



บริษัท พู๊ดเอนด์ดีริงส์ จำกัด (มหาชน)



2567

แบบแสดงรายการข้อมูลประจำปี/รายงานประจำปี
(แบบ 56-1 ONE REPORT)

สารบัญ

ส่วนที่ 1 การประกอบธุรกิจและผลการดำเนินงาน

- โครงสร้างและการดำเนินงานของบริษัท 1
- การบริหารจัดการความเสี่ยง 11
- การขับเคลื่อนธุรกิจเพื่อความยั่งยืน 15
- การวิเคราะห์และคำอธิบายของฝ่ายจัดการ 27
- ข้อมูลสำคัญอื่น 30

ส่วนที่ 2 การกำกับดูแลกิจการ

- นโยบายการกำกับดูแลกิจการ 31
- โครงสร้างการกำกับดูแลกิจการ และข้อมูลสำคัญเกี่ยวกับคณะกรรมการ
คณะกรรมการชุดย่อย ผู้บริหาร พนักงาน และอื่นๆ 33
- รายงานผลการดำเนินงานสำคัญด้านการกำกับดูแลกิจการ 46
- การควบคุมภายในและรายการระหว่างกัน 51

ส่วนที่ 3 งบการเงิน

54

ส่วนที่ 4 การรับรองความถูกต้องของข้อมูล

- กฎบัตรคณะกรรมการบริษัท 121
- กฎบัตรคณะกรรมการตรวจสอบ 125
- กฎบัตรคณะกรรมการสรรหาและพิจารณาค่าตอบแทน 128
- รายงานคณะกรรมการตรวจสอบ 132
- รายงานคณะกรรมการสรรหาและพิจารณาค่าตอบแทน 134



สารจากคณะกรรมการ

เรียน ท่านผู้ถือหุ้น

ปี 2567 เป็นอีกหนึ่งปีที่บริษัทต้องเผชิญกับความท้าทายทั้งในระดับประเทศและระดับโลก สภาวะเศรษฐกิจที่ผันผวนจากปัจจัยต่างๆ เช่น ความไม่แน่นอนทางการเมือง สงครามในบางภูมิภาค สถานการณ์น้ำท่วม และการเปลี่ยนแปลงของอัตราแลกเปลี่ยน สร้างแรงกดดันต่อยอดขายและการดำเนินธุรกิจของบริษัท อย่างไรก็ตามบริษัทได้ดำเนินมาตรการลดผลกระทบดังกล่าว เช่น การบริหารความเสี่ยงด้านอัตราแลกเปลี่ยน การเพิ่มประสิทธิภาพในการบริหารต้นทุน การประเมินความเสี่ยงและกำหนดแผนป้องกัน การจัดหาแหล่งวัตถุดิบและสถานที่ผลิตจากหลายแหล่ง และการกระจายตลาดเป้าหมาย

สำหรับผลการดำเนินงานของบริษัทในปี 2567 บริษัทสามารถล้างขาดทุนสะสมที่เกิดขึ้นในอดีตได้สำเร็จ โดยมีรายได้จากการขายทั้งสิ้น 792.63 ล้านบาท เพิ่มขึ้นร้อยละ 8.33 มีผลกำไรสุทธิ 80.63 ล้านบาท คิดเป็นผลกำไรสุทธิต่อหุ้นเท่ากับ 4.57 บาท ซึ่งเป็นผลมาจากการดำเนินงานที่มีประสิทธิภาพในทุกกระบวนการตั้งแต่การจัดการต้นทุน การเพิ่มความสามารถในการผลิตส่งผลให้บริษัทสามารถลดค่าใช้จ่ายและเพิ่มอัตรากำไรสุทธิได้อย่างต่อเนื่อง รวมถึงการวางกลยุทธ์ที่เหมาะสมในการขยายตลาดและการเพิ่มยอดขายในกลุ่มผลิตภัณฑ์หลัก ตลอดจนการพัฒนาสินค้าและบริการที่ตอบโจทย์ความต้องการของลูกค้า ทำให้บริษัทมีรายได้เพิ่มขึ้นอย่างมีนัยสำคัญ รวมถึงการบริหารจัดการหนี้สิน โดยบริษัทดำเนินการชำระหนี้สินอย่างเป็นระบบ และลดภาระดอกเบี้ย โดยใช้กระแสเงินสดที่เกิดจากการดำเนินงานที่มีประสิทธิภาพ อีกทั้งให้ความสำคัญกับการบริหารความเสี่ยงทางการเงิน ไม่ว่าจะเป็นความผันผวนของอัตราแลกเปลี่ยนและราคาวัตถุดิบ ส่งผลให้บริษัทสามารถรักษาความมั่นคงของสถานะทางการเงินได้

ด้านการบริหารจัดการความยั่งยืน บริษัทมีความมุ่งมั่นที่จะดำเนินธุรกิจอย่างยั่งยืนโดยให้ความสำคัญกับการลดผลกระทบต่อสิ่งแวดล้อม และตอบสนองต่อความท้าทายด้านการเปลี่ยนแปลงสภาพภูมิอากาศ ซึ่งเป็นประเด็นสำคัญที่ทั่วโลกให้ความสนใจ ในการนี้ บริษัทได้ประกาศนโยบายเพื่อบรรลุความเป็นกลางทางคาร์บอน (Carbon Neutrality) ภายในปี พ.ศ. 2593 และการปล่อยก๊าซเรือนกระจกสุทธิเป็นศูนย์ (Net Zero) ภายในปี พ.ศ. 2608 และมุ่งเน้นการดำเนินงานตามหลัก ESG (Environmental, Social, and Governance) โดยเฉพาะการส่งเสริมพลังงานสะอาด การลดของเสียในกระบวนการผลิต และดำเนินธุรกิจอย่างยั่งยืน

ในนามของคณะกรรมการ ผู้บริหาร และพนักงานทุกคน บริษัทขอขอบคุณผู้ถือหุ้น ลูกค้า คู่ค้า พันธมิตร และผู้มีส่วนได้เสียทุกท่าน สำหรับความไว้วางใจและการสนับสนุนในการดำเนินธุรกิจ บริษัทมุ่งมั่นที่จะพัฒนาและสร้างสรรค์คุณค่าให้แก่ทุกภาคส่วน รวมถึงการตอบสนองต่อความท้าทายใหม่ๆ ด้วยความรับผิดชอบและความยั่งยืน เพื่อให้การดำเนินธุรกิจของเราเติบโตอย่างมั่นคงและมีส่วนร่วมในการพัฒนาสังคม เศรษฐกิจ และสิ่งแวดล้อม รวมถึงจะยังคงรักษามาตรฐาน และตอบสนองความไว้วางใจของทุกท่านด้วยการพัฒนาอย่างต่อเนื่องในทุกมิติของการดำเนินงาน



นายพีรศิลป์ สุขผลศิริ

ประธานกรรมการ

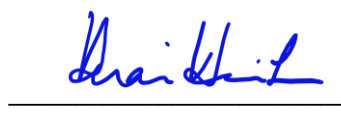

นางสาวไวยุทธิ์

ประธานเจ้าหน้าที่บริหาร



ข้อมูลทางการเงินที่สำคัญ

(หน่วย : บาท)

| ข้อมูลทางการเงินโดยสรุป | 2565 | 2566 | 2567 |
|--------------------------------------------------------------------------|---------------|---------------|---------------|
| สินทรัพย์หมุนเวียน | 173,606,763 | 161,560,132 | 206,282,739 |
| เงินลงทุนซึ่งบันทึกโดยวิธีส่วนได้เสีย | 84,992,897 | 93,415,466 | 96,957,169 |
| อสังหาริมทรัพย์เพื่อการลงทุน | 95,211,441 | 94,367,723 | 93,957,267 |
| ที่ดิน อาคารและอุปกรณ์ | 1,165,901,507 | 1,221,599,546 | 1,366,680,525 |
| สินทรัพย์ชีวภาพไม่หมุนเวียน | 28,635,391 | 22,017,427 | 23,802,471 |
| รวมสินทรัพย์ | 1,572,410,136 | 1,616,192,344 | 1,803,083,831 |
| หนี้สินหมุนเวียน | 111,828,243 | 91,672,813 | 87,218,338 |
| เงินกู้ยืมระยะยาวจากสถาบันการเงิน – สุทธิจากส่วนที่ถึงกำหนดชำระ 1 ปี | 4,705,882 | 17,060,000 | 7,100,000 |
| ประมาณการหนี้สินไม่หมุนเวียนสำหรับผลประโยชน์พนักงาน | 35,466,696 | 31,192,236 | 30,918,215 |
| หนี้สินภาษีเงินได้รอการตัดบัญชี | 214,896,799 | 218,860,835 | 244,207,536 |
| รวมหนี้สิน | 369,645,140 | 363,504,186 | 373,154,999 |
| ทุนจดทะเบียน | 176,243,080 | 176,243,080 | 176,243,080 |
| ทุนออกจำหน่ายและชำระเต็มมูลค่าแล้ว | 176,243,080 | 176,243,080 | 176,243,080 |
| ส่วนเกินมูลค่าหุ้นสามัญ | 125,668,080 | 125,668,080 | 125,668,080 |
| ส่วนเกินทุนจากการตีราคาที่ดิน | 913,449,700 | 913,449,700 | 1,010,064,100 |
| สำรองตามกฎหมาย | 15,431,000 | 15,431,000 | 17,624,308 |
| กำไร/(ขาดทุน)สะสมยังไม่ได้จัดสรร | (28,026,864) | 21,896,297 | 100,329,264 |
| รวมส่วนของผู้ถือหุ้น | 1,202,764,996 | 1,252,688,158 | 1,429,928,832 |
| รายได้จากการขาย | 734,783,641 | 731,648,201 | 792,627,769 |
| รายได้อื่น | 19,014,594 | 18,014,834 | 21,246,711 |
| ส่วนแบ่งกำไรจากเงินลงทุนตามวิธีส่วนได้เสีย | 7,733,191 | 16,606,898 | 13,772,115 |
| กำไร (ขาดทุน) ก่อนค่าใช้จ่าย (รายได้) ภาษีเงินได้ | 31,326,114 | 60,243,496 | 85,001,271 |
| ค่าใช้จ่าย (รายได้) ภาษีเงินได้ | 5,098,294 | 9,157,272 | 4,374,997 |
| กำไร (ขาดทุน) สำหรับปี | 26,227,820 | 51,086,224 | 80,626,274 |
| ปรับปรุงมูลค่ายุติธรรมที่ดิน | - | - | 120,768,000 |
| ผลกำไร (ขาดทุน) จากการประมาณการตามหลักคณิตศาสตร์ประกันภัย | - | (1,453,828) | - |
| ภาษีเงินได้ของรายการที่จะไม่ถูกจัดประเภทใหม่ไว้ในกำไรหรือขาดทุนในภายหลัง | 39,580 | 290,766 | (24,153,600) |
| กำไรขาดทุนเบ็ดเสร็จรวมสำหรับปี | 26,069,501 | 49,923,161 | 177,240,674 |
| กำไร (ขาดทุน) ต่อหุ้น | 1.49 | 2.90 | 4.57 |

| | | | | |
|----------------------------------------|-------|-------|-------|--------|
| อัตราส่วนทางการเงิน | หน่วย | 2565 | 2566 | 2567 |
| อัตราส่วนสภาพคล่อง | | | | |
| อัตราส่วนสภาพคล่อง | เท่า | 1.5 | 1.8 | 2.4 |
| อัตราส่วนสภาพคล่องหมุนเร็ว | เท่า | 0.6 | 0.8 | 1.4 |
| อัตราหมุนเวียนของลูกหนี้การค้า | เท่า | 17.4 | 17.8 | 17.0 |
| ระยะเวลาเก็บหนี้เฉลี่ย | วัน | 20.7 | 20.2 | 21.2 |
| อัตราหมุนเวียนสินค้าคงเหลือ | เท่า | 15 | 18.5 | 22.6 |
| ระยะเวลาขายสินค้าเฉลี่ย | วัน | 24.1 | 19.4 | 15.9 |
| อัตราหมุนเวียนของเจ้าหนี้การค้า | เท่า | 7.2 | 7.6 | 9.5 |
| ระยะเวลารับหนี้เฉลี่ย | วัน | 50 | 47.3 | 37.8 |
| วงจรเงินสด | วัน | (5.2) | (7.6) | (0.7) |
| อัตราส่วนแสดงความสามารถในการหาทำไร | | | | |
| อัตรากำไรขั้นต้น | % | 15.9% | 19.5% | 22.3% |
| อัตรากำไรจากการดำเนินงาน | % | 3.2% | 6.0% | 9.0% |
| อัตรากำไรสุทธิ | % | 3.5% | 7.0% | 10.2% |
| อัตราผลตอบแทนผู้ถือหุ้น | % | 2.2% | 4.1% | 5.6% |
| อัตราส่วนแสดงประสิทธิภาพในการดำเนินงาน | | | | |
| อัตราผลตอบแทนจากสินทรัพย์ | % | 2.09% | 3.83% | 5.07% |
| อัตราหมุนของสินทรัพย์ | เท่า | 0.5 | 0.5 | 0.4 |
| อัตราส่วนวิเคราะห์นโยบายทางการเงิน | | | | |
| อัตราส่วนหนี้สินต่อส่วนของผู้ถือหุ้น | เท่า | 0.3 | 0.3 | 0.3 |
| อัตราส่วนความสามารถชำระดอกเบี้ย | เท่า | 19.8 | 55.2 | 114.7 |
| อัตราจ่ายเงินปันผล | % | - | - | 58.83* |
| ข้อมูลต่อหุ้น | | | | |
| มูลค่าตามบัญชีต่อหุ้น | บาท | 68.24 | 71.08 | 81.13 |
| กำไรสุทธิต่อหุ้น | บาท | 1.49 | 2.90 | 4.57 |

* ยังไม่ได้รับการอนุมัติ โดยจะอนุมัติในที่ประชุมสามัญผู้ถือหุ้นประจำปี 2568 ในวันที่ 11 เมษายน 2568

ส่วนที่ 1 การประกอบธุรกิจและผลการดำเนินงาน

โครงสร้างและการดำเนินงานของบริษัท

1. นโยบายและภาพรวมการประกอบธุรกิจ

บริษัท ฟู้ดแอนด์ดริ้งส์ จำกัด (มหาชน) ก่อตั้งในปี พ.ศ. 2528 การประกอบธุรกิจหลัก คือ เป็นผู้ผลิตและจำหน่ายผลิตภัณฑ์อาหารและเครื่องดื่มตามความต้องการและคำสั่งซื้อของลูกค้า ภายใต้เครื่องหมายการค้าของลูกค้าและของบริษัท ทั้งนี้บริษัทได้จัดจำหน่ายทั้งในประเทศและส่งออกต่างประเทศ เช่น ออสเตรเลีย กัมพูชา ญี่ปุ่น สหราชอาณาจักร สหรัฐอเมริกา เป็นต้น รวมถึงการส่งออกทางอ้อมโดยผ่านผู้ซื้อในประเทศด้วย โดยมีสัดส่วนการส่งออกต่างประเทศร้อยละ 58.2 และจำหน่ายในประเทศร้อยละ 41.8 ในปี 2567

1.1 วิสัยทัศน์ วัตถุประสงค์ เป้าหมายกลยุทธ์

วิสัยทัศน์ (Vision)

- เป็นบริษัทชั้นนำในการเป็นผู้ผลิตและจำหน่ายผลิตภัณฑ์อาหารและเครื่องดื่มตามมาตรฐานสากล

พันธกิจ (Mission)

- มุ่งสร้างสรรค์ผลิตภัณฑ์ที่มีคุณภาพสูงตามมาตรฐานสากลสู่ตลาดทั้งในและต่างประเทศ
- ใช้ทรัพยากรอย่างคุ้มค่าสอดคล้องตามแนวทางเศรษฐกิจยั่งยืน (BCG)
- ดำเนินธุรกิจด้วยความเคารพในสิทธิมนุษยชนและสร้างผลตอบแทนที่เหมาะสมตลอด Value Chain
- กำกับดูแลกิจการภายใต้ธรรมาภิบาลที่ดีเพื่อการพัฒนาอย่างยั่งยืน

1.2 การเปลี่ยนแปลงและการพัฒนาที่สำคัญ

| พ.ศ. | พัฒนาการที่สำคัญ |
|------|--------------------------------------------------------------------------------------------------------------------------------------------------------------------------------------------------------------------------|
| 2536 | แปรสภาพเป็นบริษัทมหาชน และเข้าเป็นบริษัทจดทะเบียนในตลาดหลักทรัพย์แห่งประเทศไทยในปี พ.ศ. 2537 มีทุนจดทะเบียน 125 ล้านบาท |
| 2547 | ขยายสายการผลิตเครื่องดื่มบรรจุขวดพลาสติก ร่วมทุนกับบริษัท ฮอนชุน (ประเทศไทย) จำกัด ก่อตั้ง บริษัท ฮอนชุน เอฟดี แพ็คเกจจิง จำกัด โดย บริษัท ฟู้ดแอนด์ดริ้งส์ จำกัด(มหาชน) ถือหุ้นร้อยละ 35 เพื่อผลิตขวด ฝาพลาสติก และฉลาก |
| 2556 | บริษัทได้พัฒนาสินค้า ประเภทเครื่องดื่มภายใต้ เครื่องหมายการค้า “ซัมเมอร์” ออกสู่ตลาด 2 ชนิด คือ น้ำบ๊วย และน้ำว่านหางจระเข้รสน้ำผึ้งผสมมะนาว |
| 2561 | ปรับทุนออกจำหน่ายและชำระเต็มมูลค่าแล้ว 176,243,080 บาท แบ่งเป็นหุ้นสามัญ 17,624,308 หุ้น มูลค่าหุ้นละ 10 บาท |
| 2562 | ลงทุนขยายสายการผลิตอาหารกลุ่มอาหารพร้อมรับประทานแช่แข็งและแช่เย็น |
| 2564 | เพิ่มกลุ่มอาหารพร้อมปรุง และสินค้ากลุ่มโปรตีนจากพืช (Plant Based Protein) |

1.3 การได้เงินที่ได้จากการระดมทุนเป็นไปตามวัตถุประสงค์หรือไม่
บริษัทไม่มีการระดมทุน

1.4 ข้อผูกพันที่บริษัทให้ความมั่นใจในแบบแสดงรายการข้อมูลการเสนอขายหลักทรัพย์และ/หรือเงื่อนไขการ
อนุญาตของสำนักงาน และ/หรือเงื่อนไขการรับหลักทรัพย์ของตลาดหลักทรัพย์ฯ (ถ้ามี)
ไม่มี

1.5 รายละเอียดของบริษัท มีดังนี้

| | |
|----------------------------|-------------------------------------------------------------------------------------------------------------------------------------------------------------------------------------------------------------------------------------------------------------------------------------------------------------------------------------------------------------------------------------------------------------------------------------------------------------------------------------------------------------------------------------------------------------------------------------------------------|
| ชื่อบริษัท | บริษัท ฟู้ดแอนด์ดริงส์ จำกัด (มหาชน) |
| เลขทะเบียนบริษัท | 0107536001192 |
| ประเภทธุรกิจ | ประกอบธุรกิจผลิตอาหาร และเครื่องดื่ม จัดจำหน่ายโดยการส่งออกและขายในประเทศ |
| ทุนจดทะเบียน | 176,243,080 บาท ประกอบด้วยหุ้นสามัญ 17,624,308 หุ้น มูลค่าหุ้นละ 10 บาท (ณ วันที่ 31 ธันวาคม 2567) |
| ทุนที่ออกและชำระเต็มมูลค่า | 176,243,080 บาท ประกอบด้วยหุ้นสามัญ 17,624,308 หุ้น มูลค่าหุ้นละ 10 บาท (ณ วันที่ 31 ธันวาคม 2567) |
| ที่ตั้งสำนักงานใหญ่ | 695/1 ถนนบ้านบึง-บ้านค่าย ตำบลคลองกิว อำเภอบ้านบึง จังหวัดชลบุรี 20220 โทรศัพท์ : 0-3820-1219-21 โทรสาร : 0-3820-1020 เว็บไซต์: www.foodanddrinks.co.th |
| ที่ตั้งสำนักงานกรุงเทพ | ชั้น 15 อาคารรีเจนท์ เอ้าส์ เลขที่ 183 ถนนราชดำริ แขวงลุมพินี เขตปทุมวัน กรุงเทพฯ 10130 โทรศัพท์ : 0-2253-5232-3 โทรสาร : 0-2070-0733 |
| นักลงทุนสัมพันธ์ | นางสาวไวยุ ลี ชั้น 15 อาคารรีเจนท์ เอ้าส์ เลขที่ 183 ถนนราชดำริ แขวงลุมพินี เขตปทุมวัน กรุงเทพฯ 10130 โทรศัพท์ : 0-2253-5232-3 โทรสาร : 0-2070-0733 อีเมล : info@foodanddrinks.co.th |
| บุคคลอ้างอิง | <ul style="list-style-type: none"> นายทะเบียนหลักทรัพย์ บริษัท ศูนย์รับฝากหลักทรัพย์ (ประเทศไทย) จำกัด 93 ถนนรัชดาภิเษก แขวงดินแดง เขตดินแดง กรุงเทพฯ 10400 โทรศัพท์ : 0-2009-9000 โทรสาร : 0-2009-9991 ผู้สอบบัญชี บริษัท บัญชีกิจ จำกัด 87 อาคารโมเดิร์นทาวน์ (ชั้น 9) เอกมัยซอย 3 ถนนสุขุมวิท 63 เขตวัฒนา กรุงเทพฯ 10110 โทรศัพท์ : 0-2382-0414 โทรสาร : 0-2381-5849 ที่ปรึกษากฎหมาย บริษัท ลีกล แอดไวซอรี เคาน์ซิล จำกัด ชั้น 16 โอลิมเปียไทยทาวเวอร์ 444 ถนนรัชดาภิเษก เขตห้วยขวาง กรุงเทพฯ 10310 โทรศัพท์ : 0-2512-5938-40 |

2. ลักษณะการประกอบธุรกิจ

ธุรกิจของบริษัทคือผลิตและจำหน่ายอาหารแปรรูปเพื่อจำหน่ายทั้งในประเทศและต่างประเทศ เนื่องจากการพัฒนาสินค้าและการจำหน่ายไม่ได้แยกเป็นสายผลิตภัณฑ์ จึงได้แบ่งกลุ่มธุรกิจเป็นในประเทศและต่างประเทศ เนื่องจากมีความแตกต่างที่สำคัญคือสกุลเงินที่ใช้และข้อกำหนดของประเทศคู่ค้า

2.1 โครงสร้างรายได้แยกตามกลุ่มธุรกิจ

| | ปี 2565 | | ปี 2566 | | ปี 2567 | |
|------------------------------------|---------|--------|---------|--------|---------|--------|
| | ล้านบาท | ร้อยละ | ล้านบาท | ร้อยละ | ล้านบาท | ร้อยละ |
| มูลค่าการจำหน่ายต่างประเทศ | 440.0 | 59.6 | 419.6 | 57.5 | 460.2 | 58.2 |
| มูลค่าการจำหน่ายในประเทศ | 297.8 | 40.4 | 310.4 | 42.5 | 329.8 | 41.8 |
| รวมมูลค่าการจำหน่าย | 737.8 | 100.0 | 730.0 | 100.0 | 790.0 | 100.0 |
| ส่วนแบ่งกำไร (ขาดทุน) จากเงินลงทุน | 7.7 | | 16.6 | | 13.8 | |

2.2 ข้อมูลเกี่ยวกับผลิตภัณฑ์

ลักษณะสินค้าคืออาหารและเครื่องดื่มที่ทำตามความต้องการของลูกค้าทั้งในประเทศและต่างประเทศโดยจะเน้นเรื่องคุณภาพของสินค้าเป็นหลัก สินค้าส่วนใหญ่ของบริษัทจะเป็นเกรดพรีเมียม ใช้วัตถุดิบสดจากธรรมชาติ ซึ่งส่วนใหญ่จะเป็นสินค้าเกษตรกรรมที่ปลูกในประเทศจึงมีอุปสรรคในบางปีที่มีปัญหาจากภัยธรรมชาติ โดยที่ลูกค้าต่างประเทศส่วนใหญ่ของบริษัทจะเป็นลูกค้าระดับบน – กลาง และเป็นลูกค้าที่ติดต่อกันมานานนับสิบปี ซึ่งมีความสัมพันธ์อันดีกับบริษัทเนื่องจากลูกค้ามีความมั่นใจในคุณภาพของสินค้า

ผลิตภัณฑ์ต่างๆ ของบริษัทประกอบด้วย เครื่องแกง น้ำแกง เครื่องเทศ ซอส น้ำพริกผักผลไม้ เครื่องดื่มนานาชนิด ตลอดจนการนำส่วนประกอบต่างชนิดมาผสมผสานขึ้นเป็นสินค้าใหม่ ซึ่งเป็นหนึ่งในกลยุทธ์การลดความเสี่ยงทั้งทางด้านการตลาดและด้านวัตถุดิบ

(1) ลักษณะของผลิตภัณฑ์และบริการและการพัฒนาวัตกรรม

รายละเอียดของสินค้าต่างๆ ที่ผลิตและจำหน่ายในประเทศและต่างประเทศ

- ผัก/ผลไม้/เครื่องเทศ/อาหาร บรรจุในภาชนะปิดสนิท

พืชผักและผลไม้ เช่น มะม่วง วานหางจระเข้ เครื่องเทศ เช่น ตะไคร้ ใบมะกรูด อาหารกึ่งสำเร็จรูป เช่น พริกแกง นำมาบรรจุขวดแก้ว ของพลาสติก (retort pouch) หรือกระป๋องขนาดต่างๆ กัน

- น้ำพริก ผัก ผลไม้ และเครื่องดื่ม

น้ำพริก ผัก ผลไม้ น้ำชาพร้อมดื่ม นำมาบรรจุกระป๋อง หรือ ขวดพลาสติก

- อาหารพร้อมรับประทาน (Ready to eat)

อาหารสำเร็จรูปพร้อมรับประทาน แบ่งประเภทเป็นแช่เย็นและแช่แข็ง เช่น ข้าวกับไก่ผัดกระเพรา ข้าวกล้องไก่ ข้าวต้มมัด แซนวิช เป็นต้น

(2) การตลาดและการแข่งขัน

บริษัทแบ่งลักษณะของการจำหน่ายเป็นตลาดในประเทศและต่างประเทศ ในการรับผลิตสินค้าเพื่อส่งออกไปยังตลาดต่างประเทศนั้น บริษัทจะคำนึงถึงข้อกำหนดของประเทศคู่ค้าเป็นหลัก บริษัทใช้กลยุทธ์การพัฒนาผลิตภัณฑ์และทำการตลาดร่วมกับคู่ค้า เพื่อให้ถูกต้องตามข้อกำหนดและความต้องการของคู่ค้า มุ่งเน้นให้คู่ค้ามีความมั่นใจว่าสินค้าได้คุณภาพตามมาตรฐานสากล ส่วนตลาดในประเทศนั้น บริษัทพัฒนาสินค้าที่ผลิตภายใต้เครื่องหมายการค้าของบริษัท ด้วยมาตรฐานและคุณภาพการผลิตเช่นเดียวกับสินค้าที่ผลิตเพื่อส่งออกไปต่างประเทศ

(ก) การทำการตลาดของผลิตภัณฑ์และบริการที่สำคัญ

ตลาดต่างประเทศ

บริษัทส่งออกไปยังต่างประเทศกว่า 10 ประเทศ โดยมีประเทศออสเตรเลีย (ร้อยละ 29.8) เป็นตลาดใหญ่ รองลงมาคือ กลุ่มประเทศ AEC (ร้อยละ 21.9) ประเทศในทวีปยุโรป (ร้อยละ 21.7) ประเทศญี่ปุ่น (ร้อยละ 19.0) ประเทศสหรัฐอเมริกา (ร้อยละ 4.7) และอื่นๆ (ร้อยละ 2.9)

ในการส่งออกต่างประเทศนั้น ลักษณะของลูกค้าจะแบ่งเป็น 3 ประเภทคือ นายหน้าหรือตัวแทนผู้นำเข้า (Broker/agent) ผู้จัดจำหน่าย (Distributor) และเจ้าของตราสินค้า (Brand Owner) โดยตรง ลูกค้าที่เป็นนายหน้าจะเป็นตัวกลางในการช่วยเจ้าของตราสินค้า/ผู้จัดจำหน่าย ในการหาผู้ผลิตที่ผลิตสินค้าได้ตรงตามความต้องการ และได้ค่านายหน้า (จากเจ้าของตราสินค้า หรือผู้ผลิต แล้วแต่การตกลง) เป็นค่าตอบแทน ส่วนลูกค้าที่เป็นผู้จัดจำหน่ายและเจ้าของตราสินค้าจะว่าจ้างผู้ผลิตโดยตรงในการผลิตสินค้า ซึ่งผู้ผลิตอาจต้องจ่ายค่านายหน้าให้กับผู้แนะนำ ผู้จัดจำหน่าย หรือเจ้าของตราสินค้าแล้วแต่กรณี

ยอดขายในปี 2565 - 2567 แยกตามประเทศ

(หน่วย: ล้านบาท)

| ประเทศ | 2565 | 2566 | 2567 |
|-------------------|-------|-------|-------|
| กลุ่มประเทศ AEC | 101.3 | 102.1 | 100.9 |
| ประเทศในทวีปยุโรป | 81.8 | 76.7 | 99.8 |
| ญี่ปุ่น | 73.2 | 84.2 | 87.2 |
| ออสเตรเลีย | 148.9 | 135.1 | 137.1 |
| สหรัฐอเมริกา | 21.6 | 7.1 | 21.5 |
| อื่นๆ | 13.2 | 14.4 | 13.7 |
| ในประเทศ | 297.8 | 310.4 | 329.8 |
| รวม | 737.8 | 730.0 | 790.0 |

ตลาดในประเทศ

| ปี | การพัฒนาและเปลี่ยนแปลง |
|------|------------------------------------------------------------------------------------------------------------------------------------------------------------------------------------------------------------------------------------------------------------------------------------------------------------------------------------------------------------------------------------------------------------------------------------------------------------------|
| 2548 | บริษัทได้เริ่มขยายตลาดในประเทศ โดยลงทุนในเครื่องจักรและอาคารสำหรับผลิตสินค้าประเภทเครื่องดื่ม โดยเน้นที่ตลาดในประเทศและมีการส่งออกเป็นบางส่วน เนื่องจากมีลูกค้าต่างประเทศที่สนใจสินค้าประเภทชาพร้อมดื่ม และน้ำผลไม้พร้อมดื่ม |
| 2556 | บริษัทได้พัฒนาบรรจุภัณฑ์ใหม่สำหรับเครื่องดื่ม ภายใต้เครื่องหมายการค้า “Zummer” ซึ่งเป็นเครื่องหมายการค้าของบริษัทเองออกสู่ตลาด 2 ชนิด คือ น้ำบ๊วยผสมเนื้อบ๊วย และน้ำว่านหางจระเข้รส น้ำผึ้งผสมมะนาว โดยมีการพัฒนาสินค้าใหม่ออกสู่ตลาดเป็นระยะ นอกจากนี้บริษัท ยังทำการจดทะเบียนเครื่องหมายการค้า Zummer และมีการแจ้งข้อมูลลิขสิทธิ์ ประเภทงานอันมีลิขสิทธิ์ ศิลปกรรม “PLUM-MU” และ “ALOE-KU” ซึ่งเป็น Mascot สำหรับสินค้าใหม่ ภายใต้เครื่องหมายการค้า “ซัมเมอร์” |
| 2557 | บริษัทได้พัฒนาผลิตภัณฑ์ใหม่ประเภทพร้อมรับประทาน ทั้งที่รับจ้างผลิตให้กับ เครื่องหมายการค้าของลูกค้าและภายใต้เครื่องหมายการค้า Besto ของบริษัท |
| 2562 | บริษัทได้ขยายกำลังการผลิตของสินค้าประเภทพร้อมรับประทาน เพื่อรองรับตลาดที่มีการขยายอย่างต่อเนื่อง |
| 2563 | บริษัทได้มีผลิตภัณฑ์ใหม่เกิดขึ้นภายใต้ เครื่องหมายการค้า F&D มี ที่จัดจำหน่ายภายในห้างสรรพสินค้าชั้นนำและร้านสะดวกซื้อในประเทศ |

บริษัทมุ่งเน้นการให้บริการและจำหน่ายผลิตภัณฑ์แก่ลูกค้ากลุ่มเป้าหมายที่อยู่ในตลาดระดับกลางถึงสูง ซึ่งเป็นกลุ่มผู้บริโภคที่ให้ความสำคัญกับคุณภาพของกระบวนการผลิตและสินค้ามากกว่าปัจจัยอื่นๆ สิ่งนี้ถือเป็นข้อได้เปรียบสำคัญของบริษัท เนื่องจากบริษัทมีความมุ่งมั่นในการพัฒนาและปรับปรุงกระบวนการผลิตอย่างต่อเนื่องทั้งในด้านของเทคโนโลยีการผลิต การบรรจุภัณฑ์ และมาตรฐานคุณภาพ เพื่อให้มั่นใจว่าสินค้าของบริษัทเป็นไปตามมาตรฐานสากล และสามารถตอบสนองความต้องการของลูกค้าได้อย่างมีประสิทธิภาพ ซึ่งแนวทางนี้ไม่เพียงช่วยให้บริษัทสามารถแข่งขันในตลาดได้อย่างมั่นคง แต่ยังเสริมสร้างความพึงพอใจและความไว้วางใจจากลูกค้าอีกด้วย

บริษัทให้ความสำคัญกับความปลอดภัยและสุขอนามัยของผู้บริโภคเป็นอันดับแรกในการพัฒนากระบวนการผลิต โดยดำเนินการตามมาตรฐานสากลเพื่อให้มั่นใจว่าสินค้ามีคุณภาพและปลอดภัยต่อการบริโภค ซึ่งส่งผลให้บริษัทได้รับการรับรองมาตรฐานที่สำคัญระดับโลก ได้แก่

- **Good Hygiene Practices (GHP):** มาตรฐานด้านสุขลักษณะในการผลิต ที่มุ่งเน้นความสะอาดและปลอดภัยในทุกกระบวนการ
- **Hazard Analysis and Critical Control Point (HACCP):** ระบบวิเคราะห์อันตรายและควบคุมจุดวิกฤตในการผลิต เพื่อป้องกันความเสี่ยงที่อาจเกิดขึ้น
- **Global Standard for Food Safety (BRC):** มาตรฐานด้านความปลอดภัยของอาหารที่ได้รับการยอมรับในระดับสากล

นอกจากการมุ่งเน้นด้านคุณภาพแล้ว บริษัทยังให้ความสำคัญกับการสร้างและรักษาความสัมพันธ์ที่ดีกับลูกค้า โดยดำเนินการรักษาคุณภาพสินค้า โดยให้ความสำคัญกับการควบคุมมาตรฐานสินค้าให้คงที่ เพื่อให้ลูกค้าได้รับผลิตภัณฑ์ที่มีคุณภาพสูงอย่างต่อเนื่อง การส่งมอบสินค้าตามกำหนดเวลาโดยมีระบบบริหารจัดการด้านการขนส่งที่มีประสิทธิภาพ เพื่อให้มั่นใจว่าสินค้าถูกจัดส่งถึงมือลูกค้าตรงตามกำหนด รวมถึงการพัฒนาผลิตภัณฑ์ร่วมกับลูกค้าในการคิดค้นและพัฒนาผลิตภัณฑ์ใหม่ ๆ เพื่อตอบสนองความต้องการของลูกค้า และเสริมสร้างความแข็งแกร่งให้กับธุรกิจของทั้งสองฝ่าย

(ข) สภาพการแข่งขัน

ในปัจจุบันอุตสาหกรรมผักผลไม้มีการแข่งขันที่รุนแรงขึ้น รวมถึงภาวะความไม่แน่นอนของวัตถุดิบ บริษัทจึงได้ลดปริมาณการผลิตของสินค้ากลุ่มนี้ เพราะไม่สามารถที่จะแข่งขันได้ โดยเฉพาะกับคู่แข่งจากต่างประเทศเช่น ประเทศจีน บริษัทจึงปรับนโยบายเน้นประเภทสินค้าที่คู่แข่งมีน้อย หรือสามารถขายได้ในราคาที่สูงเพราะมีขั้นตอนความซับซ้อนในการผลิต

ส่วนการแข่งขันจากต่างประเทศนั้น ประเทศไทยได้เปรียบในด้านของคุณภาพและมาตรฐานของโรงงานที่อยู่ในระดับแนวหน้าของโลก แต่เสียเปรียบในด้านของราคา ซึ่งเกิดจากผลผลิตต่อไร่ที่ค่อนข้างต่ำและคุณภาพของวัตถุดิบที่มาตรฐานไม่คงที่ ปัญหาสารเคมีตกค้าง กฎระเบียบที่ออกมาใหม่ทั้งจากภายในประเทศและต่างประเทศ ตลอดจนค่าแรงงานและสวัสดิการที่ปรับขึ้นตามนโยบายของรัฐ จึงทำให้สินค้าจากประเทศไทยมีราคาสูงเมื่อเทียบกับประเทศในเขตภูมิภาคเดียวกัน เช่น ประเทศจีน เวียดนาม และอินโดนีเซีย

อุตสาหกรรมเครื่องเทศและเครื่องปรุงรสนั้น นับว่ามีการแข่งขันค่อนข้างสูงเช่นกัน เนื่องจากมีโรงงานที่ผลิตสินค้าประเภทนี้อยู่แล้วเป็นจำนวนมากที่จำหน่ายภายในประเทศ ทั้งนี้ ความแตกต่างจะอยู่ที่รสชาติเฉพาะของแต่ละบริษัท และการปรับรสชาติให้เข้ากับลูกค้าต่างประเทศ รวมถึงคุณภาพของโรงงานและของสินค้าที่เป็นที่ต้องการ

ในอุตสาหกรรมเครื่องดื่มทุก Sector มีการแข่งขันกันสูง โดยเฉพาะเครื่องดื่มประเภท ready to drink มีการแข่งขันที่สูง โดยเฉพาะตลาดในประเทศ โดยการแข่งขันจะเน้นการออกสินค้าใหม่ที่มีคุณสมบัติที่แตกต่าง นอกจากนั้นในปัจจุบันได้มีการผลิตเครื่องดื่มประเภทน้ำผัก ผลไม้ และ น้ำชาผสมสมุนไพรที่มีประโยชน์ต่อสุขภาพ ออกมาแข่งขันกันอย่างมาก ทั้งนี้บริษัทได้พัฒนา น้ำบ๊วย และน้ำว่านหางจระเข้รสน้ำผึ้งผสมมะนาว โดยเน้นเรื่องรสชาติและผลิตจากวัตถุดิบธรรมชาติ โดยเริ่มวางตลาดปี 2556 และยังส่งออกไปยังประเทศในกลุ่ม AEC ภายใต้เครื่องหมายการค้า Zimmer ดังนั้นบริษัทจึงมีความมุ่งมั่นในการพัฒนาผลิตภัณฑ์ใหม่ภายใต้เครื่องหมายการค้า Zimmer ต่อไป

ด้วยภาวะการแข่งขันจากประเทศคู่แข่งที่มากขึ้น ทำให้ประเทศไทยต้องเสียส่วนแบ่งตลาดให้กับประเทศคู่แข่งมากขึ้น ดังนั้นการที่บริษัทจะรักษาส่วนแบ่งตลาดไว้ได้ จะต้องสร้างความแตกต่าง ในเรื่องของคุณภาพและบริการ จึงจะรักษาฐานลูกค้าไว้ได้ และหนึ่งในนั้นคือการมีระบบ HACCP ซึ่งเป็นระบบคุณภาพสากลสำหรับอุตสาหกรรมการผลิตอาหารที่เป็นที่เชื่อถือ ซึ่งบริษัทได้รับการรับรองโดย TQCSI Certification จากประเทศออสเตรเลีย

การแข่งขันเป็นเรื่องปกติในธุรกิจ ทั้งนี้บริษัทจะใช้กลยุทธ์ที่จะให้ความร่วมมือกับลูกค้าในการพัฒนาสินค้าให้ทันต่อความต้องการ พร้อมกันนั้นจะดูแลเรื่องกฎระเบียบ มาตรฐานตามข้อกำหนดให้สอดคล้องกับการพัฒนา รวมถึงการปฏิบัติตามข้อกำหนด ทางด้านจรรยาบรรณจริยธรรม และสิ่งแวดล้อม

(3) การจัดหาผลิตภัณฑ์และบริการ

บริษัทมีโรงงานที่มีกำลังการผลิตรวมประมาณ 60,000 ตัน นโยบายการผลิตจะขึ้นอยู่กับคำสั่งซื้อของลูกค้าเป็นหลัก วัตถุดิบที่สำคัญของบริษัท ประกอบด้วย พืช ผัก ผลไม้ กระจก ขวดแก้ว พลาสติก ฝา วัตถุประกอบ กล้อง และฉลาก โดยมีมูลค่าการซื้อวัตถุดิบ จำแนกตามแหล่งที่ซื้อดังนี้

มูลค่าการซื้อขายวัตถุดิบปี 2565 - 2567

| | ปี 2565 | | ปี 2566 | | ปี 2567 | |
|-----------------------|---------|--------|---------|--------|---------|--------|
| | ล้านบาท | ร้อยละ | ล้านบาท | ร้อยละ | ล้านบาท | ร้อยละ |
| วัตถุดิบภายในประเทศ | 364.5 | 96.7 | 344.4 | 96.9 | 373.7 | 96.7 |
| วัตถุดิบจากต่างประเทศ | 12.6 | 3.3 | 11.1 | 3.1 | 12.8 | 3.3 |
| รวมวัตถุดิบทั้งหมด | 377.1 | 100.0 | 355.5 | 100.0 | 386.5 | 100.0 |

วัตถุดิบประเภทพืชผักผลไม้มีการจัดซื้อผ่านพ่อค้าคนกลางและซื้อจากเกษตรกรทั่วประเทศ ที่มาของวัตถุดิบขึ้นอยู่กับชนิดของวัตถุดิบ เช่น ว่านหางจระเข้ มีแหล่งที่มาจากทางภาคใต้ตอนบน เป็นต้น ทั้งนี้อาจมีความไม่แน่นอนในปริมาณและราคาของวัตถุดิบสืบเนื่องจากสภาพอากาศ และความต้องการของตลาด

บรรจุภัณฑ์ต่างๆ เช่น กล่อง ฉลาก ขวด ฝา และกระป๋อง ส่วนหนึ่งได้ทำการสั่งซื้อจากผู้ผลิตภายในประเทศ ประมาณ 5-10 ราย และมีบางส่วนนำเข้าจากต่างประเทศ เช่น ฟิลิปปินส์ และ ยุโรป

สารเคมีและส่วนผสมต่างๆ มีปริมาณและมูลค่าไม่มากนัก มีทั้งที่ซื้อจากผู้จำหน่ายภายในประเทศ และนำเข้าจากต่างประเทศ ผู้จัดจำหน่ายวัตถุดิบส่วนใหญ่มีความน่าเชื่อถือและมีความสัมพันธ์ทางการค้ากับบริษัทมาเป็นเวลานาน

(4) ทรัพย์สินที่ใช้ในการประกอบธุรกิจ

ทรัพย์สินที่ใช้ในการประกอบธุรกิจ หลักของบริษัทมีดังนี้

| ประเภทสินทรัพย์ | ประเภทการถือครอง | นโยบายตีราคา | มูลค่าสุทธิ | ภาระค้ำประกัน |
|-----------------|---------------------|--------------------|-----------------|--------------------|
| ที่ดิน | กรรมสิทธิ์ของบริษัท | มูลค่าตีราคาใหม่ | 1,187.7 ล้านบาท | ค้ำประกันวงเงินกู้ |
| อาคาร | กรรมสิทธิ์ของบริษัท | ต้นทุนหักค่าเสื่อม | 80.2 ล้านบาท | ค้ำประกันบางส่วน |
| เครื่องจักร | กรรมสิทธิ์ของบริษัท | ต้นทุนหักค่าเสื่อม | 33.6 ล้านบาท | ค้ำประกันบางส่วน |

(5) งานที่ยังไม่ส่งมอบเฉพาะงานโครงการหรือชิ้นงานที่มีมูลค่าสูง และใช้เวลาในการส่งมอบงาน

เนื่องจากสินค้าของบริษัทเป็นสินค้าบริโภคจึงไม่มีการทำสัญญาเป็นโครงการ โดยที่การตกลงการทำสัญญากับลูกค้าจะอยู่ในช่วง 1-3 เดือน ยกเว้นสินค้าที่วัตถุดิบเป็นฤดูกาลที่จะทำสัญญากับลูกค้าเป็นรายปี

3. โครงสร้างการถือหุ้นของกลุ่มบริษัท

3.1 โครงสร้างการถือหุ้นของกลุ่มบริษัทภาพรวมการประกอบธุรกิจของบริษัทร่วม

ปี พ.ศ. 2547 บริษัท ได้ร่วมลงทุนกับบริษัท ฮอนชุน (ไทยแลนด์) จำกัด ในการจัดตั้งบริษัท ฮอนชุน เอฟดี แพ็คเกจจิ้ง จำกัด โดยมีทุนจดทะเบียน 194,865,000 บาท เพื่อย้ายธุรกิจไปสู่การผลิตเครื่องดื่มบรรจุขวดพลาสติก อันจะเป็นการเพิ่มศักยภาพให้แก่บริษัท การประกอบธุรกิจหลักคือ ผลิตขวดพลาสติก และฉลากพลาสติก โดยบริษัท ฟู้ด แอนด์ดริงส์ จำกัด (มหาชน) ถือหุ้นร้อยละ 35

บริษัท ฮอนชุน เอฟดี แพ็คเกจจิ้ง จำกัด มีหน้าที่รับผิดชอบในการผลิตและการตลาด เนื่องจากบริษัท ฮอนชุน (ไทยแลนด์) จำกัด เป็นบริษัทลูกของบริษัท ฮอนชุน จำกัด ซึ่งเป็นบริษัทชั้นนำจากประเทศไต้หวัน ที่มีความเชี่ยวชาญด้านการผลิตและจำหน่ายบรรจุภัณฑ์พลาสติกมาอย่างยาวนาน

3.2 บุคคลที่อาจมีความขัดแย้งถือหุ้นในบริษัทย่อยหรือบริษัทร่วมรวมกันเกินกว่าร้อยละ 10 ของจำนวนหุ้นที่มีสิทธิออกเสียงของบริษัทดังกล่าว ให้อธิบายเหตุผลประกอบ

ไม่มี

3.3 ความสัมพันธ์กับกลุ่มธุรกิจของผู้ถือหุ้นใหญ่

ไม่มี

3.4 ผู้ถือหุ้น

(1) รายชื่อผู้ถือหุ้นใหญ่

(ก) กลุ่มผู้ถือหุ้นสูงสุด 10 รายแรก จำนวนและสัดส่วนการถือหุ้นของบริษัท ณ วันที่ 31 ธันวาคม 2567

| | ผู้ถือหุ้น | จำนวนหุ้น | ร้อยละ | กรรมการ |
|----|-----------------------------------------|-----------|--------|--------------------------------------|
| 1 | นาย เกษม ดีไมตรี | 3,302,400 | 18.74 | กรรมการ |
| 2 | นางสาว ไวยยุ ลี | 2,030,640 | 11.52 | กรรมการ |
| 3 | JW International Worldwide Group * | 1,749,120 | 9.92 | ตัวแทนกรรมการ นาย วงศ์ ชุน นัม |
| 4 | นาย หวยชิน ลี | 1,743,375 | 9.89 | กรรมการ |
| 5 | บริษัท คาวาโซฟุตส์ คอร์ปอเรชั่น จำกัด * | 950,000 | 5.39 | ตัวแทนกรรมการ นาย อติเทพ นันทราทิพย์ |
| 6 | นาย วรวิช ดีไมตรี | 915,720 | 5.20 | |
| 7 | นาง จินตนา อัสตรนีย์ | 806,160 | 4.57 | กรรมการ |
| 8 | บริษัท ไทยเอ็นวีดีอาร์ จำกัด | 787,111 | 4.46 | |
| 9 | นางภาณี การุณกรสกุล | 760,000 | 4.31 | |
| 10 | บริษัท เอี่ยมสกุลรัตน์ จำกัด | 581,000 | 3.30 | |

หมายเหตุ * JW International Worldwide Group Ltd และ บริษัท คาวาโซฟุตส์ คอร์ปอเรชั่น จำกัด เป็นนิติบุคคลที่จดทะเบียนในต่างประเทศ ไม่สามารถหาข้อมูลเรื่อง Ultimate shareholders ของทั้ง 2 นิติบุคคลมาเปิดเผยได้

(ข) กลุ่มผู้ถือหุ้นรายใหญ่ที่โดยพฤติการณ์มีอิทธิพลต่อการกำหนดนโยบายการจัดการหรือการดำเนินงานของบริษัทอย่างมีนัยสำคัญ

กลุ่มดีไมตรี เป็นกรรมการและกรรมการบริหาร 3 ราย กลุ่มนางจินตนา อัสตรนีย์ เป็นกรรมการและคณะกรรมการบริหาร 1 ราย

(2) หากเป็น holding company ให้แสดงรายชื่อผู้ถือหุ้นของ บริษัทย่อยที่ประกอบธุรกิจหลักด้วย

ไม่มี

(3) ข้อตกลงระหว่างผู้ถือหุ้นรายใหญ่ (shareholders' agreement) ในเรื่องที่มีผลกระทบต่อการออกและเสนอขายหลักทรัพย์ หรือการบริหารงานของบริษัท และอธิบายสาระสำคัญที่มีผลต่อ การดำเนินงาน

ไม่มี

4. จำนวนทุนจดทะเบียนและทุนชำระแล้ว

บริษัทมีทุนจดทะเบียน 176,243,080 บาท เรียกชำระแล้ว 176,243,080 บาทแบ่งเป็นหุ้นสามัญ 17,624,308 หุ้น มูลค่าหุ้นละ 10 บาท

4.1 ทุนจดทะเบียน/ทุนชำระแล้ว/จำนวนหุ้น

บริษัท มีโครงสร้างผู้ถือหุ้น ตามข้อมูล ณ วันที่ 31 ธันวาคม 2567 มีรายละเอียดดังนี้

| รายการ | จำนวนหุ้น | มูลค่า (บาท) | ร้อยละ |
|------------------------------------------------|------------|--------------|--------|
| ทุนจดทะเบียน | 17,624,308 | 176,243,080 | |
| ทุนชำระเต็มมูลค่าแล้ว ณ วันที่ 31 ธันวาคม 2567 | 17,624,308 | 176,243,080 | 100.00 |
| - ผู้ถือหุ้นหลัก 10 อันดับแรก | 13,625,526 | 136,255,260 | 77.31 |
| - นักลงทุนทั่วไป | 3,998,782 | 39,987,820 | 22.69 |

4.2 หุ้นประเภทอื่นที่มีสิทธิหรือเงื่อนไขแตกต่างจากหุ้นสามัญ เช่น หุ้นบุริมสิทธิ ให้อธิบายจำนวน มูลค่า และสิทธิ หรือเงื่อนไขที่แตกต่างจากหุ้นสามัญ

ไม่มี

4.3 ในกรณีที่มีหุ้นหรือหลักทรัพย์แปลงสภาพของบริษัทเป็นหลักทรัพย์อ้างอิงในการออกหน่วยลงทุนของกองทุนรวม เพื่อผู้ลงทุนซึ่งเป็นคนต่างด้าว (Thai Trust Fund) และ ใบแสดงสิทธิในผลประโยชน์ที่เกิดจากหลักทรัพย์อ้างอิงไทย (NVDR) ให้ระบุจำนวนหุ้นและจำนวนหุ้นรองรับหลักทรัพย์แปลงสภาพที่เป็นหลักทรัพย์อ้างอิงดังกล่าว พร้อมทั้งอธิบายถึงผลกระทบต่อสิทธิในการออกเสียงของผู้ถือหุ้นอันเนื่องมาจากการที่กองทุนรวมหรือผู้ออก NVDR ไม่ใช้สิทธิออกเสียงในการประชุมผู้ถือหุ้น

ไม่มี

5. การออกหลักทรัพย์อื่น

ไม่มี

6. นโยบายการจ่ายเงินปันผล

บริษัทมีนโยบายที่จะจ่ายเงินปันผลประจำปี เป็นจำนวนไม่น้อยกว่าร้อยละ 60 ของกำไรสุทธิหลังหักเงินสำรองต่างๆ ตามที่กฎหมายกำหนด และการจัดสรรเงินงบประมาณเพื่อการลงทุนในอนาคต เมื่อคณะกรรมการบริษัทมีมติเห็นชอบให้จ่ายเงินปันผลประจำปีแล้วจะต้องนำเสนอขออนุมัติต่อที่ประชุมผู้ถือหุ้น เว้นแต่เป็นการจ่ายเงินปันผลระหว่างกาลให้คณะกรรมการบริษัทมีอำนาจอนุมัติให้จ่ายเงินปันผลได้แล้วให้รายงานให้ที่ประชุมผู้ถือหุ้นทราบในการประชุมคราวต่อไป

| ปี | 2565 | 2566 | 2567 |
|--------------------------------------------|------|------|--------|
| กำไรสุทธิต่อหุ้น (บาท) | 1.49 | 2.90 | 4.57 |
| อัตราเงินปันผลต่อหุ้น | - | - | 2.5 |
| อัตราการจ่ายเงินปันผลต่อกำไรสุทธิ (ร้อยละ) | 0.0 | 0.0 | 58.83* |

* ยังไม่ได้รับการอนุมัติ โดยจะอนุมัติในที่ประชุมสามัญผู้ถือหุ้นประจำปี 2568 ในวันที่ 11 เมษายน 2568

การบริหารจัดการความเสี่ยง

บริษัทให้ความสำคัญกับการบริหารความเสี่ยงซึ่งเป็นรากฐานที่สำคัญต่อการบริหารจัดการอย่างมีประสิทธิภาพ เพื่อลดโอกาสที่ความเสี่ยงจะเกิดขึ้น สามารถในการรับมือกับสถานการณ์ที่ไม่คาดฝัน สร้างความเชื่อมั่นให้กับผู้มีส่วนได้เสีย และบริหารปัจจัยความไม่แน่นอนที่จะส่งผลกระทบต่อผลการดำเนินงานและความยั่งยืนของธุรกิจ บริษัทจึงได้จัดตั้งคณะกรรมการบริหารความเสี่ยง ซึ่งประกอบด้วยกรรมการบริหารและผู้บริหารระดับสูง ทำหน้าที่วิเคราะห์และประเมินปัจจัยเสี่ยงที่อาจเกิดขึ้น พร้อมกำหนดแนวทางป้องกันและบริหารความเสี่ยงอย่างเหมาะสม

คณะกรรมการบริหารความเสี่ยงมีหน้าที่รายงานผลการประเมินความเสี่ยงและมาตรการบริหารความเสี่ยงต่อคณะกรรมการตรวจสอบและคณะกรรมการบริษัท อย่างน้อยทุกไตรมาส เพื่อให้สามารถติดตาม ตรวจสอบ และควบคุมความเสี่ยงได้อย่างมีประสิทธิภาพ

ด้วยแนวทางการบริหารความเสี่ยงที่เป็นระบบและโปร่งใส บริษัทมั่นใจว่าจะสามารถรับมือกับความท้าทายต่างๆ และดำเนินธุรกิจได้อย่างมั่นคงและยั่งยืนในระยะยาว โดยมีแนวทางการบริหารความเสี่ยงเพื่อตรวจสอบและควบคุมความเสี่ยงอย่างมีประสิทธิภาพ ดังนี้

- การระบุความเสี่ยง โดยพิจารณาเหตุการณ์ที่อาจมีผลกระทบต่อธุรกิจ เพื่อสามารถวางแผนจัดการและลดผลกระทบที่อาจเกิดขึ้นได้อย่างเหมาะสมและทันเวลา
- การประเมินโอกาสของการเกิดความเสี่ยง โดยประเมินผลกระทบและความรุนแรงของความเสี่ยงตามเกณฑ์ที่กำหนด เพื่อจัดลำดับความสำคัญและกำหนดกลยุทธ์ในการจัดการและลดผลกระทบที่อาจเกิดขึ้น
- การวางแผนจัดการความเสี่ยง กำหนดกิจกรรมเพื่อควบคุมและลดผลกระทบของความเสี่ยงที่อาจส่งผลกระทบต่อธุรกิจให้อยู่ในระดับที่ยอมรับได้ ทั้งนี้แผนการจัดการความเสี่ยงจะมีการกำหนดวิธีการทำงานและส่วนร่วมของผู้ที่เกี่ยวข้อง รวมถึงคำนึงถึงค่าใช้จ่ายที่เกี่ยวข้องและผลประโยชน์ที่จะได้รับจากการบริหารความเสี่ยงดังกล่าว
- การติดตามผลและประเมินผล ตรวจสอบและประเมินประสิทธิภาพของมาตรการจัดการความเสี่ยง เพื่อให้มั่นใจว่ามีการบริหารความเสี่ยงอย่างมีประสิทธิภาพและปรับกลยุทธ์ได้ทันเวลาตามสถานการณ์ที่เปลี่ยนแปลง

1. นโยบายและแผนการบริหารความเสี่ยง

นโยบายและแผนการบริหารความเสี่ยงเป็นส่วนสำคัญของบริษัทที่มุ่งเน้นการจัดการความเสี่ยงเพื่อลดความเสี่ยงและเพิ่มประสิทธิภาพในการดำเนินธุรกิจ ดังนั้นนโยบายและแผนการบริหารความเสี่ยงจะรวมถึงขั้นตอนการระบุความเสี่ยงที่เป็นไปได้ การประเมินความเสี่ยง และวิธีการจัดการความเสี่ยงในระดับที่เหมาะสมตามเป้าหมายและวัตถุประสงค์ขององค์กร

บริษัทดำเนินธุรกิจภายใต้ความเสี่ยงที่ยอมรับได้ เพื่อให้บรรลุวัตถุประสงค์ของบริษัทและตอบสนองต่อความคาดหวังของผู้มีส่วนได้เสีย โดยกำหนดให้การบริหารความเสี่ยงเป็นส่วนหนึ่งของการจัดทำแผนธุรกิจประจำปี การบริหารงานและการตัดสินใจประจำวัน รวมถึงกระบวนการบริหารโครงการต่างๆ ดังนั้นผู้บริหารและพนักงานทุกคนของบริษัทเป็นเจ้าของความเสี่ยง ซึ่งมีหน้าที่ความรับผิดชอบในการระบุ และประเมินความเสี่ยงของหน่วยงานที่ตนเองรับผิดชอบ รวมทั้งกำหนดมาตรการที่เหมาะสมเพื่อจัดการความเสี่ยงดังกล่าว

2. ปัจจัยความเสี่ยงต่อการดำเนินธุรกิจของบริษัท

บริษัทให้ความสำคัญในการบริหารความเสี่ยงอย่างเป็นระบบ เพื่อให้การดำเนินธุรกิจในทุกภาคส่วนเป็นไปอย่างมีประสิทธิภาพและยั่งยืนในระยะยาว โดยการติดตามและประเมินผลสถานการณ์ต่างๆ ที่อาจมีผลกระทบต่อการดำเนินธุรกิจ พร้อมกับการวางแผนรับมือที่เหมาะสมเพื่อให้สามารถรับมือกับความไม่แน่นอนและสถานการณ์ที่เปลี่ยนแปลงได้อย่างทันท่วงที

2.1 ความเสี่ยงต่อการดำเนินธุรกิจของบริษัทหรือกลุ่มบริษัท

➤ ความเสี่ยงด้านกลยุทธ์

1) ความเสี่ยงจากการแข่งขันและสภาวะแวดล้อมทางธุรกิจ

บริษัทได้พัฒนากลยุทธ์ที่ตอบสนองต่อการเติบโตอย่างยั่งยืน โดยเน้นการสร้างมูลค่าในระยะยาวเพื่อรักษาความสามารถในการแข่งขันในตลาด โดยการกำหนดวิสัยทัศน์และพันธกิจที่ชัดเจน เป็นกรอบในการดำเนินงานขององค์กร ตัวอย่างเช่น การประยุกต์ใช้ ESG (Environmental, Social, Governance) ในการดำเนินธุรกิจเพื่อส่งเสริมความยั่งยืน และการสร้างผลตอบแทนที่เหมาะสมสำหรับผู้มีส่วนได้ส่วนเสียทุกกลุ่ม หากบริษัทไม่สามารถปรับกลยุทธ์ให้สอดคล้องกับการเปลี่ยนแปลงของสภาพแวดล้อมภายนอก หรือไม่สามารถพัฒนากลยุทธ์ให้มีความยืดหยุ่นต่อการเปลี่ยนแปลงของตลาด อาจส่งผลให้สูญเสียความสามารถในการแข่งขันและการเติบโตอย่างยั่งยืนในระยะยาว คณะกรรมการความเสี่ยงของบริษัทจึงได้ทบทวนวิสัยทัศน์และพันธกิจอย่างสม่ำเสมอ โดยใช้ข้อมูลจากการวิเคราะห์ความเสี่ยงและแนวโน้มของตลาด เพื่อให้มั่นใจว่ากลยุทธ์ที่ใช้ยังคงมีประสิทธิภาพในการตอบสนองต่อสภาพแวดล้อมที่เปลี่ยนแปลง

➤ ความเสี่ยงด้านปฏิบัติการ

2) ความเสี่ยงจากคู่แข่งทางธุรกิจที่เพิ่มขึ้น

ธุรกิจของบริษัทที่มุ่งเน้นการผลิตสินค้าตามคำสั่งของลูกค้าทำให้รายได้ของบริษัทขึ้นอยู่กับปริมาณการสั่งซื้อจากลูกค้า โดยที่ปริมาณการสั่งซื้ออาจได้รับผลกระทบจากคู่แข่งในตลาด การเพิ่มขึ้นของคู่แข่งอาจทำให้บริษัทสูญเสียส่วนแบ่งการตลาดหรือราคาขายถูกกดดัน ส่งผลให้รายได้ลดลง บริษัทจึงต้องมีการวางกลยุทธ์ในการร่วมพัฒนาธุรกิจและการสร้างพันธมิตรที่มีความแข็งแกร่งร่วมกับลูกค้า เพื่อเพิ่มความยั่งยืนของธุรกิจ รวมถึงการพัฒนาสินค้าผ่านการวิจัยและพัฒนา (R&D) อย่างต่อเนื่องเพื่อรักษาความได้เปรียบในการแข่งขัน

3) ความเสี่ยงจากการขาดแคลนวัตถุดิบจากการเปลี่ยนแปลงสภาพภูมิอากาศ

บริษัทใช้วัตถุดิบจากการเกษตรซึ่งอาจได้รับผลกระทบจากสภาพอากาศ เช่น ภัยแล้ง ฝนตกหนัก หรือสภาพอากาศที่ไม่เป็นไปตามฤดูกาล ซึ่งอาจทำให้มีการขาดแคลนวัตถุดิบที่จำเป็นในการผลิตสินค้า ดังนั้น การบริหารความเสี่ยงจากการขาดแคลนวัตถุดิบจึงมีความสำคัญมาก โดยบริษัทได้มีการจัดการวางแผนสำรองวัตถุดิบในช่วงฤดูกาลเก็บเกี่ยว และมีการพัฒนาความสัมพันธ์กับผู้จัดหาวัตถุดิบเพื่อให้สามารถรับมือกับการขาดแคลนในอนาคต

4) ความเสี่ยงจากการขาดแคลนหรือพึ่งพิงแรงงานที่มีศักยภาพ

การผลิตสินค้าคุณภาพสูงต้องการบุคลากรที่มีทักษะและความชำนาญเฉพาะ หากบุคลากรขาดทักษะหรือมีความรู้ไม่เพียงพอ อาจส่งผลให้เกิดความผิดพลาดในการผลิต หรือมีต้นทุนการผลิตสูงขึ้น บริษัทจึงให้ความสำคัญกับการฝึกอบรมและพัฒนาบุคลากรอย่างต่อเนื่อง เช่น การฝึกอบรมทักษะใหม่ ๆ เพื่อให้ทันต่อการพัฒนาเทคโนโลยีหรือเครื่องจักรใหม่ๆ รวมถึงการปรับปรุงกระบวนการทำงานภายในองค์กรเพื่อเพิ่มประสิทธิภาพการผลิต

5) ความเสี่ยงจากคุณภาพและมาตรฐานสินค้าจากกระบวนการผลิต

การรักษาคุณภาพสินค้าและการปฏิบัติตามมาตรฐานสากลเป็นสิ่งสำคัญในการรักษาชื่อเสียงของบริษัท และการรักษาความสัมพันธ์กับลูกค้า บริษัทมีการจัดตั้งระบบการตรวจสอบคุณภาพ (Quality Control - QC) และการประเมินผลการผลิตอย่างเข้มงวด เพื่อป้องกันข้อผิดพลาดในการผลิตที่อาจส่งผลเสียต่อลูกค้าและความเชื่อมั่นของแบรนด์ บริษัทมีการสุ่มตรวจสอบสินค้าก่อนส่งมอบให้กับลูกค้าอย่างสม่ำเสมอ

6) ความเสี่ยงจากการเปลี่ยนแปลงราคาและต้นทุนการผลิต

การเปลี่ยนแปลงในราคาวัตถุดิบเกษตร อาจส่งผลให้ต้นทุนการผลิตสูงขึ้น ซึ่งอาจส่งผลกระทบต่ออัตรากำไรของบริษัท โดยเฉพาะในกรณีที่ราคาวัตถุดิบมีความผันผวนอย่างรวดเร็ว บริษัทจึงมีการวิเคราะห์แนวโน้มของราคาวัตถุดิบอย่างสม่ำเสมอ และมีการวางแผนการเจรจาราคากับลูกค้า รวมถึงการปรับราคาขายเพื่อสะท้อนต้นทุนที่สูงขึ้น

7) ความเสี่ยงจากการบริหารสินค้าคงคลัง

การจัดการสินค้าคงคลังที่ไม่เหมาะสมอาจทำให้เกิดค่าใช้จ่ายสูงในการเก็บรักษาสินค้าหรือทำให้มีสินค้าค้างสต็อกที่ไม่สามารถขายได้ ส่งผลกระทบต่อสภาพคล่องของบริษัท บริษัทจึงมีการใช้ระบบ ERP (Enterprise Resource Planning) เพื่อควบคุมการจัดการสินค้าคงคลัง และใช้วิธีการ FIFO (First-In-First-Out) ในการหมุนเวียนสินค้า

8) ความเสี่ยงจากทรัพยากรน้ำ

การใช้น้ำในการผลิตและการทำความสะอาดเครื่องจักรอาจได้รับผลกระทบจากความขาดแคลนน้ำหรือการจัดการน้ำที่ไม่เพียงพอในพื้นที่ผลิต บริษัทจึงได้พัฒนาแนวทางในการลดการใช้น้ำและเพิ่มประสิทธิภาพการใช้น้ำ เช่น การนำเทคโนโลยีในการหมุนเวียนน้ำมาใช้ และเข้าร่วมโครงการอนุรักษ์น้ำเพื่อให้ธุรกิจดำเนินไปได้อย่างยั่งยืน

9) ความเสี่ยงจากอัตราแลกเปลี่ยน

ความผันผวนของค่าเงิน เช่น ค่าเงินบาทที่อาจมีการเปลี่ยนแปลงเมื่อเทียบกับสกุลเงินต่างประเทศ โดยเฉพาะดอลลาร์สหรัฐ อาจส่งผลกระทบต่อต้นทุนสินค้าและการทำธุรกรรมทางการเงินระหว่างประเทศ บริษัทจึงมีกลยุทธ์ในการบริหารความเสี่ยงจากอัตราแลกเปลี่ยนโดยการทำสัญญาแลกเปลี่ยนเงินตราล่วงหน้า (Hedging) และการเลือกใช้สกุลเงินที่เหมาะสมในการทำธุรกรรมต่างประเทศ

10) ด้านความเสี่ยงที่เกี่ยวข้องกับข้อมูลทางบัญชีและการเงิน

ข้อมูลทางบัญชีและการเงินเป็นสิ่งที่บริษัทให้ความสำคัญอย่างยิ่ง เพราะข้อมูลที่ถูกต้องและครบถ้วนเป็นพื้นฐานสำคัญในการวางแผนกลยุทธ์และตัดสินใจในการดำเนินธุรกิจ บริษัทได้ดำเนินการพัฒนาและฝึกอบรมบุคลากรในทีมบัญชีและการเงินอย่างต่อเนื่อง เพื่อให้บุคลากรสามารถรับมือกับการเปลี่ยนแปลงของมาตรฐานบัญชีใหม่ๆ และบริหารข้อมูลได้อย่างมีประสิทธิภาพ รวมทั้งมีการเสริมสร้างระบบควบคุมภายในที่เข้มงวดขึ้น เพื่อให้การตรวจสอบข้อมูลบัญชีมีความแม่นยำและสามารถตรวจสอบความถูกต้องได้อย่างสม่ำเสมอ โดยมีการปรับปรุงกระบวนการปิดบัญชีให้รวดเร็วและแม่นยำ เพื่อให้ข้อมูลทางบัญชีสามารถนำมาใช้ในการตัดสินใจได้ทันเวลาที่ ซึ่งช่วยลดความเสี่ยงจากข้อมูลทางบัญชีที่ไม่ถูกต้องและไม่ครบถ้วน

➤ ความเสี่ยงด้านปฏิบัติตามกฎระเบียบ

การปฏิบัติตามข้อกำหนดและมาตรฐานที่เกี่ยวข้องทั้งในประเทศและต่างประเทศมีความสำคัญอย่างยิ่ง เนื่องจากการไม่ปฏิบัติตามกฎหมายอาจทำให้บริษัทต้องเผชิญกับการถูกฟ้องร้องหรือถูกลงโทษจากหน่วยงานภาครัฐ บริษัทจึงมีการติดตามการเปลี่ยนแปลงของกฎหมายและข้อกำหนดที่เกี่ยวข้องอย่างต่อเนื่อง เพื่อให้สามารถปรับตัวให้ทันกับการเปลี่ยนแปลงที่อาจเกิดขึ้นได้ทันทั่วทั้ง ในการทำสัญญากับหน่วยงานภายนอก บริษัทมีกระบวนการตรวจสอบสัญญาทุกฉบับจากฝ่ายกฎหมายก่อนลงนาม เพื่อป้องกันข้อผิดพลาดที่อาจเกิดขึ้นจากการทำสัญญาที่ไม่ตรงตามข้อกำหนดทางกฎหมายและลดความเสี่ยงทางกฎหมายที่อาจเกิดขึ้น การเจรจาสัญญากับคู่ค้ายังต้องเป็นไปตามมาตรฐานที่บริษัทกำหนดไว้ เพื่อให้มั่นใจว่าสัญญาที่ทำไม่ส่งผลเสียต่อบริษัททั้งในด้านการเงินและกฎหมาย

➤ ความเสี่ยงต่อการดำเนินธุรกิจของบริษัทหรือกลุ่มบริษัททั้งในปัจจุบันและที่อาจเกิดขึ้นใหม่

ในด้านความเสี่ยงจากปัจจัยภายนอก เช่น การเปลี่ยนแปลงของเศรษฐกิจโลก อัตราดอกเบี้ย การเปลี่ยนแปลงของสภาพอากาศ หรือภัยธรรมชาติ บริษัทได้พัฒนามาตรการบริหารความเสี่ยงที่เกี่ยวข้องกับเศรษฐกิจและการเงิน โดยใช้เครื่องมือทางการเงินเช่น Forward Contract เพื่อป้องกันความเสี่ยงจากการเปลี่ยนแปลงของอัตราแลกเปลี่ยน รวมทั้งการเก็บเงินตราต่างประเทศในบัญชีเงินฝากต่างประเทศเพื่อช่วยบริหารความเสี่ยงจากอัตราแลกเปลี่ยนที่อาจส่งผลกระทบต่อการเงินของบริษัท นอกจากนี้ บริษัทยังให้ความสำคัญกับการเพิ่มประสิทธิภาพการบริหารโลจิสติกส์ โดยการจัดหาแหล่งวัตถุดิบที่หลากหลายและพัฒนาความยืดหยุ่นในการขนส่งสินค้า ซึ่งช่วยให้บริษัทสามารถรับมือกับสถานการณ์ที่อาจเกิดขึ้นจากภัยธรรมชาติหรือปัญหาที่เกี่ยวข้องกับการขนส่งได้

➤ ความเสี่ยงด้านภัยธรรมชาติ

บริษัทตระหนักถึงความเสี่ยงที่อาจเกิดจากภัยธรรมชาติ ที่กระทบต่อการดำเนินธุรกิจ เช่น น้ำท่วม พายุ หรือแผ่นดินไหว แม้ว่าบริษัทจะตั้งโรงงานในพื้นที่ที่มีความเสี่ยงต่ำจากภัยธรรมชาติ แต่การเกิดภัยธรรมชาติที่ทวีความรุนแรงในช่วงที่ผ่านมาได้ทำให้บริษัทตระหนักถึงความเสี่ยงที่อาจเกิดขึ้น บริษัทจึงได้ดำเนินการทำประกันภัยครอบคลุมทุกประเภทของภัยธรรมชาติ เช่น พายุ น้ำท่วม แผ่นดินไหว และไฟไหม้ เพื่อให้มั่นใจว่า บริษัทจะได้รับการชดเชยจากความเสียหายที่เกิดขึ้นจากเหตุการณ์ที่ไม่คาดฝัน นอกจากนี้ บริษัทยังมีการฝึกอบรมและซ้อมแผนฉุกเฉินเพื่อให้พนักงานสามารถรับมือกับเหตุการณ์ฉุกเฉินได้อย่างรวดเร็วและมีประสิทธิภาพ โดยเฉพาะการฝึกอบรมดับเพลิงขั้นต้นและการซ้อมแผนฉุกเฉินเพื่อเตรียมความพร้อมในการรับมือกับสถานการณ์ต่างๆ ที่อาจเกิดขึ้น บริษัทยังมีการติดตั้งระบบตรวจจับควันและระบบดับเพลิงอัตโนมัติ เช่น สปริงเกอร์ และถังดับเพลิงที่เพียงพอในพื้นที่เสี่ยง เพื่อป้องกันและลดความเสียหายจากอัคคีภัย

การขับเคลื่อนธุรกิจเพื่อความยั่งยืน

1. นโยบายและเป้าหมายการจัดการด้านความยั่งยืน

ในยุคที่สังคมและธุรกิจต้องเผชิญกับความท้าทายที่เกี่ยวข้องกับปัญหาสิ่งแวดล้อม สังคม และการพัฒนาเศรษฐกิจอย่างยั่งยืน บริษัทจึงให้ความสำคัญกับการพัฒนาธุรกิจในทุกมิติที่ไม่เพียงแต่สร้างผลกำไร แต่ยังมีส่วนร่วมในการรักษาสิ่งแวดล้อมและสังคมอย่างยั่งยืน ด้วยการกำหนดนโยบายและเป้าหมายที่มุ่งมั่นในการลดผลกระทบต่อสิ่งแวดล้อมและเสริมสร้างความรับผิดชอบต่อสังคม เพื่อให้การดำเนินธุรกิจมีความยั่งยืนและสอดคล้องกับหลักการด้านสิ่งแวดล้อม สังคม และเศรษฐกิจ บริษัทได้ประกาศนโยบายความเป็นกลางทางคาร์บอน (Carbon Neutrality) ภายในปี พ.ศ. 2593 และตั้งเป้าหมายการปล่อยก๊าซเรือนกระจกเป็นศูนย์ (Net Zero Emissions) ภายในปี พ.ศ. 2608 ซึ่งจะต้องดำเนินการอย่างสอดคล้องกับสิ่งแวดล้อมและสังคมตามหลักปฏิบัติสากล โดยมีแนวทางหลักในการดำเนินงาน ดังนี้

- **การกำกับดูแลกิจการ**
บริษัทมุ่งเน้นการดำเนินธุรกิจที่ถูกต้องตามกฎหมาย และมีความโปร่งใสในทุกขั้นตอนการทำงาน รวมถึงการต่อต้านการทุจริต การให้สินบน และการกระทำที่ผิดกฎหมายต่างๆ โดยคำนึงถึงผลประโยชน์ของผู้ถือหุ้น พนักงาน ชุมชน สังคม คู่ค้า ลูกค้า และผู้มีส่วนได้เสียอื่นๆ
- **การประกอบธุรกิจด้วยความเป็นธรรม**
บริษัทส่งเสริมการแข่งขันการค้าอย่างเสรี พร้อมทั้งหลีกเลี่ยงการกระทำที่อาจก่อให้เกิดความขัดแย้งทางผลประโยชน์ หรือการละเมิดทรัพย์สินทางปัญญา นอกจากนี้ยังส่งเสริมความรับผิดชอบต่อสังคมเพื่อให้เกิดความเป็นธรรมในกระบวนการดำเนินธุรกิจ
- **การผลิตสินค้าด้วยความรับผิดชอบต่อสังคม**
บริษัทมุ่งมั่นในการพัฒนาผลิตภัณฑ์ที่มีคุณภาพ ปลอดภัยต่อผู้บริโภคและสิ่งแวดล้อม พร้อมการจัดการความเสี่ยงตลอดกระบวนการผลิตและขนส่ง
- **การบริหารจัดการทรัพยากรและสิ่งแวดล้อมอย่างมีประสิทธิภาพ**
บริษัทมีการจัดการทรัพยากรให้มีประสิทธิภาพ เพื่อลดการสูญเสียและคำนึงถึงความยั่งยืนในการดำเนินธุรกิจ รวมถึงการพัฒนาความร่วมมือกับองค์กรอื่นๆ ในการดูแลสิ่งแวดล้อม รวมถึงการเปลี่ยนแปลงของสภาพภูมิอากาศ
- **ส่งเสริมสิทธิมนุษยชนเพื่อขับเคลื่อนเศรษฐกิจอย่างยั่งยืน**
เคารพสิทธิทุกคนตลอดห่วงโซ่อุปทานและสนับสนุนการทำงานอย่างเท่าเทียมและเป็นธรรม

2. การจัดการผลกระทบต่อผู้มีส่วนได้เสียในห่วงโซ่คุณค่าของธุรกิจ (Value Chain)

2.1 ห่วงโซ่คุณค่าของธุรกิจ

บริษัทได้ตระหนักถึงความสำคัญของการสร้างคุณค่าอย่างยั่งยืนในห่วงโซ่คุณค่าของธุรกิจ ตั้งแต่ต้นน้ำถึงปลายน้ำ เพื่อให้ทุกขั้นตอนในการผลิตสินค้ามีความเป็นมิตรต่อสิ่งแวดล้อม และตอบสนองความคาดหวังของผู้มีส่วนได้เสียทุกฝ่ายอย่างมีประสิทธิภาพ

2.2 การวิเคราะห์ผู้มีส่วนได้เสียในห่วงโซ่คุณค่าของธุรกิจ

บริษัทได้ดำเนินการวิเคราะห์ผู้มีส่วนได้เสียที่มีผลกระทบต่อธุรกิจทั้งหมด โดยแบ่งออกเป็น 5 กลุ่มหลัก ได้แก่ ลูกค้า คู่ค้า พนักงาน ผู้ถือหุ้นและนักลงทุน ชุมชน และเจ้าหน้าที่ ทั้งนี้ได้มีการตอบสนองต่อความคาดหวังของแต่ละกลุ่มอย่างเหมาะสมโดยการดำเนินกิจกรรมต่างๆ ดังนี้

| กลุ่มผู้มีส่วนได้เสีย | ความคาดหวังและประเด็นสำคัญ | การตอบสนอง | กิจกรรมการสื่อสาร สานสัมพันธ์ |
|---------------------------|---------------------------------------------------------------------------------------------------------------------------------------------------------|------------------------------------------------------------------------------------------------------------------------------------------------------------------------------------------------------------------------------|-----------------------------------------------------------------------------------------------------------------------------------------------------------------------------------------------------------------------------------------------------------------------------------------------------------------------------------------------|
| ลูกค้า | <ul style="list-style-type: none"> • พัฒนาสินค้าใหม่ • สินค้ามีคุณภาพและได้มาตรฐาน | <ul style="list-style-type: none"> • พัฒนาสินค้าอย่างสม่ำเสมอ • ควบคุมการผลิตตามมาตรฐานข้อกำหนด | <ul style="list-style-type: none"> • ทางโทรศัพท์ • ทาง Email • การจัดประชุมร่วมกัน • เยี่ยมชมโรงงาน |
| คู่ค้า | <ul style="list-style-type: none"> • เสถียรภาพของราคาและคำสั่งซื้อ | <ul style="list-style-type: none"> • กำหนดราคา และปริมาณการสั่งซื้อล่วงหน้าให้ตรงความต้องการของฝ่ายผลิต • สร้างความสัมพันธ์ที่ยั่งยืน | <ul style="list-style-type: none"> • ทางโทรศัพท์ • เข้าพบเพื่อประเมินคุณภาพสินค้าและการทำงานทุก 3 เดือน |
| พนักงาน | <ul style="list-style-type: none"> • ผลตอบแทนที่เป็นธรรม •สวัสดิการที่สามารถเข้าถึงได้ • สภาพแวดล้อมการทำงานที่ปลอดภัย | <ul style="list-style-type: none"> • จัดให้มีช่องทางร้องเรียนและรับฟังความคิดเห็น • นำข้อร้องเรียนเข้าประชุมทีม Management ประจำเดือนเพื่อหาข้อสรุป และทำการแก้ไข • ส่งเสริมการพัฒนาบุคลากร | <ul style="list-style-type: none"> • ช่องทางการรับข้อร้องเรียน • การประเมินผลงานทุกครึ่งปี • กระบวนการตรวจสอบการสวัสดิการพนักงานโดยทีมตรวจสอบจากลูกค้า • Group Line สามารถสื่อสารถึงระดับผู้จัดการโรงงานแต่งตั้งคณะกรรมการสวัสดิการ และจัดประชุมร่วมกันทุกเดือนระหว่างพนักงานและคณะกรรมการสวัสดิการ |
| ผู้ถือหุ้นและ นักลงทุน | <ul style="list-style-type: none"> • การบริหารงานโปร่งใส • ผลตอบแทนที่สม่ำเสมอ | <ul style="list-style-type: none"> • กำหนดเป้าหมายในผลประกอบการรายปี • ทบทวนเป้าหมายทุกครึ่งปี | <ul style="list-style-type: none"> • แจ้งผลประกอบการในรายงานประจำปี 56-1 • จัดประชุมสามัญผู้ถือหุ้นประจำปี • ทาง Email • ทางโทรศัพท์ • ทางเว็บไซต์ |
| ชุมชน | <ul style="list-style-type: none"> • ไม่มีผลกระทบด้านสิ่งแวดล้อมและความเป็นอยู่ | <ul style="list-style-type: none"> • กำหนดแผนการตรวจสอบระบบบำบัดทุกไตรมาส | <ul style="list-style-type: none"> • เปิดให้เข้าพบ • กิจกรรมเพื่อสังคม |
| เจ้าหน้าที่ (ธนาคาร) | <ul style="list-style-type: none"> • ความสามารถในการจ่ายชำระคืน • ความเสี่ยงด้านอัตราแลกเปลี่ยน | <ul style="list-style-type: none"> • วางแผนงานขายรายปี • ติดตามผลทุกเดือน • บริหารแผนการเงินทุกสัปดาห์ • บริหารความเสี่ยงด้านอัตราแลกเปลี่ยน | <ul style="list-style-type: none"> • Email • เข้าพบผู้บริหาร |

บริษัทมีการดำเนินกิจกรรมสื่อสารที่เหมาะสมและโปร่งใสเพื่อให้ทุกกลุ่มผู้มีส่วนได้เสียได้รับข้อมูลที่จำเป็น และสามารถมีส่วนร่วมในการขับเคลื่อนธุรกิจอย่างยั่งยืน ทั้งนี้การตอบสนองดังกล่าวครอบคลุมทั้งด้านการพัฒนาผลิตภัณฑ์ การควบคุมคุณภาพ การสร้างความสัมพันธ์กับคู่ค้า และการส่งเสริมความร่วมมือกับชุมชน

จากการดำเนินงานตามนโยบายและเป้าหมายที่กำหนดในปี 2567 ที่ผ่านมา บริษัทได้ทำการดำเนินการเพื่อสร้างความยั่งยืนทั้งในด้านเศรษฐกิจ สิ่งแวดล้อม และสังคม ซึ่งสอดคล้องกับความคาดหวังของผู้มีส่วนได้เสียทุกกลุ่ม โดยมีการตอบสนองที่เหมาะสมและดำเนินกิจกรรมการสื่อสารที่มีประสิทธิภาพเพื่อให้เกิดการมีส่วนร่วมของทุกฝ่ายในการขับเคลื่อน

ธุรกิจไปสู่ความยั่งยืนอย่างแท้จริง บริษัทมุ่งหวังที่จะรักษาความยั่งยืนและต่อยอดไปยังการพัฒนาธุรกิจที่มีความรับผิดชอบต่อสังคมและสิ่งแวดล้อมต่อไปในอนาคต

3. การจัดการด้านความยั่งยืนในมิติสิ่งแวดล้อม

3.1 นโยบายและแนวปฏิบัติด้านสิ่งแวดล้อม

บริษัทมีความมุ่งมั่นและตั้งใจในการรักษา และปรับปรุงสิ่งแวดล้อมของบริษัท ให้เป็นไปตามมาตรฐานที่กฎหมายกำหนดไว้อย่างเหมาะสมและต่อเนื่อง เพื่อให้ลูกค้า พนักงาน รวมถึงชุมชนในพื้นที่ได้ตระหนักว่า บริษัท พู๊ดแอนด์ดริ้งส์ จำกัด (มหาชน) นั้น เป็นบริษัทที่มีความรับผิดชอบต่อสังคม และพร้อมที่จะพัฒนากิจกรรมภายในบริษัทเพื่อให้สอดคล้องกับการปรับปรุงสิ่งแวดล้อมไปพร้อมกัน ซึ่งมีแนวทางปฏิบัติ ดังนี้

1. ปฏิบัติตามข้อบังคับกฎหมาย และข้อกำหนดอื่นๆ ที่เกี่ยวข้องกับการจัดการสิ่งแวดล้อม
2. ควบคุมและจัดการคุณภาพของน้ำทิ้งจากกระบวนการผลิตให้ถูกต้องและเหมาะสม
3. ดำเนินกิจกรรมที่ส่งเสริมการอนุรักษ์พลังงานที่เกิดขึ้นภายในกระบวนการผลิต และส่วนงานอื่นๆ ที่เกี่ยวข้อง
4. ควบคุมการใช้ทรัพยากรอย่างคุ้มค่า และมีประสิทธิภาพ โดยจะต้องสามารถนำทรัพยากรดังกล่าวกลับมาใช้ให้ได้มากที่สุด
5. จัดให้ความรู้ความเข้าใจกับพนักงานทุกระดับภายในบริษัท เพื่อให้พนักงานตระหนักและเข้าใจถึงการจัดการสิ่งแวดล้อม
6. มีส่วนร่วม และสนับสนุนกิจกรรมต่างๆ ให้กับชุมชนเพื่อลดการปล่อยก๊าซเรือนกระจก
7. ส่งเสริมและสนับสนุนกิจกรรมการเพิ่มประสิทธิภาพการใช้พลังงาน และการใช้ทรัพยากรธรรมชาติอย่างรู้คุณค่า
8. ดำเนินกิจกรรมการส่งเสริมและสนับสนุนการใช้พลังงานทดแทน พลังงานหมุนเวียน และพลังงานสะอาด
9. ส่งเสริมการสร้างความตระหนักรู้และความเข้าใจด้านการเปลี่ยนแปลงสภาพภูมิอากาศ ให้แก่พนักงานและผู้มีส่วนได้ส่วนเสียที่สำคัญด้วยการจัดฝึกอบรม การแบ่งปันความรู้ หรือการจัดกิจกรรมรณรงค์ การเตรียมความพร้อมต่อยุทธศาสตร์ทางธรรมชาติเพื่อให้สามารถดำรงชีวิตอยู่ได้ และมีดำเนินธุรกิจเป็นไปอย่างต่อเนื่องโดยได้รับผลกระทบน้อยที่สุด

3.2 การบริหารจัดการและผลการดำเนินงานด้านสิ่งแวดล้อม

บริษัทเห็นถึงความสำคัญในการบริหารจัดการด้านสิ่งแวดล้อม ปัจจุบันบริษัทได้รับการรับรองอุตสาหกรรมสีเขียว ระดับที่ 2 (Green Activity) จากกระทรวงอุตสาหกรรม เกี่ยวกับการดำเนินกิจกรรมเพื่อลดผลกระทบต่อสิ่งแวดล้อมได้สำเร็จตามความมุ่งมั่นที่ตั้งไว้ โดยมีการติดตามประเมินผล และทบทวนเพื่อการพัฒนาต่อไป

บริษัทตระหนักถึงความสำคัญของการอนุรักษ์พลังงานและการใช้ทรัพยากรอย่างมีประสิทธิภาพ จึงได้กำหนดนโยบายการจัดการสิ่งแวดล้อมและความเป็นกลางทางคาร์บอน โดยมุ่งเน้นการใช้ทรัพยากรอย่างคุ้มค่าและสอดคล้องกับข้อกำหนดทางกฎหมาย ทั้งนี้ บริษัทส่งเสริมให้พนักงานมีส่วนร่วมในการดูแลรักษาและรับผิดชอบต่อการจัดการสิ่งแวดล้อมในสถานที่ทำงาน ผ่านการดำเนินโครงการต่างๆ ที่สนับสนุนการอนุรักษ์สิ่งแวดล้อม ดังนี้

1. โครงการประหยัดพลังงาน

- การติดตั้งหลังคาพลังงานแสงอาทิตย์ (Solar Rooftop)

บริษัทดำเนินโครงการประหยัดพลังงานโดยการติดตั้งหลังคาพลังงานแสงอาทิตย์ตั้งแต่ปลายปี 2565 เพื่อมุ่งลดการใช้พลังงานไฟฟ้าจากแหล่งพลังงานฟอสซิล และส่งเสริมการใช้พลังงานสะอาดที่ยั่งยืน โครงการนี้เป็นส่วนหนึ่งของกลยุทธ์ด้านสิ่งแวดล้อมและความยั่งยืนขององค์กร ซึ่งสอดคล้องกับเป้าหมายด้าน ESG (Environmental, Social, and Governance) โดยพื้นที่ติดตั้งครอบคลุมบริเวณหลังคาอาคารสำนักงานและโรงงาน รวมกว่า 19,462 ตาราง

เมตรระบบที่ติดตั้งมีขนาดกำลังการผลิตไฟฟ้า กิโลวัตต์ (kW) ซึ่งสามารถรองรับการใช้ไฟฟ้าได้ประมาณ 30-35 % ของความต้องการทั้งหมดขององค์กร

| ปริมาณ | 2565 | 2566 | 2567 |
|---------------------------------------------------------------|-----------|-----------|-----------|
| ปริมาณการใช้ไฟฟ้า (กิโลวัตต์-ชั่วโมง) | 8,337,980 | 6,760,098 | 5,072,733 |
| ปริมาณการลดก๊าซเรือนกระจก (กิโลกรัมคาร์บอนไดออกไซด์เทียบเท่า) | 4,168,156 | 3,200,106 | 2,535,859 |

● **ควบคุมการทำงานของระบบทำความเย็น (Refrigeration System)**

ในปี 2566 บริษัทเริ่มพัฒนาระบบทำความเย็นเพื่อเพิ่มประสิทธิภาพระบบทำความเย็น (Refrigeration System) ด้วยการควบคุมค่า Conductivity โดยการปรับปรุงคุณภาพของน้ำที่ป้อนเข้าสู่ระบบ เช่น การใช้สารเคมีเพื่อปรับค่า pH การติดตั้งอุปกรณ์ระบบ Blowdown เพื่อระบายน้ำที่มีความเข้มข้นของไอออนสูงออกจากระบบ ให้เหมาะสม และมีประสิทธิภาพสูงสุด และการควบคุมการทำงานของระบบทำความเย็นสามารถลดการสิ้นเปลืองของการใช้พลังงานลงได้กว่า 117,245 กิโลวัตต์-ชั่วโมง คิดเป็นการปล่อยก๊าซเรือนกระจกลดลงได้กว่า 58 ตัน คาร์บอนไดออกไซด์เทียบเท่าต่อปี

บริษัทให้ความสำคัญกับการประหยัดพลังงานและมุ่งมั่นในการใช้พลังงานอย่างมีประสิทธิภาพ โดยส่งเสริมให้พนักงานมีส่วนร่วมในการลดภาวะโลกร้อนผ่านการปรับเปลี่ยนพฤติกรรมการใช้พลังงานในที่ทำงานและชีวิตประจำวัน เช่น การปิดอุปกรณ์ไฟฟ้าเมื่อไม่ใช้งาน การใช้ทรัพยากรอย่างคุ้มค่า รวมถึงสนับสนุนให้พนักงานมีส่วนร่วมในโครงการอนุรักษ์พลังงานผ่านกิจกรรม F&D ใส่ใจ ซึ่งเป็นโครงการช่วยลดการใช้พลังงานและส่งเสริมการใช้พลังงานสะอาดอย่างมีประสิทธิภาพ และจะมีการขยายผลเพิ่มเติมในอนาคตเพื่อให้เกิดผลลัพธ์ที่ดีขึ้นต่อไป

2. **โครงการบริหารจัดการของเสีย**

บริษัทมีแนวทางการบริหารจัดการของเสีย โดยลดปริมาณขยะที่เข้ากระบวนการฝังกลบให้น้อยที่สุด อีกทั้งยังตระหนักถึงความสำคัญของการสนับสนุนพฤติกรรมเพื่อพัฒนาและยกระดับสถานประกอบการเพื่อให้มั่นใจว่ามีการใช้ทรัพยากรอย่างมีประสิทธิภาพและเกิดผลกระทบน้อยที่สุด ดังนี้

- 2.1 การกำหนดเป้าหมายและแนวปฏิบัติในการจัดการของเสีย ตั้งแต่วิธีการคัดแยกประเภท การจัดเก็บ และรวบรวมอย่างเหมาะสม จนถึงการพิจารณาคัดเลือกและตรวจประเมินผู้รับกำจัด
- 2.2 การจัดทำบันทึกการเกิดของเสีย รายงานผลการเกิดของเสียอย่างต่อเนื่อง เพื่อใช้ในการวิเคราะห์หาแนวทางในการแก้ไขปรับปรุงอย่างสม่ำเสมอ
- 2.3 การควบคุมกิจกรรมและกระบวนการทำงาน เพื่อลดของเสียเหลือทิ้งให้น้อยที่สุด
- 2.4 การศึกษาวิจัย และพัฒนาแนวทางในการนำของเสียหมุนเวียนกลับมาใช้ให้เกิดประโยชน์สูงสุด

● **คัดแยกขยะและจัดการขยะ**

บริษัทมุ่งเน้นการจัดการขยะจากต้นทางสู่ปลายทางที่ยั่งยืน โดยการปลูกจิตสำนึก และส่งเสริมให้พนักงานรู้จักประเภทขยะ และมีพฤติกรรมคัดแยกขยะ ด้วยความใส่ใจต่อสิ่งแวดล้อม มุ่งสู่สังคมคาร์บอนต่ำ ร่วมสร้างระบบนิเวศที่ดี เพื่อสังคมที่ยั่งยืน การจัดการขยะภายในองค์กรมุ่งเน้นการประยุกต์ใช้หลักการประกอบด้วย 3Rs: “Reduce Reuse และ Recycle” ลดการเกิด ขยะหรือของเสีย นำของเสียกลับมาใช้ใหม่ และนำของเสียไปผ่านกระบวนการหรือแปรรูปเพื่อนำกลับมาใช้ใหม่ การส่งเสริมให้เกิดการจัดการขยะอย่างเป็นระบบด้วยการคัดแยก การจัดเก็บ การขนส่ง และ การกำจัดขยะอย่างมีประสิทธิภาพ เพื่อลดผลกระทบที่เกิดขึ้นต่อสิ่งแวดล้อม เป็นต้น เช่น ลดการใช้พลาสติกแบบใช้ครั้งเดียว ลดการใช้ถุงขยะ ซึ่งลดปริมาณการใช้ถุงพลาสติกได้ถึงร้อยละ 13 ต่อปี

| Reduce (ลดการใช้) | Reuse (การใช้ซ้ำ) | Recycle (การรีไซเคิล) |
|---------------------------------------------------------------------------------------------------------------------------------------------------------------------------------------------------------------------|-----------------------------------------------------------------------------------------------------------------------------------------------------------------------------------------------------------------------------------------------------------------------------------------------------------------------------------------------------------------------------------------------------------------------------------------------------------------------------------------------------------------------|---------------------------------------------------------------------------------------------------------------------------------------------------------------------------|
| การป้องกันให้ขยะเกิดขึ้นน้อยที่สุด | การใช้วัสดุให้คุ้มค่าที่สุดก่อนจะทิ้งไป | การนำวัสดุกลับมาใช้ใหม่ |
| <ul style="list-style-type: none"> การใช้ภาชนะ เช่น กระสอบน้ำตาล ใส่สิ่งของ เศษอาหาร ฯลฯ แทนการใช้ถุงพลาสติก การเลือกใช้สินค้าที่มีคุณภาพ มีหีบห่อหรือบรรจุภัณฑ์น้อย และอายุการใช้งานยาวนาน | <ul style="list-style-type: none"> การใช้กระดาษทั้งสองหน้า การนำบรรจุภัณฑ์มาใช้ซ้ำ เช่น การนำกล่องถึงพลาสติก กระสอบน้ำตาล และถุงมาใช้ซ้ำ การนำสิ่งของมาดัดแปลงให้ใช้ประโยชน์ได้ใหม่ เช่น กล่องกระดาษ แกนกระดาษนำมาทำที่เก็บเอกสาร ถึงพลาสติกหรือไม้พาเรทเก่ามาทำเป็นกระถางต้นไม้ เป็นต้น การใช้วัสดุอย่างคุ้มค่า โดยการนำมาแปลงเป็นผลิตภัณฑ์ใหม่ เช่น มะกรูดเชื่อม น้ำมะขาม น้ำตะไคร้ ซึ่งเกิดจากการผลิตสินค้าหลัก แต่ยังสามารถนำวัตถุดิบที่เหลือใช้ให้เกิดประโยชน์ต่อไปได้ | <ul style="list-style-type: none"> นำเศษแก้วหลอมเป็นขวดแก้ว การนำกระดาษ พลาสติก ที่ถูกใช้งานแล้วเข้าสู่กระบวนการแปรรูป เพื่อนำกลับมาใช้ซ้ำได้ใหม่ |

● **กำจัดขยะอินทรีย์ด้วยหนอนแมลงวันลาย (Black soldier fly)**

บริษัทมีความมุ่งมั่นในการลดของเสียเศษอาหารจากการผลิตให้มากที่สุด โดยจัดซื้อวัตถุดิบในปริมาณที่เหมาะสม และดำเนินการตามหลัก Zero Waste (ลดขยะให้เป็นศูนย์) ซึ่งเป็นการนำขยะอินทรีย์ที่มีปริมาณเฉลี่ย 200 - 300 กิโลกรัมต่อวัน เช่น เศษอาหาร เปลือกผลไม้ ฯลฯ นำไปเลี้ยงหนอนแมลงวันลาย และหมักทำปุ๋ยใช้ในสวนยางพารา สวนยูคาลิปตัส และแปลงผัก ซึ่งเป็นหนึ่งในเครื่องมือ Food Loss Food Waste นำมาใช้กำจัด “ขยะอาหาร” และสร้างมูลค่าได้ ทั้งนี้

| ปริมาณอาหารขยะ | 2565 | 2566 | 2567 |
|---------------------------------------------------------------|-------|-------|-------|
| กำจัดขยะอาหาร (ตัน) | 14.23 | 29.28 | 52.18 |
| ปริมาณการลดก๊าซเรือนกระจก (กิโลกรัมคาร์บอนไดออกไซด์เทียบเท่า) | 8.12 | 16.71 | 29.79 |

- **ประหยัดการใช้กระดาษ**

บริษัทเข้าร่วมโครงการ “Care the bear” ภายใต้แนวคิด “Change the Climate Change” กับตลาดหลักทรัพย์แห่งประเทศไทย เพื่อร่วมลดการปล่อยก๊าซเรือนกระจกจากการจัดงานหรือกิจกรรมในรูปแบบ Green Office เช่น ลดการใช้กระดาษและพลาสติก การจัดประชุมออนไลน์ เป็นต้น บริษัทมีนโยบายลดการใช้กระดาษเพื่อให้เกิดผลกระทบต่อสิ่งแวดล้อมทางอ้อมน้อยที่สุด โดยมีการดำเนินกิจกรรมเพื่อสนับสนุน เช่น การใช้เทคโนโลยีเข้ามาช่วยในการดำเนินงาน (Paperless) และการรณรงค์ให้พนักงานใช้กระดาษสองหน้า เป็นต้น



- **การหมุนเวียนของเสียกลับมาใช้ประโยชน์**

เนื่องจากบริษัทดำเนินธุรกิจอุตสาหกรรมอาหาร จึงได้นำแนวทางการใช้ทรัพยากรอย่างคุ้มค่ามาปรับใช้ภายในองค์กร ผ่านโครงการนำเศษวัตถุดิบจากกระบวนการผลิตมาหมักเป็นปุ๋ยหรือสารปรับปรุงคุณภาพดิน เพื่อลดการฝังกลบของเสียอย่างเหมาะสมและเกิดประโยชน์สูงสุด มาตรการดังกล่าวช่วยลดปริมาณของเสียที่ต้องฝังกลบได้มากกว่า 1,111 ตันต่อปี และช่วยลดการปล่อยก๊าซเรือนกระจกลงกว่า 121 ตันคาร์บอนไดออกไซด์เทียบเท่าต่อปี ซึ่งสอดคล้องกับแนวทางการดำเนินธุรกิจอย่างยั่งยืนของบริษัท

3. โครงการประหยัดน้ำ

- **Zero Discharge**

โครงการ Zero Discharge ขององค์กรเป็นแนวทางสำคัญในการบริหารจัดการของเสียอย่างยั่งยืน โดยมุ่งเน้นการบำบัดและนำทรัพยากรกลับมาใช้ใหม่ให้เกิดประสิทธิภาพสูงสุด โครงการนี้ช่วยลดปริมาณของเสียที่ปล่อยออกสู่สิ่งแวดล้อมให้น้อยลง พร้อมทั้งเพิ่มประสิทธิภาพในการนำน้ำกลับมาใช้ใหม่ในกระบวนการผลิต ลดความต้องการใช้น้ำจากแหล่งธรรมชาติ ซึ่งเป็นมาตรการเชิงรุกในการอนุรักษ์ทรัพยากรน้ำและป้องกันปัญหามลพิษที่อาจเกิดขึ้นในอนาคต ทั้งนี้ บริษัทสามารถนำน้ำที่ผ่านการบำบัดกลับมาใช้ภายในโรงงานได้เฉลี่ย 400 ลูกบาศก์เมตรต่อวัน ซึ่งช่วยลดปริมาณการใช้น้ำใหม่ และเสริมสร้างแนวทางการดำเนินธุรกิจที่เป็นมิตรต่อสิ่งแวดล้อม ตามเป้าหมายด้านความยั่งยืนขององค์กร

- **โครงการการประหยัดทรัพยากรน้ำผ่านการนำน้ำ RO Reject กลับมาใช้ใหม่** บริษัทให้ความสำคัญกับการบริหารจัดการทรัพยากรน้ำอย่างมีประสิทธิภาพ โดยดำเนิน โครงการนำน้ำ RO Reject หรือ น้ำทิ้งจากกระบวนการผลิตน้ำกลับมาใช้ใหม่ เพื่อช่วยลดปริมาณน้ำที่สูญเสียไปโดยเปล่าประโยชน์ และเพิ่มประสิทธิภาพการใช้น้ำในกระบวนการต่างๆ ภายในองค์กร เช่น ล้างภาชนะและอุปกรณ์ ทำความสะอาดห้องน้ำ ล้างพื้น ผนัง และอุปกรณ์ภายในห้องน้ำ ซึ่งช่วยลดการใช้น้ำประปา

4. การลดการปล่อยก๊าซเรือนกระจก

บริษัทได้ดำเนินการมาตรการลดการปล่อยก๊าซเรือนกระจก โดยทำการคำนวณและประเมินปริมาณการปล่อยก๊าซเรือนกระจกครอบคลุมทั้ง Scope 1, Scope 2 และ Scope 3 ตามแนวทางมาตรฐานสากลร่วมกับองค์การบริหารจัดการก๊าซเรือนกระจก (องค์การมหาชน) เพื่อให้เกิดการบริหารจัดการที่มีประสิทธิภาพในปีที่ผ่านมา บริษัทได้ดำเนินการขอรับรองคาร์บอนฟุตพริ้นท์ขององค์กร โดยมีเป้าหมายเพื่อวิเคราะห์ปริมาณการปล่อยก๊าซเรือนกระจกในแต่ละขั้นตอน โดยนำข้อมูลที่ได้นำมาปรับปรุงกระบวนการผลิตให้มีประสิทธิภาพมากขึ้น ซึ่งผลการดำเนินงานและแนวทางลดการปล่อยก๊าซเรือนกระจกขององค์กรจะแสดงในรายละเอียด ดังนี้

| ปริมาณการลดก๊าซเรือนกระจกขององค์กร (กิโกรัมคาร์บอนไดออกไซด์เทียบเท่า) | 2565 | 2566 | 2567 |
|-------------------------------------------------------------------------------------|-------|--------|--------|
| ประเภทที่ 1 การปล่อยก๊าซเรือนกระจกโดยตรงจากส่วนการผลิต และกิจกรรมต่างๆ ของบริษัท | 3,644 | 3,903 | 3,622 |
| ประเภทที่ 2 การปล่อยก๊าซเรือนกระจกทางอ้อมจากแหล่งพลังงานที่บริษัทซื้อจากภายนอก | 4,157 | 3,211 | 2,536 |
| ประเภทที่ 3 การปล่อยและดูดกลับก๊าซเรือนกระจกทางอ้อมอื่นๆ | 8,550 | 15,896 | 15,646 |

5. กิจกรรมส่งเสริมความมีส่วนร่วมของพนักงาน F&D ใส่ใจ

บริษัทให้ความสำคัญกับการพัฒนาและปรับปรุงกระบวนการผลิตอย่างต่อเนื่องในทุกกระบวนการของทุกกลุ่มธุรกิจ โดยมีการส่งเสริมให้พนักงานทุกคนมีส่วนร่วมในการช่วยค้นหา ตรวจสอบจุดสูญเสีย วิเคราะห์สาเหตุ และเสนอแนะ เพื่อการปรับปรุงประสิทธิภาพการผลิต ลดการสูญเสีย และลดการเกิดของเสียผ่านกิจกรรม F&D ใส่ใจ เพื่อทำให้เกิดการใช้ทรัพยากรอย่างมีประสิทธิภาพและลดการเกิดของเสียให้น้อยที่สุด ทั้งนี้โครงการปรับปรุงที่มีการดำเนินการอย่างต่อเนื่อง เช่น โครงการลดปริมาณการใช้กระดาษ โครงการคัดแยกของเสีย โครงการลดเศษตกพื้น โครงการลดการสูญเสียและการใช้วัสดุสิ้นเปลือง เป็นต้น

4. การจัดการความยั่งยืนในมิติสังคม

4.1 นโยบายและแนวปฏิบัติด้านสังคม

บริษัทมุ่งมั่นที่จะปกป้องและเคารพสิทธิมนุษยชนในทุกกระบวนการดำเนินงาน โดยยึดมั่นในมาตรฐานและหลักการสากล จึงมีการประกาศใช้นโยบายสิทธิมนุษยชนในการดำเนินธุรกิจ บริษัทเชื่อมั่นว่า การเคารพสิทธิมนุษยชนและการดำเนินธุรกิจอย่างมีความรับผิดชอบต่อสังคม จะไม่เพียงแต่สร้างคุณค่าให้กับองค์กร แต่ยังมีส่วนช่วยในการพัฒนาสังคมที่ยั่งยืน และส่งเสริมความไว้วางใจระหว่างองค์กร ชุมชน และผู้มีส่วนได้ส่วนเสียทุกฝ่าย โดยมีแนวปฏิบัติการเคารพสิทธิมนุษยชนในแต่ละด้านดังนี้

- **ด้านการใช้แรงงานบังคับ** บริษัทไม่กระทำหรือสนับสนุนให้มีการใช้แรงงานบังคับในทุกรูปแบบ และจะไม่เรียกร้องหรือรับเงินประกัน บัตรประจำตัว หรือเอกสารประจำตัวใดๆ จากลูกจ้าง ไม่ว่าก่อนเข้าทำงานหรือหลังรับเข้าทำงาน แล้วหรือเป็นเงื่อนไขในการรับเข้าทำงานเว้นแต่กฎหมายยกเว้นไว้ รวมทั้งไม่ใช้การลงโทษทางกายหรือการคุกคามจากการถูกระงับการจ้าง หรือรูปแบบอื่นๆ ของการข่มเหงทางกาย เพศ จิตใจ หรือทางวาจา
- **ด้านการใช้แรงงานเด็ก** บริษัทไม่ว่าจ้างหรือสนับสนุนให้มีการว่าจ้างเด็กที่มีอายุต่ำกว่า 15 ปี และจะไม่ให้หรือสนับสนุนให้แรงงานเด็กทำงานที่เป็นอันตรายต่อสุขภาพอนามัย หรืออยู่ในสภาวะแวดล้อมที่อาจก่อให้เกิดอันตรายต่อสุขภาพอนามัย และความปลอดภัย
- **ด้านการใช้แรงงานหญิง** บริษัทจะต้องไม่ให้ลูกจ้างหญิงทำงานที่เป็นอันตรายต่อสุขภาพหรือร่างกายตามที่กฎหมายกำหนด จัดให้ลูกจ้างหญิงที่มีครรภ์ทำงาน หรืออยู่ในสภาพแวดล้อมที่ไม่เป็นอันตรายต่อสุขภาพ อนามัย และความปลอดภัยต่อการมีครรภ์ รวมถึงจะไม่เลิกจ้าง ลดตำแหน่ง หรือลดสิทธิ ประโยชน์ของลูกจ้างหญิงเพราะเหตุจากการมีครรภ์
- **ด้านเสรีภาพในการสมาคมและการร่วมเจรจาต่อรอง** บริษัทเคารพสิทธิลูกจ้างในการสมาคมการร่วมเจรจาต่อรองการคัดเลือกหรือเลือกตั้งผู้แทนอำนวยการความสะดวก และจะปฏิบัติต่อผู้แทนนั้นเท่าเทียมกับลูกจ้างอื่นๆ
- **ด้านการเลือกปฏิบัติ** บริษัทไม่กระทำหรือสนับสนุนให้มีการเลือกปฏิบัติในการจ้างงาน การจ่ายค่าจ้างและค่าตอบแทนการทำงาน การให้สวัสดิการ โอกาส ได้รับการฝึกอบรมและพัฒนา การพิจารณาเลื่อนขั้น หรือตำแหน่งหน้าที่ การเลิกจ้างหรือการเกษียณอายุการทำงาน และจะไม่แทรกแซง ขัดขวาง หรือกระทำการใดๆ อันเป็นผลกระทบต่อกิจกรรมการใช้สิทธิหรือวิธีปฏิบัติของลูกจ้าง อันเนื่องมาจากเหตุเพราะความแตกต่างในเรื่อง สัญชาติ ศาสนา ภาษา อายุ เพศ สถานภาพการสมรส ทศนคติส่วนตัวในเรื่องเพศ ความพิการ
- **ด้านความรับผิดชอบต่อสังคมและแรงงาน** บริษัทมีความมุ่งมั่นที่จะดำเนินการให้พนักงานทุกคนของบริษัท ปฏิบัติงานอย่างมีมาตรฐานภายใต้การคุ้มครอง และการปฏิบัติอย่างเป็นธรรมบนพื้นฐานทางสังคม และตามบทบัญญัติของกฎหมายแรงงานที่ว่าด้วยการคุ้มครองแรงงานสวัสดิการแรงงาน แรงงานสัมพันธ์ และความปลอดภัย อาชีวอนามัย และสภาพแวดล้อมในการทำงาน และระเบียบปฏิบัติที่เกี่ยวข้องโดยจะมีการทบทวนพัฒนา และปรับปรุงให้เหมาะสมอยู่เสมอ
- **ด้านความรับผิดชอบต่อลูกจ้างเกี่ยวกับการถูกคุกคามและหรือถูกล่วงละเมิด ทางเพศ รวมทั้งการใช้ความรุนแรงต่อสตรี** บริษัทมีมาตรการป้องกันมิให้ลูกจ้างของบริษัทถูกคุกคาม และล่วงละเมิดทางเพศ โดยการแสดงออกด้วยคำพูด ท่าทาง การสัมผัสทางกาย หรือด้วยวิธีการอื่นใด รวมทั้งการใช้ความรุนแรงต่อสตรี หากลูกจ้างถูกคุกคาม และหรือถูกล่วงละเมิดทางเพศ บริษัทจะดำเนินการพิจารณาโทษทางวินัยกับผู้ที่ทำให้เกิดผิด ตามข้อบังคับเกี่ยวกับการทำงานอย่างเคร่งครัด
- **ด้านค่าตอบแทนการทำงาน** บริษัทจ่ายค่าจ้างและค่าตอบแทนการทำงานหรือเกินเวลาทำงานปกติให้แก่ลูกจ้างไม่น้อยกว่าที่กฎหมายกำหนดไว้ และจะให้ลูกจ้างได้รับรู้ข้อมูลเกี่ยวกับค่าจ้างและค่าตอบแทนการทำงานที่ได้รับทั้งหมด

ในแต่ละงวด เป็นลายลักษณ์อักษร และสามารถเข้าใจรายละเอียดส่วนประกอบต่าง ๆ ได้ และจะไม่หักค่าจ้างไม่ว่ากรณีใดเว้นแต่กฎหมายยกเว้นไว้

- **การใช้แรงงานต่างด้าว** บริษัทปฏิบัติตามกฎหมายนำเข้าแรงงานต่างด้าว และปฏิบัติต่อแรงงานต่างด้าวเท่าเทียมกับแรงงานไทยทุกประการ ไม่ว่าจะเป็นเรื่องค่าจ้าง สวัสดิการ กฎระเบียบข้อบังคับ ความเสมอภาค รวมถึงเรื่องค่าธรรมเนียมในการนำเข้า ที่เกี่ยวข้องกับการจ้างแรงงานต่างด้าว
- **ความรับผิดชอบของผู้ผลิตและผู้ค้า** เนื่องด้วยบริษัทประกอบธุรกิจด้านการผลิตอาหาร สินค้าที่ผลิตนั้นจึงมีส่วนประกอบที่หลากหลายจากแหล่งที่มาหลายแห่ง ส่งผลให้การพัฒนาสิทธิมนุษยชนนั้นจะต้องครอบคลุมไปถึงผู้ค้า และจะต้องให้ผู้ค้าทุกรายนั้นตระหนักถึงความสำคัญในการเคารพสิทธิมนุษยชน โดยสิ่งที่ผู้ค้าควรตระหนักถึงเรื่องสิทธิมนุษยชนประกอบไปด้วย
 1. มีการเลือกงานได้อย่างอิสระ
 2. มีเสรีภาพในการรวมตัวเป็นสมาคมและมีสิทธิที่จะร่วมเจรจาต่อรองในกรณีที่เกี่ยวข้อง
 3. สถานที่ทำงานมีอาชีวอนามัยและปลอดภัย
 4. ไม่ใช่แรงงานเด็ก
 5. ต้องจ่ายค่าจ้างตามที่กฎหมายกำหนด
 6. เวลาทำงานไม่มากเกินไป
 7. ไม่มีการเลือกปฏิบัติ
 8. ดำเนินการจ้างงานตามปกติวิสัย
 9. ไม่อนุญาตให้ใช้ความรุนแรงต่อแรงงาน

4.2 ผลการดำเนินงานด้านสังคม

บริษัทมีความมุ่งมั่นในการดำเนินงานด้วยความรับผิดชอบต่อสังคมกับผลกระทบในด้านต่าง ๆ ที่เกิดขึ้นจากการประกอบกิจการโดยยึดหลักจรรยาบรรณการดำเนินธุรกิจที่โปร่งใส มีการปฏิบัติตามแรงงานที่ถูกต้องเท่าเทียมกันโดยไม่เลือกปฏิบัติ สามารถตรวจสอบได้ มีจริยธรรม เคารพต่อหลักสิทธิมนุษยชน มีการดำเนินงานอย่างเป็นธรรมต่อต้านการคอร์รัปชัน พร้อมทั้งสนับสนุนการมีส่วนร่วมโดยมีการสื่อสารอย่างเข้าถึง รวมทั้งคำนึงถึงผลประโยชน์ของผู้มีส่วนได้ส่วนเสีย และผลกระทบต่อชุมชนและสิ่งแวดล้อม

(1) การปฏิบัติต่อพนักงาน

- **การฝึกอบรม/การพัฒนาพนักงาน** โดยบริษัทให้พนักงานฝึกอบรมเริ่มตั้งแต่การปฐมนิเทศ เพื่อให้พนักงานทราบถึงข้อมูลบริษัท ระเบียบข้อบังคับไปถึงขั้นตอนและวิธีการทำงานที่ถูกต้อง และในระหว่างการทำงานบริษัทจัดให้มีการฝึกอบรมตามลักษณะงานที่รับผิดชอบเพื่อเพิ่มประสิทธิภาพของพนักงาน
- **การรักษาพนักงาน/การปฏิบัติต่อพนักงาน** บริษัทมีการดูแลด้านสวัสดิการต่าง ๆ ของพนักงานให้เพียงพอและเหมาะสมตามสถานะการทางเศรษฐกิจ เพื่อให้พนักงานสามารถทำงานได้อย่างเต็มที่ และได้รับการดูแลอย่างถูกต้อง บนพื้นฐานด้านแรงงาน และสังคม
- **ความปลอดภัย อาชีวอนามัย และสภาพแวดล้อมในการทำงาน** บริษัทยึดหลักตามกฎหมายด้านความปลอดภัย อาชีวอนามัย และสภาพแวดล้อมในการทำงาน โดยมีการตรวจประเมินสถานที่ทำงาน และสภาพแวดล้อมโดยเจ้าหน้าที่ความปลอดภัยระดับวิชาชีพ รวมถึงมีการจัดตั้งคณะกรรมการความปลอดภัย เพื่อประสานงานและดำเนินงานด้านความปลอดภัยภายในบริษัท

- ด้านสวัสดิการพนักงาน ปัจจุบันบริษัทจัดให้มีสวัสดิการสำหรับพนักงาน ดังนี้

1. ชุดพนักงานฟรี 2 ชุดต่อปี
2. กองทุนสำรองเลี้ยงชีพ
3. ประกันภัยกลุ่ม
4. เงินกู้สำหรับพนักงาน
5. เงินเบี่ยเลี้ยงสำหรับทำงานกะกลางคืน
6. เงินเบี่ยเลี้ยงค่าที่พัก และค่าน้ำมันสำหรับการเดินทาง
7. เงินเบี่ยเลี้ยงสำหรับพนักงานขับรถโฟล์คลิฟท์
8. เงินเบี่ยเลี้ยงสำหรับพนักงานขนย้ายขยะ
9. เงินช่วยเหลือพนักงานสำหรับงานแต่งงาน
10. เงินช่วยเหลือค่าฌาปนกิจศพ

(2) การมีส่วนร่วมต่อชุมชนและสังคม

- การส่งเสริมผู้พิการ ปัจจุบันบริษัทให้ความสำคัญกับการส่งเสริมและพัฒนาคุณภาพชีวิตของผู้พิการ โดยปฏิบัติตามพระราชบัญญัติส่งเสริมและพัฒนาคุณภาพชีวิตคนพิการ พ.ศ. 2550 บริษัทได้เปิดโอกาสให้ผู้พิการเข้าทำงานภายในองค์กร เพื่อสนับสนุนการจ้างงานอย่างเท่าเทียม และเสริมสร้างศักยภาพในการทำงานของผู้พิการให้สามารถพึ่งพาตนเองได้
- บริษัทให้ความสำคัญกับการส่งเสริมการศึกษา ทั้งสำหรับบุตรพนักงานและนักเรียนในโรงเรียนพื้นที่ใกล้เคียง โดยเฉพาะในเขตตำบลคลองกู่ เพื่อสร้างโอกาสทางการศึกษาและพัฒนาคุณภาพชีวิตของเยาวชนในชุมชน บริษัทได้จัดกิจกรรมมอบทุนการศึกษาประจำปี ซึ่งในปี 2567 ได้ดำเนินการมอบทุนการศึกษารวมทั้งสิ้นดังนี้
 - ทุนการศึกษาแก่โรงเรียนในอำเภอบ้านบึง จังหวัดชลบุรี จำนวน 294 ทุน
 - ทุนการศึกษาแก่บุตรพนักงาน จำนวน 38 ทุน



(3) การช่วยเหลือสังคม

บริษัทมุ่งมั่นในการมีส่วนร่วมพัฒนาสังคมให้เติบโตอย่างยั่งยืน โดยให้ความร่วมมือกับภาครัฐและภาคเอกชนในการดำเนินโครงการและกิจกรรมเพื่อสาธารณประโยชน์ต่างๆ เพื่อเสริมสร้างคุณภาพชีวิตของชุมชนโดยรอบในปี 2567 บริษัทได้ดำเนินโครงการและกิจกรรมเพื่อชุมชนดังต่อไปนี้

1. สนับสนุนกิจกรรมวันเด็กแห่งชาติ
2. บริจาคโลหิต
3. สนับสนุนกิจกรรมจัดเลี้ยงสังสรรค์วันขึ้นปีใหม่ เทศบาลตำบลห้วยกุญแจ
4. สนับสนุนองค์การบริหารส่วนตำบลคลองกู่ รางวัลงานมัธยมศึกษาคุณศล จังหวัดชลบุรี
5. สนับสนุนกิจกรรมโครงการแข่งขันกีฬาต้านยาเสพติด ชุมนชนบ้านห้วยกุญแจ หมู่ที่ 1
6. สนับสนุนประเพณีวิ่งควาย ชุมนชนบ้านมาบลำบิด

(4) การปฏิบัติตามกฎระเบียบข้อบังคับ

บริษัทดำเนินธุรกิจบนพื้นฐานของความถูกต้องและเป็นไปตามกฎหมายที่เกี่ยวข้อง รวมถึงข้อกำหนดและระเบียบต่างๆ เพื่อให้เกิดความโปร่งใสและสอดคล้องกับหลักธรรมาภิบาล และเพื่อให้มั่นใจว่าการดำเนินงานเป็นไปตามกฎหมาย ทั้งนี้ได้จัดให้มีหน่วยงานที่รับผิดชอบด้านการตรวจสอบและติดตามกฎหมายและข้อบังคับที่เกี่ยวข้องอย่างต่อเนื่อง ซึ่งช่วยให้บริษัทสามารถดำเนินกิจกรรมต่างๆ ได้อย่างถูกต้อง โปร่งใส และสอดคล้องกับมาตรฐานทางกฎหมายและจรรยาบรรณทางธุรกิจ

4.3 ผลการดำเนินงานด้านบุคลากร

บริษัทมุ่งมั่นสู่การเป็นองค์กรชั้นนำด้านการผลิตและจำหน่ายผลิตภัณฑ์อาหารและเครื่องดื่มตามมาตรฐานสากล ด้วยเหตุนี้ บริษัทจึงให้ความสำคัญกับการพัฒนาองค์กร โดยเน้นการยกระดับศักยภาพของบุคลากรให้มีความรู้และทักษะที่ทันต่อการเปลี่ยนแปลง ทั้งในด้านคุณภาพ เทคโนโลยี และกระบวนการทำงานที่เหมาะสม

บริษัทได้จัดทำแผนการฝึกอบรมประจำปี เพื่อส่งเสริมการพัฒนาบุคลากรอย่างเป็นระบบ โดยเริ่มตั้งแต่การอบรมพนักงานใหม่ เพื่อให้มีความรู้และทักษะพื้นฐานก่อนปฏิบัติงานจริง นอกจากนี้ ยังมีการจัดฝึกอบรมอย่างต่อเนื่องตลอดทั้งปี โดยในปี 2567 บริษัทได้มีการจัดอบรม ดังนี้

- การเปลี่ยนแปลงของสภาพภูมิอากาศ (Climate Change) เพื่อให้พนักงานมีความเข้าใจเกี่ยวกับประเด็นด้านสิ่งแวดล้อม รวมถึงเรียนรู้แนวทางการลดการใช้พลังงานและทรัพยากรในกระบวนการทำงาน เพื่อช่วยลดผลกระทบต่อสิ่งแวดล้อม และส่งเสริมการดำเนินธุรกิจอย่างยั่งยืน อีกทั้งสามารถนำความรู้ไปปรับใช้ในชีวิตประจำวันได้
- ข้อกำหนด Food Safety, GHP, HACCP, ALLERGEN หลักสุขลักษณะที่ดีในการผลิต ซึ่งเป็นสิ่งสำคัญที่พนักงานทุกคนจะต้องใช้เนื่องจากเป็นหลักปฏิบัติที่เกี่ยวข้องกับขั้นตอนการทำงาน เพื่อให้เกิดคุณภาพในการผลิตอย่างต่อเนื่อง
- ปฐมพยาบาลเบื้องต้น FIRST AID CPR & AED บริษัทให้ความสำคัญในด้านความปลอดภัยของพนักงานในการทำงาน โดยส่งเสริมให้พนักงานทราบถึงขั้นตอนการปฐมพยาบาลและการช่วยฟื้นคืนชีพเบื้องต้น



4.4 ผลการดำเนินงานด้านความปลอดภัยและชีวอนามัย

ความปลอดภัยในการทำงานถือได้ว่าเป็นเรื่องที่บริษัทให้ความสำคัญสูงสุด เพื่อให้พนักงานทุกคนสามารถปฏิบัติงานได้อย่างปลอดภัยและมีสุขภาพที่ดี บริษัทจึงดำเนินมาตรการด้านความปลอดภัยอย่างเข้มงวด โดยจัดให้มีแผนงานด้านความปลอดภัย ที่ครอบคลุมทั้งการปฏิบัติตามข้อกำหนดทางกฎหมาย และการจัดตั้งทีมงานที่รับผิดชอบด้านความปลอดภัยในแต่ละพื้นที่

บริษัทได้ดำเนินการฝึกอบรมพนักงานเกี่ยวกับ การประเมินความเสี่ยงในการทำงาน และขั้นตอนการปฏิบัติงานที่ถูกต้อง เพื่อให้เกิดความตระหนักรู้ และสามารถป้องกันอุบัติเหตุที่อาจเกิดขึ้นได้ นอกจากนี้ยังให้ความสำคัญกับสภาพแวดล้อมในการทำงาน โดยกำหนดมาตรฐานและแนวทางปฏิบัติที่ช่วยลดผลกระทบต่อสุขภาพของพนักงาน สร้างสภาพแวดล้อมการทำงานที่ปลอดภัยและเอื้อต่อการทำงานอย่างมีประสิทธิภาพ



การวิเคราะห์และคำอธิบายของฝ่ายจัดการ

(Management Discussion and Analysis : MD&A)

ผลการดำเนินงานของบริษัท ฟู้ดแอนด์ดริงส์ จำกัด (มหาชน) ในปี 2567 เปรียบเทียบกับปี 2566 และฐานะการเงิน ณ วันที่ 31 ธันวาคม 2567 เปรียบเทียบกับ ปี 2566 ซึ่งผ่านการตรวจสอบและรับรองโดยผู้สอบบัญชีรับอนุญาต ผู้สอบบัญชีได้แสดงความเห็นอย่างไม่มีเงื่อนไขต่องบการเงินของบริษัท และผ่านการรับรองของคณะกรรมการบริษัทแล้ว โดยสรุปสาระสำคัญ ดังนี้

1. วิเคราะห์ผลการดำเนินงานและฐานะการเงิน

งบการเงิน สำหรับปี 2567 ของบริษัท มีผลกำไรสุทธิเป็นจำนวนเงิน 80.63 ล้านบาท เมื่อเปรียบเทียบกับงบการเงินของปี 2566 ซึ่งมีผลกำไรสุทธิจำนวน 51.09 ล้านบาท บริษัทมีผลกำไรต่อหุ้นเท่ากับ 4.57 บาท และมีมูลค่าตามบัญชีต่อหุ้น ณ วันที่ 31 ธันวาคม 2567 เท่ากับ 81.13 บาท สาระสำคัญของการเปลี่ยนแปลง มีดังนี้

งบกำไรขาดทุนเบ็ดเสร็จ

รายได้

- รายได้จากการขาย จำนวน 792.6 ล้านบาท เพิ่มขึ้น 60.9 ล้านบาท หรือเพิ่มขึ้นร้อยละ 8.3 จากปี 2566 (ปี 2566 จำนวน 731.7 ล้านบาท)
 - รายได้จากการขายต่างประเทศ จำนวน 460.2 ล้านบาท คิดเป็นสัดส่วนร้อยละ 58.1 จากยอดรายได้จากการขายรวม (ปี 2566 จำนวน 419.6 ล้านบาท คิดเป็นสัดส่วนร้อยละ 57.4)
 - รายได้จากการขายในประเทศ จำนวน 329.8 ล้านบาท คิดเป็นสัดส่วนร้อยละ 41.6 จากยอดรายได้จากการขายรวม (ปี 2566 จำนวน 310.4 ล้านบาท คิดเป็นสัดส่วนร้อยละ 42.4)
 - รายได้จากการผลผลิตยางพารา จำนวน 2.6 ล้านบาท คิดเป็นสัดส่วนร้อยละ 0.3 จากยอดรายได้จากการขายรวม (ปี 2566 จำนวน 1.7 ล้านบาท คิดเป็นสัดส่วนร้อยละ 0.2)
- รายได้อื่น ปี 2567 จำนวน 21.2 ล้านบาท เป็นรายได้จากการให้เช่าและบริการ ซึ่งเกิดขึ้นตามปกติของบริษัท (ปี 2566 จำนวน 18.0 ล้านบาท)

ต้นทุนขาย

ต้นทุนขายเพิ่มขึ้น 26.5 ล้านบาท โดยอัตราส่วนต้นทุนขายต่อยอดขาย เท่ากับร้อยละ 77.7 (2566 เท่ากับ ร้อยละ 80.5) ทำให้บริษัทมีกำไรขั้นต้น 176.9 ล้านบาท เพิ่มขึ้น ร้อยละ 24.2

ต้นทุนในการจัดจำหน่ายและค่าใช้จ่ายในการบริหาร

- ต้นทุนในการจัดจำหน่ายเพิ่มขึ้น 8.6 ล้านบาท เพิ่มขึ้นร้อยละ 18.1 ผันแปรตามยอดขายในประเทศที่เพิ่มขึ้น โดยมีต้นทุนในการจัดจำหน่าย จำนวน 55.7 ล้านบาท (ปี 2566 ต้นทุนในการจัดจำหน่าย จำนวน 47.1 ล้านบาท)
- ค่าใช้จ่ายในการบริหารเพิ่มขึ้น 1.9 ล้านบาท เพิ่มขึ้นร้อยละ 2.8 โดยมีค่าใช้จ่ายในการบริหาร จำนวน 70.5 ล้านบาท (ปี 2566 ค่าใช้จ่ายในการบริหาร จำนวน 68.6 ล้านบาท)

ต้นทุนทางการเงิน

ต้นทุนทางการเงิน จำนวน 0.7 ล้านบาท ลดลงร้อยละ 32.8 (ปี 2566 จำนวน 1.1 ล้านบาท) ลดลงเนื่องจาก บริษัท จ่ายชำระคืนเงินกู้ยืมจากสถาบันการเงิน โดยจ่ายชำระระหว่างปี 2567 จำนวน 10.0 ล้านบาท

ค่าใช้จ่ายภาษีเงินได้นิติบุคคล

ค่าใช้จ่ายภาษีเงินได้ ลดลงจากปี 2566 จำนวน 4.8 ล้านบาท ลดลงร้อยละ 52.2 เนื่องจาก ปี 2567 มีการใช้สิทธิบัตรส่งเสริมการลงทุน (ปี 2566 จำนวน 9.2 ล้านบาท)

งบฐานะทางการเงิน

งบฐานะการเงิน ณ วันที่ 31 ธันวาคม 2567 บริษัทมีสินทรัพย์รวม 1,803.1 ล้านบาท เพิ่มขึ้นจากปี 2566 จำนวน 186.9 ล้านบาท หนี้สินรวม 373.2 ล้านบาท เพิ่มขึ้นจากปี 2566 จำนวน 9.7 ล้านบาท และส่วนของผู้ถือหุ้น 1,429.9 ล้านบาท เพิ่มขึ้นจากปี 2566 จำนวน 177.2 ล้านบาท เพิ่มขึ้นร้อยละ 14.1 ซึ่งมีรายละเอียดการเปลี่ยนแปลงในสินทรัพย์ หนี้สิน และส่วนของผู้ถือหุ้น ที่มีสาระสำคัญดังนี้

สินทรัพย์

- เงินสดและรายการเทียบเท่าเงินสดเพิ่มขึ้น 40.0 ล้านบาท ลูกหนี้การค้าและลูกหนี้หมุนเวียนอื่นเพิ่มขึ้น 11.2 ล้านบาท ระยะเวลาเก็บหนี้เฉลี่ย 21.2 วัน อัตราส่วนระยะเวลาขายสินค้าเฉลี่ย 22.6 วัน สินทรัพย์หมุนเวียนอื่นลดลง 5.0 ล้านบาท
- ที่ดิน อาคารและอุปกรณ์ เพิ่มขึ้น 145.1 ล้านบาท จากการตีราคามูลค่าที่ดิน 120.8 ล้านบาท

หนี้สิน

- เจ้าหนี้การค้าและเจ้าหนี้หมุนเวียนอื่น ลดลง 0.7 ล้านบาท ระยะเวลาชำระหนี้เฉลี่ย 37.8 วัน ภาษีเงินได้นิติบุคคลค้างจ่าย ลดลง 3.1 ล้านบาท
- เงินกู้ยืมระยะยาวจากสถาบันการเงินลดลง 10.0 ล้านบาท
- หนี้สินภาษีเงินได้รอตัดบัญชีเพิ่มขึ้น 25.3 ล้านบาท จากหนี้สินภาษีเงินได้รอตัดบัญชีส่วนเกินทุนจากการตีราคาที่ดิน

ส่วนของผู้ถือหุ้น

- ส่วนของผู้ถือหุ้นเพิ่มขึ้นจากผลกำไรจากการประกอบกิจการของบริษัท ในปี 2567 จำนวน 80.1 ล้านบาท
- องค์กรประกอบอื่นของส่วนของผู้ถือหุ้นเพิ่มขึ้น 96.6 ล้านบาท จากการตีราคามูลค่าที่ดิน

งบกระแสเงินสด

งบกระแสเงินสด สำหรับปี สิ้นสุดวันที่ 31 ธันวาคม 2567 บริษัทมีเงินสดและรายการเทียบเท่าเงินสดเพิ่มขึ้นสุทธิจากเมื่อวันที่ 31 ธันวาคม 2566 จำนวนเงิน 40.0 ล้านบาท โดยแยกกระแสเงินสดในแต่ละกิจกรรมได้ดังนี้

กระแสเงินสดจากกิจกรรมดำเนินงาน

มีเงินสดสุทธิได้มา จำนวน 80.4 ล้านบาท มีรายการสำคัญ ดังนี้

| | | |
|-----------------------------------------------|--------|---------|
| เงินสดจากการดำเนินงาน | 89.9 | ล้านบาท |
| ลูกหนี้การค้าและลูกหนี้หมุนเวียนอื่นเพิ่มขึ้น | (12.0) | ล้านบาท |
| สินค้าคงเหลือลดลง | 6.3 | ล้านบาท |
| สินทรัพย์หมุนเวียนอื่นลดลง | 5.0 | ล้านบาท |
| เจ้าหนี้การค้าและเจ้าหนี้หมุนเวียนอื่นลดลง | (2.0) | ล้านบาท |
| จ่ายหนี้สินผลประโยชน์พนักงาน | (2.7) | ล้านบาท |
| จ่ายภาษีเงินได้ | (6.2) | ล้านบาท |

กระแสเงินสดจากกิจกรรมลงทุน เงินสดสุทธิลดลง จำนวน 27.0 ล้านบาท มีรายการสำคัญ ดังนี้

| | | |
|----------------------------------------|--------|---------|
| รับเงินปันผลจากบริษัทร่วม | 10.2 | ล้านบาท |
| เงินสดจ่ายเพื่อซื้อที่ดิน | | |
| อาคารและอุปกรณ์ | (33.2) | ล้านบาท |
| เงินสดจ่ายเพื่อซื้อสินทรัพย์ไม่มีตัวตน | (3.9) | ล้านบาท |

กระแสเงินสดจากกิจกรรมจัดหาเงิน เงินสดสุทธิใช้ไป จำนวน 13.5 ล้านบาท มีรายการสำคัญ ดังนี้

| | | |
|--------------------------|--------|---------|
| ชำระคืนเงินกู้ยืมระยะยาว | (10.0) | ล้านบาท |
| ชำระเจ้าหนี้ตามสัญญาเช่า | (3.1) | ล้านบาท |

แหล่งที่มาของเงินทุนของบริษัท เกิดจากรายได้จากการประกอบกิจการเป็นหลัก และมีสินเชื่อจากธนาคารพาณิชย์ ภายในประเทศเพื่อสนับสนุนเงินทุนหมุนเวียนและโครงการการลงทุน โดยบริษัทระมัดระวังในการบริหารโครงสร้างเงินทุนให้เหมาะสม และเป็นไปตามข้อตกลงกับสถาบันการเงิน จึงมีความเห็นว่าสภาพคล่องและการจัดหาแหล่งที่มาของเงินทุนของบริษัท ยังคงมีเงินทุนที่เพียงพอที่จะใช้ในการดำเนินงาน

บริษัท มีอัตราส่วนสภาพคล่องในปี 2567 เท่ากับ 2.4 เท่า (ปี 2566 : 1.8 เท่า) และมีอัตราส่วนหนี้สินต่อส่วนผู้ถือหุ้น ณ 31 ธันวาคม 2567 เท่ากับ 0.3 เท่า (ปี 2566 : 0.3 เท่า) ซึ่งอยู่ในค่าเฉลี่ยของกลุ่มอุตสาหกรรมเดียวกัน

2. ปัจจัยหรือเหตุการณ์ที่อาจมีผลต่อฐานะการเงินหรือการดำเนินงานอย่างมีนัยสำคัญในอนาคต (Forward Looking)

แนวโน้มการดำเนินธุรกิจในอนาคต บริษัทมีเป้าหมายที่จะดำเนินการขยายตลาดทั้งในประเทศและต่างประเทศ และสร้างสินค้าภายใต้เครื่องหมายการค้าของบริษัท โดยใช้อาคาร เครื่องจักร และอุปกรณ์ที่มีอยู่ให้มีประสิทธิภาพสูงสุด ทั้งนี้ บริษัทมีแผนในการลงทุนที่ต้องใช้เงินทุนในการเพิ่มประเภทสินค้า โดยมีการลงทุนสำหรับการซื้อเครื่องจักรเพื่อปรับปรุงและขยายการผลิตที่เหมาะสมกับความต้องการของลูกค้า

บริษัทได้เริ่มขยายตลาดไปยังประเทศในกลุ่ม AEC โดยเริ่มขยายตลาดไปกัมพูชาและเวียดนาม ตั้งแต่ปี 2558 และมีแผนที่จะขยายไปประเทศอื่นๆต่อไปในอนาคต โดยลูกค้าหลักอื่นๆของบริษัทยังคงเป็นประเทศออสเตรเลีย ญี่ปุ่น อเมริกา และสหราชอาณาจักร โดยบริษัทยังคงรักษาลูกค้าหลักที่มีความสัมพันธ์ที่ดีกันมานานอย่างต่อเนื่อง และได้ติดต่อลูกค้าใหม่และสนับสนุนการวิจัยพัฒนาสินค้าเพื่อให้แข่งขันในตลาดได้

บริษัทได้เน้นการสร้างสินค้าภายใต้เครื่องหมายการค้าของบริษัท เพื่อให้สินค้าและชื่อเสียงของบริษัท เป็นที่รู้จักกันมากขึ้น เพื่อเพิ่มรายได้และกำไรให้กับบริษัทในระยะยาว และสร้างความภาคภูมิใจให้กับพนักงานในบริษัท

ข้อมูลสำคัญอื่น

1. ข้อมูลสำคัญอื่น

1.1 ข้อมูลอื่นที่อาจมีผลกระทบต่อการตัดสินใจของผู้ลงทุนอย่างมีนัยสำคัญ

ไม่มี

1.2 ข้อจำกัดของผู้ถือหุ้นในต่างประเทศ ในกรณีที่บริษัทมีนโยบาย ที่จะขอมติที่ประชุมผู้ถือหุ้นในการเสนอขายหุ้นเพิ่มทุน หรือออกใบแสดงสิทธิในการซื้อหุ้นเพิ่มทุนที่โอนสิทธิได้ (Transferable Subscription Right หรือ TSR) ให้แก่ผู้ถือหุ้นตามสัดส่วนการถือหุ้น โดยไม่ออกและเสนอขายให้แก่ผู้ถือหุ้นที่จะทำให้บริษัทมีหน้าที่ตามกฎหมายต่างประเทศ

ไม่มี

2. ข้อพิพาททางกฎหมาย

ไม่มี

3. ตลาดรอง

ไม่มี

4. สถาบันการเงินที่ติดต่อประจำ (เฉพาะกรณีตราสารหนี้)

ไม่มี

ส่วนที่ 2 การกำกับดูแลกิจการ

นโยบายการกำกับดูแลกิจการ

บริษัทให้ความสำคัญอย่างยิ่งกับการดำเนินการภายใต้หลักการกำกับดูแลกิจการที่ดี ได้มาตรฐานมีจรรยาบรรณทางธุรกิจ ตลอดจนมีความโปร่งใสในการดำเนินงาน เพื่อมุ่งปฏิบัติต่อผู้มีส่วนได้ส่วนเสียทุกกลุ่มอย่างเป็นธรรม ทั้งนี้ คณะกรรมการบริษัทได้มีการกำหนดมาตรฐานเกี่ยวกับการดูแลกิจการที่ดีของบริษัทไว้เป็นลายลักษณ์อักษร ดูแลที่ดี ซึ่งครอบคลุมตามหลักเกณฑ์กำกับดูแลกิจการที่ดี 5 หมวด ภายใต้ข้อกำหนดระเบียบการปฏิบัติของตลาดหลักทรัพย์แห่งประเทศไทย เพื่อใช้เป็นแนวทางในการปฏิบัติงานของบริษัท โดยรายละเอียดดังนี้

1. ภาพรวมของนโยบายและแนวปฏิบัติการกำกับดูแลกิจการ

1.1 นโยบายและแนวปฏิบัติที่เกี่ยวกับคณะกรรมการ

บริษัทได้กำหนดนโยบายและแนวทางปฏิบัติสำคัญที่เกี่ยวกับคณะกรรมการ เพื่อให้การดำเนินธุรกิจเป็นไปด้วยความโปร่งใส เป็นธรรม ครอบคลุมตั้งแต่การสรรหาและกำหนดค่าตอบแทนกรรมการและผู้บริหาร ความเป็นอิสระของคณะกรรมการจากฝ่ายจัดการ การพัฒนากรรมการการประเมินผลการปฏิบัติงานที่ของกรรมการ รวมถึงการกำกับดูแลบริษัทย่อยและบริษัทร่วม

1.2 นโยบายและแนวปฏิบัติที่เกี่ยวกับผู้ถือหุ้นและผู้มีส่วนได้เสีย

บริษัทได้กำหนดนโยบายและแนวทางปฏิบัติสำคัญที่เกี่ยวกับผู้ถือหุ้นและผู้มีส่วนได้เสีย เพื่อให้การปฏิบัติต่อผู้ถือหุ้นและผู้มีส่วนได้เสียเป็นไปอย่างเหมาะสม ครอบคลุมตั้งแต่การส่งเสริมการใช้สิทธิของผู้ถือหุ้น การปฏิบัติต่อผู้ถือหุ้นอย่างเท่าเทียมกัน ความรับผิดชอบต่อผู้มีส่วนได้เสียการกำกับดูแลการใช้ข้อมูลภายใน การป้องกันความขัดแย้งทางผลประโยชน์ การต่อต้านการทุจริตคอร์รัปชัน การแจ้งข้อมูล ข้อร้องเรียน หรือเบาะแส

2. จรรยาบรรณธุรกิจ

บริษัทได้ให้ความสำคัญต่อสิทธิของผู้มีส่วนได้เสียทุกกลุ่ม ไม่ว่าจะเป็นผู้มีส่วนได้เสียภายในอันได้แก่คณะกรรมการผู้บริหาร พนักงาน และผู้ถือหุ้นของบริษัท หรือผู้มีส่วนได้เสียภายนอก ได้แก่ ลูกค้า คู่ค้า คู่แข่ง เจ้าหนี้ ภาครัฐและหน่วยงานอื่นๆ ที่เกี่ยวข้อง บริษัทได้มีการจัดทำข้อพึงปฏิบัติเกี่ยวกับจรรยาบรรณในการดำเนินธุรกิจ ไว้ดังนี้

- **ผู้ถือหุ้น:** บริษัทมีความมุ่งมั่นที่จะให้การดำเนินธุรกิจเป็นไปอย่างมีประสิทธิภาพ มีความโปร่งใส ก่อให้เกิดผลการดำเนินงานที่ดีอย่างต่อเนื่องและมั่นคง ดังนั้นนอกจากสิทธิขั้นพื้นฐาน สิทธิที่กำหนดไว้ในกฎหมาย ข้อบังคับบริษัท เช่น สิทธิในการเข้าประชุมผู้ถือหุ้นและออกเสียงลงคะแนน สิทธิในการแสดงความคิดเห็นอย่างอิสระในที่ประชุมผู้ถือหุ้น รวมถึงสิทธิที่จะได้รับผลตอบแทนอย่างเป็นธรรมแล้ว บริษัทยังได้ให้สิทธิผู้ถือหุ้นในการเสนอแนะข้อคิดเห็นต่างๆ เกี่ยวกับการดำเนินธุรกิจของบริษัทในฐานะเจ้าของบริษัท โดยทุกๆ ข้อคิดเห็นจะได้รับการกลั่นกรองเพื่อเสนอจะได้รับการพิจารณาโดยคณะกรรมการบริษัทต่อไป
- **ลูกค้า:** บริษัทมีความมุ่งมั่นที่จะนำเสนอผลิตภัณฑ์ที่มีคุณภาพได้มาตรฐานสากลและการจัดส่งที่ตรงตามเวลา เพื่อให้ผู้ซื้อสินค้าได้รับความพึงพอใจต่อทั้งด้านคุณภาพและราคา สามารถรับการแข่งขันของสินค้าในตลาดได้

เป็นอย่างดี ทางบริษัท ได้มีการสำรวจความพึงพอใจของลูกค้าที่มีต่อสินค้าและบริการของบริษัท ซึ่งมีผลคะแนนความพึงพอใจของลูกค้าโดยเฉลี่ยเกินร้อยละ 90 อีกทั้งยังได้ทำการศึกษาและการพัฒนาผลิตภัณฑ์สินค้าอย่างต่อเนื่อง โดยเน้นรักษามาตรฐานตามที่ลูกค้ากำหนด และปฏิบัติตามกฎระเบียบของประเทศผู้ค้า โดยมีโรงงานที่ผ่านเกณฑ์รับรองมาตรฐาน GMP และผ่านเกณฑ์รับรอง HACCP โดย TQCS International (Group) Pty. จากประเทศออสเตรเลีย และ Global Standard for Food Safety (BRC) โดย NSF Certification จากประเทศอังกฤษ

- **คู่แข่งทางการค้า:** บริษัทคู่แข่งชั้นทางการค้าเป็นปัจจัยหนึ่งที่ทำให้บริษัทมีความมุ่งมั่นในการพัฒนาสินค้าและบริการให้ดียิ่งขึ้น เพื่อสร้างความพึงพอใจให้กับลูกค้า โดยบริษัทยึดมั่นในการดำเนินธุรกิจด้วยความเป็นธรรม ภายใต้กรอบของกฎหมาย และมีนโยบายส่งเสริมการแข่งขันภายใต้กรอบกติกาที่เป็นธรรม โปร่งใส ไม่แสวงหาข้อมูลที่เป็นความลับของคู่แข่งทางการค้าด้วยวิธีการที่ไม่สุจริต ไม่ทำลายชื่อเสียงหรือกระทำการใดๆ ที่ปราศจากความจริงหรือไม่เป็นธรรม
- **เจ้าหนี้:** บริษัทตระหนักอยู่เสมอว่าการสร้างความสัมพันธ์กับเจ้าหนี้เพื่อให้เกิดความเชื่อมั่นและไว้วางใจ เป็นภาระที่ต้องปฏิบัติควบคู่ไปกับการปฏิบัติตามเงื่อนไขและความซื่อสัตย์สุจริต ดังนั้นบริษัทจึงยึดมั่นในการดำเนินธุรกิจด้วยความซื่อสัตย์สุจริต อยู่บนพื้นฐานของการปฏิบัติตามหลักเกณฑ์และเงื่อนไขทางธุรกิจที่เป็นธรรมและเสมอภาคต่อเจ้าหนี้และลูกค้า ภายใต้การดำเนินธุรกิจตามที่กฎหมายกำหนด ทำให้ในปีที่ผ่านมาบริษัทได้รับความเชื่อมั่นจากสถาบันการเงินชั้นนำในการอนุมัติวงเงินสินเชื่อเพื่อยขยายธุรกิจ และถูกจัดอยู่ในกลุ่มลูกค้าชั้นดีที่ได้รับอัตราดอกเบี้ยพิเศษ
- **พนักงาน:** บริษัทตระหนักดีว่าบุคลากรเป็นกลไกสำคัญที่จะทำให้การดำเนินงานของบริษัทสามารถบรรลุตามเป้าหมายที่กำหนดไว้อย่างมีประสิทธิภาพและประสิทธิผล บริษัทจึงปฏิบัติต่อพนักงานทุกคนอย่างเท่าเทียม เป็นธรรม และให้ผลตอบแทนที่เหมาะสม และถือว่าพนักงานทุกคนเป็นทรัพยากรที่มีค่า ดังนั้นบริษัทจึงให้ความสำคัญต่อพนักงานอย่างมาก มีการกำหนดนโยบายและแนวทางปฏิบัติเกี่ยวกับความปลอดภัยและสุขอนามัยในสถานที่ทำงาน การสรรหาบุคลากรที่มีคุณภาพ ตลอดจนการพัฒนาบุคลากรให้มีประสิทธิภาพ มีความเชี่ยวชาญ มีความรู้ความสามารถในการปฏิบัติหน้าที่และมีขีดความสามารถในการรองรับนโยบายในการขยายธุรกิจ โดยบริษัทได้ส่งเสริมให้มีการให้ความรู้และฝึกอบรม พัฒนาบุคลากร ในเรื่องสิ่งแวดล้อม ความปลอดภัยในการปฏิบัติงาน ข้อกำหนดในการปฏิบัติงาน และข้อกำหนดต่างๆ ของลูกค้าอย่างต่อเนื่อง ตั้งแต่ปี 2555 บริษัทได้มีการจัดให้มีกองทุนสำรองเลี้ยงชีพสำหรับพนักงาน เพื่อเป็นการดูแลพนักงานในระยะยาว
- **สังคมชุมชน และสิ่งแวดล้อม :** บริษัทได้ตระหนักถึงความสำคัญของการอยู่ร่วมกันในสังคมตลอดจนสภาพแวดล้อมของชุมชน บริษัทจึงมีนโยบายที่ชัดเจนในการมีส่วนร่วมในการพัฒนาสังคมให้มีความเจริญเติบโตอย่างยั่งยืน ทั้งนี้บริษัทได้ให้ความร่วมมือกับส่วนงานภาครัฐและเอกชนในการประกอบกิจกรรมอันเป็นสาธารณประโยชน์ในด้านต่างๆ โดยการประกอบกิจกรรมรายงานอยู่ในส่วนของผลการดำเนินงานด้านสังคม

3. การเปลี่ยนแปลงและพัฒนาการที่สำคัญของนโยบาย แนวปฏิบัติ และระบบการกำกับดูแลกิจการ ในรอบปีที่ผ่านมา

ไม่มีการเปลี่ยนแปลงที่สำคัญในปี 2567

โครงสร้างการกำกับดูแลกิจการและข้อมูลสำคัญเกี่ยวกับคณะกรรมการ คณะกรรมการชุดย่อย ผู้บริหาร พนักงาน และอื่น ๆ

1. โครงสร้างการกำกับดูแลกิจการ

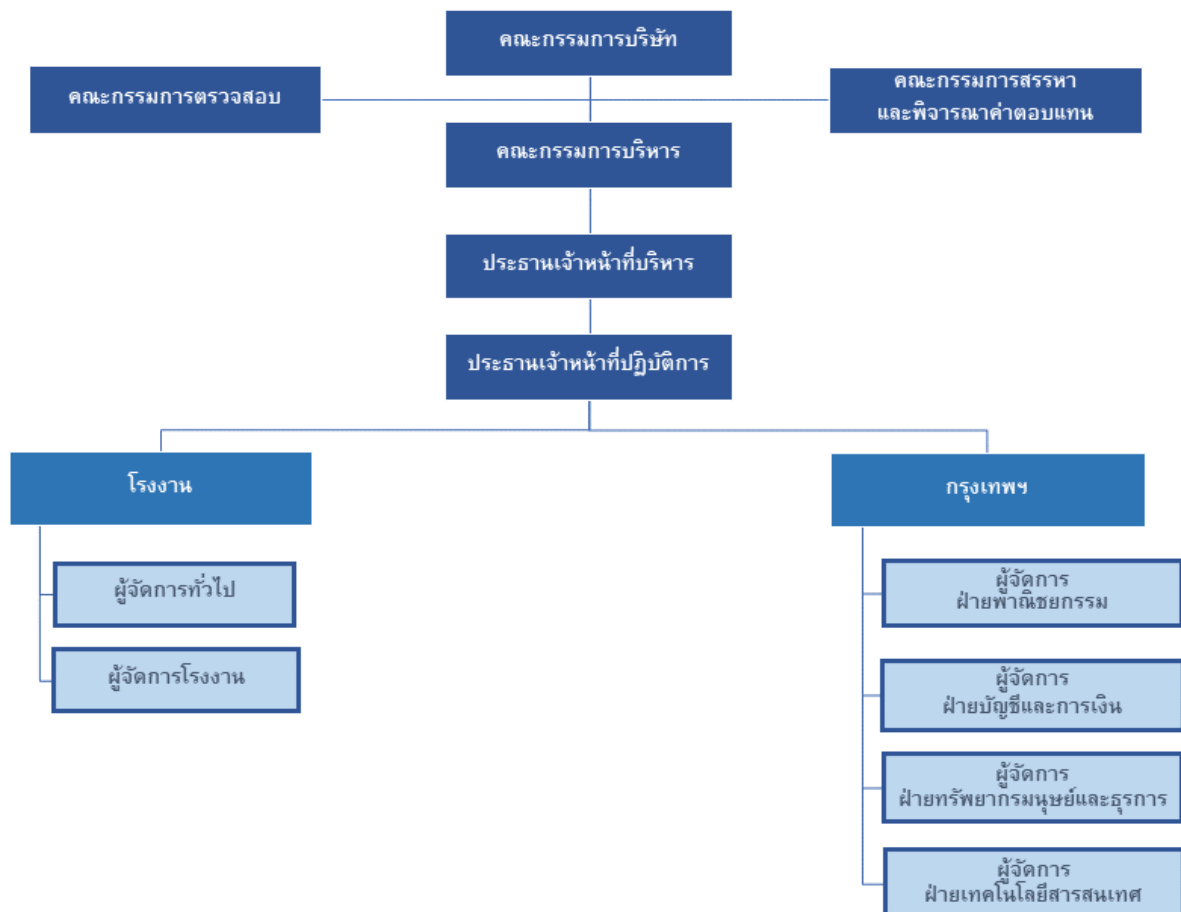

2. ข้อมูลเกี่ยวกับคณะกรรมการ

2.1 องค์ประกอบของคณะกรรมการบริษัท

คณะกรรมการบริษัท ประกอบด้วย กรรมการอิสระ 4 คน กรรมการบริหาร 4 คน และ กรรมการ 3 คน ซึ่งมีรายละเอียด ต่อไปนี้

| รายชื่อกรรมการ | | | ตำแหน่ง |
|----------------|--------------------------|--|---------------------------------------|
| 1 | นายพีรศิลป์ ศุภผลศิริ | | ประธานกรรมการ/กรรมการอิสระ |
| 2 | นางสาวไวยุย ลี | | ประธานเจ้าหน้าที่บริหาร/กรรมการบริหาร |
| 3 | นายเกษม ดีไมตรี | | กรรมการบริหาร |
| 4 | นางจินตนา อัสตรนีย์ | | กรรมการบริหาร |
| 5 | นายหวัชชิน ลี | | กรรมการบริหาร |
| 6 | นายอุดม การุณกรสกุล | | กรรมการ |
| 7 | นายอดิเทพ นันทราทิพย์ | | กรรมการ |
| 8 | นายขุนน้ำ วอง | | กรรมการ |
| 9 | นางสาวชานา วิวัฒน์พนชาติ | | ประธานกรรมการตรวจสอบ/กรรมการอิสระ |
| 10 | นายสุเมธ เชยโณะนันท์ | | กรรมการตรวจสอบ/กรรมการอิสระ |
| 11 | นายสรรเสริญ นิลรัตน์ | | กรรมการตรวจสอบ/กรรมการอิสระ |

ตามข้อบังคับของบริษัทได้กำหนดกรรมการผู้มีอำนาจลงลายมือชื่อแทนบริษัท คือ นางจินตนา อัสตรนีย์ หรือ นายอดิเทพ นันทราทิพย์ ลงลายมือชื่อร่วมกับ นายเกษม ดีไมตรี หรือ นางสาวไวยุย ลี หรือ นายหวัชชิน ลี รวมเป็นสองคนและประทับตราสำคัญของบริษัท

2.2 ข้อมูลคณะกรรมการและผู้มีอำนาจควบคุมบริษัทรายบุคคล

| รายชื่อและตำแหน่งกรรมการอิสระ | | ประวัติ |
|---------------------------------------------------------------------------|-----------------|----------------------------------------|
| นายพีรศิลป์ ศุภผลศิริ (72 ปี) • กรรมการอิสระ • ประธานกรรมการ | การศึกษา | : B.B.A., Yokohama National University |
| | หลักสูตร | : DAP 40/2005 |
| | ประสบการณ์ทำงาน | |
| | 2552 - ปัจจุบัน | ประธานกรรมการ บมจ.ฟู้ดแอนด์ดริ้งส์ |
| | 2556 - ปัจจุบัน | กรรมการอิสระ บมจ.ทีปโก้ แอสฟัลท์ |
| | 2553 - ปัจจุบัน | ประธานกรรมการ บจ.ไคเซ็น คอนซัลติ้ง |
| | 2562 - ปัจจุบัน | กรรมการ บจ.เอ็ชเอ็มซี โปล์โมเอส |
| | 2532 - ปัจจุบัน | ประธานกรรมการ บจ.ศุภรนา |
| สัดส่วนการถือหุ้นในบริษัทร้อยละ - ไม่มี - | | |
| ความสัมพันธ์ทางครอบครัวระหว่างกรรมการและผู้บริหาร - ไม่มี - | | |

| รายชื่อและตำแหน่งกรรมการอิสระ | ประวัติ | | |
|----------------------------------------------------------------------------------------------------------|---------------------------------|--------------------------------------------------------------------------------------------------------------------------------------------------------------------------------------------------------------------------------------------------------------------------------------------|----------------------|
| นางสาวชานา วิวัฒน์พนชาติ (64 ปี) • กรรมการอิสระ • ประธานกรรมการตรวจสอบ | การศึกษา | : บัณฑิตมหาบัณฑิต จุฬาลงกรณ์มหาวิทยาลัย : Master of Management University of Wollongong, Australia : Diploma of Management, University of Newcastle, NSW, Australia, : ประกาศนียบัตรชั้นสูงทางการสอบบัญชี มหาวิทยาลัยธรรมศาสตร์ : บัณฑิตบัณฑิต จุฬาลงกรณ์มหาวิทยาลัย พ.ศ. 2526 | |
| | ใบอนุญาตประกอบวิชาชีพ | : ผู้สอบบัญชีรับอนุญาตทะเบียนเลขที่ ที่ได้รับความเห็นชอบจาก ก.ด. : ผู้สอบบัญชีสหกรณ์ : ผู้สอบบัญชีรับอนุญาตบริษัทประกันภัย : CPA AUSTRALIA (FCPA) : ASEAN CPA (ASEAN Charter Professional Accountant) | |
| | หลักสูตร | : Director Certificate Program (DCP 58/2005) : Director Accreditation Program (DAP 2/2003) : Audit Committee Program (ACP 14/2006) : IT Governance & Cyber Resilience Program (ITG 7/2018) | |
| | ประสบการณ์ทำงาน | | |
| | 2545 – ปัจจุบัน | กรรมการอิสระ/ ประธานกรรมการตรวจสอบ | บมจ.ฟู้ดแอนด์ดริงส์ |
| | 2566 - ปัจจุบัน | กรรมการอิสระ/ ประธานกรรมการตรวจสอบ | บจ.รามบุตรีรุ่งเรือง |
| | 2565 - ปัจจุบัน | กรรมการอิสระ/ ประธานกรรมการตรวจสอบ | บมจ.นุทริชั่น โปรเฟส |
| 2562 - ปัจจุบัน | กรรมการตรวจสอบ | สถาบันรับประกันคุณภาพ สถานพยาบาล | |
| 2559 - ปัจจุบัน | กรรมการอิสระ/ กรรมการตรวจสอบ | บมจ.เอส.ซี.ไอ.อีเลคตริก แม้นิว แฟ็คเชอเรีย | |
| 2543 - ปัจจุบัน | กรรมการบริหาร | บจ.ดีไอเอ เสวี อัลไลอันซ์ | |
| 2525 - ปัจจุบัน | กรรมการผู้จัดการ | บจ.สำนักงานปิโตรเลียม | |
| สัดส่วนการถือหุ้นในบริษัทร้อยละ - ไม่มี - ความสัมพันธ์ทางครอบครัวระหว่างกรรมการและผู้บริหาร - ไม่มี - | | | |

| รายชื่อและตำแหน่งกรรมการอิสระ | ประวัติ |
|-------------------------------------------------------------------------------------------------------------------------|------------------------------------------------------------------------------------------------------------------------------------------------------------------------------------------------------------------------------------------------------------------------------------------------------------------------------------------------------------------------------------------------------------------------------|
| นายสุเมธ เชยโชนะนันท์ (82 ปี) • กรรมการอิสระ • กรรมการตรวจสอบ • กรรมการสรรหาและพิจารณา ค่าตอบแทน | การศึกษา : บัญชีบัณฑิต มหาวิทยาลัยธรรมศาสตร์ หลักสูตร : DAP 2/2003 |
| | ประสบการณ์ทำงาน 2545 - ปัจจุบัน กรรมการอิสระ/กรรมการ บมจ.ฟู้ดแลนด์ดรีมส์ ตรวจสอบ 2539 - ปัจจุบัน อาชีพอิสระ |
| | สัดส่วนการถือหุ้นในบริษัท ร้อยละ - ไม่มี - ความสัมพันธ์ทางครอบครัวระหว่างกรรมการและผู้บริหาร - ไม่มี - |
| | การศึกษา : บริหารธุรกิจมหาบัณฑิต มหาวิทยาลัยเกษตรศาสตร์ หลักสูตร : DCP 4/2000, 5/2007 : ACP 21/2008 |
| | ประสบการณ์ทำงาน 2552 - ปัจจุบัน กรรมการอิสระ/ บมจ.ฟู้ดแลนด์ดรีมส์ กรรมการตรวจสอบ 2567 - ปัจจุบัน คณะอนุกรรมการวินัย ตลาดหลักทรัพย์แห่งประเทศไทย 2558 - ปัจจุบัน กรรมการผู้ทรงคุณวุฒิ สถาบันฝึกอบรม สมาคมบริษัท หลักทรัพย์ไทย 2557 - ปัจจุบัน ที่ปรึกษาผู้ทรงคุณวุฒิ สภาธุรกิจตลาดทุนไทย สัดส่วนการถือหุ้นในบริษัทร้อยละ - ไม่มี - ความสัมพันธ์ทางครอบครัวระหว่างกรรมการและผู้บริหาร - ไม่มี - |
| นายสรเสริญ นิลรัตน์ (71 ปี) • กรรมการอิสระ • กรรมการตรวจสอบ • ประธานกรรมการสรรหาและพิจารณา ค่าตอบแทน | การศึกษา : บริหารธุรกิจมหาบัณฑิต มหาวิทยาลัยเกษตรศาสตร์ หลักสูตร : DCP 4/2000, 5/2007 : ACP 21/2008 |
| | ประสบการณ์ทำงาน 2552 - ปัจจุบัน กรรมการอิสระ/ บมจ.ฟู้ดแลนด์ดรีมส์ กรรมการตรวจสอบ 2567 - ปัจจุบัน คณะอนุกรรมการวินัย ตลาดหลักทรัพย์แห่งประเทศไทย 2558 - ปัจจุบัน กรรมการผู้ทรงคุณวุฒิ สถาบันฝึกอบรม สมาคมบริษัท หลักทรัพย์ไทย 2557 - ปัจจุบัน ที่ปรึกษาผู้ทรงคุณวุฒิ สภาธุรกิจตลาดทุนไทย สัดส่วนการถือหุ้นในบริษัทร้อยละ - ไม่มี - ความสัมพันธ์ทางครอบครัวระหว่างกรรมการและผู้บริหาร - ไม่มี - |
| | การศึกษา : บริหารธุรกิจมหาบัณฑิต มหาวิทยาลัยเกษตรศาสตร์ หลักสูตร : DCP 4/2000, 5/2007 : ACP 21/2008 |
| | ประสบการณ์ทำงาน 2552 - ปัจจุบัน กรรมการอิสระ/ บมจ.ฟู้ดแลนด์ดรีมส์ กรรมการตรวจสอบ 2567 - ปัจจุบัน คณะอนุกรรมการวินัย ตลาดหลักทรัพย์แห่งประเทศไทย 2558 - ปัจจุบัน กรรมการผู้ทรงคุณวุฒิ สถาบันฝึกอบรม สมาคมบริษัท หลักทรัพย์ไทย 2557 - ปัจจุบัน ที่ปรึกษาผู้ทรงคุณวุฒิ สภาธุรกิจตลาดทุนไทย สัดส่วนการถือหุ้นในบริษัทร้อยละ - ไม่มี - ความสัมพันธ์ทางครอบครัวระหว่างกรรมการและผู้บริหาร - ไม่มี - |
| | การศึกษา : บริหารธุรกิจมหาบัณฑิต มหาวิทยาลัยเกษตรศาสตร์ หลักสูตร : DCP 4/2000, 5/2007 : ACP 21/2008 |

| รายชื่อและตำแหน่ง กรรมการบริหาร | ประวัติ |
|---------------------------------------------------------------------------------------------|---------------------------------------------------------------------------------------------------------------------------------|
| นายห้วยชิน ลี (58 ปี) • กรรมการบริหาร • กรรมการผู้มีอำนาจลงนามตามหนังสือรับรอง | การศึกษา : วิศวกรรมศาสตร์ University of Maryland |
| | ประสบการณ์ทำงาน 2556 - ปัจจุบัน กรรมการบริหารผู้จัดการ บมจ.ฟู้ดแอนด์ดริ้งส์ ระบบคอมพิวเตอร์ |
| | สัดส่วนการถือหุ้นในบริษัทร้อยละ 9.89 ความสัมพันธ์ทางครอบครัวระหว่างกรรมการและผู้บริหาร บุตรนายเกษม ดีไมตรี น้องนางสาวไวยุ ลี |
| | |

| รายชื่อและตำแหน่งกรรมการ | ประวัติ |
|-----------------------------------------------------------------------------------------------|-------------------------------------------------------------------------------------------------------------------------------|
| นายอดิเทพ นันทราทิพย์ (60 ปี) • กรรมการ • กรรมการผู้มีอำนาจลงนามตามหนังสือรับรอง | การศึกษา : Ph.D. Food Science Tokyo University of Fisheries : บริหารธุรกิจมหาบัณฑิต จุฬาลงกรณ์มหาวิทยาลัย |
| | หลักสูตร : DAP 80/2009 |
| | ประสบการณ์ทำงาน 2552 - ปัจจุบัน กรรมการ บมจ.ฟู้ดแอนด์ดริ้งส์ 2546 - ปัจจุบัน กรรมการ บจ.คาวาโซฟู้ดส์ (ประเทศไทย) |
| | สัดส่วนการถือหุ้นในบริษัทร้อยละ - ไม่มี - ความสัมพันธ์ทางครอบครัวระหว่างกรรมการและผู้บริหาร - ไม่มี - |
| นายอุดม การุณกรสกุล (90 ปี) • กรรมการ | การศึกษา : มัธยมศึกษาปีที่ 3 โรงเรียนกวดวิชาวัดสุทัศน์ หลักสูตร : DAP |
| | ประสบการณ์ทำงาน 2529 - ปัจจุบัน กรรมการ บมจ.ฟู้ดแอนด์ดริ้งส์ 2522 - ปัจจุบัน กรรมการ บจ.สหมิตรปลาป่น |
| | สัดส่วนการถือหุ้นในบริษัทร้อยละ - ไม่มี - ความสัมพันธ์ทางครอบครัวระหว่างกรรมการและผู้บริหาร - ไม่มี - |
| | |
| นายชุน นำ วง (78 ปี) • กรรมการ | การศึกษา : มัธยมศึกษาปีที่ 5 Hong Kong |
| | ประสบการณ์ทำงาน 2547 - ปัจจุบัน กรรมการ บมจ.ฟู้ดแอนด์ดริ้งส์ นักลงทุน |
| | สัดส่วนการถือหุ้นในบริษัทร้อยละ - ไม่มี - ความสัมพันธ์ทางครอบครัวระหว่างกรรมการและผู้บริหาร - ไม่มี - |
| | |

2.3 บทบาทหน้าที่ของคณะกรรมการบริษัท

1. บริหารกิจการให้เป็นไปเพื่อประโยชน์ที่ดีที่สุดแก่ผู้ถือหุ้น (Fiduciary Duty)
2. กำหนดวิสัยทัศน์ และพันธกิจของบริษัท เพื่อให้ผู้บริหารและพนักงานมีจุดมุ่งหมายไปในทิศทางเดียวกัน และพิจารณาทบทวน และอนุมัติ วิสัยทัศน์ และภารกิจของบริษัททุก ๆ ปี
3. กำหนดนโยบายหลักในการดำเนินธุรกิจ นโยบายด้านการเงิน นโยบายระดมเงินทุน การบริหารเงินทุนและนโยบายในการบริหารความเสี่ยง เพื่อให้ฝ่ายบริหารนำไปปฏิบัติ
4. ทบทวนอำนาจอนุมัติและการดำเนินการ (Table of Authority) ให้เหมาะสมกับสภาพ สภาวะและขนาดของการประกอบธุรกิจ
5. กำกับดูแลกิจการให้เป็นไปตามหรือดีกว่าเป้าหมายที่ตั้งไว้และกำหนดแนวทางแก้ไขในกรณีที่มีอุปสรรคในการบรรลุเป้าหมายนั้น
6. จัดทำให้มีการรายงานข้อมูลโดยทั่วไปและข้อมูลงบการเงินต่อผู้ถือหุ้นและผู้มีส่วนได้เสียอย่างถูกต้องครบถ้วน โปร่งใสและเป็นไปตามที่กฎหมายกำหนด
7. รับทราบรายงานการตรวจสอบที่สำคัญ และกำหนดแนวทางปรับปรุง แก้ไข กรณีที่พบข้อบกพร่องที่เป็นสาระสำคัญ
8. กำหนดให้มีนโยบายความเสี่ยงและการบริหารความเสี่ยงที่เหมาะสม มีการติดตามและประเมินการบริหารความเสี่ยงอย่างสม่ำเสมอ โดยเปิดเผยความเพียงพอของการบริหารความเสี่ยงไว้ในรายงานประจำปี
9. ดำเนินการให้มีระบบควบคุมภายในที่มีประสิทธิภาพ เพียงพอ และเหมาะสม สามารถตรวจสอบสิ่งผิดปกติและป้องกันการทุจริต ที่อาจเกิดขึ้นจากการทำรายการและการประกอบกิจการของบริษัทและบริษัทย่อยได้
10. ดูแลและติดตามรายการที่เกี่ยวข้องกัน หรือรายการที่อาจมีความขัดแย้งทางผลประโยชน์ ที่มีนัยสำคัญ รวมถึงการระดมทุน ของบริษัทและบริษัทย่อย
11. จัดทำให้มีนโยบายและวิธีการในการรับมือกับเรื่องร้องเรียนหรือการแจ้งเบาะแสถึงพฤติกรรมที่ไม่เหมาะสม (Whistleblower) ภายในบริษัทที่อาจเกิดขึ้น พร้อมทั้งกำหนดให้มีมาตรการปกป้องคุ้มครองผู้แจ้งเบาะแสอย่างเหมาะสม
12. กำหนดบทบาทหน้าที่ของประธานกรรมการ
13. กำหนดการประชุมคณะกรรมการบริษัทประจำปี ฝ่ายเลขานุการจะแจ้งต่อคณะกรรมการบริษัทภายในสิ้นปี

3. ข้อมูลเกี่ยวกับคณะกรรมการชุดย่อย

3.1 รายชื่อของคณะกรรมการชุดย่อยแต่ละชุด

➤ คณะกรรมการบริหาร

| รายชื่อกรรมการ | | | ตำแหน่ง |
|----------------|---------------------|--|---------------------------------------|
| 1 | นางสาวไวยุย ลี | | ประธานเจ้าหน้าที่บริหาร/กรรมการบริหาร |
| 2 | นายเกษม ดีไมตรี | | กรรมการบริหาร |
| 3 | นางจินตนา อัสตรนธิ์ | | กรรมการบริหาร |
| 4 | นายหทัยชิน ลี | | กรรมการบริหาร |

อำนาจหน้าที่คณะกรรมการบริหาร

1. กำหนดแนวทางและกลยุทธ์ในการดำเนินงานของบริษัทให้มีประสิทธิภาพและประสิทธิผลสูงสุดและติดตามดูแลให้มีการนำกลยุทธ์ของบริษัทไปปฏิบัติและเปิดเผยให้ทราบ
2. ทบทวนผลการดำเนินงานเป็นระยะ เพื่อหาแนวทางแก้ไขอย่างรวดเร็ว ให้บรรลุเป้าหมายธุรกิจ
3. ประเมินและกลั่นกรองโครงการลงทุนขนาดใหญ่ และงบประมาณ ก่อนส่งให้คณะกรรมการพิจารณา
4. ทำธุรกรรมกับสถาบันการเงินตามผังอำนาจดำเนินการในเรื่องการกู้เงินระยะสั้น และการเบิก/เปิดบัญชี
5. เป็นผู้แทนของบริษัทและดำเนินการในนามของบริษัทกับบุคคลภายนอก
6. ประเมิน กลั่นกรองและบริหารความเสี่ยงขององค์กร

➤ คณะกรรมการตรวจสอบ

| รายชื่อกรรมการ | | ตำแหน่ง |
|----------------|--------------------------|-----------------------------------|
| 1 | นางสาวชวนา วิวัฒน์พนชาติ | ประธานกรรมการตรวจสอบ/กรรมการอิสระ |
| 2 | นายสุเมธ เชยโณะนันท์ | กรรมการตรวจสอบ/กรรมการอิสระ |
| 3 | นายสรเสรีญ์ นิลรัตน์ | กรรมการตรวจสอบ/กรรมการอิสระ |

หมายเหตุ : คณะกรรมการตรวจสอบเป็นผู้ที่มีความรู้และประสบการณ์ทางด้านบัญชีในการสอบทานงบการเงินของบริษัท

อำนาจหน้าที่ของคณะกรรมการตรวจสอบ

1. สอบทานกฎบัตรคณะกรรมการตรวจสอบอย่างน้อยปีละ 1 ครั้งและพิจารณาแก้ไขในประเด็นที่เห็นว่าจำเป็นและเหมาะสม
2. ดำเนินการให้มีหน่วยงานตรวจสอบภายใน ที่มีความรู้ความสามารถ ความชำนาญ มีความเป็นอิสระ ไม่มีส่วนได้เสีย และประเมินคุณภาพงานตรวจสอบภายในอย่างสม่ำเสมอ รวมถึงพิจารณากระบวนการควบคุมภายในที่จำเป็นเพื่อตรวจสอบและป้องกันการทุจริตที่อาจเกิดขึ้นจากการประกอบกิจการของบริษัทและบริษัทย่อย
3. ส่งเสริมให้บริษัทมีช่องทางการรับเรื่องร้องเรียนหรือการแจ้งเบาะแสถึงพฤติกรรมที่ไม่เหมาะสม (Whistleblower) ภายในบริษัทที่อาจเกิดขึ้นรวมถึงการดำเนินการให้มีนโยบายหรือวิธีการในการรับมือกับเรื่องร้องเรียนและปกป้องผู้แจ้งเบาะแสอย่างเหมาะสม
4. พิจารณาคัดเลือกผู้สอบบัญชีที่มีความรู้ความสามารถ มีความเป็นอิสระ ตามแนวทางที่สำนักงานคณะกรรมการกำกับหลักทรัพย์และตลาดหลักทรัพย์ เสนอแต่งตั้ง และเสนอคำตอบแทนผู้สอบบัญชีของบริษัท
5. ติดตามดูแลให้ฝ่ายจัดการ จัดทำงบการเงิน ที่มีความถูกต้อง โปร่งใส และสามารถเปิดเผยต่อผู้ลงทุนได้ทันตามกรอบระยะเวลาที่กฎเกณฑ์กำหนด
6. ประสานความเข้าใจระหว่างคณะกรรมการตรวจสอบ ฝ่ายจัดการ สำนักตรวจสอบภายในและผู้สอบบัญชี ให้อยู่ในแนวทางเดียวกัน รวมทั้งพิจารณาขอบเขตการตรวจสอบและแผนการตรวจสอบของผู้ตรวจสอบภายในและผู้สอบบัญชีของบริษัทให้มีความสัมพันธ์และเกื้อกูลกัน
7. ดำเนินการติดตามและหาสาเหตุจากผู้ที่เกี่ยวข้อง เมื่อตรวจพบความผิดปกติในงบการเงิน รวมถึงรายงานพฤติการณ์อันควรสงสัยของ กรรมการ ผู้จัดการ หรือบุคคลที่รับผิดชอบในการดำเนินการของบริษัท ต่อสำนักงาน ก.ล.ต. ให้ทราบโดยทันทีเมื่อได้รับแจ้งจากผู้สอบบัญชี และรายงานผลการตรวจสอบให้ สำนักงาน ก.ล.ต. และผู้สอบบัญชี ทราบภายใน 30 วัน
8. คณะกรรมการตรวจสอบสามารถขอคำปรึกษาจากที่ปรึกษาภายนอกที่เป็นอิสระได้ในกรณีจำเป็นโดยบริษัทเป็นผู้ออกค่าใช้จ่าย
9. พิจารณารายการที่เกี่ยวข้องกันหรือรายการที่อาจมีความขัดแย้งทางผลประโยชน์ รวมถึงการระดมเงินทุนเพื่อใช้ในการประกอบธุรกิจหรือขยายกิจการ ให้มีความถูกต้องและครบถ้วน เป็นไปตามกฎหมายและข้อกำหนดของตลาดหลักทรัพย์ฯ รวมทั้งเปิดเผยข้อมูลในการเข้าทำรายการดังกล่าวอย่างถูกต้องครบถ้วน ทั้งนี้เพื่อให้มั่นใจว่า รายการดังกล่าวสมเหตุสมผลและเป็นประโยชน์สูงสุดต่อบริษัท
10. ดำเนินการให้บริษัท มีกลไกการดูแลติดตามการใช้เงินระดมทุนอย่างถูกต้องเหมาะสม

11. สอบทานความสอดคล้องของข้อมูลในรายงานทางการเงิน ฐานะทางการเงิน และผลการดำเนินงาน ของบริษัท ที่ได้มีการสื่อสารกับผู้ลงทุนหรือบุคคลที่เกี่ยวข้อง
12. สอบทานให้บริษัทปฏิบัติตามกฎหมายว่าด้วยหลักทรัพย์และตลาดหลักทรัพย์ ข้อกำหนดของตลาดหลักทรัพย์หรือกฎหมายที่เกี่ยวข้องกับธุรกิจของบริษัท
13. รายงานผลการปฏิบัติงานของคณะกรรมการตรวจสอบให้คณะกรรมการบริษัท
14. จัดทำรายงานของคณะกรรมการตรวจสอบ โดยเปิดเผยไว้ในรายงานประจำปีของบริษัท ซึ่งรายงานดังกล่าวต้องลงนามโดยประธานกรรมการตรวจสอบ
15. ปฏิบัติงานอื่นๆ ตามที่คณะกรรมการบริษัท มอบหมายและติดตามประเมินผลการปฏิบัติงานที่คณะกรรมการตรวจสอบเห็นว่าสำคัญ

➤ **คณะกรรมการบริหารความเสี่ยง**

| รายชื่อกรรมการ | | ตำแหน่ง |
|----------------|------------------------|---------------|
| 1 | นางสาวไวยุย ลี | ประธานกรรมการ |
| 2 | นายเกษม ดีไมตรี | กรรมการ |
| 3 | นางจินตนา อัสตรนีย์ | กรรมการ |
| 4 | นายหวัชชิน ลี | กรรมการ |
| 5 | นายสุชาติ ทิพย์มลเทียร | กรรมการ |
| 6 | นายวิรัช อภิวัตนะพงศ์ | กรรมการ |

อำนาจหน้าที่ของคณะกรรมการบริหารความเสี่ยง

1. พิจารณาร่างนโยบายและกรอบการบริหารความเสี่ยงองค์กร ตามหลักการบริหารความเสี่ยงองค์กรแล้วนำเสนอต่อคณะกรรมการบริษัทเพื่อพิจารณาให้ความเห็นและอนุมัติ
2. กำกับดูแลให้หน่วยงานต่างๆ ในองค์กรดำเนินการจัดทำ
 - 2.1 การประเมินความเสี่ยงประเภทต่างๆ เช่น ความเสี่ยงด้านกลยุทธ์ ความเสี่ยงด้านปฏิบัติการ ความเสี่ยงด้านการเงิน ด้านการปฏิบัติตามกฎระเบียบ ความเสี่ยงการเกิดขึ้นใหม่ และความเสี่ยงด้านภัยธรรมชาติ เป็นต้น ที่เกี่ยวข้องกับการดำเนินธุรกิจขององค์กรภายใต้ความรับผิดชอบของหน่วยงานตนเอง
 - 2.2 มาตรการจัดการความเสี่ยง
 - 2.3 แผนปฏิบัติการเพื่อจัดการหรือลดความเสี่ยงให้อยู่ในระดับที่ยอมรับได้ ทั้งนี้เพื่อให้มั่นใจว่ากลุ่มบริษัท มีการบริหารความเสี่ยงที่เพียงพอและเหมาะสม
3. ติดตามแผนการดำเนินงานจัดการความเสี่ยงของหน่วยงานต่างๆ ในองค์กรตามวรรคข้างต้นเพื่อลดความเสี่ยงให้อยู่ในระดับที่ยอมรับได้ และ/หรือเหมาะสมกับสถานะการดำเนินธุรกิจ
4. ดูแลให้มีการปรับปรุง และพัฒนาระบบการบริหารความเสี่ยงภายในองค์กรอย่างต่อเนื่องและสม่ำเสมอ เพื่อให้มั่นใจว่าการบริหารความเสี่ยงเป็นไปอย่างมีประสิทธิภาพ
5. ทบทวนนโยบายและกรอบการบริหารความเสี่ยงองค์กรเป็นประจำอย่างน้อยทุกปี เพื่อให้มั่นใจว่านโยบายและกรอบการบริหารความเสี่ยงดังกล่าวยังคงสอดคล้องและเหมาะสมกับสภาพดำเนินธุรกิจ

6. รายงานความเสี่ยงที่สำคัญขององค์กร รวมถึงสถานะของความเสี่ยง แนวทางในการจัดการ ความเสี่ยง ความคืบหน้า และผลของการบริหารความเสี่ยงให้แก่ คณะกรรมการบริษัท คณะกรรมการตรวจสอบ และคณะผู้บริหาร เพื่อรับทราบเป็นรายไตรมาสละ 1 ครั้ง
7. ปฏิบัติหน้าที่อื่นใดตามที่คณะกรรมการบริษัทมอบหมาย

➤ คณะกรรมการสรรหาและพิจารณาคำตอบแทน

| รายชื่อกรรมการ | | ตำแหน่ง |
|----------------|----------------------|--------------------------------------|
| 1 | นายสรรเสริญ นิลรัตน์ | ประธานกรรมการสรรหาและพิจารณาคำตอบแทน |
| 2 | นายสุเมธ เชยโชนันท์ | กรรมการสรรหาและพิจารณาคำตอบแทน |
| 3 | นายห้วยชิน ลี | กรรมการสรรหาและพิจารณาคำตอบแทน |

อำนาจหน้าที่ของคณะกรรมการสรรหาและพิจารณาคำตอบแทน

1. สรรหาบุคคลที่มีคุณสมบัติเหมาะสมและสมควรได้รับการเสนอชื่อเป็นกรรมการบริษัท เพื่อให้คณะกรรมการบริษัท หรือที่ประชุมผู้ถือหุ้นอนุมัติตามแต่กรณี
2. สรรหาบุคคลที่มีคุณสมบัติเหมาะสมและสมควรได้รับการเสนอชื่อให้ดำรงตำแหน่งผู้บริหารระดับสูง เพื่อเสนอให้คณะกรรมการบริษัทพิจารณาอนุมัติ
3. กำหนดวิธีการและหลักเกณฑ์การสรรหากรรมการและผู้บริหารระดับสูงของบริษัท
4. กำหนดอัตราการจ่ายผลตอบแทนและผลประโยชน์อื่น ๆ ให้กับคณะกรรมการเพื่อผ่านการพิจารณาของคณะกรรมการบริษัทก่อนที่จะขออนุมัติจากที่ประชุมผู้ถือหุ้น
5. กำหนดอัตราการจ่ายผลตอบแทนและผลประโยชน์อื่น ๆ ให้กับผู้บริหารระดับสูงเพื่อขออนุมัติจากที่ประชุมคณะกรรมการบริหาร หรือคณะกรรมการบริษัทแล้วแต่กรณี
6. ประเมินผลการปฏิบัติงานประจำปี และพิจารณานโยบายปรับอัตราค่าตอบแทนที่เหมาะสมให้แก่พนักงานบริษัท โดยภาพรวมประจำปี
7. ปฏิบัติงานอื่นใดที่เกี่ยวกับการสรรหาบุคลากรตามที่คณะกรรมการบริษัท หรือที่ประชุมผู้ถือหุ้นมอบหมาย

4. ข้อมูลเกี่ยวกับผู้บริหาร

4.1 รายชื่อและตำแหน่งของผู้บริหาร

รายชื่อผู้บริหาร ณ วันที่ 31 ธันวาคม 2567 มีดังนี้

| รายชื่อกรรมการ | | ตำแหน่ง |
|----------------|-----------------------|------------------------------|
| 1 | นางสาวไวยุ ลี | ประธานเจ้าหน้าที่บริหาร |
| 2 | นายเกษม ดีไมตรี | กรรมการบริหาร |
| 3 | นางจินตนา อัสตรนธิ์ | กรรมการบริหาร |
| 4 | นายห้วยชิน ลี | กรรมการบริหาร |
| 5 | นายวิรัช อภิวัตนะพงศ์ | ผู้จัดการฝ่ายบัญชีและการเงิน |

4.2 นโยบายการจ่ายค่าตอบแทนของกรรมการบริหารและผู้บริหาร

คณะกรรมการสรรหาและกำหนดค่าตอบแทนเป็นผู้พิจารณาและนำเสนอค่าตอบแทนของผู้บริหารที่เหมาะสม เพื่อพิจารณาอนุมัติค่าตอบแทนตามนโยบายของบริษัท โดยค่าตอบแทนของผู้บริหารรวมถึงค่าตอบแทนของประธานเจ้าหน้าที่บริหารและกรรมการผู้จัดการเชื่อมโยงกับผลการดำเนินงานของบริษัททั้งในระยะสั้นและระยะยาวที่สะท้อนการเป็นบริษัทแห่งความยั่งยืน

4.3 จำนวนค่าตอบแทนรวมของกรรมการบริหารและผู้บริหาร

ค่าตอบแทนผู้บริหารในปี 2567 บริษัทได้จ่ายค่าตอบแทน ประกอบด้วยเงินเดือน และโบนัส ให้กับผู้บริหารจำนวน 5 ราย รวมทั้งสิ้น 17.15 ล้านบาท

5. ข้อมูลเกี่ยวกับพนักงาน

ปัจจุบันบริษัทมีพนักงานทั้งสำนักงานกรุงเทพ และฝ่ายโรงงาน ไม่รวมผู้บริหาร จำนวน 344 คนทุกสายงานถือเป็นสายงานหลักและสำคัญทั้งหมด นอกจากผลตอบแทนสำหรับค่าจ้างที่เป็นธรรมถูกต้องตามกฎหมาย และเป็นอัตราเทียบเท่าได้กับตลาดแรงงานทั่วไป และความพอใจรับได้ของพนักงานแล้ว บริษัทยังจัดสวัสดิการให้กับพนักงานอีกด้วย

- การปรับอัตราเงินเดือนตามความสามารถ และประสิทธิภาพในการทำงานให้กับพนักงานเมื่อพ้นการทดลองงาน หรือการปรับประจำปีเมื่อผลประกอบการดี
- โบนัส เมื่อผลประกอบการดี แม้จะมีผลกำไรหรือไม่กำไร หากบริษัทเห็นว่าเหมาะสมควรให้โบนัสกับพนักงานเพื่อเป็นกำลังใจ บริษัทจะพิจารณาให้ตามความสามารถ ประสิทธิภาพในการทำงาน และตามอายุงานของพนักงาน
- เงินสมทบกองทุนสำรองเลี้ยงชีพ เพื่อเป็นหลักประกันให้กับพนักงาน มีเงินออมไว้ใช้ในกรณีเกษียณอายุ ลาออกจากงาน พุพพลภาพ หรือเป็นหลักประกันให้กับครอบครัวในกรณีพนักงานเสียชีวิต
- เงินสมรส โดยพนักงานทำการสมรส โดยจดทะเบียนสมรสถูกต้องตามกฎหมาย
- เงินช่วยเหลืองานศพ กับพนักงาน หากคู่สมรส บุตร/ธิดา บิดา/มารดา ผู้ให้กำเนิดของพนักงานเสียชีวิต หรือให้กับทายาทของพนักงาน ถ้าพนักงานเสียชีวิต
- กู้เงินบริษัท กรณีเป็นค่าใช้จ่ายในการเล่าเรียนของบุตร/ธิดา หรือตัวพนักงานเอง หรือเป็นค่าใช้จ่ายในการรักษาพยาบาล คู่สมรส บุตร/ธิดา บิดา/มารดาผู้ให้กำเนิด หรือตัวพนักงานเอง
- ทำประกันชีวิต อุบัติเหตุ หรือสุขภาพ ให้กับพนักงาน เมื่อพ้นการทดลองงาน

บริษัท มีพนักงาน ณ วันที่ 31 ธันวาคม 2567 ทั้งหมด 545 คน โดยในปี 2567 บริษัทได้จ่ายผลตอบแทนให้แก่พนักงานจำนวนทั้งสิ้น 92.20 ล้านบาท ซึ่งผลตอบแทนได้แก่ เงินเดือน ค่าล่วงเวลา เงินช่วยเหลือ ค่าครองชีพ เงินโบนัส เงินประกันสังคม และเงินสมทบกองทุนสำรองเลี้ยงชีพ

| | จำนวนคน | ค่าตอบแทน (ล้านบาท) |
|-----------|---------|------------------------|
| ผู้บริหาร | 5 | 17.15 |
| พนักงาน | 545 | 92.20 |
| รวม | 550 | 109.35 |

6. ข้อมูลสำคัญอื่น ๆ

6.1 ระบุรายชื่อบุคคลที่ได้รับมอบหมายให้รับผิดชอบต่อไปนี

ผู้ควบคุมและดูแลบัญชี

นายวิรัช อภิวาทธนะพงศ์

เลขานุการบริษัท

นางสาวนงนุช ไทประเสริฐสุข

ผู้ตรวจสอบภายในที่ว่างจากภายนอก

บริษัท ดี ไอ เอ ออดิท จำกัด

6.2 รายชื่อหัวหน้างานนักลงทุนสัมพันธ์

นักลงทุนสัมพันธ์

นางสาวไวยุย ลี

6.3 คำตอบแทนผู้ตรวจสอบบัญชี

บริษัทมีการเสนอขออนุมัติรายชื่อผู้สอบบัญชีที่จะเสนอเพื่อพิจารณาแต่งตั้งเป็นผู้สอบบัญชีของบริษัทจากที่ประชุมผู้ถือหุ้น ทั้งนี้รายชื่อผู้สอบบัญชีที่จะเสนอเพื่อพิจารณาแต่งตั้งเป็นผู้สอบบัญชีของบริษัท โดยเป็นผู้สอบบัญชีที่ได้รับความเห็นชอบจากสำนักงานคณะกรรมการกำกับหลักทรัพย์และตลาดหลักทรัพย์แห่งประเทศไทย โดยในปี 2567 บริษัท เสนอให้พิจารณา บริษัท บัญชีกิจ จำกัด เป็นผู้สอบบัญชีประจำปี 2567 โดยกำหนดอัตราค่าสอบบัญชีเป็นจำนวนเงิน 1,500,000 บาท

รายงานผลการดำเนินงานสำคัญด้านการกำกับดูแลกิจการ

1. สรุปผลการปฏิบัติหน้าที่ของคณะกรรมการในรอบปีที่ผ่านมา

คณะกรรมการบริษัทได้ทบทวนวิสัยทัศน์และพันธกิจ เพื่อให้เป็นปัจจุบันและสอดคล้องกับทิศทางการดำเนินธุรกิจ ในระยะยาว อนุมัติในประเด็นสำคัญเกี่ยวกับทิศทางและนโยบายการดำเนินงานของบริษัท รวมถึงแผนธุรกิจและงบประมาณ ประจำปี ทบทวนความเพียงพอของกระบวนการควบคุมภายในและกระบวนการบริหารความเสี่ยงที่เหมาะสม กำกับดูแลและ ติดตามให้การบริหารงานของฝ่ายจัดการเป็นไปตามนโยบาย กลยุทธ์ และแผนธุรกิจที่กำหนดอย่างมีประสิทธิภาพ และถูกต้อง ตามกฎหมายข้อบังคับต่างๆ ของหน่วยงานทางการที่เกี่ยวข้อง และตามมติที่ประชุมผู้ถือหุ้น โดยให้ฝ่ายจัดการรายงาน ผลการดำเนินงานต่อที่ประชุม

1.1 การสรรหา พัฒนา และประเมินผลการปฏิบัติหน้าที่ของคณะกรรมการ

(1) กรรมการอิสระ

หลักเกณฑ์ในการคัดเลือกกรรมการอิสระต้องมีคุณสมบัติตามที่กำหนดโดย ก.ล.ต. และ ต.ล.ท. โดยมีรายละเอียด ดังนี้ประกอบด้วย

1. ต้องถือหุ้นไม่เกิน 0.5% ของจำนวนหุ้นที่มีสิทธิออกเสียงทั้งหมดของบริษัท บริษัทใหญ่ บริษัทย่อย บริษัทร่วม หรือนิติบุคคลที่อาจมีความขัดแย้ง โดยให้นับรวมหุ้นที่ถือโดยผู้ที่เกี่ยวข้อง
2. ไม่เป็นกรรมการที่มีส่วนร่วมบริหารงาน/พนักงาน/ลูกจ้าง/ที่ปรึกษาที่ได้รับเงินเดือนประจำ/ผู้มีอำนาจควบคุมของ บริษัท บริษัทใหญ่ บริษัทย่อย บริษัทร่วม บริษัทย่อยลำดับเดียวกัน หรือนิติบุคคลที่อาจมีความขัดแย้ง (ปัจจุบันและ ช่วง 2 ปี ก่อนได้รับการแต่งตั้ง)
3. ไม่มีความสัมพันธ์ทางสายโลหิตหรือโดยการจดทะเบียนในลักษณะที่เป็นบิดา มารดา
4. ความสัมพันธ์ทางธุรกิจกับบริษัท

ก) ลักษณะความสัมพันธ์

- ความสัมพันธ์ในลักษณะของการให้บริการทางวิชาชีพ

ลักษณะความสัมพันธ์ : ผู้สอบบัญชี ผู้ให้บริการทางวิชาชีพอื่น เช่น ที่ปรึกษากฎหมาย ที่ปรึกษาทางการเงิน ผู้ประเมินราคาทรัพย์สิน เป็นต้น

ระดับนัยสำคัญที่เข้าข่ายไม่อิสระ

- กรณีผู้สอบบัญชี: ห้ามทุกกรณี

- กรณีเป็นผู้ให้บริการทางวิชาชีพอื่น: มูลค่ารายการเกิน 2 ล้านบาทต่อปี

- ความสัมพันธ์ทางการค้า/ทางธุรกิจ (ใช้แนวทางในทำนองเดียวกับข้อกำหนดว่าด้วยการทำรายการเกี่ยวโยง กันของตลาดหลักทรัพย์ฯ)

ลักษณะความสัมพันธ์ : กำหนดครอบคลุมรายการทางธุรกิจทุกประเภท ได้แก่ รายการที่เป็นธุรกรรมปกติ รายการเช่า/ให้เช่าอสังหาริมทรัพย์ รายการเกี่ยวกับสินทรัพย์/บริการ และรายการ ให้หรือรับความช่วยเหลือทางการเงิน

ระดับนัยสำคัญที่เข้าข่ายไม่อิสระ

- มูลค่ารายการ > 20 ล้านบาท หรือ > 3% ของ NTA ของบริษัท แล้วแต่จำนวนใดจะต่ำกว่า ทั้งนี้ ในการ พิจารณามูลค่ารายการให้รวมรายการที่เกิดขึ้นในระหว่าง 6 เดือน

ข) กรณีที่มีลักษณะความสัมพันธ์ตาม (ก) กับ นิติบุคคล บุคคลที่ถือว่าเข้าข่ายไม่อิสระ ได้แก่ ผู้ถือหุ้นรายใหญ่ กรรมการ (ยกเว้นกรณีเป็นกรรมการอิสระ/กรรมการตรวจสอบ) และผู้บริหารหรือ partner ของนิติบุคคลนั้น

ค) กำหนดช่วงเวลาที่ยังมีความสัมพันธ์ตาม (ก) และ (ข) : ปัจจุบันและ 2 ปีก่อนได้รับการแต่งตั้ง

ง) ข้อยกเว้น : กรณีมีเหตุจำเป็นและสมควร ซึ่งมีได้เกิดขึ้นอย่างสม่ำเสมอและต่อเนื่อง กรรมการอิสระ/กรรมการ

ตรวจสอบอาจมีความสัมพันธ์เกินระดับนัยสำคัญที่กำหนดในระหว่างดำรงตำแหน่งก็ได้ แต่ต้องได้รับอนุมัติจากคณะกรรมการบริษัทก่อน และมติที่ได้ต้องเป็นมติเป็นเอกฉันท์ นอกจากนี้ บริษัทต้องเปิดเผยความสัมพันธ์ ดังกล่าวของกรรมการรายนั้น ไว้ในแบบแสดงรายการข้อมูลประจำปี (แบบ 56-1 One-Report) ของบริษัท และหากต่อมา บริษัทจะเสนอกรรมการอิสระ/กรรมการตรวจสอบรายนั้น เพื่อดำรงตำแหน่งอีกวาระหนึ่งบริษัทจะต้องเปิดเผยข้อมูลเกี่ยวกับความสัมพันธ์ดังกล่าวในหนังสือนัดประชุมผู้ถือหุ้น ในวาระเลือกตั้งกรรมการด้วย

5. ไม่เป็นกรรมการที่ได้รับแต่งตั้งขึ้นเพื่อเป็นตัวแทนของกรรมการของบริษัท ผู้ถือหุ้นรายใหญ่หรือผู้ถือหุ้นซึ่งเป็นผู้เกี่ยวข้องกับผู้ถือหุ้นรายใหญ่ของบริษัท
6. ไม่มีลักษณะอื่นใดที่ทำให้ไม่สามารถให้ความเห็นอย่างเป็นอิสระได้
7. กรรมการอิสระที่มีคุณสมบัติตาม 1 – 6 อาจได้รับมอบหมายจากคณะกรรมการบริษัทให้ตัดสินใจในการดำเนินกิจการของบริษัท บริษัทใหญ่ บริษัทย่อย บริษัทร่วม บริษัทย่อยลำดับเดียวกัน หรือนิติบุคคลที่อาจมีความขัดแย้ง โดยมีการตัดสินใจในรูปแบบของคณะ (Collective decision) ได้

การเลือกกรรมการอิสระจะต้องได้รับอนุมัติจากที่ประชุมผู้ถือหุ้น โดยคณะกรรมการที่ยังอยู่ในวาระจะเป็นผู้เสนอชื่อต่อที่ประชุมผู้ถือหุ้น

(2) การสรรหากรรมการและผู้บริหาร

1. การเลือกกรรมการบริษัทรวมทั้งกรรมการอิสระจะต้องได้รับอนุมัติจากที่ประชุมผู้ถือหุ้นโดยคณะกรรมการที่ยังอยู่ในวาระจะเป็นผู้เสนอชื่อต่อที่ประชุมผู้ถือหุ้น และสำหรับผู้บริหารระดับสูงนั้นจะคัดเลือกโดยคณะกรรมการบริหาร ยกเว้นกรรมการประธานเจ้าหน้าที่บริหารที่จะต้องได้รับอนุมัติจากคณะกรรมการ
2. วิธีการเลือกตั้งกรรมการผ่านที่ประชุมผู้ถือหุ้น
3. ที่ประชุมผู้ถือหุ้นเป็นผู้เลือกตั้งและถอดถอนกรรมการบริษัท ตามหลักเกณฑ์และวิธีการดังต่อไปนี้
 - ก) ผู้ถือหุ้นคนหนึ่งมีคะแนนเสียงเท่ากับหนึ่งหุ้นต่อหนึ่งเสียง
 - ข) ในการเลือกตั้งกรรมการ อาจใช้วิธีออกเสียงลงคะแนนเลือกกรรมการเป็นรายบุคคล คราวละคนหรือคราวละหลายคน รวมกันเป็นคณะก็ได้ตามแต่ที่ประชุมผู้ถือหุ้นจะเห็นสมควร แต่ในการลงมติแต่ละครั้ง ผู้ถือหุ้นต้องออกเสียงด้วยคะแนนที่มีตาม (ก) ทั้งหมด จะแบ่งคะแนนเสียงแก่คนใดหรือคณะใดมากน้อยเพียงใดไม่ได้
 - ค) การออกเสียงลงคะแนนเลือกตั้งกรรมการให้ใช้เสียงข้างมาก หากมีคะแนนเสียงเท่ากัน ให้ผู้เป็นประธานที่ประชุมเป็นผู้ออกเสียงชี้ขาด

ที่ประชุมผู้ถือหุ้นอาจลงมติให้กรรมการคนใดออกจากตำแหน่งก่อนถึงคราวออกตามวาระ ได้ด้วยคะแนนเสียงไม่น้อยกว่าสามในสี่ของจำนวนผู้ถือหุ้นซึ่งมาประชุมและมีสิทธิออกเสียง และมีหุ้นนับรวมกันได้ไม่น้อยกว่ากึ่งหนึ่งของจำนวนหุ้นที่ถือโดยผู้ถือหุ้นที่มาประชุมและมีสิทธิออกเสียง

1.2 การเข้าร่วมประชุมและการจ่ายค่าตอบแทนคณะกรรมการรายบุคคล

บริษัทเปิดเผยข้อมูลการเข้าร่วมการประชุมกรรมการบริษัทในคณะกรรมการชุดย่อยเพื่อให้เป็นไปตามหลักการกำกับดูแลกิจการที่ดี ดังนี้

➤ สถิติการเข้าประชุมของกรรมการ

| | รายชื่อคณะกรรมการ | ประชุมกรรมการ | ประชุมสามัญผู้ถือหุ้น |
|----|--------------------------|---------------|-----------------------|
| 1 | นายพีรศิลป์ ศุภผลศิริ | 6/6 | 1/1 |
| 2 | นางสาวไวยุย ลี | 6/6 | 1/1 |
| 3 | นายเกษม ดีไมตรี | 6/6 | 1/1 |
| 4 | นางจินตนา อัสตรนีย์ | 6/6 | 1/1 |
| 5 | นายห้วยชิน ลี | 6/6 | 1/1 |
| 6 | นายอุดม การุณกรสกุล | 5/6 | 1/1 |
| 7 | นายอดิเทพ นันทราทิพย์ | 6/6 | 1/1 |
| 8 | นายขุน นำ วอง | 4/6 | 1/1 |
| 9 | นางสาวชวนา วิวัฒน์พนชาติ | 6/6 | 1/1 |
| 10 | นายสุเมธ เชยโอะนะนันท์ | 6/6 | 1/1 |
| 11 | นายสรเสรีญ นิลรัตน์ | 6/6 | 1/1 |

ค่าตอบแทนกรรมการประจำปี 2567 รวม 11 ราย เท่ากับ 1,385,000 บาท โดยเป็นค่าตอบแทนที่กำหนดไว้คงที่

| | รายชื่อคณะกรรมการ | ตำแหน่ง | ค่าตอบแทนรายปี | ค่าเบี้ยประชุม* |
|----|--------------------------|---------------------------------------|----------------|-----------------|
| 1 | นายพีรศิลป์ ศุภผลศิริ | ประธานกรรมการ | 40,000 | 90,000 |
| 2 | นางสาวไวยุย ลี | ประธานเจ้าหน้าที่บริหาร/กรรมการบริหาร | 40,000 | 90,000 |
| 3 | นายเกษม ดีไมตรี | กรรมการบริหาร | 40,000 | 90,000 |
| 4 | นางจินตนา อัสตรนีย์ | กรรมการบริหาร | 40,000 | 90,000 |
| 5 | นายห้วยชิน ลี | กรรมการบริหาร | 40,000 | 90,000 |
| 6 | นายอุดม การุณกรสกุล | กรรมการ | 40,000 | 75,000 |
| 7 | นายอดิเทพ นันทราทิพย์ | กรรมการ | 40,000 | 90,000 |
| 8 | นายขุน นำ วอง | กรรมการ | 40,000 | 60,000 |
| 9 | นายสรเสรีญ นิลรัตน์ | กรรมการอิสระ | 40,000 | 90,000 |
| 10 | นางสาวชวนา วิวัฒน์พนชาติ | กรรมการอิสระ | 40,000 | 90,000 |
| 11 | นายสุเมธ เชยโอะนะนันท์ | กรรมการอิสระ | 40,000 | 90,000 |

หมายเหตุ * จ่ายตามการเข้าประชุมจริง

➤ สถิติการเข้าประชุมของกรรมการตรวจสอบ

| | รายชื่อคณะกรรมการตรวจสอบ | ตำแหน่ง | จำนวนครั้ง |
|---|--------------------------|----------------------|------------|
| 1 | นางสาวชวนา วิวัฒน์พนชาติ | ประธานกรรมการตรวจสอบ | 5/5 |
| 2 | นายสุเมธ เชยโอะนะนันท์ | กรรมการตรวจสอบ | 5/5 |
| 3 | นายสรเสรีญ นิลรัตน์ | กรรมการตรวจสอบ | 5/5 |

คำตอบแทนคณะกรรมการตรวจสอบรวม 3 ราย เท่ากับ 530,000 บาท เป็นคำตอบแทนที่กำหนดไว้คงที่

| รายชื่อคณะกรรมการตรวจสอบ | ตำแหน่ง | คำตอบแทนรายปี | ค่าเบี้ยประชุม* |
|----------------------------|----------------------|---------------|-----------------|
| 1 นางสาวชานา วิวัฒน์พนชาติ | ประธานกรรมการตรวจสอบ | 100,000 | 90,000 |
| 2 นายสุเมธ เชยโชนะนันท์ | กรรมการตรวจสอบ | 80,000 | 90,000 |
| 3 นายสรเสรีญ นิรัตน์ | กรรมการตรวจสอบ | 80,000 | 90,000 |

หมายเหตุ * จ่ายตามการเข้าประชุมจริง

➤ สถิติการเข้าประชุมของกรรมการสรรหาและพิจารณาคำตอบแทน

| รายชื่อคณะกรรมการสรรหาและพิจารณาคำตอบแทน | ตำแหน่ง | จำนวนครั้ง |
|------------------------------------------|--------------------------------------|------------|
| 1 นายสรเสรีญ นิรัตน์ | ประธานกรรมการสรรหาและพิจารณาคำตอบแทน | 1/1 |
| 2 นายสุเมธ เชยโชนะนันท์ | กรรมการสรรหาและพิจารณาคำตอบแทน | 1/1 |
| 3 นายหทัยชิน ลี | กรรมการสรรหาและพิจารณาคำตอบแทน | 1/1 |

คำตอบแทนคณะกรรมการสรรหาและพิจารณาคำตอบแทนรวม 3 ราย เท่ากับ 25,000 บาท เป็นคำตอบแทนที่กำหนดไว้คงที่

| รายชื่อคณะกรรมการสรรหาและพิจารณาคำตอบแทน | ตำแหน่ง | ค่าเบี้ยประชุม* |
|------------------------------------------|-----------------------------------------|-----------------|
| 1 นายสรเสรีญ นิรัตน์ | ประธานคณะกรรมการสรรหาและพิจารณาคำตอบแทน | 10,000 |
| 2 นายสุเมธ เชยโชนะนันท์ | กรรมการสรรหา | 7,500 |
| 3 นายหทัยชิน ลี | กรรมการสรรหา | 7,500 |

หมายเหตุ * จ่ายตามการเข้าประชุมจริง

1.3 การกำกับดูแลบริษัทย่อยและบริษัทร่วม

คณะกรรมการบริษัทมีกลไกในการกำกับดูแลที่ทำให้สามารถควบคุมดูแลการจัดการและรับผิดชอบการดำเนินงานของบริษัทร่วม เพื่อดูแลรักษาผลประโยชน์ในเงินลงทุนของบริษัทดังนี้

- มีการส่งบุคคลเพื่อเป็นตัวแทนของบริษัทไปเป็นกรรมการ ผู้บริหาร ในบริษัทร่วมตามสัดส่วนการถือหุ้น ซึ่งการส่งตัวแทนดังกล่าวได้รับมติเห็นชอบจากที่ประชุมคณะกรรมการบริษัท
- มีการกำหนดขอบเขตอำนาจหน้าที่และความรับผิดชอบของกรรมการและผู้บริหารที่เป็นตัวแทนของบริษัทในบริษัทร่วมในการควบคุม หรือมีส่วนร่วมในการกำหนดนโยบายที่สำคัญต่อการดำเนินธุรกิจ
- มีการกำหนดระบบการควบคุมภายในที่เหมาะสมและรัดกุมเพียงพอในบริษัทร่วม และกลไกในการกำกับดูแลบริษัทร่วม เช่น การอนุมัติการเพิ่มทุนหรือลดทุน

1.4 การติดตามให้มีการปฏิบัติตามนโยบายและแนวปฏิบัติในการกำกับดูแลกิจการ เพื่อให้เกิดการปฏิบัติตามการกำกับดูแลกิจการที่ดี 4 ประเด็น ดังนี้

1. การป้องกันความขัดแย้งทางผลประโยชน์ คณะกรรมการได้มอบหมายให้คณะกรรมการตรวจสอบพิจารณาผลประโยชน์ระหว่างกันของกรรมการ เพื่อป้องกันไม่ให้เกิดความขัดแย้งทางผลประโยชน์
2. การใช้ข้อมูลภายในเพื่อแสวงหาผลประโยชน์ คณะกรรมการได้กำหนดให้กรรมการและผู้บริหารไม่ให้มีการซื้อขายหลักทรัพย์ ของบริษัทโดยเฉพาะในช่วง 1 เดือนก่อนที่งบการเงินเผยแพร่ต่อสาธารณชน
3. การต่อต้านทุจริตคอร์รัปชัน บริษัทได้ตระหนักการต่อต้านการทุจริตและการคอร์รัปชัน ซึ่งเป็นการจัดการ

เจริญเติบโตทางเศรษฐกิจของประเทศ บริษัทได้บริหารความเสี่ยงโดย ประกาศนโยบายต่อต้านการทุจริตและการดัดสินบน ฉบับทบทวนครั้งที่ 1 เมื่อวันที่ 14 กุมภาพันธ์ 2567 เป็นต้นมา โดยมีการนำนโยบายมาประกาศและสอบทานทุกปี และทางบริษัทได้ทำการเข้าร่วมโครงการต่อต้านการทุจริต และการคอร์รัปชันเริ่มตั้งแต่ปี 2563 บริษัทได้ประกาศนโยบายรับของขวัญโดยประกาศบนเว็บไซต์บริษัทและแจ้งต่อลูกค้าของบริษัท

4. การแจ้งเบาะแส หากพนักงานพบเห็นเรื่องที่น่าจะเป็นปัญหาเข้าข่ายการกระทำทุจริต สามารถแจ้งคณะกรรมการได้ที่เบอร์โทรศัพท์ 02 253-5232-3 หรือกรณีเป็นเรื่องสำคัญหรือเร่งด่วนที่อาจส่งผลกระทบต่อภาพลักษณ์บริษัท หรือเกี่ยวข้องกับผู้บริหารระดับสูงหรือกรรมการบริษัท ให้แจ้งโดยตรงต่อประธานคณะกรรมการตรวจสอบ

บริษัทมีกระบวนการในการจัดการกับเรื่องที่มีการร้องเรียนว่าอาจเป็นการกระทำผิดดังนี้

1. พิจารณาข้อมูลเบื้องต้น และหาข้อมูลประกอบส่งให้หน่วยงานที่เกี่ยวข้องตรวจสอบข้อเท็จจริงอย่างละเอียด
2. บริษัทจะให้ความคุ้มครองต่อผู้ที่แจ้งเบาะแส/ร้องเรียนมิให้ได้รับความเดือดร้อนหรือ ความไม่เป็นธรรมจากการแจ้งร้องเรียน
3. บริษัทจะไม่ลดตำแหน่ง หรือลงโทษพนักงานที่แจ้งเบาะแส/ร้องเรียน แม้ว่าอาจจะทำให้บริษัทสูญเสียโอกาสทางธุรกิจ
4. บริษัทจะปกปิดข้อมูลผู้แจ้งเบาะแสและเก็บข้อมูลไว้เป็นความลับ

ในด้านความรับผิดชอบต่อผู้บริโภค บริษัทมีความมุ่งมั่นในการผลิตอาหารและบริการที่มีคุณภาพ เพื่อความปลอดภัยต่อผู้บริโภคเป็นสำคัญ โดยยึดถือปฏิบัติตามข้อกำหนดมาตรฐานสากล ข้อกำหนดทางกฎหมายและข้อกำหนดอื่นๆ ที่เกี่ยวข้อง

2. รายงานผลการปฏิบัติหน้าที่ของคณะกรรมการตรวจสอบ

2.1 จำนวนครั้งการประชุมและเข้าประชุม

ในปี 2567 คณะกรรมการตรวจสอบจัดให้มีการประชุม 5 ครั้ง โดยกรรมการทั้ง 3 ท่านเข้าประชุมครบทุกครั้ง

2.2 ผลการปฏิบัติหน้าที่ของคณะกรรมการตรวจสอบ

คณะกรรมการตรวจสอบ ได้ทำหน้าที่สอบทานรายงานทางการเงิน สอบทานให้บริษัทมีระบบการควบคุมภายในและการตรวจสอบภายในที่เหมาะสม มีประสิทธิภาพ พิจารณาคัดเลือกผู้สอบบัญชีภายนอกและนำเสนอคณะกรรมการบริษัทเพื่อพิจารณา และหน้าที่อื่นตามที่คณะกรรมการบริษัทมอบหมาย ซึ่งเป็นไปตามข้อกำหนดและแนวทางปฏิบัติที่ดีสำหรับคณะกรรมการตรวจสอบของตลาดหลักทรัพย์แห่งประเทศไทย

3. สรุปผลการปฏิบัติหน้าที่ของคณะกรรมการชุดย่อยอื่น ๆ

คณะกรรมการสรรหาและพิจารณาค่าตอบแทน

3.1 จำนวนครั้งการประชุมและเข้าประชุม

ในปี 2567 คณะกรรมการสรรหาและพิจารณาค่าตอบแทนจัดให้มีการประชุม 1 ครั้ง โดยกรรมการทั้ง 3 ท่านเข้าประชุมครบทุกครั้ง

3.2 ผลการปฏิบัติหน้าที่ของคณะกรรมการชุดย่อย

คณะกรรมการสรรหาและพิจารณาค่าตอบแทนได้ทำหน้าที่พิจารณาและทบทวนกฎบัตรประจำปี 2567 และกำหนดกฎระเบียบสำหรับการเกษียณอายุก่อนกำหนดของบริษัท

การควบคุมภายในและรายการระหว่างกัน

บริษัทไม่มีหน่วยงานการควบคุมภายใน โดยได้จ้างผู้ตรวจสอบภายในจากภายนอก

1. การควบคุมภายใน

คณะกรรมการ ได้อนุมัติการว่าจ้างสำนักงานสอบบัญชี บริษัท ดี ไอ เอ ออดิท จำกัด ให้เป็นบริษัทตรวจสอบภายในตามข้อเสนอของคณะกรรมการตรวจสอบ ตั้งแต่ปี 2545 จนถึงปัจจุบัน โดยในปี 2567 หัวหน้าทีมตรวจสอบภายใน คือ นายอภิรักษ์ ศรีปราโมช เลขทะเบียนผู้สอบบัญชี 5092 ได้ดำเนินการตรวจสอบระบบการควบคุมภายในเรื่อง ระบบการควบคุมการจ่ายค่าแรงจ้างเหมา และระบบการควบคุมสินทรัพย์ถาวร โดยได้รับรายงานผลการตรวจสอบภายในโดยตรงจากผู้ตรวจสอบภายใน ซึ่งพบว่าโดยรวม บริษัทมีระบบการควบคุมภายในที่ดี ทางผู้ตรวจสอบภายในได้ข้อเสนอแนะเพื่อปรับปรุงแก้ไขเพิ่มเติมซึ่งทางฝ่ายบริหารจะได้ติดตามดำเนินการแก้ไขตามข้อเสนอแนะของผู้ตรวจสอบภายในต่อไป

2. รายการระหว่างกัน

รายชื่อกรรมการบริหาร ซึ่งดำรงตำแหน่งเป็นกรรมการ ในบริษัทร่วม

| รายชื่อกรรมการ | ตำแหน่ง | รายชื่อบริษัทร่วม |
|-----------------------|---------|----------------------------------------|
| 1 นายเกษม ดีไมตรี | กรรมการ | บริษัท ฮอน ชวน เอฟดี แพ็คเกจจิ้ง จำกัด |
| 2 นางจินตนา อัสตรนีย์ | กรรมการ | บริษัท ฮอน ชวน เอฟดี แพ็คเกจจิ้ง จำกัด |

ความสัมพันธ์กับผู้บริหารสำคัญและบุคคลหรือกิจการที่เกี่ยวข้องกันอื่น มีดังนี้

| ชื่อกิจการ/บุคคล | ประเทศที่จัดตั้ง/ สัญชาติ | ความสัมพันธ์ | ลักษณะความสัมพันธ์ |
|-----------------------------------------|------------------------------|----------------------------|--------------------------------------------------------------------------------------------------------------------------------------------------------------------------|
| ผู้บริหารสำคัญ | ไทย | บุคคลที่เกี่ยวข้องกัน | บุคคลที่มีอำนาจและความรับผิดชอบการวางแผนสั่งการและควบคุมกิจกรรมต่างๆ ของกิจการไม่ว่าทางตรงหรือทางอ้อม ทั้งนี้รวมถึงกรรมการของบริษัทไม่ว่าจะทำหน้าที่ในระดับบริหารหรือไม่ |
| บริษัท ฮอนชวน เอฟดี แพ็คเกจจิ้ง จำกัด | ไทย | บริษัทร่วม | ผู้ถือหุ้น และ/หรือ กรรมการร่วมกันบางส่วน |
| บริษัท คาวาโซ ฟู้ดส์ คอร์ปอเรชั่น จำกัด | ญี่ปุ่น | บริษัทอื่นที่เกี่ยวข้องกัน | ผู้ถือหุ้น และ/หรือ กรรมการร่วมกันบางส่วน |
| บริษัท เชียงแสน ฟู้ด โปรดักส์ จำกัด | ไทย | บริษัทอื่นที่เกี่ยวข้องกัน | ผู้ถือหุ้น และ/หรือ กรรมการร่วมกันบางส่วน |
| บริษัท ลำปางฟู้ดโปรดักส์ จำกัด | ไทย | บริษัทอื่นที่เกี่ยวข้องกัน | ผู้ถือหุ้น และ/หรือ กรรมการร่วมกันบางส่วน |

นโยบายการกำหนดราคาสำหรับรายการแต่ละประเภทอธิบายได้ดังต่อไปนี้

| รายการ | นโยบายการกำหนดราคา |
|----------------------------|------------------------|
| ขายสินค้า | ราคาต้นทุนบวกส่วนเพิ่ม |
| ซื้อวัตถุดิบ | ราคาตลาด |
| ซื้อภาระหนี้บรรจและหีบห่อ | ราคาตลาด |
| ค่าเช่ารับและค่าบริการอื่น | ราคาตามสัญญา |
| ค่าใช้จ่ายอื่นๆ | ตามที่ย้ายจริง |

รายการธุรกิจที่เกิดขึ้นในระหว่างปีกับบริษัทที่เกี่ยวข้องกัน สำหรับแต่ละปีสิ้นสุดวันที่ 31 ธันวาคม สรุปได้ดังนี้

| หน่วย : พันบาท | |
|----------------------------------------------------------------------------|----------------------|
| งบการเงินที่แสดงเงินลงทุน ตามวิธีส่วนได้เสียและ งบการเงินเฉพาะกิจการ | |
| สำหรับปีสิ้นสุดวันที่ 31 ธันวาคม | |
| บริษัทร่วม | |
| ค่าเช่ารับและค่าบริการอื่น | 3,969 3,976 |
| ซื้อภาชนะบรรจุและหีบห่อ | 6,364 9,261 |
| บริษัทอื่นที่เกี่ยวข้องกัน | |
| ขายสินค้า | 33,083 28,721 |
| ซื้อวัตถุดิบ | 1,481 1,338 |
| ผู้บริหารสำคัญ | |
| ผลประโยชน์ระยะสั้นของพนักงาน | 18,580 18,498 |
| ผลประโยชน์หลังจากออกจากงาน | 343 297 |
| รวมผลตอบแทนผู้บริหารสำคัญ | 18,923 18,795 |

ยอดคงเหลือกับบุคคลหรือกิจการที่เกี่ยวข้องกัน ณ วันที่ 31 ธันวาคม มีดังนี้

| หน่วย : พันบาท | |
|----------------------------------------------------------------------------|------------------|
| งบการเงินที่แสดงเงินลงทุน ตามวิธีส่วนได้เสียและ งบการเงินเฉพาะกิจการ | |
| | |
| 2567 | 2566 |
| ลูกหนี้การค้า | |
| กิจการที่เกี่ยวข้องกัน | - 1,739 |
| รวม | - 1,739 |
| ลูกหนี้หมุนเวียนอื่น | |
| บริษัทร่วม | 342 342 |
| รวม | 342 342 |
| เจ้าหนี้การค้า | |
| บริษัทร่วม | 406 1,681 |
| กิจการที่เกี่ยวข้องกัน | 225 287 |
| รวม | 631 1,968 |

ทั้งนี้ได้มีการเปิดเผยในหมายเหตุประกอบงบการเงิน ข้อ 5 อย่างครบถ้วน

ส่วนที่ 3 งบการเงิน

บริษัท ฟู๊ดแอนด์ริงส์ จำกัด (มหาชน)
งบการเงินและรายงานของผู้สอบบัญชีรับอนุญาต
1 มกราคม 2567 ถึง 31 ธันวาคม 2567

รายงานของผู้สอบบัญชีรับอนุญาต

เสนอ ผู้ถือหุ้นและคณะกรรมการบริษัท ฟู้ดแออนด์ดริงส์ จำกัด (มหาชน)

ความเห็น

ข้าพเจ้าได้ตรวจสอบงบการเงินที่แสดงเงินลงทุนตามวิธีส่วนได้เสียและงบการเงินเฉพาะกิจการของบริษัท ฟู้ดแออนด์ดริงส์ จำกัด (มหาชน) (บริษัท) ซึ่งประกอบด้วยงบฐานะการเงินที่แสดงเงินลงทุนตามวิธีส่วนได้เสียและงบการเงินเฉพาะกิจการ ณ วันที่ 31 ธันวาคม 2567 งบกำไรขาดทุนเบ็ดเสร็จ งบการเปลี่ยนแปลงส่วนของผู้ถือหุ้น และงบกระแสเงินสดของงบการเงินที่แสดงเงินลงทุนตามวิธีส่วนได้เสียและงบการเงินเฉพาะกิจการ สำหรับปีสิ้นสุดวันเดียวกันและหมายเหตุประกอบงบการเงิน รวมถึงสรุปนโยบายการบัญชีที่สำคัญ

ข้าพเจ้าเห็นว่า งบการเงินที่แสดงเงินลงทุนตามวิธีส่วนได้เสียและงบการเงินเฉพาะกิจการข้างต้นนี้ แสดงฐานะการเงินของบริษัท ฟู้ดแออนด์ดริงส์ จำกัด (มหาชน) ณ วันที่ 31 ธันวาคม 2567 ผลการดำเนินงาน และกระแสเงินสด สำหรับปีสิ้นสุดวันเดียวกันโดยถูกต้องตามที่ควรในสาระสำคัญตามมาตรฐานการรายงานทางการเงิน

เกณฑ์ในการแสดงความเห็น

ข้าพเจ้าได้ปฏิบัติงานตรวจสอบตามมาตรฐานการสอบบัญชี ความรับผิดชอบของข้าพเจ้าได้กล่าวไว้ในวรรคความรับผิดชอบของผู้สอบบัญชีต่อการตรวจสอบงบการเงินที่แสดงเงินลงทุนตามวิธีส่วนได้เสียและงบการเงินเฉพาะกิจการในรายงานของข้าพเจ้า ข้าพเจ้ามีความเป็นอิสระจากบริษัทตามประมวลจริยบรรณของผู้ประกอบวิชาชีพบัญชี รวมถึง มาตรฐานเรื่องความเป็นอิสระ ที่กำหนดโดยสภาวิชาชีพบัญชี (ประมวลจริยบรรณของผู้ประกอบวิชาชีพบัญชี) ในส่วนที่เกี่ยวข้องกับการตรวจสอบงบการเงินที่แสดงเงินลงทุนตามวิธีส่วนได้เสียและงบการเงินเฉพาะกิจการ และข้าพเจ้าได้ปฏิบัติตามความรับผิดชอบด้านจริยบรรณอื่นๆ ตามประมวลจริยบรรณของผู้ประกอบวิชาชีพบัญชี ข้าพเจ้าเชื่อว่าหลักฐานการสอบบัญชีที่ข้าพเจ้าได้รับเพียงพอและเหมาะสมเพื่อใช้เป็นเกณฑ์ในการแสดงความเห็นของข้าพเจ้า

เรื่องสำคัญในการตรวจสอบ

เรื่องสำคัญการตรวจสอบคือ เรื่องต่างๆ ที่มีนัยสำคัญที่สุดตามดุลยพินิจของผู้ประกอบวิชาชีพของข้าพเจ้าในการตรวจสอบงบการเงินที่แสดงเงินลงทุนตามวิธีส่วนได้เสียและงบการเงินเฉพาะกิจการสำหรับงวดปัจจุบัน ข้าพเจ้าได้นำเรื่องเหล่านี้มาพิจารณาในบริบทของการตรวจสอบงบการเงินที่แสดงเงินลงทุนตามวิธีส่วนได้เสียและงบการเงินเฉพาะกิจการโดยรวม และในการแสดงความเห็นของข้าพเจ้า ทั้งนี้ข้าพเจ้าไม่ได้แสดงความเห็นแยกต่างหากสำหรับเรื่องเหล่านี้

| เรื่องสำคัญในการตรวจสอบ | เรื่องดังกล่าวได้ถูกตรวจสอบอย่างไร |
|---------------------------------------------------------------------------------------------------------------------------------------------------------------------------------------------------------------------------------------------------------------------------------------------------------------------------------------------------------------------------------------------------------------------------------------------------------------------------------------------------------|----------------------------------------------------------------------------------------------------------------------------------------------------------------------------------------------------------------------------------------------------------------------------------------------------------------------------------------------------------------------------------------------------------------------------------------------------------------------------------------------------------------------------------------------------------------------------------------------------------------------------------------------------------------------------------------------------------------------------------------------------------------------------------------------------------------------------------------|
| <p>สินค้าคงเหลือ</p> <p>การประมาณการมูลค่าสุทธิที่คาดว่าจะได้รับของสินค้าคงเหลือตามที่เปิดเผยไว้ในหมายเหตุประกอบงบการเงินข้อ 4 และข้อ 8 ต้องอาศัยดุลยพินิจของฝ่ายบริหารค่อนข้างมาก โดยเฉพาะอย่างยิ่งการประมาณการค่าเพื่อการลดลงของมูลค่าสินค้าคงเหลือสำหรับสินค้าที่ล้าสมัยหรือเสื่อมสภาพซึ่งขึ้นอยู่กับภาวะวิเคราะห์ในรายละเอียดเกี่ยวกับวงจรอายุของสินค้า การแข่งขันทางการตลาด สภาพเศรษฐกิจและอุตสาหกรรม ซึ่งอาจทำให้เกิดความเสี่ยงเกี่ยวกับมูลค่าของค่าเพื่อการลดลงของมูลค่าสินค้าคงเหลือ</p> | <p>วิธีการตรวจสอบที่สำคัญ รวมถึง</p> <ul style="list-style-type: none"> • ทำความเข้าใจเกณฑ์ที่ใช้ในการพิจารณาค่าเพื่อการลดลงของมูลค่าสินค้าคงเหลือ รวมถึงสอบทานความสม่าเสมอของการใช้เกณฑ์ดังกล่าว และเหตุผลสำหรับการรับรู้ค่าเพื่อการลดลงของมูลค่าสินค้าคงเหลือแบบเฉพาะเจาะจง • วิเคราะห์เปรียบเทียบข้อมูลระยะเวลาการถือครองและการเคลื่อนไหวของสินค้าคงเหลือเพื่อระบุถึงกลุ่มสินค้าที่มีข้อบ่งชี้ว่ามีการหมุนเวียนของสินค้าที่ช้ากว่าปกติ • วิเคราะห์เปรียบเทียบจำนวนเงินสุทธิที่กิจการได้รับจากการขายสินค้าภายหลังวันที่ในงบการเงินกับราคาทุนของสินค้าคงเหลือแต่ละกลุ่มสินค้า • พิจารณาข้อมูลในอดีตย้อนหลังสำหรับผลขาดทุนที่เกิดขึ้นจริงจากการขายและการตัดจำหน่ายสินค้าคงเหลือออกจากบัญชีที่เกิดขึ้นในระหว่างปีเปรียบเทียบกับค่าเพื่อการลดลงของมูลค่าสินค้าคงเหลือที่บันทึกไว้ ณ สิ้นปีก่อน |

ข้อมูลอื่น

ผู้บริหารเป็นผู้รับผิดชอบต่อข้อมูลอื่น ซึ่งรวมอยู่ในรายงานประจำปีของบริษัท แต่ไม่รวมถึงงบการเงินที่แสดงเงินลงทุนตามวิธีส่วนได้เสียและงบการเงินเฉพาะกิจการและรายงานของผู้สอบบัญชีที่เกี่ยวกับการตรวจสอบงบการเงินเหล่านั้น ข้าพเจ้าคาดว่าข้าพเจ้าจะได้รับรายงานประจำปีภายในวันที่ในรายงานของผู้สอบบัญชีนี้

ความเห็นของข้าพเจ้าต่องบการเงินที่แสดงเงินลงทุนตามวิธีส่วนได้เสียและงบการเงินเฉพาะกิจการ ไม่ครอบคลุมถึงข้อมูลอื่นดังกล่าวข้างต้นและข้าพเจ้าไม่ได้ให้ความเชื่อมั่นต่อข้อมูลอื่น

ความรับผิดชอบของข้าพเจ้าที่เกี่ยวข้องกับการตรวจสอบงบการเงินที่แสดงเงินลงทุนตามวิธีส่วนได้เสียและงบการเงินเฉพาะกิจการคือ การอ่านข้อมูลอื่นดังกล่าวข้างต้นเมื่อได้จัดทำแล้ว และพิจารณาว่าข้อมูลอื่นมีความขัดแย้งที่มีสาระสำคัญกับงบการเงินที่แสดงเงินลงทุนตามวิธีส่วนได้เสียและงบการเงินเฉพาะกิจการที่ข้าพเจ้าตรวจสอบแล้ว หรือกับความรู้ที่ได้รับจากการตรวจสอบของข้าพเจ้า หรือปรากฏว่าข้อมูลอื่นมีการแสดงข้อมูลที่ขัดต่อข้อเท็จจริงอันเป็นสาระสำคัญหรือไม่

เมื่อข้าพเจ้าได้อ่านรายงานประจำปี หากข้าพเจ้าสรุปได้ว่าการแสดงข้อมูลที่ขัดต่อข้อเท็จจริงอันเป็นสาระสำคัญ ข้าพเจ้าต้องสื่อสารเรื่องดังกล่าวกับผู้บริหารและผู้มีหน้าที่ในการกำกับดูแลให้ดำเนินการแก้ไขข้อมูลดังกล่าว

ความรับผิดชอบของผู้บริหารและผู้มีหน้าที่ในการกำกับดูแลต่องบการเงินที่แสดงเงินลงทุนตามวิธีส่วนได้เสียและงบการเงินเฉพาะกิจการ

ผู้บริหารมีหน้าที่รับผิดชอบในการจัดทำและนำเสนองบการเงินที่แสดงเงินลงทุนตามวิธีส่วนได้เสียและงบการเงินเฉพาะกิจการเหล่านี้โดยถูกต้องตามที่ควรตามมาตรฐานการรายงานทางการเงิน และรับผิดชอบเกี่ยวกับการควบคุมภายในที่ผู้บริหารพิจารณาว่าจำเป็นเพื่อให้สามารถจัดทำงบการเงินที่แสดงเงินลงทุนตามวิธีส่วนได้เสียและงบการเงินเฉพาะกิจการที่ปราศจากการแสดงข้อมูลที่ขัดต่อข้อเท็จจริงอันเป็นสาระสำคัญไม่ว่าจะเกิดจากการทุจริตหรือข้อผิดพลาด

ในการจัดทำงบการเงินที่แสดงเงินลงทุนตามวิธีส่วนได้เสียและงบการเงินเฉพาะกิจการ ผู้บริหารรับผิดชอบในการประเมินความสามารถของบริษัทในการดำเนินงานต่อเนื่อง เปิดเผยเรื่องที่เกี่ยวข้องกับการดำเนินงานต่อเนื่อง(ตามความเหมาะสม) และการใช้เกณฑ์การบัญชีสำหรับการดำเนินงานต่อเนื่อง เว้นแต่ผู้บริหารมีความตั้งใจที่จะเลิกบริษัทหรือหยุดดำเนินงาน หรือไม่สามารถดำเนินงานต่อเนื่องต่อไปได้

ผู้มีหน้าที่ในการกำกับดูแลมีหน้าที่ในการสอดส่องดูแลกระบวนการในการจัดทำรายงานทางการเงินของบริษัท

ความรับผิดชอบของผู้สอบบัญชีต่อการตรวจสอบงบการเงินที่แสดงเงินลงทุนตามวิธีส่วนได้เสียและงบการเงินเฉพาะกิจการ

การตรวจสอบของข้าพเจ้ามีวัตถุประสงค์เพื่อให้ได้ความเชื่อมั่นอย่างสมเหตุสมผลว่างบการเงินที่แสดงเงินลงทุนตามวิธีส่วนได้เสียและงบการเงินเฉพาะกิจการโดยรวมปราศจากการแสดงข้อมูลที่ขัดต่อข้อเท็จจริงอันเป็นสาระสำคัญหรือไม่ ไม่ว่าจะเกิดจากการทุจริตหรือข้อผิดพลาด และเสนอรายงานของผู้สอบบัญชีซึ่งรวมความเห็นของข้าพเจ้าอยู่ด้วย ความเชื่อมั่นอย่างสมเหตุสมผลคือความเชื่อมั่นในระดับสูงแต่ไม่ได้เป็นการรับประกันว่าการปฏิบัติงานตรวจสอบตามมาตรฐานการสอบบัญชีจะสามารถตรวจพบข้อมูลที่ขัดต่อข้อเท็จจริงอันเป็นสาระสำคัญที่มีอยู่ได้เสมอไป ข้อมูลที่ขัดต่อข้อเท็จจริงอาจเกิดจากการทุจริตหรือข้อผิดพลาดและถือว่ามีความสำคัญเมื่อพิจารณาได้อย่างสมเหตุสมผลว่ารายการที่ขัดต่อข้อเท็จจริงแต่ละรายการหรือทุกรายการรวมกันจะมีผลต่อการตัดสินใจทางเศรษฐกิจของผู้ใช้งบการเงินจากการใช้งบการเงินที่แสดงเงินลงทุนตามวิธีส่วนได้เสียและงบการเงินเฉพาะกิจการเหล่านี้

ในการตรวจสอบของข้าพเจ้าตามมาตรฐานการสอบบัญชี ข้าพเจ้าได้ใช้ดุลยพินิจและการสังเกตและสงสัยเกี่ยวกับผู้ประกอบวิชาชีพตลอดการตรวจสอบ การปฏิบัติงานของข้าพเจ้ารวมถึง

- ระบุและประเมินความเสี่ยงจากการแสดงข้อมูลที่ขัดต่อข้อเท็จจริงอันเป็นสาระสำคัญในงบการเงินที่แสดงเงินลงทุนตามวิธีส่วนได้เสียและงบการเงินเฉพาะกิจการไม่ว่าจะเกิดจากการทุจริตหรือข้อผิดพลาด ออกแบบและปฏิบัติงานตามวิธีการตรวจสอบเพื่อตอบสนองต่อความเสี่ยงเหล่านั้น และได้หลักฐานการสอบบัญชีที่เพียงพอและเหมาะสมเพื่อเป็นเกณฑ์ในการแสดงความเห็นของข้าพเจ้า ความเสี่ยงที่ไม่พบข้อมูลที่ขัดต่อข้อเท็จจริงอันเป็นสาระสำคัญซึ่งเป็นผลมาจากการทุจริตจะสูงกว่าความเสี่ยงที่เกิดจากข้อผิดพลาด เนื่องจากการทุจริตอาจเกี่ยวกับการสมรู้ร่วมคิด การปลอมแปลงเอกสารหลักฐาน การตั้งใจละเว้นการแสดงผล การแสดงผลที่ไม่ตรงตามข้อเท็จจริงหรือการแทรกแซงการควบคุมภายใน
- ทำความเข้าใจในระบบการควบคุมภายในที่เกี่ยวข้องกับการตรวจสอบ เพื่อออกแบบวิธีการตรวจสอบที่เหมาะสมกับสถานการณ์ แต่ไม่ใช่เพื่อวัตถุประสงค์ในการแสดงความเห็นต่อความมีประสิทธิภาพของการควบคุมภายในของบริษัท
- ประเมินความเหมาะสมของนโยบายการบัญชีที่ผู้บริหารใช้และความสมเหตุสมผลของประมาณการทางบัญชีและการเปิดเผยข้อมูลที่เกี่ยวข้องซึ่งจัดทำขึ้นโดยผู้บริหาร
- สรุปร่วมกับความเหมาะสมของการใช้เกณฑ์การบัญชีสำหรับการดำเนินงานต่อเนื่องของผู้บริหารและจากหลักฐานการสอบบัญชีที่ได้รับ สรุปว่ามีความไม่แน่นอนที่มีสาระสำคัญเกี่ยวกับเหตุการณ์หรือสถานการณ์ที่อาจเป็นเหตุให้เกิดข้อสงสัยอย่างมีนัยสำคัญต่อความสามารถของบริษัทในการดำเนินงานต่อเนื่องหรือไม่ ถ้าข้าพเจ้าได้ข้อสรุปว่ามีความไม่แน่นอนที่มีสาระสำคัญ ข้าพเจ้าต้องกล่าวไว้ในรายงานของผู้สอบบัญชีของข้าพเจ้าโดยให้ข้อสังเกตถึงการเปิดเผยข้อมูลในงบการเงินที่แสดงเงินลงทุนตามวิธีส่วนได้เสียและงบการเงินเฉพาะกิจการ หรือถ้าการเปิดเผยข้อมูลดังกล่าวไม่เพียงพอความเห็นของข้าพเจ้าจะเปลี่ยนแปลงไป ข้อสรุปของข้าพเจ้าขึ้นอยู่กับหลักฐานการสอบบัญชีที่ได้รับจนถึงวันที่ในรายงานของผู้สอบบัญชีของข้าพเจ้า อย่างไรก็ตาม เหตุการณ์หรือสถานการณ์ในอนาคตอาจเป็นเหตุให้บริษัทต้องหยุดการดำเนินงานต่อเนื่อง

- ประเมินการนำเสนอ โครงสร้างและเนื้อหาของงบการเงินที่แสดงเงินลงทุนตามวิธีส่วนได้เสียและงบการเงินเฉพาะกิจการโดยรวม รวมถึงการเปิดเผยข้อมูลว่า งบการเงินที่แสดงเงินลงทุนตามวิธีส่วนได้เสียและงบการเงินเฉพาะกิจการแสดงรายการและเหตุการณ์ในรูปแบบที่ทำให้มีการนำเสนอข้อมูลโดยถูกต้องตามที่ควรหรือไม่
- ได้รับหลักฐานการสอบบัญชีที่เหมาะสมอย่างเพียงพอเกี่ยวกับข้อมูลทางการเงินของเงินลงทุนที่บันทึกตามวิธีส่วนได้เสียของบริษัท เพื่อแสดงความเห็นต่องบการเงินที่แสดงเงินลงทุนตามวิธีส่วนได้เสีย ข้าพเจ้ารับผิดชอบต่อการกำหนดแนวทางการควบคุมดูแล และการปฏิบัติงานตรวจสอบงบการเงินที่แสดงเงินลงทุนตามวิธีส่วนได้เสีย ข้าพเจ้าเป็นผู้รับผิดชอบแต่เพียงผู้เดียวต่อความเห็นของข้าพเจ้า

ข้าพเจ้าได้สื่อสารกับผู้มีส่วนที่ในการกำกับดูแลในเรื่องต่างๆ ที่สำคัญ ซึ่งรวมถึงขอบเขตและช่วงเวลาของการตรวจสอบตามที่ได้อ้างแผนไว้ ประเด็นที่มีนัยสำคัญที่พบจากการตรวจสอบ รวมถึงข้อบกพร่องที่มีนัยสำคัญในระบบการควบคุมภายใน หากข้าพเจ้าได้พบในระหว่างการตรวจสอบของข้าพเจ้า

ข้าพเจ้าได้ให้คำรับรองแก่ผู้มีส่วนที่ในการกำกับดูแลว่าข้าพเจ้าได้ปฏิบัติตามข้อกำหนดจรรยาบรรณที่เกี่ยวข้องกับความเป็นอิสระและได้สื่อสารกับผู้มีส่วนที่ในการกำกับดูแลเกี่ยวกับความสัมพันธ์ทั้งหมดตลอดจนเรื่องอื่น ซึ่งข้าพเจ้าเชื่อว่ามีเหตุผลที่บุคคลภายนอกอาจพิจารณาว่ากระทบต่อความเป็นอิสระของข้าพเจ้าและมาตรการที่ข้าพเจ้าใช้เพื่อป้องกันไม่ให้ข้าพเจ้าขาดความเป็นอิสระ

จากเรื่องที่สื่อสารกับผู้มีส่วนที่ในการกำกับดูแล ข้าพเจ้าได้พิจารณาเรื่องต่างๆ ที่มีนัยสำคัญที่สุดในการตรวจสอบงบการเงินที่แสดงเงินลงทุนตามวิธีส่วนได้เสียและงบการเงินเฉพาะกิจการในงวดปัจจุบันและกำหนดเป็นเรื่องสำคัญในการตรวจสอบ ข้าพเจ้าได้อธิบายเรื่องเหล่านี้ในรายงานของผู้สอบบัญชี เว้นแต่กฎหมายหรือข้อบังคับไม่ให้เปิดเผยต่อสาธารณะเกี่ยวกับเรื่องดังกล่าว หรือในสถานการณ์ที่ยากที่จะเกิดขึ้น ข้าพเจ้าพิจารณาว่าไม่ควรสื่อสารเรื่องดังกล่าวในรายงานของข้าพเจ้า เพราะการกระทำดังกล่าวสามารถคาดการณ์ได้อย่างสมเหตุสมผลว่าจะมีผลกระทบในทางลบมากกว่าผลประโยชน์ต่อส่วนได้เสียสาธารณะจากการสื่อสารดังกล่าว

ผู้สอบบัญชีที่รับผิดชอบงานสอบบัญชีและการนำเสนอรายงานฉบับนี้

(ณัฐรณ วรธนธรรม)

ผู้สอบบัญชีรับอนุญาตเลขทะเบียน 13086

บริษัท บัญชีกิจ จำกัด

กรุงเทพมหานคร

27 กุมภาพันธ์ 2568

1
บริษัท ฟู้ดแอนด์ดริงส์ จำกัด (มหาชน)
งบฐานะการเงิน
ณ วันที่ 31 ธันวาคม 2567

หน่วย : บาท

| สินทรัพย์ | หมายเหตุ | งบการเงิน | | | |
|--------------------------------------|----------|------------------------------------|---------------|----------------------|---------------|
| | | ที่แสดงเงินลงทุนตามวิธีส่วนได้เสีย | | งบการเงินเฉพาะกิจการ | |
| | | 2567 | 2566 | 2567 | 2566 |
| สินทรัพย์หมุนเวียน | | | | | |
| เงินสดและรายการเทียบเท่าเงินสด | 6 | 55,473,091 | 15,509,532 | 55,473,091 | 15,509,532 |
| ลูกหนี้การค้าและลูกหนี้หมุนเวียนอื่น | 7 | 63,094,501 | 51,929,302 | 63,094,501 | 51,929,302 |
| สินค้าคงเหลือ | 8 | 84,826,451 | 85,484,866 | 84,826,451 | 85,484,866 |
| สินทรัพย์ทางการเงินหมุนเวียนอื่น | 9 | 1,000,000 | 1,753,188 | 1,000,000 | 1,753,188 |
| สินทรัพย์หมุนเวียนอื่น | 10 | 1,888,696 | 6,883,244 | 1,888,696 | 6,883,244 |
| รวมสินทรัพย์หมุนเวียน | | 206,282,739 | 161,560,132 | 206,282,739 | 161,560,132 |
| สินทรัพย์ไม่หมุนเวียน | | | | | |
| เงินลงทุนในบริษัทร่วม | 11 | 96,957,169 | 93,415,466 | 68,202,710 | 68,202,710 |
| อสังหาริมทรัพย์เพื่อการลงทุน | 12 | 93,957,267 | 94,367,723 | 93,957,267 | 94,367,723 |
| ที่ดิน อาคารและอุปกรณ์ | 13 | 1,366,680,525 | 1,221,599,546 | 1,366,680,525 | 1,221,599,546 |
| สินทรัพย์สิทธิการใช้ | 14 | 5,407,182 | 8,666,673 | 5,407,182 | 8,666,673 |
| สินทรัพย์ไม่มีตัวตน | 15 | 3,937,315 | 143,886 | 3,937,315 | 143,886 |
| สินทรัพย์ชีวภาพไม่หมุนเวียน | 16 | 23,802,471 | 22,017,427 | 23,802,471 | 22,017,427 |
| สินทรัพย์ไม่หมุนเวียนอื่น | | 6,059,163 | 14,421,491 | 6,059,163 | 14,421,491 |
| รวมสินทรัพย์ไม่หมุนเวียน | | 1,596,801,092 | 1,454,632,212 | 1,568,046,633 | 1,429,419,456 |
| รวมสินทรัพย์ | | 1,803,083,831 | 1,616,192,344 | 1,774,329,372 | 1,590,979,588 |

2
บริษัท ฟู้ดแอนด์ดริ้งส์ จำกัด (มหาชน)
งบฐานะการเงิน
ณ วันที่ 31 ธันวาคม 2567

หน่วย : บาท

| | | งบการเงิน | | | |
|---------------------------------------------------------------------|----------|------------------------------------|-------------|----------------------|-------------|
| | | ที่แสดงเงินลงทุนตามวิธีส่วนได้เสีย | | งบการเงินเฉพาะกิจการ | |
| หนี้สินและส่วนของผู้ถือหุ้น | หมายเหตุ | 2567 | 2566 | 2567 | 2566 |
| หนี้สินหมุนเวียน | | | | | |
| เจ้าหนี้การค้าและเจ้าหนี้หมุนเวียนอื่น | 17 | 73,761,995 | 74,543,010 | 73,761,995 | 74,543,010 |
| ส่วนของเงินกู้ยืมระยะยาวจากสถาบันการเงินที่ถึงกำหนดชำระภายในหนึ่งปี | 18 | 9,960,000 | 9,960,000 | 9,960,000 | 9,960,000 |
| ส่วนของหนี้สินตามสัญญาเช่าที่ถึงกำหนดชำระภายในหนึ่งปี | 19 | 2,208,121 | 2,917,106 | 2,208,121 | 2,917,106 |
| ภาษีเงินได้นิติบุคคลค้างจ่าย | | 1,173,222 | 4,232,697 | 1,173,222 | 4,232,697 |
| หนี้สินหมุนเวียนอื่น | | 115,000 | 20,000 | 115,000 | 20,000 |
| รวมหนี้สินหมุนเวียน | | 87,218,338 | 91,672,813 | 87,218,338 | 91,672,813 |
| หนี้สินไม่หมุนเวียน | | | | | |
| เงินกู้ยืมระยะยาวจากสถาบันการเงิน | 18 | 7,100,000 | 17,060,000 | 7,100,000 | 17,060,000 |
| หนี้สินตามสัญญาเช่า | 19 | 2,769,790 | 3,777,182 | 2,769,790 | 3,777,182 |
| หนี้สินภาษีเงินได้รอการตัดบัญชี | 25 | 244,207,536 | 218,860,835 | 244,207,536 | 218,860,835 |
| ประมาณการหนี้สินไม่หมุนเวียนสำหรับผลประโยชน์พนักงาน | 20 | 30,918,215 | 31,192,236 | 30,918,215 | 31,192,236 |
| หนี้สินไม่หมุนเวียน | | 941,120 | 941,120 | 941,120 | 941,120 |
| รวมหนี้สินไม่หมุนเวียน | | 285,936,661 | 271,831,373 | 285,936,661 | 271,831,373 |
| รวมหนี้สิน | | 373,154,999 | 363,504,186 | 373,154,999 | 363,504,186 |

3
บริษัท ฟู้ดแอนด์ดริ้งส์ จำกัด (มหาชน)
งบแสดงฐานะการเงิน
ณ วันที่ 31 ธันวาคม 2567

หน่วย : บาท

| หนี้สินและส่วนของผู้ถือหุ้น | หมายเหตุ | งบการเงิน | | | |
|-----------------------------------------------|----------|------------------------------------|----------------------|----------------------|----------------------|
| | | ที่แสดงเงินลงทุนตามวิธีส่วนได้เสีย | | งบการเงินเฉพาะกิจการ | |
| | | 2567 | 2566 | 2567 | 2566 |
| ส่วนของผู้ถือหุ้น | | | | | |
| ทุนเรือนหุ้น | 21 | | | | |
| ทุนจดทะเบียน | | | | | |
| หุ้นสามัญ 17,624,308 หุ้น มูลค่าหุ้นละ 10 บาท | | 176,243,080 | 176,243,080 | 176,243,080 | 176,243,080 |
| ทุนที่ออกจำหน่ายและชำระเต็มมูลค่าแล้ว | | | | | |
| หุ้นสามัญ 17,624,308 หุ้น มูลค่าหุ้นละ 10 บาท | | 176,243,080 | 176,243,080 | 176,243,080 | 176,243,080 |
| ส่วนเกินมูลค่าหุ้น | 21 | 125,668,080 | 125,668,080 | 125,668,080 | 125,668,080 |
| กำไร (ขาดทุน) สะสม | | | | | |
| จัดสรรแล้ว | | | | | |
| ทุนสำรองตามกฎหมาย | 22 | 17,624,308 | 15,431,000 | 17,624,308 | 15,431,000 |
| ยังไม่ได้จัดสรร (ขาดทุนสะสม) | | 100,329,264 | 21,896,298 | 71,574,805 | (3,316,458) |
| องค์ประกอบอื่นของส่วนของผู้ถือหุ้น | 22 | 1,010,064,100 | 913,449,700 | 1,010,064,100 | 913,449,700 |
| รวมส่วนของผู้ถือหุ้น | | 1,429,928,832 | 1,252,688,158 | 1,401,174,373 | 1,227,475,402 |
| รวมหนี้สินและส่วนของผู้ถือหุ้น | | 1,803,083,831 | 1,616,192,344 | 1,774,329,372 | 1,590,979,588 |

บริษัท ฟู้ดแอนด์ดริ้งค์ จำกัด (มหาชน)

งบกำไรขาดทุนเบ็ดเสร็จ

สำหรับปีสิ้นสุดวันที่ 31 ธันวาคม 2567

หน่วย : บาท

| หนี้สินและส่วนของผู้ถือหุ้น | หมายเหตุ | งบการเงิน | | | |
|-----------------------------------------------|----------|------------------------------------|----------------------|----------------------|----------------------|
| | | ที่แสดงเงินลงทุนตามวิธีส่วนได้เสีย | | งบการเงินเฉพาะกิจการ | |
| | | 2567 | 2566 | 2567 | 2566 |
| ส่วนของผู้ถือหุ้น | | | | | |
| ทุนเรือนหุ้น | 21 | | | | |
| ทุนจดทะเบียน | | | | | |
| หุ้นสามัญ 17,624,308 หุ้น มูลค่าหุ้นละ 10 บาท | | 176,243,080 | 176,243,080 | 176,243,080 | 176,243,080 |
| ทุนที่ออกจำหน่ายและชำระเต็มมูลค่าแล้ว | | | | | |
| หุ้นสามัญ 17,624,308 หุ้น มูลค่าหุ้นละ 10 บาท | | 176,243,080 | 176,243,080 | 176,243,080 | 176,243,080 |
| ส่วนเกินมูลค่าหุ้น | 21 | 125,668,080 | 125,668,080 | 125,668,080 | 125,668,080 |
| กำไร (ขาดทุน) สะสม | | | | | |
| จัดสรรแล้ว | | | | | |
| ทุนสำรองตามกฎหมาย | 22 | 17,624,308 | 15,431,000 | 17,624,308 | 15,431,000 |
| ยังไม่ได้จัดสรร (ขาดทุนสะสม) | | 100,329,264 | 21,896,298 | 71,574,805 | (3,316,458) |
| องค์ประกอบอื่นของส่วนของผู้ถือหุ้น | 22 | 1,010,064,100 | 913,449,700 | 1,010,064,100 | 913,449,700 |
| รวมส่วนของผู้ถือหุ้น | | 1,429,928,832 | 1,252,688,158 | 1,401,174,373 | 1,227,475,402 |
| รวมหนี้สินและส่วนของผู้ถือหุ้น | | 1,803,083,831 | 1,616,192,344 | 1,774,329,372 | 1,590,979,588 |

บริษัท ฟู้ดแออนด์ดริงส์ จำกัด (มหาชน)

งบแสดงการเปลี่ยนแปลงส่วนของผู้ถือหุ้น (งบการเงินที่แสดงเงินลงทุนตามวิธีส่วนได้เสีย)

สำหรับปีสิ้นสุดวันที่ 31 ธันวาคม 2567

หน่วย : บาท

| หมายเหตุ | ทุนเรือนหุ้นที่ออก และชำระแล้ว | ส่วนเกิน มูลค่าหุ้น | กำไร (ขาดทุน) สะสม | | องค์ประกอบอื่น ของส่วนของผู้ถือหุ้น | |
|----------------------------------------------------------|-----------------------------------|------------------------|--------------------|---------------------|----------------------------------------|--------------------------|
| | | | จัดสรรเป็น | | ส่วนเกินทุน จากการตีราคาที่ดิน | รวมส่วน ของผู้ถือหุ้น |
| | | | สำรอง ตามกฎหมาย | ยังไม่ได้ จัดสรร | | |
| ยอดคงเหลือ ณ วันที่ 1 มกราคม 2566 | 176,243,080 | 125,668,080 | 15,431,000 | (28,026,864) | 913,449,700 | 1,202,764,996 |
| กำไรขาดทุนเบ็ดเสร็จรวมสำหรับปี | | | | | | |
| กำไรสำหรับปี | - | - | - | 51,086,224 | - | 51,086,224 |
| กำไร (ขาดทุน) เบ็ดเสร็จอื่น | | | | | | |
| ขาดทุนจากการวัดมูลค่าใหม่ของผลประโยชน์พนักงานที่กำหนดไว้ | - | - | - | (1,163,062) | - | (1,163,062) |
| ยอดคงเหลือ ณ วันที่ 31 ธันวาคม 2566 | 176,243,080 | 125,668,080 | 15,431,000 | 21,896,298 | 913,449,700 | 1,252,688,158 |
| ยอดคงเหลือ ณ วันที่ 1 มกราคม 2567 | 176,243,080 | 125,668,080 | 15,431,000 | 21,896,298 | 913,449,700 | 1,252,688,158 |
| กำไรขาดทุนเบ็ดเสร็จรวมสำหรับปี | | | | | | |
| กำไรสำหรับปี | - | - | - | 80,626,274 | - | 80,626,274 |
| กำไร (ขาดทุน) เบ็ดเสร็จอื่น | | | | | | |
| ผลกำไรจากการตีราคาที่ดินใหม่ | 13 | - | - | - | 96,614,400 | 96,614,400 |
| โอนไปสำรองตามกฎหมาย | 22 | - | 2,193,308 | (2,193,308) | - | - |
| ยอดคงเหลือ ณ วันที่ 31 ธันวาคม 2567 | 176,243,080 | 125,668,080 | 17,624,308 | 100,329,264 | 1,010,064,100 | 1,429,928,832 |

บริษัท ฟู้ดแออนด์ดริ้งส์ จำกัด (มหาชน)
งบแสดงการเปลี่ยนแปลงส่วนของผู้ถือหุ้น (งบการเงินเฉพาะกิจการ)
สำหรับปีสิ้นสุดวันที่ 31 ธันวาคม 2567

หน่วย : บาท

| | หมายเหตุ | ทุนเรือนหุ้นที่ออก และชำระแล้ว | ส่วนเกิน มูลค่าหุ้น | กำไร (ขาดทุน) สะสม | | องค์ประกอบอื่น ของส่วนของผู้ถือหุ้น | |
|----------------------------------------------------------|----------|-----------------------------------|------------------------|--------------------|---------------------|----------------------------------------|--------------------------|
| | | | | จัดสรรเป็น | | ส่วนเกินทุน จากการตีราคาที่ดิน | รวมส่วน ของผู้ถือหุ้น |
| | | | | สำรอง ตามกฎหมาย | ยังไม่ได้ จัดสรร | | |
| ยอดคงเหลือ ณ วันที่ 1 มกราคม 2566 | | 176,243,080 | 125,668,080 | 15,431,000 | (44,817,051) | 913,449,700 | 1,185,974,809 |
| กำไรขาดทุนเบ็ดเสร็จรวมสำหรับปี | | | | | | | |
| กำไรสำหรับปี | | - | - | - | 42,663,655 | - | 42,663,655 |
| กำไร (ขาดทุน) เบ็ดเสร็จอื่น | | | | | | | |
| ขาดทุนจากการวัดมูลค่าใหม่ของผลประโยชน์พนักงานที่กำหนดไว้ | | - | - | - | (1,163,062) | - | (1,163,062) |
| ยอดคงเหลือ ณ วันที่ 31 ธันวาคม 2566 | | 176,243,080 | 125,668,080 | 15,431,000 | (3,316,458) | 913,449,700 | 1,227,475,402 |
| ยอดคงเหลือ ณ วันที่ 1 มกราคม 2567 | | 176,243,080 | 125,668,080 | 15,431,000 | (3,316,458) | 913,449,700 | 1,227,475,402 |
| กำไรขาดทุนเบ็ดเสร็จรวมสำหรับปี | | | | | | | |
| กำไรสำหรับปี | | - | - | - | 77,084,571 | - | 77,084,571 |
| กำไร (ขาดทุน) เบ็ดเสร็จอื่น | | | | | | | |
| ผลกำไรจากการตีราคาที่ดินใหม่ | 13 | - | - | - | - | 96,614,400 | 96,614,400 |
| โอนไปสำรองตามกฎหมาย | 22 | - | - | 2,193,308 | (2,193,308) | - | - |
| ยอดคงเหลือ ณ วันที่ 31 ธันวาคม 2567 | | 176,243,080 | 125,668,080 | 17,624,308 | 71,574,805 | 1,010,064,100 | 1,401,174,373 |

บริษัท ฟู๊ดแอนด์ดรีมส์ จำกัด (มหาชน)

งบกระแสเงินสด

สำหรับปีสิ้นสุดวันที่ 31 ธันวาคม 2567

หน่วย : บาท

| หมายเหตุ | งบการเงิน | | งบการเงินเฉพาะกิจการ | |
|-------------------------------------------------------------|------------------------------------|-------------------|----------------------|-------------------|
| | ที่แสดงเงินลงทุนตามวิธีส่วนได้เสีย | | | |
| | 2567 | 2566 | 2567 | 2566 |
| กระแสเงินสดจากกิจกรรมดำเนินงาน | | | | |
| กำไรก่อนภาษี | 85,001,271 | 60,243,496 | 81,459,568 | 51,820,927 |
| <i>ปรับรายการที่กระทบกำไรก่อนภาษีเป็นเงินสดรับ (จ่าย)</i> | | | | |
| ต้นทุนทางการเงิน | 747,503 | 1,111,964 | 747,503 | 1,111,964 |
| ค่าเสื่อมราคาและค่าตัดจำหน่าย | 21,231,704 | 19,070,520 | 21,231,704 | 19,070,520 |
| (กลับรายการ) ผลขาดทุนด้านเครดิตที่คาดว่าจะเกิดขึ้น | 7 (22,134) | 8,314 | (22,134) | 8,314 |
| กลับรายการผลขาดทุนจากการปรับมูลค่าสินค้า | 8 (5,613,352) | (6,914,052) | (5,613,352) | (6,914,052) |
| ค่าใช้จ่ายผลประโยชน์ระยะยาวของพนักงาน | 20 2,408,089 | 2,129,411 | 2,408,089 | 2,129,411 |
| ขาดทุนจากอัตราแลกเปลี่ยนที่ยังไม่เกิดขึ้นจริง | 249,566 | 540,400 | 249,566 | 540,400 |
| กำไรจากมูลค่ายุติธรรมของตราสารอนุพันธ์ที่ยังไม่เกิดขึ้นจริง | - | (753,188) | - | (753,188) |
| (กำไร) ขาดทุนจากการขายและตัดจำหน่ายที่ดิน อาคาร และอุปกรณ์ | 511,441 | (199,667) | 511,441 | (199,667) |
| กลับรายการผลขาดทุนจากการตัดจำหน่ายสินทรัพย์ชีวภาพ | - | (301,096) | - | (301,096) |
| ส่วนแบ่งกำไรของบริษัทร่วมที่ใช้วิธีส่วนได้เสีย | 11 (13,772,115) | (16,606,898) | - | - |
| เงินปันผลรับจากบริษัทร่วม | 11 - | - | (10,230,412) | (8,184,329) |
| ดอกเบี้ยรับ | (843,946) | (95,077) | (843,946) | (95,077) |
| | 89,898,027 | 58,234,127 | 89,898,027 | 58,234,127 |
| การเปลี่ยนแปลงในสินทรัพย์และหนี้สินดำเนินงาน | | | | |
| ลูกหนี้การค้าและลูกหนี้หมุนเวียนอื่น | (12,013,058) | 6,245,055 | (12,013,058) | 6,245,055 |
| สินค้าคงเหลือ | 6,271,767 | 25,260,017 | 6,271,767 | 25,260,017 |
| สินทรัพย์ทางการเงินหมุนเวียนอื่น | 753,188 | 1,721,734 | 753,188 | 1,721,734 |
| สินทรัพย์หมุนเวียนอื่น | 4,994,548 | (2,942,126) | 4,994,548 | (2,942,126) |
| สินทรัพย์ไม่หมุนเวียนอื่น | (38,778) | 4,555,816 | (38,778) | 4,555,816 |
| เจ้าหนี้การค้าและเจ้าหนี้หมุนเวียนอื่น | (2,075,493) | (3,125,900) | (2,075,493) | (3,125,900) |
| หนี้สินหมุนเวียนอื่น | 95,000 | - | 95,000 | - |
| หนี้สินไม่หมุนเวียนอื่น | - | 16,310 | - | 16,310 |
| จ่ายหนี้สินผลประโยชน์พนักงาน | 20 (2,682,110) | (7,857,700) | (2,682,110) | (7,857,700) |
| เงินสดได้มาจากกิจกรรมดำเนินงาน | 85,203,091 | 82,107,333 | 85,203,091 | 82,107,333 |
| เงินสดรับค่าดอกเบี้ย | 818,463 | 89,032 | 818,463 | 89,032 |
| เงินสดรับจากการขอคืนภาษีเงินได้หัก ณ ที่จ่าย | 637,229 | 632,761 | 637,229 | 632,761 |
| จ่ายภาษีเงินได้ | (6,241,371) | (669,775) | (6,241,371) | (669,775) |
| เงินสดสุทธิได้มาจากกิจกรรมดำเนินงาน | 80,417,412 | 82,159,351 | 80,417,412 | 82,159,351 |

บริษัท ฟู้ดเอนด์ครีส์ จำกัด (มหาชน)

งบกระแสเงินสด

สำหรับปีสิ้นสุดวันที่ 31 ธันวาคม 2567

หน่วย : บาท

| | | งบการเงิน | | | |
|------------------------------------------------------|----|------------------------------------|--------------|----------------------|--------------|
| | | ที่แสดงเงินลงทุนตามวิธีส่วนได้เสีย | | งบการเงินเฉพาะกิจการ | |
| หมายเหตุ | | 2567 | 2566 | 2567 | 2566 |
| กระแสเงินสดจากกิจกรรมลงทุน | | | | | |
| เงินปันผลรับจากบริษัทร่วม | 11 | 10,230,412 | 8,184,329 | 10,230,412 | 8,184,329 |
| เงินสดรับจากการขายที่ดิน อาคารและอุปกรณ์ | | 347,778 | 466,156 | 347,778 | 466,156 |
| เงินสดจ่ายเพื่อซื้อที่ดิน อาคารและอุปกรณ์ | | (33,250,878) | (72,591,120) | (33,250,878) | (72,591,120) |
| เงินสดจ่ายเพื่อซื้อสินทรัพย์ไม่มีตัวตน | | (3,936,920) | - | (3,936,920) | - |
| เงินสดจ่ายเพื่อซื้อสินทรัพย์สิทธิการใช้ | | (362,750) | - | (362,750) | - |
| สินทรัพย์ชีวภาพเพิ่มขึ้น | | - | (203,451) | - | (203,451) |
| เงินสดสุทธิใช้ไปในกิจกรรมลงทุน | | (26,972,358) | (64,144,086) | (26,972,358) | (64,144,086) |
| กระแสเงินสดจากกิจกรรมจัดหาเงิน | | | | | |
| เงินกู้ยืมระยะสั้นจากสถาบันการเงินลดลง | | - | (21,500,000) | - | (21,500,000) |
| เงินสดรับจากเงินกู้ยืมระยะยาว | | - | 32,000,000 | - | 32,000,000 |
| ชำระคืนเงินกู้ยืมระยะยาว | | (9,960,000) | (19,097,647) | (9,960,000) | (19,097,647) |
| จ่ายชำระหนี้สินตามสัญญาเช่า | | (3,070,895) | (3,195,506) | (3,070,895) | (3,195,506) |
| จ่ายดอกเบี้ย | | (450,600) | (708,265) | (450,600) | (708,265) |
| เงินสดสุทธิใช้ไปในกิจกรรมจัดหาเงิน | | (13,481,495) | (12,501,418) | (13,481,495) | (12,501,418) |
| เงินสดและรายการเทียบเท่าเงินสดเพิ่มขึ้นสุทธิ | | 39,963,559 | 5,513,847 | 39,963,559 | 5,513,847 |
| เงินสดและรายการเทียบเท่าเงินสด ณ 1 มกราคม | | 15,509,532 | 9,995,685 | 15,509,532 | 9,995,685 |
| เงินสดและรายการเทียบเท่าเงินสด ณ 31 ธันวาคม | | 55,473,091 | 15,509,532 | 55,473,091 | 15,509,532 |
| ข้อมูลกระแสเงินสดเปิดเผยเพิ่มเติม | | | | | |
| รายการที่ไม่ใช่เงินสด | | | | | |
| โอนสินทรัพย์ไม่หมุนเวียนไปเป็นอุปกรณ์ | | 6,243,307 | - | 6,243,307 | - |
| อุปกรณ์เพิ่มขึ้นจากเจ้าหนี้อื่น | | 1,695,220 | 506,906 | 1,695,220 | 506,906 |
| สินทรัพย์ชีวภาพเพิ่มขึ้นจากสินทรัพย์ไม่หมุนเวียนอื่น | | 2,157,800 | - | 2,157,800 | - |
| สินทรัพย์ชีวภาพเพิ่มขึ้นจากเจ้าหนี้อื่น | | - | 203,451 | - | 203,451 |
| สินทรัพย์สิทธิการใช้เพิ่มขึ้น โดยทำสัญญาเช่า | | 1,416,523 | - | 1,416,523 | - |
| อุปกรณ์เพิ่มขึ้นจากการโอนสินทรัพย์สิทธิการใช้ | | 2,298,000 | 262,350 | 2,298,000 | 262,350 |

บริษัท ฟู้ดแอนด์ดริงส์ จำกัด (มหาชน)
หมายเหตุประกอบงบการเงิน
สำหรับปีสิ้นสุดวันที่ 31 ธันวาคม 2567

1 ข้อมูลทั่วไป

บริษัท ฟู้ดแอนด์ดริงส์ จำกัด (มหาชน) (บริษัท) เป็นนิติบุคคลที่จัดตั้งขึ้นในประเทศไทย และมีที่ตั้งสำนักงานใหญ่ซึ่งจดทะเบียนเลขที่ 695/1 หมู่ที่ 1 ถนนบ้านบึง - บ้านค่าย ตำบลคลองก๊ว อำเภอบ้านบึง จังหวัดชลบุรี มีสาขาจำนวน 3 แห่ง ดังนี้

สาขาที่ 1 ตั้งอยู่เลขที่ 183 อาคารริเจนท์เฮาส์ ชั้นที่ 15 ถนนราชดำริ แขวงลุมพินี เขตปทุมวัน กรุงเทพมหานคร

สาขาที่ 2 ตั้งอยู่เลขที่ 695/3 หมู่ที่ 1 ถนนบ้านบึง - บ้านค่าย ตำบลคลองก๊ว อำเภอบ้านบึง จังหวัดชลบุรี

สาขาที่ 3 ตั้งอยู่เลขที่ 695/7 หมู่ที่ 1 ถนนบ้านบึง - บ้านค่าย ตำบลคลองก๊ว อำเภอบ้านบึง จังหวัดชลบุรี

บริษัทจดทะเบียนกับตลาดหลักทรัพย์แห่งประเทศไทยเมื่อวันที่ 3 สิงหาคม 2537

บริษัทดำเนินธุรกิจหลักเกี่ยวกับการผลิตและจำหน่ายผลิตภัณฑ์อาหาร เครื่องดื่มและอาหารแช่แข็ง รวมทั้งผลิตภัณฑ์ที่ได้จากต้นยางพารา

2 เกณฑ์การจัดทำงบการเงิน

2.1 งบการเงินนี้จัดทำขึ้นตามมาตรฐานการรายงานทางการเงิน รวมถึงแนวปฏิบัติทางการบัญชีที่ประกาศใช้โดยสภาวิชาชีพบัญชี กฏระเบียบและประกาศคณะกรรมการกำกับหลักทรัพย์และตลาดหลักทรัพย์ที่เกี่ยวข้อง

2.2 งบการเงินนี้ได้จัดทำและนำเสนอตามกฎหมายโดยจัดทำเป็นภาษาไทยและใช้หน่วยเงินตราไทย บริษัทได้จัดทำงบการเงินฉบับภาษาอังกฤษขึ้นจากงบการเงินฉบับภาษาไทย ข้อมูลทางการเงินทั้งหมดมีการเปิดเผยในหมายเหตุประกอบงบการเงินเพื่อให้แสดงเป็นหลักพันบาท ยกเว้นที่ระบุไว้เป็นอย่างอื่น นโยบายการบัญชีที่เปิดเผยในหมายเหตุแต่ละข้อได้ถือปฏิบัติโดยสม่ำเสมอสำหรับงบการเงินทุกรอบระยะเวลาที่รายงาน

2.3 ในการจัดทำงบการเงินให้เป็นไปตามมาตรฐานการรายงานทางการเงิน ผู้บริหารใช้วิจารณญาณ การประมาณการและข้อสมมติหลายประการ ซึ่งมีผลกระทบต่อการปฏิบัติตามนโยบายการบัญชีของบริษัท ทั้งนี้ ผลที่เกิดขึ้นจริงอาจแตกต่างจากที่ประมาณการไว้ ประมาณการและข้อสมมติที่ใช้ในการจัดทำงบการเงินซึ่งเปิดเผยในหมายเหตุแต่ละข้อจะได้รับการทบทวนอย่างต่อเนื่อง การปรับประมาณการทางบัญชีจะบันทึกโดยวิธีเปลี่ยนทันทีเป็นต้นไป

2.4 มาตรฐานการรายงานทางการเงินที่ปรับปรุงใหม่

มาตรฐานการรายงานทางการเงินที่เริ่มมีผลบังคับใช้ในงวดบัญชีปัจจุบัน

บริษัทได้นำมาตรฐานการรายงานทางการเงินที่ปรับปรุงใหม่หลายฉบับของสภาวิชาชีพบัญชี ซึ่งมีผลบังคับใช้สำหรับรอบระยะเวลาบัญชีที่เริ่มในหรือหลังวันที่ 1 มกราคม 2567 ทุกฉบับมาถือปฏิบัติ การนำมาตรฐานการรายงานทางการเงินดังกล่าวมาถือปฏิบัตินี้ไม่มีผลกระทบอย่างเป็นสาระสำคัญต่องบการเงินของบริษัท

บริษัท ฟู้ดแอนด์ดริ้งส์ จำกัด (มหาชน)

หมายเหตุประกอบงบการเงิน

สำหรับปีสิ้นสุดวันที่ 31 ธันวาคม 2567

มาตรฐานการรายงานทางการเงินที่ยังไม่มีผลบังคับใช้ในงวดบัญชีปัจจุบัน

สภาวิชาชีพบัญชีได้ประกาศใช้มาตรฐานการรายงานทางการเงินฉบับปรับปรุงหลายฉบับ ซึ่งจะมีผลบังคับใช้สำหรับรอบระยะเวลาบัญชีที่เริ่มในหรือหลังวันที่ 1 มกราคม 2568 บริษัทยังไม่ได้นำมาตราฐานการรายงานทางการเงินดังกล่าวมาถือปฏิบัติก่อนวันที่มีผลบังคับใช้ ฝ่ายบริหารของบริษัทเชื่อว่าการนำมาตราฐานการรายงานทางการเงินดังกล่าวมาถือปฏิบัติจะไม่มีผลกระทบอย่างเป็นสาระสำคัญต่องบการเงินของบริษัท

3 นโยบายการบัญชีที่สำคัญ

3.1 รายการบัญชีที่เป็นเงินตราต่างประเทศ

รายการบัญชีที่เป็นเงินตราต่างประเทศแปลงค่าเป็นสกุลเงินที่ใช้ในการดำเนินงาน โดยใช้อัตราแลกเปลี่ยน ณ วันที่เกิดรายการ

สินทรัพย์และหนี้สินที่เป็นตัวเงินและเป็นเงินตราต่างประเทศ ณ วันที่รายงาน แปลงค่าเป็นสกุลเงินที่ใช้ในการดำเนินงาน โดยใช้อัตราแลกเปลี่ยน ณ วันนั้น

สินทรัพย์และหนี้สินที่ไม่เป็นตัวเงินซึ่งเกิดจากรายการบัญชีที่เป็นเงินตราต่างประเทศซึ่งบันทึกตามเกณฑ์ราคาทุนเดิม แปลงค่าเป็นสกุลเงินที่ใช้ในการดำเนินงาน โดยใช้อัตราแลกเปลี่ยน ณ วันที่เกิดรายการ

ผลต่างของอัตราแลกเปลี่ยนที่เกิดขึ้นจากการแปลงค่า ให้รับรู้เป็นกำไรหรือขาดทุนในงวดบัญชีนั้น

3.2 เงินสดและรายการเทียบเท่าเงินสด

เงินสดและรายการเทียบเท่าเงินสด หมายถึง เงินสดและเงินฝากธนาคาร และเงินลงทุนระยะสั้นที่มีสภาพคล่องสูง ซึ่งถึงกำหนดจ่ายคืนภายในระยะเวลาไม่เกิน 3 เดือนนับจากวันที่ได้มาและไม่มีข้อจำกัดในการเบิกใช้

3.3 ลูกหนี้การค้าและลูกหนี้หมุนเวียนอื่น

ลูกหนี้รับรู้เมื่อบริษัทมีสิทธิที่ปราศจากเงื่อนไขในการได้รับสิ่งตอบแทนตามสัญญา หากบริษัทรับรู้รายได้ก่อนที่จะมีสิทธิที่ปราศจากเงื่อนไขในการได้รับสิ่งตอบแทน จำนวนสิ่งตอบแทนนั้นจะรับรู้เป็นสินทรัพย์ที่เกิดจากสัญญา

ลูกหนี้การค้าวัดมูลค่าด้วยราคาของรายการหักค่าเผื่อผลขาดทุนด้านเครดิตที่คาดว่าจะเกิดขึ้น หนี้สูญจะถูกตัดจำหน่ายเมื่อเกิดขึ้น

บริษัท ฟู้ดแอนด์ดริ้งส์ จำกัด (มหาชน)

หมายเหตุประกอบงบการเงิน

สำหรับปีสิ้นสุดวันที่ 31 ธันวาคม 2567

3.4 สินค้าคงเหลือ

สินค้าสำเร็จรูปวัดมูลค่าตามราคาทุน (ตามวิธีถัวเฉลี่ย) หรือมูลค่าสุทธิที่จะได้รับแล้วแต่ราคาใดจะต่ำกว่า ราคาทุนดังกล่าว หมายถึงต้นทุนในการผลิตทั้งหมดรวมทั้งค่าเสียหายในการผลิต

วัตถุดิบและภาชนะบรรจุและหีบห่อวัดมูลค่าตามราคาทุนถัวเฉลี่ยหรือมูลค่าสุทธิที่จะได้รับแล้วแต่ราคาใดจะต่ำกว่า และจะถือเป็นส่วนหนึ่งของต้นทุนการผลิตเมื่อมีการเบิกใช้

มูลค่าสุทธิที่จะได้รับเป็นการประมาณราคาที่จะขายได้จากการดำเนินธุรกิจปกติหักด้วยค่าใช้จ่ายที่จำเป็นโดยประมาณในการขาย

บริษัทตั้งค่าเผื่อมูลค่าสินค้าลดลง สำหรับสินค้าที่เสื่อมคุณภาพ เสียหาย ล้าสมัยและค้างนาน

3.5 เงินลงทุนในบริษัทร่วม

เงินลงทุนในบริษัทร่วมในงบการเงินเฉพาะกิจการของบริษัท บันทึกบัญชีโดยใช้วิธีราคาทุน ส่วนการบันทึกบัญชีเงินลงทุนในบริษัทร่วมในงบการเงินที่แสดงเงินลงทุนตามวิธีส่วนได้เสียใช้วิธีส่วนได้เสีย

3.6 อสังหาริมทรัพย์เพื่อการลงทุน

อสังหาริมทรัพย์เพื่อการลงทุนวัดมูลค่าด้วยราคาทุนหักค่าเสื่อมราคาสะสมและขาดทุนจากการด้อยค่า

ต้นทุนรวมค่าใช้จ่ายทางตรงเพื่อให้ได้มาซึ่งอสังหาริมทรัพย์เพื่อการลงทุน ต้นทุนการก่อสร้างที่กิจการก่อสร้างเองรวมถึงต้นทุนวัตถุดิบ ค่าแรงทางตรงและต้นทุนทางตรงอื่นเพื่อให้อสังหาริมทรัพย์เพื่อการลงทุนอยู่ในสภาพพร้อมใช้งานและรวมถึงต้นทุนการกู้ยืม

ค่าเสื่อมราคาจะบันทึกในกำไรหรือขาดทุน ซึ่งคำนวณโดยวิธีเส้นตรงตามอายุการให้ประโยชน์โดยประมาณของสินทรัพย์แต่ละรายการ ประมาณการอายุการให้ประโยชน์ของสินทรัพย์แสดงได้ดังนี้

อาคารและส่วนปรับปรุงอาคาร

5 - 20 ปี

บริษัทไม่คิดค่าเสื่อมราคาสำหรับที่ดินและสินทรัพย์ที่อยู่ระหว่างการก่อสร้าง

บริษัท พู๊ดแอนด์ริงส์ จำกัด (มหาชน)

หมายเหตุประกอบงบการเงิน

สำหรับปีสิ้นสุดวันที่ 31 ธันวาคม 2567

3.7 ที่ดิน อาคารและอุปกรณ์

ที่ดินแสดงมูลค่าตามราคาที่เป็นใหม่

อาคารและอุปกรณ์แสดงมูลค่าตามราคาทุนหักค่าเสื่อมราคาสะสม และค่าเผื่อการด้อยค่าของสินทรัพย์

บริษัทบันทึกมูลค่าเริ่มแรกของที่ดินในราคาทุน ณ วันที่ได้สินทรัพย์มา หลังจากนั้นบริษัทจึงให้มีการประเมินราคาที่ดินดังกล่าว โดยผู้ประเมินราคาอิสระและบันทึกที่ดินดังกล่าวในราคาที่เป็นใหม่ ทั้งนี้บริษัทจึงได้มีการประเมินราคาที่ดินดังกล่าวเป็นครั้งคราวเพื่อมิให้ราคาตามบัญชี ณ วันสิ้นรอบระยะเวลารายงานแตกต่างจากมูลค่ายุติธรรมอย่างมีสาระสำคัญ

บริษัทบันทึกส่วนต่างซึ่งเกิดจากการตีราคาที่ดินดังต่อไปนี้

บริษัทบันทึกราคาตามบัญชีของที่ดินที่เพิ่มขึ้นจากการตีราคาใหม่ในกำไรขาดทุนเบ็ดเสร็จอื่นและรับรู้จำนวนสะสมในบัญชี “ส่วนเกินทุนจากการตีราคาที่ดิน” ในส่วนของผู้ถือหุ้น อย่างไรก็ตาม หากที่ดินดังกล่าวนั้นเคยมีการตีราคาลดลง และบริษัทได้รับรู้ราคาที่สูงขึ้นในส่วนของกำไรหรือขาดทุนแล้ว ส่วนที่เพิ่มจากการตีราคาใหม่นี้จะถูกรับรู้เป็นรายได้ไม่เกินจำนวนที่เคยลดลงซึ่งรับรู้เป็นค่าใช้จ่ายปีก่อนแล้ว

บริษัทรับรู้ราคาตามบัญชีของที่ดินที่ลดลงจากการตีราคาใหม่ในส่วนของกำไรหรือขาดทุน อย่างไรก็ตาม หากที่ดินดังกล่าวเคยมีการตีราคาเพิ่มขึ้น และยังมียอดคงค้างของบัญชี “ส่วนเกินทุนจากการตีราคาที่ดิน” อยู่ในส่วนของผู้ถือหุ้น ส่วนที่ลดลงจากการตีราคาใหม่จะถูกรับรู้ในกำไรขาดทุนเบ็ดเสร็จอื่นในจำนวนที่ไม่เกินยอดคงเหลือของบัญชี “ส่วนเกินทุนจากการตีราคาที่ดิน”

ค่าเสื่อมราคาของอาคารและอุปกรณ์คำนวณจากราคาทุนโดยวิธีเส้นตรงตามอายุการให้ประโยชน์โดยประมาณดังนี้

| | | |
|--------------------------------------------|-------|----|
| อาคาร | 20 | ปี |
| ส่วนปรับปรุงอาคาร | 5-20 | ปี |
| เครื่องจักรและอุปกรณ์ | 3-15 | ปี |
| แผงโซลาร์เซลล์และอุปกรณ์อื่น | 12-25 | ปี |
| เครื่องตกแต่ง ติดตั้งและเครื่องใช้สำนักงาน | 3-10 | ปี |
| ยานพาหนะ | 5-10 | ปี |

ค่าเสื่อมราคารวมอยู่ในการคำนวณผลการดำเนินงาน

ไม่มีการคิดค่าเสื่อมราคาสำหรับที่ดินและสินทรัพย์ระหว่างติดตั้งและก่อสร้าง

บริษัทตัดรายการที่ดิน อาคาร และอุปกรณ์ ออกจากบัญชี เมื่อจำหน่ายสินทรัพย์หรือคาดว่าจะไม่ได้รับประโยชน์เชิงเศรษฐกิจในอนาคตจากการใช้หรือการจำหน่ายสินทรัพย์ รายการผลกำไรหรือขาดทุนจากการจำหน่ายสินทรัพย์ จะรับรู้ในส่วนกำไรหรือขาดทุนเมื่อบริษัทตัดรายการสินทรัพย์นั้นออกจากบัญชี

บริษัท ฟู้ดแอนด์ดริ้งส์ จำกัด (มหาชน)

หมายเหตุประกอบงบการเงิน

สำหรับปีสิ้นสุดวันที่ 31 ธันวาคม 2567

3.8 สินทรัพย์ไม่มีตัวตน

บริษัทบันทึกต้นทุนเริ่มแรกของสินทรัพย์ไม่มีตัวตนด้วยราคาทุน ภายหลังจากการรับรู้รายการเริ่มแรกสินทรัพย์ไม่มีตัวตน แสดงมูลค่าตามราคาทุนหักค่าตัดจำหน่ายสะสมและค่าเผื่อการด้อยค่า (ถ้ามี) ของสินทรัพย์นั้น

บริษัทตัดจำหน่ายสินทรัพย์ไม่มีตัวตนที่มีอายุการให้ประโยชน์จำกัดอย่างมีระบบตลอดอายุการให้ประโยชน์เชิงเศรษฐกิจของสินทรัพย์นั้น และจะประเมินการด้อยค่าของสินทรัพย์ดังกล่าวเมื่อมีข้อบ่งชี้ว่าสินทรัพย์นั้นเกิดการด้อยค่า บริษัทจะทบทวนระยะเวลาการตัดจำหน่ายและวิธีการตัดจำหน่ายของสินทรัพย์ไม่มีตัวตนดังกล่าวทุกสิ้นปีเป็นอย่างน้อย ค่าตัดจำหน่ายรับรู้เป็นค่าใช้จ่ายในส่วนของกำไรหรือขาดทุน

สินทรัพย์ไม่มีตัวตนที่มีอายุการให้ประโยชน์จำกัดมีดังนี้

ซอฟต์แวร์คอมพิวเตอร์

5 ปี

3.9 สินทรัพย์ชีวภาพ

สินทรัพย์ชีวภาพประกอบด้วย ต้นยางพารา ต้นยูคาลิปตัส และต้นมะม่วง และผลิตผลทางการเกษตรประกอบด้วยน้ำยางท่อนไม้ของไม้ยูคาลิปตัส และผลมะม่วง

พืชเพื่อการให้ผลิตผลทั้งที่ยังไม่พร้อมให้ผลิตผลและที่พร้อมให้ผลิตผลวัดมูลค่าตามราคาทุนหักค่าเสื่อมราคาสะสมและค่าเผื่อการด้อยค่าของสินทรัพย์ (ถ้ามี)

ค่าเสื่อมราคาของพืชที่พร้อมให้ผลิตผล คำนวณจากราคาทุน โดยวิธีเส้นตรง ตามอายุการใช้ประโยชน์โดยประมาณ ดังนี้

ต้นยางพารา

20 ปี

ไม่มีการคิดค่าเสื่อมราคาสำหรับพืชที่ยังไม่พร้อมให้ผลิตผล

ผลิตผลทางการเกษตรถูกวัดมูลค่าด้วยมูลค่ายุติธรรมหักต้นทุนในการขาย ณ จุดเก็บเกี่ยว

ผลกำไรหรือขาดทุนที่เกิดจากการเปลี่ยนแปลงในมูลค่ายุติธรรมบันทึกในส่วนของกำไรหรือขาดทุนสำหรับงวดที่เกิดขึ้น

3.10 การด้อยค่าของสินทรัพย์

ขอสินทรัพย์ตามบัญชีของบริษัทได้รับการทบทวน ณ ทุกวันที่รายงานว่ามีข้อบ่งชี้เรื่องการด้อยค่าหรือไม่ ในกรณีที่มีข้อบ่งชี้บริษัทจะทำการประมาณมูลค่าที่คาดว่าจะได้รับคืน ขาดทุนจากการด้อยค่ารับรู้ในกำไรหรือขาดทุนเมื่อมูลค่าตามบัญชีสูงกว่ามูลค่าที่คาดว่าจะได้รับคืน ขาดทุนจากการด้อยค่าที่เคยรับรู้ในงวดก่อนจะถูกกลับรายการหากมีการเปลี่ยนแปลงประมาณการที่ใช้ในการคำนวณมูลค่าที่คาดว่าจะได้รับคืนแต่ไม่เกินกว่ามูลค่าตามบัญชีภายหลังหักค่าเสื่อมราคาเสมือนหนึ่งไม่เคยมีการบันทึกขาดทุนจากการด้อยค่ามาก่อน

บริษัท ฟู้ดแอนด์ดรีจิส จำกัด (มหาชน)

หมายเหตุประกอบงบการเงิน

สำหรับปีสิ้นสุดวันที่ 31 ธันวาคม 2567

บริษัทจะรับรู้รายการขาดทุนจากการด้อยค่าในส่วนของกำไรหรือขาดทุน ยกเว้นที่ดิน ซึ่งใช้วิธีการ ตีราคาใหม่และได้บันทึกส่วนเกินทุนจากการตีราคาใหม่ไว้ในส่วนของผู้ถือหุ้น ขาดทุนจากการด้อยค่าจะรับรู้ในส่วนของผู้ถือหุ้นไม่เกินไปกว่าส่วนเกินทุนจากการตีราคาที่เคยบันทึกไว้

3.11 สัญญาเช่า

ณ วันเริ่มต้นของสัญญา บริษัทจะประเมินว่าสัญญาเป็นสัญญาเช่าหรือประกอบด้วยสัญญาเช่าหรือไม่

ในฐานะผู้เช่า

บริษัทรับรู้สินทรัพย์สิทธิการใช้และหนี้สินตามสัญญาเช่า ณ วันที่สัญญาเช่าเริ่มมีผล ยกเว้นสัญญาเช่าซึ่งสินทรัพย์มีมูลค่าต่ำหรือสัญญาเช่าระยะสั้นจะรับรู้เป็นค่าใช้จ่ายโดยวิธีเส้นตรงตลอดอายุสัญญาเช่า

สินทรัพย์สิทธิการใช้วัดมูลค่าด้วยราคาทุนหักค่าเสื่อมราคาสะสมและผลขาดทุนจากการด้อยค่า และปรับปรุงเมื่อมีการวัดมูลค่าใหม่ของหนี้สินตามสัญญาเช่า ต้นทุนของสินทรัพย์สิทธิการใช้ประกอบด้วยจำนวนเงินที่รับรู้เมื่อเริ่มแรกของหนี้สินตามสัญญาเช่าปรับปรุงด้วยจำนวนเงินที่จ่ายชำระตามสัญญาเช่า ณ วันที่สัญญาเช่าเริ่มมีผลหรือก่อนวันที่สัญญาเริ่มมีผลรวมกับต้นทุนทางตรงเริ่มแรกและประมาณการต้นทุนในการบูรณะและสุทธิจากสิ่งจูงใจในสัญญาเช่าที่ได้รับค่าเสื่อมราคารับรู้ในกำไรหรือขาดทุนด้วยวิธีเส้นตรงนับจากวันที่สัญญาเช่าเริ่มมีผลจนถึงวันสิ้นสุดของอายุสัญญาเช่า เว้นแต่สัญญาเช่าดังกล่าวมีการโอนกรรมสิทธิ์ในสินทรัพย์ที่เช่าให้กับบริษัทเมื่อสิ้นสุดสัญญาเช่า หรือต้นทุนของสินทรัพย์สิทธิการใช้สะท้อนว่าบริษัทจะมีการใช้สิทธิในการซื้อสินทรัพย์ ในกรณีนี้สินทรัพย์สิทธิการใช้จะบันทึกค่าเสื่อมราคาตลอดอายุการใช้ประโยชน์ของสินทรัพย์ที่เช่า ซึ่งกำหนดตามเกณฑ์เดียวกันกับสินทรัพย์และอุปกรณ์ที่เกี่ยวข้อง

หนี้สินตามสัญญาเช่าวัดมูลค่าเมื่อเริ่มแรกด้วยมูลค่าปัจจุบันของค่าเช่าที่ยังไม่ได้จ่ายชำระ ณ วันที่สัญญาเช่าเริ่มมีผล คัดลดด้วยอัตราดอกเบี้ยตาม نرخของสัญญาเช่า เว้นแต่อัตรานั้นไม่สามารถกำหนดได้ บริษัทใช้อัตราดอกเบี้ยเงินกู้ยืมส่วนเพิ่มของบริษัท ค่าเช่ารวมถึงค่าเช่าคงที่ที่หักสิ่งจูงใจตามสัญญาเช่าค้างรับ ค่าเช่าผันแปรที่ขึ้นอยู่กับดัชนีหรืออัตรา และจำนวนเงินที่คาดว่าจะต้องจ่ายภายใต้การรับประกันมูลค่าคงเหลือ ค่าเช่ายังรวมถึงจำนวนเงินที่ต้องจ่ายตามสิทธิเลือกซื้อ สิทธิเลือกในการขยายอายุสัญญาเช่าหรือสิทธิเลือกในการยกเลิกสัญญาเช่า หากบริษัทมีความแน่นอนอย่างสมเหตุสมผลที่จะใช้สิทธิค่าเช่าผันแปรที่ไม่ขึ้นอยู่กับดัชนีหรืออัตราจะรับรู้เป็นค่าใช้จ่ายในรอบระยะเวลาบัญชีที่เกิดรายการ

หนี้สินตามสัญญาเช่าวัดมูลค่าด้วยวิธีราคาทุนดัดจำเป็นตามอัตราดอกเบี้ยที่แท้จริง และหนี้สินตามสัญญาเช่าจะถูกวัดมูลค่าใหม่เมื่อมีการเปลี่ยนแปลงอายุสัญญาเช่า การเปลี่ยนแปลง ค่าเช่า การเปลี่ยนแปลงประมาณการจำนวนเงินที่คาดว่าจะต้องจ่ายภายใต้การรับประกันมูลค่าคงเหลือ หรือการเปลี่ยนแปลงการประเมินการใช้สิทธิเลือกซื้อ สิทธิเลือกในการขยายอายุสัญญาเช่าหรือสิทธิเลือกในการยกเลิกสัญญาเช่า เมื่อมีการวัดมูลค่าหนี้สินตามสัญญาเช่าใหม่ จะปรับปรุงกับมูลค่าตามบัญชีของสินทรัพย์สิทธิการใช้ หรือรับรู้ในกำไรหรือขาดทุน หากมูลค่าตามบัญชีของสินทรัพย์สิทธิการใช้ได้ถูกลดมูลค่าลงจนเป็นศูนย์แล้ว

บริษัท ฟู้ดแอนด์ดริ้งส์ จำกัด (มหาชน)

หมายเหตุประกอบงบการเงิน

สำหรับปีสิ้นสุดวันที่ 31 ธันวาคม 2567

ในฐานะผู้ให้เช่า

บริษัทจะพิจารณา ณ วันเริ่มต้นของสัญญาเช่าว่าได้โอนความเสี่ยงและผลตอบแทนทั้งหมดหรือเกือบทั้งหมดที่ผู้เป็นเจ้าของพึงได้รับจากสินทรัพย์อ้างอิงไปให้แก่ผู้เช่าหรือไม่ หากมีสัญญาเช่าดังกล่าวจะจัดประเภทเป็นสัญญาเช่าเงินทุน หากไม่มีสัญญาเช่าดังกล่าวจะจัดประเภทเป็นสัญญาเช่าดำเนินงาน

บริษัทรับรู้ค่าเช่าที่ได้รับจากสัญญาเช่าดำเนินงานเป็นรายได้ค่าเช่าด้วยวิธีเส้นตรงตลอดอายุสัญญาเช่า และแสดงเป็นส่วนหนึ่งของรายได้อื่น ต้นทุนทางตรงเริ่มแรกที่เกิดขึ้นเพื่อการได้มาซึ่งสัญญาเช่าดำเนินงานจะรวมเป็นมูลค่าตามบัญชีของสินทรัพย์ที่ให้เช่าและรับรู้ต้นทุนดังกล่าวเป็นค่าใช้จ่ายตลอดอายุสัญญาเช่าโดยใช้เกณฑ์เดียวกันกับรายได้ค่าเช่า ค่าเช่าที่อาจเกิดขึ้นรับรู้เป็นรายได้ในรอบระยะเวลาบัญชีที่ได้รับ

บริษัทรับรู้ลูกหนี้สัญญาเช่าเงินทุนด้วยจำนวนเงินลงทุนสุทธิของสัญญาเช่า ซึ่งประกอบด้วยมูลค่าปัจจุบันของค่าเช่าและมูลค่าคงเหลือที่ไม่ได้รับประกันคิดลดด้วยอัตราดอกเบี้ยตาม نرخของสัญญาเช่า รายได้ดอกเบี้ยจากสัญญาเช่าเงินทุนจะถูกบันทึกในส่วนในแต่ละรอบระยะเวลาบัญชีเพื่อสะท้อนอัตราผลตอบแทนคงที่ในแต่ละงวดของบริษัทที่ได้จากเงินลงทุนสุทธิคงเหลือตามสัญญาเช่า

3.12 เจ้าหน้าที่การค้าและเจ้าหน้าที่อื่น

เจ้าหน้าที่การค้าและเจ้าหน้าที่อื่นแสดงในราคาทุน

3.13 ผลประโยชน์พนักงาน

ผลประโยชน์ระยะสั้นของพนักงาน

บริษัทรับรู้ เงินเดือน ค่าจ้าง โบนัส และเงินสมทบกองทุนประกันสังคมเป็นค่าใช้จ่ายเมื่อเกิดรายการ

ผลประโยชน์หลังจากออกจากงานของพนักงาน

โครงการผลประโยชน์หลังจากออกจากงาน

บริษัทมีภาระสำหรับเงินชดเชยที่ต้องจ่ายให้แก่พนักงานเมื่อออกจากงานตามกฎหมายแรงงาน ซึ่งบริษัทถือว่าเงินชดเชยดังกล่าวเป็นโครงการผลประโยชน์หลังจากออกจากงานสำหรับพนักงาน

บริษัทคำนวณหนี้สินตามโครงการผลประโยชน์หลังจากออกจากงานของพนักงาน โดยใช้วิธีคิดลดแต่ละหน่วยที่ประมาณการไว้ (Projected Unit Credit Method) โดยผู้เชี่ยวชาญอิสระได้ทำการประเมินภาระผูกพันดังกล่าวตามหลักคณิตศาสตร์ประกันภัย

ผลกำไรหรือขาดทุนจากการประมาณการตามหลักคณิตศาสตร์ประกันภัย สำหรับโครงการผลประโยชน์หลังจากออกจากงานของพนักงานจะรับรู้ทันทีในกำไรขาดทุนเบ็ดเสร็จอื่น

บริษัท ฟู้ดแอนด์ดริ้งส์ จำกัด (มหาชน)

หมายเหตุประกอบงบการเงิน

สำหรับปีสิ้นสุดวันที่ 31 ธันวาคม 2567

3.14 ประเมินการหนีสิน

บริษัทจะบันทึกประมาณการหนีสินไว้ในบัญชีเมื่อภาระผูกพันซึ่งเป็นผลมาจากเหตุการณ์ในอดีตได้เกิดขึ้นแล้วและมีความเป็นไปได้ค่อนข้างแน่นอนว่าบริษัทจะเสียทรัพยากรเชิงเศรษฐกิจไปเพื่อปลดเปลื้องภาระผูกพันนั้น และบริษัทสามารถประมาณมูลค่าภาระผูกพันนั้นได้อย่างน่าเชื่อถือ

3.15 การวัดมูลค่ายุติธรรม

มูลค่ายุติธรรม หมายถึง ราคาที่คาดว่าจะได้รับจากการขายสินทรัพย์หรือเป็นราคาที่จะต้องจ่ายเพื่อโอนหนีสินให้ผู้อื่น โดยรายการดังกล่าวเป็นรายการที่เกิดขึ้นในสภาพปกติระหว่างผู้ซื้อและผู้ขาย (ผู้ร่วมในตลาด) ณ วันที่วัดมูลค่า บริษัทใช้ราคาเสนอซื้อขายในตลาดที่มีสภาพคล่องในการวัดมูลค่ายุติธรรมของสินทรัพย์และหนีสิน ซึ่งมาตรฐานการรายงานทางการเงินที่เกี่ยวข้องกำหนดให้ต้องวัดมูลค่าด้วยมูลค่ายุติธรรม ยกเว้นในกรณีที่ไม่มีตลาดที่มีสภาพคล่องสำหรับสินทรัพย์หรือหนีสินที่มีลักษณะเดียวกันหรือไม่สามารถหาราคาเสนอซื้อขายในตลาดที่มีสภาพคล่องได้ บริษัทจะประมาณมูลค่ายุติธรรมโดยใช้เทคนิคการประเมินมูลค่าที่เหมาะสมกับแต่ละสถานการณ์ และพยายามใช้ข้อมูลที่สามารถสังเกตได้ที่เกี่ยวข้องกับสินทรัพย์หรือหนีสินที่จะวัดมูลค่ายุติธรรมนั้นให้มากที่สุด

ลำดับชั้นของมูลค่ายุติธรรมที่ใช้วัดมูลค่าและเปิดเผยมูลค่ายุติธรรมของสินทรัพย์และหนีสินในงบการเงินแบ่งออกเป็นสามระดับตามประเภทของข้อมูลที่น่ามาใช้ในการวัดมูลค่ายุติธรรม ดังนี้

- ระดับ 1 ใช้ข้อมูลราคาเสนอซื้อขายของสินทรัพย์หรือหนีสินอย่างเดียวกันในตลาดที่มีสภาพคล่อง
- ระดับ 2 ใช้ข้อมูลอื่นที่สามารถสังเกตได้ของสินทรัพย์หรือหนีสิน ไม่ว่าจะเป็นข้อมูลทางตรงหรือทางอ้อม
- ระดับ 3 ใช้ข้อมูลที่ไม่สามารถสังเกตได้ เช่น ข้อมูลเกี่ยวกับกระแสเงินในอนาคตที่กิจการประมาณขึ้น

ทุกวันสิ้นรอบระยะเวลารายงาน บริษัทจะประเมินความจำเป็นในการโอนรายการระหว่างลำดับชั้นของมูลค่ายุติธรรมสำหรับสินทรัพย์และหนีสินที่ถืออยู่ ณ วันสิ้นรอบระยะเวลารายงานที่มีการวัดมูลค่ายุติธรรมแบบเกิดขึ้นประจำ

3.16 รายได้

ขายสินค้า

รายได้จากการขายสินค้า รับรู้เป็นรายได้ ณ เวลาใดเวลาหนึ่งเมื่อส่งมอบสินค้า และโอนอำนาจการควบคุมสินค้าให้แก่ลูกค้าแล้ว โดยแสดงมูลค่าหลังหักประมาณการสินค้ารับคืน และส่วนลด

รายได้ค่าเช่า

รายได้ค่าเช่า รับรู้เป็นรายได้ตามวิธีเส้นตรงตลอดอายุสัญญาเช่า

บริษัท ฟู๊ดแอนด์ดริงส์ จำกัด (มหาชน)

หมายเหตุประกอบงบการเงิน

สำหรับปีสิ้นสุดวันที่ 31 ธันวาคม 2567

ดอกเบี้ยรับ

ดอกเบี้ยรับบันทึกในกำไรหรือขาดทุนด้วยอัตราดอกเบี้ยที่แท้จริง

เงินปันผลรับ

เงินปันผลรับถือเป็นรายได้เมื่อบริษัทมีสิทธิในการรับเงินปันผล

3.17 ค่าใช้จ่าย

ค่าใช้จ่ายบันทึกในกำไรหรือขาดทุนตามเกณฑ์คงค้าง

3.18 ภาษีเงินได้

ภาษีเงินได้ประกอบด้วยภาษีเงินได้ปัจจุบันและภาษีเงินได้รอการตัดบัญชี

ภาษีเงินได้ปัจจุบัน

บริษัทบันทึกภาษีเงินได้ปัจจุบันตามจำนวนที่คาดว่าจะจ่ายให้กับหน่วยงานจัดเก็บภาษีของรัฐโดยคำนวณจากกำไรทางภาษีตามหลักเกณฑ์ที่กำหนดในกฎหมายภาษีอากร

ภาษีเงินได้รอการตัดบัญชี

บริษัทบันทึกภาษีเงินได้รอการตัดบัญชีของผลแตกต่างชั่วคราวระหว่างราคาตามบัญชีของสินทรัพย์และหนี้สิน ณ วันสิ้นรอบระยะเวลารายงานกับฐานภาษีของสินทรัพย์และหนี้สินที่เกี่ยวข้องนั้น โดยใช้อัตราภาษีที่มีผลบังคับใช้ ณ วันสิ้นรอบระยะเวลารายงาน

บริษัทรับรู้หนี้สินภาษีเงินได้รอการตัดบัญชีของผลแตกต่างชั่วคราวที่ต้องเสียภาษีทุกรายการ แต่รับรู้สินทรัพย์ภาษีเงินได้รอการตัดบัญชีสำหรับผลแตกต่างชั่วคราวที่ใช้หักภาษี รวมทั้งผลขาดทุนทางภาษีที่ยังไม่ได้ใช้ในจำนวนเท่าที่มีความเป็นไปได้ก่อนข้างนั้นที่บริษัทจะมีกำไรทางภาษีในอนาคตเพียงพอที่จะใช้ประโยชน์จากผลแตกต่างชั่วคราวที่ใช้หักภาษีและผลขาดทุนทางภาษีที่ยังไม่ได้ใช้นั้น

บริษัทจะทบทวนมูลค่าตามบัญชีของสินทรัพย์ภาษีเงินได้รอการตัดบัญชีทุกสิ้นรอบระยะเวลารายงานและจะทำการปรับลดมูลค่าตามบัญชีดังกล่าว หากมีความเป็นไปได้ก่อนข้างนั้นว่าบริษัทจะไม่มีกำไรทางภาษีเพียงพอต่อการนำสินทรัพย์ภาษีเงินได้รอการตัดบัญชีทั้งหมดหรือบางส่วนมาใช้ประโยชน์

บริษัทจะบันทึกภาษีเงินได้รอการตัดบัญชีโดยตรงไปยังส่วนของผู้ถือหุ้นหากภาษีที่เกิดขึ้นเกี่ยวข้องกับรายการที่ได้บันทึกโดยตรงไปยังส่วนของผู้ถือหุ้น

บริษัท ฟู้ดแอนด์ดริ้งส์ จำกัด (มหาชน)

หมายเหตุประกอบงบการเงิน

สำหรับปีสิ้นสุดวันที่ 31 ธันวาคม 2567

3.19 กำไรต่อหุ้น

บริษัทแสดงกำไรต่อหุ้นขั้นพื้นฐานสำหรับหุ้นสามัญ กำไรต่อหุ้นขั้นพื้นฐานคำนวณโดยการหารกำไรหรือขาดทุนของผู้ถือหุ้นสามัญของบริษัทด้วยจำนวนหุ้นสามัญถัวเฉลี่ยถ่วงน้ำหนักที่ออกจำหน่ายระหว่างปี

3.20 เครื่องมือทางการเงิน

การจัดประเภทและการวัดมูลค่า

สินทรัพย์ทางการเงินและหนี้สินทางการเงิน (นอกเหนือจากลูกหนี้การค้า) รับรู้รายการเมื่อเริ่มแรกเมื่อบริษัทเป็นคู่สัญญาตามข้อกำหนดของเครื่องมือทางการเงินนั้นและวัดมูลค่าด้วยมูลค่ายุติธรรมโดยรวมต้นทุนการทำรายการที่เกี่ยวข้องโดยตรงกับการได้มา เว้นแต่สินทรัพย์ทางการเงินและหนี้สินทางการเงินที่วัดมูลค่าด้วยมูลค่ายุติธรรมผ่านกำไรหรือขาดทุนจะวัดมูลค่าเมื่อเริ่มแรกและภายหลังด้วยมูลค่ายุติธรรมและต้นทุนการทำรายการที่เกี่ยวข้องโดยตรงกับการได้มานั้นบันทึกในกำไรหรือขาดทุน

ณ วันที่รับรู้รายการเมื่อเริ่มแรก สินทรัพย์ทางการเงินจะถูกจัดประเภทรายการตามการวัดมูลค่า ได้แก่ การวัดมูลค่าด้วยราคาทุนตัดจำหน่าย มูลค่ายุติธรรมผ่านกำไรขาดทุนเบ็ดเสร็จอื่นหรือมูลค่ายุติธรรมผ่านกำไรหรือขาดทุน สินทรัพย์ทางการเงินจะไม่ถูกจัดประเภทรายการใหม่ภายหลังการรับรู้รายการเมื่อเริ่มแรกเว้นแต่บริษัทมีการเปลี่ยนแปลงโมเดลธุรกิจในการบริหารสินทรัพย์ทางการเงิน ในกรณีดังกล่าวสินทรัพย์ทางการเงินที่ได้รับผลกระทบทั้งหมดจะถูกจัดประเภทรายการใหม่โดยทันทีเป็นต้นไปนับจากวันที่มีการเปลี่ยนแปลงการจัดประเภท

ณ วันที่รับรู้รายการเมื่อเริ่มแรก หนี้สินทางการเงินจัดประเภทด้วยราคาทุนตัดจำหน่ายตามวิธีดอกเบี้ยที่แท้จริงหรือมูลค่ายุติธรรมผ่านกำไรหรือขาดทุนดอกเบี้ยจ่ายกำไรและขาดทุนจากอัตราแลกเปลี่ยน และกำไรหรือขาดทุนที่เกิดจากการตัดรายการออกจากบัญชีรับรู้ในกำไรหรือขาดทุน

สินทรัพย์ทางการเงินที่วัดมูลค่าด้วยราคาทุนตัดจำหน่ายถูกวัดมูลค่าในภายหลังด้วยราคาทุนตัดจำหน่ายตามวิธีดอกเบี้ยที่แท้จริง ราคาทุนตัดจำหน่ายลดลงด้วยผลขาดทุนด้านเครดิตที่คาดว่าจะเกิดขึ้น รายได้ดอกเบี้ย กำไรและขาดทุนจากอัตราแลกเปลี่ยน ผลขาดทุนด้านเครดิตที่คาดว่าจะเกิดขึ้น กำไรหรือขาดทุนที่เกิดจากการตัดรายการออกจากบัญชีรับรู้ในกำไรหรือขาดทุน

สินทรัพย์ทางการเงินและหนี้สินทางการเงินที่เป็นเงินตราต่างประเทศแปลงค่าเป็นสกุลเงินที่ใช้ในการดำเนินงานโดยใช้อัตราแลกเปลี่ยน ณ วันที่เกิดรายการ และขอดคงเหลือ ณ วันสิ้นรอบระยะเวลารายงานจะถูกแปลงค่าโดยใช้อัตราแลกเปลี่ยน ณ วันที่รายงาน ผลต่างของอัตราแลกเปลี่ยนที่เกิดขึ้นจากการแปลงค่าจะรับรู้ในกำไรหรือขาดทุนในงวดบัญชีนั้น

บริษัท ฟู๊ดแอนด์ดริ้งส์ จำกัด (มหาชน)

หมายเหตุประกอบงบการเงิน

สำหรับปีสิ้นสุดวันที่ 31 ธันวาคม 2567

การตัดรายการออกจากบัญชีและการหักกลับ

บริษัทตัดรายการสินทรัพย์ทางการเงินออกจากบัญชีเมื่อสิทธิตามสัญญาที่จะได้รับกระแสเงินสดจากสินทรัพย์ทางการเงินหมดอายุหรือมีการโอนสิทธิในการรับกระแสเงินสดตามสัญญาในธุรกรรมซึ่งความเสี่ยงและผลตอบแทนของความเป็นเจ้าของเกือบทั้งหมดของสินทรัพย์ทางการเงินได้ถูกโอนหรือในกรณีที่บริษัทไม่ได้ทั้งโอนหรือคงไว้ซึ่งความเสี่ยงและผลตอบแทนของความเป็นเจ้าของเกือบทั้งหมดและไม่ได้คงไว้ซึ่งการควบคุมในสินทรัพย์ทางการเงิน

บริษัทตัดรายการหนี้สินทางการเงินออกจากบัญชีเมื่อภาระผูกพันตามสัญญาสิ้นสุดลง ยกเลิก หรือหมดอายุ บริษัทตัดรายการหนี้สินทางการเงินออกจากบัญชีหากมีการเปลี่ยนแปลงเงื่อนไขและกระแสเงินสดจากการเปลี่ยนแปลงหนี้สินมีความแตกต่างอย่างมีนัยสำคัญ โดยรับรู้หนี้สินทางการเงินใหม่ด้วยมูลค่ายุติธรรมที่สะท้อนเงื่อนไขที่เปลี่ยนแปลงแล้ว

ผลต่างระหว่างมูลค่าตามบัญชีที่ตัดรายการและสิ่งตอบแทนที่ได้รับหรือต้องจ่าย รับรู้ในกำไรหรือขาดทุน

สินทรัพย์ทางการเงินและหนี้สินทางการเงินจะหักกลับกันเพื่อรายงานในงบแสดงฐานะการเงินด้วยจำนวนสุทธิก็ต่อเมื่อบริษัทมีสิทธิบังคับใช้ตามกฎหมายในการหักกลับจำนวนเงินที่รับรู้และบริษัทตั้งใจที่จะชำระด้วยจำนวนเงินสุทธิ หรือตั้งใจที่จะรับสินทรัพย์และชำระหนี้สินพร้อมกัน

อนุพันธ์

อนุพันธ์รับรู้ด้วยมูลค่ายุติธรรม และวัดมูลค่ายุติธรรมทุกวันสิ้นรอบระยะเวลารายงาน ผลกำไรหรือขาดทุนจากการวัดมูลค่ายุติธรรมใหม่จะรับรู้ในกำไรหรือขาดทุนทันที

การค้ำของสินทรัพย์ทางการเงิน

บริษัทรับรู้ค่าเผื่อผลขาดทุนด้านเครดิตที่คาดว่าจะเกิดขึ้นสำหรับสินทรัพย์ทางการเงิน

ค่าเผื่อผลขาดทุนด้านเครดิตที่คาดว่าจะเกิดขึ้นสำหรับลูกหนี้การค้า ลูกหนี้ตามสัญญาเช่า และสินทรัพย์ที่เกิดจากสัญญาวัดมูลค่าผลขาดทุนด้วยผลขาดทุนด้านเครดิตที่คาดว่าจะเกิดขึ้นตลอดอายุของสัญญา ผลขาดทุนด้านเครดิตที่คาดว่าจะเกิดขึ้นของสินทรัพย์ทางการเงินเหล่านี้ประมาณการโดยใช้ตารางการตั้งสำรอง ซึ่งวิธีดังกล่าวมีการนำข้อมูลผลขาดทุนที่เกิดขึ้นในอดีต การปรับปรุงปัจจัยที่มีความเฉพาะเจาะจงกับลูกหนี้ นั้น ๆ และการประเมินทั้งข้อมูลสภาวะการณ์เศรษฐกิจในปัจจุบันและข้อมูลคาดการณ์สภาวะการณ์เศรษฐกิจทั่วไปในอนาคต ณ วันที่รายงาน

ค่าเผื่อผลขาดทุนด้านเครดิตที่คาดว่าจะเกิดขึ้นสำหรับสินทรัพย์ทางการเงินอื่น บริษัทรับรู้ด้วยผลขาดทุนด้านเครดิตที่คาดว่าจะเกิดขึ้นในอีก 12 เดือนข้างหน้า ยกเว้นสินทรัพย์ทางการเงินที่มีการเพิ่มขึ้นอย่างมีนัยสำคัญของความเสี่ยงด้านเครดิตนับแต่การรับรู้รายการเมื่อเริ่มแรกหรือเป็นสินทรัพย์ทางการเงินที่มีการค้ำด้านเครดิต ซึ่งกรณีดังกล่าวจะวัดค่าเผื่อผลขาดทุนด้วยผลขาดทุนด้านเครดิตที่คาดว่าจะเกิดขึ้นตลอดอายุของสัญญา

บริษัท ฟู๊ดแอนด์ดริงส์ จำกัด (มหาชน)

หมายเหตุประกอบงบการเงิน

สำหรับปีสิ้นสุดวันที่ 31 ธันวาคม 2567

4 การใช้ดุลยพินิจและประมาณการทางบัญชีที่สำคัญ

ในการจัดทำงบการเงินตามมาตรฐานการรายงานทางการเงิน ฝ่ายบริหารจำเป็นต้องใช้ดุลยพินิจและการประมาณการในเรื่องที่มีความไม่แน่นอนเสมอ การใช้ดุลยพินิจและการประมาณการดังกล่าวนี้ส่งผลกระทบต่อจำนวนเงินที่แสดงในงบการเงินและต่อข้อมูลที่แสดงในหมายเหตุประกอบงบการเงิน ผลที่เกิดขึ้นจริงอาจแตกต่างไปจากจำนวนที่ประมาณการไว้ การใช้ดุลยพินิจและการประมาณการที่สำคัญมีดังนี้

สัญญาเช่า

การกำหนดอายุสัญญาเช่าที่มีสิทธิการเลือกในการขยายอายุสัญญาเช่าหรือยกเลิกสัญญาเช่า - บริษัทในฐานะผู้เช่า

ในการกำหนดอายุสัญญาเช่า ฝ่ายบริหารจำเป็นต้องใช้ดุลยพินิจในการประเมินว่าบริษัทมีความแน่นอนอย่างสมเหตุสมผลหรือไม่ที่จะใช้สิทธิเลือกในการขยายอายุสัญญาเช่าหรือยกเลิกสัญญาเช่าโดยคำนึงถึงข้อเท็จจริงและสภาพแวดล้อมที่เกี่ยวข้องทั้งหมดที่ทำให้เกิดสิ่งจูงใจทางเศรษฐกิจสำหรับบริษัทในการใช้หรือไม่ใช้สิทธิเลือกนั้น

การกำหนดอัตราดอกเบี้ยการกู้ยืมส่วนเพิ่ม - บริษัทในฐานะผู้เช่า

บริษัทไม่สามารถกำหนดอัตราดอกเบี้ยตาม نرخของสัญญาเช่า ดังนั้น ฝ่ายบริหารจำเป็นต้องใช้ดุลยพินิจในการกำหนดอัตราดอกเบี้ยการกู้ยืมส่วนเพิ่มของบริษัทในการคิดลดหนี้สินตามสัญญาเช่า โดยอัตราดอกเบี้ยการกู้ยืมส่วนเพิ่มเป็นอัตราดอกเบี้ยที่บริษัทจะต้องจ่ายในการกู้ยืมเงินที่จำเป็นเพื่อให้ได้มาซึ่งสินทรัพย์ที่มีมูลค่าใกล้เคียงกับสินทรัพย์สิทธิการใช้ในสภาพแวดล้อมทางเศรษฐกิจที่คล้ายคลึง โดยมีระยะเวลาการกู้ยืมและหลักประกันที่คล้ายคลึง

ค่าเพื่อผลขาดทุนด้านเครดิตที่คาดว่าจะเกิดขึ้นของลูกหนี้การค้า

ในการประมาณการค่าเพื่อผลขาดทุนด้านเครดิตที่คาดว่าจะเกิดขึ้นของลูกหนี้การค้า ฝ่ายบริหารจำเป็นต้องใช้ดุลยพินิจในการประมาณการผลขาดทุนด้านเครดิตที่คาดว่าจะเกิดขึ้นจากลูกหนี้การค้า โดยคำนึงถึงประสบการณ์การเก็บเงินในอดีตอายุของหนี้ที่ค้างค้าง สถานะการเงินของลูกหนี้และการคาดการณ์สถานะเศรษฐกิจในอนาคตมาใช้วัดมูลค่าของผลขาดทุนด้านเครดิตที่คาดว่าจะเกิดขึ้นในรอบบัญชีนั้นๆ

การปรับลดสินค้าคงเหลือเป็นมูลค่าสุทธิที่จะได้รับ

ในการประมาณการปรับลดสินค้าคงเหลือเป็นมูลค่าสุทธิที่จะได้รับ ฝ่ายบริหารได้ใช้ดุลยพินิจในการประมาณมูลค่าสุทธิที่จะได้รับของสินค้าคงเหลือ โดยจำนวนเงินที่คาดว่าจะได้รับจากสินค้าคงเหลือพิจารณาจากการเปลี่ยนแปลงของราคาขายหรือต้นทุนที่เกี่ยวข้องโดยตรงกับเหตุการณ์ที่เกิดขึ้นภายหลังวันที่ในงบการเงิน และฝ่ายบริหารได้ใช้ดุลยพินิจในการประมาณการผลขาดทุนที่คาดว่าจะเกิดขึ้นจากสินค้าเสื่อมคุณภาพ โดยคำนึงถึงอายุของสินค้าคงเหลือและสถานะเศรษฐกิจที่เป็นอยู่ในขณะนั้น

บริษัท ฟู้ดแอนด์ดริ้งส์ จำกัด (มหาชน)

หมายเหตุประกอบงบการเงิน

สำหรับปีสิ้นสุดวันที่ 31 ธันวาคม 2567

ที่ดิน อาคารและอุปกรณ์ และพืชเพื่อการให้ผลผลิตและค่าเสื่อมราคา

ในการคำนวณค่าเสื่อมราคาของอาคาร อุปกรณ์และพืชเพื่อการให้ผลผลิต ฝ่ายบริหารจำเป็นต้องทำการประมาณอายุการให้ประโยชน์และมูลค่าคงเหลือเมื่อเลิกใช้งานของอาคาร อุปกรณ์และพืชเพื่อการให้ผลผลิต และต้องทบทวนอายุการให้ประโยชน์และมูลค่าคงเหลือใหม่หากมีการเปลี่ยนแปลงเกิดขึ้น

บริษัทแสดงมูลค่าของที่ดินด้วยราคาที่ดีที่สุด ซึ่งราคาที่ดีที่สุดนี้ได้ประเมินโดยผู้ประเมินราคาอิสระ โดยใช้วิธีเปรียบเทียบราคาตลาด ซึ่งการประเมินมูลค่าดังกล่าวต้องอาศัยข้อสมมติฐานและการประมาณการบางประการตามที่อธิบายไว้ในหมายเหตุ 13

นอกจากนี้ ฝ่ายบริหารจำเป็นต้องสอบทานการค้อยค่าของที่ดิน อาคาร อุปกรณ์และพืชเพื่อการให้ผลผลิตในแต่ละช่วงเวลาและบันทึกขาดทุนจากการค้อยค่าหากคาดว่ามูลค่าที่คาดว่าจะได้รับคืนต่ำกว่ามูลค่าตามบัญชีของสินทรัพย์นั้น ในการนี้ฝ่ายบริหารจำเป็นต้องใช้ดุลยพินิจที่เกี่ยวข้องกับการคาดการณ์รายได้และค่าใช้จ่ายในอนาคตซึ่งเกี่ยวข้องกับสินทรัพย์นั้น

สินทรัพย์ภาษีเงินได้รอการตัดบัญชี

บริษัทจะรับรู้สินทรัพย์ภาษีเงินได้รอการตัดบัญชีสำหรับผลแตกต่างชั่วคราวที่ใช้หักภาษีและขาดทุนทางภาษีที่ไม่ได้ใช้เมื่อมีความเป็นไปได้ค่อนข้างแน่นอนว่าบริษัทจะมีกำไรทางภาษีในอนาคตเพียงพอที่จะใช้ประโยชน์จากผลแตกต่างชั่วคราวและขาดทุนนั้น ในการนี้ฝ่ายบริหารจำเป็นต้องประมาณการว่าบริษัทควรรับรู้จำนวนสินทรัพย์ภาษีเงินได้รอการตัดบัญชีเป็นจำนวนเท่าใด โดยพิจารณาถึงจำนวนกำไรทางภาษีที่คาดว่าจะเกิดในอนาคตในแต่ละช่วงเวลา

ผลประโยชน์หลังออกจางานของพนักงานตามโครงการผลประโยชน์

หนี้สินตามโครงการผลประโยชน์หลังออกจางานของพนักงาน ประเมินขึ้นตามหลักคณิตศาสตร์ประกันภัย ซึ่งต้องอาศัยข้อสมมติฐานต่าง ๆ ในการประมาณการนั้น เช่น อัตราคิดลด อัตราการขึ้นเงินเดือนในอนาคต อัตราภาระ และอัตราการเปลี่ยนแปลงในจำนวนพนักงาน เป็นต้น

บริษัท ฟู้ดเอนด์รีจิส จำกัด (มหาชน)

หมายเหตุประกอบงบการเงิน

สำหรับปีสิ้นสุดวันที่ 31 ธันวาคม 2567

5 บุคคลหรือกิจการที่เกี่ยวข้อง

บุคคลหรือกิจการที่เกี่ยวข้องกัน หมายถึง บุคคลหรือกิจการที่มีอำนาจควบคุมทั้งทางตรงและทางอ้อมหรือมีอิทธิพลอย่างมีสาระสำคัญในการตัดสินใจทางการเงินและการบริหารของบริษัท หรือบุคคลหรือกิจการที่อยู่ภายใต้การควบคุมเดียวกันหรืออยู่ภายใต้อิทธิพลอย่างมีสาระสำคัญเดียวกันกับบริษัท หรือบริษัทมีอำนาจควบคุมทั้งทางตรงและทางอ้อม หรือมีอิทธิพลอย่างมีสาระสำคัญในการตัดสินใจทางการเงินและการบริหารต่อบุคคลหรือกิจการนั้น

ความสัมพันธ์ที่มีกับบริษัทร่วมได้เปิดเผยในหมายเหตุข้อ 11 สำหรับบุคคลหรือกิจการอื่นที่เกี่ยวข้องกันที่มีรายการระหว่างกันที่มีนัยสำคัญกับบริษัท ในระหว่างปีมีดังต่อไปนี้

| ชื่อกิจการ/บุคคล | ประเทศที่จัดตั้ง/ สัญชาติ | ลักษณะความสัมพันธ์ |
|-----------------------------------------|------------------------------|-----------------------------------------------------------------------------------------------------------------------------------------------------------------------------------------|
| ผู้บริหารสำคัญ | ไทย | บุคคลที่มีอำนาจและความรับผิดชอบการวางแผน สั่งการและควบคุมกิจกรรมต่างๆของกิจการไม่ว่า ทางตรงหรือทางอ้อม ทั้งนี้ รวมถึงกรรมการของ บริษัท (ไม่ว่าจะทำหน้าที่ในระดับบริหารหรือไม่) |
| บริษัท ฮอนชุน เอฟดี แฟ็คเกจจิง จำกัด | ไทย | เป็นบริษัทร่วมและมีผู้แทนเป็นกรรมการใน บริษัทร่วม |
| บริษัท คาวาโซ ฟู้ดส์ คอร์ปอเรชั่น จำกัด | ญี่ปุ่น | เป็นผู้ถือหุ้นของบริษัทและมีผู้แทนเป็นกรรมการ ของบริษัท |
| บริษัท ลำปางฟู้ดโปรดักส์ จำกัด | ไทย | ผู้ถือหุ้นและกรรมการร่วมกัน |

นโยบายการกำหนดราคาสำหรับรายการแต่ละประเภทอธิบายได้ดังต่อไปนี้

| รายการ | นโยบายการกำหนดราคา |
|----------------------------|------------------------|
| ขายสินค้า | ราคาต้นทุนบวกส่วนเพิ่ม |
| ซื้อวัตถุดิบ | ราคาตลาด |
| ซื้อภาชนะบรรจุและหีบห่อ | ราคาตลาด |
| ค่าเช่ารับและค่าบริการอื่น | ราคาตามสัญญา |

บริษัท ฟู้ดแอนด์ดริงส์ จำกัด (มหาชน)

หมายเหตุประกอบงบการเงิน

สำหรับปีสิ้นสุดวันที่ 31 ธันวาคม 2567

รายการธุรกิจที่เกิดขึ้นในระหว่างปีกับบริษัทที่เกี่ยวข้องกัน สำหรับแต่ละปีสิ้นสุดวันที่ 31 ธันวาคม สรุปได้ดังนี้

หน่วย : พันบาท

งบการเงินที่แสดงเงินลงทุน

ตามวิธีส่วนได้เสียและ

งบการเงินเฉพาะกิจการ

| สำหรับปีสิ้นสุดวันที่ 31 ธันวาคม | 2567 | 2566 |
|-----------------------------------|---------------|---------------|
| บริษัทร่วม | | |
| ค่าเช่ารับและค่าบริการอื่น | 3,969 | 3,976 |
| ซื้อภาชนะบรรจุและหีบห่อ | 6,364 | 9,261 |
| บริษัทอื่นที่เกี่ยวข้องกัน | | |
| ขายสินค้า | 33,083 | 28,721 |
| ซื้อวัตถุดิบ | 1,481 | 1,338 |
| ผู้บริหารสำคัญ | | |
| ผลประโยชน์ระยะสั้นของพนักงาน | 18,580 | 18,498 |
| ผลประโยชน์หลังจากออกจากการ | 343 | 297 |
| รวมผลตอบแทนผู้บริหารสำคัญ | 18,923 | 18,795 |

ยอดคงเหลือกับบุคคลหรือกิจการที่เกี่ยวข้องกัน ณ วันที่ 31 ธันวาคม มีดังนี้

หน่วย : พันบาท

งบการเงินที่แสดงเงินลงทุน

ตามวิธีส่วนได้เสียและ

งบการเงินเฉพาะกิจการ

| | 2567 | 2566 |
|--------------------------------------------|------------|--------------|
| ลูกหนี้การค้า (ดูหมายเหตุ 7) | | |
| กิจการที่เกี่ยวข้องกัน | - | 1,739 |
| รวม | - | 1,739 |
| ลูกหนี้หมุนเวียนอื่น (ดูหมายเหตุ 7) | | |
| บริษัทร่วม | 342 | 342 |
| รวม | 342 | 342 |

บริษัท ฟู้ดแอนด์ดริงส์ จำกัด (มหาชน)

หมายเหตุประกอบงบการเงิน
สำหรับปีสิ้นสุดวันที่ 31 ธันวาคม 2567

หน่วย : พันบาท

งบการเงินที่แสดงเงินลงทุน
ตามวิธีส่วนได้เสียและ
งบการเงินเฉพาะกิจการ

| | 2567 | 2566 |
|--------------------------------|------------|--------------|
| เจ้าหนี้การค้า (ดูหมายเหตุ 17) | | |
| บริษัทร่วม | 406 | 1,681 |
| กิจการที่เกี่ยวข้องกัน | 225 | 287 |
| รวม | 631 | 1,968 |

6 เงินสดและรายการเทียบเท่าเงินสด

หน่วย : พันบาท

งบการเงินที่แสดงเงินลงทุน
ตามวิธีส่วนได้เสียและ
งบการเงินเฉพาะกิจการ

| | 2567 | 2566 |
|-----------------------------|---------------|---------------|
| เงินสด | 40 | 40 |
| เงินฝากธนาคาร - กระแสรายวัน | 79 | 435 |
| เงินฝากธนาคาร - ออมทรัพย์ | 55,354 | 15,034 |
| รวม | 55,473 | 15,509 |

บริษัท ฟู้ดเอนด์ดีริงส์ จำกัด (มหาชน)

หมายเหตุประกอบงบการเงิน
สำหรับปีสิ้นสุดวันที่ 31 ธันวาคม 2567

7 ลูกหนี้การค้าและลูกหนี้หมุนเวียนอื่น

หน่วย : พันบาท

| | งบการเงินที่แสดงเงินลงทุน ตามวิธีส่วนได้เสียและ งบการเงินเฉพาะกิจการ | |
|---------------------------------------------------|----------------------------------------------------------------------------|--------|
| | 2567 | 2566 |
| ลูกหนี้การค้า | | |
| บริษัทอื่นที่เกี่ยวข้องกัน | - | 1,739 |
| กิจการอื่นๆ | 54,287 | 37,299 |
| รวม | 54,287 | 39,038 |
| หัก ค่าเผื่อผลขาดทุนด้านเครดิตที่คาดว่าจะเกิดขึ้น | (34) | (56) |
| สุทธิ | 54,253 | 38,982 |
| ลูกหนี้หมุนเวียนอื่น | | |
| ลูกหนี้อื่น - บริษัทร่วม | 342 | 342 |
| ลูกหนี้อื่น - กิจการอื่น | 233 | 761 |
| ดอกเบี้ยค้างรับ | 34 | 8 |
| ค่าใช้จ่ายจ่ายล่วงหน้า | 212 | 221 |
| ลูกหนี้กรมสรรพากร | 7,196 | 9,936 |
| ภาษีซื้อยังไม่ถึงกำหนดชำระ | 492 | 520 |
| บัตรภาษี | 333 | 522 |
| อื่นๆ | - | 637 |
| รวม | 8,842 | 12,947 |
| รวมลูกหนี้การค้าและลูกหนี้หมุนเวียนอื่น | 63,095 | 51,929 |

| | | |
|-----------------------------------------------------------|---------------------------|------|
| | หน่วย : พันบาท | |
| | งบการเงินที่แสดงเงินลงทุน | |
| | ตามวิธีส่วนได้เสียและ | |
| | งบการเงินเฉพาะกิจการ | |
| | 2567 | 2566 |
| (กลับรายการ)ผลขาดทุนด้านเครดิตที่คาดว่าจะเกิดขึ้นสำหรับปี | (22) | 8 |
| | (22) | 8 |

บริษัท ฟู้ดแอนด์ดริ้งส์ จำกัด (มหาชน)
หมายเหตุประกอบงบการเงิน
สำหรับปีสิ้นสุดวันที่ 31 ธันวาคม 2567

การวิเคราะห์อายุของลูกค้าหนี้การค้า มีดังนี้

หน่วย : พันบาท

| งบการเงินที่แสดงเงินลงทุน ตามวิธีส่วนได้เสียและ งบการเงินเฉพาะกิจการ | | |
|----------------------------------------------------------------------------|--------|--------|
| | 2567 | 2566 |
| กิจการที่เกี่ยวข้องกัน | | |
| อายุหนี้คงค้างนับจากวันที่ถึงกำหนดชำระ | | |
| เกินกำหนดชำระ : | | |
| น้อยกว่า 3 เดือน | - | 1,739 |
| รวม | - | 1,739 |
| กิจการอื่นๆ | | |
| ยังไม่ครบกำหนดชำระ | 43,037 | 24,626 |
| เกินกำหนดชำระ : | | |
| น้อยกว่า 3 เดือน | 10,907 | 11,891 |
| 3 - 6 เดือน | 317 | 475 |
| 6 - 12 เดือน | 26 | 307 |
| มากกว่า 12 เดือน | - | - |
| รวม | 54,287 | 37,299 |
| หัก ค่าเผื่อผลขาดทุนด้านเครดิตที่คาดว่าจะเกิดขึ้น | (34) | (56) |
| สุทธิ | 54,253 | 37,243 |
| ลูกหนี้การค้า - สุทธิ | 54,253 | 38,982 |

โดยปกติระยะเวลาการให้สินเชื่อแก่ลูกค้าของบริษัท มีระยะเวลาดังแต่ 7 วันถึง 60 วัน

บริษัท ฟู้ดแอนด์ดริ้งส์ จำกัด (มหาชน)

หมายเหตุประกอบงบการเงิน

สำหรับปีสิ้นสุดวันที่ 31 ธันวาคม 2567

8 สินค้าคงเหลือ

หน่วย : พันบาท

งบการเงินที่แสดงเงินลงทุน
ตามวิธีส่วนได้เสียและ
งบการเงินเฉพาะกิจการ

| | 2567 | 2566 |
|-----------------------------------------------------|----------------|----------------|
| สินค้าสำเร็จรูป | 24,343 | 30,040 |
| วัตถุดิบและวัสดุสิ้นเปลือง | 31,272 | 26,796 |
| ภาชนะบรรจุและหีบห่อ | 39,090 | 42,724 |
| สินค้านำเข้าระหว่างทาง | - | 1,417 |
| รวม | 94,705 | 100,977 |
| หัก ค่าเผื่อมูลค่าสินค้าลดลง | (9,879) | (15,492) |
| สุทธิ | 84,826 | 85,485 |
| | 2567 | 2566 |
| ต้นทุนของสินค้าคงเหลือที่บันทึกกรรมในบัญชีต้นทุนขาย | | |
| ต้นทุนขาย | 616,191 | 596,078 |
| กลับรายการการปรับลดมูลค่า | (483) | (6,914) |
| สุทธิ | 615,708 | 589,164 |

ในระหว่างปี บริษัทได้โอนกลับค่าเผื่อการลดมูลค่าสินค้าเนื่องจากบริษัทได้ตัดจำหน่ายสินค้านี้แล้วแล้ว จำนวน 5.13 ล้านบาท

บริษัท ฟู้ดแอนด์ดริงส์ จำกัด (มหาชน)

หมายเหตุประกอบงบการเงิน
สำหรับปีสิ้นสุดวันที่ 31 ธันวาคม 2567

9 สินทรัพย์ทางการเงินหมุนเวียนอื่น

หน่วย : พันบาท

งบการเงินที่แสดงเงินลงทุน
ตามวิธีส่วนได้เสียและ
งบการเงินเฉพาะกิจการ

| | 2567 | 2566 |
|---------------------------------------|--------------|--------------|
| เงินฝากประจำ | 1,000 | 1,000 |
| สัญญาซื้อขายเงินตราต่างประเทศล่วงหน้า | - | 753 |
| รวม | 1,000 | 1,753 |

10 สินทรัพย์หมุนเวียนอื่น

หน่วย : พันบาท

งบการเงินที่แสดงเงินลงทุน
ตามวิธีส่วนได้เสียและ
งบการเงินเฉพาะกิจการ

| | 2567 | 2566 |
|------------------|--------------|--------------|
| เงินจ่ายล่วงหน้า | 1,639 | 6,646 |
| อื่นๆ | 250 | 237 |
| รวม | 1,889 | 6,883 |

บริษัท ฟู้ดแอนด์ดริ้งส์ จำกัด (มหาชน)

หมายเหตุประกอบงบการเงิน

สำหรับปีสิ้นสุดวันที่ 31 ธันวาคม 2567

11 เงินลงทุนในบริษัทร่วม

11.1 รายละเอียดของบริษัทร่วม

หน่วย : พันบาท

งบการเงินที่แสดงเงินลงทุนตามวิธีส่วนได้เสียและงบการเงินเฉพาะกิจการ

| ชื่อบริษัท | ลักษณะธุรกิจ | สัดส่วนความเป็นเจ้าของ | | ทุนชำระแล้ว | | ราคาทุน | | มูลค่าตามวิธีส่วนได้เสีย | | เงินปันผลรับ | |
|----------------------|----------------|------------------------|------|-------------|---------|---------------|---------------|--------------------------|---------------|---------------|--------------|
| | | (ร้อยละ) | | | | | | | | สำหรับปี | |
| | | 2567 | 2566 | 2567 | 2566 | 2567 | 2566 | 2567 | 2566 | 2567 | 2566 |
| บริษัท ฮอนชุน เอพีดี | ผลิตขวดพลาสติก | | | | | | | | | | |
| แพ็คเกจจิ้ง จำกัด | และป้ายฉลาก | 35 | 35 | 194,865 | 194,865 | 68,203 | 68,203 | 96,957 | 93,415 | 10,230 | 8,184 |
| รวม | | | | | | 68,203 | 68,203 | 96,957 | 93,415 | 10,230 | 8,184 |

บริษัทร่วมจดทะเบียนจัดตั้งและดำเนินธุรกิจในประเทศไทย

บริษัท ฟู้ดแออนด์ดริงส์ จำกัด (มหาชน)

หมายเหตุประกอบงบการเงิน

สำหรับปีสิ้นสุดวันที่ 31 ธันวาคม 2567

ข้อมูลทางการเงินของบริษัทรวม

| | หน่วย : พันบาท | |
|---------------------------------------------------------|----------------------------------------|----------------|
| | บริษัท ฮอนชวอน เอฟดี แฟ็คเกจจิ้ง จำกัด | |
| | 2567 | 2566 |
| รายได้ | 365,529 | 373,074 |
| กำไรจากการดำเนินงานอย่างต่อเนื่อง | 39,396 | 47,191 |
| สินทรัพย์หมุนเวียน | 232,762 | 231,457 |
| สินทรัพย์ไม่หมุนเวียน | 86,151 | 78,638 |
| หนี้สินหมุนเวียน | (34,960) | (34,595) |
| หนี้สินไม่หมุนเวียน | (6,926) | (8,640) |
| สินทรัพย์สุทธิ | 277,027 | 266,860 |
| สัดส่วนเงินลงทุน (ร้อยละ) | 35 | 35 |
| สัดส่วนตามส่วนได้เสียของกิจการในสินทรัพย์สุทธิ | 96,959 | 93,401 |
| การคัดรายการระหว่างกัน | (2) | 14 |
| มูลค่าตามบัญชีของส่วนได้เสียของกิจการในบริษัทรวม | 96,957 | 93,415 |

11.2 การเปลี่ยนแปลงของเงินลงทุนในบริษัทรวม

การเปลี่ยนแปลงของเงินลงทุนในบริษัทรวมระหว่างปีสิ้นสุดวันที่ 31 ธันวาคม 2567 และ 2566 มีดังนี้

| | หน่วย : พันบาท | | | |
|-----------------------------------------------|---------------------------|---------------|----------------------|---------------|
| | งบการเงินที่แสดงเงินลงทุน | | งบการเงินเฉพาะกิจการ | |
| | ตามวิธีส่วนได้เสีย | | | |
| | 2567 | 2566 | 2567 | 2566 |
| ณ วันที่ 1 มกราคม | 93,415 | 84,993 | 68,203 | 68,203 |
| ส่วนแบ่งกำไรของบริษัทรวมที่ใช้วิธีส่วนได้เสีย | 13,772 | 16,606 | - | - |
| รายได้เงินปันผล | (10,230) | (8,184) | - | - |
| ณ วันที่ 31 ธันวาคม | 96,957 | 93,415 | 68,203 | 68,203 |

บริษัท ฟู้ดแออนด์ดริงส์ จำกัด (มหาชน)

หมายเหตุประกอบงบการเงิน

สำหรับปีสิ้นสุดวันที่ 31 ธันวาคม 2567

12 อสังหาริมทรัพย์เพื่อการลงทุน

หน่วย : พันบาท

| | งบการเงินที่แสดงเงินลงทุนตามวิธีส่วนได้เสียและงบการเงินเฉพาะกิจการ | | | |
|----------------------------|--------------------------------------------------------------------|-------|--------------|--------|
| | ที่ดิน | อาคาร | ส่วนปรับปรุง | รวม |
| | | | อาคาร | |
| ราคาทุน | | | | |
| ณ วันที่ 31 ธันวาคม 2566 | 93,949 | 117 | 4,221 | 98,287 |
| ณ วันที่ 31 ธันวาคม 2567 | 93,949 | 117 | 4,221 | 98,287 |
| ค่าเสื่อมราคาสะสม | | | | |
| ณ วันที่ 1 มกราคม 2566 | - | 117 | 2,959 | 3,076 |
| ค่าเสื่อมราคาสำหรับปี | - | - | 844 | 844 |
| ณ วันที่ 31 ธันวาคม 2566 | - | 117 | 3,803 | 3,920 |
| ค่าเสื่อมราคาสำหรับปี | - | - | 410 | 410 |
| ณ วันที่ 31 ธันวาคม 2567 | - | 117 | 4,213 | 4,330 |
| มูลค่าสุทธิทางบัญชี | | | | |
| ณ วันที่ 31 ธันวาคม 2566 | 93,949 | - | 418 | 94,367 |
| ณ วันที่ 31 ธันวาคม 2567 | 93,949 | - | 8 | 93,957 |

บริษัทได้นำอสังหาริมทรัพย์เพื่อการลงทุนซึ่งมีมูลค่าสุทธิตามบัญชี ณ วันที่ 31 ธันวาคม 2567 จำนวนประมาณ 93.95 ล้านบาท (2566 : 94.08 ล้านบาท) ไปค้ำประกันเงินกู้ยืมระยะสั้นกับสถาบันการเงินแห่งหนึ่ง

มูลค่ายุติธรรมของอสังหาริมทรัพย์เพื่อการลงทุนของบริษัท มีมูลค่า 103.45 ล้านบาท ซึ่งประเมินโดยผู้ประเมินราคาอิสระ โดยใช้เกณฑ์วิธีพิจารณาจากรายได้ (Income Approach) ตามเกณฑ์ของสินทรัพย์ที่ใช้งานอยู่ในปัจจุบัน

สำหรับปีสิ้นสุดวันที่ 31 ธันวาคม 2567 อสังหาริมทรัพย์เพื่อการลงทุนก่อให้เกิดรายได้ค่าเช่า ซึ่งรับรู้ในกำไรขาดทุนจำนวน 11.70 ล้านบาท (2566 : 11.70 ล้านบาท)

บริษัท ฟู้ดแอนด์ดริ้งส์ จำกัด (มหาชน)

หมายเหตุประกอบงบการเงิน

สำหรับปีสิ้นสุดวันที่ 31 ธันวาคม 2567

13 ที่ดิน อาคารและอุปกรณ์

หน่วย : พันบาท

งบการเงินที่แสดงเงินลงทุนตามวิธีส่วนได้เสียและงบการเงินเฉพาะกิจการ

| | ที่ดิน | อาคาร | ส่วนปรับปรุง อาคาร | เครื่องจักรและ อุปกรณ์ | เครื่องตกแต่ง ติดตั้งและ เครื่องใช้ สำนักงาน | แฟงโซล่า เซลล์และ อุปกรณ์อื่น | ยานพาหนะ | งานระหว่าง ก่อสร้าง | รวม |
|---------------------------------|------------------|----------------|-----------------------|---------------------------|-------------------------------------------------------|-------------------------------------|--------------|------------------------|------------------|
| ราคาทุน/ราคาประเมินใหม่ | | | | | | | | | |
| ณ วันที่ 1 มกราคม 2566 | 1,066,962 | 131,387 | 217,791 | 469,993 | 15,607 | - | 6,869 | 4,553 | 1,913,162 |
| เพิ่มขึ้น | - | - | 9,495 | 7,507 | 2,631 | 51,278 | - | - | 70,911 |
| จำหน่าย | - | (2,749) | (872) | (1,803) | (51) | - | (1,227) | - | (6,702) |
| โอนเข้า (ออก) | - | - | 4,553 | - | - | - | 874 | (4,553) | 874 |
| ณ วันที่ 31 ธันวาคม 2566 | 1,066,962 | 128,638 | 230,967 | 475,697 | 18,187 | 51,278 | 6,516 | - | 1,978,245 |
| เพิ่มขึ้น | 120,768 | - | 19,340 | 10,299 | 328 | - | 778 | 10,056 | 161,569 |
| จำหน่าย | - | - | (900) | (61,091) | (3) | - | (2,579) | - | (64,573) |
| โอนเข้า (ออก) | - | - | - | - | - | - | 2,928 | - | 2,928 |
| ณ วันที่ 31 ธันวาคม 2567 | 1,187,730 | 128,638 | 249,407 | 424,905 | 18,512 | 51,278 | 7,643 | 10,056 | 2,078,169 |

บริษัท ฟู้ดแอนด์ดริ้งส์ จำกัด (มหาชน)

หมายเหตุประกอบงบการเงิน

สำหรับปีสิ้นสุดวันที่ 31 ธันวาคม 2567

หน่วย : พันบาท

งบการเงินที่แสดงเงินลงทุนตามวิธีส่วนได้เสียและงบการเงินเฉพาะกิจการ

| | ที่ดิน | อาคาร | ส่วนปรับปรุง อาคาร | เครื่องจักรและ อุปกรณ์ | เครื่องตกแต่ง | | ยานพาหนะ | งานระหว่าง ก่อสร้าง | รวม |
|---------------------------------|--------|----------------|-----------------------|---------------------------|--------------------------------------|-------------------------------------|--------------|------------------------|----------------|
| | | | | | ติดตั้งและ เครื่องใช้ สำนักงาน | แฝงโซล่า เซลล์และ อุปกรณ์อื่น | | | |
| ค่าเสื่อมราคาสะสม | | | | | | | | | |
| ณ วันที่ 1 มกราคม 2566 | - | 119,727 | 162,808 | 424,737 | 13,995 | - | 5,157 | - | 726,424 |
| ค่าเสื่อมราคาสำหรับปี | - | 3,476 | 4,962 | 5,249 | 1,063 | 416 | 43 | - | 15,209 |
| จำหน่าย | - | (2,564) | (796) | (1,799) | (51) | - | (1,227) | - | (6,437) |
| โอนเข้า (ออก) | - | - | - | - | - | - | 612 | - | 612 |
| ณ วันที่ 31 ธันวาคม 2566 | - | 120,639 | 166,974 | 428,187 | 15,007 | 416 | 4,585 | - | 735,808 |
| ค่าเสื่อมราคาสำหรับปี | - | 3,485 | 5,670 | 5,107 | 1,005 | 2,341 | 102 | - | 17,710 |
| จำหน่าย | - | - | (900) | (60,879) | (3) | - | (1,931) | - | (63,713) |
| โอนเข้า (ออก) | - | - | - | - | - | - | 847 | - | 847 |
| ณ วันที่ 31 ธันวาคม 2567 | - | 124,124 | 171,744 | 372,415 | 16,009 | 2,757 | 3,603 | - | 690,652 |
| ค่าเผื่อการด้อยค่า | | | | | | | | | |
| ณ วันที่ 31 ธันวาคม 2566 | - | - | 1,937 | 18,847 | 53 | - | - | - | 20,837 |
| ณ วันที่ 31 ธันวาคม 2567 | - | - | 1,937 | 18,847 | 53 | - | - | - | 20,837 |

บริษัท ฟู้ดแอนด์ดริงส์ จำกัด (มหาชน)

หมายเหตุประกอบงบการเงิน

สำหรับปีสิ้นสุดวันที่ 31 ธันวาคม 2567

หน่วย : พันบาท

งบการเงินที่แสดงเงินลงทุนตามวิธีส่วนได้เสียและงบการเงินเฉพาะกิจการ

| | ที่ดิน | อาคาร | ส่วนปรับปรุง อาคาร | เครื่องจักรและ อุปกรณ์ | เครื่องตกแต่ง | | ยานพาหนะ | งานระหว่าง ก่อสร้าง | รวม |
|--------------------------|-----------|-------|-----------------------|---------------------------|--------------------------------------|-------------------------------------|----------|------------------------|-----------|
| | | | | | ติดตั้งและ เครื่องใช้ สำนักงาน | แฝงโซล่า เซลล์และ อุปกรณ์อื่น | | | |
| มูลค่าสุทธิทางบัญชี | | | | | | | | | |
| ณ วันที่ 31 ธันวาคม 2566 | 1,066,962 | 7,999 | 62,056 | 28,663 | 3,127 | 50,862 | 1,931 | - | 1,221,600 |
| ณ วันที่ 31 ธันวาคม 2567 | 1,187,730 | 4,514 | 75,726 | 33,643 | 2,450 | 48,521 | 4,040 | 10,056 | 1,366,680 |

ในระหว่างปี 2567 บริษัทได้ปรับมูลค่าที่ดินเพิ่มขึ้น จำนวน 120.76 ล้านบาท ซึ่งประเมินราคาโดยผู้ประเมินราคาอิสระโดยใช้วิธีเปรียบเทียบราคาตลาด (Market Approach) ทำให้ส่วนเกินทุนจากการตีราคาที่ดินในกำไรขาดทุนเบ็ดเสร็จอื่นเพิ่มขึ้นจำนวน 96.61 ล้านบาท (สุทธิจากภาษี 24.15 ล้านบาท)

ราคาทรัพย์สินของบริษัทก่อนหักค่าเสื่อมราคาสะสมอาคารและอุปกรณ์ ซึ่งได้คิดค่าเสื่อมราคาเต็มจำนวนแล้วแต่ยังคงใช้งานจนถึงวันที่ 31 ธันวาคม 2567 มีจำนวน 507.09 ล้านบาท (2566 : 560.24 ล้านบาท)

บริษัทได้นำที่ดินพร้อมสิ่งปลูกสร้างบางส่วนและเครื่องจักรบางส่วนซึ่งมีมูลค่าสุทธิตามบัญชี ณ วันที่ 31 ธันวาคม 2567 จำนวนประมาณ 250.52 ล้านบาท (2566: 1,075.30 ล้านบาท) ไปค้ำประกันวงเงินสินเชื่อที่ได้รับจากสถาบันการเงินตามที่กล่าวไว้ในหมายเหตุประกอบงบการเงินข้อ 18

บริษัท ฟู้ดแออนด์ดริงส์ จำกัด (มหาชน)

หมายเหตุประกอบงบการเงิน

สำหรับปีสิ้นสุดวันที่ 31 ธันวาคม 2567

บริษัทได้จัดทำให้มีการประเมินราคาที่ดินโดยผู้ประเมินราคาอิสระ โดยใช้วิธีเปรียบเทียบราคาตลาด (Market Approach)

ข้อสมมติฐานหลักที่ใช้ในการประเมินมูลค่าราคาที่ดินใหม่ สรุปได้ดังนี้

ราคาต่อไร่ (บาท): 2,000,000 - 3,700,000

ผลกระทบต่อราคาที่ดินใหม่เมื่ออัตราตามข้อสมมติฐานเพิ่มขึ้น : มูลค่ายุติธรรมเพิ่มขึ้น

การวัดมูลค่ายุติธรรมของที่ดินถูกจัดลำดับชั้นการวัดมูลค่าอยู่ในระดับที่ 3

14 สินทรัพย์สิทธิการใช้

หน่วย : พันบาท

งบการเงินที่แสดงเงินลงทุนตามวิธีส่วนได้เสีย

และงบการเงินเฉพาะกิจการ

| | สินทรัพย์สิทธิการใช้ | | |
|---------------------------------|----------------------|--------------|---------------|
| | พื้นที่ในอาคาร | ยานพาหนะ | รวม |
| ราคาทุน | | | |
| ณ วันที่ 1 มกราคม 2566 | 2,615 | 10,868 | 13,483 |
| เพิ่มขึ้น | - | - | - |
| โอนออก | - | (874) | (874) |
| ณ วันที่ 31 ธันวาคม 2566 | 2,615 | 9,994 | 12,609 |
| เพิ่มขึ้น | - | 1,416 | 1,416 |
| โอนออก | - | (2,928) | (2,928) |
| ณ วันที่ 31 ธันวาคม 2567 | 2,615 | 8,482 | 11,097 |
| ค่าเสื่อมราคาสะสม | | | |
| ณ วันที่ 1 มกราคม 2566 | 654 | 1,324 | 1,978 |
| ค่าเสื่อมราคาสำหรับปี | 871 | 1,705 | 2,576 |
| โอนออก | - | (612) | (612) |
| ณ วันที่ 31 ธันวาคม 2566 | 1,525 | 2,417 | 3,942 |
| ค่าเสื่อมราคาสำหรับปี | 872 | 1,723 | 2,595 |
| โอนออก | - | (847) | (847) |
| ณ วันที่ 31 ธันวาคม 2567 | 2,397 | 3,293 | 5,690 |
| ณ วันที่ 31 ธันวาคม 2566 | 1,090 | 7,577 | 8,667 |
| ณ วันที่ 31 ธันวาคม 2567 | 218 | 5,189 | 5,407 |

บริษัท ฟู้ดแอนด์ดริ้งส์ จำกัด (มหาชน)

หมายเหตุประกอบงบการเงิน

สำหรับปีสิ้นสุดวันที่ 31 ธันวาคม 2567

ค่าใช้จ่ายที่เกี่ยวกับสัญญาเช่าที่รับรู้ในกำไรหรือขาดทุนสำหรับปีสิ้นสุดวันที่ 31 ธันวาคม 2567 และ 2566 มีดังนี้

หน่วย : พันบาท

งบการเงินที่แสดงเงินลงทุน

ตามวิธีส่วนได้เสียและ

งบการเงินเฉพาะกิจการ

| | 2567 | 2566 |
|------------------------------------------------------------|-------|-------|
| ค่าเสื่อมราคาของสินทรัพย์สิทธิการใช้ | 2,595 | 2,576 |
| ดอกเบี้ยจ่ายของหนี้สินตามสัญญาเช่า | 301 | 419 |
| ค่าใช้จ่ายที่เกี่ยวข้องกับสัญญาเช่าสินทรัพย์ที่มีมูลค่าต่ำ | 30 | 323 |

15 สินทรัพย์ไม่มีตัวตน

หน่วย : พันบาท

งบการเงินที่แสดง

เงินลงทุนตามวิธีส่วน

ได้เสียและงบการเงิน

เฉพาะกิจการ

| | |
|--------------------------|--------|
| ซอฟต์แวร์คอมพิวเตอร์ | |
| ราคาทุน | |
| ณ วันที่ 1 มกราคม 2566 | 10,291 |
| เพิ่มขึ้น | - |
| ณ วันที่ 31 ธันวาคม 2566 | 10,291 |
| เพิ่มขึ้น | 3,937 |
| ณ วันที่ 31 ธันวาคม 2567 | 14,228 |
| ค่าตัดจำหน่ายสะสม | |
| ณ วันที่ 1 มกราคม 2566 | 10,004 |
| ค่าตัดจำหน่ายสำหรับปี | 143 |
| ณ วันที่ 31 ธันวาคม 2566 | 10,147 |
| ค่าตัดจำหน่ายสำหรับปี | 144 |
| ณ วันที่ 31 ธันวาคม 2567 | 10,291 |
| มูลค่าสุทธิทางบัญชี | |
| ณ วันที่ 31 ธันวาคม 2566 | 144 |
| ณ วันที่ 31 ธันวาคม 2567 | 3,937 |

บริษัท ฟู้ดแออนด์ดริงส์ จำกัด (มหาชน)

หมายเหตุประกอบงบการเงิน

สำหรับปีสิ้นสุดวันที่ 31 ธันวาคม 2567

16 สินทรัพย์ชีวภาพ

หน่วย : พันบาท

งบการเงินที่แสดงเงินลงทุนตามวิธีส่วนได้เสีย

และงบการเงินเฉพาะกิจการ

| | สวนยางพารา | | สินทรัพย์ชีวภาพ | |
|---------------------------------|---------------|-----------------|-----------------------------|---------------|
| | ที่ให้น้ำยาง | ที่ไม่ให้น้ำยาง | ที่ยังไม่พร้อม ให้ผลผลิต | รวม |
| ราคาทุน | | | | |
| ณ วันที่ 1 มกราคม 2566 | 17,225 | 11,799 | - | 29,024 |
| เพิ่มขึ้น | - | 203 | - | 203 |
| โอนเข้า (ออก) | 5,479 | (12,002) | - | (6,523) |
| ณ วันที่ 31 ธันวาคม 2566 | 22,704 | - | - | 22,704 |
| โอนเข้า (ออก) | - | - | 2,158 | 2,158 |
| ณ วันที่ 31 ธันวาคม 2567 | 22,704 | - | 2,158 | 24,862 |
| ค่าเสื่อมราคาสะสม | | | | |
| ณ วันที่ 1 มกราคม 2566 | 389 | - | - | 389 |
| ค่าเสื่อมราคาสำหรับปี | 298 | - | - | 298 |
| ณ วันที่ 31 ธันวาคม 2566 | 687 | - | - | 687 |
| ค่าเสื่อมราคาสำหรับปี | 373 | - | - | 373 |
| ณ วันที่ 31 ธันวาคม 2567 | 1,060 | - | - | 1,060 |
| มูลค่าสุทธิทางบัญชี | | | | |
| ณ วันที่ 31 ธันวาคม 2566 | 22,017 | - | - | 22,017 |
| ณ วันที่ 31 ธันวาคม 2567 | 21,644 | - | 2,158 | 23,802 |

บริษัท ฟู้ดเอนด์ริงส์ จำกัด (มหาชน)

หมายเหตุประกอบงบการเงิน

สำหรับปีสิ้นสุดวันที่ 31 ธันวาคม 2567

17 เจ้าหนี้การค้าและเจ้าหนี้หมุนเวียนอื่น

หน่วย : พันบาท

งบการเงินที่แสดงเงินลงทุน

ตามวิธีส่วนได้เสียและ

งบการเงินเฉพาะกิจการ

เจ้าหนี้การค้า

บริษัทร่วม

กิจการที่เกี่ยวข้องกัน

กิจการอื่นๆ

รวม

เจ้าหนี้หมุนเวียนอื่น

เจ้าหนี้ - กิจการอื่นๆ

ค่าใช้จ่ายค้างจ่าย

เจ้าหนี้กรมสรรพากร

เงินรับล่วงหน้า

รวม

รวมเจ้าหนี้การค้าและเจ้าหนี้หมุนเวียนอื่น

2567

2566

406

1,681

225

287

37,404

40,651

38,035

42,619

14,158

10,401

21,033

21,149

529

371

7

3

35,727

31,924

73,762

74,543

บริษัท ฟู้ดแออนด์ดริงส์ จำกัด (มหาชน)
หมายเหตุประกอบงบการเงิน
สำหรับปีสิ้นสุดวันที่ 31 ธันวาคม 2567

18 เงินกู้ยืมระยะยาวจากสถาบันการเงิน

หน่วย : ล้านบาท

| | งบการเงินที่แสดงเงินลงทุน ตามวิธีส่วนได้เสียและ งบการเงินเฉพาะกิจการ | |
|-----------------------------------------------------------------------------------------|-------------------------------------------------------------------------------------|---------------|
| | 2567 | 2566 |
| เงินกู้ยืมระยะยาวจากสถาบันการเงิน | 17,060 | 27,020 |
| หัก ส่วนที่ถึงกำหนดชำระภายในหนึ่งปี | (9,960) | (9,960) |
| เงินกู้ยืมระยะยาวจากสถาบันการเงิน - สุทธิจากส่วนที่ถึงกำหนด ชำระภายในหนึ่งปี | 7,100 | 17,060 |

เมื่อวันที่ 16 ธันวาคม 2565 บริษัทได้ทำสัญญากู้ยืมจากธนาคารพาณิชย์แห่งหนึ่งจำนวนเงิน 47 ล้านบาท โดยมีการเบิกใช้แล้วในปี 2566 รวม 32 ล้านบาท เพื่อใช้ลงทุนติดตั้งเครื่องจักรและอุปกรณ์ที่เกี่ยวข้องกับระบบการผลิตไฟฟ้าจากพลังงานแสงอาทิตย์บนหลังคา เงินกู้ยืมดังกล่าวคิดดอกเบี้ยปีที่ 1-2 ร้อยละ 2 ต่อปี และปีที่เหลือ Prime rate - ร้อยละ 2 ต่อปี และมีกำหนดชำระคืนรายเดือน จำนวน 56 งวด เริ่มจ่ายชำระในเดือนกรกฎาคม 2566

เงินกู้ยืมระยะยาวค้ำประกันโดยการจำนองที่ดินพร้อมสิ่งปลูกสร้างบางส่วน เครื่องจักรบางส่วนตามที่กล่าวไว้ในหมายเหตุประกอบงบการเงินข้อ 13 นอกจากนี้ บริษัทต้องปฏิบัติตามเงื่อนไขในสัญญาเงินกู้ และรักษาระดับอัตราส่วนทางการเงินและเงื่อนไขอื่นตามที่ได้ระบุในสัญญา เช่น การรักษาอัตราส่วนของหนี้สินต่อส่วนของผู้ถือหุ้น การรักษาอัตราส่วนความสามารถในการชำระหนี้ เป็นต้น

บริษัท ฟู้ดเอนด์ดีริงส์ จำกัด (มหาชน)
หมายเหตุประกอบงบการเงิน
สำหรับปีสิ้นสุดวันที่ 31 ธันวาคม 2567

19 หนี้สินตามสัญญาเช่า

หนี้สินตามสัญญาเช่า ณ วันที่ 31 ธันวาคม สรุปได้ดังนี้

| | หน่วย : พันบาท | |
|---------------------------------------------------------------------------|----------------------------------------------------------------------------|--------------|
| | งบการเงินที่แสดงเงินลงทุน ตามวิธีส่วนได้เสียและ งบการเงินเฉพาะกิจการ | |
| | 2567 | 2566 |
| หนี้สินตามสัญญาเช่า | 5,278 | 7,263 |
| หัก ดอกเบี้ยรอตัดบัญชี | (300) | (569) |
| รวม | 4,978 | 6,694 |
| หัก ส่วนที่ถึงกำหนดชำระภายในหนึ่งปี | (2,208) | (2,917) |
| หนี้สินตามสัญญาเช่า - สุทธิจากส่วนที่ถึงกำหนด ชำระภายในหนึ่งปี | 2,770 | 3,777 |

บริษัทมีภาระผูกพันที่จะต้องจ่ายค่าเช่าขั้นต่ำตามสัญญาเช่า ณ วันที่ 31 ธันวาคม ดังนี้

| | หน่วย : พันบาท | |
|-----------------------------------------------------|----------------------------------------------------------------------------|--------------|
| | งบการเงินที่แสดงเงินลงทุน ตามวิธีส่วนได้เสียและ งบการเงินเฉพาะกิจการ | |
| | 2567 | 2566 |
| ไม่เกิน 1 ปี | | |
| จำนวนเงินขั้นต่ำที่ต้องจ่าย | 2,393 | 3,208 |
| หัก ดอกเบี้ยรอตัดบัญชี | (185) | (291) |
| มูลค่าปัจจุบันของจำนวนเงินขั้นต่ำที่ต้องจ่าย | 2,208 | 2,917 |
| เกิน 1 ปี แต่ไม่เกิน 5 ปี | | |
| จำนวนเงินขั้นต่ำที่ต้องจ่าย | 2,885 | 4,055 |
| หัก ดอกเบี้ยรอตัดบัญชี | (115) | (278) |
| มูลค่าปัจจุบันของจำนวนเงินขั้นต่ำที่ต้องจ่าย | 2,770 | 3,777 |

บริษัท ฟู้ดแออนด์ดริงส์ จำกัด (มหาชน)
หมายเหตุประกอบงบการเงิน
สำหรับปีสิ้นสุดวันที่ 31 ธันวาคม 2567

20 ประเมินการหนี้สินไม่หมุนเวียนสำหรับผลประโยชน์พนักงาน

ภาระผูกพันตามงบแสดงฐานะการเงินมีดังต่อไปนี้

| หน่วย : พันบาท | |
|----------------------------------------------------------------------------|---------------|
| งบการเงินที่แสดงเงินลงทุน ตามวิธีส่วนได้เสียและ งบการเงินเฉพาะกิจการ | |
| 2567 | 2566 |
| มูลค่าปัจจุบันของภาระผูกพันตามโครงการผลประโยชน์พนักงาน | |
| 30,918 | 31,192 |

การเปลี่ยนแปลงในมูลค่าปัจจุบันของภาระผูกพันของโครงการผลประโยชน์

| หน่วย : พันบาท | |
|----------------------------------------------------------------------------|---------------|
| งบการเงินที่แสดงเงินลงทุน ตามวิธีส่วนได้เสียและ งบการเงินเฉพาะกิจการ | |
| 2567 | 2566 |
| ภาระผูกพันผลประโยชน์พนักงาน ณ วันที่ 1 มกราคม | |
| 31,192 | 35,467 |
| ขาดทุนจากการประมาณตามหลักคณิตศาสตร์ประกันภัย | |
| - | 1,454 |
| ต้นทุนบริการปัจจุบัน | |
| 1,797 | 1,714 |
| ดอกเบี้ยตามภาระผูกพัน | |
| 611 | 415 |
| ผลประโยชน์จ่าย | |
| (2,682) | (7,858) |
| ภาระผูกพันผลประโยชน์พนักงาน ณ วันที่ 31 ธันวาคม | |
| 30,918 | 31,192 |

รับรู้ในกำไรขาดทุน

| | | |
|-----------------------|--------------|--------------|
| ต้นทุนบริการปัจจุบัน | 1,797 | 1,714 |
| ดอกเบี้ยตามภาระผูกพัน | 611 | 415 |
| รวม | 2,408 | 2,129 |

รับรู้ในกำไรขาดทุนเบ็ดเสร็จอื่น

| | | |
|-------------------------------------------------|----------|--------------|
| ขาดทุนจากการประมาณการตามหลักคณิตศาสตร์ประกันภัย | - | 1,454 |
| รวม | - | 1,454 |

บริษัท ฟู้ดแออนด์ดริงส์ จำกัด (มหาชน)
หมายเหตุประกอบงบการเงิน
สำหรับปีสิ้นสุดวันที่ 31 ธันวาคม 2567

ค่าใช้จ่ายเกี่ยวกับผลประโยชน์ระยะยาวของพนักงานที่รับรู้ในส่วนของกำไรหรือขาดทุน

หน่วย : พันบาท

| | งบการเงินที่แสดงเงินลงทุน ตามวิธีส่วนได้เสียและ งบการเงินเฉพาะกิจการ | |
|-----------------------------|----------------------------------------------------------------------------|--------------|
| | 2567 | 2566 |
| ต้นทุนขาย | 1,702 | 1,522 |
| ค่าใช้จ่ายในการขายและบริหาร | 706 | 607 |
| รวม | 2,408 | 2,129 |

ผลขาดทุน (กำไร) จากการประมาณการตามหลักคณิตศาสตร์ประกันภัยที่รับรู้ในกำไรขาดทุนเบ็ดเสร็จอื่น ณ วันสิ้นรอบระยะเวลารายงานเกิดขึ้นจาก

หน่วย : พันบาท

| | งบการเงินที่แสดงเงินลงทุน ตามวิธีส่วนได้เสียและ งบการเงินเฉพาะกิจการ | |
|-----------------------------------------|----------------------------------------------------------------------------|--------------|
| | 2567 | 2566 |
| สำหรับปีสิ้นสุดวันที่ 31 ธันวาคม | | |
| ข้อสมมติทางการเงิน | - | (1,436) |
| การปรับปรุงจากประสบการณ์ | - | 2,890 |
| รวม | - | 1,454 |

ข้อสมมติในการประมาณการตามหลักคณิตศาสตร์ประกันภัย

ข้อสมมติหลักในการประมาณการตามหลักคณิตศาสตร์ประกันภัย ณ วันสิ้นรอบระยะเวลารายงาน

| | งบการเงินที่แสดงเงินลงทุน ตามวิธีส่วนได้เสียและ งบการเงินเฉพาะกิจการ | |
|--------------------------------|----------------------------------------------------------------------------|--------------|
| | 2567 | 2566 |
| | (ร้อยละ) | |
| อัตราคิดลด | 2.65 | 2.65 |
| อัตรากำไรเพิ่มขึ้นของเงินเดือน | 4.00 | 4.0 |
| อัตรากำไรหมุนเวียนพนักงาน | 3.34 – 40.11 | 3.34 – 40.11 |

บริษัท ฟู้ดเอนด์ดีริงส์ จำกัด (มหาชน)

หมายเหตุประกอบงบการเงิน

สำหรับปีสิ้นสุดวันที่ 31 ธันวาคม 2567

การวิเคราะห์ความอ่อนไหว

การเปลี่ยนแปลงในแต่ละข้อสมมติฐานที่เกี่ยวข้องในการประมาณการตามหลักคณิตศาสตร์ประกันภัยที่อาจเป็นไปได้ อย่างสมเหตุสมผล ณ วันที่รายงาน โดยถือว่าข้อสมมติฐานอื่นๆ คงที่ จะมีผลกระทบต่อภาระผูกพันผลประโยชน์ที่กำหนดไว้เป็นจำนวนเงินดังต่อไปนี้

| | หน่วย : พันบาท | |
|---------------------------|---------------------------|---------|
| | งบการเงินที่แสดงเงินลงทุน | |
| | ตามวิธีส่วนได้เสียและ | |
| | งบการเงินเฉพาะกิจการ | |
| | 2567 | 2566 |
| | เพิ่มขึ้น(ลดลง) | |
| อัตราคิดลด | | |
| เพิ่มขึ้นร้อยละ 1 | (1,297) | (1,343) |
| ลดลงร้อยละ 1 | 1,459 | 1,509 |
| อัตรากำไรขั้นเงินเดือน | | |
| เพิ่มขึ้นร้อยละ 1 | 1,666 | 1,473 |
| ลดลงร้อยละ 1 | (1,508) | (1,339) |
| อัตรากำไรหมุนเวียนพนักงาน | | |
| เพิ่มขึ้นร้อยละ 20 | (1,356) | (1,185) |
| ลดลงร้อยละ 20 | 1,573 | 1,363 |

บริษัท ฟู้ดแออนด์ดริงส์ จำกัด (มหาชน)

หมายเหตุประกอบงบการเงิน

สำหรับปีสิ้นสุดวันที่ 31 ธันวาคม 2567

21 ทุนเรือนหุ้น

| งบการเงินที่แสดงเงินลงทุนตามวิธีส่วนได้เสีย | | | | | |
|---------------------------------------------|----|------------------|-----------|-----------|-----------|
| และงบการเงินเฉพาะกิจการ | | | | | |
| มูลค่าหุ้น | | 2567 | | 2566 | |
| ต่อหุ้น | | จำนวนหุ้น | จำนวนเงิน | จำนวนหุ้น | จำนวนเงิน |
| (บาท) | | (พันหุ้น/พันบาท) | | | |
| ทุนจดทะเบียน | | | | | |
| ณ วันที่ 1 มกราคม | | | | | |
| - หุ้นสามัญ | 10 | 17,624 | 176,243 | 17,624 | 176,243 |
| ณ วันที่ 31 ธันวาคม | | | | | |
| - หุ้นสามัญ | | 17,624 | 176,243 | 17,624 | 176,243 |
| หุ้นที่ออกและชำระแล้ว | | | | | |
| ณ วันที่ 1 มกราคม | | | | | |
| - หุ้นสามัญ | 10 | 17,624 | 176,243 | 17,624 | 176,243 |
| ณ วันที่ 31 ธันวาคม | | | | | |
| - หุ้นสามัญ | | 17,624 | 176,243 | 17,624 | 176,243 |

ส่วนเกินมูลค่าหุ้น

ตามบทบัญญัติแห่งพระราชบัญญัติบริษัทมหาชนจำกัด พ.ศ. 2535 มาตรา 51 ในกรณีที่บริษัทเสนอขายหุ้นสูงกว่ามูลค่าหุ้นที่จดทะเบียนไว้ บริษัทต้องนำค่าหุ้นส่วนเกินนี้ตั้งเป็นทุนสำรอง (“ส่วนเกินมูลค่าหุ้น”) ส่วนเกินมูลค่าหุ้นนี้จะนำไปจ่ายเป็นเงินปันผลไม่ได้

บริษัท ฟู้ดแออนด์ดริงส์ จำกัด (มหาชน)

หมายเหตุประกอบงบการเงิน

สำหรับปีสิ้นสุดวันที่ 31 ธันวาคม 2567

22 ดำรงตามกฎหมายและองค์ประกอบอื่นของส่วนของผู้ถือหุ้น

ดำรงตามกฎหมาย

ตามบทบัญญัติแห่งพระราชบัญญัติบริษัทมหาชนจำกัด พ.ศ. 2535 มาตรา 116 บริษัทจะต้องจัดสรรทุนสำรอง (“สำรองตามกฎหมาย”) อย่างน้อยร้อยละ 5 ของกำไรสุทธิประจำปีหลังจากหักขาดทุนสะสมกมา (ถ้ามี) จนกว่าสำรองดังกล่าวมีจำนวนไม่น้อยกว่าร้อยละ 10 ของทุนจดทะเบียน เงินสำรองนี้จะนำไปจ่ายเป็นเงินปันผลไม่ได้ ในปี 2567 บริษัทได้จัดสรรสำรองตามกฎหมายเป็นจำนวน 2.19 ล้านบาท ตามที่กำหนดของพระราชบัญญัติบริษัทมหาชนดังกล่าว

องค์ประกอบอื่นของส่วนของผู้ถือหุ้น

ส่วนเกินทุนจากการตีราคาที่ดิน

ส่วนเกินทุนจากการตีราคาที่ดิน ไม่สามารถนำมาหักกับขาดทุนสะสมและไม่สามารถจ่ายเป็นเงินปันผลได้

23 ส่วนงานดำเนินงาน

ข้อมูลส่วนงานดำเนินงานที่น่าสนใจอันสอดคล้องกับรายงานภายในของบริษัทที่มีอำนาจตัดสินใจสูงสุดด้านการดำเนินงาน ได้รับและสอบทานอย่างสม่ำเสมอเพื่อใช้ในการตัดสินใจในการจัดสรรทรัพยากรให้กับส่วนงานและประเมินผลการดำเนินงานของส่วนงานโดยพิจารณาจากกำไรของส่วนงาน

การดำเนินงานของแต่ละส่วนงานที่รายงานของบริษัทโดยสรุปมีดังนี้

- ส่วนงาน 1 ผลิตและจำหน่ายอาหารและเครื่องดื่ม
- ส่วนงาน 2 ผลิตและจำหน่ายผลิตภัณฑ์ที่ได้จากต้นยางพารา

รายได้ของบริษัทได้มาจากการขายสินค้าซึ่งเป็นส่วนงานอาหารและเครื่องดื่ม และผลิตภัณฑ์ที่ได้จากต้นยางพารา ซึ่งมีจังหวะเวลาในการรับรู้รายได้ ณ เวลาใดเวลาหนึ่ง

บริษัท ฟู้ดแออนด์ดริงส์ จำกัด (มหาชน)

หมายเหตุประกอบงบการเงิน

สำหรับปีสิ้นสุดวันที่ 31 ธันวาคม 2567

งบการเงินจำแนกตามส่วนงานของบริษัท สำหรับปีสิ้นสุดวันที่ 31 ธันวาคม 2567 และ 2566 มีดังนี้

หน่วย : พันบาท

| | งบการเงินที่แสดงเงินลงทุนตามวิธีส่วนได้เสีย | | | | | |
|----------------------------|---------------------------------------------|---------|------------|-------|---------|---------|
| | ผลิตภัณฑ์ที่ได้จาก | | | | | |
| | อาหารและเครื่องดื่ม | | ต้นยางพารา | | รวม | |
| | 2567 | 2566 | 2567 | 2566 | 2567 | 2566 |
| รายได้จากการขาย | 460,182 | 419,619 | - | - | 460,182 | 419,619 |
| รายได้จากการขายใน | 329,831 | 310,399 | 2,615 | 1,630 | 332,446 | 312,029 |
| | 790,013 | 730,018 | 2,615 | 1,630 | 792,628 | 731,648 |
| รายได้อื่น | - | - | 2,608 | 1,614 | 2,608 | 1,614 |
| รวมรายได้ | 790,013 | 730,018 | 5,223 | 3,244 | 795,236 | 733,262 |
| กำไร (ขาดทุน) จากการ | | | | | | |
| ดำเนินงานส่วนงาน | 53,530 | 28,657 | (192) | (309) | 53,338 | 28,348 |
| รายได้อื่นที่ไม่ได้ปันส่วน | | | | | 18,639 | 16,401 |
| ต้นทุนทางการเงิน | | | | | (748) | (1,112) |
| ส่วนแบ่งกำไรของบริษัท | | | | | | |
| ที่ใช้วิธีส่วนได้เสีย | | | | | 13,772 | 16,606 |
| ค่าใช้จ่ายภาษีเงินได้ | | | | | (4,375) | (9,157) |
| กำไรสำหรับปี | | | | | 80,626 | 51,086 |

สินทรัพย์รวมจำแนกตามส่วนงานของบริษัท ณ วันที่ 31 ธันวาคม 2567 และ 2566 มีดังนี้

หน่วย : พันบาท

| | งบการเงินที่แสดงเงินลงทุนตามวิธีส่วนได้เสีย | | | | | |
|---------------|---------------------------------------------|---------|------------|---------|-----------|-----------|
| | ผลิตภัณฑ์ที่ได้จาก | | | | | |
| | อาหารและเครื่องดื่ม | | ต้นยางพารา | | รวม | |
| | 2567 | 2566 | 2567 | 2566 | 2567 | 2566 |
| สินทรัพย์ตาม | | | | | | |
| ส่วนงาน | 393,971 | 356,864 | 970,150 | 876,354 | 1,364,121 | 1,233,218 |
| สินทรัพย์ที่ | | | | | | |
| ไม่ได้ปันส่วน | | | | | 438,963 | 382,974 |
| รวมสินทรัพย์ | | | | | 1,803,084 | 1,616,192 |

บริษัท ฟู้ดแออนด์ดริงส์ จำกัด (มหาชน)

หมายเหตุประกอบงบการเงิน

สำหรับปีสิ้นสุดวันที่ 31 ธันวาคม 2567

ลูกค้านรายใหญ่

บริษัทรับรู้รายได้จากการขายสินค้าจากลูกค้านรายใหญ่จำนวนสี่ราย (มีรายได้เกินร้อยละ 10 ของรายได้รวม) สำหรับปีสิ้นสุดวันที่ 31 ธันวาคม 2567 รวมจำนวนเงิน 443.26 ล้านบาท (2566 : ลูกค้านรายใหญ่จำนวนสามราย 428.82 ล้านบาท)

24 ค่าใช้จ่ายตามธรรมชาติ

หน่วย : ล้านบาท

งบการเงินที่แสดงเงินลงทุน
ตามวิธีส่วนได้เสียและ
งบการเงินเฉพาะกิจการ

| | 2567 | 2566 |
|-----------------------------------|---------|---------|
| การเปลี่ยนแปลงในสินค้าสำเร็จรูป | 5,697 | 3,324 |
| วัตถุดิบและวัสดุสิ้นเปลืองใช้ไป | 418,917 | 385,280 |
| ค่าใช้จ่ายผลประโยชน์ตอบแทนพนักงาน | 133,052 | 131,951 |
| ค่าเสื่อมราคาและค่าตัดจำหน่าย | 21,232 | 19,070 |
| ค่าโฆษณาและส่งเสริมการขาย | 6,570 | 4,812 |
| ค่าเช่าจ่ายตามสัญญาเช่าดำเนินงาน | 1,152 | 1,175 |

บริษัท ฟู้ดแออนด์ดริงส์ จำกัด (มหาชน)

หมายเหตุประกอบงบการเงิน

สำหรับปีสิ้นสุดวันที่ 31 ธันวาคม 2567

25 ภาษีเงินได้

ภาษีเงินได้นิติบุคคลของบริษัทสำหรับปีสิ้นสุดวันที่ 31 ธันวาคม 2567 และ 2566 คำนวณจากกำไรหรือขาดทุนทางบัญชีปรับปรุงด้วยรายได้และค่าใช้จ่ายบางรายการที่ได้รับการยกเว้นภาษีเงินได้หรือเป็นรายจ่ายต้องห้ามในการคำนวณภาษีเงินได้นิติบุคคล รวมทั้งสิทธิประโยชน์ทางภาษีเงินได้นิติบุคคลตามบัตรส่งเสริมการลงทุน

ภาษีเงินได้ที่รับรู้ในกำไรหรือขาดทุน

หน่วย : พันบาท

| | งบการเงินที่แสดงเงินลงทุน | | งบการเงินเฉพาะกิจการ | |
|---------------------------------------------|---------------------------|--------------|----------------------|--------------|
| | ตามวิธีส่วนได้เสีย | | | |
| | 2567 | 2566 | 2567 | 2566 |
| ภาษีเงินได้ของงวดปัจจุบัน | | | | |
| สำหรับงวดปัจจุบัน | 3,182 | 4,902 | 3,182 | 4,902 |
| ภาษีเงินได้รอการตัดบัญชี | | | | |
| ภาษีเงินได้รอการตัดบัญชีจากการเกิดผลแตกต่าง | | | | |
| ชั่วคราวและการกลับรายการผลแตกต่างชั่วคราว | 1,193 | 4,255 | 1,193 | 4,255 |
| ค่าใช้จ่ายภาษีเงินได้ | <u>4,375</u> | <u>9,157</u> | <u>4,375</u> | <u>9,157</u> |

ภาษีเงินได้ที่รับรู้ในกำไรขาดทุนเบ็ดเสร็จอื่น

หน่วย : พันบาท

| | งบการเงินที่แสดงเงินลงทุน | | งบการเงินเฉพาะกิจการ | |
|-----------------------------------------------|---------------------------|------------|----------------------|------------|
| | ตามวิธีส่วนได้เสีย | | | |
| | 2567 | 2566 | 2567 | 2566 |
| ผลกำไรจากการตีราคาที่ดินใหม่ | (24,154) | - | (24,154) | - |
| ขาดทุนจากการวัดมูลค่าใหม่ของผลประโยชน์พนักงาน | | | | |
| ที่กำหนดไว้ | - | 291 | - | 291 |
| รวม | <u>(24,154)</u> | <u>291</u> | <u>(24,154)</u> | <u>291</u> |

บริษัท ฟู้ดแออนด์ดริงส์ จำกัด (มหาชน)

หมายเหตุประกอบงบการเงิน

สำหรับปีสิ้นสุดวันที่ 31 ธันวาคม 2567

การกระทบยอดเพื่อหาอัตราภาษีที่แท้จริง

หน่วย: พันบาท

| | งบการเงินที่แสดงเงินลงทุนตามวิธีส่วนได้เสีย | | | |
|--------------------------------------|---------------------------------------------|----------|-----------------------|---------|
| | 2567 | | 2566 | |
| | อัตราภาษี (ร้อยละ) | | อัตราภาษี (ร้อยละ) | |
| กำไรทางบัญชีก่อนภาษีเงินได้ | | 85,001 | | 60,243 |
| จำนวนภาษีตามอัตราภาษีเงินได้ | 20 | 17,000 | 20 | 12,049 |
| ผลกระทบทางภาษีสำหรับ : | | | | |
| การส่งเสริมการลงทุน (หมายเหตุ 26) | | (10,652) | | - |
| ส่วนแบ่งกำไรจากเงินลงทุนในบริษัทร่วม | | (2,754) | | (3,321) |
| รายได้ที่ให้ถือเป็นรายได้ | | 138 | | - |
| รายได้ที่ได้รับยกเว้นภาษีเงินได้ | | (134) | | (2,902) |
| รายจ่ายที่ไม่ให้ถือเป็นรายจ่าย | | (416) | | 770 |
| ผลขาดทุนสะสมทางภาษี | | - | | (1,694) |
| ภาษีเงินได้สำหรับปีปัจจุบัน | | 3,182 | | 4,902 |
| การเปลี่ยนแปลงของผลแตกต่างชั่วคราว | | 1,193 | | 4,255 |
| ค่าใช้จ่ายภาษีเงินได้ | 5 | 4,375 | 15 | 9,157 |

บริษัท ฟู้ดแออนด์ดริงส์ จำกัด (มหาชน)

หมายเหตุประกอบงบการเงิน

สำหรับปีสิ้นสุดวันที่ 31 ธันวาคม 2567

หน่วย: พันบาท

| | งบการเงินเฉพาะกิจการ | | | |
|------------------------------------|-----------------------|----------|-----------------------|---------|
| | 2567 | | 2566 | |
| | อัตราภาษี (ร้อยละ) | | อัตราภาษี (ร้อยละ) | |
| กำไรทางบัญชีก่อนภาษีเงินได้ | | 81,460 | | 51,821 |
| จำนวนภาษีตามอัตราภาษีเงินได้ | 20 | 16,292 | 20 | 10,364 |
| ผลกระทบทางภาษีสำหรับ : | | | | |
| การส่งเสริมการลงทุน (หมวด 26) | | (10,652) | | - |
| รายได้ที่ได้รับยกเว้นภาษีเงินได้ | | (2,180) | | (4,538) |
| รายได้ที่ให้ถือเป็นรายได้ | | 138 | | - |
| รายจ่ายที่ไม่ให้ถือเป็นรายจ่าย | | (416) | | 770 |
| ผลขาดทุนสะสมทางภาษี | | - | | (1,694) |
| ภาษีเงินได้สำหรับปีปัจจุบัน | | 3,182 | | 4,902 |
| การเปลี่ยนแปลงของผลแตกต่างชั่วคราว | | 1,193 | | 4,255 |
| ค่าใช้จ่ายภาษีเงินได้ | 2 | 4,375 | 18 | 9,157 |

สินทรัพย์และหนี้สินภาษีเงินได้รอการตัดบัญชี ณ วันที่ 31 ธันวาคม มีดังนี้

หน่วย : พันบาท

| | งบการเงินที่แสดงเงินลงทุน | | | |
|-----------------------------------------|---------------------------|-----------|----------------------|-----------|
| | ตามวิธีส่วนได้เสีย | | งบการเงินเฉพาะกิจการ | |
| | 2567 | 2566 | 2567 | 2566 |
| สินทรัพย์ภาษีเงินได้รอการตัดบัญชี | | | | |
| ค่าเผื่อผลขาดทุนการด้อยค่าลูกหนี้การค้า | 7 | 11 | 7 | 11 |
| ค่าเผื่อการลดลงของมูลค่าสินค้าคงเหลือ | 1,976 | 3,098 | 1,976 | 3,098 |
| ค่าเผื่อการด้อยค่าของสินทรัพย์ | 58 | 122 | 58 | 122 |
| สำรองผลประโยชน์ระยะยาวของพนักงาน | 6,184 | 6,239 | 6,184 | 6,239 |
| หนี้สินตามสัญญาเช่า | 783 | 1,186 | 783 | 1,186 |
| รวม | 9,008 | 10,656 | 9,008 | 10,656 |
| หนี้สินภาษีเงินได้รอการตัดบัญชี | | | | |
| ส่วนเกินทุนจากการตีราคาที่ดิน | (252,516) | (228,362) | (252,516) | (228,362) |
| สินทรัพย์สิทธิการใช้ | (700) | (1,155) | (700) | (1,155) |
| รวม | (253,216) | (229,517) | (253,216) | (229,517) |
| หนี้สินภาษีเงินได้รอการตัดบัญชี - สุทธิ | (244,208) | (218,861) | (244,208) | (218,861) |

บริษัท ฟู๊ดแอนด์ดริ้งส์ จำกัด (มหาชน)

หมายเหตุประกอบงบการเงิน

สำหรับปีสิ้นสุดวันที่ 31 ธันวาคม 2567

รายการเคลื่อนไหวของสินทรัพย์และหนี้สินภายในเงินได้รอการตัดบัญชีที่เกิดขึ้นในระหว่างปี มีดังนี้

หน่วย : พันบาท

| | งบการเงินที่แสดงเงินลงทุนตามวิธีส่วนได้เสียและงบการเงินเฉพาะกิจการ | | | | | | | |
|-----------------------------------------------|--------------------------------------------------------------------|---------------------|------------------------------|--------------------|-------------------------------|---------------------|------------------------------|--------------------|
| | บันทึกเป็น (รายจ่าย) รายได้ใน | | | | บันทึกเป็น (รายจ่าย) รายได้ใน | | | |
| | 1 มกราคม 2566 | ถ้าไรหรือ ขาดทุน | ถ้าไรขาดทุน เบ็ดเสร็จอื่น | 31 ธันวาคม 2566 | 1 มกราคม 2567 | ถ้าไรหรือ ขาดทุน | ถ้าไรขาดทุน เบ็ดเสร็จอื่น | 31 ธันวาคม 2567 |
| สินทรัพย์ภายในเงินได้รอการตัดบัญชี | | | | | | | | |
| ค่าเพื่อผลขาดทุนการด้อยค่าลูกหนี้การค้า | 10 | 1 | - | 11 | 11 | (4) | - | 7 |
| ค่าเพื่อการลดลงของมูลค่าสินค้าคงเหลือ | 4,481 | (1,383) | - | 3,098 | 3,098 | (1,122) | - | 1,976 |
| ค่าเพื่อการด้อยค่าของสินทรัพย์ | 187 | (65) | - | 122 | 122 | (64) | - | 58 |
| สำรองผลประโยชน์ระยะยาวของพนักงาน | 7,094 | (1,146) | 291 | 6,239 | 6,239 | (55) | - | 6,184 |
| ขาดทุนทางภาษีที่ยังไม่ได้ใช้ | 1,694 | (1,694) | - | - | - | - | - | - |
| หนี้สินตามสัญญาเช่า | 1,611 | (425) | - | 1,186 | 1,186 | (403) | - | 783 |
| รวม | 15,077 | (4,712) | 291 | 10,656 | 10,656 | (1,648) | - | 9,008 |
| หนี้สินภายในเงินได้รอการตัดบัญชี | | | | | | | | |
| ส่วนเกินทุนจากการตีราคาที่ดิน | 228,362 | - | - | 228,362 | 228,362 | - | (24,154) | 252,516 |
| สินทรัพย์สิทธิการใช้ | 1,612 | (457) | - | 1,155 | 1,155 | (455) | - | 700 |
| รวม | 229,974 | (457) | - | 229,517 | 229,517 | (455) | (24,154) | 253,216 |
| หนี้สินภายในเงินได้รอการตัดบัญชี-สุทธิ | 214,897 | (4,255) | 291 | 218,861 | 218,861 | (1,193) | (24,154) | 244,208 |

บริษัท ฟู้ดแอนด์ดริงส์ จำกัด (มหาชน)

หมายเหตุประกอบงบการเงิน

สำหรับปีสิ้นสุดวันที่ 31 ธันวาคม 2567

26 สิทธิประโยชน์ตามบัตรส่งเสริมการลงทุน

บริษัทได้รับสิทธิพิเศษทางภาษีจากคณะกรรมการส่งเสริมการลงทุนสำหรับการผลิตหรือถนอมอาหาร เครื่องดื่ม วัตถุเจือปนอาหาร (Food Additive) สิ่งปรุงแต่งอาหาร (Food Ingredient) หรือผลิตภัณฑ์เสริมอาหาร (Dietary Supplement) ที่ใช้เทคโนโลยีที่ทันสมัย ตามบัตรส่งเสริมการลงทุน ภายใต้เงื่อนไขที่กำหนดบางประการ ซึ่งสามารถสรุปสาระสำคัญได้ดังนี้

- ให้ได้รับยกเว้นอากรขาเข้าสำหรับเครื่องจักรตามที่คณะกรรมการพิจารณาอนุมัติ
- ให้ได้รับยกเว้นภาษีเงินได้นิติบุคคลสำหรับกำไรสุทธิที่ได้รับจากการประกอบกิจการที่ได้รับการส่งเสริมเป็นสัดส่วนร้อยละ 50 ของเงินลงทุนในการปรับปรุงประสิทธิภาพ โดยไม่รวมค่าที่ดินและทุนหมุนเวียนมีกำหนดเวลา 3 ปี นับแต่วันที่มีรายได้จากการประกอบกิจการนั้น (วันที่ 4 มกราคม 2567)
- ให้ได้รับยกเว้นไม่ต้องนำเงินปันผลจากกิจการที่ได้รับการส่งเสริม ซึ่งได้รับยกเว้นภาษีเงินได้นิติบุคคลไปรวมคำนวณเพื่อเสียภาษีเงินได้ตลอดระยะเวลาที่ผู้ได้รับการส่งเสริมได้รับยกเว้นภาษีเงินได้นิติบุคคล

เนื่องจากเป็นกิจการที่ได้รับการส่งเสริมการลงทุน บริษัทจะต้องปฏิบัติตามเงื่อนไขและข้อกำหนดตามที่ระบุไว้ในบัตรส่งเสริมการลงทุน

รายได้ของบริษัทจำแนกตามกิจการที่ได้รับการส่งเสริมการลงทุนและไม่ได้รับการส่งเสริมการลงทุนสำหรับปีสิ้นสุดวันที่ 31 ธันวาคม 2567 สามารถสรุปได้ดังต่อไปนี้

หน่วย : พันบาท

งบการเงินที่แสดงเงินลงทุนตามวิธีส่วนได้เสียและงบการเงิน

เฉพาะกิจการ

| | 2567 | | |
|---------------------------|---------------------------------|------------------------------------|---------|
| | กิจกรรมที่ ได้รับการส่งเสริม | กิจกรรมที่ ไม่ได้รับการส่งเสริม | รวม |
| รายได้ | | | |
| รายได้จากการขายในประเทศ | 329,831 | 2,615 | 332,446 |
| รายได้จากการขายต่างประเทศ | 460,182 | - | 460,182 |
| รวม | 790,013 | 2,615 | 792,628 |

บริษัท ฟู้ดแออนด์ดริงส์ จำกัด (มหาชน)

หมายเหตุประกอบงบการเงิน

สำหรับปีสิ้นสุดวันที่ 31 ธันวาคม 2567

27 กำไรต่อหุ้น

กำไรต่อหุ้นขั้นพื้นฐานสำหรับแต่ละปีสิ้นสุดวันที่ 31 ธันวาคม 2567 และ 2566 คำนวณจากกำไรสำหรับปีที่เป็นส่วนของผู้ถือหุ้นสามัญของบริษัทและจำนวนหุ้นสามัญที่ออกจำหน่ายแล้วระหว่างปีตามวิธีถัวเฉลี่ยถ่วงน้ำหนัก โดยแสดงการคำนวณดังนี้

| | หน่วย : พันบาท/พันหุ้น | | | |
|--------------------------------------------|-------------------------|--------|----------------------|--------|
| | งบการเงินที่แสดงเงิน | | | |
| | ลงทุนตามวิธีส่วนได้เสีย | | งบการเงินเฉพาะกิจการ | |
| | 2567 | 2566 | 2567 | 2566 |
| กำไรส่วนที่เป็นของผู้ถือหุ้นสามัญของบริษัท | 80,627 | 51,086 | 77,085 | 42,664 |
| จำนวนหุ้นสามัญที่ออกจำหน่ายแล้ว | 17,624 | 17,624 | 17,624 | 17,624 |
| กำไรต่อหุ้น (ขั้นพื้นฐาน) (บาท) | 4.57 | 2.90 | 4.37 | 2.42 |

28 เครื่องมือทางการเงิน

28.1 มูลค่าตามบัญชีและมูลค่ายุติธรรม

สินทรัพย์และหนี้สินทางการเงินที่วัดมูลค่าด้วยราคาทุนตัดจำหน่าย มีมูลค่ายุติธรรมไม่แตกต่างจากมูลค่าตามบัญชีตามที่บันทึกในงบแสดงฐานะการเงินอย่างมีสาระสำคัญ

มูลค่ายุติธรรมของสินทรัพย์ทางการเงินและหนี้สินทางการเงินรวมถึงลำดับชั้นมูลค่ายุติธรรมสำหรับเครื่องมือทางการเงินที่วัดมูลค่าด้วยมูลค่ายุติธรรมผ่านกำไรขาดทุน มีดังนี้

| | หน่วย : พันบาท | | | |
|-----------------------------------|-------------------------------------------------------------|---------|---------|-----|
| | งบการเงินที่แสดงเงินลงทุนตามวิธีส่วนได้เสียและงบเฉพาะกิจการ | | | |
| | มูลค่ายุติธรรม | | | |
| | ระดับ 1 | ระดับ 2 | ระดับ 3 | รวม |
| 31 ธันวาคม 2566 | | | | |
| สินทรัพย์ทางการเงิน | | | | |
| สัญญาขายเงินตราต่างประเทศล่วงหน้า | - | 753 | - | 753 |

ในระหว่างงวดปัจจุบัน ไม่มีการเปลี่ยนวิธีการและสมมติฐานที่ใช้ในการประมาณมูลค่ายุติธรรมของเครื่องมือทางการเงิน และไม่มีการโอนรายการระหว่างลำดับชั้นของมูลค่ายุติธรรม

บริษัท ฟู้ดแออนด์ดริงส์ จำกัด (มหาชน)

หมายเหตุประกอบงบการเงิน

สำหรับปีสิ้นสุดวันที่ 31 ธันวาคม 2567

เทคนิคการประเมินมูลค่า

มูลค่ายุติธรรมระดับ 2 สำหรับสัญญาซื้อขายเงินตราต่างประเทศ เทคนิคการประเมินมูลค่าและข้อมูลที่ใช้ในการวัดมูลค่ายุติธรรมพิจารณาจากอัตราแลกเปลี่ยนเงินตราต่างประเทศล่วงหน้าที่สามารถสังเกตได้ ณ วันสิ้นรอบระยะเวลารายงาน และอัตราแลกเปลี่ยนล่วงหน้าตามสัญญาซึ่งคิดลดด้วยอัตราที่สะท้อนถึงความเสี่ยงด้านสินเชื่อกู้สัญญาต่างๆ

28.2 นโยบายการจัดการความเสี่ยงทางการเงิน

คณะกรรมการบริษัทของบริษัทที่มีความรับผิดชอบโดยรวมในการจัดให้มีการควบคุมกรอบการบริหารความเสี่ยงของบริษัท คณะกรรมการบริษัทจัดตั้งคณะกรรมการบริหารความเสี่ยงซึ่งรับผิดชอบในการพัฒนาและติดตามนโยบายการบริหารความเสี่ยงของบริษัท

นโยบายการบริหารความเสี่ยงของบริษัทจัดทำขึ้นเพื่อระบุและวิเคราะห์ความเสี่ยงที่บริษัทเผชิญ เพื่อกำหนดระดับความเสี่ยงที่เหมาะสม รวมถึงควบคุมและติดตามความเสี่ยงให้อยู่ในระดับที่ยอมรับได้ นโยบายและระบบการบริหารความเสี่ยงได้รับการทบทวนอย่างสม่ำเสมอเพื่อให้สะท้อนการเปลี่ยนแปลงของสภาพการณ์ในตลาดและการดำเนินงานของบริษัท

คณะกรรมการตรวจสอบของบริษัทกำกับดูแลว่าผู้บริหารมีการติดตามการปฏิบัติตามวิธีปฏิบัติและนโยบายการบริหารความเสี่ยงและทบทวนความเพียงพอของกรอบการบริหารความเสี่ยงให้สอดคล้องกับความเสี่ยงที่บริษัทเผชิญอยู่ คณะกรรมการตรวจสอบของบริษัทกำกับดูแลโดยผ่านทางผู้ตรวจสอบภายใน ผู้ตรวจสอบภายในทำหน้าที่ในการทบทวนการควบคุมและวิธีการปฏิบัติในการบริหารความเสี่ยงอย่างสม่ำเสมอและในกรณีพิเศษและจะรายงานผลที่ได้ต่อคณะกรรมการตรวจสอบ

ความเสี่ยงด้านเครดิต

ความเสี่ยงด้านเครดิตเป็นความเสี่ยงจากการสูญเสียทางการเงินของบริษัท หากลูกค้าหรือคู่สัญญาตามเครื่องมือทางการเงินไม่สามารถปฏิบัติตามภาระผูกพันตามสัญญา ซึ่งโดยส่วนใหญ่เกิดจาก ลูกค้าที่เป็นลูกค้านิติบุคคล

ลูกหนี้การค้า

ฐานะเปิดต่อความเสี่ยงด้านเครดิตของบริษัทได้รับอิทธิพลมาจากลักษณะเฉพาะตัวของลูกค้าแต่ละราย อย่างไรก็ตามผู้บริหารต้องพิจารณาถึงปัจจัยอื่นๆ ซึ่งอาจส่งผลต่อความเสี่ยงด้านเครดิตของลูกค้า ซึ่งรวมถึงความเสี่ยงของการผิดนัดชำระ ซึ่งเกี่ยวข้องกับอุตสาหกรรมและประเทศที่ลูกค้าดำเนินธุรกิจอยู่

บริษัท ฟู้ดแออนด์ดริงส์ จำกัด (มหาชน)

หมายเหตุประกอบงบการเงิน

สำหรับปีสิ้นสุดวันที่ 31 ธันวาคม 2567

ข้อมูลเกี่ยวกับฐานะเปิดต่อความเสี่ยงด้านเครดิตและผลขาดทุนที่คาดว่าจะเกิดขึ้นสำหรับลูกหนี้การค้า มีดังนี้

หน่วย : พันบาท

งบการเงินที่แสดงเงินลงทุนตามวิธีส่วนได้เสีย

และงบการเงินเฉพาะกิจการ

| ณ วันที่ 31 ธันวาคม 2567 | ค่าเพื่อผลขาดทุนด้าน | |
|---------------------------------------------------|----------------------|---------------------------|
| | ลูกหนี้การค้า | เครดิตที่คาดว่าจะเกิดขึ้น |
| ยังไม่ถึงกำหนดชำระ | 43,037 | 3 |
| เกินกำหนดชำระ | | |
| 1 - 30 วัน | 9,838 | 2 |
| 31 - 60 วัน | 1,008 | 3 |
| 61 - 90 วัน | 61 | 1 |
| มากกว่า 90 วัน | 343 | 25 |
| รวม | 54,287 | 34 |
| หัก ค่าเพื่อผลขาดทุนด้านเครดิตที่คาดว่าจะเกิดขึ้น | (34) | |
| สุทธิ | 54,253 | |

หน่วย : พันบาท

งบการเงินที่แสดงเงินลงทุนตามวิธีส่วนได้เสีย

และงบการเงินเฉพาะกิจการ

| ณ วันที่ 31 ธันวาคม 2566 | ค่าเพื่อผลขาดทุนด้าน | |
|---------------------------------------------------|----------------------|---------------------------|
| | ลูกหนี้การค้า | เครดิตที่คาดว่าจะเกิดขึ้น |
| ยังไม่ถึงกำหนดชำระ | 24,626 | 3 |
| เกินกำหนดชำระ | | |
| 1 - 30 วัน | 9,240 | 3 |
| 31 - 60 วัน | 3,654 | 16 |
| 61 - 90 วัน | 736 | 16 |
| มากกว่า 90 วัน | 782 | 18 |
| รวม | 39,038 | 56 |
| หัก ค่าเพื่อผลขาดทุนด้านเครดิตที่คาดว่าจะเกิดขึ้น | (56) | |
| สุทธิ | 38,982 | |

บริษัท ฟู้ดแออนด์ดริงส์ จำกัด (มหาชน)

หมายเหตุประกอบงบการเงิน

สำหรับปีสิ้นสุดวันที่ 31 ธันวาคม 2567

รายการเคลื่อนไหวของค่าเผื่อผลขาดทุนด้านเครดิตที่คาดว่าจะเกิดขึ้นของลูกหนี้การค้า มีดังนี้

หน่วย : พันบาท

งบการเงินที่แสดงเงินลงทุนตามวิธีส่วนได้เสีย

และงบการเงินเฉพาะกิจการ

| | 2567 | 2566 |
|---------------------|-----------|-----------|
| ณ วันที่ 1 มกราคม | 56 | 48 |
| เพิ่มขึ้น | - | 56 |
| กลับรายการ | (22) | (48) |
| ณ วันที่ 31 ธันวาคม | 34 | 56 |

เงินสดและรายการเทียบเท่าเงินสด และอนุพันธ์

ฐานะเปิดต่อความเสี่ยงด้านเครดิตของบริษัทที่เกิดจากเงินสดและรายการเทียบเท่าเงินสดและสินทรัพย์อนุพันธ์ ถูกจำกัดเนื่องจากคู่สัญญาเป็นธนาคารและสถาบันการเงิน ซึ่งบริษัทพิจารณาว่ามีความเสี่ยงด้านเครดิตต่ำ

ความเสี่ยงด้านสภาพคล่อง

บริษัทกำกับดูแลความเสี่ยงด้านสภาพคล่องและรักษาระดับของเงินสดและรายการเทียบเท่าเงินสดที่ผู้บริหารพิจารณาว่าเพียงพอในการจัดหาเงินเพื่อใช้ในการดำเนินงานของบริษัท และลดผลกระทบจากความผันผวนในกระแสเงินสด

ณ วันที่ 31 ธันวาคม 2567 ระยะเวลาการครบกำหนดคงเหลือตามสัญญาของหนี้สินทางการเงิน ณ วันที่รายงาน โดยจำนวนเงินเป็นจำนวนขั้นต้นซึ่งไม่ได้คิดลด และไม่รวมผลกระทบหากหักกลับตามสัญญา

หน่วย : พันบาท

งบการเงินที่แสดงเงินลงทุนตามวิธีส่วนได้เสียและงบการเงินเฉพาะกิจการ

| ณ วันที่ 31 ธันวาคม 2567 | กระแสเงินสดตามสัญญา | | | | |
|----------------------------------------|---------------------|---------------|---------------|--------------|---------------|
| | มูลค่าตามบัญชี | หลังจาก 1 ปี | | | รวม |
| | | ภายใน 1 ปี | แต่ภายใน 5 ปี | หลังจาก 5 ปี | |
| หนี้สินทางการเงินที่ไม่ใช่อนุพันธ์ | | | | | |
| เจ้าหนี้การค้าและเจ้าหนี้หมุนเวียนอื่น | 73,762 | 73,762 | - | - | 73,762 |
| เงินกู้ยืมระยะยาวจากสถาบันการเงิน | 17,060 | 9,960 | 7,100 | - | 17,060 |
| หนี้สินตามสัญญาเช่า | 4,978 | 2,208 | 2,770 | - | 4,978 |
| | 95,800 | 85,930 | 9,870 | - | 95,800 |

บริษัท ฟู้ดแออนด์ดริงส์ จำกัด (มหาชน)

หมายเหตุประกอบงบการเงิน

สำหรับปีสิ้นสุดวันที่ 31 ธันวาคม 2567

ณ วันที่ 31 ธันวาคม 2566 ระยะเวลาการครบกำหนดคงเหลือตามสัญญาของหนี้สินทางการเงิน ณ วันที่รายงาน โดยจำนวนเงินเป็นจำนวนขั้นต้นซึ่งไม่ได้คิดลด และไม่รวมผลกระทบหากหักกลับตามสัญญา

หน่วย : พันบาท

| | งบการเงินที่แสดงเงินลงทุนตามวิธีส่วนได้เสียและงบการเงินเฉพาะกิจการ | | | | |
|-------------------------------------------|--------------------------------------------------------------------|---------------------|---------------|--------------|----------------|
| | มูลค่าตามบัญชี | กระแสเงินสดตามสัญญา | | | |
| | | หลังจาก 1 ปี | | | รวม |
| ณ วันที่ 31 ธันวาคม 2566 | | ภายใน 1 ปี | แต่ภายใน 5 ปี | หลังจาก 5 ปี | |
| หนี้สินทางการเงินที่ไม่ใช่อนุพันธ์ | | | | | |
| เจ้าหนี้การค้าและเจ้าหนี้หมุนเวียนอื่น | 74,543 | 74,543 | - | - | 74,543 |
| เงินกู้ยืมระยะยาวจากสถาบันการเงิน | 27,020 | 9,960 | 17,060 | - | 27,020 |
| หนี้สินตามสัญญาเช่า | 6,694 | 2,917 | 3,777 | - | 6,694 |
| | 108,257 | 87,420 | 20,837 | - | 108,257 |

ความเสี่ยงด้านตลาด

บริษัทมีฐานะเปิดต่อความเสี่ยงจากธุรกิจปกติซึ่งมาจากการเปลี่ยนแปลงของอัตราดอกเบี้ยในตลาด อัตราแลกเปลี่ยน และจากภาวะผูกพันตามสัญญาที่ไม่สามารถปฏิบัติได้ของคู่สัญญา บริษัทไม่ได้ถือหรือออกอนุพันธ์เพื่อการเก็งกำไรหรือเพื่อการค้า

ความเสี่ยงด้านอัตราแลกเปลี่ยน

บริษัทมีความเสี่ยงจากอัตราแลกเปลี่ยนที่สำคัญอันเกี่ยวเนื่องจากการซื้อหรือขายสินค้าเป็นเงินตราต่างประเทศ

สินทรัพย์และหนี้สินที่เป็นเงินตราต่างประเทศ รวมทั้งมีสัญญาซื้อขายเงินตราต่างประเทศล่วงหน้า ที่ครบกำหนดชำระน้อยกว่าหนึ่งปี ดังนี้

| | งบการเงินที่แสดงเงินลงทุนตามวิธีส่วนได้เสียและงบการเงินเฉพาะกิจการ | | | |
|--------------------------------------|--------------------------------------------------------------------|------|--------------------------------|---------|
| | 2567 | 2566 | 2567 | 2566 |
| | | | อัตราแลกเปลี่ยน | |
| | (พัน) | | (บาทต่อหน่วยเงินตราต่างประเทศ) | |
| สินทรัพย์ทางการเงิน | | | | |
| เหรียญสหรัฐอเมริกา | 1,844 | 523 | 33.8296 | 34.0590 |
| หนี้สินทางการเงิน | | | | |
| เหรียญสหรัฐอเมริกา | 34 | 18 | 34.1461 | 34.3876 |
| สัญญาซื้อขายเงินตราต่างประเทศ | | | | |
| เหรียญสหรัฐอเมริกา | - | 594 | - | 34.2233 |

บริษัท ฟู้ดแออนด์ดริงส์ จำกัด (มหาชน)

หมายเหตุประกอบงบการเงิน

สำหรับปีสิ้นสุดวันที่ 31 ธันวาคม 2567

หน่วย : พันบาท

งบการเงินที่แสดงเงินลงทุนตาม
วิธีส่วนได้เสียและงบการเงินเฉพาะกิจการ

| | 2567 | 2566 |
|---------------------------------------------------|---------------|---------------|
| ณ วันที่ 31 ธันวาคม | | |
| ความเสี่ยงจากเงินตราต่างประเทศ | | |
| เงินเหรียญสหรัฐอเมริกา | | |
| เงินสดและรายการเทียบเท่าเงินสด | 35,852 | 13 |
| ลูกหนี้การค้าและลูกหนี้หมุนเวียนอื่น | 26,523 | 17,811 |
| เจ้าหนี้การค้าและเจ้าหนี้หมุนเวียนอื่น | 1,155 | 618 |
| ยอดบัญชีในงบแสดงฐานะการเงินที่มีความเสี่ยง | 63,530 | 18,442 |

การวิเคราะห์ความอ่อนไหวของอัตราแลกเปลี่ยนเมื่อมีการแจ้งค่า (การอ่อนค่า) ของเงินตราต่างประเทศ ที่เคลื่อนไหวร้อยละ 10 ณ วันที่ในรายงาน มีดังนี้

หน่วย : พันบาท

งบการเงินที่แสดงเงินลงทุนตามวิธีส่วนได้เสียและงบการเงินเฉพาะกิจการ

| | อัตรา การเปลี่ยนแปลง (ร้อยละ) | กำไรหรือขาดทุน | | ส่วนของผู้ถือหุ้นสุทธิจากภาษี | |
|---------------------------------|-------------------------------------|----------------|------------|-------------------------------|------------|
| | | การแจ้งค่า | | การแจ้งค่า | |
| | | การอ่อนค่า | การอ่อนค่า | การอ่อนค่า | การอ่อนค่า |
| ณ วันที่ 31 ธันวาคม 2567 | | | | | |
| เงินเหรียญสหรัฐอเมริกา | 10 | 6,122 | (6,122) | - | - |
| ณ วันที่ 31 ธันวาคม 2566 | | | | | |
| เงินเหรียญสหรัฐอเมริกา | 10 | 1,721 | (1,721) | - | - |

ความเสี่ยงด้านอัตราดอกเบี้ย

บริษัทมีความเสี่ยงจากอัตราดอกเบี้ยที่สำคัญอันเกี่ยวเนื่องกับเงินฝากสถาบันการเงิน เงินลงทุนชั่วคราว เงินกู้ยืมระยะสั้น เงินกู้ยืมระยะยาว และหนี้สินตามสัญญาเช่าการเงินที่มีดอกเบี้ย สินทรัพย์และหนี้สินทางการเงินส่วนใหญ่มีอัตราดอกเบี้ยที่ปรับขึ้นลงตามอัตราตลาด หรือมีอัตราดอกเบี้ยคงที่ซึ่งใกล้เคียงกับอัตราตลาดในปัจจุบัน

บริษัท ฟู้ดแออนด์ดริงส์ จำกัด (มหาชน)

หมายเหตุประกอบงบการเงิน

สำหรับปีสิ้นสุดวันที่ 31 ธันวาคม 2567

28.3 การบริหารจัดการทุน

วัตถุประสงค์ในการบริหารจัดการทุนที่สำคัญของบริษัท คือการจัดให้มีซึ่งโครงสร้างทุนที่เหมาะสมเพื่อสนับสนุนการดำเนินงานธุรกิจของบริษัทและเสริมสร้างมูลค่าการถือหุ้นให้กับผู้ถือหุ้น โดย ณ วันที่ 31 ธันวาคม 2567 ตามงบแสดงฐานะการเงินที่แสดงเงินลงทุนตามวิธีส่วนได้เสีย บริษัทมีอัตราส่วนหนี้สินต่อทุนเท่ากับ 0.26:1 (2566 : 0.29:1) และตามงบการเงินเฉพาะกิจการ บริษัทมีอัตราส่วนหนี้สินต่อทุนเท่ากับ 0.27:1 (2566 : 0.30:1)

29 ภาระผูกพันกับบุคคลหรือกิจการที่ไม่เกี่ยวข้องกัน

| | หน่วย : พันบาท | |
|---------------------------------------------------|-----------------------------------------------|---------------|
| | งบการเงินที่แสดงเงินลงทุน | |
| | ตามวิธีส่วนได้เสียและ งบการเงินเฉพาะกิจการ | |
| | 2567 | 2566 |
| ภาระผูกพันสำหรับรายจ่ายฝ่ายทุน | | |
| สัญญาที่ยังไม่ได้รับรู้ | | |
| เครื่องจักรและอุปกรณ์ | - | 6,000 |
| ส่วนปรับปรุงอาคาร | 110 | - |
| ซอฟต์แวร์คอมพิวเตอร์ | 2,978 | - |
| จำนวนเงินขั้นต่ำที่ต้องจ่ายในอนาคตทั้งสิ้น | | |
| ภายใต้สัญญาบริการระยะยาวที่บอกเลิกไม่ได้ | | |
| ภายในหนึ่งปี | 1,171 | 3,939 |
| หลังจากหนึ่งปีแต่ไม่เกินห้าปี | - | 793 |
| รวม | 1,171 | 4,732 |
| ภาระผูกพันอื่นๆ | | |
| หนังสือค้ำประกันจากธนาคาร | 7,326 | 9,577 |
| สัญญาซื้อขายเงินตราต่างประเทศล่วงหน้า | - | 20,974 |
| รวม | 7,326 | 30,551 |

ภาระผูกพันตามสัญญาเช่าดำเนินงาน

ณ วันที่ 31 ธันวาคม 2567 บริษัทได้เข้าทำสัญญาเช่าอุปกรณ์ และสัญญาบริการ อาชีพของสัญญาามีระยะเวลาตั้งแต่ 1 ถึง 3 ปี

บริษัท ฟู้ดแออนด์ดริงส์ จำกัด (มหาชน)

หมายเหตุประกอบงบการเงิน

สำหรับปีสิ้นสุดวันที่ 31 ธันวาคม 2567

หนังสือค้ำประกันธนาคาร

ณ วันที่ 31 ธันวาคม 2567 บริษัทมีหนังสือค้ำประกันซึ่งออกโดยธนาคารในนามบริษัทซึ่งเกี่ยวเนื่องกับการระดมทุนทางปฏิบัติบางประการตามปกติธุรกิจของบริษัท ซึ่งรวมถึงหนังสือค้ำประกันเพื่อค้ำประกันการใช้ไฟฟ้า เป็นต้น

วงเงินที่ยังไม่ได้ใช้

ณ วันที่ 31 ธันวาคม 2567 บริษัทมีวงเงินเบิกเกินบัญชีและเงินกู้ยืมระยะสั้นจากสถาบันการเงินที่ยังไม่ได้ใช้เป็นจำนวนเงินรวม 320.00 ล้านบาท (2566 : 320.00 ล้านบาท) ค้ำประกันโดยการจำนองอสังหาริมทรัพย์เพื่อการลงทุน ที่ดินพร้อมสิ่งปลูกสร้างบางส่วนและเครื่องจักรบางส่วนตามที่ได้กล่าวไว้ในหมายเหตุข้อ 12 และ 13

30 เหตุการณ์ภายหลังรอบระยะเวลารายงาน

ตามรายงานการประชุมคณะกรรมการบริษัท เมื่อวันที่ 27 กุมภาพันธ์ 2568 มีมติเห็นชอบให้เสนออนุมัติต่อที่ประชุมสามัญผู้ถือหุ้น ให้จ่ายเงินปันผลแก่ผู้ถือหุ้นในอัตราหุ้นละ 2.50 บาท สำหรับหุ้นสามัญจำนวน 17.62 ล้านหุ้น รวมเป็นจำนวน 44.06 ล้านบาท

31 การจัดประเภทรายการใหม่

รายการในงบการเงินของปี 2566 บางรายการได้จัดประเภทใหม่ให้สอดคล้องกับรายการในงบการเงินของปี 2567 ดังนี้

หน่วย : บาท

| | 2566 | | |
|----------------------------------------|-------------------|---------------|-------------------|
| | ก่อนจัดประเภทใหม่ | จัดประเภทใหม่ | หลังจัดประเภทใหม่ |
| งบฐานะการเงิน | | | |
| ลูกหนี้การค้าและลูกหนี้หมุนเวียนอื่น | 40,314,183 | 11,615,119 | 51,929,302 |
| สินทรัพย์หมุนเวียนอื่น | 18,498,363 | (11,615,119) | 6,883,244 |
| พืชเพื่อการให้ผลผลิต | 22,017,427 | (22,017,427) | - |
| สินทรัพย์ชีวภาพไม่หมุนเวียน | - | 22,017,427 | 22,017,427 |
| เจ้าหนี้การค้าและเจ้าหนี้หมุนเวียนอื่น | 73,576,910 | 966,100 | 74,543,010 |
| หนี้สินหมุนเวียนอื่น | 986,100 | (966,100) | 20,000 |

32 การอนุมัติงบการเงิน

งบการเงินนี้ได้รับอนุมัติให้ออกโดยคณะกรรมการบริษัทเมื่อวันที่ 27 กุมภาพันธ์ 2568

ส่วนที่ 4 การรับรองความถูกต้องของข้อมูล

บริษัทได้สอบทานข้อมูลในแบบแสดงรายการข้อมูลประจำปี/รายงานประจำปีฉบับนี้แล้วด้วยความระมัดระวัง บริษัทขอรับรองว่า ข้อมูลดังกล่าวถูกต้องครบถ้วน ไม่เป็นเท็จ ไม่ทำให้ผู้อื่นสำคัญผิดหรือไม่ขาดข้อมูลที่ควรต้องแจ้งในสาระสำคัญ นอกจากนี้ บริษัทขอรับรองว่า

- (1) งบการเงินและข้อมูลทางการเงินที่สรุปมาในแบบแสดงรายการข้อมูลประจำปี/รายงานประจำปีได้แสดงข้อมูลอย่างถูกต้องครบถ้วนในสาระสำคัญเกี่ยวกับฐานะการเงิน ผลการดำเนินงานและกระแสเงินสดของบริษัทและบริษัทย่อยแล้ว
- (2) บริษัทได้จัดให้มีระบบการเปิดเผยข้อมูลที่ดี เพื่อให้แน่ใจว่าบริษัทได้เปิดเผยข้อมูลในส่วนที่เป็นสาระสำคัญทั้งของบริษัทและบริษัทย่อยอย่างถูกต้องครบถ้วนแล้ว รวมทั้งควบคุมดูแลให้มีการปฏิบัติตามระบบดังกล่าว
- (3) บริษัทได้จัดให้มีระบบการควบคุมภายในที่ดี และควบคุมดูแลให้มีการปฏิบัติตามระบบดังกล่าว และบริษัทได้แจ้งข้อมูลการประเมินระบบการควบคุมภายใน ณ วันที่ล่าสุดที่มีต่อผู้สอบบัญชีและกรรมการตรวจสอบของบริษัทแล้ว ซึ่งครอบคลุมถึงข้อบกพร่องและการเปลี่ยนแปลงที่สำคัญของระบบการควบคุมภายใน รวมทั้งการกระทำที่มีชอบที่อาจมีผลกระทบต่อการจัดทำรายงานทางการเงินของบริษัทและบริษัทย่อย

ในการนี้เพื่อเป็นหลักฐานว่าเอกสารทั้งหมดเป็นเอกสารชุดเดียวกันกับที่บริษัทได้รับรองความถูกต้องแล้ว บริษัทได้มอบหมายให้ นางสาวนงนุช ไทประเสริฐสุข เป็นผู้ลงลายมือชื่อกำกับเอกสารนี้ไว้ทุกหน้าด้วย หากเอกสารใดไม่มีลายมือชื่อของ นางสาวนงนุช ไทประเสริฐสุข กำกับไว้ บริษัทจะถือว่าไม่ใช่ข้อมูลที่บริษัทได้รับรองความถูกต้องของข้อมูลแล้วดังกล่าวข้างต้น

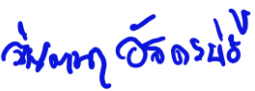
| ชื่อ | ตำแหน่ง | ลายมือชื่อ |
|-----------------------|-------------------------|---------------------------------------------------------------------------------------|
| 1. นางสาวไวยุย ลี | ประธานเจ้าหน้าที่บริหาร |  |
| 2. นางจินตนา อัสตรินี | กรรมการบริหาร |  |

| ผู้รับมอบอำนาจ | ตำแหน่ง | ลายมือชื่อ |
|---------------------------|-----------------|---------------------------------------------------------------------------------------|
| นางสาวนงนุช ไทประเสริฐสุข | เลขานุการบริษัท |  |



บริษัท ฟู้ดแอนด์ดริงส์ จำกัด (มหาชน)

Food and Drinks Public Company Limited

15th Fl. Regent House Bldg., 183 Rajdamri Rd., Lumpini, Patumwan, Bangkok 10330, Thailand.

Tel.: + 66 (0) 2253-5232-3 Fax: + 66 (0) 2070-0733

email: info@foodanddrinks.co.th

เอกสารแนบ 1

กฎบัตรของคณะกรรมการบริษัท

คณะกรรมการบริษัทมีความรับผิดชอบตามกฎหมายในการกำกับดูแลการประกอบกิจการบริษัท และรับผิดชอบต่อผู้มีส่วนได้เสียทั้งหลาย ประกอบด้วย ลูกค้า ผู้ถือหุ้น พนักงาน คู่ค้า เจ้าหนี้การค้า คู่แข่งทางการค้า สังแวดล้อม สังคมและชุมชน

คณะกรรมการบริษัทและฝ่ายจัดการมีทำงานร่วมกัน ประธานเจ้าหน้าที่บริหารและประธานเจ้าหน้าที่ปฏิบัติการมีความรับผิดชอบในด้านการดำเนินธุรกิจประจำวันของบริษัทที่เกี่ยวข้องกับการวางแผนการดำเนินการตัดสินใจ และการปฏิบัติการ ส่วนคณะกรรมการบริษัทเป็นผู้ให้ข้อคิดเห็นเกี่ยวกับแผนปฏิบัติและเสนอกยุทธ์และติดตามดูแลการปฏิบัติการและผลการดำเนินงานของบริษัท

บริษัทได้จัดทำกฎบัตรของคณะกรรมการบริษัทโดยสอดคล้องตามหลักเกณฑ์และแนวทางของสำนักงานคณะกรรมการกำกับหลักทรัพย์ (ก.ล.ต.) และตลาดหลักทรัพย์แห่งประเทศไทย (ต.ล.ท.) โดยมีรายละเอียดดังนี้

1. วัตถุประสงค์

คณะกรรมการบริษัทในฐานะตัวแทนผู้ถือหุ้น มีบทบาทหน้าที่กำกับดูแลการบริหารจัดการงานของบริษัทให้เป็นไปตามกฎหมาย วัตถุประสงค์และข้อบังคับของบริษัท โดยมีการกำหนดวิสัยทัศน์ พันธกิจ กลยุทธ์ เพื่อสร้างมูลค่าให้แก่กิจการ รวมทั้งสร้างผลตอบแทนจากการลงทุน ภายใต้ความเชี่ยวชาญและจรรยาบรรณในการดำเนินธุรกิจเพื่อประโยชน์สูงสุดของผู้มีส่วนได้เสีย

2. องค์ประกอบและการแต่งตั้ง

- 2.1 คณะกรรมการบริษัทประกอบด้วยกรรมการจำนวนไม่น้อยกว่า 5 คน โดยต้องประกอบด้วย กรรมการอิสระอย่างน้อย 1 ใน 3 ของจำนวนกรรมการทั้งหมด แต่ต้องไม่น้อยกว่า 3 คน และกรรมการไม่น้อยกว่ากึ่งหนึ่งของจำนวนกรรมการทั้งหมด ต้องมีถิ่นที่อยู่ในราชอาณาจักร
- 2.2 คณะกรรมการเลือกกรรมการคนหนึ่งเป็นประธานกรรมการ
- 2.3 การแต่งตั้งกรรมการบริษัทให้เป็นไปตามข้อบังคับของบริษัทและข้อกำหนดของกฎหมายที่เกี่ยวข้อง ทั้งนี้ จะต้องมีความโปร่งใสและชัดเจน
 - 2.3.1 กรณีที่กรรมการครบวาระออกจากตำแหน่งกรรมการ ให้ที่ประชุมผู้ถือหุ้นพิจารณาแต่งตั้งกรรมการโดย มติ การแต่งตั้งกรรมการ ต้องได้รับคะแนนเสียงข้างมากของผู้ถือหุ้นซึ่งมาประชุมและออกเสียง ลงคะแนน ถ้ามีคะแนนเสียงเท่ากัน ให้ประธานในที่ประชุมออกเสียงเพิ่มขึ้นอีกเสียงหนึ่งเป็นเสียงชี้ขาด
- 2.4 โครงสร้างคณะกรรมการประกอบด้วยผู้ทรงคุณวุฒิที่มีความรู้ความสามารถในด้านทักษะวิชาชีพที่หลากหลายมีประสบการณ์ และความเชี่ยวชาญเฉพาะด้าน ที่เป็นประโยชน์ต่อการดำเนินธุรกิจ โดยไม่จำกัดเพศ เชื้อชาติ ศาสนา อายุ หรือทักษะทางวิชาชีพ



บริษัท ฟู้ดแอนด์ดริงส์ จำกัด (มหาชน)
Food and Drinks Public Company Limited

15th Fl. Regent House Bldg., 183 Rajdamri Rd., Lumpini, Patumwan, Bangkok 10330, Thailand.
Tel.: + 66 (0) 2253-5232-3 Fax: + 66 (0) 2070-0733
email: info@foodanddrinks.co.th

3. คุณสมบัติ

- 3.1 กรรมการต้องเป็นบุคคลที่มีความรู้ ความสามารถและประสบการณ์ที่เป็นประโยชน์ต่อการดำเนินธุรกิจ มีความซื่อสัตย์ มีจริยธรรมและมีเวลาเพียงพอที่จะอุทิศให้กับการปฏิบัติหน้าที่กรรมการอย่างเต็มที่
- 3.2 กรรมการสามารถดำรงตำแหน่งกรรมการในบริษัทจดทะเบียนในตลาดหลักทรัพย์แห่งประเทศไทยได้ไม่เกิน 5 บริษัท
- 3.3 มีคุณสมบัติและไม่มีลักษณะต้องห้ามตามกฎหมายว่าด้วยบริษัทมหาชนจำกัด และกฎหมายอื่นที่เกี่ยวข้องรวมทั้งต้องไม่มีลักษณะที่แสดงถึงการขาดความเหมาะสมที่จะได้รับความไว้วางใจให้บริหารจัดการกิจการที่มีมหาชนเป็นผู้ถือหุ้นตามประกาศกำหนดของคณะกรรมการกำกับหลักทรัพย์
- 3.4 กรรมการอิสระต้องมีคุณสมบัติมีความเป็นอิสระจากการควบคุมของผู้บริหาร ผู้ถือหุ้นรายใหญ่และต้องไม่มีส่วนเกี่ยวข้องหรือมีส่วนได้ส่วนเสียกับการตัดสินใจของผู้บริหารและสามารถดูแลผลประโยชน์ของผู้ถือหุ้นทุกรายได้อย่างเท่าเทียมกัน และไม่ให้เกิดความขัดแย้งทางผลประโยชน์

4. หน้าที่ของคณะกรรมการ

- 4.1 บริหารกิจการให้เป็นไปเพื่อประโยชน์ที่ดีที่สุดแก่ผู้ถือหุ้น (Fiduciary Duty) โดยยึดถือแนวปฏิบัติสำคัญ 4 ประการคือ
 - 4.1.1 การปฏิบัติหน้าที่ด้วยความระมัดระวัง (Duty of Care)
 - 4.1.2 การปฏิบัติหน้าที่ด้วยความซื่อสัตย์สุจริต (Duty of Loyalty)
 - 4.1.3 การปฏิบัติตามกฎระเบียบ ข้อบังคับ และมติที่ประชุมผู้ถือหุ้น (Duty of Obedience)
 - 4.1.4 การเปิดเผยข้อมูลต่อผู้ถือหุ้นอย่างถูกต้อง ครบถ้วนและโปร่งใส (Duty of Disclosure)
- 4.2 กำหนดวิสัยทัศน์ พันธกิจ เพื่อให้ผู้บริหารและพนักงานมีจุดมุ่งหมายไปในทิศทางเดียวกันและพิจารณาทบทวนและอนุมัติวิสัยทัศน์และภารกิจของบริษัททุกปี
- 4.3 กำหนดนโยบายหลักในการดำเนินธุรกิจ นโยบายด้านการเงิน นโยบายระดมเงินทุน การบริหารเงินทุนและนโยบายในการบริหารความเสี่ยง เพื่อให้ฝ่ายบริหารนำไปปฏิบัติ
- 4.4 ทบทวนอำนาจอนุมัติและการดำเนินการ (Table of Authority) ให้เหมาะสมกับสภาพ สภาวะ และขนาดของการประกอบธุรกิจ
- 4.5 กำกับดูแลกิจการให้เป็นไปตามหรือดีกว่าเป้าหมายที่ตั้งไว้และกำหนดแนวทางแก้ไขในกรณีที่มีอุปสรรคในการบรรลุเป้าหมายนั้น
- 4.6 จัดทำให้มีการรายงานข้อมูลโดยทั่วไปและข้อมูลงบการเงินต่อผู้ถือหุ้นและผู้มีส่วนได้เสียอย่างถูกต้องครบถ้วน โปร่งใส และเป็นไปตามที่กฎหมายกำหนด
- 4.7 รับทราบรายงานการตรวจสอบที่สำคัญ และกำหนดแนวทางปรับปรุง แก้ไข กรณีที่พบข้อบกพร่องที่เป็นสาระสำคัญ
- 4.8 กำหนดให้มีนโยบายความเสี่ยงและการบริหารความเสี่ยงที่เหมาะสม มีการติดตามและประเมินการบริหารความเสี่ยงอย่างสม่ำเสมอ โดยเปิดเผยความเพียงพอของการบริหารความเสี่ยงไว้ในรายงานประจำปี
- 4.9 ดำเนินการให้มีระบบควบคุมภายในที่มีประสิทธิภาพ เพียงพอ และเหมาะสม สามารถตรวจสอบสิ่งผิดปกติและป้องกันการทุจริต ที่อาจเกิดขึ้นจากการทำรายการและการประกอบกิจการของบริษัทและบริษัทย่อยได้



บริษัท ฟู้ดแอนด์ดริงส์ จำกัด (มหาชน)

Food and Drinks Public Company Limited

15th Fl. Regent House Bldg., 183 Rajdamri Rd., Lumpini, Patumwan, Bangkok 10330, Thailand.

Tel.: + 66 (0) 2253-5232-3 Fax: + 66 (0) 2070-0733

email: info@foodanddrinks.co.th

- 4.10 ดูแลและติดตามรายการที่เกี่ยวข้องกัน หรือรายการที่อาจมีความขัดแย้งทางผลประโยชน์ ที่มีนัยสำคัญ รวมถึงการระดมทุน ของบริษัทและบริษัทย่อย
- 4.11 จัดทำให้มีนโยบายและวิธีการในการรับมือกับเรื่องร้องเรียนหรือการแจ้งเบาะแสถึงพฤติกรรมที่ไม่เหมาะสม (Whistleblowing) ภายในบริษัทที่อาจเกิดขึ้น พร้อมทั้งกำหนดให้มีมาตรการปกป้องคุ้มครองผู้แจ้งเบาะแสอย่างเหมาะสม

5. หน้าที่ของประธานกรรมการ

- 5.1 เรียกประชุมคณะกรรมการโดยทำหน้าที่ประธานในที่ประชุมคณะกรรมการ ในกรณีที่ต้องมีการวินิจฉัยชี้ขาดของที่ประชุม ถ้าคะแนนเสียงเท่ากัน ให้ประธานออกเสียงเพิ่มอีกเสียงหนึ่งเป็นเสียงชี้ขาด
- 5.2 กำหนดวาระการประชุมเป็นผู้นำและดำเนินการประชุมตามระเบียบวาระ กฎหมายที่เกี่ยวข้อง และการกำกับดูแลกิจการที่ดี จัดสรรเวลาอย่างเพียงพอและส่งเสริมให้กรรมการทุกคนมีส่วนร่วมในการอภิปรายใช้ดุลยพินิจที่รอบคอบและแสดงความคิดเห็นอย่างอิสระ
- 5.3 สร้างความสัมพันธ์อันดีระหว่างคณะกรรมการและฝ่ายจัดการ
- 5.4 สร้างความชัดเจนในการวางขอบเขตหน้าที่ความรับผิดชอบระหว่างคณะกรรมการและผู้บริหาร
- 5.5 เป็นผู้แทนและสร้างชื่อเสียงให้องค์กร
- 5.6 เป็นตัวแทนผู้ถือหุ้นในการทำหน้าที่เป็นผู้นำการประชุมสามัญประจำปี
- 5.7 มีส่วนร่วมในการสร้างขบวนการวางแผนกลยุทธ์ที่มีประสิทธิภาพในเชิงปฏิบัติ
- 5.8 มีความรับผิดชอบต่อการแสวงหากรรมการผู้ทรงคุณวุฒิเพื่อเข้าร่วมเป็นคณะกรรมการและพัฒนาความเป็นกรรมการบริษัท
- 5.9 กำกับดูแลคณะกรรมการ พร้อมทั้งประเมินผลการปฏิบัติงาน สื่อสารเพื่อส่งผ่านความคาดหวังให้กับคณะกรรมการ
- 5.10 สร้างขบวนการวางแผนสืบทอดตำแหน่ง และการประเมินผลงานของประธานเจ้าหน้าที่บริหาร

6. วาระการดำรงตำแหน่ง

- 6.1 กรรมการบริษัทดำรงตำแหน่งคราวละ 3 ปี ซึ่งจะต้องพ้นจากตำแหน่งในทุกครั้งของการประชุมสามัญผู้ถือหุ้นประจำปี และเมื่อครบกำหนดออกตามวาระ อาจได้รับการพิจารณาจากผู้ถือหุ้นให้เป็นกรรมการต่อไปได้อีก
- 6.2 สำหรับวาระการดำรงตำแหน่งของกรรมการชุดย่อย ให้เป็นไปตามวาระการดำรงตำแหน่งกรรมการบริษัท เมื่อครบกำหนดออกตามวาระ อาจได้รับการแต่งตั้งจากคณะกรรมการให้ดำรงตำแหน่งต่อไปได้

7. การประชุม

- 7.1 ในการประชุมคณะกรรมการบริษัท ต้องมีกรรมการเข้าร่วมประชุมไม่น้อยกว่ากึ่งหนึ่งของจำนวนกรรมการทั้งหมด จึงถือเป็นองค์ประชุม
- 7.2 กำหนดให้มีการประชุมอย่างน้อย 6 ครั้งต่อปี และอาจมีการประชุมในวาระพิเศษเพิ่มเติมได้ตามความจำเป็น
- 7.3 ประธานกรรมการบริษัท จะเป็นผู้ดูแลให้ความเห็นชอบและกำหนดวาระการประชุม
- 7.4 จัดส่งหนังสือเชิญประชุมพร้อมระเบียบวาระการประชุม พร้อมเอกสารประกอบการประชุมต่อกรรมการล่วงหน้าไม่น้อยกว่า 7 วัน ยกเว้นกรณีเร่งด่วนอาจได้รับเอกสารในภายหลัง แต่ก่อนการประชุมตามสมควร
- 7.5 กรรมการผู้ใดมีส่วนได้ส่วนเสียในเรื่องที่พิจารณาให้แจ้งการมีส่วนได้ส่วนเสียและห้ามมิให้เข้าร่วมประชุมพิจารณาในเรื่องนั้น



บริษัท ฟู้ดแอนด์ดริงส์ จำกัด (มหาชน)
Food and Drinks Public Company Limited

15th Fl. Regent House Bldg., 183 Rajdamri Rd., Lumpini, Patumwan, Bangkok 10330, Thailand.
Tel.: + 66 (0) 2253-5232-3 Fax: + 66 (0) 2070-0733
email: info@foodanddrinks.co.th

7.6 ประชานกรรมการบริษัท ทำหน้าที่เป็นประธานที่ประชุม มีหน้าที่ดูแล จัดสรรเวลาต่อวาระให้เพียงพอสำหรับ กรรมการที่จะอภิปรายแสดงความเห็นในประเด็นที่สำคัญ

8. การรายงาน

กรรมการต้องรายงานผลการดำเนินงานให้ผู้ถือหุ้นทราบในแบบแสดงข้อมูลประจำปี (แบบ 56-1 One Report) ของบริษัท โดยมีรายละเอียดอย่างน้อยตามที่กฎหมาย ระเบียบ หรือข้อบังคับที่เกี่ยวข้องกำหนด

9. การประเมิน

คณะกรรมการจัดให้มีการประเมินผลตนเองในการปฏิบัติงานของคณะกรรมการทั้งคณะและรายบุคคลเป็นประจำทุกปี เพื่อพิจารณาทบทวนผลการปฏิบัติงาน ปัญหา และอุปสรรคต่างๆ ในรอบปีที่ผ่านมา เพื่อให้การทำงานของคณะกรรมการและฝ่ายจัดการมีประสิทธิภาพมากยิ่งขึ้น

กฎบัตรนี้ได้รับอนุมัติจากคณะกรรมการบริษัทในการประชุมครั้งที่ 1/2568 เมื่อวันที่ 21 มกราคม 2568 และมีผลใช้บังคับตั้งแต่วันที่ 21 มกราคม 2568 เป็นต้นไป

(นายพิรศิลป์ สุขผลศิริ)

ประธานกรรมการ



กฎบัตรคณะกรรมการตรวจสอบ

คณะกรรมการบริษัท ฟู้ดแอนด์ดริงส์ จำกัด (มหาชน) ได้ตระหนักและเล็งเห็นถึงความสำคัญของการกำกับดูแลกิจการที่ดีและความรับผิดชอบต่อสังคมและผู้มีส่วนได้ส่วนเสียจึงได้ตั้งคณะกรรมการตรวจสอบเพื่อให้เป็นองค์กรอิสระที่จะให้การสนับสนุนและปฏิบัติการในนามของคณะกรรมการบริษัท ในการสอบทานข้อมูลทางการเงินที่เสนอแก่ผู้ถือหุ้นและผู้ที่เกี่ยวข้อง สอบทานระบบการควบคุมภายในและการสื่อสารกับผู้สอบบัญชีของบริษัท

คณะกรรมการตรวจสอบของบริษัท ฟู้ดแอนด์ดริงส์ จำกัด (มหาชน) จึงได้ร่วมกันพิจารณาจัดทำกฎบัตรฉบับนี้ขึ้น โดยการอนุมัติของคณะกรรมการบริษัท เพื่อให้คณะกรรมการตรวจสอบสามารถปฏิบัติงานได้ตามหน้าที่ที่คณะกรรมการบริษัทมอบหมาย คณะกรรมการตรวจสอบมีคุณสมบัติ บทบาทและการปฏิบัติงานดังต่อไปนี้

1. คุณสมบัติและองค์ประกอบ

- 1.1 คณะกรรมการตรวจสอบประกอบด้วย กรรมการบริษัท ที่เป็นกรรมการอิสระจำนวนอย่างน้อย 3 คน ที่มีได้ดำรงตำแหน่งเป็นผู้บริหารโดยมีคุณสมบัติตามที่ตลาดหลักทรัพย์แห่งประเทศไทยกำหนดและได้รับการแต่งตั้งจากคณะกรรมการบริษัท

กรรมการตรวจสอบอย่างน้อย 1 คน มีความรู้ความเข้าใจหรือมีประสบการณ์ด้านการบัญชีหรือการเงินอย่างเพียงพอที่จะทำหน้าที่สอบทานความน่าเชื่อถือของงบการเงินและมีการพัฒนาความรู้ด้านการบัญชีหรือการเงินอย่างต่อเนื่อง เพื่อประเมินผลกระทบต่อความน่าเชื่อถือของงบการเงิน

- 1.2 กรรมการตรวจสอบมีวาระการดำรงตำแหน่งคราวละ 3 ปี หรือสิ้นสุดโดยการลาออกหรือโดยการถอดถอนจากคณะกรรมการบริษัท หรือโดยการพ้นสภาพการเป็นกรรมการบริษัท ทั้งนี้กรรมการตรวจสอบซึ่งพ้นจากตำแหน่งตามวาระอาจได้รับแต่งตั้งจากคณะกรรมการบริษัทอีกได้

- 1.3 ในกรณีที่ตำแหน่งกรรมการตรวจสอบว่างลงเพราะเหตุอื่นนอกจากถึงคราวออกตามวาระให้คณะกรรมการบริษัท แต่งตั้งบุคคลที่มีคุณสมบัติครบถ้วนเป็นกรรมการตรวจสอบเพื่อให้กรรมการตรวจสอบมีจำนวนครบตามที่คณะกรรมการบริษัท ได้กำหนดไว้ในกฎบัตรนี้โดยบุคคลที่เข้าเป็นกรรมการตรวจสอบแทนอยู่ในตำแหน่งได้เพียงเท่าวาระที่ยังเหลืออยู่ของกรรมการตรวจสอบซึ่งตนดำรงตำแหน่งแทน

2. ขอบเขตและหน้าที่

- 2.1 สอบทานกฎบัตรคณะกรรมการตรวจสอบอย่างน้อยปีละ 1 ครั้งและพิจารณาแก้ไขในประเด็นที่เห็นว่าจำเป็นและเหมาะสม
- 2.2 ดำเนินการให้มีหน่วยงานตรวจสอบภายในที่มีความรู้ความสามารถ ความชำนาญ มีความเป็นอิสระ ไม่มีส่วนได้เสีย และประเมินคุณภาพงานอย่างสม่ำเสมอ รวมถึงพิจารณาระบบการควบคุมภายในที่จำเป็น เพื่อตรวจสอบและป้องกันการทุจริตที่อาจเกิดขึ้นจากการประกอบกิจการของบริษัท
- 2.3 ส่งเสริมให้บริษัทมีช่องทางการรับเรื่องร้องเรียนหรือการแจ้งเบาะแสถึงพฤติกรรมที่ไม่เหมาะสม (Whistleblower) ภายในบริษัทที่อาจเกิดขึ้นรวมถึงการดำเนินการให้มีนโยบายหรือวิธีการในการรับมือกับเรื่องร้องเรียนและปกป้องผู้แจ้งเบาะแสอย่างเหมาะสม



- 2.4 พิจารณาคัดเลือกผู้สอบบัญชีที่มีการรู้ความสามารถ มีความเป็นอิสระ ตามแนวทางที่สำนักงานคณะกรรมการกำกับหลักทรัพย์และตลาดหลักทรัพย์ เสนอแต่งตั้ง และเสนอค่าตอบแทนผู้สอบบัญชีของบริษัท
- 2.5 ติดตามดูแลให้ฝ่ายจัดการ จัดทำงบการเงิน ที่มีความถูกต้อง โปร่งใส และสามารถเปิดเผยต่อผู้ลงทุนได้ทันตามกรอบระยะเวลาที่กฎเกณฑ์กำหนด
- 2.6 ประสานความเข้าใจระหว่างคณะกรรมการตรวจสอบ ฝ่ายจัดการ สำนักตรวจสอบภายใน และผู้สอบบัญชี ให้อยู่ในแนวทางเดียวกัน รวมทั้งพิจารณาขอบเขตการตรวจสอบและแผนการตรวจสอบของผู้ตรวจสอบภายใน และผู้สอบบัญชีของบริษัทให้มีความสัมพันธ์และเกื้อกูลกัน
- 2.7 ดำเนินการติดตามและหาสาเหตุจากผู้ที่เกี่ยวข้อง เมื่อตรวจพบความผิดปกติในงบการเงิน รวมถึงรายงานพฤติการณ์อันควรสงสัยของ กรรมการ ผู้จัดการ หรือบุคคลที่รับผิดชอบในการดำเนินการของบริษัท ต่อสำนักงาน ก.ล.ต. ให้ทราบโดยทันทีเมื่อได้รับแจ้งจากผู้สอบบัญชี และรายงานผลการตรวจสอบให้ สำนักงาน ก.ล.ต. และผู้สอบบัญชี ทราบภายใน 30 วัน ตามมาตรา 89/25 แห่งพระราชบัญญัติหลักทรัพย์และตลาดหลักทรัพย์ พ.ศ. 2535
- 2.8 คณะกรรมการตรวจสอบสามารถขอคำปรึกษาจากที่ปรึกษาภายนอกที่เป็นอิสระได้ในกรณีจำเป็นโดยบริษัทเป็นผู้ออกค่าใช้จ่าย
- 2.9 พิจารณารายการที่เกี่ยวข้องกันหรือรายการที่อาจมีความขัดแย้งทางผลประโยชน์ รวมถึงการระดมเงินทุนเพื่อใช้ในการประกอบธุรกิจหรือขยายกิจการให้มีความถูกต้องและครบถ้วน เป็นไปตามกฎหมายและข้อกำหนดของตลาดหลักทรัพย์ฯ รวมทั้งเปิดเผยข้อมูลในการเข้าทำรายการดังกล่าวอย่างถูกต้องครบถ้วน ทั้งนี้เพื่อให้มั่นใจว่า รายการดังกล่าวสมเหตุสมผลและเป็นประโยชน์สูงสุดต่อบริษัท
- 2.10 ดำเนินการให้บริษัท มีกลไกการดูแลติดตามการใช้เงินระดมทุนอย่างถูกต้องเหมาะสม
- 2.11 สอบทานความสอดคล้องของข้อมูลในรายงานทางการเงิน ฐานะทางการเงิน และผลการดำเนินงาน ของบริษัท ที่ได้มีการสื่อสารกับผู้ลงทุนหรือบุคคลที่เกี่ยวข้อง
- 2.12 สอบทานให้บริษัทปฏิบัติตามกฎหมายว่าด้วยหลักทรัพย์และตลาดหลักทรัพย์ ข้อกำหนดของตลาดหลักทรัพย์หรือกฎหมายที่เกี่ยวข้องกับธุรกิจของบริษัท
- 2.13 รายงานผลการปฏิบัติงานของคณะกรรมการตรวจสอบให้คณะกรรมการบริษัท
- 2.14 จัดทำรายงานของคณะกรรมการตรวจสอบ โดยเปิดเผยไว้ในรายงานประจำปีของบริษัท ซึ่งรายงานดังกล่าวต้องลงนามโดยประธานกรรมการตรวจสอบ
- 2.15 ปฏิบัติงานอื่นๆ ตามที่คณะกรรมการบริษัท มอบหมายและติดตามประเมินผลการปฏิบัติงานที่คณะกรรมการตรวจสอบเห็นว่าสำคัญ

3. ความรับผิดชอบ

คณะกรรมการตรวจสอบมีความรับผิดชอบต่อคณะกรรมการบริษัท โดยตรงตามหน้าที่และความรับผิดชอบที่ได้รับมอบหมาย และคณะกรรมการบริษัทยังคงมีความรับผิดชอบในการดำเนินงานของบริษัท ต่อบุคคลภายนอก



บริษัท ฟู้ดแอนด์ดริงส์ จำกัด (มหาชน)
Food and Drinks Public Company Limited

15th Fl. Regent House Bldg., 183 Rajdamri Rd., Lumpini, Patumwan, Bangkok 10330, Thailand.
Tel.: + 66 (0) 2253-5232-3 Fax: + 66 (0) 2070-0733
email: info@foodanddrinks.co.th

4. อำนาจของคณะกรรมการตรวจสอบ

- 4.1 ในส่วนที่เกี่ยวข้องกับฝ่ายจัดการ คณะกรรมการตรวจสอบมีอำนาจเชิญฝ่ายจัดการ ผู้จัดการหัวหน้าหน่วยงาน หรือ พนักงานของบริษัทที่เกี่ยวข้องมาร่วมประชุม ชี้แจง ให้ความเห็นหรือจัดส่งเอกสารที่เกี่ยวข้องตามความจำเป็น
- 4.2 อำนาจในส่วนอื่นๆ คณะกรรมการตรวจสอบมีอำนาจในการตรวจสอบผู้ที่เกี่ยวข้องและเรื่องที่เกี่ยวข้องภายใน ขอบเขตของอำนาจและหน้าที่คณะกรรมการตรวจสอบ และมีอำนาจในการว่าจ้างหรือนำผู้เชี่ยวชาญเฉพาะด้านมาปรึกษาหารือและให้ความเห็นได้ตามที่คณะกรรมการตรวจสอบพิจารณาว่าเหมาะสมและคณะกรรมการบริษัทได้เห็นชอบตามที่คณะกรรมการตรวจสอบเสนอ

5. การประชุม

- 5.1 คณะกรรมการตรวจสอบมีการประชุมเป็นประจำอย่างสม่ำเสมออย่างน้อยปีละ 4 ครั้ง โดยอาจเชิญฝ่ายจัดการ ผู้บริหาร พนักงานของบริษัทที่เกี่ยวข้องหรือผู้สอบบัญชีมาร่วมประชุมให้ความเห็น ส่งเอกสารหรือข้อมูลตามที่เห็นว่าเกี่ยวข้องหรือจำเป็น
- 5.2 ในการประชุมคณะกรรมการตรวจสอบทุกครั้ง ประธานกรรมการตรวจสอบเป็นประธานในที่ประชุม ถ้าประธาน กรรมการตรวจสอบไม่มาประชุม ให้ประธานกรรมการตรวจสอบ มอบหมายให้กรรมการตรวจสอบ ท่านใดท่านหนึ่ง เป็นประธานในที่ประชุม หรือให้กรรมการตรวจสอบที่มาประชุมเลือกกรรมการตรวจสอบคนหนึ่งเป็นประธานในที่ ประชุม องค์ประชุมต้องประกอบด้วยกรรมการตรวจสอบเป็นจำนวนไม่น้อยกว่าสองในสามของจำนวนกรรมการ ตรวจสอบทั้งหมดที่มีอยู่ในตำแหน่ง ขณะนั้นจึงจะถือว่าครบองค์ประชุม
- 5.3 กรรมการตรวจสอบที่มีส่วนได้ส่วนเสียในเรื่องที่พิจารณาเรื่องใด มิให้เข้าร่วมพิจารณาออกเสียงในเรื่องนั้นๆ กรรมการตรวจสอบลงมติโดยมีสิทธิออกเสียงคนละ 1 เสียงและใช้คะแนนเสียงข้างมากเป็นเกณฑ์ เลขาธิการ คณะกรรมการตรวจสอบไม่มีสิทธิออกเสียง ในกรณีที่การลงมติโดยมีเสียงเท่ากัน ประธานกรรมการตรวจสอบมี สิทธิออกเสียงอีก 1 เสียง เพื่อเป็นการชี้ขาด

กฎบัตรนี้ได้รับอนุมัติจากคณะกรรมการบริษัทในการประชุมครั้งที่ 1/2568 เมื่อวันที่ 21 มกราคม 2568 และมีผลใช้ บังคับตั้งแต่วันที่ 21 มกราคม 2568 เป็นต้นไป

(นายพิรศิลป์ สุขผลศิริ)

ประธานกรรมการ



กฎบัตรคณะกรรมการสรรหาและพิจารณาคำตอบแทน

1. วัตถุประสงค์

คณะกรรมการสรรหาและพิจารณาคำตอบแทน ทำหน้าที่พิจารณากำหนดหลักเกณฑ์และกระบวนการสรรหาบุคคลที่มีคุณสมบัติเหมาะสมเพื่อเข้ารับการแต่งตั้งให้ดำรงตำแหน่งกรรมการและผู้บริหารสูงสุดของบริษัท ตลอดจนคัดเลือกกรรมการบริษัทเพื่อทำหน้าที่กรรมการชุดย่อยรวมถึงพิจารณารูปแบบและหลักเกณฑ์การจ่ายค่าตอบแทนและดำเนินการคัดเลือกบุคคลตามกระบวนการสรรหาที่ได้กำหนดไว้ เพื่อนำเสนอต่อคณะกรรมการบริษัท หรือต่อที่ประชุมผู้ถือหุ้น เพื่อพิจารณาอนุมัติตามที่กฎหมายกำหนด

2. องค์ประกอบ การแต่งตั้ง และคุณสมบัติ

2.1 องค์ประกอบ และการแต่งตั้ง

- 2.1.1 ประกอบด้วยกรรมการบริษัท จำนวนไม่น้อยกว่า 3 คน โดยส่วนใหญ่ต้องเป็นกรรมการอิสระ
- 2.1.2 คณะกรรมการบริษัท เป็นผู้พิจารณาแต่งตั้งกรรมการบริษัท เพื่อทำหน้าที่กรรมการสรรหาและพิจารณาคำตอบแทน โดยกรรมการสรรหาและพิจารณาคำตอบแทนที่พ้นตำแหน่งตามวาระอาจได้รับการแต่งตั้งจากคณะกรรมการบริษัทได้อีก
- 2.1.3 คณะกรรมการสรรหาและพิจารณาคำตอบแทนจะพิจารณาคัดเลือกกรรมการในคณะที่เป็นกรรมการอิสระ 1 คน ขึ้นเป็นประธานคณะกรรมการสรรหาและพิจารณาคำตอบแทน
- 2.1.4 ให้บริษัท พิจารณาเสนอพนักงานบริษัท ทำหน้าที่เลขานุการ โดยให้คณะกรรมการสรรหาและพิจารณาคำตอบแทนให้ความเห็นชอบ

2.2 คุณสมบัติ

- 2.2.1 ไม่เป็นประธานกรรมการที่เป็นผู้บริหาร
- 2.2.2 สามารถอุทิศเวลาอย่างเพียงพอในการปฏิบัติหน้าที่ เพื่อให้การดำเนินงานของคณะกรรมการสรรหาและพิจารณาคำตอบแทนสำเร็จตามวัตถุประสงค์

3. วาระการดำรงตำแหน่ง และการพ้นจากตำแหน่ง

3.1 วาระการดำรงตำแหน่ง

- 3.1.1 กรรมการสรรหาและพิจารณาคำตอบแทนมีวาระการปฏิบัติงานตามวาระของการเป็นกรรมการบริษัท
- 3.1.2 เมื่อมีเหตุให้กรรมการสรรหาและพิจารณาคำตอบแทนพ้นจากตำแหน่งหรือลาออก และมีผลให้จำนวนกรรมการสรรหาและพิจารณาคำตอบแทนไม่ครบถ้วน คณะกรรมการบริษัทจะแต่งตั้งกรรมการสรรหาและพิจารณาคำตอบแทนรายใหม่เพื่อให้ครบจำนวนอย่างช้าภายใน 3 เดือน นับแต่วันที่มิมีจำนวนกรรมการไม่ครบถ้วน เพื่อให้กรรมการสรรหาและพิจารณาคำตอบแทนมีจำนวนครบตามที่คณะกรรมการบริษัทได้กำหนดไว้ โดยบุคคลที่เข้าเป็นกรรมการสรรหาและพิจารณาคำตอบแทนจะอยู่ในตำแหน่งได้เพียงเท่าวาระที่ยังเหลืออยู่ของกรรมการสรรหาและพิจารณาคำตอบแทนซึ่งตนเข้ามาแทน

3.2 การพ้นจากตำแหน่ง

- 3.2.1 กรรมการสรรหาและพิจารณาคำตอบแทนพ้นจากตำแหน่งโดยทันทีเมื่อ
 - ตาย
 - ลาออก



- พันจากการเป็นกรรมการบริษัท
- คณะกรรมการบริษัท มีมติให้พ้นจากตำแหน่ง
- ขาดคุณสมบัติของการเป็นกรรมการสรรหาและพิจารณาคำตอบแทน

3.2.2 การลาออกของกรรมการสรรหาและพิจารณาคำตอบแทน ให้ยื่นใบลาออกต่อประธานกรรมการบริษัท

4. หน้าที่และความรับผิดชอบ

4.1 การปฏิบัติงานด้านการสรรหา

- 4.1.1 พิจารณาองค์ประกอบ คุณสมบัติของคณะกรรมการบริษัท โดยรวมและรายบุคคลที่เหมาะสมกับขนาด ประเภท และความซับซ้อนของธุรกิจของบริษัท ทั้งในด้านการศึกษา ความรู้ ความชำนาญ ทักษะ ประสบการณ์ ความสามารถ เฉพาะด้านที่เกี่ยวข้องกับธุรกิจของบริษัท ความเป็นอิสระตามหลักเกณฑ์ที่บริษัทกำหนด
- 4.1.2 พิจารณาคุณสมบัติของผู้บริหารสูงสุดที่เหมาะสมกับการบริหารจัดการธุรกิจของบริษัท เพื่อให้บรรลุวิสัยทัศน์ที่กำหนดไว้ โดยให้ครอบคลุมทั้งในด้านการศึกษา ประสบการณ์ ความรู้ ความเชี่ยวชาญ และนำปัจจัยสภาพแวดล้อมทางธุรกิจที่สำคัญและเกี่ยวข้อง เช่น สภาพและแนวโน้มเศรษฐกิจและอุตสาหกรรม ตลอดจนภาวะการแข่งขันทางธุรกิจมาประกอบการพิจารณาด้วย
- 4.1.3 กำหนดกระบวนการและหลักเกณฑ์ในการสรรหาบุคคล ให้สอดคล้องกับโครงสร้างและคุณสมบัติตามที่กำหนดไว้ในข้อ 4.1.1 และ 4.1.2 ทั้งนี้ โดยยึดมั่นในการหลักการกำกับดูแลกิจการที่ดี
- 4.1.4 กำกับดูแลให้บริษัท จัดให้มีการปฐมนิเทศ และมอบเอกสารที่เป็นประโยชน์ต่อการปฏิบัติหน้าที่ให้แก่กรรมการที่ได้รับการแต่งตั้งใหม่
- 4.1.5 คัดเลือกกรรมการบริษัท ที่มีคุณสมบัติเหมาะสมเป็นกรรมการในคณะกรรมการชุดย่อยเพื่อนำเสนอต่อที่ประชุมคณะกรรมการบริษัท พิจารณาแต่งตั้งเมื่อมีตำแหน่งว่างลง

4.2 การปฏิบัติงานด้านการพิจารณาคำตอบแทน

- 4.2.1 ทบทวนและเสนอรูปแบบ ตลอดจนหลักเกณฑ์การพิจารณาคำตอบแทนให้เหมาะสมกับหน้าที่ความรับผิดชอบของกรรมการ โดยเชื่อมโยงคำตอบแทนกับผลการดำเนินงานโดยรวมของบริษัท เพื่อให้สามารถจูงใจและรักษากรรมการที่มีความสามารถ มีคุณภาพ และศักยภาพ ทั้งนี้ ให้คณะกรรมการบริษัท เป็นผู้พิจารณาเพื่อให้ความเห็นชอบก่อนนำเสนอต่อที่ประชุมผู้ถือหุ้นสามัญประจำปีเพื่อขออนุมัติ
- 4.2.2 ประเมินผลการปฏิบัติงานประจำปี และพิจารณาปรับอัตราค่าตอบแทนที่เหมาะสมให้แก่ผู้บริหารสูงสุดของบริษัท เพื่อเสนอขออนุมัติต่อคณะกรรมการบริษัท
- 4.2.3 ประเมินผลการปฏิบัติงานประจำปี และพิจารณานโยบายปรับอัตราค่าตอบแทนที่เหมาะสมให้แก่พนักงานบริษัทโดยภาพรวมประจำปี

4.3 พิจารณาทบทวนกฎบัตรคณะกรรมการสรรหาและพิจารณาคำตอบแทนอย่างสม่ำเสมอ

4.4 รับผิดชอบต่อการอื่นใดที่คณะกรรมการบริษัท มอบหมาย

5. การประชุม

5.1 จำนวนครั้งการประชุม

- 5.1.1 คณะกรรมการสรรหาและพิจารณาคำตอบแทนต้องประชุมอย่างน้อยปีละ 1 ครั้ง และอาจจัดให้มีการประชุมเพิ่มเติมตามที่ประธานคณะกรรมการฯ เห็นสมควร



- 5.1.2 ประธานคณะกรรมการสรรหาและพิจารณาคำตอบแทนอาจเรียกประชุมคณะกรรมการฯ เป็นกรณีพิเศษได้ หากมีการร้องขอจากกรรมการสรรหาและพิจารณาคำตอบแทน หรือประธานกรรมการบริษัท เมื่อมีระเบียบวาระจำเป็นที่ต้องหารือร่วมกัน
- 5.2 ผู้เข้าร่วมประชุม
- 5.2.1 การประชุมคณะกรรมการสรรหาและพิจารณาคำตอบแทน ต้องมีกรรมการเข้าร่วมประชุมไม่น้อยกว่ากึ่งหนึ่งของจำนวนกรรมการสรรหาและพิจารณาคำตอบแทนทั้งหมดจึงจะครบองค์ประชุม และให้ประธานกรรมการสรรหาและพิจารณาคำตอบแทนเป็นประธานในที่ประชุม
- 5.2.2 ในกรณีที่ประธานกรรมการสรรหาและพิจารณาคำตอบแทนไม่อยู่ในที่ประชุมหรือไม่สามารถปฏิบัติหน้าที่ได้ ให้กรรมการสรรหาและพิจารณาคำตอบแทนที่มาประชุมเลือกกรรมการคนหนึ่งเป็นประธานในที่ประชุม
- 5.2.3 เลขานุการคณะกรรมการสรรหาและพิจารณาคำตอบแทนจะต้องเข้าร่วมประชุมด้วยทุกครั้ง และในกรณีที่ไม่มีเหตุจำเป็นซึ่งเลขานุการฯ ไม่สามารถเข้าร่วมประชุมได้ บริษัท อาจมอบหมายบุคคลเข้าร่วมประชุมแทน
- 5.3 การลงคะแนนเสียง
- 5.3.1 มติที่ประชุมให้ถือเสียงข้างมากของกรรมการสรรหาและพิจารณาคำตอบแทน ที่มาประชุมและออกเสียงลงคะแนน โดยให้กรรมการสรรหาและพิจารณาคำตอบแทนหนึ่งคนมีเสียงในการลงคะแนน ถ้าคะแนนเสียงเท่ากัน ให้ประธานในที่ประชุมออกเสียงเพิ่มขึ้นอีกหนึ่งเสียงเป็นเสียงชี้ขาด
- 5.3.2 กรรมการสรรหาและพิจารณาคำตอบแทนที่มีส่วนได้เสียในเรื่องที่พิจารณาจะต้องงดออกเสียงลงคะแนนในเรื่องนั้น ๆ
- 5.4 บันทึกการรายงานการประชุม
ให้เลขานุการคณะกรรมการสรรหาและพิจารณาคำตอบแทนหรือผู้ที่ได้รับมอบหมายทำหน้าที่บันทึกการรายงานการประชุม
6. การรายงานของคณะกรรมการสรรหาและพิจารณาคำตอบแทน
- 6.1 ให้คณะกรรมการสรรหาและพิจารณาคำตอบแทนรายงานผลการสรรหาและพิจารณาคำตอบแทนผลการประชุม หรือรายงานอื่นใดที่เห็นว่าคณะกรรมการบริษัท ควรทราบในการประชุมคณะกรรมการบริษัท ครั่งถัดไป
- 6.2 ให้ประธานคณะกรรมการสรรหาและพิจารณาคำตอบแทนรายงานให้ผู้ถือหุ้นทราบในรายงานประจำปี และแบบแสดงข้อมูลประจำปี ถึงการปฏิบัติหน้าที่ที่เกี่ยวข้องกับการสรรหาและพิจารณาคำตอบแทน
7. การประเมินผลการปฏิบัติงาน
คณะกรรมการสรรหาและพิจารณาคำตอบแทนทำการประเมินผลการปฏิบัติงานทุกปีโดยการประเมินตนเอง และรายงานผลการประเมินพร้อมทั้งปัญหาอุปสรรคที่เป็นเหตุให้การปฏิบัติไม่บรรลุวัตถุประสงค์ของการจัดตั้งคณะกรรมการสรรหาและพิจารณาคำตอบแทนเพื่อให้คณะกรรมการบริษัททราบ
8. คำตอบแทนกรรมการ
คณะกรรมการสรรหาและพิจารณาคำตอบแทนจะได้รับคำตอบแทนที่เหมาะสมกับหน้าที่และความรับผิดชอบตามที่ได้รับอนุมัติจากที่ประชุมผู้ถือหุ้น

กฎบัตรนี้ได้รับอนุมัติจากคณะกรรมการบริษัทในการประชุมครั้งที่ 1/2568 เมื่อวันที่ 21 มกราคม 2568
และมีผลใช้บังคับตั้งแต่วันที่ 21 มกราคม 2568 เป็นต้นไป



(นายพิรศิลป์ สุขผลศิริ)
ประธานกรรมการ



บริษัท ฟู้ดแอนด์ดริงส์ จำกัด (มหาชน)
Food and Drinks Public Company Limited

15th Fl. Regent House Bldg., 183 Rajdamri Rd., Lumpini, Patumwan, Bangkok 10330, Thailand.
Tel.: + 66 (0) 2253-5232-3 Fax: + 66 (0) 2070-0733
email: info@foodanddrinks.co.th

รายงานคณะกรรมการตรวจสอบ

คณะกรรมการตรวจสอบ บริษัท ฟู้ดแอนด์ดริงส์ จำกัด (มหาชน) ได้รับการแต่งตั้งจากคณะกรรมการบริษัท และมีวาระการดำรงตำแหน่ง 3 ปี คณะกรรมการตรวจสอบประกอบด้วยกรรมการอิสระ จำนวน 3 ท่านซึ่งมีความอิสระ มีความรู้ ความชำนาญ และประสบการณ์ในด้านการเงิน การบัญชี การลงทุน รวมทั้งมีความรู้เกี่ยวกับธุรกิจของบริษัท โดยมี นางสาวชวนา วิวัฒน์พนชาติ เป็นประธานคณะกรรมการตรวจสอบ นายสุเมธ เชยโชนะนันท์ และนายสรเสริญ นิลรัตน์ เป็นกรรมการตรวจสอบ คณะกรรมการตรวจสอบได้ปฏิบัติงานตามหน้าที่ และความรับผิดชอบซึ่งเป็นไปตามกฎบัตรของคณะกรรมการตรวจสอบและข้อกำหนดของตลาดหลักทรัพย์แห่งประเทศไทย และรายงานต่อคณะกรรมการของบริษัท

ในปี 2567 คณะกรรมการตรวจสอบ ได้จัดให้มีการประชุม 5 ครั้ง โดยกรรมการตรวจสอบทุกท่านเข้าร่วมประชุมครบทุกครั้ง

คณะกรรมการตรวจสอบได้ปฏิบัติหน้าที่และความรับผิดชอบซึ่งเป็นไปตามกฎบัตรของคณะกรรมการตรวจสอบ ซึ่งสอดคล้องกับแนวปฏิบัติที่ดีของคณะกรรมการกำกับหลักทรัพย์และตลาดหลักทรัพย์แห่งประเทศไทย โดยผลักดันให้บริษัทปฏิบัติตามหลักการกำกับดูแลกิจการที่ดี มีกระบวนการบริหารความเสี่ยง และกระบวนการควบคุมภายในที่เพียงพอ มุ่งเน้นการเป็นองค์กรโปร่งใสมีการตรวจสอบภายในที่มีประสิทธิภาพและประสิทธิผล เพื่อยกระดับคุณภาพการตรวจสอบภายในที่สามารถสร้างคุณค่าเพิ่มอย่างยั่งยืนให้แก่บริษัท โดยคำนึงถึงความต้องการของผู้มีส่วนได้ส่วนเสียทุกกลุ่มอย่างรอบด้าน

คณะกรรมการตรวจสอบ ได้ทำหน้าที่สอบทานรายงานทางการเงิน สอบทานการเปิดเผยรายการระหว่างกันของบริษัทและบุคคล/บริษัทที่เกี่ยวข้องกัน และรายการที่อาจมีความขัดแย้งทางผลประโยชน์ สอบทานให้บริษัทมีระบบการควบคุมภายในและการตรวจสอบภายในที่เหมาะสมมีประสิทธิภาพและประสิทธิผล พิจารณาคัดเลือกผู้ตรวจสอบบัญชีประจำปี 2568 และนำเสนอคณะกรรมการบริษัทเพื่อพิจารณา และทำหน้าที่อื่นตามที่คณะกรรมการบริษัทมอบหมาย

สรุปผลการดำเนินงานที่สำคัญของคณะกรรมการตรวจสอบในรอบปี 2567 ดังนี้

1. สอบทานงบการเงินรายไตรมาส และงบการเงินประจำปี 2567 ของบริษัทร่วมกับฝ่ายจัดการ และผู้สอบบัญชี เพื่อให้มั่นใจว่ารายงานทางการเงินได้จัดทำขึ้นเป็นไปตามข้อกำหนดของกฎหมาย ระเบียบ ข้อบังคับ ข้อกำหนดที่เกี่ยวข้อง และมาตรฐานการบัญชีตามหลักการบัญชีที่รับรองทั่วไป และมีการเปิดเผยงบการเงินอย่างเพียงพอ ผู้สอบบัญชีได้ปฏิบัติงานด้วยความอิสระตามมาตรฐานวิชาชีพ และได้แสดงความเห็นว่า งบการเงินได้จัดทำขึ้นโดยถูกต้องตามที่ควรโดยไม่มีเงื่อนไข และนำเสนอต่อคณะกรรมการบริษัทเพื่ออนุมัติ
2. ดำเนินการให้บริษัท ว่าจ้างผู้ตรวจสอบภายในจากภายนอก คือ บริษัท ดี ไอ เอ ออดิท จำกัด ประเมินความเพียงพอของระบบการควบคุมภายในอย่างต่อเนื่อง ในปี 2567 นี้ได้กำหนดให้ตรวจสอบระบบการควบคุมภายใน 2 ระบบ คือ การควบคุมภายในเกี่ยวกับการจ่ายค่าแรงจ้างเหมา และการควบคุมสินทรัพย์ถาวร ที่มีอยู่นั้นว่าเพียงพอและมีประสิทธิผลหรือไม่ โดยได้รับรายงานผลการตรวจสอบภายในโดยตรงจากผู้ตรวจสอบภายใน ซึ่งพบว่าโดยรวมบริษัท มีระบบการควบคุมภายในดีพอสมควร โดยผู้ตรวจสอบภายในได้มีข้อเสนอแนะปรับปรุงแก้ไขจุดอ่อนหรือข้อบกพร่องที่มีอยู่ ซึ่งผู้บริหารจะได้ติดตามดำเนินการแก้ไขตามข้อเสนอแนะของคณะกรรมการตรวจสอบและผู้ตรวจสอบภายในต่อไป



3. ประชุมร่วมกับผู้สอบบัญชีของบริษัทโดยไม่มีฝ่ายบริหาร เพื่อปรึกษาแลกเปลี่ยนความคิดเห็นเกี่ยวกับประเด็นสำคัญในการควบคุมภายใน การจัดทำรายงานทางการเงิน การเปิดเผยข้อมูล ประเด็นปัญหาการปฏิบัติงาน และความร่วมมือจากฝ่ายบริหารซึ่งไม่ปรากฏว่ามีประเด็นที่ผิดปกติ ผู้สอบบัญชีมีความอิสระ และได้รับความร่วมมือจากฝ่ายบริหารและเจ้าหน้าที่อย่างดี ระบบควบคุมภายในเพียงพอและเหมาะสม
4. สอบทานให้บริษัทปฏิบัติตามกฎหมายว่าด้วยหลักทรัพย์และตลาดหลักทรัพย์ ข้อกำหนดของตลาดหลักทรัพย์ หรือกฎหมายที่เกี่ยวข้องกับธุรกิจ
5. พิจารณาทบทวนกฎบัตรของคณะกรรมการตรวจสอบอย่างสม่ำเสมอเป็นประจำทุกปี เพื่อให้มั่นใจว่าการปฏิบัติงานมีความครบถ้วน และหน้าที่ความรับผิดชอบสอดคล้องกับแนวทางปฏิบัติที่ดีของตลาดหลักทรัพย์แห่งประเทศไทย และเหมาะสมกับธุรกิจ
6. พิจารณา คัดเลือก เสนอบุคคล ซึ่งมีความเป็นอิสระเพื่อทำหน้าที่เป็นผู้สอบบัญชีภายนอกของบริษัท ทางคณะกรรมการตรวจสอบได้พิจารณาเสนอผู้สอบบัญชี คือ นายพรชัย กิตติปัญญางาม ผู้สอบบัญชีรับอนุญาตเลขที่ 2778 หรือ นางสาวสลิลา พุทธิจรวงศ์ ผู้สอบบัญชีรับอนุญาตเลขที่ 6817 หรือนางสาว ณัฐธรมณ วรธนธรรม ผู้สอบบัญชีรับอนุญาตเลขที่ 13086 จากบริษัท บัญชีกิจ จำกัด เป็นผู้สอบบัญชีของบริษัทประจำปี 2568 และกำหนดค่าสอบบัญชี เพื่อเสนอต่อที่ประชุมคณะกรรมการบริษัท
7. สอบทานการเปิดเผยและการดำเนินการตามกฎหมายของรายการระหว่างกันของบริษัทและบุคคล/บริษัทที่เกี่ยวข้องกัน และรายการที่อาจมีความขัดแย้งทางผลประโยชน์ เพื่อให้มั่นใจว่าบริษัทได้ดำเนินการตามกฎหมายเกณฑ์และข้อกำหนดต่างๆของสำนักงานคณะกรรมการกำกับหลักทรัพย์และตลาดหลักทรัพย์ โดยจากการสอบทานข้อมูลที่ฝ่ายบริหารให้การยืนยันอย่างครบถ้วน ไม่พบรายการผิดปกติที่เป็นสาระสำคัญ ซึ่งดำเนินการตามเงื่อนไขการคำทั่วไป รายการที่เกี่ยวข้องโยงทางการค้าเป็นรายการที่เป็นไปตามปกติธุรกิจของบริษัทฯและมีความสมเหตุสมผล รวมทั้งมีการเปิดเผยข้อมูลสารสนเทศอย่างครบถ้วนเพียงพอ โดยยึดถือการปฏิบัติตามนโยบายการกำกับดูแลกิจการที่ดี
8. สอบทานประสิทธิผลและพิจารณาความเหมาะสมเพียงพอของการบริหารความเสี่ยงที่บริษัทได้จัดให้มีขึ้นโดยมีการระบุประเมิน แผนการจัดการ และติดตามการจัดการความเสี่ยงในด้านต่างๆ เพื่อป้องกันผลกระทบที่อาจจะเกิดขึ้นต่อการดำเนินธุรกิจ โดยคำนึงถึงเป้าหมายและวัตถุประสงค์ของบริษัทและสอดคล้องกับสภาพแวดล้อมที่เปลี่ยนแปลงไป
9. ประสานความเข้าใจให้อยู่ในแนวทางเดียวกัน ระหว่างคณะกรรมการตรวจสอบ ฝ่ายจัดการ ฝ่ายตรวจสอบ และผู้สอบบัญชี
10. จัดทำรายงานของคณะกรรมการตรวจสอบ
11. ปฏิบัติการอื่นใดตามที่กฎหมายกำหนด หรือที่คณะกรรมการบริษัทมอบหมายภายในขอบเขตความรับผิดชอบของคณะกรรมการตรวจสอบ

ทั้งนี้ คณะกรรมการตรวจสอบพิจารณาแล้ว เห็นว่าในรอบปีที่ผ่านมา คณะกรรมการและผู้บริหารของบริษัท ได้ปฏิบัติตามภารกิจที่แสดงให้เห็นถึงเจตจำนงค์ในการพัฒนาการบริหารจัดการที่ดี และเป็นไปตามแนวทางปฏิบัติตามหลักการกำกับดูแลกิจการที่ดี

(นางสาวชวนา วิวัฒน์พนชาติ)

ประธานคณะกรรมการตรวจสอบ



รายงานคณะกรรมการสรรหาและพิจารณาคำตอบแทน

เรียน ท่านผู้ถือหุ้น

บริษัท ฟู้ดแอนด์ดริงส์ จำกัด (มหาชน) ได้ตระหนักถึงความสำคัญในการสรรหาบุคคลเข้าดำรงตำแหน่งที่มีบทบาทต่อการพัฒนาบริษัท นับตั้งแต่กรรมการ ผู้บริหารระดับสูง รวมถึงผู้ที่มีส่วนเสนอแนะนโยบายที่สำคัญต่อบริษัท และการพิจารณาคำตอบแทนของบุคคลดังกล่าว คณะกรรมการบริษัท ได้แต่งตั้งคณะกรรมการสรรหาและพิจารณาคำตอบแทนที่ประกอบด้วย คณะกรรมการอิสระ เพื่อทำหน้าที่สรรหาคัดเลือก และนำเสนอบุคคลที่มีความรู้ความสามารถ ตลอดจนมีคุณสมบัติที่เหมาะสม มาปฏิบัติหน้าที่ในตำแหน่งกรรมการและผู้บริหารระดับสูง รวมทั้งเสนอแนะนโยบายผลตอบแทน แนวทางการจ่ายค่าตอบแทน ผลประโยชน์อื่นๆ สำหรับคณะกรรมการบริษัท คณะอนุกรรมการต่างๆ ตลอดจนผู้บริหารระดับสูงให้เหมาะสมกับหน้าที่ความรับผิดชอบต่อคณะกรรมการบริษัท เพื่อพิจารณาให้สอดคล้องกับผลการดำเนินงานของบริษัท และภาวะการแข่งขันในตลาด ทั้งนี้เพื่อเป็นแรงจูงใจและรักษากรรมการบริษัทและผู้บริหารที่มีคุณภาพเพื่อการพัฒนาบริษัทอย่างยั่งยืน

ในปี 2567 คณะกรรมการสรรหาและพิจารณาคำตอบแทนได้จัดให้มีการจัดประชุมขึ้น 1 ครั้งเพื่อพิจารณาเรื่องต่างๆ และนำเสนอที่ประชุมพร้อมความเห็นเสนอต่อให้คณะกรรมการบริษัทเพื่อพิจารณาอย่างต่อเนื่อง โดยมีเรื่องสำคัญสรุปได้ดังนี้

1. การสรรหา คัดเลือก และเสนอบุคคลให้เข้าดำรงตำแหน่งกรรมการบริษัท แทนกรรมการที่ลาออกตามวาระ

คณะกรรมการสรรหาและพิจารณาคำตอบแทนได้นำเสนอแนวทางการสรรหาคัดเลือก และเสนอบุคคลให้เข้าดำรงตำแหน่งกรรมการที่ลาออกตามวาระเพื่อนำเสนอให้ที่ประชุมคณะกรรมการบริษัท พิจารณออนุมัติก่อนนำเสนอให้ที่ประชุมผู้ถือหุ้นพิจารณาอนุมัติตามลำดับ

2. กำหนดค่าตอบแทนคณะกรรมการและคณะอนุกรรมการต่าง ๆ

คณะกรรมการสรรหาและพิจารณาคำตอบแทนได้พิจารณาคำตอบแทนคณะกรรมการและคณะอนุกรรมการโดยมีการกลั่นกรองอย่างละเอียดถึงความเหมาะสมพร้อมเทียบเคียงกับอุตสาหกรรมในลักษณะเดียวกัน และสามารถสร้างแรงจูงใจในการรักษากรรมการที่มีคุณสมบัติที่ต้องการไว้ได้ ทั้งนี้กรรมการที่ได้รับมอบหมายหน้าที่ และมีความรับผิดชอบเพิ่มขึ้น ในคณะอนุกรรมการต่างๆ จะได้รับค่าตอบแทนเพิ่มตามปริมาณหน้าที่และความรับผิดชอบที่เพิ่มขึ้นตามความเหมาะสม

3. พิจารณาคำตอบแทนพนักงาน

คณะกรรมการสรรหาและพิจารณาคำตอบแทนได้พิจารณาเรื่องการปรับเงินเดือนพนักงานของบริษัท โดยพิจารณาจากอัตราเงินเฟ้อ และผลประโยชน์ รวมถึงการพิจารณาจ่ายโบนัสประจำปีและปรับเพิ่มในสวัสดิการต่างๆตามสมควร เพื่อเพิ่มผลตอบแทนของพนักงานและเป็นขวัญกำลังใจในการทำงาน

4. พิจารณาสรรหาประธานเจ้าหน้าที่บริหารและต่ออายุเกษียณผู้บริหารระดับสูง

คณะกรรมการสรรหาและพิจารณาคำตอบแทน ได้พิจารณาสรรหาตำแหน่งประธานเจ้าหน้าที่บริหารของบริษัท ทดแทนท่านเดิมที่เกษียณอายุ แต่ยังคงเป็นที่ปรึกษาของบริษัทต่อไป



บริษัท ฟู้ดแอนด์ดริงส์ จำกัด (มหาชน)
Food and Drinks Public Company Limited

15th Fl. Regent House Bldg., 183 Rajdamri Rd., Lumpini, Patumwan, Bangkok 10330, Thailand.
Tel.: + 66 (0) 2253-5232-3 Fax: + 66 (0) 2070-0733
email: info@foodanddrinks.co.th

คณะกรรมการสรรหาและพิจารณาคำตอบแทนรายงานผลการประชุมให้คณะกรรมการบริษัททราบอย่างต่อเนื่อง ทั้งนี้ในปี 2567 คณะกรรมการสรรหาและพิจารณาคำตอบแทนได้ปฏิบัติตามหน้าที่และขอบเขตที่ได้รับมอบหมายอย่างครบถ้วน ด้วยความระมัดระวังและรอบคอบ อย่างเป็นอิสระ ตลอดจนได้แสดงความเห็นอย่างตรงไปตรงมาเพื่อประโยชน์สูงสุดของผู้ถือหุ้นบริษัท และผู้มีส่วนได้เสียทุกฝ่าย อีกทั้งมีความมุ่งมั่นที่จะปฏิบัติงานโดยใช้หลักความเสมอภาค ยุติธรรมและโปร่งใส เพื่อให้สอดคล้องกับหลักการกำกับดูแลกิจการที่ดี ตามที่ตลาดหลักทรัพย์แห่งประเทศไทยกำหนดและให้เป็นที่ยอมรับในระดับสากลต่อไป

(นายสรสรเสรีญ์ นิลรัตน์)

ประธานคณะกรรมการสรรหาและพิจารณาคำตอบแทน