



แบบแสดงรายการข้อมูลประจำปี/รายงานประจำปี 2568
แบบ 56-1 One Report
ในรูปแบบอิเล็กทรอนิกส์ (e-One Report)

บริษัท พีพี ไพร์ม จำกัด (มหาชน)

สิ้นสุดวันที่ 31 ธันวาคม 2568

สารบัญ

หน้า

ส่วนที่ 1 การประกอบธุรกิจและผลการดำเนินงาน

1. โครงสร้างและการดำเนินงานของกลุ่มบริษัท

1.1 นโยบายและภาพรวมการประกอบธุรกิจ	1
1.2 ลักษณะการประกอบธุรกิจ	15
1.3 โครงสร้างการถือหุ้นของกลุ่มบริษัท	28
1.4 จำนวนทุนจดทะเบียนและทุนชำระแล้ว	36
1.5 การออกหลักทรัพย์อื่น	37
1.6 นโยบายการจ่ายเงินปันผล	40

2. การบริหารจัดการความเสี่ยง

2.1 นโยบายและแผนการบริหารความเสี่ยง	41
2.2 ปัจจัยความเสี่ยงต่อการดำเนินธุรกิจของบริษัท	42

3. การขับเคลื่อนธุรกิจเพื่อความยั่งยืน

3.1 นโยบายและเป้าหมายการจัดการด้านความยั่งยืน	46
3.2 การจัดการผลกระทบต่อผู้มีส่วนได้เสียในห่วงโซ่คุณค่าของธุรกิจ	49
3.3 การจัดการด้านความยั่งยืนในมิติสิ่งแวดล้อม	54
3.4 การจัดการความยั่งยืนในมิติสังคม	66

4. การวิเคราะห์และคำอธิบายของฝ่ายจัดการ

4.1 วิเคราะห์การดำเนินงานและฐานะทางการเงินการเปลี่ยนแปลงที่สำคัญ	89
4.2 ปัจจัยหรือเหตุการณ์ที่อาจมีผลต่อฐานะการเงินหรือการดำเนินงานอย่างมีนัยสำคัญ	96
4.3 ข้อมูลจากงบการเงิน และอัตราส่วนทางการเงินที่สำคัญ	97

5. ข้อมูลทั่วไปและข้อมูลสำคัญอื่น

5.1 ข้อมูลทั่วไป	109
5.2 ข้อมูลสำคัญอื่น	111
5.3 ข้อพิพาททางกฎหมาย	112
5.4 ตลาดรอง	114
5.5 สถาบันการเงินที่ติดต่oprประจำ (กรณีออกตราสารหนี้)	115

สารบัญ (ต่อ)

หน้า

ส่วนที่ 2 การกำกับดูแลกิจการ

6. นโยบายการกำกับดูแลกิจการ

6.1 ภาพรวมของนโยบายและแนวปฏิบัติการกำกับดูแลกิจการ	116
6.2 จรรยาบรรณธุรกิจ (ถ้ามี)	120
6.3 การเปลี่ยนแปลงและพัฒนาการที่สำคัญของนโยบายและระบบการกำกับดูแลกิจการในรอบปีที่ผ่านมา	127

7. โครงสร้างการกำกับดูแลกิจการ และข้อมูลสำคัญเกี่ยวกับคณะกรรมการคณะกรรมการชุดย่อย ผู้บริหาร พนักงานและอื่น ๆ

7.1 โครงสร้างการกำกับดูแลกิจการ	128
7.2 ข้อมูลเกี่ยวกับคณะกรรมการ	129
7.3 ข้อมูลเกี่ยวกับคณะกรรมการชุดย่อย	138
7.4 ข้อมูลเกี่ยวกับผู้บริหาร	145
7.5 ข้อมูลเกี่ยวกับพนักงาน	149
7.6 ข้อมูลสำคัญอื่น ๆ	152

8. รายงานผลการดำเนินงานสำคัญด้านการกำกับดูแลกิจการ

8.1 สรุปผลการปฏิบัติหน้าที่ของคณะกรรมการในรอบปีที่ผ่านมา	154
8.2 รายงานผลการปฏิบัติหน้าที่ของคณะกรรมการตรวจสอบในรอบปีที่ผ่านมา	168
8.3 สรุปผลการปฏิบัติหน้าที่ของคณะกรรมการชุดย่อยอื่น ๆ	170

9. การควบคุมภายในและรายการระหว่างกัน

9.1 การควบคุมภายใน	174
9.2 รายการระหว่างกัน	177

ส่วนที่ 3 งบการเงิน

รายงานความรับผิดชอบของคณะกรรมการต่อรายงานทางการเงิน	200
รายงานของผู้สอบบัญชีอนุญาต	202
งบการเงิน	210
หมายเหตุประกอบงบการเงิน	219

เอกสารแนบ

เอกสารแนบ	299
-----------	-----

ส่วนที่ 1 การประกอบธุรกิจและผลการดำเนินงาน

1. โครงสร้างและการดำเนินงานของกลุ่มบริษัท

1.1 นโยบายและภาพรวมการประกอบธุรกิจ

1.1.1 วิสัยทัศน์ วัตถุประสงค์ เป้าหมาย หรือกลยุทธ์ในการดำเนินงาน

สารจากประธานกรรมการ



ในปี 2568 ที่ผ่านมา บริษัทมุ่งเน้นการแก้ไขปัญหาสภาพคล่องและเพิ่มเงินทุนหมุนเวียนในการดำเนินงาน ด้วยการปรับโครงสร้างรายได้ ลดต้นทุนและค่าใช้จ่าย จัดหาแหล่งเงินทุน และแสวงหาพันธมิตรเพื่อเสริมธุรกิจและเงินทุน บริษัทดำเนินการหลายมาตรการ ได้แก่ การปรับโครงสร้างรายได้ จากเดิมผลิตอาหารสัตว์น้ำเป็นหลัก แต่เนื่องด้วยภาวะเศรษฐกิจและการแข่งขันราคารุนแรง ทำให้เกษตรกรผู้เลี้ยงกุ้งซึ่งเป็นลูกค้าของบริษัทประสบกับปัญหาขาดทุน เลิกกิจการ และผิวน้ำช้ำระเหิดเป็นจำนวนมาก บริษัทจึงหยุดการผลิตอาหารกุ้ง คงเหลืออาหารสัตว์เลี้ยง ซึ่งมีตลาดรองรับและเติบโตอย่างต่อเนื่อง อย่างไรก็ตาม รายได้ส่วนที่เหลือไม่เพียงพอต่อค่าใช้จ่ายโดยรวม ดังนั้น จึงต้องแสวงหาสินค้าใหม่มาทดแทน โดยในไตรมาสที่ 4 บริษัทเริ่มทดลองผลิตอาหารไก่ โดยใช้เครื่องจักรเดียวกันกับที่ใช้ผลิตอาหารกุ้ง พบว่าสามารถผลิตได้ตามความต้องการของลูกค้า และมีกำลังการผลิตคงเหลืออีกมากเพียงพอที่จะขยายการผลิตรองรับความต้องการที่เพิ่มขึ้นในอนาคต ทั้งนี้ เพื่อให้สายการผลิตมีการบริหารจัดการอย่างมีประสิทธิภาพ ดำเนินไปอย่างต่อเนื่องและเป็นระบบ บริษัทจึงมีแผนที่จะปรับปรุงเครื่องจักร อุปกรณ์ กระบวนการทำงานและบุคลากรให้มีศักยภาพยิ่งขึ้น

ในส่วนของการลดต้นทุนและค่าใช้จ่าย ดำเนินการต่อเนื่องมาตั้งแต่ปีก่อน โดยการตัดรายจ่ายที่ไม่จำเป็นและเริ่มกระบวนการเลิกกิจการที่ใหญ่ ประกอบพาณิชย์กิจแล้ว ขายทรัพย์สินที่ไม่ก่อให้เกิดรายได้ และปรับโครงสร้างการบริหารงานให้กระชับสอดคล้องกับรายได้ที่ลดลง

ด้านการจัดหาแหล่งเงินทุนหมุนเวียน เนื่องจากมาตรการควบคุมการปล่อยสินเชื่อของภาครัฐยังคงความเข้มงวด บริษัทจึงจัดหาเงินทุนจากแหล่งอื่นเพิ่ม โดยมีวงเงินในการออกและเสนอขายหุ้นกู้แปลงสภาพ และรับความช่วยเหลือทางการเงินจากกรรมการและผู้ถือหุ้นอีกบางส่วน

ผลการดำเนินงานในปี 2568 แม้ยังไม่มีกำไรสุทธิ แต่มีสัญญาณว่าการแก้ไขปัญหาของบริษัทเริ่มส่งผลในทิศทางที่ดี ผลขาดทุนที่เกิดขึ้น ส่วนใหญ่เกิดจากรายการปรับปรุงทางบัญชีที่ไม่เกี่ยวข้องกับการดำเนินงานในงวดปัจจุบัน เช่น ผลกระทบจากการขาดทุนอัตราแลกเปลี่ยนเงินตราต่างประเทศของบริษัทในเครือ

บริษัทยังคงมุ่งมั่นที่จะแก้ไขปัญหา นำพาองค์กรไปสู่ความสำเร็จตามเป้าหมาย เราเชื่อมั่นว่า หากทุกฝ่ายร่วมมือและรวมใจเป็นหนึ่ง ไม่ทอดทิ้งต่ออุปสรรค ปฏิบัติหน้าที่ด้วยความตั้งใจจนสุดความสามารถ เป้าหมายที่องค์กรจะกลับมามีกำไรและเติบโตอย่างมั่นคง ทำได้จริง

สุดท้ายนี้ ในนามของคณะกรรมการ ผู้บริหาร และพนักงาน บริษัท พีที ไพร์ม จำกัด (มหาชน) ขอขอบคุณท่านผู้ถือหุ้น ลูกค้า คู่ค้า พันธมิตรทางธุรกิจ สถาบันทางการเงิน หน่วยงานราชการ และผู้มีส่วนเกี่ยวข้อง ที่ได้ให้การสนับสนุนและได้ให้ความไว้วางใจในการดำเนินธุรกิจของบริษัทด้วยดีเสมอมา

พลโทฤกษ์ วโรภาส
ประธานกรรมการบริษัท

วิสัยทัศน์

วิสัยทัศน์

ส่งเสริมผู้คนและชุมชนผ่านการพัฒนาเศรษฐกิจและความเจริญรุ่งเรืองอย่างยั่งยืน

พันธกิจ

1. รักษาและเพิ่มพูนความมั่งคั่งทางเศรษฐกิจของประเทศและบุคลากรของเราด้วยการเติบโตทางธุรกิจอย่างยั่งยืน
2. ส่งเสริมศักยภาพของความเจริญรุ่งเรืองทางสังคมผ่านนวัตกรรมที่มีผู้คนเป็นศูนย์กลาง ซึ่งเป็นองค์ประกอบสำคัญในการดึงดูดและรักษาผู้มีความสามารถด้วยประสบการณ์ และความเชี่ยวชาญที่เหมาะสม ซึ่งจะนำไปใช้กับธุรกิจและกระบวนการทำงานของเรา
3. กำหนดมาตรฐานและยกระดับสวัสดิภาพสัตว์ในเชิงบวกผ่านการวิจัยอย่างต่อเนื่อง และสร้างสรรค์ผลิตภัณฑ์ที่มีคุณภาพสูงสุด

ถือเป็นความรับผิดชอบของเรา ในการเชื่อมโยงช่องว่างระหว่างความมั่งคั่งระดับโลก ความเจริญรุ่งเรือง และสวัสดิภาพ เรามีเป้าหมายที่จะเป็นผู้นำ รวมถึงการมองหาระบบที่มีแนวคิดเดียวกันทั้งในและต่างประเทศ เพื่อเป็นส่วนหนึ่งในเส้นทางความเจริญรุ่งเรือง สู่การเติบโตและความยั่งยืนทั่วโลก

ค่านิยม

ส่งเสริมความมั่งคั่งและความเป็นอยู่ที่ดี

ส่งเสริมความยั่งยืนให้กับผู้มีส่วนได้เสียทั้งหมด ผ่านนวัตกรรมที่โดดเด่น ควบคู่ไปกับการดำเนินธุรกิจอย่างมีความรับผิดชอบและมีจริยธรรม

สร้างคุณค่าด้วยความไว้วางใจ

เพราะรากฐานความสัมพันธ์ที่แข็งแกร่งนั้นตั้งอยู่บนพื้นฐานของความไว้วางใจ ความโปร่งใส และความซื่อสัตย์

ให้ความสำคัญกับผู้คน

สร้างวัฒนธรรมที่ให้ความสำคัญกับความต้องการ และความเป็นอยู่ที่ดีของ พนักงาน ลูกค้า และชุมชนที่เราดำเนินงาน

ติดตามการเติบโตอย่างยั่งยืน

มั่นใจในการส่งเสริมการพัฒนาที่ยั่งยืน โดยคำนึงถึงความสำเร็จในระยะยาว ผ่านการตัดสินใจ และการดำเนินธุรกิจที่คำนึงถึงสิ่งแวดล้อมและสังคม

ไม่รู้ยู่เสมอ

โอบรับสิ่งที่ไม่รู้จัก ศึกษาและสำรวจอย่างต่อเนื่อง เราตั้งเป้าหมายที่จะขับเคลื่อนความก้าวหน้า การเติบโต และนวัตกรรมต่อไป

วัตถุประสงค์

- ปรับปรุงกระบวนการผลิตให้มีประสิทธิภาพมากขึ้นและลดการใช้พลังงาน
- ลดต้นทุนในการผลิตและค่าใช้จ่ายบริหารในภาพรวม

เป้าหมาย

เป็นผู้ผลิตในอุตสาหกรรมอาหารสัตว์ที่ดำรงอยู่ได้อย่างยั่งยืนด้วยการสร้างความแตกต่างบนพื้นฐานระบบเศรษฐกิจแบบหมุนเวียน

กลยุทธ์ในการดำเนินงาน

เจาะกลุ่มลูกค้า OEM ที่มีความต้องการจะเริ่มธุรกิจในการผลิตอาหารสัตว์เลี้ยง โดยบริษัทจะมุ่งเน้นทั้งคุณภาพและราคาที่เหมาะสมในการเริ่มธุรกิจใหม่ ในขณะเดียวกัน เรายังคงมุ่งหน้าพัฒนาผลิตภัณฑ์ที่เป็นมิตรต่อสิ่งแวดล้อมควบคู่ไปกับการบริหารจัดการต้นทุนและค่าใช้จ่าย เพื่อสร้างความสามารถในการแข่งขันในตลาดให้กับผลิตภัณฑ์อย่างต่อเนื่อง

1.1.2 การเปลี่ยนแปลงและพัฒนาการที่สำคัญ

รายละเอียดการเปลี่ยนแปลงและพัฒนาการที่สำคัญ

ปี	การเปลี่ยนแปลงและพัฒนาการที่สำคัญ
----	-----------------------------------

2568	<ul style="list-style-type: none"> ● ลดทุนจดทะเบียนของบริษัท จำนวน 438,209,869 บาท จากทุนจดทะเบียนเดิมจำนวน 1,398,737,014 บาท เป็นทุนจดทะเบียนใหม่จำนวน 960,527,145 บาท โดยการตัดหุ้นสามัญที่ยังไม่ได้ออกจำหน่าย จำนวน 438,209,869 หุ้น มูลค่าหุ้นที่ตราไว้หุ้นละ 1.00 บาท ซึ่งเป็นหุ้นสามัญที่เหลือจากการจัดสรรไว้เพื่อรองรับ ดังนี้ <ol style="list-style-type: none"> (1) การออกเสนอขายหุ้นสามัญเพิ่มทุนให้แก่ผู้ถือหุ้นเดิมตามสัดส่วนการถือหุ้น (Right Offering) ตามมติที่ประชุมวิสามัญผู้ถือหุ้น ครั้งที่ 2/2567 ประชุมเมื่อวันที่ 10 กรกฎาคม 2567 (“EGM 2/2567”) จำนวน 189,756,922 หุ้น (2) การใช้สิทธิตามใบสำคัญแสดงสิทธิที่จะซื้อหุ้นสามัญของบริษัท รุ่นที่ 6 (PPPMW6) ตามมติ EGM 2/2567 (“PPPM-W6”) ซึ่งไม่ได้จัดสรร จำนวน 189,756,922 หุ้น (3) การใช้สิทธิตามใบสำคัญแสดงสิทธิที่จะซื้อหุ้นสามัญของบริษัท รุ่นที่ 4 (PPPMW4) ซึ่งหมดอายุแล้ว จำนวน 58,696,025 หุ้น ● การออกและเสนอขายหุ้นกู้แปลงสภาพที่ออกใหม่ของบริษัท (“หุ้นกู้แปลงสภาพ”) โดยมีมูลค่าการเสนอขายรวมไม่เกิน 100,000,000 บาท (จำนวน 100,000 หน่วย หน่วยละ 1,000 บาท) ให้แก่ผู้ลงทุนโดยเฉพาะเจาะจง ได้แก่ <ol style="list-style-type: none"> (1) Advance Opportunities Fund (“AO Fund”) และ/หรือ (2) Advance Opportunities Fund 1 (“AO Fund 1”) และ/หรือ (3) Advance Opportunities Fund VCC (“AOF VCC”) ซึ่งบุคคลดังกล่าวไม่เป็นบุคคลที่เกี่ยวข้องกันกับบริษัท ● การเพิ่มทุนจดทะเบียนของบริษัทจำนวน 200,000,000 บาท จากทุนจดทะเบียนเดิมจำนวน 960,527,145 บาท เป็นทุนจดทะเบียนจำนวน 1,160,527,145 บาท โดยการออกหุ้นสามัญเพิ่มทุนจำนวนไม่เกิน 200,000,000 หุ้น มูลค่าที่ตราไว้หุ้นละ 1.00 บาท เพื่อรองรับการใช้สิทธิแปลงสภาพของหุ้นกู้แปลงสภาพที่ออกและเสนอขายให้แก่ผู้ลงทุนโดยเฉพาะเจาะจง ● การจัดสรรหุ้นสามัญเพิ่มทุนไม่ว่าในคราวเดียวหรือหลายคราวจำนวนไม่เกิน 200,000,000 หุ้น มูลค่าหุ้นที่ตราไว้หุ้นละ 1.00 บาท เพื่อรองรับการใช้สิทธิแปลงสภาพของหุ้นกู้แปลงสภาพที่ออกและเสนอขายให้แก่ผู้ลงทุนโดยเฉพาะเจาะจง ได้แก่ (1) Advance Opportunities Fund (AO Fund) และ/หรือ (2) Advance Opportunities Fund 1 (AO Fund 1) และ/หรือ (3) Advance Opportunities Fund VCC (AOF VCC) ซึ่งบุคคลดังกล่าวไม่เป็นบุคคลที่เกี่ยวข้องกันกับบริษัท ● ได้รับรางวัลกิตติกรรมประกาศการเปิดเผยข้อมูลความยั่งยืน ประจำปี 2568 (Sustainability Disclosure Acknowledgement) ซึ่งจัดขึ้นโดยสถาบันไทยพัฒน์
2567	<ul style="list-style-type: none"> ● ลดทุนจดทะเบียนของบริษัทจำนวน 1,443,132,226 บาท จากทุนจดทะเบียนเดิมจำนวน 14,975,241,114 บาท เป็นทุนจดทะเบียนจำนวน 13,532,108,888 บาท โดยการตัดหุ้นสามัญจดทะเบียนที่ยังไม่ได้ออกจำหน่าย <ol style="list-style-type: none"> (1) เพื่อรองรับการใช้สิทธิของใบสำคัญแสดงสิทธิที่จะซื้อหุ้นสามัญเพิ่มทุนของบริษัท พีพี โพร้ม จำกัด (มหาชน) รุ่นที่ 5 (PPPM-W5) จำนวน 870,433,125 หุ้น (2) เพื่อรองรับการใช้สิทธิแปลงสภาพของหุ้นกู้แปลงสภาพตามมติที่ประชุมวิสามัญผู้ถือหุ้น ครั้งที่ 3/2564 ประชุมเมื่อวันที่ 24 พฤศจิกายน 2564 (“EGM 3/2564”) จำนวน 399,782,601 หุ้น และ (3) เพื่อรองรับการใช้สิทธิแปลงสภาพของหุ้นกู้แปลงสภาพตามมติของที่ประชุมผู้ถือหุ้นครั้งที่ 2/2565 ประชุมเมื่อวันที่ 23 กันยายน 2565 (“EGM 2/2565”) จำนวน 172,916,500 หุ้น (ซึ่งการออกเสนอขายหุ้นกู้แปลงสภาพตามมติ EGM 3/2564 และ EGM 2/2565 ต้องออกเสนอขายภายใน 1 ปีนับแต่วันที่ได้รับอนุมัติจากที่ประชุมผู้ถือหุ้น) ทั้งนี้ บริษัทยังคงเหลือหุ้นจำนวน 1,173,921,741 หุ้น เพื่อรองรับการใช้สิทธิของ ใบสำคัญแสดงสิทธิที่จะซื้อหุ้นสามัญของบริษัท พีพี โพร้ม จำกัด (มหาชน) รุ่นที่ 4 (PPPM-W4) ตามมติของที่ประชุมวิสามัญผู้ถือหุ้นครั้งที่ 1/2562 ประชุมเมื่อวันที่ 10 มิถุนายน 2562 ● เพิ่มทุนจดทะเบียนของบริษัทจำนวน 1,000,000,000 บาท จากทุนจดทะเบียนเดิมจำนวน 13,532,108,888 บาท เป็นทุนจดทะเบียนจำนวน 14,532,108,888 บาท เพื่อรองรับการใช้สิทธิแปลงสภาพของหุ้นกู้แปลงสภาพให้แก่ผู้ลงทุนโดยเฉพาะเจาะจง

ปี	การเปลี่ยนแปลงและพัฒนาการที่สำคัญ
	<ul style="list-style-type: none"> ● ลดทุนจดทะเบียนของบริษัท จำนวน 8 บาท จากทุนจดทะเบียนเดิมจำนวน 14,532,108,888 บาท เป็นทุนจดทะเบียนใหม่จำนวน 14,532,108,880 บาท โดยการตัดหุ้นสามัญที่ยังไม่ได้จำหน่าย จำนวน 8 หุ้น มูลค่าที่ตราไว้หุ้นละ 1.00 บาท ซึ่งเป็นหุ้นที่จัดสรรไว้เพื่อรองรับการใช้สิทธิของใบสำคัญแสดงสิทธิที่จะซื้อหุ้นสามัญของบริษัท พีพี โพร้ม จำกัด (มหาชน) รุ่นที่ 4 (“PPPM-W4”) ตามมติของที่ประชุมวิสามัญผู้ถือหุ้นครั้งที่ 1/2562 ประชุมเมื่อวันที่ 10 มิถุนายน 2562 ● เปลี่ยนแปลงมูลค่าที่ตราไว้ของหุ้นของบริษัท โดยการรวมหุ้น จากเดิมที่มีมูลค่าที่ตราไว้หุ้นละ 1.00 บาท เป็นมูลค่าที่ตราไว้หุ้นละ 20.00 บาท ซึ่งส่งผลให้จำนวนหุ้นของบริษัท ลดลงจำนวน 13,805,503,436 หุ้น จากเดิมจำนวน 14,532,108,880 หุ้น มูลค่าที่ตราไว้หุ้นละ 1.00 บาท เป็นจำนวน 726,605,444 หุ้น มูลค่าที่ตราไว้หุ้นละ 20.00 บาท ซึ่งการเปลี่ยนแปลงมูลค่าที่ตราไว้ของหุ้นของบริษัทดังกล่าวจะเป็นผลให้จำนวนหุ้นที่ผู้ถือหุ้นแต่ละรายถืออยู่ลดลงในอัตราส่วน 20 หุ้นสามัญเดิม ต่อ 1 หุ้นสามัญใหม่ ● โอนทุนสำรองตามกฎหมายจำนวน 56,845,152 บาท และส่วนเกินมูลค่าหุ้นสามัญจำนวน 612,679,954 บาท รวมจำนวน 669,525,106 บาท (โดยบริษัทไม่มีทุนสำรองอื่น) เพื่อชดเชยส่วนต่ำกว่ามูลค่าหุ้นสามัญ และผลขาดทุนสะสมของบริษัท ซึ่งมีจำนวนรวม 12,832,069,003 บาท โดยภายหลังจากการโอนทุนสำรองตามกฎหมาย และส่วนเกินมูลค่าหุ้นสามัญแล้ว บริษัทยังมีส่วนต่ำกว่ามูลค่าหุ้นสามัญ และผลขาดทุนสะสมคงเหลือจำนวน 12,162,543,897 บาท ● จ่ายชำระหุ้นกู้ ชุด TLUXE205A ที่ครบไถ่ถอนในวันที่ 8 พฤษภาคม 2567 จำนวน 39,000,000 บาท ครบถ้วน ● ลดทุนจดทะเบียนของบริษัท จำนวน 13,805,503,436 บาท จากทุนจดทะเบียนเดิมจำนวน 14,532,108,880.00 บาท เป็นทุนจดทะเบียนจำนวน 726,605,444 บาท และการลดทุนชำระแล้วของบริษัทจำนวน 12,162,499,811 บาท จากทุนชำระแล้วเดิมจำนวน 12,802,631,380 บาท เป็นทุนชำระแล้วจำนวน 640,131,569 บาท โดยการเปลี่ยนแปลงมูลค่าที่ตราไว้ของหุ้นของบริษัท จากเดิมมูลค่าที่ตราไว้หุ้นละ 20.00 บาท เป็นมูลค่าที่ตราไว้หุ้นละ 1.00 บาท เพื่อนำทุนจากการลดทุนจำนวน 12,162,499,811 บาท มาชดเชยส่วนต่ำกว่ามูลค่าหุ้นสามัญและผลขาดทุนสะสมของบริษัทซึ่งคงเหลือจำนวน 12,162,543,897 บาท โดยจำนวนหุ้นสามัญยังคงเท่าเดิมที่จำนวน 726,605,444 หุ้น ทั้งนี้ ภายหลังการดำเนินการดังกล่าว บริษัทจะยังมีผลขาดทุนสะสมคงเหลือจำนวน 44,086 บาท ● ออกและจัดสรรใบสำคัญแสดงสิทธิที่จะซื้อหุ้นสามัญของบริษัท รุ่นที่ 6 (“PPPM-W6” หรือ “ใบสำคัญแสดงสิทธิ”) จำนวนไม่เกิน 320,065,785 หน่วย ● ออกและเสนอขายใบสำคัญแสดงสิทธิที่จะซื้อหุ้นสามัญของบริษัท พีพี โพร้ม จำกัด (มหาชน) ให้แก่กรรมการ ผู้บริหาร และพนักงานของบริษัทและ/หรือบริษัทย่อย ครั้งที่ 3 (PPPM ESOP-W3) (“PPPM ESOP-W3” หรือ “ใบสำคัญแสดงสิทธิ PPPM ESOP-W3”) จำนวนไม่เกิน 32,000,000 หน่วย ● เพิ่มทุนจดทะเบียนของบริษัทจำนวน 672,131,570 บาท จากทุนจดทะเบียนเดิมจำนวน 726,605,444 บาท เป็นทุนจดทะเบียนจำนวน 1,398,737,014 บาท โดยการออกหุ้นสามัญเพิ่มทุนจำนวนไม่เกิน 672,131,570 หุ้น มูลค่าที่ตราไว้หุ้นละ 1.00 บาท โดยมีรายละเอียดดังนี้ <ol style="list-style-type: none"> (1) เพื่อรองรับการจัดสรรหุ้นสามัญเพิ่มทุนเพื่อเสนอขายให้แก่ผู้ถือหุ้นเดิมตามสัดส่วนการถือหุ้น (Right Offering) จำนวนไม่เกิน 320,065,785 หุ้น (2) เพื่อรองรับการใช้สิทธิตามใบสำคัญแสดงสิทธิที่จะซื้อหุ้นสามัญของบริษัท รุ่นที่ 6 (PPPM-W6) ที่จะออกและจัดสรรให้แก่ผู้ถือหุ้นเดิมที่จองซื้อและได้รับการจัดสรรหุ้นสามัญเพิ่มทุน จำนวน ไม่เกิน 320,065,785 หุ้น (3) เพื่อรองรับการใช้สิทธิตามใบสำคัญแสดงสิทธิที่จะซื้อหุ้นสามัญของบริษัทให้แก่กรรมการ ผู้บริหาร และพนักงานของบริษัทและ/หรือบริษัทย่อย ครั้งที่ 3 (PPPM ESOP-W3) จำนวนไม่เกิน 32,000,000 หุ้น ● ได้รับรางวัลกิตติกรรมประกาศการเปิดเผยข้อมูลความยั่งยืน ประจำปี 2567 (Sustainability Disclosure Acknowledgement) ซึ่งจัดขึ้นโดยสถาบันไทยพัฒน์

ปี	การเปลี่ยนแปลงและพัฒนากิจการที่สำคัญ
2566	<ul style="list-style-type: none"> ● แก้ไขเปลี่ยนแปลงตราสัญลักษณ์ (Logo) และตราประทับของบริษัท ● เปลี่ยนแปลงวัตถุประสงค์การใช้เงินเพิ่มทุนจากการออกและเสนอขายหุ้นกู้แปลงสภาพให้แก่ผู้ลงทุนโดยเฉพาะเจาะจง (ตามมติที่ประชุมวิสามัญผู้ถือหุ้น ครั้งที่ 2/2565 ประชุมเมื่อวันที่ 23 กันยายน 2565) เพื่อใช้เป็นเงินทุนหมุนเวียนในบริษัท จำนวน 150,000,000 บาท ● ชำระคืนเงินต้นหุ้นกู้ TLUXE205A งวดที่ 1 จำนวน 39,000,000.00 บาท ● ไถ่ถอนหุ้นกู้ รุ่น TLUXE205A ก่อนกำหนดบางส่วน เป็นจำนวนเงิน 5,012,000 บาท พร้อมดอกเบี้ย และชำระค่าธรรมเนียมในการไถ่ถอนหุ้นกู้ก่อนครบกำหนดให้แก่ผู้ถือหุ้นกู้แต่ละรายในอัตราเท่ากับร้อยละ 0.15 ของจำนวนเงินต้นหุ้นกู้ที่บริษัทชำระคืนให้แก่ผู้ถือหุ้นกู้แต่ละราย ● ได้รับรางวัลกิตติกรรมประกาศการเปิดเผยข้อมูลความยั่งยืน ประจำปี 2566 (Sustainability Disclosure Acknowledgement) ซึ่งจัดขึ้นโดยสถาบันไทยพัฒน์

ปี	การเปลี่ยนแปลงและพัฒนาการที่สำคัญ
2565	<ul style="list-style-type: none"> ● เพิ่มทุนจดทะเบียนของบริษัท จำนวน 135,000,000 บาท จากทุนจดทะเบียนเดิมจำนวน 3,095,942,424 บาท เป็นทุนจดทะเบียนจำนวน 3,230,942,424 บาท เพื่อรองรับการใช้สิทธิแปลงสภาพของหุ้นกู้แปลงสภาพที่ออกและเสนอขายหุ้นกู้แปลงสภาพให้แก่ผู้ลงทุนโดยเฉพาะเจาะจงตามมติที่ประชุมวิสามัญผู้ถือหุ้น ครั้งที่ 3/2564 เมื่อวันที่ 24 พฤศจิกายน 2564 ● เพิ่มทุนจดทะเบียนของบริษัท จำนวน 10,719,376,743 บาท จากทุนจดทะเบียนเดิมจำนวน 3,230,942,424 บาท เป็นทุนจดทะเบียนจำนวน 13,950,319,167 บาท <ul style="list-style-type: none"> (1) เพื่อรองรับการเพื่อออกและเสนอขายให้แก่ผู้ถือหุ้นเดิมตามสัดส่วนการถือหุ้น โดยไม่จัดสรรให้กับผู้ถือหุ้นที่จะทำให้บริษัทมีหน้าที่ตามกฎหมายต่างประเทศ (2) เพื่อรองรับการใช้สิทธิใบสำคัญแสดงสิทธิที่จะซื้อหุ้นสามัญของบริษัท รุ่นที่ 5 (PPPM-W5) (3) เพื่อรองรับการปรับอัตราการใช้สิทธิของใบสำคัญแสดงสิทธิที่จะซื้อหุ้นสามัญของบริษัท พีพี โพร้ม จำกัด (มหาชน) รุ่นที่ 4 (PPPM-W4) (4) เพื่อรองรับการใช้สิทธิแปลงสภาพของหุ้นกู้แปลงสภาพที่ออกและเสนอขายหุ้นกู้แปลงสภาพให้แก่ผู้ลงทุนโดยเฉพาะเจาะจงตามมติที่ประชุมวิสามัญผู้ถือหุ้น ครั้งที่ 3/2564 เมื่อวันที่ 24 พฤศจิกายน 2564 ● ไถ่ถอนหุ้นกู้ รุ่น PPPM213A ก่อนกำหนดทั้งหมด เป็นจำนวนเงิน 186,840,000 บาท พร้อมดอกเบี้ย และชำระค่าธรรมเนียมในการไถ่ถอนหุ้นกู้ก่อนครบกำหนดให้แก่ผู้ถือหุ้นกู้แต่ละรายในอัตราเท่ากับร้อยละ 0.25 ของจำนวนเงินต้นหุ้นกู้ที่บริษัทชำระคืนให้แก่ผู้ถือหุ้นกู้แต่ละราย ● ไถ่ถอนหุ้นกู้ รุ่น TLUXE198A ก่อนกำหนดทั้งหมด เป็นจำนวนเงิน 225,720,000 บาท พร้อมดอกเบี้ย และชำระค่าธรรมเนียมในการไถ่ถอนหุ้นกู้ก่อนครบกำหนดให้แก่ผู้ถือหุ้นกู้แต่ละรายในอัตราเท่ากับร้อยละ 0.25 ของจำนวนเงินต้นหุ้นกู้ที่บริษัทชำระคืนให้แก่ผู้ถือหุ้นกู้แต่ละราย ● ลดทุนจดทะเบียนของบริษัทจำนวน 1,275,078,053 บาท จากทุนจดทะเบียนเดิมจำนวน 13,950,319,167 บาท เป็นทุนจดทะเบียนจำนวน 12,675,241,114 บาท โดยวิธีตัดหุ้นสามัญจดทะเบียนที่ยังมิได้ออกจำหน่าย <ul style="list-style-type: none"> (1) เพื่อรองรับการออกและเสนอขายหุ้นสามัญเพิ่มทุนให้แก่ผู้ถือหุ้นเดิมตามสัดส่วนการถือหุ้น โดยไม่จัดสรรให้กับผู้ถือหุ้นที่จะทำให้บริษัทมีหน้าที่ตามกฎหมายต่างประเทศ (2) เพื่อรองรับการออกและเสนอขายใบสำคัญแสดงสิทธิที่จะซื้อหุ้นสามัญของบริษัท รุ่นที่ 5 (PPPM-W5) ที่จัดสรรให้แก่ผู้ถือหุ้นเดิมของบริษัทที่จองซื้อและได้รับจัดสรรหุ้นสามัญเพิ่มทุนที่ออกและเสนอขายให้แก่ผู้ถือหุ้นเดิมตามสัดส่วนการถือหุ้น โดยไม่จัดสรรให้แก่ผู้ถือหุ้นที่จะทำให้บริษัทมีหน้าที่ตามกฎหมายต่างประเทศ ● เพิ่มทุนจดทะเบียนของบริษัทจำนวน 2,300,000,000 บาท จากทุนจดทะเบียนเดิมจำนวน 12,675,241,114 บาท เป็นทุนจดทะเบียนจำนวน 14,975,241,114 บาท เพื่อรองรับการการใช้สิทธิแปลงสภาพของหุ้นกู้แปลงสภาพให้แก่ผู้ลงทุนโดยเฉพาะเจาะจง ● ไถ่ถอนหุ้นกู้ รุ่น TLUXE205A ก่อนกำหนดบางส่วน เป็นจำนวนเงิน 60,000,000 บาท พร้อมดอกเบี้ย และชำระค่าธรรมเนียมในการไถ่ถอนหุ้นกู้ก่อนครบกำหนดให้แก่ผู้ถือหุ้นกู้แต่ละรายในอัตราเท่ากับร้อยละ 0.15 ของจำนวนเงินต้นหุ้นกู้ที่บริษัทชำระคืนให้แก่ผู้ถือหุ้นกู้แต่ละราย ● ได้รับรางวัลกิตติกรรมประกาศการเปิดเผยข้อมูลความยั่งยืน ประจำปี 2565 (Sustainability Disclosure Acknowledgement) ซึ่งจัดขึ้นโดยสถาบันไทยพัฒน์

ปี	การเปลี่ยนแปลงและพัฒนาการที่สำคัญ
2564	<ul style="list-style-type: none"> ● แก้ไขข้อกำหนดสิทธิของหุ้นกู้รุ่น TLUXE213A ให้ขยายระยะเวลาครบกำหนดไถ่ถอนหุ้นกู้จากเดิมที่ครบกำหนดวันที่ 18 มีนาคม 2564 เป็นครบกำหนดวันที่ 18 มีนาคม 2566 และแก้ไขเปลี่ยนแปลงวันชำระดอกเบี้ยหุ้นกู้ทุก 6 เดือน โดยชำระทุกวันที่ 21 มีนาคม และวันที่ 21 กันยายน ของทุกปีตลอดอายุหุ้นกู้ และแก้ไขเปลี่ยนแปลงอัตราดอกเบี้ยหุ้นกู้เป็นอัตราร้อยละ 8.59 ต่อปี และแก้ไขข้อกำหนดสิทธิโดยขอยกเว้นเงื่อนไขการดำรงสัดส่วนหนี้สินต่อทุน ● แก้ไขข้อกำหนดสิทธิของหุ้นกู้รุ่น TLUXE205A ให้ขยายระยะเวลาครบกำหนดไถ่ถอนหุ้นกู้จากเดิมที่ครบกำหนดวันที่ 8 พฤษภาคม 2564 เป็นครบกำหนดวันที่ 8 พฤษภาคม 2566 และแก้ไขเปลี่ยนแปลงวันชำระดอกเบี้ยหุ้นกู้ทุก 6 เดือน โดยชำระทุกวันที่ 8 กุมภาพันธ์ และวันที่ 8 สิงหาคม ของทุกปีตลอดอายุหุ้นกู้ และแก้ไขเปลี่ยนแปลงอัตราดอกเบี้ยหุ้นกู้เป็นอัตราร้อยละ 7.06 ต่อปี และแก้ไขเปลี่ยนแปลงสถานที่ตั้งเครื่องจักรที่ใช้เป็นหลักประกันหุ้นกู้ ● แก้ไขข้อกำหนดสิทธิของหุ้นกู้รุ่น TLUXE198A ให้ขยายระยะเวลาครบกำหนดไถ่ถอนหุ้นกู้จากเดิมที่ครบกำหนดวันที่ 2 กรกฎาคม 2564 เป็นครบกำหนดวันที่ 2 กรกฎาคม 2566 และแก้ไขเปลี่ยนแปลงวันชำระดอกเบี้ยหุ้นกู้ทุก 6 เดือน โดยชำระทุกวันที่ 2 พฤษภาคม และวันที่ 2 พฤศจิกายน ของทุกปีตลอดอายุหุ้นกู้ และแก้ไขเปลี่ยนแปลงอัตราดอกเบี้ยหุ้นกู้เป็นอัตราร้อยละ 7.83 ต่อปี และแก้ไขข้อกำหนดสิทธิโดยขอยกเว้นเงื่อนไขการดำรงสัดส่วนหนี้สินต่อทุน ● ยกเลิกข้อตกลงเรื่องการชำระส่วนต่างของเงินที่ได้จากการขายหุ้นบริษัท สตาร์ ยูนิเวอร์แซล เน็ตเวิร์ค จำกัด (มหาชน) สำหรับหุ้นกู้รุ่น TLUXE205A ● เปลี่ยนแปลงที่ตั้งสำนักงานใหญ่ เลขที่ 62-62/1 หมู่ที่ 2 ถนน รพช.อุตะเถา ตำบลหนองชุมพล อำเภอเขาย้อย จังหวัดเพชรบุรี ● เพิ่มทุนจดทะเบียนของบริษัท จำนวน 1,669,041,301 บาท จากทุนจดทะเบียนเดิมจำนวน 916,901,123 บาท เป็นทุนจดทะเบียนจำนวน 2,585,942,424 บาท เพื่อรองรับการเสนอขายหุ้นสามัญเพิ่มทุนให้แก่ผู้ถือหุ้นเดิมตามสัดส่วนการถือหุ้น (Right Offering) ● แก้ไขการกำหนดราคาใช้สิทธิของ PPPM-W4 ให้สามารถปรับราคาใช้สิทธิเป็นราคาที่ต่ำกว่ามูลค่าที่ตราไว้ของหุ้นของบริษัทได้ ● ยกเลิกสำนักงานสาขาจังหวัดสมุทรสงคราม ที่ตั้งสำนักงาน เลขที่ 69/5 หมู่ที่ 5 ถนน พระราม 2 (กม.71) ตำบลบางขันแตก อำเภอเมืองสมุทรสงคราม จังหวัดสมุทรสงคราม ● เพิ่มทุนจดทะเบียนของบริษัท จำนวน 510,000,000 บาท จากทุนจดทะเบียนเดิมจำนวน 2,585,942,424 บาท เป็นทุนจดทะเบียนจำนวน 3,095,942,424 บาท เพื่อรองรับการออกและเสนอขายหุ้นกู้แปลงสภาพให้แก่ผู้ลงทุนโดยเฉพาะเจาะจง ● ปิดบริษัทย่อย Wind Power A Co.,Ltd. (บริษัทย่อยที่ประเทศฮ่องกง)
2563	<ul style="list-style-type: none"> ● ตั้งคณะกรรมการดูแลการลงทุนต่างประเทศ ● แก้ไขข้อกำหนดสิทธิให้ขยายระยะเวลาครบกำหนดหุ้นกู้รุ่น TLUXE205A จากเดิมที่ครบกำหนดวันที่ 8 พฤษภาคม 2563 เป็นครบกำหนดวันที่ 8 พฤษภาคม 2564 โดยไถ่ถอนหุ้นกู้บางส่วนจำนวน 15% (30 ล้านบาท) และไถ่ถอนหุ้นของบริษัท สตาร์ ยูนิเวอร์แซล เน็ตเวิร์ค จำกัด (มหาชน) จำนวน 18,900,200 หุ้น เพื่อขายและชำระหนี้หุ้นกู้ทั้งจำนวน และแก้ไขข้อกำหนดสิทธิโดยขอยกเว้นเงื่อนไขการดำรงสัดส่วนหนี้สินต่อทุน ● แก้ไขข้อกำหนดสิทธิให้ขยายระยะเวลาครบกำหนดหุ้นกู้รุ่น TLUXE198A จากเดิมที่ครบกำหนด 2 กรกฎาคม 2563 เป็นครบกำหนด 2 กรกฎาคม 2564 โดยไถ่ถอนหุ้นกู้บางส่วนจำนวน 20% (63.9 ล้านบาท) ● แก้ไขข้อกำหนดสิทธิของหุ้นกู้รุ่น PPPM213A เรื่องการดำรงสัดส่วนหนี้สินต่อทุนจากเดิม 3:1 เป็น 7:1 ● แก้ไขข้อกำหนดสิทธิของหุ้นกู้รุ่น TLUXE198A เรื่องการดำรงสัดส่วนหนี้สินต่อทุนจากเดิม 3:1 เป็น 7:1 ● ลดทุนจดทะเบียนของบริษัท จำนวน 209,200,252 บาท จากทุนจดทะเบียนเดิมจำนวน 1,126,101,375 บาท เป็นทุนจดทะเบียนจำนวน 916,901,123 บาท โดยวิธีตัดหุ้นสามัญจดทะเบียนที่ยังมิได้ออกจำหน่าย ● ไถ่ถอนที่ดินพร้อมสิ่งปลูกสร้างและที่ดินเปล่า ที่จังหวัดสมุทรสงคราม และหุ้นบริษัท ทีลักซ์ พาวเวอร์ จำกัด ออกจากการเป็นหลักประกันและนำเครื่องจักรที่จังหวัดสงขลา มาเป็นหลักประกันแทน สำหรับหุ้นกู้รุ่น TLUXE205A

ปี	การเปลี่ยนแปลงและพัฒนาการที่สำคัญ
2562	<ul style="list-style-type: none"> ● ลดทุนจดทะเบียนของบริษัท จำนวน 281,525,344 บาท จากทุนจดทะเบียนจำนวน 844,576,031 บาท เป็นทุนจดทะเบียนจำนวน 563,050,687 บาท โดยวิธีตัดหุ้นสามัญจดทะเบียนที่ยังมิได้ออกจำหน่าย ● เพิ่มทุนจดทะเบียนของบริษัท จำนวน 563,050,688 บาท จากทุนจดทะเบียนจำนวน 563,050,687 บาท เป็นทุนจดทะเบียนจำนวน 1,126,101,375 บาท <ol style="list-style-type: none"> (1) เพื่อรองรับการจัดสรรหุ้นสามัญเพิ่มทุนให้แก่ผู้ถือหุ้นเดิมตามสัดส่วนการถือหุ้น (Right Offering: RO) (2) เพื่อรองรับการใช้สิทธิตามใบสำคัญแสดงสิทธิที่จะซื้อหุ้นสามัญของบริษัท รุ่นที่ 4 ให้แก่ผู้ถือหุ้นเดิมของบริษัทตามสัดส่วนการถือหุ้น (Warrant - RO) ● ยกเลิกลงทุนในโครงการอสังหาริมทรัพย์ที่ประเทศเวียดนาม กับบริษัท ริช พาร์ทเนอร์ จำกัด ในโครงการชื่อ “โครงการริเวอร์ไซด์” ● ตั้งคณะกรรมการสรรหาและกำหนดค่าตอบแทน ● ยกเลิกคณะกรรมการการลงทุน ● แก้ไขข้อกำหนดสิทธิให้ขยายระยะเวลาครบกำหนดของหุ้นกู้รุ่น TLuxe198A จากเดิมที่ครบกำหนด 2 สิงหาคม 2562 เป็นครบกำหนด 2 กรกฎาคม 2563 ● แก้ไขข้อกำหนดสิทธิของหุ้นกู้รุ่น TLuxe205A ให้ในการนำหุ้น TLuxe Power เข้าเป็นหลักประกันเพิ่มเติม ● ปิดบริษัทย่อย P Prime Singapore PTE. LTD. (บริษัทย่อยที่ประเทศสิงคโปร์)
2561	<ul style="list-style-type: none"> ● ลงทุนในโครงการโรงไฟฟ้าพลังงานลม ณ เมืองอาโอโมริ (Aomori) ประเทศญี่ปุ่น จำนวน 20 โครงการ ● จัดตั้งบริษัท ออร์จิน จำกัด โดยบริษัท ทีลักซ์ พาวเวอร์ จำกัด (ซึ่งเป็นบริษัทย่อยของบริษัท) ถือหุ้นในอัตราร้อยละ 100 ร่วมลงทุนในโครงการอสังหาริมทรัพย์ที่ประเทศเวียดนาม กับบริษัท ริช พาร์ทเนอร์ จำกัด ภายใต้โครงการชื่อ “โครงการริเวอร์ไซด์” ● ลดทุนจดทะเบียนของบริษัท จำนวน 5,400,833 บาท จากทุนจดทะเบียนจำนวน 568,451,520 บาท เป็นทุนจดทะเบียนจำนวน 563,050,687 บาท โดยวิธีตัดหุ้นสามัญจดทะเบียนที่ยังมิได้ออกจำหน่ายที่ออกเพื่อรองรับใบสำคัญแสดงสิทธิที่จะซื้อหุ้นสามัญเพิ่มทุนของบริษัท ไทยลักซ์ เอ็นเตอร์ไพรส์ จำกัด (มหาชน) รุ่นที่ 2 (TLUXE-W2) และใบสำคัญแสดงสิทธิที่จะซื้อหุ้นสามัญเพิ่มทุนของบริษัทเสนอขายให้แก่กรรมการและพนักงานของบริษัทฯ ครั้งที่ 2 (ESOP-W2) ซึ่งครบกำหนดระยะเวลาการใช้สิทธิครั้งสุดท้ายแล้ว ● เพิ่มทุนจดทะเบียนของบริษัท จำนวน 280,762,672 บาท จากทุนจดทะเบียนจำนวน 563,050,687 บาท เป็นทุนจดทะเบียนจำนวน เป็น 843,813,359 บาท <ol style="list-style-type: none"> (1) เพื่อรองรับการใช้สิทธิตามใบสำคัญแสดงสิทธิที่จะซื้อหุ้นสามัญเพิ่มทุนของ บริษัท ไทยลักซ์ เอ็นเตอร์ไพรส์ จำกัด (มหาชน) ครั้งที่ 3 (TLUXE-W3) (2) เพื่อรองรับการใช้สิทธิแปลงสภาพของหุ้นกู้แปลงสภาพเป็นหุ้นสามัญของ บริษัท ไทยลักซ์ เอ็นเตอร์ไพรส์ จำกัด (มหาชน) ให้แก่บุคคลในวงจำกัด (Private Placement) ซึ่งเป็นผู้ลงทุนรายใหญ่ และ/หรือ ผู้ลงทุนสถาบัน ● เปลี่ยนชื่อบริษัทจากเดิม บริษัท ไทยลักซ์ เอ็นเตอร์ไพรส์ จำกัด (มหาชน) เปลี่ยนเป็น บริษัท พีพี โพร้ม จำกัด (มหาชน) , แก้ไขเปลี่ยนแปลงชื่อย่อหลักทรัพย์ , แก้ไขเปลี่ยนแปลงตราสัญลักษณ์ (Logo) และตราประทับของบริษัท ● จัดตั้ง บริษัท ไทยลักซ์ เอ็นเตอร์ไพรส์ (ประเทศไทย) จำกัด นิติบุคคลสัญชาติไทย โดยบริษัทถือหุ้นในอัตราร้อยละ 100 ของทุนจดทะเบียน (ซึ่งเป็นบริษัทย่อยของบริษัท) เพื่อรับโอนกิจการบางส่วนของบริษัท ● โอนกิจการบางส่วน (Partial Business Transfer : PBT) ด้านธุรกิจผลิตอาหารสัตว์ไปบริษัท ไทยลักซ์ เอ็นเตอร์ไพรส์ (ประเทศไทย) จำกัด

ปี	การเปลี่ยนแปลงและพัฒนาการที่สำคัญ
2560	<ul style="list-style-type: none"> ● ลงทุนในโครงการโรงไฟฟ้าพลังงานความร้อนใต้พิภพ ณ เมืองเปปปู จังหวัดโออิตะ ประเทศญี่ปุ่น จำนวน 1 โครงการ ภายใต้บริษัท เอสเอ็นเอส พาวเวอร์ จำกัด (SNS POWER) ● ลงทุนในโครงการโรงไฟฟ้าพลังงานลม ณ เมืองอาโอโมริ (Aomori) ประเทศญี่ปุ่น จำนวน 5 โครงการ ● ลงทุนในโครงการโรงไฟฟ้าพลังงานลม ณ เมืองอาโอโมริ (Aomori) ประเทศญี่ปุ่น จำนวน 1 โครงการ ● ทำสัญญาซื้อขายหุ้นและมีอำนาจควบคุมบริษัท Fino Binary Power Plant Limited Liability Company (FINO) (นิติบุคคลสัญชาติญี่ปุ่น) ซึ่งมีโครงการโรงไฟฟ้าพลังงานความร้อนใต้พิภพ จำนวน 2 โครงการ ● ทำสัญญาซื้อขายหุ้นและมีอำนาจควบคุมบริษัท 4 บริษัท ดังนี้ <ul style="list-style-type: none"> - Beppu Tsurumi Onsen Geothermal Power Station No.1 Liaison Company จำนวน 2 โครงการ - NIS Binary Power Plant Limited Liability Company จำนวน 2 โครงการ - Dual Energy Binary - Power Plant No.1 Limited Liability Company จำนวน 2 โครงการ - Lena Power Station No.1 Limited Liability Company จำนวน 2 โครงการ ● ลงทุนเข้าซื้อบริษัท พี กรีน เอ็นเนอร์ยี่ จำกัด (P Green Energy Co.,Ltd.) (ซึ่งเป็นบริษัทสัญชาติญี่ปุ่นและจัดตั้งขึ้นในประเทศญี่ปุ่น) ● ลงทุนในโครงการโรงไฟฟ้าพลังงานความร้อนใต้พิภพ ณ เมืองเปปปู จังหวัดโออิตะ ประเทศญี่ปุ่น จำนวน 9 โครงการ
2559	<ul style="list-style-type: none"> ● ทำสัญญาจองพื้นที่เพื่อเข้าพื้นที่ในโครงการฟิเิล พาร์ค อ่อนนุช (ปัจจุบันโครงการฟิเิลพาร์ค อยู่ระหว่างการก่อสร้าง) ● จัดตั้งบริษัท ทีลักซ์ พาวเวอร์ จำกัด นิติบุคคลสัญชาติไทย บริษัทถือหุ้นในอัตราร้อยละ 100 ● จัดตั้งบริษัท ทีลักซ์ อินเวสเมนต์ จำกัด นิติบุคคลสัญชาติเม็กซิโก โดยบริษัท ทีลักซ์ พาวเวอร์ จำกัด (ซึ่งเป็นบริษัทย่อยของบริษัท) ถือหุ้นในอัตราร้อยละ 100 ● จัดตั้งบริษัท ทีลักซ์ โฮลดิ้ง จำกัด นิติบุคคลสัญชาติฮ่องกง โดยบริษัท ทีลักซ์ อินเวสเมนต์ จำกัด (ซึ่งเป็นบริษัทย่อยของบริษัท) ถือหุ้นในอัตราร้อยละ 100 ● ซื้อกิจการ (โรงไฟฟ้าพลังงานความร้อนใต้พิภพ 4 ยูนิท) จากบริษัท ฟิฟีสเอ็น จำกัด (PPSN) นิติบุคคลสัญชาติญี่ปุ่น ● ซื้อกิจการจากบริษัท ซูโม พาวเวอร์ จำกัด (SUMO) นิติบุคคลสัญชาติญี่ปุ่น ซึ่งจะมีโรงไฟฟ้าพลังงานความร้อนใต้พิภพ จำนวน 8 ยูนิท ● ลงนามในบันทึกข้อตกลงใหม่ที่เกี่ยวข้องกับการรับจ้างผลิตอาหารสัตว์เลี้ยง (PET Food) ร่วมกับ บริษัท นูทริกซ์ จำกัด (มหาชน) ● จำหน่ายหุ้นทั้งหมดในบริษัทไทยลักซ์ฟู้ด โปรดักส์ จำกัด และในบริษัท เอ็นพีพี ฟู้ด อินคอปอเรชั่น จำกัด ให้แก่ บริษัทนิปปอน แพนค (ประเทศไทย) จำกัด (มหาชน) ● จัดตั้งบริษัท เอ็มลักซ์ เอ็นเนอร์ยี่ จำกัด (M-LUXE) นิติบุคคลสัญชาติญี่ปุ่น โดยบริษัท ฟิฟีสเอ็น จำกัด (PPSN) ถือหุ้นในอัตราร้อยละ 25 ร่วมทุน (Joint Venture) กับบริษัท เซโตอุจิ เนเชอรัล เอ็นเนอร์ยี่ จำกัด ถือหุ้นในอัตราร้อยละ 75 ● จัดตั้งบริษัท โอโตเมยามา จำกัด นิติบุคคลสัญชาติญี่ปุ่น โดยบริษัท ฟิฟีสเอ็น จำกัด (PPSN) (ซึ่งเป็นบริษัทย่อยของบริษัท) ถือหุ้นในอัตราร้อยละ 100 ● จัดตั้งบริษัท เอส พาวเวอร์ จำกัด และ บริษัท เอสเอ็นเอส พาวเวอร์ จำกัด นิติบุคคลสัญชาติญี่ปุ่น โดยบริษัท ซูโม พาวเวอร์ จำกัด (ซึ่งเป็นบริษัทย่อยของบริษัท) ถือหุ้นในอัตราร้อยละ 100

ปี	การเปลี่ยนแปลงและพัฒนาการที่สำคัญ
2558	<ul style="list-style-type: none"> เปิดโรงงานผลิตอาหารสัตว์แห่งใหม่ที่จังหวัดสงขลา ลงนามสัญญาจ้างผลิตอาหารสัตว์เลี้ยง (PET Food) ร่วมกับ บริษัท นูทริกซ์ จำกัด (มหาชน) ปรับสัดส่วนการถือหุ้นในบริษัท ไทยลักซ์ ฟู้ด โปรดักส์ จำกัด (ปัจจุบันคือ บริษัท เอ็นพีพี ฟู้ด เซอร์วิส จำกัด) เป็นบริษัทถือหุ้นร้อยละ 55 และ บริษัท นิปปอน แพนค (ประเทศไทย) จำกัด (มหาชน) ถือหุ้นร้อยละ 45 ของทุนจดทะเบียนที่เรียกชำระแล้ว จัดตั้งบริษัทร่วมแห่งใหม่ในนามบริษัท เอ็นพีพี ฟู้ด อินคอร์ปอเรชั่น จำกัด เพื่อรองรับการบริหารจัดการธุรกิจร้านอาหาร A&W โดยบริษัทถือหุ้นในอัตราร้อยละ 45 และ บริษัท นิปปอน แพนค (ประเทศไทย) จำกัด (มหาชน) ถือหุ้นร้อยละ 55 ของทุนจดทะเบียนที่เรียกชำระแล้ว ลงทุนในโครงการพลังงานความร้อนใต้พิภพ
2557	<ul style="list-style-type: none"> เพิ่มสัดส่วนการถือหุ้นในบริษัท เอส เอ็ม พี ฟู้ด โปรดักส์ จำกัด เป็นร้อยละ 97.79 และดำเนินการเปลี่ยนชื่อเป็นบริษัท ไทยลักซ์ ฟู้ด โปรดักส์ จำกัด (ปัจจุบันคือ บริษัท เอ็นพีพี ฟู้ด เซอร์วิส จำกัด) ได้รับการรับรองมาตรฐาน ISO/IEC 17025 : 2005 จากกรมวิทยาศาสตร์บริการ โดยมีขอบข่ายของการรับรองโปรตีนและไขมัน เพื่อสร้างความเชื่อถือในผลการทดสอบของห้องปฏิบัติการของบริษัท
2556	<ul style="list-style-type: none"> ลงทุนในบริษัท ไทยดีมีเทอร์ จำกัด ในสัดส่วนร้อยละ 100 เพื่อจำหน่ายวัตถุดิบที่ใช้ในการผลิตอาหารสัตว์ เปิดศูนย์วิจัยและพัฒนาอาหารสัตว์น้ำ ในจังหวัดสมุทรสงคราม เพื่อใช้เป็นหน่วยงานในการวิจัยและพัฒนาอาหารและสายพันธุ์สัตว์น้ำเศรษฐกิจ
2555	ได้รับการรับรองระบบมาตรฐานการจัดการสิ่งแวดล้อม (ISO 14001) จากสถาบัน ยูไนเต็ด รีจิสตร้า ออฟ ซิสเต็มส์ (ประเทศไทย) จำกัด
2554	<ul style="list-style-type: none"> ดำเนินการเพิ่มทุนจดทะเบียนเพื่อรองรับการใช้สิทธิตามใบสำคัญแสดงสิทธิที่จะซื้อหุ้นสามัญของบริษัท ซึ่งจะออกและเสนอขายให้แก่ผู้ถือหุ้นเดิม กรรมการและพนักงานของบริษัท เพื่อรองรับการออก Taiwan Depositary Receipts : TDRs เริ่มประกอบธุรกิจเพาะเลี้ยงสัตว์น้ำ ได้รับรางวัลบริษัทจดทะเบียนด้านผลการดำเนินงานยอดเยี่ยม (Best Company Performance Awards) และผู้บริหารสูงสุดยังได้รับรางวัลผู้บริหารสูงสุดดีเด่น เพื่อเข้าชิงรางวัลผู้บริหารสูงสุดยอดเยี่ยม (CEO Awards) ในงาน SET AWARDS 2011 ซึ่งจัดขึ้นโดยตลาดหลักทรัพย์แห่งประเทศไทย เพิ่มสัดส่วนการถือหุ้นในบริษัท เอส เอ็ม พี ฟู้ด โปรดักส์ จำกัด จำกัด อีกร้อยละ 74.97 บริษัท จึงถือหุ้นในบริษัท เอส เอ็ม พี ฟู้ด โปรดักส์ จำกัด เป็นร้อยละ 96.43 จึงได้เปลี่ยนสถานะของบริษัทดังกล่าวจากบริษัทร่วมเป็นบริษัทย่อย
2552	ได้รับการรับรองมาตรฐานระบบคุณภาพ ISO 9001 : 2008 และเปลี่ยนแปลงตราสัญลักษณ์บริษัทใหม่ เพื่อการพัฒนาอย่างต่อเนื่อง โดยตราสัญลักษณ์บริษัทใหม่แสดงถึงก้าวต่อก้าวสู่ความสำเร็จสูงสุด ใส่ใจสังคมและสิ่งแวดล้อม
2551	หยุดการผลิตอาหารปลาในเขตโรงงานจังหวัดสมุทรสงคราม เพื่อย้ายฐานการผลิตมาโรงงานเพชรบุรี
2550	โรงงานอาหารปลาแห่งใหม่ในพื้นที่โรงงานจังหวัดเพชรบุรี ได้รับการรับรองมาตรฐานระบบการผลิต GMP และ HACCP จากกรมปศุสัตว์ จึงทำให้บริษัท ได้รับการรับรองมาตรฐานระบบการผลิตสมบูรณ์ทั้งระบบ
2548	ดำเนินการเปลี่ยนแปลงมูลค่าหุ้นที่ตราไว้ของหุ้นสามัญของบริษัทจากหุ้นละ 10 บาทเป็นหุ้นละ 1 บาท และดำเนินการเพิ่มทุนจดทะเบียนเพื่อรองรับการใช้สิทธิตามใบสำคัญแสดงสิทธิที่จะซื้อหุ้นสามัญของบริษัท ซึ่งจะออกและเสนอขายให้แก่ผู้ถือหุ้นเดิม กรรมการและพนักงานของบริษัท
2547	ขยายกำลังการผลิตอาหารปลา โดยสร้างโรงงานผลิตอาหารปลาแห่งใหม่ในพื้นที่โรงงานจังหวัดเพชรบุรี และเพิ่มสัดส่วนการถือหุ้นในบริษัท เอส เอ็ม พี ฟู้ด โปรดักส์ จำกัด อีกร้อยละ 11.43 บริษัท จึงถือหุ้นใน บริษัท เอส เอ็ม พี ฟู้ด โปรดักส์ จำกัด เป็นร้อยละ 21.43

ปี	การเปลี่ยนแปลงและพัฒนาการที่สำคัญ
2546	บริษัทได้รับการรับรองมาตรฐานระบบคุณภาพ ISO9001 : 2000 จากสถาบัน UKAS ประเทศอังกฤษ และโรงงานอาหารกุ้งได้รับการรับรองมาตรฐานระบบการผลิต GMP และ HACCP จากกรมปศุสัตว์ ซึ่งถือเป็นโรงงานผลิตอาหารกุ้งแห่งแรกของประเทศไทยที่ได้รับการรับรองทั้ง 2 ระบบ และยังได้รับการรับรองเครื่องหมาย Q Mark จากกรมปศุสัตว์อีกด้วย
2544	บริษัท ได้รับการรับรองมาตรฐานระบบคุณภาพ ISO9002 จากสถาบัน UKAS ประเทศอังกฤษ โดยเป็นโรงงานผลิตและจำหน่ายอาหารกุ้งแห่งแรกของประเทศไทยที่ได้รับการรับรองระบบคุณภาพ ISO9002
2542	เปิดโรงงานผลิตอาหารสัตว์น้ำแห่งใหม่ที่จังหวัดเพชรบุรี และย้ายฐานการผลิตอาหารกุ้งทั้งหมดไปยังโรงงานใหม่ และมีการลงทุนโดยซื้อที่ดินร้อยละ 10 ในบริษัท เอส เอ็ม พี ฟู้ด โปรดักส์ จำกัด ซึ่งประกอบธุรกิจผลิตและจำหน่ายอาหารแปรรูป กุ้งแช่แข็ง เพื่อจัดจำหน่ายภายในประเทศและส่งออกต่างประเทศ
2541	บริษัท ได้ระงับการผลิตผลิตภัณฑ์แปรรูปแช่แข็งลงเนื่องจากสภาวะเศรษฐกิจถดถอยภายในประเทศ
2537	ดำเนินการแปรรูปเป็นบริษัทมหาชนจำกัด ในเดือนกุมภาพันธ์เพื่อเสนอขายหุ้นสามัญเพิ่มทุนต่อประชาชนทั่วไป และในเดือนกันยายน ได้รับอนุญาตให้นำหุ้นสามัญเข้าจดทะเบียนเป็นหลักทรัพย์จดทะเบียนในตลาดหลักทรัพย์แห่งประเทศไทย
2536	เพิ่มสายการผลิตอาหารปลาขึ้น และได้รับรางวัลบริษัทดีเด่นแห่งปีประจำปี 2536 สาขาประเภทธุรกิจส่งออกสินค้าเกษตรอุตสาหกรรม
2533	เริ่มดำเนินการผลิตอาหารกุ้งเพื่อขายภายในประเทศและผลิตภัณฑ์แปรรูปแช่แข็งเพื่อการส่งออก โดยการลดการนำเข้าอาหารสัตว์น้ำ
2532	สร้างโรงงานผลิตอาหารสัตว์น้ำและโรงงานแปรรูปกุ้งแช่แข็งที่จังหวัดสมุทรสงคราม
2530	ก่อตั้งบริษัท เมื่อวันที่ 11 มิถุนายน เพื่อประกอบธุรกิจการนำเข้าผลิตภัณฑ์อาหารกุ้ง จากประเทศไต้หวัน และดำเนินการเพาะเลี้ยงกุ้งกุลาดำ

1.1.3 การใช้เงินระดมทุนตามวัตถุประสงค์ที่แจ้งในแบบแสดงรายการข้อมูลการเสนอขายหลักทรัพย์

มีการเสนอขายตราสารทุน หรือตราสารหนี้หรือไม่ : มี

การใช้เงินที่ได้จากการเสนอขายตราสารทุนหรือตราสารหนี้แต่ละครั้ง

รายการการใช้เงินที่ได้จากการเสนอขายตราสารทุนหรือตราสารหนี้แต่ละครั้ง			
รายการที่ 1			
ประเภทตราสารที่ระดมทุน		จำนวนเงินจากการระดมทุน	
หุ้นกู้แปลงสภาพให้แก่ผู้ลงทุนโดยเฉพาะเจาะจง		13.23 ล้านบาท	
วัตถุประสงค์การใช้เงิน	ระยะเวลาที่ใช้โดยประมาณ	จำนวนเงินตามแผน	จำนวนเงินใช้ไป
1. ใช้เป็นเงินทุนหมุนเวียนของบริษัท	ม.ค. 2568 - มิ.ย. 2568	13.23	13.23
การดำเนินการตามวัตถุประสงค์ บรรลุวัตถุประสงค์			

ความเป็นหนี้ของการใช้เงิน / เหตุผลและมาตรการดำเนินการกรณีใช้เงินไม่เป็นไปตามวัตถุประสงค์ - -			
ลิงก์ที่เกี่ยวข้อง -			
รายการที่ 2			
ประเภทตราสารที่ระดมทุน			จำนวนเงินจากการระดมทุน
ใบสำคัญแสดงสิทธิที่จะซื้อหุ้นสามัญให้แก่กรรมการ ผู้ บริหาร และพนักงานของบริษัทและchase/หรือบริษัท ย่อย			1.41 ล้านบาท
วัตถุประสงค์การใช้เงิน	ระยะเวลาที่ใช้โดย ประมาณ	จำนวนเงินตามแผน	จำนวนเงินใช้ไป
1. ใช้เป็นเงินทุนหมุนเวียนของบริษัท	ม.ค. 2568 - ธ.ค. 2568	1.41	1.41
การดำเนินการตามวัตถุประสงค์ บรรลุวัตถุประสงค์ ความเป็นหนี้ของการใช้เงิน / เหตุผลและมาตรการดำเนินการกรณีใช้เงินไม่เป็นไปตามวัตถุประสงค์ - -			
ลิงก์ที่เกี่ยวข้อง -			

1.1.4 ข้อผูกพันที่บริษัทให้คำมั่นไว้ในแบบแสดงรายการข้อมูล รวมทั้งการปฏิบัติให้เป็นไปตามข้อผูกพันหรือเงื่อนไขดังกล่าวในปี
ต่อ ๆ มา

มีการออกตราสารที่มีข้อผูกพันหรือเงื่อนไขหรือไม่ : ไม่มี

1.1.5 ข้อมูลทั่วไปของบริษัท ⁽¹⁾

ชื่อบริษัท : บริษัท พีพี ไพร์ม จำกัด (มหาชน)

ชื่อย่อหลักทรัพย์ : PPPM

สถานที่ตั้งสำนักงานใหญ่ : เลขที่ 62-62/1 หมู่ที่ 2 ถนนรพช.อุตะเภา ตำบลหนองชุมพล
อำเภอเขาย้อย

จังหวัด : เพชรบุรี

รหัสไปรษณีย์ : 76140

ประเภทธุรกิจ : ธุรกิจจำหน่ายอาหารสัตว์เศรษฐกิจ (สัตว์น้ำและสัตว์ปีก) และ
อาหารสัตว์เลี้ยง

เลขทะเบียนบริษัท : 0107537000670

โทรศัพท์ : 0-3289-9881-4

โทรสาร : 0-3289-9885

เว็บไซต์บริษัท : <https://www.ppprime.co.th/>

อีเมล : ir@ppprime.co.th

จำนวนหุ้นที่จำหน่ายได้แล้วทั้งหมด (หุ้น)

หุ้นสามัญ : 814,887,314

หุ้นบุริมสิทธิ : 0

หมายเหตุ : ⁽¹⁾ ข้อมูลจำนวนหุ้นที่จำหน่ายได้แล้วทั้งหมด ณ วันที่ 11 กุมภาพันธ์ 2569 (วันปิดสมุดทะเบียนล่าสุด)



1.2 ลักษณะการประกอบธุรกิจ

1.2.1 โครงสร้างรายได้⁽¹⁾

หมายเหตุ : ⁽¹⁾ สรุป โครงสร้างรายได้ในปี 2568 มีดังต่อไปนี้

1. กลุ่มสายการผลิตอาหารสัตว์เลี้ยง คิดเป็น 67%
2. กลุ่มสายการผลิตอาหารสัตว์เศรษฐกิจ (อาหารไก่) คิดเป็น 26%
3. กลุ่มสายการผลิตอาหารสัตว์น้ำ (อาหารกุ้งและอาหารปลา) คิดเป็น 7%

โครงสร้างรายได้ของสายผลิตภัณฑ์หรือกลุ่มธุรกิจ

	2566	2567	2568
รายได้จากการดำเนินงานรวม (พันบาท)	1,304,379.00	725,396.00	579,581.00
การขายอาหารสัตว์ (พันบาท)	1,304,379.00	725,396.00	579,581.00
การขายไฟฟ้า (พันบาท)	0.00	0.00	0.00
อื่น ๆ (พันบาท)	0.00	0.00	0.00
รายได้จากการดำเนินงานรวม (%)	100.00%	100.00%	100.00%
การขายอาหารสัตว์ (%)	100.00%	100.00%	100.00%
การขายไฟฟ้า (%)	0.00%	0.00%	0.00%
อื่น ๆ (%)	0.00%	0.00%	0.00%

โครงสร้างรายได้จากในประเทศและจากต่างประเทศ

	2566	2567	2568
รายได้รวม (พันบาท)	1,304,379.00	725,396.00	579,581.00
รายได้จากในประเทศ (พันบาท)	1,304,379.00	725,396.00	579,581.00
รายได้จากต่างประเทศ (พันบาท)	0.00	0.00	0.00
ประเทศญี่ปุ่น (พันบาท)	0.00	0.00	0.00
ประเทศอื่น ๆ (พันบาท)	0.00	0.00	0.00
รายได้รวม (%)	100.00%	100.00%	100.00%
รายได้จากในประเทศ (%)	100.00%	100.00%	100.00%
รายได้จากต่างประเทศ (%)	0.00%	0.00%	0.00%
ประเทศญี่ปุ่น (%)	0.00%	0.00%	0.00%
ประเทศอื่น ๆ (%)	0.00%	0.00%	0.00%

รายได้อื่น ตามที่ระบุในงบการเงิน

	2566	2567	2568
รายได้อื่นรวม (พันบาท)	20,656.00	73,613.00	63,226.00
รายได้อื่นจากการดำเนินงาน (พันบาท)	0.00	0.00	0.00
รายได้อื่นนอกเหนือจากการดำเนินงาน (พันบาท)	20,656.00	73,613.00	63,226.00
ดอกเบี้ยรับ (พันบาท)	1,703.00	4,697.00	9,303.00
กำไรจากเงินลงทุนในหลักทรัพย์ (พันบาท)	0.00	0.00	0.00
กำไรจากการจำหน่ายทรัพย์สิน (พันบาท)	1,166.00	47,450.00	811.00
กำไรจากการวัดมูลค่ายุติธรรม (พันบาท)	0.00	0.00	0.00
โอนกลับค่าเผื่อด้อยค่าทรัพย์สิน (พันบาท)	0.00	0.00	0.00
รายได้อื่นๆ (พันบาท)	17,787.00	21,466.00	53,112.00

ส่วนแบ่งกำไร (ขาดทุน) ของการร่วมค้าและบริษัทร่วมตามวิธีส่วนได้เสีย

	2566	2567	2568
ส่วนแบ่งกำไร (ขาดทุน) (พันบาท)	0.00	0.00	0.00

1.2.2 ข้อมูลเกี่ยวกับผลิตภัณฑ์

ลักษณะการประกอบธุรกิจและผลิตภัณฑ์

บริษัทดำเนินธุรกิจผลิตและจำหน่ายอาหารสัตว์เศรษฐกิจ (สัตว์น้ำและสัตว์ปีก) และสัตว์เลี้ยง โดยมุ่งเน้นคุณภาพและมาตรฐานระดับสากล โครงสร้างผลิตภัณฑ์ของบริษัทแบ่งออกเป็นสายการผลิตหลัก ดังนี้:

1. ผลิตภัณฑ์อาหารกุ้ง (Shrimp Feed)

บริษัทนำเสนอผลิตภัณฑ์ที่ครอบคลุมทุกความต้องการของเกษตรกร แบ่งเป็น 3 ประเภท ได้แก่:

- **อาหารกุ้งกุลาดำ:** จัดจำหน่ายภายใต้ตราสินค้า ไทยลักซ์ โกลด์, ไทยลักซ์, ลัคกี้ และ สปีด
- **อาหารกุ้งขาวแวนนาไม:** จัดจำหน่ายภายใต้ตราสินค้า แวนนา และ ไทยลักซ์
- **อาหารสมทบกุ้ง:** จัดจำหน่ายภายใต้ตราสินค้า ไทยลักซ์, โปรช้อยส์ และ เวอร์ค

2. ผลิตภัณฑ์อาหารปลา (Fish Feed)

บริษัทพัฒนาสูตรอาหารเพื่อตอบสนองความต้องการทางโภชนาการของปลาเศรษฐกิจแต่ละชนิด แบ่งเป็น 4 ประเภท ได้แก่:

- **อาหารปลาดุก:** จัดจำหน่ายภายใต้ตราสินค้า ไทยลักซ์, ลัคกี้, เวอร์ค, สปีด และ โปรช้อยส์
- **อาหารปลานิลและปลาตะเพียน:** จัดจำหน่ายภายใต้ตราสินค้า สปีด, ไทยลักซ์, สปีด พลัส และ เวอร์ค
- **อาหารปลากินพืช:** จัดจำหน่ายภายใต้ตราสินค้า ไทยลักซ์
- **อาหารปลากะพง:** จัดจำหน่ายภายใต้ตราสินค้า ไทยลักซ์

3. ธุรกิจผลิตสินค้าในแบรนด์ลูกค้า

บริษัทผลิตสินค้าคุณภาพสูงตามความต้องการของลูกค้า ครอบคลุมทั้ง กลุ่มอาหารสัตว์เลี้ยง (Pet Food) เช่น อาหารสุนัข อาหารแมว อาหารปลาสวยงาม และ กลุ่มอาหารสัตว์เศรษฐกิจ เช่น อาหารไก่ และอาหารสุกร และอื่นๆ

ศักยภาพการผลิตและการบริหารจัดการ

ปัจจุบัน บริษัทมีฐานการผลิตหลักตั้งอยู่ในพื้นที่ยุทธศาสตร์ 2 แห่ง ได้แก่ จังหวัดเพชรบุรี และจังหวัดสงขลา ซึ่งดำเนินงานภายใต้ระบบการผลิตแบบครบวงจร ตั้งแต่กระบวนการจัดหาวัตถุดิบคุณภาพ มีเครื่องจักรขนาดใหญ่สามารถผลิตอาหารสัตว์เศรษฐกิจได้เกือบทุกประเภท เช่น อาหารกุ้ง อาหารไก่ อาหารปลา อาหารสุกร อาหารช้าง อาหารม้า เป็นต้น และมีเครื่องจักรที่ผลิตอาหารสัตว์เลี้ยง เช่น อาหารแมว อาหารสุนัข ทำให้สามารถรองรับลูกค้าที่มีความหลากหลาย มีการบริหารจัดการด้วยระบบคุณภาพ เช่น ISO 9001, ISO 14001, HACCP, GMP, ISO/IEC 17025 และ BAP ทำให้บริษัทเป็นผู้ผลิตและจัดจำหน่ายที่มีศักยภาพ

1.2.2.1 ลักษณะผลิตภัณฑ์หรือบริการ และการพัฒนานวัตกรรมธุรกิจ

ธุรกิจผลิตอาหารสัตว์ แบ่งออกเป็น 3 ส่วนงานหลัก คือ 1. กลุ่มสายการผลิตอาหารกุ้ง 2. กลุ่มสายการผลิตอาหารปลาและอาหารสัตว์เลี้ยง 3. กลุ่มสายการผลิตอาหารไก่ กลุ่มอาหารสัตว์เศรษฐกิจ

บริษัทได้ดำเนินการปรับทิศทางกลยุทธ์ทางธุรกิจ เพื่อยกระดับสู่การเป็น "ผู้นำด้านนวัตกรรมการผลิตอาหารสัตว์ครบวงจรและพันธมิตรทางการผลิตที่ยั่งยืน" โดยมุ่งเน้นการสร้างเสถียรภาพทางรายได้ การบริหารความเสี่ยงที่มีประสิทธิภาพ และการเติบโตไปพร้อมกับพันธมิตรคู่ค้า (Mutual Growth) ผ่านโครงสร้างธุรกิจ 2 ส่วนงานหลัก คือ ธุรกิจผลิตสินค้าในแบรนด์ลูกค้า (OEM) และธุรกิจผลิตภัณฑ์ภายใต้ตราสินค้าบริษัท (Company Brand)

ผลิตภัณฑ์ของบริษัทครอบคลุมทั้งอาหารสัตว์น้ำและสัตว์บก ในรูปแบบอาหารสำเร็จรูปคุณภาพสูงที่ผ่านการคัดสรรวัตถุดิบเกรดพรีเมียม โดยแบ่งตามลักษณะสายการผลิตและนวัตกรรมได้ 3 กลุ่ม ดังนี้:

1. สายการผลิตอาหารกุ้ง (Shrimp Feed)

- ลักษณะผลิตภัณฑ์และเทคโนโลยี: ครอบคลุมอาหารกุ้งกุลาดำ กุ้งขาวแวนนาไม และอาหารสมทบกุ้ง ภายใต้ตราสินค้าชั้นนำ เช่น ไทยลักซ์ โกลด์, แวนนา และลัคกี้

- การพัฒนานวัตกรรม: มุ่งเน้นนวัตกรรมทางโภชนาการเพื่อเพิ่มประสิทธิภาพเชิงเศรษฐกิจสูงสุด โดยพัฒนาสูตรอาหารที่ช่วยเพิ่มอัตราการเจริญเติบโตต่อวัน (ADG) ให้รวดเร็ว และมีอัตราการแลกเนื้อ (FCR) ที่ต่ำที่สุด เพื่อช่วยลดต้นทุนค่าอาหารต่อหน่วยและเพิ่มผลกำไรให้แก่เกษตรกรอย่างยั่งยืน

2. สายการผลิตอาหารปลาและอาหารสัตว์เลี้ยง (Fish Feed & Pet Food)

- อาหารปลา: พัฒนาสูตรเฉพาะสำหรับปลาเศรษฐกิจ เช่น ปลาดุก ปลานิล ปลาตะเพียน ปลาอินทรี และปลากะพง โดยเน้นความต้องการทางโภชนาการที่แตกต่างกันของปลาแต่ละชนิด
- อาหารสัตว์เลี้ยง: ผลิตอาหารสำหรับสุนัขและแมว รวมถึงอาหารปลาสวยงาม
- การพัฒนานวัตกรรม: มุ่งเน้นกลุ่ม Premium Segment ที่ให้ความสำคัญกับคุณภาพและสุขภาพสัตว์เลี้ยงเป็นลำดับแรก โดยใช้วิตามินและพรีมิกซ์สูตรเฉพาะเพื่อให้สัตว์เลี้ยงได้รับโภชนาการที่ครบถ้วน ในราคาการผลิตที่สมเหตุสมผล รองรับแนวโน้มตลาดสัตว์เลี้ยงที่ต้องการอาหารสูตรพิเศษเฉพาะด้าน (Specialty Nutrition)

3. สายการผลิตอาหารไก่ และกลุ่มอาหารสัตว์เศรษฐกิจ (Poultry & Economic Animal Feed)

- ลักษณะผลิตภัณฑ์และเทคโนโลยี: ครอบคลุมกลุ่มสัตว์ปีกและสัตว์ปีก เช่น อาหารไก่เนื้อ ไก่ไข่ สุกร โคเนื้อ/โคนม ช้าง/ม้า และสัตว์ปีกอื่นๆ
- การพัฒนานวัตกรรม: ใช้แนวคิด "โภชนาการที่แม่นยำ" (Precision Nutrition) เพื่อเสริมสร้างโครงสร้างร่างกายให้แข็งแรงสมบูรณ์และสร้างภูมิคุ้มกันตามธรรมชาติ นวัตกรรมนี้มุ่งเน้นการลดอัตราการสูญเสียและเพิ่มประสิทธิภาพผลผลิต (Yield) ทั้งในด้านปริมาณเนื้อและไข่ให้ได้คุณภาพสูงสุดตามมาตรฐานสากล เพื่อตอบสนองความต้องการของฟาร์มขนาดใหญ่และลูกค้ากลุ่ม OEM
- เริ่มผลิตอาหารไก่ ในเดือนสิงหาคม 2568 โดยกำลังการผลิตอาหารไก่เมื่อเทียบกับกำลังการผลิตอาหารไก่จะอยู่ที่ประมาณ อาหารไก่ 1 ตัน : อาหารไก่ 3-4 ตัน

รูปภาพธุรกิจผลิตอาหารสัตว์ แบ่งออกเป็น 3 ส่วนงานหลัก คือ 1. กลุ่มสายการผลิตอาหารกุ้ง 2. กลุ่มสายการผลิตอาหารปลาและอาหารสัตว์เลี้ยง 3. กลุ่มสายการผลิตอาหารไก่ กลุ่มอาหารสัตว์เศรษฐกิจ

PP PRIME & THAI LUXE : ผู้นำนวัตกรรมอาหารสัตว์น้ำ มาตรฐานสากล (Leading Innovation in Aquaculture Feed)

ผลิตภัณฑ์อาหารกุ้ง (Shrimp Feed)

- นวัตกรรมใหม่
- วิตามินและแร่ธาตุเข้มข้น
- กุ้งแข็งแรง
- โตไว ไซส์สม่ำเสมอ
- อัตราการรอดดี

ผลิตภัณฑ์อาหารปลา (Fish Feed)

- โปรตีนสูง
- อัตราการรอดสูง
- ลดการสูญเสีย
- ปลาแข็งแรง

ผลิตสินค้า (OEM) มาตรฐานคุณภาพ

ผลิตตามสูตรเฉพาะ (Customized Formula) ตอบโจทย์ลูกค้าต้องการ

✓ กันดี โตไว
✓ อัตราการรอดสูง
✓ ทำได้ดี
✓ นวัตกรรมวิตามินและพรีมิกซ์สูตรเฉพาะ

www.facebook.com/ppprime2018/ PP PRIME CHANNEL www.pprime.co.th www.thailuxe.com ttraktor.sil@ppprime.co.th

เชิญจ้างความสำเร็จของเกษตรกรและคู่ค้าธุรกิจ

ธุรกิจผลิตอาหารสัตว์น้ำ (อาหารกุ้งและอาหารปลา)

OEM PRODUCTS

ผลิตอาหารสัตว์ครบวงจร

- ประสบการณ์ 38 ปี มาตรฐานสากล
- คัดสรรวัตถุดิบเกรดพรีเมียม
- พัฒนาผลิตภัณฑ์ต่อเนื่อง
- พร้อมดูแลและใส่ใจ

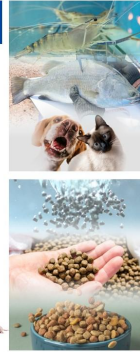

คุณภาพต้องมาก่อน ทุกขั้นตอนเราใส่ใจ

ธุรกิจผลิตอาหารสัตว์ (OEM) กลุ่มสัตว์เศรษฐกิจ

ผลิตภัณฑ์อาหารสัตว์เศรษฐกิจ

ไก่เนื้อ / ไก่ไข่ :
สูตรเร่งโต ไข่ดก
คุณภาพสูง

สุกร :
เนื้อแน่น
ได้น้ำหนัก แล่งเนื้อดี

เพิ่มผลกำไร
สร้างแบรนด์ของคุณเอง

อาหารสุกร

อาหารโคเนื้อ/
โคนม

อาหารช้าง/ม้า

อาหารสัตว์ปีก



รับผลิตตามสูตรเฉพาะของลูกค้า
มาตรฐานการผลิตสากล

เริ่มต้นธุรกิจอาหารสัตว์ของคุณวันนี้

ติดต่อ : นายต่อตระกูล ศิริสัมพันธ์
โทร : 084-448-9223
E-mail : tortrakool.si@ppprime.co.th

ธุรกิจผลิตอาหารสัตว์เศรษฐกิจ

นโยบายการวิจัยและพัฒนาในด้านต่าง ๆ และรายละเอียดเกี่ยวกับการพัฒนานวัตกรรมในกระบวนการ สินค้าและ/หรือบริการ หรือโมเดลธุรกิจ

นโยบายการวิจัยและพัฒนา (R&D) : มี

นโยบายการวิจัยและพัฒนา

บริษัทมุ่งมั่นยกระดับศักยภาพการผลิตผ่านนโยบายการวิจัยและพัฒนาสูตรอาหารสัตว์ที่ทันสมัย เพื่อก้าวสู่การเป็น "ผู้นำด้านนวัตกรรมการผลิตอาหารสัตว์ครบวงจร" โดยให้ความสำคัญกับการพัฒนาผลิตภัณฑ์ที่ตอบโจทย์ความคุ้มค่าเชิงเศรษฐกิจของเกษตรกรและคู่ค้า ภายใต้แนวคิดหลัก 2 ประการ:

- นวัตกรรมโภชนาการ (Nutritional Innovation): มุ่งเน้นการวิจัยสูตรอาหารที่ตอบสนองต่อพันธุกรรมของสัตว์ที่พัฒนาขึ้นในปัจจุบัน เพื่อตั้งศักยภาพการเจริญเติบโตออกมาได้สูงสุด
- นวัตกรรมกระบวนการ (Process Innovation): พัฒนาเทคโนโลยีการผลิตเพื่อรักษาคุณค่าสารอาหาร และลดการสูญเสียในระหว่างกระบวนการผลิตให้เหลือน้อยที่สุด

รายละเอียดการพัฒนานวัตกรรมในผลิตภัณฑ์และกระบวนการธุรกิจ บริษัทได้นำนวัตกรรมมาประยุกต์ใช้ใน 3 กลุ่มผลิตภัณฑ์หลัก ดังนี้:

- กลุ่มอาหารสัตว์น้ำ (กุ้งและปลา): พัฒนาสูตรอาหารที่ตอบรับกับเทคโนโลยีการเลี้ยงที่เปลี่ยนแปลง โดยมุ่งเน้นการเพิ่ม อัตราการเจริญเติบโตต่อวัน (ADG) ให้สูงขึ้น และการลด อัตราการแลกเนื้อ (FCR) ให้ต่ำที่สุด เพื่อเพิ่มขีดความสามารถในการทำกำไรให้แก่เกษตรกร
- กลุ่มอาหารสัตว์เลี้ยง: ใช้นวัตกรรมด้านวัตถุดิบเกรดพรีเมียมและการเติมวิตามิน/พรีมิกซ์สูตรเฉพาะ เพื่อสร้างความแตกต่างในตลาดกลุ่ม Premium Segment โดยเน้นสุขภาพและสุขอนามัยของสัตว์เลี้ยงเป็นสำคัญ

- กลุ่มอาหารไก่และสัตว์เศรษฐกิจ (OEM) : ใช้นวัตกรรม "โภชนาการที่แม่นยำ" (Precision Nutrition) เพื่อเสริมสร้างภูมิคุ้มกันตามธรรมชาติ ลดอัตราการตาย และเพิ่มประสิทธิภาพผลผลิต (Yield) ทั้งด้านเนื้อและไข่ ให้ได้คุณภาพตามมาตรฐานการส่งออก

ค่าใช้จ่ายการทำวิจัยและพัฒนา (R&D) ในระยะเวลา 3 ปีที่ผ่านมา

	2566	2567	2568
ค่าใช้จ่ายการทำวิจัยและพัฒนา (R&D) ในระยะเวลา 3 ปีที่ผ่านมา (ล้านบาท)	0.00	0.00	0.00

คำอธิบายเพิ่มเติมเกี่ยวกับค่าใช้จ่ายการทำวิจัยและพัฒนาในระยะเวลา 3 ปีที่ผ่านมา

บริษัทได้มุ่งเน้นการเพิ่มขีดความสามารถในด้านการวิจัยและพัฒนาผลิตภัณฑ์อาหารสัตว์น้ำ เพื่อตอบรับกับเทคโนโลยีทางด้านอาหารที่เปลี่ยนแปลงตลอดเวลา โดยนวัตกรรมที่บริษัทพัฒนาขึ้นมุ่งเน้นผลลัพธ์เชิงประจักษ์ใน 2 มิติหลัก:

- **การเพิ่มอัตราการเจริญเติบโตต่อวัน (Average Daily Gain: ADG):** พัฒนาสูตรอาหารที่ช่วยให้สัตว์น้ำเจริญเติบโตได้รวดเร็วและแข็งแรงสมบูรณ์
- **การลดอัตราการแลกเนื้อ (Feed Conversion Ratio: FCR):** มุ่งเน้นประสิทธิภาพในการใช้อาหารในปริมาณต่ำ แต่สามารถเปลี่ยนเป็นน้ำหนักตัวของสัตว์น้ำได้ดียิ่งขึ้น เพื่อช่วยเกษตรกรลดต้นทุนและเพิ่มผลกำไรสูงสุด

หมายเหตุเชิงกลยุทธ์: เป็นการวิจัยและพัฒนาพร้อมกับลูกค้าของบริษัท

1.2.2.2 นโยบายการตลาดของผลิตภัณฑ์หรือบริการที่สำคัญในปีที่ผ่านมา

ในปีที่ผ่านมา บริษัทได้ปรับทิศทางการตลาดอย่างมีนัยสำคัญ โดยมุ่งเน้นการขยายฐานธุรกิจผลิตสินค้าในแบรนด์ลูกค้า (OEM) เพื่อยกระดับสู่การเป็น "พันธมิตรทางการผลิตที่ยั่งยืน (Sustainable Production Partner)" นโยบายนี้มีวัตถุประสงค์เพื่อสร้างเสถียรภาพทางรายได้และการบริหารความเสี่ยงที่มีประสิทธิภาพ ควบคู่ไปกับการเติบโตร่วมกับพันธมิตรคู่ค้า (Mutual Growth)

1. กลยุทธ์การตลาด

บริษัทใช้จุดแข็งด้านประสบการณ์ในอุตสาหกรรมกว่า 38 ปี และฐานการผลิตที่ได้มาตรฐานสากลในการขับเคลื่อนกลยุทธ์ ดังนี้:

- การสร้างพันธมิตรเชิงกลยุทธ์: มุ่งเน้นการเป็นฐานการผลิตให้กับแบรนด์ชั้นนำในกลุ่มอาหารสัตว์เลี้ยง (Pet Food) และกลุ่มอาหารสัตว์เศรษฐกิจ (Economic Animal Feed) เช่น อาหารไก่และอาหารสุกร
- นวัตกรรมการผลิตตามความต้องการ (Customized Solutions): ผลิตตามสูตรเฉพาะของลูกค้า (Customized Formula) เพื่อตอบโจทย์โภชนาการและความต้องการที่หลากหลายของฟาร์มขนาดใหญ่และเจ้าของตราสินค้า
- มาตรฐานคุณภาพระดับสากล: ชูจุดเด่นด้านกระบวนการผลิตที่ผ่านการรับรองมาตรฐาน ISO 9001, ISO 14001, HACCP, GMP, ISO/IEC 17025 และ BAP เพื่อสร้างความเชื่อมั่นให้กับลูกค้าว่าจะได้รับสินค้าที่มีคุณภาพสูงสุดในราคาที่สมเหตุสมผล

เป้าหมายเชิงโครงสร้าง: บริษัทตั้งเป้าหมายสัดส่วนรายได้จากกลุ่มอาหารสัตว์เศรษฐกิจ (ไ่ว์ที่ร้อยละ 50 และกลุ่มอาหารสัตว์เลี้ยง (OEM/OBM) ไ่ว์ที่ร้อยละ 50 ของรายได้รวม เพื่อลดการพึ่งพิงตลาดอาหารสัตว์น้ำที่มีความผันผวนสูง

2. นโยบายการตลาดกลุ่มผลิตภัณฑ์ภายใต้ตราสินค้าบริษัท (Company Brand)

สายผลิตอาหารสัตว์น้ำ (กุ้งและปลา): เน้นการจำหน่ายสินค้าคุณภาพพรีเมียมที่ช่วยเพิ่มประสิทธิภาพการเลี้ยง เช่น การเพิ่มอัตราการเจริญเติบโต (ADG) และลดอัตราแลกเนื้อ (FCR) โดยใช้กลยุทธ์ Content Marketing ให้ความรู้เชิงเทคนิคเพื่อสร้างความสัมพันธ์ระยะยาวกับเกษตรกร

3. ลักษณะลูกค้าเป้าหมายและช่องทางการจัดจำหน่าย

บริษัทบริหารจัดการช่องทางการจำหน่ายผ่านสำนักงานและตัวแทนกระจายสินค้าอย่างเป็นระบบโดยมีกลุ่มเป้าหมายหลัก ดังนี้:

- ตัวแทนจำหน่าย หรือ OEM โดยเน้นตัวแทนที่มีศักยภาพและกระจายอยู่ทุกเขตพื้นที่ยุทธศาสตร์ทั่วประเทศ
- เกษตรกรและผู้ประกอบการฟาร์ม: มุ่งเน้นกลุ่มเกษตรกรที่มีประวัติชำระหนี้ดีและกลุ่มเกษตรกรที่รวมตัวเป็นสหกรณ์หรือชมรม

4. สภาพการแข่งขันและจุดเด่นของบริษัท

บริษัทมีเครื่องจักรที่มีประสิทธิภาพและมีกำลังการผลิตสูง รวมทั้งได้รับการรับรองมาตรฐานการผลิตจากหลากหลายสถาบัน เช่น ISO 9001, ISO 14001, HACCP, GMP, ISO/IEC 17025 และ BAP เน้นการทำสัญญาซื้อขายระยะยาวกับลูกค้ารายใหญ่ที่มีศักยภาพ

สัดส่วนการจำหน่าย ในประเทศต่อการส่งออกไปจำหน่ายต่างประเทศ

ประเทศ	สัดส่วน (%)
ไทย	100.00

สภาพการแข่งขันภายในอุตสาหกรรมในปีที่ผ่านมา

1. นโยบายการแข่งขันและกลุ่มลูกค้าเป้าหมาย
บริษัทดำเนินนโยบายมุ่งเน้นการแข่งขันใน ตลาดสินค้าคุณภาพสูง (High-end Market) และการเป็น "พันธมิตรทางการผลิตที่ยั่งยืน (Sustainable Production Partner)" โดยให้ความสำคัญกับการพัฒนานวัตกรรมผลิตภัณฑ์ที่มีความแตกต่างเพื่อตอบสนองลูกค้าระดับบน ซึ่งเป็นกลุ่มที่มีคู่แข่งน้อยรายและส่วนใหญ่เป็นผู้ประกอบการจากต่างประเทศ

กลุ่มลูกค้าเป้าหมายหลัก ของบริษัทแบ่งออกเป็น 2 กลุ่มอย่างชัดเจน ดังนี้:
1) ตัวแทนจำหน่ายในแต่ละจังหวัด และลูกค้ากลุ่ม OEM (ร้อยละ 70): เน้นตัวแทนที่มีศักยภาพและกระจายอยู่ทุกเขตพื้นที่ยุทธศาสตร์การเพาะเลี้ยงทั่วประเทศ รวมถึงแบรนด์ชั้นนำที่ต้องการฐานการผลิตมาตรฐานสากล
2) กลุ่มเกษตรกรและฟาร์มเพาะเลี้ยง (ร้อยละ 30): มุ่งเน้นเกษตรกรเจ้าของฟาร์ม ชุมรม หรือสหกรณ์การเกษตรที่มีประวัติการชำระหนี้ดี และต้องการใช้ผลิตภัณฑ์คุณภาพสูงเพื่อเพิ่มประสิทธิภาพการผลิตระบุข้อมูล*

2. ภาพการณ์ตลาดและการแข่งขัน
ในปีที่ผ่านมา สภาพการแข่งขันในอุตสาหกรรมอาหารสัตว์มีการแข่งขันที่รุนแรงในด้านต้นทุนวัตถุดิบและเทคโนโลยีการผลิต บริษัทจึงได้ปรับตัวโดยใช้จุดแข็งและศักยภาพในการแข่งขัน ดังนี้:
• การยกระดับสู่ธุรกิจ OEM: การปรับตัวเข้าสู่ธุรกิจ OEM อย่างเต็มตัวทำให้บริษัทมีข้อได้เปรียบด้าน การประหยัดต่อขนาด (Economies of Scale) ช่วยให้ใช้กำลังการผลิตที่มีอยู่ได้อย่างเต็มประสิทธิภาพ
• มาตรฐานระดับสากล: บริษัทชูจุดเด่นด้านกระบวนการผลิตที่ได้รับการรับรองมาตรฐาน ISO 9001, ISO 14001, HACCP, GMP, ISO/IEC 17025 และ BAP ซึ่งเป็นปัจจัยสำคัญในการดึงดูดลูกค้ากลุ่ม OEM ทั้งในและต่างประเทศ
• นวัตกรรมนำตลาด: มุ่งเน้นการพัฒนาสูตรอาหารแบบ "โภชนาการที่แม่นยำ" (Precision Nutrition) เพื่อเพิ่มอัตราการเจริญเติบโต และลดอัตราแลกเนื้อ ซึ่งเป็นปัจจัยแห่งความสำเร็จที่ทำให้บริษัทโดดเด่นกว่าคู่แข่งในตลาด

3. ช่องทางการจัดจำหน่าย
บริษัทบริหารจัดการช่องทางการจำหน่ายอย่างเป็นระบบผ่านสำนักงานและตัวแทนกระจายสินค้าของบริษัทเท่านั้น เพื่อควบคุมคุณภาพและการบริการให้เป็นไปตามมาตรฐาน โดยช่องทางหลักประกอบด้วย:
• ผลิตให้กับเจ้าของแบรนด์ และผู้ผลิต OEM
• การจำหน่ายผ่านตัวแทนจำหน่าย (Dealers): ครอบคลุมพื้นที่ยุทธศาสตร์ทั่วประเทศเพื่อความรวดเร็วในการกระจายสินค้า
• การขายตรง (Direct Sales): เข้าถึงเกษตรกรฟาร์มขนาดใหญ่และกลุ่มสหกรณ์โดยตรงเพื่อการสนับสนุนด้านเทคนิคโภชนาการอย่างใกล้ชิด

1.2.2.3 การจัดหาผลิตภัณฑ์และบริการ

วัตถุดิบที่สำคัญหลักๆ ที่ใช้ในการผลิตอาหารสัตว์ มีดังนี้
ข้าวโพดเมล็ด
นับเป็นพืชผลที่มีความสำคัญต่ออุตสาหกรรมเลี้ยงสัตว์เป็นอย่างมาก เนื่องจากให้พลังงานสูง ปริมาณการผลิตของข้าวโพดจะขึ้นอยู่กับสภาพภูมิอากาศ พื้นที่การเพาะปลูก ฤดูกาลผลผลิต/เก็บเกี่ยว เป็นวัตถุดิบที่สามารถหาได้ภายในประเทศ ในปี 2568 บริษัทซื้อวัตถุดิบในประเทศเพียงอย่างเดียว

กากถั่วเหลือง

กากถั่วเหลืองเป็นวัตถุดิบที่ต้องนำเข้าจากต่างประเทศบางส่วน เช่น บราซิล อาร์เจนตินา สหรัฐอเมริกา เป็นต้น เนื่องจากผลผลิตภายในประเทศมีไม่เพียงพอต่อความต้องการอุปโภคบริโภคภายในประเทศ ในปี 2568 บริษัทซื้อวัตถุดิบในประเทศเพียงอย่างเดียว

มันสำปะหลัง (มันเส้น)

ประเภทมันเส้น มันอัดเม็ด ซึ่งวัตถุดิบที่สามารถหาได้ภายในประเทศ เป็นพืชที่ให้คาร์โบไฮเดรตสูง และเป็นธัญพืชวัตถุดิบประเภทพลังงานสูง

ปลาป่น

เป็นแหล่งโปรตีนสำคัญในการผลิตอาหารสัตว์ เป็นส่วนผสมที่ได้มาจากปลา เป็นวัตถุดิบที่สามารถหาได้ภายในประเทศ ซึ่งผลิตภัณฑ์ปลาป่นที่บริษัทใช้ในการผลิตจะมีคุณภาพหลากหลาย ดังนั้นในการซื้อขายปลาป่นจึงมีการแบ่งตามคุณภาพ ตามเปอร์เซ็นต์ของโปรตีนในปลาป่นนั้น ๆ

แป้งสาลี

ผลิตมาจากเมล็ดข้าวสาลีและผ่านกระบวนการผลิตตามขั้นตอนจนได้แป้งสาลีที่มีคุณสมบัติตรงตามความต้องการของผู้ใช้โดยที่ผ่านมาการสั่งซื้อมาจากในประเทศ

กำลังการผลิตของบริษัท

	กำลังการผลิต	ใช้ไปทั้งหมด (ร้อยละ)
โรงงานเพชรบุรี (สายผลิตอาหารไก่) (ตัน)	118,800.00	8.61
โรงงานเพชรบุรี (สายผลิตอาหารปลาและอาหารสัตว์เลี้ยง) (ตัน)	37,440.00	52.73
โรงงานเพชรบุรี (กำลังการผลิตรวม) (ตัน)	156,240.00	19.18
โรงงานสงขลา (สายผลิตอาหารไก่) (ตัน)	180,000.00	0.00
โรงงานสงขลา (สายผลิตอาหารปลาและอาหารสัตว์เลี้ยง) (ตัน)	30,000.00	0.00
โรงงานสงขลา (กำลังการผลิตรวม) (ตัน)	210,000.00	0.00

นโยบายการผลิต

1. ผลิตสินค้าที่มีคุณภาพและตรงตามความต้องการของลูกค้า
2. รักษามาตรฐานการผลิตและคุณภาพให้สม่ำเสมอตามนโยบายคุณภาพของบริษัท
3. คัดเลือกวัตถุดิบที่ใหม่และมีคุณภาพดีเพื่อใช้ผลิตสินค้าให้มีสภาพสดใหม่อยู่เสมอ
4. ใช้เทคโนโลยีที่ทันสมัยเพื่อพัฒนาระบบการผลิต
5. ลดปริมาณการสูญเสียในกระบวนการผลิตให้น้อยที่สุด
6. ใช้กำลังการผลิตให้เต็มประสิทธิภาพของเครื่องจักร
7. ปฏิบัติตามข้อกำหนดของระบบคุณภาพ ISO 9001 : 2008, ISO 14001:2004, ระบบ HACCP ระบบ GMP ระบบ ISO/IEC 17025:2005 และระบบ BAP

การจัดหาวัตถุดิบที่ใช้ในการผลิตหรือ การให้บริการ

มุ่งเน้นนโยบายการคัดเลือกคู่ค้าคุณภาพ ราคาที่เหมาะสม ระยะเวลาการจัดส่ง การปฏิบัติตามสัญญา และการคำนึงถึงสิ่งแวดล้อม/สังคม (ESG) โดยเน้นความโปร่งใสและตรวจสอบได้ และให้ความสำคัญกับการตรวจสอบคุณภาพวัตถุดิบอาหารสัตว์ โดยตรวจสอบตามมาตรฐานสินค้าที่มาส่งตามที่กำหนดของผู้ออกสูตร และบริหารความเสี่ยงด้านราคา ผ่านพวน ทำสัญญาซื้อขายล่วงหน้า เพื่อให้มั่นใจว่าการผลิตตามสัญญาจ้างผลิต เป็นไปอย่างต่อเนื่อง และได้มาตรฐานความปลอดภัย

จัดซื้อวัตถุดิบตามปริมาณสินค้าที่ผลิต โดยควบคุมคุณภาพและคุณลักษณะเฉพาะที่กำหนดโดยผู้ควบคุมสูตรอาหาร บริษัทมีการจัดซื้อทั้งโดยตรงจากผู้ผลิตและผ่านบริษัทโบรกเกอร์เพื่อให้ได้ราคาที่เหมาะสมเมื่อเปรียบเทียบกับราคาตลาดโดยรวม

สัดส่วนการซื้อวัตถุดิบในประเทศและต่างประเทศ

ประเทศ	ชื่อวัตถุดิบ	มูลค่า (บาท)
ไทย	ข้าวโพดเมล็ด	105,046,149.05
ไทย	กากถั่วเหลือง	101,163,683.32
ไทย	มันสำปะหลัง (มันเส้น)	11,904,176.70
ไทย	ปลาป่น	6,614,382.10
ไทย	แป้งสาลี 32 %	989,411.68

ผู้จำหน่ายวัตถุดิบที่สำคัญ

จำนวนผู้จำหน่ายวัตถุดิบที่สำคัญ (ราย) : 10

บริษัทจะทำการสั่งซื้อกับผู้จำหน่ายที่อยู่ในรายชื่อที่บริษัทพิจารณาผ่านการอนุมัติว่าวัตถุดิบมีคุณภาพและมาตรฐานที่ยอมรับได้ โดยบริษัทจะจัดซื้อกับบริษัทที่เสนอราคาที่เหมาะสมกับคุณภาพเมื่อเปรียบเทียบกับราคาตลาดโดยรวม สำหรับวัตถุดิบจากต่างประเทศจะมีการทำสัญญาซื้อขายกับผู้ผลิตหรือตัวแทนจำหน่ายเพื่อกำหนดราคาล่วงหน้าประมาณ 3 - 6 เดือน เพื่อลดผลกระทบจากความผันผวนของราคาตลาดโลก และอัตราแลกเปลี่ยน อีกทั้งบริษัทมีมาตรการป้องกันการจัดเก็บวัตถุดิบไว้ในคลังมากกว่าปริมาณการใช้ปกติประมาณ 25% ในช่วงที่บริษัทประเมินว่าสินค้าอาจขาดตลาดหรือมีการจัดส่งล่าช้ากว่าปกติ

1.2.2.4 ทรัพย์สินที่ใช้ในการประกอบธุรกิจ

ทรัพย์สินถาวรหลัก

ทรัพย์สินถาวรหลัก ณ วันที่ 31 ธันวาคม 2568

บริษัทและบริษัทย่อยมีทรัพย์สินที่ใช้ในการประกอบธุรกิจมีมูลค่าสุทธิหลังหักค่าเสื่อมราคาสะสมเท่ากับ 622.28 ล้านบาท ซึ่งแสดงไว้ในส่วนของอสังหาริมทรัพย์เพื่อการลงทุนที่ดินอาคารและอุปกรณ์และสิทธิการเช่า ในงบแสดงฐานะการเงินรวม โดยมีรายละเอียดดังนี้

ราคาประเมินทรัพย์สินถาวรหลัก

ชื่อสินทรัพย์	มูลค่าตามบัญชี / ราคาประเมิน	ลักษณะกรรมสิทธิ์	ภาระผูกพัน	รายละเอียดเพิ่มเติม
ที่ดินเปล่าจังหวัดเพชรบุรี	698,000.00	เจ้าของกรรมสิทธิ์	- ไม่มี -	อำเภอท่ายาง จังหวัดเพชรบุรี (พื้นที่ 3 งาน 49 ตารางวา)
ที่ดินเปล่าจังหวัดพัทลุง	805,600.00	เจ้าของกรรมสิทธิ์	ติดจำนองกับเจ้าหนี้ รายหนึ่ง	ตำบลป่าบอน อำเภอป่าบอน จังหวัดพัทลุง (พื้นที่ 1 ไร่ 24 ตารางวา)

ชื่อสินทรัพย์	มูลค่าตามบัญชี / ราคาประเมิน	ลักษณะกรรมสิทธิ์	ภาระผูกพัน	รายละเอียดเพิ่มเติม
ที่ดินเปล่าจังหวัดพัทลุง	864,900.00	เจ้าของกรรมสิทธิ์	ติดจำนองกับเจ้าหนี้ รายหนึ่ง	ตำบลแม่ขี อำเภอดงหมด จังหวัดพัทลุง (พื้นที่ 2 งาน 88.30 ตารางวา)
ที่ดินเปล่าสมุทรสงคราม	66,000.00	เจ้าของกรรมสิทธิ์	ติดจำนองกับสถาบันการเงินแห่งหนึ่ง	ตำบลบางขันแตก อำเภอมืองสมุทรสงคราม จังหวัดสมุทรสงคราม (พื้นที่ 11 ตารางวา)
ที่ดินและสิ่งปลูกสร้างจังหวัดชุมพร	19,003,179.00	เจ้าของกรรมสิทธิ์	ติดจำนองกับสถาบันการเงินแห่งหนึ่ง	ตำบลวังไผ่ อำเภอเมือง จังหวัดชุมพร (พื้นที่ 4 ไร่ 61.70 ตารางวา)
ที่ดินและสิ่งปลูกสร้างสุราษฎร์ธานี	42,691,770.00	เจ้าของกรรมสิทธิ์	ติดจำนองกับสถาบันการเงินแห่งหนึ่ง	ตำบลบางกุ้ง อำเภอเมือง จังหวัดสุราษฎร์ธานี (พื้นที่ 2 ไร่ 0 งาน 05.8 ตารางวา)
ที่ดินและสิ่งปลูกสร้างสมุทรสงคราม	133,287,445.00	บริษัทย่อย (บริษัทไทยลักซ์ เอ็นเตอร์ไพรส์ (ประเทศไทย) จำกัด) เป็นเจ้าของ	ติดจำนองกับเจ้าหนี้สองราย	ตำบลเขยี่สาร อำเภออัมพวา จังหวัดสมุทรสงคราม (พื้นที่ 243 ไร่ 3 งาน 16.5 ตารางวา)
ที่ดินสำหรับโรงงานเพชรบุรี	67,101,840.00	บริษัทย่อย (บริษัทไทยลักซ์ เอ็นเตอร์ไพรส์ (ประเทศไทย) จำกัด) เป็นเจ้าของ	ติดจำนองกับสถาบันการเงินแห่งหนึ่ง	ตำบลหนองชุมพล อำเภอเขาย้อย จังหวัดเพชรบุรี (พื้นที่ 64 ไร่ 2 งาน 8.4 ตารางวา)
ที่ดินสำหรับโรงงานสงขลา	199,960,000.00	บริษัทย่อย (บริษัทไทยลักซ์ เอ็นเตอร์ไพรส์ (ประเทศไทย) จำกัด) เป็นเจ้าของ	ติดจำนองกับสถาบันการเงินแห่งหนึ่ง	ตำบลบางเหริย อำเภอควนเนียง จังหวัดสงขลา (พื้นที่ 49 ไร่ 3 งาน 96 ตารางวา)

ชื่อสินทรัพย์	มูลค่าตามบัญชี / ราคาประเมิน	ลักษณะกรรมสิทธิ์	ภาระผูกพัน	รายละเอียดเพิ่มเติม
อาคารโรงงานเพชรบุรี	17,372,248.36	บริษัทย่อย (บริษัท ไทยลักซ์ เอ็นเตอร์ไพรส์ (ประเทศไทย) จำกัด) เป็นเจ้าของ	ติดจำนองกับ สถาบันการเงินแห่งหนึ่ง	ตำบลหนองชุมพล อำเภอยะย้อย จังหวัดเพชรบุรี
อาคารโรงงานสงขลา	99,446,097.05	บริษัทย่อย (บริษัท ไทยลักซ์ เอ็นเตอร์ไพรส์ (ประเทศไทย) จำกัด) เป็นเจ้าของ	ติดจำนองกับ สถาบันการเงินแห่งหนึ่ง	ตำบลบางเหริยง อำเภอกวนเนียง จังหวัดสงขลา
เครื่องจักรโรงงานเพชรบุรี	28,752,222.33	บริษัทย่อย (บริษัท ไทยลักซ์ เอ็นเตอร์ไพรส์ (ประเทศไทย) จำกัด) เป็นเจ้าของ	ติดจำนองกับ สถาบันการเงินแห่งหนึ่ง	ตำบลหนองชุมพล อำเภอยะย้อย จังหวัดเพชรบุรี
เครื่องจักรโรงงานสงขลา	3,014,818.43	บริษัทย่อย (บริษัท ไทยลักซ์ เอ็นเตอร์ไพรส์ (ประเทศไทย) จำกัด) เป็นเจ้าของ	ติดจำนองกับ สถาบันการเงินแห่งหนึ่ง	ตำบลบางเหริยง อำเภอกวนเนียง จังหวัดสงขลา

สินทรัพย์ไม่มีตัวตน

โปรแกรมสำหรับระบบบันทึก รวบรวม ประมวลผลข้อมูลในการปฏิบัติงาน

ราคาประเมินสินทรัพย์ไม่มีตัวตนที่สำคัญ

ชื่อสินทรัพย์	ประเภท	มูลค่าตามบัญชี / ราคาประเมิน	รายละเอียดเพิ่มเติม
โปรแกรมคอมพิวเตอร์	ซอฟต์แวร์	2,107,072.00	-

นโยบายการลงทุนในบริษัทย่อยและบริษัทร่วม

นโยบายการลงทุนในบริษัทย่อยและบริษัทร่วม : มี

บริษัทเป็นผู้ควบคุมการบริหารงานของบริษัทย่อย เพื่อรักษาไว้ซึ่งผลประโยชน์ของบริษัท ให้เป็นไปตามนโยบายที่คณะกรรมการบริษัทกำหนดไว้ และมีหน้าที่รายงานผลการดำเนินงานโดยตรงต่อคณะกรรมการบริษัท โดยส่งตัวแทนของบริษัทเข้าไปเป็นกรรมการในบริษัทย่อยเพื่อกำหนดนโยบายและรักษาผลประโยชน์ของบริษัท ทั้งนี้เพื่อให้บริษัทและบริษัทย่อยมีการดำเนินงานไปในทิศทางเดียวกัน ซึ่งจะส่งผลไปสู่การบริหารจัดการต้นทุนให้มีประสิทธิภาพสูงสุด และการดำเนินงานให้มีประสิทธิภาพสูงสุด รวมถึงการใช้นโยบายการดูแลการกำกับดูแลกิจการที่ดีในการกำกับดูแลกิจการของทั้งบริษัทและบริษัทย่อย ทั้งนี้บริษัทย่อยมีข้อกำหนดเกี่ยวกับการขอความเห็นชอบจากผู้ถือหุ้นในการทำรายการที่เกี่ยวข้องกัน และการได้มาหรือจำหน่ายไปซึ่งสินทรัพย์ที่สำคัญในลักษณะเดียวกับหลักเกณฑ์ของบริษัท และสอดคล้องกับข้อกำหนดของตลาดหลักทรัพย์แห่งประเทศไทย รวมถึงมีการดูแลจัดเก็บข้อมูลและการบันทึกบัญชีที่สามารถตรวจสอบและรวบรวมมาจัดทำทางการเงินรวมได้ตามกำหนด

1.2.2.5 งานที่ยังไม่ได้ส่งมอบ

งานที่ยังไม่ได้ส่งมอบ : ไม่มี

รายละเอียดงานที่ยังไม่ได้ส่งมอบ

จำนวนงานทั้งหมด : N/A

มูลค่างานทั้งหมด : N/A

มูลค่ารับรู้แล้ว : N/A

มูลค่างานคงเหลือที่ยังไม่รับรู้ : N/A

รายละเอียดเพิ่มเติม : -

1.3 โครงสร้างการถือหุ้นของกลุ่มบริษัท

1.3.1 โครงสร้างการถือหุ้นของกลุ่มบริษัท

นโยบายการแบ่งการดำเนินงานของบริษัทในกลุ่ม

- ไม่มี -

แผนผังโครงสร้างการถือหุ้นของกลุ่มบริษัท

บริษัทของท่านมีการถือหุ้นในบริษัทอื่นหรือไม่ : มี

รูปแผนผังโครงสร้างการถือหุ้นของกลุ่มบริษัท

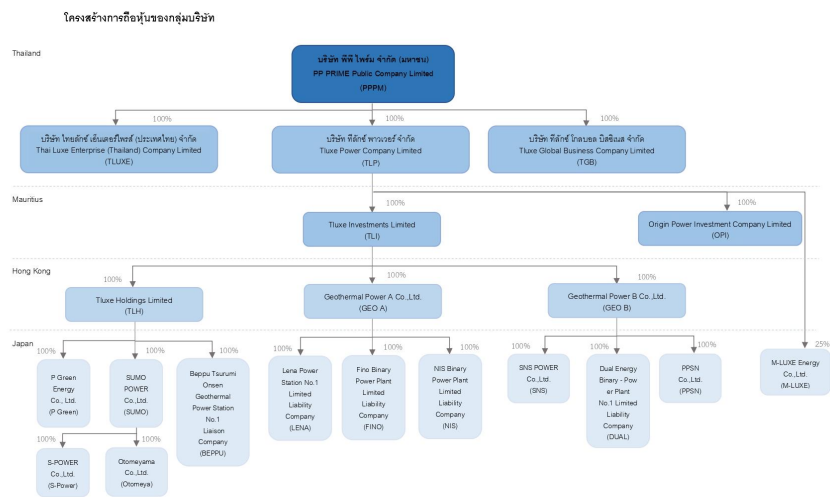

บริษัทย่อย

ชื่อบริษัท	นิติบุคคลที่ถือหุ้นในบริษัทนี้	สัดส่วนการถือหุ้น (%)	สัดส่วนสิทธิออกเสียง (%)
บริษัท ไทยลักซ์ เอ็นเตอร์ไพรส์ (ประเทศไทย) จำกัด	บริษัท พีพี ไพร์ม จำกัด (มหาชน)	100.00%	100.00%
บริษัท ทีลักซ์ โกลบอล บิซิเนส จำกัด	บริษัท พีพี ไพร์ม จำกัด (มหาชน)	100.00%	100.00%
บริษัท ทีลักซ์ พาวเวอร์ จำกัด	บริษัท พีพี ไพร์ม จำกัด (มหาชน)	100.00%	100.00%
Tluxe Investments Limited	บริษัท พีพี ไพร์ม จำกัด (มหาชน)	100.00%	100.00%
Origin Power Investment Co.,Ltd.	บริษัท พีพี ไพร์ม จำกัด (มหาชน)	100.00%	100.00%
Tluxe Holdings Limited	บริษัท พีพี ไพร์ม จำกัด (มหาชน)	100.00%	100.00%
PPSN Co., Ltd	บริษัท พีพี ไพร์ม จำกัด (มหาชน)	100.00%	100.00%

ชื่อบริษัท	นิติบุคคลที่ถือหุ้นในบริษัทนี้	สัดส่วนการถือหุ้น (%)	สัดส่วนสิทธิออกเสียง (%)
Sumo Power Co., Ltd.	บริษัท พีพี โพร้ม จำกัด (มหาชน)	100.00%	100.00%
Otomeyama Energy Co., Ltd.	บริษัท พีพี โพร้ม จำกัด (มหาชน)	100.00%	100.00%
S - Power Co., Ltd.	บริษัท พีพี โพร้ม จำกัด (มหาชน)	100.00%	100.00%
SNS Power Co., Ltd.	บริษัท พีพี โพร้ม จำกัด (มหาชน)	100.00%	100.00%
Fino Binary Power Plant Limited Liability Company	บริษัท พีพี โพร้ม จำกัด (มหาชน)	100.00%	100.00%
NIS Binary Power Plant Limited Liability Company	บริษัท พีพี โพร้ม จำกัด (มหาชน)	100.00%	100.00%
Beppu Tsurumi Onsen Geothermal Power Station No.1 Liaison Company	บริษัท พีพี โพร้ม จำกัด (มหาชน)	100.00%	100.00%
Dual Energy Binary -Power Plant No.1 Limited Liability Company	บริษัท พีพี โพร้ม จำกัด (มหาชน)	100.00%	100.00%
Lena Power Station No.1 Limited Liability Company	บริษัท พีพี โพร้ม จำกัด (มหาชน)	100.00%	100.00%
P Green Energy Co., Ltd	บริษัท พีพี โพร้ม จำกัด (มหาชน)	100.00%	100.00%
Geothermal Power B Company Limited	บริษัท พีพี โพร้ม จำกัด (มหาชน)	100.00%	100.00%

บริษัทร่วม

ชื่อบริษัท	นิติบุคคลที่ถือหุ้นในบริษัทนี้	สัดส่วนการถือหุ้น (%)	สัดส่วนสิทธิออกเสียง (%)
M – Luxe Energy Co., Ltd	บริษัท พีพี โพร้ม จำกัด (มหาชน)	25.00%	25.00%

บริษัทที่ถือหุ้นตั้งแต่ร้อยละ 10 ขึ้นไปของจำนวนหุ้นที่จำหน่ายได้ทั้งหมด ⁽¹⁾

ชื่อบริษัทและสถานที่ตั้ง สำนักงาน ใหญ่	ลักษณะธุรกิจ	ประเภทหุ้น	จำนวนหุ้น	จำนวนหุ้น ที่ จำหน่ายแล้ว
---	--------------	------------	-----------	------------------------------

บริษัท ไทยลักซ์ เอ็นเตอร์ไพรส์ (ประเทศไทย) จำกัด เลขที่ 62 หมู่ 2 ถนนรพช. อุตะภา ตำบลหนองชุมพล อำเภอเขาย้อย จังหวัดเพชรบุรี 76140 โทรศัพท์ : (032) 899881-4 โทรสาร : -	ผลิตอาหารสัตว์เศรษฐกิจ (สัตว์น้ำ และสัตว์ปีก) และอาหารสัตว์เลี้ยง	หุ้นสามัญ	789,385,630	789,385,630
บริษัท ทีลักซ์ โกลบอล บิสซิเนส จำกัด เลขที่ 62 หมู่ 2 ถนนรพช. อุตะภา ตำบลหนองชุมพล อำเภอเขาย้อย จังหวัดเพชรบุรี 76140 โทรศัพท์ : (032) 899881-4 โทรสาร : -	จัดจำหน่ายสินค้า	หุ้นสามัญ	3,000,000	3,000,000
บริษัท ทีลักซ์ พาวเวอร์ จำกัด เลขที่ 62 หมู่ 2 ถนนรพช. อุตะภา ตำบลหนองชุมพล อำเภอเขาย้อย จังหวัดเพชรบุรี 76140 โทรศัพท์ : (032) 899881-4 โทรสาร : -	ลงทุนในธุรกิจพลังงาน	หุ้นสามัญ	1,100,000,0 00	1,100,000,0 00
Tluxe Investments Limited 10th Floor, Standard Chartered Tower, 19 Cybercity, Ebene, Mauritius. โทรศัพท์ : 02-108-6889 โทรสาร : -	ธุรกิจพลังงาน	หุ้นสามัญ	100	100

ชื่อบริษัทและสถานที่ตั้ง สำนักงานใหญ่	ลักษณะธุรกิจ	ประเภทหุ้น	จำนวนหุ้น	จำนวนหุ้น ที่จำหน่ายแล้ว
Origin Power Investment Co.,Ltd. 10th Floor,Standard Chartered Tower, 19 Cybercity, Ebene, Mauritius. โทรศัพท์ : 02-108-6889 โทรสาร : -	ธุรกิจพลังงานลม	หุ้นสามัญ	1	1
Fluxe Holdings Limited 1901, 19/F Lee Garden One, 33 Hysan Avenue, Causeway Bay, Hong Kong โทรศัพท์ : 02-108-6889 โทรสาร : -	ลงทุนในธุรกิจพลังงาน	หุ้นสามัญ	100	100
PPSN Co., Ltd 3F, 1-14-14, Tomigaya, Shibuya-Ku Tokyo 151-0063 Japan โทรศัพท์ : 02-108-6889 โทรสาร : -	โรงไฟฟ้าพลังงานความร้อนใต้พิภพ	หุ้นสามัญ	120,000	120,000
Sumo Power Co., Ltd. 3F, 1-14-14, Tomigaya, Shibuya-Ku Tokyo 151-0063 Japan โทรศัพท์ : 02-108-6889 โทรสาร : -	โรงไฟฟ้าพลังงานความร้อนใต้พิภพ	หุ้นสามัญ	100	100
Otomeyama Energy Co., Ltd. 3F, 1-14-14, Tomigaya, Shibuya-Ku Tokyo 151-0063 Japan โทรศัพท์ : 02-108-6889 โทรสาร : -	โรงไฟฟ้าพลังงานความร้อนใต้พิภพ	หุ้นสามัญ	50	50
S - Power Co., Ltd. 3F, 1-14-14, Tomigaya, Shibuya-Ku Tokyo 151-0063 Japan โทรศัพท์ : 02-108-6889 โทรสาร : -	โรงไฟฟ้าพลังงานความร้อนใต้พิภพ	หุ้นสามัญ	50	50

ชื่อบริษัทและสถานที่ตั้ง สำนักงานใหญ่	ลักษณะธุรกิจ	ประเภทหุ้น	จำนวนหุ้น	จำนวนหุ้น ที่จำหน่ายแล้ว
SNS Power Co., Ltd. 3F, 1-14-14, Tomigaya, Shibuya-Ku Tokyo 151-0063 Japan โทรศัพท์ : 02-108-6889 โทรสาร : -	โรงไฟฟ้าพลังงานความร้อนใต้พิภพ	หุ้นสามัญ	50	50
Fino Binary Power Plant Limited Liability Company 3F, 1-14-14, Tomigaya, Shibuya-Ku Tokyo 151-0063 Japan โทรศัพท์ : 02-108-6889 โทรสาร : -	โรงไฟฟ้าพลังงานความร้อนใต้พิภพ	อื่น ๆ	1	1
NIS Binary Power Plant Limited Liability Company 3F, 1-14-14, Tomigaya, Shibuya-Ku Tokyo 151-0063 Japan โทรศัพท์ : 02-108-6889 โทรสาร : -	โรงไฟฟ้าพลังงานความร้อนใต้พิภพ	อื่น ๆ	1	1
Beppu Tsurumi Onsen Geothermal Power Station No.1 Liaison Company 3F, 1-14-14, Tomigaya, Shibuya-Ku Tokyo 151-0063 Japan โทรศัพท์ : 02-108-6889 โทรสาร : -	โรงไฟฟ้าพลังงานความร้อนใต้พิภพ	อื่น ๆ	1	1
Dual Energy Binary -Power Plant No.1 Limited Liability Company 3F, 1-14-14, Tomigaya, Shibuya-Ku Tokyo 151-0063 Japan โทรศัพท์ : 02-108-6889 โทรสาร : -	โรงไฟฟ้าพลังงานความร้อนใต้พิภพ	อื่น ๆ	1	1

ชื่อบริษัทและสถานที่ตั้ง สำนักงาน ใหญ่	ลักษณะธุรกิจ	ประเภทหุ้น	จำนวนหุ้น	จำนวนหุ้น ที่ จำหน่ายแล้ว
Lena Power Station No.1 Limited Liability Company 3F, 1-14-14, Tomigaya, Shibuya- Ku Tokyo 151-0063 Japan โทรศัพท์ : 02-108-6889 โทรสาร : -	โรงไฟฟ้าพลังงานความร้อนใต้พิภพ	อื่น ๆ	1	1
P Green Energy Co., Ltd 3F, 1-14-14, Tomigaya, Shibuya- Ku Tokyo 151-0063 Japan โทรศัพท์ : 02-108-6889 โทรสาร : -	ให้คำปรึกษา วางแผน จัดการเกี่ยวกับ ธุรกิจ	หุ้นสามัญ	100	100
Geothermal Power B Company Limited 1901, 19/F Lee Garden One, 33 Hysan Avenue, Causeway Bay, Hong Kong โทรศัพท์ : 02-108-6889 โทรสาร : -	ลงทุนในธุรกิจพลังงาน	หุ้นสามัญ	100	100
M – Luxe Energy Co., Ltd ชั้น 1 อาคารโอริออน 2-13 เหมมิงโจ เบปโป โออิตะ ประเทศญี่ปุ่น โทรศัพท์ : 02-108-6889 โทรสาร : -	พัฒนาที่ดินสำหรับทำโรงไฟฟ้า พลังงานความร้อนใต้พิภพ	หุ้นสามัญ	1,000	1,000

หมายเหตุ : ⁽¹⁾ บริษัทย่อยที่จดทะเบียนนิติบุคคลแบบ GK (Godo Kaisha) ตามกฎหมายญี่ปุ่น จำนวน 5 บริษัท ดังนี้

- Fino Binary Power Plant Limited Liability Company จำนวนสมาชิก 1 ราย เงินลงทุน 10,000 เยน
- NIS Binary Power Plant Limited Liability Company จำนวนสมาชิก 1 ราย เงินลงทุน 10,000 เยน
- Beppu Tsurumi Onsen Geothermal Power Station No.1 Liaison Company จำนวนสมาชิก 1 ราย เงินลงทุน 10,000 เยน
- Dual Energy Binary -Power Plant No.1 Limited Liability Company จำนวนสมาชิก 1 ราย เงินลงทุน 100,000 เยน
- Lena Power Station No.1 Limited Liability Company จำนวนสมาชิก 1 ราย เงินลงทุน 5,000,000 เยน

1.3.2 การถือหุ้นของบุคคลที่อาจมีความขัดแย้งถือหุ้นในบริษัทย่อยหรือบริษัทรวมเกินกว่า ร้อยละ 10 ของจำนวนหุ้นที่มีสิทธิออกเสียงของบริษัท

บริษัทมีการถือหุ้นของบุคคลที่อาจมีความขัดแย้งถือหุ้น ในบริษัทย่อย : ไม่มี
หรือบริษัทรวมหรือไม่

1.3.3 ความสัมพันธ์กับกลุ่มธุรกิจของผู้ถือหุ้นใหญ่

บริษัทมีความสัมพันธ์กับกลุ่มธุรกิจของผู้ถือหุ้นใหญ่หรือไม่ : ไม่มี

1.3.4 ผู้ถือหุ้น

รายชื่อผู้ถือหุ้นใหญ่⁽²⁾

รายชื่อผู้ถือหุ้นใหญ่ จำนวน 20 รายแรก

ข้อมูล ณ วันที่กำหนดรายชื่อ (Record Date) 11 กุมภาพันธ์ 2569

กลุ่ม/รายชื่อผู้ถือหุ้นใหญ่	จำนวนหุ้น (หุ้น)	% หุ้น
1. LGT BANK (SINGAPORE) LTD	193,600,125	23.76
2. นาย ชรินทร์ ถาวรรัช	28,358,687	3.50
3. น.ส. ปวีญา กานนท์รังษี	28,125,000	3.45
4. นาย พงศ์รักษ์ จินดาสมบัติเจริญ	27,262,237	3.35
5. บริษัท ศูนย์รับฝากหลักทรัพย์ (ประเทศไทย) จำกัด เพื่อผู้ฝาก	26,206,153	3.22
6. นาย อัครพล พรนภดล	17,333,196	2.13
7. นาง นาฏอนงค์ พรนภดล	13,965,296	1.71
8. นาย ยุคลธร ฤกษ์ธร ณ ออยุธยา	13,661,750	1.68
9. นาง จินดารัตน์ โคธีรานุรักษ์	12,345,678	1.52
10. นางสาว ยุวดี วชิรปภา	11,793,455	1.45
11. นาย ธีระ กิตติจารุรัตน์	11,215,877	1.38
12. นาย สมเจตต์ อรรถสกุลชัย	9,754,020	1.20
13. นาง สรีญา ชัยกิตติศิลป์	9,455,150	1.16
14. บริษัท ไทยเอ็นวีดีอาร์ จำกัด	9,250,520	1.14
15. นาย ธานิน สัจจะบริบูรณ์	8,765,025	1.08
16. นาง กาญจนา ชัยกิตติศิลป์	7,620,700	0.94
17. นาง อัจฉรา เขียวประสิทธิ์	7,300,110	0.90
18. นางสาว อารีภัทร ขวรางกูร	6,716,500	0.82
19. นาย วรสิทธิ์ ดาวประทีป	6,667,000	0.82
20. นาย โอริจ โอสสถานุเคราะห์	6,661,902	0.82

หมายเหตุ : ⁽²⁾ ทุนชำระแล้ว จำนวน 814,887,314 บาท
 ทุนสามัญ จำนวน 814,887,314 หุ้น
 มูลค่าหุ้นสามัญ หุ้นละ 1.00 บาทต่อหุ้น

ข้อตกลงระหว่างผู้ถือหุ้นใหญ่ (shareholders' agreement)

บริษัทมีข้อตกลงระหว่างผู้ถือหุ้นใหญ่หรือไม่ : ไม่มี

1.4 จำนวนทุนจดทะเบียนและทุนชำระแล้ว

1.4.1 ทุนจดทะเบียนและทุนชำระแล้ว

ณ วันที่ 11 กุมภาพันธ์ 2569

ทุนจดทะเบียนและทุนชำระแล้ว

ทุนจดทะเบียน (ล้านบาท) : 1,160,527,145.00

เรียกชำระแล้ว (ล้านบาท) : 814,887,314.00

หุ้นสามัญ (จำนวนหุ้น) : 814,887,314

มูลค่าหุ้นสามัญ (หุ้นละ) (บาท) : 1.00

บริษัทได้เข้าไปจดทะเบียนในตลาดหลักทรัพย์อื่นหรือไม่

บริษัทได้เข้าไปจดทะเบียนในตลาดหลักทรัพย์อื่นหรือไม่ : ไม่มี

1.4.2 หุ้นประเภทอื่นที่มีสิทธิหรือเงื่อนไขแตกต่างจากหุ้นสามัญ

หุ้นประเภทอื่นที่มีสิทธิหรือเงื่อนไขแตกต่างจากหุ้นสามัญ : ไม่มี

1.4.3 การถือหุ้นโดย บริษัท ไทยเอ็นวีดีอาร์ จำกัด (NVDR)

มีการถือหุ้นโดย บริษัท ไทยเอ็นวีดีอาร์ จำกัด (NVDR) : มี

จำนวนหุ้น (หุ้น) : 9,250,520

คิดเป็นร้อยละ (%) : 1.14

ผลกระทบต่อสิทธิการออกเสียงของผู้ถือหุ้น

ไม่มีผลกระทบ

1.5 การออกหลักทรัพย์อื่น

1.5.1 หลักทรัพย์แปลงสภาพ

หลักทรัพย์แปลงสภาพ : มี

หลักทรัพย์แปลงสภาพ

รายการที่ 1	
ชื่อใบสำคัญแสดงใบสำคัญแสดงสิทธิที่จะซื้อหุ้น/ หุ้น กู้แปลงสภาพ	ใบสำคัญแสดงสิทธิที่จะซื้อหุ้นสามัญของบริษัท พีพี ไพร์ม จำกัด (มหาชน) รุ่นที่ 6 (“PPPM-W6” หรือ “ใบสำคัญแสดงสิทธิ”)
วันที่ออกใบสำคัญแสดงสิทธิ	20 ส.ค. 2567
วันครบกำหนดอายุของใบสำคัญแสดงสิทธิ	19 ส.ค. 2569
อัตราการใช้สิทธิ (หน่วย : หุ้น)	1 : 1
ราคาการใช้สิทธิ (บาท : หุ้น)	0.22
วันกำหนดการใช้สิทธิ	วันที่ 15 ของทุกเดือน (วันทำการ) ตลอดอายุของใบสำคัญแสดงสิทธิ โดย สามารถเริ่มใช้สิทธิครั้งแรกได้ในวันที่ 13 กันยายน 2567 (วันที่ 15 กันยายน 2567 ตรงกับวันหยุดราชการ) และวันกำหนดการใช้สิทธิครั้งสุดท้ายคือวันที่ใบ สำคัญแสดงสิทธิมีอายุครบ 2 ปี (วันที่ 19 สิงหาคม 2569) (“วันกำหนดการใช้ สิทธิครั้งสุดท้าย”)
ระยะเวลาการแจ้งความจำนงค์ในการใช้สิทธิ	ภายในระยะเวลา 5 วันทำการ ก่อนวันกำหนดการใช้สิทธิในแต่ละครั้ง ในกรณีที่ วันกำหนดการใช้สิทธิตรงกับวันหยุดทำการของบริษัท ให้เลื่อนวันกำหนดการใช้ สิทธิดังกล่าวเป็นวันทำการสุดท้ายก่อนหน้าวันกำหนดการใช้สิทธิครั้งดังกล่าว ยกเว้นการแสดงความจำนงค์ในการใช้สิทธิครั้งสุดท้ายให้แสดงความจำนงค์ในการใช้ สิทธิในระยะเวลาไม่
จำนวนใบสำคัญแสดงสิทธิออก (หน่วย)	130,308,863
จำนวนหุ้นที่ออกเพื่อรองรับการแปลงสภาพ (หุ้น)	130,308,863
จำนวนใบสำคัญแสดงสิทธิที่ยังไม่ได้ใช้สิทธิแปลง สภาพ (หน่วย)	130,156,623
จำนวนหุ้นรองรับการแปลงสภาพคงเหลือ (หุ้น)	130,156,623
รายละเอียดเพิ่มเติม	-
รายการที่ 2	
ชื่อใบสำคัญแสดงใบสำคัญแสดงสิทธิที่จะซื้อหุ้น/ หุ้น กู้แปลงสภาพ	หุ้นกู้แปลงสภาพที่ให้สิทธิแปลงสภาพเป็นหุ้นสามัญของบริษัท ประเภทไม่ด้อย สิทธิและไม่มีหลักประกัน (Senior Unsecured Convertible Debentures) (“หุ้นกู้แปลงสภาพ”)
วันที่ออกใบสำคัญแสดงสิทธิ	7 พ.ค. 2568
วันครบกำหนดอายุของใบสำคัญแสดงสิทธิ	6 พ.ค. 2571
อัตราการใช้สิทธิ (หน่วย : หุ้น)	1 : 4,000

รายการที่ 2	
ราคาการใช้สิทธิ (บาท : หุ้น)	0.25
วันกำหนดการใช้สิทธิ	ทุกวันทำการ
ระยะเวลาการแจ้งความจำนงค์ในการใช้สิทธิ	ผู้ถือหุ้นกู้แปลงสภาพแต่ละชุดสามารถใช้สิทธิแปลงสภาพหุ้นกู้แปลงสภาพได้ทุกวันนับจากวันที่ออกหุ้นกู้แปลงสภาพจนถึงเวลาปิดทำการของวันทำการก่อนวันครบกำหนดอายุหุ้นกู้แปลงสภาพ 1 สัปดาห์
จำนวนใบสำคัญแสดงสิทธิออก (หน่วย)	100,000
จำนวนหุ้นที่ออกเพื่อรองรับการแปลงสภาพ (หุ้น)	200,000,000
จำนวนใบสำคัญแสดงสิทธิที่ยังไม่ได้ใช้สิทธิแปลงสภาพ (หน่วย)	1,000
จำนวนหุ้นรองรับการแปลงสภาพคงเหลือ (หุ้น)	156,970,061
รายละเอียดเพิ่มเติม	<ul style="list-style-type: none"> - อัตราการใช้สิทธิล่าสุด ณ วันที่ 18 กุมภาพันธ์ 2569 - ราคาใช้สิทธิ ไม่ต่ำกว่าร้อยละ 90 ของราคาตลาด คำนวณจากราคาเฉลี่ยถ่วงน้ำหนักของหุ้นของบริษัท ย้อนหลังไม่น้อยกว่า 7 วันทำการติดต่อกันแต่ไม่เกิน 15 วันทำการ
รายการที่ 3	
ชื่อใบสำคัญแสดงใบสำคัญแสดงสิทธิที่จะซื้อหุ้น/ หุ้นกู้แปลงสภาพ	ใบสำคัญแสดงสิทธิที่จะซื้อหุ้นสามัญของบริษัท พีพี ไพร์ม จำกัด (มหาชน) ให้แก่กรรมการ ผู้บริหาร และพนักงานของบริษัทและ/หรือบริษัทย่อย ครั้งที่ 3 (“PPPM ESOP-W3” หรือ “ใบสำคัญแสดงสิทธิ”)
วันที่ออกใบสำคัญแสดงสิทธิ	10 ม.ค. 2568
วันครบกำหนดอายุของใบสำคัญแสดงสิทธิ	9 ม.ค. 2571
อัตราการใช้สิทธิ (หน่วย : หุ้น)	1 : 1
ราคาการใช้สิทธิ (บาท : หุ้น)	0.3
วันกำหนดการใช้สิทธิ	ผู้ถือใบสำคัญแสดงสิทธิ PPPM ESOP-W3 แต่ละรายสามารถเริ่มใช้สิทธิได้ในวันทำการสุดท้ายของเดือนมกราคม เมษายน กรกฎาคม ตุลาคม ของทุกปี จนถึงวันใช้สิทธิครั้งสุดท้ายของใบสำคัญแสดงสิทธิ
ระยะเวลาการแจ้งความจำนงค์ในการใช้สิทธิ	ภายใน 5 วันทำการก่อนวันกำหนดการใช้สิทธิแต่ละครั้งตลอดระยะเวลาการใช้สิทธิ ในกรณีที่วันใช้สิทธิตรงกับวันหยุดทำการของบริษัท ให้เลื่อนวันใช้สิทธิดังกล่าวเป็นวันทำการก่อนหน้า ยกเว้นการแสดงความจำนงค์ในการใช้สิทธิครั้งสุดท้าย ให้แสดงความจำนงค์ในการใช้สิทธิในระหว่าง 15 วันก่อนวันกำหนดการใช้สิทธิครั้งสุดท้าย
จำนวนใบสำคัญแสดงสิทธิออก (หน่วย)	32,000,000
จำนวนหุ้นที่ออกเพื่อรองรับการแปลงสภาพ (หุ้น)	32,000,000

รายการที่ 3	
จำนวนใบสำคัญแสดงสิทธิที่ยังไม่ได้ใช้สิทธิแปลงสภาพ (หน่วย)	26,735,359
จำนวนหุ้นรองรับการแปลงสภาพคงเหลือ (หุ้น)	26,735,359
รายละเอียดเพิ่มเติม	-

1.5.2 หลักทรัพย์ที่เป็นตราสารหนี้

หลักทรัพย์ที่เป็นตราสารหนี้ : ไม่มี

1.6 นโยบายการจ่ายเงินปันผล

นโยบายการจ่ายเงินปันผลของบริษัท

บริษัทมีนโยบายจ่ายเงินปันผลไม่น้อยกว่าร้อยละ 60 ของกำไรสุทธิ ตามงบการเงินเฉพาะของบริษัทหลังหักภาษีเงินได้นิติบุคคล ขาดทุนสะสม เงินสำรองตามกฎหมาย และเงินสำรองต่าง ๆ ทั้งหมด อย่างไรก็ตาม บริษัทอาจกำหนดให้การจ่ายเงินปันผลมีอัตราน้อยกว่าอัตราที่กำหนดข้างต้นได้ โดยขึ้นอยู่กับความจำเป็นในการใช้เงินทุนหมุนเวียนในการดำเนินงาน การขยายธุรกิจ และปัจจัยอื่น ๆ ที่เกี่ยวข้องในการบริหารงานของบริษัท ทั้งนี้ มติของคณะกรรมการบริษัทที่อนุมัติให้จ่ายเงินปันผลจะต้องถูกนำเสนอเพื่อขออนุมัติจากที่ประชุมผู้ถือหุ้น เว้นแต่เป็นการจ่ายปันผลระหว่างกาลซึ่งคณะกรรมการบริษัทมีอำนาจอนุมัติให้จ่ายเงินปันผลระหว่างกาลได้ และจะดำเนินการรายงานให้ที่ประชุมผู้ถือหุ้นรับทราบในการประชุมต่อไป

นโยบายการจ่ายเงินปันผลของบริษัทย่อย

บริษัทมีนโยบายจ่ายเงินปันผลไม่น้อยกว่าร้อยละ 60 ของกำไรสุทธิ ตามงบการเงินเฉพาะของบริษัทหลังหักภาษีเงินได้นิติบุคคล ขาดทุนสะสม เงินสำรองตามกฎหมาย และเงินสำรองต่าง ๆ ทั้งหมด อย่างไรก็ตาม บริษัทอาจกำหนดให้การจ่ายเงินปันผลมีอัตราน้อยกว่าอัตราที่กำหนดข้างต้นได้ โดยขึ้นอยู่กับความจำเป็นในการใช้เงินทุนหมุนเวียนในการดำเนินงาน การขยายธุรกิจ และปัจจัยอื่น ๆ ที่เกี่ยวข้องในการบริหารงานของบริษัท ทั้งนี้ มติของคณะกรรมการบริษัทที่อนุมัติให้จ่ายเงินปันผลจะต้องถูกนำเสนอเพื่อขออนุมัติจากที่ประชุมผู้ถือหุ้น เว้นแต่เป็นการจ่ายปันผลระหว่างกาลซึ่งคณะกรรมการบริษัทมีอำนาจอนุมัติให้จ่ายเงินปันผลระหว่างกาลได้ และจะดำเนินการรายงานให้ที่ประชุมผู้ถือหุ้นรับทราบในการประชุมต่อไป

ข้อมูลการจ่ายเงินปันผลย้อนหลัง

	2564	2565	2566	2567	2568
อัตรากำไรสุทธิต่อหุ้น (บาท : หุ้น)	-0.0710	-0.1390	-0.0840	-0.1580	-0.1450
อัตราเงินปันผลต่อหุ้น (บาท : หุ้น)	0.0000	0.0000	0.0000	0.0000	0.0000
อัตราส่วนหุ้นปันผล (จำนวน หุ้นเดิม : หุ้นปันผล)	0.0000 : 0.0000	0.0000 : 0.0000	0.0000 : 0.0000	0.0000 : 0.0000	0.0000 : 0.0000
มูลค่าหุ้นปันผลต่อหุ้น (บาท : หุ้น)	0.0000	0.0000	0.0000	0.0000	0.0000
รวมมูลค่าการจ่ายปันผล (บาท : หุ้น)	0.0000	0.0000	0.0000	0.0000	0.0000
อัตรการจ่ายเงินปันผลเทียบกับ กำไรสุทธิ (%)	0.00	0.00	0.00	0.00	0.00

2. การบริหารจัดการความเสี่ยง

2.1 นโยบายและแผนการบริหารความเสี่ยง

นโยบายและแผนการบริหารความเสี่ยง

บริษัทตระหนักถึงปัจจัยความเสี่ยงในด้านต่าง ๆ จากการดำเนินธุรกิจ โดยมีเป้าหมายหลักในการลดผลกระทบในเชิงลบต่อผลประโยชน์ของบริษัท คู่ค้า ผู้ถือหุ้น และผู้มีส่วนได้เสีย เพื่อให้การบริหารความเสี่ยงของบริษัทเป็นระบบและมีมาตรฐาน ทั้งนี้ บริษัทมีการบริหารความเสี่ยงตามหลักการกำกับดูแลกิจการ โดยได้มีการกำหนดแนวทางการบริหารความเสี่ยงของบริษัท จึงมุ่งเน้นการจัดการและลดผลกระทบจากความเสี่ยงที่อาจเกิดขึ้นในทุกด้านของการดำเนินธุรกิจ ไม่ว่าจะเป็นด้านการเงิน คุณภาพสินค้า กฎหมาย สิ่งแวดล้อม หรือการแข่งขันในตลาด โดยบริษัทจะดำเนินการประเมินและควบคุมความเสี่ยงที่เกี่ยวข้องอย่างเป็นระบบ ผ่านกระบวนการควบคุมภายในที่เข้มงวด การกระจายความเสี่ยง การทำประกันภัย และการฝึกอบรมพนักงานเพื่อให้สามารถรับมือกับสถานการณ์ต่าง ๆ ได้อย่างมีประสิทธิภาพ นอกจากนี้ยังมีการติดตามและประเมินผลการบริหารความเสี่ยงอย่างต่อเนื่อง เพื่อปรับปรุงกระบวนการให้มีประสิทธิภาพยิ่งขึ้น โดยการรายงานผลการดำเนินการให้กับผู้บริหารและคณะกรรมการบริษัท เพื่อให้การตัดสินใจเป็นไปอย่างโปร่งใสและมีความรับผิดชอบ ภายใต้การควบคุมผ่านคณะกรรมการตรวจสอบและคณะกรรมการบริหารของบริษัท

2.2 ปัจจัยความเสี่ยงต่อการดำเนินธุรกิจของบริษัท

2.2.1 ความเสี่ยงต่อการดำเนินธุรกิจของบริษัทหรือกลุ่มบริษัทในปัจจุบัน

ความเสี่ยงที่ 1 ความเสี่ยงจากการพึ่งพาลูกค้ารายใหญ่หรือน้อยราย

หัวข้อความเสี่ยงที่เกี่ยวข้อง : ความเสี่ยงด้านกลยุทธ์และการประกอบธุรกิจ

- การพึ่งพาลูกค้ารายใหญ่หรือน้อยราย

ลักษณะความเสี่ยง

ลักษณะความเสี่ยงที่เกิดจากการที่รายได้หลักของบริษัทฯ กระจุกตัวอยู่กับลูกค้ารายใหญ่เพียงไม่กี่ราย หรือมีสัดส่วนรายได้จากลูกค้ารายใดรายหนึ่งสูงเกินไป (Concentration Risk) หากลูกค้าเหล่านี้เปลี่ยนแปลงนโยบายการจัดซื้อ ประสบปัญหาทางการเงิน หรือตัดสินใจเปลี่ยนไปใช้คู่แข่งรายอื่น จะส่งผลกระทบต่อความมั่นคงทางธุรกิจ

ผลกระทบจากความเสี่ยง

- **อำนาจการต่อรองลดลง:** บริษัทฯ อาจถูกกดดันเรื่องราคา (Price Squeeze) หรือเงื่อนไขการชำระเงินจากลูกค้ารายใหญ่ เนื่องจากลูกค้าทราบว่าตนมีอิทธิพลต่อรายได้รวมของบริษัทฯ
- **ความผันผวนของรายได้:** หากมีการยกเลิกคำสั่งซื้อ รายได้จะหายไปเป็นจำนวนมากทันที ซึ่งยากต่อการหาลูกค้าใหม่มาชดเชยได้ในระยะเวลาดังนั้น

มาตรการจัดการความเสี่ยง

- **การกระจายฐานลูกค้า (Customer Diversification):** เร่งขยายฐานลูกค้าในตลาดใหม่ๆ ทั้งในกลุ่มอาหารสัตว์น้ำ สัตว์เลี้ยง และกลุ่มผลิตภัณฑ์แบรนด์ของลูกค้า (OEM) เพื่อลดสัดส่วนรายได้จากลูกค้ารายใหญ่ไม่ให้สูงเกินเกณฑ์ที่กำหนด
- **การรักษาความสัมพันธ์เชิงกลยุทธ์ (Strategic Partnership):** ยกระดับจากลูกค้าทั่วไปเป็นพันธมิตรทางธุรกิจ ผ่านการวิจัยและพัฒนาผลิตภัณฑ์ร่วมกัน (Joint R&D) เพื่อสร้างความสัมพันธ์ที่แน่นแฟ้น
- **การบริหารสัญญาและเงื่อนไข (Contract Management):** จัดทำสัญญาที่มีระยะเวลายาว และกำหนดเงื่อนไขการแจ้งยกเลิกล่วงหน้าให้ครอบคลุมเวลาในการหาลูกค้ารายใหม่มาทดแทน
- **การวิเคราะห์เครดิตลูกค้า (Credit Analysis):** มีการตรวจสอบสถานะทางการเงินของลูกค้ารายใหญ่อย่างสม่ำเสมอ เพื่อประเมินความเสี่ยงในการชำระหนี้หรือการหยุดดำเนินการ

ความเสี่ยงที่ 2 ความเสี่ยงจากการขาดแคลนหรือความผันผวนของราคาวัตถุดิบหรือปัจจัยการผลิต

หัวข้อความเสี่ยงที่เกี่ยวข้อง : ความเสี่ยงด้านการบริหารจัดการและการปฏิบัติงาน

- การขาดแคลนหรือความผันผวนของราคาวัตถุดิบ

หรือปัจจัยการผลิต

ลักษณะความเสี่ยง

ความเสี่ยงที่เกิดจากความไม่แน่นอนของราคาและปริมาณวัตถุดิบหลัก เช่น กากถั่วเหลือง ข้าวโพดเลี้ยงสัตว์ และปลาป่น ซึ่งเป็นสินค้าโภคภัณฑ์ (Commodity) ที่ราคาผันผวนตามกลไกตลาดโลก สภาพภูมิอากาศ (เช่น ปรากฏการณ์เอลนีโญ) โรคระบาดในพืช รวมถึงสถานการณ์ความขัดแย้งระหว่างประเทศที่กระทบต่อห่วงโซ่อุปทานและการขนส่ง

ผลกระทบจากความเสี่ยง

- **ต้นทุนการผลิต:** ต้นทุนวัตถุดิบคิดเป็นสัดส่วนสูงที่สุดของต้นทุนขาย (COGS) หากราคาพุ่งสูงขึ้นจะกดดันอัตรากำไรขั้นต้น (Gross Profit Margin) อย่างรุนแรง
- **ด้านการผลิต:** หากเกิดการขาดแคลนวัตถุดิบ อาจส่งผลให้ต้องหยุดชะงักการผลิต ไม่สามารถส่งมอบสินค้าได้ตามกำหนด และเสียโอกาสทางการขาย
- **ด้านการแข่งขัน:** หากบริษัทไม่สามารถปรับราคาขายหน้าร้านได้ทันตามต้นทุนที่เพิ่มขึ้น (เนื่องจากเป็นสินค้าควบคุมหรือมีการแข่งขันสูง) จะส่งผลต่อผลกำไรสุทธิ

มาตรการจัดการความเสี่ยง

- **การบริหารสต็อกล่วงหน้า (Strategic Inventory Management):** ติดตามสถานการณ์ราคาอย่างใกล้ชิดและสำรองวัตถุดิบไว้ล่วงหน้าในช่วงที่ราคาเหมาะสม เพื่อประกันปริมาณและต้นทุนผลิต
- **การจัดหาจากหลายแหล่ง (Multi-Sourcing Strategy):** ลดการพึ่งพาผู้ขาย (Supplier) รายใดรายหนึ่ง และขยายเครือข่ายการจัดซื้อทั้งในประเทศและต่างประเทศ
- **การพัฒนาสูตรอาหารทดแทน (Alternative Formulation):** ฝ่ายวิจัยและพัฒนา (R&D) เตรียมสูตรอาหารทางเลือกที่สามารถปรับเปลี่ยนสัดส่วนวัตถุดิบได้ตามสถานการณ์ราคา โดยยังคงคุณค่าทางโภชนาการตามมาตรฐาน

ความเสี่ยงที่ 3 ความเสี่ยงจากการไม่เพียงพอของเงินทุน

หัวข้อความเสี่ยงที่เกี่ยวข้อง : ความเสี่ยงด้านการเงิน

- การไม่เพียงพอของเงินทุน

ลักษณะความเสี่ยง

ความเสี่ยงที่เกิดจากการที่บริษัทฯ มีเงินทุนหมุนเวียนไม่เพียงพอต่อการดำเนินงานตามปกติ หรือไม่มีแหล่งเงินทุนสำรองที่เข้าถึงได้ทันทีเมื่อเกิดความจำเป็น เช่น การชำระหนี้คืนเมื่อครบกำหนด การจัดซื้อวัตถุดิบในจังหวะที่ราคาเหมาะสม หรือการขยายการลงทุนตามแผนกลยุทธ์ ซึ่งอาจเกิดจากการเก็บเงินจากลูกค้าช้ากว่าที่กำหนด หรือการที่สถาบันการเงินเข้มงวดในการปล่อยสินเชื่อ

ผลกระทบจากความเสี่ยง

- **ด้านสภาพคล่อง:** หากขาดเงินทุนหมุนเวียน อาจส่งผลให้การจัดซื้อวัตถุดิบหยุดชะงัก กระทบต่อสายการผลิตและการส่งมอบสินค้า
- **ด้านความน่าเชื่อถือ:** การผิดนัดชำระหนี้หรือการจ่ายเงินล่าช้า จะส่งผลเสียต่อชื่อเสียงและอันดับความน่าเชื่อถือ (Credit Rating) ทำให้ต้นทุนทางการเงินในอนาคตสูงขึ้น
- **ด้านโอกาสทางธุรกิจ:** พลาดโอกาสในการขยายธุรกิจ หรือไม่สามารถรับคำสั่งซื้อขนาดใหญ่จากลูกค้าได้เนื่องจากขาดเงินทุนรองรับการผลิต

มาตรการจัดการความเสี่ยง

- **การบริหารกระแสเงินสด (Cash Flow Management):** จัดทำประมาณการกระแสเงินสดล่วงหน้าอย่างสม่ำเสมอ เพื่อประเมินความต้องการใช้เงินและจัดหาเงินทุนให้ทันเวลาที่
- **การรักษาแหล่งเงินทุนสำรอง (Securing Credit Facilities):** จัดเตรียมวงเงินกู้เบิกเกินบัญชี (O/D) หรือวงเงินหมุนเวียนระยะสั้นกับธนาคารพาณิชย์หลายแห่ง เพื่อเป็นแหล่งเงินสำรอง (Safety Net) ใช้เครื่องมือทางการเงินอื่น เช่น การออกหุ้นกู้แปลงสภาพ
- **การบริหารลูกหนี้และเจ้าหนี้ (Working Capital Optimization):** ปรับปรุงประสิทธิภาพการจัดเก็บหนี้ (AR Collection) และเจรจาขยายระยะเวลาชำระหนี้กับเจ้าหนี้การค้า (AP Management) เพื่อรักษาสมดุลของวงจรเงินสด
- **การจัดโครงสร้างเงินทุน (Capital Structuring):** รักษาสัดส่วนหนี้สินต่อทุน (D/E Ratio) ให้อยู่ในระดับที่เหมาะสม เพื่อความคล่องตัวในการจัดหาเงินทุนเพิ่มเติมในกรณีฉุกเฉิน

ความเสี่ยงที่ 4 ความเสี่ยงจากการเปลี่ยนแปลงนโยบายด้านการเงินและการลงทุนของสถาบันการเงิน (ที่มีผลต่อการดำเนินงาน)

หัวข้อความเสี่ยงที่เกี่ยวข้อง : ความเสี่ยงด้านการเงิน

- การเปลี่ยนแปลงนโยบายด้านการเงินและการลงทุนของสถาบันการเงิน (ที่มีผลต่อการดำเนินงาน)

ลักษณะความเสี่ยง

ความเสี่ยงที่เกิดจากการที่สถาบันการเงินปรับเปลี่ยนนโยบายการให้สินเชื่อ (Credit Policy) หรือเงื่อนไขการลงทุน เช่น การปรับขึ้นอัตราดอกเบี้ยเงินกู้ (Interest Rate Hike) การเพิ่มความเข้มงวดในการพิจารณาสินเชื่อ (Tightened Credit Standards) หรือการปรับลดวงเงินกู้ของบริษัท ซึ่งอาจเกิดจากนโยบายการเงินของธนาคารกลาง สภาวะเศรษฐกิจมหภาค หรือการปรับเปลี่ยนเกณฑ์การประเมินความเสี่ยงรายอุตสาหกรรมของธนาคารเอง

ผลกระทบจากความเสียง

- **ต้นทุนทางการเงินเพิ่มขึ้น:** การปรับขึ้นอัตราดอกเบี้ยส่งผลโดยตรงต่อค่าใช้จ่ายดอกเบี้ย (Interest Expense) ทำให้กำไรสุทธิลดลง
- **ข้อจำกัดในการขยายธุรกิจ:** หากสถาบันการเงินเข้มงวดในการปล่อยกู้ บริษัทอาจไม่สามารถหาเงินทุนมาลงทุนในโครงการใหม่ๆ หรือจัดซื้อเครื่องจักรตามแผนที่วางไว้ได้
- **ภาระในการรักษาเงื่อนไขทางการเงิน:** สถาบันการเงินอาจกำหนดเงื่อนไข (Covenants) ที่เข้มงวดขึ้น เช่น การรักษาสัดส่วนหนี้สินต่อทุน (D/E Ratio) ซึ่งหากทำไม่ได้อาจส่งผลต่อความน่าเชื่อถือหรือการถูกเรียกคืนเงินกู้ล่วงหน้า

มาตรการจัดการความเสี่ยง

- **การจัดหาแหล่งเงินทุนที่หลากหลาย (Diversified Funding Sources):** ลดการพึ่งพาสถาบันการเงินเพียงแห่งเดียว และพิจารณาช่องทางระดมทุนอื่น เช่น การออกหุ้นกู้ (Corporate Bonds) หรือการเพิ่มทุนหากจำเป็น
- **การบริหารโครงสร้างหนี้ (Debt Restructuring & Planning):** ปรับเปลี่ยนสัดส่วนหนี้สินระหว่างอัตราดอกเบี้ยคงที่ (Fixed Rate) และอัตราดอกเบี้ยลอยตัว (Floating Rate) ให้เหมาะสมกับทิศทางดอกเบี้ย
- **การรักษาวินัยทางการเงิน (Maintaining Financial Discipline):** บริหารจัดการอัตราส่วนทางการเงินให้แข็งแกร่งเสมอ เพื่อรักษาอันดับความน่าเชื่อถือ และเพิ่มอำนาจการต่อรองกับสถาบันการเงิน
- **การสร้างความสัมพันธ์ที่ดีกับพันธมิตรทางการเงิน (Relationship Management):** ติดต่อบริษัทและให้ข้อมูลการดำเนินงานแก่ธนาคารอย่างสม่ำเสมอ เพื่อให้ธนาคารเข้าใจธุรกิจและมั่นใจในการสนับสนุนเงินทุนอย่างต่อเนื่อง

ความเสี่ยงที่ 5 ความเสี่ยงจากความผันผวนของอัตราแลกเปลี่ยน / อัตราดอกเบี้ย / อัตราเงินเฟ้อ

หัวข้อความเสี่ยงที่เกี่ยวข้อง : ความเสี่ยงด้านการเงิน

- ความผันผวนของอัตราแลกเปลี่ยน / อัตราดอกเบี้ย / อัตราเงินเฟ้อ

ลักษณะความเสี่ยง

- ความไม่แน่นอนของค่าเงินบาทเมื่อเทียบกับเงินตราต่างประเทศ (เช่น เยน) เนื่องจากการนำเข้าวัตถุดิบ (กากถั่วเหลือง/ปลาป่น) หรือการส่งออกสินค้าสัตว์น้ำ/สัตว์เลี้ยง
- ความเสี่ยงจากการเปลี่ยนแปลงของอัตราดอกเบี้ยในตลาดที่ส่งผลต่อภาระหนี้สินที่มีอัตราดอกเบี้ยแบบลอยตัว (Floating Rate)
- ภาวะที่ระดับราคาสินค้าและบริการทั่วไปสูงขึ้นอย่างต่อเนื่อง ส่งผลให้อำนาจซื้อลดลงและต้นทุนการดำเนินงานพุ่งสูงขึ้น

ผลกระทบจากความเสียง

- หากเงินบาทอ่อนค่า ต้นทุนวัตถุดิบนำเข้าจะสูงขึ้นทันที หากเงินบาทแข็งค่า รายได้จากการส่งออกในรูปเงินบาทจะลดลง
- การปรับขึ้นอัตราดอกเบี้ยทำให้ค่าใช้จ่ายทางการเงิน (Interest Expense) สูงขึ้น กระทบต่อกำไรสุทธิและกระแสเงินสดของบริษัท
- ต้นทุนปัจจัยการผลิตเพิ่มขึ้น ทั้งค่าขนส่ง (น้ำมัน) ค่าแรงงาน และค่าสาธารณูปโภค ในขณะที่การปรับราคายาอาจทำได้จำกัดเนื่องจากภาวะการแข่งขัน

มาตรการจัดการความเสี่ยง

- การจัดโครงสร้างหนี้ให้มีสัดส่วนอัตราดอกเบี้ยคงที่ (Fixed Rate) และลอยตัวที่เหมาะสม รวมถึงการเจรจาอัตราดอกเบี้ยพิเศษกับสถาบันการเงิน
- การเพิ่มประสิทธิภาพการผลิต (Productivity Improvement) เพื่อลดความสูญเสีย และการบริหารจัดการต้นทุนการดำเนินงานอย่างเข้มงวด (Cost Optimization)

ความเสี่ยงที่ 6 ความเสี่ยงจากการขาดสภาพคล่องในการดำเนินธุรกิจ

หัวข้อความเสี่ยงที่เกี่ยวข้อง : ความเสี่ยงด้านการเงิน

- ความเสี่ยงจากการขาดสภาพคล่องในการดำเนิน

ธุรกิจ

ลักษณะความเสี่ยง

ความเสี่ยงจากการที่บริษัทฯ ไม่สามารถเปลี่ยนสินทรัพย์เป็นเงินสดได้ทันที หรือไม่สามารถจัดหาเงินทุนได้เพียงพอตามกำหนดเวลาเพื่อชำระภาระผูกพันระยะสั้น เช่น การชำระหนี้แก่เจ้าหนี้การค้า การจ่ายเงินเดือนพนักงาน หรือการชำระคืนเงินกู้ยืมระยะสั้น ซึ่งมักเกิดจากวงจรเงินสด (Cash Conversion Cycle) ที่ยาวนานเกินไป หรือการบริหารจัดการลูกหนี้การค้าที่ไม่มีประสิทธิภาพ

ผลกระทบจากความเสี่ยง

- **การหยุดชะงักของการผลิต:** หากไม่มีเงินสดจ่ายค่าวัตถุดิบหรือค่าสาธารณูปโภค อาจนำไปสู่การหยุดชะงักของสายการผลิตและการเสียโอกาสในการขาย
- **ต้นทุนทางการเงินที่สูงขึ้น:** การขาดสภาพคล่องอาจทำให้บริษัทต้องกู้ยืมเงินฉุกเฉินซึ่งมีอัตราดอกเบี้ยสูงกว่าปกติ
- **ความน่าเชื่อถือทางธุรกิจ:** การจ่ายเงินล่าช้าส่งผลเสียต่อความเชื่อมั่นของคู่ค้า (Suppliers) และอาจส่งผลต่อการจัดลำดับความน่าเชื่อถือ (Credit Rating) ของบริษัทในตลาดทุน

มาตรการจัดการความเสี่ยง

- **การวิเคราะห์กระแสเงินสดล่วงหน้า (Cash Flow Forecasting):** จัดทำประมาณการรับ-จ่ายเงินสดรายสัปดาห์และรายเดือนอย่างแม่นยำเพื่อเฝ้าระวังระดับสภาพคล่อง
- **การบริหารเงินทุนหมุนเวียน (Working Capital Management):** เร่งรัดการเก็บหนี้จากลูกหนี้การค้า (AR) และเจรจาขยายระยะเวลาชำระหนี้กับเจ้าหนี้การค้า (AP) อย่างเหมาะสม
- **การรักษาแหล่งเงินกู้สำรอง (Credit Line Maintenance):** จัดเตรียมวงเงินกู้เบิกเกินบัญชี (O/D) หรือวงเงินหมุนเวียนระยะสั้น (Promissory Notes) กับธนาคารหลายแห่งเพื่อรองรับสถานการณ์ฉุกเฉิน
- **การบริหารจัดการสินค้าคงคลัง (Inventory Optimization):** ควบคุมระดับสินค้าคงคลังไม่ให้มากเกินไปจนความจำเป็น เพื่อลดการจมของเงินทุนในสินค้าที่เคลื่อนไหวช้า

2.2.2 ความเสี่ยงต่อการลงทุนของผู้ถือหุ้นหลักทรัพย์

มีปัจจัยความเสี่ยงต่อการลงทุนของ : ไม่มี

ผู้ถือหุ้นหลักทรัพย์หรือไม่

2.2.3 ความเสี่ยงต่อการลงทุนในหลักทรัพย์ต่างประเทศ (กรณีผู้ออกหลักทรัพย์เป็นบริษัทต่างประเทศ)

มีปัจจัยความเสี่ยงต่อการลงทุน ในหลักทรัพย์ต่างประเทศของบริษัท : ไม่มี

หรือไม่

3. การขับเคลื่อนธุรกิจเพื่อความยั่งยืน

3.1 นโยบายและเป้าหมายการจัดการด้านความยั่งยืน

นโยบายด้านความยั่งยืน

นโยบายด้านความยั่งยืน : มี

ด้วยประสบการณ์ในอุตสาหกรรมการผลิตและจัดจำหน่ายอาหารสัตว์มากกว่า 38 ปี บริษัท พีพี ไพร์ม จำกัด (มหาชน) และบริษัทในเครือ บริษัท ไทยลักซ์ เอ็นเตอร์ไพรส์ (ประเทศไทย) จำกัด สร้างการเปลี่ยนแปลงเชิงบวกและคุณค่าให้กับลูกค้า พันธมิตร พนักงาน และผู้ถือหุ้น เป้าหมายสูงสุดของเราคือการเติบโตทางเศรษฐกิจอย่างยั่งยืนและให้ความสำคัญในการพัฒนาชุมชนและสิ่งแวดล้อม ควบคู่ไปกับการตระหนักถึงความเชื่อมโยงระหว่างคุณภาพ ความปลอดภัยของอาหารสัตว์และความยั่งยืนของสิ่งแวดล้อม ผ่านแนวทางความยั่งยืนด้านสวัสดิภาพสัตว์ “Sustainable Animal Welfare” ซึ่งจะเป็นจุดเปลี่ยนสำคัญที่จะส่งเสริมการพัฒนาอย่างยั่งยืน อาทิ การเพิ่มประสิทธิภาพการผลิต ลดการใช้ทรัพยากรด้านพลังงาน ลดการปล่อยก๊าซเรือนกระจก เป็นการสะท้อนให้เห็นความมุ่งมั่นในการดำเนินธุรกิจอย่างมีความรับผิดชอบต่อสังคม จริยธรรมต่อความเป็นอยู่ที่ดีของพนักงาน ลูกค้า พันธมิตร ชุมชน รวมถึงการมีส่วนร่วมในการสร้างสรรค์อนาคตที่ดี สำหรับเยาวชน ผู้คน และชุมชน ผ่านโครงการความรับผิดชอบต่อสังคมขององค์กร ที่จัดขึ้นอย่างต่อเนื่อง เป็นรูปธรรม และยั่งยืน โดยสอดคล้องกับเป้าหมายการพัฒนาที่ยั่งยืน (SDGs) ขององค์การสหประชาชาติ ครอบคลุมทั้ง 3 ด้าน ESG ได้แก่

- ด้านสิ่งแวดล้อม (Environment)
- ด้านสังคม (Social)
- ด้านบรรษัทภิบาลและเศรษฐกิจ (Governance)

เพื่อบรรลุการเติบโตทางเศรษฐกิจที่ยั่งยืน และส่งเสริมความเจริญสุขของสังคม ผ่านนวัตกรรมที่ทันสมัยเป็นศูนย์กลาง ซึ่งประกอบ ด้วยค่านิยมพื้นฐานสำหรับทุกอย่างที่บริษัททำ ที่บริษัทจะมุ่งมั่นตลอดไป เพื่อสร้างแรงผลักดันที่ดีต่อโลก ผ่านกิจกรรมการต่างๆ ของบริษัท

รางวัลที่ได้รับ

บริษัท พีพี ไพร์ม จำกัด (มหาชน) หรือ PPM ได้รับคัดเลือกให้รับรางวัล Sustainability Disclosure Acknowledgement หรือ กิตติกรรมประกาศการเปิดเผยข้อมูลความยั่งยืน ประจำปี 2568 ต่อเนื่องเป็นปีที่ 4 จากสถาบันไทยพัฒน์ โดยประธานกรรมการบริษัท และประธานกรรมการการพัฒนายั่งยืน พลโท ฤกษ์ชัย วโรภาส เป็นผู้มอบรางวัลดังกล่าว จาก ดร.พิพัฒน์ ยอดพฤติการ ประธานสถาบันไทยพัฒน์ ในวันอังคารที่ 25 พฤศจิกายน 2568 ณ ห้องออติทอเรีย ชั้น 5 หอศิลปกรุงเทพฯ สีแยกปทุมวัน ถ.พระราม 1 กรุงเทพมหานคร

บริษัท พีพี ไพร์ม จำกัด (มหาชน) และบริษัท ไทยลักซ์ เอ็นเตอร์ไพรส์ (ประเทศไทย) จำกัด บริษัทในเครือ ยังคงตระหนักและมุ่งมั่น ในเรื่องการเผยแพร่ข้อมูลการดำเนินงานที่ครอบคลุมด้านเศรษฐกิจ สังคม และ สิ่งแวดล้อม หรือ ESG (Environmental, Social and Governance) ภายใต้การกำกับดูแลกิจการที่ดีอย่างต่อเนื่อง ซึ่งจะเป็นประโยชน์ต่อกลุ่มผู้มีส่วนได้เสียขององค์กร และการพัฒนาองค์กรสู่ความยั่งยืนในระยะยาว

ลิงก์นโยบายด้านความยั่งยืน : <https://ppprime.co.th/wordpress/development-corporate/project-responsibility-to-society/>

เป้าหมายการจัดการด้านความยั่งยืน

บริษัทมีการตั้งเป้าหมายการจัดการด้านความยั่งยืนหรือไม่ : มี

เป็นการนำเป้าหมายการพัฒนาอย่างยั่งยืน (Sustainable Development Goals (SDGs)) ซึ่งเป็นทิศทางการพัฒนาในระดับนานาชาติ ขององค์การสหประชาชาติ (UN) มาใช้เป็นหลักในการดำเนินธุรกิจและการดำเนินโครงการหรือกิจกรรมของ บริษัท พีพี ไพร์ม จำกัด (มหาชน) และบริษัทในเครือ

เป้าหมาย SDGs ขององค์การสหประชาชาติ : Goal 3 การมีสุขภาพและความเป็นอยู่ที่ดี (Good Health and Well-being), Goal 3 การมีสุขภาพและความเป็นอยู่ที่ดี (Good Health and Well-being), Goal 4 การศึกษาที่มีคุณภาพ (Quality Education), Goal 4 การศึกษาที่มีคุณภาพ (Quality Education), Goal 6 น้ำสะอาดและสุขาภิบาล (Clean Water and Sanitation), Goal 6 น้ำสะอาดและสุขาภิบาล (Clean Water and Sanitation), Goal 8 งานที่มีคุณค่าเศรษฐกิจที่เติบโต (Decent Work and Economic Growth), Goal 8 งานที่มีคุณค่าเศรษฐกิจที่เติบโต (Decent Work and Economic Growth), Goal 10 ลดความเหลื่อมล้ำ (Reduce Inequalities), Goal 10 ลดความเหลื่อมล้ำ (Reduce Inequalities), Goal 11 เมืองและชุมชนยั่งยืน (Sustainable Cities and Communities), Goal 12 การผลิตและบริโภคที่รับผิดชอบ (Responsible Consumption and Production), Goal 12 การผลิตและบริโภคที่รับผิดชอบ (Responsible Consumption and Production), Goal 13 การรับมือกับการเปลี่ยนแปลงสภาพภูมิอากาศ (Climate Action), Goal 15 ระบบนิเวศบนบก (Life on Land), Goal 16 สันติภาพและสถาบันเข้มแข็ง (Peace, Justice and Strong Institutions), Goal 16 สันติภาพและสถาบันเข้มแข็ง (Peace, Justice and Strong Institutions), Goal 17 หุ้นส่วนเพื่อการพัฒนา (Partnerships for the Goals), Goal 17 หุ้นส่วนเพื่อการพัฒนา (Partnerships for the Goals)

การทบทวนนโยบายและ/หรือเป้าหมายการจัดการด้านความยั่งยืนในรอบปีที่ผ่านมา

ในรอบปีที่ผ่านมาบริษัทมีการทบทวนนโยบายและ/หรือ : มี

เป้าหมายการจัดการด้านความยั่งยืน

ในรอบปีที่ผ่านมาบริษัทมีการเปลี่ยนแปลงและพัฒนากฎเกี่ยวกับ : มี

นโยบายและ/หรือเป้าหมายการจัดการด้านความยั่งยืน

เป้าหมายการพัฒนาอย่างยั่งยืนขององค์กร

เป้าหมายการพัฒนาอย่างยั่งยืนขององค์กร		% เป้าหมาย
1	ดำเนินงานด้านการพัฒนาอย่างยั่งยืนครบทั้ง 3 ด้าน ESG สิ่งแวดล้อม สังคม บรรษัทภิบาลและเศรษฐกิจ	100%
2	ภาพรวมการดำเนินงานด้านการพัฒนาอย่างยั่งยืนทั้ง 3 ด้าน ESG สิ่งแวดล้อม สังคม บรรษัทภิบาลและเศรษฐกิจ	ไม่ต่ำกว่า 85%

แผนการดำเนินงานด้านการพัฒนาอย่างยั่งยืนขององค์กร

แผนการดำเนินงานด้านการพัฒนาอย่างยั่งยืนขององค์กร		ความถี่ในการดำเนินงาน
1	ติดตามการดำเนินงานความยั่งยืนขององค์กรที่เกี่ยวข้องกับ 3 ด้าน ESG สิ่งแวดล้อม สังคม บรรษัทภิบาลและเศรษฐกิจ สรุปผลการดำเนินงานประจำเดือนต่อคณะกรรมการการพัฒนาอย่างยั่งยืน	เดือนละ 1 ครั้ง
2	การบริหารจัดการข้อมูลความยั่งยืนขององค์กรทั้ง 3 ด้าน ESG สิ่งแวดล้อม สังคม บรรษัทภิบาลและเศรษฐกิจ 2.1 สรุปผลการดำเนินงาน นำเสนอรายงานต่อคณะกรรมการการพัฒนาอย่างยั่งยืน	อย่างน้อยปีละ 1 ครั้ง
	2.2 นำส่งข้อมูลเพื่อจัดทำแบบแสดงรายการข้อมูลประจำปี (แบบ 56-1 E- One Report) ต่อสำนักงานเลขานุการบริษัท	ปีละ 1 ครั้ง
	2.3 เปิดเผยและ update ข้อมูลบน Website corporate หน้าการพัฒนาอย่างยั่งยืนขององค์กร และเผยแพร่ในช่องทางการประชาสัมพันธ์ต่างๆ สื่อ Online/Offline ทั้งภายในและภายนอกองค์กร	ทุกครั้งที่มีการดำเนินงาน
	2.4 ดำเนินการส่งข้อมูลเข้าร่วมประเมิน/ประกวด ในเวทีต่างๆ ที่เกี่ยวข้อง (ในกรณีที่ผ่านมาเกณฑ์การคัดเลือกเบื้องต้น และได้พิจารณาตามเงื่อนไขและข้อกำหนดต่างๆ แล้ว)	ตามบริบทของหน่วยงานที่เข้าร่วม
3	รายงานผลการดำเนินงานให้คณะกรรมการบริษัททราบ	อย่างน้อยปีละ 2 ครั้ง
4	พิจารณาทบทวนและปรับปรุงกฎบัตรคณะกรรมการการพัฒนาอย่างยั่งยืนตามที่เห็นสมควร	ปีละ 1 ครั้ง
5	มีการประเมินตนเองของคณะกรรมการการพัฒนาอย่างยั่งยืน	ปีละ 1 ครั้ง
6	มีการพัฒนาทักษะและศักยภาพ/การเข้าร่วมโครงการ/กิจกรรมของคณะกรรมการฯ ด้านการพัฒนาอย่างยั่งยืน 3 ด้าน ESG	อย่างน้อยปีละ 1 ครั้ง

3.2 การจัดการผลกระทบต่อผู้มีส่วนได้เสียในห่วงโซ่มูลค่าของธุรกิจ

3.2.1 ห่วงโซ่มูลค่าธุรกิจ

การจัดการผลกระทบต่อ ผู้มีส่วนได้เสีย ในห่วงโซ่มูลค่าของธุรกิจ

รูปภาพห่วงโซ่มูลค่าธุรกิจ

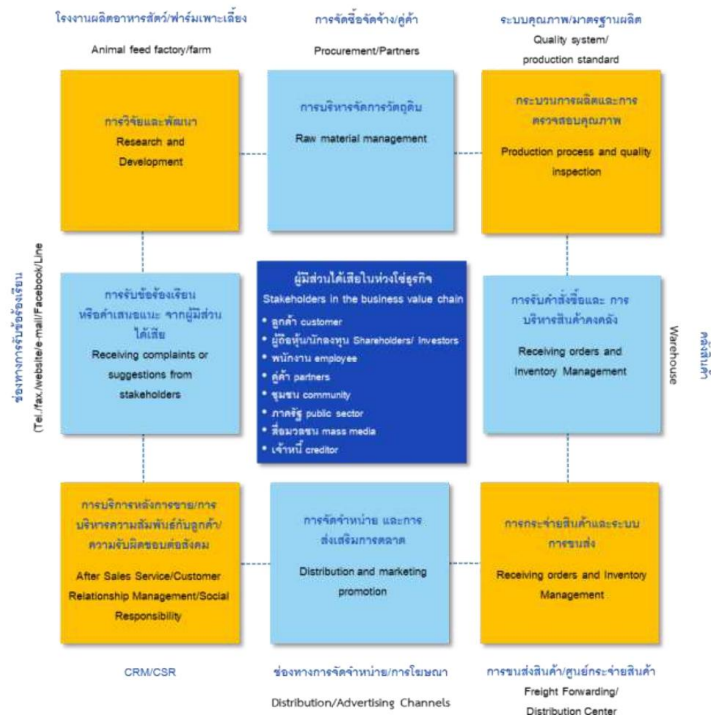

3.2.2 การวิเคราะห์ผู้มีส่วนได้เสียในห่วงโซ่มูลค่าของธุรกิจ

รายละเอียดการวิเคราะห์ผู้มีส่วนได้เสียในห่วงโซ่มูลค่าธุรกิจ

กลุ่มผู้มีส่วนได้เสีย	ความคาดหวังของผู้มีส่วนได้เสีย	การตอบสนองความคาดหวังของผู้มีส่วนได้เสีย	ช่องทางการมีส่วนร่วมและสื่อสาร
ผู้มีส่วนได้เสียภายในองค์กร			

กลุ่มผู้มีส่วนได้เสีย	ความคาดหวังของผู้มีส่วนได้เสีย	การตอบสนองความคาดหวังของผู้มีส่วนได้เสีย	ช่องทางการมีส่วนร่วมและสื่อสาร
<ul style="list-style-type: none"> พนักงาน 	<ul style="list-style-type: none"> - การจ่ายค่าตอบแทนและผลประโยชน์ที่เป็นธรรม - แนวปฏิบัติต่อแรงงานที่เป็นธรรม - ความปลอดภัย อาชีวอนามัย และสภาพแวดล้อมในการทำงาน - โอกาสความก้าวหน้าในอาชีพ 	<ul style="list-style-type: none"> • สิทธิมนุษยชนและแนวปฏิบัติต่อแรงงานที่เป็นธรรม • นโยบายการดูแลเรื่องค่าตอบแทนและสวัสดิการของพนักงาน • นโยบายพัฒนาบุคลากร • นโยบายการป้องกันและปราบปรามยาเสพติด • นโยบายความมั่นคงปลอดภัยระบบสารสนเทศ • นโยบายคุณภาพ • นโยบายคุณภาพด้านสิ่งแวดล้อม • นโยบายด้านความปลอดภัย อาชีวอนามัย และสภาพแวดล้อมในการทำงาน • นโยบายอนุรักษ์พลังงาน • นโยบายด้านการจ้างงานและการบริหารแรงงาน • นโยบายโรงงานสีขาว • นโยบายการใช้ข้อมูลภายใน • นโยบายบริหารความเสี่ยง • นโยบายการกำกับดูแลกิจการ • นโยบายความเป็นส่วนตัวในการใช้กล้องวงจรปิด • นโยบายโรงงานปลอดบุหรี่ • ประกาศความเป็นส่วนตัว (ผู้สมัครงานและบุคลากร) • มีอุปกรณ์และเครื่องมือที่ตอบสนองกับการปฏิบัติงานอย่างมีประสิทธิภาพและเพียงพอ 	<ul style="list-style-type: none"> • การติดต่อและสื่อสารผ่านช่องทางออนไลน์ • การประชุมสามัญผู้ถือหุ้นประจำปี • การรับเรื่องข้อร้องเรียน • การสำรวจความพึงพอใจ • การอบรม / สัมมนา • อื่น ๆ <ul style="list-style-type: none"> • การประชุมประจำเดือน/ประจำไตรมาส, จัดให้มีกล่องรับความคิดเห็น และการตอบข้อสงสัยผ่านอีเมล, การจัดงานสังสรรค์ รื่นเริงตามเทศกาลต่างๆ เช่น งานปีใหม่ งานสงกรานต์ งานกีฬาสี ฯลฯ, การสอบถาม/สำรวจความพึงพอใจต่อนโยบายองค์กรและการปฏิบัติงานภายในบริษัท
ผู้มีส่วนได้เสียภายในองค์กร			

กลุ่มผู้มีส่วนได้เสีย	ความคาดหวังของผู้มีส่วนได้เสีย	การตอบสนองความคาดหวังของผู้มีส่วนได้เสีย	ช่องทางการมีส่วนร่วมและสื่อสาร
<ul style="list-style-type: none"> • แรงงานต่างด้าว 	<ul style="list-style-type: none"> - การจ่ายค่าตอบแทนและผลประโยชน์ที่เป็นธรรม - แนวปฏิบัติต่อแรงงานที่เป็นธรรม - ความปลอดภัยและความเป็นอยู่ที่ดี 	<ul style="list-style-type: none"> • สิทธิมนุษยชนและการปฏิบัติต่อแรงงานที่เป็นธรรม • นโยบายพัฒนาบุคลากร • นโยบายด้านการจ้างงานและการบริหารแรงงาน 	<ul style="list-style-type: none"> • การติดต่อและสื่อสารผ่านช่องทางออนไลน์ • การสำรวจความพึงพอใจ • การอบรม / สัมมนา • อื่น ๆ <ul style="list-style-type: none"> • การจัดงานสังสรรค์ • รื่นเริงตามเทศกาลต่างๆ • เช่น งานปีใหม่ งานสงกรานต์ งานกีฬา ฯลฯ
ผู้มีส่วนได้เสียภายนอกองค์กร			
<ul style="list-style-type: none"> • ลูกค้า 	<ul style="list-style-type: none"> - ความเชื่อมั่นในองค์กร และบุคลากรที่มีความเชี่ยวชาญ - คุณภาพมาตรฐานของการผลิต และผลิตภัณฑ์ - ราคาสินค้าที่เป็นธรรม - มีการให้ส่วนลด โปรโมชั่น และเครดิตเทอม - การส่งมอบสินค้าเป็นไปตามกำหนด 	<ul style="list-style-type: none"> • กำกับดูแลกิจการที่ดี โปร่งใสเป็นธรรม ตรวจสอบได้ • รับรองผลิตภัณฑ์ด้วยมาตรฐาน ISO9001, ISO 14001, ISO/IEC 17025, GMP และ HACCP • มีนโยบายต่อต้านการทุจริตคอร์รัปชัน • มีจรรยาบรรณในการรักษาข้อมูลความลับของลูกค้า • บริหารความสัมพันธ์กับลูกค้า (CRM) • กำหนดราคาตามกลไกตลาดและนโยบายของภาครัฐ • มีทีมงานวิจัยและพัฒนาที่มีศักยภาพ ตรงตามความต้องการของลูกค้า • มีทีมงานขายที่ยินดีให้บริการและบริการหลังการขายอย่างสม่ำเสมอ • มีนวัตกรรมในการพัฒนาสินค้าได้ตามเทรนด์ของตลาด • จริยธรรมธุรกิจ • นโยบายคุ้มครองข้อมูลส่วนบุคคล • ประกาศความเป็นส่วนตัว (ลูกค้า คู่ค้า และผู้ติดต่อภายนอก) 	<ul style="list-style-type: none"> • การเยี่ยมชม • การจัดกิจกรรมเพื่อสังคม • การติดต่อและสื่อสารผ่านช่องทางออนไลน์ • การสำรวจความพึงพอใจ • อื่น ๆ <ul style="list-style-type: none"> • จัดเลี้ยงขอบคุณลูกค้าตัวแทนจำหน่าย, เข้าร่วมจัดงานแสดงสินค้าที่ตรงกับลูกค้ากลุ่มเป้าหมาย
ผู้มีส่วนได้เสียภายนอกองค์กร			

กลุ่มผู้มีส่วนได้เสีย	ความคาดหวังของผู้มีส่วนได้เสีย	การตอบสนองความคาดหวังของผู้มีส่วนได้เสีย	ช่องทางการมีส่วนร่วมและสื่อสาร
<ul style="list-style-type: none"> • ผู้ถือหุ้น 	<ul style="list-style-type: none"> - การปรับปรุงผลการดำเนินงานทางธุรกิจ - การกำกับดูแลกิจการที่ดี - ความโปร่งใสของข้อมูล 	<ul style="list-style-type: none"> • การเปิดเผยข้อมูล นโยบายทางบัญชีและการรายงานข้อมูลทางการเงิน • ความโปร่งใสและการกำกับดูแล (การป้องกันการทุจริต) • นักลงทุนสัมพันธ์ การจัดประชุมต่างๆ ในวาระที่มีนัยสำคัญเกี่ยวข้อง • นโยบายการทำรายการระหว่างกัน 	<ul style="list-style-type: none"> • การเยี่ยมชม • การแถลงข่าว • การจัดกิจกรรมเพื่อสังคม • การติดต่อและสื่อสารผ่านช่องทางออนไลน์ • การประชุมสามัญผู้ถือหุ้นประจำปี • การรับเรื่องข้อร้องเรียน • การสำรวจความพึงพอใจ
ผู้มีส่วนได้เสียภายนอกองค์กร			
<ul style="list-style-type: none"> • คู่ค้า 	<ul style="list-style-type: none"> - ความคาดหวังของคำสั่งซื้อที่มีความสม่ำเสมอของบริษัท - การค้าขายที่เป็นธรรม - ปริมาณการสั่งสินค้าที่เหมาะสม 	<ul style="list-style-type: none"> • การจัดหาวัตถุดิบด้วยความรับผิดชอบ (การตรวจสอบย้อนกลับได้) • จรรยาบรรณธุรกิจ • จรรยาบรรณคู่ค้า • การตรวจประเมินคู่ค้า • นโยบายต่อต้านการทุจริตคอร์รัปชัน • นโยบายจัดหาคู่ค้า • นโยบายคุณภาพจัดซื้อ • ประกาศความเป็นส่วนตัว (ลูกค้า คู่ค้า และผู้ติดต่อภายนอก) 	<ul style="list-style-type: none"> • การเยี่ยมชม • การจัดกิจกรรมเพื่อสังคม • การติดต่อและสื่อสารผ่านช่องทางออนไลน์ • การประชุมร่วมกับองค์กรภายนอก • การรับเรื่องข้อร้องเรียน • การสำรวจความพึงพอใจ
ผู้มีส่วนได้เสียภายนอกองค์กร			

กลุ่มผู้มีส่วนได้เสีย	ความคาดหวังของผู้มีส่วนได้เสีย	การตอบสนองความคาดหวังของผู้มีส่วนได้เสีย	ช่องทางการมีส่วนร่วมและสื่อสาร
<ul style="list-style-type: none"> ชุมชน 	<ul style="list-style-type: none"> - ความรับผิดชอบต่อสังคมและสิ่งแวดล้อม - การเข้าร่วมในการพัฒนาชุมชน - การพัฒนาทางสังคมและเศรษฐกิจ - การปฏิบัติตามกฎหมาย 	<ul style="list-style-type: none"> • จัดสรรงบประมาณเพื่อให้ความช่วยเหลือ หรือพัฒนาชุมชน • สนับสนุนและเข้าร่วมการดำเนินงาน/กิจกรรม/โครงการต่างๆ เพื่อพัฒนาชุมชน • ดำเนินโครงการความรับผิดชอบต่อสังคม CSR มิติสิ่งแวดล้อมและสังคม • ดำเนินโครงการด้านชุมชนสัมพันธ์ • ความโปร่งใสและการกำกับดูแล (การป้องกันการทุจริต การเปิดเผยข้อมูล นโยบายทางภาษีและการรายงาน) • ส่งเสริมแรงงานภายในชุมชน • การปฏิบัติตามกฎหมายด้านสิ่งแวดล้อมอย่างเคร่งครัด 	<ul style="list-style-type: none"> • การเยี่ยมชม • การจัดกิจกรรมเพื่อสังคม • การติดต่อและสื่อสารผ่านช่องทางออนไลน์ • การประชุมร่วมกับองค์กรภายนอก • การรับเรื่องข้อร้องเรียน • การสำรวจความพึงพอใจ
ผู้มีส่วนได้เสียภายนอกองค์กร			
<ul style="list-style-type: none"> • หน่วยงานภาครัฐและหน่วยงานกำกับดูแล 	<ul style="list-style-type: none"> - การปฏิบัติตามกฎหมาย - การมีส่วนร่วมในโครงการของภาครัฐ 	<ul style="list-style-type: none"> • ความโปร่งใสและการกำกับดูแล (การป้องกันการทุจริต การเปิดเผยข้อมูล นโยบายทางภาษีและการรายงาน) • ไม่มีกรณีกระทำความผิดกฎหมาย • ให้ความร่วมมือกับหน่วยงานภาครัฐ 	<ul style="list-style-type: none"> • การเยี่ยมชม • การติดต่อและสื่อสารผ่านช่องทางออนไลน์ • การรับเรื่องข้อร้องเรียน • อื่น ๆ <ul style="list-style-type: none"> • เข้าร่วมโครงการหรือกิจกรรมต่างๆ ของภาครัฐ
ผู้มีส่วนได้เสียภายนอกองค์กร			
<ul style="list-style-type: none"> • สำนักข่าวและสื่อมวลชน 	<ul style="list-style-type: none"> - การเปิดเผยข้อมูลอย่างโปร่งใส - การเปิดเผยข้อมูลให้ทันต่อเหตุการณ์ 	<ul style="list-style-type: none"> • การเป็นพันธมิตรกับสื่อมวลชนทุกแขนงที่เกี่ยวข้อง เช่น ด้านการเงินการลงทุน, ด้านธุรกิจอาหารสัตว์, ด้าน CSR และสื่อมวลชนท้องถิ่น • การให้ข้อมูลข่าวสารที่ถูกต้อง ครบถ้วน เป็นประเด็นที่น่าสนใจ ดึงดูดกลุ่มเป้าหมาย และรวดเร็ว 	<ul style="list-style-type: none"> • การเยี่ยมชม • การแถลงข่าว • การจัดกิจกรรมเพื่อสังคม • การติดต่อและสื่อสารผ่านช่องทางออนไลน์

3.3 การจัดการด้านความยั่งยืนในมิติสิ่งแวดล้อม

3.3.1 นโยบายและแนวปฏิบัติด้านสิ่งแวดล้อม

นโยบายคุณภาพด้านสิ่งแวดล้อม ISO 14001:2015

บริษัท พีพี โพร้ม จำกัด (มหาชน) และ บริษัท ไทยลักซ์ เอ็นเตอร์ไพรส์ (ประเทศไทย) จำกัด (บริษัทในเครือ) ดำเนินการผลิต ผลิตภัณฑ์อาหารสัตว์สำเร็จรูป โดยผลิตและจำหน่ายให้แก่ลูกค้าภายในประเทศและต่างประเทศ บริษัทฯ ได้พัฒนาและจัดทำระบบคุณภาพในองค์กรขึ้นเพื่อที่จะสามารถผลิตสินค้าที่มีคุณภาพ และสามารถสร้างความพึงพอใจให้แก่ลูกค้า มีเจตนารมณ์อันแน่วแน่ที่จะพัฒนารูปร่างอย่างต่อเนื่องโดยมุ่งเน้นในการรักษาสภาพแวดล้อมเป็นสำคัญ

นโยบายอนุรักษ์พลังงาน

บริษัท ไทยลักซ์ เอ็นเตอร์ไพรส์ (ประเทศไทย) จำกัด ได้ดำเนินกิจการผลิตและจำหน่ายอาหารสัตว์ภายใต้การจัดการระบบบริหารงานคุณภาพตามมาตรฐาน ISO 9001, ISO 14001, ISO/IEC 17025, GMP และ HACCP ซึ่งทางบริษัทฯ ได้มีการพัฒนาระบบอย่างต่อเนื่องในการผลิตสินค้าที่มีคุณภาพ โดยตระหนักถึงความรับผิดชอบต่อสังคมและ สิ่งแวดล้อม พร้อมทั้งให้ความสำคัญเกี่ยวกับการอนุรักษ์พลังงาน

นโยบายและแนวปฏิบัติด้านสิ่งแวดล้อม

นโยบายและแนวปฏิบัติด้านสิ่งแวดล้อม : มี

แนวปฏิบัติด้านสิ่งแวดล้อม : การจัดการพลังงานไฟฟ้า,
การจัดการน้ำมันและเชื้อเพลิง,
การจัดการทรัพยากรน้ำและคุณภาพน้ำ,
การจัดการขยะและของเสีย,
การจัดการคุณภาพอากาศ,
การจัดการมลพิษทางเสียง,

นโยบายคุณภาพด้านสิ่งแวดล้อม ISO 14001:2015

บริษัทฯ จะดำเนินการภายใต้ความมุ่งมั่นดังต่อไปนี้

- มุ่งมั่นปฏิบัติตามกฎหมายและข้อกำหนดต่าง ๆ ของทางราชการ และกฎระเบียบหรือข้อตกลงอื่น ๆ ที่บริษัทฯ เกี่ยวข้องด้วยเพื่อมาควบคุม กำกับ ดูแล งานด้านสิ่งแวดล้อมอย่างเคร่งครัด
- มุ่งเน้นการปกป้องสิ่งแวดล้อมและป้องกันมลพิษ โดยเฉพาะอย่างยิ่งการลดของเสีย การอนุรักษ์พลังงานและทรัพยากร และการควบคุมวัตถุอันตราย จากกิจกรรมต่าง ๆ ของทางบริษัทฯ
- จัดทำ และทบทวนวัตถุประสงค์ และเป้าหมายด้านสิ่งแวดล้อม โดยมีการปรับปรุงอย่างต่อเนื่อง
- บริษัทฯ จะปลูกฝังจิตสำนึกทางด้านการรักษาสิ่งแวดล้อมแก่พนักงาน ให้มีความตระหนัก และช่วยกันดูแลรักษา และปฏิบัติตามระบบการจัดการสิ่งแวดล้อม

นโยบายด้านสิ่งแวดล้อมนี้ จะต้องขยายผลไปยังพนักงานทุกคน ทุกระดับ และพร้อมเผยแพร่สู่สาธารณชน

นโยบายอนุรักษ์พลังงาน

บริษัทฯ กำหนดนโยบายอนุรักษ์พลังงานเพื่อใช้เป็นแนวทางการดำเนินงานด้านพลังงาน ส่งเสริมการ ใช้พลังงานให้เกิดประสิทธิภาพและประโยชน์สูงสุด ดังต่อไปนี้

1. บริษัทฯ จะดำเนินการและพัฒนาระบบการจัดการพลังงานอย่างเหมาะสม โดยกำหนดให้การอนุรักษ์พลังงาน เป็นส่วนหนึ่งของการดำเนินงานของบริษัทฯ ให้สอดคล้องกับกฎหมายและข้อกำหนดอื่น ๆ ที่เกี่ยวข้อง
2. บริษัทฯ จะดำเนินการปรับปรุงประสิทธิภาพการใช้ทรัพยากรพลังงานขององค์กรอย่างต่อเนื่องและ เหมาะสม กับธุรกิจ เทคโนโลยีที่ใช้ และแนวทางการปฏิบัติงานที่ดี
3. บริษัทฯ จะกำหนดแผนและเป้าหมายการอนุรักษ์พลังงานในแต่ละปี และสื่อสารให้พนักงานทุกคนเข้าใจและ ปฏิบัติได้อย่างถูกต้อง
4. บริษัทฯ ถือว่าการอนุรักษ์พลังงานเป็นหน้าที่ความรับผิดชอบของเจ้าของ ผู้บริหาร และพนักงานของบริษัทฯ ทุกระดับที่จะให้ความร่วมมือในการปฏิบัติตามมาตรการที่กำหนด ติดตามตรวจสอบ และรายงานต่อคณะกรรมการจัดการพลังงาน
5. บริษัทฯ จะให้การสนับสนุนที่จำเป็น รวมถึงทรัพยากรด้านบุคคล ด้านงบประมาณ เวลาในการทำงาน การ ฝึกอบรม และการมีส่วนร่วมในการนำเสนอข้อคิดเห็นเพื่อพัฒนางานด้านพลังงาน
6. ผู้บริหารและคณะกรรมการจัดการพลังงานจะทบทวนและปรับปรุงนโยบาย เป้าหมาย และแผนการ ดำเนินงานด้านพลังงานทุกปี

เพื่อให้การดำเนินการจัดการพลังงานของบริษัทฯ เป็นไปอย่างต่อเนื่อง มีประสิทธิภาพและมีประสิทธิผล มีการจัดตั้งคณะกรรมการจัดการพลังงาน เพื่อร่วมประสานการทำงานด้านการอนุรักษ์พลังงานให้บรรลุผลสำเร็จตามนโยบายและวัตถุประสงค์

โดยคณะกรรมการมีหน้าที่และความรับผิดชอบ ดังนี้

1. ดำเนินการจัดการพลังงานให้สอดคล้องกับ นโยบายอนุรักษ์พลังงานของโรงงานควบคุมหรืออาคารควบคุมที่กำหนดขึ้น
2. ประสานกับหน่วยงานทุกฝ่ายที่เกี่ยวข้องเพื่อขอความร่วมมือในการปฏิบัติตามนโยบายอนุรักษ์พลังงานและวิธีการจัดการพลังงาน รวมทั้งจัดอบรมหรือกิจกรรมด้านการอนุรักษ์พลังงาน ให้เหมาะสมกับพนักงานในแต่ละหน่วยงาน
3. ควบคุมดูแลให้วิธีการจัดการพลังงานของโรงงานควบคุมหรืออาคารควบคุมดำเนินไปอย่างมีประสิทธิภาพโดยกำหนดให้มีการดำเนินการ
- รวบรวมข้อมูลการใช้พลังงานที่ผ่านจากหน่วยงานที่เกี่ยวข้องต่าง ๆ
- ตรวจสอบสถานภาพการใช้พลังงานในปัจจุบันของหน่วยงานต่าง ๆ ที่เกี่ยวข้อง
- ตรวจสอบผลการดำเนินงานและการจัดการพลังงานของหน่วยงานต่าง ๆ จากรายงานผลการดำเนินงานที่หน่วยงานแต่ละหน่วยงานจัดทำขึ้น
4. รายงานผลการดำเนินงานให้กับเจ้าของโรงงานควบคุมหรือเจ้าของอาคารควบคุมรับทราบ
5. ทบทวนนโยบายอนุรักษ์พลังงานและการจัดการพลังงานอย่างสม่ำเสมอ พร้อมทั้งรวบรวมข้อเสนอแนะเกี่ยวกับนโยบายและวิธีการจัดการพลังงานให้เจ้าของโรงงานควบคุมหรืออาคารควบคุมหรือผู้บริหารระดับสูงทราบ
6. สนับสนุนเจ้าของโรงงานควบคุมหรือเจ้าของอาคารควบคุมในการดำเนินการตามกฎหมายกระทรวง

ทั้งนี้บริษัทฯ ยังคงตระหนักถึงการอนุรักษ์พลังงานในองค์กร ที่จะส่งผลให้มีการพัฒนาด้านการจัดการพลังงานอย่างยั่งยืน และมุ่งสร้างจิตสำนึกแก่พนักงานทุกคน ทั้งด้านการจัดฝึกอบรม, กิจกรรมส่งเสริมการอนุรักษ์พลังงาน ตลอดจนมีการประชาสัมพันธ์อย่างต่อเนื่อง

ลิงก์นโยบายและแนวปฏิบัติด้านสิ่งแวดล้อม : <https://ppprime.co.th/wordpress/wp-content/uploads/2025/02/%E0%B8%99%E0%B9%82%E0%B8%A2%E0%B8%9A%E0%B8%B2%E0%B8%A2%E0%B8%AA%E0%B8%B4%E0%B9%88%E0%B8%87%E0%B9%81%E0%B8%A7%E0%B8%94%E0%B8%A5%E0%B9%89%E0%B8%AD%E0%B8%A1-ISO-14001-%E0%B8%9B%E0%B8%B568.pdf>

การทบทวนนโยบาย แนวปฏิบัติ และ/หรือเป้าหมายด้านสิ่งแวดล้อมในรอบปีที่ผ่านมา

การทบทวนนโยบาย แนวปฏิบัติ และ/หรือเป้าหมายด้านสิ่งแวดล้อม : มี

ในรอบปีที่ผ่านมา

นโยบาย แนวปฏิบัติ และ/หรือเป้าหมายด้านสิ่งแวดล้อมที่มีการเปลี่ยนแปลง

การจัดการพลังงานไฟฟ้า,
การจัดการน้ำมันและเชื้อเพลิง,
การจัดการทรัพยากรน้ำและคุณภาพน้ำ,
การจัดการขยะและของเสีย,
การจัดการก๊าซเรือนกระจกและการเปลี่ยนแปลงสภาพภูมิอากาศ,
การจัดการคุณภาพอากาศ,
อื่น ๆ : การควบคุมสารเคมีและวัตถุอันตราย

การดำเนินงานด้านสิ่งแวดล้อมและการจัดการพลังงาน

1. การตรวจรับรองจากหน่วยรับรองภายนอกระบบคุณภาพ ISO 14001:2015 (EXTERNAL QUALITY AUDIT)
2. การประเมินความเสี่ยงด้านคุณภาพและสิ่งแวดล้อม SD-QO-109
3. แผนการตรวจวัดคุณภาพสิ่งแวดล้อม ISO 14001 : 2015

4. จัดการประชุมทบทวน พรบ.อนุรักษ์พลังงาน
5. การฝึกอบรมหลักสูตรการสร้างจิตสำนึกด้านการอนุรักษ์พลังงานเพื่อการพัฒนาองค์กร
6. มาตรการลดภาวะโลกร้อนภายในองค์กร เช่น การใช้พลังงานและทรัพยากรต่าง ๆ อย่างคุ้มค่าโดยยึดหลักการ Reduce Reuse Recycle

มาตรการประหยัดพลังงาน

1. เพิ่มประสิทธิภาพที่ชุดเครื่องอัดอากาศ ติดตั้งแอร์ไโคเออร์ใหม่
2. ปรับปรุงประสิทธิภาพมอเตอร์
3. การป้องกันการสูญเสียพลังงาน (ลดรั่วไอน้ำ)

3.3.2 ผลการดำเนินงานด้านสิ่งแวดล้อม

ข้อมูลเกี่ยวกับการจัดการพลังงาน

แผนการจัดการพลังงาน

แผนการจัดการพลังงานของบริษัท : มี

แผนการตรวจวัดคุณภาพสิ่งแวดล้อม ISO 14001 : 2015

แผนเฝ้าติดตามและตรวจวัดคุณภาพสิ่งแวดล้อมในการทำงานที่ส่งผลกระทบ	เป้าหมาย	ผลที่ได้รับ	หน่วยงานผู้รับผิดชอบหลัก
การตรวจรับรองจากหน่วยรับรองภายนอก ระบบคุณภาพ ISO 14001 EXTERNAL QUALITY AUDIT	1 ครั้ง/ปี		ฝ่ายระบบ คุณภาพ ผู้ตรวจภายนอก
ผลการตรวจประเมินผู้ขาย (Audit Sup) การควบคุมด้านสิ่งแวดล้อม	1 ครั้ง/ปี	คะแนนเต็ม 6/6	
แสงสว่าง : การมองเห็น	1 ครั้ง/ปี	อยู่ในเกณฑ์ ตามมาตรฐาน กฎหมายกำหนด	สำนักงานความ ปลอดภัยฯ
เสียง : การได้ยิน	1 ครั้ง/ปี		
ความร้อน : สภาพอากาศ	1 ครั้ง/ปี		
อากาศ : - ฝุ่นละออง สารเคมีในชั้นบรรยากาศ สารเจือปนในอากาศ ที่เกิดจากกระบวนการผลิต ฝุ่น อนุภาค - มลพิษในอากาศ (กระบวนการเผาไหม้ ปล่องน้ำมัน/บอยเลอร์)	1 ครั้ง/ปี 2 ครั้ง/ปี		

วัตถุประสงค์คุณภาพด้านสิ่งแวดล้อม

วัตถุประสงค์คุณภาพด้านสิ่งแวดล้อม	เป้าหมายที่กำหนด	ผลที่ได้รับ	หน่วยงานผู้รับผิดชอบหลัก
จำนวนข้อร้องเรียนด้านสิ่งแวดล้อม	ไม่มากกว่า 2 ใบ / เดือน	0 ข้อร้องเรียน	ฝ่ายผลิตอาหารกึ่ง/ อาหารไก่
คะแนนจากการตรวจ GMP/GHP ทีมสุขาภิบาลโรงงาน	ต้องมากกว่า 90%	93.81%	ฝ่ายผลิตอาหารกึ่ง/ อาหารไก่
การตรวจวัดน้ำบ่อบำบัดแรกและบ่อสุดท้าย บ่อบำบัดน้ำเสีย (น้ำทิ้ง)	1 ครั้ง/ปี	ผลการตรวจวัดผ่านทุก พารามิเตอร์	ฝ่ายระบบคุณภาพ/บริษัท ดำเนินการตรวจวัด ภายนอก

โครงการปรับปรุงสถานที่เก็บรวบรวมซีเถ้าจากเชื้อเพลิงบอยเลอร์

ลักษณะของโครงการ

โครงการปรับปรุงสถานที่เก็บรวบรวมซีเถ้าจากเชื้อเพลิงบอยเลอร์ จัดทำขึ้นเพื่อปรับปรุงสถานที่จัดเก็บซีเถ้า รอส่งกำจัดผู้รับเหมาภายนอก ให้มีโครงสร้างป้องกันการฟุ้งกระจาย และหกรั่วไหลปนเปื้อนลงสู่พื้นดิน เพื่อสอดคล้องตามกฎหมาย และข้อกำหนดระบบการจัดการสิ่งแวดล้อม ISO 14001: 2015

1. ทำการเทพื้นบริเวณหน้าอาคารบอยเลอร์ขนาด 470 ตารางเมตร เพื่อวาง LUGGER TANK
2. ติดตั้งสกรูยาว 8 เมตร เพื่อส่งซีเถ้ามาใส่ใน LUGGER TANK
3. จัดหา LUGGER TANK เพื่อรองรับซีเถ้า LUGGER TANK เพื่อป้องกันการฟุ้งกระจาย

วัตถุประสงค์โครงการ

1. เพื่อให้สถานที่จัดเก็บซีเถ้ามีโครงสร้างป้องกันไม่ให้ซีเถ้าหกรั่วปนเปื้อนลงสู่พื้นดิน
2. เพื่อทัศนียภาพ ภาพลักษณ์ที่ดีของโรงงาน
3. เพื่อให้สอดคล้องตามกฎหมาย และข้อกำหนดระบบการจัดการสิ่งแวดล้อม ISO 14001: 2015

เป้าหมาย

สถานที่จัดเก็บซีเถ้า ที่ป้องกันการฟุ้งกระจาย และหกรั่วปนเปื้อนลงสู่พื้นดิน

การประเมินลักษณะปัญหาสิ่งแวดล้อม Aspect (SD-QO-040(EMS))

รอบประเมินปีละ 1 ครั้ง ประเมินล่าสุดวันที่ 26/12/2568 (ลักษณะปัญหาสิ่งแวดล้อมที่มีนัยสำคัญ ได้แก่)

ฝ่าย	กิจกรรม/กระบวนการ	ลักษณะปัญหาสิ่งแวดล้อม	คะแนนการประเมิน	การดำเนินการ
1. ผลิตอาหารกุ้ง	เทวัตถุดิบ	กลิ่นวัตถุดิบ	12	WI-EN-003 เครื่องกำจัดกลิ่น
	การไม่วัตถุดิบ	กลิ่นวัตถุดิบ	12	WI-EN-003 เครื่องกำจัดกลิ่น
	การอัดเม็ด	กลิ่นจากกระบวนการผลิต	12	WI-EN-003 เครื่องกำจัดกลิ่น
	การนึ่งและอบแห้ง	กลิ่นจากกระบวนการผลิต	12	WI-EN-003 เครื่องกำจัดกลิ่น
	กระบวนการดูดความร้อน (कुलเลอร์)	กลิ่นจากกระบวนการผลิต	12	WI-EN-003 เครื่องกำจัดกลิ่น
2. วิศวกรรม	การบำรุงรักษา Wet scrubber	กลิ่นที่บำบัดไม่หมด	12	WI-EN-003 เครื่องกำจัดกลิ่น
	การใช้เชื้อเพลิงชีวมวล (กะลาปาล์ม)	เศษซีเถ้าหกรั่วไหล	13	จัดทำโครงการปรับปรุง
3. คลังสินค้า(พรีมิกซ์)	การผสมวิตามินแร่ธาตุ	เศษวิตามินแร่ธาตุและฝุ่น	11	Hood ดูดฝุ่น

รายงานผลวัตถุประสงค์คุณภาพ ด้านพลังงาน ปี 2568

ฝ่ายผลิตอาหารกุ้ง/อาหารไก่

วัตถุประสงค์คุณภาพด้านสิ่งแวดล้อม	เป้าหมายที่กำหนด	ผลที่ได้	หน่วยงานผู้รับผิดชอบหลัก
ค่าไฟฟ้า (ไม่น้อยกว่า 500 ตัน)	น้อยกว่า 1.50 บาท/กิโลกรัม	3.68	ฝ่ายผลิตอาหารกุ้ง/อาหารไก่
ค่าไฟฟ้า (ไม่น้อยกว่า 1,000 ตัน) อาหารไก่	น้อยกว่า 0.40 บาท/กิโลกรัม	0.31	ฝ่ายผลิตอาหารกุ้ง/อาหารไก่
ค่าเชื้อเพลิง (ไม่น้อยกว่า 500 ตัน)	น้อยกว่า 0.30 บาท/กิโลกรัม	0.20	ฝ่ายผลิตอาหารกุ้ง/อาหารไก่
ค่าเชื้อเพลิง (ไม่น้อยกว่า 1,000 ตัน) อาหารไก่	น้อยกว่า 0.15 บาท/กิโลกรัม	0.06	ฝ่ายผลิตอาหารกุ้ง/อาหารไก่

ฝ่ายผลิตอาหารปลา/อาหารสัตว์เลี้ยง

วัตถุประสงค์คุณภาพด้านสิ่งแวดล้อม	เป้าหมายที่กำหนด	ผลที่ได้	หน่วยงานผู้รับผิดชอบหลัก
ค่าไฟฟ้า (ไม่น้อยกว่า 2,000 ตัน)	น้อยกว่า 1.30 บาท/กิโลกรัม	1.09	ฝ่ายผลิตอาหารปลา/อาหารสัตว์เลี้ยง
ค่าเชื้อเพลิง (ไม่น้อยกว่า 2,000 ตัน)	น้อยกว่า 0.90 บาท/กิโลกรัม	0.78	ฝ่ายผลิตอาหารปลา/อาหารสัตว์เลี้ยง

แผนการดำเนินงานงานด้านประสิทธิภาพในการบริหารต้นทุนด้านพลังงาน จากกระบวนการผลิตอาหารสัตว์

การบริหารต้นทุนด้านพลังงาน จากกระบวนการผลิตอาหารสัตว์

1.ควบคุมค่าใช้จ่ายด้านไฟฟ้า (ไม่รวมค่า FT)

- การผลิตอาหารกุ้งและอาหารไก่
 - ผลิตไม่น้อยกว่า 500 ตัน ค่าไฟฟ้าน้อยกว่า 1.50 บาท/กิโลกรัม
 - ผลิตไม่น้อยกว่า 1,000 ตัน ค่าไฟฟ้าน้อยกว่า 0.40 บาท/กิโลกรัม
- การผลิตอาหารปลาและอาหารสัตว์เลี้ยง
 - ผลิตไม่น้อยกว่า 2,000 ตัน ค่าไฟฟ้าน้อยกว่า 1.09 บาท/กิโลกรัม

2.ควบคุมค่าใช้จ่ายด้านเชื้อเพลิง

- การผลิตอาหารกุ้งและอาหารไก่
 - ผลิตไม่น้อยกว่า 500 ตัน ค่าเชื้อเพลิงน้อยกว่า 0.20 บาท/กิโลกรัม
 - ผลิตไม่น้อยกว่า 1,000 ตัน ค่าเชื้อเพลิงน้อยกว่า 0.06 บาท/กิโลกรัม
- การผลิตอาหารปลาและอาหารสัตว์เลี้ยง
 - ผลิตไม่น้อยกว่า 2,000 ตัน ค่าเชื้อเพลิงน้อยกว่า 0.90 บาท/กิโลกรัม

3.ควบคุมค่าใช้จ่ายด้านการซ่อมบำรุง

- ต้องทำการบำรุงรักษาเครื่องจักรเชิงป้องกัน (PREVENTIVE MAINTENANCE) ให้เป็นไปตามแผนที่วางไว้ทั้งรายวัน รายสัปดาห์ รายเดือน และ รายปี
- แผนรองรับการเกิด BREAK DOWN ของเครื่องจักรหลักและ BOILER ที่ทำให้กระบวนการผลิตเกิดการหยุดชะงัก
 - งานซ่อมบำรุง,งานไฟฟ้า,งานบอยเลอร์ โรงกุ้ง เพชรบุรี
 - งานซ่อมบำรุง,งานไฟฟ้า,งานบอยเลอร์ โรงปลาและสัตว์เลี้ยง เพชรบุรี

การตั้งเป้าหมายการจัดการไฟฟ้าและ/หรือน้ำมันและเชื้อเพลิงหรือไม่

บริษัทมีการตั้งเป้าหมายการจัดการไฟฟ้า : มี

และ/หรือน้ำมันและเชื้อเพลิงหรือไม่

รายละเอียดการตั้งเป้าหมายการจัดการไฟฟ้าและ/หรือน้ำมันและเชื้อเพลิง

เป้าหมาย	ปีฐาน	ปีเป้าหมาย
ลดการซื้อไฟฟ้ามาใช้	2569	2570 : ลด 5%
ลดการใช้ไฟฟ้าและน้ำมันและเชื้อเพลิง	2569	2575 : ลด 25%

ผลการดำเนินงานและผลลัพธ์ด้านการจัดการพลังงาน ⁽¹⁾

ผลการดำเนินงานและผลลัพธ์ด้านการจัดการพลังงาน : มี

การจัดการพลังงาน ปี 2568

การดำเนินการพัฒนาระบบการผลิต มีการออกแบบกระบวนการผลิตและอาคารทั้งหมด

สายการผลิตอาหารปลาและสัตว์เลื้อย

ในปี 2568 บริษัทใช้พลังงานไฟฟ้ารวม 4,934,480 กิโลวัตต์-ชั่วโมง คิดเป็นปริมาณพลังงานไฟฟ้าลดลง จำนวน 1,266,180 กิโลวัตต์-ชั่วโมง หรือคิดเป็นพลังงานไฟฟ้าลดลง ร้อยละ 1.26 เมื่อเทียบกับปีก่อน เนื่องจากการผลิตลดลง

สายการผลิตอาหารกุ้งและอาหารไก่

ในปี 2568 บริษัทใช้พลังงานไฟฟ้ารวม 1,077,920 กิโลวัตต์-ชั่วโมง คิดเป็นปริมาณพลังงานไฟฟ้าลดลง จำนวน 40,000 กิโลวัตต์-ชั่วโมง หรือคิดเป็นพลังงานไฟฟ้าลดลง ร้อยละ 1.04 เมื่อเทียบกับปีก่อน เนื่องจากการผลิตลดลง

การบริหารต้นทุนด้านพลังงาน จากกระบวนการผลิตอาหารสัตว์

1. ควบคุมค่าใช้จ่ายด้านไฟฟ้า

สายการผลิตอาหารปลาและสัตว์เลื้อย

- เป้าหมาย ผลิตไม่น้อยกว่า 2,000 ตัน ค่าไฟฟ้าน้อยกว่า 1.30บาท/กิโลกรัม ผลที่ได้ 1.09

สายการผลิตอาหารกุ้งและอาหารไก่

- เป้าหมาย ผลิตไม่น้อยกว่า 500 ตัน (อาหารกุ้ง) ค่าไฟฟ้าน้อยกว่า 1.50 บาท/กิโลกรัม ผลที่ได้ 3.68 (เนื่องจากยอดผลิตอาหารกุ้งไม่ถึง 500 ตัน ในบางช่วง ส่งผลให้ค่าไฟฟ้าสูงขึ้น)
- เป้าหมาย ผลิตไม่น้อยกว่า 1,000 ตัน (อาหารไก่) ค่าไฟฟ้าน้อยกว่า 0.40 บาท/กิโลกรัม ผลที่ได้ 0.31

2. ควบคุมค่าใช้จ่ายด้านเชื้อเพลิง

สายการผลิตอาหารปลาและสัตว์เลื้อย

- เป้าหมาย ผลิตไม่น้อยกว่า 2,000 ตัน ค่าไฟฟ้าน้อยกว่า 0.90บาท/กิโลกรัม ผลที่ได้ 0.78

สายการผลิตอาหารกุ้งและอาหารไก่

- เป้าหมาย ผลิตไม่น้อยกว่า 500 ตัน ค่าไฟฟ้าน้อยกว่า 0.30 บาท/กิโลกรัม ผลที่ได้ 0.20
- เป้าหมาย ผลิตไม่น้อยกว่า 1,000 ตัน ค่าไฟฟ้าน้อยกว่า 0.15บาท/กิโลกรัม ผลที่ได้ 0.06

หมายเหตุ : ⁽¹⁾ ปี 2568 ใช้เชื้อเพลิงชีวมวล (กะลาปาล์ม) ทดแทนเชื้อเพลิงเชื้อเพลิงฟอสซิล

การจัดการพลังงาน : การใช้เชื้อเพลิง

	2566	2567	2568
น้ำมันเครื่องบิน (ลิตร)	0.00	0.00	0.00
น้ำมันดีเซล (ลิตร)	0.00	0.00	0.00
น้ำมันเบนซิน (ลิตร)	0.00	0.00	0.00
น้ำมันเตา (ลิตร)	729,939.00	20,000.00	4,290.00
น้ำมันดิบ (บาร์เรล)	0.00	0.00	0.00
ก๊าซธรรมชาติ (ลูกบาศก์ฟุต)	0.00	0.00	0.00
ก๊าซหุงต้ม (กิโลกรัม)	0.00	0.00	0.00
ไอน้ำ (ตัน)	0.00	0.00	0.00
ถ่านหิน (ตัน)	445.50	5,649.50	0.00

การจัดการพลังงาน : การใช้ไฟฟ้า

	2566	2567	2568
ปริมาณการใช้ไฟฟ้ารวม (กิโลวัตต์-ชั่วโมง)	7,601,840.00	7,318,580.00	6,012,400.00
ปริมาณการซื้อไฟฟ้ามาใช้ (กิโลวัตต์-ชั่วโมง)	7,601,840.00	7,318,580.00	6,012,400.00
ปริมาณการซื้อหรือผลิตไฟฟ้ามาใช้จากแหล่งพลังงานทดแทน (กิโลวัตต์-ชั่วโมง)	0.00	0.00	0.00

ข้อมูลเกี่ยวกับการจัดการน้ำ

แผนการจัดการน้ำ

แผนการจัดการน้ำของบริษัท : มี

บริษัทให้ความสำคัญกับการจัดการทรัพยากรน้ำในทุกกระบวนการทำงานโดยครอบคลุมตั้งแต่ต้นน้ำถึงปลายน้ำ รวมทั้งมีแผนงานและโครงการต่างๆ เพื่อให้เกิดการใช้น้ำอย่างมีประสิทธิภาพ ซึ่งจะช่วยลดผลกระทบที่อาจเกิดต่อสิ่งแวดล้อมและชุมชนโดยรอบ โดยได้ดำเนินการเพื่อป้องกันมลภาวะด้านน้ำ

1. การจัดหาระบบบำบัดน้ำจากกระบวนการผลิต มีการควบคุม ดูแล ปรับคุณภาพน้ำให้เป็นไปตามที่กฎหมายกำหนดไว้อย่างเคร่งครัด โดยได้รับการตรวจสอบคุณภาพน้ำจากหน่วยงานเอกชนที่ได้รับรองมาตรฐานสากล พร้อมกับการเฝ้าระวังเหตุการณ์ฉุกเฉินด้านการจัดการน้ำไม่ให้เกิดผลกระทบต่อชุมชนและสิ่งแวดล้อม
2. บริษัทมีการจัดการน้ำทั้งน้ำที่ใช้ภายในบริษัทและระบบบำบัดน้ำเสีย ซึ่งใช้น้ำจากแหล่งน้ำตามธรรมชาติ คือ น้ำบาดาล จึงเห็นความสำคัญในการใช้ทรัพยากรให้ยั่งยืน โดยมีการจัดหาระบบบำบัดน้ำเสียแบบ เดิมอากาศผิวน้ำ ปรับคุณภาพน้ำเสียให้สามารถนำกลับมาใช้ด้านการจัดการสิ่งแวดล้อมภายในโรงงาน และมีการจัดทำพื้นที่สำหรับรองรับน้ำฝน สำหรับนำมาทดแทนน้ำบาดาลในกระบวนการผลิตเพื่อลดปริมาณการใช้น้ำบาดาลลง อีกทั้งยังเป็นการป้องกันมิให้มีการปล่อยน้ำเสียออกสู่แหล่งชุมชน

การใช้น้ำคิดเป็นร้อยละ 100 ของปริมาณน้ำที่ใช้ทั้งหมด

บริษัทจึงมีการซ่อมบำรุงและตรวจสอบสภาพของระบบการจ่ายน้ำภายในกระบวนการผลิตให้ได้มาตรฐานอย่างต่อเนื่อง สำหรับอาคารสำนักงานมีการปรับอัตราไหลของน้ำที่อ่างล้างหน้าและสุขภัณฑ์ภายในอาคาร พร้อมทั้งมีการจัดการน้ำทิ้งอย่างมีประสิทธิภาพ โดยมีน้ำทิ้งที่ผ่านการบำบัดร้อยละ 100 ของปริมาณน้ำทิ้งทั้งหมด ในจำนวนนี้สามารถนำมาใช้ในระบบสุขาภิบาลและสาธารณูปโภคภายในอาคาร

การตั้งเป้าหมายการจัดการน้ำ

ปัจจุบันบริษัทบริหารจัดการน้ำ โดยนำน้ำรีไซเคิลกลับมาใช้ได้ 100% ไม่มีการปล่อยทิ้งน้ำเสียลงสู่ภายนอก

บริษัทมีการตั้งเป้าหมายการจัดการน้ำหรือไม่ : ไม่มี

ผลการดำเนินงานและผลลัพธ์ด้านการจัดการน้ำ

ผลการดำเนินงานและผลลัพธ์ด้านการจัดการน้ำ : ไม่มี

การจัดการน้ำ : ปริมาณการใช้น้ำของบริษัท จำแนกตามแหล่งน้ำ

	2566	2567	2568
ปริมาณการใช้น้ำรวม (ลูกบาศก์เมตร)	47,357.00	46,391.00	117,680.00
ปริมาณการใช้น้ำประปาหรือน้ำจากองค์กรอื่น (ลูกบาศก์เมตร)	0.00	0.00	0.00
ปริมาณการใช้น้ำผิวดิน (ลูกบาศก์เมตร)	0.00	0.00	0.00
ปริมาณการใช้น้ำบาดาล (ลูกบาศก์เมตร)	47,357.00	46,391.00	117,680.00
ปริมาณการใช้น้ำทะเล (ลูกบาศก์เมตร)	0.00	0.00	0.00
ปริมาณการใช้น้ำจากกระบวนการผลิต (ลูกบาศก์ เมตร)	0.00	0.00	0.00

การจัดการน้ำ : ปริมาณน้ำทิ้งของบริษัท จำแนกตามแหล่งปล่อย

	2566	2567	2568
ร้อยละของน้ำทิ้งที่ได้รับการบำบัด (%)	0.00	0.00	0.00
ปริมาณน้ำทิ้งรวม (ลูกบาศก์เมตร)	0.00	0.00	0.00
ปริมาณน้ำทิ้งที่ปล่อยสู่องค์กรอื่น (ลูกบาศก์เมตร)	0.00	0.00	0.00
ปริมาณน้ำทิ้งที่ปล่อยสู่แหล่งน้ำผิวดิน (ลูกบาศก์ เมตร)	0.00	0.00	0.00
ปริมาณน้ำทิ้งที่ปล่อยสู่แหล่งน้ำบาดาล (ลูกบาศก์ เมตร)	0.00	0.00	0.00
ปริมาณน้ำทิ้งที่ปล่อยสู่ทะเล (ลูกบาศก์เมตร)	0.00	0.00	0.00

การจัดการน้ำ : ปริมาณการใช้น้ำของบริษัท

	2566	2567	2568
ปริมาณการใช้น้ำสุทธิ (ลูกบาศก์เมตร)	47,357.00	46,391.00	117,680.00

การจัดการน้ำ : ปริมาณการใช้น้ำรีไซเคิลของบริษัท

	2566	2567	2568
ปริมาณการใช้น้ำรีไซเคิล (ลูกบาศก์เมตร)	968.78	548.75	816.30

ข้อมูลเกี่ยวกับการจัดการขยะและของเสีย

แผนการจัดการขยะและของเสีย

แผนการจัดการขยะและของเสียของบริษัท : มี

บริษัทมีการจัดการขยะและของเสียในกระบวนการดำเนินงานธุรกิจอย่างเป็นระบบตามหลักการ 3R (Reduce Reuse Recycle) มีระบบการคัดแยกขยะตามประเภทที่มีประสิทธิภาพ ควบคู่ไปกับการสร้างจิตสำนึกและการมีส่วนร่วมกับผู้เกี่ยวข้อง เพื่อลดการกำจัดขยะด้วยวิธีการฝังกลบ

การตั้งเป้าหมายการจัดการขยะและของเสีย

บริษัทมีการตั้งเป้าหมายการจัดการขยะและของเสียหรือไม่ : ไม่มี

ผลการดำเนินงานและผลลัพธ์ด้านการจัดการขยะและของเสีย (2)

ผลการดำเนินงานและผลลัพธ์ด้านการจัดการขยะและของเสีย : มี

โดยในปี 2568 มีปริมาณขยะและของเสียรวม 40,292 กิโลกรัม การจัดการขยะที่อันตรายได้ให้บริษัทที่เชี่ยวชาญนำกลับไปกำจัด ส่วนขยะไม่อันตราย (ขยะทั่วไป) มีองค์กรที่ได้รับการรับรองกระบวนการทำลายนำไปกำจัดโดยการฝังกลบ ส่วนขยะรีไซเคิลมีผู้รับซื้อไปดำเนินการต่อเนื่อง นอกจากนี้ บริษัทมีการตรวจวัดคุณภาพสิ่งแวดล้อมในสำนักงานและรอบสถานประกอบการอย่างน้อยปีละ 2 ครั้ง

หมายเหตุ : (2) หมายเหตุ : ขยะรีไซเคิลไม่ได้จะไม่ได้รับการแยกออก จะรวมกับขยะที่ไม่อันตราย (ขยะทั่วไป) ส่วนขยะรีไซเคิลได้จะเป็นขยะที่มาจากกระบวนการผลิต เช่น ถุงบรรจุภัณฑ์ใช้แล้ว ถึงเหล็ก เป็นต้น

การจัดการขยะและของเสีย : ปริมาณขยะและของเสียของบริษัท

	2566	2567	2568
ปริมาณขยะและของเสียรวม (กิโลกรัม)	28,890.00	21,727.00	16,552.00
ปริมาณขยะและของเสียไม่อันตรายรวม (กิโลกรัม)	28,250.00	21,260.00	15,880.00
ขยะและของเสียไม่อันตราย - การฝังกลบ (กิโลกรัม)	28,250.00	21,260.00	15,880.00
ขยะและของเสียไม่อันตราย - การเผาซึ่งได้พลังงานกลับมา (กิโลกรัม)	0.00	0.00	0.00
ขยะและของเสียไม่อันตราย - การเผาซึ่งไม่ได้พลังงานกลับมา (กิโลกรัม)	0.00	0.00	0.00
ขยะและของเสียไม่อันตราย - อื่น ๆ (กิโลกรัม)	0.00	0.00	0.00
ปริมาณขยะและของเสียอันตรายรวม (กิโลกรัม)	640.00	467.00	672.00
ขยะและของเสียอันตราย - การฝังกลบ (กิโลกรัม)	0.00	0.00	0.00
ขยะและของเสียอันตราย - การเผาซึ่งได้พลังงานกลับมา (กิโลกรัม)	0.00	0.00	0.00
ขยะและของเสียอันตราย - การเผาซึ่งไม่ได้พลังงานกลับมา (กิโลกรัม)	0.00	0.00	0.00
ขยะและของเสียอันตราย - อื่น ๆ (กิโลกรัม)	640.00	467.00	672.00

การจัดการขยะและของเสีย : ปริมาณขยะและของเสียที่นำไปใช้ซ้ำ (Reuse) / รีไซเคิล (Recycle) ของบริษัท

	2566	2567	2568
ปริมาณขยะและของเสียที่นำไปใช้ซ้ำ (Reuse) / รีไซเคิล (Recycle) รวม (กิโลกรัม)	22,320.00	22,750.00	23,740.00
ปริมาณขยะและของเสียไม่อันตรายที่นำไปใช้ซ้ำ (Reuse) / รีไซเคิล (Recycle) (กิโลกรัม)	22,320.00	22,750.00	23,740.00
ปริมาณขยะและของเสียไม่อันตรายที่นำไปใช้ซ้ำ (Reuse) (กิโลกรัม)	0.00	0.00	0.00
ปริมาณขยะและของเสียไม่อันตรายที่นำไปรีไซเคิล (Recycle) (กิโลกรัม)	22,320.00	22,750.00	23,740.00
ปริมาณขยะและของเสียอันตรายที่นำไปใช้ซ้ำ (Reuse) / รีไซเคิล (Recycle) (กิโลกรัม)	0.00	0.00	0.00
ปริมาณขยะและของเสียอันตรายที่นำไปใช้ซ้ำ (Reuse) (กิโลกรัม)	0.00	0.00	0.00
ปริมาณขยะและของเสียอันตรายที่นำไปรีไซเคิล (Recycle) (กิโลกรัม)	0.00	0.00	0.00

ข้อมูลเกี่ยวกับการจัดการก๊าซเรือนกระจก

แผนการจัดการก๊าซเรือนกระจก

แผนการจัดการก๊าซเรือนกระจกของบริษัท : ไม่มี

การตั้งเป้าหมายการปล่อยก๊าซเรือนกระจก

บริษัทมีการตั้งเป้าหมายการจัดการก๊าซเรือนกระจก : มี

การตั้งเป้าหมายที่บริษัทมี : การตั้งเป้าหมายความเป็นกลางทางคาร์บอน (Carbon Neutrality)

การตั้งเป้าหมายความเป็นกลางทางคาร์บอน (Carbon Neutrality)

รายละเอียดการตั้งเป้าหมายความเป็นกลางทางคาร์บอน (Carbon Neutrality)

ขอบเขตการปล่อย ก๊าซเรือนกระจก	ปีฐาน	ปีเป้าหมาย	การรับรอง
ขอบเขตที่ 1-2	2569	2593 : ลด 100%	ไม่มี

ผลการดำเนินงานและผลลัพธ์ด้านการจัดการก๊าซเรือนกระจก

ผลการดำเนินงานและผลลัพธ์ด้านการจัดการจัดการก๊าซเรือนกระจก : ไม่มี

การจัดการเพื่อลดปัญหาก๊าซเรือนกระจก : ปริมาณการปล่อยก๊าซเรือนกระจกขององค์กร

	2566	2567	2568
ปริมาณการปล่อยก๊าซเรือนกระจกรวม (ตันคาร์บอนไดออกไซด์เทียบเท่า)	0.00	N/A	N/A

การจัดการเพื่อลดปัญหาก๊าซเรือนกระจก : การทวนสอบปริมาณการปล่อยก๊าซเรือนกระจกของบริษัทในรอบปีที่ผ่านมา

การทวนสอบปริมาณการปล่อยก๊าซเรือนกระจกของบริษัท : ไม่มี

ข้อมูลเกี่ยวกับการจัดการสิ่งแวดล้อมด้านอื่น ๆ

แผนงาน ผลการดำเนินงาน ผลลัพธ์เกี่ยวกับการจัดการด้านสิ่งแวดล้อมอื่น ๆ

บริษัทเป็นผู้ผลิตผลิตภัณฑ์อาหารสำเร็จรูปอาหารสัตว์น้ำ ปัญหามลภาวะเรื่องกลิ่น ผุ่นและเสียง ต้องเกิดขึ้นอย่างหลีกเลี่ยงไม่ได้ และบางครั้งอาจส่งผลกระทบต่อชุมชนรอบข้าง ได้มีการนำเทคโนโลยีการกำจัดกลิ่นมาใช้ โดยใช้ระบบ wet scrubber เป็นอุปกรณ์ที่ใช้สำหรับกำจัดแก๊สและไอ (Gas and Vapor) ตลอดจนอนุภาคที่มีขนาดเล็ก โดยใช้ น้ำ เป็นตัวดักจับด้วยการพ่นฉีดของเหลวหรือน้ำให้เป็นละอองฝอยขนาดเล็กให้กระจายไปปะทะกับกระแสแก๊ส โดยการกระทบจากความเฉื่อยซึ่งเป็นกลไกหลักในการสกัดกั้นและการแพร่กระจาย

- ด้านอากาศ ด้วยความมุ่งมั่นที่จะเป็นโรงงานสีเขียวที่อยู่ร่วมกับชุมชนอย่างมีความสุข บริษัทฯได้กำหนดเป้าหมายต่างๆที่เข้มงวด เทียบเท่ามาตรฐาน โดยการพัฒนาและปรับปรุงเพื่อนำเทคโนโลยีที่เหมาะสมมาใช้ในการจัดการคุณภาพอากาศ
- ด้านฝุ่น มีการป้องกันมลภาวะด้านฝุ่นด้วยการติดตั้งเครื่องดักฝุ่นระบบ Jet filter ในทุกจุดของกระบวนการผลิตที่จะก่อให้เกิดมลภาวะ และยังมีแผนการบำรุงรักษาแบบป้องกัน (Preventive Maintenance) เพื่อให้เครื่องดังกล่าวทำงานอย่างมีประสิทธิภาพ ตลอดเวลา
- ด้านเสียง มีระบบป้องกันเสียงที่เกิดจากเครื่องจักรด้วยอุปกรณ์ลดเสียงหรือ Air Silencer เพื่อลดปัญหาที่อาจก่อมลภาวะด้านเสียงต่อพนักงานที่ปฏิบัติงานและชุมชนใกล้เคียง

นอกจากการติดตั้งเครื่องจักรและอุปกรณ์ที่มีประสิทธิภาพเพื่อควบคุมคุณภาพสิ่งแวดล้อมจากกระบวนการผลิตให้อยู่ในระดับมาตรฐานที่กำหนดแล้ว ยังมีการติดตามตรวจสอบคุณภาพอากาศที่ระบายจากปล่องของโรงงานอย่างสม่ำเสมอพร้อมทั้งเฝ้าระวังตรวจสอบประสิทธิภาพของเครื่องจักร อุปกรณ์อย่างต่อเนื่อง พร้อมกันนี้ได้มีการจัดทำกิจกรรมสำรวจกลิ่นกับชุมชนรอบข้าง เพื่อเข้าถึงปัญหาและความต้องการนำมาปรับปรุงและพัฒนาระบบบำบัดกลิ่น ผุ่นและเสียงที่มีอยู่ให้มีประสิทธิภาพมากยิ่งขึ้น

ในปี 2568 พบว่าค่ามาตรฐานคุณภาพอากาศ กลิ่น เสียง แสงสว่าง อยู่ในเกณฑ์ปกติตามที่กฎหมายกำหนดและไม่พบกรณีสารเคมีรั่วไหลจากการดำเนินธุรกิจ

ข้อมูลเหตุการณ์ที่เกี่ยวกับละเมิดกฎหมายหรือสร้างผลกระทบทางลบต่อสิ่งแวดล้อม

จำนวนกรณีและเหตุการณ์ที่ละเมิดกฎหมายหรือสร้างผลกระทบทางลบต่อสิ่งแวดล้อม

	2566	2567	2568
จำนวนกรณีหรือเหตุการณ์ที่ละเมิดกฎหมายหรือสร้างผลกระทบทางลบต่อสิ่งแวดล้อมอย่างมีนัยสำคัญ ((กรณี))	0	0	0

3.4 การจัดการความยั่งยืนในมิติสังคม

3.4.1 นโยบายและแนวปฏิบัติด้านสังคม

นโยบายและแนวปฏิบัติด้านสังคมและสิทธิมนุษยชน : มี

แนวปฏิบัติด้านสังคมและสิทธิมนุษยชน : สิทธิของพนักงาน, แรงงานข้ามชาติ/ต่างด้าว, สิทธิผู้บริโภค/
ลูกค้า, สิทธิชุมชนและสิ่งแวดล้อม, ความปลอดภัยและอาชีพ
อนามัยในการทำงาน, สิทธิคู่ค้า

บริษัทยึดมั่นในหลักปรัชญาขององค์กรที่ว่า “คนคือหัวใจหลักของการขับเคลื่อนองค์กร” ดังนั้น พนักงานคือสินทรัพย์ที่มีค่าและเป็นหัวใจสำคัญในการผลักดันองค์กรไปสู่ความสำเร็จและการเติบโตอย่างยั่งยืน จึงให้ความสำคัญต่อการดูแลและปฏิบัติต่อพนักงานอย่างเป็นธรรมบนพื้นฐานของการเคารพสิทธิมนุษยชน โดยเน้นส่งเสริมการมีส่วนร่วมและการให้คุณค่าของความแตกต่าง เพื่อสร้างคุณค่าแก่ตัวพนักงานและสร้างแรงบันดาลใจต่อการทำงานได้อย่างเต็มศักยภาพ โดยนโยบายด้านการจ้างงานและการบริหารแรงงานได้กำหนดให้สอดคล้องกับแนวทางและมาตรฐานสิทธิมนุษยชนระหว่างประเทศ อันประกอบด้วย ปฏิญญาสากลว่าด้วยสิทธิมนุษยชน (United Nation Universal Declaration of Human Right: UNDHR) และปฏิญญาร่วมว่าด้วยหลักการและสิทธิขั้นพื้นฐานในการทำงานขององค์การแรงงานระหว่างประเทศ (The International Labor Organization: ILO) Declaration on Fundamental Principles and Rights at Work) รวมทั้งกฎหมายแรงงานของประเทศที่บริษัทดำเนินธุรกิจ หลักเกณฑ์ตามมาตรฐานสากลที่บริษัทยึดถือนโยบายการบริหารของบริษัทและข้อกำหนดของลูกค้า โดยใช้นโยบายดังกล่าวดำเนินธุรกิจรวมถึงส่งต่อให้กับคู่ค้าเพื่อนำไปประยุกต์ใช้ในการดำเนินธุรกิจและส่งเสริมการมีส่วนร่วมของผู้ที่เกี่ยวข้องในห่วงโซ่อุปทานที่ได้รับการระบุว่ามี ความสำคัญในลำดับต้นๆ ต่อการเคารพสิทธิมนุษยชนสำหรับธุรกิจอุตสาหกรรมอาหาร

นโยบายและแนวปฏิบัติด้านสังคมและสิทธิมนุษยชน

- นโยบายด้านการจ้างงาน และการบริหารแรงงาน
- นโยบายคุ้มครองข้อมูลส่วนบุคคล
- นโยบายด้านความปลอดภัย อาชีวอนามัย และสภาพแวดล้อมในการทำงาน
- นโยบายจัดหาคู่ค้า/จรรยาบรรณคู่ค้า
- ประกาศความเป็นส่วนตัว (ผู้สมัครงานและบุคลากร)
- ประกาศความเป็นส่วนตัว (ลูกค้า คู่ค้า และผู้ติดต่อภายนอก)

ลิงก์นโยบายและแนวปฏิบัติด้านสังคมและสิทธิมนุษยชน : <https://ppprime.co.th/wordpress/wp-content/uploads/2024/07/%E0%B8%99%E0%B9%82%E0%B8%A2%E0%B8%9A%E0%B8%B2%E0%B8%A2%E0%B8%94%E0%B9%89%E0%B8%B2%E0%B8%99%E0%B8%81%E0%B8%B2%E0%B8%A3%E0%B8%88%E0%B9%89%E0%B8%B2%E0%B8%87%E0%B8%87%E0%B8%B2%E0%B8%99%E0%B9%81%E0%B8%A5%E0%B8%B0%E0%B8%81%E0%B8%B2%E0%B8%A3%E0%B8%9A%E0%B8%A3%E0%B8%B4%E0%B8%AB%E0%B8%B2%E0%B8%A3%E0%B9%81%E0%B8%A3%E0%B8%87%E0%B8%87%E0%B8%B2%E0%B8%99.pdf>

การปฏิบัติตามหลักการและมาตรฐานด้านสิทธิมนุษยชน

หลักการและมาตรฐานด้านการจัดการสิทธิมนุษยชน : อื่น ๆ : ปฏิญญาสากลว่าด้วยสิทธิมนุษยชน (United Nation Universal Declaration of Human Right: UNDHR) และ ปฏิญญาว่าด้วยหลักการและสิทธิขั้นพื้นฐานในการทำงานของ องค์การแรงงานระหว่างประเทศ (The International Labor Organization: ILO Declaration on Fundamental Principles and Rights at Work)

การทบทวนนโยบาย แนวปฏิบัติและ/หรือเป้าหมายด้านสังคมและสิทธิมนุษยชนในรอบปีที่ผ่านมา

การทบทวนนโยบาย แนวปฏิบัติ และ/หรือเป้าหมายด้านสังคมและ : มี
สิทธิมนุษยชนในรอบปีที่ผ่านมา

การตรวจสอบด้านสิทธิมนุษยชนอย่างรอบด้าน (Human Rights Due Diligence: HRDD)

บริษัทมีกระบวนการตรวจสอบ HRDD : ไม่มี

3.4.2 ผลการดำเนินงานด้านสังคม

ข้อมูลเกี่ยวกับพนักงานและแรงงาน

แผนการจัดการพนักงานและแรงงาน

แผนการจัดการพนักงานและแรงงานของบริษัท : มี

แผนการจัดการพนักงานและแรงงานที่บริษัทดำเนินการในรอบปีที่ผ่านมา : การจ่ายค่าตอบแทนพนักงานอย่างเป็นธรรม, การฝึกอบรมและพัฒนาพนักงาน, การส่งเสริมความสัมพันธ์และการมีส่วนร่วมของพนักงาน, แรงงานข้ามชาติ/ต่างด้าว, ความปลอดภัยและอาชีวอนามัยในการทำงาน

การปฏิบัติต่อพนักงานและแรงงานโดยคำนึงถึงสิทธิมนุษยชน อาจประกอบด้วย การจ้างงานและการจ่ายค่าตอบแทนอย่างเป็นธรรม การฝึกอบรมและพัฒนาพนักงาน การพัฒนาความผูกพันและความพึงพอใจของพนักงาน การจัดการด้านความปลอดภัย อาชีวอนามัย และสภาพแวดล้อมในการทำงาน เป็นต้น รวมทั้งแสดงให้เห็นถึงความพยายามในการลดความเสี่ยงในประเด็นข้อพิพาทที่เกี่ยวกับพนักงานและแรงงาน เพื่อรักษาความสามารถในการแข่งขัน ดึงดูดให้ผู้มีศักยภาพสนใจมาร่วมงาน พัฒนาความผูกพันของพนักงานที่มีต่อองค์กร บริษัทปฏิบัติตามหลักสิทธิมนุษยชนตั้งแต่การจ้างงานจนถึงการดูแลพนักงานและบุคลากร เพื่อให้พนักงานและบุคลากรทุกคนเกิดความรู้สึกผูกพันเป็นครอบครัวเดียวกัน

นโยบายการดูแลเรื่องค่าตอบแทนและสวัสดิการของพนักงาน

บริษัทมีนโยบายในการกำหนดค่าตอบแทนพนักงานที่เหมาะสม เพียงพอในการจูงใจ ดึงดูด และดำรงไว้ซึ่งพนักงานที่มีความสามารถ โดยค่าตอบแทนดังกล่าวพิจารณาจากประสบการณ์ ความชำนาญ ความรู้ความสามารถ นอกจากนี้ค่าตอบแทนสามารถเทียบเคียงได้อย่างเหมาะสมกับอัตราทั่วไปของบริษัทในอุตสาหกรรมเดียวกัน และมีขนาดใกล้เคียงกัน บริษัทตอบแทนพนักงานที่ได้ทำงานอย่างเต็มความสามารถ ด้วยการให้สวัสดิการและสิทธิประโยชน์ต่างๆ ที่พนักงานของบริษัทพึงได้รับตอบแทนกับพนักงานที่ได้ให้ความร่วมมือปฏิบัติงานด้วยดีกับบริษัท

นโยบายการพัฒนาบุคลากร

บริษัทพัฒนาทรัพยากรบุคคลโดยการให้การศึกษาและฝึกอบรมอย่างต่อเนื่องเพื่อให้พนักงานทุกคนมีทักษะและความรู้เหมาะสมกับการปฏิบัติงานที่ได้รับมอบหมาย

1. พัฒนาการทำงานเป็นทีมโดยให้พนักงานทุกระดับมีส่วนร่วมในการแก้ปัญหาและเสนอแนะแนวทางเพื่อการดำเนินการให้บรรลุตามนโยบายที่กำหนด

2. พัฒนาจากพนักงานไปสู่สายการบริหารจัดการอย่างมืออาชีพ
3. พัฒนาจากพนักงานไปสู่สายผู้ชำนาญการ

การตั้งเป้าหมายการจัดการพนักงานและแรงงาน

บริษัทมีการตั้งเป้าหมายการจัดการพนักงานและแรงงานหรือไม่ : ไม่มี

ผลการดำเนินงานและผลลัพธ์ด้านการจัดการพนักงานและแรงงาน

ผลการดำเนินงานและผลลัพธ์ด้านการจัดการพนักงานและแรงงาน : มี

ในปี 2568 บริษัทมีการดำเนินงานด้านพนักงานที่สำคัญ ดังนี้

การจ้างงาน

พนักงานเพศชาย คิดเป็น 70%

พนักงานเพศหญิง คิดเป็น 30%

การฝึกอบรมพนักงาน

ในปี 2568 บริษัทจัดหลักสูตรอบรมพนักงานเพื่อเพิ่มทักษะและศักยภาพในการทำงานแก่พนักงาน โดยมีชั่วโมงอบรมหรือกิจกรรมพัฒนาความรู้ของพนักงาน เพื่อให้สอดคล้องกับแผนพัฒนาฝีมือแรงงานของกรมสวัสดิการและคุ้มครองแรงงาน เฉลี่ย 10 ชั่วโมงต่อคนต่อปี จากเป้าหมายของบริษัท 15 ชั่วโมงต่อคนต่อปี

ความปลอดภัย อาชีวอนามัย และสภาพแวดล้อมในการทำงาน

ในปี 2568 ไม่พบการเกิดอุบัติเหตุร้ายแรง (หยุดงานตั้งแต่ 3 วันขึ้นไป) พบกรณีการบาดเจ็บจากการทำงานจำนวน 2 ครั้ง โดยเป็นอุบัติเหตุที่ไม่ร้ายแรง และไม่มีการหยุดงาน

การจัดการพนักงานและแรงงาน : การจ้างงาน

ข้อมูล ณ วันที่ 31 ธันวาคม 2568

การจ้างงานพนักงาน

	2566	2567	2568
พนักงานรวม (คน)	420	216	201
พนักงานชาย (คน)	284	150	141
พนักงานหญิง (คน)	136	66	60

การจ้างงานผู้พิการ

	2566	2567	2568
การจ้างงานผู้พิการรวม (คน)	2	2	2
พนักงานผู้พิการรวม (คน)	2	2	2
พนักงานผู้พิการชาย (คน)	1	1	1
พนักงานผู้พิการหญิง (คน)	1	1	1
ลูกจ้างผู้พิการที่ไม่ใช่พนักงานรวม (คน)	0	0	0
การส่งเงินเข้ากองทุนส่งเสริมและพัฒนาคุณภาพชีวิตคนพิการ	ไม่มี	ไม่มี	ไม่มี

การจัดการพนักงานและแรงงาน : การจ่ายค่าตอบแทน

การจ่ายค่าตอบแทนพนักงาน

	2566	2567	2568
ค่าตอบแทนพนักงานรวม (บาท)	92,712,449.71	73,488,858.33	64,078,553.42
ค่าตอบแทน พนักงานชาย (บาท)	55,304,841.81	48,077,377.14	43,251,059.42
ค่าตอบแทน พนักงานหญิง (บาท)	37,407,607.90	25,411,481.19	20,827,494.00

การจัดการพนักงานและแรงงาน : การฝึกอบรมและพัฒนาพนักงาน

	2566	2567	2568
จำนวนชั่วโมงอบรมเฉลี่ยของพนักงาน (ชั่วโมง/คน/ปี)	6.00	10.00	10.00
ค่าใช้จ่ายในการฝึกอบรมและพัฒนาพนักงาน (บาท)	449,770.00	79,892.60	59,109.50

การจัดการพนักงานและแรงงาน : ความปลอดภัย อาชีวอนามัย และสภาพแวดล้อมในการทำงาน

ความปลอดภัย อาชีวอนามัย และสภาพแวดล้อมในการทำงาน

บริษัทมุ่งมั่นที่จะดำเนินธุรกิจภายใต้ความปลอดภัย สภาพแวดล้อมและคุณภาพชีวิตของพนักงาน โดยบริษัทจะดำเนินการภายใต้นโยบายของบริษัท ดังนี้

1. บริษัทจะสนับสนุนให้ปฏิบัติตามกฎหมายความปลอดภัยและข้อกำหนดต่างๆ ด้านอาชีวอนามัยและความปลอดภัย
2. บริษัทจะส่งเสริมและสนับสนุนให้มีการพัฒนาและปรับปรุงสภาพแวดล้อมในการทำงานและวิธีการปฏิบัติงานที่ปลอดภัย เพื่อให้เกิดความปลอดภัยและโรคจากการทำงาน
3. บริษัทจะพัฒนาพนักงานทุกระดับให้มีความรู้และสร้างจิตสำนึกด้านความปลอดภัย พร้อมทั้งประกาศนโยบายด้านความปลอดภัย อาชีวอนามัยและสภาพแวดล้อมในการทำงานให้พนักงานรับทราบ
4. บริษัทจะให้การสนับสนุนทรัพยากร ทั้งงบประมาณ เวลา บุคลากร และทรัพยากรที่เกี่ยวข้องอย่างเหมาะสมในการดำเนินงานด้านความปลอดภัย อาชีวอนามัย และสภาพแวดล้อมในการทำงาน

5. บริษัทจะส่งเสริมและสนับสนุนให้มีการประชาสัมพันธ์กิจกรรมต่างๆ ด้านความปลอดภัยภายในบริษัท

บริษัทพัฒนาและปรับปรุงประสิทธิภาพการดำเนินงานด้านความปลอดภัยอย่างต่อเนื่องเพื่อลดความเสี่ยงจากการเจ็บป่วย บาดเจ็บ หรือเสียชีวิต และดูแลคุณภาพชีวิตของพนักงานหรือลูกจ้างอย่างเหมาะสม โดยมีการดำเนินงานที่สำคัญ ดังนี้

1. สนับสนุน ส่งเสริมให้พนักงานตระหนักรู้ถึงการทำงานด้วยความปลอดภัย รวมทั้งกำกับดูแลให้การปฏิบัติงานของพนักงาน คู่ธุรกิจ ผู้รับเหมา และผู้มาติดต่อหรือมาปฏิบัติงานภายในบริษัทฯ ปฏิบัติตามกฎหมายระเบียบความปลอดภัยและอาชีวอนามัยที่กำหนดขึ้นโดยเคร่งครัด ทั้งนี้ เพื่อให้เกิดความปลอดภัยสูงสุดในทุกขั้นตอนการปฏิบัติงาน
2. พัฒนาพนักงานทุกระดับให้มีความรู้ และสร้างจิตสำนึกด้านความปลอดภัย พร้อมทั้งประกาศนโยบายด้านความปลอดภัย อาชีวอนามัย และสภาพแวดล้อมในการทำงานให้พนักงานรับทราบ
3. บริหารจัดการจัดการความเสี่ยงของอันตรายและผลกระทบด้านสิ่งแวดล้อมต่าง ๆ โดยดำเนินการทุกวิถีทางเพื่อให้มั่นใจว่าระบบการป้องกันและแก้ไขความเสี่ยงจะถูกนำไปใช้อย่างมีประสิทธิภาพ
4. จัดหาทรัพยากรอุปกรณ์ที่เกี่ยวข้องด้านความปลอดภัยอย่างเหมาะสมในการดำเนินการตามระบบการจัดการความปลอดภัย อาชีวอนามัย และสภาพแวดล้อมในการทำงาน

ทั้งนี้ บริษัทได้มีมาตรการป้องกันอุบัติเหตุดังกล่าวแล้ว คือ

1. มาตรการป้องกันโดยการกำจัดอันตราย (Elimination) เช่น เปลี่ยนกระบวนการทำงาน
2. มาตรการป้องกันโดยการทดแทนด้วยสิ่งที่มีอันตรายน้อยกว่า (Substitution) เช่น การทดแทนด้วยวัสดุ วิธีการทำงาน หรืออุปกรณ์ที่มีอันตรายน้อยกว่า
3. มาตรการป้องกันโดยการควบคุมทางวิศวกรรม (Engineering Controls) เช่น การติดตั้งการ์ดป้องกัน การติดตั้งระบบระบายอากาศ การติดตั้งราวกันตกจากที่สูง
4. มาตรการป้องกันโดยการควบคุมเชิงบริหารจัดการ (Administrative Controls) เช่น การอบรม การให้ข้อมูลความรู้ที่เหมาะสม การจัดระบบการอนุญาตทำงาน
5. มาตรการป้องกันโดยการใช้อุปกรณ์คุ้มครองความปลอดภัยส่วนบุคคล (Personal Protective Equipment) เช่น หมวกนิรภัย ถุงมือกันบาด หน้ากากกรองฝุ่น ปลั๊กอุดหู รองเท้านิรภัย

ความปลอดภัย อาชีวอนามัย และสภาพแวดล้อมในการทำงาน

	2566	2567	2568
จำนวนเหตุการณ์บาดเจ็บจากการทำงานของพนักงานจนถึงขั้นหยุดงาน (ครั้ง) ⁽¹⁾	4	2	0

หมายเหตุ : ⁽¹⁾ ไม่เป็นอุบัติเหตุร้ายแรง ที่เป็นเหตุให้หยุดงานเกิน 3 วัน

การจัดการพนักงานและแรงงาน : ความผูกพันของพนักงานและการรวมกลุ่มของพนักงานในองค์กร

ความผูกพันของพนักงาน

	2566	2567	2568
พนักงานที่ลาออกโดยความสมัครใจรวม (คน)	82	49	17
พนักงานชายที่ลาออกโดยความสมัครใจ (คน)	54	29	10
พนักงานหญิงที่ลาออกโดยความสมัครใจ (คน)	28	20	7
สัดส่วนพนักงานที่ลาออกโดยสมัครใจ (%)	19.52	22.69	8.46

	2566	2567	2568
ผลประเมินความผูกพันของพนักงานต่อองค์กร ⁽²⁾	มี	มี	มี

หมายเหตุ : (2) คะแนนประเมินความพึงพอใจ "ด้านความผูกพันองค์กร"

ปี 2568 พึ่งพอใจ ร้อยละ 74.85

ปี 2567 พึ่งพอใจ ร้อยละ 72.97

ปี 2566 พึ่งพอใจ ร้อยละ 64.52

การรวมกลุ่มของพนักงานภายในองค์กร

การรวมกลุ่มของพนักงานภายในองค์กร : มี

รูปแบบการรวมกลุ่มของพนักงานภายในองค์กร : คณะกรรมการสวัสดิการ

ข้อมูลเกี่ยวกับลูกค้า

แผนการจัดการลูกค้า

แผนการจัดการลูกค้าของบริษัท : มี

แผนการจัดการลูกค้าที่บริษัทดำเนินการในรอบปีที่ผ่านมา : การผลิตและบริการอย่างมีความรับผิดชอบต่อลูกค้า, การสื่อสารข้อมูลเกี่ยวกับผลกระทบของสินค้าและบริการแก่ลูกค้า/ผู้บริโภค, การพัฒนาความพึงพอใจและการเสริมสร้างความสัมพันธ์กับลูกค้า, การรักษาข้อมูลส่วนบุคคลของลูกค้า

คุณภาพมาตรฐานของบริษัท

ตลอดระยะเวลาในการดำเนินงานธุรกิจผลิตและจำหน่ายอาหารสัตว์น้ำ/สัตว์เลี้ยง บริษัทฯ ได้พัฒนากระบวนการการผลิตสินค้าอย่างสม่ำเสมอและต่อเนื่อง โดยการนำเทคโนโลยีสมัยใหม่เข้ามาใช้ เพื่อความพึงพอใจสูงสุดของลูกค้า และตอบโต้กับความต้องการของตลาด

ปัจจุบันบริษัทได้รับการรับรองมาตรฐาน ดังนี้

1. GHP & HACCP ได้รับการรับรองปี 2546 โดยกองควบคุมอาหารและสัตว์ ไบรรับรองกรมปศุสัตว์หมดอายุวันที่ 2 มกราคม 2568

หมายเหตุ : (VCN. 135) โรงกึ่ง

2. GHP & HACCP ได้รับการรับรองปี 2550 โดยสำนักพัฒนาระบบและรับรองมาตรฐานสินค้า กรมปศุสัตว์ ไบรรับรองกรมปศุสัตว์หมดอายุวันที่ 6 กุมภาพันธ์ 2568

หมายเหตุ : (VCN. 121) โรงปลาและสัตว์เลี้ยง (ส่งออก)

3. ISO 9001 : 2015 ได้รับการรับรองปี 2552 โดยบริษัท บูโร เวกริทส์ (ประเทศไทย) จำกัด ไบรรับรองกรมปศุสัตว์หมดอายุวันที่ 14 ตุลาคม 2570

4. ISO 14001 : 2015 ได้รับการรับรองปี 2555 โดยบริษัท บูโร เวกริทส์ (ประเทศไทย) จำกัด ไบรรับรองกรมปศุสัตว์หมดอายุวันที่ 16 พฤษภาคม 2570

5. ISO/IEC 17025 : 2017 ได้รับการรับรองปี 2557 โดยกรมวิทยาศาสตร์บริการ ไบรรับรองกรมปศุสัตว์หมดอายุวันที่ 18 เมษายน 2570

บริษัทผู้ผลิตอาหารสัตว์น้ำรายแรกที่มีระบบ GMP และ HACCP ก่อนที่รัฐบาลจะประกาศในปี 2547 เป็นปีแห่งอาหารปลอดภัย จึงนับได้ว่าบริษัทฯ เป็นหนึ่งในผู้นำทางด้านธุรกิจอาหารเลี้ยงสัตว์น้ำของไทย



ISO 9001 : 2015



ISO 14001 : 2015



GHPs

HACCP



ISO/IEC 17025:2017



• โรงงานผลิตอาหารสัตว์ จ.เพชรบุรี



• โรงงานผลิตอาหารสัตว์ จ.สงขลา

นโยบายคุ้มครองข้อมูลส่วนบุคคล (Personal Data Protection PDPA)

บริษัท พีพี ไพร์ม จำกัด (มหาชน) และบริษัทในเครือ ดำเนินการตามมาตรการคุ้มครองข้อมูลส่วนบุคคลที่เพียงพอและเหมาะสม การเก็บรวบรวม ใช้ หรือเปิดเผยข้อมูลส่วนบุคคลโดยไม่ได้รับอนุญาต หรือเกิดการนำข้อมูลไปใช้โดยผิดวัตถุประสงค์ ที่เจ้าของข้อมูลส่วนบุคคลให้ความยินยอม ตาม พ.ร.บ. คุ้มครองข้อมูลส่วนบุคคล หรือ (Personal Data Protection) PDPA ซึ่งองค์กรมีหน้าที่รับผิดชอบดูแลข้อมูลส่วนบุคคล เพื่อสร้างความเชื่อมั่นและไว้วางใจจากลูกค้า คู่ค้า หรือผู้ที่เกี่ยวข้อง

บริษัทตระหนักและให้ความสำคัญกับการคุ้มครองข้อมูลส่วนบุคคล (PDPA) ซึ่งเป็นสิทธิขั้นพื้นฐานสำคัญในความเป็นส่วนตัวที่ต้องได้รับความคุ้มครอง โดยได้มีการประกาศใช้นโยบายคุ้มครองข้อมูลส่วนบุคคลในหน้าเว็บไซต์ และด้านอื่นๆ ที่เกี่ยวข้อง เพื่อให้สอดคล้องกับพ.ร.บ.คุ้มครองข้อมูลส่วนบุคคล ที่ประกาศใช้ในวันที่ 1 มิถุนายน 2565 เพิ่มเติมในหน้าเว็บไซต์ <https://ppprime.co.th/wordpress/development-corporate/policy/>

พ.ร.บ.คุ้มครองข้อมูลส่วนบุคคล (PDPA)

Personal Data Protection Act

ข้อมูลส่วนบุคคล คือ...

ข้อมูลเกี่ยวกับบุคคลซึ่งทำให้สามารถระบุตัวบุคคลนั้นได้ ไม่ว่าทางตรงหรือทางอ้อม ได้แก่ ชื่อ - นามสกุล, เลขประจำตัวประชาชน, ที่อยู่, เบอร์โทรศัพท์, รูปถ่าย, ข้อมูลทางการเงิน เป็นต้น นอกจากนี้ยังรวมถึง ข้อมูลส่วนบุคคลที่มีความละเอียดอ่อน (Sensitive Personal Data) ด้วย เช่น ข้อมูลทางการแพทย์หรือสุขภาพ, เชื้อชาติ, ความคิดเห็นทางการเมือง, ประวัติอาชญากรรม, ข้อมูลสหภาพแรงงาน เป็นต้น โดยข้อมูลของผู้ถึงแก่กรรม และข้อมูลนิติบุคคล ไม่ถือเป็นข้อมูลส่วนบุคคลตาม พ.ร.บ.นี้

สิทธิของเจ้าของข้อมูลส่วนบุคคล

- ได้รับการแจ้งให้ทราบ
- ขอเข้าถึงข้อมูลส่วนบุคคล
- ขอให้โอนข้อมูลส่วนบุคคล
- ให้ระงับการใช้ข้อมูล
- ขอให้แก้ไขข้อมูลส่วนบุคคล
- คัดค้านการเก็บรวบรวม ใช้ หรือเปิดเผยข้อมูลส่วนบุคคล
- ขอให้ลบหรือทำลาย หรือทำให้ข้อมูลส่วนบุคคลเป็นข้อมูลที่ไม่สามารถระบุตัวบุคคล

บุคคลที่เกี่ยวข้องกับข้อมูลส่วนบุคคล

- เจ้าของข้อมูลส่วนบุคคล : บุคคลที่ข้อมูลระบุไปถึง
- ผู้ควบคุมข้อมูลส่วนบุคคล : บุคคลหรือนิติบุคคลซึ่งมีอำนาจหน้าที่ “ตัดสินใจ” เกี่ยวกับการเก็บรวบรวม ใช้ หรือเปิดเผยข้อมูลส่วนบุคคล
- ผู้ประมวลผลข้อมูลส่วนบุคคล : บุคคลหรือนิติบุคคลซึ่งดำเนินการเกี่ยวกับการเก็บรวบรวม ใช้ หรือเปิดเผยข้อมูลส่วนบุคคล “ตามคำสั่งหรือในนามของผู้ควบคุมข้อมูลส่วนบุคคล” และต้องไม่เป็นผู้ควบคุมข้อมูลส่วนบุคคล

การเก็บรวบรวม ใช้ หรือเปิดเผย ข้อมูลส่วนบุคคล สามารถทำได้ในกรณีต่อไปนี้

ได้รับความยินยอมจากเจ้าของข้อมูลส่วนบุคคล	ป้องกันหรือระงับอันตรายต่อชีวิต ร่างกาย หรือสุขภาพของบุคคล	จำเป็นเพื่อปฏิบัติตามกฎหมาย หรือสัญญา
จัดทำเอกสารประวัติศาสตร์หรือจดหมายเหตุเพื่อประโยชน์สาธารณะ การศึกษาวิจัยหรือการสร้างสรรค์	จำเป็นเพื่อประโยชน์โดยชอบด้วยกฎหมายของผู้ควบคุมข้อมูลส่วนบุคคลหรือของบุคคลอื่น	จำเป็นเพื่อประโยชน์สาธารณะ และการปฏิบัติหน้าที่ในการใช้อำนาจอธิปไตย

การส่งหรือโอนข้อมูลส่วนบุคคลไปยังต่างประเทศ

ประเทศปลายทางหรือองค์การระหว่างประเทศ ที่รับข้อมูลส่วนบุคคลต้องมีมาตรฐานการคุ้มครองข้อมูลส่วนบุคคลที่เพียงพอ เว้นแต่จะได้รับความยินยอมจากเจ้าของข้อมูล หรือเป็นการปฏิบัติตามกฎหมาย/สัญญา หรือเพื่อประโยชน์สาธารณะเป็นสำคัญเท่านั้น

บทลงโทษ

- โทษทางปกครอง ปรับสูงสุดไม่เกิน 5 ล้านบาท
- โทษทางอาญา จำคุกสูงสุดไม่เกิน 1 ปี หรือปรับไม่เกิน 1 ล้านบาท หรือทั้งจำทั้งปรับ
- ความรับผิดทางแพ่ง ตามความเสียหายที่เกิดขึ้นจริง และอาจต้องชดเชยค่าเสียหายแทนเพิ่มขึ้นอีก โดยสูงสุดไม่เกิน 2 เท่าของค่าเสียหายที่แท้จริง

กฎหมายคุ้มครองข้อมูลส่วนบุคคล ฉบับเดิม สามารถอ่านได้ที่ www.mdes.go.th/mes/mesview.php?menu=1&sub=1

บริษัท พีพี ไพร์ม จำกัด (มหาชน) และบริษัทในเครือ

Website : www.ppprime.co.th E-mail : info@ppprime.co.th

Tel. : 032 899 881-4 Facebook : www.facebook.com/ppprime.co.th

นโยบายความเป็นส่วนตัวในการใช้งานกล้องวงจรปิด (CCTV)

โดยอธิบายเกี่ยวกับการใช้อุปกรณ์กล้องวงจรปิด (“CCTV”) ที่บริษัท พีพี ไพร์ม จำกัด (มหาชน) และบริษัทในเครือ ได้ใช้อุปกรณ์ CCTV พร้อมกับระบบต่าง ๆ สำหรับการตรวจสอบภายในพื้นที่ใดเป็นการเฉพาะ รวมถึงพื้นที่รอบ ๆ บริเวณของสถานที่ อาคาร และพื้นที่ใด ๆ เพื่อการป้องกันชีวิต อนามัย และทรัพย์สิน โดยมีข้อมูลส่วนบุคคลของลูกค้า กรรมการบริษัท คู่ค้า ผู้ปฏิบัติงาน ผู้มาติดต่อ หรือบุคคลใดก็ตาม ที่ได้เข้าไปอยู่ในบริเวณพื้นที่ทำการตรวจสอบภายในอาคารและพื้นที่ใด ๆ ดังกล่าว นอกจากนี้ ยังอธิบายถึงวิธีการในการเก็บรวบรวม ใช้ เปิดเผย และการส่งหรือโอนย้ายข้อมูลเกี่ยวกับบุคคลซึ่งทำให้สามารถระบุตัวบุคคลนั้นได้ (“ข้อมูลส่วนบุคคล”) ของท่าน และระบุถึงวิธีการในการจัดการหรือการใช้ระบบ CCTV ของเรา ทั้งนี้ เราอาจทำการแก้ไขเพิ่มเติมนโยบายฉบับนี้ได้ทุกเมื่อและจะแจ้งถึงการแก้ไขดังกล่าวให้ท่านได้ทราบเท่าที่จะดำเนินการได้

โดยได้มีการประกาศใช้และสามารถอ่านข้อมูลนโยบายความเป็นส่วนตัวในการใช้งานกล้องวงจรปิด (CCTV) เพิ่มเติมในหน้าเว็บไซต์ <https://ppprime.co.th/wordpress/development-corporate/policy/>



CCTV 24 HOURS VIDEO SURVEILLANCE !!



บริษัท พีพี ไพร์ม จำกัด (มหาชน) และบริษัทในเครือ

มีการใช้อุปกรณ์ **CCTV** บันทึกภาพ
บริเวณสถานที่อาคาร และพื้นที่ใดๆ ของบริษัทฯ
เพื่อป้องกันชีวิต อนามัย และทรัพย์สิน

อาคารนี้มีระบบรักษาความปลอดภัย
ด้วยกล้องวงจรปิด **ตลอด 24 ชั่วโมง**



62-62/1 หมู่ที่ 2 ถนน รพช.-อุตะเทกา ตำบลหนองชุมพล

อำเภอเขาย้อย จังหวัดเพชรบุรี 76140

TEL. (032) 899881-4 E-mail : pdpa@ppprime.co.th



SCAN QR CODE เพื่ออ่านข้อมูลเพิ่มเติมเกี่ยวกับนโยบาย
ความเป็นส่วนตัวในการใช้งานกล้องวงจรปิด

ประกาศความเป็นส่วนตัว

พระราชบัญญัติคุ้มครองข้อมูลส่วนบุคคล พ.ศ. 2562 จัดทำเพื่อให้การคุ้มครองข้อมูลส่วนบุคคลมีประสิทธิภาพและเพื่อให้มีมาตรการเยียวยาเจ้าของข้อมูลส่วนบุคคลจากการถูกละเมิดสิทธิในข้อมูลส่วนบุคคลที่มีประสิทธิภาพ ซึ่งการตามพระราชบัญญัตินี้สอดคล้องกับเงื่อนไขที่บัญญัติไว้ในมาตรา 26 ของรัฐธรรมนูญแห่งราชอาณาจักรไทย

บริษัท พีพี ไพร์ม จำกัด (มหาชน) และบริษัทในเครือ (“บริษัทฯ”) ยึดมั่นการดำเนินธุรกิจอย่างมีจรรยาบรรณ เคารพและปฏิบัติตามกฎหมายที่บังคับใช้ ได้ตระหนักถึงความเป็นส่วนตัวด้านข้อมูลอันเกี่ยวกับข้อมูลส่วนบุคคล มุ่งมั่นที่จะปกป้องความเป็นส่วนตัวของข้อมูลส่วนบุคคล จึงประกาศเพื่อเป็นหลักในการคุ้มครองข้อมูลส่วนบุคคล บริษัทฯ รับทราบถึงความต้องการความปลอดภัยในการทำธุรกรรมและการเก็บรักษาข้อมูลส่วนบุคคล จึงให้ความสำคัญด้านการเคารพสิทธิในความเป็นส่วนตัวของบุคคลและการรักษาความปลอดภัยของข้อมูลส่วนบุคคล โดยได้กำหนดประกาศ ระเบียบ และหลักเกณฑ์ต่าง ๆ ในการดำเนินงาน ด้วยมาตรการที่เข้มงวดในการรักษาความปลอดภัยของข้อมูลส่วนบุคคล เพื่อให้มั่นใจว่า ข้อมูลส่วนบุคคลที่บริษัทฯ ได้รับจะถูกนำไปใช้ตรงตามความต้องการของแต่ละบุคคลและถูกต้องตามกฎหมาย ทั้งนี้ ท่านจะต้องอ่านและทำความเข้าใจใน ประกาศความเป็นส่วนตัว (ผู้สมัครงานและบุคลากร) Privacy Notice for employee) และ ประกาศความเป็นส่วนตัว (ลูกค้า คู่ค้า และผู้ติดต่อภายนอก) Privacy Notice เพิ่มเติมในหน้าเว็บไซต์ <https://ppprime.co.th/wordpress/development-corporate/policy/>

จริยธรรมธุรกิจ

บริษัทฯ ยึดมั่นอุดมการณ์ในการดำเนินธุรกิจตามหลักการกำกับดูแลกิจการที่ดี (CG) โดยคำนึงถึงความถูกต้อง และมีความรับผิดชอบต่อผู้ที่มีส่วนได้ส่วนเสียและสังคมโดยรวม รวมถึงการสร้างภาพลักษณ์และความเข้าใจ เพื่อให้พนักงานปฏิบัติตามหลักจรรยาบรรณที่ดีเพิ่มเติมในหน้าเว็บไซต์ <https://ppprime.co.th/wordpress/development-corporate/policy/>

นโยบายการกำกับดูแลกิจการ

บริษัทฯ ตระหนักถึงความของหลักการกำกับดูแลกิจการที่ดีโดยยึดหลักดังกล่าวเพื่อช่วยส่งเสริมการดำเนินงานของบริษัท ให้มีการเติบโตอย่างยั่งยืนและเป็นที่ยอมรับ เพิ่มเติมในหน้าเว็บไซต์ <https://ppprime.co.th/wordpress/development-corporate/policy/>

การบริหารจัดการลูกค้า

นโยบายด้านการจัดซื้อ จัดหา และจรรยาบรรณลูกค้า

บริษัทฯ ตระหนักว่ากระบวนการจัดหาและการบริการการจัดการลูกค้าเป็นส่วนสำคัญในการบริหารห่วงโซ่อุปทานอย่างยั่งยืน จึงได้กำหนดนโยบายการจัดหา เพื่อให้หน่วยงานการจัดหาดำเนินงานอย่างเป็นรูปธรรม และบรรลุเป้าหมายที่ตั้งไว้อย่างมีประสิทธิภาพเพิ่มเติมในหน้าเว็บไซต์ <https://ppprime.co.th/wordpress/development-corporate/policy/>

นโยบายจัดหาลูกค้า

บริษัทฯ ตระหนักว่ากระบวนการจัดหาและการบริการการจัดการลูกค้าเป็นส่วนสำคัญในการบริหารห่วงโซ่อุปทานอย่างยั่งยืน จึงได้กำหนดนโยบายการจัดหา เพื่อให้หน่วยงานการจัดหาดำเนินงานอย่างเป็นรูปธรรม และบรรลุเป้าหมายที่ตั้งไว้อย่างมีประสิทธิภาพเพิ่มเติมในหน้าเว็บไซต์ <https://ppprime.co.th/wordpress/development-corporate/policy/>

นโยบายคุณภาพจัดซื้อ

บริษัทฯ ได้ทำการกำหนดนโยบายคุณภาพจัดซื้อ เพื่อกำหนดแนวทางในการพัฒนาผู้ขายในด้านต่าง ๆ ทั้งนี้เพื่อให้ได้ ผลการประเมินรายปีผู้ขายที่ดีขึ้น และรักษามาตรฐานผลการประเมินให้ดีขึ้นต่อไป เพิ่มเติมในหน้าเว็บไซต์ <https://ppprime.co.th/wordpress/development-corporate/policy/>

จรรยาบรรณลูกค้า

บริษัทฯ มีความมุ่งมั่นในการดำเนินธุรกิจกฎหมาย ยึดหลักการกำกับดูแลกิจการที่ดี และการพัฒนาอย่างยั่งยืน จึงได้กำหนดจรรยาบรรณลูกค้า เพื่อใช้เป็นแนวทางปฏิบัติในการดำเนินธุรกิจ สอดคล้องกับข้อกำหนดกับข้อกำหนด และจรรยาบรรณของบริษัทตลอดจนมาตรฐานสากล โดยสนับสนุนให้ลูกค้าดำเนินธุรกิจด้วยความโปร่งใส ปฏิบัติตามมาตรฐานความปลอดภัย และสิ่งแวดล้อม เพื่อการเจริญเติบโตอย่างยั่งยืนร่วมกัน โดยบริษัทได้มีการเผยแพร่แนวนโยบายไว้ใน website : <https://ppprime.co.th/wordpress/development-corporate/policy/> (หน้านโยบายขององค์กร)

การตั้งเป้าหมายการจัดการลูกค้า

บริษัทมีการตั้งเป้าหมายการจัดการลูกค้าหรือไม่ : มี

รายละเอียดการตั้งเป้าหมายการจัดการลูกค้า

เป้าหมาย	ตัวชี้วัด	ปีฐาน	ปีเป้าหมาย
• การผลิตและบริการอย่างมีความรับผิดชอบต่อลูกค้า		2568: -	2568: การจัดการลูกค้า : รายละเอียดเป้าหมาย ณ ปีเป้าหมาย โดยมีการตั้งเป้าหมาย วัตถุประสงค์คุณภาพ (KPI) และกิจกรรมที่เกี่ยวข้องกับ ความรับผิดชอบต่อลูกค้า ปี 2568 ดังนี้

เป้าหมาย	ตัวชี้วัด	ปีฐาน	ปีเป้าหมาย
	<ul style="list-style-type: none"> - คะแนนเฉลี่ยจากการตรวจ GHP - จำนวนข้อร้องเรียนจากลูกค้า - คะแนนความพึงพอใจของระบบ ISO/ICE 17025 - วางแผนผลิตสินค้าได้ตามความต้องการของลูกค้า - การบริหารจัดการรับเข้า จ่ายออกของวัตถุดิบ โรงงานเพชรบุรีให้มีประสิทธิภาพ (ผลต่างการตรวจนับวัตถุดิบ) - การจัดเตรียมวัตถุดิบ/บรรจุภัณฑ์/พรีเม็กซ์ ได้เพียงพอต่อแผนการผลิต - การบริหารจัดการรับเข้า จ่ายออกของสินค้า สำเร็จรูปโรงงานเพชรบุรีให้มีประสิทธิภาพ (ผลต่างการตรวจนับสินค้าสำเร็จรูป) - บริหารจัดการความถูกต้องในการ รับออเดอร์รายการสินค้า และคีย์บิลใบส่งของใบกำกับภาษี - ควบคุมต้นทุนค่าขนส่งสินค้าต่อยอดขายให้อยู่ในเกณฑ์ที่กำหนด - คุณภาพผู้ขาย (Supplier) 		<p>1. วัตถุประสงค์คุณภาพ (KPI) ด้านการผลิตสินค้าและบริการสายงานที่เกี่ยวข้องได้แก่</p> <p>ระบบคุณภาพ, ประกันคุณภาพ, วิจัยและพัฒนา, ผลิตอาหารปลา-สัตว์เลี้ยง, ผลิตอาหารกุ้ง-ไก่, วางแผนการผลิต/คลังวัตถุดิบ-คลังสินค้า สำเร็จรูป, จัดส่ง, สำนักรับความปลอดภัย, วิศวกรรม, จัดซื้อ, ทรัพยากรมนุษย์</p> <p>หัวข้อวัตถุประสงค์คุณภาพ (KPI)</p> <ul style="list-style-type: none"> - คะแนนเฉลี่ยจากการตรวจระบบ GHP เป้าหมาย ไม่ต่ำกว่า 90% - จำนวนข้อร้องเรียนจากลูกค้า เป้าหมาย ไม่เกิน 24 ใบ - คะแนนความพึงพอใจของระบบ ISO/ICE 17025 เป้าหมาย ไม่ต่ำกว่า 85% - วางแผนผลิตสินค้าได้ตามความต้องการของลูกค้า เป้าหมาย 100% - การบริหารจัดการรับเข้า จ่ายออกของวัตถุดิบโรงงานเพชรบุรีให้มีประสิทธิภาพ (ผลต่างการตรวจนับวัตถุดิบ) เป้าหมาย 0.5% - การจัดเตรียมวัตถุดิบ/บรรจุภัณฑ์/พรีเม็กซ์ ได้เพียงพอต่อแผนการผลิต เป้าหมาย 100% - การบริหารจัดการรับเข้า จ่ายออกของสินค้าสำเร็จรูปโรงงานเพชรบุรีให้มีประสิทธิภาพ (ผลต่างการตรวจนับสินค้าสำเร็จรูป) เป้าหมาย 100% - บริหารจัดการความถูกต้องในการ รับออเดอร์รายการสินค้า และคีย์บิลใบส่งของใบกำกับภาษี เป้าหมาย 100% - ควบคุมต้นทุนค่าขนส่งสินค้า

เป้าหมาย	ตัวชี้วัด	ปีฐาน	ปีเป้าหมาย
			<p>ต่อยอดขายให้อยู่ในเกณฑ์ที่กำหนด เป้าหมาย 1 บาท/กก.</p> <p>- คุณภาพผู้ขาย (Supplier) เป้าหมาย ไม่ต่ำกว่า 98.5%</p> <p>2. การดำเนินกิจกรรม/โครงการ ที่เกี่ยวข้องต่อความรับผิดชอบต่อลูกค้า</p> <p>- การตรวจประเมินต่ออายุใบรับรองมาตรฐานระบบบริหารคุณภาพ ISO 9001 : 2015</p> <p>- การการตรวจประเมินห้องปฏิบัติการทดสอบทางวิชาการของห้องปฏิบัติการ ISO/IEC 17025 : 2017</p> <p>- การเยี่ยมชมโรงงานผลิตอาหารสัตว์ของลูกค้า/ตัวแทนจำหน่าย คู่ค้า หน่วยงานภาครัฐ ภาคประชาชน และหน่วยงานอื่นๆที่เกี่ยวข้อง</p> <p>- การตรวจสอบด้านสาธารณสุขด้านอาชีวอนามัยและความปลอดภัย</p> <p>- การได้รับรางวัล Sustainability Disclosure Acknowledgement</p> <p>กิตติกรรมประกาศการเปิดเผยข้อมูลความยั่งยืน ประจำปี 2568</p> <p>- การจัดแสดงสินค้าในงาน Pet Expo Championship 2025 นำเสนอข้อมูลด้านการผลิตอาหารสัตว์เลี้ยงและบริการของบริษัทฯ</p>

ผลการดำเนินงานและผลลัพธ์ด้านการจัดการลูกค้า

ผลการดำเนินงานและผลลัพธ์ด้านการจัดการลูกค้า : มี

ความรับผิดชอบต่อลูกค้า

ฝ่ายที่รับผิดชอบ	วัตถุประสงค์คุณภาพ KPI	เป้าหมาย/ปี	ผลลัพธ์
ระบบคุณภาพ	คะแนนเฉลี่ยจากการตรวจ GHP	> 90%	96.50%
	จำนวนข้อร้องเรียนจากลูกค้า	<= 24	1
ประกันคุณภาพ	คะแนนความพึงพอใจของระบบ ISO/ICE 17025	< 85%	89.44%
	คะแนนเฉลี่ยจากการตรวจ GHP	> 90%	100%
	จำนวนข้อร้องเรียนจากลูกค้า	<= 24	6
วิจัยและพัฒนา	จำนวนข้อร้องเรียนจากลูกค้า	<= 24	0
ผลิตอาหารปลาและสัตว์เลี้ยง	คะแนนเฉลี่ยจากการตรวจ GHP	> 90%	93.11%
	จำนวนข้อร้องเรียนจากลูกค้า	<= 24	4
ผลิตอาหารกุ้งและไก่	คะแนนเฉลี่ยจากการตรวจ GHP	> 90%	93.81%
	จำนวนข้อร้องเรียนจากลูกค้า	<= 24	0
วางแผนการผลิต/ คลังวัตถุดิบ	วางแผนผลิตสินค้าได้ตามความต้องการของลูกค้า	100%	100%
	การบริหารจัดการรับเข้า จ่ายออกของวัตถุดิบโรงงานเพชรบุรีให้มีประสิทธิภาพ (ผลต่างการตรวจนับวัตถุดิบ)	>= 0.5%	0.18%
	การจัดเตรียมวัตถุดิบ/บรรจุภัณฑ์/พรีมิกซ์ ได้เพียงพอต่อแผนการผลิต	100%	100%
	คะแนนเฉลี่ยจากการตรวจ GHP	> 90%	96.15%
	จำนวนข้อร้องเรียนจากลูกค้า	<= 24	0
สินค้าสำเร็จรูป	การบริหารจัดการรับเข้า จ่ายออกของสินค้าสำเร็จรูปโรงงานเพชรบุรีให้มีประสิทธิภาพ (ผลต่างการตรวจนับสินค้าสำเร็จรูป)	100%	100%
	บริหารจัดการความถูกต้องในการ รับออเดอร์รายการสินค้า และคีย์บิล ใบส่งของใบกำกับภาษี	100%	100%
	คะแนนเฉลี่ยจากการตรวจ GHP	> 90%	97.22%
	จำนวนข้อร้องเรียนจากลูกค้า	<= 24	0
จัดส่ง	ควบคุมต้นทุนค่าขนส่งสินค้าต่อยอดขายให้อยู่ในเกณฑ์ที่กำหนด	1 บาท/กก.	0.38
สำนักงานความปลอดภัย	คะแนนเฉลี่ยจากการตรวจ GHP	> 90%	99.26%
วิศวกรรม	คะแนนเฉลี่ยจากการตรวจ GHP	> 90%	98.40%
จัดซื้อ	คุณภาพผู้ขาย (Supplier)	>= 98.5%	99.41%
ทรัพยากรมนุษย์	คะแนนเฉลี่ยจากการตรวจ GHP	> 90%	93.79%

การดำเนินงานกิจกรรม/โครงการ ที่เกี่ยวข้องต่อความรับผิดชอบต่อลูกค้า

- การตรวจประเมินต่ออายุใบรับรองมาตรฐาน Surveillance Visit มาตรฐานระบบบริหารคุณภาพ ISO 9001 : 2015
- การตรวจประเมินห้องปฏิบัติการทดสอบ มาตรฐานการประเมินความสามารถทางวิชาการของห้องปฏิบัติการ ISO/IEC 17025 : 2017
- การเยี่ยมชมโรงงานผลิตอาหารสัตว์ของลูกค้า/ตัวแทนจำหน่าย คู่ค้า หน่วยงานภาครัฐ ภาคประชาชน และหน่วยงานอื่นๆที่เกี่ยวข้อง
- การตรวจสอบด้านสาธารณสุขด้านอาชีวอนามัยและความปลอดภัย
- รับรางวัล Sustainability Disclosure Acknowledgement กิตติกรรมประกาศการเปิดเผยข้อมูลความยั่งยืน ประจำปี 2568
- การจัดแสดงสินค้า ในงาน Pet Expo Championship 2025 นำเสนอข้อมูลด้านการผลิตอาหารสัตว์เลี้ยงขององค์กร

- การเปิดโอกาสด้านการเรียนรู้ โดยให้ศึกษาดูงานและเยี่ยมชมโรงงานผลิตและจำหน่ายอาหารสัตว์ ของคณะนิสิตและศาสตราจารย์ จุฬาลงกรณ์มหาวิทยาลัย และมอบองค์ความรู้ที่เกี่ยวข้องกับการสาขาวิชาที่เรียน

การจัดการลูกค้า : ความพึงพอใจของลูกค้า

แผนดำเนินการสำรวจข้อเสนอแนะความคิดเห็น และความพึงพอใจของลูกค้าที่มีผลต่อการใช้สินค้าและบริการของบริษัทฯ ประจำปี 2568

บริษัท พีพี ไพรม์ จำกัด (มหาชน) และ บริษัท ไทยลักซ์ เอ็นเตอร์ไพรส์ (ประเทศไทย) จำกัด ผู้ผลิตและจำหน่ายอาหารสัตว์น้ำ สัตว์เลี้ยง และ บริการรับจ้างผลิตอาหารสัตว์ (OEM) มีความมุ่งมั่นในการผลิตอาหารสัตว์ที่มีคุณภาพมาตรฐานระดับสากล และการบริการที่ตอบสนองความพึงพอใจสูงสุดของลูกค้า

โดยมีแผนดำเนินการสำรวจ ความพึงพอใจ ข้อเสนอแนะความคิดเห็นของลูกค้าที่มีผลต่อการใช้สินค้าและบริการของบริษัทฯ เพื่อเป็นการตรวจสอบ รวบรวม วิเคราะห์ ข้อมูลในด้านต่างๆ ทั้ง 3 ด้าน ดังนี้

1. ด้านผลิตภัณฑ์
2. ด้านการจัดส่งสินค้า/การกระจายสินค้า
3. ด้านการบริการของพนักงานขาย

ทั้งนี้เพื่อนำข้อมูลที่ได้รับมาพัฒนา ปรับปรุงการดำเนินการ กำหนดกลยุทธ์ธุรกิจ ให้ตอบสนองตรงกับความต้องการของลูกค้า และรักษาความพึงพอใจของลูกค้าอย่างต่อเนื่อง

วิธีการวัดผล

สรุปและวิเคราะห์ข้อมูลด้วย Program Microsoft Excel โดยการหาค่าเฉลี่ยของกลุ่มตัวอย่าง และ ค่าความเบี่ยงเบนมาตรฐาน (SD) และระดับความพึงพอใจ

1. ใบเสนอแนะความคิดเห็นและความพึงพอใจของลูกค้า ที่ตอบกลับมา ต้องไม่ต่ำกว่า 80% จากจำนวนลูกค้าทั้งหมดที่ดำเนินการสำรวจข้อมูล
2. ระดับคะแนนโดยเฉลี่ยในแต่ละด้าน ทั้ง 3 ด้าน ต้องไม่ต่ำกว่า 3.5 คะแนน จากคะแนนเต็ม 5 คะแนน
3. สรุปข้อมูลตามขั้นตอนที่ระบุในระเบียบปฏิบัติงาน PP QP-SL-005

วิธีการรวบรวม

จัดเก็บและสำรวจข้อมูลใบเสนอแนะฯ . PP FM-SL-034, . PP FM-SL-035 จากลูกค้า ปีละ 1 ครั้ง

เอกสารอ้างอิง

1. PP FM-SL-032 ใบรายงานผลการสำรวจความพึงพอใจของลูกค้าที่มีผลต่อการใช้สินค้าและบริการของบริษัทฯ
2. PP FM-SL-033 แผนปฏิบัติการ / แนวทางแก้ไข ตามผลสรุปความคิดเห็นและความพึงพอใจของลูกค้า
3. PP FM-SL-034 ใบเสนอแนะความคิดเห็นและความพึงพอใจของลูกค้าอาหารสัตว์ BM (สัตว์น้ำ)
4. PP FM-SL-035 ใบเสนอแนะความคิดเห็นและความพึงพอใจของลูกค้าอาหารสัตว์ EM (สัตว์น้ำ/สัตว์เลี้ยง/สัตว์ปีก)

ความพึงพอใจของลูกค้า

	2566	2567	2568
ผลประเมินความพึงพอใจของลูกค้า ⁽³⁾	ไม่มี	มี	มี

หมายเหตุ : ⁽³⁾ ผลประเมินความพึงพอใจของลูกค้า ที่มีผลต่อการใช้สินค้าและบริการของบริษัทฯ

ปี 2568 เป็น 4.24 คะแนน

ปี 2567 เป็น 3.88 คะแนน

เป้าหมาย ระดับคะแนนโดยเฉลี่ยในแต่ละด้าน ทั้ง 3 ด้าน ต้องไม่ต่ำกว่า

3.5 คะแนน จากคะแนนเต็ม 5 คะแนน

1. ด้านผลิตภัณฑ์
2. ด้านการจัดส่งสินค้า/การกระจายสินค้า
3. ด้านการบริการของพนักงานขาย

ข้อมูลเกี่ยวกับชุมชนและสังคม

แผนการจัดการชุมชนและสังคม

บริษัทฯ ตระหนักถึงความสำคัญของการดำเนินธุรกิจควบคู่กับความรับผิดชอบต่อชุมชนโดยรอบ โดยเฉพาะในฐานะผู้ผลิตและจัดจำหน่ายอาหารสัตว์ ซึ่งอาจมีปัจจัยจากกระบวนการผลิตที่ส่งผลกระทบต่อชุมชน เช่น กลิ่น คับชื้น และของเสีย

บริษัทฯ จึงได้กำหนดแนวทางการบริหารจัดการอย่างเป็นระบบ เพื่อลดและควบคุมผลกระทบดังกล่าวให้อยู่ในระดับที่เหมาะสม พร้อมทั้งมีการติดตาม ตรวจสอบ และปรับปรุงกระบวนการอย่างต่อเนื่อง เพื่อไม่ให้ส่งผลกระทบต่อคุณภาพชีวิตของชุมชนใกล้เคียง ซึ่งประกอบด้วยสถานศึกษา ศาสนสถาน และหน่วยงานท้องถิ่น

นอกจากการควบคุมผลกระทบเชิงลบแล้ว บริษัทฯ ยังมุ่งสร้างความสัมพันธ์อันดีกับชุมชน ผ่านการมีส่วนร่วมและการจัดกิจกรรมเพื่อสังคมอย่างสม่ำเสมอ อันเป็นการส่งเสริมการอยู่ร่วมกันอย่างเกื้อกูล และสร้างคุณค่าร่วมระหว่างองค์กรและชุมชนในระยะยาว

แนวทางดังกล่าวสะท้อนถึงความมุ่งมั่นของบริษัทฯ ในการดำเนินธุรกิจตามหลัก ESG โดยเฉพาะในมิติด้านสังคม (Social) เพื่อสร้างความเชื่อมั่นและการยอมรับจากผู้มีส่วนได้ส่วนเสียอย่างยั่งยืน

แผนการจัดการชุมชนและสังคมของบริษัท : มี

แผนการจัดการชุมชนและสังคมที่บริษัทดำเนินการในรอบปีที่ผ่านมา : การจ้างงานและพัฒนาทักษะอาชีพ, การศึกษา, ศาสนาและวัฒนธรรม, ป่าไม้และทรัพยากรธรรมชาติ, อาชีวอนามัย ความปลอดภัย สุขภาพและคุณภาพชีวิต, ผู้ด้อยโอกาสและกลุ่มผู้เปราะบาง, การจัดการน้ำและสุขาภิบาล, อื่น ๆ : การร่วมกิจกรรมกับชุมชนในด้านต่างๆ

Time line (วันที่ดำเนินงาน)		Aciton Plan : โครงการ/กิจกรรม	วัตถุประสงค์
ไตรมาส 1	ม.ค.-68	โครงการเด็กดีใจ กับผู้ใหญ่ใจดี 2568 (กิจกรรมมอบของขวัญ/ทุนการศึกษา ร่วมกับชุมชน ในวันเด็กแห่งชาติ)	ส่งเสริมความสัมพันธ์กับชุมชนและพัฒนาเยาวชน
	ม.ค.-68	โครงการบัณฑิตพิพิธไพร่-ไทยรักษ์ ประจำปี 2568 มอบทุนการศึกษาแก่นักเรียนและบุตรพนักงาน	สนับสนุนการศึกษาและพัฒนาเยาวชน
	ก.พ.-68	สนับสนุนงบประมาณ กิจกรรมมนตร์รักหนองชุมพล อบต.หนองชุมพล อ.เขาย้อย จ.เพชรบุรี	ส่งเสริมวัฒนธรรมท้องถิ่นและสร้างความสัมพันธ์อันดีกับชุมชน
	ก.พ.-68	สนับสนุนการจัดกิจกรรมปีใหม่ 2568 สามัคคีชุมชน ณ ชุมชนหมู่ 2 ต.หนองชุมพล อ.เขาย้อย จ.เพชรบุรี	เสริมสร้างความสามัคคีและความผูกพันของคนในชุมชน
	มี.ค.-68	สนับสนุนงบประมาณ สลากกาชาด ในงานพระนครศิริ ครั้งที่ 38 จ.เพชรบุรี ประจำปี 2568	สนับสนุนกิจกรรมสาธารณกุศลและเสริมสร้างความร่วมมือกับชุมชนท้องถิ่น
ไตรมาส 2	เม.ย.-68	มาตรการป้องกันและเฝ้าระวังอัคคีภัยเชิงรุกช่วงเทศกาลวันสงกรานต์	สร้างความปลอดภัยในองค์กรและชุมชน
	เม.ย.-68	ร่วมบริจาคโลหิต และร่วมกิจกรรม รวมถึงสนับสนุนของรางวัล เนื่องในวันแรงงานแห่งชาติ จ.เพชรบุรี	สนับสนุนด้านสาธารณสุข
ไตรมาส 3	ก.ค.-68	โครงการ CSR ร่วมสนับสนุนอาหารสัตว์เลี้ยง 200 กก. แก่สุนัขจรจัดในชุมชนยากไร้	ช่วยเหลือสัตว์จรจัดในชุมชนยากไร้และยกระดับคุณภาพชีวิตสัตว์ในพื้นที่
	ก.ค.-68	เข้าร่วมเปิดแผนปฏิบัติการด้านพัฒนาความปลอดภัยด้านอัคคีภัยในระดับพื้นที่	สร้างความปลอดภัยในองค์กรและชุมชน
ไตรมาส 4	ต.ค.-68	ร่วมสนับสนุนปัจจัยสมทบทุน งานทอดกฐินสามัคคี วัดหนองชุมพล อ.เขาย้อย จ.เพชรบุรี	ทำนุบำรุงศาสนา
	พ.ย.-68	โครงการชุมชนสัมพันธ์ ร่วมพิธีทำบุญหลวงพ่อบุญประจำปี 2568 เพื่อถวายเป็นกุศล	ส่งเสริมวัฒนธรรมและศาสนา
All time	2568	การรับพนักงานในพื้นที่สถานประกอบการเข้าทำงานในองค์กร	กระจายรายได้สู่ชุมชน
	2568	การมีบ่อและระบบบำบัดน้ำเสียภายในโรงงาน โดยนำน้ำกลับมาใช้ใหม่ 100% ไม่มีการปล่อยสู่ชุมชน	ลดผลกระทบสิ่งแวดล้อม

ลิงก์แผนการจัดการชุมชนและสังคมของบริษัท : <https://ppprime.co.th/wordpress/activities-page/>

การตั้งเป้าหมายการจัดการชุมชนและสังคม

บริษัทมีการตั้งเป้าหมายการจัดการชุมชนและสังคมหรือไม่ : มี

รายละเอียดการตั้งเป้าหมายการจัดการชุมชนและสังคม

เป้าหมาย	ตัวชี้วัด	ปีฐาน	ปีเป้าหมาย
<ul style="list-style-type: none"> • การจ้างงานและพัฒนาทักษะอาชีพ • การศึกษา • ศาสนาและวัฒนธรรม • อาชีวอนามัย ความปลอดภัย สุขภาพและคุณภาพชีวิต • ผู้ด้อยโอกาสและกลุ่มผู้เปราะบาง • การจัดการน้ำและสุขาภิบาล • การลดความเหลื่อมล้ำทางสังคม 	<p>การดำเนินโครงการ/กิจกรรม/การมีส่วนร่วม ด้านความรับผิดชอบต่อสังคม (CSR), ชุมชนสัมพันธ์ ของกลุ่มเป้าหมาย หรือผู้มีส่วนได้เสียหลักขององค์กร ทั้งภายใน ภายนอก โดยมีการเผยแพร่ ประชาสัมพันธ์ (PR) การดำเนินงานในช่องทางต่างๆ ทั้งรูปแบบ Online และ Offline</p>	<p>2568: จำนวนกิจกรรม/โครงการ/การมีส่วนร่วม ต้องเพิ่มขึ้นไม่ต่ำกว่า 10% / ไตรมาส</p>	<p>2568: การจัดการชุมชนและสังคม : รายละเอียดเป้าหมาย ณ ปีเป้าหมาย โดยมีการตั้งเป้าหมาย วัตถุประสงค์คุณภาพ (KPI) และกิจกรรมที่เกี่ยวข้องกับความรับผิดชอบต่อชุมชนและสังคม ปี 2568 ดังนี้</p> <p>การดำเนินโครงการ/กิจกรรม/การมีส่วนร่วม ด้านความรับผิดชอบต่อสังคม (CSR), ชุมชนสัมพันธ์ ของกลุ่มเป้าหมาย หรือผู้มีส่วนได้เสียหลักขององค์กร ทั้งภายใน ภายนอก โดยมีการเผยแพร่ ประชาสัมพันธ์ (PR) การดำเนินงานในช่องทางต่างๆ ทั้งรูปแบบ Online และ Offline</p> <p>- ไตรมาส 1 คิดเป็น 13.70%</p> <p>- ไตรมาส 2 คิดเป็น 40.30%</p> <p>- ไตรมาส 3 คิดเป็น 26.87%</p> <p>- ไตรมาส 4 คิดเป็น 11.43%</p> <p>- ปี 2568 คิดเป็น 23.08%</p>

ผลการดำเนินงานและผลลัพธ์ด้านการจัดการชุมชนและสังคม

ผลการดำเนินงานและผลลัพธ์ด้านการจัดการชุมชนและสังคม : มี

ความรับผิดชอบต่อสังคม และ ชุมชนสัมพันธ์ (Community Relations)

- โครงการเด็กดีใจ กับผู้ใหญ่ใจดี 2568 (กิจกรรมมอบของขวัญ/ทุนการศึกษา ร่วมกับชุมชน ในวันเด็กแห่งชาติ)



- โครงการบัณฑิตพี่พี่ไพบร-ไทยลักซ์ ประจำปี 2568 มอบทุนการศึกษาแก่นักเรียนและบุตรพนักงาน
- สนับสนุนงบประมาณ กิจกรรมดนตรีรักหนองชุมพล อบต.หนองชุมพล อ.เขาย้อย จ.เพชรบุรี

เชิญชวนที่จว.เทศบาล

มนต์รักถนนอโศกชุมพล

14 กุมภาพันธ์ พ.ศ.2568
ณ องค์การบริหารส่วนตำบลหนองชุมพล

รางวัล: เอื้องดงกิจกรรม

วันศุกร์ ที่ 14 กุมภาพันธ์
รวมชมร่วมย้อนยุค แสงรักดง
ณ องค์การบริหารส่วนตำบลหนองชุมพล

พร้อมด้วย
จัดกิจกรรมสำหรับคู่รัก
โชว์ทักษะสปรสรวบจับของรางวัล
ท่านใดที่สนใจเปิดองร้านค้า
ได้ก็ประชาสัมพันธ์
องค์การบริหารส่วนตำบลหนองชุมพล

ขอขอบคุณผู้สนับสนุน
บริษัทในฝันที่ตำบลหนองชุมพล
ร่วมสนับสนุนของรางวัล
ในการจัดกิจกรรม

ช่องทางติดต่อ
องค์การบริหารส่วนตำบลหนองชุมพล
☎ 032-447735



- สนับสนุนการจัดกิจกรรมปีใหม่ 2568 สามัคคีชุมชน ณ ชุมชนหมู่ 2 ต.หนองชุมพล อ.เขาย้อย จ.เพชรบุรี



- สนับสนุนงบประมาณ สลากกาชาด ในงานพระนครคีรี ครั้งที่ 38 จ.เพชรบุรี ประจำปี 2568



- มาตรการป้องกันและเฝ้าระวังอัคคีภัยเชิงรุกช่วงเทศกาลวันสงกรานต์

- ร่วมบริจาคโลหิต และร่วมกิจกรรม รวมถึงสนับสนุนของรางวัล เนื่องในวันแรงงานแห่งชาติ จ.เพชรบุรี



- โครงการ CSR ร่วมสนับสนุนอาหารสัตว์เลี้ยง 200กก. แก่สุนัขจรจัดในชุมชนยากไร้



- เข้าร่วมเปิดแผนปฏิบัติการด้านพัฒนาความปลอดภัยด้านอัคคีภัยในระดับพื้นที่



- ร่วมสนับสนุนปัจจัยสมทบทุน งานทอดกฐินสามัคคี วัดหนองชุมพล อ.เขาย้อย จ.เพชรบุรี
- โครงการชุมชนสัมพันธ์ ร่วมพิธีทำบุญหลวงพ่ประจำปี 2568 เพื่อถวายเป็นกุศล



- การรับพนักงานในพื้นที่สถานประกอบการเขาทำงานในองค์กร
- การมีบ่อและระบบบำบัดน้ำเสียภายในโรงงาน โดยนำน้ำกลับมาใช้ใหม่ 100% ไม่มีการปล่อยสู่ชุมชน

รางวัลที่ได้รับ

- รางวัล Sustainability Disclosure Acknowledgement หรือ กิตติกรรมประกาศการเปิดเผยข้อมูลความยั่งยืน ประจำปี 2568 ต่อเนื่องเป็นปีที่ 4 จากสถาบันไทยพัฒน์



ข้อมูลเหตุการณ์ที่เกี่ยวข้องกับละเมิดกฎหมายหรือข้อบังคับด้านสังคมและสิทธิมนุษยชน

จำนวนกรณีและเหตุการณ์ที่ละเมิดกฎหมายหรือข้อบังคับด้านสังคมและสิทธิมนุษยชนอย่างมีนัยสำคัญ

	2566	2567	2568
จำนวนกรณีหรือเหตุการณ์ที่ละเมิดกฎหมายหรือข้อบังคับด้านสังคมและสิทธิมนุษยชนอย่างมีนัยสำคัญรวม กรณี	0	0	0
จำนวนกรณีหรือเหตุการณ์ที่ทำให้เกิดข้อพิพาทด้านแรงงานที่สำคัญ (กรณี)	0	0	0
จำนวนเหตุการณ์หรือข้อร้องเรียนที่เกี่ยวข้องกับการละเมิดสิทธิผู้บริโภค (กรณี)	0	0	0
จำนวนเหตุการณ์หรือข้อร้องเรียนที่เกี่ยวข้องกับการละเมิดสิทธิคู่ค้า (กรณี)	0	0	0
จำนวนกรณีหรือเหตุการณ์ที่ทำให้เกิดข้อพิพาทกับชุมชน / สังคม (กรณี)	0	0	0
จำนวนกรณีหรือเหตุการณ์ที่เกี่ยวข้องความปลอดภัยของไซเบอร์หรือข้อมูลลูกค้ารั่วไหล (กรณี)	0	0	0
จำนวนกรณีหรือเหตุการณ์ที่เกี่ยวข้องความปลอดภัยและอาชีวอนามัยในการทำงาน (กรณี)	0	0	0

4. การวิเคราะห์และคำอธิบายของฝ่ายจัดการ

4.1 วิเคราะห์การดำเนินงานและฐานะทางการเงินการเปลี่ยนแปลงที่สำคัญ

ภาพรวมของการดำเนินงาน

คำอธิบาย และการวิเคราะห์ของฝ่ายจัดการ สำหรับผลการดำเนินงานประจำปี 2568 ตามรายละเอียดดังนี้

ภาพรวมผลการดำเนินงาน

บริษัท พีพี โพร้ม จำกัด (มหาชน) และบริษัทย่อย งบกำไรขาดทุนเบ็ดเสร็จ (หน่วย: ล้านบาท)	ปี 2568		ปี 2567		เพิ่มขึ้น (ลดลง)	ร้อยละ
รายได้จากการขาย	579.58	100%	725.39	100%	-145.81	-20%
ต้นทุนขาย	-568.71	-98%	-708.59	-98%	-139.88	20%
กำไรขั้นต้น	10.87	2%	16.80	2%	-5.93	-35%
รายได้อื่น	62.41	11%	26.16	4%	36.25	139%
ค่าใช้จ่ายในการขาย	-8.65	-1%	-16.74	-2%	-8.09	48%
ค่าใช้จ่ายในการบริหาร	-88.56	-15%	-126.62	-17%	-38.06	30%
กำไร(ขาดทุน)ด้านเครดิตที่คาดว่าจะเกิดขึ้น	-65.63	-11%	-3.06	0%	-62.57	2045%
กำไรจากการจำหน่ายที่ดิน อาคารและอุปกรณ์	0.81	0.1%	47.45	7%	-46.64	-98%
ผลขาดทุนจากการด้อยค่าทรัพย์สิน	-	-	-78.61	-11%	78.61	-100%
กำไร(ขาดทุน)อื่น-สุทธิ	-102.62	-18%	-77.62	-11%	-25.00	32%
ต้นทุนทางการเงิน	-5.89	-1%	-6.67	-1%	-0.78	12%
กำไร(ขาดทุน)ก่อนภาษีเงินได้	-197.26	-34%	-218.91	-30%	21.65	-10%
ค่าใช้จ่ายภาษีเงินได้	-16.84	-3%	-5.68	-1%	11.16	-196%
กำไร(ขาดทุน)สำหรับงวด	-214.10	-37%	-224.59	-31%	10.49	-5%

ในปี 2568 บริษัท พีพี โพร้ม จำกัด (มหาชน) (“บริษัท”) และบริษัทย่อยมีรายได้จากการขายรวมอยู่ที่ 579.58 ล้านบาท ประกอบด้วยรายได้จากธุรกิจอาหารสัตว์น้ำ ธุรกิจอาหารสัตว์ปีก และรายได้จากธุรกิจอาหารสัตว์เลี้ยง เทากับ 39.51 ล้านบาท , 153.09 ล้านบาท และ 386.97 ล้านบาท ตามลำดับ โดยรายได้ดังกล่าวคิดเป็นสัดส่วน ร้อยละ 6.82 , ร้อยละ 26.41 และร้อยละ 66.77 ของรายได้จากการขายรวม ตามลำดับ บริษัทและบริษัทย่อย มีรายได้จากการขายลดลงร้อยละ 20 เมื่อเปรียบเทียบกับปีก่อน

บริษัทและบริษัทย่อยมีผลขาดทุนสุทธิรวม 214.10 ล้านบาท ซึ่งขาดทุนลดลงจำนวน 10.49 ล้านบาท สาเหตุหลักที่มีผลขาดทุนในปี 2568 เกิดจากผลขาดทุนจากอัตราแลกเปลี่ยนของบริษัทย่อยในต่างประเทศ จำนวน 93.75 ล้านบาทและผลขาดทุนด้านเครดิตที่คาดว่าจะเกิดขึ้นจำนวน 65.63 ล้านบาท

● รายได้จากการขาย

ธุรกิจจำหน่ายอาหารสัตว์น้ำ

ในปี 2568 บริษัทมีรายได้จากธุรกิจจำหน่ายอาหารสัตว์น้ำจำนวน 39.51 ล้านบาท ลดลงร้อยละ 74 เมื่อเทียบกับปีก่อน เนื่องจากสถานการณ์การเลี้ยงกุ้งในไทยมีภาวะซบเซา ทางบริษัทจึงมีนโยบายที่จะหยุดการผลิต เพื่อลดความเสี่ยงที่อาจเกิดขึ้นจากการผิวน้ำชำระหนี้ของลูกค้า

ธุรกิจจำหน่ายอาหารสัตว์ปีก

ในปี 2568 บริษัทมีรายได้จากธุรกิจจำหน่ายอาหารสัตว์ปีก จำนวน 153.09 ล้านบาท เพิ่มขึ้นร้อยละ 100 เมื่อเทียบกับปีก่อน เนื่องจากบริษัทมีลูกค้ารายใหม่ และตลาดอาหารสัตว์ปีกมีอัตราเติบโตเพิ่มขึ้นอย่างต่อเนื่อง ส่งผลให้คำสั่งซื้อเข้ามา จึงเป็นเหตุให้รายได้จากการขายเพิ่มขึ้น

ธุรกิจจำหน่ายอาหารสัตว์เลี้ยง

บริษัทมีรายได้จากธุรกิจจำหน่ายอาหารสัตว์เลี้ยงจำนวน 386.97 ล้านบาท ลดลงประมาณร้อยละ 33 เมื่อเทียบกับปีก่อน แม้ว่าธุรกิจอาหารสัตว์เลี้ยงจะได้รับความนิยมอย่างต่อเนื่องจากความต้องการของผู้เลี้ยงสัตว์ที่เพิ่มจำนวนมากขึ้น แต่ยอดขายของบริษัทกลับสวนทางเนื่องจากลูกค้าชะลอการสั่งซื้อลงจากการแข่งขันรุนแรงในประเทศที่เพิ่มขึ้นรวมถึงมีการนำเข้าอาหารสัตว์เลี้ยงมาแข่งขันมากขึ้นด้วย จึงเป็นเหตุให้รายได้จากการขายลดลง เมื่อเทียบกับปีก่อน

● **ต้นทุนขาย**

ในปี 2568 บริษัทมีต้นทุนขายรวมเท่ากับ 568.71 ล้านบาท ลดลงร้อยละ 20 เมื่อเทียบกับปีก่อน ซึ่งสอดคล้องตามรายได้จากการขายที่ลดลง ร้อยละ 20 เมื่อเทียบกับปีก่อน โดยส่วนใหญ่ของต้นทุนขาย คือต้นทุนค่าวัตถุดิบในการผลิตโดยคิดเป็นร้อยละ 75-80 ของมูลค่าต้นทุนขายทั้งหมดที่เกิดขึ้นใน ปี 2568 ซึ่งโครงสร้างสัดส่วนของต้นทุนขายไม่แตกต่างจากปีก่อน

● **ค่าใช้จ่ายในการขาย**

ค่าใช้จ่ายในการขายในปี 2568 เท่ากับ 8.65 ล้านบาท ลดลงจำนวน 8.09 ล้านบาท คิดเป็นร้อยละ 48 เมื่อเทียบกับปีก่อน เนื่องจากบริษัทมีการปรับโครงสร้างพนักงานให้เหมาะสมกับกลุ่มลูกค้าของบริษัท จึงส่งผลให้ค่าใช้จ่ายในการขายลดลง

● **ค่าใช้จ่ายในการบริหาร**

ค่าใช้จ่ายในการบริหารในปี 2568 เท่ากับ 88.56 ล้านบาท ลดลงจำนวน 38.06 ล้านบาท คิดเป็นร้อยละ 30 เมื่อเทียบกับปีก่อน เนื่องจากบริษัทมีการปรับโครงสร้างพนักงานใหม่ และมีนโยบายควบคุมค่าใช้จ่ายที่ไม่จำเป็นอย่างต่อเนื่อง จึงส่งผลให้ค่าใช้จ่ายในการบริหารลดลง

● **กำไร (ขาดทุน) ด้านเครดิตที่คาดว่าจะเกิดขึ้น**

ขาดทุนด้านเครดิตที่คาดว่าจะเกิดขึ้นในปี 2568 เท่ากับ 65.63 ล้านบาท ขาดทุนเพิ่มขึ้นจำนวน 62.57 ล้านบาท คิดเป็นร้อยละ 2,045 เมื่อเทียบกับปีก่อน โดยผลขาดทุนที่เพิ่มขึ้นนั้นส่วนใหญ่เกิดจากการพิจารณารับรู้ค่าเผื่อผลขาดทุนที่คาดว่าจะเกิดขึ้นของเงินให้กู้ยืมระยะยาวแก่บริษัทอื่นจำนวน 48.70 ล้านบาท

● **ขาดทุนสำหรับงวด**

ปี 2568 บริษัทและบริษัทย่อยมีผลขาดทุนสำหรับงวดเท่ากับ 214.10 ล้านบาท หรือคิดเป็นขาดทุนสุทธิ 0.269 บาทต่อหุ้น

ข้อมูลในการวิเคราะห์การดำเนินงานและฐานะทางการเงิน

ฐานะทางการเงิน

● **สินทรัพย์**

ณ วันที่ 31 ธันวาคม 2568 บริษัทและบริษัทย่อยมีสินทรัพย์รวม จำนวน 800.73 ล้านบาท โดยเพิ่มขึ้นจาก ณ วันที่ 31 ธันวาคม 2567 จำนวน 3.96 ล้านบาท ซึ่งส่วนใหญ่เกิดจากลูกหนี้การค้าและลูกหนี้อื่นเพิ่มขึ้น 96.13 ล้านบาท จากลูกค้ารายใหม่ที่เพิ่มขึ้นในปี 2568 และลดลงจากเงินให้กู้ยืมแก่บริษัทอื่น 50.17 ล้านบาท และที่ดิน อาคารและอุปกรณ์ จำนวน 30.49 ล้านบาท ซึ่งส่วนใหญ่เกิดจากค่าเสื่อมราคาระหว่างปี

● **หนี้สิน**

ณ วันที่ 31 ธันวาคม 2568 บริษัทและบริษัทย่อยมีหนี้สินรวม จำนวน 440.85 ล้านบาท โดยเพิ่มขึ้นจาก ณ วันที่ 31 ธันวาคม 2567 จำนวน 100.98 ล้านบาท คิดเป็นร้อยละ 30 ซึ่งส่วนใหญ่เพิ่มขึ้นจากเจ้าหนี้การค้าและเจ้าหนี้หมุนเวียนอื่นจำนวน 126.06 ล้านบาท สัดส่วนของหนี้สินต่อส่วนของผู้ถือหุ้น ณ วันที่ 31 ธันวาคม 2568 และวันที่ 31 ธันวาคม 2567 เท่ากับ 1.22 เท่า และ 0.74 เท่า ตามลำดับ

● **ส่วนของผู้ถือหุ้น**

ณ วันที่ 31 ธันวาคม 2568 บริษัทและบริษัทย่อยมีส่วนของผู้ถือหุ้นจำนวน 359.88 ล้านบาท โดยลดลงจาก ณ วันที่ 31 ธันวาคม 2567 จำนวน 97.02 ล้านบาท คิดเป็นร้อยละ 21 ซึ่งส่วนใหญ่ลดลงจากผลการดำเนินงานที่มีผลขาดทุนสุทธิ 214 ล้านบาท แต่ในระหว่างปีมีการเพิ่มทุน จำนวน 16 ล้านบาท การเปลี่ยนแปลงในองค์ประกอบอื่นของส่วนของผู้ถือหุ้นเพิ่มขึ้นจำนวน 95.98 ล้านบาท

สภาพคล่อง

ในปี 2568 บริษัทและบริษัทย่อยมีกระแสเงินสดสุทธิที่ใช้ไปในกิจกรรมการดำเนินงานจำนวน 28.64 ล้านบาท กระแสเงินสดได้มาจากกิจกรรมการลงทุนจำนวน 3.39 ล้านบาท กระแสเงินสดที่ได้มาจากกิจกรรมจัดหาเงินจำนวน 22.43 ล้านบาท ทำให้บริษัทมีเงินสดและรายการเทียบเท่าเงินสดลดลง 2.82 ล้านบาท ส่งผลให้ ณ วันที่ 31 ธันวาคม 2568 กลุ่มบริษัทมีเงินสดและรายการเทียบเท่าเงินสดปลายงวดจำนวน 2.21 ล้านบาท

เรื่องอื่นๆ

• เงินย่ำล่งหน้าสำหรับสร้างโรงไฟฟ้าพลังงานความร้อนใต้พิภพ

เงินย่ำล่งหน้าสำหรับสร้างโรงไฟฟ้าพลังงานความร้อนใต้พิภพ เป็นเงินมัดจำค่าที่ดินสำหรับสร้างโรงผลิตไฟฟ้า โดย Sumo Power Company Limited ซึ่งเป็นบริษัทย่อยของบริษัทได้จ่ายเงินมัดจำสำหรับที่ดินสำหรับสร้างโรงผลิตไฟฟ้าสองแห่ง เป็นจำนวนเงินรวม 103 ล้านบาท ให้กับบริษัทเอกชนสองแห่ง

ต่อมา Sumo Power Company Limited ได้ทำสัญญาโอนที่ดินหนึ่งแห่ง ซึ่งตั้งอยู่ที่เมือง Beppu จังหวัด Oita ประเทศญี่ปุ่นกับ บริษัทเอกชนแห่งหนึ่ง อย่างไรก็ตาม บริษัทเอกชนแห่งหนึ่งได้ทำการโอนที่ดินนั้นให้แก่บริษัทเอกชนแห่งที่สอง แม้ว่า บริษัทเอกชนแห่งที่หนึ่ง มีหน้าที่ต้องโอนที่ดินเหล่านี้ให้กับ Sumo Power Company Limited ซึ่งราคาโอนทรัพย์สินรวม 300 ล้านบาท ซึ่ง Sumo Power Company Limited ได้จ่ายเงินให้กับบริษัทเอกชนแห่งหนึ่งแล้วจำนวน 50 ล้านบาท

เมื่อวันที่ 26 พฤษภาคม พ.ศ. 2563 Sumo Power Company Limited ได้ดำเนินการทางกฎหมายเกี่ยวกับการดำเนินการโอนกรรมสิทธิ์ที่ดินดังกล่าวจากบริษัทเอกชนแห่งที่สอง และเรียกร้องค่าเสียหาย 1 ล้านบาท จากบริษัทเอกชนแห่งที่หนึ่ง

ในการประชุมคณะกรรมการบริษัท ครั้งที่ 9/2565 เมื่อวันที่ 27 กรกฎาคม พ.ศ. 2565 คณะกรรมการมีมติอนุมัติไม่ดำเนินคดีฟ้องร้องเรียกเงินมัดจำคืนจำนวน 53 ล้านบาท จากบริษัทเอกชนอีกแห่งหนึ่ง เนื่องจากบริษัทพิจารณาตามความเห็นของทนายความในประเทศญี่ปุ่น ที่มีความเห็นว่าการฟ้องร้องเพื่อดำเนินการเรียกเงินมัดจำดังกล่าวคืน อาจถูกปฏิเสธจากศาล

เมื่อวันที่ 5 กันยายน พ.ศ. 2565 ทางบริษัทได้มอบหมายให้ทนายความดำเนินการเพื่อยกฟ้องคดีความดังกล่าว โดย ณ วันที่ 14 กันยายน พ.ศ. 2565 ศาลมีคำพิพากษายกฟ้องของ บริษัท ดังนั้นคดีความดังกล่าวถือเป็นที่สิ้นสุด

ทั้งนี้ กลุ่มกิจการอยู่ในระหว่างดำเนินการขอเฉลี่ยทรัพย์สินเพื่อเรียกร้องเงินมัดจำสำหรับสร้างโรงไฟฟ้าดังกล่าวจำนวน 50 ล้านบาท

• เงินย่ำล่งหน้าค่าสิทธิน้ำพุร้อน

เงินย่ำล่งหน้าค่าสิทธิน้ำพุร้อน เป็นเงินมัดจำค่าสิทธิน้ำพุร้อนจากการลงทุนในธุรกิจโรงไฟฟ้าพลังงานความร้อนใต้พิภพรวมจำนวน 4 หน่วย มูลค่า 120 ล้านบาท โดย S-Power Company Limited และ Otomeyama Energy Co., Ltd. ซึ่งเป็นบริษัทย่อยของบริษัทเป็นผู้จ่ายเงินมัดจำไปในเดือนมิถุนายน พ.ศ. 2559

• เงินย่ำล่งหน้าสำหรับการโครงการริเวอร์ไซด์

เงินย่ำล่งหน้าสำหรับโครงการริเวอร์ไซด์ เป็นเงินมัดจำจำนวน 210 ล้านบาท สำหรับการร่วมทุนในโครงการอสังหาริมทรัพย์ประเภทผสมผสาน (Mixed Use) ภายใต้โครงการชื่อ อาคารริเวอร์ไซด์ หรือ Riverside Tower (“โครงการริเวอร์ไซด์”) ตั้งอยู่ที่เมืองดานัง ประเทศเวียดนาม ทั้งนี้ บริษัทจะร่วมลงทุนในโครงการเป็นเงินจำนวนไม่เกิน 3,100 ล้านบาท และบริษัทจะได้สิทธิในการจำหน่าย และได้รับผลตอบแทนทั้งหมดจากการจำหน่ายห้องชุดพักอาศัยของโครงการริเวอร์ไซด์ ซึ่งคิดเป็นพื้นที่รวมประมาณไม่ต่ำกว่าร้อยละ 50 ของพื้นที่ในส่วนพักอาศัยทั้งหมดในโครงการริเวอร์ไซด์ และบริษัทจะได้รับการรับประกันผลตอบแทนการลงทุนขั้นต่ำในอัตราร้อยละ 6 ต่อปีของจำนวนห้องชุดที่ไม่ได้จำหน่ายและจะชำระเงินลงทุนส่วนที่เหลือทั้งหมด เมื่อเงื่อนไขข้างต้นต่างกันตามที่จะระบุไว้ในสัญญาร่วมลงทุนฯ สำเร็จครบถ้วนแล้ว ทั้งนี้ หากเงื่อนไขข้างต้นต่างกัน ดังกล่าวไม่สำเร็จครบถ้วนภายในระยะเวลาที่กำหนด บริษัทมีสิทธิได้รับเงินมัดจำดังกล่าวคืนทั้งจำนวน

เมื่อวันที่ 2 กรกฎาคม พ.ศ. 2561 บริษัทได้ทำบันทึกข้อตกลงกับผู้ถือหุ้นของบริษัทที่ร่วมลงทุน โดยผู้ถือหุ้นของบริษัทที่ร่วมลงทุนตกลงที่จะโอนหุ้นทั้งหมดของตนให้แก่บริษัท ในราคาเท่ากับมูลค่าที่ตราไว้ (10 ล้านบาท) เพื่อเป็นหลักประกันสำหรับการชำระเงินมัดจำจำนวน 210 ล้านบาทของบริษัท ทั้งนี้บริษัทได้จ่ายชำระเงินค่าหุ้นที่ใช้เป็นหลักประกันดังกล่าวทั้งจำนวน 10 ล้านบาทแล้ว

เมื่อวันที่ 30 กรกฎาคม พ.ศ. 2562 บริษัทได้ออกหนังสือยกเลิกการลงทุนดังกล่าว และขอรับเงินมัดจำดังกล่าวคืนทั้งจำนวน ทั้งนี้เนื่องจากการพัฒนาโครงการดังกล่าวเกิดความล่าช้าเกินกว่าที่ตกลงกัน และประกอบกับค่าใช้จ่ายในการพัฒนาโครงการดังกล่าวสูงขึ้น

ในเดือนพฤศจิกายน พ.ศ. 2562 และเดือนพฤษภาคม พ.ศ. 2563 บริษัทได้รับเงินมัดจำคืนเป็นจำนวน 171 ล้านบาท และ 5 ล้านบาท ตามลำดับ คงเหลืออีกจำนวน 44 ล้านบาท ซึ่งบริษัทได้ติดตามทวงถามเงินส่วนที่เหลือคืนแต่ไม่ได้รับการตอบรับ

ในการประชุมคณะกรรมการบริษัท ครั้งที่ 3/2568 เมื่อวันที่ 14 สิงหาคม 2568 คณะกรรมการมีมติอนุมัติไม่ฟ้องดำเนินคดีกับบริษัทที่ร่วมลงทุนเพื่อเรียกร้องเงินมัดจำส่วนที่เหลือ เนื่องจากเห็นว่า บริษัทได้รับคืนเงินมัดจำคืนมาประมาณร้อยละ 80 แล้ว และการฟ้องคดีเพื่อเรียกเงินคืนส่วนที่เหลือ ต้องเสียค่าใช้จ่ายในการดำเนินคดีสูง โดยประมาณร้อยละ 50 ของทุนทรัพย์ที่ฟ้อง

• เงินยาล่วงหน้าสำหรับลงทุนโครงการโรงไฟฟ้าพลังงานลม

เงินยาล่วงหน้าสำหรับลงทุนโครงการโรงไฟฟ้าพลังงานลม เป็นเงินยาล่วงหน้าสำหรับค่าก่อสร้างโรงไฟฟ้าพลังงานลม ซึ่งตั้งอยู่ในประเทศญี่ปุ่น จำนวน 7 ยูนิต์ มูลค่ารวมทั้งสิ้น 247 ล้านบาท ซึ่งในปี พ.ศ. 2560 บริษัทย่อยของกลุ่มกิจการได้จ่ายเงินยาล่วงหน้าดังกล่าวให้กับ Aura Green Energy Co., Ltd. (ซึ่งเป็นนิติบุคคลสัญชาติญี่ปุ่นร่วมทุนกับ PPSN Co., Ltd.) เป็นจำนวน 232 ล้านบาท โดยโรงไฟฟ้าพลังงานลมทั้งหมด 7 ยูนิต์ได้เปิดดำเนินงานและมีรายได้จากการขายแล้วตั้งแต่ปี พ.ศ. 2560

ในเดือนธันวาคม พ.ศ. 2562 บริษัทได้มอบหมายให้ที่ปรึกษากฎหมายของบริษัทส่งหนังสือทวงถามไปยัง Aura Green Energy Co., Ltd. ในเรื่องการโอนกรรมสิทธิ์ในโรงไฟฟ้าพลังงานลม แต่ทาง Aura Green Energy Co., Ltd. ได้แจ้งว่าได้ส่งมอบโรงไฟฟ้าให้แก่บริษัทย่อยแล้ว ซึ่งขัดแย้งกับข้อเท็จจริง โดย ณ วันที่ 30 พฤษภาคม พ.ศ. 2565 บริษัทได้ดำเนินคดีฟ้องร้อง Aura Green Energy Co., Ltd. ซึ่งเป็นคู่สัญญาให้ส่งมอบโรงไฟฟ้า และเงินค่าไฟฟ้าที่ได้รับก่อนหน้านี้ให้กับบริษัทย่อยของกลุ่มกิจการ

เมื่อวันที่ 24 ตุลาคม พ.ศ. 2565 Aura Green Energy Co., Ltd. ได้ยื่นข้อโต้แย้งโดยอ้างถึงบันทึกข้อตกลง ลงวันที่ 25 มิถุนายน พ.ศ. 2565 ซึ่งระบุว่า PPSN Co., Ltd. ไม่มีข้อพิพาทกับ Aura Green Energy Co., Ltd. และจะดำเนินการถอนฟ้องคดีความดังกล่าวต่อไป อย่างไรก็ตาม ที่ปรึกษากฎหมายของบริษัทมีความเห็นให้ยื่นข้อโต้แย้งเกี่ยวกับการมีผลบังคับใช้ของบันทึกข้อตกลงดังกล่าว ซึ่งปัจจุบันกำลังอยู่ระหว่างการสืบพยานหลักฐานเกี่ยวกับบันทึกข้อตกลงดังกล่าว

เมื่อวันที่ 12 พฤษภาคม พ.ศ. 2566 ศาลได้มีการพิจารณาเอกสารหลักฐานของ PPSN Co., Ltd. เกี่ยวกับการจ่ายชำระเงินสำหรับค่าก่อสร้างโรงไฟฟ้าพลังงานลมให้แก่ Aura Green Energy Co., Ltd. ต่อศาล ซึ่งปัจจุบันกำลังอยู่ระหว่างการสืบพยานหลักฐานเกี่ยวกับการจ่ายชำระเงินดังกล่าว

เมื่อวันที่ 30 เมษายน พ.ศ. 2567 ศาลได้มีการพิจารณาเอกสารเกี่ยวกับการก่อสร้างโรงไฟฟ้าพลังงานลมดังกล่าว รวมถึงเอกสารการจ่ายชำระเงินและเอกสารประกอบเพิ่มเติมอีกครั้งทั้งจาก PPSN Co., Ltd. และ Aura Green Energy Co., Ltd. โดยศาลได้กำหนดพิจารณาคดีครั้งถัดไปในวันที่ 3 มิถุนายน พ.ศ. 2567

เมื่อวันที่ 17 มิถุนายน พ.ศ. 2567 ศาลได้มีการร้องขอให้ PPSN Co., Ltd. และ Aura Green Energy Co., Ltd. ส่งเอกสารเพิ่มเติมเกี่ยวกับการจ่ายชำระเงินและการส่งมอบโรงไฟฟ้า

เมื่อวันที่ 7 สิงหาคม พ.ศ. 2567 ศาลได้มีการพิจารณาเอกสารหลักฐานเพิ่มเติม โดย Aura Green Energy Co., Ltd. ได้ถอนข้อโต้แย้งเกี่ยวกับบันทึกข้อตกลงที่อ้างถึงแล้ว ทั้งนี้ศาลมีการนัดหมายพยานเพื่อให้การในชั้นศาลเพิ่มเติมในวันที่ 10 ตุลาคม พ.ศ. 2567

เมื่อวันที่ 14 สิงหาคม 2568 ที่ประชุมคณะกรรมการบริษัท ครั้งที่ 3/2568 มีมติอนุมัติให้ยุติการฟ้องร้องคดีโรงงานไฟฟ้าพลังงานลม เนื่องจากในวันที่ 15 พฤษภาคม 2568 ศาลชั้นต้นมีคำพิพากษาให้ PPSN CO.,LTD. แพ้คดี ทั้งนี้ ให้ยึดคำตัดสินของศาลเป็นหลัก และพิจารณาความ

เห็นของทนายความในประเทศญี่ปุ่นประกอบกัน ซึ่งชี้ให้เห็นว่าการต่อสู้คดีต่อไปต้องใช้ระยะเวลาและสูญเสียค่าใช้จ่ายอีกจำนวนมาก โดยไม่สามารถคาดหวังผลและได้รับเงินคืน

● เงินกู้ยืมระยะสั้นและเงินกู้ยืมกับ Aulux Power Co.,Ltd

บริษัทมียอดเงินกู้ยืมจาก Aulux Power Co., Ltd. จำนวน 0.20 ล้านบาท ซึ่งเป็นบริษัทที่เกี่ยวข้องกัน มีอัตราดอกเบี้ยร้อยละ 3 ต่อปี ครบกำหนดชำระคืนในเดือนมกราคม 2563 โดยบริษัทจะไม่จัดทำสัญญาฉบับใหม่ และในอนาคตจะนำไปหักกลบลบหนี้กับเงินกู้ยืม

บริษัทมียอดเงินกู้ยืมกับ Aulux Power Co., Ltd. จำนวน 60.54 ล้านบาท ซึ่งเป็นบริษัทที่เกี่ยวข้องกัน มีอัตราดอกเบี้ยร้อยละ 3 ต่อปี ครบกำหนดชำระคืนในปี 2563-2564 และเมื่อทวงถาม บริษัทจะติดตามทวงถามผ่านที่ปรึกษาทางกฎหมายต่อไป

ผู้บริหารของกลุ่มกิจการได้ประเมินค่าเพื่อผลขาดทุนด้านเครดิตที่คาดว่าจะเกิดขึ้นของเงินกู้ยืมระยะสั้นแก่กิจการที่เกี่ยวข้องกัน โดยพิจารณาจากความสามารถในการจ่ายชำระหนี้ ส่งผลให้บริษัทมีความเสี่ยงที่จะไม่ได้รับชำระหนี้เงินคืนทั้งจำนวน จึงมีการรับรู้ค่าเพื่อผลขาดทุนที่คาดว่าจะเกิดขึ้นของเงินกู้ยืมระยะสั้นดังกล่าว

● เงินมัดจำรับจากสัญญาขายโรงไฟฟ้าพลังงานความร้อนใต้พิภพ

เมื่อวันที่ 21 มิถุนายน พ.ศ. 2561 บริษัทได้ทำข้อตกลงเบื้องต้น ในการขายโรงไฟฟ้าพลังงานความร้อนใต้พิภพ (Geothermal Energy) ซึ่งได้เปิดดำเนินการเชิงพาณิชย์แล้ว รวมจำนวน 15 โครงการ (“โครงการโรงไฟฟ้า”) โดยมีราคาซื้อขายมูลค่ารวมทั้งสิ้นไม่ต่ำกว่า 4,800 ล้านบาท ให้แก่ Relocation House Corporation (Relocation Group) ซึ่งเป็นบริษัทจัดตั้งขึ้นภายใต้กฎหมายของประเทศญี่ปุ่น

(“ผู้ซื้อ”) โดยบริษัทพิจารณาจำหน่ายโครงการโรงไฟฟ้าในรูปแบบการจำหน่ายหุ้นในบริษัทย่อยของบริษัทซึ่งเป็นเจ้าของโครงการโรงไฟฟ้า หรือโดยการจำหน่ายทรัพย์สินของโครงการโรงไฟฟ้า โดยบริษัทได้รับชำระเงินมัดจำจำนวน 200 ล้านบาท ทั้งนี้ ตามข้อตกลงเบื้องต้น (Memorandum of Understanding, MOU) ระบุให้ผู้ซื้อ (Relocation Group) จ่ายเงินส่วนที่เหลืออีกจำนวน 4,600 ล้านบาท ภายในเดือนกุมภาพันธ์ พ.ศ. 2562

ต่อมาในเดือนกุมภาพันธ์ พ.ศ. 2562 Relocation Group ได้โอนสิทธิ์และภาระผูกพันตามข้อตกลงเบื้องต้นให้แก่ Beppu Forest Power Co., Ltd. (BF Power) (มีการรวมกันกับบริษัทย่อยผู้ขายทรัพย์สิน จนถึงวันที่ 30 มิถุนายน พ.ศ. 2562) และ PPSN Co., Ltd. (PPSN) ซึ่งเป็นบริษัทย่อย และ BF Power ได้ทำสัญญาซื้อโรงไฟฟ้ารวมจำนวน 15 โครงการ (“โครงการโรงไฟฟ้า”) (สัญญาฉบับที่ 1) เมื่อวันที่ 25 กุมภาพันธ์ พ.ศ. 2562 โดยมีข้อตกลงว่า BF Power จะจ่ายเงินมัดจำ จำนวน 400 ล้านบาท และโอนหุ้น ร้อยละ 25 ของ BF Power ให้กับ PPSN ภายในวันที่ 15 มีนาคม พ.ศ. 2562 และ PPSN จะโอนกรรมสิทธิ์ในโรงไฟฟ้าจำนวน 4 โรง (ส่วนหนึ่งใน 15 โรงข้างต้น) ให้แก่ BF Power ภายใน 15 วันนับแต่ได้รับชำระเงิน

เมื่อวันที่ 5 เมษายน พ.ศ. 2562 PPSN ได้ทำสัญญาขายทรัพย์สินโครงการโรงไฟฟ้าจำนวน 4 โรง (สัญญาฉบับที่ 2) ให้แก่ BF Power ในราคาทั้งสิ้น 800 ล้านบาท โดยจะจ่ายชำระเงินจำนวน 400 ล้านบาท ภายใน 2 สัปดาห์นับจากวันทำสัญญาและอีก 400 ล้านบาท ภายใน 1 ปี หลังจากวันทำสัญญา ซึ่งได้รับเงินมัดจำแล้วจำนวน 400 ล้านบาท ทั้งนี้กลุ่มกิจการได้รับเงินมัดจำรวมทั้งสิ้นจำนวน 600 ล้านบาท แสดงไว้เป็นเงินมัดจำรับ และการถ่ายโอนสินทรัพย์จะต้องได้รับการอนุมัติจากคณะกรรมการบริษัท นอกจากนี้ยังได้ทำบันทึกข้อตกลงที่ระบุว่า BF Power มีสิทธิบอกเลิกสัญญา ถ้าหากว่าการถ่ายโอนทรัพย์สินไม่ได้รับการอนุมัติจากคณะกรรมการบริษัท โดยสัญญาฉบับดังกล่าวมีคู่สัญญา 4 ฝ่าย ได้แก่ BF Power, PPSN, Lena Power Station No.1 LLC (LENA) และบริษัท ซึ่งตัวสัญญานี้ได้ลงนามโดย BF Power กับ PPSN เท่านั้น ทั้งนี้ที่ปรึกษากฎหมายของบริษัท มีความเห็นเกี่ยวกับสัญญาฉบับที่ 2 ดังนี้

กรณี LENA สามารถพิสูจน์ได้ว่า LENA ไม่ได้มอบฉันทะให้ทาง PPSN ลงนามกระทำสัญญาแทนตนเอง ก็จะไม่มีผลผูกพันกับ LENA

กรณีบริษัทพิสูจน์ได้ว่า บริษัทไม่ได้มอบฉันทะให้ทาง PPSN ลงนามกระทำสัญญาแทนตนเอง ก็จะไม่มีผลผูกพันบริษัท

ทั้งนี้อัตติกรรมการทํานานที่ 2 ในขณะนั้นให้ข้อมูลว่าในส่วนตัวนั้นไม่ได้ลงนามเอง แต่ทางอติกรรมการทํานานที่ 1 ลงนามแทน โดยทางที่ปรึกษากฎหมายที่ญี่ปุ่นมีความเห็นว่า ตามกฎหมายญี่ปุ่นกรณีนี้ถือเป็นเรื่อง True Intention คือเรื่องเจตนาที่แท้จริงในการทําสัญญา หากขัดกับเจตนาของผู้ลงนาม สัญญานี้จะเป็นโมฆะ ซึ่งถ้าพิสูจน์ได้ว่าอติกรรมการทํานานที่ 2 ไม่ได้ลงนามในสัญญานี้แต่เป็นอติกรรมการทํานานที่ 1 ลงนามแทน สัญญานี้ก็จะไม่ผูกพัน PPSN

ในเดือนธันวาคม พ.ศ. 2562 บริษัทได้จัดส่งหนังสือแจ้งให้ BF Power ชำระเงินส่วนที่เหลืออีกจำนวน 4,200 ล้านบาท ให้แก่บริษัทภายในวันที่ 31 มกราคม พ.ศ. 2563 หาก BF Power เพิกเฉยไม่ชำระเงินส่วนที่เหลือ บริษัทจะใช้สิทธิยกเลิกสัญญาและยึดเงินมัดจำทั้งจำนวน 600 ล้านบาท ทั้งนี้บริษัทยืนยันที่จะขายโรงไฟฟ้าในราคาโรงละ 320 ล้านบาท และไม่ยอมรับสัญญาที่ทาง BF Power ได้จัดทำขึ้นมาในภายหลังที่จะซื้อโรงไฟฟ้า 4 โรง ในราคาโรงละ 200 ล้านบาท

ในระหว่างเดือนมกราคม พ.ศ. 2563 บริษัท PPSN และ LENA ได้รับแจ้งจากทางผู้ซื้อไฟฟ้าของบริษัทย่อยในกลุ่มบริษัทผลิตไฟฟ้าจำนวน 4 โรง ว่าได้นำเงินค่าไฟฟ้าที่ต้องจ่ายให้แก่บริษัทย่อยสำหรับงวดเดือนมกราคม พ.ศ. 2563 เป็นต้นไป ไปวางไว้ที่สำนักงานกฎหมายแห่งเมืองโออิตะ (Oita Legal Affairs Bureau) ซึ่งปัจจุบันมีเงินที่ฝากไว้จำนวน 11,383,944 เยน และ 16,599,528 เยน

เมื่อวันที่ 18 มิถุนายน พ.ศ. 2563 PPSN ได้รับหนังสือจาก BF Power โดยอ้างอิงสัญญาฉบับที่ 2 ที่ลงวันที่ 5 เมษายน พ.ศ. 2562 โดย BF Power ได้แจ้งยกเลิกการซื้อโรงไฟฟ้าจำนวน 2 โรงของ LENA ซึ่งเป็นบริษัทย่อยของบริษัท และในวันที่ 17 กรกฎาคม พ.ศ. 2563 PPSN ได้รับ “หมายเรียกให้มารายงานตัวในวันแถลงทางวาจาครั้งที่ 1 และจดหมายทวงถามหนังสือตอบกลับ” จาก BF Power โดยเรียกร้องให้ PPSN จ่ายชำระเงินให้แก่ BF Power เป็นเงิน 40,540,542 เยน พร้อมดอกเบี้ยค้างจ่ายในอัตราร้อยละ 3 ต่อปี โดยนับตั้งแต่วันที่ 2 พฤษภาคม พ.ศ. 2563 เป็นต้นไปจนกว่าจะจ่ายชำระเสร็จและชำระค่าใช้จ่ายในการฟ้องร้อง ทั้งนี้ “หมายเรียกให้มารายงานตัวในวันแถลงทางวาจาครั้งที่ 1 และจดหมายทวงถามหนังสือตอบกลับ” กำหนดให้ PPSN ยื่นคำให้การในวันที่ 27 สิงหาคม พ.ศ. 2563

เมื่อวันที่ 6 สิงหาคม พ.ศ. 2563 PPSN ได้รับคำสั่งอายัดทรัพย์สินชั่วคราว จากศาลแขวงโตเกียวในประเทศญี่ปุ่น จำนวน 2 ฉบับ โดยสาระสำคัญของคำสั่งอายัดทรัพย์สินชั่วคราวสามารถสรุปได้ดังนี้

1. คำสั่งอายัดทรัพย์สินชั่วคราว ฉบับที่ 1 ศาลมีคำสั่งอายัดที่ดิน PPSN จำนวน 2 แปลง ซึ่งเป็นที่ตั้งของโรงไฟฟ้า จำนวน 1 โรงไฟฟ้า (โรงไฟฟ้า ยูนิต B) เป็นการชั่วคราวโดยกำหนดให้ BF Power วางประกัน 300,000 เยน ทั้งนี้ หาก PPSN สามารถวางเงินหลักประกันจำนวน 1,404,131 เยน PPSN ก็จะสามารถขอระงับคำสั่ง หรือถอนคำสั่งอายัดทรัพย์สินชั่วคราวได้
2. คำสั่งอายัดทรัพย์สินชั่วคราว ฉบับที่ 2 ศาลมีคำสั่งอายัดรายได้จากการขายไฟฟ้าของโรงงานไฟฟ้ายูนิต B ตั้งแต่วันที่ 17 กรกฎาคม พ.ศ. 2563 ถึง 16 กรกฎาคม พ.ศ. 2564 เป็นการชั่วคราวโดยกำหนดให้ BF Power วางประกัน 7.90 ล้านบาท ทั้งนี้ หาก PPSN สามารถวางเงินหลักประกันจำนวน 39,433,306 เยน PPSN ก็จะสามารถขอระงับคำสั่งนี้ หรือถอนคำสั่งอายัดทรัพย์สินชั่วคราวได้

ทั้งนี้ บริษัทได้มอบหมายให้ทนายความที่รับผิดชอบคดี ยื่นคำร้องคัดค้านคำสั่งอายัดทั้ง 2 ฉบับ

เมื่อวันที่ 8 มิถุนายน พ.ศ. 2564 ได้มีการเพิ่มเรื่องการหักกลบลบหนี้และค่าใช้จ่ายจำนวน 40.5 ล้านบาท โดยกำหนดวันนัดพิจารณาคดีครั้งถัดไปในวันที่ 26 กรกฎาคม พ.ศ. 2564 ซึ่ง BF Power ไม่ได้ยื่นข้อโต้แย้งมาเนื่องจากอยู่ในระหว่างการเจรจาไกล่เกลี่ยมูลหนี้ โดยกำหนดวันนัดพิจารณาคดีครั้งถัดไปในวันที่ 20 มกราคม พ.ศ. 2565

ในระหว่างปี พ.ศ. 2565 ถึง พ.ศ. 2566 บริษัทได้มีการเจรจาไกล่เกลี่ยข้อพิพาทกับทาง BF Power เพื่อที่จะขายโรงไฟฟ้าจำนวน 2 โรงของ PPSN อย่างไรก็ตาม ข้อตกลง และเงื่อนไขของการซื้อขายดังกล่าวจะมีการนำเสนอในระหว่างการเจรจาเรื่อยมา ในการนัดพิจารณาคดีครั้งต่อมา และยังคงไม่ได้ข้อสรุปในข้อตกลง และเงื่อนไขของการซื้อขายดังกล่าว

ในวันที่ 10 มกราคม พ.ศ. 2567 บริษัทได้มีการยื่นข้อตกลง และเงื่อนไขของการซื้อขายให้ทาง BF Power พิจารณา ซึ่งทาง BF Power ได้มีการขอแก้ไขเงื่อนไขของการซื้อขายบางรายการ โดยข้อตกลงดังกล่าวได้มีการลงนามทั้งสองฝ่าย เมื่อวันที่ 29 กุมภาพันธ์ พ.ศ. 2567 และบริษัทย่อยได้ดำเนินการส่งมอบไฟฟ้าให้แก่ BF Power เพื่อแลกเปลี่ยนกับเงินมัดจำจำนวน 400 ล้านบาท หรือเทียบเท่า 95.88 ล้านบาท ที่บริษัทย่อยดังกล่าวได้รับชำระจาก BF Power เมื่อวันที่ 11 เมษายน พ.ศ. 2562 โดยตามข้อตกลงในสัญญาบริษัทย่อยได้อนโรงไฟฟ้า โดยมีราคาขายสุทธิเป็นจำนวนเงินรวม 363.64 ล้านบาท หรือเทียบเท่า 87.16 ล้านบาท มูลค่าตามบัญชีสุทธิจำนวน 185.11 ล้านบาท หรือเทียบเท่า 44.37 ล้านบาท ซึ่งส่งผลให้กลุ่มกิจการรับรู้กำไรจากการจำหน่ายสินทรัพย์ดังกล่าวจำนวน 178.53 ล้านบาท หรือเทียบเท่า 42.79 ล้านบาท

บาท ในงบกำไรขาดทุนเบ็ดเสร็จรวมในระหว่างรอบระยะเวลาและเงินค่าไฟที่ทางผู้ซื้อไฟฟ้าของบริษัทย่อยไปวางไว้ที่สำนักงานกฎหมายแห่งเมืองโออิตะ จะมอบให้แก่ BF Power และ LENA เป็นจำนวน 11,383,944 เยน และ 16,599,528 เยน ตามลำดับ รวมทั้งบริษัทย่อยได้ปฏิบัติตามเงื่อนไขที่กำหนดไว้ในสัญญาดังกล่าวเรียบร้อยแล้ว ดังนั้น BF Power จึงดำเนินการถอนฟ้องคดีความที่เกี่ยวข้องกับสัญญาซื้อขายโรงไฟฟ้าดังกล่าวกับบริษัทย่อย ส่งผลให้ข้อพิพาทระหว่างบริษัทย่อยกับผู้ซื้อเกี่ยวกับสัญญาขายโรงไฟฟ้าพลังงานความร้อนได้พิพาทที่ประเทศญี่ปุ่นสิ้นสุด

เมื่อวันที่ 25 มีนาคม พ.ศ. 2568 PPSN ได้รับหนังสือจาก Relocation Group เพื่อยืนยันว่า PPSN และ PPSN และ Relocation Group ไม่มีภาระผูกพันหรือความรับผิดชอบใดๆ ระหว่างกัน ภายใต้ข้อตกลงเบื้องต้นที่ได้ทำร่วมกันเมื่อวันที่ 21 มิถุนายน พ.ศ. 2561 อีกต่อไป ดังนั้น บริษัทจึงบันทึกกลับรายการเงินมัดจำรับล่วงหน้าจำนวน 200 ล้านเยน หรือเทียบเท่า 44.55 ล้านบาท ที่ได้รับจาก Relocation Group และรับรู้รายการดังกล่าวในงบกำไรขาดทุนเบ็ดเสร็จรวมในระหว่างรอบระยะเวลา โดยแสดงในรายการรายได้อื่น

การออกตราสารหนี้ซึ่งมีข้อกำหนดให้บริษัทต้องคงอัตราส่วนทางการเงิน

การออกตราสารหนี้ซึ่งมีข้อกำหนดให้บริษัทต้องคงอัตราส่วนทางการเงิน : ไม่มี

เงินหรือไม่

4.2 ปัจจัยหรือเหตุการณ์ที่อาจมีผลต่อฐานะการเงินหรือการดำเนินงานอย่างมีนัยสำคัญ

ปัจจัยหรือเหตุการณ์สำคัญที่มีผลต่อฐานะการเงินหรือการดำเนินงานในอนาคต

- ไม่มี -

4.3 ข้อมูลจากงบการเงิน และอัตราส่วนทางการเงินที่สำคัญ

ข้อมูลจากงบการเงินที่สำคัญ

ตารางสรุปฐานะการเงิน

	บาท (THB)		
	31 ธ.ค. 2566	31 ธ.ค. 2567	31 ธ.ค. 2568
	งบรวม	งบรวม	งบรวม
	ตรวจสอบ	ตรวจสอบ	ตรวจสอบ
สินทรัพย์			
เงินสดและรายการเทียบเท่าเงินสด (ล้านบาท)	13.13	5.03	2.21
เงินลงทุนระยะสั้น - สุทธิ (ล้านบาท)	0.00	0.00	0.00
ลูกหนี้การค้าและลูกหนี้หมุนเวียน อื่น - สุทธิ (ล้านบาท)	178.60	21.05	117.18
เงินให้กู้ยืมระยะสั้นและดอกเบี้ย ค้างรับ (ล้านบาท)	0.03	9.62	0.00
สินค้าคงเหลือ - สุทธิ (ล้านบาท)	91.06	32.98	34.95
เงินฝากธนาคารที่ติดภาระค้ำประกัน (ล้านบาท)	1.23	0.13	0.00
สินทรัพย์หมุนเวียนอื่น (ล้านบาท)	3.68	3.77	0.75
รวมสินทรัพย์หมุนเวียน (ล้านบาท)	287.73	72.61	155.09
เงินฝากธนาคารที่ติดภาระค้ำประกัน (ล้านบาท)	7.42	7.42	7.42

	บาท (THB)		
	31 ธ.ค. 2566	31 ธ.ค. 2567	31 ธ.ค. 2568
	งบรวม	งบรวม	งบรวม
	ตรวจสอบ	ตรวจสอบ	ตรวจสอบ
เงินลงทุนในบริษัทย่อย บริษัท ร่วม และการร่วมค้า ที่บันทึกโดย วิธีส่วนได้เสีย - สุทธิ (ล้านบาท)	0.00	0.00	0.00
เงินให้กู้ยืมระยะยาวและดอกเบี้ย ค้างรับ - ส่วนที่ถึงกำหนดชำระ เกินกว่าหนึ่งปี (ล้านบาท)	0.00	40.52	0.00
อสังหาริมทรัพย์เพื่อการลงทุน - สุทธิ (ล้านบาท)	235.59	197.10	197.42
สินทรัพย์ภาษีเงินได้รอตัดบัญชี (ล้านบาท)	13.67	6.93	0.00
ที่ดิน อาคาร และอุปกรณ์ - สุทธิ (ล้านบาท)	545.08	453.25	422.76
สินทรัพย์ไม่หมุนเวียนอื่น (ล้านบาท)	44.93	18.94	18.04
รวมสินทรัพย์ไม่หมุนเวียน (ล้านบาท)	846.69	724.16	645.64
รวมสินทรัพย์ (ล้านบาท)	1,134.42	796.77	800.73
หนี้สิน			
เงินเบิกเกินบัญชีและเงินกู้ยืมระยะ สั้นจากสถาบันการเงิน (ล้านบาท)	4.89	8.77	5.86

	บาท (THB)		
	31 ธ.ค. 2566	31 ธ.ค. 2567	31 ธ.ค. 2568
	งบรวม	งบรวม	งบรวม
	ตรวจสอบ	ตรวจสอบ	ตรวจสอบ
เจ้าหนี้การค้าและเจ้าหนี้หมุนเวียน อื่น (ล้านบาท)	140.12	84.59	210.65
เงินกู้ยืมระยะสั้น (ล้านบาท)	0.24	15.22	35.20
ส่วนของหนี้สินระยะยาวส่วนที่ถึง กำหนดชำระภายในหนึ่งปี (ล้านบาท)	168.64	84.19	76.90
หนี้สินหมุนเวียนอื่น (ล้านบาท)	188.33	51.13	9.22
รวมหนี้สินหมุนเวียน (ล้านบาท)	502.22	243.90	337.83
หนี้สินระยะยาว - ส่วนที่ถึงกำหนด ชำระเกินกว่าหนึ่งปี (ล้านบาท)	4.77	3.60	2.77
หนี้สินไม่หมุนเวียนอื่น (ล้านบาท)	89.06	92.37	100.25
รวมหนี้สินไม่หมุนเวียน (ล้านบาท)	93.83	95.97	103.02
รวมหนี้สิน (ล้านบาท)	596.05	339.87	440.85
ส่วนของผู้ถือหุ้น			
ทุนที่ออกและชำระแล้ว (ล้านบาท)	12,358.19	770.59	810.94

	บาท (THB)		
	31 ธ.ค. 2566	31 ธ.ค. 2567	31 ธ.ค. 2568
	งบรวม	งบรวม	งบรวม
	ตรวจสอบ	ตรวจสอบ	ตรวจสอบ
ส่วนเกิน (ต่ำกว่า) มูลค่าหุ้น (ล้านบาท)	(9,793.50)	(105.29)	(129.52)
กำไร (ขาดทุน) สะสม (ล้านบาท)	(2,265.05)	(496.50)	(709.47)
องค์ประกอบอื่นของส่วนของผู้ถือหุ้น (ล้านบาท)	238.72	288.10	387.94
รวมส่วนของผู้ถือหุ้นของบริษัทใหญ่ (ล้านบาท)	538.36	456.90	359.89
รวมส่วนของผู้ถือหุ้น (ล้านบาท)	538.36	456.90	359.89

ตารางสรุปงบกำไรขาดทุน

	บาท (THB)		
	31 ธ.ค. 2566	31 ธ.ค. 2567	31 ธ.ค. 2568
	งบรวม	งบรวม	งบรวม
	ตรวจสอบ	ตรวจสอบ	ตรวจสอบ
งบกำไรขาดทุนเบ็ดเสร็จ			
รายได้จากการดำเนินงานธุรกิจ (ล้านบาท)	1,304.38	725.40	579.58
รวมรายได้ (ล้านบาท)	1,325.03	799.01	642.81
ต้นทุน (ล้านบาท)	(1,255.40)	(708.59)	(568.71)

	บาท (THB)		
	31 ธ.ค. 2566	31 ธ.ค. 2567	31 ธ.ค. 2568
	งบรวม	งบรวม	งบรวม
	ตรวจสอบ	ตรวจสอบ	ตรวจสอบ
ค่าใช้จ่ายในการขายและบริหาร (ล้านบาท)	(210.70)	(143.36)	(97.22)
รวมต้นทุนและค่าใช้จ่าย (ล้านบาท)	(1,536.53)	(1,011.25)	(834.19)
ส่วนแบ่งกำไร (ขาดทุน) จากเงิน ลงทุนตามวิธีส่วนได้เสีย (ล้านบาท)	0.00	0.00	0.00
ต้นทุนทางการเงิน (ล้านบาท)	(12.90)	(6.67)	(5.88)
ภาษีเงินได้ (ล้านบาท)	(27.09)	(5.68)	(16.84)
กำไร (ขาดทุน) สุทธิ สำหรับงวด (ล้านบาท)	(251.49)	(224.59)	(214.10)
การแบ่งปันกำไร (ขาดทุน) สุทธิ : ผู้ถือหุ้นบริษัทใหญ่ (ล้านบาท)	(251.49)	(224.59)	(214.10)
กำไร (ขาดทุน) ต่อหุ้นขั้นพื้นฐาน (บาท/หุ้น) (ล้านบาท)	(0.44000)	(0.33000)	(0.27000)
กำไรก่อนหัก ดอกเบี้ย ภาษีเงินได้ ค่า เสื่อมราคา และค่าตัดจำหน่าย (ล้านบาท)	(152.01)	(159.96)	(156.76)
กำไรจากการดำเนินงาน (ล้านบาท)	(164.73)	(126.56)	(86.35)
กำไรจากการดำเนินงานปกติ (ล้านบาท)	(164.73)	(126.56)	(86.35)

ตารางสรุปงบกระแสเงินสด

	บาท (THB)		
	31 ธ.ค. 2566	31 ธ.ค. 2567	31 ธ.ค. 2568
	งบรวม	งบรวม	งบรวม
	ตรวจสอบ	ตรวจสอบ	ตรวจสอบ
งบกระแสเงินสด			
กำไร (ขาดทุน) ก่อนต้นทุนทางการเงิน และ/หรือ ภาษีเงินได้ (ล้านบาท)	(224.40)	(218.91)	(197.27)
ค่าเสื่อมราคาและค่าตัดจำหน่าย (ล้านบาท)	59.49	52.28	34.62
(โอนกลับ) ผลขาดทุนด้านเครดิตที่ คาดว่าจะเกิดขึ้น (ล้านบาท)	14.97	3.06	65.63
(โอนกลับ) ขาดทุนจากการลด มูลค่าของสินค้าคงเหลือ (ล้านบาท)	8.85	2.90	5.76
(กำไร) ขาดทุนจากการ เปลี่ยนแปลงมูลค่ายุติธรรมของเงิน ลงทุน (ล้านบาท)	3.68	(5.77)	(1.38)
(กำไร) ขาดทุนจากการขายและตัด จำหน่ายสินทรัพย์ถาวร (ล้านบาท)	(1.16)	(47.45)	(0.81)
(โอนกลับ) ขาดทุนจากการด้อยค่า ของสินทรัพย์ถาวร (ล้านบาท)	0.00	78.61	0.00
เงินปันผลและดอกเบี้ยรับ (ล้านบาท)	(1.70)	(5.08)	(9.30)

	บาท (THB)		
	31 ธ.ค. 2566	31 ธ.ค. 2567	31 ธ.ค. 2568
	งบรวม	งบรวม	งบรวม
	ตรวจสอบ	ตรวจสอบ	ตรวจสอบ
ต้นทุนทางการเงิน (ล้านบาท)	12.90	6.67	5.88
รายการปรับปรุงอื่น ๆ (ล้านบาท)	(12.17)	(1.08)	66.55
เงินสดได้มาจาก (ใช้ไปใน) การ ดำเนินงานก่อนการเปลี่ยนแปลง ในสินทรัพย์และหนี้สินดำเนินงาน (ล้านบาท)	(139.54)	(134.77)	(30.32)
ลูกหนี้การค้าและลูกหนี้อื่น (เพิ่ม ขึ้น) ลดลง (ล้านบาท)	41.69	106.76	(110.59)
สินค้าคงเหลือ (เพิ่มขึ้น) ลดลง (ล้านบาท)	44.27	55.18	(7.73)
เจ้าหนี้การค้าและเจ้าหนี้อื่น เพิ่ม ขึ้น (ลดลง) (ล้านบาท)	3.71	(54.59)	126.39
เงินสดรับ (จ่าย) จากการดำเนินงาน (ล้านบาท)	(50.02)	(30.95)	(19.85)
จ่ายดอกเบี้ย (ล้านบาท)	(12.58)	(8.53)	(7.85)
(จ่าย) คืนภาษีเงินได้ (ล้านบาท)	(6.27)	(5.27)	(0.94)
เงินสดสุทธิได้มาจาก (ใช้ไปใน) กิจกรรมดำเนินงาน (ล้านบาท)	(68.86)	(44.75)	(28.64)

	บาท (THB)		
	31 ธ.ค. 2566	31 ธ.ค. 2567	31 ธ.ค. 2568
	งบรวม	งบรวม	งบรวม
	ตรวจสอบ	ตรวจสอบ	ตรวจสอบ
เงินสตรับจากการจำหน่ายเงิน ลงทุน (ล้านบาท)	0.00	5.26	0.00
เงินสตรับจากเงินให้กู้ยืมระยะ ยาว (ล้านบาท)	0.00	5.10	2.40
เงินสตรับจากการขายสินทรัพย์ ถาวร (ล้านบาท)	1.22	4.72	0.81
เงินสตรับจากการซื้อสินทรัพย์ ถาวร (ล้านบาท)	(20.36)	(5.73)	(0.81)
รายการอื่น ๆ (กิจกรรมลงทุน) (ล้านบาท)	67.77	2.41	0.99
เงินสดสุทธิได้มาจาก (ใช้ไปใน) กิจกรรมลงทุน (ล้านบาท)	48.63	11.77	3.39
เงินเบิกเกินบัญชีและเงินกู้ยืมระยะ สั้น - สถาบันการเงิน เพิ่มขึ้น (ลด ลง) (ล้านบาท)	(75.80)	3.88	(2.91)
เงินกู้ยืมระยะสั้นเพิ่มขึ้น (ลดลง) (ล้านบาท)	0.00	15.00	0.00
เงินสตรับจากเงินกู้ยืม ระยะสั้น - บุคคลหรือ กิจการที่เกี่ยวข้องกัน (ล้านบาท)	0.00	0.00	35.00

	บาท (THB)		
	31 ธ.ค. 2566	31 ธ.ค. 2567	31 ธ.ค. 2568
	งบรวม	งบรวม	งบรวม
	ตรวจสอบ	ตรวจสอบ	ตรวจสอบ
เงินสดจ่ายชำระเงินกู้ยืม ระยะสั้น - บุคคลหรือ กิจการอื่น (ล้านบาท)	0.00	0.00	(15.00)
เงินสดจ่ายชำระเงินกู้ยืม ระยะยาว - สถาบันการ เงิน (ล้านบาท)	(86.83)	(81.72)	(7.05)
เงินสดจ่ายเพื่อไถ่ถอนหุ้นกู้ (ล้านบาท)	(44.01)	(33.99)	0.00
เงินสดรับจากการออกหุ้นกู้แปลง สภาพ (ล้านบาท)	110.00	20.00	15.00
เงินสดจ่ายจากการออกหุ้นกู้แปลง สภาพ (ล้านบาท)	(12.06)	(2.07)	(1.55)
เงินสดรับจากการออกหุ้นสามัญ (ล้านบาท)	0.00	26.06	0.00
จ่ายเงินปันผล (ล้านบาท)	0.00	0.00	0.00
รายการอื่น ๆ (กิจกรรมจัดหาเงิน) (ล้านบาท)	36.58	(2.55)	(1.05)
เงินสดสุทธิได้มาจาก (ใช้ไปใน) กิจกรรมจัดหาเงิน (ล้านบาท)	(72.12)	(55.39)	22.43

	บาท (THB)		
	31 ธ.ค. 2566	31 ธ.ค. 2567	31 ธ.ค. 2568
	งบรวม	งบรวม	งบรวม
	ตรวจสอบ	ตรวจสอบ	ตรวจสอบ
เงินสดและรายการเทียบเท่าเงินสด เพิ่มขึ้น (ลดลง) สุทธิ (ล้านบาท)	(32.19)	(8.10)	(2.82)
เงินสดและรายการเทียบเท่าเงินสด ต้นงวด (ล้านบาท)	45.32	13.13	5.03
เงินสดและรายการเทียบเท่าเงินสด สิ้น งวด (ล้านบาท)	13.13	5.03	2.21

อัตราส่วนทางการเงินที่สำคัญ

	2566	2567	2568
อัตราส่วนสภาพคล่อง (Liquidity ratio)			
อัตราส่วนสภาพคล่อง (เท่า)	0.57	0.30	0.46
อัตราส่วนสภาพคล่องหมุนเร็ว (เท่า)	0.38	0.15	0.35
อัตราส่วนสภาพคล่องกระแสเงินสด (เท่า)	-0.11	-0.12	-0.10
อัตราส่วนหมุนเวียนลูกหนี้การค้า (เท่า)	5.37	4.64	4.18
ระยะเวลาเก็บหนี้เฉลี่ย (วัน)	67.97	78.71	87.41
อัตราส่วนหมุนเวียนสินค้าสำเร็จรูป (เท่า)	64.88	66.96	189.85
ระยะเวลายาวสินค้าสำเร็จรูปเฉลี่ย (วัน)	5.63	5.45	1.92

	2566	2567	2568
อัตราส่วนหมุนเวียนสินค้าคงเหลือ (เท่า)	10.67	11.43	16.74
ระยะเวลาขายสินค้าเฉลี่ย (วัน)	34.20	31.95	21.80
อัตราส่วนหมุนเวียนเจ้าหนี้ (เท่า)	16.55	14.09	6.79
ระยะเวลาชำระหนี้ (วัน)	22.05	25.90	53.72
วงจรเงินสด (Cash Cycle) (วัน)	80.11	84.75	25.14
อัตราส่วนแสดงความสามารถในการทำกำไร (Profitability ratio)			
อัตรากำไรขั้นต้น (ร้อยละ)	3.75	2.32	1.88
อัตรากำไรจากการดำเนินงาน (ร้อยละ)	-12.63	-17.45	-14.90
อัตราส่วนรายได้อื่นต่อรายได้รวม (ร้อยละ)	1.56	9.21	9.84
อัตราส่วนเงินสดต่อการทำกำไร (ร้อยละ)	41.80	35.36	33.16
อัตรากำไรสุทธิ (ร้อยละ)	-18.99	-28.11	-33.31
อัตราผลตอบแทนผู้ถือหุ้น (ร้อยละ)	-43.96	-45.13	-52.43
อัตราส่วนวิเคราะห์นโยบายทางการเงิน (Financial policy ratio)			
อัตราส่วนหนี้สินต่อส่วนของผู้ถือหุ้น (เท่า)	1.11	0.74	1.22
อัตราส่วนความสามารถชำระดอกเบี้ย (เท่า)	-11.78	-24.00	-26.67

	2566	2567	2568
หนี้สินที่มีการดอกเบี้ยต่อกำไรก่อนดอกเบี้ยจ่าย ภาษีเงินได้ ค่าเสื่อมราคา และค่าตัดจำหน่าย (interest bearing debt to EBITDA ratio) (เท่า)	-1.40	-0.73	-0.77
อัตราส่วนความสามารถชำระภาระผูกพัน (เท่า)	-0.73	-1.45	-1.33
อัตราการจ่ายเงินปันผล (ร้อยละ)	0.00	0.00	0.00
อัตราส่วนแสดงประสิทธิภาพในการดำเนินงาน (Efficiency ratio)			
อัตราผลตอบแทนจากสินทรัพย์ (ร้อยละ)	-19.61	-23.26	-26.80
อัตราผลตอบแทนจากสินทรัพย์ถาวร (ร้อยละ)	-24.13	-24.08	-28.25
อัตราการลงทุนของสินทรัพย์ (เท่า)	1.03	0.83	0.80

5. ข้อมูลทั่วไปและข้อมูลสำคัญอื่น

5.1 ข้อมูลทั่วไป

ข้อมูลทั่วไป

บริษัท พีพี ไพร์ม จำกัด (มหาชน)

ประกอบธุรกิจจำหน่ายอาหารสัตว์เศรษฐกิจ (สัตว์น้ำและสัตว์ปีก) และอาหารสัตว์เลี้ยง

เลขทะเบียนบริษัท : 0107537000670

เว็บไซต์ : www.ppprime.co.th

ที่ตั้งสำนักงานใหญ่ / โรงงานเพชรบุรี : เลขที่ 62-62/1 หมู่ 2 ถนนรพช. อุตะภา ตำบลหนองชุมพล อำเภอเขาย้อย จังหวัดเพชรบุรี 76140

โทรศัพท์ : (032) 899-881-4

โทรสาร : (032) 899-885

โรงงานสงขลา : เลขที่ 98 หมู่ 13 ถ.เพชรเกษม กม. 1232 ตำบลบางเหรียง อำเภอควนเนียง จังหวัดสงขลา 90220

โทรศัพท์ : (074) 890-765-8

โทรสาร : (074) 890-769

สำนักงานกรุงเทพฯ : เลขที่ 1279/1 อาคารบอโบไม้ ถนนรามคำแหง แขวงหัวหมาก เขตบางกะปิ กรุงเทพมหานคร 10240

โทรศัพท์ : 02-108-6889

นายทะเบียนหลักทรัพย์

ชื่อนายทะเบียนหลักทรัพย์ : บริษัท ศูนย์รับฝากหลักทรัพย์ (ประเทศไทย) จำกัด

ที่อยู่/สถานที่ตั้ง : 93 ถนนรัชดาภิเษก

แขวง/ตำบล : ดินแดง

เขต/อำเภอ : ดินแดง

จังหวัด : กรุงเทพมหานคร

รหัสไปรษณีย์ : 10400

โทรศัพท์ : 02-009-9000

โทรสาร : 02-009-9991

บริษัทผู้สอบบัญชี

ชื่อบริษัทผู้สอบบัญชี : บริษัท ไพร์ชวอเตอร์เฮาส์คูเปอร์ส เอพีเอส จำกัด
ที่อยู่/สถานที่ตั้ง : เลขที่ 179/74-80 อาคารบางกอกซิตี้ทาวเวอร์ ชั้น 7, 11,
13-16 ถนนสาทรใต้
แขวง/ตำบล : แขวงทุ่งมหาเมฆ
เขต/อำเภอ : เขตสาทร
จังหวัด : กรุงเทพมหานคร
รหัสไปรษณีย์ : 10120
โทรศัพท์ : +66 2844 1000
โทรสาร : +66 2286 5050

รายชื่อผู้สอบบัญชี : นาย สง่า โชนิตติสวัสดิ์
เลขที่ใบอนุญาต : 11251
รายชื่อผู้สอบบัญชี : นางสาว รจนาถ ปัญญานานาศาสตร์
เลขที่ใบอนุญาต : 8435
รายชื่อผู้สอบบัญชี : นาย กรรณ ตัญจวิรัตน์
เลขที่ใบอนุญาต : 10456

ที่ปรึกษากฎหมาย หรือ ผู้จัดการภายใต้สัญญาการจัดการ

ที่ปรึกษากฎหมาย / ผู้จัดการภายใต้สัญญาการจัดการที่ 1

ชื่อที่ปรึกษากฎหมาย / ผู้จัดการภายใต้สัญญาการจัดการ : บริษัท อารยา แอนด์ พาร์ทเนอร์ส จำกัด
ที่อยู่/สถานที่ตั้ง : เลขที่ 973 อาคารเพรสิเดนซ์ ทาวเวอร์ ชั้นที่ 6 ห้องเลขที่ 6 จี
ถนนเพลินจิต
แขวง/ตำบล : ลุมพินี
เขต/อำเภอ : ปทุมวัน
จังหวัด : กรุงเทพฯ
รหัสไปรษณีย์ : 10330
โทรศัพท์ : 02-656-0606

5.2 ข้อมูลสำคัญอื่น

5.2.1 ข้อมูลอื่นที่อาจมีผลกระทบต่อการตัดสินใจของผู้ลงทุนอย่างมีนัยสำคัญ

ข้อมูลอื่นที่อาจมีผลกระทบต่อการตัดสินใจของผู้ลงทุน : ไม่มี

5.2.2 ข้อจำกัดของผู้ถือหุ้นในต่างประเทศ

มีข้อจำกัดของผู้ถือหุ้นในต่างประเทศหรือไม่ : ไม่มี

5.3 ข้อพิพาททางกฎหมาย

ข้อพิพาททางกฎหมาย

มีข้อพิพาททางกฎหมายหรือไม่ : มี

รายละเอียดข้อพิพาททางกฎหมาย

ปีเหตุการณ์	รายละเอียด	สถานะความคืบหน้า
2568	<p>ข้อคดี</p> <p>สิทธิการเช่าโครงการ People Park (พีเพิล พาร์ค อ่อนนุช) (ปัจจุบันชื่อโครงการ อ่อนนุช พลาซ่า คอมมูนิตีมอลล์)</p> <p>โจทก์</p> <p>บริษัท โอเค แคช จำกัด</p>	
	<p>ข้อพิพาทที่ 1</p> <p><u>ระยะเวลาที่ใช้โดยประมาณ</u></p> <p>วันที่คาดว่าจะสิ้นสุด : ธ.ค. 2570</p> <p><u>อธิบายข้อพิพาท</u></p> <p>ในเดือนพฤศจิกายน พ.ศ. 2567 ผู้บริหารของบริษัทได้รับแจ้งจากเจ้าของสิทธิการเช่าพื้นที่รายใหม่ที่ว่าเจ้าของกรรมสิทธิ์ในที่ดินที่บริษัทมีสิทธิการใช้อาคารอยู่นั้น ได้ทำการโอนสิทธิการเช่าพื้นที่ดังกล่าวให้กับเจ้าของสิทธิการเช่าพื้นที่รายใหม่แล้ว และเมื่อวันที่ 15 สิงหาคม พ.ศ. 2568 บริษัทถูกฟ้องร้องดำเนินคดีแพ่งในเรื่องข้อพิพาทเกี่ยวกับสิทธิการเช่าพื้นที่อาคาร โดยโจทก์ ซึ่งเป็นเจ้าของสิทธิการเช่าพื้นที่รายใหม่ ได้ยื่นฟ้องบริษัทเป็นจำเลยที่ 2 ขอเพิกถอนนิติกรรมสัญญาเช่าที่บริษัทได้ดำเนินการกับคู่สัญญา พร้อมทั้งขอให้ส่งมอบพื้นที่อาคารเช่าดังกล่าวคืนให้แก่โจทก์ และเรียกร้องค่าเสียหายจากการขาดประโยชน์ในค่าเช่าและค่าบริการที่บริษัทได้รับจากผู้เช่าช่วงในระยะเวลาก่อนวันที่ยื่นฟ้องคดีต่อศาล เป็นจำนวนเงิน 27.69 ล้านบาท</p> <p>พร้อมทั้งดอกเบี้ย รวมทั้งค่าขาดประโยชน์ดังกล่าวเดือนละ 700,000 บาท พร้อมทั้งดอกเบี้ย นับจากวันที่ยื่นฟ้องคดีต่อศาลจนกว่าบริษัทจะส่งมอบพื้นที่อาคารเช่าดังกล่าวให้แก่โจทก์</p>	อยู่ระหว่างดำเนินการ

ปีเหตุการณ์	รายละเอียด	สถานะความคืบหน้า
	<p><u>ผลพิจารณาข้อพิพาท / ความคืบหน้าของข้อพิพาท</u></p> <p>เมื่อวันที่ 26 กุมภาพันธ์ พ.ศ. 2569 ศาลชั้นต้นมีคำพิพากษาให้บริษัทชำระเงินค่าขาดประโยชน์ให้แก่โจทก์เป็นจำนวนเงิน 11.89 ล้านบาท พร้อมทั้งดอกเบี้ยอัตราร้อยละ 5 ต่อปีของต้นเงินดังกล่าว นับถัดจากวันฟ้อง (วันที่ 15 สิงหาคม พ.ศ. 2568) เป็นต้นไปจนกว่าจะชำระเสร็จ รวมทั้งค่าขาดประโยชน์ อีกเดือนละ 300,000 บาท นับจากวันที่ยื่นฟ้องคดีต่อศาลจนกว่าบริษัทจะส่งมอบพื้นที่พิพาทดังกล่าวคืนให้แก่โจทก์</p> <p>ทั้งนี้ บริษัทอยู่ในระหว่างเตรียมการอุทธรณ์ และขอทุเลาการบังคับคดี</p> <p><u>อธิบายเพิ่มเติม</u></p> <p>ผลกระทบต่อบริษัทหากบริษัทแพ้คดี นอกจากการชดเชยค่าเสียหายตามคำพิพากษาแล้ว บริษัทจะสูญเสียสิทธิการเช่าตามอายุสัญญาที่เหลือ อย่างไรก็ดี บริษัทได้ตั้งสำรองเผื่อการด้อยค่าของสิทธิการเช่าดังกล่าวไว้เต็มจำนวนแล้ว</p>	

5.4 ตลาดรอง

ตลาดรอง

มีการจดทะเบียนในตลาดหลักทรัพย์แห่งประเทศไทยหรือไม่ : ไม่มี

5.5 สถาบันการเงินที่ติดต่อประจำ (กรณีออกตราสารหนี้)

สถาบันทางการเงินที่ติดต่อประจำ

มีการออกตราสารหนี้ : ไม่มี

ส่วนที่ 2 การกำกับดูแลกิจการ

6. นโยบายการกำกับดูแลกิจการ

6.1 ภาพรวมของนโยบายและแนวปฏิบัติการกำกับดูแลกิจการ

ภาพรวมของนโยบายและแนวปฏิบัติการกำกับดูแลกิจการ

นโยบายและแนวปฏิบัติการกำกับดูแลกิจการ : มี

บริษัท พีพี ไพร์ม จำกัด (มหาชน) ตระหนักถึงความสำคัญของการกำกับดูแลกิจการที่ดีและเชื่อมั่นว่าระบบการบริหารจัดการที่ดี การมีคณะกรรมการและผู้บริหารที่มีวิสัยทัศน์ มีความรับผิดชอบต่อนักที่มี การควบคุมและมีการถ่วงดุลอำนาจ เพื่อให้การบริหารงานเป็นไปอย่างโปร่งใส ตรวจสอบได้ การเคารพสิทธิความเท่าเทียมกันของผู้ถือหุ้น และความรับผิดชอบต่อผู้มีส่วนได้เสีย โดยในปี 2568 จากการถือปฏิบัติตามนโยบายการกำกับดูแลกิจการของทุกคนในองค์กรทำให้บริษัท ได้รับผลการประเมินการกำกับดูแลกิจการของบริษัทจดทะเบียน ประจำปี 2568 ซึ่งจัดโดย สมาคมส่งเสริมสถาบันกรรมการบริษัทไทย (IOD) ร่วมกับตลาดหลักทรัพย์แห่งประเทศไทยและสำนักงานคณะกรรมการกำกับหลักทรัพย์และตลาดหลักทรัพย์ และได้รับผลการประเมินคุณภาพการจัดประชุมสามัญผู้ถือหุ้น ประจำปี 2568 จัดโดยสมาคมส่งเสริมผู้ลงทุนไทย สมาคมบริษัทจดทะเบียนและสำนักงานคณะกรรมการกำกับหลักทรัพย์และตลาดหลักทรัพย์ นอกจากนี้ บริษัทยังได้รับการรับรองเป็นสมาชิกโครงการ Collective Action Coalition : CAC ของภาคเอกชนไทยในการต่อต้านทุจริต อีกทั้ง บริษัท ไม่พบประเด็นปัญหาหรือข้อบกพร่องที่เป็นสาระสำคัญเกี่ยวกับการดำเนินคดีที่เกี่ยวข้องกับการต่อต้านการแข่งขัน การทำลายความน่าเชื่อถือ การผูกขาดทางการค้า เหตุการณ์เลือกปฏิบัติ เหตุทุจริตคอร์รัปชัน ตลอดจนไม่มีค่าปรับหรือการถูกลงโทษที่ไม่ใช่การปรับ อันเนื่องจากการดำเนินงานไม่สอดคล้องกับกฎหมายหรือข้อกำหนดที่เกี่ยวข้อง และการละเมิดจรรยาบรรณในการดำเนินธุรกิจแต่อย่างใด

ลิงก์นโยบายและแนวปฏิบัติการกำกับดูแลกิจการฉบับเต็ม : <https://ppprime.co.th/wordpress/wp-content/uploads/2022/03/PPPM-%E0%B8%99%E0%B9%82%E0%B8%A2%E0%B8%9A%E0%B8%B2%E0%B8%A2%E0%B8%81%E0%B8%B2%E0%B8%A3%E0%B8%81%E0%B8%B3%E0%B8%81%E0%B8%B1%E0%B8%9A%E0%B8%94%E0%B8%B9%E0%B9%81%E0%B8%A5%E0%B8%81%E0%B8%B4%E0%B8%88%E0%B8%81%E0%B8%B2%E0%B8%A3-cg-policy-%E0%B8%A5%E0%B8%87%E0%B8%99%E0%B8%B2%E0%B8%A1.pdf>

6.1.1 นโยบายและแนวปฏิบัติเกี่ยวกับคณะกรรมการ

นโยบายและแนวปฏิบัติเกี่ยวกับคณะกรรมการ : มี

แนวปฏิบัติเกี่ยวกับคณะกรรมการ : การสรรหากรรมการ, การกำหนดค่าตอบแทนกรรมการ, ความเป็นอิสระของคณะกรรมการจากฝ่ายจัดการ, การพัฒนากรรมการ, การประเมินผลการปฏิบัติหน้าที่ของคณะกรรมการ, การกำกับดูแลบริษัทย่อยและบริษัทร่วม, แนวปฏิบัติอื่น ๆ เกี่ยวกับคณะกรรมการ

การสรรหากรรมการ

หลักเกณฑ์การสรรหากรรมการบริษัท

ในการสรรหาบุคคลที่จะแต่งตั้งเป็นกรรมการ คณะกรรมการสรรหาและกำหนดค่าตอบแทนจะมีหน้าที่ในการพิจารณาสรรหาจากผู้มีคุณสมบัติ และไม่มีลักษณะต้องห้ามตามที่กฎหมายกำหนด เพื่อให้ได้กรรมการมีอาชีพและมีความหลากหลาย โดยจำนวนที่จะเสนอจะเท่ากับหรือมากกว่าจำนวนกรรมการที่ครบวาระ ซึ่งจะเสนอต่อที่ประชุมคณะกรรมการบริษัท และ/หรือที่ประชุมผู้ถือหุ้น (แล้วแต่กรณี) เพื่อพิจารณาแต่งตั้งกรรมการต่อไป โดยสามารถสรุปสาระสำคัญได้ดังนี้

คณะกรรมการบริษัทประกอบด้วยกรรมการไม่น้อยกว่า 5 คน โดยกรรมการไม่น้อยกว่ากึ่งหนึ่งของจำนวนกรรมการทั้งหมดจะต้องมีถิ่นอยู่ในราชอาณาจักรและกรรมการของบริษัทจะต้องเป็นผู้มีคุณสมบัติตามกฎหมายกำหนด การเลือกตั้งกรรมการโดยที่ประชุมผู้ถือหุ้นนั้น ให้ใช้วิธีเสียงข้างมากตามหลักเกณฑ์และวิธีการดังนี้

1. ผู้ถือหุ้นคนหนึ่งมีคะแนนเสียงเท่ากับหนึ่งหุ้นต่อเสียงหนึ่ง
2. ให้ผู้ถือหุ้นออกเสียงลงคะแนนเลือกตั้งกรรมการเป็นรายบุคคลไป
3. บุคคลที่ได้รับคะแนนสูงสุดตามลำดับลงมาเป็นผู้ได้รับการเลือกตั้งเป็นกรรมการเท่าจำนวนกรรมการที่จะพึงมีหรือจะพึงเลือกในครั้งนั้น

ในกรณีที่บุคคลซึ่งได้รับการเลือกตั้งในลำดับถัดลงมามีคะแนนเสียงเท่ากันเกินจำนวนกรรมการที่จะพึงมี ให้ประธานที่ประชุมเป็นผู้ออกเสียงชี้ขาด

ในการประชุมผู้ถือหุ้นสามัญประจำปีทุกครั้ง ให้กรรมการออกจากตำแหน่งเป็นจำนวนหนึ่งในสามของจำนวนกรรมการในขณะนั้น ถ้าจำนวนกรรมการที่จะแบ่งออกให้ตรงเป็นสามส่วนไม่ได้ ก็ให้ออกโดยจำนวนที่ใกล้ที่สุดกับส่วนหนึ่งในสาม กรรมการที่จะต้องออกจากตำแหน่งในปีแรกและปีที่สองภายหลังจดทะเบียนนั้นให้จับสลากกันว่าผู้ใดจะออก ส่วนปีหลังจากต่อไป ให้กรรมการคนใดอยู่ในตำแหน่งนานที่สุดนั้นเป็นผู้ออกจากตำแหน่ง กรรมการที่ออกตามวาระนั้นอาจถูกเลือกเข้ามาดำรงตำแหน่งใหม่ก็ได้

กรรมการคนใดจะลาออกจากตำแหน่งให้ยื่นใบลาออกต่อบริษัท การลาออกมีผลนับแต่วันที่ใบลาออกถึงบริษัท และจะแจ้งการลาออกของตนให้นายทะเบียนทราบด้วยก็ได้

ในกรณีที่ตำแหน่งกรรมการว่างลงเพราะเหตุอื่นนอกจากถึงคราวออกตามวาระ ให้คณะกรรมการเลือกบุคคลซึ่งมีคุณสมบัติ และไม่มีลักษณะต้องห้ามตามข้อบังคับของบริษัท เข้าเป็นกรรมการแทนในการประชุมคณะกรรมการคราวถัดไป เว้นแต่วาระของกรรมการผู้นั้นจะเหลือน้อยกว่า 2 เดือน โดยบุคคลซึ่งเข้าเป็นกรรมการแทนดังกล่าวจะอยู่ในตำแหน่งของกรรมการได้เพียงเท่าวาระที่ยังเหลืออยู่ของกรรมการที่ตนเข้ามาแทน โดยมติของคณะกรรมการดังกล่าวยังประกอบด้วยคะแนนเสียงไม่น้อยกว่าสามในสี่ของจำนวนกรรมการที่ยังเหลืออยู่

ที่ประชุมผู้ถือหุ้นอาจลงมติให้กรรมการคนใดออกจากตำแหน่งก่อนถึงคราวออกตามวาระได้ด้วยคะแนนเสียงไม่น้อยกว่า 3 ใน 4 ของจำนวนผู้ถือหุ้นซึ่งมาประชุมและมีสิทธิออกเสียงและมีหุ้นนับรวมกันได้ไม่น้อยกว่ากึ่งหนึ่งของจำนวนหุ้นที่ถือโดยผู้ถือหุ้นที่มาประชุมและมีสิทธิออกเสียง

ให้คณะกรรมการเลือกกรรมการคนหนึ่งเป็นประธานกรรมการ ประธานกรรมการจะทำหน้าที่ประธานทั้งในการประชุมคณะกรรมการ และในการประชุมผู้ถือหุ้น โดยประธานกรรมการจะดำรงตำแหน่งอยู่ในวาระใดครบเท่าที่ยังคงดำรงตำแหน่งกรรมการของบริษัทอยู่เท่านั้น ในกรณีที่คณะกรรมการพิจารณาเห็นสมควรและจะเลือกกรรมการคนหนึ่งหรือหลายคนเป็นรองประธานกรรมการก็ได้

หลักเกณฑ์การสรรหากรรมการตรวจสอบ

การสรรหาคณะกรรมการตรวจสอบ คณะกรรมการบริษัทหรือที่ประชุมผู้ถือหุ้นของบริษัทเป็นผู้แต่งตั้งคณะกรรมการซึ่งจะประกอบด้วย คณะกรรมการตรวจสอบไม่น้อยกว่า 3 คน โดยเลือกจากคณะกรรมการอิสระของบริษัท และกำหนดให้คณะกรรมการตรวจสอบอยู่ในวาระคราวละ 3 ปี แต่อาจได้รับการแต่งตั้งโดยคณะกรรมการบริษัทหรือที่ประชุมผู้ถือหุ้นให้ดำรงตำแหน่งอีกต่อไปได้ โดยกรรมการตรวจสอบอย่างน้อย 1 คนจะต้องมีความรู้และประสบการณ์ด้านบัญชีและการเงินที่เพียงพอ ซึ่งสามารถทำหน้าที่ในการสอบทานความน่าเชื่อถือของงบการเงินบริษัทได้

การกำหนดค่าตอบแทนกรรมการ

บริษัทได้กำหนดนโยบายค่าตอบแทนกรรมการไว้อย่างชัดเจนและโปร่งใส และเสนอค่าตอบแทนกรรมการให้คณะกรรมการบริษัทนำเสนอผู้ถือหุ้นพิจารณาอนุมัติค่าตอบแทนกรรมการอยู่ในระดับเหมาะสมโดยเปรียบเทียบกับค่าตอบแทนกรรมการของบริษัทจดทะเบียนในกลุ่มเกษตรและอุตสาหกรรมอาหารซึ่งสามารถเทียบเคียงกันได้กับธุรกิจของบริษัท

ความเป็นอิสระของคณะกรรมการจากฝ่ายจัดการ

ในปี 2568 บริษัทมีกรรมการจำนวนทั้งสิ้น 8 คน ประกอบด้วย กรรมการอิสระ 4 คน กรรมการที่เป็นผู้บริหาร 2 คน และกรรมการที่ไม่เป็นผู้บริหาร 2 คน เพื่อถ่วงดุลอำนาจระหว่างกรรมการและฝ่ายจัดการ เช่น กรรมการที่ไม่เป็นผู้บริหาร สามารถให้ความเห็นเกี่ยวกับการทำงานของฝ่ายจัดการได้อย่างอิสระ

การพัฒนากรรมการ

ในปี 2568 คณะกรรมการบริษัทให้ความสำคัญต่อการพัฒนาความรู้ความสามารถในการปฏิบัติหน้าที่ในฐานะกรรมการ โดยบริษัทส่งเสริมให้กรรมการทุกท่านเข้ารับการอบรมและสัมมนาหลักสูตรเกี่ยวกับการปฏิบัติหน้าที่ของกรรมการจากสมาคมส่งเสริมสถาบันกรรมการบริษัทไทย (IOD) รวมถึงหลักสูตรต่างๆ

การประเมินผลการปฏิบัติหน้าที่ของคณะกรรมการ

บริษัทกำหนดให้มีการประเมินผลการปฏิบัติงานของคณะกรรมการและคณะกรรมการชุดย่อยเป็นประจำ อย่างน้อยปีละ 1 ครั้ง โดยแบ่งการประเมินออกเป็น การประเมินผลการปฏิบัติงานของคณะกรรมการทั้งคณะ และคณะกรรมการชุดย่อยทั้งคณะ และการประเมินตนเองของคณะกรรมการเป็นรายบุคคล

การกำกับดูแลบริษัทย่อยและบริษัทร่วม

บริษัทเป็นผู้ควบคุมการบริหารงานของบริษัทย่อย เพื่อรักษาไว้ซึ่งผลประโยชน์ของบริษัท ให้เป็นไปตามนโยบายที่คณะกรรมการบริษัทกำหนดไว้ และมีหน้าที่รายงานผลการดำเนินงานโดยตรงต่อคณะกรรมการบริษัท โดยส่งตัวแทนของบริษัทเข้าไปเป็นกรรมการในบริษัทย่อยเพื่อกำหนดนโยบายและรักษาผลประโยชน์ของบริษัท ทั้งนี้เพื่อให้บริษัทและบริษัทย่อยมีการดำเนินงานไปในทิศทางเดียวกัน ซึ่งจะส่งผลไปสู่การบริหารจัดการต้นทุนให้มีประสิทธิภาพสูงสุด และการดำเนินงานให้มีประสิทธิภาพสูงสุด รวมถึงการใช้นโยบายการดูแลการกำกับดูแลกิจการที่ดีในการกำกับดูแลกิจการของทั้งบริษัทและบริษัทย่อย

ทั้งนี้บริษัทย่อยมีข้อกำหนดเกี่ยวกับการขอความเห็นชอบจากผู้ถือหุ้นในการทำรายการที่เกี่ยวข้องกัน และการได้มาหรือจำหน่ายไปซึ่งสินทรัพย์ที่สำคัญในลักษณะเดียวกับหลักเกณฑ์ของบริษัท และสอดคล้องกับข้อกำหนดของตลาดหลักทรัพย์แห่งประเทศไทย รวมถึงมีการดูแลจัดเก็บข้อมูลและการบันทึกบัญชีที่สามารถตรวจสอบและรวบรวมมาจัดทำงบการเงินรวมได้ตามกำหนด

แนวปฏิบัติอื่น ๆ เกี่ยวกับคณะกรรมการ

หลักการกำกับดูแลกิจการที่ดีสำหรับบริษัทจดทะเบียน ปี 2560 (CG Code)

บริษัทได้กำหนดนโยบายการกำกับดูแลกิจการที่ดีของบริษัท ภายใต้หลักเกณฑ์ของตลาดหลักทรัพย์แห่งประเทศไทย และมีการปรับให้มีความสอดคล้องกับหลักการกำกับดูแลกิจการที่ดีสำหรับบริษัทจดทะเบียน ปี 2560 (CG Code) ที่ออกโดยสำนักงานคณะกรรมการ ก.ล.ต. เพื่อใช้เป็นแนวทางในการดำเนินธุรกิจสำหรับกรรมการ ผู้บริหาร และพนักงานของบริษัท และกำหนดให้มีการทบทวนนโยบายและแนวทางปฏิบัติเป็นประจำทุกปี เพื่อให้เหมาะสมกับการเปลี่ยนแปลงซึ่งอาจเกิดจากการดำเนินธุรกิจ สภาพแวดล้อม สถานการณ์ หรือกฎหมาย

6.1.2 นโยบายและแนวปฏิบัติ และมาตรการที่เกี่ยวกับผู้ถือหุ้นและผู้มีส่วนได้เสีย

นโยบายและแนวปฏิบัติ และมาตรการดำเนินการ ที่เกี่ยวกับผู้ถือหุ้น : มี

และผู้มีส่วนได้เสีย

แนวปฏิบัติและมาตรการดำเนินการ ที่เกี่ยวกับผู้ถือหุ้นและผู้มีส่วนได้ : ผู้ถือหุ้น, พนักงาน, ลูกค้า, คู่แข่งทางการค้า, คู่ค้า, เจ้าหนี้, ชุมชน
เสีย และสังคม

ผู้ถือหุ้น

บริษัทมีนโยบายดำเนินธุรกิจอย่างซื่อสัตย์สุจริต ถูกต้องและมีจริยธรรม และจะใช้ความพยายามอย่างที่สุดที่จะพัฒนากิจการให้เจริญเติบโต และสร้างผลตอบแทนที่ดีให้กับการลงทุนของผู้ถือหุ้นอย่างต่อเนื่องและยั่งยืน โดยยึดหลักความเป็นธรรมไม่ใช้ข้อมูลภายในทำประโยชน์ส่วนตน

พนักงาน

บริษัทตระหนักว่าพนักงานเป็นปัจจัยแห่งความสำเร็จของการบรรลุของบริษัทที่มีคุณค่าอย่างยิ่งจึงเป็นนโยบายของบริษัทที่จะให้การปฏิบัติเป็นธรรม ทั้งในด้านโอกาสผลตอบแทน การแต่งตั้ง มีการจัดการอบรมพัฒนาส่งเสริมพนักงาน มีการจัดตั้งกองทุนสำรองเลี้ยงชีพ การให้ทุนการศึกษาแก่บุตร ธิดาของพนักงานที่เรียนดี รวมถึงการให้ทุนการศึกษาแก่พนักงานบริษัท ตลอดจนการพัฒนาด้านศักยภาพ การไม่เลือกปฏิบัติ การดูแลสภาพแวดล้อมในการทำงานให้มีความปลอดภัยต่อชีวิตและทรัพย์สินของพนักงาน การรับฟังความคิดเห็นและข้อเสนอแนะของพนักงานผ่านศูนย์รับความคิดเห็นผ่านเว็บไซต์ของบริษัท หรือการแจ้งเบาะแสกรณีพบการทุจริตในองค์กร โดยความคิดเห็นดังกล่าวจะถูกส่งตรงยังคณะกรรมการตรวจสอบ พร้อมทั้งปฏิบัติตามกฎหมายและข้อบังคับต่าง ๆ ที่เกี่ยวข้องกับพนักงานอย่างเคร่งครัด หลีกเลี่ยงการกระทำใด ๆ ที่ไม่เป็นธรรม ซึ่งอาจมีผลกระทบต่อความมั่นคงในหน้าที่การงานของพนักงานหรือลูกค้า และสร้างความกดดันต่อสภาพจิตใจของพนักงาน

ลูกค้า

บริษัทตระหนักถึงความสำคัญของความพอใจของลูกค้าที่มีต่อความสำเร็จของธุรกิจของบริษัท จึงมีเจตจำนงที่จะแสวงหาวิธีการที่จะสนองความต้องการของลูกค้าให้มีประสิทธิภาพและประสิทธิผลยิ่งขึ้นตลอดเวลา อาทิ ส่งมอบสินค้าและให้บริการที่มีคุณภาพตรงตามกำหนดหรือสูงกว่า ความคาดหวังของลูกค้าในราคาที่เป็นธรรม ให้ข้อมูลข่าวสารที่ถูกต้องและเพียงพอและทันต่อเหตุการณ์แก่ลูกค้า ติดต่อกับลูกค้าด้วยความสุภาพมีประสิทธิภาพ และเป็นที่น่าพอใจแก่ลูกค้า รักษาความลับของลูกค้า และไม่นำไปใช้เพื่อประโยชน์ของตนหรือผู้ที่เกี่ยวข้องโดยมิชอบ

คู่แข่งทางการค้า

บริษัทประพัตติต่อคู่แข่งทางการค้าให้สอดคล้องกับหลักสากลภายใต้กรอบแห่งกฎหมายเกี่ยวกับหลักปฏิบัติการแข่งขันทางการค้า ไม่ละเมิดความลับหรือล่วงรู้ความลับทางการค้าของคู่แข่งด้วยวิธีอันผิด ประพัตติตามกรอบกติกาการแข่งขันที่ดี รักษาบรรทัดฐานของข้อพึงปฏิบัติในการแข่งขัน หลีกเลี่ยงวิธีการที่ไม่สุจริตเพื่อก่อให้เกิดความได้เปรียบในการแข่งขันที่ไม่เป็นธรรมหรือทำลายคู่แข่ง

ลูกค้า

บริษัทมีนโยบายที่จะให้การปฏิบัติต่อลูกค้าอย่างเสมอภาคและเป็นธรรม โดยคำนึงถึงประโยชน์สูงสุดของบริษัท มีการซื้อสินค้าและบริการจากลูกค้าโดยเป็นไปตามเงื่อนไขทางการค้า รวมถึงปฏิบัติตามสัญญาต่อลูกค้าตามเงื่อนไขและข้อตกลงอย่างเคร่งครัด ซึ่งตั้งอยู่บนพื้นฐานของการได้รับผลตอบแทนที่เป็นธรรมต่อทั้งสองฝ่าย หลีกเลี่ยงสถานการณ์ที่ทำให้เกิดความขัดแย้งทางผลประโยชน์ รวมทั้งปฏิบัติตามพันธะสัญญา ให้ข้อมูลที่เป็นจริง รายงานที่ถูกต้อง การเจรจาแก้ปัญหาและหาทางแก้ไข โดยตั้งอยู่บนพื้นฐานความสัมพันธ์ทางธุรกิจ

เจ้าหน้าที่

บริษัทปฏิบัติตามเงื่อนไขข้อตกลงเกี่ยวกับการซื้อขายสินค้าและการกู้ยืมอย่างเคร่งครัด ไม่หาเหตุบายเบี่ยงเพื่อการชำระเงินล่าช้าหรือผิวนัดชำระ กรณีที่มีเหตุให้มีการชำระล่าช้า บริษัทจะแจ้งเหตุให้เจ้าหน้าที่รับทราบและจะจ่ายชำระทันทีเมื่อแก้ไขเหตุนั้นได้

ชุมชนและสังคม

บริษัทมีนโยบายที่จะดำเนินธุรกิจที่เป็นประโยชน์ต่อเศรษฐกิจและสังคม ให้มีความสำคัญกับการดูแลรักษาสิ่งแวดล้อม ตลอดจนขนบธรรมเนียมประเพณีท้องถิ่นที่หน่วยงานของบริษัทตั้งอยู่ยึดมั่นปฏิบัติตนเป็นพลเมืองที่ดี ทั้งในด้านการดูแลรักษาสิ่งแวดล้อมและความปลอดภัยจากกิจกรรมของบริษัท ปฏิบัติตามกฎหมายและข้อบังคับที่เกี่ยวข้องอย่างครบถ้วน มุ่งมั่นที่จะใช้ความพยายามอย่างถูกต้องที่จะดำเนินการยกระดับคุณภาพสิ่งแวดล้อมและการดูแลความปลอดภัยทั้งที่ดำเนินการเองและร่วมมือกับรัฐและชุมชน และรวมถึงการดำเนินการเพื่อคืนกำไรส่วนหนึ่งให้แก่กิจกรรมที่มีส่วนสร้างสรรค์สังคม และปลูกฝังจิตสำนึกของพนักงานทุกระดับให้มีความรับผิดชอบต่อสังคมอย่างจริงจังและต่อเนื่อง บริษัทมีความรับผิดชอบต่อสภาพแวดล้อมของชุมชนและสังคมมีการดำเนินการจัดการสิ่งแวดล้อมภายในองค์กรและสังคม โดยมีมาตรการในการดูแลรักษาเครื่องใช้อุปกรณ์ในการดำเนินงานของบริษัท เพื่อป้องกันสภาพแวดล้อมจากมลภาวะที่เกิดขึ้น บริษัทยังได้จัดตั้งหน่วยงานภายในและมอบหมายให้มีผู้รับผิดชอบโดยตรงดำเนินกิจกรรมด้าน CSR

6.2 จรรยาบรรณธุรกิจ

จรรยาบรรณธุรกิจ

จรรยาบรรณธุรกิจ : มี

บริษัท พีพี ไพร์ม จำกัด (มหาชน) ยึดหลักการดำเนินธุรกิจอย่างซื่อสัตย์สุจริต มีคุณธรรมและจริยธรรม ตลอดจนปฏิบัติตามกฎหมาย กฎระเบียบ และข้อบังคับที่เกี่ยวข้อง โดยคำนึงถึงสิทธิของผู้มีส่วนได้เสีย ได้แก่ ผู้ถือหุ้น พนักงาน ลูกค้า คู่ค้า เจ้าหนี้ คู่แข่ง ชุมชน สังคม และสิ่งแวดล้อม อย่างเท่าเทียมกัน ทั้งยังส่งเสริมการแข่งขันทางการค้าอย่างเสรี หลีกเลี่ยงการดำเนินการที่อาจก่อให้เกิดความขัดแย้งทางผลประโยชน์และการละเมิดทรัพย์สินทางปัญญา ต่อต้านทุจริตทุกรูปแบบ รวมถึงส่งเสริมความรับผิดชอบต่อสังคมในห่วงโซ่อุปทานทุกขั้นตอน รายละเอียดอยู่ในเว็บไซต์ www.ppprime.co.th ภายใต้หัวข้อ การพัฒนาอย่างยั่งยืน ในหัวข้อย่อย นโยบาย

นโยบายและแนวปฏิบัติเกี่ยวกับจรรยาบรรณธุรกิจ : <https://ppprime.co.th/wordpress/wp-content/uploads/2025/07/PPPM-%E0%B8%88%E0%B8%A3%E0%B8%B4%E0%B8%A2%E0%B8%98%E0%B8%A3%E0%B8%A3%E0%B8%A1%E0%B8%98%E0%B8%B8%E0%B8%A3%E0%B8%81%E0%B8%B4%E0%B8%88-Code-of-Conduct-%E0%B8%A5%E0%B8%87%E0%B8%99%E0%B8%B2%E0%B8%A1.pdf>

นโยบายและแนวปฏิบัติเกี่ยวกับจรรยาบรรณธุรกิจ

แนวปฏิบัติเกี่ยวกับจรรยาบรรณธุรกิจ : การป้องกันความขัดแย้งทางผลประโยชน์, การต่อต้านทุจริตและคอร์รัปชัน, การแจ้งเบาะแสและคุ้มครองผู้ร้องเรียน, การป้องกันการใช้อำนาจในเพื่อแสวงหาผลประโยชน์, การให้หรือรับของขวัญ การบันเทิง หรือการเลี้ยงรับรองทางธุรกิจ, การปฏิบัติตามกฎหมาย ข้อบังคับ และกฎระเบียบต่าง ๆ, การใช้และรักษาข้อมูลและทรัพย์สิน, การต่อต้านการแข่งขันที่ไม่เป็นธรรม, การรักษาความปลอดภัยของข้อมูลและระบบสารสนเทศ, การจัดการสิ่งแวดล้อม, สิทธิมนุษยชน, ความปลอดภัยและอาชีวอนามัยในการทำงาน

การป้องกันความขัดแย้งทางผลประโยชน์

กรรมการ ผู้บริหาร และพนักงานไม่ใช่โอกาสจากการเป็นกรรมการ ผู้บริหาร หรือพนักงานของบริษัท ซึ่งเป็นผู้บริหารเงินของผู้อื่น แสวงหาผลประโยชน์ส่วนตน และรวมถึงการไม่หาผลประโยชน์ทางธุรกิจ

บริษัทมุ่งกระทำสิ่งที่ถูกต้องและยึดถือประโยชน์สูงสุดของบริษัท ภายใต้ความถูกต้องตามกฎหมายและจริยธรรม ดังนั้นการปฏิบัติงานของพนักงานต้องหลีกเลี่ยงการกระทำที่ก่อให้เกิดความขัดแย้งทางผลประโยชน์ที่อาจส่งผลกระทบในการตัดสินใจ ไม่แสวงหาผลประโยชน์จากข้อมูลหรือสิ่งที่ตนหรือผู้อื่นรู้ เนื่องจากความตำแหน่งหน้าที่การงานและความรับผิดชอบ

โดยในปี 2568 บริษัทไม่ได้รับข้อร้องเรียนใดๆ เกี่ยวกับการกระทำความผิดของกรรมการและผู้บริหารเกี่ยวกับความขัดแย้งทางผลประโยชน์แต่อย่างใด หรือประทุพผาผิดหลักเกณฑ์การทำรายการระหว่างกันแต่อย่างใด

การต่อต้านทุจริตและคอร์รัปชัน

บริษัทได้มีเจตนาแน่วแน่อย่างมุ่งมั่นในการสร้างมาตรการป้องกันและต่อต้านการทุจริตคอร์รัปชันภายในองค์กร โดยยึดมั่นในความรับผิดชอบต่อผู้มีส่วนได้เสียทุกกลุ่มตามหลักบรรษัทภิบาลที่ดีและจริยธรรมในการดำเนินธุรกิจ ประกาศเป็นนโยบายเพื่อให้พนักงานของบริษัทฯ ได้รับทราบ

โดยทั่วถึงกัน จนกลายเป็นค่านิยมและวัฒนธรรมขององค์กรที่ทุกคนต้องยึดถือและปฏิบัติ และเมื่อวันที่ 30 ธันวาคม 2566 บริษัทได้รับการต่ออายุรับรองเป็นสมาชิกแนวร่วมปฏิบัติของภาคเอกชนไทยในการต่อต้านการทุจริต (Thailand's Private Sector Collective Action Coalition against Corruption) ต่อเนื่องเป็นครั้งที่ 2 โดยการรับรองดังกล่าวมีอายุ 3 ปี นับจากวันที่มีมติให้การรับรอง วันที่ 30 ธันวาคม 2566 และครบกำหนดในวันที่ 30 ธันวาคม 2569 บริษัทยังถือปฏิบัติตามนโยบายต่อต้านการทุจริตคอร์รัปชัน เช่น การส่งเสริมและให้ความรู้ในรูปแบบ การอบรม ปฐมนิเทศพนักงานใหม่ โดยเนื้อหาครอบคลุมเรื่องนโยบายการต่อต้านคอร์รัปชัน นโยบายการรับเรื่องร้องเรียนและให้ความคุ้มครอง และแนวปฏิบัติการรับ-ให้ของขวัญ การเลี้ยงหรือประโยชน์อื่นใด ให้แก่ กรรมการ ผู้บริหารและพนักงาน ณ สำนักงานกรุงเทพ , โรงงาน จ.เพชรบุรี และโรงงานจ.สงขลา รวมทั้งการสื่อสารด้านการต่อต้านคอร์รัปชันให้กับผู้มีส่วนได้เสียกลุ่มต่าง ๆ ได้แก่ กรรมการ ผู้บริหาร พนักงาน ตัวแทนจากบริษัทคู่ค้า และบุคคลภายนอกและกิจกรรมต่าง ๆ เพื่อปลูกฝังจริยธรรมองค์กร และมีการตรวจสอบระบบควบคุมภายในในหน่วยงานต่าง ๆ ที่มีความเสี่ยงให้ก่อเกิดการทุจริตคอร์รัปชัน อย่างสม่ำเสมอ ทั้งนี้ บริษัทได้ประกาศงดรับ - ให้ของขวัญหรือประโยชน์อื่นใด (No Gift Policy) ทุกรูปแบบ เพื่อลดความเสี่ยงที่อาจเกิดจากการให้และการรับของขวัญ และเพื่อสร้างบรรทัดฐานที่ดีในการทำงาน โดยไม่หวังผลประโยชน์ตอบแทนอื่น และเพื่อ ป้องกันการทุจริตคอร์รัปชัน อย่างเคร่งครัดและต่อเนื่องเป็นประจำทุกปี

โดยในปี 2568 บริษัทยังคงส่งเสริมและให้ความรู้ในรูปแบบ การอบรม ปฐมนิเทศพนักงานใหม่และกิจกรรมต่างๆ เพื่อปลูกฝังจริยธรรมองค์กร และมีการตรวจสอบระบบควบคุมภายในในหน่วยงานต่างๆ ที่มีความเสี่ยงให้ก่อเกิดการทุจริตคอร์รัปชัน อย่างสม่ำเสมอ ทั้งนี้ บริษัทได้ประกาศงดรับ - ให้ของขวัญหรือประโยชน์อื่นใด (No Gift Policy) ทุกรูปแบบ เพื่อลดความเสี่ยงที่อาจเกิดจากการให้และการรับของขวัญ และเพื่อสร้างบรรทัดฐานที่ดีในการทำงาน โดยไม่หวังผลประโยชน์ตอบแทนอื่น และเพื่อ ป้องกันการทุจริตคอร์รัปชัน อย่างต่อเนื่องเป็นประจำทุกปี

ลิงก์การต่อต้านทุจริตและคอร์รัปชัน : <https://ppprime.co.th/wordpress/wp-content/uploads/2024/07/%E0%B8%99%E0%B9%82%E0%B8%A2%E0%B8%9A%E0%B8%B2%E0%B8%A2%E0%B8%95%E0%B9%88%E0%B8%AD%E0%B8%95%E0%B9%89%E0%B8%B2%E0%B8%99%E0%B8%84%E0%B8%AD%E0%B8%A3%E0%B9%8C%E0%B8%A3%E0%B8%B1%E0%B8%9B%E0%B8%8A%E0%B8%B1%E0%B9%88%E0%B8%99-CAC-2023.pdf>

การแจ้งเบาะแสและคุ้มครองผู้ร้องเรียน

บริษัทเปิดโอกาสให้พนักงานและผู้มีส่วนได้เสีย มีช่องทางการร้องเรียน การแสดงข้อเสนอแนะและแจ้งเบาะแสการกระทำผิดกฎหมาย โดยกำหนดให้เลขาธิการคณะกรรมการตรวจสอบทำหน้าที่เป็นหน่วยรับข้อร้องเรียน ดังนี้

1) ช่องทางการแจ้งข้อร้องเรียน/แจ้งข้อเสนอแนะ/แจ้งเบาะแส

- e-mail : IA@ppprime.co.th
- จดหมาย ส่งทางไปรษณีย์ถึงแผนกตรวจสอบภายใน
- กล้องรับข้อเสนอแนะและข้อร้องเรียน (แบบทึบ) ตามจุดต่างๆ ของบริษัท
- เว็บไซต์ของบริษัท www.ppprime.co.th หัวข้อ ติดต่อเรา

2) กระบวนการดำเนินการเมื่อได้รับข้อร้องเรียน/ข้อเสนอแนะ/เบาะแส

เปิดโอกาสให้พนักงานมีช่องทางการร้องเรียนและแสดงความเห็นอย่างเป็นอิสระ เพื่อเป็นแนวทางสู่การพัฒนาและสร้างความยั่งยืนให้กับองค์กร มีขั้นตอนการปฏิบัติดังนี้

1. ผู้รับข้อร้องเรียนรวบรวมข้อมูล ภายใน 30 วัน
2. ผู้รับข้อร้องเรียนรายงานข้อเท็จจริงต่อคณะกรรมการตรวจสอบปฏิบัติหน้าที่สอบสวนข้อเท็จจริง เพื่อพิจารณาการร้องเรียน โดยแยกแยะเรื่องที่เกี่ยวข้องออกเป็นประเด็นต่างๆ เช่น ด้านการบริหารจัดการ ด้านการพัฒนาความรู้ ด้านการทุจริตคอร์รัปชัน เป็นต้น
3. การรายงานผล ผู้รับข้อร้องเรียนมีหน้าที่แจ้งผลให้ผู้ร้องเรียนทราบ หากผู้ร้องเรียนเปิดเผยตนเอง และในกรณีที่เป็นเรื่องสำคัญและ จำเป็นต้องได้รับการแก้ไขอย่างทันด่วนที่ ทางผู้รับข้อร้องเรียนต้องรายงานต่อคณะกรรมการตรวจสอบ และคณะกรรมการตรวจสอบจะ รายงานต่อประธานกรรมการและ/หรือคณะกรรมการบริษัททราบในทันที

3) มาตราการคุ้มครองผู้ร้องเรียน

บริษัทกำหนดมาตรการคุ้มครองผู้ร้องเรียนตามหลักเกณฑ์ดังนี้

1. ผู้ร้องเรียนสามารถเลือกที่จะไม่เปิดเผยตนเองได้หากเห็นว่า การเปิดเผยนั้นจะไม่ปลอดภัย แต่หากมีการเปิดเผยตนเองก็จะทำให้องค์กรสามารถรายงานความคืบหน้าและชี้แจงข้อเท็จจริงได้ทราบ
2. ผู้ร้องเรียน จะเก็บข้อมูลที่เกี่ยวข้องไว้เป็นความลับ/คำนึงถึงความปลอดภัย โดยกำหนดมาตรการคุ้มครองพนักงานที่ร้องเรียนและ/หรือผู้ที่ให้ข้อมูล และ/หรือความร่วมมือในการตรวจสอบข้อมูล โดยจะได้รับความคุ้มครองจากการปฏิบัติที่ไม่เป็นธรรม เช่น การเปลี่ยนตำแหน่งงาน ลักษณะงาน สถานที่ทำงาน สัมผัสงาน ชมเชย ควบคุมการปฏิบัติงาน เลิกจ้าง อันเนื่องมาจากสาเหตุแห่งการแจ้งข้อร้องเรียน

โดยในปี 2568 บริษัทไม่ได้รับเรื่องร้องเรียนการกระทำผิดทุจริต (Fraud) หรือคอร์รัปชัน (Corruption) หรือการกระทำผิดจริยธรรม หรือเกิดกรณีเกี่ยวกับชื่อเสียงในทางลบของบริษัท อันเนื่องมาจากการบริหารงานของคณะกรรมการ รวมถึงไม่มีกรณีที่กรรมการที่ไม่เป็นผู้บริหารลาออกอันเนื่องมาจากการกำกับดูแลกิจการที่ผิดพลาดของบริษัท ตลอดจนไม่มีกรณีพิพาททางกฎหมายทั้งในเรื่องแรงงานสิทธิของผู้บริโภค และการดำเนินธุรกิจการค้าประการใด

การป้องกันการใช้อข้อมูลภายในเพื่อแสวงหาผลประโยชน์

บริษัทมีนโยบายเรื่องการใช้อข้อมูลภายในซึ่งจำกัดให้รับรู้เฉพาะผู้บริหารระดับสูงเท่านั้น และเปิดเผยต่อพนักงานของบริษัท ตามความจำเป็นเท่าที่ต้องทราบในการปฏิบัติงานและกำหนดให้ผู้บริหารมีหน้าที่ต้องรายงานการถือครองหลักทรัพย์ของบริษัท ตามประกาศของสำนักงานคณะกรรมการกำกับหลักทรัพย์และตลาดหลักทรัพย์ และตามประกาศของตลาดหลักทรัพย์แห่งประเทศไทย รวมทั้งได้มีการควบคุมภายในเรื่องการใช้อข้อมูลภายในของบริษัท โดยมีนโยบายห้ามกรรมการ ผู้บริหาร รวมถึงผู้ดำรงตำแหน่งระดับบริหารในสายงานบัญชีหรือการเงินในระดับผู้จัดการฝ่ายขึ้นไปหรือเทียบเท่า และพนักงาน ซึ่งอยู่ในหน่วยงานที่รับทราบข้อมูลภายใน ชื่อขายหลักทรัพย์ของบริษัท ภายใน 30 วัน ก่อนมีการเปิดเผยงบการเงินหรือสารสนเทศที่มีผลกระทบต่อราคาหลักทรัพย์แก่สาธารณชน และอย่างน้อย 3 วันทำการ หลังเปิดเผยงบการเงินหรือสารสนเทศต่อหน่วยงานที่เกี่ยวข้องแล้ว

บริษัทมีนโยบายและวิธีการดูแลกรรมการและผู้บริหารในการนำข้อมูลภายในของบริษัท ซึ่งยังไม่เปิดเผยต่อสาธารณะชนไปใช้เพื่อแสวงหาประโยชน์ส่วนตน รวมทั้งการซื้อขายหลักทรัพย์ ดังนี้

- ให้ความรู้แก่กรรมการรวมทั้งผู้บริหารฝ่ายต่าง ๆ เกี่ยวกับหน้าที่ที่ต้องรายงานการถือครองหลักทรัพย์ของตน คู่สมรส และบุตรที่ยังไม่บรรลุนิติภาวะ ต่อสำนักงานคณะกรรมการกำกับหลักทรัพย์และตลาดหลักทรัพย์และตลาดหลักทรัพย์ตาม มาตรา 59 และบทกำหนดโทษ ตามมาตรา 275 แห่งพระราชบัญญัติหลักทรัพย์และตลาดหลักทรัพย์ พ.ศ. 2535 ภายใน 3 วันนับจากวันที่มีการเข้ารับตำแหน่ง
- บริษัทจะกำหนดให้ผู้บริหารรายงานการเปลี่ยนแปลงการถือครองหลักทรัพย์ต่อสำนักงานคณะกรรมการกำกับหลักทรัพย์และตลาดหลักทรัพย์ ตามมาตรา 59 แห่งพระราชบัญญัติหลักทรัพย์ และตลาดหลักทรัพย์ พ.ศ. 2535 ภายใน 3 วันนับจากวันที่มีการเปลี่ยนแปลงการถือครองหลักทรัพย์และจัดส่งสำเนารายงานนี้ให้แก่เลขานุการบริษัทในวันเดียวกันกับที่ส่งรายงานต่อสำนักงานคณะกรรมการกำกับหลักทรัพย์และตลาดหลักทรัพย์เพื่อนำเสนอให้แก่คณะกรรมการบริษัทรับทราบในการประชุมครั้งถัดไป
- บริษัทกำหนดมิให้คณะกรรมการ ผู้บริหาร หรือผู้ปฏิบัติงานรวมทั้งทีมงานนักลงทุนสัมพันธ์ ที่ได้รับทราบข้อมูลภายในเปิดเผยข้อมูลภายในต่อบุคคลภายนอกหรือบุคคลที่ไม่มีหน้าที่ที่เกี่ยวข้องและควรละเว้นการซื้อขายหุ้นของบริษัทในช่วงเวลาก่อนที่จะเผยแพร่งบการเงินหรือเผยแพร่ สถานะของบริษัท รวมถึงข้อมูลสำคัญอื่น ๆ อย่างน้อย 30 วัน และภายหลังการเปิดเผยข้อมูลให้แก่สาธารณชนแล้ว 3 วันทำการก่อนที่จะซื้อขายหุ้นของบริษัท

ทั้งนี้ บริษัทได้กำหนดโทษทางวินัยสำคัญสำหรับผู้แสวงหาผลประโยชน์จากการนำข้อมูลภายในบริษัทไปใช้หรือนำไปเปิดเผยจนทำให้บริษัทได้รับความเสียหาย โดยพิจารณาโทษตามควรแก่กรณี ได้แก่ ตักเตือนวาจา ตักเตือนเป็นหนังสือ ภาคทัณฑ์ ตลอดจนเลิกจ้างพนักงาน พนักงานด้วยเหตุไล่ออก ปลดออก หรือให้ออก แล้วแต่กรณี

โดยในปี 2568 บริษัทไม่มีเหตุการณ์ที่กรรมการ ผู้บริหาร พนักงาน และบุคคลที่เกี่ยวข้อง ประพฤติฝ่าฝืนมาตรการป้องกันการใช้อข้อมูลภายในหรือมีการซื้อขายหลักทรัพย์โดยใช้ข้อมูลภายในแต่อย่างใด ทั้งนี้ กรรมการและผู้บริหาร ได้ปฏิบัติตามคู่มือจริยธรรมธุรกิจ ในการรายงานการเปลี่ยนแปลงการถือครองหลักทรัพย์ต่อสำนักงานคณะกรรมการกำกับหลักทรัพย์และตลาดหลักทรัพย์ ตามมาตรา 59 แห่งพระราชบัญญัติหลักทรัพย์ และตลาดหลักทรัพย์ พ.ศ. 2535 ภายใน 3 วันนับจากวันที่มีการเปลี่ยนแปลงการถือครองหลักทรัพย์ รวมถึงละเว้นการซื้อขายหุ้นของบริษัทในช่วงเวลาก่อนที่จะเผยแพร่งบการเงินหรือเผยแพร่สถานะของบริษัท รวมถึงข้อมูลสำคัญอื่น ๆ อย่างน้อย 30 วัน และภายหลังการเปิดเผยข้อมูลให้แก่สาธารณชนแล้ว 3 วันทำการ (Blackout Period) ก่อนที่จะซื้อขายหุ้นของบริษัท

ลิงก์การป้องกันการใช้อินเทอร์เน็ตภายในเพื่อแสวงหาผลประโยชน์ : <https://ppprime.co.th/wordpress/wp-content/uploads/2024/07/PPPM-%E0%B8%99%E0%B9%82%E0%B8%A2%E0%B8%9A%E0%B8%B2%E0%B8%A2%E0%B8%81%E0%B8%B2%E0%B8%A3%E0%B9%83%E0%B8%8A%E0%B9%89%E0%B8%82%E0%B9%89%E0%B8%AD%E0%B8%A1%E0%B8%B9%E0%B8%A5%E0%B8%A0%E0%B8%B2%E0%B8%A2%E0%B9%83%E0%B8%99-insider-trading-policy-%E0%B8%A5%E0%B8%87%E0%B8%99%E0%B8%B2%E0%B8%A1.pdf>

การให้หรือรับของขวัญ การบันเทิง หรือการเลี้ยงรับรองทางธุรกิจ

บริษัทได้กำหนดข้อห้ามในการให้หรือรับของขวัญจากคู่ค้าที่อาจทำให้เกิดการทุจริตคอร์รัปชัน โดยกำหนดแนวปฏิบัติไว้ใน จรรยาบรรณคู่ค้า

ลิงก์การให้หรือรับของขวัญ การบันเทิง หรือการเลี้ยงรับรองทางธุรกิจ : <https://ppprime.co.th/wordpress/wp-content/uploads/2024/07/%E0%B8%88%E0%B8%A3%E0%B8%A3%E0%B8%A2%E0%B8%B2%E0%B8%9A%E0%B8%A3%E0%B8%A3%E0%B8%93%E0%B8%84%E0%B8%B9%E0%B9%88%E0%B8%84%E0%B9%89%E0%B8%B2.pdf>

การปฏิบัติตามกฎหมาย ข้อบังคับ และกฎระเบียบต่าง ๆ

บริษัทได้กำหนดการปฏิบัติตามกฎหมาย ข้อบังคับ และกฎระเบียบต่าง ๆ เพื่อบังคับใช้กับพนักงานของบริษัทและบริษัทย่อย โดยกำหนดแนวปฏิบัติไว้ใน นโยบายการจ้างงานและการบริหารแรงงาน

ลิงก์การปฏิบัติตามกฎหมาย ข้อบังคับ และกฎระเบียบต่าง ๆ : <https://ppprime.co.th/wordpress/wp-content/uploads/2024/07/%E0%B8%99%E0%B9%82%E0%B8%A2%E0%B8%9A%E0%B8%B2%E0%B8%A2%E0%B8%94%E0%B9%89%E0%B8%B2%E0%B8%99%E0%B8%81%E0%B8%B2%E0%B8%A3%E0%B8%88%E0%B9%89%E0%B8%B2%E0%B8%87%E0%B8%87%E0%B8%B2%E0%B8%99%E0%B9%81%E0%B8%A5%E0%B8%B0%E0%B8%81%E0%B8%B2%E0%B8%A3%E0%B8%9A%E0%B8%A3%E0%B8%B4%E0%B8%AB%E0%B8%B2%E0%B8%A3%E0%B9%81%E0%B8%A3%E0%B8%87%E0%B8%87%E0%B8%B2%E0%B8%99.pdf>

การใช้และรักษาข้อมูลและทรัพย์สิน

บริษัทได้กำหนดการใช้และรักษาข้อมูลและทรัพย์สิน โดยกำหนดแนวปฏิบัติไว้ใน จริยธรรมธุรกิจ

ลิงก์การใช้และรักษาข้อมูลและทรัพย์สิน : <https://ppprime.co.th/wordpress/wp-content/uploads/2024/07/PPPM-%E0%B8%88%E0%B8%A3%E0%B8%B4%E0%B8%A2%E0%B8%98%E0%B8%A3%E0%B8%A3%E0%B8%A1%E0%B8%98%E0%B8%B8%E0%B8%A3%E0%B8%81%E0%B8%B4%E0%B8%88-Code-of-Conduct-%E0%B8%A5%E0%B8%87%E0%B8%99%E0%B8%B2%E0%B8%A1.pdf>

การต่อต้านการแข่งขันที่ไม่เป็นธรรม

บริษัทได้กำหนดการต่อต้านการแข่งขันที่ไม่เป็นธรรม โดยกำหนดแนวปฏิบัติไว้ใน จริยธรรมธุรกิจ และจรรยาบรรณคู่ค้า

ลิงก์การต่อต้านการแข่งขันที่ไม่เป็นธรรม : <https://ppprime.co.th/wordpress/wp-content/uploads/2024/07/PPPM-%E0%B8%88%E0%B8%A3%E0%B8%B4%E0%B8%A2%E0%B8%98%E0%B8%A3%E0%B8%A3%E0%B8%A1%E0%B8%98%E0%B8%B8%E0%B8%A3%E0%B8%81%E0%B8%B4%E0%B8%88-Code-of-Conduct-%E0%B8%A5%E0%B8%87%E0%B8%99%E0%B8%B2%E0%B8%A1.pdf>

การรักษาความปลอดภัยของข้อมูลและระบบสารสนเทศ

บริษัทได้กำหนดการรักษาความปลอดภัยของข้อมูลและระบบสารสนเทศ โดยกำหนดแนวปฏิบัติไว้ใน นโยบายความมั่นคงปลอดภัยระบบสารสนเทศและเครือข่ายองค์กร

ลิงก์การรักษาความปลอดภัยของข้อมูลและระบบสารสนเทศ : <https://ppprime.co.th/wordpress/wp-content/uploads/2024/07/%E0%B8%99%E0%B9%82%E0%B8%A2%E0%B8%9A%E0%B8%B2%E0%B8%A2%E0%B8%84%E0%B8%A7%E0%B8%B2%E0%B8%A1%E0%B8%A1%E0%B8%B1%E0%B9%88%E0%B8%99%E0%B8%84%E0%B8%87%E0%B8%9B%E0%B8%A5%E0%B8%AD%E0%B8%94%E0%B8%A0%E0%B8%B1%E0%B8%A2%E0%B8%A3%E0%B8%B0%E0%B8%9A%E0%B8%9A%E0%B8%AA%E0%B8%B2%E0%B8%A3%E0%B8%AA%E0%B8%99%E0%B9%80%E0%B8%97%E0%B8%A8.pdf>

การจัดการสิ่งแวดล้อม

บริษัทได้กำหนดการจัดการสิ่งแวดล้อม โดยกำหนดแนวปฏิบัติไว้ใน นโยบายคุณภาพด้านสิ่งแวดล้อม

ลิงก์การจัดการสิ่งแวดล้อม : <https://ppprime.co.th/wordpress/wp-content/uploads/2025/02/%E0%B8%99%E0%B9%82%E0%B8%A2%E0%B8%9A%E0%B8%B2%E0%B8%A2%E0%B8%AA%E0%B8%B4%E0%B9%88%E0%B8%87%E0%B9%81%E0%B8%A7%E0%B8%94%E0%B8%A5%E0%B9%89%E0%B8%AD%E0%B8%A1-ISO-14001-%E0%B8%9B%E0%B8%B568.pdf>

สิทธิมนุษยชน

บริษัทได้กำหนดภาพรวมสิทธิมนุษยชน โดยกำหนดแนวปฏิบัติไว้ใน นโยบายด้านการจ้างงาน และการบริหารแรงงาน

ลิงก์สิทธิมนุษยชน : <https://ppprime.co.th/wordpress/wp-content/uploads/2024/07/%E0%B8%99%E0%B9%82%E0%B8%A2%E0%B8%9A%E0%B8%B2%E0%B8%A2%E0%B8%94%E0%B9%89%E0%B8%B2%E0%B8%99%E0%B8%81%E0%B8%B2%E0%B8%A3%E0%B8%88%E0%B9%89%E0%B8%B2%E0%B8%87%E0%B8%87%E0%B8%B2%E0%B8%99%E0%B9%81%E0%B8%A5%E0%B8%B0%E0%B8%81%E0%B8%B2%E0%B8%A3%E0%B8%9A%E0%B8%A3%E0%B8%B4%E0%B8%AB%E0%B8%B2%E0%B8%A3%E0%B9%81%E0%B8%A3%E0%B8%87%E0%B8%87%E0%B8%B2%E0%B8%99.pdf>

ความปลอดภัยและอาชีวอนามัยในการทำงาน

บริษัทได้กำหนดภาพรวมความปลอดภัยและอาชีวอนามัยในการทำงาน โดยกำหนดแนวปฏิบัติไว้ใน นโยบายด้านความปลอดภัย อาชีวอนามัย และสภาพแวดล้อมในการทำงาน

ลิงก์ความปลอดภัยและอาชีวอนามัยในการทำงาน : <https://ppprime.co.th/wordpress/wp-content/uploads/2025/02/01-%E0%B8%99%E0%B9%82%E0%B8%A2%E0%B8%9A%E0%B8%B2%E0%B8%A2%E0%B8%84%E0%B8%A7%E0%B8%B2%E0%B8%A1%E0%B8%9B%E0%B8%A5%E0%B8%AD%E0%B8%94%E0%B8%A0%E0%B8%B1%E0%B8%A2-2568.pdf>

การส่งเสริมการปฏิบัติตามจรรยาบรรณธุรกิจ

การส่งเสริมให้คณะกรรมการ ผู้บริหาร และพนักงาน ปฏิบัติตาม : มี

จรรยาบรรณธุรกิจ

บริษัทได้จัดทำคู่มือจริยธรรมธุรกิจเพื่อให้กรรมการ ผู้บริหารและพนักงานนำไปเป็นแนวทางในการปฏิบัติที่ชัดเจน โดยมีการติดตาม กำกับดูแล การปฏิบัติของกรรมการ ผู้บริหารและพนักงานอย่างต่อเนื่อง เช่น กำกับดูแลการใช้ข้อมูลภายใน การห้ามซื้อขายหุ้นของบริษัทในช่วงที่มี เหตุการณ์ที่ส่งผลกระทบต่อราคาหุ้น เป็นต้น

การเข้าร่วมเครือข่ายในการต่อต้านทุจริตและคอร์รัปชัน

เข้าร่วมหรือประกาศเจตนารมณ์เป็นภาคีเครือข่ายใน : มี

การต่อต้านทุจริตและคอร์รัปชัน

ภาคีเครือข่ายหรือโครงการต่อต้านทุจริตและคอร์รัปชัน : โครงการแนวร่วมปฏิบัติของภาคเอกชนไทยในการต่อต้านการ

ที่บริษัทเข้าร่วมหรือประกาศเจตนารมณ์ ทุจริต

(Thai Private Sector Collective Action Against

Corruption: CAC)

สถานะการรับรองเป็นสมาชิกโครงการ CAC : ได้รับการรับรอง

6.3 การเปลี่ยนแปลงและพัฒนาการที่สำคัญของนโยบายและระบบการกำกับดูแลกิจการในรอบปีที่ผ่านมา

6.3.1 การเปลี่ยนแปลงและพัฒนาการที่สำคัญเกี่ยวกับการทบทวนนโยบายและแนวปฏิบัติของระบบการกำกับดูแลกิจการ หรือกฎบัตรคณะกรรมการ

ในรอบปีที่ผ่านมาบริษัทมีการทบทวนนโยบายและ แนวปฏิบัติการ : มี

กำกับดูแลกิจการ หรือกฎบัตรคณะกรรมการ

ในรอบปีที่ผ่านมาบริษัทมีการเปลี่ยนแปลง และพัฒนาการที่สำคัญ : ไม่มี

เกี่ยวกับนโยบายและแนวปฏิบัติ

6.3.2 การนำหลักการกำกับดูแลกิจการที่ดีสำหรับบริษัทจดทะเบียน (CG Code) มาปฏิบัติ

การนำหลักการ CG Code ตามที่ : นำมาปฏิบัติใช้เป็นส่วนใหญ่

สำนักงาน ก.ล.ต. กำหนดมาปฏิบัติ

7. โครงสร้างการกำกับดูแลกิจการ และข้อมูลสำคัญเกี่ยวกับคณะกรรมการคณะกรรมการชด้อย ผู้บริหาร พนักงานและอื่น ๆ

7.1 โครงสร้างการกำกับดูแลกิจการ

แผนภาพโครงสร้างการกำกับดูแลกิจการ

โครงสร้างการกำกับดูแลกิจการ ณ วันที่ : 1 มีนาคม 2569

รูปแผนภาพโครงสร้างการกำกับดูแลกิจการ

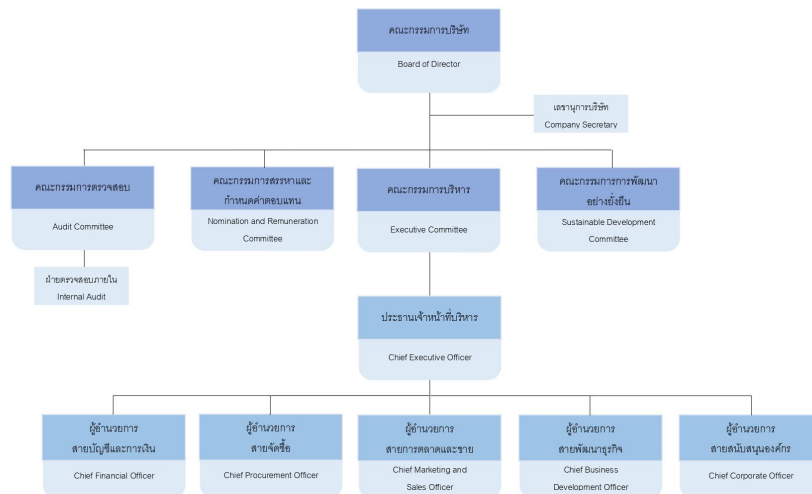

7.2 ข้อมูลเกี่ยวกับคณะกรรมการ

7.2.1 องค์ประกอบของคณะกรรมการบริษัท

	จำนวน (คน)	ร้อยละ (%)
กรรมการรวม	8	100.00
กรรมการชาย	6	75.00
กรรมการหญิง	2	25.00
กรรมการที่เป็นผู้บริหาร	2	25.00
กรรมการที่ไม่เป็นผู้บริหาร	6	75.00
กรรมการอิสระ	4	50.00
กรรมการที่ไม่เป็นผู้บริหารและไม่ดำรงตำแหน่งกรรมการอิสระ	2	25.00

7.2.2 ข้อมูลคณะกรรมการและผู้มีอำนาจควบคุมบริษัทรายบุคคล

รายชื่อคณะกรรมการบริษัท

รายชื่อกรรมการ	ตำแหน่ง	วันที่ดำรงตำแหน่ง	ทักษะและความชำนาญ
<p>1. พลโท กฤษณะ วโรภาษ</p> <p>เพศ: ชาย</p> <p>อายุ : 66 ปี</p> <p>วุฒิการศึกษา : ปริญญาโท</p> <p>สาขา : กฎหมาย</p> <p>สัญชาติไทย : ใช่</p> <p>ถิ่นที่อยู่ในประเทศไทย : ใช่</p> <p>ความสัมพันธ์ทางครอบครัวระหว่างกรรมการและผู้บริหาร : ไม่มี</p> <p>การกระทำความผิดตามกฎหมายในระยะ 5 ปีที่ผ่านมา (*) : ไม่มี</p> <p>ผ่านการอบรมหลักสูตร Director Accreditation Program (DAP) : ใช่</p> <p>ผ่านการอบรมหลักสูตร Director Certification Program (DCP) : ไม่ใช่</p> <p>การถือครองหุ้นในบริษัท</p> <ul style="list-style-type: none"> การถือหุ้นทางตรง : 270,000 หุ้น (0.033133 %) 	<p>ประธานกรรมการ (กรรมการที่ไม่เป็นผู้บริหาร, กรรมการอิสระ)</p> <p>กรรมการผู้มีอำนาจลงนามผูกพันบริษัทตามหนังสือรับรอง : ไม่ใช่</p> <p>ประเภทของกรรมการ : กรรมการเดิม (กรรมการที่ยังดำรงตำแหน่งตามบัญชีรายงานและไม่มีผลลาออกระหว่างปี)</p>	22 ก.ค. 2563	กฎหมาย

รายชื่อกรรมการ	ตำแหน่ง	วันที่ดำรงตำแหน่ง	ทักษะและความชำนาญ
<p>2. นาง น้ำค้าง พึ่งทอง</p> <p>เพศ: หญิง</p> <p>อายุ : 64 ปี</p> <p>วุฒิการศึกษา : ปริญญาโท</p> <p>สาขา : เศรษฐศาสตร์</p> <p>สัญชาติไทย : ใช่</p> <p>ถิ่นที่อยู่ในประเทศไทย : ใช่</p> <p>ความสัมพันธ์ทางครอบครัวระหว่างกรรมการและผู้บริหาร : ไม่มี</p> <p>การกระทำความผิดตามกฎหมายในระยะ 5 ปีที่ผ่านมา (*) : ไม่มี</p> <p>ผ่านการอบรมหลักสูตร Director Accreditation Program (DAP) : ไม่ใช่</p> <p>ผ่านการอบรมหลักสูตร Director Certification Program (DCP) : ใช่</p> <p>การถือครองหุ้นในบริษัท</p> <ul style="list-style-type: none"> • การถือหุ้นทางตรง : 528,000 หุ้น (0.064794 %) 	<p>รองประธานกรรมการ (กรรมการที่ไม่เป็นผู้บริหาร)</p> <p>กรรมการผู้มีอำนาจลงนามผูกพันบริษัทตามหนังสือรับรอง : ใช่</p> <p>ประเภทของกรรมการ : กรรมการที่หมดวาระและได้รับการแต่งตั้งกลับเข้ามาใหม่</p>	5 ก.พ. 2563	เศรษฐศาสตร์
<p>3. นาย ปรีณ ชนันทรานนท์</p> <p>เพศ: ชาย</p> <p>อายุ : 65 ปี</p> <p>วุฒิการศึกษา : ปริญญาโท</p> <p>สาขา : บริหารธุรกิจ</p> <p>สัญชาติไทย : ใช่</p> <p>ถิ่นที่อยู่ในประเทศไทย : ใช่</p> <p>ความสัมพันธ์ทางครอบครัวระหว่างกรรมการและผู้บริหาร : ไม่มี</p> <p>การกระทำความผิดตามกฎหมายในระยะ 5 ปีที่ผ่านมา (*) : ไม่มี</p> <p>ผ่านการอบรมหลักสูตร Director Accreditation Program (DAP) : ใช่</p> <p>ผ่านการอบรมหลักสูตร Director Certification Program (DCP) : ไม่ใช่</p> <p>การถือครองหุ้นในบริษัท</p> <ul style="list-style-type: none"> • การถือหุ้นทางตรง : 100,140,996 หุ้น (12.288938 %) • การถือหุ้นโดยบุคคลที่มีความสัมพันธ์กับกรรมการ ผู้บริหารตามมาตรา 59 (**): 28,125,000 หุ้น (3.451397 %) 	<p>รองประธานกรรมการ (กรรมการที่ไม่เป็นผู้บริหาร)</p> <p>กรรมการผู้มีอำนาจลงนามผูกพันบริษัทตามหนังสือรับรอง : ใช่</p> <p>ประเภทของกรรมการ : กรรมการเดิม (กรรมการที่ยังดำรงตำแหน่งตามงบปีที่รายงานและไม่มีผลลาออกระหว่างปี)</p>	14 พ.ค. 2567	การเงิน

รายชื่อกรรมการ	ตำแหน่ง	วันที่ดำรงตำแหน่ง	ทักษะและความชำนาญ
<p>4. พ.ต.ท. เขียวรัตน์ วิเชียรสรรค์</p> <p>เพศ: ชาย</p> <p>อายุ : 66 ปี</p> <p>วุฒิการศึกษา : ปริญญาโท</p> <p>สาขา : กฎหมาย</p> <p>สัญชาติไทย : ใช่</p> <p>ถิ่นที่อยู่ในประเทศไทย : ใช่</p> <p>ความสัมพันธ์ทางครอบครัวระหว่างกรรมการและผู้บริหาร : ไม่มี</p> <p>การกระทำความผิดตามกฎหมายในระยะ 5 ปีที่ผ่านมา (*) : ไม่มี</p> <p>ผ่านการอบรมหลักสูตร Director Accreditation Program (DAP) : ไม่ใช่</p> <p>ผ่านการอบรมหลักสูตร Director Certification Program (DCP) : ใช่</p> <p>การถือครองหุ้นในบริษัท</p> <ul style="list-style-type: none"> • การถือหุ้นทางตรง : 528,625 หุ้น (0.064871 %) 	<p>กรรมการ</p> <p>(กรรมการที่ไม่เป็นผู้บริหาร, กรรมการอิสระ)</p> <p>กรรมการผู้มีอำนาจลงนาม</p> <p>ผูกพันบริษัทตามหนังสือรับรอง : ไม่ใช่</p> <p>ประเภทของกรรมการ :</p> <p>กรรมการเดิม (กรรมการที่ยังดำรงตำแหน่งตามงบปีที่รายงานและไม่มีลาออกระหว่างปี)</p>	28 เม.ย. 2560	กฎหมาย
<p>5. ม.ล. พรรณเพียงเดือน สังคหะพงศ์</p> <p>เพศ: หญิง</p> <p>อายุ : 62 ปี</p> <p>วุฒิการศึกษา : ปริญญาโท</p> <p>สาขา : บริหารธุรกิจ</p> <p>สัญชาติไทย : ใช่</p> <p>ถิ่นที่อยู่ในประเทศไทย : ใช่</p> <p>ความสัมพันธ์ทางครอบครัวระหว่างกรรมการและผู้บริหาร : ไม่มี</p> <p>การกระทำความผิดตามกฎหมายในระยะ 5 ปีที่ผ่านมา (*) : ไม่มี</p> <p>ผ่านการอบรมหลักสูตร Director Accreditation Program (DAP) : ใช่</p> <p>ผ่านการอบรมหลักสูตร Director Certification Program (DCP) : ไม่ใช่</p> <p>การถือครองหุ้นในบริษัท</p> <ul style="list-style-type: none"> • การถือหุ้นทางตรง : 528,000 หุ้น (0.064794 %) 	<p>กรรมการ</p> <p>(กรรมการที่เป็นผู้บริหาร)</p> <p>กรรมการผู้มีอำนาจลงนาม</p> <p>ผูกพันบริษัทตามหนังสือรับรอง : ใช่</p> <p>ประเภทของกรรมการ :</p> <p>กรรมการที่หมดวาระและได้รับการแต่งตั้งกลับเข้ามาใหม่</p>	22 ก.ค. 2563	การเงิน

รายชื่อกรรมการ	ตำแหน่ง	วันที่ดำรงตำแหน่ง	ทักษะและความชำนาญ
<p>6. นาย อรรถ เพิ่มพิบูลย์</p> <p>เพศ: ชาย</p> <p>อายุ : 81 ปี</p> <p>วุฒิการศึกษา : ปริญญาโท</p> <p>สาขา : รัฐศาสตร์</p> <p>สัญชาติไทย : ใช่</p> <p>ถิ่นที่อยู่ในประเทศไทย : ใช่</p> <p>ความสัมพันธ์ทางครอบครัวระหว่างกรรมการและผู้บริหาร : ไม่มี</p> <p>การกระทำความผิดตามกฎหมายในระยะ 5 ปีที่ผ่านมา (*) : ไม่มี</p> <p>ผ่านการอบรมหลักสูตร Director Accreditation Program (DAP) : ไม่ใช่</p> <p>ผ่านการอบรมหลักสูตร Director Certification Program (DCP) : ใช่</p>	<p>กรรมการ</p> <p>(กรรมการที่ไม่เป็นผู้บริหาร, กรรมการอิสระ)</p> <p>กรรมการผู้มีอำนาจลงนามผูกพันบริษัทตามหนังสือรับรอง : ไม่ใช่</p> <p>ประเภทของกรรมการ : กรรมการเดิม (กรรมการที่ยังดำรงตำแหน่งตามงบปีที่รายงานและไม่มีผลการลาออกระหว่างปี)</p>	9 พ.ย. 2564	วิศวกรรม
<p>7. นาย ไวรวิทย์ อุทัยเฉลิม</p> <p>เพศ: ชาย</p> <p>อายุ : 62 ปี</p> <p>วุฒิการศึกษา : ปริญญาโท</p> <p>สาขา : เศรษฐศาสตร์</p> <p>สัญชาติไทย : ใช่</p> <p>ถิ่นที่อยู่ในประเทศไทย : ใช่</p> <p>ความสัมพันธ์ทางครอบครัวระหว่างกรรมการและผู้บริหาร : ไม่มี</p> <p>การกระทำความผิดตามกฎหมายในระยะ 5 ปีที่ผ่านมา (*) : ไม่มี</p> <p>ผ่านการอบรมหลักสูตร Director Accreditation Program (DAP) : ไม่ใช่</p> <p>ผ่านการอบรมหลักสูตร Director Certification Program (DCP) : ใช่</p>	<p>กรรมการ</p> <p>(กรรมการที่ไม่เป็นผู้บริหาร, กรรมการอิสระ)</p> <p>กรรมการผู้มีอำนาจลงนามผูกพันบริษัทตามหนังสือรับรอง : ไม่ใช่</p> <p>ประเภทของกรรมการ : กรรมการเดิม (กรรมการที่ยังดำรงตำแหน่งตามงบปีที่รายงานและไม่มีผลการลาออกระหว่างปี)</p>	9 พ.ย. 2564	การเงิน, บัญชี

รายชื่อกรรมการ	ตำแหน่ง	วันที่ดำรงตำแหน่ง	ทักษะและความชำนาญ
<p>8. นาย วิบูลย์ รัตมีไพศาล</p> <p>เพศ: ชาย</p> <p>อายุ : 64 ปี</p> <p>วุฒิการศึกษา : ปริญญาโท</p> <p>สาขา : บริหารธุรกิจ</p> <p>สัญชาติไทย : ใช่</p> <p>ถิ่นที่อยู่ในประเทศไทย : ใช่</p> <p>ความสัมพันธ์ทางครอบครัวระหว่างกรรมการและผู้บริหาร : ไม่มี</p> <p>การกระทำความผิดตามกฎหมายในระยะ 5 ปีที่ผ่านมา (*) : ไม่มี</p> <p>ผ่านการอบรมหลักสูตร Director Accreditation Program (DAP) : ใช่</p> <p>ผ่านการอบรมหลักสูตร Director Certification Program (DCP) : ใช่</p> <p>การถือครองหุ้นในบริษัท</p> <ul style="list-style-type: none"> • การถือหุ้นทางตรง : 528,000 หุ้น (0.064794 %) 	<p>กรรมการ</p> <p>(กรรมการที่เป็นผู้บริหาร)</p> <p>กรรมการผู้มีอำนาจลงนามผูกพันบริษัทตามหนังสือรับรอง : ใช่</p> <p>ประเภทของกรรมการ : กรรมการใหม่ที่ได้รับการแต่งตั้งทดแทนกรรมการที่หมดวาระ/ลาออก</p>	7 มิ.ย. 2568	บริหารธุรกิจ, การจัดการความเสี่ยง, การตรวจสอบ, บัญชี, ขนส่งและโลจิสติกส์

คำอธิบายเพิ่มเติม:

(*) ความผิดตามพระราชบัญญัติหลักทรัพย์และตลาดหลักทรัพย์ พ.ศ. 2535 หรือพระราชบัญญัติสัญญาซื้อขายล่วงหน้า พ.ศ. 2546 ทั้งนี้ เฉพาะความผิดในเรื่องดังต่อไปนี้

(1) การกระทำการโดยไม่สุจริต หรือประมาทเลินเล่ออย่างร้ายแรง

(2) การเปิดเผย หรือเผยแพร่ข้อมูล หรือข้อความอันเป็นเท็จที่อาจทำให้สำคัญผิด หรือปกปิดข้อเท็จจริงที่ควรบอกให้แจ้งในสาระสำคัญซึ่งอาจมีผลกระทบต่อการตัดสินใจของผู้ถือหุ้น ผู้ลงทุน หรือ ผู้ที่เกี่ยวข้อง

(3) การกระทำอันไม่เป็นธรรมหรือการเอาเปรียบผู้ลงทุนในการซื้อขายหลักทรัพย์หรือสัญญาซื้อขายล่วงหน้า หรือมีหรือเคยมีส่วนร่วมหรือสนับสนุนการกระทำความผิดกล่าว

(**) การถือหุ้นโดยบุคคลที่มีความสัมพันธ์กับกรรมการ ผู้บริหาร ตามมาตรา 59 พระราชบัญญัติหลักทรัพย์และตลาดหลักทรัพย์ พ.ศ. 2535 เช่น คู่สมรสหรือผู้ที่อยู่กินด้วยกันฉันสามีภริยา (ชายหญิงที่ไม่ได้จดทะเบียนสมรสแต่อยู่กินกันอย่างเปิดเผย) บุตรที่ยังไม่บรรลุนิติภาวะ เป็นต้น

รายชื่อกรรมการที่ลาออก / พันตำแหน่งระหว่างปี

รายชื่อกรรมการ	ตำแหน่ง	วันที่ลาออก / พันตำแหน่ง	กรรมการที่มาแทน
<p>1. นาย พงษ์ศักดิ์ เหมะทัตพะ</p> <p>เพศ: ชาย</p> <p>อายุ : 53 ปี</p> <p>วุฒิการศึกษา : ปริญญาตรี</p> <p>สาขา : บริหารธุรกิจ</p> <p>สัญชาติไทย : ใช่</p> <p>ถิ่นที่อยู่ในประเทศไทย : ใช่</p> <p>ความสัมพันธ์ทางครอบครัวระหว่างกรรมการและผู้บริหาร : ไม่มี</p> <p>การกระทำความผิดตามกฎหมายในระยะ 5 ปีที่ผ่านมา (*) : ไม่มี</p> <p>ผ่านการอบรมหลักสูตร Director Accreditation Program (DAP) : ไม่ใช่</p> <p>ผ่านการอบรมหลักสูตร Director Certification Program (DCP) : ไม่ใช่</p> <p>การถือครองหุ้นในบริษัท</p> <ul style="list-style-type: none"> • การถือหุ้นทางตรง : 1,028,000 หุ้น (0.126152 %) 	<p>กรรมการ</p> <p>(กรรมการที่ไม่เป็นผู้บริหาร)</p> <p>กรรมการผู้มีอำนาจลงนาม</p> <p>ผูกพันบริษัทตามหนังสือรับรอง : ไม่ใช่</p>	9 เม.ย. 2568	-
<p>2. นาย ร่มไทร ดันตโกไสย</p> <p>เพศ: ชาย</p> <p>อายุ : 49 ปี</p> <p>วุฒิการศึกษา : ปริญญาโท</p> <p>สาขา : การจัดการ</p> <p>สัญชาติไทย : ใช่</p> <p>ถิ่นที่อยู่ในประเทศไทย : ใช่</p> <p>ความสัมพันธ์ทางครอบครัวระหว่างกรรมการและผู้บริหาร : ไม่มี</p> <p>การกระทำความผิดตามกฎหมายในระยะ 5 ปีที่ผ่านมา (*) : ไม่มี</p> <p>ผ่านการอบรมหลักสูตร Director Accreditation Program (DAP) : ใช่</p> <p>ผ่านการอบรมหลักสูตร Director Certification Program (DCP) : ไม่ใช่</p>	<p>กรรมการ</p> <p>(กรรมการที่เป็นผู้บริหาร)</p> <p>กรรมการผู้มีอำนาจลงนาม</p> <p>ผูกพันบริษัทตามหนังสือรับรอง : ใช่</p>	7 มิ.ย. 2568	<p>นาย วิบูลย์ รัชมีไพศาล</p> <p>วันที่ดำรงตำแหน่ง</p> <p>แทน :</p> <p>7 มิ.ย. 2568</p>

คำอธิบายเพิ่มเติม:

(*) ความผิดตามพระราชบัญญัติหลักทรัพย์และตลาดหลักทรัพย์ พ.ศ. 2535 หรือพระราชบัญญัติสัญญาซื้อขายล่วงหน้า พ.ศ. 2546 ทั้งนี้ เฉพาะความผิดในเรื่องดังต่อไปนี้

(1) การกระทำการโดยไม่สุจริต หรือประมาทเลินเล่ออย่างร้ายแรง

(2) การเปิดเผย หรือเผยแพร่ข้อมูล หรือข้อความอันเป็นเท็จที่อาจทำให้สำคัญผิด หรือปกปิดข้อความจริงที่ควรบอกให้แจ้งในสาระสำคัญซึ่งอาจมีผลกระทบต่อการตัดสินใจของผู้ถือหุ้น ผู้ลงทุน หรือ ผู้ที่เกี่ยวข้อง

(3) การกระทำอันไม่เป็นธรรมหรือการเอาเปรียบผู้ลงทุนในการซื้อขายหลักทรัพย์หรือสัญญาซื้อขายล่วงหน้า หรือมีหรือเคยมีส่วนร่วมหรือสนับสนุนการกระทำความผิดกล่าว

(**) การถือหุ้นโดยบุคคลที่มีความสัมพันธ์กับกรรมการ ผู้บริหาร ตามมาตรา 59 พระราชบัญญัติหลักทรัพย์และตลาดหลักทรัพย์ พ.ศ. 2535 เช่น คู่สมรสหรือผู้ที่ยู่กินด้วยกันฉันสามีภริยา (ชายหญิงที่ไม่ได้จดทะเบียนสมรสแต่อยู่กินกันอย่างเปิดเผย) บุตรที่ยังไม่บรรลุนิติภาวะ เป็นต้น

รายชื่อกรรมการ จำแนกตามตำแหน่ง

รายชื่อกรรมการ	ตำแหน่ง	กรรมการ ที่เป็นผู้ บริหาร	กรรมการ ที่ไม่เป็น ผู้บริหาร	กรรมการอิสระ	กรรมการที่ไม่ เป็นผู้บริหาร และไม่ดำรง ตำแหน่ง กรรมการอิสระ	กรรมการผู้มี อำนาจลงนาม ผูกพันบริษัท ตามหนังสือ รับรอง
1. พลโท กฤษณะ วโร ภาส	ประธาน กรรมการ		✓	✓		
2. นาง น้ำค้าง พึ่งทอง	รองประธาน กรรมการ		✓		✓	✓
3. นาย ปรีน ชนันทรา นนท์	รองประธาน กรรมการ		✓		✓	✓
4. พ.ต.ท. เจริญรัตน์ วิเชียรสรรค์	กรรมการ		✓	✓		
5. ม.ล. พรรณเพียง เดือน สังคหะพงศ์	กรรมการ	✓				✓
6. นาย อรรถุ เพิ่ม พิบูลย์	กรรมการ		✓	✓		
7. นาย ไวยวิทย์ อุทัย เฉลิม	กรรมการ		✓	✓		
8. นาย วิบูลย์ รัศมี ไพศาล	กรรมการ	✓				✓
รวม (คน)		2	6	4	2	4

ภาพรวมทักษะและความชำนาญของกรรมการ

ทักษะและความชำนาญ	จำนวน (คน)	ร้อยละ (%)
1. เศรษฐศาสตร์	1	12.50
2. ขนส่งและโลจิสติกส์	1	12.50
3. กฎหมาย	2	25.00
4. บัญชี	2	25.00
5. การเงิน	3	37.50
6. วิศวกรรม	1	12.50
7. การจัดการความเสี่ยง	1	12.50
8. การตรวจสอบ	1	12.50
9. บริหารธุรกิจ	1	12.50

ข้อมูลเกี่ยวกับคณะกรรมการอื่นๆ

ประธานกรรมการและผู้บริหารสูงสุดเป็นบุคคลเดียวกัน : ไม่ใช่

ประธานกรรมการเป็นกรรมการอิสระ : ใช่

ประธานกรรมการและผู้บริหารสูงสุดเป็นบุคคลในครอบครัวเดียวกัน : ไม่ใช่

ประธานกรรมการเป็นสมาชิกในคณะกรรมการบริหาร : ไม่ใช่

หรือคณะทำงาน

บริษัทแต่งตั้งกรรมการอิสระอย่างน้อยหนึ่งคนเพื่อกำหนดวาระ : ไม่ใช่

การประชุมคณะกรรมการ

มาตรการถ่วงดุลอำนาจระหว่างคณะกรรมการและฝ่ายจัดการ

มาตรการถ่วงดุลอำนาจระหว่างคณะกรรมการและฝ่ายจัดการ : มี

วิธีการถ่วงดุลอำนาจระหว่างคณะกรรมการและฝ่ายจัดการ : อื่น ๆ : สัดส่วนกรรมการอิสระมากกว่ากรรมการที่เป็นผู้บริหาร
โครงสร้างการจัดการของบริษัท คณะกรรมการบริษัท รับผิดชอบในการกำหนดและทบทวนโครงสร้างคณะกรรมการทั้งในเรื่องขนาด องค์ประกอบ สัดส่วนกรรมการที่เป็นอิสระ ให้เหมาะสมและจำเป็นต่อการนำพาทิศทางธุรกิจสู่วัตถุประสงค์และเป้าหมายหลักที่กำหนด มีโครงสร้างการบริหารที่ชัดเจน ประกอบด้วย คณะกรรมการบริษัท และคณะกรรมการชุดย่อย 4 ชุด ช่วย ช่วยกลั่นกรองงานที่มีความสำคัญ ได้แก่ คณะกรรมการตรวจสอบ คณะกรรมการสรรหาและกำหนดค่าตอบแทน คณะกรรมการบริหาร และคณะกรรมการการพัฒนาย่างยั่งยืน

คณะกรรมการบริษัท จำนวน 8 คน ประกอบด้วย กรรมการอิสระ 4 คน กรรมการที่ไม่เป็นผู้บริหารจำนวน 2 คน และกรรมการที่เป็นผู้บริหารจำนวน 2 คน โดยประธานกรรมการไม่ได้เป็นบุคคลเดียวกับประธานกรรมการบริหาร และประธานเจ้าหน้าที่บริหาร จึงทำหน้าที่ต่างกัน แต่ถ่วงดุลซึ่งกันและกัน มีการแบ่งแยกหน้าที่โดยชัดเจน โดยประธานกรรมการบริษัทเป็นผู้นำฝ่ายนโยบาย กำกับดูแลการทำงานของฝ่ายบริหาร และเป็นผู้ควบคุมการประชุมคณะกรรมการบริษัท การประชุมผู้ถือหุ้นให้มีประสิทธิภาพและประสิทธิผล เปิดโอกาสให้กรรมการแสดงความคิดเห็นอย่างเป็นอิสระในการประชุมคณะกรรมการบริษัท และเปิดโอกาสให้ผู้ถือหุ้นซักถามได้อย่างเต็มที่ ส่วนประธานเจ้าหน้าที่บริหาร เป็นผู้นำในการจัดการให้เป็นไปตามแผนการปฏิบัติ นโยบาย และอำนาจหน้าที่และความรับผิดชอบของประธานเจ้าหน้าที่บริหารที่กำหนด นอกจากนี้ บริษัทยังกำหนดขอบเขตอำนาจหน้าที่ของคณะกรรมการแต่ละคณะ และของฝ่ายจัดการอย่างชัดเจนเป็นลายลักษณ์อักษร จัดทำเป็นกฎบัตร

คณะกรรมการแต่ละคณะ กฎบัตรคณะกรรมการบริหาร กำหนดหน้าที่และความรับผิดชอบของประธานกรรมการบริษัท และอำนาจหน้าที่และความรับผิดชอบของประธานเจ้าหน้าที่บริหารเป็นลายลักษณ์อักษร มีการแยกอำนาจไว้อย่างชัดเจน เพื่อความโปร่งใสในการบริหารจัดการ

7.2.3 ข้อมูลเกี่ยวกับบทบาทหน้าที่ของคณะกรรมการบริษัท

กฎบัตรคณะกรรมการ (Board charter) : มี

นอกจากคณะกรรมการบริษัทมีอำนาจและหน้าที่ตามที่กำหนดในข้อบังคับของบริษัทแล้ว ให้คณะกรรมการบริษัทมีอำนาจหน้าที่ดังต่อไปนี้

1. มีอำนาจหน้าที่ตามพระราชบัญญัติบริษัทมหาชน ฉบับปี พ.ศ. 2535 และกฎหมายอื่นใดที่กำหนดให้เป็นอำนาจหน้าที่ของกรรมการหรือคณะกรรมการของบริษัทมหาชนจำกัด
2. ปฏิบัติหน้าที่ด้วยความรับผิดชอบ ความระมัดระวังและความซื่อสัตย์สุจริต รวมทั้งต้องปฏิบัติตามกฎหมาย วัตถุประสงค์ และข้อบังคับของบริษัทที่กำหนดไว้ ตลอดจนดำเนินการตามมติที่ประชุมผู้ถือหุ้น
3. กำหนดนโยบายหลักในการดำเนินธุรกิจ นโยบายด้านการเงิน นโยบายระดมเงินทุน การบริหารเงินทุน และนโยบายในการบริหารความเสี่ยง เพื่อให้ฝ่ายบริหารนำไปปฏิบัติ
4. มีอำนาจกำหนดและแก้ไขเปลี่ยนแปลงชื่อกรรมการซึ่งมีอำนาจลงนามผูกพันบริษัทได้
5. กำกับดูแลกิจการให้เป็นไปตามหรือดีกว่าเป้าหมายที่ตั้งไว้ และกำหนดแนวทางแก้ไขในกรณีที่มีอุปสรรคในการบรรลุเป้าหมายนั้น
6. จัดให้มีการรายงานข้อมูลโดยทั่วไป ข้อมูลงบการเงินต่อผู้ถือหุ้น และผู้มีส่วนได้ส่วนเสียทั่วไปอย่างถูกต้องครบถ้วน โปร่งใส และเป็นไปตามที่กฎหมายกำหนด
7. รับทราบรายงานการตรวจสอบที่สำคัญ และกำหนดแนวทางปรับปรุงแก้ไข กรณีที่พบข้อบกพร่องที่เป็นสาระสำคัญ

7.3 ข้อมูลเกี่ยวกับคณะกรรมการชุดย่อย

7.3.1 ข้อมูลเกี่ยวกับบทบาทหน้าที่ของคณะกรรมการชุดย่อย

บทบาทหน้าที่ของคณะกรรมการชุดย่อย

คณะกรรมการตรวจสอบ

บทบาทหน้าที่

- การสอบทานรายงานทางการเงินและระบบควบคุมภายใน

ขอบเขต อำนาจ หน้าที่และบทบาทความรับผิดชอบ

1. สอบทานกฎบัตรคณะกรรมการตรวจสอบอย่างน้อยปีละ 1 ครั้งและพิจารณาแก้ไขในประเด็นที่เห็นว่าจำเป็นและเหมาะสม
2. สอบทานรายงานทางการเงินและบัญชี ระบบการควบคุมภายใน ระบบตรวจสอบภายในและการบริหารความเสี่ยงที่เชื่อมโยงกับความเสี่ยงจนอาจเกิดขึ้นจากการทุจริตและการคอร์รัปชัน เพื่อให้มั่นใจว่า การดำเนินงานของบริษัทมีความรัดกุม เหมาะสมและมีประสิทธิภาพเป็นไปตามมาตรฐานการบัญชีที่รับรองทั่วไปอย่างถูกต้องและเพียงพอ
3. พิจารณาการคัดเลือก เสนอแต่งตั้งและเสนอค่าตอบแทนผู้สอบบัญชีของบริษัท
4. สอบทานให้บริษัทปฏิบัติตามกฎหมายว่าด้วยหลักทรัพย์และตลาดหลักทรัพย์ ข้อกำหนดของตลาดหลักทรัพย์หรือกฎหมายที่เกี่ยวข้องกับธุรกิจของบริษัท
5. พิจารณารายการที่เกี่ยวข้องกันหรือรายการที่อาจมีความขัดแย้งทางผลประโยชน์ให้มีความถูกต้องและครบถ้วนให้เป็นไปตามกฎหมายและข้อกำหนดของตลาดหลักทรัพย์ฯ รวมทั้งเปิดเผยข้อมูลในการเข้าทำรายการดังกล่าวอย่างถูกต้องครบถ้วน ทั้งนี้เพื่อให้มั่นใจว่ารายการดังกล่าวสมเหตุสมผลและเป็นประโยชน์สูงสุดต่อบริษัท
6. สอบทานการปฏิบัติการของบริษัทฯ
7. กำกับดูแลการปฏิบัติงานของหน่วยงานตรวจสอบภายใน โดยพิจารณาให้เห็นชอบกฎบัตร ความเป็นอิสระ รวมทั้งขอบเขตและแผนการตรวจสอบของหน่วยงานตรวจสอบภายใน
8. ประสานความเข้าใจระหว่างคณะกรรมการตรวจสอบ ฝ่ายจัดการ สำนักตรวจสอบภายในและผู้สอบบัญชีให้อยู่ในแนวทางเดียวกัน รวมทั้งพิจารณาขอบเขตการตรวจสอบและแผนการตรวจสอบของผู้ตรวจสอบภายในและผู้สอบบัญชีของบริษัทฯ ให้มีความสัมพันธ์และเกื้อกูลกัน
9. คณะกรรมการตรวจสอบสามารถขอคำปรึกษาจากที่ปรึกษาภายนอกที่เป็นอิสระได้ในกรณีจำเป็น โดยบริษัทฯ เป็นผู้ออกค่าใช้จ่าย
10. รายงานผลการปฏิบัติงานของคณะกรรมการตรวจสอบให้คณะกรรมการบริษัทฯ
11. สอบทานข้อมูลที่ส่งให้หน่วยงานกำกับดูแล เช่น สำนักงาน ก.ล.ต. ตลาดหลักทรัพย์ ธนาคารแห่งประเทศไทย ส่วนราชการที่เกี่ยวข้องหรืออื่น ๆ ในเรื่องที่สำคัญโดยควรสอดคล้องและตรงกับข้อมูลที่เปิดเผยในงบการเงิน
12. จัดทำรายงานของคณะกรรมการตรวจสอบ โดยเปิดเผยไว้ในรายงานประจำปีของบริษัทฯ ซึ่งรายงานดังกล่าวต้องลงนามโดยประธานกรรมการตรวจสอบ
13. ปฏิบัติงานอื่น ๆ ตามที่คณะกรรมการบริษัทฯ มอบหมายและติดตามประเมินผลการปฏิบัติงานที่คณะกรรมการตรวจสอบเห็นว่าสำคัญ
14. สอบทานกระบวนการภายในของบริษัทเกี่ยวกับการแจ้งเบาะแสและการรับข้อร้องเรียน

ลิงก์กฎบัตร

<https://ppprime.co.th/wordpress/wp-content/uploads/2024/05/%E0%B8%81%E0%B8%8E%E0%B8%9A%E0%B8%B1%E0%B8%95%E0%B8%A3%E0%B8%84%E0%B8%93%E0%B8%B0%E0%B8%81%E0%B8%A3%E0%B8%A3%E0%B8%A1%E0%B8%81%E0%B8%B2%E0%B8%A3%E0%B8%95%E0%B8%A3%E0%B8%A7%E0%B8%88%E0%B8%AA%E0%B8%AD%E0%B8%9A-%E0%B8%A1%E0%B8%B5%E0%B8%9C%E0%B8%A5%E0%B8%95%E0%B8%B1%E0%B9%89%E0%B8%87%E0%B9%81%E0%B8%95%E0%B9%88-28-%E0%B8%81%E0%B8%9E.67-7.pdf>

คณะกรรมการบริหาร

บทบาทหน้าที่

- อื่น ๆ

- กำหนดกลยุทธ์และแผนการดำเนินงานธุรกิจ

ขอบเขต อำนาจ หน้าที่และบทบาทความรับผิดชอบ

1. พิจารณากำหนดกลยุทธ์และแผนการดำเนินงาน รวมถึงโครงสร้างการบริหารงานและอำนาจบริหารต่างๆ ของบริษัทเพื่อเสนอให้คณะกรรมการบริษัทพิจารณาต่อไป
2. ตรวจสอบ ติดตาม และดำเนินนโยบายและแนวทางบริหารงานด้านต่าง ๆ ของบริษัทที่ได้กำหนดไว้ให้เป็นไปตามที่คณะกรรมการบริษัทมอบหมายอย่างมีประสิทธิภาพ
3. พิจารณาและให้ความเห็นชอบงบประมาณประจำปีและการลงทุนของบริษัท ก่อนเสนอคณะกรรมการบริษัทเพื่อพิจารณาอนุมัติต่อไป
4. พิจารณาและนำเสนอเรื่องที่คณะกรรมการบริหารเห็นสมควรแจ้งให้คณะกรรมการบริษัททราบหรือพิจารณาให้ความเห็นชอบหรือพิจารณาอนุมัติ
5. พิจารณากำหนดนโยบายอัตราค่าตอบแทนและโครงสร้างเงินเดือน รวมถึงโบนัสประจำปีของพนักงาน
6. มีอำนาจในการทำนิติกรรมผูกพันบริษัทตามขอบเขตที่กำหนดไว้ในนโยบายและระเบียบวิธีปฏิบัติของบริษัท เรื่องอำนาจอนุมัติดำเนินการ
7. พิจารณาทบทวนและปรับปรุงกฎบัตรคณะกรรมการบริหาร
8. ดำเนินการอื่น ๆ ตามที่คณะกรรมการบริษัทมอบหมาย
9. การประเมินตนเองของคณะกรรมการบริหาร
10. มีการพัฒนาและเรียนรู้เพื่อเพิ่มทักษะในการปฏิบัติหน้าที่

ลิงก์กฎบัตร

<https://ppprime.co.th/wordpress/wp-content/uploads/2024/09/%E0%B8%81%E0%B8%8E%E0%B8%9A%E0%B8%B1%E0%B8%95%E0%B8%A3%E0%B8%84%E0%B8%93%E0%B8%B0%E0%B8%81%E0%B8%A3%E0%B8%A3%E0%B8%A1%E0%B8%81%E0%B8%B2%E0%B8%A3%E0%B8%9A%E0%B8%A3%E0%B8%B4%E0%B8%AB%E0%B8%B2%E0%B8%A3-%E0%B8%97%E0%B8%9A%E0%B8%97%E0%B8%A7%E0%B8%99%E0%B8%9B%E0%B8%B5-2567.pdf>

คณะกรรมการสรรหาและกำหนดค่าตอบแทน

บทบาทหน้าที่

- การสรรหากรรมการ / ผู้บริหารระดับสูง
- การพิจารณาค่าตอบแทน

ขอบเขต อำนาจ หน้าที่และบทบาทความรับผิดชอบ

ด้านสรรหา

1. กำหนดนโยบาย หลักเกณฑ์ และวิธีการในการสรรหา ตลอดจนคัดเลือกและเสนอชื่อกรรมการบริษัท และกรรมการการชด้อย เพื่อทดแทนตำแหน่งกรรมการบริษัท / กรรมการชด้อย ที่ว่างลงไม่ว่าตำแหน่งนั้นจะว่างลงด้วยสาเหตุใดก็ตาม นำเสนอต่อคณะกรรมการบริษัทพิจารณาแต่งตั้ง หรือนำเสนอต่อคณะกรรมการบริษัทเพื่อนำเสนอชื่อที่ประชุมผู้ถือหุ้น แล้วแต่กรณี
2. พิจารณาตรวจสอบให้รอบคอบว่าบุคคลที่ได้รับการเสนอนั้นมีคุณสมบัติสอดคล้องกับเกณฑ์คุณสมบัติที่กำหนดไว้
3. ดำเนินการหาบุคคลที่มีคุณสมบัติสอดคล้องกับเกณฑ์คุณสมบัติที่กำหนดไว้ เพื่อจะได้มั่นใจว่าบุคคลดังกล่าวมีความยินดีจะรับตำแหน่งกรรมการของบริษัท หากได้รับการแต่งตั้งจากผู้ถือหุ้น
4. จัดทำและทบทวนแผนการพัฒนาและสืบทอดงานของผู้บริหารระดับสูง (Succession plan) กรณีที่ผู้บริหารระดับสูงเกษียณ ลาออก หรือไม่สามารถปฏิบัติหน้าที่ได้
5. วางแผนการอบรมและพัฒนากรรมการเกี่ยวกับการปฏิบัติหน้าที่กรรมการและความรู้เกี่ยวกับธุรกิจของบริษัทให้แก่คณะกรรมการและผู้บริหารระดับสูงอย่างต่อเนื่อง
6. พิจารณาสรรหา คัดเลือกและเสนอบุคคลที่เหมาะสมที่จะดำรงตำแหน่งประธานเจ้าหน้าที่บริหาร และผู้อำนวยการสายบัญชีและการเงิน รวมถึงพิจารณากำหนดค่าตอบแทนทั้งที่เป็นตัวเงินและมีไม่ตัวเงิน และนำเสนอต่อคณะกรรมการบริษัทเพื่อพิจารณาอนุมัติ
7. ปฏิบัติการอื่นใดเกี่ยวกับการสรรหาตามที่คณะกรรมการบริษัทมอบหมาย

ด้านกำหนดค่าตอบแทน

1. พิจารณาหลักเกณฑ์การพิจารณาคำตอบแทน การกำหนดคำตอบแทนทั้งที่เป็นตัวเงินและมีใช้ตัวเงิน ของกรรมการและกรรมการชุดย่อย โดยนำเสนอที่ประชุมผู้ถือหุ้นเพื่อพิจารณานุมัติ
2. พิจารณาหลักเกณฑ์การประเมินและประเมินผลงานการปฏิบัติงานประจำปีของประธานเจ้าหน้าที่บริหาร และเลขานุการบริษัท และนำเสนอให้คณะกรรมการบริษัทพิจารณาให้ความเห็นชอบ
3. พิจารณาหลักเกณฑ์การพิจารณาคำตอบแทน การกำหนดคำตอบแทนประจำปีของประธานเจ้าหน้าที่บริหาร ทั้งที่เป็นตัวเงินและมีใช้ตัวเงิน โดยพิจารณาผลการประเมินการปฏิบัติหน้าที่ของประธานเจ้าหน้าที่บริหาร และเลขานุการบริษัท โดยนำเสนอที่คณะกรรมการเพื่อพิจารณานุมัติ
4. พิจารณาเงื่อนไขและรายละเอียดในการเสนอขายหลักทรัพย์ใหม่หรือใบสำคัญแสดงสิทธิที่จะซื้อหุ้น ให้แก่กรรมการและพนักงาน (ถ้ามี)
5. กำหนดวิธีการและหลักเกณฑ์การกำหนดคำตอบแทนที่เป็นธรรม เช่น การเปรียบเทียบคำตอบแทนของธุรกิจในกลุ่มอุตสาหกรรมเดียวกัน
6. ปฏิบัติการอื่นใดเกี่ยวกับการสรรหาตามที่คณะกรรมการบริษัทมอบหมาย

ลิงก์กฎบัตร

<https://ppprime.co.th/wordpress/wp-content/uploads/2024/09/%E0%B8%81%E0%B8%8F%E0%B8%9A%E0%B8%B1%E0%B8%95%E0%B8%A3%E0%B8%84%E0%B8%93%E0%B8%B0%E0%B8%81%E0%B8%A3%E0%B8%A3%E0%B8%A1%E0%B8%81%E0%B8%B2%E0%B8%A3%E0%B8%AA%E0%B8%A3%E0%B8%A3%E0%B8%AB%E0%B8%B2%E0%B9%81%E0%B8%A5%E0%B8%B0%E0%B8%81%E0%B8%B3%E0%B8%AB%E0%B8%99%E0%B8%94%E0%B8%84%E0%B9%88%E0%B8%B2%E0%B8%95%E0%B8%AD%E0%B8%9A%E0%B9%81%E0%B8%97%E0%B8%99-%E0%B8%97%E0%B8%9A%E0%B8%97%E0%B8%A7%E0%B8%99%E0%B8%9B%E0%B8%B5-2567.pdf>

คณะกรรมการการพัฒนายั่งยืน

บทบาทหน้าที่

- การพัฒนาความยั่งยืน

ขอบเขต อำนาจ หน้าที่และบทบาทความรับผิดชอบ

1. กำกับดูแล กำหนดกรอบนโยบายและแนวทางการพัฒนายั่งยืน รวมถึงการตรวจติดตามการดำเนินงานให้การสนับสนุน และให้คำแนะนำปฏิบัติงาน
- โดยมีการควบคุมอย่างเหมาะสม ไม่แทรกแซงการทำงานของฝ่ายจัดการ
2. แต่งตั้งคณะทำงานด้านการพัฒนายั่งยืน เพื่อช่วยเหลือการปฏิบัติงานต่างๆ ของคณะกรรมการการพัฒนายั่งยืนตามที่เห็นสมควร
 3. รายงานผลการดำเนินงานให้คณะกรรมการบริษัททราบอย่างน้อยปีละ 1 ครั้ง
 4. ให้ความเห็นชอบรายงาน หรือข้อมูลด้านการพัฒนายั่งยืนเพื่อเปิดเผยต่อสาธารณชน
 5. พิจารณาทบทวนและปรับปรุงกฎบัตรคณะกรรมการการพัฒนายั่งยืนตามที่เห็นสมควรอย่างน้อยปีละ 1 ครั้ง
 6. ดำเนินการอื่น ๆ ตามที่คณะกรรมการบริษัทมอบหมาย
 7. มีการประเมินตนเองของคณะกรรมการการพัฒนายั่งยืน
 8. มีการพัฒนาทักษะและเรียนรู้ในการปฏิบัติหน้าที่ด้านการพัฒนายั่งยืน

ลิงก์กฎบัตร

<https://ppprime.co.th/wordpress/wp-content/uploads/2024/09/%E0%B8%81%E0%B8%8F%E0%B8%9A%E0%B8%B1%E0%B8%95%E0%B8%A3%E0%B8%84%E0%B8%93%E0%B8%B0%E0%B8%81%E0%B8%A3%E0%B8%A3%E0%B8%A1%E0%B8%81%E0%B8%B2%E0%B8%A3%E0%B8%81%E0%B8%B2%E0%B8%A3%E0%B8%9E%E0%B8%B1%E0%B8%92%E0%B8%99%E0%B8%B2%E0%B8%AD%E0%B8%A2%E0%B9%88%E0%B8%B2%E0%B8%87%E0%B8%A2%E0%B8%B1%E0%B9%88%E0%B8%87%E0%B8%A2%E0%B8%B7%E0%B8%99-SD-2567.pdf>

7.3.2 ข้อมูลคณะกรรมการชุดย่อยแต่ละชุด

รายชื่อคณะกรรมการตรวจสอบ

รายชื่อกรรมการ	ตำแหน่ง	วันที่ดำรงตำแหน่ง	ทักษะและความชำนาญ
1. นาย อรรถ เพิ่มพิบูลย์ เพศ: ชาย อายุ : 81 ปี วุฒิการศึกษา : ปริญญาโท สาขา : รัฐศาสตร์ สัญชาติไทย : ใช่ ถิ่นที่อยู่ในประเทศไทย : ใช่ มีประสบการณ์ความรู้ด้านการตรวจสอบบัญชี : ไม่ใช่	ประธานกรรมการตรวจสอบ (กรรมการที่ไม่เป็นผู้บริหาร, กรรมการอิสระ) ประเภทของกรรมการ : กรรมการเดิม (กรรมการที่ยังดำรงตำแหน่งตามงบปีที่รายงานและไม่มีลาออกระหว่างปี)	9 พ.ย. 2564	วิศวกรรม
2. พ.ต.ท. เจริญรัตน์ วิเชียรสรรค์ เพศ: ชาย อายุ : 66 ปี วุฒิการศึกษา : ปริญญาโท สาขา : กฎหมาย สัญชาติไทย : ใช่ ถิ่นที่อยู่ในประเทศไทย : ใช่ มีประสบการณ์ความรู้ด้านการตรวจสอบบัญชี : ไม่ใช่	กรรมการตรวจสอบ (กรรมการที่ไม่เป็นผู้บริหาร, กรรมการอิสระ) ประเภทของกรรมการ : กรรมการเดิม (กรรมการที่ยังดำรงตำแหน่งตามงบปีที่รายงานและไม่มีลาออกระหว่างปี)	25 มิ.ย. 2563	กฎหมาย
3. พลโท กลุษณะ วโรภาษ เพศ: ชาย อายุ : 66 ปี วุฒิการศึกษา : ปริญญาโท สาขา : กฎหมาย สัญชาติไทย : ใช่ ถิ่นที่อยู่ในประเทศไทย : ใช่ มีประสบการณ์ความรู้ด้านการตรวจสอบบัญชี : ไม่ใช่	กรรมการตรวจสอบ (กรรมการที่ไม่เป็นผู้บริหาร, กรรมการอิสระ) ประเภทของกรรมการ : กรรมการเดิม (กรรมการที่ยังดำรงตำแหน่งตามงบปีที่รายงานและไม่มีลาออกระหว่างปี)	22 ก.ค. 2563	กฎหมาย
4. นาย ไวรวิทย์ อุทัยเฉลิม ^(*) เพศ: ชาย อายุ : 62 ปี วุฒิการศึกษา : ปริญญาโท สาขา : เศรษฐศาสตร์ สัญชาติไทย : ใช่ ถิ่นที่อยู่ในประเทศไทย : ใช่ มีประสบการณ์ความรู้ด้านการตรวจสอบบัญชี : ใช่	กรรมการตรวจสอบ (กรรมการที่ไม่เป็นผู้บริหาร, กรรมการอิสระ) ประเภทของกรรมการ : กรรมการเดิม (กรรมการที่ยังดำรงตำแหน่งตามงบปีที่รายงานและไม่มีลาออกระหว่างปี)	9 พ.ย. 2564	การเงิน, บัญชี

คำอธิบายเพิ่มเติม:

(*) กรรมการที่มีความรู้และประสบการณ์ในการสอบทานงบการเงินของบริษัท

รายชื่อคณะกรรมการบริหาร

รายชื่อกรรมการ	ตำแหน่ง	วันที่ดำรงตำแหน่ง
1. ม.ล. พรรณเพ็ญเดือน สังคหะพงศ์ เพศ: หญิง อายุ : 62 ปี วุฒิการศึกษา : ปริญญาโท สาขา : บริหารธุรกิจ สัญชาติไทย : ใช่ ถิ่นที่อยู่ในประเทศไทย : ใช่	กรรมการบริหาร	24 ธ.ค. 2564
2. นาง น้ำค้าง พึ่งทอง เพศ: หญิง อายุ : 64 ปี วุฒิการศึกษา : ปริญญาโท สาขา : เศรษฐศาสตร์ สัญชาติไทย : ใช่ ถิ่นที่อยู่ในประเทศไทย : ใช่	ประธานกรรมการบริหาร	18 มี.ค. 2567
3. นาย วิบูลย์ รัศมีไพศาล เพศ: ชาย อายุ : 64 ปี วุฒิการศึกษา : ปริญญาโท สาขา : บริหารธุรกิจ สัญชาติไทย : ใช่ ถิ่นที่อยู่ในประเทศไทย : ใช่	กรรมการบริหาร	7 มี.ย. 2568

รายชื่อกรรมการบริหารที่ลาออก / พ้นตำแหน่งระหว่างปี

รายชื่อกรรมการ	ตำแหน่ง	วันที่ลาออก / พ้นตำแหน่ง	กรรมการที่มาแทน
1. นาย ร่มไทร ดัณฐโกไสย เพศ: ชาย อายุ : 49 ปี วุฒิการศึกษา :ปริญญาโท สาขา : การจัดการ สัญชาติไทย : ใช่ ถิ่นที่อยู่ในประเทศไทย : ใช่	กรรมการบริหาร	7 มิ.ย. 2568	นาย วิบูลย์ รัศมีไพศาล วันที่ดำรงตำแหน่งแทน : 7 มิ.ย. 2568
2. นาย ชีระ กิตติจารุรัตน์ เพศ: ชาย อายุ : 51 ปี วุฒิการศึกษา : ปริญญาตรี สาขา : บริหารธุรกิจ สัญชาติไทย : ใช่ ถิ่นที่อยู่ในประเทศไทย : ใช่	กรรมการบริหาร	28 ก.พ. 2569	-

รายชื่อคณะกรรมการชุดย่อยอื่น ๆ

ชื่อคณะกรรมการชุดย่อย	รายชื่อ	ตำแหน่ง
คณะกรรมการสรรหาและกำหนดค่าตอบแทน	พ.ต.ท. เจริญรัตน์ วิเชียรสรรค์	ประธานกรรมการชุดย่อย (กรรมการอิสระ)
	พลโท ฤชณะ วโรภาส	กรรมการชุดย่อย (กรรมการอิสระ)
	นาง น้ำค้าง พึ่งทอง	กรรมการชุดย่อย
คณะกรรมการการพัฒนาย่างยั่งยืน	พลโท ฤชณะ วโรภาส	ประธานกรรมการชุดย่อย (กรรมการอิสระ)
	พ.ต.ท. เจริญรัตน์ วิเชียรสรรค์	กรรมการชุดย่อย (กรรมการอิสระ)
	นาย ต่อตระกูล ศิริสัมพันธ์	กรรมการชุดย่อย
	นางสาว อรทัย ช่างประดิษฐ์	กรรมการชุดย่อย

รายชื่อคณะกรรมการชุดย่อยอื่น ๆ ที่ลาออก/พ้นตำแหน่งระหว่างปี

ชื่อคณะกรรมการชุดย่อย	รายชื่อ	ตำแหน่ง	วันที่ลาออก/พ้นตำแหน่ง	กรรมการที่มาแทน
คณะกรรมการการพัฒนาย่างยั่งยืน	1. นาย อีระ กิติจารุรัตน์	กรรมการชุดย่อย	28 ก.พ. 2569	-

7.4 ข้อมูลเกี่ยวกับผู้บริหาร

7.4.1 รายชื่อและตำแหน่งของผู้บริหาร

รายชื่อผู้บริหารสูงสุดและผู้บริหาร 4 รายแรกนับจากผู้บริหารสูงสุด

รายชื่อผู้บริหาร	ตำแหน่ง	วันที่ดำรงตำแหน่ง	ทักษะและความชำนาญ
1. ม.ล. พรรณเพ็ญเดือน สังคหะพงศ์ เพศ: หญิง อายุ : 62 ปี วุฒิการศึกษา : ปริญญาโท สาขา : บริหารธุรกิจ สัญชาติไทย : ใช่ ถิ่นที่อยู่ในประเทศไทย : ใช่ ผู้รับผิดชอบสูงสุดในสายงานบัญชีและการเงิน : ไม่ใช่ ผู้ควบคุมดูแลการบัญชี : ไม่ใช่	ผู้อำนวยการสายจัดซื้อ	1 ก.ย. 2567	การเงิน
2. นาย ต่อตระกูล ศิริสัมพันธ์ เพศ: ชาย อายุ : 38 ปี วุฒิการศึกษา : ปริญญาตรี สาขา : บริหารธุรกิจ สัญชาติไทย : ใช่ ถิ่นที่อยู่ในประเทศไทย : ใช่ ผู้รับผิดชอบสูงสุดในสายงานบัญชีและการเงิน : ไม่ใช่ ผู้ควบคุมดูแลการบัญชี : ไม่ใช่	ผู้อำนวยการสายการตลาดและขาย	1 ก.ย. 2567	บริหารธุรกิจ
3. นางสาว อรทัย ช่างประดิษฐ์ เพศ: หญิง อายุ : 53 ปี วุฒิการศึกษา : ปริญญาตรี สาขา : บริหารธุรกิจ สัญชาติไทย : ใช่ ถิ่นที่อยู่ในประเทศไทย : ใช่ ผู้รับผิดชอบสูงสุดในสายงานบัญชีและการเงิน : ไม่ใช่ ผู้ควบคุมดูแลการบัญชี : ไม่ใช่	ผู้อำนวยการสายสนับสนุนองค์กร	1 ก.ย. 2567	บริหารธุรกิจ

รายชื่อผู้บริหาร	ตำแหน่ง	วันที่ดำรงตำแหน่ง	ทักษะและความชำนาญ
4. นาย สุทาวุธ นาวิกพันธ์ ^{(*)(**)} เพศ: ชาย อายุ : 37 ปี วุฒิการศึกษา : ปริญญาตรี สาขา : บัญชี สัญชาติไทย : ใช่ ถิ่นที่อยู่ในประเทศไทย : ใช่ ผู้รับผิดชอบสูงสุดในสายงานบัญชีและการเงิน : ใช่ ผู้ควบคุมดูแลการบัญชี : ใช่	ผู้อำนวยการสายบัญชีและการเงิน	17 พ.ย. 2568	บัญชี
5. นาย วิบูลย์ รัชมีไพศาล เพศ: ชาย อายุ : 64 ปี วุฒิการศึกษา : ปริญญาโท สาขา : บริหารธุรกิจ สัญชาติไทย : ใช่ ถิ่นที่อยู่ในประเทศไทย : ใช่ ผู้รับผิดชอบสูงสุดในสายงานบัญชีและการเงิน : ไม่ใช่ ผู้ควบคุมดูแลการบัญชี : ไม่ใช่	ประธานเจ้าหน้าที่บริหาร (ผู้บริหารสูงสุด)	7 มิ.ย. 2568	บริหารธุรกิจ, การจัดการความเสี่ยง, การตรวจสอบ, บัญชี, ขนส่งและโลจิสติกส์
6. นาย วรัชญ์ รัชมีไพศาล ^(***) เพศ: ชาย อายุ : 34 ปี วุฒิการศึกษา : ปริญญาตรี สาขา : บัญชี สัญชาติไทย : ใช่ ถิ่นที่อยู่ในประเทศไทย : ใช่ ผู้รับผิดชอบสูงสุดในสายงานบัญชีและการเงิน : ไม่ใช่ ผู้ควบคุมดูแลการบัญชี : ไม่ใช่	ผู้อำนวยการสายพัฒนาธุรกิจ	1 มี.ค. 2569	บัญชี

คำอธิบายเพิ่มเติม :

(*) ผู้รับผิดชอบสูงสุดในสายงานบัญชีและการเงิน

(**) ผู้ควบคุมดูแลการทำบัญชี

(***) แต่งตั้งภายหลังวันสิ้นสุดปีบัญชี ณ ปีรายงาน

แผนภาพโครงสร้างผู้บริหารสูงสุดและผู้บริหาร 4 รายแรกนับจากผู้บริหารสูงสุด

โครงสร้างผู้บริหารสูงสุดและผู้บริหาร 4 รายแรกนับจากผู้บริหาร : 1 มี.ค. 2569

สูงสุด ณ วันที่

รูปแผนภาพโครงสร้างผู้บริหารสูงสุดและผู้บริหาร 4 รายแรกนับจากผู้บริหารสูงสุด



7.4.2 นโยบายการจ่ายค่าตอบแทนกรรมการบริหารและผู้บริหาร

บริษัทมีการกำหนดนโยบายการจ่ายค่าตอบแทนให้แก่ผู้บริหาร โดยให้สอดคล้องกับความรู้ความสามารถ ประสิทธิภาพการทำงานและหน้าที่ความรับผิดชอบ รวมถึงมีการกำหนดค่าตอบแทนตามผลการปฏิบัติงาน ได้แก่ เงินเดือน โบนัส กองทุนประกันสังคม กองทุนสำรองเลี้ยงชีพ รายได้อื่นๆ และผลประโยชน์ระยะยาวอื่น เป็นต้น

คณะกรรมการบริษัทหรือคณะกรรมการพิจารณาค่าตอบแทนมีความ : ไม่มี
เห็น

ต่อนโยบายการจ่ายค่าตอบแทนกรรมการบริหารและผู้บริหารหรือไม่

7.4.3 ค่าตอบแทนกรรมการบริหารและผู้บริหาร

ค่าตอบแทนที่เป็นตัวเงินของกรรมการบริหารและผู้บริหาร

	2566	2567	2568
ค่าตอบแทนกรรมการบริหารและผู้บริหารรวม (บาท)	15,335,400.00	11,571,600.00	10,728,500.00
ค่าตอบแทนผู้บริหาร (บาท)	15,335,400.00	11,571,600.00	10,728,500.00

กรรมการบริหารที่เป็นผู้บริหารของบริษัท ไม่ได้รับค่าตอบแทนเพิ่มเติมในฐานะกรรมการ

ค่าตอบแทนอื่นของกรรมการบริหารและผู้บริหาร

	2566	2567	2568
เงินที่บริษัทสมทบเข้ากองทุนสำรองเลี้ยงชีพสำหรับ กรรมการผู้บริหารและผู้บริหาร (บาท)	299,700.00	201,600.00	165,600.00
Employee Stock Ownership Plan (ESOP) ⁽¹⁾	ไม่มี	ไม่มี	มี
Employee Joint Investment Program (EJIP)	ไม่มี	ไม่มี	ไม่มี

บริษัทได้จัดให้มีกองทุนสำรองเลี้ยงชีพให้แก่ผู้บริหารโดยบริษัทได้สมทบในอัตราส่วนร้อยละ 3 ของเงินเดือน นอกจากนี้ บริษัทได้พิจารณาทำประกันภัยความรับผิดชอบของกรรมการและผู้บริหาร (Directors and Officers Liability Insurance หรือ D&O) โดยระบุเงื่อนไขการรับประกันวงเงินประกันและค่าเบี้ยประกันเป็นประจำทุกปี เพื่อให้ความคุ้มครองกรรมการและผู้บริหารกรณีมีการฟ้องร้องเรียกค่าเสียหายอันเนื่องมาจากการปฏิบัติหน้าที่ของกรรมการและผู้บริหารภายใต้อำนาจหน้าที่โดยชอบ

หมายเหตุ : ⁽¹⁾ ตามมติที่ประชุมวิสามัญผู้ถือหุ้น ครั้งที่ 2/2567 เมื่อวันที่ 10 กรกฎาคม 2567

มีมติให้ออกและเสนอขายใบสำคัญแสดงสิทธิที่จะซื้อหุ้นสามัญของบริษัทให้แก่กรรมการ ผู้บริหาร และพนักงานของบริษัทและ/หรือบริษัทย่อย ครั้งที่ 3 (PPPM ESOP-W3) จำนวน 32,000,000 หน่วย โดยไม่คิดมูลค่า ใบสำคัญแสดงสิทธิดังกล่าวมีอายุ 3 ปี นับจากวันที่ได้ออกใบสำคัญแสดงสิทธิ

ที่ประชุมคณะกรรมการสรรหาและกำหนดค่าตอบแทน จึงมีมติให้จัดสรรใบสำคัญแสดงสิทธิฯ ให้แก่กรรมการ จำนวน 8 ท่าน รวมจำนวน 12,800,000 หน่วย และที่ประชุมคณะกรรมการบริหาร มีมติให้จัดสรรแก่ผู้บริหาร และพนักงานของบริษัทและ/หรือบริษัทย่อย รวมจำนวน 63 ราย เป็นจำนวน 19,200,000 หน่วย

การดำเนินการดังกล่าวข้างต้น ไม่มีกรรมการ ผู้บริหาร และพนักงานรายใดได้รับการจัดสรร ใบสำคัญแสดงสิทธิ PPPM ESOP-W3 เกินกว่าร้อยละ 5 ของจำนวนใบสำคัญแสดงสิทธิ PPPM ESOP-W3 ทั้งหมด

ค่าตอบแทนหรือผลประโยชน์ค้างจ่ายของกรรมการบริหารและผู้บริหาร

ค่าตอบแทนหรือผลประโยชน์ค้างจ่ายของกรรมการบริหารและผู้ : 0.00

บริหารในรอบปีที่ผ่านมา

ประมาณค่าตอบแทนของกรรมการบริหารและผู้บริหารในรอบปี : 0.00

ปัจจุบัน

7.5 ข้อมูลเกี่ยวกับพนักงาน

ข้อมูลเกี่ยวกับพนักงานของบริษัท

จำนวนพนักงาน

	2566	2567	2568
พนักงานรวม (คน)	420	216	201
พนักงานชาย (คน)	284	150	141
พนักงานหญิง (คน)	136	66	60

จำนวนพนักงาน จำแนกตามตำแหน่งและสายงาน

จำนวนพนักงานชาย จำแนกตามตำแหน่ง

	2566	2567	2568
จำนวนพนักงานชาย ระดับปฏิบัติการ (คน)	281	145	135
จำนวนพนักงานชาย ระดับบริหาร (คน)	3	4	5
จำนวนพนักงานชาย ผู้บริหารระดับสูง (คน)	0	1	1

จำนวนพนักงานหญิง จำแนกตามตำแหน่ง

	2566	2567	2568
จำนวนพนักงานหญิง ระดับปฏิบัติการ (คน)	133	64	58
จำนวนพนักงานหญิง ระดับบริหาร (คน)	2	2	2
จำนวนพนักงานหญิง ผู้บริหารระดับสูง (คน)	1	0	0

จำนวนพนักงาน จำแนกตามสายงานในรอบปีที่ผ่านมา

แผนก / สายงาน / หน่วยงาน / กลุ่มธุรกิจ	จำนวนพนักงาน (คน)
สายปฏิบัติการ	132
สายบัญชีและการเงิน	10
สายการตลาดและขาย	4
สายสำนักงานกฎหมาย	3
สำนักเลขานุการบริษัท	2
สายบริหาร	7
สายคลังสินค้าและโลจิสติกส์	22
สายสนับสนุนองค์กร	17
สายจัดซื้อ	4
จำนวนพนักงานรวม	201

การเปลี่ยนแปลงจำนวนพนักงานอย่างมีนัยสำคัญ

จำนวนพนักงานเปลี่ยนแปลงอย่างมีนัยสำคัญในระยะ 3 ปีที่ผ่านมา : ไม่ใช่

ข้อมูลเกี่ยวกับค่าตอบแทนพนักงาน

ค่าตอบแทนของพนักงาน

	2566	2567	2568
ค่าตอบแทนพนักงานรวม (บาท)	92,712,449.71	73,488,858.33	64,078,553.42
ค่าตอบแทน พนักงานชาย (บาท)	55,304,841.81	48,077,377.14	43,251,059.42
ค่าตอบแทน พนักงานหญิง (บาท)	37,407,607.90	25,411,481.19	20,827,494.00

ข้อมูลเกี่ยวกับการจัดการกองทุนสำรองเลี้ยงชีพ (Provident fund: PVD)

นโยบายและแนวปฏิบัติการจัดการกองทุนสำรองเลี้ยงชีพ (Provident fund: PVD)

นโยบายการจัดการกองทุนสำรองเลี้ยงชีพ : มี

บริษัทได้จัดให้มีกองทุนสำรองเลี้ยงชีพให้แก่พนักงานของกลุ่มบริษัท ซึ่งรวมพนักงานของบริษัทและพนักงานของบริษัทย่อยในประเทศไทย

ภาพรวมวิธีการกำหนดอัตราเงินสะสมของลูกจ้างและอัตราเงินสมทบของนายจ้าง

การเข้าร่วมเป็นสมาชิกกองทุนสำรองเลี้ยงชีพ (PVD)

รายละเอียดการเข้าร่วมเป็นสมาชิกกองทุนสำรองเลี้ยงชีพ (PVD)

จำนวนพนักงานที่เข้าร่วม PVD

	2566	2567	2568
จำนวนพนักงานที่มีสิทธิเข้าร่วม PVD (คน)	374	216	201
จำนวนพนักงานที่เข้าร่วม PVD (คน)	54	40	32
สัดส่วนพนักงานที่เข้าร่วม PVD / พนักงานทั้งหมด (%)	12.86	18.52	15.92
สัดส่วนพนักงานที่เข้าร่วม PVD / พนักงานที่มีสิทธิเข้าร่วม (%)	14.44	18.52	15.92

จำนวนเงินของกองทุนสำรองเลี้ยงชีพ

	2566	2567	2568
จำนวนเงินที่นายจ้างสมทบเข้ากองทุนสำรองเลี้ยงชีพสำหรับพนักงาน (บาท)	1,491,843.00	1,011,651.00	710,923.00
จำนวนเงินที่ลูกจ้างสะสมเข้ากองทุนสำรองเลี้ยงชีพ (บาท)	4,477,363.00	2,720,700.00	2,230,992.00

รายละเอียดสรุปการเข้าร่วมเป็นสมาชิก PVD ของพนักงานในรอบปีที่ผ่านมา

รายชื่อบริษัท	มีพนักงานเข้าร่วมเป็นสมาชิก PVD	จำนวนพนักงาน (คน)	จำนวนพนักงานที่มีสิทธิเข้าร่วม PVD (คน)	จำนวนพนักงานที่เข้าร่วม PVD (คน)	สัดส่วนพนักงานที่เข้าร่วม PVD จากพนักงานทั้งหมด (%)	สัดส่วนพนักงานที่เข้าร่วม PVD จากพนักงานที่มีสิทธิเข้าร่วม PVD (%)
บริษัท พีพี โพร้ม จำกัด (มหาชน)	มี	201	201	32	15.92%	15.92%

นโยบายและแนวปฏิบัติเกี่ยวกับการส่งเสริมการออมผ่านกองทุนสำรองเลี้ยงชีพสำหรับลูกจ้างที่ยังไม่ได้เข้าเป็นสมาชิก PVD (ถ้ามี)

7.6 ข้อมูลสำคัญอื่น ๆ

7.6.1 ผู้ที่ได้รับมอบหมาย

รายชื่อผู้ควบคุมดูแลการทำบัญชี

ข้อมูลทั่วไป	อีเมล	โทรศัพท์
1. นาย สุทาวุธ นาวิกพันธ์	suthawut.na@ppprime.co.th	02-029-1480 ต่อ 204

รายชื่อเลขานุการบริษัท

ข้อมูลทั่วไป	อีเมล	โทรศัพท์
1. นางสาว โสภาวดี พินนาคักดิ์	sopawadee.pi@ppprime.co.th	093-810-0361

รายชื่อหัวหน้างานตรวจสอบภายในหรือผู้ตรวจสอบภายในที่ว่างจากภายนอก

ข้อมูลทั่วไป	อีเมล	โทรศัพท์
1. นางสาว ลัดดาวัลย์ กาญจนกุลสิต	laddawan@ppprime.co.th	032-899-881-4

7.6.2 หัวหน้างานนักลงทุนสัมพันธ์

บริษัทมีการแต่งตั้งหัวหน้างานนักลงทุนสัมพันธ์หรือไม่ : ไม่มี

รายชื่อหัวหน้างานนักลงทุนสัมพันธ์

7.6.3 ผู้สอบบัญชีของบริษัท

รายละเอียดการสอบบัญชีของบริษัท

บริษัทผู้สอบบัญชี	ค่าสอบบัญชี (บาท)	ค่าบริการอื่น ๆ	รายชื่อและข้อมูลทั่วไปของผู้สอบบัญชี
บริษัท ไพร์ซวอเตอร์เฮาส์คูเปอร์ส เอพีเอส จำกัด เลขที่ 179/74-80 อาคารบางกอกซิตี้ ทาวเวอร์ ชั้น 7, 11, 13-16 ถนนสาทรใต้ แขวงทุ่งมหาเมฆ เขตสาทร กรุงเทพมหานคร 10120 โทรศัพท์ +66 2844 1000	2,250,000.00	-	1. นาย สง่า โชคนิธิสวัสดิ์ อีเมล: - เลขที่ใบอนุญาต: 11251 2. นางสาว รจนา ปัญญธนา นุ ศาสตร์ อีเมล: - เลขที่ใบอนุญาต: 8435 3. นาย กรรณ ตันจวีรัตน์ อีเมล: - เลขที่ใบอนุญาต: 10456

รายละเอียดการสอบบัญชีของบริษัทย่อย

ค่าสอบบัญชี (บาท)	ค่าบริการอื่น ๆ
1,950,000.00	<p>ประเภทของงานบริการอื่น: ค่าธรรมเนียม</p> <p>รายละเอียดข้อมูลค่าบริการอื่น ๆ: ค่าธรรมเนียมตรวจสอบการใช้สิทธิประโยชน์ส่งเสริมการลงทุน (BOI)</p> <p>ส่วนที่จ่ายไปในช่วงปีบัญชี: N/A บาท</p> <p>ส่วนที่จะต้องจ่ายในอนาคต: N/A บาท</p> <p>รวมค่าบริการ: 200,000.00 บาท</p>
750,000.00	-

7.6.4 บุคลากรที่ได้รับมอบหมาย กรณีที่เป็นบริษัทต่างประเทศ

บริษัทมีบุคลากรที่ได้รับมอบหมายให้เป็นตัวแทนในประเทศไทยหรือไม่ : ไม่มี

รายชื่อบุคลากรที่ได้รับมอบหมายให้เป็นตัวแทนในประเทศไทย

8. รายงานผลการดำเนินงานสำคัญด้านการกำกับดูแลกิจการ

8.1 สรุปผลการปฏิบัติหน้าที่ของคณะกรรมการในรอบปีที่ผ่านมา

สรุปผลการปฏิบัติหน้าที่ของคณะกรรมการในรอบปีที่ผ่านมา

คณะกรรมการบริษัทประกอบด้วย กรรมการจำนวน 8 คน ซึ่งเป็นกรรมการอิสระจำนวน 4 คน กรรมการที่ไม่เป็นผู้บริหารจำนวน 2 คน และกรรมการที่เป็นผู้บริหารจำนวน 2 คน โดยคณะกรรมการบริษัทได้ปฏิบัติหน้าที่กำกับดูแลให้การบริหารจัดการเป็นไปตามนโยบายแนวทางและเป้าหมายที่ก่อให้เกิดประโยชน์สูงสุดแก่ผู้ถือหุ้น ภายใต้กรอบของการมีจรรยาบรรณที่ดีและคำนึงถึงผลประโยชน์ของผู้มีส่วนได้เสียทุกฝ่าย ซึ่งในปี 2568 คณะกรรมการบริษัทมีการประชุมรวมทั้งสิ้น 5 ครั้ง

8.1.1 การสรรหาคณะกรรมการ / การพัฒนากรรมการ / การประเมินผลการปฏิบัติหน้าที่ของกรรมการ

ข้อมูลเกี่ยวกับการสรรหาคณะกรรมการ

รายชื่อกรรมการที่หมดวาระและได้รับการแต่งตั้งกลับเข้ามาใหม่

รายชื่อกรรมการ	ตำแหน่ง	วันที่ดำรงตำแหน่ง	ทักษะและความชำนาญ
1. นาง น้ำค้าง พึ่งทอง	รองประธานกรรมการ (กรรมการที่ไม่เป็นผู้บริหาร)	5 ก.พ. 2563	เศรษฐศาสตร์
2. ม.ล. พรรณเพ็ญเดือน สักกะพงศ์	กรรมการ (กรรมการที่เป็นผู้บริหาร)	22 ก.ค. 2563	การเงิน

รายชื่อกรรมการใหม่ที่ได้รับการแต่งตั้งทดแทนกรรมการที่หมดวาระ/ลาออก

รายชื่อกรรมการ	ตำแหน่ง	วันที่ดำรงตำแหน่ง	ทักษะและความชำนาญ
1. นาย วิบูลย์ รัศมีไพศาล	กรรมการ (กรรมการที่เป็นผู้บริหาร)	7 มิ.ย. 2568	บริหารธุรกิจ, การจัดการความเสี่ยง, การตรวจสอบ, บัญชี, ขนส่งและโลจิสติกส์

การสรรหากรรมการอิสระ

หลักเกณฑ์ในการสรรหากรรมการอิสระ

คณะกรรมการสรรหาและกำหนดค่าตอบแทนเป็นผู้สรรหากรรมการอิสระ โดยพิจารณาจากคุณสมบัติตามนิยามกรรมการอิสระ ดังนี้

1. ถือหุ้นไม่เกินร้อยละหนึ่งของจำนวนหุ้นที่มีสิทธิออกเสียงทั้งหมดของบริษัท บริษัทย่อย บริษัทร่วม หรือนิติบุคคลที่อาจมีความขัดแย้ง ทั้งนี้ไม่นับรวมการถือหุ้นของผู้ที่เกี่ยวข้องของกรรมการอิสระรายนั้น ๆ ด้วย
2. ไม่เป็นหรือเคยเป็นกรรมการที่มีส่วนร่วมบริหารงาน ลูกจ้าง พนักงาน ที่ปรึกษาที่ได้รับเงินเดือนประจำ หรือผู้มีอำนาจควบคุมของบริษัท บริษัทย่อย บริษัทร่วม หรือบริษัทย่อยลำดับเดียวกัน หรือนิติบุคคลที่อาจมีความขัดแย้ง เว้นแต่จะได้พ้นจากการมีลักษณะดังกล่าวมาแล้วไม่น้อยกว่าสองปีก่อนวันที่ยื่นขออนุญาตต่อสำนักงาน
3. ไม่เป็นบุคคลที่มีความสัมพันธ์ทางสายโลหิต หรือ โดยการจัดทะเบียนตามกฎหมาย ในลักษณะที่เป็นบิดามารดา คู่สมรส พี่น้องและบุตร รวมทั้งคู่สมรสของบุตร ของผู้บริหาร ผู้ถือหุ้นรายใหญ่ผู้มีอำนาจควบคุม หรือบุคคลที่จะได้รับการเสนอชื่อเป็นผู้บริหารหรือผู้มีอำนาจควบคุมของบริษัท หรือบริษัทย่อย
4. ไม่มีหรือเคยมีความสัมพันธ์ทางธุรกิจกับบริษัท บริษัทย่อย บริษัทร่วม หรือนิติบุคคลที่อาจมีความขัดแย้ง ในลักษณะที่อาจขัดขวางการใช้วิจารณญาณอย่างอิสระของตน รวมทั้งไม่เป็นหรือเคยเป็นผู้ถือหุ้นรายใหญ่ กรรมการซึ่งไม่ใช่กรรมการอิสระ หรือผู้บริหารของผู้มีความสัมพันธ์

ทางธุรกิจกับบริษัท บริษัทย่อย บริษัทร่วม หรือนิติบุคคลที่อาจมีความขัดแย้ง เว้นแต่ได้พ้นจากการมีลักษณะดังกล่าวมาแล้วไม่น้อยกว่าสองปีก่อนวันที่ยื่นขออนุญาตต่อสำนักงาน

5. ไม่เป็นหรือเคยเป็นผู้สอบบัญชีของบริษัท บริษัทย่อย บริษัทร่วม หรือนิติบุคคลที่อาจมีความขัดแย้งและไม่เป็นผู้ถือหุ้นรายใหญ่ กรรมการซึ่งไม่ใช่กรรมการอิสระ ผู้บริหาร หรือหุ้นส่วนผู้จัดการของสำนักงานสอบบัญชี ซึ่งมีผู้สอบบัญชีของบริษัท บริษัทย่อย บริษัทร่วม หรือนิติบุคคลที่อาจมีความขัดแย้งสังกัดอยู่ เว้นแต่จะได้นอกจากการมีลักษณะดังกล่าวมาแล้วไม่น้อยกว่าสองปีก่อนวันที่ยื่นคำขออนุญาตต่อสำนักงาน

6. ไม่เป็นหรือเคยเป็นผู้ให้บริการทางวิชาชีพใด ๆ ซึ่งรวมถึงการให้บริการเป็นที่ปรึกษากฎหมายหรือที่ปรึกษาทางการเงิน ซึ่งได้รับค่าบริการเกินกว่าสองล้านบาทต่อปีจากบริษัท บริษัทย่อย บริษัทร่วม หรือนิติบุคคลที่อาจมีความขัดแย้งทั้งนี้ ในกรณีที่ผู้ให้บริการทางวิชาชีพเป็นนิติบุคคล ให้รวมถึงการเป็นผู้ถือหุ้นรายใหญ่ กรรมการซึ่งไม่ใช่กรรมการอิสระ ผู้บริหาร หรือหุ้นส่วนผู้จัดการ ของผู้ให้บริการทางวิชาชีพนั้นด้วย เว้นแต่จะได้นอกจากการมีลักษณะดังกล่าวมาแล้วไม่น้อยกว่าสองปีก่อนวันที่ยื่นคำขออนุญาตต่อสำนักงาน

7. ไม่เป็นกรรมการที่ได้รับการแต่งตั้งขึ้นเพื่อเป็นตัวแทนของกรรมการของบริษัท ผู้ถือหุ้นรายใหญ่ หรือผู้ถือหุ้นซึ่งเป็นผู้ที่เกี่ยวข้องกับผู้ถือหุ้นรายใหญ่ของบริษัท

8. ไม่ประกอบกิจการที่มีสภาพอย่างเดียวกันและเป็นการแข่งขันที่มีนัยกับบริษัทหรือบริษัทย่อย หรือไม่เป็นหุ้นส่วนที่มีนัยในทางหุ้นส่วน หรือเป็นกรรมการที่มีส่วนร่วมบริหารงาน ลูกจ้าง พนักงาน ที่ปรึกษาที่รับเงินเดือนประจำ หรือถือหุ้นเกินร้อยละหนึ่งของจำนวนหุ้นที่มีสิทธิออกเสียงทั้งหมดของบริษัทอื่น ซึ่งประกอบกิจการที่มีสภาพอย่างเดียวกันและเป็นการแข่งขันที่มีนัยกับบริษัทหรือบริษัทย่อย

9. ไม่มีลักษณะอื่นใดที่ทำให้ไม่สามารถให้ความเห็นอย่างเป็นอิสระเกี่ยวกับการดำเนินงานของบริษัท

ความสัมพันธ์ทางธุรกิจหรือการให้บริการทางวิชาชีพของกรรมการอิสระในรอบปีที่ผ่านมา

ความสัมพันธ์ทางธุรกิจหรือการให้บริการทางวิชาชีพ ของกรรมการ : ไม่มี

อิสระในรอบปีที่ผ่านมา

การสรรหากรรมการและผู้บริหารระดับสูงสุด

วิธีการสรรหากรรมการและผู้บริหารระดับสูงสุด

วิธีการสรรหาบุคคลที่จะแต่งตั้ง เป็นกรรมการ ผ่านคณะกรรมการ : ใช่

สรรหาหรือไม่

วิธีการสรรหาบุคคลที่จะแต่งตั้ง เป็นผู้บริหารระดับสูงสุด ผ่านคณะ : ใช่

กรรมการสรรหาหรือไม่

จำนวนกรรมการที่มาจากผู้ถือหุ้นรายใหญ่

จำนวนกรรมการที่มาจากผู้ถือหุ้นรายใหญ่ แต่ละกลุ่มในรอบปีที่ผ่านมา : 1

(คน)

สิทธิของผู้ลงทุนรายย่อยในการแต่งตั้งกรรมการ

บริษัทมีนโยบายเปิดโอกาสให้ผู้ถือหุ้นรายย่อยเสนอรายชื่อผู้ที่มีคุณสมบัติเหมาะสมเพื่อรับการพิจารณาเลือกตั้งเป็นกรรมการของบริษัทล่วงหน้าก่อนการประชุมผู้ถือหุ้น ไม่น้อยกว่า 30 วัน

วิธีการแต่งตั้งกรรมการ : วิธีการแต่งตั้งกรรมการแต่ละรายต้องได้รับคะแนนเสียงเห็นชอบ

เกินกว่ากึ่งหนึ่งของจำนวนเสียงทั้งหมดของผู้ถือหุ้นซึ่งมาประชุม

และออกเสียงลงคะแนน

ข้อมูลเกี่ยวกับการพัฒนากรรมการ

การพัฒนากรรมการในรอบปีที่ผ่านมา

รายละเอียดการพัฒนากรรมการในรอบปีที่ผ่านมา

รายชื่อกรรมการ	เข้าร่วมอบรมในรอบปีบัญชีที่ผ่านมา	ประวัติการเข้าร่วมอบรม
1. พลโท กฤษณะ วโรภาส (ประธานกรรมการ, กรรมการอิสระ)	ไม่เข้าร่วม	Thai Institute of Directors (IOD) <ul style="list-style-type: none"> • 2563: Director Accreditation Program (DAP) • 2563: Director Accreditation Program (DAP)
2. นาง น้ำค้าง พึ่งทอง (รองประธานกรรมการ)	ไม่เข้าร่วม	Thai Institute of Directors (IOD) <ul style="list-style-type: none"> • 2566: Director Certification Program (DCP) • 2566: Director Certification Program (DCP) • 2566: Director Certification Program (DCP)
3. นาย ปรีณ ชนันทรานนท์ (รองประธานกรรมการ)	ไม่เข้าร่วม	Thai Institute of Directors (IOD) <ul style="list-style-type: none"> • 2550: Director Accreditation Program (DAP)
4. พ.ต.ท. เสียรรัตน์ วิเชียรสรรค์ (กรรมการ, กรรมการอิสระ)	ไม่เข้าร่วม	Thai Institute of Directors (IOD) <ul style="list-style-type: none"> • 2566: Board Nomination and Compensation Program (BNCP) • 2561: Advanced Audit Committee Program (AACP) • 2560: Director Certification Program (DCP)
5. ม.ล. พรรณเพียงเดือน สังคหะพงศ์ (กรรมการ)	ไม่เข้าร่วม	Thai Institute of Directors (IOD) <ul style="list-style-type: none"> • 2565: Director Accreditation Program (DAP) • 2565: Director Accreditation Program (DAP)
6. นาย อรรถุ เพิ่มพิบูลย์ (กรรมการ, กรรมการอิสระ)	ไม่เข้าร่วม	Thai Institute of Directors (IOD) <ul style="list-style-type: none"> • 2555: Advanced Audit Committee Program (AACP) • 2545: Director Certification Program (DCP) <p>อื่น ๆ</p> <ul style="list-style-type: none"> • 2553: Audit Committee Program (ACP)

รายชื่อกรรมการ	เข้าร่วมอบรมใน รอบปี บัญชีที่ผ่านมา	ประวัติการเข้าร่วมอบรม
7. นาย ไวยฤทธิ์ อุทัยเฉลิม (กรรมการ, กรรมการอิสระ)	ไม่เข้าร่วม	Thai Institute of Directors (IOD) • 2562: Director Certification Program (DCP)
8. นาย วิบูลย์ รัชมีไพศาล (กรรมการ)	ไม่เข้าร่วม	Thai Institute of Directors (IOD) • 2557: Role of the Chairman Program (RCP) • 2555: Advanced Audit Committee Program (AACP) • 2554: Director Certification Program (DCP) • 2547: Director Accreditation Program (DAP) อื่น ๆ • 2569: โครงการพัฒนาความรู้ต่อเนื่องทางวิชาชีพโดยการศึกษาด้วยตนเอง Self-Study CPD ครั้งที่ 1/2569 • 2568: โครงการพัฒนาความรู้ต่อเนื่องทางวิชาชีพโดยการศึกษาด้วยตนเอง Self-Study CPD ครั้งที่ 8/2568 • 2565: Corporate Secretary Program (CSP) • 2557: Anti-Corruption for Executive Program (ACEP) • 2555: Monitoring Fraud Risk Management (MFM) • 2555: Monitoring of the Quality of Financial Reporting (MFR) • 2555: Monitoring the Internal Audit Function (MIA) • 2555: Monitoring the System of Internal Control and. Risk Management (MIR) • 2554: Role of the Compensation Committee (RCC)

ข้อมูลเกี่ยวกับการประเมินผลการปฏิบัติหน้าที่ของกรรมการ

เกณฑ์การประเมินผลการปฏิบัติหน้าที่ของคณะกรรมการ

บริษัทกำหนดให้มีการประเมินผลการปฏิบัติงานของคณะกรรมการและคณะกรรมการชุดย่อยเป็นประจำ อย่างน้อยปีละ 1 ครั้ง โดยแบ่งการประเมินออกเป็น การประเมินผลการปฏิบัติงานของคณะกรรมการทั้งคณะ และคณะกรรมการชุดย่อยทั้งคณะ และการประเมินตนเองของคณะกรรมการเป็นรายบุคคล

ในปี 2568 การประเมินคณะกรรมการทั้งคณะ มีหัวข้อการประเมิน 6 หัวข้อ ดังนี้

1. โครงสร้างและคุณสมบัติของคณะกรรมการ
2. บทบาท หน้าที่และความรับผิดชอบของคณะกรรมการ
3. การประชุมคณะกรรมการ
4. การทำหน้าที่ของกรรมการ
5. ความสัมพันธ์กับฝ่ายจัดการ
6. การพัฒนาตนเองของกรรมการและพัฒนาผู้บริหาร

ส่วนการประเมินตนเองของคณะกรรมการเป็นรายบุคคล มีหัวข้อการประเมิน 3 หัวข้อ ดังนี้

1. โครงสร้างและคุณสมบัติของคณะกรรมการ
2. การประชุมคณะกรรมการ
3. บทบาท หน้าที่และความรับผิดชอบของคณะกรรมการ

นอกจากนี้ การประเมินตนเองของคณะกรรมการชุดย่อย ประกอบด้วย คณะกรรมการตรวจสอบ คณะกรรมการสรรหาและกำหนดค่าตอบแทน คณะกรรมการการพัฒนาอย่างยั่งยืน และคณะกรรมการบริหาร

การประเมินผลการปฏิบัติงานของคณะกรรมการและคณะกรรมการชุดย่อย เพื่อประเมินถึงการดำเนินงานในปีที่ผ่านมา โดยสำนักเลขานุการบริษัทจะจัดส่งแบบประเมินตนเองของคณะกรรมการและกรรมการทุกท่านเพื่อประเมินผลการปฏิบัติงานของคณะกรรมการและคณะกรรมการชุดย่อยที่ตนดำรงตำแหน่งทั้งรูปแบบรายคณะและรายบุคคล หลังจากนั้นสำนักเลขานุการบริษัทจะสรุปผลการนำเสนอผลการประเมินต่อคณะกรรมการบริษัทเพื่อทราบ

การประเมินผลการปฏิบัติงานที่ของคณะกรรมการในรอบปีที่ผ่านมา

ผลการประเมินตนเองของคณะกรรมการบริษัทและคณะกรรมการชุดย่อยประจำปี 2568 ส่วนใหญ่อยู่ในเกณฑ์ดีมากหรือมากกว่าร้อยละ 88

8.1.2 การเข้าร่วมประชุมและการจ่ายค่าตอบแทนคณะกรรมการรายบุคคล

การเข้าร่วมประชุมของคณะกรรมการบริษัท

การเข้าร่วมประชุมของคณะกรรมการบริษัท

จำนวนการประชุมของคณะกรรมการบริษัท ในรอบปีที่ผ่านมา (ครั้ง) : 5

การประชุมสามัญผู้ถือหุ้นประจำปี (AGM) : 09 เม.ย. 2568

การประชุมวิสามัญผู้ถือหุ้น (EGM) : ไม่มี

รายละเอียดการเข้าร่วมประชุมของคณะกรรมการบริษัท

รายชื่อกรรมการ	การเข้าร่วมประชุมของกรรมการ			เข้าประชุม AGM			เข้าประชุม EGM		
	การเข้าประชุม (ครั้ง)	/	สิทธิในการประชุม (ครั้ง)	การเข้าประชุม (ครั้ง)	/	สิทธิในการประชุม (ครั้ง)	การเข้าประชุม (ครั้ง)	/	สิทธิในการประชุม (ครั้ง)
1. พลโท ฤกษ์ วโรภาช (ประธานกรรมการ, กรรมการอิสระ)	5	/	5	1	/	1	N/A	/	N/A
2. นาง น้ำค้าง พึ่งทอง (รองประธานกรรมการ)	5	/	5	1	/	1	N/A	/	N/A
3. นาย ปรีณ ชนันทรานนท์ (รองประธานกรรมการ)	5	/	5	1	/	1	N/A	/	N/A
4. พ.ต.ท. เจริญรัตน์ วิเชียรสรรค์ (กรรมการ, กรรมการอิสระ)	5	/	5	1	/	1	N/A	/	N/A
5. ม.ล. พรหมเพียงเดือน สังคหะพงศ์ (กรรมการ)	5	/	5	1	/	1	N/A	/	N/A
6. นาย อริญ เพิ่มพิบูลย์ (กรรมการ, กรรมการอิสระ)	5	/	5	1	/	1	N/A	/	N/A
7. นาย ไหวทย์ อุทัยเฉลิม (กรรมการ, กรรมการอิสระ)	5	/	5	1	/	1	N/A	/	N/A
8. นาย วิบูลย์ รัศมีไพศาล (กรรมการ)	3	/	3	0	/	0	N/A	/	N/A
9. นาย พงษ์ศักดิ์ เหมะ ทัฬหะ (กรรมการ)	0	/	1	0	/	1	N/A	/	N/A
10. นาย ร่มไทร ดันตโก ไศย (กรรมการ)	2	/	2	1	/	1	N/A	/	N/A

รายละเอียดการสรุปสัดส่วนการเข้าร่วมประชุมของคณะกรรมการบริษัท

รายชื่อกรรมการ	อัตราการเข้าประชุมคณะกรรมการบริษัท	อัตราการเข้าประชุม AGM	อัตราการเข้าประชุม EGM
1. พลโท ฤกษ์ วโรภาส (ประธานกรรมการ, กรรมการอิสระ)	5/5 (100.00%)	1/1 (100.00%)	N/A
2. นาง น้ำค้าง พึ่งทอง (รองประธานกรรมการ)	5/5 (100.00%)	1/1 (100.00%)	N/A
3. นาย ปรีณ ชนันทรานนท์ (รองประธานกรรมการ)	5/5 (100.00%)	1/1 (100.00%)	N/A
4. พ.ต.ท. เสียรรัตน์ วิเชียรสรรค์ (กรรมการ, กรรมการอิสระ)	5/5 (100.00%)	1/1 (100.00%)	N/A
5. ม.ล. พรรณเพียงเดือน สังคหะพงศ์ (กรรมการ)	5/5 (100.00%)	1/1 (100.00%)	N/A
6. นาย อรุณ เพิ่มพิบูลย์ (กรรมการ, กรรมการอิสระ)	5/5 (100.00%)	1/1 (100.00%)	N/A
7. นาย ไหววิทย์ อุทัยเฉลิม (กรรมการ, กรรมการอิสระ)	5/5 (100.00%)	1/1 (100.00%)	N/A
8. นาย วิบูลย์ รัตมีไพศาล (กรรมการ)	3/3 (100.00%)	N/A	N/A
9. นาย พงษ์ศักดิ์ เหมะทัตพะ (กรรมการ)	N/A	N/A	N/A
10. นาย รมัทร ดัณฑโกศัย (กรรมการ)	2/2 (100.00%)	1/1 (100.00%)	N/A
อัตราการเข้าร่วมประชุมเฉลี่ย	(90.00%)	88.89%	N/A

รายละเอียดสาเหตุกรณีที่กรรมการบริษัทไม่สามารถเข้าร่วมประชุมคณะกรรมการบริษัท

- นายวิบูลย์ รัตมีไพศาล ดำรงตำแหน่ง กรรมการ แทนนายรมัทร ดัณฑโกศัย ที่ลาออกก่อนครบวาระ โดยให้มีผลตั้งแต่วันที่ 7 มิถุนายน 2568 เป็นต้นไป
- นายพงษ์ศักดิ์ เหมะทัตพะ ไม่ประสงค์กลับเข้ามาดำรงตำแหน่งอีกวาระหลังจากครบวาระการดำรงตำแหน่งกรรมการ ในการประชุมสามัญผู้ถือหุ้น ประจำปี 2568 เมื่อวันที่ 9 เมษายน 2568
- นายรมัทร ดัณฑโกศัย ขอลาออกตำแหน่ง กรรมการก่อนครบวาระ โดยให้มีผลตั้งแต่วันที่ 7 มิถุนายน 2568 เป็นต้นไป

คำตอบแทนของคณะกรรมการ

ลักษณะคำตอบแทนของคณะกรรมการ

บริษัท ได้กำหนดนโยบายคำตอบแทนกรรมการไว้อย่างชัดเจนและโปร่งใส และเสนอคำตอบแทนกรรมการให้คณะกรรมการบริษัทนำเสนอผู้ถือหุ้นพิจารณาอนุมัติคำตอบแทนกรรมการอยู่ในระดับเหมาะสมโดยเปรียบเทียบกับคำตอบแทนกรรมการของบริษัทจดทะเบียนในกลุ่มเกษตรและอุตสาหกรรมอาหารซึ่งสามารถเทียบเคียงกันได้กับธุรกิจของบริษัท

คำตอบแทนของคณะกรรมการ ⁽¹⁾

รายละเอียดคำตอบแทนของกรรมการแต่ละรายบุคคลในรอบปีที่ผ่านมา

รายชื่อกรรมการ / คณะกรรมการ	บริษัท				คำตอบแทนที่เป็น ตัวเงินของบริษัท ย่อยรวม (บาท)
	ค่าเบี้ยประชุม ต่อปี	คำตอบแทนที่เป็นตัวเงินอื่นๆ	รวม (บาท)	คำตอบแทนที่ไม่เป็นตัวเงิน	
1. พลโท ฤกษ์ วโรภาส (ประธานกรรมการ, กรรมการอิสระ)			170,000.00		N/A
คณะกรรมการบริษัท (ประธานกรรมการ)	75,000.00	0.00	75,000.00	มี	
คณะกรรมการตรวจสอบ (กรรมการตรวจสอบ)	50,000.00	0.00	50,000.00	ไม่มี	
คณะกรรมการการพัฒนายั่งยืน (ประธานกรรมการชุดย่อย)	15,000.00	0.00	15,000.00	ไม่มี	
คณะกรรมการสรรหาและกำหนดค่าตอบแทน (กรรมการชุดย่อย)	30,000.00	0.00	30,000.00	ไม่มี	
2. นาง น้ำค้าง พึ่งทอง (รองประธานกรรมการ)			220,000.00		N/A
คณะกรรมการบริษัท (รองประธานกรรมการ)	50,000.00	0.00	50,000.00	มี	
คณะกรรมการบริหาร (ประธานกรรมการบริหาร)	150,000.00	0.00	150,000.00	ไม่มี	
คณะกรรมการสรรหาและกำหนดค่าตอบแทน (กรรมการชุดย่อย)	20,000.00	0.00	20,000.00	ไม่มี	
3. นาย ปรีณ ชนันทรานนท์ (รองประธานกรรมการ)			50,000.00		N/A
คณะกรรมการบริษัท (รองประธานกรรมการ)	50,000.00	0.00	50,000.00	มี	
4. พ.ต.ท. เสียรรัตน์ วิเชียรสรรค์ (กรรมการ, กรรมการอิสระ)			145,000.00		N/A

รายชื่อกรรมการ / คณะกรรมการ	บริษัท				คำตอบแทนที่เป็น ตัวเงินของบริษัท ย่อยรวม (บาท)
	ค่าเบี้ยประชุมต่อปี	คำตอบแทนที่เป็นตัวเงินอื่นๆ	รวม (บาท)	คำตอบแทนที่ไม่เป็นตัวเงิน	
คณะกรรมการบริษัท (กรรมการ)	50,000.00	0.00	50,000.00	มี	
คณะกรรมการตรวจสอบ (กรรมการตรวจสอบ)	50,000.00	0.00	50,000.00	ไม่มี	
คณะกรรมการสรรหาและกำหนดค่าตอบแทน (ประธานกรรมการชุดย่อย)	45,000.00	0.00	45,000.00	ไม่มี	
คณะกรรมการการพัฒนอย่งยั่งยืน (กรรมการชุดย่อย)	0.00	0.00	0.00	ไม่มี	
5. ม.ล. พรรณเพียงเดือนสังกะพงค์ (กรรมการ)			0.00		N/A
คณะกรรมการบริษัท (กรรมการ)	0.00	0.00	0.00	มี	
คณะกรรมการบริหาร (กรรมการบริหาร)	0.00	0.00	0.00	ไม่มี	
6. นาย อรัญ เพิ่มพิบูลย์ (กรรมการ, กรรมการอิสระ)			125,000.00		N/A
คณะกรรมการบริษัท (กรรมการ)	50,000.00	0.00	50,000.00	มี	
คณะกรรมการตรวจสอบ (ประธานกรรมการตรวจสอบ)	75,000.00	0.00	75,000.00	ไม่มี	
7. นาย ไหวทย์ อุทัยเฉลิม (กรรมการ, กรรมการอิสระ)			100,000.00		N/A
คณะกรรมการบริษัท (กรรมการ)	50,000.00	0.00	50,000.00	มี	
คณะกรรมการตรวจสอบ (กรรมการตรวจสอบ)	50,000.00	0.00	50,000.00	ไม่มี	
8. นาย วิบูลย์ รัศมีไพศาล (กรรมการ)			0.00		N/A
คณะกรรมการบริษัท (กรรมการ)	0.00	0.00	0.00	มี	

รายชื่อกรรมการ / คณะกรรมการ	บริษัท				คำตอบแทนที่เป็น ตัวเงินของบริษัท ย่อยรวม (บาท)
	ค่าเบี้ยประชุมต่อปี	คำตอบแทนที่เป็นตัวเงินอื่นๆ	รวม (บาท)	คำตอบแทนที่ไม่เป็นตัวเงิน	
คณะกรรมการบริหาร (กรรมการบริหาร)	0.00	0.00	0.00	ไม่มี	
9. นาย ต่อตระกูล สิริสัมพันธ์ (กรรมการชุดย่อย)			0.00		N/A
คณะกรรมการการพัฒนอย่งยั่งยืน (กรรมการชุดย่อย)	0.00	0.00	0.00	ไม่มี	
10. นางสาว อรทัย ช่างประดิษฐ์ (กรรมการชุดย่อย)			0.00		N/A
คณะกรรมการการพัฒนอย่งยั่งยืน (กรรมการชุดย่อย)	0.00	0.00	0.00	ไม่มี	
11. นาย พงษ์ศักดิ์ เหมะทัฬหะ (กรรมการ)			0.00		N/A
คณะกรรมการบริษัท (กรรมการ)	0.00	0.00	0.00	มี	
12. นาย ร่มไทร ตัณฑโกศัย (กรรมการ)			0.00		N/A
คณะกรรมการบริษัท (กรรมการ)	0.00	0.00	0.00	มี	
คณะกรรมการบริหาร (กรรมการบริหาร)	0.00	0.00	0.00	ไม่มี	
13. นาย อีระ กิตติจรรุรัตน์ (กรรมการบริหาร)			0.00		N/A
คณะกรรมการบริหาร (กรรมการบริหาร)	0.00	0.00	0.00	ไม่มี	
คณะกรรมการการพัฒนอย่งยั่งยืน (กรรมการชุดย่อย)	0.00	0.00	0.00	ไม่มี	

รายละเอียดสรุปคำตอบแทนแต่ละรายการคณะกรรมการในรอบปีที่ผ่านมา

รายชื่อคณะกรรมการ	ค่าเบี้ยประชุมต่อปี	คำตอบแทนที่ เป็นตัวเงินอื่นๆ	รวม (บาท)
1. คณะกรรมการบริษัท	325,000.00	0.00	325,000.00
2. คณะกรรมการตรวจสอบ	225,000.00	0.00	225,000.00
3. คณะกรรมการบริหาร	150,000.00	0.00	150,000.00
4. คณะกรรมการสรรหาและกำหนดค่าตอบแทน	95,000.00	0.00	95,000.00
5. คณะกรรมการการพัฒนาอย่างยั่งยืน	15,000.00	0.00	15,000.00

หมายเหตุ : (1) หมายเหตุ :

1. กรรมการที่ดำรงตำแหน่งผู้บริหารจะไม่ได้รับค่าเบี้ยประชุม
2. บริษัทไม่มีการจ่ายเงินสมทบกองทุนสำรองเลี้ยงชีพสำหรับคณะกรรมการบริษัทและคณะกรรมการชุดย่อย
3. บริษัทได้พิจารณาทำประกันภัยความรับผิดชอบของกรรมการและผู้บริหาร (Directors and Officers Liability Insurance หรือ D&O) โดยระบุเงื่อนไขการรับประกันวงเงินประกันและค่าเบี้ยประกันเป็นประจำทุกปี เพื่อให้ความคุ้มครองกรรมการและผู้บริหารกรณีมีการฟ้องร้องเรียกค่าเสียหายอันเนื่องมาจากการปฏิบัติหน้าที่ของกรรมการและผู้บริหารภายใต้อำนาจหน้าที่โดยชอบ

คำตอบแทนหรือผลประโยชน์ค้ำจ่ายของกรรมการบริษัท

คำตอบแทนหรือผลประโยชน์ค้ำจ่าย ของกรรมการบริษัทในรอบปีที่ : 0.00

ผ่านมา

(บาท)

8.1.3 การกำกับดูแลบริษัทย่อยและบริษัทร่วม

กลไกการกำกับดูแลบริษัทย่อยและบริษัทร่วม

บริษัทมีบริษัทย่อยและบริษัทร่วมหรือไม่ : มี

กลไกการกำกับดูแลบริษัทย่อยและบริษัทร่วม : มี

กลไกในการกำกับดูแลการจัดการและ รับผิดชอบการดำเนินงานใน : การส่งตัวแทนไปเป็นกรรมการ ผู้บริหาร หรือผู้มีอำนาจควบคุม
บริษัทย่อยและ บริษัทร่วมที่อนุมัติโดยคณะกรรมการ ตามสัดส่วนการถือครองหุ้น, การกำหนดขอบเขตอำนาจหน้าที่
และความรับผิดชอบของกรรมการและผู้บริหารที่เป็นตัวแทนของ
บริษัทในการกำหนดนโยบายที่สำคัญ, การเปิดเผยข้อมูลฐานะ
ทางการเงินและผลการดำเนินงาน, การทำรายการระหว่างบริษัท
กับบุคคลที่เกี่ยวข้อง, การทำรายการอื่นที่สำคัญ, การได้มาหรือ
จำหน่ายไปซึ่งสินทรัพย์, ระบบการควบคุมภายในของบริษัทย่อย
ที่ประกอบธุรกิจหลักมีความเหมาะสมและรัดกุมเพียงพอใน
บริษัทย่อยที่เป็นบริษัทที่ประกอบธุรกิจหลัก

นโยบายในการลงทุนในบริษัทย่อย บริษัทจะส่งตัวแทนไปเป็นกรรมการ ผู้บริหาร หรือผู้มีอำนาจควบคุม ตามสัดส่วนการถือครองหุ้น โดยมีการ
กำหนดขอบเขตอำนาจหน้าที่และความรับผิดชอบของกรรมการและผู้บริหารที่เป็นตัวแทนของบริษัทในการกำหนดนโยบายที่สำคัญ บริษัทย่อย
ใช้นโยบายในการบริหารจัดการ การจัดทำรายงานทางการเงิน การทำรายการระหว่างกัน ระบบการควบคุมภายใน และรายการที่สำคัญอื่นๆ
เช่นเดียวกันกับบริษัท

8.1.4 การติดตามให้มีการปฏิบัติตามนโยบายและแนวปฏิบัติในการกำกับดูแลกิจการ

การป้องกันความขัดแย้งทางผลประโยชน์

การดำเนินงานในเรื่องการป้องกันความขัดแย้งทางผลประโยชน์ในรอบปีที่ผ่านมา

บริษัทมีการดำเนินงานในเรื่องการป้องกันความขัดแย้ง ทางผล : มี

ประโยชน์ในรอบปีที่ผ่านมาหรือไม่

กรรมการ ผู้บริหาร และพนักงานไม่ใช่โอกาสจากการเป็นกรรมการ ผู้บริหาร หรือพนักงานของบริษัท ซึ่งเป็นผู้บริหารเงินของผู้อื่น แสวงหาผลประโยชน์ส่วนตน และรวมถึงการไม่หาผลประโยชน์ทางธุรกิจ

บริษัทมุ่งกระทำสิ่งที่ถูกต้องและยึดถือประโยชน์สูงสุดของบริษัท ภายใต้ความถูกต้องตามกฎหมายและจริยธรรม ดังนั้นการปฏิบัติงานของพนักงานต้องหลีกเลี่ยงการกระทำที่ก่อให้เกิดความขัดแย้งทางผลประโยชน์ที่อาจส่งผลกระทบต่อในการตัดสินใจ ไม่แสวงหาผลประโยชน์จากข้อมูลหรือสิ่งที่ตนหรือผู้อื่นรู้ เนื่องจากจากตำแหน่งหน้าที่การงานและความรับผิดชอบ

ในปี 2568 บริษัทไม่ได้รับข้อร้องเรียนใดๆ เกี่ยวกับการกระทำความผิดของกรรมการและผู้บริหารเกี่ยวกับความขัดแย้งทางผลประโยชน์แต่อย่างใด หรือประพฤติฝ่าฝืนหลักเกณฑ์การทำรายการระหว่างกันแต่อย่างใด

จำนวนกรณีหรือประเด็นที่เกี่ยวข้องกับความขัดแย้งทางผลประโยชน์

	2566	2567	2568
จำนวนกรณีหรือประเด็นที่เกี่ยวข้องกับความขัดแย้งทางผลประโยชน์รวม (กรณี)	0	0	0

การป้องกันการใช้อำนาจภายในเพื่อแสวงหาผลประโยชน์

การดำเนินงานในเรื่องการป้องกันการใช้อำนาจภายในเพื่อแสวงหาผลประโยชน์ในรอบปีที่ผ่านมา

บริษัทมีการดำเนินงานในเรื่องการป้องกันการใช้อำนาจภายใน เพื่อ : มี

แสวงหาผลประโยชน์ในรอบปีที่ผ่านมาหรือไม่

กรรมการ ผู้บริหาร และพนักงานไม่ใช่โอกาสจากการเป็นกรรมการ ผู้บริหาร หรือพนักงานของบริษัท ซึ่งเป็นผู้บริหารเงินของผู้อื่น แสวงหาผลประโยชน์ส่วนตน และรวมถึงการไม่หาผลประโยชน์ทางธุรกิจ

บริษัทมุ่งกระทำสิ่งที่ถูกต้องและยึดถือประโยชน์สูงสุดของบริษัท ภายใต้ความถูกต้องตามกฎหมายและจริยธรรม ดังนั้นการปฏิบัติงานของพนักงานต้องหลีกเลี่ยงการกระทำที่ก่อให้เกิดความขัดแย้งทางผลประโยชน์ที่อาจส่งผลกระทบต่อในการตัดสินใจ ไม่แสวงหาผลประโยชน์จากข้อมูลหรือสิ่งที่ตนหรือผู้อื่นรู้ เนื่องจากจากตำแหน่งหน้าที่การงานและความรับผิดชอบ

ในปี 2568 บริษัทไม่ได้รับข้อร้องเรียนใดๆ เกี่ยวกับการกระทำความผิดของกรรมการและผู้บริหารเกี่ยวกับความขัดแย้งทางผลประโยชน์แต่อย่างใด หรือประพฤติฝ่าฝืนหลักเกณฑ์การทำรายการระหว่างกันแต่อย่างใด

จำนวนกรณีหรือประเด็นที่เกี่ยวข้องกับการใช้ข้อมูลภายในเพื่อแสวงหาผลประโยชน์

	2566	2567	2568
จำนวนกรณีหรือประเด็นที่เกี่ยวข้องกับ การใช้ข้อมูลภายในเพื่อแสวงหาผลประโยชน์รวม (กรณี)	0	0	0

การต่อต้านทุจริตคอร์รัปชัน

การดำเนินงานในเรื่องการต่อต้านทุจริตคอร์รัปชันในรอบปีที่ผ่านมา

บริษัทมีการดำเนินงานในเรื่องการต่อต้าน ทุจริตคอร์รัปชันในรอบปีที่ผ่านมาหรือไม่

รูปแบบการดำเนินงานในเรื่องการต่อต้านทุจริตคอร์รัปชัน : การเข้าร่วมโครงการที่เกี่ยวข้องกับการต่อต้านการทุจริตคอร์รัปชัน, การสื่อสารและฝึกอบรมแก่พนักงานเกี่ยวกับนโยบายและแนวปฏิบัติในการต่อต้านทุจริตคอร์รัปชัน, การติดตามประเมินผลการปฏิบัติตามนโยบายการต่อต้านทุจริตคอร์รัปชัน

บริษัทได้มีเจตนาอย่างมุ่งมั่นในการสร้างมาตรการป้องกันและต่อต้านการทุจริตคอร์รัปชันภายในองค์กร โดยยึดมั่นในความรับผิดชอบต่อผู้มีส่วนได้เสียทุกกลุ่มตามหลักบรรษัทภิบาลที่ดีและจริยธรรมในการดำเนินธุรกิจ ประกาศเป็นนโยบายเพื่อให้พนักงานของบริษัทฯ ได้รับทราบโดยทั่วถึงกัน จนกลายเป็นค่านิยมและวัฒนธรรมขององค์กรที่ทุกคนต้องยึดถือและปฏิบัติ

และเมื่อวันที่ 30 ธันวาคม 2566 บริษัทได้รับการต่ออายุรับรองเป็นสมาชิกแนวร่วมปฏิบัติของภาคเอกชนไทยในการต่อต้านการทุจริต (Thailand’s Private Sector Collective Action Coalition against Corruption) ต่อเนื่องเป็นครั้งที่ 2 โดยการรับรองดังกล่าวมีอายุ 3 ปี นับจากวันที่มีมติให้การรับรอง วันที่ 30 ธันวาคม 2566 และครบกำหนดในวันที่ 30 ธันวาคม 2569

บริษัทยังถือปฏิบัติตามนโยบายต่อต้านการทุจริตคอร์รัปชัน เช่น การส่งเสริมและให้ความรู้ในรูปแบบ การอบรม ปฐมนิเทศพนักงานใหม่ โดยเนื้อหาครอบคลุมเรื่องนโยบายการต่อต้านคอร์รัปชัน นโยบายการรับเรื่องร้องเรียนและให้ความคุ้มครอง และแนวปฏิบัติการรับ-ให้ของขวัญ การเลี้ยงหรือประโยชน์อื่นใด ให้แก่ กรรมการ ผู้บริหารและพนักงาน ณ สำนักงานกรุงเทพ , โรงงาน จ.เพชรบุรี และโรงงานจ.สงขลา รวมทั้งการสื่อสารด้านการต่อต้านคอร์รัปชันให้กับผู้มีส่วนได้เสียกลุ่มต่าง ๆ ได้แก่ กรรมการ ผู้บริหาร พนักงาน ตัวแทนจากบริษัทคู่ค้า และบุคคลภายนอก และกิจกรรมต่าง ๆ เพื่อปลูกฝังจริยธรรมองค์กร และมีการตรวจสอบระบบควบคุมภายในในหน่วยงานต่าง ๆ ที่มีความเสี่ยงให้ก่อเกิดการทุจริตคอร์รัปชัน อย่างสม่ำเสมอ ทั้งนี้ บริษัทได้ประกาศงดรับ - ให้ของขวัญหรือประโยชน์อื่นใด (No Gift Policy) ทุกรูปแบบ เพื่อลดความเสี่ยงที่อาจเกิดจากการให้และการรับของขวัญ และเพื่อสร้างบรรทัดฐานที่ดีในการทำงาน โดยไม่หวังผลประโยชน์ตอบแทนอื่น และเพื่อป้องกันการทุจริตคอร์รัปชัน อย่างเคร่งครัดและต่อเนื่องเป็นประจำทุกปี

ในปี 2568 บริษัทยังคงส่งเสริมและให้ความรู้ในรูปแบบ การอบรม ปฐมนิเทศพนักงานใหม่และกิจกรรมต่างๆ เพื่อปลูกฝังจริยธรรมองค์กร และมีการตรวจสอบระบบควบคุมภายในในหน่วยงานต่างๆ ที่มีความเสี่ยงให้ก่อเกิดการทุจริตคอร์รัปชัน อย่างสม่ำเสมอ ทั้งนี้ บริษัทได้ประกาศงดรับ - ให้ของขวัญหรือประโยชน์อื่นใด (No Gift Policy) ทุกรูปแบบ เพื่อลดความเสี่ยงที่อาจเกิดจากการให้และการรับของขวัญ และเพื่อสร้างบรรทัดฐานที่ดีในการทำงาน โดยไม่หวังผลประโยชน์ตอบแทนอื่น และเพื่อ ป้องกันการทุจริตคอร์รัปชัน อย่างต่อเนื่องเป็นประจำทุกปี

จำนวนกรณีหรือประเด็นที่เกี่ยวข้องกับการทุจริตคอร์รัปชัน

	2566	2567	2568
จำนวนกรณีหรือประเด็นที่เกี่ยวข้องกับการทุจริตคอร์รัปชันรวม (กรณี)	0	0	0

การแจ้งเบาะแส (Whistleblowing)

การดำเนินงานในเรื่องการแจ้งเบาะแสในรอบปีที่ผ่านมา

บริษัทมีการดำเนินงานในเรื่องการแจ้งเบาะแส ในรอบปีที่ผ่านมาหรือ : มี

ไม่

บริษัทเปิดโอกาสให้พนักงานและผู้มีส่วนได้เสีย มีช่องทางการร้องเรียน การแสดงข้อเสนอนะและแจ้งเบาะแสการกระทำผิดกฎหมาย โดยกำหนดให้เลขาธิการคณะกรรมการตรวจสอบทำหน้าที่เป็นหน่วยรับข้อร้องเรียน ดังนี้

1) ช่องทางการแจ้งข้อร้องเรียน/แจ้งข้อเสนอนะ/แจ้งเบาะแส

- e-mail : IA@ppprime.co.th
- จดหมาย ส่งทางไปรษณีย์ถึงแผนกตรวจสอบภายใน
- กล่องรับข้อเสนอนะและข้อร้องเรียน (แบบทึบ) ตามจุดต่างๆ ของบริษัท
- เว็บไซต์ของบริษัท www.ppprime.co.th หัวข้อ ติดต่อเรา

2) กระบวนการดำเนินการเมื่อได้รับข้อร้องเรียน/ข้อเสนอนะ/เบาะแส

เปิดโอกาสให้พนักงานมีช่องทางการร้องเรียนและแสดงความเห็นอย่างเป็นอิสระ เพื่อเป็นแนวทางสู่การพัฒนาและสร้างความยั่งยืนให้กับองค์กร มีขั้นตอนการปฏิบัติดังนี้

1. ผู้รับข้อร้องเรียนรวบรวมข้อมูล ภายใน 30 วัน
 2. ผู้รับข้อร้องเรียนรายงานข้อเท็จจริงต่อคณะกรรมการตรวจสอบปฏิบัติหน้าที่สอบสวนข้อเท็จจริง เพื่อพิจารณาการร้องเรียน โดยแยกแยะเรื่องที่เกี่ยวข้องออกเป็นประเด็นต่างๆ เช่น ด้านการบริหารจัดการ ด้านการพัฒนาความรู้ ด้านการทุจริตคอร์รัปชัน เป็นต้น
 3. การรายงานผล ผู้รับข้อร้องเรียนมีหน้าที่แจ้งผลให้ผู้ร้องเรียนทราบ หากผู้ร้องเรียนเปิดเผยตนเอง และในกรณีที่เป็นเรื่องสำคัญและ จำเป็นต้องได้รับการแก้ไขอย่างทันท่วงที ทางผู้รับข้อร้องเรียนต้องรายงานต่อคณะกรรมการตรวจสอบ และคณะกรรมการตรวจสอบจะ รายงานต่อประธานกรรมการและ/หรือคณะกรรมการบริษัททราบในทันที
- 3) มาตรการคุ้มครองผู้ร้องเรียน

บริษัทกำหนดมาตรการคุ้มครองผู้ร้องเรียนตามหลักเกณฑ์ ดังนี้

1. ผู้ร้องเรียนสามารถเลือกที่จะไม่เปิดเผยตนเองได้หากเห็นว่า การเปิดเผยนั้นจะไม่ปลอดภัย แต่หากมีการเปิดเผยตนเองก็จะทำให้องค์กรสามารถรายงานความคืบหน้าและชี้แจงข้อเท็จจริงได้ทราบ
2. ผู้รับข้อร้องเรียน จะเก็บข้อมูลที่เกี่ยวข้องไว้เป็นความลับ/คำนึงถึงความปลอดภัย โดยกำหนดมาตรการคุ้มครองพนักงานที่ร้องเรียนและ/หรือผู้ที่ให้ข้อมูล และ/หรือความร่วมมือในการตรวจสอบข้อมูล โดยจะได้รับความคุ้มครองจากการปฏิบัติที่ไม่เป็นธรรม เช่น การเปลี่ยนตำแหน่งงาน ลักษณะงาน สถานที่ทำงาน สัมพักรงาน ชมชู้ ครอบวนการปฏิบัติงาน เลิกจ้าง อันเนื่องมาจากสาเหตุแห่งการแจ้งข้อร้องเรียน

จำนวนกรณีหรือประเด็นที่เกี่ยวข้องกับการแจ้งเบาะแส

	2566	2567	2568
จำนวนกรณีหรือประเด็นที่ได้รับผ่านช่องทางการแจ้งเบาะแสรวม (กรณี)	0	0	0

8.2 รายงานผลการปฏิบัติหน้าที่ของคณะกรรมการตรวจสอบในรอบปีที่ผ่านมา

8.2.1 การเข้าร่วมประชุมของคณะกรรมการตรวจสอบ

การประชุมคณะกรรมการตรวจสอบ (ครั้ง) : 5

รายชื่อกรรมการ	การเข้าประชุมคณะกรรมการตรวจสอบ			เข้าร่วมประชุมเฉลี่ย
	การเข้าประชุม (ครั้ง)	/	สิทธิในการประชุม (ครั้ง)	
1. นาย อรรถ เพิ่มพิบูลย์ (ประธานกรรมการตรวจสอบ)	5	/	5	5/5 (100.00%)
2. พ.ต.ท. เสียรรัตน์ วิเชียรสรรค์ (กรรมการตรวจสอบ)	5	/	5	5/5 (100.00%)
3. พลโท กฤษณะ วโรภาส (กรรมการตรวจสอบ)	5	/	5	5/5 (100.00%)
4. นาย ไวยทย์ อุทัยเฉลิม (กรรมการตรวจสอบ)	5	/	5	5/5 (100.00%)
อัตราการเข้าร่วมประชุมเฉลี่ย				100.00%

8.2.2 ผลการปฏิบัติหน้าที่ของคณะกรรมการตรวจสอบ

ในปี 2568 คณะกรรมการตรวจสอบประชุมทั้งสิ้น 5 ครั้ง โดยสรุปผลการปฏิบัติหน้าที่ของคณะกรรมการตรวจสอบ ได้ดังนี้

- สอบทานกฎบัตรคณะกรรมการตรวจสอบอย่างน้อยปีละ 1 ครั้งและพิจารณาแก้ไขในประเด็นที่เห็นว่าจำเป็นและเหมาะสม
- สอบทานรายงานทางการเงินและบัญชี ระบบการควบคุมภายใน ระบบตรวจสอบภายในและการบริหารความเสี่ยงที่เชื่อมโยงกับความเสี่ยงจนอาจเกิดขึ้นจากการทุจริตและการคอร์รัปชัน เพื่อให้มั่นใจว่า การดำเนินงานของบริษัทมีความรัดกุม เหมาะสมและมีประสิทธิภาพเป็นไปตามมาตรฐานการบัญชีที่รับรองทั่วไปอย่างถูกต้องและเพียงพอ
- พิจารณาการคัดเลือก เสนอแต่งตั้งและเสนอคำตอบแทนผู้สอบบัญชีของบริษัท
- สอบทานให้บริษัทปฏิบัติตามกฎหมายว่าด้วยหลักทรัพย์และตลาดหลักทรัพย์ ข้อกำหนดของตลาดหลักทรัพย์หรือกฎหมายที่เกี่ยวข้องกับธุรกิจของบริษัท
- พิจารณารายการที่เกี่ยวข้องกันหรือรายการที่อาจมีความขัดแย้งทางผลประโยชน์ให้มีความถูกต้องและครบถ้วนให้เป็นไปตามกฎหมาย และข้อกำหนดของตลาดหลักทรัพย์ฯ รวมทั้งเปิดเผยข้อมูลในการเข้าทำรายการดังกล่าวอย่างถูกต้องครบถ้วน ทั้งนี้เพื่อให้มั่นใจว่ารายการดังกล่าวสมเหตุสมผลและเป็นประโยชน์สูงสุดต่อบริษัท
- สอบทานการปฏิบัติการของบริษัทฯ
- กำกับดูแลการปฏิบัติงานของหน่วยงานตรวจสอบภายใน โดยพิจารณาให้ความเห็นชอบกฎบัตร ความเป็นอิสระ รวมทั้งขอบเขตและแผนการตรวจสอบของหน่วยงานตรวจสอบภายใน
- ประสานความเข้าใจระหว่างคณะกรรมการตรวจสอบ ฝ่ายจัดการ สำนักตรวจสอบภายในและผู้สอบบัญชีให้อยู่ในแนวทางเดียวกัน รวมทั้งพิจารณาขอบเขตการตรวจสอบและแผนการตรวจสอบของผู้ตรวจสอบภายในและผู้สอบบัญชีของบริษัทฯ ให้มีความสัมพันธ์และเกื้อกูลกัน
- รายงานผลการปฏิบัติงานของคณะกรรมการตรวจสอบให้คณะกรรมการบริษัทฯ

- สอบทานข้อมูลที่ส่งให้หน่วยงานกำกับดูแล เช่น สำนักงาน ก.ล.ต. ตลาดหลักทรัพย์ ธนาคารแห่งประเทศไทย ส่วนราชการที่เกี่ยวข้อง หรืออื่น ๆ ในเรื่องที่สำคัญโดยควรสอดคล้องและตรงกับข้อมูลที่เปิดเผยในงบการเงิน
- จัดทำรายงานของคณะกรรมการตรวจสอบ โดยเปิดเผยไว้ในรายงานประจำปีของบริษัทฯ ซึ่งรายงานดังกล่าวต้องลงนามโดยประธานกรรมการตรวจสอบ
- ปฏิบัติงานอื่น ๆ ตามที่คณะกรรมการบริษัทฯ มอบหมายและติดตามประเมินผลการปฏิบัติงานที่คณะกรรมการตรวจสอบเห็นว่าสำคัญ
- สอบทานกระบวนการภายในของบริษัทเกี่ยวกับการแจ้งเบาะแสและการรับข้อร้องเรียน

8.3 สรุปผลการปฏิบัติหน้าที่ของคณะกรรมการชุดย่อยอื่น ๆ

8.3.1 - 8.3.2 การเข้าประชุมและผลการปฏิบัติหน้าที่ของคณะกรรมการชุดย่อยอื่น ๆ

การเข้าประชุมของคณะกรรมการบริหาร ⁽¹⁾

การประชุมคณะกรรมการบริหาร (ครั้ง) : 10

รายชื่อกรรมการ	การเข้าประชุมของคณะกรรมการบริหาร			เข้าร่วมประชุมเฉลี่ย
	การเข้าประชุม (ครั้ง)	/	สิทธิในการประชุม (ครั้ง)	
1. ม.ล. พรรณเพียงเดือน สังคะพงศ์ (กรรมการบริหาร)	10	/	10	10 / 10 (100.00%)
2. นาง น้ำค้าง พึ่งทอง (ประธานกรรมการบริหาร)	10	/	10	10 / 10 (100.00%)
3. นาย วิบูลย์ รัศมีไพศาล (กรรมการบริหาร)	6	/	6	6 / 6 (100.00%)
4. นาย ร่มไทร ตันชโกไทย (กรรมการบริหาร)	4	/	4	4 / 4 (100.00%)
5. นาย อีระ กิตติจารุรัตน์ (กรรมการบริหาร)	10	/	10	10 / 10 (100.00%)
อัตราการเข้าร่วมประชุมเฉลี่ย				100.00%

ผลการปฏิบัติหน้าที่ของคณะกรรมการบริหาร

ในปี 2568 คณะกรรมการบริหารจัดประชุมทั้งสิ้น 10 ครั้ง โดยสรุปผลการปฏิบัติหน้าที่ของคณะกรรมการบริหารได้ดังนี้

- พิจารณากำหนดกลยุทธ์และแผนการดำเนินงานธุรกิจ รวมถึงโครงสร้างการบริหารงานและอำนาจบริหารต่างๆ ของบริษัทเพื่อเสนอให้คณะกรรมการบริษัทพิจารณาต่อไป
- ตรวจสอบ ติดตาม และดำเนินนโยบายและแนวทางบริหารงานด้านต่าง ๆ ของบริษัทที่ได้กำหนดไว้ให้เป็นไปตามที่คณะกรรมการบริษัทมอบหมายอย่างมีประสิทธิภาพ
- พิจารณาและให้ความเห็นชอบงบประมาณประจำปีและการลงทุนของบริษัท ก่อนเสนอคณะกรรมการบริษัทเพื่อพิจารณาอนุมัติต่อไป
- พิจารณาและนำเสนอเรื่องที่คณะกรรมการบริหารเห็นสมควรแจ้งให้คณะกรรมการบริษัททราบหรือพิจารณาให้ความเห็นชอบหรือพิจารณาอนุมัติ
- พิจารณากำหนดนโยบายอัตราค่าตอบแทนและโครงสร้างเงินเดือน รวมถึงโบนัสประจำปีของพนักงาน
- ดำเนินการทำนิติกรรมผูกพันบริษัทตามขอบเขตที่กำหนดไว้ในนโยบายและระเบียบวิธีปฏิบัติของบริษัท เรื่องอำนาจอนุมัติดำเนินการ
- พิจารณาทบทวนและปรับปรุงกฎบัตรคณะกรรมการบริหารตามที่เห็นสมควร
- ดำเนินการอื่น ๆ ตามที่คณะกรรมการบริษัทมอบหมาย
- มีการประเมินตนเองของคณะกรรมการบริหาร
- มีการพัฒนาและเรียนรู้เพื่อเพิ่มทักษะในการปฏิบัติหน้าที่

หมายเหตุ ⁽¹⁾: 1. นาย ร่มไทร ตันชโกไทย แจ้งลาออกตำแหน่ง กรรมการบริหาร โดยให้มีผลตั้งแต่วันที่ 7 มิถุนายน 2568 เป็นต้นไป

2. ที่ประชุมคณะกรรมการบริษัท ครั้งที่ 2/2568 เมื่อวันที่ 15 พฤษภาคม 2568 มีมติแต่งตั้ง นาย วิบูลย์ รัศมีไพศาล ดำรงตำแหน่ง กรรมการบริหาร โดยให้มีผลตั้งแต่วันที่

การเข้าประชุมของคณะกรรมการสรรหาและกำหนดค่าตอบแทน

การประชุมคณะกรรมการสรรหาและกำหนดค่าตอบแทน (ครั้ง) : 3

รายชื่อกรรมการ	การเข้าประชุมของคณะกรรมการสรรหาและกำหนดค่าตอบแทน			เข้าร่วมประชุมเฉลี่ย
	การเข้าประชุม (ครั้ง)	/	สิทธิในการประชุม (ครั้ง)	
1. พ.ต.ท. เจริญรัตน์ วิเชียรสรรค์ (ประธานกรรมการชุดย่อย, กรรมการอิสระ)	3	/	3	3 / 3 (100.00%)
2. พลโท กฤษณะ วโรภาช (กรรมการชุดย่อย, กรรมการอิสระ)	3	/	3	3 / 3 (100.00%)
3. นาง น้ำค้าง พึ่งทอง (กรรมการชุดย่อย)	2	/	3	2 / 3 (66.67%)
อัตราการเข้าร่วมประชุมเฉลี่ย				88.89%

ผลการปฏิบัติหน้าที่ของคณะกรรมการสรรหาและกำหนดค่าตอบแทน

ในปี 2568 คณะกรรมการสรรหาและกำหนดค่าตอบแทนประชุมทั้งสิ้น 3 ครั้ง โดยสรุปผลการปฏิบัติหน้าที่ของคณะกรรมการสรรหาและกำหนดค่าตอบแทน ได้ดังนี้

ด้านสรรหา

- กำหนดนโยบาย หลักเกณฑ์ และวิธีการในการสรรหาตลอดจนคัดเลือกและเสนอชื่อกรรมการบริษัทและกรรมการการชุดย่อย เพื่อทดแทนตำแหน่งกรรมการบริษัท / กรรมการชุดย่อย ที่ว่างลงไม่ว่าตำแหน่งนั้นจะว่างลงด้วยสาเหตุใดก็ตาม นำเสนอต่อคณะกรรมการบริษัทพิจารณาแต่งตั้ง หรือนำเสนอต่อคณะกรรมการบริษัทเพื่อนำเสนอต่อที่ประชุมผู้ถือหุ้น แล้วแต่กรณี
- พิจารณาตรวจสอบว่าบุคคลที่ได้รับการเสนอชื่อว่ามีคุณสมบัติสอดคล้องกับเกณฑ์คุณสมบัติที่กำหนดไว้
- ดำเนินการทาบทามบุคคลที่มีคุณสมบัติสอดคล้องกับเกณฑ์คุณสมบัติที่กำหนดไว้ เพื่อจะได้มั่นใจว่าบุคคลดังกล่าวมีความยินดีจะมารับตำแหน่งกรรมการของบริษัท หากได้รับการแต่งตั้งจากผู้ถือหุ้น
- จัดทำและทบทวนแผนการพัฒนาและสืบทอดงานของผู้บริหารระดับสูง (Succession plan) กรณีที่ผู้บริหารระดับสูงเกษียณ ลาออก หรือไม่สามารถปฏิบัติหน้าที่ได้
- วางแผนการอบรมและพัฒนากรรมการเกี่ยวกับการปฏิบัติหน้าที่กรรมการและความรู้เกี่ยวกับธุรกิจของบริษัทให้แก่คณะกรรมการและผู้บริหารระดับสูงอย่างต่อเนื่อง
- พิจารณาสรรหา คัดเลือกและเสนอบุคคลที่เหมาะสมที่จะดำรงตำแหน่งประธานเจ้าหน้าที่บริหาร และผู้อำนวยการสายบัญชีและการเงิน รวมถึงพิจารณากำหนดค่าตอบแทนทั้งที่เป็นตัวเงินและมีใช้ตัวเงิน และนำเสนอต่อคณะกรรมการบริษัทเพื่อพิจารณาอนุมัติ

ด้านกำหนดค่าตอบแทน

- พิจารณาหลักเกณฑ์การพิจารณาค่าตอบแทน การกำหนดค่าตอบแทนทั้งที่เป็นตัวเงินและมีใช้ตัวเงิน ของกรรมการและกรรมการชุดย่อย โดยนำเสนอที่ประชุมผู้ถือหุ้นเพื่อพิจารณาอนุมัติ
- พิจารณาหลักเกณฑ์การประเมินและประเมินผลงานการปฏิบัติงานประจำปีของประธานเจ้าหน้าที่บริหาร และเลขานุการบริษัท และนำเสนอให้คณะกรรมการบริษัทพิจารณาให้ความเห็นชอบ

- พิจารณาหลักเกณฑ์การพิจารณาคำตอบแทน การกำหนดคำตอบแทนประจำปีของประธานเจ้าหน้าที่บริหาร ทั้งที่เป็นตัวเงินและมีใช้ตัวเงิน โดยพิจารณาผลการประเมินการปฏิบัติหน้าที่ของประธานเจ้าหน้าที่บริหาร และเลขานุการบริษัท โดยนำเสนอที่คณะกรรมการเพื่อพิจารณาอนุมัติ
- พิจารณาเงื่อนไขและรายละเอียดในการเสนอขายหลักทรัพย์ใหม่หรือใบสำคัญแสดงสิทธิที่จะซื้อหุ้น ให้แก่กรรมการและพนักงาน (ถ้ามี)
- กำหนดวิธีการและหลักเกณฑ์การกำหนดคำตอบแทนที่เป็นธรรม เช่น การเปรียบเทียบคำตอบแทนของธุรกิจในกลุ่มอุตสาหกรรมเดียวกัน

การเข้าประชุมของคณะกรรมการการพัฒนายั่งยืน (2)

การประชุมคณะกรรมการการพัฒนายั่งยืน (ครั้ง) : 1

รายชื่อกรรมการ	การเข้าประชุมของคณะกรรมการการพัฒนายั่งยืน			เข้าร่วมประชุมเฉลี่ย
	การเข้าประชุม (ครั้ง)	/	สิทธิในการประชุม (ครั้ง)	
1. พลโท ฤกษ์ชัย วโรภาส (ประธานกรรมการชุดย่อย, กรรมการอิสระ)	1	/	1	1 / 1 (100.00%)
2. พ.ต.ท. เจริญรัตน์ วิเชียรสรรค์ (กรรมการชุดย่อย, กรรมการอิสระ)	0	/	0	N/A
3. นาย ต่อตระกูล ศิริสัมพันธ์ (กรรมการชุดย่อย)	0	/	0	N/A
4. นางสาว อรทัย ช่างประดิษฐ์ (กรรมการชุดย่อย)	0	/	0	N/A
5. นาย ธีระ กิตติจารุรัตน์ (กรรมการชุดย่อย)	1	/	1	1 / 1 (100.00%)
อัตราการเข้าร่วมประชุมเฉลี่ย				100.00%

ผลการปฏิบัติหน้าที่ของคณะกรรมการการพัฒนายั่งยืน

ในปี 2568 คณะกรรมการการพัฒนายั่งยืนประชุมทั้งสิ้น 1 ครั้ง โดยสรุปผลการปฏิบัติหน้าที่ของคณะกรรมการการพัฒนายั่งยืน ได้ดังนี้

- กำกับดูแล กำหนดกรอบนโยบายและแนวทางการพัฒนายั่งยืน รวมถึงการตรวจติดตามการดำเนินงานให้การสนับสนุน และให้คำแนะนำปฏิบัติงาน โดยมีการควบคุมอย่างเหมาะสม ไม่แทรกแซงการทำงานของฝ่ายจัดการ
- แต่งตั้งคณะทำงานด้านการพัฒนายั่งยืน เพื่อช่วยเหลือการปฏิบัติงานต่างๆ ของคณะกรรมการการพัฒนายั่งยืนตามที่เหมาะสม
- รายงานผลการดำเนินงานให้คณะกรรมการบริษัททราบอย่างน้อยปีละ 1 ครั้ง
- ให้ความเห็นชอบรายงาน หรือข้อมูลด้านการพัฒนายั่งยืนเพื่อเปิดเผยต่อสาธารณชน
- พิจารณาทบทวนและปรับปรุงกฎบัตรคณะกรรมการการพัฒนายั่งยืนตามที่เหมาะสม
- ดำเนินการอื่น ๆ ตามที่คณะกรรมการบริษัทมอบหมาย
- มีการประเมินตนเองของคณะกรรมการการพัฒนายั่งยืน

- มีการพัฒนาทักษะและเรียนรู้ในการปฏิบัติหน้าที่ด้านการพัฒนาอย่างยั่งยืน

หมายเหตุ : ⁽²⁾ 1. นาย ธีระ กิตติจารุรัตน์ แจกลาออกตำแหน่ง กรรมการการพัฒนาอย่างยั่งยืน โดยให้มีผลตั้งแต่วันที่ 28 กุมภาพันธ์ 2569 เป็นต้นไป
 2. ที่ประชุมคณะกรรมการบริษัท ครั้งที่ 1/2569 เมื่อวันที่ 27 กุมภาพันธ์ 2569 มีมติแต่งตั้ง พันตำรวจโท เจริญรัตน์ วิเชียรสรรค์ นาย ต่อตระกูล ศิริสัมพันธ์ นางสาว อรทัย ช่างประดิษฐ์
 ดำรงตำแหน่ง กรรมการการพัฒนาอย่างยั่งยืน โดยให้มีผลตั้งแต่วันที่ 28 กุมภาพันธ์ 2569 เป็นต้นไป

9. การควบคุมภายในและรายการระหว่างกัน

9.1 การควบคุมภายใน

สรุปความเห็นของคณะกรรมการบริษัทเกี่ยวกับระบบการควบคุมภายในของบริษัท

ในการประชุมคณะกรรมการครั้งที่ 1/2569 เมื่อวันที่ 27 กุมภาพันธ์ 2569 โดยมีกรรมการอิสระทั้ง 4 ท่าน (และ/หรือกรรมการตรวจสอบทั้ง 4 ท่าน) เข้าร่วมด้วย คณะกรรมการบริษัทได้ประเมินระบบการควบคุมภายในของบริษัทและบริษัทย่อยจากรายงานผลการประเมินของคณะกรรมการตรวจสอบ แล้วสรุปได้ว่า จากการประเมินระบบการควบคุมภายในของบริษัทและบริษัทย่อยในด้านต่าง ๆ 5 องค์ประกอบ คือ

1. การควบคุมภายในองค์กร (Control Environment)
2. การประเมินความเสี่ยง (Risk Assessment)
3. การควบคุมการปฏิบัติงาน (Control Activities)
4. ระบบสารสนเทศและการสื่อสารข้อมูล (Information & Communication)
5. ระบบการติดตาม (Monitoring Activities)

คณะกรรมการเห็นว่า ระบบการควบคุมภายในของบริษัทและบริษัทย่อยมีความเพียงพอและเหมาะสม โดยบริษัทมีระบบควบคุมภายในในเรื่องการติดตามควบคุมดูแลการดำเนินงานของบริษัทย่อยให้สามารถป้องกันทรัพย์สินของบริษัทและบริษัทย่อยจากการที่กรรมการหรือผู้บริหารนำไปใช้โดยมิชอบหรือโดยไม่มีอำนาจ รวมถึงการทำธุรกรรมกับบุคคลที่อาจมีความขัดแย้งและบุคคลที่เกี่ยวข้องกันอย่างเพียงพอแล้ว สำหรับการควบคุมภายในในหัวข้ออื่น คณะกรรมการเห็นว่า บริษัทมีการควบคุมภายในที่เพียงพอแล้วเช่นกัน บริษัทได้แต่งตั้ง นางสาวลัดดาวัลย์ กาญจนฤดี ให้ดำรงตำแหน่งผู้จัดการหน่วยงานตรวจสอบภายในของบริษัท เนื่องจากมีความรู้ด้านบัญชี การตรวจสอบภายในและผ่านการเข้ารับการอบรมหลักสูตรที่เกี่ยวข้องกับการปฏิบัติงานด้านตรวจสอบภายใน เพื่อเตรียมตัวเป็นผู้ตรวจสอบภายในรับอนุญาตสากลและมีความเข้าใจในกิจกรรมและการดำเนินงานของบริษัท จึงเห็นว่า มีความเหมาะสมที่จะปฏิบัติหน้าที่ดังกล่าวได้อย่างเหมาะสมเพียงพอ ทั้งนี้ การพิจารณาและอนุมัติแต่งตั้ง ถอดถอน โยกย้ายผู้ดำรงตำแหน่งผู้จัดการหน่วยงานตรวจสอบภายในของบริษัทจะต้องผ่านการอนุมัติจากคณะกรรมการตรวจสอบ

9.1.1 ความเพียงพอและความเหมาะสมของระบบการควบคุมภายใน

ระบบการควบคุมภายในของบริษัท : The Committee of Sponsoring Organizations of the Treadway Commission (COSO)

The Committee of Sponsoring Organizations of the Treadway Commission (COSO)

ในรอบบัญชี 2568 คณะกรรมการตรวจสอบได้ปฏิบัติหน้าที่อย่างเป็นอิสระและครบถ้วนตามที่ได้รับมอบหมาย โดยได้ประชุมร่วมกับฝ่ายบริหาร ผู้สอบบัญชี และหัวหน้าหน่วยงานตรวจสอบภายในตามวาระที่เกี่ยวข้อง ซึ่งสรุปได้ดังนี้

1. คณะกรรมการตรวจสอบได้สอบทานงบการเงินประจำไตรมาสและประจำปีร่วมกับผู้สอบบัญชี เพื่อให้มีการปฏิบัติตามมาตรฐานการบัญชีที่รับรองทั่วไป ที่มีความถูกต้อง ครบถ้วน เชื่อถือได้ สอดคล้องกับกฎหมายและประกาศที่เกี่ยวข้อง
2. คณะกรรมการตรวจสอบได้พิจารณา เสนอแนะ ตรวจสอบแผนงาน กำกับดูแลและตรวจสอบภายในประจำไตรมาสและประจำปี ติดตามการแก้ไขข้อบกพร่องต่าง ๆ ทั้งจากการตรวจสอบโดยหน่วยงานตรวจสอบภายใน และผู้สอบบัญชี รวมทั้งการแนะนำให้การกำกับดูแลและการตรวจสอบภายในให้มีประสิทธิภาพมากขึ้น โดยให้สอดคล้องกับกฎ ข้อบังคับตามที่หน่วยงานที่กำกับดูแลภายนอกและที่บริษัทได้กำหนดไว้ มีมาตรฐานในการประกอบวิชาชีพ รวมทั้งให้ความมั่นใจในการประเมินว่า ระบบควบคุมภายในของบริษัทมีอยู่อย่างเพียงพอและเหมาะสม ตลอดจนสนับสนุนหน่วยงานที่กำกับและตรวจสอบภายในให้มีความเป็นอิสระ
3. คณะกรรมการตรวจสอบได้พิจารณากำหนดค่าตอบแทนและคัดเลือกผู้สอบบัญชีโดยเสนอต่อคณะกรรมการบริษัท เพื่อนำเสนอให้ที่ประชุมผู้ถือหุ้นพิจารณาอนุมัติ รวมทั้งได้ประชุมร่วมกับผู้สอบบัญชี โดยไม่มีฝ่ายบริหารเข้าร่วมประชุมเพื่อพิจารณาข้อเสนอแนะเกี่ยวกับระบบควบคุมภายในและแผนการตรวจสอบบัญชีประจำปีของบริษัทและบริษัทในกลุ่ม
4. คณะกรรมการตรวจสอบ ได้ทบทวนและปรับปรุงกฎบัตรคณะกรรมการตรวจสอบให้ครอบคลุมกฎเกณฑ์การปฏิบัติงานที่มากขึ้น ทั้งในด้านการกำกับดูแลกิจการที่ดีและการต่อต้านการทุจริตคอร์รัปชัน เพื่อให้มั่นใจว่า การปฏิบัติงานในปีที่ผ่านมาครบถ้วนตามที่ได้รับมอบหมาย และหน้าที่ความรับผิดชอบสอดคล้องกับแนวทางปฏิบัติที่ดีของตลาดหลักทรัพย์แห่งประเทศไทย (ตลท.)

5. คณะกรรมการตรวจสอบได้จัดทำประเมินผล “แบบประเมินความเพียงพอของระบบการควบคุมภายใน” โดยได้จัดทำตามแนวคิดของ COSO (The Committee of Sponsoring Organization of the Tread way commission) แบบประเมินนี้เป็นแนวทางในการประเมินหรือทบทวนความเพียงพอของระบบควบคุมภายใน การมีระบบการควบคุมภายในที่ดี มีความสำคัญอย่างยิ่งสำหรับบริษัทจดทะเบียนหรือบริษัทที่มีประชาชนเป็นผู้ถือหุ้น โดยระบบที่ดีจะสามารถช่วยป้องกันบริหาร จัดการความเสี่ยงหรือความเสียหายต่าง ๆ ที่อาจเกิดขึ้นกับบริษัท และผู้ที่มีส่วนได้เสียได้เป็นอย่างดี
6. คณะกรรมการตรวจสอบ ได้สอบทานระบบควบคุมภายในของตนเองตามแนวทางที่กำหนดในแบบประเมินตนเองเกี่ยวกับมาตรการต่อต้านการคอร์รัปชัน 71 ข้อ และบริษัทได้รับการต่ออายุรับรองเป็นสมาชิกแนวร่วมปฏิบัติของภาคเอกชนไทยในการต่อต้านการทุจริต (Thailand’s Private Sector Collective Action Coalition against Corruption) เป็นครั้งที่ 2 เมื่อวันที่ 30 ธันวาคม 2566 เป็นระยะเวลา 3 ปี นับจากวันที่มีมติให้การรับรองวันที่ 30 ธันวาคม 2566 และครบกำหนดในวันที่ 30 ธันวาคม 2569
7. คณะกรรมการตรวจสอบ ได้ติดตามและสอบถามการปฏิบัติตามนโยบายกำกับดูแลกิจการที่ดีอย่างสม่ำเสมอและรับทราบผลการแจ้งข้อมูลหรือให้เบาะแสเกี่ยวกับการทุจริตหรือการไม่ปฏิบัติตามกฎหมาย ระเบียบ ข้อบังคับ (Whistle blower) โดยมีช่องทางให้แก่ผู้มีส่วนได้เสีย (Stakeholders) ที่ง่ายและสะดวกต่อการให้ข้อมูลต่าง ๆ ให้ถึงโดยตรงต่อคณะกรรมการตรวจสอบอย่างเป็นความลับ
8. คณะกรรมการตรวจสอบได้เชิญฝ่ายบริหารเข้าร่วมประชุมเพื่อหารือ แลกเปลี่ยนความรู้อย่างต่อเนื่อง รวมทั้งรับทราบการเปลี่ยนแปลง กฎ ระเบียบ ข้อบังคับต่าง ๆ ที่เกี่ยวข้องกับการดำเนินงานของบริษัท เพื่อให้การปฏิบัติหน้าที่เป็นอย่างดีมีประสิทธิภาพและทันต่อการเปลี่ยนแปลงที่อาจเกิดขึ้น คณะกรรมการตรวจสอบได้ทบทวนกับฝ่ายบริหารในเรื่องนโยบายการบริหารความเสี่ยง การปฏิบัติตามนโยบายและแนวทางการบริหารความเสี่ยงของบริษัท รวมทั้งพิจารณาการเปิดเผยข้อมูลของบริษัท ในกรณีที่เกิดรายการที่เกี่ยวข้องกันหรือรายการที่อาจมีความขัดแย้งทางผลประโยชน์ให้มีความถูกต้องครบถ้วน

คณะกรรมการตรวจสอบเห็นว่า ในปีที่ผ่านมาบริษัทมีการจัดทำรายงานทางการเงินและเปิดเผยข้อมูลอย่างเพียงพอ ความระมัดระวัง รอบคอบ เป็นไปตามหลักการบัญชีที่รับรองโดยทั่วไป มีระบบการบริหารความเสี่ยงและระบบควบคุมภายในที่มีประสิทธิภาพ ตลอดจนมีระบบการกำกับดูแลกิจการที่ดี มีความเป็นอิสระอย่างเพียงพอ เพื่อประโยชน์ต่อผู้มีส่วนได้ส่วนเสียอย่างเท่าเทียมกันและการปฏิบัติเป็นไปตามกฎหมายว่าด้วยหลักทรัพย์และตลาดหลักทรัพย์ ข้อกำหนดของตลาดหลักทรัพย์หรือกฎหมายที่เกี่ยวข้องกับธุรกิจของบริษัท

9.1.2 ข้อบกพร่องเกี่ยวกับระบบควบคุมภายใน

	2566	2567	2568
จำนวนข้อบกพร่องเกี่ยวกับระบบควบคุมภายใน รวม (กรณี)	0	0	0

9.1.3 ความเห็นของคณะกรรมการตรวจสอบและข้อสังเกตจากผู้สอบบัญชีเกี่ยวกับการควบคุมภายใน

คณะกรรมการตรวจสอบมีความเห็นเกี่ยวกับการควบคุมภายใน : ไม่มี

ต่างจากความเห็นของคณะกรรมการบริษัทหรือไม่

ผู้สอบบัญชีมีข้อสังเกตเกี่ยวกับการควบคุมภายในของบริษัทหรือไม่ : ไม่มี

9.1.4 ความเห็นของคณะกรรมการตรวจสอบต่อการดำรงตำแหน่งหัวหน้างานตรวจสอบภายใน

หัวหน้างานตรวจสอบภายใน : เป็นบุคลากรภายในบริษัท

ผู้จัดการหน่วยงานตรวจสอบภายใน เป็นมีความรู้ด้านบัญชีและการตรวจสอบภายใน และเคยเข้ารับการอบรมในหลักสูตรที่เกี่ยวข้องกับการปฏิบัติงานด้านตรวจสอบภายในได้แก่ การตรวจสอบภายในเพื่อเตรียมตัวเป็นผู้ตรวจสอบภายในรับอนุญาตสากลและมีความเข้าใจในกิจกรรมและการดำเนินงานของบริษัท จึงเห็นว่า มีความเหมาะสมที่จะปฏิบัติหน้าที่ดังกล่าวได้อย่างเหมาะสมเพียงพอ

9.1.5 การแต่งตั้ง ถอดถอน และโยกย้ายผู้ดำรงตำแหน่งหัวหน้างานตรวจสอบภายใน

การแต่งตั้ง ถอดถอน และโยกย้าย : มี

หัวหน้างานตรวจสอบภายใน

ต้องได้รับอนุมัติจากคณะกรรมการตรวจสอบหรือไม่

ตามที่กฎบัตรคณะกรรมการตรวจสอบ ข้อ 6.2 คณะกรรมการตรวจสอบเป็นผู้พิจารณาและให้ความเห็นชอบในการแต่งตั้ง ถอดถอน โยกย้าย เปลี่ยนตำแหน่งหรือการเลิกจ้าง หัวหน้าหน่วยงานตรวจสอบภายใน ร่วมกับประธานเจ้าหน้าที่บริหารหรือกรรมการผู้จัดการใหญ่ หากมีความคิดเห็นแตกต่าง ให้นำเสนอต่อคณะกรรมการบริษัทพิจารณาอนุมัติ

9.2 รายการระหว่างกัน

รายการระหว่างกัน

บริษัทมีการทำรายการระหว่างกันหรือไม่ : มี

9.2.1 - 9.2.2 ชื่อกลุ่มบุคคลที่อาจมีความขัดแย้ง ลักษณะความสัมพันธ์ และข้อมูลรายการระหว่างกัน

บุคคล/นิติบุคคลที่อาจมีความขัดแย้ง

ชื่อบุคคลหรือ นิติบุคคล /ลักษณะการ ประกอบธุรกิจ	ลักษณะความสัมพันธ์	ข้อมูล ณ วันที่
บริษัท ไทยลักซ์ เอ็น เตอร์ไพรส์ (ประเทศไทย) จำกัด ผลิตอาหารสัตว์ เศรษฐกิจ (สัตว์น้ำและ สัตว์ปีก) และอาหาร สัตว์เลี้ยง	บริษัท ไทยลักซ์ เอ็นเตอร์ไพรส์ (ประเทศไทย) จำกัด เป็นบริษัทย่อยของบริษัท โดย บริษัทถือหุ้นร้อยละ 100 ของทุนจดทะเบียนและเรียกชำระแล้ว	31 ธ.ค. 2568
บริษัท ทีลักซ์ พาว เวอร์ จำกัด ลงทุนในธุรกิจพลังงาน	บริษัท ทีลักซ์ พาวเวอร์ จำกัด เป็นบริษัทย่อยของบริษัท โดยบริษัทถือหุ้นร้อยละ 100 ของทุนจดทะเบียนและเรียกชำระแล้ว	31 ธ.ค. 2568
บริษัท ทีลักซ์ โกลบอล บิสซิเนส จำกัด จัดจำหน่ายสินค้า	บริษัท ทีลักซ์ โกลบอล บิสซิเนส จำกัด เป็นบริษัทย่อยของบริษัท โดยบริษัทถือหุ้นร้อยละ 100 ของทุนจดทะเบียนและเรียกชำระแล้ว	31 ธ.ค. 2568
PPSN Co., Ltd. โรงไฟฟ้าพลังงานความ ร้อนใต้พิภพ	บริษัท พีพีเอสเอ็น จำกัด เป็นบริษัทย่อยของบริษัท โดยบริษัทย่อยของบริษัทถือหุ้นร้อยละ 100 ของทุนจดทะเบียนและเรียกชำระแล้ว	31 ธ.ค. 2568
Sumo Power Co., Ltd. โรงไฟฟ้าพลังงานความ ร้อนใต้พิภพ	บริษัท ซูโม พาวเวอร์ จำกัดเป็นบริษัทย่อยของบริษัท โดยบริษัทย่อยของบริษัทถือหุ้น ร้อยละ 100 ของทุนจดทะเบียนและเรียกชำระแล้ว	31 ธ.ค. 2568

ชื่อบุคคลหรือ นิติบุคคล /ลักษณะการ ประกอบธุรกิจ	ลักษณะความสัมพันธ์	ข้อมูล ณ วันที่
Geothermal Power A Company Limited ลงทุนในธุรกิจพลังงาน	Geothermal Power A Company Limited เป็นบริษัทย่อยของบริษัท โดยบริษัทย่อย ของบริษัทถือหุ้นร้อยละ 100 ของทุนจดทะเบียนและเรียกชำระแล้ว	31 ธ.ค. 2568
Geothermal Power B Company Limited ลงทุนในธุรกิจพลังงาน	Geothermal Power B Company Limited เป็นบริษัทย่อยของบริษัท โดยบริษัท ถือ หุ้นร้อยละ 100 ของทุนจดทะเบียนและเรียกชำระแล้ว	31 ธ.ค. 2568
P Green Energy Company Limited ให้คำปรึกษา วางแผน จัดการเกี่ยวกับธุรกิจ	P Green Energy Company Limited เป็นบริษัทย่อยของบริษัท โดยบริษัทย่อยของ บริษัทถือหุ้นร้อยละ 100 ของทุนจดทะเบียนและเรียกชำระแล้ว	31 ธ.ค. 2568
Tluxe holding Company Limited ลงทุนในธุรกิจพลังงาน	Tluxe holding Company Limited เป็นบริษัทย่อยของบริษัท โดยบริษัทย่อยของ บริษัทถือหุ้นร้อยละ 100 ของทุนจดทะเบียนและเรียกชำระแล้ว	31 ธ.ค. 2568
Lena Power Station No.1 LLC โรงไฟฟ้าพลังงานความ ร้อนใต้พิภพ	Lena Power Station No.1 LLC เป็นบริษัทย่อยของบริษัท โดยบริษัทย่อยของบริ ษัทฯ ถือหุ้นร้อยละ 100 ของทุนจดทะเบียนและเรียกชำระแล้ว	31 ธ.ค. 2568
Fino Binary Power Plant Ltd. โรงไฟฟ้าพลังงานความ ร้อนใต้พิภพ	Fino Binary Power Plant Ltd. เป็นบริษัทย่อยของบริษัทฯ โดยบริษัทย่อยของบริ ษัทฯ ถือหุ้นร้อยละ 100 ของทุนจดทะเบียนและเรียกชำระแล้ว	31 ธ.ค. 2568
M-Luxe Energy Company Limited พัฒนาที่ดินสำหรับทำ โรงไฟฟ้าพลังงานความ ร้อนใต้พิภพ	M-Luxe Energy Company Limited เป็นบริษัทร่วม ซึ่งบริษัทถือหุ้นร้อยละ 25 ของ ทุนจดทะเบียนและเรียกชำระแล้ว	31 ธ.ค. 2568
Aulux Power Co.,Ltd โรงไฟฟ้าพลังงานลม	บริษัทมีกรรมกรร่วมกัน	31 ธ.ค. 2568

ชื่อบุคคลหรือนิติบุคคล / ลักษณะการประกอบธุรกิจ	ลักษณะความสัมพันธ์	ข้อมูล ณ วันที่
บริษัท บอโบไม้ จำกัด ให้เช่าพื้นที่สำนักงาน	บริษัทที่มีญาติสนิทของผู้ถือหุ้นรายใหญ่เป็นผู้มีอำนาจควบคุม	31 ธ.ค. 2568
นายวิบูลย์ รัชมิไพศาล -	กรรมการบริษัท ผู้บริหาร และ ผู้ถือหุ้น	31 ธ.ค. 2568
นายปริญ ชนันทรานนท์ -	กรรมการบริษัท และ ผู้ถือหุ้น	31 ธ.ค. 2568

รายละเอียดรายการระหว่างกัน

รายการระหว่างกัน	มูลค่ารายการสิ้นสุดรอบปีบัญชี (บาท)		
	2566	2567	2568
บริษัท ไทยลักซ์ เอ็นเตอร์ไพรส์ (ประเทศไทย) จำกัด			
รายการที่ 1 <u>ลักษณะรายการ</u> รายการซื้อขายสินค้าสำเร็จรูปและรายได้จากการบริการระหว่างกัน <u>รายละเอียด</u> เจ้าหนี้การค้าและเจ้าหนี้อื่น <u>ความจำเป็น/ความสมเหตุสมผล</u> รายการซื้อขายสินค้าสำเร็จรูปเป็นรายการค้าปกติ และค่าบริการเป็นไปตามสัญญาที่ตกลงร่วมกัน <u>ความเห็นของคณะกรรมการตรวจสอบ</u> การทำรายการระหว่างกันเป็นการทำธุรกรรมกับบริษัทย่อยของบริษัท เพื่อดำเนินธุรกิจปกติ โดยยึดถือประโยชน์ของบริษัทเป็นที่ตั้ง	24,722,658.74	47,306,310.21	160,569,676.04
รายการที่ 2 <u>ลักษณะรายการ</u> รายการซื้อขายสินค้าสำเร็จรูปและรายได้จากการบริการระหว่างกัน <u>รายละเอียด</u>	12,505,345.80	12,505,345.80	12,505,345.80

รายการระหว่างกัน	มูลค่ารายการสิ้นสุดรอบปีบัญชี (บาท)		
	2566	2567	2568
<p>รายได้ค่าบริการ</p> <p><u>ความจำเป็น/ความสมเหตุสมผล</u></p> <p>รายการซื้อขายสินค้าสำเร็จรูปเป็นรายการค้าปกติ และค่าบริการเป็นไปตามสัญญาที่ตกลงร่วมกัน</p> <p><u>ความเห็นของคณะกรรมการตรวจสอบ</u></p> <p>การทำรายการระหว่างกันเป็นการทำธุรกรรมกับบริษัทย่อยของบริษัท เพื่อดำเนินธุรกิจปกติ โดยยึดถือประโยชน์ของบริษัทเป็นที่ตั้ง</p>			
<p>รายการที่ 3</p> <p><u>ลักษณะรายการ</u></p> <p>รายการซื้อขายสินค้าสำเร็จรูปและรายได้จากการบริการระหว่างกัน</p> <p><u>รายละเอียด</u></p> <p>ซื้อสินค้า</p> <p><u>ความจำเป็น/ความสมเหตุสมผล</u></p> <p>รายการซื้อขายสินค้าสำเร็จรูปเป็นรายการค้าปกติ และค่าบริการเป็นไปตามสัญญาที่ตกลงร่วมกัน</p> <p><u>ความเห็นของคณะกรรมการตรวจสอบ</u></p> <p>การทำรายการระหว่างกันเป็นการทำธุรกรรมกับบริษัทย่อยของบริษัท เพื่อดำเนินธุรกิจปกติ โดยยึดถือประโยชน์ของบริษัทเป็นที่ตั้ง</p>	1,110,266,438.69	702,262,673.70	559,121,646.85
บริษัท ทีลักซ์ พาวเวอร์ จำกัด			
<p>รายการที่ 1</p> <p><u>ลักษณะรายการ</u></p> <p>รายการให้กู้ยืมเงินระหว่างกัน</p> <p><u>รายละเอียด</u></p> <p>ดอกเบี้ยรับ</p> <p><u>ความจำเป็น/ความสมเหตุสมผล</u></p> <p>รายการให้กู้ยืมระหว่างกัน บริษัทมีการคิดดอกเบี้ยระหว่างกันในอัตราร้อยละ 6.00 - 6.50 ต่อปี</p> <p><u>ความเห็นของคณะกรรมการตรวจสอบ</u></p>	0.00	0.00	0.00

รายการระหว่างกัน	มูลค่ารายการสิ้นสุดรอบปีบัญชี (บาท)		
	2566	2567	2568
การทำรายการระหว่างกันเป็นการทำธุรกรรมกับบริษัทย่อยของบริษัท เพื่อให้การดำเนินงานต่อเนื่อง โดยยึดถือประโยชน์ของบริษัทเป็นที่ตั้ง			
รายการที่ 2 <u>ลักษณะรายการ</u> รายการให้กู้ยืมเงินระหว่างกัน <u>รายละเอียด</u> ดอกเบี้ยค้างรับ <u>ความจำเป็น/ความสมเหตุสมผล</u> รายการให้กู้ยืมระหว่างกัน บริษัทมีการคิดดอกเบี้ยระหว่างกัน ในอัตราร้อยละ 6.00 - 6.50 ต่อปี <u>ความเห็นของคณะกรรมการตรวจสอบ</u> การทำรายการระหว่างกันเป็นการทำธุรกรรมกับบริษัทย่อยของบริษัท เพื่อให้การดำเนินงานต่อเนื่อง โดยยึดถือประโยชน์ของบริษัทเป็นที่ตั้ง	3,038,105.13	3,038,105.13	3,038,105.13
รายการที่ 3 <u>ลักษณะรายการ</u> รายการให้กู้ยืมเงินระหว่างกัน <u>รายละเอียด</u> เงินให้กู้ยืม <u>ความจำเป็น/ความสมเหตุสมผล</u> รายการให้กู้ยืมระหว่างกัน บริษัทมีการคิดดอกเบี้ยระหว่างกัน ในอัตราร้อยละ 6.00 - 6.50 ต่อปี <u>ความเห็นของคณะกรรมการตรวจสอบ</u> การทำรายการระหว่างกันเป็นการทำธุรกรรมกับบริษัทย่อยของบริษัท เพื่อให้การดำเนินงานต่อเนื่อง โดยยึดถือประโยชน์ของบริษัทเป็นที่ตั้ง	25,246,384.00	26,981,384.00	27,661,384.00
รายการที่ 4 <u>ลักษณะรายการ</u> รายการให้กู้ยืมเงินระหว่างกัน <u>รายละเอียด</u>	2,172,050.85	2,358,969.35	2,869,229.20

รายการระหว่างกัน	มูลค่ารายการสิ้นสุดรอบปีบัญชี (บาท)		
	2566	2567	2568
<p>ลูกหนี้อื่น</p> <p><u>ความจำเป็น/ความสมเหตุสมผล</u></p> <p>รายการให้กู้ยืมระหว่างกัน บริษัทมีการคิดดอกเบี้ยระหว่างกัน ในอัตราร้อยละ 6.00 - 6.50 ต่อปี</p> <p><u>ความเห็นของคณะกรรมการตรวจสอบ</u></p> <p>การทำรายการระหว่างกันเป็นการทำธุรกรรมกับบริษัทย่อยของบริษัท เพื่อให้การดำเนินงานต่อเนื่อง โดยยึดถือประโยชน์ของบริษัทเป็นที่ตั้ง</p>			
บริษัท ทีลักซ์ โกลบอล บิสซิเนส จำกัด			
<p>รายการที่ 1</p> <p><u>ลักษณะรายการ</u></p> <p>รายการลูกหนี้อื่นระหว่างกัน</p> <p><u>รายละเอียด</u></p> <p>ลูกหนี้อื่น</p> <p><u>ความจำเป็น/ความสมเหตุสมผล</u></p> <p>เงินทดลองจ่ายสำหรับดำเนินงาน</p> <p><u>ความเห็นของคณะกรรมการตรวจสอบ</u></p> <p>การทำรายการระหว่างกันเป็นการทำธุรกรรมกับบริษัทย่อยของบริษัท เพื่อให้การดำเนินงานต่อเนื่อง โดยยึดถือประโยชน์ของบริษัทเป็นที่ตั้ง</p>	1,135,266.19	1,234,143.69	1,431,657.34
PPSN Co., Ltd.			
<p>รายการที่ 1</p> <p><u>ลักษณะรายการ</u></p> <p>รายการให้กู้ยืมเงินระหว่างกัน</p> <p><u>รายละเอียด</u></p> <p>ลูกหนี้อื่น</p> <p><u>ความจำเป็น/ความสมเหตุสมผล</u></p> <p>รายการให้กู้ยืมระหว่างกัน บริษัท มีการคิดดอกเบี้ยระหว่างกัน ในอัตราร้อยละ 2.50 - 8.00 ต่อปี</p> <p><u>ความเห็นของคณะกรรมการตรวจสอบ</u></p>	1,625,184.00	1,402,038.45	2,136,589.20

รายการระหว่างกัน	มูลค่ารายการสิ้นสุดรอบปีบัญชี (บาท)		
	2566	2567	2568
การทำรายการระหว่างกันเป็นการทำธุรกรรมกับบริษัทย่อยของบริษัท เพื่อให้การดำเนินงานต่อเนื่อง โดยยึดถือประโยชน์ของบริษัทเป็นที่ตั้ง			
รายการที่ 2 <u>ลักษณะรายการ</u> รายการให้กู้ยืมเงินระหว่างกัน <u>รายละเอียด</u> ดอกเบี้ยค้างรับ <u>ความจำเป็น/ความสมเหตุสมผล</u> รายการให้กู้ยืมระหว่างกัน บริษัท มีการคิดดอกเบี้ยระหว่างกัน ในอัตราร้อยละ 2.50 - 8.00 ต่อปี <u>ความเห็นของคณะกรรมการตรวจสอบ</u> การทำรายการระหว่างกันเป็นการทำธุรกรรมกับบริษัทย่อยของบริษัท เพื่อให้การดำเนินงานต่อเนื่อง โดยยึดถือประโยชน์ของบริษัทเป็นที่ตั้ง	53,968,628.71	53,968,628.71	53,968,628.71
รายการที่ 3 <u>ลักษณะรายการ</u> รายการให้กู้ยืมเงินระหว่างกัน <u>รายละเอียด</u> เงินให้กู้ยืม <u>ความจำเป็น/ความสมเหตุสมผล</u> รายการให้กู้ยืมระหว่างกัน บริษัท มีการคิดดอกเบี้ยระหว่างกัน ในอัตราร้อยละ 2.50 - 8.00 ต่อปี <u>ความเห็นของคณะกรรมการตรวจสอบ</u> การทำรายการระหว่างกันเป็นการทำธุรกรรมกับบริษัทย่อยของบริษัท เพื่อให้การดำเนินงานต่อเนื่อง โดยยึดถือประโยชน์ของบริษัทเป็นที่ตั้ง	436,452,742.63	412,557,664.68	412,557,664.68
Sumo Power Co., Ltd.			
รายการที่ 1 <u>ลักษณะรายการ</u>	83,728,620.00	83,728,620.00	83,728,620.00

รายการระหว่างกัน	มูลค่ารายการสิ้นสุดรอบปีบัญชี (บาท)		
	2566	2567	2568
<p>รายการให้กู้ยืมเงินระหว่างกัน</p> <p><u>รายละเอียด</u></p> <p>เงินให้กู้ยืม</p> <p><u>ความจำเป็น/ความสมเหตุสมผล</u></p> <p>รายการให้กู้ยืมระหว่างกัน บริษัท มีการคิดดอกเบี้ยระหว่างกัน ในอัตราร้อยละ 8.00 ต่อปี</p> <p><u>ความเห็นของคณะกรรมการตรวจสอบ</u></p> <p>การทำรายการระหว่างกันเป็นการทำธุรกรรมกับบริษัทย่อยของบริษัท เพื่อให้การดำเนินงานต่อเนื่อง โดยยึดถือประโยชน์ของบริษัทเป็นที่ตั้ง</p>			
<p>รายการที่ 2</p> <p><u>ลักษณะรายการ</u></p> <p>รายการให้กู้ยืมเงินระหว่างกัน</p> <p><u>รายละเอียด</u></p> <p>ดอกเบี้ยค้างรับ</p> <p><u>ความจำเป็น/ความสมเหตุสมผล</u></p> <p>รายการให้กู้ยืมระหว่างกัน บริษัท มีการคิดดอกเบี้ยระหว่างกัน ในอัตราร้อยละ 8.00 ต่อปี</p> <p><u>ความเห็นของคณะกรรมการตรวจสอบ</u></p> <p>การทำรายการระหว่างกันเป็นการทำธุรกรรมกับบริษัทย่อยของบริษัท เพื่อให้การดำเนินงานต่อเนื่อง โดยยึดถือประโยชน์ของบริษัทเป็นที่ตั้ง</p>	14,020,529.46	14,020,529.46	14,020,529.46
Geothermal Power A Company Limited			
<p>รายการที่ 1</p> <p><u>ลักษณะรายการ</u></p> <p>รายการให้กู้ยืมเงินระหว่างกัน</p> <p><u>รายละเอียด</u></p> <p>เงินให้กู้ยืม</p> <p><u>ความจำเป็น/ความสมเหตุสมผล</u></p>	427,362.65	427,362.65	427,362.65

รายการระหว่างกัน	มูลค่ารายการสิ้นสุดรอบปีบัญชี (บาท)		
	2566	2567	2568
<p>รายการให้กู้ยืมระหว่างกัน บริษัท มีการคิดดอกเบี้ยระหว่างกัน ในอัตราร้อยละ 6.50 ต่อปี</p> <p><u>ความเห็นของคณะกรรมการตรวจสอบ</u></p> <p>การทำรายการระหว่างกันเป็นการทำธุรกรรมกับบริษัทย่อยของบริษัท เพื่อให้การดำเนินงานต่อเนื่อง โดยยึดถือประโยชน์ของบริษัทเป็นที่ตั้ง</p>			
<p>รายการที่ 2</p> <p><u>ลักษณะรายการ</u></p> <p>รายการให้กู้ยืมเงินระหว่างกัน</p> <p><u>รายละเอียด</u></p> <p>ดอกเบี้ยค้างรับ</p> <p><u>ความจำเป็น/ความสมเหตุสมผล</u></p> <p>รายการให้กู้ยืมระหว่างกัน บริษัท มีการคิดดอกเบี้ยระหว่างกัน ในอัตราร้อยละ 6.50 ต่อปี</p> <p><u>ความเห็นของคณะกรรมการตรวจสอบ</u></p> <p>การทำรายการระหว่างกันเป็นการทำธุรกรรมกับบริษัทย่อยของบริษัท เพื่อให้การดำเนินงานต่อเนื่อง โดยยึดถือประโยชน์ของบริษัทเป็นที่ตั้ง</p>	10,806,126.94	10,806,126.94	10,806,126.94
<p>รายการที่ 3</p> <p><u>ลักษณะรายการ</u></p> <p>รายการให้กู้ยืมเงินระหว่างกัน</p> <p><u>รายละเอียด</u></p> <p>ลูกหนี้อื่น</p> <p><u>ความจำเป็น/ความสมเหตุสมผล</u></p> <p>รายการให้กู้ยืมระหว่างกัน บริษัท มีการคิดดอกเบี้ยระหว่างกัน ในอัตราร้อยละ 6.50 ต่อปี</p> <p><u>ความเห็นของคณะกรรมการตรวจสอบ</u></p> <p>การทำรายการระหว่างกันเป็นการทำธุรกรรมกับบริษัทย่อยของบริษัท เพื่อให้การดำเนินงานต่อเนื่อง โดยยึดถือประโยชน์ของบริษัทเป็นที่ตั้ง</p>	182,992.04	182,992.04	182,992.04
Geothermal Power B Company Limited			

รายการระหว่างกัน	มูลค่ารายการสิ้นสุดรอบปีบัญชี (บาท)		
	2566	2567	2568
รายการที่ 1 <u>ลักษณะรายการ</u> รายการให้กู้ยืมเงินระหว่างกัน <u>รายละเอียด</u> ลูกหนี้อื่น <u>ความจำเป็น/ความสมเหตุสมผล</u> รายการให้กู้ยืมระหว่างกัน บริษัทมีการคิดดอกเบี้ยระหว่างกัน ในอัตราร้อยละ 6.50 ต่อปี <u>ความเห็นของคณะกรรมการตรวจสอบ</u> การทำรายการระหว่างกันเป็นการทำธุรกรรมกับบริษัทย่อย ของบริษัท เพื่อให้การดำเนินงานต่อเนื่อง โดยยึดถือประโยชน์ ของบริษัทเป็นที่ตั้ง	263,347.94	263,347.94	263,347.94
รายการที่ 2 <u>ลักษณะรายการ</u> รายการให้กู้ยืมเงินระหว่างกัน <u>รายละเอียด</u> ดอกเบี้ยค้างรับ <u>ความจำเป็น/ความสมเหตุสมผล</u> รายการให้กู้ยืมระหว่างกัน บริษัทมีการคิดดอกเบี้ยระหว่างกัน ในอัตราร้อยละ 6.50 ต่อปี <u>ความเห็นของคณะกรรมการตรวจสอบ</u> การทำรายการระหว่างกันเป็นการทำธุรกรรมกับบริษัทย่อย ของบริษัท เพื่อให้การดำเนินงานต่อเนื่อง โดยยึดถือประโยชน์ ของบริษัทเป็นที่ตั้ง	6,761,752.15	6,761,752.15	6,761,752.15
รายการที่ 3 <u>ลักษณะรายการ</u> รายการให้กู้ยืมเงินระหว่างกัน <u>รายละเอียด</u> เงินให้กู้ยืม <u>ความจำเป็น/ความสมเหตุสมผล</u>	120,441,255.01	120,441,255.01	120,441,255.02

รายการระหว่างกัน	มูลค่ารายการสิ้นสุดรอบปีบัญชี (บาท)		
	2566	2567	2568
<p>รายการให้กู้ยืมระหว่างกัน บริษัทมีการคิดดอกเบี้ยระหว่างกัน ในอัตราร้อยละ 6.50 ต่อปี</p> <p><u>ความเห็นของคณะกรรมการตรวจสอบ</u></p> <p>การทำรายการระหว่างกันเป็นการทำธุรกรรมกับบริษัทย่อยของบริษัท เพื่อให้การดำเนินงานต่อเนื่อง โดยยึดถือประโยชน์ของบริษัทเป็นที่ตั้ง</p>			
P Green Energy Company Limited			
<p>รายการที่ 1</p> <p><u>ลักษณะรายการ</u></p> <p>รายการให้กู้ยืมเงินระหว่างกัน</p> <p><u>รายละเอียด</u></p> <p>เงินให้กู้ยืม</p> <p><u>ความจำเป็น/ความสมเหตุสมผล</u></p> <p>รายการให้กู้ยืมระหว่างกัน บริษัทมีการคิดดอกเบี้ยระหว่างกัน ในอัตราร้อยละ 6.00 - 6.50 ต่อปี</p> <p><u>ความเห็นของคณะกรรมการตรวจสอบ</u></p> <p>การทำรายการระหว่างกันเป็นการทำธุรกรรมกับบริษัทย่อยของบริษัท เพื่อให้การดำเนินงานต่อเนื่อง โดยยึดถือประโยชน์ของบริษัทเป็นที่ตั้ง</p>	49,182,378.83	49,182,378.83	49,182,378.82
<p>รายการที่ 2</p> <p><u>ลักษณะรายการ</u></p> <p>รายการให้กู้ยืมเงินระหว่างกัน</p> <p><u>รายละเอียด</u></p> <p>ดอกเบี้ยค้างรับ</p> <p><u>ความจำเป็น/ความสมเหตุสมผล</u></p> <p>รายการให้กู้ยืมระหว่างกัน บริษัทมีการคิดดอกเบี้ยระหว่างกัน ในอัตราร้อยละ 6.00 - 6.50 ต่อปี</p> <p><u>ความเห็นของคณะกรรมการตรวจสอบ</u></p> <p>การทำรายการระหว่างกันเป็นการทำธุรกรรมกับบริษัทย่อยของบริษัท เพื่อให้การดำเนินงานต่อเนื่อง โดยยึดถือประโยชน์ของบริษัทเป็นที่ตั้ง</p>	362,991.00	362,991.00	362,991.00

รายการระหว่างกัน	มูลค่ารายการสิ้นสุดรอบปีบัญชี (บาท)		
	2566	2567	2568
Tluxe holding Company Limited			
รายการที่ 1 <u>ลักษณะรายการ</u> รายการให้กู้ยืมเงินระหว่างกัน <u>รายละเอียด</u> ลูกหนี้อื่น <u>ความจำเป็น/ความสมเหตุสมผล</u> รายการให้กู้ยืมระหว่างกัน บริษัทมีการคิดดอกเบี้ยระหว่างกัน ในอัตราร้อยละ 6.50 ต่อปี <u>ความเห็นของคณะกรรมการตรวจสอบ</u> การทำรายการระหว่างกันเป็นการทำธุรกรรมกับบริษัทย่อย ของบริษัท เพื่อให้การดำเนินงานต่อเนื่อง โดยยึดถือประโยชน์ ของบริษัทเป็นที่ตั้ง	191,760.61	191,760.61	191,760.61
รายการที่ 2 <u>ลักษณะรายการ</u> รายการให้กู้ยืมเงินระหว่างกัน <u>รายละเอียด</u> เงินให้กู้ยืม <u>ความจำเป็น/ความสมเหตุสมผล</u> รายการให้กู้ยืมระหว่างกัน บริษัทมีการคิดดอกเบี้ยระหว่างกัน ในอัตราร้อยละ 6.50 ต่อปี <u>ความเห็นของคณะกรรมการตรวจสอบ</u> การทำรายการระหว่างกันเป็นการทำธุรกรรมกับบริษัทย่อย ของบริษัท เพื่อให้การดำเนินงานต่อเนื่อง โดยยึดถือประโยชน์ ของบริษัทเป็นที่ตั้ง	612,220.35	612,220.35	612,220.35
รายการที่ 3 <u>ลักษณะรายการ</u> รายการให้กู้ยืมเงินระหว่างกัน <u>รายละเอียด</u> ดอกเบี้ยค้างรับ	79,479.84	119,274.16	0.00

รายการระหว่างกัน	มูลค่ารายการสิ้นสุดรอบปีบัญชี (บาท)		
	2566	2567	2568
<u>ความจำเป็น/ความสมเหตุสมผล</u> รายการให้กู้ยืมระหว่างกัน บริษัทมีการคิดดอกเบี้ยระหว่างกัน ในอัตราร้อยละ 6.50 ต่อปี <u>ความเห็นของคณะกรรมการตรวจสอบ</u> การทำรายการระหว่างกันเป็นการทำธุรกรรมกับบริษัทย่อย ของบริษัท เพื่อให้การดำเนินงานต่อเนื่อง โดยยึดถือประโยชน์ ของบริษัทเป็นที่ตั้ง			
Lena Power Station No.1 LLC			
รายการที่ 1 <u>ลักษณะรายการ</u> รายการให้กู้ยืมเงินระหว่างกัน <u>รายละเอียด</u> เงินให้กู้ยืม <u>ความจำเป็น/ความสมเหตุสมผล</u> รายการให้กู้ยืมระหว่างกัน บริษัทมีการคิดดอกเบี้ยระหว่างกัน ในอัตราร้อยละ 6.00 ต่อปี <u>ความเห็นของคณะกรรมการตรวจสอบ</u> การทำรายการระหว่างกันเป็นการทำธุรกรรมกับบริษัทย่อย ของบริษัท เพื่อให้การดำเนินงานต่อเนื่อง โดยยึดถือประโยชน์ ของบริษัทเป็นที่ตั้ง	87,772.73	87,772.73	87,772.73
รายการที่ 2 <u>ลักษณะรายการ</u> รายการให้กู้ยืมเงินระหว่างกัน <u>รายละเอียด</u> ดอกเบี้ยค้างรับ <u>ความจำเป็น/ความสมเหตุสมผล</u> รายการให้กู้ยืมระหว่างกัน บริษัทมีการคิดดอกเบี้ยระหว่างกัน ในอัตราร้อยละ 6.00 ต่อปี <u>ความเห็นของคณะกรรมการตรวจสอบ</u>	13,573.25	13,573.25	13,573.25

รายการระหว่างกัน	มูลค่ารายการสิ้นสุดรอบปีบัญชี (บาท)		
	2566	2567	2568
การทำรายการระหว่างกันเป็นการทำธุรกรรมกับบริษัทย่อยของบริษัท เพื่อให้การดำเนินงานต่อเนื่อง โดยยึดถือประโยชน์ของบริษัทเป็นที่ตั้ง			
รายการที่ 3 <u>ลักษณะรายการ</u> รายการให้กู้ยืมเงินระหว่างกัน <u>รายละเอียด</u> ดอกเบี้ยรับ <u>ความจำเป็น/ความสมเหตุสมผล</u> รายการให้กู้ยืมระหว่างกัน บริษัทมีการคิดดอกเบี้ยระหว่างกันในอัตราร้อยละ 6.00 ต่อปี <u>ความเห็นของคณะกรรมการตรวจสอบ</u> การทำรายการระหว่างกันเป็นการทำธุรกรรมกับบริษัทย่อยของบริษัท เพื่อให้การดำเนินงานต่อเนื่อง โดยยึดถือประโยชน์ของบริษัทเป็นที่ตั้ง	0.00	0.00	0.00
Fino Binary Power Plant Ltd.			
รายการที่ 1 <u>ลักษณะรายการ</u> รายการให้กู้ยืมเงินระหว่างกัน <u>รายละเอียด</u> เงินให้กู้ยืม <u>ความจำเป็น/ความสมเหตุสมผล</u> รายการให้กู้ยืมระหว่างกัน บริษัทฯ มีการคิดดอกเบี้ยระหว่างกันในอัตราร้อยละ 6.00 ต่อปี <u>ความเห็นของคณะกรรมการตรวจสอบ</u> การทำรายการระหว่างกันเป็นการทำธุรกรรมกับบริษัทย่อยของบริษัท เพื่อให้การดำเนินงานต่อเนื่อง โดยยึดถือประโยชน์ของบริษัทเป็นที่ตั้ง	0.00	0.00	0.00
รายการที่ 2 <u>ลักษณะรายการ</u>	22,460.09	22,460.09	22,460.09

รายการระหว่างกัน	มูลค่ารายการสิ้นสุดรอบปีบัญชี (บาท)		
	2566	2567	2568
<p>รายการให้กู้ยืมเงินระหว่างกัน</p> <p><u>รายละเอียด</u></p> <p>ดอกเบี่ยค้างรับ</p> <p><u>ความจำเป็น/ความสมเหตุสมผล</u></p> <p>รายการให้กู้ยืมระหว่างกัน บริษัทฯ มีการคิดดอกเบี่ยระหว่างกันในอัตราร้อยละ 6.00 ต่อปี</p> <p><u>ความเห็นของคณะกรรมการตรวจสอบ</u></p> <p>การทำรายการระหว่างกันเป็นการทำธุรกรรมกับบริษัทย่อยของบริษัท เพื่อให้การดำเนินงานต่อเนื่อง โดยยึดถือประโยชน์ของบริษัทเป็นที่ตั้ง</p>			
<p>รายการที่ 3</p> <p><u>ลักษณะรายการ</u></p> <p>รายการให้กู้ยืมเงินระหว่างกัน</p> <p><u>รายละเอียด</u></p> <p>ดอกเบี่ยรับ</p> <p><u>ความจำเป็น/ความสมเหตุสมผล</u></p> <p>รายการให้กู้ยืมระหว่างกัน บริษัทฯ มีการคิดดอกเบี่ยระหว่างกันในอัตราร้อยละ 6.00 ต่อปี</p> <p><u>ความเห็นของคณะกรรมการตรวจสอบ</u></p> <p>การทำรายการระหว่างกันเป็นการทำธุรกรรมกับบริษัทย่อยของบริษัท เพื่อให้การดำเนินงานต่อเนื่อง โดยยึดถือประโยชน์ของบริษัทเป็นที่ตั้ง</p>	0.00	0.00	0.00
M-Luxe Energy Company Limited			
<p>รายการที่ 1</p> <p><u>ลักษณะรายการ</u></p> <p>รายการให้กู้ยืมเงินระหว่างกัน</p> <p><u>รายละเอียด</u></p> <p>ดอกเบี่ยรับ</p> <p><u>ความจำเป็น/ความสมเหตุสมผล</u></p>	1,735.63	1,942.41	1,825.88

รายการระหว่างกัน	มูลค่ารายการสิ้นสุดรอบปีบัญชี (บาท)		
	2566	2567	2568
<p>รายการให้กู้ยืมระหว่างกัน บริษัทมีการคิดดอกเบี้ยระหว่างกัน ในอัตราร้อยละ 3.00 ต่อปี</p> <p><u>ความเห็นของคณะกรรมการตรวจสอบ</u></p> <p>การทำรายการระหว่างกันเป็นการทำธุรกรรมกับผู้ที่เกี่ยวข้องกับธุรกิจของบริษัทเพื่อขยายธุรกิจ โดยยึดถือประโยชน์ของบริษัทเป็นที่ตั้ง</p>			
<p>รายการที่ 2</p> <p><u>ลักษณะรายการ</u></p> <p>รายการให้กู้ยืมเงินระหว่างกัน</p> <p><u>รายละเอียด</u></p> <p>ดอกเบี้ยค้างรับ</p> <p><u>ความจำเป็น/ความสมเหตุสมผล</u></p> <p>รายการให้กู้ยืมระหว่างกัน บริษัทมีการคิดดอกเบี้ยระหว่างกัน ในอัตราร้อยละ 3.00 ต่อปี</p> <p><u>ความเห็นของคณะกรรมการตรวจสอบ</u></p> <p>การทำรายการระหว่างกันเป็นการทำธุรกรรมกับผู้ที่เกี่ยวข้องกับธุรกิจของบริษัทเพื่อขยายธุรกิจ โดยยึดถือประโยชน์ของบริษัทเป็นที่ตั้ง</p>	3,916,397.45	3,485,161.32	3,270,742.68
<p>รายการที่ 3</p> <p><u>ลักษณะรายการ</u></p> <p>รายการให้กู้ยืมเงินระหว่างกัน</p> <p><u>รายละเอียด</u></p> <p>เงินให้กู้ยืม</p> <p><u>ความจำเป็น/ความสมเหตุสมผล</u></p> <p>รายการให้กู้ยืมระหว่างกัน บริษัทมีการคิดดอกเบี้ยระหว่างกัน ในอัตราร้อยละ 3.00 ต่อปี</p> <p><u>ความเห็นของคณะกรรมการตรวจสอบ</u></p> <p>การทำรายการระหว่างกันเป็นการทำธุรกรรมกับผู้ที่เกี่ยวข้องกับธุรกิจของบริษัทเพื่อขยายธุรกิจ โดยยึดถือประโยชน์ของบริษัทเป็นที่ตั้ง</p>	61,921,239.93	55,074,693.93	51,659,790.48
<p>รายการที่ 4</p>	1,918,786.61	1,224,475.22	1,189,589.86

รายการระหว่างกัน	มูลค่ารายการสิ้นสุดรอบปีบัญชี (บาท)		
	2566	2567	2568
<u>ลักษณะรายการ</u> รายการให้กู้ยืมเงินระหว่างกัน <u>รายละเอียด</u> ลูกหนี้อื่น <u>ความจำเป็น/ความสมเหตุสมผล</u> รายการให้กู้ยืมระหว่างกัน บริษัทมีการคิดดอกเบี้ยระหว่างกัน ในอัตราร้อยละ 3.00 ต่อปี <u>ความเห็นของคณะกรรมการตรวจสอบ</u> การทำรายการระหว่างกันเป็นการทำธุรกรรมกับผู้ที่เกี่ยวข้อง กับธุรกิจของบริษัทเพื่อขยายธุรกิจ โดยยึดถือประโยชน์ของ บริษัทเป็นที่ตั้ง			
รายการที่ 5 <u>ลักษณะรายการ</u> รายการให้กู้ยืมเงินระหว่างกัน <u>รายละเอียด</u> เจ้าหนี้อื่น <u>ความจำเป็น/ความสมเหตุสมผล</u> รายการให้กู้ยืมระหว่างกัน บริษัทมีการคิดดอกเบี้ยระหว่างกัน ในอัตราร้อยละ 3.00 ต่อปี <u>ความเห็นของคณะกรรมการตรวจสอบ</u> การทำรายการระหว่างกันเป็นการทำธุรกรรมกับผู้ที่เกี่ยวข้อง กับธุรกิจของบริษัทเพื่อขยายธุรกิจ โดยยึดถือประโยชน์ของ บริษัทเป็นที่ตั้ง	726,892.50	646,521.00	606,433.50
Aulux Power Co.,Ltd			
รายการที่ 1 <u>ลักษณะรายการ</u> รายการให้กู้ยืมเงินระหว่างกัน <u>รายละเอียด</u> ดอกเบี้ยจ่าย <u>ความจำเป็น/ความสมเหตุสมผล</u>	7,441.27	7,014.80	6,594.19

รายการระหว่างกัน	มูลค่ารายการสิ้นสุดรอบปีบัญชี (บาท)		
	2566	2567	2568
<p>รายการให้กู้ยืมระหว่างกัน บริษัทมีการคิดดอกเบี้ยระหว่างกัน ในอัตราร้อยละ 3.00 ต่อปี</p> <p><u>ความเห็นของคณะกรรมการตรวจสอบ</u></p> <p>การทำรายการระหว่างกันเป็นการทำธุรกรรมกับผู้ที่เกี่ยวข้องกับธุรกิจของบริษัทเพื่อขยายธุรกิจ โดยยึดถือประโยชน์ของบริษัทเป็นที่ตั้ง</p>			
<p>รายการที่ 2</p> <p><u>ลักษณะรายการ</u></p> <p>รายการให้กู้ยืมเงินระหว่างกัน</p> <p><u>รายละเอียด</u></p> <p>ลูกหนี้การค้าและลูกหนี้อื่น</p> <p><u>ความจำเป็น/ความสมเหตุสมผล</u></p> <p>รายการให้กู้ยืมระหว่างกัน บริษัทมีการคิดดอกเบี้ยระหว่างกัน ในอัตราร้อยละ 3.00 ต่อปี</p> <p><u>ความเห็นของคณะกรรมการตรวจสอบ</u></p> <p>การทำรายการระหว่างกันเป็นการทำธุรกรรมกับผู้ที่เกี่ยวข้องกับธุรกิจของบริษัทเพื่อขยายธุรกิจ โดยยึดถือประโยชน์ของบริษัทเป็นที่ตั้ง</p>	102,886.79	91,510.74	85,836.62
<p>รายการที่ 3</p> <p><u>ลักษณะรายการ</u></p> <p>รายการให้กู้ยืมเงินระหว่างกัน</p> <p><u>รายละเอียด</u></p> <p>ดอกเบี้ยค้างรับ</p> <p><u>ความจำเป็น/ความสมเหตุสมผล</u></p> <p>รายการให้กู้ยืมระหว่างกัน บริษัทมีการคิดดอกเบี้ยระหว่างกัน ในอัตราร้อยละ 3.00 ต่อปี</p> <p><u>ความเห็นของคณะกรรมการตรวจสอบ</u></p> <p>การทำรายการระหว่างกันเป็นการทำธุรกรรมกับผู้ที่เกี่ยวข้องกับธุรกิจของบริษัทเพื่อขยายธุรกิจ โดยยึดถือประโยชน์ของบริษัทเป็นที่ตั้ง</p>	1,338,167.90	1,190,208.52	1,116,409.71
<p>รายการที่ 4</p>	72,568,101.25	64,544,346.50	60,542,277.75

รายการระหว่างกัน	มูลค่ารายการสิ้นสุดรอบปีบัญชี (บาท)		
	2566	2567	2568
<u>ลักษณะรายการ</u> รายการให้กู้ยืมเงินระหว่างกัน <u>รายละเอียด</u> เงินให้กู้ยืม <u>ความจำเป็น/ความสมเหตุสมผล</u> รายการให้กู้ยืมระหว่างกัน บริษัทมีการคิดดอกเบี้ยระหว่างกัน ในอัตราร้อยละ 3.00 ต่อปี <u>ความเห็นของคณะกรรมการตรวจสอบ</u> การทำรายการระหว่างกันเป็นการทำธุรกรรมกับผู้ที่เกี่ยวข้อง กับธุรกิจของบริษัทเพื่อขยายธุรกิจ โดยยึดถือประโยชน์ของ บริษัทเป็นที่ตั้ง			
รายการที่ 5 <u>ลักษณะรายการ</u> รายการให้กู้ยืมเงินระหว่างกัน <u>รายละเอียด</u> เงินกู้ยืม <u>ความจำเป็น/ความสมเหตุสมผล</u> รายการให้กู้ยืมระหว่างกัน บริษัทมีการคิดดอกเบี้ยระหว่างกัน ในอัตราร้อยละ 3.00 ต่อปี <u>ความเห็นของคณะกรรมการตรวจสอบ</u> การทำรายการระหว่างกันเป็นการทำธุรกรรมกับผู้ที่เกี่ยวข้อง กับธุรกิจของบริษัทเพื่อขยายธุรกิจ โดยยึดถือประโยชน์ของ บริษัทเป็นที่ตั้ง	242,297.50	215,507.00	202,144.50
รายการที่ 6 <u>ลักษณะรายการ</u> รายการให้กู้ยืมเงินระหว่างกัน <u>รายละเอียด</u> ดอกเบี้ยค้างจ่าย <u>ความจำเป็น/ความสมเหตุสมผล</u>	35,716.11	38,247.75	41,938.52

รายการระหว่างกัน	มูลค่ารายการสิ้นสุดรอบปีบัญชี (บาท)		
	2566	2567	2568
<p>รายการให้กู้ยืมระหว่างกัน บริษัทมีการคิดดอกเบี้ยระหว่างกัน ในอัตราร้อยละ 3.00 ต่อปี</p> <p><u>ความเห็นของคณะกรรมการตรวจสอบ</u></p> <p>การทำรายการระหว่างกันเป็นการทำธุรกรรมกับผู้ที่เกี่ยวข้องกับธุรกิจของบริษัทเพื่อขยายธุรกิจ โดยยึดถือประโยชน์ของบริษัทเป็นที่ตั้ง</p>			
นายวิบูลย์ รัตมีไพศาล, นายปริญ ชนันทรานนท์			
<p>รายการที่ 1</p> <p><u>ลักษณะรายการ</u></p> <p>การรับความช่วยเหลือทางการเงินจากกรรมการบริษัท ผู้บริหาร และผู้ถือหุ้น</p> <p><u>รายละเอียด</u></p> <p>เงินกู้ยืม</p> <p><u>ความจำเป็น/ความสมเหตุสมผล</u></p> <p>เพื่อเสริมสภาพคล่องในการดำเนินงาน โดยมีอัตราดอกเบี้ยและเงื่อนไขการค้ำประกันเช่นเดียวกับที่ทำรายการกับบุคคลภายนอก</p> <p><u>ความเห็นของคณะกรรมการตรวจสอบ</u></p> <p>การรับความช่วยเหลือทางการเงินดังกล่าวเป็นการบริหารสภาพคล่องของกิจการ โดยอัตราดอกเบี้ยและหลักประกันการกู้ยืมไม่ต่างจากที่ทำรายการกับบุคคลภายนอก</p>	0.00	0.00	35,000,000.00
<p>รายการที่ 2</p> <p><u>ลักษณะรายการ</u></p> <p>การรับความช่วยเหลือทางการเงินจากกรรมการบริษัท ผู้บริหาร และผู้ถือหุ้น</p> <p><u>รายละเอียด</u></p> <p>ดอกเบี้ยจ่าย</p> <p><u>ความจำเป็น/ความสมเหตุสมผล</u></p> <p>เพื่อเสริมสภาพคล่องในการดำเนินงาน โดยมีอัตราดอกเบี้ยและเงื่อนไขการค้ำประกันเช่นเดียวกับที่ทำรายการกับบุคคลภายนอก</p>	0.00	0.00	1,218,372.28

รายการระหว่างกัน	มูลค่ารายการสิ้นสุดรอบปีบัญชี (บาท)		
	2566	2567	2568
<u>ความเห็นของคณะกรรมการตรวจสอบ</u> การรับความช่วยเหลือทางการเงินดังกล่าวเป็นการบริหารสภาพคล่องของกิจการ โดยอัตราดอกเบี้ยและหลักประกันการกู้ยืมไม่ต่างจากที่ทำรายการกับบุคคลภายนอก			
บริษัท บอไบไม้ จำกัด			
รายการที่ 1 <u>ลักษณะรายการ</u> ให้เช่าพื้นที่สำนักงาน <u>รายละเอียด</u> ลูกหนี้การค้าและลูกหนี้อื่น <u>ความจำเป็น/ความสมเหตุสมผล</u> บริษัทได้ประโยชน์จากการลดค่าใช้จ่ายค่าเช่าอาคารโครงการพิเพิลพาร์ค อาคาร E1 ถนนอ่อนนุช แขวงอ่อนนุช เขตสวนหลวง กรุงเทพฯ เนื่องจากราคาค่าเช่าพื้นที่อาคาร บอไบไม้ ถนนรามคำแหง แขวงหัวหมาก เขตบางกะปิ กรุงเทพฯ ต่ำกว่าที่เดิม และสามารถสร้างรายได้เพิ่มจากการปล่อยเช่าพื้นที่สำนักงานเดิม <u>ความเห็นของคณะกรรมการตรวจสอบ</u> การทำรายการระหว่างกันเป็นการทำธุรกรรมกับผู้ที่เกี่ยวข้องกับธุรกิจของบริษัท มีเหตุผลสนับสนุนและสมเหตุสมผล โดยยึดถือประโยชน์ของบริษัทเป็นที่ตั้ง	0.00	247,313.88	247,313.88
รายการที่ 2 <u>ลักษณะรายการ</u> ให้เช่าพื้นที่สำนักงาน <u>รายละเอียด</u> เจ้าหนี้อื่น <u>ความจำเป็น/ความสมเหตุสมผล</u>	0.00	524,338.88	1,119,439.52

รายการระหว่างกัน	มูลค่ารายการสิ้นสุดรอบปีบัญชี (บาท)		
	2566	2567	2568
<p>บริษัทได้ประโยชน์จากการลดค่าใช้จ่ายค่าเช่าอาคารโครงการพีเพิลพาร์ค อาคาร E1 ถนนอ่อนนุช แขวงอ่อนนุช เขตสวนหลวง กรุงเทพฯ เนื่องจากราคาค่าเช่าพื้นที่อาคาร บอไบไม้ ถนนรามคำแหง แขวงหัวหมาก เขตบางกะปิ กรุงเทพฯ ต่ำกว่าที่เดิม</p> <p>และสามารถสร้างรายได้เพิ่มจากการปล่อยเช่าพื้นที่สำนักงานเดิม</p> <p><u>ความเห็นของคณะกรรมการตรวจสอบ</u></p> <p>การทำรายการระหว่างกันเป็นการทำธุรกรรมกับผู้ที่เกี่ยวข้องกับธุรกิจของบริษัท มีเหตุผลสนับสนุนและสมเหตุสมผล โดยยึดถือประโยชน์ของบริษัทเป็นที่ตั้ง</p>			
<p>รายการที่ 3</p> <p><u>ลักษณะรายการ</u></p> <p>ให้เช่าพื้นที่สำนักงาน</p> <p><u>รายละเอียด</u></p> <p>ค่าเช่า</p> <p><u>ความจำเป็น/ความสมเหตุสมผล</u></p> <p>บริษัทได้ประโยชน์จากการลดค่าใช้จ่ายค่าเช่าอาคารโครงการพีเพิลพาร์ค อาคาร E1 ถนนอ่อนนุช แขวงอ่อนนุช เขตสวนหลวง กรุงเทพฯ เนื่องจากราคาค่าเช่าพื้นที่อาคาร บอไบไม้ ถนนรามคำแหง แขวงหัวหมาก เขตบางกะปิ กรุงเทพฯ ต่ำกว่าที่เดิม</p> <p>และสามารถสร้างรายได้เพิ่มจากการปล่อยเช่าพื้นที่สำนักงานเดิม</p> <p><u>ความเห็นของคณะกรรมการตรวจสอบ</u></p> <p>การทำรายการระหว่างกันเป็นการทำธุรกรรมกับผู้ที่เกี่ยวข้องกับธุรกิจของบริษัท มีเหตุผลสนับสนุนและสมเหตุสมผล โดยยึดถือประโยชน์ของบริษัทเป็นที่ตั้ง</p>	0.00	1,236,569.40	1,483,883.28
<p>รายการที่ 4</p> <p><u>ลักษณะรายการ</u></p> <p>ให้เช่าพื้นที่สำนักงาน</p> <p><u>รายละเอียด</u></p> <p>ค่าใช้จ่ายอื่น</p>	0.00	30,000.00	36,000.00

รายการระหว่างกัน	มูลค่ารายการสิ้นสุดรอบปีบัญชี (บาท)		
	2566	2567	2568
<p><u>ความจำเป็น/ความสมเหตุสมผล</u></p> <p>บริษัทได้ประโยชน์จากการลดค่าใช้จ่ายค่าเช่าอาคารโครงการพีเพิลพาร์ค อาคาร E1 ถนนอ่อนนุช แขวงอ่อนนุช เขตสวนหลวง กรุงเทพฯ เนื่องจากราคาค่าเช่าพื้นที่อาคาร บอไบไม้ ถนนรามคำแหง แขวงหัวหมาก เขตบางกะปิ กรุงเทพฯ ต่ำกว่าที่เดิม</p> <p>และสามารถสร้างรายได้เพิ่มจากการปล่อยเช่าพื้นที่สำนักงานเดิม</p> <p><u>ความเห็นของคณะกรรมการตรวจสอบ</u></p> <p>การทำรายการระหว่างกันเป็นการทำธุรกรรมกับผู้ที่เกี่ยวข้องกับธุรกิจของบริษัท มีเหตุผลสนับสนุนและสมเหตุสมผล โดยยึดถือประโยชน์ของบริษัทเป็นที่ตั้ง</p>			

9.2.3 นโยบายและแนวโน้การทำรายการระหว่างกันในอนาคตรวมทั้งการปฏิบัติตามข้อผูกพันที่บริษัทให้ไว้ในหนังสือชี้ชวน

มาตรการและขั้นตอนการอนุมัติรายการระหว่างกันหรือรายการที่เกี่ยวข้องกัน

บริษัท พีที โพร้ม จำกัด (มหาชน) (“บริษัท”) ตระหนักถึงความสำคัญในการดำเนินธุรกิจด้วย ความโปร่งใส และคำนึงถึงผู้มีส่วนได้เสียทุกฝ่าย จึงได้กำหนดนโยบายการทำรายการระหว่างกัน และเพื่อให้เกิดแนวทางปฏิบัติที่ชัดเจน บริษัทจึงเห็นควรที่จะกำหนดหลักเกณฑ์ วิธีการเข้าทำรายการที่เกี่ยวข้องกัน เพื่อให้การเข้าทำรายการดังกล่าวของบริษัทและบริษัทย่อยเป็นไปด้วยความโปร่งใส ไม่ก่อให้เกิดความขัดแย้งทางผลประโยชน์และเป็นประโยชน์สูงสุดต่อบริษัทและผู้ถือหุ้นราย

วัตถุประสงค์

บริษัทกำหนดนโยบายและขั้นตอนการทำรายการที่เกี่ยวข้องกันเพื่อเป็นเครื่องมือและกลไกที่สำคัญที่ทำให้บริษัทมีการกำกับดูแลกิจการที่ดี เพื่อให้มั่นใจได้ว่า การทำรายการที่เกี่ยวข้องกันทุกรายการของบริษัทและบริษัทย่อยเป็นไปอย่างโปร่งใส ไม่มีความขัดแย้งทางผลประโยชน์ได้รับอนุมัติจากคณะกรรมการบริษัทหรือที่ประชุมผู้ถือหุ้น(แล้วแต่กรณี) และได้มีการเปิดเผยไว้อย่างถูกต้องครบถ้วน

9.2.4 ข้อมูลเกี่ยวกับทรัพย์สินที่มีการประเมินราคาและราคาประเมินประกอบการทำรายการระหว่างกัน

สามารถดูรายละเอียดได้ที่เอกสารแนบ 4 ทรัพย์สินที่ใช้ในการประกอบธุรกิจและรายละเอียดเกี่ยวกับรายการประเมินราคาทรัพย์สิน

ส่วนที่ 3 งบการเงิน

รายงานความรับผิดชอบของคณะกรรมการต่อรายงานทางการเงิน

รายงานความรับผิดชอบของคณะกรรมการบริษัท ต่อรายงานทางการเงิน

คณะกรรมการบริษัทได้ตระหนักถึงภาระหน้าที่และความรับผิดชอบในฐานะกรรมการบริษัทจดทะเบียนในการเป็นผู้รับผิดชอบต่อการเงินของบริษัท พีพี โพร้ม จำกัด (มหาชน) และบริษัทย่อย ซึ่งงบการเงินดังกล่าวได้จัดทำขึ้นตามมาตรฐานการรายงานทางการเงิน (TFRS) โดยพิจารณาเลือกใช้นโยบายบัญชีที่เหมาะสมและถือปฏิบัติอย่างสม่ำเสมอประกอบกับการใช้ดุลยพินิจอย่างระมัดระวังและประมาณการที่สมเหตุสมผลในการจัดทำ มีการเปิดเผยข้อมูลสำคัญอย่างเพียงพอในหมายเหตุประกอบงบการเงิน ตลอดจนแสดงคำอธิบายและการวิเคราะห์ฐานะการเงิน และผลการดำเนินงานของบริษัทและบริษัทย่อย เพื่อให้เกิดประโยชน์ต่อผู้ถือหุ้นและนักลงทุนทั่วไป ทั้งนี้ งบการเงินดังกล่าวได้ผ่านการตรวจสอบและให้ความเห็นอย่างไม่มีเงื่อนไขจากผู้สอบบัญชีรับอนุญาตที่เป็นอิสระ

นอกจากนี้ คณะกรรมการบริษัทได้ส่งเสริมให้บริษัท ปฏิบัติตามหลักการกำกับดูแลกิจการที่ดี ตลอดจนจัดให้มีระบบการบริหารความเสี่ยง ระบบการควบคุมภายในที่มีประสิทธิภาพและประสิทธิผล เพื่อให้มั่นใจได้ว่าการบันทึกข้อมูลทางบัญชีมีความถูกต้องครบถ้วน และเพียงพอที่จะดำรงรักษาไว้ซึ่งทรัพย์สินของบริษัทและบริษัทย่อย รวมถึงป้องกันไม่ให้เกิดการทุจริตหรือการดำเนินการที่ผิดปกติดังมีสาระสำคัญ เพื่อการดำเนินธุรกิจอย่างยั่งยืน

ในการนี้ คณะกรรมการตรวจสอบของบริษัท ซึ่งประกอบด้วยกรรมการที่เป็นอิสระ ทำหน้าที่สอบทานเกี่ยวกับคุณภาพของรายงานทางการเงิน และระบบการควบคุมภายใน ความเห็นของคณะกรรมการตรวจสอบได้ปรากฏในรายงานของคณะกรรมการตรวจสอบ ซึ่งแสดงไว้ในแบบแสดงรายการข้อมูลประจำปี / รายการประจำปี (แบบ 56-1 E-One Report) แล้ว คณะกรรมการบริษัทมีความเห็นว่า การกำกับดูแลกิจการที่ดี ระบบการบริหารความเสี่ยง และระบบการควบคุมภายในของบริษัท มีความเพียงพอและเหมาะสม สามารถสร้างความเชื่อมั่นอย่างสมเหตุสมผลได้ว่า งบการเงินของบริษัทและบริษัทย่อย สำหรับปี สิ้นสุดวันที่ 31 ธันวาคม 2568 ได้จัดทำและเปิดเผยโดยถูกต้องตามที่ควรในสาระสำคัญตามมาตรฐานการรายงานทางการเงิน

พล.ท. วัฒนวิทย์

พลโทกฤษณะ วโรภาส
ประธานกรรมการบริษัท

นายวิบูลย์ รัศมีไพศาล

นายวิบูลย์ รัศมีไพศาล
ประธานเจ้าหน้าที่บริหาร

รายงานของผู้สอบบัญชีอนุญาติ

บริษัท พีพี ไพร์ม จำกัด (มหาชน)

งบการเงินรวมและงบการเงินเฉพาะกิจการ

วันที่ 31 ธันวาคม พ.ศ. 2568

รายงานของผู้สอบบัญชีรับอนุญาต

เสนอผู้ถือหุ้นและคณะกรรมการของบริษัท พีพี ไพร์ม จำกัด (มหาชน)

ความเห็น

ข้าพเจ้าเห็นว่า งบการเงินรวมและงบการเงินเฉพาะกิจการแสดงฐานะการเงินรวมของบริษัท พีพี ไพร์ม จำกัด (มหาชน) (บริษัท) และบริษัทย่อย (กลุ่มกิจการ) และฐานะการเงินเฉพาะกิจการของบริษัท ณ วันที่ 31 ธันวาคม พ.ศ. 2568 และผลการดำเนินงานรวม และผลการดำเนินงานเฉพาะกิจการ รวมถึงกระแสเงินสดรวมและกระแสเงินสดเฉพาะกิจการสำหรับปีสิ้นสุดวันเดียวกัน โดยถูกต้องตามที่ควรในสาระสำคัญตามมาตรฐานการรายงานทางการเงิน

งบการเงินที่ตรวจสอบ

งบการเงินรวมและงบการเงินเฉพาะกิจการประกอบด้วย

- งบฐานะการเงินรวมและงบฐานะการเงินเฉพาะกิจการ ณ วันที่ 31 ธันวาคม พ.ศ. 2568
- งบกำไรขาดทุนเบ็ดเสร็จรวมและงบกำไรขาดทุนเบ็ดเสร็จเฉพาะกิจการสำหรับปีสิ้นสุดวันเดียวกัน
- งบการเปลี่ยนแปลงส่วนของผู้ถือหุ้นรวมและงบการเปลี่ยนแปลงส่วนของผู้ถือหุ้นเฉพาะกิจการสำหรับปีสิ้นสุดวันเดียวกัน
- งบกระแสเงินสดรวมและงบกระแสเงินสดเฉพาะกิจการสำหรับปีสิ้นสุดวันเดียวกัน และ
- หมายเหตุประกอบงบการเงินรวมและงบการเงินเฉพาะกิจการซึ่งประกอบด้วยนโยบายการบัญชีที่มีสาระสำคัญและหมายเหตุเรื่องอื่น ๆ

เกณฑ์ในการแสดงความเห็น

ข้าพเจ้าได้ปฏิบัติงานตรวจสอบตามมาตรฐานการสอบบัญชี ความรับผิดชอบของข้าพเจ้าได้กล่าวไว้ในส่วนของความรับผิดชอบของผู้สอบบัญชีต่อการตรวจสอบงบการเงินรวมและงบการเงินเฉพาะกิจการในรายงานของข้าพเจ้า ข้าพเจ้ามีความเป็นอิสระจากกลุ่มกิจการและบริษัทตามประมวลจรรยาบรรณของผู้ประกอบวิชาชีพบัญชี รวมถึงมาตรฐานเรื่องความเป็นอิสระที่กำหนดโดยสภาวิชาชีพบัญชีในส่วนที่เกี่ยวข้องกับการตรวจสอบงบการเงินรวมและงบการเงินเฉพาะกิจการ และข้าพเจ้าได้ปฏิบัติตามความรับผิดชอบด้านจรรยาบรรณอื่น ๆ ตามประมวลจรรยาบรรณดังกล่าว ข้าพเจ้าเชื่อว่าหลักฐานการสอบบัญชีที่ข้าพเจ้าได้รับเพียงพอและเหมาะสมเพื่อใช้เป็นเกณฑ์ในการแสดงความเห็นของข้าพเจ้า

ความไม่แน่นอนที่มีสาระสำคัญที่เกี่ยวข้องกับการดำเนินงานต่อเนื่อง

ข้าพเจ้าขอให้สังเกตหมายเหตุประกอบงบการเงินข้อ 2 ซึ่งระบุว่า ณ วันที่ 31 ธันวาคม พ.ศ. 2568 กลุ่มกิจการและบริษัทมีหนี้สินหมุนเวียนมากกว่าสินทรัพย์หมุนเวียนเป็นจำนวน 182.74 ล้านบาท และ 204.46 ล้านบาท ตามลำดับ รวมทั้งกลุ่มกิจการมีผลขาดทุนสุทธิต่อเนื่อง 3 ปี ส่งผลให้ส่วนของผู้ถือหุ้นในงบการเงินล่าสุดน้อยกว่าร้อยละ 100 ของทุนชำระแล้ว จึงเป็นเหตุให้ตลาดหลักทรัพย์แห่งประเทศไทยดำเนินการตามมาตรการขึ้นเครื่องหมาย CB (Business) ไว้ที่หลักทรัพย์จดทะเบียนของบริษัทเพื่อเตือนผู้ลงทุน เหตุการณ์ดังกล่าวแสดงให้เห็นว่ามีความไม่แน่นอนที่มีสาระสำคัญ ซึ่งอาจเป็นเหตุให้เกิดข้อสงสัยอย่างมีนัยสำคัญเกี่ยวกับความสามารถในการดำเนินงานต่อเนื่องของกลุ่มกิจการและบริษัท ทั้งนี้ ความเห็นของข้าพเจ้าไม่ได้เปลี่ยนแปลงไปเนื่องจากเรื่องที่ทำให้ข้าพเจ้าให้ข้อสังเกตนี้

เรื่องสำคัญในการตรวจสอบ

เรื่องสำคัญในการตรวจสอบคือเรื่องต่าง ๆ ที่มีนัยสำคัญที่สุดตามดุลยพินิจของผู้ประกอบวิชาชีพของข้าพเจ้าในการตรวจสอบงบการเงินรวมและงบการเงินเฉพาะกิจการสำหรับรอบระยะเวลาปัจจุบัน ข้าพเจ้าได้นำเรื่องเหล่านี้มาพิจารณาในบริบทของการตรวจสอบงบการเงินรวมและงบการเงินเฉพาะกิจการโดยรวมและในการแสดงความเห็นของข้าพเจ้า ทั้งนี้ ข้าพเจ้าไม่ได้แสดงความเห็นแยกต่างหากสำหรับเรื่องเหล่านี้ นอกจากเรื่องที่กล่าวไว้ในวรรคความไม่แน่นอนที่มีสาระสำคัญที่เกี่ยวข้องกับการดำเนินงานต่อเนื่อง ข้าพเจ้าได้กำหนดเรื่องที่จะกล่าวต่อไปนี้เป็นเรื่องสำคัญในการตรวจสอบ เพื่อสื่อสารในรายงานของข้าพเจ้า

เรื่องสำคัญในการตรวจสอบ	วิธีการตรวจสอบ
<p>การประเมินการด้อยค่าของเงินลงทุนในบริษัทย่อย</p> <p>อ้างอิงหมายเหตุประกอบงบการเงินรวมและงบการเงินเฉพาะกิจการ ข้อ 8 ข) เรื่องประมาณการการด้อยค่าของเงินลงทุนในบริษัทย่อย และข้อ 15 เรื่องเงินลงทุนในบริษัทย่อย และบริษัทร่วม - สุทธิ</p> <p>ณ วันที่ 31 ธันวาคม พ.ศ. 2568 บริษัทมีเงินลงทุนในบริษัทย่อย - สุทธิ ในงบการเงินเฉพาะกิจการ จำนวน 550.61 ล้านบาท ซึ่งบริษัทย่อยของกลุ่มกิจการแห่งหนึ่งมีข้อบ่งชี้ที่อาจเกิดการด้อยค่า เนื่องจากบริษัทย่อยที่อยู่ในกลุ่มธุรกิจผลิตและจำหน่ายอาหารสัตว์น้ำ อาหารสัตว์เลี้ยง และอาหารสัตว์ปีกนั้นไม่สามารถดำเนินกิจการให้เป็นไปตามประมาณการที่ฝ่ายบริหารได้คาดการณ์ไว้ รวมถึงมีผลขาดทุนสุทธิอย่างต่อเนื่อง ซึ่งส่งผลต่อมูลค่าที่จะได้รับคืนของเงินลงทุนในบริษัทย่อย ซึ่งผู้บริหารพิจารณาว่าสถานการณ์ดังกล่าวถือเป็นข้อบ่งชี้ของการด้อยค่าของเงินลงทุนในบริษัทย่อย</p> <p>ผู้บริหารได้ทำการทดสอบการด้อยค่าของเงินลงทุนในบริษัทย่อยในงบการเงินเฉพาะกิจการ และคำนวณมูลค่าสุทธิที่คาดว่าจะได้รับคืนด้วยจำนวนที่สูงกว่าระหว่างมูลค่ายุติธรรมหักต้นทุนในการขายกับมูลค่าจากการใช้ ซึ่งการประเมินมูลค่าที่คาดว่าจะได้รับคืนต้องอาศัยการพิจารณาที่สำคัญของผู้บริหารในการประมาณการผลการดำเนินงานในอนาคต และประมาณการกระแสเงินสดที่คาดว่าจะได้รับ และ/หรือพิจารณาของ ผู้ประเมินราคาอิสระในการประเมินมูลค่ายุติธรรมของสินทรัพย์</p> <p>จากการทดสอบการด้อยค่าของเงินลงทุนดังกล่าว ผู้บริหารพบว่ามูลค่าที่คาดว่าจะได้รับคืนของเงินลงทุนในบริษัทย่อย สูงกว่ามูลค่าตามบัญชี ดังนั้นจึงไม่รับรู้ค่าเผื่อการด้อยค่าของเงินลงทุนในบริษัทย่อยในระหว่างปี พ.ศ. 2568</p> <p>ข้าพเจ้าให้ความสนใจในเรื่องมูลค่าที่คาดว่าจะได้รับคืนของเงินลงทุนในบริษัทย่อย เนื่องจากมูลค่าของสินทรัพย์ดังกล่าวมีสาระสำคัญและเกี่ยวข้องกับการใช้พิจารณาของ ผู้บริหาร และผู้ประเมินราคาอิสระ ในการพิจารณาความสมเหตุสมผลของสมมติฐานที่สำคัญที่ใช้ในการประเมินมูลค่าที่คาดว่าจะได้รับคืน</p>	<p>ข้าพเจ้าได้ปฏิบัติงานตรวจสอบเพื่อประเมินการทดสอบการด้อยค่าของเงินลงทุนในบริษัทย่อยในงบการเงินเฉพาะกิจการ ซึ่งจัดทำขึ้นโดยผู้บริหาร ดังต่อไปนี้</p> <ul style="list-style-type: none"> • ประเมินความเหมาะสมของข้อบ่งชี้ของการด้อยค่าเงินลงทุนในบริษัทย่อยที่จัดทำโดยผู้บริหาร •หารือกับผู้บริหารเพื่อทำความเข้าใจข้อสมมติฐานที่ผู้บริหารใช้ในการจัดทำประมาณการกระแสเงินสด และเพื่อประเมินเกี่ยวกับความสมเหตุสมผลของวิธีการคำนวณมูลค่าที่คาดว่าจะได้รับคืนของเงินลงทุนในบริษัทย่อย • สอบถามผู้บริหารในเชิงทดสอบเกี่ยวกับข้อสมมติฐานที่สำคัญที่ผู้บริหารใช้ในการคำนวณมูลค่าที่คาดว่าจะได้รับคืนของเงินลงทุน โดยเฉพาะข้อมูลที่เกี่ยวข้องประมาณการรายได้ การเปลี่ยนแปลงของเงินทุนหมุนเวียน ค่าใช้จ่ายต่าง ๆ และอัตราการเติบโตระยะยาวที่คาดว่าจะเกิดขึ้น โดยเปรียบเทียบข้อสมมติฐานที่สำคัญ กับแหล่งข้อมูลภายนอกที่น่าเชื่อถือได้ และประเมินความสมเหตุสมผลของประมาณการดังกล่าว โดยเปรียบเทียบกับผลลัพธ์ที่เกิดขึ้นจริง • ประเมินความรู้ความสามารถของผู้ประเมินราคาอิสระของกิจการ และพิจารณาความสมเหตุสมผลของวิธีการและข้อสมมติฐานที่ใช้ในการประมาณมูลค่ายุติธรรม • ประเมินถึงความเหมาะสมของผลที่ได้จากการทดสอบการด้อยค่า และการบันทึกการด้อยค่าของเงินลงทุนในบริษัทย่อยในงบการเงินเฉพาะกิจการ <p>จากผลการปฏิบัติตามวิธีการดังกล่าว ข้าพเจ้าไม่พบข้อสังเกตที่กระทบต่อผลการทดสอบการด้อยค่าของเงินลงทุนจากการปฏิบัติงานของข้าพเจ้า โดยการประเมินมูลค่าที่คาดว่าจะได้รับคืน และข้อสมมติฐานสำคัญที่ใช้มีความสมเหตุสมผลตามหลักฐานที่มีอยู่</p>

การประเมินการด้อยค่าของที่ดิน อาคารและอุปกรณ์ ของบริษัทย่อย

อ้างอิงหมายเหตุประกอบงบการเงินรวมและงบการเงินเฉพาะ
กิจการ ข้อ 8 ข) เรื่องประมาณการการด้อยค่าในที่ดิน อาคารและ
อุปกรณ์ และข้อ 17 เรื่องที่ดิน อาคารและอุปกรณ์ - สุทธิ

ณ วันที่ 31 ธันวาคม พ.ศ. 2568 กลุ่มกิจการมีที่ดิน อาคาร
และอุปกรณ์ - สุทธิ ในงบการเงินรวม จำนวน 422.76 ล้านบาท
ซึ่งบริษัทย่อยของกลุ่มกิจการแห่งหนึ่งมีข้อบ่งชี้ที่อาจเกิดการ
ด้อยค่าในที่ดิน อาคาร และอุปกรณ์ของบริษัท เนื่องจากบริษัทย่อย
มีอัตราการใช้ประโยชน์ในที่ดิน อาคารและอุปกรณ์ไม่เต็มกำลัง
การผลิต ส่งผลให้การดำเนินงานที่เกิดขึ้นจากสินทรัพย์ดังกล่าว
ตามประมาณการที่ได้คาดการณ์ไว้ลดลงอย่างมีนัยสำคัญ และ
ส่งผลต่อมูลค่าที่จะได้รับคืนของที่ดิน อาคารและอุปกรณ์
ซึ่งผู้บริหารพิจารณาว่าสถานการณ์ดังกล่าวถือเป็นข้อบ่งชี้ของ
การด้อยค่าของที่ดิน อาคารและอุปกรณ์ของบริษัทย่อย

ผู้บริหารได้ทำการทดสอบการด้อยค่าของที่ดิน อาคารและอุปกรณ์
ของบริษัทย่อยในงบการเงินรวม และคำนวณมูลค่าสุทธิที่คาดว่าจะ
ได้รับคืนด้วยจำนวนที่สูงกว่าระหว่างมูลค่ายุติธรรมหัก
ต้นทุนในการขายกับมูลค่าจากการใช้ ซึ่งผู้บริหารมีการระบุ
มูลค่าที่คาดว่าจะได้รับคืนด้วยวิธีมูลค่ายุติธรรมหักต้นทุน
ในการขาย ซึ่งการประเมินมูลค่าที่คาดว่าจะได้รับคืนต้อง
อาศัยพิจารณาณัติที่สำคัญของผู้บริหารและผู้ประเมินราคา
อิสระในการประเมินมูลค่ายุติธรรมของสินทรัพย์

จากการทดสอบการด้อยค่าของที่ดิน อาคารและอุปกรณ์
ดังกล่าว ผู้บริหารพบว่ามูลค่าที่คาดว่าจะได้รับคืนของ
สินทรัพย์ดังกล่าว สูงกว่ามูลค่าตามบัญชี ดังนั้นจึงไม่รับรู้
ค่าเผื่อการด้อยค่าของที่ดิน อาคารและอุปกรณ์ของบริษัทย่อย
ในระหว่างปี พ.ศ. 2568

ข้าพเจ้าให้ความสนใจในเรื่องมูลค่าที่คาดว่าจะได้รับคืนของ
ที่ดิน อาคารและอุปกรณ์ เนื่องจากมูลค่าของสินทรัพย์
ดังกล่าวมีสาระสำคัญและเกี่ยวข้องกับการใช้พิจารณาณัติของ
ผู้บริหารและผู้ประเมินราคาอิสระ ในการพิจารณาความ
สมเหตุสมผลของสมมติฐานที่สำคัญที่ใช้ในการประเมิน
มูลค่าที่คาดว่าจะได้รับคืน

ข้าพเจ้าได้ปฏิบัติงานตรวจสอบเพื่อประเมินการทดสอบการ
ด้อยค่าของที่ดิน อาคารและอุปกรณ์ของบริษัทย่อยในงบ
การเงินรวมซึ่งจัดทำขึ้นโดยผู้บริหาร ดังต่อไปนี้

- ประเมินความเหมาะสมของข้อบ่งชี้ของการด้อยค่าที่ดิน อาคาร
และอุปกรณ์ของบริษัทย่อย และการระบุหน่วยสินทรัพย์
ที่ก่อให้เกิดเงินสดที่จัดทำโดยผู้บริหาร
- สอบถามผู้บริหารในเชิงทดสอบเพื่อประเมินเกี่ยวกับความ
สมเหตุสมผลของวิธีการคำนวณมูลค่าที่คาดว่าจะได้รับคืน
ของสินทรัพย์
- ประเมินความรู้ความสามารถของผู้ประเมินราคาอิสระของ
กลุ่มกิจการ
- ประเมินความสมเหตุสมผลของแหล่งข้อมูลและปัจจัยที่สำคัญ
ที่ผู้บริหารและผู้ประเมินราคาอิสระใช้ในการประเมินมูลค่า
ยุติธรรมของสินทรัพย์
- ประเมินถึงความเหมาะสมของผลที่ได้จากการทดสอบการ
ด้อยค่าและการบันทึกการด้อยค่าของที่ดิน อาคารและ
อุปกรณ์ของบริษัทย่อยในงบการเงินรวม

จากผลการปฏิบัติตามวิธีการดังกล่าว ข้าพเจ้าไม่พบข้อสังเกต
ที่กระทบต่อผลการทดสอบการด้อยค่าของผู้บริหารจากการ
ปฏิบัติงานของข้าพเจ้า โดยการประเมินมูลค่าที่คาดว่าจะได้รับคืน
และข้อสมมติฐานสำคัญที่ใช้มีความสมเหตุสมผลตามหลักฐาน
ที่มีอยู่

ข้อมูลอื่น

กรรมการเป็นผู้รับผิดชอบต่อข้อมูลอื่น ข้อมูลอื่นประกอบด้วย ข้อมูลซึ่งรวมอยู่ในรายงานประจำปี แต่ไม่รวมถึงงบการเงินรวมและงบการเงินเฉพาะกิจการ และรายงานของผู้สอบบัญชีที่อยู่ในรายงานนั้น ข้าพเจ้าคาดว่าข้าพเจ้าจะได้รับรายงานประจำปีภายหลังวันที่ในรายงานของผู้สอบบัญชีนี้

ความเห็นของข้าพเจ้าต้องงบการเงินรวมและงบการเงินเฉพาะกิจการไม่ครอบคลุมถึงข้อมูลอื่น และข้าพเจ้าไม่ได้ให้ความเชื่อมั่นต่อข้อมูลอื่น

ความรับผิดชอบของข้าพเจ้าที่เกี่ยวข้องกับการตรวจสอบงบการเงินรวมและงบการเงินเฉพาะกิจการคือ การอ่านและพิจารณาว่าข้อมูลอื่นมีความขัดแย้งที่มีสาระสำคัญกับงบการเงินรวมและงบการเงินเฉพาะกิจการ หรือกับความรู้ที่ได้รับจากการตรวจสอบของข้าพเจ้า หรือปรากฏว่าข้อมูลอื่นมีการแสดงข้อมูลที่ขัดต่อข้อเท็จจริงอันเป็นสาระสำคัญหรือไม่

เมื่อข้าพเจ้าได้อ่านรายงานประจำปี หากข้าพเจ้าสรุปได้ว่าการแสดงข้อมูลที่ขัดต่อข้อเท็จจริงอันเป็นสาระสำคัญ ข้าพเจ้าต้องสื่อสารเรื่องดังกล่าวกับคณะกรรมการตรวจสอบ

ความรับผิดชอบของกรรมการต้องงบการเงินรวมและงบการเงินเฉพาะกิจการ

กรรมการมีหน้าที่รับผิดชอบในการจัดทำและนำเสนองบการเงินรวมและงบการเงินเฉพาะกิจการเหล่านี้ โดยถูกต้องตามที่ควรตามมาตรฐานการรายงานทางการเงิน และรับผิดชอบเกี่ยวกับการควบคุมภายในที่กรรมการพิจารณาว่าจำเป็น เพื่อให้สามารถจัดทำงบการเงินรวมและงบการเงินเฉพาะกิจการที่ปราศจากการแสดงข้อมูลที่ขัดต่อข้อเท็จจริงอันเป็นสาระสำคัญไม่ว่าจะเกิดจากการทุจริตหรือข้อผิดพลาด

ในการจัดทำงบการเงินรวมและงบการเงินเฉพาะกิจการ กรรมการรับผิดชอบในการประเมินความสามารถของกลุ่มกิจการและบริษัทในการดำเนินงานต่อเนื่อง เปิดเผยเรื่องที่เกี่ยวข้องกับการดำเนินงานต่อเนื่อง (ตามความเหมาะสม) และการใช้เกณฑ์การบัญชีสำหรับการดำเนินงานต่อเนื่อง เว้นแต่กรรมการมีความตั้งใจที่จะเลิกกลุ่มกิจการและบริษัท หรือหยุดดำเนินงาน หรือไม่สามารถดำเนินงานต่อเนื่องต่อไปได้

คณะกรรมการตรวจสอบมีหน้าที่ช่วยกรรมการในการกำกับดูแลกระบวนการในการจัดทำรายงานทางการเงินของกลุ่มกิจการและบริษัท

ความรับผิดชอบของผู้สอบบัญชีต่อการตรวจสอบงบการเงินรวมและงบการเงินเฉพาะกิจการ

การตรวจสอบของข้าพเจ้ามีวัตถุประสงค์เพื่อให้ได้ความเชื่อมั่นอย่างสมเหตุสมผลว่างบการเงินรวมและงบการเงินเฉพาะกิจการโดยรวมปราศจากการแสดงข้อมูลที่ขัดต่อข้อเท็จจริงอันเป็นสาระสำคัญหรือไม่ ไม่ว่าจะเกิดจากการทุจริตหรือข้อผิดพลาด และเสนอรายงานของผู้สอบบัญชีซึ่งรวมความเห็นของข้าพเจ้าอยู่ด้วย ความเชื่อมั่นอย่างสมเหตุสมผลคือความเชื่อมั่นในระดับสูง แต่ไม่ได้เป็นการรับประกันว่าการปฏิบัติงานตรวจสอบตามมาตรฐานการสอบบัญชีจะสามารถตรวจพบข้อมูลที่ขัดต่อข้อเท็จจริงอันเป็นสาระสำคัญที่มีอยู่ได้เสมอไป ข้อมูลที่ขัดต่อข้อเท็จจริงอาจเกิดจากการทุจริตหรือข้อผิดพลาด และถือว่ามีสาระสำคัญเมื่อคาดการณ์อย่างสมเหตุสมผลได้ว่ารายการที่ขัดต่อข้อเท็จจริงแต่ละรายการ หรือทุกรายการรวมกันจะมีผลต่อการตัดสินใจทางเศรษฐกิจของผู้ใช้งบการเงินรวมและงบการเงินเฉพาะกิจการเหล่านี้

ในการตรวจสอบของข้าพเจ้าตามมาตรฐานการสอบบัญชี ข้าพเจ้าได้ใช้ดุลยพินิจเยี่ยงผู้ประกอบวิชาชีพและการสังเกต และสงสัยเยี่ยงผู้ประกอบวิชาชีพตลอดการตรวจสอบ การปฏิบัติงานของข้าพเจ้ารวมถึง

- ระบุและประเมินความเสี่ยงจากการแสดงข้อมูลที่ขัดต่อข้อเท็จจริงอันเป็นสาระสำคัญในงบการเงินรวมและงบการเงินเฉพาะกิจการ ไม่ว่าจะเกิดจากการทุจริตหรือข้อผิดพลาด ออกแบบและปฏิบัติงานตามวิธีการตรวจสอบเพื่อตอบสนองต่อความเสี่ยงเหล่านั้น และได้หลักฐานการสอบบัญชีที่เพียงพอและเหมาะสมเพื่อเป็นเกณฑ์ในการแสดงความเห็นของข้าพเจ้า ความเสี่ยงที่ไม่พบข้อมูลที่ขัดต่อข้อเท็จจริงอันเป็นสาระสำคัญซึ่งเป็นผลมาจากการทุจริตจะสูงกว่าความเสี่ยงที่เกิดจากข้อผิดพลาด เนื่องจากการทุจริตอาจเกี่ยวกับการสมรู้ร่วมคิด การปลอมแปลงเอกสารหลักฐาน การตั้งใจละเว้นการแสดงผล การแสดงข้อมูลที่ไม่ตรงตามข้อเท็จจริงหรือการแทรกแซงการควบคุมภายใน
- ทำความเข้าใจในระบบการควบคุมภายในที่เกี่ยวข้องกับการตรวจสอบ เพื่อออกแบบวิธีการตรวจสอบที่เหมาะสมกับสถานการณ์ แต่ไม่ใช่เพื่อวัตถุประสงค์ในการแสดงความเห็นต่อความมีประสิทธิภาพของการควบคุมภายในของกลุ่มกิจการและบริษัท
- ประเมินความเหมาะสมของนโยบายการบัญชีที่กรรมการใช้และความสมเหตุสมผลของประมาณการทางบัญชี และการเปิดเผยข้อมูลที่เกี่ยวข้องซึ่งจัดทำขึ้นโดยกรรมการ
- สรุปร่วมกับความเหมาะสมของการใช้เกณฑ์การบัญชีสำหรับการดำเนินงานต่อเนื่องของกรรมการจากหลักฐานการสอบบัญชีที่ได้รับ และประเมินว่ามีความไม่แน่นอนที่มีสาระสำคัญเกี่ยวกับเหตุการณ์หรือสถานการณ์ที่อาจเป็นเหตุให้เกิดข้อสงสัยอย่างมีนัยสำคัญต่อความสามารถของกลุ่มกิจการและบริษัทในการดำเนินงานต่อเนื่องหรือไม่ ถ้าข้าพเจ้าได้ข้อสรุปว่ามีความไม่แน่นอนที่มีสาระสำคัญ ข้าพเจ้าต้องกล่าวไว้ในรายงานของผู้สอบบัญชีของข้าพเจ้าโดยให้ข้อสังเกตถึงการเปิดเผยข้อมูลในงบการเงินรวมและงบการเงินเฉพาะกิจการที่เกี่ยวข้อง หรือถ้าการเปิดเผยดังกล่าวไม่เพียงพอ ความเห็นของข้าพเจ้าจะเปลี่ยนแปลงไป ข้อสรุปของข้าพเจ้าขึ้นอยู่กับหลักฐานการสอบบัญชีที่ได้รับจนถึงวันที่ในรายงานของผู้สอบบัญชีของข้าพเจ้า อย่างไรก็ตาม เหตุการณ์หรือสถานการณ์ในอนาคตอาจเป็นเหตุให้กลุ่มกิจการและบริษัทต้องหยุดการดำเนินงานต่อเนื่อง
- ประเมินการนำเสนอ โครงสร้างและเนื้อหาของงบการเงินรวมและงบการเงินเฉพาะกิจการโดยรวม รวมถึงการเปิดเผยข้อมูลว่างบการเงินรวมและงบการเงินเฉพาะกิจการแสดงรายการ และเหตุการณ์ในรูปแบบที่ทำให้มีการนำเสนอข้อมูลโดยถูกต้องตามที่ควรหรือไม่
- วางแผนและปฏิบัติงานตรวจสอบกลุ่มกิจการเพื่อให้ได้รับหลักฐานการสอบบัญชีที่เหมาะสมอย่างเพียงพอเกี่ยวกับข้อมูลทางการเงินของกิจการหรือหน่วยธุรกิจภายในกลุ่มกิจการเพื่อใช้เป็นเกณฑ์ในการแสดงความเห็นต่องบการเงินรวม ข้าพเจ้ารับผิดชอบต่อการกำหนดแนวทาง การควบคุมดูแล และการสอบทานงานตรวจสอบที่ทำเพื่อวัตถุประสงค์ของการตรวจสอบกลุ่มกิจการ ข้าพเจ้าเป็นผู้รับผิดชอบแต่เพียงผู้เดียวต่อความเห็นของข้าพเจ้า

ข้าพเจ้าได้สื่อสารกับคณะกรรมการตรวจสอบในเรื่องต่าง ๆ ที่สำคัญซึ่งรวมถึงขอบเขตและช่วงเวลาของการตรวจสอบตามที่ได้วางแผนไว้ ประเด็นที่มีนัยสำคัญที่พบจากการตรวจสอบ และข้อบกพร่องที่มีนัยสำคัญในระบบการควบคุมภายในหากข้าพเจ้าได้พบในระหว่างการตรวจสอบของข้าพเจ้า

ข้าพเจ้าได้ให้คำรับรองแก่คณะกรรมการตรวจสอบว่า ข้าพเจ้าได้ปฏิบัติตามข้อกำหนดจรรยาบรรณที่เกี่ยวข้องกับความเป็นอิสระ และได้สื่อสารกับคณะกรรมการตรวจสอบเกี่ยวกับความสัมพันธ์ทั้งหมด ตลอดจนเรื่องอื่นซึ่งข้าพเจ้าเชื่อว่ามีเหตุผลที่บุคคลภายนอกอาจพิจารณาว่ากระทบต่อความเป็นอิสระและการดำเนินการเพื่อขจัดอุปสรรคหรือมาตรการป้องกันของข้าพเจ้า (ถ้ามี)



จากเรื่องที่สื่อสารกับคณะกรรมการตรวจสอบ ข้าพเจ้าได้พิจารณาเรื่องต่าง ๆ ที่มีนัยสำคัญที่สุดในการตรวจสอบงบการเงินรวมและงบการเงินเฉพาะกิจการในรอบระยะเวลาปัจจุบันและกำหนดเป็นเรื่องสำคัญในการตรวจสอบ ข้าพเจ้าได้อธิบายเรื่องเหล่านี้ในรายงานของผู้สอบบัญชี เว้นแต่กฎหมายหรือข้อบังคับไม่ให้เปิดเผยต่อสาธารณะเกี่ยวกับเรื่องดังกล่าว หรือในสถานการณ์ที่ยากที่จะเกิดขึ้น ข้าพเจ้าพิจารณาว่าไม่ควรสื่อสารเรื่องดังกล่าวในรายงานของข้าพเจ้าเพราะการกระทำดังกล่าวสามารถคาดการณ์ได้อย่างสมเหตุสมผลว่าจะมีผลกระทบในทางลบมากกว่าผลประโยชน์ต่อส่วนได้เสียสาธารณะจากการสื่อสารดังกล่าว

บริษัท ไพร์วอเดอร์เฮาส์คูเปอร์ส เอบีเอส จำกัด

สง่า โชนิตส์สวัสดิ์

สง่า โชนิตส์สวัสดิ์

ผู้สอบบัญชีรับอนุญาตเลขที่ 11251

กรุงเทพมหานคร

27 กุมภาพันธ์ พ.ศ. 2569

งบการเงิน

บริษัท พีที โพร้ม จำกัด (มหาชน)

งบฐานะการเงิน

ณ วันที่ 31 ธันวาคม พ.ศ. 2568

หมายเหตุ	งบการเงินรวม		งบการเงินเฉพาะกิจการ		
	พ.ศ. 2568	พ.ศ. 2567	พ.ศ. 2568	พ.ศ. 2567	
	บาท	บาท	บาท	บาท	
สินทรัพย์					
สินทรัพย์หมุนเวียน					
เงินสดและรายการเทียบเท่าเงินสด	10	2,206,904	5,031,895	1,178,261	3,901,347
ลูกหนี้การค้าและลูกหนี้หมุนเวียนอื่น - สุทธิ	11, 34 (ข)	117,178,846	21,048,230	116,248,813	10,349,332
สินค้าคงเหลือ - สุทธิ	12	34,948,344	32,981,430	-	3,718,219
เงินฝากธนาคารที่ติดภาระค้ำประกัน	13	-	129,164	-	129,164
เงินให้กู้ยืมระยะสั้นแก่กิจการที่เกี่ยวข้องกัน - สุทธิ	34 (ง)	-	29,848	-	-
ส่วนของเงินให้กู้ยืมระยะยาวแก่กิจการอื่น					
ที่ถึงกำหนดชำระภายในหนึ่งปี - สุทธิ	14	-	9,619,480	-	9,619,480
สินทรัพย์หมุนเวียนอื่น		757,904	3,773,656	646,131	2,424,752
รวมสินทรัพย์หมุนเวียน		155,091,998	72,613,703	118,073,205	30,142,294
สินทรัพย์ไม่หมุนเวียน					
เงินฝากธนาคารที่ติดภาระค้ำประกัน	13	7,420,000	7,420,000	-	-
เงินลงทุนในบริษัทย่อยและบริษัทร่วม - สุทธิ	15	-	-	550,613,762	549,385,650
สินทรัพย์ทางการเงินที่วัดมูลค่าด้วยมูลค่ายุติธรรม					
ผ่านกำไรขาดทุนเบ็ดเสร็จอื่น	7	9,261,098	4,536,048	9,261,098	4,536,048
เงินให้กู้ยืมระยะยาวแก่กิจการที่เกี่ยวข้องกัน - สุทธิ	34 (จ)	-	-	-	-
เงินให้กู้ยืมระยะยาวแก่กิจการอื่น - สุทธิ	14	-	40,522,299	-	40,522,299
อสังหาริมทรัพย์เพื่อการลงทุน - สุทธิ	16	197,416,894	197,095,490	64,129,449	64,740,440
ที่ดิน อาคารและอุปกรณ์ - สุทธิ	17	422,762,583	453,253,766	2,414,724	3,261,260
สินทรัพย์สิทธิการใช้ - สุทธิ	18, 34 (ค)	2,665,785	3,066,288	2,665,785	3,066,288
สินทรัพย์ไม่มีตัวตน - สุทธิ		2,107,072	2,895,078	2	2
สินทรัพย์ภาษีเงินได้รอการตัดบัญชี - สุทธิ	19	-	6,931,708	-	6,931,708
เงินจ่ายล่วงหน้า - สุทธิ	20	-	-	-	-
สินทรัพย์ไม่หมุนเวียนอื่น		4,008,628	8,435,577	2,340,350	4,193,830
รวมสินทรัพย์ไม่หมุนเวียน		645,642,060	724,156,254	631,425,170	676,637,525
รวมสินทรัพย์		800,734,058	796,769,957	749,498,375	706,779,819

กรรมการ

วันที่

หมายเหตุประกอบงบการเงินรวมและงบการเงินเฉพาะกิจการเป็นส่วนหนึ่งของงบการเงินนี้

บริษัท พีพี โพร้ม จำกัด (มหาชน)

งบฐานะการเงิน

ณ วันที่ 31 ธันวาคม พ.ศ. 2568

หมายเหตุ	งบการเงินรวม		งบการเงินเฉพาะกิจการ	
	พ.ศ. 2568	พ.ศ. 2567	พ.ศ. 2568	พ.ศ. 2567
	บาท	บาท	บาท	บาท
หนี้สินและส่วนของผู้ถือหุ้น				
หนี้สินหมุนเวียน				
เงินเบิกเกินบัญชี	22	5,856,733	8,771,146	-
เงินกู้ยืมระยะสั้นจากกิจการที่เกี่ยวข้องกันและอื่นๆ	22, 34 (ณ)	35,202,145	15,215,507	35,000,000
เจ้าหนี้การค้าและเจ้าหนี้หมุนเวียนอื่น	21, 34 (ข)	210,646,333	84,591,712	208,722,705
ส่วนของเงินกู้ยืมระยะยาวจากสถาบันการเงิน				
ที่ถึงกำหนดชำระภายในหนึ่งปี	22	76,898,076	84,188,061	75,331,456
ส่วนของหนี้สินตามสัญญาเช่า				
ที่ถึงกำหนดชำระภายในหนึ่งปี		2,289,092	1,847,247	2,289,092
ประมาณการหนี้สินหมุนเวียนสำหรับ				
ผลประโยชน์พนักงาน	25	2,666,010	1,214,011	185,000
ภาษีเงินได้นิติบุคคลค้างจ่าย		429,537	317,313	-
เงินมัดจำรับจากสัญญาขายโรงไฟฟ้าพลังงาน				
ความร้อนใต้พิภพ	23	-	43,101,400	-
หนี้สินหมุนเวียนอื่น		3,843,664	4,654,252	1,004,306
รวมหนี้สินหมุนเวียน		337,831,590	243,900,649	322,532,559
หนี้สินไม่หมุนเวียน				
เงินกู้ยืมระยะยาวจากสถาบันการเงิน - สุทธิ	22	2,769,380	3,598,967	-
หนี้สินตามสัญญาเช่า - สุทธิ		2,100,507	3,367,895	2,100,507
หนี้สินภาษีเงินได้รอการตัดบัญชี - สุทธิ	19	72,810,517	62,515,129	10,061,741
ประมาณการหนี้สินไม่หมุนเวียนสำหรับ				
ผลประโยชน์พนักงาน	25	22,522,255	23,703,103	9,678,892
หนี้สินไม่หมุนเวียนอื่น		2,814,350	2,784,700	2,156,350
รวมหนี้สินไม่หมุนเวียน		103,017,009	95,969,794	23,997,490
รวมหนี้สิน		440,848,599	339,870,443	213,070,541

หมายเหตุประกอบงบการเงินรวมและงบการเงินเฉพาะกิจการเป็นส่วนหนึ่งของงบการเงินนี้

บริษัท พีที โพร้ม จำกัด (มหาชน)

งบฐานะการเงิน

ณ วันที่ 31 ธันวาคม พ.ศ. 2568

หมายเหตุ	งบการเงินรวม		งบการเงินเฉพาะกิจการ	
	พ.ศ. 2568	พ.ศ. 2567	พ.ศ. 2568	พ.ศ. 2567
	บาท	บาท	บาท	บาท
หนี้สินและส่วนของผู้ถือหุ้น (ต่อ)				
ส่วนของผู้ถือหุ้น				
ทุนเรือนหุ้น	26			
ทุนจดทะเบียน				
หุ้นสามัญจำนวน 1,160,527,145 หุ้น				
มูลค่าที่ตราไว้หุ้นละ 1 บาท				
(31 ธันวาคม พ.ศ. 2567 : หุ้นสามัญจำนวน				
1,398,737,014 หุ้น มูลค่าที่ตราไว้หุ้นละ 1 บาท)	1,160,527,145	1,398,737,014	1,160,527,145	1,398,737,014
ทุนที่ออกและชำระแล้ว				
หุ้นสามัญจำนวน 810,934,657 หุ้น				
จ่ายชำระแล้วเต็มจำนวนหุ้นละ 1 บาท				
(31 ธันวาคม พ.ศ. 2567 : หุ้นสามัญจำนวน				
770,592,734 หุ้น จ่ายชำระแล้วเต็มจำนวน				
หุ้นละ 1 บาท)	26	810,934,657	770,592,734	810,934,657
ส่วนเกินมูลค่าหุ้นสามัญ	26	135	135	135
ส่วนต่ำกว่ามูลค่าหุ้นสามัญ	26	(129,522,676)	(105,290,609)	(129,522,676)
ส่วนทุนจากการจ่ายโดยใช้หุ้นเป็นเกณฑ์		45,335,646	41,479,200	45,335,646
ขาดทุนสะสม				
ยังไม่ได้จัดสรร		(709,464,781)	(496,497,316)	(230,625,525)
องค์ประกอบอื่นของส่วนของผู้ถือหุ้น		342,602,478	246,615,370	(93,153,911)
รวมส่วนของผู้ถือหุ้นของบริษัทใหญ่		359,885,459	456,899,514	402,968,326
ส่วนได้เสียที่ไม่มีอำนาจควบคุม		-	-	-
รวมส่วนของผู้ถือหุ้น		359,885,459	456,899,514	402,968,326
รวมหนี้สินและส่วนของผู้ถือหุ้น		800,734,058	796,769,957	749,498,375

หมายเหตุประกอบงบการเงินรวมและงบการเงินเฉพาะกิจการเป็นส่วนหนึ่งของงบการเงินนี้

บริษัท พีที โพร้ม จำกัด (มหาชน)

งบกำไรขาดทุนเบ็ดเสร็จ

สำหรับปีสิ้นสุดวันที่ 31 ธันวาคม พ.ศ. 2568

หมายเหตุ	งบการเงินรวม		งบการเงินเฉพาะกิจการ		
	พ.ศ. 2568	พ.ศ. 2567	พ.ศ. 2568	พ.ศ. 2567	
	บาท	บาท	บาท	บาท	
รายได้จากการขาย	579,581,147	725,395,983	579,581,147	725,395,983	
ต้นทุนขาย	(568,710,178)	(708,591,610)	(564,568,139)	(705,788,334)	
กำไรขั้นต้น	10,870,969	16,804,373	15,013,008	19,607,649	
รายได้อื่น	62,414,830	26,162,939	29,085,990	25,131,840	
ค่าใช้จ่ายในการขายและต้นทุนในการจัดจำหน่าย	(8,656,794)	(16,743,085)	(8,656,794)	(16,743,085)	
ค่าใช้จ่ายในการบริหาร	(88,565,703)	(126,619,173)	(64,149,676)	(85,095,522)	
กลับรายการ (ผลขาดทุน) ด้านเครดิตที่คาดว่าจะเกิดขึ้น	(65,632,536)	(3,060,295)	(55,331,301)	19,037,132	
กำไรจากการจำหน่ายที่ดิน อาคารและอุปกรณ์	810,549	47,450,370	732,773	4,628,994	
ผลขาดทุนจากการด้อยค่าสินทรัพย์	-	(78,611,229)	-	(68,469,000)	
กำไร (ขาดทุน) อื่น - สุทธิ	(102,628,105)	(77,623,869)	(10,308,123)	3,607,984	
ต้นทุนทางการเงิน	(5,879,139)	(6,666,109)	(5,135,705)	(5,647,804)	
ขาดทุนก่อนภาษีเงินได้	(197,265,929)	(218,906,078)	(98,749,828)	(103,941,812)	
ค่าใช้จ่ายภาษีเงินได้	(16,837,209)	(5,681,013)	(16,152,260)	(4,184,202)	
ขาดทุนสำหรับปี	(214,103,138)	(224,587,091)	(114,902,088)	(108,126,014)	
กำไร (ขาดทุน) เบ็ดเสร็จอื่น :					
รายการที่จะไม่จัดประเภทรายการใหม่ไปยังกำไรหรือขาดทุนในภายหลัง					
- สุทธิจากภาษี					
กำไรจากการตีราคาสินทรัพย์	-	8,158,158	-	4,028,814	
การวัดมูลค่าใหม่ของภาระผูกพันผลประโยชน์พนักงาน	664,073	2,441,218	318,474	2,351,350	
การเปลี่ยนแปลงในมูลค่ายุติธรรมของเงินลงทุนในตราสารทุน					
ด้วยมูลค่ายุติธรรมผ่านกำไรขาดทุนเบ็ดเสร็จอื่น	3,780,040	633,840	3,780,040	633,840	
รวมรายการที่จะไม่จัดประเภทรายการใหม่ไปยัง					
กำไรหรือขาดทุนในภายหลัง - สุทธิจากภาษี	4,434,113	11,233,216	4,098,514	7,014,004	
รายการที่จะจัดประเภทรายการใหม่ไปยังกำไรหรือขาดทุนในภายหลัง					
ผลต่างของอัตราแลกเปลี่ยนจากการแปลงค่างบการเงิน	92,592,348	90,731,664	-	-	
รวมรายการที่จะจัดประเภทรายการใหม่ไปยังกำไรหรือขาดทุนในภายหลัง	92,592,348	90,731,664	-	-	
กำไรเบ็ดเสร็จอื่นสำหรับปี - สุทธิจากภาษี	97,026,461	101,964,880	4,098,514	7,014,004	
ขาดทุนเบ็ดเสร็จรวมสำหรับปี	(117,076,677)	(122,622,211)	(110,803,574)	(101,112,010)	
การแบ่งปันขาดทุน					
ส่วนที่เป็นของผู้เป็นเจ้าของของบริษัทใหญ่	(214,103,138)	(224,587,091)	(114,902,088)	(108,126,014)	
ส่วนที่เป็นของส่วนได้เสียที่ไม่มีอำนาจควบคุม	-	-	-	-	
	(214,103,138)	(224,587,091)	(114,902,088)	(108,126,014)	
การแบ่งปันขาดทุนเบ็ดเสร็จรวม					
ส่วนที่เป็นของผู้เป็นเจ้าของของบริษัทใหญ่	(117,076,677)	(122,622,211)	(110,803,574)	(101,112,010)	
ส่วนที่เป็นของส่วนได้เสียที่ไม่มีอำนาจควบคุม	-	-	-	-	
	(117,076,677)	(122,622,211)	(110,803,574)	(101,112,010)	
กำไร (ขาดทุน) ต่อหุ้น					
กำไร (ขาดทุน) ต่อหุ้นขั้นพื้นฐานและกำไร (ขาดทุน) ต่อหุ้นปรับลด	33	(0.271)	(0.328)	(0.145)	(0.158)

หมายเหตุประกอบงบการเงินรวมและงบการเงินเฉพาะกิจการเป็นส่วนหนึ่งของงบการเงินนี้

ไพร์ม จำกัด (มหาชน)

ยื่นแปลงส่วนของเจ้าของ

สิ้นสุดวันที่ 31 ธันวาคม พ.ศ. 2568

งบการเงินเฉพาะกิจการ

หมายเหตุ	งบการเงินเฉพาะกิจการ									
	กำไร (ขาดทุน) สะสม					องค์ประกอบอื่นของส่วนของผู้ถือหุ้น				
	กำไร (ขาดทุน) สะสม					กำไร (ขาดทุน) เบ็ดเสร็จอื่น				
	ส่วนเกิน	ส่วนต่ำกว่า	ส่วนทุนจาก	จัดสรรแล้ว -	ส่วนเกินทุน	การวัดมูลค่าเงินลงทุน	ส่วนเกินทุน	ส่วนเกินทุน	ส่วนเกินทุน	ส่วนเกินทุน
	มูลค่าหุ้นสามัญ	มูลค่าหุ้นสามัญ	การจ่ายโดยใช้	ทุนสำรองตาม	จากการตีราคา	มูลค่ายุติธรรมส่วนเกิน	มูลค่ายุติธรรมส่วนเกิน	มูลค่ายุติธรรมส่วนเกิน	มูลค่ายุติธรรมส่วนเกิน	มูลค่ายุติธรรมส่วนเกิน
	บาท	บาท	บาท	บาท	บาท	บาท	บาท	บาท	บาท	บาท
ไอทีบี ณ วันที่ 1 มกราคม พ.ศ. 2567	12,358,187,147	612,679,954	10,406,178,634	41,479,200	56,845,152	(2,001,446,126)	783,560	(106,689,324)	(107,905,764)	553,660,929
สามัญ	130,308,863	-	(105,171,862)	-	-	-	-	-	-	25,137,001
ดทะเบียน	(12,162,499,811)	(612,679,954)	10,832,692,877	-	(56,845,152)	1,999,332,040	-	-	-	-
ภาพหุ้นกู้	444,444,233	-	(426,514,243)	-	-	-	-	-	-	17,929,990
ของไปสำคัญแสดงสิทธิ	152,302	135	(118,747)	-	-	-	-	-	-	33,690
ทุน) เบ็ดเสร็จรวมสำหรับปี	-	-	-	-	-	(106,774,664)	4,028,814	633,840	4,662,654	(101,112,010)
จากการจำหน่ายตราสารทุนที่วัดมูลค่าด้วย	-	-	-	-	-	-	-	6,694,439	6,694,439	(1,940,322)
กรรมผ่านกำไรขาดทุนเบ็ดเสร็จไปกำไร (ขาดทุน) สะสม	-	-	-	-	-	(8,634,761)	-	-	-	-
ร้อยละปี ณ วันที่ 31 ธันวาคม พ.ศ. 2567	770,592,734	135	(105,290,609)	41,479,200	-	(116,523,511)	4,812,374	(101,361,045)	(96,548,671)	493,709,278
ร้อยละปี ณ วันที่ 1 มกราคม พ.ศ. 2568	770,592,734	135	(105,290,609)	41,479,200	-	(116,523,511)	4,812,374	(101,361,045)	(96,548,671)	493,709,278
ภาพหุ้นกู้	35,605,282	-	(22,157,762)	-	-	-	-	-	-	13,447,500
ของไปสำคัญแสดงสิทธิ	4,736,641	-	(2,074,255)	-	-	-	-	-	-	2,662,356
ไว้หุ้นเป็นเกณฑ์	-	-	-	3,856,446	-	-	-	-	-	3,856,446
ทุน) เบ็ดเสร็จรวมสำหรับปี	-	-	-	-	-	(114,583,614)	-	3,780,040	3,780,040	(110,803,574)
ต้นทุนจากการตีราคาสิทธิทรัพย์สินไปกำไร (ขาดทุน) สะสม	-	-	-	-	-	481,600	(385,280)	-	(385,280)	96,320
ร้อยละปี ณ วันที่ 31 ธันวาคม พ.ศ. 2568	810,934,657	135	(129,522,676)	45,335,646	-	(230,825,525)	4,427,094	(57,581,005)	(93,153,911)	402,968,326

บริษัท พีที โพร้ม จำกัด (มหาชน)

งบกระแสเงินสด

สำหรับปีสิ้นสุดวันที่ 31 ธันวาคม พ.ศ. 2568

หมายเหตุ	งบการเงินรวม		งบการเงินเฉพาะกิจการ	
	พ.ศ. 2568	พ.ศ. 2567	พ.ศ. 2568	พ.ศ. 2567
	บาท	บาท	บาท	บาท
กระแสเงินสดจากกิจกรรมดำเนินงาน				
ขาดทุนก่อนภาษีเงินได้	(197,265,929)	(218,906,078)	(98,749,828)	(103,941,812)
รายการปรับปรุง (ขาดทุน) ก่อนภาษีเงินได้				
เป็นเงินสดสุทธิจากกิจกรรมดำเนินงาน				
- ค่าเสื่อมราคาและค่าตัดจำหน่าย	30	34,623,168	52,280,453	2,626,758
- (กลับรายการ) ผลขาดทุนด้านเครดิตที่คาดว่าจะเกิดขึ้น		65,632,536	3,060,295	55,331,301
- ค่าเผื่อการลดมูลค่าสินค้าคงเหลือ	12	5,762,176	2,898,629	-
- ค่าเผื่อการด้อยค่าสินทรัพย์		-	78,611,229	-
- ดอกเบี้ยรับ		(9,302,833)	(5,016,888)	(9,208,069)
- เงินปันผลรับ		-	(66,222)	-
- ขาดทุนจากการขายลดลูกหนี้การค้า		544,180	-	544,180
- (กำไร) จากการวัดมูลค่ายุติธรรมของสังหาริมทรัพย์เพื่อการลงทุน	16	(1,384,804)	(5,773,685)	(452,409)
- (กำไร) จากการจำหน่ายที่ดิน อาคารและอุปกรณ์		(810,549)	(47,450,370)	(732,773)
- (กลับรายการ) เงินมัดจำรับจากสัญญาขายโรงไฟฟ้า	23	(44,551,218)	-	-
- ขาดทุนจากการจำหน่ายสังหาริมทรัพย์เพื่อการลงทุน		313,400	-	313,400
- ขาดทุนจากการเปลี่ยนแปลงกระแสเงินสดตามสัญญา	14	8,236,876	896,199	8,236,876
- ขาดทุนจากการแก้ไขสัญญาเงินกู้ยืม		1,169,018	1,777,072	1,169,018
- (กำไร) ขาดทุนสุทธิจากอัตราแลกเปลี่ยนที่ยังไม่เกิดขึ้น		93,492,317	(3,853,877)	-
- ต้นทุนทางการเงิน		5,879,140	6,666,109	5,135,705
- ค่าใช้จ่ายจากการขายโดยใช้หุ้นเป็นเกณฑ์		5,097,809	-	3,869,697
- ค่าใช้จ่ายผลประโยชน์พนักงาน		2,244,278	103,528	859,453
กระแสเงินสดก่อนการเปลี่ยนแปลงของสินทรัพย์				
และหนี้สินดำเนินงาน		(30,320,435)	(134,773,606)	(31,056,691)
การเปลี่ยนแปลงของสินทรัพย์และหนี้สินดำเนินงาน				
- ลูกหนี้การค้าและลูกหนี้หมุนเวียนอื่น		(110,590,577)	106,764,337	(112,396,534)
- สินค้าคงเหลือ		(7,729,090)	55,179,578	3,718,219
- สินทรัพย์หมุนเวียนอื่น		2,478,220	116,483	2,366,625
- สินทรัพย์ไม่หมุนเวียนอื่น		1,763,774	3,943,210	1,853,480
- เจ้าหนี้การค้าและเจ้าหนี้หมุนเวียนอื่น		126,392,439	(54,589,249)	112,458,391
- หนี้สินหมุนเวียนอื่น		(557,594)	(7,824,458)	(491,259)
- ประมาณการหนี้สินสำหรับผลประโยชน์พนักงาน	25	(1,319,054)	(954,133)	(611,067)
- หนี้สินไม่หมุนเวียนอื่น		29,650	1,186,500	190,150
เงินสด (ใช้ไปใน) ได้มาจากการดำเนินงาน				
- จ่ายภาษีเงินได้		(938,032)	(5,267,116)	(595,504)
- จ่ายดอกเบี้ย		(7,846,311)	(8,531,211)	(6,825,930)
กระแสเงินสดสุทธิ (ใช้ไปใน) ได้มาจากกิจกรรมดำเนินงาน				
		(28,637,010)	(44,749,665)	(31,390,120)
				12,320,763

หมายเหตุประกอบงบการเงินรวมและงบการเงินเฉพาะกิจการเป็นส่วนหนึ่งของงบการเงินนี้

บริษัท ทีพี โพร้ม จำกัด (มหาชน)

งบกระแสเงินสด

สำหรับปีสิ้นสุดวันที่ 31 ธันวาคม พ.ศ. 2568

หมายเหตุ	งบการเงินรวม		งบการเงินเฉพาะกิจการ	
	พ.ศ. 2568	พ.ศ. 2567	พ.ศ. 2568	พ.ศ. 2567
	บาท	บาท	บาท	บาท
กระแสเงินสดจากกิจกรรมลงทุน				
รับดอกเบี้ย	109,308	1,240,060	14,544	600,745
รับเงินปันผล	-	66,222	-	66,222
เงินฝากธนาคารที่ติดภาระค้ำประกันลดลง	129,164	1,109,899	129,164	1,109,899
เงินสดรับจากการจำหน่ายเงินลงทุนในหลักทรัพย์	-	5,256,773	-	5,256,773
เงินสดรับจากเงินให้กู้ยืมระยะยาวแก่กิจการที่เกี่ยวข้องกัน	34 (จ)	-	-	27,961,528
เงินสดจ่ายเงินให้กู้ยืมระยะยาวแก่กิจการที่เกี่ยวข้องกัน	34 (จ)	-	(680,000)	(5,801,450)
เงินสดรับจากเงินให้กู้ยืมระยะยาวแก่กิจการอื่น	14	2,400,000	2,400,000	5,100,000
เงินสดรับจากการจำหน่ายอสังหาริมทรัพย์เพื่อการลงทุน	-	750,000	750,000	-
เงินสดรับจากการจำหน่ายที่ดิน อาคารและอุปกรณ์	-	810,554	732,777	4,694,034
เงินสดจ่ายเพื่อซื้อที่ดิน อาคารและอุปกรณ์ และสินทรัพย์ไม่มีตัวตน	-	(812,992)	(19,849)	(571,403)
กระแสเงินสดสุทธิได้มาจากกิจกรรมลงทุน	3,386,034	11,771,288	3,326,636	38,416,348
กระแสเงินสดจากกิจกรรมจัดหาเงิน				
เงินเบิกเกินบัญชีเพิ่มขึ้น (ลดลง) สุทธิ	(2,914,413)	3,880,565	-	-
เงินสดรับจากเงินกู้ยืมระยะสั้นจากบุคคลอื่น	22	-	-	15,000,000
เงินสดจ่ายจากเงินกู้ยืมระยะสั้นจากบุคคลอื่น	22	(15,000,000)	(15,000,000)	-
เงินสดรับจากเงินกู้ยืมระยะสั้นจากบุคคลที่เกี่ยวข้องกัน	34 (ฉ)	35,000,000	35,000,000	-
เงินสดจ่ายคืนเงินกู้ยืมระยะยาวจากสถาบันการเงิน	22	(7,054,763)	(7,054,763)	(81,157,793)
เงินสดจ่ายคืนเงินต้นของสัญญาเช่า	-	(2,473,331)	(2,473,331)	(1,667,606)
เงินสดจ่ายเพื่อไถ่ถอนหุ้นกู้	-	(33,988,000)	-	(33,988,000)
เงินสดรับจากการออกหุ้นกู้แปลงสภาพ	24	15,000,000	15,000,000	20,000,000
เงินสดจ่ายจากการออกหุ้นกู้แปลงสภาพ	24	(1,552,500)	(1,552,500)	(2,070,000)
เงินสดรับจากการออกหุ้นสามัญ	-	26,061,773	-	26,061,773
เงินสดจ่ายจากการออกหุ้นสามัญ	-	(924,772)	-	(924,772)
เงินสดรับจากการใช้สิทธิซื้อหุ้นสามัญตามใบสำคัญแสดงสิทธิ	27	1,420,992	1,420,992	33,690
กระแสเงินสดสุทธิได้มาจาก (ใช้ไปใน) กิจกรรมจัดหาเงิน	22,425,985	(55,389,428)	25,340,398	(58,712,708)
เงินสดและรายการเทียบเท่าเงินสด (ลดลง) สุทธิ				
- ก่อนผลกระทบของอัตราแลกเปลี่ยน	(2,824,991)	(88,367,805)	(2,723,086)	(7,975,597)
ผลกระทบของอัตราแลกเปลี่ยนที่มีต่อเงินสดและรายการเทียบเท่าเงินสด	-	80,271,479	-	-
เงินสดและรายการเทียบเท่าเงินสด (ลดลง) สุทธิ	(2,824,991)	(8,096,326)	(2,723,086)	(7,975,597)
คงเหลือต้นปี	5,031,895	13,128,221	3,901,347	11,876,944
คงเหลือปลายปี	2,206,904	5,031,895	1,178,261	3,901,347
รายการที่ไม่กระทบเงินสด				
เจ้าหน้าที่จากการซื้อที่ดิน อาคารและอุปกรณ์	784,310	33,545	-	19,849
เจ้าหน้าที่จากการโอนย้ายพนักงาน	-	-	179,591	-
การแปลงสภาพหุ้นกู้เป็นหุ้นสามัญ	13,447,500	17,929,990	13,447,500	17,929,990
การโอนสินทรัพย์สิทธิการใช้ไปยังอสังหาริมทรัพย์เพื่อการลงทุน	-	24,201,000	-	24,201,000
การเปลี่ยนแปลงของหนี้สินตามสัญญาเช่า	-	6,650,283	1,379,723	6,650,283
การเปลี่ยนแปลงของเงินมัดจำรับจากสัญญาขายโรงไฟฟ้าพลังงานความร้อนใต้พิภพ	-	95,875,200	-	-
การขายโรงไฟฟ้าพลังงานความร้อนใต้พิภพ	-	87,159,273	-	-

หมายเหตุประกอบงบการเงินรวมและงบการเงินเฉพาะกิจการเป็นส่วนหนึ่งของการงบการเงินนี้

หมายเหตุประกอบงบการเงิน

บริษัท พีพี ไพร้ม จำกัด (มหาชน)

หมายเหตุประกอบงบการเงินรวมและงบการเงินเฉพาะกิจการ

สำหรับปีสิ้นสุดวันที่ 31 ธันวาคม พ.ศ. 2568

1 ข้อมูลทั่วไป

บริษัท พีพี ไพร้ม จำกัด (มหาชน) (บริษัท) เป็นบริษัทมหาชนจำกัด ที่จดทะเบียนในตลาดหลักทรัพย์แห่งประเทศไทยเมื่อวันที่ 24 กุมภาพันธ์ พ.ศ. 2527 ซึ่งจัดตั้งขึ้นและดำเนินการในประเทศไทย และมีที่อยู่ตามที่ได้จดทะเบียนไว้ ดังนี้

สำนักงานใหญ่ : เลขที่ 62 และ 62/1 หมู่ที่ 2 ถนน รพช. อุตะภา ตำบลหนองชุมพล อำเภอเขาย้อย จังหวัดเพชรบุรี 76140

สำนักงานสาขา : (1) เลขที่ 98 หมู่ที่ 13 ตำบลบางเหริ่ง อำเภอควนเนียง จังหวัดสงขลา 90220

(2) เลขที่ 1279/1 ถนนรามคำแหง แขวงหัวหมาก เขตบางกะปิ กรุงเทพมหานคร 10240

เพื่อวัตถุประสงค์ในการรายงานข้อมูลจึงรวมเรียกบริษัทและบริษัทย่อยว่า "กลุ่มกิจการ"

กลุ่มกิจการดำเนินธุรกิจเกี่ยวกับการผลิตและจำหน่ายอาหารสำหรับสัตว์น้ำ สัตว์เลี้ยงและสัตว์ปีก และผลิตและจำหน่ายกระแสไฟฟ้า ซึ่งในระหว่างปี พ.ศ. 2568 ไม่มีการดำเนินการผลิตและจำหน่ายกระแสไฟฟ้า

งบการเงินรวมและงบการเงินเฉพาะกิจการได้รับอนุมัติจากคณะกรรมการบริษัท เมื่อวันที่ 27 กุมภาพันธ์ พ.ศ. 2569

2 การดำเนินงานต่อเนื่อง

ณ วันที่ 31 ธันวาคม พ.ศ. 2568 หลักทรัพย์จดทะเบียนของบริษัทอยู่ในมาตรการขึ้นเครื่องหมาย CB (Business) เพื่อเตือนผู้ลงทุน เนื่องจากกลุ่มกิจการมีผลขาดทุนสุทธิต่อเนื่อง 3 ปี และมีส่วนของเจ้าของในงบการเงินล่าสุดน้อยกว่าร้อยละ 100 ของทุนชำระแล้ว รวมทั้งกลุ่มกิจการและบริษัทมีหนี้สินหมุนเวียนมากกว่าสินทรัพย์หมุนเวียนในงบการเงินรวมและงบการเงินเฉพาะกิจการ จำนวน 182.74 ล้านบาท และ 204.46 ล้านบาท ตามลำดับ

เหตุการณ์ดังกล่าวข้างต้นแสดงให้เห็นว่ามีความไม่แน่นอนที่มีสาระสำคัญซึ่งอาจเป็นเหตุให้เกิดข้อสงสัยอย่างมีนัยสำคัญเกี่ยวกับความสามารถในการดำเนินงานต่อเนื่องของกลุ่มกิจการและบริษัท

อย่างไรก็ตาม ผู้บริหารของกลุ่มกิจการใช้นโยบายและวิธีการเพื่อจัดการความเสี่ยงด้านสภาพคล่องโดยการรักษาระดับเงินสดและรายการเทียบเท่าเงินสดให้เพียงพอ รวมทั้งพิจารณาความต้องการกระแสเงินสดในอนาคตผ่านประมาณการกระแสเงินสดของกลุ่มกิจการ และกลุ่มกิจการมีรายได้จากการขายเพียงพอที่จะก่อให้เกิดกระแสเงินสด เพื่อนำมาใช้ในการดำเนินงานและเสริมสภาพคล่องในการดำเนินธุรกิจ

นอกจากนี้ บริษัทได้รับการอนุมัติออกหุ้นกู้แปลงสภาพ ตามที่ได้กล่าวไว้ในหมายเหตุข้อ 24 ซึ่งมีวงเงินที่ได้รับอนุมัติมากเพียงพอสำหรับการใช้เป็นเงินทุนหมุนเวียนของบริษัท และได้มีการออกหุ้นกู้แปลงสภาพดังกล่าวเพื่อใช้ในการดำเนินการของบริษัทมาโดยต่อเนื่อง อีกทั้งผู้บริหารของกลุ่มกิจการอยู่ในระหว่างการจัดหาแหล่งเงินทุนเพื่อนำมาใช้ในการดำเนินงานและเสริมสภาพคล่องในการดำเนินธุรกิจ รวมถึงได้ดำเนินการขยายระยะเวลาการชำระคืนเงินกู้ยืมจากสถาบันการเงินที่ถึงกำหนดชำระภายในหนึ่งปีให้เป็นเงินกู้ยืมระยะยาว

ผู้บริหารเชื่อมั่นว่ากลุ่มกิจการจะมีเงินทุนหมุนเวียนเพียงพอสำหรับการดำเนินธุรกิจตามที่กลุ่มกิจการต้องการ และสามารถดำเนินงานได้อย่างต่อเนื่องในอีก 12 เดือนข้างหน้านับจากวันที่ในรายงานนี้ นอกจากนี้ บริษัทยังสามารถปฏิบัติตามข้อผูกพันทางการเงินที่มีอยู่ในปัจจุบันและในอนาคตได้ ดังนั้นงบการเงินนี้จึงได้จัดทำขึ้นตามข้อสมมติทางการบัญชีที่ว่ากลุ่มกิจการจะดำเนินงานอย่างต่อเนื่อง

3 เกณฑ์การจัดทำงานการเงิน

งบการเงินรวมและงบการเงินเฉพาะกิจการได้จัดทำขึ้นตามมาตรฐานการรายงานทางการเงินของไทยและข้อกำหนดภายใต้พระราชบัญญัติหลักทรัพย์และตลาดหลักทรัพย์

งบการเงินรวมและงบการเงินเฉพาะกิจการจัดทำขึ้นโดยใช้เกณฑ์ราคาทุนเดิมในการวัดมูลค่าขององค์ประกอบของงบการเงิน ยกเว้นเรื่องที่ยอธิบายในนโยบายการบัญชีในลำดับต่อไป

การจัดทำงานการเงินให้สอดคล้องกับหลักการบัญชีที่รับรองทั่วไปในประเทศไทยกำหนดให้ใช้ประมาณการทางบัญชีที่สำคัญและการใช้วิจารณญาณของผู้บริหารตามกระบวนการในการนำนโยบายการบัญชีของกลุ่มกิจการไปถือปฏิบัติ กลุ่มกิจการเปิดเผยเรื่องการใช้วิจารณญาณของผู้บริหารหรือรายการที่มีความซับซ้อน และรายการเกี่ยวกับข้อสมมติและประมาณการที่มีนัยสำคัญต่องบการเงินรวมและงบการเงินเฉพาะกิจการในหมายเหตุประกอบงบการเงินข้อ 8

งบการเงินรวมและงบการเงินเฉพาะกิจการฉบับภาษาอังกฤษจัดทำขึ้นจากงบการเงินตามกฎหมายที่เป็นภาษาไทย ในกรณีที่มีความขัดแย้งกันหรือมีการตีความในสองภาษาแตกต่างกันให้ใช้งบการเงินตามกฎหมายฉบับภาษาไทยเป็นหลัก

4 มาตรฐานการรายงานทางการเงินฉบับใหม่และฉบับปรับปรุง

ตั้งแต่วันที่ 1 มกราคม พ.ศ. 2568 กลุ่มกิจการได้ปฏิบัติตามมาตรฐานการรายงานทางการเงินฉบับใหม่และฉบับปรับปรุง ซึ่งมีผลบังคับใช้สำหรับรอบระยะเวลาบัญชีที่เริ่มในหรือหลังวันที่ 1 มกราคม พ.ศ. 2568 และเกี่ยวข้องกับกลุ่มกิจการ โดยการปฏิบัติตามมาตรฐานการรายงานทางการเงินดังกล่าวไม่มีผลกระทบที่มีนัยสำคัญต่อกลุ่มกิจการ

มาตรฐานการรายงานทางการเงินฉบับปรับปรุงที่มีผลบังคับใช้สำหรับรอบระยะเวลาบัญชีที่เริ่มในหรือหลังวันที่ 1 มกราคม พ.ศ. 2569 ที่เกี่ยวข้องกับกลุ่มกิจการและกลุ่มกิจการไม่ได้นำมาตราฐานการรายงานทางการเงินดังกล่าวมาถือปฏิบัติก่อนวันที่มีผลบังคับใช้

- ก) การปรับปรุงมาตรฐานการบัญชีฉบับที่ 21 เรื่อง ผลกระทบจากการเปลี่ยนแปลงของอัตราแลกเปลี่ยนเงินตราต่างประเทศ ได้เพิ่มข้อกำหนดเพื่อช่วยให้กิจการสามารถพิจารณาได้ว่าสกุลเงินหนึ่งสามารถแลกเปลี่ยนเป็นอีกสกุลเงินหนึ่งได้หรือไม่ และอัตราแลกเปลี่ยนทันทีที่ควรใช้เมื่อสกุลเงินไม่สามารถแลกเปลี่ยนได้ โดยก่อนการปรับปรุงดังกล่าว มาตรฐานการบัญชีฉบับที่ 21 ได้กำหนดอัตราแลกเปลี่ยนที่ต้องใช้ในกรณีที่มีการขาดความสามารถแลกเปลี่ยนเป็นการชั่วคราว แต่ไม่ได้ระบุแนวทางปฏิบัติในกรณีที่การขาดความสามารถแลกเปลี่ยนไม่เป็นการชั่วคราว

ผู้บริหารของกลุ่มกิจการอยู่ระหว่างการประเมินผลกระทบของการนำมาตรฐานการรายงานทางการเงินดังกล่าวมาใช้

5 นโยบายการบัญชีที่มีสาระสำคัญ

5.1 การบัญชีสำหรับงบการเงินรวม

ก) บริษัทย่อย

บริษัทย่อยหมายถึงกิจการทั้งหมดที่กลุ่มกิจการมีอำนาจควบคุม กลุ่มกิจการมีอำนาจควบคุมเมื่อกลุ่มกิจการรับหรือมีสิทธิในผลตอบแทนผันแปรจากการเกี่ยวข้องกับผู้ที่ได้รับการลงทุน และสามารถใช้อำนาจเหนือผู้ได้รับการลงทุนเพื่อให้ได้ผลตอบแทนผันแปร กลุ่มกิจการรวมงบการเงินของบริษัทย่อยไว้ในงบการเงินรวมตั้งแต่วันที่กลุ่มกิจการมีอำนาจในการควบคุมบริษัทย่อยจนถึงวันที่กลุ่มกิจการสูญเสียอำนาจควบคุมในบริษัทย่อยนั้น

ในงบการเงินเฉพาะกิจการ เงินลงทุนในบริษัทย่อยบันทึกด้วยวิธีราคาทุน

ข) บริษัทร่วม

บริษัทร่วมเป็นกิจการที่กลุ่มกิจการมีอิทธิพลอย่างเป็นสาระสำคัญแต่ไม่ถึงกับมีอำนาจควบคุมหรือมีการควบคุมร่วม เงินลงทุนในบริษัทร่วมรับรู้โดยใช้วิธีส่วนได้เสียในการแสดงในงบการเงินรวม

ในงบการเงินเฉพาะกิจการ เงินลงทุนในบริษัทร่วมบันทึกด้วยวิธีราคาทุน

ค) การบันทึกเงินลงทุนตามวิธีส่วนได้เสีย

กลุ่มกิจการรับรู้เงินลงทุนเมื่อเริ่มแรกด้วยราคาทุน ซึ่งประกอบด้วยเงินที่จ่ายซื้อรวมกับต้นทุนทางตรงของเงินลงทุน

กลุ่มกิจการจะรับรู้มูลค่าภายหลังวันที่ได้มาของเงินลงทุนในบริษัทร่วมด้วยส่วนแบ่งกำไรหรือขาดทุนของผู้ที่ได้รับการลงทุนตามสัดส่วนที่ผู้ลงทุนมีส่วนได้เสียอยู่ในกำไรขาดทุนและกำไรขาดทุนเบ็ดเสร็จอื่น ผลสะสมของการเปลี่ยนแปลงภายหลังการได้มาดังกล่าวข้างต้นจะปรับปรุงกับมูลค่าตามบัญชีของเงินลงทุน

เมื่อส่วนแบ่งขาดทุนของกลุ่มกิจการในบริษัทร่วมมีมูลค่าเท่ากับหรือเกินกว่ามูลค่าส่วนได้เสียของกลุ่มกิจการในบริษัทร่วมนั้น ซึ่งรวมถึงส่วนได้เสียระยะยาวอื่น กลุ่มกิจการจะไม่รับรู้ส่วนแบ่งขาดทุนที่เกินกว่าส่วนได้เสียในบริษัทร่วมนั้น เว้นแต่กลุ่มกิจการมีภาระผูกพันหรือได้จ่ายเงินเพื่อชำระภาระผูกพันแทนบริษัทร่วม

ง) รายการระหว่างกันในงบการเงินรวม

รายการ ยอดคงเหลือ และกำไรที่ยังไม่เกิดขึ้นจริงระหว่างกันในกลุ่มกิจการจะถูกตัดออก กำไรที่ยังไม่เกิดขึ้นจริงในรายการระหว่างกลุ่มกิจการกับบริษัทร่วมจะถูกตัดออกตามสัดส่วนที่กลุ่มกิจการมีส่วนได้เสียในบริษัทร่วม ขาดทุนที่ยังไม่เกิดขึ้นจริงในรายการระหว่างกลุ่มกิจการจะถูกตัดออกเช่นเดียวกัน ยกเว้นรายการนั้นจะมีหลักฐานว่าเกิดจากการด้อยค่าของสินทรัพย์ที่โอน

5.2 สกุลเงินที่ใช้ในการดำเนินงานและที่ใช้นำเสนองบการเงิน

งบการเงินแสดงในสกุลเงินบาท ซึ่งเป็นสกุลเงินที่ใช้ในการดำเนินงานของบริษัทและเป็นสกุลเงินที่ใช้นำเสนองบการเงินของกลุ่มกิจการและบริษัท

5.3 ลูกหนี้การค้า

ลูกหนี้การค้าแสดงถึงจำนวนเงินที่ลูกค้าจะต้องชำระซึ่งเกิดจากการขายสินค้าและ/หรือให้บริการตามปกติของธุรกิจ ซึ่งลูกหนี้โดยส่วนใหญ่จะมีระยะเวลาสินเชื่อ 7 วัน ถึง 42 วัน ดังนั้นลูกหนี้การค้าจึงแสดงอยู่ในรายการหมุนเวียน

กลุ่มกิจการรับรู้ลูกหนี้การค้าเมื่อเริ่มแรกด้วยจำนวนเงินของสิ่งตอบแทนที่ปราศจากเงื่อนไขในการได้รับชำระ ยกเว้นในกรณีที่เป็นรายการที่มีองค์ประกอบด้านการจัดหาเงินที่มีนัยสำคัญ กลุ่มกิจการจะรับรู้ลูกหนี้ด้วยมูลค่ายุติธรรมของสิ่งตอบแทนและจะวัดมูลค่าในภายหลังด้วยราคาทุนตัดจำหน่ายเนื่องจากกลุ่มกิจการตั้งใจที่จะรับชำระกระแสเงินสดตามสัญญา

ทั้งนี้ การพิจารณาการด้อยค่าของลูกหนี้การค้าได้เปิดเผยในหมายเหตุ 5.5 (ค)

5.4 สินค้าคงเหลือ

สินค้าคงเหลือแสดงด้วยราคาทุนหรือมูลค่าสุทธิที่จะได้รับแล้วแต่ราคาใดจะต่ำกว่า

ราคาทุนของสินค้าสำเร็จรูปคำนวณโดยวิธีเข้าก่อนออกก่อน ราคาทุนของวัตถุดิบ วัสดุสิ้นเปลืองและอะไหล่เครื่องจักรคำนวณโดยวิธีถัวเฉลี่ยถ่วงน้ำหนัก ต้นทุนของวัตถุดิบประกอบด้วยราคาซื้อและค่าใช้จ่ายที่เกี่ยวข้องโดยตรงกับการซื้อ หักด้วยส่วนลดที่เกี่ยวข้องทั้งหมด ต้นทุนของสินค้าสำเร็จรูปและงานระหว่างทำประกอบด้วยค่าวัตถุดิบ ค่าแรงทางตรง ค่าใช้จ่ายอื่นทางตรง ค่าเสียหายในการผลิต และค่าใช้จ่ายที่เกี่ยวข้องโดยตรงเพื่อให้สินค้านั้นอยู่ในสภาพและสถานที่ปัจจุบัน

5.5 สินทรัพย์ทางการเงิน

ก) การรับรู้รายการและการตัดรายการ

ในการซื้อหรือได้มาหรือขายสินทรัพย์ทางการเงินโดยปกติ กลุ่มกิจการจะรับรู้รายการ ณ วันซื้อขาย โดยกลุ่มกิจการจะตัดรายการสินทรัพย์ทางการเงินออกเมื่อสิทธิในการได้รับกระแสเงินสดจากสินทรัพย์นั้นสิ้นสุดลงหรือได้ถูกโอนไป และกลุ่มกิจการได้โอนความเสี่ยงและผลประโยชน์ที่เกี่ยวข้องกับการเป็นเจ้าของสินทรัพย์ออกไป

ในการรับรู้รายการเมื่อเริ่มแรก กลุ่มกิจการวัดมูลค่าของสินทรัพย์ทางการเงินด้วยมูลค่ายุติธรรมบวกต้นทุนการทำรายการซึ่งเกี่ยวข้องโดยตรงกับการได้มาซึ่งสินทรัพย์นั้นในกรณีสินทรัพย์ทางการเงินที่ไม่ได้วัดมูลค่าด้วย FVPL สำหรับสินทรัพย์ทางการเงินที่วัดมูลค่าด้วย FVPL กลุ่มกิจการจะรับรู้ต้นทุนการทำรายการที่เกี่ยวข้องเป็นค่าใช้จ่ายในการทำหรือขาดทุน

ข) การจัดประเภทและการวัดมูลค่า

ตราสารหนี้

กลุ่มกิจการจัดประเภทสินทรัพย์ทางการเงินประเภทตราสารหนี้ โดยพิจารณาจาก ก) โมเดลธุรกิจในการบริหารสินทรัพย์ดังกล่าว และ ข) ลักษณะกระแสเงินสดตามสัญญาว่าเข้าเงื่อนไขของการเป็นเงินต้นและดอกเบี้ย (SPPI) หรือไม่

กลุ่มกิจการจะพิจารณาสินทรัพย์ทางการเงินซึ่งมีอนุพันธ์แฝงในภาพรวมว่าลักษณะกระแสเงินสดตามสัญญาว่าเข้าเงื่อนไขของการเป็นเงินต้นและดอกเบี้ย (SPPI) หรือไม่

การวัดมูลค่าสินทรัพย์ทางการเงินประเภทตราสารหนี้สามารถแบ่งได้เป็น 3 ประเภทดังนี้

- ราคาทุนตัดจำหน่าย - สินทรัพย์ทางการเงินที่กลุ่มกิจการถือไว้เพื่อรับชำระกระแสเงินสดตามสัญญาซึ่งประกอบด้วยเงินต้นและดอกเบี้ยเท่านั้น จะวัดมูลค่าด้วยราคาทุนตัดจำหน่าย และรับรู้รายได้ดอกเบี้ยจากสินทรัพย์ทางการเงินดังกล่าวตามวิธีอัตราดอกเบี้ยที่แท้จริงและแสดงในรายการรายได้อื่น กำไรหรือขาดทุนที่เกิดขึ้นจากการตัดรายการจะรับรู้โดยตรงในกำไรหรือขาดทุน และแสดงรายการในกำไร(ขาดทุน)อื่นพร้อมกับกำไร(ขาดทุน) จากอัตราแลกเปลี่ยน รายการขาดทุนจากการด้อยค่าแสดงเป็นรายการแยกต่างหากในงบกำไรขาดทุนเบ็ดเสร็จ
- มูลค่ายุติธรรมผ่านกำไรขาดทุนเบ็ดเสร็จอื่น (FVOCI) - สินทรัพย์ทางการเงินที่กลุ่มกิจการถือไว้เพื่อ ก) รับชำระกระแสเงินสดตามสัญญาซึ่งประกอบด้วยเงินต้นและดอกเบี้ยเท่านั้น และ ข) เพื่อขาย จะวัดมูลค่าด้วย FVOCI และรับรู้การเปลี่ยนแปลงในมูลค่าของสินทรัพย์ทางการเงินผ่านกำไรขาดทุนเบ็ดเสร็จอื่น ยกเว้น 1) รายการขาดทุน/กลับรายการจากการด้อยค่า 2) รายได้ดอกเบี้ยที่คำนวณตามวิธีอัตราดอกเบี้ยที่แท้จริง และ 3) กำไรขาดทุนจากอัตราแลกเปลี่ยน จะรับรู้ในกำไรหรือขาดทุน เมื่อกลุ่มกิจการตัดรายการสินทรัพย์ทางการเงินดังกล่าวกำไรหรือขาดทุนที่รับรู้สะสมไว้ในกำไรขาดทุนเบ็ดเสร็จอื่นจะถูกโอนจัดประเภทใหม่จากส่วนของเจ้าของไปยังกำไรหรือขาดทุนและแสดงในรายการกำไร (ขาดทุน) อื่น รายได้ดอกเบี้ยจะแสดงในรายการรายได้อื่น กำไรขาดทุนจากอัตราแลกเปลี่ยนจะแสดงในรายการกำไร(ขาดทุน)อื่น รายการขาดทุนจากการด้อยค่าแสดงเป็นรายการแยกต่างหากในงบกำไรขาดทุนเบ็ดเสร็จ
- มูลค่ายุติธรรมผ่านกำไรหรือขาดทุน (FVPL) - กลุ่มกิจการจะวัดมูลค่าสินทรัพย์ทางการเงินอื่นที่ไม่เข้าเงื่อนไขการวัดมูลค่าด้วยราคาทุนตัดจำหน่ายหรือ FVOCI ข้างต้น ด้วย FVPL โดยกำไรหรือขาดทุนที่เกิดจากการวัดมูลค่ายุติธรรมจะรับรู้ในกำไรหรือขาดทุนและแสดงเป็นรายการสุทธิในกำไร/(ขาดทุน) อื่นในรอบระยะเวลาที่เกิดรายการ

กลุ่มกิจการจะสามารถจัดประเภทเงินลงทุนในตราสารหนี้ใหม่ก็ต่อเมื่อมีการเปลี่ยนแปลงในโมเดลธุรกิจในการบริหารสินทรัพย์เท่านั้น

ตราสารทุน

ยกเว้นเงินลงทุนในตราสารทุนที่ถือไว้เพื่อค่าซึ่งจะวัดมูลค่าด้วย FVPL เท่านั้น กลุ่มกิจการสามารถเลือก ณ วันที่รับรู้รายการเมื่อเริ่มแรก (ซึ่งไม่สามารถเปลี่ยนแปลงได้) ที่จะวัดมูลค่าเงินลงทุนในตราสารทุนได้ 2 ประเภทดังนี้

- มูลค่ายุติธรรมผ่านกำไรหรือขาดทุน (FVPL) - กลุ่มกิจการวัดมูลค่าตราสารทุนด้วยมูลค่ายุติธรรมและการเปลี่ยนแปลงในมูลค่ายุติธรรมจะรับรู้ในรายการกำไร/ขาดทุนอื่น ในงบกำไรขาดทุนเบ็ดเสร็จ
- มูลค่ายุติธรรมผ่านกำไรขาดทุนเบ็ดเสร็จอื่น (FVOCI) - กลุ่มกิจการวัดมูลค่าตราสารทุนด้วยมูลค่ายุติธรรมและการเปลี่ยนแปลงในมูลค่ายุติธรรมจะรับรู้ในกำไรขาดทุนเบ็ดเสร็จอื่น กลุ่มกิจการจะไม่โอนจัดประเภทกำไร/ขาดทุนที่รับรู้สะสมดังกล่าวไปยังกำไรหรือขาดทุนเมื่อมีการตัดรายการเงินลงทุนในตราสารทุนดังกล่าวออกไป ขาดทุน/กลับรายการขาดทุนจากการด้อยค่าจะไม่แสดงเป็นรายการแยกต่างหากจากการเปลี่ยนแปลงอื่นในมูลค่ายุติธรรม

ทั้งนี้ เงินปันผลจากเงินลงทุนในตราสารทุนดังกล่าว (FVPL/FVOCI) จะรับรู้ในกำไรหรือขาดทุน และแสดงในรายการรายได้อื่น เมื่อกลุ่มกิจการมีสิทธิได้รับเงินปันผลนั้น

ค) การด้อยค่า

กลุ่มกิจการใช้วิธีอย่างง่าย (Simplified approach) ตาม TFRS 9 ในการรับรู้การด้อยค่าของลูกหนี้การค้า ตามประมาณการผลขาดทุนด้านเครดิตตลอดอายุของสินทรัพย์ดังกล่าวตั้งแต่วันที่กลุ่มกิจการเริ่มรับรู้ลูกหนี้การค้า

ในการพิจารณาผลขาดทุนด้านเครดิตที่คาดว่าจะเกิดขึ้น ผู้บริหารได้จัดกลุ่มลูกหนี้ตามความเสี่ยงด้านเครดิตที่มีลักษณะร่วมกันและตามกลุ่มระยะเวลาที่เกินกำหนดชำระ อัตราขาดทุนด้านเครดิตที่คาดว่าจะเกิดขึ้นพิจารณาจากลักษณะการจ่ายชำระในอดีต ข้อมูลผลขาดทุนด้านเครดิตจากประสบการณ์ในอดีต รวมทั้งข้อมูลและปัจจัยในอนาคตที่อาจมีผลกระทบต่อภาระจ่ายชำระของลูกหนี้

สำหรับสินทรัพย์ทางการเงินอื่นที่วัดมูลค่าด้วยราคาทุนดัดจำหน่าย และ FVOCI ได้แก่ เงินให้กู้ยืม กลุ่มกิจการใช้วิธีการทั่วไป (General approach) ตาม TFRS 9 ในการวัดมูลค่าผลขาดทุนด้านเครดิตที่คาดว่าจะเกิดขึ้น ซึ่งกำหนดให้พิจารณาผลขาดทุนที่คาดว่าจะเกิดขึ้นภายใน 12 เดือนหรือตลอดอายุสินทรัพย์ ขึ้นอยู่กับว่ามีการเพิ่มขึ้นของความเสี่ยงด้านเครดิตอย่างมีนัยสำคัญหรือไม่ และรับรู้ผลขาดทุนจากการด้อยค่าตั้งแต่เริ่มรับรู้สินทรัพย์ทางการเงินดังกล่าว

กลุ่มกิจการประเมินความเสี่ยงด้านเครดิตของสินทรัพย์ทางการเงินดังกล่าว ณ ทุกสิ้นรอบระยะเวลารายงาน ว่ามีการเพิ่มขึ้นอย่างมีนัยสำคัญนับตั้งแต่การรับรู้รายการเมื่อแรกเริ่มหรือไม่ (เปรียบเทียบความเสี่ยงของการผิดสัญญาที่จะเกิดขึ้น ณ วันที่รายงาน กับความเสี่ยงของการผิดสัญญาที่จะเกิดขึ้น ณ วันที่รับรู้รายการเมื่อแรกเริ่ม)

กลุ่มกิจการพิจารณาและรับรู้ผลขาดทุนด้านเครดิตที่คาดว่าจะเกิดขึ้น โดยพิจารณาถึงการคาดการณ์ในอนาคตมาประกอบกับประสบการณ์ในอดีต โดยผลขาดทุนด้านเครดิตที่รับรู้เกิดจากประมาณการความน่าจะเป็นของผลขาดทุนด้านเครดิตถ่วงน้ำหนัก (เช่น มูลค่าปัจจุบันของจำนวนเงินสดที่คาดว่าจะไม่ได้รับทั้งหมดถ่วงน้ำหนัก) โดยจำนวนเงินสดที่คาดว่าจะไม่ได้รับ หมายถึงผลต่างระหว่างกระแสเงินสดตามสัญญาทั้งหมดและกระแสเงินสดซึ่งกลุ่มกิจการคาดว่าจะได้รับ คัดลดด้วยอัตราดอกเบี้ยที่แท้จริงเมื่อแรกเริ่มของสัญญา

กลุ่มกิจการวัดมูลค่าผลขาดทุนด้านเครดิตที่คาดว่าจะเกิดขึ้นโดยสะท้อนถึงปัจจัยต่อไปนี้

- จำนวนเงินที่คาดว่าจะไม่ได้รับถ่วงน้ำหนักตามประมาณการความน่าจะเป็น
- มูลค่าเงินตามเวลา และ
- ข้อมูลสนับสนุนและความสมเหตุสมผล ณ วันที่รายงาน เกี่ยวกับประสบการณ์ในอดีต สภาพการณ์ในปัจจุบัน และการคาดการณ์ไปในอนาคต

ผลขาดทุนและการกลับรายการผลขาดทุนจากการด้อยค่าบันทึกในกำไรหรือขาดทุนเป็นรายการแยกต่างหาก

5.6 อสังหาริมทรัพย์เพื่อการลงทุน

อสังหาริมทรัพย์เพื่อการลงทุนของกลุ่มกิจการส่วนใหญ่คือที่ดิน และสินทรัพย์สิทธิการใช้ของอาคารสำนักงานรับรู้ว่าได้สัญญาเช่า ซึ่งกลุ่มกิจการถือไว้เพื่อหาประโยชน์จากรายได้ค่าเช่าในระยะยาวหรือจากการเพิ่มขึ้นของมูลค่าของสินทรัพย์และไม่ได้มีไว้ใช้งานโดยกิจการในกลุ่มกิจการ

อสังหาริมทรัพย์เพื่อการลงทุนรับรู้รายการเริ่มแรกด้วยราคาทุน รวมถึงต้นทุนในการทำรายการและต้นทุนในการกู้ยืม

อสังหาริมทรัพย์เพื่อการลงทุนจะวัดมูลค่าภายหลังจากการรับรู้รายการด้วยมูลค่ายุติธรรม โดยการเปลี่ยนแปลงในมูลค่ายุติธรรมของอสังหาริมทรัพย์เพื่อการลงทุนจะถูกรับรู้ในกำไรหรือขาดทุน โดยแสดงรวมอยู่ในบรรทัดกำไร (ขาดทุน) อื่น - สุทธิ

5.7 ที่ดิน อาคารและอุปกรณ์

ที่ดินรับรู้ด้วยมูลค่ายุติธรรม ซึ่งมูลค่ายุติธรรมนั้นมาจากการประเมินโดยผู้ประเมินราคาอิสระภายนอก โดยจะมีการทบทวนการประเมินอย่างสม่ำเสมอทุก ๆ ปี

การตีราคาที่ดินที่ทำให้มูลค่าตามบัญชีเพิ่มขึ้นจะรับรู้ในกำไรขาดทุนเบ็ดเสร็จอื่นและจะแสดงอยู่ภายใต้ ส่วนเกินทุนจากการตีราคาสินทรัพย์ในส่วนของผู้ถือหุ้น และหากมูลค่าของส่วนที่เคยตีราคาเพิ่มนั้นลดลง ส่วนที่ลดลงจากการตีราคาใหม่จะรับรู้ในกำไรขาดทุนเบ็ดเสร็จอื่นและรับรู้ลดผลสะสมในส่วนของผู้ถือหุ้นเท่ากับผลสะสมของราคาที่ตีเพิ่มที่ได้รับรู้ไว้ ส่วนที่ลดลงที่เหลือจะบันทึกไปยังกำไรหรือขาดทุน ส่วนเกินทุนจากการตีราคาสินทรัพย์จะถูกโอนไปยังกำไรสะสมเมื่อสินทรัพย์นั้นถูกจำหน่ายออกไป

อาคารและอุปกรณ์ประเภทอื่นทั้งหมดวัดมูลค่าด้วยราคาทุนหักด้วยค่าเสื่อมราคาสะสมและผลขาดทุนจากการด้อยค่าสะสม ต้นทุนเริ่มแรกจะรวมต้นทุนที่เกี่ยวข้องอื่น ๆ ที่เกี่ยวข้องโดยตรงกับการวัดสินทรัพย์นั้น

ค่าเสื่อมราคาของสินทรัพย์อื่นคำนวณโดยใช้วิธีเส้นตรงเพื่อลดราคาทุน สุทธิจากมูลค่าคงเหลือตลอดอายุการใช้ประโยชน์ที่ประมาณการไว้ของสินทรัพย์ดังต่อไปนี้

อาคารและส่วนปรับปรุงอาคาร	5 ปี - 20 ปี
เครื่องจักรและอุปกรณ์	5 ปี - 15 ปี
เครื่องตกแต่งและอุปกรณ์สำนักงาน	3 ปี - 5 ปี
ยานพาหนะ	5 ปี

5.8 สินทรัพย์ไม่มีตัวตน

โปรแกรมคอมพิวเตอร์ สิทธิบัตร สิทธิน้ำพุร้อน และสิทธิในสัญญาขายไฟฟ้าที่กลุ่มกิจการซื้อและได้รับมา เป็นสินทรัพย์ที่มีอายุการใช้ประโยชน์ทราบได้แน่นอน ซึ่งจะวัดมูลค่าในเวลาต่อมาด้วยราคาทุนหักค่าตัดจำหน่ายสะสมและผลขาดทุนจากการด้อยค่าสะสม ค่าตัดจำหน่ายคำนวณโดยใช้วิธีเส้นตรง ตลอดอายุการใช้ประโยชน์ที่ประมาณการไว้ของสินทรัพย์ดังต่อไปนี้

โปรแกรมคอมพิวเตอร์	3 ปี - 10 ปี
สิทธิบัตร	8 ปี
สิทธิน้ำพุร้อน	15 ปี
สิทธิในสัญญาขายไฟฟ้า	15 ปี

5.9 การด้อยค่าของสินทรัพย์

กลุ่มกิจการทดสอบการด้อยค่าของสินทรัพย์ที่มีอายุการใช้ประโยชน์ที่ไม่ทราบแน่นอนเป็นประจำทุกปี และเมื่อมีเหตุการณ์หรือสถานการณ์ที่บ่งชี้ว่าสินทรัพย์ดังกล่าวอาจมีการด้อยค่า สำหรับสินทรัพย์อื่น กลุ่มกิจการจะทดสอบการด้อยค่าเมื่อมีเหตุการณ์หรือสถานการณ์ที่บ่งชี้ว่าสินทรัพย์ดังกล่าวอาจมีการด้อยค่า รายการขาดทุนจากการด้อยค่าจะรับรู้เมื่อมูลค่าตามบัญชีของสินทรัพย์สูงกว่ามูลค่าที่คาดว่าจะได้รับคืน โดยมูลค่าที่คาดว่าจะได้รับคืนหมายถึงจำนวนที่สูงกว่าระหว่างมูลค่ายุติธรรม หักต้นทุนในการจำหน่ายและมูลค่าจากการใช้

เมื่อมีเหตุให้เชื่อว่าสาเหตุที่ทำให้เกิดการด้อยค่าในอดีตได้หมดไป กลุ่มกิจการจะกลับรายการขาดทุนจากด้อยค่าสำหรับสินทรัพย์อื่น ๆ ที่ไม่ใช่ค่าความนิยม

5.10 สัญญาเช่า

สัญญาเช่า - กรณีที่กลุ่มกิจการเป็นผู้เช่า

กลุ่มกิจการคิดค่าเสื่อมราคาสินทรัพย์สิทธิการใช้ตามวิธีเส้นตรงตามอายุที่สั้นกว่าระหว่างอายุสินทรัพย์และระยะเวลาการเช่า หากกลุ่มกิจการมีความแน่นอนอย่างสมเหตุสมผลที่จะใช้สิทธิเลือกซื้อ สินทรัพย์สิทธิการใช้จะถูกคิดค่าเสื่อมราคาตามอายุการใช้ประโยชน์ของสินทรัพย์อ้างอิง

สำหรับสัญญาที่ประกอบด้วยส่วนประกอบของสัญญาที่เป็นการเช่าและส่วนประกอบของสัญญาที่ไม่เป็นการเช่า กลุ่มกิจการจะปันส่วนสิ่งตอบแทนในสัญญาไปยังส่วนประกอบของสัญญาตามราคาเอกเทศเปรียบเทียบของแต่ละส่วนประกอบ ยกเว้นสัญญาเช่าอสังหาริมทรัพย์ซึ่งกลุ่มกิจการเป็นผู้เช่า โดยกลุ่มกิจการเลือกที่จะไม่แยกส่วนประกอบของสัญญา และรวมแต่ละส่วนประกอบเป็นส่วนประกอบที่เป็นการเช่าเท่านั้น

กลุ่มกิจการจะคิดลดค่าเช่าจ่ายข้างต้นด้วยอัตราดอกเบี้ยโดยนัยตามสัญญา หากไม่สามารถหาอัตราดอกเบี้ยโดยนัยได้ กลุ่มกิจการจะคิดลดด้วยอัตราดอกเบี้ยส่วนเพิ่มของผู้เช่า ซึ่งก็คืออัตราที่สะท้อนถึงการกู้ยืมเพื่อให้ได้มาซึ่งสินทรัพย์ที่มีมูลค่าใกล้เคียงกัน ในสภาวะเศรษฐกิจ อายุสัญญา และเงื่อนไขที่ใกล้เคียงกัน

ค่าเช่าที่จ่ายตามสัญญาเช่าระยะสั้นและสัญญาเช่าสินทรัพย์ที่มีมูลค่าต่ำจะรับรู้เป็นค่าใช้จ่ายตามวิธีเส้นตรง สัญญาเช่าระยะสั้นคือสัญญาเช่าที่มีอายุสัญญาเช่าน้อยกว่าหรือเท่ากับ 12 เดือน สินทรัพย์ที่มีมูลค่าต่ำ คือ อุปกรณ์สำนักงานขนาดเล็ก

สัญญาเช่า - กรณีที่กลุ่มกิจการเป็นผู้ให้เช่า

รายได้ค่าเช่าตามสัญญาเช่าดำเนินงาน (สุทธิจากสิ่งตอบแทนจูงใจที่ได้จ่ายให้แก่ผู้เช่า) รับรู้ด้วยวิธีเส้นตรงตลอดช่วงเวลาการให้เช่า กลุ่มกิจการต้องรวมต้นทุนทางตรงเริ่มแรกที่เกิดขึ้นจากการได้มาซึ่งสัญญาเช่าดำเนินงานในมูลค่าตามบัญชีของสินทรัพย์อ้างอิง และรับรู้ต้นทุนดังกล่าวเป็นค่าใช้จ่ายตลอดอายุสัญญาเช่า โดยใช้เกณฑ์เดียวกันกับรายได้จากสัญญาเช่า สินทรัพย์ที่ให้เช่าได้รวมอยู่ในฐานะการเงินตามลักษณะของสินทรัพย์

อสังหาริมทรัพย์เพื่อการลงทุนให้เช่าแก่ผู้เช่าภายใต้สัญญาเช่าดำเนินงานโดยจ่ายค่าเช่าเป็นรายเดือน ซึ่งไม่มีการจ่ายชำระค่าเช่าผันแปรที่ขึ้นอยู่กับดัชนีหรืออัตรา

5.11 หนี้สินทางการเงิน

ก) การจัดประเภท

กลุ่มกิจการจะพิจารณาจัดประเภทเครื่องมือทางการเงินที่กลุ่มกิจการเป็นผู้ออกเป็นหนี้สินทางการเงินหรือตราสารทุน โดยพิจารณาภาระผูกพันตามสัญญา

ข) การวัดมูลค่า

ในการรับรู้รายการเมื่อเริ่มแรกกลุ่มกิจการต้องวัดมูลค่าหนี้สินทางการเงินด้วยมูลค่ายุติธรรม และวัดมูลค่าหนี้สินทางการเงินทั้งหมดภายหลังการรับรู้รายการด้วยราคาทุนตัดจำหน่าย ยกเว้นหนี้สินทางการเงินที่มีอนุพันธ์แฝง เช่น หุ้นกู้แปลงสภาพ ซึ่งมีสิทธิในการแปลงสภาพโดยจะจ่ายชำระด้วยหุ้นของกิจการในจำนวนหุ้นที่ผันแปร ถือเป็นสินทรัพย์ทางการเงินหรือหนี้สินทางการเงิน โดยกลุ่มกิจการรับรู้รายการแยกต่างหากของ ก) ส่วนของสิทธิในการแปลงสภาพ ซึ่งจะรับรู้เป็นสัญญาอนุพันธ์ทางการเงิน ณ วันที่รับรู้เริ่มแรกด้วยมูลค่ายุติธรรม และวัดมูลค่าในภายหลังด้วยมูลค่ายุติธรรมผ่านกำไรหรือขาดทุน (FVPL) และ ข) ส่วนของหนี้สินซึ่งคำนวณจากผลต่างระหว่างมูลค่ายุติธรรมของจำนวนเงินที่ได้รับจากการออกหุ้นกู้แปลงสภาพและมูลค่ายุติธรรมของส่วนของสิทธิในการแปลงสภาพ และวัดมูลค่าในภายหลังด้วยราคาทุนตัดจำหน่าย

ค) การตัดรายการและการเปลี่ยนแปลงเงื่อนไขของสัญญา

กลุ่มกิจการตัดรายการหนี้สินทางการเงินเมื่อภาระผูกพันที่ระบุในสัญญาได้มีการปฏิบัติตามแล้ว หรือได้มีการยกเลิกไป หรือสิ้นสุดลงแล้ว

หากกลุ่มกิจการมีการเจรจาต่อรองหรือเปลี่ยนแปลงเงื่อนไขของหนี้สินทางการเงิน กลุ่มกิจการจะยังพิจารณาว่ารายการดังกล่าวเข้าเงื่อนไขของการตัดรายการหรือไม่ หากเข้าเงื่อนไขของการตัดรายการ กลุ่มกิจการจะต้องรับรู้หนี้สินทางการเงินใหม่ด้วยมูลค่ายุติธรรมของหนี้สินใหม่นั้น และตัดรายการหนี้สินทางการเงินนั้นด้วยมูลค่าตามบัญชีที่เหลืออยู่ และรับรู้ส่วนต่างในรายการกำไร/ขาดทุนอื่นในกำไรหรือขาดทุน

หากกลุ่มกิจการพิจารณาแล้วว่าการต่อรองเงื่อนไขดังกล่าวไม่เข้าเงื่อนไขของการตัดรายการ กลุ่มกิจการจะปรับปรุงมูลค่าของหนี้สินทางการเงินโดยการคิดลดกระแสเงินสดใหม่ตามสัญญาด้วยอัตราดอกเบี้ยที่แท้จริงเดิม (Original effective interest rate) ของหนี้สินทางการเงินนั้น และรับรู้ส่วนต่างในรายการกำไรหรือขาดทุนอื่นในกำไรหรือขาดทุน

5.12 ภาษีเงินได้ของรอบระยะเวลาปัจจุบันและภาษีเงินได้รอการตัดบัญชี

ภาษีเงินได้ประกอบด้วยภาษีเงินได้ของรอบระยะเวลาปัจจุบันและภาษีเงินได้รอการตัดบัญชี

ภาษีเงินได้ของรอบระยะเวลาปัจจุบันคือภาษีที่คาดว่าจะต้องจ่ายจากรายได้ทางภาษีในปี โดยใช้อัตราภาษีที่มีผลบังคับใช้อยู่หรือที่คาดว่าจะมีผลบังคับใช้ภายในสิ้นรอบระยะเวลาที่รายงาน

สินทรัพย์ภาษีเงินได้รอการตัดบัญชีและหนี้สินภาษีเงินได้รอการตัดบัญชีจะแสดงหักกลบกกันก็ต่อเมื่อกิจการมีสิทธิตามกฎหมายที่จะนำสินทรัพย์ภาษีเงินได้ของรอบระยะเวลาปัจจุบันมาหักกลบกกับหนี้สินภาษีเงินได้ของรอบระยะเวลาปัจจุบัน และทั้งสินทรัพย์ภาษีเงินได้รอการตัดบัญชีและหนี้สินภาษีเงินได้รอการตัดบัญชีเกี่ยวข้องกับภาษีเงินได้ที่ประเมินโดยหน่วยงานจัดเก็บภาษีหน่วยงานเดียวกัน สินทรัพย์ภาษีเงินได้ของรอบระยะเวลาปัจจุบันและหนี้สินภาษีเงินได้ของรอบระยะเวลาปัจจุบันจะแสดงหักกลบกกันก็ต่อเมื่อกิจการมีสิทธิตามกฎหมายในการนำสินทรัพย์และหนี้สินดังกล่าวมาหักกลบกกันและตั้งใจจะจ่ายหนี้สินและสินทรัพย์ภาษีเงินได้ของรอบระยะเวลาปัจจุบันด้วยยอดสุทธิ

ภาษีเงินได้รอการตัดบัญชีรับรู้ตามผลแตกต่างชั่วคราวระหว่างมูลค่าตามบัญชีที่แสดงอยู่ในงบการเงินและฐานภาษีของสินทรัพย์และหนี้สิน ภาษีเงินได้รอการตัดบัญชีคำนวณจากอัตราภาษี (และกฎหมาย) ที่มีผลบังคับใช้อยู่หรือที่คาดว่าจะมีผลบังคับใช้ภายในสิ้นรอบระยะเวลาที่รายงาน และคาดว่าอัตราภาษีดังกล่าวจะนำไปใช้เมื่อสินทรัพย์ภาษีเงินได้รอการตัดบัญชีที่เกี่ยวข้องได้ใช้ประโยชน์ หรือหนี้สินภาษีเงินได้รอการตัดบัญชีได้มีการจ่ายชำระ

สินทรัพย์ภาษีเงินได้รอการตัดบัญชีจะรับรู้หากมีความเป็นไปได้ค่อนข้างแน่ว่ากลุ่มกิจการจะมีกำไรทางภาษีเพียงพอที่จะนำจำนวนผลต่างชั่วคราวนั้นมาใช้ประโยชน์

5.13 ผลประโยชน์หลังออกจากงาน

ก) โครงการสมทบเงิน

กลุ่มกิจการจะจ่ายสมทบให้กับกองทุนสำรองเลี้ยงชีพในจำนวนเงินที่คงที่ กลุ่มกิจการไม่มีภาระผูกพันที่ต้องจ่ายชำระเพิ่มเติมเมื่อได้จ่ายเงินสมทบแล้ว เงินสมทบจะถูกรับรู้เป็นค่าใช้จ่ายผลประโยชน์พนักงานเมื่อถึงกำหนดชำระ

ข) ผลประโยชน์เมื่อเกษียณอายุ

โครงการผลประโยชน์เมื่อเกษียณอายุกำหนดจำนวนเงินผลประโยชน์ที่พนักงานจะได้รับเมื่อเกษียณอายุ โดยจะขึ้นอยู่กับปัจจัยหลายประการ เช่น อายุ จำนวนปีที่ให้บริการ และค่าตอบแทนเมื่อเกษียณอายุ

ภาระผูกพันผลประโยชน์นี้คำนวณโดยนักคณิตศาสตร์ประกันภัยอิสระด้วยวิธีคิดลดแต่ละหน่วยที่ประมาณการไว้ ซึ่งมูลค่าปัจจุบันของโครงการผลประโยชน์จะประมาณโดยการคิดลดกระแสเงินสดจ่ายในอนาคต โดยใช้อัตราผลตอบแทนในตลาดของพันธบัตรรัฐบาลซึ่งเป็นสกุลเงินเดียวกับสกุลเงินประมาณการกระแสเงินสด และวันครบกำหนดของหุ้นกู้ที่มีอายุใกล้เคียงกับระยะเวลาที่ต้องชำระภาระผูกพันโครงการผลประโยชน์เมื่อเกษียณอายุ

กำไรและขาดทุนจากการวัดมูลค่าใหม่จะรับรู้ในส่วนของผู้ถือหุ้นผ่านกำไรขาดทุนเบ็ดเสร็จอื่นในรอบระยะเวลาที่เกิดขึ้น และรวมอยู่ในกำไรสะสมในงบการเงินเปลี่ยนแปลงในส่วนของผู้ถือหุ้น

ต้นทุนบริการในอดีตจะถูกรับรู้ทันทีในกำไรหรือขาดทุน

ค) ผลประโยชน์ระยะยาวอื่นของพนักงาน

กลุ่มกิจการให้เงินรางวัลแก่พนักงานที่ปฏิบัติงานครบตามระยะเวลาที่กำหนด

หนี้สินผลประโยชน์พนักงานจะถูกบันทึกเช่นเดียวกับผลประโยชน์เมื่อเกษียณอายุ ยกเว้นการรับรู้กำไรและขาดทุนจากการวัดมูลค่าใหม่ที่บันทึกในกำไรหรือขาดทุน

ง) ผลประโยชน์เมื่อเลิกจ้าง

กลุ่มกิจการจะรับรู้ผลประโยชน์เมื่อเลิกจ้างก่อนถึงกำหนดเมื่อ 1) กลุ่มกิจการไม่สามารถยกเลิกข้อเสนอให้ผลประโยชน์ และ 2) กิจการรับรู้ต้นทุนสำหรับการปรับโครงสร้างที่เกี่ยวข้อง โดยผลประโยชน์ที่มีกำหนดชำระเกินกว่า 12 เดือน ภายหลังรอบระยะเวลารายงาน ต้องคิดลดเป็นมูลค่าปัจจุบัน

5.14 การจ่ายโดยใช้หุ้นเป็นเกณฑ์

สิทธิซื้อหุ้นของพนักงาน

กลุ่มกิจการได้รับบริการจากพนักงาน เป็นสิ่งตอบแทนสำหรับตราสารทุนของกิจการในกลุ่มกิจการ (สิทธิซื้อหุ้น) มูลค่ายุติธรรมของสิทธิซื้อหุ้นของพนักงานจะรับรู้เป็นค่าใช้จ่ายตามระยะเวลาได้รับสิทธิ โดยรับรู้พร้อมกับการเพิ่มขึ้นของตราสารทุน ทั้งนี้ มูลค่ายุติธรรมของสิทธิซื้อหุ้นที่ออกให้ จะถูกกำหนดโดยข้อสมมติต่าง ๆ เช่น ราคาหุ้นของกิจการ อายุของสิทธิซื้อหุ้น ค่าความผันผวน และอัตราดอกเบี้ยปราศจากความเสี่ยง เป็นต้น

เงื่อนไขผลงานที่ไม่ใช่การดำเนินการทางด้านการตลาดและเงื่อนไขการบริการ จะรวมอยู่ในข้อสมมติเกี่ยวกับจำนวนของสิทธิซื้อหุ้นที่คาดว่าจะได้รับสิทธิ

ณ วันที่สิ้นรอบระยะเวลาการรายงาน กลุ่มกิจการจะทบทวนการประเมินจำนวนของสิทธิซื้อหุ้นที่คาดว่าจะได้รับสิทธิ และจะรับรู้ผลกระทบของการปรับปรุง (หากมี) จากการประมาณการเริ่มแรกในกำไรหรือขาดทุน พร้อมกับการปรับปรุงรายการไปยังส่วนของผู้ถือหุ้น

บริษัทจะออกหุ้นใหม่เมื่อมีการใช้สิทธิ สิ่งตอบแทนที่ได้รับสิทธิจากต้นทุนในการทำรายการทางตรงจะบันทึกไปยังหุ้นเรือนหุ้น และส่วนเกินมูลค่าหุ้น

กรณีที่บริษัทให้สิทธิซื้อตราสารทุนแก่พนักงานของบริษัทย่อยในกลุ่มกิจการจะปฏิบัติเหมือนเป็นเงินทุนสนับสนุนจากบริษัทใหญ่

5.15 ประมาณการหนี้สิน

กลุ่มกิจการจะวัดมูลค่าของจำนวนประมาณการหนี้สินโดยใช้มูลค่าปัจจุบันของรายจ่ายที่คาดว่าจะต้องนำมาจ่ายชำระภาระผูกพัน การเพิ่มขึ้นของประมาณการหนี้สินเนื่องจากมูลค่าของเงินตามเวลาจะรับรู้เป็นดอกเบี้ยจ่าย

5.16 การรับรู้รายได้

ก) การขายสินค้า

กลุ่มกิจการดำเนินธุรกิจผลิตและจำหน่ายอาหารสำหรับสัตว์น้ำ สัตว์เลี้ยงและสัตว์ปีก ซึ่งรายได้จากสัญญาที่ทำกับลูกค้าจะรับรู้เมื่อกลุ่มกิจการได้ปฏิบัติตามภาระที่ต้องปฏิบัติตามสัญญาแล้วเสร็จ โดยการส่งมอบสินค้าและโอนการควบคุมในสินค้านั้นให้แก่ลูกค้า ซึ่งภาระที่ต้องปฏิบัติตามแล้วเสร็จ ณ เวลาใดเวลาหนึ่ง ซึ่งเป็นเวลาที่กลุ่มกิจการมีสิทธิได้รับสิ่งตอบแทนโดยปราศจากเงื่อนไข หากเงื่อนไขการจ่ายชำระเป็นไปตามกำหนดเวลาที่ผ่านไปแต่เพียงอย่างเดียว

ข) การให้บริการ

กลุ่มกิจการรับรู้รายได้จากการให้บริการอื่นเมื่อได้ให้บริการแก่ลูกค้าแล้ว โดยกลุ่มกิจการเสร็จสิ้นการปฏิบัติตามภาระที่ต้องปฏิบัติตามตลอดช่วงเวลาหนึ่ง ทั้งนี้กลุ่มกิจการรับรู้รายได้จากสัญญาให้บริการที่มีลักษณะการให้บริการแบบต่อเนื่องตามวิธีเส้นตรงตลอดระยะเวลาของสัญญา โดยที่ไม่ได้คำนึงถึงรอบระยะเวลาการชำระเงินตามสัญญา

ค) ดอกเบี้ยรับ

รายได้ดอกเบี้ยต้องรับรู้ตามเกณฑ์อัตราผลตอบแทนที่แท้จริง

ง) รายได้อื่น

รายได้อื่นบันทึกในงบกำไรขาดทุนตามเกณฑ์คงค้าง

5.17 สัญญาค้ำประกันทางการเงิน

กลุ่มกิจการรับรู้หนี้สินทางการเงินจากสัญญาค้ำประกันเมื่อกลุ่มกิจการให้การค้ำประกันทางการเงินที่มูลค่ายุติธรรม ณ วันที่รับรู้เริ่มแรก และรับรู้มูลค่าในภายหลังด้วยจำนวนที่สูงกว่าระหว่าง

- จำนวนผลขาดทุนด้านเครดิตที่คาดว่าจะเกิดขึ้นที่คำนวณตามข้อกำหนดของ TFRS 9 และ
- จำนวนที่รับรู้เริ่มแรกหักด้วยรายได้ที่รับรู้ตามการรับรู้รายได้ภายใต้ TFRS 15

สัญญาค้ำประกันที่เกี่ยวข้องกับเงินกู้ยืมหรือค่าใช้จ่ายค้างจ่ายอื่น ๆ ที่ไม่ได้รับผลตอบแทน มูลค่ายุติธรรมจะแสดงรวมเป็นส่วนหนึ่งของต้นทุนของเงินลงทุน

6 การจัดการความเสี่ยงทางการเงิน

ความเสี่ยงทางการเงินและผลกระทบที่อาจมีต่อผลการดำเนินงานในอนาคตของกลุ่มกิจการ มีดังนี้

6.1 ปัจจัยความเสี่ยงด้านการเงิน

กิจกรรมของกลุ่มกิจการมีความเสี่ยงทางการเงิน ซึ่งได้แก่ ความเสี่ยงจากตลาด (รวมถึงความเสี่ยงจากอัตราแลกเปลี่ยน ความเสี่ยงจากอัตราดอกเบี้ย และความเสี่ยงด้านราคา) ความเสี่ยงด้านการให้สินเชื่อ และความเสี่ยงด้านสภาพคล่อง แผนการจัดการความเสี่ยงของกลุ่มกิจการจึงมุ่งเน้นไปยังความผันผวนของตลาดการเงินและบริหารจัดการเพื่อลดผลกระทบต่อผลการดำเนินงานให้อยู่ในระดับที่ยอมรับได้

กลุ่มกิจการมีส่วนงานบริหารการเงินในการจัดการความเสี่ยง โดยนโยบายของกลุ่มกิจการรวมถึงนโยบายความเสี่ยงในด้านต่าง ๆ ได้แก่ ความเสี่ยงจากอัตราแลกเปลี่ยนเงินตราต่างประเทศ ความเสี่ยงจากอัตราดอกเบี้ย ความเสี่ยงจากราคา ความเสี่ยงด้านการให้สินเชื่อ และความเสี่ยงด้านสภาพคล่อง ทั้งนี้ หลักการในการป้องกันความเสี่ยงจะเป็นไปตามนโยบายที่คณะกรรมการบริหารอนุมัติ เพื่อสื่อสารและใช้เป็นเครื่องมือในการควบคุมส่วนงานบริหารการเงินในทุกกิจการของกลุ่มกิจการ

6.1.1 ความเสี่ยงจากตลาด

ก) ความเสี่ยงจากอัตราแลกเปลี่ยน

กลุ่มกิจการมีความเสี่ยงจากอัตราแลกเปลี่ยนเงินตราต่างประเทศอันเป็นผลมาจากสินทรัพย์และหนี้สินทางการเงินซึ่งเป็นสกุลเงินที่ไม่ใช่สกุลเงินที่ใช้ในการดำเนินงานของแต่ละบริษัทในกลุ่มกิจการ ทั้งนี้ ณ วันที่ 31 ธันวาคม พ.ศ. 2568 และ พ.ศ. 2567 กลุ่มกิจการไม่ได้ทำสัญญาเพื่อป้องกันความเสี่ยงด้านอัตราแลกเปลี่ยน

ความเสี่ยง

กลุ่มกิจการมีความเสี่ยงจากอัตราแลกเปลี่ยนจากเงินสดและรายการเทียบเท่าเงินสด เจ้าหนี้หมุนเวียนอื่นกับกิจการที่เกี่ยวข้องกัน เงินกู้ยืมจากบริษัทใหญ่ของบริษัทย่อยและดอกเบี้ยที่เกี่ยวข้อง ซึ่งเป็นสกุลเงินที่ไม่ใช่สกุลเงินที่ใช้ในการดำเนินงานที่เป็นสาระสำคัญต่องบการเงิน ณ วันสิ้นรอบระยะเวลารายงาน ดังนี้

ณ วันที่ 31 ธันวาคม	งบการเงินรวม / งบการเงินเฉพาะกิจการ	
	พ.ศ. 2568	พ.ศ. 2567
	พันเยน	พันเยน
เงินสดและรายการเทียบเท่าเงินสด	-	609

บริษัท พีที โพร้ม จำกัด (มหาชน)

หมายเหตุประกอบงบการเงินรวมและงบการเงินเฉพาะกิจการ

สำหรับปีสิ้นสุดวันที่ 31 ธันวาคม พ.ศ. 2568

รายละเอียดเจ้าหนี้หมุนเวียนอื่นกับกิจการที่เกี่ยวข้องกัน เงินกู้ยืมและดอกเบี้ยที่เกี่ยวข้องของบริษัทย่อย ณ วันสิ้นรอบระยะเวลารายงาน มีดังนี้

ณ วันที่ 31 ธันวาคม

	พ.ศ. 2568			พ.ศ. 2567		
	พัน ดอลลาร์ สหรัฐ			พัน ดอลลาร์ สหรัฐ		
	พันบาท	พันเยน		พันบาท	พันเยน	
เงินกู้ยืมจากบริษัทใหญ่ของบริษัทย่อย	-	635,345	496,000	-	635,345	496,000
ดอกเบี้ยค้างจ่ายจากกิจการที่เกี่ยวข้องกัน	-	381,512	180,788	-	343,901	178,663
เจ้าหนี้หมุนเวียนอื่นกับกิจการที่เกี่ยวข้องกัน	2,628	-	500	2,628	-	500

กำไร (ขาดทุน) จากอัตราแลกเปลี่ยนสุทธิที่รับรู้ในกำไรหรือขาดทุน สามารถสรุปได้ดังนี้

	งบการเงินรวม		งบการเงินเฉพาะกิจการ	
สำหรับปีสิ้นสุดวันที่ 31 ธันวาคม	พ.ศ. 2568	พ.ศ. 2567	พ.ศ. 2568	พ.ศ. 2567
	พันบาท	พันบาท	พันบาท	พันบาท
กำไร (ขาดทุน) จากอัตราแลกเปลี่ยนสุทธิ				
ที่รับรู้ในกำไร (ขาดทุน) อื่น	(93,750)	(79,455)	(497)	5,967

การวิเคราะห์ความอ่อนไหว

ดังที่แสดงในตารางข้างต้น กลุ่มกิจการมีความเสี่ยงหลักจากการเปลี่ยนแปลงในอัตราแลกเปลี่ยนระหว่างเงินบาทกับเงินดอลลาร์สหรัฐ เงินบาทกับเงินเยน เงินเยนกับเงินดอลลาร์สหรัฐ และเงินดอลลาร์สหรัฐกับเงินบาท ความอ่อนไหวในกำไรหรือขาดทุนต่อการเปลี่ยนแปลงในอัตราแลกเปลี่ยนส่วนใหญ่มาจากสินทรัพย์และหนี้สินทางการเงินในสกุลเงินบาท เงินดอลลาร์สหรัฐ และเงินเยน

	งบการเงินรวม		งบการเงินเฉพาะกิจการ	
	ผลกระทบต่อกำไรสุทธิ		ผลกระทบต่อกำไรสุทธิ	
	พ.ศ. 2568	พ.ศ. 2567	พ.ศ. 2568	พ.ศ. 2567
	พันบาท	พันบาท	พันบาท	พันบาท
อัตราแลกเปลี่ยน บาทต่อดอลลาร์สหรัฐ				
- เพิ่มขึ้นร้อยละ 5*	5,635	5,718	-	-
อัตราแลกเปลี่ยน บาทต่อดอลลาร์สหรัฐ				
- ลดลงร้อยละ 5*	(5,635)	(5,718)	-	-
อัตราแลกเปลี่ยน บาทต่อเยน - เพิ่มขึ้นร้อยละ 5*	45,208	43,239	-	(5)
อัตราแลกเปลี่ยน บาทต่อเยน - ลดลงร้อยละ 5*	(45,208)	(43,239)	-	5

* โดยกำหนดให้ปัจจัยอื่นคงที่

บริษัท พีพี โพร้ม จำกัด (มหาชน)

หมายเหตุประกอบงบการเงินรวมและงบการเงินเฉพาะกิจการ

สำหรับปีสิ้นสุดวันที่ 31 ธันวาคม พ.ศ. 2568

	งบการเงินรวม		งบการเงินเฉพาะกิจการ	
	ผลกระทบต่อกำไรสุทธิ		ผลกระทบต่อกำไรสุทธิ	
	พ.ศ. 2568	พ.ศ. 2567	พ.ศ. 2568	พ.ศ. 2567
	พันบาท	พันบาท	พันบาท	พันบาท
อัตราแลกเปลี่ยน เยนต่อดอลลาร์สหรัฐ				
- เพิ่มขึ้นร้อยละ 5*	33,839	33,733	-	-
อัตราแลกเปลี่ยน เยนต่อดอลลาร์สหรัฐ				
- เพิ่มขึ้นร้อยละ 5*	(33,839)	(33,733)	-	-
อัตราแลกเปลี่ยน ดอลลาร์สหรัฐต่อบาท				
- เพิ่มขึ้นร้อยละ 5*	131	131	-	-
อัตราแลกเปลี่ยน ดอลลาร์สหรัฐต่อบาท				
- เพิ่มขึ้นร้อยละ 5*	(131)	(131)	-	-
* โดยกำหนดให้ปัจจัยอื่นคงที่				

ข) ความเสี่ยงในมูลค่ายุติธรรมและความเสี่ยงในกระแสเงินสดที่เกิดจากการเปลี่ยนแปลงอัตราดอกเบี้ย

ความเสี่ยงจากอัตราดอกเบี้ยส่วนใหญ่ของกลุ่มกิจการเกิดจากเงินกู้ยืมระยะยาวที่มีอัตราดอกเบี้ยผันแปร ซึ่งยังผลให้กลุ่มกิจการมีความเสี่ยงในกระแสเงินสดที่เกิดจากการเปลี่ยนแปลงอัตราดอกเบี้ย ทั้งนี้ ณ วันที่ 31 ธันวาคม พ.ศ. 2568 และ พ.ศ. 2567 กลุ่มกิจการไม่ได้ทำสัญญาเพื่อป้องกันความเสี่ยงจากอัตราดอกเบี้ยผันแปร โดย ณ วันที่ 31 ธันวาคม พ.ศ. 2568 เงินกู้ยืมของกลุ่มกิจการที่มีอัตราดอกเบี้ยผันแปรนั้นส่วนใหญ่อยู่ในสกุลเงินบาท (ณ วันที่ 31 ธันวาคม พ.ศ. 2567: สกุลเงินบาท)

เงินกู้ยืมได้แสดงด้วยราคาทุนตัดจำหน่าย ทั้งนี้ ตามที่ได้กำหนดไว้ในสัญญา เงินกู้จะมีการปรับอัตราดอกเบี้ยใหม่ตามระยะเวลาที่กำหนดไว้ (ดังตาราง) จึงส่งผลให้กลุ่มกิจการมีความเสี่ยงที่เกิดจากการเปลี่ยนแปลงของอัตราดอกเบี้ยในตลาด

ความเสี่ยงจากการเปลี่ยนแปลงอัตราดอกเบี้ยและการปรับอัตราดอกเบี้ยใหม่ของเงินกู้ยืม ณ วันสิ้นรอบระยะเวลารายงาน มีดังนี้

ณ วันที่ 31 ธันวาคม	งบการเงินรวม			
	พ.ศ. 2568		พ.ศ. 2567	
	พันบาท	ร้อยละของเงินกู้	พันบาท	ร้อยละของเงินกู้
เงินกู้ยืมที่มีอัตราดอกเบี้ยผันแปร	81,188	67	91,935	82
ณ วันที่ 31 ธันวาคม	งบการเงินเฉพาะกิจการ			
	พ.ศ. 2568		พ.ศ. 2567	
	พันบาท	ร้อยละของเงินกู้	พันบาท	ร้อยละของเงินกู้
เงินกู้ยืมที่มีอัตราดอกเบี้ยผันแปร	75,331	68	83,164	85

ร้อยละของเงินกู้ยืมข้างต้นแสดงถึงสัดส่วนของเงินกู้ยืมที่มีอัตราดอกเบี้ยผันแปรต่อจำนวนเงินกู้ยืมทั้งหมด และการวิเคราะห์เงินกู้ยืมตามวันครบกำหนดได้แสดงรวมไว้ในหมายเหตุข้อ 6.1.3 (ข)

บริษัท พีที โพร้ม จำกัด (มหาชน)

หมายเหตุประกอบงบการเงินรวมและงบการเงินเฉพาะกิจการ

สำหรับปีสิ้นสุดวันที่ 31 ธันวาคม พ.ศ. 2568

การวิเคราะห์ความอ่อนไหว

รายการกำไรหรือขาดทุนมีความอ่อนไหวต่อการเพิ่มขึ้นหรือลดลงในรายได้ดอกเบี้ยจากเงินสดและรายการเทียบเท่าเงินสด และในค่าใช้จ่ายดอกเบี้ยจากเงินกู้ยืม ซึ่งเป็นผลมาจากการเปลี่ยนแปลงในอัตราดอกเบี้ย

สำหรับปีสิ้นสุดวันที่ 31 ธันวาคม	งบการเงินรวม		งบการเงินเฉพาะกิจการ	
	ผลกระทบต่อกำไรสุทธิ		ผลกระทบต่อกำไรสุทธิ	
	พ.ศ. 2568	พ.ศ. 2567	พ.ศ. 2568	พ.ศ. 2567
	พันบาท	พันบาท	พันบาท	พันบาท
อัตราดอกเบี้ย - เพิ่มขึ้นร้อยละ 3*	(77)	(96)	(66)	(81)
อัตราดอกเบี้ย - ลดลงร้อยละ 3*	77	96	66	81
* โดยกำหนดให้ปัจจัยอื่นคงที่				

ค) ความเสี่ยงด้านราคา

กลุ่มกิจการมีความเสี่ยงจากการเปลี่ยนแปลงราคาอาหารสัตว์น้ำ เนื่องจากราคาขายของอาหารสัตว์น้ำคำนวณจากต้นทุนการผลิตที่อ้างอิงกับปัจจัยด้านอุปสงค์และอุปทานของตลาด รวมถึงการเปลี่ยนแปลงราคาขายของอาหารที่ถูกควบคุมโดยสมาคมกุ้งไทย อย่างไรก็ตาม กลุ่มกิจการไม่มีความเสี่ยงด้านราคาที่เกี่ยวข้องกับสินทรัพย์และหนี้สินทางการเงิน และกลุ่มกิจการไม่ได้นำเครื่องมือทางการเงินมาใช้ในการป้องกันความเสี่ยงจากความผันผวนของราคาดังกล่าว

6.1.2 ความเสี่ยงด้านเครดิต

ความเสี่ยงด้านเครดิตโดยส่วนใหญ่เกิดจากลูกค้าและลูกหนี้ค้าง เงินให้กู้ยืม รวมถึงรายการเงินสดและรายการเทียบเท่าเงินสด

ก) การบริหารความเสี่ยง

กลุ่มกิจการบริหารความเสี่ยงด้านเครดิตโดยการจัดกลุ่มของความเสี่ยง สำหรับเงินฝากธนาคารและสถาบันการเงิน กลุ่มกิจการจะเลือกทำรายการกับสถาบันการเงินที่ได้รับการจัดอันดับจากสถาบันจัดอันดับความน่าเชื่อถือที่เป็นอิสระในระดับลงทุน (Investment grade credit rating) เป็นอย่างน้อย

สำหรับการทำธุรกรรมกับลูกค้า กลุ่มกิจการจะยึดการจัดอันดับจากสถาบันจัดอันดับความน่าเชื่อถือที่เป็นอิสระ ในกรณีที่ไม่มี การจัดอันดับไว้ กลุ่มกิจการจะประเมินความเสี่ยงจากคุณภาพเครดิตของลูกค้า โดยพิจารณาจากฐานะทางการเงิน ประสิทธิภาพที่ผ่านมา และปัจจัยอื่น ๆ และกำหนดการให้วงเงินสินเชื่อจากผลการประเมินดังกล่าวซึ่งเป็นไปตามข้อกำหนดของคณะกรรมการบริษัท ทั้งนี้ ผู้บริหารในสายงานที่เกี่ยวข้องจะทำการตรวจสอบการปฏิบัติตามข้อกำหนดด้านวงเงินสินเชื่อ ที่ให้แก่ลูกค้าอย่างสม่ำเสมอ

ข) การด้อยค่าของสินทรัพย์ทางการเงิน

กลุ่มกิจการมีสินทรัพย์ทางการเงินที่ต้องมีการพิจารณาตามโมเดลการวัดมูลค่าผลขาดทุนด้านเครดิตที่คาดว่าจะเกิดขึ้น ดังนี้

- ลูกหนี้การค้าและลูกหนี้หมุนเวียนอื่น
- เงินให้กู้ยืมแก่กิจการที่เกี่ยวข้องกัน
- เงินให้กู้ยืมแก่กิจการอื่น

แม้ว่ากลุ่มกิจการจะมีรายการเงินสดและรายการเทียบเท่าเงินสด ซึ่งเข้าเงื่อนไขการพิจารณาการด้อยค่าภายใต้ TFRS 9 แต่กลุ่มกิจการพิจารณาว่าการด้อยค่าของรายการดังกล่าวเป็นจำนวนเงินที่ไม่มีความสำคัญ

ทั้งนี้ การด้อยค่าของลูกหนี้การค้าและลูกหนี้หมุนเวียนอื่น ได้เปิดเผยในหมายเหตุข้อ 11 และการด้อยค่าของเงินให้กู้ยืมแก่กิจการอื่นและกิจการที่เกี่ยวข้องกันได้เปิดเผยในหมายเหตุข้อ 14 ข้อ 34 (ง) และข้อ 34 (จ) ตามลำดับ

เงินให้กู้ยืมแก่กิจการที่เกี่ยวข้องกันและกิจการอื่น

บริษัทมีเงินให้กู้ยืมแก่กิจการที่เกี่ยวข้องกันและกิจการอื่นที่วัดมูลค่าด้วยราคาทุนตัดจำหน่าย โดยกลุ่มกิจการมีการประเมินผลขาดทุนด้านเครดิตที่คาดว่าจะเกิดขึ้นใน 12 เดือนข้างหน้าสำหรับเงินให้กู้ยืมที่ไม่ได้มีการเพิ่มขึ้นของความเสี่ยงด้านเครดิตที่มีนัยสำคัญ และประเมินผลขาดทุนด้านเครดิตที่คาดว่าจะเกิดขึ้นตลอดอายุสำหรับเงินให้กู้ยืมที่มีการเพิ่มขึ้นของความเสี่ยงด้านเครดิตที่มีนัยสำคัญ

6.1.3 ความเสี่ยงด้านสภาพคล่อง

การจัดการความเสี่ยงด้านสภาพคล่องอย่างรอบคอบคือ การมีเงินสด หลักทรัพย์ที่อยู่ในความต้องการของตลาด และการมีแหล่งเงินทุนที่สามารถเบิกใช้ได้จากวงเงินด้านสินเชื่อที่เพียงพอต่อการชำระภาระผูกพันเมื่อถึงกำหนด ณ วันสิ้นรอบระยะเวลาบัญชี กลุ่มกิจการและบริษัทมีเงินสดและเงินฝากธนาคารที่สามารถเบิกใช้ได้ทันทีจำนวน 2.21 ล้านบาท และ 1.18 ล้านบาท ตามลำดับ (พ.ศ. 2567 : จำนวน 5.03 ล้านบาท และ 3.90 ล้านบาท ตามลำดับ) เพื่อวัตถุประสงค์ในการบริหารสภาพคล่องของกลุ่มกิจการ

ผู้บริหารได้พิจารณาประมาณการกระแสเงินสดของกลุ่มกิจการอย่างสม่ำเสมอโดยพิจารณาจาก ก) เงินสำรองหมุนเวียน (จากวงเงินสินเชื่อที่ยังไม่ได้เบิกใช้) และ ข) เงินสดและรายการเทียบเท่าเงินสด นอกเหนือจากนี้ กลุ่มกิจการยังได้ทำการประมาณการกระแสเงินสดในสกุลเงินหลักต่าง ๆ พิจารณาสินทรัพย์ที่มีสภาพคล่องสูงและอัตราส่วนสภาพคล่องตามข้อกำหนดต่าง ๆ และคงไว้ซึ่งแผนการจัดหาเงิน

ก) การจัดการด้านการจัดหาเงิน

ณ วันที่ 31 ธันวาคม พ.ศ. 2568 และ พ.ศ. 2567 กลุ่มกิจการมีวงเงินกู้ที่ยังไม่ได้เบิกใช้ ซึ่งได้เปิดเผยในหมายเหตุข้อ 22

บริษัท พีที ไพร์ม จำกัด (มหาชน)

หมายเหตุประกอบงบการเงินรวมและงบการเงินเฉพาะกิจการ

สำหรับปีสิ้นสุดวันที่ 31 ธันวาคม พ.ศ. 2568

ข) วันครบกำหนดของหนี้สินทางการเงิน

ตารางต่อไปนี้แสดงให้เห็นถึงหนี้สินทางการเงินที่จัดประเภทตามระยะเวลาการครบกำหนดตามสัญญาของหนี้สินทางการเงินที่ไม่ใช่สัญญาอนุพันธ์

จำนวนเงินในตารางแสดงด้วยจำนวนเงินตามสัญญาที่ไม่ได้มีการคิดลด ทั้งนี้ ยอดคงเหลือที่ครบกำหนดภายในระยะเวลา 12 เดือนจะเท่ากับมูลค่าตามบัญชีเนื่องจากการคิดลดไม่มีนัยสำคัญ

วันครบกำหนดตามสัญญา ของหนี้สินทางการเงิน ณ วันที่ 31 ธันวาคม พ.ศ. 2568	งบการเงินรวม					มูลค่าตาม บัญชี
	เมื่อเรียก ชำระ	ภายใน 1 ปี	ระหว่าง 1 ถึง 5 ปี	มากกว่า 5 ปี	รวม	
	พันบาท	พันบาท	พันบาท	พันบาท	พันบาท	พันบาท
เงินเบิกเกินบัญชี และดอกเบี้ยที่เกี่ยวข้อง	-	6,234	-	-	6,234	5,857
เงินกู้ยืมระยะสั้นจากกิจการที่เกี่ยวข้องกัน และดอกเบี้ยที่เกี่ยวข้อง	230	38,706	-	-	38,936	35,202
เจ้าหนี้การค้าและเจ้าหนี้หมุนเวียนอื่น	-	202,927	-	-	202,927	202,927
เงินกู้ยืมระยะยาวจากสถาบันการเงิน และดอกเบี้ยที่เกี่ยวข้อง	-	86,059	2,261	615	88,935	87,022
หุ้นกู้และดอกเบี้ยที่เกี่ยวข้อง	-	-	322	-	322	322
หนี้สินตามสัญญาเช่า	-	2,473	2,184	-	4,657	4,390
รวมหนี้สินทางการเงินที่มีใช้อนุพันธ์	230	336,399	4,767	615	342,011	335,720

วันครบกำหนดตามสัญญา ของหนี้สินทางการเงิน ณ วันที่ 31 ธันวาคม พ.ศ. 2567	งบการเงินรวม					มูลค่าตาม บัญชี
	เมื่อเรียก ชำระ	ภายใน 1 ปี	ระหว่าง 1 ถึง 5 ปี	มากกว่า 5 ปี	รวม	
	พันบาท	พันบาท	พันบาท	พันบาท	พันบาท	พันบาท
เงินเบิกเกินบัญชี และดอกเบี้ยที่เกี่ยวข้อง	-	9,415	-	-	9,415	8,771
เงินกู้ยืมระยะสั้นจากบุคคลอื่น และดอกเบี้ยที่เกี่ยวข้อง	-	15,337	-	-	15,337	15,000
เงินกู้ยืมระยะสั้นจากกิจการที่เกี่ยวข้องกัน และดอกเบี้ยที่เกี่ยวข้อง	245	-	-	-	245	216
เจ้าหนี้การค้าและเจ้าหนี้หมุนเวียนอื่น	-	76,924	-	-	76,924	76,924
เงินกู้ยืมระยะยาวจากสถาบันการเงิน และดอกเบี้ยที่เกี่ยวข้อง	-	95,022	3,107	655	98,784	95,091
หุ้นกู้และดอกเบี้ยที่เกี่ยวข้อง	-	-	322	-	322	322
หนี้สินตามสัญญาเช่า	-	1,962	2,718	645	5,325	5,215
รวมหนี้สินทางการเงินที่มีใช้อนุพันธ์	245	198,660	6,147	1,300	206,352	201,539

บริษัท พีที ไพร์ม จำกัด (มหาชน)

หมายเหตุประกอบงบการเงินรวมและงบการเงินเฉพาะกิจการ

สำหรับปีสิ้นสุดวันที่ 31 ธันวาคม พ.ศ. 2568

วันครบกำหนดตามสัญญา ของหนี้สินทางการเงิน ณ วันที่ 31 ธันวาคม พ.ศ. 2568	งบการเงินเฉพาะกิจการ					มูลค่าตาม บัญชี พันบาท
	เมื่อเรียก ชำระ	ภายใน 1 ปี	ระหว่าง 1 ถึง 5 ปี	มากกว่า 5 ปี	รวม	
	พันบาท	พันบาท	พันบาท	พันบาท	พันบาท	
เงินกู้ยืมระยะสั้นจากกิจการที่เกี่ยวข้อง และดอกเบี้ยที่เกี่ยวข้อง	-	38,706	-	-	38,706	35,000
เจ้าหนี้การค้าและเจ้าหนี้หมุนเวียนอื่น	-	201,152	-	-	201,152	201,152
เงินกู้ยืมระยะยาวจากสถาบันการเงิน และดอกเบี้ยที่เกี่ยวข้อง	-	84,340	-	-	84,340	82,580
หุ้นกู้และดอกเบี้ยที่เกี่ยวข้อง	-	-	322	-	322	322
หนี้สินตามสัญญาเช่า	-	2,473	2,184	-	4,657	4,390
รวมหนี้สินทางการเงินที่มีใช้อนุพันธ์	-	326,671	2,506	-	329,177	323,444

วันครบกำหนดตามสัญญา ของหนี้สินทางการเงิน ณ วันที่ 31 ธันวาคม พ.ศ. 2567	งบการเงินเฉพาะกิจการ					มูลค่าตาม บัญชี พันบาท
	เมื่อเรียก ชำระ	ภายใน 1 ปี	ระหว่าง 1 ถึง 5 ปี	มากกว่า 5 ปี	รวม	
	พันบาท	พันบาท	พันบาท	พันบาท	พันบาท	
เงินกู้ยืมระยะสั้นจากบุคคลอื่น และดอกเบี้ยที่เกี่ยวข้อง	-	15,337	-	-	15,337	15,000
เจ้าหนี้การค้าและเจ้าหนี้หมุนเวียนอื่น	-	88,534	-	-	88,534	88,534
เงินกู้ยืมระยะยาวจากสถาบันการเงิน และดอกเบี้ยที่เกี่ยวข้อง	-	93,857	-	-	93,857	90,424
หุ้นกู้และดอกเบี้ยที่เกี่ยวข้อง	-	-	322	-	322	322
หนี้สินตามสัญญาเช่า	-	1,962	2,718	645	5,325	5,215
รวมหนี้สินทางการเงินที่มีใช้อนุพันธ์	-	199,690	3,040	645	203,375	199,495

6.2 การบริหารส่วนของเงินทุน

6.2.1 การบริหารความเสี่ยง

วัตถุประสงค์ของการบริหารส่วนของทุน คือ

- การรักษาไว้ซึ่งความสามารถในการดำเนินงานต่อเนื่อง เพื่อที่จะสามารถก่อให้เกิดผลตอบแทนแก่ผู้ถือหุ้นและก่อให้เกิดประโยชน์แก่ผู้มีส่วนได้เสียอื่นๆ และ
- การรักษาโครงสร้างเงินทุนไว้ให้อยู่ในระดับที่ก่อให้เกิดประโยชน์สูงสุดเพื่อลดต้นทุนเงินทุน

การที่จะรักษาหรือปรับโครงสร้างของเงินทุนนั้น กลุ่มกิจการอาจต้องปรับจำนวนเงินปันผลจ่าย ปรับการคืนทุนให้แก่ผู้ถือหุ้น ออกหุ้นใหม่ หรือขายสินทรัพย์เพื่อลดภาระหนี้สิน

เช่นเดียวกับกิจการอื่นในอุตสาหกรรมเดียวกัน กลุ่มกิจการพิจารณาระดับเงินทุนอย่างสม่ำเสมอจากอัตราส่วนหนี้สินต่อทุน

ในระหว่างปี พ.ศ. 2568 กลยุทธ์ของกลุ่มกิจการยังคงเดิม คือการรักษาอัตราส่วนหนี้สินต่อทุนให้ไม่เกิน 2 เท่า โดย ณ วันที่ 31 ธันวาคม กลุ่มกิจการมีอัตราส่วนหนี้สินต่อทุน ดังนี้

	งบการเงินรวม		งบการเงินเฉพาะกิจการ	
	พ.ศ. 2568	พ.ศ. 2567	พ.ศ. 2568	พ.ศ. 2567
	พันบาท	พันบาท	พันบาท	พันบาท
หนี้สิน	440,849	339,870	346,530	213,070
ส่วนของเจ้าของ (รวมส่วนได้เสียที่ไม่มี				
อำนาจควบคุม)	359,885	456,899	402,968	493,709
อัตราส่วนหนี้สินต่อทุน	1.23 เท่า	0.74 เท่า	0.85 เท่า	0.43 เท่า

การคงไว้ซึ่งอัตราส่วนตามสัญญาเงินกู้

ภายใต้เงื่อนไขของวงเงินกู้หลักของกลุ่มกิจการ กลุ่มกิจการจะต้องคงไว้ซึ่งอัตราส่วนทางการเงินดังนี้

- อัตราส่วนหนี้สินต่อทุนที่ไม่เกิน 2 เท่า และ
- อัตราส่วนความสามารถในการชำระหนี้ที่ไม่ต่ำกว่า 1.2 เท่า

กลุ่มกิจการไม่สามารถคงไว้ซึ่งอัตราส่วนความสามารถในการชำระหนี้ตลอดระยะเวลารายงาน ทั้งนี้ ณ วันที่ 31 ธันวาคม พ.ศ. 2568 อัตราส่วนความสามารถในการชำระหนี้ เท่ากับ (1.84) เท่า (พ.ศ. 2567 : (1.62) เท่า) ซึ่งได้จัดประเภทเงินกู้ยืมดังกล่าวเป็นหนี้สินหมุนเวียน ณ วันที่ 31 ธันวาคม พ.ศ. 2568 อย่างไรก็ตาม กลุ่มกิจการได้ยื่นขอหนังสือขออนุมัติการผิดเงื่อนไขตามสัญญาดังกล่าว และได้รับการพิจารณาอนุมัติจากสถาบันการเงินแล้วเมื่อวันที่ 25 กุมภาพันธ์ พ.ศ. 2569

บริษัท พีพี โพร้ม จำกัด (มหาชน)

หมายเหตุประกอบงบการเงินรวมและงบการเงินเฉพาะกิจการ

สำหรับปีสิ้นสุดวันที่ 31 ธันวาคม พ.ศ. 2568

7 มูลค่ายุติธรรม

ตารางต่อไปนี้แสดงมูลค่ายุติธรรมและมูลค่าตามบัญชีของสินทรัพย์และหนี้สินทางการเงิน แต่ไม่รวมถึงรายการที่มูลค่าตามบัญชีใกล้เคียงกับมูลค่ายุติธรรม

	งบการเงินรวม				
	มูลค่ายุติธรรม	มูลค่ายุติธรรม	ราคาทุน	รวมมูลค่าตามบัญชี	มูลค่ายุติธรรม
	ผ่านกำไรหรือขาดทุน	ผ่านกำไรขาดทุนเบ็ดเสร็จอื่น			
	พันบาท	พันบาท			
ณ วันที่ 31 ธันวาคม พ.ศ. 2568					
สินทรัพย์ทางการเงินที่วัดด้วยมูลค่ายุติธรรม					
สินทรัพย์ทางการเงินที่วัดด้วยมูลค่ายุติธรรม					
ผ่านกำไรขาดทุนเบ็ดเสร็จอื่น	-	9,261	-	9,261	9,261
	-	9,261	-	9,261	9,261
หนี้สินทางการเงินที่ไม่ได้วัดด้วยมูลค่ายุติธรรม					
เงินกู้ยืมระยะยาวจากสถาบันการเงิน	-	-	4,336	4,336	4,599
	-	-	4,336	4,336	4,599
งบการเงินรวม					
	มูลค่ายุติธรรม	มูลค่ายุติธรรม	ราคาทุน	รวมมูลค่าตามบัญชี	มูลค่ายุติธรรม
	ผ่านกำไรหรือขาดทุน	ผ่านกำไรขาดทุนเบ็ดเสร็จอื่น			
	พันบาท	พันบาท			
	ณ วันที่ 31 ธันวาคม พ.ศ. 2567				
สินทรัพย์ทางการเงินที่วัดด้วยมูลค่ายุติธรรม					
สินทรัพย์ทางการเงินที่วัดด้วยมูลค่ายุติธรรม					
ผ่านกำไรขาดทุนเบ็ดเสร็จอื่น	-	4,536	-	4,536	4,536
สินทรัพย์ทางการเงินที่ไม่ได้วัดด้วยมูลค่ายุติธรรม					
เงินให้กู้ยืมระยะยาวแก่กิจการอื่น	-	-	50,141	50,141	50,269
	-	4,536	50,141	54,677	54,805
หนี้สินทางการเงินที่ไม่ได้วัดด้วยมูลค่ายุติธรรม					
เงินกู้ยืมระยะยาวจากสถาบันการเงิน	-	-	4,623	4,623	4,903
	-	-	4,623	4,623	4,903

บริษัท พีพี ไพร์ม จำกัด (มหาชน)

หมายเหตุประกอบงบการเงินรวมและงบการเงินเฉพาะกิจการ

สำหรับปีสิ้นสุดวันที่ 31 ธันวาคม พ.ศ. 2568

งบการเงินเฉพาะกิจการ				
มูลค่ายุติธรรม ผ่านกำไร หรือขาดทุน พันบาท	มูลค่ายุติธรรม ผ่านกำไรขาดทุน เบ็ดเสร็จอื่น พันบาท	ราคาทุน ตัดจำหน่าย พันบาท	รวมมูลค่า ตามบัญชี พันบาท	มูลค่า ยุติธรรม พันบาท
ณ วันที่ 31 ธันวาคม พ.ศ. 2568				
สินทรัพย์ทางการเงินที่วัดด้วยมูลค่ายุติธรรม				
สินทรัพย์ทางการเงินที่วัดด้วยมูลค่ายุติธรรม				
ผ่านกำไรขาดทุนเบ็ดเสร็จอื่น				
-	9,261	-	9,261	9,261
-	9,261	-	9,261	9,261

งบการเงินเฉพาะกิจการ				
มูลค่ายุติธรรม ผ่านกำไร หรือขาดทุน พันบาท	มูลค่ายุติธรรม ผ่านกำไรขาดทุน เบ็ดเสร็จอื่น พันบาท	ราคาทุน ตัดจำหน่าย พันบาท	รวมมูลค่า ตามบัญชี พันบาท	มูลค่า ยุติธรรม พันบาท
ณ วันที่ 31 ธันวาคม พ.ศ. 2567				
สินทรัพย์ทางการเงินที่วัดด้วยมูลค่ายุติธรรม				
สินทรัพย์ทางการเงินที่วัดด้วยมูลค่ายุติธรรม				
ผ่านกำไรขาดทุนเบ็ดเสร็จอื่น				
-	4,536	-	4,536	4,536
สินทรัพย์ทางการเงินที่ไม่ได้วัดด้วยมูลค่ายุติธรรม				
เงินให้กู้ยืมระยะยาวแก่กิจการอื่น				
-	-	50,141	50,141	50,269
-	4,536	50,141	54,677	54,805

บริษัท พีที โพร้ม จำกัด (มหาชน)

หมายเหตุประกอบงบการเงินรวมและงบการเงินเฉพาะกิจการ

สำหรับปีสิ้นสุดวันที่ 31 ธันวาคม พ.ศ. 2568

สินทรัพย์ทางการเงินและหนี้สินทางการเงินต่อไปนี้วัดมูลค่าด้วยวิธีราคาทุนตัดจำหน่าย โดยมีมูลค่าตามบัญชีใกล้เคียงกับมูลค่ายุติธรรม

งบการเงินรวม		งบการเงินเฉพาะกิจการ	
สินทรัพย์ทางการเงิน		สินทรัพย์ทางการเงิน	
<ul style="list-style-type: none"> - เงินสดและรายการเทียบเท่าเงินสด - ลูกหนี้การค้าและลูกหนี้หมุนเวียนอื่น - สุทธิ - เงินฝากธนาคารที่ติดภาระค้ำประกัน - เงินให้กู้ยืมระยะสั้นแก่กิจการที่เกี่ยวข้องกัน - สุทธิ - สินทรัพย์ไม่หมุนเวียนอื่น 		<ul style="list-style-type: none"> - เงินสดและรายการเทียบเท่าเงินสด - ลูกหนี้การค้าและลูกหนี้หมุนเวียนอื่น - สุทธิ - เงินฝากธนาคารที่ติดภาระค้ำประกัน - สินทรัพย์ไม่หมุนเวียนอื่น 	
หนี้สินทางการเงิน		หนี้สินทางการเงิน	
<ul style="list-style-type: none"> - เจ้าหนี้การค้าและเจ้าหนี้หมุนเวียนอื่น - เงินเบิกเกินบัญชี - เงินกู้ยืมระยะสั้นจากกิจการที่เกี่ยวข้องกันและอื่น ๆ - เงินกู้ยืมระยะยาวจากสถาบันการเงิน (อัตราดอกเบี้ยลอยตัว) - หนี้สินไม่หมุนเวียนอื่น 		<ul style="list-style-type: none"> - เจ้าหนี้การค้าและเจ้าหนี้หมุนเวียนอื่น - เงินเบิกเกินบัญชี - เงินกู้ยืมระยะสั้นจากกิจการที่เกี่ยวข้องกันและอื่น ๆ - เงินกู้ยืมระยะยาวจากสถาบันการเงิน (อัตราดอกเบี้ยลอยตัว) - หนี้สินไม่หมุนเวียนอื่น 	

ตารางต่อไปนี้แสดงสินทรัพย์และหนี้สินทางการเงินที่วัดมูลค่าหรือเปิดเผยข้อมูลมูลค่ายุติธรรมตามลำดับชั้นของมูลค่ายุติธรรม แต่ไม่รวมถึงกรณีที่มูลค่ายุติธรรมใกล้เคียงกับมูลค่าตามบัญชี

	งบการเงินรวม									
	ข้อมูลระดับที่ 1		ข้อมูลระดับที่ 2		ข้อมูลระดับที่ 3		รวมมูลค่ายุติธรรม		มูลค่าตามบัญชี	
	พ.ศ. 2568	พ.ศ. 2567	พ.ศ. 2568	พ.ศ. 2567	พ.ศ. 2568	พ.ศ. 2567	พ.ศ. 2568	พ.ศ. 2567	พ.ศ. 2568	พ.ศ. 2567
สินทรัพย์										
สินทรัพย์ทางการเงินที่วัด										
มูลค่าด้วยมูลค่ายุติธรรม										
ผ่านกว่าไรชาดทุนเบ็ดเสร็จอื่น										
- ตราสารทุน	-	-	-	-	9,261	4,536	9,261	4,536	9,261	4,536
สินทรัพย์ทางการเงินที่ไม่ได้วัด										
มูลค่าด้วยมูลค่ายุติธรรม										
- เงินให้กู้ยืมระยะยาวแก่กิจการอื่น	-	-	-	50,269	-	-	-	50,269	-	50,141
รวมสินทรัพย์	-	-	-	50,269	9,261	4,536	9,261	54,805	9,261	54,677
หนี้สิน										
หนี้สินทางการเงินที่ไม่ได้										
วัดมูลค่าด้วยมูลค่ายุติธรรม										
เงินกู้ยืมระยะยาวจากสถาบันการเงิน	-	-	4,599	4,903	-	-	4,599	4,903	4,336	4,623
รวมหนี้สิน	-	-	4,599	4,903	-	-	4,599	4,903	4,336	4,623

บริษัท พีพี ไพร์ม จำกัด (มหาชน)

หมายเหตุประกอบงบการเงินรวมและงบการเงินเฉพาะกิจการ

สำหรับปีสิ้นสุดวันที่ 31 ธันวาคม พ.ศ. 2568

งบการเงินเฉพาะกิจการ									
ข้อมูลระดับที่ 1		ข้อมูลระดับที่ 2		ข้อมูลระดับที่ 3		รวมมูลค่ายุติธรรม		มูลค่าตามบัญชี	
พ.ศ. 2568	พ.ศ. 2567	พ.ศ. 2568	พ.ศ. 2567	พ.ศ. 2568	พ.ศ. 2567	พ.ศ. 2568	พ.ศ. 2567	พ.ศ. 2568	พ.ศ. 2567
พันบาท	พันบาท	พันบาท	พันบาท	พันบาท	พันบาท	พันบาท	พันบาท	พันบาท	พันบาท
สินทรัพย์									
สินทรัพย์ทางการเงินที่วัด									
มูลค่าด้วยมูลค่ายุติธรรม									
ผ่านกำไรขาดทุนเบ็ดเสร็จอื่น									
- ตราสารทุน	-	-	-	-	-	9,261	4,536	9,261	4,536
สินทรัพย์ทางการเงินที่ไม่ได้วัด									
มูลค่าด้วยมูลค่ายุติธรรม									
- เงินให้กู้ยืมระยะยาวแก่กิจการอื่น	-	-	-	50,269	-	-	-	50,269	-
รวมสินทรัพย์	-	-	-	50,269	9,261	4,536	9,261	54,805	9,261
								9,261	54,677

มูลค่ายุติธรรมแบ่งออกเป็นลำดับชั้นตามข้อมูลที่ใช้ดังนี้

- ข้อมูลระดับ 1 : มูลค่ายุติธรรมของเครื่องมือทางการเงินอ้างอิงจากราคาเสนอซื้อปัจจุบัน/ราคาปิด ที่อ้างอิงจากตลาดหลักทรัพย์แห่งประเทศไทย
- ข้อมูลระดับ 2 : มูลค่ายุติธรรมของเครื่องมือทางการเงินวัดมูลค่าโดยใช้เทคนิคการประเมินมูลค่าซึ่งใช้ข้อมูลที่สามารถสังเกตได้อย่างมีนัยสำคัญและอ้างอิงจากประมาณการของกิจการเองมาใช้น้อยที่สุดเท่าที่เป็นไปได้
- ข้อมูลระดับ 3 : มูลค่ายุติธรรมของเครื่องมือทางการเงินวัดมูลค่าโดยใช้เทคนิคการประเมินมูลค่าซึ่งไม่ได้มาจากข้อมูลที่สังเกตได้ในตลาด

ในระหว่างปี พ.ศ. 2568 กลุ่มกิจการไม่มีการโอนรายการระหว่างลำดับชั้นของมูลค่ายุติธรรม

เทคนิคการประเมินมูลค่าที่ใช้ในการวัดมูลค่ายุติธรรมระดับ 2

มูลค่ายุติธรรมของเงินกู้ยืมระยะยาวใช้วิธีคิดลดกระแสเงินสดตามสัญญาด้วยอัตราดอกเบี้ยเงินกู้ยืมในตลาด ซึ่งเป็นข้อมูลที่สามารถสังเกตได้

เทคนิคการประเมินมูลค่าที่ใช้ในการวัดมูลค่ายุติธรรมระดับ 3

เงินลงทุนในตราสารทุน

การเปลี่ยนแปลงของข้อมูลระดับ 3 สำหรับปีสิ้นสุดวันที่ 31 ธันวาคม พ.ศ. 2568 มีดังนี้

	งบการเงินรวม/ งบการเงิน เฉพาะกิจการ พันบาท
ยอดคงเหลือ ณ วันที่ 1 มกราคม พ.ศ. 2568	4,536
กำไรที่รับรู้ในกำไรขาดทุนเบ็ดเสร็จอื่น	4,725
ยอดคงเหลือ ณ วันที่ 31 ธันวาคม พ.ศ. 2568	9,261

ขั้นตอนการประเมินมูลค่ายุติธรรม

ตราสารทุนพิจารณามูลค่าโดยวิธีปรับปรุงมูลค่าตามบัญชี (Adjusted Book Value Approach) ซึ่งเป็นการประเมินมูลค่าจากการปรับปรุงข้อมูลทางบัญชีของสินทรัพย์สุทธิของกิจการด้วยรายการที่มีผลกระทบทำให้มูลค่าตามบัญชีสะท้อนมูลค่าที่แท้จริง

8 ประเมินการทางบัญชีที่สำคัญ และการใช้วิจารณ์ญาณ

การประมาณการข้อสมมติและการใช้วิจารณ์ญาณได้มีการประเมินทบทวนอย่างต่อเนื่อง และอยู่บนพื้นฐานของประสบการณ์ในอดีตและปัจจัยอื่น ๆ ซึ่งรวมถึงการคาดการณ์ถึงเหตุการณ์ในอนาคตที่เชื่อว่ามีเหตุผลในสถานการณ์ขณะนั้น

ในระหว่างปี พ.ศ. 2568 กลุ่มกิจการมีการประมาณการทางบัญชีที่สำคัญและใช้ข้อสมมติที่เกี่ยวข้องกับเหตุการณ์ในอนาคต ผลของประมาณการทางบัญชีอาจไม่ตรงกับผลที่เกิดขึ้นจริง ประมาณการทางบัญชีที่สำคัญและข้อสมมติที่มีความเสี่ยงอย่างเป็นสาระสำคัญที่อาจเป็นเหตุให้เกิดการปรับปรุงยอดคงเหลือของสินทรัพย์และหนี้สินในรอบระยะเวลาบัญชีหน้า ได้แก่

ก) การด้อยค่าของสินทรัพย์ทางการเงิน

ผลขาดทุนจากการด้อยค่าของสินทรัพย์ทางการเงินอ้างอิงจากข้อสมมติที่เกี่ยวข้องกับความเสี่ยงในการผิดนัดชำระหนี้และอัตราขาดทุนที่คาดว่าจะเกิด กลุ่มกิจการใช้วิจารณ์ญาณในการประเมินข้อสมมติเหล่านี้ และพิจารณาเลือกปัจจัยที่ส่งผลต่อการคำนวณการด้อยค่าบนพื้นฐานของข้อมูลในอดีตของกลุ่มกิจการและสภาวะแวดล้อมทางตลาดที่เกิดขึ้น รวมทั้งการคาดการณ์เหตุการณ์ในอนาคต ณ ทุกสิ้นรอบระยะเวลารายงาน

ข) ประมาณการการด้อยค่าของที่ดิน อาคารและอุปกรณ์ เงินลงทุนในบริษัทย่อย และเงินลงทุนในบริษัทร่วม

กลุ่มกิจการทดสอบการด้อยค่าของที่ดิน อาคารและอุปกรณ์ เงินลงทุนในบริษัทย่อย และเงินลงทุนในบริษัทร่วม เมื่อมีเหตุการณ์หรือสถานการณ์บ่งชี้ว่ามูลค่าตามบัญชีอาจสูงกว่ามูลค่าที่คาดว่าจะได้รับคืนซึ่งคำนวณด้วยจำนวนที่สูงกว่าระหว่างมูลค่ายุติธรรม หักต้นทุนในการขายกับมูลค่าจากการใช้ มูลค่าจากการใช้คำนวณจากการประมาณการผลการดำเนินงานในอนาคต ประมาณการกระแสเงินสด รวมถึงการใช้อัตราการคิดลดที่เหมาะสมในการคิดลดกระแสเงินสด ทั้งนี้กลุ่มกิจการใช้ผู้ประเมินอิสระในการประเมินมูลค่ายุติธรรมของสินทรัพย์

ค) ที่ดิน อาคารและอุปกรณ์ และสินทรัพย์ไม่มีตัวตน

ฝ่ายบริหารเป็นผู้ประมาณการของอายุการใช้งานและมูลค่าซากสำหรับอาคารและอุปกรณ์ และสินทรัพย์ไม่มีตัวตนของกลุ่มกิจการ โดยฝ่ายบริหารจะมีการทบทวนค่าเสื่อมราคาเมื่ออายุการใช้งานและมูลค่าซากมีความแตกต่างไปจากการประมาณการในรอบระยะเวลา ก่อน หรือมีการตัดจำหน่ายสินทรัพย์ที่เสื่อมสภาพหรือไม่ได้ใช้งานโดยการขายหรือเลิกใช้ และกลุ่มกิจการทดสอบการด้อยค่าของสินทรัพย์เมื่อมีเหตุการณ์หรือสถานการณ์บ่งชี้ว่ามูลค่าตามบัญชีอาจสูงกว่ามูลค่าที่คาดว่าจะได้รับคืน

ง) มูลค่ายุติธรรมของสินทรัพย์ทางการเงิน

มูลค่ายุติธรรมของเครื่องมือทางการเงิน ซึ่งไม่มีการซื้อขายในตลาดซื้อขายคล่องวัดมูลค่าโดยใช้เทคนิคการประเมินมูลค่า กลุ่มกิจการใช้วิธีการถ่วงน้ำหนักในการเลือกวิธีการและตั้งข้อสมมติซึ่งส่วนใหญ่อ้างอิงจากสถานะของตลาดที่มีอยู่ ณ วันสิ้นรอบระยะเวลา รายงานรายละเอียดของข้อสมมติหลักที่ใช้รวมอยู่ในหมายเหตุข้อ 7

จ) การระบุพันธผลประโยชน์เมื่อเกษียณอายุ

มูลค่าปัจจุบันของการระบุพันธผลประโยชน์เมื่อเกษียณอายุขึ้นอยู่กับข้อสมมติหลายข้อ ข้อสมมติที่ใช้และผลกระทบจากการเปลี่ยนแปลงที่เป็นไปได้ของข้อสมมติได้เปิดเผยข้อมูลอยู่ในหมายเหตุข้อ 25

ฉ) สินทรัพย์ภาษีเงินได้รอการตัดบัญชี

สินทรัพย์ภาษีเงินได้รอการตัดบัญชีเกิดจากผลแตกต่างชั่วคราวบางรายการซึ่งมีความเป็นไปได้ค่อนข้างแน่ที่จะใช้สิทธิประโยชน์ทางภาษี โดยการประมาณการของผู้บริหาร ซึ่งมีข้อสมมติจากการคาดการณ์ผลกำไรที่คาดว่าจะเกิดขึ้นในอนาคต และปรับปรุงด้วยปัจจัยความผันผวนภายนอกอย่างอื่นที่คาดว่าจะกระทบต่อประมาณการผลกำไรที่คาดว่าจะเกิดขึ้น

ช) การจ่ายโดยใช้หุ้นเป็นเกณฑ์

กลุ่มกิจการวัดมูลค่าของบริการที่ได้รับโดยอ้างอิงกับมูลค่ายุติธรรมของตราสารทุนที่ออกให้ มูลค่ายุติธรรมของตราสารทุนของกลุ่มกิจการวัดมูลค่าโดยใช้ค่าความผันผวนของมูลค่าตราสารทุนของบริษัทตามราคาอ้างอิงในตลาดหลักทรัพย์แห่งประเทศไทย

กลุ่มกิจการวัดมูลค่าสิทธิซื้อหุ้นที่มอบให้แก่ผู้บริหารและ/หรือพนักงานของกลุ่มกิจการโดยอ้างอิงมูลค่ายุติธรรมของสิทธิซื้อหุ้น ณ วันที่ให้สิทธิ มูลค่ายุติธรรมดังกล่าวถูกรับรู้ตามข้อสมมติที่ใช้ในการประเมินมูลค่ายุติธรรมของสิทธิซื้อหุ้น ความผันผวนของข้อสมมติดังกล่าวจะส่งผลกระทบต่อการใช้จ่ายสำหรับพนักงานในแต่ละปี

ผู้บริหารกำหนดความเหมาะสมของข้อสมมติที่ใช้ในการประเมินมูลค่ายุติธรรมของสิทธิซื้อหุ้น ข้อมูลเพิ่มเติมของข้อสมมติหลักที่ใช้ในการประเมินมูลค่ายุติธรรมได้เปิดเผยไว้ในหมายเหตุข้อ 28

บริษัท พีพี ไพร์ม จำกัด (มหาชน)

หมายเหตุประกอบงบการเงินรวมและงบการเงินเฉพาะกิจการ

สำหรับปีสิ้นสุดวันที่ 31 ธันวาคม พ.ศ. 2568

9 ข้อมูลจำแนกตามส่วนงาน

ผู้มีอำนาจตัดสินใจสูงสุดด้านการดำเนินงาน คือประธานกรรมการบริหารซึ่งเป็นผู้มีอำนาจตัดสินใจสูงสุดด้านการดำเนินงานของกลุ่มกิจการ เพื่อการจัดสรรทรัพยากรและประเมินผลการปฏิบัติงานของส่วนงาน

เพื่อวัตถุประสงค์ในการบริหารงาน ผู้มีอำนาจตัดสินใจสูงสุดด้านการดำเนินงานได้พิจารณาจัดโครงสร้างองค์กรเป็นหน่วยธุรกิจตามประเภทของผลิตภัณฑ์ ดังนี้

- 1) ส่วนงานธุรกิจผลิตและจำหน่ายอาหารสัตว์น้ำ
- 2) ส่วนงานธุรกิจผลิตและจำหน่ายอาหารสัตว์เลี้ยง
- 3) ส่วนงานธุรกิจผลิตและจำหน่ายอาหารสัตว์ปีก
- 4) ส่วนงานธุรกิจผลิตและจำหน่ายกระแสไฟฟ้าซึ่งไม่มีการดำเนินการผลิต

ทั้งนี้ผู้มีอำนาจตัดสินใจสูงสุดด้านการดำเนินงานใช้กำไรจากการดำเนินงานตามส่วนงานในการพิจารณาผลการดำเนินงาน

ต้นทุนที่ไม่สามารถปันส่วนได้ส่วนใหญ่เป็นค่าใช้จ่ายส่วนกลาง

ข้อมูลเกี่ยวกับเขตภูมิศาสตร์

รายได้จากลูกค้าภายนอกสำหรับปีสิ้นสุดวันที่ 31 ธันวาคม พ.ศ. 2568 และ พ.ศ. 2567 ของกลุ่มกิจการเป็นรายได้จากการขายภายในประเทศไทยทั้งหมด

ลูกค้ารายใหญ่

สำหรับปีสิ้นสุดวันที่ 31 ธันวาคม กลุ่มกิจการและบริษัทมีรายได้ที่มาจากลูกค้ารายใหญ่นี้

	ชื่อส่วนงาน	งบการเงินรวม/ งบการเงินเฉพาะกิจการ	
		พ.ศ. 2568	พ.ศ. 2567
		ล้านบาท	ล้านบาท
ลูกค้า ก	ส่วนงานธุรกิจผลิตและจำหน่ายอาหารสัตว์เลี้ยง	383	505
ลูกค้า ข	ส่วนงานธุรกิจผลิตและจำหน่ายอาหารสัตว์ปีก	153	-

ำ พืพิไพร้ม จำกัถ (มหำชน)
 ยเหตุประกอบงบการเงินรวมและงบการเงินเฉพาะกิจการ
 รัปีสินสุด้ว้นที่ 31 ันวัาคม พ.ศ. 2568

ลเกี่ยวกับกำรดำเนิงานตามประเภทส่วนงานธุรกิจของกุ่มกิจการ แสดงดังนี

	หน่วย : พันบาท									
	ส่วนงานในประเทศ					ส่วนงานต่างประเทศ				
	ผลิตและจำหน่าย อาหารสัตว์น้ำ	ผลิตและจำหน่าย อาหารสัตว์เลียง	ผลิตและจำหน่าย อาหารสัตว์ปีก	ผลิตและจำหน่าย กระแสน้ำไฟฟ้า	รายการระหว่างกัน	งบการเงินรวม				
	พ.ศ. 2568	พ.ศ. 2567	พ.ศ. 2568	พ.ศ. 2567	พ.ศ. 2568	พ.ศ. 2567	พ.ศ. 2568	พ.ศ. 2567	พ.ศ. 2568	พ.ศ. 2567
ด้จากการขายให้ลูกค้าภายนอก	74,010	287,150	766,473	1,141,790	301,096	-	-	(561,998)	(703,544)	579,581
(ขาดทุน) จากการดำเนิงานตามส่วนงาน ด้อื่น	(22,327)	(10,281)	22,251	37,455	6,869	-	-	4,078	(10,370)	10,871
จ่ายเินการขายและด้ทุนเินในการจัดจำหน่าย ะค่าใช้จ่ายเินการบริหาร										62,415
าดทุนด้้นเครดิตที่คาดว่าจะเกิดขึ้น										(97,222)
จากการจำหน่ายที่ดิน อาคารและอุปกรณ์										(143,362)
าดทุนจากการด้อยค่าสินทรัพย์										(65,633)
i (ขาดทุน) อื่น - สุทธิ										810
นทางการเงิน										-
จ่ายภาษีเงินได้										(102,628)
ทุนสำหรับปี										(5,879)
ะเวลาการรับรู้รายได้										(6,666)
ล่าไ้เวลาหนึ่ง										(16,837)
รายได้	74,010	287,150	766,473	1,141,790	301,096	-	-	(561,998)	(703,544)	579,581
										(214,103)
										(224,587)
	74,010	287,150	766,473	1,141,790	301,096	-	-	(561,998)	(703,544)	579,581
	74,010	287,150	766,473	1,141,790	301,096	-	-	(561,998)	(703,544)	579,581
										725,396
										725,396

ท.พี.พี. จำกัด (มหาชน)
 หมายเหตุประกอบงบการเงินรวมและงบการเงินเฉพาะกิจการ
 รั่วบปีสิ้นสุดวันที่ 31 ธันวาคม พ.ศ. 2568

านงบรายไ้ได้รั้รู้ตามสัญญาที่กักับลูกค้าเิงงบการเงินเฉพาะกิจการมีดังนี้

ส่วนงานในประเทศ						หน่วย : พันบาท	
ผลิตและจำหน่าย อาหารสัตว์น้ำ		ผลิตและจำหน่าย อาหารสัตว์เลี้ยง		ผลิตและจำหน่าย อาหารสัตว์ปีก		งบการเงิน เฉพาะกิจการ	
พ.ศ. 2568	พ.ศ. 2567	พ.ศ. 2568	พ.ศ. 2567	พ.ศ. 2568	พ.ศ. 2567	พ.ศ. 2568	พ.ศ. 2567
39,513	149,395	386,975	576,001	153,093	-	579,581	725,396
39,513	149,395	386,975	576,001	153,093	-	579,581	725,396
39,513	149,395	386,975	576,001	153,093	-	579,581	725,396

บริษัท พีพี ไพร์ม จำกัด (มหาชน)

หมายเหตุประกอบงบการเงินรวมและงบการเงินเฉพาะกิจการ

สำหรับปีสิ้นสุดวันที่ 31 ธันวาคม พ.ศ. 2568

10 เงินสดและรายการเทียบเท่าเงินสด

ณ วันที่ 31 ธันวาคม	งบการเงินรวม		งบการเงินเฉพาะกิจการ	
	พ.ศ. 2568	พ.ศ. 2567	พ.ศ. 2568	พ.ศ. 2567
	พันบาท	พันบาท	พันบาท	พันบาท
เงินสดในมือ	21	94	21	49
เงินฝากธนาคารประเภทจ่ายคืนเมื่อทวงถาม	2,186	4,938	1,157	3,852
รวม	2,207	5,032	1,178	3,901

ณ วันที่ 31 ธันวาคม พ.ศ. 2568 เงินฝากธนาคารประเภทจ่ายคืนเมื่อทวงถามมีอัตราดอกเบี้ยที่แท้จริงถ่วงเฉลี่ยถ่วงน้ำหนักร้อยละ 0.19 ต่อปี (พ.ศ. 2567 : ร้อยละ 0.35 ต่อปี)

11 ลูกหนี้การค้าและลูกหนี้หมุนเวียนอื่น - สุทธิ

ณ วันที่ 31 ธันวาคม	งบการเงินรวม		งบการเงินเฉพาะกิจการ	
	พ.ศ. 2568	พ.ศ. 2567	พ.ศ. 2568	พ.ศ. 2567
	พันบาท	พันบาท	พันบาท	พันบาท
ลูกหนี้การค้า - กิจการอื่น	193,518	84,075	189,972	80,295
<u>หัก</u> ค่าเผื่อผลขาดทุนที่คาดว่าจะเกิดขึ้น	(79,605)	(74,415)	(76,059)	(71,548)
รวม ลูกหนี้การค้า - สุทธิ	113,913	9,660	113,913	8,747
ลูกหนี้หมุนเวียนอื่น - กิจการอื่น	40,080	42,478	2,336	1,602
ลูกหนี้หมุนเวียนอื่น - กิจการที่เกี่ยวข้องกัน	1,275	1,316	7,076	5,634
<u>หัก</u> ค่าเผื่อผลขาดทุนที่คาดว่าจะเกิดขึ้น	(38,129)	(32,448)	(7,076)	(5,634)
รวม ลูกหนี้หมุนเวียนอื่น - สุทธิ	3,226	11,346	2,336	1,602
ดอกเบี้ยค้างรับ - กิจการอื่น	473	501	-	-
ดอกเบี้ยค้างรับ - กิจการที่เกี่ยวข้องกัน	4,387	4,675	88,994	88,994
<u>หัก</u> ค่าเผื่อผลขาดทุนที่คาดว่าจะเกิดขึ้น	(4,820)	(5,134)	(88,994)	(88,994)
รวม ดอกเบี้ยค้างรับ - สุทธิ	40	42	-	-
รวมลูกหนี้การค้าและลูกหนี้หมุนเวียนอื่น - สุทธิ	117,179	21,048	116,249	10,349

บริษัท พีที ไพร์ม จำกัด (มหาชน)

หมายเหตุประกอบงบการเงินรวมและงบการเงินเฉพาะกิจการ

สำหรับปีสิ้นสุดวันที่ 31 ธันวาคม พ.ศ. 2568

มูลค่ายุติธรรมของลูกหนี้การค้า

เนื่องจากลักษณะของลูกหนี้การค้าเป็นสินทรัพย์หมุนเวียน มูลค่ายุติธรรมจึงใกล้เคียงกับมูลค่าตามบัญชี

การด้อยค่าของลูกหนี้การค้า ลูกหนี้หมุนเวียนอื่น และดอกเบี้ยค้างรับ

ค่าเผื่อผลขาดทุนของลูกหนี้การค้า ลูกหนี้หมุนเวียนอื่น และดอกเบี้ยค้างรับ มีรายละเอียดดังนี้

	งบการเงินรวม				
	ยังไม่ถึง	ไม่เกิน		เกินกว่า	
	กำหนดชำระ	3 เดือน	3 - 6 เดือน	6 - 12 เดือน	12 เดือน
ณ วันที่ 31 ธันวาคม พ.ศ. 2568	พันบาท	พันบาท	พันบาท	พันบาท	พันบาท
กิจการอื่น					
มูลค่าตามบัญชีขั้นต้น					
- ลูกหนี้การค้า	62,978	64,551	-	499	65,490
- ลูกหนี้หมุนเวียนอื่นและดอกเบี้ยค้างรับ	2,013	1,126	-	-	37,414
ค่าเผื่อผลขาดทุน					
- ลูกหนี้การค้า	(4,689)	(8,927)	-	(499)	(65,490)
- ลูกหนี้หมุนเวียนอื่นและดอกเบี้ยค้างรับ	-	-	-	-	(37,287)
กิจการที่เกี่ยวข้องกัน					
มูลค่าตามบัญชีขั้นต้น					
- ลูกหนี้หมุนเวียนอื่นและดอกเบี้ยค้างรับ	-	-	-	-	5,662
ค่าเผื่อผลขาดทุน					
- ลูกหนี้หมุนเวียนอื่นและดอกเบี้ยค้างรับ	-	-	-	-	(5,662)

บริษัท พีพี ไร้ม จำกัด (มหาชน)

หมายเหตุประกอบงบการเงินรวมและงบการเงินเฉพาะกิจการ

สำหรับปีสิ้นสุดวันที่ 31 ธันวาคม พ.ศ. 2568

	งบการเงินรวม					
	ยังไม่ถึง	ไม่เกิน			เกินกว่า	
	กำหนดชำระ	3 เดือน	3 - 6 เดือน	6 - 12 เดือน	12 เดือน	รวม
ณ วันที่ 31 ธันวาคม พ.ศ. 2567	พันบาท	พันบาท	พันบาท	พันบาท	พันบาท	พันบาท
กิจการอื่น						
มูลค่าตามบัญชีเริ่มต้น						
- ลูกหนี้การค้า	9,203	3,611	1,870	1,666	67,725	84,075
- ลูกหนี้หมุนเวียนอื่นและดอกเบี้ยค้างรับ	2,822	203	50	-	39,904	42,979
ค่าเผื่อผลขาดทุน						
- ลูกหนี้การค้า	(2,997)	(429)	(1,598)	(1,666)	(67,725)	(74,415)
- ลูกหนี้หมุนเวียนอื่นและดอกเบี้ยค้างรับ	-	-	-	-	(32,818)	(32,818)
กิจการที่เกี่ยวข้องกัน						
มูลค่าตามบัญชีเริ่มต้น						
- ลูกหนี้หมุนเวียนอื่นและดอกเบี้ยค้างรับ	-	-	-	-	5,991	5,991
ค่าเผื่อผลขาดทุน						
- ลูกหนี้หมุนเวียนอื่นและดอกเบี้ยค้างรับ	-	-	-	-	(4,764)	(4,764)
งบการเงินเฉพาะกิจการ						
	ยังไม่ถึง	ไม่เกิน			เกินกว่า	
	กำหนดชำระ	3 เดือน	3 - 6 เดือน	6 - 12 เดือน	12 เดือน	รวม
	พันบาท	พันบาท	พันบาท	พันบาท	พันบาท	พันบาท
ณ วันที่ 31 ธันวาคม พ.ศ. 2568						
กิจการอื่น						
มูลค่าตามบัญชีเริ่มต้น						
- ลูกหนี้การค้า	59,432	64,551	-	499	65,490	189,972
- ลูกหนี้หมุนเวียนอื่นและดอกเบี้ยค้างรับ	1,218	1,044	-	-	74	2,336
ค่าเผื่อผลขาดทุน						
- ลูกหนี้การค้า	(1,143)	(8,927)	-	(499)	(65,490)	(76,059)
กิจการที่เกี่ยวข้องกัน						
มูลค่าตามบัญชีเริ่มต้น						
- ลูกหนี้หมุนเวียนอื่นและดอกเบี้ยค้างรับ	-	650	63	730	94,627	96,070
ค่าเผื่อผลขาดทุน						
- ลูกหนี้หมุนเวียนอื่นและดอกเบี้ยค้างรับ	-	(650)	(63)	(730)	(94,627)	(96,070)

บริษัท พีพี ไพร์ม จำกัด (มหาชน)

หมายเหตุประกอบงบการเงินรวมและงบการเงินเฉพาะกิจการ

สำหรับปีสิ้นสุดวันที่ 31 ธันวาคม พ.ศ. 2568

	งบการเงินเฉพาะกิจการ					
	ยังไม่ถึง	ไม่เกิน			เกินกว่า	
	กำหนดชำระ	3 เดือน	3 - 6 เดือน	6 - 12 เดือน	12 เดือน	รวม
ณ วันที่ 31 ธันวาคม พ.ศ. 2567	พันบาท	พันบาท	พันบาท	พันบาท	พันบาท	พันบาท
กิจการอื่น						
มูลค่าตามบัญชีขั้นต้น						
- ลูกหนี้การค้า	5,423	3,611	1,870	1,666	67,725	80,295
- ลูกหนี้หมุนเวียนอื่นและดอกเบี้ยค้างรับ	1,327	201	-	-	74	1,602
ค่าเผื่อผลขาดทุน						
- ลูกหนี้การค้า	(130)	(429)	(1,598)	(1,666)	(67,725)	(71,548)
กิจการที่เกี่ยวข้องกัน						
มูลค่าตามบัญชีขั้นต้น						
- ลูกหนี้หมุนเวียนอื่นและดอกเบี้ยค้างรับ	-	133	204	79	94,212	94,628
ค่าเผื่อผลขาดทุน						
- ลูกหนี้หมุนเวียนอื่นและดอกเบี้ยค้างรับ	-	(133)	(204)	(79)	(94,212)	(94,628)

รายการกระทบยอดค่าเผื่อผลขาดทุนสำหรับลูกหนี้การค้า ลูกหนี้หมุนเวียนอื่น และดอกเบี้ยค้างรับ สำหรับปีสิ้นสุดวันที่ 31 ธันวาคม มีดังนี้

	งบการเงินรวม		งบการเงินเฉพาะกิจการ	
	พ.ศ. 2568	พ.ศ. 2567	พ.ศ. 2568	พ.ศ. 2567
	พันบาท	พันบาท	พันบาท	พันบาท
ค่าเผื่อผลขาดทุน ณ วันที่ 1 มกราคม	111,997	131,771	166,176	181,005
(กลับรายการ) รับรู้ค่าเผื่อผลขาดทุนในกำไรหรือขาดทุน ในระหว่างปี	10,557	(19,774)	5,953	(14,829)
ค่าเผื่อผลขาดทุน ณ วันที่ 31 ธันวาคม	122,554	111,997	172,129	166,176

บริษัท พีพี ไลฟ์ จำกัด (มหาชน)

หมายเหตุประกอบงบการเงินรวมและงบการเงินเฉพาะกิจการ

สำหรับปีสิ้นสุดวันที่ 31 ธันวาคม พ.ศ. 2568

12 สินค้ำคงเหลือ - สุทธิ

ณ วันที่ 31 ธันวาคม	งบการเงินรวม		งบการเงินเฉพาะกิจการ	
	พ.ศ. 2568	พ.ศ. 2567	พ.ศ. 2568	พ.ศ. 2567
	พันบาท	พันบาท	พันบาท	พันบาท
วัตถุดิบ	27,925	10,995	-	-
งานระหว่างทำ	273	2,807	-	-
สินค้าสำเร็จรูป	1,305	4,686	-	3,718
อะไหล่เครื่องจักร	21,742	23,447	-	-
วัสดุสิ้นเปลือง	8,333	9,914	-	-
	59,578	51,849	-	3,718

หัก ค่าเผื่อการลดมูลค่าของสินค้ำคงเหลือสำหรับ

สินค้ำเก่าและเสื่อมสภาพ

- วัตถุดิบ	(1,975)	(1,816)	-	-
- งานระหว่างทำ	-	(43)	-	-
- อะไหล่เครื่องจักร	(15,161)	(15,250)	-	-
- วัสดุสิ้นเปลือง	(7,494)	(1,701)	-	-

มูลค่าสุทธิที่คาดว่าจะได้รับต่ำกว่าราคาทุน

- สินค้าสำเร็จรูป	-	(58)	-	-
-------------------	---	------	---	---

	(24,630)	(18,868)	-	-
	34,948	32,981	-	3,718

ต้นทุนสินค้ำคงเหลือที่รับรู้เป็นค่าใช้จ่ายและได้รวมในบัญชีต้นทุนขายในงบกำไรขาดทุนสำหรับปีสิ้นสุดวันที่ 31 ธันวาคม มีดังนี้

	งบการเงินรวม		งบการเงินเฉพาะกิจการ	
	พ.ศ. 2568	พ.ศ. 2567	พ.ศ. 2568	พ.ศ. 2567
	พันบาท	พันบาท	พันบาท	พันบาท
ต้นทุนขาย	521,709	640,774	564,563	705,720
ค่าเผื่อการลดมูลค่าสินค้ำคงเหลือ	5,762	2,889	-	-

บริษัท พีพี โพร้ม จำกัด (มหาชน)

หมายเหตุประกอบงบการเงินรวมและงบการเงินเฉพาะกิจการ

สำหรับปีสิ้นสุดวันที่ 31 ธันวาคม พ.ศ. 2568

13 เงินฝากธนาคารที่ติดภาระค้ำประกัน

ในระหว่างปีสิ้นสุดวันที่ 31 ธันวาคม พ.ศ. 2568 บริษัทได้ปลดหลักประกันสำหรับเงินฝากธนาคารส่วนของหมุนเวียนซึ่งเป็นเงินฝากธนาคารประเภทเงินฝากออมทรัพย์กับธนาคารพาณิชย์ในประเทศจำนวน 0.13 ล้านบาท ที่บริษัทได้วางไว้เป็นหลักประกันเงินกู้ยืมระยะยาวจากสถาบันการเงิน (หมายเหตุข้อ 22)

ณ วันที่ 31 ธันวาคม พ.ศ. 2568 เงินฝากธนาคารที่ติดภาระค้ำประกันส่วนของไม่หมุนเวียนเป็นเงินฝากธนาคารประเภทเงินฝากประจำที่มีระยะเวลาเกิน 12 เดือน จำนวน 7.42 ล้านบาท (วันที่ 31 ธันวาคม พ.ศ. 2567 : จำนวน 7.42 ล้านบาท) กลุ่มกิจการได้นำไปใช้เป็นหลักประกันต่อหนังสือค้ำประกันการใช้ไฟฟ้า (หมายเหตุข้อ 36 (ก))

14 เงินให้กู้ยืมระยะยาวแก่กิจการอื่น - สุทธิ

ณ วันที่ 31 ธันวาคม	งบการเงินรวม/ งบการเงินเฉพาะกิจการ	
	พ.ศ. 2568	พ.ศ. 2567
	พันบาท	พันบาท
ส่วนของหมุนเวียน		
ส่วนของเงินให้กู้ยืมระยะยาวแก่กิจการอื่นที่ถึงกำหนดชำระภายในหนึ่งปี	-	9,619
ส่วนของไม่หมุนเวียน		
เงินให้กู้ยืมระยะยาวแก่กิจการอื่น	-	40,522
รวมเงินให้กู้ยืมระยะยาวแก่กิจการอื่น	-	50,141

การเคลื่อนไหวของเงินให้กู้ยืมระยะยาวแก่กิจการอื่น สำหรับปีสิ้นสุดวันที่ 31 ธันวาคม พ.ศ. 2568 ประกอบด้วยรายละเอียดดังนี้

	งบการเงินรวม/ งบการเงินเฉพาะกิจการ พันบาท
ยอดยกมา	50,141
รับคืนเงินให้กู้ยืม	(2,400)
ขาดทุนจากการเปลี่ยนแปลงกระแสเงินสดตามสัญญา	(8,237)
ปรับปรุงเงินให้กู้ยืมตามอัตราดอกเบี้ยที่แท้จริง	9,194
ค่าเผื่อผลขาดทุนที่คาดว่าจะเกิดขึ้น	(48,698)
ยอดยกไป	-

ในระหว่างปีสิ้นสุดวันที่ 31 ธันวาคม พ.ศ. 2568 บริษัทได้ดำเนินคดีฟ้องร้องลูกหนี้เงินให้กู้ยืมเนื่องจากการผิดนัดชำระหนี้ตามสัญญา โดยปัจจุบันกำลังอยู่ระหว่างกระบวนการพิจารณาตัดสินชั้นศาล ซึ่งผู้บริหารพิจารณาว่าสถานการณ์ดังกล่าวส่งผลกระทบต่อความเสี่ยงด้านเครดิตของเงินให้กู้ยืมดังกล่าวเพิ่มขึ้นอย่างมีนัยสำคัญ จึงมีการรับรู้ค่าเผื่อผลขาดทุนที่คาดว่าจะเกิดขึ้นของเงินให้กู้ยืมระยะยาวแก่กิจการอื่นในงบการเงินรวมและงบการเงินเฉพาะกิจการ จำนวน 48.70 ล้านบาท

บริษัท พีพี โพร้ม จำกัด (มหาชน)

หมายเหตุประกอบงบการเงินรวมและงบการเงินเฉพาะกิจการ

สำหรับปีสิ้นสุดวันที่ 31 ธันวาคม พ.ศ. 2568

15 เงินลงทุนในบริษัทย่อยและบริษัทร่วม - สุทธิ

ณ วันที่ 31 ธันวาคม	งบการเงินเฉพาะกิจการ	
	พ.ศ. 2568	พ.ศ. 2567
	พันบาท	พันบาท
เงินลงทุนในบริษัทย่อย (15.1)	550,614	549,385
เงินลงทุนในบริษัทร่วม (15.2)	-	-
รวมเงินลงทุนในบริษัทย่อยและบริษัทร่วม	550,614	549,385

15.1 เงินลงทุนในบริษัทย่อย - สุทธิ

การเปลี่ยนแปลงของเงินลงทุนในบริษัทย่อย - สุทธิ สำหรับปีสิ้นสุดวันที่ 31 ธันวาคม มีดังต่อไปนี้

	งบการเงินเฉพาะกิจการ	
	พ.ศ. 2568	พ.ศ. 2567
	พันบาท	พันบาท
ราคาตามบัญชีต้นปี	549,385	549,385
เพิ่มขึ้นจากการจ่ายโดยใช้หุ้นเป็นเกณฑ์ (หมายเหตุข้อ 28)	1,229	-
ราคาตามบัญชีปลายปี	550,614	549,385

ทีพี ไพร์ม จำกัด (มหาชน)

สรุปประกอบงบการเงินรวมและงบการเงินเฉพาะกิจการ
ปีสิ้นสุดวันที่ 31 ธันวาคม พ.ศ. 2568

ลงทุนในบริษัทย่อย - สุทธิ

รายละเอียดของเงินลงทุนในบริษัทย่อย มีดังต่อไปนี้

งบการเงินเฉพาะกิจการ													
บริษัท	ประเทศที่ จดทะเบียนจัดตั้ง	ลักษณะธุรกิจ	ทุนเรียกชำระแล้ว		สัดส่วนการถือหุ้น		วิธีราคาทุน			ค่าเผื่อการด้อยค่า ของเงินลงทุน		มูลค่าตามบัญชี ตามวิธีราคาทุน - สุทธิ	
			พ.ศ. 2568	พ.ศ. 2567	พ.ศ. 2568	พ.ศ. 2567	พ.ศ. 2568	พ.ศ. 2567	พ.ศ. 2568	พ.ศ. 2567	พ.ศ. 2568	พ.ศ. 2567	พ.ศ. 2568
			พันบาท	พันบาท	ร้อยละ	ร้อยละ	พันบาท	พันบาท	พันบาท	พันบาท	พันบาท	พันบาท	พันบาท
แนวทางตรง													
ทีลักซ์ โกลบอล บิสซิเนส จำกัด	ไทย	จำหน่ายวัตถุดิบอาหาร สัตว์น้ำและอาหาร สัตว์เลี้ยง	3,000	3,000	100	100	3,000	3,000	(3,000)	(3,000)	-	-	-
			1,100,000	1,100,000	100	100	1,100,000	1,100,000	(1,100,000)	(1,100,000)	-	-	-
			789,385	789,385	100	100	550,614	549,385	-	-	550,614	549,385	549,385
			<hr/>										
			1,653,614	1,652,385	(1,103,000)	(1,103,000)	550,614	549,385	549,385				
แนวทางอ้อม													
บริษัทถือหุ้นโดยบริษัท ทีลักซ์ พาวเวอร์ จำกัด Investments Limited	สาธารณรัฐ มอริเชียส	ลงทุนในธุรกิจพลังงาน	10*	10*	100	100	-	-	-	-	-	-	-
			0.1*	C.1*	100	100	-	-	-	-	-	-	-
บริษัทถือหุ้นโดย Tiuxe Investments Limited Holdings Limited	ฮ่องกง	ลงทุนในธุรกิจพลังงาน	10*	10*	100	100	-	-	-	-	-	-	-
			10*	10*	100	100	-	-	-	-	-	-	-
			10*	10*	100	100	-	-	-	-	-	-	-

พีพี ไพร์ม จำกัด (มหาชน)

สรุปประกอบงบการเงินรวมและงบการเงินเฉพาะกิจการ

ปีสิ้นสุดวันที่ 31 ธันวาคม พ.ศ. 2568

งบการเงินเฉพาะกิจการ												
บริษัท	ประเทศที่จดทะเบียนจัดตั้ง	ลักษณะธุรกิจ	ทุนเรียกชำระแล้ว		สัดส่วนการถือหุ้น		วิธีการทบทวน		ค่าเผื่อการด้อยค่าของเงินลงทุน			มูลค่าตามบัญชีตามวิธีราคาทุน - สุทธิ
			พ.ศ. 2568	พ.ศ. 2567	พ.ศ. 2568	พ.ศ. 2567	พ.ศ. 2568	พ.ศ. 2567	พ.ศ. 2568	พ.ศ. 2567		
			พันบาท	ร้อยละ	ร้อยละ	ร้อยละ	พันบาท	ร้อยละ	พันบาท	ร้อยละ		
เยทีถือหุ้นโดย Tluxe Holdings Limited Power Co., Ltd.	ญี่ปุ่น	ผลิตไฟฟ้าจากพลังงานความร้อนใต้พิภพ	1,000**	1,000**	100	100	-	-	-	-	-	-
			10**	10**	100	100	-	-	-	-	-	-
			1,000**	1,000**	100	100	-	-	-	-	-	-
เยทีถือหุ้นโดย Geothermal Power A Co., Ltd.	ญี่ปุ่น	ผลิตไฟฟ้าจากพลังงานความร้อนใต้พิภพ	10**	10**	100	100	-	-	-	-	-	-
			10**	10**	100	100	-	-	-	-	-	-
			5,000**	5,000**	100	100	-	-	-	-	-	-
เยทีถือหุ้นโดย Geothermal Power B Co., Ltd.	ญี่ปุ่น	ผลิตไฟฟ้าจากพลังงานความร้อนใต้พิภพ	12,000**	12,000**	100	100	-	-	-	-	-	-
			500**	500**	100	100	-	-	-	-	-	-
			100**	100**	100	100	-	-	-	-	-	-
เยทีถือหุ้นโดย Sumo Power Co., Ltd.	ญี่ปุ่น	ผลิตไฟฟ้าจากพลังงานความร้อนใต้พิภพ	500**	500**	100	100	-	-	-	-	-	-
			500**	500**	100	100	-	-	-	-	-	-
			1,653,614	1,652,385	(1,103,000)	(1,103,000)	550,614	549,385				

บริษัท พีพี ไพร์ม จำกัด (มหาชน)

หมายเหตุประกอบงบการเงินรวมและงบการเงินเฉพาะกิจการ

สำหรับปีสิ้นสุดวันที่ 31 ธันวาคม พ.ศ. 2568

การพิจารณาการด้อยค่าของเงินลงทุนในบริษัทย่อย

ณ วันที่ 31 ธันวาคม พ.ศ. 2568 บริษัทย่อยแห่งหนึ่งของกลุ่มกิจการมีข้อบ่งชี้ที่อาจเกิดการด้อยค่าขึ้น โดยบริษัท ไทยลักซ์ เอ็นเตอร์ไพรส์ (ประเทศไทย) จำกัด ซึ่งเป็นบริษัทที่อยู่ในกลุ่มธุรกิจผลิตและจำหน่ายอาหารสัตว์น้ำ อาหารสัตว์เลี้ยงและอาหารสัตว์ปีกนั้น ไม่สามารถดำเนินกิจการให้เป็นไปตามประมาณการที่ฝ่ายบริหารได้คาดการณ์ไว้ รวมถึงมีผลขาดทุนสุทธิอย่างต่อเนื่อง ซึ่งส่งผลต่อมูลค่าที่จะได้รับคืนของเงินลงทุนในบริษัทย่อย ซึ่งผู้บริหารพิจารณาว่าสถานการณ์ดังกล่าวถือเป็นข้อบ่งชี้ของการด้อยค่าของเงินลงทุนในบริษัทย่อยดังกล่าว

ผู้บริหารของกลุ่มกิจการได้ประเมินมูลค่าที่คาดว่าจะได้รับคืนของเงินลงทุนในบริษัทย่อย โดยใช้วิธีมูลค่ายุติธรรมหักต้นทุนในการขายสินทรัพย์ซึ่งประเมินโดยผู้ประเมินอิสระ มูลค่ายุติธรรมของสินทรัพย์ดังกล่าวอ้างอิงโดยวิธีปรับปรุงมูลค่าตามบัญชี (Adjusted Book Value Approach) ซึ่งเป็นการประเมินมูลค่าจากการปรับปรุงข้อมูลทางบัญชีของสินทรัพย์สุทธิของกิจการด้วยรายการที่มีผลกระทบทำให้มูลค่าตามบัญชีสะท้อนมูลค่าที่แท้จริง มูลค่ายุติธรรมอยู่ในระดับ 3 ของลำดับชั้นมูลค่ายุติธรรม ซึ่งการประมาณการมูลค่าที่คาดว่าจะได้รับคืนมีมูลค่าสูงกว่ามูลค่าตามบัญชี จึงไม่ต้องรับรู้ประมาณการค่าเผื่อการด้อยค่าของเงินลงทุนในบริษัทย่อยในงบการเงินเฉพาะกิจการ

15.2 เงินลงทุนในบริษัทร่วม

รายละเอียดของเงินลงทุนในบริษัทร่วม มีดังต่อไปนี้

บริษัท	ประเทศที่ จดทะเบียนจัดตั้ง	ลักษณะธุรกิจ	สัดส่วนการถือหุ้น		งบการเงินรวม		งบการเงินเฉพาะกิจการ	
			วิธีส่วนได้เสีย		วิธีราคาทุน			
			พ.ศ. 2568	พ.ศ. 2567	พ.ศ. 2568	พ.ศ. 2567	พ.ศ. 2568	พ.ศ. 2567
			ร้อยละ	ร้อยละ	พันบาท	พันบาท	พันบาท	พันบาท
บริษัทร่วมทางอ้อม								
M-Luxe Energy Co., Ltd.	ญี่ปุ่น	ประกอบกิจการร่วมทุน พัฒนาที่ดินเพื่อสร้าง โรงงานพลังงานความ ร้อนใต้พิภพ	25	25	-	-	-	-
รวม					-	-	-	-

บริษัทได้รับรู้ส่วนแบ่งผลขาดทุนจากเงินลงทุนในบริษัทร่วมดังกล่าวจนมูลค่าตามบัญชีตามวิธีส่วนได้เสียเท่ากับศูนย์ และบริษัทได้หยุดรับรู้ส่วนแบ่งผลขาดทุนจากเงินลงทุนในบริษัทร่วมเนื่องจากบริษัทไม่ได้มีภาระผูกพันตามกฎหมายหรือการค้ำประกันหนี้ที่ต้องจ่ายชำระของบริษัทร่วมดังกล่าว

ณ วันที่ 31 ธันวาคม พ.ศ. 2568 ส่วนแบ่งขาดทุนระหว่างรอบระยะเวลาและขาดทุนสะสมของบริษัทร่วมที่ไม่ได้รับรู้ในงบการเงินมีจำนวน 0.50 ล้านบาท และจำนวน 30.11 ล้านบาท ตามลำดับ (พ.ศ. 2567: จำนวน 0.57 ล้านบาท และจำนวน 22.29 ล้านบาท ตามลำดับ)

บริษัท พีพี ไพร์ม จำกัด (มหาชน)

หมายเหตุประกอบงบการเงินรวมและงบการเงินเฉพาะกิจการ
สำหรับปีสิ้นสุดวันที่ 31 ธันวาคม พ.ศ. 2568

16 อสังหาริมทรัพย์เพื่อการลงทุน - สุทธิ

	งบการเงินรวม			
	สินทรัพย์ สิทธิการใช้ - อาคาร พื้นที่	ที่ดินและ ส่วนปรับปรุง ที่ดิน พื้นที่	อาคารและ ส่วนปรับปรุง อาคาร พื้นที่	รวม พื้นที่
ยอดยกมาวันที่ 1 มกราคม พ.ศ. 2567	44,268	171,169	20,152	235,589
โอนมาจากสินทรัพย์สิทธิการใช้	24,201	-	-	24,201
กำไร (ขาดทุน) สุทธิจากการปรับมูลค่าสุทธิ	-	6,263	(489)	5,774
ค่าเผื่อการด้อยค่า	(68,469)	-	-	(68,469)
ยอดคงเหลือวันที่ 31 ธันวาคม พ.ศ. 2567	-	177,432	19,663	197,095
ยอดยกมาวันที่ 1 มกราคม พ.ศ. 2568	-	177,432	19,663	197,095
จำหน่ายสินทรัพย์	-	(1,063)	-	(1,063)
กำไร (ขาดทุน) สุทธิจากการปรับมูลค่าสุทธิ	-	806	579	1,385
ยอดคงเหลือวันที่ 31 ธันวาคม พ.ศ. 2568	-	177,175	20,242	197,417

	งบการเงินเฉพาะกิจการ			
	สินทรัพย์ สิทธิการใช้ - อาคาร พื้นที่	ที่ดินและ ส่วนปรับปรุง ที่ดิน พื้นที่	อาคารและ ส่วนปรับปรุง อาคาร พื้นที่	รวม พื้นที่
ยอดยกมาวันที่ 1 มกราคม พ.ศ. 2567	44,268	49,274	14,442	107,984
โอนมาจากสินทรัพย์สิทธิการใช้	24,201	-	-	24,201
กำไร (ขาดทุน) สุทธิจากการปรับมูลค่าสุทธิ	-	1,386	(362)	1,024
ค่าเผื่อการด้อยค่า	(68,469)	-	-	(68,469)
ยอดคงเหลือวันที่ 31 ธันวาคม พ.ศ. 2567	-	50,660	14,080	64,740
ยอดยกมาวันที่ 1 มกราคม พ.ศ. 2568	-	50,660	14,080	64,740
จำหน่ายสินทรัพย์	-	(1,063)	-	(1,063)
กำไร (ขาดทุน) สุทธิจากการปรับมูลค่าสุทธิ	-	806	(354)	452
ยอดคงเหลือวันที่ 31 ธันวาคม พ.ศ. 2568	-	50,403	13,726	64,129

มูลค่าสุทธิของอสังหาริมทรัพย์เพื่อการลงทุนประเมินโดยผู้ประเมินราคาอิสระ โดยมูลค่าสุทธิของที่ดินที่ไม่ได้ใช้งานอ้างอิงจากวิธีเปรียบเทียบกับข้อมูลตลาด (Market approach) สำหรับราคาเสนอขายของที่ดินที่เปรียบเทียบกับได้ในบริเวณใกล้เคียงกันมาปรับปรุงด้วยความแตกต่างของคุณสมบัติที่สำคัญ เช่น ขนาดและสถานที่ตั้ง

บริษัท พีพี โพร้ม จำกัด (มหาชน)

หมายเหตุประกอบงบการเงินรวมและงบการเงินเฉพาะกิจการ

สำหรับปีสิ้นสุดวันที่ 31 ธันวาคม พ.ศ. 2568

มูลค่ายุติธรรมของที่ดินพร้อมอาคารสำนักงานอ้างอิงจากวิธีต้นทุนทดแทน (Cost approach) สำหรับค่าก่อสร้างอาคารตามเกณฑ์ค่าก่อสร้าง และค่าเสื่อมราคาของสมาคมผู้ประเมินค่าทรัพย์สินแห่งประเทศไทย

มูลค่ายุติธรรมของที่ดินและอาคารสำนักงานให้เข้าอ้างอิงจากวิธีรายได้ (Income approach) โดยข้อสมมติหลักที่ใช้ในการประเมินมูลค่ายุติธรรมของอาคารดังกล่าวประกอบด้วย อัตราผลตอบแทน อัตราเงินเฟ้อ อัตราพื้นที่ว่างระยะยาว และอัตราการเติบโตระยะยาวของค่าเช่า

มูลค่ายุติธรรมของอสังหาริมทรัพย์เพื่อการลงทุนอยู่ในระดับ 2 ของลำดับชั้นมูลค่ายุติธรรม

ณ วันที่ 31 ธันวาคม พ.ศ. 2568 บริษัทได้นำอสังหาริมทรัพย์เพื่อการลงทุน ซึ่งมีมูลค่ายุติธรรมจำนวน 63.43 ล้านบาท ไปวางเป็นหลักประกันเจ้าหนี้รายหนึ่ง (หมายเหตุข้อ 21) และเงินเบิกเกินบัญชีและเงินกู้ยืมระยะยาวจากสถาบันการเงิน (หมายเหตุข้อ 22) (วันที่ 31 ธันวาคม พ.ศ. 2567: จำนวน 193.66 ล้านบาท โดยวางเป็นหลักประกันเงินเบิกเกินบัญชี เงินกู้ยืมระยะสั้นจากบุคคลอื่นและเงินกู้ยืมระยะยาวจากสถาบันการเงิน)

จำนวนเงินที่เกี่ยวข้องกับอสังหาริมทรัพย์เพื่อการลงทุนที่ได้รับรู้ในกำไรหรือขาดทุน ได้แก่

สำหรับปีสิ้นสุดวันที่ 31 ธันวาคม	งบการเงินรวม/งบการเงินเฉพาะกิจการ	
	พ.ศ. 2568	พ.ศ. 2567
	พันบาท	พันบาท
รายได้ค่าเช่าจากสัญญาเช่าดำเนินงาน	6,771	7,129
ค่าใช้จ่ายในการดำเนินงานโดยตรงซึ่งก่อให้เกิดรายได้ค่าเช่าสำหรับปี	3,018	3,282

จำนวนเงินขั้นต่ำของค่าเช่ารับสำหรับอสังหาริมทรัพย์เพื่อการลงทุนแสดงได้ดังนี้

	งบการเงินรวม/งบการเงินเฉพาะกิจการ	
	พ.ศ. 2568	พ.ศ. 2567
	พันบาท	พันบาท
ถึงกำหนดชำระภายใน 1 ปี	3,607	3,270
ถึงกำหนดชำระภายใน 2 ปี	1,616	32
ถึงกำหนดชำระภายใน 3 ปี	455	-
	5,678	3,302

ณ วันที่ 31 ธันวาคม พ.ศ. 2568 และ พ.ศ. 2567 กลุ่มกิจการและบริษัทมีรายการที่เกี่ยวข้องกับสินทรัพย์สิทธิการใช้ภายใต้สัญญาเช่าอาคารสำนักงานซึ่งจัดประเภทเป็นอสังหาริมทรัพย์เพื่อการลงทุน โดยผู้บริหารของบริษัทได้มีการบันทึกประมาณการค่าเผื่อการด้อยค่าของสิทธิการใช้อาคารสำนักงานดังกล่าวแล้วทั้งจำนวน

บริษัท พีพี ไฟร์ม จำกัด (มหาชน)

หมายเหตุประกอบงบการเงินรวมและงบการเงินเฉพาะกิจการ

สำหรับปีสิ้นสุดวันที่ 31 ธันวาคม พ.ศ. 2568

17 ที่ดิน อาคารและอุปกรณ์ - สุทธิ

	งบการเงินรวม						
	ราคาที่ดินใหม่		ราคาทุน				
	ที่ดิน พันบาท	อาคารและ ส่วนปรับปรุง อาคาร พันบาท	เครื่องจักรและ อุปกรณ์ พันบาท	เครื่องตกแต่งและ อุปกรณ์สำนักงาน พันบาท	ยานพาหนะ พันบาท	สินทรัพย์ระหว่าง ก่อสร้าง พันบาท	รวม พันบาท
ณ วันที่ 1 มกราคม พ.ศ. 2567							
ราคาทุนหรือราคาที่ดินใหม่	261,900	469,099	960,243	27,818	18,108	19,120	1,756,288
หัก ค่าเสื่อมราคาสะสม	-	(307,060)	(770,963)	(25,948)	(17,976)	-	(1,121,947)
หัก ค่าเผื่อการด้อยค่าสะสม	-	-	(89,261)	-	-	-	(89,261)
มูลค่าตามบัญชี - สุทธิ	261,900	162,039	100,019	1,870	132	19,120	545,080
สำหรับปีสิ้นสุดวันที่ 31 ธันวาคม พ.ศ. 2567							
มูลค่าตามบัญชีต้นปี - สุทธิ	261,900	162,039	100,019	1,870	132	19,120	545,080
การตีราคาใหม่	5,162	-	-	-	-	-	5,162
ซื้อสินทรัพย์	-	-	3,446	252	2,829	1,637	8,164
จำหน่ายสินทรัพย์ - สุทธิ	-	(66)	(44,368)	(1)	(1)	-	(44,434)
ค่าเสื่อมราคา	-	(19,829)	(28,847)	(919)	(492)	-	(50,087)
โอนสินทรัพย์เข้า (ออก)	-	-	20,757	-	-	(20,757)	-
การด้อยค่า	-	(10,142)	-	-	-	-	(10,142)
ผลต่างจากการแปลงค่าทางการเงิน	-	-	(489)	-	-	-	(489)
มูลค่าตามบัญชีปลายปี - สุทธิ	267,062	132,002	50,518	1,203	2,469	-	453,254
ณ วันที่ 31 ธันวาคม พ.ศ. 2567							
ราคาทุนหรือราคาที่ดินใหม่	267,062	466,127	897,051	27,233	17,688	-	1,675,161
หัก ค่าเสื่อมราคาสะสม	-	(323,983)	(765,165)	(26,030)	(15,219)	-	(1,130,397)
หัก ค่าเผื่อการด้อยค่าสะสม	-	(10,142)	(81,368)	-	-	-	(91,510)
มูลค่าตามบัญชี - สุทธิ	267,062	132,002	50,518	1,203	2,469	-	453,254

บริษัท พีที ไพรม์ จำกัด (มหาชน)

หมายเหตุประกอบงบการเงินรวมและงบการเงินเฉพาะกิจการ

สำหรับปีสิ้นสุดวันที่ 31 ธันวาคม พ.ศ. 2568

งบการเงินรวม									
	ราคาต้นทุน	ราคาใหม่							
		อาคารและ		เครื่องจักรและ		เครื่องตกแต่งและ		สินทรัพย์ระหว่าง	
		ที่ดิน	ส่วนปรับปรุง	อาคาร	อุปกรณ์	อุปกรณ์สำนักงาน	ยานพาหนะ	ก่อสร้าง	รวม
		พื้นที่	พื้นที่	พื้นที่	พื้นที่	พื้นที่	พื้นที่	พื้นที่	พื้นที่
สำหรับปีสิ้นสุดวันที่ 31 ธันวาคม พ.ศ. 2568									
มูลค่าตามบัญชีต้นปี - สุทธิ	267,062	132,002	50,518	1,203	2,469	-	-	-	453,254
ซื้อสินทรัพย์	-	-	647	917	-	-	-	-	1,564
จำหน่ายสินทรัพย์ - สุทธิ	-	-	-	-	- (1)	-	-	-	- (1)
ค่าเสื่อมราคา	-	(16,680)	(14,265)	(515)	(595)	-	-	-	(32,055)
มูลค่าตามบัญชีปลายปี - สุทธิ	267,062	115,322	36,900	1,605	1,874	-	-	-	422,763
ณ วันที่ 31 ธันวาคม พ.ศ. 2568									
ราคาทุนหรือราคาต้นทุน	267,062	466,127	897,698	28,150	14,080	-	-	-	1,673,117
หัก ค่าเสื่อมราคาสะสม	-	(340,663)	(779,430)	(26,545)	(12,206)	-	-	-	(1,158,844)
หัก ค่าเผื่อการด้อยค่าสะสม	-	(10,142)	(81,368)	-	-	-	-	-	(91,510)
มูลค่าตามบัญชี - สุทธิ	267,062	115,322	36,900	1,605	1,874	-	-	-	422,763

ณ วันที่ 31 ธันวาคม พ.ศ. 2568 อาคารและอุปกรณ์ราคาทุนจำนวน 985.19 ล้านบาท (พ.ศ. 2567 : จำนวน 533.74 ล้านบาท) ได้ตัดค่าเสื่อมราคาหมดแล้วทั้งจำนวนแต่ยังคงใช้งานอยู่

(1) ยอดเงินต่ำกว่า 1 ล้านบาท

บริษัท พีที ไพร์ม จำกัด (มหาชน)

หมายเหตุประกอบงบการเงินรวมและงบการเงินเฉพาะกิจการ

สำหรับปีสิ้นสุดวันที่ 31 ธันวาคม พ.ศ. 2568

งบการเงินเฉพาะกิจการ

	ราคาทุน				
	อาคารและ ส่วนปรับปรุง อาคาร พื้นที่	เครื่องจักรและ อุปกรณ์ พื้นที่	เครื่องตกแต่ง และอุปกรณ์ สำนักงาน พื้นที่	ยานพาหนะ พื้นที่	รวม พื้นที่
ณ วันที่ 1 มกราคม พ.ศ. 2567					
ราคาทุน	2,972	537	3,913	18,108	25,530
หัก ค่าเสื่อมราคาสะสม	(2,892)	(537)	(2,867)	(17,976)	(24,272)
มูลค่าตามบัญชี - สุทธิ	80	-(1)	1,046	132	1,258
สำหรับปีสิ้นสุดวันที่ 31 ธันวาคม พ.ศ. 2567					
มูลค่าตามบัญชีต้นปี - สุทธิ	80	-(1)	1,046	132	1,258
ซื้อสินทรัพย์	-	-	167	2,829	2,996
จำหน่ายสินทรัพย์ - สุทธิ	(65)	-	-(1)	-(1)	(65)
ค่าเสื่อมราคา	(15)	-	(420)	(493)	(928)
มูลค่าตามบัญชีปลายปี - สุทธิ	-	-(1)	793	2,468	3,261
ณ วันที่ 31 ธันวาคม พ.ศ. 2567					
ราคาทุน	-	537	3,997	17,687	22,221
หัก ค่าเสื่อมราคาสะสม	-	(537)	(3,204)	(15,219)	(18,960)
มูลค่าตามบัญชี - สุทธิ	-	-(1)	793	2,468	3,261

(1) ยอดเงินต่ำกว่า 1 พื้นที่

บริษัท พีที ไพร์ม จำกัด (มหาชน)
 หมายเหตุประกอบงบการเงินรวมและงบการเงินเฉพาะกิจการ
 สำหรับปีสิ้นสุดวันที่ 31 ธันวาคม พ.ศ. 2568

งบการเงินเฉพาะกิจการ					
ราคาทุน					
อาคารและ ส่วนปรับปรุง	เครื่องจักรและ อุปกรณ์	เครื่องตกแต่ง และอุปกรณ์	ยานพาหนะ	รวม	
อาคาร พื้นบาท	อุปกรณ์ พื้นบาท	สำนักงาน พื้นบาท	พื้นบาท	พื้นบาท	
-	-(1)	793	2,468	3,261	
-	-	11	-	11	
-	-	-	-(1)	-(1)	
-	-	(263)	(594)	(857)	
-	-(1)	541	1,874	2,415	
-	537	4,008	14,080	18,625	
-	(537)	(3,467)	(12,206)	(16,210)	
-	-(1)	541	1,874	2,415	

ณ วันที่ 31 ธันวาคม พ.ศ. 2568 อาคารและอุปกรณ์ราคาทุนจำนวน 14.40 ล้านบาท (พ.ศ. 2567 : จำนวน 17.77 ล้านบาท) ได้ตัดค่าเสื่อมราคาหมดแล้วทั้งจำนวนแต่ยังคงใช้งานอยู่

(1) ยอดเงินต่ำกว่า 1 พันบาท

บริษัท พีที ไพร์ม จำกัด (มหาชน)**หมายเหตุประกอบงบการเงินรวมและงบการเงินเฉพาะกิจการ****สำหรับปีสิ้นสุดวันที่ 31 ธันวาคม พ.ศ. 2568**

ณ วันที่ 31 ธันวาคม พ.ศ. 2568 ที่ดินของกลุ่มกิจการแสดงในราคาที่ดีใหม่ตามรายงานการประเมินของผู้ประเมินราคาอิสระปี พ.ศ. 2568 โดยมูลค่ายุติธรรมของที่ดินมีมูลค่า 267.06 ล้านบาท (พ.ศ. 2567 : มูลค่า 267.06 ล้านบาท) โดยส่วนเกินทุนจากการตีราคาสินทรัพย์สุทธิจากภาษีเงินได้รอการตัดบัญชีที่เกี่ยวข้องจะรับรู้ไปยังงบกำไรขาดทุนเบ็ดเสร็จอื่น และแสดงในรายการ "ส่วนเกินทุนจากการตีราคาสินทรัพย์" ในส่วนของเจ้าของ

มูลค่ายุติธรรมของที่ดินอ้างอิงจากวิธีเปรียบเทียบกับข้อมูลตลาดในการวัดมูลค่ายุติธรรม โดยนำราคาขายของที่ดินที่เปรียบเทียบกับได้ในบริเวณใกล้เคียงกันมาปรับปรุงด้วยความแตกต่างของคุณสมบัติที่สำคัญ เช่น ขนาดและสถานที่ตั้ง มูลค่ายุติธรรมอยู่ในระดับ 2 ของลำดับชั้นมูลค่ายุติธรรม

ณ วันที่ 31 ธันวาคม พ.ศ. 2568 กลุ่มกิจการและบริษัทได้นำที่ดิน อาคารและอุปกรณ์ ซึ่งมีมูลค่าตามบัญชีสุทธิจำนวน 415.65 ล้านบาท ไปวางเป็นหลักประกันเงินกู้ยืมระยะยาวจากสถาบันการเงิน (วันที่ 31 ธันวาคม พ.ศ. 2567 : จำนวน 438.57 ล้านบาท ไปวางเป็นหลักประกันเงินกู้ยืมระยะยาวจากสถาบันการเงิน) (หมายเหตุข้อ 22)

ณ วันที่ 31 ธันวาคม พ.ศ. 2568 ที่ดิน อาคารและอุปกรณ์บางส่วน ที่บริษัทโอนให้กับบริษัทย่อยจากการโอนกิจการบางส่วน (Partial Business Transfer) บางรายการยังไม่สามารถทำการโอนกรรมสิทธิ์ตามกฎหมายให้กับบริษัทย่อยได้ อย่างไรก็ตาม บริษัทย่อยมีความสามารถในการสั่งการการใช้งาน และการได้รับประโยชน์จากทรัพย์สินดังกล่าวจากการใช้ในการผลิตสินค้าตามปกติของบริษัทย่อย

ในระหว่างปีสิ้นสุดวันที่ 31 ธันวาคม พ.ศ. 2568 บริษัทย่อยแห่งหนึ่งมีอัตราการใช้ประโยชน์ในที่ดิน อาคารและอุปกรณ์ไม่เต็มกำลังการผลิต ส่งผลให้การดำเนินงานที่เกิดขึ้นจากสินทรัพย์ดังกล่าวตามประมาณการที่ได้คาดการณ์ไว้ลดลงอย่างมีนัยสำคัญ และส่งผลต่อมูลค่าที่จะได้รับคืนของที่ดิน อาคารและอุปกรณ์ ซึ่งผู้บริหารพิจารณาว่าสถานการณ์ดังกล่าวถือเป็นข้อบ่งชี้ของการด้อยค่าของสินทรัพย์ดังกล่าว โดยผู้บริหารของกลุ่มกิจการได้ให้ผู้ประเมินอิสระทำการประเมินมูลค่ายุติธรรมของสินทรัพย์ดังกล่าวโดยใช้วิธีต้นทุนทดแทน ซึ่งจัดเป็นข้อมูลระดับ 2 ของลำดับชั้นมูลค่ายุติธรรม ซึ่งมูลค่าที่คาดว่าจะได้รับคืนของสินทรัพย์ดังกล่าวมีมูลค่าสูงกว่ามูลค่าตามบัญชี จึงไม่ต้องรับรู้ประมาณการค่าเผื่อการด้อยค่าของที่ดิน อาคารและอุปกรณ์ในงบการเงินรวม

ค่าเสื่อมราคาสำหรับปีสิ้นสุดวันที่ 31 ธันวาคม แสดงได้ดังนี้

	งบการเงินรวม		งบการเงินเฉพาะกิจการ	
	พ.ศ. 2568	พ.ศ. 2567	พ.ศ. 2568	พ.ศ. 2567
	พันบาท	พันบาท	พันบาท	พันบาท
ต้นทุนขาย	29,439	45,896	-	-
ค่าใช้จ่ายในการบริหาร	2,616	4,191	857	928
	32,055	50,087	857	928

บริษัท พีพี ไลฟ์ จำกัด (มหาชน)
 หมายเหตุประกอบงบการเงินรวมและงบการเงินเฉพาะกิจการ
 สำหรับปีสิ้นสุดวันที่ 31 ธันวาคม พ.ศ. 2568

18 สินทรัพย์สิทธิการใช้ - สุทธิ

	งบการเงินรวม/ งบการเงินเฉพาะกิจการ		
	อาคาร พื้นบาท	ยานพาหนะ พื้นบาท	รวม พื้นบาท
มูลค่าตามบัญชี ณ วันที่ 1 มกราคม พ.ศ. 2567	19,376	-	19,376
การเพิ่มขึ้น	4,246	-	4,246
โอนไปยังอสังหาริมทรัพย์เพื่อการลงทุน	(19,165)	-	(19,165)
ค่าเสื่อมราคา	(1,391)	-	(1,391)
มูลค่าตามบัญชี ณ วันที่ 31 ธันวาคม พ.ศ. 2567	3,066	-	3,066
มูลค่าตามบัญชี ณ วันที่ 1 มกราคม พ.ศ. 2568	3,066	-	3,066
การเพิ่มขึ้น	-	1,380	1,380
ค่าเสื่อมราคา	(1,415)	(365)	(1,780)
มูลค่าตามบัญชี ณ วันที่ 31 ธันวาคม พ.ศ. 2568	1,651	1,015	2,666

สำหรับปีสิ้นสุดวันที่ 31 ธันวาคม รายการที่รับรู้ในกำไรหรือขาดทุนและกระแสเงินสดที่เกี่ยวข้องกับสัญญาเช่าประกอบด้วยรายการดังต่อไปนี้

	งบการเงินรวม		งบการเงินเฉพาะกิจการ	
	พ.ศ. 2568 พื้นบาท	พ.ศ. 2567 พื้นบาท	พ.ศ. 2568 พื้นบาท	พ.ศ. 2567 พื้นบาท
ดอกเบี้ยจ่าย (รวมอยู่ในต้นทุนทางการเงิน)	147	97	147	97
ค่าใช้จ่ายเกี่ยวกับสัญญาเช่าซึ่งสินทรัพย์มีมูลค่าต่ำ	234	325	96	209
กระแสเงินสดจ่ายทั้งหมดของสัญญาเช่า	957	901	818	785

ณ วันที่ 31 ธันวาคม พ.ศ. 2568 กระแสเงินสดจ่ายในอัตราที่มีความเป็นไปได้จำนวน 4.87 ล้านบาท (โดยไม่คิดลด) ไม่ได้รวมอยู่ในหนี้สินตามสัญญาเช่า เนื่องจากไม่มีความแน่นอนอย่างสมเหตุสมผลว่าสัญญาเช่าจะได้รับการขยายเวลา (หรือไม่ถูกยกเลิก) (พ.ศ. 2567 : จำนวน 4.45 ล้านบาท)

อายุสัญญาเช่าจะได้รับการประเมินใหม่เมื่อมีการใช้สิทธิเลือก (หรือไม่ใช้สิทธิเลือก) หรือกลุ่มกิจการมีภาระผูกพันที่จะใช้สิทธิเลือก (หรือไม่ใช้สิทธิเลือก) เหล่านั้น การประเมินความแน่นอนอย่างสมเหตุสมผลจะได้รับการปรับปรุงเฉพาะในกรณีที่เกิดเหตุการณ์ที่มีนัยสำคัญ หรือการเปลี่ยนแปลงของสภาพแวดล้อมที่มีนัยสำคัญซึ่งส่งผลกระทบต่อประเมินนี้ และอยู่ภายใต้การควบคุมของผู้เช่าในปัจจุบัน ผลกระทบทางการเงินของการปรับปรุงอายุสัญญาเช่าเพื่อสะท้อนผลของการใช้สิทธิเลือกในการขยายและยกเลิกสัญญาเช่าคือหนี้สินตามสัญญาเช่าและสินทรัพย์สิทธิการใช้ที่รับรู้เพิ่มขึ้น 4.51 ล้านบาท (พ.ศ. 2567 : จำนวน 3.97 ล้านบาท)

บริษัท พีพี ไรรม จำกัด (มหาชน)

หมายเหตุประกอบงบการเงินรวมและงบการเงินเฉพาะกิจการ

สำหรับปีสิ้นสุดวันที่ 31 ธันวาคม พ.ศ. 2568

19 ภาษีเงินได้รอการตัดบัญชี - สุทธิ

สินทรัพย์และหนี้สินภาษีเงินได้รอการตัดบัญชีสามารถวิเคราะห์ได้ดังนี้

ณ วันที่ 31 ธันวาคม	งบการเงินรวม		งบการเงินเฉพาะกิจการ	
	พ.ศ. 2568	พ.ศ. 2567	พ.ศ. 2568	พ.ศ. 2567
	พันบาท	พันบาท	พันบาท	พันบาท
สินทรัพย์ภาษีเงินได้รอการตัดบัญชี	-	16,495	-	16,495
หนี้สินภาษีเงินได้รอการตัดบัญชี	(72,811)	(72,079)	(10,062)	(9,563)
ภาษีเงินได้รอการตัดบัญชี - สุทธิ	(72,811)	(55,584)	(10,062)	6,932

รายการเคลื่อนไหวของสินทรัพย์และหนี้สินภาษีเงินได้รอการตัดบัญชีมีดังนี้

	งบการเงินรวม			รวม พันบาท
	ภาระผูกพัน ผลประโยชน์ พนักงาน พันบาท	ค่าเผื่อ	การปรับมูลค่า	
		ผลขาดทุน ที่คาดว่าจะ เกิดขึ้น พันบาท	ยุติธรรม สินทรัพย์ ทางการเงิน พันบาท	
สินทรัพย์ภาษีเงินได้รอตัดบัญชี				
ณ วันที่ 1 มกราคม พ.ศ. 2567	2,606	18,474	1,621	22,701
เพิ่ม (ลด) ในกำไรหรือขาดทุน	(1,390)	(3,195)	-	(4,585)
เพิ่ม (ลด) ในกำไรหรือขาดทุนเบ็ดเสร็จอื่น	-	-	(1,621)	(1,621)
ณ วันที่ 31 ธันวาคม พ.ศ. 2567	1,216	15,279	-	16,495
ณ วันที่ 1 มกราคม พ.ศ. 2568	1,216	15,279	-	16,495
เพิ่ม (ลด) ในกำไรหรือขาดทุน	(1,216)	(15,279)	-	(16,495)
เพิ่ม (ลด) ในกำไรหรือขาดทุนเบ็ดเสร็จอื่น	-	-	-	-
ณ วันที่ 31 ธันวาคม พ.ศ. 2568	-	-	-	-

บริษัท พีที ไพร์ม จำกัด (มหาชน)

หมายเหตุประกอบงบการเงินรวมและงบการเงินเฉพาะกิจการ
สำหรับปีสิ้นสุดวันที่ 31 ธันวาคม พ.ศ. 2568

	งบการเงินรวม					รวม พันบาท
	กำไรจากการ	การปรับมูลค่า		การปรับมูลค่า		
	ดีราคา	ยุติธรรมของ		ยุติธรรม		
	สินทรัพย์	อสังหาริมทรัพย์	สิทธิในสินค้า	สินทรัพย์	สินทรัพย์ทาง	
	ถาวร	เพื่อการลงทุน	ที่จะได้รับคืน	สิทธิการใช้	การเงิน	
	พันบาท	พันบาท	พันบาท	พันบาท	พันบาท	
หนี้สินภายใต้เงินได้รับการตัดบัญชี						
ณ วันที่ 1 มกราคม พ.ศ. 2567	(37,651)	(31,822)	(253)	-	-	(69,726)
(เพิ่ม) ลด ในกำไรหรือขาดทุน	-	417	(117)	(614)	-	(314)
(เพิ่ม) ลด ในกำไรหรือขาดทุน						
เบ็ดเสร็จอื่น	(1,032)	(1,007)	-	-	-	(2,039)
ณ วันที่ 31 ธันวาคม พ.ศ. 2567	(38,683)	(32,412)	(370)	(614)	-	(72,079)
ณ วันที่ 1 มกราคม พ.ศ. 2568	(38,683)	(32,412)	(370)	(614)	-	(72,079)
(เพิ่ม) ลด ในกำไรหรือขาดทุน	-	(334)	370	81	-	117
(เพิ่ม) ลด ในกำไรหรือขาดทุน						
เบ็ดเสร็จอื่น	-	96	-	-	(945)	(849)
ณ วันที่ 31 ธันวาคม พ.ศ. 2568	(38,683)	(32,650)	-	(533)	(945)	(72,811)

	งบการเงินเฉพาะกิจการ			รวม พันบาท
	การระดมทุน	ค่าเพื่อ	การปรับมูลค่า	
	ผลประโยชน์	ผลขาดทุนที่	ยุติธรรม	
	พนักงาน	คาดว่าจะเกิดขึ้น	สินทรัพย์	
	พันบาท	พันบาท	ทางการเงิน	
	พันบาท	พันบาท	พันบาท	
สินทรัพย์ภายใต้เงินได้รับตัดบัญชี				
ณ วันที่ 1 มกราคม พ.ศ. 2567	2,606	18,474	1,621	22,701
เพิ่ม (ลด) ในกำไรหรือขาดทุน	(1,390)	(3,195)	-	(4,585)
เพิ่ม (ลด) ในกำไรหรือขาดทุนเบ็ดเสร็จอื่น	-	-	(1,621)	(1,621)
ณ วันที่ 31 ธันวาคม พ.ศ. 2567	1,216	15,279	-	16,495
ณ วันที่ 1 มกราคม พ.ศ. 2568	1,216	15,279	-	16,495
เพิ่ม (ลด) ในกำไรหรือขาดทุน	(1,216)	(15,279)	-	(16,495)
เพิ่ม (ลด) ในกำไรหรือขาดทุนเบ็ดเสร็จอื่น	-	-	-	-
ณ วันที่ 31 ธันวาคม พ.ศ. 2568	-	-	-	-

บริษัท พีที ไพรม์ จำกัด (มหาชน)

หมายเหตุประกอบงบการเงินรวมและงบการเงินเฉพาะกิจการ
สำหรับปีสิ้นสุดวันที่ 31 ธันวาคม พ.ศ. 2568

	งบการเงินเฉพาะกิจการ				
	การปรับมูลค่า ยุติธรรมของ อสังหาริมทรัพย์ เพื่อการลงทุน พันบาท	สิทธิในสินค้า ที่จะได้รับคืน พันบาท	สินทรัพย์ สิทธิการใช้ พันบาท	การปรับมูลค่า ยุติธรรม สินทรัพย์ทาง การเงิน พันบาท	รวม พันบาท
หนี้สินภาษีเงินได้รอการตัดบัญชี					
ณ วันที่ 1 มกราคม พ.ศ. 2567	(9,035)	(260)	-	-	(9,295)
(เพิ่ม) ลด ในกำไรหรือขาดทุน	1,439	(86)	(614)	-	739
(เพิ่ม) ลด ในกำไรหรือขาดทุนเบ็ดเสร็จอื่น	(1,007)	-	-	-	(1,007)
ณ วันที่ 31 ธันวาคม พ.ศ. 2567	(8,603)	(346)	(614)	-	(9,563)
ณ วันที่ 1 มกราคม พ.ศ. 2568	(8,603)	(346)	(614)	-	(9,563)
(เพิ่ม) ลด ในกำไรหรือขาดทุน	(77)	346	81	-	350
(เพิ่ม) ลด ในกำไรหรือขาดทุนเบ็ดเสร็จอื่น	96	-	-	(945)	(849)
ณ วันที่ 31 ธันวาคม พ.ศ. 2568	(8,584)	-	(533)	(945)	(10,062)

สินทรัพย์ภาษีเงินได้รอการตัดบัญชีสำหรับรายการขาดทุนทางภาษีที่ยังไม่ได้ใช้ยกไป จะรับรู้ไม่เกินจำนวนที่เป็นไปได้ค่อนข้างแน่นอน จะมีกำไรทางภาษีในอนาคตเพียงพอที่จะใช้ประโยชน์ทางภาษีนั้น กลุ่มกิจการไม่ได้รับรู้สินทรัพย์ภาษีเงินได้สำหรับบริษัทและบริษัทย่อยในประเทศไทยจำนวน 70.46 ล้านบาท (พ.ศ. 2567 : จำนวน 77.98 ล้านบาท) ที่เกิดจากรายการขาดทุนจำนวน 352.30 ล้านบาท (พ.ศ. 2567 : จำนวน 389.90 ล้านบาท) ที่สามารถยกไปเพื่อหักลบกับกำไรทางภาษีในอนาคต โดยรายการขาดทุนจำนวนเงิน 352.30 ล้านบาท จะหมดอายุในระหว่าง พ.ศ. 2569 ถึง พ.ศ. 2573 (พ.ศ. 2567 : จำนวน 389.90 ล้านบาท จะหมดอายุในระหว่าง พ.ศ. 2568 ถึง พ.ศ. 2572) และกลุ่มกิจการไม่ได้รับรู้สินทรัพย์ภาษีเงินได้สำหรับบริษัทย่อยในต่างประเทศ ซึ่งมีผลขาดทุนจำนวน 3,378.36 ล้านบาท (พ.ศ. 2567 : จำนวน 3,200.78 ล้านบาท) ที่สามารถยกไปเพื่อหักลบกับกำไรทางภาษีในอนาคต โดยรายการขาดทุนจำนวนเงิน 3,378.36 ล้านบาท จะหมดอายุในระหว่าง พ.ศ. 2569 ถึง พ.ศ. 2578 (พ.ศ. 2567 : จำนวน 3,200.78 ล้านบาท จะหมดอายุในระหว่าง พ.ศ. 2568 ถึง พ.ศ. 2577)

บริษัท พีพี โพร้ม จำกัด (มหาชน)

หมายเหตุประกอบงบการเงินรวมและงบการเงินเฉพาะกิจการ

สำหรับปีสิ้นสุดวันที่ 31 ธันวาคม พ.ศ. 2568

20 เงินจ่ายล่วงหน้า - สุทธิ

เงินจ่ายล่วงหน้าประกอบด้วยรายละเอียดดังนี้

ณ วันที่ 31 ธันวาคม	งบการเงินรวม		งบการเงินเฉพาะกิจการ	
	พ.ศ. 2568	พ.ศ. 2567	พ.ศ. 2568	พ.ศ. 2567
	พันบาท	พันบาท	พันบาท	พันบาท
1. เงินจ่ายล่วงหน้าสำหรับสร้างโรงไฟฟ้า				
พลังงานความร้อนใต้พิภพ	20,821	22,197	-	-
2. เงินจ่ายล่วงหน้าค่าสิทธิน้ำพุร้อน	24,258	25,859	-	-
3. เงินจ่ายล่วงหน้าสำหรับโครงการรีเวอร์ไซด์	12,997	12,997	12,997	12,997
4. เงินจ่ายล่วงหน้าสำหรับลงทุนโครงการ				
โรงไฟฟ้าพลังงานลม	46,950	50,053	-	-
รวม	105,026	111,106	12,997	12,997
หัก ค่าเผื่อผลขาดทุนที่คาดว่าจะเกิดขึ้น	(105,026)	(111,106)	(12,997)	(12,997)
เงินจ่ายล่วงหน้า - สุทธิ	-	-	-	-

1. เงินจ่ายล่วงหน้าสำหรับสร้างโรงไฟฟ้าพลังงานความร้อนใต้พิภพ

- เงินจ่ายล่วงหน้าสำหรับสร้างโรงไฟฟ้าพลังงานความร้อนใต้พิภพ เป็นเงินมัดจำค่าที่ดินสำหรับสร้างโรงผลิตไฟฟ้า โดย Sumo Power Company Limited ซึ่งเป็นบริษัทย่อยของบริษัทได้จ่ายเงินมัดจำสำหรับที่ดินสำหรับสร้างโรงผลิตไฟฟ้าสองแห่ง เป็นจำนวนเงินรวม 103 ล้านบาท ให้กับบริษัทเอกชนสองแห่ง

ต่อมา Sumo Power Company Limited ได้ทำสัญญาโอนที่ดินหนึ่งแห่ง ซึ่งตั้งอยู่ที่เมือง Beppu จังหวัด Oita ประเทศญี่ปุ่นกับบริษัทเอกชนแห่งที่หนึ่ง อย่างไรก็ตาม บริษัทเอกชนแห่งที่หนึ่งได้ทำการโอนที่ดินนั้นให้แก่บริษัทเอกชนแห่งที่สอง แม้ว่า บริษัทเอกชนแห่งที่หนึ่ง มีหน้าที่ต้องโอนที่ดินเหล่านี้ให้กับ Sumo Power Company Limited ซึ่งราคาโอนทรัพย์สินรวม 300 ล้านบาท ซึ่ง Sumo Power Company Limited ได้จ่ายเงินให้กับบริษัทเอกชนแห่งหนึ่งแล้วจำนวน 50 ล้านบาท

เมื่อวันที่ 26 พฤษภาคม พ.ศ. 2563 Sumo Power Company Limited ได้ดำเนินการทางกฎหมายเกี่ยวกับการดำเนินการโอนกรรมสิทธิ์ที่ดินดังกล่าวจากบริษัทเอกชนแห่งที่สอง และเรียกร้องค่าเสียหาย 1 ล้านบาท จากบริษัทเอกชนแห่งที่หนึ่ง

ในการประชุมคณะกรรมการบริษัท ครั้งที่ 9/2565 เมื่อวันที่ 27 กรกฎาคม พ.ศ. 2565 คณะกรรมการมีมติอนุมัติไม่ดำเนินการฟ้องร้องเรียกเงินมัดจำคืนจำนวน 53 ล้านบาท จากบริษัทเอกชนอีกแห่งหนึ่ง เนื่องจากบริษัทพิจารณาตามความเห็นของทนายความในประเทศญี่ปุ่น ที่มีความเห็นว่าการฟ้องร้องเพื่อดำเนินการเรียกเงินมัดจำดังกล่าวคืน อาจถูกปฏิเสธจากศาล

เมื่อวันที่ 5 กันยายน พ.ศ. 2565 ทางบริษัทได้มอบหมายให้ทนายความดำเนินการเพื่อถอนฟ้องคดีความเรียกร้องค่าเสียหายจำนวน 1 ล้านบาท ดังกล่าว โดย ณ วันที่ 14 กันยายน พ.ศ. 2565 ศาลมีคำพิพากษายกคำฟ้องของบริษัท ดังนั้นคดีความดังกล่าวถือเป็นที่สุด

ทั้งนี้ กลุ่มกิจการอยู่ในระหว่างดำเนินการขอเฉลี่ยทรัพย์สินเพื่อเรียกร้องเงินมัดจำสำหรับสร้างโรงไฟฟ้างดงามจำนวน 50 ล้านบาท

บริษัท พีพี โพร้ม จำกัด (มหาชน)

หมายเหตุประกอบงบการเงินรวมและงบการเงินเฉพาะกิจการ

สำหรับปีสิ้นสุดวันที่ 31 ธันวาคม พ.ศ. 2568

2. เงินจ่ายล่วงหน้าค่าสิทธิน้ำพุร้อน

เงินจ่ายล่วงหน้าค่าสิทธิน้ำพุร้อน เป็นเงินมัดจำค่าสิทธิน้ำพุร้อนจากการลงทุนในธุรกิจโรงไฟฟ้าพลังงานความร้อนใต้พิภพรวมจำนวน 4 ยูนิต มูลค่า 120 ล้านบาท โดย S-Power Company Limited และ Otomeyama Energy Co., Ltd. ซึ่งเป็นบริษัทย่อยของบริษัทเป็นผู้จ่ายเงินมัดจำไปในเดือนมิถุนายน พ.ศ. 2559

3. เงินจ่ายล่วงหน้าสำหรับโครงการริเวอร์ไซด์

เงินจ่ายล่วงหน้าสำหรับโครงการริเวอร์ไซด์ เป็นเงินมัดจำจำนวน 210 ล้านบาท สำหรับการร่วมทุนในโครงการอสังหาริมทรัพย์ประเภทผสมผสาน (Mixed Use) ภายใต้โครงการชื่อ อาคารริเวอร์ไซด์ หรือ Riverside Tower ("โครงการริเวอร์ไซด์") ตั้งอยู่ที่เมืองดานัง ประเทศเวียดนาม ทั้งนี้ บริษัทจะร่วมลงทุนในโครงการเป็นเงินจำนวนไม่เกิน 3,100 ล้านบาท และบริษัทจะได้สิทธิในการจำหน่าย และได้รับผลตอบแทนทั้งหมดจากการจำหน่ายห้องชุดพักอาศัยของโครงการริเวอร์ไซด์ ซึ่งคิดเป็นพื้นที่รวมประมาณไม่ต่ำกว่าร้อยละ 50 ของพื้นที่ในส่วนพักอาศัยทั้งหมดในโครงการริเวอร์ไซด์ และบริษัทจะได้การรับประกันผลตอบแทนการร่วมลงทุนขั้นต่ำในอัตราร้อยละ 6 ต่อปีของจำนวนเงินลงทุนทั้งหมดของบริษัท และจะชำระเงินลงทุนส่วนที่เหลือทั้งหมดเมื่อเงื่อนไขบังคับก่อนต่าง ๆ ตามที่จะระบุไว้ในสัญญาร่วมลงทุนฯ สำเร็จครบถ้วนแล้ว ทั้งนี้ หากเงื่อนไขบังคับก่อนต่าง ๆ ดังกล่าวไม่สำเร็จครบถ้วนภายในระยะเวลาที่กำหนด บริษัทมีสิทธิได้รับเงินมัดจำดังกล่าวคืนทั้งจำนวน

เมื่อวันที่ 2 กรกฎาคม พ.ศ. 2561 บริษัทได้ทำบันทึกข้อตกลงกับผู้ถือหุ้นของบริษัทที่ร่วมลงทุน โดยผู้ถือหุ้นของบริษัทที่ร่วมลงทุนตกลงที่จะโอนหุ้นทั้งหมดของตนให้แก่บริษัท ในราคาเท่ากับมูลค่าที่ตราไว้ (10 ล้านบาท) เพื่อเป็นหลักประกันสำหรับการชำระเงินมัดจำจำนวน 210 ล้านบาทของบริษัท ทั้งนี้บริษัทได้จ่ายชำระเงินค่าหุ้นที่ใช้เป็นหลักประกันดังกล่าวทั้งจำนวน 10 ล้านบาทแล้ว

เมื่อวันที่ 30 กรกฎาคม พ.ศ. 2562 บริษัทได้ออกหนังสือยกเลิกการลงทุนดังกล่าว และขอรับเงินมัดจำดังกล่าวคืนทั้งจำนวน ทั้งนี้เนื่องจากการพัฒนาโครงการดังกล่าวเกิดความล่าช้าเกินกว่าที่ได้ตกลงกัน และประกอบกับค่าใช้จ่ายในการพัฒนาโครงการดังกล่าวสูงขึ้น

ในเดือนพฤศจิกายน พ.ศ. 2562 และเดือนพฤษภาคม พ.ศ. 2563 บริษัทได้รับเงินมัดจำคืนเป็นจำนวน 171 ล้านบาท และ 5 ล้านบาท ตามลำดับ คงเหลืออีกจำนวน 44 ล้านบาท ซึ่งบริษัทได้ติดตามทวงถามเงินส่วนที่เหลือคืนแต่ไม่ได้รับการตอบรับ

ในการประชุมคณะกรรมการบริษัท ครั้งที่ 3/2568 เมื่อวันที่ 14 สิงหาคม พ.ศ. 2568 คณะกรรมการมีมติอนุมัติไม่ฟ้องดำเนินคดีกับบริษัทที่ร่วมทุนเพื่อเรียกร้องเงินมัดจำส่วนที่เหลือ เนื่องจากเห็นว่า บริษัทได้รับคืนเงินมัดจำคืนมาประมาณร้อยละ 80 แล้ว ซึ่งผลจากการสืบทรัพย์ในเบื้องต้นพบว่าคู่กรณีไม่มีทรัพย์สินที่มีนัยสำคัญ และการฟ้องคดีเพื่อเรียกเงินคืนส่วนที่เหลือ ต้องเสียค่าใช้จ่ายในการดำเนินคดีสูง โดยประมาณร้อยละ 50 ของทุนทรัพย์ที่ฟ้อง

4. เงินจ่ายล่วงหน้าสำหรับลงทุนโครงการโรงไฟฟ้าพลังงานลม

เงินจ่ายล่วงหน้าสำหรับลงทุนโครงการโรงไฟฟ้าพลังงานลม เป็นเงินจ่ายล่วงหน้าสำหรับค่าก่อสร้างโรงไฟฟ้าพลังงานลม ซึ่งตั้งอยู่ในประเทศญี่ปุ่น จำนวน 7 ยูนิต มูลค่ารวมทั้งสิ้น 247 ล้านบาท ซึ่งในปี พ.ศ. 2560 PPSN Co., Ltd. ซึ่งเป็นบริษัทย่อยของกลุ่มกิจการ ได้จ่ายเงินจ่ายล่วงหน้าดังกล่าวให้กับ Aura Green Energy Co., Ltd. (ซึ่งเป็นนิติบุคคลสัญชาติญี่ปุ่นร่วมทุนกับ PPSN Co., Ltd.) เป็นจำนวน 232 ล้านบาท โดยโรงไฟฟ้าพลังงานลมทั้งหมด 7 ยูนิตได้เปิดดำเนินการและมีรายได้จากการขายแล้วตั้งแต่วันที่ พ.ศ. 2560

ในเดือนธันวาคม พ.ศ. 2562 บริษัทได้มอบหมายให้ที่ปรึกษากฎหมายของบริษัทส่งหนังสือทวงถามไปยัง Aura Green Energy Co., Ltd. ในเรื่องการโอนกรรมสิทธิ์ในโรงไฟฟ้าพลังงานลม แต่ทาง Aura Green Energy Co., Ltd. ได้แจ้งว่าได้ส่งมอบโรงไฟฟ้าให้แก่บริษัทย่อยแล้ว ซึ่งขัดแย้งกับข้อเท็จจริง โดย ณ วันที่ 30 พฤษภาคม พ.ศ. 2565 บริษัทได้ดำเนินคดีฟ้องร้อง Aura Green Energy Co., Ltd. ซึ่งเป็นคู่สัญญาให้ส่งมอบโรงไฟฟ้า และเงินค่าไฟฟ้าที่ได้รับก่อนหน้านั้นให้กับบริษัทย่อยของกลุ่มกิจการ

เมื่อวันที่ 24 ตุลาคม พ.ศ. 2565 Aura Green Energy Co., Ltd. ได้ยื่นข้อโต้แย้งโดยอ้างถึงบันทึกข้อตกลง ลงวันที่ 25 มิถุนายน พ.ศ. 2565 ซึ่งระบุว่า PPSN Co., Ltd. ไม่มีข้อพิพาทกับ Aura Green Energy Co., Ltd. และจะดำเนินการถอนฟ้องคดีความดังกล่าวต่อไป อย่างไรก็ตาม ที่ปรึกษากฎหมายของบริษัทมีความเห็นให้ยื่นข้อโต้แย้งเกี่ยวกับการมีผลบังคับใช้ของบันทึกข้อตกลงดังกล่าว

เมื่อวันที่ 12 พฤษภาคม พ.ศ. 2566 ศาลได้มีการพิจารณาเอกสารหลักฐานของ PPSN Co., Ltd. เกี่ยวกับการจ่ายชำระเงินสำหรับค่าก่อสร้างโรงไฟฟ้าพลังงานลมให้แก่ Aura Green Energy Co., Ltd.

เมื่อวันที่ 30 เมษายน พ.ศ. 2567 ศาลได้มีการพิจารณาเอกสารเกี่ยวกับการก่อสร้างโรงไฟฟ้าพลังงานลมดังกล่าว รวมถึงเอกสารการจ่ายชำระเงินและเอกสารประกอบเพิ่มเติมอีกครั้งทั้งจาก PPSN Co., Ltd. และ Aura Green Energy Co., Ltd.

เมื่อวันที่ 17 มิถุนายน พ.ศ. 2567 ศาลได้มีการร้องขอให้ PPSN Co., Ltd. และ Aura Green Energy Co., Ltd. ส่งเอกสารเพิ่มเติมเกี่ยวกับการจ่ายชำระเงินและการส่งมอบโรงไฟฟ้า

เมื่อวันที่ 7 สิงหาคม พ.ศ. 2567 ศาลได้มีการพิจารณาเอกสารหลักฐานเพิ่มเติม โดย Aura Green Energy Co., Ltd. ได้ถอนข้อโต้แย้งเกี่ยวกับบันทึกข้อตกลงที่อ้างถึงแล้ว ทั้งนี้ศาลมีการนัดหมายพยานเพื่อให้การในชั้นศาลเพิ่มเติมในวันที่ 10 ตุลาคม พ.ศ. 2567

เมื่อวันที่ 14 สิงหาคม พ.ศ. 2568 ที่ประชุมคณะกรรมการบริษัท ครั้งที่ 3/2568 มีมติอนุมัติให้ยุติการฟ้องร้องคดีโรงไฟฟ้าพลังงานลม เนื่องจากในวันที่ 15 พฤษภาคม พ.ศ. 2568 ศาลชั้นต้นมีคำพิพากษาให้ PPSN Co., Ltd. แพ้คดี ทั้งนี้ ให้ยึดคำตัดสินของศาลเป็นหลัก และพิจารณาความเห็นของทนายความในประเทศญี่ปุ่นประกอบกัน ซึ่งชี้ให้เห็นว่าการต่อสู้คดีต่อไปต้องใช้ระยะเวลาและสูญเสียค่าใช้จ่ายอีกจำนวนมาก โดยไม่สามารถคาดหวังผลและได้รับเงินคืน

บริษัท พีพี โพร้ม จำกัด (มหาชน)

หมายเหตุประกอบงบการเงินรวมและงบการเงินเฉพาะกิจการ
สำหรับปีสิ้นสุดวันที่ 31 ธันวาคม พ.ศ. 2568

21 เจ้าหนี้การค้าและเจ้าหนี้หมุนเวียนอื่น

ณ วันที่ 31 ธันวาคม	งบการเงินรวม		งบการเงินเฉพาะกิจการ	
	พ.ศ. 2568	พ.ศ. 2567	พ.ศ. 2568	พ.ศ. 2567
	พันบาท	พันบาท	พันบาท	พันบาท
เจ้าหนี้การค้า - กิจการอื่น	146,493	20,919	78	78
เจ้าหนี้การค้า - กิจการที่เกี่ยวข้องกัน	-	-	160,570	47,306
เจ้าหนี้หมุนเวียนอื่น - กิจการอื่น	20,918	14,790	7,823	5,643
เจ้าหนี้หมุนเวียนอื่น - กิจการที่เกี่ยวข้องกัน	2,285	1,768	1,348	524
ดอกเบี้ยค้างจ่าย - กิจการอื่น	7,677	7,626	7,571	7,582
ดอกเบี้ยค้างจ่าย - กิจการที่เกี่ยวข้องกัน	42	42	-	-
ค่าใช้จ่ายค้างจ่าย - กิจการอื่น	9,647	15,863	7,749	11,399
ภาษีธุรกิจเฉพาะค้างจ่าย	23,584	23,584	23,584	23,584
	210,646	84,592	208,723	96,116

ณ วันที่ 31 ธันวาคม พ.ศ. 2568 บริษัทได้นำอสังหาริมทรัพย์เพื่อการลงทุนที่มีมูลค่ายุติธรรมจำนวน 1.67 ล้านบาท ไปเป็นหลักทรัพย์ค้ำประกันหนี้ให้กับเจ้าหนี้รายหนึ่ง (วันที่ 31 ธันวาคม พ.ศ. 2567 : ไม่มี) (หมายเหตุข้อ 16)

22 เงินกู้ยืม

ณ วันที่ 31 ธันวาคม	หมายเหตุ	งบการเงินรวม		งบการเงินเฉพาะกิจการ	
		พ.ศ. 2568	พ.ศ. 2567	พ.ศ. 2568	พ.ศ. 2567
		พันบาท	พันบาท	พันบาท	พันบาท
ส่วนของหมุนเวียน					
เงินเบิกเกินบัญชี		5,857	8,771	-	-
เงินกู้ยืมระยะสั้นจากบุคคลอื่น	ก)	-	15,000	-	15,000
เงินกู้ยืมระยะสั้นจากกิจการและบุคคลที่เกี่ยวข้องกัน (หมายเหตุข้อ 34 (ฉ))		35,202	216	35,000	-
ส่วนที่ถึงกำหนดชำระภายในหนึ่งปี					
- สถาบันการเงิน	ข)	76,898	84,188	75,331	83,164
เงินกู้ยืมหมุนเวียนรวม		117,957	108,175	110,331	98,164
ส่วนของไม่หมุนเวียน					
เงินกู้ยืมระยะยาวจากสถาบันการเงิน - สุทธิ	ข)	2,769	3,599	-	-
เงินกู้ยืมไม่หมุนเวียนรวม		2,769	3,599	-	-
รวมเงินกู้ยืม		120,726	111,774	110,331	98,164

ณ วันที่ 31 ธันวาคม พ.ศ. 2568 กลุ่มกิจการมีวงเงินเบิกเกินบัญชีตามสัญญา กับสถาบันการเงินที่ยังไม่ได้เบิกใช้จำนวน 6.14 ล้านบาท (พ.ศ. 2567 : จำนวน 3.23 ล้านบาท)

บริษัท พีพี ไลฟ์ จำกัด (มหาชน)

หมายเหตุประกอบงบการเงินรวมและงบการเงินเฉพาะกิจการ

สำหรับปีสิ้นสุดวันที่ 31 ธันวาคม พ.ศ. 2568

ก) เงินกู้ยืมระยะสั้นจากบุคคลอื่น

รายละเอียดของเงินกู้ยืมระยะสั้นบุคคลอื่น ซึ่งเป็นเงินกู้ยืมในสกุลเงินบาท ณ วันที่ 31 ธันวาคม มีดังนี้

ลำดับที่	สกุลเงิน ในสัญญา	อัตราดอกเบี้ย	การชำระคืนเงินต้น	งบการเงินรวม		งบการเงินเฉพาะกิจการ	
				พ.ศ. 2568	พ.ศ. 2567	พ.ศ. 2568	พ.ศ. 2567
				พันบาท	พันบาท	พันบาท	พันบาท
1	บาท	อัตราดอกเบี้ยคงที่	ชำระคืนในวันที่ 2 ตุลาคม พ.ศ. 2568	-	15,000	-	15,000

ข) เงินกู้ยืมระยะยาวจากสถาบันการเงิน

รายละเอียดของเงินกู้ยืมระยะยาวจากสถาบันการเงิน ซึ่งเป็นเงินกู้ยืมในสกุลเงินบาทและเงินเยน ณ วันที่ 31 ธันวาคม มีดังนี้

ลำดับที่	สกุลเงิน ในสัญญา	อัตราดอกเบี้ย	การชำระคืนเงินต้น	งบการเงินรวม		งบการเงินเฉพาะกิจการ	
				พ.ศ. 2568	พ.ศ. 2567	พ.ศ. 2568	พ.ศ. 2567
				พันบาท	พันบาท	พันบาท	พันบาท
1	บาท	อัตราดอกเบี้ยตามสัญญาคือ Prime rate หักอัตราส่วนลด	ชำระคืนทุกเดือน นับตั้งแต่เดือนพฤศจิกายน พ.ศ. 2560 จนถึงเดือนมิถุนายน พ.ศ. 2569 (พ.ศ. 2567 : ชำระคืนทุกเดือน นับตั้งแต่เดือนพฤศจิกายน พ.ศ. 2560 จนถึงเดือนมกราคม พ.ศ. 2569)	(1) 75,331	83,164	75,331	83,164
2	เยน	อัตราดอกเบี้ยคงที่	ชำระคืนทุกเดือน นับตั้งแต่เดือนสิงหาคม พ.ศ. 2564 จนถึงเดือนพฤศจิกายน พ.ศ. 2572	1,334	1,423	-	-
3	เยน	อัตราดอกเบี้ยคงที่	ชำระคืนทุกเดือน นับตั้งแต่เดือนสิงหาคม พ.ศ. 2564 จนถึงเดือนสิงหาคม พ.ศ. 2575	3,002	3,200	-	-
				79,667	87,787	75,331	83,164

ณ วันที่ 31 ธันวาคม พ.ศ. 2568 และ พ.ศ. 2567 เงินกู้ยืมประกอบด้วยสกุลเงินบาท และสกุลเงินเยน

บริษัท พีที โพร้ม จำกัด (มหาชน)

หมายเหตุประกอบงบการเงินรวมและงบการเงินเฉพาะกิจการ

สำหรับปีสิ้นสุดวันที่ 31 ธันวาคม พ.ศ. 2568

(1) เมื่อวันที่ 27 มีนาคม พ.ศ. 2568 บริษัทได้ลงนามในการแก้ไขสัญญาเงินกู้ยืมระยะยาวจากสถาบันการเงินแห่งหนึ่งโดยมีการแก้ไขจำนวนเงินที่ต้องจ่ายชำระตามสัญญาในแต่ละงวด

เมื่อวันที่ 10 กันยายน พ.ศ. 2568 บริษัทได้ลงนามในการแก้ไขสัญญาเงินกู้ยืมระยะยาวจากสถาบันการเงินแห่งหนึ่งโดยมีการแก้ไขจำนวนเงินที่ต้องจ่ายชำระตามสัญญาในแต่ละงวด และการแก้ไขระยะเวลาการชำระเงินกู้จาก 95 งวดเป็น 100 งวด จึงส่งผลให้วันครบกำหนดชำระคืนเงินกู้ดังกล่าวงวดสุดท้ายเปลี่ยนแปลงจากเดือนมกราคม พ.ศ. 2569 เป็นเดือนมิถุนายน พ.ศ. 2569

ภายใต้เงื่อนไขสัญญาเงินกู้ยืมระยะยาว บริษัทต้องปฏิบัติตามเงื่อนไขและข้อกำหนดตามที่กำหนดไว้ เช่น การดำรงอัตราส่วนหนี้สินต่อทุน การดำรงอัตราส่วนความสามารถในการชำระหนี้ ตามอัตราที่ระบุไว้ในสัญญา เป็นต้น ซึ่ง ณ วันที่ 31 ธันวาคม พ.ศ. 2568 บริษัทไม่สามารถคงไว้ ซึ่งอัตราส่วนความสามารถในการชำระหนี้ตามอัตราที่ระบุไว้ในสัญญาสำหรับบางสถาบันการเงินตลอดระยะเวลารายงาน อย่างไรก็ตาม เงินกู้ยืมระยะยาวจากสถาบันการเงินดังกล่าวถูกจัดประเภทเป็นส่วนของหมุนเวียนทั้งจำนวนรวม 75.31 ล้านบาท โดยบริษัทได้ยื่นขอหนังสือขอผ่อนผันการผิดเงื่อนไขตามสัญญาดังกล่าว และได้รับการพิจารณาอนุมัติจากสถาบันการเงินแล้วเมื่อวันที่ 25 กุมภาพันธ์ พ.ศ. 2569

ในระหว่างปีสิ้นสุดวันที่ 31 ธันวาคม พ.ศ. 2568 บริษัทได้ปลดหลักประกันเงินกู้ยืมระยะยาวจากสถาบันการเงินที่เป็นเงินฝากธนาคารจำนวน 0.13 ล้านบาท (หมายเหตุข้อ 13) และเงินกู้ยืมระยะสั้นจากบุคคลอื่นที่เป็นอสังหาริมทรัพย์เพื่อการลงทุนที่มีมูลค่ายุติธรรม จำนวน 132.35 ล้านบาท (หมายเหตุข้อ 16)

ณ วันที่ 31 ธันวาคม พ.ศ. 2568 เงินเบิกเกินบัญชีค้ำประกันโดยอสังหาริมทรัพย์เพื่อการลงทุนที่มีมูลค่ายุติธรรมจำนวน 19.00 ล้านบาท (วันที่ 31 ธันวาคม พ.ศ. 2567 : จำนวน 19.12 ล้านบาท) (หมายเหตุข้อ 16) เงินกู้ยืมระยะยาวจากสถาบันการเงินค้ำประกันโดยอสังหาริมทรัพย์เพื่อการลงทุนที่มีมูลค่ายุติธรรมจำนวน 42.76 ล้านบาท (วันที่ 31 ธันวาคม พ.ศ. 2567 : จำนวน 42.19 ล้านบาท) (หมายเหตุข้อ 16) และที่ดิน อาคารและอุปกรณ์ที่มีมูลค่าตามบัญชีสุทธิจำนวน 415.65 ล้านบาท (วันที่ 31 ธันวาคม พ.ศ. 2567 : จำนวน 438.57 ล้านบาท) (หมายเหตุข้อ 17)

การเคลื่อนไหวของเงินกู้ยืมระยะยาว สำหรับปีสิ้นสุดวันที่ 31 ธันวาคม ประกอบด้วยรายละเอียดดังนี้

	งบการเงินรวม		งบการเงินเฉพาะกิจการ	
	พ.ศ. 2568 พันบาท	พ.ศ. 2567 พันบาท	พ.ศ. 2568 พันบาท	พ.ศ. 2567 พันบาท
ยอดยกมา	87,787	173,416	83,164	167,662
จ่ายคืนเงินกู้ยืม	(7,055)	(81,715)	(7,055)	(81,158)
(กำไร) จากอัตราแลกเปลี่ยนที่ยังไม่เกิดขึ้น	-	(3,848)	-	(3,848)
การตัดจำหน่ายเงินกู้ยืม	(1,662)	(1,269)	(1,662)	(1,269)
ขาดทุนจากการแก้ไขสัญญาเงินกู้ยืมระยะยาว	905	1,777	905	1,777
ปรับปรุงเงินกู้ยืมตามอัตราดอกเบี้ยที่แท้จริง	(21)	-	(21)	-
ผลต่างจากการแปลงค่าทางการเงิน	(287)	(574)	-	-
ยอดยกไป	79,667	87,787	75,331	83,164

บริษัท พีพี ไลฟ์ จำกัด (มหาชน)

หมายเหตุประกอบงบการเงินรวมและงบการเงินเฉพาะกิจการ

สำหรับปีสิ้นสุดวันที่ 31 ธันวาคม พ.ศ. 2568

อัตราดอกเบี้ยที่แท้จริงถ่วงน้ำหนัก ณ วันที่ในงบฐานะการเงิน มีดังต่อไปนี้

ณ วันที่ 31 ธันวาคม	งบการเงินรวม		งบการเงินเฉพาะกิจการ	
	พ.ศ. 2568	พ.ศ. 2567	พ.ศ. 2568	พ.ศ. 2567
	ร้อยละ	ร้อยละ	ร้อยละ	ร้อยละ
เงินเบิกเกินบัญชี	6.44	7.34	-	-
เงินกู้ยืมระยะสั้นจากกิจการและบุคคลที่เกี่ยวข้องกัน	8.97	3.00	9.00	-
เงินกู้ยืมระยะสั้นจากบุคคลอื่น	-	9.00	-	9.00
เงินกู้ยืมระยะยาวจากสถาบันการเงิน	5.37	5.62	5.60	5.85

ระยะเวลาครบกำหนดของเงินกู้ยืมระยะยาว มีดังต่อไปนี้

ณ วันที่ 31 ธันวาคม	งบการเงินรวม		งบการเงินเฉพาะกิจการ	
	พ.ศ. 2568	พ.ศ. 2567	พ.ศ. 2568	พ.ศ. 2567
	พันบาท	พันบาท	พันบาท	พันบาท
ครบกำหนดใน 1 ปี	76,898	84,188	75,331	83,164
ครบกำหนดเกินกว่า 1 ปี แต่ไม่เกิน 5 ปี	2,163	2,952	-	-
ครบกำหนดหลังจาก 5 ปี	606	647	-	-
	79,667	87,787	75,331	83,164

ณ วันที่ 31 ธันวาคม พ.ศ. 2568 และ พ.ศ. 2567 บริษัทมีวงเงินตามสัญญาเงินกู้ยืมระยะยาวจากสถาบันการเงินในประเทศรวมทั้งสิ้นจำนวน 2,205 ล้านบาท โดยกลุ่มกิจการได้เบิกใช้เงินกู้ยืมดังกล่าวเต็มวงเงินแล้ว และบริษัทมีวงเงินตามสัญญาเงินกู้ยืมระยะสั้นจากบุคคลที่เกี่ยวข้องกันรวมทั้งสิ้นจำนวน 45 ล้านบาท โดยบริษัทมีวงเงินกู้ยืมระยะสั้นดังกล่าวที่ยังไม่ได้เบิกใช้เป็นจำนวน 10 ล้านบาท

มูลค่ายุติธรรมของเงินกู้ยืมระยะสั้นที่มีอัตราดอกเบี้ยคงที่มีมูลค่าใกล้เคียงกับมูลค่าตามบัญชีเนื่องจากระยะเวลาครบกำหนดที่สั้น เงินกู้ยืมระยะยาวจากสถาบันการเงินที่มีอัตราดอกเบี้ยลอยตัว มีมูลค่ายุติธรรมใกล้เคียงกับมูลค่าตามบัญชี ส่วนเงินกู้ยืมระยะยาวที่มีอัตราดอกเบี้ยคงที่มีมูลค่ายุติธรรมใกล้เคียงกับมูลค่าตามบัญชี เนื่องจากอัตราดอกเบี้ยปัจจุบันของเงินกู้ยืมที่กำหนดระยะเวลาชำระคืนใกล้เคียงกับเงินกู้ยืมของกลุ่มกิจการ มีอัตราใกล้เคียงกับอัตราดอกเบี้ยคงที่ที่ระบุตามสัญญา

ความเสี่ยงจากอัตราดอกเบี้ยของเงินกู้ยืมระยะยาว มีดังนี้

ณ วันที่ 31 ธันวาคม	งบการเงินรวม		งบการเงินเฉพาะกิจการ	
	พ.ศ. 2568	พ.ศ. 2567	พ.ศ. 2568	พ.ศ. 2567
	พันบาท	พันบาท	พันบาท	พันบาท
เงินกู้ยืมระยะยาว				
- อัตราคงที่	4,336	4,623	-	-
- อัตราลอยตัว	75,331	83,164	75,331	83,164
รวม	79,667	87,787	75,331	83,164

บริษัท พีพี ไพรม์ จำกัด (มหาชน)

หมายเหตุประกอบงบการเงินรวมและงบการเงินเฉพาะกิจการ

สำหรับปีสิ้นสุดวันที่ 31 ธันวาคม พ.ศ. 2568

23 เงินมัดจำรับจากสัญญาขายโรงไฟฟ้าพลังงานความร้อนใต้พิภพ

การเคลื่อนไหวของเงินมัดจำรับจากสัญญาขายโรงไฟฟ้าพลังงานความร้อนใต้พิภพ สำหรับปีสิ้นสุดวันที่ 31 ธันวาคม ประกอบด้วยรายละเอียดดังนี้

	งบการเงินรวม		งบการเงินเฉพาะกิจการ	
	พ.ศ. 2568	พ.ศ. 2567	พ.ศ. 2568	พ.ศ. 2567
	พันบาท	พันบาท	พันบาท	พันบาท
ยอดยกมา	43,101	145,379	-	-
ลดลงจากการขายโรงไฟฟ้า	-	(95,875)	-	-
กลับรายการเงินมัดจำรับล่วงหน้า	(44,551)	-	-	-
ผลต่างจากการแปลงค่างบการเงิน	1,450	(6,403)	-	-
ยอดยกไป	-	43,101	-	-

เมื่อวันที่ 21 มิถุนายน พ.ศ. 2561 บริษัทได้ทำข้อตกลงเบื้องต้น ในการขายโรงไฟฟ้าพลังงานความร้อนใต้พิภพ (Geothermal Energy) ซึ่งได้เปิดดำเนินการเชิงพาณิชย์แล้ว รวมจำนวน 15 โครงการ ("โครงการโรงไฟฟ้า") โดยมีราคาซื้อขายมูลค่ารวมทั้งสิ้นไม่ต่ำกว่า 4,800 ล้านบาท ให้แก่ Relocation House Corporation (Relocation Group) ซึ่งเป็นบริษัทจัดตั้งขึ้นภายใต้กฎหมายของประเทศญี่ปุ่น ("ผู้ซื้อ") โดยบริษัทพิจารณาจำหน่ายโครงการโรงไฟฟ้าในรูปแบบการจำหน่ายหุ้นในบริษัทย่อยของบริษัทซึ่งเป็นเจ้าของโครงการโรงไฟฟ้า หรือโดยการจำหน่ายทรัพย์สินของโครงการโรงไฟฟ้า โดยบริษัทได้รับชำระเงินมัดจำจำนวน 200 ล้านบาท ทั้งนี้ ตามข้อตกลงเบื้องต้น (Memorandum of Understanding, MOU) ระบุให้ผู้ซื้อ (Relocation Group) จ่ายเงินส่วนที่เหลืออีกจำนวน 4,600 ล้านบาท ภายในเดือนกุมภาพันธ์ พ.ศ. 2562

ต่อมาในเดือนกุมภาพันธ์ พ.ศ. 2562 Relocation Group ได้โอนสิทธิ์และภาระผูกพันตามข้อตกลงเบื้องต้นให้แก่ Beppu Forest Power Co., Ltd. (BF Power) (มีการรวมกันกับบริษัทย่อยผู้ขายทรัพย์สิน จนถึงวันที่ 30 มิถุนายน พ.ศ. 2562) และ PPSN Co., Ltd. (PPSN) ซึ่งเป็นบริษัทย่อย และ BF Power ได้ทำสัญญาซื้อโรงไฟฟ้ารวมจำนวน 15 โครงการ ("โครงการโรงไฟฟ้า") (สัญญาฉบับที่ 1) เมื่อวันที่ 25 กุมภาพันธ์ พ.ศ. 2562 โดยมีข้อตกลงว่า BF Power จะจ่ายเงินมัดจำ จำนวน 400 ล้านบาท และโอนหุ้นร้อยละ 25 ของ BF Power ให้กับ PPSN ภายในวันที่ 15 มีนาคม พ.ศ. 2562 และ PPSN จะโอนกรรมสิทธิ์ในโรงไฟฟ้าจำนวน 4 โรง (ส่วนหนึ่งใน 15 โรงข้างต้น) ให้แก่ BF Power ภายใน 15 วันนับแต่ได้รับชำระเงิน

เมื่อวันที่ 5 เมษายน พ.ศ. 2562 PPSN ได้ทำสัญญาขายทรัพย์สินโครงการโรงไฟฟ้าจำนวน 4 โรง (สัญญาฉบับที่ 2) ให้แก่ BF Power ในราคาทั้งสิ้น 800 ล้านบาท โดยจะจ่ายชำระเงินจำนวน 400 ล้านบาท ภายใน 2 สัปดาห์นับจากวันทำสัญญาและอีก 400 ล้านบาท ภายใน 1 ปี หลังจากวันทำสัญญา ซึ่งได้รับเงินมัดจำแล้วจำนวน 400 ล้านบาท ทั้งนี้กลุ่มกิจการได้รับเงินมัดจำรวมทั้งสิ้นจำนวน 600 ล้านบาท แสดงไว้เป็นเงินมัดจำรับ

โดยต่อมาบริษัท PPSN ได้มีข้อพิพาทกับ BF Power เนื่องจาก PPSN ยืนยันที่จะขายโรงไฟฟ้าตามสัญญาฉบับที่ 1 และไม่ยอมรับสัญญาฉบับที่ 2 ที่ทาง BF Power อ้างอิงในการซื้อโรงไฟฟ้าและแจ้งยกเลิกการซื้อโรงไฟฟ้าจำนวน 2 โรงของ LENA ตามสัญญาฉบับดังกล่าว

เมื่อวันที่ 10 มกราคม พ.ศ. 2567 บริษัทได้มีการยื่นข้อตกลง และเงื่อนไขของการซื้อขายให้ทาง BF Power พิจารณา ซึ่งทาง BF Power ได้มีการขอแก้ไขเงื่อนไขของการซื้อขายบางรายการ โดยข้อตกลงดังกล่าวได้มีการลงนามทั้งสองฝ่าย เมื่อวันที่ 29 กุมภาพันธ์ พ.ศ. 2567 และบริษัทได้ดำเนินการส่งมอบโรงไฟฟ้าให้แก่ BF Power เพื่อแลกเปลี่ยนกับเงินมัดจำจำนวน 400 ล้านบาท หรือเทียบเท่า 95.88 ล้านบาท ที่บริษัทได้รับชำระจาก BF Power เมื่อวันที่ 11 เมษายน พ.ศ. 2562 โดยตามข้อตกลงในสัญญา บริษัทได้โอนโรงไฟฟ้า โดยมีราคาขายสุทธิเป็นจำนวนเงินรวม 363.64 ล้านบาท หรือเทียบเท่า 87.16 ล้านบาท มูลค่าตามบัญชีสุทธิจำนวน 185.11 ล้านบาท หรือเทียบเท่า 44.37 ล้านบาท และเงินค่าไฟฟ้าที่ทางผู้ซื้อไฟฟ้าของบริษัทย่อยไปวางไว้ที่สำนักงานกฎหมายแห่งเมืองโอไฮโอ จะมอบให้แก่ BF Power และ LENA เป็นจำนวน 11,383,944 เยน และ 16,599,528 เยน ตามลำดับ รวมทั้งบริษัทได้ปฏิบัติตามเงื่อนไขที่กำหนดไว้ในสัญญาดังกล่าวเรียบร้อยแล้ว ดังนั้น BF Power จึงดำเนินการถอนฟ้องคดีความที่เกี่ยวข้องกับสัญญาซื้อขายโรงไฟฟ้างดงามกับบริษัท ส่งผลให้ข้อพิพาทระหว่างบริษัทกับผู้ซื้อตามสัญญาขายโรงไฟฟ้าพลังงานความร้อนใต้พิภพที่ประเทศญี่ปุ่นเป็นที่สิ้นสุด

เมื่อวันที่ 25 มีนาคม พ.ศ. 2568 PPSN ได้รับหนังสือจาก Relocation Group เพื่อยืนยันว่า PPSN และ Relocation Group ไม่มีภาระผูกพันหรือความรับผิดชอบใดๆ ระหว่างกัน ภายใต้ข้อตกลงเบื้องต้นที่ได้ทำร่วมกันเมื่อวันที่ 21 มิถุนายน พ.ศ. 2561 อีกต่อไป ดังนั้น บริษัทจึงบันทึกกลับรายการเงินมัดจำรับล่วงหน้าจำนวน 200 ล้านบาท หรือเทียบเท่า 44.55 ล้านบาท ที่ได้รับจาก Relocation Group และรับรู้รายการดังกล่าวในงบกำไรขาดทุนเบ็ดเสร็จรวมในระหว่างรอบระยะเวลา โดยแสดงในรายการรายได้อื่น

24 หักกู้แปลงสภาพ - สุทธิ

ในการประชุมสามัญผู้ถือหุ้นประจำปี พ.ศ. 2568 เมื่อวันที่ 9 เมษายน พ.ศ. 2568 ผู้ถือหุ้นมีมติอนุมัติให้บริษัทออกและเสนอขายหุ้นกู้แปลงสภาพจำนวนไม่เกิน 100 ล้านบาท โดยแบ่งออกเป็น 1 ชุด (1 Tranche) มีมูลค่าไม่เกิน 100 ล้านบาท โดยแบ่งออกเป็น 20 ชุดย่อย ชุดละ 5 ล้านบาท

โดยการเสนอให้แก่ผู้ลงทุนโดยเฉพาะเจาะจง ได้แก่ Advance Opportunities Fund ("AO Fund") และ/หรือ Advance Opportunities Fund 1 ("AO Fund 1") และ/หรือ Advance Opportunities Fund VCC ("AO Fund VCC") ในการออกและเสนอขายหุ้นกู้แปลงสภาพ บริษัทจะทยอยออกหุ้นกู้แปลงสภาพเป็นชุดย่อยแต่ละชุดตามความต้องการใช้เงินของบริษัทในแต่ละคราวจนกว่าจะครบวงเงิน 100 ล้านบาท ทั้งนี้กำหนดให้ระยะเวลาในการออกหุ้นกู้แปลงสภาพมีระยะเวลาภายใน 1 ปี นับแต่วันที่ที่ประชุมผู้ถือหุ้นมีมติให้ออกหุ้นกู้แปลงสภาพ หากบริษัทมิได้ออกหุ้นกู้แปลงสภาพครบจำนวนภายใน 1 ปี บริษัทอาจขอมติที่ประชุมผู้ถือหุ้นในการออกหุ้นกู้แปลงสภาพส่วนที่ยังไม่ออกโดยขึ้นอยู่กับความจำเป็นในการใช้เงินของบริษัท และมีมติอนุมัติการเพิ่มทุนจดทะเบียนของบริษัท เพื่อรองรับการใช้สิทธิแปลงสภาพของหุ้นกู้แปลงสภาพดังกล่าว

ในระหว่างปีสิ้นสุดวันที่ 31 ธันวาคม พ.ศ. 2568 บริษัทได้ออกหุ้นกู้แปลงสภาพประเภทหุ้นกู้แปลงสภาพที่ให้สิทธิแปลงสภาพเป็นหุ้นสามัญของบริษัท ประเภทไม่ด้อยสิทธิและไม่มีการประกัน ซึ่งมีราคาหน้าตั๋ว (Face Value) 1,000 บาท ต่อ 1 หุ้นกู้แปลงสภาพ อัตราดอกเบี้ยร้อยละ 1 ต่อปี โดยมีวันครบกำหนดชำระดอกเบี้ยวันที่ 31 มีนาคม, 30 มิถุนายน, 30 กันยายน และวันที่ 31 ธันวาคม และมีวันครบกำหนดไถ่ถอนหุ้นกู้แปลงสภาพ 3 ปี นับจากวันที่ออกหุ้นกู้ชุดแรก (7 พฤษภาคม พ.ศ.2571) ทั้งนี้ราคาแปลงสภาพของหุ้นกู้แปลงสภาพดังกล่าว คือราคาเฉลี่ยถ่วงน้ำหนักหุ้นของบริษัทในตลาดหลักทรัพย์ฯ ย้อนหลังไม่น้อยกว่า 7 วันทำการติดต่อกัน แต่ไม่เกิน 15 วันทำการติดต่อกัน ก่อนวันที่ผู้ถือหุ้นกู้แปลงสภาพจะใช้สิทธิแปลงสภาพดังกล่าว

บริษัท พีพี ไลฟ์ จำกัด (มหาชน)

หมายเหตุประกอบงบการเงินรวมและงบการเงินเฉพาะกิจการ

สำหรับปีสิ้นสุดวันที่ 31 ธันวาคม พ.ศ. 2568

รายละเอียดของหุ้นกู้แปลงสภาพสำหรับปีสิ้นสุดวันที่ 31 ธันวาคม พ.ศ. 2568 มีดังนี้

งบการเงินรวม/ งบการเงินเฉพาะกิจการ					
ครั้งที่	วันที่ออก หุ้นกู้แปลงสภาพ	มูลค่าที่ เสนอขาย (ล้านบาท)	จำนวน หุ้นกู้แปลงสภาพ	อัตราส่วน การแปลงสภาพ	วันแปลงสภาพ
1/2568	7 พฤษภาคม พ.ศ. 2568	5	5,000	1 หุ้นกู้แปลงสภาพ : 2,096 หุ้นสามัญ	23 พฤษภาคม พ.ศ. 2568
2/2568	27 มิถุนายน พ.ศ. 2568	10	10,000	1 หุ้นกู้แปลงสภาพ : 2,512 หุ้นสามัญ	1 กรกฎาคม - 14 สิงหาคม พ.ศ. 2568

หุ้นกู้แปลงสภาพแสดงด้วยราคาทุนตัดจำหน่ายจนกว่าจะมีการแปลงสภาพเป็นหุ้นสามัญ หรือครบอายุการชำระคืนของหุ้นกู้

ในระหว่างปีสิ้นสุดวันที่ 31 ธันวาคม พ.ศ. 2568 มีผู้ถือหุ้นกู้แปลงสภาพใช้สิทธิแปลงสภาพเป็นหุ้นสามัญตามข้อกำหนดเงื่อนไขของหุ้นกู้แปลงสภาพเป็นเงินต้นมูลค่า 15 ล้านบาท หรือร้อยละ 100 ของหุ้นกู้แปลงสภาพที่เสนอขายคิดเป็นหุ้นสามัญจำนวน 36 ล้านหุ้น ทำให้บริษัทมีทุนชำระแล้วเพิ่มขึ้นจาก 770 ล้านบาทเป็น 806 ล้านบาท และส่วนต่ำกว่ามูลค่าหุ้นสามัญสุทธิจากส่วนเกินมูลค่าหุ้นสามัญเพิ่มขึ้นจาก 105 ล้านบาท เป็น 127 ล้านบาท (หมายเหตุข้อ 26) โดย ณ วันที่ 31 ธันวาคม พ.ศ. 2568 มีหุ้นกู้แปลงสภาพแล้ว 15 ล้านบาท หรือร้อยละ 100 ของหุ้นกู้แปลงสภาพที่เสนอขาย

รายการเปลี่ยนแปลงของบัญชีหุ้นกู้แปลงสภาพ สำหรับปีสิ้นสุดวันที่ 31 ธันวาคม สรุปได้ดังนี้

งบการเงินรวม/ งบการเงินเฉพาะกิจการ		
หุ้นกู้แปลงสภาพ - องค์กรประกอบที่เป็นหนี้สิน		
	พ.ศ. 2568	พ.ศ. 2567
	พันบาท	พันบาท
ยอดยกมา	-	-
ออกหุ้นกู้แปลงสภาพ	15,000	20,000
หัก ค่าใช้จ่ายในการออกหุ้นกู้แปลงสภาพ	(1,552)	(2,070)
ใช้สิทธิแปลงสภาพเป็นหุ้นสามัญ (หมายเหตุข้อ 26)	(13,448)	(17,930)
ยอดยกไป	-	-

บริษัท พีที โพร้ม จำกัด (มหาชน)

หมายเหตุประกอบงบการเงินรวมและงบการเงินเฉพาะกิจการ

สำหรับปีสิ้นสุดวันที่ 31 ธันวาคม พ.ศ. 2568

25 การผูกพันผลประโยชน์พนักงาน

ณ วันที่ 31 ธันวาคม	งบการเงินรวม		งบการเงินเฉพาะกิจการ	
	พ.ศ. 2568	พ.ศ. 2567	พ.ศ. 2568	พ.ศ. 2567
	พันบาท	พันบาท	พันบาท	พันบาท

งบฐานะการเงิน

การผูกพันผลประโยชน์พนักงาน	25,188	24,917	9,864	10,113
----------------------------	--------	--------	-------	--------

รายการเคลื่อนไหวของการผูกพันผลประโยชน์ที่กำหนดไว้ระหว่างปีมีดังนี้

	งบการเงินรวม		งบการเงินเฉพาะกิจการ	
	พ.ศ. 2568	พ.ศ. 2567	พ.ศ. 2568	พ.ศ. 2567
	พันบาท	พันบาท	พันบาท	พันบาท

ณ วันที่ 1 มกราคม	24,917	28,209	10,113	11,840
ต้นทุนบริการปัจจุบัน	1,912	2,861	1,048	1,614
ต้นทุนบริการในอดีต	(491)	(3,638)	(491)	(1,266)
ค่าใช้จ่ายดอกเบี้ย	570	773	237	325

การวัดมูลค่าใหม่

(ผลกำไร) ขาดทุนที่เกิดขึ้นจากการเปลี่ยนแปลง

ข้อสมมติทางการเงินที่รับรู้ในกำไรขาดทุน

เบ็ดเสร็จอื่น	(320)	(332)	8	(494)
---------------	-------	-------	---	-------

(ผลกำไร) ขาดทุนที่เกิดขึ้นจากการเปลี่ยนแปลง

ข้อสมมติทางการเงินที่รับรู้ในกำไรขาดทุน

	253	107	66	27
--	-----	-----	----	----

(ผลกำไร) ขาดทุนที่เกิดจากประสบการณ์

	(334)	(2,109)	(326)	(1,858)
--	-------	---------	-------	---------

โครงการโอนย้ายพนักงาน

การโอนย้ายพนักงาน	-	-	(180)	-
-------------------	---	---	-------	---

การจ่ายชำระหนี้เงินกู้ยืม

การจ่ายชำระหนี้เงินกู้ยืม	(1,319)	(954)	(611)	(75)
---------------------------	---------	-------	-------	------

ณ วันที่ 31 ธันวาคม	25,188	24,917	9,864	10,113
---------------------	--------	--------	-------	--------

บริษัท พีพี ไพร์ม จำกัด (มหาชน)

หมายเหตุประกอบงบการเงินรวมและงบการเงินเฉพาะกิจการ

สำหรับปีสิ้นสุดวันที่ 31 ธันวาคม พ.ศ. 2568

ข้อสมมติหลักในการประมาณการตามหลักคณิตศาสตร์ประกันภัยที่ใช้เป็นดังนี้

	งบการเงินรวม		งบการเงินเฉพาะกิจการ	
	พ.ศ. 2568 ร้อยละ	พ.ศ. 2567 ร้อยละ	พ.ศ. 2568 ร้อยละ	พ.ศ. 2567 ร้อยละ
อัตราคิดลด	ร้อยละ 1.11 - 3.94	ร้อยละ 2.03 - 3.94	ร้อยละ 1.11 - 2.67	ร้อยละ 2.03 - 3.94
อัตราการเพิ่มขึ้นของเงินเดือน	ร้อยละ 3.00 - 3.50	ร้อยละ 4.00 - 4.50	ร้อยละ 3.00	ร้อยละ 4.00
อัตราการหมุนเวียนพนักงาน	ร้อยละ 0.00 - 35.00	ร้อยละ 0.00 - 35.00	ร้อยละ 0.00 - 35.00	ร้อยละ 0.00 - 35.00
อัตรามรณะ	ร้อยละ 100 ของ ตารางมรณะไทย พ.ศ. 2560	ร้อยละ 100 ของ ตารางมรณะไทย พ.ศ. 2560	ร้อยละ 100 ของ ตารางมรณะไทย พ.ศ. 2560	ร้อยละ 100 ของ ตารางมรณะไทย พ.ศ. 2560

การวิเคราะห์ความอ่อนไหวของข้อสมมติหลักในการประมาณการตามหลักคณิตศาสตร์ประกันภัยเป็นดังนี้

	งบการเงินรวม					
	ผลกระทบต่อภาระผูกพันโครงการผลประโยชน์ที่กำหนดไว้					
	การเปลี่ยนแปลงในข้อสมมติ		การเพิ่มขึ้นของข้อสมมติ		การลดลงของข้อสมมติ	
	พ.ศ. 2568	พ.ศ. 2567	พ.ศ. 2568	พ.ศ. 2567	พ.ศ. 2568	พ.ศ. 2567
อัตราคิดลด	ร้อยละ 1.0	ร้อยละ 1.0	ลดลง ร้อยละ 7.5	ลดลง ร้อยละ 7.9	เพิ่มขึ้น ร้อยละ 8.5	เพิ่มขึ้น ร้อยละ 8.9
อัตราการเพิ่มขึ้นของเงินเดือน	ร้อยละ 1.0	ร้อยละ 1.0	เพิ่มขึ้น ร้อยละ 7.6	เพิ่มขึ้น ร้อยละ 8.0	ลดลง ร้อยละ 6.8	ลดลง ร้อยละ 7.2
อัตราการหมุนเวียนพนักงาน	ร้อยละ 20.0	ร้อยละ 20.0	ลดลง ร้อยละ 3.7	ลดลง ร้อยละ 4.0	เพิ่มขึ้น ร้อยละ 4.4	เพิ่มขึ้น ร้อยละ 4.8
อัตรามรณะ	ร้อยละ 1.0	ร้อยละ 1.0	เพิ่มขึ้น ร้อยละ 0.4	เพิ่มขึ้น ร้อยละ 0.4	ลดลง ร้อยละ 0.4	ลดลง ร้อยละ 0.4

	งบการเงินเฉพาะกิจการ					
	ผลกระทบต่อภาระผูกพันโครงการผลประโยชน์ที่กำหนดไว้					
	การเปลี่ยนแปลงในข้อสมมติ		การเพิ่มขึ้นของข้อสมมติ		การลดลงของข้อสมมติ	
	พ.ศ. 2568	พ.ศ. 2567	พ.ศ. 2568	พ.ศ. 2567	พ.ศ. 2568	พ.ศ. 2567
อัตราคิดลด	ร้อยละ 1.0	ร้อยละ 1.0	ลดลง ร้อยละ 7.9	ลดลง ร้อยละ 8.1	เพิ่มขึ้น ร้อยละ 8.9	เพิ่มขึ้น ร้อยละ 9.2
อัตราการเพิ่มขึ้นของเงินเดือน	ร้อยละ 1.0	ร้อยละ 1.0	เพิ่มขึ้น ร้อยละ 8.1	เพิ่มขึ้น ร้อยละ 8.4	ลดลง ร้อยละ 7.3	ลดลง ร้อยละ 7.6
อัตราการหมุนเวียนพนักงาน	ร้อยละ 20.0	ร้อยละ 20.0	ลดลง ร้อยละ 3.4	ลดลง ร้อยละ 3.5	เพิ่มขึ้น ร้อยละ 4.1	เพิ่มขึ้น ร้อยละ 4.3
อัตรามรณะ	ร้อยละ 1.0	ร้อยละ 1.0	เพิ่มขึ้น ร้อยละ 0.3	เพิ่มขึ้น ร้อยละ 0.3	ลดลง ร้อยละ 0.4	ลดลง ร้อยละ 0.4

การวิเคราะห์ความอ่อนไหวข้างต้นนี้อ้างอิงจากการเปลี่ยนแปลงข้อสมมติใดข้อสมมติหนึ่ง ขณะที่ให้ข้อสมมติอื่นคงที่ ในทางปฏิบัติ สถานการณ์ดังกล่าวยากที่จะเกิดขึ้น และการเปลี่ยนแปลงในข้อสมมติบางเรื่องอาจมีความสัมพันธ์กัน ในการคำนวณการวิเคราะห์ความอ่อนไหวของภาระผูกพันผลประโยชน์ที่กำหนดไว้ที่มีต่อการเปลี่ยนแปลงในข้อสมมติหลักได้ใช้วิธีเดียวกับมูลค่าปัจจุบันของภาระผูกพันโครงการผลประโยชน์ที่กำหนดไว้คำนวณด้วยวิธีคิดลดแต่ละหน่วยที่ประมาณการไว้ (Projected Unit Credit Method) ณ วันสิ้นรอบระยะเวลารายงาน ในการคำนวณนี้สันนิษฐานว่าเงินบำนาญที่รับรู้ในงบฐานะการเงินรวม

วิธีการและประเภทของข้อสมมติที่ใช้ในการจัดทำกรวิเคราะห์ความอ่อนไหวไม่ได้เปลี่ยนแปลงจากปีก่อน

ระยะเวลาถัวเฉลี่ยถ่วงน้ำหนักของภาระผูกพันตามโครงการผลประโยชน์ คือ 10.5 ปี - 11.5 ปี (พ.ศ. 2567 : 11.2 ปี - 12.4 ปี)

บริษัท พีที โพร้ม จำกัด (มหาชน)

หมายเหตุประกอบงบการเงินรวมและงบการเงินเฉพาะกิจการ
สำหรับปีสิ้นสุดวันที่ 31 ธันวาคม พ.ศ. 2568

การวิเคราะห์การครบกำหนดของการจ่ายชำระผลประโยชน์เมื่อเกษียณอายุหลังจากออกจากงานที่ไม่มีการคิดลดมีดังนี้

	งบการเงินรวม			
	น้อยกว่า 1 ปี	ระหว่าง 1-5 ปี	เกินกว่า 5 ปี	รวม
	พันบาท	พันบาท	พันบาท	พันบาท
ผลประโยชน์เมื่อเกษียณอายุ - พ.ศ. 2568	2,757	6,798	40,286	49,841
ผลประโยชน์เมื่อเกษียณอายุ - พ.ศ. 2567	1,264	7,036	51,293	59,593

	งบการเงินเฉพาะกิจการ			
	น้อยกว่า 1 ปี	ระหว่าง 1-5 ปี	เกินกว่า 5 ปี	รวม
	พันบาท	พันบาท	พันบาท	พันบาท
ผลประโยชน์เมื่อเกษียณอายุ - พ.ศ. 2568	5	992	7,787	8,784
ผลประโยชน์เมื่อเกษียณอายุ - พ.ศ. 2567	528	2,108	26,085	28,721

26. กองเรือนหุ้น

การเปลี่ยนแปลงของกองเรือนหุ้น สำหรับปีสิ้นสุดวันที่ 31 ธันวาคม สรุปได้ดังนี้

	หุ้นที่ออกและชำระเต็มมูลค่าแล้ว				
	จำนวน	จำนวน	ส่วนเกินกว่า	ส่วนต่ำกว่า	
	หุ้นสามัญ	หุ้นสามัญ	มูลค่าหุ้น	มูลค่าหุ้น	
	จดทะเบียน	หุ้นสามัญ	หุ้นสามัญ	มูลค่าหุ้น	
	พันหุ้น	พันหุ้น	พันบาท	พันบาท	พันบาท
ณ วันที่ 1 มกราคม พ.ศ. 2567	14,975,241	12,358,187	12,358,187	612,680	(10,406,178)
เพิ่มขึ้นจากการใช้สิทธิของหุ้นกู้แปลงสภาพ	-	444,444	444,444	-	(426,514)
การใช้สิทธิของใบสำคัญแสดงสิทธิ	-	152	152	-(1)	(119)
การลดทุนจดทะเบียน	(15,248,635)	(12,162,500)	(12,162,500)	(612,680)	10,832,692
การออกหุ้นสามัญ	1,672,131	130,310	130,310	-	(105,172)
ณ วันที่ 31 ธันวาคม พ.ศ. 2567	1,398,737	770,593	770,593	-(1)	(105,291)
เพิ่มขึ้นจากการใช้สิทธิของหุ้นกู้แปลงสภาพ					
(หมายเหตุข้อ 24)	-	35,605	35,605	-	(22,157)
การใช้สิทธิของใบสำคัญแสดงสิทธิ					
(หมายเหตุข้อ 27)	-	4,736	4,736	-	(2,074)
การลดทุนจดทะเบียน	(438,210)	-	-	-	-
การออกหุ้นสามัญ	200,000	-	-	-	-
ณ วันที่ 31 ธันวาคม พ.ศ. 2568	1,160,527	810,934	810,934	-(1)	(129,522)

(1) ยอดเงินต่ำกว่า 1 พันบาท

บริษัท พีพี โพร้ม จำกัด (มหาชน)

หมายเหตุประกอบงบการเงินรวมและงบการเงินเฉพาะกิจการ
สำหรับปีสิ้นสุดวันที่ 31 ธันวาคม พ.ศ. 2568

ในการประชุมสามัญผู้ถือหุ้นประจำปี พ.ศ. 2568 เมื่อวันที่ 9 เมษายน พ.ศ. 2568 ผู้ถือหุ้นมีมติที่สำคัญดังนี้

- 1) อนุมัติการลดทุนจดทะเบียนของบริษัท จำนวน 438,209,869 บาท จากทุนจดทะเบียนเดิมจำนวน 1,398,737,014 บาท เป็นทุนจดทะเบียนจำนวน 960,527,145 บาท โดยการตัดหุ้นสามัญจดทะเบียนที่ยังมิได้ออกจำหน่ายจำนวน 438,209,869 หุ้น มูลค่าที่ตราไว้หุ้นละ 1 บาท และการแก้ไขเพิ่มเติมหนังสือบริคณห์สนธิของบริษัทข้อ 4 รวมทั้งการมอบอำนาจที่เกี่ยวข้อง โดยบริษัทได้ดำเนินการจดทะเบียนรายการดังกล่าวกับกระทรวงพาณิชย์แล้วเมื่อวันที่ 9 เมษายน พ.ศ. 2568
- 2) อนุมัติการเพิ่มทุนจดทะเบียนของบริษัทจำนวน 200,000,000 บาท จากทุนจดทะเบียนเดิมจำนวน 960,527,145 บาท เป็นทุนจดทะเบียนจำนวน 1,160,527,145 บาท โดยการออกหุ้นสามัญเพิ่มทุนจำนวนไม่เกิน 200,000,000 หุ้น มูลค่าหุ้นที่ตราไว้หุ้นละ 1 บาท เพื่อรองรับการใช้สิทธิแปลงสภาพของหุ้นกู้แปลงสภาพให้แก่ผู้ลงทุนโดยเฉพาะเจาะจง และการแก้ไขเพิ่มเติมหนังสือบริคณห์สนธิของบริษัท ข้อ 4 รวมทั้งการมอบอำนาจที่เกี่ยวข้อง โดยบริษัทได้ดำเนินการจดทะเบียนรายการดังกล่าวกับกระทรวงพาณิชย์แล้วเมื่อวันที่ 10 เมษายน พ.ศ. 2568
- 3) อนุมัติการจัดสรรหุ้นสามัญเพิ่มทุน ไม่ว่าในคราวเดียวหรือหลายคราวจำนวนรวมไม่เกิน 200,000,000 หุ้น มูลค่าที่ตราไว้หุ้นละ 1 บาท เพื่อรองรับการใช้สิทธิแปลงสภาพของหุ้นกู้แปลงสภาพที่ออกและเสนอขายให้แก่ผู้ลงทุนโดยเฉพาะเจาะจง ได้แก่ AO Fund และ/หรือ AO Fund 1 และ/หรือ AO Fund VCC

บริษัท พีพี ไพร์ม จำกัด (มหาชน)

หมายเหตุประกอบงบการเงินรวมและงบการเงินเฉพาะกิจการ
สำหรับปีสิ้นสุดวันที่ 31 ธันวาคม พ.ศ. 2568

28 การจ่ายโดยใช้หุ้นเป็นเกณฑ์

เมื่อวันที่ 10 มกราคม พ.ศ. 2568 บริษัทได้มีการจัดสรรใบสำคัญแสดงสิทธิที่จะซื้อหุ้นสามัญของบริษัท พีพี ไพร์ม จำกัด (มหาชน) ให้แก่กรรมการ ผู้บริหาร และพนักงานของบริษัทและ/หรือบริษัทย่อย ครั้งที่ 3 (PPPM ESOP-W3) โดยมีรายละเอียดดังนี้

ชื่อ	ใบสำคัญแสดงสิทธิที่จะซื้อหุ้นสามัญของบริษัท พีพี ไพร์ม จำกัด (มหาชน) ให้แก่กรรมการ ผู้บริหาร และพนักงานของบริษัทและ/หรือ บริษัทย่อย ครั้งที่ 3 (PPPM ESOP-W3)	
จำนวนใบสำคัญแสดงสิทธิที่ออกและเสนอขาย (หน่วย)	32,000,000 หน่วย	
วันที่ออกใบสำคัญแสดงสิทธิ	10 มกราคม พ.ศ. 2568 และ 4 กรกฎาคม พ.ศ. 2568	
อายุของใบสำคัญแสดงสิทธิ (ปี)	3 ปี นับจากวันที่ออกใบสำคัญแสดงสิทธิ ทั้งนี้ ภายหลังจากการออกใบสำคัญแสดงสิทธิ บริษัทจะไม่ขยายอายุใบสำคัญแสดงสิทธิและจะเสนอขายหุ้นรองรับให้แล้วเสร็จตามอายุของใบสำคัญแสดงสิทธิ	
วันกำหนดการใช้สิทธิ	เริ่มใช้สิทธิได้ในวันที่ทำการสุดท้ายของเดือนมกราคม เมษายน กรกฎาคม ตุลาคม ของทุกปี จนถึงวันใช้สิทธิครั้งสุดท้ายของใบสำคัญแสดงสิทธิ	
รอบระยะเวลาและสัดส่วนการใช้สิทธิ	10 มกราคม พ.ศ. 2568 - 31 ตุลาคม พ.ศ. 2568	ไม่เกินร้อยละ 33 ของใบสำคัญแสดงสิทธิที่ได้รับจัดสรร
	1 พฤศจิกายน พ.ศ. 2568 - 31 ตุลาคม พ.ศ. 2569	ไม่เกินร้อยละ 33 ของใบสำคัญแสดงสิทธิที่ได้รับจัดสรร
	1 พฤศจิกายน พ.ศ. 2569 - 9 มกราคม พ.ศ. 2571	ไม่เกินร้อยละ 34 ของใบสำคัญแสดงสิทธิที่ได้รับจัดสรร
	ทั้งนี้ หากมีใบสำคัญแสดงสิทธิคงเหลือที่ยังใช้สิทธิไม่ครบตามจำนวนที่สามารถใช้ได้ในแต่ละรอบระยะเวลาใช้สิทธิ ให้สามารถนำไปใช้สิทธิได้ในรอบถัดๆ ไป จนถึงสิ้นสุดระยะเวลาการใช้สิทธิ	
อัตราการใช้สิทธิ	ใบสำคัญแสดงสิทธิ 1 หน่วย มีสิทธิซื้อหุ้นสามัญได้ 1 หุ้น (ยกเว้นกรณีที่มีการปรับอัตราการใช้สิทธิ)	
ราคาใช้สิทธิ (บาทต่อหุ้น)	0.30 บาท (ยกเว้นกรณีที่มีการปรับราคาใช้สิทธิ)	

รายการเคลื่อนไหวของจำนวนสิทธิซื้อหุ้นที่คงเหลือแสดงได้ดังนี้

	งบการเงินรวม	งบการเงินเฉพาะกิจการ
	จำนวนสิทธิ (หน่วย)	จำนวนสิทธิ (หน่วย)
ณ วันที่ 1 มกราคม พ.ศ. 2568	-	-
สิทธิซื้อหุ้นที่มีการให้สิทธิ	32,000,000	25,015,800
สิทธิซื้อหุ้นที่ถูกริบ	(1,161,000)	(1,161,000)
สิทธิซื้อหุ้นที่มีการใช้สิทธิ	(4,736,641)	(4,047,300)
ณ วันที่ 31 ธันวาคม พ.ศ. 2568	26,102,359	19,807,500

บริษัท พีที โพร้ม จำกัด (มหาชน)

หมายเหตุประกอบงบการเงินรวมและงบการเงินเฉพาะกิจการ

สำหรับปีสิ้นสุดวันที่ 31 ธันวาคม พ.ศ. 2568

รายละเอียดการใช้สิทธิแปลงสภาพของใบสำคัญแสดงสิทธิ PPPM ESOP-W3 สำหรับปีสิ้นสุดวันที่ 31 ธันวาคม พ.ศ. 2568 มีดังนี้

ครั้งที่	วันที่ใช้สิทธิ	งบการเงินรวม		งบการเงินเฉพาะกิจการ	
		จำนวนที่ใช้สิทธิ (หน่วย)	ราคาใช้สิทธิ ถัวเฉลี่ย (บาทต่อหุ้น)	จำนวนที่ใช้สิทธิ (หน่วย)	ราคาใช้สิทธิ ถัวเฉลี่ย (บาทต่อหุ้น)
1/2568	31 มกราคม พ.ศ. 2568	1,091,300	0.30	1,091,300	0.30
2/2568	30 เมษายน พ.ศ. 2568	748,000	0.30	648,000	0.30
3/2568	31 กรกฎาคม พ.ศ. 2568	1,097,341	0.30	608,000	0.30
4/2568	31 ตุลาคม พ.ศ. 2568	1,800,000	0.30	1,700,000	0.30
		4,736,641		4,047,300	

ทั้งนี้ บริษัทได้ดำเนินการจดทะเบียนเพิ่มทุนชำระแล้วกับกระทรวงพาณิชย์เสร็จสิ้นแล้ว

มูลค่ายุติธรรมถัวเฉลี่ยถ่วงน้ำหนักของสิทธิการซื้อหุ้นที่ให้สิทธิระหว่างรอบระยะเวลาประมาณโดยใช้วิธีการคำนวณแบบ Black-Scholes Valuation model และข้อมูลสำคัญที่ใช้ในสูตรการคำนวณมีรายละเอียด ดังนี้

	งบการเงินรวม/ งบการเงินเฉพาะกิจการ	
	วันที่ออกใบสำคัญแสดงสิทธิ 10 มกราคม พ.ศ. 2568	วันที่ออกใบสำคัญแสดงสิทธิ 4 กรกฎาคม พ.ศ. 2568
มูลค่ายุติธรรมถัวเฉลี่ยถ่วงน้ำหนัก (บาทต่อสิทธิ)		
- สิทธิการซื้อหุ้นสำหรับการใช้สิทธิปีที่ 1	0.29	0.24
- สิทธิการซื้อหุ้นสำหรับการใช้สิทธิปีที่ 2	0.36	0.34
- สิทธิการซื้อหุ้นสำหรับการใช้สิทธิปีที่ 3	0.40	0.40
ราคาหุ้นถัวเฉลี่ยถ่วงน้ำหนัก ณ วันให้สิทธิ (บาทต่อหุ้น)	0.48	0.50
ราคาใช้สิทธิ (บาทต่อสิทธิ)	0.30	0.30
ค่าความผันผวน (ร้อยละ)	142.00	139.00
อายุของสิทธิ (ปี)	3.00	3.00
อัตราดอกเบี้ยปราศจากความเสี่ยง (ร้อยละ)	2.35	1.60

29 สรรองตามกฎหมาย

ตามพระราชบัญญัติบริษัทมหาชนจำกัด พ.ศ. 2535 บริษัทต้องสำรองตามกฎหมายอย่างน้อยร้อยละ 5 ของกำไรสุทธิหลังจากหักส่วนของขาดทุนสะสมยกมา (ถ้ามี) จนกว่าสำรองนี้จะมีมูลค่าไม่น้อยกว่าร้อยละ 10 ของทุนจดทะเบียน สำรองนี้ไม่สามารถนำไปจ่ายเงินปันผลได้

บริษัท พีพี ไพร้ม จำกัด (มหาชน)

หมายเหตุประกอบงบการเงินรวมและงบการเงินเฉพาะกิจการ

สำหรับปีสิ้นสุดวันที่ 31 ธันวาคม พ.ศ. 2568

30 ค่าใช้จ่ายตามธรรมชาติ

สำหรับปีสิ้นสุดวันที่ 31 ธันวาคม	งบการเงินรวม		งบการเงินเฉพาะกิจการ	
	พ.ศ. 2568	พ.ศ. 2567	พ.ศ. 2568	พ.ศ. 2567
	พันบาท	พันบาท	พันบาท	พันบาท
การเปลี่ยนแปลงในสินค้าสำเร็จรูปและงานระหว่างทำ	(5,915)	(9,331)	(3,718)	(6,359)
วัตถุดิบและวัสดุสิ้นเปลืองใช้ไป	452,432	683,736	-	-
ค่าใช้จ่ายเกี่ยวกับพนักงาน	77,602	98,842	41,586	43,882
ค่าเสื่อมราคาและค่าตัดจำหน่าย	34,623	52,280	2,627	2,322
(กลับรายการ) ผลขาดทุนด้านเครดิตที่คาดว่าจะเกิดขึ้น	65,633	3,060	55,331	(19,037)
ผลขาดทุนจากการด้อยค่าสินทรัพย์	-	78,611	-	68,469
หนี้สูญ	1,448	4,206	1,448	4,206
ค่าขนส่ง	438	3,098	294	2,594

31 กำไร (ขาดทุน) อื่น - สุทธิ

สำหรับปีสิ้นสุดวันที่ 31 ธันวาคม	งบการเงินรวม		งบการเงินเฉพาะกิจการ	
	พ.ศ. 2568	พ.ศ. 2567	พ.ศ. 2568	พ.ศ. 2567
	พันบาท	พันบาท	พันบาท	พันบาท
กำไร (ขาดทุน) จากอัตราแลกเปลี่ยนสุทธิ	(93,750)	(79,455)	(497)	5,967
ขาดทุนจากการจำหน่ายสินทรัพย์สุทธิ	(313)	(1,270)	(313)	(710)
กำไรจากการปรับมูลค่ายุติธรรมของ				
อสังหาริมทรัพย์เพื่อการลงทุน	1,385	5,774	452	1,024
ขาดทุนจากการเปลี่ยนแปลงกระแสเงินสดตามสัญญา	(8,237)	(896)	(8,237)	(896)
ขาดทุนจากการแก้ไขสัญญาเงินกู้ยืม	(1,169)	(1,777)	(1,169)	(1,777)
ขาดทุนจากการขายลดลูกหนี้การค้า	(544)	-	(544)	-
	(102,628)	(77,624)	(10,308)	3,608

บริษัท พีที ไพร่ม จำกัด (มหาชน)
 เหตุประกอบงบการเงินรวมและงบการเงินเฉพาะกิจการ
 สำหรับปีสิ้นสุดวันที่ 31 ธันวาคม พ.ศ. 2568

32 ภาษีเงินได้

ภาษีเงินได้สำหรับปีประกอบด้วยรายการดังต่อไปนี้

สำหรับปีสิ้นสุดวันที่ 31 ธันวาคม	งบการเงินรวม		งบการเงินเฉพาะกิจการ	
	พ.ศ. 2568	พ.ศ. 2567	พ.ศ. 2568	พ.ศ. 2567
	พันบาท	พันบาท	พันบาท	พันบาท
ภาษีเงินได้รอบระยะเวลาปัจจุบัน:				
ภาษีเงินได้รอบระยะเวลาปัจจุบันสำหรับกำไร				
ทางภาษีสำหรับปี	452	444	-	-
การปรับปรุงจากรอบระยะเวลาก่อน	7	338	7	338
รวมภาษีเงินได้รอบระยะเวลาปัจจุบัน	459	782	7	338
ภาษีเงินได้รอการตัดบัญชี:				
(เพิ่ม) ลด ในสินทรัพย์ภาษีเงินได้				
รอการตัดบัญชี (หมายเหตุ ข้อ 19)	16,495	4,585	16,495	4,585
เพิ่ม (ลด) ในหนี้สินภาษีเงินได้				
รอการตัดบัญชี (หมายเหตุ ข้อ 19)	(117)	314	(350)	(739)
รวมภาษีเงินได้รอการตัดบัญชี	16,378	4,899	16,145	3,846
ค่าใช้จ่ายภาษีเงินได้	16,837	5,681	16,152	4,184

บริษัท ทีพี ไพร้ม จำกัด (มหาชน)

หมายเหตุประกอบงบการเงินรวมและงบการเงินเฉพาะกิจการ

สำหรับปีสิ้นสุดวันที่ 31 ธันวาคม พ.ศ. 2568

ภาษีเงินได้สำหรับกำไรก่อนหักค่าใช้จ่ายภาษีเงินได้ของกลุ่มกิจการมียอดจำนวนเงินที่แตกต่างจากการคำนวณกำไรทางบัญชีคู่กับภาษีของประเทศที่บริษัทใหญ่ตั้งอยู่ โดยมีรายละเอียดดังนี้

สำหรับปีสิ้นสุดวันที่ 31 ธันวาคม	งบการเงินรวม		งบการเงินเฉพาะกิจการ	
	พ.ศ. 2568	พ.ศ. 2567	พ.ศ. 2568	พ.ศ. 2567
	พันบาท	พันบาท	พันบาท	พันบาท
ขาดทุนก่อนภาษีเงินได้	(197,266)	(218,906)	(98,750)	(103,942)
ภาษีคำนวณจากอัตราภาษีร้อยละ 20 (พ.ศ. 2567 : ร้อยละ 20)	(39,453)	(43,781)	(19,750)	(20,788)
ผลกระทบ :				
รายได้ที่ต้องเสียภาษีเพิ่มเติม	15,089	14,946	15,089	15,219
ค่าใช้จ่ายที่ไม่สามารถหักภาษี	17,265	24,135	15,766	19,383
ค่าใช้จ่ายที่สามารถหักภาษีได้เพิ่มเติม	(6,192)	(7,117)	(6,025)	(6,910)
การใช้ประโยชน์จากผลขาดทุนทางภาษีที่ผ่านมา ซึ่งยังไม่รับรู้	(5,430)	(3,058)	(5,430)	(3,058)
ขาดทุนทางภาษีที่ไม่ได้บันทึกเป็นสินทรัพย์				
ภาษีเงินได้รอการตัดบัญชี	8,387	14,012	-	-
ผลต่างจากอัตราภาษีในต่างประเทศ	10,669	6,206	-	-
การปรับปรุงจากรอบระยะเวลาก่อน	7	338	7	338
รายการปรับปรุงภาษีเงินได้รอการตัดบัญชี	16,495	-	16,495	-
ค่าใช้จ่ายภาษีเงินได้	16,837	5,681	16,152	4,184

ภาษีเงินได้ที่ (เพิ่ม)/ลด ที่เกี่ยวข้องกับองค์ประกอบในกำไรขาดทุนเบ็ดเสร็จอื่นมีดังนี้

สำหรับปีสิ้นสุดวันที่ 31 ธันวาคม	งบการเงินรวม					
	พ.ศ. 2568			พ.ศ. 2567		
	ก่อนภาษี พันบาท	ภาษี (เพิ่ม) /ลด พันบาท	หลังภาษี พันบาท	ก่อนภาษี พันบาท	ภาษี (เพิ่ม) /ลด พันบาท	หลังภาษี พันบาท
ส่วนเกินทุนจากการตีราคาสินทรัพย์	-	-	-	(10,197)	2,039	(8,158)
การเปลี่ยนแปลงมูลค่าสุทธิธรรม						
- สินทรัพย์ทางการเงินวัดมูลค่า ด้วยมูลค่าสุทธิธรรมผ่านกำไร						
ขาดทุนเบ็ดเสร็จอื่น	(4,725)	945	(3,780)	(634)	-	(634)
การวัดมูลค่าใหม่ของ						
ผลประโยชน์เมื่อเกษียณอายุ	(654)	-	(654)	(2,441)	-	(2,441)
กำไรขาดทุนเบ็ดเสร็จอื่น	(5,379)	945	(4,434)	(13,272)	2,039	(11,233)

บริษัท พีที โพร้ม จำกัด (มหาชน)

หมายเหตุประกอบงบการเงินรวมและงบการเงินเฉพาะกิจการ

สำหรับปีสิ้นสุดวันที่ 31 ธันวาคม พ.ศ. 2568

สำหรับปีสิ้นสุดวันที่ 31 ธันวาคม	งบการเงินเฉพาะกิจการ					
	พ.ศ. 2568			พ.ศ. 2567		
	ภาษี			ภาษี		
	ก่อนภาษี พันบาท	(เพิ่ม) /ลด พันบาท	หลังภาษี พันบาท	ก่อนภาษี พันบาท	(เพิ่ม) /ลด พันบาท	หลังภาษี พันบาท
ส่วนเกินจากการตีราคาสินทรัพย์	-	-	-	(5,036)	1,007	(4,029)
การเปลี่ยนแปลงมูลค่าสุทธิ						
- สินทรัพย์ทางการเงินวัดมูลค่า						
ด้วยมูลค่าสุทธิผ่านกำไร						
ขาดทุนเบ็ดเสร็จอื่น	(4,725)	945	(3,780)	(634)	-	(634)
การวัดมูลค่าใหม่ของ						
ผลประโยชน์เมื่อเกษียณอายุ	(318)	-	(318)	(2,351)	-	(2,351)
กำไรขาดทุนเบ็ดเสร็จอื่น	(5,043)	945	(4,098)	(8,021)	1,007	(7,014)

33 กำไร (ขาดทุน) ต่อหุ้น

กำไร (ขาดทุน) ต่อหุ้นคำนวณโดยหารกำไร (ขาดทุน) สุทธิส่วนที่เป็นของผู้ถือหุ้นสามัญของบริษัทใหญ่ด้วยจำนวนหุ้นสามัญที่เฉลี่ยถ่วงน้ำหนักที่ออกจำหน่ายในระหว่างปี

กำไร (ขาดทุน) ต่อหุ้นขั้นพื้นฐานและกำไร (ขาดทุน) ต่อหุ้นปรับลด สำหรับปีสิ้นสุดวันที่ 31 ธันวาคม มีรายละเอียดการคำนวณดังนี้

	งบการเงินรวม		งบการเงินเฉพาะกิจการ	
	พ.ศ. 2568	พ.ศ. 2567	พ.ศ. 2568	พ.ศ. 2567
กำไร (ขาดทุน) ต่อหุ้นขั้นพื้นฐาน				
กำไร (ขาดทุน) สำหรับปีที่เป็นของผู้ถือหุ้นของบริษัทใหญ่ (พันบาท)	(214,103)	(224,587)	(114,902)	(108,126)
จำนวนหุ้นสามัญที่เฉลี่ยถ่วงน้ำหนักที่ถือโดย				
ผู้ถือหุ้นระหว่างปี (พันหุ้น)	789,783	685,171	789,783	685,171
กำไร (ขาดทุน) ต่อหุ้นขั้นพื้นฐาน (บาทต่อหุ้น)	(0.271)	(0.328)	(0.145)	(0.158)
กำไร (ขาดทุน) ต่อหุ้นปรับลด				
กำไร (ขาดทุน) สำหรับปีที่เป็นของผู้ถือหุ้นของบริษัทใหญ่ (พันบาท)	(214,103)	(224,587)	(114,902)	(108,126)
จำนวนหุ้นสามัญที่เฉลี่ยถ่วงน้ำหนักที่ถือโดย				
ผู้ถือหุ้นระหว่างปี (พันหุ้น)	789,783	685,171	789,783	685,171
กำไร (ขาดทุน) ต่อหุ้นปรับลด (บาทต่อหุ้น)	(0.271)	(0.328)	(0.145)	(0.158)

บริษัท พีพี โพร้ม จำกัด (มหาชน)

หมายเหตุประกอบงบการเงินรวมและงบการเงินเฉพาะกิจการ

สำหรับปีสิ้นสุดวันที่ 31 ธันวาคม พ.ศ. 2568

ในการคำนวณกำไร (ขาดทุน) ต่อหุ้นปรับลด จำนวนหุ้นสามัญถัวเฉลี่ยถ่วงน้ำหนักได้ปรับปรุงด้วยจำนวนหุ้นสามัญเทียบเท่าปรับลด โดยถือว่าหุ้นสามัญเทียบเท่าปรับลดได้แปลงเป็นหุ้นสามัญทั้งหมด บริษัทมีหุ้นสามัญเทียบเท่าปรับลด คือ ใบสำคัญแสดงสิทธิที่จะซื้อหุ้นสามัญ ซึ่งบริษัทคำนวณจำนวนหุ้นเทียบเท่าปรับลดโดยพิจารณาจากมูลค่ายุติธรรมซึ่งขึ้นอยู่กับมูลค่าที่เป็นตัวเงินของราคาตามสิทธิซื้อหุ้นที่มาพร้อมกับใบสำคัญแสดงสิทธิที่จะซื้อหุ้นสามัญ (กำหนดจากราคาถัวเฉลี่ยของหุ้นสามัญของบริษัทในระหว่างรอบระยะเวลา) การคำนวณนี้ทำขึ้นเพื่อกำหนดจำนวนหุ้นสามัญที่ต้องบวกเพิ่มกับหุ้นสามัญที่ถือโดยบุคคลภายนอกในการคำนวณกำไร (ขาดทุน) ต่อหุ้นปรับลด โดยไม่มีการปรับปรุงกำไร (ขาดทุน) สุทธิแต่อย่างใด อย่างไรก็ตาม บริษัทไม่ได้คำนวณกำไร (ขาดทุน) ต่อหุ้นปรับลด เนื่องจากจำนวนหุ้นสามัญถัวเฉลี่ยถ่วงน้ำหนักซึ่งได้ปรับปรุงด้วยจำนวนหุ้นสามัญเทียบเท่าปรับลดมีผลทำให้กำไรต่อหุ้นปรับเพิ่ม

34 รายการค้ากับบุคคลหรือกิจการที่เกี่ยวข้องกัน

บุคคลหรือกิจการที่เกี่ยวข้องกันกับบริษัทหมายถึง บุคคลหรือกิจการที่มีอำนาจควบคุมบริษัท ถูกควบคุมโดยบริษัทไม่ว่าจะเป็น โดย ทางตรงหรือทางอ้อม หรืออยู่ภายใต้การควบคุมเดียวกันกับบริษัท รวมถึงบริษัทที่ทำหน้าที่ถือหุ้น บริษัทย่อย และกิจการที่เป็นบริษัทย่อย ในเครือเดียวกัน นอกจากนี้บุคคลหรือกิจการที่เกี่ยวข้องกันยังหมายรวมถึง บริษัทร่วมและบุคคลซึ่งถือหุ้นที่มีสิทธิออกเสียงไม่ว่า ทางตรงหรือทางอ้อม และมีอิทธิพลอย่างเป็นสาระสำคัญกับบริษัท ผู้บริหารสำคัญ กรรมการหรือพนักงานของบริษัท ตลอดจนทั้งสมาชิก ในครอบครัวที่ใกล้ชิดกับบุคคลดังกล่าว และกิจการที่เกี่ยวข้องกับบุคคลเหล่านั้น

ในการพิจารณาความสัมพันธ์ระหว่างบุคคลหรือกิจการที่เกี่ยวข้องกันกับบริษัทแต่ละรายการ บริษัทคำนึงถึงเนื้อหาของความสัมพันธ์มากกว่ารูปแบบทางกฎหมาย

รายละเอียดต่อไปนี้เป็นรายการที่มีสาระสำคัญกับบุคคลหรือกิจการที่เกี่ยวข้องกัน

ก) รายการค้ากับบุคคลหรือกิจการที่เกี่ยวข้องกัน

สำหรับปีสิ้นสุดวันที่ 31 ธันวาคม	งบการเงินรวม		งบการเงินเฉพาะกิจการ	
	พ.ศ. 2568	พ.ศ. 2567	พ.ศ. 2568	พ.ศ. 2567
	พันบาท	พันบาท	พันบาท	พันบาท
รายการค้ากับบริษัทย่อย				
รายได้ค่าบริการ	-	-	12,505	12,505
ซื้อสินค้าสำเร็จรูป	-	-	559,122	702,280
รายการค้ากับกิจการที่เกี่ยวข้องกัน				
ดอกเบี้ยรับ	2	2	-	-
ดอกเบี้ยจ่าย	7	7	-	-
รายการค้ากับบุคคลที่เกี่ยวข้องกัน				
ดอกเบี้ยจ่าย	1,295	97	1,295	97
ค่าใช้จ่ายในการบริหาร	36	30	36	30

บริษัท พีพี โพร้ม จำกัด (มหาชน)

หมายเหตุประกอบงบการเงินรวมและงบการเงินเฉพาะกิจการ

สำหรับปีสิ้นสุดวันที่ 31 ธันวาคม พ.ศ. 2568

ข) ยอดค้างชำระที่เกิดจากการซื้อและขายสินค้าและบริการ

ณ วันที่ 31 ธันวาคม	งบการเงินรวม		งบการเงินเฉพาะกิจการ	
	พ.ศ. 2568	พ.ศ. 2567	พ.ศ. 2568	พ.ศ. 2567
	พันบาท	พันบาท	พันบาท	พันบาท
ลูกหนี้หมุนเวียนอื่นและ				
ดอกเบียค้างรับ - สุทธิ				
บริษัทย่อย	-	-	96,070	94,628
บริษัทรวม	4,460	4,709	-	-
กิจการที่เกี่ยวข้องกัน	1,202	1,282	-	-
<u>หัก ค่าเผื่อผลขาดทุนที่คาดว่าจะเกิดขึ้น</u>	<u>(5,662)</u>	<u>(4,764)</u>	<u>(96,070)</u>	<u>(94,628)</u>
	-	1,227	-	-
สินทรัพย์ไม่หมุนเวียนอื่น				
บุคคลที่เกี่ยวข้องกัน				
	247	247	247	247
	247	247	247	247
เจ้าหนี้การค้า				
บริษัทย่อย	-	-	160,570	47,306
	-	-	160,570	47,306
เจ้าหนี้หมุนเวียนอื่นและดอกเบียค้างจ่าย				
บริษัทย่อย	-	-	229	-
บริษัทรวม	606	648	-	-
กิจการที่เกี่ยวข้องกัน	602	638	-	-
บุคคลที่เกี่ยวข้องกัน	1,119	524	1,119	524
	2,327	1,810	1,348	524

บริษัท พีที ไพร์ม จำกัด (มหาชน)

หมายเหตุประกอบงบการเงินรวมและงบการเงินเฉพาะกิจการ
สำหรับปีสิ้นสุดวันที่ 31 ธันวาคม พ.ศ. 2568

ค) สินทรัพย์สิทธิการใช้กับบุคคลที่เกี่ยวข้องกัน - สุทธิ

การเปลี่ยนแปลงของสินทรัพย์สิทธิการใช้กับบุคคลที่เกี่ยวข้องกัน มีดังนี้

ณ วันที่ 31 ธันวาคม	งบการเงินรวม/ งบการเงินเฉพาะกิจการ	
	พ.ศ. 2568	พ.ศ. 2567
	พันบาท	พันบาท
ยอดยกมา - สุทธิ	3,066	-
การเพิ่มขึ้น	-	4,246
ค่าเสื่อมราคา	(1,415)	(1,180)
ยอดยกไป - สุทธิ	1,651	3,066

ง) เงินให้กู้ยืมระยะสั้นแก่กิจการที่เกี่ยวข้องกัน - สุทธิ

ณ วันที่ 31 ธันวาคม	งบการเงินรวม	
	พ.ศ. 2568	พ.ศ. 2567
	พันบาท	พันบาท
บริษัทร่วม	60,542	64,543
กิจการที่เกี่ยวข้องกัน	51,660	55,075
หัก ค่าเผื่อผลขาดทุนที่คาดว่าจะเกิดขึ้น	(112,202)	(119,589)
เงินให้กู้ยืมระยะสั้นแก่กิจการที่เกี่ยวข้องกัน - สุทธิ	-	29

การเปลี่ยนแปลงของเงินให้กู้ยืมระยะสั้นแก่กิจการที่เกี่ยวข้องกัน มีดังนี้

สำหรับปีสิ้นสุด วันที่ 31 ธันวาคม	งบการเงินรวม	
	พ.ศ. 2568	พ.ศ. 2567
	พันบาท	พันบาท
ยอดยกมา - สุทธิ	29	33
ค่าเผื่อผลขาดทุนที่คาดว่าจะเกิดขึ้น	(28)	-
ผลต่างจากการแปลงค่างบการเงิน	(1)	(4)
ยอดยกไป - สุทธิ	-	29

บริษัท พีที ไพร์ม จำกัด (มหาชน)

หมายเหตุประกอบงบการเงินรวมและงบการเงินเฉพาะกิจการ

สำหรับปีสิ้นสุดวันที่ 31 ธันวาคม พ.ศ. 2568

รายการกระทบยอดค่าเผื่อผลขาดทุนที่คาดว่าจะเกิดขึ้นสำหรับเงินให้กู้ยืมระยะสั้นแก่กิจการที่เกี่ยวข้องกันสำหรับปีสิ้นสุดวันที่ 31 ธันวาคม มีดังนี้

	งบการเงินรวม	
	พ.ศ. 2568	พ.ศ. 2567
	พันบาท	พันบาท
ค่าเผื่อผลขาดทุน ณ วันที่ 1 มกราคม	119,589	134,456
รับรู้ค่าเผื่อผลขาดทุนในกำไรหรือขาดทุนในระหว่างปี	28	-
ผลต่างจากการแปลงค่างบการเงิน	(7,415)	(14,867)
ค่าเผื่อผลขาดทุน ณ วันที่ 31 ธันวาคม	112,202	119,589

ณ วันที่ 31 ธันวาคม พ.ศ. 2568 และ พ.ศ. 2567 เงินให้กู้ยืมระยะสั้นแก่กิจการที่เกี่ยวข้องกัน มีอัตราดอกเบี้ยอยู่ที่ร้อยละ 3 - 6 ต่อปี

จ) เงินให้กู้ยืมระยะยาวแก่กิจการที่เกี่ยวข้องกัน - สุทธิ

ณ วันที่ 31 ธันวาคม	งบการเงินเฉพาะกิจการ	
	พ.ศ. 2568	พ.ศ. 2567
	พันบาท	พันบาท
บริษัทย่อย	694,698	694,018
หัก ค่าเผื่อผลขาดทุนที่คาดว่าจะเกิดขึ้น	(694,698)	(694,018)
เงินให้กู้ยืมระยะยาวแก่กิจการที่เกี่ยวข้องกัน - สุทธิ	-	-

การเปลี่ยนแปลงของเงินให้กู้ยืมระยะยาวแก่กิจการที่เกี่ยวข้องกัน มีดังนี้

สำหรับปีสิ้นสุด วันที่ 31 ธันวาคม	งบการเงินเฉพาะกิจการ	
	พ.ศ. 2568	พ.ศ. 2567
	พันบาท	พันบาท
ยอดยกมา - สุทธิ	-	-
เงินให้กู้ยืมเพิ่ม	680	5,801
รับคืนเงินให้กู้ยืม	-	(27,962)
กลับรายการ (ค่าเผื่อผลขาดทุน) ที่คาดว่าจะเกิดขึ้น	(680)	22,161
ยอดยกไป - สุทธิ	-	-

บริษัท พีที โพร้ม จำกัด (มหาชน)

หมายเหตุประกอบงบการเงินรวมและงบการเงินเฉพาะกิจการ

สำหรับปีสิ้นสุดวันที่ 31 ธันวาคม พ.ศ. 2568

รายการกระหนดยอดค่าเผื่อผลขาดทุนที่คาดว่าจะเกิดขึ้นสำหรับเงินให้กู้ยืมระยะยาวแก่กิจการที่เกี่ยวข้องกันสำหรับปีสิ้นสุดวันที่ 31 ธันวาคม มีดังนี้

	งบการเงินเฉพาะกิจการ	
	พ.ศ. 2568	พ.ศ. 2567
	พันบาท	พันบาท
ค่าเผื่อผลขาดทุน ณ วันที่ 1 มกราคม	694,018	716,179
(กลับรายการ) รับรู้ค่าเผื่อผลขาดทุนในกำไรหรือขาดทุนในระหว่างปี	680	(22,161)
ค่าเผื่อผลขาดทุน ณ วันที่ 31 ธันวาคม	694,698	694,018

ณ วันที่ 31 ธันวาคม พ.ศ. 2568 และ พ.ศ. 2567 เงินให้กู้ยืมระยะยาวแก่กิจการที่เกี่ยวข้องกัน มีอัตราดอกเบี้ยอยู่ที่ร้อยละ 3 - 8 ต่อปี

ณ) เงินกู้ยืมระยะสั้นจากกิจการและบุคคลที่เกี่ยวข้องกัน

ณ วันที่ 31 ธันวาคม	งบการเงินรวม		งบการเงินเฉพาะกิจการ	
	พ.ศ. 2568	พ.ศ. 2567	พ.ศ. 2568	พ.ศ. 2567
	พันบาท	พันบาท	พันบาท	พันบาท
กิจการที่เกี่ยวข้องกัน	202	216	-	-
บุคคลที่เกี่ยวข้องกัน	35,000	-	35,000	-
	35,202	216	35,000	-

รายละเอียดของเงินกู้ยืมระยะสั้นจากกิจการและบุคคลที่เกี่ยวข้องกัน ซึ่งเป็นเงินกู้ยืมในสกุลเงินบาทและเงินเยน ณ วันที่ 31 ธันวาคม มีดังนี้

	สกุลเงิน ในสัญญา	อัตราดอกเบี้ย	การชำระเงินต้น	งบการเงินรวม		งบการเงินเฉพาะกิจการ	
				พ.ศ. 2568	พ.ศ. 2567	พ.ศ. 2568	พ.ศ. 2567
				พันบาท	พันบาท	พันบาท	พันบาท
กิจการที่เกี่ยวข้องกัน	เยน	อัตราดอกเบี้ยคงที่	ชำระเงินเมื่อทวงถาม	202	210	-	-
บุคคลที่เกี่ยวข้องกัน	บาท	อัตราดอกเบี้ยคงที่	ชำระเงินในวันที่ 31 ธันวาคม พ.ศ. 2569	35,000	-	35,000	-
				35,202	216	35,000	-

บริษัท พีพี ไพร์ม จำกัด (มหาชน)

หมายเหตุประกอบงบการเงินรวมและงบการเงินเฉพาะกิจการ
สำหรับปีสิ้นสุดวันที่ 31 ธันวาคม พ.ศ. 2568

การเปลี่ยนแปลงของเงินกู้ยืมระยะสั้นจากกิจการและบุคคลที่เกี่ยวข้องกัน มีดังนี้

สำหรับปีสิ้นสุด วันที่ 31 ธันวาคม	งบการเงินรวม		งบการเงินเฉพาะกิจการ	
	พ.ศ. 2568	พ.ศ. 2567	พ.ศ. 2568	พ.ศ. 2567
	พันบาท	พันบาท	พันบาท	พันบาท
ยอดยกมา	216	242	-	-
การเพิ่มขึ้น	35,000	-	35,000	-
ผลต่างจากการแปลงค่างบการเงิน	(14)	(26)	-	-
ยอดยกไป	35,202	216	35,000	-

ณ วันที่ 31 ธันวาคม พ.ศ. 2568 เงินกู้ยืมระยะสั้นจากกิจการและบุคคลที่เกี่ยวข้องกันมีอัตราดอกเบี้ยอยู่ที่ร้อยละ 3 และร้อยละ 9 ต่อปี ตามลำดับ (วันที่ 31 ธันวาคม พ.ศ. 2567 เงินกู้ยืมระยะสั้นจากกิจการที่เกี่ยวข้องกันมีอัตราดอกเบี้ยอยู่ที่ร้อยละ 3 ต่อปี)

ข) หนี้สินตามสัญญาเช่ากับบุคคลที่เกี่ยวข้องกัน

การเปลี่ยนแปลงของหนี้สินตามสัญญาเช่ากับบุคคลที่เกี่ยวข้องกัน มีดังนี้

ณ วันที่ 31 ธันวาคม	งบการเงินรวม/ งบการเงินเฉพาะกิจการ	
	พ.ศ. 2568	พ.ศ. 2567
	พันบาท	พันบาท
ยอดยกมา	3,106	-
การเพิ่มขึ้น	-	4,246
เงินสดจ่ายคืนเงินต้นตามสัญญาเช่า	(1,407)	(1,140)
ดอกเบี้ยจ่าย	76	97
จ่ายดอกเบี้ย	(76)	(97)
ยอดยกไป	1,699	3,106

ข) ค่าตอบแทนกรรมการและผู้บริหาร

สำหรับปีสิ้นสุดวันที่ 31 ธันวาคม	งบการเงินรวม		งบการเงินเฉพาะกิจการ	
	พ.ศ. 2568	พ.ศ. 2567	พ.ศ. 2568	พ.ศ. 2567
	พันบาท	พันบาท	พันบาท	พันบาท
ผลประโยชน์ระยะสั้น	12,139	13,016	10,729	11,102
ผลประโยชน์หลังออกจากงาน	650	1,056	608	999
ผลประโยชน์ระยะยาวอื่น	7	12	7	12
การจ่ายโดยใช้หุ้นเป็นเกณฑ์	2,890	-	2,523	-
	15,686	14,084	13,867	12,113

ค่าตอบแทนกรรมการและผู้บริหารรวมเงินเดือน ค่าเบี้ยประชุมและผลตอบแทนอื่น

บริษัท พีที ไพร์ม จำกัด (มหาชน)

หมายเหตุประกอบงบการเงินรวมและงบการเงินเฉพาะกิจการ
สำหรับปีสิ้นสุดวันที่ 31 ธันวาคม พ.ศ. 2568

35 สิทธิประโยชน์จากการส่งเสริมการลงทุน

บริษัทและบริษัทย่อยในประเทศแห่งหนึ่งได้รับบัตรส่งเสริมการลงทุนจากสำนักงานคณะกรรมการส่งเสริมการลงทุน สำหรับการผลิตและจำหน่ายอาหารสัตว์น้ำ โดยบริษัทและบริษัทย่อยดังกล่าวได้รับสิทธิและประโยชน์จากการได้รับยกเว้นภาษีอากรต่างๆ หลายประการ ซึ่งพอสรุปสาระสำคัญได้ดังนี้

- (ก) ให้ได้รับยกเว้นอากรขาเข้าและภาษีสำหรับเครื่องจักรที่ได้รับอนุมัติโดยคณะกรรมการส่งเสริมการลงทุน
- (ข) ให้ได้รับยกเว้นภาษีเงินได้นิติบุคคลสำหรับกำไรสุทธิที่ได้จากการประกอบกิจการที่ได้รับการส่งเสริมเป็นระยะเวลา 8 ปี นับแต่วันที่มีรายได้จากการประกอบกิจการนั้น
- (ค) ในกรณีที่บริษัทประกอบกิจการขาดทุนในระยะเวลาได้รับยกเว้นภาษีเงินได้นิติบุคคลตาม (ข) อนุญาตให้นำผลขาดทุนที่เกิดขึ้นนั้นไปหักออกจากกำไรสุทธิที่เกิดขึ้นภายหลังระยะเวลายกเว้นภาษีเงินได้นิติบุคคล มีกำหนดเวลา 5 ปี นับแต่วันสิ้นสุดสิทธิประโยชน์ตามข้อ (ข)

เนื่องจากเป็นกิจการที่ได้รับการส่งเสริมการลงทุน บริษัทย่อยดังกล่าวจะต้องปฏิบัติตามเงื่อนไขและข้อกำหนดตามที่ระบุไว้ในบัตรส่งเสริมการลงทุน

บัตรส่งเสริมการลงทุนของบริษัทย่อยมีรายละเอียด ดังนี้

บัตรส่งเสริมเลขที่	มาตราที่ได้รับสิทธิประโยชน์	ลงวันที่	ประเภทกิจการที่ส่งเสริม	วันที่เริ่มมีรายได้	วันหมดอายุ
2091(2)/2554	25, 26, 28, 31, 34	31 ส.ค. 2554	กิจการผลิตอาหารสัตว์หรือส่วนผสมอาหารสัตว์	1 มิ.ย. 2555	1 มิ.ย. 2563
1856(2)/2556	25, 26, 28, 31, 34, 35	19 มิ.ย. 2556	กิจการผลิตอาหารสัตว์หรือส่วนผสมอาหารสัตว์	16 พ.ค. 2561	16 พ.ค. 2569
1131(2)/2558	25, 26, 28, 31, 34, 35, 37	4 ก.พ. 2558	กิจการผลิตอาหารสัตว์หรือส่วนผสมอาหารสัตว์	30 เม.ย. 2558	30 เม.ย. 2566

เมื่อวันที่ 16 กรกฎาคม 2561 ที่ประชุมวิสามัญผู้ถือหุ้นครั้งที่ 1/2561 ของบริษัท พีที ไพร์ม จำกัด (มหาชน) มีมติอนุมัติการโอนสิทธิบัตรส่งเสริมการลงทุน เลขที่ 2091(2)/2554, เลขที่ 1856(2)/2556, และเลขที่ 1131(2)/2558 ประเภท 1.6 กิจการผลิตอาหารสัตว์หรือส่วนผสมอาหารสัตว์ของบริษัท ให้กับบริษัท ไทยลักซ์ เอ็นเตอร์ไพรส์ (ประเทศไทย) จำกัด

36 การผูกพันและหนี้สินที่อาจเกิดขึ้น

ก) หนังสือค้ำประกันจากธนาคาร

ณ วันที่ 31 ธันวาคม พ.ศ. 2568 กลุ่มกิจการมีหนี้สินที่อาจเกิดขึ้นจากการที่กลุ่มกิจการได้ให้สถาบันการเงินในประเทศออกหนังสือสัญญาค้ำประกันแก่การไฟฟ้าส่วนภูมิภาคเพื่อค้ำประกันการใช้ไฟฟ้าเป็นจำนวนเงินทั้งสิ้น 7.42 ล้านบาท (วันที่ 31 ธันวาคม พ.ศ. 2567 : จำนวน 7.42 ล้านบาท) (หมายเหตุข้อ 13)

ข) คดีความที่สำคัญ

ในเดือนพฤศจิกายน พ.ศ. 2567 ผู้บริหารของบริษัทได้รับแจ้งจากเจ้าของสิทธิการเช่าพื้นที่รายใหม่ที่ว่าเจ้าของกรรมสิทธิในที่ดินที่บริษัทมีสิทธิการใช้อาคารอยู่นั้น ได้ทำการโอนสิทธิการเช่าพื้นที่ดังกล่าวให้กับเจ้าของสิทธิการเช่าพื้นที่รายใหม่แล้ว และเมื่อวันที่ 15 สิงหาคม พ.ศ. 2568 บริษัทถูกฟ้องร้องดำเนินคดีแพ่งในเรื่องข้อพิพาทเกี่ยวกับสิทธิการเช่าพื้นที่อาคาร โดยโจทก์ซึ่งเป็นเจ้าของสิทธิการเช่าพื้นที่รายใหม่ ได้ยื่นฟ้องบริษัทเป็นจำเลยที่ 2 ขอเพิกถอนนิติกรรมสัญญาเช่าที่บริษัทได้ดำเนินการกับคู่สัญญา พร้อมทั้งขอให้ส่งมอบพื้นที่อาคารเช่าดังกล่าวคืนให้แก่โจทก์ และเรียกร้องค่าเสียหายจากการขาดประโยชน์ในค่าเช่าและค่าบริการที่บริษัทได้รับจากผู้เช่าช่วงในระยะเวลาก่อนวันที่ยื่นฟ้องคดีต่อศาล เป็นจำนวนเงิน 27.69 ล้านบาท พร้อมทั้งดอกเบี้ย รวมทั้งค่าขาดประโยชน์ดังกล่าวเดือนละ 700,000 บาท พร้อมทั้งดอกเบี้ย นับจากวันที่ยื่นฟ้องคดีต่อศาล จนกว่าบริษัทจะส่งมอบพื้นที่อาคารเช่าดังกล่าวให้แก่โจทก์

เมื่อวันที่ 26 กุมภาพันธ์ พ.ศ. 2569 ศาลชั้นต้นมีคำพิพากษาให้บริษัทชำระเงินค่าขาดประโยชน์ให้แก่โจทก์เป็นจำนวนเงิน 11.89 ล้านบาท พร้อมทั้งดอกเบี้ยอัตราร้อยละ 5 ต่อปีของต้นเงินดังกล่าว นับถัดจากวันฟ้อง (วันที่ 15 สิงหาคม พ.ศ. 2568) เป็นต้นไปจนกว่าจะชำระเสร็จ รวมทั้งค่าขาดประโยชน์ อีกเดือนละ 300,000 บาท นับจากวันที่ยื่นฟ้องคดีต่อศาลจนกว่าบริษัทจะส่งมอบพื้นที่พิพาทดังกล่าวคืนให้แก่โจทก์ ทั้งนี้ บริษัทอยู่ในระหว่างเตรียมการอุทธรณ์ และทูลเกล้าฯ ขอร้องขอประกันคดี

37 เหตุการณ์ภายหลังวันที่ในงบฐานะการเงิน

หุ้นกู้แปลงสภาพ

เมื่อวันที่ 15 มกราคม พ.ศ. 2569 บริษัทได้ดำเนินการออกหุ้นกู้แปลงสภาพ “หุ้นกู้แปลงสภาพของบริษัท พีพี โพร้ม จำกัด (มหาชน) ครั้งที่ 1/2569 ครบกำหนดไถ่ถอนปี พ.ศ. 2571” จำนวน 3 ล้านบาท ให้แก่ AO Fund 1 ซึ่งหุ้นกู้แปลงสภาพดังกล่าวจะครบกำหนดในวันที่ 7 พฤษภาคม พ.ศ. 2571 เว้นแต่จะมีการใช้สิทธิแปลงสภาพก่อนครบกำหนดไถ่ถอน ทั้งนี้ บริษัทยังมีวงเงินคงเหลือสำหรับการออกและเสนอขายหุ้นกู้แปลงสภาพได้อีกจำนวน 82 ล้านบาท

เมื่อวันที่ 21 มกราคม พ.ศ. 2569 มีผู้ถือหุ้นกู้แปลงสภาพใช้สิทธิแปลงสภาพเป็นหุ้นสามัญตามข้อกำหนดเงื่อนไขของหุ้นกู้แปลงสภาพเป็นเงินต้นมูลค่า 1 ล้านบาท ด้วยจำนวนหุ้นกู้แปลงสภาพ 1,000 หน่วย ที่ราคาแปลงสภาพ 0.29 บาทต่อหุ้น คิดเป็นหุ้นสามัญจำนวน 3,424,657 หุ้น ซึ่งบริษัทได้ดำเนินการจดทะเบียนเพิ่มทุนชำระแล้วกับกระทรวงพาณิชย์เมื่อวันที่ 26 มกราคม พ.ศ. 2569

เมื่อวันที่ 18 กุมภาพันธ์ พ.ศ. 2569 มีผู้ถือหุ้นกู้แปลงสภาพใช้สิทธิแปลงสภาพเป็นหุ้นสามัญตามข้อกำหนดเงื่อนไขของหุ้นกู้แปลงสภาพเป็นเงินต้นมูลค่า 1 ล้านบาท ด้วยจำนวนหุ้นกู้แปลงสภาพ 1,000 หน่วย ที่ราคาแปลงสภาพ 0.250 บาทต่อหุ้น คิดเป็นหุ้นสามัญจำนวน 4,000,000 หุ้น ซึ่งบริษัทได้ดำเนินการจดทะเบียนเพิ่มทุนชำระแล้วกับกระทรวงพาณิชย์เมื่อวันที่ 20 กุมภาพันธ์ พ.ศ. 2569

ใบสำคัญแสดงสิทธิ

เมื่อวันที่ 30 มกราคม พ.ศ. 2569 มีผู้ถือใบสำคัญแสดงสิทธิ PPPM ESOP-W3 ได้ใช้สิทธิในการซื้อหุ้นสามัญจำนวน 528,000 หน่วย ที่ราคาใช้สิทธิ 0.30 บาทต่อหุ้น รวมเป็นจำนวนเงิน 158,400 บาท ซึ่งบริษัทได้ดำเนินการจดทะเบียนเพิ่มทุนชำระแล้วกับกระทรวงพาณิชย์เมื่อวันที่ 3 กุมภาพันธ์ พ.ศ. 2569

เอกสารแนบ

เอกสารแนบ

เอกสารแนบ 1 : รายละเอียดเกี่ยวกับกรรมการ ผู้บริหาร ผู้มีอำนาจควบคุม ผู้ที่ได้รับมอบหมายให้รับผิดชอบสูงสุดในสายงานบัญชีและการเงิน ผู้ที่ได้รับมอบหมายให้รับผิดชอบโดยตรงในการควบคุมดูแลการทำบัญชี เลขานุการบริษัทและตัวแทนติดต่อประสานงาน กรณีเป็นบริษัทต่างประเทศ

ลิงก์ URL ของเอกสารแนบ : <https://eonemedia.setlink.set.or.th/report/0435/2025/1774912370615.pdf>



เอกสารแนบ 2 : รายละเอียดเกี่ยวกับกรรมการของบริษัทย่อย

ลิงก์ URL ของเอกสารแนบ : <https://eonemedia.setlink.set.or.th/report/0435/2025/1774827365297.pdf>



เอกสารแนบ 3 : รายละเอียดเกี่ยวกับหัวหน้างานตรวจสอบภายใน และหัวหน้างานกำกับดูแลการปฏิบัติงานของบริษัท (compliance)

ลิงก์ URL ของเอกสารแนบ : <https://eonemedia.setlink.set.or.th/report/0435/2025/1773273102906.pdf>



เอกสารแนบ 4 : ทรัพย์สินที่ใช้ในการประกอบธุรกิจและรายละเอียดเกี่ยวกับรายการประเมินราคาทรัพย์สิน

ลิงก์ URL ของเอกสารแนบ : <https://eonemedia.setlink.set.or.th/report/0435/2025/1773273102908.pdf>



เอกสารแนบ 5 : นโยบายและแนวปฏิบัติการกำกับดูแลกิจการ ฉบับเต็ม และจรรยาบรรณธุรกิจ ฉบับเต็มที่บริษัทได้จัดทำ

ลิงก์ URL ของเอกสารแนบ : <https://ppprime.co.th/wordpress/development-corporate/policy/>



เอกสารแนบ 6 : รายงานคณะกรรมการตรวจสอบ

ลิงก์ URL ของเอกสารแนบ : <https://eonemedia.setlink.set.or.th/report/0435/2025/1773273102911.pdf>

