



Growing Together

จุดเด่นทางการเงิน	3
สารจากท่านประธานกรรมการบริหาร	5
ส่วนที่ 1 การประกอบธุรกิจและผลการดำเนินงาน	6
1. โครงสร้างและการดำเนินงาน	7
2. การบริหารจัดการความเสี่ยง	23
3. การขับเคลื่อนธุรกิจเพื่อความยั่งยืน	25
4. การวิเคราะห์และคำอธิบายของฝ่ายจัดการ (MD&A)	32
5. ข้อมูลทั่วไปและข้อมูลสำคัญอื่น	40
ส่วนที่ 2 การกำกับดูแลกิจการ	41
6. นโยบายการกำกับดูแลกิจการ	42
7. โครงสร้างการกำกับดูแลกิจการและข้อมูลสำคัญเกี่ยวกับคณะกรรมการ คณะกรรมการชุดย่อย ผู้บริหาร พนักงานและอื่นๆ	46
8. รายงานผลการดำเนินงานสำคัญด้านการกำกับดูแลกิจการ	60
9. การควบคุมภายในและรายการระหว่างกัน	63
ส่วนที่ 3 งบการเงิน	66
ส่วนที่ 4 การรับรองความถูกต้องของข้อมูล	103
เอกสารแนบ	105
1. รายละเอียดเกี่ยวกับกรรมการ ผู้บริหาร ผู้มีอำนาจควบคุม และเลขานุการบริษัท	106
2. รายละเอียดเกี่ยวกับกรรมการของบริษัทย่อย	113
3. รายละเอียดเกี่ยวกับหัวหน้าตรวจสอบภายใน และหัวหน้างานกำกับดูแลการปฏิบัติงานของบริษัท (Compliance)	114
4. กรัฟฟิคส์ที่ใช้ในการประกอบธุรกิจและรายละเอียดเกี่ยวกับรายการประเมินราคาทรัพย์สิน	115
5. นโยบายและแนวปฏิบัติการกำกับดูแลกิจการ และจรรยาบรรณธุรกิจโดยละเอียด	116
6. รายงานคณะกรรมการตรวจสอบ	125

จุดเด่นทางการเงิน

จุดเด่นทางการเงิน	(ล้านบาท)	2567	2566	2565
งบแสดงฐานะการเงิน				
สินทรัพย์รวม		3,469.50	3,332.13	3,166.32
หนี้สินรวม		320.99	308.26	306.83
ส่วนของผู้ถือหุ้น		3,148.51	3,023.87	2,859.49
งบกำไรขาดทุนเบ็ดเสร็จ				
รายได้จากการขาย		3,509.10	3,513.86	3,246.22
รายได้รวม		3,564.25	3,556.80	3,303.86
ต้นทุนขาย		2,170.17	2,187.88	2,099.21
กำไรขั้นต้น		1,338.93	1,325.98	1,147.01
ต้นทุนในการจัดจำหน่าย		311.22	292.90	270.95
ค่าใช้จ่ายในการบริหาร		159.82	157.67	149.11
กำไรก่อนภาษีเงินได้		929.78	925.57	791.32
กำไรสุทธิ		743.85	739.60	632.07
หุ้นหรือข้อมูลเกี่ยวกับหุ้นสามัญ				
กำไรต่อหุ้น	(บาท)	2.07	2.05	1.76
มูลค่าตามบัญชีต่อหุ้น	(บาท)	8.75	8.40	7.94
เงินปันผลต่อหุ้น	(บาท)	1.79	1.72	1.65
อัตราเงินปันผลต่อกำไรสุทธิ	%	86.63	83.72	93.98
อัตราส่วนทางการเงิน				
อัตรากำไรสุทธิ	%	(0.14)	8.24	4.62
อัตรากำไรสุทธิเบ็ดเสร็จ	%	0.57	17.01	2.12
อัตราส่วนต้นทุนขาย	%	61.84	62.26	64.67
อัตรากำไรขั้นต้น	%	38.16	37.74	35.33
อัตรากำไรก่อนภาษีเงินได้	%	26.09	26.02	23.95
อัตรากำไรสุทธิ	%	20.87	20.79	19.13
อัตราผลตอบแทนต่อส่วนของผู้ถือหุ้น(ROE)	%	24.10	25.14	22.32
อัตราผลตอบแทนจากสินทรัพย์รวม(ROA)	%	21.87	22.76	20.11
อัตราส่วนเงินทุนหมุนเวียน	เท่า	8.55	8.28	8.22
อัตราหนี้สินต่อส่วนของผู้ถือหุ้น	เท่า	0.10	0.10	0.11

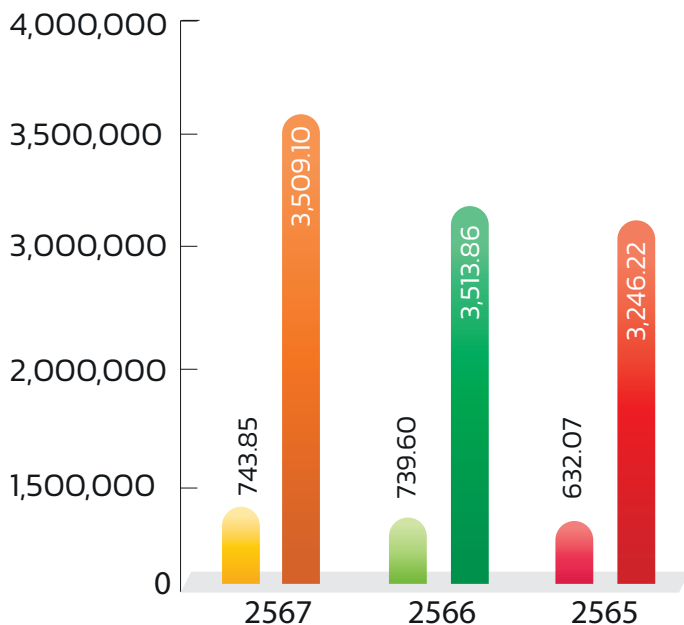

รายได้จากการขาย
3,509.10
ล้านบาท

กำไรสุทธิ
743.85
ล้านบาท

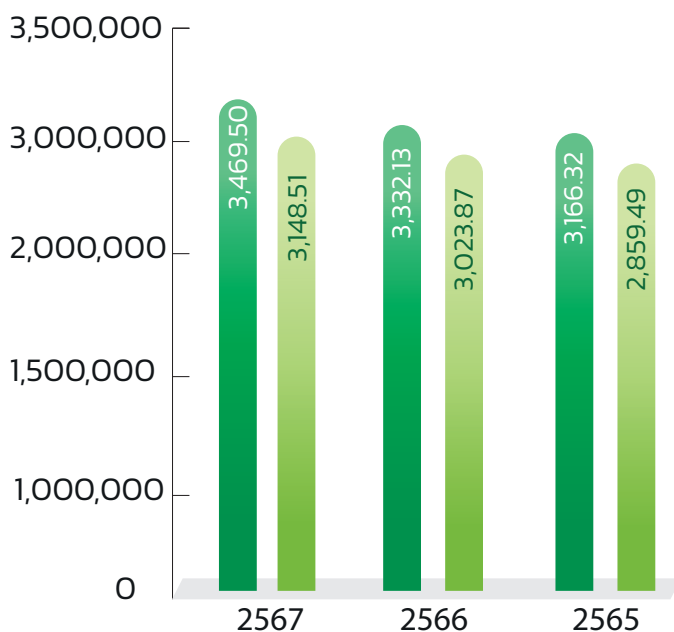

สินทรัพย์รวม
ส่วนของผู้ถือหุ้น



กำไรต่อหุ้น
2.07
บาท

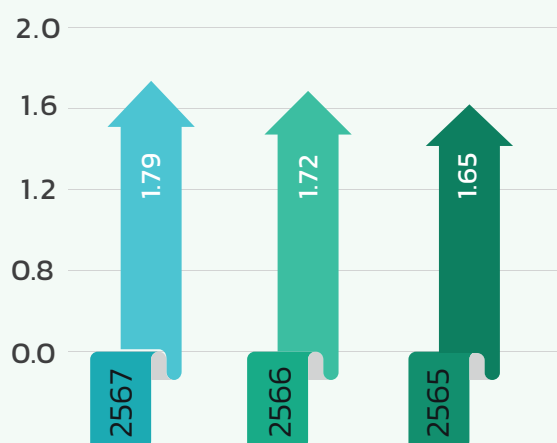

เงินปันผลต่อหุ้น
1.79
บาท

สารจาก ท่านประธานกรรมการบริหาร

“แม้โลกจะเต็มไปด้วยความไม่แน่นอน แต่ความสำเร็จ 70 ปีขององค์กร คือหลักฐานความมุ่งมั่นด้านคุณภาพ การทำงานเป็นทีม และการไม่หยุดพัฒนา คือหัวใจของความยั่งยืน ผมเชื่อมั่นว่าด้วยพลังของเราร่วมกันจะก้าวผ่านทุกวิกฤต สร้างการเติบโตอย่างต่อเนื่อง และเป็นหนึ่งในผู้นำอุตสาหกรรมเครื่องปรุงรสของไทยอย่างภาคภูมิใจต่อไป”



ในปี 2567 บริษัท ไทยเทพรส จำกัด (มหาชน) ก้าวเข้าสู่ปีที่ 70 ผมรู้สึกภาคภูมิใจเป็นอย่างยิ่งที่ได้เป็นส่วนหนึ่งขององค์กรที่ยืนหยัดด้วยรากฐานอันมั่นคงแข็งแกร่ง ผ่านอุปสรรคมากมายไม่ว่าจะเป็นเศรษฐกิจที่ผันผวน การแข่งขันที่รุนแรง หรือแม้แต่ความท้าทายทางด้านบริบทต่างๆ ทั้ง ด้านสิ่งแวดล้อม สังคม ตลอดจนการกำกับดูแล ความสำเร็จทุกก้าวเกิดขึ้นได้ภายใต้วิสัยทัศน์ ความยั่งยืน อดทนและการร่วมมือร่วมใจของพนักงานทุกคนในองค์กรที่ไม่เคยย่อท้อต่อความยากลำบาก ส่งผลให้บริษัทฯ ยังคงมีผลประกอบการที่ผ่านไปด้วยดีจากผลกำไรสุทธิใกล้เคียงกับปีที่ผ่านมา

สภาวะเศรษฐกิจทั่วโลกและไทยในปี 2567 จะลดลง จากความไม่แน่นอนหลายด้าน ทั้งสงครามระหว่างรัสเซียและยูเครนที่ยืดเยื้อ สงครามในตะวันออกกลาง การปราบปรามชนกลุ่มน้อยภายในประเทศพม่า ที่ส่งผลกระทบต่อห่วงโซ่อุปทาน และการชะลอตัวของการส่งออก ตลอดจนนโยบายการค้าใหม่ของประธานาธิบดีโดนัลด์ทรัมป์จากสหรัฐอเมริกาที่เข้ามาดำรงตำแหน่งอีกครั้ง โดยมีนโยบายขึ้นภาษีกับทุกประเทศ ที่มีดุลการค้าที่ได้เปรียบสหรัฐอเมริกา นอกจากนี้ความผันผวนของหุ้น ราคาทองที่พุ่งสูง และกำลังซื้อที่ลดลง การปรับเปลี่ยนพฤติกรรมผู้บริโภคอย่างรวดเร็ว เหล่านี้ล้วนเป็นอุปสรรคต่อการเติบโตของเศรษฐกิจภายในประเทศ ทำให้บริษัทฯ ยังคงเฝ้าติดตามปัจจัยต่างๆ อย่างสม่ำเสมอเพื่อตระหนักถึงโอกาส และความเสี่ยง พร้อมทั้งเตรียมพร้อมรับมืออย่างรอบคอบ

การเปลี่ยนแปลงพฤติกรรมของผู้บริโภค ที่เป็นคนรุ่นใหม่ที่เกิดขึ้นอย่างรวดเร็วทำให้บริษัทฯ ต้องคิดนอกกรอบและสร้างสรรค์กิจกรรมการตลาดการขายที่ตอบโจทย์ผู้บริโภคอย่างทันการ บริษัทฯ มุ่งมั่นในการขับเคลื่อนองค์กรให้ก้าวผ่านความท้าทายเหล่านี้ โดยการมุ่งเน้นคุณภาพผลิตภัณฑ์ และมาตรฐานการผลิต สร้างการจดจำตราสินค้าทั้ง “ตราภูเขาทอง” และ “ตราศรีราชาพานิช” พร้อมทั้งส่งเสริมความภักดีของพนักงานในองค์กรผ่านการพัฒนาทักษะและสร้างความรัก ความสามัคคีในองค์กร ส่งเสริมวัฒนธรรมองค์กรที่เปิดกว้าง ให้ทุกคนมีส่วนร่วมเสนอความคิดและเติบโตไปพร้อมกับองค์กร และให้ความสำคัญในการสร้างการเติบโตอย่างยั่งยืนด้วยหลักการ การดำเนินงานด้านความยั่งยืน หรือ ESG (Environment, Social and Governance) โดยครอบคลุมทั้งสามมิติ ได้แก่ ด้านสิ่งแวดล้อม ด้านสังคม และด้านการกำกับดูแล อย่างเป็นรูปธรรม โดยสนับสนุนชุมชน ไปจนถึงการผลิตที่เป็นมิตรต่อสิ่งแวดล้อม

แม้โลกจะเต็มไปด้วยความไม่แน่นอน แต่ความสำเร็จ 70 ปีขององค์กร คือหลักฐานความมุ่งมั่นด้านคุณภาพ การทำงานเป็นทีม และการไม่หยุดพัฒนา คือหัวใจของความยั่งยืน ผมเชื่อมั่นว่าด้วยพลังของเราร่วมกันจะก้าวผ่านทุกวิกฤต สร้างการเติบโตอย่างต่อเนื่อง และเป็นหนึ่งในผู้นำอุตสาหกรรมเครื่องปรุงรสของไทยอย่างภาคภูมิใจต่อไป

ขอขอบคุณพนักงานทุกท่าน ผู้ถือหุ้น ลูกค้า คู่ค้า พันธมิตรทั้งภาครัฐ ภาคเอกชน และผู้มีพระคุณที่สนับสนุนบริษัทฯ มาตลอด 70 ปี ขอให้ร่วมมือกันเขียนหน้าต่อไปของประวัติศาสตร์องค์กรนี้ให้ยิ่งใหญ่กว่าเดิม

ด้วยความเชื่อมั่น

นายปริญญ์ วิญญูรัตน์
ประธานกรรมการบริหาร

ส่วนที่ 1

การประกอบธุรกิจและผลการดำเนินงาน

1. โครงสร้างและการดำเนินงานของกลุ่มบริษัท

1.1 นโยบายและภาพรวมการประกอบธุรกิจ

วิสัยทัศน์ วัตถุประสงค์ เป้าหมายหรือกลยุทธ์ในการดำเนินงานของบริษัท



Mission

พันธกิจ

“ผลิตเครื่องปรุงรสด้วยความซื่อสัตย์ต่อลูกค้า
เพื่อให้ลูกค้าพึงพอใจ และภักดีต่อตราสินค้า”



Vision

วิสัยทัศน์

“บริษัท ไทยเทพรส จำกัด(มหาชน) มุ่งสู่การ
เป็นผู้นำในธุรกิจเครื่องปรุงรสของไทย
เป็นรสชาติของคุณ ความสุขของคุณ”



Values

คุณค่านิยมหลัก

1. มอบงานให้ทุกคน
 2. รู้กันที่ ทำกันที่ เดินกันที่
 3. ซื่อซื่อ ถือวินัย ใฝ่เรียนรู้ สู้งานหนัก
 4. สามัคคีก่อให้เกิดประโยชน์สุข
- สร้างสูงลักษณะ และประหยัด

1.2 การเปลี่ยนแปลงและพัฒนาที่สำคัญ

(1) ประวัติความเป็นมา

บริษัท ไทยเทพรส จำกัด (มหาชน) ก่อกำเนิดขึ้นภายใต้ชื่อ หสน.โรงงานไทยเทพรส เมื่อปี 2497 โดยคุณพ่อใช้ แซ่โค้ว ดำเนินธุรกิจผลิตและจำหน่ายเครื่องปรุงรสอาหาร ภายใต้เครื่องหมายการค้า ตรา “ภูเขาทอง” ด้วยการดำเนินธุรกิจที่เจริญเติบโตมาเป็นลำดับ นับตั้งแต่ นายใช้ แซ่โค้ว, นายไกรลาศ วิทยุรัตน์ จวบจนมาถึง นายปริญญ์ วิทยุรัตน์ ได้ทำการจัดตั้ง บริษัท ไทยเทพรสผลิตภัณฑ์อาหาร จำกัด (มหาชน) มีสถานที่ตั้งโรงงานผลิตอันทันสมัย ณ จังหวัดสมุทรปราการ ทำการผลิตซอสปรุงรส ซอสปรุงรส น้ำส้มสายชูกลั่น ซอสพริก ซอสหอยนางรม ตรา“ภูเขาทอง”ด้วยเทคโนโลยีเครื่องจักรและอุปกรณ์อันทันสมัย ได้รับคุณภาพมาตรฐานผลิตภัณฑ์อุตสาหกรรมมากกว่า 70 ปี

มุ่งมั่นมาตรฐานสากล

บริษัทฯ ยังคงมุ่งมั่น
การมอบความพึงพอใจสูงสุด
ให้กับลูกค้าและผู้บริโภคด้วย
การส่งมอบผลิตภัณฑ์ที่เปี่ยม
ด้วยคุณภาพด้วยสัมพันธภาพ
ที่ดีความซื่อสัตย์จริงใจ

บริษัทฯ ประสบความสำเร็จและได้รับรองระบบคุณภาพมาตรฐานสากล



การประกอบธุรกิจ

การประกอบธุรกิจ

- ปี 2513 ย้ายโรงงานจากเลขที่ 1630 ซอยเกษมสุวรรณ (สุขุมวิท 50) แขวงพระโขนง กรุงเทพฯ มายังเลขที่ 208 ถนนท้ายบ้าน ต.ท้ายบ้าน อ.เมือง จ.สมุทรปราการ ผลิตซอสปรุงรส (ฝาเหลือง / ฝาแดง / ฝาเขียว และ ฝาน้ำตาล) ตราภูเขาทอง ภายใต้ หสน. โรงงานไทยเทพรส
- ปี 2527 ออกผลิตภัณฑ์ใหม่ - น้ำส้มสายชูกลั่น ตราภูเขาทอง
- ปี 2528 ออกผลิตภัณฑ์ใหม่ - ซอสพริกเผ็ดน้อย และ ซอสพริกเผ็ดกลาง ตราภูเขาทอง
- ปี 2529 ออกผลิตภัณฑ์ใหม่ - ซอสมะเขือเทศ
- ปี 2531 ออกผลิตภัณฑ์ใหม่ - ซอสหอยนางรม
- ปี 2532 ออกผลิตภัณฑ์ใหม่ - ซอสพริกผสมมะเขือเทศ ตราภูเขาทอง
- ปี 2534 ออกผลิตภัณฑ์ใหม่ - ซอสผง ตราภูเขาทอง
- ปี 2538 ออกผลิตภัณฑ์ใหม่ - ซิ๊วข้าว ตราภูเขาทอง และ ปี 2538 เป็นตัวแทนจำหน่ายซอสพริกตรา “ศรีราชาพานิช” แต่เพียงผู้เดียว
- ปี 2539 ออกผลิตภัณฑ์ใหม่ - ซิ๊วผง ตราภูเขาทอง และ ขยายกำลังการผลิตซอสปรุงรส จาก 28,320 ตันต่อปีในปี 2537 มาเป็น 56,000 ตันต่อปีแล้วเสร็จ
- ปี 2541 ซื้อเครื่องหมายการค้า และสูตรการผลิตซอสพริก ตรา “ศรีราชาพานิช” จาก บริษัท น้ำพริกศรีราชาพานิช จำกัด และเริ่มทำการผลิต ซอสพริก ตรา “ศรีราชาพานิช” ที่โรงงาน จ.สมุทรปราการ
- ปี 2542 ออกผลิตภัณฑ์ใหม่ - ซิ๊วญี่ปุ่น คินซัน
- ปี 2551 ออกบรรจุภัณฑ์ใหม่ E ZEE SQUEEZE ในบรรจุภัณฑ์ Flexible Packaging แก่บีบก็อร่อย ใน 3 ผลิตภัณฑ์ ได้แก่ ซอสพริกเผ็ดน้อย / ซอสมะเขือเทศ / ซอสพริกผสมมะเขือเทศ
- ปี 2552 ออกผลิตภัณฑ์ใหม่ - ซิ๊วญี่ปุ่น ตรา ยามาซ่า จำหน่ายให้ บริษัทร่วม- บริษัท ยามาซ่า (ประเทศไทย) จำกัด
- ปี 2554 ออกผลิตภัณฑ์ใหม่ - ซอสดิบเอ็กซ์เตอร์ จำหน่ายให้ บริษัทร่วม- บริษัท เอ็กซ์เตอร์ (ประเทศไทย) จำกัด
- ปี 2555 ยกเลิกการผลิตซอสปรุงรสฝาเขียว/ ซอสปรุงรสฝาน้ำตาล/ซอสปรุงรสฝาแดง และซิ๊วข้าว วัดแก้วขนาด 740 ซีซี บรรจุ 1x12 สำหรับเหตุการณ์ขายโมเดิร์นเทรด เปลี่ยนเป็นขวดเพ็ก 980 ซีซี ขนาด 1x12 แกน (ขวดเพ็ก แข็งแรง เหนียว น้ำหนักเบา ไม่แตกง่าย สะดวกในการขนส่ง)
- ปี 2556 ออกผลิตภัณฑ์ใหม่ - ซิ๊วถั่วเหลือง ตราภูเขาทอง ขนาด 500 ซีซี และ 100 ซีซี และยกเลิกขวดเพ็ก 980 ซีซี เปลี่ยนเป็นขวดเพ็ก 1000 ซีซี ในราคาเดิม เป็นการคืนกำไรให้กับผู้บริโภค ปรับเปลี่ยนและพัฒนาโฉมใหม่ขวดแก้ว ซอสปรุงรสฝาเขียว 200 ซีซี ซึ่งน้ำหนักเบา สะดวกในการขนส่ง ลดการใช้ทรัพยากร
- ปี 2557 ออกผลิตภัณฑ์ใหม่ - ศรีราชา mayo 250 กรัม
- ปี 2558 ออกผลิตภัณฑ์ใหม่ - ซอสปรุงรสอาหาร ตราภูเขาทอง ขนาด 700 ซีซี
- ปี 2559 ออกผลิตภัณฑ์ใหม่ - ซอสพริกตราฮีโร่ ขนาด 640 กรัม และ 900 กรัมออกผลิตภัณฑ์ใหม่- ซิ๊วดำ สูตรมืออาชีพ ตราภูเขาทอง ขนาด 810 กรัม และ 160 กรัม
- ปี 2560 ออกผลิตภัณฑ์ใหม่ - ซอสหอยนางรมตราฮีโร่ ขนาด 660 กรัม และ 900 กรัม

การจัดการ

- ปี 2529 ได้รับเครื่องหมาย 3 มาตรฐานอุตสาหกรรม ได้แก่ ซอสปรุงรส น้ำส้มสายชูกลั่นและ ซอสพริก
- ปี 2530 จัดตั้ง บจก. ไทยเทพรสผลิตภัณฑ์อาหาร ดำเนินกิจการแทน หสน. โรงงานไทยเทพรส
- ปี 2536 แปรสภาพเป็นบริษัทมหาชน
- ปี 2538 เข้าเป็นสมาชิกบริษัทจดทะเบียน ในตลาดหลักทรัพย์แห่งประเทศไทย ชื่อย่อ “SAUCE”
- ปี 2543 ได้รับเครื่องหมายมาตรฐาน ISO 9002 จาก SGS Yarsley International Certification Services.
- ปี 2544 ได้รับเครื่องหมาย HACCP จาก SGS Yarsley International Certification Services และได้รับเครื่องหมาย GMP จากสำนักงานคณะกรรมการอาหารและยา กระทรวงสาธารณสุข
- ปี 2551 ร่วมกับ บ. ยามาซ่าคอร์ปอเรชั่น จำกัด ประเทศญี่ปุ่น จัดตั้ง บริษัทร่วม ชื่อ บจก. ยามาซ่า (ประเทศไทย) จำกัด เพื่อจำหน่ายซิ๊วญี่ปุ่น ตรา “ยามาซ่า” ในภูมิภาคเอเชียอาคเนย์
- ปี 2553 ร่วมกับ บ. เอ็กซ์เตอร์ บี.วี. ประเทศเนเธอร์แลนด์ จัดตั้ง บริษัทร่วม ชื่อ บจก. เอ็กซ์เตอร์ (ประเทศไทย) จำกัด เพื่อผลิตและจำหน่ายเครื่องปรุงรสอาหาร (Reaction flavor) ตรา “เอ็กซ์เตอร์” ส่งออกสหภาพยุโรป และในภูมิภาคเอเชียอาคเนย์ โดยเริ่มดำเนินการผลิตและจำหน่าย ในไตรมาส 3/2554
- ปี 2554 เปลี่ยนชื่อบริษัท เป็น บริษัท ไทยเทพรส จำกัด (มหาชน) เปลี่ยนแปลงมูลค่าหุ้น จาก 10.00 บาท เป็น 1.00 บาท กู้จดทะเบียนจาก 60 ล้านหุ้น เป็น 600 ล้านหุ้น กู้ที่เรียกชำระแล้ว 36 ล้านหุ้น เป็น 360 ล้านหุ้น
- ปี 2554 ได้รับการรับรองระบบการจัดการสิ่งแวดล้อมขั้นที่ 2 ตามหลักเกณฑ์การให้สัญลักษณ์ของกรมโรงงานอุตสาหกรรม กระทรวงอุตสาหกรรม
- ปี 2559 จดทะเบียนเครื่องหมายการค้า “ตราฮีโร่” กับกรมทรัพย์สินทางปัญญา
- ปี 2561 บริษัท ไทยเทพรส จำกัด (มหาชน) ได้ขายหุ้นที่ถืออยู่ใน บริษัท ยามาซ่า (ประเทศไทย) จำกัด (บริษัทร่วมค้า) ได้ถูกจำหน่ายเมื่อวันที่ 27 พฤศจิกายน 2561 และบริษัทฯ ได้มีการดำเนินธุรกิจกับ บริษัท ยามาซ่า (ประเทศไทย) จำกัด อย่างต่อเนื่องในลักษณะลูกค้าอุตสาหกรรม มียอดขายเจริญเติบโตอย่างต่อเนื่อง

(2) ภาพรวมการประกอบธุรกิจ

ปัจจุบันบริษัทฯ ประกอบธุรกิจ ดังนี้

บริษัท ไทยเทพรส จำกัด (มหาชน) เป็นผู้ผลิตและจำหน่ายผลิตภัณฑ์เครื่องปรุงรสอาหารตรา “ภูเขาทอง” ซึ่งประกอบด้วย ซอสปรุงรส น้ำส้มสายชูกลั่น ซอสพริก ซอสมะเขือเทศ ซอสหอยนางรม ซอสพริกผสมมะเขือเทศ ซีอิ๊วขาว ซอสผง และ ซีอิ๊วผง นอกจากนั้น ยังเป็นผู้ผลิตและจำหน่ายซอสพริกศรีราชา ตรา “ศรีราชาพานิช” แต่เพียงผู้เดียว



SEASONING SAUCE ซอสปรุงรส

เป็นผลิตภัณฑ์ที่มียอดขายสูงสุดของบริษัทฯ ด้วยรสชาติที่เข้มข้น ติดลิ้น และมีกลิ่นหอม ปรุงรสอาหารให้มีรสชาติอร่อยถูกใจ เข้มข้นด้วยการย่อยโปรตีนของถั่วเหลืองได้กรดอะมิโนต่างๆ ออกมา ทำให้มีรสชาติหอม กลมกล่อมเฉพาะตัว ได้โปรตีนสูงสุดตั้งแต่ 10% - 20% การนำไปใช้งานสามารถนำไปทำอาหารได้หลากหลายเหมาะสำหรับเหาะ ผัด หมัก ต้มและตุ๋น อาทิ เช่น นำไปหมักเนื้อสัตว์เพื่อปิ้งย่าง หรือทอด ตามความชอบ นำไปปรุงเป็นน้ำซุสและนอกจากนี้ยังนิยมนำไปทำน้ำจิ้มแจ่วหรือปรุงอาหารประเภทผัดผักรหรืออาหารจานเดียวได้อีกมากมายหลายรายการทำให้อาหารทุกจานอร่อยกลมกล่อมโดยปราศจากผงชูรส



DISTILLED VINEGAR น้ำส้มสายชู

เป็นผลิตภัณฑ์ที่ได้จากการนำเอทิลแอลกอฮอล์หมักกับจุลินทรีย์เพื่อให้ได้กรดน้ำส้มที่บริสุทธิ์ ใส่ ไม่มีตะกอน ให้รสชาติเปรี้ยว ไม่มีพิษต่อร่างกาย การนำไปใช้งานน้ำส้มสายชูกลั่นมีสรรพคุณ มากมาย เช่น ใช้หมักดองผัก ผลไม้ต่างๆ ใช้ปรับอาหารให้เป็นกรด (Acidifier) ปรุงแต่งอาหาร ให้มีรสชาติ ใช้ล้างสารพิษจากผักและผลไม้ ช่วยดับกลิ่นในตู้ไมโครเวฟหรือใส่ในข้าวเวลาหุง ข้าวจะร่วนซุยฟูขึ้นหม้อ นอกจากนี้ยังใช้แช่ผักให้ดูสดน่ารับประทาน ช่วยให้เนื้อนุ่มเมื่อนำมาใช้ในการหมัก



CHILI SAUCE ซอสพริก

ซอสพริกตราภูเขาทอง แบ่งเป็น 2 ประเภท คือ ซอสพริกเผ็ดมากและซอสพริกเผ็ดน้อยเป็นผลิตภัณฑ์ที่ทำจากพริกผสมกับกระเทียม น้ำตาล น้ำส้มสายชู และ เกลือ ลักษณะของซอสพริกจะข้นเป็นเนื้อเดียวกัน การนำไปใช้ ซอสพริกเหมาะเป็นเครื่องจิ้มทานคู่กับ เฟรนช์ฟรายด์ ไก่ทอด ไส้กรอก อาหารทะเล ไข่เจียว ซาลาเปา พืชชา หอยทอด และ อีกอย่างคือนำไปผัดกับเส้นก๋วยเตี๋ยวแบบผัดแห้งหรือก๋วยเตี๋ยวคั่วไก่ นอกจากนี้ ยังนิยมนำไปหมักกับเนื้อสัตว์ทำบาร์บีคิว ฯลฯ



TOMATO SAUCE ซอสมะเขือเทศ

เป็นผลิตภัณฑ์ที่ผลิตจากมะเขือเทศผสมกับส่วนผสมอื่นๆ เช่น น้ำส้มสายชู น้ำตาล เกลือ และเครื่องเทศ ในอัตราส่วนที่เหมาะสม การนำไปใช้ ซอสมะเขือเทศเหมาะเป็นเครื่องจิ้มทานคู่กับ เฟรนช์ฟรายด์ ไก่ทอด ไส้กรอก พืชชา หรือนำไปผัดกับมักกะโรนี สปาเก็ตตี้ ข้าวผัดอเมริกัน ผัดเปรี้ยวหวาน และอีกอย่างก็นิยมนำไปหมักกับเนื้อสัตว์เพื่อทำบาร์บีคิว



OYSTER SAUCE ซอสหอยนางรม

ผลิตภัณฑ์ที่ผลิตจากหอยนางรมแท้จากธรรมชาติ ให้คุณค่าทางอาหารจากสารอาหารและแร่ธาตุ ตลอดจนเกลือไอโอดีนจากทะเล ผสมกับเครื่องปรุงอื่น เช่น ซีอิ๊ว น้ำตาล แป้งคั่วและปริมาณเล็กน้อยของเหลวจนหนืดสีน้ำตาลมันวาวทุกหยดเต็มไปด้วยกลิ่นหอมและความเข้มข้นปราศจากการแต่งกลิ่นสังเคราะห์และผงชูรส การนำไปใช้ ซอสหอยนางรมนิยมนำไปผัดผัสน้ำมันหอยหรือนำไปหมักกับเนื้อสัตว์ เพื่อใช้สำหรับ ปิ้งย่าง ทอด และผสมกับน้ำจิ้มสุกี้ที่ นอกจากนี้ยังนิยมนำไปใส่ในแจ่ว สำหรับปรุงรสอาหารให้อร่อยกลมกล่อม



CHILI & TOMATO SAUCE ซอสพริกผสมมะเขือเทศ

บริษัทเป็นรายแรกที่มีการผลิตซอสพริกผสมมะเขือเทศมีรสชาติเปรี้ยวหวานจากมะเขือเทศและเผ็ดเล็กน้อยจากพริก ซึ่งเป็นการผสมผสานอย่างลงตัวรสชาติกลมกล่อมใช้ปรุงอาหารประเภทต่างๆได้หลากหลายชนิด ซอสมะเขือเทศเหมาะเป็นเครื่องจิ้มทานคู่กับ เฟรนช์ฟรายด์ ไก่ทอด ไส้กรอก พืชชา หรือนำไปผัดกับมักกะโรนี สปาเก็ตตี้ ข้าวผัดอเมริกัน ผัดเปรี้ยวหวาน และที่นิยมคือนำไปหมักกับเนื้อสัตว์เพื่อทำบาร์บีคิว เป็นการผสมผสานระหว่างอาหารตะวันตกและอาหารตะวันออก



COOKING SAUCE

ซอสปรุงรสอาหาร

ผลิตภัณฑ์ใหม่ ในปี 2558 “ซอสปรุงรสอาหารตราภูเขาทอง” ซึ่งผลิตจากวัตถุดิบที่มีคุณภาพ และมีการพัฒนาสูตรให้เหมาะกับเมนูผัดเพื่อตอบสนอง Lifestyle ผู้บริโภคใหม่ที่ต้องการซอสปรุงรสที่มีรสชาติอร่อย กลิ่นหอม เหมาะสำหรับเมนูประจำบ้านคือเมนูผัด และมีบรรจุภัณฑ์ที่ทันสมัยใช้งานสะดวก โดยวางตลาดตั้งแต่เดือน กรกฎาคม 2558 “ซอสปรุงรสอาหาร ตราภูเขาทอง หอมอร่อยทุกเมนูผัด”



LIGHT SOY SAUCE

ซีอิ๊วขาว

เป็นผลิตภัณฑ์ของเหลวที่ได้จากถั่วเหลืองและ ข้าวสาลีย่อยด้วยด้วยจุลินทรีย์ และหมักบ่มด้วยวิธีธรรมชาติ 100% นานกว่า 4 เดือน ให้กลิ่นหอมอ่อนๆ รสชาติกลมกล่อมนุ่มลิ้น และมีเอกลักษณ์เฉพาะตัว มีสีน้ำตาลแดงอ่อน สามารถใช้แทนน้ำปลาได้ สามารถนำผลิตภัณฑ์ซีอิ๊วขาวไปปรุงทำอาหารได้หลากหลายเมนูปรุงเพื่อใช้น้ำซุสไฟ แกงจืด เหยาะปรุงรสจิก ข้าวต้ม นอกจากนี้ยังใช้ปรุงอาหารประเภทจานนี้ต่างๆ อีกมากมาย อาทิปลาเนื้อซีอิ๊ว หรือเหมาะสำหรับการปรุงอาหารประเภทที่ไม่ต้องการสีเข้ม



EZEEE OYSTER SAUCE

ซอสหอยนางรม ตราอีซี่

ผลิตภัณฑ์ใหม่ ในปี 2560 “ซอสหอยนางรม ตราอีซี่” เป็นผลิตภัณฑ์ที่เน้นเรื่องราคาถูก เพื่อตอบสนองกลุ่มลูกค้าผู้ประกอบการร้านอาหาร ทุกประเภท ด้วยรสชาติ อร่อย กลมกล่อม เนื้อซอสเข้มข้น และกลิ่นหอม เหมาะเมนูผัดทุกเมนู เหมือนดังสโลแกน สินค้า ซอสหอยนางรมอีซี่ “อร่อยง่ายๆ มีอาชีพที่หนักก็ใช้กัน” โดยวางตลาดเดือน กุมภาพันธ์ 2560



EZEEE CHILI SAUCE

ซอสพริกอีซี่

ผลิตภัณฑ์ใหม่ ในปี 2559 “ซอสพริก ตราอีซี่” เป็นสินค้าที่เน้นเรื่องราคาถูก มีรสชาติอร่อย สีสันสวยงาม เหมาะสำหรับนำไปทานกับอาหารประเภทของทอดทุกเมนู และเป็นที่นิยมอย่างยิ่งในปัจจุบันคือใช้เป็นน้ำจิ้มหมูกระทะ จึงทำให้เหมาะกับผู้ประกอบการร้านอาหาร ทุกประเภท เหมือนดังสโลแกนสินค้า ซอสพริก ตราอีซี่ “อร่อยง่ายๆ ทุ้ออาชีพที่หนักก็ใช้กัน” โดยวางตลาดตั้งแต่เดือน เมษายน 2559



SOY SAUCE

ซีอิ๊วทั่วเหลือง

เป็นผลิตภัณฑ์น้องใหม่ที่ได้จากถั่วเหลืองและข้าวสาลีที่ผ่านคัดสรรอย่างดีผ่านการหมักบ่มตามกรรมวิธีธรรมชาติ 100% นานกว่า 6 เดือน ทำให้มีกลิ่นหอมกว่าและรสชาติเข้มข้นกว่าซีอิ๊วขาว ปราศจากการปรุงแต่ง มีสีน้ำตาลแดงเข้ม ทำให้เพิ่มสีสันของอาหารให้น่ารับประทานยิ่งขึ้น สามารถนำผลิตภัณฑ์ซีอิ๊วทั่วเหลืองไปปรุงทำอาหารได้หลากหลายมากยิ่งขึ้น เมนูทั้งประเภทหมัก จิ้ม ตุ่น ผัด



DARK SOY SAUCE

ซีอิ๊วดำ

ผลิตภัณฑ์ใหม่ในปี 2559 “ซีอิ๊วดำ สูตรมืออาชีพ ตราภูเขาทอง” เป็น ผลิตภัณฑ์ที่สามารถนำไปเพิ่มสีสันให้อาหารน่ารับประทานยิ่งขึ้น โดยเฉพาะนำมาปรุงรสคู่กับซอสปรุงรสฝาเขียวตราภูเขาทองด้วยแล้ว จะได้รสชาติที่หอมและสีสันท่าน่ารับประทานมากยิ่งขึ้น เหมาะสำหรับเมนู ผัดซีอิ๊ว, ผัดกะเพรา, ทาฮูพะโล้ หรือจะนำไปทำน้ำจิ้มกุยช่าย หรือนำไปผัดกับมักกะโรนี สปาเก็ตตี้ ข้าวผัดอเมริกัน ผัดเปรี้ยวหวาน และที่นิยมคือนำไปหมักกับเนื้อสัตว์เพื่อทำบาร์บีคิว เป็นการผสมผสานระหว่างอาหารตะวันออกและอาหารตะวันตก เพื่อเพิ่มรสชาติที่เข้มข้นกว่าให้แก่อาหารจานโปรดของคุณให้ดูน่ารับประทาน



SRIRAJA CHILI SAUCE

ซอสพริก ศรีราชาพานิช

ประวัติยาวนานและมีชื่อเสียงโด่งดังไปทั่วโลก บริษัทฯ ซื่อสิงสิทธิ์และสูตรลับเฉพาะจากอำเภอศรีราชา จังหวัดชลบุรี ที่มีรสชาติแก้้ดั้งเดิมมาผลิต บริษัทฯ ได้คัดสรรพริกสดพันธุ์ดีมาดองกับเครื่องเทศต่าง ๆ ด้วยความละเอียดและใส่ใจในทุกขั้นตอน จึงทำให้ซอสพริกตราศรีราชาพานิชคงไว้ซึ่งรสชาติต้นตำรับอย่างแท้จริง ซอสพริกตราศรีราชาพานิชเหมาะกับอาหารทะเล หอยทอด ไก่จิ้มและซาลาเปา เพราะมีความเข้มข้นและรสชาติที่จัดจ้านเป็นเอกลักษณ์เฉพาะ

บริษัทร่วม



Home of taste



Home of Taste



ชื่อกิจการ

ประเทศ/ สัญชาติ

สัดส่วนการถือหุ้น

จำนวนเงินที่ลงทุน

1) บริษัท เอ็กซ์เตอร์ (ประเทศไทย) จำกัด

ไทย

ร้อยละ 40

16,000,000.00

วัตถุประสงค์เพื่อผลิตและจำหน่ายเครื่องปรุงรสอาหาร (Reaction flavor) ตรา “เอ็กซ์เตอร์” ส่งออกสหภาพยุโรป และในภูมิภาคเอเชียอาคเนย์ โดยมอบหมายให้บริษัท ไทยเทพรส จำกัด (มหาชน) เป็นผู้ผลิตวัตถุดิบส่งให้จดทะเบียนเป็นบริษัทจำกัด วันที่ 17 พฤษภาคม 2553 โดยเริ่มดำเนินการผลิตและจำหน่ายได้ ในเดือนสิงหาคม 2554 คณะกรรมการบริษัทมีมติให้บริษัทเพิ่มลงทุนในบริษัท เอ็กซ์เตอร์(ประเทศไทย) จำกัด อีก 40% ของทุนจดทะเบียนเมื่อวันที่ 25 พฤษภาคม 2559 จาก 20 ล้านบาทเป็น 40 ล้านบาท

บริษัท เอ็กซ์เตอร์ (ประเทศไทย) จำกัด มีการผลิตสินค้า 2 ประเภท ดังนี้

1. วัตถุดิบกลิ่นรสเลียนธรรมชาติ (Natural Identical Flavor) เช่น SAVOUREX BR009P, SAVOUREXBB003P, EXTER RM14, SAVOUREX YB039P และ SAVOUREXBR047PK เป็นต้น
2. ผลิตภัณฑ์ปรุงรสที่ได้จากการย่อยโปรตีนของถั่วเหลือง (Hydrolyzed vegetable protein) เช่น EXTER YB018P, EXTER YB044P และ EXTER XB012P เป็นต้น



1.3 ลักษณะการประกอบธุรกิจ

โครงสร้างรายได้

มูลค่าการจำหน่ายของผลิตภัณฑ์

(หน่วย: ล้านบาท)

	2567		2566		2565	
ผลิตภัณฑ์/ กลุ่มธุรกิจ	จำนวนเงิน	ร้อยละ	จำนวนเงิน	ร้อยละ	จำนวนเงิน	ร้อยละ
มูลค่าการจำหน่ายในประเทศ	3,134.92	89.34	3,100.34	88.23	2,861.86	88.16
มูลค่าการจำหน่ายต่างประเทศ	374.18	10.66	413.52	11.77	384.36	11.84
รวมมูลค่าการจำหน่าย	3,509.10	100.00	3,513.86	100.00	3,246.22	100.00
อัตราเพิ่ม(ลด)ของมูลค่าการจำหน่าย	(4.76)	(0.14)	267.64	8.24	143.41	4.62

การประกอบธุรกิจของแต่ละสายผลิตภัณฑ์

(1) ลักษณะผลิตภัณฑ์และบริการ

บริษัท ไทยเทพรส จำกัด (มหาชน) เป็นผู้ผลิตและจำหน่ายผลิตภัณฑ์เครื่องปรุงรสอาหารตรา “ภูเขาทอง” ซึ่งประกอบด้วย ซอสปรุงรส น้ำส้มสายชูกลั่น ซอสพริก ซอสมะเขือเทศ ซอสหอยนางรม ซอสพริกผสมมะเขือเทศ ซีอิ๊วขาว ซอสผง และ ซีอิ๊วผง นอกจากนี้ ยังเป็นผู้ผลิตและจำหน่ายซอสพริกศรีราชา ตรา “ศรีราชาพานิช” แต่เพียงผู้เดียว ทั้งนี้การผลิตและการจำหน่ายอยู่ภายใต้การดำเนินการของบริษัทฯ โดยไม่มีบริษัทย่อย

(2) การตลาดและภาวะการแข่งขัน

2.1 นโยบายและลักษณะการตลาดของผลิตภัณฑ์

บริษัทฯ เน้นการขายเข้าร้านค้าส่ง (ยี่ปั้ว) เป็นส่วนใหญ่ เพื่อให้ควบคุมและกระจายการขายได้ทั่วถึง และใช้ “หน่วยรถขายตรง” ทำหน้าที่กระจายสินค้าไปยังร้านค้าย่อยและผู้บริโภคโดยตรง เน้นหนักไปที่พื้นที่กรุงเทพฯ และพื้นที่ต่างจังหวัด และใช้นโยบายราคาเดียวทั่วประเทศ

การจำหน่ายผลิตภัณฑ์ของบริษัทฯ แบ่งออกเป็น 2 ช่องทาง คือ การจำหน่ายในประเทศ และการจำหน่ายต่างประเทศ โดยในปี 2567 มูลค่าสินค้าที่จำหน่ายภายในประเทศและต่างประเทศเป็นร้อยละ 89.34 และ 10.66 ตามลำดับ

ตลาดในประเทศประกอบด้วย ผู้ค้าส่งทั่วไป (ยี่ปั้ว) โมเดิร์นเทรด ลูกค้าอุตสาหกรรม ภัตตาคารและร้านอาหาร ร้านค้าย่อย ทั้งในกรุงเทพฯและต่างจังหวัด และบริษัทส่งออก (Trading firm)

สำหรับตลาดต่างประเทศ ประกอบด้วย ตัวแทนจำหน่ายในต่างประเทศ (Direct export) และลูกค้าอุตสาหกรรมในต่างประเทศ ตลาดส่งออกส่วนใหญ่ส่งไปประเทศ สหรัฐอเมริกา และยุโรปเป็นหลัก ส่วนตลาดทางด้านเอเชีย ออสเตรเลีย และตะวันออกกลาง เป็นตลาดรองลงมา ลูกค้าของบริษัทฯ เป็นลูกค้าย่อยย้อยกว่า 7,000 ราย ส่วนใหญ่เป็นร้านค้าส่งที่มีการติดต่อซื้อขายมาเป็นเวลานาน 1,000 ราย ร้านค้าปลีก และผู้บริโภคโดยตรง 6,000 ราย ทำให้บริษัทฯ ไม่มีผลกระทบจากการสูญเสียลูกค้าย่อยรายใดรายหนึ่งไป ยกเว้น Discount Store รายใหญ่ 3 ราย ในระยะ 3 ปีที่ผ่านมา ยอดขายให้ลูกค้า 10 รายแรกรวมกันไม่เกินร้อยละ 35 ของยอดขาย

	2567	2566	2565
ยอดขายลูกค้า 10 รายแรก (พันบาท)	1,229,397	1,204,360	1,071,831
คิดเป็น อัตราร้อยละของยอดขายรวม	35.03	34.27	33.80

แนวโน้มธุรกิจเครื่องปรุงรส

ในช่วงปี 2567-68 มูลค่าตลาดเครื่องปรุงรสของไทยคาดว่าจะขยายตัว 10.8% YoY และ 8.1% YoY ตามลำดับ โดยแบ่งเป็น

1) มูลค่าการจำหน่ายในประเทศ (สัดส่วนราว 57% ของรายได้ทั้งหมด) ในช่วงปี 2567-2568 คาดว่าจะมีแนวโน้มขยายตัว 7.5% YOY และ 9.0% YOY ตามลำดับ จากความต้องการบริโภคเครื่องปรุงรสในประเทศที่เพิ่มขึ้นจากการขยายตัวของธุรกิจร้านอาหารและโรงแรมที่ได้รับอานิสงส์จากจำนวนนักท่องเที่ยวไทยที่ย้ายตัวต่อเนื่อง และการกลับมาของนักท่องเที่ยวต่างชาติ อีกทั้งอาหารยังเป็น 1 ใน 11 อุตสาหกรรมเป้าหมายที่รัฐบาลจะใช้ในการขับเคลื่อนนโยบาย Soft Power

2) มูลค่าการส่งออก (43%) ในช่วงปี 2567-2568 คาดจะขยายตัว 15.0% YOY และ 7.0% YOY (รูปเงินบาท) ตามลำดับ ตามการขยายตัวของรายได้ธุรกิจร้านอาหารของประเทศไทยคู่ค้าหลัก ทั้งอาเซียน EU สหรัฐ และญี่ปุ่น นอกจากนี้ ในปี 2567 ยังได้รับอานิสงส์เพิ่มเติมจากความกังวลด้านความมั่นคงทางอาหารที่ทำให้ประเทศคู่ค้าหันมาสต็อกเครื่องปรุงรสจากไทยเพิ่มมากขึ้น รวมถึงผลดีจากนโยบายครัวไทยสู่ครัวโลกที่จะส่งผลให้เครื่องปรุงรสของไทยเป็นที่ต้องการในตลาดต่างประเทศมากขึ้น (ที่มา: ศูนย์วิจัย Krungthai COMPASS วิเคราะห์ธุรกิจเครื่องปรุงรส)

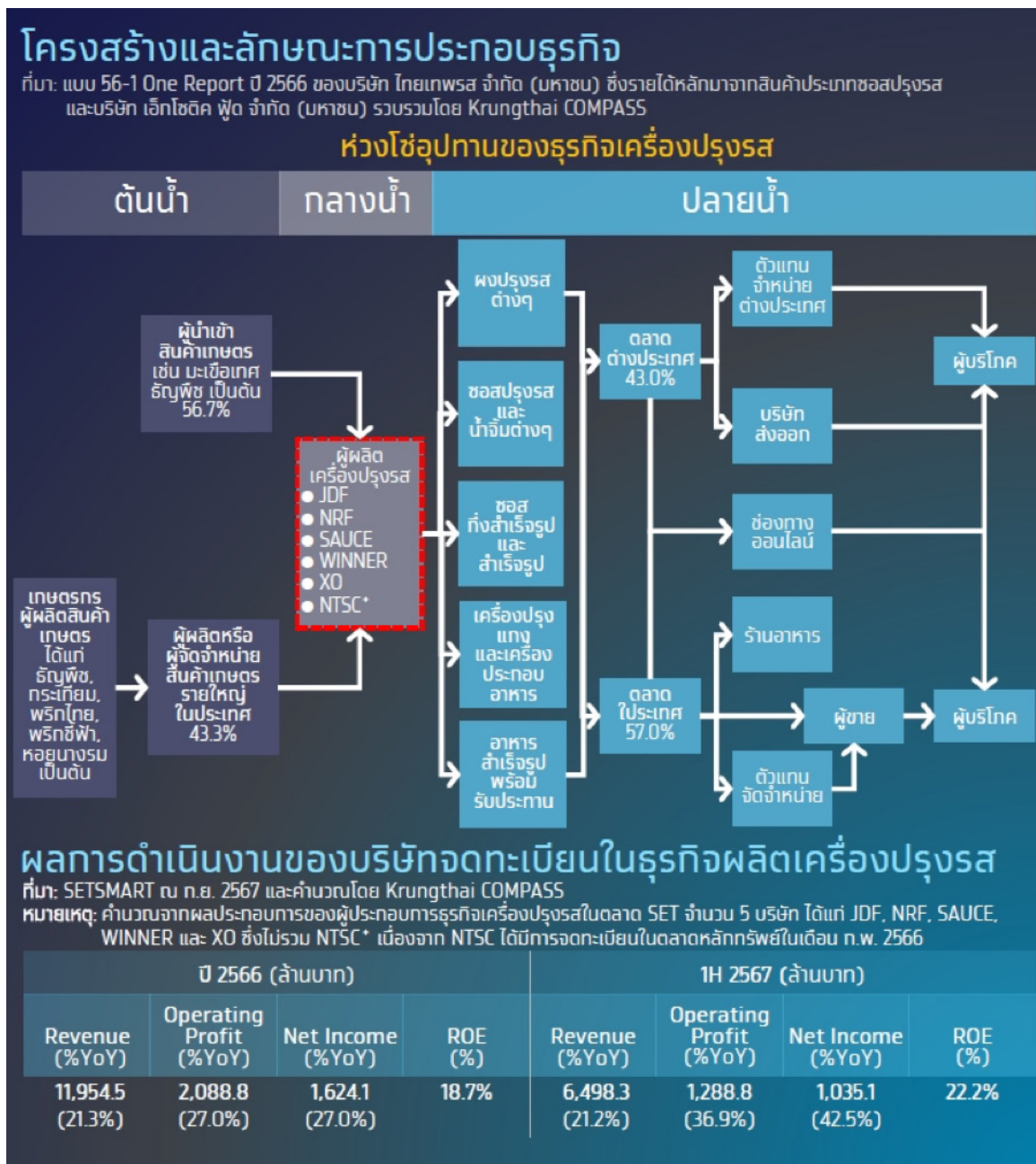

ธุรกิจผลิตเครื่องปรุงรสจัดอยู่ในอุตสาหกรรมอาหารซึ่งมีสัดส่วนรายได้จากการจำหน่ายในประเทศราว 57% และรายได้จากการส่งออกราว 43% โดยในช่วงปี 2567-2568 คาดว่า รายได้ของธุรกิจผลิตเครื่องปรุงรสจะมีแนวโน้มเพิ่มขึ้น ทั้งจากการจำหน่ายในประเทศ และการส่งออกที่มีแนวโน้มขยายตัว ตามการเติบโตของอุตสาหกรรมอาหารทั้งนี้การเติบโตของธุรกิจร้านอาหารในประเทศทั้งในแง่ จำนวนร้านค้า และภาพรวมรายได้ของธุรกิจที่เพิ่มขึ้นจากจำนวนนักท่องเที่ยวไทยที่ขยายตัวต่อเนื่อง และการกลับมาของนักท่องเที่ยวต่างชาติที่จะเข้า สู่ระดับเดียวกับช่วงก่อนโควิดที่ 40.0 ล้านคน ในปี 2568 ขณะที่นโยบาย Soft Power จะเป็นอีกหนึ่งแรงหนุนสำคัญให้ธุรกิจร้านอาหารของไทยเติบโตได้มากขึ้น

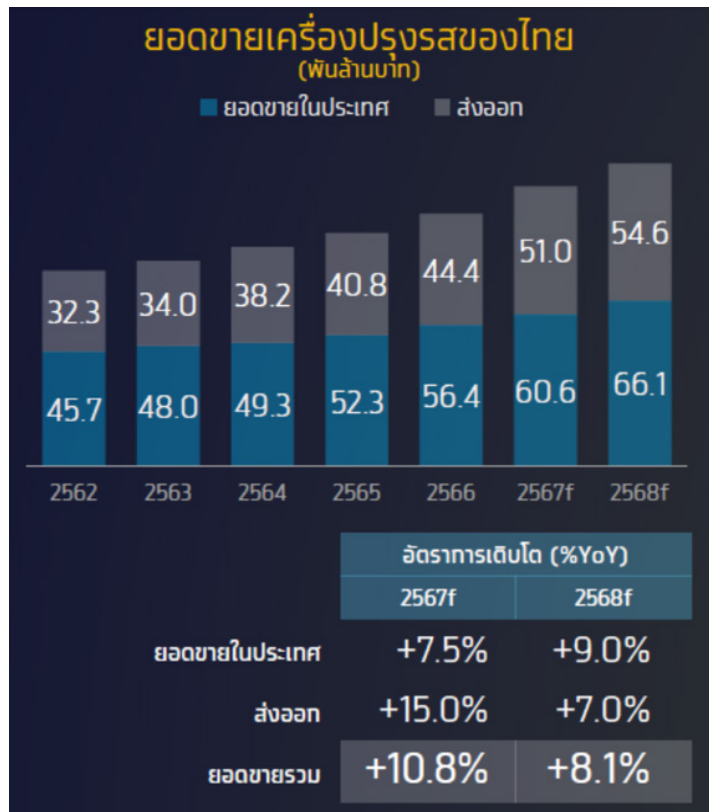

ที่มา: กระทรวงพาณิชย์ และคาดการณ์โดย Krungthai COMPA

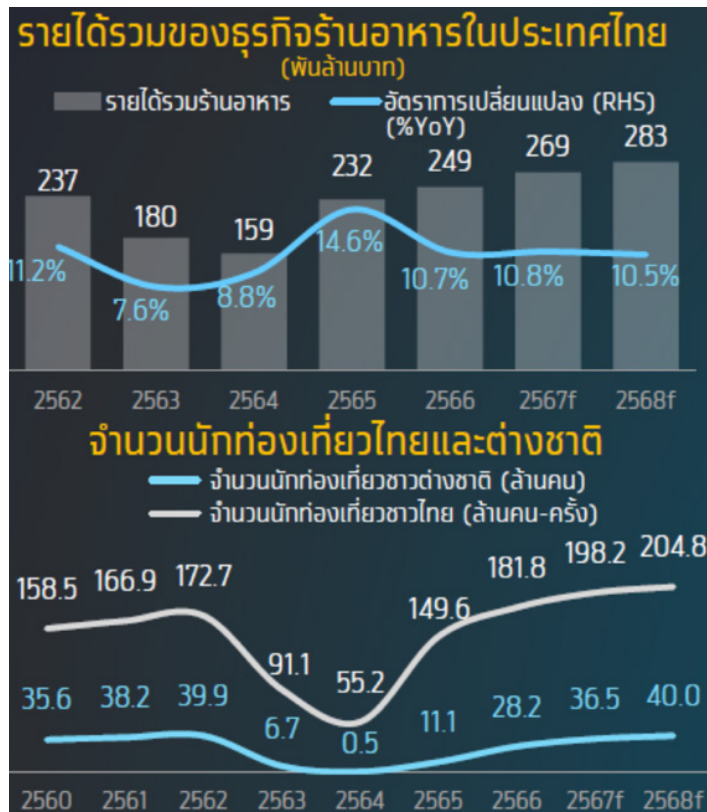

ที่มา: Statista (2567) คาดการณ์โดย Krungthai COMPASS

สภาวะการแข่งขันของอุตสาหกรรม

ปี 2567 เศรษฐกิจโลกชะลอตัว หลังจากที่มีการเปิดประเทศและมาตรการกระตุ้นทางเศรษฐกิจช่วง COVID-19 ทบยอยหดลง มีปัจจัยหลายอย่างที่ทำให้ชะลอการเติบโตของเศรษฐกิจ เช่นการชะลอตัวของเศรษฐกิจจีน ภาวะถดถอยในยุโรป ภาวะภัยแล้งหรือปรากฏการณ์ El Nino ความไม่สงบในหลายภูมิภาคซึ่งกระทบต่อภาคการค้าและวิกฤตพลังงาน การแบ่งตัวทางเศรษฐกิจซึ่งนำโดยสหรัฐฯและจีน ซึ่งส่งผลกระทบต่อห่วงโซ่อุปทานโลก สร้างแรงกดดันต่อการค้าและการลงทุนทั่วโลก นอกจากนี้ การใช้นโยบายอัตราดอกเบี้ยสูง ยังส่งผลกระทบต่อต้นทุนและการหนีของภาครัฐและเอกชน โดยภาพรวม อย่างไรก็ตาม แรงกดดันเงินเฟ้อที่มีแนวโน้มบรรเทาลงช่วยให้เศรษฐกิจที่อ่อนแอประคองตัวไปได้

สำหรับประเทศไทยจำนวนนักท่องเที่ยวจากจีนที่เป็นตลาดสำคัญยังคงฟื้นตัวช้ากว่านักท่องเที่ยวมาเลเซีย รัสเซีย เกาหลีใต้ และอินเดีย การบริโภคภาคเอกชนขยายตัวต่อเนื่อง ซึ่งปัจจัยมาจากภาคการท่องเที่ยวที่ช่วยสนับสนุนการจ้างงานในภาคบริการ รวมถึงมาตรการกระตุ้นการใช้จ่ายผ่านโครงการ Easy E-Receipt และโครงการแจกเงิน 10,000 บาทแก่กลุ่มเปราะบาง การตรึงราคาน้ำมันดีเซลขายปลีกในประเทศและค่ากระแสไฟฟ้า แต่ถึงกระนั้นการบริโภคก็ยังชะลอตัวลงจากปี 2566 เนื่องจากปัญหานี้ครัวเรือนที่สูง อีกทั้งสภาพอากาศที่แปรปรวนจากภัยแล้งและน้ำท่วมส่งผลกระทบต่อผลผลิตและรายได้ในภาคเกษตร

จากความพยายามผลักดันเศรษฐกิจของภาครัฐด้วยวิธีการต่าง ๆ โดยเฉพาะเรื่องการท่องเที่ยว นโยบายครัวไทยสู่ครัวโลก อาหาร ยังเป็น 1 ใน 11 อุตสาหกรรมเป้าหมายที่รัฐบาลใช้ในการขับเคลื่อนนโยบาย Soft Power และ“เครื่องปรุงรส” หนึ่งในส่วนผสมอาหารที่สำคัญ อันส่งผลให้บริษัทฯได้เพิ่มโอกาสในการทำตลาดมากขึ้นจากฐานลูกค้าเดิมที่มีอย่างต่อเนื่องและการออกผลิตภัณฑ์ใหม่ ๆ เพื่อตอบสนองความต้องการของผู้บริโภคที่มีความหลากหลายมากขึ้น

ทั้งนี้บริษัทฯ(ในฐานะผู้นำตลาด) ได้ให้ความสำคัญและยังคงมุ่งมั่นผลิตสินค้าคุณภาพ ปลอดภัย เป็นมิตรต่อสิ่งแวดล้อมเพื่อตอบสนองความต้องการของผู้บริโภคและคู่ค้าเป็นสำคัญ

ตลาดส่งออก

ตลาดส่งออกเครื่องปรุงรสของประเทศไทยในปี 2567 มีมูลค่ากว่า 37,128 ล้านบาท เติบโตขึ้นประมาณกว่า 9.64% เมื่อเทียบกับปี 2566 เครื่องปรุงรสหลักๆที่ส่งออก ได้แก่ ซอสต่างๆ ซอสพริก น้ำปลา เครื่องแกงสำเร็จรูป ผงชูรส สิ่งปรุงรสต่างๆ โดยแบ่งสัดส่วนของกลุ่มสินค้า ซอสทั่วหลือ เป็นมูลค่า 2,005 ล้านบาท คิดเป็นสัดส่วน 5.40% ของเครื่องปรุงรสทั้งหมด และหากดูสัดส่วนซอสหอยนางรม ซอสพริก ผงปรุงรส เครื่องแกงสำเร็จรูป น้ำปลา เป็นมูลค่ากว่า 34,312 ล้านบาท หรือคิดเป็นสัดส่วน 92.42 % ของเครื่องปรุงรสทั้งหมด

ตลาดส่งออกซอสทั่วหลือของประเทศไทย 5 อันดับแรก คือ ประเทศสหรัฐอเมริกา สเปน ลาว ญี่ปุ่น เวียดนาม และ เนเธอร์แลนด์ รวมเป็นมูลค่ากว่า 1,039 ล้านบาท คิดเป็นสัดส่วน 51.82% จากมูลค่าการส่งออกซอสทั่วหลือทั้งหมด 2,005 ล้านบาท ส่วนตลาดซอสพริกที่ส่งออกของประเทศไทย 5 อันดับแรก คือ สหรัฐอเมริกา สหราชอาณาจักร เนเธอร์แลนด์ เยอรมนี และ มาเลเซีย รวมเป็นมูลค่ากว่า 2,938 ล้านบาท คิดเป็นสัดส่วน 41.34 % ของมูลค่าซอสพริกที่ส่งออกทั้งหมด 7,106 ล้านบาท

ในปี 2567 บมจ. ไทยเทพรส ส่งออกเครื่องปรุงรสทั้งหมด 374.18 ล้านบาท ลดลง 9.5 % หรือ 39.33 ล้านบาท เทียบกับปี 2566 ที่ส่งออกทั้งหมด 413.51 ล้านบาท ด้วยทางบริษัทฯ มีนโยบายการขายตลาดในภูมิภาคต่างๆ และเพิ่มจำนวนฐานลูกค้าใหม่ทั้งตลาดใหม่และตลาดเดิมอย่างต่อเนื่อง แต่ปัจจัยสภาวะเศรษฐกิจโลกทั้งทางฝั่งทวีปอเมริกา และทวีปยุโรปยังคงชะลอตัวอย่างต่อเนื่อง รวมถึงประสบกับปัญหาค่าขนส่งทางเรือที่สูงขึ้นเป็นช่วงๆตามความต้องการในตลาดโลกที่ไม่สม่ำเสมอ รวมทั้งภาวะภัยแล้งในเส้นทางขนส่งสินค้า และประเทศเพื่อนบ้านบางประเทศยังคงมีปัญหภายในประเทศจึงทำให้การส่งออกไปยังประเทศดังกล่าวลดลงเป็นอย่างมาก ทำให้การเติบโตเป็นไปได้ไม่ดีตามที่คาดการณ์ไว้



กิจกรรมการตลาดปี 2567



ภาพกิจกรรมงานตรุษจีนอุดรธานี วันที่ 10-12/2/2567 โชว์เมนูกระเพรายักษ์ “ผัดหมี่ซั่วเศรษฐีมังกรทอง” ที่มีกุ้งมังกรขนาดยักษ์ และปรุงความอร่อยด้วยซอสภูเขาทองฝีมือเชฟกระเพรายักษ์



ภาพกิจกรรมงานตรุษจีนเยาวราช วันที่ 10-11/2/2567 โชว์ทำเมนูกระเพรายักษ์ “เบะหมี่มังกรทอง” จากเชฟป้อม มล.เจริญทิพย์ เทวกุล



เทศกาลอาหาร Heliconia Food Festival ธีม...”Dark Valentine”
เทศกาลอาหาร Heliconia Food Festival ธีม “Dark Valentine”
ณ MCC HALL ชั้น 3 เดอะมอลล์ไลฟ์สโตร์ บางกะปิ วันที่ 16-25 ก.พ. 2567
Cooking Show “ไก่ทอดซอสน้ำมันพราาย” โดยเชฟสตังค์



ภาพกิจกรรมการแข่งขันคันทากะเพราสูตรเด็ดที่ไม่ใส่ตัวผัดกยาว เพื่อนำไปเป็นสูตรในซีรีส์ “รักนี้ไม่มีตัวผัดกยาว” วันที่ 25/5/2567 ขอแสดงความยินดีกับคุณเต๋ย (คุณชายนัดชัย) ผู้ชนะเลิศการแข่งขัน “กะเพรา CHALLENGE” การแข่งขันคันทากะเพราสูตรเด็ดที่ไม่ใส่ตัวผัดกยาว กับเมนู “กะเพราเนื้อเพื่อคนที่ฉันรัก” ผัดกะเพราที่ผัดด้วยน้ำเปล่าไม่ใช้น้ำมัน เพื่อสุขภาพที่ดีของคนที่คุณรัก เติมนิสัยความเข้มแข็งเข้าเนื้อกะเพราด้วย ซอสฝาเขียวภูเขาทอง



กิจกรรม Workshop แคมเปญลงหนด “ผู้ชายอ้อย CLUB”
วันที่ 10 พฤศจิกายน 2567 ณ The Food School Bangkok โดยเชฟป้อม -หม่อมหลวงเจริญทิพย์ เทวกุล เมนู สเปาเกี๊ยวผัดน้ำมันหอย และ ก๋วยเตี๋ยวราดหน้าปลาเต้าซี่



ภาพกิจกรรม Makro โชว์ช่วย ณ ศูนย์การประชุมและแสดงสินค้านานาชาติไคซังจอนเก้น วันที่ 21 -24 มี.ค. 67 ทำซิมเมนูผัดกะเพราไก่ พร้อมยกทัพผลิตภัณฑ์จัดโปรโมชัน ลด แลก แจก แถมมากมาย



งานสงกรานต์ Icon Siam วันที่ 8-18/4/2567

เมืองสุพรรณ ร่วมนับถือ ไทยเทพรส จำกัด (มหาชน) ชวนทุกท่านหลม แดหน้าร้อนมาที่งาน สุพรรณจักรพรรดิเย็นซ่า ชื่นใจ มาลิ้มรสไอศกรีมรสชาติใหม่ สัมผัสภูเขาทอง หอมๆ เย็นๆ อีกทั้งยังมีไอศกรีมรสชาติ ซิวขาว ภูเขาทองที่สดชื่นไม่แพ้กันภายในบูธไทยเทพรส มาพร้อมกับผลิตภัณฑ์ตรา ภูเขาทองและตราศรีราชาพานิช มาจัดโปรโมชั่นให้ทุกท่านได้ช้อปปิ้งกันถึงที่เมือง สุพรรณบอกเลยว่างานนี้คุ้มค่าแก่การซื้อสุดๆ



ภาพกิจกรรมงาน Thaifex Anuga Asia 2024

Cooking Show กันสดๆที่บูธไทยเทพรส (ซอสภูเขาทอง) ภายในงาน Thaifex Anuga Asia 2024



Heliconai Food Festival ณ ลานหน้าเซ็นทรัลเวิลด์ วันที่ 3 - 12 /8/2567

ล่องเรือสำราญ สู่ผืนมหาสมุทรแอตแลนติกอันยิ่งใหญ่ ต้มตำบรรยากาศ และอาหารอร่อยฝีมือเชฟป้อม (ม.ล.จ.วิฑูรย์ เทวกุล) เชฟชื่อดังและ 1 ใน คณะกรรมการรายการ Master Chef Thailand ที่จะมาเสิร์ฟ (จำหน่าย)เมนู “ซีโรกรูบหน้าผิง” เสิร์ฟพร้อมหมี่ซั่วและผักกวางตุ้ง ได้ความละมุน หอมอร่อย เฝ้าน้ำเข้าเนื้อ เพราะเชฟใช้วัตถุดิบที่มีคุณภาพ ซอสปรุงรสฝาเขียวตรา ภูเขาทอง เป็นผู้ช่วยในการปรุงมากมาย



ป้ายบิลบอร์ด สนามบินสุวรรณภูมิเข้าประเทศ 16/4/2567 - 30/5/2568



Hong Kong Style Noodles 200G X ซอสปรุงรส ตราภูเขาทอง X Mr.IM

Collaboration ซอสปรุงรสอาหารลุ่มหนวดจวดส้ม X หมี่ตรากระต่าย และ ร้านหมี่ซั่ว Mr.IM จิบคู่ความอร่อยไม่รู้จัก กับ 3 เมนู Top 3 ของร้าน ได้แก่ หมี่ อ่องกวงผัดไทยกุ้งสด หมี่ซั่วผัดซี๊มาเกะเล และ หมี่ซั่วทรงเครื่อง



โลดส์หนังก X ซอสฝาเขียวตราภูเขาทอง



Guss Damn Good X ซอสฝาเขียวตราภูเขาทอง วันที่ 29 มิ.ย. - 31 ส.ค.67

“อร่อย เฝ้าน้ำ ไม่เกรงใจใคร” ไอศกรีมซอสภูเขาทองฝาเขียว คัสตาร์ด บริดเติ้ล (Green Cap Sauce with Custard Brittle) จากซอสปรุงรสฝาเขียวยอดขาย อันดับ1

สาวกเมเจอร์ มาเจอมาจอยกับหนังโปรด พร้อมไปกับ #จีChillyซูเปอร์ฮีโร่สายเพี้ยน
ให้ปังตลอดแคมเปญ ที่มีสิทธิ์รับ Voucher Major รางวัลละ 2 ที่นั่ง และซอสพริก
ศรีราชา เพื่อดกลาง ตราศรีราชาพานิช มูลค่าชุดละ 599 บาท จำนวน 20 รางวัล รวม
ทั้งสิ้น 11,980 บาท



แป้นด้นอักษรออกเยอร์มัน ระดับพรีมียมสร้างสรรค์ผลิตภัณฑ์ใหม่ที่คัดสรรวัตถุดิบชั้นเลิศผสานเข้ากับข้อสรสชาติเข้มข้นกำลังดีและกลิ่นหอมโดดเด่นเฉพาะตัว จนเป็นอักษรกรรมควินโฮมเมดจัดเต็มความอร่อยที่เลียนแบบไม่ได้

25 กันยายน 2567



พบปะเชลยคณดิง “น้องหมูด้ง” เกี่ยวเกาะลอย ชมวิวเมืองศรีราชา พร้อมตะลุยกาบ้านเค็ด กินแบบจัดเต็ม ระยะเวลา 29 พฤศจิกายน 2567

(3) การจัดหาผลิตภัณฑ์

3.1 การจัดให้ได้มาซึ่งผลิตภัณฑ์

บริษัทฯ มีโรงงาน 2 แห่ง คือ

1) บริษัท ไทยเทพรส จำกัด (มหาชน) สำนักงานใหญ่ เลขที่ 208 หมู่ 6 ถนนท้ายบ้าน ตำบลท้ายบ้าน อำเภอเมือง จังหวัดสมุทรปราการ 10280 ดำเนินการผลิตเครื่องปรุงรสอาหาร ในปี 2567 มีกำลังการผลิต 118,090 ตัน/ปี เท่ากับปี 2566 ในปี 2567 มีอัตราการใช้กำลังการผลิต 86.82% ลดลงจาก 88.81% ในปี 2566 หรือลดลง 2%

2) สาขาลำปาง เลขที่ 162/1 หมู่ 2 ถนนบ้านพ่อน-แม่ทะ ตำบลชมพู อำเภอเมือง จังหวัด ลำปาง 52000 ดำเนินการผลิตผงพริก และ ดอกกระเทียม ส่งสำนักงานใหญ่เพื่อเป็นวัตถุดิบผลิตซอสพริก

วัตถุดิบ และผู้จำหน่ายวัตถุดิบ

วัตถุดิบที่สำคัญมีดังต่อไปนี้

ประเภทสินค้า	ชนิดวัตถุดิบ	แหล่งที่มา
ซอสปรุงรส / ซอฉีฉว	ธัญพืชสกัดน้ำมันถั่วเหลืองเม็ด	ในประเทศ กลุ่มประเทศยุโรปและอินเดีย
	น้ำตาลทราย, เกลือป่น	ในประเทศ
ซอสพริก	พริกชี้ฟ้า	ในประเทศ
	กระเทียม	ในประเทศ
	น้ำส้มสายชูกลั่น	ผลิตเอง
ซอสมะเขือเทศ	มะเขือเทศเข้มข้น	ซีลี
ซอสหอยนางรม	หอยนางรมสด	ในประเทศ
น้ำส้มสายชูกลั่น	แอลกอฮอล์	ในประเทศ

สัดส่วนวัตถุดิบในการผลิตเครื่องปรุงรสที่ซื้อจากแหล่งวัตถุดิบภายในประเทศเป็น 49.85 % และที่ซื้อจากแหล่งวัตถุดิบต่างประเทศเป็น 50.15% ไม่มี ต้นทุนวัตถุดิบชนิดใดชนิดหนึ่งสูงกว่าร้อยละ 50 ของต้นทุนการผลิตรวม

ไม่มีผู้จำหน่ายรายใดที่บริษัทฯ ซื้อวัตถุดิบเกินกว่าร้อยละ 30 ของมูลค่าการซื้อวัตถุดิบทั้งหมด สำหรับวัตถุดิบที่ซื้อจากผู้จำหน่ายรายเดียว บริษัทฯ ทำสัญญาซื้อขายผูกพันเป็นรายปี โดยมีจำนวนและราคาที่เหมาะสม และไม่มีการจำกัดในการซื้อวัตถุดิบดังกล่าวจากผู้จำหน่ายรายอื่นๆ ยกเว้น แอลกอฮอล์ที่ซื้อจากองค์การสุรา กรมสรรพสามิต ซึ่งผูกขาดโดยรัฐบาล

บริษัทฯ ไม่มีปัญหาในเรื่องการจัดหาวัตถุดิบสำคัญๆ เนื่องจากผู้จัดจำหน่ายส่วนมากเป็นผู้ผลิตหรือจัดจำหน่ายรายใหญ่ของอุตสาหกรรมประเภท นั้นๆ

3.2 การดำเนินการของบริษัทฯ เพื่อลดผลกระทบของกระบวนการผลิตต่อสิ่งแวดล้อม

ของเสียจากกระบวนการผลิตของบริษัทฯ จำแนกได้เป็น 2 ลักษณะคือ น้ำเสีย และ อากาศเสีย ซึ่งบริษัทฯ ใช้ระบบบำบัดในสถานที่ของบริษัทฯเอง โดยมี รายละเอียดคือ

ระบบบำบัดน้ำเสีย ใช้สารเคมีปรับความเป็นกรดด่าง กรองแบบไร้อากาศ และการให้อากาศแบบตะกอนเร่งประกอบกัน รองรับน้ำเสียได้วันละ 600 ลบ.ม.

ระบบบำบัดอากาศเสีย ใช้น้ำเป็นตัวลดอุณหภูมิและจับฝุ่น, ไอสารเคมีที่ใช้ในกระบวนการผลิตไปพร้อมกัน ทั้งระบบบำบัดน้ำเสียและบำบัดอากาศเสีย ออกแบบโดยวิศวกรที่ปรึกษา ส่วนการใช้งานระบบนั้นบริษัทฯ มีวิศวกรและปฏิบัติการควบคุมดูแลตลอดเวลาการผลิต จึงมั่นใจได้ว่าไม่มีผลกระทบต่อสิ่งแวดล้อมตามประกาศกระทรวงอุตสาหกรรม กำหนดคุณลักษณะของน้ำทิ้งที่ระบายออกจากโรงงาน ข้อ 2 กำหนดไว้ดังนี้ (15) ค่าบีโอดี (Biochemical Oxygen Demand) ที่อุณหภูมิ 20 องศาเซลเซียส เวลา 5 วัน ไม่มากกว่า 20 มิลลิกรัมต่อลิตร ค่าบีโอดีเฉลี่ยทั้งปี 2567 เท่ากับ 6.79 มิลลิกรัมต่อลิตร

บริษัทฯ มีค่าใช้จ่ายในการควบคุมสิ่งแวดล้อม 3 ปีย้อนหลังดังต่อไปนี้

2567	จำนวน	3.71 ล้านบาท
2566	จำนวน	2.69 ล้านบาท
2565	จำนวน	2.26 ล้านบาท

4. ทรัพย์สินที่ใช้ในการประกอบธุรกิจ

ทรัพย์สินที่มีนัยสำคัญของบริษัท มีดังนี้

ประเภทลักษณะทรัพย์สิน	ลักษณะกรรมสิทธิ์	มูลค่า(พันบาท)
1. ที่ดิน 13 แปลง ที่ตั้ง จ. สมุทรปราการ จำนวน 54 ไร่ 3 งาน 69 ตารางวา	เป็นเจ้าของ	108,809
2. ที่ดิน 5 แปลง ที่ตั้ง จ. ลำปาง จำนวน 34 ไร่ 3 งาน 8 ตารางวา	เป็นเจ้าของ	6,925
3. อาคารสำนักงาน ที่ตั้ง จ.สมุทรปราการ	เป็นเจ้าของ	40,299
4. อาคารสำนักงาน ที่ตั้ง จ.ลำปาง	เป็นเจ้าของ	1,866
5. อาคารโรงงาน ที่ตั้ง จ.สมุทรปราการ	เป็นเจ้าของ	146,335
6. อาคารโรงงาน ที่ตั้ง จ.ลำปาง	เป็นเจ้าของ	11,438
7. เครื่องจักรในการผลิตเครื่องปรุงรส จ.สมุทรปราการ	เป็นเจ้าของ	349,397
8. เครื่องจักรในการผลิตเครื่องปรุงรส ระหว่างก่อสร้าง	เป็นเจ้าของ	2,901

ที่ดินยังไม่ได้ใช้ดำเนินงาน

1. ที่ดิน 11 แปลง ที่ตั้ง อ. บางปรก จ. ฉะเชิงเทรา

จำนวน 118 ไร่ 2 งาน 76 ตารางวา

ที่ดินที่ยังไม่ได้ใช้ดำเนินงาน

หัก ค่าเพื่อการด้อยค่าของสินทรัพย์

ที่ดินที่ยังไม่ได้ใช้ดำเนินงานสุทธิ

ที่ดินดังกล่าว บริษัท ซื้อไว้เพื่อการขยายโรงงาน เมื่อปี 2537 ปัจจุบัน บริษัทได้ทบทวนนโยบายดังกล่าว โดยยกเลิกการขยายโรงงานดังกล่าว เนื่องจาก โรงงานปัจจุบันยังสามารถรองรับการเจริญเติบโตของบริษัทได้ และจะดำเนินการขายที่ดินดังกล่าวต่อไป

ตามรายงานการประเมินราคาวันที่ 6 กรกฎาคม 2565 บริษัทประเมินราคาอิสระได้ประเมินราคาที่ดินที่ยังไม่ได้ใช้ดำเนินงานของบริษัท โดยใช้วิธีการเปรียบเทียบราคาตลาด โดยมีราคาประเมินมูลค่า 277.90 ล้านบาท

สินทรัพย์ไม่มีตัวตน

สินทรัพย์ไม่มีตัวตนของบริษัท ได้แก่ เครื่องหมายการค้า คำลึงสิทธิ์ และ โปรแกรมคอมพิวเตอร์

บริษัทได้ซื้อเครื่องหมายการค้า “ตราศรีราชาพาณิช” เมื่อปี 2541 จึงมีกรรมสิทธิ์แต่เพียงผู้เดียว บริษัทได้บันทึกบัญชีเป็นค่าเครื่องหมายการค้ารอตัดบัญชี มีกำหนดตัดบัญชีเป็นค่าใช้จ่าย 10 ปี

เครื่องหมายการค้า (พันบาท)	24,649
หัก ค่าตัดจำหน่าย	24,297
เครื่องหมายการค้าสุทธิ	352

บริษัทไม่มีการลงทุนในบริษัทย่อยแต่อย่างไร
เงินลงทุนในบริษัทร่วม (พันบาท)

	สัดส่วนความเป็นเจ้าของ	ทุนชำระแล้ว	เงินลงทุน ราคาทุน	เงินลงทุน วิธีส่วนได้เสีย
บริษัท เอ็กซ์เตอร์ (ประเทศไทย) จำกัด	40 %	40,000	8,000	37,345
รวมเงินลงทุนในบริษัทร่วม			-	6,735
รายได้เงินปันผล			-	(1,760)
สุทธิ			8,000	42,320

1.4 โครงสร้างการถือหุ้นของบริษัท

1.3.1 คณะกรรมการชุดย่อย

คณะกรรมการบริษัท ได้แต่งตั้ง คณะกรรมการตรวจสอบ เป็นคณะกรรมการชุดย่อยเพื่อช่วยในการกำกับดูแลกิจการของบริษัท

1.3.2 ผู้ถือหุ้น

รายชื่อกลุ่มผู้ถือหุ้นรายใหญ่ 10 รายแรก ณ วันประชุมสามัญผู้ถือหุ้น ประจำปี 2567 วันที่ 24 เมษายน 2567 มีดังนี้

รายชื่อผู้ถือหุ้น	จำนวนหุ้น	ร้อยละของจำนวนหุ้นทั้งหมด
1. กลุ่มตระกูลวิญญูรัตน์	273,619,220	76.01
2. บมจ.กรุงเทพประกันชีวิต	11,464,300	3.18
3. นางจรรุดา โพธิ์อินทะ	5,665,100	1.57
4. นางจุฑารัตน์ ประทีปนาฏศิริ	4,858,570	1.35
5. นางปัทมา เศรษฐอนุกุล	4,200,000	1.17
6. บจก.กรีนสปอร์ต (ประเทศไทย)	3,861,000	1.07
7. นางสาวเนตรชนก สุวรรณชีพ	3,650,000	1.01
8. บจก. ซี.เอส.แคปปิตอล	2,346,300	0.65
9. นายเชิดชู โสภณพนิช	2,110,000	0.59
10. นางอรุณรรณ โสภณพนิช	2,084,980	0.58
รวม	313,859,470	87.18

รายชื่อผู้ถือหุ้น	จำนวนหุ้น	ร้อยละของจำนวนหุ้นทั้งหมด
นาย ปริญญา วิญญูรัตน์ และผู้ที่เกี่ยวข้อง	167,790,580	46.61
นางสาว มาลี วิญญูรัตน์ และผู้ที่เกี่ยวข้อง	58,561,070	16.27
นาง พรนภา วิญญูรัตน์ และผู้ที่เกี่ยวข้อง	47,267,570	13.13
รวม กลุ่มตระกูลวิญญูรัตน์	273,619,220	76.01

1.5 จำนวนทุนจดทะเบียนและทุนชำระแล้ว

(1) บริษัท มีทุนจดทะเบียน 600 ล้านบาท เรียกชำระแล้ว 360 ล้านบาท แบ่งเป็นหุ้นสามัญ 360 ล้านหุ้นมูลค่าหุ้นละ 1 บาท

1.6 นโยบายการจ่ายเงินปันผล

บริษัทฯ มีนโยบายจ่ายเงินปันผลในอัตราไม่น้อยกว่าร้อยละ 50 ของกำไรสุทธิในแต่ละปี โดยจะจ่ายในปีถัดไป

เหตุการณ์ภายหลังวันที่ในงบการเงิน

ที่ประชุมคณะกรรมการ ครั้งที่ 2/2568 เมื่อวันที่ 13 มีนาคม 2568 มีมติอนุมัติจ่ายเงินปันผลสำหรับผลการดำเนินงานประจำปี 2567 ในอัตราหุ้นละ 1.79 บาท กำไรสุทธิประจำปี 2567 คิดเป็นอัตราการจ่ายเงินปันผลร้อยละ 86.63 ของกำไรสุทธิ ประจำปี 2567 โดยมีกำหนดจ่ายเงินปันผลวันที่ 19 พฤษภาคม 2568 (รอเสนอที่ประชุมสามัญผู้ถือหุ้นประจำปี 2568 วันที่ 23 เมษายน 2568 อนุมัติ)



2. การบริหารจัดการความเสี่ยง

2.1 ความเสี่ยงด้านการประกอบธุรกิจ

-การพึ่งพิงลูกค้า

ลูกค้าของบริษัทฯ ส่วนใหญ่เป็นร้านค้าส่ง(ยี่ปั้ว) กว่า 1,000 รายที่มีการติดต่อซื้อขายมาเป็นเวลานานและมีสัมพันธ์ทางธุรกิจเป็นอันดีกับบริษัทตลอดมา ร้านค้าปลีก และผู้บริโภคโดยตรง ทำให้บริษัทฯ ไม่มีผลกระทบจากการสูญเสียลูกค้ารายใดรายหนึ่งไป ยกเว้น Discount Store รายใหญ่ 3 ราย

ในระยะ 3 ปีที่ผ่านมา ยอดขายให้ลูกค้า Discount Store รายใหญ่ 3 รายรวมกันประมาณร้อยละ 23 ของยอดขาย

	2567	2566	2565
ยอดขายลูกค้าโมเดิร์นเทรด 3 รายใหญ่ (พันบาท)	811,818	801,941	710,454
คิดเป็น อัตราร้อยละของยอดขายรวม	23.13	22.82	21.89

นอกจากลูกค้าโมเดิร์นเทรดแล้ว บริษัทฯ ยังมีช่องทางการจัดจำหน่ายที่หลากหลาย ครอบคลุมร้านค้าส่ง (ยี่ปั้ว) ภัตตาคาร ร้านอาหาร ตลอดจนโรงงานอุตสาหกรรม และผู้ค้าต่างประเทศ กว่า 1,000 ราย และ ร้านค้าปลีกอีกกว่า 6,000 ราย จากฐานลูกค้าที่หลากหลายดังกล่าว ประกอบกับผลิตภัณฑ์ที่มีคุณภาพและ เครื่องหมายการค้า “ตราภูเขาทอง” ที่เป็นที่ยอมรับของผู้บริโภคมานานกว่า 70 ปี จึงเป็นข้อได้เปรียบของบริษัท

2.2 ความเสี่ยงด้านการผลิต

-การขาดแคลนวัตถุดิบ

ถึงแม้ว่าบริษัทฯ จะซื้อวัตถุดิบจากผู้ผลิตหรือผู้จัดจำหน่ายรายใหญ่ของอุตสาหกรรมประเภทนั้นๆ และสามารถส่งมอบวัตถุดิบให้บริษัทฯ ได้ต่อเนื่องตลอดทั้งปี ไม่มีปัญหาการขาดแคลนวัตถุดิบ เนื่องจากหากไม่ซื้อจากผู้ผลิตหรือผู้จำหน่ายประจำก็สามารถซื้อจากผู้จำหน่ายรายอื่นๆ ในอุตสาหกรรมประเภทนั้นๆ ซึ่งมีจำนวนหลายราย แต่อาจจะต้องซื้อในราคาที่แพงขึ้นเล็กน้อย สำหรับวัตถุดิบบางประเภทซึ่งมีลักษณะเป็นฤดูกาล เช่น พริกชี้ฟ้า พริกขี้หนู กระเทียม ทางบริษัทฯ จะบริหารความเสี่ยงโดยจะทำการซื้อในฤดูกาลผลิตและจะทำการแปรรูปวัตถุดิบเพื่อให้อายุได้ตลอดปี

2.3 ความเสี่ยงด้านการบริหาร การจัดการ

ณ วันประชุมสามัญผู้ถือหุ้นประจำปี 2568 กลุ่มตระกูล วัฒนวิรัตน์ ถือหุ้นในบริษัท ร้อยละ 76.01 ของจำนวนหุ้นที่จำหน่ายได้แล้วทั้งหมดของบริษัท จึงทำให้สามารถควบคุมมติที่ประชุมผู้ถือหุ้นได้เกือบทั้งหมดไม่ว่าจะเป็นเรื่องแต่งตั้งกรรมการหรือการขอมติในเรื่องอื่นที่ต้องใช้เสียงส่วนใหญ่ของที่ประชุมผู้ถือหุ้น ยกเว้นเรื่องที่กฎหมาย หรือ ข้อบังคับบริษัทกำหนดให้ต้องได้รับเสียง 3 ใน 4 ของที่ประชุมผู้ถือหุ้น ดังนั้น ผู้ถือหุ้นรายอื่นจึงไม่สามารถรวบรวมคะแนนเสียงเพื่อตรวจสอบและถ่วงดุลเรื่องที่ผู้ถือหุ้นใหญ่เสนอได้

2.4 การบริหารจัดการภาวะวิกฤติ Covid-19

ประกาศกระทรวงสาธารณสุข เรื่องหลักเกณฑ์ วิธีการ และมาตรการป้องกันความเสี่ยงจากโรคติดเชื้อไวรัสโคโรนา 2019 หรือ โรคโควิด 19 (Coronavirus Disease 2019 (COVID -19) สำหรับสถานประกอบกิจการที่เป็นอันตรายต่อสุขภาพ พ.ศ. 2564

สถานการณ์การแพร่ระบาดของโรคโควิด 19 ยังเกิดขึ้นอย่างต่อเนื่องขยายเป็นวงกว้างและรุนแรงมากขึ้น บริษัทฯ มีความตระหนักให้มีความสำคัญในการป้องกันและควบคุมการแพร่ระบาดโรค โดยมีมาตรการการป้องกันการแพร่ระบาดของพนักงาน (ส่วนสำนักงานและฝ่ายผลิต)และผู้มาติดต่อภายนอก ที่เข้ามาทำงานในบริษัทฯ ต้องถือปฏิบัติ ดังนี้

1. กำหนดจุดคัดกรอง ซึ่งพนักงานทุกคนต้องผ่านการคัดกรองเพื่อวัดอุณหภูมิ ร่างกาย
2. พนักงานทุกคนและผู้มาติดต่อ ต้องสวมแมสตลอดเวลาที่อยู่ในบริเวณภายในบริษัทฯ
3. ขอความร่วมมือในการประชุม บริษัทฯ กำหนดพื้นที่ประชุมส่วนกลางไว้ สำหรับให้พนักงานประชุมหรือพบปะกับลูกค้า ผู้ใช้ห้องต้องแจ้งการจองใช้ห้องล่วงหน้าก่อนวันนัด 3 วัน จะมีพนักงานทำความสะอาดช่วงเช้าทุกวัน
4. การสื่อสารกับลูกค้า ชีพพลายเออร์ และผู้ติดต่อประสานงานถึงความจำเป็นในการประชุมโดยผ่านสื่ออิเล็กทรอนิกส์ เอกสารทางอีเมลหรือไปรษณีย์เป็นหลักในการสื่อสารในช่วงเวลานี้



คัดกรองก่อนเข้าไปปฏิบัติงาน



ฉีดวัคซีนเพื่อกระตุ้นภูมิคุ้มกัน



ATK Test เมื่อรู้ว่ามีความเสี่ยง



ไ้ะรับประทานอาหารมีจากักัน

มีจุดวางแอลกอฮอล์หน้าประตู
อาคารและห้องน้ำ

2.5 ความเสี่ยงจากภัยคุกคามต่อความมั่นคงปลอดภัย Cybersecurity

บริษัทมีการประเมินความเสี่ยงเกี่ยวกับ Cybersecurity และมีวิธีการจัดการความเสี่ยงในเรื่องของ Cyber security โดยการติดตั้ง Firewall และมีมาตรการควบคุมที่มีอยู่ดังนี้

1. กำหนดระเบียบปฏิบัติเรื่องการควบคุมข้อมูลในรูปแบบคอมพิวเตอร์ (QP-COM-01)
2. มีระบบป้องกันภัยคุกคามจากภายนอก (Firewall) และระบบป้องกันภัยคุกคามภายใน (Virus Kaspersky)
3. Monitoring Server (แบบฟอร์ม Monitoring Server)
4. แจ้งเตือนภัยคุกคามใหม่ๆ ผ่านทาง E-Mail
5. กำหนดให้ผู้ใช้งานเปลี่ยนรหัสผ่านในการเข้าเครื่องทุก 3 เดือน เพื่อป้องกันการเข้าถึงข้อมูลจากบุคคลอื่น
6. กำหนดให้ผู้ใช้งานทำการสำรองข้อมูลไปยัง Share Drive (S:) ป้องกันข้อมูลสูญหายกรณีเครื่องเกิดปัญหา
7. สามารถกู้ข้อมูลคืนกลับได้ เนื่องจากมีการ Backup ข้อมูลจาก Share Drive ไปยัง External HDD อีกชั้นหนึ่ง

3. การขับเคลื่อนธุรกิจเพื่อความยั่งยืน

การจัดการด้านความยั่งยืนในมิติสังคมและมิติสิ่งแวดล้อม

มิติสังคม

ความรับผิดชอบต่อสังคม (Corporate Social Responsibilities : CSR)

นโยบายความรับผิดชอบต่อสังคม

ตลอดระยะเวลาการดำเนินงานของเรา บริษัท ไทยเทพรส จำกัด (มหาชน) ได้ตระหนักถึงความสำคัญของผู้มีส่วนได้ส่วนเสียทุกกลุ่มของบริษัท อันได้แก่ ผู้ถือหุ้น พนักงาน ชุมชน สังคม และสิ่งแวดล้อม ดังจะเห็นได้จาก แนวทางนโยบายความรับผิดชอบต่อสังคมของบริษัท ที่แสดงออกถึงความมุ่งมั่นและตั้งใจจริงของเรา รวมถึงแนวปฏิบัติของพนักงานและผู้บริหารของบริษัทที่สอดคล้องกับทิศทางความรับผิดชอบต่อสังคม

นโยบายนี้ มีหลักการกำหนดไว้เพื่อเป็นแนวปฏิบัติร่วมกัน ประกอบด้วยหลักดังนี้

1. การประกอบกิจการด้วยความเป็นธรรม

เรายึดมั่นในการดำเนินธุรกิจที่เป็นธรรม มีความเป็นมืออาชีพ โปร่งใส ถูกต้องตามกฎหมาย และระเบียบปฏิบัติตามกฎหมายต่างๆ โดยยึดถือตามหลักการกำกับดูแลกิจการที่ดี ที่กำหนดโดยตลาดหลักทรัพย์แห่งประเทศไทย

2. การต่อต้านการทุจริตคอร์รัปชัน

บริษัทฯ ดำเนินกิจการด้วยความโปร่งใส และไม่มีส่วนเกี่ยวข้องกับการคอร์รัปชัน ไม่ว่าด้วยการเรียกรับ และจ่ายสินบนใดๆ ตามที่กฎหมายบัญญัติไว้ มีหน่วยงานทั้งภายในและภายนอกที่ทำหน้าที่ตรวจสอบการประกอบกิจการ

กรรมการ ผู้บริหารและพนักงานของบริษัทฯ ทุกคนต้องอยู่ภายใต้กฎระเบียบ ข้อปฏิบัติ และมาตรการ การป้องกันการทุจริตคอร์รัปชันอย่างเคร่งครัด หากกระทำความผิดจะต้องได้รับการพิจารณาทางวินัย ในลักษณะของความผิดที่มีโทษสถานหนัก

3. สิทธิมนุษยชน

เราให้ความสำคัญกับสิทธิมนุษยชน ขึ้นพื้นฐานเพื่อส่งเสริมการเคารพต่อสิทธิและเสรีภาพ ด้วยการไม่เลือกปฏิบัติ ส่งเสริมความเสมอภาค ไม่แบ่งแยกเพศ และชนชั้น ไม่ใช้แรงงานเด็ก

4. การปฏิบัติต่อแรงงานอย่างเป็นธรรม และความรับผิดชอบต่อพนักงาน

การพัฒนาบุคลากรเป็นปัจจัยหลักที่ต้องทำ การสร้างทีมบริหารที่ดี ปลูกฝังวัฒนธรรมองค์กร และสร้างความรู้สึกร่วมกันเป็นเจ้าของร่วมกัน โดยการคัดเลือกบุคลากร สอนวิธีคิด มีทัศนคติ อุปนิสัย ตลอดจนการดำเนินชีวิต ความมีระเบียบวินัย อยู่ร่วมกันด้วยความรัก ความรับผิดชอบต่อส่วนรวมมากกว่าส่วนตน และทำให้องค์กรน่าอยู่ ยั่งยืนและเอื้อให้ทุกคนเป็นคนดีด้วย

เราสนับสนุนให้พนักงานของเรามีคุณภาพชีวิตที่ดีเทียบเท่ากับมาตรฐานด้านแรงงาน ด้วยการปฏิบัติและให้การดูแลพนักงานอย่างเท่าเทียมกัน เปิดโอกาสด้านการจ้างงานอย่างเป็นธรรม จัดให้มีสวัสดิการในรูปแบบต่างๆ อย่างเหมาะสม และเสริมสร้างความปลอดภัยและสุขอนามัยที่ดีในการทำงาน

นโยบายอาชีวอนามัยและความปลอดภัย (จป.)

“ทำงานอย่างปลอดภัย ไม่ประมาท ปราศจากอุบัติเหตุ”

นอกจากนี้ บริษัทฯ ยังได้สืบทอดการดำเนินโครงการกองทุนการศึกษาบุตรพนักงาน ที่เริ่มถือกำเนิดขึ้นตั้งแต่เมื่อปี 2535 ตามคำริของคุณแม่กิมเซียว แซ่ตั้ง (ภริยาของคุณพ่อใช้ แซ่โค้ว ผู้ก่อตั้งบริษัทฯ) โดยมีวัตถุประสงค์เพื่อช่วยเหลือการศึกษาของบุตรพนักงาน ที่ศึกษาเล่าเรียนดี และมีความประพฤติที่ดี

5. ความรับผิดชอบต่อผู้บริโภค

- บริษัทฯ ได้เปิดบริการสายด่วนผู้บริโภคเพื่อรับข้อติชมจากลูกค้า เพื่อนำข้อมูลดังกล่าวไปใช้ในการพัฒนาและปรับปรุงคุณภาพสินค้าและการบริการของเราต่อไป

- เราทุ่มเทพัฒนาแนวทางการปฏิบัติงานที่มีประสิทธิภาพ เพื่อช่วยพัฒนาคุณภาพผลิตภัณฑ์และกระบวนการผลิต จนได้รับการรับรองระบบคุณภาพมาตรฐานสากล อาทิ ระบบมาตรฐาน GMP, การรับรองระบบ HACCP และ ระบบคุณภาพ ISO 9001:2008 เป็นต้น เราให้ความสำคัญและยึดมั่นกับ

นโยบายคุณภาพ

ผลิตสินค้าคุณภาพ ปลอดภัย ถูกต้องตามกฎหมายอาหาร สอดคล้องตามความต้องการและสร้างความพึงพอใจแก่ลูกค้า และมีการพัฒนา

นโยบายด้านฮาลาล (HAL-Q)

“ผลิตเครื่องปรุงรสที่ได้คุณภาพ ปลอดภัยต่อสุขภาพ

ปราศจากสิ่งปนเปื้อนหรือสิ่งต้องห้ามและสอดคล้องตามบทบัญญัติศาสนาอิสลาม”

- เราทุ่มเททรัพยากรที่มีในการดำเนินงานด้านวิจัยและพัฒนา เพื่อนำเสนอผลิตภัณฑ์ที่ดีและมีคุณภาพแก่ผู้บริโภค

6. การร่วมพัฒนาชุมชนหรือสังคม

เราทุ่มเทเพื่อสร้างสรรค์การมีส่วนร่วม และสร้างความเป็นอันหนึ่งอันเดียวกันระหว่างบริษัท ชุมชน และสังคม ส่งเสริมบุคลากรที่เกี่ยวข้องในท้องถิ่นรอบสถานประกอบการ พร้อมทั้งส่งเสริมและสนับสนุนให้พนักงานมีส่วนร่วมทำงานอาสาสมัครและกิจกรรมสาธารณประโยชน์ร่วมกับชุมชน

บริษัท ไทยเทพรส จำกัด (มหาชน) พร้อมมุ่งมั่นและอุทิศกำลังและความสามารถในการดำเนินโครงการความรับผิดชอบต่อสังคม เพื่อเป็นส่วนหนึ่งในการพัฒนาและขับเคลื่อนชุมชน สังคม และประชาชนไทยไปข้างหน้าพร้อมกัน

นโยบายความรับผิดชอบต่อสังคมนี มีผลบังคับใช้ ตั้งแต่วันที่ 4 ธันวาคม 2556 เป็นต้นไป

นโยบายด้านสิทธิมนุษยชน

1. ด้านแรงงาน

- 1.1. บริษัทฯจะให้เสรีภาพในการทำงานกับพนักงานไม่ใช้แรงงานบังคับ หรือแรงงานทาส
- 1.2. บริษัทฯจะไม่จ้างแรงงานเด็กที่มีอายุต่ำกว่า 18 ปี และแรงงานข้ามชาติที่ไม่ถูกต้องตามกฎหมาย
- 1.3. บริษัทฯ จะไม่นำความแตกต่างของเชื้อชาติอายุเพศศาสนา สภาพความพิการหรือความเชื่อทางการเมือง มาทำให้เกิดการเลือกปฏิบัติในการจ้างงานการจ่ายค่าตอบแทน การได้รับสวัสดิการ การเลื่อนตำแหน่ง การเลิกจ้าง หรือการเกษียณอายุและจะสนับสนุนให้พนักงานได้รับการพัฒนาความรู้และทักษะการทำงานอย่างเท่าเทียม
- 1.4. บริษัทฯ จะปฏิบัติอย่างมีมนุษยธรรมต่อพนักงานทุกคนโดยปราศจากการใช้ความรุนแรง รวมถึงการล่วงละเมิดทางเพศการข่มขืนทางเพศการขู่ข่มขืนทางร่างกายและจิตใจการทำร้ายร่างกายการข่มขืนหรือการข่มขืนด้วยยา
- 1.5. บริษัทฯจะให้เสรีภาพกับพนักงานในการลงคะแนนและเข้าร่วมกลุ่มกิจกรรมภายในบริษัทฯ

2. ด้านสุนามิและความปลอดภัยในการทำงาน

- 2.1. บริษัทฯจัดให้มีสภาพแวดล้อมการทำงานที่ปลอดภัยและถูกสุขลักษณะเพื่อป้องกันอุบัติเหตุในการทำงาน และป้องกันไม่ให้พนักงานเป็นโรคจากการทำงาน
- 2.2. บริษัทฯจะจัดหางานที่เหมาะสมแก่พนักงานหญิงที่ตั้งครรภ์เช่นงานที่ไม่สัมผัสกับสารอันตรายงานที่ไม่ใช้แรงงานหนักงานที่ไม่ต้องปฏิบัติหน้าที่ในจุดเสี่ยงและไม่นำเรื่องการตั้งครรภ์มาพิจารณาให้พนักงานออกจากงาน

3. ด้านสิ่งแวดล้อม

- 3.1. บริษัทฯ จะดูแลสิ่งแวดล้อมภายในบริษัทฯ ให้ดี และควบคุมจัดการไม่ให้เกิดภาวะจากการทำงานของบริษัทฯมีผลกระทบต่อสิ่งแวดล้อมภายนอกและก่อความเดือดร้อนรำคาญแก่ชุมชนข้างเคียง
- 3.2. บริษัทฯจะส่งเสริมสินค้าและบริการที่มีความปลอดภัย

4. ด้านจริยธรรม

- 4.1. บริษัทฯจะสื่อสารนโยบายด้านสิทธิมนุษยชนให้ผู้มีส่วนได้ส่วนเสียของบริษัทฯรับทราบเพื่อให้มีส่วนร่วมในการดำเนินธุรกิจอย่างมีคุณธรรมเคารพต่อสิทธิมนุษยชนและปฏิบัติตามทุกคนตามแนวนโยบายนี้
- 4.2. บริษัทฯจัดช่องทางในการร้องเรียนให้กับพนักงานในบริษัทฯ ผ่านกล่องรับความคิดเห็น และช่องทางสำหรับบุคคลภายนอกผ่านทางโทรศัพท์ หรือสื่ออื่นๆ รวมทั้งจะรักษาความลับ และให้เป็นธรรมคุ้มครองบุคคลที่แจ้งเรื่องการละเมิดสิทธิมนุษยชนที่เกี่ยวข้องกับบริษัทฯ

นโยบายคุ้มครองข้อมูลส่วนบุคคล (Privacy Policy)

1. ข้อมูลส่วนบุคคลที่บริษัทฯ เก็บรวบรวม ใช้ และ/หรือเปิดเผย วัตถุประสงค์และระยะเวลาในการเก็บ นโยบายฉบับนี้กำหนดขึ้นเพื่อแจ้งให้เจ้าของข้อมูลส่วนบุคคลทราบถึงวัตถุประสงค์ และรายละเอียดของการเก็บรวบรวม ใช้ และ/หรือเปิดเผยข้อมูลส่วนบุคคลตลอดจนสิทธิตามกฎหมายของเจ้าของข้อมูลที่เกี่ยวข้องกับข้อมูลส่วนบุคคล
2. การเก็บรักษา ใช้ และ/หรือเปิดเผยข้อมูลส่วนบุคคล มีหลักเกณฑ์ในการคุ้มครองข้อมูลส่วนบุคคลดังนี้

- 2.1 บริษัทฯ จะใช้ข้อมูลส่วนบุคคลเฉพาะวัตถุประสงค์ที่จำเป็นเท่านั้น และเมื่อบริษัทฯขอข้อมูลส่วนบุคคลทางบริษัทฯ จะแจ้งวัตถุประสงค์ให้ทราบเพื่อขออนุญาตก่อนที่จะนำข้อมูลไปใช้
- 2.2 บริษัทฯ จะไม่ทำการเปิดเผยข้อมูลส่วนบุคคลต่อบุคคลที่สาม ยกเว้นในกรณีดังต่อไปนี้
- เมื่อบุคคลตกลงยินยอมที่จะเปิดเผยข้อมูลส่วนบุคคล ไม่ว่าจะเป็นความยินยอมในรูปแบบใดก็ตาม
 - เมื่อกฎหมายมีบทบัญญัติกำหนดให้ต้องมีการเปิดเผยข้อมูลนั้น
 - ในกรณีมีความจำเป็นในการคุ้มครองทรัพย์สินและชีวิตหากมีความยากลำบากในการติดต่อหรือการได้รับการยินยอมจากเจ้าของข้อมูล ทางบริษัทฯ จะมีการพิจารณาตามความเหมาะสมในการเปิดเผยข้อมูลส่วนบุคคล
3. การปฏิบัติการรักษาข้อมูลส่วนบุคคลและหน่วยงานจัดการข้อร้องเรียนที่เกี่ยวข้อง บริษัทฯได้จัดตั้งแผนกที่รับผิดชอบการรักษาข้อมูลส่วนบุคคลและจัดการข้อร้องเรียนที่เกี่ยวข้อง เพื่อรักษาข้อมูลส่วนบุคคล นอกจากนี้ได้แต่งตั้งผู้รับผิดชอบดูแลจัดการข้อมูลส่วนบุคคล และเจ้าหน้าที่ดูแลจัดการข้อมูลส่วนบุคคล ซึ่งจัดการความไม่พอใจและตอบต่อคำถามเกี่ยวกับข้อมูลส่วนบุคคลไว้ดังนี้
- 3.1 ผู้สมัครงาน/พนักงาน ฝ่ายทรัพยากรมนุษย์
- 3.2 ลูกค้า ฝ่ายขายในประเทศ ต่างประเทศ และการตลาด
- 3.3 ซัพพลายเออร์ ฝ่ายจัดซื้อ
4. เจ้าของข้อมูลส่วนบุคคลมีสิทธิดังต่อไปนี้
- 4.1 ขอเข้าถึงข้อมูลและขอรับสำเนาข้อมูลส่วนบุคคลที่เกี่ยวกับตนได้
- 4.2 ขอให้เปิดเผยการได้มาซึ่งข้อมูลส่วนบุคคลดังกล่าวที่ตนไม่ได้ให้ความยินยอมได้
- 4.3 แจ้งให้ดำเนินการแก้ไข เพิ่มเติม เปลี่ยนแปลง ให้ข้อมูลส่วนบุคคลนั้นถูกต้องเป็นปัจจุบัน สมบูรณ์ไม่ก่อให้เกิดความเข้าใจผิดได้
- 4.4 คัดค้านการเก็บรวบรวม ใช้และ/หรือเปิดเผยข้อมูลส่วนบุคคลที่เกี่ยวกับตนที่กฎหมายอนุญาตให้เก็บได้โดยไม่ต้องขอความยินยอมจากเจ้าของข้อมูลส่วนบุคคลเมื่อใดก็ได้
- 4.5 ขอให้ทำลายหรือทำให้ไม่สามารถระบุตัวบุคคลที่เป็นเจ้าของข้อมูลได้
- 4.6 เพิกถอนความยินยอมในการเก็บ รวบรวม ใช้ เผยแพร่ ซึ่งข้อมูลส่วนบุคคลของตนได้
5. เจ้าของข้อมูลส่วนบุคคลสามารถติดต่อบริษัทฯได้ที่

บริษัท ไทยเทพรส จำกัด (มหาชน) เลขที่ 208 ม.6 ถ.ท้ายบ้าน ต.ท้ายบ้าน อ.เมือง จ.สมุทรปราการ 10280

โทรศัพท์ 0-2703-444

โทรสาร 0-387-1163

Website www.thaitheparos.com

มิติสิ่งแวดล้อม

การดูแลรักษาสิ่งแวดล้อม

- บริษัทฯ มีนโยบายด้านสิ่งแวดล้อมที่ชัดเจนและถือเป็นแนวทางปฏิบัติอย่างเคร่งครัด เช่น มีมาตรการลดผลกระทบด้านสิ่งแวดล้อมในกิจกรรมต่างๆ ขององค์กร

นโยบายสิ่งแวดล้อม (EMS)

1. ตั้งใจดำเนินงานระบบการจัดการสิ่งแวดล้อมและพัฒนาอย่างต่อเนื่อง
2. ตั้งใจดำเนินงานให้สอดคล้องกับกฎหมายและข้อกำหนดอื่นๆ ที่เกี่ยวข้องกับการจัดการสิ่งแวดล้อม
3. ตั้งใจดำเนินการใช้ทรัพยากรพลังงานอย่างคุ้มค่าและลดมลพิษจากแหล่งกำเนิด
4. มีความรับผิดชอบต่อระบบนิเวศ ด้วยการต่อต้านการตัดไม้ทำลายป่า และการประมงที่ผิดวิธี

นโยบายการจัดการสูญเสียอาหารและขยะอาหาร

บริษัทฯ เป็นผู้ผลิต จำหน่ายเครื่องปรุงรส ทั้งในและต่างประเทศมีเจตนามุ่งมั่นในการดำเนินธุรกิจให้เติบโตตามหลักการด้านความยั่งยืน ตลอดจนตระหนักถึงความสำคัญในการจัดการ การสูญเสียอาหาร (Food Loss) และขยะอาหาร (Food Waste) ลดผลกระทบต่อสิ่งแวดล้อมและการเปลี่ยนแปลงสภาพภูมิอากาศ ดังนี้

1. ลดการสูญเสียอาหาร (Food Loss) และขยะอาหาร (Food Waste) ในกระบวนการผลิต การขนส่ง ตลอด Supply Chain
2. ใช้วัตถุดิบในกระบวนการผลิตอย่างเต็มประสิทธิภาพ
3. สนับสนุนการนำอาหารที่สูญเสีย หมุนเวียนกลับผ่านกระบวนการผลิต เพื่อให้ได้คุณภาพและนำกลับมาใช้ประโยชน์ ภายใต้แนวคิดเศรษฐกิจหมุนเวียน และมาตรฐานความปลอดภัยอาหาร
4. สื่อสารสร้างความตระหนักรู้เกี่ยวกับการสูญเสียอาหาร (Food Loss) และขยะอาหาร (Food Waste) ให้แก่พนักงาน คู่ค้า พันธมิตรธุรกิจ ผู้บริโภค และผู้มีส่วนได้ส่วนเสียอย่างต่อเนื่อง
5. รายงานผลการดำเนินงาน เป้าหมายและติดตามความคืบหน้าในการลดการสูญเสียอาหาร (Food Loss) และขยะอาหาร (Food Waste) ตลอดห่วงโซ่คุณค่า

การขับเคลื่อนธุรกิจเพื่อความยั่งยืน

นโยบายการอนุรักษ์พลังงาน

“ใช้ทรัพยากร และพลังงานอย่างคุ้มค่าพัฒนาอย่างต่อเนื่อง
ภายใต้กฎหมายอนุรักษ์พลังงานที่เกี่ยวข้อง”

- เราตระหนักถึงผลกระทบต่อสิ่งแวดล้อมที่อาจส่งผลต่อคุณภาพชีวิตของผู้คน ดังนั้น เราจึงสร้างระบบกระบวนการผลิตที่เป็นมิตรต่อสิ่งแวดล้อม รวมถึงการใช้ทรัพยากรอย่างมีประสิทธิภาพ ตามโครงการบำบัดน้ำเสียและการคัดแยกขยะ
- บริษัทฯ ได้พัฒนาหีบบรรจุภัณฑ์ ที่ยี่ห้อหลัก “Green carton” ซึ่งเป็นนวัตกรรมบรรจุภัณฑ์เพื่อสิ่งแวดล้อม ลดการใช้ทรัพยากรธรรมชาติ รวมทั้งยังมีน้ำหนักเบา และแข็งแรงยิ่งขึ้นกว่าเดิม
- เราปลูกฝังจิตสำนึกที่ดีให้พนักงานร่วมกันประหยัดและใช้พลังงานอย่างรู้คุณค่า



(นายปริญญ์ วิญญูรัตน์)
ประธานกรรมการบริหาร

กิจกรรมความรับผิดชอบต่อสังคม



โครงการ “ภูเขาทองไม่ทิ้งกัน” ปี 2567 เปิดโรงครัวทำอาหารกล่องเพื่อแจกจ่ายให้ประชาชนที่ได้รับผลกระทบจากอุทกภัย จ.ยะลา วันที่ 1-7 ธันวาคม 2567 ทีมงาน CSR บริษัท ไทยเทพรส จำกัด (มหาชน) เดินทางลงภาคใต้ จ.ยะลา เปิดโรงครัวทำอาหารกล่องเพื่อแจกจ่ายให้ประชาชนที่ได้รับผลกระทบจากเหตุการณ์อุทกภัย ได้รับการสนับสนุนจากหน่วยงานทหารจาก ค่ายสิรินธร จ.ยะลา จัดสถานที่โรงครัว และร่วมลงพื้นที่แจกจ่ายอาหารให้ผู้ได้รับความเดือดร้อน เป็นเวลา 3 วัน จำนวน 1,800 กล่อง รวมมูลค่า 110,000 บาท



โครงการ “ภูเขาทองไม่ทิ้งกัน” ปี 2567 ทางบริษัทฯ มีนโยบายมอบผลิตภัณฑ์เครื่องปรุงรสของบริษัทยักษ์ ให้กับโรงเรียน/ชุมชน/ศูนย์เยาวชน/ ศูนย์พัฒนาเด็กเล็ก/กลุ่มออมทรัพย์ และกลุ่มงานแม่บ้านต่างๆ เนื่องในวันเด็กแห่งชาติ ทางบริษัท ไทยเทพรส จำกัด (มหาชน) มีนโยบายมอบผลิตภัณฑ์เครื่องปรุงรสของบริษัทยักษ์ ให้กับโรงเรียน/ชุมชน/ศูนย์เยาวชน/ศูนย์พัฒนาเด็กเล็ก/กลุ่มออมทรัพย์ และกลุ่มงานแม่บ้านต่างๆ เนื่องในวันเด็กแห่งชาติเป็นประจำทุกปี จำนวน 1,500 ลัง มูลค่า 576,500 บาท กุณการศึกษา รางวัลการแสดง ของรางวัลจิบจลลภา และเล่นเกมส์อีกมากมาย อิ่มท้อง อิ่มอก อิ่มใจ ด้วยรอยยิ้ม



โครงการ “ภูเขาทองไม่ทิ้งกัน” ปี 2567 วันที่ 15 พฤศจิกายน 2567 มอบผลิตภัณฑ์ซีอิ๊วขาวขนาด 200มล. จำนวน 100 ลัง ให้โครงการมหากาณบารมี กุ่งป่าสวนสน ธรรมสถาน ต.จันทิก อ.ปากซ้อง จ.นครราชสีมา มอบผลิตภัณฑ์ซีอิ๊วขาวขนาด 200มล. จำนวน 100 ลัง มูลค่า 25,700 บาท แก่โครงการมหากาณบารมี กุ่งป่าสวนสน



โครงการ “ภูเขาทองไม่ทิ้งกัน” ปี 2567 มอบผลิตภัณฑ์เครื่องปรุงรสของบริษัทยักษ์ ให้มูลนิธิธิดาเกษิร และคณะกรรมการอิสลามประจำจังหวัดสมุทรปราการ



โครงการ “ภูเขาทองไม่ทิ้งกัน” ปี 2567 ร่วมออกบูธกับบริษัท ธนากรผลิตภัณฑ์ น้ำมันพืช จำกัด จัดโครงการเดิน-วิ่งการกุศลฉลองครบรอบ 50 ปี ซึ่งรายได้ทั้งหมดบริจาคให้โรงพยาบาลสมุทรปราการ และโรงพยาบาลพระสมุทรเจดีย์สวากยานนท์ โดยร่วมแจกอาหารเข้าใจลวก ไอศกรีมชีวี่ขาว และแจกผลิตภัณฑ์ซอสปรุงรสฝาเหลืองขนาด 110มล. มูลค่าทั้งหมด 11,000 บาท



โครงการ “ภูเขาทองไม่ทิ้งกัน” ปี 2567 เปิดโรงครัวทำข้าวกล่องเพื่อช่วยเหลือผู้ประสบอุทกภัยที่จังหวัดสิงห์บุรี โดยร่วมกับ กอรมน. จ.สิงห์บุรี และผู้ใหญ่บ้านในพื้นที่น้ำท่วม ณ. บ้านท้ายเกาะ ต.ทับยา อ.อินทร์บุรี จ.สิงห์บุรี คิดเป็นมูลค่า 53,000 บาท



โครงการ “เทศกาลเจ” ปี 2567 สนับสนุนผลิตภัณฑ์ตราภูเขาทอง ให้โรงเจทั้งเสียง และโรงเจทั่วประเทศ เพื่อสนับสนุนกิจกรรมในเทศกาลเจ ประจำปี 2567 ซอสภูเขาทอง โดย บมจ.ไทยเทพรส ได้สนับสนุนผลิตภัณฑ์ตราภูเขาทอง สื่อโฆษณาประชาสัมพันธ์ และเงินสด ให้โรงเจทั้งเสียง และโรงเจทั่วประเทศ รวมมูลค่าทั้งหมด 790,000 บาท เพื่อสนับสนุนกิจกรรมในเทศกาลเจ ประจำปี 2567



โครงการ “ภูเขาทองไม่ทิ้งกัน” ปี 2567 บริษัทผลิตภัณฑ์เครื่องปรุงรสตราภูเขาทองจำนวน 125 ลัง ให้มูลนิธิร่วมกตัญญูมูลนิธิร่วมกตัญญูเพื่อสนับสนุนจัดเลี้ยงยังชีพมอบให้ผู้ประสบอุทกภัยภาคเหนือ เพื่อสนับสนุนจัดเลี้ยงยังชีพมอบให้ผู้ประสบอุทกภัยภาคเหนือ รวมมูลค่า 42,640 บาท



โครงการ “ชุมชนสัมพันธ์” ปี 2567 ช่วยเหลือผู้ป่วยติดเตียง ผู้ป่วยชราภาพ ผู้พิการ และผู้ยากไร้ ชุมชนสะพานปูน , ชุมชนซอยบางปู 13 , ชุมชนซอยนกแก้ว จ.สมุทรปราการ โดยร่วมกับผู้นำชุมชน และคณะกรรมการชุมชน สรรวจผู้ป่วยภายในชุมชน 3 ชุมชน มอบสิ่งของจำเป็นสำหรับผู้ป่วย มูลค่า 5,000 บาท



โครงการ “Giveback เติมเต็มความสุขให้น้อง” ครั้งที่ 10 จัดกิจกรรมเสริมสร้างอาชีพเสริม พร้อมกิจกรรมสันทนาการ สถาบันเพาะกล้าคุณธรรม อ.ด่านมะขามเตี้ย จ.กาญจนบุรี กิจกรรมสันทนาการเพื่อสร้างความคุ้นเคย และเชื่อมั่นในผลิตภัณฑ์ภูเขาทอง กิจกรรมเสริมสร้างอาชีพเสริม(สอนทำอาหาร โดยเชฟหยก เจ้าของ TikTokชื่อดัง “เซฟกระ-กะ-ยัก”) พร้อมเลี้ยงอาหารกลางวัน และมอบสิ่งของจำเป็นต่างๆ ให้น้องๆไว้ใช้เพื่อลดภาระค่าใช้จ่าย มูลค่า 182,600 บาท



โครงการ “ทุนการศึกษาเพื่อพี่น้องของเรา” มอบทุนการศึกษาพร้อมชุดนักเรียนให้บุตรพนักงาน บมจ.ไทยเทพรส ซอสภูเขาทอง โดย บมจ. ไทยเทพรส มอบทุนการศึกษาแก่บุตรพนักงาน “ผู้มีผลการเรียนดีแต่มีความประพฤติดี” ครั้งที่ 31 เพื่อเป็นขวัญกำลังใจแก่พนักงานและช่วยแบ่งเบาภาระค่าใช้จ่ายของพนักงานที่มีบุตรอยู่ในช่วงที่ต้องศึกษาเล่าเรียน ในปี 2566 ทุนเรียนดีและประพฤติดี มีบุตรพนักงานที่ได้รับทุนการศึกษาจำนวน 85 ทุน รวมทั้งสิ้น 511,500 บาท (ห้าแสนหนึ่งหมื่นหนึ่งพันห้าร้อยบาท)



โครงการ “ชุมชนสัมพันธ์” ปี 2567 มอบผลิตภัณฑ์และเงินสดสนับสนุนในการจัดกิจกรรมเทศกาลสงกรานต์ในชุมชน สนับสนุนผลิตภัณฑ์เพื่อใช้ในการปรุงอาหาร และมอบให้ผู้สูงอายุ ผู้ป่วยติดเตียง และร่วมกิจกรรมกับหน่วยงานราชการ (เทศบาล) ในการจัดกิจกรรมออกบูธแจกอาหาร น้ำดื่ม ให้ผู้ที่มาร่วมงานรดน้ำดำหัวผู้สูงอายุ ต.ท้ายบ้าน รวมมูลค่า 178,000 บาท



โครงการ “กุฎาทองไม่ทิ้งกัน” ปี 2567 ถวายผลิตภัณฑ์เครื่องปรุงรสกุฎาทองให้วัดผาซ่อนแก้ว และศูนย์พัฒนาศาสนาแคมป์สน มูลค่า 41,000 บาท ซึ่งมีพระสงฆ์จำวัดจำนวนมาก เพื่อนำไปใช้ในโรงทานของวัด และเพื่อเป็นการบำรุงพระพุทธศาสนาให้คงอยู่สืบไป



โครงการ “กุฎาทองไม่ทิ้งกัน” ปี 2567 ส่งมอบผลิตภัณฑ์ ให้กับนักศึกษาคณะวิทยาศาสตร์ มหาวิทยาลัยราชภัฏสวนสุนันทา วันที่ 23 กุมภาพันธ์ 2567 ขอสงวนกุฎาทอง โดย บมจ.ไทยเทพรส จัดกิจกรรมสนับสนุนการใช้ผลิตภัณฑ์กุฎาทองภายในสถานศึกษาในระดับอุดมศึกษา โดยส่งมอบผลิตภัณฑ์ และให้ความรู้ความเข้าใจในการใช้ผลิตภัณฑ์กุฎาทองกับนักศึกษา คณะวิทยาศาสตร์ มหาวิทยาลัยราชภัฏสวนสุนันทา มูลค่า 10,000 บาท



โครงการ “กุฎาทองไม่ทิ้งกัน” ปี 2567 บริจาคเงินสนับสนุนเพื่อทุนโครงการอาคารโรงพยาบาลบารามาริตดีและย่านนวัตกรรมโยธี จำนวน 215,000 บาท มอบโดยคุณปริญญา วิญญูรัตน์ ประธานกรรมการบริหาร และคุณวรัญญา วิญญูรัตน์ รองกรรมการผู้จัดการ และรับมอบโดย รศ.นพ. ประกาศิต จิรปภา กรรมการบริหารมูลนิธิบารามาริตดี



โครงการ “เด็กดีกุฎาทอง ครั้งที่ 8 ปี 2567” จัดกิจกรรมงานวันเด็กประจำปี 2567 วันที่ 13 มกราคม 2567 “ขอสงวนกุฎาทอง” เปิดบ้านต้อนรับเด็ก ๆ ร่วมกิจกรรมงานวันเด็กภายในโรงงาน เพื่อสร้างความเชื่อมั่น ความอบอุ่น ความคุ้นเคย ความเป็นครอบครัวเดียวกันให้เด็ก ๆ และประชาชนในชุมชนใกล้เคียง พร้อมบุตรหลานของพนักงานบริษัทฯ โดยได้รับความร่วมมือในการจัดกิจกรรมจากทีมงานพนักงานของบริษัทฯ และบริษัทคู่ค้า มีการแจกทุนการศึกษา รางวัลการแสดง ของรางวัลจับฉลาก และเล่นเกมสัปดาห์มากมาย อิ่มท้อง อิ่มใจ ด้วยรอยยิ้มและเสียงหัวเราะของเด็ก ๆ ที่มาร่วมงานครั้งนี้ ค่าใช้จ่ายในการจัดงาน 474,959 บาท



โครงการ “กุฎาทองไม่ทิ้งกัน” ปี 2567 มอบเงินบริจาคเงินบริจาคสนับสนุนให้แก่โรงพยาบาลเทียนฟ้ามูลนิธิ จำนวน 100,000 บาท โดยคุณวรัญญา วิญญูรัตน์ รองกรรมการผู้จัดการ เพื่อใช้ในกิจกรรมของมูลนิธิช่วยเหลือผู้ยากไร้ตามโอกาสต่างๆ เนื่องในเทศกาลตรุษจีนประจำปี 2567 และบริจาคผลิตภัณฑ์เครื่องปรุงรส จำนวน 55 ลัง มูลค่า 20,000 บาทเพื่อใช้มูลนิธิโรงพยาบาลเทียนฟ้า รวมบริจาคทั้งสิ้น 120,000 บาท

4. การวิเคราะห์และคำอธิบายของฝ่ายจัดการ (MD&A)

บทรายงานและการวิเคราะห์ของฝ่ายบริหาร

สำหรับปี สิ้นสุด 31 ธันวาคม 2567 และ 31 ธันวาคม 2566

ภาพรวม

ผลการดำเนินงานของบริษัทปี 2567 กำไรสุทธิเพิ่มขึ้นกว่าในปี 2566 จำนวน 4.25 ล้านบาท หรือเพิ่มขึ้นร้อยละ 0.6

ยอดขายในประเทศปี 2567 จำนวน 2,718.46 ล้านบาท เพิ่มขึ้นจากปี 2566 จำนวน 15.64 ล้านบาท หรือร้อยละ 0.6 จากช่องทางการจำหน่ายหน่วยรถ เพิ่มขึ้น 4.19 ล้านบาท หรือร้อยละ 1.7 และช่องทางการจำหน่ายโมเตอริสแทรกด์ เพิ่มขึ้น 50.40 ล้านบาท หรือร้อยละ 4.9

ยอดขายต่างประเทศปี 2567 จำนวน 374.18 ล้านบาท ลดลงจากปี 2566 จำนวน 39.33 ล้านบาท หรือร้อยละ 9.5 เนื่องจากในปีนี้เกิดสถานการณ์ปัญหาการสู้รบในประเทศพม่า ค่าเงินอ่อนตัวของประเทศเพื่อนบ้าน ต้นทุนค่าขนส่งที่เพิ่มขึ้นในปี 2567 ส่งผลกระทบต่อการตัดสินใจของลูกค้าในการสั่งซื้อสินค้าจากประเทศไทย การขนส่งสินค้าทางเรือไปยุโรปไม่เพียงพอ การสั่งซื้อสินค้าจากทางยุโรปลดลงจากสภาพเศรษฐกิจ และลูกค้าขนาดเล็กของต่างประเทศมีความสามารถในการแข่งขันได้ลดลง

ต้นทุนขายปี 2567 จำนวน 2,170.17 ล้านบาท ลดลงจากปี 2566 จำนวน 17.71 ล้านบาท หรือร้อยละ 0.8 มีผลมาจากขบวนการผลิตมีประสิทธิภาพที่สูงขึ้น และต้นทุนราคาวัตถุดิบหลักลดลง

ต้นทุนในการจัดจำหน่ายปี 2567 จำนวน 311.22 ล้านบาท เพิ่มขึ้นจาก ปี 2566 จำนวน 18.32 ล้านบาท หรือร้อยละ 6.3 ส่วนใหญ่มาจากการจัดกิจกรรมสนับสนุนทางการตลาด และค่าโฆษณา

ค่าใช้จ่ายในการบริหารปี 2567 จำนวน 159.82 ล้านบาท เพิ่มขึ้นจาก ปี 2566 จำนวน 2.15 ล้านบาท หรือร้อยละ 1.4 ส่วนใหญ่มาจากค่าใช้จ่ายเกี่ยวกับพนักงาน

การวิเคราะห์ผลการดำเนินงานและฐานะการเงิน

การวิเคราะห์ผลการดำเนินงาน

ความสามารถในการทำกำไร

		ปี 2566	ปี 2567	เปลี่ยนแปลง	%
กำไรสุทธิ (ล้านบาท)		739.60	743.85	4.25	0.6
กำไรขั้นต้น	%	37.7	38.2	0.5	
กำไรสุทธิต่อรายได้รวม	%	20.8	20.9	0.1	
ผลตอบแทนต่อส่วนของผู้ถือหุ้น	%	25.1	24.1	(1.0)	
ผลตอบแทนจากสินทรัพย์รวม	%	22.8	21.9	(0.9)	

(ล้านบาท)	ปี 2566	%	ปี 2567	%	เปลี่ยนแปลง	%
ขายในประเทศ	2,702.82	76.0	2,718.46	76.4	15.64	0.6
อุตสาหกรรม	381.99	10.7	390.45	11.0	8.46	2.2
บริษัทร่วม	57.23	1.6	75.25	2.1	18.02	31.5
ขายต่างประเทศ	413.51	11.6	374.18	10.5	(39.33)	(9.5)
รวมยอดขาย	3,555.55	100.0	3,558.34	100.0	2.79	0.1
หัก ส่วนลดตามปริมาณ	(41.69)	(1.2)	(49.24)	(1.4)	(7.55)	18.1
สุทธิ	3,513.86	98.8	3,509.10	98.6	(4.76)	(0.1)
ต้นทุนขาย	2,187.88		2,170.17		(17.71)	(0.8)
%ต่อยอดขาย	62.3		61.8		(0.4)	
ต้นทุนในการจัดจำหน่าย	292.90		311.22		18.32	6.3
%ต่อยอดขาย	8.3		8.9		0.5	
ค่าใช้จ่ายในการบริหาร	157.67		159.82		2.15	1.4
%ต่อยอดขาย	4.5		4.6		0.1	
กำไรสุทธิ	739.60		743.85		4.25	0.6
กำไร : หุ้น	2.05		2.07			

การวิเคราะห์ผลการดำเนินงาน

ความสามารถในการทำกำไร

มูลค่าการจำหน่ายภายในประเทศปี 2567 เพิ่มขึ้นจากปี 2566 จำนวน 15.64 ล้านบาท หรือร้อยละ 0.6 จากช่องทางการจัดจำหน่ายหน่วยรถเงินสด เพิ่มขึ้น จำนวน 4.19 ล้านบาท หรือร้อยละ 1.7, โมดิรันเทรด เพิ่มขึ้นจำนวน 50.40 ล้านบาท หรือร้อยละ 4.9 ช่องทางการจัดจำหน่ายจากผู้ค้าส่ง (ยี่ปี่ว) ลดลง 18.31 ล้านบาท หรือร้อยละ 1.5 ช่องทางบริษัทการค้าจำหน่ายส่งออก ลดลงจำนวน 21.00 ล้านบาท หรือร้อยละ 9.3 ตลาดของพม่าได้รับผลกระทบจากปัญหาทางการเมือง และการขนส่ง

ยอดขายในประเทศ รายไตรมาส (ล้านบาท)

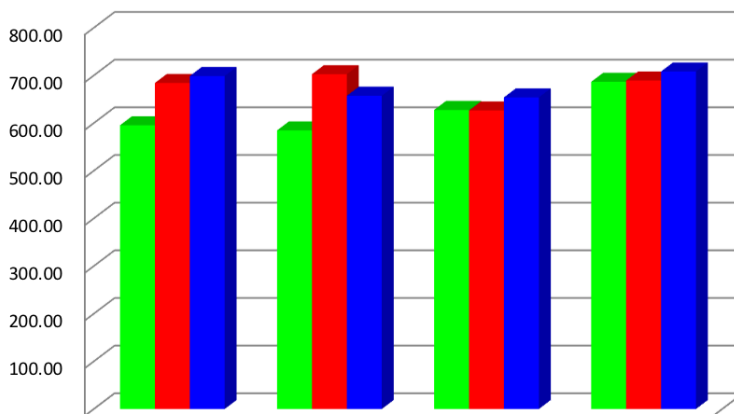

	Q1	Q2	Q3	Q4	รวม
2565	595.41	584.63	627.65	686.69	2,494.38
2566	684.22	702.65	626.52	689.43	2,702.82
2567	698.78	657.43	653.97	708.28	2,718.46

มูลค่าการจำหน่ายต่างประเทศปี 2567 ลดลงจากปี 2566 จำนวน 39.33 ล้านบาท หรือร้อยละ 9.5 ส่วนใหญ่มาจากสภาพเศรษฐกิจที่ซบเซาจากจีน พม่า ลาว การสั่งซื้อจากทางยุโรป (ยกเว้นอังกฤษ) และออสเตรเลีย ลดลงจากสภาพเศรษฐกิจ การขนส่งทางเรือไม่เพียงพอต่อการขนส่งสินค้าไปยุโรป และค่าขนส่งที่สูงขึ้น ส่วนลูกค้าขนาดเล็กที่สั่งซื้อ 8-12 ตู้ต่อปี ความสามารถในการแข่งขันลดลง

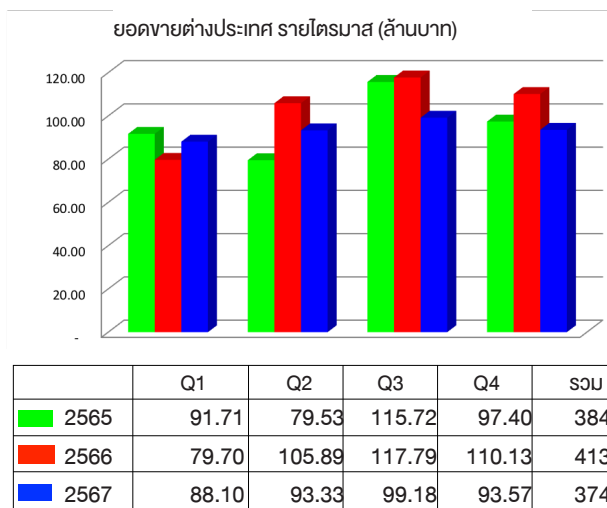

(ล้านบาท)	ปี 2566	ปี 2567	เปลี่ยนแปลง	%
บ.เอ็กซ์เตอร์ (ประเทศไทย)	57.23	75.25	18.02	31.5

มูลค่าการจำหน่ายบริษัทรวมปี 2567 บริษัทฯ มียอดการจำหน่ายสินค้าให้กับบริษัท เอ็กซ์เตอร์ (ประเทศไทย) จำกัด เพิ่มขึ้นกว่าปี 2566 จำนวน 18.02 ล้านบาท หรือร้อยละ 31.5

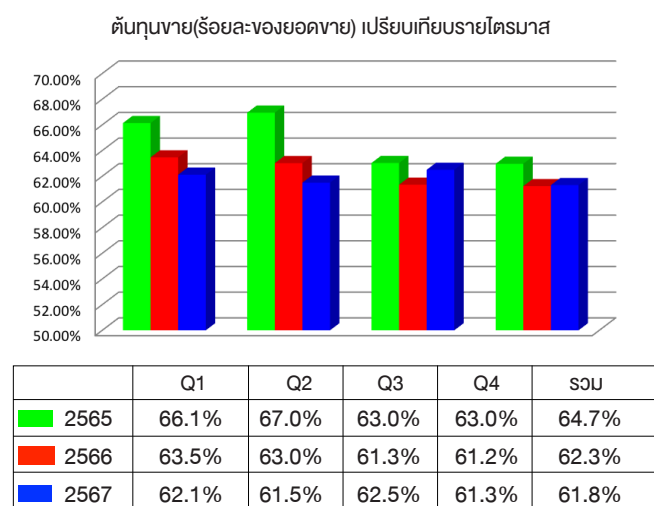

ต้นทุนขายปี 2567 ลดลงจากร้อยละ 62.3 เทียบเปอร์เซ็นต์ต่อยอดขายในปี 2566 เป็นร้อยละ 61.8 เทียบเปอร์เซ็นต์ต่อยอดขาย ลดลงร้อยละ 0.4 ในปี 2567 ต้นทุนวัตถุดิบต่ำกว่าปี 2566

ต้นทุนในการจัดจำหน่ายปี 2567 เพิ่มขึ้นจากร้อยละ 8.3 เทียบเปอร์เซ็นต์ต่อยอดขายในปี 2566 เป็นร้อยละ 8.9 เทียบเปอร์เซ็นต์ต่อยอดขาย เพิ่มขึ้นร้อยละ 0.5 ส่วนใหญ่มาจากการจัดกิจกรรมสนับสนุนทางการตลาด และค่าโฆษณา

ค่าใช้จ่ายในการบริหารปี 2567 เพิ่มขึ้นจากร้อยละ 4.5 เทียบเปอร์เซ็นต์ต่อยอดขายในปี 2566 เป็นร้อยละ 4.6 เทียบเปอร์เซ็นต์ต่อยอดขาย เพิ่มขึ้นร้อยละ 0.1 จากค่าใช้จ่ายเกี่ยวกับพนักงาน

จากเหตุผลดังกล่าวข้างต้น ผลการดำเนินงานสำหรับปี สิ้นสุดวันที่ 31 ธันวาคม 2567 บริษัทฯ มีกำไรสุทธิ จำนวน 743.85 ล้านบาท เพิ่มขึ้นกว่าปี 2566 จำนวน 4.25 ล้านบาท หรือเพิ่มขึ้นร้อยละ 0.6

บริษัทฯ มีกำไรก่อนภาษีเงินได้ (EBT) จากผลการดำเนินงานสำหรับปี สิ้นสุดวันที่ 31 ธันวาคม 2565 และ 31 ธันวาคม 2566 ดังต่อไปนี้

ล้านบาท	ปี 2566	ปี 2567	เปลี่ยนแปลง	%
กำไรก่อนภาษีเงินได้ (ล้านบาท)	925.57	929.78	4.21	0.5
อัตรากำไรก่อนภาษีเงินได้ต่อรายได้รวม	26.0%	26.1%	0.1	

กำไรสุทธิ เปรียบเทียบรายไตรมาส (ล้านบาท)

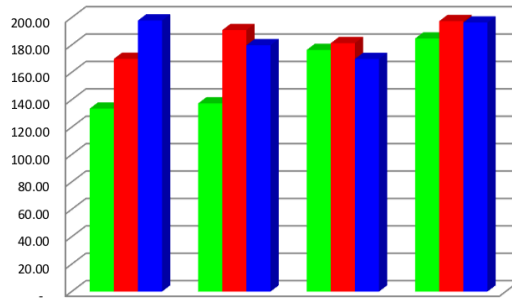

	Q1	Q2	Q3	Q4	รวม
2565	133.55	137.38	176.39	184.75	632.07
2566	169.88	190.90	181.36	197.46	739.60
2567	197.88	179.80	169.77	196.40	743.85

การจ่ายเงินปันผล

บริษัทมีนโยบายจ่ายเงินปันผล ในอัตราไม่น้อยกว่าร้อยละ 50 ของกำไรสุทธิในแต่ละปี โดยจะจ่ายในปีถัดไป ในการประชุมสามัญประจำปีผู้ถือหุ้นของบริษัท เมื่อวันที่ 24 เมษายน 2567 ผู้ถือหุ้นมีมติการจ่ายปันผลเป็นเงินปันผล สำหรับผลการดำเนินงาน ปี 2566 จำนวน 360 ล้านหุ้นจ่ายเงินปันผลในอัตราหุ้นละ 1.72 บาท หรือคิดเป็น ร้อยละ 83.72 ของกำไรสุทธิเป็นจำนวนเงินปันผลทั้งสิ้น 619.20 ล้านบาท กำหนดรายชื่อผู้ถือหุ้นที่มีสิทธิรับเงินปันผลวันที่ 3 พฤษภาคม 2567 เงินปันผลดังกล่าว จ่ายให้ผู้ถือหุ้นในวันที่ 17 พฤษภาคม 2567

	ปี 2566	ปี 2567	เปลี่ยนแปลง	%
กำไรสุทธิ จากปีที่แล้ว	632.07	739.60	107.53	17.0
เงินปันผลจ่าย (ล้านบาท)	594.00	619.20	25.20	4.2
เงินปันผลต่อหุ้น (บาท)	1.65	1.72	0.07	4.2
เงินปันผลต่อกำไรสุทธิ อัตราร้อยละ	93.98	83.72		

เงินปันผล เปรียบเทียบย้อนหลัง (บาท)

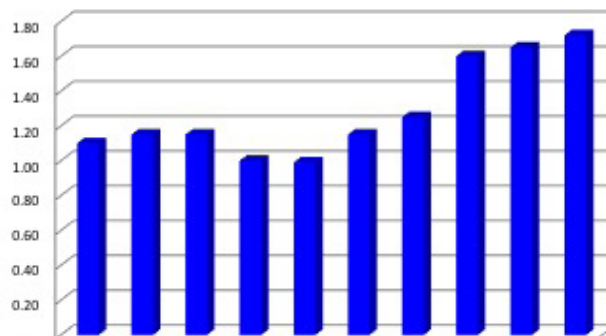

	2558	2559	2560	2561	2562	2563	2564	2565	2566	2567
เงินปันผล	1.10	1.15	1.15	1.00	0.99	1.15	1.25	1.60	1.65	1.72

การวิเคราะห์ฐานะการเงิน

โครงสร้างเงินทุน

อัตราส่วนหนี้สินต่อส่วนของผู้ถือหุ้น

นโยบายการบริหารการเงินแบบความเสี่ยงต่ำ บริษัทรักษาอัตราส่วนหนี้สินต่อส่วนผู้ถือหุ้นอยู่ในระดับ 0.102 ในปี 2567 เท่ากับปี 2566 มีเงินสดเพียงพอเพื่อป้องกันการขึ้นลงของราคาวัตถุดิบทางการเกษตร โดยหนี้สินส่วนใหญ่เป็นหนี้สินหมุนเวียน

	ปี 2566	%	ปี 2567	%
	ล้านบาท		ล้านบาท	
หนี้สินทั้งสิ้น	308.26	9.3	320.99	9.3
ส่วนของผู้ถือหุ้น	3,023.87	90.7	3,148.51	90.7
สินทรัพย์รวม	3,332.13	100.0	3,469.50	100.0
เจ้าหนี้การค้า	82.90	2.5	90.03	2.6
ค่าภาษีเงินได้นิติบุคคลค้างจ่าย	93.52	2.8	91.80	2.6
เจ้าหนี้อื่น	97.86	2.9	103.33	3.0
หนี้สินไม่หมุนเวียน	33.98	1.0	35.83	1.0
หนี้สินทั้งสิ้น	308.26	9.3	320.99	9.3
ทุนสามัญ	360.00	10.8	360.00	10.4
ส่วนเกินมูลค่าหุ้น	615.60	18.5	615.60	17.7
กำไรสะสมจัดสรร	60.00	1.8	60.00	1.7
กำไรสะสมยังไม่ได้จัดสรร	1,988.27	59.7	2,112.91	60.9
รวมส่วนของผู้ถือหุ้น	3,023.87	90.7	3,148.51	90.7
อัตราส่วนหนี้สินต่อส่วนผู้ถือหุ้น	0.102		0.102	

บริษัทฯ ไม่มีหนี้สินจากการกู้ยืม บริษัทฯ ใช้โครงสร้างเงินทุนส่วนใหญ่จากส่วนของผู้ถือหุ้น

สภาพคล่อง

(หน่วย ล้านบาท)	ปี 2566	ปี 2567	เปลี่ยนแปลง	%
กระแสเงินสดจากกิจกรรมดำเนินงาน	947.81	817.31	(130.50)	(13.8)
กระแสเงินสดจากกิจกรรมลงทุน	(300.43)	(209.04)	91.39	(30.4)
กระแสเงินสดจากกิจกรรมจัดหาเงิน	(594.00)	(619.14)	(25.14)	4.2
เงินสดและรายการเทียบเท่าเงินสดสุทธิ (ลดลง) เพิ่มขึ้น	53.38	(10.87)	(64.25)	(120.4)

กระแสเงินสดได้มาจากกิจกรรมดำเนินงาน ปี 2567 ลดลงจาก ปี 2566 จำนวน 130.50 ล้านบาท ลดลงร้อยละ 13.8 เกิดจากการเปลี่ยนแปลงในสินทรัพย์และหนี้สินดำเนินงาน ส่วนใหญ่มาจากมีลูกหนี้การค้าเพิ่มขึ้น 8.75 ล้านบาท สินค้าคงเหลือของวัตถุดิบเพิ่มขึ้นจำนวน 17.25 ล้านบาท และจ่ายภาษีเงินได้ จำนวน 187.67 ล้านบาท

กระแสเงินสดใช้ไปจากกิจกรรมลงทุน ปี 2567 ลดลงจากปี 2566 จำนวน 91.39 ล้านบาท เนื่องจากมีเงินฝากธนาคารประเภทเงินฝากประจำเกิน 3 เดือน จำนวน 160.19 ล้านบาทที่เพิ่มขึ้น และเงินที่จ่ายเพื่อซื้อเครื่องจักรอุปกรณ์เพิ่มขึ้น 89.00 ล้านบาท

(หน่วย ล้านบาท)	ปี 2566	ปี 2567	เปลี่ยนแปลง	%
สินทรัพย์หมุนเวียน	2,270.08	2,437.58	167.50	7.4
หนี้สินหมุนเวียน	274.28	285.15	10.87	4.0
อัตราส่วนเงินทุนหมุนเวียน	8.3	8.5	0.3	3.3

การวิเคราะห์และคำอธิบายของฝ่ายจัดการ(MD&A)

อัตราส่วนเงินทุนหมุนเวียน

ปี 2567 อัตราส่วนเงินทุนหมุนเวียน 8.5 เท่า เพิ่มขึ้นจาก 8.3 เท่าในปี 2566 ทั้งนี้เนื่องจากบริษัทฯ มีสินทรัพย์หมุนเวียนเพิ่มขึ้น 167.50 ล้านบาท ซึ่งส่วนใหญ่เกิดจากเงินลงทุนชั่วคราว 160.81 ล้านบาท และมีหนี้สินหมุนเวียนเพิ่มขึ้น 10.87 ล้านบาท ซึ่งส่วนใหญ่เป็นเจ้าหนี้การค้า 7.12 ล้านบาท และหนี้สินหมุนเวียนอื่น 5.47 ล้านบาท

อย่างไรก็ตามบริษัทได้ทบทวนนโยบายบริหารการเงินอย่างเคร่งครัด จะเห็นได้ว่า บริษัทฯมีอัตราส่วนเงินทุนหมุนเวียนสูง ไม่มีปัญหาด้านสภาพคล่อง ณ วันที่ 31 ธันวาคม 2567 บริษัทฯ มีเงินสดและรายการเทียบเท่าเงินสดกว่า 625.87 ล้านบาท และยังมีวงเงินกู้เบิกเกินบัญชี ที่ยังไม่ได้ใช้จากธนาคารขนาดใหญ่ อีกกว่า 97.50 ล้านบาท เพื่อรองรับความจำเป็นในการใช้เงินลงทุนฉุกเฉิน

ความสามารถในการชำระหนี้ และ การปฏิบัติตามเงื่อนไขการกู้ยืม

บริษัทฯ ไม่มีการกู้ยืม มีแต่หนี้สินหมุนเวียน จากเจ้าหนี้การค้า และ ค่าใช้จ่ายค้างจ่าย บริษัทฯปฏิบัติตามเงื่อนไขการค้าตามข้อตกลงแต่ละราย เป็นลูกหนี้ที่ดี ชำระหนี้ตรงตามเงื่อนไข

คุณภาพของสินทรัพย์

การเปลี่ยนแปลงในสินทรัพย์

บริษัทฯ มีสินทรัพย์รวมสิ้นสุด ณ วันที่ 31 ธันวาคม 2567 จำนวน 3,469.50 ล้านบาท เพิ่มขึ้นคิดเป็นร้อยละ 4.1 เมื่อเทียบกับสินทรัพย์รวมจำนวน 3,332.13 ล้านบาท ณ วันที่ 31 ธันวาคม 2566

(หน่วยล้านบาท)		2566	2567	เปลี่ยนแปลง	%
สินทรัพย์หมุนเวียน		2,270.08	2,437.58	167.50	7.4
สินทรัพย์ไม่หมุนเวียน		1,062.05	1,031.92	(30.13)	(2.8)
รวมสินทรัพย์		3,332.13	3,469.50	137.37	4.1
สินทรัพย์หมุนเวียน	อัตราร้อยละ	68.1	70.3	2.1	
สินทรัพย์ไม่หมุนเวียน	อัตราร้อยละ	31.9	29.7	(2.1)	
สินทรัพย์รวม	อัตราร้อยละ	100.0	100.0	-	

ณ วันที่ 31 ธันวาคม 2567 บริษัทฯ มีสินทรัพย์หมุนเวียนและสินทรัพย์ไม่หมุนเวียน คิดเป็นสัดส่วนร้อยละ 670.3 และ 29.7 ของสินทรัพย์รวมตามลำดับ เทียบกับร้อยละ 68.1 และ 31.9 ณ วันที่ 31 ธันวาคม 2566

ส่วนประกอบสำคัญของสินทรัพย์

(หน่วยล้านบาท)	ปี 2566		ปี 2567	
เงินลงทุนชั่วคราว	627.75	18.8	788.56	22.7
ที่ดิน อาคารและอุปกรณ์	786.41	23.6	773.37	22.3
เงินสดและรายการเทียบเท่าเงินสด	636.75	19.1	625.87	18.0
สินค้าคงเหลือ	560.43	16.8	572.85	16.5
ลูกหนี้การค้า	375.47	11.3	383.91	11.1
ที่ดิน ที่ยังไม่ได้ใช้ดำเนินงาน	204.07	6.1	204.07	5.9
เงินจ่ายล่วงหน้าค่าสินค้า	53.97	1.6	47.84	1.4
เงินลงทุนในบริษัทร่วม	37.34	1.1	42.32	1.2
ลูกหนี้อื่น	5.19	0.2	9.39	0.3
สินทรัพย์หมุนเวียนอื่น	8.52	0.3	7.16	0.2
สินทรัพย์ภาษีเงินได้รอการตัดบัญชี	4.82	0.1	4.84	0.1
เงินฝากประจำที่ติดภาระค่าประกัน	4.85	0.2	4.80	0.1
เงินให้กู้ยืมแก่บริษัทร่วม				
ส่วนที่ครบกำหนดในหนึ่งปี	2.00	0.1	2.00	0.1
สินทรัพย์ไม่หมุนเวียนอื่น	0.86	0.0	1.01	0.1
เงินให้กู้ยืมแก่บริษัทร่วม	3.00	0.1	1.00	0.0
สินทรัพย์ไม่มีตัวตน	0.45	0.0	0.35	0.0
เงินลงทุนระยะยาว	20.25	0.6	0.16	0.0
รวมสินทรัพย์	3,332.13	100.0	3,469.50	100.0

นโยบายของบริษัทฯ ในการกำหนดระยะเวลา การให้สินเชื่อการค้า(เครดิตเทอม)
บริษัทฯ แบ่งประเภทการขาย ดังนี้

1. ขายเงินสด
2. ขายเครดิต
 - ผู้ค้าส่งทั่วไป (ยี่ปี่ว)และขายต่างประเทศ ให้เครดิต 30-45 วัน
 - โมเดิร์นเทรด, อุตสาหกรรม ให้เครดิต 60 วัน

(หน่วยล้านบาท)	2566	2567	ผลต่าง	%
ยอดขายสุทธิ	3,513.86	3,509.10	(4.76)	(0.1)
ลูกหนี้การค้า- สุทธิ	375.47	383.91	8.44	2.2
อัตราหมุนเวียนลูกหนี้การค้า/ไตรมาส (เท่า)	9.19	9.24	0.05	0.5
ระยะเวลาในการเก็บหนี้เฉลี่ย (วัน)	40	39	(1.00)	(2.5)
ระยะเวลาขายสินค้าเฉลี่ย (วัน)	91	95	4.00	4.4
ระยะเวลาการจ่ายชำระหนี้ (วัน)	14	15	1.00	7.1
วงจรเงินสดเฉลี่ย (วัน)	117	120	3.00	2.6

ณ วันที่ 31 ธันวาคม 2567 มีการติดตามการชำระเงินและดำเนินการปล่อยเครดิตให้กับลูกค้าอย่างเคร่งครัด โดยภาพรวมของลูกหนี้การค้าของบริษัทฯ ปี 2567 ระยะเวลาเรียกเก็บหนี้ได้เร็วกว่าปี 2566 จำนวน 1 วัน สินค้าคงเหลือปี 2567 เพิ่มขึ้นจากปี 2566 ส่งผลให้ระยะเวลาในการขายสินค้าโดยเฉลี่ยเพิ่มขึ้น จำนวน 4 วัน

สำหรับลูกหนี้การค้าบริษัทฯ ได้มีการตั้งค่าเผื่อนี้สงสัยจะสูญอย่างเพียงพอตามข้อเท็จจริง ณ วันที่ 31 ธันวาคม 2567 และ วันที่ 31 ธันวาคม 2566 มีค่าเผื่อนี้สงสัยจะสูญ จำนวน 3.90 ล้านบาท

(หน่วยล้านบาท)	ปี 2566	ปี 2567	เปลี่ยนแปลง	%
กิจการที่เกี่ยวข้องกัน	11.67	16.00	4.33	37.1
กิจการอื่น	367.70	371.81	4.11	1.1
รวม	379.37	387.81	8.44	2.2
หัก ค่าเผื่อนี้สงสัยจะสูญ	(3.90)	(3.90)	0.00	0.0
ลูกหนี้การค้า	375.47	383.91	8.44	2.2

สินค้าคงเหลือ

(หน่วยล้านบาท)	ปี 2566	ปี 2567	เปลี่ยนแปลง	%
สินค้าสำเร็จรูป	127.93	103.28	(24.65)	(19.3)
สินค้าระหว่างผลิต	135.62	135.78	0.16	0.1
วัตถุดิบและหีบห่อ	287.18	335.65	48.47	16.9
วัตถุดิบระหว่างทาง	9.03	2.44	(6.59)	(73.0)
วัสดุ	0.95	0.73	(0.22)	(23.2)
หัก ค่าเผื่อการปรับมูลค่าสินค้า	(0.28)	(5.03)	(4.75)	
สินค้าคงเหลือ	560.43	572.85	12.42	2.2

สินค้าคงเหลือวัตถุดิบและหีบห่อที่มีปริมาณมากขึ้น เนื่องจากยอดขายต่ำกว่าที่คาดการณ์ไว้
เงินลงทุนระยะยาว จำนวน 20 ล้านบาท ได้ไถ่ถอนไป วันที่ 28 มิถุนายน 2567

(หน่วย ล้านบาท)	ปี 2566	ปี 2567	เปลี่ยนแปลง	%
หุ้นกู้	20.00	-	(20.00)	(100.0)
หุ้นสามัญ	0.25	0.16	(0.09)	(36.0)
เงินลงทุนระยะยาวอื่น	20.25	0.16	(20.09)	(99.2)

การวิเคราะห์และคำอธิบายของฝ่ายจัดการ(MD&A)

การด้อยค่า

ที่ดินที่ยังไม่ได้ใช้ดำเนินงาน

(หน่วย ล้านบาท)	ปี 2566	ปี 2567	เปลี่ยนแปลง	%
ที่ดินที่ยังไม่ได้ใช้ดำเนินงาน	204.07	204.07	204.07	100.00
หัก ค่าเผื่อการด้อยค่าของสินทรัพย์	-	-	-	-
สุทธิ	204.07	204.07	204.07	100.00

ที่ดินที่ยังไม่ได้ใช้ดำเนินงาน บริษัทฯ ซื้อไว้เพื่อการขยายโรงงานปี 2537 โดยบริษัทได้ทบทวนนโยบายและยกเลิกการขยายโรงงาน เนื่องจากโรงงานปัจจุบันยังสามารถรองรับการผลิตของบริษัทยัง



(นายรณวัฒน์ วิญญูรัตน์)
รองกรรมการผู้จัดการ

5. ข้อมูลทั่วไปและข้อมูลสำคัญอื่น

5.1 ข้อมูลทั่วไป

ชื่อบริษัท	บริษัท ไทยเทพรส จำกัด (มหาชน)
ประกอบธุรกิจหลักประเภทที่ตั้งสำนักงานใหญ่	เดิมชื่อ บริษัท ไทยเทพรส ผลิตภัณฑอาหาร จำกัด (มหาชน) ผลิตและจำหน่ายเครื่องปรุงรสอาหาร ภายใต้เครื่องหมายการค้า ตรา “ภูเขาทอง” “คินซัน” “ศรีราชาพานิช” และ “อีซี่” 208 หมู่ 6 ถนนท้ายบ้าน ตำบลท้ายบ้าน อำเภอเมือง จังหวัดสมุทรปราการ 10280 0107536001265 (เดิมเลขที่ บมจ.200) 0-2703 4444
เลขทะเบียนบริษัท	http://www.thaitheparos.com
โทรศัพท์	information@gmsauce.com
Website	162/1 หมู่ 2 ถนนบ้านพ่อน-แม่ทะ ตำบลชมพู อำเภอเมือง จังหวัดลำปาง 52000
E-mail	(054) 251-005
ที่ตั้งสาขา 1 (สาขาลำปาง)	วันที่ 1 มิถุนายน พ.ศ. 2497
โทรศัพท์	20 มกราคม 2538
วันที่ก่อตั้ง	SAUCE
ชื่อย่อวันแรก	เกษตรและอุตสาหกรรม/อาหารและเครื่องดื่ม
ชื่อย่อหลักทรัพย์	600 ล้านบาท (ทุนหุ้นสามัญ 600 ล้านหุ้น มูลค่าหุ้นละ 1.00 บาท)
กลุ่มอุตสาหกรรม/หมวดธุรกิจ	360 ล้านบาท (ทุนหุ้นสามัญ 360 ล้านหุ้น มูลค่าหุ้นละ 1.00 บาท)
ทุนจดทะเบียน	ไม่น้อยกว่าร้อยละ 50 ของกำไรสุทธิในแต่ละปี โดยจะจ่ายในปีถัดไป
ทุนที่ออกและชำระแล้ว	1 มกราคม – 31 ธันวาคม
นโยบายเงินปันผล	773 คน
รอบระยะเวลาบัญชี	
จำนวนพนักงาน	
ชื่อบริษัทร่วม	บริษัท เอ็กซ์เตอร์ (ประเทศไทย) จำกัด
ประกอบธุรกิจหลักประเภท	ผลิตและจำหน่ายเครื่องปรุงแต่งกลิ่นรสอาหาร (Reaction flavour) ภายใต้เครื่องหมายการค้า ตรา “เอ็กซ์เตอร์” ส่งออกสหภาพยุโรปและภูมิภาคเอเชียอาคเนย์
ที่ตั้งสำนักงานใหญ่	208 หมู่ 6 ถนนท้ายบ้าน ตำบลท้ายบ้าน อำเภอเมือง จังหวัดสมุทรปราการ 10280
เลขทะเบียนบริษัท	0115553006430
วันที่ก่อตั้ง	17 พฤษภาคม 2553
โทรศัพท์	0-2755 2888
โทรสาร	0-2755 2887
ทุนจดทะเบียน	40 ล้านบาท (ทุนหุ้นสามัญ 4,000,000 หุ้น มูลค่าหุ้นละ 10.00 บาท)
ทุนที่ออกและชำระแล้ว	40 ล้านบาท (ทุนหุ้นสามัญ 4,000,000 หุ้น มูลค่าหุ้นละ 10.00 บาท)
สัดส่วนการถือหุ้น	40 %
ผู้ถือหุ้นใหญ่	บริษัท เอ็กซ์เตอร์ บี.วี. ประเทศเนเธอร์แลนด์
สัดส่วนการถือหุ้น	60 %
หมายเหตุ	เริ่มดำเนินการผลิตและจำหน่ายได้ ในไตรมาส 3/2554

5.2 ข้อมูลอื่นที่เกี่ยวข้อง

นายทะเบียนหลักทรัพย์	บริษัท ศูนย์รับฝากหลักทรัพย์ (ประเทศไทย) จำกัด อาคารตลาดหลักทรัพย์แห่งประเทศไทย เลขที่ 93 ถนนรัชดาภิเษก แขวงดินแดง เขตดินแดง กรุงเทพฯ 10400 โทรศัพท์ +662 009 9999 โทรสาร +662 009 9991 SET Contact Center : +662 009 9999 E-mail : SETContactCenter@set.or.th WWW.set.or.th/tsd
----------------------	--

ผู้สอบบัญชี

นางสาวอรพรรณ โชติวิริยะกุล
เลขทะเบียนผู้สอบบัญชี เลขที่ 10566 หรือ
นายเจษฎา สิลลาวัฒนสุข
เลขทะเบียนผู้สอบบัญชี เลขที่ 11225 หรือ
นางสาวณิชา อุวัฒนสมบัติ
เลขทะเบียนผู้สอบบัญชี เลขที่ 11416
บริษัท เคพีเอ็มจี ภูมิโยย สอบบัญชี จำกัด
ชั้น 50 อาคารเอ็มโพรวเวอร์
1 ถนนสาทรใต้ แขวงยานนาวา เขตสาทร กรุงเทพฯ 10120
โทรศัพท์ 0-2677 2000
โทรสาร 0-2677 2222

5.3 ข้อพิพาททางกฎหมาย

บริษัทไม่มีข้อพิพาททางกฎหมาย

ข้อมูลทั่วไปและข้อมูลสำคัญอื่น

ส่วนที่ 2

การกำกับดูแลกิจการ

6. นโยบายการกำกับดูแลกิจการ

คณะกรรมการและผู้บริหารของบริษัทเล็งเห็นความสำคัญในการส่งเสริมการกำกับดูแลกิจการ (Corporate Governance) จึงก่อตั้งแผนกตรวจสอบภายในในปี 2543 และได้ดำเนินนโยบายแนวทางปฏิบัติที่ตรงต่อหลักทฤษฎีแห่งประเทศไทย มาใช้เป็นแนวทางในการพัฒนาการกำกับดูแลกิจการให้เกิดความโปร่งใส และสร้างความมั่นใจให้กับผู้ลงทุนยิ่งขึ้น

นโยบายการกำกับดูแลกิจการ

คณะกรรมการบริษัทได้ตระหนักถึงความสำคัญของการกำกับดูแลกิจการที่ดี เพื่อเพิ่มความโปร่งใส เพิ่มขีดความสามารถในการแข่งขันทางธุรกิจของบริษัท ตลอดจนเพิ่มความเชื่อมั่นให้แก่ผู้ถือหุ้น ผู้ลงทุนและผู้เกี่ยวข้องทุกฝ่าย จึงได้กำหนดนโยบายการกำกับดูแลกิจการที่ดี โดยครอบคลุมหลักการสำคัญดังนี้

1. สิทธิของผู้ถือหุ้น

SAUCE ได้ตระหนักถึงสิทธิของผู้ถือหุ้นและให้ความสำคัญและอำนวยความสะดวก ให้ผู้ถือหุ้นทุกราย ได้รับสิทธิพื้นฐานต่างๆ ทั้งในฐานะนักลงทุนในหลักทรัพย์ และในฐานะเจ้าของบริษัท ด้วยมาตรฐานที่เป็นที่ยอมรับและเชื่อถือได้ โดยให้สิทธิในการซื้อ ขาย โอน หลักทรัพย์ที่ตนถืออยู่อย่างเป็นอิสระการได้รับส่วนแบ่งผลกำไรจากบริษัท การเข้าร่วมประชุมผู้ถือหุ้น การแสดงความคิดเห็นในที่ประชุมผู้ถือหุ้นอย่างเป็นอิสระ ทั้งนี้ผู้ถือหุ้นของบริษัททุกคนมีสิทธิออกเสียงตามจำนวนหุ้นที่ถืออยู่ โดยหุ้นแต่ละหุ้นมีสิทธิออกเสียงหนึ่งเสียง และไม่มีการใช้สิทธิพิเศษที่เป็นการจำกัดสิทธิของผู้ถือหุ้นรายอื่น

นอกจากนี้จากสิทธิพื้นฐานต่างๆข้างต้นแล้ว บริษัทยังได้ให้ความสำคัญในการเปิดเผยข้อมูลข่าวสารที่ถูกต้อง ครบถ้วนทันเวลา และโปร่งใสแก่ผู้ถือหุ้น โดยมีการเปิดเผยข่าวสารที่สำคัญบนเว็บไซต์ของบริษัท ทั้งภาษาไทย และ ภาษาอังกฤษ และในปี 2567 คณะกรรมการบริษัทได้ดำเนินการในเรื่องต่าง ๆ ที่เป็นการส่งเสริมและอำนวยความสะดวกในการใช้สิทธิของผู้ถือหุ้นของบริษัท ดังต่อไปนี้

1.1 เปิดเผยมติที่ประชุมคณะกรรมการบริษัท ครั้งที่ 2/2568 เมื่อวันที่ 13 มีนาคม 2568 ซึ่งมีมติกำหนดให้จัดการประชุมสามัญผู้ถือหุ้นประจำปี 2568 ในวันที่ 23 เมษายน 2568 ในเว็บไซต์ของตลาดหลักทรัพย์แห่งประเทศไทย ตั้งแต่วันที่มิตกำหนดวันประชุม

1.2 ก่อนวันประชุมสามัญผู้ถือหุ้น บริษัทจัดส่งหนังสือเชิญประชุมให้แก่ผู้ถือหุ้น ซึ่งมีวัน เวลา สถานที่ประชุม แผนที่ของสถานที่ประชุม และรายละเอียดระเบียบวาระการประชุมอย่างครบถ้วน เพียงพอ ตามข้อกำหนดของกฎหมาย ตลาดหลักทรัพย์แห่งประเทศไทย และข้อบังคับของบริษัท โดยแนบหนังสือมอบฉันทะ และเอกสารประกอบการประชุม ให้แก่ผู้ถือหุ้นได้พิจารณาล่วงหน้าก่อนการประชุมมากกว่า 21 วันโดยมีรายละเอียดของวาระการประชุมอย่างเพียงพอที่จะใช้ประกอบการตัดสินใจลงคะแนนในวาระต่าง ๆ และในแต่ละวาระจะระบุอย่างชัดเจนว่า เป็นเรื่องเสนอเพื่อทราบ หรือ เพื่อพิจารณา รวมทั้งมีความเห็นของคณะกรรมการที่เพียงพอ และชัดเจน เพื่อให้ผู้ถือหุ้นตัดสินใจในการใช้สิทธิออกเสียงได้

นอกจากนี้ บริษัทยังได้เปิดเผย หนังสือเชิญประชุมดังกล่าว ตลอดจนรายละเอียดประกอบการประชุม บนเว็บไซต์ของบริษัท ทั้งภาษาไทยและภาษาอังกฤษ ล่วงหน้า 30 ก่อนวันประชุม เพื่อให้ผู้ถือหุ้นได้รับทราบข้อมูลได้โดยสะดวกและรวดเร็ว ซึ่งเป็นข้อมูลเหมือนกับที่บริษัทจะจัดส่งให้ผู้ถือหุ้นในรูปแบบเอกสาร ยกเว้น รายงานประจำปี นำเผยแพร่เมื่อจัดทำเสร็จ

บริษัทได้ลงประกาศ หนังสือเชิญประชุมสามัญผู้ถือหุ้น ในหนังสือพิมพ์รายวันภาษาไทย ก่อนวันประชุมผู้ถือหุ้น 30 วัน โดยลงติดต่อกัน 3 วัน ตั้งแต่วันที่ 18, 19, 20 มีนาคม 2568

ในการเข้าร่วมการประชุมผู้ถือหุ้น บริษัทได้แจ้งรายละเอียดเอกสารหลักฐานที่จำเป็นที่ผู้ถือหุ้นต้องนำมาแสดงให้ครบถ้วนเพื่อรักษาสิทธิของผู้ถือหุ้นในการเข้าร่วมประชุม และแนบหนังสือมอบฉันทะและรายชื่อ กรรมการอิสระและประธานคณะกรรมการตรวจสอบ หรือ บุคคลใด ๆ เพื่อให้ผู้ถือหุ้นที่ประสงค์จะมอบฉันทะให้ผู้อื่นมาประชุมแทนได้เลือกที่จะมอบฉันทะให้เข้าประชุมและลงคะแนนเสียงได้

1.3 ในวันประชุมผู้ถือหุ้น บริษัทเปิดให้ผู้ถือหุ้นสามารถลงทะเบียนเข้าร่วมประชุมได้ล่วงหน้าก่อนเวลาประชุมอย่างน้อย 1 ชั่วโมง และได้อำนวยความสะดวกแก่ผู้ถือหุ้นก่อนการประชุม พร้อมทั้งจัดพิมพ์บัตรลงคะแนนในแต่ละวาระให้ผู้ถือหุ้น

1.4 ก่อนเริ่มการประชุมผู้ถือหุ้น ประธานกรรมการได้ชี้แจงวิธีการลงคะแนน และวิธีการนับคะแนนอย่างชัดเจน ซึ่งการลงคะแนนและการนับคะแนนเสียงเป็นไปอย่างเปิดเผย และโปร่งใส (นับคะแนนโดย ตัวแทนจากผู้สอบบัญชีของบริษัท) โดยการออกเสียงลงคะแนน บริษัทจะนับ 1 หุ้นเป็น 1 เสียง และถือเสียงข้างมากเป็นมติ ยกเว้นกรณีการลงมติที่กำหนดให้ถือคะแนนเสียงไม่น้อยกว่าสองในสามของจำนวนเสียงทั้งหมดของผู้ถือหุ้นซึ่งมาประชุมและมีสิทธิออกเสียงลงคะแนน หรือ การลงมติที่กำหนดให้ถือคะแนนเสียงไม่น้อยกว่าสามในสี่ของจำนวนเสียงทั้งหมดของผู้ถือหุ้นซึ่งมาประชุมและมีสิทธิออกเสียงลงคะแนน ซึ่งเป็นไปตามที่ระบุไว้ในข้อบังคับของบริษัท และตามกฎหมายกำหนด

1.5 ระหว่างการประชุม ประธานกรรมการได้เปิดโอกาสให้ผู้ถือหุ้นทุกรายมีสิทธิเท่าเทียมกันในการแสดงความคิดเห็นและซักถามและเสนอวาระอื่นๆ โดยจัดสรรเวลาอย่างเพียงพอ และให้กรรมการที่เกี่ยวข้องชี้แจงและให้ข้อมูลต่าง ๆ แก่ผู้ถือหุ้นอย่างครบถ้วน

นอกจากนี้ ผู้ถือหุ้นที่มาร่วมประชุมผู้ถือหุ้นภายหลังเริ่มการประชุมแล้ว มีสิทธิออกเสียงหรือลงคะแนนในระเบียบวาระที่อยู่ระหว่างการพิจารณาและยังไม่ได้ลงมติ

1.6 บริษัท มีนโยบายให้กรรมการทุกท่านเข้าร่วมประชุมผู้ถือหุ้นโดยผู้ถือหุ้นสามารถซักถามคณะกรรมการชุดย่อยต่างๆ ในเรื่องที่เกี่ยวข้องได้ คณะกรรมการที่เข้าร่วมในการประชุมสามัญผู้ถือหุ้นประจำปี 2568 วันที่ 23 เมษายน 2568 ประกอบด้วย คณะกรรมการบริหาร ทั้งคณะ จำนวน 3 ท่าน (ประกอบด้วยประธานกรรมการบริหาร,รองกรรมการผู้จัดการอีก 2 ท่าน,กรรมการที่ไม่ใช่ผู้บริหาร 2 ท่าน และประธานคณะกรรมการตรวจสอบ 1 ท่าน คณะกรรมการตรวจสอบ 3 ท่าน รวมกรรมการทั้งสิ้น 9 ท่าน

2. การปฏิบัติต่อผู้ถือหุ้นอย่างเท่าเทียมกัน

บริษัทได้ให้ความสำคัญในการปฏิบัติต่อผู้ถือหุ้นอย่างเท่าเทียมกัน โดยคณะกรรมการได้กำหนดนโยบายการกำกับดูแลกิจการ โดยคำนึงถึงสิทธิของผู้ถือหุ้น และการปฏิบัติต่อผู้ถือหุ้นทุกรายอย่างเป็นธรรม และเท่าเทียมกัน โดยได้ดำเนินการ ดังต่อไปนี้

2.1 จัดให้มีกระบวนการประชุมผู้ถือหุ้นที่โปร่งใสและมีประสิทธิภาพเป็นไปตามข้อบังคับของบริษัท การพิจารณาและลงคะแนนเสียงเป็นไปตามลำดับวาระการประชุมที่กำหนด มีการพิจารณาแต่งตั้งกรรมการ พิจารณาคำตอบแทนกรรมการ รวมทั้งการแต่งตั้งผู้สอบบัญชี และอนุมัติค่าสอบบัญชี และวาระอื่น ๆ จากการเสนอของผู้ถือหุ้นในที่ประชุม จ่ายปันผล 1.79 บาท วันจันทร์ที่ 19 พฤษภาคม 2568

2.2 สำหรับผู้ที่ไม่สะดวกเข้าร่วมประชุมด้วยตนเอง สามารถมอบฉันทะให้ กรรมการอิสระ/ ประธานคณะกรรมการตรวจสอบ หรือ บุคคลใด ๆ เข้าร่วมประชุมและลงคะแนนเสียงแทน

2.3 ในการลงคะแนนเสียงแต่ละวาระ ให้ใช้บัตรลงคะแนน เพื่อให้กระบวนการนับคะแนนเป็นไปอย่างมีประสิทธิภาพและรวดเร็ว ไม่ยุ่งยากซับซ้อน บริษัทจะเก็บบัตรลงคะแนนเฉพาะกรณีที่ผู้ถือหุ้นคัดค้าน หรือคัดออกเสียง และจัดให้ตัวแทนจากผู้สอบบัญชี ตรวจสอบคะแนน และยืนยันความถูกต้องของคะแนนเสียง รวมถึง มีการเก็บบัตรลงคะแนนเหล่านี้ไว้เพื่อให้สามารถตรวจสอบได้ภายหลัง

2.4 ระหว่างการประชุมสามัญผู้ถือหุ้น มีการบันทึกรายงานการประชุมอย่างครบถ้วน ถูกต้อง ซึ่งประกอบด้วย สารสำคัญ ได้แก่ มติที่ประชุม และผลการลงคะแนนเสียง โดยแสดงรายละเอียดอย่างชัดเจน ประกอบด้วย จำนวนเสียงที่เห็นด้วย จำนวนเสียงที่ไม่เห็นด้วย จำนวนเสียงทั้งคัดออกเสียง รวมจำนวนเสียงทั้งสิ้นในแต่ละวาระ ตลอดจน คำถาม คำชี้แจง และ ความคิดเห็นของที่ประชุม และจัดส่งรายงานการประชุมดังกล่าวให้หน่วยงานที่เกี่ยวข้อง ภายในระยะเวลาไม่น้อยกว่า 14 วันนับแต่วันประชุมผู้ถือหุ้น และเผยแพร่สำเนารายงานการประชุมดังกล่าว บนเว็บไซต์ของบริษัทด้วย สำหรับมติที่ประชุมผู้ถือหุ้น บริษัทได้เผยแพร่บนเว็บไซต์ของตลาดหลักทรัพย์แห่งประเทศไทย ให้ผู้ถือหุ้นทุกท่านได้รับทราบ ทันทีที่ประชุมแล้วเสร็จ

2.5 บริษัทมีมาตรการดูแลการใช้ข้อมูลภายใน โดยจะไม่เปิดเผยข้อมูลภายในก่อนการเปิดเผยสารสนเทศต่อสาธารณชน โดยผู้บริหารต้องรายงานการซื้อขายและการถือครองหลักทรัพย์ของบริษัท ทุกครั้งที่มีการเปลี่ยนแปลง และมีข้อห้ามผู้บริหารซื้อขายหลักทรัพย์ของบริษัท ในช่วงก่อนการเปิดเผยข้อมูลต่อสาธารณชน 1 เดือนและหลังการเปิดเผยข้อมูล 2 สัปดาห์ ซึ่งบริษัทได้นำแนวทางปฏิบัติที่ต่องสำนักงานกำกับหลักทรัพย์และตลาดหลักทรัพย์แห่งประเทศไทย มาถือปฏิบัติอย่างเคร่งครัด

กำหนดให้กรรมการ และผู้บริหารที่ดำรงตำแหน่งระดับผู้จัดการทั่วไปขึ้นไป และผู้ดำรงตำแหน่งระดับผู้จัดการฝ่ายหรือเทียบเท่า ขึ้นไป ในสายงานบัญชีและการเงิน มีหน้าที่ต้องรายงานการถือหลักทรัพย์ของบริษัท ทั้งของตน ของคู่สมรส และบุตรที่ยังไม่บรรลุนิติภาวะ และรายงานการเปลี่ยนแปลงการถือหลักทรัพย์ของบริษัท ทุกครั้งเมื่อมีการซื้อขาย โอน หรือ รับโอนหลักทรัพย์ ตามที่สำนักงานกำกับหลักทรัพย์และตลาดหลักทรัพย์กำหนด ภายใน 3 วันทำการ และมีหน้าที่รายงานให้เลขาธิการคณะกรรมการบริษัททราบด้วย

3. บทบาทของผู้มีส่วนได้เสีย

บริษัทได้ให้ความสำคัญต่อสิทธิของผู้มีส่วนได้เสียทุกกลุ่ม ทั้งที่เป็นผู้มีส่วนได้เสียภายใน ได้แก่ ผู้ถือหุ้น พนักงานและผู้บริหารของบริษัท หรือผู้มีส่วนได้เสียภายนอก ได้แก่ ลูกค้า คู่แข่ง คู่ค้า เจ้าหนี้ ภาครัฐและหน่วยงานอื่น ๆ ที่เกี่ยวข้อง ตลอดจนชุมชน เนื่องจากบริษัทตระหนักถึงแรงสนับสนุนจากผู้มีส่วนได้เสียต่าง ๆ ซึ่งจะสร้างความสามารถในการแข่งขันและสร้างกำไรให้กับบริษัท ซึ่งเป็นส่วนหนึ่งของการสร้างความสำเร็จในระยะยาว

3.1 ผู้ถือหุ้น บริษัทมุ่งเน้นให้มีการดำเนินธุรกิจซึ่งมีผลการดำเนินงานที่ดี มีการเจริญเติบโตอย่างมั่นคง มีความสามารถในการแข่งขัน โดยคำนึงถึงความเสี่ยงในปัจจุบันและในอนาคต เพื่อให้เกิดมูลค่าเพิ่มแก่ผู้ถือหุ้นของบริษัทในระยะยาว บริษัทมีหน้าที่ เปิดเผยข้อมูลให้เกิดความโปร่งใส เป็นธรรม รวดเร็ว ทันเวลา ถูกต้อง ครบถ้วน และพยายามอย่างเต็มที่ในการปกป้องทรัพย์สินของบริษัท ตลอดจนจ่ายผลตอบแทนการลงทุนที่เป็นที่น่าพอใจ เพื่อให้ผู้ถือหุ้นมีความพึงพอใจสูงสุด

3.2 คณะกรรมการบริษัท และผู้บริหาร เป็นผู้รับรู้ถึงสิทธิและมีการดูแลสิทธิของผู้มีส่วนได้เสียทุกกลุ่มของบริษัท ทั้งผู้มีส่วนได้เสียภายใน และผู้มีส่วนได้เสียภายนอก อย่างเท่าเทียมกัน และ เป็นธรรม

3.3 พนักงาน บริษัทตระหนักอยู่เสมอว่าพนักงานของบริษัท คือทรัพยากรที่สำคัญที่สุด จึงได้มีการเตรียมความพร้อมของบุคลากรอย่างต่อเนื่อง โดยมุ่งเน้นการพัฒนาความรู้ ความสามารถ ทักษะ และคุณภาพของพนักงาน โดยจัดให้มีการฝึกอบรมทั้งภายในและภายนอก อย่างต่อเนื่องและสม่ำเสมอ มีการอบรม On the Job Training แก่พนักงานที่เข้าใหม่ หรือ เปลี่ยนแปลง โยกย้ายงาน เป็นต้น นอกจากนี้บริษัทยังจัดให้พนักงานได้รับสวัสดิการต่าง เช่น กองทุนสำรองเลี้ยงชีพ ทุนการศึกษาบุตรพนักงาน การท่องเที่ยวทัศนศึกษา การจัดให้มีการช้อปปิ้ง และ ระบบป้องกันภัย เป็นต้น เพื่อส่งเสริมคุณภาพชีวิตที่ดี เหมาะกับการดำรงชีพในสังคม และมีโอกาสเติบโตไปพร้อมกับความก้าวหน้าของบริษัท

3.4 ลูกค้า บริษัทมุ่งเน้นให้ลูกค้ามีความพึงพอใจสูงสุด ทั้งคุณภาพ และ บริการ ในผลิตภัณฑ์ของบริษัท ตลอดจนการส่งมอบที่ทันเวลา พร้อมตอบสนองแต่ความต้องการของลูกค้า โดยเอาใจใส่ และมีความรับผิดชอบต่อลูกค้า มีการเปิดโอกาสให้ลูกค้าแสดงความคิดเห็น มีการสำรวจความพึงพอใจของลูกค้า เป็นประจำทุกปี พร้อมทั้งจัดรายการส่งเสริมสัมพันธ์ระหว่างลูกค้าและบริษัทอย่างต่อเนื่อง และจัดให้หน่วยควบคุมข้อมูลหน่วยขายเป็นผู้รับผิดชอบในการรับข้อร้องเรียนของลูกค้า

3.5 คู่ค้า บริษัทให้ความสำคัญของการปฏิบัติต่อคู่ค้า ตามเงื่อนไขทางการค้า และปฏิบัติตามสัญญา มีการประพฤติตามกรอบกติกาการแข่งขันที่ดี เป็นธรรม และไม่ใช้วิธีการที่ไม่สุจริต

3.6 คู่แข่งกัน บริษัทแข่งขันทางการค้าตามกรอบกติกาแห่งการแข่งขันที่ดี และไม่ใช้วิธีการที่ไม่สุจริต เพื่อทำลายคู่แข่งทางการค้า โดยปล่อยให้ไปไปตามกลไกของตลาด

3.7 เจ้าหนี้ บริษัทได้ปฏิบัติตามเงื่อนไขการค้าตามข้อตกลง และ หน้าที่ที่พึงมีต่อเจ้าหนี้ ปฏิบัติตัวเป็นลูกหนี้ที่ดี นอกจากนี้ บริษัทยังให้ข้อมูลต่าง ๆ ที่เป็นประโยชน์ต่อเจ้าหนี้

3.8 ภาครัฐ ส่วนราชการ และหน่วยงานต่าง ๆ ที่เกี่ยวข้อง บริษัทปฏิบัติตามกฎหมายและข้อกำหนดของส่วนราชการและหน่วยงานต่าง ๆ ที่เกี่ยวข้อง อย่างสม่ำเสมอ และไม่เจตนาที่จะฝ่าฝืนการปฏิบัติตามกฏ

3.9 ชุมชน สังคม และสิ่งแวดล้อม บริษัทตระหนักถึงความรับผิดชอบต่อ ชุมชน สังคม และสิ่งแวดล้อม โดยดำเนินการดังต่อไปนี้

- ระบบบำบัดน้ำเสีย ระบบบำบัดน้ำเสียของบริษัทสามารถรองรับน้ำเสียได้ 2 เท่าของปริมาณน้ำเสียในปัจจุบัน ค่าบีโอดีไม่สูงกว่าค่าที่กฎหมายกำหนด (กม.

กำหนด ค่าบีโอดี ที่อุณหภูมิ 20 องศาเซลเซียส เวลา 5 วัน ไม่มากกว่า 20 มิลลิกรัมต่อลิตร) ค่าบีโอดีเฉลี่ยทั้งปี 2567 เท่ากับ 7.69 มิลลิกรัมต่อลิตร

-การจัดสภาพแวดล้อมในสถานที่ปฏิบัติงาน โดยคำนึงถึงความปลอดภัย อาชีวอนามัย สิ่งแวดล้อม และ การอำนวยความสะดวกแก่พนักงาน และลูกค้า

-การสนับสนุนการอนุรักษ์สิ่งแวดล้อมได้รับการรับรองระบบ EMS อุตสาหกรรมสีเขียว (Green Industry)

-การสนับสนุนกิจกรรมนักศึกษาจากสถาบันการศึกษาต่าง ๆ รวมทั้งกิจกรรมวันเด็ก เป็นประจำทุกปีอย่างต่อเนื่อง

-การสนับสนุนกิจกรรม หน่วยงานภาครัฐต่าง ๆ ทั้งในจังหวัดสมุทรปราการ และ ในส่วนกลาง

-การสนับสนุนกิจกรรมสาธารณกุศล ร่วมกับองค์กรภาครัฐ และเอกชน อื่น ๆ

-การสนับสนุนกิจกรรมส่งเสริมพระพุทธศาสนา และการร่วมเทศกาลกินเจ

-ร้านค้าสวัสดิการ จำหน่ายสินค้าราคาประหยัด มอบส่วนลดให้แก่พนักงาน และลูกค้าในชุมชนใกล้เคียง ตลอดจนลูกค้าทั่วไป เป็นต้น

4. การเปิดเผยข้อมูลและความโปร่งใส

คณะกรรมการบริษัท ได้ให้ความสำคัญต่อการเปิดเผยข้อมูลที่มีความถูกต้อง ครบถ้วนโปร่งใส ทั้งถึง ทั้งรายงานข้อมูลทางการเงิน และข้อมูลทั่วไป ตลอดจนข้อมูลสำคัญที่มีผลกระทบต่อราคาหลักทรัพย์ของบริษัท โดยได้เผยแพร่ข้อมูลข่าวสารต่าง ๆ ดังกล่าวเพื่อให้ผู้ลงทุนและผู้ที่เกี่ยวข้องได้รับทราบ ทั้งโดยผ่านช่องทางและสื่อการเผยแพร่ข้อมูลต่าง ๆ ของตลาดหลักทรัพย์ ในส่วนงานด้านผู้ลงทุนสัมพันธ์นั้น บริษัทยังไม่ได้จัดตั้งหน่วยงานขึ้นเฉพาะ แต่ได้มอบหมายให้ ผู้จัดการฝ่ายการตลาด ทำหน้าที่ติดต่อสื่อสารกับนักลงทุน สถาบัน ผู้ถือหุ้น รวมทั้งนักวิเคราะห์ และผู้ที่เกี่ยวข้อง ทั้งนี้เนื่องจากกิจกรรมดังกล่าวยังไม่มากนัก ซึ่งผู้ลงทุนสามารถติดต่อขอทราบข้อมูลได้ที่ โทร (02) 703-4444 ต่อเลขานุการบริษัทหรือ ที่ website www.thaitheparos.com

ในปี 2567 บริษัทมีการเปิดเผยข้อมูลทางการเงินที่สำคัญอย่างเพียงพอในงบการเงิน โดยการเปิดเผยเป็นไปตามหลักเกณฑ์ของ ตลาดหลักทรัพย์แห่งประเทศไทย สำนักงานคณะกรรมการกำกับหลักทรัพย์และตลาดหลักทรัพย์ และตามมาตรฐานการบัญชีกำหนด ได้เผยแพร่ผ่านระบบเผยแพร่ข้อมูลของตลาดหลักทรัพย์แห่งประเทศไทย ซึ่งงบการเงินดังกล่าวได้ผ่านการตรวจสอบและให้ความเห็นอย่างไม่มีเงื่อนไขจากผู้สอบบัญชีรับอนุญาต และผ่านความเห็นชอบจากที่ประชุมคณะกรรมการตรวจสอบ และคณะกรรมการบริษัท ก่อนเปิดเผยต่อผู้ถือหุ้น โดยคณะกรรมการบริษัทได้เปิดเผยรายงานความรับผิดชอบของคณะกรรมการต่อแบบแสดงรายการข้อมูลประจำปี (แบบ 56-1 One Report/รายงานประจำปี 2567) ด้วย

นอกจากนี้บริษัทได้เปิดเผย สรุปผลการดำเนินงานของบจ. งบการเงินผ่านการสอบทาน และคำอธิบายและการวิเคราะห์ของฝ่ายจัดการ รายไตรมาส และรายปี รวมถึงข้อมูลที่ใช้ข้อมูลทางการเงินอื่น ๆ ตลอดจนการประกาศจ่ายเงินปันผล และกำหนดวันประชุมสามัญผู้ถือหุ้น เพื่อเป็นการอำนวยความสะดวกให้ผู้ถือหุ้น บริษัทจึงเพิ่ม เมนู “สำหรับผู้ถือหุ้น” บนเว็บไซต์ของบริษัทขึ้นในปี 2550 เป็นต้นมา (เปลี่ยนเป็น “นักลงทุนสัมพันธ์” ในปี 2554) เอกสารเชิญประชุมสามัญผู้ถือหุ้น เปิดเผยบนเว็บไซต์ของบริษัทก่อนการประชุม 1 เดือน เพื่อให้ผู้ถือหุ้นได้มีโอกาสศึกษาข้อมูลก่อนการประชุมอย่างเพียงพอ นอกจากนี้ผู้ถือหุ้นยังสามารถเสนอวาระการประชุมเพิ่มเติมได้ตามระยะเวลาที่บริษัทกำหนด

บริษัทได้ปรับปรุงการเปิดเผยข้อมูลดังกล่าวบนเว็บไซต์ของบริษัทให้ทันสมัยอยู่เสมอเพื่อให้ผู้ถือหุ้นและผู้มีส่วนได้เสียได้รับทราบข้อมูลข่าวสารอย่างทั่วถึง ครบถ้วน โดยได้ดำเนินการผ่านช่องทางต่าง ๆ ดังนี้

1. เว็บไซต์ของตลาดหลักทรัพย์แห่งประเทศไทย
 - งบการเงิน รายไตรมาส และรายปี
 - แบบแสดงรายการข้อมูลประจำปี (แบบ 56-1 One Report/รายงานประจำปี)
 - ข่าว (สรุปผลการดำเนินงานของบจ. คำอธิบายงบการเงิน การประกาศจ่ายเงินปันผล มติคณะกรรมการ มติที่ประชุมผู้ถือหุ้น รายการที่เกี่ยวข้องกัน เป็นต้น)
2. สำนักงานคณะกรรมการกำกับหลักทรัพย์และตลาดหลักทรัพย์แห่งประเทศไทย
3. กระทรวงพาณิชย์
4. หนังสือพิมพ์ (จดหมายเชิญประชุม งบดุลและบัญชีกำไรขาดทุน ประกาศจ่ายเงินปันผล เป็นต้น)
5. เว็บไซต์บริษัท ([www. Thaitheparos.com](http://www.Thaitheparos.com)) มี 2 ภาษา ได้แก่ ภาษาไทย และภาษาอังกฤษ
6. การพบปะให้ข้อมูลแบบตัวต่อตัว (Company Visit)
7. การจัดส่งหนังสือแจ้งผู้ถือหุ้นทางไปรษณีย์

5. ความรับผิดชอบของคณะกรรมการ

บทบาทหน้าที่และความรับผิดชอบของคณะกรรมการ

หน้าที่และความรับผิดชอบของคณะกรรมการบริษัท

1. ดูแลและจัดการบริษัทให้เป็นไปตามกฎหมาย วัตถุประสงค์ และข้อบังคับของบริษัท รวมทั้งมติของที่ประชุมผู้ถือหุ้น
2. ติดตามผลการดำเนินงานของบริษัท และความคืบหน้า ในการบรรลุวัตถุประสงค์ การปฏิบัติตามกฎหมาย ระเบียบและนโยบายที่เกี่ยวข้อง
3. ให้ความเห็นชอบ วิสัยทัศน์ การกิจ คุณค่าที่บริษัทมุ่งหวัง และ จรรยาบรรณในการดำเนินธุรกิจ
4. พิจารณาให้ความเห็นชอบนโยบายการบริหารต่างๆ
5. ดูแลกำกับให้มีระบบการควบคุมภายในที่มีประสิทธิภาพ
6. ดูแลให้มีการกำกับตรวจสอบ ทั้งจากผู้ตรวจสอบภายใน และผู้ตรวจสอบภายนอก ให้ทำหน้าที่อย่างมีประสิทธิภาพ
7. อนุมัติงบการเงินประจำปีไตรมาส และประจำปี และดูแลให้มีการจัดทำงบการเงินเป็นไปตามหลักการบัญชีที่รับรองทั่วไป
8. ดูแลให้มีการเปิดเผยข้อมูล อย่างถูกต้อง ครบถ้วน และโปร่งใส
9. ดูแลการป้องกันความขัดแย้งทางผลประโยชน์
10. พิจารณากลับกรองเรื่องต่าง ๆ ที่จะนำเข้าสู่ที่ประชุมผู้ถือหุ้น

นโยบายเกี่ยวกับการกำกับดูแลกิจการ

คณะกรรมการบริษัทได้ตระหนักถึงความสำคัญของการกำกับดูแลกิจการที่ดี เพื่อเพิ่มความโปร่งใส เพิ่มขีดความสามารถในการแข่งขันทางธุรกิจของบริษัท ตลอดจนเพิ่มความเชื่อมั่นให้แก่ผู้ถือหุ้น ผู้ลงทุนและผู้ที่เกี่ยวข้องทุกฝ่าย จึงได้กำหนดนโยบายการกำกับดูแลกิจการที่ดี โดยครอบคลุมหลักการสำคัญดังนี้

การปฏิบัติต่อผู้ถือหุ้นและผู้มีส่วนได้เสียอย่างเท่าเทียมกัน และเป็นธรรมต่อทุกฝ่าย

คณะกรรมการมีความมุ่งมั่นในการสร้างมูลค่าเพิ่มแก่กิจการในระยะยาว บริหารงานด้วยความรอบคอบและระมัดระวัง รับผิดชอบต่อการปฏิบัติหน้าที่ด้วยความสามารถและประสิทธิภาพที่เพียงพอเพื่อให้เกิดประโยชน์สูงสุดต่อผู้ถือหุ้น ดูแลไม่ให้เกิดปัญหาความขัดแย้งทางผลประโยชน์ และรับผิดชอบต่อการตัดสินใจและการกระทำของตนเอง

การดำเนินงานเป็นไปด้วยความโปร่งใส สามารถตรวจสอบได้ เปิดเผยข้อมูลอย่างเพียงพอแก่ผู้ที่เกี่ยวข้องทุกฝ่าย ดำเนินธุรกิจโดยคำนึงถึงความเสี่ยงอยู่เสมอ โดยมีการควบคุมและบริหารความเสี่ยงที่เหมาะสม

การดูแลเรื่องการใช้ข้อมูลภายใน

บริษัทมีมาตรการดูแลเรื่องใช้ข้อมูลภายใน โดยจะไม่เปิดเผยข้อมูลภายในก่อนการเปิดเผยสารสนเทศต่อสาธารณชนโดยผู้บริหารต้องรายงานการซื้อขายและการถือครองหลักทรัพย์ของบริษัททุกครั้งที่มีการเปลี่ยนแปลง และมีข้อห้ามผู้บริหารซื้อขายหลักทรัพย์ของบริษัทในช่วงก่อนการเปิดเผยข้อมูลต่อสาธารณชน 1 เดือน และหลังการเปิดเผยข้อมูล 2 สัปดาห์ ซึ่งบริษัทได้นำแนวทางปฏิบัติที่ตั้งของสำนักงานคณะกรรมการกำกับหลักทรัพย์และตลาดหลักทรัพย์มาถือปฏิบัติอย่างเคร่งครัด

การควบคุมภายใน

บริษัทมีมาตรการควบคุมภายในและการติดตามการปฏิบัติงานให้เป็นไปตามมาตรการดังกล่าวโดยมีวัตถุประสงค์เพื่อให้แน่ใจว่ารายงานทางการเงินของบริษัทที่แสดงต่อสาธารณชนมีความถูกต้อง เชื่อถือได้ การบริหารทรัพย์สินของบริษัทเป็นไปอย่างถูกต้องชอบธรรม และธุรกรรมต่างๆ ดำเนินไปอย่างถูกต้องตามขั้นตอนที่ได้รับอนุมัติจากผู้บริหาร

7. โครงสร้างการกำกับดูแลกิจการและข้อมูลสำคัญเกี่ยวกับคณะกรรมการ คณะกรรมการชุดย่อย ผู้บริหาร พนักงาน และอื่นๆ โครงสร้างการจัดองค์กรของบริษัทฯ เป็นดังนี้

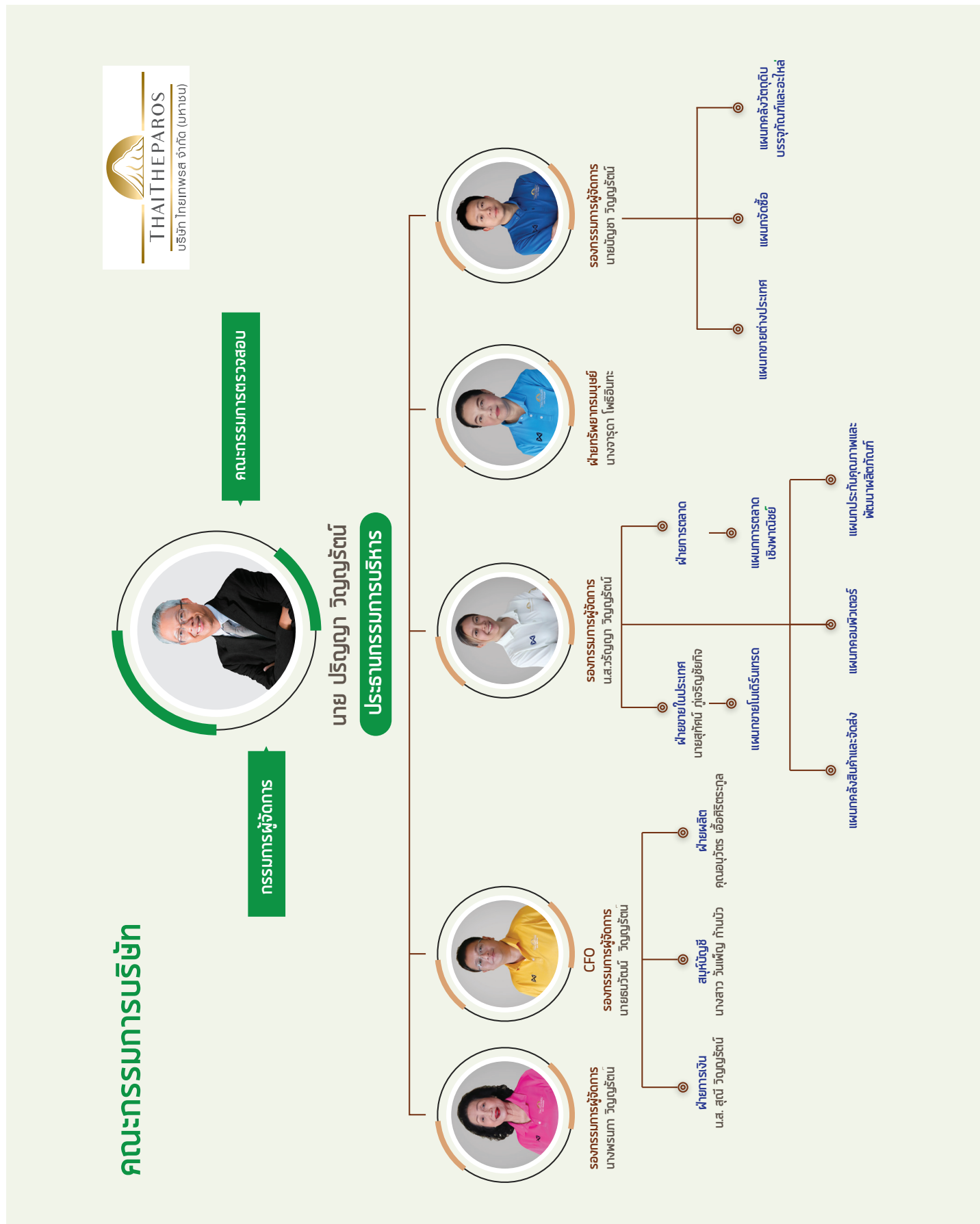

คณะ กรรมการ



นาย ปริญญ์ วิญญรัตน์

- ประธานกรรมการบริหาร
- กรรมการผู้จัดการ



นาง พรนภา วิญญรัตน์

(กรรมการ/รองกรรมการผู้จัดการ)



นาง มาลี วิญญรัตน์

(กรรมการ)



นาย บัณฑิต วิญญรัตน์

(กรรมการ)



นาย บัญชา วิญญรัตน์

(กรรมการ/รองกรรมการผู้จัดการ)



นาย ธนวัฒน์ วิญญรัตน์

(CFC/กรรมการ/รองกรรมการผู้จัดการ)



นาย พจน์ กองพุฒิ

(กรรมการอิสระ/กรรมการตรวจสอบ/
ประธานคณะกรรมการตรวจสอบ)



นาย จิระวิทย์ มาศรีสรณ์

(กรรมการอิสระ/กรรมการตรวจสอบ/)



นาย นิวัต วงศ์พรหมปรีดา

(กรรมการอิสระ/กรรมการตรวจสอบ/)

1. นายปริญญา วิทยุรัตน์ (ประธานกรรมการบริหาร และกรรมการผู้จัดการ)

เกิดเมื่อ อายุ คุณวุฒิการศึกษาสูงสุด	26 พฤษภาคม 2497 70 ปี คหกรรมศาสตรดุษฎีบัณฑิตกิตติมศักดิ์ สาขาวิทยาศาสตร์การอาหารและโภชนาการ มหาวิทยาลัยเทคโนโลยีราชมงคลพระนคร ปริญญาตรี - วิทยาศาสตร์บัณฑิต สาขาเคมี มหาวิทยาลัยแห่งชาติไต้หวัน ยังไม่เข้ารับการอบรมหลักสูตรกรรมการ
การอบรมบทบาทหน้าที่กรรมการ ประสบการณ์ทำงาน ปี 2548-ปัจจุบัน	ประธานกรรมการ บริษัท ไทยเทพรส จำกัด (มหาชน) ประธานกรรมการบริหาร บริษัท ไทยเทพรส จำกัด (มหาชน) กรรมการผู้จัดการ บริษัท ไทยเทพรส จำกัด (มหาชน) 119,158,580 หุ้น
ปี 2538-ปัจจุบัน	-
ปี 2543-ปัจจุบัน	ไม่มี
จำนวนหุ้นที่ถือ จำนวนหุ้นที่เปลี่ยนแปลง ตำแหน่งในบริษัทจดทะเบียนอื่น ตำแหน่งในกิจการอื่น ปี 2561 -ปัจจุบัน	มี 6 แห่ง คือ กรรมการ บริษัท เทพาสแลนด์ จำกัด ธุรกิจ : พัฒนาอสังหาริมทรัพย์ กรรมการ บริษัท ราชครามการเกษตร จำกัด ธุรกิจ : ปลูกไม้ผลยืนต้นอื่นๆ กรรมการ บริษัท บางปะอินสปอร์ตคลับ จำกัด ธุรกิจ : สนามกอล์ฟ/ กรรมการ บริษัท ราชครามฟร้อมเพอร์ตี้ จำกัด ธุรกิจ : พัฒนา, จัดสรรที่ดิน ซอยขาย อสังหาริมทรัพย์ กรรมการ บริษัท สยามกันทิโม้ จำกัด ธุรกิจ : สนามกอล์ฟ/ กรรมการ บริษัท ราชครามแลนด์ จำกัด ธุรกิจ : การซื้อและขายอสังหาริมทรัพย์
ปี 2560 - ปัจจุบัน	ไม่มี
ปี 2554 -ปัจจุบัน	เป็นน้องชายนายไกรลาศ วิทยุรัตน์ ซึ่งเป็นสามี นางพรนภา วิทยุรัตน์ และเป็นอา นายบัณฑิต วิทยุรัตน์ และ นางสาวมาลี วิทยุรัตน์ 1,258,950 บาท
ปี 2553 -ปัจจุบัน	5 ครั้ง จากจำนวนทั้งสิ้น 5 ครั้ง
ปี 2551 -ปัจจุบัน	
ปี 2548 -ปัจจุบัน	
ตำแหน่งในกิจการที่เกี่ยวข้อง เนื่องจากธุรกิจของบริษัทที่อาจทำให้ เกิดความขัดแย้งทางผลประโยชน์ ความสัมพันธ์ทางครอบครัว กับกรรมการและผู้บริหาร	
คำตอบแทนกรรมการ จำนวนครั้งที่ประชุมคณะกรรมการ ปี 2567	

2. นางพรนภา วิทยุรัตน์ (กรรมการและรองกรรมการผู้จัดการ)

เกิดเมื่อ อายุ คุณวุฒิการศึกษาสูงสุด	26 กรกฎาคม 2492 75 ปี หลักสูตร Director Accreditation Program (DAP) รุ่นที่ 37/2005สมาคมส่งเสริมสถาบันกรรมการบริษัทไทย หลักสูตร Director Accreditation Program (DAP) รุ่นที่ 37/2005 สมาคมส่งเสริมสถาบันกรรมการบริษัทไทย
การอบรมบทบาท หน้าที่กรรมการ	กรรมการและรองกรรมการผู้จัดการ บริษัท ไทยเทพรส จำกัด (มหาชน) 16,958,570 หุ้น
ประสบการณ์ทำงาน ปี 2536 - ปัจจุบัน	-
จำนวนหุ้นที่ถือ จำนวนหุ้นที่เปลี่ยนแปลง ตำแหน่งในบริษัทจดทะเบียนอื่น ตำแหน่งในกิจการอื่น ตำแหน่งในกิจการที่เกี่ยวข้อง เนื่องจากธุรกิจของบริษัทที่อาจทำให้ เกิดความขัดแย้งทางผลประโยชน์ ความสัมพันธ์ทางครอบครัว กับกรรมการและผู้บริหาร	ไม่มี ไม่มี ไม่มี ไม่มี ไม่มี เป็นภรรยา นายไกรลาศ วิทยุรัตน์ ซึ่งเป็นพี่ชาย นายปริญญา วิทยุรัตน์ และเป็นอาส-ใ นางสาวมาลี และนายบัณฑิต วิทยุรัตน์ 572,250 บาท 5 ครั้ง จากจำนวนทั้งสิ้น 5 ครั้ง
คำตอบแทนกรรมการ จำนวนครั้งที่ประชุมคณะกรรมการ ปี 2567	

3. นางสาวมาลี วิทยุรัตน์ (กรรมการ)

เกิดเมื่อ อายุ คุณวุฒิการศึกษาสูงสุด	14 กุมภาพันธ์ 2497 70 ปี บริหารธุรกิจบัณฑิตสาขาการเงินการธนาคาร มหาวิทยาลัยรามคำแหง Director Accreditation Program (DAP) รุ่นที่ 37/2005 สมาคมส่งเสริมสถาบันกรรมการบริษัทไทย
การอบรมบทบาท หน้าที่กรรมการ	กรรมการ บริษัท ไทยเทพรส จำกัด (มหาชน) กรรมการ และ รองกรรมการผู้จัดการ สายบัญชีและการเงิน บริษัท ไทยเทพรส จำกัด (มหาชน) ผู้จัดการฝ่ายบัญชีและการเงิน บริษัท ไทยเทพรส จำกัด (มหาชน) 14,004,520 หุ้น
ประสบการณ์ทำงาน ปี 2536 - ปัจจุบัน	-
ปี 2536 - 2553	ไม่มี
ปี 2530 - 2536	ไม่มี
จำนวนหุ้นที่ถือ จำนวนหุ้นที่เปลี่ยนแปลง ตำแหน่งในบริษัทจดทะเบียนอื่น ตำแหน่งในกิจการอื่น ตำแหน่งในกิจการที่เกี่ยวข้อง เนื่องจากธุรกิจของบริษัทที่อาจทำ ให้เกิดความขัดแย้งทางผลประโยชน์ ความสัมพันธ์ทางครอบครัว กับกรรมการและผู้บริหาร	ไม่มี ไม่มี ไม่มี ไม่มี ไม่มี เป็นพี่นายบัณฑิต วิทยุรัตน์ นางสาวสุภา วิทยุรัตน์ และเป็นหลานนายปริญญา และนางพรนภา วิทยุรัตน์ 572,250 บาท 5 ครั้ง จากจำนวนทั้งสิ้น 5 ครั้ง
คำตอบแทนกรรมการ จำนวนครั้งที่ประชุมคณะกรรมการ ปี 2567	

4. นายบัณฑิต วิทยุรัตน์ (กรรมการ)

เกิดเมื่อ อายุ คุณวุฒิการศึกษาสูงสุด	2 ตุลาคม 2499 68 ปี ศิลปศาสตรมหาบัณฑิต สาขาการจัดการ มนุษย์กับสิ่งแวดล้อม มหาวิทยาลัยเชียงใหม่ วิศวกรรมศาสตรบัณฑิต (สาขาเครื่องกล) มหาวิทยาลัย Adamsom ประเทศฟิลิปปินส์ Director Accreditation Program (DAP) รุ่นที่ 37/2005 สมาคมส่งเสริมสถาบันกรรมการบริษัทไทย
การอบรมบทบาท หน้าที่กรรมการ	กรรมการ บริษัท ไทยเทพรส จำกัด (มหาชน) รองกรรมการผู้จัดการ บริษัท ไทยเทพรส จำกัด (มหาชน) ผู้จัดการสาขาลำปาง บริษัท ไทยเทพรส จำกัด (มหาชน) 26,427,020 หุ้น
ประสบการณ์ทำงาน ปี 2536 - ปัจจุบัน	-
ปี 2536 - 2551	ไม่มี
ปี 2530 - 2550	ไม่มี
จำนวนหุ้นที่ถือ จำนวนหุ้นที่เปลี่ยนแปลง ตำแหน่งในบริษัทจดทะเบียนอื่น ตำแหน่งในกิจการอื่น ตำแหน่งในกิจการที่เกี่ยวข้อง เนื่องจากธุรกิจของบริษัทที่อาจทำ ให้เกิดความขัดแย้งทางผลประโยชน์ ความสัมพันธ์ทางครอบครัว กับกรรมการและผู้บริหาร	ไม่มี ไม่มี ไม่มี ไม่มี ไม่มี เป็นหลานของนายปริญญา วิทยุรัตน์ และนางพรนภา วิทยุรัตน์ และเป็นน้องชายของ นางสาวมาลี วิทยุรัตน์ 572,250 บาท 5 ครั้ง จากจำนวนทั้งสิ้น 5 ครั้ง
คำตอบแทนกรรมการ จำนวนครั้งที่ประชุมคณะกรรมการ ปี 2567	

เกิดเมื่อ
อายุ
คุณวุฒิการศึกษาสูงสุด

การอบรมบทบาทหน้าที่กรรมการ
ปี 2561

ปี 2562

ปี 2563

ปี 2564

ปี 2565

ปี 2566

ปี 2567

ประสบการณ์ทำงาน
ปี 2561-ปัจจุบัน
ปี 2557-ปัจจุบัน
ปี 2553-ปัจจุบัน
ปี 2547-2553
จำนวนพื้นที่ถือ
จำนวนพื้นที่เปลี่ยนแปลง
ตำแหน่งในบริษัทจดทะเบียนอื่น
ตำแหน่งในกิจการอื่น
ปี 2553-ปัจจุบัน

ปี 2548 - ปัจจุบัน

ตำแหน่งในกิจการที่เกี่ยวข้อง
เนื่องกับธุรกิจของบริษัทที่อาจทำ
ให้เกิดความขัดแย้งทางผลประโยชน์
ความสัมพันธ์ทางครอบครัวกับ
กรรมการและผู้บริหาร

คำตอบแทนกรรมการ
จำนวนครั้งที่ประชุมคณะ
กรรมการ ปี 2567

13 พฤศจิกายน 2515
52 ปี
Master of Science in Finance, Bentley College, Massachusetts, USA
Master of Science in Manufacturing System Engineering, Rensselaer Polytechnic Institute, USA
Bachelor of Science in Management System Rensselaer Polytechnic Institute, USA

Orientation Course-CFO focuson on Financial Reporting Class 4/2018 (CFO4011) สาขาวิชาบัญชีและตลาดหลักทรัพย์แห่งประเทศไทย
ที่ต้น อาคาร อุปทรรณ ปี63 และมาตราฐานการรายงานทางการเงินที่เกี่ยวข้อง
การกำหนดราคาโอนระหว่างบริษัทที่มีความสัมพันธ์ปี2562
บริษัท เอ็น วาย ซี แมนเนจเม้นท์ จำกัด
การวางระบบบัญชีต้นทุนการวิเคราะห์ต้นทุนและการบริหารต้นทุนเพื่อการวางแผนและตัดสินใจ
บริษัท ฝีกอบรมและสัมนนาธรรมนิติ จำกัด
TFRS1และการจัดการผ่อนปรนทางบัญชีจาก Covid19(สำหรับกิจการที่ไม่ใช่สถาบันการเงิน)
บริษัท เอ็น วาย ซี แมนเนจเม้นท์ จำกัด
Financial Analysisเพื่อวิเคราะห์สถานการณ์ธุรกิจและการแก้ไขปรับปรุงผลการดำเนินงาน
บริษัท ฝีกอบรมและสัมนนาธรรมนิติ จำกัด
ESG Integration in Sustainable Investing
สมาคมบริษัทจดทะเบียนไทย
ภายใต้เงินได้รอการตัดบัญชี ปี 65 หลักการและประเด็นปัญหาในทางปฏิบัติ (2022 Deferred Tax) บ. เอ็น วาย ซี แมนเนจเม้นท์
ผู้จัดการด้านบัญชีการเงิน-มีแนวทางการลงทุนเพื่อสิ่งแวดล้อมที่ยั่งยืน
อย่างไร สสมาคมบริษัทจดทะเบียนไทย
CFO 2025 (Accounting) สรุปสาระสำคัญของ IFRS S1 และ IFRS S2 ภาพรวมของการเปลี่ยนแปลงมาตรฐานการรายงานทางการเงินปรับปรุง 2567) ที่สำคัญ Statement of Cash Flows Workshop
บริษัท เอ็น วาย ซี แมนเนจเม้นท์

CFO บริษัท ไทยทพรส จำกัด (มหาชน)
รองกรรมการผู้จัดการ บริษัท ไทยทพรส จำกัด (มหาชน)
กรรมการ บริษัท ไทยทพรส จำกัด (มหาชน)
ผู้จัดการฝ่ายการตลาด บริษัท ไทยทพรส จำกัด (มหาชน)
24,209,000 หุ้น
-
ไม่มี
มี 2 แห่งคือ
กรรมการ บริษัท เอ็กซ์เตอร์(ประเทศไทย)จำกัด
ธุรกิจ : ผู้จัดจำหน่ายเครื่องปรุงรสอาหาร
กรรมการ บริษัท รชตโยธิน จำกัด
ธุรกิจ : โรงแรม

ไม่มี

เป็นบุตรนางพมณา วิทยุญรัตน์ และเป็นหลาน
นายปริญญา วิทยุญรัตน์
343,350 บาท

5 ครั้ง จากจำนวนทั้งสิ้น 5 ครั้ง

เกิดเมื่อ
อายุ
คุณวุฒิการศึกษาสูงสุด

การอบรมบทบาท
หน้าที่กรรมการ
ประสบการณ์ทำงาน
ปี2557 - ปัจจุบัน

ปี 2554 - ปัจจุบัน

ปี 2553 - ปัจจุบัน
จำนวนหุ้นที่ถือ
จำนวนหุ้นที่เปลี่ยนแปลง
ตำแหน่งในบริษัทจดทะเบียนอื่น
ตำแหน่งในกิจการอื่น
ปี 2561 - ปัจจุบัน

ปี 2561 - ปัจจุบัน

ปี 2560 - ปัจจุบัน

ปี 2560 - ปัจจุบัน

ปี 2558 - ปัจจุบัน

27 เมษายน 2528
39 ปี
MSC in Environmental
Engineering, Imperial College London, U.K.
Bachelor of Engineering in Engineering
with Business Finance (First Class
Honours) , University College London(UCL) ,U.K.
ยังไม่เข้ารับการอบรมหลักสูตรกรรมการ

รองกรรมการผู้จัดการ
บริษัท ไทยเทพรส จำกัด (มหาชน)
ผู้จัดการแผนกจัดซื้อ
บริษัท ไทยเทพรส จำกัด(มหาชน)
กรรมการ บริษัท ไทยเทพรส จำกัด(มหาชน)
27,632,000 หุ้น
ไม่มี
ไม่มี
มี 7 แห่งคือ
กรรมการ บริษัท นครหลวงการเกษตร จำกัด
ธุรกิจ:สวนมะพร้าวและขายผลผลิตการเกษตร
กรรมการ บริษัท บางปอ-อินสเปอร์ดคลับ จำกัด
ธุรกิจ : อสังหาริมทรัพย์
กรรมการ บริษัท บางปอ-อินสเปอร์ดคลับ จำกัด
ธุรกิจ : สนามกอล์ฟ
กรรมการ บริษัท ราชครามการเกษตร จำกัด
ธุรกิจ : ปลูกไม้สนชั้นต้นอื่นๆ
กรรมการ บริษัท ไทเวอร์ อินเตอร์เนชั่นแนล จำกัด
ธุรกิจ : ขายส่งสินค้าทั่วไป

ตำแหน่งในกิจการที่แข่งขันเกี่ยว
เนื่องกับธุรกิจของบริษัทที่อาจทำให้
เกิดความขัดแย้งทางผลประโยชน์
ความสัมพันธ์ทางครอบครัว
กับกรรมการและผู้บริหาร
คำตอบแก่กรรมการ
จำนวนครั้งที่ประชุมคณะ
กรรมการปี 2567

กรรมการ บริษัท ราชครามพรีอบเพอร์ตี จำกัด
ธุรกิจ : พัฒนา จัดสรรที่ดิน ซื้อมาขายส่งอาหารมีทรัพย์
กรรมการ บริษัท เอ็กซ์เตอร์ (ประเทศไทย) จำกัด
ธุรกิจ : ผู้จัดจำหน่ายเครื่องปรุงรสอาหาร

ไม่มี

เป็นบุตรชายของนายปริญญา วิญญูรัตน์และเป็น
หลานนางพรรณกา วิญญูรัตน์

343,350 บาท

5 ครั้ง จากจำนวนทั้งสิ้น 5 ครั้ง

เกิดเมื่อ
อายุ
คุณวุฒิการศึกษาสูงสุด

การอบรมบทบาทหน้าที่กรรมการ
ประสบการณ์ทำงาน
ปี 2560 - ปัจจุบัน

ปี 2554 - 2562
ปี 2545 - ปัจจุบัน

จำนวนหุ้นที่ถือ
จำนวนหุ้นที่เปลี่ยนแปลง
ตำแหน่งในบริษัทจดทะเบียนอื่น
ตำแหน่งในกิจการอื่น
ตำแหน่งในกิจการที่แข่งขันเกี่ยว
เนื่องกับธุรกิจของบริษัทที่อาจทำให้
เกิดความขัดแย้งทางผลประโยชน์
คำตอบแทนกรรมการ
คำตอบแทนกรรมการตรวจสอบ
จำนวนครั้งที่ประชุมคณะ
กรรมการปี 2567
จำนวนครั้งที่ประชุมคณะกรรมการ
ตรวจสอบปี 2567

18 ตุลาคม 2481
86 ปี
วิชาการบัญชี
A.B.I Institute of Book-Keeper London
ยังไม่เข้ารับการอบรมหลักสูตรกรรมการ

ประธานกรรมการตรวจสอบ
บริษัท ไทยเทพรส จำกัด (มหาชน)
กรรมการตรวจสอบ บริษัท ไทยเทพรส จำกัด (มหาชน)
กรรมการอิสระ บริษัท ไทยเทพรส จำกัด (มหาชน)
ไม่มี
-
ไม่มี
ไม่มี
ไม่มี
419,650 บาท
215,820 บาท
5 ครั้ง จากจำนวนทั้งสิ้น 5 ครั้ง

4 ครั้ง จากจำนวนทั้งสิ้น 4 ครั้ง

เกิดเมื่อ
อายุ
คุณวุฒิการศึกษาสูงสุด

การอบรมบทบาทหน้าที่กรรมการ
ประสบการณ์ทำงาน
ปี 2560 – ปัจจุบัน

ปี 2560 – ปัจจุบัน

จำนวนหุ้นที่ถือ
จำนวนหุ้นที่เปลี่ยนแปลง
ตำแหน่งในบริษัทจดทะเบียนอื่น
ตำแหน่งในกิจการอื่น
ปี 2554 – ปัจจุบัน
ปี 2544 – ปัจจุบัน

ปี 2534 – 2544

ปี 2532 – 2534

ปี 2510 – 2532

ตำแหน่งในกิจการที่แข่งขันเกี่ยวข้อง
เนื่องกับธุรกิจของบริษัทที่อาจทำให้เกิด
ความขัดแย้งทางผลประโยชน์
ความสัมพันธ์ทางครอบครัว

5 พฤษภาคม 2481
86 ปี
พาณิชยศาสตร์บัณฑิต
มหาวิทยาลัยธรรมศาสตร์
บัญชีบัณฑิตมหาวิทยาลัยธรรมศาสตร์
ยังไม่เข้ารับการอบรมหลักสูตรกรรมการ

กรรมการตรวจสอบ
บริษัท ไทยเทพรส จำกัด (มหาชน)
กรรมการ/กรรมการอิสระ
บริษัท ไทยเทพรส จำกัด (มหาชน)
ไม่มี
-
ไม่มี
มี 5 แห่ง คือ
กรรมการบริษัท เจ.เอ.ซี. บิสซิเนส จำกัด
ผู้สอบบัญชีรับอนุญาตอิสระ
(ผู้สอบบัญชีรับอนุญาตเลขที่ 1309)
CFO
บริษัท เหนาะพานาคีน จำกัด (มหาชน)
ผู้อำนวยการฝ่าย/โครงการ
วินด์มิลล์ออฟฟิศและบางปะกงออฟฟิศ
รองผู้อำนวยการฝ่ายบัญชี
ธนาคารกสิกรไทย จำกัด (มหาชน)

กับกรรมการและผู้บริหาร	
คำตอบแทนกรรมการ	419,650 บาท
คำตอบแทนกรรมการตรวจสอบ	143,880 บาท
จำนวนครั้งที่ประชุมคณะ	3 ครั้ง จากจำนวนทั้งสิ้น 5 ครั้ง
กรรมการปี 2567	
จำนวนครั้งที่ประชุมคณะ-กรรมการ	2 ครั้ง จากจำนวนทั้งสิ้น 4 ครั้ง
ตรวจสอบปี 2567	

9. นายนิวัต วงศ์พรหมปรีดา (กรรมการ/กรรมการอิสระ/กรรมการตรวจสอบ)

เกิดเมื่อ	15 กุมภาพันธ์ 2504
อายุ	63 ปี
คุณวุฒิการศึกษาสูงสุด	ปริญญาเอก สาขานิเทศศาสตร์ คณะนิเทศศาสตร์ จุฬาลงกรณ์มหาวิทยาลัย Certificate in Integrated Marketing Communication, Northwestern University Certificate in Marketing Management , MAT M.S. in Advertising, Medill School of Journalism Northwestern University, USA ปริญญาดุษฎี วารสารศาสตร์และสื่อสารมวลชน (เกียรตินิยมอันดับ 2) มหาวิทยาลัยธรรมศาสตร์ Certificate of Commerce , Assumption Commercial College
การอบรมบทบาทหน้าที่กรรมการ	หลักสูตร Director Certification Programe (DCP) รุ่นที่ 31/2546
ปี 2564	สมาคมส่งเสริมสถาบันกรรมการบริษัทไทย ความสำคัญของกรรมการตรวจสอบต่อตลาดทุนและ บทบาทหน้าที่ของกรรมการตรวจสอบในการกำกับดูแล กิจการที่ดี
ปี 2566	สำนักงานคณะกรรมการกำกับหลักทรัพย์และตลาด หลักทรัพย์ ประเด็นร้อนสำหรับกรรมการ : การกำกับดูแลสภาพภูมิ อากาศ ตลาดหลักทรัพย์แห่งประเทศไทยร่วมกับสมาคมส่งเสริม กรรมการบริษัทไทย
ประสบการณ์การทำงาน ปี 2561 - ปัจจุบัน	กรรมการอิสระและกรรมการตรวจสอบ บริษัท ไทยเทวาฟรอส จำกัด (มหาชน)
จำนวนหุ้นที่ถือ	ไม่มี
จำนวนหุ้นที่เปลี่ยนแปลง	-
ตำแหน่งในบริษัทจดทะเบียนอื่น	ไม่มี
ตำแหน่งในกิจการอื่น	มี 6 แห่งคือ

ปี 2546 - 2548	กรรมการอิสระ
ปี 2534 - 2535	บริษัท กราฟฟิคคอร์เนล จำกัด (มหาชน)
ปี 2533 - 2534	Client Service Director SC Matchbox Co.,Ltd Account Director Far East Advertising Co.,Ltd.
ปี 2532 - 2533	หัวหน้าสาขาโฆษณา
ปี 2530 - 2533	คณะวารสารศาสตร์และสื่อสารมวลชน มหาวิทยาลัยธรรมศาสตร์
ปี 2530 - 2532	ปรึกษาด้านการวิจัยและการตลาด บริษัท สหพัฒนพิบูล จำกัด
ปี 2530 - 2532	ผู้ช่วยคณบดีฝ่ายกิจการนักศึกษา คณะวารสารศาสตร์และสื่อสารมวลชน มหาวิทยาลัยธรรมศาสตร์
ตำแหน่งในกิจการที่แข่งขันเกี่ยวข้อง	ไม่มี
เนื่องกับธุรกิจของบริษัทที่อาจทำให้	ไม่มี
เกิดความขัดแย้งทางผลประโยชน์	
ความสัมพันธ์ทางครอบครัว	
กับกรรมการและผู้บริหาร	
คำตอบแทนกรรมการ	419,650 บาท
คำตอบแทนกรรมการตรวจสอบ	143,880 บาท
จำนวนครั้งที่ประชุมคณะ	5 ครั้ง จากจำนวนทั้งสิ้น 5 ครั้ง
กรรมการปี 2567	
จำนวนครั้งที่ประชุมคณะ	4 ครั้ง จากจำนวนทั้งสิ้น 4 ครั้ง
กรรมการตรวจสอบปี 2567	

คณะกรรมการ	จำนวนหุ้นที่เปลี่ยนแปลง				
	ยกมา 1 ม.ค. 67	ซื้อ	ขาย	โอน	ยกไป 31 ธ.ค.67
1.นายปริญญา วิญญูรัตน์	119,158,580	-	-		119,158,580
2.นางพรนภา วิญญูรัตน์	16,958,570	-	-		16,958,570
3.น.ส.มาลี วิญญูรัตน์	14,004,520	-	-		14,004,520
4.นายบัณฑิต วิญญูรัตน์	26,427,020	-	-		26,427,020
5.นายธนวัฒน์ วิญญูรัตน์	24,709,000	-	-	500,000	24,209,000
6.นายบัญชา วิญญูรัตน์	27,632,000	-	-		27,632,000
7.นายพจน์ กองพุฒิ	-	-	-		-
8.นายจิรวิทย์ มาศรีธรรม	-	-	-		-
9.นายนิวัต วงศ์พรหมปรีดา	-	-	-		-
รวม	228,889,690	-	-	500,000	228,389,690

คณะ ผู้บริหาร

นาย ปริญญา วิทยุรัตน์

- ประธานกรรมการบริหาร
- กรรมการผู้จัดการ



นาย ธวัฒน์ วิทยุรัตน์

- รองกรรมการผู้จัดการ



นาย บัญชา วิทยุรัตน์

- รองกรรมการผู้จัดการ



นางสาวรัชฎา วิทยุรัตน์

- รองกรรมการผู้จัดการ



นางสาว สุนี วิทยุรัตน์

- ผู้จัดการฝ่ายการเงิน





นางจารุดา โพธิ์อินทะ
- ผู้จัดการฝ่ายทรัพยากรมนุษย์



นายสุกัศน์ กุ๋เจริญชัยกิจ
- ผู้จัดการฝ่ายขายในประเทศ



นายอันวัต เอื้อศิริตระกูล
- ผู้จัดการฝ่ายผลิต



นางสาววันเพ็ญ ก้านบัว
- สบู่บัญชี

4. บ.ส.วริญญา วิญญูรัตน์ (รองกรรมการผู้จัดการ)

อายุ	41 ปี
คุณวุฒิการศึกษาสูงสุด	Bachelor of Arts with a major in Economics , University of California , U.S.A.
ประสบการณ์การทำงาน ปี 2557 - ปัจจุบัน	รองกรรมการผู้จัดการ บริษัท ไทยเทพรส จำกัด (มหาชน)
ปี 2556	ผู้จัดการฝ่ายการตลาด บริษัท ไทยเทพรส จำกัด (มหาชน)
จำนวนหุ้นที่ถือ	21,000,000 หุ้น
จำนวนหุ้นที่เปลี่ยนแปลง	-
ความสัมพันธ์ทางครอบครัว กับกรรมการและผู้บริหาร	เป็นบุตรนายปริญญา วิญญูรัตน์และ เป็นหลานนางพรนภา วิญญูรัตน์

5.นางสาวสุณี วิญญูรัตน์ (ผู้จัดการฝ่ายการเงิน/เลขาธิการบริษัท)

อายุ	65 ปี
คุณวุฒิการศึกษาสูงสุด	เศรษฐศาสตรบัณฑิต มหาวิทยาลัยรามคำแหง
ประสบการณ์การทำงาน ปี 2551 - ปัจจุบัน	เลขาธิการ บริษัท ไทยเทพรส จำกัด (มหาชน)
ปี 2537 - ปัจจุบัน	ผู้จัดการฝ่ายการเงิน บริษัท ไทยเทพรส จำกัด (มหาชน)
จำนวนหุ้นที่ถือ	13,066,530 หุ้น
จำนวนหุ้นที่เปลี่ยนแปลง	-
ความสัมพันธ์ทางครอบครัว กับกรรมการและผู้บริหาร	เป็นหลานของนายปริญญา วิญญูรัตน์ และนางพรนภา วิญญูรัตน์ และเป็นน้องสาว นางสาวมาลี วิญญูรัตน์

6.นางจรรดา โพธิ์อินทะ (ผู้จัดการฝ่ายทรัพยากรมนุษย์)

อายุ	64 ปี
คุณวุฒิการศึกษาสูงสุด	รัฐประศาสนศาสตรบัณฑิต มหาวิทยาลัยสุโขทัยธรรมาธิราช
ประสบการณ์การทำงาน ปี 2547 - ปัจจุบัน	ผู้จัดการฝ่ายทรัพยากรมนุษย์ บริษัท ไทยเทพรส จำกัด (มหาชน)
จำนวนหุ้นที่ถือ	5,665,100 หุ้น
จำนวนหุ้นที่เปลี่ยนแปลง	-

7.นายสุทัศน์ ภูเจริญชัยกิจ (ผู้จัดการฝ่ายขายในประเทศ)

อายุ	56 ปี
คุณวุฒิการศึกษาสูงสุด	บริหารธุรกิจมหาบัณฑิต(การตลาด) มหาวิทยาลัยรามคำแหง บริหารธุรกิจบัณฑิต (การตลาด) มหาวิทยาลัยราชภัฏธนบุรี รัฐประศาสนศาสตรบัณฑิต
ประสบการณ์การทำงาน ปี 2560 - ปัจจุบัน	ผู้จัดการฝ่ายขายในประเทศ บริษัท ไทยเทพรส จำกัด (มหาชน)
ปี 2555 - 2560	ผู้จัดการแผนกขายต่างจังหวัด บริษัท ไทยเทพรส จำกัด (มหาชน)
จำนวนหุ้นที่ถือ	ไม่มี
จำนวนหุ้นที่เปลี่ยนแปลง	-

8.นายอนุวัตร เอื้อศิริตระกูล (ผู้จัดการฝ่ายผลิต)

อายุ	58 ปี
คุณวุฒิการศึกษาสูงสุด	บริหารธุรกิจมหาบัณฑิต มหาวิทยาลัยรามคำแหง วิทยาศาสตรบัณฑิต (อุตสาหกรรมเกษตร) สถาบันเทคโนโลยีพระจอมเกล้าเจ้าคุณ ทหารลาดกระบัง
ประสบการณ์การทำงาน ปี 2548 - ปัจจุบัน	ผู้จัดการฝ่ายผลิต บริษัท ไทยเทพรส จำกัด (มหาชน)
ปี 2544 - 2548	ผู้จัดการโรงงาน บริษัท น้ำมันวังปารุณ จำกัด (กลุ่มวังนายน)
จำนวนหุ้นที่ถือ	ไม่มี
จำนวนหุ้นที่เปลี่ยนแปลง	-

9.นางสาววันเพ็ญ ก้านบัว (สมุห์บัญชี)

อายุ	53 ปี
คุณวุฒิการศึกษาสูงสุด	บริหารธุรกิจบัณฑิต สาขาบัญชี มหาวิทยาลัยเกษมบัณฑิต
การอบรมบทบาทหน้าที่กรรมการ ปี 2567	ขึ้นทะเบียนเป็นผู้ทำบัญชีของ บริษัท ไทยเทพรส จำกัด (มหาชน) TFRS ปี 68 สรุปมาตรฐานบัญชี และมาตรฐานการ การรายงานทางการเงิน ฉบับที่มีการเปลี่ยนแปลง การวิเคราะห์ทางการเงินเพื่อการตัดสินใจในการบริหาร บจก. เอ็น วาย ซี แมนเนจเม้นท์
ปี 2567	
ประสบการณ์ทำงาน ปี 2567	สมุห์บัญชี บริษัท ไทยเทพรส จำกัด (มหาชน)
ปี 2560 - 2566	ผู้จัดการแผนกบัญชี บริษัท ไทยเทพรส จำกัด (มหาชน)
จำนวนหุ้นที่ถือ	ไม่มี
จำนวนหุ้นที่เปลี่ยนแปลง	-

คณะผู้บริหาร		จำนวนหุ้นที่เปลี่ยนแปลง			
		ยกมา 1 ม.ค. 67	ซื้อ	ขาย	ยกไป 31 ธ.ค. 67
4. น.ส.วริญญา	วิญญูรัตน์	21,000,000	-	-	21,000,000
5. น.ส.สุณี	วิญญูรัตน์	13,066,530	-	-	13,066,530
6. นางจรรดา	โพธิอินทะ	5,665,100	-	-	5,665,100
7. นายสุทัศน์	ภูเจริญชัยกิจ	-	-	-	-
8. นายอนุวัตร	เอื้อศิริตระกูล	-	-	-	-
9. น.ส. วันเพ็ญ	ก้านบัว	-	-	-	-
รวม		39,731,630	-	-	39,731,630

โครงสร้างของคณะกรรมการ

คณะกรรมการบริษัท ประกอบด้วยผู้ทรงคุณวุฒิที่มีความรู้ความสามารถ และประสบการณ์ที่เป็นประโยชน์ต่อบริษัท จำนวนทั้งสิ้น 9 คน การเลือกตั้งกรรมการเป็นไปตามมติของที่ประชุมผู้ถือหุ้นตามหลักเกณฑ์และวิธีการตามกฎหมายและข้อบังคับของบริษัท ซึ่งเป็นจำนวนที่เหมาะสมกับธุรกิจของบริษัท ปัจจุบันคณะกรรมการบริษัท ประกอบด้วย

กรรมการที่เป็นผู้บริหาร	4 คน คิดเป็นร้อยละ 44.44 ของกรรมการทั้งคณะ
กรรมการที่ไม่เป็นผู้บริหาร	2 คน คิดเป็นร้อยละ 22.22 ของกรรมการทั้งคณะ
กรรมการที่เป็นอิสระ	3 คน คิดเป็นร้อยละ 33.33 ของกรรมการทั้งคณะ

(เป็นผู้ที่มีความรู้ทางด้าน บัญชี การเงิน ตลอดจนมีความรู้และประสบการณ์เพียงพอที่จะสามารถทำหน้าที่ในการสอบทานความน่าเชื่อถือของงบการเงิน จำนวน 2 คน)

โดยมีกรรมการผู้มีอำนาจลงลายมือชื่อแทนบริษัท คือ นายปริญญา วิทยุรัตน นายธนวัฒน์ วิทยุรัตน นายบัญชา วิทยุรัตน สองในสามคนนี้ลงลายมือชื่อร่วมกันและประทับตราสำคัญของบริษัท

การกำหนดคุณสมบัติของกรรมการอิสระ

กรรมการอิสระ หมายถึง กรรมการที่เป็นอิสระจากผู้ถือหุ้นรายใหญ่ หรือกลุ่มของผู้ถือหุ้นรายใหญ่ กรรมการอิสระของบริษัท ต้องมีคุณสมบัติดังต่อไปนี้

1. เป็นบุคคลที่ถือหุ้นไม่เกินร้อยละ 0.5 ของจำนวนหุ้นที่มีสิทธิออกเสียงทั้งหมดในบริษัท บริษัทในเครือ ร่วมทุนหรือนิติบุคคลที่อาจมีความขัดแย้ง (นับรวมบุคคลที่เกี่ยวข้องตามมาตรา 258 ตามกฎหมายหลักทรัพย์)

2. ไม่เป็นกรรมการที่มีส่วนร่วมบริหารงาน รวมทั้งไม่เป็นลูกจ้าง พนักงาน ที่ปรึกษาที่ได้รับเงินเดือนประจำ รวมถึงที่ปรึกษาตรวจสอบบัญชี ที่ปรึกษากฎหมาย ที่ปรึกษาด้านอื่นๆ หรือเป็นผู้มีอำนาจควบคุมบริษัท บริษัทในเครือ บริษัทร่วมหรือเป็นบุคคลที่อาจมีความขัดแย้ง โดยต้องไม่มีผลประโยชน์หรือส่วนได้เสียในลักษณะดังกล่าวมาแล้วเป็นเวลาไม่น้อยกว่า 2 ปี

3. ไม่มีความสัมพันธ์ทางธุรกิจ เช่น เป็นลูกค้า เจ้าหนี้ ลูกหนี้การค้า เจ้าหนี้ ลูกหนี้เงินกู้ เป็นต้น รวมทั้งไม่มีผลประโยชน์ หรือส่วนได้เสียไม่ว่าทางตรงหรือทางอ้อม ทั้งในด้านการเงินและการบริหารงานของ บริษัท บริษัทในเครือ บริษัทร่วมหรือนิติบุคคลที่อาจมีความขัดแย้งในลักษณะที่จะทำให้เกิดความเป็นอิสระ

4. ไม่เป็นญาติ ไม่มีความสัมพันธ์ทางสายโลหิต หรือ โดยการจดทะเบียนในลักษณะที่เป็นบิดา มารดา คู่สมรส พี่น้องและบุตร รวมทั้งคู่สมรสของบุตรกับผู้บริหาร กรรมการ ผู้ถือหุ้นรายใหญ่ ผู้มีอำนาจควบคุมหรือบุคคลที่จะได้รับการเสนอชื่อเป็นผู้บริหาร หรือผู้มีอำนาจควบคุมของบริษัท บริษัทในเครือ บริษัทร่วม

การกำหนดวาระการดำรงตำแหน่ง

ตามข้อบังคับของบริษัทข้อที่ 16 ในการประชุมสามัญประจำปีทุกครั้ง ให้กรรมการออกจากตำแหน่ง หนึ่งในสาม กรรมการที่จะต้องออกจากตำแหน่งในปีแรกและปีที่สองถัดมาเป็นประธานสภาเป็นบริษัทมหาชนให้จบสลาบทันทีว่าผู้ใดจะออก ส่วนปีหลังๆ ต่อไป ให้กรรมการคนที่อยู่ในตำแหน่งนานที่สุดเป็นผู้ออกจากตำแหน่ง กรรมการผู้ออกจากตำแหน่งนี้จะเลือกตั้งให้เข้ารับตำแหน่งอีกก็ได้ ที่ประชุมผู้ถือหุ้นอาจลงมติให้กรรมการคนใดออกจากตำแหน่งก่อนถึงคราวออกตามวาระได้ด้วยคะแนนเสียงไม่น้อยกว่า 3 ใน 4 ของจำนวนผู้ถือหุ้น ซึ่งมาประชุมและมีสิทธิออกเสียงและมีหุ้นนับรวมกันได้ไม่น้อยกว่ากึ่งหนึ่งของจำนวนหุ้นที่ถือ โดยผู้ถือหุ้นที่มาประชุมและมีสิทธิออกเสียง

สำหรับวาระการดำรงตำแหน่งของกรรมการชุดย่อย ได้แก่ คณะกรรมการตรวจสอบ มีวาระดำรงตำแหน่งคราวละ 2 ปี

การดำรงตำแหน่งกรรมการในบริษัทอื่นของกรรมการและผู้บริหารระดับสูง

ปัจจุบัน ไม่มีกรรมการและผู้บริหารระดับสูงของบริษัทคนใดที่ดำรงตำแหน่งกรรมการในบริษัทจดทะเบียนอื่นเกิน 3 บริษัท และไม่มีกรรมการและผู้บริหารระดับสูงของบริษัทคนใดที่เป็นประธานกรรมการ กรรมการบริหาร หรือ กรรมการผู้มีอำนาจลงนามในบริษัทอื่นเกิน 3 บริษัท

การแยกตำแหน่งประธานกรรมการบริหาร และ กรรมการผู้จัดการ

ปัจจุบันประธานกรรมการบริหาร และกรรมการผู้จัดการ ของบริษัทเป็นบุคคลเดียวกัน

เลขาธิการบริษัท

บริษัทได้แต่งตั้ง นางสาวสุณี วิทยุรัตน ผู้จัดการฝ่ายการเงิน เป็นเลขาธิการบริษัท และทำหน้าที่เลขาธิการคณะกรรมการ และเลขาธิการคณะกรรมการตรวจสอบด้วย

การประชุมคณะกรรมการ

คณะกรรมการมีกำหนดประชุมโดยปกติเป็นประจำทุกไตรมาสละ 5 ครั้ง ได้แก่ เดือน กุมภาพันธ์ มีนาคม พฤษภาคม สิงหาคม พฤศจิกายน และมีการประชุมพิเศษเพิ่มตามความจำเป็น โดยมีการกำหนดวาระที่ชัดเจน ล่วงหน้าและมีวาระพิจารณาติดตามผลการดำเนินงานเป็นประจำ

เลขาธิการ ได้จัดหนังสือเชิญประชุมพร้อมระเบียบวาระการประชุมและเอกสารก่อนการประชุมล่วงหน้า 7 วัน เพื่อให้คณะกรรมการได้มีเวลาศึกษาข้อมูลอย่างเพียงพอก่อนเข้าร่วมประชุมปกติการประชุมแต่ละครั้งจะใช้เวลาประมาณ 2.5 –3 ชั่วโมง

7.1 คณะกรรมการบริษัท

ณ วันที่ 31 ธันวาคม พ.ศ. 2567 คณะกรรมการของบริษัท ไทยเทพรส จำกัด (มหาชน) ประกอบด้วยบุคคลผู้ทรงคุณวุฒิ จำนวนรวมทั้งสิ้น 9 ท่านดังนี้

ชื่อ	ประเภท	ตำแหน่ง
1. นายปริญญญา วัฒนฤตน์	กรรมการและกรรมการบริหาร	ประธานกรรมการบริหาร/กรรมการผู้จัดการ
2. นางพรนภา วัฒนฤตน์	กรรมการและกรรมการบริหาร	กรรมการ/รองกรรมการผู้จัดการ
3. นายธนวัฒน์ วัฒนฤตน์	กรรมการและกรรมการบริหาร	กรรมการ/รองกรรมการผู้จัดการ
4. นายบัญชา วัฒนฤตน์	กรรมการและกรรมการบริหาร	กรรมการ/รองกรรมการผู้จัดการ
5. นางสาวมาลี วัฒนฤตน์	กรรมการ	กรรมการ
6. นายบัณฑิต วัฒนฤตน์	กรรมการ	กรรมการ
7. นายพจน์ กองพุฒิ	กรรมการอิสระและกรรมการตรวจสอบ	กรรมการอิสระ/ประธานกรรมการตรวจสอบ
8. นายจิรวิทย์ มาศรีงสรรค์	กรรมการอิสระและกรรมการตรวจสอบ	กรรมการอิสระ/กรรมการตรวจสอบ
9. นายนิวัติ วงศ์พรหมปรีดา	กรรมการอิสระและกรรมการตรวจสอบ	กรรมการอิสระ/กรรมการตรวจสอบ

การสรรหาคณะกรรมการบริษัท

บริษัทฯ ไม่มีคณะกรรมการสรรหา คณะกรรมการบริษัทจะเป็นผู้เสนอชื่อบุคคลที่มีคุณสมบัติเหมาะสมจะเป็นคณะกรรมการบริษัท ต่อที่ประชุมผู้ถือหุ้นเพื่อพิจารณาอนุมัติ

กรรมการอิสระ จะต้องเป็นผู้ที่มีความรู้ความสามารถในการบริหารงานและอย่างน้อยหนึ่งในจำนวนนั้นจะต้องเป็นผู้มีความรู้และประสบการณ์เพียงพอที่จะสามารถทำหน้าที่ในการสอบทานความน่าเชื่อถือของงบการเงิน

(กรรมการอิสระ ของบริษัท จำนวน 2 คน คือ นายพจน์ กองพุฒิ และนายจิรวิทย์ มาศรีงสรรค์ มีความรู้และประสบการณ์เพียงพอที่จะสามารถทำหน้าที่ในการสอบทานความน่าเชื่อถือของงบการเงิน)

ตามข้อบังคับของบริษัท ในการประชุมสามัญประจำปีทุกครั้ง ให้กรรมการออกจากตำแหน่งหนึ่งในสาม กรรมการที่จะต้องออกจากตำแหน่งในปีแรกและปีที่สองที่จดทะเบียนเป็นบริษัทมหาชนให้จับสลากกันว่าผู้ใดจะออก ส่วนปีหลังๆ ต่อไป ให้กรรมการคนใดอยู่ในตำแหน่งนานที่สุดเป็นผู้ออกจากตำแหน่ง กรรมการผู้ออกจากตำแหน่งนี้จะเลือกตั้งให้เข้ารับตำแหน่งอีกก็ได้ ที่ประชุมผู้ถือหุ้นอาจลงมติให้กรรมการคนใดออกจากตำแหน่งก่อนถึงคราวออกตามวาระได้ด้วยคะแนนเสียงไม่น้อยกว่า 3 ใน 4 ของจำนวนผู้ถือหุ้น ซึ่งมาประชุมและมีสิทธิออกเสียงและมีหุ้นนับรวมกันได้ไม่น้อยกว่ากึ่งหนึ่งของจำนวนหุ้นที่ถือ โดยผู้ถือหุ้นที่มาประชุมและมีสิทธิออกเสียง

7.2 คณะกรรมการชุดย่อย

คณะกรรมการบริษัทได้แต่งตั้ง คณะกรรมการตรวจสอบ เป็นคณะกรรมการชุดย่อยเพื่อช่วยในการกำกับดูแลกิจการของบริษัท บริษัทยังไม่มีคณะกรรมการกำหนดคำตอบแทน แต่มีกระบวนการพิจารณาคำตอบแทนเบื้องต้นที่เหมาะสม โดยใช้ข้อมูลคำตอบแทนของบริษัทในอุตสาหกรรมเดียวกันและมีขนาดใกล้เคียงกัน รวมทั้งผลการประกอบการของบริษัทประกอบการพิจารณา

คณะกรรมการตรวจสอบ ประกอบด้วย กรรมการอิสระ 3 ท่าน ดังต่อไปนี้

1. นายพจน์ กองพุฒิ	ประธานคณะกรรมการตรวจสอบ
2. นายจิรวิทย์ มาศรีงสรรค์	กรรมการตรวจสอบ
3. นายนิวัติ วงศ์พรหมปรีดา	กรรมการตรวจสอบ

คณะกรรมการตรวจสอบลำดับที่ 1 และ ลำดับที่ 2 มีความรู้และประสบการณ์เพียงพอที่จะสามารถทำหน้าที่ในการสอบทานความน่าเชื่อถือของงบการเงิน

อำนาจหน้าที่ของคณะกรรมการตรวจสอบ

1. สอบทานให้บริษัทมีการรายงานทางการเงินอย่างถูกต้องและเพียงพอ
2. สอบทานให้บริษัทมีระบบการควบคุมภายใน (internal control) และระบบการตรวจสอบภายใน (internal audit) ที่เหมาะสมและมีประสิทธิภาพ และพิจารณาความเป็นอิสระของหน่วยงาน ตรวจสอบภายใน ตลอดจนให้ความเห็นชอบในการพิจารณาแต่งตั้ง โยกย้าย เลิกจ้างหัวหน้าหน่วยงานตรวจสอบภายใน หรือหน่วยงานอื่นใดที่รับผิดชอบเกี่ยวกับการตรวจสอบภายใน
3. สอบทานให้บริษัทปฏิบัติตามกฎหมายว่าด้วยหลักทรัพย์และตลาดหลักทรัพย์ ข้อกำหนดของตลาดหลักทรัพย์ และกฎหมายที่เกี่ยวข้องกับธุรกิจของบริษัท
4. พิจารณา คัดเลือก เสนอแต่งตั้งบุคคลซึ่งมีความเป็นอิสระเพื่อทำหน้าที่เป็นผู้สอบบัญชีของบริษัท และเสนอ คำตอบแทนของบุคคลดังกล่าว รวมทั้งเข้าร่วมประชุมกับผู้สอบบัญชีโดยไม่ฝ่ายจัดการเข้าร่วมประชุมด้วย อย่างน้อยปีละ 1 ครั้ง
5. พิจารณารายการที่เกี่ยวข้องกันหรือรายการที่อาจมีความขัดแย้งทางผลประโยชน์ ให้เป็นไปตามกฎหมาย และข้อกำหนดของตลาดหลักทรัพย์ ทั้งนี้ เพื่อให้มั่นใจว่ารายการดังกล่าวสมเหตุสมผลและเป็นประโยชน์สูงสุดต่อบริษัท
6. จัดทำรายงานของคณะกรรมการตรวจสอบโดยเปิดเผยไว้ในรายงานประจำปีของบริษัท ซึ่งรายงาน ดังกล่าวต้องลงนามโดยประธานคณะกรรมการตรวจสอบและต้องประกอบด้วยข้อมูลอย่างน้อยดังต่อไปนี้

- จำนวนการประชุมคณะกรรมการตรวจสอบ และการเข้าร่วมประชุมของกรรมการตรวจสอบแต่ละท่าน
- ความเห็นเกี่ยวกับความถูกต้องครบถ้วนเป็นที่เชื่อถือได้ของรายงานทางการเงินของบริษัท
- ความเห็นเกี่ยวกับความเพียงพอของระบบการควบคุมภายในของบริษัท

โครงสร้างการกำกับดูแลกิจการ

- ความเห็นเกี่ยวกับการปฏิบัติตามกฎหมายว่าด้วยหลักทรัพย์และตลาดหลักทรัพย์ ข้อกำหนดของ ตลาดหลักทรัพย์ หรือกฎหมายที่เกี่ยวข้องกับธุรกิจของบริษัท
- ความเห็นเกี่ยวกับความเหมาะสมของผู้สอบบัญชี
- ความเห็นเกี่ยวกับรายการที่อาจมีความขัดแย้งทางผลประโยชน์
- ความเห็นหรือข้อสังเกตโดยรวมที่คณะกรรมการตรวจสอบได้รับจากการปฏิบัติหน้าที่ตามกฎหมาย (charter)
- รายการอื่นที่เห็นว่าผู้ถือหุ้นและผู้ลงทุนทั่วไปควรทราบ ภายใต้ขอบเขตหน้าที่และความรับผิดชอบ ที่ได้รับมอบหมายจากคณะกรรมการบริษัท

7. ปฏิบัติการอื่นใดตามที่คณะกรรมการของบริษัทมอบหมายด้วยความเห็นชอบจากคณะกรรมการตรวจสอบ

7.3 คณะกรรมการบริหาร ประกอบด้วยคณะกรรมการ 4 ท่าน ดังต่อไปนี้

1. นายปริญญญา	วิญญูรัตน์	ประธานกรรมการบริหารและกรรมการผู้จัดการ
2. นางพรนภา	วิญญูรัตน์	กรรมการ/รองกรรมการผู้จัดการ
3. นายธนวัฒน์	วิญญูรัตน์	กรรมการ/รองกรรมการผู้จัดการ
4. นายบัญชา	วิญญูรัตน์	กรรมการ/รองกรรมการผู้จัดการ

อำนาจหน้าที่ของคณะกรรมการบริหาร

มีหน้าที่กำกับดูแลการดำเนินงานของบริษัทให้มีประสิทธิภาพ และมีความเข้มแข็งทางธุรกิจ มีการขยายตัวทางธุรกิจ และบริหารการลงทุนตามแผนนโยบายของ คณะกรรมการบริษัท รวมทั้งการบริหารการเงิน และการกลั่นกรองเรื่องต่างๆ ที่จะนำเสนอคณะกรรมการบริษัทพิจารณาและดำเนินการอื่นๆ ตามที่คณะกรรมการบริษัท มอบหมาย

บทบาทหน้าที่และความรับผิดชอบของคณะกรรมการ

หน้าที่และความรับผิดชอบของคณะกรรมการบริษัท

1. ดูแลและจัดการบริษัทให้เป็นไปตามกฎหมาย วัตถุประสงค์ และข้อบังคับของบริษัท รวมทั้งมติของที่ประชุมผู้ถือหุ้น
2. ติดตามผลการดำเนินงานของบริษัท และความคืบหน้า ในการบรรลุวัตถุประสงค์ การปฏิบัติตามกฎหมาย ระเบียบและนโยบายที่เกี่ยวข้อง
3. ให้ความเห็นชอบ วิสัยทัศน์ การกิจ คุณค่าที่บริษัทมุ่งหวัง และ จรรยาบรรณในการดำเนินธุรกิจ
4. พิจารณาให้ความเห็นชอบนโยบายการบริหารต่างๆ
5. ดูแลกำกับให้มีระบบการควบคุมภายในที่มีประสิทธิภาพ
6. ดูแลให้มีการกำกับตรวจสอบ ทั้งจากผู้ตรวจสอบภายใน และผู้ตรวจสอบภายนอก ให้ทำหน้าที่อย่างมีประสิทธิภาพ
7. อนุมัติงบการเงินประจำปีไตรมาส และประจำปี และดูแลให้มีการจัดทำงบการเงินเป็นไปตามหลักการบัญชีที่รับรองทั่วไป
8. ดูแลให้มีการเปิดเผยข้อมูล อย่างถูกต้อง ครบถ้วน และโปร่งใส
9. ดูแลการป้องกันความขัดแย้งทางผลประโยชน์
10. พิจารณากลั่นกรองเรื่องต่างๆ ที่จะนำเข้าสู่ที่ประชุมผู้ถือหุ้น

7.4 ผู้บริหาร

ณ วันที่ 31 ธันวาคม 2567 เจ้าหน้าที่บริหารของบริษัทฯ มีจำนวนรวมทั้งสิ้น 6 ท่าน มีรายชื่อดังนี้

รายชื่อ	ตำแหน่ง
1. นางสาววิญญญา วิญญูรัตน์	รองกรรมการผู้จัดการ
2. นางสาวสุณี วิญญูรัตน์	ผู้จัดการฝ่ายการเงิน/เลขานุการบริษัท
3. นายสุทัศน์ ภูเจริญชัยกิจ	ผู้จัดการฝ่ายขายในประเทศ
4. นายอนุวัตร เอื้อศิริตระกูล	ผู้จัดการฝ่ายผลิต
5. นางจารุดา โพธิ์อินทะ	ผู้จัดการฝ่ายทรัพยากรมนุษย์
6. นางสาววันเพ็ญ ก้านบัว	สมุหบัญชี

รายละเอียดของกรรมการและผู้บริหารรวม 15 ท่านได้แสดงไว้ในเอกสารแนบ 1 แล้ว

7.5 เลขาธิการบริษัท

บริษัทได้แต่งตั้ง นางสาวสุณี วิญญูรัตน์ ผู้จัดการฝ่ายการเงิน เป็นเลขาธิการบริษัท และทำหน้าที่เลขาธิการคณะกรรมการ และเลขานุการคณะกรรมการตรวจสอบด้วย

7.6 ค่าตอบแทนกรรมการและผู้บริหาร

ค่าตอบแทน

ค่าตอบแทนกรรมการ: บริษัทได้กำหนดค่าตอบแทนกรรมการ โดยได้รับการอนุมัติจากที่ประชุมสามัญผู้ถือหุ้นแล้ว กรรมการตรวจสอบจะได้รับเงินเดือนเพิ่มขึ้นตามปริมาณงานที่เพิ่มขึ้น

ค่าตอบแทนผู้บริหาร ค่าตอบแทนผู้บริหารเป็นไปตามหลักการที่คณะกรรมการบริษัทกำหนด กรรมการที่เป็นผู้บริหาร จะได้รับ เงินเดือน โบนัส เพิ่มเติมจากค่าตอบแทนกรรมการ

7.7 บุคลากร

ณ วันที่ 31 ธันวาคม 2567 บริษัทฯ มีพนักงานทั้งสิ้น 773 คน เพิ่มขึ้นกว่าปี 2566 จำนวน 16 คน

หน่วยงาน/คน	2567	2566	ผลแตกต่าง	%
ฝ่ายบริหาร	4	5	(1)	(20)
ฝ่ายผลิต	443	445	(2)	0.45
แผนกประกันคุณภาพและพัฒนาผลิตภัณฑ์	21	22	(1)	(4.55)
ฝ่ายวิศวกรรม	22	18	4	22.22
ฝ่ายขาย /ฝ่ายการตลาด / คลังสินค้าและจัดส่ง	213	208	13	6.50
ฝ่ายบัญชี ฝ่ายการเงิน	29	26	3	11.54
แผนกคอมพิวเตอร์	6	5	1	20
ฝ่ายทรัพยากรมนุษย์	26	21	5	23.81
แผนกจัดซื้อ	7	6	1	16.67
ผู้แทนฝ่ายบริหารคุณภาพและเลขานุการ	2	1	(7)	(77.78)
รวม	773	757	16	2.11

บริษัทจ่ายค่าตอบแทนพนักงาน ซึ่งได้แก่ เงินเดือนและค่าจ้าง ค่าล่วงเวลา ค่าครองชีพ ค่าเบี้ยยังชีพ ค่าวันหยุด ค่าพาหนะ ค่าพักร้อน โบนัส เงินจ่ายครั้งเดียวเมื่อออกจากงาน เงินสมทบกองทุนสำรองเลี้ยงชีพ เงินสมทบกองทุนประกันสังคม ประจำปี 2567 เป็นเงินทั้งสิ้น 290.87 ล้านบาทเพิ่มขึ้นจาก 278.43 ล้านบาท ในปี 2566 จำนวน 12.44 ล้านบาท หรือร้อยละ 4.47 (ในจำนวนนี้รวม ค่าตอบแทนกรรมการ และค่าที่ปรึกษากรรมการด้วย) นอกจากนี้ยังจัดสวัสดิการต่างๆ ให้กับพนักงานอีกด้วย

บริษัทตระหนักถึงความสำคัญของพนักงาน จึงมีนโยบายในการพัฒนาบุคลากร โดยเสริมสร้างศักยภาพของบุคลากร มีการพัฒนาด้านวิชาการ ทักษะ และทัศนคติ มีการฝึกอบรมทั้งในและนอกสถานที่ มีแผนแม่บทการฝึกอบรมประจำปี มีการฝึกอบรม ON THE JOB TRAINING แก่พนักงานที่เข้าใหม่ หรือ เปลี่ยนแปลง โยกย้ายงาน เป็นต้น

บริษัทไม่มีข้อพิพาทด้านแรงงานที่สำคัญในระยะ 3 ปีที่ผ่านมา

ค่าตอบแทนจากการสอบบัญชี (audit fee)

เป็นจำนวนเงิน

1,435,000.00 บาท

**เติมรสชาติ..ความอร่อย
ให้คงอยู่ทุกครัวเรือน**

Golden Mountain
ภูเขาทอง
SINCE 1964

เพิ่มรส หวาน คื่น
อร่อย
เจ๊าะเนื้อ

น้ำซอสปรุงรสฝาเขียว
(ซอสหัวเหลือง)

ปริมาณสุทธิ 500 มล.

EVERY DISH
HAS A STORY

 **โกลเดนเมาท์**

พาร์ทเนอร์
ผู้ให้บริการ

8. รายงานผลการดำเนินงานสำคัญด้านการกำกับดูแลกิจการ

การสรรหาและแต่งตั้งกรรมการและผู้บริหารระดับสูงสุด

การสรรหาคณะกรรมการบริษัท

บริษัทฯ ไม่มีคณะกรรมการสรรหา คณะกรรมการบริษัทจะเป็นผู้เสนอชื่อบุคคลที่มีคุณสมบัติเหมาะสมที่จะเป็นคณะกรรมการบริษัท ต่อที่ประชุมผู้ถือหุ้นเพื่อพิจารณาอนุมัติ

คณะกรรมการอิสระจะต้องเป็นผู้ที่มีความรู้ความสามารถในการบริหารงาน และอย่างน้อยหนึ่งในจำนวนนั้นจะต้องเป็นผู้มีความรู้และประสบการณ์ในสายบัญชีการเงิน ตลอดจนมีความรู้และประสบการณ์เพียงพอที่จะสามารถทำหน้าที่ในการสอบทานความน่าเชื่อถือของงบการเงิน

(กรรมการอิสระ ของบริษัท จำนวน 2 คน คือ นายพจน์ กองพุฒิ และนายจิรวิทย์ มาศรีงสรรค์ มีความรู้และประสบการณ์เพียงพอที่จะสามารถทำหน้าที่ในการสอบทานความน่าเชื่อถือของงบการเงิน)

การกำหนดสัดส่วนกรรมการที่เป็นตัวแทนผู้ถือหุ้นแต่ละกลุ่ม - ไม่มี ตามข้อบังคับของบริษัท คณะกรรมการของบริษัท ประกอบด้วยกรรมการจำนวนไม่น้อยกว่า 5 คน และกรรมการไม่น้อยกว่ากึ่งหนึ่งของจำนวนกรรมการทั้งหมดต้องมีถิ่นที่อยู่ในประเทศไทย การเลือกตั้งคณะกรรมการให้กระทำโดยที่ประชุมผู้ถือหุ้น ผู้ถือหุ้นคนหนึ่งมีคะแนนเสียงเท่ากับหนึ่งหุ้นต่อหนึ่งเสียง ผู้ถือหุ้นต้องออกเสียงด้วยคะแนนเสียงทั้งหมด จะแบ่งคะแนนเสียงแก่คนใดหรือคณะใดมากน้อยเพียงใดไม่ได้ ในการประชุมสามัญประจำปีทุกครั้ง ให้กรรมการออกจากตำแหน่งหนึ่งในสาม กรรมการที่ต้องออกจากตำแหน่งในปีแรกและปีที่สองที่จดทะเบียนเป็นบริษัทมหาชนให้จบสลาบทันทีว่าผู้ใดจะออก ส่วนปีหลังต่อไปให้กรรมการคนใดอยู่ในตำแหน่งนานที่สุดเป็นผู้ออกจากตำแหน่ง กรรมการผู้ออกจากตำแหน่งนี้จะเลือกตั้งให้เข้ารับตำแหน่งอีกก็ได้ ที่ประชุมผู้ถือหุ้นอาจลงมติให้กรรมการคนใดออกจากตำแหน่งก่อนถึงคราวออกตามวาระได้ด้วยคะแนนเสียงไม่น้อยกว่า 3 ใน 4 ของจำนวนผู้ถือหุ้น ซึ่งมาประชุมและมีสิทธิออกเสียงและมีหุ้นนับรวมกันได้ไม่น้อยกว่ากึ่งหนึ่งของจำนวนหุ้นที่ถือ โดยผู้ถือหุ้นที่มาประชุมและมีสิทธิออกเสียง

การประชุมคณะกรรมการ

คณะกรรมการกำหนดประชุมโดยปกติเป็นประจำปีไตรมาสละ 5 ครั้ง ได้แก่ เดือน กุมภาพันธ์ มีนาคม พฤษภาคม สิงหาคม พฤศจิกายน และมีการประชุมพิเศษเพิ่มตามความจำเป็น โดยมีการกำหนดวาระที่ชัดเจนล่วงหน้าและมีวาระพิจารณาติดตามผลการดำเนินงานเป็นประจำ

เลขาฯ

ได้จัดหนังสือเชิญประชุมพร้อมระเบียบวาระการประชุมและเอกสารก่อนการประชุมล่วงหน้า 7 วัน เพื่อให้คณะกรรมการได้มีเวลาศึกษาข้อมูลอย่างเพียงพอก่อนเข้าร่วมประชุมปกติการประชุมแต่ละครั้งจะใช้เวลาประมาณ 2.5 - 3 ชั่วโมง

รายละเอียดการประชุมคณะกรรมการบริษัท ประจำปี 2567

จำนวนครั้งที่ประชุม 5 ครั้ง

ชื่อ	ตำแหน่ง	จำนวนครั้งที่เข้าประชุมกรรมการ
1. นายปริญญญา วิญญูรัตน์	ประธานกรรมการบริหาร/กรรมการผู้จัดการ	5/5 ครั้ง
2. นางพรนภา วิญญูรัตน์	กรรมการ/รองกรรมการผู้จัดการ	5/5 ครั้ง
3. นายธนวัฒน์ วิญญูรัตน์	กรรมการ/รองกรรมการผู้จัดการ	5/5 ครั้ง
4. นายบัญชา วิญญูรัตน์	กรรมการ/รองกรรมการผู้จัดการ	5/5 ครั้ง
5. น.ส.มาลี วิญญูรัตน์	กรรมการ	5/5 ครั้ง
6. นายบัณฑิต วิญญูรัตน์	กรรมการ	5/5 ครั้ง
7. นายพจน์ กองพุฒิ	กรรมการอิสระ/ประธานกรรมการตรวจสอบ	5/5 ครั้ง
8. นายจิรวิทย์ มาศรีงสรรค์	กรรมการอิสระ/กรรมการตรวจสอบ	3/5 ครั้ง
9. นายนิวัต วงศ์พรหมปรีดา	กรรมการอิสระ/กรรมการตรวจสอบ	5/5 ครั้ง

รายละเอียดการประชุมคณะกรรมการตรวจสอบ ประจำปี 2567

จำนวนครั้งที่ประชุม 4 ครั้ง

ชื่อ	ตำแหน่ง	จำนวนครั้งที่เข้าประชุมกรรมการ
1. นายพจน์ กองพุฒิ	ประธานกรรมการตรวจสอบ	4/4 ครั้ง
2. นายจิรวิทย์ มาศรีงสรรค์	กรรมการตรวจสอบ	2/4 ครั้ง
3. นายนิวัต วงศ์พรหมปรีดา	กรรมการตรวจสอบ	4/4 ครั้ง

รายชื่อเลขาฯ กรรมการบริษัท

ชื่อ	ตำแหน่ง
1. น.ส.สุณี วิญญูรัตน์	ผู้จัดการฝ่ายการเงิน เลขาฯกรรมการบริษัท เลขาฯกรรมการตรวจสอบ

คำตอบแทนกรรมการและผู้บริหาร

คำตอบแทนกรรมการ บริษัทได้กำหนดคำตอบแทนกรรมการ โดยได้รับการอนุมัติจากที่ประชุมสามัญผู้ถือหุ้นแล้ว กรรมการตรวจสอบจะได้รับเงินเดือนเพิ่มขึ้นตามปริมาณงานที่เพิ่มขึ้น

คำตอบแทนผู้บริหาร คำตอบแทนผู้บริหารเป็นไปตามหลักการที่คณะกรรมการบริษัทกำหนด กรรมการที่เป็นผู้บริหาร จะได้รับ เงินเดือน โบนัส เพิ่มเติมจากคำตอบแทนกรรมการ

(1) คำตอบแทนที่เป็นตัวเงิน

ในปี 2567 บริษัทฯ จ่ายคำตอบแทนที่เป็นตัวเงินให้แก่ผู้บริหารทั้ง 15 ท่านของบริษัทดังนี้

คำตอบแทนกรรมการ 9 ราย (บำเหน็จกรรมการ)	=	4,921,350 บาท
คำตอบแทนคณะกรรมการและผู้บริหารทั้งสิ้น 15 ราย	=	22,592,659 บาท
รวมคำตอบแทนทั้งสิ้น	=	27,592,659 บาท

(ประกอบด้วยเงินเดือน โบนัส เงินสมทบกองทุนสำรองเลี้ยงชีพ เงินสมทบกองทุนประกันสังคม เบี้ยเลี้ยง และบำเหน็จกรรมการ)

(หน่วย ล้านบาท)	ท่าน	2567	2566	เปลี่ยนแปลง	%
บำเหน็จกรรมการ	9	4.92	4.52	0.40	8.85
เงินเดือนและโบนัสอื่น ๆ -คณะกรรมการ	9	14.40	14.46	(0.06)	(0.41)
รวมคณะกรรมการ	9	19.28	18.98	0.30	1.58
เงินเดือนและโบนัส อื่น ๆ -ผู้บริหาร	6	8.27	9.04	(0.77)	(8.52)
รวมคณะกรรมการและผู้บริหาร	15	27.59	28.02	(0.43)	(1.53)

(2) คำตอบแทนอื่น - ไม่มี

คณะกรรมการตรวจสอบ 3 ท่าน มีเงินเดือน จากการปฏิบัติหน้าที่ตามตำแหน่งเพิ่มเติมอีก

ประธานคณะกรรมการตรวจสอบ เงินเดือน เดือนละ 17,958.-

คณะกรรมการตรวจสอบ เงินเดือน เดือนละ 11,990.-

การกำกับดูแลการดำเนินงานของบริษัทร่วม

มีการส่งคณะกรรมการของบริษัทไปเป็นกรรมการ ของบริษัทร่วม

ตามมติเห็นชอบจากที่ประชุมคณะกรรมการบริษัท ดังต่อไปนี้

- | | |
|---|--------------------------|
| 1. บริษัท เอ็กซ์เตอร์ (ประเทศไทย) จำกัด กรรมการ | 1. นายธนวัฒน์ วิญญูรัตน์ |
| | 2. นายบัญชา วิญญูรัตน์ |

การดูแลเรื่องการใช้ข้อมูลภายใน

บริษัทมีมาตรการดูแลการใช้ข้อมูลภายใน โดยจะไม่เปิดเผยข้อมูลภายในก่อนการเปิดเผยสารสนเทศต่อสาธารณชน โดยผู้บริหารต้องรายงานการซื้อขายและการถือครองหลักทรัพย์ของบริษัท ทุกครั้งที่มีการเปลี่ยนแปลง และมีข้อห้ามผู้บริหารซื้อขายหลักทรัพย์ของบริษัท ในช่วงก่อนการเปิดเผยข้อมูลต่อสาธารณชน 1 เดือนและหลังการเปิดเผยข้อมูล 2 สัปดาห์ ซึ่งบริษัทได้นำแนวทางปฏิบัติที่ตั้งของสำนักงานกำกับหลักทรัพย์และตลาดหลักทรัพย์แห่งประเทศไทย มาถือปฏิบัติอย่างเคร่งครัด

คณะกรรมการตรวจสอบ

ในรอบระยะเวลาบัญชีสิ้นสุด วันที่ 31 ธันวาคม 2567 คณะกรรมการตรวจสอบได้มีการประชุมรวม 4 ครั้ง คณะกรรมการตรวจสอบทุกท่านเข้าประชุมครบทุกครั้ง (ยกเว้นนายจิรวิทย์ มาศรีธรรมศร เข้าร่วมประชุม 2 ครั้ง จากจำนวนทั้งสิ้น 4 ครั้ง เนื่องจากป่วยจึงไม่สามารถเข้าร่วมประชุมได้) การกิจที่สำคัญที่สุดสรุปได้ดังนี้

การสอบทานงบการเงินของบริษัทฯ เป็นรายไตรมาส และงบการเงินประจำปี 2567 คณะกรรมการตรวจสอบมีความเห็นว่า งบการเงินของบริษัท ไทยเทพรส จำกัด (มหาชน) มีความถูกต้อง ครบถ้วน เป็นที่เชื่อถือได้ ได้ปฏิบัติตามมาตรฐานการบัญชีที่กำหนดไว้ในพระราชบัญญัติการบัญชี พ.ศ. 2543 ประกาศของคณะกรรมการกำกับหลักทรัพย์และตลาดหลักทรัพย์ ประกาศของตลาดหลักทรัพย์แห่งประเทศไทย รวมทั้งได้มีการเปิดเผยข้อมูลในงบการเงินอย่างถูกต้องและเพียงพอ

คณะกรรมการตรวจสอบมีความเห็นว่า ระบบควบคุมภายในของ บริษัท ไทยเทพรส จำกัด (มหาชน) มีความเพียงพอ เหมาะสม และมีประสิทธิภาพ

คณะกรรมการตรวจสอบได้กำกับให้มีการปฏิบัติตามหลักการกำกับดูแลกิจการที่ดี บริษัท ไทยเทพรส จำกัด (มหาชน) ได้ปฏิบัติตาม ประกาศของคณะกรรมการกำกับหลักทรัพย์และตลาดหลักทรัพย์ ประกาศและ ข้อบังคับของตลาดหลักทรัพย์แห่งประเทศไทย ตลอดจนกฎหมายที่เกี่ยวข้อง และมีการเปิดเผยข้อมูลสารสนเทศ อย่างเพียงพอ ถูกต้อง ครบถ้วน ตลอดจนเน้นการบริหารงานที่รัดกุม และ โปร่งใส

การพิจารณารายการอาจมีความขัดแย้งทางผลประโยชน์ ประจำปี 2567 รายการที่เกี่ยวข้องกันของ บริษัท ไทยเทพรส จำกัด (มหาชน) เป็นรายการที่มีราคา ยุติธรรม ไม่มีการเอื้อประโยชน์แก่ผู้มีส่วนได้เสีย เป็นรายการสมเหตุสมผลและเป็นประโยชน์สูงสุดต่อบริษัท

การคัดเลือกผู้สอบบัญชีของบริษัท ประจำปี 2568 คณะกรรมการตรวจสอบได้คัดเลือกบริษัทสอบบัญชีและกำหนดอัตราค่าสอบบัญชี ที่เหมาะสมกับ บริษัท ไทยเทพรส จำกัด (มหาชน) โดยมีมติเสนอคณะกรรมการบริษัท เพื่อขออนุมัติต่อที่ประชุมผู้ถือหุ้น ให้แต่งตั้ง นางสาวอรรณพ ชุนหกิจไพศาล ผู้สอบบัญชี รับอนุญาตเลขที่ 6105 หรือ นางสาวอรรณพ โชติวิริยะกุล ผู้สอบบัญชี รับอนุญาตเลขที่ 10566 หรือ นายเจษฎา สิลาววัฒนสุข ผู้สอบบัญชีรับอนุญาต เลขที่ 11225 แห่งบริษัท เคพีเอ็มจี ภูเก็ต สอบบัญชี จำกัด เป็นผู้สอบบัญชีของบริษัท ประจำปี 2568

คณะกรรมการตรวจสอบมีความเห็นว่า การปฏิบัติงานของคณะกรรมการตรวจสอบ มีความเป็นอิสระโดยฝ่ายบริหารได้รายงานผลการดำเนินงานให้ทราบ เป็นระยะ การดำเนินงานของบริษัท ไม่พบว่า มีเหตุการณ์ใดที่เกิดขึ้นซึ่งอาจก่อให้เกิดผลกระทบที่เป็นสาระสำคัญต่อการปฏิบัติงานของบริษัท

9. การควบคุมภายในและรายการระหว่างกัน

9.1 การควบคุมภายใน

ความเห็นของคณะกรรมการตรวจสอบ

บริษัทมีมาตรการควบคุมภายในและการติดตามการปฏิบัติงานให้เป็นไปตามมาตรการดังกล่าว โดยมีวัตถุประสงค์เพื่อให้แน่ใจว่ารายงานทางการเงินของบริษัทที่แสดงต่อสาธารณชนมีความถูกต้อง เชื่อถือได้ การบริหารทรัพย์สินของบริษัทเป็นไปอย่างถูกต้องชอบธรรม และธุรกรรมต่างๆ ดำเนินไปอย่างถูกต้องตามขั้นตอนที่ได้รับอนุมัติจากผู้บริหาร

แผนกตรวจสอบภายในของบริษัททำหน้าที่อย่างเป็นอิสระในการตรวจสอบและประเมิน ประสิทธิภาพของระบบการควบคุมภายในและให้คำแนะนำเพื่อปรับปรุงการทำงานรวมทั้งการประสานงานกับผู้บริหารในการเสนอแนวทางป้องกันความเสี่ยงในด้านต่างๆของบริษัท

คณะกรรมการบริษัท ได้มอบหมายให้คณะกรรมการตรวจสอบเป็นผู้ประเมินระบบการควบคุมภายในของบริษัท ในการประชุมคณะกรรมการตรวจสอบครั้งที่ 1/2568 เมื่อวันที่ 20 กุมภาพันธ์ 2568 คณะกรรมการตรวจสอบได้ประเมินระบบการควบคุมภายใน ประจำปี 2568 โดยการซักถามข้อมูลจากฝ่ายบริหารแล้วสรุปได้ว่า จากการประเมินระบบการควบคุมภายในของบริษัทในด้านต่างๆ 5 ส่วน คือ องค์กรและสภาพแวดล้อม การบริหารความเสี่ยง การควบคุมการปฏิบัติงานของฝ่ายบริหาร ระบบสารสนเทศและการสื่อสารข้อมูล และระบบการติดตาม คณะกรรมการตรวจสอบมีความเห็นว่า “บริษัทมีระบบการควบคุมภายในที่เพียงพอ เหมาะสมและมีประสิทธิผล”

9.2 รายการระหว่างกัน

บริษัทไม่มีรายการระหว่างกันกับบุคคลที่เกี่ยวข้องกันแต่มีรายการที่เกี่ยวข้องกันกับกิจการที่เกี่ยวข้องกันคือบริษัทร่วม (ซึ่งมีกรรมกร่วมกัน) ดังต่อไปนี้

ชื่อ	บริษัท เอ็กซ์เตอร์ (ประเทศไทย) จำกัด (บริษัท เอ็กซ์เตอร์ จำกัด ประเทศเนเธอร์แลนด์ถือหุ้น 60%)		
ลักษณะความสัมพันธ์	เป็นบริษัทร่วม บริษัทถือหุ้น 40 % มีนายธนวัฒน์ วิทยุรัตน์ และนายบัญชา วิทยุรัตน์ เป็นกรรมการร่วมกัน		
	2567	2566	
	(พันบาท)		
รายการ	ซื้อวัตถุดิบ	-	-
	ขายสินค้า	75,246	57,227
	ลูกหนี้การค้า	16,001	11,667
	เจ้าหนี้การค้า	-	-
นโยบายการกำหนดราคา	ราคาตลาด		
ความจำเป็น	บริษัทเอ็กซ์เตอร์ (ประเทศไทย) จำกัด ก่อตั้งขึ้นเพื่อผลิตและจำหน่ายเครื่องปรุงแต่งรสอาหารตรา “เอ็กซ์เตอร์“ ส่งออกสหภาพยุโรป และเอเชียอาคเนย์ โดย บริษัท ไทยเทพรส จำกัด(มหาชน)เป็นผู้ผลิตวัตถุดิบส่งให้		
	2567	2566	
รายการ ให้เช่าอาคารโรงงาน	3,087	3,087	
รายได้อื่น			
ค่าน้ำ	2,315	1,710	
ค่าไฟฟ้า	6,395	5,941	
ค่าไอน้ำ	10,942	8,361	
อื่นๆ	7,572	5,891	
นโยบายการกำหนดราคา	ตามราคาที่ตกลงกันตามสัญญา โดย ค่าเช่าสามารถเทียบกับค่าเช่าใน พื้นที่ใกล้เคียง / ค่าน้ำ ค่าไฟฟ้า ค่าไอน้ำ ราคาที่ตกลงกัน		
ความจำเป็น	บริษัท ให้บริษัท เอ็กซ์เตอร์ (ประเทศไทย) จำกัด เช่าอาคารโรงงาน ขนาดพื้นที่ 880 ตร.เมตร ใช้เป็นที่ตั้ง สนง. และโรงงานผลิตสินค้าเพื่อความสะดวกในการ บริหารงาน และประหยัดค่าขนส่ง เนื่องจากอยู่ในบริเวณเดียวกัน รวมถึงให้บริการค่าสาธารณูปโภค น้ำ ไฟฟ้าและไอน้ำด้วย		
	(พันบาท)		
	2567	2566	
รายการ รับคืนเงินกู้	-	-	
เงินให้กู้ยืมระยะยาว	3,000	5,000	
ดอกเบี้ยรับ	528	422	
นโยบายการกำหนดราคา	MLR (KBANK)+0.5%		
ความจำเป็น	บริษัท ให้ความช่วยเหลือทางการเงินแก่บริษัท เอ็กซ์เตอร์ (ประเทศไทย) จำกัด เพื่อประโยชน์ในการบริหารสภาพคล่องของบริษัท เอ็กซ์เตอร์ (ประเทศไทย) จำกัด ให้ดำเนินธุรกิจต่อไปได้ และอัตราดอกเบี้ยอยู่ในเกณฑ์ที่เหมาะสม		

คณะกรรมการตรวจสอบ มีความเห็นเกี่ยวกับรายการที่เกี่ยวข้องกัน ตามรายงานการตรวจสอบของประธานคณะกรรมการตรวจสอบ ลงวันที่ 20 กุมภาพันธ์ 2568 ดังต่อไปนี้

“การพิจารณารายการอาจมีความขัดแย้งทางผลประโยชน์ ประจำปี 2567 คณะกรรมการตรวจสอบมีความเห็นว่า รายการที่เกี่ยวข้องกันของ บริษัท ไทยเทพรส จำกัด (มหาชน) เป็นรายการที่มีราคายุติธรรม ไม่มีการเอื้อประโยชน์แก่ผู้มีส่วนได้เสีย เป็นรายการสมเหตุสมผลและเป็นประโยชน์สูงสุดต่อ บริษัท”

ส่วนที่ 3

งบการเงิน

บริษัท ไทยเทพรส จำกัด (มหาชน)
งบการเงินสำหรับปีสิ้นสุดวันที่ 31 ธันวาคม 2567
และ
รายงานของผู้สอบบัญชีรับอนุญาต

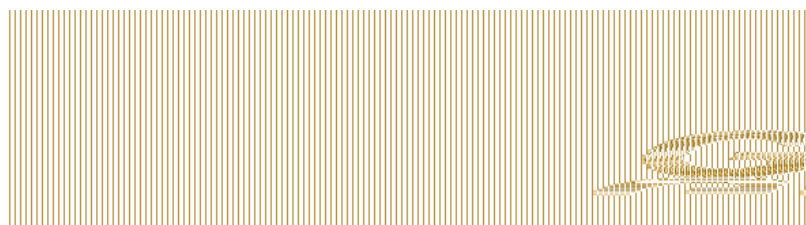

รายงานของผู้สอบบัญชีรับอนุญาต

เสนอ ผู้ถือหุ้นบริษัท ไทยเทพรส จำกัด (มหาชน)

ความเห็น

ข้าพเจ้าได้ตรวจสอบงบการเงินที่แสดงเงินลงทุนตามวิธีส่วนได้เสียและงบการเงินเฉพาะกิจการของบริษัท ไทยเทพรส จำกัด (มหาชน) (บริษัท) ซึ่งประกอบด้วย งบฐานะการเงินที่แสดงเงินลงทุนตามวิธีส่วนได้เสียและงบการเงินเฉพาะกิจการ ณ วันที่ 31 ธันวาคม 2567 งบกำไรขาดทุนเบ็ดเสร็จที่แสดงเงินลงทุนตามวิธีส่วนได้เสียและงบกำไรขาดทุนเบ็ดเสร็จเฉพาะกิจการ งบการเปลี่ยนแปลงส่วนของผู้ถือหุ้นที่แสดงเงินลงทุนตามวิธีส่วนได้เสียและงบการเปลี่ยนแปลงส่วนของผู้ถือหุ้นเฉพาะกิจการ และงบกระแสเงินสดที่แสดงเงินลงทุนตามวิธีส่วนได้เสียและงบกระแสเงินสดเฉพาะกิจการ สำหรับปีสิ้นสุดวันเดียวกัน และหมายเหตุประกอบงบการเงินซึ่งประกอบด้วยสรุปนโยบายการบัญชีและข้อมูลอธิบายอื่นที่มีสาระสำคัญ

ข้าพเจ้าเห็นว่า งบการเงินที่แสดงเงินลงทุนตามวิธีส่วนได้เสียและงบการเงินเฉพาะกิจการข้างต้นนี้แสดงฐานะการเงินของบริษัท ณ วันที่ 31 ธันวาคม 2567 ผลการดำเนินงาน และกระแสเงินสด สำหรับปีสิ้นสุดวันเดียวกันโดยถูกต้องตามที่ควรในสาระสำคัญตามมาตรฐานการรายงานทางการเงิน

เกณฑ์ในการแสดงความเห็น

ข้าพเจ้าได้ปฏิบัติงานตรวจสอบตามมาตรฐานการสอบบัญชี ความรับผิดชอบของข้าพเจ้าได้กล่าวไว้ในวรรค ความรับผิดชอบของผู้สอบบัญชีต่อการตรวจสอบงบการเงินที่แสดงเงินลงทุนตามวิธีส่วนได้เสียและงบการเงินเฉพาะกิจการในรายงานของข้าพเจ้า ข้าพเจ้ามีความเป็นอิสระจากบริษัทตามประมวลจริยธรรมของผู้นประกอบวิชาชีพบัญชี รวมถึง มาตรฐานเรื่องความเป็นอิสระ ที่กำหนดโดยสภาวิชาชีพบัญชี (ประมวลจริยธรรมของผู้นประกอบวิชาชีพบัญชี) ในส่วนที่เกี่ยวข้องกับการตรวจสอบงบการเงินที่แสดงเงินลงทุนตามวิธีส่วนได้เสียและงบการเงินเฉพาะกิจการ และข้าพเจ้าได้ปฏิบัติตามความรับผิดชอบด้านจริยธรรมอื่นๆ ตามประมวลจริยธรรมของผู้นประกอบวิชาชีพบัญชี ข้าพเจ้าเชื่อว่าหลักฐานการสอบบัญชีที่ข้าพเจ้าได้รับเพียงพอและเหมาะสมเพื่อใช้เป็นเกณฑ์ในการแสดงความเห็นของข้าพเจ้า

เรื่องสำคัญในการตรวจสอบ

เรื่องสำคัญในการตรวจสอบคือเรื่องต่างๆ ที่มีนัยสำคัญที่สุดตามดุลยพินิจของผู้ประกอบวิชาชีพของข้าพเจ้า ในการตรวจสอบงบการเงินที่แสดงเงินลงทุนตามวิธีส่วนได้เสียและงบการเงินเฉพาะกิจการสำหรับงวดปัจจุบัน ข้าพเจ้าได้นำเรื่องเหล่านี้มาพิจารณาในบริบทของการตรวจสอบงบการเงินที่แสดงเงินลงทุนตามวิธีส่วนได้เสียและงบการเงินเฉพาะกิจการโดยรวมและในการแสดงความเห็นของข้าพเจ้า ทั้งนี้ข้าพเจ้าไม่ได้แสดงความเห็นแยกต่างหากสำหรับเรื่องเหล่านี้

การวัดมูลค่าของสินค้าคงเหลือ	
อ้างถึงหมายเหตุ 3(จ) และ 7 ของงบการเงินที่แสดงเงินลงทุนตามวิธีส่วนได้เสียและงบการเงินเฉพาะกิจการ	
เรื่องสำคัญในการตรวจสอบ	ได้ตรวจสอบเรื่องดังกล่าวอย่างไร
<p>บริษัทผลิตและจำหน่ายสินค้าอุปโภคบริโภคที่มีอายุจำกัด และดำเนินธุรกิจอยู่ในตลาดที่มีการแข่งขันสูง จึงมีความเสี่ยงที่สินค้าคงเหลือบางรายการจะค้างเป็นระยะเวลานานและแสดงมูลค่าสูงกว่ามูลค่าสุทธิที่จะได้รับ</p> <p>เนื่องจากมูลค่าของสินค้าคงเหลือมีจำนวนที่เป็นสาระสำคัญต่อการเงินและผู้บริหารต้องใช้ดุลยพินิจที่เกี่ยวข้องกับข้อสมมติที่ใช้ในการประมาณการมูลค่าสุทธิที่จะได้รับของสินค้าคงเหลือ ข้าพเจ้าจึงเห็นว่าเรื่องดังกล่าวเป็นเรื่องสำคัญในการตรวจสอบ</p>	<p>วิธีการตรวจสอบของข้าพเจ้ารวมถึง</p> <ul style="list-style-type: none"> - สอบถามผู้บริหารเพื่อทำความเข้าใจเกี่ยวกับนโยบายและวิธีการที่ผู้บริหารใช้ในการพิจารณาประมาณการมูลค่าสุทธิที่จะได้รับของสินค้าคงเหลือ - สุ่มทดสอบรายงานอายุสินค้าคงเหลือกับเอกสารที่เกี่ยวข้องว่าสินค้าคงเหลือถูกจัดประเภทไว้ในช่วงอายุที่เหมาะสม - ประเมินความสมเหตุสมผลของประมาณการมูลค่าสุทธิที่จะได้รับของสินค้าคงเหลือโดยพิจารณาข้อสมมติที่เกี่ยวข้อง รวมถึงสอบถามผู้บริหาร - สุ่มทดสอบการประมาณการมูลค่าสุทธิที่จะได้รับของสินค้าคงเหลือโดยทดสอบราคาขายหักด้วยค่าใช้จ่ายที่จำเป็นในการขาย กับเอกสารการขายภายหลังวันสิ้นรอบระยะเวลาบัญชีและเอกสารที่เกี่ยวข้องตลอดจนทดสอบการคำนวณ - ประเมินความเพียงพอของการเปิดเผยข้อมูลตามมาตรฐานการรายงานทางการเงิน

ผู้บริหารเป็นผู้รับผิดชอบต่อข้อมูลอื่น ข้อมูลอื่นประกอบด้วยข้อมูลซึ่งรวมอยู่ในรายงานประจำปี แต่ไม่รวมถึงงบการเงิน ที่แสดงเงินลงทุนตามวิธีส่วนได้เสีย และงบการเงินเฉพาะกิจการและรายงานของผู้สอบบัญชีที่อยู่ในรายงานนั้น ซึ่งคาดว่ารายงานประจำปีจะถูกจัดเตรียมให้ข้าพเจ้าภายหลังวันที่ในรายงานของผู้สอบบัญชี

ความเห็นของข้าพเจ้าต่องบการเงินที่แสดงเงินลงทุนตามวิธีส่วนได้เสียและงบการเงินเฉพาะกิจการไม่ครอบคลุมถึงข้อมูลอื่นและข้าพเจ้าไม่ได้ให้ความเชื่อมั่นต่อข้อมูลอื่น

ความรับผิดชอบของข้าพเจ้าที่เกี่ยวข้องเนื่องจากการตรวจสอบงบการเงินที่แสดงเงินลงทุนตามวิธีส่วนได้เสียและงบการเงินเฉพาะกิจการ คือ การอ่านข้อมูลอื่นตามที่ระบุข้างต้นเมื่อจัดทำแล้ว และพิจารณาว่าข้อมูลอื่นมีความขัดแย้งที่มีสาระสำคัญกับงบการเงินที่แสดงเงินลงทุนตามวิธีส่วนได้เสียและงบการเงินเฉพาะกิจการหรือกับความรู้ที่ได้รับจากการตรวจสอบของข้าพเจ้า หรือปรากฏว่าข้อมูลอื่นมีการแสดงข้อมูลที่ขัดต่อข้อเท็จจริงอันเป็นสาระสำคัญหรือไม่

เมื่อข้าพเจ้าได้อ่านรายงานประจำปี หากข้าพเจ้าสรุปได้ว่าการแสดงข้อมูลที่ขัดต่อข้อเท็จจริงอันเป็นสาระสำคัญ ข้าพเจ้าต้องสื่อสารเรื่องดังกล่าวกับผู้มีส่วนในการกำกับดูแลและขอให้ทำการแก้ไข

ความรับผิดชอบของผู้บริหารและผู้มีหน้าที่ในการกำกับดูแลต่องบการเงินที่แสดงเงินลงทุนตามวิธีส่วนได้เสียและงบการเงินเฉพาะกิจการ

ผู้บริหารมีหน้าที่รับผิดชอบในการจัดทำและนำเสนองบการเงินที่แสดงเงินลงทุนตามวิธีส่วนได้เสียและงบการเงินเฉพาะกิจการเหล่านี้โดยถูกต้องตามที่ควรตามมาตรฐานการรายงานทางการเงิน และรับผิดชอบเกี่ยวกับการควบคุมภายในที่ผู้บริหารพิจารณาว่าจำเป็นเพื่อให้สามารถจัดทำงบการเงินที่แสดงเงินลงทุนตามวิธีส่วนได้เสียและงบการเงินเฉพาะกิจการที่ปราศจากการแสดงข้อมูลที่ขัดต่อข้อเท็จจริงอันเป็นสาระสำคัญไม่ว่าจะเกิดจากการทุจริตหรือข้อผิดพลาด

ในการจัดทำงบการเงินที่แสดงเงินลงทุนตามวิธีส่วนได้เสียและงบการเงินเฉพาะกิจการ ผู้บริหารรับผิดชอบ ในการประเมินความสามารถของบริษัทในการดำเนินงานต่อเนื่อง เปิดเผยเรื่องที่เกี่ยวข้องกับการดำเนินงานต่อเนื่อง (ตามความเหมาะสม) และการใช้เกณฑ์การบัญชีสำหรับการดำเนินงานต่อเนื่องเว้นแต่ผู้บริหารมีความตั้งใจที่จะเลิกบริษัท หรือหยุดดำเนินงานหรือไม่สามารถดำเนินงานต่อเนื่องต่อไปได้

ผู้มีหน้าที่ในการกำกับดูแลมีหน้าที่ในการกำกับดูแลกระบวนการในการจัดทำรายงานทางการเงินของบริษัท

ความรับผิดชอบของผู้สอบบัญชีต่อการตรวจสอบงบการเงินที่แสดงเงินลงทุนตามวิธีส่วนได้เสียและงบการเงินเฉพาะกิจการ

การตรวจสอบของข้าพเจ้ามีวัตถุประสงค์เพื่อให้ได้ความเชื่อมั่นอย่างสมเหตุสมผลว่างบการเงินที่แสดงเงินลงทุนตามวิธีส่วนได้เสียและงบการเงินเฉพาะกิจการโดยรวมปราศจากการแสดงข้อมูลที่ขัดต่อข้อเท็จจริงอันเป็นสาระสำคัญหรือไม่ ไม่ว่าจะเกิดจากการทุจริตหรือข้อผิดพลาดและเสนอรายงานของผู้สอบบัญชีซึ่งรวมความเห็นของข้าพเจ้าอยู่ด้วยความเชื่อมั่นอย่างสมเหตุสมผลคือความเชื่อมั่นในระดับสูงแต่ไม่ได้เป็นการรับประกันว่าการปฏิบัติงานตรวจสอบตามมาตรฐานการสอบบัญชีจะสามารถตรวจพบข้อมูลที่ขัดต่อข้อเท็จจริงอันเป็นสาระสำคัญที่มีอยู่ได้เสมอไป ข้อมูลที่ขัดต่อข้อเท็จจริงอาจเกิดจากการทุจริตหรือข้อผิดพลาดและถือว่ามีความสำคัญเมื่อคาดการณ์ได้อย่างสมเหตุสมผลว่างบการเงินที่ขัดต่อข้อเท็จจริงแต่ละรายการหรือทุกรายการรวมกันจะมีผลต่อการตัดสินใจทางเศรษฐกิจของผู้ใช้งบการเงินจากการใช้งบการเงินที่แสดงเงินลงทุนตามวิธีส่วนได้เสียและงบการเงินเฉพาะกิจการเหล่านี้

ในการตรวจสอบของข้าพเจ้าตามมาตรฐานการสอบบัญชี ข้าพเจ้าได้ใช้ดุลยพินิจและการสังเกตและสงสัยยิ่งผู้ประกอบวิชาชีพตลอดการตรวจสอบ การปฏิบัติงานของข้าพเจ้ารวมถึง

- ระบุและประเมินความเสี่ยงจากการแสดงข้อมูลที่ขัดต่อข้อเท็จจริงอันเป็นสาระสำคัญในงบการเงินที่แสดงเงินลงทุนตามวิธีส่วนได้เสียและงบการเงินเฉพาะกิจการไม่ว่าจะเกิดจากการทุจริตหรือข้อผิดพลาด ออกแบบและปฏิบัติงานตามวิธีการตรวจสอบเพื่อตอบสนองต่อความเสี่ยงเหล่านั้น และได้หลักฐานการสอบบัญชีที่เพียงพอและเหมาะสมเพื่อเป็นเกณฑ์ในการแสดงความเห็นของข้าพเจ้า ความเสี่ยงที่ไม่พบข้อมูลที่ขัดต่อข้อเท็จจริงอันเป็นสาระสำคัญซึ่งเป็นผลมาจากการทุจริตจะสูงกว่าความเสี่ยงที่เกิดจากข้อผิดพลาดเนื่องจากการทุจริตอาจเกี่ยวกับการสมรู้ร่วมคิด การปลอมแปลงเอกสารหลักฐาน การตั้งใจละเว้นการแสดงข้อมูล การแสดงข้อมูลที่ขัดต่อข้อเท็จจริงหรือการแทรกแซงการควบคุมภายใน
- ทำความเข้าใจในระบบการควบคุมภายในที่เกี่ยวข้องกับการตรวจสอบ เพื่อออกแบบวิธีการตรวจสอบที่เหมาะสมกับสถานการณ์ แต่ไม่ใช่เพื่อวัตถุประสงค์ในการแสดงความเห็นต่อความมีประสิทธิภาพของการควบคุมภายในของบริษัท
- ประเมินความเหมาะสมของนโยบายการบัญชีที่ผู้บริหารใช้และความสมเหตุสมผลของประมาณการทางบัญชีและการเปิดเผยข้อมูลที่เกี่ยวข้องซึ่งจัดทำขึ้นโดยผู้บริหาร

- สรุปเกี่ยวกับความเหมาะสมของการใช้เกณฑ์การบัญชีสำหรับการดำเนินงานต่อเนื่องของผู้บริหารและจากหลักฐานการสอบบัญชีที่ได้รับ สรุปว่ามีความไม่แน่นอนที่มีสาระสำคัญเกี่ยวกับเหตุการณ์หรือสถานการณ์ที่อาจเป็นเหตุให้เกิดข้อสงสัยอย่างมีนัยสำคัญต่อความสามารถของบริษัทในการดำเนินงานต่อเนื่องหรือไม่ ถ้าเจ้าพเจ้าได้ข้อสรุปว่ามีความไม่แน่นอนที่มีสาระสำคัญ เจ้าพเจ้าต้องกล่าวไว้ในรายงานของผู้สอบบัญชีของเจ้าพเจ้าโดยให้ข้อสังเกตถึงการเปิดเผยข้อมูลในงบการเงินที่แสดงเงินลงทุนตามวิธีส่วนได้เสียและงบการเงินเฉพาะกิจการที่เกี่ยวข้อง หรือถ้าการเปิดเผยข้อมูลดังกล่าวไม่เพียงพอ ความเห็นของเจ้าพเจ้าจะเปลี่ยนแปลงไป ข้อสรุปของเจ้าพเจ้าขึ้นอยู่กับหลักฐานการสอบบัญชีที่ได้รับจนถึงวันที่ในรายงานของผู้สอบบัญชีของเจ้าพเจ้า อย่างไรก็ตาม เหตุการณ์หรือสถานการณ์ในอนาคตอาจเป็นเหตุให้บริษัทต้องหยุดการดำเนินงานต่อเนื่อง
- ประเมินการนำเสนอโครงสร้างและเนื้อหาของงบการเงินที่แสดงเงินลงทุนตามวิธีส่วนได้เสียและงบการเงินเฉพาะกิจการโดยรวม รวมถึงการเปิดเผยข้อมูลว่า งบการเงินที่แสดงเงินลงทุนตามวิธีส่วนได้เสียและงบการเงินเฉพาะกิจการแสดงรายการและเหตุการณ์ในรูปแบบที่ทำให้มีการนำเสนอข้อมูลโดยถูกต้องตามที่ควรหรือไม่
- ได้รับหลักฐานการสอบบัญชีที่เหมาะสมอย่างเพียงพอเกี่ยวกับข้อมูลทางการเงินของเงินลงทุนที่บันทึกตามวิธีส่วนได้เสียของบริษัทเพื่อแสดงความเห็นต่อ งบการเงินที่แสดงเงินลงทุนตามวิธีส่วนได้เสีย เจ้าพเจ้ารับผิดชอบต่อการกำหนดแนวทาง การควบคุมดูแล และการปฏิบัติงานตรวจสอบงบการเงินที่แสดงเงินลงทุนตามวิธีส่วนได้เสีย เจ้าพเจ้าเป็นผู้รับผิดชอบแต่เพียงผู้เดียวต่อความเห็นของเจ้าพเจ้า

เจ้าพเจ้าได้สื่อสารกับผู้มีหน้าที่ในการกำกับดูแลในเรื่องต่าง ๆ ที่สำคัญซึ่งรวมถึงขอบเขตและช่วงเวลาของการตรวจสอบตามที่ได้วางแผนไว้ ประเด็นที่มีนัยสำคัญที่พบจากการตรวจสอบรวมถึงข้อบกพร่องที่มีนัยสำคัญในระบบการควบคุมภายในหากเจ้าพเจ้าได้พบในระหว่างการตรวจสอบของเจ้าพเจ้า

เจ้าพเจ้าได้ให้คำรับรองแก่ผู้มีหน้าที่ในการกำกับดูแลว่าเจ้าพเจ้าได้ปฏิบัติตามข้อกำหนดจรรยาบรรณที่เกี่ยวข้องกับความเป็นอิสระและได้สื่อสารกับผู้มีหน้าที่ในการกำกับดูแลเกี่ยวกับความสัมพันธ์ทั้งหมดตลอดจนเรื่องอื่นซึ่งเจ้าพเจ้าเชื่อว่ามีเหตุผลที่บุคคลภายนอกอาจพิจารณาว่ากระทบต่อความเป็นอิสระและการดำเนินการเพื่อจตุอุปสรรคหรือมาตรการป้องกันของเจ้าพเจ้า

จากเรื่องสื่อสารกับผู้มีหน้าที่ในการกำกับดูแล เจ้าพเจ้าได้พิจารณาเรื่องต่าง ๆ ที่มีนัยสำคัญที่สุดในการตรวจสอบงบการเงินที่แสดงเงินลงทุนตามวิธีส่วนได้เสียและงบการเงินเฉพาะกิจการในงวดปัจจุบันและกำหนดเป็นเรื่องสำคัญในการตรวจสอบ เจ้าพเจ้าได้อธิบายเรื่องเหล่านี้ในรายงานของผู้สอบบัญชีไว้แต่กฎหมายหรือข้อบังคับไม่ให้เปิดเผยต่อสาธารณะเกี่ยวกับเรื่องดังกล่าว หรือในสถานการณ์ที่ยากที่จะเกิดขึ้น เจ้าพเจ้าพิจารณาว่าไม่ควรสื่อสารเรื่องดังกล่าวในรายงานของเจ้าพเจ้าเพราะการกระทำดังกล่าวสามารถคาดการณ์ได้อย่างสมเหตุสมผลว่าจะมีผลกระทบในทางลบมากกว่าผลประโยชน์ต่อส่วนได้เสียสาธารณะจากการสื่อสารดังกล่าว



(เจษฎา สิวาวัฒนสุข)
ผู้สอบบัญชีรับอนุญาต
เลขทะเบียน 11225

บริษัท เคพีเอ็มจี ภูมิไชย สอบบัญชี จำกัด
กรุงเทพมหานคร
20 กุมภาพันธ์ 2568

บริษัท ไทยเทพรส จำกัด (มหาชน)
งบแสดงฐานะการเงิน

สินทรัพย์	หมายเหตุ	งบการเงินที่แสดงเงินลงทุน		งบการเงินเฉพาะกิจการ	
		ตามวิธีส่วนได้เสีย			
		31 ธันวาคม	31 ธันวาคม	31 ธันวาคม	31 ธันวาคม
		2567	2566	2567	2566
(บาท)					
สินทรัพย์หมุนเวียน					
เงินสดและรายการเทียบเท่าเงินสด	5	625,869,334	636,750,399	625,869,334	636,750,399
เงินลงทุนชั่วคราว	18	788,562,672	627,750,192	788,562,672	627,750,192
ลูกหนี้การค้า	4, 6	383,905,173	375,469,981	383,905,173	375,469,981
ลูกหนี้อื่น		9,390,945	5,193,278	9,390,945	5,193,278
เงินให้กู้ยืมแก่บริษัทร่วมส่วนที่ครบกำหนด					
ชำระภายในหนึ่งปี	4	2,000,000	2,000,000	2,000,000	2,000,000
สินค้าคงเหลือ	7	572,852,637	560,433,761	572,852,637	560,433,761
เงินจ่ายล่วงหน้าค่าวัตถุดิบ		47,836,645	53,967,869	47,836,645	53,967,869
สินทรัพย์หมุนเวียนอื่น	4	7,161,236	8,516,976	7,161,236	8,516,976
รวมสินทรัพย์หมุนเวียน		2,437,578,642	2,270,082,456	2,437,578,642	2,270,082,456
สินทรัพย์ไม่หมุนเวียน					
เงินฝากที่ติดภาระผูกพัน	20	4,795,500	4,852,500	4,795,500	4,852,500
เงินลงทุนในบริษัทร่วม	8	42,320,094	37,344,659	8,000,000	8,000,000
เงินลงทุนระยะยาวอื่น	18	158,014	20,249,326	158,014	20,249,326
เงินให้กู้ยืมระยะยาวแก่บริษัทร่วม	4	1,000,000	3,000,000	1,000,000	3,000,000
ที่ดินที่ยังไม่ได้ใช้ดำเนินงาน	9	204,073,371	204,073,371	204,073,371	204,073,371
ที่ดิน อาคาร และอุปกรณ์	10	773,373,402	786,405,956	773,373,402	786,405,956
สินทรัพย์ไม่มีตัวตน		352,184	441,167	352,184	441,167
สินทรัพย์ภาษีเงินได้รอการตัดบัญชี	15	4,837,037	4,817,047	10,101,060	9,085,983
สินทรัพย์ไม่หมุนเวียนอื่น	4	1,010,882	859,937	1,010,882	859,937
รวมสินทรัพย์ไม่หมุนเวียน		1,031,920,484	1,062,043,963	1,002,864,413	1,036,968,240
รวมสินทรัพย์		3,469,499,126	3,332,126,419	3,440,443,055	3,307,050,696

หมายเหตุประกอบงบการเงินเป็นส่วนหนึ่งของงบการเงินนี้

		งบการเงินที่แสดงเงินลงทุน ตามวิธีส่วนได้เสีย		งบการเงินเฉพาะกิจการ	
		31 ธันวาคม	31 ธันวาคม	31 ธันวาคม	31 ธันวาคม
หนี้สินและส่วนของผู้ถือหุ้น	หมายเหตุ	2567	2566	2567	2566
(บาท)					
หนี้สินหมุนเวียน					
เจ้าหนี้การค้า	18	90,027,715	82,903,135	90,027,715	82,903,135
เจ้าหนี้อื่น	4, 11, 18	103,322,492	97,855,149	103,322,492	97,855,149
ภาษีเงินได้นิติบุคคลค้างจ่าย		91,804,790	93,521,865	91,804,790	93,521,865
รวมหนี้สินหมุนเวียน		<u>285,154,997</u>	<u>274,280,149</u>	<u>285,154,997</u>	<u>274,280,149</u>
หนี้สินไม่หมุนเวียน					
ประมาณการหนี้สินไม่หมุนเวียนสำหรับ					
ผลประโยชน์พนักงาน	12	35,829,424	33,977,202	35,829,424	33,977,202
รวมหนี้สินไม่หมุนเวียน		<u>35,829,424</u>	<u>33,977,202</u>	<u>35,829,424</u>	<u>33,977,202</u>
รวมหนี้สิน		<u>320,984,421</u>	<u>308,257,351</u>	<u>320,984,421</u>	<u>308,257,351</u>
ส่วนของผู้ถือหุ้น					
ทุนเรือนหุ้น					
ทุนจดทะเบียน					
(หุ้นสามัญจำนวน 600,000,000 หุ้น มูลค่า 1 บาทต่อหุ้น)		600,000,000	600,000,000	600,000,000	600,000,000
ทุนที่ออกและชำระแล้ว					
(หุ้นสามัญจำนวน 360,000,000 หุ้น มูลค่า 1 บาทต่อหุ้น)		360,000,000	360,000,000	360,000,000	360,000,000
ส่วนเกินมูลค่าหุ้นสามัญ		615,600,000	615,600,000	615,600,000	615,600,000
กำไรสะสม					
จัดสรรแล้ว					
ทุนสำรองตามกฎหมาย		60,000,000	60,000,000	60,000,000	60,000,000
ยังไม่ได้จัดสรร		2,112,914,705	1,988,269,068	2,083,858,634	1,963,193,345
รวมส่วนของผู้ถือหุ้น		<u>3,148,514,705</u>	<u>3,023,869,068</u>	<u>3,119,458,634</u>	<u>2,998,793,345</u>
รวมหนี้สินและส่วนของผู้ถือหุ้น		<u>3,469,499,126</u>	<u>3,332,126,419</u>	<u>3,440,443,055</u>	<u>3,307,050,696</u>

หมายเหตุประกอบงบการเงินเป็นส่วนหนึ่งของงบการเงินนี้

บริษัท ไทยเทพรส จำกัด (มหาชน)
งบกำไรขาดทุนเบ็ดเสร็จ

หมายเหตุ	งบการเงินที่แสดงเงินลงทุน ตามวิธีส่วนได้เสีย สำหรับปีสิ้นสุดวันที่ 31 ธันวาคม		งบการเงินเฉพาะกิจการ สำหรับปีสิ้นสุดวันที่ 31 ธันวาคม	
	2567	2566	2567	2566
			(บาท)	
รายได้				
รายได้จากการขาย	4, 13	3,509,095,346	3,513,855,093	3,509,095,346
รายได้อื่น	4	55,157,792	42,935,392	56,917,790
รวมรายได้		3,564,253,138	3,556,790,485	3,566,013,136
ค่าใช้จ่าย	14			
ต้นทุนขาย		2,170,172,070	2,187,881,727	2,170,172,070
ต้นทุนในการจัดจำหน่าย		311,217,760	292,895,883	311,217,760
ค่าใช้จ่ายในการบริหาร		159,817,206	157,668,379	159,817,206
รวมค่าใช้จ่าย		2,641,207,036	2,638,445,989	2,641,207,036
กำไรจากกิจกรรมดำเนินงาน		923,046,102	918,344,496	924,806,100
ขาดทุนจากการด้อยค่าด้านเครดิตที่คาดว่าจะเกิดขึ้น ของลูกหนี้การค้าและลูกหนี้อื่น	6	-	(377,830)	-
ส่วนแบ่งกำไรของบริษัทร่วมที่ใช้วิธีส่วนได้เสีย	8	6,735,433	7,603,602	-
กำไรก่อนภาษีเงินได้		929,781,535	925,570,268	924,806,100
ค่าใช้จ่ายภาษีเงินได้	15	(185,935,898)	(185,966,853)	(184,940,811)
กำไรสำหรับปี		743,845,637	739,603,415	739,865,289
กำไรขาดทุนเบ็ดเสร็จอื่น				
รายการที่จะไม่ถูกจัดประเภทใหม่ไว้ในกำไร หรือขาดทุนในภายหลัง				
ผลกำไรจากการวัดมูลค่าใหม่ของผลประโยชน์ พนักงานที่กำหนดไว้	12	-	23,466,588	-
ภาษีเงินได้ของรายการที่จะไม่ถูกจัดประเภทใหม่ไว้ในกำไร ขาดทุนในภายหลัง	15	-	(4,693,318)	-
กำไรขาดทุนเบ็ดเสร็จอื่นสำหรับปี - สุทธิจากภาษี		-	18,773,270	-
กำไรขาดทุนเบ็ดเสร็จรวมสำหรับปี		743,845,637	758,376,685	739,865,289
กำไรต่อหุ้นขั้นพื้นฐาน	16	2.07	2.05	2.06

หมายเหตุประกอบงบการเงินเป็นส่วนหนึ่งของงบการเงินนี้

งบการเงินที่แสดงเงินลงทุนตามวิธีส่วนได้เสีย

	หมายเหตุ	กำไรสะสม				
		ทุน ที่ออก และชำระแล้ว	ส่วนเกิน มูลค่า หุ้นสามัญ	ทุนสำรอง ตามกฎหมาย (บาท)	ยังไม่ได้ จัดสรร	รวมส่วน ของผู้ถือหุ้น
สำหรับปีสิ้นสุดวันที่ 31 ธันวาคม 2566		360,000,000	615,600,000	60,000,000	1,823,892,383	2,859,492,383
ยอดคงเหลือ ณ วันที่ 1 มกราคม 2566						
รายการกับผู้ถือหุ้นที่บันทึกโดยตรงเข้าส่วนของผู้ถือหุ้น						
การจัดสรรส่วนทุนให้ผู้ถือหุ้น						
17	เงินปันผลให้ผู้ถือหุ้นของบริษัท	-	-	-	(594,000,000)	(594,000,000)
	รวมการจัดสรรส่วนทุนให้ผู้ถือหุ้น	-	-	-	(594,000,000)	(594,000,000)
กำไรขาดทุนเบ็ดเสร็จสำหรับปี						
กำไร	กำไร	-	-	-	739,603,415	739,603,415
	กำไรขาดทุนเบ็ดเสร็จอื่น	-	-	-	18,773,270	18,773,270
	รวมกำไรขาดทุนเบ็ดเสร็จสำหรับปี	-	-	-	758,376,685	758,376,685
ยอดคงเหลือ ณ วันที่ 31 ธันวาคม 2566		360,000,000	615,600,000	60,000,000	1,988,269,068	3,023,869,068

หมายเหตุประกอบงบการเงินเป็นส่วนหนึ่งของงบการเงินนี้

งบการเงินที่แสดงเงินลงทุนตามวิธีส่วนได้เสีย

	กำไรสะสม				
	งบ ที่ออก และชำระแล้ว	ส่วนเกิน มูลค่า หุ้นสามัญ	งบสำรอง ตามกฎหมาย (บาท)	ยังไม่ได้ จัดสรร	รวมส่วน ของผู้ถือหุ้น
สำหรับปีสิ้นสุดวันที่ 31 ธันวาคม 2567					
ยอดคงเหลือ ณ วันที่ 1 มกราคม 2567	360,000,000	615,600,000	60,000,000	1,988,269,068	3,023,869,068
รายการกับผู้ถือหุ้นที่บันทึกโดยตรงเข้าส่วนของผู้ถือหุ้น					
การจัดสรรส่วนทุนให้ผู้ถือหุ้น	-	-	-	(619,200,000)	(619,200,000)
เงินปันผลให้ผู้ถือหุ้นของบริษัทฯ	-	-	-	(619,200,000)	(619,200,000)
รวมการจัดสรรส่วนทุนให้ผู้ถือหุ้น	-	-	-		
กำไรขาดทุนเบ็ดเสร็จสำหรับปี	-	-	-	743,845,637	743,845,637
กำไร	-	-	-	743,845,637	743,845,637
รวมกำไรขาดทุนเบ็ดเสร็จสำหรับปี					
ยอดคงเหลือ ณ วันที่ 31 ธันวาคม 2567	360,000,000	615,600,000	60,000,000	2,112,914,705	3,148,514,705

งบการเงินเฉพาะกิจการ

กำไรสะสม

หมายเหตุ	ทุนที่ออก และชำระแล้ว	ส่วนเกิน มูลค่า หุ้นสามัญ	กำไรสะสม		
			ทุนสำรอง ตามกฎหมาย (บาท)	ยังไม่ได้ จัดสรร	ส่วน ของถือหุ้น
สำหรับปีสิ้นสุดวันที่ 31 ธันวาคม 2566					
ยอดคงเหลือ ณ วันที่ 1 มกราคม 2566	360,000,000	615,600,000	60,000,000	1,803,939,543	2,839,539,543
รายการกับผู้ถือหุ้นที่บันทึกโดยตรงเข้าส่วนของผู้ถือหุ้น					
การจัดสรรส่วนทุนให้ผู้ถือหุ้น	-	-	-	(594,000,000)	(594,000,000)
เงินปันผลให้ผู้ถือหุ้นของบริษัท	-	-	-	(594,000,000)	(594,000,000)
รวมการจัดสรรส่วนทุนให้ผู้ถือหุ้น	-	-	-		
กำไรขาดทุนเบ็ดเสร็จสำหรับปี					
กำไร	-	-	-	734,480,532	734,480,532
กำไรขาดทุนเบ็ดเสร็จอื่น	-	-	-	18,773,270	18,773,270
รวมกำไรขาดทุนเบ็ดเสร็จสำหรับปี	-	-	-	753,253,802	753,253,802
ยอดคงเหลือ ณ วันที่ 31 ธันวาคม 2566	360,000,000	615,600,000	60,000,000	1,963,193,345	2,998,793,345

หมายเหตุประกอบการเงินเป็นส่วนหนึ่งของการเงิน^๖

บริษัท ไทยเทพรส จำกัด (มหาชน)
งบกระแสเงินสด

	งบการเงินที่แสดงเงินลงทุน		งบการเงินเฉพาะกิจการ	
	ตามวิธีส่วนได้เสีย		สำหรับปีสิ้นสุดวันที่	
	สำหรับปีสิ้นสุดวันที่		สำหรับปีสิ้นสุดวันที่	
	31 ธันวาคม		31 ธันวาคม	
	2567	2566	2567	2566
	(บาท)			
กระแสเงินสดจากกิจกรรมดำเนินงาน				
กำไรสำหรับปี	743,845,637	739,603,415	739,865,289	734,480,532
ปรับรายการที่กระทบกำไรเป็นเงินสดรับ (จ่าย)				
ค่าใช้จ่ายภาษีเงินได้	185,935,898	185,966,853	184,940,811	184,686,132
ค่าเสื่อมราคาและค่าตัดจำหน่าย	100,152,666	105,304,452	100,152,666	105,304,452
ผลขาดทุนจากการด้อยค่าด้านเครดิตที่คาดว่าจะเกิดขึ้น	-	377,830	-	377,830
ขาดทุนจากอัตราแลกเปลี่ยนที่ยังไม่เกิดขึ้น	206,552	857,161	206,552	857,161
(กำไร) ขาดทุนจากการปรับมูลค่าธุรกรรมของสินทรัพย์ทางการเงิน	(530,247)	56,665	(530,247)	56,665
ส่วนแบ่งกำไรของบริษัทร่วมที่ใช้วิธีส่วนได้เสีย (สุทธิจากภาษี)	(6,735,433)	(7,603,602)	-	-
(กลืนรายการ) ขาดทุนจากการปรับมูลค่าสินค้า	4,752,247	(426,346)	4,752,247	(426,346)
ขาดทุนจากการตัดจำหน่ายสินค้าคงเหลือ	81,341	175,483	81,341	175,483
ขาดทุนจากการจำหน่ายและตัดจำหน่ายอุปกรณ์	1,304,708	4,215,533	1,304,708	4,215,533
ประมาณการหนี้สินไม่หมุนเวียนสำหรับผลประโยชน์พนักงาน	6,491,964	6,382,120	6,491,964	6,382,120
เงินปันผลรับ	(4,857)	(1,619)	(1,764,855)	(1,201,617)
ดอกเบี้ยรับ	(17,158,753)	(10,832,384)	(17,158,753)	(10,832,384)
	1,018,341,723	1,024,075,561	1,018,341,723	1,024,075,561
การเปลี่ยนแปลงในสินทรัพย์และหนี้สินดำเนินงาน				
ลูกหนี้การค้า	(8,747,261)	12,512,385	(8,747,261)	12,512,385
ลูกหนี้อื่น	(2,379,013)	374,806	(2,379,013)	374,806
สินค้าคงเหลือ	(17,252,465)	(32,526,991)	(17,252,465)	(32,526,991)
เงินจ่ายล่วงหน้าค่าวัตถุดิบ	6,131,224	108,005,991	6,131,224	108,005,991
สินทรัพย์หมุนเวียนอื่น	1,355,740	2,319,004	1,355,740	2,319,004
สินทรัพย์ไม่หมุนเวียนอื่น	(150,945)	(105,601)	(150,945)	(105,601)
เจ้าหนี้การค้า	7,230,096	14,764,072	7,230,096	14,764,072
เจ้าหนี้อื่น	5,089,858	4,087,291	5,089,858	4,087,291
จ่ายประมาณการหนี้สินสำหรับผลประโยชน์พนักงาน	(4,639,740)	(4,331,760)	(4,639,740)	(4,331,760)
กระแสเงินสดสุทธิได้มาจากการดำเนินงาน	1,004,979,217	1,129,174,758	1,004,979,217	1,129,174,758
ภาษีเงินได้จ่ายออก	(187,672,962)	(181,366,997)	(187,672,962)	(181,366,997)
กระแสเงินสดสุทธิได้มาจากกิจกรรมดำเนินงาน	817,306,255	947,807,761	817,306,255	947,807,761

หมายเหตุประกอบงบการเงินเป็นส่วนหนึ่งของงบการเงินนี้

บริษัท ไทยเทพรส จำกัด (มหาชน)
งบกระแสเงินสด

	งบการเงินที่แสดงเงินลงทุน		งบการเงินเฉพาะกิจการ	
	ตามวิธีส่วนได้เสีย		สำหรับการเงินเฉพาะกิจการ	
	สำหรับปีสิ้นสุดวันที่		สำหรับปีสิ้นสุดวันที่	
	31 ธันวาคม		31 ธันวาคม	
	2567	2566	2567	2566
	(บาท)			
กระแสเงินสดจากกิจกรรมลงทุน				
เงินสดรับจากเงินลงทุนชั่วคราว	1,110,000,000	560,000,000	1,110,000,000	560,000,000
เงินสดจ่ายเงินลงทุนชั่วคราว	(1,270,190,922)	(800,056,777)	(1,270,190,922)	(800,056,777)
เงินสดรับจากเงินลงทุนระยะยาวอื่น	20,000,000	-	20,000,000	-
เงินสดรับจากการขายอาคารและอุปกรณ์	1,000,000	2,384,579	1,000,000	2,384,579
เงินสดจ่ายเพื่อซื้อเครื่องจักรและอุปกรณ์	(88,958,352)	(75,586,998)	(88,958,352)	(75,586,998)
เงินสดจ่ายเพื่อซื้อสินทรัพย์ไม่มีตัวตน	-	(115,567)	-	(115,567)
เงินสดรับชำระคืนจากเงินให้กู้ยืมแก่บริษัทร่วม	2,000,000	2,000,000	2,000,000	2,000,000
เงินปันผลรับ	1,764,855	1,201,617	1,764,855	1,201,617
ดอกเบี้ยรับ	15,340,099	9,740,156	15,340,099	9,740,156
กระแสเงินสดสุทธิใช้ไปในกิจกรรมลงทุน	(209,044,320)	(300,432,990)	(209,044,320)	(300,432,990)
กระแสเงินสดจากกิจกรรมจัดหาเงิน				
เงินปันผลจ่ายให้ผู้ถือหุ้นของบริษัท	(619,200,000)	(594,000,000)	(619,200,000)	(594,000,000)
เงินสดรับจากเงินฝากที่ติดการผูกพัน	57,000	-	57,000	-
กระแสเงินสดสุทธิใช้ไปในกิจกรรมจัดหาเงิน	(619,143,000)	(594,000,000)	(619,143,000)	(594,000,000)
เงินสดและรายการเทียบเท่าเงินสดเพิ่มขึ้น (ลดลง) สุทธิ				
	(10,881,065)	53,374,771	(10,881,065)	53,374,771
เงินสดและรายการเทียบเท่าเงินสด ณ 1 มกราคม	636,750,399	583,375,628	636,750,399	583,375,628
เงินสดและรายการเทียบเท่าเงินสด ณ 31 ธันวาคม	625,869,334	636,750,399	625,869,334	636,750,399
ข้อมูลงบกระแสเงินสดเปิดเผยเพิ่มเติม				
อุปกรณ์ที่เพิ่มขึ้นในระหว่างงวด	89,335,837	76,022,678	89,335,837	76,022,678
บวก เงินจ่ายชำระเจ้าหนี้ค่าซื้ออุปกรณ์	474,086	38,407	474,086	38,407
หัก เจ้าหนี้ค่าซื้ออุปกรณ์	(851,571)	(474,087)	(851,571)	(474,087)
	88,958,352	75,586,998	88,958,352	75,586,998

หมายเหตุ สารบัญ

- 1 ข้อมูลทั่วไป
- 2 เขตการจัดทำงบการเงิน
- 3 นโยบายการบัญชีที่มีสาระสำคัญ
- 4 บุคคลหรือกิจการที่เกี่ยวข้องกัน
- 5 เงินสดและรายการเทียบเท่าเงินสด
- 6 ลูกหนี้การค้า
- 7 สินค้าคงเหลือ
- 8 เงินลงทุนในบริษัทร่วม
- 9 ที่ดินที่ยังไม่ได้ใช้ดำเนินงาน
- 10 ที่ดิน อาคารและอุปกรณ์
- 11 เจ้าหนี้อื่น
- 12 ประมาณการหนี้สินไม่หมุนเวียนสำหรับผลประโยชน์พนักงาน
- 13 ส่วนงานดำเนินงานและการจำแนกรายได้
- 14 ค่าใช้จ่ายตามธรรมชาติ
- 15 ภาษีเงินได้
- 16 กำไรต่อหุ้น
- 17 เงินปันผล
- 18 เครื่องมือทางการเงิน
- 19 การบริหารจัดการทุน
- 20 การผูกพันกับบุคคลหรือกิจการที่ไม่เกี่ยวข้องกัน

บริษัท ไทยเทพรส จำกัด (มหาชน)

หมายเหตุประกอบงบการเงิน

สำหรับปีสิ้นสุดวันที่ 31 ธันวาคม 2567

หมายเหตุ

1 ข้อมูลทั่วไป

บริษัท ไทยเทพรส จำกัด (มหาชน) “บริษัท” เป็นนิติบุคคลที่จัดตั้งขึ้นในประเทศไทย และจดทะเบียนกับตลาดหลักทรัพย์แห่งประเทศไทยเมื่อวันที่ 20 มกราคม 2538 โดยมีที่อยู่จดทะเบียนของบริษัติดังอยู่เลขที่ 208 หมู่ 6 ถนนท้ายบ้าน ตำบลท้ายบ้าน อำเภอเมือง จังหวัดสมุทรปราการ และมีสาขาอยู่ที่จังหวัดลำปาง

ผู้ถือหุ้นรายใหญ่ในระหว่างปี ได้แก่ ตระกูลวิญญูรัตน์ (ถือหุ้นร้อยละ 76.01)

บริษัทดำเนินธุรกิจหลักเกี่ยวกับการผลิตและจำหน่ายเครื่องปรุงรสอาหาร

2 เกณฑ์การจัดทำงบการเงิน

งบการเงินนี้จัดทำขึ้นตามมาตรฐานการรายงานทางการเงิน รวมถึงแนวปฏิบัติทางการบัญชีที่ประกาศใช้โดยสภาวิชาชีพบัญชี กฏระเบียบและประกาศคณะกรรมการกำกับหลักทรัพย์และตลาดหลักทรัพย์ที่เกี่ยวข้อง งบการเงินนี้นำเสนอเป็นเงินบาทซึ่งเป็นสกุลเงินที่ใช้ในการดำเนินงานของ บริษัท นโยบายการบัญชีที่เปิดเผยในหมายเหตุข้อ 3 บริษัทได้ถือปฏิบัติโดยสม่ำเสมอสำหรับงบการเงินทุกรอบระยะเวลาที่รายงาน

ในการจัดทำงบการเงินให้เป็นไปตามมาตรฐานการรายงานทางการเงิน ผู้บริหารใช้วิจารณญาณ การประมาณและ ข้อสมมติหลายประการ ซึ่งมีผลกระทบต่อการปฏิบัติตามนโยบายการบัญชีของบริษัท ทั้งนี้ผลที่เกิดขึ้นจริงอาจแตกต่างจากที่ประมาณการไว้ ประมาณการและข้อสมมติที่ใช้ในการจัดทำงบการเงินจะได้รับการทบทวนอย่างต่อเนื่อง การปรับประมาณการทางบัญชีจะบันทึกโดยวิธีเปลี่ยนกันที่เป็นต้นไป

3 นโยบายการบัญชีที่มีสาระสำคัญ

(ก) เงินลงทุนในบริษัทร่วม

เงินลงทุนในบริษัทร่วมในงบการเงินเฉพาะกิจการวัดมูลค่าด้วยราคาทุนหักค่าเผื่อการด้อยค่า เงินปันผลรับบันทึก ในกำไรหรือขาดทุนในวันที่บริษัทมีสิทธิได้รับเงินปันผล

บริษัทรับรู้เงินลงทุนในบริษัทร่วมในงบการเงินตามวิธีส่วนได้เสียด้วยวิธีส่วนได้เสียจนถึงวันที่ความมีอิทธิพลอย่างมีนัยสำคัญสิ้นสุดลง

(ข) เงินตราต่างประเทศ

รายการบัญชีที่เป็นเงินตราต่างประเทศ รวมถึงสินทรัพย์และหนี้สินที่ไม่เป็นตัวเงินซึ่งเกิดจากรายการบัญชีที่เป็นเงินตราต่างประเทศ แปลงค่าเป็นสกุลเงินที่ใช้ในการดำเนินงานโดยใช้อัตราแลกเปลี่ยน ณ วันที่เกิดรายการ สำหรับสินทรัพย์และหนี้สินที่เป็นตัวเงินและเป็นเงินตราต่างประเทศแปลงค่าโดยใช้อัตราแลกเปลี่ยน ณ วันที่รายงาน

ผลต่างของอัตราแลกเปลี่ยนที่เกิดขึ้นจากการแปลงค่าให้รับรู้เป็นกำไรหรือขาดทุนในงวดบัญชีนั้น

(ค) เครื่องมือทางการเงิน

(ค.1) การจัดประเภทและการวัดมูลค่า

สินทรัพย์ทางการเงินและหนี้สินทางการเงิน (นอกเหนือจากลูกหนี้การค้า (ดูหมายเหตุข้อ 3 (ง)) รับรู้รายการ เมื่อเริ่มแรกเมื่อบริษัทเป็นผู้สัญญาตามข้อกำหนดของเครื่องมือทางการเงินนั้น และวัดมูลค่าเมื่อเริ่มแรกด้วยมูลค่ายุติธรรม ทั้งนี้ สินทรัพย์ทางการเงินและหนี้สินทางการเงินที่ไม่ได้วัดมูลค่าด้วยมูลค่ายุติธรรมผ่านกำไรหรือขาดทุนจะรวมหรือหักต้นทุนการทำรายการที่เกี่ยวข้องโดยตรงกับการได้มาด้วย

ณ วันที่รับรู้รายการเมื่อเริ่มแรก สินทรัพย์ทางการเงินจะถูกจัดประเภทรายการตามการวัดมูลค่า ได้แก่ การวัดมูลค่าด้วยราคาทุนตัดจำหน่ายหรือมูลค่ายุติธรรมผ่านกำไรหรือขาดทุน สินทรัพย์ทางการเงินจะไม่ถูกจัดประเภทรายการใหม่ภายหลังการรับรู้รายการเมื่อเริ่มแรกเว้นแต่บริษัทมีการเปลี่ยนแปลงโมเดลธุรกิจในการบริหารสินทรัพย์ทางการเงิน ในกรณีดังกล่าวสินทรัพย์ทางการเงินที่ได้รับผลกระทบทั้งหมดจะถูกจัดประเภทรายการใหม่โดยทันทีเป็นต้นไปนับจากวันที่มีการเปลี่ยนแปลงการจัดประเภท

สินทรัพย์ทางการเงินที่วัดมูลค่าด้วยราคาทุนตัดจำหน่ายถูกวัดมูลค่าในภายหลังด้วยราคาทุนตัดจำหน่ายตามวิธีดอเบบี้ที่แท้จริง ราคาทุนตัดจำหน่ายลดลงด้วยผลขาดทุนด้านเครดิตที่คาดว่าจะเกิดขึ้น รายได้ดอเบบี้ กำไรและขาดทุนจากอัตราแลกเปลี่ยน ผลขาดทุนด้านเครดิตที่คาดว่าจะเกิดขึ้น กำไรหรือขาดทุนที่เกิดจากการตัดรายการออกจากบัญชีรับรู้ในกำไรหรือขาดทุน

(ค.2) การตัดรายการออกจากบัญชีและการหักกลบ

บริษัทตัดรายการสินทรัพย์ทางการเงินออกจากบัญชีเมื่อสิทธิตามสัญญาที่จะได้รับกระแสเงินสดจากสินทรัพย์ทางการเงินหมดอายุหรือมีการโอนสิทธิในการรับกระแสเงินสดตามสัญญาในธุรกรรมซึ่งความเสี่ยงและผลตอบแทนของความเป็นเจ้าของเกือบทั้งหมดของสินทรัพย์ทางการเงินได้ถูกโอนหรือในกรณีที่บริษัทไม่ได้ทั้งโอนหรือคงไว้ซึ่งความเสี่ยงและผลตอบแทนของความเป็นเจ้าของเกือบทั้งหมดและไม่ได้คงไว้ซึ่งการควบคุมในสินทรัพย์ทางการเงิน

บริษัทตัดรายการหนี้สินทางการเงินออกจากบัญชีเมื่อการผูกพันตามสัญญาสิ้นสุดลง ยกเลิกหรือหมดอายุบริษัทตัดรายการหนี้สินทางการเงินออกจากบัญชีหากมีการเปลี่ยนแปลงเงื่อนไขและกระแสเงินสดจากการเปลี่ยนแปลงหนี้สินมีความแตกต่างอย่างมีนัยสำคัญ โดยรับรู้หนี้สินทางการเงินใหม่ด้วยมูลค่ายุติธรรมที่สะท้อนเงื่อนไขที่เปลี่ยนแปลงแล้ว

ผลต่างระหว่างมูลค่าตามบัญชีที่ตัดรายการและสิ่งตอบแทนที่ได้รับหรือต้องจ่ายรับรู้ในกำไรหรือขาดทุน

สินทรัพย์ทางการเงินและหนี้สินทางการเงินจะหักกลบกันเพื่อรายงานในงบฐานะการเงินด้วยจำนวนสุทธิก็ต่อเมื่อบริษัทมีสิทธิบังคับใช้ตามกฎหมายในการหักกลบจำนวนเงินที่รับรู้และบริษัทตั้งใจที่จะชำระด้วยจำนวนเงินสุทธิหรือตั้งใจที่จะรับสินทรัพย์และชำระหนี้สินพร้อมกัน

(ค.3) การด้อยค่าของสินทรัพย์ทางการเงินนอกเหนือจากลูกหนี้การค้า

บริษัทรับรู้ค่าเผื่อผลขาดทุนด้านเครดิตที่คาดว่าจะเกิดขึ้นสำหรับสินทรัพย์ทางการเงินที่วัดมูลค่าด้วยราคาทุนตัดจำหน่าย

บริษัทรับรู้ผลขาดทุนด้านเครดิตที่คาดว่าจะเกิดขึ้นด้วยผลขาดทุนด้านเครดิตที่คาดว่าจะเกิดขึ้นในอีก 12 เดือนข้างหน้า ยกเว้นสินทรัพย์ทางการเงินที่มีการเพิ่มขึ้นอย่างมีนัยสำคัญของความเสี่ยงด้านเครดิตนับแต่การรับรู้รายการเมื่อเริ่มแรกหรือเป็นสินทรัพย์ทางการเงินที่มีการด้อยค่าด้านเครดิต ซึ่งกรณีดังกล่าวจะวัดค่าเผื่อผลขาดทุนด้วยผลขาดทุนด้านเครดิตที่คาดว่าจะเกิดขึ้นตลอดอายุของสัญญา

ผลขาดทุนด้านเครดิตที่คาดว่าจะเกิดขึ้นเป็นการประมาณผลขาดทุนด้านเครดิตด้วยความน่าจะเป็นถ่วงน้ำหนักโดยพิจารณาถึงการคาดการณ์ในอนาคตประกอบกับประสบการณ์ในอดีต ซึ่งคำนวณโดยใช้มูลค่าปัจจุบันของจำนวนเงินที่คาดว่าจะไม่ได้รับคิดลดด้วยอัตราดอกเบี้ยที่แท้จริงของสินทรัพย์ทางการเงิน

บริษัทพิจารณาว่าสินทรัพย์ทางการเงินมีความเสี่ยงด้านเครดิตต่ำเมื่อมีอันดับความน่าเชื่อถืออยู่ใน ‘ระดับที่น่าลงทุน’ ซึ่งเป็นการจัดอันดับที่เข้าใจในระดับสากล บริษัทพิจารณาให้ระดับ A หรือสูงกว่าของบริษัทจัดอันดับเครดิต Fitch Ratings (Thailand) เป็นระดับที่น่าลงทุน บริษัทจะรับรู้ผลขาดทุนด้านเครดิตที่คาดว่าจะเกิดขึ้นสำหรับสินทรัพย์ทางการเงินมีความเสี่ยงด้านเครดิตต่ำด้วยผลขาดทุนด้านเครดิตที่คาดว่าจะเกิดขึ้นในอีก 12 เดือนข้างหน้า

บริษัทพิจารณาว่าความเสี่ยงด้านเครดิตของสินทรัพย์ทางการเงินเพิ่มขึ้นอย่างมีนัยสำคัญหากเกินกำหนดชำระมากกว่า 90 วัน มีการเปลี่ยนแปลงของอันดับความน่าเชื่อถือที่ลดลงอย่างมีนัยสำคัญ มีการดำเนินงานที่ถดถอยอย่างมีนัยสำคัญของลูกหนี้ หรือมีการเปลี่ยนแปลงหรือคาดการณ์การเปลี่ยนแปลงของเทคโนโลยี ตลาด สภาพการณ์ทางเศรษฐกิจหรือกฎหมายที่ส่งผลในทางลบอย่างมีนัยสำคัญต่อความสามารถของลูกหนี้ในการจ่ายชำระภาระผูกพันให้กับบริษัท

บริษัทพิจารณาว่าสินทรัพย์ทางการเงินจะเกิดการผิดสัญญาเมื่อ

- ผู้กู้ไม่สามารถจ่ายชำระภาระผูกพันด้านเครดิตให้แก่บริษัทได้เต็มจำนวน อีกทั้งบริษัทไม่มีสิทธิในการไล่เบี้ย เช่น การยึดหลักประกัน (หากมีการวางหลักประกัน) หรือ
- สินทรัพย์ทางการเงินค้างชำระเกินกว่า 90 วัน

(ค.4) การตัดจำหน่าย

มูลค่าตามบัญชีขั้นต้นของสินทรัพย์ทางการเงินจะถูกตัดจำหน่ายเมื่อบริษัทไม่สามารถคาดการณ์ได้อย่างสมเหตุสมผลว่าจะได้รับคืนเงิน หากมีการรับเงินคืนในภายหลังจากสินทรัพย์ที่มีการตัดจำหน่ายแล้ว จะรับรู้เป็นการกลับรายการการด้อยค่าในกำไรหรือขาดทุนในงวดที่ได้รับคืน

บริษัท ไทยเทพรส จำกัด (มหาชน)

หมายเหตุประกอบงบการเงิน

สำหรับปีสิ้นสุดวันที่ 31 ธันวาคม 2567

(ง) ลูกหนี้การค้า

ลูกหนี้การค้ารับรู้เมื่อบริษัทมีสิทธิที่ปราศจากเงื่อนไขในการได้รับสิ่งตอบแทนตามสัญญา ลูกหนี้การค้าวัดมูลค่าด้วยราคาของรายการหักค่าเผื่อผลขาดทุนด้านเครดิตที่คาดว่าจะเกิดขึ้น หนี้สูญจะถูกตัดจำหน่ายเมื่อไม่สามารถคาดการณ์ได้อย่างสมเหตุสมผลว่าจะได้รับคืนเงิน

บริษัทประมาณผลขาดทุนด้านเครดิตที่คาดว่าจะเกิดขึ้นตลอดอายุของสัญญา ซึ่งประมาณการโดยใช้ตารางการตั้งสำรองเพื่อหาอัตราผลขาดทุนด้านเครดิตที่คาดว่าจะเกิดขึ้น ซึ่งวิธีดังกล่าวมีการจัดกลุ่มลูกหนี้ตามความเสี่ยงด้านเครดิตที่มีลักษณะร่วมกันและตามระยะเวลาที่เกินกำหนดชำระ โดยนำข้อมูลผลขาดทุนที่เกิดขึ้นในอดีต การปรับปรุงปัจจัยที่มีความเฉพาะเจาะจงกับลูกหนี้เหล่านั้นๆ ตลอดจนการประเมินข้อมูลสภาพการณ์เศรษฐกิจในปัจจุบันและข้อมูลคาดการณ์สภาพการณ์เศรษฐกิจทั่วไปในอนาคต ณ วันที่รายงาน

(จ) สินค้าคงเหลือ

สินค้าคงเหลือวัดมูลค่าด้วยราคาทุนหรือมูลค่าสุทธิที่จะได้รับแล้วแต่ราคาใดจะต่ำกว่า

ต้นทุนของสินค้าคำนวณโดยใช้วิธีดังนี้

สินค้าสำเร็จรูป วัตถุดิบและวัสดุ	วิธีเข้าก่อนออกก่อน
สินค้าระหว่างผลิต	วิธีถ่วงเฉลี่ยถ่วงน้ำหนัก

ในกรณีที่สินค้าคงเหลือและสินค้าระหว่างผลิต ต้นทุนประกอบด้วยค่าใช้จ่ายการผลิตที่ปันส่วนอย่างเหมาะสมอ้างอิงจากฐานกำลังการผลิตปกติ

(ฉ) ที่ดินที่ยังไม่ได้ใช้ดำเนินงาน

ที่ดินที่ยังไม่ได้ใช้ดำเนินงานวัดมูลค่าด้วยราคาทุนหักขาดทุนจากการด้อยค่า

(ช) ที่ดิน อาคารและอุปกรณ์

ที่ดิน อาคารและอุปกรณ์วัดมูลค่าด้วยราคาทุนหักค่าเสื่อมราคาสะสมและขาดทุนจากการด้อยค่า

ราคาทุนรวมถึงต้นทุนการขนย้ายและการบูรณะสถานที่ตั้งของสินทรัพย์

ผลต่างระหว่างสิ่งตอบแทนสุทธิที่ได้รับจากการจำหน่ายกับมูลค่าตามบัญชีของที่ดิน อาคาร และอุปกรณ์รับรู้ในกำไรหรือขาดทุน

ต้นทุนที่เกิดขึ้นในภายหลัง

ต้นทุนในการเปลี่ยนส่วนประกอบรับรู้เป็นส่วนหนึ่งของมูลค่าตามบัญชีของรายการที่ดิน อาคารและอุปกรณ์ เมื่อบริษัทจะได้รับประโยชน์เชิงเศรษฐกิจในอนาคตจากรายการนั้น และสามารถวัดมูลค่าต้นทุนของรายการนั้นได้อย่างน่าเชื่อถือ ชิ้นส่วนที่ถูกเปลี่ยนแทนจะถูกตัดจำหน่ายตามมูลค่าตามบัญชี ต้นทุนที่เกิดขึ้นเป็นประจําในการซ่อมบำรุงที่ดิน อาคารและอุปกรณ์จะรับรู้ในกำไรหรือขาดทุนเมื่อเกิดขึ้น

ค่าเสื่อมราคา

ค่าเสื่อมราคาคำนวณโดยวิธีเส้นตรงตามเกณฑ์อายุการให้ประโยชน์โดยประมาณของแต่ละส่วนประกอบของสินทรัพย์ และรับรู้ในกำไรหรือขาดทุน ทั้งนี้ บริษัทไม่คิดค่าเสื่อมราคาสำหรับที่ดินและสินทรัพย์ที่อยู่ระหว่างการก่อสร้าง

บริษัท ไทยเทพรส จำกัด (มหาชน)

หมายเหตุประกอบงบการเงิน

สำหรับปีสิ้นสุดวันที่ 31 ธันวาคม 2567

ประมาณการอายุการให้ประโยชน์ของสินทรัพย์แสดงได้ดังนี้

ส่วนปรับปรุงที่ดิน	5 ปี
อาคารและส่วนปรับปรุงอาคาร	10 - 20 ปี
เครื่องจักรและอุปกรณ์	3 - 20 ปี
เครื่องตกแต่ง ติดตั้งและเครื่องใช้สำนักงาน	3 - 10 ปี
ยานพาหนะ	5 - 12 ปี

(ช) **สินทรัพย์ไม่มีตัวตน**

สินทรัพย์ไม่มีตัวตนวัดมูลค่าด้วยราคาทุนหักค่าตัดจำหน่ายสะสมและขาดทุนจากการด้อยค่า รายจ่ายภายหลังการรับรู้รายการจะรับรู้เป็นสินทรัพย์เมื่อก่อให้เกิดประโยชน์เชิงเศรษฐกิจในอนาคต ค่าตัดจำหน่ายคำนวณโดยวิธีเส้นตรงตามระยะเวลาที่คาดว่าจะได้รับประโยชน์จากสินทรัพย์ไม่มีตัวตนและรับรู้ในกำไรหรือขาดทุน

ประมาณการระยะเวลาที่คาดว่าจะได้รับประโยชน์แสดงได้ดังนี้

เครื่องหมายการค้า	3 - 10 ปี
โปรแกรมคอมพิวเตอร์	1 - 5 ปี

(ง) **ผลประโยชน์ของพนักงาน****โครงการผลประโยชน์ที่กำหนดไว้**

การผูกพันสิทธิของบริษัจากโครงการผลประโยชน์ที่กำหนดไว้ถูกคำนวณจากการประมาณผลประโยชน์ในอนาคตที่เกิดจากการทำงานของพนักงานในงวดปัจจุบันและงวดก่อนๆ ผลประโยชน์ดังกล่าวได้มีการคิดลดกระแสเงินสดเพื่อให้เป็นมูลค่าปัจจุบันซึ่งจัดทำโดยนักคณิตศาสตร์ประกันภัยที่ได้รับอนุญาตเป็นประจำ โดยวิธีคิดลดแต่ละหน่วยที่ประมาณการไว้

ในการวัดมูลค่าใหม่ของหนี้สินผลประโยชน์ที่กำหนดไว้สุทธิ กำไรหรือขาดทุนจากการประมาณการตามหลักคณิตศาสตร์ประกันภัยจะรับรู้รายการในกำไรขาดทุนเบ็ดเสร็จอื่นทันที บริษัทกำหนดดอกเบี้ยจ่ายของหนี้สินผลประโยชน์ที่กำหนดไว้สุทธิโดยใช้อัตราคิดลดที่ใช้วัดมูลค่าการผูกพันตามโครงการผลประโยชน์ ณ ต้นปี โดยคำนึงถึงการเปลี่ยนแปลงใดๆ ในหนี้สินผลประโยชน์ที่กำหนดไว้สุทธิซึ่งเป็นผลมาจากการสมทบเงินและการจ่ายชำระผลประโยชน์ ดอกเบี้ยจ่ายสุทธิและค่าใช้จ่ายอื่นๆ ที่เกี่ยวข้องกับการโครงการผลประโยชน์รับรู้รายการในกำไรหรือขาดทุน

เมื่อมีการเปลี่ยนแปลงผลประโยชน์ของโครงการหรือการลดขนาดโครงการ การเปลี่ยนแปลงในผลประโยชน์ที่เกี่ยวข้องกับการบริการในอดีต หรือกำไรหรือขาดทุนจากการลดขนาดโครงการต้องรับรู้ในกำไรหรือขาดทุนทันที บริษัทรับรู้กำไรและขาดทุนจากการจ่ายชำระผลประโยชน์พนักงานเมื่อเกิดขึ้น

ผลประโยชน์ระยะยาวอื่นของพนักงาน

การผูกพันสิทธิของบริษัที่เป็นผลประโยชน์ระยะยาวของพนักงานเป็นผลประโยชน์ในอนาคตที่เกิดจากการทำงานของพนักงานในงวดปัจจุบันและงวดก่อนๆ ซึ่งผลประโยชน์นี้ได้คิดลดกระแสเงินสดเพื่อให้เป็นมูลค่าปัจจุบัน การวัดมูลค่าใหม่จะรับรู้ในกำไรหรือขาดทุนเมื่อเกิดขึ้น

(ญ) **การวัดมูลค่ายุติธรรม**

มูลค่ายุติธรรมคือราคาที่จะได้รับจากการขายสินทรัพย์หรือจ่ายชำระเพื่อโอนหนี้สินในรายการที่เกิดขึ้นในสภาพปกติระหว่างผู้ร่วมตลาด ณ วันที่วัดมูลค่าในตลาดหลัก หรือตลาดที่ให้ประโยชน์สูงสุด (หากไม่มีตลาดหลัก) ที่บริษัทสามารถเข้าถึงได้ในวันดังกล่าว มูลค่ายุติธรรมของหนี้สินสะท้อนผลกระทบของความเสียหายที่ไม่สามารถปฏิบัติตามข้อกำหนดของการผูกพัน การวัดมูลค่ายุติธรรมของสินทรัพย์หรือหนี้สิน บริษัทใช้ข้อมูลที่สามารถสังเกตได้ให้มากที่สุดเท่าที่จะทำได้ มูลค่ายุติธรรมเหล่านี้ถูกจัดประเภทในแต่ละลำดับชั้นของมูลค่ายุติธรรมตามข้อมูลที่ใช้ในการประเมิน มูลค่า ดังนี้

- ข้อมูลระดับ 1 เป็นราคาเสนอซื้อขายในตลาดที่มีสภาพคล่องสำหรับสินทรัพย์หรือหนี้สินอย่างเดียวกัน
- ข้อมูลระดับ 2 เป็นข้อมูลอื่นที่สังเกตได้โดยตรงหรือโดยอ้อมสำหรับสินทรัพย์นั้นหรือหนี้สินนั้นนอกเหนือจากราคาเสนอซื้อขายซึ่งรวมอยู่ในข้อมูลระดับ 1
- ข้อมูลระดับ 3 ข้อมูลที่ใช้เป็นข้อมูลที่ไม่สามารถสังเกตได้สำหรับสินทรัพย์หรือหนี้สินนั้น

บริษัท ไทยเทพรส จำกัด (มหาชน)

หมายเหตุประกอบงบการเงิน

สำหรับปีสิ้นสุดวันที่ 31 ธันวาคม 2567

หากสินทรัพย์หรือหนี้สินที่วัดมูลค่าด้วยมูลค่ายุติธรรมมีราคาเสนอซื้อและราคาเสนอขายบริษัทวัดมูลค่าสินทรัพย์และสถานะการเป็นสินทรัพย์ด้วยราคาเสนอซื้อ และวัดมูลค่าหนี้สินและสถานะการเป็นหนี้สินด้วยราคาเสนอขาย

หลักฐานที่ดีที่สุดสำหรับมูลค่ายุติธรรมของเครื่องมือทางการเงิน ณ วันที่รับรู้รายการเมื่อเริ่มแรกคือราคาของการทำรายการ เช่น มูลค่ายุติธรรมของผลตอบแทนที่ให้หรือได้รับ หากบริษัทพิจารณาว่ามูลค่ายุติธรรมของเครื่องมือทางการเงิน ณ วันที่รับรู้รายการเมื่อเริ่มแรกแตกต่างจากราคาของการทำรายการ ทำให้เครื่องมือทางการเงินวัดมูลค่าเมื่อเริ่มแรกด้วยมูลค่ายุติธรรมปรับด้วยผลต่างระหว่างมูลค่ายุติธรรม ณ วันที่รับรู้ รายการเมื่อเริ่มแรกและราคาของการทำรายการและรับรู้ในกำไรหรือขาดทุนทันที เว้นแต่มูลค่ายุติธรรมที่ได้มาถูกจัดลำดับชั้นการวัดมูลค่ายุติธรรมอยู่ในระดับที่ 3 ผลต่างดังกล่าวจะรับรู้เป็นรายการรอตัดบัญชีซึ่งจะรับรู้ในกำไรหรือขาดทุนด้วยเกณฑ์ที่เหมาะสมตลอดอายุของเครื่องมือทางการเงินหรือจนกว่ามูลค่ายุติธรรมมีการโอนเปลี่ยนลำดับชั้นหรือเมื่อรายการดังกล่าวสิ้นสุดลง

(ก) รายได้จากสัญญาที่ทำกับลูกค้า

รายได้รับรู้เมื่อลูกค้ามีอำนาจควบคุมในสินค้าด้วยจำนวนเงินที่สะท้อนถึงสิ่งตอบแทนที่บริษัทคาดว่าจะมีสิทธิได้รับซึ่งไม่รวมจำนวนเงินที่เก็บแทนบุคคลที่สาม รายได้ที่ได้รับรู้ไม่รวมภาษีมูลค่าเพิ่มและแสดงสุทธิจากส่วนลดการค้าและส่วนลดตามปริมาณ

รายได้จากการขายสินค้ารับรู้ ณ วันที่มีการส่งมอบสินค้าให้กับลูกค้า

(ข) ภาษีเงินได้

ค่าใช้จ่ายภาษีเงินได้สำหรับปีประกอบด้วยภาษีเงินได้ของงวดปัจจุบันและภาษีเงินได้รอการตัดบัญชีซึ่งรับรู้ในกำไรหรือขาดทุนเว้นแต่รายการที่รับรู้โดยตรงในกำไรขาดทุนเบ็ดเสร็จอื่น

ภาษีเงินได้ของงวดปัจจุบันบันทึกโดยคำนวณจากกำไรหรือขาดทุนประจำปีที่ต้องเสียภาษี โดยใช้อัตราภาษีที่ประกาศใช้หรือที่คาดว่าจะมีผลบังคับใช้ ณ วันที่รายงาน ตลอดจนการปรับปรุงทางภาษีที่เกี่ยวข้องกับรายการในปีก่อน ๆ

ภาษีเงินได้รอการตัดบัญชีบันทึกโดยคำนวณจากผลแตกต่างชั่วคราวที่เกิดขึ้นระหว่างมูลค่าตามบัญชีของสินทรัพย์และหนี้สินและจำนวนที่ใช้เพื่อความมุ่งหมายทางภาษี ภาษีเงินได้รอการตัดบัญชีจะไม่ถูกรับรู้เมื่อเกิดจากผลแตกต่างชั่วคราว การรับรู้สินทรัพย์หรือหนี้สินในครั้งแรกซึ่งเป็นรายการที่ไม่ใช่การรวมธุรกิจหรือไม่ส่งผลกระทบต่อกำไรขาดทุนทางบัญชีและทางภาษี ณ วันที่เกิดรายการนั้น และไม่ทำให้ผลแตกต่างชั่วคราวที่ต้องเสียภาษีและผลแตกต่างชั่วคราวที่ใช้หักภาษีมีจำนวนเท่ากัน ณ วันที่เกิดรายการ

การวัดมูลค่าของภาษีเงินได้รอการตัดบัญชีต้องสะท้อนถึงผลกระทบทางภาษีที่จะเกิดจากลักษณะวิธีการที่บริษัทคาดว่าจะได้รับผลประโยชน์จากสินทรัพย์หรือจะจ่ายชำระหนี้สินตามมูลค่าตามบัญชี ณ วันสิ้นรอบระยะเวลารายงาน โดยใช้อัตราภาษีที่ประกาศใช้หรือที่คาดว่าจะมีผลบังคับใช้ ณ วันที่รายงาน ทั้งนี้ สินทรัพย์ภาษีเงินได้ของงวดปัจจุบันจะหักกลับกับหนี้สินภาษีเงินได้ของงวดปัจจุบันในงบการเงินเฉพาะกิจการ

สินทรัพย์ภาษีเงินได้รอการตัดบัญชีจะบันทึกต่อเมื่อมีความเป็นไปได้ค่อนข้างแน่ว่ากำไรเพื่อเสียภาษีในอนาคตจะมีจำนวนเพียงพอกับการใช้ประโยชน์จากผลแตกต่างชั่วคราวดังกล่าว สินทรัพย์ภาษีเงินได้รอการตัดบัญชีจะถูกทบทวน ณ ทุกวันที่รายงานและจะถูกปรับลดลงเท่าที่ประโยชน์ทางภาษีจะมีโอกาสถูกใช้จริง

บริษัท ไทยเทพรส จำกัด (มหาชน)

หมายเหตุประกอบงบการเงิน

สำหรับปีสิ้นสุดวันที่ 31 ธันวาคม 2567

4 บุคคลหรือกิจการที่เกี่ยวข้องกัน

ความสัมพันธ์ที่มีกับบริษัทร่วมได้เปิดเผยในหมายเหตุข้อ 8

รายการที่สำคัญกับบุคคลหรือกิจการที่เกี่ยวข้องกัน สำหรับปีสิ้นสุดวันที่ 31 ธันวาคม	งบการเงินที่แสดงเงินลงทุนตามวิธีส่วนได้เสีย/ งบการเงินเฉพาะกิจการ	
	2567	2566
	(พันบาท)	
บริษัทร่วม		
ขายสินค้า	75,246	57,227
รายได้ค่าเช่า	3,087	3,087
ดอกเบี้ยรับ	304	150
รายได้อื่น	26,920	21,753
ผู้บริหารสำคัญ		
ค่าตอบแทนผู้บริหารสำคัญ		
ผลประโยชน์ระยะสั้นของพนักงาน	27,312	27,041
ผลประโยชน์หลังออกจากงาน	271	960
ผลประโยชน์ระยะยาวอื่น	10	14
รวมค่าตอบแทนผู้บริหารสำคัญ	27,593	28,015

ยอดคงเหลือกับบุคคลหรือกิจการที่เกี่ยวข้องกัน ณ วันที่ 31 ธันวาคม	งบการเงินที่แสดงเงินลงทุนตามวิธีส่วนได้เสีย/ งบการเงินเฉพาะกิจการ	
	2567	2566
	(พันบาท)	
บริษัทร่วม		
ลูกหนี้การค้า	16,001	11,667
สินทรัพย์หมุนเวียนอื่น	39	63
เงินให้กู้ยืมระยะยาว	3,000	5,000
สินทรัพย์ไม่หมุนเวียนอื่น	528	422
เจ้าหนี้อื่น	620	620

สัญญาสำคัญที่ทำกับบุคคลหรือกิจการที่เกี่ยวข้องกัน

เงินให้กู้ยืมระยะยาวแก่บริษัทร่วม

ในเดือนเมษายน 2562 บริษัทได้ทำสัญญาให้กู้ยืมระยะยาวแก่บริษัท เอ็กซ์เตอร์ (ประเทศไทย) จำกัด เป็นจำนวนเงิน 12 ล้านบาท อัตราดอกเบี้ยลอยตัวร้อยละ MLR บวกร้อยละ 0.5 ต่อปี โดยจ่ายชำระคืนเงินต้นและดอกเบี้ยเป็นรายไตรมาส สำหรับเงินต้นจะเริ่มจ่ายชำระคืนในเดือนพฤษภาคม 2563 สัญญาจะครบกำหนดในเดือนมีนาคม 2569

สัญญาเช่าดำเนินงาน

เมื่อวันที่ 1 กรกฎาคม 2562 บริษัทได้ทำสัญญาให้เช่าอาคารเป็นสำนักงานกับบริษัท เอ็กซ์เตอร์ (ประเทศไทย) จำกัด สัญญาเช่ามีอายุ 10 ปี เริ่มตั้งแต่วันที่ 1 กรกฎาคม 2562 ถึง วันที่ 30 มิถุนายน 2572 โดยบริษัทได้รับค่าเช่าเดือนละ 61,824 บาท ทั้งนี้บริษัทดังกล่าววางเงินมัดจำการเช่าเป็นจำนวนเงิน 200,000 บาทไว้กับบริษัท

บริษัท ไทยเทพรส จำกัด (มหาชน)

หมายเหตุประกอบงบการเงิน

สำหรับปีสิ้นสุดวันที่ 31 ธันวาคม 2567

เมื่อวันที่ 1 มกราคม 2563 บริษัทได้ทำสัญญาให้เช่าอาคารเป็นสำนักงานบริษัท เอ็กซ์เตอร์ (ประเทศไทย) จำกัดสัญญาเช่ามีอายุ 10 ปี เริ่มตั้งแต่วันที่ 1 มกราคม 2563 ถึง วันที่ 31 ธันวาคม 2572 โดยบริษัทได้รับค่าเช่าเดือนละ 158,400 บาท สำหรับปีที่ 1 ถึง ปีที่ 5 และได้รับค่าเช่าเดือนละ 176,000 บาท สำหรับปีที่ 6 ถึง ปีที่ 10 ทั้งนี้บริษัทดังกล่าววางเงินมัดจำการเช่าเป็นจำนวนเงิน 200,000 บาทไว้กับบริษัท

เมื่อวันที่ 1 เมษายน 2565 บริษัทได้ทำสัญญาให้เช่าอาคารเป็นสำนักงานกับบริษัท เอ็กซ์เตอร์ (ประเทศไทย) จำกัดสัญญาเช่ามีอายุ 7.3 ปี เริ่มตั้งแต่วันที่ 1 เมษายน 2565 ถึง วันที่ 30 มิถุนายน 2572 โดยบริษัทได้รับค่าเช่าเดือนละ 28,205 บาท ทั้งนี้บริษัทดังกล่าววางเงินมัดจำการเช่าเป็นจำนวนเงิน 200,000 บาทไว้กับบริษัท

5 เงินสดและรายการเทียบเท่าเงินสด

	งบการเงินที่แสดงเงินลงทุนตามวิธีส่วนได้เสีย/ งบการเงินเฉพาะกิจการ	
	2567	2566
	(พันบาท)	
เงินสดในมือ	835	529
เงินฝากธนาคาร	624,735	632,655
เช็คในมือ	299	3,566
รวม	<u>625,869</u>	<u>636,750</u>

6 ลูกหนี้การค้า

	งบการเงินที่แสดงเงินลงทุนตามวิธีส่วนได้เสีย/ งบการเงินเฉพาะกิจการ	
	2567	2566
	(พันบาท)	
ณ วันที่ 31 ธันวาคม		
ยังไม่ถึงกำหนดชำระ	247,018	228,976
เกินกำหนดชำระ		
น้อยกว่า 3 เดือน	138,034	148,072
3 - 6 เดือน	185	-
6 - 12 เดือน	56	196
มากกว่า 12 เดือน	2,515	2,129
รวม	<u>387,808</u>	<u>379,373</u>
หัก ค่าเผื่อผลขาดทุนด้านเครดิตที่คาดว่าจะเกิดขึ้น	<u>(3,903)</u>	<u>(3,903)</u>
สุทธิ	<u>383,905</u>	<u>375,470</u>

	งบการเงินที่แสดงเงินลงทุนตามวิธีส่วนได้เสีย/ งบการเงินเฉพาะกิจการ	
	2567	2566
	(พันบาท)	
ค่าเผื่อผลขาดทุนด้านเครดิตที่คาดว่าจะเกิดขึ้น		
ณ วันที่ 1 มกราคม	3,903	4,408
เพิ่มขึ้น	-	39
ตัดบัญชี	-	(544)
ณ วันที่ 31 ธันวาคม	<u>3,903</u>	<u>3,903</u>

ข้อมูลเกี่ยวกับความเสี่ยงด้านเครดิตเปิดเผยในหมายเหตุข้อ 18 (v.1)

7 สิ้นค้าคงเหลือ

	งบการเงินที่แสดงเงินลงทุนตามวิธีส่วนได้เสีย/ งบการเงินเฉพาะกิจการ	
	2567	2566
	(พันบาท)	
สินค้าสำเร็จรูป	103,285	127,929
สินค้าระหว่างผลิต	135,778	135,624
วัตถุดิบ	335,649	287,178
วัตถุดิบระหว่างทาง	2,437	9,035
วัสดุ	737	949
	<u>577,886</u>	<u>560,715</u>
หัก ค่าเพื่อการปรับมูลค่าสินค้า	<u>(5,033)</u>	<u>(281)</u>
รวม	<u><u>572,853</u></u>	<u><u>560,434</u></u>

8 เงินลงทุนในบริษัทร่วม

	งบการเงินที่แสดงเงินลงทุน ตามวิธีส่วนได้เสีย		งบการเงินเฉพาะกิจการ	
	2567	2566	2567	2566
	(พันบาท)			
ณ วันที่ 1 มกราคม	37,345	30,941	8,000	8,000
ส่วนแบ่งกำไรจากบริษัทร่วม	6,735	7,604	-	-
รายได้เงินปันผล	(1,760)	(1,200)	-	-
ณ วันที่ 31 ธันวาคม	<u><u>42,320</u></u>	<u><u>37,345</u></u>	<u><u>8,000</u></u>	<u><u>8,000</u></u>

[illegible]

บริษัทร่วมค้าเป็นธุรกิจในประเทศไทย บริษัทไม่มีเงินลงทุนในบริษัทร่วมซึ่งจดทะเบียนในตลาดหลักทรัพย์ ดังนั้นจึงไม่มีราคาที่เปิดเผยมต่อสาธารณะชน

9 ที่ดินที่ยังไม่ได้ใช้ดำเนินงาน

งบการเงินที่แสดงเงินลงทุนตามวิธีส่วนได้เสีย/
งบการเงินเฉพาะกิจการ
2567 2566
(พันบาท)

ที่ดินที่ยังไม่ได้ใช้ดำเนินงาน 204,073 204,073

ที่ดินที่ยังไม่ได้ใช้ดำเนินงาน บริษัทซื้อไว้เพื่อการขยายโรงงานในปี 2537 โดยบริษัทได้ทบทวนนโยบายและยกเลิกการขยายโรงงาน เนื่องจากโรงงานปัจจุบันยังสามารถรองรับการเจริญเติบโตของบริษัทได้

ตามรายงานการประเมินราคาของผู้ประเมินราคาอิสระลงวันที่ 6 กรกฎาคม 2565 ผู้ประเมินราคาอิสระได้ประเมินราคาที่ดินที่ยังไม่ได้ใช้ดำเนินงานของบริษัทโดยใช้วิธีการเปรียบเทียบราคาคาดตลาด โดยมีราคาประเมินมูลค่า 277.9 ล้านบาท

การวัดมูลค่ายุติธรรม

ลำดับชั้นมูลค่ายุติธรรม

มูลค่ายุติธรรมของที่ดินที่ยังไม่ได้ใช้ดำเนินงานถูกประเมินโดยผู้ประเมินราคาอิสระจากภายนอกซึ่งมีคุณสมบัติในวิชาชีพที่เหมาะสมและมีประสบการณ์ในการประเมินราคากิจการทรัพย์สินประเภทดังกล่าว

การวัดมูลค่ายุติธรรมของที่ดินที่ยังไม่ได้ใช้ดำเนินงานถูกจัดลำดับชั้นการวัดมูลค่ายุติธรรม อยู่ในระดับที่ 3 จากเกณฑ์ข้อมูลที่ใช้ในเทคนิคการประเมินมูลค่ายุติธรรม

เทคนิคการประเมินมูลค่าและข้อมูลที่ไม่สามารถสังเกตได้ที่มีนัยสำคัญ

เทคนิคการประเมินมูลค่าและข้อมูลที่ไม่สามารถสังเกตได้ที่มีนัยสำคัญที่ใช้ในการวัดมูลค่ายุติธรรมของอสังหาริมทรัพย์เพื่อการลงทุนแสดงในตารางดังต่อไปนี้

เทคนิคการประเมินมูลค่า	ข้อมูลที่ไม่สามารถสังเกตได้ที่มีนัยสำคัญ	ความสัมพันธ์ระหว่างข้อมูลที่ไม่สามารถสังเกตได้ที่มีนัยสำคัญและการวัดมูลค่ายุติธรรม
วิธีราคาตลาดโดยใช้แบบจำลองการพิจารณาราคายโดยวิธีการเปรียบเทียบตลาดด้วยการเฉลี่ยเชิงคุณภาพหรือแบบถ่วงน้ำหนัก ปัจจัยที่มีผลต่อราคาประกอบด้วย ที่ตั้ง ขนาดของที่ดิน ประโยชน์ใช้สอย และสภาพการใช้งานของที่ดิน	<ul style="list-style-type: none"> • ความผันผวนของราคาเสนอขายที่ดินที่มีลักษณะคล้ายคลึงกัน • การเปลี่ยนแปลงบริเวณรอบๆ ที่ตั้งของที่ดิน • สภาพการใช้งานของที่ดิน 	<p>มูลค่ายุติธรรมที่ประมาณการไว้จะเพิ่มขึ้น (ลดลง) หาก</p> <ul style="list-style-type: none"> • การเพิ่มขึ้นของราคาเสนอขายของที่ดินที่มีลักษณะคล้ายคลึงกันเพิ่มขึ้น (ลดลง)

งบการเงินที่แสดงเงินลงทุนตามวิธีส่วนได้เสีย/งบการเงินเฉพาะกิจการ									
	ที่ดินและ ส่วนปรับปรุง ที่ดิน	อาคารและ		เครื่องจักรและ อุปกรณ์	เครื่องตกแต่ง		ยานพาหนะ (พนักงาน)	งานระหว่าง ก่อสร้าง	เงินจ่าย ล่วงหน้า ค่าซื้อ เครื่องจักร รวม
		ส่วน ปรับปรุง อาคาร	ส่วน		ติดตั้งและ เครื่องใช้ สำนักงาน	อะไหล่			
ราคาทุน									
ณ วันที่ 1 มกราคม 2566	115,109	599,022	1,817,127	59,356	138,927	5,902	20,261	45,633	2,801,337
เพิ่มขึ้น	-	-	5,379	925	16,246	2,016	5,594	45,863	76,023
โอน	-	2,576	28,782	-	1,856	6,144	47,799	(87,157)	-
จำหน่ายและตัดจำหน่าย	-	(11,131)	(73,472)	(4,821)	(12,523)	-	-	-	(101,947)
ณ วันที่ 31 ธันวาคม 2566	115,109	590,467	1,777,816	55,460	144,506	14,062	73,654	4,339	2,775,413
เพิ่มขึ้น	1,073	-	4,847	1,494	8,317	-	14,904	58,972	89,607
โอน	-	12,420	90,141	135	700	2,242	(81,838)	(23,800)	-
จำหน่ายและตัดจำหน่าย	-	(250)	(43,753)	(4,411)	(9,324)	(271)	-	-	(58,009)
ณ วันที่ 31 ธันวาคม 2567	116,182	602,637	1,829,051	52,678	144,199	16,033	6,720	39,511	2,807,011
ค่าเสื่อมราคา									
ณ วันที่ 1 มกราคม 2566	332	376,114	1,441,633	52,814	108,256	-	-	-	1,979,149
ค่าเสื่อมราคาสำหรับปี	58	17,929	78,121	1,907	7,190	-	-	-	105,205
จำหน่ายและตัดจำหน่าย	-	(8,510)	(71,254)	(4,644)	(10,939)	-	-	-	(95,347)
ณ วันที่ 31 ธันวาคม 2566	390	385,533	1,448,500	50,077	104,507	-	-	-	1,989,007
เพิ่มขึ้น	58	17,354	73,734	1,611	7,307	-	-	-	100,064
จำหน่ายและตัดจำหน่าย	-	(187)	(42,580)	(4,179)	(8,487)	-	-	-	(55,433)
ณ วันที่ 31 ธันวาคม 2567	448	402,700	1,479,654	47,509	103,327	-	-	-	2,033,638
มูลค่าสุทธิทางบัญชี									
ณ วันที่ 31 ธันวาคม 2566	114,719	204,934	329,316	5,383	39,999	14,062	73,654	4,339	786,406
ณ วันที่ 31 ธันวาคม 2567	115,734	199,937	349,397	5,169	40,872	16,033	6,720	39,511	773,373

บริษัท ไทยเทพรส จำกัด (มหาชน)
หมายเหตุประกอบงบการเงิน
สำหรับปีสิ้นสุดวันที่ 31 ธันวาคม 2567

11 เจ้าหนี้อื่น

งบการเงินที่แสดงเงินลงทุนตามวิธีส่วนได้เสีย/

งบการเงินเฉพาะกิจการ

2567 2566

(พันบาท)

โบนัสพนักงานค้างจ่าย	30,987	29,261
ค่าใช้จ่ายส่งเสริมการขายค้างจ่าย	15,958	18,665
เจ้าหนี้อื่น - กรมสรรพากร	12,962	11,957
ค้างขนส่งออกค้างจ่าย	11,472	10,320
ค่าโฆษณาค้างจ่าย	8,613	4,676
ค่าไฟฟ้าค้างจ่าย	2,878	2,675
ค่าเชื้อเพลิงค้างจ่าย	2,707	5,567
อื่น ๆ	17,745	14,734
รวม	103,322	97,855

12 ประมาณการหนี้สินไม่หมุนเวียนสำหรับผลประโยชน์พนักงาน

งบการเงินที่แสดงเงินลงทุนตามวิธีส่วนได้เสีย/

งบการเงินเฉพาะกิจการ

2567 2566

(พันบาท)

ณ วันที่ 31 ธันวาคม

ผลประโยชน์หลังออกจางาน	30,162	28,656
ผลประโยชน์ระยะยาวอื่น	5,667	5,321
รวม	35,829	33,977

ผลประโยชน์หลังออกจางาน

บริษัทจัดการโครงการผลประโยชน์ที่กำหนดไว้ตามข้อกำหนดของพระราชบัญญัติคุ้มครองแรงงาน พ.ศ. 2541 ในการให้ผลประโยชน์เมื่อเกษียณแก่พนักงานตามสิทธิและอายุงานโครงการผลประโยชน์ที่กำหนดไว้มีความเสี่ยงจากการประมาณการตามหลักคณิตศาสตร์ประกันภัย ได้แก่ ความเสี่ยงของช่วงชีวิต ความเสี่ยงจากอัตราแลกเปลี่ยน ความเสี่ยงจากอัตราดอกเบี้ย และความเสี่ยงจากตลาด (เงินลงทุน)

ผลประโยชน์ระยะยาวอื่น

ผลประโยชน์ระยะยาวอื่นถือตามอายุงานของพนักงานและข้อสมมติในการประมาณการตามหลักคณิตศาสตร์ประกันภัยเป็นเกณฑ์

งบการเงินที่แสดงเงินลงทุนตามวิธีส่วนได้เสีย/

งบการเงินเฉพาะกิจการ

ผลประโยชน์
หลังออกจางาน
2567 2566
ผลประโยชน์
ระยะยาวอื่น
2567 2566

(พันบาท)

มูลค่าปัจจุบันของการผูกพันตาม
โครงการผลประโยชน์

ณ วันที่ 1 มกราคม	28,656	47,824	5,321	7,569
รับรู้ในกำไรขาดทุน				
ต้นทุนบริการปัจจุบัน	4,317	6,808	1,291	1,458
ดอกเบี้ยจากการผูกพัน	745	516	138	82
กำไรจากการประมาณตามหลักคณิตศาสตร์ประกันภัย				
- ข้อสมมติด้านประชากรศาสตร์	-	-	-	(250)
- ข้อสมมติทางการเงิน	-	-	-	(453)
- การปรับปรุงจากประสบการณ์	-	-	-	(1,779)

บริษัท ไทยเทพรส จำกัด (มหาชน)
หมายเหตุประกอบงบการเงิน
สำหรับปีสิ้นสุดวันที่ 31 ธันวาคม 2567

มูลค่าปัจจุบันของการผูกพันตาม โครงการผลประโยชน์	งบการเงินที่แสดงเงินลงทุนตามวิธีส่วนได้เสีย/ งบการเงินเฉพาะกิจการ			
	ผลประโยชน์		ผลประโยชน์	
	2567	2566 หลังจากออกจากงาน (พันบาท)	2567	ระยะยาวอื่น 2566
รับรู้ในกำไรขาดทุนเบ็ดเสร็จอื่น				
กำไรจากการประมาณตามหลักคณิตศาสตร์ประกันภัย				
- ข้อสมมติด้านประชากรศาสตร์	-	(2,783)	-	-
- ข้อสมมติทางการเงิน	-	(5,802)	-	-
- การปรับปรุงจากประสบการณ์	-	(14,881)	-	-
ผลประโยชน์จ่าย	(3,556)	(3,026)	(1,083)	(1,306)
ณ วันที่ 31 ธันวาคม	<u>30,162</u>	<u>28,656</u>	<u>5,667</u>	<u>5,321</u>

ข้อสมมติหลักในการประมาณการ ตามหลักคณิตศาสตร์ประกันภัย	งบการเงินที่แสดงเงินลงทุนตามวิธีส่วนได้เสีย/ งบการเงินเฉพาะกิจการ	
	2567	2566
	(ร้อยละ)	
อัตราคิดลด	2.60	2.60
การเพิ่มขึ้นของเงินเดือนในอนาคต	4.00	4.00
อัตราการหมุนเวียนของพนักงาน	0 - 33	0 - 33

ข้อสมมติเกี่ยวกับอัตราดอกเบี้ยในอนาคตถือตามข้อมูลทางสถิติที่เผยแพร่ทั่วไปและตารางมรณะ

ณ วันที่ 31 ธันวาคม 2567 ระยะเวลาถ่วงเฉลี่ยถ่วงน้ำหนักของการผูกพันผลประโยชน์ที่กำหนดไว้เป็น 6.76 ปี (2566: 6.76 ปี)

การวิเคราะห์ความอ่อนไหว

การเปลี่ยนแปลงในแต่ละข้อสมมติที่เกี่ยวข้องในการประมาณการตามหลักคณิตศาสตร์ประกันภัยที่อาจเป็นไปได้อย่างสมเหตุสมผล ณ วันที่รายงาน โดยถือว่าข้อสมมติอื่นๆ คงที่

ผลกระทบต่อการผูกพันของโครงการ ผลประโยชน์	งบการเงินที่แสดงเงินลงทุนตามวิธีส่วนได้เสีย/ งบการเงินเฉพาะกิจการ			
	ข้อสมมติเพิ่มขึ้นร้อยละ 1		ข้อสมมติลดลงร้อยละ 1	
	2567	2566	2567	2566
ณ วันที่ 31 ธันวาคม				
	(พันบาท)			
อัตราคิดลด	(1,918)	(2,045)	2,146	2,281
การเพิ่มขึ้นของเงินเดือนในอนาคต	2,404	1,950	(2,182)	(1,780)
อัตราการหมุนเวียนของพนักงาน	(2,108)	(2,230)	1,444	1,290
อายุเฉลี่ย (1 ปี)	91	93	(91)	(93)

13 ส่วนงานดำเนินงานและการจำแนกรายได้

บริษัทดำเนินงานกิจการในส่วนงานเดียวคือเครื่องปรุงรสอาหาร ดังนั้นฝ่ายบริหารจึงพิจารณาว่าบริษัทมีส่วนงานที่รายงานเพียงส่วนงานเดียว

การจำแนกรายได้

ตารางต่อไปนี้แสดงข้อมูลรายได้ที่ถูกจำแนกตามส่วนงานภูมิศาสตร์หลัก ช่องทางการจัดจำหน่าย และจังหวะเวลาในการรับรู้รายได้ ณ เวลาใดเวลาหนึ่ง

สำหรับปีสิ้นสุดวันที่ 31 ธันวาคม

งบการเงินที่แสดงเงินลงทุนตามวิธีส่วนได้เสีย/
งบการเงินเฉพาะกิจการ
2567 2566
(พันบาท)

ส่วนงานภูมิศาสตร์หลัก

ประเทศไทย	3,184,152	3,142,033
ต่างประเทศ	374,182	413,515
รวม	3,558,334	3,555,548
หัก ส่วนลดตามปริมาณ	(49,239)	(41,693)
สุทธิ	3,509,095	3,513,855

ช่องทางการจัดจำหน่าย

ขายในประเทศ	2,718,455	2,702,820
อุตสาหกรรม	390,451	381,986
บริษัทร่วม	75,246	57,227
ต่างประเทศ	374,182	413,515
รวม	3,558,334	3,555,548
หัก ส่วนลดตามปริมาณ	(49,239)	(41,693)
สุทธิ	3,509,095	3,513,855

14 **ค่าใช้จ่ายตามธรรมชาติ**

งบการเงินที่แสดงเงินลงทุนตามวิธีส่วนได้เสีย/
งบการเงินเฉพาะกิจการ
2567 2566
(พันบาท)

รวมอยู่ในต้นทุนขาย

การเปลี่ยนแปลงในสินค้าสำเร็จรูปและงานระหว่างทำ	24,490	(4,036)
วัตถุดิบและวัสดุสิ้นเปลืองใช้ไป	1,782,319	1,825,458
(กลับรายการ) ขาดทุนจากการปรับมูลค่าสินค้า	4,752	(426)
ค่าใช้จ่ายผลประโยชน์ของพนักงาน	155,871	147,067
ค่าเสื่อมราคาและค่าตัดจำหน่าย	86,152	91,476
สินค้าเพื่อใช้ส่งเสริมการขาย	109,251	107,791
อื่น ๆ	7,337	20,552
รวม	2,170,172	2,187,882

รวมอยู่ในต้นทุนการจัดจำหน่าย

ค่าใช้จ่ายการตลาด	89,224	75,248
ค่าใช้จ่ายในการจัดจำหน่าย	137,193	135,757
ค่าใช้จ่ายผลประโยชน์ของพนักงาน	23,352	23,563
ค่าเสื่อมราคาและค่าตัดจำหน่าย	276	290
อื่น ๆ	61,173	58,038
รวม	311,218	292,896

รวมอยู่ในค่าใช้จ่ายในการบริหาร

ค่าใช้จ่ายผลประโยชน์ของพนักงาน	111,643	107,797
ค่าเสื่อมราคาและค่าตัดจำหน่าย	13,725	13,538
อื่น ๆ	34,449	36,333
รวม	159,817	157,668

15 ภาษีเงินได้

ภาษีเงินได้ที่รับรู้ในกำไรหรือขาดทุน	งบการเงินที่แสดงเงินลงทุนตามวิธีส่วนได้เสีย		งบการเงินเฉพาะกิจการ	
	2567	2566	2567	2566
	(พันบาท)			
ภาษีเงินได้ของงวดปัจจุบัน				
สำหรับงวดปัจจุบัน	185,956	184,980	185,956	184,980
	<u>185,956</u>	<u>184,980</u>	<u>185,956</u>	<u>184,980</u>
ภาษีเงินได้รอการตัดบัญชี				
การเปลี่ยนแปลงของผลต่างชั่วคราว	(20)	987	(1,015)	(293)
	<u>(20)</u>	<u>987</u>	<u>(1,015)</u>	<u>(293)</u>
รวมค่าใช้จ่ายภาษีเงินได้	<u>185,936</u>	<u>185,967</u>	<u>184,941</u>	<u>184,687</u>

	งบการเงินที่แสดงเงินลงทุนตามวิธีส่วนได้เสีย / งบการเงินเฉพาะกิจการ					
	2567			2566		
	ก่อน	รายได้	สุทธิจาก	ก่อน	รายได้	สุทธิจาก
	ภาษีเงิน	(ค่าใช้จ่าย)	ภาษีเงิน	ภาษีเงิน	(ค่าใช้จ่าย)	ภาษีเงิน
	ได้	ภาษีเงินได้	ได้	ได้	ภาษีเงินได้	ได้
	(พันบาท)					
ภาษีเงินได้						
รับรู้ในกำไรขาดทุนเบ็ดเสร็จอื่น						
กำไรจากการ						
ประมาณตาม						
หลักคณิตศาสตร์						
ประกันภัย	-	-	-	23,466	(4,693)	18,773
รวม	<u>-</u>	<u>-</u>	<u>-</u>	<u>23,466</u>	<u>(4,693)</u>	<u>18,773</u>

การกระทบยอดเพื่อหาอัตราภาษีที่แท้จริง	งบการเงินที่แสดงเงินลงทุนตามวิธีส่วนได้เสีย			
	2567		2566	
	อัตราภาษี		อัตราภาษี	
	(ร้อยละ)	(พันบาท)	(ร้อยละ)	(พันบาท)
กำไรก่อนภาษีเงินได้รวม		929,782		925,570
จำนวนภาษีตามอัตราภาษีเงินได้	20.0	185,956	20.0	185,114
รายได้ที่ไม่ต้องเสียภาษี		(353)		(240)
ค่าใช้จ่ายมีสิทธิให้หักเพิ่มทางภาษี		(144)		(40)
ค่าใช้จ่ายต้องห้ามทางภาษี		477		1,133
รวม	20.0	<u>185,936</u>	20.1	<u>185,967</u>

การกระทบยอดเพื่อหาอัตราภาษีที่แท้จริง

	งบการเงินเฉพาะกิจการ			
	2567		2566	
	อัตราภาษี (ร้อยละ)	(พันบาท)	อัตราภาษี (ร้อยละ)	(พันบาท)
กำไรก่อนภาษีเงินได้รวม		924,806		919,166
จำนวนภาษีตามอัตราภาษีเงินได้	20.0	184,961	20.0	183,833
รายได้ที่ไม่ต้องเสียภาษี		(353)		(240)
ค่าใช้จ่ายมีสิทธิให้หักเพิ่มทางภาษี		(144)		(40)
ค่าใช้จ่ายต้องห้ามทางภาษี		477		1,133
รวม	20.0	184,941	20.1	184,686

ภาษีเงินได้รอตัดบัญชี
ณ วันที่ 31 ธันวาคม

	งบการเงินที่แสดงเงินลงทุนตามวิธีส่วนได้เสีย			
	สินทรัพย์		หนี้สิน	
	2567	2566	2567	2566
		(พันบาท)		
รวม	10,272	9,170	(5,435)	(4,353)
การหักกลบรายการของภาษี	(5,435)	(4,353)	5,435	4,353
สินทรัพย์ภาษีเงินได้รอการตัดบัญชีสุทธิ	4,837	4,817	-	-

	งบการเงินเฉพาะกิจการ			
	สินทรัพย์		หนี้สิน	
	2567	2566	2567	2566
		(พันบาท)		
รวม	10,272	9,170	(171)	(84)
การหักกลบรายการของภาษี	(171)	(84)	171	84
สินทรัพย์ภาษีเงินได้รอการตัดบัญชีสุทธิ	10,101	9,086	-	-

	งบการเงินที่แสดงเงินลงทุนตามวิธีส่วนได้เสีย			
	บันทึกเป็น(รายจ่าย) / รายได้ใน			
	ณ วันที่ 1 มกราคม	กำไรหรือ ขาดทุน	กำไรขาดทุน เบ็ดเสร็จอื่น	ณ วันที่ 31 ธันวาคม
		(พันบาท)		
2567				
สินทรัพย์ภาษีเงินได้รอการตัดบัญชี				
ที่ดิน อาคาร และอุปกรณ์	103	-	-	103
ค่าใช้จ่ายส่งเสริมการขายค้างจ่าย	1,115	(179)	-	936
ประมาณการหนี้สินไม่หมุนเวียนสำหรับผลประโยชน์พนักงาน	6,795	370	-	7,165
อื่น ๆ	1,157	911	-	2,068
รวม	9,170	1,102	-	10,272
หนี้สินภาษีเงินได้รอการตัดบัญชี				
เงินลงทุนในบริษัทร่วม	(4,269)	(995)	-	(5,264)
อื่น ๆ	(84)	(87)	-	(171)
รวม	(4,353)	(1,082)	-	(5,435)
สุทธิ	4,817	20	-	4,837

	งบการเงินที่แสดงเงินลงทุนตามวิธีส่วนได้เสีย		
	บันทึกเป็น (รายจ่าย) / รายได้ใน		
	ณ วันที่ 1 มกราคม	กำไรหรือ ขาดทุน เบ็ดเสร็จอื่น (พันบาท)	ณ วันที่ 31 ธันวาคม
2566			
สินทรัพย์ภายใต้การจัดการตัดบัญชี			
ที่ดิน อาคาร และอุปกรณ์	114	(11)	103
ค่าใช้จ่ายส่งเสริมการขายค้างจ่าย	1,092	23	1,115
ประมาณการหนี้สินไม่หมุนเวียน			
สำหรับผลประโยชน์พนักงาน	11,079	409	6,795
อื่น ๆ	1,264	(107)	1,157
รวม	13,549	314	9,170
หนี้สินภายใต้การจัดการตัดบัญชี			
เงินลงทุนในบริษัทร่วม	(2,989)	(1,280)	(4,269)
อื่น ๆ	(63)	(21)	(84)
รวม	(3,052)	(1,301)	(4,353)
สุทธิ	10,497	(987)	4,817

	งบการเงินเฉพาะกิจการ		
	บันทึกเป็น (รายจ่าย) / รายได้ใน		
	ณ วันที่ 1 มกราคม	กำไรหรือ ขาดทุน เบ็ดเสร็จอื่น (พันบาท)	ณ วันที่ 31 ธันวาคม
2567			
สินทรัพย์ภายใต้การจัดการตัดบัญชี			
ที่ดิน อาคาร และอุปกรณ์	103	-	103
ค่าใช้จ่ายส่งเสริมการขายค้างจ่าย	1,115	(179)	936
ประมาณการหนี้สินไม่หมุนเวียนสำหรับ			
ผลประโยชน์พนักงาน	6,795	370	7,165
อื่น ๆ	1,157	911	2,068
รวม	9,170	1,102	10,272
หนี้สินภายใต้การจัดการตัดบัญชี			
อื่น ๆ	(84)	(87)	(171)
รวม	(84)	(87)	(171)
สุทธิ	9,086	1,015	10,101

ส่วนที่ 3.
งบการเงิน
บริษัท ไทยเทพรส จำกัด (มหาชน)
หมายเหตุประกอบงบการเงิน
สำหรับปีสิ้นสุดวันที่ 31 ธันวาคม 2567

	ณ วันที่ 1 มกราคม	งบการเงินเฉพาะกิจการ บันทึกเป็น (รายจ่าย) / รายได้ใน		ณ วันที่ 31 ธันวาคม
		กำไรหรือ ขาดทุน (พันบาท)	กำไรขาดทุน เบ็ดเสร็จอื่น	
2566				
สินทรัพย์ภายใต้การควบคุม				
ที่ดิน อาคาร และอุปกรณ์	114	(11)	-	103
ค่าใช้จ่ายส่งเสริมการขายค้างจ่าย	1,092	23	-	1,115
ประมาณการหนี้สินไม่หมุนเวียน สำหรับผลประโยชน์พนักงาน	11,079	409	(4,693)	6,795
อื่น ๆ	1,264	(107)	-	1,157
รวม	13,549	314	(4,693)	9,170
หนี้สินภายใต้การควบคุม				
อื่น ๆ	(63)	(21)	-	(84)
รวม	(63)	(21)	-	(84)
สุทธิ	13,486	293	(4,693)	9,086

16 กำไรต่อหุ้น

การคำนวณกำไรต่อหุ้นขั้นพื้นฐานมาจากกำไรของผู้ถือหุ้นสามัญของบริษัทกับจำนวนหุ้นสามัญที่เฉลี่ยถ่วงน้ำหนักที่ออกจำหน่ายแล้ว

	งบการเงินที่แสดงเงินลงทุน ตามวิธีส่วนได้เสีย		งบการเงินเฉพาะกิจการ	
	2567	2566	2567	2566
	(พันบาท / พันหุ้น)			
กำไรที่เป็นส่วนของผู้ถือหุ้นสามัญ ของบริษัท (ขั้นพื้นฐาน)	<u>743,846</u>	<u>739,603</u>	<u>739,865</u>	<u>734,481</u>
จำนวนหุ้นสามัญที่ออกจำหน่ายแล้ว	<u>360,000</u>	<u>360,000</u>	<u>360,000</u>	<u>360,000</u>
กำไรต่อหุ้น (ขั้นพื้นฐาน) (บาท)	<u>2.07</u>	<u>2.05</u>	<u>2.06</u>	<u>2.04</u>

17 เงินปันผล

	วันที่อนุมัติ	กำหนดจ่าย	อัตราต่อหุ้น (บาท)	จำนวนเงิน (ล้านบาท)
2567				
เงินปันผลประจำปี 2566	24 เมษายน 2567	พฤษภาคม 2567	1.72	619.20
2566				
เงินปันผลประจำปี 2565	25 เมษายน 2566	พฤษภาคม 2566	1.65	594.00

คณะกรรมการตรวจสอบของบริษัททำกับดูแลว่าผู้บริหารมีการติดตามการปฏิบัติตามวิธีปฏิบัติและนโยบายการบริหารความเสี่ยงและทบทวนความเสี่ยงของกรอบการบริหารความเสี่ยงให้สอดคล้องกับความเสี่ยงที่บริษัทเผชิญอยู่ คณะกรรมการตรวจสอบของบริษัททำกับดูแลโดยผ่านทางผู้ตรวจสอบภายใน ผู้ตรวจสอบภายในทำหน้าที่ในการทบทวนการควบคุมและวิธีการปฏิบัติในการบริหารความเสี่ยงอย่างสม่ำเสมอและในกรณีพิเศษและจะรายงานผลที่ได้ต่อคณะกรรมการตรวจสอบ

(v.1) ความเสี่ยงด้านเครดิต

ความเสี่ยงด้านเครดิตเป็นความเสี่ยงจากการสูญเสียทางการเงินของบริษัทหากลูกค้าหรือคู่สัญญาตามเครื่องมือทางการเงินไม่สามารถปฏิบัติตามภาระผูกพันตามสัญญา ซึ่งโดยส่วนใหญ่เกิดจากลูกค้าที่เป็นลูกค้า

(v.1.1) ลูกหนี้การค้า

ความเสี่ยงด้านเครดิตของบริษัทได้รับอิทธิพลมาจากลักษณะเฉพาะตัวของลูกค้าแต่ละราย อย่างไรก็ตาม ผู้บริหารต้องพิจารณาถึงปัจจัยอื่นๆ ซึ่งอาจส่งผลต่อความเสี่ยงด้านเครดิตของลูกค้า ซึ่งรวมถึงความเสี่ยงของการผิดนัดชำระซึ่งเกี่ยวข้องกับอุตสาหกรรมและประเทศที่ลูกค้าดำเนินธุรกิจอยู่

คณะกรรมการบริหารความเสี่ยงกำหนดนโยบายด้านเครดิตเพื่อวิเคราะห์ความน่าเชื่อถือของลูกค้ารายใหม่แต่ละรายก่อนที่บริษัทจะเสนอระยะเวลาและเงื่อนไขทางการค้า วงเงินยอดขายจะกำหนดไว้สำหรับลูกค้าแต่ละรายและจะทบทวนทุกๆ 6 เดือน ยอดขายที่เกินกว่าวงเงินดังกล่าวต้องได้รับการอนุมัติจากผู้จัดการฝ่ายขายในประเทศ ในกรณีวงเงินเกิน 200,000 บาท ต้องได้รับการพิจารณาอนุมัติจากผู้จัดการฝ่ายการเงิน

บริษัทจำกัดความเสี่ยงด้านเครดิตของลูกหนี้การค้าด้วยการกำหนดระยะเวลาการจ่ายชำระสูงสุดที่ 90 วันและมีการติดตามยอดคงค้างของลูกหนี้การค้าอย่างสม่ำเสมอ บริษัทพิจารณาการด้อยค่าทุกวันสิ้นรอบระยะเวลารายงาน อัตราการตั้งสำรองของผลขาดทุนด้านเครดิตที่คาดว่าจะเกิดขึ้นคำนวณโดยพิจารณาจากอายุหนี้คงค้างนับจากวันที่ถึงกำหนดชำระสำหรับลูกหนี้แต่ละรายและสะท้อนผลแตกต่างระหว่างสถานะเศรษฐกิจในอดีตที่ผ่านมา สถานะเศรษฐกิจในปัจจุบันและมุมมองของบริษัทที่มีต่อสถานะเศรษฐกิจตลอดอายุที่คาดการณ์ไว้ของลูกหนี้

ข้อมูลเกี่ยวกับลูกหนี้การค้าเปิดเผยในหมายเหตุข้อ 6

(v.1.2) เงินลงทุนในตราสารหนี้

บริษัทพิจารณาว่าเงินลงทุนในตราสารหนี้ซึ่งวัดมูลค่าด้วยราคาทุนตัดจำหน่ายมีความเสี่ยงด้านเครดิตต่ำ ดังนั้น ค่าเผื่อผลขาดทุนด้านเครดิตที่คาดว่าจะเกิดขึ้นซึ่งประเมินในระหว่างปีจำกัดอยู่ที่ผลขาดทุนด้านเครดิตที่คาดว่าจะเกิดขึ้นภายใน 12 เดือนหรือ “ความเสี่ยงด้านเครดิตต่ำ” สำหรับตราสารหนี้ที่อยู่ในความต้องการของตลาดโดยพิจารณาจากอันดับเครดิตที่อยู่ในระดับน่าลงทุน (Investment grade credit rating) จากหน่วยงานจัดอันดับเครดิตภายนอกที่มีการเผยแพร่ ตราสารอื่น ๆ จะพิจารณาว่ามีความเสี่ยงด้านเครดิตต่ำเมื่อความเสี่ยงจากการผิดนัดชำระหนี้อยู่ในระดับต่ำ และ ผู้ออกตราสารมีความสามารถทางการเงินที่จะปฏิบัติตามภาระผูกพันตามสัญญาได้

บริษัทจำกัดความเสี่ยงด้านเครดิตด้วยการลงทุนในตราสารหนี้ที่มีสภาพคล่องและคู่สัญญาที่มีอันดับเครดิตอย่างน้อย A จากบริษัท Fitch Ratings (Thailand)

บริษัทติดตามการเปลี่ยนแปลงของความเสี่ยงด้านเครดิตด้วยการติดตามการจัดอันดับเครดิตภายนอกที่มีการเผยแพร่ เพื่อประเมินว่าความเสี่ยงด้านเครดิตเพิ่มขึ้นอย่างมีนัยสำคัญ ณ วันที่รายงาน โดยไม่ได้ถูกสะท้อนในอันดับเครดิตที่เผยแพร่หรือไม่ เพื่อประกอบในการพิจารณาบริษัทมีการทบทวนการเปลี่ยนแปลงของผลตอบแทนในหุ้นกู้ หากสามารถหาได้ประกอบกับข่าวที่มีการเผยแพร่และข้อมูลการกำกับดูแลของหน่วยงานกำกับดูแลของลูกหนี้

ตารางต่อไปนี้นำข้อมูลเกี่ยวกับความเสี่ยงด้านเครดิตและผลขาดทุนด้านเครดิตที่คาดว่าจะเกิดขึ้น

บริษัท ไทยเทพรส จำกัด (มหาชน)
หมายเหตุประกอบงบการเงิน
สำหรับปีสิ้นสุดวันที่ 31 ธันวาคม 2567

เงินลงทุนในตราสารหนี้ ณ วันที่ 31 ธันวาคม 2567	งบการเงินที่แสดงเงินลงทุนตามวิธีส่วนได้เสีย/ งบการเงินเฉพาะกิจการ	
	ผลขาดทุนด้านเครดิตที่ คาดว่าจะเกิดขึ้นใน 12 เดือนข้างหน้า	
	รวม	
	(พันบาท)	
ตราสารหนี้ที่วัดมูลค่าด้วยราคาทุนตัดจำหน่าย	80,000	80,000
หัก ค่าเพื่อผลขาดทุนด้านเครดิตที่คาดว่าจะเกิดขึ้น	-	-
สุทธิ	<u>80,000</u>	<u>80,000</u>
เงินลงทุนในตราสารหนี้ ณ วันที่ 31 ธันวาคม 2566		
ตราสารหนี้ที่วัดมูลค่าด้วยราคาทุนตัดจำหน่าย	70,000	70,000
หัก ค่าเพื่อผลขาดทุนด้านเครดิตที่คาดว่าจะเกิดขึ้น	-	-
สุทธิ	<u>70,000</u>	<u>70,000</u>

(v.1.3) เงินสดและรายการเทียบเท่าเงินสด

ความเสี่ยงด้านเครดิตของบริษัทที่เกิดจากเงินสดและรายการเทียบเท่าเงินสดมีจำกัดเนื่องจากคู่สัญญาเป็นธนาคารและสถาบันการเงิน ซึ่งบริษัทพิจารณาว่ามีความเสี่ยงด้านเครดิตต่ำ

(v.2) ความเสี่ยงด้านสภาพคล่อง

บริษัทกำกับดูแลความเสี่ยงด้านสภาพคล่องและรักษาระดับของเงินสดและรายการเทียบเท่าเงินสดที่ผู้บริหารพิจารณาว่าเพียงพอในการจัดหาเงินเพื่อใช้ในการดำเนินงาน ของบริษัท และลดผลกระทบจากความผันผวนในกระแสเงินสด

ตารางต่อไปนี้แสดงระยะเวลาการครบกำหนดคงเหลือตามสัญญาของหนี้สินทางการเงิน ณ วันที่รายงาน โดยแสดงจำนวนเงินเป็นจำนวนขั้นต้นซึ่งไม่ได้คิดลดรวมดอกเบี้ย ตามสัญญาและไม่รวมผลกระทบหากหักกลบตามสัญญา

	งบการเงินที่แสดงเงินลงทุนตามวิธีส่วนได้เสีย/งบการเงินเฉพาะกิจการ		
	มูลค่าตามบัญชี	กระแสเงินสดตามสัญญา	
		ภายใน 1 ปี หรือน้อยกว่า	
		(พันบาท)	
ณ วันที่ 31 ธันวาคม 2567			
หนี้สินทางการเงิน			
เจ้าหนี้การค้า	90,028	90,028	90,028
เจ้าหนี้อื่น	103,322	103,322	103,322
	<u>193,350</u>	<u>193,350</u>	<u>193,350</u>
ณ วันที่ 31 ธันวาคม 2566			
หนี้สินทางการเงิน			
เจ้าหนี้การค้า	82,903	82,903	82,903
เจ้าหนี้อื่น	97,855	97,855	97,855
	<u>180,758</u>	<u>180,758</u>	<u>180,758</u>

บริษัท ไทยเทพรส จำกัด (มหาชน)
หมายเหตุประกอบงบการเงิน
สำหรับปีสิ้นสุดวันที่ 31 ธันวาคม 2567

(V.3) ความเสี่ยงด้านตลาด

บริษัทมีความเสี่ยงที่มูลค่าธุรกรรมหรือกระแสเงินสดในอนาคตของเครื่องมือทางการเงินจะมีความผันผวนอันเนื่องมาจากการเปลี่ยนแปลงของราคาตลาด ความเสี่ยงด้านตลาดมีดังนี้

(V.3.1) ความเสี่ยงด้านอัตราแลกเปลี่ยน

บริษัทมีความเสี่ยงด้านอัตราแลกเปลี่ยนที่เกี่ยวข้องกับการซื้อและการขายที่เป็นสกุลเงินตราต่างประเทศ

ความเสี่ยงจากเงินตราต่างประเทศ
ณ วันที่ 31 ธันวาคม

งบการเงินที่แสดงเงินลงทุนตามวิธีส่วนได้เสีย/
งบการเงินเฉพาะกิจการ
2567 2566
(พันบาท)

เงินเหรียญสหรัฐอเมริกา

เงินสดและรายการเทียบเท่าเงินสด

34,761 7,888

ลูกหนี้การค้า

19,796 27,628

เจ้าหนี้อื่น

- (3)

เงินสกุลยูโร

เจ้าหนี้การค้า

(106) (8,955)

เงินเหรียญออสเตรเลีย

ลูกหนี้การค้า

837 1,022

เงินหยวน

เงินสดและรายการเทียบเท่าเงินสด

11,617 23,185

ลูกหนี้การค้า

12,481 6,023

ยอดบัญชีในงบฐานะการเงินที่มีความเสี่ยง

79,386 56,788

19 การบริหารจัดการทุน

นโยบายของคณะกรรมการบริษัท คือการรักษาระดับเงินทุนให้มั่นคงเพื่อรักษาความเชื่อมั่นของนักลงทุน เจ้าหนี้และตลาดและก่อให้เกิดการพัฒนาของธุรกิจในอนาคต คณะกรรมการได้มีการกำกับดูแลผลตอบแทนจากการลงทุน อย่างสม่ำเสมอโดยพิจารณาจากสัดส่วนของผลตอบแทนจากกิจกรรมดำเนินงานต่อส่วนของเจ้าของรวม อีกทั้งยังกำกับดูแลระดับการจ่ายเงินปันผลให้แก่ผู้ถือหุ้นสามัญ

20 การผูกพันกับบุคคลหรือกิจการที่ไม่เกี่ยวข้องกัน

งบการเงินที่แสดงเงินลงทุนตามวิธีส่วนได้เสีย/
งบการเงินเฉพาะกิจการ
2567 2566
(พันบาท)

ณ วันที่ 31 ธันวาคม

การผูกพันรายจ่ายฝ่ายทุน

อาคารและสิ่งปลูกสร้างอื่น

1,275 -

ยานพาหนะ

246 -

เครื่องจักรและอุปกรณ์

37,084 32

รวม

38,605 32

การผูกพันอื่น ๆ

หนังสือค้ำประกันจากธนาคาร

4,796 4,853

หนังสือค้ำประกันจากธนาคาร

บริษัทมีการผูกพันกับธนาคารแห่งหนึ่งจากการให้ธนาคารออกหนังสือค้ำประกันการใช้ไฟฟ้า โดยมีเงินฝากธนาคารใช้เป็นหลักประกัน

ส่วนที่ 4

การรับรองความถูกต้องของข้อมูล

การรับรองความถูกต้องของข้อมูล

การรับรองความถูกต้องของข้อมูล

การรับรองความถูกต้องของข้อมูลในแบบแสดงรายการข้อมูลประจำปี (56-1 One Report) นั้นให้กรรมการผู้มีอำนาจลงนามผูกพันบริษัท* ลงลายมือชื่อพร้อมทั้งประทับตราบริษัท (ถ้ามี) ในแบบแสดงรายการข้อมูลประจำปี (56-1 One Report) พร้อมทั้งมอบอำนาจให้บุคคลใดลงนามกำกับเอกสาร ในแบบแสดงรายการข้อมูลประจำปีแทนด้วยโดยใช้ข้อความและรูปแบบดังนี้



บริษัทได้สอบทานข้อมูลในแบบแสดงรายการข้อมูลประจำปี (56-1 One Report) ฉบับนี้แล้ว ด้วยความระมัดระวัง บริษัทขอรับรองว่า ข้อมูลดังกล่าวถูกต้องครบถ้วน ไม่เป็นเท็จ ไม่ทำให้ผู้อื่นสำคัญผิด หรือไม่ขาดข้อมูลที่ควรต้องแจ้งในสาระสำคัญ นอกจากนี้ บริษัทขอรับรองว่า

(1) งบการเงินและข้อมูลทางการเงินที่สรุปมาในแบบแสดงรายการข้อมูลประจำปี ได้แสดงข้อมูลอย่างถูกต้องครบถ้วนในสาระสำคัญเกี่ยวกับฐานะการเงิน ผลการดำเนินงาน และกระแสเงินสดของบริษัทและบริษัทร่วมแล้ว

(2) บริษัทได้จัดให้มีระบบการเปิดเผยข้อมูลที่ดี เพื่อให้แน่ใจว่าบริษัทได้เปิดเผยข้อมูลในส่วนที่เป็นสาระสำคัญทั้งของบริษัทและบริษัทร่วม อย่างถูกต้องครบถ้วนแล้ว รวมทั้งควบคุมดูแลให้มีการปฏิบัติตามระบบดังกล่าว

(3) บริษัทได้จัดให้มีระบบการควบคุมภายในที่ดีและควบคุมดูแลให้มีการปฏิบัติตามระบบดังกล่าว และบริษัทได้แจ้งข้อมูลการประเมินระบบการควบคุมภายใน ณ วันที่ 20 กุมภาพันธ์ 2568 ต่อผู้สอบบัญชีและกรรมการตรวจสอบของบริษัทแล้ว ซึ่งครอบคลุมถึงข้อบกพร่องและการเปลี่ยนแปลงที่สำคัญของระบบการควบคุมภายใน รวมทั้งการกระทำที่มีขอบที่อาจมีผลกระทบต่อการจัดทำรายงานทางการเงินของบริษัทและบริษัทร่วม

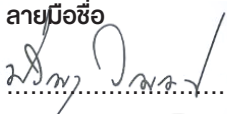
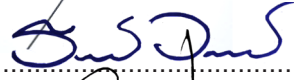
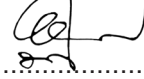
ในการนี้ เพื่อเป็นหลักฐานว่าเอกสารทั้งหมดเป็นเอกสารชุดเดียวกันกับที่ข้าพเจ้าได้รับรองความถูกต้องแล้ว ข้าพเจ้าได้มอบหมายให้นายธนวัฒน์ วิญญูรัตน์ เป็นผู้ลงลายมือชื่อกำกับเอกสารนี้ไว้ทุกหน้าด้วย หากเอกสารใดไม่มีลายมือชื่อของ นายธนวัฒน์ วิญญูรัตน์ กำกับไว้ ข้าพเจ้าจะถือว่าไม่ใช่ข้อมูลที่ข้าพเจ้าได้รับรองความถูกต้องของข้อมูลแล้ว ดังกล่าวข้างต้น

ชื่อ	ตำแหน่ง	ลายมือชื่อ
1. นายปริญญา วิญญูรัตน์	ประธานกรรมการบริหาร/กรรมการผู้จัดการ	
2. นายธนวัฒน์ วิญญูรัตน์	กรรมการ/รองกรรมการผู้จัดการ	
3. นายบัญชา วิญญูรัตน์	กรรมการ/รองกรรมการผู้จัดการ	
ผู้รับมอบอำนาจ นายธนวัฒน์ วิญญูรัตน์	กรรมการ/รองกรรมการผู้จัดการ	

*ให้แนบเอกสารหลักฐานประกอบด้วย ทั้งนี้ แบบแสดงรายการข้อมูลประจำปีนี้เป็นข้อมูลที่สำคัญที่ผู้ลงทุนใช้ประกอบการตัดสินใจลงทุนบริษัทจึงควรเสนอให้คณะกรรมการบริษัทพิจารณาก่อนที่จะส่งให้สำนักงาน

** พร้อมทั้งประทับตราบริษัท (ถ้ามี)

ทั้งนี้ มาตรา 89/20 *** แห่งพระราชบัญญัติหลักทรัพย์และตลาดหลักทรัพย์ พ.ศ. 2535 ซึ่งแก้ไขเพิ่มเติมโดยพระราชบัญญัติหลักทรัพย์และตลาดหลักทรัพย์ (ฉบับที่ 4) พ.ศ. 2551 กำหนดให้กรรมการและผู้บริหารต้องร่วมกันรับผิดชอบบุคคลที่ซื้อขายหลักทรัพย์ของบริษัทในความเสียหายใด ๆ อันเกิดขึ้นเนื่องจากการเปิดเผยข้อมูลต่อผู้ถือหุ้นหรือประชาชนทั่วไป โดยแสดงข้อความที่เป็นเท็จในสาระสำคัญหรือปกปิดข้อความจริงที่ควรบอกให้แจ้งในสาระสำคัญในกรณีของงบการเงินและรายงานเกี่ยวกับฐานะการเงินและผลการดำเนินงานของบริษัทหรือรายงานอื่นใดที่ต้องเปิดเผยตามมาตรา 56 หรือมาตรา 199 โดยมีได้จำกัดความรับผิดชอบไว้เฉพาะกรรมการและผู้บริหารที่ลงลายมือชื่อรับรองความถูกต้องของข้อมูลในเอกสารดังกล่าวเท่านั้น อย่างไรก็ตาม กรรมการหรือผู้บริหารซึ่งสามารถพิสูจน์ได้ว่าโดยตำแหน่งหน้าที่ตนไม่อาจล่วงรู้ถึงความแท้จริงของข้อมูลหรือการขาดข้อมูลที่ควรต้องแจ้งนั้น ย่อมไม่มีความรับผิดชอบตามมาตรา 89/20

หมายเหตุ *** ใช้บังคับกับบริษัทที่อยู่ภายใต้บังคับของหมวด 3/1 แห่งพระราชบัญญัติหลักทรัพย์และตลาดหลักทรัพย์ พ.ศ. 2535 ซึ่งแก้ไขเพิ่มเติมโดยพระราชบัญญัติหลักทรัพย์และตลาดหลักทรัพย์ (ฉบับที่ 4) พ.ศ. 2551 เท่านั้น

เอกสารแนบ

1 ข้อมูลของกรรมการ ผู้บริหาร ผู้มีอำนาจควบคุม และเลขาธิการบริษัท

1.1 รายละเอียดเกี่ยวกับกรรมการ ผู้บริหารและผู้มีอำนาจควบคุม

ชื่อ-สกุล/ ตำแหน่ง (1)	อายุ (ปี)	คุณวุฒิทางการศึกษา (2)	ความสัมพันธ์ทางครอบครัวระหว่าง กรรมการและผู้บริหาร (3)	สัดส่วนการ ถือหุ้นใน บริษัท (%) (4)	ประสบการณ์ทำงานในระยะ 5 ปี ย้อนหลัง		
					ช่วงเวลา	ตำแหน่ง	ชื่อหน่วยงาน/บริษัท/ประเภทธุรกิจ (5)
1. นายปริญญา วิทยุรัตน์ - ประธานกรรมการบริหารและ กรรมการผู้จัดการ (กรรมการผู้มีอำนาจลงนาม)	70	-คหกรรมศาสตร์ดุสิต บัณฑิตศึกษาศึกษา สาขาวิทยาศาสตร์การ อาหารและโภชนาการ มหาวิทยาลัยเทคโนโลยี ราชมงคลพระนคร - ปริญญาตรี - วิทยาศาสตร์บัณฑิต สาขาเคมี มหาวิทยาลัยแห่งชาติ ไต้หวัน	เป็นน้องชายนายไกรลาศ วิทยุรัตน์ ซึ่งเป็นสามีนางพรนภา วิทยุรัตน์ และเป็นอานายบัณฑิต วิทยุรัตน์ และนางสาวมาลี วิทยุรัตน์	33.10	2548-ปัจจุบัน 2538-ปัจจุบัน 2543-ปัจจุบัน 2561-ปัจจุบัน 2560-ปัจจุบัน 2554-ปัจจุบัน 2553-ปัจจุบัน 2551-ปัจจุบัน 2548-ปัจจุบัน	ประธานกรรมการ ประธานกรรมการ บริหาร กรรมการผู้จัดการ กรรมการ กรรมการ กรรมการ กรรมการ กรรมการ กรรมการ	<u>ตำแหน่งงานในปัจจุบัน</u> บริษัท ไทยเทพรส จำกัด (มหาชน) บริษัท ไทยเทพรส จำกัด (มหาชน) บริษัท ไทยเทพรส จำกัด (มหาชน) <u>ตำแหน่งในการอื่น มี 6 แห่ง</u> บริษัท เทพแลนด์ จำกัด ธุรกิจ : พัฒนาอสังหาริมทรัพย์ บริษัท ราชครามการเกษตร จำกัด ธุรกิจ : ปลูกไม้ผลยืนต้นอื่นๆ ผลิตผลการเกษตร บริษัท บางปะอินสปอร์ตคลับ จำกัด ธุรกิจ : สนามกอล์ฟ บริษัท ราชครามฟริอเพอร์ตี้ จำกัด ธุรกิจ : พัฒนา, จัดสรรที่ดิน ซื้อขายอสังหาริมทรัพย์ บริษัท สยามกัทธินี่ จำกัด ธุรกิจ : สนามกอล์ฟ บริษัท ราชครามแลนด์ จำกัด ธุรกิจ : การซื้อและขายอสังหาริมทรัพย์ <u>ตำแหน่งในบริษัทจดทะเบียนอื่น</u> - ไม่มี <u>ตำแหน่งในการที่แข่งขัน/ เกี่ยวข้องกับธุรกิจของบริษัทที่อาจทำ ให้เกิดความขัดแย้งทางผลประโยชน์</u> - ไม่มี <u>การอบรมหลักสูตรกรรมการ</u> ยังไม่เข้ารับการอบรมหลักสูตร กรรมการ
2. นางสาวมาลี วิทยุรัตน์ - กรรมการ	70	บริหารธุรกิจบัณฑิต สาขาการเงิน การธนาคาร มหาวิทยาลัยรามคำแหง	เป็นพี่นายนันทิต วิทยุรัตน์, นางสาวสุณี วิทยุรัตน์ และเป็นหลานนายปริญญา และนางพรนภา วิทยุรัตน์	3.89	2536-ปัจจุบัน 2536-2553 2530-2536	กรรมการ กรรมการและรอง กรรมการผู้จัดการ สายบัญชี-การเงิน ผู้จัดการฝ่ายบัญชี และการเงิน	<u>ตำแหน่งงานในปัจจุบัน</u> บริษัท ไทยเทพรส จำกัด (มหาชน) บริษัท ไทยเทพรส จำกัด (มหาชน) บริษัท ไทยเทพรส จำกัด (มหาชน) <u>ตำแหน่งในการอื่น</u> - ไม่มี <u>ตำแหน่งในบริษัทจดทะเบียนอื่น</u> - ไม่มี <u>ตำแหน่งในการที่แข่งขัน/เกี่ยวข้องกับ ธุรกิจของบริษัทที่อาจทำให้เกิดความขัดแย้ง ทางผลประโยชน์</u> - ไม่มี <u>การอบรมหลักสูตรกรรมการ</u> เข้ารับการอบรม หลักสูตร Director Accreditation Program (DAP) รุ่นที่ 37/2005 สมาคมส่งเสริมสถาบันกรรมการบริษัทไทย

รายละเอียดเกี่ยวกับผู้บริหารและผู้มีอำนาจควบคุม

ชื่อ-สกุล/ ตำแหน่ง (1)	อายุ (ปี)	คุณวุฒิทางการศึกษา (2)	ความสัมพันธ์ทางครอบครัวระหว่าง กรรมการและผู้บริหาร (3)	สัดส่วนการ ถือหุ้นใน บริษัท (%) (4)	ประสบการณ์ทำงานในระยะ 5 ปี ย้อนหลัง		
					ช่วงเวลา	ตำแหน่ง	ชื่อหน่วยงาน/บริษัท/ประเภทธุรกิจ (5)
3. นายบัณฑิต วิทยุรัตน์ - กรรมการ	68	- ศิลปศาสตรมหาบัณฑิต สาขาการจัดการมนุษย์กับ สิ่งแวดล้อม มหาวิทยาลัยเชียงใหม่ - วิศวกรรมศาสตรบัณฑิต สาขาเครื่องกล มหาวิทยาลัย Adamson ฟิลิปปินส์	เป็นหลานของนายปริญญา วิทยุรัตน์ และ นางพรนภา วิทยุรัตน์ และเป็นน้องชายนางสาวมาลี วิทยุรัตน์	7.34	2536 -ปัจจุบัน 2536-2551 2536-2550	กรรมการ รองกรรมการผู้ จัดการ ผู้จัดการสาขา ลำปาง	<u>ตำแหน่งงานในปัจจุบัน</u> บริษัท ไทยเทพรส จำกัด (มหาชน) บริษัท ไทยเทพรส จำกัด (มหาชน) <u>ตำแหน่งในกิจการอื่น</u> - ไม่มี <u>ตำแหน่งในบริษัทจดทะเบียนอื่น</u> - ไม่มี <u>ตำแหน่งในกิจการที่แข่งขัน/เกี่ยวเนื่องกับ</u> <u>ธุรกิจของบริษัทที่อาจทำให้เกิดความขัดแย้ง</u> <u>ทางผลประโยชน์</u> - ไม่มี <u>การอบรมหลักสูตรกรรมการ</u> เข้ารับการอบรม หลักสูตร Director Accreditation Program (DAP) รุ่นที่ 37/2005 สมาคมส่งเสริมสถาบันกรรมการบริษัทไทย
4. นางพรนภา วิทยุรัตน์ - กรรมการ/รองกรรมการผู้จัดการ	75	อบรมหลักสูตร Director Accreditation Program (DAP) รุ่นที่ 37/2005 สมาคมส่งเสริมสถาบัน กรรมการบริษัทไทย	เป็นภรรยาของนายปริญญา วิทยุรัตน์ซึ่งเป็นพี่ ชาย นายปริญญา วิทยุรัตน์ และเป็นอาส-ใต้ นางสาวมาลี และนายบัณฑิต วิทยุรัตน์	4.71	2536-ปัจจุบัน	กรรมการและรอง กรรมการผู้จัดการ	<u>ตำแหน่งงานในปัจจุบัน</u> บริษัท ไทยเทพรส จำกัด (มหาชน) <u>ตำแหน่งในกิจการอื่น</u> - ไม่มี <u>ตำแหน่งในบริษัทจดทะเบียนอื่น</u> - ไม่มี <u>ตำแหน่งในกิจการที่แข่งขัน/เกี่ยวเนื่องกับ</u> <u>ธุรกิจของบริษัทที่อาจทำให้เกิดความขัดแย้ง</u> <u>ทางผลประโยชน์</u> - ไม่มี <u>การอบรมหลักสูตรกรรมการ</u> เข้ารับการอบรมหลักสูตร Director Accreditation Program (DAP) รุ่นที่ 37/2005 สมาคมส่งเสริมสถาบันกรรมการบริษัทไทย

ชื่อ-สกุล/ ตำแหน่ง (1)	อายุ (ปี)	คุณวุฒิทางการศึกษา (2)	ความสัมพันธ์ทางครอบครัวระหว่าง กรรมการและผู้บริหาร (3)	สัดส่วนการ ถือหุ้นใน บริษัท (%) (4)	ประสบการณ์ทำงานในระยะ 5 ปี ย้อนหลัง		
					ช่วงเวลา	ตำแหน่ง	ชื่อหน่วยงาน/บริษัท/ประเภทธุรกิจ (5)
5. นายธนวัฒน์ วิทยุรัตน์ - CFO / กรรมการ / รองกรรมการผู้จัดการ (กรรมการผู้มีอำนาจลงนาม)	52	- Master of Science Finance, Bentley College, Massachusetts, USA - Master of Science in Manufacturing System Engineering Rensselaer Polytechnic Institute ,USA - Bachelor of Science in Management System Rensselaer Polytechnic Institute, USA	เป็นบุตรนางพรนภา วิทยุรัตน์ และเป็นหลานนายปริญญา วิทยุรัตน์	6.72	2561-ปัจจุบัน	CFO รองกรรมการ ผู้จัดการ กรรมการ ผู้จัดการฝ่าย การตลาด	ตำแหน่งงานในปัจจุบัน บริษัท ไทยเทพรส จำกัด (มหาชน) บริษัท ไทยเทพรส จำกัด (มหาชน)
					2557-ปัจจุบัน		บริษัท ไทยเทพรส จำกัด (มหาชน)
					2553-ปัจจุบัน		บริษัท ไทยเทพรส จำกัด (มหาชน)
					2547-2553		บริษัท ไทยเทพรส จำกัด (มหาชน)
					2553-ปัจจุบัน		ตำแหน่งในกิจการอื่น มี 2 แห่ง : 1.บริษัท เอ็กซ์เตอร์(ประเทศไทย)จำกัด ธุรกิจ : ผู้จัดจำหน่ายเครื่องปรุงรส อาหาร
					2548-ปัจจุบัน		2. บริษัท รชตโยธิน จำกัด ธุรกิจ : โรงแรม ตำแหน่งในบริษัทจดทะเบียนอื่น - ไม่มี
					2561		ตำแหน่งในกิจการที่แข่งขัน/เกี่ยวเนื่องกับ ธุรกิจของบริษัทที่อาจทำให้เกิดความขัด แย้งทางผลประโยชน์ - ไม่มี
					2562		การอบรมหลักสูตรกรรมการ :Orientation Course-CFO focus on Financial Reporting Class รุ่นที่ 4/2018 (CFO 0411) สภาวิชาชีพบัญชีและตลาดหลักทรัพย์ แห่งประเทศไทย
					2563		: ที่ดิน อาคาร อุปกรณ์ ปี63และ มาตรฐานการรายงานทางการเงินที่ เกี่ยวข้อง บริษัท เอ็น วาย ซี แมนเนจเม้นท์ : การกำหนดราคาโอนระหว่างบริษัทที่มี ความสัมพันธ์กัน ปี2562 บจก.เอ็น วาย ซี แมนเนจเม้นท์ : TFRSและมาตรฐานผ่อนปรนทางบัญชี จาก Covid 19(สำหรับกิจการที่ไม่ใช่ สถาบันการเงิน) บจก.เอ็น วาย ซี แมนเนจเม้นท์ : Financial Analysisเพื่อวิเคราะห์ สถานการณ์ธุรกิจและการแก้ไขปรับปรุง ผลการดำเนินงาน บ.ฝึกอบรมและสัมมนาธรรมนิติ : ESG Integration in Sustainable Investing
					2564		สมาคมบริษัทจดทะเบียนไทย : ภาษีเงินได้รอการตัดบัญชี ปี65 หลักการและประเด็นปัญหาในทางปฏิบัติ (2022 Deferred Tax) บ.เอ็น วาย ซี แมนเนจเม้นท์ : ผู้บริหารด้านบัญชีการเงินจะมีแนวทาง การสนับสนุนการลงทุนเพื่อสิ่งแวดล้อมที่ ยั่งยืนอย่างไร สมาคมบริษัทจดทะเบียน ไทย
					2567		: CFO 2025 (Accounting) สรุปสาระสำคัญของ IFRS S1 และ IFRS S2 ภาพรวมของการเปลี่ยนแปลง มาตรฐาน การรายงานทางการเงิน (ปรับปรุง 2567)ที่สำคัญ Statement of Cash Flows Workshop บจก. เอ็น วาย ซี แมนเนจเม้นท์

รายละเอียดเกี่ยวกับผู้บริหารและผู้มีอำนาจควบคุม

ชื่อ-สกุล/ ตำแหน่ง (1)	อายุ (ปี)	คุณวุฒิทางการศึกษา (2)	ความสัมพันธทางครอบครัวระหว่าง กรรมการและผู้บริหาร (3)	สัดส่วนการ ถือหุ้นใน บริษัท (%) (4)	ประสบการณ์ทำงานในระยะ 5 ปี ก่อนหลัง		
					ช่วงเวลา	ตำแหน่ง	ชื่อหน่วยงาน/บริษัท/ประเภทธุรกิจ (5)
6. นายบัญชา วิทยรัตน์ - กรรมการ/รองกรรมการผู้จัดการ (กรรมการผู้มีอำนาจลงนาม)	39	- MSC. Environmental Engineering Imperial College London, U.K. - Bachelor of Engineering in Engineering with Business Finance (First Class Honors) University College London (UCL), U.K.	เป็นบุตรนายปริญญา วิทยรัตน์ เป็นหลานนางพรมภา วิทยรัตน์	7.68	2557- ปัจจุบัน 2554-ปัจจุบัน 2553-ปัจจุบัน 2561-ปัจจุบัน 2561-ปัจจุบัน 2560 -ปัจจุบัน 2560-ปัจจุบัน 2558-ปัจจุบัน 2553-ปัจจุบัน 2553-ปัจจุบัน	รองกรรมการ ผู้จัดการ ผู้จัดการแผนก จัดซื้อ กรรมการ กรรมการ กรรมการ กรรมการ กรรมการ	<u>ตำแหน่งงานในปัจจุบัน</u> บมจ. ไทยเทพรส บมจ. ไทยเทพรส บมจ.ไทยเทพรส <u>ตำแหน่งในกิจการอื่น ปี 7 แห่ง:</u> บจก.นครหลวงการเกษตร ธุรกิจ:สวนมะพร้าวและขายผลิตผล การ เกษตร บจก.เทพาแลนด์ ธุรกิจ :พัฒนาอสังหาริมทรัพย์ บจก. บางปะอินสปอร์ตคลับ ธุรกิจ : สนามกอล์ฟ บจก.ราชครามการเกษตร ธุรกิจ : ปลูกไม้ผลยืนต้นอื่นๆ บจก. ไทเวอร์ อินเตอร์เทรด ธุรกิจ : ขายส่งสินค้าทั่วไป บจก. ราชครามฟรือเบอเรอตี ธุรกิจ : พัฒนา, จัดสรรที่ดิน ซื้อขายอสังหาริมทรัพย์ บจก. เอ็กซ์เตอร์(ประเทศไทย) ธุรกิจ : ผู้จำหน่ายเครื่องปรุงรส อาหาร <u>ตำแหน่งในบริษัทจดทะเบียนอื่น</u> - ไม่มี <u>ตำแหน่งในกิจการที่แข่งขัน/เกี่ยวเนื่อง</u> กับธุรกิจของบริษัทที่อาจก่อให้เกิด ความขัดแย้งทางผลประโยชน์ - ไม่มี <u>การอบรมหลักสูตรกรรมการ</u> ยังไม่เข้าอบรมหลักสูตรกรรมการ
7. นายพจน์ กองวุฒิ กรรมการอิสระ/ประธานกรรมการ ตรวจสอบ	86	วิชาการบัญชี A.B.I Institute of Book Keeper, London	-	-	2560-ปัจจุบัน 2554-ปัจจุบัน 2545-ปัจจุบัน	ประธานกรรมการ ตรวจสอบ กรรมการ ตรวจสอบ กรรมการอิสระ	<u>ตำแหน่งงานในปัจจุบัน</u> บริษัท ไทยเทพรส จำกัด (มหาชน) บริษัท ไทยเทพรส จำกัด (มหาชน) บริษัท ไทยเทพรส จำกัด (มหาชน) <u>ตำแหน่งในกิจการอื่น</u> - ไม่มี <u>ตำแหน่งในบริษัทจดทะเบียนอื่น</u> - ไม่มี <u>ตำแหน่งในกิจการที่แข่งขัน/เกี่ยวเนื่อง</u> กับธุรกิจของบริษัทที่อาจก่อให้เกิด ความขัดแย้งทางผลประโยชน์ - ไม่มี <u>การอบรมหลักสูตรกรรมการ</u> ยังไม่เข้ารับการอบรมหลักสูตรกรรมการ

ชื่อ-สกุล/ ตำแหน่ง (1)	อายุ (ปี)	คุณวุฒิทางการศึกษา (2)	ความสัมพันธ์ทางครอบครัวระหว่าง กรรมการและผู้บริหาร (3)	สัดส่วนการ ถือหุ้นใน บริษัท (%) (4)	ประสบการณ์ทำงานในระยะ 5 ปี ย้อนหลัง		
					ช่วงเวลา	ตำแหน่ง	ชื่อหน่วยงาน/บริษัท/ประเภทธุรกิจ (5)
8. นายจิรวิทย์ มาศรีงสรรค์ กรรมการอิสระ/ กรรมการตรวจสอบ	86	-พาณิชยศาสตร์บัณฑิต มหาวิทยาลัยธรรมศาสตร์ บัญชีบัณฑิตมหาวิทยาลัย ธรรมศาสตร์	-	-	2560-ปัจจุบัน	กรรมการอิสระ และกรรมการ/ กรรมการอิสระ	<u>ตำแหน่งงานในปัจจุบัน</u> บริษัท ไทยเทพรส จำกัด (มหาชน)
					2554-ปัจจุบัน	กรรมการบริษัท	<u>ตำแหน่งในกิจการอื่นมี 5 แห่ง</u> บริษัท เจ.เอ็ม.ซี บิซิเนส จำกัด
					2544-ปัจจุบัน	ผู้สอบบัญชีรับ อนุญาตอิสระ	ผู้สอบบัญชีรับอนุญาตเลขที่ 1309
					2534-2544	CFO	บริษัท เหนราชพัฒนากิจ จำกัด (มหาชน)
					2532-2534	ผู้อำนวยการฝ่าย โครงการ	โครงการวินด์มิลล์ก่อสร้างฟลัดและ บางปะกงก่อสร้างฟลัด
					2510-2532	รองผู้อำนวยการ ฝ่ายบัญชี	ธนาคารกสิกรไทย จำกัด (มหาชน) <u>ตำแหน่งในบริษัทจดทะเบียนอื่น</u> - ไม่มี <u>ตำแหน่งในกิจการที่แข่งขัน/เกี่ยวเนื่อง</u> <u>กับธุรกิจของบริษัทที่อาจทำให้เกิด</u> <u>ความขัดแย้งทางผลประโยชน์</u> ไม่มี การอบรมหลักสูตรกรรมการ ยังไม่เข้ารับการอบรมหลักสูตรกรรมการ
9. นายนิวัติ วงศ์พรหมปรีดา กรรมการอิสระ/ กรรมการตรวจสอบ	63	- ปริญญาเอก สาขานิเทศ ศาสตร์ คณะนิเทศศาสตร์ จุฬาลงกรณ์มหาวิทยาลัย - Certificate in Integrated Marketing Communication, Northwestern University - Certificate Marketing Management, MAT - M.S.in Advertising, Medill School of Journalism Northwestern University, USA - ปริญญาตรี วารสารศาสตร์และสื่อสาร มวลชน (เกียรตินิยม อันดับ 2) มหาวิทยาลัย ธรรมศาสตร์ - Certificate of Commerce, Assumption Commercial College	-	-	2561-ปัจจุบัน	กรรมการอิสระและ กรรมการตรวจสอบ	<u>ตำแหน่งงานในปัจจุบัน</u> บริษัท ไทยเทพรส จำกัด (มหาชน)
					2546-2548		<u>ตำแหน่งในกิจการอื่นมี 7 แห่ง</u> บริษัท กราฟฟิคคอร์ปอเรชั่น จำกัด (มหาชน)
					2534-2535	Client Service Director.	SC Matchbox Co.,Ltd
					2533-2534	Account Director	Far East Advertising Co.,Ltd.
					2532-2533	หัวหน้าสาขา โฆษณา	คณะวารสารศาสตร์และสื่อสารมวลชน มหาวิทยาลัยธรรมศาสตร์
					2530-2533	ที่ปรึกษาด้านการ วิจัยและการตลาด	บริษัท สหพัฒนพิบูล จำกัด
					2530-2532	ผู้ช่วยคณบดีฝ่าย กิจการนักศึกษา	คณะวารสารศาสตร์และสื่อสารมวลชน มหาวิทยาลัยธรรมศาสตร์
							<u>ตำแหน่งในบริษัทจดทะเบียนอื่น</u> - ไม่มี <u>ตำแหน่งในกิจการที่แข่งขัน/เกี่ยวเนื่อง</u> <u>กับธุรกิจของบริษัทที่อาจทำให้เกิด</u> <u>ความขัดแย้งทางผลประโยชน์</u> ไม่มี การอบรมหลักสูตรกรรมการ - Director Certification Program (DCP) รุ่นที่ 31/2546 สถาบันส่งเสริมกรรมการบริษัทไทย - ความสำคัญของกรรมการตรวจสอบ ต่อตลาดทุนและบทบาทหน้าที่ของ กรรมการตรวจสอบในการกำกับดูแล กิจการที่ดี สำนักงานคณะกรรมการกำกับหลัก ทรัพย์และตลาดหลักทรัพย์ - ประเด็นร้อนสำหรับกรรมการ : การ กำกับดูแลสภาพภูมิอากาศ - ตลาดหลักทรัพย์แห่งประเทศไทยร่วม กับสมาคมส่งเสริมสถาบันกรรมการ บริษัทไทย
					2564		
					2566		

ชื่อ-สกุล/ ตำแหน่ง (1)	อายุ (ปี)	คุณวุฒิทางการศึกษา (2)	ความสัมพันธ์ทางครอบครัวระหว่าง กรรมการและผู้บริหาร (3)	สัดส่วนการ ถือหุ้นใน บริษัท (%) (4)	ประสบการณ์ทำงานในระยะ 5 ปี ย้อนหลัง		
					ช่วงเวลา	ตำแหน่ง	ชื่อหน่วยงาน/บริษัท/ประเภทธุรกิจ (5)
10. น.ส.วริญญา วิทยุรัตน์ รองกรรมการผู้จัดการ	41	Bachelor of Arts with a major in Economics, University of California, U.S.A.	เป็นบุตรนายปริญญา วิทยุรัตน์ เป็นหลานนางพรนภา วิทยุรัตน์	5.83	2557-ปัจจุบัน 2556-ปัจจุบัน	รองกรรมการผู้จัดการ ผู้จัดการฝ่ายการตลาด	<u>ตำแหน่งงานในปัจจุบัน</u> บริษัท ไทยเทพรส จำกัด (มหาชน) บริษัท ไทยเทพรส จำกัด (มหาชน)
11. นางสาวสุณี วิทยุรัตน์ ผู้จัดการฝ่ายการเงิน/ เลขานุการบริษัท	65	เศรษฐศาสตรบัณฑิต มหาวิทยาลัยรามคำแหง	เป็นหลานของนายปริญญา วิทยุรัตน์ และนางพรนภา วิทยุรัตน์ และเป็นน้อง สาวนางสาวมาลี วิทยุรัตน์	3.63	2551-ปัจจุบัน 2537-ปัจจุบัน	เลขานุการ บริษัท ผู้จัดการฝ่าย การเงิน	<u>ตำแหน่งงานในปัจจุบัน</u> บริษัท ไทยเทพรส จำกัด (มหาชน) บริษัท ไทยเทพรส จำกัด (มหาชน) อบรมหลักสูตร Corporate Secretary Development Program, จุฬาลงกรณ์ มหาวิทยาลัย
12. นางจารุตา โพธิ์อินทะ ผู้จัดการฝ่ายทรัพยากรมนุษย์	64	รัฐประศาสนศาสตรบัณฑิต มหาวิทยาลัย สุโขทัยธรรมาธิราช	-	1.57	2547-ปัจจุบัน	ผู้จัดการฝ่าย ทรัพยากรมนุษย์	<u>ตำแหน่งงานในปัจจุบัน</u> บริษัท ไทยเทพรส จำกัด (มหาชน)
13. นายสุทัศน์ ภูเจริญชัยกิจ ผู้จัดการฝ่ายขายในประเทศ	56	-บริหารธุรกิจมหาบัณฑิต สาขาการตลาด มหาวิทยาลัยรามคำแหง - บริหารธุรกิจบัณฑิต สาขาการตลาด มหาวิทยาลัยราชภัฏธนบุรี	-	-	2560 -ปัจจุบัน 2555-2560	ผู้จัดการฝ่ายขาย ในประเทศ ผู้จัดการแผนก ขายต่างจังหวัด	<u>ตำแหน่งงานในปัจจุบัน</u> บริษัท ไทยเทพรส จำกัด (มหาชน) บริษัท ไทยเทพรส จำกัด (มหาชน)
14. นายอนุวัตร เอื้อศิริตระกูล ผู้จัดการฝ่ายผลิต	58	-บริหารธุรกิจมหาบัณฑิต มหาวิทยาลัยรามคำแหง -วิทยาศาสตร์บัณฑิต (อุตสาหกรรมเกษตร) สถาบันเทคโนโลยีพระจอม เกล้า เจ้าคุณทหารลาดกระบัง	-	-	2548-ปัจจุบัน 2544 -2548	ผู้จัดการฝ่ายผลิต ผู้จัดการโรงงาน	<u>ตำแหน่งงานในปัจจุบัน</u> บริษัท ไทยเทพรส จำกัด (มหาชน) บริษัท น้ำบึงวังปารมย์ จำกัด (กลุ่มวังนายน)
15. นางสาววันเพ็ญ ก้านบัว สมุหบัญชี	53	-บริหารธุรกิจบัณฑิต สาขาบัญชี มหาวิทยาลัยเกริก	-	-	2567 2560-2566	สมุหบัญชี ผู้จัดการแผนก บัญชี	<u>ตำแหน่งงานในปัจจุบัน</u> บริษัท ไทยเทพรส จำกัด (มหาชน) บริษัท ไทยเทพรส จำกัด (มหาชน) <u>การอบรมและบทบาท</u> จับกะเบียดเป็นผู้ทำบัญชีของ บริษัท ไทยเทพรส จำกัด (มหาชน) บริษัท ไทยเทพรส จำกัด (มหาชน) TFR ปี 68 สรุปมาตรฐานการบัญชี และมาตรฐานการรายงานทางการเงิน ฉบับที่มีการเปลี่ยนแปลง การวิเคราะห์ทางการเงินเพื่อการตัดสินใจ ในการบริหาร บจก. เอ็ม วาย ซี แบน เนจเมนท์

1.2 หน้าที่ความรับผิดชอบของเลขาธิการบริษัท

1.2.1 จัดทำและเก็บรักษาเอกสาร

(ก) ทะเบียนกรรมการ

(ข) หนังสือนัดประชุมคณะกรรมการ / รายงานการประชุมคณะกรรมการ และ รายงานประจำปีของบริษัท

(ค) หนังสือนัดประชุมผู้ถือหุ้น / รายงานการประชุมผู้ถือหุ้น

1.2.2 เก็บรักษารายงานการมีส่วนได้เสียที่รายงานโดยกรรมการ หรือผู้บริหาร

1.2.3 ดำเนินการอื่น ๆ ตามที่คณะกรรมการกำกับตลาดทุนประกาศกำหนด

1.2.4 ให้ข้อแนะนำเบื้องต้นแก่กรรมการเกี่ยวกับจรรยาบรรณ จรรยาบรรณปฏิบัติตามหลักเกณฑ์ของทางการ ระเบียบและข้อบังคับต่างๆ ของบริษัท

ติดตามให้มีการปฏิบัติตามอย่างถูกต้องและสม่ำเสมอ รวมถึงรายงานการเปลี่ยนแปลงที่มีนัยสำคัญแก่กรรมการ

1.2.5 ส่งเสริมความรู้ ความเข้าใจเกี่ยวกับการกำกับดูแลกิจการ ให้ข้อมูล และผลักดันคณะกรรมการบริษัทให้ปฏิบัติตาม รวมทั้งให้มีการตรวจสอบ

ผลการปฏิบัติตามข้อกำหนดของหลักการดังกล่าว

1.2.4 ปฏิบัติการอื่นใดตามที่คณะกรรมการบริษัทมอบหมาย

2. รายละเอียดเกี่ยวกับกรรมการของบริษัทฯ ย่อย

ไม่มีข้อมูล

3. รายละเอียดเกี่ยวกับหัวหน้าตรวจสอบภายในและหัวหน้างานกำกับดูแลการปฏิบัติงานของบริษัท

ไม่มีข้อมูล

4. รายละเอียดเกี่ยวกับการประเมินราคาทรัพย์สิน

ไม่มีข้อมูล

5. นโยบายและแนวปฏิบัติการกำกับดูแลกิจการ และจรรยาบรรณธุรกิจโดยละเอียด

คณะกรรมการและผู้บริหารของบริษัทเล็งเห็นความสำคัญในการส่งเสริมการกำกับดูแลกิจการ (Corporate Governance) จึงก่อตั้งแผนกตรวจสอบภายในขึ้นในปี 2543 และได้ดำเนินนโยบายแนวทางปฏิบัติที่ดีของตลาดหลักทรัพย์แห่งประเทศไทย มาใช้เป็นแนวทางในการพัฒนาการกำกับดูแลกิจการให้เกิดความโปร่งใส และสร้างความมั่นใจให้กับผู้ลงทุนยิ่งขึ้น

นโยบายการกำกับดูแลกิจการ

คณะกรรมการบริษัทได้ตระหนักถึงความสำคัญของการกำกับดูแลกิจการที่ดี เพื่อเพิ่มความโปร่งใส เพิ่มขีดความสามารถในการแข่งขันทางธุรกิจของบริษัท ตลอดจนเพิ่มความเชื่อมั่นให้แก่ผู้ถือหุ้น ผู้ลงทุนและผู้เกี่ยวข้องทุกฝ่าย จึงได้กำหนดนโยบายการกำกับดูแลกิจการที่ดี โดยครอบคลุมหลักการสำคัญดังนี้

1. สิทธิของผู้ถือหุ้น

SAUCE ได้ตระหนักถึงสิทธิของผู้ถือหุ้นและให้ความสำคัญและอำนวยความสะดวก ให้ผู้ถือหุ้นทุกราย ได้รับสิทธิพื้นฐานต่างๆ ทั้งในฐานะนักลงทุนในหลักทรัพย์และในฐานะเจ้าของบริษัท ด้วยมาตรฐานที่เป็นที่ยอมรับและเชื่อถือได้ โดยให้สิทธิในการซื้อ ขาย โอน หลักทรัพย์ที่ตนถืออยู่อย่างเป็นอิสระการได้รับส่วนแบ่งผลกำไรจากบริษัท การเข้าร่วมประชุมผู้ถือหุ้น การแสดงความคิดเห็นในที่ประชุมผู้ถือหุ้นอย่างเป็นอิสระ ทั้งนี้ผู้ถือหุ้นของบริษัททุกคนมีสิทธิออกเสียงตามจำนวนหุ้นที่ถืออยู่ โดยหุ้นแต่ละหุ้นมีสิทธิออกเสียงหนึ่งเสียง และไม่มีหุ้นใดมีสิทธิพิเศษที่เป็นการจำกัดสิทธิของผู้ถือหุ้นรายอื่น

นอกเหนือจากสิทธิขั้นพื้นฐานต่างๆข้างต้นแล้ว บริษัทยังได้ให้ความสำคัญในการเปิดเผยข้อมูลข่าวสารที่ถูกต้อง ครบถ้วนทันเวลา และโปร่งใสแก่ผู้ถือหุ้น โดยมีการเปิดเผยข่าวสารที่สำคัญบนเว็บไซต์ของบริษัท ทั้งภาษาไทย และ ภาษาอังกฤษ และในปี 2567 คณะกรรมการบริษัทได้ดำเนินการในเรื่องต่างๆ ที่เป็นการส่งเสริมและอำนวยความสะดวกในการใช้สิทธิของผู้ถือหุ้นของบริษัท ดังต่อไปนี้

1.1 เปิดเผยมติที่ประชุมคณะกรรมการบริษัท ครั้งที่ 2/2568 เมื่อวันที่ 13 มีนาคม 2568 ซึ่งมีมติกำหนดให้จัดการประชุมสามัญผู้ถือหุ้นประจำปี 2568 ในวันที่ 23 เมษายน 2568 ในเว็บไซต์ของตลาดหลักทรัพย์แห่งประเทศไทย ตั้งแต่วันที่มิตกำหนดวันประชุม

1.2 ก่อนวันประชุมสามัญผู้ถือหุ้น บริษัทจัดส่งหนังสือเชิญประชุมให้แก่ผู้ถือหุ้น ซึ่งมีวัน เวลา สถานที่ประชุม แผนที่ของสถานที่ประชุม และรายละเอียดระเบียบวาระการประชุมอย่างครบถ้วน เพียงพอ ตามข้อกำหนดของกฎหมาย ตลาดหลักทรัพย์แห่งประเทศไทย และข้อบังคับของบริษัท โดยแนบหนังสือมอบฉันทะ และเอกสารประกอบการประชุม ให้แก่ผู้ถือหุ้นได้พิจารณาล่วงหน้าก่อนการประชุมมากกว่า 21 วันโดยมีรายละเอียดของวาระการประชุมอย่างเพียงพอที่จะใช้ประกอบการตัดสินใจลงคะแนนในวาระต่าง ๆ และในแต่ละวาระจะระบุอย่างชัดเจนว่า เป็นเรื่องเสนอเพื่อทราบ หรือ เพื่อพิจารณา รวมทั้งมีความเห็นของคณะกรรมการที่เพียงพอ และชัดเจน เพื่อให้ผู้ถือหุ้นตัดสินใจในการใช้สิทธิออกเสียงได้

นอกจากนี้ บริษัทยังได้เปิดเผย หนังสือเชิญประชุมดังกล่าว ตลอดจนรายละเอียดประกอบการประชุม บนเว็บไซต์ของบริษัท ทั้งภาษาไทยและภาษาอังกฤษ ล่วงหน้า 30 ก่อนวันประชุม เพื่อให้ผู้ถือหุ้นได้รับทราบข้อมูลได้โดยสะดวกและรวดเร็ว ซึ่งเป็นข้อมูลเหมือนกับที่บริษัทจะจัดส่งให้ผู้ถือหุ้นในรูปแบบเอกสาร ยกเว้น รายงานประจำปี นำเผยแพร่เมื่อจัดทำเสร็จ

บริษัทได้ลงประกาศ หนังสือเชิญประชุมสามัญผู้ถือหุ้น ในหนังสือพิมพ์รายวันภาษาไทย ก่อนวันประชุมผู้ถือหุ้น 30 วัน โดยลงติดต่อกัน 3 วัน ตั้งแต่ วันที่ 18, 19, 20 มีนาคม 2568

ในการเข้าร่วมการประชุมผู้ถือหุ้น บริษัทได้แจ้งรายละเอียดเอกสารหลักฐานที่จำเป็นที่ผู้ถือหุ้นต้องนำมาแสดงให้ครบถ้วนเพื่อรักษาสิทธิของผู้ถือหุ้นในการเข้าร่วมประชุม และแนบหนังสือมอบฉันทะและรายชื่อ กรรมการอิสระและประธานคณะกรรมการตรวจสอบ หรือ บุคคลใด ๆ เพื่อให้ผู้ถือหุ้นที่ประสงค์จะมอบฉันทะให้ผู้อื่นมาประชุมแทนได้เลือกที่จะมอบฉันทะให้เข้าประชุมและลงคะแนนเสียงได้

1.3 ในวันประชุมผู้ถือหุ้น บริษัทเปิดให้ผู้ถือหุ้นสามารถลงทะเบียนเข้าร่วมประชุมได้ล่วงหน้าก่อนเวลาประชุมอย่างน้อย 1 ชั่วโมง และได้อำนวยความสะดวกแก่ผู้ถือหุ้นก่อนการประชุม พร้อมทั้งจัดพิมพ์บัตรลงคะแนนในแต่ละวาระให้ผู้ถือหุ้น

1.4 ก่อนเริ่มการประชุมผู้ถือหุ้น ประธานกรรมการได้ชี้แจงวิธีการลงคะแนน และวิธีการนับคะแนนอย่างชัดเจน ซึ่งการลงคะแนนและการนับคะแนนเสียงเป็นไปอย่างเปิดเผย และโปร่งใส (นับคะแนนโดย ตัวแทนจากผู้สอบบัญชีของบริษัท) โดยการออกเสียงลงคะแนน บริษัทจะนับ 1 หุ้นเป็น 1 เสียง และถือเสียงข้างมากเป็นมติ ยกเว้นกรณีการลงมติที่กำหนดให้ถือคะแนนเสียงไม่น้อยกว่าสองในสามของจำนวนเสียงทั้งหมดของผู้ถือหุ้นซึ่งมาประชุมและมีสิทธิออกเสียงลงคะแนน หรือ การลงมติที่กำหนดให้ถือคะแนนเสียงไม่น้อยกว่าสามในสี่ของจำนวนเสียงทั้งหมดของผู้ถือหุ้นซึ่งมาประชุมและมีสิทธิออกเสียงลงคะแนน ซึ่งเป็นไปตามที่ระบุไว้ในข้อบังคับของบริษัท และตามกฎหมายกำหนด

1.5 ระหว่างการประชุม ประธานกรรมการได้เปิดโอกาสให้ผู้ถือหุ้นทุกรายมีสิทธิเท่าเทียมกันในการแสดงความคิดเห็นและซักถามและเสนอวาระอื่น ๆ โดยจัดสรรเวลาอย่างเพียงพอ และให้กรรมการที่เกี่ยวข้องชี้แจงและให้ข้อมูลต่าง ๆ แก่ผู้ถือหุ้นอย่างครบถ้วน

นอกจากนี้ ผู้ถือหุ้นที่มาร่วมประชุมผู้ถือหุ้นภายหลังเริ่มการประชุมแล้ว มีสิทธิออกเสียงหรือลงคะแนนในระเบียบวาระที่อยู่ระหว่างการพิจารณาและยังไม่ได้ลงมติ

1.6 บริษัท มีนโยบายให้กรรมการทุกท่านเข้าร่วมประชุมผู้ถือหุ้นโดยผู้ถือหุ้นสามารถซักถามคณะกรรมการชุดย่อยต่างๆ ในเรื่องที่เกี่ยวข้องได้ คณะกรรมการที่เข้าร่วมในการประชุมสามัญผู้ถือหุ้นประจำปี 2568 วันที่ 23 เมษายน 2568 ประกอบด้วย คณะกรรมการบริหาร ทั้งคณะ จำนวน 3 ท่าน ประกอบด้วยประธานกรรมการบริหาร,รองกรรมการผู้จัดการอีก 2 ท่าน,กรรมการที่ไม่ใช่ผู้บริหาร 2 ท่าน และประธานคณะกรรมการตรวจสอบ 1 ท่าน คณะกรรมการตรวจสอบ 3 ท่าน รวมกรรมการทั้งสิ้น 9 ท่าน

2. การปฏิบัติต่อผู้ถือหุ้นอย่างเท่าเทียมกัน

บริษัทได้ให้ความสำคัญในการปฏิบัติต่อผู้ถือหุ้นอย่างเท่าเทียมกัน โดยคณะกรรมการได้กำหนดนโยบายการกำกับดูแลกิจการ โดยคำนึงถึงสิทธิของผู้ถือหุ้น และการปฏิบัติต่อผู้ถือหุ้นทุกรายอย่างเป็นธรรม และเท่าเทียมกัน โดยได้ดำเนินการ ดังต่อไปนี้

2.1 จัดให้มีกระบวนการประชุมผู้ถือหุ้นที่โปร่งใสและมีประสิทธิภาพเป็นไปตามข้อบังคับของบริษัท การพิจารณาและลงคะแนนเสียงเป็นไปตามลำดับวาระการประชุมที่กำหนด มีการพิจารณาแต่งตั้งกรรมการ พิจารณาคำตอบแทนกรรมการ รวมทั้งการแต่งตั้งผู้สอบบัญชี และอนุมัติค่าสอบบัญชี และวาระอื่นๆ จากการเสนอของผู้ถือหุ้นในที่ประชุม

2.2 สำหรับผู้ที่ไม่สะดวกเข้าร่วมประชุมด้วยตนเอง สามารถมอบฉันทะให้ กรรมการอิสระ/ ประธานคณะกรรมการตรวจสอบ หรือ บุคคลใด ๆ เข้าประชุมและลงคะแนนเสียงแทน

2.3 ในการลงคะแนนเสียงแต่ละวาระ ให้ใช้บัตรลงคะแนน เพื่อให้กระบวนการนับคะแนนเป็นไปอย่างมีประสิทธิภาพและรวดเร็ว ไม่ยุ่งยากซับซ้อน บริษัทจะเก็บบัตรลงคะแนนเฉพาะกรณีที่ผู้ถือหุ้นคัดค้าน หรือคัดค้านเสียง และจัดให้ตัวแทนจากผู้สอบบัญชี ตรวจสอบนับคะแนน และยืนยันความถูกต้องของคะแนนเสียง รวมถึง มีการเก็บบัตรลงคะแนนเหล่านี้ไว้เพื่อให้สามารถตรวจสอบได้ภายหลัง

2.4 ระหว่างการประชุมสามัญผู้ถือหุ้น มีการบันทึกรายงานการประชุมอย่างครบถ้วน ถูกต้อง ซึ่งประกอบด้วย สารสำคัญ ได้แก่ มติที่ประชุม และผลการลงคะแนนเสียง โดยแสดงรายละเอียดอย่างชัดเจน ประกอบด้วย จำนวนเสียงที่เห็นด้วย จำนวนเสียงที่ไม่เห็นด้วย จำนวนเสียงที่งดออกเสียง รวมจำนวนเสียงทั้งสิ้นในแต่ละวาระ ตลอดจน คำถาม คำชี้แจง และ ความคิดเห็นของที่ประชุม และจัดส่งรายงานการประชุมดังกล่าวให้หน่วยงานที่เกี่ยวข้อง ภายในระยะเวลาไม่น้อยกว่า 14 วันนับแต่วันประชุมผู้ถือหุ้น และเผยแพร่สำเนารายงานการประชุมดังกล่าว บนเว็บไซต์ของบริษัทด้วย สำหรับมติที่ประชุมผู้ถือหุ้น บริษัทได้เผยแพร่บนเว็บไซต์ของตลาดหลักทรัพย์แห่งประเทศไทย ให้ผู้ถือหุ้นทุกท่านได้รับทราบ ทันทีที่ประชุมแล้วเสร็จ

2.5 บริษัทมีมาตรการดูแลการใช้ข้อมูลภายใน โดยจะไม่เปิดเผยข้อมูลภายในก่อนการเปิดเผยสารสนเทศต่อสาธารณชน โดยผู้บริหารต้องรายงานการซื้อขายและการถือครองหลักทรัพย์ของบริษัท ทุกครั้งที่มีการเปลี่ยนแปลง และมีข้อห้ามผู้บริหารซื้อขายหลักทรัพย์ของบริษัท ในช่วงก่อนการเปิดเผยข้อมูลต่อสาธารณชน 1 เดือนและหลังการเปิดเผยข้อมูล 2 สัปดาห์ ซึ่งบริษัทได้นำแนวทางปฏิบัติที่ดีของสำนักงานกำกับหลักทรัพย์และตลาดหลักทรัพย์แห่งประเทศไทย มาถือปฏิบัติอย่างเคร่งครัด

กำหนดให้กรรมการ และผู้บริหารที่ดำรงตำแหน่งระดับผู้จัดการทั่วไปขึ้นไป และผู้ดำรงตำแหน่งระดับผู้จัดการฝ่ายหรือเทียบเท่า ขึ้นไป ในสายงานบัญชีและการเงิน มีหน้าที่ต้องรายงานการถือหลักทรัพย์ของบริษัท ทั้งของตน ของคู่สมรส และบุตรที่ยังไม่บรรลุนิติภาวะ และรายงานการเปลี่ยนแปลงการถือหลักทรัพย์ของบริษัท ทุกครั้งเมื่อมีการซื้อ ขาย โอน หรือ รับโอนหลักทรัพย์ ตามที่สำนักงานกำกับหลักทรัพย์และตลาดหลักทรัพย์กำหนด ภายใน 3 วันทำการ และมีหน้าที่รายงานให้เลขาธิการคณะกรรมการบริษัททราบด้วย

3. บทบาทของผู้มีส่วนได้เสีย

บริษัทได้ให้ความสำคัญต่อสิทธิของผู้มีส่วนได้เสียทุกกลุ่ม ทั้งที่เป็นผู้มีส่วนได้เสียภายใน ได้แก่ ผู้ถือหุ้น พนักงานและผู้บริหารของบริษัท หรือผู้มีส่วนได้เสียภายนอก ได้แก่ ลูกค้า คู่แข่ง คู่ค้า เจ้าหนี้ ภาครัฐและหน่วยงานอื่น ๆ ที่เกี่ยวข้อง ตลอดจนชุมชน เนื่องจากบริษัทตระหนักถึงแรงสนับสนุนจากผู้มีส่วนได้เสียต่าง ๆ ซึ่งจะสร้างความสามารถในการแข่งขันและสร้างกำไรให้กับบริษัท ซึ่งเป็นส่วนหนึ่งของการสร้างความสำเร็จในระยะยาว

3.1 ผู้ถือหุ้น บริษัทมุ่งเน้นให้มีการดำเนินธุรกิจซึ่งผลการดำเนินงานที่ดี มีการเจริญเติบโตอย่างมั่นคง มีความสามารถในการแข่งขัน โดยคำนึงถึงความเสี่ยงในปัจจุบันและในอนาคต เพื่อให้เกิดมูลค่าเพิ่มแก่ผู้ถือหุ้นของบริษัทในระยะยาว บริษัทมีหน้าที่ เปิดเผยข้อมูลให้เกิดความโปร่งใส เป็นธรรม รวดเร็วทันเวลา ถูกต้อง ครบถ้วน และพยายามอย่างเต็มที่ในการปกป้องทรัพย์สินของบริษัท ตลอดจนจ่ายผลตอบแทนการลงทุนที่เป็นที่น่าพอใจ เพื่อให้ผู้ถือหุ้นมีความพึงพอใจสูงสุด

3.2 คณะกรรมการบริษัท และผู้บริหาร เป็นผู้รับรู้ถึงสิทธิและมีการดูแลสิทธิของผู้มีส่วนได้เสียทุกกลุ่มของบริษัท ทั้งผู้มีส่วนได้เสียภายใน และผู้มีส่วนได้เสียภายนอก อย่างเท่าเทียมกัน และ เป็นธรรม

3.3 พนักงาน บริษัทตระหนักอยู่เสมอว่าพนักงานของบริษัท คือทรัพยากรที่สำคัญที่สุด จึงได้มีการเตรียมความพร้อมของบุคลากรอย่างต่อเนื่อง โดยมุ่งเน้นการพัฒนาความรู้ ความสามารถ ทักษะ และคุณภาพของพนักงาน โดยจัดให้มีการฝึกอบรมทั้งภายในและภายนอก อย่างต่อเนื่องและสม่ำเสมอ มีการอบรม On the Job Training แก่พนักงานที่เข้าใหม่ หรือ เปลี่ยนแปลง โยกย้ายงาน เป็นต้น นอกจากนี้บริษัทยังจัดให้พนักงานได้รับสวัสดิการต่าง ๆ เช่น กองทุนสำรองเลี้ยงชีพ ทุนการศึกษาบุตรพนักงาน การท่องเที่ยวทัศนศึกษา การจัดให้มีการช้อปปิ้ง/ และ ระบบป้องกันภัย เป็นต้น เพื่อส่งเสริมคุณภาพชีวิตที่ดี เหมาะกับการดำรงชีพในสังคม และมีโอกาสเติบโตไปพร้อมกับความก้าวหน้าของบริษัท

3.4 ลูกค้า บริษัทมุ่งเน้นให้ลูกค้ามีความพึงพอใจสูงสุด ทั้งคุณภาพ และ บริการ ในผลิตภัณฑ์ของบริษัท ตลอดจนการส่งมอบที่ทันเวลา พร้อมตอบสนองแต่ความต้องการของลูกค้า โดยเอาใจใส่ และมีความรับผิดชอบต่ลูกค้า มีการเปิดโอกาสให้ลูกค้าแสดงความคิดเห็น มีการสำรวจความพึงพอใจของลูกค้า เป็นประจำทุกปี พร้อมทั้งจัดรายการส่งเสริมสัมพันธ์ระหว่างลูกค้าและบริษัทอย่างต่อเนื่อง และจัดให้หน่วยควบคุมข้อมูลหน่วยขายเป็นผู้รับผิดชอบในการรับข้อร้องเรียนของลูกค้า

3.5 คู่ค้า บริษัทเล็งเห็นความสำคัญของการปฏิบัติต่อคู่ค้า ตามเงื่อนไขทางการค้า และปฏิบัติตามสัญญา มีการประพฤติตามกรอบกติกาการแข่งขันที่ดี เป็นธรรม และไม่ใช้วิธีการที่ไม่สุจริต

3.6 คู่แข่งขัน บริษัทแข่งขันทางการค้าตามกรอบกติกาแห่งการแข่งขันที่ดี และไม่ใช้วิธีการที่ไม่สุจริต เพื่อทำลายคู่แข่งทางการค้า โดยปล่อยให้ไปตามกลไกของตลาด

3.7 เจ้าหนี้ บริษัทได้ปฏิบัติตามเงื่อนไขการค้าตามข้อตกลง และ หน้าที่ที่พึงมีต่อเจ้าหนี้ ปฏิบัติตัวเป็นลูกหนี้ที่ดี นอกจากนี้ บริษัทยังให้ข้อมูลต่าง ๆ ที่เป็นประโยชน์ต่อเจ้าหนี้

นโยบายและแนวปฏิบัติกำกับการกำกับดูแลกิจการ

3.9 ชุมชน สังคม และสิ่งแวดล้อม บริษัทตระหนักถึงความรับผิดชอบต่อ ชุมชน สังคม และสิ่งแวดล้อม โดยดำเนินการดังต่อไปนี้

- ระบบบำบัดน้ำเสีย ระบบบำบัดน้ำเสียของบริษัทสามารถรองรับน้ำเสียได้ 2 เท่าของปริมาณน้ำเสียในปัจจุบัน ค่าบีโอดีไม่สูงกว่าค่าที่กฎหมายกำหนด (กม.กำหนด ค่าบีโอดี ที่อุณหภูมิ 20 องศาเซลเซียส เวลา 5 วัน ไม่มากกว่า 20 มิลลิกรัมต่อลิตร) ค่าบีโอดีเฉลี่ยทั้งปี 2567 เท่ากับ 6.79 มิลลิกรัมต่อลิตร

- การจัดสภาพแวดล้อมในสถานที่ปฏิบัติงาน โดยคำนึงถึงความปลอดภัย อาชีวอนามัย สิ่งแวดล้อม และ การอำนวยความสะดวกแก่พนักงาน และลูกค้า
- การสนับสนุนการอนุรักษ์สิ่งแวดล้อมได้รับการรับรองระบบ EMS อุตสาหกรรมสีเขียว (Green Industry)
- การสนับสนุนกิจกรรมนักศึกษาจากสถาบันการศึกษาต่าง ๆ รวมทั้งกิจกรรมวันเด็ก เป็นประจำทุกปีอย่างต่อเนื่อง
- การสนับสนุนกิจกรรม หน่วยงานภาครัฐต่าง ๆ ทั้งในจังหวัดสมุทรปราการ และ ในส่วนกลาง
- การสนับสนุนกิจกรรมสาธารณกุศล ร่วมกับองค์กรภาครัฐ และเอกชน อื่น ๆ
- การสนับสนุนกิจกรรมส่งเสริมพระพุทธศาสนา และการร่วมเทศกาลกินเจ
- ร้านค้าสวัสดิการ จำหน่ายสินค้าราคาประหยัด มอบส่วนลดให้แก่พนักงาน และลูกค้าในชุมชนใกล้เคียง ตลอดจนลูกค้าทั่วไป เป็นต้น

4. การเปิดเผยข้อมูลและความโปร่งใส

คณะกรรมการบริษัท ได้ให้ความสำคัญต่อการเปิดเผยข้อมูลที่มีความถูกต้อง ครบถ้วน โปร่งใส ทั้งถึง ทั้งรายงานข้อมูลทางการเงิน และข้อมูลทั่วไป ตลอดจนข้อมูลสำคัญที่มีผลกระทบต่อราคาหลักทรัพย์ของบริษัท โดยได้เผยแพร่ข้อมูลข่าวสารต่าง ๆ ดังกล่าวเพื่อให้ผู้ลงทุนและผู้ที่เกี่ยวข้องได้รับทราบ ทั้งโดยผ่านช่องทางและสื่อการเผยแพร่ข้อมูลต่าง ๆ ของตลาดหลักทรัพย์ ในส่วนงานด้านผู้ลงทุนสัมพันธ์นั้น บริษัทยังไม่ได้จัดตั้งหน่วยงานขึ้นเฉพาะ แต่ได้มอบหมายให้ ผู้จัดการฝ่ายการตลาด ทำหน้าที่ติดต่อสื่อสารกับนักลงทุน สถาบัน ผู้ถือหุ้น รวมทั้งนักวิเคราะห์ และผู้ที่เกี่ยวข้อง ทั้งนี้เนื่องจากกิจกรรมดังกล่าวยังไม่มากนัก ซึ่งผู้ลงทุนสามารถติดต่อขอทราบข้อมูลได้ที่ โทร (02) 703-4444 ต่อเลขานุการบริษัทหรือ ที่ website www.thaitheparos.com

ในปี 2567 บริษัทมีการเปิดเผยข้อมูลทางการเงินที่สำคัญอย่างเพียงพอในงบการเงิน โดยการเปิดเผยเป็นไปตามหลักเกณฑ์ของ ตลาดหลักทรัพย์แห่งประเทศไทย สำนักงานคณะกรรมการกำกับหลักทรัพย์และตลาดหลักทรัพย์ และตามมาตรฐานการบัญชีกำหนด ได้เผยแพร่ผ่านระบบเผยแพร่ข้อมูลของตลาดหลักทรัพย์แห่งประเทศไทย ซึ่งงบการเงินดังกล่าวได้ผ่านการตรวจสอบและให้ความเห็นอย่างไม่มีเงื่อนไขจากผู้สอบบัญชีรับอนุญาต และผ่านความเห็นชอบจากที่ประชุมคณะกรรมการตรวจสอบ และคณะกรรมการบริษัท ก่อนเปิดเผยต่อผู้ถือหุ้น โดยคณะกรรมการบริษัทได้เปิดเผยรายงานความรับผิดชอบต่อคณะกรรมการต่อแบบแสดงรายการข้อมูลประจำปี (แบบ 56-1 One Report / รายงานประจำปี 2567) ด้วย

นอกจากนี้บริษัทได้เปิดเผย สรุปผลการดำเนินงานของบจ. งบการเงินผ่านการสอบทาน และคำอธิบายและการวิเคราะห์ของฝ่ายจัดการ รายไตรมาส และรายปี รวมถึงข้อมูลที่ใช้ข้อมูลทางการเงินอื่น ๆ ตลอดจนการประกาศจ่ายเงินปันผล และกำหนดวันประชุมสามัญผู้ถือหุ้น เพื่อเป็นการอำนวยความสะดวกให้ผู้ถือหุ้น บริษัทจึงเพิ่ม เมนู “สำหรับผู้ถือหุ้น” บนเว็บไซต์ของบริษัทขึ้นในปี 2550 เป็นต้นมา (เปลี่ยนเป็น “นักลงทุนสัมพันธ์” ในปี 2554) เอกสารเชิญประชุมสามัญผู้ถือหุ้น เปิดเผยบนเว็บไซต์ของบริษัทก่อนการประชุม 1 เดือน เพื่อให้ผู้ถือหุ้นได้มีโอกาสศึกษาข้อมูลก่อนการประชุมอย่างเพียงพอ นอกจากนี้ผู้ถือหุ้นยังสามารถเสนอวาระการประชุมเพิ่มเติมได้ตามระยะเวลาที่บริษัทกำหนด

บริษัทได้ปรับปรุงการเปิดเผยข้อมูลดังกล่าวบนเว็บไซต์ของบริษัทให้ทันสมัยอยู่เสมอ

บริษัทได้เปิดเผยข้อมูลและข่าวสารที่สำคัญอย่างสม่ำเสมอ เพื่อให้ผู้ถือหุ้นและผู้มีส่วนได้เสียได้รับทราบข้อมูลข่าวสารอย่างทั่วถึง ครบถ้วน โดยดำเนินการผ่านช่องทางต่าง ๆ ดังนี้

1. เว็บไซต์ของตลาดหลักทรัพย์แห่งประเทศไทย
 - งบการเงิน รายไตรมาส และรายปี
 - แบบแสดงรายการข้อมูลประจำปี (แบบ 56-1 One Report/รายงานประจำปี)
 - ข่าว (สรุปผลการดำเนินงานของบจ. คำอธิบายงบการเงิน การประกาศจ่ายเงินปันผล มติคณะกรรมการ มติที่ประชุมผู้ถือหุ้น รายการที่เกี่ยวข้องกัน เป็นต้น)
2. สำนักงานคณะกรรมการกำกับหลักทรัพย์และตลาดหลักทรัพย์แห่งประเทศไทย
3. กระทรวงพาณิชย์
4. หนังสือพิมพ์ (จดหมายเชิญประชุม งบดุลและบัญชีกำไรขาดทุน ประกาศจ่ายเงินปันผล เป็นต้น)
5. เว็บไซต์บริษัท (www.Thaitheparos.com) มี 2 ภาษา ได้แก่ ภาษาไทย และภาษาอังกฤษ
6. การพบปะให้ข้อมูลแบบตัวต่อตัว (Company Visit)
7. การจัดส่งหนังสือแจ้งผู้ถือหุ้นทางไปรษณีย์

5. ความรับผิดชอบของคณะกรรมการ

บทบาทหน้าที่และความรับผิดชอบของคณะกรรมการ

หน้าที่และความรับผิดชอบของคณะกรรมการบริษัท

1. ดูแลและจัดการบริษัทให้เป็นไปตามกฎหมาย วัตถุประสงค์ และข้อบังคับของบริษัท รวมทั้งมติของที่ประชุมผู้ถือหุ้น
2. ติดตามผลการดำเนินงานของบริษัท และความคืบหน้า ในการบรรลุวัตถุประสงค์ การปฏิบัติตามกฎหมาย ระเบียบและนโยบายที่เกี่ยวข้อง
3. ให้ความเห็นชอบ วัสดุภัณฑ์ การกิจ คุณค่าที่บริษัทมุ่งหวัง และ จรรยาบรรณในการดำเนินธุรกิจ
4. พิจารณาให้ความเห็นชอบนโยบายการบริหารต่างๆ
5. ดูแลกำกับให้มีระบบการควบคุมภายในที่มีประสิทธิภาพ
6. ดูแลให้มีการกำกับตรวจสอบ ทั้งจากผู้ตรวจสอบภายใน และผู้ตรวจสอบภายนอก ให้ทำหน้าที่อย่างมีประสิทธิภาพ
7. อนุมัติงบการเงินประจำปีไตรมาส และประจำปี และดูแลให้มีการจัดทำงบการเงินเป็นไปตามหลักการบัญชีที่รับรองทั่วไป
8. ดูแลให้มีการเปิดเผยข้อมูล อย่างถูกต้อง ครบถ้วน และโปร่งใส
9. ดูแลการป้องกันความขัดแย้งทางผลประโยชน์
10. พิจารณากลับกรองเรื่องต่าง ๆ ที่จะนำเข้าสู่ที่ประชุมผู้ถือหุ้น

นโยบายเกี่ยวกับการกำกับดูแลกิจการ

คณะกรรมการบริษัทได้ตระหนักถึงความสำคัญของการกำกับดูแลกิจการที่ดี เพื่อเพิ่มความโปร่งใส เพิ่มขีดความสามารถในการแข่งขันทางธุรกิจของบริษัท ตลอดจนเพิ่มความเชื่อมั่นให้แก่ผู้ถือหุ้น ผู้ลงทุนและผู้เกี่ยวข้องทุกฝ่าย จึงได้กำหนดนโยบายการกำกับดูแลกิจการที่ดี โดยครอบคลุมหลักการสำคัญดังนี้

การปฏิบัติต่อผู้ถือหุ้นและผู้มีส่วนได้ส่วนเสียอย่างเท่าเทียมกัน และเป็นธรรมต่อทุกฝ่าย

คณะกรรมการมีความมุ่งมั่นในการสร้างมูลค่าเพิ่มแก่กิจการในระยะยาว บริหารงานด้วยความรอบคอบและระมัดระวัง รับผิดชอบต่อการปฏิบัติหน้าที่ด้วยความสามารถและประสิทธิภาพที่เพียงพอเพื่อให้เกิดประโยชน์สูงสุดต่อผู้ถือหุ้น ดูแลไม่ให้เกิดปัญหาความขัดแย้งทางผลประโยชน์ และรับผิดชอบต่อ การตัดสินใจและการกระทำของตนเอง

การดำเนินงานเป็นไปด้วยความโปร่งใส สามารถตรวจสอบได้ เผยข้อมูลอย่างเพียงพอแก่ผู้ที่เกี่ยวข้องทุกฝ่าย ดำเนินธุรกิจโดยคำนึงถึงความเสียหายอยู่เสมอ โดยมีการควบคุมและบริหารความเสี่ยงที่เหมาะสม

การดูแลเรื่องการใช้ข้อมูลภายใน

บริษัทมีมาตรการดูแลเรื่องข้อมูลภายใน โดยจะไม่เปิดเผยข้อมูลภายในก่อนการเปิดเผยสารสนเทศต่อสาธารณชนโดยผู้บริหารต้องรายงานการซื้อขายและการถือครองหลักทรัพย์ของบริษัททุกครั้งที่มีการเปลี่ยนแปลง และมีข้อห้ามผู้บริหารซื้อขายหลักทรัพย์ของบริษัทในช่วงก่อนการเปิดเผยข้อมูลต่อสาธารณชน 1 เดือน และหลังการเปิดเผยข้อมูล 2 สัปดาห์ ซึ่งบริษัทได้นำแนวทางปฏิบัติที่ดีของสำนักงานคณะกรรมการกำกับหลักทรัพย์และตลาดหลักทรัพย์ มาถือปฏิบัติอย่างเคร่งครัด

การควบคุมภายใน

บริษัทมีมาตรการควบคุมภายในและการติดตามการปฏิบัติงานให้เป็นไปตามมาตรฐานดังกล่าวโดยมีวัตถุประสงค์เพื่อให้แน่ใจว่ารายงานทางการเงินของบริษัทที่แสดงต่อสาธารณชนมีความถูกต้อง เชื่อถือได้ การบริหารทรัพย์สินของบริษัทเป็นไปอย่างถูกต้องชอบธรรม และธุรกรรมต่างๆ ดำเนินไปอย่างถูกต้องตามขั้นตอนที่ได้รับอนุมัติจากผู้บริหาร

5.1 โครงสร้างของคณะกรรมการ

คณะกรรมการบริษัท ประกอบด้วยผู้ทรงคุณวุฒิที่มีความรู้ความสามารถ และประสบการณ์ที่เป็นประโยชน์ต่อบริษัท จำนวนทั้งสิ้น 9 คน การเลือกตั้งกรรมการเป็นไปตามมติของที่ประชุมผู้ถือหุ้นตามหลักเกณฑ์และวิธีการตามกฎหมายและข้อบังคับของบริษัท ซึ่งเป็นจำนวนที่เหมาะสมกับธุรกิจของบริษัท ปัจจุบันคณะกรรมการบริษัท ประกอบด้วย

กรรมการที่เป็นผู้บริหาร	4 คน	คิดเป็นร้อยละ 44.44 ของกรรมการทั้งคณะ
กรรมการที่ไม่เป็นผู้บริหาร	2 คน	คิดเป็นร้อยละ 22.22 ของกรรมการทั้งคณะ
กรรมการที่เป็นอิสระ	3 คน	คิดเป็นร้อยละ 33.33 ของกรรมการทั้งคณะ

(เป็นผู้ที่มีความรู้ทางด้าน บัญชี การเงิน ตลอดจนมีความรู้และประสบการณ์เพียงพอที่จะสามารถทำหน้าที่ในการสอบทานความน่าเชื่อถือของงบการเงิน จำนวน 2 คน) โดยมีกรรมการผู้มีอำนาจลงรายชื่อแทนบริษัท คือ นายปริญญา วิทยุรัตน์ นายธนวัฒน์ วิทยุรัตน์ นายบัญชา วิทยุรัตน์ สองในสามคนนี้ลงลายมือชื่อร่วมกันและประทับตราสำคัญของบริษัท

การกำหนดคุณสมบัติของกรรมการอิสระ

กรรมการอิสระ หมายถึง กรรมการที่เป็นอิสระจากผู้ถือหุ้นรายใหญ่ หรือกลุ่มของผู้ถือหุ้นรายใหญ่ กรรมการอิสระของบริษัท ต้องมีคุณสมบัติดังต่อไปนี้

1. เป็นบุคคลที่ถือหุ้นไม่เกินร้อยละ 0.5 ของจำนวนหุ้นที่มีสิทธิออกเสียงทั้งหมดในบริษัท บริษัทในเครือ ร่วมทุนหรือนิติบุคคลที่อาจมีความขัดแย้ง (นับรวมบุคคลที่เกี่ยวข้องตามมาตรา 258 ตามกฎหมายหลักทรัพย์)
2. ไม่เป็นกรรมการที่มีส่วนร่วมบริหารงาน รวมทั้งไม่เป็นลูกจ้าง พนักงาน ที่ปรึกษาที่ได้รับเงินเดือนประจำ รวมถึงที่ปรึกษาตรวจสอบบัญชี ที่ปรึกษากฎหมาย ที่ปรึกษาด้านอื่นๆ หรือเป็นผู้มีอำนาจควบคุมบริษัท บริษัทในเครือ บริษัทร่วมหรือเป็นบุคคลที่อาจมีความขัดแย้ง โดยต้องไม่มีผลประโยชน์ หรือส่วนได้เสียในลักษณะดังกล่าวมาแล้วเป็นเวลาไม่น้อยกว่า 2 ปี
3. ไม่มีความสัมพันธ์ทางธุรกิจ เช่น เป็นลูกค้า เจ้าหนี้ ลูกหนี้การค้า เจ้าหนี้ ลูกหนี้เงินกู้ เป็นต้น รวมทั้งไม่มีผลประโยชน์ หรือส่วนได้เสียไม่ว่าทางตรงหรือทางอ้อม ทั้งในด้านการเงินและการบริหารงานของ บริษัท บริษัทในเครือ บริษัทร่วมหรือนิติบุคคลที่อาจมีความขัดแย้งในลักษณะที่จะทำให้ขาดความเป็นอิสระ
4. ไม่เป็นญาติ ไม่มีความสัมพันธ์ทางสายโลหิต หรือ โดยการจดทะเบียนในลักษณะที่เป็นบิดา มารดา คู่สมรส พี่น้องและบุตร รวมทั้งคู่สมรสของบุตรกับผู้บริหาร กรรมการ ผู้ถือหุ้นรายใหญ่ ผู้มีอำนาจควบคุมหรือบุคคลที่จะได้รับการเสนอชื่อเป็นผู้บริหาร หรือผู้มีอำนาจควบคุมของบริษัท บริษัทในเครือ บริษัทร่วม

การกำหนดวาระการดำรงตำแหน่ง

ตามข้อบังคับของบริษัทข้อที่ 16 ในการประชุมสามัญประจำปีทุกครั้ง ให้กรรมการออกจากตำแหน่ง หนึ่งในสาม กรรมการที่จะต้องออกจากตำแหน่งในปีแรกและปีที่สองที่จดทะเบียนประกาศเป็นบริษัทมหาชนให้จบสลาบทันทีว่าผู้ใดจะออก ส่วนปีหลังๆ ต่อไป ให้กรรมการคนที่ยังอยู่ในตำแหน่งนานที่สุดเป็นผู้ออกจากตำแหน่ง กรรมการผู้ออกจากตำแหน่งนี้จะเลือกตั้งให้เข้ารับตำแหน่งอีกก็ได้ ที่ประชุมผู้ถือหุ้นอาจลงมติให้กรรมการคนใดออกจากตำแหน่งก่อนถึงคราวออกตามวาระได้ด้วยคะแนนเสียงไม่น้อยกว่า 3 ใน 4 ของจำนวนผู้ถือหุ้น ซึ่งมาประชุมและมีสิทธิออกเสียงและมีหุ้นนับรวมกันได้ไม่น้อยกว่ากึ่งหนึ่งของจำนวนหุ้นที่ถือ โดยผู้ถือหุ้นที่มาประชุมและมีสิทธิออกเสียง

สำหรับวาระการดำรงตำแหน่งของกรรมการชุดย่อย ได้แก่ คณะกรรมการตรวจสอบ มีวาระดำรงตำแหน่งคราวละ 2 ปี

การดำรงตำแหน่งกรรมการในบริษัทอื่นของกรรมการและผู้บริหารระดับสูง

ปัจจุบัน ไม่มีกรรมการและผู้บริหารระดับสูงของบริษัทคนใดที่ดำรงตำแหน่งกรรมการในบริษัทจดทะเบียนอื่นเกิน 3 บริษัท และไม่มีกรรมการและผู้บริหารระดับสูงของบริษัทคนใดที่เป็นประธานกรรมการ กรรมการบริหาร หรือ กรรมการผู้มีอำนาจลงนามในบริษัทอื่นเกิน 3 บริษัท

การแยกตำแหน่งประธานกรรมการบริหาร และ กรรมการผู้จัดการ

ปัจจุบันประธานกรรมการบริหาร และกรรมการผู้จัดการ ของบริษัทเป็นบุคคลเดียวกัน

เลขาธิการบริษัท

บริษัทได้แต่งตั้ง นางสาวสุณี วิทยุรัตน์ ผู้จัดการฝ่ายการเงิน เป็นเลขาธิการบริษัท และทำหน้าที่เลขาธิการคณะกรรมการ และเลขาธิการคณะกรรมการตรวจสอบด้วย

คณะกรรมการบริษัท

ณ วันที่ 31 ธันวาคม พ.ศ. 2567 คณะกรรมการของบริษัท ไทยเทพรส จำกัด (มหาชน) ประกอบด้วยบุคคลผู้ทรงคุณวุฒิ จำนวนรวมทั้งสิ้น 9 ท่านดังนี้

ชื่อ	ประเภท	ตำแหน่ง
1. นายปริญญา วิทยุรัตน์	กรรมการและกรรมการบริหาร	ประธานกรรมการบริหาร/กรรมการผู้จัดการ
2. นางพรนภา วิทยุรัตน์	กรรมการและกรรมการบริหาร	กรรมการ/รองกรรมการผู้จัดการ
3. นายธนวัฒน์ วิทยุรัตน์	กรรมการและกรรมการบริหาร	กรรมการ/รองกรรมการผู้จัดการ
4. นายบัญชา วิทยุรัตน์	กรรมการและกรรมการบริหาร	กรรมการ/รองกรรมการผู้จัดการ
5. นางสาวมาลี วิทยุรัตน์	กรรมการ	กรรมการ
6. นายบัณฑิต วิทยุรัตน์	กรรมการ	กรรมการ
7. นายพจน์ กองฟูติ	กรรมการอิสระและกรรมการตรวจสอบ	กรรมการอิสระ/ประธานกรรมการตรวจสอบ
8. นายจิรวิทย์ มาศรังสรรค์	กรรมการอิสระและกรรมการตรวจสอบ	กรรมการอิสระ/กรรมการตรวจสอบ
9. นายนิวัต วงศ์พรหมปรีดา	กรรมการอิสระและกรรมการตรวจสอบ	กรรมการอิสระ/กรรมการตรวจสอบ

นโยบายและแนวปฏิบัติการกำกับดูแลกิจการ

การสรรหาคณะกรรมการบริษัท

บริษัทฯ ไม่มีความกรรมการสรรหา คณะกรรมการบริษัทจะเป็นผู้เสนอชื่อบุคคลที่มีคุณสมบัติเหมาะสมจะเป็นคณะกรรมการบริษัท ต่อที่ประชุมผู้ถือหุ้นเพื่อพิจารณาอนุมัติ

กรรมการอิสระ จะต้องเป็นผู้ที่มีความรู้ความสามารถในการบริหารงาน และอย่างน้อยหนึ่งในจำนวนนั้นจะต้องเป็นผู้มีความรู้และประสบการณ์เพียงพอที่จะสามารถทำหน้าที่ในการสอบทานความน่าเชื่อถือของงบการเงิน

(กรรมการอิสระ ของบริษัท จำนวน 2 คน คือ นายพจน์ กองพุฒิ และนายจิรวิทย์ มาศรีงสรรค์ มีความรู้และประสบการณ์เพียงพอที่จะสามารถทำหน้าที่ในการสอบทานความน่าเชื่อถือของงบการเงิน)

ตามข้อบังคับของบริษัท ในการประชุมสามัญประจำปีทุกครั้ง ให้กรรมการออกจากตำแหน่งหนึ่งในสาม กรรมการที่จะต้องออกจากตำแหน่งในปีแรกและปีที่สองที่จดทะเบียนแปรรูปเป็นบริษัทมหาชนให้จับสลากกันว่าผู้ใดจะออก ส่วนปีหลังๆ ต่อไป ให้กรรมการคนที่อยู่ในตำแหน่งนานที่สุดเป็นผู้ออกจากตำแหน่ง กรรมการผู้ออกจากตำแหน่งนี้จะเลือกตั้งให้เข้ารับตำแหน่งอีกก็ได้ ที่ประชุมผู้ถือหุ้นอาจลงมติให้กรรมการคนใดออกจากตำแหน่งก่อนถึงคราวออกตามวาระได้ด้วยคะแนนเสียงไม่น้อยกว่า 3 ใน 4 ของจำนวนผู้ถือหุ้น ซึ่งมาประชุมและมีสิทธิออกเสียงและมีหุ้นนับรวมกันได้ไม่น้อยกว่ากึ่งหนึ่งของจำนวนหุ้นที่ถือ โดยผู้ถือหุ้นที่มาประชุมและมีสิทธิออกเสียง

5.2 คณะกรรมการชุดย่อย

คณะกรรมการบริษัทได้แต่งตั้ง คณะกรรมการตรวจสอบ เป็นคณะกรรมการชุดย่อยเพื่อช่วยในการกำกับดูแลกิจการของบริษัท

บริษัทยังไม่มีคณะกรรมการกำหนดค่าตอบแทน แต่มีกระบวนการพิจารณาค่าตอบแทนเบื้องต้นที่เหมาะสม โดยใช้ข้อมูลค่าตอบแทนของบริษัทในอุตสาหกรรมเดียวกันและมีขนาดใกล้เคียงกัน รวมทั้งผลการประกอบการของบริษัทประกอบการพิจารณา

คณะกรรมการตรวจสอบ ประกอบด้วย กรรมการอิสระ 3 ท่าน ดังต่อไปนี้

- | | |
|----------------------------|-------------------------|
| 1. นายพจน์ กองพุฒิ | ประธานคณะกรรมการตรวจสอบ |
| 2. นายจิรวิทย์ มาศรีงสรรค์ | กรรมการตรวจสอบ |
| 3. นายนิวัต วงศ์พรหมปรีดา | กรรมการตรวจสอบ |

คณะกรรมการตรวจสอบลำดับที่ 1 และ ลำดับที่ 2 มีความรู้และประสบการณ์เพียงพอที่จะสามารถทำหน้าที่ในการสอบทานความน่าเชื่อถือของงบการเงิน

อำนาจหน้าที่ของคณะกรรมการตรวจสอบ

1. สอบทานให้บริษัทมีการรายงานทางการเงินอย่างถูกต้องและเพียงพอ
2. สอบทานให้บริษัทมีระบบการควบคุมภายใน (internal control) และระบบการตรวจสอบภายใน (internal audit) ที่เหมาะสมและมีประสิทธิภาพ และพิจารณาความเป็นอิสระของหน่วยงาน ตรวจสอบภายใน ตลอดจนให้ความเห็นชอบในการพิจารณาแต่งตั้ง โยกย้าย เลิกจ้างหัวหน้าหน่วยงานตรวจสอบภายใน หรือหน่วยงานอื่นใดที่รับผิดชอบเกี่ยวกับการตรวจสอบภายใน
3. สอบทานให้บริษัทปฏิบัติตามกฎหมายว่าด้วยหลักทรัพย์และตลาดหลักทรัพย์ ข้อกำหนดของตลาดหลักทรัพย์ และกฎหมายที่เกี่ยวข้องกับธุรกิจของบริษัท
4. พิจารณา คัดเลือก เสนอแต่งตั้งบุคคลซึ่งมีความเป็นอิสระเพื่อทำหน้าที่เป็นผู้สอบบัญชีของบริษัท และเสนอค่าตอบแทนของบุคคลดังกล่าว รวมทั้งเข้าร่วมประชุมกับผู้สอบบัญชีโดยไม่ผ่านผู้จัดการเข้าร่วมประชุมด้วย อย่างน้อยปีละ 1 ครั้ง
5. พิจารณารายการที่เกี่ยวข้องกันหรือรายการที่อาจมีความขัดแย้งทางผลประโยชน์ ให้เป็นไปตามกฎหมาย และข้อกำหนดของตลาดหลักทรัพย์ ทั้งนี้ เพื่อให้มั่นใจว่ารายการดังกล่าวเหมาะสมผลและเป็นประโยชน์สูงสุดต่อบริษัท
6. จัดทำรายงานของคณะกรรมการตรวจสอบโดยเปิดเผยไว้ในรายงานประจำปีของบริษัท ซึ่งรายงาน ดังกล่าวต้องลงนามโดยประธานคณะกรรมการตรวจสอบและต้องประกอบด้วยข้อมูลอย่างน้อยดังต่อไปนี้
 - จำนวนการประชุมคณะกรรมการตรวจสอบ และการเข้าร่วมประชุมของกรรมการตรวจสอบแต่ละท่าน
 - ความเห็นเกี่ยวกับความถูกต้อง ครบถ้วน เป็นที่เชื่อถือได้ของรายงานทางการเงินของบริษัท
 - ความเห็นเกี่ยวกับความเพียงพอของระบบการควบคุมภายในของบริษัท
 - ความเห็นเกี่ยวกับการปฏิบัติตามกฎหมายว่าด้วยหลักทรัพย์และตลาดหลักทรัพย์ ข้อกำหนดของ ตลาดหลักทรัพย์ หรือกฎหมายที่เกี่ยวข้องกับธุรกิจของบริษัท
 - ความเห็นเกี่ยวกับความเหมาะสมของผู้สอบบัญชี
 - ความเห็นเกี่ยวกับรายการที่อาจมีความขัดแย้งทางผลประโยชน์
 - ความเห็นหรือข้อสังเกตโดยรวมที่คณะกรรมการตรวจสอบได้รับจากการปฏิบัติหน้าที่ตามกฎหมาย (charter)
 - รายการอื่นที่เห็นว่าผู้ถือหุ้นและผู้ลงทุนทั่วไปควรทราบ ภายใต้ขอบเขตหน้าที่และความรับผิดชอบ ที่ได้รับมอบหมายจากคณะกรรมการบริษัท
7. ปฏิบัติการอื่นใดตามที่คณะกรรมการของบริษัทมอบหมายด้วยความเห็นชอบจากคณะกรรมการตรวจสอบ

คณะกรรมการบริหาร ประกอบด้วยคณะกรรมการ 4 ท่าน ดังต่อไปนี้

- | | | | |
|----|------------|------------|--|
| 1. | นายปริญญญา | วิญญูรัตน์ | ประธานกรรมการบริหารและกรรมการผู้จัดการ |
| 2. | นางพรนภา | วิญญูรัตน์ | กรรมการ/รองกรรมการผู้จัดการ |
| 3. | นายธนวัฒน์ | วิญญูรัตน์ | กรรมการ/รองกรรมการผู้จัดการ |
| 4. | นายบัญชา | วิญญูรัตน์ | กรรมการ/รองกรรมการผู้จัดการ |

อำนาจหน้าที่ของคณะกรรมการบริหาร

มีหน้าที่กำกับดูแลการดำเนินงานของบริษัทให้มีประสิทธิภาพ และมีความเข้มแข็งทางธุรกิจ มีการขยายตัวทางธุรกิจ และบริหารการลงทุนตามนโยบายของคณะกรรมการบริษัท รวมทั้งการบริหารการเงิน และการกลั่นกรองเรื่องต่างๆ ที่จะนำเสนอคณะกรรมการบริษัทพิจารณาและดำเนินการอื่นๆ ตามที่คณะกรรมการบริษัทมอบหมาย

5.3 บทบาทหน้าที่และความรับผิดชอบของคณะกรรมการ

หน้าที่และความรับผิดชอบของคณะกรรมการบริษัท

1. ดูแลและจัดการบริษัทให้เป็นไปตามกฎหมาย วัตถุประสงค์ และข้อบังคับของบริษัท รวมทั้งมติของที่ประชุมผู้ถือหุ้น
2. ติดตามผลการดำเนินงานของบริษัท และความคืบหน้า ในการบรรลุวัตถุประสงค์ การปฏิบัติตามกฎหมาย ระเบียบและนโยบายที่เกี่ยวข้อง
3. ให้ความเห็นชอบ วัสดุภัณฑ์ การกิจ คุณค่าที่บริษัทมุ่งหวัง และ จรรยาบรรณในการดำเนินธุรกิจ
4. พิจารณาให้ความเห็นชอบนโยบายการบริหารต่างๆ
5. ดูแลกำกับให้มีระบบการควบคุมภายในที่มีประสิทธิภาพ
6. ดูแลให้มีการกำกับตรวจสอบ ทั้งจากผู้ตรวจสอบภายใน และผู้ตรวจสอบภายนอก ให้ทำหน้าที่อย่างมีประสิทธิภาพ
7. อนุมัติงบการเงินประจำปีไตรมาส และประจำปี และดูแลให้มีการจัดทำงบการเงินเป็นไปตามหลักการบัญชีที่รับรองทั่วไป
8. ดูแลให้มีการเปิดเผยข้อมูล อย่างถูกต้อง ครบถ้วน และโปร่งใส
9. ดูแลการป้องกันความขัดแย้งทางผลประโยชน์
10. พิจารณากลั่นกรองเรื่องต่าง ๆ ที่จะนำเข้าสู่ที่ประชุมผู้ถือหุ้น

นโยบายเกี่ยวกับการกำกับดูแลกิจการ

คณะกรรมการบริษัทได้ตระหนักถึงความสำคัญของการกำกับดูแลกิจการที่ดี เพื่อเพิ่มความโปร่งใส เพิ่มขีดความสามารถในการแข่งขันทางธุรกิจของบริษัท ตลอดจนเพิ่มความเชื่อมั่นให้แก่ผู้ถือหุ้น ผู้ลงทุนและผู้ที่เกี่ยวข้องทุกฝ่าย จึงได้กำหนดนโยบายการกำกับดูแลกิจการที่ดี โดยครอบคลุมหลักการสำคัญดังนี้

การปฏิบัติต่อผู้ถือหุ้นและผู้มีส่วนได้ส่วนเสียอย่างเท่าเทียมกัน และเป็นธรรมต่อทุกฝ่าย

คณะกรรมการมีความมุ่งมั่นในการสร้างมูลค่าเพิ่มแก่กิจการในระยะยาว บริหารงานด้วยความรอบคอบและระมัดระวัง รับผิดชอบต่อการปฏิบัติหน้าที่ด้วยความสามารถและประสิทธิภาพที่เพียงพอเพื่อให้เกิดประโยชน์สูงสุดต่อผู้ถือหุ้น ดูแลมิให้เกิดปัญหาความขัดแย้งทางผลประโยชน์ และรับผิดชอบต่อ การตัดสินใจและการกระทำของตนเอง

การดำเนินงานเป็นไปด้วยความโปร่งใส สามารถตรวจสอบได้ เปิดเผยข้อมูลอย่างเพียงพอแก่ผู้ที่เกี่ยวข้องทุกฝ่าย ดำเนินธุรกิจโดยคำนึงถึงความเสี่ยงอยู่เสมอ โดยมีการควบคุมและบริหารความเสี่ยงที่เหมาะสม

การดูแลเรื่องการใช้อยู่ภายใน

บริษัทมีมาตรการดูแลเรื่องข้อมูลภายใน โดยจะไม่เปิดเผยข้อมูลภายในก่อนการเปิดเผยสารสนเทศต่อสาธารณชนโดยผู้บริหารต้องรายงานการซื้อขายและการถือครองหลักทรัพย์ของบริษัททุกครั้งที่มีการเปลี่ยนแปลง และมีข้อห้ามผู้บริหารซื้อขายหลักทรัพย์ของบริษัทในช่วงก่อนการเปิดเผยข้อมูลต่อสาธารณชน 1 เดือนและหลังการเปิดเผยข้อมูล 2 สัปดาห์ ซึ่งบริษัทได้นำแนวทางปฏิบัติที่ดีของสำนักงานคณะกรรมการกำกับหลักทรัพย์และตลาดหลักทรัพย์ มาถือปฏิบัติอย่างเคร่งครัด

การควบคุมภายใน

บริษัทมีมาตรการควบคุมภายในและการติดตามการปฏิบัติงานให้เป็นไปตามมาตรฐานดังกล่าวโดยมีวัตถุประสงค์เพื่อให้แน่ใจว่ารายงานทางการเงินของบริษัทที่แสดงต่อสาธารณชนมีความถูกต้อง เชื่อถือได้ การบริหารทรัพย์สินของบริษัทเป็นไปอย่างถูกต้องชอบธรรม และธุรกรรมต่างๆ ดำเนินไปอย่างถูกต้องตามขั้นตอนที่ได้รับอนุมัติจากผู้บริหาร

5.4 การประชุมคณะกรรมการ

คณะกรรมการมีกำหนดประชุมโดยปกติเป็นประจำทุกไตรมาสปีละ 5 ครั้ง ได้แก่ เดือน กุมภาพันธ์ มีนาคม พฤษภาคม สิงหาคม พฤศจิกายน และมีการประชุมพิเศษเพิ่มตามความจำเป็น โดยมีการกำหนดวาระที่ชัดเจน ล่วงหน้าและมีวาระพิจารณาติดตามผลการดำเนินงานเป็นประจำ เลขาธิการ ได้จัดหนังสือเชิญประชุมพร้อมระเบียบวาระการประชุมและเอกสารก่อนการประชุมล่วงหน้า 7 วัน เพื่อให้คณะกรรมการได้มีเวลาศึกษาข้อมูลอย่างเพียงพอก่อนเข้าร่วมประชุมปกติการประชุมแต่ละครั้งจะใช้เวลาประมาณ 2.5 –3 ชั่วโมง

โดยปี 2567 ที่ผ่านมาคณะกรรมการมีการประชุมตามวาระปกติ 5 ครั้ง โดยกรรมการทุกท่านเข้าร่วมประชุมโดยพร้อมเพรียงทุกครั้ง

5.5 ค่าตอบแทน

ค่าตอบแทนกรรมการ: บริษัทได้กำหนดค่าตอบแทนกรรมการ โดยได้รับการอนุมัติจากที่ประชุมสามัญผู้ถือหุ้นแล้ว กรรมการตรวจสอบจะได้รับเงินเดือนเพิ่มขึ้นตามปริมาณงานที่เพิ่มขึ้น

ค่าตอบแทนผู้บริหาร: ค่าตอบแทนผู้บริหารเป็นไปตามหลักการที่คณะกรรมการบริษัทกำหนด กรรมการที่เป็นผู้บริหาร จะได้รับ เงินเดือน โบนัส เพิ่มขึ้นจากค่าตอบแทนกรรมการ

จำนวนค่าตอบแทนในปี 2567 บริษัทได้จ่ายค่าตอบแทนต่าง ๆ (ที่เป็นตัวเงิน) ได้แก่ เงินเดือน โบนัส ค่าที่ปรึกษา เงินสมทบเงินกองทุนสำรองเลี้ยงชีพ เงินสมทบกองทุนประกันสังคม เบี้ยเลี้ยง และค่าตอบแทนกรรมการ (บำเหน็จกรรมการ) ให้แก่กรรมการและผู้บริหาร มีรายละเอียดดังนี้

	ท่าน	ค่าตอบแทนกรรมการ	เงินเดือน+โบนัส+อื่น ๆ	รวม
คณะกรรมการ	9	4,921,350	14,402,086	19,323,436
ผู้บริหาร	6	-	8,269,223	8,269,223
รวมคณะกรรมการและผู้บริหาร	15	4,921,350	22,671,309	27,592,659

คณะกรรมการชุดย่อย

แสดงไว้ใน 5.2 คณะกรรมการชุดย่อย หน้า 126

การสรรหาและแต่งตั้งกรรมการและผู้บริหารระดับสูงสุด

การสรรหาคณะกรรมการบริษัท

บริษัทฯ ไม่มีคณะกรรมการสรรหา คณะกรรมการบริษัทจะเป็นผู้เสนอชื่อบุคคลที่มีคุณสมบัติเหมาะสมที่จะเป็นคณะกรรมการบริษัท ต่อที่ประชุมผู้ถือหุ้นเพื่อพิจารณาอนุมัติ

คณะกรรมการอิสระจะต้องเป็นผู้ที่มีความรู้ความสามารถในการบริหารงาน และอย่างน้อยหนึ่งในจำนวนนั้นจะต้องเป็นผู้มีความรู้และประสบการณ์ในสายบัญชี การเงิน ตลอดจนมีความรู้และประสบการณ์เพียงพอที่จะสามารถทำหน้าที่ในการสอบทานความน่าเชื่อถือของงบการเงิน

การกำหนดสัดส่วนกรรมการที่เป็นตัวแทนผู้ถือหุ้นแต่ละกลุ่ม - ไม่มี

ตามข้อบังคับของบริษัท คณะกรรมการของบริษัท ประกอบด้วยกรรมการจำนวนไม่น้อยกว่า 5 คน และกรรมการไม่น้อยกว่ากึ่งหนึ่งของจำนวนกรรมการทั้งหมดต้องมีถิ่นที่อยู่ในประเทศไทย การเลือกตั้งคณะกรรมการให้กระทำโดยที่ประชุมผู้ถือหุ้น ผู้ถือหุ้นคนหนึ่งมีคะแนนเสียงเท่ากับหนึ่งหุ้นต่อหนึ่งเสียง ผู้ถือหุ้นต้องออกเสียงด้วยคะแนนเสียงทั้งหมด จะแบ่งคะแนนเสียงแก่คนใดหรือคนใดมากน้อยเพียงใดไม่ได้ ในการประชุมสามัญประจำปีทุกครั้ง ให้กรรมการออกจากตำแหน่งหนึ่งในสาม

กรรมการที่จะต้องออกจากตำแหน่งในปีแรกและปีที่สองที่จดทะเบียนแปรรูปเป็นบริษัทมหาชนให้จบสลาภกันว่าผู้ใดจะออก ส่วนปีหลังๆต่อไปให้กรรมการคนใดอยู่ในตำแหน่งนานที่สุดเป็นผู้ออกจากตำแหน่ง กรรมการผู้ออกจากตำแหน่งนี้จะเลือกตั้งให้เข้ารับตำแหน่งอีกก็ได้ ที่ประชุมผู้ถือหุ้นอาจลงมติให้กรรมการคนใดออกจากตำแหน่งก่อนถึงคราวออกตามวาระได้ด้วยคะแนนเสียงไม่น้อยกว่า 3 ใน 4 ของจำนวนผู้ถือหุ้น ซึ่งมาประชุมและมีสิทธิออกเสียงและมีหุ้นนับรวมกันได้ไม่น้อยกว่ากึ่งหนึ่งของจำนวนหุ้นที่ถือ โดยผู้ถือหุ้นที่มาประชุมและมีสิทธิออกเสียง

การกำกับดูแลการดำเนินงานของบริษัทร่วม

มีการส่งคณะกรรมการของบริษัทไปเป็นกรรมการ ของบริษัทร่วม ตามมติเห็นชอบจากที่ประชุมคณะกรรมการบริษัท ดังต่อไปนี้

1. บริษัท เอ็กซ์เตอร์ (ประเทศไทย) จำกัด กรรมการ 1. นายธนวัฒน์ วิทยุรัตน์
2. นายบัญชา วิทยุรัตน์

การดูแลเรื่องการใช้ข้อมูลภายใน

บริษัทมีมาตรการดูแลการใช้ข้อมูลภายใน โดยจะไม่เปิดเผยข้อมูลภายในก่อนการเปิดเผยสารสนเทศต่อสาธารณชน โดยผู้บริหารต้องรายงานการซื้อขายและการถือครองหลักทรัพย์ของบริษัท ทุกครั้งที่มีการเปลี่ยนแปลง และมีข้อห้ามผู้บริหารซื้อขายหลักทรัพย์ของบริษัท ในช่วงก่อนการเปิดเผยข้อมูลต่อสาธารณชน 1 เดือนและหลังการเปิดเผยข้อมูล 2 สัปดาห์ ซึ่งบริษัทได้นำแนวทางปฏิบัติที่ดีของสำนักงานกำกับหลักทรัพย์และตลาดหลักทรัพย์แห่งประเทศไทย มาถือปฏิบัติอย่างเคร่งครัด

ค่าตอบแทนของผู้สอบบัญชี

ค่าตอบแทนจากการสอบบัญชี (audit fee)

บริษัท จ่ายค่าตอบแทนการสอบบัญชี ให้แก่

		2567	2566
ผู้สอบบัญชีของบริษัท ในรอบปีบัญชี	เป็นจำนวนเงิน	-	- บาท
สำนักงานสอบบัญชีที่ผู้สอบบัญชีสังกัด	เป็นจำนวนเงิน	1,470,000	1,435,000 บาท
รวมค่าสอบบัญชี	เป็นจำนวนเงิน	1,470,000	1,435,000 บาท

ค่าบริการอื่น (non-audit fee)

บริษัท ไม่มีการจ่ายค่าตอบแทนของงานบริการอื่น ในรอบปีบัญชี 2567 ให้แก่ผู้สอบบัญชีของบริษัท หรือ สำนักงานสอบบัญชีที่ผู้สอบบัญชีสังกัด บุคคล หรือ กิจกรรมที่เกี่ยวข้องกับผู้สอบบัญชีและสำนักงานสอบบัญชีดังกล่าว

6. รายงานคณะกรรมการตรวจสอบ

เรียน ท่านผู้ถือหุ้น บริษัท ไทยเทพรส จำกัด (มหาชน)

คณะกรรมการตรวจสอบ บริษัท ไทยเทพรส จำกัด (มหาชน) ได้ปฏิบัติหน้าที่ตามความรับผิดชอบที่ได้รับมอบหมายจากคณะกรรมการบริษัท ในรอบระยะเวลาบัญชีสิ้นสุด วันที่ 31 ธันวาคม 2567 คณะกรรมการตรวจสอบได้มีการประชุมรวม 4 ครั้ง คณะกรรมการตรวจสอบทุกท่านเข้าประชุมครบทุกครั้ง การปฏิบัติงานที่สำคัญสรุปได้ดังนี้

1. การสอบทานงบการเงินของบริษัทฯ เป็นรายไตรมาส และงบการเงินประจำปี 2567 คณะกรรมการตรวจสอบมีความเห็นว่าการเงินของบริษัท ไทยเทพรส จำกัด (มหาชน) มีความถูกต้อง ครบถ้วน เป็นที่เชื่อถือได้ ได้ปฏิบัติตามมาตรฐานการบัญชีที่กำหนดไว้ในพระราชบัญญัติการบัญชี พ.ศ. 2543 ประกาศของคณะกรรมการกำกับหลักทรัพย์และตลาดหลักทรัพย์ ประกาศของตลาดหลักทรัพย์แห่งประเทศไทย รวมทั้งได้มีการเปิดเผยข้อมูลในงบการเงินอย่างถูกต้องและเพียงพอ

2. การกำกับดูแลระบบการควบคุมภายในและงานตรวจสอบภายใน คณะกรรมการตรวจสอบมีความเห็นว่าการควบคุมภายในของ บริษัท ไทยเทพรส จำกัด (มหาชน) มีความเพียงพอ เหมาะสม และมีประสิทธิภาพ

3. การกำกับดูแลกิจการที่ดี คณะกรรมการตรวจสอบได้กำกับให้มีการปฏิบัติตามหลักการกำกับดูแลกิจการที่ดี คณะกรรมการตรวจสอบมีความเห็นว่าการปฏิบัติงานของบริษัท ไทยเทพรส จำกัด (มหาชน) ได้ปฏิบัติตาม ประกาศของคณะกรรมการกำกับหลักทรัพย์และตลาดหลักทรัพย์ประกาศและ จ้องบังคับของตลาดหลักทรัพย์แห่งประเทศไทย ตลอดจนกฎหมายที่เกี่ยวข้อง และมีการเปิดเผยข้อมูลสารสนเทศ อย่างเพียงพอ ถูกต้อง ครบถ้วน ตลอดจนเน้นการบริหารงานที่รัดกุม และ โปร่งใส

การพิจารณารายการอาจมีความขัดแย้งทางผลประโยชน์ ประจำปี 2567 คณะกรรมการตรวจสอบมีความเห็นว่าการที่เกี่ยวข้องกันของ บริษัท ไทยเทพรส จำกัด (มหาชน) เป็นรายการที่มีราคายุติธรรม ไม่มีการเอื้อประโยชน์แก่ผู้มีส่วนได้เสีย เป็นรายการสมเหตุสมผลและเป็นประโยชน์สูงสุดต่อบริษัท

4. การคัดเลือกผู้สอบบัญชีของบริษัท ประจำปี 2568 คณะกรรมการตรวจสอบได้คัดเลือกบริษัทสอบบัญชีและกำหนดอัตราค่าสอบบัญชี ที่เหมาะสมกับ บริษัท ไทยเทพรส จำกัด (มหาชน) โดยมีมติเสนอคณะกรรมการบริษัท เพื่อขออนุมัติต่อที่ประชุมผู้ถือหุ้น ให้แต่งตั้ง นางสาวอรรณณ โชติวิริยะกุล ผู้สอบบัญชี รับอนุญาตเลขที่ 10566 หรือ นายเจษฎา สิวาฒนสุข ผู้สอบบัญชีรับอนุญาต เลขที่ 11225 หรือ นางสาวณัชชา อุวัฒน์สมบัติ ผู้สอบบัญชี รับอนุญาต เลขที่ 11416 แห่งบริษัท เคพีเอ็มจี ภูมิไชย สอบบัญชี จำกัด เป็นผู้สอบบัญชีของบริษัท ประจำปี 2568

ผู้สอบบัญชีดังกล่าวมีความเป็นอิสระ ไม่ส่วนเกี่ยวข้องใด ๆ กับบริษัท และ ไม่มีการให้บริการอื่นใดนอกเหนือจากการสอบบัญชีระหว่างปี 2567 คณะกรรมการตรวจสอบ ได้ร่วมประชุมกับผู้สอบบัญชีโดยไม่มีผู้บริหารร่วมประชุมด้วย จำนวน 4 ครั้ง

5. คณะกรรมการตรวจสอบมีความเห็นว่าการปฏิบัติงานของคณะกรรมการตรวจสอบ มีความเป็นอิสระโดยฝ่ายบริหารได้รายงานผลการดำเนินงานให้ทราบเป็นระยะ การดำเนินงานของบริษัท ไม่พบว่า มีเหตุการณ์ใดที่เกิดขึ้นซึ่งอาจก่อให้เกิดผลกระทบที่เป็นสาระสำคัญต่อการปฏิบัติงานของบริษัท

ในนามคณะกรรมการตรวจสอบ



นายพจน์ กองพุด
ประธานคณะกรรมการตรวจสอบ
20 กุมภาพันธ์ 2568

รายละเอียดเกี่ยวกับผู้บริหารและผู้มีอำนาจควบคุม

คู่หูปรุงรส

ได้ความอร่อย

ยกระดับความฟินทุกบ้าน



The Taste of the Original

ซอสปรุงรสฝาเขียว

เข้มข้น อร่อย

เข้าเนื้อ
อันดับ 1



ซอสพริกศรีราชาพานิช

รสชาติของ
ต้นตำรับ





บริษัท ไทยเทพรส จำกัด (มหาชน)

208 หมู่ 6 ถ.ท้ายบ้าน ต.ท้ายบ้าน อ.เมือง จ.สมุทรปราการ 10280 โทรศัพท์ 0-2703-4444

THAITHEPAROS PUBLIC COMPANY LIMITED

208 Moo 6 Taiban Rd., T. Taiban, Muang, Samutprakarn 10280 Tel : +66-2703-4444

 www.goldenmountainsauce.com

 www.srirajapanich.co.th

 www.thaitheparos.com



ซอสภูเขาทอง by thaitheparos



ซอสพริกศรีราชาพานิช Sriraja Panich



Thaitheparos

Scan QR Code :
เมนูอร่อยมากมาย

