



THAITHEPAROS

บริษัท ไทยเอนพรส จำกัด (มหาชน)



รายงานประจำปี 2568

71

Golden Mountain Sauce  
56-1 One Report 2025  
บริษัท ไทยเอนพรส จำกัด (มหาชน)



จุดเด่นทางการเงิน	3
สารจากท่านประธานกรรมการบริหาร	5
<b>ส่วนที่ 1 การประกอบธุรกิจและผลการดำเนินงาน</b>	<b>6</b>
1. โครงสร้างและการดำเนินงาน	7
2. การบริหารจัดการความเสี่ยง	23
3. การขับเคลื่อนธุรกิจเพื่อความยั่งยืน	24
4. การวิเคราะห์และคำอธิบายของฝ่ายจัดการ (MD&A)	31
5. ข้อมูลทั่วไปและข้อมูลสำคัญอื่น	39
<b>ส่วนที่ 2 การกำกับดูแลกิจการ</b>	<b>40</b>
6. นโยบายการกำกับดูแลกิจการ	41
7. โครงสร้างการกำกับดูแลกิจการและข้อมูลสำคัญเกี่ยวกับคณะกรรมการ คณะกรรมการชุดย่อย ผู้บริหาร พนักงานและอื่นๆ	45
8. รายงานผลการดำเนินงานสำคัญด้านการกำกับดูแลกิจการ	59
9. การควบคุมภายในและรายการระหว่างกัน	62
<b>ส่วนที่ 3 งบการเงิน</b>	<b>65</b>
<b>ส่วนที่ 4 การรับรองความถูกต้องของข้อมูล</b>	<b>102</b>
เอกสารแนบ	104
1. รายละเอียดเกี่ยวกับกรรมการ ผู้บริหาร ผู้มีอำนาจควบคุม และเลขาธิการบริษัท	105
2. รายละเอียดเกี่ยวกับกรรมการของบริษัทย่อย	112
3. รายละเอียดเกี่ยวกับหัวหน้าตรวจสอบภายใน และหัวหน้างานกำกับดูแลการปฏิบัติงานของบริษัท (Compliance)	113
4. กรัฟฟิคส์ที่ใช้ในการประกอบธุรกิจและรายละเอียดเกี่ยวกับรายการประเมินราคาทรัพย์สิน	114
5. นโยบายและแนวปฏิบัติการกำกับดูแลกิจการ และจรรยาบรรณธุรกิจโดยละเอียด	115
6. รายงานคณะกรรมการตรวจสอบ	124

# จุดเด่นทางการเงิน

จุดเด่นทางการเงิน	(ล้านบาท)	2568	2567	2566
<b>งบแสดงฐานะการเงิน</b>				
สินทรัพย์รวม		3,611.00	3,469.50	3,332.13
หนี้สินรวม		318.12	320.99	308.26
ส่วนของผู้ถือหุ้น		3,292.88	3,148.51	3,023.87
<b>งบกำไรขาดทุนเบ็ดเสร็จ</b>				
รายได้จากการขาย		3,496.10	3,509.10	3,513.86
รายได้รวม		3,555.94	3,564.25	3,556.80
ต้นทุนขาย		2,095.55	2,170.17	2,187.88
กำไรขั้นต้น		1,400.55	1,338.93	1,325.98
ต้นทุนในการจัดจำหน่าย		320.88	311.22	292.90
ค่าใช้จ่ายในการบริหาร		160.73	159.82	157.67
กำไรก่อนภาษีเงินได้		986.06	929.78	925.57
กำไรสุทธิ		788.76	743.85	739.60
<b>หุ้นหรือข้อมูลเกี่ยวกับหุ้นสามัญ</b>				
กำไรต่อหุ้น	(บาท)	2.19	2.07	2.05
มูลค่าตามบัญชีต่อหุ้น	(บาท)	9.15	8.75	8.40
เงินปันผลต่อหุ้น	(บาท)	1.81	1.79	1.72
อัตราเงินปันผลต่อกำไรสุทธิ	%	82.61	86.63	83.72
<b>อัตราส่วนทางการเงิน</b>				
อัตรากำไรสุทธิ	%	(0.37)	(0.14)	8.24
อัตรากำไรสุทธิเบ็ดเสร็จ	%	6.04	0.57	17.01
อัตราส่วนต้นทุนขาย	%	59.94	61.84	62.26
อัตรากำไรขั้นต้น	%	40.06	38.16	37.74
อัตรากำไรก่อนภาษีเงินได้	%	27.73	26.09	26.02
อัตรากำไรสุทธิ	%	22.18	20.87	20.79
อัตราผลตอบแทนต่อส่วนของผู้ถือหุ้น(ROE)	%	24.49	24.10	25.14
อัตราผลตอบแทนจากสินทรัพย์รวม(ROA)	%	22.28	21.87	22.76
อัตราส่วนเงินทุนหมุนเวียน	เท่า	9.25	8.55	8.28
อัตราหนี้สินต่อส่วนของผู้ถือหุ้น	เท่า	0.10	0.10	0.10

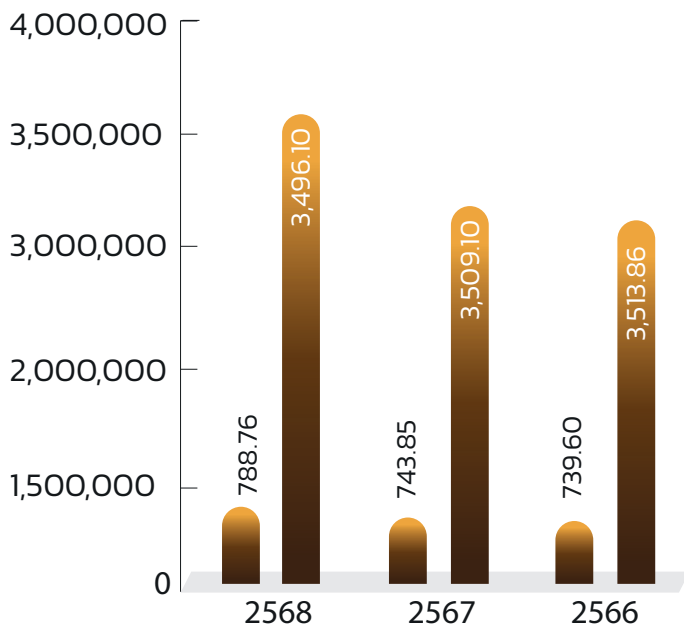

รายได้จากการขาย  
**3,496.10**  
ล้านบาท

กำไรสุทธิ  
**788.76**  
ล้านบาท

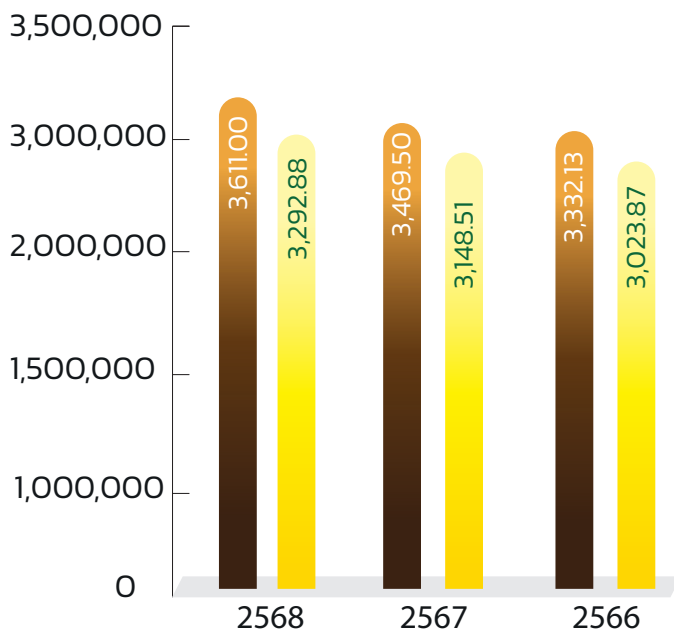

สินทรัพย์รวม  
ส่วนของผู้ถือหุ้น

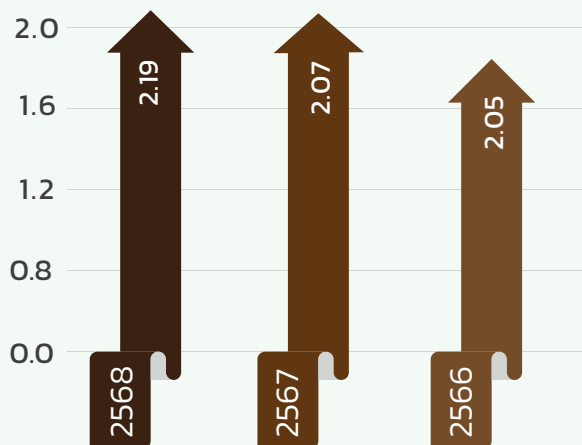

กำไรต่อหุ้น  
**2.19**  
บาท

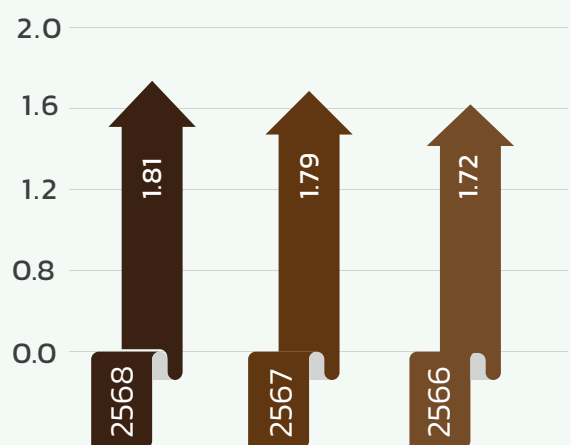

เงินปันผลต่อหุ้น  
**1.81**  
บาท



# สารจาก ท่านประธานกรรมการบริหาร



## “หัวใจสำคัญที่ทำให้กำไรสุทธิของบริษัทฯ เติบโต คือการบริหารจัดการต้นทุนขายอย่างเป็นระบบ”

ปี 2568 ปีแห่งความวิปโยคของปวงชนชาวไทย ต่อการเสด็จสวรรคตของ สมเด็จพระนางเจ้าสิริกิติ์ พระบรมราชินีนาถ พระบรมราชชนนีพันปีหลวง ผู้ทรงเป็น “แม่แห่งแผ่นดิน” ที่สถิตในใจราษฎรเสมอมา ด้วยพระราชปณิธานอันแน่วแน่ ทรงอุทิศพระองค์พลีชีพ “ผืนป่าและสายน้ำ” ให้เป็นอู่ข้าวอู่น้ำของแผ่นดิน พร้อมพระราชทานกำเนิด “ศูนย์ศิลปาชีพ” เพื่อชุบชีวิตภูมิปัญญาไทยและสร้างอาชีพแก่พสกนิกรอย่างยั่งยืน พระมหากรุณาธิคุณอันเปี่ยมด้วยพระเมตตาฉันท์ จะยังคงเป็นแสงสว่างและแรงบันดาลใจอันยิ่งใหญ่แก่พวกเราสืบไปตราบนานาน

ปี 2568 นับเป็นปีที่สะท้อนถึงความสามารถในการปรับตัวและความแข็งแกร่งของบริษัทฯ ท่ามกลางความท้าทายจากปัจจัยภายนอกที่ซับซ้อน แม้สภาวะเศรษฐกิจและสถานการณ์ทางภูมิรัฐศาสตร์จะมีความผันผวน แต่บริษัทฯ ยังคงสามารถรักษาการเติบโตของผลกำไรสุทธิไว้ได้อย่างน่าพอใจ โดยมีกำไรสุทธิเพิ่มขึ้น 44.91 ล้านบาท หรือคิดเป็นร้อยละ 6.04 เมื่อเทียบกับปีที่ผ่านมา ซึ่งเป็นผลมาจากการบริหารจัดการต้นทุนที่มีประสิทธิภาพและการปรับกลยุทธ์การตลาดให้สอดคล้องกับสถานการณ์ที่เปลี่ยนแปลงไป

ในปีที่ผ่านมา ภาคการส่งออกของบริษัทฯ ได้รับผลกระทบจากภาวะเศรษฐกิจที่ชะลอตัวในทวีปอเมริกา รวมถึงข้อจำกัดด้านการขนส่งและสถานการณ์ความไม่สงบบริเวณชายแดนไทย-กัมพูชา และเมียนมา ส่งผลให้ยอดขายต่างประเทศลดลงร้อยละ 19.68 อย่างไรก็ตาม บริษัทฯ ได้พลิกวิกฤตเป็นโอกาสโดยการมุ่งเน้นการขยายตลาดภายในประเทศผ่านช่องทางโมเดิร์นเทรด (Modern Trade) ซึ่งมียอดขายเพิ่มขึ้นถึง 96.98 ล้านบาท หรือร้อยละ 8.94

นอกจากนี้บริษัทฯ ยังประสบความสำเร็จในการขยายฐานลูกค้าในกลุ่มอุตสาหกรรม โดยยอดขายในส่วนนี้เติบโตขึ้นร้อยละ 9.83 ตามการขยายตัวของโรงงานผลิตอาหารสำเร็จรูป โดยเฉพาะผลิตภัณฑ์น้ำส้มสายชูกลิ่นที่ยังคงเป็นสินค้าหลักที่ได้รับความนิยมไว้วางใจในภาคอุตสาหกรรมอย่างต่อเนื่อง ทั้งนี้ ในช่วงปลายปีสภาวะเศรษฐกิจในประเทศเริ่มส่งสัญญาณกระตุ้นขึ้นจากมาตรการกระตุ้นเศรษฐกิจของภาครัฐ ช่วยสร้างแรงส่งเชิงบวกให้กับการบริโภคในภาคครัวเรือน

หัวใจสำคัญที่ทำให้กำไรสุทธิของบริษัทฯ เติบโต คือการบริหารจัดการต้นทุนขายอย่างเป็นระบบ โดยในปี 2568 ต้นทุนขายลดลงร้อยละ 3.44 ซึ่งเป็นผลโดยตรงจากการปรับปรุงกระบวนการผลิตให้มีประสิทธิภาพสูงสุด ประกอบกับการบริหารจัดการจัดซื้อวัตถุดิบและบรรจุภัณฑ์ในช่วงที่ราคาตลาดปรับตัวลดลง

ในด้านเทคโนโลยี บริษัทฯ ได้ยกระดับระบบโลจิสติกส์สู่ความทันสมัยด้วยการลงทุนใน คลังสินค้าอัตโนมัติ (Automated Warehouse) โดยใช้ระบบ Stacker Crane เพื่อเพิ่มความแม่นยำในการจัดเก็บและส่งมอบ เทคโนโลยีนี้ช่วยลดความเสียหายของบรรจุภัณฑ์จากการจัดเรียงแบบเดิม ทำให้สินค้าถึงมือลูกค้าในสภาพที่สมบูรณ์ที่สุด นอกจากนี้ บริษัทฯ ได้ปรับปรุงไลน์บรรจุขวดแก้วใหม่เพื่อทดแทนเครื่องจักรเดิมที่เสื่อมสภาพ เพิ่มขีดความสามารถในการรองรับความต้องการของตลาดได้อย่างเต็มศักยภาพ

บริษัทฯ ยังคงยึดมั่นในหลักการ ESG (Environmental, Social and Governance) การสร้างความเติบโตอย่างยั่งยืนเคียงคู่กับความรับผิดชอบต่อสิ่งแวดล้อม เป็นหัวใจสำคัญ บริษัทฯ เดินหน้าโครงการติดตั้ง Solar Rooftop เพื่อลดการใช้พลังงานในกระบวนการผลิต และเริ่มเปลี่ยนผ่านไปสู่การใช้ ยานพาหนะไฟฟ้า (EV) ในฝ่ายขาย เพื่อลดการปล่อยก๊าซคาร์บอนและส่งเสริมสิ่งแวดล้อมอย่างเป็นรูปธรรม

ในนามของคณะผู้บริหาร ผมขอขอบคุณท่านผู้ถือหุ้นที่มอบความเชื่อมั่นและไว้วางใจเสมอมา บริษัทฯ ขอให้คำมั่นว่าจะดำเนินธุรกิจด้วยความโปร่งใส ยึดมั่นในคุณภาพและความปลอดภัยทางอาหารเป็นสำคัญ ทุกความท้าทายที่ผ่านมาคือบทเรียนที่ทำให้บริษัทฯ เติบโตขึ้น และทุกการลงทุนที่ก้าวไปคือรากฐานของความมั่นคงในอนาคต บริษัทฯ พร้อมที่จะขับเคลื่อนนวัตกรรมใหม่ๆ เพื่อสร้างผลตอบแทนที่ยั่งยืนให้แก่ผู้มีส่วนได้เสียทุกกลุ่ม และส่งมอบผลิตภัณฑ์ที่มีคุณภาพสูงสุดสู่ครัวเรือนไทยและสากลสืบไป

นายปริญญ์ วิญญูรัตน์  
ประธานกรรมการบริหาร

# ส่วนที่ 1

การประกอบธุรกิจและผลการดำเนินงาน

## 1. โครงสร้างและการดำเนินงานของกลุ่มบริษัท

### 1.1 นโยบายและภาพรวมการประกอบธุรกิจ

วิสัยทัศน์ วัตถุประสงค์ เป้าหมายหรือกลยุทธ์ในการดำเนินงานของบริษัท

#### พันธกิจ

“ผลิตเครื่องปรุงรสด้วยความซื่อสัตย์ต่อลูกค้า  
เพื่อให้ลูกค้าพึงพอใจ และภาคีต่อตราสินค้า”

#### วิสัยทัศน์

“บริษัท ไทยเทพรส จำกัด(มหาชน) มุ่งสู่การ  
เป็นผู้นำในธุรกิจเครื่องปรุงรสของไทย  
เป็นรสชาติของคุณ ความสุขของคุณ”

#### คุณค่านิยมหลัก

1. มอบงานให้ถูกคน
  2. รู้ทันที ทำทันที เดินทันที
  3. ซื่อสัตย์ เชื่อมั่น ใฝ่เรียนรู้ สู้งานหนัก
  4. สามัคคีก่อให้เกิดประโยชน์สูงสุด
- สร้างสุขลักษณะ และประหยัด

### 1.2 การเปลี่ยนแปลงและพัฒนาที่สำคัญ

#### (1) ประวัติความเป็นมา

บริษัท ไทยเทพรส จำกัด (มหาชน) ก่อกำเนิดขึ้นภายใต้ชื่อ หสน.โรงงานไทยเทพรส เมื่อปี 2497 โดยคุณพ่อใช้ แซ่โค้ว ดำเนินธุรกิจผลิตและจำหน่ายเครื่องปรุงรสอาหาร ภายใต้เครื่องหมายการค้า ตรา “ภูเขาทอง” ด้วยการดำเนินธุรกิจที่เจริญเติบโตมาเป็นลำดับ นับตั้งแต่ นายใช้ แซ่โค้ว, นายไกรลาส วิทยุรัตน์ จวบจนมาถึง นายปริญญ์ วิทยุรัตน์ ได้ทำการจัดตั้ง บริษัท ไทยเทพรสผลิตภัณฑ์อาหาร จำกัด (มหาชน) มีสถานที่ตั้งโรงงานผลิตอันทันสมัย ณ จังหวัดสมุทรปราการ ทำการผลิตซอสปรุงรส ซอสปรุงรส น้ำส้มสายชูกลั่น ซอสพริก ซอสหอยนางรม ตรา“ภูเขาทอง”ด้วยเทคโนโลยีเครื่องจักรและอุปกรณ์อันทันสมัย ได้รับคุณภาพมาตรฐานผลิตภัณฑ์อุตสาหกรรมมากกว่า 71 ปี

#### มุ่งมั่นมาตรฐานสากล

บริษัทฯ ยังคงมุ่งมั่น  
การมอบความพึงพอใจสูงสุด  
ให้กับลูกค้าและผู้บริโภคด้วย  
การส่งมอบผลิตภัณฑ์ที่เปี่ยม  
ด้วยคุณภาพด้วยสัมพันธภาพ  
ที่ดีความซื่อสัตย์จริงใจ

บริษัทฯ ประสบความสำเร็จและได้รับรองระบบคุณภาพมาตรฐานสากล



# การประกอบธุรกิจ

## การประกอบธุรกิจ

- ปี 2513 ย้ายโรงงานจากเลขที่ 1630 ซอยเกษมสุวรรณ (สุขุมวิท 50) แขวงพระโขนง กรุงเทพฯ มายังเลขที่ 208 ถนนท้ายบ้าน ต.ท้ายบ้าน อ.เมือง จ.สมุทรปราการ ผลิตซอสปรุงรส (ฝาเหลือง / ฝาแดง / ฝาเขียว และ ฝาน้ำตาล) ตราภูเขาทอง ภายใต้ หสน. โรงงานไทยเทพรส
- ปี 2527 ออกผลิตภัณฑ์ใหม่ - น้ำส้มสายชูกลั่น ตราภูเขาทอง
- ปี 2528 ออกผลิตภัณฑ์ใหม่ - ซอสพริกเผ็ดน้อย และ ซอสพริกเผ็ดกลาง ตราภูเขาทอง
- ปี 2529 ออกผลิตภัณฑ์ใหม่ - ซอสมะเขือเทศ
- ปี 2531 ออกผลิตภัณฑ์ใหม่ - ซอสหอยนางรม
- ปี 2532 ออกผลิตภัณฑ์ใหม่ - ซอสพริกผสมมะเขือเทศ ตราภูเขาทอง
- ปี 2534 ออกผลิตภัณฑ์ใหม่ - ซอสผง ตราภูเขาทอง
- ปี 2538 ออกผลิตภัณฑ์ใหม่ - ซิอิ้วจาว ตราภูเขาทอง และ ปี 2538 เป็นตัวแทนจำหน่ายซอสพริกตรา “ศรีราชาพานิช” แต่เพียงผู้เดียว
- ปี 2539 ออกผลิตภัณฑ์ใหม่ - ซิอิ้วผง ตราภูเขาทอง และ ขยายกำลังการผลิตซอสปรุงรส จาก 28,320 ตันต่อปีในปี 2537 มาเป็น 56,000 ตันต่อปีแล้วเสร็จ
- ปี 2541 ซื้อเครื่องหมายการค้า และสูตรการผลิตซอสพริก ตรา “ศรีราชาพานิช” จาก บริษัท น้ำพริกศรีราชาพานิช จำกัด และเริ่มทำการผลิต ซอสพริก ตรา “ศรีราชาพานิช” ที่โรงงาน จ.สมุทรปราการ
- ปี 2542 ออกผลิตภัณฑ์ใหม่ - ซิอิ้วญี่ปุ่น คินซัน
- ปี 2551 ออกบรรจุภัณฑ์ใหม่ E ZEE SQUEEZE ในบรรจุภัณฑ์ Flexible Packaging แก่บีบก็ออ้อย ใน 3 ผลิตภัณฑ์ ได้แก่ ซอสพริกเผ็ดน้อย / ซอสมะเขือเทศ / ซอสพริกผสมมะเขือเทศ
- ปี 2552 ออกผลิตภัณฑ์ใหม่ - ซิอิ้วญี่ปุ่น ตรา ยามาซ่า จำหน่ายให้ บริษัทร่วม- บริษัท ยามาซ่า (ประเทศไทย) จำกัด
- ปี 2554 ออกผลิตภัณฑ์ใหม่ - ซอสดิบเอ็กซ์เตอร์ จำหน่ายให้ บริษัทร่วม- บริษัท เอ็กซ์เตอร์ (ประเทศไทย) จำกัด
- ปี 2555 ยกเลิกการผลิตซอสปรุงรสฝาเขียว/ ซอสปรุงรสฝาน้ำตาล/ซอสปรุงรสฝาแดง และซิอิ้วจาว ขนาด 740 ซีซี บรรจุ 1x12 สำหรับเหตุการณ์ขายโมเดิร์นเทรด เปลี่ยนเป็นขวดเพ็ก 980 ซีซี ขนาด 1x12 แกน (ขวดเพ็ก แข็งแรง เหนียว น้ำหนักเบา ไม่แตกง่าย สะดวกในการขนส่ง)
- ปี 2556 ออกผลิตภัณฑ์ใหม่ - ซิอิ้วถั่วเหลือง ตราภูเขาทอง ขนาด 500 ซีซี และ 100 ซีซี และยกเลิกขวดเพ็ก 980 ซีซี เปลี่ยนเป็นขวดเพ็ก 1000 ซีซี ในราคาเดิม เป็นการคืนกำไรให้กับผู้บริโภค ปรับเปลี่ยนและพัฒนาโฉมใหม่ขวดแก้ว ซอสปรุงรสฝาเขียว 200 ซีซี ซึ่งน้ำหนักเบา สะดวกในการขนส่ง ลดการใช้ทรัพยากร
- ปี 2557 ออกผลิตภัณฑ์ใหม่ - ศรีราชามาย 250 กรัม
- ปี 2558 ออกผลิตภัณฑ์ใหม่ - ซอสปรุงรสอาหาร ตราภูเขาทอง ขนาด 700 ซีซี
- ปี 2559 ออกผลิตภัณฑ์ใหม่ - ซอสพริกตราฮีโร่ ขนาด 640 กรัม และ 900 กรัมออกผลิตภัณฑ์ใหม่- ซิอิ้วดำ สูตรมืออาชีพ ตราภูเขาทอง ขนาด 810 กรัม และ 160 กรัม
- ปี 2560 ออกผลิตภัณฑ์ใหม่ - ซอสหอยนางรมตราฮีโร่ ขนาด 660 กรัม และ 900 กรัม

## การจัดการ

- ปี 2529 ได้รับเครื่องหมาย 3 มาตรฐานอุตสาหกรรม ได้แก่ ซอสปรุงรส น้ำส้มสายชูกลั่นและ ซอสพริก
- ปี 2530 จัดตั้ง บจก. ไทยเทพรสผลิตภัณฑ์อาหาร ดำเนินกิจการแทน หสน. โรงงานไทยเทพรส
- ปี 2536 แปรสภาพเป็นบริษัทมหาชน
- ปี 2538 เข้าเป็นสมาชิกบริษัทจดทะเบียน ในตลาดหลักทรัพย์แห่งประเทศไทย ชื่อย่อ “SAUCE”
- ปี 2543 ได้รับเครื่องหมายมาตรฐาน ISO 9002 จาก SGS Yarsley International Certification Services.
- ปี 2544 ได้รับเครื่องหมาย HACCP จาก SGS Yarsley International Certification Services และได้รับเครื่องหมาย GMP จากสำนักงานคณะกรรมการอาหารและยา กระทรวงสาธารณสุข
- ปี 2551 ร่วมกับ บ. ยามาซ่าคอร์ปอเรชั่น จำกัด ประเทศญี่ปุ่น จัดตั้ง บริษัทร่วม ชื่อ บจก. ยามาซ่า (ประเทศไทย) จำกัด เพื่อจำหน่ายซิอิ้วญี่ปุ่น ตรา “ยามาซ่า” ในภูมิภาคเอเชียอาคเนย์
- ปี 2553 ร่วมกับ บ. เอ็กซ์เตอร์ บี.วี. ประเทศเนเธอร์แลนด์ จัดตั้ง บริษัทร่วม ชื่อ บจก. เอ็กซ์เตอร์ (ประเทศไทย) จำกัด เพื่อผลิตและจำหน่ายเครื่องปรุงรสอาหาร (Reaction flavor) ตรา “เอ็กซ์เตอร์” ส่งออกสหภาพยุโรป และในภูมิภาคเอเชียอาคเนย์ โดยเริ่มดำเนินการผลิตและจำหน่าย ในไตรมาส 3/2554
- ปี 2554 เปลี่ยนชื่อบริษัท เป็น บริษัท ไทยเทพรส จำกัด (มหาชน) เปลี่ยนแปลงมูลค่าหุ้น จาก 10.00 บาท เป็น 1.00 บาท กู้จดทะเบียนจาก 60 ล้านหุ้น เป็น 600 ล้านหุ้น กู้ที่เรียกชำระแล้ว 36 ล้านหุ้น เป็น 360 ล้านหุ้น
- ปี 2554 ได้รับการรับรองระบบการจัดการสิ่งแวดล้อมขั้นที่ 2 ตามหลักเกณฑ์การให้สัญลักษณ์ของกรมโรงงานอุตสาหกรรม กระทรวงอุตสาหกรรม
- ปี 2559 จดทะเบียนเครื่องหมายการค้า “ตราฮีโร่” กับกรมทรัพย์สินทางปัญญา
- ปี 2561 บริษัท ไทยเทพรส จำกัด (มหาชน) ได้ขายหุ้นที่ถืออยู่ใน บริษัท ยามาซ่า (ประเทศไทย) จำกัด (บริษัทร่วมค้า) ได้ถูกจำหน่ายเมื่อวันที่ 27 พฤศจิกายน 2561 และบริษัทฯ ได้มีการดำเนินธุรกิจกับ บริษัท ยามาซ่า (ประเทศไทย) จำกัด อย่างต่อเนื่องในลักษณะลูกค้าอุตสาหกรรม มียอดขายเจริญเติบโตอย่างต่อเนื่อง



## (2) ภาพรวมการประกอบธุรกิจ

ปัจจุบันบริษัทฯ ประกอบธุรกิจ ดังนี้

บริษัท ไทยเทพรส จำกัด (มหาชน) เป็นผู้ผลิตและจำหน่ายผลิตภัณฑ์เครื่องปรุงรสอาหารตรา “ภูเขาทอง” ซึ่งประกอบด้วย ซอสปรุงรส น้ำส้มสายชูกลั่น ซอสพริก ซอสมะเขือเทศ ซอสหอยนางรม ซอสพริกผสมมะเขือเทศ ซีอิ๊วขาว ซอสผง และ ซีอิ๊วผง นอกจากนี้ ยังเป็นผู้ผลิตและจำหน่ายซอสพริกศรีราชา ตรา “ศรีราชาพานิช” แต่เพียงผู้เดียว



เป็นผลิตภัณฑ์ที่มียอดขายสูงสุดของบริษัทฯ ด้วยรสชาติที่เข้มข้น ติดลิ้น และมีกลิ่นหอม ปรุงรสอาหารให้มีรสชาติอร่อยถูกใจ เข้มข้นด้วยการย่อยโปรตีนของถั่วเหลืองได้กรดอะมิโนต่างๆ ออกมา ทำให้มีรสชาติหอม กลมกล่อมเฉพาะตัว ได้โปรตีนสูงสุดตั้งแต่ 10% - 20% การนำไปใช้งานสามารถนำไปทำอาหารได้หลากหลายเหมาะสำหรับเหาะ ผัด หมัก ต้มและตุ๋น อาทิ เช่น นำไปหมักเนื้อสัตว์เพื่อปิ้งย่าง หรือทอด ตามความชอบ นำไปปรุงเป็นน้ำซุสและนอกจากนี้ยังนิยมนำไปทำน้ำจิ้มแจ่วหรือปรุงอาหารประเภทผัดผักรหรืออาหารจานเดียวได้อีกมากมายหลายรายการทำให้อาหารทุกจานอร่อยกลมกล่อมโดยปราศจากผงชูรส



เป็นผลิตภัณฑ์ที่ได้จากการนำเอทิลแอลกอฮอล์หมักกับจุลินทรีย์เพื่อให้ได้กรดน้ำส้มที่บริสุทธิ์ ใส่ ไม่มีตะกอน ให้รสชาติเปรี้ยว ไม่มีพิษต่อร่างกาย การนำไปใช้งานน้ำส้มสายชูกลั่นมีสรรพคุณ มากมาย เช่น ใช้หมักดองผัก ผลไม้ต่างๆใช้ปรับอาหารให้เป็นกรด (Acidifier) ปรุงแต่งอาหาร ให้มีรสชาติ ใช้ล้างสารพิษจากผักและผลไม้ ช่วยดับกลิ่นในตู้ไมโครเวฟหรือใส่ในข้าวเวลาหุง ข้าวจะร่วนซุยฟูขึ้นหม้อ นอกจากนี้ยังใช้เช็ดทำความสะอาดตู้เย็น ช่วยให้นุ่มเมื่อนำมาใช้ในการหมัก



ซอสพริกตราภูเขาทอง แบ่งเป็น 2 ประเภท คือ ซอสพริกเผ็ดมากและซอสพริกเผ็ดน้อยเป็นผลิตภัณฑ์ที่ทำจากพริกผสมกับกระเทียม น้ำตาล น้ำส้มสายชู และ เกลือ ลักษณะของซอสพริกจะข้นเป็นเนื้อเดียวกัน การนำไปใช้ ซอสพริกเหมาะเป็นเครื่องจิ้มทานคู่กับ เฟรนช์ฟรายด์ ไก่ทอด ไส้กรอก อาหารทะเล ไข่เจียว ซาลาเปา พืชชา หอยทอด และ อีกอย่างคือนำไปผัดกับเส้นก๋วยเตี๋ยวแบบผัดแห้งหรือก๋วยเตี๋ยวคั่วไก่ นอกจากนี้ ยังนิยมนำไปหมักกับเนื้อสัตว์ทำบาร์บีคิว ฯลฯ



เป็นผลิตภัณฑ์ที่ผลิตจากมะเขือเทศผสมกับส่วนผสมอื่นๆ เช่น น้ำส้มสายชู น้ำตาล เกลือ และเครื่องเทศ ในอัตราส่วนที่เหมาะสม การนำไปใช้ ซอสมะเขือเทศเหมาะเป็นเครื่องจิ้มทานคู่กับ เฟรนช์ฟรายด์ ไก่ทอด ไส้กรอก พืชชา หรือนำไปผัดกับมักกะโรนี สปาเก็ตตี้ ข้าวผัดอเมริกัน ผัดเปรี้ยวหวาน และอีกอย่างก็นิยมนำไปหมักกับเนื้อสัตว์เพื่อทำบาร์บีคิว



ผลิตภัณฑ์ที่ผลิตจากหอยนางรมแท้จากธรรมชาติ ให้คุณค่าทางอาหารจากสารอาหารและแร่ธาตุ ตลอดจนเกลือไอโอดีนจากทะเล ผสมกับเครื่องปรุงอื่น เช่น ซีอิ๊ว น้ำตาล แป้งคั่วและปริมาณเล็กน้อยของเหลวข้นหนืดสีน้ำตาลมันวาวทุกหยดเต็มไปด้วยกลิ่นหอมและความเข้มข้นปราศจากการแต่งกลิ่นสังเคราะห์และผงชูรส การนำไปใช้ ซอสหอยนางรมนิยมนำไปผัดผักรน้ำมันหอยหรือนำไปหมักกับเนื้อสัตว์ เพื่อใช้สำหรับ ปิ้งย่าง ทอด และผสมกับน้ำจิ้มสุกี้ที่ นอกจากนี้ยังนิยมนำไปใส่ในเจียว สำหรับปรุงรสอาหารให้อร่อยกลมกล่อม



บริษัทเป็นรายแรกที่มีการผลิตซอสพริกผสมมะเขือเทศมีรสชาติเปรี้ยวหวานจากมะเขือเทศและเผ็ดเล็กน้อยจากพริก ซึ่งเป็นการผสมผสานอย่างลงตัวรสชาติกลมกล่อมใช้ปรุงอาหารประเภทต่างๆได้หลากหลายชนิด ซอสมะเขือเทศเหมาะเป็นเครื่องจิ้มทานคู่กับ เฟรนช์ฟรายด์ ไก่ทอด ไส้กรอก พืชชา หรือนำไปผัดกับมักกะโรนี สปาเก็ตตี้ ข้าวผัดอเมริกัน ผัดเปรี้ยวหวาน และที่นิยมคือนำไปหมักกับเนื้อสัตว์เพื่อทำบาร์บีคิว เป็นการผสมผสานระหว่างอาหารตะวันตกและอาหารตะวันออก



## COOKING SAUCE ซอสปรุงรสอาหาร

ผลิตภัณฑ์ใหม่ ในปี 2558 “ซอสปรุงรสอาหารตราภูเขาทอง” ซึ่งผลิตจากวัตถุดิบที่มีคุณภาพ และมีการพัฒนาสูตรให้เหมาะกับเมนูผัดเพื่อตอบสนอง Lifestyle ผู้บริโภคใหม่ที่ต้องการซอสปรุงรสที่มีรสชาติอร่อย กลิ่นหอม เหมาะสำหรับเมนูประจำบ้านคือเมนูผัด และมีบรรจุภัณฑ์ที่ทันสมัยใช้งานสะดวก โดยวางตลาดตั้งแต่เดือน กรกฎาคม 2558 “ซอสปรุงรสอาหาร ตราภูเขาทอง หอมอร่อยทุกเมนูผัด”



## SOY SAUCE ซีอิ๊วทั่วเหลือง

เป็นผลิตภัณฑ์น้องใหม่ที่ได้จากถั่วเหลืองและข้าวสาลีที่ผ่านคัดสรรอย่างดีผ่านการหมักบ่มตามกรรมวิธีธรรมชาติ 100% นานกว่า 6 เดือน ทำให้มีกลิ่นหอมกว่าและรสชาติเข้มข้นกว่าซีอิ๊วขาว ปราศจากการปรุงแต่ง มีสีน้ำตาลแดงเข้ม ทำให้เพิ่มสีสันของอาหารให้น่ารับประทานยิ่งขึ้น สามารถนำผลิตภัณฑ์ซีอิ๊วทั่วเหลืองไปปรุงทำอาหารได้หลากหลายมากยิ่งขึ้น เมนูทั้งประเภทหมัก จิ้ม ตุ่น ผัด



## LIGHT SOY SAUCE ซีอิ๊วขาว

เป็นผลิตภัณฑ์ของเหลวที่ได้จากถั่วเหลืองและ ข้าวสาลีย่อยด้วยด้วยจุลินทรีย์ และหมักบ่มด้วยวิธีธรรมชาติ 100% นานกว่า 4 เดือน ให้กลิ่นหอมอ่อนๆ รสชาติกลมกล่อมนุ่มลิ้น และมีเอกลักษณ์เฉพาะตัว มีสีน้ำตาลแดงอ่อน สามารถใช้แทนน้ำปลาได้ สามารถนำผลิตภัณฑ์ซีอิ๊วขาวไปปรุงทำอาหารได้หลากหลายเมนูปรุงเพื่อใช้น้ำซุสไฟ แกงจืด เหยาะปรุงรสจิก ข้าวต้ม นอกจากนี้ยังใช้ปรุงอาหารประเภทจานนี้ต่างๆ อีกมากมาย อาทิปลาเนื้อซีอิ๊ว หรือเหมาะสำหรับการปรุงอาหารประเภทที่ไม่ต้องการสีเข้ม



## DARK SOY SAUCE ซีอิ๊วดำ

ผลิตภัณฑ์ใหม่ในปี 2559 “ซีอิ๊วดำสูตรมืออาชีพ ตราภูเขาทอง” เป็น ผลิตภัณฑ์ที่สามารถนำไปเพิ่มสีสันให้อาหารน่ารับประทานยิ่งขึ้น โดยเฉพาะนำมาปรุงรสคู่กับซอสปรุงรสฝาเขียวตราภูเขาทองด้วยแล้ว จะได้รสชาติที่หอมและสีสันท่าน่ารับประทานมากยิ่งขึ้น เหมาะสำหรับเมนู ผัดซีอิ๊ว, ผัดกะเพรา, ทาฮูพะโล้ หรือจะนำไปทำน้ำจิ้มกุยช่าย หรือนำไปผัดกับมักกะโรนี สปาเก็ตตี้ ข้าวผัดอเมริกัน ผัดเปรี้ยวหวาน และที่นิยมคือนำไปหมักกับเนื้อสัตว์เพื่อทำบาร์บีคิว เป็นการผสมผสานระหว่างอาหารตะวันออกและอาหารตะวันตก เพื่อเพิ่มรสชาติที่เข้มข้นกว่าให้แก่อาหารจานโปรดของคุณให้ดูน่ารับประทาน



## EZEEE OYSTER SAUCE ซอสหอยนางรม ตราอีซี่

ผลิตภัณฑ์ใหม่ ในปี 2560 “ซอสหอยนางรม ตราอีซี่” เป็นผลิตภัณฑ์ที่เน้นเรื่องราคาถูก เพื่อตอบสนองกลุ่มลูกค้าผู้ประกอบการร้านอาหาร ทุกประเภท ด้วยรสชาติ อร่อย กลมกล่อม เนื้อซอสเข้มข้น และกลิ่นหอม เหมาะเมนูผัดทุกเมนู เหมือนดังสโลแกน สินค้า ซอสหอยนางรมอีซี่ “อร่อยง่ายๆ มีอาชีพที่ไหนก็ใช้กัน” โดยวางตลาดเดือน กุมภาพันธ์ 2560



## SRIRAJA CHILI SAUCE ซอสพริก ศรีราชาพานิช

ประวัติยาวนานและมีชื่อเสียงโด่งดังไปทั่วโลก บริษัทฯ ซื่อสิงสิทธิ์และสุตรลัษเเฉพาะจากอำเภอศรีราชา จังหวัดชลบุรี ที่มีรสชาติแ่ดั้งเดิมมาผลิต บริษัทฯ ได้คัดสรรพริกสดพันธุ์มาดองกับเครื่องเทศต่าง ๆ ด้วยความละเอียดและใส่ใจในทุกขั้นตอน จึงทำให้ซอสพริกตราศรีราชาพานิชคงไว้ซึ่งรสชาติต้นตำรับอย่างแท้จริง ซอสพริกตราศรีราชาพานิชเหมาะกับอาหารทะเล หอยทอด ไก่จิ้มและซาลาเปา เพราะมีความเข้มข้นและรสชาติที่จัดจ้านเป็นเอกลักษณ์เฉพาะ



## EZEEE CHILI SAUCE ซอสพริกอีซี่

ผลิตภัณฑ์ใหม่ ในปี 2559 “ซอสพริก ตราอีซี่” เป็นสินค้าที่เน้นเรื่องราคาถูก มีรสชาติอร่อย สีสันสวยงาม เหมาะสำหรับนำไปทานกับอาหารประเภทของทอดทุกเมนู และเป็นที่นิยมอย่างยิ่งในปัจจุบันคือใช้เป็นน้ำจิ้มหมูกระทะ จึงทำให้เหมาะกับผู้ประกอบการร้านอาหาร ทุกประเภท เหมือนดังสโลแกนสินค้า ซอสพริก ตราอีซี่ “อร่อยง่ายๆ ทุ่อาชีพที่ไหนก็ใช้กัน” โดยวางตลาดตั้งแต่เดือน เมษายน 2559



# บริษัทร่วม



Home of taste



ชื่อกิจการ	ประเทศ/ สัญชาติ	สัดส่วนการถือหุ้น	จำนวนเงินที่ลงทุน
1) บริษัท เอ็กซ์เตอร์ (ประเทศไทย) จำกัด	ไทย	ร้อยละ 40	16,000,000.00

วัตถุประสงค์เพื่อผลิตและจำหน่ายเครื่องปรุงรสอาหาร (Reaction flavor) ตรา “เอ็กซ์เตอร์” ส่งออกสหภาพยุโรป และในภูมิภาคเอเชียอาคเนย์ โดยมอบหมายให้บริษัท ไทยเทพรส จำกัด (มหาชน) เป็นผู้ผลิตวัตถุดิบส่งให้จดทะเบียนเป็นบริษัทจำกัด วันที่ 17 พฤษภาคม 2553 โดยเริ่มดำเนินการผลิตและจำหน่ายได้ ในเดือนสิงหาคม 2554 คณะกรรมการบริษัทมีมติให้บริษัทเพิ่มลงทุนในบริษัท เอ็กซ์เตอร์(ประเทศไทย) จำกัด อีก 40% ของทุนจดทะเบียนเมื่อวันที่ 25 พฤษภาคม 2559 จาก 20 ล้านบาทเป็น 40 ล้านบาท

บริษัท เอ็กซ์เตอร์ (ประเทศไทย) จำกัด มีการผลิตสินค้า 2 ประเภท ดังนี้

1. วัตถุดิบกลิ่นรสเลียนธรรมชาติ (Natural Identical Flavor) เช่น SAVOUREX BR009P, SAVOUREXBB003P, EXTER RM14, SAVOUREX YB039P และ SAVOUREXBR047PK เป็นต้น
2. ผลิตภัณฑ์ปรุงรสที่ได้จากการย่อยโปรตีนของถั่วเหลือง (Hydrolyzed vegetable protein) เช่น EXTER YB018P, EXTER YB044P และ EXTER XB012P เป็นต้น



## 1.3 ลักษณะการประกอบธุรกิจ

### โครงสร้างรายได้

#### มูลค่าการจำหน่ายของผลิตภัณฑ์

(หน่วย: ล้านบาท)

	2568		2567		2566	
ผลิตภัณฑ์/ กลุ่มธุรกิจ	จำนวนเงิน	ร้อยละ	จำนวนเงิน	ร้อยละ	จำนวนเงิน	ร้อยละ
มูลค่าการจำหน่ายในประเทศ	3,195.54	91.40	3,134.92	89.34	3,100.34	88.23
มูลค่าการจำหน่ายต่างประเทศ	300.56	8.60	374.18	10.66	413.52	11.77
รวมมูลค่าการจำหน่าย	3,496.10	100.00	3,509.10	100.00	3,513.86	100.00
อัตราเพิ่ม(ลด)ของมูลค่าการจำหน่าย	(13.00)	(0.37)	(4.76)	(0.14)	267.64	8.24

#### การประกอบธุรกิจของแต่ละสายผลิตภัณฑ์

##### (1) ลักษณะผลิตภัณฑ์และบริการ

บริษัท ไทยเทพรส จำกัด (มหาชน) เป็นผู้ผลิตและจำหน่ายผลิตภัณฑ์เครื่องปรุงรสอาหารตรา “ภูเขาทอง” ซึ่งประกอบด้วย ซอสปรุงรส น้ำส้มสายชูกลั่น ซอสพริก ซอสมะเขือเทศ ซอสหอยนางรม ซอสพริกผสมมะเขือเทศ ซีอิ๊วขาว ซอสผง และ ซีอิ๊วผง นอกจากนี้ ยังเป็นผู้ผลิตและจำหน่ายซอสพริกศรีราชา ตรา “ศรีราชาพานิช” แต่เพียงผู้เดียว ทั้งนี้การผลิตและการจำหน่ายอยู่ภายใต้การดำเนินการของบริษัทฯ โดยไม่มีบริษัทย่อย

##### (2) การตลาดและภาวะการแข่งขัน

##### 2.1 นโยบายและลักษณะการตลาดของผลิตภัณฑ์

บริษัทฯ เน้นการขายเข้าร้านค้าส่ง (ยี่ปั้ว) เป็นส่วนใหญ่ เพื่อให้ควบคุมและกระจายการขายได้ทั่วถึง และใช้ “หน่วยรถขายตรง” ทำหน้าที่กระจายสินค้าไปยังร้านค้าย่อยและผู้บริโภคโดยตรง เน้นหนักไปที่พื้นที่กรุงเทพฯ และพื้นที่ต่างจังหวัด และใช้นโยบายราคาเดียวทั่วประเทศ

การจำหน่ายผลิตภัณฑ์ของบริษัทฯ แบ่งออกเป็น 2 ช่องทาง คือ การจำหน่ายในประเทศ และการจำหน่ายต่างประเทศ โดยในปี 2568 มูลค่าสินค้าที่จำหน่ายภายในประเทศและต่างประเทศเป็นร้อยละ 91.40 และ 8.60 ตามลำดับ

ตลาดในประเทศประกอบด้วย ผู้ค้าส่งทั่วไป (ยี่ปั้ว) โมเดิร์นเทรด ลูกค้าอุตสาหกรรม ภัตตาคารและร้านอาหาร ร้านค้าย่อย ทั้งในกรุงเทพฯและต่างจังหวัด และบริษัทส่งออก (Trading firm)

สำหรับตลาดต่างประเทศ ประกอบด้วย ตัวแทนจำหน่ายในต่างประเทศ (Direct export) และลูกค้าอุตสาหกรรมในต่างประเทศ ตลาดส่งออกส่วนใหญ่ส่งไปประเทศ สหรัฐอเมริกา และยุโรปเป็นหลัก ส่วนตลาดทางด้านเอเชีย ออสเตรเลีย และตะวันออกกลาง เป็นตลาดรองลงมา ลูกค้าของบริษัทฯ เป็นลูกค้าย่อยกว่า 7,000 ราย ส่วนใหญ่เป็นร้านค้าส่งที่มีการติดต่อซื้อขายมาเป็นเวลานาน 1,000 ราย ร้านค้าปลีก และผู้บริโภคโดยตรง 6,000 ราย ทำให้บริษัทฯ ไม่มีผลกระทบจากการสูญเสียลูกค้าย่อยรายใดรายหนึ่งไป ยกเว้น Discount Store รายใหญ่ 3 ราย ในระยะ 3 ปีที่ผ่านมา ยอดขายให้ลูกค้า 10 รายแรกรวมกันไม่เกินร้อยละ 36 ของยอดขาย

	2568	2567	2566
ยอดขายลูกค้า 10 รายแรก (พันบาท)	1,320,194	1,229,397	1,204,360
คิดเป็น อัตราร้อยละของยอดขายรวม	37.76	35.03	34.27



## แนวโน้มธุรกิจเครื่องปรุงรส

ในช่วงปี 2568-69 มูลค่าตลาดเครื่องปรุงรสของไทยคาดว่าจะขยายตัว 8.0% YoY และ 5.8%YoY ตามลำดับ โดยแบ่งเป็น

1) มูลค่าการจำหน่ายเครื่องปรุงรสในประเทศ คาดว่าจะเพิ่มขึ้น 8.7 %YoY และ 6.0%YoY ตามลำดับ ตามความต้องการใช้ในครัวเรือน อุตสาหกรรมพร้อมทาน และร้านอาหาร ที่มีแนวโน้มเติบโต และ

2) มูลค่าการส่งออกเครื่องปรุงรสคาดว่าจะขยายตัว 7.0%YoY และ 5.5%YoYตามลำดับ ตามการขยายตัวของจำนวนร้านอาหารในต่างประเทศ รวมทั้งนโยบายครัวไทยสู่ครัวโลกที่เป็นแรงหนุนให้เครื่องปรุงรสของไทยเป็นที่นิยมในตลาดต่างประเทศมากขึ้น

ธุรกิจเครื่องปรุงรสของไทยยังเผชิญความเสี่ยง ได้แก่

1) การแข่งขันสูง ทั้งตลาดในประเทศและตลาดส่งออก โดยเฉพาะผู้ประกอบการ SMEs ต้องแข่งขันกับผู้ประกอบการรายใหญ่ที่ได้เปรียบทั้งด้านต้นทุนการผลิต และช่องทางการจัดจำหน่าย ขณะที่ตลาดส่งออกต้องแข่งขันกับเครื่องปรุงรสจากจีน และเวียดนาม ที่มีต้นทุนการผลิตต่ำ ทำให้ได้เปรียบในการแข่งขันด้านราคา

2) การถูกลอกเลียนแบบผลิตภัณฑ์เนื่องจากการผลิตเครื่องปรุงรสไม่ได้มีความซับซ้อนมากนักทำให้เกิดการเลียนแบบผลิตภัณฑ์ได้ง่าย และนำไปสู่การแข่งขันในไลน์สินค้าประเภทเดียวกันที่รุนแรงขึ้น

3) ค่าเงินบาทเฉลี่ยทั้งปีที่มีทิศทางแข็งค่า ทำให้การแข่งขันด้านราคามีแรงกดดันเพิ่มขึ้น ประเด็นสงครามการค้าที่ปะทุขึ้น และมาตรการภาษีตอบโต้ของสหรัฐฯ ซึ่งปัจจุบันสหรัฐฯ เก็บภาษีพื้นฐานกับสินค้านำเข้าทั้งหมดในอัตรา 10% และหากมีการปรับขึ้นภาษีตอบโต้กับสินค้านำเข้าจากไทยเพิ่มเป็น 36% ในช่วงครึ่งหลังของปี 2568 อาจกระทบต่อการส่งออกเครื่องปรุงรสของไทย โดยในปี 2567 ไทยส่งออกเครื่องปรุงรสไปยังสหรัฐฯ คิดเป็นสัดส่วน 11% และหากผู้ผลิตไม่สามารถส่งผ่านต้นทุนด้านภาษีที่เพิ่มขึ้นไปยังผู้บริโภคได้ อาจส่งผลกระทบต่อความสามารถในการทำกำไรของผู้ประกอบการ

ในช่วงปี 2568-69 คาดว่า มูลค่าการจำหน่ายเครื่องปรุงรสในประเทศจะขยายตัว 8.7%YoY และ 6.0%YoY ตามลำดับ จากความต้องการใช้ในครัวเรือนตามกระแสความนิยมทำอาหารทานเองที่บ้าน และการเติบโตของอุตสาหกรรมอาหารพร้อมทาน รวมถึงความต้องการเครื่องปรุงรสในธุรกิจร้านอาหารที่เติบโตขึ้นทั้งในมิติจำนวนร้านค้า และภาพรวมรายได้ของธุรกิจ โดยได้รับอานิสงส์จากจำนวนนักท่องเที่ยวไทยที่ขยายตัวต่อเนื่อง และการกลับมาของนักท่องเที่ยวต่างชาติที่จะเข้าสู่ระดับใกล้เคียงกับช่วงก่อนโควิดได้ตั้งแต่ปี 2568 นอกจากนี้ ยังได้รับแรงหนุนจากมาตรการกระตุ้นเศรษฐกิจและภาคการท่องเที่ยวระยะสั้นของรัฐบาล อาทิ โครงการ “Easy E-Receipt 2.0” โครงการ “เราเที่ยวด้วยกัน” ขณะที่นโยบาย Soft Power จะเป็นอีกหนึ่งแรงกระตุ้นสำคัญที่ผลักดันให้การท่องเที่ยวเชิงอาหาร (Gastronomy Tourism) ของไทยได้รับความนิยมมากขึ้น ทั้งนี้ Future Market Insights ประเมินว่า มูลค่าตลาด Gastronomy Tourism ของไทย จะสามารถขึ้นไปแตะระดับ 1.79 แสนล้านดอลลาร์สหรัฐฯหรือประมาณ 62.7 แสนล้านบาทได้ในปี 2577 คิดเป็นอัตราการเติบโตเฉลี่ยปีละ 18.6% CAGR (ปี 2567-77)

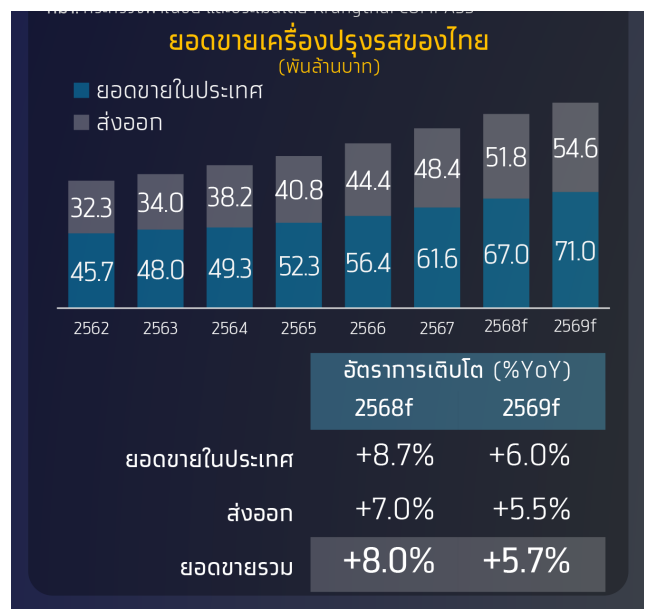

วัตถุดิบเป็นต้นทุนหลักในการผลิต ซึ่งส่วนใหญ่เป็นสินค้าเกษตร อาทิ มันสำปะหลัง ถั่วเหลือง น้ำตาล พริกชี้ฟ้า กระเทียม เกลือ โดยคิดเป็นสัดส่วนราว 74% ของต้นทุนทั้งหมด โดยในปี 2568-69 ต้นทุนวัตถุดิบมีแนวโน้มลดลงตามราคาสินค้าเกษตรที่เป็นวัตถุดิบหลัก เนื่องจากมีผลผลิตออกสู่ตลาดมากขึ้นหลังสภาพภูมิอากาศของไทยกลับสู่ภาวะปกติใกล้เคียง

โดยปัจจุบันสหรัฐฯ เก็บภาษีพื้นฐานกับสินค้านำเข้าทั้งหมดในอัตรา 10% และหากมีการปรับขึ้นภาษีตอบโต้กับสินค้านำเข้าจากไทยเพิ่มเป็น 36% ในช่วงครึ่งหลังของปี 2568 อาจกระทบต่อการส่งออกเครื่องปรุงรสของไทย ทั้งนี้ ในปี 2567 ไทยส่งออกเครื่องปรุงรสไปยังสหรัฐฯ กว่า 5.1 พันล้านบาท คิดเป็นสัดส่วน 11% ของมูลค่าส่งออกเครื่องปรุงรสของไทย และหากผู้ผลิตไม่สามารถส่งผ่านต้นทุนด้านภาษีที่เพิ่มขึ้นไปยังผู้บริโภคได้ อาจส่งผลกระทบต่อความสามารถในการทำกำไรของผู้ประกอบการ อย่างไรก็ตาม สหรัฐฯ ซึ่งเป็นผู้นำเข้าเครื่องปรุงรสรายใหญ่ของโลกจะนำเข้าเครื่องปรุงรสจากอิตาลี เม็กซิโก แคนาดา และเวียดนาม เป็นหลัก โดยคิดเป็นสัดส่วนเกือบ 50% และนำเข้าเครื่องปรุงรสจากไทยเป็นอันดับ 7 คิดเป็นสัดส่วนเพียง 3% เท่านั้น นอกจากนี้ คู่แข่งสำคัญในตลาดส่งออกที่มีสินค้าใกล้เคียงกันอย่างจีน และเวียดนาม ถูกสหรัฐฯ เรียกเก็บภาษีนำเข้าสูงกว่าไทยที่ 145% และ 46% ซึ่งอาจจะเป็นปัจจัยที่ทำให้การแข่งขันด้านราคาในตลาดส่งออกไม่สูงมากนัก ขณะที่เครื่องปรุงรสของไทยยังมีลักษณะเฉพาะตัวและยังเป็นสินค้าจำเป็นในการบริโภค ทั้งนี้ หากย้อนดูมูลค่านำเข้าเครื่องปรุงรสของสหรัฐฯ ในช่วงปี 2561-62 (ช่วงที่เกิด Trade War 1.0) พบว่า ภาพรวมมูลค่านำเข้าไม่ได้หดตัวมากนัก ซึ่งอาจแสดงให้เห็นว่าเครื่องปรุงรสยังเป็นสินค้าจำเป็นที่สหรัฐฯ ต้องนำเข้าจากต่างประเทศ นอกจากนี้ การที่สหรัฐฯ ระงับการขึ้นภาษี 90 วัน อาจส่งผลให้มีการเร่งนำเข้าเครื่องปรุงรสจากไทย

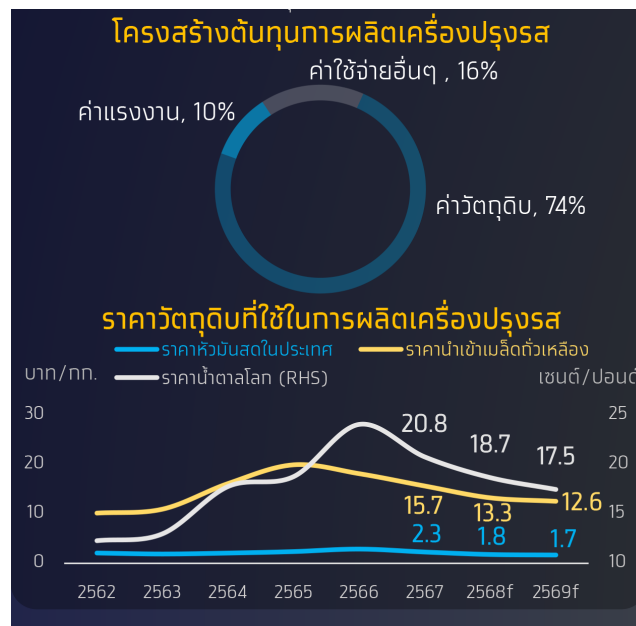

ปี 2568 จากสภาพเศรษฐกิจที่ซบเซา ความผันผวนจากการเปลี่ยนแปลงทางการเมืองสหรัฐฯ โดยประธานาธิบดีโดนัลด์ ทรัมป์ (Donald Trump) นโยบายทางการค้าโดยเฉพาะเรื่องการปรับขึ้นภาษี ส่งผลให้สภาพเศรษฐกิจเกิดความไม่แน่นอนในหลายด้าน ทั้งสงครามการค้า ปัญญาการผลิต และนโยบายเศรษฐกิจภายในของสหรัฐฯ ซึ่งเป็นประเทศเศรษฐกิจอันดับหนึ่งของโลก ขณะที่ยังคงมุ่งเน้นสำคัญที่เศรษฐกิจภาคการเกษตรตามนโยบายพื้นฐานที่นำเข้ามาสินค้า นโยบายของโดนัลด์ ทรัมป์ ส่งผลกระทบต่อทั้งเศรษฐกิจโลกและไทย ไม่ใช่แค่เรื่องการค้าหรือการเงินส่วนเท่านั้น แต่ยังรวมถึงอัตราเงินเฟ้อที่สูงขึ้น ส่งผลต่ออัตราดอกเบี้ย

สงครามการค้าโลก สินค้าส่งออกที่เป็นตัวขับเคลื่อนของเศรษฐกิจไทย (ไม่รวมทองคำ) ได้แก่ สินค้าอุตสาหกรรม เช่น คอมพิวเตอร์และชิ้นส่วน อุปกรณ์โทรคมนาคม เหล็กกล้า สินค้าเกษตร เช่น ข้าวและยางพารา โดยเฉพาะตลาดสหรัฐฯ ส่งผลกระทบอย่างมาก และกลุ่มประเทศ CLMV (กัมพูชา ลาว เมียนมา และเวียดนาม) โดยเฉพาะเมียนมาที่มีปัญหาภายในและกัมพูชาที่มีปัญหาชายแดน ส่งผลกระทบต่อการค้าขายตามแนวชายแดนเป็นอย่างมาก ปัญหาหนี้สินภาคครัวเรือนและธุรกิจ SME ที่อยู่ในระดับที่สูง ส่งผลต่อการลงทุนและการจับจ่ายใช้สอยของผู้บริโภค

ทั้งนี้บริษัทฯ(ในฐานะผู้นำตลาด) ยังคงให้ความสำคัญและมุ่งมั่นผลิตสินค้าคุณภาพ ปลอดภัย เป็นมิตรต่อสิ่งแวดล้อมเพื่อตอบสนองความต้องการของผู้บริโภคและค่าเป็นสำคัญ

ตลาดส่งออกเครื่องปรงรสของประเทศไทยในปี 2568 มีมูลค่ากว่า 35,359 ล้านบาท ลดลงประมาณ 4.76% เมื่อเทียบกับตัวเลขส่งออกของปี 2567 เครื่องปรงรสหลักที่ส่งออก ได้แก่ ซอสต่างๆ ซอสพริก น้ำปลา เครื่องแกงสำเร็จรูป ผงชูรส สิ่งปรงรสต่างๆ โดยแบ่งสัดส่วนของกลุ่มสินค้า ซอสทั่วหลือ เป็นมูลค่า 1,873 ล้านบาท คิดเป็นสัดส่วน 5.30% ของเครื่องปรงรสทั้งหมด และหากดูสัดส่วนซอสหอยนางรม ซอสพริก ผงชูรส เครื่องแกงสำเร็จรูป น้ำปลา เป็นมูลค่ากว่า 33,480 ล้านบาท หรือคิดเป็นสัดส่วน 94.69 % ของเครื่องปรงรสทั้งหมด

ในปี 2568 บมจ. ไทยเทพรส ส่งออกเครื่องปรุงรสทั้งหมด 300.56 ล้านบาท ลดลง 19.68 % หรือ 73.62 ล้านบาท เทียบกับปี 2567 ที่ส่งออกทั้งหมด 374.18 ล้านบาท ด้วยทางบริษัทฯ มีนโยบายการขยายตลาดในภูมิภาคต่างๆ และเพิ่มจำนวนฐานลูกค้าใหม่ทั้งตลาดใหม่และตลาดเดิมอย่างต่อเนื่อง แต่ปัจจัยสภาวะเศรษฐกิจโลกทั้งทางฝั่งทวีปอเมริกา และทวีปยุโรปยังคงชะลอตัวอย่างต่อเนื่อง รวมทั้งประสบกับปัญหาค่าขนส่งทางเรือที่สูงขึ้นเป็นช่วงๆ ตามความต้องการในตลาดโลกที่ไม่สม่ำเสมอ รวมทั้งภาวะความไม่สงบของประเทศเพื่อนบ้านบางประเทศยังคงมีปัญหายากภายในประเทศ และปัญหาจากการปิดด่านการค้าชายแดน จึงทำให้การส่งออกไปยังประเทศดังกล่าวลดลงเป็นอย่างมาก ทำให้การเติบโตเป็นไม่เป็นที่คาดการณ์ไว้





# กิจกรรมการตลาดปี 2568



ภาพกิจกรรมงานตรุษจีนเยาวราช วันที่ 29-30 มกราคม 2568  
กับโชว์ทำเมนูกระทะยักษ์ “กระเพาะปลาน้ำแดง หัวย่อยเย็น” จากเชฟป๊อปปูล่า  
ม.ล.จัญญิพย์ เทวกุล เชฟชื่อดังของไทย หนึ่งในคณะกรรมการรายการ  
Master Chef (ประเทศไทย)



ขอบคุณครอบครัว Thermomix®  
ที่ร่วมเป็นส่วนหนึ่ง "Thermomix® Cooking Class"  
Magic Moment with Golden Mountain Sauce Diner Style Pork Chop Rice  
ข้าวพอร์คชอปหมูแผ่นสไตล์ฮ่องกง พร้อมไอศกรีม และซอสสุดรสเลิศพิเศษจาก "ภูเขาทอง"  
thermomix  
official distributor  
f Thermomix Thailand @ThermomixThailand Thermomix\_Thailand 062-451-5137

คลาส Magic Moment with Golden Mountain Sauce กับเมนูข้าวพอร์คชอปหมูแผ่นสไตล์ฮ่องกง ไอศกรีมเชน ซอสภูเขาทอง



ซอสภูเขาทองเป็นส่วนหนึ่งในการช่วยเหลือผู้ประสบภัยจากเหตุการณ์  
อาคารสำนักงานการตรวจเงินแผ่นดินถล่มจากแผ่นดินไหวเมื่อวันที่  
28 มีนาคม 2568 ด้วยการมอบอาหารกล่องกว่า 200 กล่อง น้ำดื่ม เครื่อง  
ดื่มชูกำลัง พร้อมทั้งนม



คอร์สเรียน #12เชฟ12เดือน กับ “เจ็ดดอกแด็ก - พรปวีณ์ กิจกรพย์บาร์มี”  
เจ้าของร้าน “แรดเชบนิวบีนเก็งคิลป์” เมื่อวันอาทิตย์ที่ 27 เมษายน 2568



Thaifex Anuga Asia 2025 สัมผัสประสบการณ์ “Beyond Food Experience”  
กับบริษัท ไทยเทพรอส จำกัด (มหาชน) ที่ยกขบวนผลิตภัณฑ์ตราภูเขาทอง ,  
ศรีราชาพานิช, คินซัน, อีซี และอื่นๆอีกมากมายภายในบูธสำหรับลูกค้า ที่อิมแพ็ค  
เมืองทองธานี Hall11 บูธไทยเทพรอส วันที่ 27 - 31 พฤษภาคม 2568



แมคโครโฮ้วยครั้งที่15 ศูนย์การประชุมและแสดงสินค้านานาชาติไคซงกนแท่น  
จ.จอนแท่น เมนูสุกัโรลน้ำจิ้มรสเด็ด พร้อมยกทัพผลิตภัณฑ์ จัดโปรโมชัน ลด  
แลก แจก แถมมากมาย





งาน Heliconia Food Festival @ ลานหน้าห้างเซ็นทรัลเวิลด์  
กับบุรุษจาก ไทยเทพรส ที่พา 2 ตำนานความอร่อยอย่าง ซอสพริกศรีราชาพา  
นิช และ ซอสปรุงรสภูเขาทอง มาเสิร์ฟเมนูสุดครีเอทีฟให้ลิ้มลอง วันที่ 8-17 ส.ค. 68

ซอสภูเขาทองร่วมสนับสนุนการแข่งขัน "Khao Gaeng Thai Curry Rice Championship 2025" สุดยอดแชมป์ข้าวแกงไทยสู่สากล  
วันนี้ (17 ตุลาคม 2568) ภายในพิธีเปิดงาน บริษัท ไทยเทพรส จำกัด (มหาชน) ผู้  
ผลิตและจำหน่ายผลิตภัณฑ์ ตราภูเขาทอง, ตราศรีราชาพานิช, ตราอีซี่ และตรา  
คินซัน โดยคุณ สุทัศน์ ภูเจริญชัยกิจ ผู้จัดการฝ่ายขายในประเทศ และ  
คุณ วิมล อัครบุญจาศรี รองผู้จัดการฝ่ายการตลาดร่วมมอบผลิตภัณฑ์ตรา  
ภูเขาทองมูลค่า 500 บาท พร้อมคู่มือส่วนลดมูลค่ากว่า 2,000 บาท ให้กับร้าน  
อาหารที่เข้าร่วมแข่งขันจำนวน 30 ร้าน



SAUCETOPIA JUNIOR by ซอสภูเขาทอง  
เวทีแห่งโอกาสที่จะเปลี่ยน "เด็ก" ให้เป็น "เชฟ" ตัวน้อย ลูกของคุณจะได้รับ  
ประสบการณ์สุดพิเศษ และ ชิงเงินรางวัลรวมมูลค่ากว่า 50,000 บาท (ตาม  
เงื่อนไขที่กำหนด) รับสมัครน้องๆ อายุ 6-12 ปี ที่มีใจรักการทำอาหารได้เข้า  
WORKSHOP ทำอาหารกับเชฟป๊อม ตัวจริงอย่างใกล้ชิด



Makro HoReCa มหกรรมธุรกิจอาหารประเทศไทยครั้งที่ 18 ซึ่งครั้งนี้มาใน  
Concept "Food Infinity" บริษัท ไทยเทพรส จำกัด (มหาชน) ผู้ผลิตและจัด  
จำหน่ายซอสปรุงรสภูเขาทองและซอสพริกศรีราชาพานิช ยกบวนผลิตภัณฑ์  
พร้อมโปรโมชั่นสุดพิเศษ, ไอศกรีมชีวี่ขาว, อาหารพร้อมเสิร์ฟในราคาพิเศษ  
ภายในบูธ และที่ Special สุดๆกับ Workshop , Exclusive Cooking Show  
วันที่ 30 ต.ค. - 2 พ.ย. 68 เวลา 10.00 - 19.00 น.

ใหม่! ซอสบาร์บีคิว ตราอีซี่ บอกเลยว่าเด็ด ใครที่หลงรักความหอมของกลิ่น  
รมควัน ต้องห้ามพลาด! ซอสบาร์บีคิวสูตรเข้มข้น ที่คัดสรรวัตถุดิบคุณภาพ  
รสชาติกลมกล่อม เข้มข้นกำลังดี ซอสเดียวแต่อร่อยได้หลากหลายเมนู



## กิจกรรมการตลาดศรีราชาพานิช ปี2568



เมนูพวซ์โลกจิง จาก 2 แบรินด์  
ที่วนมาคอลแลปส์กันจนสำเร็จ  
SrirajaPanich X AfterYou  
มิติใหม่คลายร้อนต้องเกิด!!!  
เมนูใหม่คากิโกริแมงโก้นาดา  
ซอสศรีราชาน้ำแข็งไสมะม่วง  
นาดาสุกหวานอมเปรี้ยวได้ที่  
พร้อมดับร้อนด้วยรสชาติ  
แปลกสดชื่น ผสานความเผ็ดใน  
ตำนาน ที่ออกมาลงตัวแบบเอา  
เรื่อง



ศรีราชาพานิช ในเวทิมวยระดับโลก ซอสพริกศรีราชาพานิช ร่วมเป็นส่วน  
หนึ่งของประสบการณ์ Immersive Advertising บนเวทิมวยราชดำเนิน เพื่อ  
สื่อสารรสชาติแห่งความเป็นไทยสู่สายตาชาวโลก ครั้งแรกที่ “ซอสพริกศรีราชา  
พานิช” พาโลกเข้ามาสัมผัสความเป็นไทย ผ่านเทคโนโลยีโฆษณาแบบเสมือน  
จริงImmersive Ads. ที่ใช้ 3D projection map บอกเล่าเรื่องราวให้ทั้งชาวไทย  
และนักท่องเที่ยวจากทั่วโลก สบทุกความปังด้วยสอง Celebrity ชื่อดัง คุณริคมี  
แวง พ้าเกิ้ลัน และคุณเกรซ กาญจน์เกล้า ด้วยเศียรเกล้า ที่มาร่วมกิจกรรมที่  
บูธซอสพริกศรีราชาพานิช และตบท้ายด้วยของเด็ดที่ต้องโดนได้กรอกซอสสะ-  
สักรอกเยอร์มินสูตรลับสอได้ ซอสพริกศรีราชาพานิช รสชาติเข้มข้น เผ็ดถึงใจ



เมื่อ ศรีราชาพานิช ยกความเผ็ด จัดจ้าน แบบต้นตำรับ มาอยู่ในป๊อปคอร์น  
ของเมเจอร์ฯเกิดเป็นรสชาติใหม่ HOT CHILLI POPCORN” #รสซอสพริก  
ศรีราชาพานิช ที่จุดจำหน่ายป๊อปคอร์นหน้าโรงภาพยนตร์ 53 สาขา ที่ร่วม  
รายการ



เมื่อร้านไอศกรีมสุดพรีเมียม Guss Damn Good จับมือกับซอสพริกศรีราชา  
ต้นตำรับในตำนาน ซอสพริกศรีราชาพานิช กลายเป็นรสชาติใหม่  
SrirajaPanichChocolateChili ครั้งแรกของรสชาติซอสพริกศรีราชาพานิช  
ดาร์กช็อกโกแลต ที่...เข้มข้นดาร์กช็อกโกแลตแท้ เผ็ด ลุ่มลึก ชวนหลงใหล กลาย  
เป็นไอศกรีมที่ไม่ใช่แค่ของหวาน แต่คือประสบการณ์ใหม่ของการลิ้มรส และ  
#ProjectGussDamnGoodGrocery2025 เมื่อวันที่ 28 มิ.ย. - 15 ส.ค. 2568  
ที่ Guss Damn Good ทุกสาขา

### (3) การจัดหาผลิตภัณฑ์

#### 3.1 การจัดให้ได้มาซึ่งผลิตภัณฑ์

บริษัทฯ มีโรงงาน 2 แห่ง คือ

1) บริษัท ไทยเทพรส จำกัด (มหาชน) สำนักงานใหญ่ เลขที่ 208 หมู่ 6 ถนนท้ายบ้าน ตำบลท้ายบ้าน อำเภอเมือง จังหวัดสมุทรปราการ 10280 ดำเนินการผลิตเครื่องปรุงรสอาหาร ในปี 2568 มีกำลังการผลิต 134,000 ตัน/ปี เพิ่มขึ้นกว่าปี 2567 15,910 ตัน มีอัตราการใช้กำลังการผลิต 80.38% ลดลงจาก 86.82% ในปี 2567 หรือลดลง 6.44%

2) สาขาลำปาง เลขที่ 162/1 หมู่ 2 ถนนบ้านพ่อน-แม่ทะ ตำบลชมพู อำเภอเมือง จังหวัด ลำปาง 52000 ดำเนินการผลิตผงพริก และ ผงกระเทียมส่งสำนักงานใหญ่เพื่อเป็นวัตถุดิบผลิตซอสพริก

#### วัตถุดิบ และผู้จำหน่ายวัตถุดิบ

วัตถุดิบที่สำคัญมีดังต่อไปนี้

ประเภทสินค้า	ชนิดวัตถุดิบ	แหล่งที่มา
ซอสปรุงรส / ซอฉั้วจาว	ธัญพืชสัสดักน้ำมันถั่วเหลืองเม็ด	ในประเทศ กลุ่มประเทศยุโรปและอินเดีย
	น้ำตาลทราย, เกลือป่น	ในประเทศ
ซอสพริก	พริกชี้ฟ้า	ในประเทศ
	กระเทียม	ในประเทศ
	น้ำส้มสายชูกลั่น	ผลิตเอง
ซอสมะเขือเทศ	มะเขือเทศเข้มข้น	ซีลี
ซอสหอยนางรม	หอยนางรมสด	ในประเทศ
น้ำส้มสายชูกลั่น	แอลกอฮอล์	ในประเทศ

สัดส่วนวัตถุดิบในการผลิตเครื่องปรุงรสที่ซื้อจากแหล่งวัตถุดิบภายในประเทศเป็น 61.05 % และที่ซื้อจากแหล่งวัตถุดิบต่างประเทศเป็น 38.95% ไม่มีต้นทุนวัตถุดิบชนิดใดชนิดหนึ่งสูงกว่าร้อยละ 50 ของต้นทุนการผลิตรวม

ไม่มีผู้จำหน่ายรายใดที่บริษัทฯ ซื้อวัตถุดิบเกินกว่าร้อยละ 30 ของมูลค่าการซื้อวัตถุดิบทั้งหมด สำหรับวัตถุดิบที่ซื้อจากผู้จำหน่ายรายเดียว บริษัทฯ ทำสัญญาซื้อขายผูกพันเป็นรายปี โดยมีจำนวนและราคาที่เหมาะสม และไม่มีการผูกมัดในการซื้อวัตถุดิบดังกล่าวจากผู้จำหน่ายรายอื่นๆ ยกเว้น แอลกอฮอล์ที่ซื้อจากองค์การสุรา กรมสรรพสามิต ซึ่งผูกขาดโดยรัฐบาล

บริษัทฯ ไม่มีปัญหาในเรื่องการจัดหาวัตถุดิบสำคัญๆ เนื่องจากผู้จัดจำหน่ายส่วนมากเป็นผู้ผลิตหรือจัดจำหน่ายรายใหญ่ของอุตสาหกรรมประเภทนั้นๆ

#### 3.2 การดำเนินการของบริษัทฯ เพื่อลดผลกระทบของกระบวนการผลิตต่อสิ่งแวดล้อม

องเสียจากกระบวนการผลิตของบริษัทฯ จำแนกได้เป็น 2 ลักษณะคือ น้ำเสีย และ อากาศเสีย ซึ่งบริษัทฯ ใช้ระบบบำบัดในสถานที่ของบรืษัทเอง โดยมีรายละเอียดคือ

ระบบบำบัดน้ำเสีย ใช้สารเคมีปรับความเป็นกรดด่าง กรองแบบไร้อากาศ และการให้อากาศแบบตะกอนเร่งประกอบกัน รองรับน้ำเสียได้วันละ 600 ลูกบาศก์เมตร

ระบบบำบัดอากาศเสีย ใช้น้ำเป็นตัวลดอุณหภูมิและจับฝุ่น, ไอสารเคมีที่ใช้ในกระบวนการผลิตไปพร้อมกัน ทั้งระบบบำบัดน้ำเสียและบำบัดอากาศเสียออกแบบโดยวิศวกรที่ปรึกษา ส่วนการใช้งานระบบนั้นบริษัทฯ มีวิศวกรและปฏิบัติการควบคุมดูแลตลอดเวลาการผลิต จึงมั่นใจได้ว่าไม่มีผลกระทบต่อสิ่งแวดล้อมตามประกาศกระทรวงอุตสาหกรรม กำหนดคุณลักษณะของน้ำทิ้งที่ระบายออกจากโรงงาน ข้อ 2 กำหนดไว้ดังนี้ (15) ค่าบีโอดี (Biochemical Oxygen Demand) ที่อุณหภูมิ 20 องศาเซลเซียส เวลา 5 วัน ไม่มากกว่า 20 มิลลิกรัมต่อลิตร ค่าบีโอดีเฉลี่ยทั้งปี 2568 เท่ากับ 11.05 มิลลิกรัมต่อลิตร

บริษัทฯ มีค่าใช้จ่ายในการควบคุมสิ่งแวดล้อม 3 ปีย้อนหลังดังต่อไปนี้

2568	จำนวน	4.17 ล้านบาท
2567	จำนวน	3.71 ล้านบาท
2566	จำนวน	2.69 ล้านบาท

#### 4. ทรัพย์สินที่ใช้ในการประกอบธุรกิจ

ทรัพย์สินที่มีนัยสำคัญของบริษัท มีดังนี้

ประเภทลักษณะทรัพย์สิน	ลักษณะกรรมสิทธิ์	มูลค่า(พันบาท)
1. ที่ดิน 13 แปลง ที่ตั้ง จ. สมุทรปราการ จำนวน 54 ไร่ 3 งาน 69 ตารางวา	เป็นเจ้าของ	111,428
2. ที่ดิน 5 แปลง ที่ตั้ง จ. ลำปาง จำนวน 34 ไร่ 3 งาน 8 ตารางวา	เป็นเจ้าของ	6,925
3. อาคารสำนักงาน ที่ตั้ง จ.สมุทรปราการ	เป็นเจ้าของ	39,436
4. อาคารสำนักงาน ที่ตั้ง จ.ลำปาง	เป็นเจ้าของ	1,729
5. อาคารโรงงาน ที่ตั้ง จ.สมุทรปราการ	เป็นเจ้าของ	138,992
6. อาคารโรงงาน ที่ตั้ง จ.ลำปาง	เป็นเจ้าของ	10,323
7. เครื่องจักรในการผลิตเครื่องปรุงรส จ.สมุทรปราการ	เป็นเจ้าของ	309,042
8. เครื่องจักรในการผลิตเครื่องปรุงรส ระหว่างก่อสร้าง	เป็นเจ้าของ	6,366
อสังหาริมทรัพย์เพื่อการลงทุน		
1. ที่ดิน 11 แปลง ที่ตั้ง อ. บางปะกง จ. ฉะเชิงเทรา จำนวน 118 ไร่ 2 งาน 76 ตารางวา	เป็นเจ้าของ	210,226
อสังหาริมทรัพย์เพื่อการลงทุน		-
หัก ค่าเพื่อการด้อยค่าของสินทรัพย์		210,226

ที่ดินดังกล่าว บริษัท ซื้อไว้เพื่อการขยายโรงงานเมื่อปี 2537 ปัจจุบัน บริษัทได้ทบทวนนโยบายดังกล่าว โดยยกเลิกการขยายโรงงานดังกล่าว เนื่องจาก โรงงานปัจจุบันยังสามารถรองรับการเจริญเติบโตของบริษัทได้ และจะดำเนินการขายที่ดินดังกล่าวต่อไป

ตามรายงานการประเมินราคาวันที่ 26 สิงหาคม 2568 บริษัทประเมินราคาอิสระได้ประเมินราคาที่ดินที่ยังไม่ได้ใช้ดำเนินงานของบริษัท โดยใช้วิธีการเปรียบเทียบราคาตลาด โดยมีราคาประเมินมูลค่า 293.56 ล้านบาท

#### สินทรัพย์ไม่มีตัวตน

สินทรัพย์ไม่มีตัวตนของบริษัท ได้แก่ เครื่องหมายการค้า คำลึงสิทธิ์ และ โปรแกรมคอมพิวเตอร์

บริษัทได้ซื้อเครื่องหมายการค้า “ตราศรีราชาพาณิช” เมื่อปี 2541 จึงมีกรรมสิทธิ์แต่เพียงผู้เดียว บริษัทได้บันทึกบัญชีเป็นค่าเครื่องหมายการค้ารอตัดบัญชี มีกำหนดตัดบัญชีเป็นค่าใช้จ่าย 10 ปี

เครื่องหมายการค้า (พันบาท)	24,649
หัก ค่าตัดจำหน่าย	24,382
เครื่องหมายการค้าสุทธิ	267



บริษัทไม่มีการลงทุนในบริษัทย่อยแต่อย่างไร  
เงินลงทุนในบริษัทร่วม (พันบาท)

	สัดส่วนความเป็นเจ้าของ	ทุนชำระแล้ว	เงินลงทุน ราคาทุน	เงินลงทุน วิธีส่วนได้เสีย
บริษัท เอ็กซ์เตอร์ (ประเทศไทย) จำกัด	40 %	40,000	8,000	42,320
รวมเงินลงทุนในบริษัทร่วม			-	7,276
รายได้เงินปันผล			-	(3,632)
สุทธิ			8,000	45,964

## 1.4 โครงสร้างการถือหุ้นของบริษัท

### 1.3.1 คณะกรรมการชุดย่อย

คณะกรรมการบริษัท ได้แต่งตั้ง คณะกรรมการตรวจสอบ เป็นคณะกรรมการชุดย่อยเพื่อช่วยในการกำกับดูแลกิจการของบริษัท

### 1.3.2 ผู้ถือหุ้น

รายชื่อกลุ่มผู้ถือหุ้นรายใหญ่ 10 รายแรก ณ วันประชุมสามัญผู้ถือหุ้น ประจำปี 2568 วันที่ 23 เมษายน 2568 มีดังนี้

รายชื่อผู้ถือหุ้น	จำนวนหุ้น	ร้อยละของจำนวนหุ้นทั้งหมด
1. กลุ่มตระกูลวิญญูรัตน์	273,635,620	76.01
2. บมจ.กรุงเทพประกันชีวิต	11,464,300	3.18
3. นางจรรุดา โพธิ์อินทะ	6,265,100	1.74
4. นางจุฑารัตน์ ประทีปนาฏศิริ	4,876,870	1.35
5. นายพงษ์ศักดิ์ ส่งไพศาล	4,874,570	1.35
6. นางปัทมา เศรษฐอนุกุล	4,800,000	1.33
7. บจก.กรีนสปอร์ต (ประเทศไทย)	3,861,000	1.07
8. นางสาวเนตรชนก สุวรรณชีพ	3,650,000	1.01
9. นางสาววันเพ็ญ ก้านบัว	2,400,100	0.67
10. บจก. ซี.เอส.แคปปิตอล	2,346,300	0.65
รวม	318,173,860	88.38

รายชื่อผู้ถือหุ้น	จำนวนหุ้น	ร้อยละของจำนวนหุ้นทั้งหมด
นาย ปริญญา วิญญูรัตน์ และผู้ที่เกี่ยวข้อง	167,790,580	46.61
นางสาว มาลี วิญญูรัตน์ และผู้ที่เกี่ยวข้อง	58,577,470	16.27
นาง พรนภา วิญญูรัตน์ และผู้ที่เกี่ยวข้อง	47,267,570	13.13
รวม กลุ่มตระกูลวิญญูรัตน์	273,635,620	76.01

## 1.5 จำนวนทุนจดทะเบียนและทุนชำระแล้ว

(1) บริษัท มีทุนจดทะเบียน 600 ล้านบาท เรียกชำระแล้ว 360 ล้านบาท แบ่งเป็นหุ้นสามัญ 360 ล้านหุ้นมูลค่าหุ้นละ 1 บาท

## 1.6 นโยบายการจ่ายเงินปันผล

บริษัทฯ มีนโยบายจ่ายเงินปันผลในอัตราไม่น้อยกว่าร้อยละ 50 ของกำไรสุทธิในแต่ละปี โดยจะจ่ายในปีถัดไป

เหตุการณ์ภายหลังวันที่ในงบการเงิน

ที่ประชุมคณะกรรมการ ครั้งที่ 2/2569 เมื่อวันที่ 12 มีนาคม 2569 มีมติอนุมัติจ่ายเงินปันผลสำหรับผลการดำเนินงานประจำปี 2568 ในอัตราหุ้นละ 1.81 บาท กำไรสุทธิประจำปี 2568 คิดเป็นอัตราการจ่ายเงินปันผลร้อยละ 82.61 ของกำไรสุทธิ ประจำปี 2568 โดยมีกำหนดจ่ายเงินปันผลวันที่ 19 พฤษภาคม 2569 (รอเสนอที่ประชุมสามัญผู้ถือหุ้นประจำปี 2569 วันที่ 23 เมษายน 2569 อนุมัติ)



โครงสร้างและผลการดำเนินงาน

## 2. การบริหารจัดการความเสี่ยง

### 2.1 ความเสี่ยงด้านการประกอบธุรกิจ

#### -การพึ่งพิงลูกค้า

ลูกค้าของบริษัทฯ ส่วนใหญ่เป็นร้านค้าส่ง(ยี่ปั้ว) กว่า 1,000 รายที่มีการติดต่อซื้อขายมาเป็นเวลานานและมีสัมพันธ์ทางธุรกิจเป็นอันดีกับบริษัทตลอดมา ร้านค้าปลีก และผู้บริโภคโดยตรง ทำให้บริษัทฯ ไม่มีผลกระทบจากการสูญเสียลูกค้ารายใดรายหนึ่งไป ยกเว้น Discount Store รายใหญ่ 3 ราย

ในระยะ 3 ปีที่ผ่านมา ยอดขายให้ลูกค้า Discount Store รายใหญ่ 3 รายรวมกันประมาณร้อยละ 23 ของยอดขาย

	2568	2567	2566
ยอดขายลูกค้าโมเดิร์นเทรด 3 รายใหญ่ (พันบาท)	896,562	811,818	801,941
คิดเป็น อัตราร้อยละของยอดขายรวม	25.64	23.13	22.82

นอกจากลูกค้าโมเดิร์นเทรดแล้ว บริษัทฯ ยังมีช่องทางการจัดจำหน่ายที่หลากหลาย ครอบคลุมร้านค้าส่ง (ยี่ปั้ว) ภัตตาคาร ร้านอาหาร ตลอดจนโรงงานอุตสาหกรรม และผู้ค้าต่างประเทศ กว่า 1,000 ราย และ ร้านค้าปลีกอีกกว่า 6,000 ราย จากฐานลูกค้าที่หลากหลายดังกล่าว ประกอบกับผลิตภัณฑ์ที่มีคุณภาพและ เครื่องหมายการค้า “ตราภูเขาทอง” ที่เป็นที่ยอมรับของผู้บริโภคมานานกว่า 71 ปี จึงเป็นข้อได้เปรียบของบริษัท

### 2.2 ความเสี่ยงด้านการผลิต

#### -การขาดแคลนวัตถุดิบ

ถึงแม้ว่าบริษัทฯ จะซื้อวัตถุดิบจากผู้ผลิตหรือผู้จัดจำหน่ายรายใหญ่ของอุตสาหกรรมประเภทนั้นๆ และสามารถส่งมอบวัตถุดิบให้บริษัทฯ ได้ต่อเนื่องตลอดทั้งปี ไม่มีปัญหาการขาดแคลนวัตถุดิบ เนื่องจากหากไม่ซื้อจากผู้ผลิตหรือผู้จำหน่ายประจำก็สามารถซื้อจากผู้จำหน่ายรายอื่นๆ ในอุตสาหกรรมประเภทนั้นๆ ซึ่งมีจำนวนหลายราย แต่อาจจะต้องซื้อในราคาที่แพงขึ้นเล็กน้อย สำหรับวัตถุดิบบางประเภทซึ่งมีลักษณะเป็นฤดูกาล เช่น พริกชี้ฟ้า พริกขี้หนู กระเทียม ทางบริษัทฯ จะบริหารความเสี่ยงโดยจะทำการซื้อในฤดูกาลผลิตและจะทำการแปรรูปวัตถุดิบเพื่อให้อายุใช้ได้ตลอดปี

### 2.3 ความเสี่ยงด้านการบริหาร การจัดการ

ณ วันประชุมสามัญผู้ถือหุ้นประจำปี 2568 กลุ่มตระกูล วิทยุรัตน์ ถือหุ้นในบริษัท ร้อยละ 76.01 ของจำนวนหุ้นที่จำหน่ายได้แล้วทั้งหมดของบริษัท จึงทำให้สามารถควบคุมมติที่ประชุมผู้ถือหุ้นได้เกือบทั้งหมดไม่ว่าจะเป็นเรื่องแต่งตั้งกรรมการหรือการขอมติในเรื่องอื่นที่ต้องใช้เสียงส่วนใหญ่ของที่ประชุมผู้ถือหุ้น ยกเว้นเรื่องที่กฎหมาย หรือ ข้อบังคับบริษัทกำหนดให้ต้องได้รับเสียง 3 ใน 4 ของที่ประชุมผู้ถือหุ้น ดังนั้น ผู้ถือหุ้นรายอื่นจึงไม่สามารถรวบรวมคะแนนเสียงเพื่อตรวจสอบและถ่วงดุลเรื่องที่ผู้ถือหุ้นใหญ่เสนอได้

### 2.4 ความเสี่ยงจากภัยคุกคามต่อความมั่นคงปลอดภัย Cybersecurity

บริษัทมีการประเมินความเสี่ยงเกี่ยวกับ Cybersecurity และมีวิธีจัดการความเสี่ยงในเรื่องของ Cyber security โดยการติดตั้ง Firewall และมีมาตรการควบคุมที่มีอยู่ดังนี้

1. กำหนดระเบียบปฏิบัติเรื่องการควบคุมข้อมูลในรูปแบบคอมพิวเตอร์ (QP-COM-01)
2. มีระบบป้องกันภัยคุกคามจากภายนอก (Firewall) และระบบป้องกันภัยคุกคามภายใน (Virus Kaspersky)
3. Monitoring Server (แบบฟอร์ม Monitoring Server)
4. แจ้งเตือนภัยคุกคามใหม่ๆ ผ่านทาง E-Mail
5. กำหนดให้ผู้ใช้งานเปลี่ยนรหัสผ่านในการเข้าเครื่องทุก 3 เดือน เพื่อป้องกันการเข้าถึงข้อมูลจากบุคคลอื่น
6. กำหนดให้ผู้ใช้งานทำการสำรองข้อมูลไปยัง Share Drive (S:) ป้องกันข้อมูลสูญหายกรณีเครื่องเกิดปัญหา
7. สามารถกู้ข้อมูลคืนกลับได้ เนื่องจากมีการ Backup ข้อมูลจาก Share Drive ไปยัง External HDD อีกชั้นหนึ่ง

### 3. การขับเคลื่อนธุรกิจเพื่อความยั่งยืน

#### การจัดการด้านความยั่งยืนในมิติสังคมและมิติสิ่งแวดล้อม

##### มิติสังคม

##### ความรับผิดชอบต่อสังคม (Corporate Social Responsibilities : CSR)

###### นโยบายความรับผิดชอบต่อสังคม

ตลอดระยะเวลาการดำเนินงานของเรา บริษัท ไทยเทพรส จำกัด (มหาชน) ได้ตระหนักถึงความสำคัญของผู้มีส่วนได้ส่วนเสียทุกกลุ่มของบริษัท อันได้แก่ ผู้ถือหุ้น พนักงาน ชุมชน สังคม และสิ่งแวดล้อม ดังจะเห็นได้จาก แนวทางนโยบายความรับผิดชอบต่อสังคมของบริษัท ที่แสดงออกถึงความมุ่งมั่นและตั้งใจจริงของเรา รวมถึงแนวปฏิบัติของพนักงานและผู้บริหารของบริษัทที่สอดคล้องกับทิศทางความรับผิดชอบต่อสังคม

นโยบายนี้ มีหลักการกำหนดไว้เพื่อเป็นแนวปฏิบัติร่วมกัน ประกอบด้วยหลักดังนี้

###### 1. การประกอบกิจการด้วยความเป็นธรรม

เรายึดมั่นในการดำเนินธุรกิจที่เป็นธรรม มีความเป็นมืออาชีพ โปร่งใส ถูกต้องตามกฎหมาย และระเบียบปฏิบัติตามกฎหมายต่างๆ โดยยึดถือตามหลักการกำกับดูแลกิจการที่ดี ที่กำหนดโดยตลาดหลักทรัพย์แห่งประเทศไทย

###### 2. การต่อต้านการทุจริตคอร์รัปชัน

บริษัทฯ ดำเนินกิจการด้วยความโปร่งใส และไม่มีส่วนเกี่ยวข้องกับการคอร์รัปชัน ไม่ว่าด้วยการเรียกรับ และจ่ายสินบนใดๆ ตามที่กฎหมายบัญญัติไว้ มีหน่วยงานทั้งภายในและภายนอกที่ทำหน้าที่ตรวจสอบการประกอบกิจการ

กรรมการ ผู้บริหารและพนักงานของบริษัทฯ ทุกคนต้องอยู่ภายใต้กฎระเบียบ ข้อปฏิบัติ และมาตรการ การป้องกันการทุจริตคอร์รัปชันอย่างเคร่งครัด หากกระทำผิดจะต้องได้รับการพิจารณาทางวินัย ในลักษณะของความผิดที่มีโทษสถานหนัก

###### 3. สิทธิมนุษยชน

เราให้ความสำคัญกับสิทธิมนุษยชน ขึ้นพื้นฐานเพื่อส่งเสริมการเคารพต่อสิทธิและเสรีภาพ ด้วยการไม่เลือกปฏิบัติ ส่งเสริมความเสมอภาค ไม่แบ่งแยกเพศ และชนชั้น ไม่ใช้แรงงานเด็ก

###### 4. การปฏิบัติต่อแรงงานอย่างเป็นธรรม และความรับผิดชอบต่อพนักงาน

การพัฒนาบุคลากรเป็นปัจจัยหลักที่ต้องทำ การสร้างทีมบริหารที่ดี ปลูกฝังวัฒนธรรมองค์กร และสร้างความรู้สึกร่วมกัน โดยการคัดเลือกบุคลากร สอนวิธีคิด มีทัศนคติ อุปนิสัย ตลอดจนการดำเนินชีวิต ความมีระเบียบวินัย อยู่ร่วมกันด้วยความรัก ความรับผิดชอบต่อส่วนรวมมากกว่าส่วนตน และทำให้องค์กรน่าอยู่ ยั่งยืนและเอื้อให้ทุกคนเป็นคนดีด้วย

เราสนับสนุนให้พนักงานของเรามีคุณภาพชีวิตที่ดีเทียบเท่ากับมาตรฐานด้านแรงงาน ด้วยการปฏิบัติและให้การดูแลพนักงานอย่างเท่าเทียมกัน เปิดโอกาสด้านการจ้างงานอย่างเป็นธรรม จัดให้มีสวัสดิการในรูปแบบต่างๆ อย่างเหมาะสม และเสริมสร้างความปลอดภัยและสุขอนามัยที่ดีในการทำงาน

###### นโยบายอาชีวอนามัยและความปลอดภัย (จป.)

“ทำงานอย่างปลอดภัย ไม่ประมาท ปราศจากอุบัติเหตุ”

นอกจากนี้ บริษัทฯ ยังได้สืบทอดการดำเนินโครงการกองทุนการศึกษาบุตรพนักงาน ที่เริ่มถือกำเนิดขึ้นตั้งแต่เมื่อปี 2535 ตามคำริของคุณแม่กิมเชียว แซ่ตั้ง (ภริยาของคุณพ่อไช้ แซ่ไคว้ ผู้ก่อตั้งบริษัทฯ) โดยมีวัตถุประสงค์เพื่อช่วยเหลือการศึกษาของบุตรพนักงาน ที่ศึกษาเล่าเรียนดี และมีความประพฤติที่ดี

###### 5. ความรับผิดชอบต่อผู้บริโภค

บริษัทฯ ได้เปิดบริการสายด่วนผู้บริโภคเพื่อรับข้อติชมจากลูกค้า เพื่อนำข้อมูลดังกล่าวไปใช้ในการพัฒนาและปรับปรุงคุณภาพสินค้าและการบริการของเราต่อไป

เราทุ่มเทพัฒนาแนวทางการปฏิบัติงานที่มีประสิทธิภาพ เพื่อช่วยพัฒนาคุณภาพผลิตภัณฑ์และกระบวนการการผลิต จนได้รับการรับรองระบบคุณภาพมาตรฐานสากล อาทิ ระบบมาตรฐาน GMP, การรับรองระบบ HACCP และ ระบบคุณภาพ ISO 9001:2008 เป็นต้น เราให้ความสำคัญและยึดมั่นกับการผลิตสินค้าที่มีคุณภาพ และมีรสชาติสอดคล้องกับความต้องการของผู้บริโภค

## นโยบายคุณภาพ

ผลิตสินค้าคุณภาพ ปลอดภัย ถูกต้องตามกฎหมายอาหาร สอดคล้องตามความต้องการและสร้างความพึงพอใจแก่ลูกค้า และมีการพัฒนา

### นโยบายด้านฮาลาล (HAL-Q)

“ผลิตเครื่องปรุงรสที่ได้คุณภาพ ปลอดภัยต่อสุขภาพ

ปราศจากสิ่งปนเปื้อนหรือสิ่งต้องห้ามและสอดคล้องตามบทบัญญัติศาสนาอิสลาม”

เราทุ่มเททรัพยากรที่มีในการดำเนินงานด้านวิจัยและพัฒนา เพื่อนำเสนอผลิตภัณฑ์ที่ดีและมี

คุณภาพแก่ผู้บริโภค

## 6. การร่วมพัฒนาชุมชนหรือสังคม

เราทุ่มเทเพื่อสร้างสรรค์การมีส่วนร่วม และสร้างความเป็นอันหนึ่งอันเดียวกันระหว่างบริษัท ชุมชน และสังคม ส่งเสริมบุคลากรที่เกี่ยวข้องในท้องถิ่นรอบสถานประกอบการ พร้อมทั้งส่งเสริมและสนับสนุนให้พนักงานมีส่วนร่วมทำงานอาสาสมัครและกิจกรรมสาธารณประโยชน์ร่วมกับชุมชน

บริษัท ไทยเทพรส จำกัด (มหาชน) พร้อมมุ่งมั่นและอุทิศกำลังและความสามารถในการดำเนินโครงการความรับผิดชอบต่อสังคม เพื่อเป็นส่วนหนึ่งในการพัฒนาและขับเคลื่อนชุมชน สังคม และประชาชนไทยไปข้างหน้าพร้อมกัน

นโยบายความรับผิดชอบต่อสังคมนี้ มีผลบังคับใช้ ตั้งแต่วันที่ 4 ธันวาคม 2556 เป็นต้นไป

### นโยบายด้านสิทธิมนุษยชน

#### 1. ด้านแรงงาน

1.1. บริษัทฯจะให้เสรีภาพในการทำงานกับพนักงานไม่ใช้แรงงานบังคับ หรือแรงงานทาส

1.2. บริษัทฯจะไม่จ้างแรงงานเด็กที่มีอายุต่ำกว่า 18 ปี และแรงงานข้ามชาติที่ไม่ถูกต้องตามกฎหมาย

1.3. บริษัทฯ จะไม่นำความแตกต่างของเชื้อชาติอายุเพศศาสนา สภาพความพิการหรือความเชื่อทางการเมือง มาทำให้เกิดการเลือกปฏิบัติในการจ้างงานการจ่ายค่าตอบแทน การได้รับสวัสดิการ การเลื่อนตำแหน่ง การเลิกจ้าง หรือการเกษียณอายุและจะสนับสนุนให้พนักงานได้รับการพัฒนาความรู้และทักษะการทำงานอย่างเท่าเทียม

1.4. บริษัทฯ จะปฏิบัติตามมีมนุษยธรรมต่อพนักงานทุกคนโดยปราศจากการใช้ความรุนแรง รวมถึงการล่วงละเมิดทางเพศการข่มขืนทางเพศการข่มขืนทางร่างกายและจิตใจการทารุณกรรมร่างกายการข่มขืนหรือการข่มขืนด้วยวาจา

1.5. บริษัทฯจะให้เสรีภาพกับพนักงานในการลงคะแนนและเข้าร่วมกลุ่มกิจกรรมภายในบริษัทฯ

#### 2. ด้านสุนามิและความปลอดภัยในการทำงาน

2.1. บริษัทฯจัดให้มีสภาพแวดล้อมการทำงานที่ปลอดภัยและถูกสุขลักษณะเพื่อป้องกันอุบัติเหตุในการทำงาน และป้องกันไม่ให้พนักงานเป็นโรคจากการทำงาน

2.2. บริษัทฯจะจัดหางานที่เหมาะสมแก่พนักงานหญิงที่ตั้งครรภ์เช่นงานที่ไม่สัมผัสกับสารอันตรายงานที่ไม่ใช้แรงงานหนักงานที่ไม่ต้องปฏิบัติหน้าที่ในจุดเสี่ยงและไม่นำเรื่องการตั้งครรภ์มาพิจารณาให้พนักงานออกจากงาน

#### 3. ด้านสิ่งแวดล้อม

3.1. บริษัทฯ จะดูแลสิ่งแวดล้อมภายในบริษัทฯ ให้ดี และควบคุมจัดการไม่ให้เกิดภาวะจากการทำงานของบริษัทฯมีผลกระทบต่อสิ่งแวดล้อมภายนอกและก่อความเดือดร้อนรำคาญแก่ชุมชนข้างเคียง

3.2. บริษัทฯจะส่งมอบสินค้าและบริการที่มีความปลอดภัย

#### 4. ด้านจริยธรรม

4.1. บริษัทฯ จะสื่อสารนโยบายด้านสิทธิมนุษยชนให้ผู้มีส่วนได้ส่วนเสียของบริษัทฯ รับทราบเพื่อให้มีส่วนร่วมในการดำเนินธุรกิจอย่างมีคุณธรรมเคารพต่อสิทธิมนุษยชนและปฏิบัติตามทุกคนตามแนวนโยบายนี้

4.2. บริษัทฯ จัดช่องทางร้องเรียนให้กับพนักงานในบริษัทฯ ผ่านกล่องรับความคิดเห็น และช่องทางสำหรับบุคคลภายนอกผ่านทางโทรศัพท์ หรือสื่ออื่นๆ รวมทั้งจะรักษาความลับ และให้เป็นธรรมคุ้มครองบุคคลที่แจ้งเรื่องการละเมิดสิทธิมนุษยชนที่เกี่ยวข้องกับบริษัทฯ

### นโยบายคุ้มครองข้อมูลส่วนบุคคล (Privacy Policy)

1. ข้อมูลส่วนบุคคลที่บริษัทฯ เก็บรวบรวม ใช้ และ/หรือเปิดเผย วัตถุประสงค์และระยะเวลาในการเก็บ นโยบายฉบับนี้กำหนดขึ้นเพื่อแจ้งให้เจ้าของข้อมูลส่วนบุคคลทราบถึงวัตถุประสงค์ และรายละเอียดของการเก็บรวบรวม ใช้ และ/หรือเปิดเผยข้อมูลส่วนบุคคลตลอดจนสิทธิตามกฎหมายของเจ้าของข้อมูลที่เกี่ยวข้องกับข้อมูลส่วนบุคคล

2. การเก็บรักษา ใช้ และ/หรือเปิดเผยข้อมูลส่วนบุคคล มีหลักเกณฑ์ในการคุ้มครองข้อมูลส่วนบุคคลดังนี้



- 2.1 บริษัทฯ จะใช้ข้อมูลส่วนบุคคลเฉพาะวัตถุประสงค์ที่จำเป็นเท่านั้น และเมื่อบริษัทฯ ขอข้อมูลส่วนบุคคลทางบริษัทฯ จะแจ้งวัตถุประสงค์ให้ทราบเพื่อขออนุญาตก่อนที่จะนำข้อมูลไปใช้
- 2.2 บริษัทฯ จะไม่ทำการเปิดเผยข้อมูลส่วนบุคคลต่อบุคคลที่สาม ยกเว้นในกรณีดังต่อไปนี้
- เมื่อบุคคลตกลงยินยอมที่จะเปิดเผยข้อมูลส่วนบุคคล ไม่ว่าจะเป็นความยินยอมในรูปแบบใดก็ตาม
  - เมื่อกฎหมายมีบทบัญญัติกำหนดให้ต้องมีการเปิดเผยข้อมูลนั้น
  - ในกรณีมีความจำเป็นในการคุ้มครองทรัพย์สินและชีวิตหากมีความยากลำบากในการติดต่อหรือการได้รับการยินยอมจากเจ้าของข้อมูล ทางบริษัทฯ จะมี การพิจารณาตามความเหมาะสมในการเปิดเผยข้อมูลส่วนบุคคล
3. การปฏิบัติการรักษาข้อมูลส่วนบุคคลและหน่วยงานจัดการข้อร้องเรียนที่เกี่ยวข้อง บริษัทฯ ได้จัดตั้งแผนกที่รับผิดชอบการรักษาข้อมูลส่วนบุคคลและจัดการข้อร้องเรียนที่เกี่ยวข้อง เพื่อรักษาข้อมูลส่วนบุคคล นอกจากนี้ได้แต่งตั้งผู้รับผิดชอบดูแลจัดการข้อมูลส่วนบุคคล และเจ้าหน้าที่ดูแลจัดการข้อมูลส่วนบุคคล ซึ่งจัดการความไม่พอใจและตอบต่อคำถามเกี่ยวกับข้อมูลส่วนบุคคลไว้ดังนี้
- 3.1 ผู้สมัครงาน/พนักงาน ฝ่ายทรัพยากรมนุษย์
- 3.2 ลูกค้า ฝ่ายขายในประเทศ ต่างประเทศ และการตลาด
- 3.3 ซัพพลายเออร์ ฝ่ายจัดซื้อ
4. เจ้าของข้อมูลส่วนบุคคลมีสิทธิดังต่อไปนี้
- 4.1 ขอเข้าถึงข้อมูลและขอรับสำเนาข้อมูลส่วนบุคคลที่เกี่ยวกับตนได้
- 4.2 ขอให้เปิดเผยการได้มาซึ่งข้อมูลส่วนบุคคลดังกล่าวที่ตนไม่ได้ให้ความยินยอมได้
- 4.3 แจ้งให้ดำเนินการแก้ไข เพิ่มเติม เปลี่ยนแปลง ให้ข้อมูลส่วนบุคคลนั้นถูกต้องเป็นปัจจุบัน สมบูรณ์ไม่ก่อให้เกิดความเข้าใจผิดได้
- 4.4 คัดค้านการเก็บรวบรวม ใช้และ/หรือเปิดเผยข้อมูลส่วนบุคคลที่เกี่ยวกับตนที่กฎหมายอนุญาตให้เก็บได้โดยไม่ต้องขอความยินยอมจากเจ้าของข้อมูลส่วนบุคคลเมื่อใดก็ได้
- 4.5 ขอให้ทำลายหรือทำให้ไม่สามารถระบุตัวบุคคลที่เป็นเจ้าของข้อมูลได้
- 4.6 เพิกถอนความยินยอมในการเก็บ รวบรวม ใช้ เผยแพร่ ซึ่งข้อมูลส่วนบุคคลของตนได้
5. เจ้าของข้อมูลส่วนบุคคลสามารถติดต่อบริษัทฯ ได้ที่
- บริษัท ไทยเทพรส จำกัด (มหาชน) เลขที่ 208 ม.6 ถ.ท้ายบ้าน ต.ท้ายบ้าน อ.เมือง จ.สมุทรปราการ 10280
- โทรศัพท์ 0-2703-444
- โทรสาร 0-387-1163
- Website [www.thaitheparos.com](http://www.thaitheparos.com)

#### มิติสิ่งแวดล้อม

##### การดูแลรักษาสิ่งแวดล้อม

บริษัทฯ มีนโยบายด้านสิ่งแวดล้อมที่ชัดเจนและถือเป็นแนวทางปฏิบัติอย่างเคร่งครัด เช่น มีมาตรการลดผลกระทบด้านสิ่งแวดล้อมในกิจกรรมต่างๆ ขององค์กร

##### นโยบายสิ่งแวดล้อม (EMS)

1. ตั้งใจดำเนินงานระบบการจัดการสิ่งแวดล้อมและพัฒนาอย่างต่อเนื่อง
2. ตั้งใจดำเนินงานให้สอดคล้องกับกฎหมายและข้อกำหนดอื่นๆ ที่เกี่ยวข้องกับการจัดการสิ่งแวดล้อม
3. ตั้งใจดำเนินการใช้ทรัพยากรพลังงานอย่างคุ้มค่าและลดมลพิษจากแหล่งกำเนิด
4. มีความรับผิดชอบต่อระบบนิเวศ ด้วยการต่อต้านการตัดไม้ทำลายป่า และการประมงที่ผิดวิธี

##### นโยบายการจัดการสูญเสียอาหารและขยะอาหาร

บริษัทฯ เป็นผู้ผลิต จำหน่ายเครื่องปรุงรส ทั้งในและต่างประเทศมีเจตนามุ่งมั่นในการดำเนินธุรกิจให้เติบโตตามหลักการด้านความยั่งยืน ตลอดจนตระหนักถึงความสำคัญในการจัดการ การสูญเสียอาหาร (Food Loss) และขยะอาหาร (Food Waste) ลดผลกระทบต่อสิ่งแวดล้อมและการเปลี่ยนแปลงสภาพภูมิอากาศ ดังนี้

1. ลดการสูญเสียอาหาร (Food Loss) และขยะอาหาร (Food Waste) ในกระบวนการผลิต การขนส่ง ตลอด Supply Chain
2. ใช้วัตถุดิบในกระบวนการผลิตอย่างเต็มประสิทธิภาพ
3. สนับสนุนการนำอาหารที่สูญเสีย หมุนเวียนกลับไปผ่านกระบวนการผลิต เพื่อให้ได้คุณภาพและนำกลับมาใช้ประโยชน์ ภายใต้แนวคิดเศรษฐกิจหมุนเวียน และมาตรฐานความปลอดภัยอาหาร
4. สื่อสารสร้างความตระหนักรู้เกี่ยวกับการสูญเสียอาหาร (Food Loss) และขยะอาหาร (Food Waste) ให้แก่พนักงาน คู่ค้า พันธมิตรธุรกิจ ผู้บริโภค และผู้มีส่วนได้ส่วนเสียอย่างต่อเนื่อง
5. รายงานผลการดำเนินงาน เป้าหมายและติดตามความคืบหน้าในการลดการสูญเสียอาหาร (Food Loss) และขยะอาหาร (Food Waste) ตลอดห่วงโซ่คุณค่า

#### การขับเคลื่อนธุรกิจเพื่อความยั่งยืน

## นโยบายการอนุรักษ์พลังงาน

“ใช้ทรัพยากร และพลังงานอย่างคุ้มค่าพัฒนาอย่างต่อเนื่อง

ภายใต้กฎหมายอนุรักษ์พลังงานที่เกี่ยวข้อง”

- เราตระหนักถึงผลกระทบด้านสิ่งแวดล้อมที่อาจส่งผลกระทบต่อคุณภาพชีวิตของผู้คน ดังนั้น เราจึงสร้างระบบกระบวนการผลิตที่เป็นมิตรต่อสิ่งแวดล้อม รวมถึงการใช้ทรัพยากรอย่างมีประสิทธิภาพ ตามโครงการบำบัดน้ำเสียและการคัดแยกขยะ
- บริษัทฯ ได้พัฒนาหีบบรรจุภัณฑ์ ที่ยี่ห้อหลัก “Green carton” ซึ่งเป็นนวัตกรรมบรรจุภัณฑ์เพื่อสิ่งแวดล้อม ลดการใช้ทรัพยากรธรรมชาติ รวมทั้งยังมีน้ำหนักเบา และแข็งแรงยิ่งกว่าเดิม
- เราปลูกฝังจิตสำนึกที่ดีให้พนักงานร่วมกันประหยัดและใช้พลังงานอย่างรู้คุณค่า

## สรุปผลการดำเนินงานด้านความยั่งยืนในมิติสิ่งแวดล้อม

บริษัทฯ ตระหนักถึงความสำคัญของการรักษาสภาพแวดล้อม เพื่อให้เกิดความยั่งยืนในการดำเนินธุรกิจ จึงมีแนวทางปฏิบัติในเรื่องของการจัดการพลังงาน ลดการใช้พลังงานและใช้พลังงานให้ได้ประสิทธิภาพ โดยมีการใช้ไฟฟ้าจากระบบไฟฟ้าพลังงานแสงอาทิตย์ การใช้น้ำมันแทนไฟฟ้า เพื่อลดการปล่อยก๊าซคาร์บอน เป็นมิตรต่อสิ่งแวดล้อม



(นายปริญญ์ วิญญูรัตน์)  
ประธานกรรมการบริหาร



## กิจกรรมความรับผิดชอบต่อสังคม



โครงการ “เด็กดีภูเขาทอง ครั้งที่ 9 ปี 2568” วันที่ 11 มกราคม 2568 “ซอสภูเขาทอง” จัดกิจกรรมงานวันเด็กภายในโรงงาน เพื่อสร้างความเชื่อมั่น ความอบอุ่น ความคุ้นเคย ความเป็นครอบครัวเดียวกันให้เด็ก ๆ และประชาชนในชุมชนใกล้เคียง และบุตรหลานของพนักงานบริษัทฯ ผู้เข้าร่วมงาน 1,500 คน โดยได้รับความร่วมมือในการจัดกิจกรรมจากทีมงานพนักงานของบริษัทฯ และบริษัทคู่ค้า ใน วันที่ 11 มกราคม 2568 มีการแจกทุนการศึกษา รางวัลการแสดง ของรางวัลจับฉลาก และเล่นเกมสัปดาห์มากมาย อิ่มท้อง อิ่มอก อิ่มใจ ด้วยรอยยิ้มและเสียงหัวเราะของเด็กๆ ที่มาร่วมงานครั้งนี้ ค่าใช้จ่ายในการจัดงาน 539,580 บาท



โครงการ “ทุนการศึกษาเพื่อพี่น้องของเรา” มอบทุนการศึกษาพร้อมชุดนักเรียนให้บุตรพนักงาน บมจ.ไทยเทพรส ในปี 2568 ทุนเรียนดีและประพฤติดี มีบุตรพนักงานที่ได้รับทุนการศึกษาจำนวน 91 ทุนแบ่งเป็น

- ระดับชั้นประถมศึกษาจำนวน 57 ทุน ทุนละ 3,500 บาท
- ระดับมัธยมศึกษาจำนวน 34 ทุน ทุนละ 5,500 บาท

รวมทั้งสิ้นเป็นจำนวนเงิน 386,500 บาท (สามแสนแปดหมื่นห้าร้อยบาท)



โครงการ “ภูเขาทองไม่ทิ้งกัน” ปี 2568 มอบผลิตภัณฑ์ตราภูเขาทอง ให้มูลนิธิร่วมกุศลสมุทรปราการเพื่อจัดถุงยังชีพมอบให้ผู้ประสบอุทกภัย จ.พระนครศรีอยุธยา

วันที่ 10 ตุลาคม 2568 บริษัท ไทยเทพรส จำกัด (มหาชน) บริจาคผลิตภัณฑ์ซอสปรุงรสตราภูเขาทองจำนวน 50 ลิ้ง ให้มูลนิธิร่วมกุศลสมุทรปราการเพื่อจัดถุงยังชีพมอบให้ผู้ประสบอุทกภัย จ.พระนครศรีอยุธยา รวมมูลค่า 17,056 บาท



โครงการ “ภูเขาทองไม่ทิ้งกัน” ปี 2568 มอบถุงยังชีพช่วยเหลือน้ำท่วม จังหวัดสิงห์บุรี วันที่ 20 กันยายน 2568 บริษัท ไทยเทพรส จำกัด (มหาชน) นำโดยทีมงาน CSR ของบริษัทฯ มอบถุงยังชีพช่วยเหลือน้ำท่วม ประกอบด้วยผลิตภัณฑ์ภูเขาทอง และสิ่งของจำเป็น จำนวน 200 ชุด เพื่อช่วยเหลือผู้ประสบอุทกภัยที่จังหวัดสิงห์บุรี มอบให้ผู้ใหญ่บ้านหมู่ 1 บ้านท้ายเกาะ ต.ทับยา อ.อินทร์บุรี จ.สิงห์บุรี คิดเป็นมูลค่า 34,736 บาท



โครงการ “ภูเขาทองไม่ทิ้งกัน” มอบผลิตภัณฑ์เครื่องปรุงรสตราภูเขาทอง เพื่อมอบให้มูลนิธิร่วมกุศลสมุทรปราการ ใช้ใส่ถุงยังชีพ แจกจ่ายประชาชนในเทศกาลเทกระจาดประจำปี วันที่ 21 สิงหาคม 2568 บริษัท ไทยเทพรส จำกัด (มหาชน) บริจาคผลิตภัณฑ์เครื่องปรุงรสตราภูเขาทองจำนวน 130 ลิ้ง เพื่อมอบให้มูลนิธิร่วมกุศลสมุทรปราการ ใช้ใส่ถุงยังชีพ แจกจ่ายประชาชนในเทศกาลเทกระจาดประจำปี 2568 วันที่ 26-28 สิงหาคม 2568 มูลค่า 38,238 บาท



โครงการ “ภูเขาทองไม่ทิ้งกัน” ปี 2568 สนับสนุนผลิตภัณฑ์ภูเขาทอง ให้มูลนิธิช่วยคนตาบอดแห่งประเทศไทยในพระบรมราชูปถัมภ์ วันที่ 14 กุมภาพันธ์ 2568 บริษัท ไทยเทพรส จำกัด (มหาชน) ร่วมกิจกรรมกับสมาคมส่งเสริมความปลอดภัยและอนามัยในการทำงาน (ประเทศไทย) ในพระบรมราชูปถัมภ์สนับสนุนผลิตภัณฑ์ภูเขาทอง ให้มูลนิธิช่วยคนตาบอดแห่งประเทศไทยในพระบรมราชูปถัมภ์ จำนวน 20 ลิ้ง มูลค่า 7,685 บาท





โครงการ “ภูเขาทองไม่ทิ้งกัน” ปี 2568 มอบผลิตภัณฑ์ตราภูเขาทองให้สถาบันอุดมศึกษาต่างๆ เพื่อนำไปใช้ในการจัดกิจกรรมสาธารณะประโยชน์ บริษัท ไทยเทพรส จำกัด (มหาชน) มอบผลิตภัณฑ์เครื่องปรุงรส ตราภูเขาทอง ให้สถาบันอุดมศึกษาต่างๆ เพื่อนำไปใช้ในการจัดกิจกรรมสาธารณะประโยชน์ ตลอดทั้งปีการศึกษา 2568 เช่น การจัดโครงการหลากหลายโครงการตั้งแต่ ค่ายอาสา, ค่ายพัฒนาชุมชนชนบท, ค่ายสัญจร ฯลฯ ซึ่งกิจกรรมต่างๆ จะไปสร้างโรงเรียน, การปรับปรุงพื้นที่, อุปกรณ์ต่าง ๆ ในพื้นที่ และให้ความรู้กับชุมชนในพื้นที่ห่างไกลความเจริญ, การอนุรักษ์ธรรมชาติ เป็นต้น จำนวน 30 ที่ โดยประมาณ มูลค่า 142,149 บาท



โครงการ “ชุมชนสัมพันธ์” ปี 2568 ในเทศกาลสงกรานต์ 5 ชุมชน วันที่ 13-23 เมษายน 2568 บริษัท ไทยเทพรส จำกัด (มหาชน) จัดโครงการกิจกรรมสร้างเสริมความสัมพันธ์กับชุมชนรอบโรงงาน ในเทศกาลสงกรานต์ 5 ชุมชน มีกิจกรรมมอบเงินสนับสนุนในการจัดกิจกรรมเทศกาลสงกรานต์ในชุมชน สนับสนุนผลิตภัณฑ์เพื่อใช้ในการปรุงอาหาร และมอบให้ผู้สูงอายุ ผู้ป่วยติดเตียง รวมมูลค่า 72,920 บาท



โครงการ “ชุมชนสัมพันธ์” ปี 2568 ชุมชนขอนแก่นแก้ว วันที่ 19 ธันวาคม 2568 บริษัท ไทยเทพรส จำกัด (มหาชน) จัดชุดเซตผลิตภัณฑ์ตราภูเขาทอง จำนวน 250 ชุด มอบแก่ชุมชนขอนแก่นแก้ว บริเวณด้านข้างสถานประกอบการ เพื่อเป็นการสร้างสัมพันธ์กับประชาชน บุคคลทั่วไปที่อาศัยอยู่ติดกับโรงงาน และมอบแก่สถานศึกษาบริเวณใกล้เคียง มูลค่า 57,500 บาท



โครงการ “Giveback เติมเต็มความสุขให้น้อง” ครั้งที่ 12 ปี 2568 ณ โรงเรียนวัดห้วยไร่ จ.เชียงใหม่ วันที่ 16 ธันวาคม 2568 บริษัท ไทยเทพรส จำกัด (มหาชน) จัดโครงการ “Giveback เติมเต็มความสุขให้น้อง” ครั้งที่ 12 กิจกรรมดี ๆ กับเด็ก ๆ ที่ขาดแคลน ขาดโอกาสทางการศึกษา และห่างไกล จัดที่โรงเรียนวัดห้วยไร่ จ.เชียงใหม่ มอบทุนทรัพย์ในการจัดสร้าง และจัดหาสิ่งจำเป็นต่างๆ จำนวน 1,000,000 บาท



โครงการ “ชุมชนสัมพันธ์” ปี 2568 3 ชุมชน รอบบริษัทฯ บริษัท ไทยเทพรส จำกัด (มหาชน) ช่วยเหลือผู้ป่วยติดเตียงผู้ป่วยเรื้อรัง ทั้ง 3 ชุมชน โดยคุณวรัญญา วิทยรัตน์ รองกรรมการผู้จัดการลงพื้นที่มอบสิ่งของ เช่น แป้งเพส กระดาษทิชชู ขาวสาร นม น้ำดื่ม ไก่ ปลายกระป๋อง ผลิตภัณฑ์เครื่องปรุงรสตราภูเขาทอง รวมทั้งหมด มูลค่า 55,982 บาท



โครงการ “Giveback เติมเต็มความสุขให้น้อง” ครั้งที่ 11 ปี 2568 ณ โรงเรียนเกาะสีชัง จ.ชลบุรี วันที่ 14-15 กรกฎาคม 2568 บริษัท ไทยเทพรส จำกัด (มหาชน) จัดโครงการ “Giveback เติมเต็มความสุขให้น้อง” ครั้งที่ 11 กิจกรรมดี ๆ กับเด็ก ๆ ที่ขาดแคลน ขาดโอกาสทางการศึกษา และห่างไกล ต่างจังหวัด ครั้งนี้จัดที่โรงเรียนเกาะสีชัง จ.ชลบุรี โดยมีกิจกรรมหลากหลาย คือ กิจกรรมสอนนักเรียนทำอาหารสอนโดยเชฟจิตอาสาเพื่อเสริมสร้างอาชีพ กิจกรรมสนทนาก่อนการเพื่อสร้างความคุ้นเคย และเชิมนั้นในผลิตภัณฑ์ภูเขาทองและศรีราชาพาณิช เลี้ยงอาหารกลางวัน และมอบสิ่งของจำเป็นต่างๆ ให้เด็ก ๆ ไว้ใช้เพื่อลดภาระค่าใช้จ่ายของเด็ก ๆ และกิจกรรมการโปรโมทของสพริกศรีราชาพานิ รวมมูลค่า 1,209,359 บาท

การขับเคลื่อนธุรกิจเพื่อความยั่งยืน





โครงการ “ภูเขาทองไม่ทิ้งกัน” ปี 2568 จัดกิจกรรมช่วยเหลือ 3 โรงเรียนในจังหวัดสงขลา วันที่ 24-26 ธันวาคม 2568 บริษัท ไทยเทพรส จำกัด (มหาชน) จัดกิจกรรมช่วยเหลือ 3 โรงเรียนในจังหวัดสงขลา 3 โรงเรียน ได้แก่ โรงเรียนชุมชนนิคมสร้างตนเองเทพา ต.ท่าม่วง อ.เทพา โรงเรียนบ้านคูคดคีสิทธิ์ ม.4 ต.คู อ.จะนะ โรงเรียนกระจายสุทธิธรรมโมอนุสรณ์ ม.1 ต.ท่าหม่อไทร อ.จะนะ ได้มอบอุปกรณ์การเรียน สิ่งของจำเป็น เพื่อเป็นการลดภาระของทางโรงเรียนและผู้ปกครองในการจัดหาสิ่งต่างๆ โดยใช้งบประมาณ 200,000 บาท



โครงการ “ภูเขาทองไม่ทิ้งกัน” ปี 2568 ส่งมอบสิ่งของอุปโภค บริโภคให้แก่ผู้ประสบอุทกภัยร้ายแรงทางภาคใต้และมอบให้กรมวิชาการเกษตรและมูลนิธิร่วมกุศลสมุทรปราการ เพื่อนำไปจัดใส่ถุงยังชีพ วันที่ 3 ธันวาคม 2568 บริษัท ไทยเทพรส จำกัด (มหาชน) จัดหาและส่งมอบสิ่งของอุปโภค บริโภคให้แก่ผู้ประสบอุทกภัยร้ายแรงทางภาคใต้ ณ อบต.ปะการะรัง และเทศบาลเมืองธวัชบุรี อ.เมือง จ.ปัตตานีซึ่งประกอบด้วยถุงยังชีพจำนวน 450 ชุด โดยคุณสุทัศน์ ภูเจริญชัยกิจ ผู้จัดการฝ่ายขายในประเทศ บมจ.ไทยเทพรส เป็นตัวแทนในกิจกรรม CSR ครีนี้ร่วมมูลค่า 500,000 บาท อีกทั้งทางบริษัทฯ ยังมอบผลิตภัณฑ์ภูเขาทองให้กรมวิชาการเกษตรและมูลนิธิร่วมกุศลสมุทรปราการ เพื่อนำไปจัดใส่ถุงยังชีพ มอบให้ผู้ประสบอุทกภัยภาคใต้ มูลค่า 74,500 บาทประกาศิต จริปภา กรรมการบริหารมูลนิธิรามาริบัติ



โครงการ “ภูเขาทองไม่ทิ้งกัน” ปี 2568 มอบน้ำดื่มสะอาด (RO) ที่มณฑลทหารราบที่ 25 ค่ายวีรวัฒน์โยธิน จ.สุรินทร์ เพื่อมอบให้ทหารและศูนย์อพยพต่างๆ จากสถานการณ์ไม่ปกติชายแดนไทย-กัมพูชา วันที่ 15 ธันวาคม 2568 บริษัท ไทยเทพรส จำกัด (มหาชน) มอบน้ำดื่มสะอาด (RO) 700 ลิตร จำนวน 700 ลิตร ที่มณฑลทหารราบที่ 25 ค่ายวีรวัฒน์โยธิน ต.ในเมือง อ.เมืองสุรินทร์ จ.สุรินทร์ เพื่อมอบให้ศูนย์อพยพต่างๆ และมอบให้ทหารในพื้นที่นำไปใช้ประโยชน์ต่างๆ มูลค่า 21,000 บาท มูลนิธิโรงพยาบาลกียันฟ้า รวมบริจาคทั้งสิ้น 120,000 บาท



โครงการ “ภูเขาทองไม่ทิ้งกัน” ปี 2568 ผลิตภัณฑ์เครื่องปรุงรสภูเขาทอง ให้มูลนิธิร่วมกุศลสมุทรปราการ ผ่านคุณเวฟ สาริน เพื่อใช้ในโรงครัวศูนย์อพยพ จากสถานการณ์ไม่ปกติชายแดนไทย-กัมพูชา วันที่ 28 สิงหาคม 2568 บริษัท ไทยเทพรส จำกัด (มหาชน) มอบผลิตภัณฑ์เครื่องปรุงรสภูเขาทอง ให้มูลนิธิร่วมกุศลสมุทรปราการ ผ่านคุณเวฟ สาริน เพื่อใช้ในโรงครัวศูนย์อพยพ จากสถานการณ์ไม่ปกติชายแดนไทย-กัมพูชาจำนวน 60 ลิ้ง มูลค่าทั้งหมด 28,248 บาท



โครงการ “ภูเขาทองไม่ทิ้งกัน” ปี 2568 มอบผลิตภัณฑ์เครื่องปรุงรสภูเขาทอง ให้มูลนิธิเพจจัน เพื่อใช้ในโรงครัวศูนย์อพยพ ที่เกิดจากสถานการณ์ไม่ปกติชายแดนไทย-กัมพูชา จ.บุรีรัมย์ วันที่ 11 สิงหาคม 2568 บริษัท ไทยเทพรส จำกัด (มหาชน) มอบผลิตภัณฑ์เครื่องปรุงรสภูเขาทองให้มูลนิธิเพจจัน เพื่อใช้ในโรงครัวศูนย์อพยพ ที่เกิดจากสถานการณ์ไม่ปกติชายแดนไทย-กัมพูชา จ.บุรีรัมย์ จำนวน 75 ลิ้ง มูลค่าทั้งหมด 30,462 บาท

#### 4. การวิเคราะห์และคำอธิบายของฝ่ายจัดการ (MD&A)

##### บทรายงานและการวิเคราะห์ของฝ่ายบริหาร

สำหรับปี สิ้นสุด 31 ธันวาคม 2568 และ 31 ธันวาคม 2567

##### ภาพรวม

ผลการดำเนินงาน ในปี 2568 บริษัทมีกำไรสุทธิเพิ่มขึ้นกว่าปี 2567 จำนวน 44.91 ล้านบาท หรือคิดเป็นร้อยละ 6.04

ยอดขายในประเทศปี 2568 จำนวน 2,771.52 ล้านบาท เพิ่มขึ้นจากปี 2567 จำนวน 53.06 ล้านบาท หรือร้อยละ 1.95 จากช่องทางการจำหน่ายโมเดิร์นเทรด เพิ่มขึ้น 96.98 ล้านบาท หรือร้อยละ 8.94 ช่องทางผู้ค้าส่งทั่วไป (ยี่ปี่ว) ลดลง 48.61 ล้านบาท หรือร้อยละ 4.15

ยอดขายอุตสาหกรรมปี 2568 จำนวน 428.83 ล้านบาท เพิ่มขึ้นจากปี 2567 จำนวน 38.38 ล้านบาท หรือร้อยละ 9.83 เกิดจากการเติบโตของโรงงานผลิตอาหารสำเร็จรูป

ยอดขายต่างประเทศปี 2568 จำนวน 300.56 ล้านบาท ลดลงจากปี 2567 จำนวน 73.62 ล้านบาท หรือร้อยละ 19.68 สาเหตุหลักมาจากสภาวะเศรษฐกิจที่ชะลอตัวลงในทวีปอเมริกา โจ่งจำกัดด้านการขนส่งบริเวณชายแดนไทย-กัมพูชา และสถานการณ์ความไม่สงบภายในประเทศเมียนมาที่ยังดำเนินอยู่

ต้นทุนขายในปี 2568 จำนวน 2,095.55 ล้านบาท ลดลงจากปี 2567 จำนวน 74.62 ล้านบาท หรือร้อยละ 3.44 ผลจากการปรับปรุงกระบวนการผลิตให้มีประสิทธิภาพสูงขึ้น วัตถุดิบ และบรรจุภัณฑ์มีราคาลดลง

ต้นทุนในการจัดจำหน่ายปี 2568 จำนวน 320.88 ล้านบาท เพิ่มขึ้นจากปี 2567 จำนวน 9.66 ล้านบาท หรือร้อยละ 3.10 ส่วนใหญ่มาจากการจัดกิจกรรมสนับสนุนทางการตลาด และค่าโฆษณา

ค่าใช้จ่ายในการบริหารปี 2568 จำนวน 160.73 ล้านบาท เพิ่มขึ้นจากปี 2567 จำนวน 0.91 ล้านบาท หรือร้อยละ 0.57 ส่วนใหญ่มาจากการใช้จ่ายเกี่ยวกับพนักงาน

##### การวิเคราะห์ผลการดำเนินงานและฐานะการเงิน

##### การวิเคราะห์ผลการดำเนินงาน

##### ความสามารถในการทำกำไร

		ปี 2567	ปี 2568	เปลี่ยนแปลง	%
กำไรสุทธิ (ล้านบาท)		743.85	788.76	44.91	6.04
กำไรขั้นต้น	%	38.16	40.06	1.90	
อัตรากำไรสุทธิต่อรายได้รวม	%	20.87	22.18	1.31	
อัตราผลตอบแทนต่อส่วนของผู้ถือหุ้น	%	24.10	24.49	0.39	
อัตราผลตอบแทนจากสินทรัพย์รวม	%	21.87	22.28	0.41	

(ล้านบาท)	ปี 2567	%	ปี 2568	%	เปลี่ยนแปลง	%
ขายในประเทศ	2,718.46	76.40	2,771.52	77.90	53.06	1.95
อุตสาหกรรม	390.45	10.97	428.83	12.05	38.38	9.83
บริษัทร่วม	75.25	2.11	57.07	1.60	(18.18)	(24.16)
ขายต่างประเทศ	374.18	10.52	300.56	8.45	(73.62)	(19.68)
รวมยอดขาย	3,558.34	100.00	3,557.98	100.00	(0.36)	(0.01)
หัก ส่วนลดตามปริมาณ	(49.24)	(1.38)	(61.88)	(1.74)	(12.64)	25.67
สุทธิ	3,509.10	98.62	3,496.10	98.26	(13.00)	(0.37)
ต้นทุนขาย	2,170.17		2,095.55		(74.62)	(3.44)
%ต่อยอดขาย	61.84		59.94		(1.90)	
ต้นทุนในการจัดจำหน่าย	311.22		320.88		9.66	3.10
%ต่อยอดขาย	8.87		9.18		0.31	
ค่าใช้จ่ายในการบริหาร	159.82		160.73		0.91	0.57
%ต่อยอดขาย	4.55		4.60		0.05	
กำไรสุทธิ	743.85		788.76		44.91	6.04
กำไร : หัก	2.07		2.19			

#### การวิเคราะห์ผลการดำเนินงาน

##### ความสามารถในการทำกำไร

มูลค่าการจำหน่ายภายในประเทศปี 2568 เพิ่มขึ้นกว่าปี 2567 จำนวน 53.06 ล้านบาท หรือร้อยละ 1.95 จากช่องทางการจัดจำหน่าย โมเดิร์นเทรด เพิ่มขึ้น 96.98 ล้านบาท หรือร้อยละ 8.94 ช่องทางบริการการค้าจำหน่ายส่งออก (เอเยนต์) เพิ่มขึ้น 6.44 ล้านบาท หรือร้อยละ 3.16 ส่วนช่องทางการจำหน่ายผู้ค้าส่งทั่วไป (ยี่ปั้ว) ลดลง 48.60 ล้านบาท หรือร้อยละ 4.15 เนื่องจากสภาพเศรษฐกิจที่ซบเซา ลูกค้าสั่งสินค้าแค่พอจำหน่าย และลูกค้ารายใหญ่บางรายเลิกกิจการ

มูลค่าการจำหน่ายช่องทางอุตสาหกรรมเพิ่มขึ้นกว่าปี 2567 จำนวน 38.38 ล้านบาท หรือร้อยละ 9.83 เกิดจากการเติบโตของโรงงานผลิตอาหารสำเร็จรูป อย่างไรก็ตามกลุ่มลูกค้าอุตสาหกรรมได้เริ่มชะลอตัวลงในช่วงเดือน มิถุนายน 2568

ยอดขายในประเทศ รายไตรมาส (ล้านบาท)

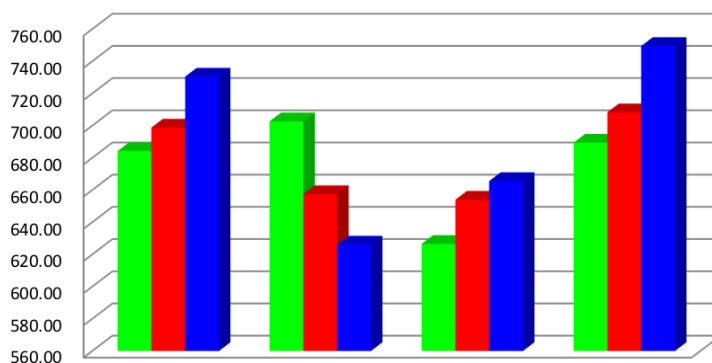

	Q1	Q2	Q3	Q4	รวม
2566	684.22	702.65	626.52	689.43	2,702.82
2567	698.78	657.43	653.97	708.28	2,718.46
2568	730.43	626.10	665.56	749.43	2,771.52



มูลค่าการจำหน่ายต่างประเทศปี 2568 ปรับตัวลดลงจากปี 2567 จำนวน 73.62 ล้านบาท หรือร้อยละ 19.68 สาเหตุหลักจากปัจจัยภายนอกที่ควบคุมได้ยาก ได้แก่ ความผันผวนของสภาวะเศรษฐกิจในภูมิภาคอเมริกาที่มีแนวโน้มชะลอตัว ตลอดจนอุปสรรคด้านการค้าชายแดนจากสถานการณ์ความขัดแย้งระหว่างไทย-กัมพูชา และปัญหาความไม่สงบภายในประเทศเมียนมา ซึ่งส่งผลกระทบต่อปริมาณการขนส่งและมูลค่าการค้าในภูมิภาคเอเชีย ค่าเงินบาทที่แข็งค่าขึ้นกว่า 9% เมื่อเทียบกับดอลลาร์สหรัฐในช่วงครึ่งปีหลังของปี 2568 สินค้าของประเทศไทยมีความสามารถในการแข่งขันที่ลดลง ลูกจ้างของบริษัทมีความจำเป็นที่ต้องลดปริมาณสินค้าคงคลังให้ต่ำลง

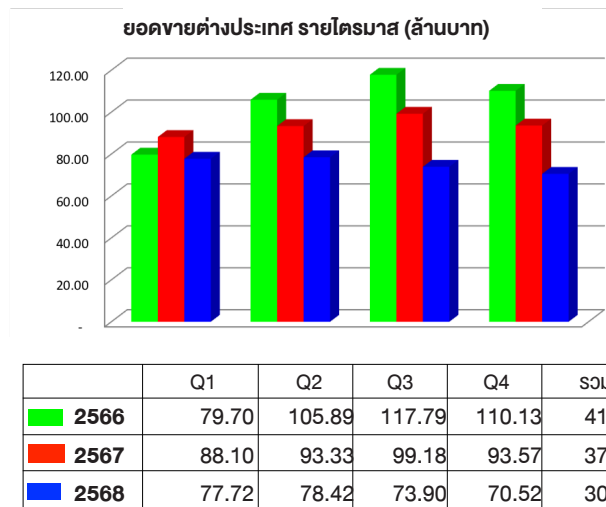

(ล้านบาท)	ปี 2567	ปี 2568	เปลี่ยนแปลง	%
บ.อิเล็กทรอนิกส์ (ประเทศไทย)	75.25	57.07	(18.18)	(24.16)

มูลค่าการจำหน่ายบริษัทร่วมปี 2568 บริษัทฯ มียอดการจำหน่ายสินค้าให้กับบริษัท อิเล็กทรอนิกส์ (ประเทศไทย) จำกัด ลดลงกว่าปี 2567 จำนวน 18.18 ล้านบาท หรือร้อยละ 24.16 เกิดจากบริษัท อิเล็กทรอนิกส์ (ประเทศไทย) จำกัด ได้ปรับสูตรวัตถุดิบและมีการนำเข้าวัตถุดิบจากต่างประเทศเพิ่มขึ้น

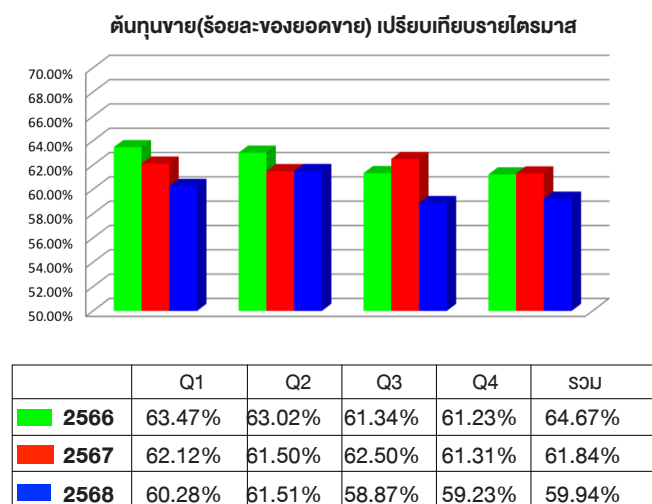

ต้นทุนขายปี 2568 ลดลงจากร้อยละ 61.84 เทียบเปอร์เซ็นต์ต่อยอดขายในปี 2567 เป็นร้อยละ 59.94 เทียบเปอร์เซ็นต์ต่อยอดขาย ลดลงร้อยละ 1.90 ในปี 2568 เนื่องจากต้นทุนวัตถุดิบกลุ่มธัญพืชมีราคาต่ำลง ค่าเงินบาทที่แข็งค่าขึ้น และปรับปรุงกระบวนการผลิตให้มีประสิทธิภาพมากขึ้น

ต้นทุนในการจัดจำหน่ายปี 2568 เพิ่มขึ้นจากร้อยละ 8.87 เทียบเปอร์เซ็นต์ต่อยอดขายในปี 2567 เป็นร้อยละ 9.18 เทียบเปอร์เซ็นต์ต่อยอดขาย เพิ่มขึ้นร้อยละ 0.31 ส่วนใหญ่มาจากการจัดกิจกรรมสนับสนุนทางการตลาด และค่าโฆษณา

ค่าใช้จ่ายในการบริหารปี 2568 เพิ่มขึ้นจากร้อยละ 4.55 เทียบเปอร์เซ็นต์ต่อยอดขายในปี 2567 เป็นร้อยละ 4.60 เทียบเปอร์เซ็นต์ต่อยอดขาย เพิ่มขึ้นร้อยละ 0.04 จากค่าใช้จ่ายเกี่ยวกับพนักงาน

จากเหตุผลดังกล่าวข้างต้น ผลการดำเนินงานสำหรับปี สิ้นสุดวันที่ 31 ธันวาคม 2568 บริษัทฯ มีกำไรสุทธิ จำนวน 788.76 ล้านบาท เพิ่มขึ้นกว่าปี 2567 จำนวน 44.91 ล้านบาท หรือเพิ่มขึ้นร้อยละ 6.04



บริษัทฯ มีกำไรก่อนภาษีเงินได้ (EBT) จากผลการดำเนินงานสำหรับปี สิ้นสุดวันที่ 31 ธันวาคม 2568 และ 31 ธันวาคม 2567 ดังต่อไปนี้

ล้านบาท	ปี 2567	ปี 2568	เปลี่ยนแปลง	%
กำไรก่อนภาษีเงินได้ (ล้านบาท)	929.78	986.06	56.28	6.05
อัตรากำไรก่อนภาษีเงินได้ต่อรายได้รวม	26.09%	27.73%	1.64	

กำไรสุทธิ เปรียบเทียบรายไตรมาส (ล้านบาท)

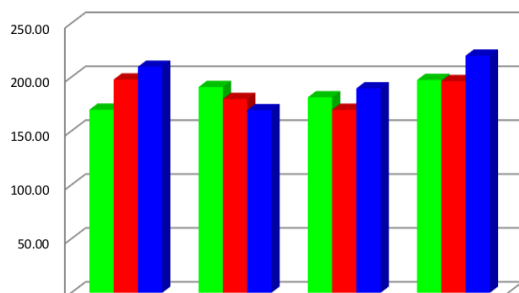

	Q1	Q2	Q3	Q4	รวม
2566	169.88	190.90	181.36	197.46	739.60
2567	197.88	179.80	169.77	196.40	743.85
2568	209.70	169.43	189.65	219.98	788.76

#### การจ่ายเงินปันผล

บริษัทมีนโยบายจ่ายเงินปันผล ในอัตราไม่น้อยกว่าร้อยละ 50 ของกำไรสุทธิในแต่ละปี โดยจะจ่ายในปีถัดไป ในการประชุมสามัญประจำปีผู้ถือหุ้นของบริษัท เมื่อ วันที่ 23 เมษายน 2568 ผู้ถือหุ้นมีมติอนุมัติการจ่ายกำไรเป็นเงินปันผล สำหรับผลการดำเนินงาน ปี 2567 จำนวน 360 ล้านบาทจ่ายเงินปันผลในอัตราหุ้นละ 1.79 บาท หรือคิดเป็น ร้อยละ 86.63 ของกำไรสุทธิเป็นจำนวนเงินปันผลทั้งสิ้น 644.40 ล้านบาท กำหนดรายชื่อผู้ถือหุ้นที่มีสิทธิรับเงินปันผลวันที่ 2 พฤษภาคม 2568 เงินปันผลดังกล่าว จ่ายให้ผู้ถือหุ้นในวันที่ 19 พฤษภาคม 2568

ปีที่จ่ายเงินปันผล	ปี 2567	ปี 2568	เปลี่ยนแปลง	%
กำไรสุทธิ จากปีที่แล้ว	739.60	743.85	4.25	0.57
เงินปันผลจ่าย (ล้านบาท)	619.20	644.40	25.20	4.07
เงินปันผลต่อหุ้น (บาท)	1.72	1.79	0.07	4.07
เงินปันผลต่อกำไรสุทธิ อัตราร้อยละ%	83.72	86.63		

เงินปันผล เปรียบเทียบย้อนหลัง (บาท)

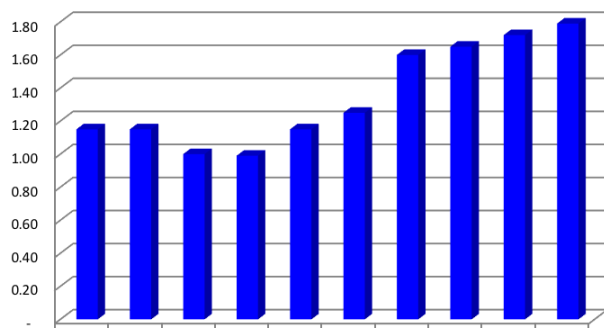

	2559	2560	2561	2562	2563	2564	2565	2566	2567	2568
เงินปันผล	1.15	1.15	1.00	0.99	1.15	1.25	1.60	1.65	1.72	1.79

การวิเคราะห์ฐานะการเงิน

โครงสร้างเงินทุน

อัตราส่วนหนี้สินต่อส่วนของผู้ถือหุ้น

นโยบายการบริหารการเงินแบบความเสี่ยงต่ำ บริษัทรักษาอัตราส่วนหนี้สินต่อส่วนผู้ถือหุ้นอยู่ในระดับ 0.097 ในปี 2568 ปี 2567 0.102 มีเงินสดเพียงพอเพื่อป้องกันการขึ้นลงของราคาวัตถุดิบทางการเกษตร โดยหนี้สินส่วนใหญ่เป็นหนี้สินหมุนเวียน

	ปี 2567		ปี 2568	
	ล้านบาท	%	ล้านบาท	%
หนี้สินทั้งสิ้น	320.99	9.25	318.12	8.81
ส่วนของผู้ถือหุ้น	3,148.51	90.75	3,292.88	91.19
สินทรัพย์รวม	3,469.50	100.00	3,611.00	100.00
เจ้าหนี้การค้า	90.03	2.59	79.93	2.21
ค่าภาษีเงินได้นิติบุคคลค้างจ่าย	91.80	2.65	100.07	2.77
เจ้าหนี้อื่น	103.33	2.98	98.90	2.74
หนี้สินไม่หมุนเวียน	35.83	1.03	39.22	1.09
หนี้สินทั้งสิ้น	320.99	9.25	318.12	8.81
ทุนสามัญ	360.00	10.39	360.00	9.97
ส่วนเกินมูลค่าหุ้น	615.60	17.74	615.60	17.05
กำไรสะสมจัดสรร	60.00	1.73	60.00	1.66
กำไรสะสมยังไม่ได้จัดสรร	2,112.91	60.90	2,257.28	62.51
รวมส่วนของผู้ถือหุ้น	3,148.51	90.75	3,292.88	91.19
อัตราส่วนหนี้สินต่อส่วนผู้ถือหุ้น	0.102		0.097	

บริษัทฯ ไม่มีหนี้สินจากการกู้ยืม บริษัทฯ ใช้โครงสร้างเงินทุนส่วนใหญ่จากส่วนของผู้ถือหุ้น

สภาพคล่อง

(หน่วย ล้านบาท)	ปี 2567	ปี 2568	เปลี่ยนแปลง	%
กระแสเงินสดจากกิจกรรมดำเนินงาน	817.31	749.32	(67.99)	(8.32)
กระแสเงินสดจากกิจกรรมลงทุน	(209.04)	(195.84)	13.20	(6.31)
กระแสเงินสดจากกิจกรรมจัดหาเงิน	(619.14)	(644.20)	(25.06)	4.05
เงินสดและรายการเทียบเท่าเงินสดสุทธิ (ลดลง) เพิ่มขึ้น	(10.87)	(90.72)	(79.85)	

กระแสเงินสดได้มาจากกิจกรรมดำเนินงาน ปี 2568 ลดลงจาก ปี 2567 จำนวน 67.99 ล้านบาท ลดร้อยละ 8.32 เกิดจากการเปลี่ยนแปลงในสินทรัพย์และหนี้สินดำเนินงาน ส่วนใหญ่มาจากลูกหนี้การค้าเพิ่มขึ้น 30.96 ล้านบาท เงินจ่ายล่วงหน้าค่าวัตถุดิบเพิ่มขึ้นจำนวน 86.32 ล้านบาท

กระแสเงินสดใช้ไปจากกิจกรรมลงทุน ปี 2568 ลดลงจากปี 2567 จำนวน 13.20 ล้านบาท เนื่องจากการจ่ายเงินเพื่อการลงทุนลดลง และได้รับเงินจากการขายอุปกรณ์ ดอกเบี้ยรับ และเงินปันผลรับเพิ่มขึ้น

กระแสเงินสดใช้ไปจากกิจกรรมจัดหาเงิน เพิ่มขึ้นจากการจ่ายเงินปันผลให้ผู้ถือหุ้นของบริษัทฯ ในปี 2568 จำนวน 644.20 ล้านบาท

(หน่วย ล้านบาท)	ปี 2567	ปี 2568	เปลี่ยนแปลง	%
สินทรัพย์หมุนเวียน	2,437.58	2,579.09	141.51	5.81
หนี้สินหมุนเวียน	285.15	278.91	(6.24)	(2.19)
อัตราส่วนเงินทุนหมุนเวียน	8.55	9.25	0.70	8.19

การวิเคราะห์และคำอธิบายของฝ่ายจัดการ(MD&A)

## อัตราส่วนเงินทุนหมุนเวียน

ปี 2568 อัตราส่วนเงินทุนหมุนเวียน 9.25 เท่า เพิ่มขึ้นจาก 8.55 เท่าในปี 2567 ทั้งนี้เนื่องจากบริษัทฯ มีสินทรัพย์หมุนเวียนเพิ่มขึ้น 141.51 ล้านบาท ซึ่งส่วนใหญ่เกิดจากเงินลงทุนชั่วคราว 120.69 ล้านบาท เงินจ่ายล่วงหน้าค่าวัตถุดิบ 92.45 ล้านบาท และมีหนี้สินหมุนเวียนลดลง 6.24 ล้านบาท ซึ่งส่วนใหญ่เป็นเจ้าหนี้การค้า 10.10 ล้านบาท

อย่างไรก็ตามบริษัทได้ถือนโยบายบริหารการเงินอย่างเคร่งครัด จะเห็นได้ว่า บริษัทฯ มีอัตราส่วนเงินทุนหมุนเวียนสูง ไม่มีปัญหาด้านสภาพคล่อง ณ วันที่ 31 ธันวาคม 2568 บริษัทฯ มีเงินสดและรายการเทียบเท่าเงินสดกว่า 535.16 ล้านบาท และยังมีวงเงินกู้เบิกเกินบัญชี ที่ยังไม่ได้ใช้จากธนาคารขนาดใหญ่ อีกกว่า 97.50 ล้านบาท เพื่อรองรับความจำเป็นในการใช้เงินทุนกรณีฉุกเฉิน

### ความสามารถในการชำระหนี้ และ การปฏิบัติตามเงื่อนไขการกู้ยืม

บริษัทฯ ไม่มีการกู้ยืม มีแต่หนี้สินหมุนเวียน จากเจ้าหนี้การค้า และ ค่าใช้จ่ายค้างจ่าย บริษัทฯ ปฏิบัติตามเงื่อนไขการค้าตามข้อตกลงแต่ละราย เป็นลูกหนี้ที่ดี จ่ายชำระหนี้ตรงตามเงื่อนไข

### คุณภาพของสินทรัพย์

#### การเปลี่ยนแปลงในสินทรัพย์

บริษัทฯ มีสินทรัพย์รวมสิ้นสุด ณ วันที่ 31 ธันวาคม 2568 จำนวน 3,611 ล้านบาท เพิ่มขึ้นคิดเป็นร้อยละ 4.08 เมื่อเทียบกับสินทรัพย์รวมจำนวน 3,469.50 ล้านบาท ณ วันที่ 31 ธันวาคม 2567

(หน่วยล้านบาท)		2567	2568	เปลี่ยนแปลง	%
สินทรัพย์หมุนเวียน		2,437.58	2,579.09	141.51	5.81
สินทรัพย์ไม่หมุนเวียน		1,031.92	1,031.91	(0.01)	(0.00)
รวมสินทรัพย์		3,469.50	3,611.00	141.50	4.08
สินทรัพย์หมุนเวียน	อัตราร้อยละ	70.26	71.42	1.16	
สินทรัพย์ไม่หมุนเวียน	อัตราร้อยละ	29.74	28.58	(1.16)	
สินทรัพย์รวม	อัตราร้อยละ	100.00	100.00	-	

ณ วันที่ 31 ธันวาคม 2568 บริษัทฯ มีสินทรัพย์หมุนเวียนและสินทรัพย์ไม่หมุนเวียน คิดเป็นสัดส่วนร้อยละ 71.42 และ 28.58 ของสินทรัพย์รวมตามลำดับ เทียบกับร้อยละ 70.26 และ 29.74 ณ วันที่ 31 ธันวาคม 2567

### ส่วนประกอบสำคัญของสินทรัพย์

(หน่วยล้านบาท)	ปี 2567	%	ปี 2568	%
เงินลงทุนชั่วคราว	788.56	22.73	909.25	25.18
ที่ดิน อาคารและอุปกรณ์	773.37	22.29	766.36	21.22
สินค้าคงเหลือ	572.85	16.51	554.60	15.36
เงินสดและรายการเทียบเท่าเงินสด	625.87	18.04	535.16	14.82
ลูกหนี้การค้า	383.91	11.07	424.58	11.76
อสังหาริมทรัพย์เพื่อการลงทุน	204.07	5.88	210.23	5.82
เงินจ่ายล่วงหน้าค่าสินค้า	47.84	1.38	140.28	3.88
เงินลงทุนในบริษัทร่วม	42.32	1.22	45.96	1.27
ลูกหนี้อื่น	9.39	0.27	7.71	0.21
สินทรัพย์หมุนเวียนอื่น	7.16	0.21	6.51	0.18
เงินฝากประจำที่ติดภาระค้ำประกัน	4.80	0.14	4.59	0.13
สินทรัพย์ภาษีเงินได้รอการตัดบัญชี	4.84	0.14	3.48	0.10
เงินให้กู้ยืมแก่บริษัทร่วม				
ส่วนที่ครบกำหนดในหนึ่งปี	2.00	0.06	1.00	0.03
สินทรัพย์ไม่หมุนเวียนอื่น	1.01	0.03	0.88	0.03
สินทรัพย์ไม่มีตัวตน	0.35	0.01	0.27	0.01
เงินลงทุนระยะยาว	0.16	0.00	0.14	0.00
เงินให้กู้ยืมแก่บริษัทร่วม	1.00	0.03	-	-
รวมสินทรัพย์	3,469.50	100.00	3,611.00	100.00



1. ขายเงินสด
2. ขายเครดิต
  - ผู้ค้าส่งทั่วไป (ยี่สิบ) และขายต่างประเทศ ให้เครดิต 30-45 วัน
  - โมเตอร์เทรด, อุตสาหกรรม ให้เครดิต 60 วัน

ณ วันที่ 31 ธันวาคม 2568 มีการติดตามการชำระหนี้และดำเนินการปล่อยเครดิตให้กับลูกค้าอย่างเคร่งครัด อัตราส่วนหมุนเวียนลูกหนี้การค้าในปี 2568 ลดลง 0.59 เท่าเมื่อเทียบกับปี 2567 ส่งผลให้ระยะเวลาเรียกเก็บหนี้เฉลี่ยเพิ่มขึ้น 3 วัน โดยมีสาเหตุหลักมาจากกลุ่มลูกค้าใหม่ได้รับเครดิตที่มียอดขายเติบโตและใช้เครดิตท่อม 60 วัน ลูกหนี้กลุ่มอุตสาหกรรมมีการชำระเงินล่าช้ากว่าปกติ เกิดจากสภาพเศรษฐกิจที่ชะลอตัว นอกจากนี้การลดลงของยอดขายยังส่งผลให้อัตราการหมุนเวียนสินค้าคงเหลือลดลง 0.11 เท่า ซึ่งทำให้ระยะเวลาขายสินค้าเฉลี่ยยืดออกไปอีก 3 วัน เมื่อเทียบกับปีที่ผ่านมา

(หน่วยล้านบาท)	ปี 2567	ปี 2568	เปลี่ยนแปลง	%
กิจการที่เกี่ยวข้องกัน	16.00	32.54	16.54	103.38
กิจการอื่น	371.81	393.53	21.72	5.84
รวม	387.81	426.07	38.26	9.87
หัก ค่าเผื่อหนี้สงสัยจะสูญ	(3.90)	(1.49)	2.41	(61.79)
<b>ลูกหนี้การค้า</b>	<b>383.91</b>	<b>424.58</b>	<b>40.67</b>	<b>10.59</b>

(หน่วยล้านบาท)	ปี 2567	ปี 2568	เปลี่ยนแปลง	%
สินค้าสำเร็จรูป	103.28	98.75	(4.53)	(4.39)
สินค้าระหว่างผลิต	135.78	123.81	(11.97)	(8.82)
วัตถุดิบและหีบห่อ	335.65	334.16	(1.49)	(0.44)
วัตถุดิบระหว่างทาง	2.44	-	(2.44)	(100.00)
วัสดุ	0.73	0.57	(0.16)	(21.92)
หัก ค่าเพื่อการปรับมูลค่าสินค้า	(5.03)	(2.69)	2.34	(46.52)
<b>สินค้าคงเหลือ</b>	<b>572.85</b>	<b>554.60</b>	<b>(18.25)</b>	<b>(3.19)</b>

## เงินลงทุนระยะยาว

(หน่วย ล้านบาท)	ปี 2567	ปี 2568	เปลี่ยนแปลง	%
หุ้นสามัญ	0.16	0.14	(0.02)	(12.50)
เงินลงทุนระยะยาวอื่น	0.16	0.14	(0.02)	(12.50)

## อสังหาริมทรัพย์เพื่อการลงทุน

(หน่วย ล้านบาท)	ปี 2567	ปี 2568	เปลี่ยนแปลง	%
ที่ดินที่ยังไม่ได้ใช้ดำเนินงาน	204.07	204.07	-	-
ส่วนปรับปรุงที่ดิน	-	6.16	6.16	
สุทธิ	204.07	210.23	6.16	3.02

อสังหาริมทรัพย์เพื่อการลงทุน บริษัทฯ ซื้อไว้เพื่อการขยายโรงงานปี 2537 โดยบริษัทได้ทบทวนนโยบาย และยกเลิกการขยายโรงงาน เนื่องจากโรงงานปัจจุบันยังสามารถรองรับการเจริญเติบโตของบริษัทได้ ปี 2568 มีการปรับปรุงที่ดิน จำนวน 6.16 ล้านบาท

ตามรายงานการประเมินราคาของผู้ประเมินราคาอิสระลงวันที่ 26 สิงหาคม 2568 ผู้ประเมินราคาอิสระได้ประเมินราคาที่ดินที่ยังไม่ได้ใช้ดำเนินงาน โดยใช้วิธีเปรียบเทียบราคาตลาด ราคาประเมินมูลค่า 293.56 ล้านบาท



(นายรณวัฒน์ วิญญูรัตน์)  
รองกรรมการผู้จัดการ

## 5. ข้อมูลทั่วไปและข้อมูลสำคัญอื่น

### 5.1 ข้อมูลทั่วไป

ชื่อบริษัท	บริษัท ไทยเทพรส จำกัด (มหาชน)
ประกอบธุรกิจหลักประเภท	เดิมชื่อ บริษัท ไทยเทพรส ผลิตภัณฑอาหาร จำกัด (มหาชน)
ที่ตั้งสำนักงานใหญ่	ผลิตและจำหน่ายเครื่องปรุงรสอาหาร ภายใต้เครื่องหมายการค้า ตรา “ภูเขาทอง” “คินซัน” “ศรีราชาพานิช” และ “อีซี่”
เลขทะเบียนบริษัท	208 หมู่ 6 ถนนท้ายบ้าน ตำบลท้ายบ้าน อำเภอเมือง จังหวัดสมุทรปราการ 10280
โทรศัพท์	0107536001265 (เดิมเลขที่ บมจ.200)
Website	0 2703 4444
E-mail	http://www.thaitheparos.com
ที่ตั้งสาขา 1 (สาขาลำปาง)	information@gmsauce.com
โทรศัพท์	162/1 หมู่ 2 ถนนบ้านพ่อนแม่ทะ ตำบลชมพู อำเภอเมือง จังหวัดลำปาง 52000
วันที่ก่อตั้ง	(054) 251-005
ซื้อขายวันแรก	วันที่ 1 มิถุนายน พ.ศ. 2497
ชื่อย่อหลักทรัพย์	20 มกราคม 2538
กลุ่มอุตสาหกรรม/หมวดธุรกิจ	SAUCE
ทุนจดทะเบียน	เกษตรและอุตสาหกรรม/ อาหารและเครื่องดื่ม
ทุนที่ออกและชำระแล้ว	600 ล้านบาท (ทุนหุ้นสามัญ 600 ล้านหุ้น มูลค่าหุ้นละ 1.00 บาท)
นโยบายเงินปันผล	360 ล้านบาท (ทุนหุ้นสามัญ 360 ล้านหุ้น มูลค่าหุ้นละ 1.00 บาท)
รอบระยะเวลาบัญชี	ไม่น้อยกว่าร้อยละ 50 ของกำไรสุทธิในแต่ละปี โดยจะจ่ายในปีถัดไป
จำนวนพนักงาน	1 มกราคม – 31 ธันวาคม
	764 คน
ชื่อบริษัทร่วม	บริษัท เอ็กซ์เตอร์ (ประเทศไทย) จำกัด
ประกอบธุรกิจหลักประเภท	ผลิตและจำหน่ายเครื่องปรุงแต่งกลิ่นรสอาหาร (Reaction flavour) ภายใต้เครื่องหมายการค้า ตรา “เอ็กซ์เตอร์” ส่งออกสหภาพยุโรปและภูมิภาคเอเชียอาคเนย์
ที่ตั้งสำนักงานใหญ่	208 หมู่ 6 ถนนท้ายบ้าน ตำบลท้ายบ้าน อำเภอเมือง จังหวัดสมุทรปราการ 10280
เลขทะเบียนบริษัท	0115553006430
วันที่ก่อตั้ง	17 พฤษภาคม 2553
โทรศัพท์	0 2755 2888
โทรสาร	0 2755 2887
ทุนจดทะเบียน	40 ล้านบาท (ทุนหุ้นสามัญ 4,000,000 หุ้น มูลค่าหุ้นละ 10.00 บาท)
ทุนที่ออกและชำระแล้ว	40 ล้านบาท (ทุนหุ้นสามัญ 4,000,000 หุ้น มูลค่าหุ้นละ 10.00 บาท)
สัดส่วนการถือหุ้น	40 %
ผู้ถือหุ้นใหญ่	บริษัท เอ็กซ์เตอร์ บี.วี. ประเทศเนเธอร์แลนด์
สัดส่วนการถือหุ้น	60 %
หมายเหตุ	เริ่มดำเนินการผลิตและจำหน่ายได้ ในไตรมาส 3/2554

### 5.2 ข้อมูลอื่นที่เกี่ยวข้อง

นายทะเบียนหลักทรัพย์	บริษัท ศูนย์รับฝากหลักทรัพย์ (ประเทศไทย) จำกัด
	อาคารตลาดหลักทรัพย์แห่งประเทศไทย
	เลขที่ 93 ถนนรัชดาภิเษก แขวงดินแดง
	เขตดินแดง กรุงเทพฯ 10400
	โทรศัพท์ 0 2009 9999
	โทรสาร 0 2009 9991
	SET Contact Center : 0 2009 9999
	E-mail : SETContactCenter@set.or.th
	WWW.set.or.th/tsd

ผู้สอบบัญชี	นางสาวอรพรรณ โชติวีริยะกุล
	เลขทะเบียนผู้สอบบัญชี เลขที่ 10566 หรือ
	นายเจษฎา สิวาวัฒนสุข
	เลขทะเบียนผู้สอบบัญชี เลขที่ 11225 หรือ
	นางสาวณิชา อุวัฒนสมบัติ
	เลขทะเบียนผู้สอบบัญชี เลขที่ 11416
	บริษัท เคพีเอ็มจี ภูมิโยย สอบบัญชี จำกัด
	ชั้น 50 อาคารเอ็มไพร์ทาวเวอร์
	1 ถนนสาทรใต้ แขวงยานนาวา เขตสาทร กรุงเทพฯ 10120
	โทรศัพท์ 0 2677 2000
	โทรสาร 0 2677 2222

### 5.3 ข้อพิพาททางกฎหมาย

บริษัทไม่มีข้อพิพาททางกฎหมาย

## ข้อมูลทั่วไปและข้อมูลสำคัญอื่น



# ส่วนที่ 2

## การกำกับดูแลกิจการ

## 6. นโยบายการกำกับดูแลกิจการ

คณะกรรมการและผู้บริหารของบริษัทเล็งเห็นความสำคัญในการส่งเสริมการกำกับดูแลกิจการ (Corporate Governance) จึงก่อตั้งแผนกตรวจสอบภายในในปี 2543 และได้ดำเนินนโยบายแนวทางปฏิบัติที่ตรงต่อหลักทฤษฎีแห่งประเทศไทย มาใช้เป็นแนวทางในการพัฒนาการกำกับดูแลกิจการให้เกิดความโปร่งใส และสร้างความมั่นใจให้กับผู้ลงทุนยิ่งขึ้น

### นโยบายการกำกับดูแลกิจการ

คณะกรรมการบริษัทได้ตระหนักถึงความสำคัญของการกำกับดูแลกิจการที่ดี เพื่อเพิ่มความโปร่งใส เพิ่มขีดความสามารถในการแข่งขันทางธุรกิจของบริษัท ตลอดจนเพิ่มความเชื่อมั่นให้แก่ผู้ถือหุ้น ผู้ลงทุนและผู้เกี่ยวข้องทุกฝ่าย จึงได้กำหนดนโยบายการกำกับดูแลกิจการที่ดี โดยครอบคลุมหลักการสำคัญดังนี้

#### 1. สิทธิของผู้ถือหุ้น

SAUCE ได้ตระหนักถึงสิทธิของผู้ถือหุ้นและให้ความสำคัญและอำนวยความสะดวก ให้ผู้ถือหุ้นทุกราย ได้รับสิทธิพื้นฐานต่างๆ ทั้งในฐานะนักลงทุนในหลักทรัพย์ และในฐานะเจ้าของบริษัท ด้วยมาตรฐานที่เป็นที่ยอมรับและเชื่อถือได้ โดยให้สิทธิในการซื้อ ขาย โอน หลักทรัพย์ที่ตนถืออยู่อย่างเป็นอิสระการได้รับส่วนแบ่งผลกำไรจากบริษัท การเข้าร่วมประชุมผู้ถือหุ้น การแสดงความคิดเห็นในที่ประชุมผู้ถือหุ้นอย่างเป็นอิสระ ทั้งนี้ผู้ถือหุ้นของบริษัททุกคนมีสิทธิออกเสียงตามจำนวนหุ้นที่ถืออยู่ โดยหุ้นแต่ละหุ้นมีสิทธิออกเสียงหนึ่งเสียง และไม่มีหุ้นใดมีสิทธิพิเศษที่เป็นการจำกัดสิทธิของผู้ถือหุ้นรายอื่น

นอกเหนือจากสิทธิพื้นฐานต่างๆข้างต้นแล้ว บริษัทยังได้ให้ความสำคัญในการเปิดเผยข้อมูลข่าวสารที่ถูกต้อง ครบถ้วนทันเวลา และโปร่งใสแก่ผู้ถือหุ้น โดยมีการเปิดเผยข่าวสารที่สำคัญบนเว็บไซต์ของบริษัท ทั้งภาษาไทย และ ภาษาอังกฤษ และในปี 2568 คณะกรรมการบริษัทได้ดำเนินการในเรื่องต่าง ๆ ที่เป็นการส่งเสริมและอำนวยความสะดวกในการใช้สิทธิของผู้ถือหุ้นของบริษัท ดังต่อไปนี้

1.1 เปิดเผยมติที่ประชุมคณะกรรมการบริษัท ครั้งที่ 2/2569 เมื่อวันที่ 12 มีนาคม 2569 ซึ่งมีมติกำหนดให้จัดการประชุมสามัญผู้ถือหุ้นประจำปี 2569 ในวันที่ 23 เมษายน 2569 ในเว็บไซต์ของตลาดหลักทรัพย์แห่งประเทศไทย ตั้งแต่วันที่มิตกำหนดวันประชุม

1.2 ก่อนวันประชุมสามัญผู้ถือหุ้น บริษัทจัดส่งหนังสือเชิญประชุมให้แก่ผู้ถือหุ้น ซึ่งมีวัน เวลา สถานที่ประชุม แผนที่ของสถานที่ประชุม และรายละเอียดระเบียบวาระการประชุมอย่างครบถ้วน เพียงพอ ตามข้อกำหนดของกฎหมาย ตลาดหลักทรัพย์แห่งประเทศไทย และบังคับของบริษัท โดยแนบหนังสือมอบฉันทะ และเอกสารประกอบการประชุม ให้แก่ผู้ถือหุ้นได้พิจารณาล่วงหน้าก่อนการประชุมมากกว่า 21 วันโดยมีรายละเอียดของวาระการประชุมอย่างเพียงพอที่จะใช้ประกอบการตัดสินใจลงคะแนนในวาระต่าง ๆ และในแต่ละวาระจะระบุอย่างชัดเจนว่า เป็นเรื่องเสนอเพื่อทราบ หรือ เพื่อพิจารณา รวมทั้งมีความเห็นของคณะกรรมการที่เพียงพอ และชัดเจน เพื่อให้ผู้ถือหุ้นตัดสินใจในการใช้สิทธิออกเสียงได้

นอกจากนี้ บริษัทยังได้เปิดเผย หนังสือเชิญประชุมดังกล่าว ตลอดจนรายละเอียดประกอบการประชุม บนเว็บไซต์ของบริษัท ทั้งภาษาไทยและภาษาอังกฤษ ล่วงหน้า 30 ก่อนวันประชุม เพื่อให้ผู้ถือหุ้นได้รับทราบข้อมูลได้โดยสะดวกและรวดเร็ว ซึ่งเป็นข้อมูลเหมือนกับที่บริษัทจะจัดส่งให้ผู้ถือหุ้นในรูปแบบเอกสาร ยกเว้น รายงานประจำปี นำเผยแพร่เมื่อจัดทำเสร็จ

บริษัทได้ลงประกาศ หนังสือเชิญประชุมสามัญผู้ถือหุ้น ในหนังสือพิมพ์รายวันภาษาไทย ก่อนวันประชุมผู้ถือหุ้น 30 วัน โดยลงติดต่อกัน 3 วัน ตั้งแต่วันที่ 18, 19, 20 มีนาคม 2569

ในการเข้าร่วมการประชุมผู้ถือหุ้น บริษัทได้แจ้งรายละเอียดเอกสารหลักฐานที่จำเป็นที่ผู้ถือหุ้นต้องนำมาแสดงให้ครบถ้วนเพื่อรักษาสิทธิของผู้ถือหุ้นในการเข้าร่วมประชุม และแนบหนังสือมอบฉันทะและรายชื่อ กรรมการอิสระและประธานคณะกรรมการตรวจสอบ หรือ บุคคลใด ๆ เพื่อให้ผู้ถือหุ้นที่ประสงค์จะมอบฉันทะให้ผู้อื่นมาประชุมแทนได้เลือกที่จะมอบฉันทะให้เข้าประชุมและลงคะแนนเสียงได้

1.3 ในวันประชุมผู้ถือหุ้น บริษัทเปิดให้ผู้ถือหุ้นสามารถลงทะเบียนเข้าร่วมประชุมได้ล่วงหน้าก่อนเวลาประชุมอย่างน้อย 1 ชั่วโมง และได้อำนวยความสะดวกแก่ผู้ถือหุ้นก่อนการประชุม พร้อมทั้งจัดพิมพ์บัตรลงคะแนนในแต่ละวาระให้ผู้ถือหุ้น

1.4 ก่อนเริ่มการประชุมผู้ถือหุ้น ประธานกรรมการได้ชี้แจงวิธีการลงคะแนน และวิธีการนับคะแนนอย่างชัดเจน ซึ่งการลงคะแนนและการนับคะแนนเสียงเป็นไปอย่างเปิดเผย และโปร่งใส (นับคะแนนโดย ตัวแทนจากผู้สอบบัญชีของบริษัท) โดยการออกเสียงลงคะแนน บริษัทจะนับ 1 หุ้นเป็น 1 เสียง และถือเสียงข้างมากเป็นมติ ยกเว้นกรณีการลงมติที่กำหนดให้ถือคะแนนเสียงไม่น้อยกว่าสองในสามของจำนวนเสียงทั้งหมดของผู้ถือหุ้นซึ่งมาประชุมและมีสิทธิออกเสียงลงคะแนน หรือ การลงมติที่กำหนดให้ถือคะแนนเสียงไม่น้อยกว่าสามในสี่ของจำนวนเสียงทั้งหมดของผู้ถือหุ้นซึ่งมาประชุมและมีสิทธิออกเสียงลงคะแนน ซึ่งเป็นไปตามที่ระบุไว้ในข้อบังคับของบริษัท และตามกฎหมายกำหนด

1.5 ระหว่างการประชุม ประธานกรรมการได้เปิดโอกาสให้ผู้ถือหุ้นทุกรายมีสิทธิเท่าเทียมกันในการแสดงความคิดเห็นและซักถามและเสนอวาระอื่นๆ โดยจัดสรรเวลาอย่างเพียงพอ และให้กรรมการที่เกี่ยวข้องชี้แจงและให้ข้อมูลต่าง ๆ แก่ผู้ถือหุ้นอย่างครบถ้วน

นอกจากนี้ ผู้ถือหุ้นที่มาร่วมประชุมผู้ถือหุ้นภายหลังเริ่มการประชุมแล้ว มีสิทธิออกเสียงหรือลงคะแนนในระเบียบวาระที่อยู่ระหว่างการพิจารณาและยังไม่ได้ลงมติ

1.6 บริษัท มีนโยบายให้กรรมการทุกท่านเข้าร่วมประชุมผู้ถือหุ้นโดยผู้ถือหุ้นสามารถซักถามคณะกรรมการชุดย่อยต่างๆ ในเรื่องที่เกี่ยวข้องได้ คณะกรรมการที่เข้าร่วมในการประชุมสามัญผู้ถือหุ้นประจำปี 2569 วันที่ 23 เมษายน 2569 ประกอบด้วย คณะกรรมการบริหาร ทั้งคณะ จำนวน 3 ท่าน (ประกอบด้วยประธานกรรมการบริหาร,รองกรรมการผู้จัดการอีก 2 ท่าน,กรรมการที่ไม่ใช่ผู้บริหาร 2 ท่าน และประธานคณะกรรมการตรวจสอบ 1 ท่าน คณะกรรมการตรวจสอบ 3 ท่าน รวมกรรมการทั้งสิ้น 9 ท่าน

#### 2. การปฏิบัติต่อผู้ถือหุ้นอย่างเท่าเทียมกัน

บริษัทได้ให้ความสำคัญในการปฏิบัติต่อผู้ถือหุ้นอย่างเท่าเทียมกัน โดยคณะกรรมการได้กำหนดนโยบายการกำกับดูแลกิจการ โดยคำนึงถึงสิทธิของผู้ถือหุ้น และการปฏิบัติต่อผู้ถือหุ้นทุกรายอย่างเป็นธรรม และเท่าเทียมกัน โดยได้ดำเนินการ ดังต่อไปนี้

2.1 จัดให้มีกระบวนการประชุมผู้ถือหุ้นที่โปร่งใสและมีประสิทธิภาพเป็นไปตามข้อบังคับของบริษัท การพิจารณาและลงคะแนนเสียงเป็นไปตามลำดับวาระการประชุมที่กำหนด มีการพิจารณาแต่งตั้งกรรมการ พิจารณาคำตอบแทนกรรมการ รวมทั้งการแต่งตั้งผู้สอบบัญชี และอนุมัติค่าสอบบัญชี และวาระอื่น ๆ จากการเสนอของผู้ถือหุ้นในที่ประชุม จ่ายปันผล 1.81 บาท วันอังคารที่ 19 พฤษภาคม 2569

2.2 สำหรับผู้ที่ไม่สะดวกเข้าร่วมประชุมด้วยตนเอง สามารถมอบอำนาจให้ กรรมการอิสระ/ ประธานคณะกรรมการตรวจสอบ หรือ บุคคลใด ๆ เข้าร่วมประชุมและลงคะแนนเสียงแทน

2.3 ในการลงคะแนนเสียงแต่ละวาระ ให้ใช้บัตรลงคะแนน เพื่อให้กระบวนการนับคะแนนเป็นไปอย่างมีประสิทธิภาพและรวดเร็ว ไม่ยุ่งยากซับซ้อน บริษัทจะเก็บบัตรลงคะแนนเฉพาะกรณีที่ผู้ถือหุ้นคัดค้าน หรือคัดออกเสียง และจัดให้ตัวแทนจากผู้สอบบัญชี ตรวจสอบคะแนน และยืนยันความถูกต้องของคะแนนเสียง รวมถึง มีการเก็บบัตรลงคะแนนเหล่านี้ไว้เพื่อให้สามารถตรวจสอบได้ภายหลัง

2.4 ระหว่างการประชุมสามัญผู้ถือหุ้น มีการบันทึกรายงานการประชุมอย่างครบถ้วน ถูกต้อง ซึ่งประกอบด้วย สารสำคัญ ได้แก่ มติที่ประชุม และผลการลงคะแนนเสียง โดยแสดงรายละเอียดอย่างชัดเจน ประกอบด้วย จำนวนเสียงที่เห็นด้วย จำนวนเสียงที่ไม่เห็นด้วย จำนวนเสียงทั้งคัดออกเสียง รวมจำนวนเสียงทั้งสิ้นในแต่ละวาระ ตลอดจน คำถาม คำชี้แจง และ ความคิดเห็นของที่ประชุม และจัดส่งรายงานการประชุมดังกล่าวให้หน่วยงานที่เกี่ยวข้อง ภายในระยะเวลาไม่น้อยกว่า 14 วันนับแต่วันประชุมผู้ถือหุ้น และเผยแพร่สำเนารายงานการประชุมดังกล่าว บนเว็บไซต์ของบริษัทด้วย สำหรับมติที่ประชุมผู้ถือหุ้น บริษัทได้เผยแพร่บนเว็บไซต์ของตลาดหลักทรัพย์แห่งประเทศไทย ให้ผู้ถือหุ้นทุกท่านได้รับทราบ ทันทีที่ประชุมแล้วเสร็จ

2.5 บริษัทมีมาตรการดูแลการใช้ข้อมูลภายใน โดยจะไม่เปิดเผยข้อมูลภายในก่อนการเปิดเผยสารสนเทศต่อสาธารณชน โดยผู้บริหารต้องรายงานการซื้อขายและการถือครองหลักทรัพย์ของบริษัท ทุกครั้งที่มีการเปลี่ยนแปลง และมีข้อห้ามผู้บริหารซื้อขายหลักทรัพย์ของบริษัท ในช่วงก่อนการเปิดเผยข้อมูลต่อสาธารณชน 1 เดือนและหลังการเปิดเผยข้อมูล 2 สัปดาห์ ซึ่งบริษัทได้นำแนวทางปฏิบัติที่ต่องสำนักงานกำกับหลักทรัพย์และตลาดหลักทรัพย์แห่งประเทศไทย มาถือปฏิบัติอย่างเคร่งครัด

กำหนดให้กรรมการ และผู้บริหารที่ดำรงตำแหน่งระดับผู้จัดการทั่วไปขึ้นไป และผู้ดำรงตำแหน่งระดับผู้จัดการฝ่ายหรือเทียบเท่า ขึ้นไป ในสายงานบัญชีและการเงิน มีหน้าที่ต้องรายงานการถือหลักทรัพย์ของบริษัท ทั้งของตน ของคู่สมรส และบุตรที่ยังไม่บรรลุนิติภาวะ และรายงานการเปลี่ยนแปลงการถือหลักทรัพย์ของบริษัท ทุกครั้งเมื่อมีการซื้อขาย โอน หรือ รับโอนหลักทรัพย์ ตามที่สำนักงานกำกับหลักทรัพย์และตลาดหลักทรัพย์กำหนด ภายใน 3 วันทำการ และมีหน้าที่รายงานให้เลขาธิการคณะกรรมการบริษัททราบด้วย

### 3. บทบาทของผู้มีส่วนได้เสีย

บริษัทได้ให้ความสำคัญต่อสิทธิของผู้มีส่วนได้เสียทุกกลุ่ม ทั้งที่เป็นผู้มีส่วนได้เสียภายใน ได้แก่ ผู้ถือหุ้น พนักงานและผู้บริหารของบริษัท หรือผู้มีส่วนได้เสียภายนอก ได้แก่ ลูกค้า คู่แข่ง คู่ค้า เจ้าหนี้ ภาครัฐและหน่วยงานอื่น ๆ ที่เกี่ยวข้อง ตลอดจนชุมชน เนื่องจากบริษัทตระหนักถึงแรงสนับสนุนจากผู้มีส่วนได้เสียต่าง ๆ ซึ่งจะสร้างความสามารถในการแข่งขันและสร้างกำไรให้กับบริษัท ซึ่งเป็นส่วนหนึ่งของการสร้างความสำเร็จในระยะยาว

3.1 ผู้ถือหุ้น บริษัทมุ่งเน้นให้มีการดำเนินธุรกิจซึ่งมีผลการดำเนินงานที่ดี มีการเจริญเติบโตอย่างมั่นคง มีความสามารถในการแข่งขัน โดยคำนึงถึงความเสี่ยงในปัจจุบันและในอนาคต เพื่อให้เกิดมูลค่าเพิ่มแก่ผู้ถือหุ้นของบริษัทในระยะยาว บริษัทมีหน้าที่ เปิดเผยข้อมูลให้เกิดความโปร่งใส เป็นธรรม รวดเร็ว ทันเวลา ถูกต้อง ครบถ้วน และพยายามอย่างเต็มที่ในการปกป้องทรัพย์สินของบริษัท ตลอดจนจ่ายผลตอบแทนการลงทุนที่เป็นที่น่าพอใจ เพื่อให้ผู้ถือหุ้นมีความพึงพอใจสูงสุด

3.2 คณะกรรมการบริษัท และผู้บริหาร เป็นผู้รับรู้ถึงสิทธิและมีการดูแลสิทธิของผู้มีส่วนได้เสียทุกกลุ่มของบริษัท ทั้งผู้มีส่วนได้เสียภายใน และผู้มีส่วนได้เสียภายนอก อย่างเท่าเทียมกัน และ เป็นธรรม

3.3 พนักงาน บริษัทตระหนักอยู่เสมอว่าพนักงานของบริษัท คือทรัพยากรที่สำคัญที่สุด จึงได้มีการเตรียมความพร้อมของบุคลากรอย่างต่อเนื่อง โดยมุ่งเน้นการพัฒนาความรู้ ความสามารถ ทักษะ และคุณภาพของพนักงาน โดยจัดให้มีการฝึกอบรมทั้งภายในและภายนอก อย่างต่อเนื่องและสม่ำเสมอ มีการอบรม On the Job Training แก่พนักงานที่เข้าใหม่ หรือ เปลี่ยนแปลง โยกย้ายงาน เป็นต้น นอกจากนี้บริษัทยังจัดให้พนักงานได้รับสวัสดิการต่าง เช่น กองทุนสำรองเลี้ยงชีพ ทุนการศึกษาบุตรพนักงาน การท่องเที่ยวทัศนศึกษา การจัดให้มีการช้อปปิ้ง และ ระบบป้องกันภัย เป็นต้น เพื่อส่งเสริมคุณภาพชีวิตที่ดี เหมาะกับการดำรงชีพในสังคม และมีโอกาสเติบโตไปพร้อมกับความก้าวหน้าของบริษัท

3.4 ลูกค้า บริษัทมุ่งเน้นให้ลูกค้ามีความพึงพอใจสูงสุด ทั้งคุณภาพ และ บริการ ในผลิตภัณฑ์ของบริษัท ตลอดจนการส่งมอบที่ทันเวลา พร้อมตอบสนองแต่ความต้องการของลูกค้า โดยเอาใจใส่ และมีความรับผิดชอบต่อลูกค้า มีการเปิดโอกาสให้ลูกค้าแสดงความคิดเห็น มีการสำรวจความพึงพอใจของลูกค้า เป็นประจำทุกปี พร้อมทั้งจัดรายการส่งเสริมสัมพันธ์ระหว่างลูกค้าและบริษัทอย่างต่อเนื่อง และจัดให้หน่วยควบคุมข้อมูลหน่วยขายเป็นผู้รับผิดชอบในการรับข้อร้องเรียนของลูกค้า

3.5 คู่ค้า บริษัทให้ความสำคัญของการปฏิบัติต่อคู่ค้า ตามเงื่อนไขทางการค้า และปฏิบัติตามสัญญา มีการประพฤติตามกรอบกติกาการแข่งขันที่ดี เป็นธรรม และไม่ใช่วิธีการที่ไม่สุจริต

3.6 คู่แข่งขัน บริษัทแข่งขันทางการค้าตามกรอบกติกาแห่งการแข่งขันที่ดี และไม่ใช่วิธีการที่ไม่สุจริต เพื่อทำลายคู่แข่งทางการค้า โดยปล่อยให้ไปไปตามกลไกของตลาด

3.7 เจ้าหนี้ บริษัทได้ปฏิบัติตามเงื่อนไขการค้าตามข้อตกลง และ หน้าที่ที่พึงมีต่อเจ้าหนี้ ปฏิบัติตัวเป็นลูกหนี้ที่ดี นอกจากนี้ บริษัทยังให้ข้อมูลต่าง ๆ ที่เป็นประโยชน์ต่อเจ้าหนี้

3.8 ภาครัฐ ส่วนราชการ และหน่วยงานต่าง ๆ ที่เกี่ยวข้อง บริษัทปฏิบัติตามกฎหมายและข้อกำหนดของส่วนราชการและหน่วยงานต่าง ๆ ที่เกี่ยวข้อง อย่างสม่ำเสมอ และไม่เจตนาที่จะฝ่าฝืนการปฏิบัติตามกฏ

3.9 ชุมชน สังคม และสิ่งแวดล้อม บริษัทตระหนักถึงความรับผิดชอบต่อ ชุมชน สังคม และสิ่งแวดล้อม โดยดำเนินการดังต่อไปนี้

- ระบบบำบัดน้ำเสีย ระบบบำบัดน้ำเสียของบริษัทสามารถรองรับน้ำเสียได้ 2 เท่าของปริมาณน้ำเสียในปัจจุบัน ค่าบีโอดีไม่สูงกว่าค่าที่กฎหมายกำหนด กฎหมาย

กำหนด ค่าบีโอดี ที่อุณหภูมิ 20 องศาเซลเซียส เวลา 5 วัน ไม่มากกว่า 20 มิลลิกรัมต่อลิตร) ค่าบีโอดีเฉลี่ยทั้งปี 2568 เท่ากับ 11.05 มิลลิกรัมต่อลิตร

-การจัดสภาพแวดล้อมในสถานที่ปฏิบัติงาน โดยคำนึงถึงความปลอดภัย อาชีวอนามัย สิ่งแวดล้อม และ การอำนวยความสะดวกแก่พนักงาน และลูกค้า

-การสนับสนุนการอนุรักษ์สิ่งแวดล้อมได้รับการรับรองระบบ EMS อุตสาหกรรมสีเขียว (Green Industry)

-การสนับสนุนกิจกรรมนักศึกษาจากสถาบันการศึกษาต่าง ๆ รวมทั้งกิจกรรมวันเด็ก เป็นประจำทุกปีอย่างต่อเนื่อง

-การสนับสนุนกิจกรรม หน่วยงานภาครัฐต่าง ๆ ทั้งในจังหวัดสมุทรปราการ และ ในส่วนกลาง

-การสนับสนุนกิจกรรมสาธารณกุศล ร่วมกับองค์กรภาครัฐ และเอกชน อื่น ๆ

-การสนับสนุนกิจกรรมส่งเสริมพระพุทธศาสนา และการร่วมเทศกาลกินเจ

-ร้านค้าสวัสดิการ จำหน่ายสินค้าราคาประหยัด มอบส่วนลดให้แก่พนักงาน และลูกค้าในชุมชนใกล้เคียง ตลอดจนลูกค้าทั่วไป เป็นต้น

#### 4. การเปิดเผยข้อมูลและความโปร่งใส

คณะกรรมการบริษัท ได้ให้ความสำคัญต่อการเปิดเผยข้อมูลที่มีความถูกต้อง ครบถ้วนโปร่งใส ทั้งถึง ทั้งรายงานข้อมูลทางการเงิน และข้อมูลทั่วไป ตลอดจนข้อมูลสำคัญที่มีผลกระทบต่อราคาหลักทรัพย์ของบริษัท โดยได้เผยแพร่ข้อมูลข่าวสารต่าง ๆ ดังกล่าวเพื่อให้ผู้ลงทุนและผู้ที่เกี่ยวข้องได้รับทราบ ทั้งโดยผ่านช่องทางและสื่อการเผยแพร่ข้อมูลต่าง ๆ ของตลาดหลักทรัพย์ ในส่วนงานด้านผู้ลงทุนสัมพันธ์นั้น บริษัทยังไม่ได้จัดตั้งหน่วยงานขึ้นเฉพาะ แต่ได้มอบหมายให้ ผู้จัดการฝ่ายการตลาด ทำหน้าที่ติดต่อสื่อสารกับนักลงทุน สถาบัน ผู้ถือหุ้น รวมทั้งนักวิเคราะห์ และผู้ที่เกี่ยวข้อง ทั้งนี้เนื่องจากกิจกรรมดังกล่าวยังไม่มากนัก ซึ่งผู้ลงทุนสามารถติดต่อขอทราบข้อมูลได้ที่ โทร (02) 703-4444 ต่อเลขานุการบริษัทหรือ ที่ website [www.thaitheparos.com](http://www.thaitheparos.com)

ในปี 2568 บริษัทมีการเปิดเผยข้อมูลทางการเงินที่สำคัญอย่างเพียงพอในงบการเงิน โดยการเปิดเผยเป็นไปตามหลักเกณฑ์ของ ตลาดหลักทรัพย์แห่งประเทศไทย สำนักงานคณะกรรมการกำกับหลักทรัพย์และตลาดหลักทรัพย์ และตามมาตรฐานการบัญชีกำหนด ได้เผยแพร่ผ่านระบบเผยแพร่ข้อมูลของตลาดหลักทรัพย์แห่งประเทศไทย ซึ่งงบการเงินดังกล่าวได้ผ่านการตรวจสอบและให้ความเห็นอย่างไม่มีเงื่อนไขจากผู้สอบบัญชีรับอนุญาต และผ่านความเห็นชอบจากที่ประชุมคณะกรรมการตรวจสอบ และคณะกรรมการบริษัท ก่อนเปิดเผยต่อผู้ถือหุ้น โดยคณะกรรมการบริษัทได้เปิดเผยรายงานความรับผิดชอบของคณะกรรมการต่อแบบแสดงรายการข้อมูลประจำปี (แบบ 56-1 One Report/รายงานประจำปี 2568) ด้วย

นอกจากนี้บริษัทได้เปิดเผย สรุปผลการดำเนินงานของบจ. งบการเงินผ่านการสอบทาน และคำอธิบายและการวิเคราะห์ของฝ่ายจัดการ รายไตรมาส และรายปี รวมถึงข้อมูลที่ใช้ข้อมูลทางการเงินอื่น ๆ ตลอดจนการประกาศจ่ายเงินปันผล และกำหนดวันประชุมสามัญผู้ถือหุ้น เพื่อเป็นการอำนวยความสะดวกให้ผู้ถือหุ้น บริษัทจึงเพิ่ม เมนู “สำหรับผู้ถือหุ้น” บนเว็บไซต์ของบริษัทขึ้นในปี 2550 เป็นต้นมา (เปลี่ยนเป็น “นักลงทุนสัมพันธ์” ในปี 2554) เอกสารเชิญประชุมสามัญผู้ถือหุ้น เปิดเผยบนเว็บไซต์ของบริษัทก่อนการประชุม 1 เดือน เพื่อให้ผู้ถือหุ้นได้มีโอกาสศึกษาข้อมูลก่อนการประชุมอย่างเพียงพอ นอกจากนี้ผู้ถือหุ้นยังสามารถเสนอวาระการประชุมเพิ่มเติมได้ตามระยะเวลาที่บริษัทกำหนด

บริษัทได้ปรับปรุงการเปิดเผยข้อมูลดังกล่าวบนเว็บไซต์ของบริษัทให้ทันสมัยอยู่เสมอเพื่อให้ผู้ถือหุ้นและผู้มีส่วนได้เสียได้รับทราบข้อมูลข่าวสารอย่างทั่วถึง ครบถ้วน โดยได้ดำเนินการผ่านช่องทางต่าง ๆ ดังนี้

1. เว็บไซต์ของตลาดหลักทรัพย์แห่งประเทศไทย
  - งบการเงิน รายไตรมาส และรายปี
  - แบบแสดงรายการข้อมูลประจำปี (แบบ 56-1 One Report/รายงานประจำปี)
  - ข่าว (สรุปผลการดำเนินงานของบจ. คำอธิบายงบการเงิน การประกาศจ่ายเงินปันผล มติคณะกรรมการ มติที่ประชุมผู้ถือหุ้น รายการที่เกี่ยวข้องกัน เป็นต้น)
2. สำนักงานคณะกรรมการกำกับหลักทรัพย์และตลาดหลักทรัพย์แห่งประเทศไทย
3. กระทรวงพาณิชย์
4. หนังสือพิมพ์ (จดหมายเชิญประชุม งบดุลและบัญชีกำไรขาดทุน ประกาศจ่ายเงินปันผล เป็นต้น)
5. เว็บไซต์บริษัท ([www. Thaitheparos.com](http://www.Thaitheparos.com)) มี 2 ภาษา ได้แก่ ภาษาไทย และภาษาอังกฤษ
6. การพบปะให้ข้อมูลแบบตัวต่อตัว (Company Visit)
7. การจัดส่งหนังสือแจ้งผู้ถือหุ้นทางไปรษณีย์

#### 5. ความรับผิดชอบของคณะกรรมการ

บทบาทหน้าที่และความรับผิดชอบของคณะกรรมการ

หน้าที่และความรับผิดชอบของคณะกรรมการบริษัท

1. ดูแลและจัดการบริษัทให้เป็นไปตามกฎหมาย วัตถุประสงค์ และข้อบังคับของบริษัท รวมทั้งมติของที่ประชุมผู้ถือหุ้น
2. ติดตามผลการดำเนินงานของบริษัท และความคืบหน้า ในการบรรลุวัตถุประสงค์ การปฏิบัติตามกฎหมาย ระเบียบและนโยบายที่เกี่ยวข้อง
3. ให้ความเห็นชอบ วิสัยทัศน์ การกิจ คุณค่าที่บริษัทมุ่งหวัง และ จรรยาบรรณในการดำเนินธุรกิจ
4. พิจารณาให้ความเห็นชอบนโยบายการบริหารต่างๆ
5. ดูแลกำกับให้มีระบบการควบคุมภายในที่มีประสิทธิภาพ
6. ดูแลให้มีการกำกับตรวจสอบ ทั้งจากผู้ตรวจสอบภายใน และผู้ตรวจสอบภายนอก ให้ทำหน้าที่อย่างมีประสิทธิภาพ
7. อนุมัติงบการเงินประจำปีไตรมาส และประจำปี และดูแลให้มีการจัดทำงบการเงินเป็นไปตามหลักการบัญชีที่รับรองทั่วไป
8. ดูแลให้มีการเปิดเผยข้อมูล อย่างถูกต้อง ครบถ้วน และโปร่งใส
9. ดูแลการป้องกันความขัดแย้งทางผลประโยชน์
10. พิจารณากลับกรองเรื่องต่าง ๆ ที่จะนำเข้าสู่ที่ประชุมผู้ถือหุ้น

#### นโยบายเกี่ยวกับการกำกับดูแลกิจการ

คณะกรรมการบริษัทได้ตระหนักถึงความสำคัญของการกำกับดูแลกิจการที่ดี เพื่อเพิ่มความโปร่งใส เพิ่มขีดความสามารถในการแข่งขันทางธุรกิจของบริษัท ตลอดจนเพิ่มความเชื่อมั่นให้แก่ผู้ถือหุ้น ผู้ลงทุนและผู้ที่เกี่ยวข้องทุกฝ่าย จึงได้กำหนดนโยบายการกำกับดูแลกิจการที่ดี โดยครอบคลุมหลักการสำคัญดังนี้

การปฏิบัติต่อผู้ถือหุ้นและผู้มีส่วนได้ส่วนเสียอย่างเท่าเทียมกัน และเป็นธรรมต่อทุกฝ่าย

คณะกรรมการมีความมุ่งมั่นในการสร้างมูลค่าเพิ่มแก่กิจการในระยะยาว บริหารงานด้วยความรอบคอบและระมัดระวัง รับผิดชอบต่อการปฏิบัติหน้าที่ด้วยความสามารถและประสิทธิภาพที่เพียงพอเพื่อให้เกิดประโยชน์สูงสุดต่อผู้ถือหุ้น ดูแลมิให้เกิดปัญหาความขัดแย้งทางผลประโยชน์ และรับผิดชอบต่อการตัดสินใจและการกระทำของตนเอง

การดำเนินงานเป็นไปด้วยความโปร่งใส สามารถตรวจสอบได้ เปิดเผยข้อมูลอย่างเพียงพอแก่ผู้ที่เกี่ยวข้องทุกฝ่าย ดำเนินธุรกิจโดยคำนึงถึงความเสี่ยงอยู่เสมอ โดยมีการควบคุมและบริหารความเสี่ยงที่เหมาะสม



### การดูแลเรื่องการใช้ข้อมูลภายใน

บริษัทมีมาตรการดูแลเรื่องใช้ข้อมูลภายใน โดยจะไม่เปิดเผยข้อมูลภายในก่อนการเปิดเผยสารสนเทศต่อสาธารณชนโดยผู้บริหารต้องรายงานการซื้อขายและการถือครองหลักทรัพย์ของบริษัททุกครั้งที่มีการเปลี่ยนแปลง และมีข้อห้ามผู้บริหารซื้อขายหลักทรัพย์ของบริษัทในช่วงก่อนการเปิดเผยข้อมูลต่อสาธารณชน 1 เดือน และหลังการเปิดเผยข้อมูล 2 สัปดาห์ ซึ่งบริษัทได้นำแนวทางปฏิบัติที่ตั้งของสำนักงานคณะกรรมการกำกับหลักทรัพย์และตลาดหลักทรัพย์มาถือปฏิบัติอย่างเคร่งครัด

### การควบคุมภายใน

บริษัทมีมาตรการควบคุมภายในและการติดตามการปฏิบัติงานให้เป็นไปตามมาตรการดังกล่าวโดยมีวัตถุประสงค์เพื่อให้แน่ใจว่ารายงานทางการเงินของบริษัทที่แสดงต่อสาธารณชนมีความถูกต้อง เชื่อถือได้ การบริหารทรัพย์สินของบริษัทเป็นไปอย่างถูกต้องชอบธรรม และธุรกรรมต่างๆ ดำเนินไปอย่างถูกต้องตามขั้นตอนที่ได้รับอนุมัติจากผู้บริหาร

## 7. โครงสร้างการกำกับดูแลกิจการและข้อมูลสำคัญเกี่ยวกับคณะกรรมการ คณะกรรมการชุดย่อย ผู้บริหาร พนักงาน และอื่นๆ โครงสร้างการจัดองค์กรของบริษัทฯ เป็นดังนี้

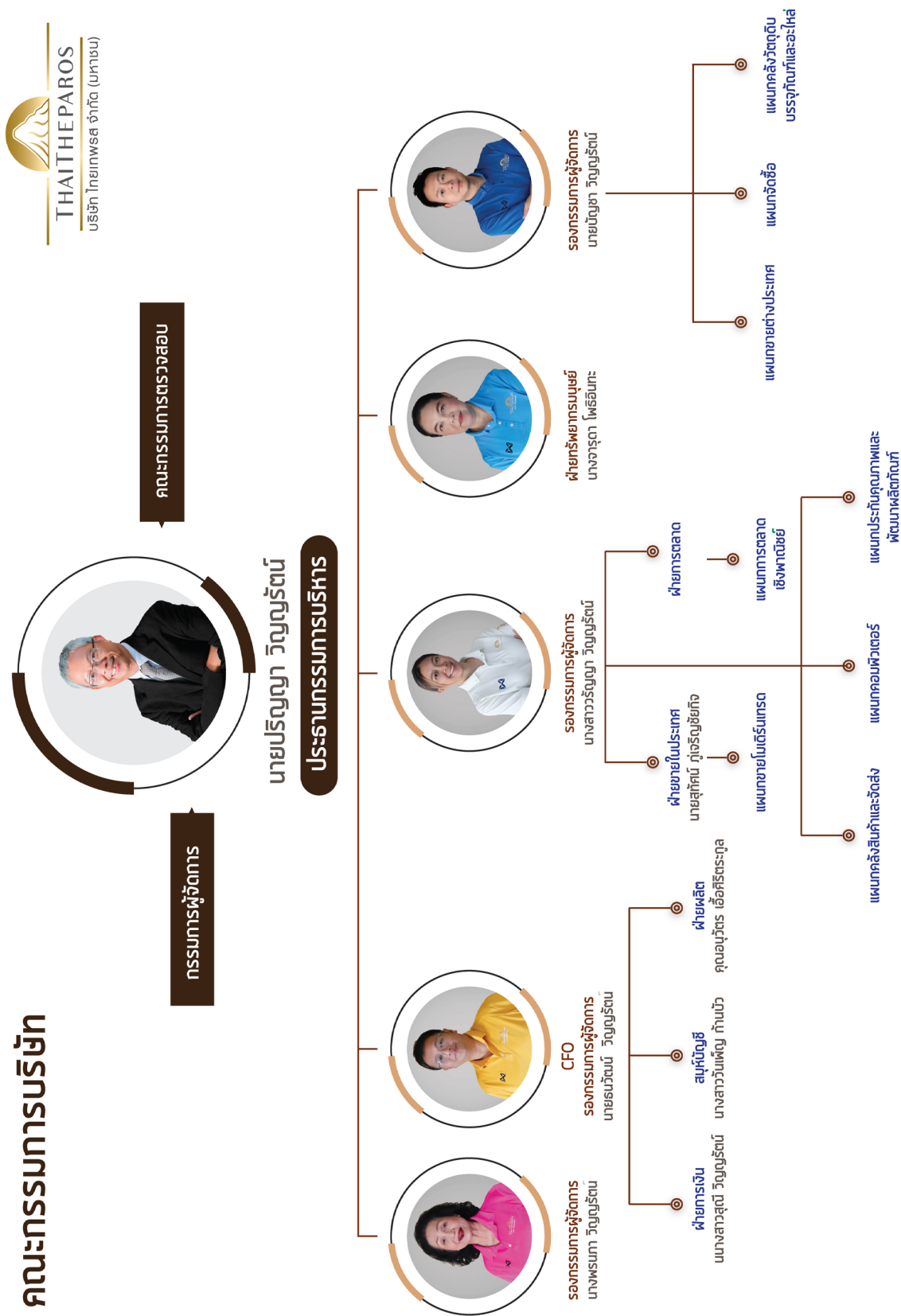

# คณะ กรรมการ

## นายปริญญ์ วิทยุรัตน์

- ประธานกรรมการบริหาร  
- กรรมการผู้จัดการ



## นางพรนภา วิทยุรัตน์

(กรรมการ/รองกรรมการผู้จัดการ)



## นางมาลี วิทยุรัตน์

(กรรมการ)



## นายบัณฑิต วิทยุรัตน์

(กรรมการ)



## นายบัญชา วิทยุรัตน์

(กรรมการ/รองกรรมการผู้จัดการ)



## นายธนวัฒน์ วิทยุรัตน์

(CFC/กรรมการ/รองกรรมการผู้จัดการ)



## นายพจน์ กองพุฒิ

(กรรมการอิสระ/กรรมการตรวจสอบ/  
ประธานคณะ-กรรมการตรวจสอบ)



## นายชาติชาย เอ็นบำรุง

(กรรมการอิสระ/กรรมการตรวจสอบ/)



## นายนิวัต วงศ์พรมปรีดา

(กรรมการอิสระ/กรรมการตรวจสอบ/)

## 1. นายปริญญา วิทยุรัตน์ (ประธานกรรมการบริหาร และกรรมการผู้จัดการ)

เกิดเมื่อ อายุ คุณวุฒิการศึกษาสูงสุด	26 พฤษภาคม 2497 71 ปี คหกรรมศาสตร์คุณวุฒิปันดิตดิมศักดิ์ สาขาวิทยาศาสตร์การอาหารและโภชนาการ มหาวิทยาลัยเทคโนโลยีราชมงคลพระนคร ปริญญาตรี - วิทยาศาสตร์บัณฑิต สาขาเคมี มหาวิทยาลัยแห่งชาติไต้หวัน ยังไม่เข้ารับการอบรมหลักสูตรกรรมการ
การอบรมบทบาทหน้าที่กรรมการ ประสบการณ์ทำงาน ปี 2548-ปัจจุบัน	ประธานกรรมการ บริษัท ไทยเทพรส จำกัด (มหาชน) ประธานกรรมการบริหาร บริษัท ไทยเทพรส จำกัด (มหาชน) กรรมการผู้จัดการ บริษัท ไทยเทพรส จำกัด (มหาชน)
ปี 2538-ปัจจุบัน	119,158,580 หุ้น
ปี 2543-ปัจจุบัน	-
จำนวนหุ้นที่ถือ จำนวนหุ้นที่เปลี่ยนแปลง ตำแหน่งในบริษัทจดทะเบียนอื่น ตำแหน่งในกิจการอื่น ปี 2561 -ปัจจุบัน	ไม่มี มี 6 แห่ง คือ กรรมการ บริษัท เทพาสแลนด์ จำกัด ธุรกิจ : พัฒนาอสังหาริมทรัพย์ กรรมการ บริษัท ราชครามการเกษตร จำกัด ธุรกิจ : ปลูกไม้ผลยืนต้นอื่นๆ กรรมการ บริษัท บางปะอินสปอร์ตคลับ จำกัด ธุรกิจ : สนามกอล์ฟ/ กรรมการ บริษัท ราชครามฟร้อมเพอร์ตี จำกัด ธุรกิจ : พัฒนา, จัดสรรที่ดิน ซอยขาย อสังหาริมทรัพย์ กรรมการ บริษัท สยามกันทิโม้ จำกัด ธุรกิจ : สนามกอล์ฟ/ กรรมการ บริษัท ราชครามแลนด์ จำกัด ธุรกิจ : การซื้อและขายอสังหาริมทรัพย์
ปี 2560 - ปัจจุบัน	ไม่มี
ปี 2554 -ปัจจุบัน	เป็นน้องชายนายไกรลาศ วิทยุรัตน์ ซึ่งเป็นสามี นางพรนภา วิทยุรัตน์ และเป็นอา นายบัณฑิต วิทยุรัตน์ และ นางสาวมาลี วิทยุรัตน์
ปี 2553 -ปัจจุบัน	1,258,950 บาท
ปี 2551 -ปัจจุบัน	5 ครั้ง จากจำนวนทั้งสิ้น 5 ครั้ง
ปี 2548 -ปัจจุบัน	
ตำแหน่งในกิจการที่เกี่ยวข้อง เนื่องจากธุรกิจของบริษัทที่อาจทำให้ เกิดความขัดแย้งทางผลประโยชน์ ความสัมพันธ์ทางครอบครัว กับกรรมการและผู้บริหาร	
คำตอบแทนกรรมการ จำนวนครั้งที่ประชุมคณะกรรมการ ปี 2568	

## 2. นางพรนภา วิทยุรัตน์ (กรรมการและรองกรรมการผู้จัดการ)

เกิดเมื่อ อายุ คุณวุฒิการศึกษาสูงสุด	26 กรกฎาคม 2492 76 ปี หลักสูตร Director Accreditation Program (DAP) รุ่นที่ 37/2005สมาคมส่งเสริมสถาบันกรรมการบริษัทไทย
การอบรมบทบาท หน้าที่กรรมการ	หลักสูตร Director Accreditation Program (DAP) รุ่นที่ 37/2005 สมาคมส่งเสริมสถาบันกรรมการบริษัทไทย
ประสบการณ์ทำงาน ปี 2536 - ปัจจุบัน	กรรมการและรองกรรมการผู้จัดการ บริษัท ไทยเทพรส จำกัด (มหาชน)
จำนวนหุ้นที่ถือ จำนวนหุ้นที่เปลี่ยนแปลง ตำแหน่งในบริษัทจดทะเบียนอื่น ตำแหน่งในกิจการอื่น ตำแหน่งในกิจการที่เกี่ยวข้อง เนื่องจากธุรกิจของบริษัทที่อาจทำให้ เกิดความขัดแย้งทางผลประโยชน์ ความสัมพันธ์ทางครอบครัว กับกรรมการและผู้บริหาร	16,958,570 หุ้น - ไม่มี ไม่มี ไม่มี ไม่มี เป็นภรรยาของนายไกรลาศ วิทยุรัตน์ ซึ่งเป็นพี่ชาย นายปริญญา วิทยุรัตน์ และเป็นอาส-ใ นางสาวมาลี และนายบัณฑิต วิทยุรัตน์
คำตอบแทนกรรมการ จำนวนครั้งที่ประชุมคณะกรรมการ ปี 2568	572,250 บาท 4 ครั้ง จากจำนวนทั้งสิ้น 5 ครั้ง

## 3. นางสาวมาลี วิทยุรัตน์ (กรรมการ)

เกิดเมื่อ อายุ คุณวุฒิการศึกษาสูงสุด	14 กุมภาพันธ์ 2497 71 ปี บริหารธุรกิจบัณฑิตสาขาการเงินการธนาคาร มหาวิทยาลัยรามคำแหง
การอบรมบทบาท หน้าที่กรรมการ	Director Accreditation Program (DAP) รุ่นที่ 37/2005 สมาคมส่งเสริมสถาบันกรรมการบริษัทไทย
ประสบการณ์ทำงาน ปี 2536 - ปัจจุบัน	กรรมการ บริษัท ไทยเทพรส จำกัด (มหาชน) กรรมการ และ รองกรรมการผู้จัดการ สายบัญชีและการเงิน บริษัท ไทยเทพรส จำกัด (มหาชน)
ปี 2536 - 2553	ผู้จัดการฝ่ายบัญชีและการเงิน บริษัท ไทยเทพรส จำกัด (มหาชน)
ปี 2530 - 2536	14,004,520 หุ้น
จำนวนหุ้นที่ถือ จำนวนหุ้นที่เปลี่ยนแปลง ตำแหน่งในบริษัทจดทะเบียนอื่น ตำแหน่งในกิจการอื่น ตำแหน่งในกิจการที่เกี่ยวข้อง เนื่องจากธุรกิจของบริษัทที่อาจทำให้ เกิดความขัดแย้งทางผลประโยชน์ ความสัมพันธ์ทางครอบครัว กับกรรมการและผู้บริหาร	- ไม่มี ไม่มี ไม่มี ไม่มี ไม่มี เป็นพี่นายบัณฑิต วิทยุรัตน์ นางสาวสุภา วิทยุรัตน์ และเป็นหลานนายปริญญา และนางพรนภา วิทยุรัตน์
คำตอบแทนกรรมการ จำนวนครั้งที่ประชุมคณะ	572,250 บาท 5 ครั้ง จากจำนวนทั้งสิ้น 5 ครั้ง

## 4. นายบัณฑิต วิทยุรัตน์ (กรรมการ)

เกิดเมื่อ อายุ คุณวุฒิการศึกษาสูงสุด	2 ตุลาคม 2499 69 ปี ศิลปศาสตรมหาบัณฑิต สาขาการจัดการ มนุษย์กับสิ่งแวดล้อม มหาวิทยาลัยเชียงใหม่ วิศวกรรมศาสตรบัณฑิต (สาขาเครื่องกล) มหาวิทยาลัย Adamsom ประเทศฟิลิปปินส์
การอบรมบทบาท หน้าที่กรรมการ	Director Accreditation Program (DAP) รุ่นที่ 37/2005 สมาคมส่งเสริมสถาบันกรรมการบริษัทไทย
ประสบการณ์ทำงาน ปี 2536 - ปัจจุบัน	กรรมการ บริษัท ไทยเทพรส จำกัด (มหาชน)
ปี 2536 - 2551	รองกรรมการผู้จัดการ บริษัท ไทยเทพรส จำกัด (มหาชน)
ปี 2530 - 2550	ผู้จัดการสาขาสำปาง บริษัท ไทยเทพรส จำกัด (มหาชน)
จำนวนหุ้นที่ถือ จำนวนหุ้นที่เปลี่ยนแปลง ตำแหน่งในบริษัทจดทะเบียนอื่น ตำแหน่งในกิจการอื่น ตำแหน่งในกิจการที่เกี่ยวข้อง เนื่องจากธุรกิจของบริษัทที่อาจทำให้ เกิดความขัดแย้งทางผลประโยชน์ ความสัมพันธ์ทางครอบครัว กับกรรมการและผู้บริหาร	26,427,020 หุ้น - ไม่มี ไม่มี ไม่มี ไม่มี ไม่มี เป็นหลานของนายปริญญา วิทยุรัตน์ และนางพรนภา วิทยุรัตน์ และเป็นน้องชายของ นางสาวมาลี วิทยุรัตน์
คำตอบแทนกรรมการ จำนวนครั้งที่ประชุมคณะกรรมการ ปี 2568	572,250 บาท 4 ครั้ง จากจำนวนทั้งสิ้น 5 ครั้ง



5. นายธนวัฒน์ วิทยุรัตน์  
(CFO/กรรมการและรองก

เกิดเมื่อ อายุ คุณวุฒิการศึกษาสูงสุด	13 พฤศจิกายน 2515 53 ปี Master of Science in Finance, Bentley College, Massachusetts, USA Master of Science in Manufacturing System Engineering, Rensselaer Polytechnic Institute, USA Bachelor of Science in Management System Rensselaer Polytechnic Institute, USA
การอบรมบทบาทหน้าที่กรรมการ ปี 2561	Orientation Course-CFO focuson on Financial Reporting Class 4/2018 (CFO0411) สาขาวิชาชีพบัญชีและตลาดหลักทรัพย์แห่งประเทศไทย
ปี 2562	ที่ดิน อาคาร อุปกรณ์ ปี63 และมาตรฐานการรายงานทางการเงินที่เกี่ยวข้อง การกำหนดราคาโอนระหว่างบริษัทที่มีความสัมพันธ์กัน ปี2562 บริษัท เอ็น วาย ซี แมนเนจเม้นท์ จำกัด การวางระบบบัญชีต้นทุนการวิเคราะห์ต้นทุนและ การบริหารต้นทุนเพื่อการวางแผนและตัดสินใจ บริษัท ฝักอบรมและสืมนามธรรมนิติ จำกัด TFRSและมาตรฐานการผ่อนปรนทางบัญชีจาก Covid19(สำหรับกิจการที่ใช้ระบบการเงิน) บริษัท เอ็น วาย ซี แมนเนจเม้นท์ จำกัด
ปี 2563	Financial Analysisเพื่อวิเคราะห์สถานการณ์ธุรกิจและการแก้ไขปัญหาปรับปรุงผลการดำเนินงาน บริษัท ฝักอบรมและสืมนามธรรมนิติ จำกัด
ปี 2564	ESG Integration in Sustainable Investing สมาคมบริษัทจดทะเบียนไทย
ปี 2565	ภาษีเงินได้รอการตัดบัญชี ปี 65 หลักการและประเด็นปัญหาในทางปฏิบัติ (2022 Deferred Tax) บ. เอ็น วาย ซี แมนเนจเม้นท์
ปี 2566	ผู้บริหารด้านบัญชีการเงินจะมีบทบาทการลงทุนเพื่อสิ่งแวดล้อมที่ยั่งยืน อย่างไร สมาคมบริษัทจดทะเบียนไทย
ปี 2567	CFO 2025 (Accounting) สรุปสาระสำคัญของ IFRS S1 และ IFRS S2 ภาพรวมของการเปลี่ยนแปลงมาตรฐานการรายงานทางการเงิน (ปรับปรุง 2567) ที่สำคัญ Statement of Cash Flows Workshop บก. เอ็น วาย ซี แมนเนจเม้นท์
ปี 2568	CFO 2026(TAX) ภาพรวมและประเด็นปัญหากฎหมายการปี 68 ทิศทางภาษีอากร ปี 69 บก.เอ็น วาย ซี แมนเนจเม้นท์
ประสบการณ์ทำงาน ปี 2561-ปัจจุบัน ปี 2557-ปัจจุบัน ปี 2553-ปัจจุบัน ปี 2547-2553 จำนวนหุ้นที่ถือ จำนวนหุ้นที่เปลี่ยนแปลง ตำแหน่งในบริษัทจดทะเบียนอื่น ตำแหน่งในกิจการอื่น ปี 2553-ปัจจุบัน	CFO บริษัท ไทยเทพรส จำกัด (มหาชน) รองกรรมการผู้จัดการ บริษัท ไทยเทพรส จำกัด (มหาชน) กรรมการ บริษัท ไทยเทพรส จำกัด (มหาชน) ผู้จัดการฝ่ายการตลาด บริษัท ไทยเทพรส จำกัด (มหาชน) 24,209,000 หุ้น - ไม่มี ปี 2 แห่งคือ กรรมการ บริษัท เอ็กซ์เตอร์(ประเทศไทย)จำกัด ธุรกิจ : ผู้จัดจำหน่ายเครื่องฟรุ้งรสชาห กรรมการ บริษัท รชตโยธิน จำกัด ธุรกิจ : โรงแรม
ปี 2548 - ปัจจุบัน	ไม่มี
ตำแหน่งในกิจการที่เพิ่งขึ้นที่เกี่ยวข้อง เนื่องจากธุรกิจของบริษัทที่อาจทำ ให้เกิดความขัดแย้งทางผลประโยชน์ ความสัมพันธ์ทางครอบครัวกับ กรรมการและผู้บริหาร	เป็นบุตรนางพรมภา วิทยุธรรัตน์ และเป็นหลาน นายปริญญา วิทยุธรรัตน์ 343,350 บาท 5 ครั้ง จากจำนวนทั้งสิ้น 5 ครั้ง
คำตอบแก่กรรมการ จำนวนครั้งที่ประชุมคณะ กรรมการ ปี 2568	

เกิดเมื่อ อายุ คุณวุฒิการศึกษาสูงสุด	27 เมษายน 2528 40 ปี MSC in Environmental Engineering, Imperial College London, U.K. Bachelor of Engineering in Engineering with Business Finance (First Class Honours) , University College London(UCL) ,U.K ยังไม่เข้ารับการอบรมหลักสูตรกรรมการ
การอบรมบทบาท หน้าที่กรรมการ ประสบการณ์ทำงาน ปี2557 - ปัจจุบัน	รองกรรมการผู้จัดการ บริษัท ไทยเทพรส จำกัด (มหาชน) ผู้จัดการแผนกจัดซื้อ บริษัท ไทยเทพรส จำกัด(มหาชน) กรรมการ บริษัท ไทยเทพรส จำกัด(มหาชน) 27,632,000 หุ้น ไม่มี ไม่มี มี 6 แห่งคือ
ปี 2554 - ปัจจุบัน	
ปี 2553 - ปัจจุบัน จำนวนหุ้นที่ถือ จำนวนหุ้นที่เปลี่ยนแปลง ตำแหน่งในบริษัทจดทะเบียนอื่น ตำแหน่งในกิจการอื่น	
ปี 2561 - ปัจจุบัน	กรรมการ บริษัท เทพา แลนด์ จำกัด ธุรกิจ : อสังหาริมทรัพย์
ปี 2560 - ปัจจุบัน	กรรมการ บริษัท บางปะอินสปอร์ตคลับ จำกัด ธุรกิจ : สนามกอล์ฟ
ปี 2560 - ปัจจุบัน	กรรมการ บริษัท ราชครามการเกษตร จำกัด ธุรกิจ : ปลูกไม้ผลยืนต้นอื่นๆ
ปี 2558 - ปัจจุบัน	กรรมการ บริษัท ไทเวอร์ อินเตอร์เทรด จำกัด ธุรกิจ : ขายส่งสินค้าทั่วไป

<p>ปี 2553 - ปัจจุบัน</p> <p>ปี 2553 - ปัจจุบัน</p> <p>ตำแหน่งในกิจการที่เพิ่งเกิดขึ้น เนื่องจากธุรกิจของบริษัทที่อาจทำให้เกิดความขัดแย้งทางผลประโยชน์ ความสัมพันธ์ทางครอบครัว กับกรรมการและผู้บริหาร คำตอบแทนกรรมการ จำนวนครั้งที่ประชุมคณะกรรมการปี 2568</p>	<p>กรรมการ บริษัท ราชครามฟร็อบเพอร์ตี จำกัด ธุรกิจ : พัฒนา จัดสรรที่ดิน ซอยขายอสังหาริมทรัพย์</p> <p>กรรมการ บริษัท เอ็กซ์เตอร์ (ประเทศไทย) จำกัด ธุรกิจ : ผู้จัดจำหน่ายเครื่องปรุงรสอาหาร</p> <p>ไม่มี</p> <p>เป็นบุตรชายของนายปริญญา วิทยุธรินทร์และเป็นหลานนางพรรณภา วิทยุธรินทร์</p> <p>343,350 บาท</p> <p>5 ครั้ง จากจำนวนทั้งสิ้น 5 ครั้ง</p>
--	---

เกิดเมื่อ	18 ตุลาคม 2481
อายุ	87 ปี
คุณวุฒิการศึกษาสูงสุด	วิชาการบัญชี A.B.I Institute of Book-Keeper London
การอบรมบทบาทหน้าที่กรรมการ ประสบการณ์ทำงาน	ยังไม่เข้ารับการอบรมหลักสูตรกรรมการ
ปี 2560 - ปัจจุบัน	ประธานกรรมการตรวจสอบ บริษัท ไทยเทพรส จำกัด (มหาชน)
ปี 2554 - 2562	กรรมการตรวจสอบ บริษัท ไทยเทพรส จำกัด (มหาชน)
ปี 2545 - ปัจจุบัน	กรรมการอิสระ: บริษัท ไทยเทพรส จำกัด (มหาชน)
จำนวนหุ้นที่ถือ	ไม่มี
จำนวนหุ้นที่เปลี่ยนแปลง	-
ตำแหน่งในบริษัทจดทะเบียนอื่น	ไม่มี
ตำแหน่งในกิจการอื่น	ไม่มี
ตำแหน่งในกิจการที่แข่งขันด้วย	
เนื่องกับธุรกิจของบริษัทที่อาจทำให้	
เกิดความขัดแย้งทางผลประโยชน์	ไม่มี
คำตอบแทนกรรมการ	419,650 บาท
คำตอบแทนกรรมการตรวจสอบ	215,820 บาท
จำนวนครั้งที่ประชุมคณะกรรมการปี 2568	5 ครั้ง จากจำนวนทั้งสิ้น 5 ครั้ง
จำนวนครั้งที่ประชุมคณะกรรมการตรวจสอบปี 2568	4 ครั้ง จากจำนวนทั้งสิ้น 4 ครั้ง

เกิดเมื่อ	15 กุมภาพันธ์ 2504
อายุ	64 ปี
คุณวุฒิการศึกษาสูงสุด	ปริญญาเอก สาขานิติศาสตร์ คณะนิติศาสตร์ จุฬาลงกรณ์มหาวิทยาลัย Certificate in Integrated Marketing Communication, Northwestern University Certificate in Marketing Management , MAT M.S. in Advertising, Medill School of Journalism Northwestern University, USA ปริญญาตรี วารสารศาสตร์และสื่อสารมวลชน (เกียรตินิยมอันดับ 2) มหาวิทยาลัยธรรมศาสตร์ Certificate of Commerce , Assumption Commercial College
การอบรมบทบาทหน้าที่กรรมการ	หลักสูตร Director Certification Programme (DCP) รุ่นที่ 31/2546 สมาคมส่งเสริมสถาบันกรรมการบริษัทไทย ความสำคัญของกรรมการตรวจสอบต่อตลาดทุนและ บทบาทหน้าที่ของกรรมการตรวจสอบในการกำกับดูแล กิจการที่ดี สำนักงานคณะกรรมการกำกับหลักทรัพย์และตลาด หลักทรัพย์ ประเด็นร้อนสำหรับกรรมการ : การกำกับดูแลสภาพภูมิ อากาศ ตลาดหลักทรัพย์แห่งประเทศไทยร่วมกับสมาคมส่งเสริม กรรมการบริษัทไทย
ปี 2564	
ปี 2566	
ประสบการณ์การทำงาน	
ปี 2561 - ปัจจุบัน	กรรมการอิสระและกรรมการตรวจสอบ บริษัท ไทยเทพรส จำกัด (มหาชน) ไม่มี
จำนวนหุ้นที่ถือ	
จำนวนหุ้นที่เปลี่ยนแปลง	-
ตำแหน่งในบริษัทจดทะเบียนอื่น	ไม่มี
ตำแหน่งในกิจการอื่น	มี 6 แห่งคือ

ปี 2546 - 2548	กรรมการอิสระ บริษัท กราฟฟิคคอร์ปอเรชั่น จำกัด (มหาชน)
ปี 2534 - 2535	Client Service Director SC Matchbox Co.,Ltd
ปี 2533 - 2534	Account Director Far East Advertising Co.,Ltd.
ปี 2532 - 2533	หัวหน้าสาขาโฆษณา คณะกรรมการศาสตร์และสื่อสารมวลชน มหาวิทยาลัยธรรมศาสตร์
ปี 2530 - 2533	ปรึกษาด้านการวิจัยและการตลาด บริษัท สหพัฒนพิบูล จำกัด
ปี 2530 - 2532	ผู้ช่วยคณบดีฝ่ายกิจการนักศึกษา คณะกรรมการศาสตร์และสื่อสารมวลชน มหาวิทยาลัยธรรมศาสตร์
ตำแหน่งในกิจการที่แข่งขันเกี่ยว เนื่องกับธุรกิจของบริษัทที่อาจก่อให้เกิด ความขัดแย้งทางผลประโยชน์	ไม่มี
ความสัมพันธ์ทางครอบครัว กับกรรมการและผู้บริหาร	ไม่มี
ค่าตอบแทนกรรมการ	419,650 บาท
ค่าตอบแทนกรรมการตรวจสอบ	143,880 บาท
จำนวนครั้งที่ประชุมคณะ กรรมการปี 2568	5 ครั้ง จากจำนวนทั้งสิ้น 5 ครั้ง
จำนวนครั้งที่ประชุมคณะ กรรมการตรวจสอบปี 2568	4 ครั้ง จากจำนวนทั้งสิ้น 4 ครั้ง

## 9. นายชาติชาย เย็นบำรุง (กรรมการอิสระ/กรรมการตรวจสอบ)

เกิดเมื่อ	11 พฤศจิกายน 2500
อายุ	68 ปี
คุณวุฒิการศึกษาสูงสุด	Senior Executive Program สถาบันบริหารธุรกิจศิรินทร์ แห่งจุฬาลงกรณ์ มหาวิทยาลัย ปริญญาโท M.A. in Journalism and minor in economics, Northwestern University, USA ปริญญาตรี B.A in Politics and minor in economics มหาวิทยาลัยธรรมศาสตร์ ยังไม่เข้าอบรมหลักสูตรบทบาทหน้าที่กรรมการ
การอบรมบทบาทหน้าที่กรรมการ ตำแหน่งในกิจการอื่น	ผู้ร่วมก่อตั้ง และกรรมการ Advance Infotion Technology,(AIT) Chief Executive Officer Worldcorp in Vietnam and Advance Communication Myanmar Company in Myanmar
ปี 2546 - 2556	กรรมการผู้จัดการ AT&T Directories Co.,Ltd.
ปี 2536 - 2548	ผู้จัดการฝ่ายพัฒนาธุรกิจ AT&T Thailand Inc.
ปี 2533 - 2536	ที่ปรึกษานายกรัฐมนตรี คณะกรรมการบริหาร มูลนิธิกองทุนการศึกษาเพื่อการพัฒนา (EDF)
ปี 2530 - 2533	ไม่มี
ตำแหน่งทางการเมือง	ไม่มี
ปี 2539 - 2540	กรรมการทางสังคม
ปี 2534 - ปัจจุบัน	ตำแหน่งในบริษัทจดทะเบียนอื่น
ตำแหน่งในกิจการที่แข่งขันเกี่ยวเนื่อง กับธุรกิจของบริษัทที่อาจก่อให้เกิด ความขัดแย้งทางผลประโยชน์	2 ครั้ง จากจำนวนทั้งสิ้น 5 ครั้ง
จำนวนครั้งที่ประชุมคณะ กรรมการปี 2568	2 ครั้ง จากจำนวนทั้งสิ้น 4 ครั้ง
จำนวนครั้งที่ประชุมคณะ กรรมการตรวจสอบปี 2568	

คณะกรรมการ		จำนวนหุ้นที่เปลี่ยนแปลง				
		ยกมา 1 ม.ค. 68	ซื้อ	ขาย	โอน	ยกไป 31 ธ.ค.68
1.นายปริญญา	วิญญูรัตน์	119,158,580	-	-	-	119,158,580
2.นางพรนภา	วิญญูรัตน์	16,958,570	-	-	-	16,958,570
3.น.ส.มาลี	วิญญูรัตน์	14,004,520	-	-	-	14,004,520
4.นายบัณฑิต	วิญญูรัตน์	26,427,020	-	-	-	26,427,020
5.นายธนวัฒน์	วิญญูรัตน์	24,209,000	-	-	-	24,209,000
6.นายบัญชา	วิญญูรัตน์	27,632,000	-	-	-	27,632,000
7.นายพจน์	กองพุฒิ	-	-	-	-	-
8.นายนิวัต	วงศ์พรหมปรีดา	-	-	-	-	-
9.นายชาติชาย	เย็นบำรุง	-	-	-	-	-
รวม		228,389,690	-	-	-	228,389,690

## คณะ ผู้บริหาร

**นายปริญญา วิทยุรัตน์**

- ประธานกรรมการบริหาร  
- กรรมการผู้จัดการ



**นายณวัฒน์ วิทยุรัตน์**

- รองกรรมการผู้จัดการ



**นายบัญชา วิทยุรัตน์**

- รองกรรมการผู้จัดการ



**นางสาววริญญา วิทยุรัตน์**

- รองกรรมการผู้จัดการ



**นางสาวสุณี วิทยุรัตน์**

- รองกรรมการผู้จัดการ

โครงสร้างการกำกับดูแลกิจการ





**นางจารุดา โพธิ์อินทะ**  
- ผู้จัดการฝ่ายทรัพยากรมนุษย์



**นายสุกัศน์ ภู่อจริญชัยกิจ**  
- ผู้จัดการฝ่ายขายในประเทศ



**นายอันวร เอื้อศิริตระกูล**  
- ผู้จัดการฝ่ายผลิต



**นางสาววันเพ็ญ ก้านบัว**  
- สมุหบัญชี

#### 4. นางสาววริญญา วิญญรัตน์ (รองกรรมการผู้จัดการ)

อายุ	42 ปี
คุณวุฒิการศึกษาสูงสุด	Bachelor of Arts with a major in Economics , University of California , U.S.A.
ประสบการณ์การทำงาน ปี 2557 - ปัจจุบัน	รองกรรมการผู้จัดการ บริษัท ไทยเทพรส จำกัด (มหาชน)
ปี 2556	ผู้จัดการฝ่ายการตลาด บริษัท ไทยเทพรส จำกัด (มหาชน)
จำนวนหุ้นที่ถือ	21,000,000 หุ้น
จำนวนหุ้นที่เปลี่ยนแปลง	-
ความสัมพันธ์ทางครอบครัว กับกรรมการและผู้บริหาร	เป็นบุตรนายปริญญา วิญญรัตน์และ เป็นหลานนางพรนภา วิญญรัตน์

#### 5.นางสาวสุณี วิญญรัตน์ (ผู้จัดการฝ่ายการเงิน/เลขาธิการบริษัท)

อายุ	66 ปี
คุณวุฒิการศึกษาสูงสุด	เศรษฐศาสตรบัณฑิต มหาวิทยาลัยรามคำแหง
ประสบการณ์การทำงาน ปี 2551 - ปัจจุบัน	เลขาธิการ บริษัท ไทยเทพรส จำกัด (มหาชน)
ปี 2537 - ปัจจุบัน	ผู้จัดการฝ่ายการเงิน บริษัท ไทยเทพรส จำกัด (มหาชน)
จำนวนหุ้นที่ถือ	13,066,530 หุ้น
จำนวนหุ้นที่เปลี่ยนแปลง	-
ความสัมพันธ์ทางครอบครัว กับกรรมการและผู้บริหาร	เป็นหลานของนายปริญญา วิญญรัตน์ และนางพรนภา วิญญรัตน์ และเป็นน้องสาว นางสาวมาลี วิญญรัตน์

#### 6.นางจารุตา โพธิ์อินทะ (ผู้จัดการฝ่ายทรัพยากรมนุษย์)

อายุ	65 ปี
คุณวุฒิการศึกษาสูงสุด	รัฐประศาสนศาสตรบัณฑิต มหาวิทยาลัยสุโขทัยธรรมมาธิราช
ประสบการณ์การทำงาน ปี 2547 - ปัจจุบัน	ผู้จัดการฝ่ายทรัพยากรมนุษย์ บริษัท ไทยเทพรส จำกัด (มหาชน)
จำนวนหุ้นที่ถือ	6,265,100 หุ้น
จำนวนหุ้นที่เปลี่ยนแปลง	-

#### 7.นายสุทัศน์ ภูเจริญชัยกิจ (ผู้จัดการฝ่ายขายในประเทศ)

อายุ	57 ปี
คุณวุฒิการศึกษาสูงสุด	บริหารธุรกิจมหาบัณฑิต(การตลาด) มหาวิทยาลัยรามคำแหง บริหารธุรกิจมหาบัณฑิต (การตลาด) มหาวิทยาลัยราชภัฏธนบุรี รัฐประศาสนศาสตรบัณฑิต
ประสบการณ์การทำงาน ปี 2560 - ปัจจุบัน	ผู้จัดการฝ่ายขายในประเทศ บริษัท ไทยเทพรส จำกัด (มหาชน)
ปี 2555 - 2560	ผู้จัดการแผนกขายต่างจังหวัด บริษัท ไทยเทพรส จำกัด (มหาชน)
จำนวนหุ้นที่ถือ	ไม่มี
จำนวนหุ้นที่เปลี่ยนแปลง	-

#### 8.นายอนุวัตร เอื้อศิริตระกูล (ผู้จัดการฝ่ายผลิต)

อายุ	59 ปี
คุณวุฒิการศึกษาสูงสุด	บริหารธุรกิจมหาบัณฑิต มหาวิทยาลัยรามคำแหง วิทยาศาสตรบัณฑิต (อุตสาหกรรมเกษตร) สถาบันเทคโนโลยีพระจอมเกล้าเจ้าคุณ ทหารลาดกระบัง
ประสบการณ์การทำงาน ปี 2548 - ปัจจุบัน	ผู้จัดการฝ่ายผลิต บริษัท ไทยเทพรส จำกัด (มหาชน)
ปี 2544 - 2548	ผู้จัดการโรงงาน บริษัท น้ำมันวังปารุณ จำกัด (กลุ่มวังนายน)
จำนวนหุ้นที่ถือ	ไม่มี
จำนวนหุ้นที่เปลี่ยนแปลง	-

#### 9.นางสาววันเพ็ญ ก้านบัว (สมุหบัญชี)

อายุ	54 ปี
คุณวุฒิการศึกษาสูงสุด	บริหารธุรกิจบัณฑิต สาขาบัญชี มหาวิทยาลัยเกษมบัณฑิต
การอบรมบทบาทหน้าที่กรรมการ ปี 2567	ขึ้นทะเบียนเป็นผู้ทำบัญชีของ บริษัท ไทยเทพรส จำกัด (มหาชน)
ปี 2567	TFRS ปี 68 สรุปมาตรฐานบัญชี และมาตรฐานการ การรายงานทางการเงิน ฉบับที่มีการเปลี่ยนแปลง การวิเคราะห์ทางการเงินเพื่อการตัดสินใจในการบริหาร บจก. เอ็น วาย ซี แมนเนจเม้นท์
ปี 2568	หลักเกณฑ์วิธีการออกและใช้เอกสารหลักฐานรับ-จ่ายเงิน ใบกำกับภาษี ธรรมนิติ การพัฒนาระบบงานด้านบัญชีใน ยุคดิจิทัล และระบบสารสนเทศทางการ การบัญชี ธรรมนิติ
ประสบการณ์ทำงาน ปี 2567 - ปัจจุบัน	สมุหบัญชี บริษัท ไทยเทพรส จำกัด (มหาชน)
ปี 2560 - 2566	ผู้จัดการแผนกบัญชี บริษัท ไทยเทพรส จำกัด (มหาชน)
จำนวนหุ้นที่ถือ	2,400,100 หุ้น
จำนวนหุ้นที่เปลี่ยนแปลง	-

คณะผู้บริหาร		จำนวนหุ้นที่เปลี่ยนแปลง			
		ยกมา 1 ม.ค. 68	ซื้อ	ขาย	ยกไป 31 ธ.ค. 68
4. น.ส.วริญญา	วิญญูรัตน์	21,000,000	-	-	21,000,000
5. น.ส.สุณี	วิญญูรัตน์	13,066,530	-	-	13,066,530
6. นางจรรดา	โพธิอินทะ	5,665,100	600,000	-	6,265,100
7. นายสุทัศน์	ภูเจริญชัยกิจ	-	-	-	-
8. นายอนุวัตร	เอื้อศิริตระกูล	-	-	-	-
9. น.ส. วันเพ็ญ	ก้านบัว	2,400,100	-	-	2,400,100
รวม		42,131,730	600,000	-	42,731,730



## โครงสร้างของคณะกรรมการ

คณะกรรมการบริษัท ประกอบด้วยผู้ทรงคุณวุฒิที่มีความรู้ความสามารถ และประสบการณ์ที่เป็นประโยชน์ต่อบริษัท จำนวนทั้งสิ้น 9 คน การเลือกตั้งกรรมการเป็นไปตามมติของที่ประชุมผู้ถือหุ้นตามหลักเกณฑ์และวิธีการตามกฎหมายและข้อบังคับของบริษัท ซึ่งเป็นจำนวนที่เหมาะสมกับธุรกิจของบริษัท ปัจจุบันคณะกรรมการบริษัท ประกอบด้วย

กรรมการที่เป็นผู้บริหาร	4 คน คิดเป็นร้อยละ 44.44 ของกรรมการทั้งคณะ
กรรมการที่ไม่เป็นผู้บริหาร	2 คน คิดเป็นร้อยละ 22.22 ของกรรมการทั้งคณะ
กรรมการที่เป็นอิสระ	3 คน คิดเป็นร้อยละ 33.33 ของกรรมการทั้งคณะ

(เป็นผู้ที่มีความรู้ทางด้าน บัญชี การเงิน ตลอดจนมีความรู้และประสบการณ์เพียงพอที่จะสามารถทำหน้าที่ในการสอบทานความน่าเชื่อถือของงบการเงิน จำนวน 2 คน)

โดยมีกรรมการผู้มีอำนาจลงลายมือชื่อแทนบริษัท คือ นายปริญญา วิทยุรัตน์ นายธนวัฒน์ วิทยุรัตน์ นายบัญชา วิทยุรัตน์ สองในสามคนนี้ลงลายมือชื่อร่วมกันและประทับตราสำคัญของบริษัท

การกำหนดคุณสมบัติของกรรมการอิสระ

กรรมการอิสระ หมายถึง กรรมการที่เป็นอิสระจากผู้ถือหุ้นรายใหญ่ หรือกลุ่มของผู้ถือหุ้นรายใหญ่ กรรมการอิสระของบริษัท ต้องมีคุณสมบัติดังต่อไปนี้

1. เป็นบุคคลที่ถือหุ้นไม่เกินร้อยละ 0.5 ของจำนวนหุ้นที่มีสิทธิออกเสียงทั้งหมดในบริษัท บริษัทในเครือ ร่วมทุนหรือนิติบุคคลที่อาจมีความขัดแย้ง (นับรวมบุคคลที่เกี่ยวข้องตามมาตรา 258 ตามกฎหมายหลักทรัพย์)

2. ไม่เป็นกรรมการที่มีส่วนร่วมบริหารงาน รวมทั้งไม่เป็นลูกจ้าง พนักงาน ที่ปรึกษาที่ได้รับเงินเดือนประจำ รวมถึงที่ปรึกษาตรวจสอบบัญชี ที่ปรึกษากฎหมาย ที่ปรึกษาด้านอื่นๆ หรือเป็นผู้มีอำนาจควบคุมบริษัท บริษัทในเครือ บริษัทร่วมหรือเป็นบุคคลที่อาจมีความขัดแย้ง โดยต้องไม่มีผลประโยชน์หรือส่วนได้เสียในลักษณะดังกล่าวมาแล้วเป็นเวลาไม่น้อยกว่า 2 ปี

3. ไม่มีความสัมพันธ์ทางธุรกิจ เช่น เป็นลูกค้า เจ้าหนี้ ลูกหนี้การค้า เจ้าหนี้ ลูกหนี้เงินกู้ เป็นต้น รวมทั้งไม่มีผลประโยชน์ หรือส่วนได้เสียไม่ว่าทางตรงหรือทางอ้อม ทั้งในด้านการเงินและการบริหารงานของ บริษัท บริษัทในเครือ บริษัทร่วมหรือนิติบุคคลที่อาจมีความขัดแย้งในลักษณะที่จะทำให้เกิดความความเป็นอิสระ

4. ไม่เป็นญาติ ไม่มีความสัมพันธ์ทางสายโลหิต หรือ โดยการจดทะเบียนในลักษณะที่เป็นบิดา มารดา คู่สมรส พี่น้องและบุตร รวมทั้งคู่สมรสของบุตรกับผู้บริหาร กรรมการ ผู้ถือหุ้นรายใหญ่ ผู้มีอำนาจควบคุมหรือบุคคลที่จะได้รับการเสนอชื่อเป็นผู้บริหาร หรือผู้มีอำนาจควบคุมของบริษัท บริษัทในเครือ บริษัทร่วม

การกำหนดวาระการดำรงตำแหน่ง

ตามข้อบังคับของบริษัทข้อที่ 16 ในการประชุมสามัญประจำปีทุกครั้ง ให้กรรมการออกจากตำแหน่ง หนึ่งในสาม กรรมการที่จะต้องออกจากตำแหน่งในปีแรกและปีที่สองถัดทะเบียนแปรสภาพเป็นบริษัทมหาชนให้จบสลาภกันว่าผู้ใดจะออก ส่วนปีหลังๆ ต่อไป ให้กรรมการคนที่อยู่ในตำแหน่งนานที่สุดเป็นผู้ออกจากตำแหน่ง กรรมการผู้ออกจากตำแหน่งนี้จะเลือกตั้งให้เข้ารับตำแหน่งอีกก็ได้ ที่ประชุมผู้ถือหุ้นอาจลงมติให้กรรมการคนใดออกจากตำแหน่งก่อนถึงคราวออกตามวาระได้ด้วยคะแนนเสียงไม่น้อยกว่า 3 ใน 4 ของจำนวนผู้ถือหุ้น ซึ่งมาประชุมและมีสิทธิออกเสียงและมีหุ้นนับรวมกันได้ไม่น้อยกว่ากึ่งหนึ่งของจำนวนหุ้นที่ถือ โดยผู้ถือหุ้นที่มาประชุมและมีสิทธิออกเสียง

สำหรับวาระการดำรงตำแหน่งของกรรมการชุดย่อย ได้แก่ คณะกรรมการตรวจสอบ มีวาระดำรงตำแหน่งคราวละ 2 ปี

การดำรงตำแหน่งกรรมการในบริษัทอื่นของกรรมการและผู้บริหารระดับสูง

ปัจจุบัน ไม่มีกรรมการและผู้บริหารระดับสูงของบริษัทคนใดที่ดำรงตำแหน่งกรรมการในบริษัทจดทะเบียนอื่นเกิน 3 บริษัท และไม่มีกรรมการและผู้บริหารระดับสูงของบริษัทคนใดที่เป็นประธานกรรมการ กรรมการบริหาร หรือ กรรมการผู้มีอำนาจลงนามในบริษัทอื่นเกิน 3 บริษัท

การแยกตำแหน่งประธานกรรมการบริหาร และ กรรมการผู้จัดการ

ปัจจุบันประธานกรรมการบริหาร และกรรมการผู้จัดการ ของบริษัทเป็นบุคคลเดียวกัน

เลขาธิการบริษัท

บริษัทได้แต่งตั้ง นางสาวสุณี วิทยุรัตน์ ผู้จัดการฝ่ายการเงิน เป็นเลขาธิการบริษัท และทำหน้าที่เลขาธิการคณะกรรมการ และเลขาธิการคณะกรรมการตรวจสอบด้วย

การประชุมคณะกรรมการ

คณะกรรมการมีกำหนดประชุมโดยปกติเป็นประจำทุกไตรมาสละ 5 ครั้ง ได้แก่ เดือน กุมภาพันธ์ มีนาคม พฤษภาคม สิงหาคม พฤศจิกายน และมีการประชุมพิเศษเพิ่มตามความจำเป็น โดยมีการกำหนดวาระที่ชัดเจน ล่วงหน้าและมีวาระพิจารณาติดตามผลการดำเนินงานเป็นประจำ

เลขาธิการ ได้จัดหนังสือเชิญประชุมพร้อมระเบียบวาระการประชุมและเอกสารก่อนการประชุมล่วงหน้า 7 วัน เพื่อให้คณะกรรมการได้มีเวลาศึกษาข้อมูลอย่างเพียงพอก่อนเข้าร่วมประชุมปกติการประชุมแต่ละครั้งจะใช้เวลาประมาณ 2.5 –3 ชั่วโมง

## 7.1 คณะกรรมการบริษัท

ณ วันที่ 31 ธันวาคม พ.ศ. 2568 คณะกรรมการของบริษัท ไทยเทพรส จำกัด (มหาชน) ประกอบด้วยบุคคลผู้ทรงคุณวุฒิ จำนวนรวมทั้งสิ้น 9 ท่านดังนี้

ชื่อ	ประเภท	ตำแหน่ง
1. นายปริญญญา วัฒนฤตน์	กรรมการและกรรมการบริหาร	ประธานกรรมการบริหาร/กรรมการผู้จัดการ
2. นางพรนภา วัฒนฤตน์	กรรมการและกรรมการบริหาร	กรรมการ/รองกรรมการผู้จัดการ
3. นายธนวัฒน์ วัฒนฤตน์	กรรมการและกรรมการบริหาร	กรรมการ/รองกรรมการผู้จัดการ
4. นายบัญชา วัฒนฤตน์	กรรมการและกรรมการบริหาร	กรรมการ/รองกรรมการผู้จัดการ
5. นางสาวมาลี วัฒนฤตน์	กรรมการ	กรรมการ
6. นายบัณฑิต วัฒนฤตน์	กรรมการ	กรรมการ
7. นายพจน์ กองพุฒิ	กรรมการอิสระและกรรมการตรวจสอบ	กรรมการอิสระ/ประธานกรรมการตรวจสอบ
8. นายนิวัติ วงศ์พรหมปรีดา	กรรมการอิสระและกรรมการตรวจสอบ	กรรมการอิสระ/กรรมการตรวจสอบ
9. นายชาติชาย เย็นบำรุง	กรรมการอิสระและกรรมการตรวจสอบ	กรรมการอิสระ/กรรมการตรวจสอบ

### การสรรหาคณะกรรมการบริษัท

บริษัทฯ ไม่มีคณะกรรมการสรรหา คณะกรรมการบริษัทจะเป็นผู้เสนอชื่อบุคคลที่มีคุณสมบัติเหมาะสมจะเป็นคณะกรรมการบริษัท ต่อที่ประชุมผู้ถือหุ้นเพื่อพิจารณาอนุมัติ

กรรมการอิสระ จะต้องเป็นผู้ที่มีความรู้ความสามารถในการบริหารงานและอย่างน้อยหนึ่งในจำนวนนั้นจะต้องเป็นผู้มีความรู้และประสบการณ์เพียงพอที่จะสามารถทำหน้าที่ในการสอบทานความน่าเชื่อถือของงบการเงิน

(กรรมการอิสระ ของบริษัท จำนวน 1 คน คือ นายพจน์ กองพุฒิ มีความรู้และประสบการณ์เพียงพอที่จะสามารถทำหน้าที่ในการสอบทานความน่าเชื่อถือของงบการเงิน)

ตามข้อบังคับของบริษัท ในการประชุมสามัญประจำปีทุกครั้ง ให้กรรมการออกจากตำแหน่งหนึ่งในสาม กรรมการที่จะต้องออกจากตำแหน่งในปีแรกและปีที่สองที่จดทะเบียนเป็นบริษัทมหาชนให้จับสลากกันว่าผู้ใดจะออก ส่วนปีหลังๆ ต่อไป ให้กรรมการคนที่อยู่ในตำแหน่งนานที่สุดเป็นผู้ออกจากตำแหน่ง กรรมการผู้ออกจากตำแหน่งนี้จะเลือกตั้งให้เข้ารับตำแหน่งอีกก็ได้ ที่ประชุมผู้ถือหุ้นอาจลงมติให้กรรมการคนใดออกจากตำแหน่งก่อนถึงคราวออกตามวาระได้ด้วยคะแนนเสียงไม่น้อยกว่า 3 ใน 4 ของจำนวนผู้ถือหุ้น ซึ่งมาประชุมและมีสิทธิออกเสียงและมีหุ้นนับรวมกันได้ไม่น้อยกว่ากึ่งหนึ่งของจำนวนหุ้นที่ถือ โดยผู้ถือหุ้นที่มาประชุมและมีสิทธิออกเสียง

## 7.2 คณะกรรมการชุดย่อย

คณะกรรมการบริษัทได้แต่งตั้ง คณะกรรมการตรวจสอบ เป็นคณะกรรมการชุดย่อยเพื่อช่วยในการกำกับดูแลกิจการของบริษัท บริษัทยังไม่มีคณะกรรมการกำหนดค่าตอบแทน แต่มีกระบวนการพิจารณาค่าตอบแทนเบื้องต้นที่เหมาะสม โดยใช้ข้อมูลค่าตอบแทนของบริษัทในอุตสาหกรรมเดียวกันและมีขนาดใกล้เคียงกัน รวมทั้งผลการประกอบการของบริษัทประกอบการพิจารณา

คณะกรรมการตรวจสอบ ประกอบด้วย กรรมการอิสระ 3 ท่าน ดังต่อไปนี้

1. นายพจน์ กองพุฒิ	ประธานคณะกรรมการตรวจสอบ
2. นายนิวัติ วงศ์พรหมปรีดา	กรรมการตรวจสอบ
3. นายชาติชาย เย็นบำรุง	กรรมการตรวจสอบ

คณะกรรมการตรวจสอบลำดับที่ 1 มีความรู้และประสบการณ์เพียงพอที่จะสามารถทำหน้าที่ในการสอบทานความน่าเชื่อถือของงบการเงิน

### อำนาจหน้าที่ของคณะกรรมการตรวจสอบ

1. สอบทานให้บริษัทมีการรายงานทางการเงินอย่างถูกต้องและเพียงพอ
2. สอบทานให้บริษัทมีระบบการควบคุมภายใน (internal control) และระบบการตรวจสอบภายใน (internal audit) ที่เหมาะสมและมีประสิทธิภาพ และพิจารณาความเป็นอิสระของหน่วยงาน ตรวจสอบภายใน ตลอดจนให้ความเห็นชอบในการพิจารณาแต่งตั้ง โยกย้าย เลิกจ้างหัวหน้าหน่วยงานตรวจสอบภายใน หรือหน่วยงานอื่นใดที่รับผิดชอบเกี่ยวกับการตรวจสอบภายใน
3. สอบทานให้บริษัทปฏิบัติตามกฎหมายว่าด้วยหลักทรัพย์และตลาดหลักทรัพย์ ข้อกำหนดของตลาดหลักทรัพย์ และกฎหมายที่เกี่ยวข้องกับธุรกิจของบริษัท
4. พิจารณา คัดเลือก เสนอแต่งตั้งบุคคลซึ่งมีความเป็นอิสระเพื่อทำหน้าที่เป็นผู้สอบบัญชีของบริษัท และเสนอ ค่าตอบแทนของบุคคลดังกล่าว รวมทั้งเข้าร่วมประชุมกับผู้สอบบัญชีโดยไม่ฝ่ายจัดการเข้าร่วมประชุมด้วย อย่างน้อยปีละ 1 ครั้ง
5. พิจารณารายการที่เกี่ยวข้องกันหรือรายการที่อาจมีความขัดแย้งทางผลประโยชน์ ให้เป็นไปตามกฎหมาย และข้อกำหนดของตลาดหลักทรัพย์ ทั้งนี้ เพื่อให้มั่นใจว่ารายการดังกล่าวสมเหตุสมผลและเป็นประโยชน์สูงสุดต่อบริษัท
6. จัดทำรายงานของคณะกรรมการตรวจสอบโดยเปิดเผยไว้ในรายงานประจำปีของบริษัท ซึ่งรายงาน ดังกล่าวต้องลงนามโดยประธานคณะกรรมการตรวจสอบและต้องประกอบด้วยข้อมูลอย่างน้อยดังต่อไปนี้

- จำนวนการประชุมคณะกรรมการตรวจสอบ และการเข้าร่วมประชุมของกรรมการตรวจสอบแต่ละท่าน
- ความเห็นเกี่ยวกับความถูกต้องครบถ้วนเป็นที่เชื่อถือได้ของรายงานทางการเงินของบริษัท
- ความเห็นเกี่ยวกับความเพียงพอของระบบการควบคุมภายในของบริษัท

## โครงสร้างการกำกับดูแลกิจการ

- ความเห็นเกี่ยวกับการปฏิบัติตามกฎหมายว่าด้วยหลักทรัพย์และตลาดหลักทรัพย์ ข้อกำหนดของ ตลาดหลักทรัพย์ หรือกฎหมายที่เกี่ยวข้องกับธุรกิจของบริษัท
- ความเห็นเกี่ยวกับความเหมาะสมของผู้สอบบัญชี
- ความเห็นเกี่ยวกับรายการที่อาจมีความขัดแย้งทางผลประโยชน์
- ความเห็นหรือข้อสังเกตโดยรวมที่คณะกรรมการตรวจสอบได้รับจากการปฏิบัติหน้าที่ตามกฎหมาย (charter)
- รายการอื่นที่เห็นว่าผู้ถือหุ้นและผู้ลงทุนทั่วไปควรทราบ ภายใต้ขอบเขตหน้าที่และความรับผิดชอบ ที่ได้รับมอบหมายจากคณะกรรมการบริษัท

7. ปฏิบัติการอื่นใดตามที่คณะกรรมการของบริษัทมอบหมายด้วยความเห็นชอบจากคณะกรรมการตรวจสอบ

### 7.3 คณะกรรมการบริหาร ประกอบด้วยคณะกรรมการ 4 ท่าน ดังต่อไปนี้

1. นายปริญญญา	วิญญูรัตน์	ประธานกรรมการบริหารและกรรมการผู้จัดการ
2. นางพรนภา	วิญญูรัตน์	กรรมการ/รองกรรมการผู้จัดการ
3. นายธนวัฒน์	วิญญูรัตน์	กรรมการ/รองกรรมการผู้จัดการ
4. นายบัญชา	วิญญูรัตน์	กรรมการ/รองกรรมการผู้จัดการ

### อำนาจหน้าที่ของคณะกรรมการบริหาร

มีหน้าที่กำกับดูแลการดำเนินงานของบริษัทให้มีประสิทธิภาพ และมีความเข้มแข็งทางธุรกิจ มีการขยายตัวทางธุรกิจ และบริหารการลงทุนตามแผนนโยบายของ คณะกรรมการบริษัท รวมทั้งการบริหารการเงิน และการกลั่นกรองเรื่องต่างๆ ที่จะนำเสนอคณะกรรมการบริษัทพิจารณาและดำเนินการอื่นๆ ตามที่คณะกรรมการบริษัท มอบหมาย

### บทบาทหน้าที่และความรับผิดชอบของคณะกรรมการ

#### หน้าที่และความรับผิดชอบของคณะกรรมการบริษัท

1. ดูแลและจัดการบริษัทให้เป็นไปตามกฎหมาย วัตถุประสงค์ และข้อบังคับของบริษัท รวมทั้งมติของที่ประชุมผู้ถือหุ้น
2. ติดตามผลการดำเนินงานของบริษัท และความคืบหน้า ในการบรรลุวัตถุประสงค์ การปฏิบัติตามกฎหมาย ระเบียบและนโยบายที่เกี่ยวข้อง
3. ให้ความเห็นชอบ วิสัยทัศน์ การกิจ คุณค่าที่บริษัทมุ่งหวัง และ จรรยาบรรณในการดำเนินธุรกิจ
4. พิจารณาให้ความเห็นชอบนโยบายการบริหารต่างๆ
5. ดูแลกำกับให้มีระบบการควบคุมภายในที่มีประสิทธิภาพ
6. ดูแลให้มีการกำกับตรวจสอบ ทั้งจากผู้ตรวจสอบภายใน และผู้ตรวจสอบภายนอก ให้ทำหน้าที่อย่างมีประสิทธิภาพ
7. อนุมัติงบการเงินประจำปีไตรมาส และประจำปี และดูแลให้มีการจัดทำงบการเงินเป็นไปตามหลักการบัญชีที่รับรองทั่วไป
8. ดูแลให้มีการเปิดเผยข้อมูล อย่างถูกต้อง ครบถ้วน และโปร่งใส
9. ดูแลการป้องกันความขัดแย้งทางผลประโยชน์
10. พิจารณากลับกรองเรื่องต่าง ๆ ที่จะนำเข้าสู่ที่ประชุมผู้ถือหุ้น

### 7.4 ผู้บริหาร

ณ วันที่ 31 ธันวาคม 2568 เจ้าหน้าที่บริหารของบริษัทฯ มีจำนวนรวมทั้งสิ้น 6 ท่าน มีรายชื่อดังนี้

รายชื่อ	ตำแหน่ง
1. นางสาววิญญญา วิญญูรัตน์	รองกรรมการผู้จัดการ
2. นางสาวสุณี วิญญูรัตน์	ผู้จัดการฝ่ายการเงิน/เลขานุการบริษัท
3. นายสุทัศน์ ภูเจริญชัยกิจ	ผู้จัดการฝ่ายขายในประเทศ
4. นายอนุวัตร เอื้อศิริตระกูล	ผู้จัดการฝ่ายผลิต
5. นางจารุดา โพธิ์อินทะ	ผู้จัดการฝ่ายทรัพยากรมนุษย์
6. นางสาววันเพ็ญ ก้านบัว	สมุหบัญชี

รายละเอียดของกรรมการและผู้บริหารรวม 15 ท่านได้แสดงไว้ในเอกสารแนบ 1 แล้ว

### 7.5 เลขาธิการบริษัท

บริษัทได้แต่งตั้ง นางสาวสุณี วิญญูรัตน์ ผู้จัดการฝ่ายการเงิน เป็นเลขาธิการบริษัท และทำหน้าที่เลขาธิการคณะกรรมการ และเลขาธิการคณะกรรมการตรวจสอบด้วย

## 7.6 ค่าตอบแทนกรรมการและผู้บริหาร

### ค่าตอบแทน

ค่าตอบแทนกรรมการ: บริษัทได้กำหนดค่าตอบแทนกรรมการ โดยได้รับการอนุมัติจากที่ประชุมสามัญผู้ถือหุ้นแล้ว กรรมการตรวจสอบจะได้รับเงินเดือนเพิ่มขึ้นตามปริมาณงานที่เพิ่มขึ้น

ค่าตอบแทนผู้บริหาร ค่าตอบแทนผู้บริหารเป็นไปตามหลักการที่คณะกรรมการบริษัทกำหนด กรรมการที่เป็นผู้บริหาร จะได้รับ เงินเดือน โบนัส เพิ่มเติมจากค่าตอบแทนกรรมการ

## 7.7 บุคลากร

ณ วันที่ 31 ธันวาคม 2568 บริษัทฯ มีพนักงานทั้งสิ้น 764 คน ลดลงกว่าปี 2567 จำนวน 9 คน

หน่วยงาน/คน	2568	2567	ผลแตกต่าง	%
ฝ่ายบริหาร	4	4	0	0
ฝ่ายผลิต	439	443	(4)	(0.90)
แผนกประกันคุณภาพและพัฒนาผลิตภัณฑ์	22	21	1	4.76
ฝ่ายวิศวกรรม	25	22	3	13.64
ฝ่ายขาย /ฝ่ายการตลาด / คลังสินค้าและจัดส่ง	206	213	(7)	(3.29)
ฝ่ายบัญชี ฝ่ายการเงิน	26	29	(3)	(10.34)
แผนกคอมพิวเตอร์	7	6	1	16.67
ฝ่ายทรัพยากรมนุษย์	26	26	0	0
แผนกจัดซื้อ	7	7	0	0
ผู้แทนฝ่ายบริหารคุณภาพและเลขานุการ	2	2	0	0
รวม	762	773	(9)	(1.16)

บริษัทจ่ายค่าตอบแทนพนักงาน ซึ่งได้แก่ เงินเดือนและค่าจ้าง ค่าล่วงเวลา ค่าครองชีพ ค่าเบี้ยยังชีพ ค่านายหน้า ค่าเบี้ยเลี้ยง ค่าพักร้อน โบนัส เงินจ่ายครั้งเดียวเมื่อออกจากงาน เงินสมทบกองทุนสำรองเลี้ยงชีพ เงินสมทบกองทุนประกันสังคม ประจำปี 2568 เป็นเงินทั้งสิ้น 288.98 ล้านบาทลดลงจาก 290.87 ล้านบาท ในปี 2567 จำนวน 1.89 ล้านบาท หรือร้อยละ 0.65 (ในจำนวนนี้รวม ค่าตอบแทนกรรมการ และค่าที่ปรึกษากรรมการด้วย) นอกจากนี้ยังจัดสวัสดิการต่างๆ ให้กับพนักงานอีกด้วย

บริษัทตระหนักถึงความสำคัญของพนักงาน จึงมีนโยบายในการพัฒนาบุคลากร โดยเสริมสร้างศักยภาพของบุคลากร มีการพัฒนาด้านวิชาการ ทักษะ และทัศนคติ มีการฝึกอบรมทั้งในและนอกสถานที่ มีแผนแม่บทการฝึกอบรมประจำปี มีการฝึกอบรม ON THE JOB TRAINING แก่พนักงานที่เข้าใหม่ หรือ เปลี่ยนแปลง โยกย้ายงาน เป็นต้น

บริษัทไม่มีข้อพิพาทด้านแรงงานที่สำคัญในระยะ 3 ปีที่ผ่านมา





## 8. รายงานผลการดำเนินงานสำคัญด้านการกำกับดูแลกิจการ

### การสรรหาและแต่งตั้งกรรมการและผู้บริหารระดับสูงสุด

#### การสรรหาคณะกรรมการบริษัท

บริษัทฯ ไม่มีคณะกรรมการสรรหา คณะกรรมการบริษัทจะเป็นผู้เสนอชื่อบุคคลที่มีคุณสมบัติเหมาะสมที่จะเป็นคณะกรรมการบริษัท ต่อที่ประชุมผู้ถือหุ้นเพื่อพิจารณาอนุมัติ

คณะกรรมการอิสระจะต้องเป็นผู้ที่มีความรู้ความสามารถในการบริหารงาน และอย่างน้อยหนึ่งในจำนวนนั้นจะต้องเป็นผู้มีความรู้และประสบการณ์ในสายบัญชีการเงิน ตลอดจนมีความรู้และประสบการณ์เพียงพอที่จะสามารถทำหน้าที่ในการสอบทานความน่าเชื่อถือของงบการเงิน

(กรรมการอิสระ ของบริษัท จำนวน 1 คน คือ นายพจน์ กองพุฒิ มีความรู้และประสบการณ์เพียงพอที่จะสามารถทำหน้าที่ในการสอบทานความน่าเชื่อถือของงบการเงิน)

การกำหนดสัดส่วนกรรมการที่เป็นตัวแทนผู้ถือหุ้นแต่ละกลุ่ม - ไม่มี ตามข้อบังคับของบริษัท คณะกรรมการของบริษัท ประกอบด้วยกรรมการจำนวนไม่น้อยกว่า 5 คน และกรรมการไม่น้อยกว่ากึ่งหนึ่งของจำนวนกรรมการทั้งหมดต้องมีถิ่นที่อยู่ในประเทศไทย การเลือกตั้งคณะกรรมการให้กระทำโดยที่ประชุมผู้ถือหุ้น ผู้ถือหุ้นคนหนึ่งมีคะแนนเสียงเท่ากับหนึ่งหุ้นต่อหนึ่งเสียง ผู้ถือหุ้นต้องออกเสียงด้วยคะแนนเสียงทั้งหมด จะแบ่งคะแนนเสียงแก่คนใดหรือคณะใดมากน้อยเพียงใดไม่ได้ ในการประชุมสามัญประจำปีทุกครั้ง ให้กรรมการออกจากตำแหน่งหนึ่งในสาม กรรมการที่จะต้องออกจากตำแหน่งในปีแรกและปีที่สองที่จดทะเบียนเป็นบริษัทมหาชนให้จบสลาบทันทีเมื่อจะออก ส่วนปีหลังๆต่อไปให้กรรมการคนใดที่อยู่ในตำแหน่งนานที่สุดเป็นผู้ออกจากตำแหน่ง กรรมการผู้ออกจากตำแหน่งนี้จะเลือกตั้งให้เข้ารับตำแหน่งอีกก็ได้ ที่ประชุมผู้ถือหุ้นอาจลงมติให้กรรมการคนใดออกจากตำแหน่งก่อนถึงคราวออกตามวาระได้ด้วยคะแนนเสียงไม่น้อยกว่า 3 ใน 4 ของจำนวนผู้ถือหุ้น ซึ่งมาประชุมและมีสิทธิออกเสียงและมีหุ้นนับรวมกันได้ไม่น้อยกว่ากึ่งหนึ่งของจำนวนหุ้นที่ถือ โดยผู้ถือหุ้นที่มาประชุมและมีสิทธิออกเสียง

#### การประชุมคณะกรรมการ

คณะกรรมการกำหนดประชุมโดยปกติเป็นประจำปีทุกไตรมาสปีละ 5 ครั้ง ได้แก่ เดือน กุมภาพันธ์ มีนาคม พฤษภาคม สิงหาคม พฤศจิกายน และมีการประชุมพิเศษเพิ่มตามความจำเป็น โดยมีการกำหนดวาระที่ชัดเจน ล่วงหน้าและมีวาระพิจารณาติดตามผลการดำเนินงานเป็นประจำ

#### เลขานุการ

ได้จัดหนังสือเชิญประชุมพร้อมระเบียบวาระการประชุมและเอกสารก่อนการประชุมล่วงหน้า 7 วัน เพื่อให้คณะกรรมการได้มีเวลาศึกษาข้อมูลอย่างเพียงพอก่อนเข้าร่วมประชุมปกติการประชุมแต่ละครั้งใช้เวลาประมาณ 2.5 – 3 ชั่วโมง

#### รายละเอียดการประชุมคณะกรรมการบริษัท ประจำปี 2568

จำนวนครั้งที่ประชุม 5 ครั้ง

ชื่อ	ตำแหน่ง	จำนวนครั้งที่เข้าประชุมกรรมการ
1. นายปริญญญา วิญญูรัตน์	ประธานกรรมการบริหาร/กรรมการผู้จัดการ	5/5 ครั้ง
2. นางพรนภา วิญญูรัตน์	กรรมการ/รองกรรมการผู้จัดการ	4/5 ครั้ง
3. นายธนวัฒน์ วิญญูรัตน์	กรรมการ/รองกรรมการผู้จัดการ	5/5 ครั้ง
4. นายบัญชา วิญญูรัตน์	กรรมการ/รองกรรมการผู้จัดการ	5/5 ครั้ง
5. น.ส.มาลี วิญญูรัตน์	กรรมการ	5/5 ครั้ง
6. นายบัณฑิต วิญญูรัตน์	กรรมการ	4/5 ครั้ง
7. นายพจน์ กองพุฒิ	กรรมการอิสระ/ประธานกรรมการตรวจสอบ	5/5 ครั้ง
8. นายนิวัต วงศ์พรหมปรีดา	กรรมการอิสระ/กรรมการตรวจสอบ	5/5 ครั้ง
9. นายชาติชาย เย็นบำรุง	กรรมการอิสระ/กรรมการตรวจสอบ	2/5 ครั้ง

#### รายละเอียดการประชุมคณะกรรมการตรวจสอบ ประจำปี 2568

จำนวนครั้งที่ประชุม 4 ครั้ง

ชื่อ	ตำแหน่ง	จำนวนครั้งที่เข้าประชุมกรรมการ
1. นายพจน์ กองพุฒิ	ประธานกรรมการตรวจสอบ	4/4 ครั้ง
2. นายนิวัต วงศ์พรหมปรีดา	กรรมการตรวจสอบ	4/4 ครั้ง
3. นายชาติชาย เย็นบำรุง	กรรมการตรวจสอบ	2/4 ครั้ง

#### รายชื่อเลขานุการคณะกรรมการบริษัท

ชื่อ	ตำแหน่ง
1. น.ส.สุณี วิญญูรัตน์	ผู้จัดการฝ่ายการเงิน เลขานุการกรรมการบริษัท เลขานุการกรรมการตรวจสอบ

คำตอบแทนกรรมการและผู้บริหาร

คำตอบแทนกรรมการ บริษัทได้กำหนดคำตอบแทนกรรมการ โดยได้รับการอนุมัติจากที่ประชุมสามัญผู้ถือหุ้นแล้ว กรรมการตรวจสอบจะได้รับเงินเดือนเพิ่มขึ้นตามปริมาณงานที่เพิ่มขึ้น

คำตอบแทนผู้บริหาร คำตอบแทนผู้บริหารเป็นไปตามหลักการที่คณะกรรมการบริษัทกำหนด กรรมการที่เป็นผู้บริหาร จะได้รับ เงินเดือน โบนัส เพิ่มเติมจากคำตอบแทนกรรมการ

(1) คำตอบแทนที่เป็นตัวเงิน

ในปี 2568 บริษัทฯ จ่ายคำตอบแทนที่เป็นตัวเงินให้แก่ผู้บริหารทั้ง 6 ท่านของบริษัทดังนี้

คำตอบแทนกรรมการ 9 ราย (บำเหน็จกรรมการ)	=	4,921,350 บาท
คำตอบแทนคณะกรรมการและผู้บริหารทั้งสิ้น 6 ราย	=	21,977,261 บาท
รวมคำตอบแทนทั้งสิ้น	=	26,898,611 บาท

(ประกอบด้วยเงินเดือน โบนัส เงินสมทบกองทุนสำรองเลี้ยงชีพ เงินสมทบกองทุนประกันสังคม เบี้ยเลี้ยง และบำเหน็จกรรมการ)

(หน่วย ล้านบาท)	ท่าน	2568	2567	เปลี่ยนแปลง	%
บำเหน็จกรรมการ	9	4.52	4.92	(0.40)	(8.13)
เงินเดือนและโบนัสอื่น ๆ -คณะกรรมการ	9	12.90	14.40	(1.50)	(10.42)
รวมคณะกรรมการ	9	17.42	19.32	(1.90)	(9.83)
เงินเดือนและโบนัส อื่น ๆ -ผู้บริหาร	6	9.48	8.27	1.21	14.63
รวมคณะกรรมการและผู้บริหาร	15	26.90	27.59	(0.69)	(2.50)

(2) คำตอบแทนอื่น - ไม่มี

คณะกรรมการตรวจสอบ 3 ท่าน มีเงินเดือน จากการปฏิบัติหน้าที่ตามตำแหน่งเพิ่มเติมอีก

ประธานคณะกรรมการตรวจสอบ	เงินเดือน เดือนละ 17,958.-
คณะกรรมการตรวจสอบ	เงินเดือน เดือนละ 11,990.-

การกำกับดูแลการดำเนินงานของบริษัทร่วม

มีการส่งคณะกรรมการของบริษัทไปเป็นกรรมการ ของบริษัทร่วม

ตามมติเห็นชอบจากที่ประชุมคณะกรรมการบริษัท ดังต่อไปนี้

1. บริษัท เอ็กซ์เตอร์ (ประเทศไทย) จำกัด

กรรมการ
1. นายธนวัฒน์ วิญญูรัตน์

2. นายบัญชา วิญญูรัตน์

การดูแลเรื่องการใช้ข้อมูลภายใน

บริษัทมีมาตรการดูแลการใช้ข้อมูลภายใน โดยจะไม่เปิดเผยข้อมูลภายในก่อนการเปิดเผยสารสนเทศต่อสาธารณชน โดยผู้บริหารต้องรายงานการซื้อขายและการถือครองหลักทรัพย์ของบริษัท ทุกครั้งที่มีการเปลี่ยนแปลง และมีข้อห้ามผู้บริหารซื้อขายหลักทรัพย์ของบริษัท ในช่วงก่อนการเปิดเผยข้อมูลต่อสาธารณชน 1 เดือนและหลังการเปิดเผยข้อมูล 2 สัปดาห์ ซึ่งบริษัทได้นำแนวทางปฏิบัติที่ตั้งของสำนักงานกำกับหลักทรัพย์และตลาดหลักทรัพย์แห่งประเทศไทย มาถือปฏิบัติอย่างเคร่งครัด

คณะกรรมการตรวจสอบ

ในรอบระยะเวลาบัญชีสิ้นสุด วันที่ 31 ธันวาคม 2568 คณะกรรมการตรวจสอบได้มีการประชุมรวม 4 ครั้ง คณะกรรมการตรวจสอบทุกท่านเข้าประชุมครบทุกครั้ง (ยกเว้นนายชาติชาย เย็นบำรุงเข้าร่วมประชุม 2 ครั้ง จากจำนวนทั้งสิ้น 4 ครั้ง เนื่องจากติดภารกิจไปต่างประเทศจึงไม่สามารถเข้าร่วมประชุมได้) การถึงที่สำคัญที่สุดสรุปได้ดังนี้

การสอบทานงบการเงินของบริษัทฯ เป็นรายไตรมาส และงบการเงินประจำปี 2568 คณะกรรมการตรวจสอบมีความเห็นว่า งบการเงินของบริษัท ไทยเทพรส จำกัด (มหาชน) มีความถูกต้อง ครบถ้วน เป็นที่เชื่อถือได้ ได้ปฏิบัติตามมาตรฐานการบัญชีที่กำหนดไว้ในพระราชบัญญัติการบัญชี พ.ศ. 2543 ประกาศของคณะกรรมการกำกับหลักทรัพย์และตลาดหลักทรัพย์ ประกาศของตลาดหลักทรัพย์แห่งประเทศไทย รวมทั้งได้มีการเปิดเผยข้อมูลในงบการเงินอย่างถูกต้องและเพียงพอ

คณะกรรมการตรวจสอบมีความเห็นว่า ระบบควบคุมภายในของ บริษัท ไทยเทพรส จำกัด (มหาชน) มีความเพียงพอ เหมาะสม และมีประสิทธิภาพ

คณะกรรมการตรวจสอบได้กำกับให้มีการปฏิบัติตามหลักการกำกับดูแลกิจการที่ดี บริษัท ไทยเทพรส จำกัด (มหาชน) ได้ปฏิบัติตาม ประกาศของคณะกรรมการกำกับหลักทรัพย์และตลาดหลักทรัพย์ ประกาศและ ข้อบังคับของตลาดหลักทรัพย์แห่งประเทศไทย ตลอดจนกฎหมายที่เกี่ยวข้อง และมีการเปิดเผยข้อมูลสารสนเทศ อย่างเพียงพอ ถูกต้อง ครบถ้วน ตลอดจนเน้นการบริหารงานที่รัดกุม และ โปร่งใส

การพิจารณารายการอาจมีความขัดแย้งทางผลประโยชน์ ประจำปี 2568 รายการที่เกี่ยวข้องกันของ บริษัท ไทยเทพรส จำกัด (มหาชน) เป็นรายการที่มีรายคา ยุติธรรม ไม่มีการเอื้อประโยชน์แก่ผู้มีส่วนได้เสีย เป็นรายการสมเหตุสมผลและเป็นประโยชน์สูงสุดต่อบริษัท

การคัดเลือกผู้สอบบัญชีของบริษัท ประจำปี 2569 คณะกรรมการตรวจสอบได้คัดเลือกบริษัทสอบบัญชีและกำหนดอัตราค่าสอบบัญชี ที่เหมาะสมกับ บริษัท ไทยเทพรส จำกัด (มหาชน) โดยมีมติเสนอคณะกรรมการบริษัท เพื่อขออนุมัติต่อที่ประชุมผู้ถือหุ้น ให้แต่งตั้ง นางสาวอรรธรรณ ชุนทกิจไพศาล ผู้สอบบัญชี รับอนุญาตเลขที่ 6105 หรือ นางสาวอรรธรรณ โชติวิริยะกุล ผู้สอบบัญชี รับอนุญาตเลขที่ 10566 หรือ นายเจษฎา สิลาวฒนสุข ผู้สอบบัญชีรับอนุญาต เลขที่ 11225 หรือ นางสาวนิชชา อุวัฒนสมบัติ ผู้สอบบัญชีรับอนุญาต เลขที่ 11416 ผู้สอบ แทนบริษัท เคพีเอ็มจี ภูมิไชย สอบบัญชี จำกัด เป็นผู้สอบบัญชีของบริษัท ประจำปี 2569

คณะกรรมการตรวจสอบมีความเห็นว่า การปฏิบัติงานของคณะกรรมการตรวจสอบ มีความเป็นอิสระโดยฝ่ายบริหารได้รายงานผลการดำเนินงานให้ทราบ เป็นระยะ การดำเนินงานของบริษัท ไม่พบว่า มีเหตุการณ์ใดที่เกิดขึ้นซึ่งอาจก่อให้เกิดผลกระทบที่เป็นสาระสำคัญต่อการปฏิบัติงานของบริษัท



## 9. การควบคุมภายในและรายการระหว่างกัน

### 9.1 การควบคุมภายใน

#### ความเห็นของคณะกรรมการตรวจสอบ

บริษัทมีมาตรการควบคุมภายในและการติดตามการปฏิบัติงานให้เป็นไปตามมาตรการดังกล่าว โดยมีวัตถุประสงค์เพื่อให้แน่ใจว่ารายงานทางการเงินของบริษัทที่แสดงต่อสาธารณชนมีความถูกต้อง เชื่อถือได้ การบริหารทรัพยากรของบริษัทเป็นไปอย่างถูกต้องชอบธรรม และธุรกรรมต่างๆ ดำเนินไปอย่างถูกต้องตามขั้นตอนที่ได้รับอนุมัติจากผู้บริหาร

แผนกตรวจสอบภายในของบริษัททำหน้าที่อย่างเป็นอิสระในการตรวจสอบและประเมิน ประสิทธิภาพของระบบการควบคุมภายในและให้คำแนะนำเพื่อปรับปรุงการทำงานรวมทั้งการประสานงานกับผู้บริหารในการเสนอแนวทางป้องกันความเสี่ยงในด้านต่างๆของบริษัท

คณะกรรมการบริษัท ได้มอบหมายให้คณะกรรมการตรวจสอบเป็นผู้ประเมินระบบการควบคุมภายในของบริษัท ในการประชุมคณะกรรมการตรวจสอบครั้งที่ 1/2569 เมื่อวันที่ 20 กุมภาพันธ์ 2569 คณะกรรมการตรวจสอบได้ประเมินระบบการควบคุมภายใน ประจำปี 2568 โดยการซักถามข้อมูลจากฝ่ายบริหารแล้วสรุปได้ว่า จากการประเมินระบบการควบคุมภายในของบริษัทในด้านต่างๆ 5 ส่วน คือ องค์กรและสภาพแวดล้อม การบริหารความเสี่ยง การควบคุมการปฏิบัติงานของฝ่ายบริหาร ระบบสารสนเทศและการสื่อสารข้อมูล และระบบการติดตาม คณะกรรมการตรวจสอบมีความเห็นว่า “บริษัทมีระบบการควบคุมภายในที่เพียงพอ เหมาะสมและมีประสิทธิผล”

## 9.2 รายการระหว่างกัน

บริษัทไม่มีรายการระหว่างกันกับบุคคลที่เกี่ยวข้องกันแต่มีรายการที่เกี่ยวข้องกันกับกิจการที่เกี่ยวข้องกันคือบริษัทร่วม (ซึ่งมีกรรมกร่วมกัน) ดังต่อไปนี้

ชื่อ	บริษัท เอ็กซ์เตอร์ (ประเทศไทย) จำกัด (บริษัท เอ็กซ์เตอร์ จำกัด ประเทศเนเธอร์แลนด์ถือหุ้น 60%)		
ลักษณะความสัมพันธ์	เป็นบริษัทร่วม บริษัทถือหุ้น 40 % มีนายธนวัฒน์ วัฒนฤทธิ์ และนายบัญชา วัฒนฤทธิ์ เป็นกรรมการร่วมกัน		
	2568	2567	
	(พันบาท)		
รายการ	ซื้อวัตถุดิบ	-	-
	ขายสินค้า	57,072	75,246
	ลูกหนี้การค้า	32,536	16,001
	เจ้าหนี้การค้า	-	-
นโยบายการกำหนดราคา	ราคาตลาด		
ความจำเป็น	บริษัทเอ็กซ์เตอร์ (ประเทศไทย) จำกัด ก่อตั้งขึ้นเพื่อผลิตและจำหน่ายเครื่องปรุงแต่งรสอาหารตรา “เอ็กซ์เตอร์” ส่งออกสหภาพยุโรป และเอเชียอาคเนย์ โดย บริษัท ไทยเทพรส จำกัด(มหาชน)เป็นผู้ผลิตวัตถุดิบส่งให้		
	2568	2567	
	(พันบาท)		
รายการ	ให้เช่าอาคารโรงงาน	3,632	3,087
รายได้อื่น			
ค่าน้ำ	2,901	2,315	
ค่าไฟฟ้า	6,246	6,395	
ค่าไอน้ำ	13,031	10,942	
อื่นๆ	8,154	7,572	
นโยบายการกำหนดราคา	ตามราคาที่ตกลงกันตามสัญญา โดย ค่าเช่าสามารถเทียบกับค่าเช่าใน พื้นที่ใกล้เคียง / ค่าน้ำ ค่าไฟฟ้า ค่าไอน้ำ ราคาที่ตกลงกัน		
ความจำเป็น	บริษัท ให้บริษัท เอ็กซ์เตอร์ (ประเทศไทย) จำกัด เช่าอาคารโรงงาน ขนาดพื้นที่ 880 ตร.เมตร ใช้เป็นที่ตั้ง สนง. และโรงงานผลิตสินค้าเพื่อความสะดวกในการ บริหารงาน และประหยัดค่าขนส่ง เนื่องจากอยู่ในบริเวณเดียวกัน รวมทั้งให้บริการค่าสาธารณูปโภค น้ำ ไฟฟ้าและไอน้ำด้วย		
	2568	2567	
	(พันบาท)		
รายการ	รับคืนเงินกู้	-	-
เงินให้กู้ยืมระยะยาว	1,000	3,000	
ดอกเบี้ยรับ	422	528	
นโยบายการกำหนดราคา	MLR (KBANK)+0.5%		
ความจำเป็น	บริษัท ให้ความช่วยเหลือทางการเงินแก่บริษัท เอ็กซ์เตอร์ (ประเทศไทย) จำกัด เพื่อประโยชน์ในการบริหารสภาพคล่องของบริษัท เอ็กซ์เตอร์ (ประเทศไทย) จำกัด ให้ดำเนินธุรกิจต่อไปได้ และอัตราดอกเบี้ยอยู่ในเกณฑ์ที่เหมาะสม		

คณะกรรมการตรวจสอบ มีความเห็นเกี่ยวกับรายการที่เกี่ยวข้องกัน ตามรายงานการตรวจสอบของประธานคณะกรรมการตรวจสอบ ลงวันที่ 20 กุมภาพันธ์ 2569 ดังต่อไปนี้

“การพิจารณารายการอาจมีความขัดแย้งทางผลประโยชน์ ประจำปี 2568 คณะกรรมการตรวจสอบมีความเห็นว่า รายการที่เกี่ยวข้องกัน ของ บริษัท ไทยเทพรส จำกัด (มหาชน) เป็นรายการที่มีราคายุติธรรม ไม่มีการใช้อำนาจพิเศษแก่ผู้มีส่วนได้เสีย เป็นรายการสมเหตุสมผลและเป็นประโยชน์สูงสุด ต่อบริษัท”

# ส่วนที่ 3

## งบการเงิน



# บริษัท ไทยเทพรส จำกัด (มหาชน)

งบการเงินสำหรับปีสิ้นสุดวันที่ 31 ธันวาคม 2568

และ

รายงานของผู้สอบบัญชีรับอนุญาต

## รายงานของผู้สอบบัญชีรับอนุญาต

เสนอ ผู้ถือหุ้นบริษัท ไทยเทพรส จำกัด (มหาชน)

### ความเห็น

ข้าพเจ้าได้ตรวจสอบงบการเงินที่แสดงเงินลงทุนตามวิธีส่วนได้เสียและงบการเงินเฉพาะกิจการของบริษัท ไทยเทพรส จำกัด (มหาชน) (บริษัท) ซึ่งประกอบด้วย งบฐานะการเงินที่แสดงเงินลงทุนตามวิธีส่วนได้เสียและงบการเงินเฉพาะกิจการ ณ วันที่ 31 ธันวาคม 2568 งบกำไรขาดทุนเบ็ดเสร็จที่แสดงเงินลงทุนตามวิธีส่วนได้เสียและงบกำไรขาดทุนเบ็ดเสร็จเฉพาะกิจการ งบการเปลี่ยนแปลงส่วนของผู้ถือหุ้นที่แสดงเงินลงทุนตามวิธีส่วนได้เสียและงบการเปลี่ยนแปลงส่วนของผู้ถือหุ้นเฉพาะกิจการ และงบกระแสเงินสดที่แสดงเงินลงทุนตามวิธีส่วนได้เสียและงบกระแสเงินสดเฉพาะกิจการ สำหรับปีสิ้นสุดวันเดียวกัน และหมายเหตุประกอบงบการเงินซึ่งประกอบด้วยสรุปนโยบายการบัญชีและข้อมูลอธิบายอื่นที่มีสาระสำคัญ

ข้าพเจ้าเห็นว่า งบการเงินที่แสดงเงินลงทุนตามวิธีส่วนได้เสียและงบการเงินเฉพาะกิจการข้างต้นนี้แสดงฐานะการเงินของบริษัท ณ วันที่ 31 ธันวาคม 2568 ผลการดำเนินงาน และกระแสเงินสด สำหรับปีสิ้นสุดวันเดียวกันโดยถูกต้องตามที่ควรในสาระสำคัญตามมาตรฐานการรายงานทางการเงิน

### เกณฑ์ในการแสดงความเห็น

ข้าพเจ้าได้ปฏิบัติตามตรวจสอบตามมาตรฐานการสอบบัญชี ความรับผิดชอบของข้าพเจ้าได้กล่าวไว้ในวรรค ความรับผิดชอบของผู้สอบบัญชีต่อการตรวจสอบงบการเงินที่แสดงเงินลงทุนตามวิธีส่วนได้เสียและงบการเงินเฉพาะกิจการในรายงานของข้าพเจ้า ข้าพเจ้ามีความเป็นอิสระจากบริษัทตามประมวลจริยธรรมของผู้ประกอบวิชาชีพบัญชี รวมถึง มาตรฐานเรื่องความเป็นอิสระ ที่กำหนดโดยสภาวิชาชีพบัญชี (ประมวลจริยธรรมของผู้ประกอบวิชาชีพบัญชี) ในส่วนที่เกี่ยวข้องกับการตรวจสอบงบการเงินที่แสดงเงินลงทุนตามวิธีส่วนได้เสียและงบการเงินเฉพาะกิจการ และข้าพเจ้าได้ปฏิบัติตามความรับผิดชอบด้านจริยธรรมอื่น ๆ ตามประมวลจริยธรรมของผู้ประกอบวิชาชีพบัญชี ข้าพเจ้าเชื่อว่าหลักฐานการสอบบัญชีที่ข้าพเจ้าได้รับเพียงพอและเหมาะสมเพื่อใช้เป็นเกณฑ์ในการแสดงความเห็นของข้าพเจ้า

### เรื่องสำคัญในการตรวจสอบ

เรื่องสำคัญในการตรวจสอบคือเรื่องต่างๆ ที่มีนัยสำคัญที่สุดตามดุลยพินิจของผู้ประกอบวิชาชีพของข้าพเจ้า ในการตรวจสอบงบการเงินที่แสดงเงินลงทุนตามวิธีส่วนได้เสียและงบการเงินเฉพาะกิจการสำหรับงวดปัจจุบัน ข้าพเจ้าได้นำเรื่องเหล่านี้มาพิจารณาในบริบทของการตรวจสอบงบการเงินที่แสดงเงินลงทุนตามวิธีส่วนได้เสียและงบการเงินเฉพาะกิจการโดยรวมและในการแสดงความเห็นของข้าพเจ้า ทั้งนี้ข้าพเจ้าไม่ได้แสดงความเห็นแยกต่างหากสำหรับเรื่องเหล่านี้

การวัดมูลค่าของสินค้าคงเหลือ	
อ้างอิงหมายเหตุ 3(ว) และ 7 ของงบการเงินที่แสดงเงินลงทุนตามวิธีส่วนได้เสียและงบการเงินเฉพาะกิจการ	
เรื่องสำคัญในการตรวจสอบ	ได้ตรวจสอบเรื่องดังกล่าวอย่างไร
<p>บริษัทผลิตและจำหน่ายสินค้าอุปโภคบริโภคที่มีอายุจำกัด และดำเนินธุรกิจอยู่ในตลาดที่มีการแข่งขันสูง จึงมีความเสี่ยงที่สินค้าคงเหลือบางรายการจะค้างเป็นระยะเวลานานและแสดงมูลค่าสูงกว่ามูลค่าสุทธิที่จะได้รับ</p> <p>เนื่องจากมูลค่าของสินค้าคงเหลือมีจำนวนที่เป็นสาระสำคัญต่องบการเงิน และผู้บริหารต้องใช้ดุลยพินิจที่เกี่ยวข้องกับข้อสมมติที่ใช้ในการประมาณการมูลค่าสุทธิที่จะได้รับของสินค้าคงเหลือ ข้าพเจ้าจึงเห็นว่าเรื่องดังกล่าวเป็นเรื่องสำคัญในการตรวจสอบ</p>	<p>วิธีการตรวจสอบของข้าพเจ้ารวมถึง</p> <ul style="list-style-type: none"> <li>- สอบถามผู้บริหารเพื่อทำความเข้าใจเกี่ยวกับนโยบายและวิธีการที่ผู้บริหารใช้ในการพิจารณาประมาณการมูลค่าสุทธิที่จะได้รับของสินค้าคงเหลือ</li> <li>- สุ่มทดสอบรายการอายุสินค้าคงเหลือกับเอกสารที่เกี่ยวข้องว่าสินค้าคงเหลือถูกจัดประเภทไว้ในช่วงอายุที่เหมาะสม</li> <li>- ประเมินความสมเหตุสมผลของประมาณการมูลค่าสุทธิที่จะได้รับของสินค้าคงเหลือโดยพิจารณาข้อสมมติที่เกี่ยวข้อง รวมถึงสอบถามผู้บริหาร</li> <li>- สุ่มทดสอบการประมาณการมูลค่าสุทธิที่จะได้รับของสินค้าคงเหลือ โดยทดสอบราคาขายหักด้วยค่าใช้จ่ายที่จำเป็นในการขาย กับเอกสารการขายภายหลังวันสิ้นรอบระยะเวลาบัญชีและเอกสารที่เกี่ยวข้องตลอดจนทดสอบการคำนวณ</li> <li>- ประเมินความเพียงพอของการเปิดเผยข้อมูลตามมาตรฐานการรายงานทางการเงิน</li> </ul>

### ข้อมูลอื่น

ผู้บริหารเป็นผู้รับผิดชอบต่อข้อมูลอื่น ข้อมูลอื่นประกอบด้วยข้อมูลซึ่งรวมอยู่ในรายงานประจำปี แต่ไม่รวมถึงงบการเงิน ที่แสดงเงินลงทุนตามวิธีส่วนได้เสีย และงบการเงินเฉพาะกิจการและรายงานของผู้สอบบัญชีที่อยู่ในรายงานนั้น ซึ่งคาดว่ารายงานประจำปีจะถูกจัดเตรียมให้ข้าพเจ้าภายหลังวันที่ในรายงานของผู้สอบบัญชีนี้

ความเห็นของข้าพเจ้าต่องบการเงินที่แสดงเงินลงทุนตามวิธีส่วนได้เสียและงบการเงินเฉพาะกิจการไม่ครอบคลุมถึงข้อมูลอื่นและข้าพเจ้าไม่ได้ให้ความเชื่อมั่นต่อข้อมูลอื่น

ความรับผิดชอบของข้าพเจ้าที่เกี่ยวข้องเนื่องจากการตรวจสอบงบการเงินที่แสดงเงินลงทุนตามวิธีส่วนได้เสียและงบการเงินเฉพาะกิจการ คือ การอ่านข้อมูลอื่นตามที่ระบุข้างต้นเมื่อจัดทำแล้ว และพิจารณาว่าข้อมูลอื่นมีความขัดแย้งที่มีสาระสำคัญกับงบการเงินที่แสดงเงินลงทุนตามวิธีส่วนได้เสียและงบการเงินเฉพาะกิจการหรือกับความรู้ที่ได้รับจากการตรวจสอบของข้าพเจ้า หรือปรากฏว่าข้อมูลอื่นมีการแสดงข้อมูลที่ขัดต่อข้อเท็จจริงอันเป็นสาระสำคัญหรือไม่

เมื่อข้าพเจ้าได้อ่านรายงานประจำปี หากข้าพเจ้าสรุปได้ว่าการแสดงข้อมูลที่ขัดต่อข้อเท็จจริงอันเป็นสาระสำคัญ ข้าพเจ้าต้องสื่อสารเรื่องดังกล่าวกับผู้มีส่วนที่ในการกำกับดูแลและขอให้ทำการแก้ไข

*ความรับผิดชอบของผู้บริหารและผู้มีหน้าที่ในการกำกับดูแลต่องบการเงินที่แสดงเงินลงทุนตามวิธีส่วนได้เสียและงบการเงินเฉพาะกิจการ*

ผู้บริหารมีหน้าที่รับผิดชอบในการจัดทำและนำเสนองบการเงินที่แสดงเงินลงทุนตามวิธีส่วนได้เสียและงบการเงินเฉพาะกิจการเหล่านี้โดยถูกต้องตามที่ควรตามมาตรฐานการรายงานทางการเงิน และรับผิดชอบเกี่ยวกับการควบคุมภายในที่ผู้บริหารพิจารณาว่าจำเป็นเพื่อให้สามารถจัดทำงบการเงินที่แสดงเงินลงทุนตามวิธีส่วนได้เสียและงบการเงินเฉพาะกิจการที่ปราศจากการแสดงข้อมูลที่ขัดต่อข้อเท็จจริงอันเป็นสาระสำคัญไม่ว่าจะเกิดจากการทุจริตหรือข้อผิดพลาด

ในการจัดทำงบการเงินที่แสดงเงินลงทุนตามวิธีส่วนได้เสียและงบการเงินเฉพาะกิจการผู้บริหารรับผิดชอบในการประเมินความสามารถของบริษัในการดำเนินงานต่อเนื่อง เปิดเผยเรื่องที่เกี่ยวข้องกับการดำเนินงานต่อเนื่อง (ตามความเหมาะสม) และการใช้เกณฑ์การบัญชีสำหรับการดำเนินงานต่อเนื่องเว้นแต่ผู้บริหารมีความตั้งใจที่จะเลิกบริษัท หรือหยุดดำเนินงานหรือไม่สามารถดำเนินงานต่อเนื่องต่อไปได้

ผู้มีหน้าที่ในการกำกับดูแลมีหน้าที่ในการกำกับดูแลกระบวนการในการจัดทำรายงานทางการเงินของบริษัท

*ความรับผิดชอบของผู้สอบบัญชีต่อการตรวจสอบงบการเงินที่แสดงเงินลงทุนตามวิธีส่วนได้เสียและงบการเงินเฉพาะกิจการ*

การตรวจสอบของข้าพเจ้ามีวัตถุประสงค์เพื่อให้ได้ความเชื่อมั่นอย่างสมเหตุสมผลว่างบการเงินที่แสดงเงินลงทุนตามวิธีส่วนได้เสียและงบการเงินเฉพาะกิจการโดยรวมปราศจากการแสดงข้อมูลที่ขัดต่อข้อเท็จจริงอันเป็นสาระสำคัญหรือไม่ ไม่ว่าจะเกิดจากการทุจริตหรือข้อผิดพลาด และเสนอรายงานของผู้สอบบัญชีซึ่งรวมความเห็นของข้าพเจ้าอยู่ด้วยความเชื่อมั่นอย่างสมเหตุสมผลคือความเชื่อมั่นในระดับสูงแต่ไม่ได้เป็นการรับประกันว่าการปฏิบัติงานตรวจสอบตามมาตรฐานการสอบบัญชีจะสามารถตรวจพบข้อมูลที่ขัดต่อข้อเท็จจริงอันเป็นสาระสำคัญที่มีอยู่ได้เสมอไป ข้อมูลที่ขัดต่อข้อเท็จจริงอาจเกิดจากการทุจริตหรือข้อผิดพลาดและถือว่ามีความสำคัญเมื่อคาดการณ์ได้อย่างสมเหตุสมผลว่ารายการที่ขัดต่อข้อเท็จจริงแต่ละรายการหรือทุกรายการรวมกันจะมีผลต่อการตัดสินใจทางเศรษฐกิจของผู้ใช้งบการเงินจากการใช้งบการเงินที่แสดงเงินลงทุนตามวิธีส่วนได้เสียและงบการเงินเฉพาะกิจการเหล่านี้

ในการตรวจสอบของข้าพเจ้าตามมาตรฐานการสอบบัญชี ข้าพเจ้าได้ใช้ดุลยพินิจและการสังเกตและสงสัยเยี่ยงผู้ประกอบวิชาชีพตลอดการตรวจสอบ การปฏิบัติงานของข้าพเจ้ารวมถึง

- ระบุและประเมินความเสี่ยงจากการแสดงข้อมูลที่ขัดต่อข้อเท็จจริงอันเป็นสาระสำคัญในงบการเงินที่แสดงเงินลงทุนตามวิธีส่วนได้เสียและงบการเงินเฉพาะกิจการไม่ว่าจะเกิดจากการทุจริตหรือข้อผิดพลาด ออกแบบและปฏิบัติตามวิธีการตรวจสอบเพื่อตอบสนองต่อความเสี่ยงเหล่านั้น และได้หลักฐานการสอบบัญชีที่เพียงพอและเหมาะสมเพื่อเป็นเกณฑ์ในการแสดงความเห็นของข้าพเจ้า ความเสี่ยงที่ไม่พบข้อมูลที่ขัดต่อข้อเท็จจริงอันเป็นสาระสำคัญซึ่งเป็นผลมาจากการทุจริตจะสูงกว่าความเสี่ยงที่เกิดจากข้อผิดพลาดเนื่องจากการทุจริตอาจเกี่ยวกับการสมรู้ร่วมคิด การปลอมแปลงเอกสารหลักฐาน การตั้งใจละเว้นการแสดงผล การแสดงผลที่ไม่ตรงตามข้อเท็จจริงหรือการแทรกแซงการควบคุมภายใน

- ทำความเข้าใจในระบบการควบคุมภายในที่เกี่ยวข้องกับการตรวจสอบ เพื่อออกแบบวิธีการตรวจสอบที่เหมาะสมกับสถานการณ์ แต่ไม่ใช่เพื่อวัตถุประสงค์ในการแสดงความเห็นต่อความมีประสิทธิภาพของการควบคุมภายในของบริษัท
- ประเมินความเหมาะสมของนโยบายการบัญชีที่ผู้บริหารใช้และความสมเหตุสมผลของประมาณการทางบัญชีและการเปิดเผยข้อมูลที่เกี่ยวข้องซึ่งจัดทำขึ้นโดยผู้บริหาร
- สรุปเกี่ยวกับความเหมาะสมของการใช้เกณฑ์การบัญชีสำหรับการดำเนินงานต่อเนื่องของผู้บริหารและจากหลักฐานการสอบบัญชีที่ได้รับ สรุปว่ามีความไม่แน่นอนที่มีสาระสำคัญที่เกี่ยวกับเหตุการณ์หรือสถานการณ์ที่อาจเป็นเหตุให้เกิดข้อสงสัยอย่างมีนัยสำคัญต่อความสามารถของบริษัทในการดำเนินงานต่อเนื่องหรือไม่ ถ้าข้าพเจ้าได้ข้อสรุปว่ามีความไม่แน่นอนที่มีสาระสำคัญ ข้าพเจ้าต้องกล่าวไว้ในรายงานของผู้สอบบัญชีของข้าพเจ้าโดยให้ข้อสังเกตถึงการเปิดเผยข้อมูลในงบการเงินที่แสดงเงินลงทุนตามวิธีส่วนได้เสียและงบการเงินเฉพาะกิจการที่เกี่ยวข้อง หรือถ้าการเปิดเผยข้อมูลดังกล่าวไม่เพียงพอ ความเห็นของข้าพเจ้าจะเปลี่ยนแปลงไป ข้อสรุปของข้าพเจ้าขึ้นอยู่กับหลักฐานการสอบบัญชีที่ได้รับจนถึงวันที่ในรายงานของผู้สอบบัญชีของข้าพเจ้า อย่างไรก็ตาม เหตุการณ์หรือสถานการณ์ในอนาคตอาจเป็นเหตุให้บริษัทต้องหยุดการดำเนินงานต่อเนื่อง
- ประเมินการนำเสนอโครงสร้างและเนื้อหาของงบการเงินที่แสดงเงินลงทุนตามวิธีส่วนได้เสียและงบการเงินเฉพาะกิจการโดยรวม รวมถึงการเปิดเผยข้อมูลว่างบการเงินที่แสดงเงินลงทุนตามวิธีส่วนได้เสียและงบการเงินเฉพาะกิจการแสดงรายการและเหตุการณ์ในรูปแบบที่ทำให้มีการนำเสนอข้อมูลโดยถูกต้องตามที่ควรหรือไม่
- วางแผนและปฏิบัติตามตรวจสอบกลุ่มกิจการเพื่อให้ได้รับหลักฐานการสอบบัญชีที่เหมาะสมอย่างเพียงพอเกี่ยวกับข้อมูลทางการเงินของเงินลงทุนที่บันทึกตามวิธีส่วนได้เสียของบริษัทเพื่อใช้เป็นเกณฑ์ในการแสดงความเห็นต่อ งบการเงินที่แสดงเงินลงทุนตามวิธีส่วนได้เสียของบริษัท ข้าพเจ้ารับผิดชอบต่อการกำหนดแนวทาง การควบคุมดูแล และการสอบทานงานตรวจสอบที่ทำเพื่อวัตถุประสงค์ของการตรวจสอบงบการเงินที่แสดงเงินลงทุนตามวิธี ส่วนได้เสีย ข้าพเจ้าเป็นผู้รับผิดชอบแต่เพียงผู้เดียวต่อความเห็นของข้าพเจ้า

ข้าพเจ้าได้สื่อสารกับผู้มีส่วนเกี่ยวข้องในการกำกับดูแลในเรื่องต่าง ๆ ที่สำคัญซึ่งรวมถึงขอบเขตและช่วงเวลาของการตรวจสอบตามที่ได้วางแผนไว้ ประเด็นที่มีนัยสำคัญที่พบจากการตรวจสอบรวมถึงข้อบกพร่องที่มีนัยสำคัญในระบบการควบคุมภายในหากข้าพเจ้าได้พบในระหว่างการตรวจสอบของข้าพเจ้า

ข้าพเจ้าได้ให้คำรับรองแก่ผู้มีส่วนเกี่ยวข้องในการกำกับดูแลว่าข้าพเจ้าได้ปฏิบัติตามข้อกำหนดจรรยาบรรณที่เกี่ยวข้องกับความเป็นอิสระและได้สื่อสารกับผู้มีส่วนเกี่ยวข้องในการกำกับดูแลเกี่ยวกับความสัมพันธ์ทั้งหมดตลอดจนเรื่องอื่นซึ่งข้าพเจ้าเชื่อว่ามีเหตุผลที่บุคคลภายนอกอาจพิจารณาว่ากระทบต่อความเป็นอิสระและการดำเนินการเพื่อจตุลุปสรรคหรือมาตรการป้องกันของข้าพเจ้า

จากเรื่องสื่อสารกับผู้มีส่วนเกี่ยวข้องในการกำกับดูแล ข้าพเจ้าได้พิจารณาเรื่องต่าง ๆ ที่มีนัยสำคัญที่สุดในการตรวจสอบงบการเงินที่แสดงเงินลงทุนตามวิธีส่วนได้เสียและงบการเงินเฉพาะกิจการในงวดปัจจุบันและกำหนดเป็นเรื่องสำคัญในการตรวจสอบ ข้าพเจ้าได้อธิบายเรื่องเหล่านี้ในรายงานของผู้สอบบัญชีเว้นแต่กฎหมายหรือข้อบังคับไม่ให้เปิดเผยต่อสาธารณะเกี่ยวกับเรื่องดังกล่าว หรือในสถานการณ์ที่ยากที่จะเกิดขึ้น ข้าพเจ้าพิจารณาว่าไม่ควรสื่อสารเรื่องดังกล่าวในรายงานของข้าพเจ้าเพราะการกระทำดังกล่าวสามารถคาดการณ์ได้อย่างสมเหตุสมผลว่าจะมีผลกระทบในทางลบมากกว่าผลประโยชน์ต่อส่วนได้เสียสาธารณะจากการสื่อสารดังกล่าว



(ณิชชา อุวัฒน์สมบัติ)  
ผู้สอบบัญชีรับอนุญาต  
เลขทะเบียน 11416

บริษัท เคพีเอ็มจี ภูมิไชย สอบบัญชี จำกัด  
กรุงเทพมหานคร  
20 กุมภาพันธ์ 2569



บริษัท ไทยเทพรส จำกัด (มหาชน)  
งบฐานะการเงิน

		งบการเงินที่แสดงเงินลงทุน			
		ตามวิธีส่วนได้เสีย		งบการเงินเฉพาะกิจการ	
		31 ธันวาคม		31 ธันวาคม	
สินทรัพย์	หมายเหตุ	2568	2567	2568	2567
(บาท)					
สินทรัพย์หมุนเวียน					
เงินสดและรายการเทียบเท่าเงินสด	5	535,156,713	625,869,334	535,156,713	625,869,334
เงินลงทุนชั่วคราว	18	909,250,424	788,562,672	909,250,424	788,562,672
ลูกหนี้การค้า	4, 6	424,581,243	383,905,173	424,581,243	383,905,173
ลูกหนี้หมุนเวียนอื่น		7,713,127	9,390,945	7,713,127	9,390,945
ส่วนของเงินให้กู้ยืมระยะยาวแก่บริษัทร่วมที่ถึงกำหนดชำระภายในหนึ่งปี					
	4	1,000,000	2,000,000	1,000,000	2,000,000
สินค้าคงเหลือ	7	554,597,369	572,852,637	554,597,369	572,852,637
เงินจ่ายล่วงหน้าค่าวัตถุดิบ		140,284,797	47,836,645	140,284,797	47,836,645
สินทรัพย์หมุนเวียนอื่น	4	6,510,291	7,161,236	6,510,291	7,161,236
รวมสินทรัพย์หมุนเวียน		2,579,093,964	2,437,578,642	2,579,093,964	2,437,578,642
สินทรัพย์ไม่หมุนเวียน					
เงินฝากธนาคารที่เป็นหลักประกัน	20	4,593,000	4,795,500	4,593,000	4,795,500
เงินลงทุนในบริษัทร่วม	8	45,964,496	42,320,094	8,000,000	8,000,000
เงินลงทุนในตราสารทุน	18	135,996	158,014	135,996	158,014
เงินให้กู้ยืมระยะยาวแก่บริษัทร่วม	4	-	1,000,000	-	1,000,000
อสังหาริมทรัพย์เพื่อการลงทุน	9	210,225,756	204,073,371	210,225,756	204,073,371
ที่ดิน อาคารและอุปกรณ์	10	766,359,114	773,373,402	766,359,114	773,373,402
สินทรัพย์ไม่มีตัวตน		267,260	352,184	267,260	352,184
สินทรัพย์ภาษีเงินได้รอการตัดบัญชี	15	3,481,153	4,837,037	9,474,055	10,101,060
สินทรัพย์ไม่หมุนเวียนอื่น	4	883,301	1,010,882	883,301	1,010,882
รวมสินทรัพย์ไม่หมุนเวียน		1,031,910,076	1,031,920,484	999,938,482	1,002,864,413
รวมสินทรัพย์		3,611,004,040	3,469,499,126	3,579,032,446	3,440,443,055

หมายเหตุประกอบงบการเงินเป็นส่วนหนึ่งของงบการเงินนี้

บริษัท ไทยเทพรส จำกัด (มหาชน)  
งบฐานะการเงิน

		งบการเงินที่แสดงเงินลงทุน			
		ตามวิธีส่วนได้เสีย		งบการเงินเฉพาะกิจการ	
		31 ธันวาคม		31 ธันวาคม	
หนี้สินและส่วนของผู้ถือหุ้น	หมายเหตุ	2568	2567	2568	2567
(บาท)					
หนี้สินหมุนเวียน					
เจ้าหนี้การค้า	18	79,926,823	90,027,715	79,926,823	90,027,715
เจ้าหนี้หมุนเวียนอื่น	4, 11, 18	98,907,142	103,322,492	98,907,142	103,322,492
ภาษีเงินได้นิติบุคคลค้างจ่าย		100,074,929	91,804,790	100,074,929	91,804,790
รวมหนี้สินหมุนเวียน		278,908,894	285,154,997	278,908,894	285,154,997
หนี้สินไม่หมุนเวียน					
ประมาณการหนี้สินไม่หมุนเวียนสำหรับ					
ผลประโยชน์พนักงาน	12	39,216,122	35,829,424	39,216,122	35,829,424
รวมหนี้สินไม่หมุนเวียน		39,216,122	35,829,424	39,216,122	35,829,424
รวมหนี้สิน		318,125,016	320,984,421	318,125,016	320,984,421
ส่วนของผู้ถือหุ้น					
ทุนเรือนหุ้น					
ทุนจดทะเบียน					
(หุ้นสามัญจำนวน 600,000,000 หุ้น มูลค่า 1 บาทต่อหุ้น)		600,000,000	600,000,000	600,000,000	600,000,000
ทุนที่ออกและชำระแล้ว					
(หุ้นสามัญจำนวน 360,000,000 หุ้น มูลค่า 1 บาทต่อหุ้น)		360,000,000	360,000,000	360,000,000	360,000,000
ส่วนเกินมูลค่าหุ้นสามัญ		615,600,000	615,600,000	615,600,000	615,600,000
กำไรสะสม					
จัดสรรแล้ว					
ทุนสำรองตามกฎหมาย		60,000,000	60,000,000	60,000,000	60,000,000
ยังไม่ได้จัดสรร		2,257,279,024	2,112,914,705	2,225,307,430	2,083,858,634
รวมส่วนของผู้ถือหุ้น		3,292,879,024	3,148,514,705	3,260,907,430	3,119,458,634
รวมหนี้สินและส่วนของผู้ถือหุ้น		3,611,004,040	3,469,499,126	3,579,032,446	3,440,443,055

หมายเหตุประกอบงบการเงินเป็นส่วนหนึ่งของงบการเงินนี้

บริษัท ไทยเทพรส จำกัด (มหาชน)  
งบกำไรขาดทุนเบ็ดเสร็จ

หมายเหตุ	งบการเงินที่แสดงเงินลงทุน ตามวิธีส่วนได้เสีย สำหรับปีสิ้นสุดวันที่ 31 ธันวาคม		งบการเงินเฉพาะกิจการ สำหรับปีสิ้นสุดวันที่ 31 ธันวาคม	
	2568	2567	2568	2567
		(บาท)		
<b>รายได้</b>	<b>4</b>			
รายได้จากการขาย	13	3,496,099,257	3,509,095,346	3,496,099,257
รายได้อื่น		59,839,722	55,157,792	63,471,717
<b>รวมรายได้</b>		<b>3,555,938,979</b>	<b>3,564,253,138</b>	<b>3,559,570,974</b>
<b>ค่าใช้จ่าย</b>	<b>14</b>			
ต้นทุนขาย	7	2,095,545,903	2,170,172,070	2,095,545,903
ต้นทุนในการจัดจำหน่าย		320,877,079	311,217,760	320,877,079
ค่าใช้จ่ายในการบริหาร		160,731,157	159,817,206	160,731,157
<b>รวมค่าใช้จ่าย</b>		<b>2,577,154,139</b>	<b>2,641,207,036</b>	<b>2,577,154,139</b>
<b>กำไรจากกิจกรรมดำเนินงาน</b>		<b>978,784,840</b>	<b>923,046,102</b>	<b>982,416,835</b>
ส่วนแบ่งกำไรของบริษัทร่วมที่ใช้วิธีส่วนได้เสีย	8	7,276,397	6,735,433	-
กำไรก่อนภาษีเงินได้		986,061,237	929,781,535	982,416,835
ค่าใช้จ่ายภาษีเงินได้	15	(197,296,918)	(185,935,898)	(196,568,039)
<b>กำไรสำหรับปี</b>		<b>788,764,319</b>	<b>743,845,637</b>	<b>785,848,796</b>
<b>กำไรขาดทุนเบ็ดเสร็จรวมสำหรับปี</b>		<b>788,764,319</b>	<b>743,845,637</b>	<b>785,848,796</b>
<b>กำไรต่อหุ้นขั้นพื้นฐาน</b>	<b>16</b>	<b>2.19</b>	<b>2.07</b>	<b>2.18</b>

หมายเหตุประกอบงบการเงินเป็นส่วนหนึ่งของงบการเงินนี้

บริษัท ไทยเทพรส จำกัด (มหาชน)  
งบการเปลี่ยนแปลงส่วนของผู้ถือหุ้น

งบการเงินที่แสดงเงินลงทุนตามวิธีส่วนได้เสีย

	กำไรสะสม					งบส่วน ของผู้ถือหุ้น
	กำไรสุทธิ	ส่วนเกินมูลค่า หุ้นสามัญ	ทุนสำรอง ตามกฎหมาย (บาท)	ยังไม่ได้ จัดสรร		
สำหรับปีสิ้นสุดวันที่ 31 ธันวาคม 2567						
ยอดคงเหลือ ณ วันที่ 1 มกราคม 2567	360,000,000	615,600,000	60,000,000	1,988,269,068		3,023,869,068
หมายเหตุ						
รายการกับผู้ถือหุ้นที่บันทึกโดยตรงเข้าส่วนของผู้ถือหุ้น						
การจัดสรรส่วนทุนให้ผู้ถือหุ้น						
เงินปันผล	-	-	-	(619,200,000)		(619,200,000)
รวมการจัดสรรส่วนทุนให้ผู้ถือหุ้น	-	-	-	(619,200,000)		(619,200,000)
กำไร						
กำไร	-	-	-	743,845,637		743,845,637
รวมกำไรขาดทุนเบ็ดเสร็จสำหรับปี	-	-	-	743,845,637		743,845,637
ยอดคงเหลือ ณ วันที่ 31 ธันวาคม 2567	360,000,000	615,600,000	60,000,000	2,112,914,705		3,148,514,705



บริษัท ไทยเทพรส จำกัด (มหาชน)  
งบการเปลี่ยนแปลงส่วนของผู้ถือหุ้น

ส่วนที่ 3.  
งบการเงิน

งบการเงินที่แสดงเงินลงทุนตามวิธีส่วนได้เสีย

กำไรสะสม					
หมายเหตุ	ทุนสำรอง และชำระแล้ว	ส่วนเกินมูลค่า หุ้นสามัญ	ทุนสำรอง ตามกฎหมาย (บาท)	ยังไม่ได้ จัดสรร	รวมส่วน ของผู้ถือหุ้น
สำหรับปีสิ้นสุดวันที่ 31 ธันวาคม 2568					
ยอดคงเหลือ ณ วันที่ 1 มกราคม 2568	360,000,000	615,600,000	60,000,000	2,112,914,705	3,148,514,705
รายการกับผู้ถือหุ้นที่บันทึกโดยตรงเข้าส่วนของผู้ถือหุ้น					
การจัดสรรส่วนทุนให้ผู้ถือหุ้น					
เงินปันผล	-	-	-	(644,400,000)	(644,400,000)
รวมการจัดสรรส่วนทุนให้ผู้ถือหุ้น	-	-	-	(644,400,000)	(644,400,000)
กำไรขาดทุนเบ็ดเสร็จสำหรับปี					
กำไร	-	-	-	788,764,319	788,764,319
รวมกำไรขาดทุนเบ็ดเสร็จสำหรับปี	-	-	-	788,764,319	788,764,319
ยอดคงเหลือ ณ วันที่ 31 ธันวาคม 2568	360,000,000	615,600,000	60,000,000	2,257,279,024	3,292,879,024

งบการเปลี่ยนแปลงส่วนของผู้ถือหุ้น

	หมายเหตุ	งบการเงินเฉพาะกิจการ กำไรสะสม			
		ทุนซื้อ และชำระแล้ว	ส่วนเกินมูลค่า หุ้นสามัญ	ทุนสำรอง ตามกฎหมาย (บาท)	ยังไม่ได้ จัดสรร  ส่วน ของผู้ถือหุ้น
สำหรับปีสิ้นสุดวันที่ 31 ธันวาคม 2567					
ยอดคงเหลือ ณ วันที่ 1 มกราคม 2567		360,000,000	615,600,000	60,000,000	1,963,193,345
					2,998,793,345
รายการกับผู้ถือหุ้นที่บันทึกโดยตรงเข้าส่วนของผู้ถือหุ้น					
การจัดสรรส่วนทุนให้ผู้ถือหุ้น					
เงินปันผล	17	-	-	-	(619,200,000)
รวมการจัดสรรส่วนทุนให้ผู้ถือหุ้น		-	-	-	(619,200,000)
กำไรสุทธิ					
กำไรสุทธิ		-	-	-	739,865,289
รวมกำไรสุทธิ		-	-	-	739,865,289
กำไรสุทธิ					
กำไรสุทธิ		-	-	-	739,865,289
รวมกำไรสุทธิ		-	-	-	739,865,289
ยอดคงเหลือ ณ วันที่ 31 ธันวาคม 2567		360,000,000	615,600,000	60,000,000	2,083,858,634
					3,119,458,634

บริษัท ไทยเทพรส จำกัด (มหาชน)

งบการเปลี่ยนแปลงส่วนของผู้ถือหุ้น

	หมายเหตุ	งบการเงินเฉพาะกิจการ กำไรสะสม				
		ทุนช้อก และชำระแล้ว	ส่วนเกินมูลค่า หุ้นสามัญ	ทุนสำรอง ตามกฎหมาย (บาท)	ยังไม่ได้ จัดสรร	ส่วนส่วน ของผู้ถือหุ้น
สำหรับปีสิ้นสุดวันที่ 31 ธันวาคม 2568						
ยอดคงเหลือ ณ วันที่ 1 มกราคม 2568		360,000,000	615,600,000	60,000,000	2,083,858,634	3,119,458,634
รายการกับผู้ถือหุ้นที่เกิดขึ้นโดยตรงเข้าส่วนของผู้ถือหุ้น						
การจัดสรรส่วนทุนให้ผู้ถือหุ้น						
เงินปันผล	17	-	-	-	(644,400,000)	(644,400,000)
รวมการจัดสรรส่วนทุนให้ผู้ถือหุ้น		-	-	-	(644,400,000)	(644,400,000)
กำไรขาดทุนเบ็ดเสร็จสำหรับปี						
กำไร		-	-	-	785,848,796	785,848,796
รวมกำไรขาดทุนเบ็ดเสร็จสำหรับปี		-	-	-	785,848,796	785,848,796
ยอดคงเหลือ ณ วันที่ 31 ธันวาคม 2568		360,000,000	615,600,000	60,000,000	2,225,307,430	3,260,907,430

**บริษัท ไทยเทพรส จำกัด (มหาชน)**  
**งบกระแสเงินสด**

	งบการเงินที่แสดงเงินลงทุน		งบการเงินเฉพาะกิจการ	
	ตามวิธีส่วนได้เสีย		สำหรับปีสิ้นสุดวันที่	
	สำหรับปีสิ้นสุดวันที่		31 ธันวาคม	
	2568	2567	2568	2567
	(บาท)			
<b>กระแสเงินสดจากกิจกรรมดำเนินงาน</b>				
กำไรสำหรับปี	788,764,319	743,845,637	785,848,796	739,865,289
ปรับรายการที่กระทบกำไรเป็นเงินสดรับ (จ่าย)				
ค่าใช้จ่ายภาษีเงินได้	197,296,918	185,935,898	196,568,039	184,940,811
ค่าเสื่อมราคาและค่าตัดจำหน่าย	100,467,757	100,152,666	100,467,757	100,152,666
กลับรายการผลขาดทุนจากการด้อยค่าด้านเครดิตที่คาดว่าจะเกิดขึ้น	(690,082)	-	(690,082)	-
(กำไร) ขาดทุนจากอัตราแลกเปลี่ยนที่ยังไม่เกิดขึ้น	(271,522)	206,552	(271,522)	206,552
กำไรจากการปรับมูลค่ายุทธธรรมของสินทรัพย์ทางการเงิน	(512,021)	(530,247)	(512,021)	(530,247)
ส่วนแบ่งกำไรของบริษัทร่วมที่ใช้วิธีส่วนได้เสีย (สุทธจากภาษี)	(7,276,397)	(6,735,433)	-	-
(กลับรายการ) ขาดทุนจากการปรับมูลค่าสินค้า	(2,345,587)	4,752,247	(2,345,587)	4,752,247
ขาดทุนจากการตัดจำหน่ายสินค้าคงเหลือ	132,993	81,341	132,993	81,341
(กำไร) ขาดทุนจากการจำหน่ายและตัดจำหน่ายอุปกรณ์	(351,588)	1,304,708	(351,588)	1,304,708
กำไรจากการขายเงินลงทุนชั่วคราว	(75,872)	-	(75,872)	-
ประมาณการหนี้สินไม่หมุนเวียนสำหรับผลประโยชน์พนักงาน	6,696,208	6,491,964	6,696,208	6,491,964
เงินปันผลรับ	(3,238)	(4,857)	(3,635,233)	(1,764,855)
ดอกเบี้ยรับ	(15,119,796)	(17,158,753)	(15,119,796)	(17,158,753)
	1,066,712,092	1,018,341,723	1,066,712,092	1,018,341,723
<b>การเปลี่ยนแปลงในสินทรัพย์และหนี้สินดำเนินงาน</b>				
ลูกหนี้การค้า	(39,714,466)	(8,747,261)	(39,714,466)	(8,747,261)
ลูกหนี้หมุนเวียนอื่น	(726,863)	(2,379,013)	(726,863)	(2,379,013)
สินค้าคงเหลือ	20,467,862	(17,252,465)	20,467,862	(17,252,465)
เงินจ่ายล่วงหน้าค่าวัตถุดิบ	(92,448,153)	6,131,224	(92,448,153)	6,131,224
สินทรัพย์หมุนเวียนอื่น	650,943	1,355,740	650,943	1,355,740
สินทรัพย์ไม่หมุนเวียนอื่น	127,581	(150,945)	127,581	(150,945)
เจ้าหนี้การค้า	(10,100,891)	7,230,096	(10,100,891)	7,230,096
เจ้าหนี้หมุนเวียนอื่น	(4,664,555)	5,089,858	(4,664,555)	5,089,858
จ่ายประมาณการหนี้สินไม่หมุนเวียนสำหรับผลประโยชน์พนักงาน	(3,309,510)	(4,639,740)	(3,309,510)	(4,639,740)
	936,994,040	1,004,979,217	936,994,040	1,004,979,217
กระแสเงินสดสุทธิได้มาจากการดำเนินงาน	936,994,040	1,004,979,217	936,994,040	1,004,979,217
ภาษีเงินได้จ่ายออก	(187,670,895)	(187,672,962)	(187,670,895)	(187,672,962)
<b>กระแสเงินสดสุทธิได้มาจากกิจกรรมดำเนินงาน</b>	<b>749,323,145</b>	<b>817,306,255</b>	<b>749,323,145</b>	<b>817,306,255</b>

หมายเหตุประกอบงบการเงินเป็นส่วนหนึ่งของงบการเงินนี้



บริษัท ไทยเทพรส จำกัด (มหาชน)  
งบกระแสเงินสด

	งบการเงินที่แสดงเงินลงทุน ตามวิธีส่วนได้เสีย สำหรับปีสิ้นสุดวันที่ 31 ธันวาคม		งบการเงินเฉพาะกิจการ สำหรับปีสิ้นสุดวันที่ 31 ธันวาคม	
	2568	2567	2568	2567
	(บาท)			
กระแสเงินสดจากกิจกรรมลงทุน				
เงินสดรับจากการขายเงินลงทุนชั่วคราว	1,872,242,019	1,110,000,000	1,872,242,019	1,110,000,000
เงินสดจ่ายเพื่อซื้อเงินลงทุนชั่วคราว	(1,992,319,860)	(1,270,190,922)	(1,992,319,860)	(1,270,190,922)
เงินสดรับจากการขายเงินลงทุนในตราสารทุน	-	20,000,000	-	20,000,000
เงินสดรับจากการขายอุปกรณ์	3,247,664	1,000,000	3,247,664	1,000,000
เงินสดจ่ายเพื่อซื้อที่ดิน อาคารและอุปกรณ์	(96,015,415)	(88,958,352)	(96,015,415)	(88,958,352)
เงินสดจ่ายเพื่อส่วนปรับปรุงอสังหาริมทรัพย์เพื่อการลงทุน	(6,152,385)	-	(6,152,385)	-
เงินสดรับชำระคืนจากเงินให้กู้ยืมแก่บริษัทร่วม	2,000,000	2,000,000	2,000,000	2,000,000
เงินปันผลรับ	3,635,234	1,764,855	3,635,234	1,764,855
ดอกเบี้ยรับ	17,524,477	15,340,099	17,524,477	15,340,099
กระแสเงินสดสุทธิใช้ไปในกิจกรรมลงทุน	(195,838,266)	(209,044,320)	(195,838,266)	(209,044,320)
กระแสเงินสดจากกิจกรรมจัดหาเงิน				
เงินปันผลจ่ายให้ผู้ถือหุ้นของบริษัท	(644,400,000)	(619,200,000)	(644,400,000)	(619,200,000)
เงินสดรับจากเงินฝากธนาคารที่เป็นหลักประกัน	202,500	57,000	202,500	57,000
กระแสเงินสดสุทธิใช้ไปในกิจกรรมจัดหาเงิน	(644,197,500)	(619,143,000)	(644,197,500)	(619,143,000)
เงินสดและรายการเทียบเท่าเงินสดลดลงสุทธิ				
เงินสดและรายการเทียบเท่าเงินสด ณ วันที่ 1 มกราคม	(90,712,621)	(10,881,065)	(90,712,621)	(10,881,065)
เงินสดและรายการเทียบเท่าเงินสด ณ วันที่ 31 ธันวาคม	625,869,334	636,750,399	625,869,334	636,750,399
เงินสดและรายการเทียบเท่าเงินสด ณ วันที่ 31 ธันวาคม	535,156,713	625,869,334	535,156,713	625,869,334
ข้อมูลงบกระแสเงินสดเปิดเผยเพิ่มเติม				
ที่ดิน อาคารและอุปกรณ์ที่เพิ่มขึ้นในระหว่างงวด	96,264,620	89,335,837	96,264,620	89,335,837
บวก เงินจ่ายชำระเจ้าหนี้ค่าซื้อที่ดิน อาคารและอุปกรณ์	851,571	474,086	851,571	474,086
หัก เจ้าหนี้ค่าซื้อที่ดิน อาคารและอุปกรณ์	(1,100,776)	(851,571)	(1,100,776)	(851,571)
	96,015,415	88,958,352	96,015,415	88,958,352

## หมายเหตุ สารบัญ

- 1 ข้อมูลทั่วไป
- 2 เกณฑ์การจัดทำงบการเงิน
- 3 นโยบายการบัญชีที่มีสาระสำคัญ
- 4 บุคคลหรือกิจการที่เกี่ยวข้องกัน
- 5 เงินสดและรายการเทียบเท่าเงินสด
- 6 ลูกหนี้การค้า
- 7 สินค้าคงเหลือ
- 8 เงินลงทุนในบริษัทร่วม
- 9 อสังหาริมทรัพย์เพื่อการลงทุน
- 10 ที่ดิน อาคารและอุปกรณ์
- 11 เจ้าหนี้หมุนเวียนอื่น
- 12 ประมาณการหนี้สินไม่หมุนเวียนสำหรับผลประโยชน์พนักงาน
- 13 ส่วนงานดำเนินงานและการจำแนกรายได้
- 14 ค่าใช้จ่ายตามธรรมชาติ
- 15 ภาษีเงินได้
- 16 กำไรต่อหุ้น
- 17 เงินปันผล
- 18 เครื่องมือทางการเงิน
- 19 การบริหารจัดการทุน
- 20 การผูกพันกับกิจการที่ไม่เกี่ยวข้องกัน

## บริษัท ไทยเทพรส จำกัด (มหาชน)

หมายเหตุประกอบงบการเงิน

สำหรับปีสิ้นสุดวันที่ 31 ธันวาคม 2568

หมายเหตุประกอบงบการเงินเป็นส่วนหนึ่งของงบการเงินนี้

งบการเงินนี้ได้รับอนุมัติให้ออกงบการเงินจากคณะกรรมการเมื่อวันที่ 20 กุมภาพันธ์ 2569

### 1 ข้อมูลทั่วไป

บริษัท ไทยเทพรส จำกัด (มหาชน) “บริษัท” เป็นนิติบุคคลที่จัดตั้งขึ้นในประเทศไทย และจดทะเบียนกับ ตลาดหลักทรัพย์แห่งประเทศไทยเมื่อวันที่ 20 มกราคม 2538 โดยมีที่อยู่จดทะเบียนของบริษัทตั้งอยู่เลขที่ 208 หมู่ 6 ถนนท้ายบ้าน ตำบลท้ายบ้าน อำเภอเมือง จังหวัดสมุทรปราการ และมีสาขาอยู่ที่จังหวัดลำปาง

ผู้ถือหุ้นรายใหญ่ในระหว่างปี ได้แก่ ตระกูลวิญญูรัตน์ (ถือหุ้นร้อยละ 76.01)

บริษัทดำเนินธุรกิจหลักเกี่ยวกับการผลิตและจำหน่ายเครื่องปรุงรสอาหาร

### 2 เกณฑ์การจัดทำงบการเงิน

งบการเงินนี้จัดทำขึ้นตามมาตรฐานการรายงานทางการเงิน รวมถึงแนวปฏิบัติทางการบัญชีที่ประกาศใช้โดยสภาวิชาชีพบัญชี กฏระเบียบและประกาศคณะกรรมการกำกับหลักทรัพย์และตลาดหลักทรัพย์ที่เกี่ยวข้อง งบการเงินนี้นำเสนอเป็นเงินบาทซึ่งเป็นสกุลเงินที่ใช้ในการดำเนินงานของบริษัท นโยบายการบัญชีที่เปิดเผยในหมายเหตุข้อ 3 ได้ถือปฏิบัติโดยสม่ำเสมอสำหรับงบการเงินทุกรอบระยะเวลาที่รายงาน

ในการจัดทำงบการเงินให้เป็นไปตามมาตรฐานการรายงานทางการเงิน ผู้บริหารใช้วิจารณญาณ การประมาณการและข้อสมมติหลายประการ ซึ่งมีผลกระทบต่อการปฏิบัติตามนโยบายการบัญชีของบริษัท ทั้งนี้ ผลที่เกิดขึ้นจริงอาจแตกต่างจากที่ประมาณการไว้ ประมาณการและข้อสมมติที่ใช้ในการจัดทำงบการเงินจะได้รับการทบทวนอย่างต่อเนื่อง การปรับประมาณการทางบัญชีจะบันทึกโดยวิธีเปลี่ยนทันทีเป็นต้นไป

### 3 นโยบายการบัญชีที่มีสาระสำคัญ

#### (ก) เงินลงทุนในบริษัทร่วม

เงินลงทุนในบริษัทร่วมในงบการเงินเฉพาะกิจการวัดมูลค่าด้วยราคาทุนหักค่าเผื่อการด้อยค่า เงินปันผลรับบันทึกในกำไรหรือขาดทุนในวันที่บริษัทมีสิทธิได้รับเงินปันผล

บริษัทรับรู้เงินลงทุนในบริษัทร่วมในงบการเงินตามวิธีส่วนได้เสียด้วยวิธีส่วนได้เสียจนถึงวันที่ความมีอิทธิพลอย่างมีนัยสำคัญสิ้นสุดลง

#### (ข) เงินตราต่างประเทศ

รายการบัญชีที่เป็นเงินตราต่างประเทศ รวมถึงสินทรัพย์และหนี้สินที่ไม่เป็นตัวเงินซึ่งเกิดจากรายการบัญชีที่เป็นเงินตราต่างประเทศ แปลงค่าเป็นสกุลเงินที่ใช้ในการดำเนินงานโดยใช้อัตราแลกเปลี่ยน ณ วันที่เกิดรายการ สำหรับสินทรัพย์และหนี้สินที่เป็นตัวเงินและเป็นเงินตราต่างประเทศ แปลงค่าโดยใช้อัตราแลกเปลี่ยน ณ วันที่รายงาน

ผลต่างของอัตราแลกเปลี่ยนที่เกิดขึ้นจากการแปลงค่าให้รับรู้เป็นกำไรหรือขาดทุนในงวดบัญชีนั้น

#### (ค) เครื่องมือทางการเงิน

##### (ค.1) การจัดประเภทและการวัดมูลค่า

สินทรัพย์ทางการเงินและหนี้สินทางการเงิน (นอกเหนือจากลูกหนี้การค้า (ดูหมายเหตุข้อ 3 (ง)) รับรู้รายการ เมื่อเริ่มแรกเมื่อบริษัทเป็นผู้สัญญาตามข้อกำหนดของเครื่องมือทางการเงินนั้น และวัดมูลค่าเมื่อเริ่มแรกด้วยมูลค่ายุติธรรม ทั้งนี้ สินทรัพย์ทางการเงินและหนี้สินทางการเงินที่ไม่ได้วัดมูลค่าด้วยมูลค่ายุติธรรมผ่านกำไรหรือขาดทุนจะรวมหรือหักต้นทุนการทำการรายการที่เกี่ยวข้องโดยตรงกับการได้มาด้วย

ณ วันที่รับรู้รายการเมื่อเริ่มแรก สินทรัพย์ทางการเงินจะถูกจัดประเภทรายการตามการวัดมูลค่า ได้แก่ การวัดมูลค่าด้วยราคาทุนตัดจำหน่ายหรือมูลค่ายุติธรรมผ่านกำไรหรือขาดทุน สินทรัพย์ทางการเงินจะไม่ถูกจัดประเภทรายการใหม่ภายหลังการรับรู้รายการเมื่อเริ่มแรกเว้นแต่บริษัทมีการเปลี่ยนแปลงโมเดลธุรกิจในการบริหารสินทรัพย์ทางการเงิน ในกรณีดังกล่าวสินทรัพย์ทางการเงินที่ได้รับผลกระทบทั้งหมดจะถูกจัดประเภทรายการใหม่โดยทันทีเป็นต้นไปนับจากวันที่มีการเปลี่ยนแปลงการจัดประเภท

สินทรัพย์ทางการเงินที่วัดมูลค่าด้วยราคาทุนตัดจำหน่ายจะถูกวัดมูลค่าในภายหลังด้วยราคาทุนตัดจำหน่ายตามวิธีดอกเบี้ยที่แท้จริง ราคาทุนตัดจำหน่ายลดลงด้วยผลขาดทุนด้านเครดิตที่คาดว่าจะเกิดขึ้น รายได้ดอกเบี้ย กำไรและขาดทุนจากอัตราแลกเปลี่ยน ผลขาดทุนด้านเครดิตที่คาดว่าจะเกิดขึ้น กำไรหรือขาดทุนที่เกิดจากการตัดรายการออกจากบัญชีรับรู้ในกำไรหรือขาดทุน

#### (ค.2) การตัดรายการออกจากบัญชีและการหักกลบ

บริษัทตัดรายการสินทรัพย์ทางการเงินออกจากบัญชีเมื่อสิทธิตามสัญญาที่จะได้รับกระแสเงินสดจากสินทรัพย์ทางการเงินหมดอายุหรือมีการโอนสิทธิในการรับกระแสเงินสดตามสัญญาในธุรกรรมซึ่งความเสี่ยงและผลตอบแทนของความเป็นเจ้าของเกือบทั้งหมดของสินทรัพย์ทางการเงินได้ถูกโอนหรือในกรณีที่บริษัทไม่ได้ทั้งโอนหรือคงไว้ซึ่งความเสี่ยงและผลตอบแทนของความเป็นเจ้าของเกือบทั้งหมดและไม่ได้คงไว้ซึ่งการควบคุมในสินทรัพย์ทางการเงิน

บริษัทตัดรายการหนี้สินทางการเงินออกจากบัญชีเมื่อการผูกพันตามสัญญาสิ้นสุดลง ยกเลิก หรือหมดอายุบริษัทตัดรายการหนี้สินทางการเงินออกจากบัญชีหากมีการเปลี่ยนแปลงเงื่อนไขและกระแสเงินสดจากการเปลี่ยนแปลงหนี้สินมีความแตกต่างอย่างมีนัยสำคัญ โดยรับรู้หนี้สินทางการเงินใหม่ด้วยมูลค่ายุติธรรมที่สะท้อนเงื่อนไขที่เปลี่ยนแปลงแล้ว

ผลต่างระหว่างมูลค่าตามบัญชีที่ตัดรายการและสิ่งตอบแทนที่ได้รับหรือต้องจ่าย รับรู้ในกำไรหรือขาดทุน

สินทรัพย์ทางการเงินและหนี้สินทางการเงินจะหักกลบกันเพื่อรายงานในงบฐานะการเงินด้วยจำนวนสุทธิก็ต่อเมื่อบริษัทมีสิทธิบังคับใช้ตามกฎหมายในการหักกลบจำนวนเงินที่รับรู้และบริษัทตั้งใจที่จะชำระด้วยจำนวนเงินสุทธิหรือตั้งใจที่จะรับสินทรัพย์และชำระหนี้สินพร้อมกัน

#### (ค.3) การด้อยค่าของสินทรัพย์ทางการเงินนอกเหนือจากลูกหนี้การค้า

บริษัทรับรู้ค่าเผื่อผลขาดทุนด้านเครดิตที่คาดว่าจะเกิดขึ้นสำหรับสินทรัพย์ทางการเงินที่วัดมูลค่าด้วยราคาทุนตัดจำหน่าย

บริษัทรับรู้ผลขาดทุนด้านเครดิตที่คาดว่าจะเกิดขึ้นด้วยผลขาดทุนด้านเครดิตที่คาดว่าจะเกิดขึ้นในอีก 12 เดือนข้างหน้า ยกเว้นสินทรัพย์ทางการเงินที่มีการเพิ่มขึ้นอย่างมีนัยสำคัญของความเสี่ยงด้านเครดิตนับแต่การรับรู้รายการเมื่อเริ่มแรกหรือเป็นสินทรัพย์ทางการเงินที่มีการด้อยค่าด้านเครดิต ซึ่งกรณีดังกล่าวจะวัดค่าเผื่อผลขาดทุนด้วยผลขาดทุนด้านเครดิตที่คาดว่าจะเกิดขึ้นตลอดอายุของสัญญา

ผลขาดทุนด้านเครดิตที่คาดว่าจะเกิดขึ้นเป็นการประมาณผลขาดทุนด้านเครดิตด้วยความน่าจะเป็นถ่วงน้ำหนักโดยพิจารณาถึงการคาดการณ์ในอนาคตประกอบกับประสบการณ์ในอดีต ซึ่งคำนวณโดยใช้มูลค่าปัจจุบันของจำนวนเงินที่คาดว่าจะไม่ได้รับคิดลดด้วยอัตราดอกเบี้ยที่แท้จริงของสินทรัพย์ทางการเงิน

บริษัทพิจารณาว่าความเสี่ยงด้านเครดิตของสินทรัพย์ทางการเงินเพิ่มขึ้นอย่างมีนัยสำคัญหากเกินกำหนดชำระมากกว่า 90 วัน มีการเปลี่ยนแปลงอันดับความน่าเชื่อถือที่ลดระดับลงอย่างมีนัยสำคัญ มีการดำเนินงานที่ถดถอยอย่างมีนัยสำคัญของลูกหนี้ หรือมีการเปลี่ยนแปลงหรือคาดการณ์การเปลี่ยนแปลงของเทคโนโลยี ตลาด สภาพการณ์ทางเศรษฐกิจหรือกฎหมายที่ส่งผลในทางลบอย่างมีนัยสำคัญต่อความสามารถของลูกหนี้ในการชำระภาระผูกพันให้กับบริษัท

บริษัทพิจารณาว่าสินทรัพย์ทางการเงินจะเกิดการผิดสัญญาเมื่อ

- ผู้กู้ไม่สามารถจ่ายชำระภาระผูกพันด้านเครดิตให้แก่บริษัทได้เต็มจำนวน อีกทั้งบริษัทไม่มีสิทธิในการไล่เบี้ย เช่น การยึดหลักประกัน (หากมีการวางหลักประกัน) หรือ
- สินทรัพย์ทางการเงินค้างชำระเกินกว่า 90 วัน

#### (ค.4) การตัดจำหน่าย

มูลค่าตามบัญชีขั้นต้นของสินทรัพย์ทางการเงินจะถูกตัดจำหน่ายเมื่อบริษัทไม่สามารถคาดการณ์ได้อย่างสมเหตุสมผลว่าจะได้รับคืนเงิน หากมีการรับเงินคืนในภายหลังจากสินทรัพย์ที่มีการตัดจำหน่ายแล้ว จะรับรู้เป็นการกลับรายการการด้อยค่าในกำไรหรือขาดทุนในงวดที่ได้รับคืน



## บริษัท ไทยเทพรส จำกัด (มหาชน)

หมายเหตุประกอบงบการเงิน

สำหรับปีสิ้นสุดวันที่ 31 ธันวาคม 2568

### (ง) ลูกหนี้การค้า

ลูกหนี้การค้ารับรู้เมื่อบริษัทมีสิทธิที่ปราศจากเงื่อนไขในการได้รับสิ่งตอบแทนตามสัญญา ลูกหนี้การค้าวัดมูลค่าด้วยราคาของรายการหักค่าเผื่อผลขาดทุนด้านเครดิตที่คาดว่าจะเกิดขึ้น หนี้สูญจะถูกตัดจำหน่ายเมื่อเกิดขึ้น บริษัทไม่สามารถคาดการณ์ได้อย่างสมเหตุสมผลว่าจะได้รับคืนเงิน

บริษัทประมาณผลขาดทุนด้านเครดิตที่คาดว่าจะเกิดขึ้นตลอดอายุของสัญญา ซึ่งประมาณการโดยใช้ตารางการตั้งสำรองเพื่อหาอัตราผลขาดทุนด้านเครดิตที่คาดว่าจะเกิดขึ้น ซึ่งวิธีดังกล่าวมีการจัดกลุ่มลูกหนี้ตามความเสี่ยงด้านเครดิตที่มีลักษณะร่วมกันและตามระยะเวลาที่เกินกำหนดชำระ โดยนำข้อมูลผลขาดทุนที่เกิดขึ้นในอดีต การปรับปรุงปัจจัยที่มีความเฉพาะเจาะจงกับลูกหนี้ นั้น ๆ ตลอดจนการประเมินข้อมูลสภาพการณ์เศรษฐกิจในปัจจุบันและข้อมูลคาดการณ์สภาพการณ์เศรษฐกิจทั่วไปในอนาคต ณ วันที่รายงาน

### (จ) สินค้าคงเหลือ

สินค้าคงเหลือวัดมูลค่าด้วยราคาทุนหรือมูลค่าสุทธิที่จะได้รับแล้วแต่ราคาใดจะต่ำกว่า

ต้นทุนของสินค้าคำนวณโดยใช้วิธีดังนี้

สินค้าสำเร็จรูป วัตถุดิบและวัสดุ	วิธีเข้าก่อนออกก่อน
สินค้าระหว่างผลิต	วิธีถ่วงเฉลี่ยถ่วงน้ำหนัก

ในกรณีที่สินค้าคงเหลือและสินค้าระหว่างผลิต ต้นทุนประกอบด้วยค่าใช้จ่ายการผลิตที่ปันส่วนอย่างเหมาะสมอ้างอิงจากฐานกำลังการผลิตปกติ

### (ฉ) อสังหาริมทรัพย์เพื่อการลงทุน

อสังหาริมทรัพย์เพื่อการลงทุนวัดมูลค่าด้วยราคาทุนหักขาดทุนจากการด้อยค่า

### (ช) ที่ดิน อาคารและอุปกรณ์

ที่ดิน อาคารและอุปกรณ์วัดมูลค่าด้วยราคาทุนหักค่าเสื่อมราคาสะสมและขาดทุนจากการด้อยค่า

ราคาทุนรวมถึงต้นทุนการขนย้ายและการบูรณะสถานที่ตั้งของสินทรัพย์

ผลต่างระหว่างสิ่งตอบแทนสุทธิที่ได้รับจากการจำหน่ายกับมูลค่าตามบัญชีของที่ดิน อาคารและอุปกรณ์ รับรู้ในกำไรหรือขาดทุน

ต้นทุนที่เกิดขึ้นในภายหลัง

ต้นทุนในการเปลี่ยนแปลงส่วนประกอบรับรู้เป็นส่วนหนึ่งของมูลค่าตามบัญชีของรายการที่ดิน อาคารและอุปกรณ์ เมื่อบริษัทจะได้รับประโยชน์เชิงเศรษฐกิจในอนาคตจากรายการนั้น และสามารถวัดมูลค่าต้นทุนของรายการนั้นได้อย่างน่าเชื่อถือ ชิ้นส่วนที่ถูกเปลี่ยนแปลงจะถูกตัดจำหน่ายตามมูลค่าตามบัญชี ต้นทุนที่เกิดขึ้นเป็นประจําในการซ่อมบำรุงที่ดิน อาคารและอุปกรณ์จะรับรู้ในกำไรหรือขาดทุนเมื่อเกิดขึ้น

ค่าเสื่อมราคา

ค่าเสื่อมราคาคำนวณโดยวิธีเส้นตรงตามเกณฑ์อายุการให้ประโยชน์โดยประมาณของแต่ละส่วนประกอบของสินทรัพย์ และรับรู้ในกำไรหรือขาดทุน ทั้งนี้ บริษัทไม่คิดค่าเสื่อมราคาสำหรับที่ดินและสินทรัพย์ที่อยู่ระหว่างการก่อสร้าง

## บริษัท ไทยเทพรส จำกัด (มหาชน)

หมายเหตุประกอบงบการเงิน

สำหรับปีสิ้นสุดวันที่ 31 ธันวาคม 2568

ประมาณการอายุการให้ประโยชน์ของสินทรัพย์แสดงได้ดังนี้

ส่วนปรับปรุงที่ดิน	10 ปี
อาคารและส่วนปรับปรุงอาคาร	7 - 37 ปี
เครื่องจักรและอุปกรณ์	3 - 20 ปี
เครื่องตกแต่ง ติดตั้งและเครื่องใช้สำนักงาน	3 - 16 ปี
ยานพาหนะ	5 - 12 ปี

### (ช) สินทรัพย์ไม่มีตัวตน

สินทรัพย์ไม่มีตัวตนวัดมูลค่าด้วยราคาทุนหักค่าตัดจำหน่ายสะสมและขาดทุนจากการด้อยค่า รายจ่ายภายหลังการรับรู้รายการจะรับรู้เป็นสินทรัพย์เมื่อก่อให้เกิดประโยชน์เชิงเศรษฐกิจในอนาคต ค่าตัดจำหน่ายคำนวณโดยวิธีเส้นตรงตามระยะเวลาที่คาดว่าจะได้รับประโยชน์จากสินทรัพย์ไม่มีตัวตนและรับรู้ในกำไรหรือขาดทุน

ประมาณการระยะเวลาที่คาดว่าจะได้รับประโยชน์แสดงได้ดังนี้

เครื่องหมายการค้า	3 - 10 ปี
โปรแกรมคอมพิวเตอร์	1 - 5 ปี

### (ณ) ผลประโยชน์พนักงาน

โครงการผลประโยชน์ที่กำหนดไว้

การผูกพันสุทธของบริษัจากโครงการผลประโยชน์ที่กำหนดไว้ถูกคำนวณจากการประมาณผลประโยชน์ในอนาคตที่เกิดจากการทำงานของพนักงานในงวดปัจจุบันและงวดก่อนๆ ผลประโยชน์ดังกล่าวได้มีการคิดลดกระแสเงินสดเพื่อให้เป็นมูลค่าปัจจุบันซึ่งจัดทำโดยนักคณิตศาสตร์ประกันภัยที่ได้รับอนุญาตเป็นประจำ โดยวิธีคิดลดแต่ละหน่วยที่ประมาณการไว้

ในการวัดมูลค่าใหม่ของหนี้สินผลประโยชน์ที่กำหนดไว้สุทธกำไรหรือขาดทุนจากการประมาณการตามหลักคณิตศาสตร์ประกันภัยจะถูกรับรู้รายการในกำไรขาดทุนเบ็ดเสร็จอื่นทันที บริษัทกำหนดดอกเบี้ยจ่ายของหนี้สินผลประโยชน์ที่กำหนดไว้สุทธโดยใช้อัตราคิดลดที่ใช้วัดมูลค่าการผูกพันตามโครงการผลประโยชน์ ณ ต้นปี โดยคำนึงถึงการเปลี่ยนแปลงใดๆ ในหนี้สินผลประโยชน์ที่กำหนดไว้สุทธซึ่งเป็นผลมาจากการสมทบเงิน และการจ่ายชำระผลประโยชน์ ดอกเบี้ยจ่ายสุทธและค่าใช้จ่ายอื่นๆ ที่เกี่ยวข้องกับการโครงการผลประโยชน์รับรู้ในกำไรหรือขาดทุน

เมื่อมีการเปลี่ยนแปลงผลประโยชน์ของโครงการหรือการลดขนาดโครงการ การเปลี่ยนแปลงในผลประโยชน์ที่เกี่ยวข้องกับการบริการในอดีต หรือกำไรหรือขาดทุนจากการลดขนาดโครงการต้องรับรู้ในกำไรหรือขาดทุนทันที บริษัทรับรู้กำไรและขาดทุนจากการจ่ายชำระผลประโยชน์พนักงานเมื่อเกิดขึ้น

ผลประโยชน์ระยะยาวอื่นของพนักงาน

การผูกพันสุทธของบริษัที่เป็นผลประโยชน์ระยะยาวของพนักงานเป็นผลประโยชน์ในอนาคตที่เกิดจากการทำงานของพนักงานในงวดปัจจุบันและงวดก่อนๆ ซึ่งผลประโยชน์นี้ได้คิดลดกระแสเงินสดเพื่อให้เป็นมูลค่าปัจจุบัน การวัดมูลค่าใหม่จะรับรู้ในกำไรหรือขาดทุนเมื่อเกิดขึ้น

### (ญ) การวัดมูลค่ายุติธรรม

มูลค่ายุติธรรมคือราคาที่จะได้รับจากการขายสินทรัพย์หรือจ่ายชำระเพื่อโอนหนี้สินในรายการที่เกิดขึ้นในสภาพปกติระหว่างผู้ร่วมตลาด ณ วันที่วัดมูลค่าในตลาดหลัก หรือตลาดที่ให้ประโยชน์สูงสุด (หากไม่มีตลาดหลัก) ที่บริษัทสามารถเข้าถึงได้ในวันดังกล่าว มูลค่ายุติธรรมของหนี้สินสะท้อนผลกระทบของความเสียหายที่ไม่สามารถปฏิบัติตามข้อกำหนดของการผูกพัน

## บริษัท ไทยเทพรส จำกัด (มหาชน)

หมายเหตุประกอบงบการเงิน

สำหรับปีสิ้นสุดวันที่ 31 ธันวาคม 2568

การวัดมูลค่ายุติธรรมของสินทรัพย์หรือหนี้สิน บริษัทใช้ข้อมูลที่สามารถสังเกตได้ให้มากที่สุดเท่าที่จะทำได้ มูลค่ายุติธรรมเหล่านี้ถูกจัดประเภทในแต่ละลำดับชั้นของมูลค่ายุติธรรมตามข้อมูลที่ใช้ในการประเมินมูลค่า ดังนี้

- ข้อมูลระดับ 1 เป็นราคาเสนอซื้อขายในตลาดที่มีสภาพคล่องสำหรับสินทรัพย์หรือหนี้สินอย่างเดียวกัน
- ข้อมูลระดับ 2 เป็นข้อมูลอื่นที่สังเกตได้โดยตรงหรือโดยอ้อมสำหรับสินทรัพย์นั้นหรือหนี้สินนั้นนอกเหนือจากราคาเสนอซื้อขายซึ่งรวมอยู่ในข้อมูลระดับ 1
- ข้อมูลระดับ 3 ข้อมูลที่ใช้เป็นข้อมูลที่ไม่สามารถสังเกตได้สำหรับสินทรัพย์หรือหนี้สินนั้น

หากสินทรัพย์หรือหนี้สินที่วัดมูลค่าด้วยมูลค่ายุติธรรมมีราคาเสนอซื้อและราคาเสนอขายบริษัทวัดมูลค่าสินทรัพย์และสถานะการเป็นสินทรัพย์ด้วยราคาเสนอซื้อ และวัดมูลค่าหนี้สินและสถานะการเป็นหนี้สินด้วยราคาเสนอขาย

หลักฐานที่ดีที่สุดสำหรับมูลค่ายุติธรรมของเครื่องมือทางการเงิน ณ วันที่รับรู้รายการเมื่อเริ่มแรกคือราคาของการทำรายการ เช่น มูลค่ายุติธรรมของผลตอบแทนที่ให้หรือได้รับ หากบริษัทพิจารณาว่ามูลค่ายุติธรรมของเครื่องมือทางการเงิน ณ วันที่รับรู้รายการเมื่อเริ่มแรกแตกต่างจากราคาของการทำรายการ ทำให้เครื่องมือทางการเงินวัดมูลค่าเมื่อเริ่มแรกด้วยมูลค่ายุติธรรมปรับด้วยผลต่างระหว่างมูลค่ายุติธรรม ณ วันที่รับรู้ รายการ เมื่อเริ่มแรกและราคาของการทำรายการและรับรู้ในกำไรหรือขาดทุนทันที เว้นแต่มูลค่ายุติธรรมที่ได้มาถูกจัดลำดับชั้นการวัดมูลค่า ยุติธรรมอยู่ในระดับที่ 3 ผลต่างดังกล่าวจะรับรู้เป็นรายการรอตัดบัญชีซึ่งจะรับรู้ในกำไรหรือขาดทุนด้วยเกณฑ์ที่เหมาะสมตลอดอายุของเครื่องมือทางการเงินหรือจนกว่ามูลค่ายุติธรรมมีการโอนเปลี่ยนลำดับชั้นหรือเมื่อรายการดังกล่าวสิ้นสุดลง

### (ก) รายได้จากสัญญาที่ทำกับลูกค้า

รายได้รับรู้เมื่อลูกค้ามีอำนาจควบคุมในสินค้าด้วยจำนวนเงินที่สะท้อนถึงสิ่งตอบแทนที่บริษัทคาดว่าจะมีสิทธิได้รับซึ่งไม่รวมจำนวนเงินที่เก็บแทนบุคคลที่สาม รายได้ที่ได้รับรู้ไม่รวมภาษีมูลค่าเพิ่มและแสดงสุทธิจากส่วนลดการค้าและส่วนลดตามปริมาณ

รายได้จากการขายสินค้ารับรู้ ณ วันที่มีการส่งมอบสินค้าให้กับลูกค้า

### (ข) ภาษีเงินได้

ค่าใช้จ่ายภาษีเงินได้สำหรับปีประกอบด้วยภาษีเงินได้ของงวดปัจจุบันและภาษีเงินได้รอการตัดบัญชีซึ่งรับรู้ในกำไรหรือขาดทุนเว้นแต่รายการที่รับรู้โดยตรงในส่วนของผู้ถือหุ้นหรือกำไรขาดทุนเบ็ดเสร็จอื่น

ภาษีเงินได้ของงวดปัจจุบันบันทึกโดยคำนวณจากกำไรหรือขาดทุนประจำปีที่ต้องเสียภาษี โดยใช้อัตราภาษีที่ประกาศใช้หรือที่คาดว่าจะมีผลบังคับใช้ ณ วันที่รายงาน ตลอดจนการปรับปรุงทางภาษีที่เกี่ยวข้องกับรายการในปีก่อนๆ

ภาษีเงินได้รอการตัดบัญชีบันทึกโดยคำนวณจากผลแตกต่างชั่วคราวที่เกิดขึ้นระหว่างมูลค่าตามบัญชีของสินทรัพย์และหนี้สินและจำนวนที่ใช้เพื่อความมุ่งหมายทางภาษี ภาษีเงินได้รอการตัดบัญชีจะไม่ถูกรับรู้เมื่อเกิดจากผลแตกต่างชั่วคราว การรับรู้สินทรัพย์หรือหนี้สินในครั้งแรกซึ่งเป็นรายการที่ไม่ใช่การรวมธุรกิจหรือไม่ส่งผลกระทบต่อกำไรขาดทุนทางบัญชีและทางภาษี ณ วันที่เกิดรายการนั้น และไม่ทำให้ผลแตกต่างชั่วคราวที่ต้องเสียภาษีและผลแตกต่างชั่วคราวที่ใช้หักภาษีมีจำนวนเท่ากัน ณ วันที่เกิดรายการนั้น

การวัดมูลค่าของภาษีเงินได้รอการตัดบัญชีต้องสะท้อนถึงผลกระทบทางภาษีที่จะเกิดจากลักษณะ-วิธีการที่บริษัทคาดว่าจะได้รับผลประโยชน์จากสินทรัพย์หรือจะจ่ายชำระหนี้สินตามมูลค่าตามบัญชี ณ สิ้นรอบระยะเวลารายงาน โดยใช้อัตราภาษีที่ประกาศใช้หรือที่คาดว่าจะมีผลบังคับใช้ ณ วันที่รายงาน ทั้งนี้ สินทรัพย์ภาษีเงินได้ของงวดปัจจุบันจะหักกลบกับหนี้สินภาษีเงินได้ของงวดปัจจุบันในงบการเงินเฉพาะกิจการ

สินทรัพย์ภาษีเงินได้รอการตัดบัญชีจะบันทึกต่อเมื่อมีความเป็นไปได้ค่อนข้างแน่นอนว่ากำไรเพื่อเสียภาษีในอนาคตจะมีจำนวนเพียงพอต่อการใช้ประโยชน์จากผลแตกต่างชั่วคราวดังกล่าว สินทรัพย์ภาษีเงินได้รอการตัดบัญชีจะถูกทบทวน ณ ทุกวันที่รายงานและจะถูกปรับลดลงเท่าที่ประโยชน์ทางภาษีจะมีโอกาสถูกใช้จริง

## บริษัท ไทยเทพรส จำกัด (มหาชน)

หมายเหตุประกอบงบการเงิน

สำหรับปีสิ้นสุดวันที่ 31 ธันวาคม 2568

### 4 บุคคลหรือกิจการที่เกี่ยวข้องกัน

ความสัมพันธ์ที่มีกับบริษัทร่วมได้เปิดเผยในหมายเหตุข้อ 8

สำหรับปีสิ้นสุดวันที่ 31 ธันวาคม	งบการเงินที่แสดงเงินลงทุน ตามวิธีส่วนได้เสีย		งบการเงินเฉพาะกิจการ	
	2568	2567	2568	2567
	(พันบาท)			
<b>บริษัทร่วม</b>				
ขายสินค้า	57,072	75,246	57,072	75,246
รายได้ค่าเช่า	3,632	3,087	3,632	3,087
เงินปันผลรับ	-	-	3,632	1,760
ดอกเบี้ยรับ	144	304	144	304
รายได้อื่น	30,188	26,920	30,188	26,920
<b>ผู้บริหารสำคัญ</b>				
ค่าตอบแทนผู้บริหารสำคัญ				
ผลประโยชน์ระยะสั้นของพนักงาน	26,556	27,312	26,556	27,312
ผลประโยชน์หลังออกจากงาน	332	271	332	271
ผลประโยชน์ระยะยาวอื่น	11	10	11	10
<b>รวมค่าตอบแทนผู้บริหารสำคัญ</b>	<b>26,899</b>	<b>27,593</b>	<b>26,899</b>	<b>27,593</b>

ณ วันที่ 31 ธันวาคม	งบการเงินที่แสดงเงินลงทุนตามวิธีส่วนได้เสีย/ งบการเงินเฉพาะกิจการ	
	2568	2567
	(พันบาท)	
<b>บริษัทร่วม</b>		
ลูกหนี้การค้า	32,536	16,001
สินทรัพย์หมุนเวียนอื่น	12	39
เงินให้กู้ยืมระยะยาว	1,000	3,000
สินทรัพย์ไม่หมุนเวียนอื่น	422	528
เจ้าหนี้หมุนเวียนอื่น	620	620

### สัญญาสำคัญที่ทำกับบุคคลหรือกิจการที่เกี่ยวข้องกัน

#### เงินให้กู้ยืมระยะยาวแก่บริษัทร่วม

ในเดือนเมษายน 2562 บริษัทได้ทำสัญญาให้กู้ยืมระยะยาวแก่บริษัท เอ็กซ์เตอร์ (ประเทศไทย) จำกัด เป็นจำนวนเงิน 12 ล้านบาท อัตราดอกเบี้ยลอยตัว ร้อยละ MLR บวกร้อยละ 0.5 ต่อปี โดยจ่ายชำระคืนเงินต้นและดอกเบี้ยเป็นรายไตรมาส สำหรับเงินต้นจะเริ่มจ่ายชำระคืนในเดือนพฤษภาคม 2563 สัญญาจะครบกำหนดในเดือนมีนาคม 2569

#### สัญญาเช่าค่านินงาน

เมื่อวันที่ 1 กรกฎาคม 2562 บริษัทได้ทำสัญญาให้เข้าพื้นที่อาคารกับบริษัท เอ็กซ์เตอร์ (ประเทศไทย) จำกัด สัญญาเช่ามีอายุ 10 ปี เริ่มตั้งแต่วันที่ 1 กรกฎาคม 2562 ถึง วันที่ 30 มิถุนายน 2572 โดยบริษัทได้รับค่าเช่าเดือนละ 61,824 บาท ทั้งนี้บริษัทดังกล่าววางเงินมัดจำการเช่าเป็นจำนวนเงิน 200,000 บาทไว้กับบริษัท ต่อมา เมื่อวันที่ 1 มีนาคม 2568 บริษัทได้ปรับอัตราค่าเช่าดังกล่าวเป็นเดือนละ 103,040 บาท ทั้งนี้ อัตราค่าเช่าใหม่มีผลบังคับใช้ ตั้งแต่วันที่ 1 เมษายน 2568 เป็นต้นไป



## บริษัท ไทยเทพรส จำกัด (มหาชน)

หมายเหตุประกอบงบการเงิน

สำหรับปีสิ้นสุดวันที่ 31 ธันวาคม 2568

เมื่อวันที่ 1 มกราคม 2563 บริษัทได้ทำสัญญาให้เข้าพื้นที่อาคารกับบริษัท เอ็กซ์เตอร์ (ประเทศไทย) จำกัด สัญญาเช่ามีอายุ 10 ปี เริ่มตั้งแต่วันที่ 1 มกราคม 2563 ถึง วันที่ 31 ธันวาคม 2572 โดยบริษัทได้รับค่าเช่าเดือนละ 158,400 บาท สำหรับปีที่ 1 ถึง ปีที่ 5 และได้รับค่าเช่าเดือนละ 176,000 บาท สำหรับปีที่ 6 ถึง ปีที่ 10 ทั้งนี้บริษัทดังกล่าววางเงินมัดจำการเช่าเป็นจำนวนเงิน 200,000 บาทไว้กับบริษัท

เมื่อวันที่ 1 เมษายน 2565 บริษัทได้ทำสัญญาให้เข้าพื้นที่อาคารกับบริษัท เอ็กซ์เตอร์ (ประเทศไทย) จำกัด สัญญาเช่ามีอายุ 7.3 ปี เริ่มตั้งแต่วันที่ 1 เมษายน 2565 ถึง วันที่ 30 มิถุนายน 2572 โดยบริษัทได้รับค่าเช่าเดือนละ 28,205 บาท ทั้งนี้บริษัทดังกล่าววางเงินมัดจำการเช่าเป็นจำนวนเงิน 200,000 บาทไว้กับบริษัท

เมื่อวันที่ 1 กรกฎาคม 2568 บริษัทได้ทำสัญญาให้เข้าพื้นที่อาคารกับบริษัท เอ็กซ์เตอร์ (ประเทศไทย) จำกัด สัญญาเช่ามีอายุ 4 ปี เริ่มตั้งแต่วันที่ 1 กรกฎาคม 2568 ถึง วันที่ 30 มิถุนายน 2572 โดยบริษัทได้รับค่าเช่าเดือนละ 18,106 บาท

### 5 เงินสดและรายการเทียบเท่าเงินสด

	งบการเงินที่แสดงเงินลงทุนตามวิธีส่วนได้เสีย/ งบการเงินเฉพาะกิจการ	
	2568	2567
	(พันบาท)	
เงินสดในมือ	684	835
เงินฝากธนาคาร	534,432	624,735
เช็คในมือ	41	299
รวม	<u>535,157</u>	<u>625,869</u>

### 6 ลูกหนี้การค้า

	งบการเงินที่แสดงเงินลงทุนตามวิธีส่วนได้เสีย/ งบการเงินเฉพาะกิจการ	
	2568	2567
	(พันบาท)	
<b>ณ วันที่ 31 ธันวาคม</b>		
ยังไม่ถึงกำหนดชำระ	259,975	247,018
เกินกำหนดชำระ		
น้อยกว่า 3 เดือน	158,837	138,034
3 - 6 เดือน	5,546	185
6 - 12 เดือน	-	56
มากกว่า 12 เดือน	1,709	2,515
รวม	<u>426,067</u>	<u>387,808</u>
หัก ค่าเผื่อผลขาดทุนด้านเครดิตที่คาดว่าจะเกิดขึ้น	<u>(1,486)</u>	<u>(3,903)</u>
สุทธิ	<u>424,581</u>	<u>383,905</u>

	งบการเงินที่แสดงเงินลงทุนตามวิธีส่วนได้เสีย/ งบการเงินเฉพาะกิจการ	
	2568	2567
	(พันบาท)	
<b>ค่าเผื่อผลขาดทุนด้านเครดิตที่คาดว่าจะเกิดขึ้น</b>		
ณ วันที่ 1 มกราคม	3,903	3,903
เพิ่มขึ้น	536	-
กลับรายการ	(1,226)	-
ตัดบัญชี	(1,727)	-
ณ วันที่ 31 ธันวาคม	<u>1,486</u>	<u>3,903</u>

ข้อมูลเกี่ยวกับความเสี่ยงด้านเครดิตเปิดเผยในหมายเหตุข้อ 18 (v.1)

7 สิ้นค้าคงเหลือ

	งบการเงินที่แสดงเงินลงทุนตามวิธีส่วนได้เสีย/ งบการเงินเฉพาะกิจการ	
	2568	2567
	(พันบาท)	
สินค้าสำเร็จรูป	98,750	103,285
สินค้าระหว่างผลิต	123,813	135,778
วัตถุดิบ	334,155	335,649
วัตถุดิบระหว่างทาง	-	2,437
วัสดุ	567	737
รวม	557,285	577,886
หัก ค่าเพื่อการปรับมูลค่าสินค้า	(2,688)	(5,033)
สุทธิ	554,597	572,853
ต้นทุนของสินค้าคงเหลือที่บันทึกรวมในบัญชีต้นทุนขาย		
- ต้นทุนขาย	2,097,891	2,165,420
- การปรับลดมูลค่าเป็นมูลค่าสุทธิที่คาดว่าจะได้รับ	2,688	4,752
- กลับรายการการปรับลดมูลค่า	(5,033)	-
สุทธิ	2,095,546	2,170,172

8 เงินลงทุนในบริษัทร่วม

	งบการเงินที่แสดงเงินลงทุน		งบการเงินเฉพาะกิจการ	
	ตามวิธีส่วนได้เสีย			
	2568	2567	2568	2567
	(พันบาท)			
ณ วันที่ 1 มกราคม	42,320	37,345	8,000	8,000
ส่วนแบ่งกำไรจากบริษัทร่วม	7,276	6,735	-	-
รายได้เงินปันผล	(3,632)	(1,760)	-	-
ณ วันที่ 31 ธันวาคม	45,964	42,320	8,000	8,000

	งบการเงินที่แสดง		งบการเงินเฉพาะกิจการ			
	เงินลงทุนตามวิธีส่วนได้เสีย					
ลักษณะธุรกิจ	สัดส่วน ความเป็นเจ้าของ	มูลค่าตาม วิธีส่วนได้เสีย				
			ราคาทุน	การด้อยค่า	ราคาทุน-สุทธิ	
	2568	2567	2568	2567	2568	2567
	(ร้อยละ)		(ล้านบาท)			
บริษัท เอ็กซ์เตอร์ (ประเทศไทย) จำกัด	40	40	16,000	(8,000)	8,000	8,000
			16,000	(8,000)	8,000	8,000
			16,000	(8,000)	8,000	8,000

บริษัทร่วมจัดทะเบียนจัดตั้งและดำเนินธุรกิจในประเทศไทย บริษัทไม่มีเงินลงทุนในบริษัทร่วมซึ่งจดทะเบียนในตลาดหลักทรัพย์ ดังนั้นจึงไม่มีราคาที่เปิดเผยต่อสาธารณชน

หมายเหตุประกอบงบการเงิน  
สำหรับปีสิ้นสุดวันที่ 31 ธันวาคม 2568

9 อสังหาริมทรัพย์เพื่อการลงทุน

งบการเงินที่แสดงเงินลงทุนตามวิธีส่วนได้เสีย/  
งบการเงินเฉพาะกิจการ  
2568 2567  
(พันบาท)

ที่ดิน	204,073	204,073
ส่วนปรับปรุงที่ดิน	6,153	-
	<u>210,226</u>	<u>204,073</u>

มูลค่ายุติธรรมของอสังหาริมทรัพย์เพื่อการลงทุน ณ วันที่ 31 ธันวาคม 2568 จำนวน 293.9 ล้านบาท (2567: 277.9 ล้านบาท) ประเมินราคาโดยผู้ประเมินราคาอิสระโดยวิธีมูลค่าตลาดสำหรับการใช้ประโยชน์ปัจจุบัน มูลค่ายุติธรรมของอสังหาริมทรัพย์เพื่อการลงทุนถูกจัดลำดับชั้นการวัดมูลค่ายุติธรรมอยู่ในระดับที่ 3

เทคนิคการประเมินมูลค่าและข้อมูลที่ไม่สามารถสังเกตได้ที่มีนัยสำคัญ

เทคนิคการประเมินมูลค่าและข้อมูลที่ไม่สามารถสังเกตได้ที่มีนัยสำคัญที่ใช้ในการวัดมูลค่ายุติธรรมของอสังหาริมทรัพย์เพื่อการลงทุนแสดงในตารางดังต่อไปนี้

เทคนิคการประเมินมูลค่า	ข้อมูลที่ไม่สามารถสังเกตได้ที่มีนัยสำคัญ	ความสัมพันธ์ระหว่างข้อมูลที่ไม่สามารถสังเกตได้ที่มีนัยสำคัญและการวัดมูลค่ายุติธรรม
วิธีราคาตลาด โดยใช้แบบจำลองการพิจารณาราคายโดยวิธีการเปรียบเทียบตลาดด้วยการเฉลี่ยเชิงคุณภาพหรือแบบถ่วงน้ำหนัก ปัจจัยที่มีผลต่อราคาประกอบด้วย ที่ตั้ง ขนาดของที่ดิน ประโยชน์ใช้สอย และสภาพการใช้งานของที่ดิน	<ul style="list-style-type: none"> <li>ความผันผวนของราคาเสนอขายที่ดินที่มีลักษณะคล้ายคลึงกัน</li> <li>การเปลี่ยนแปลงบริเวณรอบๆ ที่ตั้งของที่ดิน</li> <li>สภาพการใช้งานของที่ดิน</li> </ul>	<p>มูลค่ายุติธรรมที่ประมาณการไว้จะเพิ่มขึ้น (ลดลง) หาก</p> <ul style="list-style-type: none"> <li>การเพิ่มขึ้นของราคาเสนอขายของที่ดินที่มีลักษณะคล้ายคลึงกันเพิ่มขึ้น (ลดลง)</li> </ul>



10 ที่ดิน อาคารและอุปกรณ์

งบการเงินที่แสดงเงินลงทุนตามวิธีส่วนได้เสีย/งบการเงินเฉพาะกิจการ							
	ที่ดินและ ส่วนปรับปรุง ที่ดิน	อาคารและ ส่วนปรับปรุง อาคาร	เครื่องจักรและ อุปกรณ์	เครื่องตกแต่ง ติดตั้งและ เครื่องใช้ สำนักงาน (พันบาท)	ยานพาหนะ	สินทรัพย์ ระหว่าง ก่อสร้าง และติดตั้ง	รวม
<b>ราคาทุน</b>							
ณ วันที่ 1 มกราคม 2567	115,109	590,467	1,777,816	55,460	144,506	92,055	2,775,413
เพิ่มขึ้น	1,073	-	4,847	1,494	8,317	73,876	89,607
โอน	-	12,420	90,141	135	700	(103,396)	-
จำหน่ายและตัดจำหน่าย	-	(250)	(43,753)	(4,411)	(9,324)	(271)	(58,009)
ณ วันที่ 31 ธันวาคม 2567							
และ 1 มกราคม 2568	116,182	602,637	1,829,051	52,678	144,199	62,264	2,807,011
เพิ่มขึ้น	2,688	-	8,842	1,563	7,901	75,271	96,265
โอน	-	7,346	97,977	92	530	(105,945)	-
จำหน่ายและตัดจำหน่าย	-	-	(91,462)	(1,920)	(19,518)	-	(112,900)
ณ วันที่ 31 ธันวาคม 2568	118,870	609,983	1,844,408	52,413	133,112	31,590	2,790,376
<b>ค่าเสื่อมราคา</b>							
ณ วันที่ 1 มกราคม 2567	390	385,533	1,448,500	50,077	104,507	-	1,989,007
ค่าเสื่อมราคาสำหรับปี	58	17,354	73,734	1,611	7,307	-	100,064
จำหน่ายและตัดจำหน่าย	-	(187)	(42,580)	(4,179)	(8,487)	-	(55,433)
ณ วันที่ 31 ธันวาคม 2567							
และ 1 มกราคม 2568	448	402,700	1,479,654	47,509	103,327	-	2,033,638
ค่าเสื่อมราคาสำหรับปี	56	16,802	74,153	1,496	7,875	-	100,382
จำหน่ายและตัดจำหน่าย	-	-	(90,385)	(1,853)	(17,765)	-	(110,003)
ณ วันที่ 31 ธันวาคม 2568	504	419,502	1,463,422	47,152	93,437	-	2,024,017
<b>มูลค่าสุทธิทางบัญชี</b>							
ณ วันที่ 31 ธันวาคม 2567	115,734	199,937	349,397	5,169	40,872	62,264	773,373
ณ วันที่ 31 ธันวาคม 2568	118,366	190,481	380,986	5,261	39,675	31,590	766,359

บริษัท ไทยเทพรส จำกัด (มหาชน)  
หมายเหตุประกอบงบการเงิน  
สำหรับปีสิ้นสุดวันที่ 31 ธันวาคม 2568

11 เจ้านี้หมุนเวียนอื่น

งบการเงินที่แสดงเงินลงทุนตามวิธีส่วนได้เสีย/

งบการเงินเฉพาะกิจการ

2568 2567

(พันบาท)

โบนัสพนักงานค้างจ่าย	31,515	30,987
ค่าใช้จ่ายส่งเสริมการขายค้างจ่าย	16,731	15,958
เจ้านี้อื่น - กรมสรรพากร	14,297	12,962
ค้างขนส่งออกค้างจ่าย	12,111	11,472
ค่าไฟฟ้าค้างจ่าย	2,947	2,878
ค่าเชื้อเพลิงค้างจ่าย	2,771	2,707
ค่าโฆษณาค้างจ่าย	2,645	8,613
อื่น ๆ	15,890	17,745
<b>รวม</b>	<b>98,907</b>	<b>103,322</b>

12 ประมาณการหนี้สินไม่หมุนเวียนสำหรับผลประโยชน์พนักงาน

งบการเงินที่แสดงเงินลงทุนตามวิธีส่วนได้เสีย/

งบการเงินเฉพาะกิจการ

2568 2567

(พันบาท)

ผลประโยชน์หลังออกจากงาน	33,068	30,162
ผลประโยชน์ระยะยาวอื่น	6,148	5,667
<b>รวม</b>	<b>39,216</b>	<b>35,829</b>

ณ วันที่ 31 ธันวาคม

โครงการผลประโยชน์ที่กำหนดไว้

บริษัทจัดการโครงการผลประโยชน์ที่กำหนดไว้ตามข้อกำหนดของพระราชบัญญัติคุ้มครองแรงงาน พ.ศ. 2541 ในการให้ผลประโยชน์เมื่อเกษียณแก่พนักงานตามสิทธิและอายุงาน โครงการผลประโยชน์ที่กำหนดไว้มีความเสี่ยงจากการประมาณการตามหลักคณิตศาสตร์ ประกันภัย ได้แก่ ความเสี่ยงของช่วงชีวิต ความเสี่ยงจากอัตราดอกเบี้ย และความเสี่ยงจากตลาด (เงินลงทุน)

งบการเงินที่แสดงเงินลงทุนตามวิธีส่วนได้เสีย/

งบการเงินเฉพาะกิจการ

ผลประโยชน์  
หลังออกจากงาน  
2568 2567  
ผลประโยชน์  
ระยะยาวอื่น  
2568 2567  
(พันบาท)

มูลค่าปัจจุบันของการผูกพันตาม  
โครงการผลประโยชน์

ณ วันที่ 1 มกราคม	30,162	28,656	5,667	5,321
<b>รับรู้ในกำไรขาดทุน</b>				
ต้นทุนบริการปัจจุบัน	4,563	4,317	1,419	1,291
ดอกเบี้ยจากการผูกพัน	784	745	148	138
(กำไร) ขาดทุนจากการลดขนาดโครงการ	(224)	-	7	-
ผลประโยชน์จ่าย	(2,217)	(3,556)	(1,093)	(1,083)
<b>ณ วันที่ 31 ธันวาคม</b>	<b>33,068</b>	<b>30,162</b>	<b>6,148</b>	<b>5,667</b>

บริษัท ไทยเทพรส จำกัด (มหาชน)  
หมายเหตุประกอบงบการเงิน  
สำหรับปีสิ้นสุดวันที่ 31 ธันวาคม 2568

**ข้อสมมติหลักในการประมาณการตาม  
หลักคณิตศาสตร์ประกันภัย**

**งบการเงินที่แสดงเงินลงทุนตามวิธีส่วนได้เสีย/  
งบการเงินเฉพาะกิจการ**

	2568	2567
	(ร้อยละ)	
อัตราคิดลด	2.60	2.60
การเพิ่มขึ้นของเงินเดือนในอนาคต	4.00	4.00
อัตราการหมุนเวียนของพนักงาน	0 - 33	0 - 33

ข้อสมมติเกี่ยวกับอัตราดอกเบี้ยในอนาคตถือตามข้อมูลทางสถิติที่เผยแพร่ทั่วไปและตารางมรณะ

ณ วันที่ 31 ธันวาคม 2568 ระยะเวลาที่เฉลี่ยถ่วงน้ำหนักของการผูกพันผลประโยชน์ที่กำหนดไว้เป็น 6.76 ปี (2567: 6.76 ปี)

**การวิเคราะห์ความอ่อนไหว**

การเปลี่ยนแปลงในแต่ละข้อสมมติที่เกี่ยวข้องในการประมาณการตามหลักคณิตศาสตร์ประกันภัยที่อาจเป็นไปได้อย่างสมเหตุสมผล ณ วันที่รายงาน โดยถือว่าข้อสมมติอื่นๆ คงที่

**ผลกระทบต่อการผูกพันของ**

**โครงการผลประโยชน์**

**ณ วันที่ 31 ธันวาคม**

**งบการเงินที่แสดงเงินลงทุนตามวิธีส่วนได้เสีย/  
งบการเงินเฉพาะกิจการ**

	ข้อสมมติเพิ่มขึ้นร้อยละ 1		ข้อสมมติลดลงร้อยละ 1	
	2568	2567	2568	2567
	(พันบาท)			
อัตราคิดลด	(2,062)	(1,918)	2,309	2,146
การเพิ่มขึ้นของเงินเดือนในอนาคต	2,936	2,404	(2,648)	(2,182)
อัตราการหมุนเวียนของพนักงาน	(2,269)	(2,108)	1,250	1,444

13 ส่วนงานดำเนินงานและการจำหน่ายรายได้

บริษัทดำเนินกิจการในส่วนงานเดียวคือเครื่องปรุงรสอาหาร ดังนั้นฝ่ายบริหารจึงพิจารณาว่าบริษัทมีส่วนงานที่รายงานเพียงส่วนงานเดียว

**งบการเงินที่แสดงเงินลงทุนตามวิธีส่วนได้เสีย/  
งบการเงินเฉพาะกิจการ**

**สำหรับปีสิ้นสุดวันที่ 31 ธันวาคม**

2568 2567

(พันบาท)

**การจำหน่ายรายได้**

**ส่วนงานภูมิศาสตร์หลัก**

ประเทศไทย	3,257,421	3,184,152
ต่างประเทศ	300,560	374,182
<b>รวม</b>	<b>3,557,981</b>	<b>3,558,334</b>
หัก ส่วนลดตามปริมาณ	(61,882)	(49,239)
<b>สุทธิ</b>	<b>3,496,099</b>	<b>3,509,095</b>

**ช่องทางการจัดจำหน่าย**

ขายในประเทศ	2,771,517	2,718,455
อุตสาหกรรม	428,832	390,451
บริษัทร่วม	57,072	75,246
ต่างประเทศ	300,560	374,182
<b>รวม</b>	<b>3,557,981</b>	<b>3,558,334</b>
หัก ส่วนลดตามปริมาณ	(61,882)	(49,239)
<b>สุทธิ</b>	<b>3,496,099</b>	<b>3,509,095</b>

14 ค่าใช้จ่ายตามธรรมชาติ

	งบการเงินที่แสดงเงินลงทุนตามวิธีส่วนได้เสีย/ งบการเงินเฉพาะกิจการ	
	2568	2567
	(พันบาท)	
<b>รวมอยู่ในต้นทุนขาย</b>		
การเปลี่ยนแปลงในสินค้าสำเร็จรูปและงานระหว่างทำ	16,500	24,490
วัตถุดิบและวัสดุสิ้นเปลืองใช้ไป	1,724,614	1,782,319
ค่าใช้จ่ายผลประโยชน์ของพนักงาน	151,322	155,871
สินค้าเพื่อใช้ส่งเสริมการขาย	100,226	109,251
ค่าเสื่อมราคาและค่าตัดจำหน่าย	85,065	86,152
(กลับรายการ) ขาดทุนจากการปรับมูลค่าสินค้า	(2,345)	4,752
อื่นๆ	20,164	7,337
<b>รวม</b>	<b>2,095,546</b>	<b>2,170,172</b>
<b>รวมอยู่ในต้นทุนการจัดจำหน่าย</b>		
ค่าใช้จ่ายในการจัดจำหน่าย	140,724	137,193
ค่าใช้จ่ายการตลาด	97,002	89,224
ค่าใช้จ่ายผลประโยชน์ของพนักงาน	25,381	23,352
ค่าเสื่อมราคาและค่าตัดจำหน่าย	269	276
อื่นๆ	57,501	61,173
<b>รวม</b>	<b>320,877</b>	<b>311,218</b>
<b>รวมอยู่ในค่าใช้จ่ายในการบริหาร</b>		
ค่าใช้จ่ายผลประโยชน์ของพนักงาน	112,278	111,643
ค่าเสื่อมราคาและค่าตัดจำหน่าย	15,134	13,725
อื่นๆ	33,319	34,449
<b>รวม</b>	<b>160,731</b>	<b>159,817</b>

15 ภาษีเงินได้

ภาษีเงินได้ที่รับรู้ในกำไรหรือขาดทุน	งบการเงินที่แสดงเงินลงทุนตาม ตามวิธีส่วนได้เสีย		งบการเงินเฉพาะกิจการ	
	2568	2567 (พันบาท)	2568	2567
ภาษีเงินได้ของงวดปัจจุบัน สำหรับงวดปัจจุบัน	195,941	185,956	195,941	185,956
ภาษีเงินได้รอการตัดบัญชี				
การเปลี่ยนแปลงของผลต่างชั่วคราว	1,356	(20)	627	(1,015)
รวมค่าใช้จ่ายภาษีเงินได้	<u>197,297</u>	<u>185,936</u>	<u>196,568</u>	<u>184,941</u>

การกระกบยอดเพื่อหาอัตราภาษีที่แท้จริง	งบการเงินที่แสดงเงินลงทุนตามวิธีส่วนได้เสีย			
	2568		2567	
	อัตราภาษี (ร้อยละ)	(พันบาท)	อัตราภาษี (ร้อยละ)	(พันบาท)
กำไรก่อนภาษีเงินได้รวม		<u>986,061</u>		<u>929,782</u>
จำนวนภาษีตามอัตราภาษีเงินได้	20.0	197,212	20.0	185,956
รายได้ที่ไม่ต้องเสียภาษี		(727)		(353)
ค่าใช้จ่ายมีสิทธิให้หักเพิ่มทางภาษี		(28)		(144)
ค่าใช้จ่ายต้องห้ามทางภาษี		840		477
รวม	20.0	<u>197,297</u>	20.0	<u>185,936</u>

การกระกบยอดเพื่อหาอัตราภาษีที่แท้จริง	งบการเงินเฉพาะกิจการ			
	2568		2567	
	อัตราภาษี (ร้อยละ)	(พันบาท)	อัตราภาษี (ร้อยละ)	(พันบาท)
กำไรก่อนภาษีเงินได้รวม		<u>982,417</u>		<u>924,806</u>
จำนวนภาษีตามอัตราภาษีเงินได้	20.0	196,483	20.0	184,961
รายได้ที่ไม่ต้องเสียภาษี		(727)		(353)
ค่าใช้จ่ายมีสิทธิให้หักเพิ่มทางภาษี		(28)		(144)
ค่าใช้จ่ายต้องห้ามทางภาษี		840		477
รวม	20.0	<u>196,568</u>	20.0	<u>184,941</u>

ภาษีเงินได้รอการตัดบัญชี ณ วันที่ 31 ธันวาคม	งบการเงินที่แสดงเงินลงทุนตามวิธีส่วนได้เสีย			
	สินทรัพย์		หนี้สิน	
	2568	2567 (พันบาท)	2568	2567
รวม	9,693	10,272	(6,212)	(5,435)
การหักกลบรายการของภาษี	(6,212)	(5,435)	6,212	5,435
สินทรัพย์ภาษีเงินได้รอการตัดบัญชีสุทธิ	<u>3,481</u>	<u>4,837</u>	<u>-</u>	<u>-</u>



ภาษีเงินได้รอการตัดบัญชี	งบการเงินเฉพาะกิจการ			
	สินทรัพย์		หนี้สิน	
	2568	2567	2568	2567
ณ วันที่ 31 ธันวาคม				
		(พันบาท)		
รวม	9,693	10,272	(219)	(171)
การหักกลบรายการของภาษี	(219)	(171)	219	171
สินทรัพย์ภาษีเงินได้รอการตัดบัญชีสุทธิ	9,474	10,101	-	-

	งบการเงินที่แสดงเงินลงทุนตามวิธีส่วนได้เสีย		
	ณ วันที่	บันทึกเป็น	ณ วันที่
	1 มกราคม	(รายจ่าย) / รายได้ใน กำไรหรือขาดทุน (พันบาท)	31 ธันวาคม
2568			
สินทรัพย์ภาษีเงินได้รอการตัดบัญชี			
ที่ดิน อาคารและอุปกรณ์	103	-	103
ลูกหนี้การค้าและลูกหนี้หมุนเวียนอื่น	1,060	(763)	297
สินค้าคงเหลือ	1,008	(469)	539
ค่าใช้จ่ายส่งเสริมการขายค้างจ่าย	936	(24)	912
ประมาณการหนี้สินไม่หมุนเวียน			
สำหรับผลประโยชน์พนักงาน	7,165	677	7,842
รวม	10,272	(579)	9,693
หนี้สินภาษีเงินได้รอการตัดบัญชี			
เงินลงทุนในบริษัทร่วม	(5,264)	(729)	(5,993)
อื่นๆ	(171)	(48)	(219)
รวม	(5,435)	(777)	(6,212)
สุทธิ	4,837	(1,356)	3,481

งบการเงินที่แสดงเงินลงทุนตามวิธีส่วนได้เสีย

	ณ วันที่ 1 มกราคม	บันทึกเป็น (รายจ่าย) / รายได้ใน กำไรหรือขาดทุน (พันบาท)	ณ วันที่ 31 ธันวาคม
<b>2567</b>			
<b>สินทรัพย์ภาษีเงินได้รอการตัดบัญชี</b>			
ที่ดิน อาคารและอุปกรณ์	103	-	103
ลูกหนี้การค้าและลูกหนี้หมุนเวียนอื่น	1,060	-	1,060
สินค้าคงเหลือ	57	951	1,008
ค่าใช้จ่ายส่งเสริมการขายค้างจ่าย	1,115	(179)	936
ประมาณการหนี้สินไม่หมุนเวียน สำหรับผลประโยชน์พนักงาน	6,795	370	7,165
อื่นๆ	40	(40)	-
<b>รวม</b>	<b>9,170</b>	<b>1,102</b>	<b>10,272</b>
<b>หนี้สินภาษีเงินได้รอการตัดบัญชี</b>			
เงินลงทุนในบริษัทร่วม	(4,269)	(995)	(5,264)
อื่นๆ	(84)	(87)	(171)
<b>รวม</b>	<b>(4,353)</b>	<b>(1,082)</b>	<b>(5,435)</b>
<b>สุทธิ</b>	<b>4,817</b>	<b>20</b>	<b>4,837</b>

งบการเงินเฉพาะกิจการ

	ณ วันที่ 1 มกราคม	บันทึกเป็น (รายจ่าย) / รายได้ใน กำไรหรือขาดทุน (พันบาท)	ณ วันที่ 31 ธันวาคม
<b>2568</b>			
<b>สินทรัพย์ภาษีเงินได้รอการตัดบัญชี</b>			
ที่ดิน อาคารและอุปกรณ์	103	-	103
ลูกหนี้การค้าและลูกหนี้หมุนเวียนอื่น	1,060	(763)	297
สินค้าคงเหลือ	1,008	(469)	539
ค่าใช้จ่ายส่งเสริมการขายค้างจ่าย	936	(24)	912
ประมาณการหนี้สินไม่หมุนเวียน สำหรับผลประโยชน์พนักงาน	7,165	677	7,842
<b>รวม</b>	<b>10,272</b>	<b>(579)</b>	<b>9,693</b>
<b>หนี้สินภาษีเงินได้รอการตัดบัญชี</b>			
อื่นๆ	(171)	(48)	(219)
<b>รวม</b>	<b>(171)</b>	<b>(48)</b>	<b>(219)</b>
<b>สุทธิ</b>	<b>10,101</b>	<b>(627)</b>	<b>9,474</b>

	งบการเงินเฉพาะกิจการ		
	ณ วันที่ 1 มกราคม	บันทึกเป็น (รายจ่าย) / รายได้ใน กำไรหรือขาดทุน (พันบาท)	ณ วันที่ 31 ธันวาคม
<b>2567</b>			
<b>สินทรัพย์ภายใต้การควบคุม</b>			
ที่ดิน อาคารและอุปกรณ์	103	-	103
ลูกหนี้การค้าและลูกหนี้หมุนเวียนอื่น	1,060	-	1,060
สินค้าคงเหลือ	57	951	1,008
ค่าใช้จ่ายส่งเสริมการขายค้างจ่าย	1,115	(179)	936
ประมาณการหนี้สินไม่หมุนเวียน สำหรับผลประโยชน์พนักงาน	6,795	370	7,165
อื่นๆ	40	(40)	-
<b>รวม</b>	<b>9,170</b>	<b>1,102</b>	<b>10,272</b>
<b>หนี้สินภายใต้การควบคุม</b>			
อื่นๆ	(84)	(87)	(171)
<b>รวม</b>	<b>(84)</b>	<b>(87)</b>	<b>(171)</b>
<b>สุทธิ</b>	<b>9,086</b>	<b>1,015</b>	<b>10,101</b>

16 กำไรต่อหุ้น

การคำนวณกำไรต่อหุ้นขั้นพื้นฐานมาจากกำไรของผู้ถือหุ้นสามัญของบริษัทกับจำนวนหุ้นสามัญที่เฉลี่ยถ่วงน้ำหนักที่ออกจำหน่ายแล้ว

	งบการเงินที่แสดงเงินลงทุน ตามวิธีส่วนได้เสีย		งบการเงินเฉพาะกิจการ	
	2568	2567	2568	2567
	(พันบาท / พันหุ้น)			
กำไรที่เป็นส่วนของผู้ถือหุ้นสามัญ ของบริษัท (ขั้นพื้นฐาน)	<u>788,764</u>	<u>743,846</u>	<u>785,849</u>	<u>739,865</u>
จำนวนหุ้นสามัญที่ออกจำหน่ายแล้ว	<u>360,000</u>	<u>360,000</u>	<u>360,000</u>	<u>360,000</u>
กำไรต่อหุ้น (ขั้นพื้นฐาน) (บาท)	<u>2.19</u>	<u>2.07</u>	<u>2.18</u>	<u>2.06</u>

17 เงินปันผล

	วันที่อนุมัติ	กำหนดจ่าย	อัตราต่อหุ้น (บาท)	จำนวนเงิน (ล้านบาท)
<b>2568</b>				
เงินปันผลประจำปี 2567	23 เมษายน 2568	พฤษภาคม 2568	1.79	644.40
<b>2567</b>				
เงินปันผลประจำปี 2566	24 เมษายน 2567	พฤษภาคม 2567	1.72	619.20

18 เครื่องมือทางการเงิน

(ก) มูลค่าตามบัญชีและมูลค่ายุติธรรม

ตารางดังต่อไปนี้แสดงมูลค่าตามบัญชีและมูลค่ายุติธรรมของสินทรัพย์ทางการเงินรวมถึงลำดับชั้นมูลค่ายุติธรรม แต่ไม่รวมถึงการแสดงผลมูลค่ายุติธรรมสำหรับสินทรัพย์ทางการเงินที่วัดมูลค่าด้วยราคาทุนตัดจำหน่ายหากมูลค่าตามบัญชีใกล้เคียงกับมูลค่ายุติธรรมอย่างสมเหตุสมผล

	งบการเงินที่แสดงเงินลงทุนตามวิธีส่วนได้เสีย/งบการเงินเฉพาะกิจการ					
	มูลค่าตามบัญชี			มูลค่ายุติธรรม		
	เครื่องมือทางการเงินที่วัดมูลค่าด้วยมูลค่ายุติธรรมผ่านกำไรหรือขาดทุน	เครื่องมือทางการเงินที่วัดมูลค่าด้วยราคาทุนตัดจำหน่าย	รวม	ระดับ 1	ระดับ 2	รวม
			(พันบาท)			
<b>ณ วันที่ 31 ธันวาคม 2568</b>						
<b>สินทรัพย์ทางการเงิน</b>						
ตราสารทุน	151,125	-	151,125	151,125	-	151,125
ตราสารหนี้	-	250,000	250,000	-	250,207	250,007
<b>รวมสินทรัพย์ทางการเงิน</b>	<b>151,125</b>	<b>250,000</b>	<b>401,125</b>			
<b>2567</b>						
<b>สินทรัพย์ทางการเงิน</b>						50,780
ตราสารทุน	50,780	-	50,780	50,780	-	80,002
ตราสารหนี้	-	80,000	80,000	-	80,002	
<b>รวมสินทรัพย์ทางการเงิน</b>	<b>50,780</b>	<b>80,000</b>	<b>130,780</b>			

ตารางดังต่อไปนี้แสดงเทคนิคการประเมินมูลค่าของเครื่องมือทางการเงินที่วัดมูลค่าด้วยมูลค่ายุติธรรมในงบฐานะการเงิน

ประเภท	เทคนิคการประเมินมูลค่า
ตราสารทุน	ราคาเสนอซื้อครั้งสุดท้ายในตลาดที่มีสภาพคล่อง ณ วันที่ในรายงาน
ตราสารหนี้วัดมูลค่าด้วยราคาทุนตัดจำหน่าย	ราคาเสนอซื้อที่ประกาศอยู่ในสมาคมตลาดตราสารหนี้ไทย โดยใช้ราคาปิด ณ วันที่รายงาน

(ข) นโยบายการจัดการความเสี่ยงทางการเงิน

กรอบการบริหารจัดการความเสี่ยง

คณะกรรมการบริษัทของบริษัทยังมีความรับผิดชอบโดยรวมในการจัดให้มีและการควบคุมกรอบการบริหารความเสี่ยงของ บริษัท คณะกรรมการบริษัทจัดตั้งคณะกรรมการบริหารความเสี่ยงซึ่งรับผิดชอบในการพัฒนาและติดตามนโยบายการบริหารความเสี่ยงของ บริษัท คณะกรรมการบริหารความเสี่ยงจะรายงานการดำเนินการดังกล่าวต่อคณะกรรมการบริษัทอย่างสม่ำเสมอ

นโยบายการบริหารความเสี่ยงของ บริษัท จัดทำขึ้นเพื่อระบุและวิเคราะห์ความเสี่ยงที่บริษัทเผชิญเพื่อกำหนดระดับความเสี่ยงที่เหมาะสม รวมถึงควบคุมและติดตามความเสี่ยงให้อยู่ในระดับที่ยอมรับได้ นโยบายและระบบการบริหารความเสี่ยงได้รับการทบทวนอย่างสม่ำเสมอเพื่อให้สะท้อนการเปลี่ยนแปลงของสภาพการณ์ในตลาดและการดำเนินงานของ บริษัท บริษัทมีเป้าหมายในการรักษาสภาพแวดล้อมการควบคุมให้เป็นระเบียบและมีประสิทธิภาพโดยจัดให้มีการฝึกอบรมและกำหนดมาตรฐานและขั้นตอนในการบริหารเพื่อให้พนักงานทั้งหมดเข้าใจถึงบทบาทและหน้าที่ของตน

บริษัท ไทยเทพรส จำกัด (มหาชน)

หมายเหตุประกอบงบการเงิน

สำหรับปีสิ้นสุดวันที่ 31 ธันวาคม 2568

คณะกรรมการตรวจสอบของบริษัททำกับดูแลว่าผู้บริหารมีการติดตามการปฏิบัติตามวิธีปฏิบัติและนโยบายการบริหารความเสี่ยงและทบทวนความเสี่ยงของกรอบการบริหารความเสี่ยงให้สอดคล้องกับความเสี่ยงที่บริษัทเผชิญอยู่ คณะกรรมการตรวจสอบของบริษัททำกับดูแลโดยผ่านทางผู้ตรวจสอบภายใน ผู้ตรวจสอบภายใน ทำหน้าที่ในการทบทวนการควบคุมและวิธีการปฏิบัติในการบริหารความเสี่ยงอย่างสม่ำเสมอและในกรณีพิเศษ และจะรายงานผลที่ได้ต่อคณะกรรมการตรวจสอบ

(v.1) ความเสี่ยงด้านเครดิต

ความเสี่ยงด้านเครดิตเป็นความเสี่ยงจากการสูญเสียทางการเงินของบริษัท หากลูกค้าหรือคู่สัญญาตามเครื่องมือทางการเงินไม่สามารถปฏิบัติตามภาระผูกพันตามสัญญา ซึ่งโดยส่วนใหญ่เกิดจากลูกค้าที่เป็นลูกค้า

(v.1.1) ลูกหนี้การค้า

ความเสี่ยงด้านเครดิตของบริษัทได้รับอิทธิพลมาจากลักษณะเฉพาะตัวของลูกค้าแต่ละราย อย่างไรก็ตาม ผู้บริหารต้องพิจารณาถึงปัจจัยอื่นๆ ซึ่งอาจส่งผลต่อความเสี่ยงด้านเครดิตของลูกค้า ซึ่งรวมถึงความเสี่ยงของการผิดนัดชำระซึ่งเกี่ยวข้องกับอุตสาหกรรมและประเทศที่ลูกค้าดำเนินธุรกิจอยู่

คณะกรรมการบริหารความเสี่ยงกำหนดนโยบายด้านเครดิตเพื่อวิเคราะห์ความน่าเชื่อถือของลูกค้ารายใหม่แต่ละรายก่อนที่บริษัทจะเสนอระยะเวลาและเงื่อนไขทางการค้า บริษัทจะทบทวนวงเงินยอขายจะกำหนดไว้สำหรับลูกค้าแต่ละรายและจะทบทวนทุกๆ 6 เดือน ยอดขายที่เกินกว่าวงเงินดังกล่าวต้องได้รับการอนุมัติจากผู้จัดการฝ่ายขายในประเทศ ในกรณีวงเงินเกิน 200,000 บาท ต้องได้รับการพิจารณาอนุมัติจากผู้จัดการฝ่ายการเงิน

บริษัทจำกัดความเสี่ยงด้านเครดิตของลูกหนี้การค้าด้วยการกำหนดระยะเวลาการจ่ายชำระสูงสุดที่ 90 วันและมีการติดตามยอดคงค้างของลูกหนี้การค้าอย่างสม่ำเสมอ บริษัทพิจารณาการด้อยค่าทุกวันสิ้นรอบระยะเวลารายงาน อัตราการตั้งสำรองของผลขาดทุนด้านเครดิตที่คาดว่าจะเกิดขึ้นคำนวณโดยพิจารณาจากอายุหนี้คงค้างนับจากวันที่กำหนดชำระสำหรับลูกหนี้แต่ละรายและสะท้อนผลแตกต่างระหว่างสภาวะเศรษฐกิจในอดีตที่ผ่านมา สภาวะเศรษฐกิจในปัจจุบันและมุมมองของบริษัทที่มีต่อสภาวะเศรษฐกิจตลอดอายุที่คาดการณ์ไว้ของลูกหนี้

ข้อมูลเกี่ยวกับลูกหนี้การค้าเปิดเผยในหมายเหตุข้อ 6

(v.1.2) เงินลงทุนในตราสารหนี้

บริษัทพิจารณาว่าเงินลงทุนในตราสารหนี้ซึ่งวัดมูลค่าด้วยราคาทุนตัดจำหน่ายมีความเสี่ยงด้านเครดิตต่ำ ดังนั้น ค่าเผื่อผลขาดทุนด้านเครดิตที่คาดว่าจะเกิดขึ้นซึ่งประเมินในระหว่างปีจำกัดอยู่ที่ผลขาดทุนด้านเครดิตที่คาดว่าจะเกิดขึ้นภายใน 12 เดือนหรือ “ความเสี่ยงด้านเครดิตต่ำ” สำหรับตราสารหนี้ที่อยู่ในความต้องการของตลาดโดยพิจารณาจากอันดับเครดิตที่อยู่ในระดับน่าลงทุน (Investment grade credit rating) จากหน่วยงานจัดอันดับเครดิตภายนอกที่มีการเผยแพร่ ตราสารอื่น ๆ จะพิจารณาว่ามีความเสี่ยงด้านเครดิตต่ำเมื่อความเสี่ยงจากการผิดนัดชำระหนี้อยู่ในระดับต่ำ และ ผู้ออกตราสารมีความสามารถทางการเงินที่จะปฏิบัติตามภาระผูกพันตามสัญญาได้

บริษัทจำกัดความเสี่ยงด้านเครดิตด้วยการลงทุนในตราสารหนี้ที่มีสภาพคล่องและคู่สัญญาที่มีอันดับเครดิตอย่างน้อย A จากบริษัท Fitch Ratings (Thailand)

บริษัทติดตามการเปลี่ยนแปลงของความเสี่ยงด้านเครดิตด้วยการติดตามการจัดอันดับเครดิตภายนอกที่มีการเผยแพร่ เพื่อประเมินว่าความเสี่ยงด้านเครดิตเพิ่มขึ้นอย่างมีนัยสำคัญ ณ วันที่รายงาน โดยไม่ได้ถูกสะท้อนในอันดับเครดิตที่เผยแพร่หรือไม่ เพื่อประกอบในการพิจารณาบริษัทมีการทบทวนการเปลี่ยนแปลงของผลตอบแทนในหุ้นกู้ หากสามารถหาได้ ประกอบกับข่าวที่มีการเผยแพร่และข้อมูลการทำกับดูแลของหน่วยงานกำกับดูแลของลูกหนี้



บริษัท ไทยเทพรส จำกัด (มหาชน)  
หมายเหตุประกอบงบการเงิน  
สำหรับปีสิ้นสุดวันที่ 31 ธันวาคม 2568

ตารางต่อไปนี้ให้ข้อมูลเกี่ยวกับความเสี่ยงด้านเครดิตและผลขาดทุนด้านเครดิตที่คาดว่าจะเกิดขึ้น

เงินลงทุนในตราสารหนี้ ณ วันที่ 31 ธันวาคม 2568	งบการเงินที่แสดงเงินลงทุนตามวิธีส่วนได้เสีย/ งบการเงินเฉพาะกิจการ	
	ผลขาดทุนด้านเครดิตที่ คาดว่าจะเกิดขึ้นใน 12 เดือนข้างหน้า	
	(พันบาท)	รวม
ตราสารหนี้ที่วัดมูลค่าด้วยราคาทุนตัดจำหน่าย	250,000	250,000
หัก ค่าเผื่อผลขาดทุนด้านเครดิตที่คาดว่าจะเกิดขึ้น	-	-
สุทธิ	<u>250,000</u>	<u>250,000</u>
เงินลงทุนในตราสารหนี้ ณ วันที่ 31 ธันวาคม 2567		
ตราสารหนี้ที่วัดมูลค่าด้วยราคาทุนตัดจำหน่าย	80,000	80,000
หัก ค่าเผื่อผลขาดทุนด้านเครดิตที่คาดว่าจะเกิดขึ้น	-	-
สุทธิ	<u>80,000</u>	<u>80,000</u>

(v.1.3) เงินสดและรายการเทียบเท่าเงินสด

ความเสี่ยงด้านเครดิตของบริษัทที่เกิดจากเงินสดและรายการเทียบเท่าเงินสด มีจำกัดเนื่องจากคู่สัญญาเป็นธนาคารและสถาบันการเงิน ซึ่งบริษัทพิจารณาว่ามีความเสี่ยงด้านเครดิตต่ำ

(v.2) ความเสี่ยงด้านสภาพคล่อง

บริษัทกำกับดูแลความเสี่ยงด้านสภาพคล่องและรักษาระดับของเงินสดและรายการเทียบเท่าเงินสดที่ผู้บริหารพิจารณาว่าเพียงพอในการจัดหาเงินเพื่อใช้ในการดำเนินงานของบริษัท และลดผลกระทบจากความผันผวนในกระแสเงินสด

ตารางต่อไปนี้แสดงระยะเวลาการครบกำหนดคงเหลือตามสัญญาของหนี้สินทางการเงิน ณ วันที่รายงาน โดยแสดงจำนวนเงินเป็นจำนวนขั้นต้นซึ่งไม่ได้คิดลดรวมดอกเบี้ยตามสัญญาและไม่รวมผลกระทบหากหักกลบตามสัญญา

งบการเงินที่แสดงเงินลงทุนตามวิธีส่วนได้เสีย/งบการเงินเฉพาะกิจการ		กระแสเงินสดตามสัญญา	
		ภายใน 1 ปี หรือน้อยกว่า	
		(พันบาท)	รวม
ณ วันที่ 31 ธันวาคม	มูลค่าตามบัญชี		
2568			
หนี้สินทางการเงิน			
เจ้าหนี้การค้า	79,927	79,927	79,927
เจ้าหนี้อื่น	98,907	98,907	98,907
	<u>178,834</u>	<u>178,834</u>	<u>178,834</u>
2567			
หนี้สินทางการเงิน			
เจ้าหนี้การค้า	90,028	90,028	90,028
เจ้าหนี้หมุนเวียนอื่น	103,322	103,322	103,322
	<u>193,350</u>	<u>193,350</u>	<u>193,350</u>

บริษัท ไทยเทพรส จำกัด (มหาชน)  
หมายเหตุประกอบงบการเงิน  
สำหรับปีสิ้นสุดวันที่ 31 ธันวาคม 2568

(v.3) ความเสี่ยงด้านตลาด

บริษัทมีความเสี่ยงที่มูลค่าธุรกรรมหรือกระแสเงินสดในอนาคตของเครื่องมือทางการเงินจะมีความผันผวนอันเนื่องมาจากการเปลี่ยนแปลงของราคาตลาด ความเสี่ยงด้านตลาดมีดังนี้

(v.3.1) ความเสี่ยงด้านอัตราแลกเปลี่ยน

บริษัทมีความเสี่ยงด้านอัตราแลกเปลี่ยนที่เกี่ยวข้องกับการซื้อและการขายที่เป็นสกุลเงินตราต่างประเทศ

**ความเสี่ยงจากเงินตราต่างประเทศ**

	งบการเงินที่แสดงเงินลงทุนตามวิธีส่วนได้เสีย/ งบการเงินเฉพาะกิจการ	
ณ วันที่ 31 ธันวาคม	2568	2567
	(พันบาท)	
<b>เงินเหรียญสหรัฐอเมริกา</b>		
เงินสดและรายการเทียบเท่าเงินสด	11,483	34,761
ลูกหนี้การค้า	16,521	19,796
<b>เงินสกุลยูโร</b>		
เจ้าหนี้การค้า	-	(106)
<b>เงินเหรียญออสเตรเลีย</b>		
ลูกหนี้การค้า	-	837
<b>เงินเหรียญสิงคโปร์</b>		
ลูกหนี้การค้า	465	-
<b>เงินหยวน</b>		
เงินสดและรายการเทียบเท่าเงินสด	11,397	11,617
ลูกหนี้การค้า	7,570	12,481
<b>ยอดบัญชีในงบฐานะการเงินที่มีความเสี่ยง</b>	<b>47,436</b>	<b>79,386</b>

19 การบริหารจัดการทุน

นโยบายของคณะกรรมการบริษัท คือการรักษาระดับเงินทุนให้มั่นคงเพื่อรักษาความเชื่อมั่นของนักลงทุน เจ้าหนี้และตลาดและก่อให้เกิดการพัฒนาของธุรกิจในอนาคต คณะกรรมการได้มีการกำกับดูแลผลตอบแทนจากการลงทุน อย่างสม่ำเสมอโดยพิจารณาจากสัดส่วนของผลตอบแทนจากกิจกรรมดำเนินงานต่อส่วนของเจ้าของรวม อีกทั้ง ยังกำกับดูแลระดับการจ่ายปันผลให้แก่ผู้ถือหุ้นสามัญ

20 การผูกพันกับบุคคลหรือกิจการที่ไม่เกี่ยวข้องกัน

	งบการเงินที่แสดงเงินลงทุนตามวิธีส่วนได้เสีย/ งบการเงินเฉพาะกิจการ	
	2568	2567
	(พันบาท)	
<b>การผูกพันรายจ่ายฝ่ายทุน</b>		
อาคารและสิ่งปลูกสร้างอื่น	-	1,275
ยานพาหนะ	1,708	246
เครื่องจักรและอุปกรณ์	6,826	37,084
<b>รวม</b>	<b>8,534</b>	<b>38,605</b>
<b>การผูกพันอื่น ๆ</b>		
หนังสือค่าประกันจากธนาคาร	4,593	4,796

**หนังสือค่าประกันจากธนาคาร**

บริษัทมีการผูกพันกับธนาคารแห่งหนึ่งจากการให้ธนาคารออกหนังสือค่าประกันการใช้ไฟฟ้า โดยมีเงินฝากธนาคารใช้เป็นหลักประกัน

# ส่วนที่ 4

การรับรองความถูกต้องของข้อมูล

## การรับรองความถูกต้องของข้อมูล

### การรับรองความถูกต้องของข้อมูล

การรับรองความถูกต้องของข้อมูลในแบบแสดงรายการข้อมูลประจำปี (56-1 One Report) นั้นให้กรรมการผู้มีอำนาจลงนามผูกพันบริษัท\* ลงลายมือชื่อพร้อมทั้งประทับตราบริษัท (ถ้ามี) ในแบบแสดงรายการข้อมูลประจำปี (56-1 One Report) พร้อมทั้งมอบอำนาจให้บุคคลใดลงนามกำกับเอกสาร ในแบบแสดงรายการข้อมูลประจำปีแทนด้วยโดยใช้ข้อความและรูปแบบดังนี้





บริษัทได้สอบทานข้อมูลในแบบแสดงรายการข้อมูลประจำปี (56-1 One Report) ฉบับนี้แล้ว ด้วยความระมัดระวัง บริษัทขอรับรองว่า ข้อมูลดังกล่าวถูกต้องครบถ้วน ไม่เป็นเท็จ ไม่ทำให้ผู้อื่นสำคัญผิด หรือไม่ขาดข้อมูลที่ควรต้องแจ้งในสาระสำคัญ นอกจากนี้ บริษัทขอรับรองว่า

(1) งบการเงินและข้อมูลทางการเงินที่สรุปมาในแบบแสดงรายการข้อมูลประจำปี ได้แสดงข้อมูลอย่างถูกต้องครบถ้วนในสาระสำคัญเกี่ยวกับฐานะการเงิน ผลการดำเนินงาน และกระแสเงินสดของบริษัทและบริษัทร่วมแล้ว

(2) บริษัทได้จัดให้มีระบบการเปิดเผยข้อมูลที่ดี เพื่อให้แน่ใจว่าบริษัทได้เปิดเผยข้อมูลในส่วนที่เป็นสาระสำคัญทั้งของบริษัทและบริษัทร่วม อย่างถูกต้องครบถ้วนแล้ว รวมทั้งควบคุมดูแลให้มีการปฏิบัติตามระบบดังกล่าว

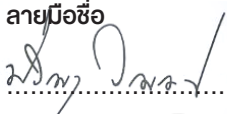
(3) บริษัทได้จัดให้มีระบบการควบคุมภายในที่ดีและควบคุมดูแลให้มีการปฏิบัติตามระบบดังกล่าว และบริษัทได้แจ้งข้อมูลการประเมินระบบการควบคุมภายใน ณ วันที่ 20 กุมภาพันธ์ 2569 ต่อผู้สอบบัญชีและกรรมการตรวจสอบของบริษัทแล้ว ซึ่งครอบคลุมถึงข้อบกพร่องและการเปลี่ยนแปลงที่สำคัญของระบบการควบคุมภายใน รวมทั้งการกระทำที่มีขอบที่อาจมีผลกระทบต่อการจัดทำรายงานทางการเงินของบริษัทและบริษัทร่วม

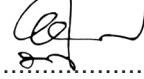
ในการนี้ เพื่อเป็นหลักฐานว่าเอกสารทั้งหมดเป็นเอกสารชุดเดียวกันกับที่ข้าพเจ้าได้รับรองความถูกต้องแล้ว ข้าพเจ้าได้มอบหมายให้นายธนวัฒน์ วิญญูรัตน์ เป็นผู้ลงลายมือชื่อกำกับเอกสารนี้ไว้ทุกหน้าด้วย หากเอกสารใดไม่มีลายมือชื่อของ นายธนวัฒน์ วิญญูรัตน์ กำกับไว้ ข้าพเจ้าจะถือว่าไม่ใช่ข้อมูลที่ข้าพเจ้าได้รับรองความถูกต้องของข้อมูลแล้ว ดังกล่าวข้างต้น

ชื่อ	ตำแหน่ง	ลายมือชื่อ
1. นายปริญญญา วิญญูรัตน์	ประธานกรรมการบริหาร/กรรมการผู้จัดการ	
2. นายธนวัฒน์ วิญญูรัตน์	กรรมการ/รองกรรมการผู้จัดการ	
3. นายบัญชา วิญญูรัตน์	กรรมการ/รองกรรมการผู้จัดการ	
ผู้รับมอบอำนาจ นายธนวัฒน์ วิญญูรัตน์	กรรมการ/รองกรรมการผู้จัดการ	

\*ให้แนบเอกสารหลักฐานประกอบด้วย ทั้งนี้ แบบแสดงรายการข้อมูลประจำปีนี้เป็นข้อมูลที่สำคัญที่ผู้ลงทุนใช้ประกอบการตัดสินใจลงทุนบริษัทจึงควรเสนอให้คณะกรรมการบริษัทพิจารณาก่อนที่จะส่งให้สำนักงาน

\*\* พร้อมทั้งประทับตราบริษัท (ถ้ามี)

ทั้งนี้ มาตรา 89/20 \*\*\* แห่งพระราชบัญญัติหลักทรัพย์และตลาดหลักทรัพย์ พ.ศ. 2535 ซึ่งแก้ไขเพิ่มเติมโดยพระราชบัญญัติหลักทรัพย์และตลาดหลักทรัพย์ (ฉบับที่ 4) พ.ศ. 2551 กำหนดให้กรรมการและผู้บริหารต้องร่วมกันรับผิดชอบต่อการที่ข้อมูลหรือข้อมูลของบริษัทในความเสี่ยงใด ๆ อันเกิดขึ้นเนื่องจากการเปิดเผยข้อมูลต่อผู้ถือหุ้นหรือประชาชนทั่วไป โดยแสดงข้อความที่เป็นเท็จในสาระสำคัญหรือปกปิดข้อความจริงที่ควรบอกให้แจ้งในสาระสำคัญในกรณีของงบการเงินและรายงานเกี่ยวกับฐานะการเงินและผลการดำเนินงานของบริษัทหรือรายงานอื่นใดที่ต้องเปิดเผยตามมาตรา 56 หรือมาตรา 199 โดยมีได้จำกัดความรับผิดชอบไว้เฉพาะกรรมการและผู้บริหารที่ลงลายมือชื่อรับรองความถูกต้องของข้อมูลในเอกสารดังกล่าวเท่านั้น อย่างไรก็ตาม กรรมการหรือผู้บริหารซึ่งสามารถพิสูจน์ได้ว่าโดยตำแหน่งหน้าที่ตนไม่อาจล่วงรู้ถึงความแท้จริงของข้อมูลหรือการขาดข้อมูลที่ควรต้องแจ้งนั้น ย่อมไม่มีความรับผิดชอบตามมาตรา 89/20

หมายเหตุ \*\*\* ใช้บังคับกับบริษัทที่อยู่ภายใต้บังคับของหมวด 3/1 แห่งพระราชบัญญัติหลักทรัพย์และตลาดหลักทรัพย์ พ.ศ. 2535 ซึ่งแก้ไขเพิ่มเติมโดยพระราชบัญญัติหลักทรัพย์และตลาดหลักทรัพย์ (ฉบับที่ 4) พ.ศ. 2551 เท่านั้น

# ເອກສາຣ໌ແບບ



## 1 ข้อมูลของกรรมการ ผู้บริหาร ผู้มีอำนาจควบคุม และเลขาธิการบริษัท

## 1.1 รายละเอียดเกี่ยวกับกรรมการ ผู้บริหารและผู้มีอำนาจควบคุม

ชื่อ-สกุล/ ตำแหน่ง (1)	อายุ (ปี)	คุณวุฒิทางการศึกษา (2)	ความสัมพันธ์ทางครอบครัวระหว่าง กรรมการและผู้บริหาร (3)	สัดส่วนการ ถือหุ้นใน บริษัท (%) (4)	ประสบการณ์ทำงานในระยะ 5 ปี ย้อนหลัง		
					ช่วงเวลา	ตำแหน่ง	ชื่อหน่วยงาน/บริษัท/ประเภทธุรกิจ (5)
1. นายปริญญา วิทยุญรัตน์ - ประธานกรรมการบริหารและ กรรมการผู้จัดการ (กรรมการผู้มีอำนาจลงนาม)	71	-คหกรรมศาสตร์คหกรรม บัณฑิตศึกษาศึกษา สาขาวิทยาศาสตร์การ อาหารและโภชนาการ มหาวิทยาลัยเทคโนโลยี ราชมงคลพระนคร - ปริญญาตรี - วิทยาศาสตร์บัณฑิต สาขาเคมี มหาวิทยาลัยแห่งชาติ ไต้หวัน	เป็นน้องชายนายไกรลาศ วิทยุญรัตน์ ซึ่งเป็นสามีนางพรนภา วิทยุญรัตน์ และเป็นอานายบัณฑิต วิทยุญรัตน์ และนางสาวมาลี วิทยุญรัตน์	33.10	2548-ปัจจุบัน 2538-ปัจจุบัน 2543-ปัจจุบัน 2561-ปัจจุบัน 2560-ปัจจุบัน 2554-ปัจจุบัน 2553-ปัจจุบัน 2551-ปัจจุบัน 2548-ปัจจุบัน	ประธานกรรมการ ประธานกรรมการ บริหาร กรรมการผู้จัดการ กรรมการ กรรมการ กรรมการ กรรมการ กรรมการ กรรมการ	<u>ตำแหน่งงานในปัจจุบัน</u> บริษัท ไทยเทพรส จำกัด (มหาชน) บริษัท ไทยเทพรส จำกัด (มหาชน) บริษัท ไทยเทพรส จำกัด (มหาชน) บริษัท เกฟรา แอนด์ จำกัด <u>ตำแหน่งในกิจการอื่น ปี 6 แห่ง</u> บริษัท เกฟราแอนด์ จำกัด ธุรกิจ : พัฒนาอสังหาริมทรัพย์ บริษัท ราชครามการเกษตร จำกัด ธุรกิจ : ปลูกไม้ผลยืนต้นอื่นๆ ผลิตผลการเกษตร บริษัท บางปะอินสปอร์ตคลับ จำกัด ธุรกิจ : สนามกอล์ฟ บริษัท ราชครามฟริอเบอร์ตี้ จำกัด ธุรกิจ : การซื้อและขายอสังหาริมทรัพย์ บริษัท สยามกัทธไนน์ จำกัด ธุรกิจ : สนามกอล์ฟ บริษัท ราชครามแลนด์ จำกัด ธุรกิจ : การซื้อและขายอสังหาริมทรัพย์ <u>ตำแหน่งในบริษัทจดทะเบียนอื่น</u> - ไม่มี <u>ตำแหน่งในกิจการที่แข่งขัน/ เกี่ยวข้องกับธุรกิจของบริษัทที่อาจทำ ให้เกิดความขัดแย้งทางผลประโยชน์</u> - ไม่มี การอบรมหลักสูตรกรรมการ ยังไม่เข้ารับการอบรมหลักสูตร กรรมการ
2. นางสาวมาลี วิทยุญรัตน์ - กรรมการ	71	บริหารธุรกิจบัณฑิต สาขาการเงิน การธนาคาร มหาวิทยาลัยรามคำแหง	เป็นพี่นายนันทิต วิทยุญรัตน์, นางสาวสุณี วิทยุญรัตน์ และเป็นหลานนายปริญญา และนางพรนภา วิทยุญรัตน์	3.89	2536-ปัจจุบัน 2536-2553 2530-2536	กรรมการ กรรมการและรอง กรรมการผู้จัดการ สายบัญชี-การเงิน ผู้จัดการฝ่ายบัญชี และการเงิน	<u>ตำแหน่งงานในปัจจุบัน</u> บริษัท ไทยเทพรส จำกัด (มหาชน) บริษัท ไทยเทพรส จำกัด (มหาชน) บริษัท ไทยเทพรส จำกัด (มหาชน) <u>ตำแหน่งในกิจการอื่น</u> - ไม่มี <u>ตำแหน่งในบริษัทจดทะเบียนอื่น</u> - ไม่มี <u>ตำแหน่งในกิจการที่แข่งขัน/เกี่ยวข้องกับ ธุรกิจของบริษัทที่อาจทำให้เกิดความขัดแย้ง ทางผลประโยชน์</u> - ไม่มี การอบรมหลักสูตรกรรมการ เข้ารับการอบรม หลักสูตร Director Accreditation Program (DAP) รุ่นที่ 37/2005 สมาคมส่งเสริมสถาบันกรรมการบริษัทไทย

รายละเอียดเกี่ยวกับผู้บริหารและผู้มีอำนาจควบคุม

ชื่อ-สกุล/ ตำแหน่ง (1)	อายุ (ปี)	คุณวุฒิทางการศึกษา (2)	ความสัมพันธ์ทางครอบครัวระหว่าง กรรมการและผู้บริหาร (3)	สัดส่วนการ ถือหุ้นใน บริษัท (%) (4)	ประสบการณ์ทำงานในระยะ 5 ปี ย้อนหลัง		
					ช่วงเวลา	ตำแหน่ง	ชื่อหน่วยงาน/บริษัท/ประเภทธุรกิจ (5)
3. นายบัณฑิต วิทยุรัตน์ - กรรมการ	69	- ศิลปศาสตรมหาบัณฑิต สาขาการจัดการมนุษย์กับ สิ่งแวดล้อม มหาวิทยาลัยเชียงใหม่ - วิศวกรรมศาสตรบัณฑิต สาขาเครื่องกล มหาวิทยาลัย Adamson ฟิลิปปินส์	เป็นหลานของนายปริญญา วิทยุรัตน์ และ นางพรนภา วิทยุรัตน์ และเป็นน้องชายนางสาวมาลี วิทยุรัตน์	7.34	2536 -ปัจจุบัน 2536-2551  2536-2550	กรรมการ รองกรรมการผู้จัดการ ผู้จัดการสาขา ลำปาง	<u>ตำแหน่งงานในปัจจุบัน</u> บริษัท ไทยเทพรส จำกัด (มหาชน) บริษัท ไทยเทพรส จำกัด (มหาชน)  <u>ตำแหน่งในกิจการอื่น</u> - ไม่มี <u>ตำแหน่งในบริษัทจดทะเบียนอื่น</u> - ไม่มี <u>ตำแหน่งในกิจการที่แข่งขัน/เกี่ยวเนื่องกับ ธุรกิจของบริษัทที่อาจทำให้เกิดความขัดแย้ง ทางผลประโยชน์</u> - ไม่มี การอบรมหลักสูตรกรรมการ เข้ารับการอบรม หลักสูตร Director Accreditation Program (DAP) รุ่นที่ 37/2005 สมาคมส่งเสริมสถาบันกรรมการบริษัทไทย
4. นางพรนภา วิทยุรัตน์ - กรรมการ/รองกรรมการผู้จัดการ	76	อบรมหลักสูตร Director Accreditation Program (DAP) รุ่นที่ 37/2005 สมาคมส่งเสริมสถาบัน กรรมการบริษัทไทย	เป็นภรรยาของนายปริญญา วิทยุรัตน์ซึ่งเป็นพี่ ชาย นายปริญญา วิทยุรัตน์ และเป็นอาส-ใต้ นางสาวมาลี และนายบัณฑิต วิทยุรัตน์	4.71	2536-ปัจจุบัน	กรรมการและรอง กรรมการผู้จัดการ	<u>ตำแหน่งงานในปัจจุบัน</u> บริษัท ไทยเทพรส จำกัด (มหาชน) <u>ตำแหน่งในกิจการอื่น</u> - ไม่มี <u>ตำแหน่งในบริษัทจดทะเบียนอื่น</u> - ไม่มี <u>ตำแหน่งในกิจการที่แข่งขัน/เกี่ยวเนื่องกับ ธุรกิจของบริษัทที่อาจทำให้เกิดความขัดแย้ง ทางผลประโยชน์</u> - ไม่มี การอบรมหลักสูตรกรรมการ เข้ารับการอบรมหลักสูตร Director Accreditation Program (DAP) รุ่นที่ 37/2005 สมาคมส่งเสริมสถาบันกรรมการบริษัทไทย

ชื่อ-สกุล/ ตำแหน่ง (1)	อายุ (ปี)	คุณวุฒิทางการศึกษา (2)	ความสัมพันธ์ทางครอบครัวระหว่าง กรรมการและผู้บริหาร (3)	สัดส่วนการ ถือหุ้นใน บริษัท (%) (4)	ประสบการณ์ทำงานในระยะ 5 ปี ย้อนหลัง		
					ช่วงเวลา	ตำแหน่ง	ชื่อหน่วยงาน/บริษัท/ประเภทธุรกิจ (5)
5. นายธนวัฒน์ วิทยุรัตน์ - CFO / กรรมการ / รองกรรมการผู้จัดการ (กรรมการผู้มีอำนาจลงนาม)	53	- Master of Science Finance, Bentley College, Massachusetts, USA - Master of Science in Manufacturing System Engineering Rensselaer Polytechnic Institute ,USA - Bachelor of Science in Management System Rensselaer Polytechnic Institute, USA	เป็นบุตรนางพรนภา วิทยุรัตน์ และเป็นหลานนายปริญญา วิทยุรัตน์	6.72	2561-ปัจจุบัน	CFO รองกรรมการ ผู้จัดการ กรรมการ ผู้จัดการฝ่าย การตลาด	ตำแหน่งงานในปัจจุบัน บริษัท ไทยเทพรส จำกัด (มหาชน) บริษัท ไทยเทพรส จำกัด (มหาชน)
					2557-ปัจจุบัน		บริษัท ไทยเทพรส จำกัด (มหาชน)
					2553-ปัจจุบัน		บริษัท ไทยเทพรส จำกัด (มหาชน)
					2547-2553		บริษัท ไทยเทพรส จำกัด (มหาชน)
					2553-ปัจจุบัน		ตำแหน่งในกิจการอื่น มี 2 แห่ง : 1.บริษัท เอ็กซ์เตอร์(ประเทศไทย)จำกัด ธุรกิจ : ผู้จัดการจำหน่ายเครื่องปรุงรส อาหาร
					2548-ปัจจุบัน		2. บริษัท รชตโยธิน จำกัด ธุรกิจ : โรงแรม ตำแหน่งในบริษัทจดทะเบียนอื่น - ไม่มี
					2561		ตำแหน่งในกิจการที่แข่งขัน/เกี่ยวเนื่องกับ ธุรกิจของบริษัทที่อาจทำให้เกิดความขัด แย้งทางผลประโยชน์ - ไม่มี
					2562		การอบรมหลักสูตรกรรมการ :Orientation Course-CFO focus on Financial Reporting Class รุ่นที่ 4/2018 (CFO 0411) สภาวิชาชีพบัญชีและตลาดหลักทรัพย์ แห่งประเทศไทย
					2563		: ที่ดิน อาคาร อุปกรณ์ ปี63และ มาตรฐานการรายงานทางการเงินที่ เกี่ยวข้อง บริษัท เอ็น วาย ซี แมนเนจเม้นท์ : การกำหนดราคาโอนระหว่างบริษัทที่มี ความสัมพันธ์กัน ปี2562 บจก.เอ็น วาย ซี แมนเนจเม้นท์ : TFRSและมาตรฐานผ่อนปรนทางบัญชี จาก Covid 19(สำหรับกิจการที่ไม่ใช่ สถาบันการเงิน) บจก.เอ็น วาย ซี แมนเนจเม้นท์ : Financial Analysisเพื่อวิเคราะห์ สถานการณ์ธุรกิจและการแก้ไขปรับปรุง ผลการดำเนินงาน บ.ฝึกอบรมและสัมมนาธรรมนิติ : ESG Integration in Sustainable Investing
					2564		สมาคมบริษัทจดทะเบียนไทย : ภาษีเงินได้รอการตัดบัญชี ปี65 หลักการและประเด็นปัญหาในทางปฏิบัติ (2022 Deferred Tax) บ.เอ็น วาย ซี แมนเนจเม้นท์ : ผู้บริหารด้านบัญชีการเงินจะมีแนวทาง การสนับสนุนการลงทุนเพื่อสิ่งแวดล้อมที่ ยั่งยืนอย่างไร สมาคมบริษัทจดทะเบียน ไทย
					2567		: CFO 2025 (Accounting) สรุปสาระสำคัญของ IFRS S1 และ IFRS S2 ภาพรวมของการเปลี่ยนแปลง มาตรฐาน การรายงานทางการเงิน (ปรับปรุง 2567)ที่สำคัญ Statement of Cash Flows Workshop บจก. เอ็น วาย ซี แมนเนจเม้นท์

รายละเอียดเกี่ยวกับผู้บริหารและผู้มีอำนาจควบคุม

ชื่อ-สกุล/ ตำแหน่ง (1)	อายุ (ปี)	คุณวุฒิทางการศึกษา (2)	ความสัมพันธ์ทางครอบครัวระหว่าง กรรมการและผู้บริหาร (3)	สัดส่วนการ ถือหุ้นใน บริษัท (%) (4)	ประสบการณ์ทำงานในระยะ 5 ปี ย้อนหลัง		
					ช่วงเวลา	ตำแหน่ง	ชื่อหน่วยงาน/บริษัท/ประเภทธุรกิจ (5)
6. นายบัญชา วิทยรัตน์ - กรรมการ/รองกรรมการผู้จัดการ (กรรมการผู้มีอำนาจลงนาม)	40	- MSC. Environmental Engineering Imperial College London, U.K. - Bachelor of Engineering in Engineering with Business Finance (First Class Honors) University College London (UCL), U.K.	เป็นบุตรนายปริญญา วิทยรัตน์ เป็นหลานนางพรนภา วิทยรัตน์	7.68	2557- ปัจจุบัน 2554-ปัจจุบัน 2553-ปัจจุบัน 2561-ปัจจุบัน 2560-ปัจจุบัน 2560-ปัจจุบัน 2558-ปัจจุบัน 2553-ปัจจุบัน 2553-ปัจจุบัน	รองกรรมการ ผู้จัดการ ผู้จัดการแผนก จัดซื้อ กรรมการ กรรมการ กรรมการ กรรมการ กรรมการ กรรมการ กรรมการ กรรมการ กรรมการ	ตำแหน่งงานในปัจจุบัน บมจ. ไทยเทพรส บมจ. ไทยเทพรส บมจ.ไทยเทพรส ตำแหน่งในกิจการอื่น มี 6 แห่ง: บจก.เทพา แลนด์ ธุรกิจ : พัฒนาอสังหาริมทรัพย์ บจก. บางปะอินสปอร์ตคลับ ธุรกิจ : สนามกอล์ฟ บจก. ราชครามการเกษตร ธุรกิจ : ปลูกไม้ผลยืนต้นอื่นๆ บจก. ไทเวอร์ อินเตอร์เทรด ธุรกิจ : ขายส่งสินค้าทั่วไป บจก. ราชครามฟร้อมเพอร์ตี ธุรกิจ : พัฒนา, จัดสรรที่ดิน ซื้อขายอสังหาริมทรัพย์ บจก. เอ็กซ์เตอร์(ประเทศไทย) ธุรกิจ : ผู้จัดจำหน่ายเครื่องปรุงรส อาหาร ตำแหน่งในบริษัทจดทะเบียนอื่น - ไม่มี ตำแหน่งในกิจการที่แข่งขัน/เกี่ยวเนื่อง กับธุรกิจของบริษัทที่อาจทำให้เกิด ความขัดแย้งทางผลประโยชน์ - ไม่มี การอบรมหลักสูตรกรรมการ ยังไม่เข้าอบรมหลักสูตรกรรมการ
7. นายพจน์ กองวุฒิ กรรมการอิสระ/ประธานกรรมการ ตรวจสอบ	87	ปริญญาตรีวิชาการบัญชี A.B.I Institute of Book Keeper, London UK	-	-	2560-ปัจจุบัน 2554-ปัจจุบัน 2545-ปัจจุบัน	ประธานกรรมการ ตรวจสอบ กรรมการ ตรวจสอบ กรรมการอิสระ	ตำแหน่งงานในปัจจุบัน บริษัท ไทยเทพรส จำกัด (มหาชน) บริษัท ไทยเทพรส จำกัด (มหาชน) บริษัท ไทยเทพรส จำกัด (มหาชน) ตำแหน่งในกิจการอื่น - ไม่มี ตำแหน่งในบริษัทจดทะเบียนอื่น - ไม่มี ตำแหน่งในกิจการที่แข่งขัน/เกี่ยวเนื่อง กับธุรกิจของบริษัทที่อาจทำให้เกิด ความขัดแย้งทางผลประโยชน์ - ไม่มี การอบรมหลักสูตรกรรมการ ยังไม่เข้ารับการอบรมหลักสูตรกรรมการ

รายละเอียดเกี่ยวกับผู้บริหารและผู้มีอำนาจควบคุม

ชื่อ-สกุล/ ตำแหน่ง (1)	อายุ (ปี)	คุณวุฒิทางการศึกษา (2)	ความสัมพันธ์ทางครอบครัวระหว่าง กรรมการและผู้บริหาร (3)	สัดส่วนการ ถือหุ้นใน บริษัท (%) (4)	ประสบการณ์ทำงานในระยะ 5 ปี ย้อนหลัง		
					ช่วงเวลา	ตำแหน่ง	ชื่อหน่วยงาน/บริษัท/ประเภทธุรกิจ (5)
8. นายนิวัติ วงศ์พรหมปรีดา กรรมการอิสระ/ กรรมการตรวจสอบ	65	- ปริญญาเอก สาขานิเทศ ศาสตร์ คณะนิเทศศาสตร์ จุฬาลงกรณ์มหาวิทยาลัย - Certificate in Integrated Marketing Communication, Northwestern University - Certificate Marketing Management, MAT - M.S.in Advertising, Medill School of Journalism Northwestern University, USA - ปริญญาตรี วารสารศาสตร์และสื่อสาร มวลชน (เกียรตินิยม อันดับ 2) มหาวิทยาลัย ธรรมศาสตร์ - Certificate of Commerce, Assumption Commercial College	-	-	2561-ปัจจุบัน	กรรมการอิสระและ กรรมการตรวจสอบ	<u>ตำแหน่งงานในปัจจุบัน</u> บริษัท ไทยเทพรส จำกัด (มหาชน)
					2546-2548		<u>ตำแหน่งในกิจการอื่นมี 7 แห่ง</u> บริษัท กราฟฟิคคอร์เนเนอร์ จำกัด (มหาชน)
					2534-2535	Client Service Director.	SC Matchbox Co.,Ltd
					2533-2534	Account Director	Far East Advertising Co.,Ltd.
					2532-2533	หัวหน้าสาขา โฆษณา	คณะวารสารศาสตร์และสื่อสารมวลชน มหาวิทยาลัยธรรมศาสตร์
					2530-2533	ที่ปรึกษาด้านการ วิจัยและการตลาด	บริษัท สหพัฒนพิบูล จำกัด
					2530-2532	ผู้ช่วยคณบดีฝ่าย กิจการนักศึกษา	คณะวารสารศาสตร์และสื่อสารมวลชน มหาวิทยาลัยธรรมศาสตร์
							<u>ตำแหน่งในบริษัทจดทะเบียนอื่น</u> - ไม่มี
							<u>ตำแหน่งในกิจการที่แข่งขัน/เกี่ยวเนื่อง กับธุรกิจของบริษัทที่อาจทำให้เกิด ความขัดแย้งทางผลประโยชน์</u> - ไม่มี
					2564		<u>การอบรมหลักสูตรกรรมการ</u> - Director Certification Program (DCP) รุ่นที่ 31/2546 สถาบันส่งเสริมกรรมการบริษัทไทย - ความสำคัญของกรรมการตรวจสอบ ต่อตลาดทุนและบทบาทหน้าที่ของ กรรมการตรวจสอบในการกำกับดูแล กิจการที่ดี สำนักงานคณะกรรมการกำกับหลัก ทรัพย์และตลาดหลักทรัพย์ - ประเด็นร้อนสำหรับกรรมการ : การ กำกับดูแลสภาพภูมิอากาศ - ตลาดหลักทรัพย์แห่งประเทศไทยร่วม กับสมาคมส่งเสริมสถาบันกรรมการ บริษัทไทย
9. นายชาติชาย เย็นบำรุง กรรมการอิสระ/ กรรมการตรวจสอบ	68	- ปริญญาโท Journalism and minor in economics, Northwestern Univer- sity, USA - ปริญญาตรี สาขาการเมือง และวิชาโท สาขาเศรษฐศาสตร์ มหาวิทยาลัยธรรมศาสตร์	-	-	2546-2556	ผู้ร่วมก่อตั้งและ กรรมการ	<u>ตำแหน่งงานในปัจจุบัน</u> - Advance Information Technology, (AIT)
					2536-2548	Chief Executive Officer	- Worldcorp in Vietnam Advance Communication Myanmar Company in Myanmar
					2533-2536	กรรมการผู้จัดการ	- AT&T Thailand Co.Ltd.
					2530-2533	ผู้ จั ด ก า ร ฝ า ย พัฒนาธุรกิจ	- AT&T Thailand Inc.
							<u>ตำแหน่งในกิจการอื่น</u> - ไม่มี
							<u>ตำแหน่งในบริษัทจดทะเบียนอื่น</u> - ไม่มี
							<u>ตำแหน่งในกิจการที่แข่งขัน/เกี่ยวเนื่อง กับธุรกิจของบริษัทที่อาจทำให้เกิด ความขัดแย้งทางผลประโยชน์</u> - ไม่มี
							<u>การอบรมหลักสูตรกรรมการ</u> ยังไม่เข้ารับการอบรมหลักสูตรกรรมการ



ชื่อ-สกุล/ ตำแหน่ง (1)	อายุ (ปี)	คุณวุฒิทางการศึกษา (2)	ความสัมพันธ์ทางครอบครัวระหว่าง กรรมการและผู้บริหาร (3)	สัดส่วนการ ถือหุ้นใน บริษัท (%) (4)	ประสบการณ์ทำงานในระยะ 5 ปี ย้อนหลัง		
					ช่วงเวลา	ตำแหน่ง	ชื่อหน่วยงาน/บริษัท/ประเภทธุรกิจ (5)
10. น.ส.วริญญา วิทยุรัตน์ รองกรรมการผู้จัดการ	43	Bachelor of Arts with a major in Economics, University of California, U.S.A.	เป็นบุตรนายปริญญา วิทยุรัตน์ เป็นหลานนางพรภา วิทยุรัตน์	5.83	2557-ปัจจุบัน 2556-ปัจจุบัน	รองกรรมการผู้ จัดการ ผู้จัดการฝ่ายการ ตลาด	<u>ตำแหน่งงานในปัจจุบัน</u> บริษัท ไทยเพรซ จำกัด (มหาชน) บริษัท ไทยเพรซ จำกัด (มหาชน)
11. นางสาวสุณี วิทยุรัตน์ ผู้จัดการฝ่ายการเงิน/ เลขานุการบริษัท	66	เศรษฐศาสตร์บัณฑิต มหาวิทยาลัยรามคำแหง	เป็นหลานของนายปริญญา วิทยุรัตน์ และนางพรภา วิทยุรัตน์ และเป็นน้อง สาวนางสาวมาลี วิทยุรัตน์	3.63	2551-ปัจจุบัน 2537-ปัจจุบัน	เลขานุการ บริษัท ผู้จัดการฝ่าย การเงิน	<u>ตำแหน่งงานในปัจจุบัน</u> บริษัท ไทยเพรซ จำกัด (มหาชน) บริษัท ไทยเพรซ จำกัด (มหาชน) อบรมหลักสูตร Corporate Secretary Development Program, จุฬาลงกรณ์ มหาวิทยาลัย
12. นางจารุตา โพธิ์อินทะ ผู้จัดการฝ่ายทรัพยากรมนุษย์	65	รัฐประศาสนศาสตรบัณฑิต มหาวิทยาลัย สุโขทัยธรรมาธิราช	-	1.57	2547-ปัจจุบัน	ผู้จัดการฝ่าย ทรัพยากรมนุษย์	<u>ตำแหน่งงานในปัจจุบัน</u> บริษัท ไทยเพรซ จำกัด (มหาชน)
13. นายสุทัศน์ ภูเจริญชัยกิจ ผู้จัดการฝ่ายขายในประเทศ	57	-บริหารธุรกิจมหาบัณฑิต สาขาการตลาด มหาวิทยาลัยรามคำแหง - บริหารธุรกิจบัณฑิต สาขาการตลาด มหาวิทยาลัยราชภัฏธนบุรี	-	-	2560 -ปัจจุบัน 2555-2560	ผู้จัดการฝ่ายขาย ในประเทศ ผู้จัดการแผนก ขายต่างจังหวัด	<u>ตำแหน่งงานในปัจจุบัน</u> บริษัท ไทยเพรซ จำกัด (มหาชน) บริษัท ไทยเพรซ จำกัด (มหาชน)
14. นายอนุวัตร เอื้อศิริตระกูล ผู้จัดการฝ่ายผลิต	59	-บริหารธุรกิจมหาบัณฑิต มหาวิทยาลัยรามคำแหง -วิทยาศาสตร์บัณฑิต (อุตสาหกรรมเกษตร) สถาบันเทคโนโลยีพระจอม เกล้า เจ้าคุณทหารลาดกระบัง	-	-	2548-ปัจจุบัน 2544 -2548	ผู้จัดการฝ่ายผลิต ผู้จัดการโรงงาน	<u>ตำแหน่งงานในปัจจุบัน</u> บริษัท ไทยเพรซ จำกัด (มหาชน) บริษัท น้ำบึงวังปารมย์ จำกัด (กลุ่มวังปารมย์)
15. นางสาววันเพ็ญ ก้านบัว สมุห์บัญชี	54	-บริหารธุรกิจบัณฑิต สาขาบัญชี มหาวิทยาลัยเกษมบัณฑิต	-	-	2567 2560-2566	สมุห์บัญชี ผู้จัดการแผนก บัญชี	<u>ตำแหน่งงานในปัจจุบัน</u> บริษัท ไทยเพรซ จำกัด (มหาชน) บริษัท ไทยเพรซ จำกัด (มหาชน) การอบรม  จับทะเบียนเป็นผู้ทำบัญชีของ บริษัท ไทยเพรซ จำกัด (มหาชน)  บริษัท ไทยเพรซ จำกัด (มหาชน) TFR ปี 68 สรุปมาตรฐานการบัญชี และมาตรฐานรายงานทางการเงิน ฉบับที่มีการเปลี่ยนแปลง การวิเคราะห์ทางการเงินเพื่อการตัดสินใจ ในการบริหาร บจก. เอ็ม วาย ซี แบน เนจเมนท์

## 1.2 หน้าที่ความรับผิดชอบของเลขาธิการบริษัท

### 1.2.1 จัดทำและเก็บรักษาเอกสาร

(ก) ทะเบียนกรรมการ

(ข) หนังสือนัดประชุมคณะกรรมการ / รายงานการประชุมคณะกรรมการ และ รายงานประจำปีของบริษัท

(ค) หนังสือนัดประชุมผู้ถือหุ้น / รายงานการประชุมผู้ถือหุ้น

### 1.2.2 เก็บรักษารายงานการมีส่วนได้เสียที่รายงานโดยกรรมการ หรือผู้บริหาร

### 1.2.3 ดำเนินการอื่น ๆ ตามที่คณะกรรมการกำกับตลาดทุนประกาศกำหนด

### 1.2.4 ให้ข้อแนะนำเบื้องต้นแก่กรรมการเกี่ยวกับจรรยาบรรณ จรรยาบรรณปฏิบัติตามหลักเกณฑ์ของทางการ ระเบียบและข้อบังคับต่างๆ ของบริษัท

ติดตามให้มีการปฏิบัติตามอย่างถูกต้องและสม่ำเสมอ รวมถึงรายงานการเปลี่ยนแปลงที่มีนัยสำคัญแก่กรรมการ

1.2.5 ส่งเสริมความรู้ ความเข้าใจเกี่ยวกับการกำกับดูแลกิจการ ให้ข้อมูล และผลักดันคณะกรรมการบริษัทให้ปฏิบัติตาม รวมทั้งให้มีการตรวจสอบผลการปฏิบัติตามข้อกำหนดของหลักการดังกล่าว

### 1.2.4 ปฏิบัติการอื่นใดตามที่คณะกรรมการบริษัทมอบหมาย

## 2. รายละเอียดเกี่ยวกับกรรมการของบริษัทฯ ย่อย

ไม่มีข้อมูล

3. รายละเอียดเกี่ยวกับหัวหน้าตรวจสอบภายในและหัวหน้างานกำกับดูแลการปฏิบัติงานของบริษัท

ไม่มีข้อมูล

#### 4. รายละเอียดเกี่ยวกับการประเมินราคาทรัพย์สิน

ไม่มีข้อมูล

## 5. นโยบายและแนวปฏิบัติการกำกับดูแลกิจการ และจรรยาบรรณธุรกิจโดยละเอียด

คณะกรรมการและผู้บริหารของบริษัทเล็งเห็นความสำคัญในการส่งเสริมการกำกับดูแลกิจการ (Corporate Governance) จึงก่อตั้งแผนกตรวจสอบภายในขึ้นในปี 2543 และได้ดำเนินนโยบายแนวทางปฏิบัติที่ดีของตลาดหลักทรัพย์แห่งประเทศไทย มาใช้เป็นแนวทางในการพัฒนาการกำกับดูแลกิจการให้เกิดความโปร่งใส และสร้างความมั่นใจให้กับผู้ลงทุนยิ่งขึ้น

### นโยบายการกำกับดูแลกิจการ

คณะกรรมการบริษัทได้ตระหนักถึงความสำคัญของการกำกับดูแลกิจการที่ดี เพื่อเพิ่มความโปร่งใส เพิ่มขีดความสามารถในการแข่งขันทางธุรกิจของบริษัท ตลอดจนเพิ่มความเชื่อมั่นให้แก่ผู้ถือหุ้น ผู้ลงทุนและผู้เกี่ยวข้องทุกฝ่าย จึงได้กำหนดนโยบายการกำกับดูแลกิจการที่ดี โดยครอบคลุมหลักการสำคัญดังนี้

#### 1. สิทธิของผู้ถือหุ้น

SAUCE ได้ตระหนักถึงสิทธิของผู้ถือหุ้นและให้ความสำคัญและอำนวยความสะดวก ให้ผู้ถือหุ้นทุกราย ได้รับสิทธิพื้นฐานต่างๆ ทั้งในฐานะนักลงทุนในหลักทรัพย์และในฐานะเจ้าของบริษัท ด้วยมาตรฐานที่เป็นที่ยอมรับและเชื่อถือได้ โดยให้สิทธิในการซื้อ ขาย โอน หลักทรัพย์ที่ตนถืออยู่อย่างเป็นอิสระการได้รับส่วนแบ่งผลกำไรจากบริษัท การเข้าร่วมประชุมผู้ถือหุ้น การแสดงความคิดเห็นในที่ประชุมผู้ถือหุ้นอย่างเป็นอิสระ ทั้งนี้ผู้ถือหุ้นของบริษัททุกคนมีสิทธิออกเสียงตามจำนวนหุ้นที่ถืออยู่ โดยหุ้นแต่ละหุ้นมีสิทธิออกเสียงหนึ่งเสียง และไม่มีหุ้นใดมีสิทธิพิเศษที่เป็นการจำกัดสิทธิของผู้ถือหุ้นรายอื่น

นอกเหนือจากสิทธิขั้นพื้นฐานต่างๆข้างต้นแล้ว บริษัทยังได้ให้ความสำคัญในการเปิดเผยข้อมูลข่าวสารที่ถูกต้อง ครบถ้วนทันเวลา และโปร่งใสแก่ผู้ถือหุ้น โดยมีการเปิดเผยข่าวสารที่สำคัญบนเว็บไซต์ของบริษัท ทั้งภาษาไทย และ ภาษาอังกฤษ และในปี 2568 คณะกรรมการบริษัทได้ดำเนินการในเรื่องต่างๆ ที่เป็นการส่งเสริมและอำนวยความสะดวกในการใช้สิทธิของผู้ถือหุ้นของบริษัท ดังต่อไปนี้

1.1 เปิดเผยมติที่ประชุมคณะกรรมการบริษัท ครั้งที่ 2/2569 เมื่อวันที่ 12 มีนาคม 2569 ซึ่งมีมติกำหนดให้จัดการประชุมสามัญผู้ถือหุ้นประจำปี 2569 ในวันที่ 23 เมษายน 2569 ในเว็บไซต์ของตลาดหลักทรัพย์แห่งประเทศไทย ตั้งแต่วันที่มติดำหนดวันประชุม

1.2 ก่อนวันประชุมสามัญผู้ถือหุ้น บริษัทจัดส่งหนังสือเชิญประชุมให้แก่ผู้ถือหุ้น ซึ่งมีวัน เวลา สถานที่ประชุม แผนที่ของสถานที่ประชุม และรายละเอียดระเบียบวาระการประชุมอย่างครบถ้วน เพียงพอ ตามข้อกำหนดของกฎหมาย ตลาดหลักทรัพย์แห่งประเทศไทย และข้อบังคับของบริษัท โดยแนบหนังสือมอบฉันทะ และเอกสารประกอบการประชุม ให้แก่ผู้ถือหุ้นได้พิจารณาล่วงหน้าก่อนการประชุมมากกว่า 21 วันโดยมีรายละเอียดของวาระการประชุมอย่างเพียงพอที่จะใช้ประกอบการตัดสินใจลงคะแนนในวาระต่าง ๆ และในแต่ละวาระจะระบุอย่างชัดเจนว่า เป็นเรื่องเสนอเพื่อทราบ หรือ เพื่อพิจารณา รวมทั้งมีความเห็นของคณะกรรมการที่เพียงพอ และชัดเจน เพื่อให้ผู้ถือหุ้นตัดสินใจในการใช้สิทธิออกเสียงได้

นอกจากนี้ บริษัทยังได้เปิดเผย หนังสือเชิญประชุมดังกล่าว ตลอดจนรายละเอียดประกอบการประชุม บนเว็บไซต์ของบริษัท ทั้งภาษาไทยและภาษาอังกฤษ ล่วงหน้า 30 ก่อนวันประชุม เพื่อให้ผู้ถือหุ้นได้รับทราบข้อมูลได้โดยสะดวกและรวดเร็ว ซึ่งเป็นข้อมูลเหมือนกับที่บริษัทจะจัดส่งให้ผู้ถือหุ้นในรูปแบบเอกสาร ยกเว้น รายงานประจำปี นำเผยแพร่เมื่อจัดทำเสร็จ

บริษัทได้ลงประกาศ หนังสือเชิญประชุมสามัญผู้ถือหุ้น ในหนังสือพิมพ์รายวันภาษาไทย ก่อนวันประชุมผู้ถือหุ้น 30 วัน โดยลงติดต่อกัน 3 วัน ตั้งแต่ วันที่ 18, 19, 20 มีนาคม 2569

ในการเข้าร่วมการประชุมผู้ถือหุ้น บริษัทได้แจ้งรายละเอียดเอกสารหลักฐานที่จำเป็นที่ผู้ถือหุ้นต้องนำมาแสดงให้ครบถ้วนเพื่อรักษาสิทธิของผู้ถือหุ้นในการเข้าร่วมประชุม และแนบหนังสือมอบฉันทะและรายชื่อ กรรมการอิสระและประธานคณะกรรมการตรวจสอบ หรือ บุคคลใด ๆ เพื่อให้ผู้ถือหุ้นที่ประสงค์จะมอบฉันทะให้ผู้อื่นมาประชุมแทนได้เลือกที่จะมอบฉันทะให้เข้าประชุมและลงคะแนนเสียงได้

1.3 ในวันประชุมผู้ถือหุ้น บริษัทเปิดให้ผู้ถือหุ้นสามารถลงทะเบียนเข้าร่วมประชุมได้ล่วงหน้าก่อนเวลาประชุมอย่างน้อย 1 ชั่วโมง และได้อำนวยความสะดวกแก่ผู้ถือหุ้นก่อนการประชุม พร้อมทั้งจัดพิมพ์บัตรลงคะแนนในแต่ละวาระให้ผู้ถือหุ้น

1.4 ก่อนเริ่มการประชุมผู้ถือหุ้น ประธานกรรมการได้ชี้แจงวิธีการลงคะแนน และวิธีการนับคะแนนอย่างชัดเจน ซึ่งการลงคะแนนและการนับคะแนนเสียงเป็นไปอย่างเปิดเผย และโปร่งใส (นับคะแนนโดย ตัวแทนจากผู้สอบบัญชีของบริษัท) โดยการออกเสียงลงคะแนน บริษัทจะนับ 1 หุ้นเป็น 1 เสียง และถือเสียงข้างมากเป็นมติ ยกเว้นกรณีการลงมติที่กำหนดให้ถือคะแนนเสียงไม่น้อยกว่าสองในสามของจำนวนเสียงทั้งหมดของผู้ถือหุ้นซึ่งมาประชุมและมีสิทธิออกเสียงลงคะแนน หรือ การลงมติที่กำหนดให้ถือคะแนนเสียงไม่น้อยกว่าสามในสี่ของจำนวนเสียงทั้งหมดของผู้ถือหุ้นซึ่งมาประชุมและมีสิทธิออกเสียงลงคะแนน ซึ่งเป็นไปตามที่ระบุไว้ในข้อบังคับของบริษัท และตามกฎหมายกำหนด

1.5 ระหว่างการประชุม ประธานกรรมการได้เปิดโอกาสให้ผู้ถือหุ้นทุกรายมีสิทธิเท่าเทียมกันในการแสดงความคิดเห็นและซักถามและเสนอวาระอื่น ๆ โดยจัดสรรเวลาอย่างเพียงพอ และให้กรรมการที่เกี่ยวข้องชี้แจงและให้ข้อมูลต่าง ๆ แก่ผู้ถือหุ้นอย่างครบถ้วน

นอกจากนี้ ผู้ถือหุ้นที่มาร่วมประชุมผู้ถือหุ้นภายหลังเริ่มการประชุมแล้ว มีสิทธิออกเสียงหรือลงคะแนนในระเบียบวาระที่อยู่ระหว่างการพิจารณาและยังไม่ได้ลงมติ

1.6 บริษัท มีนโยบายให้กรรมการทุกท่านเข้าร่วมประชุมผู้ถือหุ้นโดยผู้ถือหุ้นสามารถซักถามคณะกรรมการชุดย่อยต่างๆ ในเรื่องที่เกี่ยวข้องได้ คณะกรรมการที่เข้าร่วมในการประชุมสามัญผู้ถือหุ้นประจำปี 2569 วันที่ 23 เมษายน 2569 ประกอบด้วย คณะกรรมการบริหาร ทั้งคณะ จำนวน 3 ท่าน ประกอบด้วยประธานกรรมการบริหาร,รองกรรมการผู้จัดการอีก 2 ท่าน,กรรมการที่ไม่ใช่ผู้บริหาร 2 ท่าน และประธานคณะกรรมการตรวจสอบ 1 ท่าน คณะกรรมการตรวจสอบ 3 ท่าน รวมกรรมการทั้งสิ้น 9 ท่าน



## 2. การปฏิบัติต่อผู้ถือหุ้นอย่างเท่าเทียมกัน

บริษัทได้ให้ความสำคัญในการปฏิบัติต่อผู้ถือหุ้นอย่างเท่าเทียมกัน โดยคณะกรรมการได้กำหนดนโยบายการกำกับดูแลกิจการ โดยคำนึงถึงสิทธิของผู้ถือหุ้น และการปฏิบัติต่อผู้ถือหุ้นทุกรายอย่างเป็นธรรม และเท่าเทียมกัน โดยได้ดำเนินการ ดังต่อไปนี้

2.1 จัดให้มีกระบวนการประชุมผู้ถือหุ้นที่โปร่งใสและมีประสิทธิภาพเป็นไปตามข้อบังคับของบริษัท การพิจารณาและลงคะแนนเสียงเป็นไปตามลำดับวาระการประชุมที่กำหนด มีการพิจารณาแต่งตั้งกรรมการ พิจารณาคำตอบแทนกรรมการ รวมทั้งการแต่งตั้งผู้สอบบัญชี และอนุมัติค่าสอบบัญชี และวาระอื่นๆ จากการเสนอของผู้ถือหุ้นในที่ประชุม

2.2 สำหรับผู้ที่ไม่สะดวกเข้าร่วมประชุมด้วยตนเอง สามารถมอบฉันทะให้ กรรมการอิสระ/ ประธานคณะกรรมการตรวจสอบ หรือ บุคคลใด ๆ เข้าประชุมและลงคะแนนเสียงแทน

2.3 ในการลงคะแนนเสียงแต่ละวาระ ให้ใช้บัตรลงคะแนน เพื่อให้กระบวนการนับคะแนนเป็นไปอย่างมีประสิทธิภาพและรวดเร็ว ไม่ยุ่งยากซับซ้อน บริษัทจะเก็บบัตรลงคะแนนเฉพาะกรณีที่ผู้ถือหุ้นคัดค้าน หรือคัดออกเสียง และจัดให้ตัวแทนจากผู้สอบบัญชี ตรวจสอบนับคะแนน และยืนยันความถูกต้องของคะแนนเสียง รวมถึง มีการเก็บบัตรลงคะแนนเหล่านี้ไว้เพื่อให้สามารถตรวจสอบได้ภายหลัง

2.4 ระหว่างการประชุมสามัญผู้ถือหุ้น มีการบันทึกรายงานการประชุมอย่างครบถ้วน ถูกต้อง ซึ่งประกอบด้วย สารสำคัญ ได้แก่ มติที่ประชุม และผลการลงคะแนนเสียง โดยแสดงรายละเอียดอย่างชัดเจน ประกอบด้วย จำนวนเสียงที่เห็นด้วย จำนวนเสียงที่ไม่เห็นด้วย จำนวนเสียงที่งดออกเสียง รวมจำนวนเสียงทั้งสิ้นในแต่ละวาระ ตลอดจน คำถาม คำชี้แจง และ ความคิดเห็นของที่ประชุม และจัดส่งรายงานการประชุมดังกล่าวให้หน่วยงานที่เกี่ยวข้อง ภายในระยะเวลาไม่น้อยกว่า 14 วันนับแต่วันประชุมผู้ถือหุ้น และเผยแพร่สำเนารายงานการประชุมดังกล่าว บนเว็บไซต์ของบริษัทด้วย สำหรับมติที่ประชุมผู้ถือหุ้น บริษัทได้เผยแพร่บนเว็บไซต์ของตลาดหลักทรัพย์แห่งประเทศไทย ให้ผู้ถือหุ้นทุกท่านได้รับทราบ ทันทีที่ประชุมแล้วเสร็จ

2.5 บริษัทมีมาตรการดูแลการใช้ข้อมูลภายใน โดยจะไม่เปิดเผยข้อมูลภายในก่อนการเปิดเผยสารสนเทศต่อสาธารณชน โดยผู้บริหารต้องรายงานการซื้อขายและการถือครองหลักทรัพย์ของบริษัท ทุกครั้งที่มีการเปลี่ยนแปลง และมีข้อห้ามผู้บริหารซื้อขายหลักทรัพย์ของบริษัท ในช่วงก่อนการเปิดเผยข้อมูลต่อสาธารณชน 1 เดือนและหลังการเปิดเผยข้อมูล 2 สัปดาห์ ซึ่งบริษัทได้นำแนวทางปฏิบัติที่ดีของสำนักงานกำกับหลักทรัพย์และตลาดหลักทรัพย์แห่งประเทศไทย มาถือปฏิบัติอย่างเคร่งครัด

กำหนดให้กรรมการ และผู้บริหารที่ดำรงตำแหน่งระดับผู้จัดการทั่วไปขึ้นไป และผู้ดำรงตำแหน่งระดับผู้จัดการฝ่ายหรือเทียบเท่า ขึ้นไป ในสายงานบัญชีและการเงิน มีหน้าที่ต้องรายงานการถือหลักทรัพย์ของบริษัท ทั้งของตน ของคู่สมรส และบุตรที่ยังไม่บรรลุนิติภาวะ และรายงานการเปลี่ยนแปลงการถือหลักทรัพย์ของบริษัท ทุกครั้งเมื่อมีการซื้อ ขาย โอน หรือ รับโอนหลักทรัพย์ ตามที่สำนักงานกำกับหลักทรัพย์และตลาดหลักทรัพย์กำหนด ภายใน 3 วันทำการ และมีหน้าที่รายงานให้เลขาธิการคณะกรรมการบริษัททราบด้วย

## 3. บทบาทของผู้มีส่วนได้เสีย

บริษัทได้ให้ความสำคัญต่อสิทธิของผู้มีส่วนได้เสียทุกกลุ่ม ทั้งที่เป็นผู้มีส่วนได้เสียภายใน ได้แก่ ผู้ถือหุ้น พนักงานและผู้บริหารของบริษัท หรือผู้มีส่วนได้เสียภายนอก ได้แก่ ลูกค้า คู่แข่ง คู่ค้า เจ้าหนี้ ภาครัฐและหน่วยงานอื่น ๆ ที่เกี่ยวข้อง ตลอดจนชุมชน เนื่องจากบริษัทตระหนักถึงแรงสนับสนุนจากผู้มีส่วนได้เสียต่าง ๆ ซึ่งจะสร้างความสามารถในการแข่งขันและสร้างกำไรให้กับบริษัท ซึ่งเป็นส่วนหนึ่งของการสร้างความสำเร็จในระยะยาว

3.1 ผู้ถือหุ้น บริษัทมุ่งเน้นให้มีการดำเนินธุรกิจซึ่งผลการดำเนินงานที่ดี มีการเจริญเติบโตอย่างมั่นคง มีความสามารถในการแข่งขัน โดยคำนึงถึงความเสี่ยงในปัจจุบันและในอนาคต เพื่อให้เกิดมูลค่าเพิ่มแก่ผู้ถือหุ้นของบริษัทในระยะยาว บริษัทมีหน้าที่ เปิดเผยข้อมูลให้เกิดความโปร่งใส เป็นธรรม รวดเร็วทันเวลา ถูกต้อง ครบถ้วน และพยายามอย่างเต็มที่ในการปกป้องทรัพย์สินของบริษัท ตลอดจนจ่ายผลตอบแทนการลงทุนที่เป็นที่น่าพอใจ เพื่อให้ผู้ถือหุ้นมีความพึงพอใจสูงสุด

3.2 คณะกรรมการบริษัท และผู้บริหาร เป็นผู้รับรู้ถึงสิทธิและมีการดูแลสิทธิของผู้มีส่วนได้เสียทุกกลุ่มของบริษัท ทั้งผู้มีส่วนได้เสียภายใน และผู้มีส่วนได้เสียภายนอก อย่างเท่าเทียมกัน และ เป็นธรรม

3.3 พนักงาน บริษัทตระหนักอยู่เสมอว่าพนักงานของบริษัท คือทรัพยากรที่สำคัญที่สุด จึงได้มีการเตรียมความพร้อมของบุคลากรอย่างต่อเนื่อง โดยมุ่งเน้นการพัฒนาความรู้ ความสามารถ ทักษะ และคุณภาพของพนักงาน โดยจัดให้มีการฝึกอบรมทั้งภายในและภายนอก อย่างต่อเนื่องและสม่ำเสมอ มีการอบรม On the Job Training แก่พนักงานที่เข้าใหม่ หรือ เปลี่ยนแปลง โยกย้ายงาน เป็นต้น นอกจากนี้บริษัทยังจัดให้พนักงานได้รับสวัสดิการต่าง เช่น กองทุนสำรองเลี้ยงชีพ ทุนการศึกษาบุตรพนักงาน การท่องเที่ยวทัศนศึกษา การจัดให้มีการช้อปปิ้ง/ และ ระบบป้องกันภัย เป็นต้น เพื่อส่งเสริมคุณภาพชีวิตที่ดี เหมาะกับการดำรงชีพในสังคม และมีโอกาสเติบโตไปพร้อมกับความก้าวหน้าของบริษัท

3.4 ลูกค้า บริษัทมุ่งเน้นให้ลูกค้ามีความพึงพอใจสูงสุด ทั้งคุณภาพ และ บริการ ในผลิตภัณฑ์ของบริษัท ตลอดจนการส่งมอบที่ทันเวลา พร้อมตอบสนองแต่ความต้องการของลูกค้า โดยเอาใจใส่ และมีความรับผิดชอบต่ลูกค้า มีการเปิดโอกาสให้ลูกค้าแสดงความคิดเห็น มีการสำรวจความพึงพอใจของลูกค้า เป็นประจำทุกปี พร้อมทั้งจัดรายการส่งเสริมสัมพันธ์ระหว่างลูกค้าและบริษัทอย่างต่อเนื่อง และจัดให้หน่วยควบคุมข้อมูลหน่วยขายเป็นผู้รับผิดชอบในการรับข้อร้องเรียนของลูกค้า

3.5 คู่ค้า บริษัทเล็งเห็นความสำคัญของการปฏิบัติต่อคู่ค้า ตามเงื่อนไขทางการค้า และปฏิบัติตามสัญญา มีการประพฤติตามกรอบกติกาการแข่งขันที่ดี เป็นธรรม และไม่ใช้วิธีการที่ไม่สุจริต

3.6 คู่แข่งขัน บริษัทแข่งขันทางการค้าตามกรอบกติกาแห่งการแข่งขันที่ดี และไม่ใช้วิธีการที่ไม่สุจริต เพื่อทำลายคู่แข่งทางการค้า โดยปล่อยให้เป็นการตามกลไกของตลาด

3.7 เจ้าหนี้ บริษัทได้ปฏิบัติตามเงื่อนไขการค้าตามข้อตกลง และ หน้าที่ที่พึงมีต่อเจ้าหนี้ ปฏิบัติตัวเป็นลูกหนี้ที่ดี นอกจากนี้ บริษัทยังให้ข้อมูลต่าง ๆ ที่เป็นประโยชน์ต่อเจ้าหนี้

นโยบายและแนวปฏิบัติกำกับการกำกับดูแลกิจการ

3.9 ชุมชน สังคม และสิ่งแวดล้อม บริษัทตระหนักถึงความรับผิดชอบต่อ ชุมชน สังคม และสิ่งแวดล้อม โดยดำเนินการดังต่อไปนี้

- ระบบบำบัดน้ำเสีย ระบบบำบัดน้ำเสียของบริษัทสามารถรองรับน้ำเสียได้ 2 เท่าของปริมาณน้ำเสียในปัจจุบัน ค่าบีโอดีไม่สูงกว่าค่าที่กฎหมายกำหนด (กม.กำหนด ค่าบีโอดี ที่อุณหภูมิต่ำกว่า 20 องศาเซลเซียส เวลา 5 วัน ไม่มากกว่า 20 มิลลิกรัมต่อลิตร) ค่าบีโอดีเฉลี่ยทั้งปี 2568 เท่ากับ 11.05 มิลลิกรัมต่อลิตร

- การจัดสภาพแวดล้อมในสถานที่ปฏิบัติงาน โดยคำนึงถึงความปลอดภัย อาชีวอนามัย สิ่งแวดล้อม และ การอำนวยความสะดวกแก่พนักงาน และลูกค้า
- การสนับสนุนการอนุรักษ์สิ่งแวดล้อมได้รับการรับรองระบบ EMS อุตสาหกรรมสีเขียว (Green Industry)
- การสนับสนุนกิจกรรมนักศึกษาจากสถาบันการศึกษาต่าง ๆ รวมทั้งกิจกรรมวันเด็ก เป็นประจำทุกปีอย่างต่อเนื่อง
- การสนับสนุนกิจกรรม หน่วยงานภาครัฐต่าง ๆ ทั้งในจังหวัดสมุทรปราการ และ ในส่วนกลาง
- การสนับสนุนกิจกรรมสาธารณกุศล ร่วมกับองค์กรภาครัฐ และเอกชน อื่น ๆ
- การสนับสนุนกิจกรรมส่งเสริมพระพุทธศาสนา และการร่วมเทศกาลกินเจ
- ร้านค้าสวัสดิการจำหน่ายสินค้าราคาประหยัด มอบส่วนลดให้แก่พนักงาน และลูกค้าในชุมชนใกล้เคียง ตลอดจนลูกค้าทั่วไป เป็นต้น

#### 4. การเปิดเผยข้อมูลและความโปร่งใส

คณะกรรมการบริษัท ได้ให้ความสำคัญต่อการเปิดเผยข้อมูลที่มีความถูกต้อง ครบถ้วน โปร่งใส ทั้งถึงทั้งรายงานข้อมูลทางการเงิน และข้อมูลทั่วไป ตลอดจนข้อมูลสำคัญที่มีผลกระทบต่อราคาหลักทรัพย์ของบริษัท โดยได้เผยแพร่ข้อมูลข่าวสารต่าง ๆ ดังกล่าวเพื่อให้ผู้ลงทุนและผู้ที่เกี่ยวข้องได้รับทราบ ทั้งโดยผ่านช่องทางและสื่อการเผยแพร่ข้อมูลต่าง ๆ ของตลาดหลักทรัพย์ ในส่วนงานด้านผู้ลงทุนสัมพันธ์นั้น บริษัทยังไม่ได้จัดตั้งหน่วยงานขึ้นเฉพาะ แต่ได้มอบหมายให้ ผู้จัดการฝ่ายการตลาด ทำหน้าที่ติดต่อสื่อสารกับนักลงทุน สถาบัน ผู้ถือหุ้น รวมทั้งนักวิเคราะห์ และผู้ที่เกี่ยวข้อง ทั้งนี้เนื่องจากกิจกรรมดังกล่าวยังไม่มากนัก ซึ่งผู้ลงทุนสามารถติดต่อขอทราบข้อมูลได้ที่ โทร (02) 703-4444 ต่อเลขานุการบริษัทหรือ ที่ website [www.thaitheparos.com](http://www.thaitheparos.com)

ในปี 2568 บริษัทมีการเปิดเผยข้อมูลทางการเงินที่สำคัญอย่างเพียงพอในงบการเงิน โดยการเปิดเผยเป็นไปตามหลักเกณฑ์ของ ตลาดหลักทรัพย์แห่งประเทศไทย สำนักงานคณะกรรมการกำกับหลักทรัพย์และตลาดหลักทรัพย์ และตามมาตรฐานการบัญชีกำหนด ได้เผยแพร่ผ่านระบบเผยแพร่ข้อมูลของตลาดหลักทรัพย์แห่งประเทศไทย ซึ่งงบการเงินดังกล่าวได้ผ่านการตรวจสอบและให้ความเห็นอย่างไม่มีเงื่อนไขจากผู้สอบบัญชีรับอนุญาต และผ่านความเห็นชอบจากที่ประชุมคณะกรรมการตรวจสอบ และคณะกรรมการบริษัท ก่อนเปิดเผยต่อผู้ถือหุ้น โดยคณะกรรมการบริษัทได้เปิดเผยรายงานความรับผิดชอบต่อคณะกรรมการต่อแบบแสดงรายการข้อมูลประจำปี (แบบ 56-1 One Report / รายงานประจำปี 2568) ด้วย

นอกจากนี้บริษัทได้เปิดเผย สรุปผลการดำเนินงานของ บจ. งบการเงินผ่านการสอบทาน และคำอธิบายและการวิเคราะห์ของฝ่ายจัดการ รายไตรมาส และรายปี รวมถึงข้อมูลที่ใช้ข้อมูลทางการเงินอื่น ๆ ตลอดจนการประกาศจ่ายเงินปันผล และกำหนดวันประชุมสามัญผู้ถือหุ้น เพื่อเป็นการอำนวยความสะดวกให้ผู้ถือหุ้น บริษัทจึงเพิ่ม เมนู “สำหรับผู้ถือหุ้น” บนเว็บไซต์ของบริษัทขึ้นในปี 2550 เป็นต้นมา (เปลี่ยนเป็น “นักลงทุนสัมพันธ์” ในปี 2554) เอกสารเชิญประชุมสามัญผู้ถือหุ้น เปิดเผยบนเว็บไซต์ของบริษัทก่อนการประชุม 1 เดือน เพื่อให้ผู้ถือหุ้นได้มีโอกาสศึกษาข้อมูลก่อนการประชุมอย่างเพียงพอ นอกจากนี้ผู้ถือหุ้นยังสามารถเสนอวาระการประชุมเพิ่มเติมได้ตามระยะเวลาที่บริษัทกำหนด

บริษัทได้ปรับปรุงการเปิดเผยข้อมูลดังกล่าวบนเว็บไซต์ของบริษัทให้ทันสมัยอยู่เสมอ

บริษัทได้เปิดเผยข้อมูลและข่าวสารที่สำคัญอย่างสม่ำเสมอ เพื่อให้ผู้ถือหุ้นและผู้มีส่วนได้เสียได้รับทราบข้อมูลข่าวสารอย่างทั่วถึง ครบถ้วน โดยดำเนินการผ่านช่องทางต่าง ๆ ดังนี้

1. เว็บไซต์ของตลาดหลักทรัพย์แห่งประเทศไทย
  - งบการเงิน รายไตรมาส และรายปี
  - แบบแสดงรายการข้อมูลประจำปี (แบบ 56-1 One Report/รายงานประจำปี)
  - ข่าว (สรุปผลการดำเนินงานของ บจ. คำอธิบายงบการเงิน การประกาศจ่ายเงินปันผล มติคณะกรรมการ มติที่ประชุมผู้ถือหุ้น รายการที่เกี่ยวข้องกัน เป็นต้น)
2. สำนักงานคณะกรรมการกำกับหลักทรัพย์และตลาดหลักทรัพย์แห่งประเทศไทย
3. กระทรวงพาณิชย์
4. หนังสือพิมพ์ (จดหมายเชิญประชุม งบดุลและบัญชีกำไรขาดทุน ประกาศจ่ายเงินปันผล เป็นต้น)
5. เว็บไซต์บริษัท ([www.Thaitheparos.com](http://www.Thaitheparos.com)) มี 2 ภาษา ได้แก่ ภาษาไทย และภาษาอังกฤษ
6. การพบปะให้ข้อมูลแบบตัวต่อตัว (Company Visit)
7. การจัดส่งหนังสือแจ้งผู้ถือหุ้นทางไปรษณีย์

## 5. ความรับผิดชอบของคณะกรรมการ

บทบาทหน้าที่และความรับผิดชอบของคณะกรรมการ

หน้าที่และความรับผิดชอบของคณะกรรมการบริษัท

1. ดูแลและจัดการบริษัทให้เป็นไปตามกฎหมาย วัตถุประสงค์ และข้อบังคับของบริษัท รวมทั้งมติของที่ประชุมผู้ถือหุ้น
2. ติดตามผลการดำเนินงานของบริษัท และความคืบหน้า ในการบรรลุวัตถุประสงค์ การปฏิบัติตามกฎหมาย ระเบียบและนโยบายที่เกี่ยวข้อง
3. ให้ความเห็นชอบ วัสดุภัณฑ์ การกิจ คุณค่าที่บริษัทมุ่งหวัง และ จรรยาบรรณในการดำเนินธุรกิจ
4. พิจารณาให้ความเห็นชอบนโยบายการบริหารต่างๆ
5. ดูแลกำกับให้มีระบบการควบคุมภายในที่มีประสิทธิภาพ
6. ดูแลให้มีการกำกับตรวจสอบ ทั้งจากผู้ตรวจสอบภายใน และผู้ตรวจสอบภายนอก ให้ทำหน้าที่อย่างมีประสิทธิภาพ
7. อนุมัติงบการเงินประจำปีไตรมาส และประจำปี และดูแลให้มีการจัดทำงบการเงินเป็นไปตามหลักการบัญชีที่รับรองทั่วไป
8. ดูแลให้มีการเปิดเผยข้อมูล อย่างถูกต้อง ครบถ้วน และโปร่งใส
9. ดูแลการป้องกันความขัดแย้งทางผลประโยชน์
10. พิจารณากลับกรองเรื่องต่าง ๆ ที่จะนำเข้าสู่ที่ประชุมผู้ถือหุ้น

### นโยบายเกี่ยวกับการกำกับดูแลกิจการ

คณะกรรมการบริษัทได้ตระหนักถึงความสำคัญของการกำกับดูแลกิจการที่ดี เพื่อเพิ่มความโปร่งใส เพิ่มขีดความสามารถในการแข่งขันทางธุรกิจของบริษัท ตลอดจนเพิ่มความเชื่อมั่นให้แก่ผู้ถือหุ้น ผู้ลงทุนและผู้ที่เกี่ยวข้องทุกฝ่าย จึงได้กำหนดนโยบายการกำกับดูแลกิจการที่ดี โดยครอบคลุมหลักการสำคัญดังนี้

การปฏิบัติต่อผู้ถือหุ้นและผู้มีส่วนได้ส่วนเสียอย่างเท่าเทียมกัน และเป็นธรรมต่อทุกฝ่าย

คณะกรรมการมีความมุ่งมั่นในการสร้างมูลค่าเพิ่มแก่กิจการในระยะยาว บริหารงานด้วยความรอบคอบและระมัดระวัง รับผิดชอบต่อการปฏิบัติหน้าที่ด้วยความสามารถและประสิทธิภาพที่เพียงพอเพื่อให้เกิดประโยชน์สูงสุดต่อผู้ถือหุ้น ดูแลไม่ให้เกิดปัญหาความขัดแย้งทางผลประโยชน์ และรับผิดชอบต่อ การตัดสินใจและการกระทำของตนเอง

การดำเนินงานเป็นไปด้วยความโปร่งใส สามารถตรวจสอบได้ เปิดเผยข้อมูลอย่างเพียงพอแก่ผู้ที่เกี่ยวข้องทุกฝ่าย ดำเนินธุรกิจโดยคำนึงถึงความเสียหายอยู่เสมอ โดยมีการควบคุมและบริหารความเสี่ยงที่เหมาะสม

การดูแลเรื่องการใช้ข้อมูลภายใน

บริษัทมีมาตรการดูแลเรื่องข้อมูลภายใน โดยจะไม่เปิดเผยข้อมูลภายในก่อนการเปิดเผยสารสนเทศต่อสาธารณชนโดยผู้บริหารต้องรายงานการ ซ้ำซ้อนและการถือครองหลักทรัพย์ของบริษัททุกครั้งที่มีการเปลี่ยนแปลง และมีข้อห้ามผู้บริหารซื้อขายหลักทรัพย์ของบริษัทในช่วงก่อนการเปิดเผยข้อมูลต่อ สาธารณชน 1 เดือน และหลังการเปิดเผยข้อมูล 2 สัปดาห์ ซึ่งบริษัทได้นำแนวทางปฏิบัติที่ดีของสำนักงานคณะกรรมการกำกับหลักทรัพย์และตลาดหลักทรัพย์ มาถือปฏิบัติอย่างเคร่งครัด

การควบคุมภายใน

บริษัทมีมาตรการควบคุมภายในและการติดตามการปฏิบัติงานให้เป็นไปตามมาตรฐานดังกล่าวโดยมีวัตถุประสงค์เพื่อให้แน่ใจว่ารายงานทางการเงินของบริษัทที่แสดงต่อสาธารณชนมีความถูกต้อง เชื่อถือได้ การบริหารทรัพย์สินของบริษัทเป็นไปอย่างถูกต้องชอบธรรม และธุรกรรมต่างๆ ดำเนินไปอย่าง ถูกต้องตามขั้นตอนที่ได้รับอนุมัติจากผู้บริหาร

### 5.1 โครงสร้างของคณะกรรมการ

คณะกรรมการบริษัท ประกอบด้วยผู้ทรงคุณวุฒิที่มีความรู้ความสามารถ และประสบการณ์ที่เป็นประโยชน์ต่อบริษัท จำนวนทั้งสิ้น 9 คน การเลือก ตั้งกรรมการเป็นไปตามมติของที่ประชุมผู้ถือหุ้นตามหลักเกณฑ์และวิธีการตามกฎหมายและข้อบังคับของบริษัท ซึ่งเป็นจำนวนที่เหมาะสมกับธุรกิจ ของบริษัท ปัจจุบันคณะกรรมการบริษัท ประกอบด้วย

กรรมการที่เป็นผู้บริหาร 4 คน คิดเป็นร้อยละ 44.44 ของกรรมการทั้งคณะ

กรรมการที่ไม่เป็นผู้บริหาร 2 คน คิดเป็นร้อยละ 22.22 ของกรรมการทั้งคณะ

กรรมการที่เป็นอิสระ 3 คน คิดเป็นร้อยละ 33.33 ของกรรมการทั้งคณะ

(เป็นผู้ที่มีความรู้ทางด้าน บัญชี การเงิน ตลอดจนมีความรู้และประสบการณ์เพียงพอที่จะสามารถทำหน้าที่ในการสอบทานความน่าเชื่อถือของงบ การเงิน จำนวน 2 คน) โดยมีกรรมการผู้มีอำนาจลงรายชื่อแทนบริษัท คือ นายปริญญา วิทยุรัตน์ นายธนวัฒน์ วิทยุรัตน์ นายบัญชา วิทยุรัตน์ สองในสามคนนี้ลงลายมือชื่อร่วมกันและประทับตราสำคัญของบริษัท

การกำหนดคุณสมบัติของกรรมการอิสระ

กรรมการอิสระ หมายถึง กรรมการที่เป็นอิสระจากผู้ถือหุ้นรายใหญ่ หรือกลุ่มของผู้ถือหุ้นรายใหญ่ กรรมการอิสระของบริษัท ต้องมีคุณสมบัติดังต่อไปนี้

1. เป็นบุคคลที่ถือหุ้นไม่เกินร้อยละ 0.5 ของจำนวนหุ้นที่มีสิทธิออกเสียงทั้งหมดในบริษัท บริษัทในเครือ ร่วมทุนหรือนิติบุคคลที่อาจมีความขัดแย้ง (นับรวมบุคคลที่เกี่ยวข้องตามมาตรา 258 ตามกฎหมายหลักทรัพย์)
2. ไม่เป็นกรรมการที่มีส่วนร่วมบริหารงาน รวมทั้งไม่เป็นลูกจ้าง พนักงาน ที่ปรึกษาที่ได้รับเงินเดือนประจำ รวมถึงที่ปรึกษาตรวจสอบบัญชี ที่ปรึกษากฎหมาย ที่ปรึกษาด้านอื่นๆ หรือเป็นผู้มีอำนาจควบคุมบริษัท บริษัทในเครือ บริษัทร่วมหรือเป็นบุคคลที่อาจมีความขัดแย้ง โดยต้องไม่มีผลประโยชน์ หรือส่วนได้เสียในลักษณะดังกล่าวมาแล้วเป็นเวลาไม่น้อยกว่า 2 ปี
3. ไม่มีความสัมพันธ์ทางธุรกิจ เช่น เป็นลูกค้า เจ้าหนี้ ลูกหนี้การค้า เจ้าหนี้ ลูกหนี้เงินกู้ เป็นต้น รวมทั้งไม่มีผลประโยชน์ หรือส่วนได้เสียไม่ว่าทางตรงหรือทางอ้อม ทั้งในด้านการเงินและการบริหารงานของ บริษัท บริษัทในเครือ บริษัทร่วมหรือนิติบุคคลที่อาจมีความขัดแย้งในลักษณะที่จะทำให้ขาดความเป็นอิสระ
4. ไม่เป็นญาติ ไม่มีความสัมพันธ์ทางสายโลหิต หรือ โดยการจดทะเบียนในลักษณะที่เป็นบิดา มารดา คู่สมรส พี่น้องและบุตร รวมทั้งคู่สมรสของบุตรกับผู้บริหาร กรรมการ ผู้ถือหุ้นรายใหญ่ ผู้มีอำนาจควบคุมหรือบุคคลที่จะได้รับการเสนอชื่อเป็นผู้บริหาร หรือผู้มีอำนาจควบคุมของบริษัท บริษัทในเครือ บริษัทร่วม

การกำหนดวาระการดำรงตำแหน่ง

ตามข้อบังคับของบริษัทข้อที่ 16 ในการประชุมสามัญประจำปีทุกครั้ง ให้กรรมการออกจากตำแหน่ง หนึ่งในสาม กรรมการที่จะต้องออกจากตำแหน่งในปีแรกและปีที่สองที่จดทะเบียนประกาศเป็นบริษัทมหาชนให้จบสลาบทันทีว่าผู้ใดจะออก ส่วนปีหลังๆ ต่อไป ให้กรรมการคนที่อยู่ในตำแหน่งนานที่สุดเป็นผู้ออกจากตำแหน่ง กรรมการผู้ออกจากตำแหน่งนี้จะเลือกตั้งให้เข้ารับตำแหน่งอีกก็ได้ ที่ประชุมผู้ถือหุ้นอาจลงมติให้กรรมการคนใดออกจากตำแหน่งก่อนถึงคราวออกตามวาระได้ด้วยคะแนนเสียงไม่น้อยกว่า 3 ใน 4 ของจำนวนผู้ถือหุ้น ซึ่งมาประชุมและมีสิทธิออกเสียงและมีหุ้นนับรวมกันได้ไม่น้อยกว่ากึ่งหนึ่งของจำนวนหุ้นที่ถือ โดยผู้ถือหุ้นที่มาประชุมและมีสิทธิออกเสียง

สำหรับวาระการดำรงตำแหน่งของกรรมการชุดย่อย ได้แก่ คณะกรรมการตรวจสอบ มีวาระดำรงตำแหน่งคราวละ 2 ปี

การดำรงตำแหน่งกรรมการในบริษัทอื่นของกรรมการและผู้บริหารระดับสูง

ปัจจุบัน ไม่มีกรรมการและผู้บริหารระดับสูงของบริษัทคนใดที่ดำรงตำแหน่งกรรมการในบริษัทจดทะเบียนอื่นเกิน 3 บริษัท และไม่มีกรรมการและผู้บริหารระดับสูงของบริษัทคนใดที่เป็นประธานกรรมการ กรรมการบริหาร หรือ กรรมการผู้มีอำนาจลงนามในบริษัทอื่นเกิน 3 บริษัท

การแยกตำแหน่งประธานกรรมการบริหาร และ กรรมการผู้จัดการ

ปัจจุบันประธานกรรมการบริหาร และกรรมการผู้จัดการ ของบริษัทเป็นบุคคลเดียวกัน

เลขาธิการบริษัท

บริษัทได้แต่งตั้ง นางสาวสุณี วิทยุรัตน์ ผู้จัดการฝ่ายการเงิน เป็นเลขาธิการบริษัท และทำหน้าที่เลขาธิการคณะกรรมการ และเลขาธิการคณะกรรมการตรวจสอบด้วย

คณะกรรมการบริษัท

ณ วันที่ 31 ธันวาคม พ.ศ. 2568 คณะกรรมการของบริษัท ไทยเทพรส จำกัด (มหาชน) ประกอบด้วยบุคคลผู้ทรงคุณวุฒิ จำนวนรวมทั้งสิ้น 9 ท่านดังนี้

ชื่อ	ประเภท	ตำแหน่ง
1. นายปริญญา วิทยุรัตน์	กรรมการและกรรมการบริหาร	ประธานกรรมการบริหาร/กรรมการผู้จัดการ
2. นางพรนภา วิทยุรัตน์	กรรมการและกรรมการบริหาร	กรรมการ/รองกรรมการผู้จัดการ
3. นายธนวัฒน์ วิทยุรัตน์	กรรมการและกรรมการบริหาร	กรรมการ/รองกรรมการผู้จัดการ
4. นายบัญชา วิทยุรัตน์	กรรมการและกรรมการบริหาร	กรรมการ/รองกรรมการผู้จัดการ
5. นางสาวมาลี วิทยุรัตน์	กรรมการ	กรรมการ
6. นายบัณฑิต วิทยุรัตน์	กรรมการ	กรรมการ
7. นายพจน์ กองพุด	กรรมการอิสระและกรรมการตรวจสอบ	กรรมการอิสระ/ประธานกรรมการตรวจสอบ
8. นายนิวัต วงศ์พรหมปรีดา	กรรมการอิสระและกรรมการตรวจสอบ	กรรมการอิสระ/กรรมการตรวจสอบ
9. นายชาติชาย เย็นบำรุง	กรรมการอิสระและกรรมการตรวจสอบ	กรรมการอิสระ/กรรมการตรวจสอบ

นโยบายและแนวปฏิบัติการกำกับดูแลกิจการ

บริษัทฯ ไม่มีความประสงค์ในการสรรหา คณะกรรมการบริษัทจะเป็นผู้เสนอชื่อบุคคลที่มีคุณสมบัติเหมาะสมจะเป็นคณะกรรมการบริษัท ต่อที่ประชุมผู้ถือหุ้นเพื่อพิจารณาอนุมัติ

กรรมการอิสระ จะต้องเป็นผู้ที่มีความรู้ความสามารถในการบริหารงาน และอย่างน้อยหนึ่งในจำนวนนั้นจะต้องเป็นผู้มีความรู้และประสบการณ์เพียงพอที่จะสามารถทำหน้าที่ในการสอบทานความน่าเชื่อถือของงบการเงิน

(กรรมการอิสระ ของบริษัท จำนวน 1 คน คือ นายพจน์ กองพุฒ มีความรู้และประสบการณ์เพียงพอที่จะสามารถทำหน้าที่ในการสอบทานความน่าเชื่อถือของงบการเงิน)

ตามข้อบังคับของบริษัท ในการประชุมสามัญประจำปีทุกครั้ง ให้กรรมการออกจากตำแหน่งหนึ่งในสาม กรรมการที่จะต้องออกจากตำแหน่งในปีแรกและปีที่สองที่จดทะเบียนเป็นบริษัทมหาชนให้จับสลากกันว่าผู้ใดจะออก ส่วนปีหลังๆ ต่อไป ให้กรรมการคนที่อยู่ในตำแหน่งนานที่สุดเป็นผู้ออกจากตำแหน่ง กรรมการผู้ออกจากตำแหน่งนี้จะเลือกตั้งให้เข้ารับตำแหน่งอีกก็ได้ ที่ประชุมผู้ถือหุ้นอาจลงมติให้กรรมการคนใดออกจากตำแหน่งก่อนถึงคราวออกตามวาระได้ด้วยคะแนนเสียงไม่น้อยกว่า 3 ใน 4 ของจำนวนผู้ถือหุ้น ซึ่งมาประชุมและมีสิทธิออกเสียงและมีหุ้นนับรวมกันได้ไม่น้อยกว่ากึ่งหนึ่งของจำนวนหุ้นที่ถือ โดยผู้ถือหุ้นที่มาประชุมและมีสิทธิออกเสียง

## 5.2 คณะกรรมการชุดย่อย

คณะกรรมการบริษัทได้แต่งตั้ง คณะกรรมการตรวจสอบ เป็นคณะกรรมการชุดย่อยเพื่อช่วยในการกำกับดูแลกิจการของบริษัท

บริษัทยังไม่มีคณะกรรมการกำหนดค่าตอบแทน แต่มีกระบวนการพิจารณาค่าตอบแทนเบื้องต้นที่เหมาะสม โดยใช้ข้อมูลค่าตอบแทนของบริษัทในอุตสาหกรรมเดียวกันและมีขนาดใกล้เคียงกัน รวมทั้งผลการประกอบการของบริษัทประกอบการพิจารณา

คณะกรรมการตรวจสอบ ประกอบด้วย กรรมการอิสระ 3 ท่าน ดังต่อไปนี้

- |               |               |                         |
|---------------|---------------|-------------------------|
| 1. นายพจน์    | กองพุฒ        | ประธานคณะกรรมการตรวจสอบ |
| 2. นายนิวัต   | วงศ์พรหมปรีดา | กรรมการตรวจสอบ          |
| 3. นายชาติชาย | เย็นบำรุง     | กรรมการตรวจสอบ          |

คณะกรรมการตรวจสอบลำดับที่ 1 มีความรู้และประสบการณ์เพียงพอที่จะสามารถทำหน้าที่ในการสอบทานความน่าเชื่อถือของงบการเงิน

### อำนาจหน้าที่ของคณะกรรมการตรวจสอบ

1. สอบทานให้บริษัทมีการรายงานทางการเงินอย่างถูกต้องและเพียงพอ
2. สอบทานให้บริษัทมีระบบการควบคุมภายใน (internal control) และระบบการตรวจสอบภายใน (internal audit) ที่เหมาะสมและมีประสิทธิภาพ และพิจารณาความเป็นอิสระของหน่วยงาน ตรวจสอบภายใน ตลอดจนให้ความเห็นชอบในการพิจารณาแต่งตั้ง โยกย้าย เลิกจ้างหัวหน้าหน่วยงานตรวจสอบภายใน หรือหน่วยงานอื่นใดที่รับผิดชอบเกี่ยวกับการตรวจสอบภายใน
3. สอบทานให้บริษัทปฏิบัติตามกฎหมายว่าด้วยหลักทรัพย์และตลาดหลักทรัพย์ ข้อกำหนดของตลาดหลักทรัพย์ และกฎหมายที่เกี่ยวข้องกับธุรกิจของบริษัท
4. พิจารณา คัดเลือก เสนอแต่งตั้งบุคคลซึ่งมีความเป็นอิสระเพื่อทำหน้าที่เป็นผู้สอบบัญชีของบริษัท และเสนอค่าตอบแทนของบุคคลดังกล่าว รวมทั้งเข้าร่วมประชุมกับผู้สอบบัญชีโดยไม่ผ่านผู้จัดการเข้าร่วมประชุมด้วย อย่างน้อยปีละ 1 ครั้ง
5. พิจารณารายการที่เกี่ยวข้องกันหรือรายการที่อาจมีความขัดแย้งทางผลประโยชน์ ให้เป็นไปตามกฎหมาย และข้อกำหนดของตลาดหลักทรัพย์ ทั้งนี้ เพื่อให้มั่นใจว่ารายการดังกล่าวเหมาะสมเหตุผลและเป็นประโยชน์สูงสุดต่อบริษัท
6. จัดทำรายงานของคณะกรรมการตรวจสอบโดยเปิดเผยไว้ในรายงานประจำปีของบริษัท ซึ่งรายงาน ดังกล่าวต้องลงนามโดยประธานคณะกรรมการตรวจสอบและต้องประกอบด้วยข้อมูลอย่างน้อยดังต่อไปนี้
  - จำนวนการประชุมคณะกรรมการตรวจสอบ และการเข้าร่วมประชุมของกรรมการตรวจสอบแต่ละท่าน
  - ความเห็นเกี่ยวกับความถูกต้อง ครบถ้วน เป็นที่เชื่อถือได้ของรายงานทางการเงินของบริษัท
  - ความเห็นเกี่ยวกับความเพียงพอของระบบการควบคุมภายในของบริษัท
  - ความเห็นเกี่ยวกับการปฏิบัติตามกฎหมายว่าด้วยหลักทรัพย์และตลาดหลักทรัพย์ ข้อกำหนดของ ตลาดหลักทรัพย์ หรือกฎหมายที่เกี่ยวข้องกับธุรกิจของบริษัท
  - ความเห็นเกี่ยวกับความเหมาะสมของผู้สอบบัญชี
  - ความเห็นเกี่ยวกับรายการที่อาจมีความขัดแย้งทางผลประโยชน์
  - ความเห็นหรือข้อสังเกตโดยรวมที่คณะกรรมการตรวจสอบได้รับจากการปฏิบัติหน้าที่ตามกฎหมาย (charter)
  - รายการอื่นที่เห็นว่าผู้ถือหุ้นและผู้ลงทุนทั่วไปควรทราบ ภายใต้ขอบเขตหน้าที่และความรับผิดชอบ ที่ได้รับมอบหมายจากคณะกรรมการบริษัท
7. ปฏิบัติการอื่นใดตามที่คณะกรรมการของบริษัทมอบหมายด้วยความเห็นชอบจากคณะกรรมการตรวจสอบ



**คณะกรรมการบริหาร** ประกอบด้วยคณะกรรมการ 4 ท่าน ดังต่อไปนี้

- |    |            |            |  |
|----|------------|------------|--|
| 1. | นายปริญญญา | วิญญูรัตน์ | ประธานกรรมการบริหารและกรรมการผู้จัดการ |
| 2. | นางพรนภา   | วิญญูรัตน์ | กรรมการ/รองกรรมการผู้จัดการ            |
| 3. | นายธนวัฒน์ | วิญญูรัตน์ | กรรมการ/รองกรรมการผู้จัดการ            |
| 4. | นายบัญชา   | วิญญูรัตน์ | กรรมการ/รองกรรมการผู้จัดการ            |

#### อำนาจหน้าที่ของคณะกรรมการบริหาร

มีหน้าที่กำกับดูแลการดำเนินงานของบริษัทให้มีประสิทธิภาพ และมีความเข้มแข็งทางธุรกิจ มีการขยายตัวทางธุรกิจ และบริหารการลงทุนตามนโยบายของคณะกรรมการบริษัท รวมทั้งการบริหารการเงิน และการกลั่นกรองเรื่องต่างๆ ที่จะนำเสนอคณะกรรมการบริษัทพิจารณาและดำเนินการอื่นๆ ตามที่คณะกรรมการบริษัทมอบหมาย

#### 5.3 บทบาทหน้าที่และความรับผิดชอบของคณะกรรมการ

หน้าที่และความรับผิดชอบของคณะกรรมการบริษัท

1. ดูแลและจัดการบริษัทให้เป็นไปตามกฎหมาย วัตถุประสงค์ และข้อบังคับของบริษัท รวมทั้งมติของที่ประชุมผู้ถือหุ้น
2. ติดตามผลการดำเนินงานของบริษัท และความคืบหน้า ในการบรรลุวัตถุประสงค์ การปฏิบัติตามกฎหมาย ระเบียบและนโยบายที่เกี่ยวข้อง
3. ให้ความเห็นชอบ วัสดุภัณฑ์ การกิจ คุณค่าที่บริษัทมุ่งหวัง และ จรรยาบรรณในการดำเนินธุรกิจ
4. พิจารณาให้ความเห็นชอบนโยบายการบริหารต่างๆ
5. ดูแลกำกับให้มีระบบการควบคุมภายในที่มีประสิทธิภาพ
6. ดูแลให้มีการกำกับตรวจสอบ ทั้งจากผู้ตรวจสอบภายใน และผู้ตรวจสอบภายนอก ให้ทำหน้าที่อย่างมีประสิทธิภาพ
7. อนุมัติงบการเงินประจำปีไตรมาส และประจำปี และดูแลให้มีการจัดทำงบการเงินเป็นไปตามหลักการบัญชีที่รับรองทั่วไป
8. ดูแลให้มีการเปิดเผยข้อมูล อย่างถูกต้อง ครบถ้วน และโปร่งใส
9. ดูแลการป้องกันความขัดแย้งทางผลประโยชน์
10. พิจารณากลั่นกรองเรื่องต่าง ๆ ที่จะนำเข้าสู่ที่ประชุมผู้ถือหุ้น

#### นโยบายเกี่ยวกับการกำกับดูแลกิจการ

คณะกรรมการบริษัทได้ตระหนักถึงความสำคัญของการกำกับดูแลกิจการที่ดี เพื่อเพิ่มความโปร่งใส เพิ่มขีดความสามารถในการแข่งขันทางธุรกิจของบริษัท ตลอดจนเพิ่มความเชื่อมั่นให้แก่ผู้ถือหุ้น ผู้ลงทุนและผู้ที่เกี่ยวข้องทุกฝ่าย จึงได้กำหนดนโยบายการกำกับดูแลกิจการที่ดี โดยครอบคลุมหลักการสำคัญดังนี้

การปฏิบัติต่อผู้ถือหุ้นและผู้มีส่วนได้ส่วนเสียอย่างเท่าเทียมกัน และเป็นธรรมต่อทุกฝ่าย

คณะกรรมการมีความมุ่งมั่นในการสร้างมูลค่าเพิ่มแก่กิจการในระยะยาว บริหารงานด้วยความรอบคอบและระมัดระวัง รับผิดชอบต่อการปฏิบัติหน้าที่ด้วยความสามารถและประสิทธิภาพที่เพียงพอเพื่อให้เกิดประโยชน์สูงสุดต่อผู้ถือหุ้น ดูแลมิให้เกิดปัญหาความขัดแย้งทางผลประโยชน์ และรับผิดชอบต่อการตัดสินใจและการกระทำของตนเอง

การดำเนินงานเป็นไปด้วยความโปร่งใส สามารถตรวจสอบได้ เปิดเผยข้อมูลอย่างเพียงพอแก่ผู้ที่เกี่ยวข้องทุกฝ่าย ดำเนินธุรกิจโดยคำนึงถึงความเสี่ยงอยู่เสมอ โดยมีการควบคุมและบริหารความเสี่ยงที่เหมาะสม

#### การดูแลเรื่องการใช้อยู่ภายใน

บริษัทมีมาตรการดูแลเรื่องข้อมูลภายใน โดยจะไม่เปิดเผยข้อมูลภายในก่อนการเปิดเผยสารสนเทศต่อสาธารณชนโดยผู้บริหารต้องรายงานการซื้อขายและการถือครองหลักทรัพย์ของบริษัททุกครั้งที่มีการเปลี่ยนแปลง และมีข้อห้ามผู้บริหารซื้อขายหลักทรัพย์ของบริษัทในช่วงก่อนการเปิดเผยข้อมูลต่อสาธารณชน 1 เดือนและหลังการเปิดเผยข้อมูล 2 สัปดาห์ ซึ่งบริษัทได้นำแนวทางปฏิบัติที่ดีของสำนักงานคณะกรรมการกำกับหลักทรัพย์และตลาดหลักทรัพย์มาถือปฏิบัติอย่างเคร่งครัด

#### การควบคุมภายใน

บริษัทมีมาตรการควบคุมภายในและการติดตามการปฏิบัติงานให้เป็นไปตามมาตรฐานดังกล่าวโดยมีวัตถุประสงค์เพื่อให้มั่นใจว่ารายงานทางการเงินของบริษัทที่แสดงต่อสาธารณชนมีความถูกต้อง เชื่อถือได้ การบริหารทรัพย์สินของบริษัทเป็นไปอย่างถูกต้องชอบธรรม และสุจริตตามต่างๆ ดำเนินไปอย่างถูกต้องตามขั้นตอนที่ได้รับอนุมัติจากผู้บริหาร

#### 5.4 การประชุมคณะกรรมการ

คณะกรรมการมีกำหนดประชุมโดยปกติเป็นประจำทุกไตรมาสปีละ 5 ครั้ง ได้แก่ เดือน กุมภาพันธ์ มีนาคม พฤษภาคม สิงหาคม พฤศจิกายน และมีการประชุมพิเศษเพิ่มตามความจำเป็น โดยมีการกำหนดวาระที่ชัดเจน ล่วงหน้าและมีวาระพิจารณาติดตามผลการดำเนินงานเป็นประจำ เลขาธิการ ได้จัดหนังสือเชิญประชุมพร้อมระเบียบวาระการประชุมและเอกสารก่อนการประชุมล่วงหน้า 7 วัน เพื่อให้คณะกรรมการได้มีเวลาศึกษาข้อมูลอย่างเพียงพอก่อนเข้าร่วมประชุมปกติการประชุมแต่ละครั้งจะใช้เวลาประมาณ 2.5 –3 ชั่วโมง



โดยปี 2568 ที่ผ่านมามีคณะกรรมการมีการประชุมตามวาระปกติ 5 ครั้ง โดยกรรมการทุกท่านเข้าร่วมประชุมโดยพร้อมเพรียงทุกครั้ง

#### 5.5 ค่าตอบแทน

ค่าตอบแทนกรรมการ: บริษัทได้กำหนดค่าตอบแทนกรรมการ โดยได้รับการอนุมัติจากที่ประชุมสามัญผู้ถือหุ้นแล้ว กรรมการตรวจสอบจะได้รับเงินเดือนเพิ่มขึ้นตามปริมาณงานที่เพิ่มขึ้น

ค่าตอบแทนผู้บริหาร ค่าตอบแทนผู้บริหารเป็นไปตามหลักการที่คณะกรรมการบริษัทกำหนด กรรมการที่เป็นผู้บริหาร จะได้รับ เงินเดือน โบนัส เพิ่มขึ้นจากค่าตอบแทนกรรมการ

จำนวนค่าตอบแทนในปี 2568 บริษัทได้จ่ายค่าตอบแทนต่าง ๆ (ที่เป็นตัวเงิน) ได้แก่ เงินเดือน โบนัส ค่าที่ปรึกษา เงินสมทบเงินกองทุนสำรองเลี้ยงชีพ เงินสมทบกองทุนประกันสังคม เบี้ยเลี้ยง และค่าตอบแทนกรรมการ (บำเหน็จกรรมการ) ให้แก่กรรมการและผู้บริหาร มีรายละเอียดดังนี้

	ท่าน	ค่าตอบแทนกรรมการ	เงินเดือน+โบนัส+อื่น ๆ	รวม
คณะกรรมการ	9	4,921,350	12,497,986	17,419,336
ผู้บริหาร	6	-	9,479,275	9,479,275
รวมคณะกรรมการและผู้บริหาร	15	4,921,350	21,977,261	26,898,611

#### คณะกรรมการชุดย่อย

แสดงไว้ใน 5.2 คณะกรรมการชุดย่อย หน้า 126

#### การสรรหาและแต่งตั้งกรรมการและผู้บริหารระดับสูงสุด

##### การสรรหาคณะกรรมการบริษัท

บริษัทฯ ไม่มีคณะกรรมการสรรหา คณะกรรมการบริษัทจะเป็นผู้เสนอชื่อบุคคลที่มีคุณสมบัติเหมาะสมที่จะเป็นคณะกรรมการบริษัท ต่อที่ประชุมผู้ถือหุ้นเพื่อพิจารณาอนุมัติ

คณะกรรมการอิสระจะต้องเป็นผู้ที่มีความรู้ความสามารถในการบริหารงาน และอย่างน้อยหนึ่งในจำนวนนั้นจะต้องเป็นผู้มีความรู้และประสบการณ์ในสายบัญชี การเงิน ตลอดจนมีความรู้และประสบการณ์เพียงพอที่จะสามารถทำหน้าที่ในการสอบทานความน่าเชื่อถือของงบการเงิน

การกำหนดสัดส่วนกรรมการที่เป็นตัวแทนผู้ถือหุ้นแต่ละกลุ่ม - ไม่มี

ตามข้อบังคับของบริษัท คณะกรรมการของบริษัท ประกอบด้วยกรรมการจำนวนไม่น้อยกว่า 5 คน และกรรมการไม่น้อยกว่ากึ่งหนึ่งของจำนวนกรรมการทั้งหมดต้องมีถิ่นที่อยู่ในประเทศไทย การเลือกตั้งคณะกรรมการให้กระทำโดยที่ประชุมผู้ถือหุ้น ผู้ถือหุ้นคนหนึ่งมีคะแนนเสียงเท่ากับหนึ่งหุ้นต่อหนึ่งเสียง ผู้ถือหุ้นต้องออกเสียงด้วยคะแนนเสียงทั้งหมด จะแบ่งคะแนนเสียงแก่คนใดหรือคนใดมากน้อยเพียงใดไม่ได้ ในการประชุมสามัญประจำปีทุกครั้ง ให้กรรมการออกจากตำแหน่งหนึ่งในสาม

กรรมการที่จะต้องออกจากตำแหน่งในปีแรกและปีที่สองที่จดทะเบียนแปรรูปเป็นบริษัทมหาชนให้จบสลาภกันว่าผู้ใดจะออก ส่วนปีหลังๆต่อไปให้กรรมการคนใดอยู่ในตำแหน่งนานที่สุดเป็นผู้ออกจากตำแหน่ง กรรมการผู้ออกจากตำแหน่งนี้จะเลือกตั้งให้เข้ารับตำแหน่งอีกก็ได้ ที่ประชุมผู้ถือหุ้นอาจลงมติให้กรรมการคนใดออกจากตำแหน่งก่อนถึงคราวออกตามวาระได้ด้วยคะแนนเสียงไม่น้อยกว่า 3 ใน 4 ของจำนวนผู้ถือหุ้น ซึ่งมาประชุมและมีสิทธิออกเสียงและมีหุ้นนับรวมกันได้ไม่น้อยกว่ากึ่งหนึ่งของจำนวนหุ้นที่ถือ โดยผู้ถือหุ้นที่มาประชุมและมีสิทธิออกเสียง

#### การกำกับดูแลการดำเนินงานของบริษัทร่วม

มีการส่งคณะกรรมการของบริษัทไปเป็นกรรมการ ของบริษัทร่วม ตามมติเห็นชอบจากที่ประชุมคณะกรรมการบริษัท ดังต่อไปนี้

- บริษัท เอ็กซ์เตอร์ (ประเทศไทย) จำกัด กรรมการ 1. นายธนวัฒน์ วิทยุรัตน์  
2. นายบัญชา วิทยุรัตน์

#### การดูแลเรื่องการใช้ข้อมูลภายใน

บริษัทมีมาตรการดูแลการใช้ข้อมูลภายใน โดยจะไม่เปิดเผยข้อมูลภายในก่อนการเปิดเผยสารสนเทศต่อสาธารณชน โดยผู้บริหารต้องรายงานการซื้อขายและการถือครองหลักทรัพย์ของบริษัท ทุกครั้งที่มีการเปลี่ยนแปลง และมีข้อห้ามผู้บริหารซื้อขายหลักทรัพย์ของบริษัท ในช่วงก่อนการเปิดเผยข้อมูลต่อสาธารณชน 1 เดือนและหลังการเปิดเผยข้อมูล 2 สัปดาห์ ซึ่งบริษัทได้นำแนวทางปฏิบัติที่ดีของสำนักงานกำกับหลักทรัพย์และตลาดหลักทรัพย์แห่งประเทศไทย มาถือปฏิบัติอย่างเคร่งครัด

ค่าตอบแทนของผู้สอบบัญชี

ค่าตอบแทนจากการสอบบัญชี (audit fee)

บริษัท จ่ายค่าตอบแทนการสอบบัญชี ให้แก่

		2568	2567
ผู้สอบบัญชีของบริษัท ในรอบปีบัญชี	เป็นจำนวนเงิน	-	- บาท
สำนักงานสอบบัญชีที่ผู้สอบบัญชีสังกัด	เป็นจำนวนเงิน	1,470,000	1,470,000 บาท
รวมค่าสอบบัญชี	เป็นจำนวนเงิน	1,470,000	1,470,000 บาท
ค่าบริการอื่น ( non-audit fee)			

บริษัท ไม่มีการจ่ายค่าตอบแทนของงานบริการอื่น ในรอบปีบัญชี 2568 ให้แก่ผู้สอบบัญชีของบริษัท หรือ สำนักงานสอบบัญชีที่ผู้สอบบัญชีสังกัด บุคคล หรือ กิจการที่เกี่ยวข้องกับผู้สอบบัญชีและสำนักงานสอบบัญชีดังกล่าว

เรียน ท่านผู้ถือหุ้น บริษัท ไทยเทพรส จำกัด (มหาชน)

คณะกรรมการตรวจสอบ บริษัท ไทยเทพรส จำกัด (มหาชน) ได้ปฏิบัติหน้าที่ตามความรับผิดชอบที่ได้รับมอบหมายจากคณะกรรมการบริษัท ในรอบระยะเวลาบัญชีสิ้นสุด วันที่ 31 ธันวาคม 2568 คณะกรรมการตรวจสอบได้มีการประชุมรวม 4 ครั้ง คณะกรรมการตรวจสอบทุกท่านเข้าประชุมครบทุกครั้ง ยกเว้นนายชาติชาย เอ็นบำรุง (ติดภารกิจไปต่างประเทศ) การปฏิบัติงานที่สำคัญสรุปได้ดังนี้

1. การสอบทานงบการเงินของบริษัทฯ เป็นรายไตรมาส และงบการเงินประจำปี 2568 คณะกรรมการตรวจสอบมีความเห็นว่าการเงินของบริษัท ไทยเทพรส จำกัด (มหาชน) มีความถูกต้อง ครบถ้วน เป็นที่เชื่อถือได้ ได้ปฏิบัติตามมาตรฐานการบัญชีที่กำหนดไว้ในพระราชบัญญัติการบัญชี พ.ศ. 2543 ประกาศของคณะกรรมการกำกับหลักทรัพย์และตลาดหลักทรัพย์ ประกาศของตลาดหลักทรัพย์แห่งประเทศไทย รวมทั้งได้มีการเปิดเผยข้อมูลในงบการเงินอย่างถูกต้องและเพียงพอ

2. การกำกับดูแลระบบการควบคุมภายในและงานตรวจสอบภายใน คณะกรรมการตรวจสอบมีความเห็นว่าการควบคุมภายในของ บริษัท ไทยเทพรส จำกัด (มหาชน) มีความเพียงพอ เหมาะสม และมีประสิทธิภาพ

3. การกำกับดูแลกิจการที่ดี คณะกรรมการตรวจสอบได้กำกับให้มีการปฏิบัติตามหลักการกำกับดูแลกิจการที่ดี คณะกรรมการตรวจสอบมีความเห็นว่าการปฏิบัติงานของบริษัท ไทยเทพรส จำกัด (มหาชน) ได้ปฏิบัติตาม ประกาศของคณะกรรมการกำกับหลักทรัพย์และตลาดหลักทรัพย์ประกาศและ จ้องบังคับของตลาดหลักทรัพย์แห่งประเทศไทย ตลอดจนกฎหมายที่เกี่ยวข้อง และมีการเปิดเผยข้อมูลสารสนเทศ อย่างเพียงพอ ถูกต้อง ครบถ้วน ตลอดจนเน้นการบริหารงานที่รัดกุม และ โปร่งใส

การพิจารณารายการอาจมีความขัดแย้งทางผลประโยชน์ ประจำปี 2568 คณะกรรมการตรวจสอบมีความเห็นว่าการที่เกี่ยวข้องกันของ บริษัท ไทยเทพรส จำกัด (มหาชน) เป็นรายการที่มีราคายุติธรรม ไม่มีการเอื้อประโยชน์แก่ผู้มีส่วนได้เสีย เป็นรายการสมเหตุสมผลและเป็นประโยชน์สูงสุดต่อบริษัท

4. การคัดเลือกผู้สอบบัญชีของบริษัท ประจำปี 2569 คณะกรรมการตรวจสอบได้คัดเลือกบริษัทสอบบัญชีและกำหนดอัตราค่าสอบบัญชี ที่เหมาะสมกับ บริษัท ไทยเทพรส จำกัด (มหาชน) โดยมีมติเสนอคณะกรรมการบริษัท เพื่อขออนุมัติต่อที่ประชุมผู้ถือหุ้น ให้แต่งตั้ง นางสาวอรรณณ โชติวิริยะกุล ผู้สอบบัญชี รับอนุญาตเลขที่ 10566 หรือ นายเจษฎา สิวาวัฒนสุข ผู้สอบบัญชีรับอนุญาต เลขที่ 11225 หรือ นางสาวณัชชา อุวัฒน์สมบัติ ผู้สอบบัญชี รับอนุญาต เลขที่ 11416 แห่งบริษัท เคพีเอ็มจี ภูมิไชย สอบบัญชี จำกัด เป็นผู้สอบบัญชีของบริษัท ประจำปี 2569

ผู้สอบบัญชีดังกล่าวมีความเป็นอิสระ ไม่ส่วนเกี่ยวข้องใด ๆ กับบริษัท และ ไม่มีการให้บริการอื่นใดนอกเหนือจากการสอบบัญชีระหว่างปี 2567 คณะกรรมการตรวจสอบ ได้ร่วมประชุมกับผู้สอบบัญชีโดยไม่มีผู้บริหารร่วมประชุมด้วย จำนวน 4 ครั้ง

5. คณะกรรมการตรวจสอบมีความเห็นว่าการปฏิบัติงานของคณะกรรมการตรวจสอบ มีความเป็นอิสระโดยฝ่ายบริหารได้รายงานผลการดำเนินงานให้ทราบเป็นระยะ การดำเนินงานของบริษัท ไม่พบว่า มีเหตุการณ์ใดที่เกิดขึ้นซึ่งอาจก่อให้เกิดผลกระทบที่เป็นสาระสำคัญต่อการปฏิบัติงานของบริษัท

ในนามคณะกรรมการตรวจสอบ



นายพจน์ กองพุด  
ประธานคณะกรรมการตรวจสอบ  
20 กุมภาพันธ์ 2569



อรรอย เข้าถึงรสชาติ  
**‘กะเพรา’**  
เข้มข้น เข้าเนื้อทุกจาน

น้ำซอสปรุงรสปลาเขียว  
(ขอสั่วเหลือง)  
เข้าเนื้อ  
GOLDEN MOUNTAIN  
ภูเขาทอง  
SINCE 1954  
สุทธิ 600 มล.

ผัดกะเพราหมูกรอบ  
รสชาติที่ถูกต้อง





บริษัท ไทยเทพรส จำกัด (มหาชน)

208 หมู่ 6 ต.ท้ายบ้าน อ.ท้ายบ้าน จ.สมุทรปราการ 10280 โทรศัพท์ 0-2703-4444

THAITHEPAROS PUBLIC COMPANY LIMITED

208 Moo 6 Taiban Rd., T. Taiban, Muang, Samutprakarn 10280 Tel : +66-2703-4444



[www.goldenmountainsauce.com](http://www.goldenmountainsauce.com)



[www.srirajapanich.co.th](http://www.srirajapanich.co.th)



[www.thaitheparos.com](http://www.thaitheparos.com)



ซอสภูเขาทอง by thaitheparos



ซอสพริกศรีราชาพานิช Sriraja Panich



Thaitheparos

Scan QR Code :  
เมนูอร่อยมากมาย

