



แบบแสดงรายการข้อมูลประจำปี/รายงานประจำปี 2568
แบบ 56-1 One Report
ในรูปแบบอิเล็กทรอนิกส์ (e-One Report)

บริษัท ไทย-เยอรมัน โปรดัคส์ จำกัด (มหาชน)

สิ้นสุดวันที่ 31 ธันวาคม 2568

สารบัญ

หน้า

ส่วนที่ 1 การประกอบธุรกิจและผลการดำเนินงาน

1. โครงสร้างและการดำเนินงานของกลุ่มบริษัท

| | |
|---------------------------------------|----|
| 1.1 นโยบายและภาพรวมการประกอบธุรกิจ | 1 |
| 1.2 ลักษณะการประกอบธุรกิจ | 5 |
| 1.3 โครงสร้างการถือหุ้นของกลุ่มบริษัท | 14 |
| 1.4 จำนวนทุนจดทะเบียนและทุนชำระแล้ว | 18 |
| 1.5 การออกหลักทรัพย์อื่น | 19 |
| 1.6 นโยบายการจ่ายเงินปันผล | 20 |

2. การบริหารจัดการความเสี่ยง

| | |
|---|----|
| 2.1 นโยบายและแผนการบริหารความเสี่ยง | 21 |
| 2.2 ปัจจัยความเสี่ยงต่อการดำเนินธุรกิจของบริษัท | 22 |

3. การขับเคลื่อนธุรกิจเพื่อความยั่งยืน

| | |
|---|----|
| 3.1 นโยบายและเป้าหมายการจัดการด้านความยั่งยืน | 24 |
| 3.2 การจัดการผลกระทบต่อผู้มีส่วนได้เสียในห่วงโซ่มูลค่าของธุรกิจ | 28 |
| 3.3 การจัดการด้านความยั่งยืนในมิติสิ่งแวดล้อม | 30 |
| 3.4 การจัดการความยั่งยืนในมิติสังคม | 35 |

4. การวิเคราะห์และคำอธิบายของฝ่ายจัดการ

| | |
|--|----|
| 4.1 วิเคราะห์การดำเนินงานและฐานะทางการเงินการเปลี่ยนแปลงที่สำคัญ | 41 |
| 4.2 ปัจจัยหรือเหตุการณ์ที่อาจมีผลต่อฐานะการเงินหรือการดำเนินงานอย่างมีนัยสำคัญ | 46 |
| 4.3 ข้อมูลจากงบการเงิน และอัตราส่วนทางการเงินที่สำคัญ | 47 |

5. ข้อมูลทั่วไปและข้อมูลสำคัญอื่น

| | |
|---|----|
| 5.1 ข้อมูลทั่วไป | 58 |
| 5.2 ข้อมูลสำคัญอื่น | 60 |
| 5.3 ข้อพิพาททางกฎหมาย | 61 |
| 5.4 ตลาดรอง | 62 |
| 5.5 สถาบันการเงินที่ติดต่oprประจำ (กรณีออกตราสารหนี้) | 63 |

สารบัญ (ต่อ)

หน้า

ส่วนที่ 2 การกำกับดูแลกิจการ

6. นโยบายการกำกับดูแลกิจการ

| | |
|---|----|
| 6.1 ภาพรวมของนโยบายและแนวปฏิบัติการกำกับดูแลกิจการ | 64 |
| 6.2 จรรยาบรรณธุรกิจ (ถ้ามี) | 68 |
| 6.3 การเปลี่ยนแปลงและพัฒนาการที่สำคัญของนโยบายและระบบการกำกับดูแลกิจการในรอบปีที่ผ่านมา | 73 |

7. โครงสร้างการกำกับดูแลกิจการ และข้อมูลสำคัญเกี่ยวกับคณะกรรมการคณะกรรมการชด้อย่อย ผู้บริหาร พนักงานและอื่น ๆ

| | |
|---------------------------------------|----|
| 7.1 โครงสร้างการกำกับดูแลกิจการ | 74 |
| 7.2 ข้อมูลเกี่ยวกับคณะกรรมการ | 75 |
| 7.3 ข้อมูลเกี่ยวกับคณะกรรมการชด้อย่อย | 84 |
| 7.4 ข้อมูลเกี่ยวกับผู้บริหาร | 87 |
| 7.5 ข้อมูลเกี่ยวกับพนักงาน | 91 |
| 7.6 ข้อมูลสำคัญอื่น ๆ | 94 |

8. รายงานผลการดำเนินงานสำคัญด้านการกำกับดูแลกิจการ

| | |
|---|-----|
| 8.1 สรุปผลการปฏิบัติหน้าที่ของคณะกรรมการในรอบปีที่ผ่านมา | 96 |
| 8.2 รายงานผลการปฏิบัติหน้าที่ของคณะกรรมการตรวจสอบในรอบปีที่ผ่านมา | 109 |
| 8.3 สรุปผลการปฏิบัติหน้าที่ของคณะกรรมการชด้อย่อยอื่น ๆ | 110 |

9. การควบคุมภายในและรายการระหว่างกัน

| | |
|----------------------|-----|
| 9.1 การควบคุมภายใน | 111 |
| 9.2 รายการระหว่างกัน | 113 |

ส่วนที่ 3 งบการเงิน

| | |
|---|-----|
| รายงานความรับผิดชอบของคณะกรรมการต่อรายงานทางการเงิน | 117 |
| รายงานของผู้สอบบัญชีอนุญาต | 119 |
| งบการเงิน | 127 |
| หมายเหตุประกอบงบการเงิน | 136 |

เอกสารแนบ

| | |
|-----------|-----|
| เอกสารแนบ | 200 |
|-----------|-----|

ส่วนที่ 1 การประกอบธุรกิจและผลการดำเนินงาน

1. โครงสร้างและการทำงานของกลุ่มบริษัท

1.1 นโยบายและภาพรวมการประกอบธุรกิจ

1.1.1 วิสัยทัศน์ วัตถุประสงค์ เป้าหมาย หรือกลยุทธ์ในการดำเนินงาน

รูปภาพสารจากประธานกรรมการ

รายงานประจำปี 2568 (แบบ 56-1 One Report)
บริษัท ไทย-เยอรมัน โปรดักส์ จำกัด (มหาชน)

สารจากประธานกรรมการบริษัทและกรรมการผู้จัดการ

เรียน ท่านผู้ถือหุ้น

ภาพรวมในการบริหารบริษัท ไทย-เยอรมัน โปรดักส์ จำกัด (มหาชน) ในช่วงระหว่างปี 2566 – 2568 ที่ผ่านมา ยังคงเผชิญความท้าทายอย่างต่อเนื่องจากภาวะเศรษฐกิจทั้งในประเทศและต่างประเทศที่มีความผันผวนสูง โดยเฉพาะอย่างยิ่งในช่วงกลางปี 2568 ที่ประเทศสหรัฐอเมริกาประกาศอัตราภาษีนำเข้า แม้ว่าอัตราภาษีนำเข้าดังกล่าวจะไม่มีผลกระทบต่อบริษัท แต่ก็ส่งผลให้ลูกค้าของบริษัทจะลดการสั่งซื้อเป็นระยะหนึ่ง เพื่อรอความแน่นอนของอัตราภาษีนำเข้าดังกล่าว ซึ่งมีผลทำให้รายได้จากการขายและการให้บริการของบริษัทในปี 2568 มีจำนวน 1,372.06 ล้านบาท ลดลงจาก 1,466.57 ล้านบาทในปี 2567

แต่อย่างไรก็ตาม แนวทางการดำเนินงานในอนาคต คณะกรรมการบริษัทและคณะกรรมการบริหารของบริษัทได้กำหนดแนวทางในการยกระดับผลประกอบการของบริษัทให้ดีขึ้น โดยให้ความสำคัญในการผลิตและจำหน่ายสินค้าสำเร็จรูปของบริษัทประเภทที่สร้างอัตรากำไรขั้นต้นสูง ตลอดจนการจัดการต้นทุนและค่าใช้จ่ายต่าง ๆ อย่างมีประสิทธิภาพ รวมทั้งการศึกษานวัตกรรมเทคโนโลยีสมัยใหม่เข้ามาใช้ในกระบวนการผลิตและการทำงานในสำนักงาน

คณะกรรมการบริษัทมีความเชื่อว่า ด้วยการค้าเป็นงานภายใต้กรอบของการพัฒนาที่ยั่งยืน การยึดมั่นในหลักธรรมาภิบาล ความรับผิดชอบต่อสังคมและสิ่งแวดล้อม รวมถึงการสนับสนุนและดูแลผู้มีส่วนได้เสียทุกภาคส่วน บริษัทจะสามารถเติบโตได้อย่างมั่นคง และยั่งยืนในระยะยาว

สุดท้ายนี้ ในนามคณะกรรมการบริษัท คณะกรรมการบริหาร และพนักงานทุกคน บริษัทขอขอบคุณผู้ถือหุ้น นักลงทุน ลูกค้า ผู้มีส่วนได้เสีย รวมถึงภาครัฐและภาคเอกชนที่เกี่ยวข้องที่สนับสนุนบริษัทฯ โดยตลอด และพนักงานทุกคนจะทุ่มเทความพยายามและความรู้เพื่อตอบสนองความต้องการของลูกค้า และเพื่อให้เกิดประโยชน์สูงสุดต่อบริษัท



(รศ.ดร.ปรีชา จรุงกิจอนันต์)
ประธานกรรมการบริษัท



(นายรชต สีสมาประชากุล)
กรรมการผู้จัดการ

วิสัยทัศน์

มุ่งมั่นที่จะรักษาความเป็นเลิศในการผลิตท่อสแตนเลสที่มีคุณภาพระดับสากล พร้อมทั้งให้ความสำคัญต่อลูกค้า ผู้ถือหุ้น คู่ค้า พนักงานและสังคม ตลอดจนการหาธุรกิจใหม่ เพื่อเสริมสร้างรายได้ของกิจการ เช่น ธุรกิจเกษตร ธุรกิจอาหาร เป็นต้น

วัตถุประสงค์

1. พัฒนาระบบการผลิตเพื่อคงคุณภาพของท่อสแตนเลสระดับสากล และสร้างความพึงพอใจต่อการใช้ท่อสแตนเลสของลูกค้าทั้งในและต่างประเทศ

2. รักษาฐานะการเงินให้มั่นคงและมีผลการดำเนินงานที่ยั่งยืน โดยยังรักษาความสัมพันธ์ที่ดีต่อลูกค้า ผู้ถือหุ้น พนักงาน คู่ค้าตลอดจนสังคม
3. พัฒนาตลาดและช่องทางการจัดจำหน่ายจากระดับประเทศสู่ระดับโลก

เป้าหมาย

1. บริษัทมีเป้าหมายในการเพิ่มยอดขายและสร้างกำไรในการขายสินค้าสเตนเลสที่มีอัตรากำไรขั้นต้นสูง โดยเฉพาะการขายสินค้าสเตนเลสสู่ตลาดต่างประเทศ เพื่อให้มีส่วนแบ่งการขายมากกว่าร้อยละ 25-30
2. ขยายธุรกิจเกษตรสู่ผู้ประกอบการค้าปลีกรายใหญ่ เพื่อเพิ่มยอดขายและสร้างกำไร
3. ศึกษาธุรกิจอาหาร เพื่อขยายกิจการสู่ธุรกิจใหม่

กลยุทธ์ในการดำเนินงาน

ธุรกิจสเตนเลส

1. รักษาคุณภาพของกระบวนการผลิตของท่อสเตนเลสให้ตรงตามระดับสากล
2. รักษาความพึงพอใจของลูกค้าเกี่ยวกับสินค้าสเตนเลสทั้งในประเทศและต่างประเทศ อีกทั้งให้ความรู้เรื่องสเตนเลสเบื้องต้น ตลอดจนบริการหลังการขาย
3. มุ่งเน้นผลิตสินค้าและขยายตลาดสินค้าท่อสเตนเลสที่มีอัตรากำไรขั้นต้นสูง เช่น ท่ออุตสาหกรรมน้ำตาล และท่ออุตสาหกรรมอาหาร แต่ยังคงรักษายอดขายของสินค้าสเตนเลสที่มีอัตรากำไรต่ำ

ธุรกิจเกษตร

1. รักษาและขยายการออกใบรับรองคุณภาพของสินค้าเกษตรทั้งในประเทศและต่างประเทศ
2. หาลูกค้ารายใหญ่จากผู้ประกอบการค้าปลีกรายใหญ่
3. ส่งเสริมความรู้ให้ผู้บริโภคทั่วไปรับทราบความแตกต่างระหว่างผลิตภัณฑ์ปลอดสารพิษและออร์แกนิก

ธุรกิจอื่น ๆ ได้แก่ ธุรกิจอาหาร

1. ศึกษาและขยายธุรกิจสู่ธุรกิจอาหารในรูปแบบประเภทต่าง ๆ

1.1.2 การเปลี่ยนแปลงและพัฒนากิจการที่สำคัญ

รายละเอียดการเปลี่ยนแปลงและพัฒนากิจการที่สำคัญ

| ปี | การเปลี่ยนแปลงและพัฒนากิจการที่สำคัญ |
|------|---|
| 2568 | บริษัทเข้าสู่ธุรกิจอาหาร โดยเปิดร้านอาหารเน้นอาหารประเภทสเต็กระดับไฮเอนด์ ตั้งอยู่ซอยสุขุมวิท 20 มีชื่อว่า OX & EMBERS และได้เริ่มเปิดดำเนินการตั้งแต่เดือนกุมภาพันธ์ 2568 |
| 2567 | บริษัททดลองเข้าสู่ธุรกิจอาหาร โดยทดลองเปิดร้านกาแฟและเบเกอรี่ ที่อาคาร Block 28 ซอยจุฬา 7 เพื่อทำการตลาดให้ผู้บริโภครับรู้และรับทราบถึงผลิตภัณฑ์และการสร้างแบรนด์ของบริษัทใหม่ของบริษัททั้งกาแฟและเบเกอรี่ อีกทั้งมีแผนดำเนินการเปิดร้านอาหาร เน้นอาหารประเภทสเต็กระดับไฮเอนด์ ซึ่งคาดว่าจะ จะเปิดดำเนินการในเดือนกุมภาพันธ์ 2568 เป็นต้นไป |
| 2566 | บริษัท โธม เดคโค จำกัด เหลือสาขาของร้านค้าปลีกสินค้าสเตนเลส 2 สาขา จาก 4 สาขา คือ สาขabanฉาง จังหวัดระยอง และสาขาชอนแก่น จังหวัด ชอนแก่น เนื่องจากมีผลประกอบการไม่ตรงตามเป้าหมายที่บริษัทตั้งไว้ นอกจากนี้ สาขา ชอนแก่นยังเป็นทั้งร้านค้าปลีกและศูนย์กระจายสินค้าสำหรับผู้ค้าปลีกและผู้ค้าปลีกในภาคตะวันออกเฉียงเหนือ เพื่อสามารถส่งสินค้าโดยตรงให้แก่ผู้ใช้และผู้ค้า แทนที่จะส่งจากคลังสินค้าของบริษัท ซึ่งได้แก่ คลังสินค้าที่จังหวัดระยองและจังหวัดสมุทรปราการ |

1.1.3 การใช้เงินระดมทุนตามวัตถุประสงค์ที่แจ้งในแบบแสดงรายการข้อมูลการเสนอขายหลักทรัพย์

มีการเสนอขายตราสารทุน หรือตราสารหนี้หรือไม่ : ไม่มี

1.1.4 ข้อมูลที่บริษัทให้คำมั่นไว้ในแบบแสดงรายการข้อมูล รวมทั้งการปฏิบัติให้เป็นไปตามข้อมูลหรือเงื่อนไขดังกล่าวในปีต่อ ๆ มา

มีการออกตราสารที่มีข้อผูกพันหรือเงื่อนไขหรือไม่ : ไม่มี

1.1.5 ข้อมูลทั่วไปของบริษัท

ชื่อบริษัท : บริษัท ไทย-เยอรมัน โปรดักส์ จำกัด (มหาชน)

ชื่อย่อหลักทรัพย์ : TGPRO

สถานที่ตั้งสำนักงานใหญ่ : 99 ถนนห้วยโป่ง-หนองบอน ตำบลห้วยโป่ง อำเภอเมือง

จังหวัด : ระยอง

รหัสไปรษณีย์ : 21150

ประเภทธุรกิจ : บริษัทดำเนินธุรกิจโดยการผลิตและจำหน่ายท่อสแตนเลส ภายใต้เครื่องหมายการค้า TGPRO เพื่อใช้ในอุตสาหกรรมการผลิตทั่วไป เช่น อุตสาหกรรมน้ำตาล อาหาร ยาและเคมีภัณฑ์ โดยจะใช้ในส่วนของหม้อต้มน้ำ (BOILER), เครื่องแลกเปลี่ยนความร้อน (HEAT EXCHANGER) และเครื่องระเหย (EVAPORATOR) และใช้ในอุตสาหกรรมก่อสร้างในส่วนของการตกแต่งอาคารและเฟอร์นิเจอร์ ธุรกิจเกษตร และธุรกิจอาหาร เช่น เครื่องดื่ม เบเกอรี่ และร้านอาหารเน้นอาหารประเภทสเต็มเกรดไฮเอนด์

เลขทะเบียนบริษัท : 0107537002371

โทรศัพท์ : 0-3860-6061-5

โทรสาร : 0-3860-6066

เว็บไซต์บริษัท : www.tgpro.co.th

อีเมล : sirikanya.ca@tgpro.co.th

จำนวนหุ้นที่จำหน่ายได้แล้วทั้งหมด (หุ้น)

หุ้นสามัญ : 4,719,459,894

หุ้นบุริมสิทธิ : 0



1.2 ลักษณะการประกอบธุรกิจ

1.2.1 โครงสร้างรายได้

โครงสร้างรายได้ของสายผลิตภัณฑ์หรือกลุ่มธุรกิจ

| | 2566 | 2567 | 2568 |
|--|--------------|--------------|--------------|
| รายได้จากการดำเนินงานรวม (พันบาท) | 1,558,000.00 | 1,466,510.00 | 1,372,065.00 |
| ท่อสแตนเลส (พันบาท) | 1,192,000.00 | 1,236,570.00 | 1,183,602.00 |
| แผ่นสแตนเลส (พันบาท) | 284,000.00 | 196,630.00 | 104,101.00 |
| ร้านค้าปลีกสินค้าสแตนเลสและเครื่องเสียง (พันบาท) | 29,000.00 | 22,670.00 | 17,592.00 |
| สินค้าเกษตร (พันบาท) | 9,000.00 | 9,790.00 | 9,215.00 |
| อาหารและเครื่องดื่ม (พันบาท) | 0.00 | 854.00 | 27,090.00 |
| อื่น ๆ (พันบาท) | 44,000.00 | 850.00 | 30,465.00 |
| รายได้จากการดำเนินงานรวม (%) | 100.00% | 100.00% | 100.00% |
| ท่อสแตนเลส (%) | 76.51% | 84.32% | 86.26% |
| แผ่นสแตนเลส (%) | 18.23% | 13.41% | 7.59% |
| ร้านค้าปลีกสินค้าสแตนเลสและเครื่องเสียง (%) | 1.86% | 1.55% | 1.28% |
| สินค้าเกษตร (%) | 0.58% | 0.67% | 0.67% |
| อาหารและเครื่องดื่ม (%) | 0.00% | 0.06% | 1.97% |
| อื่น ๆ (%) | 2.82% | 0.06% | 2.22% |

โครงสร้างรายได้จากในประเทศและจากต่างประเทศ

| | 2566 | 2567 | 2568 |
|------------------------------|--------------|--------------|--------------|
| รายได้รวม (พันบาท) | 1,558,000.00 | 1,466,510.00 | 1,372,065.00 |
| รายได้จากในประเทศ (พันบาท) | 1,316,000.00 | 1,112,990.00 | 1,062,491.00 |
| รายได้จากต่างประเทศ (พันบาท) | 242,000.00 | 353,520.00 | 309,574.00 |
| ประเทศสหรัฐอเมริกา (พันบาท) | 94,000.00 | 202,361.00 | 260,020.00 |
| ประเทศเนเธอร์แลนด์ (พันบาท) | 0.00 | 0.00 | 19,616.00 |
| ประเทศอิตาลี (พันบาท) | 48,000.00 | 42,079.00 | 11,447.00 |
| ประเทศอื่น ๆ (พันบาท) | 100,000.00 | 109,080.00 | 18,491.00 |
| รายได้รวม (%) | 100.00% | 100.00% | 100.00% |
| รายได้จากในประเทศ (%) | 84.47% | 75.89% | 77.44% |
| รายได้จากต่างประเทศ (%) | 15.53% | 24.11% | 22.56% |
| ประเทศสหรัฐอเมริกา (%) | 38.84% | 57.24% | 83.99% |
| ประเทศเนเธอร์แลนด์ (%) | 0.00% | 0.00% | 6.34% |
| ประเทศอิตาลี (%) | 19.83% | 11.90% | 3.70% |
| ประเทศอื่น ๆ (%) | 41.32% | 30.86% | 5.97% |

รายได้อื่น ตามที่ระบุในงบการเงิน

| | 2566 | 2567 | 2568 |
|--|----------|----------|----------|
| รายได้อื่นรวม (พันบาท) | 6,900.00 | 2,277.00 | 9,755.00 |
| รายได้อื่นจากการดำเนินงาน (พันบาท) | 6,900.00 | 2,277.00 | 9,755.00 |
| รายได้อื่นนอกเหนือจากการดำเนินงาน (พันบาท) | 0.00 | 0.00 | 0.00 |

ส่วนแบ่งกำไร (ขาดทุน) ของการร่วมค้าและบริษัทร่วมตามวิธีส่วนได้เสีย

| | 2566 | 2567 | 2568 |
|--------------------------------|------|------|------|
| ส่วนแบ่งกำไร (ขาดทุน) (พันบาท) | 0.00 | 0.00 | 0.00 |

1.2.2 ข้อมูลเกี่ยวกับผลิตภัณฑ์

1.2.2.1 ลักษณะผลิตภัณฑ์หรือบริการ และการพัฒนานวัตกรรมธุรกิจ

ธุรกิจสแตนเลส

บริษัท ไทย-เยอรมัน โปรดักส์ จำกัด (มหาชน)

ลักษณะผลิตภัณฑ์และบริการของบริษัท แบ่งเป็นประเภทดังต่อไปนี้

1. ท่อสแตนเลส แยกตามคุณสมบัติของท่อ แบ่งออกเป็น 3 ประเภทหลัก ได้แก่

(1) ท่ออุตสาหกรรมหนักทั่วไป ประกอบด้วยชนิดที่เป็นท่อสแตนเลสธรรมดา และท่อกึ่งโลหะแข็ง เป็นท่อสแตนเลสผิวด้านที่เน้นความคงทนแข็งแรง

(2) ท่ออุตสาหกรรมอาหาร คือ ท่อกึ่งโลหะแข็งภายในที่มีผิวภายในเรียบ เพื่อให้สารที่ผ่านมาติดอยู่ภายในท่อและทนต่อการกัดกร่อนของกรดและด่าง

(3) ท่อเฟอร์นิเจอร์หรือท่อขัดเงา เป็นท่อสแตนเลสที่ใช้ในอุตสาหกรรมก่อสร้างที่ผ่านการขัดเงา เพื่อให้เกิดความสวยงาม ซึ่งจะนำมาตกแต่งอาคาร และ/หรือประกอบเป็นเฟอร์นิเจอร์

2. แผ่นสแตนเลส แบ่งออกเป็น 2 ประเภทหลัก ได้แก่

(1) แผ่นสแตนเลสทั่วไป เกิดจากการนำม้วนสแตนเลส มาตัดตรงให้เรียบ แล้วตัดตามความยาวที่ต้องการใช้ในโรงงานอุตสาหกรรมทั่วไป

(2) แผ่นสแตนเลสตกแต่งอาคาร คือ แผ่นสแตนเลสซึ่งผ่านขั้นตอนการผลิตเพื่อให้เกิดความสวยงามเหมาะสมกับการนำไปตกแต่งอาคารและลิฟท์

3. เพลาสแตนเลส คือ อุปกรณ์สแตนเลสที่ได้มาจากการนำแท่งหรือเส้นสแตนเลส ลักษณะกลมตันมาผ่านเครื่องรีดให้ได้ขนาดเล็กลงตามความต้องการ แล้วตัดเป็นท่อน นิยมนำมาใช้ในโรงงานผลิตบ้านพักประจวบ

4. การรับจ้างการผลิต บริษัทมีบริการรับจ้างผลิตท่อสแตนเลสและแผ่นสแตนเลสแก่ลูกค้าทั่วไป

5. อื่น ๆ บริษัทมีการผลิตผลิตภัณฑ์ใหม่ ๆ เช่น ท่อสแตนเลสหน้าตัดสี่เหลี่ยม ฉากสแตนเลส แบบสแตนเลส และอุปกรณ์เชื่อมต่อต่าง ๆ สำหรับใช้ในอุตสาหกรรมก่อสร้างและตกแต่ง เพื่อเป็นการให้บริการลูกค้าได้ครบวงจร

ธุรกิจอาหาร

บริษัทได้เข้าสู่ธุรกิจอาหาร โดยเปิดร้านกาแฟและเบเกอรี่ ตั้งแต่ปี 2567 และต่อมาในเดือนกุมภาพันธ์ 2568 บริษัทได้เปิดร้านสเต็กระดับไฮเอนด์ เพื่อขยายธุรกิจและกระจายความเสี่ยงจากธุรกิจปัจจุบัน

ธุรกิจค้าปลีกสินค้าสแตนเลส

บริษัท โฮม เดคโค จำกัด

บริษัทได้เปิดร้านค้าปลีกสินค้าสแตนเลสทุกประเภท รวมถึงอุปกรณ์ช่างสแตนเลส เพื่อจำหน่ายสินค้าให้แก่ผู้ใช้รายย่อยและผู้ค้าปลีก

ธุรกิจเกษตร

บริษัท เวิลด์ คลาส สมาร์ท ฟาร์ม จำกัด

บริษัทเป็นผู้เพาะปลูกและจัดจำหน่ายสินค้าเกษตร ทั้งผักและผลไม้ให้แก่ลูกค้าและผู้ประกอบการค้าปลีกรายใหญ่

นอกจากนี้ บริษัทได้ศึกษาและทดลองเพาะปลูกกล้วยตั้งแต่ปี 2566 เป็นต้นมา หลังจากการศึกษาพบว่า โครงการดังกล่าว ไม่คุ้มค่ากับการลงทุน จึงพิจารณายุติการลงทุนในโครงการนี้

นโยบายการวิจัยและพัฒนาในด้านต่าง ๆ และรายละเอียดเกี่ยวกับการพัฒนานวัตกรรมในกระบวนการ สินค้าและ/หรือบริการ หรือโมเดล

ธุรกิจ

นโยบายการวิจัยและพัฒนา (R&D) : ไม่มี

ค่าใช้จ่ายการทำวิจัยและพัฒนา (R&D) ในระยะเวลา 3 ปีที่ผ่านมา

| | 2566 | 2567 | 2568 |
|---|------|------|------|
| ค่าใช้จ่ายการทำวิจัยและพัฒนา (R&D) ในระยะเวลา 3 ปีที่ผ่านมา (ล้านบาท) | 0.00 | 0.00 | 0.00 |

คำอธิบายเพิ่มเติมเกี่ยวกับค่าใช้จ่ายการทำวิจัยและพัฒนาในระยะเวลา 3 ปีที่ผ่านมา

บริษัทไม่มีค่าใช้จ่ายการทำวิจัยและพัฒนาในระยะเวลา 3 ปีที่ผ่านมา

1.2.2.2 นโยบายการตลาดของผลิตภัณฑ์หรือบริการที่สำคัญในปีที่ผ่านมา

บริษัท ไทย-เยอรมัน โปรดักส์ จำกัด (มหาชน)

เมื่อพูดถึงสแตนเลสหรือเหล็กกล้าไร้สนิม หลาย ๆ คนยังอาจนึกไม่ถึงว่าผู้คนมีการใช้งานสแตนเลสอยู่ใกล้ ๆ รอบตัวเรามากกว่าที่คิด ไม่ว่าจะเป็น ช้อน ส้อม โตะ แก้ว มีด จักรเย็บผ้า ราวบันได ราวกันตก ที่ตากผ้า ประตูรั้ว สะพานลอย ท่อไอเสีย เครื่องมือแพทย์ ยังไม่รวมถึงการใช้งานที่ไม่ได้พบเห็นในชีวิตประจำวัน เช่น ส่วนประกอบของเครื่องจักร ท่อสำหรับลำเลียงอาหารและเครื่องดื่ม เครื่องผลิตน้ำแข็ง หม้อต้มสำหรับผลิตน้ำตาล ฯลฯ มีสถิติบ่งชี้ว่าปริมาณความต้องการใช้งานสแตนเลสโลกนั้นสูงขึ้นเรื่อย ๆ ตามการขยายตัวของจำนวนประชากรและความก้าวหน้าของเทคโนโลยี ที่มีความก้าวหน้าทางเทคโนโลยีสูง สแตนเลสมักเป็นทางเลือกหนึ่งที่ถูกเลือกใช้งานแทนเหล็กเนื่องจากคุณสมบัติที่มีความสามารถต้านทานการกัดกร่อนได้มากกว่าจึงทำให้อายุการใช้งานยาวนานกว่า อีกทั้งยังมีคุณสมบัติที่ไม่เป็นอันตรายต่อการสัมผัสร่างกายมนุษย์และเป็นมิตรกับสิ่งแวดล้อม

ประเทศไทยเองก็เป็นประเทศที่มีอัตราการใช้สแตนเลสค่อนข้างสูงและมีแนวโน้มมากขึ้นจากการที่เราเป็นประเทศกำลังพัฒนา มีการขยายตัวในอุตสาหกรรมก่อสร้าง มีการลงทุนโครงสร้างพื้นฐานต่างๆของภาครัฐเพิ่มขึ้นอย่างต่อเนื่อง มีการก่อสร้างรถไฟฟ้าสายต่าง ๆ ในกรุงเทพมหานคร ปริมณฑลและจังหวัดใหญ่ ๆ และมีแนวโน้มการลงทุนในภาคอสังหาริมทรัพย์และที่สำคัญมีการลงทุนในพื้นที่เขตระเบียงเศรษฐกิจพิเศษภาคตะวันออก (EEC) อีกด้วย

บริษัทอยู่ในธุรกิจนี้มายาวนานกว่า 52 ปี จากประสบการณ์ที่ผ่านมาทำให้เกิดความเชี่ยวชาญทั้งในด้านการพัฒนาและผลิตสินค้าที่ดีมีคุณภาพ ได้รับการรับรองมาตรฐานในระดับสากล สามารถกระจายสินค้าหลากหลายผ่านช่องทางการจัดจำหน่ายต่าง ๆ ให้ครอบคลุมพื้นที่ทั่วประเทศ นอกจากนี้ยังสามารถกระจายสินค้าไปแข่งขันในตลาดต่างประเทศอีกด้วย

ตลาดสแตนเลสเป็นตลาดที่มีฐานลูกค้าค่อนข้างกว้าง เนื่องจากสแตนเลสเป็นผลิตภัณฑ์ที่สามารถนำไปใช้ได้หลายอุตสาหกรรม ไม่ว่าจะเป็น อุตสาหกรรมน้ำตาล อุตสาหกรรมกระดาษ อุตสาหกรรมเคมี และปิโตรเคมี อุตสาหกรรมน้ำมันและแก๊ส อุตสาหกรรมอาหารและเครื่องดื่ม ยังมีอุตสาหกรรมยานยนต์ อุตสาหกรรมก่อสร้างและตกแต่งที่ถือเป็นกลุ่มใหญ่ที่มีปริมาณการใช้สแตนเลสสูง ช่วงที่ผ่านมาบริษัทยังคงมุ่งเน้นผลิตและจำหน่ายสินค้าประเภทท่อสแตนเลสเป็นหลัก โดยมีสินค้าประเภทอื่น ๆ ประกอบ เช่น แผ่นสแตนเลสทั้งขัดเงาและขัดลายในสัดส่วนที่น้อยกว่า

นโยบายในการจำหน่ายผลิตภัณฑ์

ผลิตภัณฑ์ที่บริษัทจำหน่ายมีทั้งท่อสแตนเลสและแผ่นสแตนเลส แต่ด้วยบริษัทมีความชำนาญและเทคโนโลยีในการผลิตท่อสแตนเลสที่มีประสบการณ์ในตลาดมายาวนาน บริษัทจึงเน้นการจำหน่ายผลิตภัณฑ์ที่เป็นท่อสแตนเลสเป็นหลักซึ่งให้ผลกำไรมากกว่าการขายแผ่นสแตนเลส โดยคิดเป็นสัดส่วนประมาณร้อยละ 86 ของยอดขายรวมในปี 2568 โดยเพิ่มจากร้อยละ 84 ของยอดขายรวมในปี 2567

ในส่วนของสินค้าประเภทท่อที่จำหน่ายมีอัตราการเติบโตในทุกประเภท ทั้งท่ออุตสาหกรรม ท่อแลกเปลี่ยนความร้อน และท่อตกแต่งหรือท่อเฟอร์นิเจอร์ ที่สามารถรักษาลูกค้าเดิมที่มีความสัมพันธ์อันดีต่อกันมาเป็นเวลานานไว้อย่างเหนียวแน่นประกอบกับการขยายฐานลูกค้าใหม่ที่ทำให้ความไว้วางใจในคุณภาพผลิตภัณฑ์ของบริษัททั้งจากตลาดในประเทศและตลาดต่างประเทศ อีกทั้งปัจจัยเสริมจากการประกาศมาตรการตอบโต้การทุ่มตลาดของสินค้าประเภทท่อสแตนเลส จาก 4 ประเทศ ได้แก่ จีน ไต้หวัน เวียดนาม และ เกาหลีใต้ ทำให้ปริมาณการนำเข้าสินค้าดังกล่าวลดลง เป็นโอกาสให้สินค้าของบริษัทเข้าไปทดแทนการนำเข้าจากหลายประเทศดังกล่าวที่ลดลงไป

การจำหน่ายและช่องทางการจำหน่าย

ในส่วนช่องทางการจัดจำหน่าย บริษัทมีการจัดจำหน่ายทั้งตลาดในประเทศและยังส่งสินค้าออกไปจำหน่ายในตลาดต่างประเทศด้วย โดยมีสัดส่วนการจำหน่ายในประเทศและต่างประเทศประมาณร้อยละ 77 : 23 บริษัทมีนโยบายแต่งตั้งตัวแทนจำหน่าย (Authorized Dealer) เพื่อสร้างเครือข่ายให้กระจายสินค้าได้เป็นวงกว้างเพื่อรองรับความต้องการใช้งานให้ครอบคลุมทั้งพื้นที่ เนื่องจากผู้ค้าในแต่ละพื้นที่มีความชำนาญและเชี่ยวชาญการกระจายสินค้าในแต่ละพื้นที่เป็นอย่างดี โดยบริษัทพยายามบริหารจัดการนโยบายดังกล่าวให้เกิดประโยชน์กับทุกฝ่าย อีกทั้งยังพยายามควบคุมไม่ให้เกิดการทับซ้อนของตัวแทนจำหน่ายในแต่ละพื้นที่ ในปีที่ผ่านมาบริษัทได้ทำการขยายช่องทางการจัดจำหน่ายเข้าสู่ช่องทางโมเดิร์นเทรด โดยเริ่มจากศูนย์รวมวัสดุก่อสร้างเมกาโฮมที่มีสาขาระบายอยู่ตามจังหวัดต่างๆ ในประเทศไทย

สำหรับตลาดต่างประเทศ บริษัทยังคงดำเนินนโยบายเดียวกันเพื่อเพิ่มการขายผ่านผู้ค้าส่งในแต่ละประเทศเป้าหมายโดยหวังใช้ความเชี่ยวชาญในพื้นที่และเครือข่ายลูกค้าเพื่อช่วยกระจายสินค้าของบริษัทไปยังผู้ใช้แต่ละกลุ่ม และได้รับความไว้วางใจจากผู้ค้าส่งในหลายประเทศ ช่วยทำการกระจายสินค้าให้บริษัท การได้รับการรับรองมาตรฐานอุปกรณ์ด้านแรงดัน (PED) และมาตรฐานด้านสุขอนามัยของเครื่องจักรและอุปกรณ์แปรรูปอาหาร (3-A Sanitary Standards) จะเป็นปัจจัยสำคัญในการขยายตลาดสู่ทวีปยุโรปและประเทศสหรัฐอเมริกาได้เป็นอย่างดี ในปีที่ผ่านมาบริษัทสามารถเพิ่มยอดขายต่างประเทศได้จากสินค้าประเภทท่อตกแต่งที่บริษัทมีกำลังการผลิตเพิ่มขึ้นจากการลงทุนในเครื่องจักรและสินค้าประเภทท่ออาหารตามที่ได้รับการรับรองมาตรฐานเพิ่มเติม

บริษัทได้เข้าสู่ธุรกิจอาหารในรูปแบบการจำหน่ายกาแฟและเบเกอรี่ตั้งแต่ปี 2567 แต่ผลประกอบการต่ำกว่าเป้าหมายที่ตั้งไว้ เนื่องจากมีการแข่งขันค่อนข้างสูง บริษัทจะให้ความสำคัญกับการขายในรูปแบบ B2B (Business-to-Business) ส่วนการจำหน่ายประเภทปลีก บริษัทจะใช้วิธีออกบูธชั่วคราวขายสินค้าตามอาคารสำนักงานและห้างสรรพสินค้า เป็นต้น แต่อย่างไรก็ตาม ร้านอาหารประเภทสตรีตฟู้ดระดับไฮเอนด์ซึ่งเปิดเมื่อเดือนกุมภาพันธ์ 2568 ได้รับการตอบรับดีในระดับหนึ่ง ซึ่งจะเห็นว่า บริษัทประสบความสำเร็จในระดับหนึ่ง เนื่องจากการแข่งขันไม่สูง ตลอดจนบริษัทเน้นคุณภาพวัตถุดิบอาหารเป็นหลัก

บริษัท โฮม เดคโค จำกัด

บริษัทได้เปิดร้านค้าปลีกสินค้าสแตนเลสทุกประเภท รวมถึงอุปกรณ์ช่างสแตนเลส เพื่อจำหน่ายสินค้าให้แก่ผู้ใช้รายย่อยและผู้ค้าปลีก ปัจจุบันมี 2 สาขา ได้แก่ สาขาบ้านฉาง จังหวัดระยอง และสาขาขอนแก่น จังหวัดขอนแก่น โดยสาขาขอนแก่นยังเป็นทั้งร้านค้าปลีกและศูนย์กระจายสินค้าสำหรับผู้ค้ารายย่อยและผู้ค้าปลีกในภาคตะวันออกเฉียงเหนือ เพื่อสามารถส่งสินค้าโดยตรงให้แก่ผู้ใช้และผู้ค้า แทนที่จะส่งจากคลังสินค้าของบริษัท ซึ่งได้แก่ คลังสินค้าที่จังหวัดระยองและจังหวัดสมุทรปราการ

บริษัท เวิลด์ คลาส สมาร์ท ฟาร์ม จำกัด

บริษัทเป็นผู้เพาะปลูก จัดหาและจัดจำหน่ายสินค้าเกษตร ทั้งผักและผลไม้ให้แก่ผู้บริโภคและผู้ประกอบการค้าปลีกขนาดใหญ่ในห้างสรรพสินค้า เช่น TOPS และ Gourmet Market

สัดส่วนการจำหน่าย ในประเทศต่อการส่งออกจำหน่ายต่างประเทศ

| ประเทศ | สัดส่วน (%) |
|--------------|-------------|
| ไทย | 77.44 |
| สหรัฐอเมริกา | 18.95 |
| เนเธอร์แลนด์ | 1.43 |
| อิตาลี | 0.83 |

สภาพการแข่งขันภายในอุตสาหกรรมในปีที่ผ่านมา

ตลาดท่อสแตนเลสในประเทศแต่เดิมเป็นการแข่งขันกันของผู้ผลิตภายในประเทศจำนวนประมาณ 12 ราย โดยเป็นรายใหญ่ประมาณ 6 ราย แต่หลังจากที่ประเทศจีนและไต้หวันเริ่มผลักดันสินค้ากระจายออกสู่ตลาดทั่วโลกด้วยราคาที่ต่ำ ทำให้มีผู้ประกอบการหลายรายนำสินค้าเหล่านี้อาจำหน่ายในประเทศ สินค้าดังกล่าวเป็นสินค้าที่ราคาจะต่ำแต่ไม่เน้นเรื่องคุณภาพของตัวสินค้า ทำให้เกิดภาวะการแข่งขันด้านราคา

มากขึ้น แม้กระทั่งผู้ผลิตในประเทศบางรายก็ทนสภาวะการแข่งขันด้านราคากับสินค้านำเข้าไม่ไหว จึงผันตัวไปเป็นผู้นำเข้าเสียเอง จนกระทั่งมีการประกาศมาตรการตอบโต้การทุ่มตลาดต่อไปออกมาจากกรมการค้าต่างประเทศ กระทรวงพาณิชย์ ช่วงปลายปี พ.ศ. 2565 ซึ่งมีผลบังคับใช้เป็นเวลา 5 ปี ทำให้สินค้านำเข้าจากประเทศจีนและเวียดนามลดปริมาณลงไป ส่วนสินค้านำเข้าจากประเทศไต้หวันได้รับผลกระทบเพียงเล็กน้อยเนื่องจากอัตราอากรการทุ่มตลาดไม่สูงมากนัก เมื่อเวลาผ่านไประยะหนึ่งผู้นำเข้าที่เคยนำเข้าจากจีนก็หันไปหาแหล่งนำเข้าสินค้าแหล่งใหม่ซึ่งบางแห่งเป็นผู้ผลิตและจำหน่ายที่เป็นการลงทุนจากประเทศจีนนั่นเอง สภาวะการแข่งขันด้านราคาจึงกลับมารุนแรงอีกครั้ง อย่างไรก็ตาม กิตติ ภาวะดังกล่าวส่งผลกระทบต่อไม่มากนักกับบริษัท เนื่องจากบริษัทมีฐานลูกค้าเดิมที่เหนียวแน่น ทำธุรกิจกันมายาวนานและมีความเข้าใจในเรื่องของราคาและคุณภาพสินค้าเป็นอย่างดี ลูกค้ากลุ่มนี้คำนึงถึงผลกระทบที่อาจตามมาหากเสี่ยงทดลองขายหรือใช้สินค้าคุณภาพต่ำ ซึ่งจะทำให้เสียชื่อเสียงและเสียลูกค้าที่ค้าขายกันมา นอกจากนี้สินค้านี้ของบริษัทยังความหลากหลายทั้งในด้านประเภทของการใช้งานทอสนเลสรวมถึงขนาดของท่อที่มีความหลากหลายกว่าคู่แข่งในตลาด จึงสามารถรักษาสัดส่วนแบ่งตลาดเดิมไว้ได้เกือบทั้งหมดและยังรักษาความเป็นผู้นำในตลาดมาอย่างต่อเนื่อง

ในตลาดต่างประเทศ บริษัทพยายามเพิ่มฐานลูกค้าจากการเดินทางไปร่วมงานแสดงสินค้าในประเทศต่างๆ ซึ่งได้รับผลตอบแทนค่อนข้างดี ลูกค้าเดินทางมาตรวจสอบโรงงานก่อนการสั่งซื้อหลายราย บริษัทอาศัยโอกาสที่สินค้าจากจีนและไต้หวันถูกดำเนินมาตรการตอบโต้การทุ่มตลาด (Anti-dumping) เข้านำเสนอเพื่อเป็นทางเลือกให้กับลูกค้าในประเทศที่ดำเนินมาตรการตอบโต้ทางการค้ากับจีนและไต้หวัน นอกจากนี้การที่บริษัทได้รับการรับรองมาตรฐานอุปกรณ์ด้านแรงดัน (PED) ทำให้มีโอกาสขยายฐานเข้าสู่ตลาดยุโรป และมาตรฐานด้านสุขอนามัยของเครื่องจักรและอุปกรณ์แปรรูปอาหาร (3-A Sanitary Standards) ก็เป็นการสร้างโอกาสในการนำเสนอสินค้าเข้าสู่ตลาดประเทศสหรัฐอเมริกาได้เป็นอย่างดี แม้ว่าจะมีมาตรการภายใต้มาตรา 232 ขึ้นภาษีการนำเข้า แต่มาตรการดังกล่าวกลับส่งผลกระทบต่อเพียงเล็กน้อยกับบริษัทเนื่องจากสินค้าของบริษัทมีคุณภาพมาตรฐานที่ลูกค้าตรวจสอบแล้วว่าใช้งานได้ดีทำให้บริษัทสามารถสร้างโอกาสขยายฐานการขายได้อีกต่อไป

1.2.2.3 การจัดหาผลิตภัณฑ์และบริการ

บริษัท ไทย-เยอรมัน โปรดัคส์ จำกัด (มหาชน)

โรงงานของบริษัทมีจำนวน 1 แห่ง ซึ่งตั้งอยู่เลขที่ 99 ถนนห้วยโป่ง-หนองบอน ตำบลห้วยโป่ง อำเภอเมืองระยอง จังหวัดระยอง เนื้อที่รวม 204-0-72.9 ไร่ บริษัทมีนโยบายการผลิตที่สำคัญ คือ จะผลิตตามปริมาณที่ได้รับคำสั่งซื้อจากลูกค้าและจะผลิตเพิ่มอีกประมาณร้อยละ 20 เพื่อรองรับตามการคาดการณ์ยอดขายของเดือนถัดไป

วัตถุดิบและผู้จำหน่ายวัตถุดิบ

วัตถุดิบที่สำคัญในการผลิตทอสนเลสและแผ่นสแตนเลส คือ ม้วนสแตนเลส ซึ่งมี 2 ประเภท คือ ม้วน สแตนเลสรีดร้อน (HOT ROLL) และม้วนสแตนเลสรีดเย็น (COLD ROLL) ส่วนวัตถุดิบอื่นได้แก่ ลวดสแตนเลส (Wire Rod) ใช้ในการผลิตเพลตสแตนเลส ในปี 2564 บริษัทมีสัดส่วนการใช้วัตถุดิบหลักของบริษัทประมาณร้อยละ 86 ของต้นทุนการผลิตทั้งหมด

ม้วนสแตนเลสที่บริษัทสั่งซื้อทั้ง 2 ประเภท จะมีขนาดหน้ากว้างมาตรฐานที่ประมาณ 1,000 – 1,600 มม. แต่จะมีความหนาต่างกัน โดยม้วนสแตนเลสรีดร้อนจะมีความหนาดั้งเดิม 2 มม. ขึ้นไป ส่วนม้วนสแตนเลสรีดเย็นจะได้รับการนำม้วนสแตนเลสรีดร้อนมารีดซ้ำ โดยผ่านกระบวนการใช้ความเย็นและมีความหนาดั้งเดิม 0.5 - 2.0 มม.

วัตถุดิบประเภทม้วนสแตนเลสรีดร้อนจะใช้เป็นวัตถุดิบกับงานการผลิตสินค้าที่มีความคงทนต่อแรงดันสูงและทนต่อความกัดกร่อนของกรดและด่างสูง ในขณะที่วัตถุดิบประเภทม้วนสแตนเลสรีดเย็นจะใช้เป็นวัตถุดิบกับงานการผลิตสินค้าสแตนเลสประเภทที่ใช้ในการตกแต่งอาคารบ้านเรือน และใช้สำหรับสินค้าสแตนเลสที่ไม่ต้องใช้ความดันสูง

แหล่งวัตถุดิบทั้งม้วนสแตนเลสรีดร้อนและม้วนสแตนเลสรีดเย็น สามารถจัดหาได้จากการนำเข้าจากต่างประเทศและจัดหาผู้ผลิตหรือตัวแทนจำหน่ายในประเทศได้

บริษัท โฮม เดคโค จำกัด

บริษัทได้เปิดร้านค้าปลีกสินค้าสแตนเลสทุกประเภท รวมถึงอุปกรณ์ช่างสแตนเลส เพื่อจำหน่ายสินค้าให้แก่ผู้ใช้อย่างน้อยและผู้ค้าปลีก ปัจจุบันมี 2 สาขา ได้แก่ สาขาบ้านฉาง จังหวัดระยอง และสาขาขอนแก่น จังหวัดขอนแก่น โดยสาขาขอนแก่นยังเป็นทั้งร้านค้าปลีกและศูนย์กระจายสินค้าสำหรับผู้ใช้อย่างน้อยและผู้ค้าปลีกในภาคตะวันออกเฉียงเหนือ เพื่อสามารถส่งสินค้าโดยตรงให้แก่ผู้ใช้และผู้ค้า แทนที่จะส่งจากคลังสินค้าของบริษัท ซึ่งได้แก่ คลังสินค้าที่จังหวัดระยองและจังหวัดสมุทรปราการ

บริษัท เวิร์ด คลาส สมาร์ท ฟาร์ม จำกัด

ในปัจจุบันการเลือกบริโภคอาหารที่ดีต่อสุขภาพได้มีความนิยมในหมู่ของผู้บริโภคกลุ่มคนรักสุขภาพมากขึ้น โดยเฉพาะการเลือกบริโภคผักและผลไม้แบบออร์แกนิก หรือที่รู้จักกันในอีกนิยามหนึ่งคือ พืชผลเกษตรอินทรีย์เป็นผลผลิตที่ได้จากการปลูกโดยไม่ใช้สารเคมีต่างๆ มาควบคุมผลผลิตและส่งผลกระทบต่อสภาพแวดล้อม

ปัจจุบัน บริษัทได้ทำสัญญาเช่าที่ดินกับบริษัท ไทย-เยอรมัน โปรดักส์ จำกัด (มหาชน) จำนวน 19 ไร่ 3 งาน 90 ตารางวา ในการติดตั้งเรือนเพาะชำเพื่อเพาะปลูกผักและผลไม้ โดยแต่ละเรือนมีขนาดกว้าง 6 เมตร ยาว 36 เมตร ผลิตภัณฑ์ที่เพาะปลูกได้แก่ เมล่อน มะเขือเทศราชินี บัตเตอร์นัท (Butternut Squash) และ figs เป็นต้น

บริษัทมีช่องทางการจัดจำหน่าย 2 ลักษณะ คือ

1. ลักษณะ B2B (Business-to Business) คือ จัดหาผลิตภัณฑ์และจำหน่ายให้แก่ผู้ประกอบการค้าปลีกภายในห้างสรรพสินค้า ซึ่งได้แก่ TOPS และ Gourmet Market
2. ลักษณะ B2C (Business-to-Consumer) ซึ่งดำเนินการจำหน่าย 2 รูปแบบ คือ
 - 2.1 การออกงานแสดงสินค้า ออกร้านตามตลาดนัดและสำนักงาน
 - 2.2 การขายผ่านออนไลน์ เช่น ขายผ่าน Facebook, Line และ Instagram

กำลังการผลิตของบริษัท

| | กำลังการผลิต | ใช้ไปทั้งหมด (ร้อยละ) |
|---|--------------|-----------------------|
| บริษัท ไทย-เยอรมัน โปรดักส์ จำกัด (มหาชน) (ต้น) | 34,349.00 | 32.41 |

บริษัทมีนโยบายการผลิตที่สำคัญ คือ จะผลิตตามปริมาณที่ได้รับคำสั่งซื้อจากลูกค้าและจะผลิตเพิ่มอีกประมาณร้อยละ 20 เพื่อรองรับตามการคาดการณ์ยอดขายของเดือนถัดไป

การจัดหาวัตถุดิบที่ใช้ในการผลิตหรือ การให้บริการ

วัตถุดิบที่สำคัญในการผลิตทอสเตนเลสและแผ่นสแตนเลส คือ ม้วนสแตนเลส ซึ่งมี 2 ประเภท คือ ม้วน สแตนเลสรีดร้อน (HOT ROLL) และม้วนสแตนเลสรีดเย็น (COLD ROLL) จะมีขนาดหน้ากว้างมาตรฐานที่ประมาณ 1,000 – 1,600 มม. แต่จะมีความหนาต่างกัน โดยม้วนสแตนเลสรีดร้อนจะมีความหนาดั้งเดิม 2 มม. ขึ้นไป ส่วนม้วนสแตนเลสรีดเย็นจะได้รับการนำม้วนสแตนเลสรีดร้อนมารีดซ้ำ โดยผ่านกระบวนการใช้ความเย็นและมีความหนาดั้งเดิม 0.5 - 2.0 มม.

แหล่งวัตถุดิบทั้งม้วนสแตนเลสรีดร้อนและม้วนสแตนเลสรีดเย็น สามารถจัดหาได้จากการนำเข้าจากต่างประเทศและจัดหาผู้ผลิตหรือตัวแทนจำหน่ายในประเทศได้ ทั้งนี้ ตลอดระยะเวลาที่ผ่านมาบริษัทไม่ได้จัดทำสัญญาซื้อขายกับผู้จำหน่ายแต่อย่างใด การสั่งซื้อในแต่ละคราวจะเป็นการสั่งซื้อล่วงหน้าประมาณ 1 - 2 เดือน ขึ้นอยู่กับแนวโน้มราคาวัตถุดิบและการคาดการณ์ของผู้บริหาร โดยหากราคาวัตถุดิบอยู่ในช่วงขาขึ้น บริษัทจะซื้อล่วงหน้าในระยะเวลาที่ยาวนานกว่าในช่วงราคาราคาวัตถุดิบขาลง จึงไม่มีปัญหาในการสั่งซื้อวัตถุดิบแต่อย่างใด

สัดส่วนการซื้อวัตถุดิบในประเทศและต่างประเทศ

| ประเทศ | ชื่อวัตถุดิบ | มูลค่า (บาท) |
|----------|-----------------------------|----------------|
| ไทย | มันสแตนเลสรีดร้อนและรีดเย็น | 358,252,768.00 |
| สิงคโปร์ | มันสแตนเลสรีดร้อนและรีดเย็น | 395,193,164.00 |
| ไต้หวัน | มันสแตนเลสรีดร้อนและรีดเย็น | 18,063,483.00 |
| จีน | มันสแตนเลสรีดร้อนและรีดเย็น | 9,167,987.00 |
| มาเลเซีย | มันสแตนเลสรีดร้อนและรีดเย็น | 2,333,653.00 |

1.2.2.4 ทรัพย์สินที่ใช้ในการประกอบธุรกิจ

ทรัพย์สินถาวรหลัก

ทรัพย์สินถาวรหลัก ได้แก่ ที่ดิน อาคาร และสิ่งปลูกสร้าง, เครื่องจักรและอุปกรณ์, เครื่องใช้สำนักงาน, เครื่องตกแต่งและติดตั้ง, ยานพาหนะ และสินทรัพย์ระหว่างติดตั้ง

ราคาประเมินทรัพย์สินถาวรหลัก

| ชื่อสินทรัพย์ | มูลค่าตามบัญชี / ราคาประเมิน | ลักษณะกรรมสิทธิ์ | ภาระผูกพัน | รายละเอียดเพิ่มเติม |
|---------------------------------|------------------------------|--------------------------------|---|---------------------|
| ที่ดิน อาคาร และสิ่งปลูกสร้าง | 240,409,530.00 | บริษัทเป็นเจ้าของ | ติดจำนองกับธนาคารในประเทศแห่งหนึ่ง | - |
| เครื่องจักรและอุปกรณ์ | 1,564,811,918.00 | บริษัทเป็นเจ้าของ | บางรายการติดจำนองกับธนาคารในประเทศแห่งหนึ่ง | - |
| เครื่องมือและเครื่องใช้สำนักงาน | 14,292,267.00 | บริษัทและบริษัทย่อยเป็นเจ้าของ | ไม่มีภาระผูกพัน | - |
| เครื่องตกแต่งและติดตั้ง | 2,871,774.00 | บริษัทและบริษัทย่อยเป็นเจ้าของ | ไม่มีภาระผูกพัน | - |
| ยานพาหนะ | 249.00 | บริษัทและบริษัทย่อยเป็นเจ้าของ | บางรายการติดภาระผูกพันตามสัญญาเช่าซื้อ | - |
| สินทรัพย์ระหว่างติดตั้ง | 531,987.00 | บริษัทเป็นเจ้าของ | ไม่มีภาระผูกพัน | - |
| ลิขสิทธิ์ซอฟต์แวร์ | 97,932.00 | บริษัทเป็นเจ้าของ | ไม่มีภาระผูกพัน | - |

สินทรัพย์ไม่มีตัวตน

มี

นโยบายการลงทุนในบริษัทย่อยและบริษัทร่วม

นโยบายการลงทุนในบริษัทย่อยและบริษัทร่วม : ไม่มี

1.2.2.5 งานที่ยังไม่ได้ส่งมอบ

งานที่ยังไม่ได้ส่งมอบ : ไม่มี

รายละเอียดงานที่ยังไม่ได้ส่งมอบ

จำนวนงานทั้งหมด : N/A

มูลค่างานทั้งหมด : N/A

มูลค่ารับรู้แล้ว : N/A

มูลค่างานคงเหลือที่ยังไม่รับรู้ : N/A

รายละเอียดเพิ่มเติม : -

1.3 โครงสร้างการถือหุ้นของกลุ่มบริษัท

1.3.1 โครงสร้างการถือหุ้นของกลุ่มบริษัท

นโยบายการแบ่งการดำเนินงานของบริษัทในกลุ่ม

การดำเนินงานของบริษัทและบริษัทในกลุ่ม ดังต่อไปนี้

1. บริษัท ไทย-เยอรมัน โปรดักส์ จำกัด (มหาชน)

1.1 ธุรกิจสเตนเลส บริษัทเป็นผู้ผลิตและจำหน่ายท่อสเตนเลสและสินค้าสเตนเลสตามมาตรฐานอุตสาหกรรมในประเทศและต่างประเทศ เช่น มาตรฐานผลิตภัณฑ์อุตสาหกรรม (มอก.) และมาตรฐาน ASTM รวมถึงผลิตและจำหน่ายแผ่นสเตนเลส

1.2 ธุรกิจอาหาร บริษัทเริ่มศึกษาและขยายธุรกิจสู่ธุรกิจอาหาร เพื่อเป็นการเพิ่มรายได้ของบริษัท

2. บริษัท โฮม เดคโค จำกัด

บริษัทได้เปิดร้านค้าปลีกสินค้าสเตนเลสทุกประเภท รวมถึงอุปกรณ์ช่างสเตนเลส เพื่อจำหน่ายสินค้าให้แก่ผู้ใช้รายย่อยและผู้ค้าปลีก

3. บริษัท เวิลด์ คลาส สمارท์ ฟาร์ม จำกัด

บริษัทเป็นผู้เพาะปลูกและจัดจำหน่ายสินค้าเกษตร ทั้งผักและผลไม้ให้แก่ลูกค้าและผู้ประกอบการค้าปลีกรายใหญ่

แผนผังโครงสร้างการถือหุ้นของกลุ่มบริษัท

บริษัทของท่านมีการถือหุ้นในบริษัทอื่นหรือไม่ : มี

รูปแผนผังโครงสร้างการถือหุ้นของกลุ่มบริษัท

โครงสร้างการถือหุ้นของบริษัท

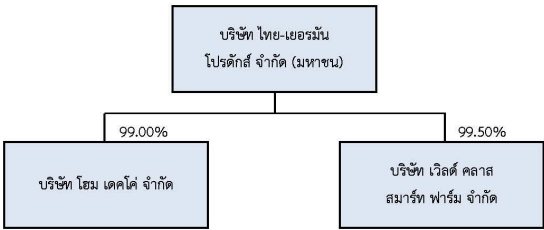

- บริษัทมีบริษัทย่อยจำนวน 2 บริษัท คือ
1. บริษัท โอม เดคโค จำกัด โดยบริษัทถือหุ้นในอัตราร้อยละ 99.00 หุ้นส่วนที่เหลือประกอบด้วย นายรชต สีลาประชากุล ถือหุ้นร้อยละ 0.90 และนายอภิรักษ์ รัชฎสมบัติ ถือหุ้นร้อยละ 0.10
 2. บริษัท เวลด์ คลาส สมาร์ท ฟาร์ม จำกัด โดยบริษัทถือหุ้นในอัตราร้อยละ 99.50 หุ้นส่วนที่เหลือประกอบด้วย นายรชต สีลาประชากุล ถือหุ้นร้อยละ 0.40 นายอภิรักษ์ รัชฎสมบัติ ถือหุ้นร้อยละ 0.05 และนายอัครังค์ เขียวเดชากุล ถือหุ้นร้อยละ 0.05

บริษัทย่อย

| ชื่อบริษัท | นิติบุคคลที่ถือหุ้นในบริษัทนี้ | สัดส่วนการถือหุ้น (%) | สัดส่วนสิทธิออกเสียง (%) |
|--------------------------------------|---|-----------------------|--------------------------|
| บริษัท โอม เดคโค จำกัด | บริษัท ไทย-เยอรมัน โปรดักส์ จำกัด (มหาชน) | 99.00% | 99.00% |
| บริษัท เวลด์ คลาส สมาร์ท ฟาร์ม จำกัด | บริษัท ไทย-เยอรมัน โปรดักส์ จำกัด (มหาชน) | 99.50% | 99.50% |

บริษัทที่ถือหุ้นตั้งแต่ร้อยละ 10 ขึ้นไปของจำนวนหุ้นที่จำหน่ายได้แล้วทั้งหมด

| ชื่อบริษัทและสถานที่ตั้ง สำนักงานใหญ่ | ลักษณะธุรกิจ | ประเภทหุ้น | จำนวนหุ้น | จำนวนหุ้น ที่จำหน่ายแล้ว |
|---|--|------------|-----------|--------------------------|
| บริษัท โสม เดคโค จำกัด 170/33 อาคารโอเชียน ทาวเวอร์ 1 ชั้น 12 ซอยสุขุมวิท 16 ถนน รัชดาภิเษกตัดใหม่ แขวงคลองเตย เขตคลองเตย กรุงเทพมหานคร 10110 โทรศัพท์ : 02-261-9955 โทรสาร : - | ธุรกิจร้านค้าปลีกสินค้าสดทุก ประเภท รวมอุปกรณ์ข้างสดทุก | หุ้นสามัญ | 3,000,000 | 3,000,000 |
| บริษัท เวลด์ คลาส สมาร์ท ฟาร์ม จำกัด 170/27 อาคารโอเชียน ทาวเวอร์ 1 ชั้น 10 ซอยสุขุมวิท 16 ถนน รัชดาภิเษกตัดใหม่ แขวงคลองเตย เขตคลองเตย กรุงเทพมหานคร 10110 โทรศัพท์ : 02-261-9955 โทรสาร : - | เพาะปลูก จัดหา และจำหน่าย ผลิตภัณฑ์สินค้าเกษตร | หุ้นสามัญ | 300,000 | 300,000 |

1.3.2 การถือหุ้นของบุคคลที่อาจมีความขัดแย้งถือหุ้นในบริษัทย่อยหรือบริษัทรวมเกินกว่า ร้อยละ 10 ของจำนวนหุ้นที่มีสิทธิออกเสียงของบริษัท

บริษัทมีการถือหุ้นของบุคคลที่อาจมีความขัดแย้งถือหุ้น ในบริษัทย่อย : ไม่มี
หรือบริษัทรวมหรือไม่

1.3.3 ความสัมพันธ์กับกลุ่มธุรกิจของผู้ถือหุ้นใหญ่

บริษัทมีความสัมพันธ์กับกลุ่มธุรกิจของผู้ถือหุ้นใหญ่หรือไม่ : ไม่มี

1.3.4 ผู้ถือหุ้น

รายชื่อผู้ถือหุ้นใหญ่

| กลุ่ม/รายชื่อผู้ถือหุ้นใหญ่ | จำนวนหุ้น (หุ้น) | % หุ้น |
|---------------------------------------|------------------|--------|
| 1. นาย รชต ลีลาประชากุล | 1,157,531,920 | 24.53 |
| 2. น.ส. มณฑิรา ลีลาประชากุล | 577,730,880 | 12.24 |
| 3. นาย โชคชัย เศรษฐีวรรณ | 152,343,282 | 3.23 |
| 4. UOB KAY HIAN PRIVATE LIMITED | 132,973,633 | 2.82 |
| 5. นาย ทศนัย มณีวงศ์วัฒนา | 41,000,000 | 0.87 |
| 6. นาย ชีรพงษ์ วงศ์คำหาร | 36,000,000 | 0.76 |
| 7. นาย ทวี ปริยานุพันธ์ | 33,596,360 | 0.71 |
| 8. นาย เจษฎา พาณิชย์อำนวยสุข | 30,080,000 | 0.64 |
| 9. บริษัท ไทยเอ็นวีดีอาร์ จำกัด | 29,704,493 | 0.63 |
| 10. น.ส. ภาสินี วรรณศาพิศาล | 27,128,500 | 0.57 |
| 11. นางพรรณทิพา ฤทธิ์ทรงศักดิ์ | 23,975,000 | 0.51 |
| 12. น.ส. อารีย์รัตน์ ฉันทชัยรุ่งเจริญ | 23,719,680 | 0.50 |
| 13. นาง รวีวรรณ วงศ์สันติวนิช | 23,600,000 | 0.50 |
| 14. นาย วิจารย์ สรรพกิจปัญญา | 23,600,000 | 0.50 |

ข้อตกลงระหว่างผู้ถือหุ้นใหญ่ (shareholders' agreement)

บริษัทมีข้อตกลงระหว่างผู้ถือหุ้นใหญ่หรือไม่ : ไม่มี

1.4 จำนวนทุนจดทะเบียนและทุนชำระแล้ว

1.4.1 ทุนจดทะเบียนและทุนชำระแล้ว

ทุนจดทะเบียนและทุนชำระแล้ว

ทุนจดทะเบียน (ล้านบาท) : 3,439.58

เรียกชำระแล้ว (ล้านบาท) : 2,359.73

หุ้นสามัญ (จำนวนหุ้น) : 4,719,459,894

มูลค่าหุ้นสามัญ (หุ้นละ) (บาท) : 0.50

หุ้นบุริมสิทธิ (จำนวนหุ้น) : 0

มูลค่าหุ้นบุริมสิทธิ (หุ้นละ) (บาท) : 0.00

บริษัทได้เข้าไปจดทะเบียนในตลาดหลักทรัพย์อื่นหรือไม่

บริษัทได้เข้าไปจดทะเบียนในตลาดหลักทรัพย์อื่นหรือไม่ : ไม่มี

1.4.2 ทุนประเภทอื่นที่มีสิทธิหรือเงื่อนไขแตกต่างจากหุ้นสามัญ

ทุนประเภทอื่นที่มีสิทธิหรือเงื่อนไขแตกต่างจากหุ้นสามัญ : ไม่มี

1.4.3 การถือหุ้นโดย บริษัท ไทยเอ็นวีดีอาร์ จำกัด (NVDR)

มีการถือหุ้นโดย บริษัท ไทยเอ็นวีดีอาร์ จำกัด (NVDR) : มี

จำนวนหุ้น (หุ้น) : 29,704,493

คิดเป็นร้อยละ (%) : 0.63

ผลกระทบต่อสิทธิการออกเสียงของผู้ถือหุ้น

มีสิทธิในการออกเสียงเท่ากับผู้ถือหุ้นรายอื่นตามกฎหมายของพระราชบัญญัติบริษัทมหาชนจำกัด

1.5 การออกหลักทรัพย์อื่น

1.5.1 หลักทรัพย์แปลงสภาพ

หลักทรัพย์แปลงสภาพ : ไม่มี

1.5.2 หลักทรัพย์ที่เป็นตราสารหนี้

หลักทรัพย์ที่เป็นตราสารหนี้ : ไม่มี

1.6 นโยบายการจ่ายเงินปันผล

นโยบายการจ่ายเงินปันผลของบริษัท

บริษัทมีนโยบายการจ่ายเงินปันผลไม่น้อยกว่าร้อยละ 40 ของกำไรสุทธิหลังหักภาษีเงินได้นิติบุคคล และสำรองตามกฎหมาย อย่างไรก็ตาม บริษัทอาจกำหนดให้การจ่ายเงินปันผลมีน้อยกว่าอัตราที่กำหนดข้างต้นได้ โดยขึ้นอยู่กับผลการดำเนินงาน ฐานะการเงิน สภาพคล่อง ความจำเป็นในการใช้เงินลงทุนหมุนเวียนในการดำเนินงานขยายธุรกิจ และปัจจัยอื่น ๆ ที่เกี่ยวข้องในการบริหารงานของบริษัท

นโยบายการจ่ายเงินปันผลของบริษัทย่อย

ไม่มี

ข้อมูลการจ่ายเงินปันผลย้อนหลัง

| | 2564 | 2565 | 2566 | 2567 | 2568 |
|--|--------------------|--------------------|--------------------|--------------------|--------------------|
| อัตรากำไรสุทธิต่อหุ้น (บาท : หุ้น) | 0.0000 | 0.0000 | 0.0000 | 0.0000 | 0.0000 |
| อัตราเงินปันผลต่อหุ้น (บาท : หุ้น) | 0.0000 | 0.0000 | 0.0000 | 0.0000 | 0.0000 |
| อัตราส่วนหุ้นปันผล (จำนวน หุ้นเดิม : หุ้นปันผล) | 0.0000 : 0.0000 | 0.0000 : 0.0000 | 0.0000 : 0.0000 | 0.0000 : 0.0000 | 0.0000 : 0.0000 |
| มูลค่าหุ้นปันผลต่อหุ้น (บาท : หุ้น) | 0.0000 | 0.0000 | 0.0000 | 0.0000 | 0.0000 |
| รวมมูลค่าการจ่ายปันผล (บาท : หุ้น) | 0.0000 | 0.0000 | 0.0000 | 0.0000 | 0.0000 |
| อัตราการจ่ายเงินปันผลเทียบกับกำไรสุทธิ (%) | 0.00 | 0.00 | 0.00 | 0.00 | 0.00 |

2. การบริหารจัดการความเสี่ยง

2.1 นโยบายและแผนการบริหารความเสี่ยง

นโยบายและแผนการบริหารความเสี่ยง

คณะกรรมการบริหารโดยคณะกรรมการบริษัทได้พยายามควบคุมและบริหารความเสี่ยงอย่างใกล้ชิด โดยคณะกรรมการบริษัทได้แต่งตั้งฝ่ายวางแผนและพัฒนาระบบ ทำหน้าที่และรับผิดชอบการบริหารความเสี่ยง นอกจากนี้ คณะกรรมการตรวจสอบยังทำหน้าที่และความรับผิดชอบเกี่ยวกับระบบควบคุมภายในของบริษัท ซึ่งคณะกรรมการตรวจสอบมีความเห็นว่า ระบบการควบคุมภายในระดับที่น่าพอใจและสามารถสร้างความเชื่อมั่นต่อความเชื่อถือได้ของงบการเงินของบริษัท

2.2 ปัจจัยความเสี่ยงต่อการดำเนินธุรกิจของบริษัท

2.2.1 ความเสี่ยงต่อการดำเนินธุรกิจของบริษัทหรือกลุ่มบริษัทในปัจจุบัน

ความเสี่ยงที่ 1 ความเสี่ยงต่อการดำเนินธุรกิจของบริษัทหรือกลุ่มบริษัท

หัวข้อความเสี่ยงที่เกี่ยวข้อง : ความเสี่ยงด้านกลยุทธ์และการประกอบธุรกิจ

- นโยบายของรัฐ
- การแข่งขัน / การเพิ่มขึ้นของคู่แข่ง / การเข้ามา

ดำเนินธุรกิจได้โดยง่ายของผู้

ค้ารายใหม่

- ความไม่แน่นอนของภาวะเศรษฐกิจ

ความเสี่ยงด้านการบริหารจัดการและการปฏิบัติงาน

- การขาดแคลนหรือพึ่งพิงแรงงานที่มีศักยภาพ
- การขาดแคลนหรือความผันผวนของราคาวัตถุดิบ

หรือปัจจัยการผลิต

ความเสี่ยงด้านการเงิน

- การไม่เพียงพอของเงินทุน
- ความผันผวนของอัตราแลกเปลี่ยน / อัตรา

ดอกเบี้ย / อัตราเงินเฟ้อ

ลักษณะความเสี่ยง

1. เนื่องจากลูกค้าต่างประเทศรายใหญ่ของบริษัท เป็นลูกค้าในสหรัฐอเมริกา ซึ่งตามนโยบายของสหรัฐอเมริกานั้นกำหนดเพดานภาษีนำเข้าท่อสแตนเลสถึงร้อยละ 50 แต่ไม่มีผลกระทบจากการขึ้นภาษีตามนโยบายของสหรัฐอเมริกาตั้งแต่ไตรมาส 2 ของปี 2568
2. ความไม่แน่นอนของภาวะเศรษฐกิจ การบริโภคของสินค้าสแตนเลสขึ้นอยู่กับภาวะเศรษฐกิจ เนื่องจากเป็นสินค้าที่มีมูลค่าสูง ถ้าตลาดใดเศรษฐกิจโดยรวมในทุกภาคอุตสาหกรรมดี การแข่งขันจะน้อย การบริโภคจะน้อยลงตาม จะส่งผลให้เกิดภาวะสงครามราคา (War Price)
3. นโยบายของรัฐ มีการสนับสนุนน้อย เนื่องจากผู้ผลิตท่อสแตนเลสในประเทศมีน้อยราย ส่งผลให้ผู้ผลิตต้องแข่งขันกับต่างประเทศและต้องพึ่งตนเอง อีกทั้ง นโยบายของประเทศต่าง ๆ มักจะกำหนดอัตราภาษีนำเข้าของสินค้าสแตนเลสค่อนข้างสูง

นอกจากนี้ การแข่งขันภายในประเทศเองนั้น เกิดจากการนำเข้าสินค้าสแตนเลสจากต่างประเทศ โดยเฉพาะท่อเฟอร์นิเจอร์ในลักษณะของการตอบโต้การทุ่มตลาด (Anti-Dumping)

ผลกระทบจากความเสี่ยง

ความต้องการในการใช้สแตนเลสลดลงส่งผลต่อการประกอบธุรกิจ แต่อย่างไรก็ตาม บริษัทได้มีการพัฒนาประสิทธิภาพการผลิต นอกจากนี้ ความเสี่ยงจากการปรับตัวเพิ่มขึ้นของต้นทุนวัตถุดิบ รวมถึงวัตถุดิบนำเข้าจากต่างประเทศที่ได้รับผลกระทบจากอัตราแลกเปลี่ยน บริษัทมีการติดตามสถานการณ์ของวัตถุดิบ และป้องกันความเสี่ยงจากความผันผวนของอัตราแลกเปลี่ยน โดยทำสัญญาซื้อขายอัตราแลกเปลี่ยนล่วงหน้า (Forward Contract) เพื่อป้องกันความเสี่ยงที่อาจเกิดขึ้น

2.2.2 ความเสี่ยงต่อการลงทุนของผู้ถือหุ้นหลักทรัพย์สิน

มีปัจจัยความเสี่ยงต่อการลงทุนของ : ไม่มี

ผู้ถือหุ้นหลักหรือไม่

2.2.3 ความเสี่ยงต่อการลงทุนในหลักทรัพย์ต่างประเทศ (กรณีผู้ออกหลักทรัพย์เป็นบริษัทต่างประเทศ)

มีปัจจัยความเสี่ยงต่อการลงทุน ในหลักทรัพย์ต่างประเทศของบริษัท : ไม่มี

หรือไม่

3. การขับเคลื่อนธุรกิจเพื่อความยั่งยืน

3.1 นโยบายและเป้าหมายการจัดการด้านความยั่งยืน

นโยบายด้านความยั่งยืน

นโยบายด้านความยั่งยืน : มี

หลักการและเหตุผล

บริษัทยึดมั่นในการดำเนินธุรกิจด้วยความรับผิดชอบต่อและเป็นธรรมตามหลักการกำกับดูแลกิจการที่ดีตามแนวทางของตลาดหลักทรัพย์แห่งประเทศไทย มุ่งดำเนินธุรกิจเพื่อการเจริญเติบโตอย่างมั่นคง สร้างความพึงพอใจสูงสุดแก่ผู้มีส่วนได้เสียทุกกลุ่ม ควบคู่ไปกับการรับผิดชอบต่อสังคม บริษัทได้ตระหนักถึงความสำคัญต่อความรับผิดชอบต่อสังคม และสิ่งแวดล้อม บริษัทจึงมีนโยบายเกี่ยวกับความรับผิดชอบต่อสังคม (Corporate Social Responsibilities : CSR) และการต่อต้านคอร์รัปชัน (Anti - Corruption) ซึ่งกำหนดหลักการ 7 ข้อ ได้แก่ 1. การกำกับดูแลองค์กร 2. สิทธิมนุษยชน 3. การปฏิบัติด้านแรงงาน 4. สิ่งแวดล้อม 5. การต่อต้านการทุจริตคอร์รัปชัน 6. ความสัมพันธ์กับลูกค้า คู่ค้า เจ้าหนี้ 7. ชุมชนและสังคม

วัตถุประสงค์

- (1) เพื่อให้ผู้มีส่วนได้เสียทุกกลุ่ม ได้ทราบถึงนโยบายการดำเนินธุรกิจอย่างยั่งยืนของบริษัท
- (2) เพื่อเกิดภาพลักษณ์ที่ดีต่อบริษัทและบริษัทย่อย บริษัทให้ความสำคัญต่อการดำเนินงานด้านเศรษฐกิจ สังคม และสิ่งแวดล้อมอย่างยั่งยืน
- (3) เพื่อให้การดำเนินธุรกิจของบริษัทเป็นไปตามหลักการแนวทางความรับผิดชอบต่อสังคมของกิจการที่กำหนดโดยตลาดหลักทรัพย์แห่งประเทศไทย ("ตลาดหลักทรัพย์ฯ")

นิยาม

ผู้มีส่วนได้เสีย : ประกอบด้วย แรงงานต่างด้าว ผู้ถือหุ้น พนักงาน เจ้าหนี้ คู่แข่งทางการค้า คู่ค้า ชุมชน ผู้จำหน่ายวัตถุดิบ ลูกค้า สถาบันการเงิน ภาครัฐและสังคม

ขอบเขต

นโยบายนี้ ครอบคลุมผู้มีส่วนได้เสียของ บริษัท ไทย-เยอรมัน โปรดัคส์ จำกัด (มหาชน) และบริษัทย่อย

นโยบายความรับผิดชอบต่อสังคม

(1) การกำกับดูแลองค์กร

(1.1) บริษัทมุ่งมั่นประกอบธุรกิจด้วยความซื่อสัตย์ สุจริต และคำนึงถึงผลประโยชน์ส่วนรวมและประเทศชาติ รวมทั้งอยู่ภายใต้ข้อกำหนด กฎระเบียบ และกฎเกณฑ์ต่าง ๆ ที่เกี่ยวข้องกับการดำเนินธุรกิจของบริษัท ตลอดจนให้เคารพต่อผลประโยชน์ของบุคคลอื่นที่บริษัทมีความสัมพันธ์ด้วย ผู้บริหารและพนักงานทุกคนต้องปฏิบัติตามหน้าที่โดยยึดถือระเบียบข้อบังคับของบริษัท และข้อกำหนดของกฎหมายเป็นสำคัญ รวมถึงการให้ความช่วยเหลือ สนับสนุน และการให้ความร่วมมือกับหน่วยงานภาคเอกชนอื่น ๆ และหน่วยงานภาครัฐ หรือองค์กรที่มีหน้าที่ในการกำกับดูแลตรวจสอบกิจการของบริษัท นอกจากนั้น ผู้บริหารและพนักงานจะต้องปฏิบัติงานด้วยความระมัดระวังและป้องกันมิให้เข้าไปมีส่วนร่วมหรือมีส่วนเกี่ยวข้องกับกิจกรรมใด ๆ ในทางที่มิชอบ อันอาจนำมาซึ่งความเสียหายต่อการดำเนินธุรกิจ

(1.2) ด้านการปฏิบัติต่อคู่แข่งทางการค้า บริษัทมีความเชื่อมั่นว่า การแข่งขันที่ยึดธรรมจะเป็นแรงผลักดันให้บริษัทมีความเข้มแข็งและพัฒนาอยู่ตลอดเวลา บริษัทกำหนดนโยบายให้ผู้บริหารและพนักงานทุกคนต้องเรียนรู้และพัฒนาตนเองอยู่เสมอ และไม่ใช้วิธีการแข่งขันที่ไม่ยุติธรรม หรือขัดต่อจริยธรรมทางธุรกิจ เพื่อเอาเปรียบคู่แข่งด้วยวิธีการใด ๆ

(2) การเคารพสิทธิมนุษยชน บริษัทมีนโยบายให้ผู้บริหารและพนักงานทุกคนถือหลักปฏิบัติด้วยความเสมอภาคและเท่าเทียมกันในแต่ละกลุ่มบุคคลที่บริษัทมีความสัมพันธ์ ดังนั้น บริษัทจึงมีแนวทางที่จะส่งเสริมและกระตุ้นให้มีการปฏิบัติตามหลักสิทธิมนุษยชนขั้นพื้นฐานและความเสมอภาค โดยไม่คำนึงถึงความแตกต่างในเรื่องเชื้อชาติ สีผิว เพศ ภาษา ศาสนา ความเชื่อทางการเมือง หรือความเชื่อในทางอื่นใด ขาดพันธุหรือพื้นเพทางสังคม ทรัพย์สิน กำเนิด หรือสถานะ นอกจากนี้ บริษัทยังมีแนวทางที่จะส่งเสริมและเปิดโอกาสให้พนักงาน ในการแสดงความคิดเห็น หรือร้องเรียนเกี่ยวกับการถูกละเมิดสิทธิของแต่ละบุคคล

(3) การปฏิบัติด้านแรงงาน บริษัทเชื่อว่า ทรัพยากรบุคคลเป็นปัจจัยที่สำคัญที่สุดในการดำเนินธุรกิจเพื่อการสร้างมูลค่า และผลตอบแทนให้แก่กิจการ เนื่องจากการปฏิบัติงานในด้านต่าง ๆ ของบริษัทจำเป็นต้องใช้ความรู้ความสามารถ รวมทั้งความทุ่มเททั้งร่างกายและแรงใจในการทำงานให้บรรลุเป้าหมาย

ดังนั้นบริษัทกำหนดนโยบายที่จะปฏิบัติต่อพนักงานทุกคน ด้วยความเท่าเทียมกันตามหลักการเคารพสิทธิมนุษยชนตามหลักสากล และให้พนักงานถือปฏิบัติต่อเพื่อนร่วมงานทุกคนด้วยความเคารพในเกียรติ ศักดิ์ศรี และสิทธิส่วนบุคคล โดยบริษัทจะรวบรวมและเก็บรักษาประวัติข้อมูลส่วนตัว ของพนักงานเฉพาะในส่วนที่จำเป็นต่อการปฏิบัติงาน และตามที่กฎหมายกำหนด โดยให้ถือเป็นความลับ การเปิดเผยข้อมูลดังกล่าวจะกระทำเฉพาะในกรณี ที่ผู้มีสิทธิตามกฎหมายจำเป็นต้องรับทราบ เท่านั้น

บริษัทจึงกำหนดแนวทางการปฏิบัติต่อพนักงานบริษัท โดยผู้บริหารจะต้องปฏิบัติต่อพนักงานอย่างยุติธรรม บริหารงานโดยความไม่ลำเอียง ส่งเสริมการเรียนรู้และพัฒนาศักยภาพของพนักงานทุกระดับชั้น เพื่อให้พนักงานมีโอกาสดำเนินงานในอาชีพ และเพิ่มประสิทธิภาพในการทำงานของพนักงาน รวมทั้งส่งเสริมให้พนักงานมีความเข้าใจในเรื่อง จรรยาบรรณที่พนักงานต้องพึงปฏิบัติ จัดสวัสดิการให้แก่พนักงานอย่างเหมาะสม จัดสภาพแวดล้อมในการทำงานให้มีความปลอดภัยถูกสุขลักษณะ และเอื้อต่อการทำงานอย่างมีประสิทธิภาพ และปฏิบัติต่อพนักงานด้วยความสุจริตใจด้วยการรับฟังข้อคิดเห็นและข้อเสนอแนะอย่างมีเหตุผล

(4) การดูแลรักษาสิ่งแวดล้อม

บริษัทได้ให้ความสำคัญของสิ่งแวดล้อมต่อการดำรงชีวิตของมนุษย์ ในขณะที่สังคมปัจจุบันเริ่มตระหนักถึงความสำคัญกับการรักษาสิ่งแวดล้อมอย่างจริงจัง เนื่องจากการดำเนินธุรกิจ และการผลิตของบริษัทมีความเกี่ยวข้องกับกฎหมายและระเบียบต่าง ๆ เกี่ยวกับสิ่งแวดล้อม และความเข้มงวดมาก โดยบริษัทได้ปฏิบัติตามกฎหมายและระเบียบเกี่ยวกับสิ่งแวดล้อมที่เกี่ยวข้องดังกล่าวทั้งหมด และคำนึงถึงผลกระทบทางสิ่งแวดล้อมและระเบียบที่เกี่ยวข้องเมื่อบริษัททำการคัดเลือกหรือปรับปรุงเทคโนโลยีหรืออุปกรณ์ที่ใช้ในโรงงาน

ดังนั้น บริษัทจึงกำหนดนโยบายสิ่งแวดล้อมเพื่อเป็นแนวทางในการดำเนินกิจการด้วยความรอบคอบ ระมัดระวัง ไม่ให้การดำเนินกิจการเกิดผลกระทบต่อสิ่งแวดล้อมในบริเวณชุมชนใกล้เคียง หรือให้เกิดผลกระทบน้อยที่สุด บริษัทมีความมุ่งมั่นที่จะควบคุมมลพิษทั้งทางน้ำ ทางอากาศ และทางเสียง โดย ดูแลให้บริษัทที่ประกอบธุรกิจซึ่งเกี่ยวข้องกับโรงงาน ต้องมีระบบบำบัดน้ำเสีย และระบบบำบัดไอเสีย มีการควบคุมฝุ่นละอองในอากาศ การควบคุมระดับเสียงการควบคุมระดับความร้อน การควบคุมระดับแสงสว่าง

(5) การต่อต้านการทุจริตคอร์รัปชัน

กรรมการบริษัท ผู้บริหารและพนักงานของบริษัทจะต้องปฏิบัติตามนโยบายการต่อต้านการทุจริตคอร์รัปชัน และจรรยาบรรณทางธุรกิจของบริษัทอย่างเคร่งครัด ดังต่อไปนี้

(5.1) ไม่เรียกรับและจ่ายสินบนกับบุคคลอื่นใด ที่ตนได้เข้าไปติดต่อกัน รวมถึง หน่วยงานราชการเพื่อให้ได้มาซึ่งประโยชน์ในทางมิชอบ

(5.2) ละเว้นการรับเงินสนับสนุนจากลูกค้า หรือ คู่ค้าที่มีมูลค่าสูงเกินความจำเป็น

(5.3) จัดให้มีระบบควบคุมภายในป้องกันมิให้มีการทุจริตคอร์รัปชัน โดยมีระเบียบข้อบังคับของบริษัทกำหนดขั้นตอนการปฏิบัติงาน ผู้มีอำนาจในการอนุมัติจ่ายเงิน และวงเงินที่รับผิดชอบต้องเป็นไปตามระเบียบข้อบังคับของบริษัทโดยต้องมีเอกสารหลักฐานที่ชัดเจน

(5.4) พนักงานต้องไม่ละเลยหรือเพิกเฉย หากพบเห็นการกระทำที่ทุจริต คอร์รัปชัน หรือส่อไปในทางทุจริตคอร์รัปชัน ที่มีผลกระทบต่อบริษัทต้องแจ้งให้ผู้บังคับบัญชาทราบทันที

(6) ความสัมพันธ์กับลูกค้า คู่ค้า เจ้าหนี้

(6.1) ความสัมพันธ์ลูกค้า

(6.1.1) บริษัทมีหน้าที่ในการสร้างความสัมพันธ์และความร่วมมือในระยะยาวกับลูกค้า โดยยึดหลักความซื่อสัตย์สุจริต ความน่าเชื่อถือและไว้วางใจซึ่งกันและกัน

(6.1.2) บริษัทมีหน้าที่ในการสร้างความพึงพอใจสูงสุดให้กับลูกค้าของบริษัท ด้วยการรับผิดชอบเอาใจ ยึดมั่นในการนำเสนอ และการส่งมอบสินค้าและบริการที่ได้มาตรฐาน บริษัทจะปฏิบัติต่อลูกค้าอย่างเป็นธรรมในเรื่องของสินค้าและบริการ โดยไม่เลือกปฏิบัติด้วยความเท่าเทียม บริษัทยึดถือเงื่อนไขต่าง ๆ ที่ได้ทำข้อตกลงไว้กับลูกค้าอย่างดีที่สุด บริษัทต้องให้ข้อมูลที่ถูกต้องและตรงกับความเป็นจริงที่เกี่ยวข้องกับคุณสมบัติของสินค้าและบริการ

(6.1.3) บริษัทเปิดให้ลูกค้าสามารถร้องเรียนได้เกี่ยวกับความไม่สมบูรณ์ของสินค้าและบริการ รวมถึงเปิดเผยข่าวสารข้อมูลของสินค้าและบริการอย่างถูกต้องครบถ้วนเพื่อสร้างความเชื่อมั่น และความเป็นธรรมกับลูกค้า

(6.2) ความสัมพันธ์คู่ค้า

(6.2.1) บริษัทมีหน้าที่ในการสร้างความสัมพันธ์ที่ดีกับคู่ค้าทุกราย

(6.2.2) บริษัทมีหน้าที่ในการเปิดโอกาสให้ลูกค้าทุกรายนำเสนอสินค้า/บริการได้โดยเท่าเทียมกันทุกราย โดยผู้ที่เกี่ยวข้องต้องปฏิบัติตามนี้ ต้องปฏิบัติตามด้วยความซื่อสัตย์สุจริตและมีความเท่าเทียมกัน การพิจารณาและตัดสินใจจะต้องอยู่บนพื้นฐานของการเปรียบเทียบคุณภาพและเงื่อนไขต่าง ๆ โดยคำนึงถึงผลประโยชน์ของบริษัท และต้องรักษาความลับของลูกค้า บริษัทห้ามให้มีการเรียบบริบบนหรือค่านายหน้าจากลูกค้าเด็ดขาด

(6.3) ความสัมพันธ์กับเจ้าหนี้

(6.3.1) บริษัทมีหน้าที่สร้างความสัมพันธ์และปฏิบัติต่อเจ้าหนี้ โดยยึดหลักความซื่อสัตย์สุจริต สร้างความน่าเชื่อถือ และความไว้วางใจซึ่งกันและกัน

(6.3.2) บริษัทมีหน้าที่ในการรับผิดชอบ เอาใจใส่ และให้ความสำคัญต่อเงื่อนไขต่าง ๆ ที่ได้ตกลงไว้กับเจ้าหนี้อย่างดีที่สุด

(7) ชุมชนและสังคม

(7.1) บริษัทมีนโยบายให้ ผู้บริหาร พนักงาน ต้องยึดมั่นปฏิบัติเป็นพลเมืองดีเคารพสิทธิมนุษยชน และพึงปฏิบัติต่อชุมชนท้องถิ่นที่อยู่ใกล้เคียงกับสถานประกอบการด้วยความเป็นมิตร เช่น เด็ก สตรี คนพิการ ผู้สูงอายุ เป็นต้น

(7.2) บริษัทมีหน้าที่ในการเปิดโอกาสให้ผู้อาศัยในชุมชนใกล้เคียงสถานประกอบการได้ร่วมงานกับบริษัท ตามความเหมาะสม อีกทั้งบริษัทยังมีนโยบายในการจ้างงานชุมชนท้องถิ่นตามความจำเป็นและเหมาะสม

(7.3) บริษัทมีหน้าที่ในการดูแลและสนับสนุนกิจกรรมที่มีคุณประโยชน์ต่อสังคม และให้ความร่วมมือกับภาครัฐและหน่วยงานต่าง ๆ ด้วยความเต็มใจและความเสียสละเพื่อประโยชน์ส่วนรวม

เป้าหมายการจัดการด้านความยั่งยืน

บริษัทมีการตั้งเป้าหมายการจัดการด้านความยั่งยืนหรือไม่ : มี

บริษัทมุ่งหวังที่จะดำเนินธุรกิจและสร้างการเติบโตที่ยั่งยืนแก่ธุรกิจภายใต้หลักการกำกับดูแลกิจการที่ดี ก่อให้เกิดประโยชน์สูงสุดต่อผู้ถือหุ้น โดยจะประกอบธุรกิจอย่างคำนึงถึงผลกระทบต่อผู้มีส่วนได้เสียทุกกลุ่ม สังคม และสิ่งแวดล้อม และเพื่อความมุ่งหวังของบริษัทเกิดขึ้นจริง บริษัทจึงได้กำหนดนโยบายที่เกี่ยวข้องกับความรับผิดชอบต่อสังคม อันได้แก่ นโยบายความรับผิดชอบต่อสังคม นโยบายต่อต้านการคอร์รัปชัน และนโยบายคุณภาพและสิ่งแวดล้อม และสื่อสารให้พนักงานของกลุ่มบริษัทรับทราบ และถือปฏิบัติอย่างเคร่งครัดโดยมีสาระสำคัญดังนี้

1. ยึดมั่นการดำเนินธุรกิจตามหลักการกำกับดูแลกิจการที่ดีสำหรับบริษัทจดทะเบียนปี 2560 (CG Code)
2. มุ่งเน้นการพัฒนาธุรกิจด้วยนวัตกรรมและมีความรับผิดชอบต่อผู้มีส่วนได้เสียทุกกลุ่ม
3. ดำเนินธุรกิจอย่างเป็นมิตรต่อสิ่งแวดล้อมตั้งแต่กระบวนการจัดหาวัตถุดิบ การใช้ การผลิต การกำจัดของเสีย และการอนุรักษ์พลังงาน
4. มุ่งเน้นการควบคุมคุณภาพของสินค้าและบริการให้เป็นไปตามมาตรฐาน ลดการสูญเสียในกระบวนการผลิตและส่งมอบสินค้าทันเวลา โดยนำระบบการจัดการด้านคุณภาพมาตรฐาน และการจัดการด้านสิ่งแวดล้อมมาประยุกต์ใช้ในกระบวนการปฏิบัติการ
5. พัฒนาและมีส่วนร่วมกับพนักงานและลูกค้า เพื่อยกระดับคุณภาพชีวิต โดยคำนึงถึงหลักสิทธิมนุษยชน
6. ยึดมั่นในหลักการที่จะต่อต้านการกระทำทุจริตและการติดสินบนในทุกรูปแบบ ทั้งทางตรงและทางอ้อม
7. กำหนดกระบวนการและขั้นตอนการปฏิบัติงานที่ปลอดภัยมีมาตรฐาน เพื่อป้องกันอุบัติเหตุที่อาจเกิดขึ้น

เป้าหมาย SDGs ขององค์กรสหประชาชาติ : Goal 3 การมีสุขภาพและความเป็นอยู่ที่ดี (Good Health and Well-being), Goal 3 การมีสุขภาพและความเป็นอยู่ที่ดี (Good Health and Well-being), Goal 5 ความเท่าเทียมทางเพศ (Gender Equality), Goal 5 ความเท่าเทียมทางเพศ (Gender Equality), Goal 6 น้ำสะอาดและสุขาภิบาล (Clean Water and Sanitation), Goal 6 น้ำสะอาดและสุขาภิบาล (Clean Water and Sanitation), Goal 7 พลังงานสะอาดและจ่ายได้ (Affordable and Clean Energy), Goal 7 พลังงานสะอาดและจ่ายได้ (Affordable and Clean Energy), Goal 12 การผลิตและบริโภคที่รับผิดชอบ (Responsible Consumption and Production), Goal 12 การผลิตและบริโภคที่รับผิดชอบ (Responsible Consumption and Production), Goal 13 การรับมือกับการเปลี่ยนแปลงสภาพภูมิอากาศ (Climate Action), Goal 13 การรับมือกับการเปลี่ยนแปลงสภาพภูมิอากาศ (Climate Action)

การทบทวนนโยบายและ/หรือเป้าหมายการจัดการด้านความยั่งยืนในรอบปีที่ผ่านมา

ในรอบปีที่ผ่านมาบริษัทมีการทบทวนนโยบายและ/หรือ : มี
 เป้าหมายการจัดการด้านความยั่งยืน
 ในรอบปีที่ผ่านมาบริษัทมีการเปลี่ยนแปลงและพัฒนากฎเกี่ยวกับ : ไม่มี
 นโยบายและ/หรือเป้าหมายการจัดการด้านความยั่งยืน

3.2 การจัดการผลกระทบต่อผู้มีส่วนได้เสียในห่วงโซ่มูลค่าของธุรกิจ

3.2.1 ห่วงโซ่มูลค่าธุรกิจ

บริษัทเป็นผู้ผลิตท่อสแตนเลสและแผ่นสแตนเลส ซึ่งใช้สำหรับอุตสาหกรรมต่าง ๆ ทำให้สามารถจำหน่ายให้กลุ่มลูกค้าได้ทั้งในประเทศและต่างประเทศ จึงมีส่วนสนับสนุนการเจริญเติบโตของเศรษฐกิจของประเทศ และบริษัทยังคงมีเครื่องจักรที่รองรับการผลิตสินค้าทุกขนาด ทำให้สามารถรองรับความต้องการของลูกค้าทั้งในประเทศและต่างประเทศได้อย่างเพียงพอ และสะดวกต่อการขนส่งไปต่างประเทศอีกด้วย

- 1) การบริหารจัดการการผลิต: การจัดซื้อจัดหาวัสดุที่มีคุณภาพ – การสรรหาวัตถุดิบที่มีคุณภาพ
- 2) การปฏิบัติการ: การลดของเสียและผลกระทบต่อสิ่งแวดล้อมต่อกระบวนการผลิต
- 3) การกระจายสินค้าและบริการ: การขนส่ง/ส่งมอบสินค้าและบริการที่มีคุณภาพและตรงเวลา
- 4) การตลาดและการขาย: การกำหนดราคาอย่างเหมาะสมและเป็นธรรม
- 5) การบริการหลังการขาย: การรับประกันสินค้าและความพึงพอใจ

3.2.2 การวิเคราะห์ผู้มีส่วนได้เสียในห่วงโซ่มูลค่าของธุรกิจ

รายละเอียดการวิเคราะห์ผู้มีส่วนได้เสียในห่วงโซ่มูลค่าธุรกิจ

| กลุ่มผู้มีส่วนได้เสีย | ความคาดหวังของผู้มีส่วนได้เสีย | การตอบสนองความคาดหวังของผู้มีส่วนได้เสีย | ช่องทางการมีส่วนร่วมและสื่อสาร |
|--|---|--|---|
| ผู้มีส่วนได้เสียภายในองค์กร | | | |
| <ul style="list-style-type: none"> แรงงานต่างด้าว ผู้ถือหุ้น พนักงาน | <p>แรงงานต่างด้าว: ได้รับการปฏิบัติเท่าเทียมกับแรงงานไทยตามกฎหมายเกี่ยวข้องกับแรงงานทุกฉบับ</p> <p>ผู้ถือหุ้น: ผลตอบแทนที่ดีจากการลงทุน</p> <p>พนักงาน: ความปลอดภัยในการปฏิบัติงาน มีความมั่นคงและก้าวหน้าในอาชีพ</p> | <p>แรงงานต่างด้าว: บริษัทปฏิบัติตามกฎหมายแรงงาน และให้ความเท่าเทียมกับแรงงานไทย</p> <p>ผู้ถือหุ้น: ปกป้องและเคารพสิทธิขั้นพื้นฐานของผู้ถือหุ้นทุกรายอย่างมีความเท่าเทียมกัน และไม่กระทำการใด ๆ อันเป็นการละเมิดสิทธิของผู้ถือหุ้น</p> <p>พนักงาน: ยึดหลักสิทธิมนุษยชน / กฎหมายแรงงาน และส่งเสริมการเรียนรู้และการพัฒนา</p> | <ul style="list-style-type: none"> การจัดกิจกรรมเพื่อสังคม การติดต่อและสื่อสารผ่านช่องทางออนไลน์ การประชุมภายในองค์กร การรับเรื่องร้องเรียน การอบรม / สัมมนา |
| ผู้มีส่วนได้เสียภายนอกองค์กร | | | |
| <ul style="list-style-type: none"> เจ้าหนี้ คู่แข่งทางการค้า ลูกค้า ชุมชน ผู้จำหน่ายวัตถุดิบ ลูกค้านำเข้า สถาบันการเงิน อื่น ๆ ภาครัฐและสังคม | | <p>เจ้าหนี้: ยึดมั่นในการปฏิบัติตามข้อกำหนดและเงื่อนไขของสัญญา และควบคุมให้มีการชำระหนี้อย่างครบถ้วนตามกำหนดเวลา</p> <p>คู่แข่งทางการค้า: ปฏิบัติต่อคู่แข่งทางการค้าภายใต้กฎหมายและจรรยาบรรณทางการค้าที่ดี</p> | <ul style="list-style-type: none"> การติดต่อและสื่อสารผ่านช่องทางออนไลน์ การประชุมร่วมกับองค์กรภายนอก การรับเรื่องร้องเรียน การสำรวจความพึงพอใจ |

| กลุ่มผู้มีส่วนได้เสีย | ความคาดหวังของผู้มีส่วนได้เสีย | การตอบสนองความคาดหวังของผู้มีส่วนได้เสีย | ช่องทางการมีส่วนร่วมและสื่อสาร |
|-----------------------|--|--|--------------------------------|
| | <p>เจ้าหน้าที่: ปฏิบัติตามสัญญาได้อย่างถูกต้องและครบถ้วน รวมถึงมีความตรงต่อเวลาในการชำระเงิน</p> <p>คู่แข่งทางการค้า: มีการแข่งขันที่สุจริต มีจรรยาบรรณ</p> <p>ลูกค้า: ระบบซื้อขายมีความถูกต้อง มีประสิทธิภาพ มีความเป็นธรรมและเสมอภาคต่อลูกค้าทุกราย</p> <p>ชุมชน: กระบวนการผลิตไม่กระทบต่อสิ่งแวดล้อม</p> <p>ผู้จำหน่ายวัตถุดิบ: ได้รับชำระหนี้อย่างครบถ้วนและตรงต่อเวลา</p> <p>ลูกค้า: สินค้ามีคุณภาพ ราคาเหมาะสม ส่งมอบทันเวลา</p> <p>สถาบันการเงิน: ให้ความสำคัญกับการปฏิบัติตามเงื่อนไขและข้อตกลงของสัญญาที่มีต่อกัน และชำระหนี้อย่างครบถ้วน และตรงตามกำหนด</p> <p>ภาครัฐและสังคม: ทำประโยชน์ให้สังคม และช่วยพัฒนาให้ดีขึ้น กระบวนการผลิตไม่ส่งผลกระทบต่อสิ่งแวดล้อม</p> | <p>ลูกค้า: พัฒนาระบบการซื้อขายให้มีประสิทธิภาพ และยึดหลักการปฏิบัติที่เสมอภาคและเป็นธรรมต่อลูกค้าทุกราย การติดต่อธุรกิจกับลูกค้าจะต้องได้ผลตอบแทนที่เป็นธรรมทั้งสองฝ่าย</p> <p>ชุมชน: ปฏิบัติตามกฎหมายสิ่งแวดล้อม โดยมีหลักเกณฑ์การปฏิบัติตามมาตรฐานการจัดการสิ่งแวดล้อม</p> <p>ผู้จำหน่ายวัตถุดิบ: ปฏิบัติตามเงื่อนไขและสัญญาที่ทำไว้กับผู้จำหน่ายวัตถุดิบ และชำระหนี้อย่างครบถ้วนและตรงต่อเวลา</p> <p>ลูกค้า: ควบคุมคุณภาพของสินค้าและบริการให้เป็นไปตามมาตรฐาน ลดการสูญเสียในกระบวนการผลิต</p> <p>สถาบันการเงิน: ให้ความสำคัญและคงรักษาสัมพันธอันดี เพื่อสร้างความเชื่อมั่นและเชื่อถือต่อผู้ให้กู้ตามสัญญาที่ผูกพัน</p> <p>ภาครัฐและสังคม: ปฏิบัติตามกฎหมายสิ่งแวดล้อม โดยมีหลักเกณฑ์การปฏิบัติตามมาตรฐานการจัดการสิ่งแวดล้อม</p> | |

3.3 การจัดการด้านความยั่งยืนในมิติสิ่งแวดล้อม

3.3.1 นโยบายและแนวปฏิบัติด้านสิ่งแวดล้อม

นโยบายและแนวปฏิบัติด้านสิ่งแวดล้อม

นโยบายและแนวปฏิบัติด้านสิ่งแวดล้อม : มี

แนวปฏิบัติด้านสิ่งแวดล้อม : การจัดการพลังงานไฟฟ้า,
การจัดการน้ำมันและเชื้อเพลิง,
การจัดการทรัพยากรน้ำและคุณภาพน้ำ,
การจัดการขยะและของเสีย,

บริษัทจะประกอบธุรกิจด้วยการรักษาความสมดุลของสิ่งแวดล้อม โดยปฏิบัติตามกฎหมาย และข้อบังคับเกี่ยวกับสิ่งแวดล้อมตามมาตรฐานสากล หรือมาตรฐานที่เหมาะสมของแต่ละธุรกิจ โดยให้ความสำคัญและร่วมมือกับชุมชนที่จะดูแลรักษาสิ่งแวดล้อมของชุมชนที่บริษัทเข้าไปดำเนินธุรกิจ โดยดูแลรักษาและป้องกันมิให้เกิดเหตุการณ์ที่มีผลต่อสิ่งแวดล้อม

1. จัดให้มีอุปกรณ์บำบัดของเสีย หรือ กักของเสีย เพื่อไม่ให้มีผลกระทบต่อสิ่งแวดล้อมและชุมชนที่บริษัทเข้าไปดำเนินธุรกิจ
2. เมื่อมีเหตุการณ์ที่กระทบต่อสิ่งแวดล้อมเนื่องจากผลิตภัณฑ์/บริการ หรือการดำเนินงานของบริษัท บริษัทจะเข้าไปแก้ไขและรับผิดชอบต่อผลเสียหายอย่างเป็นธรรมโดยเร่งด่วน
3. มีการฝึกอบรมและวางระบบการตรวจสอบ ดูแล บำรุงรักษา อุปกรณ์ เครื่องมือ และพัฒนาอย่างต่อเนื่อง เพื่อเพิ่มพูนประสิทธิภาพในการดูแลสิ่งแวดล้อมให้คงความปลอดภัยและเป็นที่มั่นใจ ต่อสาธารณะโดยร่วมกันรักษาและส่งเสริมให้เกิดความสามัคคี และ ความเป็นน้ำหนึ่งใจเดียวกันในหมู่พนักงาน ร่วมกันทำงานและแก้ไขปัญหาเป็นทีมที่มีประสิทธิภาพเอาใจใส่ และช่วยดำเนินการใด ๆ ที่จะรักษาความปลอดภัยและสภาพแวดล้อมที่ดีในการทำงาน

ในปี 2568 บริษัทเริ่มดำเนินการเกี่ยวกับมาตรการเพื่อการจัดการสิ่งแวดล้อม (ISO 14000) และได้กำหนดเป้าหมายว่า จะได้รับใบรับรองภายในเดือนธันวาคม 2569

ผลการปฏิบัติด้านสิ่งแวดล้อม

การจัดการด้านพลังงาน

1. การให้ข้อมูลและระเบียบปฏิบัติการประหยัดพลังงานไฟฟ้าในสำนักงานและโรงงาน เพื่อสร้างจิตสำนึกในการใช้ทรัพยากรที่มีอยู่อย่างมีคุณค่า
2. ผลิตรกระแสไฟฟ้าจากโซลาร์เซลล์สำหรับใช้ในกระบวนการผลิตของบริษัท
3. การบริหารจัดการน้ำ - ระบบบำบัดน้ำเสียภายในโรงงานจากการผลิตจะเป็นแบบไหลลงสู่บ่อบำบัด เพื่อผ่านกระบวนการตกตะกอนจึงไหลลงสู่บ่อบำบัดแบบซึมในพื้นที่
4. การจัดการขยะ ของเสีย และมลพิษ - จัดจ้างบริษัทภายนอกที่มีใบอนุญาตเป็นผู้จัดหา/รวบรวม ขนส่งของเสียอันตรายตามประกาศกระทรวงอุตสาหกรรม เป็นผู้ดำเนินการเกี่ยวกับการกำจัดสิ่งปฏิกูล การนำวัสดุที่ไม่ใช้แล้วออกนอกบริเวณโรงงาน รวมถึงขยะปนเปื้อน ขยะมีพิษ โดยติดตามควบคุมดูแลให้มีการปฏิบัติตามประกาศกระทรวงอุตสาหกรรม เรื่อง การกำจัดสิ่งปฏิกูลหรือวัสดุที่ไม่ใช้แล้ว
 - 4.1 การจัดการกากอุตสาหกรรม - บริษัทดำเนินการจัดการกากอุตสาหกรรมโดยจัดจ้างบริษัทภายนอกที่มีใบอนุญาตเป็นผู้จัดหา/รวบรวม ขนส่งของเสียอันตรายตามประกาศกระทรวงอุตสาหกรรม เป็นผู้ดำเนินการเกี่ยวกับการจัดการกากอุตสาหกรรม
 - 4.2 การจัดการขยะทั่วไปที่ไม่เป็นอันตราย - บริษัทดำเนินการจัดการขยะทั่วไปที่เป็นอันตราย เช่น กระดาษ เศษอาหาร และอื่น ๆ โดนการรวบรวมขยะดังกล่าวที่ขายได้ไว้ที่จุดพักขยะของบริษัท และให้ผู้รับกำจัดที่ได้รับอนุญาตเข้ามาเก็บขนไปตามปริมาณที่เหมาะสม ตัวอย่างเช่น ขยะทั่วไป (ขยะมูลฝอยเทศบาล) มีการส่งกำจัดเป็นประจำเดือนละ 2-3 เที่ยว ตามปริมาณขยะที่เกิดขึ้น ในอนาคตจะมีการจัดทำระบบคัดแยกขยะและบันทึกปริมาณ เพื่อใช้ในการติดตามข้อมูลด้านสิ่งแวดล้อม
5. การจัดการพลังงานเชื้อเพลิง - บริษัทดำเนินการจัดการพลังงานเชื้อเพลิงโดยการคำนึงถึงการใช้เชื้อเพลิงในการเดินทางในการรับ-ส่งพนักงาน โดยคำนึงถึงการบริหารการเดินทางให้คุ้มค่าที่สุด

การทบทวนนโยบาย แนวปฏิบัติ และ/หรือเป้าหมายด้านสิ่งแวดล้อมในรอบปีที่ผ่านมา

การทบทวนนโยบาย แนวปฏิบัติ และ/หรือเป้าหมายด้านสิ่งแวดล้อม : มี

ในรอบปีที่ผ่านมา

3.3.2 ผลการดำเนินงานด้านสิ่งแวดล้อม

ข้อมูลเกี่ยวกับการจัดการพลังงาน

แผนการจัดการพลังงาน

แผนการจัดการพลังงานของบริษัท : มี

บริษัทได้ติดตั้งระบบผลิตไฟฟ้าจากพลังงานแสงอาทิตย์ (Solar Rooftop) ที่โรงงานจังหวัดระยอง สำหรับใช้ในกระบวนการผลิตของบริษัท ซึ่งดำเนินการติดตั้งแล้วเสร็จและใช้งานในไตรมาส 3 ของปี 2567

การตั้งเป้าหมายการจัดการไฟฟ้าและ/หรือน้ำมันและเชื้อเพลิง

บริษัทมีการตั้งเป้าหมายการจัดการไฟฟ้า : มี

และ/หรือน้ำมันและเชื้อเพลิงหรือไม่

รายละเอียดการตั้งเป้าหมายการจัดการไฟฟ้าและ/หรือน้ำมันและเชื้อเพลิง

| เป้าหมาย | ปีฐาน | ปีเป้าหมาย |
|---------------------------------|---|-----------------|
| ลดการซื้อไฟฟ้ามาใช้ | 2568 : ซื้อไฟฟ้ามาใช้ 1,660,950.00 กิโลวัตต์-ชั่วโมง | 2569 : ลด 5% |
| ลดการใช้น้ำมันและเชื้อเพลิง | 2568 : ใช้น้ำมันและเชื้อเพลิง 85,576.62 ลิตร | 2569 : ลด 3% |
| เพิ่มการใช้ไฟฟ้าจากพลังงานทดแทน | 2568 : ใช้ไฟฟ้าจากพลังงานทดแทน 1,096,352.39 กิโลวัตต์-ชั่วโมง | 2569 : เพิ่ม 5% |

ผลการดำเนินงานและผลลัพธ์ด้านการจัดการพลังงาน

ผลการดำเนินงานและผลลัพธ์ด้านการจัดการพลังงาน : ไม่มี

การจัดการพลังงาน : การใช้เชื้อเพลิง

| | 2566 | 2567 | 2568 |
|-----------------------|-----------|-----------|-----------|
| น้ำมันดีเซล (ลิตร) | 53,514.36 | 53,880.47 | 52,788.20 |
| น้ำมันเบนซิน (ลิตร) | 27,521.57 | 25,841.71 | 32,788.42 |
| ก๊าซหุงต้ม (กิโลกรัม) | 696.00 | N/A | N/A |

การจัดการพลังงาน : การใช้ไฟฟ้า

| | 2566 | 2567 | 2568 |
|---|--------------|--------------|--------------|
| ปริมาณการใช้ไฟฟ้ารวม (กิโลวัตต์-ชั่วโมง) | 2,999,383.00 | 2,421,794.86 | 2,757,302.39 |
| ปริมาณการซื้อไฟฟ้ามาใช้ (กิโลวัตต์-ชั่วโมง) | 2,999,383.00 | 2,063,036.00 | 1,660,950.00 |
| ปริมาณการซื้อหรือผลิตไฟฟ้ามาใช้จากแหล่งพลังงานทดแทน (กิโลวัตต์-ชั่วโมง) | N/A | 358,758.86 | 1,096,352.39 |

ข้อมูลเกี่ยวกับการจัดการน้ำ

แผนการจัดการน้ำ

แผนการจัดการน้ำของบริษัท : มี

ในปี 2569 บริษัทมีแผนการจัดการน้ำ โดยการลดปริมาณการใช้น้ำและน้ำบาดาลประมาณร้อยละ 1 ของปริมาณการใช้น้ำในปี 2568

การตั้งเป้าหมายการจัดการน้ำ

บริษัทมีการตั้งเป้าหมายการจัดการน้ำหรือไม่ : มี

รายละเอียดการตั้งเป้าหมายการจัดการน้ำ

| เป้าหมาย | ปีฐาน | ปีเป้าหมาย |
|---|-------------------------------------|--------------|
| ลดการใช้น้ำ (Reduction of water withdrawal) | 2568 : ใช้น้ำ 7,681.20 ลูกบาศก์เมตร | 2569 : ลด 1% |

ผลการดำเนินงานและผลลัพธ์ด้านการจัดการน้ำ

ผลการดำเนินงานและผลลัพธ์ด้านการจัดการน้ำ : ไม่มี

การจัดการน้ำ : ปริมาณการใช้น้ำของบริษัท จำแนกตามแหล่งน้ำ

| | 2566 | 2567 | 2568 |
|---|-----------|----------|----------|
| ปริมาณการใช้น้ำรวม (ลูกบาศก์เมตร) | 10,226.00 | 9,288.00 | 7,681.20 |
| ปริมาณการใช้น้ำประปาหรือน้ำจากองค์กรอื่น (ลูกบาศก์เมตร) | 504.00 | 244.00 | 1,676.20 |
| ปริมาณการใช้น้ำบาดาล (ลูกบาศก์เมตร) | 9,722.00 | 9,044.00 | 6,005.00 |

การจัดการน้ำ : ปริมาณการใช้น้ำของบริษัท

| | 2566 | 2567 | 2568 |
|-------------------------------------|-----------|----------|----------|
| ปริมาณการใช้น้ำสุทธิ (ลูกบาศก์เมตร) | 10,226.00 | 9,288.00 | 7,681.20 |

ข้อมูลเกี่ยวกับการจัดการขยะและของเสีย

แผนการจัดการขยะและของเสีย

แผนการจัดการขยะและของเสียของบริษัท : มี

บริษัทมีแผนการจัดการขยะและของเสีย ดังนี้

1. การจัดการกากอุตสาหกรรม - บริษัทดำเนินการจัดการกากอุตสาหกรรมโดยจัดจ้างบริษัทภายนอกที่มีใบอนุญาตเป็นผู้จัดหา/รวบรวมขนส่งของเสียอันตรายตามประกาศกระทรวงอุตสาหกรรม เป็นผู้ดำเนินการเกี่ยวกับการจัดการกากอุตสาหกรรม
2. การจัดการขยะทั่วไปที่ไม่เป็นอันตราย - บริษัทดำเนินการจัดการขยะทั่วไปที่เป็นอันตราย เช่น กระดาษ เศษอาหาร และอื่น ๆ โดยการรวบรวมขยะดังกล่าวที่ขายได้ไว้ที่จุดพักขยะของบริษัท และให้ผู้รับกำจัดที่ได้รับอนุญาตเข้ามาเก็บขนไปตามปริมาณที่เหมาะสม ตัวอย่างเช่น ขยะทั่วไป (ขยะมูลฝอยเทศบาล) มีการส่งกำจัดเป็นประจำเดือนละ 2-3 เที่ยว ตามปริมาณขยะที่เกิดขึ้น ในอนาคตจะมีการจัดทำระบบ คัดแยกขยะและบันทึกปริมาณ เพื่อใช้ในการติดตามข้อมูลด้านสิ่งแวดล้อม

การตั้งเป้าหมายการจัดการขยะและของเสีย

บริษัทมีการตั้งเป้าหมายการจัดการขยะและของเสียหรือไม่ : มี

รายละเอียดการตั้งเป้าหมายการจัดการขยะและของเสีย

| เป้าหมาย | ปีฐาน | ปีเป้าหมาย | วิธีการจัดการขยะและของเสีย |
|--|--|--------------|--|
| ลดปริมาณขยะและของเสียประเภทขยะ: ขยะไม่อันตรายและขยะอันตราย | 2568 : ขยะไม่อันตรายและขยะอันตราย 66,160.00 กิโลกรัม | 2569 : ลด 3% | <ul style="list-style-type: none">• นำกลับมาใช้ซ้ำ• นำกลับมาใช้ใหม่• อื่น ๆ : ลดการใช้ |

ผลการดำเนินงานและผลลัพธ์ด้านการจัดการขยะและของเสีย

ผลการดำเนินงานและผลลัพธ์ด้านการจัดการขยะและของเสีย : มี

ในปี 2568 บริษัทมีการรวบรวมขยะอุตสาหกรรมที่ขายได้ ไว้ที่จุดพักขยะของบริษัท และให้ผู้รับกำจัดที่ได้รับอนุญาตเข้ามาเก็บขนไปตามปริมาณที่เหมาะสม ส่วนขยะทั่วไป (ขยะมูลฝอยเทศบาล) มีการส่งกำจัดเป็นประจำเดือนละ 2-3 เที่ยว ตามปริมาณขยะที่เกิดขึ้น ในอนาคตจะมีการจัดทำระบบคัดแยกขยะและบันทึกปริมาณ เพื่อใช้ในการติดตามข้อมูลด้านสิ่งแวดล้อม

การจัดการขยะและของเสีย : ปริมาณขยะและของเสียของบริษัท

| | 2566 | 2567 | 2568 |
|---|-----------|-----------|-----------|
| ปริมาณขยะและของเสียรวม (กิโลกรัม) | 15,270.00 | 70,378.00 | 66,160.00 |
| ปริมาณขยะและของเสียไม่อันตรายรวม (กิโลกรัม) | 15,270.00 | 70,378.00 | 66,160.00 |
| ขยะและของเสียไม่อันตราย - อื่น ๆ (กิโลกรัม) | 15,270.00 | 70,378.00 | 66,160.00 |

ข้อมูลเกี่ยวกับการจัดการก๊าซเรือนกระจก

แผนการจัดการก๊าซเรือนกระจก

แผนการจัดการก๊าซเรือนกระจกของบริษัท : ไม่มี

การตั้งเป้าหมายการปล่อยก๊าซเรือนกระจก

บริษัทมีการตั้งเป้าหมายการจัดการก๊าซเรือนกระจก : ไม่มี

ผลการดำเนินงานและผลลัพธ์ด้านการจัดการก๊าซเรือนกระจก

ผลการดำเนินงานและผลลัพธ์ด้านการจัดการก๊าซเรือนกระจก : ไม่มี

การจัดการเพื่อลดปัญหาการปล่อยก๊าซเรือนกระจกขององค์กร

| | 2566 | 2567 | 2568 |
|--|------|------|------|
| ปริมาณการปล่อยก๊าซเรือนกระจกรวม (ต้นคาร์บอนไดออกไซด์เทียบเท่า) | 0.00 | N/A | N/A |

การจัดการเพื่อลดปัญหาการปล่อยก๊าซเรือนกระจก : การทวนสอบปริมาณการปล่อยก๊าซเรือนกระจกของบริษัทในรอบปีที่ผ่านมา

การทวนสอบปริมาณการปล่อยก๊าซเรือนกระจกของบริษัท : ไม่มี

ข้อมูลเหตุการณ์เกี่ยวกับละเมิดกฎหมายหรือสร้างผลกระทบทางลบต่อสิ่งแวดล้อม

จำนวนกรณีและเหตุการณ์ที่ละเมิดกฎหมายหรือสร้างผลกระทบทางลบต่อสิ่งแวดล้อม

| | 2566 | 2567 | 2568 |
|--|------|------|------|
| จำนวนกรณีหรือเหตุการณ์ที่ละเมิดกฎหมายหรือสร้างผลกระทบทางลบต่อสิ่งแวดล้อมอย่างมีนัยสำคัญ ((กรณี)) | 0 | 0 | 0 |

3.4 การจัดการความยั่งยืนในมิติสังคม

3.4.1 นโยบายและแนวปฏิบัติด้านสังคม

นโยบายและแนวปฏิบัติด้านสังคมและสิทธิมนุษยชน : มี

แนวปฏิบัติด้านสังคมและสิทธิมนุษยชน : สิทธิของพนักงาน, แรงงานข้ามชาติ/ต่างด้าว, สิทธิผู้บริโภค/ลูกค้า, สิทธิชุมชนและสิ่งแวดล้อม, ความปลอดภัยและอาชีวอนามัยในการทำงาน, การไม่เลือกปฏิบัติ, สิทธิคู่ค้า

บริษัทตระหนักถึงความสำคัญของการประกอบธุรกิจโดยคำนึงถึงหลักการดำเนินธุรกิจภายใต้จรรยาบรรณทางธุรกิจ ควบคู่ไปกับการรับผิดชอบต่อสังคมและให้ความสำคัญต่อผู้มีส่วนได้เสียในทุกระดับมาโดยตลอด โดยเน้นการปฏิบัติตามหลักสิทธิมนุษยชน การปฏิบัติอย่างเป็นธรรมและเท่าเทียม และการตอบแทนประโยชน์คืนกลับสู่สังคม โดยได้มีการกำหนดนโยบายความรับผิดชอบต่อสังคมและนโยบายต่อต้านการคอร์รัปชัน โดยมีแนวปฏิบัติสำคัญ ดังนี้

1. ด้านการดูแลและพัฒนาพนักงาน: จัดทำขั้นตอนการปฏิบัติงาน ควบคุมดูแลไม่ให้เกิดอุบัติเหตุร้ายแรงในการทำงาน ยึดมั่นการปฏิบัติตามกฎหมายแรงงานและสิทธิมนุษยชน
2. ด้านความรับผิดชอบต่อลูกค้า: สรรหาวัตถุดิบและคัดเลือกผู้ขาย/ผู้รับจ้างช่วงที่มีคุณภาพ สามารถผลิตสินค้าได้คุณภาพตามมาตรฐานที่เกี่ยวข้อง ตรงตามความต้องการของลูกค้า และส่งมอบได้ทันเวลา ในราคาที่เป็นธรรม
3. ด้านสังคมและชุมชน: ป้องกันมลพิษจากกิจกรรมของบริษัทที่อาจก่อให้เกิดผลกระทบต่อสภาพแวดล้อมขององค์กรและชุมชน และมีส่วนร่วมในการช่วยเหลือ ส่งเสริม และพัฒนาความเป็นอยู่ของสังคมและชุมชนรอบข้าง โดยบริษัทได้ดำเนินการ ดังนี้
 1. จัดให้มีการตรวจสอบสุขภาพประจำปีสำหรับพนักงาน
 2. จัดสวัสดิการในเรื่องเครื่องแต่งกาย เครื่องแบบ และอุปกรณ์ป้องกันอันตรายในการปฏิบัติงาน อาทิ เสื้อ แวนตา หมวก รองเท้า ฯลฯ
 3. ส่งเสริมพนักงานให้เข้าร่วมกิจกรรมเพื่อดูแลสังคม ชุมชน และสิ่งแวดล้อม

การปฏิบัติตามหลักการและมาตรฐานด้านสิทธิมนุษยชน

หลักการและมาตรฐานด้านการจัดการสิทธิมนุษยชน : อื่น ๆ : ปฏิบัติตามกฎหมายแรงงานและกฎหมายอื่น ๆ ที่เกี่ยวข้อง

การทบทวนนโยบาย แนวปฏิบัติและ/หรือเป้าหมายด้านสังคมและสิทธิมนุษยชนในรอบปีที่ผ่านมา

การทบทวนนโยบาย แนวปฏิบัติ และ/หรือเป้าหมายด้านสังคมและ : มี
สิทธิมนุษยชนในรอบปีที่ผ่านมา

การตรวจสอบด้านสิทธิมนุษยชนอย่างรอบด้าน (Human Rights Due Diligence: HRDD)

บริษัทมีกระบวนการตรวจสอบ HRDD : ไม่มี

3.4.2 ผลการดำเนินงานด้านสังคม

ข้อมูลเกี่ยวกับพนักงานและแรงงาน

แผนการจัดการพนักงานและแรงงาน

แผนการจัดการพนักงานและแรงงานของบริษัท : มี

แผนการจัดการพนักงานและแรงงานที่บริษัทดำเนินการในรอบปีที่ผ่านมา : การจ่ายค่าตอบแทนพนักงานอย่างเป็นธรรม, การฝึกอบรมและพัฒนาพนักงาน, การส่งเสริมความสัมพันธ์และการมีส่วนร่วมของพนักงาน, แรงงานข้ามชาติ/ต่างด้าว, ความปลอดภัยและอาชีวอนามัยในการทำงาน

บริษัทเชื่อว่า ทรัพยากรบุคคลเป็นปัจจัยที่สำคัญที่สุดในการดำเนินธุรกิจเพื่อการสร้างมูลค่า และผลตอบแทนให้แก่กิจการ เนื่องจากการปฏิบัติงานในด้านต่าง ๆ ของบริษัทจำเป็นต้องใช้ความรู้ความสามารถ รวมทั้งความทุ่มเททั้งร่างกายและแรงใจในการทำงานให้บรรลุเป้าหมาย

ดังนั้นบริษัทกำหนดนโยบายที่จะปฏิบัติต่อพนักงานทุกคน ด้วยความเท่าเทียมกันตามหลักการเคารพสิทธิมนุษยชนตามหลักสากล และให้พนักงานถือปฏิบัติต่อเพื่อนร่วมงานทุกคนด้วยความเคารพในเกียรติ ศักดิ์ศรี และสิทธิส่วนบุคคล โดยบริษัทจะรวบรวมและเก็บรักษาประวัติข้อมูลส่วนตัว ของพนักงานเฉพาะในส่วนที่จำเป็นต่อการปฏิบัติงาน และตามที่กฎหมายกำหนด โดยให้ถือเป็นความลับ การเปิดเผยข้อมูลดังกล่าวจะกระทำเฉพาะในกรณี ที่ผู้มีสิทธิตามกฎหมายจำเป็นต้องรับทราบ เท่านั้น

บริษัทจึงกำหนดแนวทางการปฏิบัติต่อพนักงานบริษัท โดยผู้บริหารจะต้องปฏิบัติต่อพนักงานอย่างยุติธรรม บริหารงานโดยความไม่ลำเอียง ส่งเสริมการเรียนรู้และพัฒนาศักยภาพของพนักงานทุกระดับชั้น เพื่อให้พนักงานมีโอกาสก้าวหน้าในอาชีพ และเพิ่มประสิทธิภาพในการทำงานของพนักงาน รวมทั้งส่งเสริมให้พนักงานมีความเข้าใจในเรื่อง จรรยาบรรณที่พนักงานต้องพึงปฏิบัติ จัดสวัสดิการให้แก่พนักงานอย่างเหมาะสม จัดสภาพแวดล้อมในการทำงานให้มีความปลอดภัยถูกสุขลักษณะ และเอื้อต่อการทำงานอย่างมีประสิทธิภาพ และปฏิบัติต่อพนักงานด้วยความสุจริตใจด้วยการรับฟังข้อคิดเห็นและข้อเสนอแนะอย่างมีเหตุผล

การตั้งเป้าหมายการจัดการพนักงานและแรงงาน

บริษัทมีการตั้งเป้าหมายการจัดการพนักงานและแรงงานหรือไม่ : ไม่มี

ผลการดำเนินงานและผลลัพธ์ด้านการจัดการพนักงานและแรงงาน

ผลการดำเนินงานและผลลัพธ์ด้านการจัดการพนักงานและแรงงาน : ไม่มี

การจัดการพนักงานและแรงงาน : การจ้างงาน

การจ้างงานพนักงาน

| | 2566 | 2567 | 2568 |
|------------------|------|------|------|
| พนักงานรวม (คน) | 314 | 313 | 333 |
| พนักงานชาย (คน) | 200 | 192 | 203 |
| พนักงานหญิง (คน) | 114 | 121 | 130 |

การจ้างงานผู้พิการ

| | 2566 | 2567 | 2568 |
|--|------|------|------|
| การจ้างงานผู้พิการรวม (คน) | 2 | 3 | 2 |
| พนักงานผู้พิการรวม (คน) | 2 | 3 | 2 |
| พนักงานผู้พิการชาย (คน) | 2 | 3 | 2 |
| พนักงานผู้พิการหญิง (คน) | 0 | 0 | 0 |
| ลูกจ้างผู้พิการที่ไม่ใช่พนักงานรวม (คน) | 0 | 0 | 0 |
| การส่งเงินเข้ากองทุนส่งเสริมและพัฒนาคุณภาพชีวิตคนพิการ | มี | มี | มี |

การจัดการพนักงานและแรงงาน : การจ่ายค่าตอบแทน

การจ่ายค่าตอบแทนพนักงาน

| | 2566 | 2567 | 2568 |
|-----------------------------|----------------|----------------|----------------|
| ค่าตอบแทนพนักงานรวม (บาท) | 109,547,294.00 | 116,581,245.00 | 135,400,319.00 |
| ค่าตอบแทน พนักงานชาย (บาท) | 62,212,664.00 | 70,644,626.00 | 76,894,349.00 |
| ค่าตอบแทน พนักงานหญิง (บาท) | 47,334,630.00 | 45,936,619.00 | 58,505,970.00 |

การจัดการพนักงานและแรงงาน : การฝึกอบรมและพัฒนาพนักงาน

| | 2566 | 2567 | 2568 |
|--|------------|------------|--------------|
| จำนวนชั่วโมงอบรมเฉลี่ยของพนักงาน (ชั่วโมง/คน/ปี) | 4.00 | 4.30 | 5.20 |
| ค่าใช้จ่ายในการฝึกอบรมและพัฒนาพนักงาน (บาท) | 501,754.00 | 498,952.00 | 2,205,240.00 |

การจัดการพนักงานและแรงงาน : ความปลอดภัย อาชีวอนามัย และสภาพแวดล้อมในการทำงาน

ความปลอดภัย อาชีวอนามัย และสภาพแวดล้อมในการทำงาน

| | 2566 | 2567 | 2568 |
|--|------|------|------|
| จำนวนเหตุการณ์บาดเจ็บจากการทำงานของพนักงานจนถึงขั้นหยุดงาน (ครั้ง) | 15 | 21 | 14 |

การจัดการพนักงานและแรงงาน : ความผูกพันของพนักงานและการรวมกลุ่มของพนักงานภายในองค์กร

ความผูกพันของพนักงาน

| | 2566 | 2567 | 2568 |
|--|-------|-------|-------|
| พนักงานที่ลาออกโดยความสมัครใจรวม (คน) | 135 | 80 | 89 |
| พนักงานชายที่ลาออกโดยความสมัครใจ (คน) | 103 | 55 | 56 |
| พนักงานหญิงที่ลาออกโดยความสมัครใจ (คน) | 32 | 25 | 33 |
| สัดส่วนพนักงานที่ลาออกโดยสมัครใจ (%) | 42.99 | 25.56 | 26.73 |
| | 2566 | 2567 | 2568 |
| ผลประเมินความผูกพันของพนักงานต่อองค์กร | ไม่มี | ไม่มี | ไม่มี |

การรวมกลุ่มของพนักงานภายในองค์กร

การรวมกลุ่มของพนักงานภายในองค์กร : มี

รูปแบบการรวมกลุ่มของพนักงานภายในองค์กร : สหภาพแรงงาน

ข้อมูลเกี่ยวกับลูกค้า

แผนการจัดการลูกค้า

แผนการจัดการลูกค้าของบริษัท : มี

แผนการจัดการลูกค้าที่บริษัทดำเนินการในรอบปีที่ผ่านมา : การผลิตและบริการอย่างมีความรับผิดชอบต่อลูกค้า, การสื่อสารข้อมูลเกี่ยวกับผลกระทบของสินค้าและบริการแก่ลูกค้า/ผู้บริโภค, การพัฒนาความพึงพอใจและการเสริมสร้างความสัมพันธ์กับลูกค้า, การรักษาข้อมูลส่วนบุคคลของลูกค้า

บริษัทกำหนดนโยบายที่จะมุ่งสร้างความสัมพันธ์และความร่วมมือในระยะยาวกับลูกค้า โดยยึดหลักความซื่อสัตย์สุจริต ความเชื่อถือและไว้วางใจซึ่งกันและกัน และประการสำคัญ คือ การสร้างความพึงพอใจสูงสุดให้แก่ลูกค้า ในการใช้สินค้า และ/หรือ บริการของบริษัท ด้วยความรับผิดชอบต่อเอาใจใส่ และให้ความสำคัญต่อปัญหาและความต้องการของลูกค้าเป็นอันดับแรก โดยปฏิบัติตามแนวทาง ดังต่อไปนี้

1. ยึดมั่นในการนำเสนอและส่งมอบสินค้าและบริการที่ได้มาตรฐาน และตรงตามความต้องการของลูกค้า
2. ยึดถือปฏิบัติตามเงื่อนไขต่าง ๆ ที่ได้ทำข้อตกลงไว้กับลูกค้าอย่างดีที่สุด
3. การเสนอราคาและเงื่อนไขทางการค้าให้แก่ลูกค้าที่จัดอยู่ในกลุ่มเดียวกันต้องมีความเท่าเทียมกัน
4. ให้ข้อมูลที่ถูกต้องตรงตามความเป็นจริงแก่ลูกค้า ที่เกี่ยวกับคุณสมบัติและคุณภาพของสินค้าและบริการ เพื่อสร้างความเชื่อมั่นและความเป็นธรรมให้แก่ลูกค้า
5. พร้อมที่จะตอบคำถามของลูกค้า รวมทั้งการดำเนินการเกี่ยวกับข้อร้องเรียน การให้คำแนะนำ และการติดตามผลความคืบหน้าในประเด็นต่าง ๆ ที่ได้รับแจ้งจากลูกค้า

การตั้งเป้าหมายการจัดการลูกค้า

บริษัทมีการตั้งเป้าหมายการจัดการลูกค้าหรือไม่ : มี

รายละเอียดการตั้งเป้าหมายการจัดการลูกค้า

| เป้าหมาย | ตัวชี้วัด | ปีฐาน | ปีเป้าหมาย |
|---|-----------------|---|--|
| • อื่น ๆ : การตอบ แบบสอบถามความพึงพอใจใน สินค้า | อัตราการตอบกลับ | 2568: อัตราการตอบกลับ แบบสอบถามความพึงพอใจใน สินค้าจากลูกค้าไม่ต่ำกว่าร้อยละ 50 | 2569: อัตราการตอบกลับ แบบสอบถามความพึงพอใจใน สินค้าจากลูกค้ามากกว่าร้อยละ 50 |

ผลการดำเนินงานและผลลัพธ์ด้านการจัดการลูกค้า

ผลการดำเนินงานและผลลัพธ์ด้านการจัดการลูกค้า : มี

บริษัทมีการสรุปผลสำรวจความพึงพอใจของลูกค้าปี 2568 ในเรื่องคุณภาพสินค้า คุณภาพการจัดส่งสินค้า และคุณภาพพนักงานขาย โดยมีระดับความพึงพอใจตั้งแต่ พอใจมาก ๆ พอใจมาก เฉยๆ และไม่พอใจ ซึ่งจากผลสำรวจความพึงพอใจของลูกค้าปี 2568 อยู่ในระดับพอใจมาก ๆ ในอัตราการตอบ 66 52 และ 73 ตามลำดับ

การจัดการลูกค้า : ความพึงพอใจของลูกค้า

ความพึงพอใจของลูกค้า

| | 2566 | 2567 | 2568 |
|-------------------------------|------|------|------|
| ผลประเมินความพึงพอใจของลูกค้า | มี | มี | มี |

ข้อมูลเกี่ยวกับชุมชนและสังคม

แผนการจัดการชุมชนและสังคม

แผนการจัดการชุมชนและสังคมของบริษัท : มี

แผนการจัดการชุมชนและสังคมที่บริษัทดำเนินการในรอบปีที่ผ่านมา : การจ้างงานและพัฒนาทักษะอาชีพ, ศาสนาและวัฒนธรรม, กีฬา และสันทนาการ, อาชีวอนามัย ความปลอดภัย สุขภาพและคุณภาพชีวิต, ผู้ด้อยโอกาสและกลุ่มผู้เปราะบาง, การจัดการน้ำ และสุขภาพवाल, การลดความเหลื่อมล้ำทางสังคม

1. บริษัทมีนโยบายให้ ผู้บริหาร พนักงาน ต้องยึดมั่นปฏิบัติเป็นพลเมืองดีเคารพสิทธิมนุษยชน และพึงปฏิบัติต่อชุมชนท้องถิ่นที่อยู่ใกล้เคียงกับสถานประกอบการด้วยความเป็นมิตร เช่น เด็ก สตรี คนพิการ ผู้สูงอายุ อีกทั้ง ให้ความเท่าเทียมกันของเพศ อายุ และลดความเหลื่อมล้ำทางสังคม เป็นต้น
2. บริษัทมีหน้าที่ในการเปิดโอกาสให้ผู้อาศัยในชุมชนใกล้เคียงสถานประกอบการได้ร่วมงานกับบริษัท ตามความเหมาะสม อีกทั้งบริษัทยังมีนโยบายในการจ้างงานชุมชนท้องถิ่นตามความจำเป็นและเหมาะสม
3. บริษัทมีหน้าที่ในการดูแลและสนับสนุนกิจกรรมที่มีคุณประโยชน์ต่อสังคม และให้ความร่วมมือกับภาครัฐและหน่วยงานต่าง ๆ ด้วยความเต็มใจและความเสียสละเพื่อประโยชน์ส่วนรวม ตลอดจนการจัดกิจกรรมและสันทนาการแก่พนักงาน ได้แก่ กีฬาประจำปี และ/หรือกิจกรรมตามประเพณีสำคัญต่าง ๆ เช่น ประเพณีสงกรานต์ และประเพณีลอยกระทง
4. บริษัทให้ความสำคัญด้านอาชีวอนามัย ความปลอดภัย สุขภาพและคุณภาพชีวิตทั้งของพนักงานและชุมชนท้องถิ่นใกล้เคียง เช่น การป้องกันมลภาวะจากกิจกรรมของบริษัทที่อาจส่งผลกระทบต่อสภาพแวดล้อมองค์กรและชุมชน

การตั้งเป้าหมายการจัดการชุมชนและสังคม

บริษัทมีการตั้งเป้าหมายการจัดการชุมชนและสังคมหรือไม่ : มี

รายละเอียดการตั้งเป้าหมายการจัดการชุมชนและสังคม

| เป้าหมาย | ตัวชี้วัด | ปีฐาน | ปีเป้าหมาย |
|--|--------------------------------------|---|---|
| • อาชีวอนามัย ความปลอดภัย สุขภาพและคุณภาพชีวิต | การร้องเรียนจากชุมชนรอบสถานประกอบการ | 2568: ไม่มีข้อร้องเรียนจากชุมชนรอบสถานประกอบ และหน่วยงานรัฐบาลที่เกี่ยวข้อง | 2569: ไม่มีข้อร้องเรียนจากชุมชนรอบสถานประกอบ และหน่วยงานรัฐบาลที่เกี่ยวข้อง |

ผลการดำเนินงานและผลลัพธ์ด้านการจัดการชุมชนและสังคม

ผลการดำเนินงานและผลลัพธ์ด้านการจัดการชุมชนและสังคม : มี

บริษัทดำเนินธุรกิจด้วยความรับผิดชอบต่อชุมชนและสังคม โดยให้ความสำคัญกับการ ลดผลกระทบสิ่งแวดล้อมและ หลีกเลี่ยงการดำเนินงานที่อาจสร้างผลกระทบเชิงลบต่อคุณภาพชีวิตของชุมชนรอบสถานประกอบการ ในปี 2568 ไม่พบข้อร้องเรียนจากชุมชนรอบสถานประกอบการ และหน่วยงานรัฐบาลที่เกี่ยวข้องในประเด็นด้านสังคมหรือสิ่งแวดล้อม

ข้อมูลเหตุการณ์เกี่ยวกับละเมิดกฎหมายหรือข้อบังคับด้านสังคมและสิทธิมนุษยชน

จำนวนกรณีและเหตุการณ์ที่ละเมิดกฎหมายหรือข้อบังคับด้านสังคมและสิทธิมนุษยชนอย่างมีนัยสำคัญ

| | 2566 | 2567 | 2568 |
|---|------|------|------|
| จำนวนกรณีหรือเหตุการณ์ที่ละเมิดกฎหมายหรือข้อบังคับด้านสังคมและสิทธิมนุษยชนอย่างมีนัยสำคัญรวม กรณี | 0 | 0 | 0 |
| จำนวนกรณีหรือเหตุการณ์ที่ทำให้เกิดข้อพิพาทด้านแรงงานที่สำคัญ (กรณี) | 0 | 0 | 0 |
| จำนวนเหตุการณ์หรือข้อร้องเรียนที่เกี่ยวข้องกับการละเมิดสิทธิผู้บริโภค (กรณี) | 0 | 0 | 0 |
| จำนวนเหตุการณ์หรือข้อร้องเรียนที่เกี่ยวข้องกับการละเมิดสิทธิคู่ค้า (กรณี) | 0 | 0 | 0 |
| จำนวนกรณีหรือเหตุการณ์ที่ทำให้เกิดข้อพิพาทกับชุมชน / สังคม (กรณี) | 0 | 0 | 0 |
| จำนวนกรณีหรือเหตุการณ์ที่เกี่ยวกับความปลอดภัยของไซเบอร์หรือข้อมูลลูกค้ารั่วไหล (กรณี) | 0 | 0 | 0 |
| จำนวนกรณีหรือเหตุการณ์ที่เกี่ยวกับความปลอดภัยและอาชีวอนามัยในการทำงาน (กรณี) | 0 | 0 | 0 |

4. การวิเคราะห์และคำอธิบายของฝ่ายจัดการ

4.1 วิเคราะห์การดำเนินงานและฐานะทางการเงินการเปลี่ยนแปลงที่สำคัญ

ภาพรวมของการดำเนินงาน

กลุ่มบริษัท ไทย-เยอรมัน โปรดัคส์ จำกัด (มหาชน) ประกอบด้วย บริษัท ไทย-เยอรมัน โปรดัคส์ จำกัด (มหาชน) และ บริษัทย่อย 2 บริษัท ได้แก่ บริษัท โฮม เดคโค จำกัด และบริษัท เวลด์ คลาส สมาร์ท ฟาร์ม จำกัด ทั้งบริษัทและบริษัทย่อยดำเนินธุรกิจดังต่อไปนี้

1. บริษัท ไทย-เยอรมัน โปรดัคส์ จำกัด (มหาชน)

1.1 ธุรกิจสแตนเลส: บริษัทเป็นผู้ผลิตท่อสแตนเลสและแผ่นสแตนเลส เพื่อตอบสนองความต้องการใช้สแตนเลสของภาคอุตสาหกรรมในประเทศ และต่างประเทศ

1.2 ธุรกิจอาหาร: บริษัทเปิดร้านกาแฟและเบเกอรี่ ที่อาคาร Block 28 ซอยจุฬา 7 เพื่อทำการตลาดให้ผู้บริโภครับรู้และรับทราบถึงผลิตภัณฑ์และการสร้างแบรนด์ของบริษัทใหม่ของบริษัททั้งกาแฟและเบเกอรี่ นอกจากนี้ บริษัทเปิดร้านอาหารเน้นอาหารประเภทสเต็กระดับไฮเอนด์ ซึ่งเปิดดำเนินการในเดือนกุมภาพันธ์ 2568

2. บริษัท โฮม เดคโค จำกัด

2.1 ธุรกิจเครื่องเสียง: เป็นธุรกิจมุ่งเน้นเฉพาะกลุ่มลูกค้า Hi-end แต่บริษัทยังขาดบุคลากรที่มีความเชี่ยวชาญด้านเครื่องเสียงระดับ Hi-end

2.2 ธุรกิจค้าปลีกสินค้าสแตนเลส: เป็นธุรกิจมุ่งขายสินค้าสแตนเลสแก่ผู้บริโภครายย่อย ผู้ค้าปลีก และผู้รับเหมา โดยปัจจุบันมีจำนวน 2 สาขา คือ สาขาบ้านฉาง จังหวัดระยอง และสาขาขอนแก่น จังหวัด ขอนแก่น นอกจากนี้ สาขาขอนแก่นยังเป็นทั้งร้านค้าปลีกและศูนย์กระจายสินค้าสำหรับผู้ค้าปลีก และ/หรือผู้รับเหมาในภาคตะวันออกเฉียงเหนือ เพื่อสามารถส่งสินค้าโดยตรงให้แก่ผู้ใช้และผู้ค้า แทนที่จะส่งจากคลังสินค้าของบริษัท ซึ่งได้แก่ คลังสินค้าที่จังหวัดระยองและจังหวัดสมุทรปราการ

3. บริษัท เวลด์ คลาส สมาร์ท ฟาร์ม จำกัด

บริษัทเป็นผู้เพาะปลูกและจัดจำหน่ายสินค้าเกษตร ทั้งผักและผลไม้ให้แก่ลูกค้าและผู้ประกอบการค้าปลีกขนาดใหญ่

ข้อมูลในการวิเคราะห์การดำเนินงานและฐานะทางการเงิน

ผลการดำเนินงาน และความสามารถในการทำกำไร

รายได้จากการขายและการให้บริการ

ในปี 2568 บริษัทมีรายได้จากการขายและการให้บริการเป็นจำนวนเงิน 1,372.06 ล้านบาท ซึ่งลดลงจากปี 2567 เป็นจำนวนเงิน 94.45 ล้านบาท หรือลดลงร้อยละ 6.44 ซึ่งการลดลงของรายได้จากการขายและการให้บริการเนื่องจากการลดลงของราคาขายเฉลี่ยต่อกิโลกรัม ซึ่งเป็นแนวโน้มเดียวกับการลดลงของราคาวัตถุดิบ ตลอดจนปริมาณขายที่ลดลง ซึ่งสอดคล้องกับภาวะเศรษฐกิจที่ไม่ดี ส่วนปริมาณขายต่างประเทศลดลงเช่นกันในช่วงระยะเวลานโยบายภาษีนำเข้าของสหรัฐอเมริกายังไม่แน่นอน

รายได้จากการขายและการให้บริการลดลงเป็นจำนวนเงิน 94.45 ล้านบาทนั้น ปรากฏว่า มีสาเหตุจากการเพิ่มขึ้นของร้านอาหารเป็นจำนวนเงิน 27.08 ล้านบาท หรือเพิ่มขึ้นร้อยละ 1.97 ของยอดขายรวม

รายได้จากการขายและการให้บริการในงบการเงินรวม ประกอบด้วยการขายและการให้บริการในประเทศเป็นจำนวนเงิน 1,062.49 ล้านบาท และการขายและการให้บริการต่างประเทศเป็นจำนวนเงิน 309.57 ล้านบาท คิดเป็นร้อยละ 77 และ 23 ตามลำดับ

กำไรขั้นต้น

บริษัทมีกำไรขั้นต้นเพิ่มขึ้นจากร้อยละ 10.45 ในปี 2567 เป็นร้อยละ 11.75 ในปี 2568 สืบเนื่องจากบริษัทให้ความสำคัญกับส่วนผสมสินค้า (Product Mixed) โดยเน้นสินค้าที่ขายแล้วมีกำไรขั้นต้นสูง เช่น การขายท่ออุตสาหกรรมอาหาร และการขายท่ออุตสาหกรรมทั่วไปที่มีขนาดใหญ่

ค่าใช้จ่ายในการขายและบริหาร

ในปี 2568 บริษัทมีค่าใช้จ่ายทั้งหมดเทียบกับปี 2567 ดังต่อไปนี้

1. ต้นทุนในการจัดจำหน่ายเพิ่มขึ้นจาก 55.81 ล้านบาท เป็น 56.23 หรือเพิ่มขึ้น 0.43 ล้านบาท ซึ่งเกิดจากค่าใช้จ่ายในการออกงานแสดงสินค้าต่างประเทศ เช่น ประเทศเยอรมนี เป็นต้น
2. ค่าใช้จ่ายในการบริหารเพิ่มขึ้นจาก 218.93 ล้านบาท เป็น 220.64 ล้านบาท หรือเพิ่มขึ้นเพียง 1.72 ล้านบาท ทั้ง ๆ ที่มีค่าใช้จ่ายธุรกิจอาหารเพิ่มขึ้นประมาณ 16 ล้านบาท
3. ต้นทุนทางการเงินเพิ่มขึ้นจาก 37.87 เป็น 40.37 ล้านบาท หรือเพิ่มขึ้น 2.50 ล้านบาท เนื่องจากบริษัทใช้วงเงินสินเชื่อระยะยาวสถาบันการเงินมากขึ้นในการซื้อวัตถุดิบ

จากสาเหตุข้างต้นทำให้บริษัทมีขาดทุนสุทธิเป็นจำนวนเงิน 146.33 ล้านบาทในปี 2568 ลดลงจากปี 2567 ซึ่งมีขาดทุนสุทธิเป็นจำนวนเงิน 161.59 ล้านบาท

สินทรัพย์

ในปี 2568 บริษัทมีสินทรัพย์รวมลดลงเป็นจำนวนเงิน 155.43 ล้านบาท จาก 2,706.53 ล้านบาทในปี 2567 เป็น 2,551.10 ล้านบาทในปี 2568 ส่วนใหญ่เกิดจากการลดลงของที่ดิน อาคาร และอุปกรณ์ เป็นจำนวนเงิน 87.51 ล้านบาท ซึ่งเกิดจากการลดลงของค่าเสื่อมราคา ลูกหนี้การค้าและลูกหนี้หมุนเวียนอื่นลดลงจาก 152.94 ล้านบาท เหลือ 115.52 ล้านบาท หรือลดลง 37.42 ล้านบาท เนื่องจากบริษัทได้เข้มงวดในการให้เครดิตต่อลูกค้า โดยเน้นการขายเงินสดและระยะเวลาชำระหนี้ให้สั้นลง

หนี้สิน

บริษัทมีหนี้สินลดลงจาก 982.75 ล้านบาทในปี 2567 เป็น 969.07 ล้านบาทในปี 2568 กล่าวคือ มีหนี้สินลดลง 13.68 ล้านบาท ซึ่งเกิดจากการลดลงของเงินเบิกเกินบัญชีและเงินกู้ยืมระยะยาวจากสถาบันการเงิน เจ้าหนี้การค้าและเจ้าหนี้หมุนเวียนอื่น และหนี้สินตามสัญญาเช่า

ความสามารถในการบริหารทรัพย์สิน

ประเภทสินทรัพย์ของบริษัทและบริษัทย่อยส่วนใหญ่จะประกอบด้วยลูกหนี้การค้า สินค้าคงเหลือ และที่ดิน อาคาร และอุปกรณ์ ซึ่งสินทรัพย์ทั้ง 3 ประเภทดังกล่าว จะมีสัดส่วนต่อสินทรัพย์รวมที่ร้อยละ 98 ในปี 2567-2568

ลูกหนี้การค้า

ณ วันที่ 31 ธันวาคม 2568 บริษัทมีลูกหนี้การค้าประมาณ 115.52 ล้านบาท และมีระยะเวลาเก็บลูกหนี้การค้าเฉลี่ยประมาณ 31 วัน ในขณะที่ปี 2567 บริษัทมีลูกหนี้การค้าประมาณ 152.94 ล้านบาท และมีระยะเวลาเก็บลูกหนี้การค้าเฉลี่ยประมาณ 38 วัน ลดลงประมาณ 7 วัน เนื่องจากการขายเงินสดและระยะเวลาชำระหนี้สั้นลง

สินค้าคงเหลือ

ณ วันที่ 31 ธันวาคม 2568 บริษัทมีสินค้าคงเหลือสุทธิจำนวนประมาณ 569.82 ล้านบาท ซึ่งเพิ่มขึ้นจากปี 2567 ประมาณ 2.64 ล้านบาท โดยมีจำนวนวันสินค้าคงเหลือประมาณ 172 วัน เพิ่มขึ้นจากปี 2567 ที่มีจำนวนวันสินค้าคงเหลือ 158 วัน เนื่องจากปี 2568 บริษัทซื้อวัตถุดิบจากต่างประเทศมีสัดส่วนที่มากกว่า และระยะเวลาการสั่งซื้อวัตถุดิบยาวนานกว่าสั่งในประเทศ ทั้งนี้ การซื้อวัตถุดิบจากต่างประเทศราคาสูงกว่าการซื้อวัตถุดิบจากในประเทศค่อนข้างมาก

ที่ดิน อาคาร และอุปกรณ์

ณ วันที่ 31 ธันวาคม 2568 บริษัทและบริษัทย่อยมีที่ดิน อาคารและอุปกรณ์สุทธิ ลดลงจาก 1,910.43 ล้านบาท เป็น 1,822.92 ล้านบาท หรือลดลงสุทธิประมาณ 87.51 ล้านบาท ซึ่งส่วนใหญ่เกิดจากค่าเสื่อมราคาประมาณ 119.09 ล้านบาท

รูปความสามารถในการบริหารทรัพย์สิน

ความสามารถในการบริหารสินทรัพย์

| สินทรัพย์ | 2566 | | 2567 | | 2568 | |
|-------------------------|-----------------|------------|-----------------|------------|-----------------|------------|
| | ล้านบาท | % | ล้านบาท | % | ล้านบาท | % |
| ลูกหนี้การค้าสุทธิ | 139.09 | 5 | 152.94 | 6 | 115.52 | 5 |
| สินค้าคงเหลือสุทธิ | 620.52 | 22 | 567.18 | 21 | 569.852 | 22 |
| ที่ดิน อาคาร และอุปกรณ์ | 1,975.60 | 71 | 1,910.43 | 71 | 1,822.92 | 71 |
| รวมสินทรัพย์ | 2,797.38 | 100 | 2,706.53 | 100 | 2,551.10 | 100 |

สภาพคล่องและความเพียงพอของเงินทุน

ในปี 2568 บริษัทและบริษัทย่อยมีกระแสเงินสดสุทธิจากกิจกรรมดำเนินงานติดลบประมาณ 10.62 ล้านบาท เป็นผลมาจากค่าเสื่อมราคา ค่าสูญสิ้น และค่าตัดจำหน่าย ประมาณ 119.09 ล้านบาท บริษัทมีผลขาดทุนจากการดำเนินงานประมาณ 146.33 ล้านบาท เป็นหลัก แต่ชดเชยด้วยค่าเสื่อมราคา ค่าสูญสิ้น และค่าตัดจำหน่าย

ภาระผูกพันด้านหนี้สินและการบริหารจัดการภาระนอกงบดุล

บริษัทและบริษัทย่อยมีนโยบายการดำเนินการเกี่ยวกับภาระผูกพันด้านหนี้สินต่าง ๆ โดยพยายามจะนำเงินทุนหมุนเวียนที่บริษัทและบริษัทย่อยทำมาหาได้จะนำมาชำระภาระผูกพันด้านหนี้สินต่าง ๆ โดยเฉพาะอย่างยิ่ง ภาระผูกพันที่มีระยะเวลาการชำระหนี้ต่ำกว่า 1 ปี โดยบริษัทและบริษัทย่อยจะไม่พยายามก่อหนี้ใหม่ เพื่อนำมาชำระหนี้เก่าแต่อย่างใด

รูปภาระผูกพันด้านหนี้สินและการบริหารจัดการภาระนอกงบดุล

ภาระผูกพันด้านหนี้สิน

| ภาระผูกพัน | รวม | ระยะเวลาชำระหนี้ | | |
|------------------------------------|--------------------|--------------------|-------------------|-------------------|
| | | น้อยกว่า 1 ปี | 1 – 3 ปี | 3 – 5 ปี |
| ภาระผูกพันด้านการซื้อและค่าใช้จ่าย | 897,284,752 | 897,284,752 | - | - |
| ภาระผูกพันด้านหนี้สินระยะสั้น | 36,292,007 | 36,292,007 | - | - |
| ภาระผูกพันด้านหนี้สินระยะยาว | 12,251,737 | - | 12,251,737 | - |
| ภาระผูกพันด้านหนี้สินอื่น ๆ | 23,240,583 | 4,178,292 | - | 19,062,291 |
| รวม | 969,069,079 | 937,755,051 | 12,251,737 | 19,062,291 |

การทำรายการที่มีนัยสำคัญ (Material Transaction ("MT")) และการทำรายการที่เกี่ยวข้องกัน (Related Party Transaction ("RPT"))

ลักษณะของรายการระหว่างกัน

ในรอบปีที่ผ่านมา บริษัทและบริษัทย่อยมีการทำรายการระหว่างกันอันเนื่องมาจากการดำเนินงานธุรกิจกับบุคคลที่อาจมีความขัดแย้ง ซึ่งสามารถสรุปลักษณะ และมูลค่าของรายการทำรายการระหว่างกัน โดยแบ่งตามประเภทได้ ดังนี้

| | รายการซื้อ | ม.ค. – ธ.ค. 68 | ม.ค. – ธ.ค. 67 |
|-----|---|--|--|
| (1) | บริษัท ไทย-เยอรมัน โปรดักส์ จำกัด (มหาชน) <ul style="list-style-type: none"> บริษัท ไทยมัย คอร์ปอเรชั่น จำกัด (มหาชน) (ลวดสลิงค์, สายพาน) บริษัท รอยัล ซีมาร์ท จำกัด (ผ้าทราย, ลูกชัต) บริษัท วิษระ โกลบอล จำกัด (ลวดสลิงค์, ผ้าทราย) บริษัท อารหลวง จำกัด (มัดตาคาร) | 91,888.00 2,134,112.00 - 1,853,738.00 | 44,502.00 858,930.00 34,980.00 1,058,697.00 |
| (2) | บริษัท โอเม เดคโค จำกัด | - | - |

| | รายการขาย | ม.ค. – ธ.ค. 68 | ม.ค. – ธ.ค. 67 |
|-----|--|----------------|-------------------|
| (1) | บริษัท ไทย-เยอรมัน โปรดักส์ จำกัด (มหาชน) <ul style="list-style-type: none"> บริษัท ไทยมัย คอร์ปอเรชั่น จำกัด (มหาชน) บริษัท อารหลวง จำกัด | - 91,194.00 | - 2,391,517.00 |
| (2) | บริษัท โอเม เดคโค จำกัด | - | - |
| (3) | บริษัท เวสต์ คลาส สมาร์ท ฟาร์ม จำกัด | - | - |

ในการอนุมัติการทำรายการระหว่างกันนั้น ผู้ที่มีความขัดแย้งทางผลประโยชน์หรือมีส่วนได้เสียในการทำรายการจะไม่มีสิทธิในการอนุมัติการทำรายการระหว่างกันดังกล่าว โดยบริษัทจะเปิดเผยรายการระหว่างกันที่เกิดขึ้นไว้ในหมายเหตุประกอบงบการเงินที่ได้รับการตรวจสอบจากผู้สอบบัญชีของบริษัท

การออกตราสารหนี้ซึ่งมีข้อกำหนดให้บริษัทต้องคงอัตราส่วนทางการเงิน

การออกตราสารหนี้ซึ่งมีข้อกำหนดให้บริษัทต้องคงอัตราส่วนทางการเงิน : ไม่มี
เงินหรือไม่

4.2 ปัจจัยหรือเหตุการณ์ที่อาจมีผลต่อฐานะการเงินหรือการดำเนินงานอย่างมีนัยสำคัญ

ปัจจัยหรือเหตุการณ์สำคัญที่มีผลต่อฐานะการเงินหรือการดำเนินงานในอนาคต

ปัจจัยที่มีอิทธิพลที่สำคัญที่มีต่อบริษัท คือ

1. ข้อจำกัดของจำนวนวงเงินทุนหมุนเวียนที่บริษัทได้รับไม่เพียงพอต่อการขยายยอดขาย ทำให้บริษัทต้องพึ่งพากระแสเงินสดจากการดำเนินงานอย่างมาก ถ้าในกรณีที่ปริมาณการขายลดลงแล้ว จะมีผลกระทบต่อยอดขายอย่างมีสาระสำคัญ โดยบริษัทและบริษัทย่อยแก้ปัญหาขั้นต้นเกี่ยวกับการขาดกระแสเงินสด โดยบริษัทมีนโยบายจัดการสินค้าคงเหลือให้ลดต่ำสุด
2. ความผันผวนของระดับราคาของวัตถุดิบ ทำให้บริษัทมีความเสี่ยงในการกำหนดราคาขายที่จะรักษาระดับของอัตรากำไรขั้นต้น โดยบริษัทดำเนินการโดยการกำหนดราคาขายของสินค้าแต่ละประเภทบนต้นทุนวัตถุดิบที่จัดหาได้ เพื่อพยายามรักษาอัตรากำไรขั้นต้น แต่การปฏิบัติดังกล่าวไม่สามารถที่จะดำเนินการได้สำหรับสินค้าที่ผลิตเพื่อรอการขาย

4.3 ข้อมูลจากงบการเงิน และอัตราส่วนทางการเงินที่สำคัญ

ข้อมูลจากงบการเงินที่สำคัญ

ตารางสรุปฐานะการเงิน

| | บาท (THB) | | |
|--|-------------------|-------------------|-------------------|
| | 31 ธ.ค. 2566 | 31 ธ.ค. 2567 | 31 ธ.ค. 2568 |
| | งบรวม | งบรวม | งบรวม |
| | ตรวจสอบ | ตรวจสอบ | ตรวจสอบ |
| สินทรัพย์ | | | |
| เงินสดและรายการเทียบเท่าเงินสด (พันบาท) | 13,787.26 | 15,338.39 | 2,972.75 |
| เงินลงทุนระยะสั้น - สุทธิ (พันบาท) | 967.61 | 802.42 | 815.44 |
| ลูกหนี้การค้าและลูกหนี้หมุนเวียน อื่น - สุทธิ (พันบาท) | 139,090.81 | 152,938.25 | 115,521.12 |
| สินค้าคงเหลือ - สุทธิ (พันบาท) | 620,516.37 | 567,181.66 | 569,819.11 |
| สินทรัพย์ทางการเงินหมุนเวียนอื่น (พันบาท) | 128.72 | 600.67 | 140.83 |
| สินทรัพย์ทางการเงินหมุนเวียน อื่น - อื่น ๆ (พันบาท) | 128.72 | 600.67 | 0.00 |
| สินทรัพย์หมุนเวียนอื่น (พันบาท) | 4,451.73 | 15,380.58 | 2,013.00 |
| สินทรัพย์หมุนเวียนอื่น - อื่น ๆ (พันบาท) | 4,451.73 | 15,380.58 | 0.00 |
| รวมสินทรัพย์หมุนเวียน (พันบาท) | 778,942.49 | 752,241.96 | 691,282.25 |
| เงินฝากสถาบันการเงินที่มีข้อจำกัด ในการใช้ - ไม่หมุนเวียน (พันบาท) | 55.50 | 55.50 | 55.50 |
| ที่ดิน อาคาร และอุปกรณ์ - สุทธิ (พันบาท) | 1,975,599.42 | 1,910,428.67 | 1,822,917.73 |
| สินทรัพย์สิทธิการใช้ - สุทธิ (พันบาท) | 35,193.83 | 38,885.55 | 31,902.52 |
| สินทรัพย์ไม่มีตัวตน - สุทธิ (พันบาท) | 62.39 | 44.04 | 97.93 |

| | บาท (THB) | | |
|--|--------------|--------------|--------------|
| | 31 ธ.ค. 2566 | 31 ธ.ค. 2567 | 31 ธ.ค. 2568 |
| | งบรวม | งบรวม | งบรวม |
| | ตรวจสอบ | ตรวจสอบ | ตรวจสอบ |
| สินทรัพย์ไม่มีตัวตน - อื่น ๆ (พันบาท) | 62.39 | 44.04 | 0.00 |
| สินทรัพย์ไม่หมุนเวียนอื่น (พันบาท) | 7,528.87 | 4,871.15 | 4,840.30 |
| สินทรัพย์ไม่หมุนเวียนอื่น - อื่น ๆ (พันบาท) | 7,528.87 | 4,871.15 | 0.00 |
| รวมสินทรัพย์ไม่หมุนเวียน (พันบาท) | 2,018,440.01 | 1,954,284.91 | 1,859,813.97 |
| รวมสินทรัพย์ (พันบาท) | 2,797,382.50 | 2,706,526.87 | 2,551,096.22 |
| หนี้สิน | | | |
| เงินเบิกเกินบัญชีและเงินกู้ยืมระยะ สั้นจากสถาบันการเงิน (พันบาท) | 487,262.78 | 541,007.46 | 614,268.64 |
| เจ้าหนี้การค้าและเจ้าหนี้หมุนเวียน อื่น (พันบาท) | 336,585.32 | 355,248.64 | 283,016.12 |
| ส่วนของหนี้สินระยะยาวส่วนที่ถึง กำหนดชำระภายในหนึ่งปี (พันบาท) | 34,543.04 | 23,872.66 | 20,332.66 |
| ส่วนของหนี้สินระยะยาวส่วนที่ ถึงกำหนดชำระภายในหนึ่งปี - อื่น ๆ (พันบาท) | 34,543.04 | 23,872.66 | 0.00 |
| หนี้สินตามสัญญาเช่า - ส่วนที่ถึง กำหนดชำระภายในหนึ่งปี (พันบาท) | 8,221.34 | 14,888.81 | 15,959.35 |
| ประมาณการหนี้สินผลประโยชน์ พนักงาน - หมุนเวียน (พันบาท) | 5,746.80 | 9,348.58 | 4,178.29 |
| รวมหนี้สินหมุนเวียน (พันบาท) | 872,359.28 | 944,366.15 | 937,755.05 |
| หนี้สินตามสัญญาเช่า - ส่วนที่ถึง กำหนดชำระเกินกว่าหนึ่งปี (พันบาท) | 18,359.67 | 19,400.88 | 12,251.74 |

| | บาท (THB) | | |
|--|--------------|--------------|--------------|
| | 31 ธ.ค. 2566 | 31 ธ.ค. 2567 | 31 ธ.ค. 2568 |
| | งบรวม | งบรวม | งบรวม |
| | ตรวจสอบ | ตรวจสอบ | ตรวจสอบ |
| ประมาณการหนี้สินผลประโยชน์ พนักงาน - ไม่หมุนเวียน (พันบาท) | 21,290.52 | 18,978.00 | 19,062.29 |
| รวมหนี้สินไม่หมุนเวียน (พันบาท) | 39,650.18 | 38,378.88 | 31,314.03 |
| รวมหนี้สิน (พันบาท) | 912,009.46 | 982,745.03 | 969,069.08 |
| ส่วนของผู้ถือหุ้น | | | |
| ทุนจดทะเบียน (พันบาท) | 3,439,579.86 | 3,439,580.40 | 3,439,580.40 |
| หุ้นสามัญจดทะเบียน (พันบาท) | 3,439,579.86 | 3,439,580.40 | 3,439,580.40 |
| ทุนที่ออกและชำระแล้ว (พันบาท) | 2,359,729.95 | 2,359,729.95 | 2,359,729.95 |
| หุ้นสามัญชำระแล้ว (พันบาท) | 2,359,729.95 | 2,359,729.95 | 2,359,729.95 |
| ส่วนเกิน (ต่ำกว่า) มูลค่าหุ้น (พันบาท) | 1,321.87 | 1,321.87 | 1,321.87 |
| ส่วนเกิน (ต่ำกว่า) มูลค่าหุ้น สามัญ (พันบาท) | 1,321.87 | 1,321.87 | 1,321.87 |
| กำไร (ขาดทุน) สะสม (พันบาท) | (474,773.53) | (636,231.44) | (777,932.52) |
| กำไรสะสม - จัดสรรแล้ว (พันบาท) | 16,671.70 | 16,671.70 | 16,671.70 |
| สำรองตามกฎหมาย (พันบาท) | 16,671.70 | 16,671.70 | 16,671.70 |
| กำไร (ขาดทุน) สะสม - ยังไม่ ได้จัดสรร (พันบาท) | (491,445.23) | (652,903.14) | (794,604.22) |
| รวมส่วนของผู้ถือหุ้นของบริษัทใหญ่ (พันบาท) | 1,886,278.29 | 1,724,820.38 | 1,583,119.30 |
| ส่วนได้เสียที่ไม่มีอำนาจควบคุม (พันบาท) | (905.26) | (1,038.54) | (1,092.16) |

| | บาท (THB) | | |
|---|--------------|--------------|--------------|
| | 31 ธ.ค. 2566 | 31 ธ.ค. 2567 | 31 ธ.ค. 2568 |
| | งบรวม | งบรวม | งบรวม |
| | ตรวจสอบ | ตรวจสอบ | ตรวจสอบ |
| รวมส่วนของผู้ถือหุ้น (พันบาท) | 1,885,373.03 | 1,723,781.84 | 1,582,027.14 |
| รวมหนี้สินและส่วนของผู้ถือหุ้น (พันบาท) | 2,797,382.50 | 2,706,526.87 | 2,551,096.22 |

ตารางสรุปงบกำไรขาดทุน

| | บาท (THB) | | |
|--|--------------|--------------|--------------|
| | 31 ธ.ค. 2566 | 31 ธ.ค. 2567 | 31 ธ.ค. 2568 |
| | งบรวม | งบรวม | งบรวม |
| | ตรวจสอบ | ตรวจสอบ | ตรวจสอบ |
| งบกำไรขาดทุนเบ็ดเสร็จ | | | |
| รายได้จากการดำเนินงานธุรกิจ (พันบาท) | 1,557,670.02 | 1,466,514.86 | 1,372,064.50 |
| รายได้จากการขายและให้บริการ (พันบาท) | 1,557,670.02 | 1,466,514.86 | 1,372,064.50 |
| รายได้อื่น (พันบาท) | 6,982.92 | 2,277.44 | 9,755.37 |
| รวมรายได้ (พันบาท) | 1,564,652.93 | 1,468,792.30 | 1,381,819.86 |
| ต้นทุน (พันบาท) | 1,529,953.60 | 1,313,221.69 | 1,210,905.15 |
| ค่าใช้จ่ายในการขายและบริหาร (พันบาท) | 267,548.73 | 274,284.62 | 275,987.79 |
| ค่าใช้จ่ายในการขาย (พันบาท) | 60,008.80 | 55,810.55 | 56,235.49 |
| ค่าใช้จ่ายในการบริหาร (พันบาท) | 207,539.93 | 218,474.07 | 219,752.30 |
| (กลับรายการ) ขาดทุนจากการ ด้อยค่า (พันบาท) | (2,915.40) | 451.78 | 889.35 |

| | บาท (THB) | | |
|--|--------------|--------------|--------------|
| | 31 ธ.ค. 2566 | 31 ธ.ค. 2567 | 31 ธ.ค. 2568 |
| | งบรวม | งบรวม | งบรวม |
| | ตรวจสอบ | ตรวจสอบ | ตรวจสอบ |
| รวมต้นทุนและค่าใช้จ่าย (พันบาท) | 1,794,586.93 | 1,587,958.08 | 1,487,782.29 |
| กำไร (ขาดทุน) ก่อนต้นทุนทางการเงิน เงิน และภาษีเงินได้ (พันบาท) | (229,934.00) | (119,165.79) | (105,962.43) |
| ต้นทุนทางการเงิน (พันบาท) | 42,582.83 | 37,869.81 | 40,368.83 |
| ภาษีเงินได้ (พันบาท) | 0.00 | 4,555.59 | 0.00 |
| กำไร (ขาดทุน) จากการดำเนินงาน ต่อเนื่อง (พันบาท) | (272,516.83) | (161,591.19) | (146,331.26) |
| กำไร (ขาดทุน) สุทธิ สำหรับงวด (พันบาท) | (272,516.83) | (161,591.19) | (146,331.26) |
| กำไร (ขาดทุน) สุทธิ สำหรับ งวด / กำไร (ขาดทุน) จากการ ดำเนินงานต่อเนื่อง (พันบาท) | (272,516.83) | (161,591.19) | (146,331.26) |
| กำไร (ขาดทุน) เบ็ดเสร็จรวม สำหรับ งวด (พันบาท) | (272,516.83) | (161,591.19) | (146,331.26) |
| การแบ่งปันกำไร (ขาดทุน) สุทธิ : ผู้ถือหุ้นบริษัทใหญ่ (พันบาท) | (272,378.63) | (161,457.91) | (146,331.26) |
| การแบ่งปันกำไร (ขาดทุน) สุทธิ : ส่วนได้เสียที่ไม่มีอำนาจ ควบคุม (พันบาท) | (138.20) | (133.28) | (53.62) |
| การแบ่งปันกำไร (ขาดทุน) เบ็ดเสร็จรวม : ผู้ถือหุ้นบริษัท ใหญ่ (พันบาท) | (272,378.63) | (161,457.91) | (141,701.08) |
| การแบ่งปันกำไร (ขาดทุน) เบ็ดเสร็จรวม : ส่วนได้เสียที่ ไม่มีอำนาจควบคุม (พันบาท) | (138.20) | (133.28) | (53.62) |

| | บาท (THB) | | |
|---|--------------|--------------|--------------|
| | 31 ธ.ค. 2566 | 31 ธ.ค. 2567 | 31 ธ.ค. 2568 |
| | งบรวม | งบรวม | งบรวม |
| | ตรวจสอบ | ตรวจสอบ | ตรวจสอบ |
| กำไร (ขาดทุน) ต่อหุ้นชั้นพื้นฐาน (บาท/หุ้น) | (0.05771) | (0.03421) | (0.03100) |
| กำไรก่อนหัก ดอกเบี้ย ภาษีเงินได้ ค่า เสื่อมราคา และค่าตัดจำหน่าย (พันบาท) | (116,931.57) | 185.61 | 13,122.91 |
| กำไรจากการดำเนินงาน (พันบาท) | (239,832.32) | (120,991.44) | (146,331.26) |
| กำไรจากการดำเนินงานปกติ (พันบาท) | (272,516.83) | (161,591.19) | (146,331.26) |

ตารางสรุปงบกระแสเงินสด

| | บาท (THB) | | |
|--|--------------|--------------|--------------|
| | 31 ธ.ค. 2566 | 31 ธ.ค. 2567 | 31 ธ.ค. 2568 |
| | งบรวม | งบรวม | งบรวม |
| | ตรวจสอบ | ตรวจสอบ | ตรวจสอบ |
| งบกระแสเงินสด | | | |
| กำไร (ขาดทุน) ก่อนต้นทุนทางการเงิน และ/หรือ ภาษีเงินได้ (พันบาท) | (272,516.83) | (157,035.60) | (146,331.26) |
| ค่าเสื่อมราคาและค่าตัดจำหน่าย (พันบาท) | 113,002.42 | 119,351.39 | 119,085.34 |
| (โอนกลับ) ผลขาดทุนด้านเครดิตที่ คาดว่าจะเกิดขึ้น (พันบาท) | (2,344.37) | 2,942.15 | 554.79 |
| (โอนกลับ) ขาดทุนจากการลด มูลค่าของสินค้าคงเหลือ (พันบาท) | 16,828.08 | (5,403.84) | 13,239.19 |
| (กำไร) ขาดทุนจากอัตราแลกเปลี่ยน (พันบาท) | 784.81 | 286.19 | (38.84) |

| | บาท (THB) | | |
|--|--------------|--------------|--------------|
| | 31 ธ.ค. 2566 | 31 ธ.ค. 2567 | 31 ธ.ค. 2568 |
| | งบรวม | งบรวม | งบรวม |
| | ตรวจสอบ | ตรวจสอบ | ตรวจสอบ |
| (กำไร) ขาดทุนจากการขายเงินลงทุนในบริษัทย่อย บริษัทร่วม และการรวมค่า (พันบาท) | 0.00 | (16.80) | (13.02) |
| (กำไร) ขาดทุนจากการเปลี่ยนแปลงมูลค่ายุติธรรมของเครื่องมือทางการเงินอื่น (พันบาท) | 0.00 | (135.41) | (36.64) |
| (กำไร) ขาดทุนจากการขายและตัดจำหน่ายสินทรัพย์อื่น (พันบาท) | 0.00 | 0.00 | (186.92) |
| ต้นทุนทางการเงิน (พันบาท) | 42,478.35 | 37,869.81 | 40,368.83 |
| ค่าใช้จ่ายผลประโยชน์พนักงาน (พันบาท) | (4,128.45) | (2,594.57) | 0.00 |
| (กลับรายการ) ประมาณการหนี้สิน (พันบาท) | 0.00 | 3,883.84 | 2,642.80 |
| เงินสดได้มาจาก (ใช้ไปใน) การดำเนินงานก่อนการเปลี่ยนแปลงในสินทรัพย์และหนี้สินดำเนินงาน (พันบาท) | (106,729.70) | (852.81) | 29,284.27 |
| ลูกหนี้การค้าและลูกหนี้อื่น (เพิ่มขึ้น) ลดลง (พันบาท) | 40,931.47 | (16,411.68) | 35,538.34 |
| ลูกหนี้ตามสัญญาเช่า (เพิ่มขึ้น) ลดลง (พันบาท) | 0.00 | 0.00 | (37.61) |
| สินค้าคงเหลือ (เพิ่มขึ้น) ลดลง (พันบาท) | 303,180.75 | 58,738.55 | (15,876.63) |
| สินทรัพย์ดำเนินงานอื่น (เพิ่มขึ้น) ลดลง (พันบาท) | 2,965.15 | (12,848.23) | 14,346.83 |
| เจ้าหนี้การค้าและเจ้าหนี้อื่น เพิ่มขึ้น (ลดลง) (พันบาท) | (6,726.62) | 20,157.47 | (71,808.54) |

| | บาท (THB) | | |
|---|--------------|--------------|--------------|
| | 31 ธ.ค. 2566 | 31 ธ.ค. 2567 | 31 ธ.ค. 2568 |
| | งบรวม | งบรวม | งบรวม |
| | ตรวจสอบ | ตรวจสอบ | ตรวจสอบ |
| ประมาณการหนี้สินผลประโยชน์ พนักงาน เพิ่มขึ้น (ลดลง) (พันบาท) | 0.00 | 0.00 | (3,152.23) |
| เงินสดรับ (จ่าย) จากการดำเนินงาน (พันบาท) | 237,190.28 | 48,783.30 | (11,553.75) |
| รับดอกเบี้ย (พันบาท) | 92.36 | 135.41 | 36.64 |
| (จ่าย) คืนภาษีเงินได้ (พันบาท) | (129.53) | (472.09) | 898.06 |
| เงินสดสุทธิได้มาจาก (ใช้ไปใน) กิจกรรมดำเนินงาน (พันบาท) | 237,153.11 | 48,446.63 | (10,619.05) |
| เงินสดจ่ายจากการซื้อสินทรัพย์ ถาวร (พันบาท) | (4,960.67) | (41,374.10) | (17,431.06) |
| ที่ดิน อาคาร และอุปกรณ์ (พันบาท) | (4,960.67) | (41,331.10) | (17,244.15) |
| สินทรัพย์ไม่มีตัวตน (พันบาท) | 0.00 | (43.00) | (91.76) |
| เงินสดสุทธิได้มาจาก (ใช้ไปใน) กิจกรรมลงทุน (พันบาท) | 26,384.33 | (41,374.10) | (17,335.91) |
| เงินสดรับจากเงินกู้ยืม (พันบาท) | 0.00 | 53,744.68 | 73,261.17 |
| เงินสดรับจากเงินกู้ยืม ระยะยาว - สถาบันการ เงิน (พันบาท) | 0.00 | 24,757.66 | 0.00 |
| เงินสดจ่ายชำระหนี้เงินกู้ยืม (พันบาท) | (222,853.20) | (35,428.04) | (3,540.00) |
| เงินสดจ่ายชำระหนี้สินตามสัญญา เช่า (พันบาท) | (8,379.65) | (10,580.21) | (13,803.80) |
| จ่ายดอกเบี้ย (พันบาท) | (43,981.09) | (38,015.49) | (40,328.05) |

| | บาท (THB) | | |
|--|--------------|--------------|--------------|
| | 31 ธ.ค. 2566 | 31 ธ.ค. 2567 | 31 ธ.ค. 2568 |
| | งบรวม | งบรวม | งบรวม |
| | ตรวจสอบ | ตรวจสอบ | ตรวจสอบ |
| เงินสดสุทธิได้มาจาก (ใช้ไปใน) กิจกรรมจัดหาเงิน (พันบาท) | (275,212.52) | (5,521.40) | 15,589.32 |
| เงินสดและรายการเทียบเท่าเงินสด เพิ่มขึ้น (ลดลง) สุทธิ (พันบาท) | (11,675.08) | 1,551.13 | (12,365.64) |
| เงินสดและรายการเทียบเท่าเงินสด ต้นงวด (พันบาท) | 25,462.34 | 13,787.26 | 15,338.39 |
| เงินสดและรายการเทียบเท่าเงินสด สิ้น งวด (พันบาท) | 13,787.26 | 15,338.39 | 2,972.75 |

อัตราส่วนทางการเงินที่สำคัญ

| | 2566 | 2567 | 2568 |
|---|--------|--------|--------|
| อัตราส่วนสภาพคล่อง (Liquidity ratio) | | | |
| อัตราส่วนสภาพคล่อง (เท่า) | 0.89 | 0.80 | 0.74 |
| อัตราส่วนสภาพคล่องหมุนเร็ว (เท่า) | 0.18 | 0.18 | 0.13 |
| อัตราส่วนสภาพคล่องกระแสเงินสด (เท่า) | 0.24 | 0.05 | -0.01 |
| อัตราส่วนหมุนเวียนลูกหนี้การค้า (เท่า) | 11.20 | 9.59 | 11.88 |
| ระยะเวลาเก็บหนี้เฉลี่ย (วัน) | 33.00 | 38.00 | 31.00 |
| อัตราส่วนหมุนเวียนสินค้าสำเร็จรูป (เท่า) | 1.95 | 3.40 | 3.35 |
| ระยะเวลาขายสินค้าสำเร็จรูปเฉลี่ย (วัน) | 187.00 | 107.00 | 108.96 |

| | 2566 | 2567 | 2568 |
|---|--------|--------|--------|
| อัตราส่วนหมุนเวียนสินค้าคงเหลือ (เท่า) | 2.47 | 2.21 | 2.13 |
| ระยะเวลาขายสินค้าเฉลี่ย (วัน) | 148.00 | 165.00 | 171.36 |
| อัตราส่วนหมุนเวียนเจ้าหนี้ (เท่า) | 1.69 | 1.55 | 1.35 |
| ระยะเวลาชำระหนี้ (วัน) | 216.00 | 235.00 | 270.37 |
| วงจรเงินสด (Cash Cycle) (วัน) | -35.00 | -32.00 | -64.29 |
| อัตราส่วนแสดงความสามารถในการทำกำไร (Profitability ratio) | | | |
| อัตรากำไรขั้นต้น (ร้อยละ) | 1.78 | 10.45 | 11.75 |
| อัตรากำไรจากการดำเนินงาน (ร้อยละ) | -17.50 | -11.02 | -10.67 |
| อัตราส่วนรายได้อื่นต่อรายได้รวม (ร้อยละ) | 0.45 | 0.16 | 0.00 |
| อัตราส่วนเงินสดต่อการทำกำไร (ร้อยละ) | -86.52 | -29.98 | -0.07 |
| อัตรากำไรสุทธิ (ร้อยละ) | -17.50 | -11.02 | -10.33 |
| อัตราผลตอบแทนผู้ถือหุ้น (ร้อยละ) | -13.50 | -8.95 | -8.85 |
| อัตราส่วนวิเคราะห์นโยบายทางการเงิน (Financial policy ratio) | | | |
| อัตราส่วนหนี้สินต่อส่วนของผู้ถือหุ้น (เท่า) | 0.48 | 0.57 | 0.61 |
| อัตราส่วนความสามารถชำระดอกเบี้ย (เท่า) | -6.40 | -0.12 | 0.33 |

| | 2566 | 2567 | 2568 |
|--|--------|---------|-------|
| หนี้สินที่มีภาระดอกเบี้ยต่อกำไรก่อนดอกเบี้ยจ่าย ภาษีเงินได้ ค่าเสื่อมราคา และค่าตัดจำหน่าย (interest bearing debt to EBITDA ratio) (เท่า) | -4.70 | -137.11 | 48.36 |
| อัตราส่วนความสามารถชำระภาระผูกพัน (เท่า) | -0.22 | -132.67 | 48.36 |
| อัตราการจ่ายเงินปันผล (ร้อยละ) | 0.00 | 0.00 | 0.00 |
| อัตราส่วนแสดงประสิทธิภาพในการดำเนินงาน (Efficiency ratio) | | | |
| อัตราผลตอบแทนจากสินทรัพย์ (ร้อยละ) | -9.74 | -5.87 | -5.57 |
| อัตราผลตอบแทนจากสินทรัพย์ถาวร (ร้อยละ) | -13.79 | -2.17 | -1.46 |
| อัตราการลงทุนของสินทรัพย์ (เท่า) | 0.56 | 0.76 | 0.53 |

5. ข้อมูลทั่วไปและข้อมูลสำคัญอื่น

5.1 ข้อมูลทั่วไป

ข้อมูลทั่วไป

นายทะเบียนหลักทรัพย์

ชื่อนายทะเบียนหลักทรัพย์ : บริษัท ศูนย์รับฝากหลักทรัพย์ (ประเทศไทย) จำกัด
ที่อยู่/สถานที่ตั้ง : 93 ถนนรัชดาภิเษก
แขวง/ตำบล : ดินแดง
เขต/อำเภอ : ดินแดง
จังหวัด : กรุงเทพมหานคร
รหัสไปรษณีย์ : 10400
โทรศัพท์ : 02-009-9000
โทรสาร : 02-009-9991

บริษัทผู้สอบบัญชี

ชื่อบริษัทผู้สอบบัญชี : บริษัท กรินทร์ ออดิท จำกัด
ที่อยู่/สถานที่ตั้ง : เลขที่ 72 อาคาร กสท โทรคมนาคม ชั้นที่ 24 ถนนเจริญกรุง
แขวง/ตำบล : แขวงบางรัก
เขต/อำเภอ : เขตบางรัก
จังหวัด : กรุงเทพมหานคร
รหัสไปรษณีย์ : 10500
โทรศัพท์ : +66 2105 4661
โทรสาร : +66 2026 3760

ที่ปรึกษากฎหมาย หรือ ผู้จัดการภายใต้สัญญาการจัดการ

ที่ปรึกษากฎหมาย / ผู้จัดการภายใต้สัญญาการจัดการที่ 1

ชื่อที่ปรึกษากฎหมาย / ผู้จัดการภายใต้สัญญาการจัดการ : สำนักงานกฎหมายสุธี ผ่องไพบูลย์
ที่อยู่/สถานที่ตั้ง : 1999/23 ดิสทริค ศรีวรา ซอยลาดพร้าว 94 (ปัญจมิตร) ถนน
ศรีวรา
แขวง/ตำบล : พลับพลา
เขต/อำเภอ : วังทองหลาง
จังหวัด : กรุงเทพฯ
รหัสไปรษณีย์ : 10310
โทรศัพท์ : 02-538-4888

โทรสาร : 02-539-2799

ที่ปรึกษากฎหมาย / ผู้จัดการภายใต้สัญญาการจัดการที่ 2

ชื่อที่ปรึกษากฎหมาย / ผู้จัดการภายใต้สัญญาการจัดการ : สำนักงานกฎหมาย สุวัฒน์สมคิด

ที่อยู่/สถานที่ตั้ง : 18/11 อาคารพระรามสี่พลัส ซอยปูลูกจิต ถนนพระราม 4

แขวง/ตำบล : ลุมพินี

เขต/อำเภอ : ปทุมวัน

จังหวัด : กรุงเทพฯ

รหัสไปรษณีย์ : 10330

โทรศัพท์ : 02-252-0699

ที่ปรึกษากฎหมาย / ผู้จัดการภายใต้สัญญาการจัดการที่ 3

ชื่อที่ปรึกษากฎหมาย / ผู้จัดการภายใต้สัญญาการจัดการ : บริษัท สำนักงานจักรพงษ์ทนายความ จำกัด

ที่อยู่/สถานที่ตั้ง : 195 ซอยสันนิบาตเทศบาล ถนนรัชดาภิเษก

แขวง/ตำบล : จันทระเกษม

เขต/อำเภอ : จตุจักร

จังหวัด : กรุงเทพฯ

รหัสไปรษณีย์ : 10900

โทรศัพท์ : 02-930-0123

โทรสาร : 02-930-0707

5.2 ข้อมูลสำคัญอื่น

5.2.1 ข้อมูลอื่นที่อาจมีผลกระทบต่อการตัดสินใจของผู้ลงทุนอย่างมีนัยสำคัญ

ข้อมูลอื่นที่อาจมีผลกระทบต่อการตัดสินใจของผู้ลงทุน : ไม่มี

5.2.2 ข้อจำกัดของผู้ถือหุ้นในต่างประเทศ

มีข้อจำกัดของผู้ถือหุ้นในต่างประเทศหรือไม่ : ไม่มี

5.3 ข้อพิพาททางกฎหมาย

ข้อพิพาททางกฎหมาย

มีข้อพิพาททางกฎหมายหรือไม่ : ไม่มี

5.4 ตลาดรอง

ตลาดรอง

มีการจดทะเบียนในตลาดหลักทรัพย์แห่งประเทศไทยหรือไม่ : ไม่มี

5.5 สถาบันการเงินที่ติดต่อประจำ (กรณีออกตราสารหนี้)

สถาบันทางการเงินที่ติดต่อประจำ

มีการออกตราสารหนี้ : ไม่มี

ส่วนที่ 2 การกำกับดูแลกิจการ

6. นโยบายการกำกับดูแลกิจการ

6.1 ภาพรวมของนโยบายและแนวปฏิบัติการกำกับดูแลกิจการ

ภาพรวมของนโยบายและแนวปฏิบัติการกำกับดูแลกิจการ

นโยบายและแนวปฏิบัติการกำกับดูแลกิจการ : มี

คณะกรรมการบริษัทได้ให้ความสำคัญต่อการดำเนินงานและการปฏิบัติงานในแนวทางของการกำกับดูแลกิจการที่ดี ทั้งนี้ เพื่อแสดงให้เห็นถึงการที่บริษัทมีระบบบริหารจัดการที่มีประสิทธิภาพ โปร่งใส ตรวจสอบได้ ซึ่งจะเป็นการสร้างความเชื่อมั่นและความมั่นใจให้กับผู้ถือหุ้น ผู้ลงทุน ผู้มีส่วนได้เสีย และผู้เกี่ยวข้องทุกฝ่ายของบริษัทได้เป็นอย่างดี จึงได้กำหนดนโยบายในการกำกับดูแลกิจการ จริยธรรมธุรกิจและจรรยาบรรณ เพื่อเป็นแนวทางในการดำเนินธุรกิจ และเป็นหลักยึดถือในการปฏิบัติงานของผู้บริหารและพนักงาน ดังต่อไปนี้

หลักปฏิบัติที่ 1 : ตระหนักถึงบทบาทและความรับผิดชอบของคณะกรรมการในฐานะผู้นำองค์กรที่สร้างคุณค่าให้แก่กิจการอย่างยั่งยืน
หลักปฏิบัติที่ 2 : กำหนดวัตถุประสงค์และเป้าหมายหลักของกิจการที่เป็นไปเพื่อความยั่งยืน

หลักปฏิบัติที่ 3 : เสริมสร้างคณะกรรมการที่มีประสิทธิภาพ

หลักปฏิบัติที่ 4 : สรรหาและพัฒนาผู้บริหารระดับสูงและการบริหารบุคลากร

หลักปฏิบัติที่ 5 : ส่งเสริมนวัตกรรมและการประกอบธุรกิจ

หลักปฏิบัติที่ 6 : ดูแลให้มีระบบการบริหารความเสี่ยงและการควบคุมภายในที่เหมาะสม

หลักปฏิบัติที่ 7 : รักษาความน่าเชื่อถือทางการเงินและการเปิดเผยข้อมูล

หลักปฏิบัติที่ 8 : สนับสนุนการมีส่วนร่วมและการสื่อสารกับผู้ถือหุ้น

6.1.1 นโยบายและแนวปฏิบัติเกี่ยวกับคณะกรรมการ

นโยบายและแนวปฏิบัติเกี่ยวกับคณะกรรมการ : มี

แนวปฏิบัติเกี่ยวกับคณะกรรมการ : การสรรหากรรมการ, การกำหนดค่าตอบแทนกรรมการ, การประเมินผลการปฏิบัติหน้าที่ของคณะกรรมการ

การสรรหากรรมการ

คณะกรรมการบริษัทได้แต่งตั้งคณะกรรมการสรรหาและกำหนดค่าตอบแทน โดยมีวัตถุประสงค์เพื่อให้คำแนะนำแก่คณะกรรมการบริษัท ในการคัดเลือกบุคคลที่มีคุณสมบัติเหมาะสมให้เป็นกรรมการบริษัท และในการกำหนดอัตราค่าตอบแทนของกรรมการบริษัท เพื่อนำเสนอขออนุมัติจากที่ประชุมผู้ถือหุ้น กรรมการผู้จัดการ และปฏิบัติงานอื่นใดตามที่คณะกรรมการบริษัทมอบหมาย

(1) องค์ประกอบและคุณสมบัติของคณะกรรมการสรรหาและกำหนดค่าตอบแทน

(1.1) องค์ประกอบของคณะกรรมการสรรหาและกำหนดค่าตอบแทน

- คณะกรรมการบริษัทเป็นผู้แต่งตั้งคณะกรรมการสรรหาและกำหนดค่าตอบแทน โดยกำหนดประธานของคณะกรรมการสรรหาและกำหนดค่าตอบแทนต้องไม่เป็นผู้บริหารของบริษัท

- คณะกรรมการสรรหาและกำหนดค่าตอบแทนประกอบด้วยกรรมการ 3 คน เป็นอย่างน้อย

- คณะกรรมการสรรหาและกำหนดค่าตอบแทนเป็นผู้พิจารณาแต่งตั้งเลขานุการคณะกรรมการสรรหาและกำหนดค่า

ตอบแทน

(1.2) คุณสมบัติของคณะกรรมการสรรหาและกำหนดค่าตอบแทน

- ประธานคณะกรรมการสรรหาและกำหนดค่าตอบแทน ต้องไม่ดำรงตำแหน่งประธานกรรมการบริษัท และ/หรือ กรรมการผู้จัดการของบริษัท

- เป็นผู้ที่สามารถใช้เวลาได้อย่างเพียงพอ ในการปฏิบัติงานในฐานะกรรมการสรรหาและกำหนดค่าตอบแทน

(2) ขอบเขตอำนาจหน้าที่ และความรับผิดชอบของคณะกรรมการสรรหาและกำหนดค่าตอบแทน

คณะกรรมการบริษัทได้แต่งตั้งคณะกรรมการสรรหาและกำหนดค่าตอบแทน โดยมีวัตถุประสงค์เพื่อให้คำแนะนำแก่คณะกรรมการบริษัท ในการคัดเลือกบุคคลที่มีคุณสมบัติเหมาะสมให้เป็นกรรมการบริษัทและบริษัทย่อย และในการกำหนดอัตราค่าตอบแทนกรรมการของบริษัทและบริษัทย่อย เพื่อนำเสนอขออนุมัติจากที่ประชุมผู้ถือหุ้น และปฏิบัติงานอื่นใดตามที่คณะกรรมการบริษัทมอบหมาย

การกำหนดค่าตอบแทนกรรมการ

คณะกรรมการบริษัทได้แต่งตั้งคณะกรรมการสรรหาและกำหนดค่าตอบแทน โดยมีวัตถุประสงค์เพื่อให้คำแนะนำแก่คณะกรรมการบริษัท ในการคัดเลือกบุคคลที่มีคุณสมบัติเหมาะสมให้เป็นกรรมการบริษัท และในการกำหนดอัตราค่าตอบแทนของกรรมการบริษัท เพื่อนำเสนอขออนุมัติจากที่ประชุมผู้ถือหุ้น กรรมการผู้จัดการ และปฏิบัติงานอื่นใดตามที่คณะกรรมการบริษัทมอบหมาย

(1) องค์ประกอบและคุณสมบัติของคณะกรรมการสรรหาและกำหนดค่าตอบแทน

(1.1) องค์ประกอบของคณะกรรมการสรรหาและกำหนดค่าตอบแทน

- คณะกรรมการบริษัทเป็นผู้แต่งตั้งคณะกรรมการสรรหาและกำหนดค่าตอบแทน โดยกำหนดประธานของคณะกรรมการสรรหาและกำหนดค่าตอบแทนต้องไม่เป็นผู้บริหารของบริษัท
- คณะกรรมการสรรหาและกำหนดค่าตอบแทนประกอบด้วยกรรมการ 3 คน เป็นอย่างน้อย
- คณะกรรมการสรรหาและกำหนดค่าตอบแทนเป็นผู้พิจารณาแต่งตั้งเลขานุการคณะกรรมการสรรหาและกำหนดค่าตอบแทน

(1.2) คุณสมบัติของคณะกรรมการสรรหาและกำหนดค่าตอบแทน

- ประธานคณะกรรมการสรรหาและกำหนดค่าตอบแทน ต้องไม่ดำรงตำแหน่งประธานกรรมการบริษัท และ/หรือ กรรมการผู้จัดการของบริษัท
- เป็นผู้ที่สามารถอุทิศเวลาได้อย่างเพียงพอ ในการปฏิบัติงานในฐานะกรรมการสรรหาและกำหนดค่าตอบแทน

(2) ขอบเขตอำนาจหน้าที่ และความรับผิดชอบของคณะกรรมการสรรหาและกำหนดค่าตอบแทน คณะกรรมการบริษัทได้แต่งตั้งคณะกรรมการสรรหาและกำหนดค่าตอบแทน โดยมีวัตถุประสงค์เพื่อให้คำแนะนำแก่คณะกรรมการบริษัท ในการคัดเลือกบุคคลที่มีคุณสมบัติเหมาะสมให้เป็นกรรมการบริษัทและบริษัทย่อย และในการกำหนดอัตราค่าตอบแทนกรรมการของบริษัทและบริษัทย่อย เพื่อนำเสนอขออนุมัติจากที่ประชุมผู้ถือหุ้น และปฏิบัติงานอื่นใดตามที่คณะกรรมการบริษัทมอบหมาย

การประเมินผลการปฏิบัติงานของคณะกรรมการ

เพื่อให้เป็นไปตามแนวทางกำกับดูแลกิจการที่ดีของตลาดหลักทรัพย์แห่งประเทศไทย บริษัทจึงได้จัดทำแบบประเมินผลการปฏิบัติของคณะกรรมการ ซึ่งแนวประเมินนี้ได้จัดทำขึ้นตามแนวทางของตลาดหลักทรัพย์แห่งประเทศไทย เพื่อให้คณะกรรมการและคณะกรรมการชุดย่อยของบริษัท ทำการประเมินผลการปฏิบัติงานด้วยตนเองแบบรายคณะและรายบุคคลอย่างน้อยปีละ 1 ครั้ง เพื่อให้คณะกรรมการร่วมกันพิจารณาผลงานและปรับปรุงแก้ไข ซึ่งมีผลการประเมินการปฏิบัติงาน ดังต่อไปนี้

คณะกรรมการบริษัท

| | |
|--|--------|
| ผลการประเมินการปฏิบัติงานของคณะกรรมการทั้งคณะ | 99.75% |
| ผลการประเมินการปฏิบัติงานของคณะกรรมการรายบุคคล | 99.50% |

คณะกรรมการตรวจสอบ

| | |
|--|--------|
| ผลการประเมินการปฏิบัติงานของคณะกรรมการทั้งคณะ | 99.50% |
| ผลการประเมินการปฏิบัติงานของคณะกรรมการรายบุคคล | 99.50% |

คณะกรรมการสรรหาและกำหนดค่าตอบแทน

| | |
|--|--------|
| ผลการประเมินการปฏิบัติงานของคณะกรรมการทั้งคณะ | 99.50% |
| ผลการประเมินการปฏิบัติงานของคณะกรรมการรายบุคคล | 99.50% |

6.1.2 นโยบายและแนวปฏิบัติ และมาตรการที่เกี่ยวกับผู้ถือหุ้นและผู้มีส่วนได้เสีย

นโยบายและแนวปฏิบัติ และมาตรการดำเนินการ ที่เกี่ยวกับผู้ถือหุ้น : มี

และผู้มีส่วนได้เสีย

แนวปฏิบัติและมาตรการดำเนินการ ที่เกี่ยวกับผู้ถือหุ้นและผู้มีส่วนได้ : ผู้ถือหุ้น, พนักงาน, ลูกค้า, คู่แข่งทางการค้า, คู่ค้า, เจ้าหนี้, ชุมชน
เสีย และสังคม

ผู้ถือหุ้น

บริษัทมีหน้าที่ที่จะต้องปกป้องและเคารพสิทธิขั้นพื้นฐานของผู้ถือหุ้นทุกประการ ซึ่งได้แก่ สิทธิในการซื้อขายหรือโอนหุ้น สิทธิในการได้รับส่วนแบ่งกำไรของกิจการ สิทธิในการได้รับข้อมูลข่าวสารของกิจการอย่างเพียงพอ สิทธิในการเข้าร่วมประชุมผู้ถือหุ้นเพื่ออนุมัติในวาระต่าง ๆ ตามที่กฎหมายกำหนด รวมทั้งการแต่งตั้งหรือถอดถอนกรรมการ การแต่งตั้งผู้สอบบัญชี การจัดสรรเงินปันผล รวมทั้งกิจการอื่น ๆ ที่เกี่ยวข้อง กับสิทธิขั้นพื้นฐานของผู้ถือหุ้น โดยบริษัทมีหน้าที่ที่จะต้องส่งเสริมและสนับสนุนให้ผู้ถือหุ้นใช้สิทธิในเรื่องต่าง ๆ ในการประชุมสามัญผู้ถือหุ้น ประจำปี ได้แก่ สิทธิในการเสนอวาระการประชุมผู้ถือหุ้นล่วงหน้า สิทธิในการเสนอบุคคลเพื่อคัดเลือกเป็นกรรมการล่วงหน้า สิทธิในการส่งคำถามต่อที่ประชุมล่วงหน้าก่อนการประชุม สิทธิในการแสดงความคิดเห็นและตั้งคำถามต่อที่ประชุม เป็นต้น รวมถึงสร้างการเติบโตอย่างมีคุณภาพและมั่นคง เพื่อให้ผู้ถือหุ้นได้รับผลตอบแทนที่ยั่งยืน โดยมีผลประโยชน์ที่ดีและมีประสิทธิภาพ เคารพสิทธิของผู้ถือหุ้นในการได้รับข้อมูลที่จำเป็นโดยเท่าเทียมกันเปิดเผยข้อมูลที่ถูกต้องตามความเป็นจริง ดำเนินธุรกิจด้วยความซื่อสัตย์สุจริต โปร่งใส และเป็นธรรม บริษัทจะต้องไม่กระทำการใด ๆ อันเป็นการละเมิดหรือจำกัดสิทธิของผู้ถือหุ้น

พนักงาน

บริษัทมีหน้าที่ที่จะต้องดูแลและปฏิบัติต่อพนักงานอย่างเป็นธรรมและเหมาะสม ทั้งในด้านโอกาส ผลตอบแทน การแต่งตั้งโยกย้าย การพัฒนาศักยภาพ ยึดถือปฏิบัติต่อพนักงานทุกคนด้วยการเคารพในเกียรติ ศักดิ์ศรี และสิทธิส่วนบุคคล ตลอดจนการควบคุมดูแลสภาพแวดล้อมในการทำงานให้มีความปลอดภัยต่อชีวิตและทรัพย์สินของพนักงาน เปิดรับฟังความคิดเห็นและข้อเสนอแนะจากพนักงาน ตลอดจนเปิดโอกาสให้พนักงานร้องเรียนผ่านช่องทางต่าง ๆ กรณีที่พนักงานไม่ได้รับความเป็นธรรม รวมทั้งปฏิบัติต่อพนักงานทุกระดับด้วยความเป็นธรรมโดยไม่เลือกปฏิบัติ เคารพสิทธิในการจัดตั้งและเข้าร่วมในองค์กรทางด้านแรงงาน สหภาพแรงงาน หรือองค์กรอื่นใด รวมทั้งเปิดโอกาสให้พนักงานมีสิทธิในการต่อรองเงื่อนไขการจ้างงาน ในด้านสิทธิมนุษยชน บริษัทจะไม่ดำเนินการบังคับใช้แรงงาน ใช้งานเด็ก หรือใช้งานบุคคลที่อายุต่ำกว่าที่กฎหมายกำหนด จะไม่เลือกปฏิบัติต่อพนักงาน ไม่ว่าจะเป็นทางเพศ ศาสนา เชื้อชาติ สัญชาติ หรือเผ่าพันธุ์ และไม่เลือกปฏิบัติไม่ว่าในทางใดก็ตาม และบริษัทตกลงกำหนดเงื่อนไขการจ้างงานต่อพนักงานทุกคนในทุกระดับและตำแหน่งงาน โดยไม่ต่ำกว่าหลักเกณฑ์ตามที่กฎหมายกำหนด

ลูกค้า

บริษัทมีหน้าที่ที่จะต้องสร้างความพึงพอใจแก่ลูกค้าเพื่อให้ได้รับบริการที่ดี โดยปฏิบัติต่อลูกค้าอย่างเป็นธรรมและเหมาะสม ให้ข้อมูลเกี่ยวกับสินค้าและบริการอย่างครบถ้วนถูกต้อง และไม่บิดเบือนข้อเท็จจริง สำนวความพึงพอใจของลูกค้า เพื่อนำผลที่ได้มาพัฒนาปรับปรุงอย่างต่อเนื่อง และบริษัทมีหน้าที่ในการสร้างความสัมพันธ์และความร่วมมือในระยะยาวกับลูกค้า โดยยึดหลักความซื่อสัตย์สุจริต ความเชื่อถือ และไว้วางใจซึ่งกันและกัน ด้วยการรับผิดชอบ เอาใจใส่ และให้ความสำคัญต่อปัญหา และความต้องการของลูกค้าเป็นอันดับแรก โดยให้ผู้บริหารและพนักงานทุกคนปฏิบัติตามมาตรการดังต่อไปนี้

- ยึดมั่นในการนำเสนอและส่งเสริมสินค้าและบริการที่ได้มาตรฐาน และตรงตามความต้องการของลูกค้า
- ยึดถือปฏิบัติตามเงื่อนไขต่าง ๆ ที่ได้ทำข้อตกลงไว้กับลูกค้าอย่างดีที่สุด
- การเสนอราคาและเงื่อนไขทางการค้าให้แก่ลูกค้าที่จัดอยู่ในกลุ่มเดียวกัน ต้องมีความเท่าเทียมกัน
- ให้ข้อมูลที่ถูกต้องตรงตามความเป็นจริงแก่ลูกค้าที่เกี่ยวกับคุณสมบัติและคุณภาพของสินค้าและบริการ เพื่อสร้างความเชื่อมั่นและความเป็นธรรมให้แก่ลูกค้า
- พร้อมที่จะตอบคำถามของลูกค้า รวมทั้งการดำเนินการเกี่ยวกับข้อร้องเรียน การให้คำแนะนำ และการติดตามผลความคืบหน้าในประเด็นต่าง ๆ ที่ได้รับแจ้งจากลูกค้า

คู่แข่งทางการค้า

บริษัทมีหน้าที่ที่จะต้องดำเนินธุรกิจภายใต้กรอบกติกาของการแข่งขันที่เป็นธรรม ไม่แสวงหาข้อมูลที่เป็นความลับของคู่แข่งทางการค้า ด้วยวิธีการค้าด้วยวิธีการที่ไม่สุจริตหรือไม่เหมาะสม และไม่กระทำการใด ๆ ที่เป็นการละเมิดทรัพย์สินทางปัญญาของผู้อื่นหรือคู่แข่งทางการค้า

คู่ค้า

บริษัทมีหน้าที่ที่จะต้องปฏิบัติกับคู่ค้าด้วยความเสมอภาคและคำนึงถึงผลประโยชน์ร่วมกันพัฒนาและรักษาสัมพันธภาพที่ยั่งยืนกับลูกค้า และสร้างความเชื่อถือซึ่งกันและกัน โดยบริษัทยึดถือปฏิบัติตามระเบียบการจัดซื้อจัดจ้าง ซึ่งมีการกำหนดขั้นตอนและวิธีปฏิบัติไว้อย่างชัดเจน บริษัทมีหน้าที่ในการเปิดโอกาสให้คู่ค้าทุกรายนำเสนอสินค้า/บริการได้โดยเท่าเทียมกัน โดยให้ผู้บริหารและพนักงานที่เกี่ยวข้องกับคู่ค้าจะต้องปฏิบัติตามมาตรการดังต่อไปนี้

ก. ต้องปฏิบัติงานต่อคู่ค้าด้วยความซื่อสัตย์สุจริต และมีความเท่าเทียมกัน

ข. การพิจารณาและตัดสินใจจะต้องอยู่บนพื้นฐานของการเปรียบเทียบคุณภาพและเงื่อนไขต่าง ๆ โดยคำนึงถึงผลประโยชน์ของบริษัททั้งในระยะสั้นและระยะยาว ค. ต้องรักษาความลับของคู่ค้า โดยห้ามมิให้มีการรับสินบนหรือค่านายหน้าอย่างใด ๆ จากคู่ค้า และรวมถึงห้ามเปิดเผยข้อมูลหรือข้อเสนอของคู่ค้ารายหนึ่งหรือหลายรายให้แก่คู่ค้ารายอื่น ๆ ทั้งทางตรงและทั้งทางอ้อม

เจ้าหน้าที่

บริษัทมีหน้าที่ที่จะต้องปฏิบัติตามเงื่อนไขที่มีต่อเจ้าหน้าที่อย่างเคร่งครัด ควบคุมให้มีการชำระให้กับเจ้าหน้าที่อย่างครบถ้วนตามกำหนดเวลา และปฏิบัติตามเงื่อนไขข้อตกลงอย่างครบถ้วน รวมทั้งสร้างความสัมพันธ์และปฏิบัติต่อเจ้าหน้าที่ โดยยึดหลักความซื่อสัตย์สุจริต ความเชื่อถือ และความไว้วางใจซึ่งกันและกัน อีกทั้ง บริษัทมีหน้าที่ในการสร้างความสัมพันธ์และปฏิบัติต่อเจ้าหน้าที่ โดยยึดหลักความซื่อสัตย์สุจริต ความเชื่อถือ และความไว้วางใจซึ่งกันและกัน รวมถึงความรับผิดชอบ เอาใจใส่ และให้ความสำคัญต่อเงื่อนไขต่าง ๆ ที่ได้ข้อตกลงไว้กับเจ้าหน้าที่อย่างดีที่สุด

ชุมชนและสังคม

บริษัทมีหน้าที่ที่จะต้องปฏิบัติตามกฎหมาย และ/หรือ กฎระเบียบที่เกี่ยวข้อง ดูแลป้องกันมิให้การดำเนินงานของบริษัทก่อให้เกิดความเสียหายต่อคุณภาพชีวิตของสังคม ชุมชน และสิ่งแวดล้อม ส่งเสริม และสร้างสรรค์สังคม ทั้งในส่วนของพัฒนาคุณภาพชีวิต การประหยัดพลังงาน และการรักษาสิ่งแวดล้อม เพื่อความเจริญก้าวหน้าต่อสังคมโดยรวม โดยบริษัทและพนักงานต้องยึดมั่นปฏิบัติตนเป็นพลเมืองที่ดี เคารพสิทธิมนุษยชน และพึงปฏิบัติต่อชุมชนท้องถิ่นอยู่อาศัยใกล้เคียงกับบริเวณโรงงานด้วยความเป็นมิตร เช่น เด็ก สตรี ผู้พิการ ผู้สูงอายุ อีกทั้ง เปิดโอกาสให้ชุมชนท้องถิ่นมีส่วนร่วมการให้ความสนับสนุน และการพัฒนาชุมชนในด้านต่าง ๆ ให้มีความเป็นอยู่ที่ดีตามความเหมาะสม ได้แก่ ด้านการศึกษา ด้านวัฒนธรรม ด้านสาธารณสุข ด้านเศรษฐกิจ การสร้างงานและสร้างรายได้ เป็นต้น รวมถึงการดูแลและสนับสนุนกิจกรรมที่มีคุณประโยชน์ต่อสังคม และให้ความร่วมมือกับภาครัฐและหน่วยงานต่าง ๆ ให้ความร่วมมือและสนับสนุนนโยบายภาครัฐเพื่อผลประโยชน์ของประเทศชาติภายใต้กฎหมายและหลักเกณฑ์ที่เกี่ยวข้อง

6.2 จรรยาบรรณธุรกิจ

จรรยาบรรณธุรกิจ

จรรยาบรรณธุรกิจ : มี

หลักจรรยาบรรณทางธุรกิจ (Code of Conduct) เป็นกฎเกณฑ์มาตรฐานของพฤติกรรมหรือความประพฤติซึ่งยึดตามกรอบกฎหมาย ขนบธรรมเนียม จริยธรรมในการดำเนินธุรกิจและศีลธรรมอันดี โดยเน้นหลักความโปร่งใสในการดำเนินการ การคำนึงถึงผู้มีส่วนได้เสียเพื่อเป็นแนวทางในการดำเนินงานอย่างยั่งยืนของบริษัท

ทั้งนี้ บริษัทไม่สามารถคาดการณ์ถึงสถานการณ์ซึ่งอาจเป็นปัญหาจริยธรรมได้อย่างครบถ้วน และในบางสถานการณ์การชี้วัดความถูกต้องเป็นสิ่งที่ยาก ดังนั้น สิ่งที่สำคัญ คือ คณะกรรมการ ผู้บริหาร พนักงาน คู่ค้า และผู้ที่มีส่วนได้เสีย ต้องใช้ดุลยพินิจในการตัดสินใจโดยยึดถือหลักคุณธรรม ความถูกต้อง รวมถึงเจตนารมณ์ของจรรยาบรรณนี้ และยึดถือบทบัญญัติของกฎหมายที่มีอยู่ โดยเฉพาะในกรณีที่ไม่มีบทบัญญัติที่ชัดเจน

เพื่อแสดงถึงความมุ่งมั่นในการดำเนินธุรกิจอย่างโปร่งใส มีจริยธรรม และมีความรับผิดชอบต่อผู้มีส่วนได้เสียจึงกำหนดแนวปฏิบัติ ดังนี้

- (1) ปฏิบัติหน้าที่ให้เป็นไปตามกฎหมาย กฎระเบียบที่เกี่ยวข้อง วัตถุประสงค์ ข้อบังคับ มติคณะกรรมการบริษัท และมติของผู้ถือหุ้น รวมทั้ง นโยบายของบริษัทและหลักการกำกับดูแลกิจการของบริษัท
- (2) ปฏิบัติหน้าที่ด้วยความซื่อสัตย์สุจริต มีความระมัดระวัง รอบคอบ โปร่งใส เป็นธรรมและสามารถตรวจสอบได้ เพื่อประโยชน์สูงสุดต่อบริษัท โดยคำนึงถึงผลประโยชน์ของผู้มีส่วนได้เสียที่เกี่ยวข้อง
- (3) อุทิศเวลาเพื่อการปฏิบัติหน้าที่ของตนอย่างเต็มกำลังความรู้ ความสามารถ รวมถึงการเข้าร่วมประชุมทุกครั้ง เว้นแต่มีเหตุจำเป็น
- (4) รักษาข้อมูลที่เป็นความลับของบริษัทให้รั่วไหล และไม่เปิดเผยข้อมูลสารสนเทศที่เป็นความลับของบริษัทไปยังบุคคลอื่นที่ไม่เกี่ยวข้อง ซึ่งอาจก่อให้เกิดความเสียหายต่อบริษัทหรือผู้มีส่วนได้เสีย ยกเว้นกรณีที่เป็นการปฏิบัติตามกฎหมาย
- (5) ปฏิบัติหน้าที่โดยหลีกเลี่ยงการกระทำใด ๆ ที่ก่อให้เกิดความขัดแย้งทางผลประโยชน์ กับบริษัทไม่ว่าทางตรงหรือทางอ้อม รวมถึง
 - (5.1) ไม่แสวงหาผลประโยชน์อันมิชอบจากการทำงานไม่ว่าทางตรงหรือทางอ้อม
 - (5.2) ไม่นำข้อมูลที่ได้จากการปฏิบัติหน้าที่เพื่อแสวงหาประโยชน์แก่ตนหรือผู้อื่นโดยมิชอบ
 - (5.3) ไม่กระทำการใด ๆ อันมีลักษณะเป็นการเข้าไปบริหารหรือจัดการใด ๆ ในบริษัทอื่นที่มีผลบั่นทอนผลประโยชน์ของบริษัท
 - (5.4) ไม่ดำเนินการใด ๆ ที่เป็นการแข่งขันกับกิจการของบริษัท ไม่ว่าโดยทางตรงหรือทางอ้อม
 - (5.5) ไม่มีผลประโยชน์ หรือส่วนได้เสียจากการทำสัญญาของบริษัท
 - (5.6) ไม่รับสิ่งของ หรือประโยชน์อื่นใดอันเป็นการขัดต่อประโยชน์ของบริษัท

นโยบายและแนวปฏิบัติเกี่ยวกับจรรยาบรรณธุรกิจ

แนวปฏิบัติเกี่ยวกับจรรยาบรรณธุรกิจ : การป้องกันความขัดแย้งทางผลประโยชน์, การต่อต้านทุจริตและคอร์รัปชัน, การใช้และรักษาข้อมูลและทรัพย์สิน, การรักษาความปลอดภัยของข้อมูลและระบบสารสนเทศ, การจัดการสิ่งแวดล้อม, สิทธิมนุษยชน

การป้องกันความขัดแย้งทางผลประโยชน์

คณะกรรมการบริษัทได้กำหนดนโยบายเกี่ยวกับการป้องกันความขัดแย้งทางผลประโยชน์บนหลักการที่ว่า การตัดสินใจใด ๆ ในการดำเนินกิจกรรมทางธุรกิจจะต้องทำเพื่อผลประโยชน์สูงสุดของบริษัทเท่านั้น และควรหลีกเลี่ยงการกระทำที่ก่อให้เกิดความขัดแย้งทางผลประโยชน์ โดยกำหนดให้ผู้ที่มีส่วนเกี่ยวข้องหรือมีส่วนได้เสียกับรายการที่พิจารณา ต้องแจ้งให้บริษัททราบถึงความสัมพันธ์ หรือการมีส่วนได้เสียของตนในรายการดังกล่าว และต้องไม่เข้าร่วมการพิจารณาตัดสินใจ รวมถึงไม่มีอำนาจอนุมัติในธุรกรรมนั้น ๆ ดังนั้น จึงต้องพิจารณาความขัดแย้งกันของผลประโยชน์เกี่ยวกับรายการที่เกี่ยวข้องกันระหว่างบริษัทกับบริษัทย่อยอย่างรอบคอบ ด้วยความซื่อสัตย์ สุจริต มีเหตุผลและเป็นอิสระ โดยรายการที่เกี่ยวข้องกัน แบ่งเป็น 5 ประเภท คือ

- (1) รายการค้าที่เป็นธุรกิจปกติ คือ รายการธุรกรรมการค้าที่บริษัททำเป็นประจำและเป็นไปตามเงื่อนไขการค้าทั่วไป เช่น การซื้อขายกลุ่มผลิตภัณฑ์เหล็ก การซื้อวัตถุดิบ และการให้บริการ เป็นต้น

- (2) รายการสนับสนุนธุรกิจปกติ คือ รายการธุรกรรมการค้าเกี่ยวกับสินทรัพย์/บริการ เพื่อสนับสนุนการประกอบธุรกิจปกติของบริษัท ให้ดำเนินการไปได้อย่างราบรื่น ได้แก่ การว่าจ้างขนส่งสินค้า การว่าจ้างทำโฆษณา สัญญาความช่วยเหลือทางเทคนิค หรือจ้างบริหารงาน เป็นต้น
- (3) รายการเช่า/ ให้เช่าอสังหาริมทรัพย์ระยะสั้น คือ รายการเช่าหรือให้เช่าอสังหาริมทรัพย์ที่ไม่สามารถแสดงได้ว่าเป็นไปตามเงื่อนไขการค้าทั่วไป และมีอายุสัญญาไม่เกินกว่า 3 ปี
- (4) รายการเกี่ยวกับสินทรัพย์หรือบริการ
- (5) รายการให้/รับความช่วยเหลือทางการเงิน

บริษัทกำหนดให้กรรมการ ผู้บริหาร และพนักงาน กระทำการใด ๆ โดยยึดถือผลประโยชน์ของบริษัทเป็นสำคัญ และไม่เกี่ยวข้องในกิจกรรมที่อาจก่อให้เกิดผลประโยชน์ทับซ้อน

แนวทางปฏิบัติที่ดี

- (1) หลีกเลี่ยงการมีส่วนเกี่ยวข้องทางการเงิน และ/หรือ ความสัมพันธ์กับบุคคลภายนอกอื่น ซึ่งจะส่งผลให้บริษัทต้องเสียผลประโยชน์ หรือก่อให้เกิดผลประโยชน์ทับซ้อน
- (2) บุคลากรทุกระดับจะต้องทำรายงานการเปิดเผยรายการที่สงสัยว่าจะเป็นผลประโยชน์ทับซ้อนตามแบบฟอร์มที่กำหนด และแจ้งให้ผู้บังคับบัญชาตามลำดับชั้น และหน่วยงานที่เกี่ยวข้องทราบ หากมีข้อสงสัยหรือไม่แน่ใจ ให้รายงานเรื่องดังกล่าวโดยทันที โดยใช้แบบการเปิดเผยรายการผลประโยชน์ทับซ้อนของบริษัท พร้อมแนบรายละเอียดของเรื่องดังกล่าว โดยกรรมการนำเสนอให้คณะกรรมการบริษัท สำหรับผู้บริหาร และพนักงานนำเสนอให้ผู้บังคับบัญชา เพื่อให้คำแนะนำการปฏิบัติที่เหมาะสมและส่งสำเนาให้ฝ่ายตรวจสอบเพื่อทราบ
- (3) การตัดสินใจเกี่ยวกับการดำเนินกิจกรรมทางธุรกิจเพื่อผลประโยชน์สูงสุดของบริษัท โดยปราศจากอิทธิพลของความต้องการส่วนตัว หรือของบุคคลที่เกี่ยวข้อง และใช้ราคาที่ยุติธรรมเหมาะสม เสมือนทำรายการกับบุคคลภายนอก เมื่อต้องเกี่ยวข้องในกระบวนการเสนอว่าจ้าง คัดเลือกตัดสินใจหรืออนุมัติรายการที่อาจมีผลประโยชน์ทับซ้อนในรายงานผู้บังคับบัญชาหรือผู้มีส่วนร่วมในการอนุมัติ โดยใช้แบบการเปิดเผยรายการผลประโยชน์ทับซ้อนของบริษัทและให้ถอนตัวจากการมีส่วนร่วมในกระบวนการดังกล่าว หรือถอนตัวจากการดำเนินธุรกรรมกับบริษัท หากมีรายการที่อาจก่อให้เกิดความขัดแย้งทางผลประโยชน์เกิดขึ้นที่เป็นข้อตกลงทางการค้าที่ไม่เป็นเงื่อนไขการค้าโดยทั่วไป จะต้องนำเสนอต่อที่ประชุมคณะกรรมการบริษัทเพื่อพิจารณาอนุมัติ โดยให้คณะกรรมการตรวจสอบพิจารณาความเหมาะสมอย่างรอบคอบก่อนนำเสนอต่อที่ประชุมคณะกรรมการบริษัท หรือที่ประชุมผู้ถือหุ้น (แล้วแต่กรณี) ทั้งนี้ บริษัทจะต้องปฏิบัติตามหลักเกณฑ์ของคณะกรรมการกำกับตลาดทุน สำนักงานคณะกรรมการกำกับหลักทรัพย์และตลาดหลักทรัพย์ และ/หรือ ตลาดหลักทรัพย์ฯ ที่เกี่ยวข้อง

การต่อต้านทุจริตและคอร์รัปชัน

บริษัท ไทย-เยอรมัน โปรดักส์ จำกัด (มหาชน) แสดงเจตนารมณ์และความมุ่งมั่นในการต่อต้านการทุจริตคอร์รัปชันเพื่อให้มั่นใจว่า บริษัท มีนโยบายการกำหนดความรับผิดชอบ แนวปฏิบัติ และข้อกำหนดในการดำเนินการที่เหมาะสม เพื่อป้องกันการทุจริตคอร์รัปชันที่อาจเกิดขึ้น เพื่อให้การตัดสินใจ และการดำเนินการทางธุรกิจที่อาจมีความเสี่ยงด้านการทุจริตคอร์รัปชันได้รับการพิจารณาและปฏิบัติอย่างรอบคอบจึงได้จัดทำ “นโยบายการต่อต้านทุจริตคอร์รัปชัน” ดังนี้

- (1) กรรมการและพนักงานจะดำเนินธุรกิจอย่างถูกต้อง ตรงไปตรงมา และกระทำเพื่อให้มั่นใจว่า การดำเนินการนั้นไม่ทำให้เสื่อมเสียชื่อเสียงในทุกรูปแบบ ทุกการดำเนินงานที่อยู่ภายใต้การดูแล รวมถึงการควบคุม การบริจาคเพื่อการกุศล การไม่บริจาคให้แก่พรรคการเมือง ดังนี้
 - ไม่รับและไม่เรียกร้องเงิน ทรัพย์สิน หรือประโยชน์อื่นใดกับผู้อื่นผู้หนึ่งผู้ใดที่มีเจตนาชักนำให้กระทำ หรือละเว้นการกระทำ ที่ไม่ถูกต้อง
 - ไม่ให้และไม่เสนอให้เงิน ทรัพย์สิน หรือประโยชน์อื่นใดจากผู้เกี่ยวข้องทางธุรกิจ เช่น บุคคลหรือนิติบุคคล หรือองค์กรที่บริษัทติดต่อหรือมีสัมพันธ์ทางธุรกิจ ไม่ว่าจะเป็นองค์กรภาครัฐ หรือเอกชน รวมถึงองค์กรสาธารณกุศล
- (2) บริษัทจะวางตัวเป็นกลางทางการเมือง จะไม่กระทำการใด ๆ อันเป็นการฝักใฝ่ หรือสนับสนุนพรรคการเมืองใด หรือผู้หนึ่งผู้ใดที่มีอำนาจทางการเมือง
- (3) บริษัทมีระบบการจัดซื้อจัดจ้าง และขั้นตอนกระบวนการ เพื่อควบคุมการจัดซื้อ และการสั่งซื้อ การแจ้งให้ชำระหนี้ การเรียกเก็บค่าบริการ โดยจะมีการบันทึกข้อมูลอย่างเป็นระบบ เพื่อใช้อ้างอิงและตรวจสอบได้
- (4) บริษัทจัดให้มีการควบคุมภายในที่เหมาะสม สม่าเสมอ เพื่อป้องกันไม่ให้พนักงานมีการปฏิบัติที่ไม่เหมาะสม
- (5) บริษัทจัดให้มีการรายงานทางการเงิน โดยมีคณะกรรมการตรวจสอบทำหน้าที่สอบทานรายงานทางการเงิน และมีผู้สอบบัญชีมาประชุมร่วมกัน และนำเสนอรายงานทางการเงินต่อคณะกรรมการบริษัททุกไตรมาส
- (6) บริษัทส่งเสริมให้ผู้มีส่วนเกี่ยวข้องสามารถแจ้งเบาะแสอันควรสงสัยโดยมั่นใจได้ว่า ผู้แจ้งเบาะแสจะได้รับการคุ้มครอง โดยไม่มีการลงโทษหรือโยกย้ายที่ไม่เป็นธรรม หรือกลั่นแกล้งด้วยประการใด และรวมถึงการแต่งตั้งผู้รับผิดชอบเพื่อตรวจสอบติดตามทุกเบาะแสที่มีการแจ้งเข้ามา

ช่องทางการแจ้งเบาะแส/ร้องเรียนการทุจริตคอร์รัปชัน

ผู้พบเห็นเหตุสงสัยที่เข้าข่ายการกระทำทุจริตคอร์รัปชันหรือได้รับผลกระทบจากการปฏิเสธการทุจริตคอร์รัปชันสามารถแจ้งเบาะแส/ร้องเรียน โดยเปิดเผยหรือไม่เปิดเผยชื่อพร้อมทั้งระบุข้อเท็จจริง หรือแจ้งหลักฐานที่ชัดเจนเพียงพอที่แสดงให้เห็นว่ามีเหตุอันควรให้เชื่อได้ว่ามีการกระทำการทุจริตคอร์รัปชัน หรือได้รับผลกระทบจากการปฏิเสธการทุจริตคอร์รัปชันโดยผ่านช่องทางใดช่องทางหนึ่งต่อไปนี้

- ประธานกรรมการตรวจสอบ

บริษัท ไทย-เยอรมัน โปรดัคส์ จำกัด (มหาชน)

เลขที่ 170/25-28 อาคารโอเชียนทาวเวอร์ 1 ชั้น 10 ซอยสุขุมวิท 16 ถนนรัชดาภิเษกตัดใหม่ แขวงคลองเตย เขตคลองเตย

กรุงเทพฯ 10110

- ทาง e-mail : apinun@tspro.co.th
- ทางโทรศัพท์ : 0-2261-9955
- ทางโทรสาร : 0-2261-2959
- ทางไปรษณีย์ : นายอภินันท์ รัชฎสมบัติ รองกรรมการผู้จัดการ

บริษัท ไทย-เยอรมัน โปรดัคส์ จำกัด (มหาชน)

เลขที่ 170/25-28 อาคารโอเชียนทาวเวอร์ 1 ชั้น 10 ซอยสุขุมวิท 16 ถนนรัชดาภิเษกตัดใหม่ แขวงคลองเตย เขตคลองเตย

กรุงเทพฯ 10110

หมายเหตุ : ทั้งนี้ หากระเบียบใดที่ขัดหรือแย้งกับคำสั่งนี้ให้ถือปฏิบัติตามคำสั่งนี้แทน ตั้งแต่วันที่มียกบังคับใช้เป็นต้นไป

การใช้และรักษาข้อมูลและทรัพย์สิน

บริษัทกำหนดให้บุคลากรของบริษัทให้ความสำคัญกับการจัดการข้อมูลภายในองค์กร โดยการจัดทำและรายงานข้อมูลต้องเป็นไปตามมาตรฐาน หรือกฎหมายที่กำหนด ส่วนการเก็บรักษาข้อมูลจะต้องดำเนินการให้อยู่ในสภาพที่ปลอดภัย และสามารถนำมาใช้อ้างอิงได้ ซึ่งบริษัทได้กำหนดแนวทางปฏิบัติไว้ดังนี้

- (1) จะต้องจัดทำและรายงานเอกสารต่าง ๆ ให้ถูกต้อง ครบถ้วน ทันเวลา และเป็นไปตามมาตรฐาน หรือกฎหมายที่กำหนด
- (2) ห้ามกระทำการเพิ่มเติม ตัดทอน แก้ไข หรือบันทึกด้วยประการใด ๆ ซึ่งข้อมูลอันเป็นเท็จ เพื่อเปลี่ยนแปลงหนังสือ รายงาน หรือเอกสารของบริษัท เช่น การบิดเบือนผลการดำเนินงาน การบันทึกบัญชีให้ผิดไปจากความเป็นจริงโดยเจตนา เป็นต้น
- (3) เก็บรักษาข้อมูลตามกำหนดเวลา ภายใต้ข้อกำหนดของกฎหมายที่เกี่ยวข้อง

การรักษาความปลอดภัยของข้อมูลและระบบสารสนเทศ

บริษัทกำหนดนโยบายทรัพย์สินทางปัญญา และการใช้ระบบเทคโนโลยีสารสนเทศเพื่อให้ทุกคนในองค์กรตระหนักถึงความสำคัญของการรักษาความปลอดภัยด้านเทคโนโลยีสารสนเทศ รวมทั้งได้ทราบถึงหน้าที่ความรับผิดชอบ และแนวทางปฏิบัติต่าง ๆ ที่เกี่ยวข้องกับการรักษาความปลอดภัยด้านเทคโนโลยีสารสนเทศ โดยนโยบายดังกล่าวจะต้องครอบคลุมด้านที่เกี่ยวข้องกับข้อมูล สารสนเทศของบริษัทซึ่งต้องได้รับการปฏิบัติอย่างเหมาะสมและสอดคล้องกับเป้าหมายหลักขององค์กร เป็นไปตามหลักสากล ซึ่งประกอบด้วย การรักษาความลับของข้อมูล (Confidentiality) การแบ่งแยกหน้าที่ (Segregation of Duties) การควบคุมการเข้าออกศูนย์คอมพิวเตอร์และการป้องกันความเสียหาย (Physical Security) การรักษาความปลอดภัยข้อมูล ระบบคอมพิวเตอร์ และระบบเครือข่าย (Information and Network Security) การควบคุมการพัฒนา การแก้ไขหรือ เปลี่ยนแปลงระบบงานคอมพิวเตอร์ (Change Management) การสำรองข้อมูลและระบบงานคอมพิวเตอร์ และการเตรียมพร้อมกรณีฉุกเฉิน (Back up and IT Continuity Plan) การควบคุมการปฏิบัติงานประจำด้านคอมพิวเตอร์ (Computer Operation) และการควบคุมการใช้บริการด้านงานเทคโนโลยีสารสนเทศจากผู้ให้บริการรายอื่น (IT Outsourcing) โดยบริษัทจะยึดหลักปฏิบัติที่สำคัญ ดังนี้

- (1) บริษัทจัดให้มีการรักษาความปลอดภัยของระบบเทคโนโลยีสารสนเทศที่สอดคล้องตามมาตรฐานสากลซึ่งบุคลากรที่ปฏิบัติงานมีหน้าที่รับผิดชอบ ในการรักษาความปลอดภัยของระบบ รวมถึงไม่เปิดเผยรหัสผ่าน (Password) ที่ใช้ในการเข้าถึงระบบข้อมูลของบริษัทให้แก่ผู้อื่น
- (2) การใช้อุปกรณ์เทคโนโลยีเพื่อกิจกรรมส่วนตัวได้ตามสมควร แต่ต้องไม่นำไปใช้ในเชิงธุรกิจส่วนตัวไม่ส่งผลกระทบต่อการดำเนินธุรกิจของบริษัท ไม่รบกวนประสิทธิภาพการทำงาน และสร้างความรำคาญแก่ผู้อื่น
- (3) ควรใช้ E-mail และ Internet ที่จัดให้เพื่อธุรกิจของบริษัทอย่างระมัดระวัง และไม่นำมาซึ่งความเสี่ยงชื่อเสียงของ บริษัท
- (4) ไม่ละเมิดลิขสิทธิ์ Software ใด
- (5) ผู้ปฏิบัติงานมีหน้าที่ดูแลบุคคลภายนอกในการเข้าถึงแฟ้มข้อมูลและโปรแกรมเท่าที่จำเป็นต่อการทำงาน และปฏิบัติตามนโยบายด้านเทคโนโลยีสารสนเทศของบริษัทอย่างเคร่งครัด

- (6) บริษัทให้ความสำคัญกับการปกป้องทรัพย์สินทางปัญญา ทั้งในส่วนของ การจัดซื้อจัดจ้างและการนำมาใช้งานต้องไม่ละเมิดสิทธิในทรัพย์สินทางปัญญา
- (7) ประกาศนโยบายและชี้แจงแนวทางปฏิบัติให้ผู้เกี่ยวข้องทุกคนรับทราบ
- (8) ลงทุนด้านความปลอดภัยของข้อมูลในสัดส่วนที่เหมาะสมเป็นไปตามมาตรฐานสากลและบริบทการประกอบธุรกิจของบริษัท
- (9) ยึดหลักความคุ้มค่าในการลงทุนโดยเทียบจากความเสี่ยงที่ยอมรับได้ (Risk Appetite)
- (10) ทุกคนในองค์กรมีส่วนรับผิดชอบในการรักษาความปลอดภัยด้านเทคโนโลยีสารสนเทศ
- (11) นำระเบียบปฏิบัติงานด้านสารสนเทศที่มีอยู่แล้วมาใช้งานหรือประยุกต์ใช้ให้เหมาะสมกับสภาพแวดล้อมขององค์กร
- (12) พัฒนาระเบียบปฏิบัติงาน แนวทางปฏิบัติที่สามารถนำไปปฏิบัติและบังคับใช้ได้
- (13) กำหนดขอบเขตที่เกี่ยวข้องหรือให้มีผลบังคับใช้เกี่ยวกับการรักษาความปลอดภัยด้านเทคโนโลยีสารสนเทศอย่างชัดเจน

การจัดการสิ่งแวดล้อม

บริษัทจะประกอบธุรกิจด้วยการรักษาความสมดุลของสิ่งแวดล้อม โดยปฏิบัติตามกฎหมาย และข้อบังคับเกี่ยวกับสิ่งแวดล้อมตามมาตรฐานสากล หรือมาตรฐานที่เหมาะสมของแต่ละธุรกิจ โดยให้ความสำคัญและร่วมมือกับชุมชนที่จะดูแลรักษาสิ่งแวดล้อมของชุมชนที่บริษัทเข้าไปดำเนินธุรกิจ โดยดูแลรักษาและป้องกันมิให้เกิดเหตุการณ์ที่มีผลต่อสิ่งแวดล้อม

1. จัดให้มีอุปกรณ์บำบัดของเสีย หรือ กักของเสีย เพื่อไม่ให้มีผลกระทบต่อสิ่งแวดล้อมและชุมชนที่บริษัทเข้าไปดำเนินธุรกิจ
2. เมื่อมีเหตุการณ์ที่กระทบต่อสิ่งแวดล้อมเนื่องจากผลิตภัณฑ์/บริการ หรือการดำเนินงานของบริษัท บริษัทจะเข้าไปแก้ไขและรับผิดชอบต่อผลเสียอย่างเป็นธรรมโดยเร่งด่วน
3. มีการฝึกอบรมและวางระบบการตรวจสอบ ดูแล บำรุงรักษา อุปกรณ์ เครื่องมือ และพัฒนาอย่างต่อเนื่อง เพื่อเพิ่มพูนประสิทธิภาพในการดูแลสิ่งแวดล้อมให้คงความปลอดภัยและเป็นที่ยอมรับ ต่อสาธารณะโดยร่วมกันรักษาและส่งเสริมให้เกิดความสามัคคี และ ความเป็นน้ำหนึ่งใจเดียวกันในหมู่พนักงาน ร่วมกันทำงานและแก้ไขปัญหาเป็นทีมที่มีประสิทธิภาพเอาใจใส่ และช่วยดำเนินการใด ๆ ที่จะรักษาความปลอดภัย และสภาพแวดล้อมที่ดีในการทำงาน

สิทธิมนุษยชน

นโยบายการไม่ละเมิดสิทธิมนุษยชน

1. นโยบายด้านการใช้แรงงานบังคับ

บริษัทไม่กระทำหรือสนับสนุนให้มีการใช้แรงงานบังคับในทุกรูปแบบ และจะไม่เรียกรับหรือรับเงินเก็บประกันบัตรประจำตัว หรือเอกสารประจำตัวใด ๆ จากลูกจ้าง ไม่ว่าเมื่อเข้าทำงาน หรือรับเข้าทำงานแล้ว หรือเป็นเงื่อนไขในการรับเข้าทำงานเว้นแต่กฎหมายยกเว้นไว้ รวมทั้งไม่ใช้การลงโทษทางกาย หรือการคุกคามจากการถูกระงับการจ้าง หรือรูปแบบอื่น ๆ ของการข่มขู่ทางกาย เพศ จิตใจ หรือ ทางวาจา เป็นมาตรการด้านระเบียบวินัยหรือการควบคุม

2. นโยบายด้านการใช้แรงงานเด็ก

บริษัทจะไม่ว่าจ้างหรือสนับสนุนให้มีการว่าจ้างเด็กที่มีอายุต่ำกว่า 18 ปี และจะไม่ให้ หรือสนับสนุนให้แรงงานเด็กที่เป็นอันตรายต่อสุขภาพอนามัย หรืออยู่ในสภาวะแวดล้อมที่อาจก่อให้เกิดอันตรายต่อสุขภาพอนามัย และความปลอดภัย

3. นโยบายด้านการใช้แรงงานหญิง

บริษัทไม่ให้อุปการะงานที่เป็นอันตรายต่อสุขภาพ หรือ ร่างกายตามที่กฎหมายกำหนด รวมทั้งบริษัทต้องจัดให้อุปการะที่มีครรภ์ทำงาน หรือ อยู่ในสภาพแวดล้อมที่ไม่เป็นอันตรายต่อสุขภาพอนามัย และความปลอดภัยต่อการมีครรภ์ รวมทั้งบริษัทจะไม่เลิกจ้าง ลดตำแหน่ง หรือ ลดสิทธิประโยชน์ของลูกจ้างหญิง เพราะเหตุจากการมีครรภ์

4. นโยบายด้านการเลือกปฏิบัติ

บริษัทจะไม่กระทำหรือสนับสนุนให้มีการเลือกปฏิบัติในการจ้างงาน การจ่ายค่าจ้างและค่าตอบแทนการทำงานการให้สวัสดิการ โอกาสได้รับการฝึกอบรมและพัฒนา การพิจารณาเลื่อนขั้น หรือตำแหน่งหน้าที่ การเลิกจ้างหรือการเกษียณอายุการทำงาน และไม่แทรกแซง ขัดขวาง หรือกระทำการใด ๆ อันเป็นผลกระทบต่อกิจกรรมการใช้สิทธิ หรือ วิธีปฏิบัติของลูกจ้าง อันเนื่องมาจากเหตุเพราะความแตกต่างในเรื่อง สัญชาติ ศาสนา ภาษา อายุ เพศ สถานภาพการสมรส ศักดิ์ศรีส่วนตัวในเรื่องเพศ ความพิการ การเป็นสมาชิกสหภาพแรงงาน การเป็นกรรมการลูกจ้าง ความนิยมในพรรคการเมือง หรือแนวคิดส่วนบุคคลอื่น ๆ

5. นโยบายด้านเสรีภาพในการสมาคมและการร่วมเจรจาต่อรอง

บริษัทจะเคารพสิทธิลูกจ้างในการสมาคม การร่วมเจรจาต่อรอง การคัดเลือก หรือ เลือกตั้งผู้แทน อำนาจความสะดวก และจะปฏิบัติต่อผู้แทนนั้นเท่าเทียมกับลูกจ้างอื่น ๆ

6. นโยบายด้านความรับผิดชอบทางสังคมและแรงงาน

บริษัทมีความมุ่งมั่นที่จะดำเนินการให้พนักงานทุกคนของบริษัท ปฏิบัติงานอย่างมีมาตรฐาน ภายใต้การคุ้มครอง และการปฏิบัติอย่างเป็นธรรมบนพื้นฐานทางสังคม และตามบทบัญญัติของกฎหมายแรงงานที่ว่าด้วยการคุ้มครองแรงงาน สวัสดิการแรงงาน แรงงานสัมพันธ์ และความปลอดภัย อาชีวอนามัย และสภาพแวดล้อมในการทำงาน และระเบียบปฏิบัติที่เกี่ยวข้องโดยจะมีการทบทวน พัฒนาและปรับปรุงให้เหมาะสมอยู่เสมอ

7. นโยบายด้านความรับผิดชอบต่อลูกค้าเกี่ยวกับการถูกคุกคาม และ/หรือ ถูกล่วงละเมิดทางเพศ รวมทั้งการใช้ความรุนแรงต่อสตรี

บริษัทมีนโยบายการแจ้งเบาะแสการกระทำความผิดให้ลูกจ้างของบริษัทที่ถูกคุกคามและล่วงละเมิดทางเพศโดยการแสดงออกด้วยคำพูด ท่าทาง การสัมผัสทางกาย หรือด้วยวิธีการอื่นใด รวมทั้งการใช้ความรุนแรงต่อสตรี หากลูกจ้างถูกคุกคาม และ/หรือถูกล่วงละเมิดทางเพศ บริษัทจะดำเนินการพิจารณาโทษทางวินัยกับผู้ที่ทำให้กระทำความผิดตามข้อบังคับเกี่ยวกับการทำงานของบริษัทอย่างเคร่งครัด

8. นโยบายด้านค่าตอบแทนการทำงาน

บริษัทจะจ่ายค่าจ้างและค่าตอบแทนการทำงาน หรือ เกินเวลาทำงานปกติให้แก่ลูกจ้างไม่น้อยกว่าที่กฎหมายกำหนดไว้ และจะให้ลูกจ้างได้รับรู้ข้อมูลเกี่ยวกับค่าจ้าง และค่าตอบแทนการทำงานที่ได้รับทั้งหมดในแต่ละงวดเป็นลายลักษณ์อักษร และสามารถเข้าใจรายละเอียดส่วนประกอบต่าง ๆ ได้ และจะไม่หักค่าจ้างไม่ว่ากรณีใด เว้นแต่กฎหมายยกเว้นไว้

การส่งเสริมการปฏิบัติตามจรรยาบรรณธุรกิจ

การส่งเสริมให้คณะกรรมการ ผู้บริหาร และพนักงาน ปฏิบัติตาม : ไม่มี

จรรยาบรรณธุรกิจ

การเข้าร่วมเครือข่ายในการต่อต้านทุจริตและคอร์รัปชัน

เข้าร่วมหรือประกาศเจตนารมณ์เป็นภาคีเครือข่ายใน : ไม่มี

การต่อต้านทุจริตและคอร์รัปชัน

6.3 การเปลี่ยนแปลงและพัฒนาการที่สำคัญของนโยบายและระบบการกำกับดูแลกิจการในรอบปีที่ผ่านมา

6.3.1 การเปลี่ยนแปลงและพัฒนาการที่สำคัญเกี่ยวกับการทบทวนนโยบายและแนวปฏิบัติของระบบการกำกับดูแลกิจการ หรือกฎบัตรคณะกรรมการ

ในรอบปีที่ผ่านมาบริษัทมีการทบทวนนโยบายและ แนวปฏิบัติการ : มี

กำกับดูแลกิจการ หรือกฎบัตรคณะกรรมการ

ในรอบปีที่ผ่านมาบริษัทมีการเปลี่ยนแปลง และพัฒนาการที่สำคัญ : ไม่มี

เกี่ยวกับนโยบายและแนวปฏิบัติ

6.3.2 การนำหลักการกำกับดูแลกิจการที่ดีสำหรับบริษัทจดทะเบียน (CG Code) มาปฏิบัติ

การนำหลักการ CG Code ตามที่ : นำมาปฏิบัติครบถ้วน

สำนักงาน ก.ล.ต. กำหนดมาปฏิบัติ

คณะกรรมการบริษัทได้คำนึงถึงความสำคัญของนโยบายเกี่ยวกับการกำกับดูแลกิจการที่ดี (The Principles of Good Corporate Governance) และกำหนดเป็นนโยบายเพื่อให้การดำเนินงานธุรกิจของบริษัทมีการกำกับดูแลกิจการที่โปร่งใสและสามารถตรวจสอบได้ เพื่อเป็นการเพิ่มความเชื่อมั่นให้แก่ผู้ลงทุน โดยบริษัทมีการเปิดเผยข้อมูลให้กับสาธารณะและผู้ถือหุ้นอย่างสม่ำเสมอ นอกจากนี้บริษัทยังให้ความสำคัญต่อระบบการควบคุมและตรวจสอบภายใน ทั้งในระดับบริหาร และระดับปฏิบัติงานเพื่อให้มีประสิทธิภาพ มีการควบคุมดูแลการใช้ทรัพย์สินของบริษัทให้เกิดประโยชน์ และมีการแบ่งแยกหน้าที่ผู้ปฏิบัติงาน ผู้ติดตามควบคุมและประเมินผลออกจากกัน เพื่อให้เกิดการถ่วงดุล และตรวจสอบระหว่างกันอย่างเหมาะสม

7. โครงสร้างการกำกับดูแลกิจการ และข้อมูลสำคัญเกี่ยวกับคณะกรรมการคณะกรรมการชด้อย ผู้บริหาร พนักงานและอื่น ๆ

7.1 โครงสร้างการกำกับดูแลกิจการ

แผนภาพโครงสร้างการกำกับดูแลกิจการ

โครงสร้างการกำกับดูแลกิจการ ณ วันที่ : 31 ธันวาคม 2568

รูปแผนภาพโครงสร้างการกำกับดูแลกิจการ

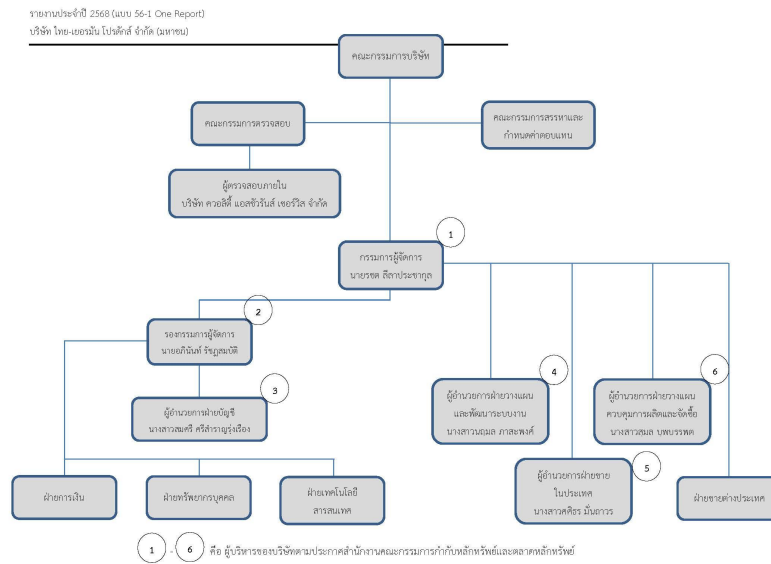

7.2 ข้อมูลเกี่ยวกับคณะกรรมการ

7.2.1 องค์ประกอบของคณะกรรมการบริษัท

| | จำนวน (คน) | ร้อยละ (%) |
|---|------------|---------------|
| กรรมการรวม | 7 | 100.00 |
| กรรมการชาย | 7 | 100.00 |
| กรรมการหญิง | 0 | 0.00 |
| กรรมการที่เป็นผู้บริหาร | 2 | 28.57 |
| กรรมการที่ไม่เป็นผู้บริหาร | 5 | 71.43 |
| กรรมการอิสระ | 5 | 71.43 |
| กรรมการที่ไม่เป็นผู้บริหารและไม่ดำรงตำแหน่งกรรมการอิสระ | 0 | 0.00 |

7.2.2 ข้อมูลคณะกรรมการและผู้มีอำนาจควบคุมบริษัทรายบุคคล

รายชื่อคณะกรรมการบริษัท

| รายชื่อกรรมการ | ตำแหน่ง | วันที่ดำรงตำแหน่ง | ทักษะและความชำนาญ |
|---|---|-------------------|--|
| <p>1. นาย ปรีชา จรุงกิจอนันต์</p> <p>เพศ: ชาย</p> <p>อายุ : 79 ปี</p> <p>วุฒิการศึกษา : ปริญญาเอก</p> <p>สาขา : เศรษฐศาสตร์</p> <p>สัญชาติไทย : ใช่</p> <p>ถิ่นที่อยู่ในประเทศไทย : ใช่</p> <p>ความสัมพันธ์ทางครอบครัวระหว่างกรรมการและผู้บริหาร : ไม่มี</p> <p>การกระทำความผิดตามกฎหมายในระยะ 5 ปีที่ผ่านมา (*) : ไม่มี</p> <p>ผ่านการอบรมหลักสูตร Director Accreditation Program (DAP) : ใช่</p> <p>ผ่านการอบรมหลักสูตร Director Certification Program (DCP) : ไม่ใช่</p> <p>การถือครองหุ้นในบริษัท</p> <ul style="list-style-type: none"> • การถือหุ้นทางตรง : 0 หุ้น (0.000000 %) • การถือหุ้นโดยบุคคลที่มีความสัมพันธ์กับกรรมการ ผู้บริหารตามมาตรา 59 (**): 0 หุ้น (0.000000 %) | <p>ประธานกรรมการ (กรรมการที่ไม่เป็นผู้บริหาร, กรรมการอิสระ)</p> <p>กรรมการผู้มีอำนาจลงนามผูกพันบริษัทตามหนังสือรับรอง : ไม่ใช่</p> <p>ประเภทของกรรมการ : กรรมการเดิม (กรรมการที่ยังดำรงตำแหน่งตามงบปีที่รายงานและไม่มีผลลาออกระหว่างปี)</p> | 30 ม.ค. 2550 | <p>เศรษฐศาสตร์, เหล็ก และ ผลิตภัณฑ์โลหะ, การจัดการองค์กร, การเงิน, บัญชี</p> |

| รายชื่อกรรมการ | ตำแหน่ง | วันที่ดำรงตำแหน่ง | ทักษะและความชำนาญ |
|--|--|-------------------|--|
| <p>2. นาย ณรงค์ชัย อัครเศรณี</p> <p>เพศ: ชาย</p> <p>อายุ : 80 ปี</p> <p>วุฒิการศึกษา : ปริญญาเอก</p> <p>สาขา : เศรษฐศาสตร์</p> <p>สัญชาติไทย : ใช่</p> <p>ถิ่นที่อยู่ในประเทศไทย : ใช่</p> <p>ความสัมพันธ์ทางครอบครัวระหว่างกรรมการและผู้บริหาร : ไม่มี</p> <p>การกระทำความผิดตามกฎหมายในระยะ 5 ปีที่ผ่านมา (*) : ไม่มี</p> <p>ผ่านการอบรมหลักสูตร Director Accreditation Program (DAP) : ใช่</p> <p>ผ่านการอบรมหลักสูตร Director Certification Program (DCP) : ไม่ใช่</p> <p>การถือครองหุ้นในบริษัท</p> <ul style="list-style-type: none"> • การถือหุ้นทางตรง : 0 หุ้น (0.000000 %) • การถือหุ้นโดยบุคคลที่มีความสัมพันธ์กับกรรมการ ผู้บริหารตามมาตรา 59 (**): 0 หุ้น (0.000000 %) | <p>รองประธานกรรมการ (กรรมการที่ไม่เป็นผู้บริหาร, กรรมการอิสระ)</p> <p>กรรมการผู้มีอำนาจลงนามผูกพันบริษัทตามหนังสือรับรอง : ไม่ใช่</p> <p>ประเภทของกรรมการ : กรรมการเดิม (กรรมการที่ยังดำรงตำแหน่งตามงบปีที่ย่างงานและไม่มีผลการลาออกระหว่างปี)</p> | 29 ก.พ. 2559 | <p>เศรษฐศาสตร์, เหล็ก และ ผลิตภัณฑ์โลหะ, บริหารธุรกิจ, การจัดการองค์กร</p> |

| รายชื่อกรรมการ | ตำแหน่ง | วันที่ดำรงตำแหน่ง | ทักษะและความชำนาญ |
|---|--|-------------------|---|
| <p>3. นาย จีรเดช อุ้วสวัสดิ์</p> <p>เพศ: ชาย</p> <p>อายุ : 77 ปี</p> <p>วุฒิการศึกษา : ปริญญาเอก</p> <p>สาขา : การจัดการ</p> <p>สัญชาติไทย : ใช่</p> <p>ถิ่นที่อยู่ในประเทศไทย : ใช่</p> <p>ความสัมพันธ์ทางครอบครัวระหว่างกรรมการและผู้บริหาร : ไม่มี</p> <p>การกระทำความผิดตามกฎหมายในระยะ 5 ปีที่ผ่านมา (*) : ไม่มี</p> <p>ผ่านการอบรมหลักสูตร Director Accreditation Program (DAP) : ใช่</p> <p>ผ่านการอบรมหลักสูตร Director Certification Program (DCP) : ใช่</p> <p>การถือครองหุ้นในบริษัท</p> <ul style="list-style-type: none"> • การถือหุ้นทางตรง : 0 หุ้น (0.000000 %) • การถือหุ้นโดยบุคคลที่มีความสัมพันธ์กับกรรมการ ผู้บริหารตามมาตรา 59 (**): 0 หุ้น (0.000000 %) | <p>กรรมการ</p> <p>(กรรมการที่ไม่เป็นผู้บริหาร, กรรมการอิสระ)</p> <p>กรรมการผู้มีอำนาจลงนาม</p> <p>ผูกพันบริษัทตามหนังสือรับรอง : ไม่ใช่</p> <p>ประเภทของกรรมการ :</p> <p>กรรมการเดิม (กรรมการที่ยังดำรงตำแหน่งตามงบปีที่รายงานและไม่มีผลการลาออกระหว่างปี)</p> | 1 เม.ย. 2542 | <p>การจัดการองค์กร, เหล็ก และ ผลิตภัณฑ์โลหะ, บริหารธุรกิจ, บัญชี, การเงิน</p> |

| รายชื่อกรรมการ | ตำแหน่ง | วันที่ดำรงตำแหน่ง | ทักษะและความชำนาญ |
|--|---|-------------------|--|
| <p>4. นาย วิชิต วุฒิสสมบัติ</p> <p>เพศ: ชาย</p> <p>อายุ : 84 ปี</p> <p>วุฒิการศึกษา : ปริญญาตรี</p> <p>สาขา : เศรษฐศาสตร์</p> <p>สัญชาติไทย : ใช่</p> <p>ถิ่นที่อยู่ในประเทศไทย : ใช่</p> <p>ความสัมพันธ์ทางครอบครัวระหว่างกรรมการและผู้บริหาร : ไม่มี</p> <p>การกระทำความผิดตามกฎหมายในระยะ 5 ปีที่ผ่านมา (*) : ไม่มี</p> <p>ผ่านการอบรมหลักสูตร Director Accreditation Program (DAP) : ใช่</p> <p>ผ่านการอบรมหลักสูตร Director Certification Program (DCP) : ใช่</p> <p>การถือครองหุ้นในบริษัท</p> <ul style="list-style-type: none"> • การถือหุ้นทางตรง : 0 หุ้น (0.000000 %) • การถือหุ้นโดยบุคคลที่มีความสัมพันธ์กับกรรมการ ผู้บริหารตามมาตรา 59 (**): 0 หุ้น (0.000000 %) | <p>กรรมการ</p> <p>(กรรมการที่ไม่เป็นผู้บริหาร, กรรมการอิสระ)</p> <p>กรรมการผู้มีอำนาจลงนาม</p> <p>ผูกพันบริษัทตามหนังสือรับรอง : ไม่ใช่</p> <p>ประเภทของกรรมการ :</p> <p>กรรมการเดิม (กรรมการที่ยังดำรงตำแหน่งตามงบปีที่รายงานและไม่มีลาออกระหว่างปี)</p> | 5 ต.ค. 2549 | <p>เศรษฐศาสตร์, เหล็ก</p> <p>และ ผลิตภัณฑ์โลหะ,</p> <p>บริหารธุรกิจ, บัญชี,</p> <p>การเงิน</p> |

| รายชื่อกรรมการ | ตำแหน่ง | วันที่ดำรงตำแหน่ง | ทักษะและความชำนาญ |
|---|--|-------------------|---|
| <p>5. พลเอก สิทธิศักดิ์ เทภาสิต</p> <p>เพศ: ชาย</p> <p>อายุ : 77 ปี</p> <p>วุฒิการศึกษา : ปริญญาโท</p> <p>สาขา : จิตวิทยาที่ปรึกษาบริหารการศึกษา</p> <p>สัญชาติไทย : ใช่</p> <p>ถิ่นที่อยู่ในประเทศไทย : ใช่</p> <p>ความสัมพันธ์ทางครอบครัวระหว่างกรรมการและผู้บริหาร : ไม่มี</p> <p>การกระทำความผิดตามกฎหมายในระยะ 5 ปีที่ผ่านมา (*) : ไม่มี</p> <p>ผ่านการอบรมหลักสูตร Director Accreditation Program (DAP) : ใช่</p> <p>ผ่านการอบรมหลักสูตร Director Certification Program (DCP) : ใช่</p> <p>การถือครองหุ้นในบริษัท</p> <ul style="list-style-type: none"> • การถือหุ้นทางตรง : 0 หุ้น (0.000000 %) • การถือหุ้นโดยบุคคลที่มีความสัมพันธ์กับกรรมการ ผู้บริหารตามมาตรา 59 (**): 0 หุ้น (0.000000 %) | <p>กรรมการ</p> <p>(กรรมการที่ไม่เป็นผู้บริหาร, กรรมการอิสระ)</p> <p>กรรมการผู้มีอำนาจลงนาม</p> <p>ผูกพันบริษัทตามหนังสือรับรอง : ไม่ใช่</p> <p>ประเภทของกรรมการ :</p> <p>กรรมการเดิม (กรรมการที่ยังดำรงตำแหน่งตามงบปีที่รายงานและไม่มีผลการลาออกระหว่างปี)</p> | 5 ต.ค. 2549 | <p>การจัดการองค์กร, เหล็ก และ ผลิตภัณฑ์โลหะ, บริหารธุรกิจ, บัญชี, การเงิน</p> |
| <p>6. นาย อนันต์ รัชฎสมบัติ</p> <p>เพศ: ชาย</p> <p>อายุ : 64 ปี</p> <p>วุฒิการศึกษา : ปริญญาโท</p> <p>สาขา : บัญชี</p> <p>สัญชาติไทย : ใช่</p> <p>ถิ่นที่อยู่ในประเทศไทย : ใช่</p> <p>ความสัมพันธ์ทางครอบครัวระหว่างกรรมการและผู้บริหาร : ไม่มี</p> <p>การกระทำความผิดตามกฎหมายในระยะ 5 ปีที่ผ่านมา (*) : ไม่มี</p> <p>ผ่านการอบรมหลักสูตร Director Accreditation Program (DAP) : ใช่</p> <p>ผ่านการอบรมหลักสูตร Director Certification Program (DCP) : ไม่ใช่</p> <p>การถือครองหุ้นในบริษัท</p> <ul style="list-style-type: none"> • การถือหุ้นทางตรง : 0 หุ้น (0.000000 %) • การถือหุ้นโดยบุคคลที่มีความสัมพันธ์กับกรรมการ ผู้บริหารตามมาตรา 59 (**): 0 หุ้น | <p>กรรมการ</p> <p>(กรรมการที่เป็นผู้บริหาร)</p> <p>กรรมการผู้มีอำนาจลงนาม</p> <p>ผูกพันบริษัทตามหนังสือรับรอง : ไม่ใช่</p> <p>ประเภทของกรรมการ :</p> <p>กรรมการเดิม (กรรมการที่ยังดำรงตำแหน่งตามงบปีที่รายงานและไม่มีผลการลาออกระหว่างปี)</p> | 4 เม.ย. 2559 | <p>บัญชี, เหล็ก และ ผลิตภัณฑ์โลหะ, บริหารธุรกิจ, การเงิน, การจัดการองค์กร</p> |

| รายชื่อกรรมการ | ตำแหน่ง | วันที่ดำรงตำแหน่ง | ทักษะและความชำนาญ |
|--|---|-------------------|--|
| 7. นาย รชต ลีลาประชากุล เพศ: ชาย อายุ : 67 ปี วุฒิการศึกษา : ปริญญาตรี สาขา : รัฐศาสตร์ สัญชาติไทย : ใช่ ถิ่นที่อยู่ในประเทศไทย : ใช่ ความสัมพันธ์ทางครอบครัวระหว่างกรรมการและผู้บริหาร : ไม่มี การกระทำความผิดตามกฎหมายในระยะ 5 ปีที่ผ่านมา (*) : ไม่มี ผ่านการอบรมหลักสูตร Director Accreditation Program (DAP) : ไม่ใช่ ผ่านการอบรมหลักสูตร Director Certification Program (DCP) : ไม่ใช่ | กรรมการ (กรรมการที่เป็นผู้บริหาร) กรรมการผู้มีอำนาจลงนามผูกพันบริษัทตามหนังสือรับรอง : ใช่ ประเภทของกรรมการ : กรรมการเดิม (กรรมการที่ยังดำรงตำแหน่งตามงบปีที่รายงานและไม่มีผลลาออกระหว่างปี) | 5 ต.ค. 2549 | เหล็ก และ ผลิตภัณฑ์โลหะ, บริหารธุรกิจ, การจัดการองค์กร |

คำอธิบายเพิ่มเติม:

(*) ความผิดตามพระราชบัญญัติหลักทรัพย์และตลาดหลักทรัพย์ พ.ศ. 2535 หรือพระราชบัญญัติสัญญาซื้อขายล่วงหน้า พ.ศ. 2546 ทั้งนี้ เฉพาะความผิดในเรื่องดังต่อไปนี้

(1) การกระทำการโดยไม่สุจริต หรือประมาทเลินเล่ออย่างร้ายแรง

(2) การเปิดเผย หรือเผยแพร่ข้อมูล หรือข้อความอันเป็นเท็จที่อาจทำให้สำคัญผิด หรือปกปิดข้อเท็จจริงที่ควรบอกให้แจ้งในสาระสำคัญซึ่งอาจมีผลกระทบต่อการตัดสินใจของผู้ถือหุ้น ผู้ลงทุน หรือ ผู้ที่เกี่ยวข้อง

(3) การกระทำอันไม่เป็นธรรมหรือการเอาเปรียบผู้ลงทุนในการซื้อขายหลักทรัพย์หรือสัญญาซื้อขายล่วงหน้า หรือมีหรือเคยมีส่วนร่วมหรือสนับสนุนการกระทำความผิดกล่าว

(**) การถือหุ้นโดยบุคคลที่มีความสัมพันธ์กับกรรมการ ผู้บริหาร ตามมาตรา 59 พระราชบัญญัติหลักทรัพย์และตลาดหลักทรัพย์ พ.ศ. 2535 เช่น คู่สมรสหรือผู้ที่อยู่ก้นด้นกันสามปี ภริยา (ชายหญิงที่ไม่ได้จดทะเบียนสมรสแต่อยู่กันกันอย่างเปิดเผย) บุตรที่ยังไม่บรรลุนิติภาวะ เป็นต้น

รายชื่อกรรมการ จำแนกตามตำแหน่ง

| รายชื่อกรรมการ | ตำแหน่ง | กรรมการ ที่เป็นผู้ บริหาร | กรรมการ ที่ไม่เป็น ผู้บริหาร | กรรมการอิสระ | กรรมการที่ไม่ เป็นผู้บริหาร และไม่ดำรง ตำแหน่ง กรรมการอิสระ | กรรมการผู้มี อำนาจลงนาม ผูกพันบริษัท ตามหนังสือ รับรอง |
|----------------------------------|----------------------|---------------------------------|------------------------------------|--------------|---|--|
| 1. นาย ปรีชา จรุงกิจ อนันต์ | ประธาน กรรมการ | | ✓ | ✓ | | |
| 2. นาย ณรงค์ชัย อัคร เศรณี | รองประธาน กรรมการ | | ✓ | ✓ | | |
| 3. นาย จิรเดช อุ่สวัสดิ์ | กรรมการ | | ✓ | ✓ | | |
| 4. นาย วิชิต วุฒิสสมบัติ | กรรมการ | | ✓ | ✓ | | |
| 5. พลเอก สิทธิศักดิ์ เท ภาสิต | กรรมการ | | ✓ | ✓ | | |
| 6. นาย อภินันท์ รัชฎ สมบัติ | กรรมการ | ✓ | | | | |
| 7. นาย รชต ลีลา ประชากุล | กรรมการ | ✓ | | | | ✓ |
| รวม (คน) | | 2 | 5 | 5 | 0 | 1 |

ภาพรวมทักษะและความชำนาญของกรรมการ

| ทักษะและความชำนาญ | จำนวน (คน) | ร้อยละ (%) |
|----------------------------|------------|------------|
| 1. เศรษฐศาสตร์ | 3 | 42.86 |
| 2. เหล็ก และ ผลิตภัณฑ์โลหะ | 7 | 100.00 |
| 3. บัญชี | 5 | 71.43 |
| 4. การเงิน | 5 | 71.43 |
| 5. การจัดการองค์กร | 6 | 85.71 |
| 6. บริหารธุรกิจ | 6 | 85.71 |

ข้อมูลเกี่ยวกับคณะกรรมการอื่นๆ

ประธานกรรมการและผู้บริหารสูงสุดเป็นบุคคลเดียวกัน : ไม่ใช่

ประธานกรรมการเป็นกรรมการอิสระ : ใช่

ประธานกรรมการและผู้บริหารสูงสุดเป็นบุคคลในครอบครัวเดียวกัน : ไม่ใช่

ประธานกรรมการเป็นสมาชิกในคณะกรรมการบริหาร : ไม่ใช่

หรือคณะกรรมการ

บริษัทแต่งตั้งกรรมการอิสระอย่างน้อยหนึ่งคนเพื่อกำหนดวาระ : ไม่ใช่

การประชุมคณะกรรมการ

มาตรการถ่วงดุลอำนาจระหว่างคณะกรรมการและฝ่ายจัดการ

มาตรการถ่วงดุลอำนาจระหว่างคณะกรรมการและฝ่ายจัดการ : มี

วิธีการถ่วงดุลอำนาจระหว่างคณะกรรมการและฝ่ายจัดการ : การเพิ่มสัดส่วนกรรมการอิสระมากกว่ากึ่งหนึ่ง

1. กรรมการอิสระมีจำนวน 5 คนจากคณะกรรมการบริษัท 7 คน หรือเท่ากับร้อยละ 71.43 ซึ่งมีจำนวนมากกว่ากึ่งหนึ่ง
2. กำหนดอำนาจอนุมัติในการสั่งซื้อและชำระค่าวัตถุดิบ ส่วนประกอบเครื่องจักรและการบำรุงรักษาเครื่องจักรและวัสดุสิ้นเปลืองตลอดจนค่าใช้จ่ายฝ่ายทุนภายในวงเงินแต่ละรายการไม่เกิน 40 ล้านบาท (ถ้าเป็นเงินตราต่างประเทศ ใช้อัตราแลกเปลี่ยน 35.50 บาทต่อ 1 US\$) และมีอำนาจในการอนุมัติการจ่ายเงินเกี่ยวกับค่าใช้จ่ายในการดำเนินงานและค่าใช้จ่ายในการขายและบริหารให้เป็นไปตามงบประมาณแต่ละรายการไม่เกิน 20 ล้านบาท

7.2.3 ข้อมูลเกี่ยวกับบทบาทหน้าที่ของคณะกรรมการบริษัท

กฎบัตรคณะกรรมการ (Board charter) : มี

ขอบเขตอำนาจหน้าที่และความรับผิดชอบ

คณะกรรมการมีหน้าที่กำกับดูแลกิจการและภารกิจของบริษัทให้เป็นไปตามที่ผู้ถือหุ้นอนุมัติและตามกฎหมายที่ใช้บังคับของบริษัท รวมถึงวัตถุประสงค์ ข้อบังคับ มติที่ประชุมผู้ถือหุ้น และมติคณะกรรมการ ทั้งนี้ คณะกรรมการบริษัทจะต้องใช้วิจารณญาณและความรอบคอบในการตัดสินใจทางธุรกิจ และปฏิบัติหน้าที่ด้วยความรับผิดชอบ ความซื่อสัตย์สุจริต และความระมัดระวังเพื่อรักษาผลประโยชน์สูงสุดของบริษัท

ขอบเขตอำนาจหน้าที่และความรับผิดชอบของประธานกรรมการ

- (1) เป็นผู้นำของคณะกรรมการ
- (2) เป็นประธานในที่ประชุมคณะกรรมการ และมีคะแนนเสียงชี้ขาดในกรณีที่ที่ประชุมคณะกรรมการมีการลงคะแนนเสียง และมีคะแนนเสียงสองข้างเท่ากัน
- (3) เป็นประธานในที่ประชุมคณะกรรมการบริษัท และดำเนินการประชุมคณะกรรมการบริษัทตามระเบียบวาระ ข้อบังคับของบริษัท และกฎหมาย
- (4) จัดสรรเวลาอย่างเพียงพอ และส่งเสริมให้กรรมการบริษัททุกคนอภิปราย แลกเปลี่ยนความคิดเห็นได้อย่างเต็มที่ที่เป็นอิสระ และใช้ดุลยพินิจอย่างรอบคอบ โดยคำนึงถึงผู้มีส่วนได้เสียทุกฝ่ายอย่างครบถ้วน
- (5) ดำเนินการและควบคุมให้การประชุมกรรมการ หรือการประชุมผู้ถือหุ้นเป็นไปตามระเบียบวาระ และต้องเปิดโอกาสให้กรรมการ หรือผู้ถือหุ้น แล้วแต่กรณี ชักถามหรือแสดงความเห็นตามสมควร
- (6) เสริมสร้างความสัมพันธ์อันดีระหว่างคณะกรรมการบริษัทกับฝ่ายจัดการ และสนับสนุนการปฏิบัติหน้าที่ของกรรมการผู้จัดการตามนโยบายของบริษัท
- (7) กำกับดูแลให้มีการเปิดเผยข้อมูล และการจัดการอย่างโปร่งใสในกรณีที่มีความขัดแย้งทางผลประโยชน์
- (8) กำกับดูแลให้การปฏิบัติหน้าที่ของคณะกรรมการบริษัทโดยรวม คณะกรรมการชุดย่อยชุดต่าง ๆ และกรรมการบริษัทแต่ละคนเป็นไปอย่างมีประสิทธิภาพและเกิดประสิทธิผล

ขอบเขตอำนาจหน้าที่และความรับผิดชอบของคณะกรรมการบริษัท

- (1) คณะกรรมการเป็นผู้รับผิดชอบจัดการกิจการทั้งหลายทั้งปวงของบริษัทและมีอำนาจหน้าที่ดำเนินการภายในขอบเขตของกฎหมาย วัตถุประสงค์และข้อบังคับของบริษัทและตามมติของที่ประชุมใหญ่ ผู้ถือหุ้นและมีอำนาจกระทำการใดๆ ตามที่ระบุไว้ในหนังสือบริคณห์สนธิ หรือที่เกี่ยวข้องกับการดังกล่าวนี้ คณะกรรมการอาจมอบหมายให้บุคคลหนึ่งหรือหลายคนปฏิบัติงานอย่างใดอย่างหนึ่งแทนคณะกรรมการก็ได้
- (2) กรรมการต้องแจ้งให้บริษัททราบโดยไม่ชักช้า หากมีส่วนได้เสียในสัญญาที่บริษัททำขึ้น ไม่ว่าโดยตรงหรือโดยอ้อม หรือถือหุ้น หุ้นกู้ เพิ่มขึ้นหรือลดลงในบริษัท หรือบริษัทในเครือ

- (3) จัดให้มีการประชุมคณะกรรมการอย่างน้อย 3 เดือนต่อครั้ง
 - (4) พิจารณานุมัติงบประมาณประจำปีของบริษัท
 - (5) กรรมการจะต้องไม่ประกอบกิจการอันมีสภาพอย่างเดียวกัน และเป็นการแข่งขันกับกิจการของบริษัทหรือเข้าเป็นหุ้นส่วนในห้างหุ้นส่วนสามัญ หรือเป็นหุ้นส่วนไม่จำกัดความรับผิดในห้างหุ้นส่วนจำกัด หรือเป็นกรรมการของบริษัทเอกชน หรือบริษัทอื่นที่ประกอบกิจการอันมีสภาพอย่างเดียวกัน เว้นแต่จะแจ้งให้ที่ประชุมทราบก่อนที่จะมีมติแต่งตั้ง
 - (6) ภายใต้ข้อบังคับกฎหมายของบริษัทมหาชนจำกัด คณะกรรมการมีอำนาจที่จะขายหรือจำนองอสังหาริมทรัพย์ใด ๆ ของบริษัทหรือให้เช่าอสังหาริมทรัพย์ใดๆ ของบริษัทกว่าสามปีขึ้นไป หรือให้ หรือประนีประนอมยอมความหรือยื่นฟ้องต่อศาล หรือมอบข้อพิพาทใด ๆ ให้อุญาโตตุลาการ
 - (7) จัดให้มีการประชุมผู้ถือหุ้นเป็นการประชุมสามัญประจำปีภายใน 4 เดือน นับแต่วันสิ้นสุดรอบระยะเวลาบัญชีของบริษัท
 - (8) พิจารณานุมัติการจ่ายเงินปันผลระหว่างกาลให้แก่ผู้ถือหุ้นเป็นครั้งคราวได้ เมื่อเห็นว่าบริษัทมีกำไรเพียงพอและเห็นสมควร โดยให้รายงานการจ่ายเงินปันผลให้ที่ประชุมผู้ถือหุ้นทราบในการประชุมผู้ถือหุ้นคราวต่อไป
 - (9) คณะกรรมการจะต้องจัดให้มีการทำ และเก็บรักษาบัญชีตลอดจนการสอบบัญชีไว้ให้ถูกต้องตามกฎหมาย
 - (10) คณะกรรมการจะต้องจัดให้มีการทำงบดุลและบัญชีกำไรขาดทุนอย่างน้อยที่สุดหนึ่งครั้งในรอบสิบสองเดือนอันเป็นรอบปีในทางบัญชีเงินของบริษัท
 - (11) คณะกรรมการต้องจัดให้มีการทำงบดุลและบัญชีกำไรขาดทุน ณ วันสิ้นสุดของรอบปีบัญชีของบริษัท ซึ่งผู้สอบบัญชีตรวจสอบแล้ว และนำเสนอต่อที่ประชุมผู้ถือหุ้นในการประชุมสามัญประจำปีเพื่อพิจารณานุมัติงบดุลและบัญชีกำไรขาดทุน
 - (12) คณะกรรมการต้องจัดส่งเอกสารดังต่อไปนี้ให้ผู้ถือหุ้นพร้อมกับหนังสือนัดประชุมสามัญประจำปี
 - (1) สำเนางบดุลและบัญชีกำไรขาดทุนที่ผู้สอบบัญชีตรวจสอบแล้ว พร้อมกับรายงานการตรวจสอบบัญชีของผู้สอบบัญชี
 - (2) รายงานประจำปีของคณะกรรมการและเอกสารแสดงประกอบรายงานดังกล่าว
 - (13) คณะกรรมการจะต้องจัดให้มีทะเบียนกรรมการ บันทึกรายงานการประชุมคณะกรรมการและการประชุมผู้ถือหุ้นและข้อมติทั้งหมดของที่ประชุมลงไว้เป็นหลักฐานโดยถูกต้อง และหลักฐานนี้ให้เก็บรักษาไว้ ณ สำนักงานใหญ่ของบริษัท หรือมอบหมายให้บุคคลใดทำหน้าที่เก็บรักษาไว้ในท้องที่อันเป็นที่ตั้งสำนักงานใหญ่หรือจังหวัดใกล้เคียงก็ได้ แต่ต้องแจ้งให้นายทะเบียนทราบก่อน
 - (14) คณะกรรมการอาจมอบอำนาจให้กรรมการคนหนึ่ง หรือหลายคน หรือบุคคลอื่นใดปฏิบัติกรอย่างหนึ่งอย่างใดแทนคณะกรรมการได้ โดยอยู่ภายใต้การควบคุมของคณะกรรมการหรืออาจมอบอำนาจเพื่อให้บุคคลดังกล่าว มีอำนาจตามที่คณะกรรมการเห็นสมควรและภายในระยะเวลาที่คณะกรรมการเห็นสมควรซึ่งคณะกรรมการอาจยกเลิกเพิกถอนเปลี่ยนแปลงหรือแก้ไขบุคคลที่ได้รับมอบอำนาจหรืออำนาจนั้นๆ ได้ เมื่อเห็นสมควร
- ทั้งนี้การมอบอำนาจนั้นต้องไม่มีลักษณะเป็นการมอบอำนาจที่ทำให้กรรมการผู้จัดการ กรรมการหรือบุคคลอื่นใดซึ่งได้รับมอบอำนาจให้ปฏิบัติกรอย่างหนึ่งอย่างใดแทนคณะกรรมการ สามารถพิจารณาและอนุมัติรายการที่ผู้รับมอบอำนาจ หรือบุคคลที่อาจมีความขัดแย้งมีส่วนได้เสีย หรือมีความขัดแย้งทางผลประโยชน์อื่นใดทำกับบริษัทหรือบริษัทย่อย (ถ้ามี)

7.3 ข้อมูลเกี่ยวกับคณะกรรมการชุดย่อย

7.3.1 ข้อมูลเกี่ยวกับบทบาทหน้าที่ของคณะกรรมการชุดย่อย

บทบาทหน้าที่ของคณะกรรมการชุดย่อย

คณะกรรมการสรรหาและกำหนดค่าตอบแทน

บทบาทหน้าที่

- การสรรหากรรมการ / ผู้บริหารระดับสูง
- การพิจารณาค่าตอบแทน

ขอบเขต อำนาจ หน้าที่และบทบาทความรับผิดชอบ

คณะกรรมการบริษัทได้แต่งตั้งคณะกรรมการสรรหาและกำหนดค่าตอบแทน โดยมีวัตถุประสงค์เพื่อให้คำแนะนำแก่คณะกรรมการบริษัท ในการคัดเลือกบุคคลที่มีคุณสมบัติเหมาะสมให้เป็นกรรมการบริษัทและบริษัทย่อย และในการกำหนดอัตราค่าตอบแทนกรรมการของบริษัทและบริษัทย่อย เพื่อนำเสนอขออนุมัติจากที่ประชุมผู้ถือหุ้น และปฏิบัติงานอื่นใดตามที่คณะกรรมการบริษัทมอบหมาย

ลิงก์กฎบัตร

-

7.3.2 ข้อมูลคณะกรรมการชุดย่อยแต่ละชุด

รายชื่อคณะกรรมการตรวจสอบ

| รายชื่อกรรมการ | ตำแหน่ง | วันที่ดำรงตำแหน่ง | ทักษะและความชำนาญ |
|--|---|-------------------|---|
| 1. พลเอก สิทธิศักดิ์ เทพาสิต ^(*) เพศ: ชาย อายุ : 77 ปี วุฒิการศึกษา : ปริญญาโท สาขา : จิตวิทยาที่ปรึกษาบริหารการศึกษา สัญชาติไทย : ใช่ ถิ่นที่อยู่ในประเทศไทย : ใช่ มีประสบการณ์ความรู้ด้านการตรวจสอบบัญชี : ใช่ | ประธานกรรมการตรวจสอบ (กรรมการที่ไม่เป็นผู้บริหาร, กรรมการอิสระ) ประเภทของกรรมการ : กรรมการเดิม (กรรมการที่ยังดำรงตำแหน่งตามงบปีที่รายงานและไม่มีลาออกระหว่างปี) | 12 ม.ค. 2550 | การจัดการองค์กร, เหล็ก และผลิตภัณฑ์โลหะ, บริหารธุรกิจ, บัญชี, การเงิน |
| 2. นาย จีรเดช อุสวัสดิ์ ^(*) เพศ: ชาย อายุ : 77 ปี วุฒิการศึกษา : ปริญญาเอก สาขา : การจัดการ สัญชาติไทย : ใช่ ถิ่นที่อยู่ในประเทศไทย : ใช่ มีประสบการณ์ความรู้ด้านการตรวจสอบบัญชี : ใช่ | กรรมการตรวจสอบ (กรรมการที่ไม่เป็นผู้บริหาร, กรรมการอิสระ) ประเภทของกรรมการ : กรรมการเดิม (กรรมการที่ยังดำรงตำแหน่งตามงบปีที่รายงานและไม่มีลาออกระหว่างปี) | 12 ม.ค. 2550 | การจัดการองค์กร, เหล็ก และผลิตภัณฑ์โลหะ, บริหารธุรกิจ, บัญชี, การเงิน |
| 3. นาย วิชิต วุฒิสมบัติ ^(*) เพศ: ชาย อายุ : 84 ปี วุฒิการศึกษา : ปริญญาตรี สาขา : เศรษฐศาสตร์ สัญชาติไทย : ใช่ ถิ่นที่อยู่ในประเทศไทย : ใช่ มีประสบการณ์ความรู้ด้านการตรวจสอบบัญชี : ใช่ | กรรมการตรวจสอบ (กรรมการที่ไม่เป็นผู้บริหาร, กรรมการอิสระ) ประเภทของกรรมการ : กรรมการใหม่ที่ได้รับการแต่งตั้งทดแทนกรรมการที่หมดวาระ/ลาออก | 14 ส.ค. 2568 | เศรษฐศาสตร์, เหล็ก และผลิตภัณฑ์โลหะ, บริหารธุรกิจ, บัญชี, การเงิน |

คำอธิบายเพิ่มเติม:

(*) กรรมการที่มีความรู้และประสบการณ์ในการสอบทานงบการเงินของบริษัท

รายชื่อกรรมการตรวจสอบที่ลาออก / พ้นตำแหน่งระหว่างปี

| รายชื่อกรรมการ | ตำแหน่ง | วันที่ลาออก / พ้นตำแหน่ง | กรรมการที่มาแทน |
|---|---|-----------------------------|--|
| 1. นาย ปรีชา จรุงกิจอนันต์ ^(*) เพศ: ชาย อายุ : 79 ปี วุฒิการศึกษา : ปริญญาเอก สาขา : เศรษฐศาสตร์ สัญชาติไทย : ใช่ ถิ่นที่อยู่ในประเทศไทย : ใช่ มีประสบการณ์ความรู้ด้านการตรวจสอบ บัญชี : ใช่ | กรรมการตรวจสอบ (กรรมการที่ไม่เป็นผู้บริหาร, กรรมการอิสระ) | 31 ก.ค. 2568 | นาย วิจิต วุฒิสมบัติ วันที่ดำรงตำแหน่งแทน : 14 ส.ค. 2568 |

คำอธิบายเพิ่มเติม:

(*) กรรมการที่มีความรู้และประสบการณ์ในการสอบทานงบการเงินของบริษัท

รายชื่อคณะกรรมการชุดย่อยอื่น ๆ

| ชื่อคณะกรรมการชุดย่อย | รายชื่อ | ตำแหน่ง |
|----------------------------------|---------------------------|---|
| คณะกรรมการสรรหาและกำหนดค่าตอบแทน | พลเอก สิทธิศักดิ์ เทพาสิต | ประธานกรรมการชุดย่อย (กรรมการ อิสระ) |
| | นาย จิรเดช อู่สวัสดิ์ | กรรมการชุดย่อย (กรรมการอิสระ) |
| | นาย วิจิต วุฒิสมบัติ | กรรมการชุดย่อย (กรรมการอิสระ) |

รายชื่อคณะกรรมการชุดย่อยอื่น ๆ ที่ลาออก/พ้นตำแหน่งระหว่างปี

| ชื่อคณะกรรมการชุดย่อย | รายชื่อ | ตำแหน่ง | วันที่ลาออก/พ้น ตำแหน่ง | กรรมการที่มาแทน |
|--------------------------------------|--------------------------------|----------------------------------|----------------------------|--|
| คณะกรรมการสรรหาและ กำหนดค่าตอบแทน | 1. นาย ปรีชา จรุงกิจ อนันต์ | กรรมการชุดย่อย (กรรมการอิสระ) | 31 ก.ค. 2568 | นาย วิจิต วุฒิสมบัติ วันที่ดำรงตำแหน่ง แทน : 14 ส.ค. 2568 |

7.4 ข้อมูลเกี่ยวกับผู้บริหาร

7.4.1 รายชื่อและตำแหน่งของผู้บริหาร

รายชื่อผู้บริหารสูงสุดและผู้บริหาร 4 รายแรกนับจากผู้บริหารสูงสุด

| รายชื่อผู้บริหาร | ตำแหน่ง | วันที่ดำรงตำแหน่ง | ทักษะและความชำนาญ |
|---|---|-------------------|--|
| 1. นาย รชต ลีลาประชากุล เพศ: ชาย อายุ : 67 ปี วุฒิการศึกษา : ปริญญาตรี สาขา : รัฐศาสตร์ สัญชาติไทย : ใช่ ถิ่นที่อยู่ในประเทศไทย : ใช่ ผู้รับผิดชอบสูงสุดในสายงานบัญชีและการเงิน : ไม่ใช่ ผู้ควบคุมดูแลการบัญชี : ไม่ใช่ | กรรมการผู้จัดการ (ผู้บริหารสูงสุด) | 13 ม.ค. 2538 | เหล็ก และ ผลิตภัณฑ์โลหะ, บริหารธุรกิจ, การจัดการองค์กร |
| 2. นาย อภินันท์ รัชภูมิสมบัติ ^(*) เพศ: ชาย อายุ : 64 ปี วุฒิการศึกษา : ปริญญาโท สาขา : บัญชี สัญชาติไทย : ใช่ ถิ่นที่อยู่ในประเทศไทย : ใช่ ผู้รับผิดชอบสูงสุดในสายงานบัญชีและการเงิน : ใช่ ผู้ควบคุมดูแลการบัญชี : ไม่ใช่ | รองกรรมการผู้จัดการ (ผู้บริหารสูงสุด) | 1 ม.ค. 2537 | บัญชี, เหล็ก และ ผลิตภัณฑ์โลหะ, บริหารธุรกิจ, การเงิน, การจัดการองค์กร |
| 3. นางสาว สมศรี ศรีสำราญรุ่งเรือง ^(**) เพศ: หญิง อายุ : 61 ปี วุฒิการศึกษา : ปริญญาโท สาขา : บริหารธุรกิจ สัญชาติไทย : ใช่ ถิ่นที่อยู่ในประเทศไทย : ใช่ ผู้รับผิดชอบสูงสุดในสายงานบัญชีและการเงิน : ไม่ใช่ ผู้ควบคุมดูแลการบัญชี : ใช่ | ผู้อำนวยการฝ่ายบัญชี (ผู้บริหารสูงสุด) | 1 พ.ค. 2548 | เหล็ก และ ผลิตภัณฑ์โลหะ, การจัดการองค์กร, บริหารธุรกิจ, บัญชี, การเงิน |

| รายชื่อผู้บริหาร | ตำแหน่ง | วันที่ดำรงตำแหน่ง | ทักษะและความชำนาญ |
|--|---|-------------------|---|
| 4. นางสาว นฤมล ภาสะพงศ์ เพศ: หญิง อายุ : 60 ปี วุฒิการศึกษา :ปริญญาตรี สาขา : บริหารธุรกิจ สัญชาติไทย : ใช่ ถิ่นที่อยู่ในประเทศไทย : ใช่ ผู้รับผิดชอบสูงสุดในสายงานบัญชีและการเงิน : ไม่ใช่ ผู้ควบคุมดูแลการบัญชี : ไม่ใช่ | ผู้อำนวยการฝ่ายวางแผนและพัฒนาระบบงาน (ผู้บริหารสูงสุด) | 28 มี.ค. 2561 | หลัก และ ผลิตภัณฑ์โลหะ, การจัดการองค์กร, บริหารธุรกิจ |
| 5. นางสาว ศศิธร มั่นถาวร เพศ: หญิง อายุ : 59 ปี วุฒิการศึกษา : ปริญญาตรี สาขา : การจัดการ สัญชาติไทย : ใช่ ถิ่นที่อยู่ในประเทศไทย : ใช่ ผู้รับผิดชอบสูงสุดในสายงานบัญชีและการเงิน : ไม่ใช่ ผู้ควบคุมดูแลการบัญชี : ไม่ใช่ | ผู้อำนวยการฝ่ายขายในประเทศ (ผู้บริหารสูงสุด) | 2 ม.ค. 2562 | หลัก และ ผลิตภัณฑ์โลหะ, การจัดการองค์กร, บริหารธุรกิจ |
| 6. นางสาว สุมล บุพพรพต เพศ: หญิง อายุ : 57 ปี วุฒิการศึกษา : ปริญญาตรี สาขา : วิทยาศาสตร์ สัญชาติไทย : ใช่ ถิ่นที่อยู่ในประเทศไทย : ใช่ ผู้รับผิดชอบสูงสุดในสายงานบัญชีและการเงิน : ไม่ใช่ ผู้ควบคุมดูแลการบัญชี : ไม่ใช่ | ผู้อำนวยการฝ่ายวางแผนควบคุมการผลิตและจัดซื้อ (ผู้บริหารสูงสุด) | 19 มี.ค. 2562 | หลัก และ ผลิตภัณฑ์โลหะ, การจัดการองค์กร, บริหารธุรกิจ |

คำอธิบายเพิ่มเติม :

(*) ผู้รับผิดชอบสูงสุดในสายงานบัญชีและการเงิน

(**) ผู้ควบคุมดูแลการทำบัญชี

(***) แต่งตั้งภายหลังวันสิ้นสุดปีบัญชี ณ ปีรายงาน

แผนภาพโครงสร้างผู้บริหารสูงสุดและผู้บริหาร 4 รายแรกนับจากผู้บริหารสูงสุด

โครงสร้างผู้บริหารสูงสุดและผู้บริหาร 4 รายแรกนับจากผู้บริหาร : 31 ธ.ค. 2568

สูงสุด ณ วันที่

รูปแผนภาพโครงสร้างผู้บริหารสูงสุดและผู้บริหาร 4 รายแรกนับจากผู้บริหารสูงสุด

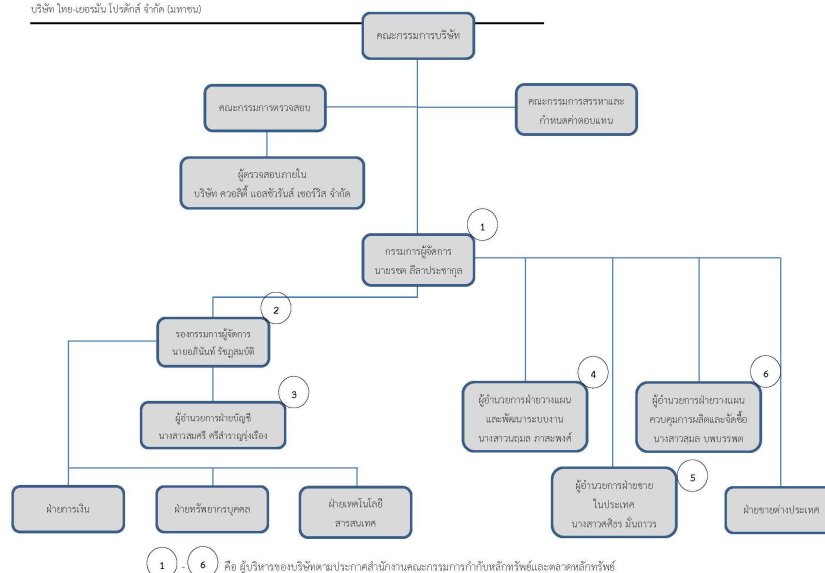

7.4.2 นโยบายการจ่ายค่าตอบแทนกรรมการบริหารและผู้บริหาร

บริษัทมีนโยบายการจ่ายค่าตอบแทนกรรมการบริหารและผู้บริหาร ดังนี้

1. ค่าตอบแทนกรรมการบริหาร จะพิจารณากำหนดโดยคณะกรรมการสรรหาและกำหนดค่าตอบแทน โดยพิจารณาผลประกอบการของบริษัท ทั้งนี้จะได้รับผลตอบแทนและผลประโยชน์ในฐานะที่เป็นลูกจ้างหรือพนักงานของบริษัท
2. ค่าตอบแทนผู้บริหาร จะเป็นไปตามนโยบายที่ฝ่ายทรัพยากรบุคคลประกาศประจำปี

คณะกรรมการบริษัทหรือคณะกรรมการพิจารณาค่าตอบแทนมีความ : มี

เห็น

ต่อนโยบายการจ่ายค่าตอบแทนกรรมการบริหารและผู้บริหารหรือไม่

คณะกรรมการบริษัทมอบหมายให้คณะกรรมการสรรหาและกำหนดค่าตอบแทนเป็นผู้พิจารณาค่าตอบแทนกรรมการผู้จัดการ โดยพิจารณาผลประกอบการบริษัท และหน้าที่ความรับผิดชอบ และจะได้รับผลประโยชน์อื่นในฐานะที่เป็นลูกจ้างหรือพนักงานของบริษัท

7.4.3 ค่าตอบแทนกรรมการบริหารและผู้บริหาร

ค่าตอบแทนที่เป็นตัวเงินของกรรมการบริหารและผู้บริหาร

| | 2566 | 2567 | 2568 |
|---|---------------|---------------|---------------|
| ค่าตอบแทนกรรมการบริหารและผู้บริหารรวม (บาท) | 18,864,437.00 | 17,801,557.00 | 17,970,380.00 |
| ค่าตอบแทนกรรมการบริหาร (บาท) | 13,159,502.00 | 12,331,848.00 | 12,331,848.00 |
| ค่าตอบแทนผู้บริหาร (บาท) | 5,704,935.00 | 5,469,709.00 | 5,638,532.00 |

ค่าตอบแทนที่เป็นตัวเงินของกรรมการบริหารและผู้บริหาร มีดังนี้

1. รายได้ประจำในรูปแบบเงินเดือน
2. โบนัส (ถ้ามี) ตามนโยบายของบริษัทที่เกี่ยวข้องเกี่ยวกับ Corporate KPI และ Department KPI ซึ่งในปี 2568 ไม่มีการจ่ายโบนัส

คำตอบแทนอื่นของกรรมการบริหารและผู้บริหาร

| | 2566 | 2567 | 2568 |
|---|--------------|--------------|--------------|
| เงินที่บริษัทสมทบเข้ากองทุนสำรองเลี้ยงชีพสำหรับ กรรมการผู้บริหารและผู้บริหาร (บาท) | 1,641,118.00 | 1,657,773.00 | 1,662,948.00 |
| Employee Stock Ownership Plan (ESOP) | ไม่มี | ไม่มี | ไม่มี |
| Employee Joint Investment Program (EJIP) | ไม่มี | ไม่มี | ไม่มี |

บริษัทได้จัดให้มีกองทุนสำรองเลี้ยงชีพให้แก่ผู้บริหาร แต่ไม่มีโครงการ ESOP และ EJIP

คำตอบแทนหรือผลประโยชน์ค้างจ่ายของกรรมการบริหารและผู้บริหาร

คำตอบแทนหรือผลประโยชน์ค้างจ่ายของกรรมการบริหารและผู้ : 0.00

บริหารในรอบปีที่ผ่านมา

ประมาณคำตอบแทนของกรรมการบริหารและผู้บริหารในรอบปี : 1,700,000.00

ปัจจุบัน

7.5 ข้อมูลเกี่ยวกับพนักงาน

ข้อมูลเกี่ยวกับพนักงานของบริษัท

จำนวนพนักงาน

| | 2566 | 2567 | 2568 |
|------------------|------|------|------|
| พนักงานรวม (คน) | 314 | 313 | 333 |
| พนักงานชาย (คน) | 200 | 192 | 203 |
| พนักงานหญิง (คน) | 114 | 121 | 130 |

จำนวนพนักงาน จำแนกตามตำแหน่งและสายงาน

จำนวนพนักงานชาย จำแนกตามตำแหน่ง

| | 2566 | 2567 | 2568 |
|--|------|------|------|
| จำนวนพนักงานชาย ระดับปฏิบัติการ (คน) | 173 | 165 | 177 |
| จำนวนพนักงานชาย ระดับบริหาร (คน) | 25 | 25 | 24 |
| จำนวนพนักงานชาย ผู้บริหารระดับสูง (คน) | 2 | 2 | 2 |

จำนวนพนักงานหญิง จำแนกตามตำแหน่ง

| | 2566 | 2567 | 2568 |
|---|------|------|------|
| จำนวนพนักงานหญิง ระดับปฏิบัติการ (คน) | 88 | 94 | 99 |
| จำนวนพนักงานหญิง ระดับบริหาร (คน) | 22 | 23 | 27 |
| จำนวนพนักงานหญิง ผู้บริหารระดับสูง (คน) | 4 | 4 | 4 |

การเปลี่ยนแปลงจำนวนพนักงานอย่างมีนัยสำคัญ

จำนวนพนักงานเปลี่ยนแปลงอย่างมีนัยสำคัญในระยะ 3 ปีที่ผ่านมา : ไม่ใช่

ข้อมูลเกี่ยวกับค่าตอบแทนพนักงาน

ค่าตอบแทนของพนักงาน

| | 2566 | 2567 | 2568 |
|-----------------------------|----------------|----------------|----------------|
| ค่าตอบแทนพนักงานรวม (บาท) | 109,547,294.00 | 116,581,245.00 | 135,400,319.00 |
| ค่าตอบแทน พนักงานชาย (บาท) | 62,212,664.00 | 70,644,626.00 | 76,894,349.00 |
| ค่าตอบแทน พนักงานหญิง (บาท) | 47,334,630.00 | 45,936,619.00 | 58,505,970.00 |

ข้อมูลเกี่ยวกับการจัดการกองทุนสำรองเลี้ยงชีพ (Provident fund: PVD)

นโยบายและแนวปฏิบัติการจัดการกองทุนสำรองเลี้ยงชีพ (Provident fund: PVD)

นโยบายการจัดการกองทุนสำรองเลี้ยงชีพ : มี

พนักงานสามารถเลือกจ่ายเงินสะสมตามอายุงานในอัตราร้อยละ 2 - 12 ของค่าจ้าง และบริษัทจะสมทบตามอายุงานและตำแหน่งในอัตราร้อยละ 2 - 12 ของค่าจ้าง

ในการเลือกผู้จัดการกองทุนสำรองเลี้ยงชีพนั้น บริษัทได้คำนึงความสามารถในการบริหารเงินได้เป็นอย่างดี และมีความมั่นคงปลอดภัย ในปี 2556 บริษัทจัดตั้งคณะกรรมการในการคัดเลือกกองทุนสำรองเลี้ยงชีพ เพื่อเปรียบเทียบกองทุน 2-3 ราย โดยหลักเกณฑ์ในการเลือก คือ เลือกกองทุนที่มีความสัมพันธ์กับการจ่ายเงินเดือน อีกทั้ง บริษัทได้เลือกแผนการลงทุนแบบระมัดระวัง โดยลงทุนใน

1. ลงทุนพันธบัตรรัฐบาล
2. ลงทุนในพันธบัตรรัฐบาลและหุ้นไม่เกินร้อยละ 5

ภาพรวมวิธีการกำหนดอัตราเงินสะสมของลูกจ้างและอัตราเงินสมทบของนายจ้าง

คณะกรรมการกองทุนสำรองเลี้ยงชีพของบริษัทมีการนำ : มี

หลักธรรมาภิบาลการลงทุนสำหรับผู้ลงทุนสถาบัน ("I Code") มาใช้

ในการดำเนินงานและบริหารจัดการกองทุนหรือไม่

การเข้าร่วมเป็นสมาชิกกองทุนสำรองเลี้ยงชีพ (PVD)

รายละเอียดการเข้าร่วมเป็นสมาชิกกองทุนสำรองเลี้ยงชีพ (PVD)

จำนวนพนักงานที่เข้าร่วม PVD

| | 2566 | 2567 | 2568 |
|---|--------|--------|--------|
| จำนวนพนักงานที่มีสิทธิเข้าร่วม PVD (คน) | 268 | 257 | 272 |
| จำนวนพนักงานที่เข้าร่วม PVD (คน) | 268 | 257 | 272 |
| สัดส่วนพนักงานที่เข้าร่วม PVD / พนักงานทั้งหมด (%) | 85.35 | 82.11 | 81.68 |
| สัดส่วนพนักงานที่เข้าร่วม PVD / พนักงานที่มีสิทธิเข้าร่วม (%) | 100.00 | 100.00 | 100.00 |

จำนวนเงินของกองทุนสำรองเลี้ยงชีพ

| | 2566 | 2567 | 2568 |
|--|--------------|--------------|--------------|
| จำนวนเงินที่นายจ้างสมทบเข้ากองทุนสำรองเลี้ยงชีพสำหรับพนักงาน (บาท) | 5,167,526.00 | 5,132,441.00 | 5,499,481.00 |
| จำนวนเงินที่ลูกจ้างสะสมเข้ากองทุนสำรองเลี้ยงชีพ (บาท) | 3,912,340.00 | 4,033,652.00 | 4,237,800.00 |

รายละเอียดสรุปการเข้าร่วมเป็นสมาชิก PVD ของพนักงานในรอบปีที่ผ่านมา

| รายชื่อบริษัท | มีพนักงานเข้าร่วมเป็นสมาชิก PVD | จำนวนพนักงาน (คน) | จำนวนพนักงานที่มีสิทธิเข้าร่วม PVD (คน) | จำนวนพนักงานที่เข้าร่วม PVD (คน) | สัดส่วนพนักงานที่เข้าร่วม PVD จากพนักงานทั้งหมด (%) | สัดส่วนพนักงานที่เข้าร่วม PVD จากพนักงานที่มีสิทธิเข้าร่วม PVD (%) |
|--|---------------------------------|-------------------|---|----------------------------------|---|--|
| บริษัท ไทย-เยอรมัน โปรรติกส์ จำกัด (มหาชน) | มี | 333 | 272 | 272 | 81.68% | 100.00% |

นโยบายและแนวปฏิบัติเกี่ยวกับการส่งเสริมการออมผ่านกองทุนสำรองเลี้ยงชีพสำหรับลูกจ้างที่ยังไม่ได้เข้าเป็นสมาชิก PVD (ถ้ามี)

7.6 ข้อมูลสำคัญอื่น ๆ

7.6.1 ผู้ที่ได้รับมอบหมาย

รายชื่อผู้ควบคุมดูแลการทำบัญชี

| ข้อมูลทั่วไป | อีเมล | โทรศัพท์ |
|-----------------------------------|--------------------|-------------|
| 1. นางสาว สมศรี ศรีสำราญรุ่งเรือง | somsri@tgpro.co.th | 02-261-9955 |

รายชื่อเลขานุการบริษัท

| ข้อมูลทั่วไป | อีเมล | โทรศัพท์ |
|----------------------------|--------------------|-------------|
| 1. นาย อภินันท์ รัชฎสมบัติ | apinun@tgpro.co.th | 02-261-9955 |

รายชื่อหัวหน้างานตรวจสอบภายในหรือผู้ตรวจสอบภายในที่ว่างจากภายนอก

| ข้อมูลทั่วไป | อีเมล | โทรศัพท์ |
|-------------------------|-------------------------------|----------|
| 1. นาย มงคล เหล่าวรพงศ์ | mongkon.laoworapong@gmail.com | - |

7.6.2 หัวหน้างานนักลงทุนสัมพันธ์

บริษัทมีการแต่งตั้งหัวหน้างานนักลงทุนสัมพันธ์หรือไม่ : ไม่มี

รายชื่อหัวหน้างานนักลงทุนสัมพันธ์

7.6.3 ผู้สอบบัญชีของบริษัท

รายละเอียดการสอบบัญชีของบริษัท

| บริษัทผู้สอบบัญชี | ค่าสอบบัญชี (บาท) | ค่าบริการอื่น ๆ | รายชื่อและข้อมูลทั่วไปของ ผู้ สอบบัญชี |
|--|----------------------|-----------------|---|
| บริษัท กรินทร์ ออดิท จำกัด เลขที่ 72 อาคาร กสท โทรคมนาคม ชั้นที่ 24 ถนนเจริญกรุง แขวงบางรัก เขตบางรัก กรุงเทพมหานคร 10500 โทรศัพท์ +66 2105 4661 | 1,324,000.00 | - | - |

รายละเอียดการสอบบัญชีของบริษัทย่อย

| ค่าสอบบัญชี (บาท) | ค่าบริการอื่น ๆ |
|-------------------|-----------------|
| 663,000.00 | - |

7.6.4 บุคลากรที่ได้รับมอบหมาย กรณีที่เป็นบริษัทต่างประเทศ

บริษัทมีบุคลากรที่ได้รับมอบหมายให้เป็นตัวแทนในประเทศไทยหรือไม่ : ไม่มี

รายชื่อบุคลากรที่ได้รับมอบหมายให้เป็นตัวแทนในประเทศไทย

8. รายงานผลการดำเนินงานสำคัญด้านการกำกับดูแลกิจการ

8.1 สรุปผลการปฏิบัติหน้าที่ของคณะกรรมการในรอบปีที่ผ่านมา

สรุปผลการปฏิบัติหน้าที่ของคณะกรรมการในรอบปีที่ผ่านมา

คณะกรรมการบริษัทเป็นผู้รับผิดชอบต่อการดำเนินธุรกิจที่สำคัญและการกำกับดูแลกิจการของบริษัทและบริษัทย่อย คณะกรรมการบริษัท ได้ตระหนักถึงความสำคัญของการส่งเสริมพฤติกรรมที่แสดงออกถึงความรับผิดชอบต่อหน้าที่การงาน ผู้ถือหุ้น เพื่อนร่วมงาน ผู้มีส่วนได้เสีย และสังคม รวมถึงการหลีกเลี่ยงพฤติกรรมใด ๆ ที่อาจเสี่ยงต่อการขัดจริยธรรม และอาจเป็นเหตุให้เป็นการขัดต่อกฎหมายด้วย

8.1.1 การสรรหาคณะกรรมการ / การพัฒนากรรมการ / การประเมินผลการปฏิบัติหน้าที่ของกรรมการ

ข้อมูลเกี่ยวกับการสรรหาคณะกรรมการ

การสรรหากรรมการอิสระ

หลักเกณฑ์ในการสรรหากรรมการอิสระ

กรรมการอิสระเป็นบุคคลที่มีคุณสมบัติครบถ้วนตามประกาศคณะกรรมการกำกับตลาดทุน และประกาศตลาดหลักทรัพย์ฯ ที่เกี่ยวข้อง ดังต่อไปนี้

1. ถือหุ้นไม่เกินร้อยละ 1.0 ของจำนวนหุ้นที่มีสิทธิออกเสียงทั้งหมดของบริษัท บริษัทย่อย โดยไม่เป็นผู้ถือหุ้นรายใหญ่ หรือผู้มีอำนาจควบคุมของบริษัท ทั้งนี้ ให้นับรวมการถือหุ้นของผู้ที่เกี่ยวข้องของกรรมการอิสระรายนั้น ๆ ด้วย
2. ไม่เป็นหรือเคยเป็นกรรมการที่มีส่วนร่วมบริหารงาน ลูกจ้าง พนักงาน ที่ปรึกษาที่ได้รับเงินเดือนประจำ หรือผู้มีอำนาจควบคุมของบริษัท บริษัทใหญ่ บริษัทย่อย บริษัทย่อยลำดับเดียวกัน นิติบุคคลที่อาจมีความขัดแย้ง เว้นแต่จะได้พ้นจากการมีลักษณะดังกล่าวมาแล้วไม่น้อยกว่า 2 (สอง) ปีก่อนวันที่ได้รับการแต่งตั้ง แต่ลักษณะต้องห้ามดังกล่าว ไม่รวมถึงกรณีที่กรรมการอิสระเคยเป็นข้าราชการ หรือที่ปรึกษาของส่วนราชการ ซึ่งเป็นผู้ถือหุ้นใหญ่ หรือผู้มีอำนาจควบคุมของบริษัท
3. ไม่เป็นบุคคลที่มีความสัมพันธ์ทางสายโลหิต หรือโดยการจดทะเบียนตามกฎหมาย ในลักษณะที่เป็นบิดา มารดา คู่สมรส พี่น้อง และบุตร รวมทั้ง คู่สมรสของบุตร ของผู้บริหาร ผู้ถือหุ้นรายใหญ่ ผู้มีอำนาจควบคุม หรือบุคคลที่จะได้รับการเสนอชื่อให้เป็นผู้บริหารหรือผู้มีอำนาจควบคุมของบริษัท หรือบริษัทย่อย
4. ไม่มีหรือเคยมีความสัมพันธ์ทางธุรกิจกับบริษัท บริษัทย่อย ผู้ถือหุ้นรายใหญ่ หรือผู้มีอำนาจควบคุมของบริษัท ในลักษณะที่อาจเป็นการขัดขวางการใช้วิจารณญาณอย่างอิสระของตน รวมทั้งไม่เป็นหรือเคยเป็นผู้ถือหุ้นที่มีนัย หรือผู้มีอำนาจควบคุมของผู้ที่มีความสัมพันธ์ทางธุรกิจกับบริษัท บริษัทย่อย ผู้ถือหุ้นรายใหญ่ หรือผู้มีอำนาจควบคุมของบริษัท เว้นแต่จะได้พ้นจากการมีลักษณะดังกล่าวมาแล้วไม่น้อยกว่า 2 ปี
5. ไม่เป็นหรือเคยเป็นผู้สอบบัญชีของบริษัท บริษัทย่อย หรือนิติบุคคลที่อาจมีความขัดแย้ง และไม่เป็นผู้ถือหุ้นรายใหญ่ กรรมการซึ่งไม่ใช่กรรมการอิสระ ผู้บริหาร หรือหุ้นส่วนผู้จัดการของสำนักงานสอบบัญชี ซึ่งมีผู้สอบบัญชีของบริษัท บริษัทย่อย หรือนิติบุคคล ที่อาจมีความขัดแย้งสังกัดอยู่ เว้นแต่จะได้พ้นจากการมีลักษณะดังกล่าวมาแล้วไม่น้อยกว่า 2 ปีก่อนวันที่ได้รับการแต่งตั้ง
6. ไม่เป็นหรือเคยเป็นผู้ให้บริการทางวิชาชีพใด ๆ ซึ่งรวมถึงการให้บริการเป็นที่ปรึกษากฎหมายหรือที่ปรึกษาทางการเงิน ซึ่งได้รับค่าบริการเกินกว่า 2 ล้านบาทต่อปีจากบริษัท บริษัทย่อย ผู้ถือหุ้นรายใหญ่ หรือผู้มีอำนาจควบคุมของบริษัท และไม่เป็นผู้ถือหุ้นที่มีนัย ผู้มีอำนาจควบคุม หรือหุ้นส่วนของผู้ให้บริการทางวิชาชีพนั้นด้วย เว้นแต่จะได้พ้นจากการมีลักษณะดังกล่าวมาแล้วไม่น้อยกว่า 2 ปี
7. ไม่เป็นกรรมการที่ได้รับการแต่งตั้งขึ้นเพื่อเป็นตัวแทนของกรรมการบริษัท ผู้ถือหุ้นรายใหญ่ หรือผู้ถือหุ้น ซึ่งเป็นผู้เกี่ยวข้องกับผู้ถือหุ้นรายใหญ่ของบริษัท

8. ไม่ประกอบกิจการที่มีสภาพอย่างเดียวกันและเป็นการแข่งขันที่มีนัยกับกิจการของบริษัท บริษัทย่อย หรือไม่เป็นหุ้นส่วนที่มีนัยในทางหุ้นส่วน หรือเป็นกรรมการที่มีส่วนร่วมบริหารงาน ลูกจ้าง พนักงาน ที่ปรึกษาที่ได้รับเงินเดือนประจำ หรือถือหุ้นเกินร้อยละ 1 ของจำนวนหุ้นที่มีสิทธิออกเสียงทั้งหมดของบริษัทอื่น ซึ่งประกอบกิจการที่มีสภาพอย่างเดียวกันและเป็นการแข่งขันกับกิจการของบริษัท บริษัทใหญ่ และบริษัทย่อย
9. ไม่มีลักษณะอื่นใดที่ทำให้ไม่สามารถให้ความเห็นอย่างเป็นอิสระเกี่ยวกับการดำเนินงานของบริษัท เช่น หุ้นส่วนธุรกิจ เจ้าหนี้ และคู่ค้า อันอาจจะทำให้เกิดความขัดแย้งทางผลประโยชน์ (Conflict of Interest)
10. มีความรู้และเข้าใจลักษณะการประกอบธุรกิจของบริษัทเป็นอย่างดี รวมทั้งมีความรู้ความสามารถที่เป็นประโยชน์ต่อการดำเนินธุรกิจของบริษัท
11. กรรมการอิสระจะต้องรายงานต่อคณะกรรมการบริษัททันทีหากเห็นว่า มีเหตุการณ์ใด ๆ ที่อาจจะทำให้ตนต้องขาดคุณสมบัติความเป็นอิสระในฐานะกรรมการอิสระ
12. กรรมการอิสระจะต้องไม่ดำรงตำแหน่งเป็นกรรมการในบริษัทจดทะเบียนมากกว่า 5 แห่ง

ภายหลังได้รับการแต่งตั้งให้เป็นกรรมการอิสระที่มีลักษณะเป็นไปตามที่กล่าวมาข้างต้นแล้ว กรรมการอิสระ อาจได้รับมอบหมายจากคณะกรรมการให้ตัดสินใจดำเนินการของบริษัท บริษัทย่อย ผู้ถือหุ้นรายใหญ่ หรือผู้มีอำนาจควบคุมของบริษัท โดยสามารถตัดสินใจในรูปแบบขององค์คณะ (Collective Decision) ได้

ความสัมพันธ์ทางธุรกิจหรือการให้บริการทางวิชาชีพของกรรมการอิสระในรอบปีที่ผ่านมา

ความสัมพันธ์ทางธุรกิจหรือการให้บริการทางวิชาชีพ ของกรรมการ : ไม่มี
อิสระในรอบปีที่ผ่านมา

การสรรหากรรมการและผู้บริหารระดับสูงสุด

วิธีการสรรหากรรมการและผู้บริหารระดับสูงสุด (1)

วิธีการสรรหาบุคคลที่จะแต่งตั้ง เป็นกรรมการ ผ่านคณะกรรมการ : ใช่
สรรหาหรือไม่

วิธีการสรรหาบุคคลที่จะแต่งตั้ง เป็นผู้บริหารระดับสูงสุด ผ่านคณะ : ใช่
กรรมการสรรหาหรือไม่

หมายเหตุ : (1) คณะกรรมการสรรหาจะสรรหาเฉพาะตำแหน่งกรรมการผู้จัดการ

จำนวนกรรมการที่มาจากผู้ถือหุ้นรายใหญ่

จำนวนกรรมการที่มาจากผู้ถือหุ้นรายใหญ่ แต่ละกลุ่มในรอบปีที่ผ่านมา : 1
(คน)

สิทธิของผู้ลงทุนรายย่อยในการแต่งตั้งกรรมการ

บริษัทได้ตระหนักและเล็งเห็นความสำคัญในการปฏิบัติต่อผู้ถือหุ้นอย่างเป็นธรรมและเท่าเทียมกัน เพื่อส่งเสริมหลักการกำกับดูแลกิจการที่ดี (Good Corporate Governance) อันเป็นปัจจัยหนึ่งในการนำมาซึ่งความสำเร็จของกิจการ ดังนั้น บริษัทจึงเปิดโอกาสให้ผู้ถือหุ้นรายย่อยสามารถเสนอชื่อบุคคลเพื่อเข้ารับการเลือกตั้งเป็นกรรมการเป็นการล่วงหน้า ก่อนการประชุมสามัญผู้ถือหุ้นประจำปีซึ่งจะจัดขึ้นประมาณเดือนเมษายนของทุกปี

วิธีการแต่งตั้งกรรมการ : อื่น ๆ :วิธีการแต่งตั้งกรรมการแต่ละรายต้องได้รับคะแนนเสียง
ข้างมากของจำนวนเสียงทั้งหมดของผู้ถือหุ้นซึ่งมาประชุมและ
ออกเสียงลงคะแนน

การกำหนดคุณสมบัติในการสรรหากรรมการบริษัท

รายละเอียดการกำหนดคุณสมบัติในการสรรหากรรมการบริษัท

| ทักษะและความชำนาญที่เกี่ยวข้อง | ทักษะและความชำนาญ |
|--|--|
| เป็นผู้มีคุณสมบัติ ความรู้ ประสบการณ์ และความสามารถเฉพาะ ด้านที่เป็นประโยชน์กับบริษัท มีประสบการณ์ในธุรกิจหรือ อุตสาหกรรมหลักที่บริษัทดำเนินกิจการอยู่ | เศรษฐศาสตร์, เทคโนโลยี และ ผลิตภัณฑ์โลหะ, การจัดการองค์กร, บริหารธุรกิจ |

ข้อมูลเกี่ยวกับการพัฒนากรรมการ

การพัฒนากรรมการในรอบปีที่ผ่านมา

รายละเอียดการพัฒนากรรมการในรอบปีที่ผ่านมา

| รายชื่อกรรมการ | เข้าร่วมอบรมในรอบปีบัญชีที่ผ่านมา | ประวัติการเข้าร่วมอบรม |
|---|-----------------------------------|------------------------|
| 1. นาย ปรีชา จรุงกิจอนันต์ (ประธานกรรมการ, กรรมการอิสระ) | ไม่เข้าร่วม | - |
| 2. นาย ณรงค์ชัย อัครเศรณี (รองประธานกรรมการ, กรรมการอิสระ) | ไม่เข้าร่วม | - |
| 3. นาย จิรเดช อุ้วสวัสดิ์ (กรรมการ, กรรมการอิสระ) | ไม่เข้าร่วม | - |
| 4. นาย วิชิต วุฒิสสมบัติ (กรรมการ, กรรมการอิสระ) | ไม่เข้าร่วม | - |
| 5. พลเอก สิทธิศักดิ์ เทภาสิต (กรรมการ, กรรมการอิสระ) | ไม่เข้าร่วม | - |
| 6. นาย อภินันท์ รัชฎ์สมบัติ (กรรมการ) | เข้าร่วม | - |
| 7. นาย รชต สีลาประชากุล (กรรมการ) | ไม่เข้าร่วม | - |

ข้อมูลเกี่ยวกับการประเมินผลการปฏิบัติหน้าที่ของกรรมการ

เกณฑ์การประเมินผลการปฏิบัติหน้าที่ของคณะกรรมการ

การประเมินผลการปฏิบัติงานของคณะกรรมการบริษัทใช้แบบประเมินที่จัดทำขึ้นตามแนวของตลาดหลักทรัพย์แห่งประเทศไทย โดยนำมาปรับใช้ให้เหมาะสมกับลักษณะและโครงสร้างของคณะกรรมการ ซึ่งผลการประเมินจะเป็นส่วนสำคัญในการพัฒนาการปฏิบัติหน้าที่และการดำเนินงานเกี่ยวกับคณะกรรมการให้มีประสิทธิภาพและประสิทธิผลยิ่งขึ้นต่อไป ประกอบด้วย 3 หัวข้อ ดังต่อไปนี้

- โครงสร้างและคุณสมบัติของกรรมการบริษัท
- การประชุมของกรรมการบริษัท
- บทบาท หน้าที่ และความรับผิดชอบของกรรมการบริษัท

การประเมินผลการปฏิบัติหน้าที่ของคณะกรรมการในรอบปีที่ผ่านมา

ผลการประเมินการปฏิบัติหน้าที่ของคณะกรรมการ มีดังต่อไปนี้

คณะกรรมการบริษัท

ผลการประเมินการปฏิบัติงานของคณะกรรมการบริษัททั้งคณะ มีคะแนนเฉลี่ยร้อยละ 99.75 อยู่ในเกณฑ์ดีเยี่ยม
ผลการประเมินการปฏิบัติงานของคณะกรรมการบริษัทรายบุคคล มีคะแนนเฉลี่ยร้อยละ 99.50 อยู่ในเกณฑ์ดีเยี่ยม

คณะกรรมการตรวจสอบ

ผลการประเมินการปฏิบัติงานของคณะกรรมการตรวจสอบทั้งคณะ มีคะแนนเฉลี่ยร้อยละ 99.50 อยู่ในเกณฑ์ดีเยี่ยม

ผลการประเมินการปฏิบัติงานของคณะกรรมการบริษัทรายบุคคล มีคะแนนเฉลี่ยร้อยละ 99.50 อยู่ในเกณฑ์ดีเยี่ยม

คณะกรรมการสรรหาและกำหนดค่าตอบแทน

ผลการประเมินการปฏิบัติงานของคณะกรรมการตรวจสอบทั้งคณะ มีคะแนนเฉลี่ยร้อยละ 99.50 อยู่ในเกณฑ์ดีเยี่ยม

ผลการประเมินการปฏิบัติงานของคณะกรรมการบริษัทรายบุคคล มีคะแนนเฉลี่ยร้อยละ 99.50 อยู่ในเกณฑ์ดีเยี่ยม

รายละเอียดการประเมินผลการปฏิบัติหน้าที่ของคณะกรรมการ

| รายชื่อคณะกรรมการ | รูปแบบการประเมินผล | เกรด / คะแนนที่ได้รับเฉลี่ย | เกรด / คะแนนเต็ม |
|----------------------------------|--|-----------------------------|-------------------------|
| คณะกรรมการบริษัท | การประเมินแบบรายคณะ | 99.75 | ดีเยี่ยม / 90.00-100.00 |
| | การประเมินแบบรายบุคคล (ประเมินตนเอง) | 99.50 | ดีเยี่ยม / 90.00-100.00 |
| | การประเมินแบบรายบุคคล แบบไขว้ (ประเมินกรรมการท่านอื่น) | ไม่มี | ไม่มี |
| คณะกรรมการตรวจสอบ | การประเมินแบบรายคณะ | 99.50 | ดีเยี่ยม / 90.00-100.00 |
| | การประเมินแบบรายบุคคล (ประเมินตนเอง) | 99.50 | ดีเยี่ยม / 90.00-100.00 |
| | การประเมินแบบรายบุคคล แบบไขว้ (ประเมินกรรมการท่านอื่น) | ไม่มี | ไม่มี |
| คณะกรรมการสรรหาและกำหนดค่าตอบแทน | การประเมินแบบรายคณะ | 99.50 | ดีเยี่ยม / 90.00-100.00 |
| | การประเมินแบบรายบุคคล (ประเมินตนเอง) | 99.50 | ดีเยี่ยม / 90.00-100.00 |
| | การประเมินแบบรายบุคคล แบบไขว้ (ประเมินกรรมการท่านอื่น) | ไม่มี | ไม่มี |

8.1.2 การเข้าร่วมประชุมและการจ่ายค่าตอบแทนคณะกรรมการรายบุคคล

การเข้าร่วมประชุมของคณะกรรมการบริษัท

การเข้าร่วมประชุมของคณะกรรมการบริษัท

จำนวนการประชุมของคณะกรรมการบริษัท ในรอบปีที่ผ่านมา (ครั้ง) : 4

การประชุมสามัญผู้ถือหุ้นประจำปี (AGM) : 11 เม.ย. 2568

การประชุมวิสามัญผู้ถือหุ้น (EGM) : ไม่มี

รายละเอียดการเข้าร่วมประชุมของคณะกรรมการบริษัท

| รายชื่อกรรมการ | การเข้าร่วมประชุมของกรรมการ | | | เข้าประชุม AGM | | | เข้าประชุม EGM | | |
|---|-----------------------------|---|--------------------------|-----------------------|---|--------------------------|-----------------------|---|--------------------------|
| | การเข้าประชุม (ครั้ง) | / | สิทธิในการประชุม (ครั้ง) | การเข้าประชุม (ครั้ง) | / | สิทธิในการประชุม (ครั้ง) | การเข้าประชุม (ครั้ง) | / | สิทธิในการประชุม (ครั้ง) |
| 1. นาย ปรีชา จรุงกิจอนันต์ (ประธานกรรมการ, กรรมการอิสระ) | 4 | / | 4 | 1 | / | 1 | N/A | / | N/A |
| 2. นาย ณรงค์ชัย อัครเศรณี (รองประธานกรรมการ, กรรมการอิสระ) | 4 | / | 4 | 1 | / | 1 | N/A | / | N/A |
| 3. นาย จีรเดช อุสวัสดี (กรรมการ, กรรมการอิสระ) | 4 | / | 4 | 1 | / | 1 | N/A | / | N/A |
| 4. นาย วิชิต วุฒิสสมบัติ (กรรมการ, กรรมการอิสระ) | 4 | / | 4 | 1 | / | 1 | N/A | / | N/A |
| 5. พลเอก สิทธิศักดิ์ เทพาสิต (กรรมการ, กรรมการอิสระ) | 4 | / | 4 | 1 | / | 1 | N/A | / | N/A |
| 6. นาย อภินันท์ รัชฎสมบัติ (กรรมการ) | 4 | / | 4 | 1 | / | 1 | N/A | / | N/A |
| 7. นาย รชต ลีลาประชากรกุล (กรรมการ) | 4 | / | 4 | 1 | / | 1 | N/A | / | N/A |

รายละเอียดการสรุปสัดส่วนการเข้าร่วมประชุมของคณะกรรมการบริษัท

| รายชื่อกรรมการ | อัตราการเข้าประชุมคณะกรรมการบริษัท | อัตราการเข้าประชุม AGM | อัตราการเข้าประชุม EGM |
|---|------------------------------------|------------------------|------------------------|
| 1. นาย ปรีชา จรุงกิจอนันต์ (ประธานกรรมการ, กรรมการอิสระ) | 4/4 (100.00%) | 1/1 (100.00%) | N/A |
| 2. นาย ณรงค์ชัย อัครเศรณี (รองประธานกรรมการ, กรรมการอิสระ) | 4/4 (100.00%) | 1/1 (100.00%) | N/A |
| 3. นาย จิรเดช อุ้วสวัสดิ์ (กรรมการ, กรรมการอิสระ) | 4/4 (100.00%) | 1/1 (100.00%) | N/A |
| 4. นาย วิชิต วุฒิสสมบัติ (กรรมการ, กรรมการอิสระ) | 4/4 (100.00%) | 1/1 (100.00%) | N/A |
| 5. พลเอก สิทธิศักดิ์ เทภาสิต (กรรมการ, กรรมการอิสระ) | 4/4 (100.00%) | 1/1 (100.00%) | N/A |
| 6. นาย อภินันท์ รัชฎสมบัติ (กรรมการ) | 4/4 (100.00%) | 1/1 (100.00%) | N/A |
| 7. นาย รชต ลีลาประชากุล (กรรมการ) | 4/4 (100.00%) | 1/1 (100.00%) | N/A |
| อัตราการเข้าร่วมประชุมเฉลี่ย | (100.00%) | 100.00% | N/A |

รายละเอียดสาเหตุกรณีที่กรรมการบริษัทไม่สามารถเข้าร่วมประชุมคณะกรรมการบริษัท

กรรมการบริษัทเข้าร่วมประชุมคณะกรรมการบริษัททุกท่าน

คำตอบแทนของคณะกรรมการ

ลักษณะคำตอบแทนของคณะกรรมการ

คณะกรรมการมอบหมายให้คณะกรรมการสรรหาและกำหนดค่าตอบแทน เป็นผู้พิจารณาคำตอบแทนโดยพิจารณาผลประกอบการของบริษัท และหน้าที่ความรับผิดชอบของกรรมการ กรรมการในคณะกรรมการชุดย่อย โดยการพิจารณากำหนดค่าตอบแทนของกรรมการอยู่ในอำนาจอนุมัติของที่ประชุมผู้ถือหุ้น

คำตอบแทนอื่น

ในปี 2568 บริษัทได้ทำประกันภัยความรับผิดของกรรมการและผู้บริหาร (Directors and Officers Liability Coverage) กับบริษัท ทิพยประกันภัย จำกัด (มหาชน) ซึ่งมีความคุ้มครองจำนวนเงินจำกัดความรับผิด 50,000,000 บาท

คำตอบแทนของคณะกรรมการ

รายละเอียดคำตอบแทนของกรรมการแต่ละรายบุคคลในรอบปีที่ผ่านมา

| รายชื่อกรรมการ / คณะกรรมการ | บริษัท | | | | คำตอบแทนที่เป็น ตัวเงินของบริษัท ย่อยรวม (บาท) |
|--|----------------------|-----------------------------|------------|---------------------------|--|
| | ค่าเบี้ยประชุม ต่อปี | คำตอบแทนที่เป็นตัวเงินอื่นๆ | รวม (บาท) | คำตอบแทนที่ไม่เป็นตัวเงิน | |
| 1. นาย ปรีชา จรุงกิจนันต์ (ประธานกรรมการ, กรรมการอิสระ) | | | 345,000.00 | | 0.00 |
| คณะกรรมการบริษัท (ประธานกรรมการ) | 95,000.00 | 200,000.00 | 295,000.00 | ไม่มี | |
| คณะกรรมการตรวจสอบ (กรรมการตรวจสอบ) | 30,000.00 | 0.00 | 30,000.00 | ไม่มี | |
| คณะกรรมการสรรหาและกำหนดค่าตอบแทน (กรรมการชุดย่อย) | 20,000.00 | 0.00 | 20,000.00 | ไม่มี | |
| 2. นาย ณรงค์ชัย อัครเศรณี (รองประธานกรรมการ, กรรมการอิสระ) | | | 320,000.00 | | 0.00 |
| คณะกรรมการบริษัท (รองประธานกรรมการ) | 115,000.00 | 205,000.00 | 320,000.00 | ไม่มี | |
| 3. นาย จีรเดช อุ้วสวัสดิ์ (กรรมการ, กรรมการอิสระ) | | | 309,000.00 | | 0.00 |
| คณะกรรมการบริษัท (กรรมการ) | 75,000.00 | 144,000.00 | 219,000.00 | ไม่มี | |
| คณะกรรมการตรวจสอบ (กรรมการตรวจสอบ) | 60,000.00 | 0.00 | 60,000.00 | ไม่มี | |
| คณะกรรมการสรรหาและกำหนดค่าตอบแทน (กรรมการชุดย่อย) | 30,000.00 | 0.00 | 30,000.00 | ไม่มี | |
| 4. นาย วิจิต ภูมิสมบัติ (กรรมการ, กรรมการอิสระ) | | | 234,000.00 | | 0.00 |
| คณะกรรมการบริษัท (กรรมการ) | 75,000.00 | 144,000.00 | 219,000.00 | ไม่มี | |
| คณะกรรมการตรวจสอบ (กรรมการตรวจสอบ) | 15,000.00 | N/A | 15,000.00 | ไม่มี | |

| รายชื่อกรรมการ / คณะกรรมการ | บริษัท | | | | คำตอบแทนที่เป็น ตัวเงินของบริษัท ย่อยรวม (บาท) |
|---|---------------------|-----------------------------|-------------------|---------------------------|--|
| | ค่าเบี้ยประชุมต่อปี | คำตอบแทนที่เป็นตัวเงินอื่นๆ | รวม (บาท) | คำตอบแทนที่ไม่เป็นตัวเงิน | |
| คณะกรรมการสรรหาและกำหนดค่าตอบแทน (กรรมการชุดย่อย) | 0.00 | N/A | 0.00 | ไม่มี | |
| 5. พลเอก สิทธิศักดิ์ เทภาสิต (กรรมการ, กรรมการอิสระ) | | | 321,000.00 | | 0.00 |
| คณะกรรมการบริษัท (กรรมการ) | 75,000.00 | 144,000.00 | 219,000.00 | ไม่มี | |
| คณะกรรมการตรวจสอบ (ประธานกรรมการตรวจสอบ) | 72,000.00 | 0.00 | 72,000.00 | ไม่มี | |
| คณะกรรมการสรรหาและกำหนดค่าตอบแทน (ประธานกรรมการชุดย่อย) | 30,000.00 | 0.00 | 30,000.00 | ไม่มี | |
| 6. นาย อภินันท์ รัชฎสมบัติ (กรรมการ) | | | 219,000.00 | | 0.00 |
| คณะกรรมการบริษัท (กรรมการ) | 75,000.00 | 144,000.00 | 219,000.00 | ไม่มี | |
| 7. นาย รชต ลีลาประชากุล (กรรมการ) | | | 249,000.00 | | 0.00 |
| คณะกรรมการบริษัท (กรรมการ) | 90,000.00 | 159,000.00 | 249,000.00 | ไม่มี | |

รายละเอียดสรุปคำตอบแทนแต่ละรายคณะกรรมการในรอบปีที่ผ่านมา

| รายชื่อคณะกรรมการ | ค่าเบี้ยประชุมต่อปี | คำตอบแทนที่เป็นตัวเงินอื่นๆ | รวม (บาท) |
|-------------------------------------|---------------------|-----------------------------|--------------|
| 1. คณะกรรมการบริษัท | 600,000.00 | 1,140,000.00 | 1,740,000.00 |
| 2. คณะกรรมการตรวจสอบ | 177,000.00 | 0.00 | 177,000.00 |
| 3. คณะกรรมการสรรหาและกำหนดค่าตอบแทน | 80,000.00 | 0.00 | 80,000.00 |

คำตอบแทนหรือผลประโยชน์ค้ำจ่ายของกรรมการบริษัท

คำตอบแทนหรือผลประโยชน์ค้ำจ่าย ของกรรมการบริษัทในรอบปีที่ : 0.00

ผ่านมา

(บาท)

8.1.3 การกำกับดูแลบริษัทย่อยและบริษัทร่วม

กลไกการกำกับดูแลบริษัทย่อยและบริษัทร่วม

บริษัทมีบริษัทย่อยและบริษัทร่วมหรือไม่ : มี

กลไกการกำกับดูแลบริษัทย่อยและบริษัทร่วม : มี

กลไกในการกำกับดูแลการจัดการและ รับผิดชอบการดำเนินงานใน : การเปิดเผยข้อมูลฐานะทางการเงินและผลการดำเนินงาน, การ
บริษัทย่อยและ บริษัทร่วมที่อนุมัติโดยคณะกรรมการ ทำรายการระหว่างบริษัทกับบุคคลที่เกี่ยวข้อง, ระบบการควบคุม
ภายในของบริษัทย่อยที่ประกอบธุรกิจหลักมีความเหมาะสมและ
รัดกุมเพียงพอในบริษัทย่อยที่เป็นบริษัทที่ประกอบธุรกิจหลัก

ขอบเขตอำนาจหน้าที่ของผู้บริหารใช้ชุดเดียวกับผู้บริหารของบริษัท ไทย-เยอรมัน โปรดักส์ จำกัด (มหาชน) กล่าวคือ

1. บริษัท โฮม เดคโค และบริษัท เวลต์ คลาส สมาร์ท ฟาร์ม จำกัด ซึ่งเป็นบริษัทย่อยของบริษัท ไทย-เยอรมัน โปรดักส์ จำกัด (มหาชน) เป็นธุรกิจขนาดเล็ก หากเทียบอัตราร้อยละของยอดขายรวมทั้ง 2 บริษัทไม่ถึงร้อยละ 1 ของบริษัท ดังนั้น บริษัทจึงใช้ผู้บริหาร/ผู้มีอำนาจควบคุมชุดเดียวกับผู้บริหาร/ผู้มีอำนาจควบคุมของบริษัท
2. การควบคุมภายใน ทั้งการขายสินค้า การจ่ายเงิน และการผลิต เป็นต้น ใช้ระบบเดียวกับบริษัท ไทย-เยอรมัน โปรดักส์ จำกัด (มหาชน)
3. กรณีบริษัทย่อยทำรายการกับบุคคลที่เกี่ยวข้องกัน รายการดังกล่าวจะนำเสนอต่อคณะกรรมการบริษัทรับทราบ และอนุมัติทุกไตรมาส

การเปิดเผยข้อตกลงระหว่างบริษัทกับผู้ถือหุ้นในการบริหารจัดการบริษัทย่อยและบริษัทร่วม (Shareholders' agreement)

ไม่มี

8.1.4 การติดตามให้มีการปฏิบัติตามนโยบายและแนวปฏิบัติในการกำกับดูแลกิจการ

การป้องกันความขัดแย้งทางผลประโยชน์

การดำเนินงานในเรื่องการป้องกันความขัดแย้งทางผลประโยชน์ในรอบปีที่ผ่านมา

บริษัทมีการดำเนินงานในเรื่องการป้องกันความขัดแย้ง ทางผล : มี

ประโยชน์ในรอบปีที่ผ่านมาหรือไม่

คณะกรรมการบริษัทได้กำหนดนโยบายเกี่ยวกับการป้องกันความขัดแย้งทางผลประโยชน์บนหลักการที่ว่า การตัดสินใจใด ๆ ในการดำเนินกิจกรรมทางธุรกิจจะต้องทำเพื่อผลประโยชน์สูงสุดของบริษัทเท่านั้น และควรหลีกเลี่ยงการกระทำที่ก่อให้เกิดความขัดแย้งทางผลประโยชน์ โดยกำหนดให้ผู้ที่มีส่วนเกี่ยวข้องหรือมีส่วนได้เสียกับรายการที่พิจารณา ต้องแจ้งให้บริษัททราบถึงความสัมพันธ์ หรือการมีส่วนได้เสียของตนในรายการดังกล่าว และต้องไม่เข้าร่วมการพิจารณาตัดสินใจ รวมถึงไม่มีอำนาจอนุมัติในธุรกรรมนั้น ๆ ดังนั้น จึงต้องพิจารณาความขัดแย้งกันของผลประโยชน์เกี่ยวกับรายการที่เกี่ยวข้องกันระหว่างบริษัทกับบริษัทย่อยอย่างรอบคอบ ด้วยความซื่อสัตย์ สุจริต มีเหตุผลและเป็นอิสระ โดยรายการที่เกี่ยวข้องกัน แบ่งเป็น 5 ประเภท คือ

- (1) รายการค้าที่เป็นธุรกิจปกติ คือ รายการธุรกรรมการค้าที่บริษัททำเป็นประจำและเป็นไปตามเงื่อนไขการค้าทั่วไป เช่น การซื้อขายกลุ่มผลิตภัณฑ์หลัก การซื้อวัตถุดิบ และการให้บริการ เป็นต้น
- (2) รายการสนับสนุนธุรกิจปกติ คือ รายการธุรกรรมการค้าเกี่ยวกับสินทรัพย์/บริการ เพื่อสนับสนุนการประกอบธุรกิจปกติของบริษัท ให้ดำเนินการได้อย่างราบรื่น ได้แก่ การว่าจ้างขนส่งสินค้า การว่าจ้างทำโฆษณา สัญญาความช่วยเหลือทางเทคนิค หรือจ้างบริหารงาน เป็นต้น
- (3) รายการเช่า/ให้เช่าอสังหาริมทรัพย์ระยะสั้น คือ รายการเช่าหรือให้เช่าอสังหาริมทรัพย์ที่ไม่สามารถแสดงได้ว่าเป็นไปตามเงื่อนไขการค้าทั่วไป และมีอายุสัญญาไม่เกินกว่า 3 ปี
- (4) รายการเกี่ยวกับสินทรัพย์หรือบริการ
- (5) รายการให้/รับความช่วยเหลือทางการเงิน

บริษัทกำหนดให้กรรมการ ผู้บริหาร และพนักงาน กระทำการใด ๆ โดยยึดถือผลประโยชน์ของบริษัทเป็นสำคัญ และไม่เกี่ยวข้องในกิจกรรมที่อาจก่อให้เกิดผลประโยชน์ทับซ้อน

แนวทางปฏิบัติที่

- (1) หลีกเลี่ยงการมีส่วนเกี่ยวข้องทางการเงิน และ/หรือ ความสัมพันธ์กับบุคคลภายนอกอื่น ซึ่งจะส่งผลให้บริษัทต้องเสียผลประโยชน์หรือก่อให้เกิดผลประโยชน์ทับซ้อน (2) บุคลากรทุกระดับจะต้องทำรายงานการเปิดเผยรายการที่สงสัยว่าจะเป็นผลประโยชน์ทับซ้อนตามแบบฟอร์มที่กำหนด และแจ้งให้ผู้บังคับบัญชาตามลำดับชั้น และหน่วยงานที่เกี่ยวข้องทราบ หากมีข้อสงสัยหรือไม่แน่ใจ ให้รายงานเรื่องดังกล่าวโดยทันที โดยใช้แบบการเปิดเผยรายการผลประโยชน์ทับซ้อนของบริษัท พร้อมแนบรายละเอียดของเรื่องดังกล่าว โดยกรรมการนำส่งให้คณะกรรมการบริษัท สำหรับผู้บริหารและพนักงานนำส่งให้ผู้บังคับบัญชา เพื่อให้คำแนะนำการปฏิบัติที่เหมาะสมและส่งสำเนาให้ฝ่ายตรวจสอบเพื่อทราบ
- (3) การตัดสินใจเกี่ยวกับการดำเนินกิจกรรมทางธุรกิจเพื่อผลประโยชน์สูงสุดของบริษัท โดยปราศจากอิทธิพลของความต้องการส่วนตัวหรือของบุคคลที่เกี่ยวข้อง และใช้ราคาที่ยุติธรรมเหมาะสม เสมือนทำรายการกับบุคคลภายนอก เมื่อต้องเกี่ยวข้องในกระบวนการเสนอว่าจ้างคัดเลือกตัดสินใจหรืออนุมัติรายการที่อาจมีผลประโยชน์ทับซ้อนให้รายงานผู้บังคับบัญชาหรือผู้มีส่วนร่วมในการอนุมัติ โดยใช้แบบการเปิดเผยรายการผลประโยชน์ทับซ้อนของบริษัทและให้ถอนตัวจากการมีส่วนร่วมในกระบวนการดังกล่าว หรือถอนตัวจากการดำเนินธุรกรรมกับบริษัท หากมีรายการที่อาจก่อให้เกิดความขัดแย้งทางผลประโยชน์เกิดขึ้นที่เป็นข้อถกเถียงทางการค้าที่ไม่เป็นเงื่อนไขการค้าโดยทั่วไป จะต้องนำเสนอต่อที่ประชุมคณะกรรมการบริษัทเพื่อพิจารณาอนุมัติ โดยให้คณะกรรมการตรวจสอบพิจารณาความเหมาะสมอย่างรอบคอบก่อนนำเสนอต่อที่ประชุมคณะกรรมการบริษัท หรือที่ประชุมผู้ถือหุ้น (แล้วแต่กรณี) ทั้งนี้ บริษัทจะต้องปฏิบัติตามหลักเกณฑ์ของคณะกรรมการกำกับตลาดทุน สำนักงานคณะกรรมการกำกับหลักทรัพย์และตลาดหลักทรัพย์ และ/หรือ ตลาดหลักทรัพย์ฯ ที่เกี่ยวข้อง

จำนวนกรณีหรือประเด็นที่เกี่ยวข้องกับความขัดแย้งทางผลประโยชน์

| | 2566 | 2567 | 2568 |
|--|------|------|------|
| จำนวนกรณีหรือประเด็นที่เกี่ยวข้องกับความขัดแย้งทางผลประโยชน์รวม (กรณี) | 0 | 0 | 0 |

การป้องกันการใช้อข้อมูลภายในเพื่อแสวงหาผลประโยชน์

การดำเนินงานในเรื่องการป้องกันการใช้อข้อมูลภายในเพื่อแสวงหาผลประโยชน์ในรอบปีที่ผ่านมา

- บริษัทมีการดำเนินงานในเรื่องการป้องกันการใช้อข้อมูลภายใน เพื่อ : มี
- แสวงหาผลประโยชน์ในรอบปีที่ผ่านมาหรือไม่
- บริษัทกำหนดนโยบายทรัพย์สินทางปัญญา และการใช้ระบบเทคโนโลยีสารสนเทศเพื่อให้ทุกคนในองค์กรตระหนักถึงความสำคัญของการรักษาความปลอดภัยด้านเทคโนโลยีสารสนเทศ รวมทั้งได้ทราบถึงหน้าที่ความรับผิดชอบ และแนวทางปฏิบัติต่าง ๆ ที่เกี่ยวข้องกับการรักษาความปลอดภัยด้านเทคโนโลยีสารสนเทศ โดยนโยบายดังกล่าวจะต้องครอบคลุมด้านที่เกี่ยวข้องกับข้อมูล สารสนเทศของบริษัทซึ่งต้องได้รับการปฏิบัติอย่างเหมาะสมและสอดคล้องกับเป้าหมายหลักขององค์กร เป็นไปตามหลักสากล ซึ่งประกอบด้วย การรักษาความลับของข้อมูล (Confidentiality) การแบ่งแยกหน้าที่ (Segregation of Duties) การควบคุมการเข้าออกศูนย์คอมพิวเตอร์และการป้องกันความเสียหาย (Physical Security) การรักษาความปลอดภัยข้อมูล ระบบคอมพิวเตอร์ และระบบเครือข่าย (Information and Network Security) การควบคุมการพัฒนา การแก้ไขหรือ เปลี่ยนแปลงระบบงานคอมพิวเตอร์ (Change Management) การสำรองข้อมูลและระบบงานคอมพิวเตอร์ และการเตรียมพร้อมกรณีฉุกเฉิน (Back up and IT Continuity Plan) การควบคุมการปฏิบัติงานประจำด้านคอมพิวเตอร์ (Computer Operation) และการควบคุมการให้บริการด้านงานเทคโนโลยีสารสนเทศจากผู้ให้บริการรายอื่น (IT Outsourcing) โดยบริษัทจะยึดหลักปฏิบัติที่สำคัญ ดังนี้
- (1) บริษัทจัดให้มีการรักษาความปลอดภัยของระบบเทคโนโลยีสารสนเทศที่สอดคล้องตามมาตรฐานสากลซึ่งบุคลากรที่ปฏิบัติงานมีหน้าที่รับผิดชอบ ในการรักษาความปลอดภัยของระบบ รวมถึงไม่เปิดเผยรหัสผ่าน (Password) ที่ใช้ในการเข้าถึงระบบข้อมูลของบริษัทให้แก่ผู้อื่น
- (2) การใช้อุปกรณ์เทคโนโลยีเพื่อกิจกรรมส่วนตัวได้ตามสมควร แต่ต้องไม่นำไปใช้ในเชิงธุรกิจส่วนตัวไม่ส่งผลกระทบต่อกระทำการดำเนินธุรกิจของบริษัท ไม่รบกวนประสิทธิภาพการทำงาน และสร้างความรำคาญแก่ผู้อื่น
- (3) ควรใช้ E-mail และ Internet ที่จัดให้เพื่อธุรกิจของบริษัทอย่างระมัดระวัง และไม่นำมาซึ่งความเสี่ยงชื่อเสียงของบริษัท
- (4) ไม่ละเมิดลิขสิทธิ์ Software ใด

- (5) ผู้ปฏิบัติงานมีหน้าที่ดูแลบุคคลภายนอกในการเข้าถึงแฟ้มข้อมูลและโปรแกรมเท่าที่จำเป็นต่อการทำงาน และปฏิบัติตามนโยบายด้านเทคโนโลยีสารสนเทศของบริษัทอย่างเคร่งครัด
- (6) บริษัทให้ความสำคัญกับการปกป้องทรัพย์สินทางปัญญา ทั้งในส่วนของ การจัดซื้อจัดจ้าง และการนำมาใช้งานต้องไม่ละเมิดสิทธิในทรัพย์สินทางปัญญา
- (7) ประกาศนโยบายและชี้แจงแนวทางปฏิบัติให้ผู้เกี่ยวข้องทุกคนรับทราบ
- (8) ลงทุนด้านความปลอดภัยของข้อมูลในสัดส่วนที่เหมาะสมเป็นไปตามมาตรฐานสากลและบริบทการประกอบธุรกิจของบริษัท
- (9) ยึดหลักความคุ้มค่าในการลงทุนโดยเทียบจากความเสี่ยงที่ยอมรับได้ (Risk Appetite)
- (10) ทุกคนในองค์กรมีส่วนร่วมรับผิดชอบในการรักษาความปลอดภัยด้านเทคโนโลยีสารสนเทศ
- (11) นำระเบียบปฏิบัติงานด้านสารสนเทศที่มีอยู่แล้วมาใช้งานหรือประยุกต์ใช้ให้เหมาะสมกับสภาพแวดล้อมขององค์กร
- (12) พัฒนาระเบียบปฏิบัติงาน แนวทางปฏิบัติที่สามารถนำไปปฏิบัติและบังคับใช้ได้
- (13) กำหนดขอบเขตที่เกี่ยวข้องหรือให้มีผลบังคับใช้เกี่ยวกับการรักษาความปลอดภัยด้านเทคโนโลยีสารสนเทศอย่างชัดเจน

จำนวนกรณีหรือประเด็นที่เกี่ยวข้องกับการใช้ข้อมูลภายในเพื่อแสวงหาผลประโยชน์

| | 2566 | 2567 | 2568 |
|---|------|------|------|
| จำนวนกรณีหรือประเด็นที่เกี่ยวข้องกับ การใช้ข้อมูลภายในเพื่อแสวงหาผลประโยชน์รวม (กรณี) | 0 | 0 | 0 |

การต่อต้านทุจริตคอร์รัปชัน

การดำเนินงานในเรื่องการต่อต้านทุจริตคอร์รัปชันในรอบปีที่ผ่านมา

บริษัทมีการดำเนินงานในเรื่องการต่อต้าน ทุจริตคอร์รัปชันในรอบปีที่ : มี
ผ่านหรือไม่

รูปแบบการดำเนินงานในเรื่องการต่อต้านทุจริตคอร์รัปชัน : การติดตามประเมินผลการปฏิบัติตามนโยบายการต่อต้านทุจริต
คอร์รัปชัน

บริษัท ไทย-เยอรมัน โปรดักส์ จำกัด (มหาชน) แสดงเจตนารมณ์และความมุ่งมั่นในการต่อต้านการทุจริตคอร์รัปชันเพื่อให้มั่นใจว่า บริษัทมีนโยบายการกำหนดความรับผิดชอบ แนวปฏิบัติ และข้อกำหนดในการดำเนินการที่เหมาะสม เพื่อป้องกันการทุจริตคอร์รัปชันที่อาจเกิดขึ้น เพื่อให้การตัดสินใจ และการดำเนินการทางธุรกิจที่อาจมีความเสี่ยงด้านการทุจริตคอร์รัปชันได้รับการพิจารณาและปฏิบัติอย่างรอบคอบจึงได้จัดทำ “นโยบายการต่อต้านทุจริตคอร์รัปชัน”

บริษัทกำหนดนโยบายการต่อต้านทุจริตคอร์รัปชันไว้ ดังนี้

- (1) กรรมการและพนักงานจะดำเนินธุรกิจอย่างถูกต้อง ตรงไปตรงมา และกระทำเพื่อให้มั่นใจว่า การดำเนินการนั้นไม่ทำให้เสื่อมเสียชื่อเสียงในทุกรูปแบบ ทุกการดำเนินงานที่อยู่ภายใต้การดูแล รวมถึงการควบคุม การบริจาคเพื่อการกุศล การไม่บริจาคให้แก่พรรคการเมือง ดังนี้
 - ไม่รับและไม่เรียกร้องเงิน ทรัพย์สิน หรือประโยชน์อื่นใดกับผู้อื่นผู้ใดที่มีเจตนาชักนำให้กระทำ หรือละเว้นการกระทำ ที่ไม่ถูกต้อง
 - ไม่ให้และไม่เสนอให้เงิน ทรัพย์สิน หรือประโยชน์อื่นใดจากผู้เกี่ยวข้องทางธุรกิจ เช่น บุคคลหรือนิติบุคคล หรือองค์กรที่บริษัทติดต่อหรือมีสัมพันธ์ทางธุรกิจ ไม่ว่าจะเป็นองค์กรภาครัฐ หรือเอกชน รวมถึงองค์กรสาธารณกุศล
- (2) บริษัทจะวางตัวเป็นกลางทางการเมือง จะไม่กระทำการใด ๆ อันเป็นการฝักใฝ่ หรือสนับสนุนพรรคการเมืองใด หรือผู้หนึ่งผู้ใดที่มีอำนาจทางการเมือง
- (3) บริษัทมีระบบการจัดซื้อจัดจ้าง และขั้นตอนกระบวนการ เพื่อควบคุมการจัดซื้อ และการสั่งซื้อ การแจ้งให้ชำระหนี้ การเรียกเก็บค่าบริการ โดยจะมีการบันทึกข้อมูลอย่างเป็นระบบ เพื่อใช้อ้างอิงและตรวจสอบได้
- (4) บริษัทจัดให้มีการควบคุมภายในที่เหมาะสม สม่าเสมอ เพื่อป้องกันไม่ให้นักงงานมีการปฏิบัติที่ไม่เหมาะสม
- (5) บริษัทจัดให้มีการรายงานทางการเงิน โดยมีคณะกรรมการตรวจสอบทำหน้าที่สอบทานรายงานทางการเงิน และมีผู้สอบบัญชีมาประชุมร่วมกัน และนำเสนอรายงานทางการเงินต่อคณะกรรมการบริษัททุกไตรมาส

(6) บริษัทส่งเสริมให้ผู้มีส่วนเกี่ยวข้องสามารถแจ้งเบาะแสอันควรสงสัยโดยมั่นใจได้ว่า ผู้แจ้งเบาะแสจะได้รับการคุ้มครอง โดยไม่มีการลงโทษหรือโยกย้ายที่ไม่เป็นธรรม หรือกลั่นแกล้งด้วยประการใด และรวมถึงการแต่งตั้งผู้รับผิดชอบเพื่อตรวจสอบติดตามทุกเบาะแสที่มีการแจ้งเข้ามา

ช่องทางการแจ้งเบาะแส/ร้องเรียนการทุจริตคอร์รัปชัน

ผู้พบเห็นเหตุสงสัยที่เข้าข่ายการกระทำทุจริตคอร์รัปชันหรือได้รับผลกระทบจากการปฏิเสธการทุจริตคอร์รัปชันสามารถแจ้งเบาะแส/ร้องเรียน โดยเปิดเผยหรือไม่เปิดเผยชื่อพร้อมทั้งระบุข้อเท็จจริง หรือแจ้งหลักฐานที่ชัดเจนเพียงพอที่แสดงให้เห็นว่ามีเหตุอันควรให้เชื่อได้ว่าการกระทำทุจริตคอร์รัปชัน หรือได้รับผลกระทบจากการปฏิเสธการทุจริตคอร์รัปชันโดยผ่านช่องทางใดช่องทางหนึ่งต่อไปนี้

- ประธานกรรมการตรวจสอบ
บริษัท ไทย-เยอรมัน โปรดัคส์ จำกัด (มหาชน)
เลขที่ 170/25-28 อาคารโอเชียนทาวเวอร์ 1 ชั้น 10 ซอยสุขุมวิท 16 ถนนรัชดาภิเษกตัดใหม่ แขวงคลองเตย เขตคลองเตย

กรุงเทพฯ 10110

- ทาง e-mail : apinun@tgpro.co.th
- ทางโทรศัพท์ : 0-2261-9955
- ทางโทรสาร : 0-2261-2959
- ทางไปรษณีย์ : นายอภิรักษ์ รัชฎสมบัติ รองกรรมการผู้จัดการ
บริษัท ไทย-เยอรมัน โปรดัคส์ จำกัด (มหาชน)
เลขที่ 170/25-28 อาคารโอเชียนทาวเวอร์ 1 ชั้น 10 ซอยสุขุมวิท 16 ถนนรัชดาภิเษกตัดใหม่ แขวงคลองเตย เขตคลองเตย

กรุงเทพฯ 10110

หมายเหตุ : ทั้งนี้ หากระเบียบใดที่ขัดหรือแย้งกับคำสั่งนี้ให้ถือปฏิบัติตามคำสั่งนี้แทน ตั้งแต่วันที่มมีผลบังคับใช้เป็นต้นไป

จำนวนกรณีหรือประเด็นที่เกี่ยวข้องกับการทุจริตคอร์รัปชัน

| | 2566 | 2567 | 2568 |
|---|------|------|------|
| จำนวนกรณีหรือประเด็นที่เกี่ยวข้องกับการทุจริตคอร์รัปชันรวม (กรณี) | 0 | 0 | 0 |

การแจ้งเบาะแส (Whistleblowing)

การดำเนินงานในเรื่องการแจ้งเบาะแสในรอบปีที่ผ่านมา

บริษัทมีการดำเนินงานในเรื่องการแจ้งเบาะแส ในรอบปีที่ผ่านมาหรือ : ไม่มี / อยู่ระหว่างดำเนินการ
ไม่

จำนวนกรณีหรือประเด็นที่เกี่ยวข้องกับการแจ้งเบาะแส

| | 2566 | 2567 | 2568 |
|---|------|------|------|
| จำนวนกรณีหรือประเด็นที่ได้รับผ่านช่องทางการแจ้งเบาะแสรวม (กรณี) | 0 | 0 | 0 |

การติดตามการปฏิบัติตามนโยบายและแนวปฏิบัติในการกำกับดูแลกิจการอื่น ๆ

บริษัทให้ความสำคัญในเรื่องการกำกับดูแลกิจการที่ดี โดยได้กำหนดนโยบายและแนวปฏิบัติที่เกี่ยวข้องไว้ในนโยบายกำกับดูแลกิจการของบริษัทและจรรยาบรรณธุรกิจ ในรอบปีที่ผ่านมา บริษัทได้มีติดตามเพื่อให้เกิดการปฏิบัติตามการกำกับดูแลกิจการที่ดีครอบคลุมเรื่อง

1. การดูแลพนักงานและการไม่เลือกปฏิบัติ
2. การไม่ละเมิดสิทธิมนุษยชน
3. การรักษาสิ่งแวดล้อมและสังคม

8.2 รายงานผลการปฏิบัติหน้าที่ของคณะกรรมการตรวจสอบในรอบปีที่ผ่านมา

8.2.1 การเข้าร่วมประชุมของคณะกรรมการตรวจสอบ

การประชุมคณะกรรมการตรวจสอบ (ครั้ง) : 4

| รายชื่อกรรมการ | การเข้าประชุมคณะกรรมการตรวจสอบ | | | เข้าร่วมประชุมเฉลี่ย |
|--|--------------------------------|---|--------------------------|----------------------|
| | การเข้าประชุม (ครั้ง) | / | สิทธิในการประชุม (ครั้ง) | |
| 1. พลเอก สิทธิศักดิ์ เทหาสิต (ประธานกรรมการตรวจสอบ) | 4 | / | 4 | 4/4 (100.00%) |
| 2. นาย จีรเดช อุ้วสวัสดิ์ (กรรมการตรวจสอบ) | 4 | / | 4 | 4/4 (100.00%) |
| 3. นาย วิจิต วุฒิสมบัติ (กรรมการตรวจสอบ) | 1 | / | 4 | 1/4 (25.00%) |
| 4. นาย ปรีชา จรุงกิจอนันต์ (กรรมการตรวจสอบ) | 2 | / | 4 | 2/4 (50.00%) |
| อัตราการเข้าร่วมประชุมเฉลี่ย | | | | 68.75% |

8.2.2 ผลการปฏิบัติหน้าที่ของคณะกรรมการตรวจสอบ

ในปี 2568 บริษัทได้ว่าจ้างบริษัท กรินทร์ ออดิท จำกัด ทำหน้าที่สอบบัญชีเพื่อตรวจสอบงบการเงินของบริษัท ซึ่งคณะกรรมการตรวจสอบได้ให้ความสำคัญกับการทำหน้าที่ของผู้สอบบัญชีที่จะต้องมีความเป็นอิสระในการปฏิบัติงานตรวจสอบงบการเงินของบริษัท อีกทั้งยังได้ว่าจ้างบริษัท ควอลิตี้ แอสซัวร์นส์ เซอร์วิส จำกัด เข้ามาเป็นผู้ตรวจสอบภายใน เพื่อแสดงความเห็นเกี่ยวกับความเพียงพอของระบบการควบคุมภายใน การจัดการความเสี่ยง และการกำกับดูแล ซึ่งจะสนับสนุนให้องค์กรบรรลุผลสำเร็จตามนโยบาย เป้าหมาย หรือวัตถุประสงค์ตามที่ฝ่ายจัดการกำหนด

8.3 สรุปผลการปฏิบัติหน้าที่ของคณะกรรมการชุดย่อยอื่น ๆ

8.3.1 - 8.3.2 การเข้าประชุมและผลการปฏิบัติหน้าที่ของคณะกรรมการชุดย่อยอื่น ๆ

การเข้าประชุมของคณะกรรมการสรรหาและกำหนดค่าตอบแทน

การประชุมคณะกรรมการสรรหาและกำหนดค่าตอบแทน (ครั้ง) : 3

| รายชื่อกรรมการ | การเข้าประชุมของคณะกรรมการสรรหาและกำหนดค่าตอบแทน | | | เข้าร่วมประชุมเฉลี่ย |
|--|--|---|--------------------------|----------------------|
| | การเข้าประชุม (ครั้ง) | / | สิทธิในการประชุม (ครั้ง) | |
| 1. พลเอก สิทธิศักดิ์ เทพาสิต (ประธานกรรมการชุดย่อย, กรรมการอิสระ) | 3 | / | 3 | 3 / 3 (100.00%) |
| 2. นาย จิรเดช อุ้วสวัสดิ์ (กรรมการชุดย่อย, กรรมการอิสระ) | 3 | / | 3 | 3 / 3 (100.00%) |
| 3. นาย วิจิต วุฒิสมบัติ (กรรมการชุดย่อย, กรรมการอิสระ) | 0 | / | 3 | 0 / 3 (0.00%) |
| 4. นาย ปรีชา จรุงกิจอนันต์ (กรรมการชุดย่อย, กรรมการอิสระ) | 2 | / | 3 | 2 / 3 (66.67%) |
| อัตราการเข้าร่วมประชุมเฉลี่ย | | | | 66.67% |

ผลการปฏิบัติหน้าที่ของคณะกรรมการสรรหาและกำหนดค่าตอบแทน

ในปี 2568 คณะกรรมการสรรหาและกำหนดค่าตอบแทนได้ให้คำแนะนำแก่คณะกรรมการบริษัท ในการคัดเลือกบุคคลที่มีคุณสมบัติเหมาะสม หรือกรรมการที่ออกจากตำแหน่งเมื่อครบกำหนดวาระ กลับเข้าตำแหน่งอีกวาระหนึ่ง อีกทั้ง การกำหนดค่าตอบแทนและบำเหน็จกรรมการ เพื่อนำเสนอขออนุมัติจากที่ประชุมสามัญผู้ถือหุ้น และปฏิบัติงานอื่นใดตามที่คณะกรรมการบริษัทมอบหมาย

9. การควบคุมภายในและรายการระหว่างกัน

9.1 การควบคุมภายใน

สรุปความเห็นของคณะกรรมการบริษัทเกี่ยวกับระบบการควบคุมภายในของบริษัท

คณะกรรมการบริษัทไม่มีแสดงความเห็นเกี่ยวกับระบบการควบคุมภายในของบริษัท แต่การตรวจสอบภายในของบริษัทจะกำหนดโดยคณะกรรมการตรวจสอบ และจะรายงานผลการตรวจสอบภายในให้คณะกรรมการบริษัทรับทราบปีละ 1 ครั้ง

9.1.1 ความเพียงพอและความเหมาะสมของระบบการควบคุมภายใน

ระบบการควบคุมภายในของบริษัท : อื่น ๆ : การควบคุมภายใน

การควบคุมภายใน

ในปี 2568 คณะกรรมการตรวจสอบได้ปฏิบัติหน้าที่ตามที่ได้รับมอบหมายที่สำคัญ ได้แก่ การดูแลให้มีระบบควบคุมภายในที่เหมาะสมและมีประสิทธิภาพ และได้หารือกับฝ่ายบริหารในการจัดให้มีผู้ตรวจสอบภายในซึ่งเป็นหน่วยงานอิสระ ซึ่งได้แก่บริษัท ควอลิตี้ แอสซัวร์นส์ เซอร์วิส จำกัด เข้ามาเป็นผู้ตรวจสอบภายใน ซึ่งได้แสดงความเห็นเกี่ยวกับความเพียงพอของระบบการควบคุมภายใน ตามที่ได้มีการประเมินผลจากการตรวจสอบภายในประจำปี 2568 ดังนี้

โดยรวมบริษัทมีระบบการควบคุมภายใน การจัดการความเสี่ยง และการกำกับดูแลตามควร ซึ่งจะสนับสนุนให้องค์กรบรรลุผลสำเร็จตามนโยบาย เป้าหมาย หรือวัตถุประสงค์ตามที่ฝ่ายจัดการกำหนด

9.1.2 ข้อบกพร่องเกี่ยวกับระบบควบคุมภายใน

| | 2566 | 2567 | 2568 |
|---|------|------|------|
| จำนวนข้อบกพร่องเกี่ยวกับระบบควบคุมภายในรวม (กรณี) | 0 | 0 | 0 |

9.1.3 ความเห็นของคณะกรรมการตรวจสอบและข้อสังเกตจากผู้สอบบัญชีเกี่ยวกับการควบคุมภายใน

คณะกรรมการตรวจสอบมีความเห็นเกี่ยวกับการควบคุมภายใน : ไม่มี

ต่างจากความเห็นของคณะกรรมการบริษัทหรือไม่

ผู้สอบบัญชีมีข้อสังเกตเกี่ยวกับการควบคุมภายในของบริษัทหรือไม่ : ไม่มี

9.1.4 ความเห็นของคณะกรรมการตรวจสอบต่อการดำรงตำแหน่งหัวหน้างานตรวจสอบภายใน

หัวหน้างานตรวจสอบภายใน : บริการจากหน่วยงานภายนอก (Outsource)

คณะกรรมการตรวจสอบได้มีมติแต่งตั้งผู้ตรวจสอบภายในจากบริษัท ควอลิตี้ แอสซัวร์นส์ เซอร์วิส จำกัด โดยมีตร.มงคล เหล่ารพงศ์ เป็นหัวหน้าทีมผู้ตรวจสอบภายใน เป็นผู้รับผิดชอบหลักในการปฏิบัติหน้าที่ผู้ตรวจสอบภายในของบริษัท

คณะกรรมการตรวจสอบได้พิจารณาคุณสมบัติของบริษัท ควอลิตี้ แอสซัวร์นส์ เซอร์วิส จำกัด โดยมีตร.มงคล เหล่ารพงศ์ แล้วเห็นว่า มีความเหมาะสมเพียงพอกับการปฏิบัติหน้าที่ในการทำการสำรวจและประเมินระบบควบคุมภายในของบริษัท และรายงานผลการตรวจสอบต่อคณะกรรมการตรวจสอบ

9.1.5 การแต่งตั้ง ถอดถอน และโยกย้ายผู้ดำรงตำแหน่งหัวหน้างานตรวจสอบภายใน

การแต่งตั้ง ถอดถอน และโยกย้าย : มี

หัวหน้างานตรวจสอบภายใน

ต้องได้รับอนุมัติจากคณะกรรมการตรวจสอบหรือไม่

คณะกรรมการตรวจสอบมีอำนาจในการพิจารณาคัดเลือก ถอดถอน โยกย้าย และเสนอแต่งตั้งผู้ตรวจสอบภายในของบริษัท รวมถึงพิจารณาค่าตอบแทนของผู้ตรวจสอบภายใน โดยคำนึงถึงความน่าเชื่อถือและความเพียงพอของทรัพยากร และปริมาณงานตรวจสอบนั้น

9.2 รายการระหว่างกัน

รายการระหว่างกัน

บริษัทมีการทำรายการระหว่างกันหรือไม่ : มี

9.2.1 - 9.2.2 ชื่อกลุ่มบุคคลที่อาจมีความขัดแย้ง ลักษณะความสัมพันธ์ และข้อมูลรายการระหว่างกัน

บุคคล/นิติบุคคลที่อาจมีความขัดแย้ง

| ชื่อบุคคลหรือ นิติบุคคล /ลักษณะการ ประกอบธุรกิจ | ลักษณะความสัมพันธ์ | ข้อมูล ณ วันที่ |
|--|--|-----------------|
| บริษัท ไทยมัย คอร์ปอเรชั่น จำกัด (มหาชน) จัดจำหน่ายผลิตภัณฑ์ ลวดสลิง และสายพาน | <ul style="list-style-type: none"> ผู้ถือหุ้นใหญ่เป็นครอบครัวของนายรชต ลีลาประชากุล กรรมการและกรรมการผู้จัดการของบริษัท กรรมการผู้มีอำนาจ เป็นหลานของนายรชต ลีลาประชากุล กรรมการและกรรมการผู้จัดการของบริษัท | 31 ธ.ค. 2568 |
| บริษัท รอยัล ชัมมิท จำกัด จัดจำหน่ายผ้าทอราย และลูกขี้ด | บุคคลที่มีอำนาจควบคุมและตัวแทนขาย เป็นน้องชายของนายรชต ลีลาประชากุล กรรมการและกรรมการผู้จัดการของบริษัท ซึ่งไม่ได้เป็นผู้ถือหุ้นและกรรมการของบริษัท รอยัล ชัมมิท จำกัด แต่อย่างใด | 31 ธ.ค. 2568 |
| บริษัท วัชร โกลบอล จำกัด จัดจำหน่ายลวดสลิง, ผ้าทอราย | บุคคลที่มีอำนาจควบคุมและตัวแทนขาย เป็นน้องชายของนายรชต ลีลาประชากุล กรรมการและกรรมการผู้จัดการของบริษัท ซึ่งไม่ได้เป็นผู้ถือหุ้นและกรรมการของบริษัท รอยัล ชัมมิท จำกัด แต่อย่างใด | 31 ธ.ค. 2568 |
| บริษัท ธารหลวง จำกัด ธุรกิจกัดตาการ | <ul style="list-style-type: none"> กรรมการผู้มีอำนาจ เป็นบุตรของนายรชต ลีลาประชากุล กรรมการและกรรมการผู้จัดการของบริษัท นายรชต ลีลาประชากุล กรรมการและกรรมการผู้จัดการของบริษัท มีสัดส่วนการถือหุ้นร้อยละ 40 | 31 ธ.ค. 2568 |

รายละเอียดรายการระหว่างกัน

| รายการระหว่างกัน | มูลค่ารายการสิ้นสุดรอบปีบัญชี (บาท) | | |
|--|-------------------------------------|-----------|-----------|
| | 2566 | 2567 | 2568 |
| บริษัท ไทยมัย คอร์ปอเรชั่น จำกัด (มหาชน) | | | |
| รายการที่ 1 | 84,416.00 | 44,502.00 | 91,888.00 |
| ลักษณะรายการ | | | |

| รายการระหว่างกัน | มูลค่ารายการสิ้นสุดรอบปีบัญชี (บาท) | | |
|--|-------------------------------------|------------|--------------|
| | 2566 | 2567 | 2568 |
| <p>ธุรกิจปกติ</p> <p><u>รายละเอียด</u></p> <p>รายการซื้อวัตถุดิบและสายพาน</p> <p><u>ความจำเป็น/ความสมเหตุสมผล</u></p> <p>เพื่อนำมาใช้ในกระบวนการผลิต</p> <p><u>ความเห็นของคณะกรรมการตรวจสอบ</u></p> <p>ไม่มีความเห็นของคณะกรรมการตรวจสอบ แต่มีการปฏิบัติตามข้อกำหนดของตลาดหลักทรัพย์แห่งประเทศไทย และสำนักงานกำกับหลักทรัพย์และตลาดหลักทรัพย์ แม้จะเป็นรายการขนาดเล็ก บริษัทได้รายงานให้คณะกรรมการบริษัทรับทราบทุกไตรมาส</p> | | | |
| บริษัท รอยัล ชัมมิท จำกัด | | | |
| <p>รายการที่ 1</p> <p><u>ลักษณะรายการ</u></p> <p>ธุรกิจปกติ</p> <p><u>รายละเอียด</u></p> <p>รายการซื้อผ้าทรายและลูกขัด</p> <p><u>ความจำเป็น/ความสมเหตุสมผล</u></p> <p>เพื่อนำมาใช้ในกระบวนการผลิต</p> <p><u>ความเห็นของคณะกรรมการตรวจสอบ</u></p> <p>ไม่มีความเห็นของคณะกรรมการตรวจสอบ แต่มีการปฏิบัติตามข้อกำหนดของตลาดหลักทรัพย์แห่งประเทศไทย และสำนักงานกำกับหลักทรัพย์และตลาดหลักทรัพย์ แม้จะเป็นรายการขนาดเล็ก บริษัทได้รายงานให้คณะกรรมการบริษัทรับทราบทุกไตรมาส</p> | 2,963,318.00 | 858,930.00 | 2,134,112.00 |
| บริษัท วัชร โกลบอล จำกัด | | | |
| <p>รายการที่ 1</p> <p><u>ลักษณะรายการ</u></p> <p>ธุรกิจปกติ</p> <p><u>รายละเอียด</u></p> | 0.00 | 34,980.00 | 0.00 |

| รายการระหว่างกัน | มูลค่ารายการสิ้นสุดรอบปีบัญชี (บาท) | | |
|--|-------------------------------------|--------------|--------------|
| | 2566 | 2567 | 2568 |
| <p>รายการซื้อวัตถุดิบและผ้าทราย</p> <p><u>ความจำเป็น/ความสมเหตุสมผล</u></p> <p>เพื่อนำมาใช้ในกระบวนการผลิต</p> <p><u>ความเห็นของคณะกรรมการตรวจสอบ</u></p> <p>ไม่มีความเห็นของคณะกรรมการตรวจสอบ แต่มีการปฏิบัติตามข้อกำหนดของตลาดหลักทรัพย์แห่งประเทศไทย และสำนักงานกำกับหลักทรัพย์และตลาดหลักทรัพย์ แม้จะเป็นรายการขนาดเล็ก บริษัทได้รายงานให้คณะกรรมการบริษัทรับทราบทุกไตรมาส</p> | | | |
| บริษัท ธารหลวง จำกัด | | | |
| <p>รายการที่ 1</p> <p><u>ลักษณะรายการ</u></p> <p>ธุรกิจปกติ</p> <p><u>รายละเอียด</u></p> <p>รายการซื้ออาหารและเครื่องดื่ม</p> <p><u>ความจำเป็น/ความสมเหตุสมผล</u></p> <p>เพื่อรับรองลูกค้าทั้งในประเทศและต่างประเทศ</p> <p><u>ความเห็นของคณะกรรมการตรวจสอบ</u></p> <p>ไม่มีความเห็นของคณะกรรมการตรวจสอบ แต่มีการปฏิบัติตามข้อกำหนดของตลาดหลักทรัพย์แห่งประเทศไทย และสำนักงานกำกับหลักทรัพย์และตลาดหลักทรัพย์ แม้จะเป็นรายการขนาดเล็ก บริษัทได้รายงานให้คณะกรรมการบริษัทรับทราบทุกไตรมาส</p> | 900,552.00 | 1,058,697.00 | 1,853,738.00 |

9.2.3 นโยบายและแนวโน้มนำการทำรายการระหว่างกันในอนาคตรวมทั้งการปฏิบัติตามข้อผูกพันที่บริษัทให้ไว้ในหนังสือชี้ชวน

มาตรการและขั้นตอนการอนุมัติรายการระหว่างกันหรือรายการที่เกี่ยวข้องกัน

1. การทำรายการระหว่างกัน ทั้งรายการขายและรายการซื้อ เป็นการซื้อขายสินค้าเท่านั้น ซึ่งดำเนินการตามขั้นตอนคู่มือการดำเนินงานของบริษัท
2. อย่างไรก็ตาม รายการระหว่างกันดังกล่าว จะเสนอคณะกรรมการบริษัทรับทราบและอนุมัติ

แนวโน้มในการทำรายการเกี่ยวข้องกันในอนาคต

คณะกรรมการกรรมการบริษัทได้กำหนดนโยบายการเข้าทำรายการระหว่างกันไว้ว่า รายการระหว่างกันที่อาจเกิดขึ้นในอนาคตนั้น บริษัทจะปฏิบัติตามกฎหมายว่าด้วยหลักทรัพย์และตลาดหลักทรัพย์ และข้อบังคับ ประกาศ คำสั่ง หรือข้อกำหนดของคณะกรรมการกำกับตลาดทุนและตลาดหลักทรัพย์แห่งประเทศไทย รวมถึงการปฏิบัติตามข้อกำหนดเกี่ยวกับการเปิดเผยข้อมูลการทำรายการเกี่ยวโยงกันของบริษัท ตามมาตรฐานการบัญชีที่กำหนดโดยสภาวิชาชีพบัญชีในพระบรมราชูปถัมภ์ โดยบริษัทมีหลักปฏิบัติในการทำรายการระหว่างกันดังนี้

(1) ในกรณีที่เป็นการรายการทางการเงินที่มีเงื่อนไขการชำระเงินโดยทั่วไปจะต้องกระทำอย่างยุติธรรม ตามราคาตลาดและเป็นไปตามปกติธุรกิจการค้า โดยฝ่ายจัดการสามารถอนุมัติการทำธุรกรรมดังกล่าวได้ หากรายการดังกล่าวมีข้อตกลงทางการเงินลักษณะเดียวกับที่วิญญูชนจะพึงกระทำกับคู่สัญญาทั่วไปในสถานการณ์เดียวกัน ด้วยอำนาจต่อรองทางการเงินที่ปราศจากอิทธิพลในการที่ตนมีสถานะเป็นกรรมการ ผู้บริหาร บุคคล ที่เกี่ยวโยงกันของบริษัท หรือบุคคลที่มีความเกี่ยวข้อง ทั้งนี้บริษัทจะจัดทำรายงานสรุปการทำธุรกรรมรายการระหว่างกัน เพื่อรายงานในที่ประชุมคณะกรรมการบริษัทในทุกไตรมาส ในกรณีที่คณะกรรมการบริษัทพบว่า มีการดำเนินการไม่เป็นไปตามนโยบายที่กำหนดไว้ คณะกรรมการบริษัทร่วมกับฝ่ายจัดการดำเนินการเพื่อหาทางแก้ไข

(2) โดยรายการทางการเงินที่มีเงื่อนไขการชำระเงินโดยทั่วไป จะต้องเป็นรายการทางการเงินที่บริษัทกระทำเป็นประจำ เพื่อประกอบกิจการหรือเป็นรายการทางการเงินซึ่งธุรกิจโดยทั่วไปมีลักษณะเดียวกับบริษัทกระทำ เพื่อสนับสนุนรายการธุรกิจปกติของบริษัท โดยรายการดังกล่าวจะต้องเป็นรายการที่มีเงื่อนไขการชำระเงินที่มีราคาและเงื่อนไขที่เป็นธรรมและไม่ก่อให้เกิดการถ่ายเททางผลประโยชน์

9.2.4 ข้อมูลเกี่ยวกับทรัพย์สินที่มีการประเมินราคาและราคาประเมินประกอบการทำรายการระหว่างกัน

สามารถดูรายละเอียดได้ที่เอกสารแนบ 4 ทรัพย์สินที่ใช้ในการประกอบธุรกิจและรายละเอียดเกี่ยวกับรายการประเมินราคาทรัพย์สิน

ส่วนที่ 3 งบการเงิน

รายงานความรับผิดชอบของคณะกรรมการต่อรายงานทางการเงิน

รายงานความรับผิดชอบของคณะกรรมการบริษัท ต่อรายงานทางการเงิน

คณะกรรมการบริษัทเป็นผู้รับผิดชอบต่อการเงินของบริษัท ไทย-เยอรมัน โปรดักส์ จำกัด (มหาชน) รวมถึงสารสนเทศทางการเงินที่ปรากฏในรายงานประจำปี งบการเงินดังกล่าวได้จัดทำตามมาตรฐานการบัญชีที่รับรองทั่วไปในประเทศไทย โดยเลือกใช้นโยบายบัญชีที่เหมาะสม และถือปฏิบัติอย่างสม่ำเสมอ ใช้ดุลยพินิจอย่างรอบคอบ และประมาณการที่เหมาะสมที่สุดในการจัดทำ รวมทั้งให้มีการเปิดเผยข้อมูลสำคัญอย่างเพียงพอในหมายเหตุประกอบงบการเงิน

งบการเงินดังกล่าวได้ผ่านการตรวจสอบและให้ความเห็นชอบจากผู้สอบบัญชีรับอนุญาตที่เป็นอิสระ คือ นายวิเชียร ประพาณิช บริษัท กรินทร์ ออดิท จำกัด ซึ่งในการตรวจสอบนั้น คณะกรรมการบริษัทได้สนับสนุนข้อมูลและเอกสารต่าง ๆ เพื่อให้ผู้สอบบัญชีสามารถตรวจสอบและแสดงความเห็นได้ตามมาตรฐานการสอบบัญชี โดยความเห็นของผู้สอบบัญชีได้ปรากฏในรายงานของผู้สอบบัญชี ซึ่งแสดงไว้ในรายงานประจำปีแล้ว

คณะกรรมการบริษัทได้แต่งตั้งคณะกรรมการตรวจสอบซึ่งประกอบด้วยกรรมการอิสระ 3 คน ซึ่งเป็นผู้ทรงคุณวุฒิและมีคุณสมบัติครบถ้วนตามข้อกำหนดของตลาดหลักทรัพย์แห่งประเทศไทย และสำนักงานคณะกรรมการกำกับหลักทรัพย์และตลาดหลักทรัพย์ (ก.ล.ต.) เพื่อทำหน้าที่การกำกับดูแล สอบทานคุณภาพของรายงานทางการเงิน การมีระบบการควบคุมภายใน และระบบการตรวจสอบภายในที่เหมาะสมและมีประสิทธิภาพ ซึ่งความเห็นของคณะกรรมการตรวจสอบได้แสดงไว้ในรายงานประจำปีแล้ว

คณะกรรมการบริษัทมีความเห็นว่า ระบบการควบคุมภายในของบริษัทฯ โดยรวมอยู่ในเกณฑ์ที่น่าพอใจ และสามารถสร้างความเชื่อมั่นอย่างสมเหตุสมผลต่อความเชื่อถือได้ของงบการเงิน บริษัท ไทย-เยอรมัน โปรดักส์ จำกัด (มหาชน) สำหรับปีสิ้นสุดวันที่ 31 ธันวาคม 2568 ที่มีความถูกต้องครบถ้วน และเป็นไปตามมาตรฐานการบัญชีที่รับรองทั่วไป และปฏิบัติตามข้อกำหนดกฎหมายและกฎระเบียบของหน่วยงานที่เกี่ยวข้อง



(รศ.ดร.ปรีชา จรุงกิจอนันต์)
ประธานกรรมการบริษัท



(นายรชต ลีลาประชากุล)
กรรมการผู้จัดการ

รายงานของผู้สอบบัญชีอนุญาติ

บริษัท ไทย-เยอรมัน โปรดักส์ จำกัด (มหาชน) และบริษัทย่อย
งบการเงินรวมและงบการเงินเฉพาะกิจการ
วันที่ 31 ธันวาคม 2568
และรายงานของผู้สอบบัญชีรับอนุญาต

รายงานของผู้สอบบัญชีรับอนุญาต

เสนอ ผู้ถือหุ้นของบริษัท ไทย-เยอรมัน โปรดัคส์ จำกัด (มหาชน)

ความเห็น

ข้าพเจ้าได้ตรวจสอบงบการเงินรวมและงบการเงินเฉพาะกิจการของ บริษัท ไทย-เยอรมัน โปรดัคส์ จำกัด (มหาชน) และบริษัทย่อย (กลุ่มบริษัท) และของบริษัท ไทย-เยอรมัน โปรดัคส์ จำกัด (มหาชน) (บริษัท) ซึ่งประกอบด้วยงบฐานะการเงินรวมและงบฐานะการเงินเฉพาะกิจการ ณ วันที่ 31 ธันวาคม 2568 งบกำไรขาดทุนเบ็ดเสร็จรวมและงบกำไรขาดทุนเบ็ดเสร็จเฉพาะกิจการ งบการเปลี่ยนแปลงส่วนของผู้ถือหุ้นรวมและงบการเปลี่ยนแปลงส่วนของผู้ถือหุ้นเฉพาะกิจการ และงบกระแสเงินสดรวมและงบกระแสเงินสดเฉพาะกิจการสำหรับปีสิ้นสุดวันเดียวกัน และหมายเหตุประกอบงบการเงิน รวมถึงข้อมูลนโยบายการบัญชีที่มีสาระสำคัญ

ข้าพเจ้าเห็นว่า งบการเงินรวมและงบการเงินเฉพาะกิจการข้างต้นนี้ แสดงฐานะการเงินรวมและฐานะการเงินเฉพาะกิจการ ของกลุ่มบริษัทและบริษัท ณ วันที่ 31 ธันวาคม 2568 ผลการดำเนินงานรวมและผลการดำเนินงานเฉพาะกิจการ และกระแสเงินสดรวมและกระแสเงินสดเฉพาะกิจการสำหรับปีสิ้นสุดวันเดียวกัน โดยถูกต้องตามที่ควรในสาระสำคัญตามมาตรฐานการรายงานทางการเงิน

เกณฑ์ในการแสดงความเห็น

ข้าพเจ้าได้ปฏิบัติงานตรวจสอบตามมาตรฐานการสอบบัญชี ความรับผิดชอบของข้าพเจ้าได้กล่าวไว้ในวรรคความรับผิดชอบของผู้สอบบัญชีต่อการตรวจสอบงบการเงินรวมและงบการเงินเฉพาะกิจการในรายงานของข้าพเจ้า ข้าพเจ้ามีความเป็นอิสระจากกลุ่มบริษัทและบริษัทตามประมวลจริยบรรณของผู้ประกอบวิชาชีพบัญชี รวมถึง มาตรฐานเรื่องความเป็นอิสระ ที่กำหนดโดยสภาวิชาชีพบัญชี (ประมวลจริยบรรณของผู้ประกอบวิชาชีพบัญชี) ในส่วนที่เกี่ยวข้องกับการตรวจสอบงบการเงินรวมและงบการเงินเฉพาะกิจการ และข้าพเจ้าได้ปฏิบัติตามความรับผิดชอบด้านจริยบรรณอื่นๆ ตามประมวลจริยบรรณของผู้ประกอบวิชาชีพบัญชี ข้าพเจ้าเชื่อว่าหลักฐานการสอบบัญชีที่ข้าพเจ้าได้รับเพียงพอและเหมาะสมเพื่อใช้เป็นเกณฑ์ในการแสดงความเห็นของข้าพเจ้า

ข้อมูลและเหตุการณ์ที่เน้น

ข้าพเจ้าขอให้สังเกตหมายเหตุประกอบงบการเงินข้อ 2 ที่อธิบายถึงเรื่องบริษัทมีผลการดำเนินงานขาดทุนสุทธิเป็นระยะเวลา 3 ปี ติดต่อกัน จนทำให้ส่วนของผู้ถือหุ้นในงบการเงินน้อยกว่าร้อยละ 100 ของทุนชำระแล้ว และจะเป็นเหตุให้ตลาดหลักทรัพย์แห่งประเทศไทยดำเนินการตามมาตรการการขึ้นเครื่องหมาย CB (Caution - Business) ไว้ที่หลักทรัพย์จดทะเบียนของบริษัทเพื่อเตือนผู้ลงทุน ทั้งนี้ ความเห็นของข้าพเจ้าไม่ได้เปลี่ยนแปลงไปจากเรื่องที่ข้าพเจ้าให้ข้อสังเกตนี้

เรื่องสำคัญในการตรวจสอบ

เรื่องสำคัญในการตรวจสอบคือเรื่องต่างๆที่มีนัยสำคัญที่สุดตามดุลยพินิจของผู้ประกอบวิชาชีพบัญชีของข้าพเจ้าในการตรวจสอบงบการเงินรวมและงบการเงินเฉพาะกิจการสำหรับปีปัจจุบัน ข้าพเจ้าได้นำเรื่องเหล่านี้มาพิจารณาในบริบทของการตรวจสอบงบการเงินรวมและงบการเงินเฉพาะกิจการโดยรวมและในการแสดงความเห็นของข้าพเจ้า ทั้งนี้ข้าพเจ้าไม่ได้แสดงความเห็นแยกต่างหากสำหรับเรื่องเหล่านี้

ค่าเผื่อผลขาดทุนด้านเครดิตที่คาดว่าจะเกิดขึ้น

ความเสี่ยง

ตามหมายเหตุประกอบงบการเงินข้อ 9 กลุ่มบริษัทมีลูกหนี้การค้าและลูกหนี้หมุนเวียนอื่น-สุทธิ ณ วันที่ 31 ธันวาคม 2568 เป็นจำนวน 115.52 ล้านบาท กลุ่มบริษัทตั้งค่าเผื่อผลขาดทุนด้านเครดิตที่คาดว่าจะเกิดขึ้นสำหรับผลขาดทุนโดยประมาณอัตราสูญเสียที่คาดว่าจะเก็บหนี้ไม่ได้ ซึ่งการพิจารณาแยกกลุ่มลูกหนี้ที่มีความเสี่ยงที่แตกต่างกัน ข้าพเจ้าให้ความสำคัญกับการตั้งค่าเผื่อผลขาดทุนด้านเครดิตที่คาดว่าจะเกิดขึ้น เนื่องจากการแบ่งกลุ่มลูกหนี้ที่มีความเสี่ยงแตกต่างกันนั้น เป็นเรื่องที่ต้องใช้ฝ่ายบริหารต้องใช้ดุลยพินิจ อีกทั้งจากการคำนวณหาอัตราสูญเสียคำนวณจากลูกหนี้ที่ไม่ได้รับชำระ แต่มีลูกหนี้ของกลุ่มบริษัทบางรายที่อยู่ในระหว่างการฟ้องชำระตามข้อตกลง ข้าพเจ้าจึงระบุว่า การวัดมูลค่าของลูกหนี้การค้าของกลุ่มบริษัทเป็นความเสี่ยงที่มีนัยสำคัญ

การตอบสนองความเสี่ยงของผู้สอบบัญชี

วิธีการตรวจสอบของข้าพเจ้าต่อเรื่องดังกล่าว ข้าพเจ้าได้ใช้วิธีดังต่อไปนี้

- ทดสอบระบบเพื่อประเมินประสิทธิภาพของระบบการควบคุมภายใน เกี่ยวกับการให้วงเงินสินเชื่อแก่ลูกค้า การขาย การติดตามการรับชำระเงิน การอนุมัติรายการและระบบที่ใช้ รวมถึงการควบคุมที่สำคัญอื่น ที่ส่งผลกระทบต่อความเสี่ยงของแต่ละกลุ่มลูกหนี้ให้เกิดความเสี่ยงที่แตกต่างกัน
- พิจารณาดุลยพินิจของฝ่ายบริหาร ในการแบ่งกลุ่มลูกหนี้ที่มีความเสี่ยงต่อการรับชำระหนี้แตกต่างกัน
- ตรวจสอบหนังสือยืนยันจากฝ่ายกฎหมายของบริษัท เพื่อพิจารณากลุ่มลูกหนี้ที่บริษัทดำเนินการตามกฎหมายเพื่อให้ได้รับชำระหนี้
- ตรวจสอบเอกสารแสดงหลักฐานทรัพย์ค้ำประกัน หรือสัญญาประกันการผิดนัดชำระ ที่นำมาใช้พิจารณาลดความสูญเสียที่อาจเกิดขึ้น
- พิจารณาข้อมูลที่ฝ่ายบริหารใช้กำหนดอัตราส่วนที่จะเก็บหนี้ไม่ได้จากข้อมูลในอดีตเฉลี่ยย้อนหลัง ซึ่งใช้เป็นเกณฑ์ในการคำนวณอัตราสูญเสียของแต่ละกลุ่มลูกหนี้ ว่ามีความสมเหตุสมผลและเหมาะสมหรือไม่
- สุ่มตัวอย่างเพื่อทดสอบความเหมาะสมของรายงานอายุของลูกหนี้การค้า
- สอบทานข้อมูลการรับชำระที่เกิดขึ้นในระหว่างรอบระยะเวลารายงาน และภายหลังรอบระยะเวลารายงาน เพื่อทบทวนความเหมาะสมของอัตราส่วนที่จะเก็บหนี้ไม่ได้ในขั้นสุดท้าย
- ตรวจสอบการฟ้องชำระของลูกหนี้บางรายที่อยู่ในระหว่างการฟ้องชำระตามข้อตกลง ในระหว่างรอบระยะเวลา รายงาน และภายหลังรอบระยะเวลารายงาน ยังพบการฟ้องชำระอย่างสม่ำเสมอ และ
- ทดสอบการคำนวณซ้ำ เพื่อยืนยันความถูกต้องของการคำนวณจำนวนเงินที่บันทึกเป็นค่าเผื่อผลขาดทุนด้านเครดิตที่คาดว่าจะเกิดขึ้น ณ วันสิ้นงวดว่ามีความเหมาะสมแล้ว

สินทรัพย์ที่บริษัทลงทุนในบริษัทย่อย (เงินทรองจ่ายให้แก่บริษัทย่อย ลูกหนี้บริษัทย่อยและเงินลงทุนในบริษัทย่อย)**ความเสี่ยง**

ตามหมายเหตุประกอบงบการเงินข้อ 9 และข้อ 12 บริษัทอาจมีข้อบ่งชี้การด้อยค่าของสินทรัพย์ที่ลงทุนในบริษัทย่อย เนื่องจากการวัดมูลค่าที่คาดว่าจะได้รับคืน คำนวณโดยใช้ประมาณการกระแสเงินสดที่คาดว่าจะได้รับคืนในอนาคตซึ่งคิดลดเป็นมูลค่าปัจจุบัน ข้อมูลประมาณการกระแสเงินสดนี้ จัดทำขึ้นโดยใช้ดุลยพินิจของฝ่ายบริหาร ซึ่งมีผลต่อการบันทึกด้อยค่าของเงินลงทุนในบริษัทย่อย ข้าพเจ้าเห็นว่าการใช้ดุลยพินิจดังกล่าวถือเป็นเรื่องสำคัญ ข้าพเจ้าจึงนำเรื่องดังกล่าวถือเป็นเรื่องสำคัญในการตรวจสอบ

การตอบสนองความเสี่ยงของผู้สอบบัญชี

วิธีการตรวจสอบของข้าพเจ้าต่อเรื่องดังกล่าว ข้าพเจ้าได้ใช้วิธีดังต่อไปนี้

- ประเมินความเหมาะสมในการระบุหน่วยสินทรัพย์ที่ก่อให้เกิดเงินสด
- เปรียบเทียบมูลค่าที่คาดว่าจะได้รับคืนกับเงินทรองจ่ายให้แก่บริษัทย่อยและลูกหนี้บริษัทย่อย ตามวิธีมูลค่าตามบัญชีหลังจากการปรับปรุง (Adjusted Net Book Value) หรือวิธีประมาณการกระแสเงินสดที่คาดว่าจะได้รับในอนาคตที่คิดลดเป็นมูลค่าปัจจุบันแล้วแต่วิธีใดจะสูงกว่า
- สอบทานความสมเหตุสมผลของสมมติฐานที่ฝ่ายบริหารได้ใช้ในการประมาณการกระแสเงินสดที่คาดว่าจะได้รับในอนาคตที่คิดลดเป็นมูลค่าปัจจุบัน
- อ่านรายงานการประชุมที่เกี่ยวข้องกับการประมาณการกระแสเงินสดที่คาดว่าจะได้รับดังกล่าว เพื่อนำไปทบทวนความสมเหตุสมผลของประมาณการที่จัดทำโดยฝ่ายบริหารของบริษัท
- สอบทานผลประกอบการภายหลังวันสิ้นงวด และให้ฝ่ายบริหารทบทวนประมาณการให้ใกล้เคียงกับข้อเท็จจริงที่เกิดขึ้น และ
- ทดสอบการคำนวณเพื่อพิจารณาน้ำหนักค่าเพื่อผลขาดทุนในสินทรัพย์ที่บริษัทลงทุนในบริษัทย่อยให้เหมาะสม

ข้อมูลอื่น

ผู้บริหารเป็นผู้รับผิดชอบต่อข้อมูลอื่น ข้อมูลอื่นประกอบด้วยข้อมูลซึ่งรวมอยู่ในรายงานประจำปีของกลุ่มบริษัท แต่ไม่รวมถึงงบการเงินรวมและงบการเงินเฉพาะกิจการและรายงานของผู้สอบบัญชีที่อยู่ในรายงานประจำปีนั้น ข้าพเจ้าคาดว่าข้าพเจ้าจะได้รับรายงานประจำปีภายหลังวันที่ในรายงานของผู้สอบบัญชีนี้

ความเห็นของข้าพเจ้าต่องบการเงินรวมและงบการเงินเฉพาะกิจการ ไม่ครอบคลุมถึงข้อมูลอื่นและข้าพเจ้าไม่ได้ให้ความเชื่อมั่นต่อข้อมูลอื่น

ความรับผิดชอบของข้าพเจ้าที่เกี่ยวข้องกับการตรวจสอบงบการเงินรวมและงบการเงินเฉพาะกิจการ คือ การอ่านและพิจารณาว่าข้อมูลอื่นมีความขัดแย้งที่มีสาระสำคัญกับงบการเงินรวมและงบการเงินเฉพาะกิจการหรือกับความรู้ที่ได้รับจากการตรวจสอบของข้าพเจ้าหรือไม่ หรือปรากฏว่าข้อมูลอื่นมีการแสดงข้อมูลที่ขัดต่อข้อเท็จจริงอันเป็นสาระสำคัญหรือไม่

เมื่อข้าพเจ้าได้อ่านรายงานประจำปีของกลุ่มบริษัท หากข้าพเจ้าสรุปได้ว่ามี การแสดงข้อมูลที่ขัดต่อข้อเท็จจริงอันเป็นสาระสำคัญ ข้าพเจ้าต้องสื่อสารเรื่องดังกล่าวให้ผู้มีหน้าที่ในการกำกับดูแลทราบเพื่อให้มีการดำเนินการแก้ไขที่เหมาะสมต่อไป

ความรับผิดชอบของผู้บริหารและผู้มีหน้าที่ในการกำกับดูแลต้องการเงินรวมและงบการเงินเฉพาะกิจการ

ผู้บริหารมีหน้าที่รับผิดชอบในการจัดทำและนำเสนองบการเงินรวมและงบการเงินเฉพาะกิจการเหล่านี้โดยถูกต้องตามที่ควรตามมาตรฐานการรายงานทางการเงิน และรับผิดชอบเกี่ยวกับการควบคุมภายในที่ผู้บริหารพิจารณาว่าจำเป็น เพื่อให้สามารถจัดทำงบการเงินรวมและงบการเงินเฉพาะกิจการที่ปราศจากการแสดงข้อมูลที่ขัดต่อข้อเท็จจริงอันเป็นสาระสำคัญไม่ว่าจะเกิดจากการทุจริตหรือข้อผิดพลาด

ในการจัดทำงบการเงินรวมและงบการเงินเฉพาะกิจการ ผู้บริหารรับผิดชอบในการประเมินความสามารถของกลุ่มบริษัทและบริษัทในการดำเนินงานต่อเนื่อง เปิดเผยเรื่องที่เกี่ยวข้องกับการดำเนินงานต่อเนื่อง (ตามความเหมาะสม) และการใช้เกณฑ์การบัญชีสำหรับการดำเนินงานต่อเนื่อง เว้นแต่ผู้บริหารมีความตั้งใจที่จะเลิกกลุ่มบริษัทและบริษัท หรือหยุดดำเนินงานหรือไม่สามารถดำเนินงานต่อเนื่องต่อไปได้

ผู้มีหน้าที่ในการกำกับดูแลมีหน้าที่ในการกำกับดูแลกระบวนการในการจัดทำรายงานทางการเงินของกลุ่มบริษัทและบริษัท

ความรับผิดชอบของผู้สอบบัญชีต่อการตรวจสอบงบการเงินรวมและงบการเงินเฉพาะกิจการ

การตรวจสอบของข้าพเจ้ามีวัตถุประสงค์ เพื่อให้ได้ความเชื่อมั่นอย่างสมเหตุสมผลว่างบการเงินรวมและงบการเงินเฉพาะกิจการโดยรวมปราศจากการแสดงข้อมูลที่ขัดต่อข้อเท็จจริงอันเป็นสาระสำคัญหรือไม่ ไม่ว่าจะเกิดจากการทุจริตหรือข้อผิดพลาดและเสนอรายงานของผู้สอบบัญชีซึ่งรวมความเห็นของข้าพเจ้าอยู่ด้วย ความเชื่อมั่นอย่างสมเหตุสมผล คือความเชื่อมั่นในระดับสูงแต่ไม่ได้เป็นการรับประกันว่าการปฏิบัติงานตรวจสอบตามมาตรฐานการสอบบัญชีจะสามารถตรวจพบข้อมูลที่ขัดต่อข้อเท็จจริงอันเป็นสาระสำคัญที่มีอยู่ได้เสมอไป ข้อมูลที่ขัดต่อข้อเท็จจริงอาจเกิดจากการทุจริตหรือข้อผิดพลาดและถือว่ามีสาระสำคัญเมื่อคาดการณ์ได้อย่างสมเหตุสมผลว่ารายการที่ขัดต่อข้อเท็จจริงแต่ละรายการหรือทุกรายการรวมกันจะมีผลต่อการตัดสินใจทางเศรษฐกิจของผู้ใช้งบการเงินจากการใช้งบการเงินรวมและงบการเงินเฉพาะกิจการเหล่านี้

ในการตรวจสอบของข้าพเจ้าตามมาตรฐานการสอบบัญชี ข้าพเจ้าได้ใช้ดุลยพินิจและการสังเกตและสงสัยเยี่ยงผู้ประกอบวิชาชีพตลอดการตรวจสอบ การปฏิบัติงานของข้าพเจ้ารวมถึง

- ระบุและประเมินความเสี่ยงจากการแสดงข้อมูลที่ขัดต่อข้อเท็จจริงอันเป็นสาระสำคัญในงบการเงินรวมและงบการเงินเฉพาะกิจการ ไม่ว่าจะเกิดจากการทุจริตหรือข้อผิดพลาด ออกแบบและปฏิบัติงานตามวิธีการตรวจสอบเพื่อตอบสนองต่อความเสี่ยงเหล่านั้น และได้หลักฐานการสอบบัญชีที่เพียงพอและเหมาะสมเพื่อเป็นเกณฑ์ในการแสดงความเห็นของข้าพเจ้า ความเสี่ยงที่ไม่พบข้อมูลที่ขัดต่อข้อเท็จจริงอันเป็นสาระสำคัญซึ่งเป็นผลมาจากการทุจริตจะสูงกว่าความเสี่ยงที่เกิดจากข้อผิดพลาดเนื่องจากการทุจริตอาจเกี่ยวกับการสมรู้ร่วมคิด การปลอมแปลงเอกสารหลักฐาน การตั้งใจละเว้นการแสดงผลข้อมูล การแสดงผลข้อมูลที่ไม่ตรงตามข้อเท็จจริงหรือการแทรกแซงการควบคุมภายใน
- ทำความเข้าใจในระบบการควบคุมภายในที่เกี่ยวข้องกับการตรวจสอบ เพื่อออกแบบวิธีการตรวจสอบที่เหมาะสมกับสถานการณ์ แต่ไม่ใช่เพื่อวัตถุประสงค์ในการแสดงความเห็นต่อความมีประสิทธิภาพของการควบคุมภายในของกลุ่มบริษัทและบริษัท

- ประเมินความเหมาะสมของนโยบายการบัญชีที่ผู้บริหารใช้และความสมเหตุสมผลของประมาณการทางบัญชีและการเปิดเผยข้อมูลที่เกี่ยวข้องซึ่งจัดทำขึ้นโดยผู้บริหาร
- สรุปเกี่ยวกับความเหมาะสมของการใช้เกณฑ์การบัญชีสำหรับการดำเนินงานต่อเนื่องของผู้บริหารและจากหลักฐานการสอบบัญชีที่ได้รับ สรุปว่ามีความไม่แน่นอนที่มีสาระสำคัญที่เกี่ยวกับเหตุการณ์หรือสถานการณ์ที่อาจเป็นเหตุให้เกิดข้อสงสัยอย่างมีนัยสำคัญต่อความสามารถของกลุ่มบริษัทและบริษัทในการดำเนินงานต่อเนื่องหรือไม่ ถ้าข้าพเจ้าได้ข้อสรุปว่ามีความไม่แน่นอนที่มีสาระสำคัญ ข้าพเจ้าต้องกล่าวไว้ในรายงานของผู้สอบบัญชีของข้าพเจ้าโดยให้ข้อสังเกตถึงการเปิดเผยข้อมูลที่เกี่ยวข้องในงบการเงินรวมและงบการเงินเฉพาะกิจการ หรือถ้าการเปิดเผยข้อมูลดังกล่าวไม่เพียงพอ ความเห็นของข้าพเจ้าจะเปลี่ยนแปลงไป ข้อสรุปของข้าพเจ้าขึ้นอยู่กับหลักฐานการสอบบัญชีที่ได้รับจนถึงวันที่ในรายงานของผู้สอบบัญชีของข้าพเจ้า อย่างไรก็ตาม เหตุการณ์หรือสถานการณ์ในอนาคตอาจเป็นเหตุให้กลุ่มบริษัทและบริษัทต้องหยุดการดำเนินงานต่อเนื่อง
- ประเมินการนำเสนอ โครงสร้างและเนื้อหาของงบการเงินรวมและงบการเงินเฉพาะกิจการโดยรวม รวมถึงการเปิดเผยข้อมูลว่างบการเงินรวมและงบการเงินเฉพาะกิจการแสดงรายการและเหตุการณ์ในรูปแบบที่ทำให้มีการนำเสนอข้อมูล โดยถูกต้องตามที่ควรหรือไม่
- ได้รับหลักฐานการสอบบัญชีที่เหมาะสมอย่างเพียงพอเกี่ยวกับข้อมูลทางการเงินของกิจการภายในกลุ่มหรือกิจกรรมทางธุรกิจภายในกลุ่มบริษัทเพื่อแสดงความเห็นต่องบการเงินรวม ข้าพเจ้ารับผิดชอบต่อการกำหนดแนวทาง การควบคุมดูแลและการปฏิบัติงานตรวจสอบกลุ่มบริษัท ข้าพเจ้าเป็นผู้รับผิดชอบแต่เพียงผู้เดียวต่อความเห็นของข้าพเจ้า

ข้าพเจ้าได้สื่อสารกับผู้มีส่วนที่ในการกำกับดูแลในเรื่องต่างๆ ที่สำคัญซึ่งรวมถึงขอบเขตและช่วงเวลาของการตรวจสอบตามที่ได้วางแผนไว้ ประเด็นที่มีนัยสำคัญที่พบจากการตรวจสอบ รวมถึงข้อบกพร่องที่มีนัยสำคัญในระบบการควบคุมภายในหากข้าพเจ้าได้พบในระหว่างการตรวจสอบของข้าพเจ้า

ข้าพเจ้าได้ให้คำรับรองแก่ผู้มีส่วนที่ในการกำกับดูแลว่า ข้าพเจ้าได้ปฏิบัติตามข้อกำหนดจรรยาบรรณที่เกี่ยวข้องกับความเป็นอิสระ และได้สื่อสารกับผู้มีส่วนที่ในการกำกับดูแลเกี่ยวกับความสัมพันธ์ทั้งหมด ตลอดจนเรื่องอื่นซึ่งข้าพเจ้าเชื่อว่ามีเหตุผลที่บุคคลภายนอกอาจพิจารณาว่ากระทบต่อความเป็นอิสระและการดำเนินการเพื่อจัดอุปสรรคหรือมาตรการป้องกันของข้าพเจ้า

จากเรื่องที่เกี่ยวข้องกับผู้มีหน้าที่ในการกำกับดูแล ข้าพเจ้าได้พิจารณาเรื่องต่างๆที่มีนัยสำคัญที่สุดในการตรวจสอบงบการเงินรวมและงบการเงินเฉพาะกิจการในปัจจุบันและกำหนดเป็นเรื่องสำคัญในการตรวจสอบ ข้าพเจ้าได้อธิบายเรื่องเหล่านี้ในรายงานของผู้สอบบัญชี เว้นแต่กฎหมายหรือข้อบังคับไม่ให้เปิดเผยต่อสาธารณะเกี่ยวกับเรื่องดังกล่าวหรือในสถานการณ์ที่ยากที่จะเกิดขึ้น ข้าพเจ้าพิจารณาว่าไม่ควรสื่อสารเรื่องดังกล่าวในรายงานของข้าพเจ้าเพราะการกระทำดังกล่าวสามารถคาดการณ์ได้อย่างสมเหตุสมผลว่าจะมีผลกระทบในทางลบมากกว่าผลประโยชน์ต่อส่วนได้เสียสาธารณะจากการสื่อสารดังกล่าว

ข้าพเจ้าเป็นผู้รับผิดชอบงานสอบบัญชีและการนำเสนอรายงานฉบับนี้



(นายวิเชียร ปรุงพาณิชย์)

ผู้สอบบัญชีรับอนุญาต ทะเบียนเลขที่ 5851

บริษัท กรินทร์ ออดิท จำกัด

กรุงเทพมหานคร

วันที่ 2 มีนาคม 2569

งบการเงิน

บริษัท ไทย-เยอรมัน โปรดักส์ จำกัด (มหาชน) และ บริษัทย่อย

งบฐานะการเงิน

ณ วันที่ 31 ธันวาคม 2568

(หน่วย : บาท)

| หมายเหตุ | งบการเงินรวม | | งบการเงินเฉพาะกิจการ | |
|--|-----------------|----------------------|----------------------|----------------------|
| | ณ วันที่ | ณ วันที่ | ณ วันที่ | ณ วันที่ |
| | 31 ธันวาคม 2568 | 31 ธันวาคม 2567 | 31 ธันวาคม 2568 | 31 ธันวาคม 2567 |
| สินทรัพย์ | | | | |
| สินทรัพย์หมุนเวียน | | | | |
| เงินสดและรายการเทียบเท่าเงินสด | 8 | 2,972,750 | 15,338,386 | 2,410,807 |
| ลูกหนี้การค้าและลูกหนี้หมุนเวียนอื่น | 9 | 115,521,123 | 152,938,249 | 159,992,110 |
| สินค้าคงเหลือ | 10 | 569,819,106 | 567,181,658 | 535,036,873 |
| สินทรัพย์ภายในได้ของงวดปัจจุบัน | | 140,827 | 600,674 | 140,774 |
| สินทรัพย์ทางการเงินหมุนเวียนอื่น | 11 | 815,439 | 802,422 | 815,439 |
| สินทรัพย์หมุนเวียนอื่น | | 2,013,002 | 15,380,575 | 2,000,362 |
| รวมสินทรัพย์หมุนเวียน | | 691,282,247 | 752,241,964 | 700,396,365 |
| สินทรัพย์ไม่หมุนเวียน | | | | |
| เงินลงทุนในบริษัทย่อย | 12 | - | - | - |
| อสังหาริมทรัพย์เพื่อการลงทุน | 13 | - | - | 15,149,972 |
| ที่ดิน อาคารและอุปกรณ์ | 14 | 1,822,917,725 | 1,910,428,666 | 1,801,699,485 |
| สินทรัพย์สิทธิการใช้ | 15 | 31,902,522 | 38,885,551 | 23,204,090 |
| สินทรัพย์ไม่มีตัวตนอื่น | 16 | 97,932 | 44,038 | 66,729 |
| สินทรัพย์ทางการเงินไม่หมุนเวียนที่เป็นหลักประกัน | | 55,500 | 55,500 | - |
| สินทรัพย์ไม่หมุนเวียนอื่น | | 4,840,295 | 4,871,153 | 2,786,133 |
| รวมสินทรัพย์ไม่หมุนเวียน | | 1,859,813,974 | 1,954,284,908 | 1,842,906,409 |
| รวมสินทรัพย์ | | 2,551,096,221 | 2,706,526,872 | 2,543,302,774 |

กรรมการ _____ กรรมการ _____

บริษัท ไทย-เยอรมัน โปรดัคส์ จำกัด (มหาชน) และ บริษัทย่อย

งบฐานะการเงิน (ต่อ)

ณ วันที่ 31 ธันวาคม 2568

(หน่วย : บาท)

| หมายเหตุ | งบการเงินรวม | | งบการเงินเฉพาะกิจการ | |
|--|-----------------|--------------------|----------------------|--------------------|
| | ณ วันที่ | ณ วันที่ | ณ วันที่ | ณ วันที่ |
| | 31 ธันวาคม 2568 | 31 ธันวาคม 2567 | 31 ธันวาคม 2568 | 31 ธันวาคม 2567 |
| หนี้สินและส่วนของผู้ถือหุ้น | | | | |
| หนี้สินหมุนเวียน | | | | |
| เงินเบิกเกินบัญชีและเงินกู้ยืมระยะสั้น | | | | |
| จากสถาบันการเงิน | 18 | 614,268,635 | 541,007,463 | 614,268,635 |
| เจ้าหนี้การค้าและเจ้าหนี้หมุนเวียนอื่น | 19 | 283,016,117 | 355,248,639 | 276,082,092 |
| ส่วนของหนี้สินระยะยาวที่ถึงกำหนดชำระภายในหนึ่งปี | 20 | 20,332,660 | 23,872,660 | 20,332,660 |
| ส่วนของหนี้สินตามสัญญาเช่า | | | | |
| ที่ถึงกำหนดชำระภายในหนึ่งปี | 15 | 15,959,347 | 14,888,811 | 15,301,133 |
| ประมาณการหนี้สินหมุนเวียนสำหรับ | | | | |
| ผลประโยชน์พนักงาน | 21 | 4,178,292 | 9,348,577 | 4,178,292 |
| รวมหนี้สินหมุนเวียน | | 937,755,051 | 944,366,150 | 930,162,812 |
| หนี้สินไม่หมุนเวียน | | | | |
| เงินกู้ยืมระยะยาว | 20 | - | - | - |
| หนี้สินตามสัญญาเช่า | 15 | 12,251,737 | 19,400,879 | 11,078,183 |
| ประมาณการหนี้สินไม่หมุนเวียนสำหรับ | | | | |
| ผลประโยชน์พนักงาน | 21 | 19,062,291 | 18,978,003 | 18,942,476 |
| รวมหนี้สินไม่หมุนเวียน | | 31,314,028 | 38,378,882 | 30,020,659 |
| รวมหนี้สิน | | 969,069,079 | 982,745,032 | 960,183,471 |

หมายเหตุประกอบงบการเงินเป็นส่วนหนึ่งของงบการเงินนี้

บริษัท ไทย-เยอรมัน โปรดัคส์ จำกัด (มหาชน) และ บริษัทย่อย

งบฐานะการเงิน (ต่อ)

ณ วันที่ 31 ธันวาคม 2568

| | (หน่วย : บาท) | | | |
|-----------------------------------|-----------------|-----------------|----------------------|-----------------|
| | งบการเงินรวม | | งบการเงินเฉพาะกิจการ | |
| | ณ วันที่ | ณ วันที่ | ณ วันที่ | ณ วันที่ |
| | 31 ธันวาคม 2568 | 31 ธันวาคม 2567 | 31 ธันวาคม 2568 | 31 ธันวาคม 2567 |
| หนี้สินและส่วนของผู้ถือหุ้น (ต่อ) | | | | |
| ส่วนของผู้ถือหุ้น | | | | |
| ทุนเรือนหุ้น | | | | |
| ทุนจดทะเบียน | | | | |
| หุ้นสามัญ 6,879,160,792 หุ้น | | | | |
| มูลค่าที่ตราไว้หุ้นละ 0.50 บาท | 3,439,580,396 | 3,439,580,396 | 3,439,580,396 | 3,439,580,396 |
| ทุนที่ออกและชำระแล้ว | | | | |
| หุ้นสามัญ 4,719,459,894 หุ้น | | | | |
| มูลค่าที่ตราไว้หุ้นละ 0.50 บาท | 2,359,729,947 | 2,359,729,947 | 2,359,729,947 | 2,359,729,947 |
| ส่วนเกินมูลค่าหุ้นสามัญ | 1,321,874 | 1,321,874 | 1,321,874 | 1,321,874 |
| กำไร(ขาดทุน)สะสม | | | | |
| จัดสรรแล้ว - ทุนสำรองตามกฎหมาย | 16,671,699 | 16,671,699 | 16,671,699 | 16,671,699 |
| ยังไม่ได้จัดสรร | (794,604,218) | (652,903,143) | (794,604,217) | (652,899,520) |
| รวมส่วนของบริษัทใหญ่ | 1,583,119,302 | 1,724,820,377 | 1,583,119,303 | 1,724,824,000 |
| ส่วนได้เสียที่ไม่มีอำนาจควบคุม | (1,092,160) | (1,038,537) | - | - |
| รวมส่วนของผู้ถือหุ้น | 1,582,027,142 | 1,723,781,840 | 1,583,119,303 | 1,724,824,000 |
| รวมหนี้สินและส่วนของผู้ถือหุ้น | 2,551,096,221 | 2,706,526,872 | 2,543,302,774 | 2,696,535,530 |

บริษัท ไทย-เยอรมัน โปรดักส์ จำกัด (มหาชน) และ บริษัทย่อย

งบกำไรขาดทุนเบ็ดเสร็จ
สำหรับปีสิ้นสุดวันที่ 31 ธันวาคม 2568

(หน่วย : บาท)

| หมายเหตุ | งบการเงินรวม | | งบการเงินเฉพาะกิจการ | |
|--|-----------------|-----------------|----------------------|-----------------|
| | 2568 | 2567 | 2568 | 2567 |
| รายได้ | | | | |
| รายได้จากการขายและการให้บริการ | 1,372,064,504 | 1,466,514,861 | 1,356,635,786 | 1,453,778,489 |
| ต้นทุนขายและต้นทุนการให้บริการ | (1,210,905,147) | (1,313,221,686) | (1,195,452,123) | (1,296,621,327) |
| กำไร (ขาดทุน) ขั้นต้น | 161,159,357 | 153,293,175 | 161,183,663 | 157,157,162 |
| รายได้อื่น | 9,755,356 | 2,277,435 | 9,807,577 | 2,333,471 |
| กำไร (ขาดทุน) ก่อนค่าใช้จ่าย | 170,914,713 | 155,570,610 | 170,991,240 | 159,490,633 |
| ต้นทุนในการจัดจำหน่าย | (56,235,490) | (55,810,553) | (52,856,777) | (48,604,665) |
| ค่าใช้จ่ายในการบริหาร | (219,752,303) | (218,474,066) | (223,527,149) | (230,391,513) |
| ต้นทุนทางการเงิน | (40,368,831) | (37,869,813) | (40,210,601) | (37,637,097) |
| ผลกำไรและกลับรายการขาดทุนจากการด้อยค่า (ขาดทุนจากการด้อยค่า) ซึ่งเป็นไปตาม TFRS 9 | (889,350) | (451,778) | (334,557) | 46,762 |
| กำไร (ขาดทุน) ก่อนภาษีเงินได้ | (146,331,261) | (157,035,600) | (145,937,844) | (157,095,880) |
| (ค่าใช้จ่าย) รายได้ ภาษีเงินได้ | 27 | - | (4,555,593) | (4,555,593) |
| กำไร (ขาดทุน) สำหรับปี | | (146,331,261) | (145,937,844) | (161,651,473) |
| กำไร (ขาดทุน) เบ็ดเสร็จอื่น: | | | | |
| รายการที่จะไม่ถูกจัดประเภทใหม่ไว้ในกำไรหรือขาดทุนในภายหลัง: | | | | |
| ผลกำไร (ขาดทุน) จากการวัดมูลค่าใหม่ของผู้ | | | | |
| ผลประโยชน์พนักงานที่กำหนดไว้ | 21 | 4,576,563 | - | 4,233,147 |
| รวมรายการที่จะไม่ถูกจัดประเภทใหม่ไว้ในกำไรหรือขาดทุนในภายหลัง | | 4,576,563 | - | 4,233,147 |
| กำไร (ขาดทุน) เบ็ดเสร็จรวมสำหรับปี | | (141,754,698) | (141,704,697) | (161,651,473) |
| การแบ่งปันกำไร (ขาดทุน) | | | | |
| ส่วนที่เป็นของบริษัทใหญ่ | | (146,277,638) | (161,457,911) | (145,937,844) |
| ส่วนที่เป็นของส่วนได้เสียที่ไม่มีอำนาจควบคุม | | (53,623) | (133,282) | - |
| | | (146,331,261) | (161,591,193) | (145,937,844) |
| การแบ่งปันกำไร (ขาดทุน) เบ็ดเสร็จรวม | | | | |
| ส่วนที่เป็นของบริษัทใหญ่ | | (141,701,075) | (161,457,911) | (141,704,697) |
| ส่วนที่เป็นของส่วนได้เสียที่ไม่มีอำนาจควบคุม | | (53,623) | (133,282) | - |
| | | (141,754,698) | (161,591,193) | (141,704,697) |
| กำไร (ขาดทุน) ต่อหุ้น | | | | |
| กำไร (ขาดทุน) ต่อหุ้นขั้นพื้นฐาน (บาทต่อหุ้น) | 25 | (0.0310) | (0.0342) | (0.0309) |

| (หน่วย : บาท) | | | | | | | | | |
|---|--------------------------|-----------------------------|-----------------------------------|-----------------|---|---------------|------------------------------------|--|----------------------|
| งบการเงินรวม | | | | | | | | | |
| ส่วนของผู้ถือหุ้นบริษัทใหญ่ | | | | | | | | | |
| หมายเหตุ | ทุนที่ออก และชำระแล้ว | ส่วนเกินมูลค่า หุ้นสามัญ | กำไร (ขาดทุน) สะสม | | กำไร (ขาดทุน) เบ็ดเสร็จอื่น | | รวมส่วนของผู้ถือหุ้น บริษัทใหญ่ | ส่วนได้เสีย ที่ไม่มีอำนาจ ควบคุม | รวมส่วนของผู้ถือหุ้น |
| | | | จัดสรร - ทุนสำรอง ตามกฎหมาย | ยังไม่ได้จัดสรร | ผลต่างจากการเปลี่ยนแปลง ประมาณการของ นักคณิตศาสตร์ประกันภัย | | | | |
| ยอดคงเหลือต้นปี ณ วันที่ 1 มกราคม 2567 | 2,359,729,947 | 1,321,874 | 16,671,699 | (491,445,232) | - | 1,886,278,288 | (905,255) | 1,885,373,033 | |
| กำไร (ขาดทุน) เบ็ดเสร็จรวมสำหรับปี | - | - | - | (161,457,911) | - | (161,457,911) | (133,282) | (161,591,193) | |
| ยอดคงเหลือปลายปี ณ วันที่ 31 ธันวาคม 2567 | 2,359,729,947 | 1,321,874 | 16,671,699 | (652,903,143) | - | 1,724,820,377 | (1,038,537) | 1,723,781,840 | |
| กำไร (ขาดทุน) เบ็ดเสร็จรวมสำหรับปี | - | - | - | (146,277,638) | 4,576,563 | (141,701,075) | (53,623) | (141,754,698) | |
| โอนไปกำไร (ขาดทุน) สะสม | - | - | - | 4,576,563 | (4,576,563) | - | - | - | |
| ยอดคงเหลือปลายปี ณ วันที่ 31 ธันวาคม 2568 | 2,359,729,947 | 1,321,874 | 16,671,699 | (794,604,218) | - | 1,583,119,302 | (1,092,160) | 1,582,027,142 | |

หมายเหตุประกอบงบการเงินเป็นส่วนหนึ่งของงบการเงินนี้

บริษัท ไทย-เยอรมัน โปรดัคส์ จำกัด (มหาชน) และ บริษัทย่อย

งบการเปลี่ยนแปลงส่วนของผู้ถือหุ้น (ต่อ)

สำหรับปีสิ้นสุดวันที่ 31 ธันวาคม 2568

| (หน่วย : บาท) | | | | | | |
|---|--------------------------|-----------------------------|----------------------|-----------------|--|----------------------|
| หมายเหตุ | ทุนที่ออก และชำระแล้ว | ส่วนเกินมูลค่า หุ้นสามัญ | งบการเงินเฉพาะกิจการ | | | |
| | | | กำไร (ขาดทุน) สะสม | | กำไร (ขาดทุน) เบ็ดเสร็จอื่น | |
| | | | จัดสรร - | | ผลต่างจากการเปลี่ยนแปลง | |
| | | | ทุนสำรอง | ยังไม่ได้จัดสรร | ประมาณการของ นักคณิตศาสตร์ประกันภัย | รวมส่วนของผู้ถือหุ้น |
| ยอดคงเหลือต้นปี ณ วันที่ 1 มกราคม 2567 | 2,359,729,947 | 1,321,874 | 16,671,699 | (491,248,047) | - | 1,886,475,473 |
| กำไร (ขาดทุน) เบ็ดเสร็จรวมสำหรับปี | - | - | - | (161,651,473) | - | (161,651,473) |
| ยอดคงเหลือปลายปี ณ วันที่ 31 ธันวาคม 2567 | 2,359,729,947 | 1,321,874 | 16,671,699 | (652,899,520) | - | 1,724,824,000 |
| กำไร (ขาดทุน) เบ็ดเสร็จรวมสำหรับปี | - | - | - | (145,937,844) | 4,233,147 | (141,704,697) |
| โอนไปกำไร(ขาดทุน)สะสม | - | - | - | 4,233,147 | (4,233,147) | - |
| ยอดคงเหลือปลายปี ณ วันที่ 31 ธันวาคม 2568 | 2,359,729,947 | 1,321,874 | 16,671,699 | (794,604,217) | - | 1,583,119,303 |

หมายเหตุประกอบงบการเงินเป็นส่วนหนึ่งของงบการเงินนี้

บริษัท ไทย-เยอรมัน โปรดัคส์ จำกัด (มหาชน) และ บริษัทย่อย

งบกระแสเงินสด

สำหรับปีสิ้นสุดวันที่ 31 ธันวาคม 2568

| หมายเหตุ | (หน่วย : บาท) | | | |
|---|---------------|---------------|----------------------|---------------|
| | งบการเงินรวม | | งบการเงินเฉพาะกิจการ | |
| | 2568 | 2567 | 2568 | 2567 |
| กระแสเงินสดจากกิจกรรมดำเนินงาน | | | | |
| กำไร (ขาดทุน) ก่อนภาษีเงินได้ | (146,331,261) | (157,035,600) | (145,937,844) | (157,095,880) |
| ปรับรายการที่กระทบกำไร (ขาดทุน) เป็นเงินสดรับ (จ่าย) | | | | |
| ต้นทุนทางการเงิน | 40,368,831 | 37,869,813 | 40,210,601 | 37,637,097 |
| ค่าเสื่อมราคา ค่าสูญสิ้นและค่าตัดจำหน่าย | 14,15,16 | 119,085,336 | 115,016,700 | 113,531,706 |
| ตัดจำหน่ายทรัพย์สิน | 14 | 151,807 | - | 37 |
| ขาดทุนด้านเครดิตที่คาดว่าจะเกิดขึ้น (กลับรายการ) | 9 | 554,794 | 8,402,615 | 19,870,460 |
| ขาดทุนจากการปรับมูลค่าของสินค้าคงเหลือ (กลับรายการ) | 10 | 13,239,186 | (5,403,837) | (10,180,057) |
| ประมาณการหนี้สิน (กลับรายการ) | 21 | 2,642,795 | 3,883,835 | 3,753,700 |
| ขาดทุน (กำไร) จากอัตราแลกเปลี่ยนที่ยังไม่เกิดขึ้น | | (38,835) | (38,835) | 286,192 |
| ขาดทุน (กำไร) จากการวัดมูลค่ายุติธรรมผ่านกำไรหรือขาดทุน | 11 | (13,017) | (13,017) | (16,804) |
| ขาดทุน (กำไร) จากการจำหน่ายสินทรัพย์ไม่หมุนเวียน | 14 | (186,915) | - | - |
| ขาดทุน (กำไร) จากการยกเลิกสัญญาเช่าของบริษัทย่อย | | (37,605) | - | - |
| เงินสดที่เกิดจากการลงทุนหรือการกู้ยืม | | (36,637) | (31,255) | (119,181) |
| กระแสเงินสดจากการดำเนินงานก่อนการเปลี่ยนแปลงในสินทรัพย์และหนี้สินดำเนินงาน | | | | |
| และหนี้สินดำเนินงาน | | 29,398,479 | 1,741,761 | 31,817,683 |
| การเปลี่ยนแปลงในสินทรัพย์และหนี้สินดำเนินงาน | | | | |
| ลูกหนี้การค้าและลูกหนี้หมุนเวียนอื่น (เพิ่มขึ้น) ลดลง | | 35,538,343 | (16,411,681) | 34,325,186 |
| สินค้าคงเหลือ (เพิ่มขึ้น) ลดลง | | (15,876,634) | 58,738,549 | (17,141,514) |
| สินทรัพย์อื่น (เพิ่มขึ้น) ลดลง | | 14,346,831 | (12,848,228) | 14,183,067 |
| เจ้าหนี้การค้าและเจ้าหนี้หมุนเวียนอื่นเพิ่มขึ้น (ลดลง) | | (71,808,539) | 20,157,471 | (71,377,153) |
| กระแสเงินสดสุทธิได้มาจาก (ใช้ไป) การดำเนินงาน | | (8,401,520) | 51,377,872 | (8,192,731) |
| ภาษีเงินได้รับคืน | | 1,038,890 | - | 1,038,890 |
| ภาษีเงินได้จ่ายออก | | (140,827) | (472,085) | (140,774) |
| เงินสดรับดอกเบี้ย | | 36,637 | 135,414 | 31,255 |
| เงินสดรับ (จ่าย) อื่นจากกิจกรรมดำเนินงาน | | | | |
| - จ่ายหนี้สินผลประโยชน์พนักงาน | 21 | (3,152,229) | (2,594,573) | (3,152,229) |
| กระแสเงินสดสุทธิได้มาจาก (ใช้ไป) กิจกรรมดำเนินงาน | | (10,619,049) | 48,446,628 | (10,415,589) |

บริษัท ไทย-เยอรมัน โปรดัคส์ จำกัด (มหาชน) และ บริษัทย่อย

งบกระแสเงินสด (ต่อ)

สำหรับปีสิ้นสุดวันที่ 31 ธันวาคม 2568

| หมายเหตุ | (หน่วย : บาท) | | | |
|---|---------------|---------------------|----------------------|---------------------|
| | งบการเงินรวม | | งบการเงินเฉพาะกิจการ | |
| | 2568 | 2567 | 2568 | 2567 |
| กระแสเงินสดจากกิจกรรมลงทุน | | | | |
| เงินสดรับจากการขายที่ดิน อาคารและอุปกรณ์ | 14 | 186,916 | - | 186,916 |
| เงินสดจ่ายเพื่อซื้อที่ดิน อาคารและอุปกรณ์ | 14 | (17,431,062) | (41,331,098) | (17,409,662) |
| เงินสดจ่ายเพื่อซื้อสินทรัพย์ไม่มีตัวตน | 16 | (91,760) | (43,000) | (60,500) |
| กระแสเงินสดสุทธิได้มาจาก (ใช้ไปใน) กิจกรรมลงทุน | | (17,335,906) | (41,374,098) | (17,283,246) |
| กระแสเงินสดจากกิจกรรมจัดหาเงิน | | | | |
| เงินสดรับจากเงินกู้ยืม | 18 | 73,261,172 | 53,744,681 | 73,261,172 |
| เงินสดรับจากเงินกู้ยืมระยะยาว | 20 | - | 24,757,660 | - |
| เงินสดจ่ายเพื่อชำระหนี้เงินกู้ยืม | 20 | (3,540,000) | (35,428,038) | (3,540,000) |
| เงินสดจ่ายชำระหนี้สินตามสัญญาเช่า | | (13,803,801) | (10,580,214) | (12,892,926) |
| เงินสดจ่ายดอกเบี้ย | | (40,328,052) | (38,015,489) | (40,169,823) |
| กระแสเงินสดสุทธิได้มาจาก (ใช้ไปใน) กิจกรรมจัดหาเงิน | | 15,589,319 | (5,521,400) | 16,658,423 |
| เงินสดและรายการเทียบเท่าเงินสดเพิ่มขึ้น (ลดลง) สุทธิ | | (12,365,636) | 1,551,130 | (11,040,412) |
| เงินสดและรายการเทียบเท่าเงินสดต้นปี | | 15,338,386 | 13,787,256 | 13,451,219 |
| เงินสดและรายการเทียบเท่าเงินสดปลายปี | | 2,972,750 | 15,338,386 | 2,410,807 |

ข้อมูลเพิ่มเติมสำหรับกระแสเงินสด

- เพื่อวัตถุประสงค์ในการจัดทำงบกระแสเงินสด เงินสดและรายการเทียบเท่าเงินสด หมายความว่า เงินสดและเงินฝากธนาคารและเงินลงทุนระยะสั้นในตั๋วสัญญาใช้เงินซึ่งกำหนดรับคืนภายในระยะเวลาไม่เกิน 3 เดือน
- ในระหว่างปี 2568 กลุ่มบริษัทและบริษัททำสัญญาเช่า ในงบการเงินรวม จำนวนเงิน 7.66 ล้านบาท และงบการเงินเฉพาะกิจการ จำนวนเงิน 7.55 ล้านบาท (หมายเหตุ 15)
- ในระหว่างปี 2567 กลุ่มบริษัทและบริษัททำสัญญาเช่า โดยมีสัญญาเช่าในงบการเงินรวม จำนวนเงิน 16.93 ล้านบาท และงบการเงินเฉพาะกิจการ จำนวนเงิน 15.95 ล้านบาท ตามลำดับ (หมายเหตุ 15)

หมายเหตุประกอบงบการเงิน

1. ข้อมูลทั่วไป

บริษัท ไทย-เยอรมัน โปรดัคส์ จำกัด (มหาชน) (“บริษัท”) เป็นบริษัทจำกัด ซึ่งจัดตั้งขึ้นในประเทศไทยเมื่อวันที่ 12 เมษายน 2516 และเมื่อวันที่ 30 มิถุนายน 2537 บริษัทได้ดำเนินการจดทะเบียนแปรสภาพเป็นบริษัทมหาชน กับกระทรวงพาณิชย์

บริษัทจดทะเบียนกับตลาดหลักทรัพย์แห่งประเทศไทย เมื่อวันที่ 26 ธันวาคม 2537 โดยได้รับอนุมัติให้มีการซื้อขายหลักทรัพย์ในตลาดหลักทรัพย์แห่งประเทศไทย เมื่อวันที่ 19 มกราคม 2538

เพื่อวัตถุประสงค์การรายงานข้อมูล จึงรวมเรียกบริษัทและบริษัทย่อยว่า “กลุ่มบริษัท”

บริษัทมีที่อยู่ตามที่ได้จดทะเบียนไว้ ดังนี้

สำนักงานใหญ่และโรงงาน : 99 ถนนห้วยโป่ง-หนองบอน ตำบลห้วยโป่ง อำเภอเมืองระยอง จังหวัดระยอง 21150

สำนักงานสาขา : 170/25-28 อาคารโอเชียนทาวเวอร์ 1 ชั้น 10 ซอยสุขุมวิท 16 ถนนรัชดาภิเษกตัดใหม่

แขวงคลองเตย เขตคลองเตย กรุงเทพฯ 10110

ธุรกิจหลักของบริษัทคือการผลิต รับจ้างผลิตและจำหน่ายท่อสแตนเลส แผ่นสแตนเลส เพลตสแตนเลส และอุปกรณ์สแตนเลสภายใต้เครื่องหมายการค้า “TGPRO”

2. เหตุการณ์สำคัญ

ณ วันที่ 31 ธันวาคม 2568 กลุ่มบริษัทมีผลการดำเนินงานขาดทุนสุทธิเป็นระยะเวลา 3 ปีติดต่อกัน จนทำให้ส่วนของผู้ถือหุ้นในงบการเงินรวมเท่ากับร้อยละ 67 ของทุนชำระแล้ว ซึ่งน้อยกว่าร้อยละ 100 ของทุนชำระแล้ว ซึ่งเข้าข่ายการขึ้นเครื่องหมาย CB (Caution - Business) บนหลักทรัพย์ของบริษัทจดทะเบียนตามมาตรการที่กำหนดโดยตลาดหลักทรัพย์แห่งประเทศไทย ทั้งนี้บริษัทจะดำเนินการจัดประชุมเพื่อให้ข้อมูลและชี้แจงแนวทางและความคืบหน้าการดำเนินการแก้ไขเหตุการณ์ดังกล่าวต่อผู้ถือหุ้น ผู้ลงทุนและผู้ที่เกี่ยวข้องต่อไป

3. เกณฑ์การจัดทำงบการเงินและนโยบายการบัญชีที่สำคัญ

3.1. เกณฑ์ในการจัดทำงบการเงิน

งบการเงินได้จัดทำขึ้นตามหลักการบัญชีที่รับรองทั่วไปภายใต้พระราชบัญญัติการบัญชี พ.ศ.2543 ซึ่งหมายถึงมาตรฐานการรายงานทางการเงินที่ออกภายใต้พระราชบัญญัติวิชาชีพบัญชี พ.ศ.2547 และข้อกำหนดของคณะกรรมการกำกับหลักทรัพย์ และตลาดหลักทรัพย์ว่าด้วยการจัดทำและนำเสนอรายงานทางการเงินภายใต้พระราชบัญญัติหลักทรัพย์และตลาดหลักทรัพย์

งบการเงินได้จัดทำขึ้นโดยใช้เกณฑ์ราคาทุนเดิมในการวัดมูลค่าขององค์ประกอบของงบการเงิน ยกเว้นเรื่องที่ต้องอธิบายในนโยบายการบัญชีในลำดับต่อไป

การจัดทำงบการเงินให้สอดคล้องกับหลักการบัญชีที่รับรองทั่วไปในประเทศไทย กำหนดให้ใช้ประมาณการทางบัญชีที่สำคัญและการใช้ดุลยพินิจของผู้บริหาร ซึ่งจัดทำขึ้นตามกระบวนการในการนำนโยบายการบัญชีของบริษัทไปถือปฏิบัติ กิจการเปิดเผยเรื่องการใช้ดุลยพินิจของผู้บริหาร หรือความซับซ้อน หรือเกี่ยวกับข้อสมมติฐานและประมาณการที่มีนัยสำคัญต่องบการเงินในหมายเหตุ 5

งบการเงินฉบับภาษาอังกฤษจัดทำขึ้นจากงบการเงินตามกฎหมายที่เป็นภาษาไทย ในกรณีที่มีเนื้อความขัดแย้งกันหรือมีการตีความในสองภาษาแตกต่างกันให้ใช้งบการเงินตามกฎหมายฉบับภาษาไทยเป็นหลัก

3.2. เกณฑ์ในการจัดทำงบการเงินรวม

งบการเงินรวมนี้ได้รวมงบการเงินของบริษัท ไทย-เยอรมัน โปรดักส์ จำกัด (มหาชน) และบริษัทย่อยที่บริษัทมีอำนาจควบคุมหรือถือหุ้นเกินกว่าร้อยละ 50 ของหุ้นที่บริษัทมีสิทธิออกเสียง ดังนี้

| ชื่อบริษัท | ลักษณะธุรกิจ | สัดส่วนเงินลงทุน (ร้อยละ) | |
|---|---|-----------------------------|-----------------------------|
| | | ณ วันที่ 31 ธันวาคม 2568 | ณ วันที่ 31 ธันวาคม 2567 |
| บริษัท โฮม เดค โค จำกัด | จำหน่ายท่อสแตนเลสและสินค้าสแตนเลส คุณภาพทั่วไป | 99.00 | 99.00 |
| บริษัท เวลด์ คลาส สมาร์ท ฟาร์ม จำกัด | จำหน่ายและให้เช่าเรือนเพาะชำระบบปิด ทั้งภายในและ ภายนอกราชอาณาจักร | 99.50 | 99.50 |

งบการเงินรวมนี้ได้จัดทำขึ้นโดยใช้นโยบายการบัญชีเช่นเดียวกับที่ใช้สำหรับรายการบัญชีที่เหมือนกันหรือเหตุการณ์ทางบัญชีที่คล้ายคลึงกันสำหรับการจัดทำงบการเงินเฉพาะของบริษัท

3.3. มาตรฐานการรายงานทางการเงินใหม่

มาตรฐานการรายงานทางการเงินที่มีการปรับปรุงซึ่งมีผลบังคับใช้สำหรับงบการเงินที่มีรอบระยะเวลาบัญชีเริ่มในหรือหลังวันที่ 1 มกราคม 2568

มาตรฐานการบัญชี ฉบับที่ 1 เรื่อง การนำเสนองบการเงิน

- การจัดประเภทหนี้สินเป็นรายการหมุนเวียนและไม่หมุนเวียน

การแก้ไขเพิ่มเติมนี้ได้อธิบายให้ชัดเจนว่าการจัดประเภทรายการหนี้สินหมุนเวียนหรือไม่หมุนเวียน ให้พิจารณา กับสิทธิที่มีอยู่ ณ วันสิ้นรอบระยะเวลารายงาน ซึ่งระบุว่าการคาดการณ์ที่กิจการจะใช้สิทธิที่จะเลื่อนการชำระหนี้ ออกไปไม่ส่งผลกระทบต่อการจัดประเภทรายการหนี้สิน โดยอธิบายเพิ่มเติมถึงสิทธิที่มีอยู่หากกิจการได้ปฏิบัติตาม การดำรงสถานะ ณ วันสิ้นรอบระยะเวลารายงาน และกำหนดคำนิยามของ “การชำระ” เพื่อให้ชัดเจนว่าการ ชำระหมายถึงการโอนเงินสด ตราสารทุน สินทรัพย์อื่นหรือบริการ ไปให้ผู้สัญญา

- หนี้สินไม่หมุนเวียนที่ต้องดำรงสถานะ

การแก้ไขเพิ่มเติมนี้ได้ระบุการดำรงสถานะซึ่งกิจการถูกกำหนดให้ปฏิบัติตามการดำรงสถานะ ณ หรือก่อนวันสิ้น รอบระยะเวลารายงานเท่านั้น ที่ส่งผลให้กิจการใช้สิทธิเลื่อนการชำระหนี้ออกไปอย่างน้อย 12 เดือนนับจากวันสิ้น รอบระยะเวลารายงาน ดังนั้น จึงต้องพิจารณาในการประเมินการจัดประเภทหนี้สินเป็นรายการหมุนเวียนหรือไม่ หมุนเวียน

การดำรงสถานะนั้นส่งผลต่อการพิจารณาว่าสิทธิหนี้สินมีอยู่ ณ วันสิ้นรอบระยะเวลารายงานหรือไม่ แม้ว่าการปฏิบัติตาม การดำรงสถานะจะเป็นการประเมินภายหลังรอบระยะเวลารายงาน เช่น การดำรงสถานะที่อิงกับฐานะการเงิน

ของกิจการ ณ วันสิ้นรอบระยะเวลารายงาน แต่ถูกประเมินการปฏิบัติตามการดำรงสถานะภายหลังรอบระยะเวลา
รายงาน

การแก้ไขเพิ่มเติมดังกล่าวให้ถือปฏิบัติย้อนหลังสำหรับรอบระยะเวลารายงานประจำปีที่จะเริ่ม ณ หรือหลังวันที่
1 มกราคม 2568 และอนุญาตให้กิจการถือปฏิบัติได้ก่อนวันบังคับใช้

ผู้บริหารของกลุ่มบริษัทได้ประเมินผลกระทบของมาตรฐานการรายงานทางการเงินดังกล่าว และเห็นว่า การนำ
มาตรฐานการรายงานทางการเงินดังกล่าวมาถือปฏิบัติไม่มีผลกระทบอย่างเป็นสาระสำคัญต่องบการเงินของกลุ่ม
บริษัท

มาตรฐานการรายงานทางการเงินที่จะมีผลบังคับใช้สำหรับงบการเงินที่มีรอบระยะเวลาบัญชีที่เริ่มในหรือหลังวันที่
1 มกราคม 2569 สภาวิชาชีพบัญชีได้ประกาศใช้มาตรฐานการรายงานทางการเงินฉบับปรับปรุงหลายฉบับ ซึ่งจะมีผล
บังคับใช้สำหรับงบการเงินที่มีรอบระยะเวลาบัญชีที่เริ่มในหรือหลังวันที่ 1 มกราคม 2569 มาตรฐานการรายงานทาง
การเงินดังกล่าวได้รับการปรับปรุงหรือจัดให้มีขึ้นเพื่อให้มีเนื้อหาเท่าเทียมกับมาตรฐานการรายงานทางการเงินระหว่าง
ประเทศ โดยส่วนใหญ่เป็นการอธิบายให้ชัดเจนเกี่ยวกับวิธีปฏิบัติทางบัญชีและการให้แนวปฏิบัติทางบัญชีกับผู้
ใช้

ฝ่ายบริหารของบริษัทประเมินในเบื้องต้นว่า การปรับปรุงมาตรฐานนี้จะไม่มีผลกระทบอย่างเป็นสาระสำคัญต่อ
งบการเงินของบริษัท

4. นโยบายการบัญชีที่มีสาระสำคัญ

4.1. เงินสดและรายการเทียบเท่าเงินสด

เงินสดและรายการเทียบเท่าเงินสด หมายถึง เงินสดในมือ เงินฝากธนาคารและสถาบันทางการเงินทุกประเภท
เงินลงทุนระยะสั้นอื่นที่มีสภาพคล่องสูงซึ่งมีอายุไม่เกินสามเดือนนับจากวันที่ได้มาและไม่มีข้อจำกัดในการเบิกใช้
เงินเบิกเกินบัญชีจะแสดงไว้ในส่วนของหนี้สินหมุนเวียนในงบฐานะการเงินรวมและงบฐานะการเงินเฉพาะกิจการ

4.2. เครื่องมือทางการเงิน

กลุ่มบริษัทรับรู้รายการเมื่อเริ่มแรกของสินทรัพย์ทางการเงินด้วยมูลค่ายุติธรรม และบวกด้วยต้นทุนการทำรายการ
เฉพาะในกรณีที่สินทรัพย์ทางการเงินที่ไม่ได้วัดมูลค่าด้วยมูลค่ายุติธรรมผ่านกำไรหรือขาดทุน อย่างไรก็ตาม
สำหรับลูกหนี้การค้าที่ไม่มีองค์ประกอบเกี่ยวกับการจัดหาเงินที่มั่นคงสำคัญ กลุ่มบริษัทจะรับรู้สินทรัพย์ทางการเงิน
ดังกล่าวด้วยราคาของรายการ ตามที่กล่าวไว้ในนโยบายการบัญชีเรื่องการรับรู้รายได้

การจัดประเภทรายการและการวัดมูลค่าของสินทรัพย์ทางการเงิน

กลุ่มบริษัทจัดประเภทสินทรัพย์ทางการเงิน ณ วันที่รับรู้รายการเริ่มแรก เป็นสินทรัพย์ทางการเงินที่วัดมูลค่าในภายหลัง
ด้วยราคาทุนตัดจำหน่าย สินทรัพย์ทางการเงินที่วัดมูลค่าในภายหลังด้วยมูลค่ายุติธรรมผ่านกำไรขาดทุนเบ็ดเสร็จอื่น
และสินทรัพย์ทางการเงินที่วัดมูลค่าในภายหลังด้วยมูลค่ายุติธรรมผ่านกำไรหรือขาดทุน โดยพิจารณาจากแผนธุรกิจของ
กิจการในการจัดการสินทรัพย์ทางการเงิน และลักษณะของกระแสเงินสดตามสัญญาของสินทรัพย์ทางการเงิน

สินทรัพย์ทางการเงินที่วัดมูลค่าด้วยราคาทุนตัดจำหน่าย

กลุ่มบริษัทวัดมูลค่าสินทรัพย์ทางการเงินด้วยราคาทุนตัดจำหน่าย เมื่อกลุ่มบริษัทถือครองสินทรัพย์ทางการเงินนั้นเพื่อรับกระแสเงินสดตามสัญญา และเงื่อนไขตามสัญญาของสินทรัพย์ทางการเงินก่อให้เกิดกระแสเงินสดที่เป็นการรับชำระเพียงเงินต้นและดอกเบี้ยจากยอดคงเหลือของเงินต้นในวันที่ระบุไว้เท่านั้น

สินทรัพย์ทางการเงินดังกล่าววัดมูลค่าในภายหลังโดยใช้วิธีดอกเบี้ยที่แท้จริงและต้องมีการประเมินการด้อยค่า ทั้งนี้ ผลกำไรและขาดทุนที่เกิดขึ้นจากการตัดรายการ การเปลี่ยนแปลง หรือการด้อยค่าของสินทรัพย์ดังกล่าวจะรับรู้ในส่วนของกำไรหรือขาดทุน

สินทรัพย์ทางการเงินที่วัดมูลค่าด้วยมูลค่ายุติธรรมผ่านกำไรหรือขาดทุน

สินทรัพย์ทางการเงินที่วัดมูลค่าด้วยมูลค่ายุติธรรมผ่านกำไรหรือขาดทุน จะแสดงในงบฐานะการเงินด้วยมูลค่ายุติธรรม โดยรับรู้การเปลี่ยนแปลงสุทธิของมูลค่ายุติธรรมในส่วนของกำไรหรือขาดทุน

ทั้งนี้ สินทรัพย์ทางการเงินดังกล่าว หมายรวมถึง ตราสารอนุพันธ์ เงินลงทุนในหลักทรัพย์ที่ถือไว้เพื่อค้าเงินลงทุนในตราสารทุนซึ่งกลุ่มบริษัทไม่ได้เลือกจัดประเภทให้วัดมูลค่าด้วยมูลค่ายุติธรรมผ่านกำไรขาดทุนเบ็ดเสร็จอื่น และสินทรัพย์ทางการเงินที่มีกระแสเงินสดที่ไม่ได้รับชำระเพียงเงินต้นและดอกเบี้ย

เงินปันผลรับจากเงินลงทุนในตราสารทุนของบริษัทจดทะเบียนถือเป็นรายได้อื่นในส่วนของกำไรหรือขาดทุน

การจัดประเภทรายการและการวัดมูลค่าของหนี้สินทางการเงิน

ยกเว้นหนี้สินตราสารอนุพันธ์ กลุ่มบริษัทรับรู้รายการเมื่อเริ่มแรกสำหรับหนี้สินทางการเงินด้วยมูลค่ายุติธรรมหักต้นทุนการทำรายการ และจัดประเภทหนี้สินทางการเงินเป็นหนี้สินทางการเงินที่วัดมูลค่าในภายหลังด้วยราคาทุนตัดจำหน่าย โดยใช้วิธีดอกเบี้ยที่แท้จริง ทั้งนี้ ผลกำไรและขาดทุนที่เกิดขึ้นจากการตัดรายการหนี้สินทางการเงินและการตัดจำหน่ายตามวิธีดอกเบี้ยที่แท้จริงจะรับรู้ในส่วนของกำไรหรือขาดทุน โดยการคำนวณมูลค่าราคาทุนตัดจำหน่ายคำนึงถึงค่าธรรมเนียมหรือต้นทุนที่ถือเป็นส่วนหนึ่งของอัตราดอกเบี้ยที่แท้จริงนั้นด้วย ทั้งนี้ ค่าตัดจำหน่ายตามวิธีดอกเบี้ยที่แท้จริงแสดงเป็นส่วนหนึ่งของต้นทุนทางการเงินในส่วนของกำไรหรือขาดทุน

กลุ่มบริษัทอาจเลือกวัดมูลค่าหนี้สินทางการเงินด้วยมูลค่ายุติธรรมผ่านกำไรหรือขาดทุน เพื่อเป็นการจัดหรือลดความไม่สอดคล้องของการรับรู้รายการอย่างมีนัยสำคัญ (บางครั้งเรียกว่าการไม่จับคู่ทางบัญชี)

การด้อยค่าของสินทรัพย์ทางการเงิน

กลุ่มบริษัทใช้วิธีการอย่างง่ายในการคำนวณผลขาดทุนด้านเครดิตที่คาดว่าจะเกิดขึ้นสำหรับลูกหนี้การค้าและสินทรัพย์ที่เกิดจากสัญญา ดังนั้น ทุกวันสิ้นรอบระยะเวลารายงาน กลุ่มบริษัทจึงไม่มีการติดตามการเปลี่ยนแปลงของความเสียหายด้านเครดิต แต่จะรับรู้ค่าเผื่อผลขาดทุนจากผลขาดทุนด้านเครดิตที่คาดว่าจะเกิดขึ้นตลอดอายุของลูกหนี้การค้าและสินทรัพย์ที่เกิดจากสัญญา โดยอ้างอิงจากข้อมูลผลขาดทุนด้านเครดิตจากประสบการณ์ในอดีต ปรับปรุงด้วยข้อมูลการคาดการณ์ไปในอนาคตเกี่ยวกับลูกหนี้หนี้และสภาพแวดล้อมทางด้านเศรษฐกิจ

4.3. สินค้าคงเหลือ

สินค้านี้แสดงด้วยราคาทุนหรือมูลค่าสุทธิที่จะได้รับแล้วแต่ราคาจะต่ำกว่า ราคาทุนของวัตถุดิบ งานระหว่างทำ สินค้าสำเร็จรูป และวัสดุสิ้นเปลืองคำนวณโดยวิธีถัวเฉลี่ยถ่วงน้ำหนัก ต้นทุนในการซื้อประกอบด้วยราคาซื้อ และค่าใช้จ่ายที่เกี่ยวข้องโดยตรงกับการซื้อสินค้านั้น เช่น ค่าอากรขาเข้า ค่าขนส่ง หักด้วยส่วนลดจากการจ่ายเงินตามเงื่อนไข ต้นทุนของสินค้าสำเร็จรูปและงานระหว่างทำประกอบด้วยค่าวัตถุดิบ ค่าแรงทางตรง ค่าใช้จ่ายอื่นทางตรง และค่าเสียหายในการผลิตซึ่งเป็นส่วนตามเกณฑ์การดำเนินงานตามปกติ มูลค่าสุทธิที่จะได้รับประมาณจากราคาปกติที่คาดว่าจะขายได้ของธุรกิจหักด้วยค่าใช้จ่ายที่จำเป็นเพื่อให้สินค้านั้นสำเร็จรูปรวมถึงค่าใช้จ่ายในการขาย กลุ่มบริษัทบันทึกบัญชีค่าเผื่อการลดมูลค่าของสินค้าเก่า ถ้าสมัยหรือเสื่อมคุณภาพเท่าที่จำเป็น

4.4. บัญชีกลุ่มบริษัท - เงินลงทุนในบริษัทย่อย

(ก) บริษัทย่อย

บริษัทย่อย หมายถึง กิจกรรม(ซึ่งรวมถึงกิจกรรมเฉพาะกิจ) ที่กลุ่มบริษัทควบคุม กลุ่มบริษัทควบคุมกิจกรรมเมื่อกลุ่มบริษัทมีการเปิดรับหรือมีสิทธิในผลตอบแทนผันแปรจากการเกี่ยวข้องกับผู้ที่ได้รับการลงทุนและมีความสามารถทำให้เกิดผลกระทบต่อผลตอบแทนจากการใช้อำนาจเหนือผู้ที่ได้รับการควบคุม กลุ่มบริษัทรวมงบการเงินของบริษัทย่อยไว้ในงบการเงินรวมตั้งแต่วันที่กลุ่มบริษัทมีอำนาจในการควบคุมบริษัทย่อย

กลุ่มบริษัทจะไม่นำงบการเงินของบริษัทย่อยมารวมไว้ในงบการเงินรวมนับจากวันที่กลุ่มบริษัทสูญเสียอำนาจควบคุม

กลุ่มบริษัทบันทึกบัญชีการรวมธุรกิจโดยถือปฏิบัติตามวิธีซื้อ สิ่งตอบแทนที่โอนให้สำหรับการซื้อบริษัทย่อยต้องวัดด้วยมูลค่ายุติธรรมของสินทรัพย์ที่ผู้ซื้อโอนให้และหนี้สินที่ก่อขึ้นเพื่อจ่ายชำระให้แก่เจ้าของเดิมของผู้ถูกซื้อและส่วนได้เสียในส่วนของผู้ถือหุ้นที่ออกโดยกลุ่มบริษัท รวมถึงมูลค่ายุติธรรมของสินทรัพย์ หรือหนี้สินที่คาดว่าจะต้องจ่ายชำระ ต้นทุนที่เกี่ยวข้องกับการซื้อจะรับรู้เป็นค่าใช้จ่ายเมื่อเกิดขึ้น และมูลค่าเริ่มแรกของสินทรัพย์ที่ได้มาที่ระบุได้และหนี้สินที่อาจจะเกิดขึ้นในการรวมธุรกิจด้วยมูลค่ายุติธรรม ณ วันที่ซื้อ ในการรวมธุรกิจแต่ละครั้ง กลุ่มบริษัทวัดมูลค่าของส่วนได้เสียที่ไม่มีอำนาจควบคุมในผู้ถูกซื้อด้วยมูลค่ายุติธรรม หรือมูลค่าของสินทรัพย์สุทธิที่ระบุได้ของผู้ถูกซื้อตามสัดส่วนของหุ้นที่ถือ

ในการรวมธุรกิจที่ดำเนินการสำเร็จจากการทยอยซื้อ ผู้ซื้อต้องวัดมูลค่าส่วนได้เสียที่ผู้ซื้อถืออยู่ในผู้ถูกซื้อก่อนหน้าการรวมธุรกิจใหม่โดยใช้มูลค่ายุติธรรม ณ วันที่ซื้อและรับรู้ผลกำไรหรือขาดทุนที่เกิดขึ้นจากการวัดมูลค่าใหม่นั้นในกำไรหรือขาดทุน

สิ่งตอบแทนที่คาดว่าจะต้องจ่ายโดยกลุ่มบริษัท รับรู้ด้วยมูลค่ายุติธรรม ณ วันที่ซื้อ การเปลี่ยนแปลงในมูลค่ายุติธรรมของสิ่งตอบแทนที่คาดว่าจะต้องจ่ายที่รับรู้ภายหลังวันที่ซื้อซึ่งจัดประเภทเป็นสินทรัพย์หรือหนี้สินให้รับรู้ผลกำไรขาดทุนที่เกิดขึ้นในกำไรหรือขาดทุน หรือในกำไรขาดทุนเบ็ดเสร็จอื่น สิ่งตอบแทนที่คาดว่าจะต้องจ่ายซึ่งจัดประเภทเป็นส่วนของผู้ถือหุ้นต้องไม่มีการวัดมูลค่าใหม่ และให้บันทึกการจ่ายชำระในภายหลังไว้ในส่วนของผู้ถือหุ้น

กรณีที่มูลค่าสิ่งตอบแทนที่โอนให้ มูลค่าส่วนได้เสียที่ไม่มีอำนาจควบคุมในผู้ถูกซื้อ และมูลค่ายุติธรรม ณ วันซื้อธุรกิจของส่วนได้เสียในส่วนของผู้ถือหุ้นของผู้ถูกซื้อที่ผู้ซื้อถืออยู่ก่อนการรวมธุรกิจมากกว่ามูลค่ายุติธรรมสุทธิ ณ วันที่ซื้อของสินทรัพย์ที่ได้มาที่ระบุได้และหนี้สินที่รับมา ผู้ซื้อต้องรับรู้ค่าความนิยม หากมูลค่าของมูลค่าสิ่งตอบแทนที่โอนให้ มูลค่าส่วนได้เสียที่ไม่มีอำนาจควบคุมในผู้ถูกซื้อ และมูลค่ายุติธรรม ณ วันซื้อธุรกิจของส่วนได้เสียในส่วนของผู้ถือหุ้นของผู้ถูกซื้อที่ผู้ซื้อถืออยู่ก่อนการรวมธุรกิจน้อยกว่ามูลค่าราคายุติธรรมของสินทรัพย์สุทธิของบริษัทย่อย เนื่องจากมีการต่อรองราคาซื้อจะรับรู้ส่วนต่างโดยตรงไปยังกำไรขาดทุน

กิจการจะตัดรายการบัญชีระหว่างกิจการ ยอดคงเหลือ และรายการกำไรหรือขาดทุนที่ยังไม่ได้เกิดขึ้นจริงระหว่างกลุ่มบริษัท นโยบายการบัญชีของบริษัทย่อยได้ถูกเปลี่ยนเพื่อให้สอดคล้องกับนโยบายการบัญชีของกลุ่มบริษัท

ในงบการเงินเฉพาะกิจการ เงินลงทุนในบริษัทย่อยจะบันทึกบัญชีด้วยราคาทุนหักค่าเผื่อการด้อยค่า ต้นทุนจะมีการปรับเพื่อสะท้อนการเปลี่ยนแปลงสิ่งตอบแทนที่เกิดขึ้นจากสิ่งตอบแทนที่คาดว่าจะได้รับ ต้นทุนนั้นจะรวมส่วนแบ่งต้นทุนทางตรง

รายชื่อของบริษัทย่อยของกลุ่มบริษัทได้แสดงไว้ในหมายเหตุ 6

(ข) รายการและส่วนได้เสียที่ไม่มีอำนาจควบคุม

กลุ่มบริษัทปฏิบัติต่อรายการกับส่วนได้เสียที่ไม่มีอำนาจควบคุมเช่นเดียวกันกับส่วนที่เป็นของผู้ถือหุ้นกลุ่มบริษัท สำหรับการซื้อส่วนได้เสียที่ไม่มีอำนาจควบคุม ผลต่างระหว่างสิ่งตอบแทนที่จ่ายให้และมูลค่าตามบัญชีของสินทรัพย์สุทธิของหุ้นที่ซื้อมาในบริษัทย่อยจะถูกบันทึกในส่วนของผู้ถือหุ้น และกำไรหรือขาดทุนจากการขายในส่วนได้เสียที่ไม่มีอำนาจควบคุมจะถูกบันทึกในส่วนของผู้ถือหุ้น

(ค) การจำหน่ายบริษัทย่อย

เมื่อกลุ่มบริษัทสูญเสียการควบคุมส่วนได้เสียในหุ้นที่เหลืออยู่จะวัดมูลค่าใหม่โดยใช้มูลค่ายุติธรรม การเปลี่ยนแปลงในมูลค่าจะรับรู้ในกำไรหรือขาดทุน มูลค่ายุติธรรมนั้นจะถือเป็นมูลค่าตามบัญชีเริ่มแรกของมูลค่าของเงินลงทุนที่เหลือของบริษัทรวม กิจการร่วมค้า หรือสินทรัพย์ทางการเงิน สำหรับทุกจำนวนที่เคยรับรู้ในกำไรขาดทุนเบ็ดเสร็จอื่นในส่วนที่เกี่ยวข้องกับกิจการนั้นจะถูกจัดประเภทใหม่เสมือนว่ากลุ่มกิจการมีการจำหน่ายสินทรัพย์หรือหนี้สินที่เกี่ยวข้องนั้นโดยตรง

4.5. อสังหาริมทรัพย์เพื่อการลงทุน

ที่ดินที่ถือไว้เพื่อหาประโยชน์จากรายได้ค่าเช่าระยะยาว ไม่ได้มีไว้เพื่อใช้ในการดำเนินงานในบริษัท ถูกจัดประเภทเป็นอสังหาริมทรัพย์เพื่อการลงทุน

อสังหาริมทรัพย์เพื่อการลงทุน วัดมูลค่าเริ่มแรกด้วยราคาทุนซึ่งรวมถึงต้นทุนในการทำรายการ และวัดมูลค่าภายหลังการรับรู้ด้วยราคาทุนหักค่าเผื่อการด้อยค่า (ถ้ามี)

4.6. ที่ดิน อาคารและอุปกรณ์

ที่ดิน อาคารและอุปกรณ์ของกลุ่มบริษัท วัดมูลค่าด้วยราคาทุนหักด้วยค่าเสื่อมราคาสะสมและค่าเผื่อการด้อยค่า ต้นทุนเริ่มแรกจะรวมต้นทุนทางตรงอื่น ๆ ที่เกี่ยวข้องกับการซื้อสินทรัพย์นั้นสำหรับที่ดิน อาคารและเครื่องจักรที่แสดงด้วยมูลค่ายุติธรรมตามราคาประเมินซึ่งผู้ประเมินราคาอิสระภายนอกได้ประมาณการไว้ในปี 2556 บริษัทจะใช้มูลค่าตามบัญชีสุทธิ ณ วันที่ 31 มีนาคม 2556 เป็นราคาทุนใหม่ ณ วันที่ 1 มกราคม 2558

ต้นทุนที่เกิดขึ้นภายหลังจะรวมอยู่ในมูลค่าตามบัญชีของสินทรัพย์หรือรับรู้แยกเป็นอีกสินทรัพย์หนึ่งตามความเหมาะสมเมื่อต้นทุนนั้นเกิดขึ้นและคาดว่าจะให้ประโยชน์เชิงเศรษฐกิจในอนาคตแก่กลุ่มบริษัท และต้นทุนดังกล่าวสามารถวัดมูลค่าได้อย่างน่าเชื่อถือ มูลค่าตามบัญชีของชิ้นส่วนที่ถูกเปลี่ยนแทนจะถูกตัดรายการออก สำหรับค่าซ่อมแซมและบำรุงรักษาอื่น กลุ่มบริษัทจะรับรู้ต้นทุนดังกล่าวเป็นค่าใช้จ่ายในกำไรหรือขาดทุนเมื่อเกิดขึ้น

ที่ดินไม่มีการคิดค่าเสื่อมราคา ค่าเสื่อมราคาของสินทรัพย์อื่นคำนวณด้วยวิธีเส้นตรงเพื่อลดราคาตามบัญชีให้เท่ากับมูลค่าคงเหลือของสินทรัพย์แต่ละชนิด ตลอดอายุการให้ประโยชน์ที่ประมาณการไว้ของสินทรัพย์ดังต่อไปนี้

| | ปี |
|---------------------------|------------|
| อาคารและส่วนปรับปรุงอาคาร | 10 - 30 ปี |
| เครื่องจักรและอุปกรณ์ | 3 - 30 ปี |
| เครื่องมือ เครื่องใช้ | 5 , 15 ปี |
| เครื่องใช้สำนักงาน | 5 ปี |
| เครื่องตกแต่งและติดตั้ง | 5 ปี |
| ยานพาหนะ | 5 ปี |

ทุกสิ้นรอบระยะเวลารายงาน กลุ่มบริษัทได้มีการทบทวนและปรับปรุงมูลค่าคงเหลือ และอายุการให้ประโยชน์ของสินทรัพย์ให้เหมาะสม

ในกรณีที่มูลค่าตามบัญชีของสินทรัพย์สูงกว่ามูลค่าที่คาดว่าจะได้รับคืน มูลค่าตามบัญชีของสินทรัพย์ดังกล่าว จะถูกปรับลดให้เท่ากับมูลค่าที่คาดว่าจะได้รับคืนทันที (หมายเหตุ 4.9)

ผลกำไรหรือขาดทุนที่เกิดจากการจำหน่ายที่ดิน อาคารและอุปกรณ์ คำนวณโดยเปรียบเทียบจากสิ่งตอบแทนสุทธิที่ได้รับจากการจำหน่ายสินทรัพย์กับมูลค่าตามบัญชีของสินทรัพย์ และจะรับรู้บัญชีผลกำไรหรือขาดทุนอื่นสุทธิในกำไรหรือขาดทุน

ไม่มีการคิดค่าเสื่อมราคาสำหรับสินทรัพย์ระหว่างก่อสร้างหรือติดตั้ง

4.7. สัญญาเช่า

ณ วันเริ่มต้นของสัญญาเช่า กลุ่มบริษัทจะประเมินว่าสัญญาเป็นสัญญาเช่าหรือประกอบด้วยสัญญาเช่าหรือไม่ โดยสัญญาจะเป็นสัญญาเช่าหรือประกอบด้วยสัญญาเช่า ถ้าสัญญานั้นมีการให้สิทธิในการควบคุมการใช้สินทรัพย์ที่ระบุไว้สำหรับช่วงเวลานหนึ่งเพื่อการแลกเปลี่ยนกับสิ่งตอบแทน

กลุ่มบริษัทประเมินอายุสัญญาเช่าตามระยะเวลาที่บอกเลิกไม่ได้ที่ระบุในสัญญาเช่าหรือตามระยะเวลาที่เหลืออยู่ของสัญญาเช่าที่มีผลอยู่ โดยรวมระยะเวลาตามสิทธิเลือกในการขยายอายุสัญญาเช่าหากมีความแน่นอนอย่างสมเหตุสมผล

ที่จะใช้สิทธิเลือกนั้นและระยะเวลาตามสิทธิเลือกในการยกเลิกสัญญาเช่า หากมีความแน่นอนอย่างสมเหตุสมผลที่จะไม่ใช้สิทธิเลือกนั้น ทั้งนี้พิจารณาถึงผลกระทบของการเปลี่ยนแปลงในเทคโนโลยี และ/หรือ การเปลี่ยนแปลงของสภาพแวดล้อมต่าง ๆ ที่เกี่ยวข้องกับการต่ออายุของสัญญาเช่าดังกล่าว เป็นต้น

กลุ่มบริษัทในฐานะผู้เช่า

กลุ่มบริษัทใช้วิธีการบัญชีเดียวสำหรับการรับรู้รายการและการวัดมูลค่าสัญญาเช่าทุกสัญญา เว้นแต่สัญญาเช่าระยะสั้นและสัญญาเช่าที่สินทรัพย์อ้างอิงมีมูลค่าต่ำ ณ วันที่สัญญาเช่าเริ่มมีผล (วันที่สินทรัพย์อ้างอิงพร้อมใช้งาน) กลุ่มบริษัทบันทึกสินทรัพย์สิทธิการใช้ซึ่งแสดงสิทธิในการใช้สินทรัพย์อ้างอิงและหนี้สินตามสัญญาเช่าตามการจ่ายชำระตามสัญญาเช่า

ก) สินทรัพย์สิทธิการใช้

สินทรัพย์สิทธิการใช้วัดมูลค่าด้วยราคาทุนหักค่าเสื่อมราคาสะสม ค่าเผื่อการด้อยค่า และปรับปรุงด้วยการวัดมูลค่าของหนี้สินตามสัญญาเช่าใหม่ ราคาทุนของสินทรัพย์สิทธิการใช้ ประกอบด้วยจำนวนเงินของหนี้สินตามสัญญาเช่าจากการรับรู้เริ่มแรก ต้นทุนทางตรงเริ่มแรกที่เกิดขึ้น จำนวนเงินที่จ่ายชำระตามสัญญาเช่า ณ วันที่สัญญาเช่าเริ่มมีผลหรือก่อนวันที่สัญญาเช่าเริ่มมีผล และหักด้วยสิ่งจูงใจตามสัญญาเช่าที่ได้รับ

ราคาทุนของสินทรัพย์สิทธิการใช้รวมถึงประมาณการต้นทุนที่จะเกิดขึ้นสำหรับผู้เช่าในการรื้อและขนย้ายสินทรัพย์อ้างอิง การบูรณะสถานที่ตั้งของสินทรัพย์อ้างอิงหรือการบูรณะสินทรัพย์อ้างอิงให้อยู่ในสภาพตามที่กำหนดไว้ในข้อตกลงและเงื่อนไขของสัญญาเช่า

ค่าเสื่อมราคาของสินทรัพย์สิทธิการใช้คำนวณจากราคาทุนของสินทรัพย์โดยวิธีเส้นตรงตามอายุของสัญญาเช่าหรืออายุการให้ประโยชน์โดยประมาณของสินทรัพย์สิทธิการใช้แต่ละประเภทแล้วแต่ระยะเวลาใดจะสั้นกว่า ดังนี้

| | |
|---------------------|------|
| พื้นที่สำนักงานเช่า | 3 ปี |
| เครื่องใช้สำนักงาน | 5 ปี |
| รถเครน | 5 ปี |
| ยานพาหนะ | 5 ปี |

ข) หนี้สินตามสัญญาเช่า

หนี้สินตามสัญญาเช่าวัดมูลค่าด้วยมูลค่าปัจจุบันของจำนวนเงินที่ต้องจ่ายตามสัญญาเช่าตลอดอายุสัญญาเช่า จำนวนเงินที่ต้องจ่ายตามสัญญาเช่าประกอบด้วยค่าเช่าคงที่หักด้วยสิ่งจูงใจตามสัญญาเช่า จำนวนเงินที่คาดว่าจะจ่ายภายใต้การรับประกันมูลค่าคงเหลือ รวมถึงราคาใช้สิทธิของสิทธิเลือกซื้อซึ่งมีความแน่นอนอย่างสมเหตุสมผลที่บริษัทจะใช้สิทธินั้น และการจ่ายค่าปรับเพื่อการยกเลิกสัญญาเช่า หากข้อกำหนดของสัญญาเช่าแสดงให้เห็นว่ากลุ่มบริษัทจะใช้สิทธิในการยกเลิกสัญญาเช่า กลุ่มบริษัทบันทึกค่าเช่าผันแปรที่ไม่ขึ้นอยู่กับดัชนีหรืออัตราเป็นค่าใช้จ่ายในงวดที่เหตุการณ์หรือเงื่อนไขซึ่งเกี่ยวข้องกับการจ่ายชำระนั้นได้เกิดขึ้น

กลุ่มบริษัทคิดมูลค่าปัจจุบันของจำนวนเงินที่ต้องจ่ายตามสัญญาเช่าโดยใช้อัตราดอกเบี้ยการกู้ยืมส่วนเพิ่ม ณ วันที่สัญญาเช่ามีผล หากอัตราดอกเบี้ยตาม نرخของหนี้สินสัญญาเช่านั้น ไม่สามารถกำหนดได้ทั้งนี้อัตราดอกเบี้ยการกู้ยืมส่วนเพิ่มอ้างอิงจากอัตราผลตอบแทนของพันธบัตรรัฐบาลปรับด้วยค่าความเสี่ยงที่เหมาะสมตามระยะเวลาของสัญญาเช่านั้น หลังจากวันที่สัญญาเช่าเริ่มมีผล มูลค่าตามบัญชีของหนี้สินตามสัญญาเช่าจะเพิ่มขึ้นจากดอกเบี้ยของหนี้สินตามสัญญาเช่า และลดลงจากการจ่ายชำระหนี้สินตามสัญญาเช่า นอกจากนี้ มูลค่าตามบัญชีของหนี้สินตามสัญญาเช่าจะถูกจัดมูลค่าใหม่เมื่อมีการเปลี่ยนแปลงอายุสัญญาเช่า การเปลี่ยนแปลงการจ่ายชำระตามสัญญาเช่า หรือการเปลี่ยนแปลงในการประเมินสิทธิเลือกซื้อสินทรัพย์อ้างอิง

ก) สัญญาเช่าระยะสั้นและสัญญาเช่าซึ่งสินทรัพย์อ้างอิงมีมูลค่าต่ำ

สัญญาเช่าที่มีอายุสัญญาเช่า 12 เดือนหรือน้อยกว่านับตั้งแต่วันที่สัญญาเช่าเริ่มมีผล หรือสัญญาเช่าซึ่งสินทรัพย์อ้างอิงมีมูลค่าต่ำ จะบันทึกเป็นค่าใช้จ่ายตามวิธีเส้นตรงตลอดอายุสัญญาเช่า

4.8. สินทรัพย์ไม่มีตัวตน

โปรแกรมคอมพิวเตอร์

ต้นทุนที่ใช้ในการบำรุงรักษาโปรแกรมคอมพิวเตอร์ให้บันทึกเป็นค่าใช้จ่ายเมื่อเกิดขึ้น ค่าใช้จ่ายที่เกิดจากการพัฒนาที่เกี่ยวข้องโดยตรงในการออกแบบและทดสอบโปรแกรมคอมพิวเตอร์ที่มีลักษณะเฉพาะเจาะจงซึ่งกลุ่มบริษัทเป็นผู้ดูแล จะรับรู้เป็นสินทรัพย์ไม่มีตัวตนเมื่อเป็นไปตามข้อกำหนดทุกข้อดังนี้

- มีความเป็นไปได้ทางเทคนิคที่กิจการจะทำให้สินทรัพย์ไม่มีตัวตนให้เสร็จสมบูรณ์เพื่อนำมาใช้ประโยชน์หรือขายได้
- ผู้บริหารมีความตั้งใจที่จะทำสินทรัพย์ไม่มีตัวตนให้เสร็จสมบูรณ์และนำมาใช้ประโยชน์หรือขาย
- กิจการมีความสามารถที่จะนำสินทรัพย์ไม่มีตัวตนนั้นมาใช้ประโยชน์หรือขาย
- สามารถแสดงว่าโปรแกรมคอมพิวเตอร์นั้นให้ผลประโยชน์ทางเศรษฐกิจในอนาคตอย่างไร
- มีความสามารถในการจัดหาทรัพยากรด้านเทคนิค ด้านการเงิน และด้านอื่นได้เพียงพอที่จะนำมาใช้เพื่อทำให้การพัฒนาเสร็จสิ้นสมบูรณ์ และนำสินทรัพย์ไม่มีตัวตนมาใช้ประโยชน์หรือนำมาขายได้
- กิจการมีความสามารถที่จะวัดมูลค่าของรายจ่ายที่เกี่ยวข้องกับสินทรัพย์ไม่มีตัวตนที่เกิดขึ้นในระหว่างการพัฒนาได้อย่างน่าเชื่อถือ

ต้นทุนโดยตรงที่รับรู้เป็นส่วนหนึ่งของโปรแกรมคอมพิวเตอร์ จะรวมถึงต้นทุนพนักงานที่ทำงานในทีมพัฒนาโปรแกรมคอมพิวเตอร์และค่าใช้จ่ายที่เกี่ยวข้องในจำนวนเงินที่เหมาะสม

ต้นทุนการพัฒนาอื่นที่ไม่เข้าเงื่อนไขเหล่านี้จะรับรู้เป็นค่าใช้จ่ายเมื่อเกิดขึ้น ค่าใช้จ่ายในการพัฒนาหากก่อนหน้านี้รับรู้เป็นค่าใช้จ่ายไปแล้ว จะไม่รับรู้เป็นสินทรัพย์ไม่มีตัวตนในเวลาภายหลัง

ต้นทุนในการพัฒนาโปรแกรมคอมพิวเตอร์จะรับรู้เป็นสินทรัพย์ไม่มีตัวตนและตัดจำหน่ายโดยใช้วิธีเส้นตรงตลอดอายุประมาณการให้ประโยชน์ในระยะเวลาไม่เกิน 3 ปี

4.9. การด้อยค่าของสินทรัพย์

สินทรัพย์ที่มีอายุการให้ประโยชน์ไม่ทราบแน่ชัด เช่น ค่าความนิยม ซึ่งไม่มีการตัดจำหน่ายจะถูกทดสอบการด้อยค่าเป็นประจำทุกปี สินทรัพย์อื่นที่มีการตัดจำหน่ายจะมีการทบทวนการด้อยค่า เมื่อมีเหตุการณ์หรือสถานการณ์บ่งชี้ว่าราคาตามบัญชีอาจสูงกว่ามูลค่าที่คาดว่าจะได้รับคืน รายการขาดทุนจากการด้อยค่าจะรับรู้เมื่อราคาตามบัญชีของสินทรัพย์สูงกว่ามูลค่าที่คาดว่าจะได้รับคืน ซึ่งหมายถึงจำนวนที่สูงกว่าระหว่างมูลค่ายุติธรรมหักต้นทุนในการขายเทียบกับมูลค่าจากการใช้สินทรัพย์จะถูกจัดเป็นหน่วยที่เล็กที่สุดที่สามารถแยกออกมาได้ เพื่อวัตถุประสงค์ของการประเมินการด้อยค่า สินทรัพย์ที่ไม่ใช่สินทรัพย์ทางการเงิน นอกเหนือจากค่าความนิยมซึ่งรับรู้รายการขาดทุนจากการด้อยค่าไปแล้วจะถูกประเมินความเป็นไปได้ที่จะกลับรายการขาดทุนจากการด้อยค่า ณ วันสิ้นรอบระยะเวลารายงาน

4.10. ภาษีเงินได้งวดปัจจุบันและภาษีเงินได้รอการตัดบัญชี

ค่าใช้จ่ายภาษีเงินได้สำหรับงวดประกอบด้วย ภาษีเงินได้ของงวดปัจจุบันและภาษีเงินได้รอการตัดบัญชี ภาษีเงินได้จะรับรู้ในกำไรหรือขาดทุน ยกเว้นส่วนภาษีเงินได้ที่เกี่ยวข้องกับรายการที่รับรู้ในกำไรขาดทุนเบ็ดเสร็จอื่น หรือรายการที่รับรู้โดยตรงไปยังส่วนของผู้ถือหุ้น ในกรณีนี้ภาษีเงินได้ต้องรับรู้ในกำไรขาดทุนเบ็ดเสร็จอื่น หรือโดยตรงไปยังส่วนของผู้ถือหุ้นตามลำดับ

ภาษีเงินได้ของงวดปัจจุบันคำนวณจากอัตราภาษีตามกฎหมายภาษีอากรที่มีผลบังคับใช้อยู่ หรือที่คาดได้ก่อนข้างแน่ว่าจะมีผลบังคับใช้ภายในสิ้นรอบระยะเวลาที่รายงานในประเทศที่บริษัท และบริษัทย่อย ต้องดำเนินงานอยู่และเกิดรายได้เพื่อเสียภาษี ผู้บริหารจะประเมินสถานะของการขึ้นแบบแสดงรายการภาษีเป็นงวด ๆ โดยคำนึงถึงสถานการณ์ที่สามารถนำกฎหมายภาษีอากรไปปฏิบัติซึ่งขึ้นอยู่กับความดีความ และจะตั้งประมาณการค่าใช้จ่ายภาษีอากร หากคาดว่า จะต้องจ่ายชำระภาษีแก่หน่วยงานจัดเก็บ

ภาษีเงินได้รอการตัดบัญชีรับรู้ตามวิธีหนี้สิน เมื่อเกิดผลต่างชั่วคราวระหว่างฐานภาษีของสินทรัพย์และหนี้สิน และราคาตามบัญชีที่แสดงอยู่ในงบการเงิน อย่างไรก็ตามกลุ่มบริษัทจะไม่รับรู้ภาษีเงินได้รอการตัดบัญชีที่เกิดจากการรับรู้เริ่มแรกของรายการสินทรัพย์หรือรายการหนี้สินที่เกิดจากรายการที่ไม่ใช่การรวมธุรกิจ และ ณ วันที่เกิดรายการรายการนั้น ไม่มีผลกระทบต่อกำไรหรือขาดทุนทั้งทางบัญชีหรือทางภาษี ภาษีเงินได้รอการตัดบัญชีคำนวณจากอัตราภาษี (และกฎหมายภาษีอากร) ที่มีผลบังคับใช้อยู่ หรือ ที่คาดได้ก่อนข้างแน่ว่าจะมีผลบังคับใช้ภายในสิ้นรอบระยะเวลาที่รายงาน และคาดว่าอัตราภาษีดังกล่าวจะนำไปใช้เมื่อสินทรัพย์ภาษีเงินได้รอการตัดบัญชีที่เกี่ยวข้องได้รับประโยชน์ หรือหนี้สินภาษีเงินได้รอการตัดบัญชีได้มีการจ่ายชำระ

สินทรัพย์ภาษีเงินได้รอการตัดบัญชีจะรับรู้หากมีความเป็นไปได้ก่อนข้างแน่ว่ากลุ่มบริษัทจะมีกำไรทางภาษีเพียงพอที่จะนำจำนวนผลต่างชั่วคราวนั้นมาใช้ประโยชน์ กลุ่มบริษัทได้ตั้งภาษีเงินได้รอการตัดบัญชีโดยพิจารณาจากผลต่างชั่วคราวของเงินลงทุนในบริษัทย่อยที่ต้องเสียภาษี เว้นแต่กลุ่มบริษัทสามารถควบคุมจังหวะเวลาของการกลับรายการผลต่างชั่วคราวและการกลับรายการผลต่างชั่วคราวมีความเป็นไปได้ก่อนข้างแน่ว่าจะไม่เกิดขึ้นภายในระยะเวลาที่คาดการณ์ได้ในอนาคต

สินทรัพย์ภายในได้รื้อการตัดบัญชีและหนี้สินภายในได้รื้อการตัดบัญชีจะแสดงหักกลบกกันก็ต่อเมื่อกิจการมีสิทธิตามกฎหมายที่จะนำสินทรัพย์ภายในได้ของงวดปัจจุบันมาหักกลบกกับหนี้สินภายในได้ของงวดปัจจุบัน และทั้งสินทรัพย์ภายในได้รื้อการตัดบัญชีและหนี้สินภายในได้รื้อการตัดบัญชีเกี่ยวข้องกับภายในได้ที่ประเมินโดยหน่วยงานจัดเก็บภาษีหน่วยงานเดียวกันโดยการเรียกเก็บเป็นหน่วยภาษีเดียวกันหรือหน่วยภาษีต่างกันซึ่งตั้งใจจะจ่ายหนี้สินและสินทรัพย์ภายในได้ของงวดปัจจุบันด้วยยอดสุทธิ

4.11. เงินกู้ยืม

เงินกู้ยืมรับรู้เริ่มแรกด้วยมูลค่าธุรกรรมของสิ่งตอบแทนที่ได้รับหักด้วยต้นทุนการจัดทำรายการที่เกิดขึ้น เงินกู้ยืมวัดมูลค่าในเวลาต่อมาด้วยวิธีราคาทุนตัดจำหน่ายตามวิธีอัตราดอกเบี้ยที่แท้จริง ผลต่างระหว่างเงินที่ได้รับ (หักด้วยต้นทุนการจัดทำรายการที่เกิดขึ้น) เมื่อเทียบกับมูลค่าที่จ่ายคืนเพื่อชำระหนี้จะรับรู้ในกำไรหรือขาดทุนตลอดช่วงเวลาการกู้ยืม

ค่าธรรมเนียมที่จ่ายไปเพื่อให้ได้เงินกู้จะรับรู้เป็นต้นทุนการจัดทำรายการเงินกู้ในกรณีที่มีความเป็นไปได้ที่จะใช้วงเงินกู้บางส่วนหรือทั้งหมด ในกรณีนี้ค่าธรรมเนียมจะรอการรับรู้จนกระทั่งมีการถอนเงิน หากไม่มีหลักฐานที่มีความเป็นไปได้ที่จะใช้วงเงินบางส่วนหรือทั้งหมด ค่าธรรมเนียมจะรับรู้เป็นค่าใช้จ่ายจ่ายล่วงหน้าสำหรับการให้บริการสภาพคล่องและจะตัดจำหน่ายตามระยะเวลาของวงเงินกู้ที่เกี่ยวข้อง

เงินกู้ยืมจัดประเภทเป็นหนี้สินหมุนเวียนเมื่อกลุ่มบริษัทไม่มีสิทธิอันปราศจากเงื่อนไขให้เลื่อนชำระหนี้ออกไปอีกเป็นเวลานานไม่น้อยกว่า 12 เดือน นับจากวันสิ้นรอบระยะเวลารายงาน

4.12. ผลประโยชน์พนักงาน

กลุ่มบริษัทได้กำหนดโครงการผลประโยชน์เมื่อเกษียณอายุในหลายรูปแบบ กลุ่มบริษัทมีทั้งโครงการสมทบเงินและโครงการผลประโยชน์

สำหรับโครงการสมทบเงิน กลุ่มบริษัทจะจ่ายเงินสมทบให้กองทุนในจำนวนเงินที่คงที่ กลุ่มบริษัทไม่มีภาระผูกพันทางกฎหมายหรือภาระผูกพันจากการอนุมาณที่จะต้องจ่ายเงินเพิ่ม ถึงแม้กองทุนไม่มีสินทรัพย์เพียงพอที่จะจ่ายให้พนักงานทั้งหมดสำหรับการให้บริการจากพนักงานทั้งในอดีตและปัจจุบัน กลุ่มบริษัทจะจ่ายสมทบให้กับกองทุนสำรองเลี้ยงชีพซึ่งบริหารโดยผู้จัดการกองทุนภายนอกตามเกณฑ์และข้อกำหนดของพระราชบัญญัติกองทุนสำรองเลี้ยงชีพ พ.ศ. 2530 กลุ่มบริษัทไม่มีภาระผูกพันที่จะจ่ายเงินเพิ่มอีกเมื่อได้จ่ายเงินสมทบไปแล้ว เงินสมทบจะถูกรับรู้เป็นค่าใช้จ่ายผลประโยชน์พนักงานเมื่อถึงกำหนดชำระ สำหรับเงินสมทบจ่ายล่วงหน้าจะถูกรับรู้เป็นสินทรัพย์จนกว่าจะมีการได้รับเงินคืนหรือหักออกเมื่อครบกำหนดจ่าย

สำหรับโครงการผลประโยชน์คือโครงการบำเหน็จบำนาญที่ไม่ใช่โครงการสมทบเงินซึ่งจะกำหนดจำนวนเงินผลประโยชน์ที่พนักงานจะได้รับเมื่อเกษียณอายุ โดยส่วนใหญ่จะขึ้นอยู่กับหลายปัจจัย เช่น อายุ จำนวนปีที่ให้บริการและค่าตอบแทน

หนี้สินสำหรับโครงการผลประโยชน์จะรับรู้ในงบฐานะการเงินด้วยมูลค่าปัจจุบันของภาระผูกพัน ณ วันที่สิ้นรอบระยะเวลารายงานหักด้วยมูลค่าธุรกรรมของสินทรัพย์โครงการ ภาระผูกพันนี้คำนวณโดยนักคณิตศาสตร์ประกันภัยอิสระ

ทุกปี ด้วยวิธีคิดลดแต่ละหน่วยที่ประมาณการไว้ ซึ่งมูลค่าปัจจุบันของโครงการผลประโยชน์จะประมาณโดยการคิดลดกระแสเงินสดออกในอนาคต โดยใช้อัตราผลตอบแทนในตลาดของพันธบัตรรัฐบาล ซึ่งเป็นสกุลเงินเดียวกับสกุลเงินที่จะจ่ายภาระผูกพัน และวันครบกำหนดของพันธบัตรรัฐบาลใกล้เคียงกับระยะเวลาที่ต้องชำระภาระผูกพันกองทุนบำเหน็จบำนาญ

กำไรและขาดทุนจากการประมาณการตามหลักคณิตศาสตร์ประกันภัยที่เกิดขึ้นจากการปรับปรุงจากประสบการณ์หรือการเปลี่ยนแปลงในข้อสมมติฐานจะต้องรับรู้ในส่วนของผู้ถือหุ้นผ่านกำไรขาดทุนเบ็ดเสร็จอื่นในงวดที่เกิดขึ้น

ต้นทุนบริการในอดีตจะถูกรับรู้ทันทีในกำไรหรือขาดทุน

4.13. ประมาณการหนี้สิน - ทั่วไป

ประมาณการหนี้สินจะรับรู้เมื่อกลุ่มบริษัทมีภาระผูกพันในปัจจุบันตามกฎหมายหรือตามข้อตกลงซึ่งจัดทำไว้อันเป็นผลสืบเนื่องมาจากเหตุการณ์ในอดีต ซึ่งการชำระภาระผูกพันนั้นมีความเป็นไปได้ค่อนข้างแน่ว่าจะส่งผลให้กลุ่มบริษัทต้องสูญเสียทรัพยากรออกไปและตามประมาณการจำนวนที่ต้องจ่ายได้อย่างน่าเชื่อถือ

ในกรณีที่มีภาระผูกพันที่คล้ายคลึงกันหลายรายการ กลุ่มบริษัทกำหนดความน่าจะเป็นที่กิจการจะสูญเสียทรัพยากรเพื่อจ่ายชำระภาระผูกพันเหล่านั้น โดยพิจารณาจากความน่าจะเป็นโดยรวมของภาระผูกพันทุกประเภท แม้ว่าความเป็นไปได้ค่อนข้างแน่ที่กลุ่มกิจการจะสูญเสียทรัพยากรเพื่อชำระภาระผูกพันบางรายการที่จัดอยู่ในประเภทเดียวกันจะมีระดับต่ำ

กลุ่มบริษัทจะวัดมูลค่าของจำนวนประมาณการหนี้สิน โดยใช้มูลค่าปัจจุบันของรายจ่ายที่คาดว่าจะต้องนำมาจ่ายชำระภาระผูกพัน โดยใช้อัตราดอกเบี้ยซึ่งสะท้อนถึงการประเมินสถานการณ์ตลาดในปัจจุบันของมูลค่าของเงินตามเวลาและความเสี่ยงเฉพาะของหนี้สินที่กำลังพิจารณาอยู่ การเพิ่มขึ้นของประมาณการหนี้สินเนื่องจากมูลค่าของเงินตามเวลา จะรับรู้เป็นดอกเบี้ยจ่าย

4.14. การรับรู้รายได้

รายได้จากการขาย

รายได้จากการขายสินค้านับรับรู้เมื่อกลุ่มบริษัทได้โอนอำนาจควบคุมในสินค้าให้แก่ลูกค้าแล้ว รายได้จากการขายแสดงมูลค่าตามราคาในใบกำกับสินค้าโดยไม่รวมภาษีมูลค่าเพิ่ม สำหรับสินค้าที่ได้ส่งมอบหลังจากหักส่วนลดแล้ว

ในกรณีที่มีการขายสินค้าพร้อมการให้บริการ (Multiple element arrangements) องค์ประกอบของรายได้จะปันส่วนตามสัดส่วนให้กับสินค้าที่ส่งมอบและภาระที่ต้องปฏิบัติในการให้บริการที่รวมอยู่ในสัญญาโดยให้มีความสัมพันธ์กับราคาขายแบบเอกเทศของสินค้าหรือบริการที่แตกต่างกันตามข้อผูกพันตามสัญญา

รายได้ที่รับรู้แล้วแต่ยังไม่ถึงกำหนดเรียกชำระตามสัญญาแสดงไว้เป็น “สินทรัพย์ที่เกิดจากสัญญา” ในงบฐานะการเงิน ซึ่งจะจัดประเภทเป็นลูกหนี้เมื่อกิจการมีสิทธิที่จะได้รับชำระโดยปราศจากเงื่อนไข

จำนวนเงินที่กิจการได้รับหรือมีสิทธิได้รับจากลูกค้าแต่ยังมีภาระที่ต้องปฏิบัติให้กับลูกค้าแสดงไว้เป็น “หนี้สินที่เกิดจากสัญญา” ในงบฐานะการเงิน ซึ่งจะรับรู้เป็นรายได้เมื่อได้ปฏิบัติตามภาระที่ระบุไว้ในสัญญาเสร็จสิ้น

รายได้จากการให้บริการ

รายได้จากการบริการรับรู้เมื่อกลุ่มบริษัทได้ให้บริการแล้ว โดยพิจารณาถึงอัตราส่วนของงานที่ทำเสร็จ ซึ่งคำนวณตามอัตราส่วนต้นทุนงานให้บริการทั้งสิ้นที่เกิดขึ้นกับต้นทุนทั้งหมดที่ประมาณว่าจะใช้ในการให้บริการตามสัญญา

4.15. ต้นทุนทางการเงิน

ต้นทุนทางการเงินประกอบด้วย ดอกเบี้ยจ่ายจากเงินกู้ยืมจากสถาบันการเงิน ดอกเบี้ยจ่ายจากหนี้สินภายใต้สัญญาเช่าการเงิน ค่าธรรมเนียมการค้ำประกันเงินกู้ และกำไร(ขาดทุน)สุทธิที่เกิดจากอัตราแลกเปลี่ยนเงินตราต่างประเทศจากการกู้ยืมในสกุลเงินตราต่างประเทศ

4.16. การจ่ายเงินปันผล

เงินปันผลที่จ่ายไปยังผู้ถือหุ้นของกลุ่มบริษัทจะรับรู้ในงบการเงินรวมและงบการเงินเฉพาะกิจการในรอบระยะเวลาบัญชี ซึ่งที่ประชุมผู้ถือหุ้นของบริษัทได้อนุมัติการจ่ายเงินปันผล

4.17. ข้อมูลจำแนกตามส่วนงาน

ส่วนงานดำเนินงานได้ถูกรายงานในลักษณะเดียวกับรายงานภายในที่นำเสนอให้ผู้มีอำนาจตัดสินใจสูงสุดด้านการดำเนินงาน ผู้มีอำนาจตัดสินใจสูงสุดด้านการดำเนินงานหมายถึงบุคคลที่มีหน้าที่ในการจัดสรรทรัพยากรและประเมินผลการปฏิบัติงานของส่วนงานดำเนินงาน ซึ่งพิจารณาว่าเป็น ประธานเจ้าหน้าที่บริหาร ที่ทำการตัดสินใจเชิงกลยุทธ์

5. ประเมินการทางบัญชีที่สำคัญ ข้อสมมติฐานและการใช้ดุลยพินิจ

การประมาณการ ข้อสมมติฐานและการใช้ดุลยพินิจ ได้มีการประเมินทบทวนอย่างต่อเนื่อง และอยู่บนพื้นฐานของประสบการณ์ในอดีตและปัจจัยอื่นๆ ซึ่งรวมถึงการคาดการณ์ถึงเหตุการณ์ในอนาคตที่เชื่อว่ามีเหตุผลในสถานการณ์ขณะนั้น

การประมาณการทางบัญชีที่สำคัญและข้อสมมติฐาน

กลุ่มบริษัทมีการประมาณการทางบัญชี และใช้ข้อสมมติฐานที่เกี่ยวข้องกับเหตุการณ์ในอนาคต ผลของประมาณการทางบัญชีอาจไม่ตรงกับผลที่เกิดขึ้นจริง ประมาณการทางบัญชีที่สำคัญและข้อสมมติฐานที่มีความเสี่ยงอย่างเป็นสาระสำคัญที่อาจเป็นเหตุให้เกิดการปรับปรุงยอดคงเหลือของสินทรัพย์และหนี้สินในรอบระยะเวลาบัญชีหน้า มีดังนี้

สัญญาเช่า

ในการพิจารณาประเภทของสัญญาเช่าว่าเป็นสัญญาเช่าดำเนินงานหรือสัญญาเช่าเงินทุน ฝ่ายบริหารได้ใช้ดุลยพินิจในการประเมินเงื่อนไขและรายละเอียดของสัญญาเพื่อพิจารณาว่ากลุ่มบริษัทได้โอนหรือรับโอนความเสี่ยงและผลประโยชน์ในสินทรัพย์ที่เช่าดังกล่าวแล้วหรือไม่

ค่าเพื่อผลขาดทุนด้านเครดิตที่คาดว่าจะเกิดขึ้นของลูกหนี้การค้าและสินทรัพย์ที่เกิดจากสัญญา

ในการประมาณค่าเพื่อผลขาดทุนด้านเครดิตที่คาดว่าจะเกิดขึ้นของลูกหนี้การค้าและสินทรัพย์ที่เกิดจากสัญญา ฝ่ายบริหารจำเป็นต้องใช้ดุลยพินิจในการประมาณการผลขาดทุนด้านเครดิตที่คาดว่าจะเกิดขึ้นจากลูกหนี้แต่ละราย โดยคำนึงถึงประสบการณ์การเก็บเงินในอดีต อายุของหนี้ที่ค้างและสถานะเศรษฐกิจที่คาดการณ์ไว้ของกลุ่มลูกหนี้ที่มีความเสี่ยงด้านเครดิตที่คล้ายคลึงกัน เป็นต้น ทั้งนี้ ข้อมูลผลขาดทุนด้านเครดิตจากประสบการณ์ในอดีตและการคาดการณ์สถานะเศรษฐกิจของกลุ่มบริษัทอาจไม่ได้บ่งบอกถึงการผิดสัญญาของลูกหนี้ที่เกิดขึ้นจริงในอนาคต

ค่าเพื่อมูลค่าสินค้าคงคลัง

เพื่อให้งบการเงินแสดงมูลค่าที่แท้จริงของสินค้าคงเหลือ และผลการดำเนินงานของกลุ่มบริษัท กลุ่มบริษัทได้มีการพิจารณาทบทวนปรับหลักเกณฑ์เรื่องนโยบายการด้อยค่าของสินค้าคงเหลือ ให้ครอบคลุมสินค้าทุกประเภทคือ สินค้าสำเร็จรูป อะไหล่และวัสดุสิ้นเปลือง โดยพิจารณาด้วยค่าเมื่อราคาตามบัญชีของสินทรัพย์ดังกล่าวสูงกว่ามูลค่าสินค้าที่คาดว่าจะได้รับคืน รวมถึงพิจารณาด้วยค่าสินทรัพย์ดังกล่าว ตามอายุที่ค้างนานและไม่มีการเคลื่อนไหว แล้วแต่กรณี

ส่วนปรับปรุงอาคารเช่าและอุปกรณ์และค่าเสื่อมราคา

ในการคำนวณค่าเสื่อมราคาของส่วนปรับปรุงอาคารเช่าและอุปกรณ์ ฝ่ายบริหารจำเป็นต้องทำการประมาณอายุการให้ประโยชน์และมูลค่าคงเหลือเมื่อเลิกใช้งานของส่วนปรับปรุงอาคารเช่าและอุปกรณ์ และต้องทบทวนอายุการให้ประโยชน์และมูลค่าคงเหลือใหม่หากมีการเปลี่ยนแปลงเกิดขึ้น

นอกจากนี้ ฝ่ายบริหารจำเป็นต้องสอบทานการด้อยค่าของส่วนปรับปรุงอาคารเช่าและอุปกรณ์ในแต่ละช่วงเวลาและบันทึกขาดทุนจากการด้อยค่าหากคาดว่ามูลค่าที่คาดว่าจะได้รับคืนต่ำกว่ามูลค่าตามบัญชีของสินทรัพย์นั้น ในการนี้ ฝ่ายบริหารจำเป็นต้องใช้ดุลยพินิจที่เกี่ยวข้องกับการคาดการณ์รายได้และค่าใช้จ่ายในอนาคตซึ่งเกี่ยวเนื่องกับสินทรัพย์นั้น

ค่าเพื่อการด้อยค่าของเงินลงทุนในบริษัทย่อย

ในการประมาณการค่าเพื่อการด้อยค่าของเงินลงทุนในบริษัทย่อย ฝ่ายบริหารพิจารณาจากข้อมูลผลขาดทุนจากการดำเนินงานที่ผ่านมาและที่คาดว่าจะเกิดขึ้นในอนาคตตามประมาณการ รวมทั้งปัจจัยอื่น

การวัดมูลค่ายุติธรรม

มูลค่ายุติธรรม หมายถึง ราคาที่คาดว่าจะได้รับจากการขายสินทรัพย์หรือเป็นราคาที่จะต้องจ่ายเพื่อโอนหนี้สินให้ผู้อื่น โดยรายการดังกล่าวเป็นรายการที่เกิดขึ้นในสภาพปกติระหว่างผู้ซื้อและผู้ขาย (ผู้ร่วมในตลาด) ณ วันที่วัดมูลค่า กลุ่มบริษัทใช้ราคาเสนอซื้อขายในตลาดที่มีสภาพคล่องในการวัดมูลค่ายุติธรรมของสินทรัพย์และหนี้สินซึ่งมาตรฐานการรายงานทางการเงินที่เกี่ยวข้องกำหนดให้ต้องวัดมูลค่าด้วยมูลค่ายุติธรรม ยกเว้นในกรณีที่ไม่มีตลาดที่มีสภาพคล่องสำหรับสินทรัพย์หรือหนี้สินที่มีลักษณะเดียวกันหรือไม่สามารถหาราคาเสนอซื้อขายในตลาดที่มีสภาพคล่องได้ กลุ่มบริษัทจะประมาณมูลค่ายุติธรรมโดยใช้เทคนิคการประเมินมูลค่าที่เหมาะสมกับแต่ละสถานการณ์ และพยายามใช้ข้อมูลที่สามารถสังเกตได้ที่เกี่ยวข้องกับสินทรัพย์หรือหนี้สินที่จะวัดมูลค่ายุติธรรมนั้นให้มากที่สุด

ลำดับชั้นของมูลค่ายุติธรรมที่ใช้วัดมูลค่าและเปิดเผยมูลค่ายุติธรรมของสินทรัพย์และหนี้สินในงบการเงินแบ่งออกเป็นสามระดับตามประเภทของข้อมูลที่ใช้ในการวัดมูลค่ายุติธรรม ดังนี้

ระดับ 1 ใช้ข้อมูลราคาเสนอซื้อขายของสินทรัพย์หรือหนี้สินอย่างเดียวกันในตลาดที่มีสภาพคล่อง

ระดับ 2 ใช้ข้อมูลอื่นที่สามารถสังเกตได้ของสินทรัพย์หรือหนี้สิน ไม่ว่าจะเป็นข้อมูลทางตรง หรือทางอ้อม

ระดับ 3 ใช้ข้อมูลที่ไม่สามารถสังเกตได้ เช่น ข้อมูลเกี่ยวกับกระแสเงินในอนาคตที่กิจการประมาณขึ้น

ทุกวันสิ้นรอบระยะเวลารายงาน กลุ่มบริษัทจะประเมินความจำเป็นในการโอนรายการระหว่างลำดับชั้นของมูลค่ายุติธรรมสำหรับสินทรัพย์และหนี้สินที่ถืออยู่ ณ วันสิ้นรอบระยะเวลารายงานที่มีการวัดมูลค่ายุติธรรมแบบเกิดขึ้นประจำ

สินทรัพย์ภาษีเงินได้รอการตัดบัญชี

กลุ่มบริษัท จะรับรู้สินทรัพย์ภาษีเงินได้รอการตัดบัญชีสำหรับผลแตกต่างชั่วคราวที่ใช้หักภาษี และขาดทุนทางภาษีที่ไม่ได้ใช้เมื่อมีความเป็นไปได้ค่อนข้างแน่ว่า กลุ่มบริษัทจะมีกำไรทางภาษีในอนาคตเพียงพอที่จะใช้ประโยชน์จากผลแตกต่างชั่วคราวและขาดทุนนั้น ในการนี้ฝ่ายบริหารจำเป็นต้องประมาณการว่ากลุ่มบริษัทควรรับรู้จำนวนสินทรัพย์ภาษีเงินได้รอการตัดบัญชีเป็นจำนวนเท่าใด โดยพิจารณาถึงจำนวนกำไรทางภาษีที่คาดว่าจะเกิดในอนาคตในแต่ละช่วงเวลา

ภาระผูกพันผลประโยชน์พนักงาน

มูลค่าปัจจุบันของภาระผูกพันผลประโยชน์พนักงานขึ้นอยู่กับหลายปัจจัยที่ใช้ในการคำนวณตามหลักคณิตศาสตร์ ประกันภัยโดยมีข้อสมมติฐานหลายตัว รวมถึงข้อสมมติฐานเกี่ยวกับอัตราคิดลด การเปลี่ยนแปลงของข้อสมมติฐานเหล่านี้จะส่งผลกระทบต่อมูลค่าของภาระผูกพันผลประโยชน์พนักงาน

กลุ่มบริษัทได้พิจารณาอัตราคิดลดที่เหมาะสมในแต่ละปี ซึ่งได้แก่อัตราดอกเบี้ยที่ควรใช้ในการกำหนดมูลค่าปัจจุบันของประมาณการกระแสเงินสดที่คาดว่าจะต้องจ่ายภาระผูกพันผลประโยชน์พนักงาน ในการพิจารณาอัตราคิดลดที่เหมาะสม กลุ่มบริษัทพิจารณาใช้อัตราผลตอบแทนในตลาดของพันธบัตรรัฐบาล ซึ่งเป็นสกุลเงินเดียวกับสกุลเงินที่ต้องจ่ายชำระผลประโยชน์เมื่อเกษียณอายุ และมีอายุครบกำหนดใกล้เคียงกับระยะเวลาที่ต้องจ่ายชำระภาระผูกพันผลประโยชน์พนักงานที่เกี่ยวข้อง

ข้อสมมติฐานหลักอื่นๆสำหรับภาระผูกพันผลประโยชน์พนักงานอ้างอิงกับสถานการณ์ปัจจุบันในตลาด ข้อมูลเพิ่มเติมเปิดเผยในหมายเหตุ 21

6. การจัดการความเสี่ยงในส่วนกองทุน

วัตถุประสงค์ของกลุ่มบริษัทในการบริหารทุนของบริษัทนั้นเพื่อดำรงไว้ซึ่งความสามารถในการดำเนินงานอย่างต่อเนื่องของกลุ่มบริษัท เพื่อสร้างผลตอบแทนต่อผู้ถือหุ้นและเป็นประโยชน์ต่อผู้ที่มีส่วนได้เสียอื่น และเพื่อดำรงไว้ซึ่งโครงสร้างของทุนที่เหมาะสมเพื่อลดต้นทุนของเงินทุน

ในการดำรงไว้หรือปรับโครงสร้างของทุน กลุ่มบริษัทอาจปรับนโยบายการจ่ายเงินปันผลให้กับผู้ถือหุ้น การคืนทุนให้แก่ผู้ถือหุ้น การออกหุ้นใหม่ หรือการขายทรัพย์สินเพื่อลดภาระหนี้สิน

7. รายการกับบุคคลหรือกิจการที่เกี่ยวข้องกัน

กิจการและบุคคลที่มีความสัมพันธ์กับกลุ่มบริษัทไม่ว่าทางตรงหรือทางอ้อม โดยผ่านกิจการอื่นแห่งหนึ่งหรือมากกว่าหนึ่งแห่ง โดยที่บุคคลหรือกิจการนั้นมีอำนาจควบคุมกลุ่มบริษัท หรือถูกควบคุมโดยกลุ่มบริษัท หรืออยู่ภายใต้การควบคุมเดียวกันกับกลุ่มบริษัท รวมถึงบริษัทที่ดำเนินธุรกิจการลงทุน บริษัทย่อย และบริษัทย่อยในเครือเดียวกัน ถือเป็นกิจการที่เกี่ยวข้องกับกลุ่มบริษัท บริษัทร่วมและบุคคลที่เป็นเจ้าของส่วนได้เสียในสิทธิออกเสียงของบริษัทซึ่งมีอิทธิพลอย่างเป็นสาระสำคัญเหนือกิจการ ผู้บริหารสำคัญรวมทั้งกรรมการและพนักงานของกลุ่มบริษัทตลอดจนสมาชิกในครอบครัวที่ใกล้ชิดกับบุคคลเหล่านั้น กิจการและบุคคลทั้งหมดถือเป็นบุคคลหรือกิจการที่เกี่ยวข้องกับกลุ่มบริษัท

ในการพิจารณาความสัมพันธ์ระหว่างบุคคลหรือกิจการที่เกี่ยวข้องกันซึ่งอาจมีขึ้นได้ต้องคำนึงถึงรายละเอียดของความสัมพันธ์มากกว่ารูปแบบทางความสัมพันธ์ตามกฎหมาย

ความสัมพันธ์ระหว่างบริษัทและบริษัทที่เกี่ยวข้องกันมีดังนี้

| บุคคล/บริษัทที่เกี่ยวข้องกัน | ลักษณะความสัมพันธ์ |
|--|---|
| บริษัท โสม เดค โค จำกัด | บริษัทย่อย |
| บริษัท เวลด์ คลาส สมาร์ท ฟาร์ม จำกัด | บริษัทย่อย |
| บริษัท ไทยมัยเทรดดิ้ง คอร์ปอเรชั่น จำกัด (มหาชน) | มีผู้ถือหุ้นเป็นญาติกับผู้บริหารของบริษัท |
| บริษัท วัชรระ โกลบอล จำกัด | มีผู้ถือหุ้นเป็นญาติกับผู้บริหารของบริษัท |
| บริษัท รอยัล ชัมมิท จำกัด | มีผู้ถือหุ้นเป็นญาติกับผู้บริหารของบริษัท |
| บริษัท ชินเนอร์จี เพาเวอร์ จำกัด | มีกรรมกรร่วมกัน |
| บริษัท ธารหลวง จำกัด | มีผู้ถือหุ้นใหญ่เป็นผู้ถือหุ้นใหญ่และกรรมการของบริษัท |

เงินลงทุนในบริษัทย่อยเปิดเผยในหมายเหตุ 12

คำตอบแทนผู้บริหารได้แก่ คำตอบแทนที่ผู้บริหารได้รับจากกิจการโดยความหมายของคำว่า “ผู้บริหาร” เป็นไปตามกฎหมายว่าด้วยหลักทรัพย์และตลาดหลักทรัพย์

ภาระผูกพันผลประโยชน์ผู้บริหารเป็นผลประโยชน์ที่จะได้รับเมื่อเกษียณอายุ ซึ่งคำนวณโดยนักคณิตศาสตร์ประกันภัยอิสระ คำตอบแทนกรรมการเป็นคำตอบแทนที่ได้รับอนุมัติจากที่ประชุมผู้ถือหุ้น

บริษัท ไทย-เยอรมัน โปรดักส์ จำกัด (มหาชน) และบริษัทย่อย

หมายเหตุประกอบงบการเงิน

วันที่ 31 ธันวาคม 2568

ก) รายการธุรกิจที่มีสาระสำคัญกับบริษัทที่เกี่ยวข้องกันสำหรับปีสิ้นสุดวันที่ 31 ธันวาคม 2568 และ 2567 สรุปได้ดังนี้

(หน่วย : บาท)

| | บริษัทย่อย/บริษัทที่เกี่ยวข้อง | งบการเงินรวม | | งบการเงินเฉพาะกิจการ | |
|---------------------|--------------------------------|-------------------|------------------|----------------------|-------------------|
| | | สำหรับปีสิ้นสุด | | สำหรับปีสิ้นสุด | |
| | | วันที่ 31 ธันวาคม | | วันที่ 31 ธันวาคม | |
| | | 2568 | 2567 | 2568 | 2567 |
| รายได้จากการขาย | บริษัท โฮม เดคโค จำกัด | - | - | 14,306,972 | 19,319,477 |
| | บริษัท เวลด์ คลาส สมาร์ท | | | | |
| | ฟาร์ม จำกัด | - | - | 3,200 | 2,939 |
| | บริษัท ธารหลวง จำกัด | 91,194 | 2,391,517 | 74,800 | 2,391,517 |
| | | <u>91,194</u> | <u>2,391,517</u> | <u>14,384,972</u> | <u>21,713,933</u> |
| ซื้อสินค้าสำเร็จรูป | บริษัท โฮม เดคโค จำกัด | - | - | 1,059,352 | 90,715 |
| | บริษัท เวลด์ คลาส สมาร์ท | | | | |
| | ฟาร์ม จำกัด | - | - | 373,660 | 312,222 |
| | บริษัท ไทยมัย เทรดดิ้ง คอร์- | | | | |
| | ปอเรชั่น จำกัด (มหาชน) | 91,888 | 44,502 | 91,888 | 44,502 |
| | บริษัท ธารหลวง จำกัด | 1,853,738 | 1,058,697 | 1,853,738 | 1,058,697 |
| | บริษัท รอยัล ชัมมิท จำกัด | 1,083,391 | 858,930 | 1,083,391 | 858,930 |
| | บริษัท วัชร โกลบอล จำกัด | - | 34,980 | - | 34,980 |
| | | <u>3,029,017</u> | <u>1,997,109</u> | <u>4,462,029</u> | <u>2,400,046</u> |
| ค่าที่ปรึกษา | บริษัท รอยัล ชัมมิท จำกัด | 280,374 | - | 280,374 | - |

(หน่วย : บาท)

| | งบการเงินรวม | | งบการเงินเฉพาะกิจการ | |
|------------------------------|-------------------|-------------------|----------------------|-------------------|
| | สำหรับปีสิ้นสุด | | สำหรับปีสิ้นสุด | |
| | วันที่ 31 ธันวาคม | | วันที่ 31 ธันวาคม | |
| | 2568 | 2567 | 2568 | 2567 |
| ค่าตอบแทนกรรมการและผู้บริหาร | | | | |
| ผลประโยชน์ระยะสั้น | 17,970,380 | 17,801,557 | 17,970,380 | 17,801,557 |
| ผลประโยชน์หลังออกจากราชการ | 166,313 | 372,744 | 166,313 | 372,744 |
| | <u>18,136,693</u> | <u>18,174,301</u> | <u>18,136,693</u> | <u>18,174,301</u> |

บริษัท ไทย-เยอรมัน โปรดักส์ จำกัด (มหาชน) และบริษัทย่อย

หมายเหตุประกอบงบการเงิน

วันที่ 31 ธันวาคม 2568

ข) ขอดคงเหลือที่มีสาระสำคัญกับบุคคลและกิจการที่เกี่ยวข้องกัน ณ วันที่ 31 ธันวาคม 2568 และ 2567 สรุปได้ดังนี้

(หน่วย : บาท)

| | งบการเงินรวม | | งบการเงินเฉพาะกิจการ | |
|---------------------------------------|--------------|--------------|----------------------|--------------|
| | ณ วันที่ 31 | ณ วันที่ 31 | ณ วันที่ 31 | ณ วันที่ 31 |
| | ธันวาคม 2568 | ธันวาคม 2567 | ธันวาคม 2568 | ธันวาคม 2567 |
| ลูกหนี้การค้า (หมายเหตุ 9) | | | | |
| <u>บริษัทย่อย/บริษัทที่เกี่ยวข้อง</u> | | | | |
| บริษัท โฮม เดค โคล จำกัด | - | - | 73,816,078 | 73,181,287 |
| บริษัท เวลด์ คลาส สมาร์ท ฟาร์ม จำกัด | - | - | 4,634,892 | 4,634,892 |
| บริษัท ชารหลวง จำกัด | 87,169 | 2,725,634 | 3,611 | 2,353,798 |
| รวมลูกหนี้การค้า | 87,169 | 2,725,634 | 78,454,581 | 80,169,977 |
| <u>หัก ค่าเผื่อผลขาดทุนด้านเครดิต</u> | | | | |
| ที่คาดว่าจะเกิดขึ้น | - | - | (41,085,690) | (41,085,690) |
| รวมลูกหนี้การค้า - สุทธิ | 87,169 | 2,725,634 | 37,368,891 | 39,084,287 |
| ลูกหนี้อื่น (หมายเหตุ 9) | | | | |
| <u>บริษัทย่อย</u> | | | | |
| บริษัท เวลด์ คลาส สมาร์ท ฟาร์ม จำกัด | - | - | 288,475 | 140,000 |
| รวมลูกหนี้อื่น - สุทธิ | - | - | 288,475 | 140,000 |
| เงินทดรองจ่าย (หมายเหตุ 9) | | | | |
| <u>บริษัทย่อย</u> | | | | |
| บริษัท โฮม เดค โคล จำกัด | - | - | 33,100,000 | 33,100,000 |
| บริษัท เวลด์ คลาส สมาร์ท ฟาร์ม จำกัด | - | - | 77,300,000 | 75,750,000 |
| <u>หัก ค่าเผื่อผลขาดทุนด้านเครดิต</u> | | | | |
| ที่คาดว่าจะเกิดขึ้น | - | - | (98,385,023) | (89,982,408) |
| รวมเงินทดรองจ่าย | - | - | 12,014,977 | 18,867,592 |

ในระหว่างปี 2568 และปี 2567 ฝ่ายบริหารของบริษัทพิจารณามูลค่าที่คาดว่าจะได้รับคืนจากบริษัทย่อย โดยใช้วิธีมูลค่าตามบัญชีหลังจากการปรับปรุง (Adjusted Net Book Value) อย่างไรก็ตาม มูลค่าที่คาดว่าจะได้รับคืนไม่เพียงพอต่อบัญชีเงินทดรอง จึงได้พิจารณาการตั้งค่าเผื่อผลขาดทุนด้านเครดิตที่คาดว่าจะเกิดขึ้นของเงินทดรองของบริษัท โฮมเดค โคล จำกัด และบริษัท เวลด์ คลาส สมาร์ท ฟาร์ม จำกัด เพิ่มเติมจำนวน 2.26 ล้านบาท และ 6.14 ล้านบาท ตามลำดับ ในปี 2568 และ เพิ่มเติมจำนวน 10.38 ล้านบาท และ 7.05 ล้านบาท ตามลำดับ ในปี 2567

บริษัท ไทย-เยอรมัน โปรดักส์ จำกัด (มหาชน) และบริษัทย่อย

หมายเหตุประกอบงบการเงิน

วันที่ 31 ธันวาคม 2568

| | (หน่วย : บาท) | | | |
|---------------------------------------|----------------|----------------|----------------------|----------------|
| | งบการเงินรวม | | งบการเงินเฉพาะกิจการ | |
| | ณ วันที่ 31 | ณ วันที่ 31 | ณ วันที่ 31 | ณ วันที่ 31 |
| | ธันวาคม 2568 | ธันวาคม 2567 | ธันวาคม 2568 | ธันวาคม 2567 |
| เจ้าหนี้การค้า (หมายเหตุ 19) | | | | |
| <u>บริษัทย่อย/บริษัทที่เกี่ยวข้อง</u> | | | | |
| บริษัท โฮม เดคโค จำกัด | - | - | 46,920 | 1,765 |
| บริษัท เวลด์ คลาส สมาร์ท ฟาร์ม จำกัด | - | - | 155,704 | 117,767 |
| บริษัท ไทยมัยเทรดดิ้ง | | | | |
| คอร์ปอเรชั่น จำกัด (มหาชน) | 51,228 | 3,296 | 51,228 | 3,296 |
| บริษัท ชารหลวง จำกัด | 101,793 | 105,537 | 101,793 | 105,537 |
| บริษัท รอยัล ชัมมิท จำกัด | 184,350 | 63,044 | 184,350 | 63,044 |
| รวมเจ้าหนี้การค้า | <u>337,371</u> | <u>171,877</u> | <u>539,995</u> | <u>291,409</u> |

| | (หน่วย : บาท) | |
|---|---------------|--------------|
| | งบการเงินรวม | |
| | ณ วันที่ 31 | ณ วันที่ 31 |
| | ธันวาคม 2568 | ธันวาคม 2567 |
| หนี้สินตามสัญญาเช่า | | |
| บริษัท ชินเนอร์จี พาวเวอร์ จำกัด | | |
| ณ วันที่ 1 มกราคม | - | 434,574 |
| เพิ่มขึ้น/พิจารณาอายุสัญญาเช่าใหม่ | - | - |
| เพิ่มขึ้นจากดอกเบี้ย | - | 16,910 |
| ลดลงจากการยกเลิกสัญญา | - | (251,484) |
| เงินจ่ายชำระ | - | (200,000) |
| ณ วันที่ 31 ธันวาคม | <u>-</u> | <u>-</u> |
| <u>หัก ส่วนที่ถึงกำหนดชำระในปี</u> | <u>-</u> | <u>-</u> |
| หนี้สินตามสัญญาเช่า - สุทธิจากส่วนที่ถึงกำหนดชำระในปี | <u>-</u> | <u>-</u> |

8. เงินสดและรายการเทียบเท่าเงินสด

เงินสดและรายการเทียบเท่าเงินสด ณ วันที่ 31 ธันวาคม 2568 และ 2567 ประกอบด้วยรายละเอียดดังนี้

(หน่วย : บาท)

| | งบการเงินรวม | | งบการเงินเฉพาะกิจการ | |
|------------------------------------|--------------|--------------|----------------------|--------------|
| | ณ วันที่ 31 | ณ วันที่ 31 | ณ วันที่ 31 | ณ วันที่ 31 |
| | ธันวาคม 2568 | ธันวาคม 2567 | ธันวาคม 2568 | ธันวาคม 2567 |
| เงินสดในมือ | 114,000 | 102,000 | 98,000 | 86,000 |
| เงินฝากสถาบันการเงิน - กระแสรายวัน | 103,148 | 118,687 | 28,467 | 37,823 |
| - ออมทรัพย์ | 2,755,602 | 15,117,699 | 2,284,340 | 13,327,396 |
| รวมเงินสดและรายการเทียบเท่าเงินสด | 2,972,750 | 15,338,386 | 2,410,807 | 13,451,219 |

ณ วันที่ 31 ธันวาคม 2568 เงินฝากธนาคารประเภทออมทรัพย์มีอัตราดอกเบี้ยร้อยละ 0.20 ถึงร้อยละ 0.25 ต่อปี (2567 : ร้อยละ 0.15 ถึงร้อยละ 0.50 ต่อปี)

9. ลูกหนี้การค้าและลูกหนี้หมุนเวียนอื่น

ลูกหนี้การค้าและลูกหนี้หมุนเวียนอื่น ณ วันที่ 31 ธันวาคม 2568 และ 2567 ประกอบด้วยรายละเอียดดังนี้

(หน่วย : บาท)

| | งบการเงินรวม | | งบการเงินเฉพาะกิจการ | |
|---|--------------|--------------|----------------------|--------------|
| | ณ วันที่ 31 | ณ วันที่ 31 | ณ วันที่ 31 | ณ วันที่ 31 |
| | ธันวาคม 2568 | ธันวาคม 2567 | ธันวาคม 2568 | ธันวาคม 2567 |
| ลูกหนี้การค้า - กิจการที่เกี่ยวข้องกัน | | | | |
| (หมายเหตุ 7) | | | | |
| อายุหนี้คงค้างนับจากวันที่ถึงกำหนดชำระ | | | | |
| ยังไม่ถึงกำหนดชำระ | 83,559 | 2,521,478 | 4,444,122 | 5,686,838 |
| ค้างชำระ | | | | |
| ไม่เกิน 3 เดือน | - | 204,156 | 3,903,590 | 4,781,063 |
| มากกว่า 3 - 6 เดือน | - | - | 3,987,675 | 5,575,077 |
| มากกว่า 6 - 12 เดือน | 3,610 | - | 6,369,977 | 12,226,673 |
| มากกว่า 12 เดือน | - | - | 59,749,217 | 51,900,326 |
| รวม | 87,169 | 2,725,634 | 78,454,581 | 80,169,977 |
| หัก ค่าเผื่อผลขาดทุนด้านเครดิต | | | | |
| ที่คาดว่าจะเกิดขึ้น | - | - | (41,085,690) | (41,085,690) |
| รวมลูกหนี้การค้า - กิจการที่เกี่ยวข้องกัน | 87,169 | 2,725,634 | 37,368,891 | 39,084,287 |

บริษัท ไทย-เยอรมัน โปรดักส์ จำกัด (มหาชน) และบริษัทย่อย

หมายเหตุประกอบงบการเงิน

วันที่ 31 ธันวาคม 2568

| | (หน่วย : บาท) | | | |
|--|---------------|--------------|----------------------|--------------|
| | งบการเงินรวม | | งบการเงินเฉพาะกิจการ | |
| | ณ วันที่ 31 | ณ วันที่ 31 | ณ วันที่ 31 | ณ วันที่ 31 |
| | ธันวาคม 2568 | ธันวาคม 2567 | ธันวาคม 2568 | ธันวาคม 2567 |
| ลูกหนี้การค้า - กิจการที่ไม่เกี่ยวข้องกัน : | | | | |
| อายุหนี้คงค้างนับจากวันที่ถึงกำหนดชำระ | | | | |
| ยังไม่ถึงกำหนดชำระ | 89,867,939 | 114,912,404 | 87,833,970 | 113,239,517 |
| ค้างชำระ | | | | |
| ไม่เกิน 3 เดือน | 23,739,265 | 29,962,653 | 22,224,832 | 29,350,301 |
| มากกว่า 3 - 6 เดือน | 4,137,129 | 2,191,445 | 3,776,479 | 1,989,440 |
| มากกว่า 6 - 12 เดือน | 1,336,858 | 676,021 | 1,169,477 | 376,465 |
| มากกว่า 12 เดือน | 9,665,135 | 8,862,561 | 8,044,922 | 7,655,275 |
| รวม | 128,746,326 | 156,605,084 | 123,049,680 | 152,610,998 |
| หัก ค่าเผื่อผลขาดทุนด้านเครดิต | | | | |
| ที่คาดว่าจะเกิดขึ้น | (22,023,656) | (21,468,862) | (19,851,008) | (19,851,008) |
| รวมลูกหนี้การค้า - กิจการที่ไม่เกี่ยวข้องกัน | 106,722,670 | 135,136,222 | 103,198,672 | 132,759,990 |
| รวมลูกหนี้การค้า - สุทธิ | 106,809,839 | 137,861,856 | 140,567,563 | 171,844,277 |
| ลูกหนี้อื่น - กิจการที่เกี่ยวข้องกัน : | | | | |
| ลูกหนี้อื่นๆ (หมายเหตุ 7) | - | - | 288,475 | 140,000 |
| เงินทดรองจ่าย | | | | |
| - บริษัทย่อย (หมายเหตุ 7) | - | - | 110,400,000 | 108,850,000 |
| หัก ค่าเผื่อผลขาดทุนด้านเครดิต | | | | |
| ที่คาดว่าจะเกิดขึ้น | - | - | (98,385,023) | (89,982,408) |
| เงินทดรองจ่าย - บริษัทย่อย - สุทธิ | - | - | 12,014,977 | 18,867,592 |
| - พนักงาน | 524,670 | 873,460 | 433,830 | 676,586 |
| รวมลูกหนี้อื่น - กิจการที่เกี่ยวข้องกัน | 524,670 | 873,460 | 12,737,282 | 19,684,178 |
| ลูกหนี้อื่น - กิจการที่ไม่เกี่ยวข้องกัน : | | | | |
| ลูกหนี้สรรพากรและภาษีรอรับคืน | 5,919,838 | 11,370,767 | 4,573,164 | 9,860,506 |
| ลูกหนี้อื่นๆ | 967,472 | 1,529,035 | 918,280 | 1,481,178 |
| ค่าใช้จ่ายจ่ายล่วงหน้า | 1,299,304 | 1,303,131 | 1,195,821 | 1,173,816 |
| รวมลูกหนี้อื่น - กิจการที่ไม่เกี่ยวข้องกัน | 8,186,614 | 14,202,933 | 6,687,265 | 12,515,500 |
| รวมลูกหนี้การค้าและลูกหนี้หมุนเวียนอื่น | 115,521,123 | 152,938,249 | 159,992,110 | 204,043,955 |

การเปลี่ยนแปลงของค่าเพื่อผลขาดทุนด้านเครดิตที่คาดว่าจะเกิดขึ้นของลูกหนี้การค้าและลูกหนี้หมุนเวียนอื่นในระหว่างปี
สรุปได้ดังนี้

| | (หน่วย : บาท) | | | |
|------------|-----------------------------|-----------------------------|-----------------------------|-----------------------------|
| | งบการเงินรวม | | งบการเงินเฉพาะกิจการ | |
| | ณ วันที่ 31 ธันวาคม 2568 | ณ วันที่ 31 ธันวาคม 2567 | ณ วันที่ 31 ธันวาคม 2568 | ณ วันที่ 31 ธันวาคม 2567 |
| ยอดยกมา | (21,468,862) | (18,526,717) | (150,919,106) | (131,048,646) |
| เพิ่มขึ้น | (566,458) | (2,942,145) | (8,402,615) | (19,870,460) |
| ลดลง | 11,664 | - | - | - |
| ยอดคงเหลือ | (22,023,656) | (21,468,862) | (159,321,721) | (150,919,106) |

ณ วันที่ 31 ธันวาคม 2568 และ 2567 บริษัทมีลูกหนี้เงินยืมที่ตรงจ่ายบริษัทย่อย จำนวน 110.40 ล้านบาท และ 108.85 ล้านบาท (หมายเหตุ 7) และลูกหนี้การค้า - กิจการที่เกี่ยวข้องกัน จำนวน 78.45 ล้านบาท และ 80.17 ล้านบาท โดยจำนวนเงินดังกล่าวมียอดค้างชำระมากกว่า 365 วัน จำนวน 59.75 ล้านบาท และ 51.90 ล้านบาท

ในระหว่างปี 2568 และ 2567 ฝ่ายบริหารของบริษัทพิจารณามูลค่าที่คาดว่าจะได้รับคืนจากบริษัทย่อย โดยใช้วิธีมูลค่าตามบัญชีหลังจากการปรับปรุง (Adjusted Net Book Value) อย่างไรก็ตาม มูลค่าที่คาดว่าจะได้รับคืนไม่เพียงพอต่อบัญชีเงิน
ทดรอง จึงได้พิจารณาการตั้งค่าเพื่อผลขาดทุนด้านเครดิตที่คาดว่าจะเกิดขึ้นของเงินทดรองของบริษัท โฮมเดคโล จำกัด และ
บริษัท เวลด์ คลาส สมาร์ท ฟาร์ม จำกัด เพิ่มเติมจำนวน 2.26 ล้านบาท และ 6.14 ล้านบาท ตามลำดับในปี 2568
และ เพิ่มเติมจำนวน 10.38 ล้านบาท และ 7.05 ล้านบาท ตามลำดับ ในปี 2567

10. สินค้ำคงเหลือ

สินค้ำคงเหลือ ณ วันที่ 31 ธันวาคม 2568 และ 2567 ประกอบด้วยรายละเอียดดังนี้

| | (หน่วย : บาท) | | | |
|--|---------------|--------------|----------------------|--------------|
| | งบการเงินรวม | | งบการเงินเฉพาะกิจการ | |
| | ณ วันที่ 31 | ณ วันที่ 31 | ณ วันที่ 31 | ณ วันที่ 31 |
| | ธันวาคม 2568 | ธันวาคม 2567 | ธันวาคม 2568 | ธันวาคม 2567 |
| สินค้าสำเร็จรูป | 375,499,650 | 346,706,728 | 333,718,107 | 303,438,908 |
| สินค้านำระหว่างผลิต | 56,895,868 | 32,088,740 | 56,895,868 | 32,088,740 |
| วัตถุดิบ | 119,931,054 | 149,740,144 | 119,931,053 | 149,740,144 |
| อะไหล่และวัสดุสิ้นเปลือง | 17,777,524 | 20,550,204 | 17,101,167 | 20,095,243 |
| | 570,104,096 | 549,085,816 | 527,646,195 | 505,363,035 |
| หัก การปรับลดราคาทุนเป็นมูลค่าสุทธิที่จะได้รับ | | | | |
| ค่าเพื่อสินค้าสามัญและเคลื่อนไหวซ้ำ | (36,369,712) | (23,130,526) | (28,694,044) | (16,888,437) |
| | 533,153,844 | 525,374,750 | 498,371,611 | 487,894,058 |
| วัตถุดิบระหว่างทาง | 36,665,262 | 41,806,908 | 36,665,262 | 41,806,908 |
| รวมสินค้ำคงเหลือ | 569,819,106 | 567,181,658 | 535,036,873 | 529,700,966 |

การเปลี่ยนแปลงของค่าเพื่อการลดลงของมูลค่าสินค้า ในระหว่างปี 2568 และ 2567 ดังนี้

| | (หน่วย : บาท) | | | |
|------------|---------------|--------------|----------------------|--------------|
| | งบการเงินรวม | | งบการเงินเฉพาะกิจการ | |
| | ณ วันที่ 31 | ณ วันที่ 31 | ณ วันที่ 31 | ณ วันที่ 31 |
| | ธันวาคม 2568 | ธันวาคม 2567 | ธันวาคม 2568 | ธันวาคม 2567 |
| ยอดยกมา | (23,711,066) | (29,114,903) | (17,468,977) | (27,649,034) |
| เพิ่มขึ้น | (13,239,186) | (4,776,220) | (11,805,607) | - |
| ลดลง | - | 10,180,057 | - | 10,180,057 |
| ยอดคงเหลือ | (36,950,252) | (23,711,066) | (29,274,584) | (17,468,977) |

ในระหว่างปี 2568 และ 2567 กลุ่มบริษัทบันทึกการปรับลดราคาทุนของสินค้ำคงเหลือให้เป็นมูลค่าสุทธิที่จะได้รับ โดยปรับลดจำนวน 13.24 ล้านบาท และ 4.78 ล้านบาท ตามลำดับ

ในระหว่างปี 2568 บริษัทบันทึกการปรับลดราคาทุนของสินค้ำคงเหลือให้เป็นมูลค่าสุทธิที่จะได้รับ โดยปรับลดจำนวน 11.81 ล้านบาท

ในระหว่างปี 2567 กลุ่มบริษัทและบริษัทมีการโอนกลับค่าเพื่อการลดลงของสินค้าจำนวน 10.18 ล้านบาท และ 10.18 ล้านบาท ตามลำดับ เนื่องจากการเปลี่ยนแปลงของราคาทุนเฉลี่ยของสินค้ำคงเหลือ

11. สินทรัพย์ทางการเงินหมุนเวียนอื่น

สินทรัพย์ทางการเงินหมุนเวียนอื่น ณ วันที่ 31 ธันวาคม 2568 และ 2567 ประกอบด้วยรายละเอียดดังนี้

(หน่วย : บาท)

| | งบการเงินรวม | | งบการเงินเฉพาะกิจการ | |
|-------------------------------------|--------------|--------------|----------------------|--------------|
| | ณ วันที่ 31 | ณ วันที่ 31 | ณ วันที่ 31 | ณ วันที่ 31 |
| | ธันวาคม 2568 | ธันวาคม 2567 | ธันวาคม 2568 | ธันวาคม 2567 |
| สินทรัพย์ทางการเงินหมุนเวียนอื่น | | | | |
| มูลค่ายุติธรรมผ่านกำไรหรือ | | | | |
| ขาดทุน - ราคาทุน | 802,422 | 785,618 | 802,422 | 785,618 |
| บวก กำไรที่รับรู้ในงบกำไรขาดทุน | 13,017 | 16,804 | 13,017 | 16,804 |
| รวมสินทรัพย์ทางการเงินหมุนเวียนอื่น | 815,439 | 802,422 | 815,439 | 802,422 |

การเปลี่ยนแปลงของสินทรัพย์ทางการเงินหมุนเวียนอื่นในระหว่างปี 2568 และ 2567 ดังนี้

(หน่วย : บาท)

| | งบการเงินรวม | | งบการเงินเฉพาะกิจการ | |
|-----------------------------|--------------|--------------|----------------------|--------------|
| | ณ วันที่ 31 | ณ วันที่ 31 | ณ วันที่ 31 | ณ วันที่ 31 |
| | ธันวาคม 2568 | ธันวาคม 2567 | ธันวาคม 2568 | ธันวาคม 2567 |
| ยอดต้นปี | 802,422 | 785,618 | 802,422 | 785,618 |
| เพิ่มขึ้นระหว่างปี | - | - | - | - |
| จำหน่ายระหว่างปี | - | - | - | - |
| กำไรที่รับรู้ในงบกำไรขาดทุน | 13,017 | 16,804 | 13,017 | 16,804 |
| ยอดปลายปี | 815,439 | 802,422 | 815,439 | 802,422 |

ณ วันที่ 31 ธันวาคม 2568 สินทรัพย์ทางการเงินหมุนเวียนอื่นของบริษัทจำนวนเงิน 815,439 บาท เป็นหน่วยลงทุนในกองทุนรวม ที่วัดมูลค่ายุติธรรมผ่านกำไรหรือขาดทุน

มูลค่ายุติธรรมของสินทรัพย์ทางการเงินนี้อ้างอิงจากราคาหน่วยลงทุนที่ประกาศโดยผู้จัดการกองทุน ณ วันที่ทำการสุดท้ายของวันสิ้นรอบระยะเวลารายงาน มูลค่ายุติธรรมนี้ถูกจัดอยู่ในระดับที่ 1 ของลำดับชั้นของมูลค่ายุติธรรม

12. เงินลงทุนในบริษัทย่อย

เงินลงทุนในบริษัทย่อย ณ วันที่ 31 ธันวาคม 2568 และ 2567 ประกอบด้วยรายละเอียดดังนี้

| | | | | | | | | (หน่วย : บาท) | |
|--|---|-----------|--------|-------------------|------------|-------------------------|------------|----------------------|--------------|
| | | | | สัดส่วนการถือหุ้น | | ทุนชำระแล้ว (หุ้นสามัญ) | | งบการเงินเฉพาะกิจการ | |
| | | | | | | | | (วิธีราคาทุน) | |
| | | จัดตั้งใน | | 2568 | 2567 | 2568 | 2567 | 2568 | 2567 |
| ชื่อบริษัท | ลักษณะธุรกิจ | ประเทศ | ร้อยละ | ร้อยละ | | | | | |
| บริษัท โฮม เดค โล จำกัด | จำหน่ายท่อสแตนเลสและสินค้าสแตนเลสคุณภาพทั่วไป | ประเทศไทย | 99.00 | 99.00 | 30,000,000 | 30,000,000 | 29,700,000 | 29,700,000 | |
| บริษัท เวสต์ คลาส | จำหน่ายและให้เช่าเรือเฉพาะเช่าระบบปิดทั้งภายในและภายนอก | ประเทศไทย | 99.50 | 99.50 | 3,000,000 | 3,000,000 | 2,985,000 | 2,985,000 | |
| สมาร์ท ฟาร์ม จำกัด | ราชอาณาจักร | | | | | | | | |
| หัก ค่าเผื่อการด้อยค่าของเงินลงทุนในบริษัทย่อย | | | | | | | | (32,685,000) | (32,685,000) |
| รวมเงินลงทุนในบริษัทย่อย | | | | | | | | - | - |

ผู้บริหารของบริษัทมีการทบทวนค่าเผื่อการด้อยค่าของเงินลงทุนในบริษัทย่อยโดยการพิจารณาค่าเผื่อการด้อยค่าของเงินลงทุนดังกล่าวจากผลขาดทุนจากการดำเนินงานที่ผ่านมาและที่คาดว่าจะเกิดขึ้นในอนาคตของบริษัทย่อยรวมทั้งปัจจัยอื่น ๆ

บริษัท ไทย-เยอรมัน โปรดักส์ จำกัด (มหาชน) และบริษัทย่อย

หมายเหตุประกอบงบการเงิน

วันที่ 31 ธันวาคม 2568

13. อสังหาริมทรัพย์เพื่อการลงทุน

อสังหาริมทรัพย์เพื่อการลงทุน ณ วันที่ 31 ธันวาคม 2568 และ 2567 สรุปได้ดังนี้

| | (หน่วย : บาท) | | | |
|----------------------------|---------------|-----|----------------------|------------|
| | งบการเงินรวม | | งบการเงินเฉพาะกิจการ | |
| | ที่ดิน | รวม | ที่ดิน | รวม |
| ราคาทุน | | | | |
| ณ วันที่ 1 มกราคม 2567 | - | - | 15,149,972 | 15,149,972 |
| โอนเข้า(ออก) | - | - | - | - |
| ณ วันที่ 31 ธันวาคม 2567 | - | - | 15,149,972 | 15,149,972 |
| เพิ่มขึ้น | - | - | - | - |
| ณ วันที่ 31 ธันวาคม 2568 | - | - | 15,149,972 | 15,149,972 |
| ค่าเสื่อมราคาสะสม | | | | |
| ณ วันที่ 1 มกราคม 2567 | - | - | - | - |
| ค่าเสื่อมราคาสำหรับปี | - | - | - | - |
| ณ วันที่ 31 ธันวาคม 2567 | - | - | - | - |
| ค่าเสื่อมราคาสำหรับปี | - | - | - | - |
| ณ วันที่ 31 ธันวาคม 2568 | - | - | - | - |
| มูลค่าสุทธิตามบัญชี | | | | |
| ณ วันที่ 31 ธันวาคม 2567 | - | - | 15,149,972 | 15,149,972 |
| ณ วันที่ 31 ธันวาคม 2568 | - | - | 15,149,972 | 15,149,972 |

14. ที่ดิน อาคารและอุปกรณ์

รายการเคลื่อนไหวสำหรับที่ดิน อาคารและอุปกรณ์ สำหรับปีสิ้นสุดวันที่ 31 ธันวาคม 2568 และ 2567 ประกอบด้วยรายละเอียดดังนี้

(หน่วย : บาท)

| | งบการเงินรวม | | | | | | | | | |
|--------------------------|--------------|--------------|----------------|---------------|-------------|---------------|------------|----------------|--------------|---------------|
| | อาคารและ | | | | | | | | | |
| | ส่วนปรับปรุง | ส่วนปรับปรุง | เครื่องจักรและ | เครื่องมือ | เครื่องใช้ | เครื่องตกแต่ง | | สินทรัพย์ | | |
| ที่ดิน | ที่ดิน | อาคาร | อุปกรณ์ | เครื่องใช้ | สำนักงาน | และติดตั้ง | ยานพาหนะ | ระหว่างติดตั้ง | รวม | |
| ราคาทุน | | | | | | | | | | |
| ณ วันที่ 1 มกราคม 2567 | 190,936,350 | 1,099,509 | 278,108,967 | 2,210,733,737 | 217,484,070 | 68,981,432 | 62,779,646 | 40,443,498 | 1,167,130 | 3,071,734,339 |
| เพิ่มขึ้น | - | - | - | 29,338,000 | 179,630 | 1,639,746 | 3,092,886 | - | 7,080,836 | 41,331,098 |
| ตัดจำหน่าย | - | - | - | - | - | (3,063,028) | - | - | - | (3,063,028) |
| โอนเข้า(ออก) | - | - | - | - | - | 13,900 | 94,479 | - | (108,379) | - |
| ณ วันที่ 31 ธันวาคม 2567 | 190,936,350 | 1,099,509 | 278,108,967 | 2,240,071,737 | 217,663,700 | 67,572,050 | 65,967,011 | 40,443,498 | 8,139,587 | 3,110,002,409 |
| เพิ่มขึ้น | - | - | 548,712 | 83,816 | 92,433 | 3,404,459 | 95,840 | - | 13,205,802 | 17,431,062 |
| จำหน่าย | - | - | - | - | - | - | - | (2,049,000) | - | (2,049,000) |
| ตัดจำหน่าย | - | - | - | - | - | (6,448,058) | - | - | - | (6,448,058) |
| โอนเข้า (ออก) | - | - | 14,914,920 | - | - | 5,409,929 | - | - | (20,813,402) | (488,553) |
| ณ วันที่ 31 ธันวาคม 2568 | 190,936,350 | 1,099,509 | 293,572,599 | 2,240,155,553 | 217,756,133 | 69,938,380 | 66,062,851 | 38,394,498 | 531,987 | 3,118,447,860 |

| (หน่วย : บาท) | | | | | | | | | | |
|--------------------------------|------------------------|-----------------------|---------------------------|--------------------------|------------------------|-----------------------------|------------|-----------------------------|-----------|---------------|
| งบการเงินรวม | | | | | | | | | | |
| | อาคารและ | | เครื่องจักรและ อุปกรณ์ | เครื่องมือ เครื่องใช้ | เครื่องใช้ สำนักงาน | เครื่องตกแต่ง และติดตั้ง | ยานพาหนะ | สินทรัพย์ ระหว่างติดตั้ง | รวม | |
| ที่ดิน | ส่วนปรับปรุง ที่ดิน | ส่วนปรับปรุง อาคาร | | | | | | | | |
| ค่าเสื่อมราคาสะสม | | | | | | | | | | |
| ณ วันที่ 1 มกราคม 2567 | - | 942,767 | 205,988,899 | 516,022,951 | 205,852,912 | 64,284,749 | 60,561,402 | 40,146,736 | - | 1,093,800,416 |
| ค่าเสื่อมราคาสำหรับปี | - | 135,347 | 18,278,906 | 79,729,896 | 4,963,697 | 1,903,712 | 1,202,367 | 287,891 | - | 106,501,816 |
| ตัดจำหน่าย | - | - | - | - | - | (3,062,991) | - | - | - | (3,062,991) |
| ณ วันที่ 31 ธันวาคม 2567 | - | 1,078,114 | 224,267,805 | 595,752,847 | 210,816,609 | 63,125,470 | 61,763,769 | 40,434,627 | - | 1,197,239,241 |
| ค่าเสื่อมราคาสำหรับปี | - | 21,395 | 18,952,428 | 78,135,472 | 2,605,311 | 3,151,107 | 1,427,308 | 8,621 | - | 104,301,642 |
| จำหน่าย | - | - | - | - | - | - | - | (2,048,999) | - | (2,048,999) |
| ตัดจำหน่าย | - | - | - | - | - | (6,296,251) | - | - | - | (6,296,251) |
| ณ วันที่ 31 ธันวาคม 2568 | - | 1,099,509 | 243,220,233 | 673,888,319 | 213,421,920 | 59,980,326 | 63,191,077 | 38,394,249 | - | 1,293,195,633 |
| ค่าเผื่อการด้อยค่าของสินทรัพย์ | | | | | | | | | | |
| ณ วันที่ 31 ธันวาคม 2567 | - | - | 879,186 | 1,455,316 | - | - | - | - | - | 2,334,502 |
| ณ วันที่ 31 ธันวาคม 2568 | - | - | 879,186 | 1,455,316 | - | - | - | - | - | 2,334,502 |
| มูลค่าสุทธิทางบัญชี | | | | | | | | | | |
| ณ วันที่ 31 ธันวาคม 2567 | 190,936,350 | 21,395 | 52,961,976 | 1,642,863,574 | 6,847,091 | 4,446,580 | 4,203,242 | 8,871 | 8,139,587 | 1,910,428,666 |
| ณ วันที่ 31 ธันวาคม 2568 | 190,936,350 | - | 49,473,180 | 1,564,811,918 | 4,334,213 | 9,958,054 | 2,871,774 | 249 | 531,987 | 1,822,917,725 |

| (หน่วย : บาท) | | | | | | | | | |
|--------------------------|------------------------|-----------------------|---------------------------|--------------------------|------------------------|-----------------------------|-------------|-----------------------------|---------------|
| งบการเงินเฉพาะกิจการ | | | | | | | | | |
| อาคารและ | | | | | | | | | |
| ที่ดิน | ส่วนปรับปรุง ที่ดิน | ส่วนปรับปรุง อาคาร | เครื่องจักรและ อุปกรณ์ | เครื่องมือ เครื่องใช้ | เครื่องใช้ สำนักงาน | เครื่องตกแต่ง และติดตั้ง | ยานพาหนะ | สินทรัพย์ ระหว่างติดตั้ง | รวม |
| ราคาทุน | | | | | | | | | |
| ณ วันที่ 1 มกราคม 2567 | 175,786,378 | 625,500 | 276,256,966 | 2,210,733,739 | 205,788,604 | 51,756,240 | 62,530,527 | 38,177,044 | 3,022,182,895 |
| เพิ่มขึ้น | - | - | - | 29,338,000 | 172,830 | 1,494,645 | 3,092,886 | - | 41,100,971 |
| ตัดจำหน่าย | - | - | - | - | - | (3,063,028) | - | - | (3,063,028) |
| โอนเข้า (โอนออก) | - | - | - | - | - | 13,900 | 94,479 | (108,379) | - |
| ณ วันที่ 31 ธันวาคม 2567 | 175,786,378 | 625,500 | 276,256,966 | 2,240,071,739 | 205,961,434 | 50,201,757 | 65,717,892 | 38,177,044 | 3,060,220,838 |
| เพิ่มขึ้น | - | - | 548,712 | 83,816 | 92,433 | 3,383,059 | 95,840 | - | 17,409,662 |
| จำหน่าย | - | - | - | - | - | - | (2,049,000) | - | (2,049,000) |
| โอนเข้า (โอนออก) | - | - | 14,914,920 | - | - | 4,823,129 | - | (20,095,944) | (357,895) |
| ณ วันที่ 31 ธันวาคม 2568 | 175,786,378 | 625,500 | 291,720,598 | 2,240,155,555 | 206,053,867 | 58,407,945 | 65,813,732 | 36,128,044 | 3,075,223,605 |

| | (หน่วย : บาท) | | | | | | | | | |
|--------------------------------|----------------------|--------------|----------------|---------------|-------------|---------------|----------------|----------------|-----------|---------------|
| | งบการเงินเฉพาะกิจการ | | | | | | | | | |
| | | อาคารและ | เครื่องจักรและ | เครื่องมือ | เครื่องใช้ | เครื่องตกแต่ง | สินทรัพย์ | | | |
| ที่ดิน | ส่วนปรับปรุง | ส่วนปรับปรุง | อุปกรณ์ | เครื่องใช้ | สำนักงาน | และติดตั้ง | ระหว่างติดตั้ง | ระหว่างติดตั้ง | รวม | |
| ค่าเสื่อมราคาสะสม | | | | | | | | | | |
| ณ วันที่ 1 มกราคม 2567 | - | 564,643 | 205,779,270 | 516,022,953 | 200,279,423 | 49,680,816 | 60,514,786 | 38,158,409 | - | 1,071,000,300 |
| ค่าเสื่อมราคาสำหรับปี | - | 43,556 | 18,217,052 | 79,729,896 | 3,048,952 | 855,180 | 1,152,461 | 11,663 | - | 103,058,760 |
| ตัดจำหน่าย | - | - | - | - | - | (3,062,991) | - | - | - | (3,062,991) |
| ณ วันที่ 31 ธันวาคม 2567 | - | 608,199 | 223,996,322 | 595,752,849 | 203,328,375 | 47,473,005 | 61,667,247 | 38,170,072 | - | 1,170,996,069 |
| ค่าเสื่อมราคาสำหรับปี | - | 17,301 | 18,890,741 | 78,135,471 | 1,510,402 | 2,304,394 | 1,377,512 | 6,727 | - | 102,242,548 |
| จำหน่าย | - | - | - | - | - | - | - | (2,048,999) | - | (2,048,999) |
| ณ วันที่ 31 ธันวาคม 2568 | - | 625,500 | 242,887,063 | 673,888,320 | 204,838,777 | 49,777,399 | 63,044,759 | 36,127,800 | - | 1,271,189,618 |
| ค่าเผื่อการด้อยค่าของสินทรัพย์ | | | | | | | | | | |
| ณ วันที่ 31 ธันวาคม 2567 | - | - | 879,186 | 1,455,316 | - | - | - | - | - | 2,334,502 |
| ณ วันที่ 31 ธันวาคม 2568 | - | - | 879,186 | 1,455,316 | - | - | - | - | - | 2,334,502 |
| มูลค่าสุทธิทางบัญชี | | | | | | | | | | |
| ณ วันที่ 31 ธันวาคม 2567 | 175,786,378 | 17,301 | 51,381,458 | 1,642,863,574 | 2,633,059 | 2,728,752 | 4,050,645 | 6,972 | 7,422,128 | 1,886,890,267 |

| | | | | | | | | | | |
|--------------------------|-------------|---|------------|---------------|-----------|-----------|-----------|-----|---------|---------------|
| ณ วันที่ 31 ธันวาคม 2568 | 175,786,378 | - | 47,954,349 | 1,564,811,919 | 1,215,090 | 8,630,546 | 2,768,973 | 244 | 531,986 | 1,801,699,485 |
|--------------------------|-------------|---|------------|---------------|-----------|-----------|-----------|-----|---------|---------------|

ในระหว่างปี 2568 บริษัทจำหน่ายยานพาหนะ ให้แก่บริษัทที่ไม่เกี่ยวข้องกันแห่งหนึ่งโดยมีมูลค่าตามบัญชีของสินทรัพย์ที่จำหน่ายเท่ากับ 1 บาท และมีกำไรจากการจำหน่ายสินทรัพย์เท่ากับ 186,915 บาท บริษัทอยู่ในงบกำไรขาดทุนเบ็ดเสร็จแล้ว

ในระหว่างปี 2568 และ 2567 กลุ่มบริษัทตัดจำหน่ายเครื่องใช้สำนักงานโดยมีมูลค่าตามบัญชีของสินทรัพย์ที่จำหน่ายเท่ากับ 151,807 บาท และ 37 บาท ตามลำดับ และบันทึกขาดทุนจากการตัดจำหน่ายในงบกำไรขาดทุนเบ็ดเสร็จจำนวน 151,807 บาท และ 37 บาท ตามลำดับ

ในระหว่างปี 2568 กลุ่มบริษัทและบริษัท ได้ทบทวนสินทรัพย์ระหว่างติดตั้งหลายรายการ พบว่าสินทรัพย์ดังกล่าวไม่สามารถใช้งานได้ตามวัตถุประสงค์ที่กำหนด บริษัทจึงได้ตัดออกจากบัญชีสินทรัพย์ระหว่างติดตั้งรวมจำนวน 488,553 บาท และ 357,895 บาท ตามลำดับ และรับรู้เป็นค่าใช้จ่ายในงบกำไรขาดทุนเบ็ดเสร็จแล้ว

ณ วันที่ 31 ธันวาคม 2568 บริษัทได้นำที่ดิน พร้อมสิ่งปลูกสร้างและเครื่องจักรบางส่วน ซึ่งมีมูลค่าตามบัญชีรวม 1,573.75 ล้านบาท (31 ธันวาคม 2567 : 1,656.12 ล้านบาท) ไปจดจำนองและ/หรือจดทะเบียนสัญญาหลักประกันทางธุรกิจเพื่อเป็นหลักประกันวงเงินสินเชื่อของกลุ่มบริษัทที่ได้รับจากสถาบันการเงินในประเทศ (หมายเหตุ 18 และ 20)

15. สัญญาเช่า

15.1. สินทรัพย์สิทธิการใช้

สินทรัพย์สิทธิการใช้ ณ วันที่ 31 ธันวาคม 2568 และ 2567 สรุปได้ดังนี้

(หน่วย : บาท)

| | งบการเงินรวม | | | | |
|----------------------------|-----------------------------------|------------------------|-------------------------|------------|-------------|
| | สิทธิในการใช้ พื้นที่อาคารเช่า | เครื่องใช้ สำนักงาน | สิทธิในการใช้ รถเครน | ยานพาหนะ | รวม |
| ราคาทุน | | | | | |
| ณ วันที่ 1 มกราคม 2567 | 19,716,170 | 613,305 | 8,412,279 | 21,934,224 | 50,675,978 |
| เพิ่มขึ้น | 10,932,431 | - | - | 5,785,809 | 16,718,240 |
| ลดลง | (1,638,302) | - | - | - | (1,638,302) |
| ณ วันที่ 31 ธันวาคม 2567 | 29,010,299 | 613,305 | 8,412,279 | 27,720,033 | 65,755,916 |
| เพิ่มขึ้น | 107,181 | 179,524 | 5,345,788 | 2,714,869 | 8,347,362 |
| ลดลง | (1,028,907) | - | (5,347,246) | - | (6,376,153) |
| ณ วันที่ 31 ธันวาคม 2568 | 28,088,573 | 792,829 | 8,410,821 | 30,434,902 | 67,727,125 |
| ค่าเสื่อมราคาสะสม | | | | | |
| ณ วันที่ 1 มกราคม 2567 | 3,866,216 | 71,552 | 5,243,311 | 6,301,069 | 15,482,148 |
| ค่าเสื่อมราคาสำหรับปี | 5,064,164 | 122,661 | 1,704,312 | 5,897,094 | 12,788,231 |
| หัก สิ้นสุด/ยกเลิก สัญญา | (1,400,014) | - | - | - | (1,400,014) |
| ณ วันที่ 31 ธันวาคม 2567 | 7,530,366 | 194,213 | 6,947,623 | 12,198,163 | 26,870,365 |
| ค่าเสื่อมราคาสำหรับปี | 6,586,299 | 152,581 | 1,703,613 | 6,303,335 | 14,745,828 |
| หัก สิ้นสุด/ยกเลิก สัญญา | (444,344) | - | (5,347,246) | - | (5,791,590) |
| ณ วันที่ 31 ธันวาคม 2568 | 13,672,321 | 346,794 | 3,303,990 | 18,501,498 | 35,824,603 |
| มูลค่าสุทธิตามบัญชี | | | | | |
| ณ วันที่ 31 ธันวาคม 2567 | 21,479,933 | 419,092 | 1,464,656 | 15,521,870 | 38,885,551 |
| ณ วันที่ 31 ธันวาคม 2568 | 14,416,252 | 446,035 | 5,106,831 | 11,933,404 | 31,902,522 |

บริษัท ไทย-เยอรมัน โปรดักส์ จำกัด (มหาชน) และบริษัทย่อย

หมายเหตุประกอบงบการเงิน

วันที่ 31 ธันวาคม 2568

(หน่วย : บาท)

| | งบการเงินเฉพาะกิจการ | | | | |
|----------------------------|-----------------------------------|------------------------|-------------------------|------------|-------------|
| | สิทธิในการใช้ พื้นที่อาคารเช่า | เครื่องใช้ สำนักงาน | สิทธิในการใช้ รถเครน | ยานพาหนะ | รวม |
| ราคาทุน | | | | | |
| ณ วันที่ 1 มกราคม 2567 | 3,589,022 | 613,305 | 8,412,279 | 21,934,224 | 34,548,830 |
| เพิ่มขึ้น | 9,954,004 | - | - | 5,785,809 | 15,739,813 |
| ณ วันที่ 31 ธันวาคม 2567 | 13,543,026 | 613,305 | 8,412,279 | 27,720,033 | 50,288,643 |
| เพิ่มขึ้น | - | 179,524 | 5,345,788 | 2,714,869 | 8,240,181 |
| ลดลง | - | - | (5,347,246) | - | (5,347,246) |
| ณ วันที่ 31 ธันวาคม 2568 | 13,543,026 | 792,829 | 8,410,821 | 30,434,902 | 53,181,578 |
| ค่าเสื่อมราคาสะสม | | | | | |
| ณ วันที่ 1 มกราคม 2567 | 498,475 | 71,552 | 5,243,311 | 6,301,069 | 12,114,407 |
| ค่าเสื่อมราคาสำหรับปี | 2,745,448 | 122,661 | 1,704,312 | 5,897,094 | 10,469,515 |
| ณ วันที่ 31 ธันวาคม 2567 | 3,243,923 | 194,213 | 6,947,623 | 12,198,163 | 22,583,922 |
| ค่าเสื่อมราคาสำหรับปี | 4,581,282 | 152,582 | 1,703,613 | 6,303,335 | 12,740,812 |
| หัก สิ้นสุด/ยกเลิก สัญญา | - | - | (5,347,246) | - | (5,347,246) |
| ณ วันที่ 31 ธันวาคม 2568 | 7,825,205 | 346,795 | 3,303,990 | 18,501,498 | 29,977,488 |
| มูลค่าสุทธิตามบัญชี | | | | | |
| ณ วันที่ 31 ธันวาคม 2567 | 10,299,103 | 419,092 | 1,464,656 | 15,521,870 | 27,704,721 |
| ณ วันที่ 31 ธันวาคม 2568 | 5,717,821 | 446,034 | 5,106,831 | 11,933,404 | 23,204,090 |

ณ วันที่ 31 ธันวาคม 2568 และ 2567 กลุ่มบริษัท มีการทำสัญญาเช่า พื้นที่อาคาร เครื่องใช้สำนักงาน รถเครน และ ยานพาหนะ จำนวน 22 สัญญา และ 22 สัญญา ตามลำดับ มีอายุสัญญาระหว่าง 3 - 10 ปี และ 3 - 10 ปี โดยครบกำหนดอายุสัญญาระหว่างปี 2569 - 2575 และ ระหว่างปี 2568 - 2575

15.2. หนี้สินตามสัญญาเช่า

หนี้สินตามสัญญาเช่า ณ วันที่ 31 ธันวาคม 2568 และ 2567 ประกอบด้วยรายละเอียดดังนี้

(หน่วย : บาท)

| | งบการเงินรวม | | งบการเงินเฉพาะกิจการ | |
|------------------------------------|--------------|--------------|----------------------|--------------|
| | ณ วันที่ 31 | ณ วันที่ 31 | ณ วันที่ 31 | ณ วันที่ 31 |
| | ธันวาคม 2568 | ธันวาคม 2567 | ธันวาคม 2568 | ธันวาคม 2567 |
| ณ วันที่ 1 มกราคม | 34,289,690 | 27,939,506 | 31,032,061 | 24,243,431 |
| เพิ่มขึ้น/พิจารณาอายุสัญญาเช่าใหม่ | 7,657,419 | 16,930,398 | 7,550,237 | 15,951,971 |
| เพิ่มขึ้นจากดอกเบี้ย | 1,960,236 | 2,070,762 | 1,802,006 | 1,838,047 |
| ลดลงจากการยกเลิกสัญญา | (622,168) | (251,484) | - | - |
| เงินจ่ายชำระ | (15,074,093) | (12,399,492) | (14,004,988) | (11,001,388) |
| ณ วันที่ 31 ธันวาคม | 28,211,084 | 34,289,690 | 26,379,316 | 31,032,061 |
| หัก ส่วนที่ถึงกำหนดชำระในหนึ่งปี | (15,959,347) | (14,888,811) | (15,301,133) | (13,856,491) |
| หนี้สินตามสัญญาเช่า - สุทธิจาก | | | | |
| ส่วนที่ถึงกำหนดชำระในหนึ่งปี | 12,251,737 | 19,400,879 | 11,078,183 | 17,175,570 |

ค่าใช้จ่ายสำหรับปีสิ้นสุดวันที่ 31 ธันวาคม 2568 และ 2567 เกี่ยวกับสัญญาเช่าที่รับรู้ในรายการต่อไปนี้ ในส่วนของกำไรหรือขาดทุน

(หน่วย : บาท)

| | งบการเงินรวม | | งบการเงินเฉพาะกิจการ | |
|--------------------------------------|--------------|--------------|----------------------|--------------|
| | ณ วันที่ 31 | ณ วันที่ 31 | ณ วันที่ 31 | ณ วันที่ 31 |
| | ธันวาคม 2568 | ธันวาคม 2567 | ธันวาคม 2568 | ธันวาคม 2567 |
| ค่าเสื่อมราคาของสินทรัพย์สิทธิการใช้ | 14,745,828 | 12,788,231 | 12,740,812 | 10,469,515 |
| ดอกเบี้ยจ่ายจากหนี้สินตามสัญญาเช่า | 1,960,236 | 2,070,762 | 1,802,006 | 1,838,047 |
| รวม | 16,706,064 | 14,858,993 | 14,542,818 | 12,307,562 |

16. สินทรัพย์ไม่มีตัวตนอื่น

สินทรัพย์ไม่มีตัวตนอื่น ณ วันที่ 31 ธันวาคม 2568 และ 2567 มีรายละเอียด สรุปได้ดังนี้

| | (หน่วย : บาท) | |
|----------------------------|---------------|----------------------|
| | งบการเงินรวม | งบการเงินเฉพาะกิจการ |
| ราคาทุน | | |
| ณ วันที่ 1 มกราคม 2567 | 4,166,413 | 3,754,367 |
| ซื้อเพิ่ม | 43,000 | 43,000 |
| ณ วันที่ 31 ธันวาคม 2567 | 4,209,413 | 3,797,367 |
| ซื้อเพิ่ม | 91,760 | 60,500 |
| ณ วันที่ 31 ธันวาคม 2568 | 4,301,173 | 3,857,867 |
| ค่าตัดจำหน่ายสะสม | | |
| ณ วันที่ 1 มกราคม 2567 | 4,104,028 | 3,754,367 |
| ค่าตัดจำหน่ายสำหรับปี | 61,347 | 3,431 |
| ณ วันที่ 31 ธันวาคม 2567 | 4,165,375 | 3,757,798 |
| ค่าตัดจำหน่ายสำหรับปี | 37,866 | 33,340 |
| ณ วันที่ 31 ธันวาคม 2568 | 4,203,241 | 3,791,138 |
| มูลค่าสุทธิตามบัญชี | | |
| ณ วันที่ 31 ธันวาคม 2567 | 44,038 | 39,569 |
| ณ วันที่ 31 ธันวาคม 2568 | 97,932 | 66,729 |

17. ภาษีเงินได้รอการตัดบัญชี

บริษัทและบริษัทย่อยไม่มีภาระภาษีเงินได้นิติบุคคลสำหรับปีสิ้นสุดวันที่ 31 ธันวาคม 2568 และ 2567 เนื่องจากมีผลขาดทุนทางภาษียกมาจากรายการปีก่อนๆ

ณ วันที่ 31 ธันวาคม 2568 และ 2567 กลุ่มบริษัทมีรายการผลแตกต่างชั่วคราวที่ใช้หักภาษี และขาดทุนทางภาษีที่ยังไม่ได้ใช้ ซึ่งไม่ได้รับรู้เป็นสินทรัพย์ภาษีเงินได้รอการตัดบัญชีไว้ในงบฐานะการเงิน เนื่องจากผู้บริหารของกลุ่มบริษัทพิจารณาแล้วเห็นว่ายังไม่มีความเป็นไปได้ก่อนข้างเนว่ากลุ่มบริษัทจะมีกำไรทางภาษีในอนาคตเพียงพอต่อการนำสินทรัพย์ภาษีเงินได้รอการตัดบัญชีดังกล่าวมาใช้ประโยชน์

ส่วนประกอบของสินทรัพย์ภาษีเงินได้รอการตัดบัญชีและหนี้สินภาษีเงินได้รอการตัดบัญชี ประกอบด้วยรายการดังต่อไปนี้

(หน่วย : บาท)

| | งบฐานะการเงิน | | | |
|-----------------------------------|---------------|------------|----------------------|------------|
| | งบการเงินรวม | | งบการเงินเฉพาะกิจการ | |
| | ณ วันที่ | ณ วันที่ | ณ วันที่ | ณ วันที่ |
| | 31 ธันวาคม | 31 ธันวาคม | 31 ธันวาคม | 31 ธันวาคม |
| | 2568 | 2567 | 2568 | 2567 |
| สินทรัพย์ภาษีเงินได้รอการตัดบัญชี | | | | |
| ขาดทุนทางภาษีที่ยังไม่ได้ใช้ | - | - | - | - |
| รวม | - | - | - | - |

ส่วนประกอบของผลแตกต่างชั่วคราวที่ยังไม่ได้บันทึกเป็นสินทรัพย์ภาษีเงินได้รอการตัดบัญชี ประกอบด้วยรายการดังต่อไปนี้

(หน่วย : บาท)

| | งบการเงินรวม | | งบการเงินเฉพาะกิจการ | |
|--|--------------|-----------|----------------------|------------|
| | 2568 | 2567 | 2568 | 2567 |
| ผลแตกต่างชั่วคราว | | | | |
| ค่าเพื่อผลขาดทุนด้านเครดิต | | | | |
| ที่คาดว่าจะเกิดขึ้น | 4,404,731 | 4,291,989 | 31,864,344 | 30,183,821 |
| ค่าเพื่อการลดลงของมูลค่าสินค้าคงเหลือ | 7,390,050 | 4,742,213 | 5,854,917 | 3,493,795 |
| ค่าเพื่อการด้อยค่าของเงินลงทุนในบริษัทย่อย | - | - | 6,537,000 | 6,537,000 |
| ค่าเพื่อการด้อยค่าของสินทรัพย์ถาวร | 466,900 | 466,900 | 466,900 | 466,900 |
| ภาระผูกพันผลประโยชน์พนักงาน | 4,648,117 | 5,665,316 | 4,624,154 | 5,583,224 |

บริษัท ไทย-เยอรมัน โปรดักส์ จำกัด (มหาชน) และบริษัทย่อย

หมายเหตุประกอบงบการเงิน

วันที่ 31 ธันวาคม 2568

| | (หน่วย : บาท) | | | |
|---|---------------|------------|----------------------|------------|
| | งบการเงินรวม | | งบการเงินเฉพาะกิจการ | |
| | 2568 | 2567 | 2568 | 2567 |
| <u>ขาดทุนทางภาษีที่ยังไม่ได้ใช้</u> | | | | |
| ขาดทุนทางภาษีที่จะสิ้นสุดเวลาการหักกลับ | | | | |
| ปี พ.ศ. 2568 | - | 11,678,112 | - | 7,873,893 |
| ขาดทุนทางภาษีที่จะสิ้นสุดเวลาการหักกลับ | | | | |
| ปี พ.ศ. 2569 | 2,996,155 | 2,996,155 | - | - |
| ขาดทุนทางภาษีที่จะสิ้นสุดเวลาการหักกลับ | | | | |
| ปี พ.ศ. 2570 | 3,716,789 | 3,716,789 | - | - |
| ขาดทุนทางภาษีที่จะสิ้นสุดเวลาการหักกลับ | | | | |
| ปี พ.ศ. 2571 | 50,976,965 | 50,976,965 | 47,633,492 | 47,633,492 |
| ขาดทุนทางภาษีที่จะสิ้นสุดเวลาการหักกลับ | | | | |
| ปี พ.ศ. 2572 | 29,174,523 | 29,174,523 | 27,063,992 | 27,063,992 |
| ขาดทุนทางภาษีที่จะสิ้นสุดเวลาการหักกลับ | | | | |
| ปี พ.ศ. 2573 | 23,688,706 | - | 22,556,170 | - |

18. เงินเบิกเกินบัญชีและเงินกู้ยืมระยะสั้นจากสถาบันการเงิน

| (หน่วย : บาท) | | | | | | | | | |
|-------------------------------------|--------------------|--------------------|------------------|-----------------------------|------------------------|--------------------|------------------|-----------------------------|-------------------|
| งบการเงินรวมและงบการเงินเฉพาะกิจการ | | | | | | | | | |
| ประเภท | สกุลเงิน | 2568 | | | | 2567 | | | |
| | | สกุลเงินต่างประเทศ | บาทหรือเทียบเท่า | อัตราดอกเบี้ย (ร้อยละต่อปี) | ครบกำหนดชำระภายใน | สกุลเงินต่างประเทศ | บาทหรือเทียบเท่า | อัตราดอกเบี้ย (ร้อยละต่อปี) | ครบกำหนดชำระภายใน |
| เงินเบิกเกินบัญชีธนาคาร | บาท | - | 13,540,508 | 6.25 | - | - | 11,455,423 | 6.25 | - |
| | | | 13,540,508 | | | | 11,455,423 | | |
| คำสัญญาใช้เงิน | บาท | - | 272,314,053 | 5.10 - 18.00 | ช.ค. 2568 - มี.ย. 2569 | - | 235,871,540 | 5.35 - 7.85 | ม.ค. - มี.ย. 2568 |
| | | | 272,314,053 | | | | 235,871,540 | | |
| ทรัสต์รีซีท | เหรียญสหรัฐอเมริกา | 1,104,181 | 35,050,675 | 5.10 | มี.ย. 2569 | - | - | - | - |
| | บาท | - | 275,784,406 | 5.10 - 18.00 | ม.ค. - มี.ย. 2569 | | 293,680,500 | 5.35 - 7.85 | ม.ค. - มี.ย. 2568 |
| | | | 310,835,081 | | | | 293,680,500 | | |
| เงินกู้ยืมระยะสั้น | บาท | - | 17,578,993 | 5.10 | ม.ค. - ก.พ. 2569 | - | - | - | - |
| | | | 17,578,993 | | | | - | | |
| รวม | | | 614,268,635 | | | | 541,007,463 | | |

ตามเงื่อนไขของสัญญาเกี่ยวกับหนี้สินภายใต้สัญญาทรัสต์รีซีท บริษัทได้ซื้อวัตถุดิบโดยใช้เครดิตของธนาคาร บริษัทจึงมีการผูกพันต่อธนาคารสำหรับวัตถุดิบดังกล่าวไม่ว่าเก็บรักษายู่หรือขายออกไป

ณ วันที่ 31 ธันวาคม 2568 และ 2567 วงเงินสินเชื่อที่ยังไม่ได้เบิกใช้ มีดังนี้

| ประเภท | งบการเงินรวมและงบการเงินเฉพาะกิจการ | | | | วงเงินสินเชื่อค้ำประกันโดย |
|---|-------------------------------------|------------|------------------------|------------|--|
| | 2568 | | 2567 | | |
| | เหรียญ สหรัฐอเมริกา | บาท | เหรียญ สหรัฐอเมริกา | บาท | |
| วงเงินเบิกเกินบัญชีธนาคาร | - | 1,459,492 | - | 3,544,577 | ● จัดจ้างที่ดินพร้อมสิ่งปลูกสร้างของบริษัท (หมายเหตุ 14) ● โอนผลประโยชน์ตามกรรมกรรมในสิ่งปลูกสร้างให้ธนาคารเป็นผู้รับ ประโยชน์ |
| วงเงินกู้ยืมระยะสั้นจากธนาคารและ วงเงินทรัสต์รีซีท | - | 41,212,000 | - | 30,697,034 | |
| วงเงินซื้อขายเงินตราต่างประเทศล่วงหน้า | 26,553,059 | - | 26,461,272 | - | |

นอกจากนี้ บริษัทอยู่ภายใต้ข้อกำหนดของสัญญาเงินกู้ยืมและเงื่อนไขอื่นๆ ภายใต้สัญญาเงินกู้ยืมที่กำหนดไว้สำหรับวงเงินกู้ยืมในแต่ละสัญญา

บริษัท ไทย-เยอรมัน โปรดักส์ จำกัด (มหาชน) และบริษัทย่อย

หมายเหตุประกอบงบการเงิน

วันที่ 31 ธันวาคม 2568

19. เจ้าหนี้การค้าและเจ้าหนี้หมุนเวียนอื่น

เจ้าหนี้การค้าและเจ้าหนี้หมุนเวียนอื่น ณ วันที่ 31 ธันวาคม 2568 และ 2567 ประกอบด้วยรายละเอียดดังนี้

(หน่วย : บาท)

| | งบการเงินรวม | | งบการเงินเฉพาะกิจการ | |
|---------------------------------------|--------------|--------------|----------------------|--------------|
| | ณ วันที่ 31 | ณ วันที่ 31 | ณ วันที่ 31 | ณ วันที่ 31 |
| | ธันวาคม 2568 | ธันวาคม 2567 | ธันวาคม 2568 | ธันวาคม 2567 |
| เจ้าหนี้การค้า | | | | |
| - บริษัทอื่น | 224,933,924 | 291,823,031 | 223,961,545 | 290,793,726 |
| - บริษัทที่เกี่ยวข้องกัน (หมายเหตุ 7) | 337,371 | 171,877 | 539,995 | 291,409 |
| เจ้าหนี้อื่น - บริษัทอื่น | 23,086,720 | 30,598,356 | 19,515,297 | 26,963,182 |
| เงินรับล่วงหน้าค่าสินค้า | 30,769,395 | 28,436,144 | 28,537,890 | 26,221,896 |
| ค่าใช้จ่ายค้างจ่าย | | | | |
| - ค่านายหน้าค้างจ่าย | 18,636 | 23,481 | - | - |
| - ค่าขนส่งค้างจ่าย | 1,800,890 | 1,904,072 | 1,800,890 | 1,904,071 |
| - ดอกเบี้ยค้างจ่าย | 266,786 | 226,008 | 266,786 | 226,008 |
| - ค่าใช้จ่ายค้างจ่ายอื่นๆ | 1,802,395 | 2,065,670 | 1,459,689 | 1,482,936 |
| รวมเจ้าหนี้การค้าและเจ้าหนี้อื่น | 283,016,117 | 355,248,639 | 276,082,092 | 347,883,228 |

20. เงินกู้ยืมระยะยาว

เงินกู้ยืมระยะยาว ณ วันที่ 31 ธันวาคม 2568 และ 2567 ประกอบด้วยรายละเอียดดังนี้

(หน่วย : บาท)

| | งบการเงินรวม | | งบการเงินเฉพาะกิจการ | |
|---------------------------------------|--------------|--------------|----------------------|--------------|
| | ณ วันที่ 31 | ณ วันที่ 31 | ณ วันที่ 31 | ณ วันที่ 31 |
| | ธันวาคม 2568 | ธันวาคม 2567 | ธันวาคม 2568 | ธันวาคม 2567 |
| เงินกู้ยืมจากธนาคาร | 20,332,660 | 23,872,660 | 20,332,660 | 23,872,660 |
| หัก ส่วนที่จะถึงกำหนดชำระภายในหนึ่งปี | (20,332,660) | (23,872,660) | (20,332,660) | (23,872,660) |
| สุทธิ | - | - | - | - |

การเคลื่อนไหวของเงินกู้ยืมระยะยาว ในระหว่างปี 2568 และ 2567 ดังนี้

| | (หน่วย : บาท) | | | |
|-----------------------|---------------|--------------|----------------------|--------------|
| | งบการเงินรวม | | งบการเงินเฉพาะกิจการ | |
| | ณ วันที่ 31 | ณ วันที่ 31 | ณ วันที่ 31 | ณ วันที่ 31 |
| | ธันวาคม 2568 | ธันวาคม 2567 | ธันวาคม 2568 | ธันวาคม 2567 |
| ยอดต้นปี | 23,872,660 | 34,543,038 | 23,872,660 | 34,543,038 |
| กู้เพิ่มระหว่างปี | - | 24,757,660 | - | 24,757,660 |
| เงินจ่ายชำระระหว่างปี | (3,540,000) | (35,428,038) | (3,540,000) | (35,428,038) |
| ยอดปลายปี | 20,332,660 | 23,872,660 | 20,332,660 | 23,872,660 |

- เมื่อวันที่ 20 กันยายน 2567 บริษัทได้ทำสัญญากู้ยืมกับธนาคาร จำนวน 27.76 ล้านบาท และได้นำเครื่องจักรไปจดทะเบียนสัญญาหลักประกันทางธุรกิจเพื่อเป็นหลักประกัน (หมายเหตุ 14) บริษัทได้รับเงินกู้ยืมจากสัญญาดังกล่าวแล้วจำนวน 24.76 ล้านบาท โดยมีรายละเอียดสัญญาดังนี้

- บริษัทตกลงชำระดอกเบี้ยที่คำนวณบนยอดเงินต้นให้แก่ธนาคารในอัตรา Prime Rate - 2 ต่อปี จนถึง Prime Rate ต่อปี โดยบริษัทตกลงชำระดอกเบี้ยให้แก่ธนาคารเป็นงวดราย 1 (หนึ่ง) เดือน เริ่มชำระงวดแรกภายในวันทำการสุดท้ายของธนาคารที่มีการเบิกรับเงินกู้ และงวดต่อไป ชำระภายในวันทำการสุดท้ายของธนาคารของแต่ละเดือนที่ถึงกำหนดชำระถัดจากนั้น

อัตรา Prime Rate หมายถึง อัตราดอกเบี้ยขั้นต่ำที่ธนาคารประกาศเรียกเก็บจากลูกค้าของธนาคารสำหรับการให้กู้เงินเป็นเงินบาท ซึ่งในขณะทำสัญญานับนี้เท่ากับอัตราร้อยละ 6.50 (หกจุดห้า) ต่อปี และต่อไปอาจเปลี่ยนแปลงได้ตามประกาศของธนาคารเป็นคราวๆ ไปโดยที่ธนาคารไม่ต้องทำหลักฐานใดให้แก่บริษัทอีกทั้งสิ้น

- บริษัทตกลงผ่อนชำระเงินต้นลงค้างชำระให้แก่ธนาคารเป็นงวดราย 1 (หนึ่ง) เดือน รวม 84 (แปดสิบสี่) งวดเริ่มชำระงวดแรกภายในวันทำการสุดท้ายของธนาคารในเดือนตุลาคม 2567 และงวดต่อไปชำระภายในวันทำการวันสุดท้ายของธนาคารในแต่ละเดือนถัดจากนั้น โดยมีเงื่อนไขการผ่อนชำระ ดังนี้

| เดือนที่ถึงกำหนดชำระ | จำนวนเงินขั้นต่ำที่ต้องชำระในแต่ละงวด |
|---------------------------------------|---|
| เดือนตุลาคม 2567 ถึงเดือนสิงหาคม 2574 | 295,000. - บาท (สองแสนเก้าหมื่นห้าพันบาทถ้วน) |
| เดือนกันยายน 2574 | ชำระภาระหนี้ที่เหลือทั้งจำนวน |

ณ วันที่ 31 ธันวาคม 2568 และ 2567 บริษัทไม่สามารถดำรงอัตราส่วนทางการเงินตามสัญญาเงินกู้ยืมจากสถาบันการเงิน จึงควรจัดประเภทเงินกู้ตามสัญญาฉบับนี้เป็นหนี้สินหมุนเวียนทั้งจำนวน

อย่างไรก็ตาม เมื่อวันที่ 30 มิถุนายน 2568 บริษัทได้รับจดหมายจากทางสถาบันการเงิน(ผู้ให้กู้ยืม) อนุญาตให้ผ่อนผันการปฏิบัติผิดเงื่อนไขของสัญญาเงินกู้ยืมโดยไม่ถือเป็นเหตุผิดนัดตามสัญญาเงินกู้ยืม

2. เมื่อวันที่ 7 มิถุนายน 2559 บริษัทได้ทำสัญญากู้ยืมกับสถาบันการเงินในประเทศแห่งหนึ่ง จำนวน 350 ล้านบาท และได้นำที่ดินกับสิ่งปลูกสร้างและเครื่องจักรใหม่ไปจดจำนองเป็นประกันเพิ่มจากเดิม (ตามหมายเหตุ 14) บริษัทได้รับเงินกู้ยืมจากสัญญาดังกล่าวแล้วจำนวน 346 ล้านบาท

เงินกู้ยืมระยะยาวของบริษัท คิดดอกเบี้ยในอัตราร้อยละ 6.25 ต่อปี แต่ต่อไปอาจเปลี่ยนแปลงได้ตามที่ธนาคารจะประกาศกำหนดเป็นคราวๆไป

ที่ดินรวมทั้งสิ่งปลูกสร้างของบริษัท และเครื่องจักรใหม่ ได้จดทะเบียนเป็นหลักประกันเงินกู้ยืมจากธนาคารข้างต้น

ทั้งนี้ สัญญาเงินกู้ยืมส่วนใหญ่ได้ระบุข้อปฏิบัติและข้อจำกัดบางประการ เช่น การจ่ายเงินปันผล การดำรงอัตราส่วนหนี้สินต่อส่วนของผู้ถือหุ้นในอัตราไม่เกินกว่า 1.5 เท่า การดำรงอัตราส่วนความสามารถในการชำระหนี้ ในอัตราส่วนไม่ต่ำกว่า 1.2 เท่า และไม่ลดทุนชำระแล้ว เป็นต้น

เมื่อวันที่ 20 มิถุนายน 2566 บริษัทได้ตกลงร่วมกันปรับโครงสร้างการชำระภาระหนี้สินที่บริษัทมีอยู่ต่อธนาคารรายละเอียดปรากฏตามสัญญาปรับโครงสร้าง ฉบับลงวันที่ 13 พฤศจิกายน 2563 และสัญญาปรับโครงสร้าง ฉบับแก้ไขเพิ่มเติม ฉบับลงวันที่ 26 กันยายน 2565 ต่อไปนี้จะเรียกว่า “สัญญาปรับโครงสร้างหนี้” ซึ่งปรากฏว่าบริษัทไม่สามารถชำระภาระหนี้ตามเงื่อนไขที่กำหนดไว้ในสัญญาปรับโครงสร้างหนี้ดังกล่าว ดังนั้นเพื่อให้ธนาคารมีโอกาสได้รับชำระหนี้คืนและเพื่อประโยชน์สูงสุดของบริษัทในการดำเนินธุรกิจต่อไปด้วยดี บริษัทและธนาคารตกลงปรับเปลี่ยนเงื่อนไขการผ่อนชำระภาระหนี้สินค้างชำระตามสัญญาปรับโครงสร้างหนี้ ดังนี้

- 2.1 นับตั้งแต่วันที่ทำสัญญาลบหนี้เป็นต้นไป จนกว่าบริษัทจะชำระภาระหนี้เงินต้นค้างชำระตามสัญญาปรับโครงสร้างหนี้ให้แก่ธนาคารจนเสร็จสิ้น บริษัทตกลงชำระดอกเบี้ยที่คำนวณบนยอดเงินต้นที่ค้างชำระให้แก่ธนาคารในอัตรา Prime Rate ต่อปีหรืออัตราอื่นใดที่ธนาคารอาจเปลี่ยนแปลงได้ ตามที่ธนาคารพิจารณาเห็นสมควร ทั้งนี้ บริษัทยินยอมเปลี่ยนแปลงอัตราดอกเบี้ยดังกล่าวได้ โดยธนาคารไม่ต้องทำหลักฐานใดๆ ให้แก่บริษัททั้งสิ้น ซึ่งต่อไปนี้ดอกเบี้ยดังกล่าวในแต่ละขณะเวลาจะเรียกว่า “ดอกเบี้ยใหม่” โดยธนาคารตกลงยินยอมให้ตั้งพักดอกเบี้ยใหม่ที่เกิดขึ้นในงวดเดือนมิถุนายน 2566 ถึงงวดเดือนสิงหาคม 2566 ไว้และบริษัทตกลงชำระดอกเบี้ยใหม่ดังกล่าวทั้งจำนวนให้แก่ธนาคารภายในวันทำการสุดท้ายของธนาคารในเดือนธันวาคม 2566 ทั้งนี้ สำหรับดอกเบี้ยใหม่ที่เกิดขึ้นตั้งแต่งวดเดือนกันยายน 2566 เป็นต้นไป บริษัทตกลงชำระหนี้ให้แก่ธนาคารเป็นงวดราย 1 (หนึ่ง) เดือน เริ่มชำระงวดแรกภายในวันทำการสุดท้ายของธนาคารในเดือนกันยายน 2566 และงวดต่อไป ชำระภายในวันทำการสุดท้ายของธนาคารของแต่ละเดือนที่ถึงกำหนดชำระถัดจากนั้น

อัตรา Prime Rate หมายถึง อัตราดอกเบี้ยขั้นต่ำที่ธนาคารประกาศเรียกเก็บจากลูกค้าของธนาคารสำหรับการให้กู้เงินเป็นเงินบาท ซึ่งในขณะทำสัญญาลบหนี้เท่ากับอัตราร้อยละ 6.50 (หกจุดห้า) ต่อปี และต่อไปอาจเปลี่ยนแปลงได้ตามประกาศของธนาคารเป็นคราวๆ ไปโดยที่ธนาคารไม่ต้องทำหลักฐานใดให้แก่บริษัทอีกทั้งสิ้น

- 2.2 บริษัทตกลงผ่อนชำระเงินต้นคงค้างชำระให้แก่ธนาคารเป็นงวดราย 1 (หนึ่ง) เดือน รวม 17 (สิบเจ็ด) งวดเริ่มชำระงวดแรกภายในวันทำการสุดท้ายของธนาคารในเดือนมิถุนายน 2566 และงวดต่อไปชำระภายในวันทำการวันสุดท้ายของธนาคารในแต่ละเดือนถัดจากนั้น โดยมีเงื่อนไขการผ่อนชำระ ดังนี้

| เดือนที่ถึงกำหนดชำระ | จำนวนเงินขั้นต่ำที่ต้องชำระในแต่ละงวด |
|---|---|
| เดือนมิถุนายน 2566 ถึงเดือนกันยายน 2567 | 3,500,000. - บาท (สามล้านห้าแสนบาทถ้วน) |
| เดือนตุลาคม 2567 | ชำระภาระหนี้ที่เหลือทั้งจำนวน |

ทั้งนี้ในงวดเดือนมิถุนายน 2566 ถึงงวดสิงหาคม 2566 บริษัทตกลงชำระเงินให้แก่ธนาคารเพิ่มเติมจากจำนวนเงินที่ระบุข้างต้นในแต่ละงวดไม่น้อยกว่าจำนวนดอกเบี้ยที่คำนวณบนยอดเงินต้นค้างชำระในแต่ละเวลาในอัตรา Prime Rate ต่อปี โดยบริษัทตกลงให้ธนาคารนำเงินดังกล่าวเข้าหักชำระภาระหนี้เงินต้นค้างชำระที่บริษัทจะต้องชำระในงวดท้ายสุด และงวดถัดขึ้นไปตามลำดับ ทั้งนี้ โดยไม่มีผลกระทบต่อจำนวนเงินที่บริษัทจะต้องชำระให้แก่ธนาคารในแต่ละงวด ตามเงื่อนไขที่ระบุไว้ข้างต้นแต่อย่างใด

- 2.3 บริษัทตกลงชำระภาระหนี้ดอกเบี้ยค้างชำระเดิมให้แก่ธนาคารภายในวันทำการสุดท้ายของธนาคารในเดือนธันวาคม 2566 การเปลี่ยนแปลงสัญญาปรับโครงสร้างหนี้ข้างต้น ไม่ได้ทำให้มูลหนี้เปลี่ยนแปลงไปจากเดิม ภาระหนี้คงค้างของบริษัทที่ต้องจ่ายคืนแก่ธนาคารยังคงเท่าเดิม จึงไม่มีผลแตกต่างจากการปรับโครงสร้างหนี้ที่บันทึกเข้าสู่งบกำไรขาดทุนในปีนี้
- ทั้งนี้ ในระหว่างปี 2567 บริษัทได้ชำระคืนเงินกู้ตามสัญญานี้ เป็นที่เรียบร้อยแล้ว

21. ประมาณการหนี้สินสำหรับผลประโยชน์พนักงาน

ประมาณการหนี้สินสำหรับผลประโยชน์พนักงาน ณ วันที่ 31 ธันวาคม 2568 และ 2567 ประกอบด้วยรายละเอียดดังนี้

| | (หน่วย : บาท) | | | |
|--|---------------|-------------|----------------------|-------------|
| | งบการเงินรวม | | งบการเงินเฉพาะกิจการ | |
| | 2568 | 2567 | 2568 | 2567 |
| ผลประโยชน์หลังออกจากงาน | 23,240,583 | 28,326,580 | 23,120,768 | 27,916,118 |
| รวมภาระผูกพันผลประโยชน์พนักงาน | 23,240,583 | 28,326,580 | 23,120,768 | 27,916,118 |
| ภาระผูกพันตามโครงการผลประโยชน์ | 23,240,583 | 28,326,580 | 23,120,768 | 27,916,118 |
| หัก ส่วนที่ครบกำหนดภายในหนึ่งปี | (4,178,292) | (9,348,577) | (4,178,292) | (9,348,577) |
| ภาระผูกพันตามโครงการผลประโยชน์ - สุทธิ | 19,062,291 | 18,978,003 | 18,942,476 | 18,567,541 |

บริษัท ไทย-เยอรมัน โปรดักส์ จำกัด (มหาชน) และบริษัทย่อย

หมายเหตุประกอบงบการเงิน

วันที่ 31 ธันวาคม 2568

ค่าใช้จ่ายผลประโยชน์พนักงานสำหรับปีสิ้นสุดวันที่ 31 ธันวาคม 2568 และ 2567 ประกอบด้วยรายละเอียดดังนี้

| | (หน่วย : บาท) | | | |
|----------------------------|---------------|-----------|----------------------|-----------|
| | งบการเงินรวม | | งบการเงินเฉพาะกิจการ | |
| | 2568 | 2567 | 2568 | 2567 |
| ผลประโยชน์หลังออกจากงาน | | | | |
| - ต้นทุนบริการปัจจุบัน | 3,048,981 | 3,367,355 | 2,997,256 | 3,243,864 |
| - ต้นทุนดอกเบี้ย | 242,256 | 516,480 | 241,212 | 509,836 |
| รวมผลประโยชน์หลังออกจากงาน | 3,291,237 | 3,883,835 | 3,238,468 | 3,753,700 |

ข้อสมมติฐานที่สำคัญในการประมาณการตามหลักคณิตศาสตร์ประกันภัยที่ใช้ในการคำนวณประมาณการหนี้สินผลประโยชน์ของพนักงานมีดังนี้

| | งบการเงินรวม | | งบการเงินเฉพาะกิจการ | |
|--|--------------|-------------|----------------------|--------|
| | 2568 | 2567 | 2568 | 2567 |
| อัตราคิดลด (ร้อยละต่อปี) | 1.39 - 2.67 | 2.11 - 2.62 | 1.39 | 2.11 |
| อัตราการขึ้นเงินเดือนโดยเฉลี่ย (ร้อยละต่อปี) | 4.00 | 4.00 | 4.00 | 4.00 |
| อัตราการลาออก (ร้อยละต่อปี) | 0 - 58 | 0 - 55 | 0 - 49 | 0 - 48 |
| เกษียณอายุ (ปี) | 60 | 60 | 60 | 60 |

| | (หน่วย : บาท) | | | |
|--------------------------|---|------------------------------|-----------------------------------|------------------------------|
| | การเปลี่ยนแปลงมูลค่าปัจจุบันของภาระผูกพันผลประโยชน์พนักงานเพิ่มขึ้น(ลดลง) | | | |
| | งบการเงินรวม | | งบการเงินเฉพาะกิจการ | |
| | กรณีอัตราเพิ่มขึ้น ร้อยละ 1.00 | กรณีอัตราลดลง ร้อยละ 1.00 | กรณีอัตราเพิ่มขึ้น ร้อยละ 1.00 | กรณีอัตราลดลง ร้อยละ 1.00 |
| ปี 2568 | | | | |
| อัตราคิดลด | (1,136,114) | 1,252,712 | (1,126,504) | 1,242,132 |
| อัตราการขึ้นเงินเดือนใน | | | | |
| อนาคต | 1,200,522 | (1,112,446) | (1,190,304) | (1,102,965) |
| อัตราการหมุนเวียนพนักงาน | (1,216,677) | 580,411 | (1,206,051) | 574,950 |

การวิเคราะห์ความอ่อนไหวข้างต้นอาจไม่ได้แสดงถึงการเปลี่ยนแปลงที่เกิดขึ้นจริงในภาระผูกพันผลประโยชน์พนักงาน เนื่องจากการยากที่การเปลี่ยนแปลงข้อสมมติฐานต่างๆที่เกิดขึ้นแยกต่างหากจากข้อสมมติฐานอื่นซึ่งอาจมีความสัมพันธ์กัน

บริษัท ไทย-เยอรมัน โปรดัคส์ จำกัด (มหาชน) และบริษัทย่อย

หมายเหตุประกอบงบการเงิน

วันที่ 31 ธันวาคม 2568

รายการเคลื่อนไหวของภาระผูกพันผลประโยชน์สำหรับปีสิ้นสุดวันที่ 31 ธันวาคม 2568 และ 2567 มีดังนี้

| | (หน่วย : บาท) | | | |
|---|---------------|-------------|----------------------|-------------|
| | งบการเงินรวม | | งบการเงินเฉพาะกิจการ | |
| | 2568 | 2567 | 2568 | 2567 |
| ยอดคงเหลือต้นปี | 28,326,580 | 27,037,318 | 27,916,118 | 26,756,991 |
| ส่วนที่รับรู้ในกำไรหรือขาดทุน: | | | | |
| ต้นทุนบริการปัจจุบัน | 3,048,981 | 3,367,355 | 2,997,256 | 3,243,864 |
| ค่าใช้จ่ายดอกเบี้ย | 242,256 | 516,480 | 241,212 | 509,836 |
| (กำไร) ขาดทุนที่เกิดจากการจ่ายชำระ | | | | |
| ผลประโยชน์ | (648,442) | - | (648,442) | - |
| รวมส่วนที่รับรู้ในกำไรหรือขาดทุน | 2,642,795 | 3,883,835 | 2,590,026 | 3,753,700 |
| ส่วนที่รับรู้ในกำไรหรือขาดทุนเบ็ดเสร็จอื่น: | | | | |
| (กำไร) ขาดทุนจากการประมาณการตามหลัก | | | | |
| คณิตศาสตร์ประกันภัย | | | | |
| - ข้อสมมติด้านประชากรศาสตร์ | (2,215,020) | - | (2,127,410) | - |
| - ข้อสมมติทางการเงิน | 908,312 | - | 898,158 | - |
| - การปรับปรุงจากประสบการณ์ | (3,269,855) | - | (3,003,895) | - |
| รวมส่วนที่รับรู้ในกำไรหรือขาดทุนเบ็ดเสร็จอื่น | (4,576,563) | - | (4,233,147) | - |
| ผลประโยชน์ที่จ่ายในระหว่างปี | (3,152,229) | (2,594,573) | (3,152,229) | (2,594,573) |
| ยอดคงเหลือปลายปี | 23,240,583 | 28,326,580 | 23,120,768 | 27,916,118 |

ระยะเวลาถัวเฉลี่ยถ่วงน้ำหนักของภาระผูกพันตามโครงการผลประโยชน์คือ 5.82 ปี

การวิเคราะห์การครบกำหนดของจำนวนเงินผลประโยชน์ที่ต้องจ่ายในอนาคตก่อนคิดลด ณ วันที่ 31 ธันวาคม 2568 มีรายละเอียดดังนี้

| | (หน่วย : บาท) | |
|---------------------------|---------------|----------------------|
| | งบการเงินรวม | งบการเงินเฉพาะกิจการ |
| ภายใน 1 ปี | 4,178,292 | 4,178,292 |
| มากกว่า 1 ปี ไม่เกิน 5 ปี | 10,004,809 | 10,004,809 |
| เกินกว่า 5 ปี | 167,326,878 | 162,823,193 |

22. ทุนสำรองตามกฎหมาย

ตามพระราชบัญญัติบริษัทมหาชนจำกัด บริษัทจะต้องจัดสรรกำไรสุทธิประจำปีส่วนหนึ่งไว้เป็นทุนสำรองตามกฎหมายไม่น้อยกว่าร้อยละห้าของกำไรสุทธิประจำปีหักด้วยขาดทุนสะสมยกมา (ถ้ามี) จนกว่าทุนสำรองนี้จะมีจำนวนไม่น้อยกว่าร้อยละสิบของทุนจดทะเบียน ซึ่งสำรองตามกฎหมายนี้จะไม่สามารถนำไปจ่ายเงินปันผลได้

23. ส่วนได้เสียที่ไม่มีอำนาจควบคุม

รายการเคลื่อนไหวสำหรับส่วนได้เสียที่ไม่มีอำนาจควบคุมสำหรับปีสิ้นสุดวันที่ 31 ธันวาคม 2568 และ 2567 ประกอบด้วยรายละเอียดดังนี้

| | (หน่วย : บาท) | |
|---------------------------------|---------------|-------------|
| | งบการเงินรวม | |
| | 2568 | 2567 |
| ยอดคงเหลือต้นปี | (1,038,537) | (905,255) |
| ส่วนแบ่งขาดทุนสุทธิในบริษัทย่อย | (53,623) | (133,282) |
| ยอดคงเหลือปลายปี | (1,092,160) | (1,038,537) |

24. ข้อมูลทางการเงินจำแนกตามส่วนงาน

ข้อมูลส่วนงานดำเนินงานที่นำเสนอนี้สอดคล้องกับรายงานภายในของบริษัทที่มีอำนาจตัดสินใจสูงสุดด้านการดำเนินงาน ได้รับและสอบทานอย่างสม่ำเสมอเพื่อใช้ในการตัดสินใจในการจัดสรรทรัพยากรให้กับส่วนงานและประเมินผลการดำเนินงานของส่วนงาน ทั้งนี้ผู้มีอำนาจตัดสินใจสูงสุดด้านการดำเนินงานของบริษัทคือคณะกรรมการบริษัท

เพื่อวัตถุประสงค์ในการบริหารงาน บริษัทและบริษัทย่อยจัดโครงสร้างองค์กรเป็นหน่วยธุรกิจตามประเภทของผลิตภัณฑ์และบริการ บริษัทและบริษัทย่อยมีส่วนงานที่รายงานทั้งสิ้น 4 ส่วนงาน ดังนี้

1. ส่วนงานขายและบริการสแตนเลส เป็นส่วนงานจำหน่าย ท่อสแตนเลส แผ่นสแตนเลส เพลตสแตนเลส อุปกรณ์สแตนเลสและเรือนเพาะชำ
2. ส่วนงานขายเครื่องเสียง เป็นส่วนงานขายอุปกรณ์เครื่องเสียง อุปกรณ์โทรศัพท์ และอะไหล่ต่างๆ
3. ส่วนงานขายเกษตรกรรม เป็นส่วนงานจำหน่ายการปลูกพืชผักกินใบและพืชผักกินดิน รวมถึงการเพาะเมล็ดพันธุ์ผัก
4. ส่วนงานขายอาหาร เป็นส่วนงานขายอาหาร ร้านกาแฟและเบเกอรี่ และร้านอาหารประเภทสเต็ก

และดำเนินธุรกิจในเขตภูมิศาสตร์ คือ ในประเทศและต่างประเทศ บริษัทประเมินผลการปฏิบัติงานของส่วนงานโดยพิจารณาจากกำไรหรือขาดทุนจากการดำเนินงานซึ่งวัดมูลค่าโดยใช้เกณฑ์เดียวกับที่ใช้ในการวัดกำไรหรือขาดทุนจากการดำเนินงานในงบการเงิน ดังนั้น รายได้และกำไรจากการดำเนินงาน ที่แสดงอยู่ในงบการเงินจึงถือเป็นการรายงาน ตามส่วนงานดำเนินงานและเขตภูมิศาสตร์แล้วในระหว่างปีสิ้นสุดวันที่ 31 ธันวาคม 2568 และ 2567

สำหรับปี บริษัทมีรายได้จากลูกค้ารายใหญ่ จำนวน 2 ราย ที่แต่ละรายมีรายการค้ากับบริษัทมูลค่าเท่ากับหรือมากกว่าร้อยละ 10 ของรายได้ของบริษัท

บริษัท ไทย-เยอรมัน โปรดักส์ จำกัด (มหาชน) และบริษัทย่อย

หมายเหตุประกอบงบการเงิน

วันที่ 31 ธันวาคม 2568

| (หน่วย : ล้านบาท) | | | | | | | | | | |
|--|---------------------|-------|-----------------|------|---------------------|------|-----------------|------|--------------|-------|
| สำหรับปีสิ้นสุดวันที่ 31 ธันวาคม | | | | | | | | | | |
| | ส่วนงานขายและบริการ | | ส่วนงาน | | ส่วนงานขายเกษตรกรรม | | ส่วนงานขายอาหาร | | งบการเงินรวม | |
| | สแกนเลส | | ขายเครื่องเสียง | | | | | | | |
| | 2568 | 2567 | 2568 | 2567 | 2568 | 2567 | 2568 | 2567 | 2568 | 2567 |
| ระยะเวลาในการรับรู้รายได้ | | | | | | | | | | |
| ณ เวลาใดเวลาหนึ่ง | 1,336 | 1,456 | - | 1 | 9 | 10 | 27 | - | 1,372 | 1,467 |
| ตลอดช่วงเวลาหนึ่ง | - | - | - | - | - | - | - | - | - | - |
| รวมรายได้ | 1,336 | 1,456 | - | 1 | 9 | 10 | 27 | - | 1,372 | 1,467 |
| รายได้จากการขายและการบริการ | 1,336 | 1,456 | - | 1 | 9 | 10 | 27 | - | 1,372 | 1,467 |
| กำไร (ขาดทุน) ของส่วนงาน | 155 | 159 | - | (5) | (2) | (1) | 8 | - | 161 | 153 |
| รายได้และค่าใช้จ่ายที่ไม่ได้เป็นส่วน : | | | | | | | | | | |
| รายได้อื่น | | | | | | | | | 10 | 2 |
| ต้นทุนในการจัดจำหน่าย | | | | | | | | | (56) | (56) |
| ค่าใช้จ่ายในการบริหาร | | | | | | | | | (220) | (218) |
| ต้นทุนทางการเงิน | | | | | | | | | (40) | (38) |
| ผลกำไรและกลับรายการขาดทุนจากการด้อยค่า | | | | | | | | | | |
| (ขาดทุนจากการด้อยค่า) ซึ่งเป็นไปตาม | | | | | | | | | | |
| TFRS 9 | | | | | | | | | (1) | - |
| ค่าใช้จ่ายภาษีเงินได้ | | | | | | | | | - | (5) |
| กำไร (ขาดทุน) สำหรับปี | | | | | | | | | (146) | (162) |

บริษัท ไทย-เยอรมัน โปรดักส์ จำกัด (มหาชน) และบริษัทย่อย

หมายเหตุประกอบงบการเงิน

วันที่ 31 ธันวาคม 2568

ยอดขายทางภูมิศาสตร์สำหรับปีสิ้นสุดวันที่ 31 ธันวาคม 2568 และ 2567 มีดังนี้

| | (หน่วย : บาท) | | | |
|---------------|---------------|---------------|----------------------|---------------|
| | งบการเงินรวม | | งบการเงินเฉพาะกิจการ | |
| | 2568 | 2567 | 2568 | 2567 |
| ขายในประเทศ | 1,072,006,630 | 1,113,416,989 | 1,056,577,912 | 1,100,680,617 |
| ขายต่างประเทศ | 300,057,874 | 353,097,872 | 300,057,874 | 353,097,872 |
| รวม | 1,372,064,504 | 1,466,514,861 | 1,356,635,786 | 1,453,778,489 |

25. กำไร (ขาดทุน) ต่อหุ้น

กำไร (ขาดทุน) ต่อหุ้นขั้นพื้นฐานคำนวณโดยการหารกำไร (ขาดทุน) สำหรับปีส่วนที่เป็นของผู้ถือหุ้นสามัญของบริษัท (ไม่รวมกำไรขาดทุนเบ็ดเสร็จอื่น) ด้วยจำนวนหุ้นสามัญถ่วงน้ำหนักที่ออกจำหน่ายแล้วระหว่างปี

| | (หน่วย : บาท) | | | |
|---|---------------|---------------|----------------------|---------------|
| | งบการเงินรวม | | งบการเงินเฉพาะกิจการ | |
| | 2568 | 2567 | 2568 | 2567 |
| กำไร (ขาดทุน) สำหรับปี - ส่วนที่เป็นของผู้ถือหุ้นบริษัท | (146,277,638) | (161,457,911) | (145,937,844) | (161,651,473) |
| จำนวนหุ้นสามัญ (หุ้น) | | | | |
| - ราคาที่ตราไว้: 0.50 บาทต่อหุ้น | 4,719,459,894 | 4,719,459,894 | 4,719,459,894 | 4,719,459,894 |
| จำนวนหุ้นสามัญถ่วงน้ำหนัก (หุ้น) | | | | |
| - ราคาที่ตราไว้: 0.50 บาทต่อหุ้น | 4,719,459,894 | 4,719,459,894 | 4,719,459,894 | 4,719,459,894 |
| กำไรต่อหุ้นขั้นพื้นฐาน (บาท : หุ้น) | (0.0310) | (0.0342) | (0.0309) | (0.0343) |

26. ค่าใช้จ่ายตามลักษณะ

ค่าใช้จ่ายที่สำคัญที่ถูกต้องประเภทตามลักษณะสำหรับปีสิ้นสุดวันที่ 31 ธันวาคม 2568 และ 2567 ดังต่อไปนี้ ซึ่งแสดงรวมไว้ในกำไร(ขาดทุน) ก่อนต้นทุนทางการเงินและภาษีเงินได้

| | (หน่วย : บาท) | | | |
|---------------------------------------|---------------|-------------|----------------------|--------------|
| | งบการเงินรวม | | งบการเงินเฉพาะกิจการ | |
| | 2568 | 2567 | 2568 | 2567 |
| การเปลี่ยนแปลงในงานระหว่างทำและ | | | | |
| สินค้าสำเร็จรูป | (53,681,050) | 105,305,765 | (55,167,328) | 104,345,607 |
| วัตถุดิบและวัสดุสิ้นเปลืองใช้ไป | 864,442,001 | 880,695,417 | 863,580,619 | 879,908,343 |
| ค่าใช้จ่ายเกี่ยวกับพนักงาน | 123,558,026 | 120,982,390 | 121,078,450 | 115,467,909 |
| เงินจ่ายสมทบกองทุนสำรองเลี้ยงชีพ | 5,469,976 | 5,307,561 | 5,371,273 | 5,119,863 |
| ภาระผูกพันผลประโยชน์พนักงาน | | | | |
| (หมายเหตุ 21) | 2,642,795 | 3,883,835 | 2,590,026 | 3,753,700 |
| ค่าใช้จ่ายในการขายและส่งเสริมการขาย | 41,907,827 | 40,368,719 | 40,270,684 | 37,895,971 |
| ค่าไฟฟ้า | 9,023,059 | 9,869,651 | 8,825,898 | 9,642,534 |
| ค่าเผื่อการลดลงของมูลค่าสินค้าคงเหลือ | | | | |
| (กลับรายการ) (หมายเหตุ 10) | 13,239,186 | (5,403,837) | 11,805,607 | (10,180,057) |
| ค่าเผื่อผลขาดทุนด้านเครดิต | | | | |
| ที่คาดว่าจะเกิดขึ้น(กลับรายการ) | | | | |
| (หมายเหตุ 9) | 554,794 | 2,942,145 | 8,402,615 | 19,870,460 |
| ค่าเสื่อมราคา (หมายเหตุ 14,15) | 119,047,470 | 119,290,047 | 114,983,360 | 113,528,275 |
| ค่าตัดจำหน่าย (หมายเหตุ 16) | 37,866 | 61,347 | 33,340 | 3,431 |

27. ภาษีเงินได้

| | (หน่วย : บาท) | | | |
|--|---------------|-----------|----------------------|-----------|
| | งบการเงินรวม | | งบการเงินเฉพาะกิจการ | |
| | 2568 | 2567 | 2568 | 2567 |
| ภาษีเงินได้ปัจจุบัน | | | | |
| ภาษีเงินได้ในปัจจุบันสำหรับกำไรทางภาษี | | | | |
| สำหรับปี | - | - | - | - |
| การปรับปรุงจากการบันทึกภาษีเงินได้ | | | | |
| ปีก่อนสูงไป | - | - | - | - |
| รวมภาษีเงินได้ในปัจจุบัน | - | - | - | - |
| ภาษีเงินได้รอการตัดบัญชี | | | | |
| รายการที่เกิดจากผลแตกต่างชั่วคราว | - | 4,555,593 | - | 4,555,593 |
| รวมภาษีเงินได้ | - | 4,555,593 | - | 4,555,593 |

ภาษีเงินได้สำหรับกำไร(ขาดทุน)ก่อนหักภาษีของกลุ่มบริษัทที่มียอดจำนวนเงินที่แตกต่างจากการคำนวณกำไรทางบัญชี โดยมีรายละเอียดดังนี้

| | (หน่วย : บาท) | | | |
|--------------------------------------|---------------|---------------|----------------------|---------------|
| | งบการเงินรวม | | งบการเงินเฉพาะกิจการ | |
| | 2568 | 2567 | 2568 | 2567 |
| กำไร (ขาดทุน) ก่อนภาษีทางบัญชี | (154,718,047) | (157,035,600) | (145,937,844) | (157,095,880) |
| ภาษีคำนวณจากอัตราภาษีร้อยละ 20 | (30,943,609) | (34,893,709) | (29,187,569) | (31,419,176) |
| ผลกระทบ: | | | | |
| ค่าใช้จ่ายที่ไม่สามารถหักภาษี | 10,205,565 | 10,323,423 | 9,355,559 | 8,673,245 |
| ค่าใช้จ่ายที่หักภาษีเพิ่มขึ้น (ลดลง) | (2,940,980) | (2,565,586) | (2,724,160) | (2,282,050) |
| รายได้ที่ไม่ต้องเสียภาษี | (9,681) | (2,038,651) | - | (2,036,011) |
| ขาดทุนสะสมทางภาษียกมา | (98,542,544) | (96,043,612) | (82,571,377) | (79,610,081) |
| ขาดทุนสะสมทางภาษีที่หมดอายุ | 11,678,112 | 26,675,591 | 7,873,893 | 24,102,696 |
| ขาดทุนสะสมทางภาษียกไป | 110,553,137 | 98,542,544 | 97,253,654 | 82,571,377 |
| รวมภาษีเงินได้ | - | - | - | - |

28. ภาระผูกพัน

28.1. สัญญาซื้อขายเงินตราต่างประเทศล่วงหน้า

ณ วันที่ 31 ธันวาคม 2568 และ 2567 วันครบกำหนดชำระหนี้ของสัญญาซื้อขายเงินตราต่างประเทศล่วงหน้าที่เปิดสถานะไว้มีอายุ 1 เดือน ถึง 12 เดือน และ 1 เดือน ถึง 12 เดือน ตามลำดับ จำนวนเงินและอัตราแลกเปลี่ยนที่จะได้รับตามสัญญามีดังนี้

| สกุลเงิน ต่างประเทศ | งบการเงินรวมและงบการเงินเฉพาะกิจการ | | | | | |
|------------------------|-------------------------------------|-------------|-------------------------|---------------|---------------|-------------|
| | จำนวนเงินตามสัญญา | | อัตราแลกเปลี่ยนตามสัญญา | | (หน่วย : บาท) | |
| | ณ วันที่ 31 | ณ วันที่ 31 | ณ วันที่ 31 | ณ วันที่ 31 | ณ วันที่ 31 | ณ วันที่ 31 |
| | ธันวาคม | ธันวาคม | ธันวาคม | ธันวาคม | ธันวาคม | ธันวาคม |
| | 2568 | 2567 | 2568 | 2567 | 2568 | 2567 |
| ดอลลาร์สหรัฐ | - | 1,645,831 | - | 32.59 - 33.49 | - | 54,683,671 |
| | - | 1,892,898 | - | 33.71 - 35.85 | - | 66,533,125 |
| | 1,783,588 | - | 30.24 - 31.11 | - | 54,606,189 | - |
| | 1,663,353 | - | 31.24 - 33.97 | - | 52,640,951 | - |

มูลค่ายุติธรรม

มูลค่ายุติธรรมสุทธิของสัญญาซื้อขายเงินตราต่างประเทศล่วงหน้า ณ วันที่ 31 ธันวาคม 2568 เป็นสัญญาซื้อขายเงินตราต่างประเทศล่วงหน้าที่เป็นหนี้สิน จำนวน 0.33 ล้านบาท และ ณ วันที่ 31 ธันวาคม 2567 เป็นสัญญาซื้อขายเงินตราต่างประเทศล่วงหน้าที่เป็นหนี้สินจำนวน 2.31 ล้านบาท

มูลค่ายุติธรรมของสัญญาซื้อขายเงินตราต่างประเทศล่วงหน้าคำนวณโดยใช้อัตราที่กำหนดโดยธนาคารคู่สัญญาเสมือนว่าได้ยกเลิกสัญญาเหล่านั้น ณ วันที่ 31 ธันวาคม 2568 และ 2567 การวัดมูลค่าดังกล่าวจัดอยู่ในข้อมูลระดับ 2 ของลำดับชั้นมูลค่ายุติธรรม

ณ วันที่ 31 ธันวาคม 2568 และ 2567 กลุ่มบริษัทและบริษัท มีเจ้าหนี้การค้าที่มีมูลค่าเงินตราต่างประเทศคงเหลือดังต่อไปนี้

| | งบการเงินรวม | | งบการเงินเฉพาะกิจการ | |
|--------------|--------------|--------------|----------------------|--------------|
| | ณ วันที่ 31 | ณ วันที่ 31 | ณ วันที่ 31 | ณ วันที่ 31 |
| | ธันวาคม 2568 | ธันวาคม 2567 | ธันวาคม 2568 | ธันวาคม 2567 |
| ดอลลาร์สหรัฐ | 1,172,652 | 2,222,563 | 1,172,652 | 2,222,563 |
| ยูโร | 1,443 | 1,443 | 1,443 | 1,443 |

28.2. ภาระผูกพันตามหนังสือค้ำประกัน

ณ วันที่ 31 ธันวาคม 2568 และ 2567 กลุ่มบริษัทมีหนังสือค้ำประกันออกโดยธนาคาร ดังต่อไปนี้

(หน่วย : บาท)

| | งบการเงินรวม | | งบการเงินเฉพาะกิจการ | |
|------------------------------------|--------------|--------------|----------------------|--------------|
| | ณ วันที่ 31 | ณ วันที่ 31 | ณ วันที่ 31 | ณ วันที่ 31 |
| | ธันวาคม 2568 | ธันวาคม 2567 | ธันวาคม 2568 | ธันวาคม 2567 |
| เพื่อค้ำประกันการใช้ไฟฟ้า | 498,700 | 927,600 | 498,700 | 927,600 |
| เพื่อค้ำประกันการใช้บัตรเติมน้ำมัน | 505,500 | 505,500 | 450,000 | 450,000 |
| เพื่อค้ำประกันซื้อขายสินค้า อุปโภค | | | | |
| บริโภค | 100,000 | 100,000 | 100,000 | 100,000 |
| เพื่อค้ำประกันการฝากส่งไปรษณีย์ | | | | |
| แบบสินเชื่อ | 10,000 | 10,000 | 10,000 | 10,000 |
| รวม | 1,114,200 | 1,543,100 | 1,058,700 | 1,487,600 |

28.3. ภาระผูกพันที่ต้องจ่ายตามสัญญา

ณ วันที่ 31 ธันวาคม 2568 และ 2567 กลุ่มบริษัทมีภาระผูกพันเกี่ยวกับสัญญาเช่าดำเนินงาน ซึ่งจำนวนเงินที่ต้องจ่ายในอนาคตตามสัญญาเช่าดำเนินงานที่ไม่สามารถยกเลิกได้มีดังนี้

(หน่วย : บาท)

| | งบการเงินรวม | | งบการเงินเฉพาะกิจการ | |
|------------------------------------|--------------|--------------|----------------------|--------------|
| | ณ วันที่ 31 | ณ วันที่ 31 | ณ วันที่ 31 | ณ วันที่ 31 |
| | ธันวาคม 2568 | ธันวาคม 2567 | ธันวาคม 2568 | ธันวาคม 2567 |
| ถึงกำหนดชำระ | | | | |
| ภายใน 1 ปี | 645,182 | 644,782 | 565,000 | 620,000 |
| เกินกว่า 1 ปี แต่ไม่เกิน 5 ปี | - | - | - | - |
| รวมภาระผูกพันตามสัญญาเช่าดำเนินงาน | 645,182 | 644,782 | 565,000 | 620,000 |

29. การจัดการความเสี่ยงทางการเงิน**29.1. ปัจจัยความเสี่ยงทางการเงิน**

กิจกรรมของกลุ่มบริษัทย่อมมีความเสี่ยงทางการเงินที่หลากหลายซึ่งได้แก่ ความเสี่ยงจากตลาด (รวมถึงความเสี่ยงจากอัตราแลกเปลี่ยน ความเสี่ยงด้านมูลค่าสุทธิธรรมอันเกิดจากการเปลี่ยนแปลงในอัตราดอกเบี้ย ความเสี่ยงด้านกระแสเงินสด อันเกิดจากการเปลี่ยนแปลงอัตราดอกเบี้ย และความเสี่ยงด้านราคา) ความเสี่ยงด้านการให้สินเชื่อ และความเสี่ยงด้านสภาพคล่อง แผนการจัดการความเสี่ยงโดยรวมของกลุ่มบริษัทจึงมุ่งเน้นความผันผวนของตลาดการเงินและแสวงหาวิธีการลดผลกระทบที่ทำให้เสียหายต่อผลการดำเนินงานทางการเงินของกลุ่มบริษัทให้เหลือน้อยที่สุดเท่าที่เป็นไปได้

การจัดการความเสี่ยงดำเนินงานโดยฝ่ายบริหารเงินส่วนกลาง (ส่วนงานบริหารเงินของกลุ่มบริษัท) เป็นไปตามนโยบายที่อนุมัติโดยคณะกรรมการบริษัท ส่วนงานบริหารเงินของกลุ่มบริษัทจะชี้ประเด็น ประเมิน และป้องกันความเสี่ยงทางการเงินด้วยการร่วมมือกันทำงานอย่างใกล้ชิดกับหน่วยปฏิบัติงานต่างๆ ภายในกลุ่มบริษัท

ความเสี่ยงจากอัตราแลกเปลี่ยน

ความเสี่ยงด้านอัตราแลกเปลี่ยน คือความเสี่ยงที่มูลค่าของเครื่องมือทางการเงินจะเปลี่ยนแปลงไปเนื่องจากการเปลี่ยนแปลงอัตราแลกเปลี่ยนในตลาด

กลุ่มบริษัทจึงมีความเสี่ยงจากการผันผวนของอัตราแลกเปลี่ยนเงินตราต่างประเทศ เนื่องจากกลุ่มบริษัทมีการซื้อสินค้าจากต่างประเทศ กลุ่มบริษัทจึงได้ทำสัญญาซื้อขายเงินตราต่างประเทศล่วงหน้าเพื่อป้องกันความเสี่ยงจากการผันผวนของอัตราแลกเปลี่ยนเงินตราต่างประเทศตามความเหมาะสมกับสถานการณ์ในขณะนั้น

ณ วันที่ 31 ธันวาคม 2568 และวันที่ 31 ธันวาคม 2567 กลุ่มบริษัทมีความเสี่ยงจากอัตราแลกเปลี่ยนที่สำคัญอันเกี่ยวเนื่องจากการซื้อสินค้าและการกู้ยืมเป็นเงินตราต่างประเทศ ดังนี้

| | | ณ วันที่ 31 ธันวาคม 2568 | ณ วันที่ 31 ธันวาคม 2567 |
|--|-----------|-----------------------------|-----------------------------|
| | สกุลเงิน | | |
| ลูกหนี้การค้าที่เป็นเงินตราต่างประเทศ | US Dollar | 1,313,467 | 920,931 |
| | EURO | 1,707 | 1,707 |
| เจ้าหนี้การค้าที่เป็นเงินตราต่างประเทศ | US Dollar | 1,172,652 | 2,222,563 |
| | EURO | 1,443 | 1,443 |

การวิเคราะห์ความอ่อนไหวของอัตราแลกเปลี่ยนเงินตราต่างประเทศของงบการเงินรวม ณ 31 ธันวาคม 2568 มีรายละเอียดดังนี้

ตารางต่อไปนี้แสดงให้เห็นถึงผลกระทบต่อกำไรก่อนภาษี ของกลุ่มบริษัทจากการเปลี่ยนแปลงที่อาจเกิดขึ้นอย่างสมเหตุสมผลของอัตราแลกเปลี่ยนสกุลเงินดอลลาร์สหรัฐ โดยกำหนดให้ตัวแปรอื่นทั้งหมดคงที่ ทั้งนี้กลุ่มบริษัทไม่มีความเสี่ยงอย่างเป็นสาระสำคัญจากการเปลี่ยนแปลงของสกุลเงินตราต่างประเทศสกุลเงินอื่น

| ผลกระทบจากอัตราแลกเปลี่ยนเงินตราต่างประเทศ | (หน่วย : ล้านบาท) | |
|--|-----------------------------|-----------------|
| | กำไรก่อนภาษีเพิ่มขึ้น(ลดลง) | |
| | 31 ธันวาคม 2568 | 31 ธันวาคม 2567 |
| เมื่อสกุลเงินดอลลาร์สหรัฐแข็งค่าขึ้นร้อยละ 10 เมื่อเทียบกับเงินบาท | 5.63 | 0.92 |
| เมื่อสกุลเงินดอลลาร์สหรัฐอ่อนค่าขึ้นร้อยละ 10 เมื่อเทียบกับเงินบาท | (6.29) | (5.64) |

ความเสี่ยงจากอัตราดอกเบี้ย

ความเสี่ยงด้านอัตราดอกเบี้ย คือความเสี่ยงที่มูลค่าของเครื่องมือทางการเงินจะเปลี่ยนแปลงไปเนื่องจากการเปลี่ยนแปลงอัตราดอกเบี้ยในตลาด

รายได้และกระแสเงินสดจากการดำเนินงานของกลุ่มบริษัทส่วนใหญ่ไม่ขึ้นกับการเปลี่ยนแปลงอัตราดอกเบี้ยในตลาด กลุ่มบริษัทไม่มีสินทรัพย์ที่ต้องอ้างอิงอัตราดอกเบี้ยอย่างมีนัยสำคัญ

กลุ่มบริษัทได้กู้ยืมเงินเพื่อใช้ในการดำเนินงาน ซึ่งต้องจ่ายอัตราดอกเบี้ยแบบลอยตัว อย่างไรก็ตาม กลุ่มบริษัทมีแนวทางรองรับเพื่อลดความเสี่ยงจากอัตราดอกเบี้ยโดยการจัดเตรียมแผนการดำเนินงานไว้ล่วงหน้าเพื่อที่จะได้มีเวลาเพียงพอในการจัดหาและพิจารณาแหล่งวงเงินสินเชื่อต่างๆ ที่มีเงื่อนไขอัตราดอกเบี้ยที่ดีและมีความเหมาะสมกับกลุ่มบริษัทตามสภาพการณ์ในขณะนั้น

บริษัท ไทย-เยอรมัน โปรดักส์ จำกัด (มหาชน) และบริษัทย่อย

หมายเหตุประกอบงบการเงิน

วันที่ 31 ธันวาคม 2568

(หน่วย : ล้านบาท)

| | งบการเงินรวม | | | | | |
|--|--------------------------|--------------------|-------------------------|---------------|--------------------|-------------------------|
| | ณ วันที่ 31 ธันวาคม 2568 | | | | | |
| | อัตราดอกเบี้ยคงที่ | | อัตราดอกเบี้ยปรับขึ้นลง | | ไม่มีอัตราดอกเบี้ย | อัตราดอกเบี้ยที่แท้จริง |
| | ภายใน 1 ปี | มากกว่า 1 ถึง 5 ปี | ตามราคาตลาด | อัตราดอกเบี้ย | | |
| สินทรัพย์ทางการเงิน | | | | | รวม | (ร้อยละต่อปี) |
| เงินสดและรายการเทียบเท่าเงินสด | - | - | 2.76 | 0.21 | 2.97 | 0.20 - 0.25 |
| ลูกหนี้การค้าและลูกหนี้หมุนเวียนอื่น | - | - | - | 115.52 | 115.52 | - |
| สินทรัพย์ทางการเงินหมุนเวียนอื่น | - | - | - | 0.82 | 0.82 | - |
| สินทรัพย์ทางการเงินไม่หมุนเวียนอื่น | - | - | 0.06 | - | - | 0.90 |
| หนี้สินทางการเงิน | | | | | | |
| เงินเบิกเกินบัญชีและเงินกู้ยืมระยะสั้น | | | | | | |
| จากสถาบันการเงิน | 614.29 | - | - | - | 614.29 | 5.10 - 18.0 |
| เจ้าหนี้การค้าและเจ้าหนี้หมุนเวียนอื่น | 283.02 | - | - | 283.02 | - | - |
| เงินกู้ยืมระยะยาว | - | - | 20.33 | - | 20.33 | 4.10 |
| หนี้สินตามสัญญาเช่า | 15.96 | 12.25 | - | - | 28.21 | 5.75 - 7.57 |

บริษัท ไทย-เยอรมัน โปรดักส์ จำกัด (มหาชน) และบริษัทย่อย

หมายเหตุประกอบงบการเงิน

วันที่ 31 ธันวาคม 2568

(หน่วย : ล้านบาท)

| | งบการเงินรวม | | | | | |
|--|--------------------------|--------------------|-----------------------|--------|--------------------|-------------------------|
| | ณ วันที่ 31 ธันวาคม 2567 | | | | | |
| | อัตราดอกเบี้ยคงที่ | | อัตราดอกเบี้ย | | ไม่มีอัตราดอกเบี้ย | อัตราดอกเบี้ยที่แท้จริง |
| | ภายใน 1 ปี | มากกว่า 1 ถึง 5 ปี | ปรับขึ้นลงตามราคาตลาด | | | |
| | | | | | | |
| สินทรัพย์ทางการเงิน | | | | | | (ร้อยละต่อปี) |
| เงินสดและรายการเทียบเท่าเงินสด | - | - | 15.12 | 0.22 | 15.34 | 0.15 - 0.50 |
| ลูกหนี้การค้าและลูกหนี้หมุนเวียนอื่น | - | - | - | 152.94 | 152.94 | - |
| สินทรัพย์ทางการเงินหมุนเวียนอื่น | - | - | - | 0.80 | 0.80 | - |
| สินทรัพย์ทางการเงินไม่หมุนเวียนอื่น | - | - | 0.06 | - | 0.06 | 1.23 |
| หนี้สินทางการเงิน | | | | | | |
| เงินเบิกเกินบัญชีและเงินกู้ยืมระยะสั้น | | | | | | |
| จากสถาบันการเงิน | - | - | 541.01 | - | 541.01 | 5.35 - 7.85 |
| เจ้าหนี้การค้าและเจ้าหนี้หมุนเวียนอื่น | - | - | - | 355.25 | 355.25 | - |
| เงินกู้ยืมระยะยาว | - | - | 23.87 | - | 23.87 | 4.35 |
| หนี้สินตามสัญญาเช่า | 14.89 | 19.40 | - | - | 34.29 | 5.75 - 7.57 |

การวิเคราะห์ความอ่อนไหวของอัตราดอกเบี้ย ของงบการเงินรวม ณ 31 ธันวาคม 2568 และ 2567 มีรายละเอียดดังนี้

ผลกระทบต่อกำไรก่อนภาษีของกลุ่มบริษัทจากการเปลี่ยนแปลงที่อาจเกิดขึ้นอย่างสมเหตุสมผลของอัตราดอกเบี้ยของเงินกู้ยืมที่มีอัตราดอกเบี้ยที่ปรับขึ้นลงตามอัตราตลาด ณ วันที่ 31 ธันวาคม 2568 และ 2567 โดยกำหนดให้ตัวแปรอื่นทั้งหมดคงที่แสดงได้ดังนี้

| | (หน่วย : ล้านบาท) | |
|-------------------------------------|----------------------------------|-----------------|
| | ต้นทุนทางการเงินเพิ่มขึ้น (ลดลง) | |
| ผลกระทบจากอัตราดอกเบี้ย | 31 ธันวาคม 2568 | 31 ธันวาคม 2567 |
| เมื่ออัตราดอกเบี้ยเพิ่มขึ้นร้อยละ 1 | (6.09) | (5.65) |
| เมื่ออัตราดอกเบี้ยลดลงร้อยละ 1 | 6.09 | 5.65 |

ความเสี่ยงด้านการให้สินเชื่อ

ความเสี่ยงด้านการให้สินเชื่อ คือ ความเสี่ยงที่คู่สัญญาฝ่ายหนึ่งจะไม่สามารถปฏิบัติตามภาระผูกพันที่ระบุไว้ในเครื่องมือทางการเงินจนทำให้คู่สัญญาอีกฝ่ายหนึ่งเกิดความเสียหายทางการเงิน

กลุ่มบริษัทไม่มีความเสี่ยงจากการกระจุกตัวของสินเชื่อที่มีนัยสำคัญ และบริษัทได้ฝากเงินสดไว้กับสถาบันการเงินที่น่าเชื่อถือ ส่วนความเสี่ยงจากการกระจุกตัวของการให้สินเชื่อที่เป็นผลจากลูกหนี้การค้ามีน้อย เนื่องจากกลุ่มบริษัทมีลูกค้าจำนวนมากและจากหลากหลายธุรกิจ ด้วยเหตุผลเหล่านี้ ทำให้ฝ่ายบริหารเชื่อว่าไม่มีความเสี่ยงจากการให้สินเชื่อเพิ่มเติมเกินกว่าจำนวนที่ได้บันทึกค่าเผื่อนี้สงสัยจะสูญเสียสำหรับหนี้ที่เรียกเก็บไม่ได้ไว้แล้ว

ความเสี่ยงด้านสภาพคล่อง

จำนวนเงินสดที่มีอยู่อย่างเพียงพอแสดงถึงการจัดการความเสี่ยงของสภาพคล่องอย่างรอบคอบ ความสามารถในการหาแหล่งเงินทุนแสดงให้เห็นได้จากการที่มีวงเงินอำนวยความสะดวกในการกู้ยืมที่ได้มีการตกลงไว้แล้วอย่างเพียงพอ ส่วนงานบริหารเงินของกลุ่มบริษัทได้ตั้งเป้าหมายว่าจะใช้ความยืดหยุ่นในการระดมเงินทุนและการรักษาวงเงินสินเชื่อที่ตกลงไว้ให้เพียงพอ

บริษัท ไทย-เยอรมัน โปรดักส์ จำกัด (มหาชน) และบริษัทย่อย

หมายเหตุประกอบงบการเงิน

วันที่ 31 ธันวาคม 2568

รายละเอียดการครบกำหนดชำระของหนี้สินทางการเงินของกลุ่มบริษัท ณ วันที่ 31 ธันวาคม 2568 และ 2567 ซึ่งพิจารณาจากกระแสเงินสดตามสัญญาที่ยังไม่คิดลดเป็นมูลค่าปัจจุบัน สามารถแสดงได้ดังนี้

(หน่วย : ล้านบาท)

| | งบการเงินรวม | | | |
|--|-----------------|------------|-----------|--------|
| | 31 ธันวาคม 2568 | | | |
| | ไม่เกิน 1 ปี | 1 ถึง 5 ปี | เกิน 5 ปี | รวม |
| เจ้าหนี้การค้า | 225.27 | - | - | 225.27 |
| เจ้าหนี้หมุนเวียนอื่น | 23.09 | - | - | 23.09 |
| เงินเบิกเกินบัญชี และเงินกู้ยืม : | | | | |
| เงินเบิกเกินบัญชีและเงินกู้ยืมระยะสั้นจากสถาบันการเงิน | 614.27 | - | - | 614.27 |
| เงินกู้ยืมระยะยาว | 20.33 | - | - | 20.33 |
| หนี้สินตามสัญญาเช่า | 15.96 | 12.25 | - | 28.21 |

(หน่วย : ล้านบาท)

| | งบการเงินรวม | | | |
|--|-----------------|------------|-----------|--------|
| | 31 ธันวาคม 2567 | | | |
| | ไม่เกิน 1 ปี | 1 ถึง 5 ปี | เกิน 5 ปี | รวม |
| เจ้าหนี้การค้า | 291.99 | - | - | 291.99 |
| เจ้าหนี้หมุนเวียนอื่น | 30.60 | - | - | 30.60 |
| เงินเบิกเกินบัญชี และเงินกู้ยืม : | | | | |
| เงินเบิกเกินบัญชีและเงินกู้ยืมระยะสั้นจากสถาบันการเงิน | 541.01 | - | - | 541.01 |
| เงินกู้ยืมระยะยาว | 23.87 | - | - | 23.87 |
| หนี้สินตามสัญญาเช่า | 14.89 | 19.40 | - | 34.29 |

29.2. การบัญชีสำหรับอนุพันธ์ที่เป็นเครื่องมือทางการเงินและกิจกรรมป้องกันความเสี่ยง

กลุ่มบริษัทได้ทำสัญญาซื้อขายเงินตราต่างประเทศล่วงหน้า เครื่องมือดังกล่าวไม่รับรู้ในงบการเงินในวันเริ่มแรก

สัญญาซื้อขายเงินตราต่างประเทศล่วงหน้าช่วยป้องกันความเสี่ยงให้แก่กลุ่มบริษัทจากความเคลื่อนไหวในอัตราแลกเปลี่ยนด้วยการกำหนดอัตราที่จะใช้รับรู้สินทรัพย์ที่เป็นสกุลเงินต่างประเทศที่จะได้รับจริง หรือที่จะใช้รับรู้หนี้สินที่เป็นสกุลเงินต่างประเทศที่ต้องจ่ายชำระ จำนวนที่เพิ่มขึ้นหรือลดลงจากจำนวนเงินที่จะได้รับจริงจากสินทรัพย์ หรือที่ต้องจ่ายชำระหนี้สิน จะนำไปหักกลบลบกันกับมูลค่าที่เปลี่ยนแปลงไปของสัญญาที่เกี่ยวข้อง รายการกำไรและรายการขาดทุนจากเครื่องมืออนุพันธ์จะนำมาหักกลบลบกันในการนำเสนอรายงานทางการเงิน

รายละเอียดของอนุพันธ์ที่เป็นเครื่องมือทางการเงินที่กลุ่มบริษัทเป็นคู่สัญญาได้เปิดเผยไว้ในหมายเหตุประกอบงบการเงินข้อ 28.1

29.3. การประมาณมูลค่ายุติธรรม

มูลค่ายุติธรรม หมายถึง ราคาที่คาดว่าจะได้รับจากการขายสินทรัพย์หรือเป็นราคาที่จะต้องจ่ายเพื่อโอนหนี้สินให้ผู้อื่น โดยรายการดังกล่าวเป็นรายการที่เกิดขึ้นในสภาพปกติระหว่างผู้ซื้อและผู้ขาย (ผู้ร่วมในตลาด) ณ วันที่วัดมูลค่า กลุ่มบริษัทใช้ราคาเสนอซื้อขายในตลาดที่มีสภาพคล่องในการวัดมูลค่ายุติธรรมของสินทรัพย์และหนี้สินซึ่งมาตรฐานการรายงานทางการเงินที่เกี่ยวข้องกำหนดให้ต้องวัดมูลค่าด้วยมูลค่ายุติธรรม ยกเว้นในกรณีที่ไม่มีตลาดที่มีสภาพคล่องสำหรับสินทรัพย์หรือหนี้สินที่มีลักษณะเดียวกันหรือไม่สามารถหาราคาเสนอซื้อขายในตลาดที่มีสภาพคล่องได้ กลุ่มบริษัทจะประมาณมูลค่ายุติธรรมโดยใช้เทคนิคการประเมินมูลค่าที่เหมาะสมกับแต่ละสถานการณ์ และพยายามใช้ข้อมูลที่สามารถสังเกตได้ที่เกี่ยวข้องกับสินทรัพย์หรือหนี้สินที่จะวัดมูลค่ายุติธรรมนั้นให้มากที่สุด

ลำดับชั้นของมูลค่ายุติธรรมที่ใช้วัดมูลค่าและเปิดเผยมูลค่ายุติธรรมของสินทรัพย์และหนี้สินในงบการเงินแบ่งออกเป็นสามระดับตามประเภทของข้อมูลที่ใช้ในการวัดมูลค่ายุติธรรม ดังนี้

ระดับ 1 ใช้ข้อมูลราคาเสนอซื้อขายของสินทรัพย์หรือหนี้สินอย่างเดียวกันในตลาดที่มีสภาพคล่อง

ระดับ 2 ใช้ข้อมูลอื่นที่สามารถสังเกตได้ของสินทรัพย์หรือหนี้สิน ไม่ว่าจะเป็นข้อมูลทางตรงหรือทางอ้อม

ระดับ 3 ใช้ข้อมูลที่ไม่สามารถสังเกตได้ เช่น ข้อมูลเกี่ยวกับกระแสเงินในอนาคตที่กิจการประมาณขึ้น

ทุกวันสิ้นรอบระยะเวลารายงาน กลุ่มบริษัทจะประเมินความจำเป็นในการโอนรายการระหว่างลำดับชั้นของมูลค่ายุติธรรมสำหรับสินทรัพย์และหนี้สินที่ถืออยู่ ณ วันสิ้นรอบระยะเวลารายงานที่มีการวัดมูลค่ายุติธรรมแบบเกิดขึ้นประจำ

การกำหนดมูลค่ายุติธรรม

นโยบายการบัญชีและการเปิดเผยของกลุ่มบริษัทกำหนดให้มีการกำหนดมูลค่ายุติธรรมทั้งสินทรัพย์และหนี้สินทางการเงินและไม่ใช้ทางการเงิน มูลค่ายุติธรรมหมายถึง ราคาที่จะได้รับจากการขายสินทรัพย์ หรือจะจ่ายเพื่อโอนหนี้สินในรายการที่เกิดขึ้นในสภาพปกติระหว่างผู้ร่วมตลาด ณ วันที่วัดมูลค่า วัดอุปสงค์ของการวัดมูลค่าและ/หรือการเปิดเผยมูลค่ายุติธรรมถูกกำหนดโดยวิธีต่อไปนี้

มูลค่ายุติธรรมของเงินสดและรายการเทียบเท่าเงินสด ลูกหนี้การค้าและลูกหนี้อื่น เงินให้กู้ยืมระยะสั้น สินทรัพย์หมุนเวียนอื่น เงินเบิกเกินบัญชี เงินกู้ยืมระยะสั้น เจ้าหนี้การค้าและเจ้าหนี้อื่น และหนี้สินหมุนเวียนอื่นเป็นมูลค่าที่ใกล้เคียงกับราคาที่ยกมาไว้ในบัญชี

มูลค่ายุติธรรมของเงินลงทุนในหลักทรัพย์ที่เป็นตราสารทุนเพื่อขายพิจารณาโดยอ้างอิงกับราคาเสนอซื้อ ณ วันที่รายงานมูลค่ายุติธรรมของเงินกู้ยืมระยะยาวเป็นมูลค่าที่ใกล้เคียงกับราคาที่ยกมาไว้ในบัญชีเนื่องจากส่วนใหญ่ของเครื่องมือทางการเงินเหล่านี้มีดอกเบี้ยในอัตราตลาด

สำหรับสินทรัพย์และหนี้สินทางการเงินอื่นนอกเหนือจากที่กล่าวข้างต้นมีมูลค่าตามบัญชีและมูลค่ายุติธรรมดังต่อไปนี้

(หน่วย: ล้านบาท)

| | งบการเงินรวมและงบการเงินเฉพาะกิจการ | | | | | | | |
|--|-------------------------------------|------|---------|------|---------|------|------|------|
| | ระดับ 1 | | ระดับ 2 | | ระดับ 3 | | รวม | |
| | 2568 | 2567 | 2568 | 2567 | 2568 | 2567 | 2568 | 2567 |
| สินทรัพย์ที่วัดมูลค่าด้วยมูลค่ายุติธรรม | | | | | | | | |
| เงินลงทุนในกองทุนรวม | 0.82 | 0.80 | - | - | - | - | 0.82 | 0.80 |
| หนี้สินที่วัดมูลค่าด้วยมูลค่ายุติธรรม | | | | | | | | |
| สัญญาซื้อขายเงินตราต่างประเทศล่วงหน้า | 0.33 | 2.31 | - | - | - | - | 0.33 | 2.31 |

ไม่มีรายการโอนระหว่างระดับ 1 ของลำดับชั้นมูลค่ายุติธรรมในระหว่างปี

30. เหตุการณ์ภายหลังรอบระยะเวลารายงาน

ตามที่ประชุมคณะกรรมการบริษัท ครั้งที่ 1/2569 เมื่อวันที่ 2 มีนาคม 2569 มีมติเสนอต่อที่ประชุมสามัญผู้ถือหุ้นสามัญประจำปี 2569 ในเรื่องที่สำคัญสรุปได้ดังนี้

- พิจารณานุมัติการลดทุนจดทะเบียนของบริษัทจากเดิมทุนจดทะเบียน 3,439,580,396 บาท (จำนวนหุ้นจดทะเบียน 6,879,160,792 หุ้น มูลค่าที่ตราไว้หุ้นละ 0.50 บาท) เป็น 2,359,729,947 บาท (จำนวนหุ้นจดทะเบียน 4,719,459,894 หุ้น มูลค่าที่ตราไว้หุ้นละ 0.50 บาท) โดยการตัดหุ้นสามัญที่ยังไม่ได้จัดสรรจำนวน 2,159,700,898 หุ้น มูลค่าที่ตราไว้หุ้นละ 0.50 บาท รวม 1,079,850,449 บาท ซึ่งเป็นหุ้นที่จัดสรรไว้เพื่อวัตถุประสงค์ดังต่อไปนี้
 1. หุ้นที่เหลือจากการจัดสรรให้กับผู้ถือหุ้นเดิมตามสัดส่วนการถือหุ้น (Rights Offering : RO) จำนวน 43,038,866 หุ้น มูลค่าที่ตราไว้หุ้นละ 0.50 บาท คิดเป็น 21,519,433 บาท
 2. หุ้นที่รองรับการจัดสรรและเสนอขายให้แก่ผู้ถือหุ้นเดิมตามสัดส่วนและรองรับใบสำคัญแสดงสิทธิให้แก่ผู้ถือหุ้นเดิม (Warrant TGPRO-W3) จำนวน 2,116,662,032 หุ้น มูลค่าที่ตราไว้หุ้นละ 0.50 บาท คิดเป็น 1,058,331,016 บาท ซึ่งหมดอายุวันที่ 20 กันยายน 2566

31. การอนุมัติงบการเงิน

งบการเงินรวมและงบการเงินเฉพาะกิจการได้รับการอนุมัติให้ออกโดยคณะกรรมการบริษัทเมื่อวันที่ 2 มีนาคม 2569

เอกสารแนบ

เอกสารแนบ

เอกสารแนบ 1 : รายละเอียดเกี่ยวกับกรรมการ ผู้บริหาร ผู้มีอำนาจควบคุม ผู้ที่ได้รับมอบหมายให้รับผิดชอบสูงสุดในสายงานบัญชีและการเงิน ผู้ที่ได้รับมอบหมายให้รับผิดชอบโดยตรงในการควบคุมดูแลการทำบัญชี เลขานุการบริษัทและตัวแทนติดต่อประสานงาน กรณีเป็นบริษัทต่างประเทศ

ลิงก์ URL ของเอกสารแนบ : <https://eonemedia.setlink.set.or.th/report/0466/2025/1774571597705.pdf>



เอกสารแนบ 2 : รายละเอียดเกี่ยวกับกรรมการของบริษัทย่อย

ลิงก์ URL ของเอกสารแนบ : <https://eonemedia.setlink.set.or.th/report/0466/2025/1774571597709.pdf>



เอกสารแนบ 3 : รายละเอียดเกี่ยวกับหัวหน้างานตรวจสอบภายใน และหัวหน้างานกำกับดูแลการปฏิบัติงานของบริษัท (compliance)

ลิงก์ URL ของเอกสารแนบ : <https://eonemedia.setlink.set.or.th/report/0466/2025/1774571597713.pdf>



เอกสารแนบ 4 : ทรัพย์สินที่ใช้ในการประกอบธุรกิจและรายละเอียดเกี่ยวกับรายการประเมินราคาทรัพย์สิน

ลิงก์ URL ของเอกสารแนบ : <https://eonemedia.setlink.set.or.th/report/0466/2025/1774571597717.pdf>



เอกสารแนบ 5 : นโยบายและแนวปฏิบัติการกำกับดูแลกิจการ ฉบับเต็ม และจรรยาบรรณธุรกิจ ฉบับเต็มที่บริษัทได้จัดทำ

ลิงก์ URL ของเอกสารแนบ : <https://eonemedia.setlink.set.or.th/report/0466/2025/1774571597721.pdf>



เอกสารแนบ 6 : รายงานคณะกรรมการตรวจสอบ

ลิงก์ URL ของเอกสารแนบ : <https://eonemedia.setlink.set.or.th/report/0466/2025/1774571597725.pdf>

