



แบบแสดงรายการข้อมูลประจำปี/รายงานประจำปี 2567

แบบ 56-1 One Report

ในรูปแบบอิเล็กทรอนิกส์ (e-One Report)

บริษัท ไทย-เยอรมัน โปรดัคส์ จำกัด (มหาชน)

สิ้นสุดวันที่ 31 ธันวาคม 2567



สารบัญ

หน้า

ส่วนที่ 1 การประกอบธุรกิจและผลการดำเนินงาน

1. โครงสร้างและการดำเนินงานของกลุ่มบริษัท

| | |
|---------------------------------------|----|
| 1.1 นโยบายและภาพรวมการประกอบธุรกิจ | 1 |
| 1.2 ลักษณะการประกอบธุรกิจ | 6 |
| 1.3 โครงสร้างการถือหุ้นของกลุ่มบริษัท | 14 |
| 1.4 จำนวนทุนจดทะเบียนและทุนชำระแล้ว | 18 |
| 1.5 การออกหลักทรัพย์อื่น | 19 |
| 1.6 นโยบายการจ่ายเงินปันผล | 20 |

2. การบริหารจัดการความเสี่ยง

| | |
|---|----|
| 2.1 นโยบายและแผนการบริหารความเสี่ยง | 21 |
| 2.2 ปัจจัยความเสี่ยงต่อการดำเนินธุรกิจของบริษัท | 22 |

3. การขับเคลื่อนธุรกิจเพื่อความยั่งยืน

| | |
|---|----|
| 3.1 นโยบายและเป้าหมายการจัดการด้านความยั่งยืน | 23 |
| 3.2 การจัดการผลกระทบต่อผู้มีส่วนได้เสียในห่วงโซ่มูลค่าของธุรกิจ | 26 |
| 3.3 การจัดการด้านความยั่งยืนในมิติสิ่งแวดล้อม | 29 |
| 3.4 การจัดการความยั่งยืนในมิติสังคม | 33 |

4. การวิเคราะห์และคำอธิบายของฝ่ายจัดการ

| | |
|--|----|
| 4.1 วิเคราะห์การดำเนินงานและฐานะทางการเงินการเปลี่ยนแปลงที่สำคัญ | 38 |
| 4.2 ปัจจัยหรือเหตุการณ์ที่อาจมีผลต่อฐานะการเงินหรือการดำเนินงานอย่างมีนัยสำคัญ | 45 |
| 4.3 ข้อมูลจากงบการเงิน และอัตราส่วนทางการเงินที่สำคัญ | 46 |

5. ข้อมูลทั่วไปและข้อมูลสำคัญอื่น

สารบัญ (ต่อ)

| | หน้า |
|---|------|
| 5.1 ข้อมูลทั่วไป | 55 |
| 5.2 ข้อมูลสำคัญอื่น | 57 |
| 5.3 ข้อพิพาททางกฎหมาย | 58 |
| 5.4 ตลาดรอง | 59 |
| 5.5 สถาบันการเงินที่ติดต่อประจำ (กรณีออกตราสารหนี้) | 60 |
| ส่วนที่ 2 การกำกับดูแลกิจการ | |
| 6. นโยบายการกำกับดูแลกิจการ | |
| 6.1 ภาพรวมของนโยบายและแนวปฏิบัติการกำกับดูแลกิจการ | 61 |
| 6.2 จรรยาบรรณธุรกิจ (ถ้ามี) | 64 |
| 6.3 การเปลี่ยนแปลงและพัฒนาการที่สำคัญของนโยบายและระบบการกำกับดูแลกิจการในรอบปีที่ผ่านมา | 68 |
| 7. โครงสร้างการกำกับดูแลกิจการ และข้อมูลสำคัญเกี่ยวกับคณะกรรมการคณะกรรมการชุดย่อย ผู้บริหาร พนักงานและอื่น ๆ | |
| 7.1 โครงสร้างการกำกับดูแลกิจการ | 69 |
| 7.2 ข้อมูลเกี่ยวกับคณะกรรมการ | 70 |
| 7.3 ข้อมูลเกี่ยวกับคณะกรรมการชุดย่อย | 77 |
| 7.4 ข้อมูลเกี่ยวกับผู้บริหาร | 80 |
| 7.5 ข้อมูลเกี่ยวกับพนักงาน | 85 |
| 7.6 ข้อมูลสำคัญอื่น ๆ | 87 |
| 8. รายงานผลการดำเนินงานสำคัญด้านการกำกับดูแลกิจการ | |
| 8.1 สรุปผลการปฏิบัติหน้าที่ของคณะกรรมการในรอบปีที่ผ่านมา | 88 |
| 8.2 รายงานผลการปฏิบัติหน้าที่ของคณะกรรมการตรวจสอบในรอบปีที่ผ่านมา | 98 |
| 8.3 สรุปผลการปฏิบัติหน้าที่ของคณะกรรมการชุดย่อยอื่น ๆ | 99 |

สารบัญ (ต่อ)

หน้า

9. การควบคุมภายในและรายการระหว่างกัน

9.1 การควบคุมภายใน 100

9.2 รายการระหว่างกัน 101

ส่วนที่ 3 งบการเงิน

รายงานความรับผิดชอบของคณะกรรมการต่อรายงานทางการเงิน 105

รายงานของผู้สอบบัญชีอนุญาต 107

งบการเงิน 116

หมายเหตุประกอบงบการเงิน 125

เอกสารแนบ

เอกสารแนบ 184

ส่วนที่ 1 การประกอบธุรกิจและผลการดำเนินงาน

1. โครงสร้างและการดำเนินงานของกลุ่มบริษัท

1.1 นโยบายและภาพรวมการประกอบธุรกิจ

1.1.1 วิสัยทัศน์ วัตถุประสงค์ เป้าหมาย หรือกลยุทธ์ในการดำเนินงาน

รูปภาพสารจากประธานกรรมการ

สารจากประธานกรรมการบริษัทและกรรมการผู้จัดการ

เรียน ท่านผู้ถือหุ้น

ในปี 2567 ประเทศไทยยังคงกังวลในสถานการณ์เศรษฐกิจทั่วโลก รวมทั้งประเทศไทยด้วย จึงส่งผลให้กลุ่มบริษัท ไทย-เยอรมัน โปรดัคส์ จำกัด (มหาชน) มียอดขายรวมลดลงประมาณ 91.49 ล้านบาท หรือร้อยละ 5.85 อย่างไรก็ตาม บริษัทได้ให้ความสำคัญในการจัดการเกี่ยวกับต้นทุนสินค้าที่ขาย จึงมีผลให้กลุ่มบริษัทมีอัตรากำไรขั้นต้นเพิ่มขึ้นเป็นร้อยละ 10.45 ในปี 2567

อย่างไรก็ตาม คณะกรรมการบริษัทและผู้บริหารได้ติดตามสถานการณ์ทางด้านเศรษฐกิจอย่างใกล้ชิด โดยยึดหลัก ESG (Environmental, Social, Corporate Governance) ในการพัฒนาอย่างยั่งยืนในทุกมิติ ทั้งในด้านเศรษฐกิจ สังคม และสิ่งแวดล้อม มาปรับใช้กับการดำเนินธุรกิจของกลุ่มบริษัท ตัวอย่างเช่น ปี 2567 บริษัทได้ติดตั้งระบบพลังงานแสงอาทิตย์ (Solar Roof) ที่โรงงาน จังหวัดระยอง ซึ่งส่งผลให้มีการใช้ไฟฟ้าจากการไฟฟ้าส่วนภูมิภาค (กฟภ.) ลดลงเกือบร้อยละ 50 อีกทั้งยังสามารถลดการสร้างคาร์บอนฟุตพริ้นท์ประมาณ 500 ตัน/ปี

นอกจากนี้ บริษัทยังขยายการดำเนินธุรกิจนอกจากธุรกิจท่อและแผ่นสแตนเลสไปสู่ธุรกิจอาหาร โดยทดลองเปิดร้านกาแฟและเบเกอรี่ ที่อาคาร Block 28 จุฬาลงกรณ์มหาวิทยาลัย 7 เพื่อทำการตลาดให้ผู้บริโภครับรู้และรับทราบถึงผลิตภัณฑ์และการสร้างแบรนด์ของบริษัท อีกทั้ง มีแผนดำเนินการเปิดร้านอาหาร ซึ่งคาดว่าจะเปิดดำเนินการในเดือนกุมภาพันธ์ 2568 เป็นต้นไป

ในนามของคณะกรรมการบริษัท และผู้บริหาร ขอขอบคุณ ผู้ถือหุ้น ผู้มีส่วนได้เสีย ที่สนับสนุนและเชื่อมั่นในการดำเนินงานของกลุ่มบริษัทมาโดยตลอด รวมทั้งขอขอบคุณบุคคลในองค์กรทุกท่าน ที่ร่วมกันฝ่าฟันอุปสรรค และการทุ่มเทในการทำงาน ภายใต้วิกฤตการณ์อย่างเต็มที่ เพื่อให้บริษัทได้บรรลุเป้าหมายทางธุรกิจ และผลตอบแทนที่ดีที่สุดให้กับผู้มีส่วนได้เสียทุกภาคส่วน



(ดร.ณรงค์ชัย อัครเศรณี)
ประธานกรรมการบริษัท



(นายพด สิตาประชากุล)
กรรมการผู้จัดการ

วิสัยทัศน์

มุ่งมั่นที่จะรักษาความเป็นเลิศในการผลิตท่อสแตนเลสที่มีคุณภาพระดับสากล พร้อมทั้งให้ความสำคัญต่อลูกค้า ผู้ถือหุ้น คู่ค้า พนักงานและสังคม ตลอดจนงานทางธุรกิจใหม่ เพื่อเสริมสร้างรายได้ของกิจการ เช่น ธุรกิจเกษตร ธุรกิจอาหาร เป็นต้น

วัตถุประสงค์

1. พัฒนาระบบการผลิตเพื่อคุณภาพของทอสดนเลสระดับสากล และสร้างความพึงพอใจต่อการใช้ทอสดนเลสของลูกค้าทั้งในและต่างประเทศ
2. รักษาฐานะการเงินให้มั่นคงและมีผลการดำเนินงานที่ยั่งยืน โดยยังรักษาความสัมพันธ์ที่ดีต่อลูกค้า ผู้ถือหุ้น พนักงาน คู่ค้าตลอดจนสังคม
3. พัฒนาตลาดและช่องทางการจัดจำหน่ายจากระดับประเทศสู่ระดับโลก

เป้าหมาย

1. บริษัทมีเป้าหมายในการเพิ่มยอดขายและสร้างกำไรในการขายสินค้าสแตนเลสที่มีอัตรากำไรขั้นต้นสูง โดยเฉพาะการขายสินค้าสแตนเลสสู่ตลาดต่างประเทศ เพื่อให้มีสัดส่วนการขายมากกว่าร้อยละ 25-30
2. ขยายธุรกิจเกษตรสู่ผู้ประกอบการค้าปลีกรายใหญ่ เพื่อเพิ่มยอดขายและสร้างกำไร
3. ศึกษาธุรกิจอาหาร เพื่อขยายกิจการสู่ธุรกิจใหม่

กลยุทธ์ในการดำเนินงาน

ธุรกิจสแตนเลส

1. รักษาคุณภาพของกระบวนการผลิตของทอสดนเลสให้ตรงตามระดับสากล
2. รักษาความพึงพอใจของลูกค้าเกี่ยวกับสินค้าสแตนเลสทั้งในประเทศและต่างประเทศ อีกทั้งให้ความรู้เรื่องสแตนเลสเบื้องต้น ตลอดจนบริการหลังการขาย
3. มุ่งเน้นผลิตสินค้าและขยายตลาดสินค้าทอสดนเลสที่มีอัตรากำไรขั้นต้นสูง เช่น ท่ออุตสาหกรรมน้ำตาล และท่ออุตสาหกรรมอาหาร แต่ยังคงรักษายอดขายของสินค้าสแตนเลสที่มีอัตรากำไรต่ำ

ธุรกิจเกษตร

1. รักษาและขยายการออกไปรับรองคุณภาพของสินค้าเกษตรทั้งในประเทศและต่างประเทศ
2. หาลูกค้ารายใหญ่จากผู้ประกอบการค้าปลีกรายใหญ่
3. ส่งเสริมความรู้ให้ผู้บริโภคทั่วไปรับทราบความแตกต่างระหว่างผลิตภัณฑ์ปลอดสารพิษและออร์แกนิก

ธุรกิจอื่น ๆ

1. ศึกษาและขยายธุรกิจสู่ธุรกิจอาหาร

1.1.2 การเปลี่ยนแปลงและพัฒนาการที่สำคัญ

รายละเอียดการเปลี่ยนแปลงและพัฒนาการที่สำคัญ

| ปี | การเปลี่ยนแปลงและพัฒนาการที่สำคัญ |
|------|--|
| 2567 | บริษัททดลองเข้าสู่ธุรกิจอาหาร โดยทดลองเปิดร้านกาแฟและเบเกอรี่ ที่อาคาร Block 28 ซอยจุฬา 7 เพื่อทำการตลาดให้ผู้บริโภครับรู้และรับทราบถึงผลิตภัณฑ์และการสร้างแบรนด์ของบริษัทใหม่ของบริษัททั้งกาแฟและเบเกอรี่ อีกทั้งมีแผนดำเนินการเปิดร้านอาหาร เน้นอาหารประเภทสเต็กระดับไฮเอนด์ ซึ่งคาดว่าจะเปิดดำเนินการในเดือนกุมภาพันธ์ 2568 เป็นต้นไป |
| 2566 | บริษัท โฮม เดคโค จำกัด เหลือสาขาของร้านค้าปลีกสินค้าสแตนเลส 2 สาขา จาก 4 สาขา คือ สาขาบ้านฉาง จังหวัดระยอง และสาขาขอนแก่น จังหวัดขอนแก่น เนื่องจากมีผลประกอบการไม่ตรงตามเป้าหมายที่บริษัทตั้งไว้ นอกจากนี้ สาขาขอนแก่นยังเป็นทั้งร้านค้าปลีกและศูนย์กระจายสินค้าสำหรับผู้ขายรายย่อยและผู้ค้าปลีกในภาคตะวันออกเฉียงเหนือ เพื่อสามารถส่งสินค้าโดยตรงให้แก่ผู้ใช้และผู้ค้า แทนที่จะส่งจากคลังสินค้าของบริษัท ซึ่งได้แก่ คลังสินค้าที่จังหวัดระยองและจังหวัดสมุทรปราการ |
| 2565 | บริษัท โฮม เดคโค จำกัด ได้เปิดธุรกิจร้านค้าปลีกสินค้าสแตนเลสทุกประเภท รวมอุปกรณ์ช่างสแตนเลสเพิ่มขึ้นอีก 1 สาขา เป็นสาขาที่ 4 ตั้งอยู่เลขที่ 49-51 ถนนมิตรภาพ ตำบลในเมือง อำเภอเมืองขอนแก่น จังหวัดขอนแก่น โดยได้เปิดดำเนินการในเดือนมีนาคม 2565 บริษัท เวลด์ คลาส สมาร์ท ฟาร์ม จำกัด เข้าทำสัญญากับบริษัท แคนนาเจน จำกัด เมื่อวันที่ 23 พฤศจิกายน 2565 โดยว่าจ้างในการบริหารการเพาะปลูก การจัดตั้งสูตรการปลูก การปลูก และจัดจำหน่ายให้ทั้งหมด รวมทั้งการบริหารงานด้านอื่น ๆ |

1.1.3 การใช้เงินระดมทุนตามวัตถุประสงค์ที่แจ้งในแบบแสดงรายการข้อมูลการเสนอขายหลักทรัพย์

มีการเสนอขายตราสารทุน หรือตราสารหนี้หรือไม่ : ไม่มี

1.1.4 ข้อมูลที่บริษัทให้คำมั่นไว้ในแบบแสดงรายการข้อมูล รวมทั้งการปฏิบัติให้เป็นไปตามข้อ

ผูกพันหรือเงื่อนไขดังกล่าวในปีต่อ ๆ มา

มีการออกตราสารที่มีข้อผูกพันหรือเงื่อนไขหรือไม่ : ไม่มี

1.1.5 ข้อมูลทั่วไปของบริษัท

ชื่อบริษัท : บริษัท ไทย-เยอรมัน โปรดักส์ จำกัด (มหาชน)
ชื่อย่อหลักทรัพย์ : TGPRO
สถานที่ตั้งสำนักงานใหญ่ : 99 ถนนห้วยโป่ง-หนองบอน ตำบลห้วยโป่ง อำเภอเมือง
จังหวัด : ระยอง
รหัสไปรษณีย์ : 21150
ประเภทธุรกิจ : บริษัทดำเนินธุรกิจโดยการผลิตและจำหน่ายท่อสแตนเลส ภายใต้เครื่องหมายการค้า TGPRO เพื่อใช้ในอุตสาหกรรมการผลิตทั่วไป เช่น อุตสาหกรรมน้ำตาล อาหาร ยาและเคมีภัณฑ์ โดยจะใช้ในส่วนของหม้อต้มน้ำ (BOILER), เครื่องแลกเปลี่ยนความร้อน (HEAT EXCHANGER) และเครื่องระเหย (EVAPORATOR) และใช้ในอุตสาหกรรมก่อสร้างในส่วนของการตกแต่งอาคารและเฟอร์นิเจอร์
เลขทะเบียนบริษัท : 0107537002371
โทรศัพท์ : 0-3860-6061-5
โทรสาร : 0-3860-6066
เว็บไซต์บริษัท : www.tgpro.co.th
อีเมล : sirikanya.ca@tgpro.co.th
จำนวนหุ้นที่จำหน่ายได้แล้วทั้งหมด (หุ้น)
หุ้นสามัญ : 4,719,459,894
หุ้นบุริมสิทธิ : 0

รูปภาพโลโก้ขององค์กร



1.2 ลักษณะการประกอบธุรกิจ

1.2.1 โครงสร้างรายได้

โครงสร้างรายได้ของสายผลิตภัณฑ์หรือกลุ่มธุรกิจ

| | 2565 | 2566 | 2567 |
|--|--------------|--------------|--------------|
| รายได้จากการดำเนินงานรวม (พันบาท) | 1,885,000.00 | 1,558,000.00 | 1,466,510.00 |
| ทอสเตนเลส (พันบาท) | 1,548,000.00 | 1,192,000.00 | 1,236,570.00 |
| แผ่นสแตนเลส (พันบาท) | 272,000.00 | 284,000.00 | 196,630.00 |
| การจำหน่ายเครื่องเสียงและร้านค้าปลีกสินค้าสแตนเลส (พันบาท) | 13,000.00 | 29,000.00 | 22,670.00 |
| การจำหน่ายสินค้าเกษตรและเรือแพะซ่า (พันบาท) | 4,000.00 | 9,000.00 | 9,790.00 |
| อื่น ๆ (พันบาท) | N/A | N/A | 850.00 |
| รายได้จากการดำเนินงานรวม (%) | 100.00% | 100.00% | 100.00% |
| ทอสเตนเลส (%) | 82.12% | 76.51% | 84.32% |
| แผ่นสแตนเลส (%) | 14.43% | 18.23% | 13.41% |
| การจำหน่ายเครื่องเสียงและร้านค้าปลีกสินค้าสแตนเลส (%) | 0.69% | 1.86% | 1.55% |
| การจำหน่ายสินค้าเกษตรและเรือแพะซ่า (%) | 0.21% | 0.58% | 0.67% |
| อื่น ๆ (%) | N/A | N/A | 0.06% |

โครงสร้างรายได้จากในประเทศและจากต่างประเทศ

| | 2565 | 2566 | 2567 |
|------------------------------|--------------|--------------|--------------|
| รายได้รวม (พันบาท) | 1,885,000.00 | 1,558,000.00 | 1,466,510.00 |
| รายได้จากในประเทศ (พันบาท) | 1,561,000.00 | 1,316,000.00 | 1,112,990.00 |
| รายได้จากต่างประเทศ (พันบาท) | 324,000.00 | 242,000.00 | 353,520.00 |
| ประเทศสหรัฐอเมริกา (พันบาท) | 177,000.00 | 94,000.00 | 202,361.00 |
| ประเทศอิตาลี (พันบาท) | 38,000.00 | 48,000.00 | 42,079.00 |
| ประเทศอื่น ๆ (พันบาท) | 109,000.00 | 100,000.00 | 109,080.00 |
| รายได้รวม (%) | 100.00% | 100.00% | 100.00% |
| รายได้จากในประเทศ (%) | 82.81% | 84.47% | 75.89% |
| รายได้จากต่างประเทศ (%) | 17.19% | 15.53% | 24.11% |
| ประเทศสหรัฐอเมริกา (%) | 54.63% | 38.84% | 57.24% |
| ประเทศอิตาลี (%) | 11.73% | 19.83% | 11.90% |
| ประเทศอื่น ๆ (%) | 33.64% | 41.32% | 30.86% |

รายได้อื่น ตามที่ระบุในงบการเงิน

| | 2565 | 2566 | 2567 |
|--|----------|----------|----------|
| รายได้อื่นรวม (พันบาท) | 6,600.00 | 6,900.00 | 2,280.00 |
| รายได้อื่นจากการดำเนินงาน (พันบาท) | 6,600.00 | 6,900.00 | 2,280.00 |
| รายได้อื่นนอกเหนือจากการดำเนินงาน (พันบาท) | 0.00 | 0.00 | 0.00 |

ส่วนแบ่งกำไร (ขาดทุน) ของการร่วมค้าและบริษัทร่วมตามวิธีส่วนได้เสีย

| | 2565 | 2566 | 2567 |
|--------------------------------|------|------|------|
| ส่วนแบ่งกำไร (ขาดทุน) (พันบาท) | 0.00 | 0.00 | 0.00 |

1.2.2 ข้อมูลเกี่ยวกับผลิตภัณฑ์

1.2.2.1 ลักษณะผลิตภัณฑ์หรือบริการ และการพัฒนานวัตกรรมธุรกิจ

ธุรกิจสเตนเลส

บริษัท ไทย-เยอรมัน โปรดักส์ จำกัด (มหาชน)

ลักษณะผลิตภัณฑ์และบริการของบริษัท แบ่งเป็นประเภทดังต่อไปนี้

1. ท่อสเตนเลส แยกตามคุณสมบัติของท่อ แบ่งออกเป็น 3 ประเภทหลัก ได้แก่

(1) ท่ออุตสาหกรรมหนักทั่วไป ประกอบด้วยชนิดที่เป็นท่อสเตนเลสธรรมดา และท่อกึ่งลวดเชื่อม เป็นท่อสเตนเลสผิวด้านที่เน้นความคงทน แข็งแรง

(2) ท่ออุตสาหกรรมอาหาร คือ ท่อกึ่งลวดเชื่อมภายในที่มีผิวภายในเรียบ เพื่อไม่ให้สารที่ผ่านมามีติดอยู่ภายในท่อและทนต่อการกัดกร่อนของกรด และด่าง

(3) ท่อเฟอร์นิเจอร์หรือท่อขัดเงา เป็นท่อสเตนเลสที่ใช้ในอุตสาหกรรมก่อสร้างที่ผ่านการขัดเงา เพื่อให้เกิดความสวยงาม ซึ่งจะนำมาตกแต่งอาคาร และ/หรือประกอบเป็นเฟอร์นิเจอร์

2. แผ่นสเตนเลส แบ่งออกเป็น 2 ประเภทหลัก ได้แก่

(1) แผ่นสเตนเลสทั่วไป เกิดจากการนำม้วนสเตนเลส มาตัดตรงให้เรียบ แล้วตัดตามความยาวที่ต้องการใช้ในโรงงานอุตสาหกรรมทั่วไป

(2) แผ่นสเตนเลสตกแต่งอาคาร คือ แผ่นสเตนเลสซึ่งผ่านขั้นตอนการผลิตเพื่อให้เกิดความสวยงามเหมาะสมกับการนำไปตกแต่งอาคารและลิฟท์

3. เพลสสเตนเลส คือ อุปกรณ์สเตนเลสที่ได้มาจากการนำแท่งหรือเส้นสเตนเลส ลักษณะกลมตันมาผ่านเครื่องรีดให้ได้ขนาดเล็กลงตามความต้องการ แล้วตัดเป็นท่อน นิยมนำมาใช้ในโรงงานผลิตบานพับประตู

4. การรับจ้างการผลิต บริษัทมีบริการรับจ้างผลิตท่อสเตนเลสและแผ่นสเตนเลสแก่ลูกค้าทั่วไป

5. อื่น ๆ บริษัทมีการผลิตผลิตภัณฑ์ใหม่ ๆ เช่น ท่อสเตนเลสหน้าตัดสี่เหลี่ยม ฉากสเตนเลส แบบสเตนเลส และอุปกรณ์เชื่อมต่อต่าง ๆ สำหรับใช้ในอุตสาหกรรมก่อสร้างและตกแต่ง เพื่อเป็นการให้บริการลูกค้าได้ครบวงจร

ธุรกิจอาหาร

บริษัทได้ศึกษาและทดลองสู่ธุรกิจอาหาร โดยทดลองเปิดร้านกาแฟและเบเกอรี่ เพื่อทำการตลาดให้ผู้บริโภครับรู้และรับทราบถึงผลิตภัณฑ์และการสร้างแบรนด์ของบริษัทใหม่ของบริษัททั้งกาแฟและเบเกอรี่ อีกทั้งมีแผนดำเนินการเปิดร้านอาหาร เน้นอาหารประเภทสเต็กระดับไฮเอนด์ ซึ่งคาดว่าจะเปิดดำเนินการในเดือนกุมภาพันธ์ 2568 เป็นต้นไป

ธุรกิจค้าปลีกสินค้าสเตนเลส

บริษัท โฮม เดคโค จำกัด

บริษัทได้เปิดร้านค้าปลีกสินค้าสเตนเลสทุกประเภท รวมถึงอุปกรณ์ช่างสเตนเลส เพื่อจำหน่ายสินค้าให้แก่ผู้ใช้อย่างน้อยและผู้ค้าปลีก

ธุรกิจเกษตร

บริษัท เวิลด์ คลาส สมาร์ท ฟาร์ม จำกัด

บริษัทเป็นผู้เพาะปลูกและจัดจำหน่ายสินค้าเกษตร ทั้งผักและผลไม้ให้แก่ลูกค้าและผู้ประกอบการค้าปลีกรายใหญ่

นโยบายการวิจัยและพัฒนาในด้านต่าง ๆ และรายละเอียดเกี่ยวกับการพัฒนานวัตกรรมในกระบวนการสินค้าและ/หรือบริการ หรือโมเดลธุรกิจ

นโยบายการวิจัยและพัฒนา (R&D) : ไม่มี

ค่าใช้จ่ายการทำวิจัยและพัฒนา (R&D) ในระยะเวลา 3 ปีที่ผ่านมา

| | 2565 | 2566 | 2567 |
|---|------|------|------|
| ค่าใช้จ่ายการทำวิจัยและพัฒนา (R&D) ในระยะเวลา 3 ปีที่ผ่านมา (ล้านบาท) | 0.00 | 0.00 | 0.00 |

คำอธิบายเพิ่มเติมเกี่ยวกับค่าใช้จ่ายการทำวิจัยและพัฒนาในระยะ 3 ปีที่ผ่านมา

บริษัทไม่มีค่าใช้จ่ายการทำวิจัยและพัฒนาในระยะ 3 ปีที่ผ่านมา

1.2.2.2 นโยบายการตลาดของผลิตภัณฑ์หรือบริการที่สำคัญในปีที่ผ่านมา

บริษัท ไทย-เยอรมัน โปรดักส์ จำกัด (มหาชน)

เมื่อพูดถึงสแตนเลสหรือเหล็กกล้าไร้สนิม หลาย ๆ คนยังอาจนึกไม่ถึงว่าผู้คนมีการใช้งานสแตนเลสอยู่ใกล้ ๆ รอบตัวเรามากกว่าที่คิด ไม่ว่าจะเป็น ช้อน ส้อม โตะ แก้ว มือจับประตู ราว ราวบันได ราวกันตก ที่ตากผ้า ประตูรั้ว สะพานลอย ท่อไอเสีย เครื่องมือแพทย์ ยังไม่รวมถึงการใช้งานที่ไม่ได้พบเห็นในชีวิตประจำวัน เช่น ส่วนประกอบของเครื่องจักร ท่อสำหรับลำเลียงอาหารและเครื่องดื่ม เครื่องผลิตน้ำแข็ง หม้อต้มสำหรับผลิตน้ำตาล ฯลฯ มีสถิติบ่งชี้ว่าปริมาณความต้องการใช้งานสแตนเลสโลกนั้นสูงขึ้นเรื่อย ๆ ตามการขยายตัวของจำนวนประชากรและความก้าวหน้าของเทคโนโลยี ที่มีความก้าวหน้าทางเทคโนโลยีสูง สแตนเลสมักเป็นทางเลือกหนึ่งที่ถูกเลือกใช้งานแทนเหล็กเนื่องจากคุณสมบัติที่มีความสามารถต้านทานการกัดกร่อนได้มากกว่าจึงทำให้อายุการใช้งานยาวนานกว่า อีกทั้งยังมีคุณสมบัติที่ไม่เป็นอันตรายต่อการสัมผัสร่างกายมนุษย์และเป็นมิตรกับสิ่งแวดล้อม

ประเทศไทยเองก็เป็นประเทศที่มีอัตราการใช้สแตนเลสค่อนข้างสูงและมีแนวโน้มมากขึ้นจากการที่เราเป็นประเทศกำลังพัฒนา มีการขยายตัวในอุตสาหกรรมก่อสร้าง มีการลงทุนโครงสร้างพื้นฐานต่างๆของภาครัฐเพิ่มขึ้นอย่างต่อเนื่อง มีการก่อสร้างรถไฟฟ้าสายต่าง ๆ ในกรุงเทพมหานคร ปริมณฑล และจังหวัดใหญ่ ๆ และมีแนวโน้มการลงทุนในภาคอสังหาริมทรัพย์และที่สำคัญมีการลงทุนในพื้นที่เขตระเบียงเศรษฐกิจพิเศษภาคตะวันออก (EEC) อีกด้วย

บริษัทอยู่ในธุรกิจนี้มายาวนานกว่า 51 ปี จากประสบการณ์ที่ผ่านมาทำให้เกิดความเชี่ยวชาญทั้งในด้านการพัฒนาและผลิตสินค้าที่มีคุณภาพ ได้รับการรับรองมาตรฐานในระดับสากล สามารถกระจายสินค้าหลากหลายผ่านช่องทางการจัดจำหน่ายต่าง ๆ ให้ครอบคลุมพื้นที่ทั่วประเทศ นอกจากนี้ยังสามารถกระจายสินค้าไปแข่งขันในตลาดต่างประเทศอีกด้วย

ตลาดสแตนเลสเป็นตลาดที่มีฐานลูกค้าค่อนข้างกว้าง เนื่องจากสแตนเลสเป็นผลิตภัณฑ์ที่สามารถนำไปใช้ได้หลายอุตสาหกรรม ไม่ว่าจะเป็น อุตสาหกรรมน้ำตาล อุตสาหกรรมกระดาษ อุตสาหกรรมเคมี และปิโตรเคมี อุตสาหกรรมน้ำมันและแก๊ส อุตสาหกรรมอาหารและเครื่องดื่ม ยังมี อุตสาหกรรมยานยนต์ อุตสาหกรรมก่อสร้างและตกแต่งที่ถือเป็นกลุ่มใหญ่ที่มีปริมาณการใช้สแตนเลสสูง ช่วงที่ผ่านมาบริษัทยังคงมุ่งเน้นผลิตและจำหน่ายสินค้าประเภทสแตนเลสเป็นหลัก โดยมีสินค้าประเภทอื่น ๆ ประกอบ เช่น แผ่นสแตนเลสทั้งขัดเงาและขัดลายในสัดส่วนที่น้อยกว่า

นโยบายในการจำหน่ายผลิตภัณฑ์

ผลิตภัณฑ์ที่บริษัทจำหน่ายมีทั้งสแตนเลสและแผ่นสแตนเลส แต่ด้วยบริษัทมีความชำนาญและเทคโนโลยีในการผลิตสแตนเลสที่มีประสบการณ์ในตลาดมายาวนาน บริษัทจึงเน้นการจำหน่ายผลิตภัณฑ์ที่เป็นสแตนเลสเป็นหลักซึ่งให้ผลกำไรมากกว่าการขายแผ่นสแตนเลส โดยคิดเป็นสัดส่วนประมาณร้อยละ 60 ของยอดขายรวมในปี 2567

ในส่วนของสินค้าประเภทท่อที่จำหน่ายมีอัตราการเติบโตในทุกประเภท ทั้งท่ออุตสาหกรรม ท่อแลกเปลี่ยนความร้อน และท่อตกแต่งหรือท่อเฟอร์นิเจอร์ ที่สามารถรักษาลูกค้าเดิมที่มีความสัมพันธ์อันดีต่อกันมาเป็นเวลานานไว้อย่างเหนียวแน่นประกอบกับการขยายฐานลูกค้าใหม่ที่มีความไว้วางใจในคุณภาพผลิตภัณฑ์ของบริษัททั้งจากตลาดในประเทศและตลาดต่างประเทศ อีกทั้งปัจจัยเสริมจากการประกาศมาตรการตอบโต้การทุ่มตลาดของสินค้าประเภทท่อสแตนเลส จาก 4 ประเทศ ได้แก่ จีน ไต้หวัน เวียดนาม และ เกาหลีใต้ ทำให้ปริมาณการนำเข้าสินค้าดังกล่าวลดลง เป็นโอกาสให้สินค้าของบริษัทเข้าไปทดแทนการนำเข้าจากหลายประเทศดังกล่าวที่ลดลงไป

การจำหน่ายและช่องทางการจำหน่าย

ในส่วนของช่องทางการจัดจำหน่าย บริษัทมีการจัดจำหน่ายทั้งตลาดในประเทศและยังส่งสินค้าออกไปจำหน่ายในตลาดต่างประเทศด้วย โดยมีสัดส่วนการจำหน่ายในประเทศและต่างประเทศประมาณร้อยละ 76 : 24 บริษัทมีนโยบายแต่งตั้งตัวแทนจำหน่าย (Authorized Dealer) เพื่อสร้างเครือข่ายให้กระจายสินค้าได้เป็นวงกว้างเพื่อรองรับความต้องการใช้งานให้ครอบคลุมทั้งพื้นที่ เนื่องจากผู้ค้าในแต่ละพื้นที่มีความชำนาญและเชี่ยวชาญการกระจายสินค้าในแต่ละพื้นที่เป็นอย่างดี โดยบริษัทพยายามบริหารจัดการนโยบายดังกล่าวให้เกิดประโยชน์กับทุกฝ่าย อีกทั้งยังพยายามควบคุมไม่ให้เกิดการทับซ้อนของตัวแทนจำหน่ายในแต่ละพื้นที่ ในปีที่ผ่านมาบริษัทได้ทำการขยายช่องทางการจัดจำหน่ายเข้าสู่ช่องทางโมเดิร์นเทรด โดยเริ่มจากศูนย์รวมวัสดุก่อสร้างเมกาโฮมที่มีสาขากระจายอยู่ตามจังหวัดต่างๆ ในประเทศไทย

สำหรับตลาดต่างประเทศ บริษัทยังคงดำเนินนโยบายเดียวกันเพื่อเพิ่มการขายผ่านผู้ค้าส่งในแต่ละประเทศเป้าหมายโดยหวังใช้ความเชี่ยวชาญในพื้นที่และเครือข่ายลูกค้าเพื่อช่วยกระจายสินค้าของบริษัทไปยังผู้ซื้อแต่ละกลุ่ม และได้รับความไว้วางใจจากผู้ค้าส่งในหลายประเทศช่วยทำการกระจายสินค้าให้บริษัท การได้รับการรับรองมาตรฐานอุปกรณ์ด้านแรงดัน (PED) และมาตรฐานด้านสุขอนามัยของเครื่องจักรและอุปกรณ์แปรรูปอาหาร (3-A Sanitary Standards) จะเป็นปัจจัยสำคัญในการขยายตลาดสู่ทวีปยุโรปและประเทศสหรัฐอเมริกาได้เป็นอย่างดี ในปีที่ผ่านมาบริษัทสามารถเพิ่มยอดขายต่างประเทศได้จากสินค้าประเภทท่อตกแต่งที่บริษัทมีกำลังการผลิตเพิ่มขึ้นจากการลงทุนในเครื่องจักรและสินค้าประเภทท่ออาหารตามที่ได้รับการรับรองมาตรฐานเพิ่มเติม

บริษัท โฮม เดคโค จำกัด

บริษัทได้เปิดร้านค้าปลีกสินค้าสแตนเลสทุกประเภท รวมถึงอุปกรณ์ช่างสแตนเลส เพื่อจำหน่ายสินค้าให้แก่ผู้ใช้อย่างแพร่หลายและลูกค้าปลีก ปัจจุบันมี 2

สาขา ได้แก่ สาขาบ้านฉาง จังหวัดระยอง และสาขาขอนแก่น จังหวัดขอนแก่น โดยสาขาขอนแก่นยังเป็นทั้งร้านค้าปลีกและศูนย์กระจายสินค้าสำหรับผู้ขายรายย่อยและผู้ค้าปลีกในภาคตะวันออกเฉียงเหนือ เพื่อสามารถส่งสินค้าโดยตรงให้แก่ผู้ใช้และผู้ค้า แทนที่จะส่งจากคลังสินค้าของบริษัท ซึ่งได้แก่ คลังสินค้าที่จังหวัดระยองและจังหวัดสมุทรปราการ

บริษัท เวิลด์ คลาส สมาร์ท ฟาร์ม จำกัด

บริษัทเป็นผู้เพาะปลูก จัดหาและจัดจำหน่ายสินค้าเกษตร ทั้งผักและผลไม้ให้แก่ผู้บริโภคและผู้ประกอบการค้าปลีกรายใหญ่ในห้างสรรพสินค้า เช่น TOPS และ Gourmet Market

สัดส่วนการจำหน่าย ในประเทศต่อการส่งออกไปจำหน่ายต่างประเทศ

| ประเทศ | สัดส่วน (%) |
|--------------|-------------|
| สหรัฐอเมริกา | 13.80 |
| อิตาลี | 2.87 |

สภาพการแข่งขันภายในอุตสาหกรรมในปีที่ผ่านมา

ตลาดทอสดนเลสในประเทศแต่เดิมเป็นการแข่งขันกันของผู้ผลิตภายในประเทศจำนวนประมาณ 12 ราย โดยเป็นรายใหญ่ประมาณ 6 ราย แต่หลังจากที่ประเทศจีนและไต้หวันเริ่มผลักดันสินค้ากระจายออกสู่ตลาดทั่วโลกด้วยราคาที่ต่ำ ทำให้มีผู้ประกอบการหลายรายนำสินค้าเหล่านี้มาจำหน่ายในประเทศ สินค้าดังกล่าวเป็นสินค้าที่ราคาจะต่ำแต่ไม่เน้นเรื่องคุณภาพของตัวสินค้า ทำให้เกิดภาวะการแข่งขันด้านราคามากขึ้น แม้กระทั่งผู้ผลิตในประเทศบางรายก็ทนสภาวะการแข่งขันด้านราคากับสินค้านำเข้าไม่ไหว จึงผันตัวไปเป็นผู้นำเข้าเสียเอง จนกระทั่งมีการประกาศมาตรการตอบโต้การทุ่มตลาดต่อไปออกจากจากการการค้าต่างประเทศ กระทรวงพาณิชย์ ช่วงปลายปี พ.ศ. 2565 ซึ่งมีผลบังคับใช้เป็นเวลา 5 ปี ทำให้สินค้านำเข้าจากประเทศจีนและเวียดนามลดปริมาณลงไป ส่วนสินค้านำเข้าจากประเทศไต้หวันได้รับผลกระทบเพียงเล็กน้อยเนื่องจากอัตราอากรการทุ่มตลาดไม่สูงมากนัก เมื่อเวลาผ่านไประยะหนึ่งผู้นำเข้าที่เคยนำสินค้าเข้าจากจีนก็หันไปหาแหล่งนำเข้าสินค้าแหล่งใหม่ซึ่งบางแห่งเป็นผู้ผลิตและจำหน่ายที่เป็นการลงทุนจากประเทศจีนนั่นเอง ภาวะการแข่งขันด้านราคาก็กลับมารุนแรงอีกครั้ง อย่างไรก็ตาม ภาวะดังกล่าวส่งผลกระทบต่อไม่มากนักกับบริษัท เนื่องจากบริษัทมีฐานลูกค้าเดิมที่เหนียวแน่น ทำธุรกิจกันมายาวนานและมีความเข้าใจในเรื่องของราคาและคุณภาพสินค้าเป็นอย่างดี ลูกค้ากลุ่มนี้คำนึงถึงผลกระทบต่ออาจตามมาหากเสียหตุลดลงหรือใช้สินค้าคุณภาพต่ำ ซึ่งจะก่อให้เกิดชื่อเสียงและเสียลูกค้าที่ค้าขายกันมา นอกจากนี้สินค้าของบริษัทยังความหลากหลายทั้งในด้านประเภทของการใช้งานทอสดนเลสรวมถึงขนาดของท่อที่มีความหลากหลายกว่าคู่แข่งในตลาด จึงสามารถรักษาส่วนแบ่งตลาดเดิมไว้ได้เกือบทั้งหมดและยังรักษาความเป็นผู้นำในตลาดอย่างต่อเนื่อง

ในตลาดต่างประเทศ บริษัทพยายามเพิ่มฐานลูกค้าจากการเดินทางไปร่วมงานแสดงสินค้าในประเทศต่างๆ ซึ่งได้รับผลตอบรับค่อนข้างดี ลูกค้าเดินทางมาตรวจสอบโรงงานก่อนการสั่งซื้อหลายราย บริษัทอาศัยโอกาสที่สินค้าจากจีนและไต้หวันถูกดำเนินมาตรการตอบโต้การทุ่มตลาด (Anti-dumping) เข้ามาเสนอเพื่อเป็นทางเลือกให้กับลูกค้าในประเทศที่ดำเนินมาตรการตอบโต้ทางการค้ากับจีนและไต้หวัน นอกจากนี้การที่บริษัทได้รับการรับรองมาตรฐานอุปกรณ์ด้านแรงดัน (PED) ทำให้มีโอกาสขยายฐานเข้าสู่ตลาดยุโรป และมาตรฐานด้านสุขอนามัยของเครื่องจักรและอุปกรณ์แปรรูปอาหาร (3-A Sanitary Standards) ก็เป็นการสร้างโอกาสในการนำเสนอสินค้าเข้าสู่ตลาดประเทศสหรัฐอเมริกาได้เป็นอย่างดี แม้ว่าจะมีมาตรการภายใต้มาตรา 232 ขึ้นภาษีก่อนนำเข้า แต่มาตรการดังกล่าวกลับส่งผลกระทบต่อเพียงเล็กน้อยกับบริษัทเนื่องด้วยสินค้าของบริษัทมีคุณภาพมาตรฐานที่ลูกค้าตรวจสอบแล้วว่าใช้งานได้ดีทำให้บริษัทสามารถสร้างโอกาสขยายฐานการขายได้อีกต่อไป

1.2.2.3 การจัดหาผลิตภัณฑ์และบริการ

บริษัท ไทย-เยอรมัน โปรดัคส์ จำกัด (มหาชน)

โรงงานของบริษัทมีจำนวน 1 แห่ง ซึ่งตั้งอยู่เลขที่ 99 ถนนห้วยโป่ง-หนองบอน ตำบลห้วยโป่ง อำเภอเมืองระยอง จังหวัดระยอง เนื้อที่รวม 204-0-72.9 ไร่ บริษัทมีนโยบายการผลิตที่สำคัญ คือ จะผลิตตามปริมาณที่ได้รับคำสั่งซื้อจากลูกค้าและจะผลิตเพิ่มอีกประมาณร้อยละ 20 เพื่อรองรับตามการคาดการณ์ยอดขายของเดือนถัดไป

วัตถุดิบและผู้จำหน่ายวัตถุดิบ

วัตถุดิบที่สำคัญในการผลิตทอสดนเลสและแผ่นสแตนเลส คือ ม้วนสแตนเลส ซึ่งมี 2 ประเภท คือ ม้วน สแตนเลสรีดร้อน (HOT ROLL) และม้วนสแตนเลสรีดเย็น (COLD ROLL) ส่วนวัตถุดิบอื่นได้แก่ ลวดสแตนเลส (Wire Rod) ใช้ในการผลิตเพลลาสแตนเลส ในปี 2564 บริษัทมีสัดส่วนการใช้วัตถุดิบหลักของบริษัทประมาณร้อยละ 86 ของต้นทุนการผลิตทั้งหมด

ม้วนสแตนเลสที่บริษัทสั่งซื้อทั้ง 2 ประเภท จะมีขนาดหน้ากว้างมาตรฐานที่ประมาณ 1,000 – 1,600 มม. แต่จะมีความหนาต่างกัน โดยม้วนสแตนเลสรีดร้อนจะมีความหนาดั้งเดิม 2 มม. ขึ้นไป ส่วนม้วนสแตนเลสรีดเย็นจะได้รับการนำม้วนสแตนเลสรีดร้อนมารีดซ้ำ โดยผ่านกระบวนการใช้ความเย็นและมีความหนาดั้งเดิม 0.5 - 2.0 มม.

วัตถุดิบประเภทม้วนสแตนเลสรีดร้อนจะใช้เป็นวัตถุดิบกับงานการผลิตสินค้าที่มีความคงทนต่อแรงดันสูงและทนต่อความกัดกร่อนของกรดและด่างสูง ในขณะที่วัตถุดิบประเภทม้วนสแตนเลสรีดเย็นจะใช้เป็นวัตถุดิบกับงานการผลิตสินค้าสแตนเลสประเภทที่ใช้ในการตกแต่งอาคารบ้านเรือน และใช้สำหรับสินค้าสแตนเลสที่ไม่ต้องใช้ความดันสูง

แหล่งวัตถุดิบทั้งม้วนสแตนเลสรีดร้อนและม้วนสแตนเลสรีดเย็น สามารถจัดหาได้จากการนำเข้าจากต่างประเทศและจัดหาผู้ผลิตหรือตัวแทนจำหน่ายในประเทศได้

บริษัท โฮม เดคโค จำกัด

บริษัทได้เปิดร้านค้าปลีกสินค้าสแตนเลสทุกประเภท รวมถึงอุปกรณ์ช่างสแตนเลส เพื่อจำหน่ายสินค้าให้แก่ผู้ใช้รายย่อยและผู้ค้าปลีก ปัจจุบันมี 2 สาขา ได้แก่ สาขาบ้านฉาง จังหวัดระยอง และสาขาขอนแก่น จังหวัดขอนแก่น โดยสาขาขอนแก่นยังเป็นทั้งร้านค้าปลีกและศูนย์กระจายสินค้าสำหรับผู้ค้ารายย่อยและผู้ค้าปลีกในภาคตะวันออกเฉียงเหนือ เพื่อสามารถส่งสินค้าโดยตรงให้แก่ผู้ใช้และผู้ค้า แทนที่จะส่งจากคลังสินค้าของบริษัท ซึ่งได้แก่ คลังสินค้าที่จังหวัดระยองและจังหวัดสมุทรปราการ

บริษัท เวลด์ คลาส สมาร์ท ฟาร์ม จำกัด

ในปัจจุบันการเลือกรับประทานอาหารที่ดีต่อสุขภาพได้มีความนิยมในหมู่ของผู้บริโภคกลุ่มคนรักสุขภาพมากขึ้น โดยเฉพาะการเลือกรับประทานผักและผลไม้แบบออร์แกนิก หรือที่รู้จักกันในอีกนิยามหนึ่งคือ พืชผลเกษตรอินทรีย์เป็นผลผลิตที่ได้จากการปลูกโดยไม่พราดจากการใช้สารเคมีต่างๆ มาควบคุมผลผลิตและส่งผลกระทบต่อสภาพแวดล้อม

ปัจจุบัน บริษัทได้ทำสัญญาเช่าที่ดินกับบริษัท ไทย-เยอรมัน โปรดัคส์ จำกัด (มหาชน) จำนวน 19 ไร่ 3 งาน 90 ตารางวา ในการติดตั้งเรือนเพาะชำเพื่อเพาะปลูกผักและผลไม้ โดยแต่ละเรือนมีขนาดกว้าง 6 เมตร ยาว 36 เมตร ผลผลิตหลักที่เพาะปลูกได้แก่ แตงโม มะเขือเทศราชินี บัตเตอร์นัท (Butternut Squash) และ figs เป็นต้น

บริษัทมีช่องทางการจัดจำหน่าย 2 ลักษณะ คือ

1. ลักษณะ B2B (Business-to Business) คือ จัดหาผลิตภัณฑ์และจำหน่ายให้แก่ผู้ประกอบการค้าปลีกรายใหญ่ในห้างสรรพสินค้า ซึ่งได้แก่ TOPS และ Gourmet Market
2. ลักษณะ B2C (Business-to-Consumer) ซึ่งดำเนินการจำหน่าย 2 รูปแบบ คือ
 - 2.1 การออกงานแสดงสินค้า ออกงานตามตลาดนัดและสำนักงาน
 - 2.2 การขายผ่านออนไลน์ เช่น ขายผ่าน Facebook, Line และ Instagram

กำลังการผลิตของบริษัท

| | กำลังการผลิต | ใช้ไปทั้งหมด (ร้อยละ) |
|---|--------------|-----------------------|
| บริษัท ไทย-เยอรมัน โปรดัคส์ จำกัด (มหาชน) (ต้น) | 34,349.00 | 37.75 |

บริษัทมีนโยบายการผลิตที่สำคัญ คือ จะผลิตตามปริมาณที่ได้รับคำสั่งซื้อจากลูกค้าและจะผลิตเพิ่มอีกประมาณร้อยละ 20 เพื่อรองรับตามการคาดการณ์ยอดขายของเดือนถัดไป

การจัดหาวัตถุดิบที่ใช้ในการผลิตหรือ การให้บริการ

วัตถุดิบที่สำคัญในการผลิตท่อสแตนเลสและแผ่นสแตนเลส คือ ม้วนสแตนเลส ซึ่งมี 2 ประเภท คือ ม้วน สแตนเลสรีดร้อน (HOT ROLL) และม้วนสแตนเลสรีดเย็น (COLD ROLL) จะมีขนาดหน้ากว้างมาตรฐานที่ประมาณ 1,000 – 1,600 มม. แต่จะมีความหนาต่างกัน โดยม้วนสแตนเลสรีดร้อนจะมีความหนาดั้งแต่ 2 มม. ขึ้นไป ส่วนม้วนสแตนเลสรีดเย็นจะไดจากการนำม้วนสแตนเลสรีดร้อนมารีดซ้ำ โดยผ่านกระบวนการใช้ความเย็นลงจะมีความหนาดั้งแต่ 0.5 - 2.0 มม.

แหล่งวัตถุดิบทั้งม้วนสแตนเลสรีดร้อนและม้วนสแตนเลสรีดเย็น สามารถจัดหาได้จากการนำเข้าจากต่างประเทศและจัดหาผู้ผลิตหรือตัวแทนจำหน่ายในประเทศได้ ทั้งนี้ ตลอดระยะเวลาที่ผ่านมาบริษัทไม่ได้จัดทำสัญญาซื้อขายกับผู้จำหน่ายแต่อย่างใด การสั่งซื้อในแต่ละคราวจะเป็นการสั่งซื้อล่วงหน้าประมาณ 1 - 2 เดือน ขึ้นอยู่กับแนวโน้มราคาวัตถุดิบและการคาดการณ์ของผู้บริหาร โดยหากราคาวัตถุดิบอยู่ในช่วงขาขึ้น บริษัทจะซื้อล่วงหน้าในระยะเวลาที่ยาวนานกว่าในช่วงราคาลดลง จึงไม่มีปัญหาในการสั่งซื้อวัตถุดิบแต่อย่างใด

สัดส่วนการซื้อวัตถุดิบในประเทศและต่างประเทศ

| ประเทศ | ชื่อวัตถุดิบ | มูลค่า (บาท) |
|----------|--------------------------------|----------------|
| ไทย | มันสเดนมิลเลอรี่ร้อนและรีดเย็น | 427,596,528.17 |
| สิงคโปร์ | มันสเดนมิลเลอรี่ร้อนและรีดเย็น | 391,860,341.02 |
| ไต้หวัน | มันสเดนมิลเลอรี่ร้อนและรีดเย็น | 41,820,288.37 |

1.2.2.4 ทรัพย์สินที่ใช้ในการประกอบธุรกิจ

ทรัพย์สินถาวรหลัก

ทรัพย์สินถาวรหลัก ได้แก่ ที่ดิน อาคาร และสิ่งปลูกสร้าง, เครื่องจักรและอุปกรณ์, เครื่องใช้สำนักงาน, เครื่องตกแต่งและติดตั้ง, ยานพาหนะ และเครื่องจักรระหว่างติดตั้ง

ราคาประเมินทรัพย์สินถาวรหลัก

| ชื่อสินทรัพย์ | มูลค่าตามบัญชี / ราคาประเมิน | ลักษณะกรรมสิทธิ์ | ภาระผูกพัน | รายละเอียดเพิ่มเติม |
|-------------------------------|------------------------------|--------------------------------|---|---------------------|
| ที่ดิน อาคาร และสิ่งปลูกสร้าง | 243,919,721.00 | บริษัทเป็นเจ้าของ | ติดจำนองกับธนาคารในประเทศแห่งหนึ่ง | - |
| เครื่องจักรและอุปกรณ์ | 1,649,710,665.00 | บริษัทเป็นเจ้าของ | บางรายการติดจำนองกับธนาคารในประเทศแห่งหนึ่ง | - |
| เครื่องใช้สำนักงาน | 4,446,580.00 | บริษัทและบริษัทย่อยเป็นเจ้าของ | ไม่มีภาระผูกพัน | - |
| เครื่องตกแต่งและติดตั้ง | 4,203,242.00 | บริษัทและบริษัทย่อยเป็นเจ้าของ | ไม่มีภาระผูกพัน | - |
| ยานพาหนะ | 8,871.00 | บริษัทและบริษัทย่อยเป็นเจ้าของ | บางรายการติดภาระผูกพันตามสัญญาเช่าซื้อ | - |
| เครื่องจักรระหว่างติดตั้ง | 8,139,587.00 | บริษัทเป็นเจ้าของ | ไม่มีภาระผูกพัน | - |

สินทรัพย์ไม่มีตัวตน

ไม่มี

นโยบายการลงทุนในบริษัทย่อยและบริษัทร่วม

นโยบายการลงทุนในบริษัทย่อยและบริษัทร่วม : มี

ปี 2568 บริษัท โฮม เดคโค จำกัด ซึ่งเป็นบริษัทย่อยของบริษัท ไทย-เยอรมัน โปรดักส์ จำกัด (มหาชน) ประมาณการว่า จะมีกำไร แม้ว่าตัวเลขกำไรอาจจะไม่มีความสำคัญ บริษัทจึงมีแผนการ (ยังไม่ได้รับการอนุมัติ) จะเพิ่มทุนในบริษัท โฮม เดคโค จำกัด เพื่อให้ส่วนของผู้ถือหุ้นเป็นบวก

1.2.2.5 งานที่ยังไม่ได้ส่งมอบ

งานที่ยังไม่ได้ส่งมอบ : ไม่มี

รายละเอียดงานที่ยังไม่ได้ส่งมอบ

จำนวนงานทั้งหมด : N/A
มูลค่างานทั้งหมด : N/A
มูลค่ารับรู้แล้ว : N/A
มูลค่างานคงเหลือที่ยังไม่รู้ : N/A
รายละเอียดเพิ่มเติม : -

1.3 โครงสร้างการถือหุ้นของกลุ่มบริษัท

1.3.1 โครงสร้างการถือหุ้นของกลุ่มบริษัท

นโยบายการแบ่งการดำเนินงานของบริษัทในกลุ่ม

การดำเนินงานของบริษัทและบริษัทในกลุ่ม ดังต่อไปนี้

1. บริษัท ไทย-เยอรมัน โปรดักส์ จำกัด (มหาชน)

1.1 ธุรกิจสเตนเลส บริษัทเป็นผู้ผลิตและจำหน่ายท่อสเตนเลสและสินค้าสเตนเลสตามมาตรฐานอุตสาหกรรมในประเทศและต่างประเทศ เช่น มาตรฐานผลิตภัณฑ์อุตสาหกรรม (มอก.) และมาตรฐาน ASTM รวมถึงผลิตและจำหน่ายแผ่นสเตนเลส

1.2 ธุรกิจอาหาร บริษัทเริ่มศึกษาและขยายธุรกิจสู่ธุรกิจอาหาร เพื่อเป็นการเพิ่มรายได้ของบริษัท

2. บริษัท โฮม เดคโค จำกัด

บริษัทได้เปิดร้านค้าปลีกสินค้าสเตนเลสทุกประเภท รวมถึงอุปกรณ์ช่างสเตนเลส เพื่อจำหน่ายสินค้าให้แก่ผู้ใช้รายย่อยและผู้ค้าปลีก

3. บริษัท เวิลด์ คลาส สมาร์ท ฟาร์ม จำกัด

บริษัทเป็นผู้เพาะปลูกและจัดจำหน่ายสินค้าเกษตร ทั้งผักและผลไม้ให้แก่ลูกค้าและผู้ประกอบการค้าปลีกรายใหญ่

แผนผังโครงสร้างการถือหุ้นของกลุ่มบริษัท

รูปแผนผังโครงสร้างการถือหุ้นของกลุ่มบริษัท

โครงสร้างการถือหุ้นของบริษัท

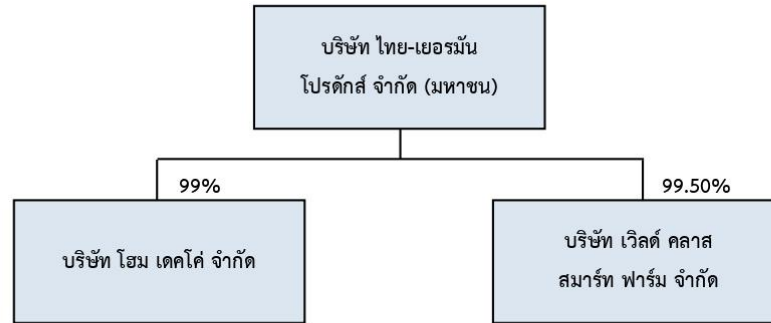

บริษัทมีบริษัทย่อยจำนวน 2 บริษัท คือ

1. บริษัท โฮม เดคโค จำกัด โดยบริษัทถือหุ้นในอัตราร้อยละ 99.00 หุ้นส่วนที่เหลือประกอบด้วย นายรชต สีสลาประชากุล ถือหุ้นร้อยละ 0.90 และนายอภิรักษ์ รัชฎสมบัติ ถือหุ้นร้อยละ 0.10

2. บริษัท เวิลด์ คลาส สมาร์ท ฟาร์ม จำกัด โดยบริษัทถือหุ้นในอัตราร้อยละ 99.50 หุ้นส่วนที่เหลือประกอบด้วย นายรชต สีสลาประชากุล ถือหุ้นร้อยละ 0.40 นายอภิรักษ์ รัชฎสมบัติ ถือหุ้นร้อยละ 0.05 และนายธารรงค์ เขียวเตชะกุล ถือหุ้นร้อยละ 0.05

บริษัทย่อย

| ชื่อบริษัท | นิติบุคคลที่ถือหุ้นในบริษัทนี้ | สัดส่วนการถือหุ้น (%) | สัดส่วนสิทธิออกเสียง (%) |
|--------------------------------------|---|-----------------------|--------------------------|
| บริษัท โฮม เดคโค จำกัด | บริษัท ไทย-เยอรมัน โปรดักส์ จำกัด (มหาชน) | 99.00% | 99.00% |
| บริษัท เวิลด์ คลาส สمارท ฟาร์ม จำกัด | บริษัท ไทย-เยอรมัน โปรดักส์ จำกัด (มหาชน) | 99.50% | 99.50% |

บริษัทที่ถือหุ้นตั้งแต่ร้อยละ 10 ขึ้นไปของจำนวนหุ้นที่จำหน่ายได้แล้วทั้งหมด

| ชื่อบริษัทและสถานที่ตั้งสำนักงานใหญ่ | ลักษณะธุรกิจ | ประเภทหุ้น | จำนวนหุ้น | จำนวนหุ้นที่จำหน่ายแล้ว |
|--|---|------------|-----------|-------------------------|
| บริษัท โฮม เดคโค จำกัด 170/33 อาคารโอเอเซียน ทาวเวอร์ 1 ชั้น 12 ซอยสุขุมวิท 16 ถนนรัชดาภิเษก ตัดใหม่ แขวงคลองเตย เขตคลองเตย จังหวัดกรุงเทพ 10110 โทรศัพท์ : 02-261-9955 โทรสาร : - | ธุรกิจร้านค้าปลีกสินค้าสดและสดทุกประเภท รวมอุปกรณ์ข้างสดและสด | หุ้นสามัญ | 3,000,000 | 3,000,000 |
| บริษัท เวิลด์ คลาส สمارท ฟาร์ม จำกัด 170/27 อาคารโอเอเซียน ทาวเวอร์ 1 ชั้น 10 ซอยสุขุมวิท 16 ถนนรัชดาภิเษก ตัดใหม่ แขวงคลองเตย เขตคลองเตย จังหวัดกรุงเทพ 10110 โทรศัพท์ : 02-261-9955 โทรสาร : - | เพาะปลูก จัดหา และจำหน่ายผลิตภัณฑ์สินค้าเกษตร | หุ้นสามัญ | 300,000 | 300,000 |

1.3.2 การถือหุ้นของบุคคลที่อาจมีความขัดแย้งถือหุ้นในบริษัทย่อยหรือบริษัทรวมเกินกว่า ร้อยละ 10 ของจำนวนหุ้นที่มีสิทธิออกเสียงของบริษัท

บริษัทมีการถือหุ้นของบุคคลที่อาจมีความขัดแย้งถือหุ้น : ไม่มี
ในบริษัทย่อยหรือบริษัทรวมหรือไม่

1.3.3 ความสัมพันธ์กับกลุ่มธุรกิจของผู้ถือหุ้นใหญ่

บริษัทมีความสัมพันธ์กับกลุ่มธุรกิจของผู้ถือหุ้นใหญ่หรือไม่ : ไม่มี

1.3.4 ผู้ถือหุ้น

รายชื่อผู้ถือหุ้นใหญ่

| กลุ่ม/รายชื่อผู้ถือหุ้นใหญ่ | จำนวนหุ้น (หุ้น) | % หุ้น |
|---------------------------------|------------------|--------|
| 1. นาย รชต ลีลาประชากุล | 1,157,531,920 | 24.53 |
| 2. น.ส. มณฑิรา ลีลาประชากุล | 577,730,880 | 12.24 |
| 3. นาย โชคชัย เศรษฐสุวรรณ | 152,343,282 | 3.23 |
| 4. UOB KAY HIAN PRIVATE LIMITED | 132,973,633 | 2.82 |
| 5. นาย ทศนัย มณีวงศ์วัฒนา | 40,000,000 | 0.85 |
| 6. นาย อธิพงษ์ วงศ์คำหาร | 36,000,000 | 0.76 |

| กลุ่ม/รายชื่อผู้ถือหุ้นใหญ่ | จำนวนหุ้น (หุ้น) | % หุ้น |
|---------------------------------------|------------------|--------|
| 7. นาย ทวี ปรียานุพันธ์ | 33,596,360 | 0.71 |
| 8. นาย เฉษฐา พานิชย์อำนวยสุข | 30,080,000 | 0.64 |
| 9. บริษัท ไทยเอ็นวีดีอาร์ จำกัด | 29,492,293 | 0.62 |
| 10. นาย ธงทอง สุทธิกรณย์ | 28,552,000 | 0.60 |
| 11. น.ส. ภาสินี วรศักดิ์พิศาล | 27,128,500 | 0.57 |
| 12. นาง รวีวรรณ วงศ์สันติวนิช | 24,950,000 | 0.53 |
| 13. น.ส. อารีย์รัตน์ ฉันทชัยรุ่งเจริญ | 23,719,680 | 0.50 |
| 14. นาย วิจารย์ สรรพกิจปัญญา | 23,600,000 | 0.50 |

ข้อตกลงระหว่างผู้ถือหุ้นใหญ่ (shareholders' agreement)

บริษัทมีข้อตกลงระหว่างผู้ถือหุ้นใหญ่หรือไม่ : ไม่มี

1.4 จำนวนทุนจดทะเบียนและทุนชำระแล้ว

1.4.1 ทุนจดทะเบียนและทุนชำระแล้ว

ทุนจดทะเบียนและทุนชำระแล้ว

| | | |
|-------------------------------------|---|---------------|
| ทุนจดทะเบียน (ล้านบาท) | : | 3,439.58 |
| เรียกชำระแล้ว (ล้านบาท) | : | 2,359.73 |
| หุ้นสามัญ (จำนวนหุ้น) | : | 4,719,459,894 |
| มูลค่าหุ้นสามัญ (หุ้นละ) (บาท) | : | 0.50 |
| หุ้นบุริมสิทธิ (จำนวนหุ้น) | : | 0 |
| มูลค่าหุ้นบุริมสิทธิ (หุ้นละ) (บาท) | : | 0.00 |

บริษัทได้เข้าไปจดทะเบียนในตลาดหลักทรัพย์อื่นหรือไม่

บริษัทได้เข้าไปจดทะเบียนในตลาดหลักทรัพย์อื่นหรือไม่ : ไม่มี

1.4.2 หุ้นประเภทอื่นที่มีสิทธิหรือเงื่อนไขแตกต่างจากหุ้นสามัญ

หุ้นประเภทอื่นที่มีสิทธิหรือเงื่อนไขแตกต่างจากหุ้นสามัญ : ไม่มี

1.4.3 การถือหุ้นโดย บริษัท ไทยเอ็นวีดีอาร์ จำกัด (NVDR)

มีการถือหุ้นโดย บริษัท ไทยเอ็นวีดีอาร์ จำกัด (NVDR) : มี

| | | |
|-------------------|---|------------|
| จำนวนหุ้น (หุ้น) | : | 29,492,293 |
| คิดเป็นร้อยละ (%) | : | 0.62 |

ผลกระทบต่อสิทธิการออกเสียงของผู้ถือหุ้น

มีสิทธิในการออกเสียงเท่ากับผู้ถือหุ้นรายอื่นตามกฎหมายของพระราชบัญญัติบริษัทมหาชนจำกัด

1.5 การออกหลักทรัพย์อื่น

1.5.1 หลักทรัพย์แปลงสภาพ

หลักทรัพย์แปลงสภาพ : ไม่มี

1.5.2 หลักทรัพย์ที่เป็นตราสารหนี้

หลักทรัพย์ที่เป็นตราสารหนี้ : ไม่มี

1.6 นโยบายการจ่ายเงินปันผล

นโยบายการจ่ายเงินปันผลของบริษัท

บริษัทมีนโยบายการจ่ายเงินปันผลไม่น้อยกว่าร้อยละ 40 ของกำไรสุทธิหลังหักภาษีเงินได้นิติบุคคล และสำรองตามกฎหมาย อย่างไรก็ตาม บริษัทอาจกำหนดให้การจ่ายเงินปันผลมีน้อยกว่าอัตราที่กำหนดข้างต้นได้ โดยขึ้นอยู่กับผลการดำเนินงาน สถานะการเงิน สภาพคล่อง ความจำเป็นในการใช้เงินลงทุนหมุนเวียนในการดำเนินงานขยายธุรกิจ และปัจจัยอื่น ๆ ที่เกี่ยวข้องในการบริหารงานของบริษัท

นโยบายการจ่ายเงินปันผลของบริษัทย่อย

ไม่มี

ข้อมูลการจ่ายเงินปันผลย้อนหลัง

| | 2563 | 2564 | 2565 | 2566 | 2567 |
|--|--------|--------|--------|--------|--------|
| อัตรากำไรสุทธิต่อหุ้น (บาท : หุ้น) | 0.0000 | 0.0000 | 0.0000 | 0.0000 | 0.0000 |
| อัตราเงินปันผลต่อหุ้น (บาท : หุ้น) | 0.0000 | 0.0000 | 0.0000 | 0.0000 | 0.0000 |
| อัตราส่วนหุ้นปันผล (จำนวนหุ้นเดิม : หุ้นปันผล) | 0.0000 | 0.0000 | 0.0000 | 0.0000 | 0.0000 |
| มูลค่าหุ้นปันผลต่อหุ้น (บาท : หุ้น) | 0.0000 | 0.0000 | 0.0000 | 0.0000 | 0.0000 |
| รวมมูลค่าการจ่ายปันผล (บาท : หุ้น) | 0.0000 | 0.0000 | 0.0000 | 0.0000 | 0.0000 |
| อัตราการจ่ายเงินปันผลเทียบกับกำไรสุทธิ (%) | 0.00 | 0.00 | 0.00 | 0.00 | 0.00 |

2. การบริหารจัดการความเสี่ยง

2.1 นโยบายและแผนการบริหารความเสี่ยง

นโยบายและแผนการบริหารความเสี่ยง

คณะกรรมการบริหารโดยคณะกรรมการบริษัทได้พยายามควบคุมและบริหารความเสี่ยงอย่างใกล้ชิด โดยคณะกรรมการบริษัทได้แต่งตั้งฝ่ายวางแผนและพัฒนาระบบ ทำหน้าที่และรับผิดชอบการบริหารความเสี่ยง นอกจากนี้ คณะกรรมการตรวจสอบยังมีหน้าที่และความรับผิดชอบเกี่ยวกับระบบควบคุมภายในของบริษัท ซึ่งคณะกรรมการตรวจสอบมีความเห็นว่า ระบบการควบคุมภายในระดับที่น่าพอใจและสามารถสร้างความเชื่อมั่นต่อความเชื่อถือได้ของงบการเงินของบริษัท

2.2 ปัจจัยความเสี่ยงต่อการดำเนินธุรกิจของบริษัท

2.2.1 ความเสี่ยงต่อการดำเนินธุรกิจของบริษัทหรือกลุ่มบริษัทในปัจจุบัน

ความเสี่ยงที่ 1 ความเสี่ยงต่อการดำเนินธุรกิจของบริษัทหรือกลุ่มบริษัท

หัวข้อความเสี่ยงที่เกี่ยวข้อง : ความเสี่ยงด้านกลยุทธ์และการประกอบธุรกิจ

- นโยบายของรัฐ
- การแข่งขัน / การเพิ่มขึ้นของคู่แข่ง / การเข้ามาดำเนินธุรกิจได้โดยง่ายของผู้ค้ารายใหม่
- ความไม่แน่นอนของภาวะเศรษฐกิจ

ความเสี่ยงด้านการบริหารจัดการและการปฏิบัติงาน

- การขาดแคลนหรือพึ่งพิงแรงงานที่มีศักยภาพ
- การขาดแคลนหรือความผันผวนของราคาวัตถุดิบหรือปัจจัยการผลิต

ความเสี่ยงด้านการเงิน

- การไม่เพียงพอของเงินทุน
- ความผันผวนของอัตราแลกเปลี่ยน / อัตราดอกเบี้ย / อัตราเงินเฟ้อ

ลักษณะความเสี่ยง

1. เนื่องจากลูกค้าต่างประเทศรายใหญ่ของบริษัท เป็นลูกค้าในสหรัฐอเมริกา ซึ่งตามนโยบายของสหรัฐอเมริกานั้นกำหนดเพดานภาษีนำเข้าต่อสแตนเลสถึงร้อยละ 25
2. ความไม่แน่นอนของภาวะเศรษฐกิจ การบริโภคของสินค้าสแตนเลสขึ้นอยู่กับภาวะเศรษฐกิจ เนื่องจากเป็นสินค้าที่มีมูลค่าสูง ถ้าตลาดเศรษฐกิจโดยรวมในทุกภาคอุตสาหกรรมดี การแข่งขันจะมีน้อย การบริโภคจะน้อยลงตาม จะส่งผลให้เกิดภาวะสงครามราคา (War Price)
3. นโยบายของรัฐ มีการสนับสนุนน้อย เนื่องจากผู้ผลิตสแตนเลสในประเทศมีน้อยราย ส่งผลให้ผู้ผลิตต้องแข่งขันกับต่างประเทศและต้องพึ่งตนเอง อีกทั้ง นโยบายของประเทศต่าง ๆ มักจะกำหนดอัตราภาษีนำเข้าของสินค้าสแตนเลสค่อนข้างสูง

นอกจากนี้ การแข่งขันภายในประเทศเองนั้น เกิดจากการนำเข้าสินค้าสแตนเลสจากต่างประเทศ โดยเฉพาะท่อเฟอร์นิเจอร์ในลักษณะของการตอบโต้การทุ่มตลาด (Anti-Dumping)

ผลกระทบจากความเสี่ยง

ความต้องการในการใช้สแตนเลสลดลงส่งผลต่อการประกอบธุรกิจ แต่อย่างไรก็ตาม บริษัทได้มีการพัฒนาประสิทธิภาพการผลิต นอกจากนี้ ความเสี่ยงจากการปรับตัวเพิ่มขึ้นของต้นทุนวัตถุดิบ รวมถึงวัตถุดิบนำเข้าจากต่างประเทศที่ได้รับผลกระทบจากอัตราแลกเปลี่ยน บริษัทมีการติดตามสถานการณ์ของวัตถุดิบ และป้องกันความเสี่ยงจากความผันผวนของอัตราแลกเปลี่ยน โดยทำสัญญาซื้อขายอัตราแลกเปลี่ยนล่วงหน้า (Forward Contract) เพื่อป้องกันความเสี่ยงที่อาจจะเกิดขึ้น

2.2.2 ความเสี่ยงต่อการลงทุนของผู้ถือหุ้นหลักทรัพย์

มีปัจจัยความเสี่ยงต่อการลงทุนของ : ไม่มี
ผู้ถือหุ้นหลักทรัพย์หรือไม่

2.2.3 ความเสี่ยงต่อการลงทุนในหลักทรัพย์ต่างประเทศ (กรณีผู้ออกหลักทรัพย์เป็นบริษัทต่างประเทศ)

มีปัจจัยความเสี่ยงต่อการลงทุน : ไม่มี
ในหลักทรัพย์ต่างประเทศของบริษัทหรือไม่

3. การขับเคลื่อนธุรกิจเพื่อความยั่งยืน

3.1 นโยบายและเป้าหมายการจัดการด้านความยั่งยืน

นโยบายด้านความยั่งยืน

นโยบายด้านความยั่งยืน : มี

หลักการและเหตุผล

บริษัทยึดมั่นในการดำเนินธุรกิจด้วยความรับผิดชอบต่อสังคมและเป็นธรรมตามหลักการค้าที่ถูกต้องและโปร่งใสตามแนวทางของตลาดหลักทรัพย์แห่งประเทศไทย มุ่งดำเนินธุรกิจเพื่อการเจริญเติบโตอย่างมั่นคง สร้างความพึงพอใจสูงสุดแก่ผู้มีส่วนได้เสียทุกกลุ่ม ควบคู่ไปกับการรับผิดชอบต่อสังคม บริษัทได้ตระหนักถึงความสำคัญต่อความรับผิดชอบต่อสังคม และสิ่งแวดล้อม บริษัทจึงมีนโยบายเกี่ยวกับความรับผิดชอบต่อสังคม (Corporate Social Responsibilities : CSR) และการต่อต้านคอร์รัปชัน (Anti - Corruption) ซึ่งกำหนดหลักการ 7 ข้อ ได้แก่ 1. การกำกับดูแลองค์กร 2. สิทธิมนุษยชน 3. การปฏิบัติด้านแรงงาน 4. สิ่งแวดล้อม 5. การต่อต้านการทุจริตคอร์รัปชัน 6. ความสัมพันธ์กับลูกค้า คู่ค้า เจ้าหนี้ 7. ชุมชนและสังคม

วัตถุประสงค์

- (1) เพื่อให้ผู้มีส่วนได้เสียทุกกลุ่ม ได้ทราบถึงนโยบายการดำเนินธุรกิจอย่างยั่งยืนของบริษัท
- (2) เพื่อเกิดภาพลักษณ์ที่ดีต่อบริษัทและบริษัทย่อย บริษัทให้ความสำคัญต่อการดำเนินงานด้านเศรษฐกิจ สังคม และสิ่งแวดล้อมอย่างยั่งยืน
- (3) เพื่อให้การดำเนินธุรกิจของบริษัทเป็นไปตามหลักการแนวทางความรับผิดชอบต่อสังคมของกิจการที่กำหนดโดยตลาดหลักทรัพย์แห่งประเทศไทย ("ตลาดหลักทรัพย์ฯ")

นิยาม

ผู้มีส่วนได้เสีย : ประกอบด้วย แรงงานต่างด้าว ผู้ถือหุ้น พนักงาน เจ้าหนี้ คู่แข่งทางการค้า คู่ค้า ชุมชน ผู้จำหน่ายวัตถุดิบ ลูกค้า สถาบันการเงิน ภาครัฐและสังคม

ขอบเขต

นโยบายนี้ ครอบคลุมผู้มีส่วนได้เสียของ บริษัท ไทย-เยอรมัน โปรดักส์ จำกัด (มหาชน) และบริษัทย่อย

นโยบายความรับผิดชอบต่อสังคม

- (1) การกำกับดูแลองค์กร
 - (1.1) บริษัทมุ่งมั่นประกอบธุรกิจด้วยความซื่อสัตย์ สุจริต และคำนึงถึงผลประโยชน์ส่วนรวมและประเทศชาติ รวมทั้งอยู่ภายใต้ข้อกำหนด กฎระเบียบ และกฎเกณฑ์ต่าง ๆ ที่เกี่ยวข้องกับกิจการของบริษัท ตลอดจนให้เคารพต่อผลประโยชน์ของบุคคลอื่นที่บริษัทมีความสัมพันธ์ด้วย ผู้บริหารและพนักงานทุกคนต้องปฏิบัติตามหน้าที่โดยยึดถือระเบียบข้อบังคับของบริษัท และข้อกำหนดของกฎหมายเป็นสำคัญ รวมถึงการให้ความช่วยเหลือ สนับสนุน และการให้ความร่วมมือกับหน่วยงานภาคเอกชนอื่น ๆ และหน่วยงานภาครัฐ หรือองค์กรที่มีหน้าที่ในการกำกับดูแลตรวจสอบกิจการของบริษัท นอกจากนี้ ผู้บริหารและพนักงานจะต้องปฏิบัติงานด้วยความระมัดระวังและป้องกันมิให้เข้าไปมีส่วนร่วมกับกิจกรรมใด ๆ ในทางที่มีขอบ อันอาจนำมาซึ่งความเสียหายต่อการดำเนินธุรกิจ
 - (1.2) ด้านการปฏิบัติต่อคู่แข่งทางการค้า บริษัทมีความเชื่อมั่นว่า การแข่งขันที่ยุติธรรมจะเป็นแรงผลักดันให้บริษัทมีความเข้มแข็งและพัฒนาอยู่ตลอดเวลา บริษัทกำหนดนโยบายให้ผู้บริหารและพนักงานทุกคนจะต้องเรียนรู้และพัฒนาตนเองอยู่เสมอ และไม่ใช้วิธีการแข่งขันที่ไม่ยุติธรรม หรือขัดต่อจริยธรรมทางธุรกิจ เพื่อเอาเปรียบคู่แข่งด้วยวิธีการใด ๆ

- (2) การเคารพสิทธิมนุษยชน บริษัทมีนโยบายให้ผู้บริหารและพนักงานทุกคนถือหลักปฏิบัติด้วยความเสมอภาคและเท่าเทียมกันในแต่ละกลุ่มบุคคลที่บริษัทมีความสัมพันธ์ ดังนั้น บริษัทจึงมีแนวทางที่จะส่งเสริมและกระตุ้นให้มีการปฏิบัติตามหลักการสิทธิ มนุษยชนขั้นพื้นฐานและความเสมอภาค โดยไม่คำนึงถึงความแตกต่างในเรื่องเชื้อชาติ สีผิว เพศ ภาษา ศาสนา ความเชื่อทางการเมือง หรือความเชื่อในทางอื่นใด ชาติพันธุ์หรือพื้นเพทางสังคม ทรัพย์สิน กำเนิด หรือสถานะ นอกจากนี้ บริษัทยังมีแนวทางที่จะส่งเสริมและเปิดโอกาสให้พนักงาน ในการแสดงความคิดเห็น หรือร้องเรียนเกี่ยวกับการถูกละเมิดสิทธิของแต่ละบุคคล

- (3) การปฏิบัติด้านแรงงาน บริษัทเชื่อว่า ทรัพยากรบุคคลเป็นปัจจัยที่สำคัญที่สุดในการดำเนินธุรกิจเพื่อการสร้างมูลค่า และผลตอบแทนให้แก่กิจการ เนื่องจากการปฏิบัติงานในด้านต่าง ๆ ของบริษัทจำเป็นต้องใช้ความรู้ความสามารถ รวมทั้งความทุ่มเททั้งร่างกายและแรงใจในการทำงานให้บรรลุเป้าหมาย

ดังนั้นบริษัทกำหนดนโยบายที่จะปฏิบัติต่อพนักงานทุกคน ด้วยความเท่าเทียมกันตามหลักการเคารพสิทธิมนุษยชนตามหลักสากล และให้พนักงานถือปฏิบัติต่อเพื่อนร่วมงานทุกคนด้วยความเคารพในเกียรติ ศักดิ์ศรี และสิทธิส่วนบุคคล โดยบริษัทจะรวบรวมและเก็บรักษาประวัติ ข้อมูลส่วนตัว ของพนักงาน เฉพาะในส่วนที่จำเป็นต่อการปฏิบัติงาน และตามที่กฎหมายกำหนด โดยให้ถือเป็นความลับ การเปิดเผยข้อมูลดังกล่าวจะกระทำเฉพาะในกรณี ที่ผู้มีสิทธิตามกฎหมายจำเป็นต้องรับทราบ เท่านั้น

บริษัทจึงกำหนดแนวทางการปฏิบัติต่อพนักงานบริษัท โดยผู้บริหารจะต้องปฏิบัติต่อพนักงานอย่างยุติธรรม บริหารงานด้วยความไม่ลำเอียง ส่งเสริม

การเรียนรู้และพัฒนาศักยภาพของพนักงานทุกระดับชั้น เพื่อให้พนักงานมีโอกาสก้าวหน้าในอาชีพ และเพิ่มประสิทธิภาพในการทำงานของพนักงาน รวมทั้งส่งเสริมให้พนักงานมีความเข้าใจในเรื่อง จรรยาบรรณที่พนักงานต้องพึงปฏิบัติ จัดสวัสดิการให้แก่พนักงานอย่างเหมาะสม จัดสภาพแวดล้อมในการทำงาน ให้มีความปลอดภัยถูกสุขลักษณะ และเอื้อต่อการทำงานอย่างมีประสิทธิภาพ และปฏิบัติต่อพนักงานด้วยความสุจริตใจด้วยความคิดเห็นและข้อเสนอแนะอย่างมีเหตุผล

(4) การดูแลรักษาสีสิ่งแวดล้อม

บริษัทได้ให้ความสำคัญของสิ่งแวดล้อมต่อการดำรงชีวิตของมนุษย์ ในขณะที่สังคมปัจจุบันเริ่มตระหนักถึงความสำคัญกับการรักษาสีสิ่งแวดล้อมอย่างจริงจัง เนื่องจากการดำเนินธุรกิจ และการผลิตของบริษัทมีความเกี่ยวข้องกับกฎหมายและระเบียบต่าง ๆ เกี่ยวกับสิ่งแวดล้อมและความเข้มงวดมาก โดยบริษัทได้ปฏิบัติตามกฎหมายและระเบียบเกี่ยวกับสิ่งแวดล้อมที่เกี่ยวข้องดังกล่าวทั้งหมด และคำนึงถึงผลกระทบทางสิ่งแวดล้อมและระเบียบที่เกี่ยวข้องเมื่อบริษัททำการคัดเลือกหรือปรับปรุงเทคโนโลยีหรืออุปกรณ์ที่ใช้ในโรงงาน

ดังนั้น บริษัทจึงกำหนดนโยบายสิ่งแวดล้อมเพื่อเป็นแนวทางในการดำเนินกิจการด้วยความรอบคอบ ระมัดระวัง ไม่ให้การดำเนินกิจการเกิดผลกระทบต่อสิ่งแวดล้อมในบริเวณชุมชนใกล้เคียง หรือให้เกิดผลกระทบต่อผู้รอบข้าง บริษัทมีความมุ่งมั่นที่จะควบคุมมลพิษทั้งทางน้ำ ทางอากาศ และทางเสียง โดย ดูแลให้บริษัทที่ประกอบธุรกิจซึ่งเกี่ยวข้องกับโรงงาน ต้องมีระบบบำบัดน้ำเสีย และระบบบำบัดไอเสีย มีการควบคุมฝุ่นละอองในอากาศ การควบคุมระดับเสียงการควบคุมระดับความร้อน การควบคุมระดับแสงสว่าง

(5) การต่อต้านการทุจริตคอร์รัปชัน

กรรมการบริษัท ผู้บริหารและพนักงานของบริษัทจะต้องปฏิบัติตามนโยบายการต่อต้านการทุจริตคอร์รัปชัน และจรรยาบรรณทางธุรกิจของบริษัทอย่างเคร่งครัด ดังต่อไปนี้

(5.1) ไม่เรียกรับและจ่ายสินบนกับบุคคลอื่นใด ที่ตนได้เข้าไปติดต่อกัน รวมถึง หน่วยงานราชการเพื่อให้ได้มาซึ่งประโยชน์ในทางมิชอบ

(5.2) ละเว้นการรับเงินสินบนสนับสนุนจากลูกค้า หรือ คู่ค้าที่มีมูลค่าสูงเกินความจำเป็น

(5.3) จัดให้มีระบบควบคุมภายในป้องกันมิให้มีการทุจริตคอร์รัปชัน โดยมีระเบียบข้อบังคับของบริษัทกำหนดขั้นตอนการปฏิบัติงาน ผู้มีอำนาจในการอนุมัติจ่ายเงิน และวงเงินที่รับผิดชอบต้องเป็นไปตามระเบียบข้อบังคับของบริษัทโดยต้องมีเอกสารหลักฐานที่ชัดเจน

(5.4) พนักงานต้องไม่ละเลยหรือเพิกเฉย หากพบเห็นการกระทำที่ทุจริต คอร์รัปชัน หรือสื่อไปในทางทุจริตคอร์รัปชัน ที่มีผลกระทบต่อ บริษัทต้องแจ้งให้ผู้บังคับบัญชาทราบทันที

(6) ความสัมพันธ์กับลูกค้า คู่ค้า เจ้าหนี้

(6.1) ความสัมพันธ์ลูกค้า

(6.1.1) บริษัทมีหน้าที่ในการสร้างความสัมพันธ์และความร่วมมือในระยะยาวกับลูกค้า โดยยึดหลักความซื่อสัตย์สุจริต ความน่าเชื่อถือและไว้วางใจซึ่งกันและกัน

(6.1.2) บริษัทมีหน้าที่ในการสร้างความพึงพอใจสูงสุดให้กับลูกค้าของบริษัท ด้วยการรับผิดชอบต่อลูกค้า ยึดมั่นในการนำเสนอ และการส่งมอบสินค้าและบริการที่ได้มาตรฐาน บริษัทจะปฏิบัติตามลูกค้าอย่างเป็นธรรมในเรื่องของสินค้าและบริการ โดยไม่เลือกปฏิบัติด้วยความเท่าเทียม บริษัทยึดถือเงื่อนไขต่าง ๆ ที่ได้ทำข้อตกลงไว้กับลูกค้าอย่างดีที่สุด บริษัทต้องให้ข้อมูลที่ถูกต้องและตรงกับความเป็นจริงที่เกี่ยวกับคุณสมบัติของสินค้าและบริการ

(6.1.3) บริษัทเปิดให้ลูกค้าสามารถร้องเรียนได้เกี่ยวกับความไม่สมบูรณ์ของสินค้าและบริการ รวมถึงเปิดเผยข่าวสารข้อมูลของสินค้าและบริการอย่างถูกต้องครบถ้วนเพื่อสร้างความเชื่อมั่น และความเป็นธรรมกับลูกค้า

(6.2) ความสัมพันธ์คู่ค้า

(6.2.1) บริษัทมีหน้าที่ในการสร้างความสัมพันธ์ที่ดีกับคู่ค้าทุกราย

(6.2.2) บริษัทมีหน้าที่ในการเปิดโอกาสให้คู่ค้าทุกรายนำเสนอสินค้า/บริการได้โดยเท่าเทียมกันทุกราย โดยผู้ที่เกี่ยวข้องต้องปฏิบัติตามนี้ ต้องปฏิบัติตามคู่ค้าด้วยความซื่อสัตย์สุจริตและมีความเท่าเทียมกัน การพิจารณาและตัดสินใจจะต้องอยู่บนพื้นฐานของการเปรียบเทียบคุณภาพและเงื่อนไขต่าง ๆ โดยคำนึงถึงผลประโยชน์ของบริษัท และต้องรักษาความลับของคู่ค้า บริษัทห้ามให้มีการเรียกรับสินบนหรือค่านายหน้าจากคู่ค้าเด็ดขาด

(6.3) ความสัมพันธ์กับเจ้าหนี้

(6.3.1) บริษัทมีหน้าที่สร้างความสัมพันธ์และปฏิบัติตามต่อเจ้าหนี้ โดยยึดหลักความซื่อสัตย์สุจริต สร้างความน่าเชื่อถือ และความไว้วางใจซึ่งกันและกัน

(6.3.2) บริษัทมีหน้าที่ในการรับผิดชอบต่อ เจ้าหนี้ และให้ความสำคัญต่อเงื่อนไขต่าง ๆ ที่ได้ตกลงไว้กับเจ้าหนี้อย่างดีที่สุด

(7) ชุมชนและสังคม

(7.1) บริษัทมีนโยบายให้ ผู้บริหาร พนักงาน ต้องยึดมั่นปฏิบัติเป็นพลเมืองดีเคารพสิทธิมนุษยชน และพึงปฏิบัติต่อชุมชนท้องถิ่นที่อยู่ใกล้เคียงกับสถานประกอบการด้วยความเป็นมิตร เช่น เด็ก สตรี คนพิการ ผู้สูงอายุ เป็นต้น

(7.2) บริษัทมีหน้าที่ในการเปิดโอกาสให้ผู้อาศัยในชุมชนใกล้เคียงสถานประกอบการได้ร่วมงานกับบริษัท ตามความเหมาะสม อีกทั้งบริษัทยังมียุทธศาสตร์ในการจ้างงานชุมชนท้องถิ่นตามความเป็นและเหมาะสม

(7.3) บริษัทมีหน้าที่ในการดูแลและสนับสนุนกิจกรรมที่มีคุณประโยชน์ต่อสังคม และให้ความร่วมมือกับภาครัฐและหน่วยงานต่าง ๆ ด้วยความเต็มใจและความเสียสละเพื่อประโยชน์ส่วนรวม

เป้าหมายการจัดการด้านความยั่งยืน

บริษัทมีการตั้งเป้าหมายการจัดการด้านความยั่งยืนหรือไม่ : มี

บริษัทมุ่งหวังที่จะดำเนินธุรกิจและสร้างการเติบโตที่ยั่งยืนแก่ธุรกิจภายใต้หลักการกำกับ การดูแลกิจการที่ดี ก่อให้เกิดประโยชน์สูงสุดต่อผู้ถือหุ้น โดยจะประกอบธุรกิจอย่างคำนึงถึงผลกระทบต่อผู้มีส่วนได้เสียทุกกลุ่ม สังคม และสิ่งแวดล้อม และเพื่อความมุ่งหวังของบริษัทเกิดขึ้นจริง บริษัทจึงได้กำหนดนโยบายที่เกี่ยวข้องกับความรับผิดชอบต่อสังคม อันได้แก่ นโยบายความรับผิดชอบต่อสังคม นโยบายต่อต้านการคอร์รัปชัน และนโยบายคุณภาพและสิ่งแวดล้อม และสื่อสารให้พนักงานของกลุ่มบริษัทรับทราบ และถือปฏิบัติอย่างเคร่งครัดโดยมีสาระสำคัญ ดังนี้

1. ยึดมั่นการดำเนินธุรกิจตามหลักการกำกับดูแลกิจการที่ดีสำหรับบริษัทจดทะเบียนปี 2560 (CG Code)
2. มุ่งเน้นการพัฒนาธุรกิจด้วยนวัตกรรมและมีความรับผิดชอบต่อผู้มีส่วนได้เสียทุกกลุ่ม
3. ดำเนินธุรกิจอย่างเป็นมิตรต่อสิ่งแวดล้อมตั้งแต่กระบวนการจัดหาวัตถุดิบ การใช้ การผลิต การกำจัดของเสีย และการอนุรักษ์พลังงาน
4. มุ่งเน้นการควบคุมคุณภาพของสินค้าและบริการให้เป็นไปตามมาตรฐาน ลดการสูญเสียในกระบวนการผลิตและส่งมอบสินค้าทันเวลา โดยนำระบบการจัดการด้านคุณภาพมาตรฐาน และการจัดการด้านสิ่งแวดล้อมมาประยุกต์ใช้ในกระบวนการปฏิบัติการ
5. พัฒนาและมีส่วนร่วมกับพนักงานและลูกค้า เพื่อยกระดับคุณภาพชีวิต โดยคำนึงถึงหลักสิทธิมนุษยชน
6. ยึดมั่นในหลักการที่จะต่อต้านการกระทำทุจริตและการติดสินบนในทุกรูปแบบ ทั้งทางตรงและทางอ้อม
7. กำหนดกระบวนการและขั้นตอนการปฏิบัติงานที่ปลอดภัยมีมาตรฐาน เพื่อป้องกันอุบัติเหตุที่อาจเกิดขึ้น

| | |
|-------------------------------------|--|
| เป้าหมาย SDGs ขององค์การสหประชาชาติ | : Goal 3 การมีสุขภาพและความเป็นอยู่ที่ดี (Good Health and Well-being), |
| ที่สอดคล้องกับเป้าหมายการจัดการ | Goal 5 ความเท่าเทียมทางเพศ (Gender Equality), Goal 6 |
| ด้านความยั่งยืนขององค์กร | น้ำสะอาดและสุขาภิบาล (Clean Water and Sanitation), Goal 7 |
| | พลังงานสะอาดและจ่ายได้ (Affordable and Clean Energy), Goal 12 |
| | การผลิตและบริโภคที่รับผิดชอบต่อสังคม (Responsible Consumption and |
| | Production), Goal 13 การรับมือกับการเปลี่ยนแปลงสภาพภูมิอากาศ |
| | (Climate Action) |

การทบทวนนโยบายและ/หรือเป้าหมายการจัดการด้านความยั่งยืนในรอบปีที่ผ่านมา

ในรอบปีที่ผ่านมาบริษัทมีการทบทวนนโยบายและ/หรือ : มี

เป้าหมายการจัดการด้านความยั่งยืน

ในรอบปีที่ผ่านมาบริษัทมีการเปลี่ยนแปลงและพัฒนากฎเกณฑ์เกี่ยวกับนโยบาย : มี

และ/หรือเป้าหมายการจัดการด้านความยั่งยืน

บริษัททบทวนนโยบาย และ/หรือ เป้าหมายการจัดการด้านความยั่งยืนในรอบปีที่ผ่านมา โดยการเน้นให้ความสำคัญเกี่ยวกับการบริหารจัดการก๊าซเรือนกระจก โดยการติดตั้งระบบผลิตไฟฟ้าจากพลังงานแสงอาทิตย์ (Solar Rooftop) ที่โรงงานจังหวัดระยอง อีกทั้งมีการทวนสอบคาร์บอนฟุตพริ้นท์ของบริษัท และได้รับใบอนุญาตตามมาตรฐาน ISO 14064-1

3.2 การจัดการผลกระทบต่อผู้มีส่วนได้เสียในห่วงโซ่คุณค่าของธุรกิจ

3.2.1 ห่วงโซ่คุณค่าธุรกิจ

บริษัทเป็นผู้ผลิตท่อสแตนเลสและแผ่นสแตนเลส ซึ่งใช้สำหรับอุตสาหกรรมต่าง ๆ ทำให้สามารถจำหน่ายให้กับกลุ่มลูกค้าได้ทั้งในประเทศและต่างประเทศ จึงมีส่วนสนับสนุนการเจริญเติบโตของเศรษฐกิจของประเทศ และบริษัทยังคงมีเครื่องจักรที่รองรับการผลิตสินค้าทุกขนาด ทำให้สามารถรองรับความต้องการของลูกค้าทั้งในประเทศและต่างประเทศได้อย่างเพียงพอ และสะดวกต่อการขนส่งไปต่างประเทศอีกด้วย

- | | |
|------------------------------|---|
| 1) การบริหารปัจจัยการผลิต: | การจัดซื้อจัดหาวัสดุที่มีคุณภาพ – การสรรหาวัตถุดิบที่มีคุณภาพ |
| 2) การปฏิบัติการ: | การลดของเสียและผลกระทบต่อด้านสิ่งแวดล้อมต่อกระบวนการผลิต |
| 3) การกระจายสินค้าและบริการ: | การขนส่ง/ส่งมอบสินค้าและบริการที่มีคุณภาพและตรงเวลา |
| 4) การตลาดและการขาย: | การกำหนดราคาอย่างเหมาะสมและเป็นธรรม |
| 5) การบริการหลังการขาย: | การรับประกันสินค้าและความพึงพอใจ |

3.2.2 การวิเคราะห์ผู้มีส่วนได้เสียในห่วงโซ่คุณค่าของธุรกิจ

รายละเอียดการวิเคราะห์ผู้มีส่วนได้เสียในห่วงโซ่คุณค่าธุรกิจ

| กลุ่มผู้มีส่วนได้เสีย | ความคาดหวังของผู้มีส่วนได้เสีย | การตอบสนองความคาดหวังของผู้มีส่วนได้เสีย | ช่องทางการมีส่วนร่วมและสื่อสาร |
|---|---|--|--|
| ผู้มีส่วนได้เสียภายในองค์กร | | | |
| <ul style="list-style-type: none"> • แรงงานต่างด้าว • ผู้ถือหุ้น • พนักงาน | <p>แรงงานต่างด้าว: ได้รับการปฏิบัติเท่าเทียมกับแรงงานไทยตามกฎหมายเกี่ยวข้องกับแรงงานทุกฉบับ</p> <p>ผู้ถือหุ้น: ผลตอบแทนที่ดีจากการลงทุน</p> <p>พนักงาน: ความปลอดภัยในการปฏิบัติงาน มีความมั่นคงและก้าวหน้าในอาชีพ</p> | <p>แรงงานต่างด้าว: บริษัทปฏิบัติตามกฎหมายแรงงาน และให้ความเท่าเทียมกับแรงงานไทย</p> <p>ผู้ถือหุ้น: ปกป้องและเคารพสิทธิขั้นพื้นฐานของผู้ถือหุ้นทุกรายอย่างมีความเท่าเทียมกัน และไม่กระทำการใด ๆ อันเป็นการละเมิดสิทธิของผู้ถือหุ้น</p> <p>พนักงาน: ยึดหลักสิทธิมนุษยชน / กฎหมายแรงงาน และส่งเสริมการเรียนรู้และการพัฒนา</p> | <ul style="list-style-type: none"> • การจัดกิจกรรมเพื่อสังคม • การติดต่อและสื่อสารผ่านช่องทางออนไลน์ • การประชุมภายในองค์กร • การรับเรื่องข้อร้องเรียน • การอบรม / สัมมนา |

| กลุ่มผู้มีส่วนได้เสีย | ความคาดหวังของผู้มีส่วนได้เสีย | การตอบสนองความคาดหวังของผู้มีส่วนได้เสีย | ช่องทางการมีส่วนร่วมและสื่อสาร |
|--|--|---|--|
| ผู้มีส่วนได้เสียภายนอกองค์กร | | | |
| <ul style="list-style-type: none"> • เจ้าหนี้ • คู่แข่งทางการค้า • คู่ค้า • ชุมชน • ผู้จำหน่ายวัตถุดิบ • ลูกค้า • สถาบันการเงิน • อื่น ๆ <ul style="list-style-type: none"> • ภาครัฐและสังคม | <p>เจ้าหนี้: ปฏิบัติตามสัญญาได้อย่างถูกต้องและครบถ้วน รวมถึงมีความตรงต่อเวลาในการชำระเงิน</p> <p>คู่แข่งทางการค้า: มีการแข่งขันที่สุจริต มีจรรยาบรรณ</p> <p>คู่ค้า: ระบบซื้อขายมีความถูกต้อง มีประสิทธิภาพ</p> <p>มีความเป็นธรรมและเสมอภาคต่อคู่ค้าทุกราย</p> <p>ชุมชน: กระบวนการผลิตไม่กระทบต่อสิ่งแวดล้อม</p> <p>ผู้จำหน่ายวัตถุดิบ: ได้รับชำระหนี้ อย่างครบถ้วนและตรงต่อเวลา</p> <p>ลูกค้า: สินค้ามีคุณภาพ ราคาเหมาะสม ส่งมอบทันเวลา</p> <p>สถาบันการเงิน: ให้ความสำคัญกับการปฏิบัติตามเงื่อนไขและข้อตกลงของสัญญาที่มีต่อกัน และชำระหนี้ อย่างครบถ้วนและตรงตามกำหนด</p> <p>ภาครัฐและสังคม: ทำประโยชน์ให้สังคม และช่วยพัฒนาให้ดีขึ้น</p> <p>กระบวนการผลิตไม่ส่งผลกระทบต่อสิ่งแวดล้อม</p> | <p>เจ้าหนี้: ยึดมั่นในการปฏิบัติตามข้อกำหนดและเงื่อนไขของสัญญา และควบคุมให้มีการชำระหนี้ อย่างครบถ้วนตามกำหนดเวลา</p> <p>คู่แข่งทางการค้า: ปฏิบัติต่อคู่แข่งทางการค้าภายใต้กฎหมายและจรรยาบรรณทางการค้าที่ดี</p> <p>คู่ค้า: พัฒนาระบบการซื้อขายให้มีประสิทธิภาพ และยึดหลักการปฏิบัติที่เสมอภาคและเป็นธรรมต่อคู่ค้าทุกราย การติดต่อธุรกิจกับคู่ค้าจะต้องได้ผล ตอบแทนที่เป็นธรรมทั้งสองฝ่าย</p> <p>ชุมชน: ปฏิบัติตามกฎหมาย สิ่งแวดล้อม โดยมีหลักเกณฑ์การปฏิบัติตามมาตรฐานการจัดการสิ่งแวดล้อม</p> <p>ผู้จำหน่ายวัตถุดิบ: ปฏิบัติตามเงื่อนไขและสัญญาที่ทำไว้กับคู่ค้าผู้จำหน่ายวัตถุดิบ และชำระหนี้ อย่างครบถ้วนและตรงต่อเวลา</p> <p>ลูกค้า: ควบคุมคุณภาพของสินค้า และบริการให้เป็นไปตามมาตรฐาน ลดการสูญเสียในกระบวนการผลิต</p> <p>สถาบันการเงิน: ให้ความสำคัญ และคงรักษาสัมพันธอันดี เพื่อสร้างความเชื่อมั่นและเชื่อถือต่อผู้ให้กู้ตามสัญญาที่ผูกพัน</p> <p>ภาครัฐและสังคม: ปฏิบัติตามกฎหมายสิ่งแวดล้อม โดยมีหลักเกณฑ์การปฏิบัติตามมาตรฐานการจัดการสิ่งแวดล้อม</p> | <ul style="list-style-type: none"> • การติดต่อและสื่อสารผ่านช่องทางออนไลน์ • การประชุมร่วมกับองค์กรภายนอก • การรับเรื่องข้อร้องเรียน • การสำรวจความพึงพอใจ |

3.3 การจัดการด้านความยั่งยืนในมิติสิ่งแวดล้อม

3.3.1 นโยบายและแนวปฏิบัติด้านสิ่งแวดล้อม

นโยบายและแนวปฏิบัติด้านสิ่งแวดล้อม

นโยบายและแนวปฏิบัติด้านสิ่งแวดล้อม : มี
แนวปฏิบัติด้านสิ่งแวดล้อม : การจัดการพลังงานไฟฟ้า, การจัดการน้ำมันและเชื้อเพลิง,
การจัดการทรัพยากรน้ำและคุณภาพน้ำ, การจัดการขยะและของเสีย

บริษัทจะประกอบธุรกิจด้วยการรักษาความสมดุลของสิ่งแวดล้อม โดยปฏิบัติตามกฎหมาย และข้อบังคับเกี่ยวกับสิ่งแวดล้อมตามมาตรฐานสากล หรือมาตรฐานที่เหมาะสมของแต่ละธุรกิจ โดยให้ความสำคัญและร่วมมือกับชุมชนที่จะดูแลรักษาสิ่งแวดล้อมของชุมชนที่บริษัทเข้าไปดำเนินธุรกิจ โดยดูแลรักษาและป้องกันมิให้เกิดเหตุการณ์ที่มีผลต่อสิ่งแวดล้อม

1. จัดให้มีอุปกรณ์บำบัดของเสีย หรือ กักของเสีย เพื่อไม่ให้มีผลกระทบต่อสิ่งแวดล้อมและชุมชนที่บริษัทเข้าไปดำเนินธุรกิจ
2. เมื่อมีเหตุการณ์ที่กระทบต่อสิ่งแวดล้อมเนื่องจากผลิตภัณฑ์/บริการ หรือการดำเนินงานของบริษัท บริษัทจะเข้าไปแก้ไขและรับผิดชอบต่อผลเสียอย่างอย่างเป็นธรรมโดยเร่งด่วน
3. มีการฝึกอบรมและวางระบบการตรวจสอบ ดูแล บำรุงรักษา อุปกรณ์ เครื่องมือ และพัฒนาอย่างต่อเนื่อง เพื่อเพิ่มพูนประสิทธิภาพในการดูแลสิ่งแวดล้อมให้คงความปลอดภัยและเป็นที่ยอมรับต่อสาธารณะโดยร่วมกันรักษาและส่งเสริมให้เกิดความสามัคคี และ ความเป็นน้ำหนึ่งใจเดียวกันในหมู่พนักงาน ร่วมกันทำงานและแก้ไขปัญหาเป็นทีมที่มีประสิทธิภาพเอาใจใส่ และช่วยดำเนินการใด ๆ ที่จะรักษาความปลอดภัยและสภาพแวดล้อมที่ดีในการทำงาน

ในปี 2567 บริษัทได้รับใบรับรองมาตรฐาน ISO 14064-1 : 2018 จากการทดสอบการประเมินคาร์บอนฟุตพริ้นท์ โดยหน่วยงาน Bureau Veritas Certification (Thailand) Ltd.

ผลการปฏิบัติด้านสิ่งแวดล้อม

การจัดการด้านพลังงาน

1. การให้ข้อมูลและระเบียบปฏิบัติการประหยัดพลังงานไฟฟ้าในสำนักงานและโรงงาน เพื่อสร้างจิตสำนึกในการใช้ทรัพยากรที่มีอยู่อย่างมีคุณค่า
2. ผลิตรกระแสไฟฟ้าจากโซลาร์เซลล์สำหรับใช้ในกระบวนการผลิตของบริษัท
3. การบริหารจัดการน้ำ - ระบบบำบัดน้ำเสียภายในโรงงานจากการผลิตจะเป็นแบบไหลลงสู่บ่อบำบัด เพื่อผ่านกระบวนการตกตะกอน จึงไหลลงสู่บ่อบำบัดแบบซึมในพื้นที่
4. การจัดการขยะ ของเสีย และมลพิษ - จัดจ้างบริษัทภายนอกที่มีใบอนุญาตเป็นผู้จัดทำ/รวบรวม ขนส่งของเสียอันตรายตามประกาศกระทรวงอุตสาหกรรม เป็นผู้ดำเนินการเกี่ยวกับการกำจัดสิ่งปฏิกูล การนำวัสดุที่ไม่ใช้แล้วออกนอกบริเวณโรงงาน รวมถึงขยะปนเปื้อน ขยะมีพิษ โดยติดตามควบคุมดูแลให้มีการปฏิบัติตามประกาศกระทรวงอุตสาหกรรม เรื่อง การกำจัดสิ่งปฏิกูลหรือวัสดุที่ไม่ใช้แล้ว

การทบทวนนโยบาย แนวปฏิบัติ และ/หรือเป้าหมายด้านสิ่งแวดล้อมในรอบปีที่ผ่านมา

การทบทวนนโยบาย แนวปฏิบัติ : ไม่มี
และ/หรือเป้าหมายด้านสิ่งแวดล้อมในรอบปีที่ผ่านมา

3.3.2 ผลการดำเนินงานด้านสิ่งแวดล้อม

ข้อมูลเกี่ยวกับการจัดการพลังงาน

แผนการจัดการพลังงาน

แผนการจัดการพลังงานของบริษัท : มี

บริษัทได้ติดตั้งระบบผลิตไฟฟ้าจากพลังงานแสงอาทิตย์ (Solar Rooftop) ที่โรงงานจังหวัดระยอง สำหรับใช้ในกระบวนการผลิตของบริษัท ซึ่งดำเนินการติดตั้งแล้วเสร็จและใช้งานในไตรมาส 3 ของปี 2567

การตั้งเป้าหมายการจัดการไฟฟ้าและ/หรือน้ำมันและเชื้อเพลิง

บริษัทมีการตั้งเป้าหมายการจัดการไฟฟ้า : มี

และ/หรือน้ำมันและเชื้อเพลิงหรือไม่

รายละเอียดการตั้งเป้าหมายการจัดการไฟฟ้าและ/หรือน้ำมันและเชื้อเพลิง

| เป้าหมาย | ปีฐาน | ปีเป้าหมาย |
|---------------------|--|--|
| ลดการซื้อไฟฟ้ามาใช้ | 2567 : ซื้อไฟฟ้ามาใช้ 2,036,036.00 กิโลวัตต์-ชั่วโมง | 2568 : ลด 320,000.00 กิโลวัตต์-ชั่วโมง |

ผลการดำเนินงานและผลลัพธ์ด้านการจัดการพลังงาน

ผลการดำเนินงานและผลลัพธ์ด้านการจัดการพลังงาน : ไม่มี

การจัดการพลังงาน : การใช้เชื้อเพลิง

| | 2565 | 2566 | 2567 |
|-----------------------|-----------|-----------|-----------|
| น้ำมันดีเซล (ลิตร) | 45,962.24 | 53,514.36 | 53,880.47 |
| น้ำมันเบนซิน (ลิตร) | 29,726.15 | 27,521.57 | 25,841.71 |
| ก๊าซหุงต้ม (กิโลกรัม) | N/A | 696.00 | N/A |

การจัดการพลังงาน : การใช้ไฟฟ้า

| | 2565 | 2566 | 2567 |
|---|--------------|--------------|--------------|
| ปริมาณการใช้ไฟฟ้ารวม (กิโลวัตต์-ชั่วโมง) | 3,173,181.00 | 2,999,383.00 | 2,063,036.00 |
| ปริมาณการซื้อไฟฟ้ามาใช้ (กิโลวัตต์-ชั่วโมง) | 3,173,181.00 | 2,999,383.00 | 2,063,036.00 |

ข้อมูลเกี่ยวกับการจัดการน้ำ

แผนการจัดการน้ำ

แผนการจัดการน้ำของบริษัท : ไม่มี

การตั้งเป้าหมายการจัดการน้ำ

บริษัทมีการตั้งเป้าหมายการจัดการน้ำหรือไม่ : ไม่มี

ผลการดำเนินงานและผลลัพธ์ด้านการจัดการน้ำ

ผลการดำเนินงานและผลลัพธ์ด้านการจัดการน้ำ : ไม่มี

การจัดการน้ำ : ปริมาณการใช้น้ำของบริษัท จำแนกตามแหล่งน้ำ

| | 2565 | 2566 | 2567 |
|---|--------|-----------|----------|
| ปริมาณการใช้น้ำรวม (ลูกบาศก์เมตร) | 282.00 | 10,226.00 | 9,288.00 |
| ปริมาณการใช้น้ำประปาหรือน้ำจากองค์กรอื่น (ลูกบาศก์เมตร) | 282.00 | 504.00 | 244.00 |
| ปริมาณการใช้น้ำบาดาล (ลูกบาศก์เมตร) | N/A | 9,722.00 | 9,044.00 |

การจัดการน้ำ : ปริมาณการใช้น้ำของบริษัท

| | 2565 | 2566 | 2567 |
|-------------------------------------|--------|-----------|----------|
| ปริมาณการใช้น้ำสุทธิ (ลูกบาศก์เมตร) | 282.00 | 10,226.00 | 9,288.00 |

ข้อมูลเกี่ยวกับการจัดการขยะและของเสีย

แผนการจัดการขยะและของเสีย

แผนการจัดการขยะและของเสียของบริษัท : ไม่มี

การตั้งเป้าหมายการจัดการขยะและของเสีย

บริษัทมีการตั้งเป้าหมายการจัดการขยะและของเสียหรือไม่ : ไม่มี

ผลการดำเนินงานและผลลัพธ์ด้านการจัดการขยะและของเสีย

ผลการดำเนินงานและผลลัพธ์ด้านการจัดการขยะและของเสีย : ไม่มี

การจัดการขยะและของเสีย : ปริมาณขยะและของเสียของบริษัท

| | 2565 | 2566 | 2567 |
|---|----------|-----------|----------|
| ปริมาณขยะและของเสียรวม (กิโลกรัม) | 5,050.00 | 15,270.00 | 8,710.00 |
| ปริมาณขยะและของเสียไม่อันตรายรวม (กิโลกรัม) | 5,050.00 | 15,270.00 | 8,710.00 |
| ขยะและของเสียไม่อันตราย - อื่น ๆ (กิโลกรัม) | 5,050.00 | 15,270.00 | 8,710.00 |

ข้อมูลเกี่ยวกับการจัดการก๊าซเรือนกระจก

แผนการจัดการก๊าซเรือนกระจก

แผนการจัดการก๊าซเรือนกระจกของบริษัท : ไม่มี

การตั้งเป้าหมายการปล่อยก๊าซเรือนกระจก

บริษัทมีการตั้งเป้าหมายการจัดการก๊าซเรือนกระจก : ไม่มี

ผลการดำเนินงานและผลลัพธ์ด้านการจัดการก๊าซเรือนกระจก

ผลการดำเนินงานและผลลัพธ์ด้านการจัดการก๊าซเรือนกระจก : ไม่มี

การจัดการเพื่อลดปัญหาการปล่อยก๊าซเรือนกระจก : ปริมาณการปล่อยก๊าซเรือนกระจกขององค์กร

| | 2565 | 2566 | 2567 |
|--|------|------|------|
| ปริมาณการปล่อยก๊าซเรือนกระจกรวม (ตันคาร์บอนไดออกไซด์เทียบเท่า) | 0.00 | 0.00 | N/A |

การจัดการเพื่อลดปัญหาการปล่อยก๊าซเรือนกระจก :

การทวนสอบปริมาณการปล่อยก๊าซเรือนกระจกของบริษัทในรอบปีที่ผ่านมา

การทวนสอบปริมาณการปล่อยก๊าซเรือนกระจกของบริษัท : ไม่มี

ข้อมูลเหตุการณ์เกี่ยวกับละเมิดกฎหมายหรือสร้างผลกระทบทางลบต่อสิ่งแวดล้อม

จำนวนกรณีและเหตุการณ์ที่ละเมิดกฎหมายหรือสร้างผลกระทบทางลบต่อสิ่งแวดล้อม

| | 2565 | 2566 | 2567 |
|--|------|------|------|
| จำนวนกรณีหรือเหตุการณ์ที่ละเมิดกฎหมายหรือสร้างผลกระทบทางลบต่อสิ่งแวดล้อมอย่างมีนัยสำคัญ (กรณี) | 0 | 0 | 0 |

3.4 การจัดการความยั่งยืนในมิติสังคม

3.4.1 นโยบายและแนวปฏิบัติด้านสังคม

นโยบายและแนวปฏิบัติด้านสังคมและสิทธิมนุษยชน : มี

แนวปฏิบัติด้านสังคมและสิทธิมนุษยชน : สิทธิของพนักงาน, แรงงานข้ามชาติ/ต่างด้าว, สิทธิผู้บริโภค/ลูกค้า, สิทธิชุมชนและสิ่งแวดล้อม, ความปลอดภัยและอาชีวอนามัยในการทำงาน, การไม่เลือกปฏิบัติ, สิทธิคู่ค้า

บริษัทตระหนักถึงความสำคัญของการประกอบธุรกิจโดยคำนึงถึงหลักการดำเนินธุรกิจภายใต้จรรยาบรรณทางธุรกิจ ควบคู่ไปกับการรับผิดชอบต่อสังคมและให้ความสำคัญต่อผู้มีส่วนได้เสียในทุกระดับมาโดยตลอด โดยเน้นการปฏิบัติตามหลักสิทธิมนุษยชน การปฏิบัติอย่างเป็นธรรมและเท่าเทียม และการตอบแทนประโยชน์คืนกลับสู่สังคม โดยได้มีการกำหนดนโยบายความรับผิดชอบต่อสังคมและนโยบายต่อต้านการคอร์รัปชัน โดยมีแนวปฏิบัติสำคัญ ดังนี้

1. ด้านการดูแลและพัฒนาพนักงาน: จัดทำขั้นตอนการปฏิบัติงาน ควบคุมดูแลไม่ให้เกิดอุบัติเหตุร้ายแรงในการทำงาน ยึดมั่นการปฏิบัติตามกฎหมายแรงงานและสิทธิมนุษยชน
2. ด้านความรับผิดชอบต่อลูกค้า: สรรหาวัตถุดิบและคัดเลือกผู้ขาย/ผู้รับจ้างช่วงที่มีคุณภาพ สามารถผลิตสินค้าได้คุณภาพตามมาตรฐานที่เกี่ยวข้อง ตรงตามความต้องการของลูกค้า และส่งมอบได้ทันเวลา ในราคาที่เป็นธรรม
3. ด้านสังคมและชุมชน: ป้องกันมลพิษจากกิจกรรมของบริษัทที่อาจก่อให้เกิดผลกระทบต่อสภาพแวดล้อมขององค์กรและชุมชน และมีส่วนร่วมในการช่วยเหลือ ส่งเสริม และพัฒนาความเป็นอยู่ของสังคมและชุมชนรอบข้าง โดยบริษัทได้ดำเนินการ ดังนี้
 1. จัดให้มีการตรวจสอบสุขภาพประจำปีสำหรับพนักงาน
 2. จัดสวัสดิการในเรื่องเครื่องแต่งกาย เครื่องแบบ และอุปกรณ์ป้องกันอันตรายในการปฏิบัติงาน อาทิ เสื้อ แว่นตา หมวก รองเท้า ฯลฯ
 3. ส่งเสริมพนักงานให้เข้าร่วมกิจกรรมเพื่อดูแลสังคม ชุมชน และสิ่งแวดล้อม

การปฏิบัติตามหลักการและมาตรฐานด้านสิทธิมนุษยชน

หลักการและมาตรฐานด้านการจัดการสิทธิมนุษยชน : อื่น ๆ : ปฏิบัติตามกฎหมายแรงงานและกฎหมายอื่น ๆ ที่เกี่ยวข้อง

การทบทวนนโยบาย แนวปฏิบัติและ/หรือเป้าหมายด้านสังคมและสิทธิมนุษยชนในรอบปีที่ผ่านมา

การทบทวนนโยบาย แนวปฏิบัติ : ไม่มี

และ/หรือเป้าหมายด้านสังคมและสิทธิมนุษยชนในรอบปีที่ผ่านมา

การตรวจสอบด้านสิทธิมนุษยชนอย่างรอบด้าน (Human Rights Due Diligence: HRDD)

บริษัทมีกระบวนการตรวจสอบ HRDD : ไม่มี

3.4.2 ผลการดำเนินงานด้านสังคม

ข้อมูลเกี่ยวกับพนักงานและแรงงาน

แผนการจัดการพนักงานและแรงงาน

แผนการจัดการพนักงานและแรงงานของบริษัท : มี

แผนการจัดการพนักงานและแรงงานที่บริษัทดำเนินการในรอบปีที่ผ่านมา : การจ่ายค่าตอบแทนพนักงานอย่างเป็นธรรม, การฝึกอบรมและพัฒนาพนักงาน, การส่งเสริมความสัมพันธ์และการมีส่วนร่วมของพนักงาน, แรงงานข้ามชาติ/ต่างด้าว, ความปลอดภัยและอาชีวอนามัยในการทำงาน

บริษัทเชื่อว่า ทรัพยากรบุคคลเป็นปัจจัยที่สำคัญที่สุดในการดำเนินธุรกิจเพื่อการสร้างมูลค่า และผลตอบแทนให้แก่กิจการ เนื่องจากการปฏิบัติงานในด้านต่าง ๆ ของบริษัทจำเป็นต้องใช้ความรู้ความสามารถ รวมทั้งความทุ่มเททั้งร่างกายและแรงใจในการทำงานให้บรรลุเป้าหมาย

ดังนั้นบริษัทกำหนดนโยบายที่จะปฏิบัติต่อพนักงานทุกคน ด้วยความเท่าเทียมกันตามหลักการเคารพสิทธิมนุษยชนตามหลักสากล และให้พนักงานถือปฏิบัติต่อเพื่อนร่วมงานทุกคนด้วยความเคารพในเกียรติ ศักดิ์ศรี และสิทธิส่วนบุคคล โดยบริษัทจะรวบรวมและเก็บรักษาประวัติ ข้อมูลส่วนตัว ของพนักงาน

เฉพาะในส่วนที่จำเป็นต้องการปฏิบัติงาน และตามที่กฎหมายกำหนด โดยให้ถือเป็นความลับ การเปิดเผยข้อมูลดังกล่าวจะกระทำเฉพาะในกรณี ที่ผู้มีสิทธิตามกฎหมายจำเป็นต้องรับทราบ เท่านั้น

บริษัทจึงกำหนดแนวทางการปฏิบัติต่อพนักงานบริษัท โดยผู้บริหารจะต้องปฏิบัติต่อพนักงานอย่างยุติธรรม บริหารงานด้วยความไม่ลำเอียง ส่งเสริมการเรียนรู้และพัฒนาศักยภาพของพนักงานทุกระดับชั้น เพื่อให้พนักงานมีโอกาสก้าวหน้าในอาชีพ และเพิ่มประสิทธิภาพในการทำงานของพนักงาน รวมทั้งส่งเสริมให้พนักงานมีความเข้าใจในเรื่อง จรรยาบรรณที่พนักงานต้องพึงปฏิบัติ จัดสวัสดิการให้แก่พนักงานอย่างเหมาะสม จัดสภาพแวดล้อมในการทำงาน ให้มีความปลอดภัยถูกสุขลักษณะ และเอื้อต่อการทำงานอย่างมีประสิทธิภาพ และปฏิบัติต่อพนักงานด้วยความสุจริตใจด้วยการรับฟังข้อคิดเห็นและข้อเสนอแนะอย่างมีเหตุผล

การตั้งเป้าหมายการจัดการพนักงานและแรงงาน

บริษัทมีการตั้งเป้าหมายการจัดการพนักงานและแรงงานหรือไม่ : ไม่มี

ผลการดำเนินงานและผลลัพธ์ด้านการจัดการพนักงานและแรงงาน

ผลการดำเนินงานและผลลัพธ์ด้านการจัดการพนักงานและแรงงาน : ไม่มี

การจัดการพนักงานและแรงงาน : การจ้างงาน

การจ้างงานพนักงาน

| | 2565 | 2566 | 2567 |
|------------------|------|------|------|
| พนักงานรวม (คน) | 350 | 314 | 313 |
| พนักงานชาย (คน) | 216 | 200 | 192 |
| พนักงานหญิง (คน) | 134 | 114 | 121 |

การจ้างงานผู้พิการ

| | 2565 | 2566 | 2567 |
|--|------|------|------|
| การจ้างงานผู้พิการรวม (คน) | 2 | 2 | 3 |
| พนักงานผู้พิการรวม (คน) | 2 | 2 | 3 |
| พนักงานผู้พิการชาย (คน) | 2 | 2 | 3 |
| พนักงานผู้พิการหญิง (คน) | 0 | 0 | 0 |
| ลูกจ้างผู้พิการที่ไม่ใช่พนักงานรวม (คน) | 0 | 0 | 0 |
| การส่งเงินเข้ากองทุนส่งเสริมและพัฒนาคุณภาพชีวิตคนพิการ | มี | มี | มี |

การจัดการพนักงานและแรงงาน : การจ่ายค่าตอบแทน

การจ่ายค่าตอบแทนพนักงาน

| | 2565 | 2566 | 2567 |
|-----------------------------|----------------|----------------|----------------|
| ค่าตอบแทนพนักงานรวม (บาท) | 114,910,482.00 | 109,547,294.00 | 116,581,245.00 |
| ค่าตอบแทน พนักงานชาย (บาท) | 75,964,056.00 | 62,212,664.00 | 70,644,626.00 |
| ค่าตอบแทน พนักงานหญิง (บาท) | 38,946,426.00 | 47,334,630.00 | 45,936,619.00 |

การจัดการพนักงานและแรงงาน : การฝึกอบรมและพัฒนาพนักงาน

การฝึกอบรมและพัฒนาพนักงาน

| | 2565 | 2566 | 2567 |
|--|--------------|------------|------------|
| จำนวนชั่วโมงอบรมเฉลี่ยของพนักงาน (ชั่วโมง/คน/ปี) | 4.94 | 4.00 | 4.30 |
| ค่าใช้จ่ายในการฝึกอบรมและพัฒนาพนักงาน (บาท) | 1,345,241.00 | 501,754.00 | 498,952.00 |

การจัดการพนักงานและแรงงาน : ความปลอดภัย อาชีวอนามัย และสภาพแวดล้อมในการทำงาน

ความปลอดภัย อาชีวอนามัย และสภาพแวดล้อมในการทำงาน

| | 2565 | 2566 | 2567 |
|--|------|------|------|
| จำนวนเหตุการณ์บาดเจ็บจากการทำงานของพนักงานจนถึงขั้นหยุดงาน (ครั้ง) | 34 | 15 | 21 |

การจัดการพนักงานและแรงงาน : ความผูกพันของพนักงานและการรวมกลุ่มของพนักงานภายในองค์กร

ความผูกพันของพนักงาน

| | 2565 | 2566 | 2567 |
|--|-------|-------|-------|
| พนักงานที่ลาออกโดยความสมัครใจรวม (คน) | 155 | 135 | 80 |
| พนักงานชายที่ลาออกโดยความสมัครใจ (คน) | 128 | 103 | 55 |
| พนักงานหญิงที่ลาออกโดยความสมัครใจ (คน) | 27 | 32 | 25 |
| สัดส่วนพนักงานที่ลาออกโดยสมัครใจ (%) | 44.29 | 42.99 | 25.56 |
| | 2565 | 2566 | 2567 |
| ผลประเมินความผูกพันของพนักงานต่อองค์กร | ไม่มี | ไม่มี | ไม่มี |

การรวมกลุ่มของพนักงานภายในองค์กร

การรวมกลุ่มของพนักงานภายในองค์กร : มี

รูปแบบการรวมกลุ่มของพนักงานภายในองค์กร : สหภาพแรงงาน

ข้อมูลเกี่ยวกับลูกค้า

แผนการจัดการลูกค้า

แผนการจัดการลูกค้าของบริษัท : มี

แผนการจัดการลูกค้าที่บริษัทดำเนินการในรอบปีที่ผ่านมา : การผลิตและบริการอย่างมีความรับผิดชอบต่อลูกค้า, การสื่อสารข้อมูลเกี่ยวกับผลกระทบของสินค้าและบริการแก่ลูกค้า/ผู้บริโภค, การพัฒนาความพึงพอใจและการเสริมสร้างความสัมพันธ์กับลูกค้า, การรักษาข้อมูลส่วนบุคคลของลูกค้า

บริษัทกำหนดนโยบายที่จะมุ่งสร้างความสัมพันธ์และความร่วมมือในระยะยาวกับลูกค้า โดยยึดหลักความซื่อสัตย์สุจริต ความเชื่อถือและไว้วางใจซึ่งกันและกัน และประการสำคัญ คือ การสร้างความพึงพอใจสูงสุดให้แก่ลูกค้า ในการใช้สินค้า และ/หรือ บริการของบริษัท ด้วยความรับผิดชอบต่อ เอาใจใส่

- และให้ความสำคัญต่อปัญหาและความต้องการของลูกค้าเป็นอันดับแรก โดยปฏิบัติตามแนวทาง ดังต่อไปนี้
1. ยึดมั่นในการนำเสนอและส่งเสริมสินค้าและบริการที่ได้มาตรฐาน และตรงตามความต้องการของลูกค้า
 2. ยึดถือปฏิบัติตามเงื่อนไขต่าง ๆ ที่ได้ทำข้อตกลงไว้กับลูกค้าอย่างดีที่สุด
 3. การเสนอราคาและเงื่อนไขทางการค้าให้แก่ลูกค้าที่จัดอยู่ในกลุ่มเดียวกันต้องมีความเท่าเทียมกัน
 4. ให้ข้อมูลที่ถูกต้องตรงตามความเป็นจริงแก่ลูกค้า ที่เกี่ยวกับคุณสมบัติและคุณภาพของสินค้าและบริการ เพื่อสร้างความเชื่อมั่นและความเป็นธรรมให้แก่ลูกค้า
 5. พร้อมที่จะตอบคำถามของลูกค้า รวมทั้งการดำเนินการเกี่ยวกับข้อร้องเรียน การให้คำแนะนำ และการติดตามผลความคืบหน้าในประเด็นต่าง ๆ ที่ได้รับแจ้งจากลูกค้า

การตั้งเป้าหมายการจัดการลูกค้า

บริษัทมีการตั้งเป้าหมายการจัดการลูกค้าหรือไม่ : มี

รายละเอียดการตั้งเป้าหมายการจัดการลูกค้า

| เป้าหมาย | ตัวชี้วัด | ปีฐาน | ปีเป้าหมาย |
|---|----------------------|---|--|
| • อื่น ๆ : การตอบแบบสอบถามความพึงพอใจในสินค้า | อัตราการยลการตอบกลับ | 2567: อัตราการตอบกลับแบบสอบถามความพึงพอใจในสินค้าจากลูกค้าไม่ต่ำกว่าร้อยละ 50 | 2568: อัตราการตอบกลับแบบสอบถามความพึงพอใจในสินค้าจากลูกค้ามากกว่าร้อยละ 50 |

ผลการดำเนินงานและผลลัพธ์ด้านการจัดการลูกค้า

ผลการดำเนินงานและผลลัพธ์ด้านการจัดการลูกค้า : มี

บริษัทมีการสรุปผลสำรวจความพึงพอใจของลูกค้าปี 2567 ในเรื่องคุณภาพสินค้า คุณภาพการจัดส่งสินค้า และคุณภาพพนักงานขาย โดยมีระดับความพึงพอใจตั้งแต่ พอใจมาก ๆ พอใจมาก เฉยๆ และไม่พอใจ ซึ่งจากผลสำรวจความพึงพอใจของลูกค้าปี 2567 อยู่ในระดับพอใจมาก ๆ ถึง พอใจมาก ในอัตราการยล 50 46 และ 52 ตามลำดับ

การจัดการลูกค้า : ความพึงพอใจของลูกค้า

ความพึงพอใจของลูกค้า

| | 2565 | 2566 | 2567 |
|-------------------------------|------|------|------|
| ผลประเมินความพึงพอใจของลูกค้า | มี | มี | มี |

ข้อมูลเกี่ยวกับชุมชนและสังคม

แผนการจัดการชุมชนและสังคม

แผนการจัดการชุมชนและสังคมของบริษัท : มี

แผนการจัดการชุมชนและสังคมที่บริษัทดำเนินการในรอบปีที่ผ่านมา : การจ้างงานและพัฒนาทักษะอาชีพ, ศาสนาและวัฒนธรรม, กีฬาและสันทนาการ, อาชีวอนามัย ความปลอดภัย สุขภาพและคุณภาพชีวิต, ผู้ด้อยโอกาสและกลุ่มผู้เปราะบาง, การจัดการน้ำและสุขาภิบาล, การลดความเหลื่อมล้ำทางสังคม

1. บริษัทมีนโยบายให้ ผู้บริหาร พนักงาน ต้องยึดมั่นปฏิบัติเป็นพลเมืองดีเคารพสิทธิมนุษยชน และพึงปฏิบัติต่อชุมชนท้องถิ่นที่อยู่ใกล้เคียงกับสถานประกอบการด้วยความเป็นมิตร เช่น เด็ก สตรี คนพิการ ผู้สูงอายุ อีกทั้ง ให้ความเท่าเทียมกันของเพศ อายุ และลดความเหลื่อมล้ำทางสังคม เป็นต้น
2. บริษัทมีหน้าที่ในการเปิดโอกาสให้ผู้อาศัยในชุมชนใกล้เคียงสถานประกอบการได้ร่วมงานกับบริษัท ตามความเหมาะสม อีกทั้งบริษัทยังมีนโยบายในการจ้างงานชุมชนท้องถิ่นตามความจำเป็นและเหมาะสม
3. บริษัทมีหน้าที่ในการดูแลและสนับสนุนกิจกรรมที่มีคุณประโยชน์ต่อสังคม และให้ความร่วมมือกับภาครัฐและหน่วยงานต่าง ๆ ด้วยความเต็มใจและความเสียสละเพื่อประโยชน์ส่วนรวม ตลอดจนการจัดกิจกรรมและสันทนาการแก่พนักงาน ได้แก่ กีฬาสีประจำปี และ/หรือกิจกรรมตามประเพณีสำคัญต่าง

ๆ เช่น ประเพณีสงกรานต์ และประเพณีลอยกระทง

4. บริษัทให้ความสำคัญด้านอาชีวอนามัย ความปลอดภัย สุขภาพและคุณภาพชีวิตทั้งของพนักงานและชุมชนท้องถิ่นใกล้เคียง เช่น การป้องกันมลภาวะจากกิจกรรมของบริษัทที่อาจส่งผลกระทบต่อสภาพแวดล้อมองค์กรและชุมชน

การตั้งเป้าหมายการจัดการชุมชนและสังคม

บริษัทมีการตั้งเป้าหมายการจัดการชุมชนและสังคมหรือไม่ : ไม่มี

ผลการดำเนินงานและผลลัพธ์ด้านการจัดการชุมชนและสังคม

ผลการดำเนินงานและผลลัพธ์ด้านการจัดการชุมชนและสังคม : ไม่มี

ข้อมูลเหตุการณ์ที่เกี่ยวกับละเมิดกฎหมายหรือข้อบังคับด้านสังคมและสิทธิมนุษยชน

จำนวนกรณีและเหตุการณ์ที่ละเมิดกฎหมายหรือข้อบังคับด้านสังคมและสิทธิมนุษยชนอย่างมีนัยสำคัญ

| | 2565 | 2566 | 2567 |
|---|------|------|------|
| จำนวนกรณีหรือเหตุการณ์ที่ละเมิดกฎหมายหรือข้อบังคับด้านสังคมและสิทธิมนุษยชนอย่างมีนัยสำคัญรวม (กรณี) | 0 | 0 | 0 |
| จำนวนกรณีหรือเหตุการณ์ที่ทำให้เกิดข้อพิพาทด้านแรงงานที่สำคัญ (กรณี) | 0 | 0 | 0 |
| จำนวนเหตุการณ์หรือข้อร้องเรียนเกี่ยวกับการละเมิดสิทธิผู้บริโภค (กรณี) | 0 | 0 | 0 |
| จำนวนเหตุการณ์หรือข้อร้องเรียนเกี่ยวกับการละเมิดสิทธิคู่ค้า (กรณี) | 0 | 0 | 0 |
| จำนวนกรณีหรือเหตุการณ์ที่ทำให้เกิดข้อพิพาทกับชุมชน / สังคม (กรณี) | 0 | 0 | 0 |
| จำนวนกรณีหรือเหตุการณ์ที่เกี่ยวกับความปลอดภัยของไซเบอร์หรือข้อมูลลูกค้ารั่วไหล (กรณี) | 0 | 0 | 0 |
| จำนวนกรณีหรือเหตุการณ์ที่เกี่ยวกับความปลอดภัยและอาชีวอนามัยในการทำงาน (กรณี) | 0 | 0 | 0 |

4. การวิเคราะห์และคำอธิบายของฝ่ายจัดการ

4.1 วิเคราะห์การดำเนินงานและฐานะทางการเงินการเปลี่ยนแปลงที่สำคัญ

ภาพรวมของการดำเนินงาน

กลุ่มบริษัท ไทย-เยอรมัน โปรดักส์ จำกัด (มหาชน) ประกอบด้วย บริษัทไทย-เยอรมัน โปรดักส์ จำกัด (มหาชน) และ บริษัทย่อย 2 บริษัท ได้แก่ บริษัท โฮม เดคโค จำกัด และบริษัท เวลด์ คลาส สมาร์ท ฟาร์ม จำกัด ทั้งบริษัทและบริษัทย่อยดำเนินธุรกิจดังต่อไปนี้

1. บริษัท ไทย-เยอรมัน โปรดักส์ จำกัด (มหาชน)

1.1 ธุรกิจเตนเลส: บริษัทเป็นผู้ผลิตท่อสเตนเลสและแผ่นสเตนเลส เพื่อตอบสนองความต้องการใช้สเตนเลสของภาคอุตสาหกรรมในประเทศ และต่างประเทศ

1.2 ธุรกิจอาหาร: บริษัททดลองเปิดร้านกาแฟและเบเกอรี่ ที่อาคาร Block 28 ซอยจุฬา 7 เพื่อทำการตลาดให้ผู้บริโภครับรู้และรับทราบถึงผลิตภัณฑ์และการสร้างแบรนด์ของบริษัทใหม่ของบริษัททั้งกาแฟและเบเกอรี่ อีกทั้งมีแผนดำเนินการเปิดร้านอาหาร เน้นอาหารประเภทสเต็กระดับไฮเอนด์ ซึ่งคาดว่าจะเปิดดำเนินการในเดือนกุมภาพันธ์ 2568 เป็นต้นไป

2. บริษัท โฮม เดคโค จำกัด

2.1 ธุรกิจเครื่องเสียง: เป็นธุรกิจมุ่งเน้นเฉพาะกลุ่มลูกค้า Hi-end แต่บริษัทยังขาดบุคลากรที่มีความเชี่ยวชาญด้านเครื่องเสียงระดับ Hi-end จึงคาดว่า บริษัทอาจจะยกเลิกธุรกิจเครื่องเสียงในปี 2568

2.2 ธุรกิจค้าปลีกสินค้าสเตนเลส: เป็นธุรกิจมุ่งขายสินค้าสเตนเลสแก่ผู้บริโภครายย่อย ผู้ค้าปลีก และผู้รับเหมา โดยปัจจุบันมีจำนวน 2 สาขา คือ สาขาบ้านฉาง จังหวัดระยอง และสาขาขอนแก่น จังหวัด ขอนแก่น นอกจากนี้ สาขาขอนแก่นยังเป็นทั้งร้านค้าปลีกและศูนย์กระจายสินค้าสำหรับผู้ขายรายย่อย ผู้ค้าปลีก และ/หรือผู้รับเหมาในภาคตะวันออกเฉียงเหนือ เพื่อสามารถส่งสินค้าโดยตรงให้แก่ผู้ใช้และผู้ค้า แทนที่จะส่งจากคลังสินค้าของบริษัท ซึ่งได้แก่ คลังสินค้าที่จังหวัดระยองและจังหวัดสมุทรปราการ

3. บริษัท เวลด์ คลาส สมาร์ท ฟาร์ม จำกัด

บริษัทเป็นผู้เพาะปลูกและจัดจำหน่ายสินค้าเกษตร ทั้งผักและผลไม้ให้แก่ลูกค้าและผู้ประกอบการค้าปลีกรายใหญ่

ข้อมูลในการวิเคราะห์การดำเนินงานและฐานะทางการเงิน

ผลการดำเนินงาน และความสามารถในการทำกำไร

รายได้จากการขายและการให้บริการ

ในปี 2567 บริษัทมีรายได้จากการขายและการให้บริการเป็นจำนวนเงิน 1,466.51 ล้านบาท ซึ่งลดลงจากปี 2566 เป็นจำนวนเงิน 91.61 ล้านบาท หรือลดลงร้อยละ 5.85 ซึ่งการลดลงของรายได้จากการขายและการให้บริการเนื่องจากราคาขายเฉลี่ยต่อกิโลกรัมลดลง ซึ่งเป็นแนวโน้มเดียวกับการลดลงของราคาวัตถุดิบ โดยที่ราคาเฉลี่ยของราคาวัตถุดิบปี 2567 ลดลงกว่าร้อยละ 20 ในขณะที่รายได้จากการขายและการให้บริการของบริษัทลดลงร้อยละ 5.85 ตามกล่าวข้างต้น

รายได้จากการขายและการให้บริการในงบการเงินรวม ประกอบด้วยการขายและการให้บริการในประเทศเป็นจำนวนเงิน 1,112.99 ล้านบาท และการขายและการให้บริการต่างประเทศเป็นจำนวนเงิน 353.52 ล้านบาท คิดเป็นร้อยละ 76 และ 24 ตามลำดับ

กำไรขั้นต้น

บริษัทมีกำไรขั้นต้นเพิ่มขึ้นจากร้อยละ 1.78 ในปี 2566 เป็นร้อยละ 10.45 ในปี 2567 สืบเนื่องจากบริษัทให้ความสำคัญกับส่วนผสมสินค้า (Product Mixed) โดยเน้นสินค้าที่ขายแล้วมีกำไรขั้นต้นสูง เช่น การขายท่ออุตสาหกรรมอาหาร และการขายท่ออุตสาหกรรมทั่วไปที่มีขนาดใหญ่

ค่าใช้จ่ายในการขายและบริหาร

ในปี 2567 บริษัทมีค่าใช้จ่ายในการขายและบริหารเทียบกับปี 2566 ดังต่อไปนี้

1. ต้นทุนในการจัดจำหน่ายลดลง 4.20 ล้านบาท
2. ค่าใช้จ่ายในการบริหารเพิ่มขึ้น 18.86 ล้านบาท
3. ต้นทุนทางการเงินลดลง 4.71 ล้านบาท

จากสาเหตุข้างต้นทำให้บริษัทมีขาดทุนสุทธิเป็นจำนวนเงิน 161.59 ล้านบาทในปี 2567

สินทรัพย์

ในปี 2567 บริษัทมีสินทรัพย์รวมลดลงเป็นจำนวนเงิน 90.85 ล้านบาท กล่าวคือจาก 2,797.38 ล้านบาทในปี 2566 เป็น 2,706.53 ล้านบาท

บาทในปี 2567 ส่วนใหญ่เกิดจากการลดลงของที่ดิน อาคาร และอุปกรณ์ เป็นจำนวนเงิน 65.17 ล้านบาท ซึ่งเกิดจากการลดลงของค่าเสื่อมราคา นอกจากนี้สินค้าคงเหลือสุทธิลดลง เป็นจำนวนเงิน 53.34 ล้านบาท เนื่องจากบริษัทกำหนดนโยบายบริหารสินค้าคงคลัง ไม่ให้เกิน 180 วัน ซึ่งในปี 2567 จำนวนวันในสินค้าคงเหลือมีจำนวน 158 วัน

หนี้สิน

บริษัทมีหนี้สินเพิ่มขึ้นจาก 912.01 ล้านบาทในปี 2566 เป็น 982.75 ล้านบาทในปี 2567 กล่าวคือ มีหนี้สินเพิ่มขึ้น 70.74 ล้านบาท ซึ่งเกิดจากการเพิ่มขึ้นของเงินเบิกเกินบัญชีและเงินกู้ยืมระยะสั้นจากสถาบันการเงิน และเจ้าหนี้การค้า เป็นจำนวนเงิน 72.41 ล้านบาท เพื่อรองรับการซื้อวัตถุดิบเพื่อผลิตสินค้าและจำหน่ายในอนาคต

ความสามารถในการบริหารทรัพย์สิน

ประเภทสินทรัพย์ของบริษัทและบริษัทย่อยส่วนใหญ่จะประกอบด้วยลูกหนี้การค้า สินค้าคงเหลือ และที่ดิน อาคาร และอุปกรณ์ ซึ่งสินทรัพย์ทั้ง 3 ประเภทดังกล่าว จะมีสัดส่วนต่อสินทรัพย์รวมที่ร้อยละ 98 ในปี 2566-2567

ลูกหนี้การค้า

ณ วันที่ 31 ธันวาคม 2567 บริษัทมีลูกหนี้การค้าประมาณ 152.94 ล้านบาท และมีระยะเวลาเก็บลูกหนี้การค้าเฉลี่ยประมาณ 38 วัน ในขณะที่ปี 2566 บริษัทมีลูกหนี้การค้าประมาณ 139.09 ล้านบาท และมีระยะเวลาเก็บลูกหนี้การค้าเฉลี่ยประมาณ 33 วัน เนื่องจากภาวะเศรษฐกิจตกต่ำทำให้กลุ่มผู้ผลิตและผู้จำหน่ายให้ credit term กับลูกค้านานขึ้น บริษัทจึงให้ credit ลูกค้ามากขึ้น

สินค้าคงเหลือ

ณ วันที่ 31 ธันวาคม 2567 บริษัทมีสินค้าคงเหลือสุทธิจำนวนประมาณ 567.18 ล้านบาท ซึ่งลดลงจากปี 2566 ประมาณ 53.34 ล้านบาท โดยมีจำนวนวันสินค้าคงเหลือประมาณ 158 วัน เพิ่มขึ้นจากปี 2566 ที่มีจำนวนวันสินค้าคงเหลือ 148 วัน เนื่องจากปี 2567 บริษัทซื้อวัตถุดิบจากต่างประเทศที่มีสัดส่วนที่มากกว่า และระยะเวลาการสั่งซื้อวัตถุดิบยาวนานกว่าส่งในประเทศ ทั้งนี้ การซื้อวัตถุดิบจากต่างประเทศราคาถูกกว่าการซื้อวัตถุดิบจากในประเทศค่อนข้างมาก

ที่ดิน อาคาร และอุปกรณ์

ณ วันที่ 31 ธันวาคม 2567 บริษัทและบริษัทย่อยมีที่ดิน อาคารและอุปกรณ์สุทธิ ลดลงจาก 1,975.60 ล้านบาท เป็น 1,910.43 ล้านบาท หรือลดลงสุทธิประมาณ 65.17 ล้านบาท ซึ่งส่วนใหญ่เกิดจากค่าเสื่อมราคา ค่าสูญสิ้น และค่าตัดจำหน่ายประมาณ 119.35 ล้านบาท

รูปความสามารถในการบริหารทรัพย์สิน

ความสามารถในการบริหารสินทรัพย์

| สินทรัพย์ | 2565 | | 2566 | | 2567 | |
|-------------------------|----------|-----|----------|-----|----------|-----|
| | ล้านบาท | % | ล้านบาท | % | ล้านบาท | % |
| ลูกหนี้การค้าสุทธิ | 177.40 | 6 | 139.09 | 5 | 152.94 | 6 |
| สินค้าคงเหลือสุทธิ | 946.14 | 29 | 620.52 | 22 | 567.18 | 21 |
| ที่ดิน อาคาร และอุปกรณ์ | 2,068.98 | 63 | 1,975.60 | 71 | 1,910.43 | 71 |
| รวมสินทรัพย์ | 3,295.68 | 100 | 2,797.38 | 100 | 2,706.53 | 100 |

สภาพคล่องและความเพียงพอของเงินทุน

ในปี 2567 บริษัทและบริษัทย่อยมีกระแสเงินสดสุทธิจากกิจกรรมดำเนินงานประมาณ 48.45 ล้านบาท เป็นผลมาจากค่าเสื่อมราคา ค่าสูญสิ้น

และค่าตัดจำหน่าย อีกทั้ง สินค้าคงเหลือลดลงประมาณ 58.74 ล้านบาท กระแสเงินสดสุทธิจากกิจกรรมลงทุนลดลงประมาณ 41.37 ล้านบาท ส่วนใหญ่เกิดจากการโอนย้ายเครื่องจักรระหว่างติดตั้งเป็นใช้งานได้แล้ว และกระแสเงินสดสุทธิจากกิจกรรมจัดหาเงินประมาณลดลงประมาณ 5.52 ล้านบาท จึงทำให้บริษัทมีเงินสดสุทธิเพียงแค่ 1.55 ล้านบาท

ภาระผูกพันด้านหนี้สินและการบริหารจัดการภาระนอกงบดุล

บริษัทและบริษัทย่อยมีนโยบายการดำเนินการเกี่ยวกับภาระผูกพันด้านหนี้สินต่าง ๆ โดยพยายามจะนำเงินทุนหมุนเวียนที่บริษัทและบริษัทย่อยทำมาหาได้จะนำมาชำระภาระผูกพันด้านหนี้สินต่าง ๆ โดยเฉพาะอย่างยิ่ง ภาระผูกพันที่มีระยะเวลาการชำระน้อยกว่า 1 ปี โดยบริษัทและบริษัทย่อยจะไม่พยายามก่อหนี้ใหม่ เพื่อนำมาชำระหนี้เก่าแต่อย่างใด

รูปภาระผูกพันด้านหนี้สินและการบริหารจัดการภาระนอกงบดุล

ภาระผูกพันด้านหนี้สิน

| ภาระผูกพัน | รวม | ระยะเวลาชำระหนี้ | | |
|------------------------------------|--------------------|--------------------|----------|-------------------|
| | | น้อยกว่า 1 ปี | 1 – 3 ปี | 3 – 5 ปี |
| ภาระผูกพันด้านการซื้อและค่าใช้จ่าย | 896,256,102 | 896,256,102 | - | - |
| ภาระผูกพันด้านหนี้สินระยะสั้น | 38,761,471 | 38,761,471 | - | - |
| ภาระผูกพันด้านหนี้สินระยะยาว | 19,400,879 | - | - | 19,400,879 |
| ภาระผูกพันด้านหนี้สินอื่น ๆ | 28,326,580 | 9,348,577 | - | 18,978,003 |
| รวม | 982,745,032 | 944,366,150 | - | 38,378,882 |

การทำรายการที่มีนัยสำคัญ (Material Transaction ("MT")) และการทำรายการที่เกี่ยวข้องกัน (Related Party Transaction ("RPT"))

รูปการทำรายการที่มีนัยสำคัญ และการทำรายการที่เกี่ยวข้องกัน

รายงานประจำปี 2567 (แบบ 56-1 One Report)

บริษัท ไทย-เยอรมัน โปรดัคส์ จำกัด (มหาชน)

ลักษณะของรายการระหว่างกัน

ในรอบปีที่ผ่านมา บริษัทและบริษัทย่อยมีการทำรายการระหว่างกันอันเนื่องมาจากการดำเนินธุรกิจกับบุคคลที่อาจมีความขัดแย้ง ซึ่งสามารถสรุปลักษณะ และมูลค่าของการทำรายการระหว่างกัน โดยแบ่งตามประเภทได้ ดังนี้

| | รายการซื้อ | ม.ค. – ธ.ค. 67 | ม.ค. – ธ.ค. 66 |
|-----|--|--|--|
| (1) | บริษัท ไทย-เยอรมัน โปรดัคส์ จำกัด (มหาชน) <ul style="list-style-type: none"> บริษัท ไทยมัย คอร์ปอเรชั่น จำกัด (มหาชน) (ลวดสลิงค์, สายพาน) บริษัท รอยัล ชัมมิท จำกัด (ผ้าทราย, ลูกขัด) บริษัท วิษระ โกลบอล จำกัด (ลวดสลิงค์, ผ้าทราย) บริษัท ธารหลวง จำกัด (ภัตตาหาร) | 44,502.00 858,930.00 34,980.00 1,058,697.00 | 84,416.00 2,963,318.00 - 900,552.00 |
| (2) | บริษัท โฮม เดคโค จำกัด | - | - |

| | รายการขาย | ม.ค. – ธ.ค. 67 | ม.ค. – ธ.ค. 66 |
|-----|--|----------------|-------------------------|
| (1) | บริษัท ไทย-เยอรมัน โปรดัคส์ จำกัด (มหาชน) <ul style="list-style-type: none"> บริษัท ไทยมัย คอร์ปอเรชั่น จำกัด (มหาชน) บริษัท ธารหลวง จำกัด | - 2,391,517 | 20,800.00 355,542.00 |
| (2) | บริษัท โฮม เดคโค จำกัด | - | - |
| (3) | บริษัท เวลด์ คลาส สมาร์ท ฟาร์ม จำกัด | - | - |

ในการอนุมัติการทำรายการระหว่างกันนั้น ผู้ที่อาจมีความขัดแย้งทางผลประโยชน์หรือมีส่วนได้เสียในการทำรายการ จะไม่มีสิทธิในการอนุมัติการทำรายการระหว่างกันดังกล่าว โดยบริษัทจะเปิดเผยรายการระหว่างกันที่เกิดขึ้นไว้ในหมายเหตุประกอบงบการเงินที่ได้รับการตรวจสอบจากผู้สอบบัญชีของบริษัท

การออกตราสารหนี้ซึ่งมีข้อกำหนดให้บริษัทต้องคงอัตราส่วนทางการเงิน

การออกตราสารหนี้ซึ่งมีข้อกำหนดให้บริษัทต้องคงอัตราส่วน : ไม่มี
ทางการเงินหรือไม่

4.2 ปัจจัยหรือเหตุการณ์ที่อาจมีผลต่อฐานะการเงินหรือการดำเนินงานอย่างมีนัยสำคัญ

ปัจจัยหรือเหตุการณ์สำคัญที่มีผลต่อฐานะการเงินหรือการดำเนินงานในอนาคต

ปัจจัยที่มีอิทธิพลที่สำคัญที่มีต่อบริษัท คือ

1. ข้อจำกัดของจำนวนวงเงินทุนหมุนเวียนที่บริษัทได้รับไม่เพียงพอต่อการขยายยอดขาย ทำให้บริษัทต้องพึ่งพากระแสเงินสดจากการดำเนินงานอย่างมาก ถ้าในกรณีที่ปริมาณการขายลดลงแล้ว จะมีผลกระทบต่อยอดขายอย่างมีสาระสำคัญ โดยบริษัทและบริษัทย่อยแก้ปัญหาขั้นต้นเกี่ยวกับการขาดกระแสเงินสด โดยบริษัทมีนโยบายจัดการสินค้าคงเหลือให้ลดต่ำสุด
2. ความผันผวนของระดับราคาของวัตถุดิบ ทำให้บริษัทมีความเสี่ยงในการกำหนดราคาขายที่จะรักษาระดับของอัตรากำไรขั้นต้น โดยบริษัทดำเนินการโดยการกำหนดราคาขายของสินค้าแต่ละประเภทบนต้นทุนวัตถุดิบที่จัดหามาได้ เพื่อพยายามรักษอัตรากำไรขั้นต้น แต่การปฏิบัติดังกล่าวไม่สามารถที่จะดำเนินการได้สำหรับสินค้าที่ผลิตเพื่อการขาย

โครงการหรือการวิจัยพัฒนาที่อาจกระทบต่อผลการดำเนินงานและฐานะการเงินในอนาคตอันใกล้

โครงการที่อาจกระทบต่อผลการดำเนินงานและฐานะการเงินในอนาคตอันใกล้ของบริษัท คือ โครงการร้านอาหารประเภทสติก ที่คาดว่าจะเปิดดำเนินการในเดือนกุมภาพันธ์ 2568 ตามประมาณการผลการดำเนินงานคาดว่าจะ เป็นบวก แต่จะเป็นผลกำไรประมาณ 4 ล้านบาทต่อปี ในปี 2568 นี้ ซึ่งผลกระทบดังกล่าว อาจจะไม่กระทบต่อผลการดำเนินงานที่มีสาระสำคัญ ทั้งนี้ การลงทุนในธุรกิจอาหารประมาณ 10 - 15 ล้านบาท ซึ่งไม่กระทบต่อการเงินของบริษัท ที่มีสินทรัพย์รวมถึง 2,706.53 ล้านบาท

4.3 ข้อมูลจากงบการเงิน และอัตราส่วนทางการเงินที่สำคัญ

ข้อมูลจากงบการเงินที่สำคัญ

| ตารางสรุปงบแสดงฐานะทางการเงิน | | | |
|--|---------------------|-------------------|-------------------|
| | บาท (THB) | | |
| | 31 ธ.ค. 2565 | 31 ธ.ค. 2566 | 31 ธ.ค. 2567 |
| | งบรวม | งบรวม | งบรวม |
| | ตรวจสอบ | ตรวจสอบ | ตรวจสอบ |
| สินทรัพย์ | | | |
| เงินสดและรายการเทียบเท่าเงินสด (พันบาท) | 25,462.34 | 13,787.26 | 15,338.39 |
| เงินลงทุนระยะสั้น - สุทธิ (พันบาท) | 31,571.26 | 967.61 | 802.42 |
| ลูกหนี้การค้าและลูกหนี้หมุนเวียนอื่น - สุทธิ (พันบาท) | 177,395.35 | 139,090.81 | 152,938.25 |
| สินค้าคงเหลือ - สุทธิ (พันบาท) | 946,141.03 | 620,516.37 | 567,181.66 |
| สินทรัพย์ทางการเงินหมุนเวียนอื่น (พันบาท) | 121.10 | 128.72 | 600.67 |
| สินทรัพย์ทางการเงินหมุนเวียนอื่น - อื่น ๆ (พันบาท) | 121.10 | 128.72 | 600.67 |
| สินทรัพย์หมุนเวียน (พันบาท) | 7,612.38 | 4,451.73 | 15,380.58 |
| สินทรัพย์หมุนเวียนอื่น - อื่น ๆ (พันบาท) | 7,612.38 | 4,451.73 | 15,380.58 |
| รวมสินทรัพย์หมุนเวียน (พันบาท) | 1,188,303.46 | 778,942.49 | 752,241.96 |
| เงินฝากสถาบันการเงินที่มีข้อจำกัดในการใช้ - ไม่หมุนเวียน (พันบาท) | 55.50 | 55.50 | 55.50 |
| ที่ดิน อาคาร และอุปกรณ์ - สุทธิ (พันบาท) | 2,068,984.69 | 1,975,599.42 | 1,910,428.67 |
| สินทรัพย์สิทธิการเช่า - สุทธิ (พันบาท) | 30,752.51 | 35,193.83 | 38,885.55 |
| สินทรัพย์ไม่มีตัวตน - สุทธิ (พันบาท) | 217.87 | 62.39 | 44.04 |
| สินทรัพย์ไม่มีตัวตน - อื่น ๆ (พันบาท) | 217.87 | 62.39 | 44.04 |
| สินทรัพย์ไม่หมุนเวียนอื่น (พันบาท) | 7,363.55 | 7,528.87 | 4,871.15 |
| สินทรัพย์ไม่หมุนเวียนอื่น - อื่น ๆ (พันบาท) | 7,363.55 | 7,528.87 | 4,871.15 |

| | บาท (THB) | | |
|---|--------------|--------------|--------------|
| | 31 ธ.ค. 2565 | 31 ธ.ค. 2566 | 31 ธ.ค. 2567 |
| | งบรวม | งบรวม | งบรวม |
| | ตรวจสอบ | ตรวจสอบ | ตรวจสอบ |
| รวมสินทรัพย์ไม่หมุนเวียน (พันบาท) | 2,107,374.11 | 2,018,440.01 | 1,954,284.91 |
| รวมสินทรัพย์ (พันบาท) | 3,295,677.57 | 2,797,382.50 | 2,706,526.87 |
| หนี้สิน | | | |
| เงินเบิกเกินบัญชีและเงินกู้ยืมระยะสั้นจากสถาบันการเงิน (พันบาท) | 659,690.53 | 487,262.78 | 541,007.46 |
| เจ้าหนี้การค้าและเจ้าหนี้หมุนเวียนอื่น (พันบาท) | 343,876.84 | 336,585.32 | 355,248.64 |
| ส่วนของหนี้สินระยะยาวส่วนที่ถึงกำหนดชำระภายในหนึ่งปี (พันบาท) | 84,968.49 | 34,543.04 | 23,872.66 |
| ส่วนของหนี้สินระยะยาวส่วนที่ถึงกำหนดชำระภายในหนึ่งปี - อื่น ๆ (พันบาท) | 84,968.49 | 34,543.04 | 23,872.66 |
| หนี้สินตามสัญญาเช่า - ส่วนที่ถึงกำหนดชำระภายในหนึ่งปี (พันบาท) | 6,895.85 | 8,221.34 | 14,888.81 |
| ประมาณการหนี้สินผลประโยชน์พนักงาน - หมุนเวียน (พันบาท) | 2,778.53 | 5,746.80 | 9,348.58 |
| รวมหนี้สินหมุนเวียน (พันบาท) | 1,098,210.24 | 872,359.28 | 944,366.15 |
| หนี้สินตามสัญญาเช่า - ส่วนที่ถึงกำหนดชำระเกินกว่าหนึ่งปี (พันบาท) | 14,760.87 | 18,359.67 | 19,400.88 |
| ประมาณการหนี้สินผลประโยชน์พนักงาน - ไม่หมุนเวียน (พันบาท) | 24,818.02 | 21,290.52 | 18,978.00 |
| รวมหนี้สินไม่หมุนเวียน (พันบาท) | 39,578.88 | 39,650.18 | 38,378.88 |
| รวมหนี้สิน (พันบาท) | 1,137,789.12 | 912,009.46 | 982,745.03 |

| | บาท (THB) | | |
|--|---------------------|---------------------|---------------------|
| | 31 ธ.ค. 2565 | 31 ธ.ค. 2566 | 31 ธ.ค. 2567 |
| | งบรวม | งบรวม | งบรวม |
| | ตรวจสอบ | ตรวจสอบ | ตรวจสอบ |
| ส่วนของผู้ถือหุ้น | | | |
| ทุนจดทะเบียน (พันบาท) | 3,439,579.86 | 3,439,579.86 | 3,439,580.40 |
| หุ้นสามัญจดทะเบียน (พันบาท) | 3,439,579.86 | 3,439,579.86 | 3,439,580.40 |
| ทุนที่ออกและชำระแล้ว (พันบาท) | 2,359,728.53 | 2,359,729.95 | 2,359,729.95 |
| หุ้นสามัญชำระแล้ว (พันบาท) | 2,359,728.53 | 2,359,729.95 | 2,359,729.95 |
| ส่วนเกิน (ต่ำกว่า) มูลค่าหุ้น (พันบาท) | 1,321.87 | 1,321.87 | 1,321.87 |
| ส่วนเกิน (ต่ำกว่า) มูลค่าหุ้นสามัญ (พันบาท) | 1,321.87 | 1,321.87 | 1,321.87 |
| กำไร (ขาดทุน) สะสม (พันบาท) | -202,394.90 | -474,773.53 | -636,231.44 |
| กำไรสะสม - จัดสรรแล้ว (พันบาท) | 16,671.70 | 16,671.70 | 16,671.70 |
| สำรองตามกฎหมาย (พันบาท) | 16,671.70 | 16,671.70 | 16,671.70 |
| กำไร (ขาดทุน) สะสม - ยังไม่ได้ จัดสรร (พันบาท) | -219,066.60 | -491,445.23 | -652,903.14 |
| รวมส่วนของผู้ถือหุ้นของบริษัทใหญ่ (พันบาท) | 2,158,655.51 | 1,886,278.29 | 1,724,820.38 |
| ส่วนได้เสียที่ไม่มีอำนาจควบคุม (พันบาท) | -767.06 | -905.26 | -1,038.54 |
| รวมส่วนของผู้ถือหุ้น (พันบาท) | 2,157,888.45 | 1,885,373.03 | 1,723,781.84 |
| รวมหนี้สินและส่วนของผู้ถือหุ้น (พันบาท) | 3,295,677.57 | 2,797,382.50 | 2,706,526.87 |

ตารางสรุปงบกำไรขาดทุน

| | บาท (THB) | | |
|---|---------------------|---------------------|---------------------|
| | 31 ธ.ค. 2565 | 31 ธ.ค. 2566 | 31 ธ.ค. 2567 |
| | งบรวม | งบรวม | งบรวม |
| | ตรวจสอบ | ตรวจสอบ | ตรวจสอบ |
| งบกำไรขาดทุนเบ็ดเสร็จ | | | |
| รายได้จากการดำเนินงานธุรกิจ (พันบาท) | 1,884,586.37 | 1,557,670.02 | 1,466,514.86 |
| รายได้จากการขายและให้บริการ (พันบาท) | 1,884,586.37 | 1,557,670.02 | 1,466,514.86 |
| รายได้อื่น (พันบาท) | 7,484.14 | 6,982.92 | 2,277.44 |
| รวมรายได้ (พันบาท) | 1,892,070.50 | 1,564,652.93 | 1,468,792.30 |
| ต้นทุน (พันบาท) | 1,549,159.81 | 1,529,953.60 | 1,313,221.69 |
| ค่าใช้จ่ายในการขายและบริหาร (พันบาท) | 277,124.59 | 267,548.73 | 274,284.62 |
| ค่าใช้จ่ายในการขาย (พันบาท) | 54,347.40 | 60,008.80 | 55,810.55 |
| ค่าใช้จ่ายในการบริหาร (พันบาท) | 222,777.19 | 207,539.93 | 218,474.07 |
| (กลับรายการ) ขาดทุนจากการด้อยค่า (พันบาท) | N/A | -2,915.40 | 451.78 |
| รวมต้นทุนและค่าใช้จ่าย (พันบาท) | 1,826,284.39 | 1,794,586.93 | 1,587,958.08 |
| กำไร (ขาดทุน) ก่อนต้นทุนทางการเงิน และภาษีเงินได้ (พันบาท) | 65,786.11 | -229,934.00 | -119,165.79 |
| ต้นทุนทางการเงิน (พันบาท) | 42,532.52 | 42,582.83 | 37,869.81 |
| ภาษีเงินได้ (พันบาท) | N/A | N/A | 4,555.59 |
| กำไร (ขาดทุน) จากการดำเนินงานต่อ เนื่อง (พันบาท) | 23,253.59 | -272,516.83 | -161,591.19 |
| กำไร (ขาดทุน) สุทธิ สำหรับงวด (พันบาท) | 23,253.59 | -272,516.83 | -161,591.19 |
| กำไร (ขาดทุน) สุทธิ สำหรับงวด / กำไร (ขาดทุน) จากการดำเนินงานต่อ เนื่อง (พันบาท) | 23,253.59 | -272,516.83 | -161,591.19 |
| กำไร (ขาดทุน) เบ็ดเสร็จรวม สำหรับงวด (พันบาท) | 32,996.68 | -272,516.83 | -161,591.19 |

| | บาท (THB) | | |
|---|--------------|--------------|--------------|
| | 31 ธ.ค. 2565 | 31 ธ.ค. 2566 | 31 ธ.ค. 2567 |
| | งบรวม | งบรวม | งบรวม |
| | ตรวจสอบ | ตรวจสอบ | ตรวจสอบ |
| การแบ่งปันกำไร (ขาดทุน) สุทธิ : ผู้ถือหุ้นบริษัทใหญ่ (พันบาท) | 23,394.61 | -272,378.63 | -161,457.91 |
| การแบ่งปันกำไร (ขาดทุน) สุทธิ : ส่วนได้เสียที่ไม่มีอำนาจควบคุม (พันบาท) | -141.02 | -138.20 | -133.28 |
| การแบ่งปันกำไร (ขาดทุน) เบ็ดเสร็จรวม : ผู้ถือหุ้นบริษัทใหญ่ (พันบาท) | 33,137.70 | -272,378.63 | -161,457.91 |
| การแบ่งปันกำไร (ขาดทุน) เบ็ดเสร็จรวม : ส่วนได้เสียที่ไม่มีอำนาจควบคุม (พันบาท) | -141.02 | -138.20 | -133.28 |
| กำไร (ขาดทุน) ต่อหุ้นชั้นพื้นฐาน (บาท/หุ้น) (พันบาท) | 0.00 | -0.06 | -0.03 |
| กำไรก่อนหัก ดอกเบี้ย ภาษีเงินได้ ค่าเสื่อมราคา และค่าตัดจำหน่าย (พันบาท) | 176,452.58 | -116,931.57 | 185.61 |
| กำไรจากการดำเนินงาน (พันบาท) | 58,301.97 | -239,832.32 | -120,991.44 |
| กำไรจากการดำเนินงานปกติ (พันบาท) | 23,253.59 | -272,516.83 | -161,591.19 |

ตารางสรุปงบกระแสเงินสด

| | บาท (THB) | | |
|---|--------------|--------------|--------------|
| | 31 ธ.ค. 2565 | 31 ธ.ค. 2566 | 31 ธ.ค. 2567 |
| | งบรวม | งบรวม | งบรวม |
| | ตรวจสอบ | ตรวจสอบ | ตรวจสอบ |
| งบกระแสเงินสด | | | |
| กำไร (ขาดทุน) ก่อนต้นทุนทางการเงินและ/หรือ ภาษีเงินได้ (พันบาท) | 23,253.59 | -272,516.83 | -157,035.60 |
| ค่าเสื่อมราคาและค่าตัดจำหน่าย (พันบาท) | 110,666.47 | 113,002.42 | 119,351.39 |
| (โอนกลับ) ผลขาดทุนด้านเครดิตที่คาดว่าจะเกิดขึ้น (พันบาท) | 3,282.05 | -2,344.37 | 2,942.15 |
| (โอนกลับ) ขาดทุนจากการลดมูลค่าของสินค้าคงเหลือ (พันบาท) | -708.96 | 16,828.08 | -5,403.84 |
| (กำไร) ขาดทุนจากอัตราแลกเปลี่ยน (พันบาท) | -17,623.77 | 784.81 | 286.19 |
| (กำไร) ขาดทุนจากการขายเงินลงทุนในบริษัทย่อย บริษัทรวม และการรวมค่า (พันบาท) | N/A | N/A | -16.80 |
| (กำไร) ขาดทุนจากการเปลี่ยนแปลงมูลค่ายุติธรรมของเครื่องมือทางการเงินอื่น (พันบาท) | N/A | N/A | -135.41 |
| (กำไร) ขาดทุนจากการขายและตัดจำหน่ายสินทรัพย์ถาวร (พันบาท) | -403.91 | -355.14 | 0.04 |
| ต้นทุนทางการเงิน (พันบาท) | 42,532.52 | 42,478.35 | 37,869.81 |
| ค่าใช้จ่ายผลประโยชน์พนักงาน (พันบาท) | N/A | -4,128.45 | -2,594.57 |
| (กลับรายการ) ประมาณการหนี้สิน (พันบาท) | 4,176.47 | N/A | 3,883.84 |
| เงินสดได้มาจาก (ใช้ไปใน) การดำเนินงานก่อนการเปลี่ยนแปลงในสินทรัพย์และหนี้สินดำเนินงาน (พันบาท) | 169,111.48 | -106,729.70 | -852.81 |
| ลูกหนี้การค้าและลูกหนี้อื่น (เพิ่มขึ้น) ลดลง (พันบาท) | 88,045.52 | 40,931.47 | -16,411.68 |
| สินค้าคงเหลือ (เพิ่มขึ้น) ลดลง (พันบาท) | -133,087.61 | 303,180.75 | 58,738.55 |
| สินทรัพย์ดำเนินงานอื่น (เพิ่มขึ้น) ลดลง (พันบาท) | -43.68 | 2,965.15 | -12,848.23 |

| | บาท (THB) | | |
|--|--------------|--------------|--------------|
| | 31 ธ.ค. 2565 | 31 ธ.ค. 2566 | 31 ธ.ค. 2567 |
| | งบรวม | งบรวม | งบรวม |
| | ตรวจสอบ | ตรวจสอบ | ตรวจสอบ |
| เจ้าหนี้การค้าและเจ้าหนี้อื่น เพิ่มขึ้น (ลดลง) (พันบาท) | -126,011.12 | -6,726.62 | 20,157.47 |
| เงินสดรับ (จ่าย) จากการดำเนินงาน (พันบาท) | -3,471.16 | 237,190.28 | 48,783.30 |
| รับดอกเบี้ย (พันบาท) | 31.87 | 92.36 | 135.41 |
| (จ่าย) คืนภาษีเงินได้ (พันบาท) | -733.85 | -129.53 | -472.09 |
| เงินสดสุทธิได้มาจาก (ใช้ไปใน) กิจกรรมดำเนินงาน (พันบาท) | -36,257.34 | 237,153.11 | 48,446.63 |
| เงินสดจ่ายจากการซื้อสินทรัพย์ถาวร (พันบาท) | -18,030.72 | -4,960.67 | -41,374.10 |
| ที่ดิน อาคาร และอุปกรณ์ (พันบาท) | -17,833.62 | -4,960.67 | -41,331.10 |
| สินทรัพย์ไม่มีตัวตน (พันบาท) | -197.11 | N/A | -43.00 |
| เงินสดสุทธิได้มาจาก (ใช้ไปใน) กิจกรรมลงทุน (พันบาท) | 12,373.21 | 26,384.33 | -41,374.10 |
| เงินสดรับจากเงินกู้ยืม (พันบาท) | 137,871.24 | N/A | 78,502.34 |
| เงินสดรับจากเงินกู้ยืมระยะยาว - สถาบันการเงิน (พันบาท) | N/A | N/A | 24,757.66 |
| เงินสดจ่ายชำระหนี้เงินกู้ยืม (พันบาท) | -83,446.69 | -222,853.20 | -35,428.04 |
| เงินสดจ่ายชำระหนี้สินตามสัญญาเช่า (พันบาท) | -20,968.69 | -8,379.65 | -10,580.21 |
| จ่ายดอกเบี้ย (พันบาท) | -8,937.64 | -43,981.09 | -38,015.49 |
| เงินสดสุทธิได้มาจาก (ใช้ไปใน) กิจกรรมจัดหาเงิน (พันบาท) | 24,518.23 | -275,212.52 | -5,521.40 |
| เงินสดและรายการเทียบเท่าเงินสด เพิ่มขึ้น (ลดลง) สุทธิ (พันบาท) | 634.10 | -11,675.08 | 1,551.13 |
| เงินสดและรายการเทียบเท่าเงินสด ต้นงวด (พันบาท) | 24,828.24 | 25,462.34 | 13,787.26 |
| เงินสดและรายการเทียบเท่าเงินสด สิ้นงวด (พันบาท) | 25,462.34 | 13,787.26 | 15,338.39 |

อัตราส่วนทางการเงินที่สำคัญ

| | 2565 | 2566 | 2567 |
|--|---------|--------|--------|
| อัตราส่วนสภาพคล่อง (Liquidity ratio) | | | |
| อัตราส่วนสภาพคล่อง (เท่า) | 1.08 | 0.89 | 0.80 |
| อัตราส่วนสภาพคล่องหมุนเร็ว (เท่า) | 0.22 | 0.18 | 0.18 |
| อัตราส่วนสภาพคล่องกระแสเงินสด (เท่า) | -0.03 | 0.24 | 0.05 |
| อัตราส่วนหมุนเวียนลูกหนี้การค้า (เท่า) | 10.74 | 11.20 | 9.59 |
| ระยะเวลาเก็บหนี้เฉลี่ย (วัน) | 34.00 | 33.00 | 38.00 |
| อัตราส่วนหมุนเวียนสินค้าสำเร็จรูป (เท่า) | 1.75 | 1.95 | 3.40 |
| ระยะเวลาขายสินค้าสำเร็จรูปเฉลี่ย (วัน) | 209.00 | 187.00 | 107.00 |
| อัตราส่วนหมุนเวียนสินค้าคงเหลือ (เท่า) | 1.64 | 2.47 | 2.21 |
| ระยะเวลาขายสินค้าเฉลี่ย (วัน) | 223.00 | 148.00 | 165.00 |
| อัตราส่วนหมุนเวียนเจ้าหนี้ (เท่า) | 1.54 | 1.69 | 1.55 |
| ระยะเวลาชำระหนี้ (วัน) | 237.00 | 216.00 | 235.00 |
| วงจรเงินสด (Cash Cycle) (วัน) | 20.00 | -35.00 | -32.00 |
| อัตราส่วนแสดงความสามารถในการทำกำไร (Profitability ratio) | | | |
| อัตรากำไรขั้นต้น (ร้อยละ) | 17.79 | 1.78 | 10.45 |
| อัตรากำไรจากการดำเนินงาน (ร้อยละ) | 1.75 | -17.50 | -11.02 |
| อัตราส่วนรายได้อื่นต่อรายได้รวม (ร้อยละ) | 0.40 | 0.45 | 0.16 |
| อัตราส่วนเงินสดต่อการทำกำไร (ร้อยละ) | -109.88 | -86.52 | -29.98 |
| อัตรากำไรสุทธิ (ร้อยละ) | 1.23 | -17.50 | -11.02 |
| อัตราผลตอบแทนผู้ถือหุ้น (ร้อยละ) | 1.08 | -13.50 | -8.95 |
| อัตราส่วนวิเคราะห์นโยบายทางการเงิน (Financial policy ratio) | | | |
| อัตราส่วนหนี้สินต่อส่วนของผู้ถือหุ้น (เท่า) | 0.53 | 0.48 | 0.57 |

| | 2565 | 2566 | 2567 |
|---|-------|--------|---------|
| อัตราส่วนความสามารถชำระดอกเบี้ย (เท่า) | 11.55 | -6.40 | -0.12 |
| หนี้สินที่มีภาระดอกเบี้ยต่อกำไรก่อนดอกเบี้ย จ่าย ภาษีเงินได้ ค่าเสื่อมราคา และค่าตัด จำหน่าย (interest bearing debt to EBITDA ratio) (เท่า) | 3.67 | -4.70 | -137.11 |
| อัตราส่วนความสามารถชำระภาระผูกพัน (เท่า) | 0.28 | -0.22 | -132.67 |
| อัตราการจ่ายเงินปันผล (ร้อยละ) | 0.00 | 0.00 | 0.00 |
| อัตราส่วนแสดงประสิทธิภาพในการดำเนินงาน (Efficiency ratio) | | | |
| อัตราผลตอบแทนจากสินทรัพย์ (ร้อยละ) | 0.71 | -9.74 | -5.87 |
| อัตราผลตอบแทนจากสินทรัพย์ถาวร (ร้อยละ) | 1.12 | -13.79 | -2.17 |
| อัตราการลงทุนของสินทรัพย์ (เท่า) | 0.57 | 0.56 | 0.76 |

5. ข้อมูลทั่วไปและข้อมูลสำคัญอื่น

5.1 ข้อมูลทั่วไป

ข้อมูลทั่วไป

นายทะเบียนหลักทรัพย์

| | | |
|--------------------------|---|--|
| ชื่อนายทะเบียนหลักทรัพย์ | : | บริษัท ศูนย์รับฝากหลักทรัพย์ (ประเทศไทย) จำกัด |
| ที่อยู่/สถานที่ตั้ง | : | 93 ถนนรัชดาภิเษก |
| แขวง/ตำบล | : | ดินแดง |
| เขต/อำเภอ | : | ดินแดง |
| จังหวัด | : | กรุงเทพมหานคร |
| รหัสไปรษณีย์ | : | 10400 |
| โทรศัพท์ | : | 02-009-9000 |
| โทรสาร | : | 02-009-9991 |

บริษัทผู้สอบบัญชี

| | | |
|-----------------------|---|---|
| ชื่อบริษัทผู้สอบบัญชี | : | บริษัท กรินทร์ ออดิท จำกัด |
| ที่อยู่/สถานที่ตั้ง | : | เลขที่ 72 อาคาร กสท โทรคมนาคม ชั้นที่ 24 ถนนเจริญกรุง |
| แขวง/ตำบล | : | แขวงบางรัก |
| เขต/อำเภอ | : | เขตบางรัก |
| จังหวัด | : | กรุงเทพมหานคร |
| รหัสไปรษณีย์ | : | 10500 |
| โทรศัพท์ | : | +66 2105 4661 |
| โทรสาร | : | +66 2026 3760 |

ที่ปรึกษากฎหมาย หรือ ผู้จัดการภายใต้สัญญาการจัดการ

ที่ปรึกษากฎหมาย / ผู้จัดการภายใต้สัญญาการจัดการที่ 1

| | | |
|---|---|--|
| ชื่อที่ปรึกษากฎหมาย / ผู้จัดการภายใต้สัญญาการจัดการ | : | สำนักงานกฎหมายสุธี ผ่องไพบูลย์ |
| ที่อยู่/สถานที่ตั้ง | : | 1999/23 ดิสทริค ศรีวิภา ซอยลาดพร้าว 94 (ปัญจมิตร) ถนนศรีวิภา |
| แขวง/ตำบล | : | พลับพลา |
| เขต/อำเภอ | : | วังทองหลาง |
| จังหวัด | : | กรุงเทพ |
| รหัสไปรษณีย์ | : | 10310 |
| โทรศัพท์ | : | +66 2538 4888 |
| โทรสาร | : | +66 2539 2799 |

ที่ปรึกษากฎหมาย / ผู้จัดการภายใต้สัญญาการจัดการที่ 2

| | | |
|---|---|--|
| ชื่อที่ปรึกษากฎหมาย / ผู้จัดการภายใต้สัญญาการจัดการ | : | สำนักงานกฎหมาย สุวัฒน์สมคิด |
| ที่อยู่/สถานที่ตั้ง | : | 18/11 อาคารพระรามสี่พลัส ซอยปูลูกจืด ถนนพระราม 4 |
| แขวง/ตำบล | : | ลุมพินี |
| เขต/อำเภอ | : | ปทุมวัน |

จังหวัด : กรุงเทพฯ
รหัสไปรษณีย์ : 10330
โทรศัพท์ : 02-252-0699

5.2 ข้อมูลสำคัญอื่น

5.2.1 ข้อมูลอื่นที่อาจมีผลกระทบต่อการตัดสินใจของผู้ลงทุนอย่างมีนัยสำคัญ

ข้อมูลอื่นที่อาจมีผลกระทบต่อการตัดสินใจของผู้ลงทุน : ไม่มี

5.2.2 ข้อจำกัดของผู้ถือหุ้นในต่างประเทศ

มีข้อจำกัดของผู้ถือหุ้นในต่างประเทศหรือไม่ : ไม่มี

5.3 ข้อพิพาททางกฎหมาย

ข้อพิพาททางกฎหมาย

มีข้อพิพาททางกฎหมายหรือไม่ : ไม่มี

5.4 ตลาดรอง

ตลาดรอง

มีการจดทะเบียนในตลาดหลักทรัพย์ของประเทศอื่นหรือไม่ : ไม่มี

5.5 สถาบันการเงินที่ติดต่อประจำ (กรณีออกตราสารหนี้)

สถาบันทางการเงินที่ติดต่อประจำ

มีการออกตราสารหนี้ : ไม่มี

ส่วนที่ 2 การกำกับดูแลกิจการ

6. นโยบายการกำกับดูแลกิจการ

6.1 ภาพรวมของนโยบายและแนวปฏิบัติการกำกับดูแลกิจการ

ภาพรวมของนโยบายและแนวปฏิบัติการกำกับดูแลกิจการ

นโยบายและแนวปฏิบัติการกำกับดูแลกิจการ : มี

คณะกรรมการบริษัทได้ให้ความสำคัญต่อการดำเนินงานและการปฏิบัติงานในแนวทางของการกำกับดูแลกิจการที่ดี ทั้งนี้ เพื่อแสดงให้เห็นถึงการที่บริษัทมีระบบบริหารจัดการที่มีประสิทธิภาพ โปร่งใส ตรวจสอบได้ ซึ่งจะเป็นการสร้างความเชื่อมั่นและความมั่นใจให้กับผู้ถือหุ้น ผู้ลงทุน ผู้มีส่วนได้เสีย และผู้เกี่ยวข้องทุกฝ่ายของบริษัทได้เป็นอย่างดี จึงได้กำหนดนโยบายในการกำกับดูแลกิจการ จริยธรรมธุรกิจและจรรยาบรรณ เพื่อเป็นแนวทางในการดำเนินธุรกิจ และเป็นหลักยึดถือในการปฏิบัติงานของผู้บริหารและพนักงาน ดังต่อไปนี้

- หลักปฏิบัติที่ 1 : ตระหนักถึงบทบาทและความรับผิดชอบของคณะกรรมการในฐานะผู้นำองค์กรที่สร้างคุณค่าให้แก่กิจการอย่างยั่งยืน
- หลักปฏิบัติที่ 2 : กำหนดวัตถุประสงค์และเป้าหมายหลักของกิจการที่เป็นไปเพื่อความยั่งยืน
- หลักปฏิบัติที่ 3 : เสริมสร้างคณะกรรมการที่มีประสิทธิภาพ
- หลักปฏิบัติที่ 4 : สรรหาและพัฒนาผู้บริหารระดับสูงและการบริหารบุคลากร
- หลักปฏิบัติที่ 5 : ส่งเสริมนวัตกรรมและการประกอบธุรกิจ
- หลักปฏิบัติที่ 6 : ดูแลให้มีระบบการบริหารความเสี่ยงและการควบคุมภายในที่เหมาะสม
- หลักปฏิบัติที่ 7 : รักษาความน่าเชื่อถือทางการเงินและการเปิดเผยข้อมูล
- หลักปฏิบัติที่ 8 : สนับสนุนการมีส่วนร่วมและการสื่อสารกับผู้ถือหุ้น

6.1.1 นโยบายและแนวปฏิบัติที่เกี่ยวข้องคณะกรรมการ

นโยบายและแนวปฏิบัติที่เกี่ยวข้องคณะกรรมการ : มี

แนวปฏิบัติที่เกี่ยวข้องคณะกรรมการ : การสรรหากรรมการ, การกำหนดค่าตอบแทนกรรมการ, การประเมินผลการปฏิบัติงานของคณะกรรมการ

การสรรหากรรมการ

คณะกรรมการบริษัทได้แต่งตั้งคณะกรรมการสรรหาและกำหนดค่าตอบแทน โดยมีวัตถุประสงค์เพื่อให้คำแนะนำแก่คณะกรรมการบริษัท ในการคัดเลือกบุคคลที่มีคุณสมบัติเหมาะสมให้เป็นกรรมการบริษัท และในการกำหนดอัตราค่าตอบแทนของกรรมการบริษัท เพื่อนำเสนอขออนุมัติจากที่ประชุมผู้ถือหุ้น กรรมการผู้จัดการ และปฏิบัติงานอื่นใดตามที่คณะกรรมการบริษัทมอบหมาย

(1) องค์ประกอบและคุณสมบัติของคณะกรรมการสรรหาและกำหนดค่าตอบแทน

(1.1) องค์ประกอบของคณะกรรมการสรรหาและกำหนดค่าตอบแทน

- คณะกรรมการบริษัทเป็นผู้แต่งตั้งคณะกรรมการสรรหาและกำหนดค่าตอบแทน โดยกำหนดประธานของคณะกรรมการสรรหาและกำหนดค่าตอบแทนต้องไม่เป็นผู้บริหารของบริษัท
- คณะกรรมการสรรหาและกำหนดค่าตอบแทนประกอบด้วยกรรมการ 3 คน เป็นอย่างน้อย
- คณะกรรมการสรรหาและกำหนดค่าตอบแทนเป็นผู้พิจารณาแต่งตั้งเลขานุการคณะกรรมการสรรหาและกำหนดค่าตอบแทน

(1.2) คุณสมบัติของคณะกรรมการสรรหาและกำหนดค่าตอบแทน

- ประธานคณะกรรมการสรรหาและกำหนดค่าตอบแทน ต้องไม่ดำรงตำแหน่งประธานกรรมการบริษัท และ/หรือ กรรมการผู้จัดการของบริษัท
- เป็นผู้ที่สามารถปฏิบัติงานได้อย่างเพียงพอ ในการปฏิบัติงานในฐานะกรรมการสรรหาและกำหนดค่าตอบแทน

(2) ขอบเขตอำนาจหน้าที่ และความรับผิดชอบของคณะกรรมการสรรหาและกำหนดค่าตอบแทน

คณะกรรมการบริษัทได้แต่งตั้งคณะกรรมการสรรหาและกำหนดค่าตอบแทน โดยมีวัตถุประสงค์เพื่อให้คำแนะนำแก่คณะกรรมการบริษัท ในการคัดเลือกบุคคลที่มีคุณสมบัติเหมาะสมให้เป็นกรรมการบริษัท และบริษัทย่อย และในการกำหนดอัตราค่าตอบแทนกรรมการของบริษัทและบริษัทย่อย เพื่อนำเสนอขออนุมัติจากที่ประชุมผู้ถือหุ้น และปฏิบัติงานอื่นใดตามที่คณะกรรมการบริษัทมอบหมาย

การกำหนดค่าตอบแทนกรรมการ

คณะกรรมการบริษัทได้แต่งตั้งคณะกรรมการสรรหาและกำหนดค่าตอบแทน โดยมีวัตถุประสงค์เพื่อให้คำแนะนำแก่คณะกรรมการบริษัท ในการคัดเลือกบุคคลที่มีคุณสมบัติเหมาะสมให้เป็นกรรมการบริษัท และในการกำหนดอัตราค่าตอบแทนของกรรมการบริษัท เพื่อนำเสนอขออนุมัติจากที่ประชุมผู้ถือหุ้น กรรมการผู้จัดการ และปฏิบัติงานอื่นใดตามที่คณะกรรมการบริษัทมอบหมาย

(1) องค์ประกอบและคุณสมบัติของคณะกรรมการสรรหาและกำหนดค่าตอบแทน

(1.1) องค์ประกอบของคณะกรรมการสรรหาและกำหนดค่าตอบแทน

- คณะกรรมการบริษัทเป็นผู้แต่งตั้งคณะกรรมการสรรหาและกำหนดค่าตอบแทน โดยกำหนดประธานของคณะกรรมการสรรหาและกำหนดค่าตอบแทนต้องไม่เป็นผู้บริหารของบริษัท
- คณะกรรมการสรรหาและกำหนดค่าตอบแทนประกอบด้วยกรรมการ 3 คน เป็นอย่างน้อย
- คณะกรรมการสรรหาและกำหนดค่าตอบแทนเป็นผู้พิจารณาแต่งตั้งเลขานุการคณะกรรมการสรรหาและกำหนดค่าตอบแทน

- (1.2) คุณสมบัติของคณะกรรมการสรรหาและกำหนดค่าตอบแทน
- ประธานคณะกรรมการสรรหาและกำหนดค่าตอบแทน ต้องไม่ดำรงตำแหน่งประธานกรรมการบริษัท และ/หรือ กรรมการผู้จัดการของบริษัท
 - เป็นผู้ที่สามารถอุทิศเวลาได้อย่างเพียงพอ ในการปฏิบัติงานในฐานะกรรมการสรรหาและกำหนดค่าตอบแทน

(2) ขอบเขตอำนาจหน้าที่ และความรับผิดชอบของคณะกรรมการสรรหาและกำหนดค่าตอบแทน คณะกรรมการบริษัทได้แต่งตั้งคณะกรรมการสรรหาและกำหนดค่าตอบแทน โดยมีวัตถุประสงค์เพื่อให้คำแนะนำแก่คณะกรรมการบริษัท ในการคัดเลือกบุคคลที่มีคุณสมบัติเหมาะสมให้เป็นกรรมการบริษัท และบริษัทย่อย และในการกำหนดอัตราค่าตอบแทนกรรมการของบริษัทและบริษัทย่อย เพื่อนำเสนอขออนุมัติจากที่ประชุมผู้ถือหุ้น และปฏิบัติงานอื่นใดตามที่คณะกรรมการบริษัทมอบหมาย

การประเมินผลการปฏิบัติงานที่ของคณะกรรมการ

เพื่อให้เป็นไปตามแนวทางกำกับดูแลกิจการที่ดีของตลาดหลักทรัพย์แห่งประเทศไทย บริษัทจึงได้จัดทำแบบประเมินผลการปฏิบัติของคณะกรรมการ ซึ่งแนวประเมินนี้ได้จัดทำขึ้นตามแนวทางของตลาดหลักทรัพย์แห่งประเทศไทย เพื่อให้คณะกรรมการและคณะกรรมการชดเชยของบริษัท ทำการประเมินผลการปฏิบัติงานด้วยตนเองแบบรายคณะและรายบุคคลอย่างน้อยปีละ 1 ครั้ง เพื่อให้คณะกรรมการร่วมกันพิจารณาผลงานและปรับปรุงแก้ไข ซึ่งมีผลการประเมินการปฏิบัติงาน ดังต่อไปนี้

คณะกรรมการบริษัท

| | |
|--|--------|
| ผลการประเมินการปฏิบัติงานของคณะกรรมการทั้งคณะ | 99.55% |
| ผลการประเมินการปฏิบัติงานของคณะกรรมการรายบุคคล | 97.73% |

คณะกรรมการตรวจสอบ

| | |
|--|--------|
| ผลการประเมินการปฏิบัติงานของคณะกรรมการทั้งคณะ | 97.50% |
| ผลการประเมินการปฏิบัติงานของคณะกรรมการรายบุคคล | 97.73% |

คณะกรรมการสรรหาและกำหนดค่าตอบแทน

| | |
|--|--------|
| ผลการประเมินการปฏิบัติงานของคณะกรรมการทั้งคณะ | 97.50% |
| ผลการประเมินการปฏิบัติงานของคณะกรรมการรายบุคคล | 97.73% |

6.1.2 นโยบายและแนวปฏิบัติ และมาตรการที่เกี่ยวกับผู้ถือหุ้นและผู้มีส่วนได้เสีย

นโยบายและแนวปฏิบัติ และมาตรการดำเนินการ : มี
 ที่เกี่ยวกับผู้ถือหุ้นและผู้มีส่วนได้เสีย
 แนวปฏิบัติและมาตรการดำเนินการ ที่เกี่ยวกับผู้ถือหุ้นและผู้มีส่วนได้เสีย : ผู้ถือหุ้น, พนักงาน, ลูกค้า, คู่แข่งทางการค้า, คู่ค้า, เจ้าหนี้, ชุมชนและสังคม

ผู้ถือหุ้น

บริษัทมีหน้าที่ที่จะต้องปกป้องและเคารพสิทธิขั้นพื้นฐานของผู้ถือหุ้นทุกประการ ซึ่งได้แก่ สิทธิในการซื้อขายหรือโอนหุ้น สิทธิในการได้รับส่วนแบ่งกำไรของกิจการ สิทธิในการได้รับข้อมูลข่าวสารของกิจการอย่างเพียงพอ สิทธิในการเข้าร่วมประชุมผู้ถือหุ้นเพื่ออนุมัติในวาระต่าง ๆ ตามที่กฎหมายกำหนด รวมทั้งการแต่งตั้งหรือถอดถอนกรรมการ การแต่งตั้งผู้สอบบัญชี การจัดสรรเงินปันผล รวมทั้งกิจการอื่น ๆ ที่เกี่ยวข้องกับสิทธิขั้นพื้นฐานของผู้ถือหุ้น โดยบริษัทมีหน้าที่ที่จะต้องส่งเสริมและสนับสนุนให้ผู้ถือหุ้นใช้สิทธิในเรื่องต่าง ๆ ในการประชุมสามัญผู้ถือหุ้นประจำปี ได้แก่ สิทธิในการเสนอวาระการประชุมผู้ถือหุ้นล่วงหน้า สิทธิในการเสนอบุคคลเพื่อคัดเลือกเป็นกรรมการล่วงหน้า สิทธิในการส่งคำถามต่อที่ประชุมล่วงหน้าก่อนการประชุม สิทธิในการแสดงความคิดเห็นและตั้งคำถามต่อที่ประชุม เป็นต้น รวมถึงสร้างการเติบโตอย่างมีคุณภาพและมั่นคง เพื่อให้ผู้ถือหุ้นได้รับผลตอบแทนที่ยั่งยืน โดยมีผลประโยชน์ที่ดีและมีประสิทธิภาพ เคารพสิทธิของผู้ถือหุ้นในการได้รับข้อมูลที่จำเป็นโดยเท่าเทียมกัน เปิดเผยข้อมูลที่ถูกต้องตามความเป็นจริง ดำเนินธุรกิจด้วยความซื่อสัตย์สุจริต โปร่งใส และเป็นธรรม บริษัทจะต้องไม่กระทำการใด ๆ อันเป็นการละเมิดหรือจำกัดสิทธิของผู้ถือหุ้น

พนักงาน

บริษัทมีหน้าที่ที่จะต้องดูแลและปฏิบัติต่อพนักงานอย่างเป็นธรรมและเหมาะสม ทั้งในด้านโอกาส ผลตอบแทน การแต่งตั้งโยกย้าย การพัฒนาศักยภาพ ยึดถือปฏิบัติต่อพนักงานทุกคนด้วยการเคารพในเกียรติ ศักดิ์ศรี และสิทธิส่วนบุคคล ตลอดจนการควบคุมดูแลสภาพแวดล้อมในการทำงานให้มีความ

ปลอดภัยต่อชีวิตและทรัพย์สินของพนักงาน เปิดรับฟังความคิดเห็นและข้อเสนอแนะจากพนักงาน ตลอดจนเปิดโอกาสให้พนักงานร้องเรียนผ่านช่องทางต่าง ๆ กรณีที่พนักงานไม่ได้รับความเป็นธรรม รวมทั้งปฏิบัติต่อพนักงานทุกระดับด้วยความเป็นธรรมโดยไม่เลือกปฏิบัติ เคารพสิทธิในการจัดตั้งและเข้าร่วมในองค์กรทางด้านการงาน สหภาพแรงงาน หรือองค์กรอื่นใด รวมทั้งเปิดโอกาสให้พนักงานมีสิทธิในการต่อรองเงื่อนไขการจ้างงาน ในด้านสิทธิมนุษยชน บริษัทจะไม่ดำเนินการบังคับใช้แรงงาน ใช้งานเด็ก หรือจ้างงานบุคคลที่อายุต่ำกว่าที่กฎหมายกำหนด จะไม่เลือกปฏิบัติต่อพนักงาน ไม่ว่าจะเป็นทางเพศ ศาสนา เชื้อชาติ สัญชาติ หรือเผ่าพันธุ์ และไม่เลือกปฏิบัติไม่ว่าในทางใดก็ตาม และบริษัทตกลงกำหนดเงื่อนไขการจ้างงานต่อพนักงานทุกคนในทุกระดับ และตำแหน่งงาน โดยไม่ต่ำกว่าหลักเกณฑ์ตามที่กฎหมายกำหนด

ลูกค้า

บริษัทมีหน้าที่ที่จะต้องสร้างความพึงพอใจแก่ลูกค้าเพื่อให้ได้รับบริการที่ดี โดยปฏิบัติต่อลูกค้าอย่างเป็นธรรมและเหมาะสม ให้ข้อมูลเกี่ยวกับสินค้าและบริการอย่างครบถ้วนถูกต้อง และไม่บิดเบือนข้อเท็จจริง ตรวจสอบความพึงพอใจของลูกค้า เพื่อนำผลที่ได้มาพัฒนาปรับปรุงอย่างต่อเนื่อง และบริษัทมีหน้าที่ในการสร้างความสัมพันธ์และความร่วมมือในระยะยาวกับลูกค้า โดยยึดหลักความซื่อสัตย์สุจริต ความเชื่อถือ และไว้วางใจซึ่งกันและกัน ด้วยการรับผิดชอบต่อ เอาใจใส่ และให้ความสำคัญต่อปัญหา และความต้องการของลูกค้าเป็นอันดับแรก โดยให้ผู้บริหารและพนักงานทุกคนปฏิบัติตามมาตรการดังต่อไปนี้

- ก. ยึดมั่นในการนำเสนอและส่งเสริมสินค้าและบริการที่ได้มาตรฐาน และตรงตามความต้องการของลูกค้า
- ข. ยึดถือปฏิบัติตามเงื่อนไขต่าง ๆ ที่ได้ทำข้อตกลงไว้กับลูกค้าอย่างดีที่สุด
- ค. การเสนอราคาและเงื่อนไขทางการค้าให้แก่ลูกค้าที่จัดอยู่ในกลุ่มเดียวกัน ต้องมีความเท่าเทียมกัน
- ง. ให้ข้อมูลที่ถูกต้องตรงตามความเป็นจริงแก่ลูกค้าเกี่ยวกับคุณสมบัติและคุณภาพของสินค้าและบริการ เพื่อสร้างความเชื่อมั่นและความเป็นธรรมให้แก่ลูกค้า
- จ. พร้อมทั้งจะตอบคำถามของลูกค้า รวมทั้งการดำเนินการเกี่ยวกับข้อร้องเรียน การให้คำแนะนำ และการติดตามผลความคืบหน้าในประเด็นต่าง ๆ ที่ได้รับแจ้งจากลูกค้า

คู่แข่งทางการค้า

บริษัทมีหน้าที่ที่จะต้องดำเนินธุรกิจภายใต้กรอบกติกาของการแข่งขันที่เป็นธรรม ไม่แสวงหาข้อมูลที่เป็นความลับของคู่แข่งทางการค้าด้วยวิธีการค้าด้วยวิธีการที่ไม่สุจริตหรือไม่เหมาะสม และไม่กระทำการใด ๆ ที่เป็นการละเมิดทรัพย์สินทางปัญญาของผู้อื่นหรือคู่แข่งทางการค้า

คู่ค้า

บริษัทมีหน้าที่ที่จะต้องปฏิบัติกับคู่ค้าด้วยความเสมอภาคและคำนึงถึงผลประโยชน์ร่วมกันพัฒนาและรักษาสัมพันธภาพที่ยั่งยืนกับคู่ค้า และสร้างความเชื่อถือซึ่งกันและกัน โดยบริษัทยึดถือปฏิบัติตามระเบียบการจัดซื้อจัดจ้าง ซึ่งมีการกำหนดขั้นตอนและวิธีปฏิบัติไว้อย่างชัดเจน บริษัทมีหน้าที่ในการเปิดโอกาสให้คู่ค้าทุกรายนำเสนอสินค้า/บริการได้โดยเท่าเทียมกัน โดยให้ผู้บริหารและพนักงานที่เกี่ยวข้องกับคู่ค้าจะต้องปฏิบัติตามมาตรการดังต่อไปนี้

- ก. ต้องปฏิบัติงานต่อคู่ค้าด้วยความซื่อสัตย์สุจริต และมีความเท่าเทียมกัน
- ข. การพิจารณาและตัดสินใจจะต้องอยู่บนพื้นฐานของการเปรียบเทียบคุณภาพและเงื่อนไขต่าง ๆ โดยคำนึงถึงผลประโยชน์ของบริษัททั้งในระยะสั้นและระยะยาว
- ค. ต้องรักษาความลับของคู่ค้า โดยห้ามมิให้มีการรับสินบนหรือค่านายหน้าอย่างใด ๆ จากคู่ค้า และรวมถึงห้ามเปิดเผยข้อมูลหรือข้อเสนอของคู่ค้ารายหนึ่งหรือหลายรายให้แก่คู่ค้ารายอื่น ๆ ทั้งทางตรงและทางอ้อม

เจ้าหน้าที่

บริษัทมีหน้าที่ที่จะต้องปฏิบัติตามเงื่อนไขที่มีต่อเจ้าหน้าที่อย่างเคร่งครัด ควบคุมให้มีการชำระให้กับเจ้าหน้าที่อย่างครบถ้วนตามกำหนดเวลา และปฏิบัติตามเงื่อนไขข้อตกลงอย่างครบถ้วน รวมทั้งสร้างความสัมพันธ์และปฏิบัติตามเจ้าหน้าที่ โดยยึดหลักความซื่อสัตย์สุจริต ความเชื่อถือ และความไว้วางใจซึ่งกันและกัน อีกทั้ง บริษัทมีหน้าที่ในการสร้างความสัมพันธ์และปฏิบัติตามเจ้าหน้าที่ โดยยึดหลักความซื่อสัตย์สุจริต ความเชื่อถือ และความไว้วางใจซึ่งกันและกัน รวมถึงความรับผิดชอบต่อ เอาใจใส่ และให้ความสำคัญต่อเงื่อนไขต่าง ๆ ที่ได้ข้อตกลงไว้กับเจ้าหน้าที่อย่างดีที่สุด

ชุมชนและสังคม

บริษัทมีหน้าที่ที่จะต้องปฏิบัติตามกฎหมาย และ/หรือ กฎระเบียบที่เกี่ยวข้อง ดูแลป้องกันมิให้การดำเนินงานของบริษัทก่อให้เกิดความเสียหายต่อคุณภาพชีวิตของสังคม ชุมชน และสิ่งแวดล้อม ส่งเสริม และสร้างสรรค์สังคม ทั้งในส่วนของพัฒนาคุณภาพชีวิต การประหยัดพลังงาน และการรักษาสภาพแวดล้อม เพื่อความเจริญก้าวหน้าต่อสังคมโดยรวม โดยบริษัทและพนักงานต้องยึดมั่นปฏิบัติตามเป็นพลเมืองที่ดี เคารพสิทธิมนุษยชน และพึงปฏิบัติต่อชุมชนท้องถิ่นอยู่อย่างดีใกล้เคียงกับบริเวณโรงงานด้วยความเป็นมิตร เช่น เด็ก สตรี ผู้พิการ ผู้สูงอายุ อีกทั้ง เปิดโอกาสให้ชุมชนท้องถิ่นมีส่วนร่วมการให้ความสนับสนุน และการพัฒนาชุมชนในด้านต่าง ๆ ให้มีความเป็นอยู่ที่ดีตามความเหมาะสม ได้แก่ ด้านการศึกษา ด้านวัฒนธรรม ด้านสาธารณสุข การสร้างงานและสร้างรายได้ เป็นต้น รวมถึงการดูแลและสนับสนุนกิจกรรมที่มีคุณประโยชน์ต่อสังคม และให้ความร่วมมือกับภาครัฐและหน่วยงานต่าง ๆ ให้ความร่วมมือและสนับสนุนนโยบายภาครัฐเพื่อผลประโยชน์ของประเทศชาติภายใต้กฎหมายและหลักเกณฑ์ที่เกี่ยวข้อง

6.2 จรรยาบรรณธุรกิจ

จรรยาบรรณธุรกิจ

จรรยาบรรณธุรกิจ : มี

หลักจรรยาบรรณทางธุรกิจ (Code of Conduct) เป็นกฎเกณฑ์มาตรฐานของพฤติกรรมหรือความประพฤติซึ่งยึดตามกรอบกฎหมาย ขนบธรรมเนียม จริยธรรมในการดำเนินธุรกิจและศีลธรรมอันดี โดยเน้นหลักความโปร่งใสในการดำเนินกิจการ การคำนึงถึงผู้มีส่วนได้เสียเพื่อเป็นแนวทางในการดำเนินงานอย่างยั่งยืนของบริษัท

ทั้งนี้ บริษัทไม่สามารถคาดการณ์ถึงสถานการณ์ซึ่งอาจเป็นปัญหาจริยธรรมได้อย่างครบถ้วน และในบางสถานการณ์การชี้วัดความถูกผิดเป็นสิ่งที่กระทำได้ยาก ดังนั้น สิ่งที่สำคัญ คือ คณะกรรมการ ผู้บริหาร พนักงาน คู่ค้า และผู้ที่มีส่วนได้เสีย ต้องใช้ดุลยพินิจในการตัดสินใจโดยยึดถือหลักคุณธรรม ความถูกต้อง รวมถึงเจตนารมณ์ของจรรยาบรรณนี้ และยึดถือบทบัญญัติของกฎหมายที่มีอยู่ โดยเฉพาะในกรณีที่ไม่พบข้อบัญญัติที่ชัดเจน

เพื่อแสดงถึงความมุ่งมั่นในการดำเนินธุรกิจอย่างโปร่งใส มีจริยธรรม และมีความรับผิดชอบต่อผู้มีส่วนได้เสียจึงกำหนดแนวปฏิบัติ ดังนี้

- (1) ปฏิบัติหน้าที่ให้เป็นไปตามกฎหมาย กฎระเบียบที่เกี่ยวข้อง วัตถุประสงค์ ข้อบังคับ มติคณะกรรมการบริษัท และมติของผู้ถือหุ้น รวมทั้งนโยบายของบริษัทและหลักการกำกับดูแลกิจการของบริษัท
- (2) ปฏิบัติหน้าที่ด้วยความซื่อสัตย์สุจริต มีความระมัดระวัง รอบคอบ โปร่งใส เป็นธรรมและสามารถตรวจสอบได้ เพื่อประโยชน์สูงสุดของบริษัท โดยคำนึงถึงผลประโยชน์ของผู้มีส่วนได้เสียที่เกี่ยวข้อง
- (3) อุทิศเวลาเพื่อการปฏิบัติหน้าที่ของตนอย่างเต็มที่ กาลังความรู้ ความสามารถ รวมถึงการเข้าร่วมประชุมทุกครั้ง เว้นแต่มีเหตุจำเป็น
- (4) รักษาข้อมูลที่เป็นความลับของบริษัทให้รั่วไหล และไม่เปิดเผยข้อมูลสารสนเทศที่เป็นความลับของบริษัทไปยังบุคคลอื่นที่ไม่เกี่ยวข้อง ซึ่งอาจก่อให้เกิดความเสียหายต่อบริษัทหรือผู้มีส่วนได้เสีย ยกเว้นกรณีที่เป็นการปฏิบัติตามกฎหมาย
- (5) ปฏิบัติหน้าที่โดยหลีกเลี่ยงการกระทำใด ๆ ที่ก่อให้เกิดความขัดแย้งทางผลประโยชน์ กับบริษัทไม่ว่าทางตรงหรือทางอ้อม รวมถึง
 - (5.1) ไม่แสวงหาผลประโยชน์อันมิชอบจากการทำงานไม่ว่าทางตรงหรือทางอ้อม
 - (5.2) ไม่นำข้อมูลที่ได้จากการปฏิบัติหน้าที่เพื่อแสวงหาประโยชน์แก่ตนหรือผู้อื่นโดยมิชอบ
 - (5.3) ไม่กระทำการใด ๆ อันมีลักษณะเป็นการเข้าไปบริหารหรือจัดการใด ๆ ในบริษัทอื่นที่มีผลบั่นทอนผลประโยชน์ของบริษัท
 - (5.4) ไม่ดำเนินการใด ๆ ที่เป็นการแข่งขันกับกิจการของบริษัท ไม่ว่าโดยทางตรงหรือทางอ้อม
 - (5.5) ไม่มีผลประโยชน์ หรือส่วนได้เสียจากการทำสัญญาของบริษัท
 - (5.6) ไม่รับสิ่งของ หรือประโยชน์อื่นใดอันเป็นการขัดต่อประโยชน์ของบริษัท

นโยบายและแนวปฏิบัติที่เกี่ยวกับจรรยาบรรณธุรกิจ

แนวปฏิบัติที่เกี่ยวกับจรรยาบรรณธุรกิจ : การป้องกันความขัดแย้งทางผลประโยชน์, การต่อต้านทุจริตและคอร์รัปชัน, การใช้และรักษาข้อมูลและทรัพย์สิน, การรักษาความปลอดภัยของข้อมูลและระบบสารสนเทศ, การจัดการสิ่งแวดล้อม, สิทธิมนุษยชน

การป้องกันความขัดแย้งทางผลประโยชน์

คณะกรรมการบริษัทได้กำหนดนโยบายเกี่ยวกับการป้องกันความขัดแย้งทางผลประโยชน์บนหลักการที่ว่า การตัดสินใจใด ๆ ในการดำเนินกิจกรรมทางธุรกิจจะต้องทำเพื่อผลประโยชน์สูงสุดของบริษัทเท่านั้น และควรหลีกเลี่ยงการกระทำที่ก่อให้เกิดความขัดแย้งทางผลประโยชน์ โดยกำหนดให้ผู้ที่มีส่วนเกี่ยวข้องหรือมีส่วนได้เสียกับรายการที่พิจารณา ต้องแจ้งให้บริษัททราบถึงความสัมพันธ์ หรือการมีส่วนได้เสียของตนในรายการดังกล่าว และต้องไม่เข้าร่วมการพิจารณาตัดสินใจ รวมถึงไม่มีอำนาจอนุมัติในธุรกรรมนั้น ๆ ดังนั้น จึงต้องพิจารณาความขัดแย้งกันของผลประโยชน์เกี่ยวกับรายการที่เกี่ยวข้องกันระหว่างบริษัทกับบริษัทย่อยอย่างรอบคอบ ด้วยความซื่อสัตย์ สุจริต มีเหตุผลและเป็นอิสระ โดยรายการที่เกี่ยวข้องกัน แบ่งเป็น 5 ประเภท คือ

- (1) รายการค้าที่เป็นธุรกิจปกติ คือ รายการธุรกรรมการค้าที่บริษัททำเป็นประจำและเป็นไปตามเงื่อนไขการค้าทั่วไป เช่น การซื้อขายกลุ่มผลิตภัณฑ์หลัก การซื้อวัตถุดิบ และการให้บริการ เป็นต้น
- (2) รายการสนับสนุนธุรกิจปกติ คือ รายการธุรกรรมการค้าเกี่ยวกับสินทรัพย์/บริการ เพื่อสนับสนุนการประกอบธุรกิจปกติของบริษัท ให้ดำเนินการไปได้อย่างราบรื่น ได้แก่ การว่าจ้างขนส่งสินค้า การว่าจ้างทำโฆษณา สัญญาความช่วยเหลือทางเทคนิค หรือจ้างบริหารงาน เป็นต้น
- (3) รายการเช่า/ ให้เช่าสิ่งหาริมทรัพย์ระยะสั้น คือ รายการเช่าหรือให้เช่าสิ่งหาริมทรัพย์ที่ไม่สามารถแสดงได้ว่าเป็นไปตามเงื่อนไขการค้าทั่วไป และมีอายุสัญญาไม่เกินกว่า 3 ปี
- (4) รายการเกี่ยวกับสินทรัพย์หรือบริการ
- (5) รายการให้/รับความช่วยเหลือทางการเงิน

บริษัทกำหนดให้กรรมการ ผู้บริหาร และพนักงาน กระทำการใด ๆ โดยยึดถือผลประโยชน์ของบริษัทเป็นสำคัญ และไม่เกี่ยวข้องในกิจกรรมที่อาจก่อให้เกิดผลประโยชน์ทับซ้อน

แนวทางปฏิบัติที่ดี

- (1) หลีกเลี่ยงการมีส่วนเกี่ยวข้องทางการเงิน และ/หรือ ความสัมพันธ์กับบุคคลภายนอกอื่น ซึ่งจะส่งผลให้บริษัทต้องเสียผลประโยชน์ หรือก่อให้เกิดผลประโยชน์ทับซ้อน
- (2) บุคลากรทุกระดับจะต้องทำรายงานการเปิดเผยรายการที่สงสัยว่าจะเป็นผลประโยชน์ทับซ้อนตามแบบฟอร์มที่กำหนด และแจ้งให้ผู้บังคับบัญชาตามลำดับชั้น และหน่วยงานที่เกี่ยวข้องทราบ หากมีข้อสงสัยหรือไม่แน่ใจ ให้รายงานเรื่องดังกล่าวโดยทันที โดยใช้แบบการเปิดเผยรายการผลประโยชน์ทับซ้อนของบริษัท พร้อมแนบรายละเอียดของเรื่องดังกล่าว โดยกรรมการนำเสนอให้คณะกรรมการบริษัท สำหรับผู้บริหารและพนักงานนำเสนอให้ผู้บังคับบัญชาเพื่อให้คำแนะนำการปฏิบัติที่เหมาะสมและส่งสำเนาให้ฝ่ายตรวจสอบเพื่อทราบ
- (3) การตัดสินใจเกี่ยวกับการดำเนินการทางธุรกิจเพื่อผลประโยชน์สูงสุดของบริษัท โดยปราศจากอิทธิพลของความต้องการส่วนตัว หรือของบุคคลที่เกี่ยวข้อง และใช้ราคาที่ยุติธรรมเหมาะสม เสมือนทำรายการกับบุคคลภายนอก เมื่อต้องเกี่ยวข้องในกระบวนการเสนอว่าจ้าง คัดเลือกตัดสินใจ หรืออนุมัติรายการที่อาจมีผลประโยชน์ทับซ้อนให้รายงานผู้บังคับบัญชาหรือผู้มีส่วนร่วมในการอนุมัติ โดยใช้แบบการเปิดเผยรายการผลประโยชน์ทับซ้อนของบริษัทและให้ถอนตัวจากการมีส่วนร่วมในกระบวนการดังกล่าว หรือถอนตัวจากการดำเนินธุรกรรมกับบริษัท หากมีรายการที่อาจก่อให้เกิดความขัดแย้งทางผลประโยชน์เกิดขึ้นที่เป็นข้อถกเถียงทางการค้าที่ไม่เป็นเงื่อนไขการค้าโดยทั่วไป จะต้องนำเสนอต่อที่ประชุมคณะกรรมการบริษัทเพื่อพิจารณาอนุมัติ โดยให้คณะกรรมการตรวจสอบพิจารณาความเหมาะสมอย่างรอบคอบก่อนนำเสนอต่อที่ประชุมคณะกรรมการบริษัท หรือที่ประชุมผู้ถือหุ้น (แล้วแต่กรณี) ทั้งนี้ บริษัทจะต้องปฏิบัติตามหลักเกณฑ์ของคณะกรรมการกำกับตลาดทุน สำนักงานคณะกรรมการกำกับหลักทรัพย์และตลาดหลักทรัพย์ และ/หรือ ตลาดหลักทรัพย์ฯ ที่เกี่ยวข้อง

การต่อต้านทุจริตและคอร์รัปชัน

บริษัท ไทย-เยอรมัน โปรดัคส์ จำกัด (มหาชน) แสดงเจตนารมณ์และความมุ่งมั่นในการต่อต้านการทุจริตคอร์รัปชันเพื่อให้มั่นใจว่า บริษัทมีนโยบายการกำหนดความรับผิดชอบ แนวปฏิบัติ และข้อกำหนดในการดำเนินการที่เหมาะสม เพื่อป้องกันการทุจริตคอร์รัปชันที่อาจเกิดขึ้น เพื่อให้การตัดสินใจและการดำเนินการทางธุรกิจที่อาจมีความเสี่ยงด้านการทุจริตคอร์รัปชันได้รับการพิจารณาและปฏิบัติอย่างรอบคอบจึงได้จัดทำ “นโยบายการต่อต้านทุจริตคอร์รัปชัน” ดังนี้

- (1) กรรมการและพนักงานจะดำเนินธุรกิจอย่างถูกต้อง ตรงไปตรงมา และกระทำเพื่อให้มั่นใจว่า การดำเนินการนั้นไม่ทำให้เสื่อมเสียชื่อเสียงในทุกรูปแบบ ทุกการดำเนินงานที่อยู่ภายใต้การดูแล รวมถึงการควบคุม การบริจาคเพื่อการกุศล การไม่บริจาคให้แก่พรรคการเมือง ดังนี้
 - ไม่รับและไม่เรียกร้องเงิน ทริพย์สิน หรือประโยชน์อื่นใดจากผู้หนึ่งผู้ใดที่มีเจตนาชักนำให้กระทำ หรือละเว้นการกระทำ ที่ไม่ถูกต้อง
 - ไม่ให้และ ไม่เสนอให้เงิน ทริพย์สิน หรือประโยชน์อื่นใดจากผู้เกี่ยวข้องทางธุรกิจ เช่น บุคคลหรือนิติบุคคล หรือองค์กรที่บริษัทติดต่อหรือมีสัมพันธ์ทางธุรกิจ ไม่ว่าจะเป็นองค์กรภาครัฐ หรือเอกชน รวมถึงองค์กรสาธารณกุศล
- (2) บริษัทจะวางตัวเป็นกลางทางการเมือง จะไม่กระทำการใด ๆ อันเป็นการฝักใฝ่ หรือสนับสนุนพรรคการเมืองใด หรือผู้หนึ่งผู้ใดที่มีอำนาจทางการเมือง
- (3) บริษัทมีระบบการจัดซื้อจัดจ้าง และขั้นตอนกระบวนการ เพื่อควบคุมการจัดซื้อ และการสั่งซื้อ การแจ้งให้ชำระหนี้ การเรียกเก็บค่าบริการ โดยจะมีการบันทึกข้อมูลอย่างเป็นระบบ เพื่อให้อ้างอิงและตรวจสอบได้
- (4) บริษัทจัดให้มีการควบคุมภายในที่เหมาะสม สม่าเสมอ เพื่อป้องกันไม่ให้พนักงานมีการปฏิบัติที่ไม่เหมาะสม
- (5) บริษัทจัดให้มีการรายงานทางการเงิน โดยมีคณะกรรมการตรวจสอบทำหน้าที่สอบทานรายงานทางการเงิน และมีผู้สอบบัญชีมาประชุมร่วมกัน และนำเสนอรายงานทางการเงินต่อคณะกรรมการบริษัททุกไตรมาส
- (6) บริษัทส่งเสริมให้ผู้มีส่วนเกี่ยวข้องสามารถแจ้งเบาะแสอันควรสงสัยโดยมั่นใจได้ว่า ผู้แจ้งเบาะแสจะได้รับการคุ้มครอง โดยไม่มีการลงโทษหรือโยกย้ายที่ไม่เป็นธรรม หรือกลั่นแกล้งด้วยประการใด และรวมถึงการแต่งตั้งผู้รับผิดชอบเพื่อตรวจสอบติดตามทุกเบาะแสที่มีการแจ้งเข้ามา

ช่องทางแจ้งเบาะแสร้องเรียนการทุจริตคอร์รัปชัน

ผู้พบเห็นเหตุสงสัยที่เข้าข่ายการกระทำทุจริตคอร์รัปชันหรือได้รับผลกระทบจากการปฏิเสธการทุจริตคอร์รัปชันสามารถแจ้งเบาะแสร้องเรียนโดยเปิดเผยหรือไม่เปิดเผยชื่อพร้อมทั้งระบุข้อเท็จจริง หรือแจ้งหลักฐานที่ชัดเจนเพียงพอที่แสดงให้เห็นว่ามีเหตุอันควรให้เชื่อได้ว่ามีการกระทำทุจริตคอร์รัปชัน หรือได้รับผลกระทบจากการปฏิเสธการทุจริตคอร์รัปชันโดยผ่านช่องทางใดช่องทางหนึ่งต่อไปนี้

- ประธานกรรมการตรวจสอบ
บริษัท ไทย-เยอรมัน โปรดัคส์ จำกัด (มหาชน)
เลขที่ 170/25-28 อาคารโอเชียนทาวเวอร์ 1 ชั้น 10 ซอยสุขุมวิท 16 ถนนรัชดาภิเษกตัดใหม่ แขวงคลองเตย เขตคลองเตย

กรุงเทพฯ 10110

- ทาง e-mail : apinun@tgpro.co.th
- ทางโทรศัพท์ : 0-2261-9955
- ทางโทรสาร : 0-2261-2959
- ทางไปรษณีย์ : นายอภิรักษ์ รัชฎสมบัติ รองกรรมการผู้จัดการ
บริษัท ไทย-เยอรมัน โปรดัคส์ จำกัด (มหาชน)

เลขที่ 170/25-28 อาคารโอเชียนทาวเวอร์ 1 ชั้น 10 ซอยสุขุมวิท 16 ถนนรัชดาภิเษกตัดใหม่ แขวงคลองเตย เขตคลองเตย

กรุงเทพฯ 10110

หมายเหตุ : ทั้งนี้ หากระเบียบใดที่ขัดหรือแย้งกับคำสั่งนี้ให้ถือปฏิบัติตามคำสั่งนี้แทน ตั้งแต่วันที่มิลล์บังคับใช้ เป็นต้นไป

การใช้และรักษาข้อมูลและทรัพย์สิน

บริษัทกำหนดให้บุคลากรของบริษัทให้ความสำคัญกับการจัดการข้อมูลภายในองค์กร โดยการจัดทำและรายงานข้อมูลต้องเป็นไปตามมาตรฐาน หรือกฎหมายที่กำหนด ส่วนการเก็บรักษาข้อมูลจะต้องดำเนินการให้อยู่ในสภาพที่ปลอดภัย และสามารถนำมาใช้อ้างอิงได้ ซึ่งบริษัทได้กำหนดแนวทางปฏิบัติดังนี้

- (1) จะต้องจัดทำและรายงานเอกสารต่าง ๆ ให้ถูกต้อง ครบถ้วน ทันเวลา และเป็นไปตามมาตรฐาน หรือกฎหมายที่กำหนด
- (2) ห้ามกระทำการเพิ่มเติม ดัดทอน แก้ไข หรือบันทึกด้วยประการใด ๆ ซึ่งข้อมูลอันเป็นเท็จ เพื่อเปลี่ยนแปลงหนังสือ รายงาน หรือเอกสารของบริษัท เช่น การบิดเบือนผลการดำเนินงาน การบันทึกบัญชีให้ผิดไปจากความเป็นจริงโดยเจตนา เป็นต้น
- (3) เก็บรักษาข้อมูลตามกำหนดเวลา ภายใต้ข้อกำหนดของกฎหมายที่เกี่ยวข้อง

การรักษาความปลอดภัยของข้อมูลและระบบสารสนเทศ

บริษัทกำหนดนโยบายทรัพยากรสารสนเทศ และการใช้ระบบเทคโนโลยีสารสนเทศเพื่อให้ทุกคนในองค์กรตระหนักถึงความสำคัญของการรักษาความปลอดภัยด้านเทคโนโลยีสารสนเทศ รวมทั้งได้ทราบถึงหน้าที่ความรับผิดชอบ และแนวทางปฏิบัติต่าง ๆ ที่เกี่ยวข้องกับการรักษาความปลอดภัยด้านเทคโนโลยีสารสนเทศ โดยนโยบายดังกล่าวจะต้องครอบคลุมด้านที่เกี่ยวข้องกับข้อมูล สารสนเทศของบริษัทซึ่งต้องได้รับการปฏิบัติอย่างเหมาะสมและสอดคล้องกับเป้าหมายหลักขององค์กร เป็นไปตามหลักสากล ซึ่งประกอบด้วย การรักษาความลับของข้อมูล (Confidentiality) การแบ่งแยกหน้าที่ (Segregation of Duties) การควบคุมการเข้าออกศูนย์คอมพิวเตอร์และการป้องกันความเสียหาย (Physical Security) การรักษาความปลอดภัยข้อมูล ระบบคอมพิวเตอร์ และระบบเครือข่าย (Information and Network Security) การควบคุมการพัฒนา การแก้ไขหรือเปลี่ยนแปลงระบบงานคอมพิวเตอร์ (Change Management) การสำรองข้อมูลและระบบงานคอมพิวเตอร์และการเตรียมพร้อมกรณีฉุกเฉิน (Back up and IT Continuity Plan) การควบคุมการปฏิบัติงานประจำด้านคอมพิวเตอร์ (Computer Operation) และการควบคุมการให้บริการด้านงานเทคโนโลยีสารสนเทศจากผู้ให้บริการรายอื่น (IT Outsourcing) โดยบริษัทจะยึดหลักปฏิบัติที่สำคัญ ดังนี้

- (1) บริษัทจัดให้มีการรักษาความปลอดภัยของระบบเทคโนโลยีสารสนเทศที่สอดคล้องตามมาตรฐานสากลซึ่งบุคลากรที่ปฏิบัติงานมีหน้าที่รับผิดชอบในการรักษาความปลอดภัยของระบบ รวมถึงไม่เปิดเผยรหัสผ่าน (Password) ที่ใช้ในการเข้าถึงระบบข้อมูลของบริษัทให้แก่ผู้อื่น
- (2) การใช้อุปกรณ์เทคโนโลยีเพื่อกิจกรรมส่วนตัวได้ตามสมควร แต่ต้องไม่นำไปใช้ในเชิงธุรกิจส่วนตัวไม่ส่งผลกระทบต่อการทำงานของ บริษัท ไม่รบกวนประสิทธิภาพการทำงาน และสร้างความรำคาญแก่ผู้อื่น
- (3) ควรใช้ E-mail และ Internet ที่จัดให้เพื่อธุรกิจของบริษัทอย่างระมัดระวัง และไม่นำมาซึ่งความเสี่ยงชื่อเสียงของบริษัท
- (4) ไม่ละเมิดลิขสิทธิ์ Software ใด
- (5) ผู้ปฏิบัติงานมีหน้าที่ดูแลบุคคลภายนอกในการเข้าถึงแฟ้มข้อมูลและโปรแกรมเท่าที่จำเป็นต่อการทำงาน และปฏิบัติตามนโยบายด้านเทคโนโลยีสารสนเทศของบริษัทอย่างเคร่งครัด
- (6) บริษัทให้ความสำคัญกับการปกป้องทรัพยากรสารสนเทศ ทั้งในส่วนของการจัดซื้อจัดจ้างและการนำมาใช้งานต้องไม่ละเมิดสิทธิในทรัพยากรสารสนเทศ
- (7) ประกาศนโยบายและชี้แจงแนวทางปฏิบัติให้ผู้เกี่ยวข้องทุกคนรับทราบ
- (8) ลงทุนด้านความปลอดภัยของข้อมูลในสัดส่วนที่เหมาะสมเป็นไปตามมาตรฐานสากลและบริบทการประกอบธุรกิจของบริษัท
- (9) ยึดหลักความคุ้มค่าในการลงทุนโดยเทียบจากความเสี่ยงที่ยอมรับได้ (Risk Appetite)
- (10) ทุกคนในองค์กรมีส่วนรับผิดชอบในการรักษาความปลอดภัยด้านเทคโนโลยีสารสนเทศ
- (11) นำระเบียบปฏิบัติงานด้านสารสนเทศที่มีอยู่แล้วมาใช้งานหรือประยุกต์ใช้ให้เหมาะสมกับสภาพแวดล้อมขององค์กร
- (12) พัฒนาระเบียบปฏิบัติงาน แนวทางปฏิบัติที่สามารถนำไปปฏิบัติและบังคับใช้ได้
- (13) กำหนดขอบเขตที่เกี่ยวข้องหรือให้ผลบังคับใช้เกี่ยวกับการรักษาความปลอดภัยด้านเทคโนโลยีสารสนเทศอย่างชัดเจน

การจัดการสิ่งแวดล้อม

บริษัทจะประกอบธุรกิจด้วยการรักษาความสมดุลของสิ่งแวดล้อม โดยปฏิบัติตามกฎหมาย และข้อบังคับเกี่ยวกับสิ่งแวดล้อมตามมาตรฐานสากล หรือมาตรฐานที่เหมาะสมของแต่ละธุรกิจ โดยให้ความสำคัญและร่วมมือกับชุมชนที่จะดูแลรักษาสิ่งแวดล้อมของชุมชนที่บริษัทเข้าไปดำเนินธุรกิจ โดยดูแลรักษาและป้องกันมิให้เกิดเหตุการณ์ที่มีผลต่อสิ่งแวดล้อม

1. จัดให้มีอุปกรณ์บำบัดของเสีย หรือ กักของเสีย เพื่อไม่ให้มีผลกระทบต่อสิ่งแวดล้อมและชุมชนที่บริษัทเข้าไปดำเนินธุรกิจ
2. เมื่อมีเหตุการณ์ที่กระทบต่อสิ่งแวดล้อมเนื่องจากผลิตภัณฑ์/บริการ หรือการดำเนินงานของบริษัท บริษัทจะเข้าไปแก้ไขและรับผิดชอบต่อผลเสียหายอย่างเป็นธรรมโดยเร่งด่วน
3. มีการฝึกอบรมและวางระบบการตรวจสอบ ดูแล บำรุงรักษา อุปกรณ์ เครื่องมือ และพัฒนาอย่างต่อเนื่อง เพื่อเพิ่มพูนประสิทธิภาพในการดูแลสิ่งแวดล้อมให้คงความปลอดภัยและเป็นที่ยอมรับ ต่อสาธารณะโดยรวมร่วมกันรักษาและส่งเสริมให้เกิดความสามัคคี และ ความเป็นน้ำหนึ่งใจเดียวกันในหมู่พนักงาน ร่วมกันทำงานและแก้ไขปัญหาเป็นทีมที่มีประสิทธิภาพเอาใจใส่ และช่วยดำเนินการใด ๆ ที่จะรักษาความปลอดภัยและสภาพแวดล้อมที่ดีในการทำงาน

สิทธิมนุษยชน

นโยบายการไม่ละเมิดสิทธิมนุษยชน

1. นโยบายด้านการใช้แรงงานบังคับ

บริษัทไม่กระทำการหรือสนับสนุนให้มีการใช้แรงงานบังคับในทุกรูปแบบ และจะไม่เรียกร้องหรือรับเงินเก็บประกันบัตรประจำตัว หรือ เอกสารประจำตัวใด ๆ จากลูกจ้าง ไม่ว่าเมื่อเข้าทำงาน หรือรับเข้าทำงานแล้ว หรือเป็นเงื่อนไขในการรับเข้าทำงานเว้นแต่กฎหมายยกเว้นไว้ รวมทั้งไม่ใช้การลงโทษทางกาย หรือการคุกคามจากการถูกระงับการจ้าง หรือรูปแบบอื่น ๆ ของการข่มเหงทางกาย เพศ จิตใจ หรือ ทางวาจา เป็นมาตรการด้านระเบียบวินัยหรือการควบคุม

2. นโยบายด้านการใช้แรงงานเด็ก

บริษัทจะไม่ว่าจ้างหรือสนับสนุนให้มีการว่าจ้างเด็กที่มีอายุต่ำกว่า 18 ปี และจะไม่ให้ หรือสนับสนุนให้แรงงานเด็กที่เป็นอันตรายต่อสุขภาพอนามัย หรืออยู่ในสภาวะแวดล้อมที่อาจก่อให้เกิดอันตรายต่อสุขภาพอนามัย และความปลอดภัย

3. นโยบายด้านการใช้แรงงานหญิง

บริษัทไม่ให้อุปการะหญิงทำงานที่เป็นอันตรายต่อสุขภาพ หรือ ร่างกายตามที่กฎหมายกำหนด รวมทั้งบริษัทต้องจัดให้อุปการะหญิงที่มีครรภ์ทำงาน หรือ อยู่ในสภาวะแวดล้อมที่ไม่เป็นอันตรายต่อสุขภาพอนามัย และความปลอดภัยต่อการมีครรภ์ รวมทั้งบริษัทจะไม่เลิกจ้าง ลดตำแหน่ง หรือ ลดสิทธิประโยชน์ของลูกจ้างหญิง เพราะเหตุจากการมีครรภ์

4. นโยบายด้านการเลือกปฏิบัติ

บริษัทจะไม่กระทำหรือสนับสนุนให้มีการเลือกปฏิบัติในการจ้างงาน การจ่ายค่าจ้างและค่าตอบแทนการทำงาน การให้สวัสดิการ โอกาสได้รับการฝึกอบรมและพัฒนา การพิจารณาเลื่อนขั้น หรือตำแหน่งหน้าที่ การเลิกจ้างหรือการเกษียณอายุการทำงาน และไม่แทรกแซง ชัดขวาง หรือกระทำการใด ๆ อันเป็นผลกระทบต่อกิจกรรมการใช้สิทธิ หรือ วิธีปฏิบัติของลูกจ้าง อันเนื่องมาจากเหตุเพราะความแตกต่างในเรื่องสัญชาติ ศาสนา ภาษา อายุ เพศ สถานภาพการสมรส ทัศนคติส่วนตัวในเรื่องเพศ ความพิการ การเป็นสมาชิกสหภาพแรงงาน การเป็นกรรมการลูกจ้าง ความนิยมในพรรคการเมือง หรือ แนวคิดส่วนบุคคลอื่น ๆ

5. นโยบายด้านเสรีภาพในการสมาคมและการร่วมเจรจาต่อรอง

บริษัทจะเคารพสิทธิลูกจ้างในการสมาคม การร่วมเจรจาต่อรอง การคัดเลือก หรือ เลือกตั้งผู้แทน อำนาจความสะดวก และจะปฏิบัติต่อผู้แทนนั้น เท่าเทียมกับลูกจ้างอื่น ๆ

6. นโยบายด้านความรับผิดชอบทางสังคมและแรงงาน

บริษัทมีความมุ่งมั่นที่จะดำเนินการให้พนักงานทุกคนของบริษัท ปฏิบัติงานอย่างมีมาตรฐาน ภายใต้การคุ้มครอง และ การปฏิบัติอย่างเป็นธรรมบนพื้นฐานทางสังคม และตามบทบัญญัติของกฎหมายแรงงานที่ว่าด้วยการคุ้มครองแรงงาน สวัสดิการแรงงาน แรงงานสัมพันธ์ และความปลอดภัย อาชีวอนามัย และสภาพแวดล้อมในการทำงาน และระเบียบปฏิบัติที่เกี่ยวข้องโดยจะมีการทบทวน พัฒนาและปรับปรุงให้เหมาะสมอยู่เสมอ

7. นโยบายด้านความรับผิดชอบต่อลูกจ้างเกี่ยวกับการถูกคุกคาม และ/หรือ ถูกล่วงละเมิดทางเพศ รวมทั้งการใช้ความรุนแรงต่อสตรี

บริษัทมีนโยบายการแจ้งเบาะแสการกระทำความผิดให้ลูกจ้างของบริษัทที่ถูกคุกคามและล่วงละเมิดทางเพศโดยการแสดงออกด้วยคำพูดท่าทางการสัมผัสทางกาย หรือด้วยวิธีการอื่นใด รวมทั้งการใช้ความรุนแรงต่อสตรี หากลูกจ้างถูกคุกคาม และหรือถูกล่วงละเมิดทางเพศ บริษัทจะดำเนินการพิจารณาโทษทางวินัยกับผู้กระทำความผิดตามข้อบังคับเกี่ยวกับการทำงานของบริษัทอย่างเคร่งครัด

8. นโยบายด้านค่าตอบแทนการทำงาน

บริษัทจะจ่ายค่าจ้างและค่าตอบแทนการทำงาน หรือ เกินเวลาทำงานปกติให้แก่ลูกจ้างไม่น้อยกว่าที่กฎหมายกำหนดไว้ และจะให้ลูกจ้างได้รับรู้ข้อมูลเกี่ยวกับค่าจ้าง และค่าตอบแทนการทำงานที่ได้รับทั้งหมดในแต่ละงวดเป็นลายลักษณ์อักษร และสามารถเข้าใจรายละเอียดส่วนประกอบต่าง ๆ ได้ และจะไม่หักค่าจ้างไม่ว่ากรณีใด เว้นแต่กฎหมายยกเว้นไว้

การส่งเสริมการปฏิบัติตามจรรยาบรรณธุรกิจ

การส่งเสริมให้คณะกรรมการ ผู้บริหาร และพนักงาน : ไม่มี
ปฏิบัติตามจรรยาบรรณธุรกิจ

การเข้าร่วมเครือข่ายในการต่อต้านทุจริตและคอร์รัปชัน

เข้าร่วมหรือประกาศเจตนารมณ์เป็นภาคีเครือข่ายใน : ไม่มี
การต่อต้านทุจริตและคอร์รัปชัน

6.3 การเปลี่ยนแปลงและพัฒนากิจการที่สำคัญของนโยบายและระบบการกำกับดูแลกิจการในรอบปีที่ผ่านมา

6.3.1 การเปลี่ยนแปลงและพัฒนากิจการที่สำคัญเกี่ยวกับการทบทวนนโยบายและแนวปฏิบัติของระบบการกำกับดูแลกิจการ หรือกฎบัตรคณะกรรมการ

ในรอบปีที่ผ่านมาบริษัทมีการทบทวนนโยบายและ : มี
แนวปฏิบัติการกำกับดูแลกิจการ หรือกฎบัตรคณะกรรมการ
ในรอบปีที่ผ่านมาบริษัทมีการเปลี่ยนแปลง : ไม่มี
และพัฒนากิจการที่สำคัญเกี่ยวกับนโยบายและแนวปฏิบัติ

6.3.2 การนำหลักการกำกับดูแลกิจการที่ดีสำหรับบริษัทจดทะเบียน (CG Code) มาปฏิบัติ

การนำหลักการ CG Code ตามที่ : นำมาปฏิบัติครบถ้วน
สำนักงาน ก.ล.ต. กำหนดมาปฏิบัติ

คณะกรรมการบริษัทได้คำนึงถึงความสำคัญของนโยบายเกี่ยวกับการกำกับดูแลกิจการที่ดี (The Principles of Good Corporate Governance) และกำหนดเป็นนโยบายเพื่อให้การดำเนินธุรกิจของบริษัทมีการกำกับดูแลกิจการที่โปร่งใสและสามารถตรวจสอบได้ เพื่อเป็นการเพิ่มความเชื่อมั่นให้แก่ผู้ลงทุน โดยบริษัทมีการเปิดเผยข้อมูลให้กับสาธารณะและผู้ถือหุ้นอย่างสม่ำเสมอ นอกจากนี้บริษัทยังให้ความสำคัญต่อระบบการควบคุมและตรวจสอบภายใน ทั้งในระดับบริหาร และระดับปฏิบัติงานเพื่อให้มีประสิทธิภาพ มีการควบคุมดูแลการใช้ทรัพย์สินของบริษัทให้เกิดประโยชน์ และมีการแบ่งแยกหน้าที่ผู้ปฏิบัติงาน ผู้ติดตามควบคุมและประเมินผลออกจากกัน เพื่อให้เกิดการถ่วงดุลและตรวจสอบระหว่างกันอย่างเหมาะสม

7. โครงสร้างการกำกับดูแลกิจการ และข้อมูลสำคัญเกี่ยวกับคณะกรรมการคณะกรรมการ ชุดย่อย ผู้บริหาร พนักงานและอื่นๆ

7.1 โครงสร้างการกำกับดูแลกิจการ

แผนภาพโครงสร้างการกำกับดูแลกิจการ

โครงสร้างการกำกับดูแลกิจการ ณ วันที่ : 31 ธันวาคม 2567

รูปแผนภาพโครงสร้างการกำกับดูแลกิจการ

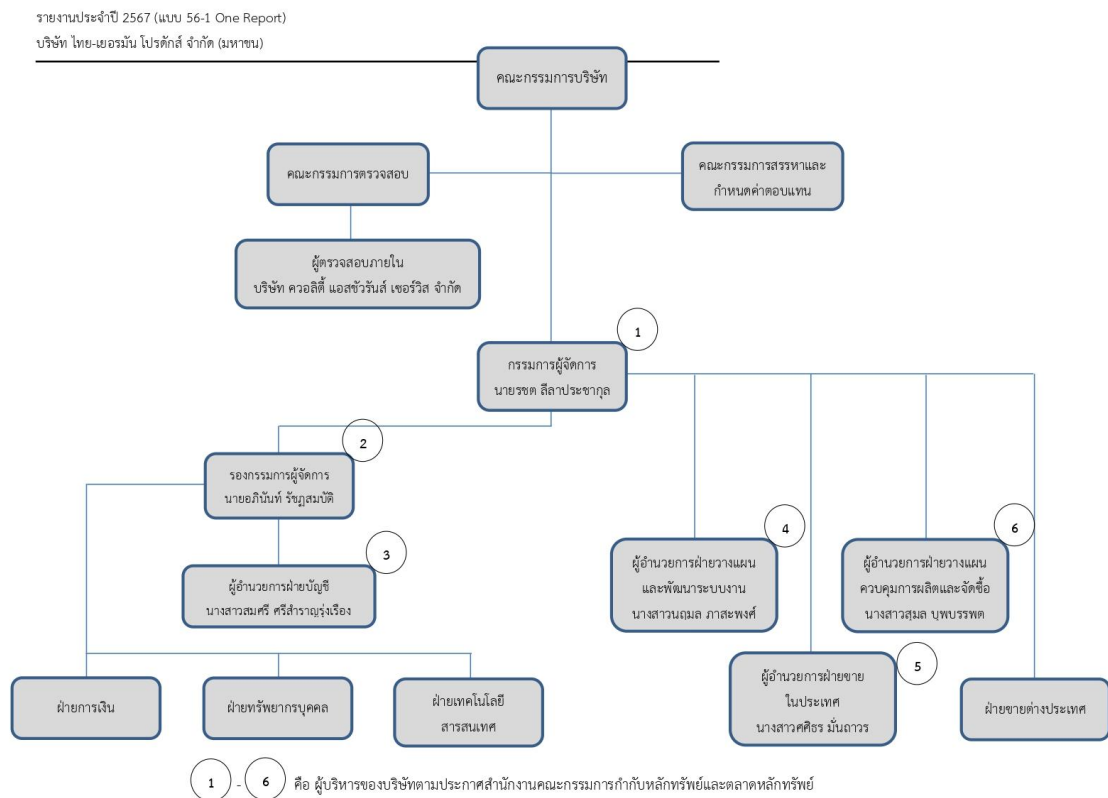

7.2 ข้อมูลเกี่ยวกับคณะกรรมการ

7.2.1 องค์ประกอบของคณะกรรมการบริษัท

| | จำนวน (คน) | ร้อยละ (%) |
|---|------------|------------|
| กรรมการรวม | 7 | 100.00 |
| กรรมการชาย | 7 | 100.00 |
| กรรมการหญิง | 0 | 0.00 |
| กรรมการที่เป็นผู้บริหาร | 2 | 28.57 |
| กรรมการที่ไม่เป็นผู้บริหาร | 5 | 71.43 |
| กรรมการอิสระ | 5 | 71.43 |
| กรรมการที่ไม่เป็นผู้บริหารและไม่ดำรงตำแหน่งกรรมการอิสระ | 0 | 0.00 |

7.2.2 ข้อมูลคณะกรรมการและผู้มีอำนาจควบคุมบริษัทรายบุคคล

รายชื่อคณะกรรมการบริษัท

| รายชื่อกรรมการ | ตำแหน่ง | วันที่ดำรงตำแหน่ง | ทักษะและความชำนาญ |
|--|---|-------------------|--|
| <p>1. นาย ณรงค์ชัย อัครเศรณี</p> <p>เพศ: ชาย</p> <p>อายุ : 79 ปี</p> <p>วุฒิการศึกษา : ปริญญาเอก</p> <p>สาขา : เศรษฐศาสตร์</p> <p>สัญชาติไทย : ใช่</p> <p>ถิ่นที่อยู่ในประเทศไทย : ใช่</p> <p>ความสัมพันธ์ทางครอบครัวระหว่างกรรมการและผู้บริหาร : ไม่มี</p> <p>การกระทำความผิดตามกฎหมายในระยะ 5 ปีที่ผ่านมา (*) : ไม่มี</p> <p>ผ่านการอบรมหลักสูตร Director Accreditation Program (DAP) : ใช่</p> <p>ผ่านการอบรมหลักสูตร Director Certification Program (DCP) : ไม่ใช่</p> <p>การถือครองหุ้นในบริษัท</p> <ul style="list-style-type: none"> • การถือหุ้นทางตรง : 0 หุ้น (0.000000 %) • การถือหุ้นโดยบุคคลที่มีความสัมพันธ์กับกรรมการ ผู้บริหารตามมาตรา 59 (**): 0 หุ้น (0.000000 %) | <p>ประธานกรรมการ</p> <p>(กรรมการที่ไม่เป็นผู้บริหาร, กรรมการอิสระ)</p> <p>กรรมการผู้มีอำนาจลงนามผูกพันบริษัทตามหนังสือรับรอง : ไม่ใช่</p> <p>ประเภทของกรรมการ : กรรมการเดิม (กรรมการที่ยังดำรงตำแหน่งตามงบปีที่รายงานและไม่มีการลาออกระหว่างปี)</p> | 29 ก.พ. 2559 | <p>เศรษฐศาสตร์, เหล็ก และ ผลิตภัณฑ์โลหะ, บริหารธุรกิจ, การจัดการองค์กร</p> |
| <p>2. นาย จิรเดช อุสุวส์ดี</p> <p>เพศ: ชาย</p> <p>อายุ : 76 ปี</p> <p>วุฒิการศึกษา : ปริญญาเอก</p> <p>สาขา : การจัดการ</p> <p>สัญชาติไทย : ใช่</p> <p>ถิ่นที่อยู่ในประเทศไทย : ใช่</p> <p>ความสัมพันธ์ทางครอบครัวระหว่างกรรมการและผู้บริหาร : ไม่มี</p> <p>การกระทำความผิดตามกฎหมายในระยะ 5 ปีที่ผ่านมา (*) : ไม่มี</p> <p>ผ่านการอบรมหลักสูตร Director Accreditation Program (DAP) : ใช่</p> <p>ผ่านการอบรมหลักสูตร Director Certification Program (DCP) : ไม่ใช่</p> <p>การถือครองหุ้นในบริษัท</p> <ul style="list-style-type: none"> • การถือหุ้นทางตรง : 0 หุ้น (0.000000 %) • การถือหุ้นโดยบุคคลที่มีความสัมพันธ์กับกรรมการ ผู้บริหารตามมาตรา 59 (**): 0 หุ้น (0.000000 %) | <p>กรรมการ</p> <p>(กรรมการที่ไม่เป็นผู้บริหาร, กรรมการอิสระ)</p> <p>กรรมการผู้มีอำนาจลงนามผูกพันบริษัทตามหนังสือรับรอง : ไม่ใช่</p> <p>ประเภทของกรรมการ : กรรมการเดิม (กรรมการที่ยังดำรงตำแหน่งตามงบปีที่รายงานและไม่มีการลาออกระหว่างปี)</p> | 1 เม.ย. 2542 | <p>การจัดการองค์กร, เหล็ก และ ผลิตภัณฑ์โลหะ, บริหารธุรกิจ</p> |

| รายชื่อกรรมการ | ตำแหน่ง | วันที่ดำรงตำแหน่ง | ทักษะและความชำนาญ |
|---|--|-------------------|--|
| <p>3. นาย รชต ลีลาประชากุล เพศ: ชาย อายุ : 66 ปี วุฒิการศึกษา : ปริญญาตรี สาขา : รัฐศาสตร์ สัญชาติไทย : ใช่ ถิ่นที่อยู่ในประเทศไทย : ใช่ ความสัมพันธ์ทางครอบครัวระหว่างกรรมการและผู้บริหาร : ไม่มี การกระทำความผิดตามกฎหมายในระยะ 5 ปีที่ผ่านมา (*) : ไม่มี ผ่านการอบรมหลักสูตร Director Accreditation Program (DAP) : ไม่ใช่ ผ่านการอบรมหลักสูตร Director Certification Program (DCP) : ไม่ใช่</p> <p>การถือครองหุ้นในบริษัท • การถือหุ้นทางตรง : 1,157,531,920 หุ้น (24.526788 %) • การถือหุ้นโดยบุคคลที่มีความสัมพันธ์กับกรรมการ ผู้บริหารตามมาตรา 59 (**): 0 หุ้น (0.000000 %)</p> | <p>กรรมการ (กรรมการที่เป็นผู้บริหาร)</p> <p>กรรมการผู้มีอำนาจลงนามผูกพันบริษัทตามหนังสือรับรอง : ใช่</p> <p>ประเภทของกรรมการ : กรรมการเดิม (กรรมการที่ยังดำรงตำแหน่งตามงบปีที่ย่างงานและไม่มีผลการลาออกระหว่างปี)</p> | 5 ต.ค. 2549 | <p>เหล็ก และ ผลิตภัณฑ์โลหะ, บริหารธุรกิจ, การจัดการองค์กร</p> |
| <p>4. นาย วิชิต วุฒิสมบัติ เพศ: ชาย อายุ : 83 ปี วุฒิการศึกษา : ปริญญาตรี สาขา : เศรษฐศาสตร์ สัญชาติไทย : ใช่ ถิ่นที่อยู่ในประเทศไทย : ใช่ ความสัมพันธ์ทางครอบครัวระหว่างกรรมการและผู้บริหาร : ไม่มี การกระทำความผิดตามกฎหมายในระยะ 5 ปีที่ผ่านมา (*) : ไม่มี ผ่านการอบรมหลักสูตร Director Accreditation Program (DAP) : ใช่ ผ่านการอบรมหลักสูตร Director Certification Program (DCP) : ใช่</p> <p>การถือครองหุ้นในบริษัท • การถือหุ้นทางตรง : 0 หุ้น (0.000000 %) • การถือหุ้นโดยบุคคลที่มีความสัมพันธ์กับกรรมการ ผู้บริหารตามมาตรา 59 (**): 0 หุ้น (0.000000 %)</p> | <p>กรรมการ (กรรมการที่ไม่เป็นผู้บริหาร, กรรมการอิสระ)</p> <p>กรรมการผู้มีอำนาจลงนามผูกพันบริษัทตามหนังสือรับรอง : ไม่ใช่</p> <p>ประเภทของกรรมการ : กรรมการเดิม (กรรมการที่ยังดำรงตำแหน่งตามงบปีที่ย่างงานและไม่มีผลการลาออกระหว่างปี)</p> | 5 ต.ค. 2549 | <p>เศรษฐศาสตร์, เหล็ก และ ผลิตภัณฑ์โลหะ, บริหารธุรกิจ, การจัดการองค์กร</p> |

| รายชื่อกรรมการ | ตำแหน่ง | วันที่ดำรงตำแหน่ง | ทักษะและความชำนาญ |
|--|---|-------------------|--|
| <p>5. พลเอก สิทธิศักดิ์ เทพาสิต</p> <p>เพศ: ชาย</p> <p>อายุ : 76 ปี</p> <p>วุฒิการศึกษา : ปริญญาโท</p> <p>สาขา : จิตวิทยาที่บริหารการจัดการศึกษา</p> <p>สัญชาติไทย : ใช่</p> <p>ถิ่นที่อยู่ในประเทศไทย : ใช่</p> <p>ความสัมพันธ์ทางครอบครัวระหว่างกรรมการและผู้บริหาร : ไม่มี</p> <p>การกระทำความผิดตามกฎหมายในระยะ 5 ปีที่ผ่านมา (*) : ไม่มี</p> <p>ผ่านการอบรมหลักสูตร Director Accreditation Program (DAP) : ใช่</p> <p>ผ่านการอบรมหลักสูตร Director Certification Program (DCP) : ไม่ใช่</p> <p>การถือครองหุ้นในบริษัท</p> <ul style="list-style-type: none"> • การถือหุ้นทางตรง : 0 หุ้น (0.000000 %) • การถือหุ้นโดยบุคคลที่มีความสัมพันธ์กับกรรมการ ผู้บริหารตามมาตรา 59 (**): 0 หุ้น (0.000000 %) | <p>กรรมการ</p> <p>(กรรมการที่ไม่เป็นผู้บริหาร, กรรมการอิสระ)</p> <p>กรรมการผู้มีอำนาจลงนามผูกพันบริษัทตามหนังสือรับรอง : ไม่ใช่</p> <p>ประเภทของกรรมการ : กรรมการเดิม (กรรมการที่ยังดำรงตำแหน่งตามงบปีที่รายงานและไม่มีการลาออกระหว่างปี)</p> | 5 ต.ค. 2549 | <p>การจัดการองค์กร, เหล็ก และ ผลิตภัณฑ์โลหะ, บริหารธุรกิจ</p> |
| <p>6. นาย ปรีชา จรุงกิจอนันต์</p> <p>เพศ: ชาย</p> <p>อายุ : 78 ปี</p> <p>วุฒิการศึกษา : ปริญญาเอก</p> <p>สาขา : เศรษฐศาสตร์</p> <p>สัญชาติไทย : ใช่</p> <p>ถิ่นที่อยู่ในประเทศไทย : ใช่</p> <p>ความสัมพันธ์ทางครอบครัวระหว่างกรรมการและผู้บริหาร : ไม่มี</p> <p>การกระทำความผิดตามกฎหมายในระยะ 5 ปีที่ผ่านมา (*) : ไม่มี</p> <p>ผ่านการอบรมหลักสูตร Director Accreditation Program (DAP) : ใช่</p> <p>ผ่านการอบรมหลักสูตร Director Certification Program (DCP) : ไม่ใช่</p> <p>การถือครองหุ้นในบริษัท</p> <ul style="list-style-type: none"> • การถือหุ้นทางตรง : 0 หุ้น (0.000000 %) • การถือหุ้นโดยบุคคลที่มีความสัมพันธ์กับกรรมการ ผู้บริหารตามมาตรา 59 (**): 0 หุ้น (0.000000 %) | <p>กรรมการ</p> <p>(กรรมการที่ไม่เป็นผู้บริหาร, กรรมการอิสระ)</p> <p>กรรมการผู้มีอำนาจลงนามผูกพันบริษัทตามหนังสือรับรอง : ไม่ใช่</p> <p>ประเภทของกรรมการ : กรรมการเดิม (กรรมการที่ยังดำรงตำแหน่งตามงบปีที่รายงานและไม่มีการลาออกระหว่างปี)</p> | 30 ม.ค. 2550 | <p>เศรษฐศาสตร์, เหล็ก และ ผลิตภัณฑ์โลหะ, การจัดการองค์กร, บริหารธุรกิจ</p> |

| รายชื่อกรรมการ | ตำแหน่ง | วันที่ดำรงตำแหน่ง | ทักษะและความชำนาญ |
|--|---|-------------------|--|
| <p>7. นาย อภินันท์ รัชฎสมบัติ</p> <p>เพศ: ชาย</p> <p>อายุ : 63 ปี</p> <p>วุฒิการศึกษา : ปริญญาโท</p> <p>สาขา : บัญชี</p> <p>สัญชาติไทย : ใช่</p> <p>ถิ่นที่อยู่ในประเทศไทย : ใช่</p> <p>ความสัมพันธ์ทางครอบครัวระหว่างกรรมการและผู้บริหาร : ไม่มี</p> <p>การกระทำความผิดตามกฎหมายในระยะ 5 ปีที่ผ่านมา (*) : ไม่มี</p> <p>ผ่านการอบรมหลักสูตร Director Accreditation Program (DAP) : ใช่</p> <p>ผ่านการอบรมหลักสูตร Director Certification Program (DCP) : ไม่ใช่</p> <p>การถือครองหุ้นในบริษัท</p> <ul style="list-style-type: none"> • การถือหุ้นทางตรง : 0 หุ้น (0.000000 %) • การถือหุ้นโดยบุคคลที่มีความสัมพันธ์กับกรรมการ ผู้บริหารตามมาตรา 59 (**): 0 หุ้น (0.000000 %) | <p>กรรมการ</p> <p>(กรรมการที่เป็นผู้บริหาร)</p> <p>กรรมการผู้มีอำนาจลงนามผูกพันบริษัทตามหนังสือรับรอง : ไม่ใช่</p> <p>ประเภทของกรรมการ :</p> <p>กรรมการเดิม (กรรมการที่ยังดำรงตำแหน่งตามงบปีที่รายงานและไม่มีผลการลาออกระหว่างปี)</p> | 4 เม.ย. 2559 | บัญชี, เหล็ก และ ผลิตภัณฑ์โลหะ, บริหารธุรกิจ, การเงิน, การจัดการองค์กร |

คำอธิบายเพิ่มเติม:

(*) ความผิดตามพระราชบัญญัติหลักทรัพย์และตลาดหลักทรัพย์ พ.ศ. 2535 หรือพระราชบัญญัติสัญญาซื้อขายล่วงหน้า พ.ศ. 2546 ทั้งนี้ เฉพาะความผิดในเรื่องดังต่อไปนี้

(1) การกระทำการโดยไม่สุจริต หรือประมาทเลินเล่ออย่างร้ายแรง

(2) การเปิดเผย หรือเผยแพร่ข้อมูล หรือข้อความอันเป็นเท็จที่อาจทำให้ผู้อื่นคลุ้มคลั่ง หรือปกปิดข้อความจริงที่ควรบอกให้แจ้งในสาระสำคัญซึ่งอาจมีผลกระทบต่อความมั่นคงของผู้ออกหุ้น ผู้ลงทุน หรือ ผู้ที่เกี่ยวข้อง

(3) การกระทำอันไม่เป็นธรรมหรือการเอาเปรียบผู้ลงทุนในการซื้อขายหลักทรัพย์หรือสัญญาซื้อขายล่วงหน้า หรือมีหรือเคยมีส่วนร่วมหรือสนับสนุนการกระทำความผิดดังกล่าว

(**) การถือหุ้นโดยบุคคลที่มีความสัมพันธ์กับกรรมการ ผู้บริหาร ตามมาตรา 59 พระราชบัญญัติหลักทรัพย์และตลาดหลักทรัพย์ พ.ศ. 2535 เช่น คู่สมรสหรือผู้ที่ยูกันด้วยกันอันสามีนภรรยา

(ชายหญิงที่ไม่ได้จดทะเบียนสมรสแต่อยู่กินกันอย่างเปิดเผย) บุตรที่ยังไม่บรรลุนิติภาวะ เป็นต้น

รายชื่อกรรมการ จำแนกตามตำแหน่ง

| รายชื่อกรรมการ | ตำแหน่ง | กรรมการที่เป็นผู้บริหาร | กรรมการที่ไม่เป็นผู้บริหาร | กรรมการอิสระ | กรรมการที่ไม่เป็นผู้บริหารและไม่ได้ดำรงตำแหน่งกรรมการอิสระ | กรรมการผู้มีอำนาจลงนามผูกพันบริษัทตามหนังสือรับรอง |
|------------------------------|---------------|-------------------------|----------------------------|--------------|--|--|
| 1. นาย ณรงค์ชัย อัครเศรณี | ประธานกรรมการ | | ✓ | ✓ | | |
| 2. นาย จิรเดช อุสุวสี | กรรมการ | | ✓ | ✓ | | |
| 3. นาย รชต สีลาประชากุล | กรรมการ | ✓ | | | | ✓ |
| 4. นาย วิชิต วุฒิสสมบัติ | กรรมการ | | ✓ | ✓ | | |
| 5. พลเอก สิทธิศักดิ์ เทหาสิต | กรรมการ | | ✓ | ✓ | | |
| 6. นาย ปรีชา จรุงกิจอนันต์ | กรรมการ | | ✓ | ✓ | | |
| 7. นาย อภินันท์ รัชฎสมบัติ | กรรมการ | ✓ | | | | |
| รวม (คน) | | 2 | 5 | 5 | 0 | 1 |

ภาพรวมทักษะและความชำนาญของกรรมการ

| ทักษะและความชำนาญ | จำนวน (คน) | ร้อยละ (%) |
|----------------------------|------------|------------|
| 1. เศรษฐศาสตร์ | 3 | 42.86 |
| 2. เหล็ก และ ผลิตภัณฑ์โลหะ | 7 | 100.00 |
| 3. บัญชี | 1 | 14.29 |
| 4. การเงิน | 1 | 14.29 |
| 5. การจัดการองค์กร | 7 | 100.00 |
| 6. บริหารธุรกิจ | 7 | 100.00 |

ข้อมูลเกี่ยวกับคณะกรรมการอื่นๆ

- ประธานกรรมการและผู้บริหารสูงสุดเป็นบุคคลเดียวกัน : ไม่ใช่
- ประธานกรรมการเป็นกรรมการอิสระ : ใช่
- ประธานกรรมการและผู้บริหารสูงสุดเป็นบุคคลในครอบครัวเดียวกัน : ไม่ใช่
- ประธานกรรมการเป็นสมาชิกในคณะกรรมการบริหาร หรือคณะทำงาน : ไม่ใช่
- บริษัทแต่งตั้งกรรมการอิสระอย่างน้อยหนึ่งคนเพื่อกำหนดวาระ : ใช่
- การประชุมคณะกรรมการ

มาตรการถ่วงดุลอำนาจระหว่างคณะกรรมการและฝ่ายจัดการ

- มาตรการถ่วงดุลอำนาจระหว่างคณะกรรมการและฝ่ายจัดการ : มี
 - วิธีการถ่วงดุลอำนาจระหว่างคณะกรรมการและฝ่ายจัดการ : การเพิ่มสัดส่วนกรรมการอิสระมากกว่ากึ่งหนึ่ง
- กรรมการอิสระมีจำนวน 5 คนจากคณะกรรมการบริษัท 7 คน หรือเท่ากับร้อยละ 71.43 ซึ่งมีจำนวนมากกว่ากึ่งหนึ่ง
 - กำหนดอำนาจอนุมัติในการสั่งซื้อและชำระค่าวัตถุดิบ ส่วนประกอบเครื่องจักรและการบำรุงรักษาเครื่องจักรและวัสดุสิ้นเปลืองตลอดจนค่าใช้จ่ายฝ่ายทุนภายในวงเงินแต่ละรายการไม่เกิน 40 ล้านบาท (ถ้าเป็นเงินตราต่างประเทศ ใช้อัตราแลกเปลี่ยน 35.50 บาทต่อ 1 US\$) และมีอำนาจในการอนุมัติการจ่ายเงินเกี่ยวกับค่าใช้จ่ายในการดำเนินงานและค่าใช้จ่ายในการขายและบริหารให้เป็นไปตามงบประมาณแต่ละรายการไม่เกิน 20 ล้านบาท

7.2.3 ข้อมูลเกี่ยวกับบทบาทหน้าที่ของคณะกรรมการบริษัท

กฎบัตรคณะกรรมการ (Board charter) : มี

ขอบเขตอำนาจหน้าที่และความรับผิดชอบ

คณะกรรมการมีหน้าที่กำกับดูแลกิจการและการกิจของบริษัทให้เป็นไปตามที่ผู้ถือหุ้นอนุมัติและตามกฎหมายที่ใช้บังคับของบริษัท รวมถึงวัตถุประสงค์ ขอบบังคับ หน้าที่ประชุมผู้ถือหุ้น และมติคณะกรรมการ ทั้งนี้ คณะกรรมการบริษัทจะต้องใช้วิจารณญาณและความรอบคอบในการตัดสินใจทางธุรกิจ และปฏิบัติหน้าที่ด้วยความรับผิดชอบ ความซื่อสัตย์สุจริต และความระมัดระวังเพื่อรักษาผลประโยชน์สูงสุดของบริษัท

ขอบเขตอำนาจหน้าที่และความรับผิดชอบของประธานกรรมการ

- เป็นผู้นำของคณะกรรมการ
- เป็นประธานในที่ประชุมคณะกรรมการ และมีคะแนนเสียงชี้ขาดในกรณีที่ประชุมคณะกรรมการมีการลงคะแนนเสียง และมีคะแนนเสียงสองข้างเท่ากัน
- เป็นประธานในที่ประชุมคณะกรรมการบริษัท และดำเนินการประชุมคณะกรรมการบริษัทตามระเบียบวาระ ขอบบังคับของบริษัท และกฎหมาย
- จัดสรรเวลาอย่างเพียงพอ และส่งเสริมให้กรรมการบริษัททุกคนอภิปราย แลกเปลี่ยนความคิดเห็นได้อย่างเต็มที่และเป็นอิสระ และใช้ดุลยพินิจอย่างรอบคอบ โดยคำนึงถึงผู้มีส่วนได้เสียทุกฝ่ายอย่างครบถ้วน
- ดำเนินการและควบคุมให้การประชุมกรรมการ หรือการประชุมผู้ถือหุ้นเป็นไปตามระเบียบวาระ และต้องเปิดโอกาสให้กรรมการ หรือผู้ถือหุ้น แล้วแต่กรณี ชักถามหรือแสดงความคิดเห็นตามสมควร
- เสริมสร้างความสัมพันธ์อันดีระหว่างคณะกรรมการบริษัทกับฝ่ายจัดการ และสนับสนุนการปฏิบัติหน้าที่ของกรรมการผู้จัดการตามนโยบายของบริษัท
- กำกับดูแลให้มีการเปิดเผยข้อมูล และการจัดการอย่างโปร่งใสในกรณีที่มีความขัดแย้งทางผลประโยชน์
- กำกับดูแลให้การปฏิบัติหน้าที่ของคณะกรรมการบริษัทโดยรวม คณะกรรมการชุดย่อยชุดต่าง ๆ และกรรมการบริษัทแต่ละคนเป็นไปอย่างมี

ขอบเขตอำนาจหน้าที่และความรับผิดชอบของคณะกรรมการบริษัท

- (1) คณะกรรมการเป็นผู้รับผิดชอบจัดการกิจการทั้งหลายทั้งปวงของบริษัทและมีอำนาจหน้าที่ดำเนินการภายในขอบเขตของกฎหมาย วัตถุประสงค์ และข้อบังคับของบริษัทและตามมติของที่ประชุมใหญ่ ผู้ถือหุ้นและมีอำนาจกระทำการใดๆ ตามที่ระบุไว้ในหนังสือบริคณห์สนธิหรือที่เกี่ยวกับการดังกล่าว นั้น คณะกรรมการอาจมอบหมายให้บุคคลหนึ่งหรือหลายคนปฏิบัติงานอย่างใดอย่างหนึ่งแทนคณะกรรมการก็ได้
 - (2) กรรมการต้องแจ้งให้บริษัททราบโดยไม่ชักช้า หากมีส่วนได้เสียในสัญญาที่บริษัททำขึ้น ไม่ว่าโดยตรงหรือโดยอ้อม หรือถือหุ้น หุ้นกู้ เพิ่มขึ้น หรือลดลงในบริษัท หรือบริษัทในเครือ
 - (3) จัดให้มีการประชุมคณะกรรมการอย่างน้อย 3 เดือนต่อครั้ง
 - (4) พิจารณานุมัติงบประมาณประจำปีของบริษัท
 - (5) กรรมการต้องไม่ประกอบกิจการอันมีสภาพอย่างเดียวกัน และเป็นการแข่งขันกับกิจการของบริษัทหรือเข้าเป็นหุ้นส่วนในทางหุ้นส่วนสามัญ หรือเป็นหุ้นส่วนไม่จำกัดความรับผิดในทางหุ้นส่วนจำกัด หรือเป็นกรรมการของบริษัทเอกชน หรือบริษัทอื่นที่ประกอบกิจการอันมีสภาพอย่างเดียวกัน เว้นแต่จะแจ้งให้ที่ประชุมทราบก่อนที่จะมีมติแต่งตั้ง
 - (6) ภายใต้ข้อบังคับกฎหมายของบริษัทมหาชนจำกัด คณะกรรมการมีอำนาจที่จะขายหรือจำนองสิ่งหรือทรัพย์สินใดๆ ของบริษัทหรือให้เช่า อสังหาริมทรัพย์ใดๆ ของบริษัทกว่าสามปีขึ้นไป หรือให้ หรือประนีประนอมยอมความหรือยื่นฟ้องต่อศาล หรือมอบข้อพิพาทใด ๆ ให้อนุญาตตุลาการ
 - (7) จัดให้มีการประชุมผู้ถือหุ้นเป็นการประชุมสามัญประจำปีภายใน 4 เดือน นับแต่วันสิ้นสุดรอบระยะเวลาบัญชีของบริษัท
 - (8) พิจารณานุมัติการจ่ายเงินปันผลระหว่างกาลให้แก่ผู้ถือหุ้นเป็นครั้งคราวได้ เมื่อเห็นว่าบริษัทมีกำไรเพียงพอและเห็นสมควร โดยให้รายงาน การจ่ายเงินปันผลให้ที่ประชุมผู้ถือหุ้นทราบในการประชุมผู้ถือหุ้นคราวต่อไป
 - (9) คณะกรรมการจะต้องจัดให้มีการทำ และเก็บรักษาบัญชีตลอดจนการสอบบัญชีไว้ให้ถูกต้องตามกฎหมาย
 - (10) คณะกรรมการจะต้องจัดให้มีการทำงบดุลและบัญชีกำไรขาดทุนอย่างน้อยที่สุดหนึ่งครั้งในรอบสิบสองเดือนอันเป็นรอบปีในทางบัญชีเงินของ บริษัท
 - (11) คณะกรรมการต้องจัดให้มีการทำงบดุลและบัญชีกำไรขาดทุน ณ วันสิ้นสุดของรอบปีบัญชีของบริษัท ซึ่งผู้สอบบัญชีตรวจสอบแล้ว และนำเสนอต่อ ที่ประชุมผู้ถือหุ้นในการประชุมสามัญประจำปีเพื่อพิจารณานุมัติงบดุลและบัญชีกำไรขาดทุน
 - (12) คณะกรรมการต้องจัดส่งเอกสารดังต่อไปนี้ให้ผู้ถือหุ้นพร้อมกับหนังสือนัดประชุมสามัญประจำปี
 - (1) สำเนางบดุลและบัญชีกำไรขาดทุนที่ผู้สอบบัญชีตรวจสอบแล้ว พร้อมกับรายงานการตรวจสอบบัญชีของผู้สอบบัญชี
 - (2) รายงานประจำปีของคณะกรรมการและเอกสารแสดงประกอบรายงา ดังกล่าว
 - (13) คณะกรรมการจะต้องจัดให้มีทะเบียนกรรมการ บันทึกรายงานการประชุมคณะกรรมการและการประชุมผู้ถือหุ้นและข้อคิดทั้งหมดของที่ประชุม ลงไว้เป็นหลักฐานโดยถูกต้อง และหลักฐานนี้ให้เก็บรักษาไว้ ณ สำนักงานใหญ่ของบริษัท หรือมอบหมายให้บุคคลใดทำหน้าที่เก็บรักษาไว้ในท้องที่อันเป็นที่ตั้ง สำนักงานใหญ่หรือจังหวัดใกล้เคียงก็ได้ แต่ต้องแจ้งให้นายทะเบียนทราบก่อน
 - (14) คณะกรรมการอาจมอบอำนาจให้กรรมการคนหนึ่ง หรือหลายคน หรือบุคคลอื่นใดปฏิบัติอย่างหนึ่งอย่างใดแทนคณะกรรมการได้ โดยอยู่ ภายใต้การควบคุมของคณะกรรมการหรืออาจมอบอำนาจเพื่อให้บุคคลดังกล่าว มีอำนาจตามที่คณะกรรมการเห็นสมควรและภายในระยะเวลาที่คณะกรรมการ เห็นสมควรซึ่งคณะกรรมการอาจยกเลิกเพิกถอนเปลี่ยนแปลงหรือแก้ไขบุคคลที่ได้รับมอบอำนาจหรืออำนาจนั้นๆ ได้ เมื่อเห็นสมควร
- ทั้งนี้การมอบอำนาจนั้นต้องไม่มีลักษณะเป็นการมอบอำนาจที่ทำให้กรรมการผู้จัดการ กรรมการหรือบุคคลอื่นใดซึ่งได้รับมอบอำนาจให้ปฏิบัติกร อย่างหนึ่งอย่างใดแทนคณะกรรมการ สามารถพิจารณาและอนุมัติรายการที่ผู้รับมอบอำนาจ หรือบุคคลที่อาจมีความขัดแย้งมีส่วนได้เสีย หรือมีความขัดแย้ง ทางผลประโยชน์อื่นใดทำกับบริษัทหรือบริษัทย่อย (ถ้ามี)

7.3 ข้อมูลเกี่ยวกับคณะกรรมการชุดย่อย

7.3.1 ข้อมูลเกี่ยวกับบทบาทหน้าที่ของคณะกรรมการชุดย่อย

บทบาทหน้าที่ของคณะกรรมการชุดย่อย

คณะกรรมการตรวจสอบ

บทบาทหน้าที่

- การสอบทานรายงานทางการเงินและระบบควบคุมภายใน

ขอบเขต อำนาจ หน้าที่และบทบาทความรับผิดชอบ

1. สอบทานให้บริษัทมีการรายงานทางการเงินอย่างถูกต้อง และเปิดเผยอย่างเพียงพอโดยการประสานงานกับผู้สอบบัญชีภายนอกและผู้บริหารที่รับผิดชอบ จัดทำรายงานทางการเงินทั้งรายไตรมาสและประจำปี ทั้งนี้ คณะกรรมการตรวจสอบอาจเสนอแนะให้ผู้สอบบัญชีสอบทานหรือตรวจสอบรายการใดๆ ที่เห็นว่าจำเป็นและเป็นเรื่องสำคัญในระหว่างการตรวจสอบบัญชีของบริษัทก็ได้
2. สอบทานให้บริษัทมีระบบการควบคุมภายใน (Internal Control) และการตรวจสอบภายใน (Internal Audit) ที่เหมาะสมและมีประสิทธิภาพ โดยสอบทานร่วมกับผู้สอบบัญชีภายนอกและผู้ตรวจสอบภายใน
3. สอบทานการปฏิบัติงานของบริษัทให้เป็นไปตามกฎหมายว่าด้วยหลักทรัพย์และตลาดหลักทรัพย์ กำหนดของตลาดหลักทรัพย์หรือกฎหมายที่เกี่ยวข้องกับธุรกิจของบริษัท
4. พิจารณาคัดเลือกและเสนอแต่งตั้งผู้สอบบัญชีของบริษัท รวมถึงพิจารณาเสนอคำตอบแทนของผู้สอบบัญชี โดยคำนึงถึงความน่าเชื่อถือ ความเพียงพอของทรัพยากร และปริมาณงานตรวจสอบของสำนักงานตรวจสอบบัญชีนั้น รวมถึงประสิทธิภาพของบุคลากรที่ได้รับมอบหมายให้ทำการตรวจสอบบัญชีของบริษัทเพื่อเสนอต่อคณะกรรมการบริษัท เพื่อขอรับการแต่งตั้งจากที่ประชุมใหญ่ผู้ถือหุ้น
5. พิจารณาการเปิดเผยข้อมูลของบริษัทในกรณีที่เกิดรายการที่เกี่ยวข้องกัน หรือรายการที่อาจมีความขัดแย้งทางผลประโยชน์ให้มีความถูกต้องและครบถ้วน รวมทั้งพิจารณาอนุมัติรายการดังกล่าว เพื่อนำเสนอต่อที่ประชุมคณะกรรมการ และ/หรือ ที่ประชุมผู้ถือหุ้นของบริษัทต่อไป
6. จัดทำรายงานการกำกับดูแลกิจการของคณะกรรมการตรวจสอบ โดยเปิดเผยไว้ในรายงานประจำปีของบริษัทโดยให้ประธานคณะกรรมการตรวจสอบลงนามในรายงานดังกล่าว รายการดังกล่าวควรประกอบด้วยข้อมูลดังต่อไปนี้
 - o ความเห็นเกี่ยวกับกระบวนการจัดทำและการเปิดเผยข้อมูลในรายงานทางการเงินของบริษัทถึงความถูกต้องครบถ้วน เป็นที่เชื่อถือได้
 - o ความเห็นเกี่ยวกับความเพียงพอของระบบการควบคุมภายในของบริษัท
 - o เหตุผลที่เชื่อว่าผู้สอบบัญชีของบริษัทเหมาะสมที่จะได้รับการแต่งตั้งต่อไปอีกวาระหนึ่ง
 - o ความเห็นเกี่ยวกับการปฏิบัติตามกฎหมายว่าด้วยหลักทรัพย์และตลาดหลักทรัพย์ ข้อกำหนดของตลาดหลักทรัพย์ หรือกฎหมายที่เกี่ยวข้องกับธุรกิจของบริษัท
 - o รายงานอื่นใดที่เห็นว่าผู้ถือหุ้นและผู้ลงทุนทั่วไปควรทราบภายใต้ขอบเขตหน้าที่ และความรับผิดชอบที่ได้รับมอบหมายจากคณะกรรมการบริษัท
7. ปฏิบัติการอื่นใดตามที่คณะกรรมการของบริษัทมอบหมายด้วยความเห็นชอบของคณะกรรมการตรวจสอบ เช่น ทบทวนนโยบายการบริหารงานทางการเงินและการบริหารความเสี่ยง ทบทวนการปฏิบัติตามจรรยาบรรณทางธุรกิจของผู้บริหาร ทบทวนร่วมกับผู้บริหารของบริษัทในรายงานสำคัญๆ ที่ต้องเสนอต่อสาธารณชนตามที่กฎหมายกำหนด ได้แก่ บทรายงานและการวิเคราะห์ของฝ่ายบริหาร เป็นต้น

ในการปฏิบัติงานตามขอบเขตหน้าที่และความรับผิดชอบ ให้คณะกรรมการตรวจสอบมีอำนาจเชิญให้ฝ่ายบริหาร หรือพนักงานของบริษัทที่เกี่ยวข้องมา รายงาน ให้ความเห็น ร่วมประชุมหรือส่งเอกสารที่เห็นว่าเกี่ยวข้องและจำเป็น

ทั้งนี้คณะกรรมการมีอำนาจในการแก้ไขเปลี่ยนแปลงขอบเขตอำนาจหน้าที่ของคณะกรรมการตรวจสอบได้ตามที่จำเป็นหรือเห็นสมควร

ลิงก์กฎบัตร

-

คณะกรรมการสรรหาและกำหนดค่าตอบแทน

บทบาทหน้าที่

- การสรรหากรรมการ / ผู้บริหารระดับสูง
- การพิจารณาค่าตอบแทน

ขอบเขต อำนาจ หน้าที่และบทบาทความรับผิดชอบ

คณะกรรมการบริษัทได้แต่งตั้งคณะกรรมการสรรหาและกำหนดค่าตอบแทน โดยมีวัตถุประสงค์เพื่อให้คำแนะนำแก่คณะกรรมการบริษัท ในการคัดเลือกบุคคลที่มีคุณสมบัติเหมาะสมให้เป็นกรรมการบริษัทและบริษัทย่อย และในการกำหนดอัตราค่าตอบแทนกรรมการของบริษัทและบริษัทย่อย เพื่อนำเสนอขออนุมัติ

จากที่ประชุมผู้ถือหุ้น และปฏิบัติงานอื่นใดตามที่คณะกรรมการบริษัทมอบหมาย

ลิงก์กฏบัตร

-

7.3.2 ข้อมูลคณะกรรมการชุดย่อยแต่ละชุด

รายชื่อคณะกรรมการตรวจสอบ

| รายชื่อกรรมการ | ตำแหน่ง | วันที่ดำรงตำแหน่ง | ทักษะและความชำนาญ |
|--|---|-------------------|--|
| 1. พลเอก สิทธิศักดิ์ เทภาสิต ^(*) เพศ: ชาย อายุ : 76 ปี วุฒิการศึกษา : ปริญญาโท สาขา : จิตวิทยาที่ปรึกษาบริหารการศึกษา สัญชาติไทย : ใช่ ถิ่นที่อยู่ในประเทศไทย : ใช่ มีประสบการณ์ความรู้ด้านการตรวจสอบบัญชี : ใช่ | ประธานกรรมการตรวจสอบ (กรรมการที่ไม่เป็นผู้บริหาร, กรรมการอิสระ) ประเภทของกรรมการ : กรรมการเดิม (กรรมการที่ยัง ดำรงตำแหน่งตามงบปีที่ย่างงาน และไม่มีการลาออกระหว่างปี) | 12 ม.ค. 2550 | การจัดการองค์กร, เหล็ก และ ผลิตภัณฑ์โลหะ, บริหาร ธุรกิจ |
| 2. นาย จีระเดช อุสวัสดิ์ ^(*) เพศ: ชาย อายุ : 76 ปี วุฒิการศึกษา : ปริญญาเอก สาขา : การจัดการ สัญชาติไทย : ใช่ ถิ่นที่อยู่ในประเทศไทย : ใช่ มีประสบการณ์ความรู้ด้านการตรวจสอบบัญชี : ใช่ | กรรมการตรวจสอบ (กรรมการที่ไม่เป็นผู้บริหาร, กรรมการอิสระ) ประเภทของกรรมการ : กรรมการเดิม (กรรมการที่ยัง ดำรงตำแหน่งตามงบปีที่ย่างงาน และไม่มีการลาออกระหว่างปี) | 12 ม.ค. 2550 | การจัดการองค์กร, เหล็ก และ ผลิตภัณฑ์โลหะ, บริหาร ธุรกิจ |
| 3. นาย ปรีชา จรุงกิจอนันต์ ^(*) เพศ: ชาย อายุ : 78 ปี วุฒิการศึกษา : ปริญญาเอก สาขา : เศรษฐศาสตร์ สัญชาติไทย : ใช่ ถิ่นที่อยู่ในประเทศไทย : ใช่ มีประสบการณ์ความรู้ด้านการตรวจสอบบัญชี : ใช่ | กรรมการตรวจสอบ (กรรมการที่ไม่เป็นผู้บริหาร, กรรมการอิสระ) ประเภทของกรรมการ : กรรมการเดิม (กรรมการที่ยัง ดำรงตำแหน่งตามงบปีที่ย่างงาน และไม่มีการลาออกระหว่างปี) | 30 ม.ค. 2550 | เศรษฐศาสตร์, เหล็ก และ ผลิตภัณฑ์โลหะ, การจัดการ องค์กร, บริหารธุรกิจ |

คำอธิบายเพิ่มเติม:

(*) กรรมการที่มีความรู้และประสบการณ์ในการสอบทานงบการเงินของบริษัท

คณะกรรมการชุดย่อยอื่น ๆ

| ชื่อคณะกรรมการชุดย่อย | รายชื่อ | ตำแหน่ง |
|----------------------------------|---------------------------|-------------------------------------|
| คณะกรรมการสรรหาและกำหนดค่าตอบแทน | พลเอก สิทธิศักดิ์ เทวาสิต | ประธานกรรมการชุดย่อย (กรรมการอิสระ) |
| | นาย ปรีชา จรุงกิจนันต์ | กรรมการชุดย่อย (กรรมการอิสระ) |
| | นาย จีรเดช อุ้วสวัสดิ์ | กรรมการชุดย่อย (กรรมการอิสระ) |

7.4 ข้อมูลเกี่ยวกับผู้บริหาร

7.4.1 รายชื่อและตำแหน่งของผู้บริหาร

รายชื่อผู้บริหารสูงสุดและผู้บริหาร 4 รายแรกนับจากผู้บริหารสูงสุด

| รายชื่อผู้บริหาร | ตำแหน่ง | วันที่ดำรงตำแหน่ง | ทักษะและความชำนาญ |
|--|--|-------------------|--|
| 1. นาย รชต ลีลาประชากุล เพศ: ชาย อายุ : 66 ปี วุฒิการศึกษา : ปริญญาตรี สาขา : รัฐศาสตร์ สัญชาติไทย : ใช่ ถิ่นที่อยู่ในประเทศไทย : ใช่ ผู้รับผิดชอบสูงสุดในสายงานบัญชีและการเงิน : ไม่ใช่ ผู้ควบคุมดูแลการบัญชี : ไม่ใช่ | กรรมการผู้จัดการ (ผู้บริหารสูงสุด) | 13 ม.ค. 2538 | เหล็ก และ ผลิตภัณฑ์โลหะ, บริหารธุรกิจ, การจัดการ องค์กร |
| 2. นาย อภินันท์ รัชฎสมบัติ ^(*) เพศ: ชาย อายุ : 63 ปี วุฒิการศึกษา : ปริญญาโท สาขา : บัญชี สัญชาติไทย : ใช่ ถิ่นที่อยู่ในประเทศไทย : ใช่ ผู้รับผิดชอบสูงสุดในสายงานบัญชีและการเงิน : ใช่ ผู้ควบคุมดูแลการบัญชี : ไม่ใช่ | รองกรรมการผู้จัดการ | 1 ม.ค. 2537 | บัญชี, เหล็ก และ ผลิตภัณฑ์โลหะ, บริหารธุรกิจ, การเงิน, การจัดการองค์กร |
| 3. นางสาว สมศรี ศรีสำราญรุ่งเรือง ^(**) เพศ: หญิง อายุ : 60 ปี วุฒิการศึกษา : ปริญญาโท สาขา : บริหารธุรกิจ สัญชาติไทย : ใช่ ถิ่นที่อยู่ในประเทศไทย : ใช่ ผู้รับผิดชอบสูงสุดในสายงานบัญชีและการเงิน : ไม่ใช่ ผู้ควบคุมดูแลการบัญชี : ใช่ | ผู้อำนวยการฝ่ายบัญชี | 1 พ.ค. 2548 | เหล็ก และ ผลิตภัณฑ์โลหะ, การจัดการองค์กร, บริหาร ธุรกิจ, บัญชี |
| 4. นางสาว นฤมล ภาสะพงศ์ เพศ: หญิง อายุ : 59 ปี วุฒิการศึกษา : ปริญญาตรี สาขา : บริหารธุรกิจ สัญชาติไทย : ใช่ ถิ่นที่อยู่ในประเทศไทย : ใช่ ผู้รับผิดชอบสูงสุดในสายงานบัญชีและการเงิน : ไม่ใช่ ผู้ควบคุมดูแลการบัญชี : ไม่ใช่ | ผู้อำนวยการฝ่ายวางแผนและพัฒนา ระบบงาน | 28 มี.ค. 2561 | เหล็ก และ ผลิตภัณฑ์โลหะ, การจัดการองค์กร, บริหาร ธุรกิจ |

| รายชื่อผู้บริหาร | ตำแหน่ง | วันที่ดำรงตำแหน่ง | ทักษะและความชำนาญ |
|---|--|-------------------|--|
| 5. นางสาว ศศิธร มั่นถาวร เพศ: หญิง อายุ : 58 ปี วุฒิการศึกษา : ปริญญาตรี สาขา : การจัดการ สัญชาติไทย : ใช่ ถิ่นที่อยู่ในประเทศไทย : ใช่ ผู้รับผิดชอบสูงสุดในสายงานบัญชีและการเงิน : ไม่ใช่ ผู้ควบคุมดูแลการบัญชี : ไม่ใช่ | ผู้อำนวยการฝ่ายขายในประเทศ | 2 ม.ค. 2562 | หลัก และ ผลิตภัณฑ์โลหะ, การจัดการองค์กร, บริหาร ธุรกิจ |
| 6. นางสาว สุมล บุพบรรพต เพศ: หญิง อายุ : 56 ปี วุฒิการศึกษา : ปริญญาตรี สาขา : วิทยาศาสตร์ สัญชาติไทย : ใช่ ถิ่นที่อยู่ในประเทศไทย : ใช่ ผู้รับผิดชอบสูงสุดในสายงานบัญชีและการเงิน : ไม่ใช่ ผู้ควบคุมดูแลการบัญชี : ไม่ใช่ | ผู้อำนวยการฝ่ายวางแผนควบคุมการ ผลิตและจัดซื้อ | 19 มี.ค. 2562 | หลัก และ ผลิตภัณฑ์โลหะ, การจัดการองค์กร, บริหาร ธุรกิจ |

คำอธิบายเพิ่มเติม :

(*) ผู้รับผิดชอบสูงสุดในสายงานบัญชีและการเงิน

(**) ผู้ควบคุมดูแลการทำบัญชี

(***) แต่งตั้งภายหลังวันสิ้นสุดบัญชี ณ ปีรายงาน

แผนภาพโครงสร้างผู้บริหารสูงสุดและผู้บริหาร 4 รายแรกนับจากผู้บริหารสูงสุด

โครงสร้างผู้บริหารสูงสุดและผู้บริหาร 4 รายแรกนับจากผู้บริหารสูงสุด ณ : 31 ธ.ค. 2567
วันที่

รูปแผนภาพโครงสร้างผู้บริหารสูงสุดและผู้บริหาร 4 รายแรกนับจากผู้บริหารสูงสุด

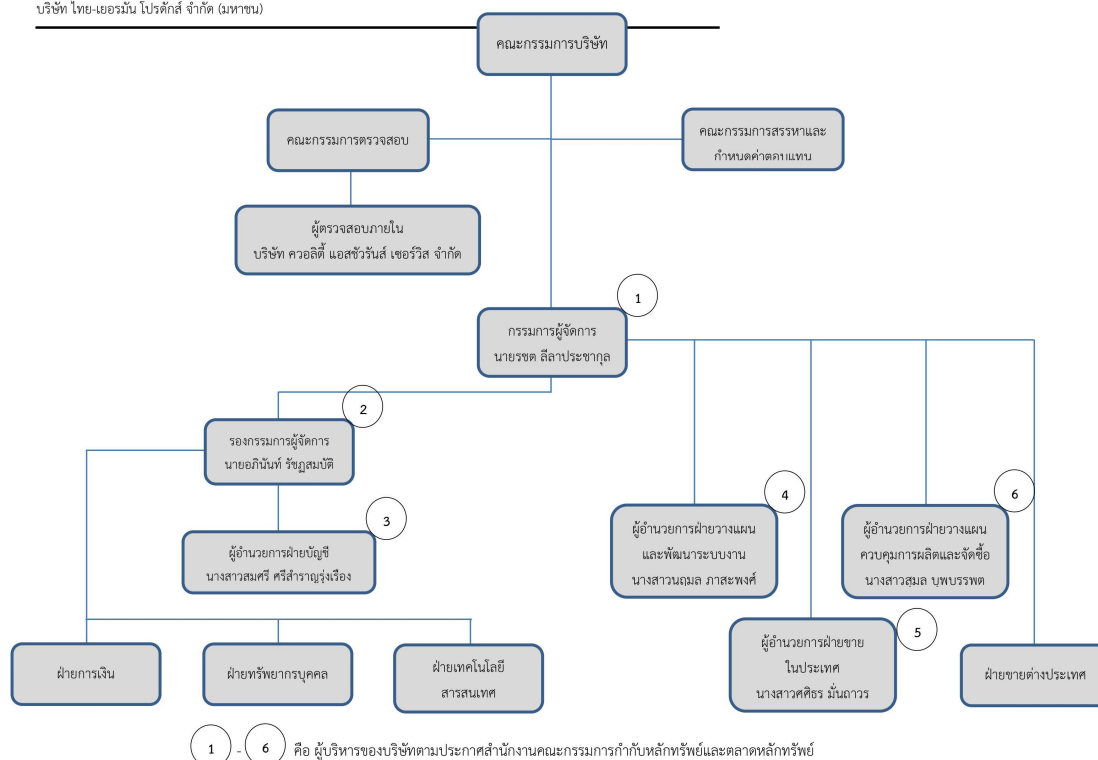

ผังองค์กรของบริษัท

7.4.2 นโยบายการจ่ายค่าตอบแทนกรรมการบริหารและผู้บริหาร

บริษัทมีนโยบายการจ่ายค่าตอบแทนกรรมการบริหารและผู้บริหาร ดังนี้

1. ค่าตอบแทนกรรมการบริหาร จะพิจารณากำหนดโดยคณะกรรมการสรรหาและกำหนดค่าตอบแทน โดยพิจารณาผลประกอบการของบริษัท ทั้งนี้ จะได้รับผลตอบแทนและผลประโยชน์ในฐานะที่เป็นลูกจ้างหรือพนักงานของบริษัท
2. ค่าตอบแทนผู้บริหาร จะเป็นไปตามนโยบายที่ฝ่ายทรัพยากรบุคคลประกาศประจำปี

คณะกรรมการบริษัทหรือคณะกรรมการพิจารณาค่าตอบแทนมีความเห็น : มี
ต่อนโยบายการจ่ายค่าตอบแทนกรรมการบริหารและผู้บริหารหรือไม่

คณะกรรมการบริษัทมอบหมายให้คณะกรรมการสรรหาและกำหนดค่าตอบแทนเป็นผู้พิจารณาค่าตอบแทนกรรมการบริหาร โดยพิจารณาผลประกอบการบริษัท และหน้าที่ความรับผิดชอบ และจะได้รับผลตอบแทนและผลประโยชน์ในฐานะที่เป็นลูกจ้างหรือพนักงานของบริษัท

ส่วนค่าตอบแทนผู้บริหาร จะเป็นไปตามนโยบายที่ฝ่ายทรัพยากรบุคคลประกาศประจำปี

7.4.3 ค่าตอบแทนกรรมการบริหารและผู้บริหาร

ค่าตอบแทนที่เป็นตัวเงินของกรรมการบริหารและผู้บริหาร

| | 2565 | 2566 | 2567 |
|---|---------------|---------------|---------------|
| ค่าตอบแทนกรรมการบริหารและผู้บริหารรวม (บาท) | 18,248,986.00 | 18,864,437.00 | 17,801,557.00 |
| ค่าตอบแทนกรรมการบริหาร (บาท) | 12,645,465.00 | 13,159,502.00 | 12,331,848.00 |
| ค่าตอบแทนผู้บริหาร (บาท) | 5,603,521.00 | 5,704,935.00 | 5,469,709.00 |

คำตอบแทนที่เป็นตัวเงินของกรรมการบริหารและผู้บริหาร มีดังนี้

1. รายได้ประจำในรูปแบบเงินเดือน
2. โบนัส (ถ้ามี) ตามนโยบายของบริษัทที่เกี่ยวข้องกับ Corporate KPI และ Department KPI ซึ่งในปี 2567 ไม่มีการจ่ายโบนัส

คำตอบแทนอื่นของกรรมการบริหารและผู้บริหาร

| | 2565 | 2566 | 2567 |
|---|--------------|--------------|--------------|
| เงินที่บริษัทสมทบเข้ากองทุนสำรองเลี้ยงชีพสำหรับกรรมการผู้บริหารและผู้บริหาร (บาท) | 1,578,856.00 | 1,641,118.00 | 1,657,773.00 |
| Employee Stock Ownership Plan (ESOP) | ไม่มี | ไม่มี | ไม่มี |
| Employee Joint Investment Program (EJIP) | ไม่มี | ไม่มี | ไม่มี |

บริษัทได้จัดให้มีกองทุนสำรองเลี้ยงชีพให้แก่ผู้บริหาร แต่ไม่มีโครงการ ESOP และ EJIP

คำตอบแทนหรือผลประโยชน์ค้างจ่ายของกรรมการบริหารและผู้บริหาร

คำตอบแทนหรือผลประโยชน์ค้างจ่ายของกรรมการบริหารและผู้บริหารใน : 0.00
รอบปีที่ผ่านมา

ประมาณคำตอบแทนของกรรมการบริหารและผู้บริหารในรอบปีปัจจุบัน : 17,000,000.00

7.5 ข้อมูลเกี่ยวกับพนักงาน

ข้อมูลเกี่ยวกับพนักงานของบริษัท

จำนวนพนักงาน

| | 2565 | 2566 | 2567 |
|------------------|------|------|------|
| พนักงานรวม (คน) | 350 | 314 | 313 |
| พนักงานชาย (คน) | 216 | 200 | 192 |
| พนักงานหญิง (คน) | 134 | 114 | 121 |

จำนวนพนักงาน จำแนกตามตำแหน่งและสายงาน

จำนวนพนักงานชาย จำแนกตามตำแหน่ง

| | 2565 | 2566 | 2567 |
|--|------|------|------|
| จำนวนพนักงานชาย ระดับปฏิบัติการ (คน) | 180 | 173 | 165 |
| จำนวนพนักงานชาย ระดับบริหาร (คน) | 34 | 25 | 25 |
| จำนวนพนักงานชาย ผู้บริหารระดับสูง (คน) | 2 | 2 | 2 |

จำนวนพนักงานหญิง จำแนกตามตำแหน่ง

| | 2565 | 2566 | 2567 |
|---|------|------|------|
| จำนวนพนักงานหญิง ระดับปฏิบัติการ (คน) | 72 | 88 | 94 |
| จำนวนพนักงานหญิง ระดับบริหาร (คน) | 58 | 22 | 23 |
| จำนวนพนักงานหญิง ผู้บริหารระดับสูง (คน) | 4 | 4 | 4 |

การเปลี่ยนแปลงจำนวนพนักงานอย่างมีนัยสำคัญ

จำนวนพนักงานเปลี่ยนแปลงอย่างมีนัยสำคัญในระยะ 3 ปีที่ผ่านมา : ไม่ใช่

ข้อมูลเกี่ยวกับค่าตอบแทนพนักงาน

ค่าตอบแทนของพนักงาน

| | 2565 | 2566 | 2567 |
|-----------------------------|----------------|----------------|----------------|
| ค่าตอบแทนพนักงานรวม (บาท) | 114,910,482.00 | 109,547,294.00 | 116,581,245.00 |
| ค่าตอบแทน พนักงานชาย (บาท) | 75,964,056.00 | 62,212,664.00 | 70,644,626.00 |
| ค่าตอบแทน พนักงานหญิง (บาท) | 38,946,426.00 | 47,334,630.00 | 45,936,619.00 |

นโยบายการจัดการกองทุนสำรองเลี้ยงชีพ (Provident fund: PVD)

นโยบายการจัดการกองทุนสำรองเลี้ยงชีพ : มี

พนักงานสามารถเลือกจ่ายเงินสะสมตามอายุงานในอัตราร้อยละ 2 - 12 ของค่าจ้าง และบริษัทจะสมทบตามอายุงานและตำแหน่งในอัตราอ้อยละ 2 - 12 ของค่าจ้าง

ในการเลือกผู้จัดการกองทุนสำรองเลี้ยงชีพนั้น บริษัทได้คำนึงความสามารถในการบริหารเงินได้เป็นอย่างดี และมีความมั่นคงปลอดภัย ในปี 2556 บริษัทจัดตั้งคณะกรรมการในการคัดเลือกกองทุนสำรองเลี้ยงชีพ เพื่อเปรียบเทียบกองทุน 2-3 ราย โดยหลักเกณฑ์ในการเลือก คือ เลือกกองทุนที่มีความสัมพันธ์กับการจ่ายเงินเดือน อีกทั้ง บริษัทได้เลือกแผนการลงทุนแบบระมัดระวัง โดยลงทุนใน

1. ลงทุนพันธบัตรรัฐบาล
2. ลงทุนในพันธบัตรรัฐบาลและหุ้นไม่เกินร้อยละ 5

กองทุนสำรองเลี้ยงชีพสำหรับพนักงาน (PVD)

| | 2565 | 2566 | 2567 |
|---|--------------|--------------|--------------|
| จำนวนพนักงานที่เข้าร่วม PVD (คน) | 277 | 268 | 257 |
| สัดส่วนพนักงานที่เป็นสมาชิก PVD (%) | 79.14 | 85.35 | 82.11 |
| จำนวนเงินที่บริษัทสมทบเข้ากองทุนสำรองเลี้ยงชีพสำหรับพนักงาน (บาท) | 5,013,766.00 | 5,167,526.00 | 5,132,441.00 |

7.6 ข้อมูลสำคัญอื่น ๆ

7.6.1 ผู้ที่ได้รับมอบหมาย

รายชื่อผู้ควบคุมดูแลการทำบัญชี

| ข้อมูลทั่วไป | อีเมล | โทรศัพท์ |
|-----------------------------------|--------------------|-------------|
| 1. นางสาว สมศรี ศรีสำราญรุ่งเรือง | somsri@tgpro.co.th | 02-261-9955 |

รายชื่อเลขานุการบริษัท

| ข้อมูลทั่วไป | อีเมล | โทรศัพท์ |
|----------------------------|--------------------|-------------|
| 1. นาย อภินันท์ รัชฎสมบัติ | apinun@tgpro.co.th | 02-261-9955 |

รายชื่อหัวหน้างานตรวจสอบภายในหรือผู้ตรวจสอบภายในที่ว่างจากภายนอก

| ข้อมูลทั่วไป | อีเมล | โทรศัพท์ |
|-------------------------|-------------------------------|----------|
| 1. นาย มงคล เหล่าวรพงศ์ | mongkon.laoworapong@gmail.com | - |

7.6.2 หัวหน้างานนักลงทุนสัมพันธ์

บริษัทมีการแต่งตั้งหัวหน้างานนักลงทุนสัมพันธ์หรือไม่ : ไม่มี

7.6.3 ผู้สอบบัญชีของบริษัท

รายละเอียดการสอบบัญชีของบริษัท

| บริษัทผู้สอบบัญชี | ค่าสอบบัญชี (บาท) | ค่าบริการอื่น ๆ | รายชื่อและข้อมูลทั่วไปของผู้สอบบัญชี |
|--|-------------------|-----------------|--------------------------------------|
| บริษัท กรินทร์ ออดิท จำกัด เลขที่ 72 อาคาร กสท โทรคมนาคม ชั้นที่ 24 ถนนเจริญกรุง แขวงบางรัก เขตบางรัก กรุงเทพมหานคร 10500 โทรศัพท์ +66 2105 4661 | 1,324,000.00 | - | - |

รายละเอียดการสอบบัญชีของบริษัทย่อย

| ค่าสอบบัญชี (บาท) | ค่าบริการอื่น ๆ |
|-------------------|-----------------|
| 663,000.00 | - |

7.6.4 บุคลากรที่ได้รับมอบหมาย กรณีที่เป็นบริษัทต่างประเทศ

บริษัทมีบุคลากรที่ได้รับมอบหมายให้เป็นตัวแทนในประเทศไทยหรือไม่ : ไม่มี

8. รายงานผลการดำเนินงานสำคัญด้านการกำกับดูแลกิจการ

8.1 สรุปผลการปฏิบัติหน้าที่ของคณะกรรมการในรอบปีที่ผ่านมา

สรุปผลการปฏิบัติหน้าที่ของคณะกรรมการในรอบปีที่ผ่านมา

คณะกรรมการบริษัทเป็นผู้รับผิดชอบต่อการดำเนินธุรกิจที่สำคัญและการกำกับดูแลกิจการของบริษัทและบริษัทย่อย คณะกรรมการบริษัท ได้ตระหนักถึงความสำคัญของการส่งเสริมพฤติกรรมที่แสดงออกถึงความรับผิดชอบต่อหน้าที่การงาน ผู้ถือหุ้น เพื่อนร่วมงาน ผู้มีส่วนได้เสีย และสังคม รวมถึงการหลีกเลี่ยงพฤติกรรมใด ๆ ที่อาจเสี่ยงต่อการขัดจริยธรรม และอาจเป็นเหตุให้เป็นการขัดต่อกฎหมายด้วย

8.1.1 การสรรหาคณะกรรมการ / การพัฒนากรรมการ / การประเมินผลการปฏิบัติหน้าที่ของกรรมการ

ข้อมูลเกี่ยวกับการสรรหาคณะกรรมการ

การสรรหากรรมการอิสระ

หลักเกณฑ์ในการสรรหากรรมการอิสระ

กรรมการอิสระเป็นบุคคลที่มีคุณสมบัติครบถ้วนตามประกาศคณะกรรมการกำกับตลาดทุน และประกาศตลาดหลักทรัพย์ฯ ที่เกี่ยวข้อง ดังต่อไปนี้

1. ถือหุ้นไม่เกินร้อยละ 1.0 ของจำนวนหุ้นที่มีสิทธิออกเสียงทั้งหมดของบริษัท บริษัทย่อย โดยไม่เป็นผู้ถือหุ้นรายใหญ่ หรือผู้มีอำนาจควบคุมของบริษัท ทั้งนี้ ให้นับรวมการถือหุ้นของผู้ที่เกี่ยวข้องของกรรมการอิสระรายนั้น ๆ ด้วย
2. ไม่เป็นหรือเคยเป็นกรรมการที่มีส่วนร่วมบริหารงาน ลูกจ้าง พนักงาน ที่ปรึกษาที่ได้รับเงินเดือนประจำ หรือผู้มีอำนาจควบคุมของบริษัท บริษัทใหญ่ บริษัทย่อย บริษัทย่อยลำดับเดียวกัน นิติบุคคลที่อาจมีความขัดแย้ง เว้นแต่จะได้นอกจากการมีลักษณะดังกล่าวมาแล้วไม่น้อยกว่า 2 (สอง) ปีก่อนวันที่ได้รับการแต่งตั้ง แต่ลักษณะต้องห้ามดังกล่าว ไม่รวมถึงกรณีที่กรรมการอิสระเคยเป็นข้าราชการ หรือที่ปรึกษาของส่วนราชการ ซึ่งเป็นผู้ถือหุ้นใหญ่ หรือผู้มีอำนาจควบคุมของบริษัท
3. ไม่เป็นบุคคลที่มีความสัมพันธ์ทางสายโลหิต หรือโดยการจดทะเบียนตามกฎหมาย ในลักษณะที่เป็นบิดา มารดา คู่สมรส พี่น้อง และบุตร รวมทั้ง คู่สมรสของบุตร ของผู้บริหาร ผู้ถือหุ้นรายใหญ่ ผู้มีอำนาจควบคุม หรือบุคคลที่จะได้รับการเสนอชื่อให้เป็นผู้บริหารหรือผู้มีอำนาจควบคุมของบริษัท หรือบริษัทย่อย
4. ไม่มีหรือเคยมีความสัมพันธ์ทางธุรกิจกับบริษัท บริษัทย่อย ผู้ถือหุ้นรายใหญ่ หรือผู้มีอำนาจควบคุมของบริษัท ในลักษณะที่อาจเป็นการขัดขวางการใช้วิจารณญาณอย่างอิสระของตน รวมทั้งไม่เป็นหรือเคยเป็นผู้ถือหุ้นที่มีนัย หรือผู้มีอำนาจควบคุมของผู้ที่มีความสัมพันธ์ทางธุรกิจกับบริษัท บริษัทย่อย ผู้ถือหุ้นรายใหญ่ หรือผู้มีอำนาจควบคุมของบริษัท เว้นแต่จะได้นอกจากการมีลักษณะดังกล่าวมาแล้วไม่น้อยกว่า 2 ปี
5. ไม่เป็นหรือเคยเป็นผู้สอบบัญชีของบริษัท บริษัทย่อย หรือนิติบุคคลที่อาจมีความขัดแย้ง และไม่เป็นผู้ถือหุ้นรายใหญ่ กรรมการซึ่งไม่ใช่กรรมการอิสระ ผู้บริหาร หรือหุ้นส่วนผู้จัดการของสำนักงานสอบบัญชี ซึ่งมีผู้สอบบัญชีของบริษัท บริษัทย่อย หรือนิติบุคคล ที่อาจมีความขัดแย้งสังกัดอยู่ เว้นแต่จะได้นอกจากการมีลักษณะดังกล่าวมาแล้วไม่น้อยกว่า 2 ปีก่อนวันที่ได้รับการแต่งตั้ง
6. ไม่เป็นหรือเคยเป็นผู้ให้บริการทางวิชาชีพใด ๆ ซึ่งรวมถึงการให้บริการเป็นที่ปรึกษากฎหมายหรือที่ปรึกษาทางการเงิน ซึ่งได้รับค่าบริการเกินกว่า 2 ล้านบาทต่อปีจากบริษัท บริษัทย่อย ผู้ถือหุ้นรายใหญ่ หรือผู้มีอำนาจควบคุมของบริษัท และไม่เป็นผู้ถือหุ้นที่มีนัย ผู้มีอำนาจควบคุม หรือหุ้นส่วนของผู้ให้บริการทางวิชาชีพนั้นด้วย เว้นแต่จะได้นอกจากการมีลักษณะดังกล่าวมาแล้วไม่น้อยกว่า 2 ปี
7. ไม่เป็นกรรมการที่ได้รับการแต่งตั้งขึ้นเพื่อเป็นตัวแทนของกรรมการบริษัท ผู้ถือหุ้นรายใหญ่ หรือผู้ถือหุ้น ซึ่งเป็นผู้เกี่ยวข้องกับผู้ถือหุ้นรายใหญ่ของบริษัท
8. ไม่ประกอบกิจการที่มีสภาพอย่างเดียวกันและเป็นการแข่งขันที่มีนัยกับกิจการของบริษัท บริษัทย่อย หรือไม่หุ้นส่วนที่มีนัยในหุ้นส่วน หรือเป็นกรรมการที่มีส่วนร่วมบริหารงาน ลูกจ้าง พนักงาน ที่ปรึกษาที่ได้รับเงินเดือนประจำ หรือผู้ถือหุ้นเกินร้อยละ 1 ของจำนวนหุ้นที่มีสิทธิออกเสียงทั้งหมดของบริษัทอื่น ซึ่งประกอบกิจการที่มีสภาพอย่างเดียวกันและเป็นการแข่งขันกับกิจการของบริษัท บริษัทใหญ่ และบริษัทย่อย
9. ไม่มีลักษณะอื่นใดที่ทำให้ไม่สามารถให้ความเห็นอย่างเป็นอิสระเกี่ยวกับการดำเนินงานของบริษัท เช่น หุ้นส่วนธุรกิจ เจ้าหนี้ และคู่ค้า อันอาจทำให้เกิดความขัดแย้งทางผลประโยชน์ (Conflict of Interest)

10. มีความรู้และเข้าใจลักษณะการประกอบธุรกิจของบริษัทเป็นอย่างดี รวมทั้งมีความรู้ความสามารถที่เป็นประโยชน์ต่อการดำเนินธุรกิจของบริษัท
11. กรรมการอิสระจะต้องรายงานต่อคณะกรรมการบริษัททันทีหากเห็นว่า มีเหตุการณ์ใด ๆ ที่อาจจะทำให้ตนต้องขาดคุณสมบัติความเป็นอิสระในฐานะกรรมการอิสระ
12. กรรมการอิสระจะต้องไม่ดำรงตำแหน่งเป็นกรรมการในบริษัทจดทะเบียนมากกว่า 5 แห่ง

ภายหลังได้รับการแต่งตั้งให้เป็นกรรมการอิสระที่มีลักษณะเป็นไปตามที่กล่าวมาข้างต้นแล้ว กรรมการอิสระ อาจได้รับมอบหมายจากคณะกรรมการให้ตัดสินใจดำเนินการของบริษัท บริษัทย่อย ผู้ถือหุ้นรายใหญ่ หรือผู้มีอำนาจควบคุมของบริษัท โดยสามารถตัดสินใจในรูปแบบขององค์คณะ (Collective Decision) ได้

ความสัมพันธ์ทางธุรกิจหรือการให้บริการทางวิชาชีพของกรรมการอิสระในรอบปีที่ผ่านมา

ความสัมพันธ์ทางธุรกิจหรือการให้บริการทางวิชาชีพ : ไม่มี
ของกรรมการอิสระในรอบปีที่ผ่านมา

การสรรหากรรมการและผู้บริหารระดับสูงสุด

วิธีการสรรหากรรมการและผู้บริหารระดับสูงสุด

วิธีการสรรหาบุคคลที่จะแต่งตั้ง เป็นกรรมการ : ใช่
ผ่านคณะกรรมการสรรหาหรือไม่
วิธีการสรรหาบุคคลที่จะแต่งตั้ง เป็นผู้บริหารระดับสูงสุด : ใช่
ผ่านคณะกรรมการสรรหาหรือไม่

จำนวนกรรมการที่มาจากผู้ถือหุ้นรายใหญ่

จำนวนกรรมการที่มาจากผู้ถือหุ้นรายใหญ่ : 1
แต่ละกลุ่มในรอบปีที่ผ่านมา (คน)

สิทธิของผู้ลงทุนรายย่อยในการแต่งตั้งกรรมการ

บริษัทได้ตระหนักและเล็งเห็นความสำคัญในการปฏิบัติต่อผู้ถือหุ้นอย่างเป็นธรรมและเท่าเทียมกัน เพื่อส่งเสริมหลักการกำกับดูแลกิจการที่ดี (Good Corporate Governance) อันเป็นปัจจัยหนึ่งในการนำมาซึ่งความสำเร็จของกิจการ ดังนั้น บริษัทจึงเปิดโอกาสให้ผู้ถือหุ้นรายย่อยสามารถเสนอชื่อบุคคลเพื่อเข้ารับการเลือกตั้งเป็นกรรมการเป็นการล่วงหน้า ก่อนการประชุมสามัญผู้ถือหุ้นประจำปีซึ่งจะจัดขึ้นประมาณเดือนเมษายนของทุกปี

วิธีการแต่งตั้งกรรมการ : อื่น ๆ : วิธีการแต่งตั้งกรรมการแต่ละรายต้องได้รับคะแนนเสียงข้างมากของจำนวนเสียงทั้งหมดของผู้ถือหุ้นซึ่งมาประชุมและออกเสียงลงคะแนน

การกำหนดคุณสมบัติในการสรรหากรรมการบริษัท

รายละเอียดการกำหนดคุณสมบัติในการสรรหากรรมการบริษัท

| คุณสมบัติ ความรู้ หรือประสบการณ์ | ทักษะและความชำนาญที่เกี่ยวข้อง |
|---|---|
| เป็นผู้มีคุณสมบัติ ความรู้ ประสบการณ์ และความสามารถเฉพาะด้านที่เป็นประโยชน์กับบริษัท มีประสบการณ์ในธุรกิจหรืออุตสาหกรรมหลักที่บริษัทดำเนินการอยู่ | เศรษฐศาสตร์, เทคโนโลยี และ ผลิตภัณฑ์โลหะ, การจัดการองค์กร, บริหารธุรกิจ |

ข้อมูลเกี่ยวกับการพัฒนากรรมการ

การพัฒนากรรมการในรอบปีที่ผ่านมา

รายละเอียดการพัฒนากรรมการในรอบปีที่ผ่านมา

| รายชื่อกรรมการ | เข้าร่วมอบรมในรอบปี บัญชีที่ผ่านมา | ประวัติการเข้าร่วมอบรม |
|--|---------------------------------------|------------------------|
| 1. นาย ณรงค์ชัย อัครเศรณี ประธานกรรมการ | ไม่เข้าร่วม | - |
| 2. นาย จีระเดช อุสุสวัสดิ์ กรรมการ | ไม่เข้าร่วม | - |
| 3. นาย รชต ลีลาประชากุล กรรมการ | ไม่เข้าร่วม | - |
| 4. นาย วิชิต วุฒิสสมบัติ กรรมการ | ไม่เข้าร่วม | - |
| 5. พลเอก สิทธิศักดิ์ เทภาสิต กรรมการ | ไม่เข้าร่วม | - |
| 6. นาย ปรีชา จรุงกิจอนันต์ กรรมการ | ไม่เข้าร่วม | - |
| 7. นาย อภินันท์ รัชฎสมบัติ กรรมการ | เข้าร่วม | - |

ข้อมูลเกี่ยวกับการประเมินผลการปฏิบัติหน้าที่ของกรรมการ

เกณฑ์การประเมินผลการปฏิบัติหน้าที่ของคณะกรรมการ

การประเมินผลการปฏิบัติงานของคณะกรรมการบริษัทใช้แบบประเมินที่จัดทำขึ้นตามแนวของตลาดหลักทรัพย์แห่งประเทศไทย โดยนำมาปรับใช้ให้เหมาะสมกับลักษณะและโครงสร้างของคณะกรรมการ ซึ่งผลการประเมินจะเป็นส่วนสำคัญในการพัฒนาการปฏิบัติหน้าที่และการดำเนินงานเกี่ยวกับคณะกรรมการให้มีประสิทธิภาพและประสิทธิผลยิ่งขึ้นต่อไป ประกอบด้วย 3 หัวข้อ ดังต่อไปนี้

- โครงสร้างและคุณสมบัติของกรรมการบริษัท
- การประชุมของกรรมการบริษัท
- บทบาท หน้าที่ และความรับผิดชอบของกรรมการบริษัท

การประเมินผลการปฏิบัติหน้าที่ของคณะกรรมการในรอบปีที่ผ่านมา

ผลการประเมินการปฏิบัติหน้าที่ของคณะกรรมการ มีดังต่อไปนี้

คณะกรรมการบริษัท

ผลการประเมินการปฏิบัติงานของคณะกรรมการบริษัททั้งคณะ มีคะแนนเฉลี่ยร้อยละ 99.55 อยู่ในเกณฑ์ดีเยี่ยม
ผลการประเมินการปฏิบัติงานของคณะกรรมการบริษัทรายบุคคล มีคะแนนเฉลี่ยร้อยละ 97.73 อยู่ในเกณฑ์ดีเยี่ยม

คณะกรรมการตรวจสอบ

ผลการประเมินการปฏิบัติงานของคณะกรรมการตรวจสอบทั้งคณะ มีคะแนนเฉลี่ยร้อยละ 97.50 อยู่ในเกณฑ์ดีเยี่ยม
ผลการประเมินการปฏิบัติงานของคณะกรรมการบริษัทรายบุคคล มีคะแนนเฉลี่ยร้อยละ 97.73 อยู่ในเกณฑ์ดีเยี่ยม

คณะกรรมการสรรหาและกำหนดค่าตอบแทน

ผลการประเมินการปฏิบัติงานของคณะกรรมการตรวจสอบทั้งคณะ มีคะแนนเฉลี่ยร้อยละ 97.50 อยู่ในเกณฑ์ดีเยี่ยม
ผลการประเมินการปฏิบัติงานของคณะกรรมการบริษัทรายบุคคล มีคะแนนเฉลี่ยร้อยละ 97.73 อยู่ในเกณฑ์ดีเยี่ยม

รายละเอียดการประเมินผลการปฏิบัติหน้าที่ของคณะกรรมการ

| รายชื่อคณะกรรมการ | รูปแบบการประเมินผล | เกรด / คะแนนที่ได้รับเฉลี่ย | เกรด / คะแนนเต็ม |
|----------------------------------|---|-----------------------------|-------------------------|
| คณะกรรมการบริษัท | การประเมินแบบรายคณะ | ดีเยี่ยม / 99.55 | ดีเยี่ยม / 90.00-100.00 |
| | การประเมินแบบรายบุคคล (ประเมินตนเอง) | ดีเยี่ยม / 97.73 | ดีเยี่ยม / 90.00-100.00 |
| | การประเมินแบบรายบุคคลแบบไขว้ (ประเมินกรรมการท่านอื่น) | ไม่มี | ไม่มี |
| คณะกรรมการตรวจสอบ | การประเมินแบบรายคณะ | ดีเยี่ยม / 97.50 | ดีเยี่ยม / 90.00-100.00 |
| | การประเมินแบบรายบุคคล (ประเมินตนเอง) | ดีเยี่ยม / 97.73 | ดีเยี่ยม / 90.00-100.00 |
| | การประเมินแบบรายบุคคลแบบไขว้ (ประเมินกรรมการท่านอื่น) | ไม่มี | ไม่มี |
| คณะกรรมการสรรหาและกำหนดค่าตอบแทน | การประเมินแบบรายคณะ | ดีเยี่ยม / 97.50 | ดีเยี่ยม / 90.00-100.00 |
| | การประเมินแบบรายบุคคล (ประเมินตนเอง) | ดีเยี่ยม / 97.73 | ดีเยี่ยม / 90.00-100.00 |
| | การประเมินแบบรายบุคคลแบบไขว้ (ประเมินกรรมการท่านอื่น) | ไม่มี | ไม่มี |

8.1.2 การเข้าร่วมประชุมและการจ่ายค่าตอบแทนคณะกรรมการรายบุคคล

การเข้าร่วมประชุมของคณะกรรมการบริษัท

การเข้าร่วมประชุมของคณะกรรมการบริษัท

จำนวนการประชุมของคณะกรรมการบริษัท ในรอบปีที่ผ่านมานี้ : 6 (ครั้ง)
การประชุมสามัญผู้ถือหุ้นประจำปี (AGM) : 11 เม.ย. 2567
การประชุมวิสามัญผู้ถือหุ้น (EGM) : ไม่มี

รายละเอียดการเข้าร่วมประชุมของคณะกรรมการบริษัท

| รายชื่อคณะกรรมการ | การเข้าประชุมคณะกรรมการบริษัท | | | การเข้าประชุม AGM | | | การเข้าประชุม EGM | | |
|---|-------------------------------|---|--------------------------|-----------------------|---|--------------------------|-----------------------|---|--------------------------|
| | การเข้าประชุม (ครั้ง) | / | สิทธิในการประชุม (ครั้ง) | การเข้าประชุม (ครั้ง) | / | สิทธิในการประชุม (ครั้ง) | การเข้าประชุม (ครั้ง) | / | สิทธิในการประชุม (ครั้ง) |
| 1. นาย ณรงค์ชัย อัครเศรณี (ประธานกรรมการ, กรรมการอิสระ) | 6 | / | 6 | 1 | / | 1 | N/A | / | N/A |
| 2. นาย จิรเดช อุสุสวัสดิ์ (กรรมการ, กรรมการอิสระ) | 6 | / | 6 | 1 | / | 1 | N/A | / | N/A |
| 3. นาย รชต ลีลาประชากุล (กรรมการ) | 6 | / | 6 | 1 | / | 1 | N/A | / | N/A |

| รายชื่อคณะกรรมการ | การเข้าประชุมคณะกรรมการบริษัท | | | การเข้าประชุม AGM | | | การเข้าประชุม EGM | | |
|--|-------------------------------|---|--------------------------|-----------------------|---|--------------------------|-----------------------|---|--------------------------|
| | การเข้าประชุม (ครั้ง) | / | สิทธิในการประชุม (ครั้ง) | การเข้าประชุม (ครั้ง) | / | สิทธิในการประชุม (ครั้ง) | การเข้าประชุม (ครั้ง) | / | สิทธิในการประชุม (ครั้ง) |
| 4. นาย วิชิต วุฒิสสมบัติ (กรรมการ, กรรมการอิสระ) | 6 | / | 6 | 1 | / | 1 | N/A | / | N/A |
| 5. พลเอก สิทธิศักดิ์ เทหาสิต (กรรมการ, กรรมการอิสระ) | 6 | / | 6 | 1 | / | 1 | N/A | / | N/A |
| 6. นาย ปรีชา จรุงกิจอนันต์ (กรรมการ, กรรมการอิสระ) | 6 | / | 6 | 1 | / | 1 | N/A | / | N/A |
| 7. นาย อภินันท์ รัชภูมิสมบัติ (กรรมการ) | 6 | / | 6 | 1 | / | 1 | N/A | / | N/A |

คำตอบแทนของคณะกรรมการ

ลักษณะคำตอบแทนของคณะกรรมการ

คณะกรรมการมอบหมายให้คณะกรรมการสรรหาและกำหนดค่าตอบแทน เป็นผู้พิจารณาคำตอบแทนโดยพิจารณาผลประกอบการของบริษัท และหน้าที่ความรับผิดชอบของกรรมการ กรรมการในคณะกรรมการชุดย่อย โดยการพิจารณากำหนดค่าตอบแทนของกรรมการอยู่ในอำนาจอนุมัติของที่ประชุมผู้ถือหุ้น

คำตอบแทนอื่น

ในปี 2567 บริษัทได้ทำประกันภัยความรับผิดของกรรมการและผู้บริหาร (Directors and Officers Liability Coverage) กับบริษัท ทิพยประกันภัย จำกัด (มหาชน) ซึ่งมีความคุ้มครองจำนวนเงินจำกัดความรับผิด 50,000,000 บาท

คำตอบแทนของคณะกรรมการ

รายละเอียดคำตอบแทนของกรรมการแต่ละรายบุคคลในรอบปีที่ผ่านมา

| รายชื่อกรรมการ / คณะกรรมการ | บริษัท | | | | คำตอบแทนที่เป็น ตัวเงินของบริษัท ย่อยรวม (บาท) |
|---|---------------------|---------------------------------|------------|-------------------------------|--|
| | ค่าเบี้ยประชุมต่อปี | คำตอบแทนที่เป็น ตัวเงินอื่นๆ | รวม (บาท) | คำตอบแทนที่ ไม่เป็นตัวเงิน | |
| 1. นาย ณรงค์ชัย อัครเศรณี (ประธานกรรมการ) | | | 415,000.00 | | 0.00 |
| คณะกรรมการบริษัท | 175,000.00 | 240,000.00 | 415,000.00 | ไม่มี | |
| 2. นาย จิรเดช อุบลสวัสดิ์ (กรรมการ) | | | 329,000.00 | | 0.00 |
| คณะกรรมการบริษัท | 105,000.00 | 144,000.00 | 249,000.00 | ไม่มี | |
| คณะกรรมการตรวจสอบ | 60,000.00 | 0.00 | 60,000.00 | ไม่มี | |

| รายชื่อกรรมการ / คณะกรรมการ | บริษัท | | | | ค่าตอบแทนที่เป็น ตัวเงินของบริษัท ย่อยรวม (บาท) |
|--|---------------------|----------------------------------|-------------------|--------------------------------|---|
| | ค่าเบี้ยประชุมต่อปี | ค่าตอบแทนที่ เป็นตัวเงินอื่นๆ | รวม (บาท) | ค่าตอบแทนที่ ไม่เป็นตัวเงิน | |
| คณะกรรมการสรรหาและกำหนดค่า ตอบแทน | 20,000.00 | 0.00 | 20,000.00 | ไม่มี | |
| 3. นาย รชต ลีลาประชากร (กรรมการ) | | | 320,000.00 | | N/A |
| คณะกรรมการบริษัท | 140,000.00 | 180,000.00 | 320,000.00 | ไม่มี | |
| 4. นาย วิชิต วุฒิสสมบัติ (กรรมการ) | | | 249,000.00 | | 0.00 |
| คณะกรรมการบริษัท | 105,000.00 | 144,000.00 | 249,000.00 | ไม่มี | |
| 5. พลเอก สิทธิศักดิ์ เทพาสิต (กรรมการ) | | | 341,000.00 | | 0.00 |
| คณะกรรมการบริษัท | 105,000.00 | 144,000.00 | 249,000.00 | ไม่มี | |
| คณะกรรมการตรวจสอบ | 72,000.00 | 0.00 | 72,000.00 | ไม่มี | |
| คณะกรรมการสรรหาและกำหนดค่า ตอบแทน | 20,000.00 | 0.00 | 20,000.00 | ไม่มี | |
| 6. นาย ปรีชา จรุงกิจอนันต์ (กรรมการ) | | | 329,000.00 | | 0.00 |
| คณะกรรมการบริษัท | 105,000.00 | 144,000.00 | 249,000.00 | ไม่มี | |
| คณะกรรมการตรวจสอบ | 60,000.00 | 0.00 | 60,000.00 | ไม่มี | |
| คณะกรรมการสรรหาและกำหนดค่า ตอบแทน | 20,000.00 | 0.00 | 20,000.00 | ไม่มี | |
| 7. นาย อภินันท์ รัชภูมิสมบัติ (กรรมการ) | | | 249,000.00 | | N/A |
| คณะกรรมการบริษัท | 105,000.00 | 144,000.00 | 249,000.00 | ไม่มี | |

รายละเอียดสรุปค่าตอบแทนแต่ละรายคณะกรรมการในรอบปีที่ผ่านมา

| รายชื่อคณะกรรมการ | ค่าเบี้ยประชุมต่อปี | ค่าตอบแทนที่ เป็นตัวเงินอื่นๆ | รวม (บาท) |
|----------------------|---------------------|----------------------------------|--------------|
| 1. คณะกรรมการบริษัท | 840,000.00 | 1,140,000.00 | 1,980,000.00 |
| 2. คณะกรรมการตรวจสอบ | 192,000.00 | 0.00 | 192,000.00 |

| รายชื่อคณะกรรมการ | ค่าเบี้ยประชุมต่อปี | ค่าตอบแทนที่เป็นตัวเงินอื่นๆ | รวม (บาท) |
|-------------------------------------|---------------------|------------------------------|-----------|
| 3. คณะกรรมการสรรหาและกำหนดค่าตอบแทน | 60,000.00 | 0.00 | 60,000.00 |

ค่าตอบแทนหรือผลประโยชน์ค้ำจายของกรรมการบริษัท

ค่าตอบแทนหรือผลประโยชน์ค้ำจาย : 0.00
ของกรรมการบริษัทในรอบปีที่ผ่านมา
(บาท)

8.1.3 การกำกับดูแลบริษัทย่อยและบริษัทร่วม

กลไกการกำกับดูแลบริษัทย่อยและบริษัทร่วม

บริษัทมีบริษัทย่อยและบริษัทร่วมหรือไม่ : มี
กลไกการกำกับดูแลบริษัทย่อยและบริษัทร่วม : มี
กลไกในการกำกับดูแลการจัดการและ : การเปิดเผยข้อมูลฐานะทางการเงินและผลการดำเนินงาน, การทำรายการ
รับผิดชอบการดำเนินงานในบริษัทย่อยและระหว่างบริษัทกับบุคคลที่เกี่ยวข้อง, ระบบการควบคุมภายในของบริษัทย่อยที่ประกอบ
บริษัทร่วมที่อนุมัติโดยคณะกรรมการธุรกิจหลักมีความเหมาะสมและรัดกุมเพียงพอในบริษัทย่อยที่เป็นบริษัทที่ประกอบธุรกิจหลัก

ขอเขตอำนาจหน้าที่ของผู้บริหารใช้ชุดเดียวกับผู้บริหารของบริษัท ไทย-เยอรมัน โปรดัคส์ จำกัด (มหาชน) กล่าวคือ

- บริษัท โฮม เดคโค และบริษัท เวลด์ คลาส สมาร์ท ฟาร์ม จำกัด ซึ่งเป็นบริษัทย่อยของบริษัท ไทย-เยอรมัน โปรดัคส์ จำกัด (มหาชน) เป็นธุรกิจขนาดเล็ก หากเทียบอัตรายอดขายของยอดขายรวมทั้ง 2 บริษัทไม่ถึงร้อยละ 1 ของบริษัท ดังนั้น บริษัทจึงใช้ผู้บริหาร/ผู้มีอำนาจควบคุมชุดเดียวกับผู้บริหาร/ผู้มีอำนาจควบคุมของบริษัท
- การควบคุมภายใน ทั้งการขายสินค้า การจ่ายเงิน และการผลิต เป็นต้น ใช้ระบบเดียวกับบริษัท ไทย-เยอรมัน โปรดัคส์ จำกัด (มหาชน)
- กรณีบริษัทย่อยทำรายการกับบุคคลที่เกี่ยวข้องกัน รายการดังกล่าวจะนำเสนอต่อคณะกรรมการบริษัทรับทราบ และอนุมัติทุกไตรมาส

8.1.4 การติดตามให้มีการปฏิบัติตามนโยบายและแนวปฏิบัติในการกำกับดูแลกิจการ

การป้องกันความขัดแย้งทางผลประโยชน์

การดำเนินงานในเรื่องการป้องกันความขัดแย้งทางผลประโยชน์ในรอบปีที่ผ่านมา

บริษัทมีการดำเนินงานในเรื่องการป้องกันความขัดแย้ง : มี
ทางผลประโยชน์ในรอบปีที่ผ่านมาหรือไม่

คณะกรรมการบริษัทได้กำหนดนโยบายเกี่ยวกับการป้องกันความขัดแย้งทางผลประโยชน์บนหลักการที่ว่า การตัดสินใจใด ๆ ในการดำเนินกิจกรรมทางธุรกิจจะต้องทำเพื่อผลประโยชน์สูงสุดของบริษัทเท่านั้น และควรหลีกเลี่ยงการกระทำที่ก่อให้เกิดความขัดแย้งทางผลประโยชน์ โดยกำหนดให้ผู้ที่มีส่วนเกี่ยวข้องหรือมีส่วนได้เสียกับรายการที่พิจารณา ต้องแจ้งให้บริษัททราบถึงความสัมพันธ์ หรือการมีส่วนได้เสียของตนในรายการดังกล่าว และต้องไม่เข้าร่วมการพิจารณาตัดสินใจ รวมถึงไม่มีอำนาจอนุมัติในธุรกรรมนั้น ๆ ดังนั้น จึงต้องพิจารณาความขัดแย้งกันของผลประโยชน์เกี่ยวกับรายการที่เกี่ยวข้องกันระหว่างบริษัทกับบริษัทย่อยอย่างรอบคอบ ด้วยความซื่อสัตย์ สุจริต มีเหตุผลและเป็นอิสระ โดยรายการที่เกี่ยวข้องกัน แบ่งเป็น 5 ประเภท คือ

- (1) รายการค้าที่เป็นธุรกิจปกติ คือ รายการธุรกรรมการค้าที่บริษัททำเป็นประจำและเป็นไปตามเงื่อนไขการค้าทั่วไป เช่น การซื้อขายกลุ่มผลิตภัณฑ์เหล็ก การซื้อวัตถุดิบ และการให้บริการ เป็นต้น
- (2) รายการสนับสนุนธุรกิจปกติ คือ รายการธุรกรรมการค้าเกี่ยวกับสินทรัพย์/บริการ เพื่อสนับสนุนการประกอบธุรกิจปกติของบริษัท ให้ดำเนินการไปได้อย่างราบรื่น ได้แก่ การว่าจ้างขนส่งสินค้า การว่าจ้างทำโฆษณา สัญญาความช่วยเหลือทางเทคนิค หรือจ้างบริหารงาน เป็นต้น
- (3) รายการเช่า/ ให้เช่าสิ่งหรือทรัพย์สินระยะสั้น คือ รายการเช่าหรือให้เช่าสิ่งหรือทรัพย์สินที่ไม่สามารถแสดงได้ว่าเป็นไปตามเงื่อนไขการค้าทั่วไป และมีอายุสัญญาไม่เกินกว่า 3 ปี
- (4) รายการเกี่ยวกับสินทรัพย์หรือบริการ
- (5) รายการให้/รับความช่วยเหลือทางการเงิน

บริษัทกำหนดให้กรรมการ ผู้บริหาร และพนักงาน กระทำการใด ๆ โดยยึดถือผลประโยชน์ของบริษัทเป็นสำคัญ และไม่เกี่ยวข้องในกิจกรรมที่อาจก่อให้เกิดผลประโยชน์ทับซ้อน

แนวทางปฏิบัติที่ดี

- (1) หลีกเลี่ยงการมีส่วนเกี่ยวข้องทางการเงิน และ/หรือ ความสัมพันธ์กับบุคคลภายนอกอื่น ซึ่งจะส่งผลให้บริษัทต้องเสียผลประโยชน์ หรือก่อให้เกิดผลประโยชน์ทับซ้อน
- (2) บุคลากรทุกระดับจะต้องทำรายงานการเปิดเผยรายการที่สงสัยว่าจะเป็นผลประโยชน์ทับซ้อนตามแบบฟอร์มที่กำหนด และแจ้งให้ผู้บังคับบัญชาตามลำดับชั้น และหน่วยงานที่เกี่ยวข้องทราบ หากมีข้อสงสัยหรือไม่แน่ใจ ให้รายงานเรื่องดังกล่าวโดยทันที โดยใช้แบบการเปิดเผยรายการผลประโยชน์ทับซ้อนของบริษัท พร้อมแนบรายละเอียดของเรื่องดังกล่าว โดยกรรมการนำส่งให้คณะกรรมการบริษัท สำหรับผู้บริหารและพนักงานนำส่งให้ผู้บังคับบัญชา เพื่อให้คำแนะนำการปฏิบัติที่เหมาะสมและส่งสำเนาให้ฝ่ายตรวจสอบเพื่อทราบ
- (3) การตัดสินใจเกี่ยวกับการดำเนินกิจกรรมทางธุรกิจเพื่อผลประโยชน์สูงสุดของบริษัท โดยปราศจากอิทธิพลของความต้องการส่วนตัว หรือของบุคคลที่เกี่ยวข้อง และในราคาที่ยุติธรรมเหมาะสม เสมือนทำรายการกับบุคคลภายนอก เมื่อต้องเกี่ยวข้องในกระบวนการเสนอว่าจ้าง คัดเลือกตัดสินใจ หรืออนุมัติรายการที่อาจมีผลประโยชน์ทับซ้อนให้รายงานผู้บังคับบัญชาหรือผู้มีส่วนร่วมในการอนุมัติ โดยใช้แบบการเปิดเผยรายการผลประโยชน์ทับซ้อนของบริษัทและให้ถอนตัวจากการมีส่วนร่วมในกระบวนการดังกล่าว หรือถอนตัวจากการดำเนินธุรกรรมกับบริษัท หากมีรายการที่อาจก่อให้เกิดความขัดแย้งทางผลประโยชน์เกิดขึ้นที่เป็นข้อถกเถียงทางการค้าที่ไม่เป็นเงื่อนไขการค้าโดยทั่วไป จะต้องนำเสนอต่อที่ประชุมคณะกรรมการบริษัทเพื่อพิจารณาอนุมัติ โดยให้คณะกรรมการตรวจสอบพิจารณาความเหมาะสมอย่างรอบคอบก่อนนำเสนอต่อที่ประชุมคณะกรรมการบริษัท หรือที่ประชุมผู้ถือหุ้น (แล้วแต่กรณี) ทั้งนี้ บริษัทจะต้องปฏิบัติตามหลักเกณฑ์ของคณะกรรมการกำกับตลาดทุน สำนักงานคณะกรรมการกำกับหลักทรัพย์และตลาดหลักทรัพย์ และ/หรือ ตลาดหลักทรัพย์ฯ ที่เกี่ยวข้อง

จำนวนกรณีหรือประเด็นที่เกี่ยวข้องกับความขัดแย้งทางผลประโยชน์

| | 2565 | 2566 | 2567 |
|--|------|------|------|
| จำนวนกรณีหรือประเด็นที่เกี่ยวข้องกับความขัดแย้งทางผลประโยชน์รวม (กรณี) | 0 | 0 | 0 |

การป้องกันการใช้อ้างอิงภายในเพื่อแสวงหาผลประโยชน์

การดำเนินงานในเรื่องการป้องกันการใช้อ้างอิงภายในเพื่อแสวงหาผลประโยชน์ในรอบปีที่ผ่านมา

บริษัทมีการดำเนินงานในเรื่องการป้องกันการใช้อ้างอิงภายใน : มี เพื่อแสวงหาผลประโยชน์ในรอบปีที่ผ่านมาหรือไม่

บริษัทกำหนดนโยบายทรัพย์สินทางปัญญา และการใช้ระบบเทคโนโลยีสารสนเทศเพื่อให้ทุกคนในองค์กรตระหนักถึงความสำคัญของการรักษาความปลอดภัยด้านเทคโนโลยีสารสนเทศ รวมทั้งได้ทราบถึงหน้าที่ความรับผิดชอบ และแนวทางปฏิบัติต่าง ๆ ที่เกี่ยวข้องกับการรักษาความปลอดภัยด้านเทคโนโลยีสารสนเทศ โดยนโยบายดังกล่าวจะต้องครอบคลุมด้านที่เกี่ยวข้องกับข้อมูล สารสนเทศของบริษัทซึ่งต้องได้รับการปฏิบัติอย่างเหมาะสมและสอดคล้องกับเป้าหมายหลักขององค์กร เป็นไปตามหลักสากล ซึ่งประกอบด้วย การรักษาความลับของข้อมูล (Confidentiality) การแบ่งแยกหน้าที่ (Segregation of Duties) การควบคุมการเข้าออกศูนย์คอมพิวเตอร์และการป้องกันความเสียหาย (Physical Security) การรักษาความปลอดภัยข้อมูล ระบบคอมพิวเตอร์ และระบบเครือข่าย (Information and Network Security) การควบคุมการพัฒนา การแก้ไขหรือ เปลี่ยนแปลงระบบงานคอมพิวเตอร์ (Change Management) การสำรองข้อมูลและระบบงานคอมพิวเตอร์และการเตรียมพร้อมกรณีฉุกเฉิน (Back up and IT Continuity Plan) การควบคุมการปฏิบัติงานประจำด้านคอมพิวเตอร์ (Computer Operation) และการควบคุมการใช้บริการด้านงานเทคโนโลยีสารสนเทศจากผู้ให้บริการรายอื่น (IT Outsourcing) โดยบริษัทจะยึดหลักปฏิบัติที่สำคัญ ดังนี้

- (1) บริษัทจัดให้มีการรักษาความปลอดภัยของระบบเทคโนโลยีสารสนเทศที่สอดคล้องตามมาตรฐานสากลซึ่งบุคลากรที่ปฏิบัติงานมีหน้าที่รับผิดชอบในการรักษาความปลอดภัยของระบบ รวมถึงไม่เปิดเผยรหัสผ่าน (Password) ที่ใช้ในการเข้าถึงระบบข้อมูลของบริษัทให้แก่ผู้อื่น
- (2) การใช้อุปกรณ์เทคโนโลยีเพื่อกิจกรรมส่วนตัวได้ตามสมควร แต่ต้องไม่นำไปใช้ในเชิงธุรกิจส่วนตัวไม่ส่งผลกระทบต่อภาระกิจของบริษัท ไม่รบกวนประสิทธิภาพการทำงาน และสร้างความรำคาญแก่ผู้อื่น
- (3) ควรใช้ E-mail และ Internet ที่จัดให้เพื่อธุรกิจของบริษัทอย่างระมัดระวัง และไม่นำมาซึ่งความเสี่ยงชื่อเสียงของบริษัท
- (4) ไม่ละเมิดลิขสิทธิ์ Software ใด
- (5) ผู้ปฏิบัติงานมีหน้าที่ดูแลบุคลากรภายนอกในการเข้าถึงแฟ้มข้อมูลและโปรแกรมเท่าที่จำเป็นต่อการทำงาน และปฏิบัติตามนโยบายด้านเทคโนโลยีสารสนเทศของบริษัทอย่างเคร่งครัด
- (6) บริษัทให้ความสำคัญกับการปกป้องทรัพย์สินทางปัญญา ทั้งในส่วนของการจัดซื้อจัดจ้างและการนำมาใช้งานต้องไม่ละเมิดสิทธิในทรัพย์สินทางปัญญา
- (7) ประกาศนโยบายและชี้แจงแนวทางปฏิบัติให้ผู้เกี่ยวข้องทุกคนรับทราบ
- (8) ลงทุนด้านความปลอดภัยของข้อมูลในสัดส่วนที่เหมาะสมเป็นไปตามมาตรฐานสากลและบริบทการประกอบธุรกิจของบริษัท

- (9) ยึดหลักความคุ้มค่าในการลงทุนโดยเทียบจากความเสี่ยงที่ยอมรับได้ (Risk Appetite)
- (10) ทุกคนในองค์กรมีส่วนร่วมรับผิดชอบในการรักษาความปลอดภัยด้านเทคโนโลยีสารสนเทศ
- (11) นำระเบียบปฏิบัติงานด้านสารสนเทศที่มีอยู่แล้วมาใช้งานหรือประยุกต์ใช้ให้เหมาะสมกับสภาพแวดล้อมขององค์กร
- (12) พัฒนาระเบียบปฏิบัติงาน แนวทางปฏิบัติที่สามารถนำไปปฏิบัติและบังคับใช้ได้
- (13) กำหนดขอบเขตที่เกี่ยวข้องหรือให้มีผลบังคับใช้เกี่ยวกับการรักษาความปลอดภัยด้านเทคโนโลยีสารสนเทศอย่างชัดเจน

จำนวนกรณีหรือประเด็นที่เกี่ยวข้องกับการใช้ข้อมูลภายในเพื่อแสวงหาผลประโยชน์

| | 2565 | 2566 | 2567 |
|---|------|------|------|
| จำนวนกรณีหรือประเด็นที่เกี่ยวข้องกับ การใช้ข้อมูลภายในเพื่อแสวงหาผลประโยชน์รวม (กรณี) | 0 | 0 | 0 |

การต่อต้านทุจริตคอร์รัปชัน

การดำเนินงานในเรื่องการต่อต้านทุจริตคอร์รัปชันในรอบปีที่ผ่านมา

บริษัทมีการดำเนินงานในเรื่องการต่อต้าน : มี
 ทุจริตคอร์รัปชันในรอบปีที่ผ่านมาหรือไม่
 รูปแบบการดำเนินงานในเรื่องการต่อต้านทุจริตคอร์รัปชัน : การติดตามประเมินผลการปฏิบัติตามนโยบายการต่อต้านทุจริตคอร์รัปชัน

บริษัท ไทย-เยอรมัน โปรดักส์ จำกัด (มหาชน) แสดงเจตนารมณ์และความมุ่งมั่นในการต่อต้านการทุจริตคอร์รัปชันเพื่อให้งานบริษัท มีนโยบายการกำหนดควมรับผิดชอบ แนวปฏิบัติ และข้อกำหนดในการดำเนินการที่เหมาะสม เพื่อป้องกันการทุจริตคอร์รัปชันที่อาจเกิดขึ้น เพื่อให้การตัดสินใจ และการดำเนินการทางธุรกิจที่อาจมีความเสี่ยงด้านการทุจริตคอร์รัปชันได้รับการพิจารณาและปฏิบัติอย่างรอบคอบจึงได้จัดทำ “นโยบายการต่อต้านทุจริตคอร์รัปชัน”

บริษัทกำหนดนโยบายการต่อต้านทุจริตคอร์รัปชันไว้ ดังนี้

- (1) กรรมการและพนักงานจะดำเนินการธุรกิจอย่างถูกต้อง ตรงไปตรงมา และกระทำเพื่อให้งานบริษัท การดำเนินการนั้นไม่ทำให้เสื่อมเสียชื่อเสียงในทุก รูปแบบ ทุกการดำเนินงานที่อยู่ภายใต้การดูแล รวมถึงการควบคุม การบริจาคเพื่อการกุศล การไม่บริจาคให้แก่พรรคการเมือง ดังนี้
 - ไม่รับและไม่เรียกร้องเงิน ทرفยสิน หรือประโยชน์อื่นใดกับผู้อื่นใดที่มีเจตนาชักนำให้กระทำ หรือละเว้นการกระทำ ที่ไม่ถูกต้อง
 - ไม่ให้และไม่เสนอให้เงิน ทرفยสิน หรือประโยชน์อื่นใดจากผู้อื่นที่เกี่ยวข้องทางธุรกิจ เช่น บุคคลหรือนิติบุคคล หรือองค์กรที่บริษัทติดต่อหรือมีสัมพันธ์ทางธุรกิจ ไม่ว่าจะเป็นองค์กรภาครัฐ หรือเอกชน รวมถึงองค์กรสาธารณกุศล
- (2) บริษัทจะวางตัวเป็นกลางทางการเมือง ไม่กระทำการใด ๆ อันเป็นการฝักใฝ่ หรือสนับสนุนพรรคการเมืองใด หรือผู้หนึ่งผู้ใดที่มีอำนาจทางการเมือง
- (3) บริษัทมีระบบการจัดซื้อจัดจ้าง และขั้นตอนกระบวนการ เพื่อควบคุมการจัดซื้อ และการสั่งซื้อ การจ้างให้ชำระหนี้ การเรียกเก็บค่าบริการ โดยจะมีการบันทึกข้อมูลอย่างเป็นระบบ เพื่อให้อ้างอิงและตรวจสอบได้
- (4) บริษัทจัดให้มีการควบคุมภายในที่เหมาะสม สม่าเสมอ เพื่อป้องกันไม่ให้นักงนมีการปฏิบัติที่ไม่เหมาะสม
- (5) บริษัทจัดให้มีการรายงานทางการเงิน โดยมีคณะกรรมการตรวจสอบทำหน้าที่สอบทานรายงานทางการเงิน และมีผู้สอบบัญชีมาประชุมร่วมกัน และนำเสนอรายงานทางการเงินต่อคณะกรรมการบริษัททุกไตรมาส
- (6) บริษัทส่งเสริมให้มีผู้มีส่วนเกี่ยวข้องสามารถแจ้งเบาะแสอันควรสงสัยโดยมั่นใจได้ว่า ผู้แจ้งเบาะแสจะได้รับการคุ้มครอง โดยไม่มีการลงโทษหรือโยกย้ายที่ไม่เป็นธรรม หรือกลั่นแกล้งด้วยประการใด และรวมถึงการแต่งตั้งผู้รับผิดชอบเพื่อตรวจสอบติดตามทุกเบาะแสที่มีการแจ้งเข้ามา

ช่องทางการแจ้งเบาะแสร้องเรียนการทุจริตคอร์รัปชัน

ผู้พบเห็นเหตุสงสัยที่เข้าข่ายการกระทำทุจริตคอร์รัปชันหรือได้รับผลกระทบจากการปฏิเสธการทุจริตคอร์รัปชันสามารถแจ้งเบาะแสร้องเรียน โดยเปิดเผยหรือไม่เปิดเผยชื่อพร้อมทั้งระบุข้อเท็จจริง หรือแจ้งหลักฐานที่ชัดเจนเพียงพอที่แสดงให้เห็นว่าเหตุอันควรให้เชื่อได้ว่ามีการกระทำทุจริตคอร์รัปชัน หรือได้รับผลกระทบจากการปฏิเสธการทุจริตคอร์รัปชันโดยผ่านช่องทางใดช่องทางหนึ่งต่อไปนี้

- ประธานกรรมการตรวจสอบ
 บริษัท ไทย-เยอรมัน โปรดักส์ จำกัด (มหาชน)
 เลขที่ 170/25-28 อาคารโอเชียนทาวเวอร์ 1 ชั้น 10 ซอยสุขุมวิท 16 ถนนรัชดาภิเษกตัดใหม่ แขวงคลองเตย เขตคลองเตย

กรุงเทพฯ 10110

- ทาง e-mail : apinun@tqpro.co.th
- ทางโทรศัพท์ : 0-2261-9955
- ทางโทรสาร : 0-2261-2959

- ทางไปรษณีย์ : นายอภิรักษ์ รัฐสมบัติ รองกรรมการผู้จัดการ
บริษัท ไทย-เยอรมัน โปรดักส์ จำกัด (มหาชน)
เลขที่ 170/25-28 อาคารโอเซียนทาวเวอร์ 1 ชั้น 10 ซอยสุขุมวิท 16 ถนนรัชดาภิเษกตัดใหม่ แขวงคลองเตย เขตคลองเตย
กรุงเทพฯ 10110

หมายเหตุ : ทั้งนี้ หากระเบียบใดที่ขัดหรือแย้งกับคำสั่งนี้ให้ถือปฏิบัติตามคำสั่งนี้แทน ตั้งแต่วันที่ผลบังคับใช้เป็นต้นไป

จำนวนกรณีหรือประเด็นที่เกี่ยวข้องกับการทุจริตคอร์รัปชัน

| | 2565 | 2566 | 2567 |
|---|------|------|------|
| จำนวนกรณีหรือประเด็นที่เกี่ยวข้องกับการทุจริตคอร์รัปชันรวม (กรณี) | 0 | 0 | 0 |

การแจ้งเบาะแส (Whistleblowing)

การดำเนินงานในเรื่องการแจ้งเบาะแสในรอบปีที่ผ่านมา

บริษัทมีการดำเนินงานในเรื่องการแจ้งเบาะแส : ไม่มี / อยู่ระหว่างดำเนินการ
ในรอบปีที่ผ่านมาหรือไม่

จำนวนกรณีหรือประเด็นที่เกี่ยวข้องกับการแจ้งเบาะแส

| | 2565 | 2566 | 2567 |
|---|------|------|------|
| จำนวนกรณีหรือประเด็นที่ได้รับผ่านช่องทางการแจ้งเบาะแสรวม (กรณี) | 0 | 0 | 0 |

การติดตามการปฏิบัติตามนโยบายและแนวปฏิบัติในการกำกับดูแลกิจการอื่น ๆ

บริษัทให้ความสำคัญในเรื่องการกำกับดูแลกิจการที่ดี โดยได้กำหนดนโยบายและแนวปฏิบัติที่เกี่ยวข้องไว้ นโยบายกำกับดูแลกิจการของบริษัทและจรรยาบรรณธุรกิจ ในรอบปีที่ผ่านมา บริษัทได้มีติดตามเพื่อให้เกิดการปฏิบัติตามการกำกับดูแลกิจการที่ดีครอบคลุมเรื่อง

1. การดูแลพนักงานและการไม่เลือกปฏิบัติ
2. การไม่ละเมิดสิทธิมนุษยชน
3. การรักษาสิ่งแวดล้อมและสังคม

8.2 รายงานผลการปฏิบัติหน้าที่ของคณะกรรมการตรวจสอบในรอบปีที่ผ่านมา

8.2.1 การเข้าร่วมประชุมของคณะกรรมการตรวจสอบ

การประชุมคณะกรรมการตรวจสอบ (ครั้ง) : 4

| รายชื่อกรรมการ | การเข้าประชุมคณะกรรมการตรวจสอบ | | |
|---|--------------------------------|---|--------------------------|
| | การเข้าประชุม (ครั้ง) | / | สิทธิในการประชุม (ครั้ง) |
| 1 พลเอก สิทธิศักดิ์ เทพาสิต (ประธานกรรมการตรวจสอบ) | 4 | / | 4 |
| 2 นาย จิรเดช อุสุวดี (กรรมการตรวจสอบ) | 4 | / | 4 |
| 3 นาย ปรีชา จรุงกิจอนันต์ (กรรมการตรวจสอบ) | 4 | / | 4 |

8.2.2 ผลการปฏิบัติหน้าที่ของคณะกรรมการตรวจสอบ

ในปี 2567 บริษัทได้ว่าจ้างบริษัท กรีนทร์ ออดิท จำกัด ทำหน้าที่สอบบัญชีเพื่อตรวจสอบงบการเงินของบริษัท ซึ่งคณะกรรมการตรวจสอบได้ให้ความสำคัญกับการทำหน้าที่ของผู้สอบบัญชีที่จะต้องมีความเป็นอิสระในการปฏิบัติงานตรวจสอบงบการเงินของบริษัท อีกทั้งยังได้ว่าจ้างบริษัท ควอลิตี้ แอสซัวร์นส์ เซอร์วิส จำกัด เข้ามาเป็นผู้ตรวจสอบภายใน เพื่อแสดงความเห็นเกี่ยวกับความเพียงพอของระบบการควบคุมภายใน การจัดการความเสี่ยง และการกำกับดูแล ซึ่งจะสนับสนุนให้องค์กรบรรลุผลสำเร็จตามนโยบาย เป้าหมาย หรือวัตถุประสงค์ตามที่ฝ่ายจัดการกำหนด

8.3 สรุปผลการปฏิบัติหน้าที่ของคณะกรรมการชุดย่อยอื่น ๆ

8.3.1 - 8.3.2 การเข้าประชุมและผลการปฏิบัติหน้าที่ของคณะกรรมการชุดย่อยอื่น ๆ

การเข้าประชุมของคณะกรรมการสรรหาและกำหนดค่าตอบแทน

การประชุมคณะกรรมการสรรหาและกำหนดค่าตอบแทน : 2
(ครั้ง)

| รายชื่อกรรมการ | การเข้าประชุมของคณะกรรมการสรรหาและกำหนดค่าตอบแทน | | |
|---|--|---|--------------------------|
| | การเข้าประชุม (ครั้ง) | / | สิทธิในการประชุม (ครั้ง) |
| 1 พลเอก สิทธิศักดิ์ เทวาลิต (ประธานกรรมการชุดย่อย) | 2 | / | 2 |
| 2 นาย ปรีชา จรุงกิจอนันต์ (กรรมการชุดย่อย) | 2 | / | 2 |
| 3 นาย จีระเดช อุสุสวัสดิ์ (กรรมการชุดย่อย) | 2 | / | 2 |

ผลการปฏิบัติหน้าที่ของคณะกรรมการสรรหาและกำหนดค่าตอบแทน

ในปี 2567 คณะกรรมการสรรหาและกำหนดค่าตอบแทนได้ให้คำแนะนำแก่คณะกรรมการบริษัท ในการคัดเลือกบุคคลที่มีคุณสมบัติเหมาะสม หรือ กรรมการที่ออกจากตำแหน่งเมื่อครบกำหนดวาระ กลับเข้าตำแหน่งอีกวาระหนึ่ง อีกทั้ง การกำหนดค่าตอบแทนและบำเหน็จกรรมการ เพื่อนำเสนอขออนุมัติ จากที่ประชุมสามัญผู้ถือหุ้น และปฏิบัติงานอื่นใดตามที่คณะกรรมการบริษัทมอบหมาย

9. การควบคุมภายในและรายการระหว่างกัน

9.1 การควบคุมภายใน

สรุปความเห็นของคณะกรรมการบริษัทเกี่ยวกับระบบการควบคุมภายในของบริษัท

คณะกรรมการบริษัทไม่มีแสดงความเห็นเกี่ยวกับระบบการควบคุมภายในของบริษัท แต่การตรวจสอบภายในของบริษัทจะกำหนดโดยคณะกรรมการตรวจสอบ และจะรายงานผลการตรวจสอบภายในให้คณะกรรมการบริษัททราบปีละ 1 ครั้ง

9.1.1 ความเพียงพอและความเหมาะสมของระบบการควบคุมภายใน

ระบบการควบคุมภายในของบริษัท : อื่น ๆ : การควบคุมภายใน

การควบคุมภายใน

ในปี 2567 คณะกรรมการตรวจสอบได้ปฏิบัติหน้าที่ตามที่ได้รับมอบหมายที่สำคัญ ได้แก่ การดูแลให้มีระบบควบคุมภายในที่เหมาะสมและมีประสิทธิภาพ และได้หารือกับฝ่ายบริหารในการจัดให้มีผู้ตรวจสอบภายในซึ่งเป็นหน่วยงานอิสระ ซึ่งได้แก่บริษัท ควอลิตี้ แอสซัวร์นส์ เซอร์วิส จำกัด เข้ามาเป็นผู้ตรวจสอบภายใน ซึ่งได้แสดงความเห็นเกี่ยวกับความเพียงพอของระบบการควบคุมภายใน ตามที่ได้มีการประเมินผลจากการตรวจสอบภายใน ประจำปี 2567 ดังนี้

โดยรวมบริษัทมีระบบการควบคุมภายใน การจัดการความเสี่ยง และการกำกับดูแลตามควร ซึ่งจะสนับสนุนให้องค์กรบรรลุผลสำเร็จตามนโยบาย เป้าหมาย หรือวัตถุประสงค์ตามที่ฝ่ายจัดการกำหนด

9.1.2 ข้อบกพร่องเกี่ยวกับระบบควบคุมภายใน

| | 2565 | 2566 | 2567 |
|---|------|------|------|
| จำนวนข้อบกพร่องเกี่ยวกับระบบควบคุมภายในรวม (กรณี) | 0 | 0 | 0 |

9.1.3 ความเห็นของคณะกรรมการตรวจสอบและข้อสังเกตจากผู้สอบบัญชีเกี่ยวกับการควบคุมภายใน

คณะกรรมการตรวจสอบมีความเห็นเกี่ยวกับการควบคุมภายใน : ไม่มี
ต่างจากความเห็นของคณะกรรมการบริษัทหรือไม่

ผู้สอบบัญชีมีข้อสังเกตเกี่ยวกับการควบคุมภายในของบริษัทหรือไม่ : ไม่มี

9.1.4 ความเห็นของคณะกรรมการตรวจสอบต่อการดำรงตำแหน่งหัวหน้างานตรวจสอบภายใน

หัวหน้างานตรวจสอบภายใน : บริการจากหน่วยงานภายนอก (Outsource)

ในการประชุมคณะกรรมการตรวจสอบครั้งที่ 4/2565 เมื่อวันที่ 14 พฤศจิกายน 2565 ได้มีมติอนุมัติแต่งตั้งผู้ตรวจสอบภายในประจำปี 2566 และ 2567 จากบริษัท ควอลิตี้ แอสซัวร์นส์ เซอร์วิส จำกัด โดยมีตร.มงคล เหล่าวรพงศ์ เป็นหัวหน้าทีมผู้ตรวจสอบภายใน เป็นผู้รับผิดชอบหลักในการปฏิบัติหน้าที่ผู้ตรวจสอบภายในของบริษัท

คณะกรรมการตรวจสอบได้พิจารณาคุณสมบัติของบริษัท ควอลิตี้ แอสซัวร์นส์ เซอร์วิส จำกัด โดยมีตร.มงคล เหล่าวรพงศ์ แล้วเห็นว่า มีความเหมาะสมเพียงพอกับการปฏิบัติหน้าที่ในการทำการสำรวจและประเมินระบบควบคุมภายในของบริษัท และรายงานผลการตรวจสอบต่อคณะกรรมการตรวจสอบ

9.1.5 การแต่งตั้ง ถอดถอน และโยกย้ายผู้ดำรงตำแหน่งหัวหน้างานตรวจสอบภายใน

การแต่งตั้ง ถอดถอน และโยกย้าย : มี

หัวหน้างานตรวจสอบภายใน

ต้องได้รับอนุมัติจากคณะกรรมการตรวจสอบหรือไม่

คณะกรรมการตรวจสอบมีอำนาจในการพิจารณาคัดเลือก ถอดถอน โยกย้าย และเสนอแต่งตั้งผู้ตรวจสอบภายในของบริษัท รวมถึงพิจารณา ค่าตอบแทนของผู้ตรวจสอบภายใน โดยคำนึงถึงความน่าเชื่อถือและความเพียงพอของทรัพยากร และปริมาณงานตรวจสอบนั้น

9.2 รายการระหว่างกัน

รายการระหว่างกัน

บริษัทมีการทำรายการระหว่างกันหรือไม่ : มี

9.2.1 - 9.2.2 ชื่อกลุ่มบุคคลที่อาจมีความขัดแย้ง ลักษณะความสัมพันธ์ และข้อมูลรายการระหว่างกัน

บุคคล/นิติบุคคลที่อาจมีความขัดแย้ง

| ชื่อบุคคลหรือนิติบุคคล /ลักษณะการประกอบธุรกิจ | ลักษณะความสัมพันธ์ | ข้อมูล ณ วันที่ |
|---|---|-----------------|
| บริษัท ไทยมัย คอร์ปอเรชั่น จำกัด (มหาชน) จัดจำหน่ายผลิตภัณฑ์ลวดสลิง และ สายพาน | <ul style="list-style-type: none">• ผู้ถือหุ้นใหญ่เป็นครอบครัวของนายรชต ลีลาประชากุล กรรมการและกรรมการผู้จัดการของบริษัท• กรรมการผู้มีอำนาจ เป็นหลานของนายรชต ลีลาประชากุล กรรมการและกรรมการผู้จัดการของบริษัท | 31 ธ.ค. 2567 |
| บริษัท รอยัล ชัมมิท จำกัด จัดจำหน่ายผ้าทรายและลูกขัด | บุคคลที่มีอำนาจควบคุมและตัวแทนขาย เป็นน้องชายของนายรชต ลีลาประชากุล กรรมการและกรรมการผู้จัดการของบริษัท ซึ่งไม่ได้เป็นผู้ถือหุ้นและกรรมการของบริษัท รอยัล ชัมมิท จำกัด แต่อย่างใด | 31 ธ.ค. 2567 |
| บริษัท วัชร ใกล้เคียง จำกัด จัดจำหน่ายลวดสลิง, ผ้าทราย | บุคคลที่มีอำนาจควบคุมและตัวแทนขาย เป็นน้องชายของนายรชต ลีลาประชากุล กรรมการและกรรมการผู้จัดการของบริษัท ซึ่งไม่ได้เป็นผู้ถือหุ้นและกรรมการของบริษัท รอยัล ชัมมิท จำกัด แต่อย่างใด | 31 ธ.ค. 2567 |
| บริษัท ธาทรหลวง จำกัด ธุรกิจภัตตาคาร | <ul style="list-style-type: none">• กรรมการผู้มีอำนาจ เป็นบุตรของนายรชต ลีลาประชากุล กรรมการและกรรมการผู้จัดการของบริษัท• นายรชต ลีลาประชากุล กรรมการและกรรมการผู้จัดการของบริษัท มีสัดส่วนการถือหุ้นร้อยละ 40 | 31 ธ.ค. 2567 |

รายละเอียดรายการระหว่างกัน

| รายการระหว่างกัน | มูลค่ารายการสิ้นสุดรอบปีบัญชี (บาท) | | |
|--|-------------------------------------|--------------|------------|
| | 2565 | 2566 | 2567 |
| บริษัท ไทยมัย คอร์ปอเรชั่น จำกัด (มหาชน) | | | |
| รายการที่ 1 <u>ลักษณะรายการ</u> ธุรกิจปกติ <u>รายละเอียด</u> รายการซื้อวัตถุดิบและสายพาน <u>ความจำเป็น/ความสมเหตุสมผล</u> เพื่อนำมาใช้ในกระบวนการผลิต <u>ความเห็นของคณะกรรมการตรวจสอบ</u> ไม่มีความเห็นของคณะกรรมการตรวจสอบ แต่มีการปฏิบัติตาม ข้อกำหนดของตลาดหลักทรัพย์แห่งประเทศไทย และสำนักงานกำกับ หลักทรัพย์และตลาดหลักทรัพย์ แม้จะเป็นรายการขนาดเล็ก บริษัทได้ รายงานให้คณะกรรมการบริษัทรับทราบทุกไตรมาส | 199,702.00 | 84,416.00 | 44,502.00 |
| บริษัท รอยัล ชัมมิท จำกัด | | | |
| รายการที่ 1 <u>ลักษณะรายการ</u> ธุรกิจปกติ <u>รายละเอียด</u> รายการซื้อผ้าทรายและลูกขัด <u>ความจำเป็น/ความสมเหตุสมผล</u> เพื่อนำมาใช้ในกระบวนการผลิต <u>ความเห็นของคณะกรรมการตรวจสอบ</u> ไม่มีความเห็นของคณะกรรมการตรวจสอบ แต่มีการปฏิบัติตาม ข้อกำหนดของตลาดหลักทรัพย์แห่งประเทศไทย และสำนักงานกำกับ หลักทรัพย์และตลาดหลักทรัพย์ แม้จะเป็นรายการขนาดเล็ก บริษัทได้ รายงานให้คณะกรรมการบริษัทรับทราบทุกไตรมาส | 5,552,958.00 | 2,963,318.00 | 858,930.00 |
| บริษัท วัชร โกลบอล จำกัด | | | |
| รายการที่ 1 <u>ลักษณะรายการ</u> ธุรกิจปกติ <u>รายละเอียด</u> รายการซื้อวัตถุดิบและผ้าทราย | 0.00 | 0.00 | 34,980.00 |

| รายการระหว่างกัน | มูลค่ารายการสิ้นสุดรอบปีบัญชี (บาท) | | |
|--|-------------------------------------|------------|--------------|
| | 2565 | 2566 | 2567 |
| <p><u>ความจำเป็น/ความสมเหตุสมผล</u></p> <p>เพื่อนำมาใช้ในกระบวนการผลิต</p> <p><u>ความเห็นของคณะกรรมการตรวจสอบ</u></p> <p>ไม่มีความเห็นของคณะกรรมการตรวจสอบ แต่มีการปฏิบัติตามข้อกำหนดของตลาดหลักทรัพย์แห่งประเทศไทย และสำนักงานกำกับหลักทรัพย์และตลาดหลักทรัพย์ แม้จะเป็นรายการขนาดเล็ก บริษัทได้รายงานให้คณะกรรมการบริษัทรับทราบทุกไตรมาส</p> | | | |
| บริษัท ธารหลวง จำกัด | | | |
| <p>รายการที่ 1</p> <p><u>ลักษณะรายการ</u></p> <p>ธุรกิจปกติ</p> <p><u>รายละเอียด</u></p> <p>รายการซื้ออาหารและเครื่องดื่ม</p> <p><u>ความจำเป็น/ความสมเหตุสมผล</u></p> <p>เพื่อรับรองลูกค้าทั้งในประเทศและต่างประเทศ</p> <p><u>ความเห็นของคณะกรรมการตรวจสอบ</u></p> <p>ไม่มีความเห็นของคณะกรรมการตรวจสอบ แต่มีการปฏิบัติตามข้อกำหนดของตลาดหลักทรัพย์แห่งประเทศไทย และสำนักงานกำกับหลักทรัพย์และตลาดหลักทรัพย์ แม้จะเป็นรายการขนาดเล็ก บริษัทได้รายงานให้คณะกรรมการบริษัทรับทราบทุกไตรมาส</p> | - | 900,552.00 | 1,058,697.00 |

9.2.3 นโยบายและแนวโน้มนการทำรายการระหว่างกันในอนาคตรวมทั้งการปฏิบัติตามข้อผูกพันที่บริษัทให้ไว้ในหนังสือชี้ชวน

มาตรการและขั้นตอนการอนุมัติรายการระหว่างกันหรือรายการที่เกี่ยวข้องกัน

1. การทำรายการระหว่างกัน ทั้งรายการขายและรายการซื้อ เป็นการซื้อขายสินค้าเท่านั้น ซึ่งดำเนินการตามขั้นตอนคู่มือการดำเนินงานของบริษัท
2. อย่างไรก็ตาม รายการระหว่างกันดังกล่าว จะเสนอคณะกรรมการบริษัทรับทราบและอนุมัติ

แนวโน้มในการทำรายการเกี่ยวข้องกันในอนาคต

คณะกรรมการบริษัทได้กำหนดนโยบายการเข้าทำรายการระหว่างกันไว้ว่า รายการระหว่างกันที่อาจเกิดขึ้นในอนาคตนั้น บริษัทจะปฏิบัติตามกฎหมายว่าด้วยหลักทรัพย์และตลาดหลักทรัพย์ และข้อบังคับ ประกาศ คำสั่ง หรือข้อกำหนดของคณะกรรมการกำกับตลาดทุนและตลาดหลักทรัพย์แห่งประเทศไทย รวมถึงการปฏิบัติตามข้อกำหนดเกี่ยวกับการเปิดเผยข้อมูลการทำรายการเกี่ยวข้องกันของบริษัท ตามมาตรฐานการบัญชีที่กำหนดโดยสภาวิชาชีพบัญชีในพระบรมราชูปถัมภ์ โดยบริษัทมีหลักปฏิบัติในการทำรายการระหว่างกันดังนี้

- (1) ในกรณีที่เป็นการรายการทางการค้าที่มีเงื่อนไขการค้าโดยทั่วไปจะต้องกระทำอย่างยุติธรรม ตามราคาตลาดและเป็นไปตามปกติธุรกิจการค้า โดยฝ่ายจัดการสามารถอนุมัติการทำธุรกรรมดังกล่าวได้ หากรายการดังกล่าวมีลักษณะเดียวกับที่วิญญูชนจะพึงกระทำกับคู่สัญญาทั่วไปในสถานการณ์เดียวกัน ด้วยอำนาจต่อรองทางการค้าที่ปราศจากอิทธิพลในการที่ตนมีสถานะเป็นกรรมการ ผู้บริหาร บุคคล ที่เกี่ยวข้องกันของบริษัท หรือบุคคลที่มีความเกี่ยวข้อง ทั้งนี้บริษัทจะจัดทำรายงานสรุปการทำธุรกรรมรายการระหว่างกัน เพื่อรายงานในที่ประชุมคณะกรรมการบริษัทในทุกไตรมาส ในกรณีที่คณะกรรมการบริษัทพบว่า มีการดำเนินการไม่เป็นไปตามนโยบายที่กำหนดไว้ คณะกรรมการบริษัทร่วมกับฝ่ายจัดการดำเนินการเพื่อหาทางแก้ไข
- (2) โดยรายการทางการค้าที่มีเงื่อนไขการค้าทั่วไป จะต้องเป็นรายการทางการค้าที่บริษัทกระทำเป็นประจำ เป็นปกติ เพื่อประกอบกิจการหรือเป็นรายการทางการค้าซึ่งธุรกิจโดยทั่วไปมีลักษณะเดียวกับบริษัทกระทำ เพื่อสนับสนุนรายการธุรกิจปกติของบริษัท โดยรายการดังกล่าวจะต้องเป็นรายการที่มีเงื่อนไข

การค้าที่มีราคาและเงื่อนไขที่เป็นธรรมและไม่ก่อให้เกิดการถ่ายทอดทางผลประโยชน์

9.2.4 ข้อมูลเกี่ยวกับทรัพย์สินที่มีการประเมินราคาและราคาประเมินประกอบการทำรายการระหว่างกัน

สามารถดูรายละเอียดได้ที่เอกสารแนบ 4 ทรัพย์สินที่ใช้ในการประกอบธุรกิจและรายละเอียดเกี่ยวกับรายการประเมินราคาทรัพย์สิน

ส่วนที่ 3 งบการเงิน

รายงานความรับผิดชอบของคณะกรรมการต่อรายงานทางการเงิน

รายงานความรับผิดชอบของคณะกรรมการบริษัท
ต่อรายงานทางการเงิน

คณะกรรมการบริษัทเป็นผู้รับผิดชอบต่อการเงินของบริษัท ไทย-เยอรมัน โปรดัคส์ จำกัด (มหาชน) รวมถึงสารสนเทศทางการเงินที่ปรากฏในรายงานประจำปี งบการเงินดังกล่าวได้จัดทำตามมาตรฐานการบัญชีที่รับรองทั่วไปในประเทศไทย โดยเลือกใช้นโยบายบัญชีที่เหมาะสม และถือปฏิบัติอย่างสม่ำเสมอ ใช้ดุลยพินิจอย่างรอบคอบ และประมาณการที่เหมาะสมที่สุดในการจัดทำ รวมทั้งให้มีการเปิดเผยข้อมูลสำคัญอย่างเพียงพอในหมายเหตุประกอบงบการเงิน

งบการเงินดังกล่าวได้ผ่านการตรวจสอบและให้ความเห็นชอบจากผู้สอบบัญชีรับอนุญาตที่เป็นอิสระ คือ บริษัท กรินทร ออดิท จำกัด ซึ่งในการตรวจสอบนั้น คณะกรรมการบริษัทได้สนับสนุนข้อมูลและเอกสารต่าง ๆ เพื่อให้ผู้สอบบัญชีสามารถตรวจสอบและแสดงความเห็นได้ตามมาตรฐานการสอบบัญชี โดยความเห็นของผู้สอบบัญชีได้ปรากฏในรายงานของผู้สอบบัญชี ซึ่งแสดงไว้ในรายงานประจำปีแล้ว

คณะกรรมการบริษัทกำหนดให้มีระบบการควบคุมภายใน และการตรวจสอบภายในที่เหมาะสมและมีประสิทธิภาพ เพื่อให้มั่นใจได้ว่าการบันทึกข้อมูลทางบัญชีมีความถูกต้องครบถ้วน และเพียงพอที่จะดำรงรักษาไว้ซึ่งทรัพย์สินของบริษัท และป้องกันมิให้เกิดการทุจริต หรือการดำเนินการที่ผิดปกติดังมีนัยสำคัญ

คณะกรรมการบริษัทได้แต่งตั้งคณะกรรมการตรวจสอบซึ่งประกอบด้วยกรรมการอิสระ 3 คน ซึ่งเป็นผู้ทรงคุณวุฒิและมีคุณสมบัติครบถ้วนตามข้อกำหนดของตลาดหลักทรัพย์แห่งประเทศไทย และสำนักงานคณะกรรมการกำกับหลักทรัพย์และตลาดหลักทรัพย์ (ก.ล.ต.) เพื่อทำหน้าที่การกำกับดูแล สอบทานคุณภาพของรายงานทางการเงิน การมีระบบการควบคุมภายใน และระบบการตรวจสอบภายในที่เหมาะสมและมีประสิทธิภาพ ซึ่งความเห็นของคณะกรรมการตรวจสอบได้แสดงไว้ในรายงานประจำปีแล้ว

คณะกรรมการบริษัทมีความเห็นว่า ระบบการควบคุมภายในของบริษัทฯ โดยรวมอยู่ในเกณฑ์ที่น่าพอใจ และสามารถสร้างความเชื่อมั่นอย่างสมเหตุสมผลต่อความเชื่อถือได้ของงบการเงิน บริษัท ไทย-เยอรมัน โปรดัคส์ จำกัด (มหาชน) สำหรับปีสิ้นสุดวันที่ 31 ธันวาคม 2567 ที่มีความถูกต้องครบถ้วน และเป็นไปตามมาตรฐานการบัญชีที่รับรองทั่วไป และปฏิบัติตามข้อกำหนดกฎหมายและกฎระเบียบของหน่วยงานที่เกี่ยวข้อง



(ดร.ณรงค์ชัย อัครเศรณี)
ประธานกรรมการบริษัท



(นายรัชต์ สิลาประชากุล)
กรรมการผู้จัดการ

รายงานของผู้สอบบัญชีอนุญาติ

บริษัท ไทย-เยอรมัน โปรดักส์ จำกัด (มหาชน) และบริษัทย่อย
งบการเงินรวมและงบการเงินเฉพาะกิจการ
วันที่ 31 ธันวาคม 2567
และรายงานของผู้สอบบัญชีรับอนุญาต

รายงานของผู้สอบบัญชีรับอนุญาต

เสนอ ผู้ถือหุ้นของบริษัท ไทย-เยอรมัน โปรดักส์ จำกัด (มหาชน)

ความเห็น

ข้าพเจ้าได้ตรวจสอบงบการเงินรวมและงบการเงินเฉพาะกิจการของ บริษัท ไทย-เยอรมัน โปรดักส์ จำกัด (มหาชน) และบริษัทย่อย (กลุ่มบริษัท) และของบริษัท ไทย-เยอรมัน โปรดักส์ จำกัด (มหาชน) (บริษัท) ซึ่งประกอบด้วยงบฐานะการเงินรวมและงบฐานะการเงินเฉพาะกิจการ ณ วันที่ 31 ธันวาคม 2567 งบกำไรขาดทุนเบ็ดเสร็จรวมและงบกำไรขาดทุนเบ็ดเสร็จเฉพาะกิจการ งบการเปลี่ยนแปลงส่วนของผู้ถือหุ้นรวมและงบการเปลี่ยนแปลงส่วนของผู้ถือหุ้นเฉพาะกิจการ และงบกระแสเงินสดรวมและงบกระแสเงินสดเฉพาะกิจการสำหรับปีสิ้นสุดวันเดียวกัน และหมายเหตุประกอบงบการเงิน รวมถึงข้อมูลนโยบายการบัญชีที่มีสาระสำคัญ

ข้าพเจ้าเห็นว่า งบการเงินรวมและงบการเงินเฉพาะกิจการข้างต้นนี้ แสดงฐานะการเงินรวมและฐานะการเงินเฉพาะกิจการ ของกลุ่มบริษัทและบริษัท ณ วันที่ 31 ธันวาคม 2567 ผลการดำเนินงานรวมและผลการดำเนินงานเฉพาะกิจการ และกระแสเงินสดรวมและกระแสเงินสดเฉพาะกิจการสำหรับปีสิ้นสุดวันเดียวกัน โดยถูกต้องตามที่ควรในสาระสำคัญตามมาตรฐานการรายงานทางการเงิน

เกณฑ์ในการแสดงความเห็น

ข้าพเจ้าได้ปฏิบัติตามตรวจสอบตามมาตรฐานการสอบบัญชี ความรับผิดชอบของข้าพเจ้าได้กล่าวไว้ในวรรคความรับผิดชอบของผู้สอบบัญชีต่อการตรวจสอบงบการเงินรวมและงบการเงินเฉพาะกิจการ ในรายงานของข้าพเจ้า ข้าพเจ้ามีความเป็นอิสระจากกลุ่มบริษัทและบริษัทตามประมวลจรรยาบรรณของผู้ประกอบวิชาชีพบัญชี รวมถึง มาตรฐานเรื่องความเป็นอิสระที่กำหนดโดยสภาวิชาชีพบัญชี (ประมวลจรรยาบรรณของผู้ประกอบวิชาชีพบัญชี) ในส่วนที่เกี่ยวข้องกับการตรวจสอบงบการเงินรวมและงบการเงินเฉพาะกิจการ และข้าพเจ้าได้ปฏิบัติตามความรับผิดชอบด้านจรรยาบรรณอื่นๆ ตามประมวลจรรยาบรรณของผู้ประกอบวิชาชีพบัญชี ข้าพเจ้าเชื่อว่าหลักฐานการสอบบัญชีที่ข้าพเจ้าได้รับเพียงพอและเหมาะสมเพื่อใช้เป็นเกณฑ์ในการแสดงความเห็นของข้าพเจ้า



เรื่องสำคัญในการตรวจสอบ

เรื่องสำคัญในการตรวจสอบคือเรื่องต่างๆที่มีนัยสำคัญที่สุดตามดุลยพินิจของผู้ประกอบวิชาชีพบัญชีของข้าพเจ้าในการตรวจสอบงบการเงินรวมและงบการเงินเฉพาะกิจการสำหรับปีปัจจุบัน ข้าพเจ้าได้นำเรื่องเหล่านี้มาพิจารณาในบริบทของการตรวจสอบงบการเงินรวมและงบการเงินเฉพาะกิจการ โดยรวมและในการแสดงความเห็นของข้าพเจ้า ทั้งนี้ข้าพเจ้าไม่ได้แสดงความเห็นแยกต่างหากสำหรับเรื่องเหล่านี้

สินทรัพย์ภายในได้รอการตัดบัญชี

ความเสี่ยง

ตามหมายเหตุประกอบงบการเงินข้อ 16 กลุ่มบริษัทมีสินทรัพย์ภายในได้รอการตัดบัญชีที่ยังไม่ได้บันทึกอยู่อีกจำนวน 113.71 ล้านบาท เนื่องจากการรับรู้สินทรัพย์ภายในได้รอการตัดบัญชีนี้ต้องอยู่บนพื้นฐานของโอกาสในการนำไปใช้จริงที่ต้องอาศัยดุลยพินิจของผู้บริหาร ความคาดหวังที่จะได้ใช้ประโยชน์จากสินทรัพย์นั้นขึ้นอยู่กับหลายปัจจัยรวมถึงความเหมาะสมของผลแตกต่างชั่วคราวทางภาษีและความเพียงพอของกำไรทางภาษีในอนาคตเพื่อรองรับการรับรู้ดังกล่าว โดยประมาณการกระแสเงินสดในอนาคตที่คิดลดเป็นมูลค่าปัจจุบันนี้ ต้องใช้ดุลยพินิจของฝ่ายบริหารในการกำหนดสมมติฐานต่างๆ เพื่อให้ได้มาซึ่งข้อมูลคาดการณ์ดังกล่าว ข้าพเจ้าเห็นว่าเรื่องดังกล่าวมีสาระสำคัญต่องบการเงินในงวดปัจจุบัน

การตอบสนองความเสี่ยงของผู้สอบบัญชี

วิธีการตรวจสอบของข้าพเจ้าต่อเรื่องดังกล่าว ข้าพเจ้าได้ใช้วิธีดังต่อไปนี้

- ข้าพเจ้าพิจารณาการประเมินของผู้บริหารถึงความเพียงพอของกำไรทางภาษีในอนาคตเพื่อที่จะบันทึกสินทรัพย์ภายในได้รอการตัดบัญชี โดยได้พิจารณาประมาณการกระแสเงินสดในอนาคตและกระบวนการจัดทำประมาณการของผู้บริหาร
- สอบทานความสมเหตุสมผลของสมมติฐานที่ฝ่ายบริหารได้ใช้ในการประมาณการกระแสเงินสดที่คาดว่าจะได้รับในอนาคตที่คิดลดเป็นมูลค่าปัจจุบัน
- อ่านรายงานการประชุมเกี่ยวกับการประมาณการกระแสเงินสดที่คาดว่าจะได้รับดังกล่าว เพื่อนำไปทบทวนความสมเหตุสมผลของประมาณการที่จัดทำโดยฝ่ายบริหารของบริษัท
- ทดสอบความน่าเชื่อถือของการคำนวณและเปรียบเทียบกับงบประมาณล่าสุดที่ได้รับอนุมัติจากฝ่ายบริหาร



ค่าเผื่อผลขาดทุนด้านเครดิตที่คาดว่าจะเกิดขึ้น

ความเสี่ยง

ตามหมายเหตุประกอบงบการเงินข้อ 8 กลุ่มบริษัทมีลูกหนี้การค้าและลูกหนี้หมุนเวียนอื่น-สุทธิ ณ วันที่ 31 ธันวาคม 2567 เป็นจำนวน 152.94 ล้านบาท กลุ่มบริษัทตั้งค่าเผื่อผลขาดทุนด้านเครดิตที่คาดว่าจะเกิดขึ้นสำหรับผลขาดทุนโดยประมาณ อัตราสูญเสียที่คาดว่าจะเกิดขึ้นไม่ได้ ซึ่งการพิจารณาแยกกลุ่มลูกหนี้ที่มีความเสี่ยงที่แตกต่างกัน ข้าพเจ้าให้ความสำคัญกับการตั้งค่าเผื่อผลขาดทุนด้านเครดิตที่คาดว่าจะเกิดขึ้น เนื่องจากการแบ่งกลุ่มลูกหนี้ที่มีความเสี่ยงแตกต่างกันนั้น เป็นเรื่องที่ต้องใช้ฝ่ายบริหารต้องใช้ดุลยพินิจ อีกทั้งจากการคำนวณหาอัตราสูญเสียจะคำนวณจากลูกหนี้ที่ไม่ได้รับชำระ แต่มีลูกหนี้ของกลุ่มบริษัทบางรายที่อยู่ในระหว่างการผ่อนชำระตามข้อตกลง ข้าพเจ้าจึงระบุว่า การวัดมูลค่าของลูกหนี้การค้าของกลุ่มบริษัทเป็นความเสี่ยงที่มีนัยสำคัญ

การตอบสนองความเสี่ยงของผู้สอบบัญชี

วิธีการตรวจสอบของข้าพเจ้าต่อเรื่องดังกล่าว ข้าพเจ้าได้ใช้วิธีดังต่อไปนี้

- ทดสอบระบบเพื่อประเมินประสิทธิผลของระบบการควบคุมภายใน เกี่ยวกับการให้วงเงินสินเชื่อแก่ลูกค้า การขาย การติดตามการรับชำระเงิน การอนุมัติรายการและระบบที่ใช้ รวมถึงการควบคุมที่สำคัญอื่น ที่ส่งผลกระทบต่อความเสี่ยงของแต่ละกลุ่มลูกหนี้ให้เกิดความเสี่ยงที่แตกต่างกัน
- พิจารณาดุลยพินิจของฝ่ายบริหาร ในการแบ่งกลุ่มลูกหนี้ที่มีความเสี่ยงต่อการรับชำระหนี้แตกต่างกัน
- ตรวจสอบหนังสือยืนยันจากฝ่ายกฎหมายของบริษัท เพื่อพิจารณากลุ่มลูกหนี้ที่บริษัทดำเนินการตามกฎหมาย เพื่อให้ได้รับชำระหนี้
- ตรวจสอบเอกสารแสดงหลักทรัพย์ค้ำประกัน หรือสัญญาประกันการผิคนัดชำระ ที่นำมาใช้พิจารณาลดความสูญเสียที่อาจเกิดขึ้น
- พิจารณาข้อมูลที่ฝ่ายบริหาร ใช้กำหนดอัตราส่วนที่จะเก็บหนี้ไม่ได้จากข้อมูลในอดีตเฉลี่ยย้อนหลัง ซึ่งใช้เป็นเกณฑ์ในการคำนวณอัตราสูญเสียของแต่ละกลุ่มลูกหนี้ ว่ามีความสมเหตุสมผลและเหมาะสมหรือไม่
- สุ่มตัวอย่างเพื่อทดสอบความเหมาะสมของรายงานอายุของลูกหนี้การค้า
- สอบทานข้อมูลการรับชำระที่เกิดขึ้นในระหว่างรอบระยะเวลารายงาน และภายหลังรอบระยะเวลารายงาน เพื่อทบทวนความเหมาะสมของอัตราส่วนที่จะเก็บหนี้ไม่ได้ในขั้นสุดท้าย
- ตรวจสอบการผ่อนชำระของลูกหนี้บางรายที่อยู่ในระหว่างการผ่อนชำระตามข้อตกลง ในระหว่างรอบระยะเวลารายงาน และภายหลังรอบระยะเวลารายงาน ยังพบการผ่อนชำระอย่างสม่ำเสมอ และ
- ทดสอบการคำนวณซ้ำ เพื่อยืนยันความถูกต้องของการคำนวณจำนวนเงินที่บันทึกเป็นค่าเผื่อผลขาดทุนด้านเครดิตที่คาดว่าจะเกิดขึ้น ณ วันสิ้นงวดว่ามีความเหมาะสมแล้ว



สินทรัพย์ที่บริษัทลงทุนในบริษัทย่อย (เงินทรองจ่ายให้แก่บริษัทย่อย ลูกหนี้บริษัทย่อยและเงินลงทุนในบริษัทย่อย)**ความเสี่ยง**

ตามหมายเหตุประกอบงบการเงินข้อ 8 และข้อ 11 บริษัทอาจมีข้อบ่งชี้การด้อยค่าของสินทรัพย์ที่ลงทุนในบริษัทย่อย เนื่องจากการวัดมูลค่าที่คาดว่าจะได้รับคืน จำนวนโดยใช้ประมาณการกระแสเงินสดที่คาดว่าจะได้รับคืนในอนาคตซึ่งคิดลดเป็นมูลค่าปัจจุบัน ข้อมูลประมาณการกระแสเงินสดนี้ จัดทำขึ้น โดยใช้ดุลยพินิจของฝ่ายบริหาร ซึ่งมีผลต่อการบันทึกด้อยค่าของเงินลงทุนในบริษัทย่อย ข้าพเจ้าเห็นว่าการใช้ดุลยพินิจดังกล่าวถือเป็นเรื่องสำคัญ ข้าพเจ้าจึงนำเรื่องดังกล่าวถือเป็นเรื่องสำคัญในการตรวจสอบ

การตอบสนองความเสี่ยงของผู้สอบบัญชี

วิธีการตรวจสอบของข้าพเจ้าต่อเรื่องดังกล่าว ข้าพเจ้าได้ใช้วิธีดังต่อไปนี้

- ประเมินความเหมาะสมในการระบุหน่วยสินทรัพย์ที่ก่อให้เกิดเงินสด
- เปรียบเทียบมูลค่าที่คาดว่าจะได้รับคืนกับเงินทรองจ่ายให้แก่บริษัทย่อยและลูกหนี้บริษัทย่อย ตามวิธีมูลค่าตามบัญชีหลังจากการปรับปรุง (Adjusted Net Book Value) หรือวิธีประมาณการกระแสเงินสดที่คาดว่าจะได้รับในอนาคตที่คิดลดเป็นมูลค่าปัจจุบันแล้วแต่วิธีใดจะสูงกว่า
- สอบทานความสมเหตุสมผลของสมมติฐานที่ฝ่ายบริหารได้ใช้ในการประมาณการกระแสเงินสดที่คาดว่าจะได้รับในอนาคตที่คิดลดเป็นมูลค่าปัจจุบัน
- อ่านรายงานการประชุมที่เกี่ยวข้องกับการประมาณการกระแสเงินสดที่คาดว่าจะได้รับดังกล่าว เพื่อนำไปทบทวนความสมเหตุสมผลของประมาณการที่จัดทำโดยฝ่ายบริหารของบริษัท
- สอบทานผลประกอบการภายหลังวันสิ้นงวด และให้ฝ่ายบริหารทบทวนประมาณการให้ใกล้เคียงกับข้อเท็จจริงที่เกิดขึ้น และ
- ทดสอบการคำนวณเพื่อพิจารณบันทึกค่าเผื่อผลขาดทุนในสินทรัพย์ที่บริษัทลงทุนในบริษัทย่อยให้เหมาะสม



ข้อมูลอื่น

ผู้บริหารเป็นผู้รับผิดชอบต่อข้อมูลอื่น ข้อมูลอื่นประกอบด้วยข้อมูลซึ่งรวมอยู่ในรายงานประจำปีของกลุ่มบริษัท แต่ไม่รวมถึงงบการเงินรวมและงบการเงินเฉพาะกิจการและรายงานของผู้สอบบัญชีที่อยู่ในรายงานประจำปีนั้น ข้าพเจ้าคาดว่าข้าพเจ้าจะได้รับรายงานประจำปีภายหลังจากวันที่ในรายงานของผู้สอบบัญชีนี้

ความเห็นของข้าพเจ้าต่องบการเงินรวมและงบการเงินเฉพาะกิจการไม่ครอบคลุมถึงข้อมูลอื่นและข้าพเจ้าไม่ได้ให้ข้อสรุปในลักษณะการให้ความเชื่อมั่นในรูปแบบใดๆต่อข้อมูลอื่นนั้น

ความรับผิดชอบของข้าพเจ้าที่เกี่ยวข้องกับการตรวจสอบงบการเงินรวมและงบการเงินเฉพาะกิจการ คือ การอ่านและพิจารณาว่าข้อมูลอื่นมีความขัดแย้งที่มีสาระสำคัญกับงบการเงินรวมและงบการเงินเฉพาะกิจการหรือกับความรู้ที่ได้รับจากการตรวจสอบของข้าพเจ้าหรือไม่ หรือปรากฏว่าข้อมูลอื่นมีการแสดงข้อมูลที่ขัดต่อข้อเท็จจริงอันเป็นสาระสำคัญหรือไม่

เมื่อข้าพเจ้าได้อ่านรายงานประจำปีของกลุ่มบริษัท หากข้าพเจ้าสรุปได้ว่าการแสดงข้อมูลที่ขัดต่อข้อเท็จจริงอันเป็นสาระสำคัญ ข้าพเจ้าต้องสื่อสารเรื่องดังกล่าวกับผู้มีหน้าที่ในการกำกับดูแลเพื่อให้ผู้มีหน้าที่ในการกำกับดูแลดำเนินการแก้ไขข้อมูลที่แสดงขัดต่อข้อเท็จจริง

ความรับผิดชอบของผู้บริหารและผู้มีหน้าที่ในการกำกับดูแลต่องบการเงินรวมและงบการเงินเฉพาะกิจการ

ผู้บริหารมีหน้าที่รับผิดชอบในการจัดทำและนำเสนองบการเงินรวมและงบการเงินเฉพาะกิจการเหล่านี้โดยถูกต้องตามที่ควรตามมาตรฐานการรายงานทางการเงิน และรับผิดชอบเกี่ยวกับการควบคุมภายในที่ผู้บริหารพิจารณาว่าจำเป็น เพื่อให้สามารถจัดทำงบการเงินรวมและงบการเงินเฉพาะกิจการที่ปราศจากการแสดงข้อมูลที่ขัดต่อข้อเท็จจริงอันเป็นสาระสำคัญไม่ว่าจะเกิดจากการทุจริตหรือข้อผิดพลาด

ในการจัดทำงบการเงินรวมและงบการเงินเฉพาะกิจการ ผู้บริหารรับผิดชอบในการประเมินความสามารถของกลุ่มบริษัทและบริษัทในการดำเนินงานต่อเนื่อง เปิดเผยเรื่องที่เกี่ยวข้องกับการดำเนินงานต่อเนื่อง (ตามความเหมาะสม) และการใช้เกณฑ์การบัญชีสำหรับการดำเนินงานต่อเนื่อง เว้นแต่ผู้บริหารมีความตั้งใจที่จะเลิกกลุ่มบริษัทและบริษัท หรือหยุดดำเนินงานหรือไม่สามารถดำเนินงานต่อเนื่องต่อไปได้

ผู้มีหน้าที่ในการกำกับดูแลมีหน้าที่ในการกำกับดูแลกระบวนการในการจัดทำรายงานทางการเงินของกลุ่มบริษัทและบริษัท



ความรับผิดชอบของผู้สอบบัญชีต่อการตรวจสอบการเงินรวมและงบการเงินเฉพาะกิจการ

การตรวจสอบของข้าพเจ้ามีวัตถุประสงค์ เพื่อให้ได้ความเชื่อมั่นอย่างสมเหตุสมผลว่างบการเงินรวมและงบการเงินเฉพาะกิจการ โดยรวมปราศจากการแสดงข้อมูลที่ขัดต่อข้อเท็จจริงอันเป็นสาระสำคัญหรือไม่ ไม่ว่าจะเกิดจากการทุจริตหรือข้อผิดพลาดและเสนอรายงานของผู้สอบบัญชีซึ่งรวมความเห็นของข้าพเจ้าอยู่ด้วย ความเชื่อมั่นอย่างสมเหตุสมผล คือความเชื่อมั่นในระดับสูงแต่ไม่ได้เป็นการรับประกันว่าการปฏิบัติงานตรวจสอบตามมาตรฐานการสอบบัญชีจะสามารถตรวจพบข้อมูลที่ขัดต่อข้อเท็จจริงอันเป็นสาระสำคัญที่มีอยู่ได้เสมอไป ข้อมูลที่ขัดต่อข้อเท็จจริงอาจเกิดจากการทุจริตหรือข้อผิดพลาดและถือว่ามีความสำคัญเมื่อคาดการณ์ได้อย่างสมเหตุสมผลว่ารายการที่ขัดต่อข้อเท็จจริงแต่ละรายการหรือทุกรายการรวมกันจะมีผลต่อการตัดสินใจทางเศรษฐกิจของผู้ใช้งบการเงินจากการใช้งบการเงินรวมและงบการเงินเฉพาะกิจการเหล่านี้

ในการตรวจสอบของข้าพเจ้าตามมาตรฐานการสอบบัญชี ข้าพเจ้าได้ใช้ดุลยพินิจและการสังเกตและสงสัยเยี่ยงผู้ประกอบวิชาชีพตลอดการตรวจสอบ การปฏิบัติงานของข้าพเจ้ารวมถึง

- ระบุและประเมินความเสี่ยงจากการแสดงข้อมูลที่ขัดต่อข้อเท็จจริงอันเป็นสาระสำคัญในงบการเงินรวมและงบการเงินเฉพาะกิจการ ไม่ว่าจะเกิดจากการทุจริตหรือข้อผิดพลาด ออกแบบและปฏิบัติงานตามวิธีการตรวจสอบเพื่อตอบสนองต่อความเสี่ยงเหล่านั้น และได้หลักฐานการสอบบัญชีที่เพียงพอและเหมาะสมเพื่อเป็นเกณฑ์ในการแสดงความเห็นของข้าพเจ้า ความเสี่ยงที่ไม่พบข้อมูลที่ขัดต่อข้อเท็จจริงอันเป็นสาระสำคัญซึ่งเป็นผลมาจากการทุจริตจะสูงกว่าความเสี่ยงที่เกิดจากข้อผิดพลาด เนื่องจากการทุจริตอาจเกี่ยวกับการสมรู้ร่วมคิด การปลอมแปลงเอกสารหลักฐาน การตั้งใจละเว้นการแสดงผล การแสดงผลที่ไม่ตรงตามข้อเท็จจริงหรือการแทรกแซงการควบคุมภายใน
- ทำความเข้าใจในระบบการควบคุมภายในที่เกี่ยวข้องกับการตรวจสอบ เพื่อออกแบบวิธีการตรวจสอบที่เหมาะสมกับสถานการณ์ แต่ไม่ใช่เพื่อวัตถุประสงค์ในการแสดงความเห็นต่อความมีประสิทธิภาพของการควบคุมภายในของกลุ่มบริษัทและบริษัท
- ประเมินความเหมาะสมของนโยบายการบัญชีที่ผู้บริหารใช้และความสมเหตุสมผลของประมาณการทางบัญชีและการเปิดเผยข้อมูลที่เกี่ยวข้องซึ่งจัดทำขึ้นโดยผู้บริหาร
- สรุปร่วมกับความเหมาะสมของการใช้เกณฑ์การบัญชีสำหรับการดำเนินงานต่อเนื่องของผู้บริหารและจากหลักฐานการสอบบัญชีที่ได้รับ สรุปว่ามีความไม่แน่นอนที่มีสาระสำคัญเกี่ยวกับเหตุการณ์หรือสถานการณ์ที่อาจเป็นเหตุให้เกิดข้อสงสัยอย่างมีนัยสำคัญต่อความสามารถของกลุ่มบริษัทและบริษัทในการดำเนินงานต่อเนื่องหรือไม่ ถ้าข้าพเจ้าได้ข้อสรุปว่ามีความไม่แน่นอนที่มีสาระสำคัญ ข้าพเจ้าต้องกล่าวไว้ในรายงานของผู้สอบบัญชีของข้าพเจ้าโดยให้ข้อสังเกตถึงการเปิดเผยข้อมูลที่เกี่ยวข้องในงบการเงินรวมและงบการเงินเฉพาะกิจการ หรือถ้าการเปิดเผยข้อมูลดังกล่าวไม่เพียงพอ ความเห็นของข้าพเจ้าจะเปลี่ยนแปลงไป ข้อสรุปของข้าพเจ้าขึ้นอยู่กับหลักฐานการสอบบัญชีที่ได้รับจนถึงวันที่ในรายงานของผู้สอบบัญชีของข้าพเจ้า อย่างไรก็ตาม เหตุการณ์หรือสถานการณ์ในอนาคตอาจเป็นเหตุให้กลุ่มบริษัทและบริษัทต้องหยุดการดำเนินงานต่อเนื่อง



- ประเมินการนำเสนอ โครงสร้างและเนื้อหาของงบการเงินรวมและงบการเงินเฉพาะกิจการ โดยรวม รวมถึงการเปิดเผยข้อมูลว่างบการเงินรวมและงบการเงินเฉพาะกิจการแสดงรายการและเหตุการณ์ในรูปแบบที่ทำให้มีการนำเสนอข้อมูล โดยถูกต้องตามที่ควรหรือไม่
- ได้รับหลักฐานการสอบบัญชีที่เหมาะสมอย่างเพียงพอเกี่ยวกับข้อมูลทางการเงินของกิจการภายในกลุ่มหรือกิจกรรมทางธุรกิจภายในกลุ่มบริษัทเพื่อแสดงความเห็นต่องบการเงินรวม ข้าพเจ้าได้รับผิดชอบต่อการกำหนดแนวทาง การควบคุมดูแลและการปฏิบัติงานตรวจสอบกลุ่มบริษัท ข้าพเจ้าเป็นผู้รับผิดชอบแต่เพียงผู้เดียวต่อความเห็นของข้าพเจ้า

ข้าพเจ้าได้สื่อสารกับผู้มีหน้าที่ในการกำกับดูแลในเรื่องต่างๆ ที่สำคัญซึ่งรวมถึงขอบเขตและช่วงเวลาของการตรวจสอบตามที่ได้วางแผนไว้ประเด็นที่มีนัยสำคัญที่พบจากการตรวจสอบ รวมถึงข้อบกพร่องที่มีนัยสำคัญในระบบการควบคุมภายในหากข้าพเจ้าได้พบในระหว่างการตรวจสอบของข้าพเจ้า

ข้าพเจ้าได้ให้คำรับรองแก่ผู้มีหน้าที่ในการกำกับดูแลว่า ข้าพเจ้าได้ปฏิบัติตามข้อกำหนดจรรยาบรรณที่เกี่ยวข้องกับความเป็นอิสระและได้สื่อสารกับผู้มีหน้าที่ในการกำกับดูแลเกี่ยวกับความสัมพันธ์ทั้งหมด ตลอดจนเรื่องอื่นซึ่งข้าพเจ้าเชื่อว่ามีเหตุผลที่บุคคลภายนอกอาจพิจารณาว่ากระทบต่อความเป็นอิสระและการดำเนินการเพื่อขจัดอุปสรรคหรือมาตรการป้องกันของข้าพเจ้า

จากเรื่องที่ได้สื่อสารกับผู้มีหน้าที่ในการกำกับดูแล ข้าพเจ้าได้พิจารณาเรื่องต่างๆ ที่มีนัยสำคัญที่สุดในการตรวจสอบงบการเงินรวมและงบการเงินเฉพาะกิจการในปัจจุบันและกำหนดเป็นเรื่องสำคัญในการตรวจสอบ ข้าพเจ้าได้อธิบายเรื่องเหล่านี้ในรายงานของผู้สอบบัญชี เว้นแต่กฎหมายหรือข้อบังคับไม่ให้เปิดเผยต่อสาธารณะเกี่ยวกับเรื่องดังกล่าวหรือในสถานการณ์ที่ยากที่จะเกิดขึ้น ข้าพเจ้าพิจารณาว่าไม่ควรสื่อสารเรื่องดังกล่าวในรายงานของข้าพเจ้าเพราะการกระทำดังกล่าวสามารถคาดการณ์ได้อย่างสมเหตุสมผลว่าจะมีผลกระทบในทางลบมากกว่าผลประโยชน์ต่อส่วนได้เสียสาธารณะจากการสื่อสารดังกล่าว

ข้าพเจ้าเป็นผู้รับผิดชอบงานสอบบัญชีและการนำเสนอรายงานฉบับนี้



(นายวิเชียร ปรุงพาณิชย์)

ผู้สอบบัญชีรับอนุญาต ทะเบียนเลขที่ 5851

บริษัท กรินทร์ ออดิท จำกัด

กรุงเทพมหานคร

วันที่ 28 กุมภาพันธ์ 2568

งบการเงิน

บริษัท ไทย-เยอรมัน โปรดักส์ จำกัด (มหาชน) และ บริษัทย่อย

งบฐานะการเงิน

ณ วันที่ 31 ธันวาคม 2567

(หน่วย : บาท)

| หมายเหตุ | งบการเงินรวม | | งบการเงินเฉพาะกิจการ | |
|--|-----------------|----------------------|----------------------|----------------------|
| | ณ วันที่ | ณ วันที่ | ณ วันที่ | ณ วันที่ |
| | 31 ธันวาคม 2567 | 31 ธันวาคม 2566 | 31 ธันวาคม 2567 | 31 ธันวาคม 2566 |
| สินทรัพย์ | | | | |
| สินทรัพย์หมุนเวียน | | | | |
| เงินสดและรายการเทียบเท่าเงินสด | 7 | 15,338,386 | 13,787,256 | 13,451,219 |
| ลูกหนี้การค้าและลูกหนี้หมุนเวียนอื่น | 8 | 152,938,249 | 139,272,797 | 204,043,955 |
| สินค้าคงเหลือ | 9 | 567,181,658 | 620,516,369 | 529,700,966 |
| สินทรัพย์ภายในได้ของงวดปัจจุบัน | | 600,674 | 128,718 | 600,512 |
| สินทรัพย์ทางการเงินหมุนเวียนอื่น | 10 | 802,422 | 785,618 | 802,422 |
| สินทรัพย์หมุนเวียนอื่น | | 15,380,575 | 4,451,729 | 15,365,795 |
| รวมสินทรัพย์หมุนเวียน | | 752,241,964 | 778,942,487 | 763,964,869 |
| สินทรัพย์ไม่หมุนเวียน | | | | |
| เงินลงทุนในบริษัทย่อย | 11 | - | - | - |
| อสังหาริมทรัพย์เพื่อการลงทุน | 12 | - | - | 15,149,972 |
| ที่ดิน อาคารและอุปกรณ์ | 13 | 1,910,428,666 | 1,975,599,421 | 1,886,890,267 |
| สินทรัพย์สิทธิการใช้ | 14 | 38,885,551 | 35,193,830 | 27,704,721 |
| สินทรัพย์ไม่มีตัวตนอื่น | 15 | 44,038 | 62,385 | 39,569 |
| สินทรัพย์ภายในได้รับการตัดบัญชี | 16 | - | 4,555,593 | - |
| สินทรัพย์ทางการเงินไม่หมุนเวียนที่เป็นหลักประกัน | | 55,500 | 55,500 | - |
| สินทรัพย์ไม่หมุนเวียนอื่น | | 4,871,153 | 2,973,281 | 2,786,132 |
| รวมสินทรัพย์ไม่หมุนเวียน | | 1,954,284,908 | 2,018,440,010 | 1,932,570,661 |
| รวมสินทรัพย์ | | 2,706,526,872 | 2,797,382,497 | 2,696,535,530 |

กรรมการ

กรรมการ

บริษัท ไทย-เยอรมัน โปรดักส์ จำกัด (มหาชน) และ บริษัทย่อย

งบฐานะการเงิน (ต่อ)

ณ วันที่ 31 ธันวาคม 2567

| | | (หน่วย : บาท) | | | |
|---|----|--------------------|--------------------|----------------------|--------------------|
| | | งบการเงินรวม | | งบการเงินเฉพาะกิจการ | |
| | | ณ วันที่ | ณ วันที่ | ณ วันที่ | ณ วันที่ |
| หมายเหตุ | | 31 ธันวาคม 2567 | 31 ธันวาคม 2566 | 31 ธันวาคม 2567 | 31 ธันวาคม 2566 |
| หนี้สินและส่วนของผู้ถือหุ้น | | | | | |
| หนี้สินหมุนเวียน | | | | | |
| เงินเบิกเกินบัญชีและเงินกู้ยืมระยะสั้น | | | | | |
| จากสถาบันการเงิน | 17 | 541,007,463 | 487,262,782 | 541,007,463 | 487,262,782 |
| เจ้าหนี้การค้าและเจ้าหนี้หมุนเวียนอื่น | 18 | 355,248,639 | 335,226,820 | 347,883,228 | 328,338,945 |
| ส่วนของหนี้สินระยะยาวที่ถึงกำหนดชำระภายในหนึ่งปี | | | | | |
| | 19 | 23,872,660 | 34,543,038 | 23,872,660 | 34,543,038 |
| ส่วนของหนี้สินตามสัญญาเช่าที่ถึงกำหนดชำระภายในหนึ่งปี | | | | | |
| | 14 | 14,888,811 | 9,579,841 | 13,856,491 | 8,604,316 |
| ประมาณการหนี้สินหมุนเวียนสำหรับผลประโยชน์พนักงาน | | | | | |
| | 20 | 9,348,577 | 5,746,799 | 9,348,577 | 5,746,799 |
| รวมหนี้สินหมุนเวียน | | 944,366,150 | 872,359,280 | 935,968,419 | 864,495,880 |
| หนี้สินไม่หมุนเวียน | | | | | |
| เงินกู้ยืมระยะยาว | 19 | - | - | - | - |
| หนี้สินตามสัญญาเช่า | 14 | 19,400,879 | 18,359,665 | 17,175,570 | 15,639,115 |
| ประมาณการหนี้สินไม่หมุนเวียนสำหรับผลประโยชน์พนักงาน | | | | | |
| | 20 | 18,978,003 | 21,290,519 | 18,567,541 | 21,010,192 |
| รวมหนี้สินไม่หมุนเวียน | | 38,378,882 | 39,650,184 | 35,743,111 | 36,649,307 |
| รวมหนี้สิน | | 982,745,032 | 912,009,464 | 971,711,530 | 901,145,187 |

บริษัท ไทย-เยอรมัน โปรดักส์ จำกัด (มหาชน) และ บริษัทย่อย

งบฐานะการเงิน (ต่อ)

ณ วันที่ 31 ธันวาคม 2567

(หน่วย : บาท)

| | งบการเงินรวม | | งบการเงินเฉพาะกิจการ | |
|-----------------------------------|-----------------|-----------------|----------------------|-----------------|
| | ณ วันที่ | ณ วันที่ | ณ วันที่ | ณ วันที่ |
| | 31 ธันวาคม 2567 | 31 ธันวาคม 2566 | 31 ธันวาคม 2567 | 31 ธันวาคม 2566 |
| หนี้สินและส่วนของผู้ถือหุ้น (ต่อ) | | | | |
| ส่วนของผู้ถือหุ้น | | | | |
| ทุนเรือนหุ้น | | | | |
| ทุนจดทะเบียน | | | | |
| หุ้นสามัญ 6,879,160,792 หุ้น | | | | |
| มูลค่าที่ตราไว้หุ้นละ 0.50 บาท | 3,439,580,396 | 3,439,580,396 | 3,439,580,396 | 3,439,580,396 |
| ทุนที่ออกและชำระแล้ว | | | | |
| หุ้นสามัญ 4,719,459,894 หุ้น | | | | |
| มูลค่าที่ตราไว้หุ้นละ 0.50 บาท | 2,359,729,947 | 2,359,729,947 | 2,359,729,947 | 2,359,729,947 |
| ส่วนเกินมูลค่าหุ้นสามัญ | 1,321,874 | 1,321,874 | 1,321,874 | 1,321,874 |
| กำไร(ขาดทุน)สะสม | | | | |
| จัดสรรแล้ว - ทุนสำรองตามกฎหมาย | 16,671,699 | 16,671,699 | 16,671,699 | 16,671,699 |
| ยังไม่ได้จัดสรร | (652,903,143) | (491,445,232) | (652,899,520) | (491,248,047) |
| รวมส่วนของบริษัทใหญ่ | 1,724,820,377 | 1,886,278,288 | 1,724,824,000 | 1,886,475,473 |
| ส่วนได้เสียที่ไม่มีอำนาจควบคุม | (1,038,537) | (905,255) | - | - |
| รวมส่วนของผู้ถือหุ้น | 1,723,781,840 | 1,885,373,033 | 1,724,824,000 | 1,886,475,473 |
| รวมหนี้สินและส่วนของผู้ถือหุ้น | 2,706,526,872 | 2,797,382,497 | 2,696,535,530 | 2,787,620,660 |

บริษัท ไทย-เยอรมัน โปรดักส์ จำกัด (มหาชน) และ บริษัทย่อย

งบกำไรขาดทุนเบ็ดเสร็จ

สำหรับปีสิ้นสุดวันที่ 31 ธันวาคม 2567

(หน่วย : บาท)

| หมายเหตุ | งบการเงินรวม | | งบการเงินเฉพาะกิจการ | |
|--|-----------------|-----------------|----------------------|-----------------|
| | 2567 | 2566 | 2567 | 2566 |
| รายได้ | | | | |
| รายได้จากการขายและการให้บริการ | 1,466,514,861 | 1,557,670,015 | 1,453,778,489 | 1,544,128,532 |
| ต้นทุนขายและต้นทุนการให้บริการ | (1,313,221,686) | (1,529,953,603) | (1,296,621,327) | (1,516,726,830) |
| กำไร (ขาดทุน) ขั้นต้น | 153,293,175 | 27,716,412 | 157,157,162 | 27,401,702 |
| รายได้อื่น | 2,277,435 | 6,982,916 | 2,333,471 | 7,044,744 |
| กำไร (ขาดทุน) ก่อนค่าใช้จ่าย | 155,570,610 | 34,699,328 | 159,490,633 | 34,446,446 |
| ต้นทุนในการจัดจำหน่าย | (55,810,553) | (60,008,801) | (48,604,665) | (52,208,401) |
| ค่าใช้จ่ายในการบริหาร | (218,474,066) | (207,539,928) | (230,391,513) | (220,071,780) |
| ต้นทุนทางการเงิน | (37,869,813) | (42,582,832) | (37,637,097) | (42,362,410) |
| ผลกำไรและกลับรายการขาดทุนจากการด้อยค่า (ขาดทุนจากการด้อยค่า) ซึ่งเป็นไปตาม TFRS 9 | (451,778) | 2,915,403 | 46,762 | 3,299,205 |
| กำไร (ขาดทุน) ก่อนภาษีเงินได้ | (157,035,600) | (272,516,830) | (157,095,880) | (276,896,940) |
| (ค่าใช้จ่าย) รายได้ ภาษีเงินได้ | (4,555,593) | - | (4,555,593) | - |
| กำไร (ขาดทุน) สำหรับปี | (161,591,193) | (272,516,830) | (161,651,473) | (276,896,940) |
| กำไร (ขาดทุน) เบ็ดเสร็จอื่น: | | | | |
| กำไร (ขาดทุน) เบ็ดเสร็จอื่นสำหรับปี | - | - | - | - |
| กำไร (ขาดทุน) เบ็ดเสร็จรวมสำหรับปี | (161,591,193) | (272,516,830) | (161,651,473) | (276,896,940) |
| การแบ่งปันกำไร (ขาดทุน) | | | | |
| ส่วนที่เป็นของบริษัทใหญ่ | (161,457,911) | (272,378,631) | (161,651,473) | (276,896,940) |
| ส่วนที่เป็นของส่วนได้เสียที่ไม่มีอำนาจควบคุม | (133,282) | (138,199) | - | - |
| | (161,591,193) | (272,516,830) | (161,651,473) | (276,896,940) |
| การแบ่งปันกำไร (ขาดทุน) เบ็ดเสร็จรวม | | | | |
| ส่วนที่เป็นของบริษัทใหญ่ | (161,457,911) | (272,378,631) | (161,651,473) | (276,896,940) |
| ส่วนที่เป็นของส่วนได้เสียที่ไม่มีอำนาจควบคุม | (133,282) | (138,199) | - | - |
| | (161,591,193) | (272,516,830) | (161,651,473) | (276,896,940) |
| กำไร (ขาดทุน) ต่อหุ้น | | | | |
| กำไร (ขาดทุน) ต่อหุ้นขั้นพื้นฐาน (บาทต่อหุ้น) | (0.0342) | (0.0577) | (0.0343) | (0.0587) |

บริษัท ไทย-เยอรมัน โปรดักส์ จำกัด (มหาชน) และ บริษัทย่อย

งบการเปลี่ยนแปลงส่วนของผู้ถือหุ้น

สำหรับปีสิ้นสุดวันที่ 31 ธันวาคม 2567

| | (หน่วย : บาท) | | | | | | |
|---|-----------------------------|-----------------------------|-----------------------|-----------------|------------------------------------|--|----------------------|
| | งบการเงินรวม | | | | | | |
| | ส่วนของผู้ถือหุ้นบริษัทใหญ่ | | | | | | |
| | ทุนที่ออก และชำระแล้ว | ส่วนเกินมูลค่า หุ้นสามัญ | กำไร (ขาดทุน) สะสม | | รวมส่วนของผู้ถือหุ้น บริษัทใหญ่ | ส่วนได้เสีย ที่ไม่มีอำนาจ ควบคุม | รวมส่วนของผู้ถือหุ้น |
| | | | ทุนสำรอง ตามกฎหมาย | ยังไม่ได้จัดสรร | | | |
| ยอดคงเหลือต้นปี ณ วันที่ 1 มกราคม 2566 | 2,359,728,533 | 1,321,874 | 16,671,699 | (219,066,601) | 2,158,655,505 | (767,056) | 2,157,888,449 |
| หุ้นสามัญเพิ่มขึ้น (ลดลง) | 1,414 | - | - | - | 1,414 | - | 1,414 |
| กำไร (ขาดทุน) เบ็ดเสร็จรวมสำหรับปี | - | - | - | (272,378,631) | (272,378,631) | (138,199) | (272,516,830) |
| ยอดคงเหลือปลายปี ณ วันที่ 31 ธันวาคม 2566 | 2,359,729,947 | 1,321,874 | 16,671,699 | (491,445,232) | 1,886,278,288 | (905,255) | 1,885,373,033 |
| กำไร (ขาดทุน) เบ็ดเสร็จรวมสำหรับปี | - | - | - | (161,457,911) | (161,457,911) | (133,282) | (161,591,193) |
| ยอดคงเหลือปลายปี ณ วันที่ 31 ธันวาคม 2567 | 2,359,729,947 | 1,321,874 | 16,671,699 | (652,903,143) | 1,724,820,377 | (1,038,537) | 1,723,781,840 |

หมายเหตุประกอบงบการเงินเป็นส่วนหนึ่งของงบการเงินนี้

บริษัท ไทย-เยอรมัน โปรดักส์ จำกัด (มหาชน) และ บริษัทย่อย
 งบการเปลี่ยนแปลงส่วนของผู้ถือหุ้น (ต่อ)
 สำหรับปีสิ้นสุดวันที่ 31 ธันวาคม 2567

| | (หน่วย : บาท) | | | | |
|---|--------------------------|-----------------------------|-----------------------|-----------------|--------------------------|
| | งบการเงินเฉพาะกิจการ | | | | |
| | กำไร (ขาดทุน) สะสม | | | | |
| | จัดสรร - | | | | |
| | ทุนที่ออก และชำระแล้ว | ส่วนเกินมูลค่า หุ้นสามัญ | ทุนสำรอง ตามกฎหมาย | ยังไม่ได้จัดสรร | รวมส่วนของ ผู้ถือหุ้น |
| ยอดคงเหลือต้นปี ณ วันที่ 1 มกราคม 2566 | 2,359,728,533 | 1,321,874 | 16,671,699 | (214,351,107) | 2,163,370,999 |
| หุ้นสามัญเพิ่มขึ้น (ลดลง) | 1,414 | - | - | - | 1,414 |
| กำไร (ขาดทุน) เบ็ดเสร็จรวมสำหรับปี | - | - | - | (276,896,940) | (276,896,940) |
| ยอดคงเหลือปลายปี ณ วันที่ 31 ธันวาคม 2566 | 2,359,729,947 | 1,321,874 | 16,671,699 | (491,248,047) | 1,886,475,473 |
| กำไร (ขาดทุน) เบ็ดเสร็จรวมสำหรับปี | - | - | - | (161,651,473) | (161,651,473) |
| ยอดคงเหลือปลายปี ณ วันที่ 31 ธันวาคม 2567 | 2,359,729,947 | 1,321,874 | 16,671,699 | (652,899,520) | 1,724,824,000 |

หมายเหตุประกอบงบการเงินเป็นส่วนหนึ่งของงบการเงินนี้

บริษัท ไทย-เยอรมัน โปรดักส์ จำกัด (มหาชน) และ บริษัทย่อย

งบกระแสเงินสด

สำหรับปีสิ้นสุดวันที่ 31 ธันวาคม 2567

| หมายเหตุ | (หน่วย : บาท) | | | |
|--|---------------|---------------|----------------------|---------------|
| | งบการเงินรวม | | งบการเงินเฉพาะกิจการ | |
| | 2567 | 2566 | 2567 | 2566 |
| กระแสเงินสดจากกิจกรรมดำเนินงาน | | | | |
| กำไร (ขาดทุน) ก่อนภาษีเงินได้ | (157,035,600) | (272,516,830) | (157,095,880) | (276,896,940) |
| ปรับรายการที่กระทบกำไร (ขาดทุน) เป็นเงินสดรับ (จ่าย) | | | | |
| ต้นทุนทางการเงิน | 37,869,813 | 42,478,350 | 37,637,097 | 42,238,610 |
| ค่าเสื่อมราคา ค่าสูญสิ้นและค่าตัดจำหน่าย | 13,14,15 | 119,351,394 | 113,531,706 | 107,324,254 |
| ค่าเผื่อผลขาดทุนด้านเครดิตที่คาดว่าจะเกิดขึ้น (กลับรายการ) | 8 | 2,942,145 | (2,344,365) | 19,870,460 |
| ขาดทุนจากการปรับมูลค่าของสินค้าคงเหลือ (กลับรายการ) | 9 | (5,403,837) | 16,828,076 | (10,180,057) |
| ประมาณการหนี้สิน (กลับรายการ) | 20 | 3,883,835 | 3,569,223 | 3,753,700 |
| ขาดทุน (กำไร) จากอัตราแลกเปลี่ยนที่ยังไม่เกิดขึ้น | | 286,192 | 784,806 | 286,192 |
| ขาดทุน (กำไร) จากการวัดมูลค่ายุติธรรมผ่านกำไรหรือขาดทุน | 10 | (16,804) | (204,213) | (16,804) |
| ขาดทุน (กำไร) จากการจำหน่ายสินทรัพย์ไม่หมุนเวียน | 13 | - | (355,138) | - |
| เงินสดที่เกิดจากการลงทุนหรือการกู้ยืม | | (135,414) | (92,361) | (119,181) |
| ตัดจำหน่ายทรัพย์สิน | 13 | 37 | 2 | 37 |
| กระแสเงินสดจากการดำเนินงานก่อนการเปลี่ยนแปลงในสินทรัพย์ | | | | |
| และหนี้สินในการดำเนินงาน | | 1,741,761 | (98,850,026) | 7,667,270 |
| ลูกหนี้การค้าและลูกหนี้หมุนเวียนอื่น (เพิ่มขึ้น) ลดลง | | (16,411,681) | 40,749,479 | (18,260,670) |
| สินค้าคงเหลือ (เพิ่มขึ้น) ลดลง | | 58,738,549 | 303,180,747 | 57,843,626 |
| สินทรัพย์อื่น (เพิ่มขึ้น) ลดลง | | (12,848,228) | 2,965,147 | (13,135,588) |
| เจ้าหนี้การค้าและเจ้าหนี้หมุนเวียนอื่นเพิ่มขึ้น (ลดลง) | | 20,157,471 | (8,085,118) | 19,679,935 |
| กระแสเงินสดสุทธิได้มาจาก (ใช้ไป) การดำเนินงาน | | | | |
| ภาษีเงินได้รับคืน (จ่ายออก) | | (472,085) | (129,526) | (472,059) |
| เงินสดรับดอกเบี้ย | | 135,414 | 92,361 | 119,181 |
| เงินสดรับ (จ่าย) อื่นจากกิจกรรมดำเนินงาน | | | | |
| - จ่ายหนี้สินผลประโยชน์พนักงาน | 20 | (2,594,573) | (4,128,452) | (2,594,573) |
| กระแสเงินสดสุทธิได้มาจาก (ใช้ไป) กิจกรรมดำเนินงาน | | | | |
| | | 48,446,628 | 235,794,612 | 50,847,122 |

บริษัท ไทย-เยอรมัน โปรดักส์ จำกัด (มหาชน) และ บริษัทย่อย

งบกระแสเงินสด (ต่อ)

สำหรับปีสิ้นสุดวันที่ 31 ธันวาคม 2567

| | | (หน่วย : บาท) | | | |
|---|----|---------------|---------------|----------------------|---------------|
| | | งบการเงินรวม | | งบการเงินเฉพาะกิจการ | |
| หมายเหตุ | | 2567 | 2566 | 2567 | 2566 |
| กระแสเงินสดจากกิจกรรมลงทุน | | | | | |
| เงินสดรับจากการขายตราสารทุนหรือตราสารหนี้ของกิจการอื่น | 10 | - | 31,000,000 | - | 31,000,000 |
| เงินสดจ่ายเพื่อซื้อตราสารทุนหรือตราสารหนี้ของกิจการอื่น | 10 | - | (10,145) | - | (10,145) |
| เงินสดรับจากการขายที่ดิน อาคารและอุปกรณ์ | 13 | - | 355,140 | - | 355,140 |
| เงินสดจ่ายเพื่อซื้อที่ดิน อาคารและอุปกรณ์ | 13 | (41,331,098) | (4,960,671) | (41,100,971) | (3,673,110) |
| เงินสดจ่ายเพื่อซื้อสินทรัพย์ไม่มีตัวตน | 15 | (43,000) | - | (43,000) | - |
| กระแสเงินสดสุทธิได้มาจาก (ใช้ไปน) กิจกรรมลงทุน | | (41,374,098) | 26,384,324 | (41,143,971) | 27,671,885 |
| กระแสเงินสดจากกิจกรรมจัดหาเงิน | | | | | |
| เงินสดรับจากเงินกู้ยืม | 17 | 53,744,681 | - | 53,744,681 | - |
| เงินสดรับจากเงินกู้ยืมระยะยาว | 19 | 24,757,660 | - | 24,757,660 | - |
| เงินสดรับจากการเพิ่มทุน | | - | 1,414 | - | 1,414 |
| เงินสดจ่ายเพื่อชำระเงินกู้ยืม | 19 | (35,428,038) | (222,853,198) | (35,428,038) | (222,853,198) |
| เงินสดจ่ายชำระหนี้สินตามสัญญาเช่า | | (10,580,214) | (7,021,145) | (9,163,341) | (5,424,858) |
| เงินสดจ่ายดอกเบี้ย | | (38,015,489) | (43,981,086) | (37,782,774) | (43,741,347) |
| กระแสเงินสดสุทธิได้มาจาก (ใช้ไปน) กิจกรรมจัดหาเงิน | | (5,521,400) | (273,854,015) | (3,871,812) | (272,017,989) |
| เงินสดและรายการเทียบเท่าเงินสดเพิ่มขึ้น (ลดลง) สุทธิ | | 1,551,130 | (11,675,079) | 5,831,339 | (12,421,401) |
| เงินสดและรายการเทียบเท่าเงินสดต้นปี | | 13,787,256 | 25,462,335 | 7,619,880 | 20,041,281 |
| เงินสดและรายการเทียบเท่าเงินสดปลายปี | | 15,338,386 | 13,787,256 | 13,451,219 | 7,619,880 |

ข้อมูลเพิ่มเติมสำหรับกระแสเงินสด

1. เพื่อวัตถุประสงค์ในการจัดทำงบกระแสเงินสด เงินสดและรายการเทียบเท่าเงินสด หมายความว่า เงินสดและเงินฝากธนาคารและเงินลงทุนระยะสั้นในตั๋วสัญญาใช้เงินซึ่งกำหนดครบคืนภายในระยะเวลาไม่เกิน 3 เดือน
2. ในระหว่างปี 2567 กลุ่มบริษัทและบริษัททำสัญญาเช่า โดยมีสัญญาเช่าในงบการเงินรวม จำนวนเงิน 16.93 ล้านบาท และงบการเงินเฉพาะกิจการ จำนวนเงิน 15.95 ล้านบาท ตามลำดับ (หมายเหตุ 14)
3. ในระหว่างปี 2566 กลุ่มบริษัทและบริษัททำสัญญาเช่า โดยมีสัญญาเช่าในงบการเงินรวม จำนวนเงิน 13.14 ล้านบาท และงบการเงินเฉพาะกิจการ จำนวนเงิน 11.94 ล้านบาท ตามลำดับ (หมายเหตุ 14)
4. ในระหว่างปี 2566 บริษัทมีการบันทึกวัสดุสิ้นเปลือง ไว้เป็นส่วนหนึ่งของเครื่อง Roller จำนวนเงิน 0.63 ล้านบาท (หมายเหตุ 13)
5. ในระหว่างปี 2566 บริษัทย่อยมีการโอนออกของสินค้าคงเหลือเพื่อไปบันทึกไว้ในที่ดิน อาคาร และอุปกรณ์ จำนวน 4.99 ล้านบาท (หมายเหตุ 13)
6. ในระหว่างปี 2566 บริษัททำสัญญาเช่ายานพาหนะ โดยจ่ายชำระเงินค่าน้ำเป็นจำนวน 0.49 ล้านบาท

หมายเหตุประกอบงบการเงิน

1. ข้อมูลทั่วไป

บริษัท ไทย-เยอรมัน โปรดัคส์ จำกัด (มหาชน) (“บริษัท”) เป็นบริษัทจำกัด ซึ่งจัดตั้งขึ้นในประเทศไทยเมื่อวันที่ 12 เมษายน 2516 และเมื่อวันที่ 30 มิถุนายน 2537 บริษัทได้ดำเนินการจดทะเบียนแปรสภาพเป็นบริษัทมหาชน กับกระทรวงพาณิชย์

บริษัทจดทะเบียนในตลาดหลักทรัพย์แห่งประเทศไทย เมื่อวันที่ 26 ธันวาคม 2537 โดยได้รับอนุมัติให้มีการซื้อขายหลักทรัพย์ในตลาดหลักทรัพย์แห่งประเทศไทย เมื่อวันที่ 19 มกราคม 2538

เพื่อวัตถุประสงค์การรายงานข้อมูล จึงรวมเรียกบริษัทและบริษัทย่อยว่า “กลุ่มบริษัท”

บริษัทมีที่อยู่ตามที่ได้จดทะเบียนไว้ ดังนี้

สำนักงานใหญ่และโรงงาน : 99 ถนนห้วยโป่ง-หนองบอน ตำบลห้วยโป่ง อำเภอเมืองระยอง จังหวัดระยอง 21150

สำนักงานสาขา : 170/25-28 อาคารโอเรียนทาวเวอร์ 1 ชั้น 10 ซอยสุขุมวิท 16 ถนนรัชดาภิเษกตัดใหม่

แขวงคลองเตย เขตคลองเตย กรุงเทพฯ 10110

ธุรกิจหลักของบริษัท คือ การผลิต รับจ้างผลิตและจำหน่ายท่อสแตนเลส แผ่นสแตนเลส เพลาสแตนเลส และอุปกรณ์สแตนเลสภายใต้เครื่องหมายการค้า “TGPRO”

2. เกณฑ์การจัดทำงบการเงินและการนำเสนองบการเงินรวม

2.1. เกณฑ์ในการจัดทำงบการเงิน

งบการเงินได้จัดทำขึ้นตามหลักการบัญชีที่รับรองทั่วไปภายใต้พระราชบัญญัติการบัญชี พ.ศ. 2543 ซึ่งหมายถึงมาตรฐานการรายงานทางการเงินที่ออกภายใต้พระราชบัญญัติวิชาชีพบัญชี พ.ศ. 2547 และข้อกำหนดของคณะกรรมการกำกับหลักทรัพย์และตลาดหลักทรัพย์ว่าด้วยการจัดทำและนำเสนอรายงานทางการเงินภายใต้พระราชบัญญัติหลักทรัพย์และตลาดหลักทรัพย์

งบการเงินได้จัดทำขึ้นโดยใช้เกณฑ์ราคาทุนเดิมในการวัดมูลค่าขององค์ประกอบของงบการเงิน ยกเว้นเรื่องที่เกี่ยวข้องนโยบายการบัญชีในลำดับต่อไป

การจัดทำงบการเงินให้สอดคล้องกับหลักการบัญชีที่รับรองทั่วไปในประเทศไทย กำหนดให้ใช้ประมาณการทางบัญชีที่สำคัญและการใช้ดุลยพินิจของผู้บริหารซึ่งจัดทำขึ้นตามกระบวนการในการนำนโยบายการบัญชีของบริษัทไปปฏิบัติ กิจการเปิดเผยเรื่องการใช้ดุลยพินิจของผู้บริหาร หรือความซับซ้อน หรือเกี่ยวกับข้อสมมติฐานและประมาณการที่มีนัยสำคัญต่องบการเงินในหมายเหตุ 4

งบการเงินฉบับภาษาอังกฤษจัดทำขึ้นจากงบการเงินตามกฎหมายที่เป็นภาษาไทย ในกรณีที่มีเนื้อความขัดแย้งกันหรือมีการตีความในสองภาษาแตกต่างกันให้ใช้งบการเงินตามกฎหมายฉบับภาษาไทยเป็นหลัก

2.2. เกณฑ์ในการจัดทำงบการเงินรวม

งบการเงินรวมนี้ได้รวมงบการเงินของบริษัท ไทย-เยอรมัน โปรดัคส์ จำกัด (มหาชน) และบริษัทย่อยที่บริษัทมีอำนาจควบคุมหรือถือหุ้นเกินกว่าร้อยละ 50 ของหุ้นที่บริษัทมีสิทธิออกเสียง ดังนี้

| ชื่อบริษัท | ลักษณะธุรกิจ | สัดส่วนเงินลงทุน (ร้อยละ) | |
|--|---|-----------------------------|-----------------------------|
| | | ณ วันที่ 31 ธันวาคม 2567 | ณ วันที่ 31 ธันวาคม 2566 |
| บริษัท โฮม เดค โค จำกัด | จำหน่ายท่อสแตนเลสและสินค้าสแตนเลส คุณภาพทั่วไป | 99.00 | 99.00 |
| บริษัท เวิลด์ คลาส สมาร์ท ฟาร์ม จำกัด | จำหน่ายและให้เช่าเรือนเพาะชำระบบปิด ทั้งภายในและ ภายนอกราชอาณาจักร | 99.50 | 99.50 |

งบการเงินรวมนี้ได้จัดทำขึ้นโดยใช้นโยบายการบัญชีเช่นเดียวกับที่ใช้สำหรับรายการบัญชีที่เหมือนกันหรือเหตุการณ์ทางบัญชีที่คล้ายคลึงกันสำหรับการจัดทำงบการเงินเฉพาะของบริษัท

2.3. มาตรฐานการรายงานทางการเงินใหม่

มาตรฐานการรายงานทางการเงินใหม่ที่เริ่มมีผลบังคับใช้ในปีปัจจุบัน

ในระหว่างปี กลุ่มบริษัทได้นำมาตรฐานการรายงานทางการเงินและการตีความมาตรฐานการรายงานทางการเงินฉบับปรับปรุงจำนวนหลายฉบับ ซึ่งมีผลบังคับใช้สำหรับงบการเงินที่มีรอบระยะเวลาบัญชีที่เริ่มในหรือหลังวันที่ 1 มกราคม 2567 มาถือปฏิบัติ มาตรฐานการรายงานทางการเงินดังกล่าวได้รับการปรับปรุงหรือจัดให้มีขึ้นเพื่อให้มีเนื้อหาเท่าเทียมกับมาตรฐานการรายงานทางการเงินระหว่างประเทศโดยส่วนใหญ่เป็นการอธิบายให้ชัดเจนเกี่ยวกับวิธีปฏิบัติทางการบัญชีและการให้แนวปฏิบัติทางบัญชีกับผู้ใช้มาตรฐาน

การนำมาตรฐานการรายงานทางการเงินดังกล่าวมาถือปฏิบัตินี้ไม่มีผลกระทบอย่างเป็นสาระสำคัญต่องบการเงินของกลุ่มบริษัท

มาตรฐานการรายงานทางการเงินที่จะมีผลบังคับใช้สำหรับงบการเงินที่มีรอบระยะเวลาบัญชีที่เริ่มในหรือหลังวันที่ 1 มกราคม 2568

สภาวิชาชีพบัญชีได้ประกาศใช้มาตรฐานการรายงานทางการเงินฉบับปรับปรุงหลายฉบับ ซึ่งจะมีผลบังคับใช้สำหรับงบการเงินที่มีรอบระยะเวลาบัญชีที่เริ่มในหรือหลังวันที่ 1 มกราคม 2568 มาตรฐานการรายงานทางการเงินดังกล่าวได้รับการปรับปรุงหรือจัดให้มีขึ้นเพื่อให้มีเนื้อหาเท่าเทียมกับมาตรฐานการรายงานทางการเงินระหว่างประเทศ โดยส่วนใหญ่เป็นการอธิบายให้ชัดเจนเกี่ยวกับวิธีปฏิบัติทางการบัญชีและมาตรฐานการรายงานทางการเงินบางฉบับมีการให้ข้อผ่อนปรนในทางปฏิบัติหรือข้อยกเว้นชั่วคราวกับผู้ใช้มาตรฐาน

ฝ่ายบริหารของกลุ่มบริษัทเชื่อว่าการปรับปรุงมาตรฐานนี้จะไม่มีผลกระทบอย่างเป็นสาระสำคัญต่อ งบการเงินของกลุ่มบริษัท

3. นโยบายการบัญชีที่มีสาระสำคัญ

3.1. เงินสดและรายการเทียบเท่าเงินสด

เงินสดและรายการเทียบเท่าเงินสด หมายถึง เงินสดในมือ เงินฝากธนาคารและสถาบันทางการเงินทุกประเภท เงินลงทุนระยะสั้นอื่นที่มีสภาพคล่องสูงซึ่งมีอายุไม่เกินสามเดือนนับจากวันที่ได้มาและไม่มีข้อจำกัดในการเบิกใช้ เงินเบิกเกินบัญชีจะแสดงไว้ในส่วนของหนี้สินหมุนเวียนในงบฐานะการเงินรวมและงบฐานะการเงินเฉพาะกิจการ

3.2. เครื่องมือทางการเงิน

กลุ่มบริษัทรับรู้รายการเมื่อเริ่มแรกของสินทรัพย์ทางการเงินด้วยมูลค่ายุติธรรม และบวกด้วยต้นทุนการทำรายการเฉพาะในกรณีที่สินทรัพย์ทางการเงินที่ไม่ได้วัดมูลค่าด้วยมูลค่ายุติธรรมผ่านกำไรหรือขาดทุน อย่างไรก็ตาม สำหรับลูกหนี้การค้าที่ไม่มีองค์ประกอบเกี่ยวกับการจัดหาเงินที่มีนัยสำคัญ กลุ่มบริษัทจะรับรู้สินทรัพย์ทางการเงินดังกล่าวด้วยราคาของรายการ ตามที่กล่าวไว้ในนโยบายการบัญชีเรื่องการรับรู้รายได้

การจัดประเภทรายการและการวัดมูลค่าของสินทรัพย์ทางการเงิน

กลุ่มบริษัทจัดประเภทสินทรัพย์ทางการเงิน ณ วันที่รับรู้รายการเริ่มแรกเป็นสินทรัพย์ทางการเงินที่วัดมูลค่าในภายหลังด้วยราคาทุนตัดจำหน่าย สินทรัพย์ทางการเงินที่วัดมูลค่าในภายหลังด้วยมูลค่ายุติธรรมผ่านกำไรขาดทุนเบ็ดเสร็จอื่น และสินทรัพย์ทางการเงินที่วัดมูลค่าในภายหลังด้วยมูลค่ายุติธรรมผ่านกำไรหรือขาดทุน โดยพิจารณาจากแผนธุรกิจของกิจการในการจัดการสินทรัพย์ทางการเงิน และลักษณะของกระแสเงินสดตามสัญญาของสินทรัพย์ทางการเงิน

สินทรัพย์ทางการเงินที่วัดมูลค่าด้วยราคาทุนตัดจำหน่าย

กลุ่มบริษัทวัดมูลค่าสินทรัพย์ทางการเงินด้วยราคาทุนตัดจำหน่าย เมื่อกลุ่มบริษัทถือครองสินทรัพย์ทางการเงินนั้นเพื่อรับกระแสเงินสดตามสัญญา และเงื่อนไขตามสัญญาของสินทรัพย์ทางการเงินก่อให้เกิดกระแสเงินสดที่เป็นการรับชำระเพียงเงินต้นและดอกเบี้ยจากยอดคงเหลือของเงินต้นในวันที่ระบุไว้เท่านั้น

สินทรัพย์ทางการเงินดังกล่าววัดมูลค่าในภายหลังโดยใช้วิธีดอกเบี้ยที่แท้จริงและต้องมีการประเมินการด้อยค่า ทั้งนี้ ผลกำไรและขาดทุนที่เกิดขึ้นจากการตัดรายการ การเปลี่ยนแปลง หรือการด้อยค่าของสินทรัพย์ดังกล่าวจะรับรู้ในส่วนของกำไรหรือขาดทุน

สินทรัพย์ทางการเงินที่วัดมูลค่าด้วยมูลค่ายุติธรรมผ่านกำไรหรือขาดทุน

สินทรัพย์ทางการเงินที่วัดมูลค่าด้วยมูลค่ายุติธรรมผ่านกำไรหรือขาดทุน จะแสดงในงบฐานะการเงินด้วยมูลค่ายุติธรรม โดยรับรู้การเปลี่ยนแปลงสุทธิของมูลค่ายุติธรรมในส่วนของกำไรหรือขาดทุน

ทั้งนี้ สินทรัพย์ทางการเงินดังกล่าว หมายรวมถึง ตราสารอนุพันธ์ เงินลงทุนในหลักทรัพย์ที่ถือไว้เพื่อค้าเงินลงทุนในตราสารทุนซึ่งกลุ่มบริษัทไม่ได้เลือกจัดประเภทให้วัดมูลค่าด้วยมูลค่ายุติธรรมผ่านกำไรขาดทุนเบ็ดเสร็จอื่น และสินทรัพย์ทางการเงินที่มีกระแสเงินสดที่ไม่ได้รับชำระเพียงเงินต้นและดอกเบี้ย

เงินปันผลรับจากเงินลงทุนในตราสารทุนของบริษัทจดทะเบียนถือเป็นรายได้ในส่วนของกำไรหรือขาดทุน

การจัดประเภทรายการและการวัดมูลค่าของหนี้สินทางการเงิน

ยกเว้นหนี้สินตราสารอนุพันธ์ กลุ่มบริษัทรับรู้รายการเมื่อเริ่มแรกสำหรับหนี้สินทางการเงินด้วยมูลค่ายุติธรรมหักต้นทุนการทำรายการ และจัดประเภทหนี้สินทางการเงินเป็นหนี้สินทางการเงินที่วัดมูลค่าในภายหลังด้วยราคาทุนตัดจำหน่าย โดยใช้วิธีดอกเบี้ยที่แท้จริง ทั้งนี้ผลกำไรและขาดทุนที่เกิดขึ้นจากการตัดรายการหนี้สินทางการเงินและการตัดจำหน่ายตามวิธีดอกเบี้ยที่แท้จริงจะรับรู้ในส่วนของกำไรหรือขาดทุน โดยการคำนวณมูลค่าราคาทุนตัดจำหน่ายคำนึงถึงค่าธรรมเนียมหรือต้นทุนที่ถือเป็นส่วนหนึ่งของอัตราดอกเบี้ยที่แท้จริงนั้นด้วย ทั้งนี้ค่าตัดจำหน่ายตามวิธีดอกเบี้ยที่แท้จริงแสดงเป็นส่วนหนึ่งของต้นทุนทางการเงินในส่วนของกำไรหรือขาดทุน

กลุ่มบริษัทอาจเลือกวัดมูลค่าหนี้สินทางการเงินด้วยมูลค่ายุติธรรมผ่านกำไรหรือขาดทุน เพื่อเป็นการขจัดหรือลดความไม่สอดคล้องของการรับรู้รายการอย่างมีนัยสำคัญ (บางครั้งเรียกว่าการไม่จับคู่ทางบัญชี)

การด้อยค่าของสินทรัพย์ทางการเงิน

กลุ่มบริษัทใช้วิธีการอย่างง่ายในการคำนวณผลขาดทุนด้านเครดิตที่คาดว่าจะเกิดขึ้นสำหรับลูกหนี้การค้าและสินทรัพย์ที่เกิดจากสัญญา ดังนั้น ทุกวันสิ้นรอบระยะเวลารายงาน กลุ่มบริษัทจึงไม่มีการติดตามการเปลี่ยนแปลงของความเสียหายด้านเครดิต แต่จะรับรู้ค่าเผื่อผลขาดทุนจากผลขาดทุนด้านเครดิตที่คาดว่าจะเกิดขึ้นตลอดอายุของลูกหนี้การค้าและสินทรัพย์ที่เกิดจากสัญญา โดยอ้างอิงจากข้อมูลผลขาดทุนด้านเครดิตจากประสบการณ์ในอดีต ปรับปรุงด้วยข้อมูลการคาดการณ์ไปในอนาคตเกี่ยวกับลูกหนี้หนี้และสภาพแวดล้อมทางด้านเศรษฐกิจ

3.3. สินค้าคงเหลือ

สินค้าคงเหลือแสดงด้วยราคาทุนหรือมูลค่าสุทธิที่จะได้รับแล้วแต่ราคาใดจะต่ำกว่า ราคาทุนของวัตถุดิบ งานระหว่างทำ สินค้าสำเร็จรูป และวัสดุสิ้นเปลืองคำนวณโดยวิธีถัวเฉลี่ยถ่วงน้ำหนัก ต้นทุนในการซื้อประกอบด้วยราคาซื้อและค่าใช้จ่ายที่เกี่ยวข้องโดยตรงกับการซื้อสินค้านั้น เช่น ค่าอากรขาเข้า ค่าขนส่ง หักด้วยส่วนลดจากการจ่ายเงินตามเงื่อนไข ต้นทุนของสินค้าสำเร็จรูปและงานระหว่างทำประกอบด้วยค่าวัตถุดิบ ค่าแรงทางตรง ค่าใช้จ่ายอื่นทางตรงและค่าเสียหายในการผลิตซึ่งปันส่วนตามเกณฑ์การดำเนินงานตามปกติ มูลค่าสุทธิที่จะได้รับประมาณจากราคาปกติที่คาดว่าจะขายได้ของธุรกิจหักด้วยค่าใช้จ่ายที่จำเป็นเพื่อให้สินค้านั้นสำเร็จรูปรวมถึงค่าใช้จ่ายในการขาย กลุ่มบริษัทบันทึกบัญชีค่าเผื่อการลดมูลค่าของสินค้าเก่า สลัมพ์หรือเสื่อมคุณภาพเท่าที่จำเป็น

3.4. บัญชีกลุ่มบริษัท - เงินลงทุนในบริษัทย่อย

(ก) บริษัทย่อย

บริษัทย่อย หมายถึง กิจกรรม(ซึ่งรวมถึงกิจกรรมเฉพาะกิจ) ที่กลุ่มบริษัทควบคุม กลุ่มบริษัทควบคุมกิจกรรมเมื่อกลุ่มบริษัทมีการเปิดรับหรือมีสิทธิในผลตอบแทนผันแปรจากการเกี่ยวข้องกับผู้ที่ได้รับการลงทุนและมีความสามารถทำให้เกิดผลกระทบต่อผลตอบแทนจากการใช้อำนาจเหนือผู้ที่ได้รับการควบคุม กลุ่มบริษัทรวมงบการเงินของบริษัทย่อยไว้ในงบการเงินรวมตั้งแต่วันที่กลุ่มบริษัทมีอำนาจในการควบคุมบริษัทย่อย

กลุ่มบริษัทจะไม่นำงบการเงินของบริษัทย่อยมารวมไว้ในงบการเงินรวมนับจากวันที่กลุ่มบริษัทสูญเสียอำนาจควบคุม

กลุ่มบริษัทบันทึกบัญชีการรวมธุรกิจโดยถือปฏิบัติตามวิธีซื้อ สิ่งตอบแทนที่โอนให้สำหรับการซื้อบริษัทย่อยต้องวัดด้วยมูลค่ายุติธรรมของสินทรัพย์ที่ผู้ซื้อโอนให้และหนี้สินที่ก่อขึ้นเพื่อจ่ายชำระให้แก่เจ้าของเดิมของผู้ถูกซื้อและส่วนได้เสียในส่วนของผู้ถือหุ้นที่ออกโดยกลุ่มบริษัท รวมถึงมูลค่ายุติธรรมของสินทรัพย์ หรือหนี้สินที่คาดว่าจะต้องจ่ายชำระ ต้นทุนที่เกี่ยวข้องกับการซื้อจะรับรู้เป็นค่าใช้จ่ายเมื่อเกิดขึ้น และวัดมูลค่าเริ่มแรกของสินทรัพย์ที่ได้มาที่ระบุได้และหนี้สินที่อาจเกิดขึ้นในการรวมธุรกิจด้วยมูลค่ายุติธรรม ณ วันที่ซื้อ ในการรวมธุรกิจแต่ละครั้ง กลุ่มบริษัทวัดมูลค่าของส่วนได้เสียที่ไม่มีอำนาจควบคุมในผู้ถูกซื้อด้วยมูลค่ายุติธรรม หรือมูลค่าของสินทรัพย์สุทธิที่ระบุได้ของผู้ถูกซื้อตามสัดส่วนของหุ้นที่ถือ

ในการรวมธุรกิจที่ดำเนินการสำเร็จจากการทยอยซื้อ ผู้ซื้อต้องวัดมูลค่าส่วนได้เสียที่ผู้ซื้อถืออยู่ในผู้ถูกซื้อก่อนหน้าการรวมธุรกิจใหม่โดยใช้มูลค่ายุติธรรม ณ วันที่ซื้อและรับรู้ผลกำไรหรือขาดทุนที่เกิดขึ้นจากการวัดมูลค่าใหม่นั้นในกำไรหรือขาดทุน

สิ่งตอบแทนที่คาดว่าจะต้องจ่ายโดยกลุ่มบริษัท รับรู้ด้วยมูลค่ายุติธรรม ณ วันที่ซื้อ การเปลี่ยนแปลงในมูลค่ายุติธรรมของสิ่งตอบแทนที่คาดว่าจะต้องจ่ายที่รับรู้ภายหลังวันที่ซื้อซึ่งจัดประเภทเป็นสินทรัพย์หรือหนี้สินให้รับรู้ผลกำไรขาดทุนที่เกิดขึ้นในกำไรหรือขาดทุน หรือในกำไรขาดทุนเบ็ดเสร็จอื่น สิ่งตอบแทนที่คาดว่าจะต้องจ่ายซึ่งจัดประเภทเป็นส่วนของผู้ถือหุ้นต้องไม่มีการวัดมูลค่าใหม่ และให้บันทึกการจ่ายชำระในภายหลังไว้ในส่วนของผู้ถือหุ้น

กรณีที่มูลค่าสิ่งตอบแทนที่โอนให้ มูลค่าส่วนได้เสียที่ไม่มีอำนาจควบคุมในผู้ถูกซื้อ และมูลค่ายุติธรรม ณ วันที่ซื้อธุรกิจของส่วนได้เสียในส่วนของผู้ถือหุ้นของผู้ถูกซื้อที่ผู้ซื้อถืออยู่ก่อนการรวมธุรกิจมากกว่ามูลค่ายุติธรรมสุทธิ ณ วันที่ซื้อของสินทรัพย์ที่ได้มาที่ระบุได้และหนี้สินที่รับมา ผู้ซื้อต้องรับรู้ค่าความนิยมน หากมูลค่าของมูลค่าสิ่งตอบแทนที่โอนให้ มูลค่าส่วนได้เสียที่ไม่มีอำนาจควบคุมในผู้ถูกซื้อ และมูลค่ายุติธรรม ณ วันที่ซื้อธุรกิจของส่วนได้เสียในส่วนของผู้ถือหุ้นของผู้ถูกซื้อที่ผู้ซื้อถืออยู่ก่อนการรวมธุรกิจน้อยกว่ามูลค่าราคายุติธรรมของสินทรัพย์สุทธิของบริษัทย่อย เนื่องจากมีการต่อรองราคาซื้อจะรับรู้ส่วนต่างโดยตรงไปยังกำไรขาดทุน

กิจการจะตัดรายการบัญชีระหว่างกิจการ ขอดคงเหลือ และรายการกำไรหรือขาดทุนที่ยังไม่ได้เกิดขึ้นจริงระหว่างกลุ่มบริษัท นโยบายการบัญชีของบริษัทย่อยได้ถูกเปลี่ยนเพื่อให้สอดคล้องกับนโยบายการบัญชีของกลุ่มบริษัท

ในงบการเงินเฉพาะกิจการ เงินลงทุนในบริษัทย่อยจะบันทึกบัญชีด้วยราคาทุนหักค่าเผื่อการด้อยค่า ต้นทุนจะมีการปรับเพื่อสะท้อนการเปลี่ยนแปลงสิ่งตอบแทนที่เกิดขึ้นจากสิ่งตอบแทนที่คาดว่าจะได้รับ ต้นทุนนั้นจะรวมส่วนแบ่งต้นทุนทางตรง

รายชื่อของบริษัทย่อยของกลุ่มบริษัทได้แสดงไว้ในหมายเหตุประกอบงบการเงินข้อ 6

(ข) รายการและส่วนได้เสียที่ไม่มีอำนาจควบคุม

กลุ่มบริษัทปฏิบัติต่อรายการกับส่วนได้เสียที่ไม่มีอำนาจควบคุมเช่นเดียวกันกับส่วนที่เป็นของผู้ถือหุ้นกลุ่มบริษัท สำหรับการซื้อส่วนได้เสียที่ไม่มีอำนาจควบคุม ผลต่างระหว่างสิ่งตอบแทนที่จ่ายให้และมูลค่าตามบัญชีของสินทรัพย์สุทธิของหุ้นที่ซื้อเข้ามาในบริษัทย่อยจะถูกบันทึกในส่วนของผู้ถือหุ้น และกำไรหรือขาดทุนจากการขายในส่วนได้เสียที่ไม่มีอำนาจควบคุมจะถูกบันทึกในส่วนของผู้ถือหุ้น

(ค) การจำหน่ายบริษัทย่อย

เมื่อกลุ่มบริษัทสูญเสียการควบคุมส่วนได้เสียในหุ้นที่เหลือยู่จะวัดมูลค่าใหม่โดยใช้มูลค่ายุติธรรม การเปลี่ยนแปลงในมูลค่าจะรับรู้ในกำไรหรือขาดทุน มูลค่ายุติธรรมนั้นจะถือเป็นมูลค่าตามบัญชีเริ่มแรกของมูลค่าของเงินลงทุนที่เหลือของบริษัทร่วม กิจกรรมร่วมค้า หรือสินทรัพย์ทางการเงิน สำหรับทุกจำนวนที่เคยรับรู้ในกำไรขาดทุนเบ็ดเสร็จอื่นในส่วนที่เกี่ยวข้องกับกิจการนั้นจะถูกจัดประเภทใหม่เสมือนว่ากลุ่มกิจการมีการจำหน่ายสินทรัพย์หรือหนี้สินที่เกี่ยวข้องนั้นโดยตรง

3.5. อสังหาริมทรัพย์เพื่อการลงทุน

ที่ดินที่ถือไว้เพื่อหาประโยชน์จากรายได้ค่าเช่าระยะยาว ไม่ได้มีไว้เพื่อใช้ในการดำเนินงานในบริษัท ถูกจัดประเภทเป็นอสังหาริมทรัพย์เพื่อการลงทุน

อสังหาริมทรัพย์เพื่อการลงทุน วัดมูลค่าเริ่มแรกด้วยราคาทุนซึ่งรวมถึงต้นทุนในการทำรายการ และวัดมูลค่าภายหลังการรับรู้ด้วยราคาทุนหักค่าเผื่อการด้อยค่า (ถ้ามี)

3.6. ที่ดิน อาคารและอุปกรณ์

ที่ดิน อาคารและอุปกรณ์ของกลุ่มบริษัท วัดมูลค่าด้วยราคาทุนหักด้วยค่าเสื่อมราคาสะสมและค่าเผื่อการด้อยค่า ต้นทุนเริ่มแรกจะรวมต้นทุนทางตรงอื่น ๆ ที่เกี่ยวข้องกับการซื้อสินทรัพย์นั้นสำหรับที่ดิน อาคารและเครื่องจักรที่แสดงด้วยมูลค่ายุติธรรมตามราคาประเมินซึ่งผู้ประเมินราคาอิสระภายนอกได้ประมาณการไว้ในปี 2556 บริษัทจะใช้มูลค่าตามบัญชีสุทธิ ณ วันที่ 31 มีนาคม 2556 เป็นราคาทุนใหม่ ณ วันที่ 1 มกราคม 2558

ต้นทุนที่เกิดขึ้นภายหลังจะรวมอยู่ในมูลค่าตามบัญชีของสินทรัพย์หรือรับรู้แยกเป็นอีกสินทรัพย์หนึ่งตามความเหมาะสมเมื่อต้นทุนนั้นเกิดขึ้นและคาดว่าจะให้ประโยชน์เชิงเศรษฐกิจในอนาคตแก่กลุ่มบริษัท และต้นทุนดังกล่าวสามารถวัดมูลค่าได้อย่างน่าเชื่อถือ มูลค่าตามบัญชีของชิ้นส่วนที่ถูกเปลี่ยนแทนจะถูกตัดรายการออก สำหรับค่าซ่อมแซมและบำรุงรักษาอื่น กลุ่มบริษัทจะรับรู้ต้นทุนดังกล่าวเป็นค่าใช้จ่ายในกำไรหรือขาดทุนเมื่อเกิดขึ้น

ที่ดินไม่มีการคิดค่าเสื่อมราคา ค่าเสื่อมราคาของสินทรัพย์อื่นคำนวณด้วยวิธีเส้นตรงเพื่อลดราคาตามบัญชีให้เท่ากับมูลค่าคงเหลือของสินทรัพย์แต่ละชนิด ตลอดอายุการให้ประโยชน์ที่ประมาณการไว้ของสินทรัพย์ดังต่อไปนี้

| | ปี |
|---------------------------|------------|
| อาคารและส่วนปรับปรุงอาคาร | 10 - 30 ปี |
| เครื่องจักรและอุปกรณ์ | 3 - 30 ปี |
| เครื่องมือ เครื่องใช้ | 5 , 15 ปี |
| เครื่องใช้สำนักงาน | 5 ปี |
| เครื่องตกแต่งและติดตั้ง | 5 ปี |
| ยานพาหนะ | 5 ปี |

ทุกสิ้นรอบระยะเวลารายงาน กลุ่มบริษัทได้มีการทบทวนและปรับปรุงมูลค่าคงเหลือ และอายุการให้ประโยชน์ของสินทรัพย์ให้เหมาะสม

ในกรณีที่มูลค่าตามบัญชีของสินทรัพย์สูงกว่ามูลค่าที่คาดว่าจะได้รับคืน มูลค่าตามบัญชีของสินทรัพย์ดังกล่าว จะถูกปรับลดให้เท่ากับมูลค่าที่คาดว่าจะได้รับคืนทันที (หมายเหตุ 3.9)

ผลกำไรหรือขาดทุนที่เกิดจากการจำหน่ายที่ดิน อาคารและอุปกรณ์ คำนวณโดยเปรียบเทียบจากสิ่งตอบแทนสุทธิที่ได้รับจากการจำหน่ายสินทรัพย์กับมูลค่าตามบัญชีของสินทรัพย์ และจะรับรู้บัญชีผลกำไรหรือขาดทุนอื่นสุทธิในกำไรหรือขาดทุน

ไม่มีการคิดค่าเสื่อมราคาสำหรับสินทรัพย์ระหว่างก่อสร้างหรือติดตั้ง

3.7. สัญญาเช่า

ณ วันเริ่มต้นของสัญญาเช่า กลุ่มบริษัทจะประเมินว่าสัญญาเป็นสัญญาเช่าหรือประกอบด้วยสัญญาเช่าหรือไม่ โดยสัญญาจะเป็นสัญญาเช่าหรือประกอบด้วยสัญญาเช่า ถ้าสัญญานั้นมีการให้สิทธิในการควบคุมการใช้สินทรัพย์ที่ระบุไว้สำหรับช่วงเวลาหนึ่งเพื่อการแลกเปลี่ยนกับสิ่งตอบแทน

กลุ่มบริษัทประเมินอายุสัญญาเช่าตามระยะเวลาที่บอกเลิกไม่ได้ที่ระบุในสัญญาเช่าหรือตามระยะเวลาที่เหลืออยู่ของสัญญาเช่าที่มีผลอยู่ โดยรวมระยะเวลาตามสิทธิเลือกในการขยายอายุสัญญาเช่าหากมีความแน่นอนอย่างสมเหตุสมผลที่จะใช้สิทธิเลือกนั้นและระยะเวลาตามสิทธิเลือกในการยกเลิกสัญญาเช่า หากมีความแน่นอนอย่างสมเหตุสมผลที่จะไม่ใช้สิทธิเลือกนั้น ทั้งนี้พิจารณาถึงผลกระทบของการเปลี่ยนแปลงในเทคโนโลยี และ/หรือ การเปลี่ยนแปลงของสภาพแวดล้อมต่าง ๆ ที่เกี่ยวข้องกับการต่ออายุของสัญญาเช่าดังกล่าว เป็นต้น

กลุ่มบริษัทในฐานะผู้เช่า

กลุ่มบริษัทใช้วิธีการบัญชีเดียวสำหรับการรับรู้รายการและการวัดมูลค่าสัญญาเช่าทุกสัญญา เว้นแต่สัญญาเช่าระยะสั้นและสัญญาเช่าที่สินทรัพย์อ้างอิงมีมูลค่าต่ำ ณ วันที่สัญญาเช่าเริ่มมีผล (วันที่สินทรัพย์อ้างอิงพร้อมใช้งาน) กลุ่มบริษัทบันทึกสินทรัพย์สิทธิการใช้ซึ่งแสดงสิทธิในการใช้สินทรัพย์อ้างอิงและหนี้สินตามสัญญาเช่าตามการจ่ายชำระตามสัญญาเช่า

ก) สินทรัพย์สิทธิการใช้

สินทรัพย์สิทธิการใช้วัดมูลค่าด้วยราคาทุนหักค่าเสื่อมราคาสะสม ค่าเพื่อการด้อยค่า และปรับปรุงด้วยการวัดมูลค่าของหนี้สินตามสัญญาเช่าใหม่ ราคาทุนของสินทรัพย์สิทธิการใช้ ประกอบด้วยจำนวนเงินของหนี้สินตามสัญญาเช่าจากการรับรู้เริ่มแรก ต้นทุนทางตรงเริ่มแรกที่เกิดขึ้น จำนวนเงินที่จ่ายชำระตามสัญญาเช่า ณ วันที่สัญญาเช่าเริ่มมีผลหรือก่อนวันที่สัญญาเช่าเริ่มมีผล และหักด้วยสิ่งสูญจางตามสัญญาเช่าที่ได้รับ

ราคาทุนของสินทรัพย์สิทธิการใช้รวมถึงประมาณการต้นทุนที่จะเกิดขึ้นสำหรับผู้เช่าในการรื้อ และขนย้ายสินทรัพย์อ้างอิง การบูรณะสถานที่ตั้งของสินทรัพย์อ้างอิงหรือการบูรณะสินทรัพย์อ้างอิงให้อยู่ในสภาพตามที่กำหนดไว้ในข้อตกลงและเงื่อนไขของสัญญาเช่า

ค่าเสื่อมราคาของสินทรัพย์สิทธิการใช้คำนวณจากราคาทุนของสินทรัพย์โดยวิธีเส้นตรงตามอายุของสัญญาเช่าหรืออายุการให้ประโยชน์โดยประมาณของสินทรัพย์สิทธิการใช้แต่ละประเภทแล้วแต่ระยะเวลาใดจะสั้นกว่า ดังนี้

| | |
|---------------------|------|
| พื้นที่สำนักงานเช่า | 3 ปี |
| เครื่องใช้สำนักงาน | 5 ปี |
| รถเครน | 5 ปี |
| ยานพาหนะ | 5 ปี |

ข) หนี้สินตามสัญญาเช่า

หนี้สินตามสัญญาเช่าวัดมูลค่าด้วยมูลค่าปัจจุบันของจำนวนเงินที่ต้องจ่ายตามสัญญาเช่าตลอดอายุสัญญาเช่า จำนวนเงินที่ต้องจ่ายตามสัญญาเช่าประกอบด้วยค่าเช่าคงที่หักด้วยสิ่งสูญจางตามสัญญาเช่า จำนวนเงินที่คาดว่าจะจ่ายภายใต้การรับประกันมูลค่าคงเหลือ รวมถึงราคาใช้สิทธิของสิทธิเลือกซื้อซึ่งมีความแน่นอนอย่างสมเหตุสมผลที่บริษัทจะใช้สิทธินั้น และการจ่ายค่าปรับเพื่อการยกเลิกสัญญาเช่า หากข้อกำหนดของสัญญาเช่าแสดงให้เห็นว่ากลุ่มบริษัทจะใช้สิทธิในการยกเลิกสัญญาเช่า กลุ่มบริษัทบันทึกค่าเช่าผันแปรที่ไม่ขึ้นอยู่กับดัชนีหรืออัตราเป็นค่าใช้จ่ายในงวดที่เหตุการณ์หรือเงื่อนไขซึ่งเกี่ยวข้องกับการจ่ายชำระนั้นได้เกิดขึ้น

กลุ่มบริษัทคิดลดมูลค่าปัจจุบันของจำนวนเงินที่ต้องจ่ายตามสัญญาเช่าโดยใช้อัตราดอกเบี้ยการกู้ยืมส่วนเพิ่ม ณ วันที่สัญญาเช่ามีผล หากอัตราดอกเบี้ยตามนี้ของหนี้สินสัญญาเช่านั้นไม่สามารถกำหนดได้ทั้งนี้อัตราดอกเบี้ยการกู้ยืมส่วนเพิ่มอ้างอิงจากอัตราผลตอบแทนของพันธบัตรรัฐบาลปรับด้วยค่าความเสี่ยงที่เหมาะสมตามระยะเวลาของสัญญาเช่านั้น หลังจากวันที่สัญญาเช่าเริ่มมีผล มูลค่าตามบัญชีของหนี้สินตามสัญญาเช่าจะเพิ่มขึ้นจากดอกเบี้ยของหนี้สินตามสัญญาเช่า และลดลงจากการจ่ายชำระหนี้สินตามสัญญาเช่า นอกจากนี้ มูลค่าตามบัญชีของหนี้สินตามสัญญาเช่าจะถูกจัดมูลค่าใหม่เมื่อมีการ

เปลี่ยนแปลงอายุสัญญาเช่า การเปลี่ยนแปลงการจ่ายชำระตามสัญญาเช่า หรือการเปลี่ยนแปลงในการประเมินสิทธิเลือกซื้อสินทรัพย์อ้างอิง

ก) สัญญาเช่าระยะสั้นและสัญญาเช่าซึ่งสินทรัพย์อ้างอิงมีมูลค่าต่ำ

สัญญาเช่าที่มีอายุสัญญาเช่า 12 เดือนหรือน้อยกว่านับตั้งแต่วันที่สัญญาเช่าเริ่มมีผล หรือสัญญาเช่าซึ่งสินทรัพย์อ้างอิงมีมูลค่าต่ำ จะบันทึกเป็นค่าใช้จ่ายตามวิธีเส้นตรงตลอดอายุสัญญาเช่า

3.8. สินทรัพย์ไม่มีตัวตน

โปรแกรมคอมพิวเตอร์

ต้นทุนที่ใช้ในการบำรุงรักษาโปรแกรมคอมพิวเตอร์ให้บันทึกเป็นค่าใช้จ่ายเมื่อเกิดขึ้น ค่าใช้จ่ายที่เกิดจากการพัฒนาที่เกี่ยวข้องโดยตรงในการออกแบบและทดสอบ โปรแกรมคอมพิวเตอร์ที่มีลักษณะเฉพาะเจาะจงซึ่งกลุ่มบริษัทเป็นผู้ดูแล จะรับรู้เป็นสินทรัพย์ไม่มีตัวตนเมื่อเป็นไปตามข้อกำหนดทุกข้อดังนี้

- มีความเป็นไปได้ทางเทคนิคที่กิจการจะทำสินทรัพย์ไม่มีตัวตนให้เสร็จสมบูรณ์เพื่อนำมาใช้ประโยชน์หรือขายได้
- ผู้บริหารมีความตั้งใจที่จะทำสินทรัพย์ไม่มีตัวตนให้เสร็จสมบูรณ์และนำมาใช้ประโยชน์หรือขาย
- กิจการมีความสามารถที่จะนำสินทรัพย์ไม่มีตัวตนนั้นมาใช้ประโยชน์หรือขาย
- สามารถแสดงว่าโปรแกรมคอมพิวเตอร์นั้นให้ผลประโยชน์ทางเศรษฐกิจในอนาคตอย่างไร
- มีความสามารถในการจัดหาทรัพยากรด้านเทคนิค ด้านการเงิน และด้านอื่นได้เพียงพอที่จะนำมาใช้เพื่อทำให้การพัฒนาเสร็จสิ้นสมบูรณ์ และนำสินทรัพย์ไม่มีตัวตนมาใช้ประโยชน์หรือนำมาขายได้
- กิจการมีความสามารถที่จะวัดมูลค่าของรายจ่ายที่เกี่ยวข้องกับสินทรัพย์ไม่มีตัวตนที่เกิดขึ้นในระหว่างการพัฒนาได้อย่างน่าเชื่อถือ

ต้นทุนโดยตรงที่รับรู้เป็นส่วนหนึ่งของโปรแกรมคอมพิวเตอร์ จะรวมถึงต้นทุนพนักงานที่ทำงานในทีมพัฒนาโปรแกรมคอมพิวเตอร์และค่าใช้จ่ายที่เกี่ยวข้องในจำนวนเงินที่เหมาะสม

ต้นทุนการพัฒนาอื่นที่ไม่เข้าเงื่อนไขเหล่านี้จะรับรู้เป็นค่าใช้จ่ายเมื่อเกิดขึ้น ค่าใช้จ่ายในการพัฒนาหากก่อนหน้านี้รับรู้เป็นค่าใช้จ่ายไปแล้ว จะไม่รับรู้เป็นสินทรัพย์ไม่มีตัวตนในเวลาภายหลัง

ต้นทุนในการพัฒนาโปรแกรมคอมพิวเตอร์จะรับรู้เป็นสินทรัพย์ไม่มีตัวตนและตัดจำหน่ายโดยใช้วิธีเส้นตรงตลอดอายุประมาณการให้ประโยชน์ในระยะเวลาไม่เกิน 3 ปี

3.9. การด้อยค่าของสินทรัพย์

สินทรัพย์ที่มีอายุการให้ประโยชน์ไม่ทราบแน่ชัด เช่น ค่าความนิยม ซึ่งไม่มีการตัดจำหน่ายจะถูกทดสอบการด้อยค่าเป็นประจำทุกปี สินทรัพย์อื่นที่มีการตัดจำหน่ายจะมีการทบทวนการด้อยค่า เมื่อมีเหตุการณ์หรือสถานการณ์บ่งชี้ว่าราคาตามบัญชีอาจสูงกว่ามูลค่าที่คาดว่าจะได้รับคืน รายการขาดทุนจากการด้อยค่าจะรับรู้เมื่อราคาตามบัญชีของสินทรัพย์สูงกว่ามูลค่าที่คาดว่าจะได้รับคืน ซึ่งหมายถึงจำนวนที่สูงกว่าระหว่างมูลค่ายุติธรรมหักต้นทุนในการขายเทียบกับมูลค่าจากการใช้สินทรัพย์จะถูกจัดเป็นหน่วยที่เล็กที่สุดที่สามารถแยกออกมาได้ เพื่อวัตถุประสงค์ของการประเมินการด้อยค่า สินทรัพย์ที่ไม่ใช่สินทรัพย์ทางการเงิน นอกเหนือจากค่าความนิยมซึ่งรับรู้รายการขาดทุนจากการด้อยค่าไปแล้วจะถูกประเมินความเป็นไปได้ที่จะกลับรายการขาดทุนจากการด้อยค่า ณ วันสิ้นรอบระยะเวลารายงาน

3.10. ภาษีเงินได้งวดปัจจุบันและภาษีเงินได้รอการตัดบัญชี

ค่าใช้จ่ายภาษีเงินได้สำหรับงวดประกอบด้วย ภาษีเงินได้ของงวดปัจจุบันและภาษีเงินได้รอการตัดบัญชี ภาษีเงินได้จะรับรู้ในกำไรหรือขาดทุน ยกเว้นส่วนภาษีเงินได้ที่เกี่ยวข้องกับรายการที่รับรู้ในกำไรขาดทุนเบ็ดเสร็จอื่น หรือรายการที่รับรู้โดยตรงไปยังส่วนของผู้ถือหุ้น ในกรณีนี้ภาษีเงินได้ต้องรับรู้ในกำไรขาดทุนเบ็ดเสร็จอื่น หรือโดยตรงไปยังส่วนของผู้ถือหุ้นตามลำดับ

ภาษีเงินได้ของงวดปัจจุบันคำนวณจากอัตราภาษีตามกฎหมายภาษีอากรที่มีผลบังคับใช้อยู่ หรือที่คาดได้ค่อนข้างแน่ว่าจะมีผลบังคับใช้ภายในสิ้นรอบระยะเวลาที่รายงานในประเทศที่บริษัท และบริษัทย่อย ต้องดำเนินงานอยู่และเกิดรายได้เพื่อเสียภาษี ผู้บริหารจะประเมินสถานะของการยื่นแบบแสดงรายการภาษีเป็นงวด ๆ โดยคำนึงถึงสถานการณ์ที่สามารถนำกฎหมายภาษีอากรไปปฏิบัติซึ่งขึ้นอยู่กับความดีความ และจะตั้งประมาณการค่าใช้จ่ายภาษีอากร หากคาดว่าจะต้องจ่ายชำระภาษีแก่หน่วยงานจัดเก็บ

ภาษีเงินได้รอการตัดบัญชีรับรู้ตามวิธีหนี้สิน เมื่อเกิดผลต่างชั่วคราวระหว่างฐานภาษีของสินทรัพย์และหนี้สิน และราคาตามบัญชีที่แสดงอยู่ในงบการเงิน อย่างไรก็ตามกลุ่มบริษัทจะไม่รับรู้ภาษีเงินได้รอการตัดบัญชีที่เกิดจากการรับรู้เริ่มแรกของรายการสินทรัพย์หรือรายการหนี้สินที่เกิดจากรายการที่ไม่ใช่การรวมธุรกิจ และ ณ วันที่เกิดรายการรายการนั้นไม่มีผลกระทบต่อกำไรหรือขาดทุนทั้งทางบัญชีหรือทางภาษี ภาษีเงินได้รอการตัดบัญชีคำนวณจากอัตราภาษี (และกฎหมายภาษีอากร) ที่มีผลบังคับใช้อยู่ หรือ ที่คาดได้ค่อนข้างแน่ว่าจะมีผลบังคับใช้ภายในสิ้นรอบระยะเวลาที่รายงาน และคาดว่าอัตราภาษีดังกล่าวจะนำไปใช้เมื่อสินทรัพย์ภาษีเงินได้รอการตัดบัญชีที่เกี่ยวข้องได้รับประโยชน์ หรือหนี้สินภาษีเงินได้รอการตัดบัญชีได้มีการจ่ายชำระ

สินทรัพย์ภาษีเงินได้รอการตัดบัญชีจะรับรู้หากมีความเป็นไปได้ค่อนข้างแน่ว่ากลุ่มบริษัทจะมีกำไรทางภาษีเพียงพอที่จะนำจำนวนผลต่างชั่วคราวนั้นมาใช้ประโยชน์ กลุ่มบริษัทได้ตั้งภาษีเงินได้รอการตัดบัญชีโดยพิจารณาจากผลต่างชั่วคราวของเงินลงทุนในบริษัทย่อยที่ต้องเสียภาษี เว้นแต่กลุ่มบริษัทสามารถควบคุมจังหวะเวลาของการกลับรายการผลต่างชั่วคราวและการกลับรายการผลต่างชั่วคราวมีความเป็นไปได้ค่อนข้างแน่ว่าจะไม่เกิดขึ้นภายในระยะเวลาที่คาดการณ์ได้ในอนาคต

สินทรัพย์ภายใต้การควบคุมและหนี้สินภายใต้การควบคุมจะแสดงหักกลบกันก็ต่อเมื่อกิจการมีสิทธิตามกฎหมายที่จะนำสินทรัพย์ภายใต้ของงวดปัจจุบันมาหักกลบกับหนี้สินภายใต้ของงวดปัจจุบัน และทั้งสินทรัพย์ภายใต้การควบคุมและหนี้สินภายใต้การควบคุมเกี่ยวข้องกับภายใต้ที่ประเมินโดยหน่วยงานจัดเก็บภาษีหน่วยงานเดียวกันโดยการเรียกเก็บเป็นหน่วยภาษีเดียวกันหรือหน่วยภาษีต่างกันซึ่งตั้งใจจะจ่ายหนี้สินและสินทรัพย์ภายใต้ของงวดปัจจุบันด้วยยอดสุทธิ

3.11. เงินกู้ยืม

เงินกู้ยืมรับรู้เริ่มแรกด้วยมูลค่ายุติธรรมของสิ่งตอบแทนที่ได้รับหักด้วยต้นทุนการจัดทำรายการที่เกิดขึ้น เงินกู้ยืมวัดมูลค่าในเวลาต่อมาด้วยวิธีราคาทุนตัดจำหน่ายตามวิธีอัตราดอกเบี้ยที่แท้จริง ผลต่างระหว่างเงินที่ได้รับ (หักด้วยต้นทุนการจัดทำรายการที่เกิดขึ้น) เมื่อเทียบกับมูลค่าที่จ่ายคืนเพื่อชำระหนี้จะรับรู้ในกำไรหรือขาดทุนตลอดช่วงเวลาการกู้ยืม

ค่าธรรมเนียมที่จ่ายไปเพื่อให้ได้เงินกู้จะรับรู้เป็นต้นทุนการจัดทำรายการเงินกู้ในกรณีที่มีความเป็นไปได้ที่จะใช้วงเงินกู้บางส่วนหรือทั้งหมด ในกรณีที่ค่าธรรมเนียมจะรอการรับรู้จนกระทั่งมีการถอนเงิน หากไม่มีหลักฐานที่ชี้ความเป็นไปได้ที่จะใช้วงเงินบางส่วนหรือทั้งหมด ค่าธรรมเนียมจะรับรู้เป็นค่าใช้จ่ายจ่ายล่วงหน้าสำหรับการให้บริการสภาพคล่องและจะตัดจำหน่ายตามระยะเวลาของวงเงินกู้ที่เกี่ยวข้อง

เงินกู้ยืมจัดประเภทเป็นหนี้สินหมุนเวียนเมื่อกลุ่มบริษัทไม่มีสิทธิอันปราศจากเงื่อนไขให้เลื่อนชำระหนี้ออกไปอีกเป็นเวลานานกว่า 12 เดือน นับจากวันสิ้นรอบระยะเวลารายงาน

3.12. ผลประโยชน์พนักงาน

กลุ่มบริษัทได้กำหนดโครงการผลประโยชน์เมื่อเกษียณอายุในหลายรูปแบบ กลุ่มบริษัทมีทั้งโครงการสมทบเงินและโครงการผลประโยชน์

สำหรับโครงการสมทบเงิน กลุ่มบริษัทจะจ่ายเงินสมทบให้กองทุนในจำนวนเงินที่คงที่ กลุ่มบริษัทไม่มีภาระผูกพันทางกฎหมายหรือภาระผูกพันจากการอนุমানที่จะต้องจ่ายเงินเพิ่ม ถึงแม้กองทุนไม่มีสินทรัพย์เพียงพอที่จะจ่ายให้พนักงานทั้งหมดสำหรับการให้บริการจากพนักงานทั้งในอดีตและปัจจุบัน กลุ่มบริษัทจะจ่ายสมทบให้กับกองทุนสำรองเลี้ยงชีพซึ่งบริหารโดยผู้จัดการกองทุนภายนอกตามเกณฑ์และข้อกำหนดของพระราชบัญญัติกองทุนสำรองเลี้ยงชีพ พ.ศ. 2530 กลุ่มบริษัทไม่มีภาระผูกพันที่จะจ่ายเงินเพิ่มอีกเมื่อได้จ่ายเงินสมทบไปแล้ว เงินสมทบจะถูกรับรู้เป็นค่าใช้จ่ายผลประโยชน์พนักงานเมื่อถึงกำหนดชำระ สำหรับเงินสมทบจ่ายล่วงหน้าจะถูกรับรู้เป็นสินทรัพย์จนกว่าจะมีการได้รับเงินคืนหรือหักออกเมื่อครบกำหนดจ่าย

สำหรับโครงการผลประโยชน์คือโครงการบำเหน็จบำนาญที่ไม่ใช่โครงการสมทบเงินซึ่งจะกำหนดจำนวนเงินผลประโยชน์ที่พนักงานจะได้รับเมื่อเกษียณอายุ โดยส่วนใหญ่จะขึ้นอยู่กับหลายปัจจัย เช่น อายุ จำนวนปีที่ให้บริการ และค่าตอบแทน

หนี้สินสำหรับโครงการผลประโยชน์จะรับรู้ในงบฐานะการเงินด้วยมูลค่าปัจจุบันของภาระผูกพัน ณ วันที่สิ้นรอบระยะเวลารายงานหักด้วยมูลค่ายุติธรรมของสินทรัพย์โครงการ ภาระผูกพันนี้คำนวณโดยนักคณิตศาสตร์ประกันภัยอิสระ

ทุกปี ด้วยวิธีคิดลดแต่ละหน่วยที่ประมาณการไว้ ซึ่งมูลค่าปัจจุบันของโครงการผลประโยชน์จะประมาณโดยการคิดลดกระแสเงินสดออกในอนาคต โดยใช้อัตราผลตอบแทนในตลาดของพันธบัตรรัฐบาล ซึ่งเป็นสกุลเงินเดียวกับสกุลเงินที่จะชำระภาระผูกพัน และวันครบกำหนดของพันธบัตรรัฐบาลใกล้เคียงกับระยะเวลาที่ต้องชำระภาระผูกพันกองทุนบำเหน็จบำนาญ

กำไรและขาดทุนจากการประมาณการตามหลักคณิตศาสตร์ประกันภัยที่เกิดขึ้นจากการปรับปรุงจากประสบการณ์หรือการเปลี่ยนแปลงในข้อสมมติฐานจะต้องรับรู้ในส่วนของผู้ถือหุ้นผ่านกำไรขาดทุนเบ็ดเสร็จอื่นในงวดที่เกิดขึ้น

ต้นทุนบริการในอดีตจะถูกรับรู้ทันทีในกำไรหรือขาดทุน

3.13. ประมาณการหนี้สิน - ทั่วไป

ประมาณการหนี้สินจะรับรู้เมื่อกลุ่มบริษัทมีภาระผูกพันในปัจจุบันตามกฎหมายหรือตามข้อตกลงซึ่งจัดทำไว้อันเป็นผลสืบเนื่องมาจากเหตุการณ์ในอดีต ซึ่งการชำระภาระผูกพันนั้นมีความเป็นไปได้ค่อนข้างแน่ที่จะส่งผลให้กลุ่มบริษัทต้องสูญเสียทรัพยากรออกไปและตามประมาณการจำนวนที่ต้องจ่ายได้อย่างน่าเชื่อถือ

ในกรณีที่มีภาระผูกพันที่คล้ายคลึงกันหลายรายการ กลุ่มบริษัทกำหนดความน่าจะเป็นที่กิจการจะสูญเสียทรัพยากรเพื่อชำระภาระผูกพันเหล่านั้น โดยพิจารณาจากความน่าจะเป็นโดยรวมของภาระผูกพันทุกประเภท แม้ว่าความเป็นไปได้อย่างค่อนข้างแน่ที่กลุ่มกิจการจะสูญเสียทรัพยากรเพื่อชำระภาระผูกพันบางรายการที่จัดอยู่ในประเภทเดียวกันจะมีระดับต่ำ

กลุ่มบริษัทจะวัดมูลค่าของจำนวนประมาณการหนี้สิน โดยใช้มูลค่าปัจจุบันของรายจ่ายที่คาดว่าจะต้องนำมาจ่ายชำระภาระผูกพัน โดยใช้อัตราก่อนภาษีซึ่งสะท้อนถึงการประเมินสถานการณ์ตลาดในปัจจุบันของมูลค่าของเงินตามเวลาและความเสี่ยงเฉพาะของหนี้สินที่กำลังพิจารณาอยู่ การเพิ่มขึ้นของประมาณการหนี้สินเนื่องจากมูลค่าของเงินตามเวลา จะรับรู้เป็นดอกเบี้ยจ่าย

3.14. การรับรู้รายได้

รายได้จากการขาย

รายได้จากการขายสินค้ารับรู้เมื่อกลุ่มบริษัทได้โอนอำนาจควบคุมในสินค้าให้แก่ลูกค้าแล้ว รายได้จากการขายแสดงมูลค่าตามราคาในใบกำกับสินค้าโดยไม่รวมภาษีมูลค่าเพิ่ม สำหรับสินค้าที่ได้ส่งมอบหลังจากหักส่วนลดแล้ว

ในกรณีที่มีการขายสินค้าพร้อมการให้บริการ (Multiple element arrangements) องค์ประกอบของรายได้จะปันส่วนตามสัดส่วนให้กับสินค้าที่ส่งมอบและภาระที่ต้องปฏิบัติในการให้บริการที่รวมอยู่ในสัญญาโดยให้มีความสัมพันธ์กับราคาขายแบบเอกเทศของสินค้าหรือบริการที่แตกต่างตามข้อผูกพันตามสัญญา

รายได้ที่รับรู้แล้วแต่ยังไม่ถึงกำหนดเรียกชำระตามสัญญาแสดงไว้เป็น “สินทรัพย์ที่เกิดจากสัญญา” ในงบฐานะการเงิน ซึ่งจะจัดประเภทเป็นลูกหนี้อื่นเมื่อกิจการมีสิทธิที่จะได้รับชำระโดยปราศจากเงื่อนไข

จำนวนเงินที่กิจการได้รับหรือมีสิทธิได้รับจากลูกค้าแต่ยังไม่ถึงกำหนดเรียกชำระแสดงไว้เป็น “หนี้สินที่เกิดจากสัญญา” ในงบฐานะการเงิน ซึ่งจะรับรู้เป็นรายได้เมื่อได้ปฏิบัติตามภาระที่ระบุไว้ในสัญญาเสร็จสิ้น

รายได้จากการให้บริการ

รายได้จากการบริการรับรู้เมื่อกลุ่มบริษัทได้ให้บริการแล้ว โดยพิจารณาถึงอัตราส่วนของงานที่ทำเสร็จ ซึ่งคำนวณตามอัตราส่วนต้นทุนงานให้บริการทั้งสิ้นที่เกิดขึ้นกับต้นทุนทั้งหมดที่ประมาณว่าจะใช้ในการให้บริการตามสัญญา

3.15. ต้นทุนทางการเงิน

ต้นทุนทางการเงินประกอบด้วย ดอกเบี้ยจ่ายจากเงินกู้ยืมจากสถาบันการเงิน ดอกเบี้ยจ่ายจากหนี้สินภายใต้สัญญาเช่า ค่าธรรมเนียมการค้าประกันเงินกู้ และกำไร(ขาดทุน)สุทธิที่เกิดจากอัตราแลกเปลี่ยนเงินตราต่างประเทศจากการกู้ยืมในสกุลเงินตราต่างประเทศ

3.16. การจ่ายเงินปันผล

เงินปันผลที่จ่ายไปยังผู้ถือหุ้นของกลุ่มบริษัทจะรับรู้ในงบการเงินรวมและงบการเงินเฉพาะกิจการในรอบระยะเวลาบัญชี ซึ่งที่ประชุมผู้ถือหุ้นของบริษัทได้อนุมัติการจ่ายเงินปันผล

3.17. ข้อมูลจำแนกตามส่วนงาน

ส่วนงานดำเนินงานได้ถูกรายงานในลักษณะเดียวกับรายงานภายในที่นำเสนอให้ผู้มีอำนาจตัดสินใจสูงสุดด้านการดำเนินงาน ผู้มีอำนาจตัดสินใจสูงสุดด้านการดำเนินงานหมายถึงบุคคลที่มีหน้าที่ในการจัดสรรทรัพยากรและประเมินผลการปฏิบัติงานของส่วนงานดำเนินงาน ซึ่งพิจารณาว่าเป็น ประธานเจ้าหน้าที่บริหาร ที่ทำการตัดสินใจเชิงกลยุทธ์

4. ประเมินการทางบัญชีที่สำคัญ ข้อสมมติฐานและการใช้ดุลยพินิจ

การประมาณการ ข้อสมมติฐานและการใช้ดุลยพินิจ ได้มีการประเมินบททวนอย่างต่อเนื่อง และอยู่บนพื้นฐานของประสบการณ์ในอดีตและปัจจัยอื่นๆ ซึ่งรวมถึงการคาดการณ์ถึงเหตุการณ์ในอนาคตที่เชื่อว่ามีเหตุผลในสถานการณ์ขณะนั้น

การประมาณการทางบัญชีที่สำคัญและข้อสมมติฐาน

กลุ่มบริษัทมีการประมาณการทางบัญชี และใช้ข้อสมมติฐานที่เกี่ยวข้องกับเหตุการณ์ในอนาคต ผลของประมาณการทางบัญชีอาจไม่ตรงกับผลที่เกิดขึ้นจริง ประมาณการทางบัญชีที่สำคัญและข้อสมมติฐานที่มีความเสี่ยงอย่างเป็นสาระสำคัญที่อาจเป็นเหตุให้เกิดการปรับปรุงยอดคงเหลือของสินทรัพย์และหนี้สินในรอบระยะเวลาบัญชีหน้า มีดังนี้

สัญญาเช่า

ในการพิจารณาประเภทของสัญญาเช่าว่าเป็นสัญญาเช่าดำเนินงานหรือสัญญาเช่าเงินทุน ฝ่ายบริหารได้ใช้ดุลยพินิจในการประเมินเงื่อนไขและรายละเอียดของสัญญาเพื่อพิจารณาว่ากลุ่มบริษัทได้โอนหรือรับโอนความเสี่ยงและผลประโยชน์ในสินทรัพย์ที่เช่าดังกล่าวแล้วหรือไม่

ค่าเผื่อผลขาดทุนด้านเครดิตที่คาดว่าจะเกิดขึ้นของลูกหนี้การค้าและสินทรัพย์ที่เกิดจากสัญญา

ในการประมาณค่าเผื่อผลขาดทุนด้านเครดิตที่คาดว่าจะเกิดขึ้นของลูกหนี้การค้าและสินทรัพย์ที่เกิดจากสัญญา ฝ่ายบริหารจำเป็นต้องใช้ดุลยพินิจในการประมาณการผลขาดทุนด้านเครดิตที่คาดว่าจะเกิดขึ้นจากลูกหนี้แต่ละราย โดยคำนึงถึงประสบการณ์การเก็บเงินในอดีต อายุของหนี้ที่ค้างค้างและสถานะเศรษฐกิจที่คาดการณ์ไว้ของกลุ่มลูกค้าที่มีความเสี่ยงด้านเครดิตที่คล้ายคลึงกัน เป็นต้น ทั้งนี้ ข้อมูลผลขาดทุนด้านเครดิตจากประสบการณ์ในอดีตและการคาดการณ์สถานะเศรษฐกิจของกลุ่มบริษัทอาจไม่ได้บ่งบอกถึงการผิดสัญญาของลูกหนี้ที่เกิดขึ้นจริงในอนาคต

ค่าเผื่อมูลค่าสินค้าลดลง

เพื่อให้งบการเงินแสดงมูลค่าที่แท้จริงของสินค้าคงเหลือ และผลการดำเนินงานของกลุ่มบริษัท กลุ่มบริษัทได้มีการพิจารณาบทวนปรับหลักเกณฑ์เรื่องนโยบายการด้อยค่าของสินค้าคงเหลือ ให้ครอบคลุมสินค้าทุกประเภทคือ สินค้าสำเร็จรูป อะไหล่และวัสดุสิ้นเปลือง โดยพิจารณาด้วยค่าเมื่อราคาตามบัญชีของสินทรัพย์ดังกล่าวสูงกว่ามูลค่าสินค้าที่คาดว่าจะได้รับคืน รวมถึงพิจารณาด้วยค่าสินทรัพย์ดังกล่าว ตามอายุที่ค้างนานและไม่มีการเคลื่อนไหว แล้วแต่กรณี

ส่วนปรับปรุงอาคารเช่าและอุปกรณ์และค่าเสื่อมราคา

ในการคำนวณค่าเสื่อมราคาของส่วนปรับปรุงอาคารเช่าและอุปกรณ์ ฝ่ายบริหารจำเป็นต้องทำการประมาณอายุการให้ประโยชน์และมูลค่าคงเหลือเมื่อเลิกใช้งานของส่วนปรับปรุงอาคารเช่าและอุปกรณ์ และต้องบทวนอายุการให้ประโยชน์และมูลค่าคงเหลือใหม่หากมีการเปลี่ยนแปลงเกิดขึ้น

นอกจากนี้ ฝ่ายบริหารจำเป็นต้องสอบทานการด้อยค่าของส่วนปรับปรุงอาคารเช่าและอุปกรณ์ในแต่ละช่วงเวลาและบันทึกขาดทุนจากการด้อยค่าหากคาดว่ามูลค่าที่คาดว่าจะได้รับคืนต่ำกว่ามูลค่าตามบัญชีของสินทรัพย์นั้น ในการนี้ ฝ่ายบริหารจำเป็นต้องใช้ดุลยพินิจที่เกี่ยวข้องกับการคาดการณ์รายได้และค่าใช้จ่ายในอนาคตซึ่งเกี่ยวเนื่องกับสินทรัพย์นั้น

ค่าเผื่อการด้อยค่าของเงินลงทุนในบริษัทย่อย

ในการประมาณการค่าเผื่อการด้อยค่าของเงินลงทุนในบริษัทย่อย ฝ่ายบริหารพิจารณาจากข้อมูลผลขาดทุนจากการดำเนินงานที่ผ่านมาและที่คาดว่าจะเกิดขึ้นในอนาคตตามประมาณการ รวมทั้งปัจจัยอื่น

การวัดมูลค่ายุติธรรม

มูลค่ายุติธรรม หมายถึง ราคาที่คาดว่าจะได้รับจากการขายสินทรัพย์หรือเป็นราคาที่จะต้องจ่ายเพื่อโอนหนี้สินให้ผู้อื่น โดยรายการดังกล่าวเป็นรายการที่เกิดขึ้นในสภาพปกติระหว่างผู้ซื้อและผู้ขาย (ผู้ร่วมในตลาด) ณ วันที่วัดมูลค่า กลุ่มบริษัทใช้ราคาเสนอซื้อขายในตลาดที่มีสภาพคล่องในการวัดมูลค่ายุติธรรมของสินทรัพย์และหนี้สินซึ่งมาตรฐานการรายงานทางการเงินที่เกี่ยวข้องกำหนดให้ต้องวัดมูลค่าด้วยมูลค่ายุติธรรม ยกเว้นในกรณีที่ไม่มีตลาดที่มีสภาพคล่องสำหรับสินทรัพย์หรือหนี้สินที่มีลักษณะเดียวกันหรือไม่สามารถหาราคาเสนอซื้อขายในตลาดที่มีสภาพคล่องได้ กลุ่มบริษัทจะประมาณมูลค่ายุติธรรมโดยใช้เทคนิคการประเมินมูลค่าที่เหมาะสมกับแต่ละสถานการณ์ และพยายามใช้ข้อมูลที่สามารถสังเกตได้ที่เกี่ยวข้องกับสินทรัพย์หรือหนี้สินที่จะวัดมูลค่ายุติธรรมนั้นให้มากที่สุด

ลำดับชั้นของมูลค่ายุติธรรมที่ใช้วัดมูลค่าและเปิดเผยมูลค่ายุติธรรมของสินทรัพย์และหนี้สินในงบการเงินแบ่งออกเป็นสามระดับตามประเภทของข้อมูลที่นำมาใช้ในการวัดมูลค่ายุติธรรม ดังนี้

ระดับ 1 ใช้ข้อมูลราคาเสนอซื้อขายของสินทรัพย์หรือหนี้สินอย่างเดียวกันในตลาดที่มีสภาพคล่อง

ระดับ 2 ใช้ข้อมูลอื่นที่สามารถสังเกตได้ของสินทรัพย์หรือหนี้สิน ไม่ว่าจะเป็นข้อมูลทางตรง หรือทางอ้อม

ระดับ 3 ใช้ข้อมูลที่ไม่สามารถสังเกตได้ เช่น ข้อมูลเกี่ยวกับกระแสเงินในอนาคตที่กิจการประมาณขึ้น

ทุกวันสิ้นรอบระยะเวลารายงาน กลุ่มบริษัทจะประเมินความจำเป็นในการโอนรายการระหว่างลำดับชั้นของมูลค่ายุติธรรมสำหรับสินทรัพย์และหนี้สินที่ถืออยู่ ณ วันสิ้นรอบระยะเวลารายงานที่มีการวัดมูลค่ายุติธรรมแบบเกิดขึ้นประจำ

สินทรัพย์ภายในได้รับการตัดบัญชี

กลุ่มบริษัท จะรับรู้สินทรัพย์ภายในได้รับการตัดบัญชีสำหรับผลแตกต่างชั่วคราวที่ใช้หักภาษี และขาดทุนทางภาษีที่ไม่ได้ใช้เมื่อมีความเป็นไปได้ค่อนข้างแน่ว่า กลุ่มบริษัทจะมีกำไรทางภาษีในอนาคตเพียงพอที่จะใช้ประโยชน์จากผลแตกต่างชั่วคราวและขาดทุนนั้น ในการนี้ฝ่ายบริหารจำเป็นต้องประมาณการว่ากลุ่มบริษัทควรรับรู้จำนวนสินทรัพย์ภายในได้รับการตัดบัญชีเป็นจำนวนเท่าใด โดยพิจารณาถึงจำนวนกำไรทางภาษีที่คาดว่าจะเกิดในอนาคตในแต่ละช่วงเวลา

การผูกพันผลประโยชน์พนักงาน

มูลค่าปัจจุบันของภาระผูกพันผลประโยชน์พนักงานขึ้นอยู่กับหลายปัจจัยที่ใช้ในการคำนวณตามหลักคณิตศาสตร์ ประกันภัยโดยมีข้อสมมติฐานหลายตัว รวมถึงข้อสมมติฐานเกี่ยวกับอัตราคิดลด การเปลี่ยนแปลงของข้อสมมติฐานเหล่านี้จะส่งผลกระทบต่อมูลค่าของภาระผูกพันผลประโยชน์พนักงาน

กลุ่มบริษัทได้พิจารณาอัตราคิดลดที่เหมาะสมในแต่ละปี ซึ่งได้แก่อัตราดอกเบี้ยที่ควรจะใช้ในการกำหนดมูลค่าปัจจุบันของประมาณการกระแสเงินสดที่คาดว่าจะต้องจ่ายภาระผูกพันผลประโยชน์พนักงาน ในการพิจารณาอัตราคิดลดที่เหมาะสม กลุ่มบริษัทพิจารณาใช้อัตราผลตอบแทนในตลาดของพันธบัตรรัฐบาล ซึ่งเป็นสกุลเงินเดียวกับสกุลเงินที่ต้องจ่ายชำระผลประโยชน์เมื่อเกษียณอายุ และมีอายุครบกำหนดใกล้เคียงกับระยะเวลาที่ต้องจ่ายชำระภาระผูกพันผลประโยชน์พนักงานที่เกี่ยวข้อง

ข้อสมมติฐานหลักอื่นๆสำหรับภาระผูกพันผลประโยชน์พนักงานอ้างอิงกับสถานการณ์ปัจจุบันในตลาด ข้อมูลเพิ่มเติมเปิดเผยในหมายเหตุ 20

5. การจัดการความเสี่ยงในส่วนกองทุน

วัตถุประสงค์ของกลุ่มบริษัทในการบริหารทุนของบริษัทนั้นเพื่อดำรงไว้ซึ่งความสามารถในการดำเนินงานอย่างต่อเนื่องของกลุ่มบริษัท เพื่อสร้างผลตอบแทนต่อผู้ถือหุ้นและเป็นประโยชน์ต่อผู้ที่มีส่วนได้เสียอื่น และเพื่อดำรงไว้ซึ่งโครงสร้างของทุนที่เหมาะสมเพื่อลดต้นทุนของเงินทุน

ในการดำรงไว้หรือปรับโครงสร้างของทุน กลุ่มบริษัทอาจปรับนโยบายการจ่ายเงินปันผลให้กับผู้ถือหุ้น การคืนทุนให้แก่ผู้ถือหุ้น การออกหุ้นใหม่ หรือการขายทรัพย์สินเพื่อลดภาระหนี้สิน

6. รายการกับบุคคลหรือกิจการที่เกี่ยวข้องกัน

กิจการและบุคคลที่มีความสัมพันธ์กับกลุ่มบริษัทไม่ว่าทางตรงหรือทางอ้อม โดยผ่านกิจการอื่นแห่งหนึ่งหรือมากกว่าหนึ่งแห่ง โดยที่บุคคลหรือกิจการนั้นมีอำนาจควบคุมกลุ่มบริษัท หรือถูกควบคุมโดยกลุ่มบริษัท หรืออยู่ภายใต้การควบคุมเดียวกันกับกลุ่มบริษัท รวมถึงบริษัทที่ดำเนินธุรกิจการลงทุน บริษัทย่อย และบริษัทย่อยในเครือเดียวกัน ถือเป็นกิจการที่เกี่ยวข้องกับกลุ่มบริษัท บริษัทร่วมและบุคคลที่เป็นเจ้าของส่วนได้เสียในสิทธิออกเสียงของบริษัทซึ่งมีอิทธิพลอย่างเป็นสาระสำคัญเหนือกิจการ ผู้บริหารสำคัญรวมทั้งกรรมการและพนักงานของกลุ่มบริษัทตลอดจนสมาชิกในครอบครัวที่ใกล้ชิดกับบุคคลเหล่านั้น กิจการและบุคคลทั้งหมดถือเป็นบุคคลหรือกิจการที่เกี่ยวข้องกับกลุ่มบริษัท

ในการพิจารณาความสัมพันธ์ระหว่างบุคคลหรือกิจการที่เกี่ยวข้องกันซึ่งอาจมีขึ้นได้ต้องคำนึงถึงรายละเอียดของความสัมพันธ์มากกว่ารูปแบบทางความสัมพันธ์ตามกฎหมาย

ความสัมพันธ์ระหว่างบริษัทและบริษัทที่เกี่ยวข้องกันมีดังนี้

| บุคคล/บริษัทที่เกี่ยวข้องกัน | ลักษณะความสัมพันธ์ |
|--|---|
| บริษัท โฮม เดค โคล จำกัด | บริษัทย่อย |
| บริษัท เวลด์ คลาส สมาร์ท ฟาร์ม จำกัด | บริษัทย่อย |
| บริษัท ไทยมัยเทรดดิ้ง คอร์ปอเรชั่น จำกัด (มหาชน) | มีผู้ถือหุ้นเป็นญาติกับผู้บริหารของบริษัท |
| บริษัท วัชรระ โกลบอล จำกัด | มีผู้ถือหุ้นเป็นญาติกับผู้บริหารของบริษัท |
| บริษัท รอยัล ชัมมิท จำกัด | มีผู้ถือหุ้นเป็นญาติกับผู้บริหารของบริษัท |
| บริษัท ชินเนอร์จี เพาเวอร์ จำกัด | มีกรรมการร่วมกัน |
| บริษัท ธารหลวง จำกัด | มีผู้ถือหุ้นเป็นผู้ถือหุ้นของบริษัท |

เงินลงทุนในบริษัทย่อยเปิดเผยในหมายเหตุ 11

คำตอบแทนผู้บริหารได้แก่ คำตอบแทนที่ผู้บริหารได้รับจากกิจการโดยความหมายของคำว่า “ผู้บริหาร” เป็นไปตามกฎหมายว่าด้วยหลักทรัพย์และตลาดหลักทรัพย์

ภาระผูกพันผลประโยชน์ผู้บริหารเป็นผลประโยชน์ที่จะได้รับเมื่อเกษียณอายุ ซึ่งคำนวณโดยนักคณิตศาสตร์ประกันภัยอิสระ คำตอบแทนกรรมการเป็นคำตอบแทนที่ได้รับอนุมัติจากที่ประชุมผู้ถือหุ้น

บริษัท ไทย-เยอรมัน โปรดักส์ จำกัด (มหาชน) และบริษัทย่อย

หมายเหตุประกอบงบการเงิน

วันที่ 31 ธันวาคม 2567

ก) รายการธุรกิจที่มีสาระสำคัญกับบริษัทที่เกี่ยวข้องกันสำหรับปีสิ้นสุดวันที่ 31 ธันวาคม 2567 และ 2566 สรุปได้ดังนี้

(หน่วย : บาท)

| | บริษัทย่อย/บริษัทที่เกี่ยวข้อง | งบการเงินรวม | | งบการเงินเฉพาะกิจการ | |
|---------------------|--------------------------------|-------------------|------------------|----------------------|-------------------|
| | | สำหรับปีสิ้นสุด | | สำหรับปีสิ้นสุด | |
| | | วันที่ 31 ธันวาคม | | วันที่ 31 ธันวาคม | |
| | | 2567 | 2566 | 2567 | 2566 |
| รายได้จากการขาย | บริษัท โฮม เดคโค จำกัด | - | - | 19,319,477 | 24,320,251 |
| | บริษัท เวิลด์ คลาส สมาร์ท | | | | |
| | ฟาร์ม จำกัด | - | - | 2,939 | - |
| | บริษัท ธารหลวง จำกัด | 2,391,517 | 355,542 | 2,391,517 | - |
| | บริษัท ไทยมูย เทรดดิ้ง คอร์- | | | | |
| | ปอเรชั่น จำกัด (มหาชน) | - | 20,800 | - | 20,800 |
| | | <u>2,391,517</u> | <u>376,342</u> | <u>21,713,933</u> | <u>24,341,051</u> |
| ซื้อสินค้าสำเร็จรูป | บริษัท โฮม เดคโค จำกัด | - | - | 90,715 | - |
| | บริษัท เวิลด์ คลาส สมาร์ท | | | | |
| | ฟาร์ม จำกัด | - | - | 312,222 | 399,174 |
| | บริษัท ไทยมูย เทรดดิ้ง คอร์- | | | | |
| | ปอเรชั่น จำกัด (มหาชน) | 44,502 | 84,416 | 44,502 | 84,416 |
| | บริษัท ธารหลวง จำกัด | 1,058,697 | 900,552 | 1,058,697 | 900,552 |
| | บริษัท รอยัล ชัมมิต จำกัด | 858,930 | 2,963,318 | 858,930 | 2,963,318 |
| | บริษัท วัชรโกบอล จำกัด | 34,980 | - | 34,980 | - |
| | | <u>1,997,109</u> | <u>3,948,286</u> | <u>2,400,046</u> | <u>4,347,460</u> |

(หน่วย : บาท)

| | งบการเงินรวม | | งบการเงินเฉพาะกิจการ | |
|------------------------------|-------------------|-------------------|----------------------|-------------------|
| | สำหรับปีสิ้นสุด | | สำหรับปีสิ้นสุด | |
| | วันที่ 31 ธันวาคม | | วันที่ 31 ธันวาคม | |
| | 2567 | 2566 | 2567 | 2566 |
| ค่าตอบแทนกรรมการและผู้บริหาร | | | | |
| ผลประโยชน์ระยะสั้น | 17,801,557 | 18,864,437 | 17,801,557 | 18,864,437 |
| ผลประโยชน์หลังออกจากงาน | 372,744 | 354,787 | 372,744 | 354,787 |
| | <u>18,174,301</u> | <u>19,219,224</u> | <u>18,174,301</u> | <u>19,219,224</u> |

บริษัท ไทย-เยอรมัน โปรดักส์ จำกัด (มหาชน) และบริษัทย่อย

หมายเหตุประกอบงบการเงิน

วันที่ 31 ธันวาคม 2567

ข) ยอดคงเหลือที่มีสาระสำคัญกับบุคคลและกิจการที่เกี่ยวข้องกัน ณ วันที่ 31 ธันวาคม 2567 และ 2566 สรุปได้ดังนี้

(หน่วย : บาท)

| | งบการเงินรวม | | งบการเงินเฉพาะกิจการ | |
|---------------------------------------|--------------|--------------|----------------------|--------------|
| | ณ วันที่ 31 | ณ วันที่ 31 | ณ วันที่ 31 | ณ วันที่ 31 |
| | ธันวาคม 2567 | ธันวาคม 2566 | ธันวาคม 2567 | ธันวาคม 2566 |
| ลูกหนี้การค้า (หมายเหตุ 8) | | | | |
| <u>บริษัทย่อย/บริษัทที่เกี่ยวข้อง</u> | | | | |
| บริษัท โฮม เดค โล จำกัด | - | - | 73,181,287 | 74,774,190 |
| บริษัท เวลด์ คลาส สมาร์ท ฟาร์ม จำกัด | - | - | 4,634,892 | 4,634,892 |
| บริษัท ชารหลวง จำกัด | 2,725,634 | 67,085 | 2,353,798 | - |
| รวมลูกหนี้การค้า | 2,725,634 | 67,085 | 80,169,977 | 79,409,082 |
| <u>หัก ค่าเผื่อผลขาดทุนด้านเครดิต</u> | | | | |
| ที่คาดว่าจะเกิดขึ้น | - | - | (41,085,690) | (41,085,690) |
| รวมลูกหนี้การค้า - สุทธิ | 2,725,634 | 67,085 | 39,084,287 | 38,323,392 |
| ลูกหนี้อื่น (หมายเหตุ 8) | | | | |
| <u>บริษัทย่อย</u> | | | | |
| บริษัท เวลด์ คลาส สมาร์ท ฟาร์ม จำกัด | - | - | 140,000 | - |
| รวมลูกหนี้อื่น - สุทธิ | - | - | 140,000 | - |
| เงินทดรองจ่าย (หมายเหตุ 8) | | | | |
| <u>บริษัทย่อย</u> | | | | |
| บริษัท โฮม เดค โล จำกัด | - | - | 33,100,000 | 33,100,000 |
| บริษัท เวลด์ คลาส สมาร์ท ฟาร์ม จำกัด | - | - | 75,750,000 | 73,050,000 |
| <u>หัก ค่าเผื่อผลขาดทุนด้านเครดิต</u> | | | | |
| ที่คาดว่าจะเกิดขึ้น | - | - | (89,982,408) | (72,555,553) |
| รวมเงินทดรองจ่าย | - | - | 18,867,592 | 33,594,447 |

ในระหว่างปี 2567 และปี 2566 ฝ่ายบริหารของบริษัทพิจารณามูลค่าที่คาดว่าจะได้รับคืนจากบริษัทย่อย โดยใช้วิธีมูลค่าตามบัญชีหลังจากการปรับปรุง (Adjusted Net Book Value) อย่างไรก็ตาม มูลค่าที่คาดว่าจะได้รับคืนไม่เพียงพอต่อบัญชีเงินทดรอง จึงได้พิจารณาการตั้งค่าเผื่อผลขาดทุนด้านเครดิตที่คาดว่าจะเกิดขึ้นของเงินทดรองของบริษัท โฮมเดคโล จำกัด และบริษัท เวลด์ คลาส สมาร์ท ฟาร์ม จำกัด เพิ่มเติมจำนวน 10.38 ล้านบาท และ 7.05 ล้านบาท ตามลำดับ ในปี 2567 และ เพิ่มเติมจำนวน 10.05 ล้านบาท และ 13.27 ล้านบาท ตามลำดับ ในปี 2566

บริษัท ไทย-เยอรมัน โปรดักส์ จำกัด (มหาชน) และบริษัทย่อย

หมายเหตุประกอบงบการเงิน

วันที่ 31 ธันวาคม 2567

| | (หน่วย : บาท) | | | |
|---------------------------------------|---------------|--------------|----------------------|--------------|
| | งบการเงินรวม | | งบการเงินเฉพาะกิจการ | |
| | ณ วันที่ 31 | ณ วันที่ 31 | ณ วันที่ 31 | ณ วันที่ 31 |
| | ธันวาคม 2567 | ธันวาคม 2566 | ธันวาคม 2567 | ธันวาคม 2566 |
| เจ้าหนี้การค้า (หมายเหตุ 18) | | | | |
| <u>บริษัทย่อย/บริษัทที่เกี่ยวข้อง</u> | | | | |
| บริษัท โฮม เดคโค จำกัด | - | - | 1,765 | - |
| บริษัท เวลด์ คลาส สมาร์ท ฟาร์ม จำกัด | - | - | 117,767 | 114,607 |
| บริษัท ไทยมัยเทรดดิ้ง | | | | |
| คอร์ปอเรชั่น จำกัด (มหาชน) | 3,296 | 13,182 | 3,296 | 13,182 |
| บริษัท ชารหลวง จำกัด | 105,537 | 148,082 | 105,537 | 148,082 |
| บริษัท รอยัล ชัมมิต จำกัด | 63,044 | 134,037 | 63,044 | 134,037 |
| รวมเจ้าหนี้การค้า | 171,877 | 295,301 | 291,409 | 409,908 |

| | (หน่วย : บาท) | |
|--|---------------|--------------|
| | งบการเงินรวม | |
| | ณ วันที่ 31 | ณ วันที่ 31 |
| | ธันวาคม 2567 | ธันวาคม 2566 |
| หนี้สินตามสัญญาเช่า | | |
| บริษัท ชินเนอร์จี พาวเวอร์ จำกัด | | |
| ณ วันที่ 1 มกราคม | 434,574 | 643,036 |
| เพิ่มขึ้น/พิจารณาอายุสัญญาเช่าใหม่ | - | - |
| เพิ่มขึ้นจากดอกเบี้ย | 16,910 | 31,538 |
| ลดลงจากการยกเลิกสัญญา | (251,484) | - |
| เงินจ่ายชำระ | (200,000) | (240,000) |
| ณ วันที่ 31 ธันวาคม | - | 434,574 |
| หัก ส่วนที่ถึงกำหนดชำระในหนึ่งปี | - | (220,770) |
| หนี้สินตามสัญญาเช่า - สุทธิจากส่วนที่ถึงกำหนดชำระในหนึ่งปี | - | 213,804 |

บริษัท ไทย-เยอรมัน โปรดัคส์ จำกัด (มหาชน) และบริษัทย่อย

หมายเหตุประกอบงบการเงิน

วันที่ 31 ธันวาคม 2567

7. เงินสดและรายการเทียบเท่าเงินสด

เงินสดและรายการเทียบเท่าเงินสด ณ วันที่ 31 ธันวาคม 2567 และ 2566 ประกอบด้วยรายละเอียดดังนี้

(หน่วย : บาท)

| | งบการเงินรวม | | งบการเงินเฉพาะกิจการ | |
|------------------------------------|--------------|--------------|----------------------|--------------|
| | ณ วันที่ 31 | ณ วันที่ 31 | ณ วันที่ 31 | ณ วันที่ 31 |
| | ธันวาคม 2567 | ธันวาคม 2566 | ธันวาคม 2567 | ธันวาคม 2566 |
| เงินสดในมือ | 102,000 | 102,000 | 86,000 | 80,000 |
| เงินฝากสถาบันการเงิน - กระแสรายวัน | 118,687 | 126,451 | 37,823 | 37,823 |
| - ออมทรัพย์ | 15,117,699 | 13,558,805 | 13,327,396 | 7,502,057 |
| รวมเงินสดและรายการเทียบเท่าเงินสด | 15,338,386 | 13,787,256 | 13,451,219 | 7,619,880 |

ณ วันที่ 31 ธันวาคม 2567 เงินฝากธนาคารประเภทออมทรัพย์มีอัตราดอกเบี้ยร้อยละ 0.15 ถึงร้อยละ 0.50 ต่อปี (2566 : ร้อยละ 0.25 ถึงร้อยละ 0.60 ต่อปี)

8. ลูกหนี้การค้าและลูกหนี้หมุนเวียนอื่น

ลูกหนี้การค้าและลูกหนี้หมุนเวียนอื่น ณ วันที่ 31 ธันวาคม 2567 และ 2566 ประกอบด้วยรายละเอียดดังนี้

(หน่วย : บาท)

| | งบการเงินรวม | | งบการเงินเฉพาะกิจการ | |
|---|--------------|--------------|----------------------|--------------|
| | ณ วันที่ 31 | ณ วันที่ 31 | ณ วันที่ 31 | ณ วันที่ 31 |
| | ธันวาคม 2567 | ธันวาคม 2566 | ธันวาคม 2567 | ธันวาคม 2566 |
| <u>ลูกหนี้การค้า - กิจการที่เกี่ยวข้องกัน</u> | | | | |
| (หมายเหตุ 6) | | | | |
| อายุหนี้คงค้างนับจากวันที่ถึงกำหนดชำระ | | | | |
| ยังไม่ถึงกำหนดชำระ | 2,521,478 | 67,085 | 5,686,838 | 6,253,868 |
| ค้างชำระ | | | | |
| ไม่เกิน 3 เดือน | 204,156 | - | 4,781,063 | 10,209,858 |
| มากกว่า 3-6 เดือน | - | - | 5,575,077 | 4,470,754 |
| มากกว่า 6-12 เดือน | - | - | 12,226,673 | 7,095,937 |
| มากกว่า 12 เดือน | - | - | 51,900,326 | 51,378,665 |
| รวม | 2,725,634 | 67,085 | 80,169,977 | 79,409,082 |
| <u>หัก ค่าเผื่อผลขาดทุนด้านเครดิต</u> | | | | |
| ที่คาดว่าจะเกิดขึ้น | - | - | (41,085,690) | (41,085,690) |
| รวมลูกหนี้การค้า - กิจการที่เกี่ยวข้องกัน | 2,725,634 | 67,085 | 39,084,287 | 38,323,392 |

บริษัท ไทย-เยอรมัน โปรดัคส์ จำกัด (มหาชน) และบริษัทย่อย

หมายเหตุประกอบงบการเงิน

วันที่ 31 ธันวาคม 2567

| | (หน่วย : บาท) | | | |
|---|---------------|--------------|----------------------|--------------|
| | งบการเงินรวม | | งบการเงินเฉพาะกิจการ | |
| | ณ วันที่ 31 | ณ วันที่ 31 | ณ วันที่ 31 | ณ วันที่ 31 |
| | ธันวาคม 2567 | ธันวาคม 2566 | ธันวาคม 2567 | ธันวาคม 2566 |
| ลูกหนี้การค้า-กิจการที่ไม่เกี่ยวข้องกัน : | | | | |
| อายุหนี้คงค้างนับจากวันที่ถึงกำหนดชำระ | | | | |
| ยังไม่ถึงกำหนดชำระ | 114,912,404 | 103,950,932 | 113,239,517 | 100,936,510 |
| ค้างชำระ | | | | |
| ไม่เกิน 3 เดือน | 29,962,653 | 38,945,602 | 29,350,300 | 38,259,416 |
| มากกว่า 3-6 เดือน | 2,191,445 | 830,768 | 1,989,440 | 658,522 |
| มากกว่า 6-12 เดือน | 676,021 | 3,244,321 | 376,465 | 2,999,129 |
| มากกว่า 12 เดือน | 8,862,561 | 6,614,375 | 7,655,275 | 5,913,654 |
| รวม | 156,605,084 | 153,585,998 | 152,610,997 | 148,767,231 |
| หัก ค่าเผื่อผลขาดทุนด้านเครดิต | | | | |
| ที่คาดว่าจะเกิดขึ้น | (21,468,862) | (18,526,717) | (19,851,007) | (17,407,402) |
| รวมลูกหนี้การค้า-กิจการที่เกี่ยวข้องกัน | 135,136,222 | 135,059,281 | 132,759,990 | 131,359,829 |
| รวมลูกหนี้การค้า-สุทธิ | 137,861,856 | 135,126,366 | 171,844,277 | 169,683,221 |
| ลูกหนี้อื่น-กิจการที่เกี่ยวข้องกัน : | | | | |
| ลูกหนี้อื่นๆ (หมายเหตุ 6) | - | - | 140,000 | - |
| เงินทดรองจ่าย | | | | |
| - บริษัทย่อย (หมายเหตุ 6) | - | - | 108,850,000 | 106,150,000 |
| หัก ค่าเผื่อผลขาดทุนด้านเครดิต | | | | |
| ที่คาดว่าจะเกิดขึ้น | - | - | (89,982,408) | (72,555,553) |
| รวมเงินทดรองจ่าย บริษัทย่อย | - | - | 18,867,592 | 33,594,447 |
| - พนักงาน | 873,460 | 221,464 | 676,586 | 98,166 |
| รวมลูกหนี้อื่น-กิจการที่เกี่ยวข้องกัน | 873,460 | 221,464 | 19,684,178 | 33,692,613 |
| ลูกหนี้อื่น-กิจการที่ไม่เกี่ยวข้องกัน : | | | | |
| ลูกหนี้สรรพากรและภาษีรอรับคืน | 11,370,767 | 1,574,309 | 9,860,506 | - |
| ลูกหนี้อื่นๆ | 1,529,035 | 1,403,918 | 1,481,178 | 1,275,084 |
| ค่าใช้จ่ายจ่ายล่วงหน้า | 1,303,131 | 946,740 | 1,173,816 | 806,937 |
| รวมลูกหนี้อื่น-กิจการที่ไม่เกี่ยวข้องกัน | 14,202,933 | 3,924,967 | 12,515,500 | 2,082,021 |
| รวมลูกหนี้การค้าและลูกหนี้หมุนเวียนอื่น | 152,938,249 | 139,272,797 | 204,043,955 | 205,457,855 |

บริษัท ไทย-เยอรมัน โปรดัคส์ จำกัด (มหาชน) และบริษัทย่อย

หมายเหตุประกอบงบการเงิน

วันที่ 31 ธันวาคม 2567

การเปลี่ยนแปลงของค่าเพื่อผลขาดทุนด้านเครดิตที่คาดว่าจะเกิดขึ้นของลูกหนี้การค้าและลูกหนี้หมุนเวียนอื่นในระหว่างปีสรุปได้ดังนี้

| | (หน่วย : บาท) | | | |
|------------|---------------|--------------|----------------------|---------------|
| | งบการเงินรวม | | งบการเงินเฉพาะกิจการ | |
| | ณ วันที่ 31 | ณ วันที่ 31 | ณ วันที่ 31 | ณ วันที่ 31 |
| | ธันวาคม 2567 | ธันวาคม 2566 | ธันวาคม 2567 | ธันวาคม 2566 |
| ยอดยกมา | (18,526,717) | (20,871,082) | (131,048,645) | (110,468,656) |
| เพิ่มขึ้น | (2,942,145) | (1,694,369) | (19,870,460) | (24,618,723) |
| ลดลง | - | 4,038,734 | - | 4,038,734 |
| ยอดคงเหลือ | (21,468,862) | (18,526,717) | (150,919,105) | (131,048,645) |

ณ วันที่ 31 ธันวาคม 2567 และ 2566 บริษัทมีลูกหนี้เงินยืมตรงจ่ายบริษัทย่อย จำนวน 108.85 ล้านบาท และ 106.15 ล้านบาท (หมายเหตุ 6) และลูกหนี้การค้า - กิจการที่เกี่ยวข้องกัน จำนวน 80.17 ล้านบาท และ 79.41 ล้านบาท โดยจำนวนเงินดังกล่าวมีข้อยกเว้นชำระมากกว่า 365 วัน จำนวน 51.90 ล้านบาท และ 51.38 ล้านบาท

ในระหว่างปี 2567 และ 2566 ฝ่ายบริหารของบริษัทพิจารณามูลค่าที่คาดว่าจะได้รับคืนจากบริษัทย่อย โดยใช้วิธีมูลค่าตามบัญชีหลังจากการปรับปรุง (Adjusted Net Book Value) อย่างไรก็ตาม มูลค่าที่คาดว่าจะได้รับคืนไม่เพียงพอต่อบัญชีเงินทดรอง จึงได้พิจารณาการตั้งค่าเพื่อผลขาดทุนด้านเครดิตที่คาดว่าจะเกิดขึ้นของเงินทดรองของบริษัท โฮมเดคโก้ จำกัด และบริษัท เวลด์ คลาส สมาร์ท ฟาร์ม จำกัด เพิ่มเติมจำนวน 10.38 ล้านบาท และ 7.05 ล้านบาท ตามลำดับในปี 2567 และ เพิ่มเติมจำนวน 10.05 ล้านบาท และ 13.27 ล้านบาท ตามลำดับ ในปี 2566

บริษัท ไทย-เยอรมัน โปรดัคส์ จำกัด (มหาชน) และบริษัทย่อย

หมายเหตุประกอบงบการเงิน

วันที่ 31 ธันวาคม 2567

9. สินค้าคงเหลือ

สินค้านี้คงเหลือ ณ วันที่ 31 ธันวาคม 2567 และ 2566 ประกอบด้วยรายละเอียดดังนี้

| | (หน่วย : บาท) | | | |
|-----------------------------------|---------------|--------------|----------------------|--------------|
| | งบการเงินรวม | | งบการเงินเฉพาะกิจการ | |
| | ณ วันที่ 31 | ณ วันที่ 31 | ณ วันที่ 31 | ณ วันที่ 31 |
| | ธันวาคม 2567 | ธันวาคม 2566 | ธันวาคม 2567 | ธันวาคม 2566 |
| สินค้าสำเร็จรูป | 346,706,728 | 426,098,651 | 303,438,908 | 381,870,673 |
| สินค้านีระหว่างผลิต | 32,088,740 | 58,738,156 | 32,088,740 | 58,738,156 |
| วัตถุดิบ | 149,740,144 | 132,213,325 | 149,740,144 | 132,213,325 |
| อะไหล่และวัสดุสิ้นเปลือง | 20,550,204 | 21,857,021 | 20,095,243 | 21,467,296 |
| | 549,085,816 | 638,907,153 | 505,363,035 | 594,289,450 |
| หัก ค่าเผื่อสินค้าที่มีราคาทุนสูง | | | | |
| กว่าราคาที่คาดว่าจะได้รับ | (23,130,526) | (28,534,363) | (16,888,437) | (27,068,494) |
| ค่าเผื่อสินค้าเสื่อมและ | | | | |
| เคลื่อนไหวช้า | (580,540) | (580,540) | (580,540) | (580,540) |
| | 525,374,750 | 609,792,250 | 487,894,058 | 566,640,416 |
| วัตถุดิบระหว่างทาง | 41,806,908 | 10,724,119 | 41,806,908 | 10,724,119 |
| รวมสินค้านี้คงเหลือ | 567,181,658 | 620,516,369 | 529,700,966 | 577,364,535 |

การเปลี่ยนแปลงของค่าเผื่อการลดลงของมูลค่าสินค้านี้ ในระหว่างปี 2567 และ 2566 ดังนี้

| | (หน่วย : บาท) | | | |
|------------|---------------|--------------|----------------------|--------------|
| | งบการเงินรวม | | งบการเงินเฉพาะกิจการ | |
| | ณ วันที่ 31 | ณ วันที่ 31 | ณ วันที่ 31 | ณ วันที่ 31 |
| | ธันวาคม 2567 | ธันวาคม 2566 | ธันวาคม 2567 | ธันวาคม 2566 |
| ยอดยกมา | (29,114,903) | (12,286,827) | (27,649,034) | (11,217,945) |
| เพิ่มขึ้น | (4,776,220) | (16,828,076) | - | (16,431,089) |
| ลดลง | 10,180,057 | - | 10,180,057 | - |
| ยอดคงเหลือ | (23,711,066) | (29,114,903) | (17,468,977) | (27,649,034) |

ในระหว่างปี 2567 และ 2566 กลุ่มบริษัทบันทึกการปรับลดราคาทุนของสินค้านี้คงเหลือให้เป็นมูลค่าสุทธิที่จะได้รับ โดยปรับลดจำนวน 4.78 ล้านบาท และ 16.83 ล้านบาท ตามลำดับ

ในระหว่างปี 2567 กลุ่มบริษัทและบริษัทมีการโอนกลับค่าเพื่อการลดลงของสินค้าจำนวน 10.18 ล้านบาท และ 10.18 ล้านบาท ตามลำดับ เนื่องจากการเปลี่ยนแปลงของราคาทุนเฉลี่ยของสินค้าคงเหลือ

ในระหว่างปี 2566 บริษัทบันทึกการปรับลดราคาทุนของสินค้าคงเหลือให้เป็นมูลค่าสุทธิที่จะได้รับ โดยปรับลดจำนวน 16.43 ล้านบาท

10. สินทรัพย์ทางการเงินหมุนเวียนอื่น

สินทรัพย์ทางการเงินหมุนเวียนอื่น ณ วันที่ 31 ธันวาคม 2567 และ 2566 ประกอบด้วยรายละเอียดดังนี้

| | (หน่วย : บาท) | | | |
|-------------------------------------|---------------|--------------|----------------------|--------------|
| | งบการเงินรวม | | งบการเงินเฉพาะกิจการ | |
| | ณ วันที่ 31 | ณ วันที่ 31 | ณ วันที่ 31 | ณ วันที่ 31 |
| | ธันวาคม 2567 | ธันวาคม 2566 | ธันวาคม 2567 | ธันวาคม 2566 |
| สินทรัพย์ทางการเงินหมุนเวียนอื่น | | | | |
| มูลค่ายุติธรรมผ่านกำไรหรือ | | | | |
| ขาดทุน - ราคาทุน | 785,618 | 581,405 | 785,618 | 581,405 |
| บวก กำไรที่รับรู้ในงบกำไรขาดทุน | 16,804 | 204,213 | 16,804 | 204,213 |
| รวมสินทรัพย์ทางการเงินหมุนเวียนอื่น | 802,422 | 785,618 | 802,422 | 785,618 |

การเปลี่ยนแปลงของสินทรัพย์ทางการเงินหมุนเวียนอื่นในระหว่างปี 2567 และ 2566 ดังนี้

| | (หน่วย : บาท) | | | |
|-----------------------------|---------------|--------------|----------------------|--------------|
| | งบการเงินรวม | | งบการเงินเฉพาะกิจการ | |
| | ณ วันที่ 31 | ณ วันที่ 31 | ณ วันที่ 31 | ณ วันที่ 31 |
| | ธันวาคม 2567 | ธันวาคม 2566 | ธันวาคม 2567 | ธันวาคม 2566 |
| ยอดต้นปี | 785,618 | 31,571,260 | 785,618 | 31,571,260 |
| เพิ่มขึ้นระหว่างปี | - | 10,145 | - | 10,145 |
| จำหน่ายระหว่างปี | - | (31,000,000) | - | (31,000,000) |
| กำไรที่รับรู้ในงบกำไรขาดทุน | 16,804 | 204,213 | 16,804 | 204,213 |
| ยอดปลายปี | 802,422 | 785,618 | 802,422 | 785,618 |

ณ วันที่ 31 ธันวาคม 2567 สินทรัพย์ทางการเงินหมุนเวียนอื่นของบริษัทจำนวนเงิน 802,422 บาท เป็นหน่วยลงทุนในกองทุนรวม ที่วัดมูลค่ายุติธรรมผ่านกำไรหรือขาดทุน

มูลค่ายุติธรรมของสินทรัพย์ทางการเงินนี้อ้างอิงจากราคาหน่วยลงทุนที่ประกาศโดยผู้จัดการกองทุน ณ วันที่ทำการสุดท้ายของวันสิ้นรอบระยะเวลารายงาน มูลค่ายุติธรรมนี้ถูกจัดอยู่ในระดับที่ 1 ของลำดับชั้นของมูลค่ายุติธรรม

บริษัท ไทย-เยอรมัน โปรดักส์ จำกัด (มหาชน) และบริษัทย่อย

หมายเหตุประกอบงบการเงิน

วันที่ 31 ธันวาคม 2567

11. เงินลงทุนในบริษัทย่อย

เงินลงทุนในบริษัทย่อย ณ วันที่ 31 ธันวาคม 2567 และ 2566 ประกอบด้วยรายละเอียดดังนี้

| | | | | | | | (หน่วย : บาท) | |
|--|--|---------------------|-------------------|----------------|-------------------------|------------|----------------------|--------------|
| | | | | | | | งบการเงินเฉพาะกิจการ | |
| | | | | | | | (วิธีราคาทุน) | |
| ชื่อบริษัท | ลักษณะธุรกิจ | จัดตั้งใน ประเทศ | สัดส่วนการถือหุ้น | | ทุนชำระแล้ว (หุ้นสามัญ) | | 2567 | 2566 |
| | | | 2567 ร้อยละ | 2566 ร้อยละ | 2567 | 2566 | | |
| บริษัท โฮม เดค โค จำกัด | จำหน่ายท่อสแตนเลสและสินค้า สแตนเลสคุณภาพทั่วไป | ประเทศไทย | 99.00 | 99.00 | 30,000,000 | 30,000,000 | 29,700,000 | 29,700,000 |
| บริษัท เวลด์ กลาส สมาร์ท ฟาร์ม จำกัด | จำหน่ายและให้เช่าเรือนเพาะชำ ระบบปิดทั้งภายในและภายนอก ราชอาณาจักร | ประเทศไทย | 99.50 | 99.50 | 3,000,000 | 3,000,000 | 2,985,000 | 2,985,000 |
| หัก ค่าเผื่อการด้อยค่าของเงินลงทุนในบริษัทย่อย | | | | | | | (32,685,000) | (32,685,000) |
| รวมเงินลงทุนในบริษัทย่อย | | | | | | | - | - |

ผู้บริหารของบริษัทมีการทบทวนค่าเผื่อการด้อยค่าของเงินลงทุนในบริษัทย่อยโดยการพิจารณาค่าเผื่อการด้อยค่าของเงินลงทุนดังกล่าวจากผลขาดทุนจากการดำเนินงานที่ผ่านมา
และที่คาดว่าจะเกิดขึ้นในอนาคตของบริษัทย่อยรวมทั้งปัจจัยอื่น ๆ

12. อสังหาริมทรัพย์เพื่อการลงทุน

อสังหาริมทรัพย์เพื่อการลงทุน ณ วันที่ 31 ธันวาคม 2567 และ 2566 สรุปได้ดังนี้

(หน่วย : บาท)

| | งบการเงินรวม | | งบการเงินเฉพาะกิจการ | |
|----------------------------|--------------|-----|----------------------|------------|
| | ที่ดิน | รวม | ที่ดิน | รวม |
| ราคาทุน | | | | |
| ณ วันที่ 1 มกราคม 2566 | - | - | 15,149,972 | 15,149,972 |
| โอนเข้า(ออก) | - | - | - | - |
| ณ วันที่ 31 ธันวาคม 2566 | - | - | 15,149,972 | 15,149,972 |
| เพิ่มขึ้น | - | - | - | - |
| ณ วันที่ 31 ธันวาคม 2567 | - | - | 15,149,972 | 15,149,972 |
| ค่าเสื่อมราคาสะสม | | | | |
| ณ วันที่ 1 มกราคม 2566 | - | - | - | - |
| ค่าเสื่อมราคาสำหรับปี | - | - | - | - |
| ณ วันที่ 31 ธันวาคม 2566 | - | - | - | - |
| ค่าเสื่อมราคาสำหรับปี | - | - | - | - |
| ณ วันที่ 31 ธันวาคม 2567 | - | - | - | - |
| มูลค่าสุทธิตามบัญชี | | | | |
| ณ วันที่ 31 ธันวาคม 2566 | - | - | 15,149,972 | 15,149,972 |
| ณ วันที่ 31 ธันวาคม 2567 | - | - | 15,149,972 | 15,149,972 |

บริษัท ไทย-เยอรมัน โปรดักส์ จำกัด (มหาชน) และบริษัทย่อย

หมายเหตุประกอบงบการเงิน

วันที่ 31 ธันวาคม 2567

13. ที่ดิน อาคารและอุปกรณ์

รายการเคลื่อนไหวสำหรับที่ดิน อาคารและอุปกรณ์ สำหรับปีสิ้นสุดวันที่ 31 ธันวาคม 2567 และ 2566 ประกอบด้วยรายละเอียดดังนี้

(หน่วย : บาท)

| | งบการเงินรวม | | | | | | | | | รวม |
|--------------------------|--------------|------------------------|-----------------------------------|---------------------------|--------------------------|------------------------|-----------------------------|-------------|-------------------------------|---------------|
| | ที่ดิน | | อาคารและ ส่วนปรับปรุง อาคาร | เครื่องจักรและ อุปกรณ์ | เครื่องมือ เครื่องใช้ | เครื่องใช้ สำนักงาน | เครื่องตกแต่ง และติดตั้ง | ยานพาหนะ | เครื่องจักร ระหว่างติดตั้ง | |
| | ที่ดิน | ส่วนปรับปรุง ที่ดิน | อาคาร | อุปกรณ์ | เครื่องมือ เครื่องใช้ | สำนักงาน | และติดตั้ง | ยานพาหนะ | ระหว่างติดตั้ง | |
| ราคาทุน | | | | | | | | | | |
| ณ วันที่ 1 มกราคม 2566 | 190,936,350 | 1,099,509 | 273,962,843 | 2,135,174,217 | 210,913,019 | 67,847,483 | 62,712,296 | 42,258,156 | 78,101,312 | 3,063,005,185 |
| เพิ่มขึ้น | - | - | 327,000 | - | 924,568 | 1,166,649 | 67,350 | - | 3,104,547 | 5,590,114 |
| จำหน่าย | - | - | - | - | - | - | - | (1,814,658) | - | (1,814,658) |
| ตัดจำหน่าย | - | - | - | - | - | (32,700) | - | - | - | (32,700) |
| โอนเข้า(ออก) | - | - | 3,819,124 | 75,559,520 | 5,646,483 | - | - | - | (80,038,729) | 4,986,398 |
| ณ วันที่ 31 ธันวาคม 2566 | 190,936,350 | 1,099,509 | 278,108,967 | 2,210,733,737 | 217,484,070 | 68,981,432 | 62,779,646 | 40,443,498 | 1,167,130 | 3,071,734,339 |
| เพิ่มขึ้น | - | - | - | 29,338,000 | 179,630 | 1,639,746 | 3,092,886 | - | 7,080,836 | 41,331,098 |
| ตัดจำหน่าย | - | - | - | - | - | (3,063,028) | - | - | - | (3,063,028) |
| โอนเข้า (ออก) | - | - | - | - | - | 13,900 | 94,479 | - | (108,379) | - |
| ณ วันที่ 31 ธันวาคม 2567 | 190,936,350 | 1,099,509 | 278,108,967 | 2,240,071,737 | 217,663,700 | 67,572,050 | 65,967,011 | 40,443,498 | 8,139,587 | 3,110,002,409 |

บริษัท ไทย-เยอรมัน โปรดักส์ จำกัด (มหาชน) และบริษัทย่อย

หมายเหตุประกอบงบการเงิน

วันที่ 31 ธันวาคม 2567

| (หน่วย : บาท) | | | | | | | | | | |
|--------------------------------|-------------|------------------------|-----------------------------------|---------------------------|--------------------------|------------------------|-----------------------------|-------------|-------------------------------|---------------|
| งบการเงินรวม | | | | | | | | | | |
| | ที่ดิน | ส่วนปรับปรุง ที่ดิน | อาคารและ ส่วนปรับปรุง อาคาร | เครื่องจักรและ อุปกรณ์ | เครื่องมือ เครื่องใช้ | เครื่องใช้ สำนักงาน | เครื่องตกแต่ง และติดตั้ง | ยานพาหนะ | เครื่องจักร ระหว่างติดตั้ง | รวม |
| ค่าเสื่อมราคาสะสม | | | | | | | | | | |
| ณ วันที่ 1 มกราคม 2566 | - | 722,985 | 187,951,804 | 438,178,886 | 201,273,560 | 62,498,155 | 59,774,357 | 41,286,249 | - | 991,685,996 |
| ค่าเสื่อมราคาสำหรับปี | - | 219,782 | 18,037,095 | 77,844,065 | 4,579,352 | 1,819,292 | 787,045 | 675,143 | - | 103,961,774 |
| จำหน่าย | - | - | - | - | - | - | - | (1,814,656) | - | (1,814,656) |
| ตัดจำหน่าย | - | - | - | - | - | (32,698) | - | - | - | (32,698) |
| ณ วันที่ 31 ธันวาคม 2566 | - | 942,767 | 205,988,899 | 516,022,951 | 205,852,912 | 64,284,749 | 60,561,402 | 40,146,736 | - | 1,093,800,416 |
| ค่าเสื่อมราคาสำหรับปี | - | 135,347 | 18,278,906 | 79,729,896 | 4,963,697 | 1,903,712 | 1,202,367 | 287,891 | - | 106,501,816 |
| ตัดจำหน่าย | - | - | - | - | - | (3,062,991) | - | - | - | (3,062,991) |
| ณ วันที่ 31 ธันวาคม 2567 | - | 1,078,114 | 224,267,805 | 595,752,847 | 210,816,609 | 63,125,470 | 61,763,769 | 40,434,627 | - | 1,197,239,241 |
| ค่าเผื่อการด้อยค่าของสินทรัพย์ | | | | | | | | | | |
| ณ วันที่ 31 ธันวาคม 2566 | - | - | 879,186 | 1,455,316 | - | - | - | - | - | 2,334,502 |
| ณ วันที่ 31 ธันวาคม 2567 | - | - | 879,186 | 1,455,316 | - | - | - | - | - | 2,334,502 |
| มูลค่าสุทธิทางบัญชี | | | | | | | | | | |
| ณ วันที่ 31 ธันวาคม 2566 | 190,936,350 | 156,742 | 71,240,882 | 1,693,255,470 | 11,631,158 | 4,696,683 | 2,218,244 | 296,762 | 1,167,130 | 1,975,599,421 |
| ณ วันที่ 31 ธันวาคม 2567 | 190,936,350 | 21,395 | 52,961,976 | 1,642,863,574 | 6,847,091 | 4,446,580 | 4,203,242 | 8,871 | 8,139,587 | 1,910,428,666 |

บริษัท ไทย-เยอรมัน โปรดักส์ จำกัด (มหาชน) และบริษัทย่อย

หมายเหตุประกอบงบการเงิน

วันที่ 31 ธันวาคม 2567

| | | | | | | | | | | (หน่วย : บาท) |
|--------------------------|------------------------|-----------------------|---------------------------|--------------------------|------------------------|-----------------------------|-------------|-------------------------------|--------------|---------------|
| งบการเงินเฉพาะกิจการ | | | | | | | | | | |
| อาคารและ | | | | | | | | | | |
| ที่ดิน | ส่วนปรับปรุง ที่ดิน | ส่วนปรับปรุง อาคาร | เครื่องจักรและ อุปกรณ์ | เครื่องมือ เครื่องใช้ | เครื่องใช้ สำนักงาน | เครื่องตกแต่ง และติดตั้ง | ยานพาหนะ | เครื่องจักร ระหว่างติดตั้ง | รวม | |
| ราคาทุน | | | | | | | | | | |
| ณ วันที่ 1 มกราคม 2566 | 175,786,378 | 625,500 | 272,437,843 | 2,135,174,219 | 204,388,599 | 51,106,232 | 62,530,527 | 39,991,702 | 77,686,700 | 3,019,727,700 |
| เพิ่มขึ้น | - | - | - | - | 739,919 | 682,708 | - | - | 2,879,926 | 4,302,553 |
| จำหน่าย | - | - | - | - | - | - | (1,814,658) | - | - | (1,814,658) |
| ตัดจำหน่าย | - | - | - | - | - | (32,700) | - | - | - | (32,700) |
| โอนเข้า (โอนออก) | - | - | 3,819,123 | 75,559,520 | 660,086 | - | - | - | (80,038,729) | - |
| ณ วันที่ 31 ธันวาคม 2566 | 175,786,378 | 625,500 | 276,256,966 | 2,210,733,739 | 205,788,604 | 51,756,240 | 62,530,527 | 38,177,044 | 527,897 | 3,022,182,895 |
| เพิ่มขึ้น | - | - | - | 29,338,000 | 172,830 | 1,494,645 | 3,092,886 | - | 7,002,610 | 41,100,971 |
| ตัดจำหน่าย | - | - | - | - | - | (3,063,028) | - | - | - | (3,063,028) |
| โอนเข้า (โอนออก) | - | - | - | - | - | 13,900 | 94,479 | - | (108,379) | - |
| ณ วันที่ 31 ธันวาคม 2567 | 175,786,378 | 625,500 | 276,256,966 | 2,240,071,739 | 205,961,434 | 50,201,757 | 65,717,892 | 38,177,044 | 7,422,128 | 3,060,220,838 |

บริษัท ไทย-เยอรมัน โปรดักส์ จำกัด (มหาชน) และบริษัทย่อย

หมายเหตุประกอบงบการเงิน

วันที่ 31 ธันวาคม 2567

| | | | | | | | | | | (หน่วย : บาท) |
|---------------------------------------|-------------|------------------------|-----------------------------------|---------------------------|--------------------------|------------------------|-----------------------------|-------------|-------------------------------|---------------|
| งบการเงินเฉพาะกิจการ | | | | | | | | | | |
| | ที่ดิน | ส่วนปรับปรุง ที่ดิน | อาคารและ ส่วนปรับปรุง อาคาร | เครื่องจักรและ อุปกรณ์ | เครื่องมือ เครื่องใช้ | เครื่องใช้ สำนักงาน | เครื่องตกแต่ง และติดตั้ง | ยานพาหนะ | เครื่องจักร ระหว่างติดตั้ง | รวม |
| ค่าเสื่อมราคาสะสม | | | | | | | | | | |
| ณ วันที่ 1 มกราคม 2566 | - | 439,612 | 187,801,234 | 438,178,887 | 197,030,320 | 49,017,195 | 59,768,740 | 39,658,119 | - | 971,894,107 |
| ค่าเสื่อมราคาสำหรับปี | - | 125,031 | 17,978,036 | 77,844,066 | 3,249,103 | 696,319 | 746,046 | 314,946 | - | 100,953,547 |
| จำหน่าย | - | - | - | - | - | - | - | (1,814,656) | - | (1,814,656) |
| ตัดจำหน่าย | - | - | - | - | - | (32,698) | - | - | - | (32,698) |
| ณ วันที่ 31 ธันวาคม 2566 | - | 564,643 | 205,779,270 | 516,022,953 | 200,279,423 | 49,680,816 | 60,514,786 | 38,158,409 | - | 1,071,000,300 |
| ค่าเสื่อมราคาสำหรับปี | - | 43,556 | 18,217,052 | 79,729,896 | 3,048,952 | 855,180 | 1,152,461 | 11,663 | - | 103,058,760 |
| ตัดจำหน่าย | - | - | - | - | - | (3,062,991) | - | - | - | (3,062,991) |
| ณ วันที่ 31 ธันวาคม 2567 | - | 608,199 | 223,996,322 | 595,752,849 | 203,328,375 | 47,473,005 | 61,667,247 | 38,170,072 | - | 1,170,996,069 |
| ค่าเผื่อการด้อยค่าของสินทรัพย์ | | | | | | | | | | |
| ณ วันที่ 31 ธันวาคม 2566 | - | - | 879,186 | 1,455,316 | - | - | - | - | - | 2,334,502 |
| ณ วันที่ 31 ธันวาคม 2567 | - | - | 879,186 | 1,455,316 | - | - | - | - | - | 2,334,502 |
| มูลค่าสุทธิทางบัญชี | | | | | | | | | | |
| ณ วันที่ 31 ธันวาคม 2566 | 175,786,378 | 60,857 | 69,598,510 | 1,693,255,470 | 5,509,181 | 2,075,424 | 2,015,741 | 18,635 | 527,897 | 1,948,848,093 |
| ณ วันที่ 31 ธันวาคม 2567 | 175,786,378 | 17,301 | 51,381,458 | 1,642,863,574 | 2,633,059 | 2,728,752 | 4,050,645 | 6,972 | 7,422,128 | 1,886,890,267 |

ในระหว่างปี 2567 และ 2566 บริษัทตัดจำหน่ายเครื่องใช้สำนักงานโดยมีมูลค่าตามบัญชีของสินทรัพย์ที่จำหน่ายเท่ากับ 37 บาท และ 2 บาท ตามลำดับ และบันทึกขาดทุนจากการตัดจำหน่ายในงบกำไรขาดทุนเบ็ดเสร็จจำนวน 37 บาท และ 2 บาท ตามลำดับ

ในระหว่างปี 2566 บริษัทได้บันทึกวัสดุสิ้นเปลืองต่างๆเป็นส่วนหนึ่งของเครื่องจักรระหว่างติดตั้ง เป็นจำนวน 0.63 ล้านบาท

ในระหว่างปี 2566 บริษัทได้บันทึกค่าแรงเงินเดือนส่วนบริหารเป็นส่วนหนึ่งของเครื่องจักรระหว่างติดตั้ง เป็นจำนวนเงิน 1.76 ล้านบาท

ในระหว่างปี 2566 บริษัทจำหน่ายยานพาหนะ ให้แก่บริษัทที่ไม่เกี่ยวข้องกันแห่งหนึ่งโดยมีมูลค่าตามบัญชีของสินทรัพย์ที่จำหน่ายเท่ากับ 2 บาท และมีกำไรจากการจำหน่ายเท่ากับ 355,138 บาท บันทึกอยู่ในงบกำไรขาดทุนเบ็ดเสร็จแล้ว

ในระหว่างปี 2566 บริษัทย่อยมีการโอนออกของสินค้าคงเหลือเพื่อไปบันทึกไว้ในที่ดิน อาคาร และอุปกรณ์ เนื่องจากฝ่ายบริหารพิจารณาว่า สินทรัพย์ดังกล่าวนี้มีไว้เพื่อใช้ดำเนินงาน จำนวน 4.99 ล้านบาท

ณ วันที่ 31 ธันวาคม 2567 บริษัทได้นำที่ดิน พร้อมสิ่งปลูกสร้างและเครื่องจักรบางส่วน ซึ่งมีมูลค่าตามบัญชีรวม 1,656.12 ล้านบาท (31 ธันวาคม 2566 : 483.37 ล้านบาท) ไปจดจำนองและ/หรือจดทะเบียนสัญญาหลักประกันทางธุรกิจเพื่อเป็นหลักประกันวงเงินสินเชื่อของกลุ่มบริษัทที่ได้รับจากสถาบันการเงินในประเทศ (หมายเหตุ 17 และ 19)

14. สัญญาเช่า

14.1. สินทรัพย์สิทธิการใช้

สินทรัพย์สิทธิการใช้ ณ วันที่ 31 ธันวาคม 2567 และ 2566 สรุปได้ดังนี้

(หน่วย : บาท)

| | งบการเงินรวม | | | | |
|----------------------------|-----------------------------------|------------------------|--------------------------------|------------|--------------|
| | สิทธิในการใช้ พื้นที่อาคารเช่า | เครื่องใช้ สำนักงาน | สิทธิในการใช้ รถจักรยานยนต์ | ยานพาหนะ | รวม |
| ราคาทุน | | | | | |
| ณ วันที่ 1 มกราคม 2566 | 25,123,501 | 412,187 | 8,412,279 | 13,712,746 | 47,660,713 |
| เพิ่มขึ้น | 4,791,084 | 613,305 | - | 8,221,478 | 13,625,867 |
| ลดลง | (10,198,415) | (412,187) | - | - | (10,610,602) |
| ณ วันที่ 31 ธันวาคม 2566 | 19,716,170 | 613,305 | 8,412,279 | 21,934,224 | 50,675,978 |
| เพิ่มขึ้น | 10,932,431 | - | - | 5,785,809 | 16,718,240 |
| ลดลง | (1,638,302) | - | - | - | (1,638,302) |
| ณ วันที่ 31 ธันวาคม 2567 | 29,010,299 | 613,305 | 8,412,279 | 27,720,033 | 65,755,916 |
| ค่าเสื่อมราคาสะสม | | | | | |
| ณ วันที่ 1 มกราคม 2566 | 10,220,097 | 322,581 | 3,539,000 | 2,826,529 | 16,908,207 |
| ค่าเสื่อมราคาสำหรับปี | 3,598,917 | 107,394 | 1,704,311 | 3,474,540 | 8,885,162 |
| หัก สิ้นสุด/ยกเลิก สัญญา | (9,952,798) | (358,423) | - | - | (10,311,221) |
| ณ วันที่ 31 ธันวาคม 2566 | 3,866,216 | 71,552 | 5,243,311 | 6,301,069 | 15,482,148 |
| ค่าเสื่อมราคาสำหรับปี | 5,064,164 | 122,661 | 1,704,312 | 5,897,094 | 12,788,231 |
| หัก สิ้นสุด/ยกเลิก สัญญา | (1,400,014) | - | - | - | (1,400,014) |
| ณ วันที่ 31 ธันวาคม 2567 | 7,530,366 | 194,213 | 6,947,623 | 12,198,163 | 26,870,365 |
| มูลค่าสุทธิตามบัญชี | | | | | |
| ณ วันที่ 31 ธันวาคม 2566 | 15,849,954 | 541,753 | 3,168,968 | 15,633,155 | 35,193,830 |
| ณ วันที่ 31 ธันวาคม 2567 | 21,479,933 | 419,092 | 1,464,656 | 15,521,870 | 38,885,551 |

บริษัท ไทย-เยอรมัน โปรดัคส์ จำกัด (มหาชน) และบริษัทย่อย

หมายเหตุประกอบงบการเงิน

วันที่ 31 ธันวาคม 2567

(หน่วย : บาท)

| | งบการเงินเฉพาะกิจการ | | | | |
|----------------------------|-----------------------------------|------------------------|-------------------------|------------|-------------|
| | สิทธิในการใช้ พื้นที่อาคารเช่า | เครื่องใช้ สำนักงาน | สิทธิในการใช้ รถเครน | ยานพาหนะ | รวม |
| ราคาทุน | | | | | |
| ณ วันที่ 1 มกราคม 2566 | 3,599,625 | 412,187 | 8,412,279 | 13,712,746 | 26,136,837 |
| เพิ่มขึ้น | 3,589,022 | 613,305 | - | 8,221,478 | 12,423,805 |
| ลดลง | (3,599,625) | (412,187) | - | - | (4,011,812) |
| ณ วันที่ 31 ธันวาคม 2566 | 3,589,022 | 613,305 | 8,412,279 | 21,934,224 | 34,548,830 |
| เพิ่มขึ้น | 9,954,004 | - | - | 5,785,809 | 15,739,813 |
| ลดลง | - | - | - | - | - |
| ณ วันที่ 31 ธันวาคม 2567 | 13,543,026 | 613,305 | 8,412,279 | 27,720,033 | 50,288,643 |
| ค่าเสื่อมราคาสะสม | | | | | |
| ณ วันที่ 1 มกราคม 2566 | 3,013,640 | 322,581 | 3,539,000 | 2,826,529 | 9,701,750 |
| ค่าเสื่อมราคาสำหรับปี | 1,084,461 | 107,394 | 1,704,311 | 3,474,540 | 6,370,706 |
| หัก สิ้นสุด/ยกเลิก สัญญา | (3,599,626) | (358,423) | - | - | (3,958,049) |
| ณ วันที่ 31 ธันวาคม 2566 | 498,475 | 71,552 | 5,243,311 | 6,301,069 | 12,114,407 |
| ค่าเสื่อมราคาสำหรับปี | 2,745,448 | 122,661 | 1,704,312 | 5,897,094 | 10,469,515 |
| หัก สิ้นสุด/ยกเลิก สัญญา | - | - | - | - | - |
| ณ วันที่ 31 ธันวาคม 2567 | 3,243,923 | 194,213 | 6,947,623 | 12,198,163 | 22,583,922 |
| มูลค่าสุทธิตามบัญชี | | | | | |
| ณ วันที่ 31 ธันวาคม 2566 | 3,090,547 | 541,753 | 3,168,968 | 15,633,155 | 22,434,423 |
| ณ วันที่ 31 ธันวาคม 2567 | 10,299,103 | 419,092 | 1,464,656 | 15,521,870 | 27,704,721 |

ณ วันที่ 31 ธันวาคม 2567 และ 2566 กลุ่มบริษัท มีการทำสัญญาเช่า พื้นที่อาคาร เครื่องใช้สำนักงาน รถเครน และ ยานพาหนะ จำนวน 22 สัญญา และ 23 สัญญา ตามลำดับ มีอายุสัญญาระหว่าง 3 - 10 ปี และ 3 - 10 ปี โดยครบกำหนด อายุสัญญาระหว่างปี 2568 - 2575 และ ระหว่างปี 2567 - 2575

14.2. หนี้สินตามสัญญาเช่า

หนี้สินตามสัญญาเช่า ณ วันที่ 31 ธันวาคม 2567 และ 2566 ประกอบด้วยรายละเอียดดังนี้

(หน่วย : บาท)

| | งบการเงินรวม | | งบการเงินเฉพาะกิจการ | |
|------------------------------------|--------------|--------------|----------------------|--------------|
| | ณ วันที่ 31 | ณ วันที่ 31 | ณ วันที่ 31 | ณ วันที่ 31 |
| | ธันวาคม 2567 | ธันวาคม 2566 | ธันวาคม 2567 | ธันวาคม 2566 |
| ณ วันที่ 1 มกราคม | 27,939,506 | 21,656,717 | 24,243,431 | 17,303,992 |
| เพิ่มขึ้น/พิจารณาอายุสัญญาเช่าใหม่ | 16,930,398 | 13,139,430 | 15,951,971 | 11,937,368 |
| เพิ่มขึ้นจากดอกเบี้ย | 2,070,762 | 1,456,239 | 1,838,047 | 1,236,027 |
| ลดลงจากการยกเลิกสัญญา | (251,484) | (321,935) | - | (59,510) |
| เงินจ่ายชำระ | (12,399,492) | (7,990,945) | (11,001,388) | (6,174,446) |
| ณ วันที่ 31 ธันวาคม | 34,289,690 | 27,939,506 | 31,032,061 | 24,243,431 |
| หัก ส่วนที่ถึงกำหนดชำระในหนึ่งปี | (14,888,811) | (9,579,841) | (13,856,491) | (8,604,316) |
| หนี้สินตามสัญญาเช่า - สุทธิจาก | | | | |
| ส่วนที่ถึงกำหนดชำระในหนึ่งปี | 19,400,879 | 18,359,665 | 17,175,570 | 15,639,115 |

ค่าใช้จ่ายสำหรับปีสิ้นสุดวันที่ 31 ธันวาคม 2567 และ 2566 เกี่ยวกับสัญญาเช่าที่รับรู้ในรายการต่อไปนี้ ในส่วนของกำไรหรือขาดทุน

(หน่วย : บาท)

| | งบการเงินรวม | | งบการเงินเฉพาะกิจการ | |
|--------------------------------------|--------------|--------------|----------------------|--------------|
| | ณ วันที่ 31 | ณ วันที่ 31 | ณ วันที่ 31 | ณ วันที่ 31 |
| | ธันวาคม 2567 | ธันวาคม 2566 | ธันวาคม 2567 | ธันวาคม 2566 |
| ค่าเสื่อมราคาของสินทรัพย์สิทธิการใช้ | 12,788,231 | 8,885,162 | 10,469,515 | 6,370,706 |
| ดอกเบี้ยจ่ายจากหนี้สินตามสัญญาเช่า | 2,070,762 | 1,433,706 | 1,838,047 | 1,236,027 |
| รวม | 14,858,993 | 10,318,868 | 12,307,562 | 7,606,733 |

15. สินทรัพย์ไม่มีตัวตนอื่น

สินทรัพย์ไม่มีตัวตนอื่น ณ วันที่ 31 ธันวาคม 2567 และ 2566 มีรายละเอียด สรุปได้ดังนี้

| | (หน่วย : บาท) | |
|----------------------------|---------------|----------------------|
| | งบการเงินรวม | งบการเงินเฉพาะกิจการ |
| ราคาทุน | | |
| ณ วันที่ 1 มกราคม 2566 | 4,166,413 | 3,754,367 |
| ซื้อเพิ่ม | - | - |
| ณ วันที่ 31 ธันวาคม 2566 | 4,166,413 | 3,754,367 |
| ซื้อเพิ่ม | 43,000 | 43,000 |
| ณ วันที่ 31 ธันวาคม 2567 | 4,209,413 | 3,797,367 |
| ค่าตัดจำหน่ายสะสม | | |
| ณ วันที่ 1 มกราคม 2566 | 3,948,540 | 3,754,367 |
| ค่าตัดจำหน่ายสำหรับปี | 155,488 | - |
| ณ วันที่ 31 ธันวาคม 2566 | 4,104,028 | 3,754,367 |
| ค่าตัดจำหน่ายสำหรับปี | 61,347 | 3,431 |
| ณ วันที่ 31 ธันวาคม 2567 | 4,165,375 | 3,757,798 |
| มูลค่าสุทธิตามบัญชี | | |
| ณ วันที่ 31 ธันวาคม 2566 | 62,385 | - |
| ณ วันที่ 31 ธันวาคม 2567 | 44,038 | 39,569 |

16. ภาษีเงินได้รอการตัดบัญชี

บริษัทและบริษัทย่อยไม่มีภาระภาษีเงินได้นิติบุคคลสำหรับปีสิ้นสุดวันที่ 31 ธันวาคม 2567 และ 2566 เนื่องจากมีผลขาดทุนทางภาษียกมาจากรายการปีก่อนๆ

ณ วันที่ 31 ธันวาคม 2567 และ 2566 กลุ่มบริษัทมีรายการผลแตกต่างชั่วคราวที่ใช้หักภาษี และขาดทุนทางภาษีที่ยังไม่ได้ใช้ ซึ่งไม่ได้รับรู้เป็นสินทรัพย์ภาษีเงินได้รอการตัดบัญชีไว้ในงบฐานะการเงิน เนื่องจากผู้บริหารของกลุ่มบริษัทพิจารณาแล้วเห็นว่ายังไม่มีความเป็นไปได้ค่อนข้างแน่นอนว่ากลุ่มบริษัทจะมีกำไรทางภาษีในอนาคตเพียงพอต่อการนำสินทรัพย์ภาษีเงินได้รอการตัดบัญชีดังกล่าวมาใช้ประโยชน์

ส่วนประกอบของสินทรัพย์ภาษีเงินได้รอการตัดบัญชีและหนี้สินภาษีเงินได้รอการตัดบัญชี ประกอบด้วยรายการดังต่อไปนี้

(หน่วย : บาท)

| | งบฐานะการเงิน | | | |
|--|---------------|------------|----------------------|------------|
| | งบการเงินรวม | | งบการเงินเฉพาะกิจการ | |
| | ณ วันที่ | ณ วันที่ | ณ วันที่ | ณ วันที่ |
| | 31 ธันวาคม | 31 ธันวาคม | 31 ธันวาคม | 31 ธันวาคม |
| | 2567 | 2566 | 2567 | 2566 |
| สินทรัพย์ภาษีเงินได้รอการตัดบัญชี | | | | |
| ขาดทุนทางภาษีที่ยังไม่ได้ใช้ | - | 4,555,593 | - | 4,555,593 |
| รวม | - | 4,555,593 | - | 4,555,593 |

ส่วนประกอบของผลแตกต่างชั่วคราวที่ยังไม่ได้บันทึกเป็นสินทรัพย์ภาษีเงินได้รอการตัดบัญชี ประกอบด้วยรายการดังต่อไปนี้

(หน่วย : บาท)

| | งบการเงินรวม | | งบการเงินเฉพาะกิจการ | |
|--|--------------|-----------|----------------------|------------|
| | 2567 | 2566 | 2567 | 2566 |
| ผลแตกต่างชั่วคราว | | | | |
| ค่าเพื่อผลขาดทุนด้านเครดิต | | | | |
| ที่คาดว่าจะเกิดขึ้น | 4,291,989 | 3,705,343 | 30,183,821 | 26,209,729 |
| ค่าเพื่อการลดลงของมูลค่าสินค้าคงเหลือ | 4,742,213 | 5,822,981 | 3,493,795 | 5,529,807 |
| ค่าเพื่อการด้อยค่าของเงินลงทุนในบริษัทย่อย | - | - | 6,537,000 | 6,537,000 |
| ค่าเพื่อการด้อยค่าของสินทรัพย์ถาวร | 466,900 | 466,900 | 466,900 | 466,900 |
| ภาระผูกพันผลประโยชน์พนักงาน | 5,665,316 | 5,407,464 | 5,583,224 | 5,351,398 |

บริษัท ไทย-เยอรมัน โปรดักส์ จำกัด (มหาชน) และบริษัทย่อย

หมายเหตุประกอบงบการเงิน

วันที่ 31 ธันวาคม 2567

| | (หน่วย : บาท) | | | |
|---|---------------|------------|----------------------|------------|
| | งบการเงินรวม | | งบการเงินเฉพาะกิจการ | |
| | 2567 | 2566 | 2567 | 2566 |
| ขาดทุนทางภาษีที่ยังไม่ได้ใช้ | | | | |
| ขาดทุนทางภาษีที่จะสิ้นสุดเวลาการหักกลับ | | | | |
| ปี พ.ศ. 2567 | - | 22,119,998 | - | 19,547,103 |
| ขาดทุนทางภาษีที่จะสิ้นสุดเวลาการหักกลับ | | | | |
| ปี พ.ศ. 2568 | 11,678,112 | 11,678,112 | 7,873,893 | 7,873,893 |
| ขาดทุนทางภาษีที่จะสิ้นสุดเวลาการหักกลับ | | | | |
| ปี พ.ศ. 2569 | 2,996,155 | 2,996,155 | - | - |
| ขาดทุนทางภาษีที่จะสิ้นสุดเวลาการหักกลับ | | | | |
| ปี พ.ศ. 2570 | 3,716,789 | 3,716,789 | - | - |
| ขาดทุนทางภาษีที่จะสิ้นสุดเวลาการหักกลับ | | | | |
| ปี พ.ศ. 2571 | 50,976,965 | 50,976,965 | 47,633,492 | 47,633,492 |
| ขาดทุนทางภาษีที่จะสิ้นสุดเวลาการหักกลับ | | | | |
| ปี พ.ศ. 2572 | 29,174,523 | - | 27,063,992 | - |

บริษัท ไทย-เยอรมัน โปรดักส์ จำกัด (มหาชน) และบริษัทย่อย

หมายเหตุประกอบงบการเงิน

วันที่ 31 ธันวาคม 2567

17. เงินเบิกเกินบัญชีและเงินกู้ยืมระยะสั้นจากสถาบันการเงิน

เงินเบิกเกินบัญชีและเงินกู้ยืมระยะสั้นจากสถาบันการเงิน ณ วันที่ 31 ธันวาคม 2567 และ 2566 ประกอบด้วยรายละเอียดดังนี้

| | | (หน่วย : บาท) | | | | | | | |
|-------------------------|--------------------|-------------------------------------|----------------------|--------------------------------|-----------------------|------------------------|----------------------|--------------------------------|-----------------------|
| | | งบการเงินรวมและงบการเงินเฉพาะกิจการ | | | | | | | |
| | | 2567 | | | | 2566 | | | |
| ประเภท | สกุลเงิน | สกุลเงิน ต่างประเทศ | บาทหรือ เทียบเท่า | อัตราดอกเบี้ย (ร้อยละต่อปี) | ครบกำหนด ชำระภายใน | สกุลเงิน ต่างประเทศ | บาทหรือ เทียบเท่า | อัตราดอกเบี้ย (ร้อยละต่อปี) | ครบกำหนด ชำระภายใน |
| เงินเบิกเกินบัญชีธนาคาร | บาท | - | 11,455,423 | 6.25 | - | - | 13,400,895 | 6.25 | - |
| | | | 11,455,423 | | | | 13,400,895 | | |
| ตั๋วสัญญาใช้เงิน | บาท | - | 235,871,540 | 5.35 - 7.85 | ม.ค. - มิ.ย. 2568 | - | 297,356,659 | 5.50 - 8.25 | ม.ค. - มิ.ย. 2567 |
| | | | 235,871,540 | | | | 297,356,659 | | |
| ทรัสต์รีซีท | เหรียญสหรัฐอเมริกา | - | - | - | - | 150,721 | 5,182,948 | 8.50 - 9.19 | ม.ค. 2567 |
| | บาท | - | 293,680,500 | 5.35 - 7.85 | ม.ค. - มิ.ย. 2568 | - | 171,322,280 | 5.00 - 5.75 | ม.ค. - มิ.ย. 2567 |
| | | | 293,680,500 | | | | 176,505,228 | | |
| รวม | | | 541,007,463 | | | | 487,262,782 | | |

ตามเงื่อนไขของสัญญาเกี่ยวกับหนี้สินภายใต้สัญญาทรัสต์รีซีท บริษัทได้ซื้อวัตถุดิบโดยใช้เครดิตของธนาคาร บริษัทจึงมีภาระผูกพันต่อธนาคารสำหรับวัตถุดิบดังกล่าวไม่ว่าเก็บรักษายู่หรือขายออกไป

บริษัท ไทย-เยอรมัน โปรดักส์ จำกัด (มหาชน) และบริษัทย่อย

หมายเหตุประกอบงบการเงิน

วันที่ 31 ธันวาคม 2567

ณ วันที่ 31 ธันวาคม 2567 และ 2566 วงเงินสินเชื่อที่ยังไม่ได้เบิกใช้ มีดังนี้

| ประเภท | งบการเงินรวมและงบการเงินเฉพาะกิจการ | | | | วงเงินสินเชื่อค้ำประกันโดย |
|--|-------------------------------------|------------|------------------------|-------------|---|
| | 2567 | | 2566 | | |
| | เหรียญ สหรัฐอเมริกา | บาท | เหรียญ สหรัฐอเมริกา | บาท | |
| วงเงินเบิกเกินบัญชีธนาคาร | - | 3,544,577 | - | 1,599,105 | ● จัดจ้างที่ดินพร้อมสิ่งปลูกสร้างของบริษัท (หมายเหตุ 13) ● โอนผลประโยชน์ตามกรรมธรรม์ในสิ่งปลูกสร้างให้ธนาคารเป็นผู้รับ ประโยชน์ |
| วงเงินกู้ยืมระยะสั้นจากธนาคารและ | | | | | |
| วงเงินทรัสต์รีซีท | - | 30,697,034 | - | 147,440,411 | |
| วงเงินซื้อขายเงินตราต่างประเทศล่วงหน้า | 26,461,272 | - | 27,396,068 | - | |

นอกจากนี้ บริษัทอยู่ภายใต้ข้อกำหนดของสัญญาเงินกู้ยืมและเงื่อนไขอื่นๆ ภายใต้สัญญาเงินกู้ยืมที่ได้กำหนดไว้สำหรับวงเงินกู้ยืมในแต่ละสัญญา

บริษัท ไทย-เยอรมัน โปรดักส์ จำกัด (มหาชน) และบริษัทย่อย

หมายเหตุประกอบงบการเงิน

วันที่ 31 ธันวาคม 2567

18. เจ้าหนี้การค้าและเจ้าหนี้หมุนเวียนอื่น

เจ้าหนี้การค้าและเจ้าหนี้หมุนเวียนอื่น ณ วันที่ 31 ธันวาคม 2567 และ 2566 ประกอบด้วยรายละเอียดดังนี้

(หน่วย : บาท)

| | งบการเงินรวม | | งบการเงินเฉพาะกิจการ | |
|---------------------------------------|--------------|--------------|----------------------|--------------|
| | ณ วันที่ 31 | ณ วันที่ 31 | ณ วันที่ 31 | ณ วันที่ 31 |
| | ธันวาคม 2567 | ธันวาคม 2566 | ธันวาคม 2567 | ธันวาคม 2566 |
| เจ้าหนี้การค้า | | | | |
| - บริษัทอื่น | 291,823,031 | 265,269,115 | 290,793,726 | 264,917,306 |
| - บริษัทที่เกี่ยวข้องกัน (หมายเหตุ 6) | 171,877 | 295,301 | 291,409 | 409,908 |
| เจ้าหนี้อื่น - บริษัทอื่น | 30,598,356 | 32,016,876 | 26,963,182 | 28,281,265 |
| ค่าใช้จ่ายค้างจ่าย | | | | |
| - เงินรับล่วงหน้าค่าสินค้า | 28,436,144 | 34,291,822 | 26,221,896 | 32,238,752 |
| - ค่านายหน้าค้างจ่าย | 23,481 | 128,914 | - | - |
| - ค่าขนส่งค้างจ่าย | 1,904,072 | 465,162 | 1,904,071 | 465,162 |
| - ดอกเบี้ยค้างจ่าย | 226,008 | 371,685 | 226,008 | 371,685 |
| - ค่าใช้จ่ายค้างจ่ายอื่นๆ | 2,065,670 | 2,387,945 | 1,482,936 | 1,654,867 |
| รวมเจ้าหนี้การค้าและเจ้าหนี้อื่น | 355,248,639 | 335,226,820 | 347,883,228 | 328,338,945 |

19. เงินกู้ยืมระยะยาว

เงินกู้ยืมระยะยาว ณ วันที่ 31 ธันวาคม 2567 และ 2566 ประกอบด้วยรายละเอียดดังนี้

(หน่วย : บาท)

| | งบการเงินรวม | | งบการเงินเฉพาะกิจการ | |
|---------------------------------------|--------------|--------------|----------------------|--------------|
| | ณ วันที่ 31 | ณ วันที่ 31 | ณ วันที่ 31 | ณ วันที่ 31 |
| | ธันวาคม 2567 | ธันวาคม 2566 | ธันวาคม 2567 | ธันวาคม 2566 |
| เงินกู้ยืมจากธนาคาร | 23,872,660 | 34,543,038 | 23,872,660 | 34,543,038 |
| หัก ส่วนที่จะถึงกำหนดชำระภายในหนึ่งปี | (23,872,660) | (34,543,038) | (23,872,660) | (34,543,038) |
| สุทธิ | - | - | - | - |

การเคลื่อนไหวของเงินกู้ยืมระยะยาว ในระหว่างปี 2567 และ 2566 ดังนี้

(หน่วย : บาท)

| | งบการเงินรวม | | งบการเงินเฉพาะกิจการ | |
|-----------------------|--------------|--------------|----------------------|--------------|
| | ณ วันที่ 31 | ณ วันที่ 31 | ณ วันที่ 31 | ณ วันที่ 31 |
| | ธันวาคม 2567 | ธันวาคม 2566 | ธันวาคม 2567 | ธันวาคม 2566 |
| ยอดต้นปี | 34,543,038 | 84,968,488 | 34,543,038 | 84,968,488 |
| กู้เพิ่มระหว่างปี | 24,757,660 | - | 24,757,660 | - |
| เงินจ่ายชำระระหว่างปี | (35,428,038) | (50,425,450) | (35,428,038) | (50,425,450) |
| ยอดปลายปี | 23,872,660 | 34,543,038 | 23,872,660 | 34,543,038 |

- เมื่อวันที่ 20 กันยายน 2567 บริษัทได้ทำสัญญากู้ยืมกับธนาคาร จำนวน 27.76 ล้านบาท และได้นำเครื่องจักรไปจดทะเบียนสัญญาหลักประกันทางธุรกิจเพื่อเป็นหลักประกัน (หมายเหตุ 13) บริษัทได้รับเงินกู้ยืมจากสัญญาดังกล่าวแล้วจำนวน 24.76 ล้านบาท โดยมีรายละเอียดสัญญาดังนี้

- บริษัทตกลงชำระดอกเบี้ยที่คำนวณบนยอดเงินต้นให้แก่ธนาคารในอัตรา Prime Rate - 2 ต่อปี จนถึง Prime Rate ต่อปี โดยบริษัทตกลงชำระดอกเบี้ยให้แก่ธนาคารเป็นงวดราย 1 (หนึ่ง) เดือน เริ่มชำระงวดแรกภายในวันทำการสุดท้ายของธนาคารที่มีการเบิกรับเงินกู้ และงวดต่อไป

อัตรา Prime Rate หมายถึง อัตราดอกเบี้ยขั้นต่ำที่ธนาคารประกาศเรียกเก็บจากลูกค้าของธนาคารสำหรับการให้กู้เงินเป็นเงินบาท ซึ่งในขณะทำสัญญานับนี้เท่ากับอัตราร้อยละ 6.50 (หกจุดห้า) ต่อปี และต่อไปอาจเปลี่ยนแปลงได้ตามประกาศของธนาคารเป็นคราวๆ ไปโดยที่ธนาคารไม่ต้องทำหลักฐานใดให้แก่บริษัทอีกทั้งสิ้น ชำระภายในวันทำการสุดท้ายของธนาคารของแต่ละเดือนที่ถึงกำหนดชำระถัดจากนั้น

- บริษัทตกลงผ่อนชำระเงินต้นคงค้างชำระให้แก่ธนาคารเป็นงวดราย 1 (หนึ่ง) เดือน รวม 84 (แปดสิบสี่) งวดเริ่มชำระงวดแรกภายในวันทำการสุดท้ายของธนาคารในเดือนตุลาคม 2567 และงวดต่อไปชำระภายในวันทำการวันสุดท้ายของธนาคารในแต่ละเดือนถัดจากนั้น โดยมีเงื่อนไขการผ่อนชำระ ดังนี้

| เดือนที่ถึงกำหนดชำระ | จำนวนเงินขั้นต่ำที่ต้องชำระในแต่ละงวด |
|---------------------------------------|---|
| เดือนตุลาคม 2567 ถึงเดือนสิงหาคม 2574 | 295,000. - บาท (สองแสนเก้าหมื่นห้าพันบาทถ้วน) |
| เดือนกันยายน 2574 | ชำระภาระหนี้ที่เหลือทั้งจำนวน |

ณ วันที่ 31 ธันวาคม 2567 บริษัทไม่สามารถดำรงอัตราส่วนทางการเงินตามสัญญาเงินกู้ยืมจากสถาบันการเงิน จึงควรจัดประเภทเงินกู้ตามสัญญานับนี้เป็นหนี้สินหมุนเวียนทั้งจำนวน

2. เมื่อวันที่ 7 มิถุนายน 2559 บริษัทได้ทำสัญญากู้ยืมกับสถาบันการเงินในประเทศแห่งหนึ่ง จำนวน 350 ล้านบาท และได้นำที่ดินกับสิ่งปลูกสร้างและเครื่องจักรใหม่ไปจดจำนองเป็นประกันเพิ่มจากเดิม (ตามหมายเหตุ 13) บริษัทได้รับเงินกู้ยืมจากสัญญาดังกล่าวแล้วจำนวน 346 ล้านบาท

เงินกู้ยืมระยะยาวของบริษัท คิดดอกเบี้ยในอัตราร้อยละ 6.25 ต่อปี แต่ต่อไปอาจเปลี่ยนแปลงได้ตามที่ธนาคารจะประกาศกำหนดเป็นคราวๆไป

ที่ดินรวมทั้งสิ่งปลูกสร้างของบริษัท และเครื่องจักรใหม่ ได้จดทะเบียนเป็นหลักประกันเงินกู้ยืมจากธนาคารข้างต้น

ทั้งนี้ สัญญาเงินกู้ยืมส่วนใหญ่ได้ระบุข้อปฏิบัติและข้อจำกัดบางประการ เช่น การจ่ายเงินปันผล การดำรงอัตราส่วนหนี้สินต่อส่วนของผู้ถือหุ้นในอัตราไม่เกินกว่า 1.5 เท่า การดำรงอัตราส่วนความสามารถในการชำระหนี้ ในอัตราส่วนไม่ต่ำกว่า 1.2 เท่า และไม่ลดทุนชำระแล้ว เป็นต้น

เมื่อวันที่ 20 มิถุนายน 2566 บริษัทได้ตกลงร่วมกันปรับโครงสร้างการชำระภาระหนี้สินที่บริษัทมีอยู่ต่อธนาคารรายละเอียดปรากฏตามสัญญาปรับโครงสร้าง ฉบับลงวันที่ 13 พฤศจิกายน 2563 และสัญญาปรับโครงสร้าง ฉบับแก้ไขเพิ่มเติม ฉบับลงวันที่ 26 กันยายน 2565 ต่อไปนี้จะเรียกว่า “สัญญาปรับโครงสร้างหนี้” ซึ่งปรากฏว่าบริษัทไม่สามารถชำระภาระหนี้ตามเงื่อนไขที่กำหนดไว้ในสัญญาปรับโครงสร้างหนี้ดังกล่าว ดังนั้นเพื่อให้ธนาคารมีโอกาสได้รับชำระหนี้คืนและเพื่อประโยชน์สูงสุดของบริษัทในการดำเนินธุรกิจต่อไปด้วยดี บริษัทและธนาคารตกลงปรับเปลี่ยนเงื่อนไขการผ่อนชำระภาระหนี้สินค้างชำระตามสัญญาปรับโครงสร้างหนี้ ดังนี้

- 2.1 นับตั้งแต่วันที่ทำสัญญาลบหนี้เป็นต้นไป จนกว่าบริษัทจะชำระภาระหนี้เงินต้นค้างชำระตามสัญญาปรับโครงสร้างหนี้ให้แก่ธนาคารจนเสร็จสิ้น บริษัทตกลงชำระดอกเบี้ยที่คำนวณบนยอดเงินต้นที่ค้างชำระให้แก่ธนาคารในอัตรา Prime Rate ต่อปีหรืออัตราอื่นใดที่ธนาคารอาจเปลี่ยนแปลงได้ ตามที่ธนาคารพิจารณาเห็นสมควร ทั้งนี้ บริษัทยินยอมเปลี่ยนแปลงอัตราดอกเบี้ยดังกล่าวได้ โดยธนาคารไม่ต้องทำหลักฐานใดๆ ให้แก่บริษัททั้งสิ้น ซึ่งต่อไปนี้ดอกเบี้ยดังกล่าวในแต่ละระยะเวลาจะเรียกว่า “ดอกเบี้ยใหม่” โดยธนาคารตกลงยินยอมให้ตั้งพักดอกเบี้ยใหม่ที่เกิดขึ้นในงวดเดือนมิถุนายน 2566 ถึงงวดเดือนสิงหาคม 2566 ไว้และบริษัทตกลงชำระดอกเบี้ยใหม่ดังกล่าวทั้งจำนวนให้แก่ธนาคารภายในวันทำการสุดท้ายของธนาคารในเดือนธันวาคม 2566 ทั้งนี้สำหรับดอกเบี้ยใหม่ที่เกิดขึ้นตั้งแต่งวดเดือนกันยายน 2566 เป็นต้นไป บริษัทตกลงชำระหนี้ให้แก่ธนาคารเป็นงวดราย 1 (หนึ่ง) เดือน เริ่มชำระงวดแรกภายในวันทำการสุดท้ายของธนาคารในเดือนกันยายน 2566 และงวดต่อไป ชำระภายในวันทำการสุดท้ายของธนาคารของแต่ละเดือนที่ถึงกำหนดชำระถัดจากนั้น

อัตรา Prime Rate หมายถึง อัตราดอกเบี้ยขั้นต่ำที่ธนาคารประกาศเรียกเก็บจากลูกค้าของธนาคารสำหรับการให้กู้เงินเป็นเงินบาท ซึ่งในขณะทำสัญญาลบหนี้เท่ากับอัตราร้อยละ 6.50 (หกจุดห้า) ต่อปี และต่อไปอาจเปลี่ยนแปลงได้ตามประกาศของธนาคารเป็นคราวๆไป โดยที่ธนาคารไม่ต้องทำหลักฐานใดให้แก่บริษัทอีกทั้งสิ้น

- 2.2 บริษัทตกลงผ่อนชำระเงินต้นคงค้างชำระให้แก่ธนาคารเป็นงวดราย 1 (หนึ่ง) เดือน รวม 17 (สิบเจ็ด) งวดเริ่มชำระงวดแรกภายในวันทำการสุดท้ายของธนาคารในเดือนมิถุนายน 2566 และงวดต่อไปชำระภายในวันทำการวันสุดท้ายของธนาคารในแต่ละเดือนถัดจากนั้น โดยมีเงื่อนไขการผ่อนชำระ ดังนี้

| เดือนที่ถึงกำหนดชำระ | จำนวนเงินขั้นต่ำที่ต้องชำระในแต่ละงวด |
|---|---|
| เดือนมิถุนายน 2566 ถึงเดือนกันยายน 2567 | 3,500,000. - บาท (สามล้านห้าแสนบาทถ้วน) |
| เดือนตุลาคม 2567 | ชำระภาระหนี้ที่เหลือทั้งหมด |

ทั้งนี้ ในงวดเดือนมิถุนายน 2566 ถึงงวดสิงหาคม 2566 บริษัทตกลงชำระเงินให้แก่ธนาคารเพิ่มเติมจากจำนวนเงินที่ระบุข้างต้นในแต่ละงวดไม่น้อยกว่าจำนวนดอกเบี้ยที่คำนวณบนยอดเงินต้นค้างชำระในแต่ละงวดในอัตรา Prime Rate ต่อปี โดยบริษัทตกลงให้ธนาคารนำเงินดังกล่าวเข้าหักชำระภาระหนี้เงินต้นค้างชำระที่บริษัทจะต้องชำระในงวดท้ายสุด และงวดถัดขึ้นไปตามลำดับ ทั้งนี้ โดยไม่มีผลกระทบต่อจำนวนเงินที่บริษัทจะต้องชำระให้แก่ธนาคารในแต่ละงวด ตามเงื่อนไขที่ระบุไว้ข้างต้นแต่อย่างใด

- 2.3 บริษัทตกลงชำระภาระหนี้ดอกเบี้ยค้างชำระเดิมให้แก่ธนาคารภายในวันทำการสุดท้ายของธนาคารในเดือนธันวาคม 2566 การเปลี่ยนแปลงสัญญาปรับโครงสร้างหนี้ข้างต้น ไม่ได้ทำให้มูลหนี้เปลี่ยนแปลงไปจากเดิม ภาระหนี้คงค้างของบริษัทที่ต้องจ่ายคืนแก่ธนาคารยังคงเท่าเดิม จึงไม่มีผลแตกต่างจากการปรับโครงสร้างหนี้ที่บันทึกเข้าสู่งบกำไรขาดทุนในปี

ทั้งนี้ ในระหว่างปี 2567 บริษัทได้ชำระคืนเงินกู้ตามสัญญานี้เต็มจำนวน เป็นที่เรียบร้อยแล้ว

20. ประมาณการหนี้สินสำหรับผลประโยชน์พนักงาน

ประมาณการหนี้สินสำหรับผลประโยชน์พนักงาน ณ วันที่ 31 ธันวาคม 2567 และ 2566 ประกอบด้วยรายละเอียดดังนี้

(หน่วย : บาท)

| | งบการเงินรวม | | งบการเงินเฉพาะกิจการ | |
|--|--------------|-------------|----------------------|-------------|
| | 2567 | 2566 | 2567 | 2566 |
| ผลประโยชน์หลังออกจากงาน | 28,326,580 | 27,037,318 | 27,916,118 | 26,756,991 |
| รวมภาระผูกพันผลประโยชน์พนักงาน | 28,326,580 | 27,037,318 | 27,916,118 | 26,756,991 |
| ภาระผูกพันตามโครงการผลประโยชน์ | 28,326,580 | 27,037,318 | 27,916,118 | 26,756,991 |
| หัก ส่วนที่ครบกำหนดภายในหนึ่งปี | (9,348,577) | (5,746,799) | (9,348,577) | (5,746,799) |
| ภาระผูกพันตามโครงการผลประโยชน์ - สุทธิ | 18,978,003 | 21,290,519 | 18,567,541 | 21,010,192 |

ค่าใช้จ่ายผลประโยชน์พนักงานสำหรับปีสิ้นสุดวันที่ 31 ธันวาคม 2567 และ 2566 ประกอบด้วยรายละเอียดดังนี้

(หน่วย : บาท)

| | งบการเงินรวม | | งบการเงินเฉพาะกิจการ | |
|----------------------------|--------------|-----------|----------------------|-----------|
| | 2567 | 2566 | 2567 | 2566 |
| ผลประโยชน์หลังออกจากงาน | | | | |
| - ต้นทุนบริการปัจจุบัน | 3,367,355 | 3,105,123 | 3,243,864 | 3,000,088 |
| - ต้นทุนดอกเบี้ย | 516,480 | 464,100 | 509,836 | 460,168 |
| รวมผลประโยชน์หลังออกจากงาน | 3,883,835 | 3,569,223 | 3,753,700 | 3,460,256 |

ข้อสมมติฐานที่สำคัญในการประมาณการตามหลักคณิตศาสตร์ประกันภัยที่ใช้ในการคำนวณประมาณการหนี้สินผลประโยชน์ของพนักงานมีดังนี้

| | งบการเงินรวม | | งบการเงินเฉพาะกิจการ | |
|--|--------------|-------------|----------------------|--------|
| | 2567 | 2566 | 2567 | 2566 |
| อัตราคิดลด (ร้อยละต่อปี) | 2.11 - 2.62 | 2.11 - 2.62 | 2.11 | 2.11 |
| อัตราการขึ้นเงินเดือนโดยเฉลี่ย (ร้อยละต่อปี) | 4.00 | 4.00 | 4.00 | 4.00 |
| อัตราการลาออก (ร้อยละต่อปี) | 0 - 55 | 0 - 55 | 0 - 48 | 0 - 48 |
| เกษียณอายุ (ปี) | 60 | 60 | 60 | 60 |

บริษัท ไทย-เยอรมัน โปรดัคส์ จำกัด (มหาชน) และบริษัทย่อย

หมายเหตุประกอบงบการเงิน

วันที่ 31 ธันวาคม 2567

| | (หน่วย : บาท) | | | |
|--------------------------|---|---------------|----------------------|---------------|
| | การเปลี่ยนแปลงมูลค่าปัจจุบันของภาระผูกพันผลประโยชน์พนักงานเพิ่มขึ้น(ลดลง) | | | |
| | งบการเงินรวม | | งบการเงินเฉพาะกิจการ | |
| | กรณีอัตราเพิ่มขึ้น | กรณีอัตราลดลง | กรณีอัตราเพิ่มขึ้น | กรณีอัตราลดลง |
| | ร้อยละ 1.00 | ร้อยละ 1.00 | ร้อยละ 1.00 | ร้อยละ 1.00 |
| อัตราคิดลด | (1,425,768) | 1,574,100 | (1,396,452) | 1,541,284 |
| อัตราการขึ้นเงินเดือนใน | | | | |
| อนาคต | 1,982,873 | (1,811,423) | 1,942,391 | (1,774,988) |
| อัตราการหมุนเวียนพนักงาน | (1,518,064) | 218,639 | (1,486,238) | 212,295 |

การวิเคราะห์ความอ่อนไหวข้างต้นอาจไม่ได้แสดงถึงการเปลี่ยนแปลงที่เกิดขึ้นจริงในการะผูกพันผลประโยชน์พนักงานเนื่องจากการยากที่การเปลี่ยนแปลงข้อสมมติฐานต่างๆที่เกิดขึ้นแยกต่างหากจากข้อสมมติฐานอื่นซึ่งอาจมีความสัมพันธ์กัน

รายการเคลื่อนไหวของภาระผูกพันผลประโยชน์สำหรับปีสิ้นสุดวันที่ 31 ธันวาคม 2567 และ 2566 มีดังนี้

| | (หน่วย : บาท) | | | |
|------------------------------|---------------|-------------|----------------------|-------------|
| | งบการเงินรวม | | งบการเงินเฉพาะกิจการ | |
| | 2567 | 2566 | 2567 | 2566 |
| ยอดคงเหลือต้นปี | 27,037,318 | 27,596,547 | 26,756,991 | 27,425,187 |
| ต้นทุนบริการปัจจุบัน | 3,367,355 | 3,105,123 | 3,243,864 | 3,000,088 |
| ค่าใช้จ่ายดอกเบี้ย | 516,480 | 464,100 | 509,836 | 460,168 |
| ผลประโยชน์ที่จ่ายในระหว่างปี | (2,594,573) | (4,128,452) | (2,594,573) | (4,128,452) |
| ยอดคงเหลือปลายปี | 28,326,580 | 27,037,318 | 27,916,118 | 26,756,991 |

ระยะเวลาถัวเฉลี่ยถ่วงน้ำหนักของภาระผูกพันตามโครงการผลประโยชน์คือ 7.51 ปี

การวิเคราะห์การครบกำหนดของจำนวนเงินผลประโยชน์ที่ต้องจ่ายในอนาคตก่อนคิดลด ณ วันที่ 31 ธันวาคม 2567 มีรายละเอียดดังนี้

| | (หน่วย : บาท) | |
|---------------------------|---------------|----------------------|
| | งบการเงินรวม | งบการเงินเฉพาะกิจการ |
| ภายใน 1 ปี | 3,176,709 | 3,176,709 |
| มากกว่า 1 ปี ไม่เกิน 5 ปี | 13,175,276 | 12,761,335 |
| เกินกว่า 5 ปี | 94,574,506 | 85,839,269 |

21. ใบสำคัญแสดงสิทธิซื้อหุ้นสามัญ

ใบสำคัญแสดงสิทธิที่จะซื้อหุ้นสามัญครั้งที่ 3 (TGPRO-W3)

เมื่อวันที่ 21 กันยายน 2561 บริษัทได้ออกใบสำคัญแสดงสิทธิที่จะซื้อหุ้นสามัญ เพื่อเสนอขายให้แก่ผู้ถือหุ้นเดิมของบริษัท โดยมีรายละเอียดดังนี้

| | |
|--------------------------------------|---|
| ประเภทใบสำคัญแสดงสิทธิ | : ระบุชื่อผู้ถือและสามารถโอนเปลี่ยนมือได้ |
| อายุของใบสำคัญแสดงสิทธิ | : 5 ปี นับตั้งแต่วันที่ออกใบสำคัญแสดงสิทธิ โดยบริษัทจะไม่ขยายอายุใบสำคัญแสดงสิทธิฯ และไม่มีข้อกำหนดเรียกให้ผู้ถือใบสำคัญแสดงสิทธิใช้สิทธิก่อนครบกำหนด |
| จำนวนใบสำคัญแสดงสิทธิที่เสนอขาย | : 1,944,509,396 หน่วย |
| ราคาเสนอขาย | : หน่วยละ 0 บาท |
| อัตราการใช้สิทธิซื้อหุ้นสามัญ (ใหม่) | : ใบสำคัญแสดงสิทธิ 1 หน่วยมีสิทธิซื้อหุ้นสามัญได้ 1 หุ้น |
| ราคาใช้สิทธิ | : 0.50 บาท ต่อหุ้น |
| วันใช้สิทธิครั้งแรก | : วันที่ 28 ธันวาคม 2561 |
| วันใช้สิทธิครั้งสุดท้าย | : วันที่ 20 กันยายน 2566 |

ในวันที่ 20 กันยายน 2566 มีผู้แสดงความจำนงในการใช้สิทธิที่จะซื้อหุ้นสามัญจำนวน 2,828 หุ้น มูลค่าหุ้นละ 0.50 บาท และจ่ายชำระเงินเป็นจำนวนเงินทั้งสิ้น 1,414 บาท โดยบริษัทได้จดทะเบียนกับกรมพัฒนาธุรกิจการค้าเมื่อวันที่ 5 ตุลาคม 2566

ณ วันที่ 20 กันยายน 2566 บริษัทมีใบสำคัญแสดงสิทธิที่จะซื้อหุ้นสามัญคงเหลือยังไม่ได้ใช้สิทธิจำนวน 1,944,506,568 หน่วย ซึ่งหมดอายุการใช้สิทธิแล้ว

22. ทุนสำรองตามกฎหมาย

ตามพระราชบัญญัติบริษัทมหาชนจำกัด บริษัทจะต้องจัดสรรกำไรสุทธิประจำปีส่วนหนึ่งไว้เป็นทุนสำรองตามกฎหมายไม่น้อยกว่าร้อยละห้าของกำไรสุทธิประจำปีหักด้วยขาดทุนสะสมยกมา (ถ้ามี) จนกว่าทุนสำรองนี้จะมีจำนวนไม่น้อยกว่าร้อยละสิบของทุนจดทะเบียน ซึ่งสำรองตามกฎหมายนี้จะไม่สามารถนำไปจ่ายเงินปันผลได้

23. ส่วนได้เสียที่ไม่มีอำนาจควบคุม

รายการเคลื่อนไหวสำหรับส่วนได้เสียที่ไม่มีอำนาจควบคุมสำหรับปีสิ้นสุดวันที่ 31 ธันวาคม 2567 และ 2566 ประกอบด้วยรายละเอียดดังนี้

| | (หน่วย : บาท) | |
|---------------------------------|---------------|-----------|
| | งบการเงินรวม | |
| | 2567 | 2566 |
| ยอดคงเหลือต้นปี | (905,255) | (767,056) |
| ส่วนแบ่งขาดทุนสุทธิในบริษัทย่อย | (133,282) | (138,199) |
| ยอดคงเหลือปลายปี | (1,038,537) | (905,255) |

24. ข้อมูลทางการเงินจำแนกตามส่วนงาน

ข้อมูลส่วนงานดำเนินงานที่น่าเสนอนี้สอดคล้องกับรายงานภายในของบริษัทที่มีอำนาจตัดสินใจสูงสุดด้านการดำเนินงาน ได้รับและสอบทานอย่างสม่ำเสมอเพื่อใช้ในการตัดสินใจในการจัดสรรทรัพยากรให้กับส่วนงานและประเมินผลการดำเนินงานของส่วนงาน ทั้งนี้ผู้มีอำนาจตัดสินใจสูงสุดด้านการดำเนินงานของบริษัทคือคณะกรรมการบริษัท

เพื่อวัตถุประสงค์ในการบริหารงาน กลุ่มบริษัทจัดโครงสร้างองค์กรเป็นหน่วยธุรกิจตามประเภทของผลิตภัณฑ์และบริการ กลุ่มบริษัทมีส่วนงานที่รายงานทั้งสิ้น 3 ส่วนงาน ดังนี้

1. ส่วนงานขายและบริการสแตนเลส เป็นส่วนงานจำหน่าย ท่อสแตนเลส แผ่นสแตนเลส เพลาสแตนเลส อุปกรณ์สแตนเลส และเรือนเพาะชำ
2. ส่วนงานขายเครื่องเสียง เป็นส่วนงานขายอุปกรณ์เครื่องเสียง อุปกรณ์โทรศัพท์ และอะไหล่ต่างๆ
3. ส่วนงานขายเกษตรกรรม เป็นส่วนงานจำหน่ายการปลูกพืชผักกินใบและพืชผักกินดิน รวมถึงการเพาะเมล็ดพันธุ์ผัก

และดำเนินธุรกิจในเขตภูมิศาสตร์ คือ ในประเทศและต่างประเทศ บริษัทประเมินผลการปฏิบัติงานของส่วนงานโดยพิจารณาจากกำไรหรือขาดทุนจากการดำเนินงานซึ่งวัดมูลค่าโดยใช้เกณฑ์เดียวกับที่ใช้ในการวัดกำไรหรือขาดทุนจากการดำเนินงานในงบการเงิน ดังนั้น รายได้และกำไรจากการดำเนินงาน ที่แสดงอยู่ในงบการเงินจึงถือเป็นการรายงาน ตามส่วนงานดำเนินงานและเขตภูมิศาสตร์แล้วในระหว่างปีสิ้นสุดวันที่ 31 ธันวาคม 2567 และ 2566

บริษัท ไม่มีรายได้จากลูกค้ารายใดที่มีมูลค่าเท่ากับหรือมากกว่าร้อยละ 10 ของรายได้ของกิจการ

บริษัท ไทย-เยอรมัน โปรดักส์ จำกัด (มหาชน) และบริษัทย่อย

หมายเหตุประกอบงบการเงิน

วันที่ 31 ธันวาคม 2567

| (หน่วย : ล้านบาท) | | | | | | | |
|--|----------------------------|-------|------------------------|------|---------------------|------|--------------|
| สำหรับปีสิ้นสุดวันที่ 31 ธันวาคม | | | | | | | |
| | ส่วนงานขายและบริการสแตนเลส | | ส่วนงานขายเครื่องเสียง | | ส่วนงานขายเกษตรกรรม | | งบการเงินรวม |
| | 2567 | 2566 | 2567 | 2566 | 2567 | 2566 | 2567 2566 |
| จังหวะเวลาในการรับรู้รายได้ | | | | | | | |
| ณ เวลาใดเวลาหนึ่ง | 1,456 | 1,548 | 1 | - | 10 | 10 | 1,467 1,558 |
| ตลอดช่วงเวลาหนึ่ง | - | - | - | - | - | - | - - |
| รวมรายได้ | 1,456 | 1,548 | - | - | 10 | 10 | 1,467 1,558 |
| รายได้จากการขายและการบริการ | 1,456 | 1,548 | 1 | - | 10 | 10 | 1,467 1,558 |
| กำไร (ขาดทุน) ของส่วนงาน | 159 | 28 | (5) | (1) | (1) | - | 153 27 |
| รายได้และค่าใช้จ่ายที่ไม่ได้เป็นส่วน : | | | | | | | |
| รายได้อื่น | | | | | | | 2 7 |
| ค่าใช้จ่ายในการขาย | | | | | | | (56) (60) |
| ค่าใช้จ่ายในการบริหาร | | | | | | | (218) (208) |
| ค่าใช้จ่ายทางการเงิน | | | | | | | (38) (42) |
| ผลกำไรและกลับรายการขาดทุนจากการด้อย | | | | | | | |
| ค่า(ขาดทุนจากการด้อยค่า) ซึ่งเป็นไปตาม | | | | | | | |
| IFRS 9 | | | | | | | - 3 |
| ค่าใช้จ่ายภาษีเงินได้ | | | | | | | (5) - |
| กำไร (ขาดทุน) สำหรับปี | | | | | | | (162) (273) |

บริษัท ไทย-เยอรมัน โปรดักส์ จำกัด (มหาชน) และบริษัทย่อย

หมายเหตุประกอบงบการเงิน

วันที่ 31 ธันวาคม 2567

ยอดขายทางภูมิศาสตร์สำหรับปีสิ้นสุดวันที่ 31 ธันวาคม 2567 และ 2566 มีดังนี้

| | (หน่วย : บาท) | | | |
|---------------|---------------|---------------|----------------------|---------------|
| | งบการเงินรวม | | งบการเงินเฉพาะกิจการ | |
| | 2567 | 2566 | 2567 | 2566 |
| ขายในประเทศ | 1,113,416,989 | 1,316,129,616 | 1,100,680,617 | 1,302,588,133 |
| ขายต่างประเทศ | 353,097,872 | 241,540,399 | 353,097,872 | 241,540,399 |
| รวม | 1,466,514,861 | 1,557,670,015 | 1,453,778,489 | 1,544,128,532 |

25. กำไร (ขาดทุน) ต่อหุ้น

กำไร (ขาดทุน) ต่อหุ้นขั้นพื้นฐานคำนวณโดยการหารกำไร (ขาดทุน) สำหรับปีส่วนที่เป็นของผู้ถือหุ้นสามัญของบริษัท (ไม่รวมกำไรขาดทุนเบ็ดเสร็จอื่น) ด้วยจำนวนหุ้นสามัญถ่วงน้ำหนักที่ออกจำหน่ายแล้วระหว่างปี

| | (หน่วย : บาท) | | | |
|---|---------------|---------------|----------------------|---------------|
| | งบการเงินรวม | | งบการเงินเฉพาะกิจการ | |
| | 2567 | 2566 | 2567 | 2566 |
| กำไร (ขาดทุน) สำหรับปี - ส่วนที่เป็นของผู้ถือหุ้นบริษัท | (161,457,911) | (272,378,631) | (161,651,473) | (276,896,940) |
| จำนวนหุ้นสามัญ (พันหุ้น) | | | | |
| - ราคาที่ตราไว้ : 0.50 บาทต่อหุ้น | 4,719,459,894 | 4,719,459,894 | 4,719,459,894 | 4,719,459,894 |
| จำนวนหุ้นสามัญถ่วงน้ำหนัก (หุ้น) | | | | |
| - ราคาที่ตราไว้ : 0.50 บาทต่อหุ้น | 4,719,459,894 | 4,719,457,740 | 4,719,459,894 | 4,719,457,740 |
| กำไรต่อหุ้นขั้นพื้นฐาน (บาท : หุ้น) | (0.0342) | (0.0577) | (0.0343) | (0.0587) |

26. ค่าใช้จ่ายตามลักษณะ

ค่าใช้จ่ายที่สำคัญที่ถูกต้องประเภทตามลักษณะสำหรับปีสิ้นสุดวันที่ 31 ธันวาคม 2567 และ 2566 ดังต่อไปนี้ ซึ่งแสดงรวมไว้ในกำไร(ขาดทุน) ก่อนต้นทุนทางการเงินและภาษีเงินได้

| | (หน่วย : บาท) | | | |
|---------------------------------------|---------------|---------------|----------------------|---------------|
| | งบการเงินรวม | | งบการเงินเฉพาะกิจการ | |
| | 2567 | 2566 | 2567 | 2566 |
| การเปลี่ยนแปลงในงานระหว่างทำและ | | | | |
| สินค้าสำเร็จรูป | 105,305,765 | 175,644,718 | 104,345,607 | 167,795,969 |
| ซื้อวัตถุดิบและวัสดุสิ้นเปลือง | 880,695,417 | 1,133,965,600 | 879,908,343 | 1,132,811,563 |
| ค่าใช้จ่ายเกี่ยวกับพนักงาน | 120,982,390 | 122,411,190 | 115,467,909 | 116,341,111 |
| เงินจ่ายสมทบกองทุนสำรองเลี้ยงชีพ | 5,307,561 | 5,042,231 | 5,119,863 | 4,886,519 |
| ภาระผูกพันผลประโยชน์พนักงาน | | | | |
| (หมายเหตุ 20) | 3,883,835 | 3,569,223 | 3,753,700 | 3,460,256 |
| ค่าใช้จ่ายในการขายและส่งเสริมการขาย | 40,368,719 | 40,822,466 | 37,895,971 | 38,398,645 |
| ค่าไฟฟ้า | 9,869,651 | 14,872,070 | 9,642,534 | 14,714,599 |
| ค่าเพื่อการลดลงของมูลค่าสินค้าคงเหลือ | | | | |
| (กลับรายการ) (หมายเหตุ 9) | (5,403,837) | 16,828,076 | (10,180,057) | 16,431,089 |
| ค่าเพื่อผลขาดทุนด้านเครดิต | | | | |
| ที่คาดว่าจะเกิดขึ้น(กลับรายการ) | | | | |
| (หมายเหตุ 8) | 2,942,145 | (2,344,365) | 19,870,460 | 20,579,989 |
| ค่าเสื่อมราคา (หมายเหตุ 13,14) | 119,290,047 | 112,846,936 | 113,528,275 | 107,324,254 |
| ค่าตัดจำหน่าย (หมายเหตุ 15) | 61,347 | 155,488 | 3,431 | - |

บริษัท ไทย-เยอรมัน โปรดักส์ จำกัด (มหาชน) และบริษัทย่อย

หมายเหตุประกอบงบการเงิน

วันที่ 31 ธันวาคม 2567

27. ภาษีเงินได้

| | (หน่วย : บาท) | | | |
|--|---------------|------|----------------------|------|
| | งบการเงินรวม | | งบการเงินเฉพาะกิจการ | |
| | 2567 | 2566 | 2567 | 2566 |
| ภาษีเงินได้ปัจจุบัน | | | | |
| ภาษีเงินได้ในปัจจุบันสำหรับกำไรทางภาษี | | | | |
| สำหรับปี | - | - | - | - |
| การปรับปรุงจากการบันทึกภาษีเงินได้ | | | | |
| ปีก่อนสูงไป | - | - | - | - |
| รวมภาษีเงินได้ในปัจจุบัน | - | - | - | - |
| ภาษีเงินได้รอการตัดบัญชี | | | | |
| รายการที่เกิดจากผลแตกต่างชั่วคราว | 4,555,593 | - | 4,555,593 | - |
| รวมภาษีเงินได้ | 4,555,593 | - | 4,555,593 | - |

ภาษีเงินได้สำหรับกำไร(ขาดทุน)ก่อนหักภาษีของกลุ่มบริษัทที่มียอดจำนวนเงินที่แตกต่างจากการคำนวณกำไรทางบัญชี โดยมีรายละเอียดดังนี้

| | (หน่วย : บาท) | | | |
|--------------------------------------|---------------|---------------|----------------------|---------------|
| | งบการเงินรวม | | งบการเงินเฉพาะกิจการ | |
| | 2567 | 2566 | 2567 | 2566 |
| กำไร (ขาดทุน) ก่อนภาษีทางบัญชี | (157,035,600) | (272,516,830) | (157,095,880) | (276,896,940) |
| ภาษีคำนวณจากอัตราภาษีร้อยละ 20 | (34,893,709) | (59,168,728) | (31,419,176) | (55,379,388) |
| ผลกระทบ: | | | | |
| ค่าใช้จ่ายที่ไม่สามารถหักภาษี | 10,323,423 | 11,041,459 | 8,673,245 | 10,279,571 |
| ค่าใช้จ่ายที่หักภาษีเพิ่มขึ้น (ลดลง) | (2,565,586) | (2,849,696) | (2,282,050) | (2,533,675) |
| รายได้ที่ไม่ต้องเสียภาษี | (2,038,651) | - | (2,036,011) | - |
| ขาดทุนสะสมทางภาษียกมา | (96,043,612) | (47,512,931) | (79,610,081) | (31,976,589) |
| ขาดทุนสะสมทางภาษีที่หมดอายุ | 26,675,591 | 2,446,284 | 24,102,696 | - |
| ขาดทุนสะสมทางภาษียกไป | 98,542,544 | 96,043,612 | 82,571,377 | 79,610,081 |
| รวมภาษีเงินได้ | - | - | - | - |

28. ภาระผูกพัน

28.1. สัญญาซื้อขายเงินตราต่างประเทศล่วงหน้า

ณ วันที่ 31 ธันวาคม 2567 และ 2566 วันครบกำหนดชำระเงินของสัญญาซื้อขายเงินตราต่างประเทศล่วงหน้าที่เปิดสถานะไว้มีอายุ 1 เดือน ถึง 12 เดือน และ 1 เดือน ถึง 12 เดือน ตามลำดับ จำนวนเงินและอัตราแลกเปลี่ยนที่จะได้รับตามสัญญามีดังนี้

| สกุลเงิน ต่างประเทศ | งบการเงินรวมและงบการเงินเฉพาะกิจการ | | | | | |
|------------------------|-------------------------------------|-------------|-------------------------|---------------|---------------|-------------|
| | จำนวนเงินตามสัญญา | | อัตราแลกเปลี่ยนตามสัญญา | | (หน่วย : บาท) | |
| | ณ วันที่ 31 | ณ วันที่ 31 | ณ วันที่ 31 | ณ วันที่ 31 | ณ วันที่ 31 | ณ วันที่ 31 |
| | ธันวาคม | ธันวาคม | ธันวาคม | ธันวาคม | ธันวาคม | ธันวาคม |
| | 2567 | 2566 | 2567 | 2566 | 2567 | 2566 |
| ดอลลาร์สหรัฐ | 1,645,831 | - | 32.59 - 33.49 | - | 54,683,671 | - |
| | 1,892,898 | - | 33.71 - 35.85 | - | 66,533,125 | - |
| | - | 98,535 | - | 33.04 - 33.21 | - | 3,268,888 |
| | - | 162,521 | - | 33.69 - 33.75 | - | 5,483,323 |

มูลค่ายุติธรรม

มูลค่ายุติธรรมสุทธิของสัญญาซื้อขายเงินตราต่างประเทศล่วงหน้า ณ วันที่ 31 ธันวาคม 2567 เป็นสัญญาซื้อขายเงินตราต่างประเทศล่วงหน้าที่เป็นหนี้สิน จำนวน 2.31 ล้านบาท และ ณ วันที่ 31 ธันวาคม 2566 เป็นสัญญาซื้อขายเงินตราต่างประเทศล่วงหน้าที่เป็นสินทรัพย์จำนวน 0.18 ล้านบาท

มูลค่ายุติธรรมของสัญญาซื้อขายเงินตราต่างประเทศล่วงหน้าคำนวณโดยใช้อัตราที่กำหนดโดยธนาคารคู่สัญญาเสมือนว่าได้ยกเลิกสัญญาเหล่านั้น ณ วันที่ 31 ธันวาคม 2567 และ 2566 การวัดมูลค่าดังกล่าวจัดอยู่ในข้อมูลระดับ 2 ของลำดับชั้นมูลค่ายุติธรรม

ณ วันที่ 31 ธันวาคม 2567 และ 2566 กลุ่มบริษัทและบริษัท มีเจ้าหนี้การค้าที่มีมูลค่าเงินตราต่างประเทศคงเหลือดังต่อไปนี้

| | งบการเงินรวม | | งบการเงินเฉพาะกิจการ | |
|--------------|--------------|--------------|----------------------|--------------|
| | ณ วันที่ 31 | ณ วันที่ 31 | ณ วันที่ 31 | ณ วันที่ 31 |
| | ธันวาคม 2567 | ธันวาคม 2566 | ธันวาคม 2567 | ธันวาคม 2566 |
| ดอลลาร์สหรัฐ | 2,222,563 | 749,802 | 2,222,563 | 749,802 |
| ยูโร | 1,443 | 1,443 | 1,443 | 1,443 |

28.2. การผูกพันตามหนังสือค้ำประกัน

ณ วันที่ 31 ธันวาคม 2567 และ 2566 กลุ่มบริษัทมีหนังสือค้ำประกันออกโดยธนาคาร ดังต่อไปนี้

(หน่วย : บาท)

| | งบการเงินรวม | | งบการเงินเฉพาะกิจการ | |
|------------------------------------|--------------|--------------|----------------------|--------------|
| | ณ วันที่ 31 | ณ วันที่ 31 | ณ วันที่ 31 | ณ วันที่ 31 |
| | ธันวาคม 2567 | ธันวาคม 2566 | ธันวาคม 2567 | ธันวาคม 2566 |
| เพื่อค้ำประกันการใช้ไฟฟ้า | 927,600 | 1,179,000 | 927,600 | 1,179,000 |
| เพื่อค้ำประกันการใช้น้ำมัน | 505,500 | 505,500 | 450,000 | 450,000 |
| เพื่อค้ำประกันซื้อขายสินค้า อุปโภค | | | | |
| บริโภค | 100,000 | - | 100,000 | - |
| เพื่อค้ำประกันการฝากส่งไปรษณีย์ | | | | |
| แบบสินเชื่อ | 10,000 | 10,000 | 10,000 | 10,000 |
| รวม | 1,543,100 | 1,694,500 | 1,487,600 | 1,639,000 |

28.3. การผูกพันที่ต้องจ่ายตามสัญญา

ณ วันที่ 31 ธันวาคม 2567 และ 2566 กลุ่มบริษัทมีการผูกพันเกี่ยวกับสัญญาเช่าดำเนินงาน ซึ่งจำนวนเงินที่ต้องจ่ายในอนาคตตามสัญญาเช่าดำเนินงานที่ไม่สามารถยกเลิกได้มีดังนี้

(หน่วย : บาท)

| | งบการเงินรวม | | งบการเงินเฉพาะกิจการ | |
|-----------------------------------|--------------|--------------|----------------------|--------------|
| | ณ วันที่ 31 | ณ วันที่ 31 | ณ วันที่ 31 | ณ วันที่ 31 |
| | ธันวาคม 2567 | ธันวาคม 2566 | ธันวาคม 2567 | ธันวาคม 2566 |
| ถึงกำหนดชำระ | | | | |
| ภายใน 1 ปี | 644,782 | 321,184 | 620,000 | 299,000 |
| เกินกว่า 1 ปี แต่ไม่เกิน 5 ปี | - | - | - | - |
| รวมการผูกพันตามสัญญาเช่าดำเนินงาน | 644,782 | 321,184 | 620,000 | 299,000 |

29. การจัดการความเสี่ยงทางการเงิน**29.1. ปัจจัยความเสี่ยงทางการเงิน**

กิจกรรมของกลุ่มบริษัทย่อมมีความเสี่ยงทางการเงินที่หลากหลายซึ่งได้แก่ ความเสี่ยงจากตลาด (รวมถึงความเสี่ยงจากอัตราแลกเปลี่ยน ความเสี่ยงด้านมูลค่ายุติธรรมอันเกิดจากการเปลี่ยนแปลงในอัตราดอกเบี้ย ความเสี่ยงด้านกระแสเงินสดอันเกิดจากการเปลี่ยนแปลงอัตราดอกเบี้ย และความเสี่ยงด้านราคา) ความเสี่ยงด้านการให้สินเชื่อ และความเสี่ยงด้าน

สภาพคล่อง แผนการจัดการความเสี่ยงโดยรวมของกลุ่มบริษัทจึงมุ่งเน้นความผันผวนของตลาดการเงินและแสวงหาวิธีการลดผลกระทบที่ทำให้เสียหายต่อผลการดำเนินงานทางการเงินของกลุ่มบริษัทให้เหลือน้อยที่สุดเท่าที่เป็นไปได้

การจัดการความเสี่ยงดำเนินงานโดยฝ่ายบริหารเงินส่วนกลาง (ส่วนงานบริหารเงินของกลุ่มบริษัท) เป็นไปตามนโยบายที่อนุมัติโดยคณะกรรมการบริษัท ส่วนงานบริหารเงินของกลุ่มบริษัทจะซื้อประกัน ประเมิน และป้องกันความเสี่ยงทางการเงินด้วยการร่วมมือกันทำงานอย่างใกล้ชิดกับหน่วยปฏิบัติงานต่างๆ ภายในกลุ่มบริษัท

ความเสี่ยงจากอัตราแลกเปลี่ยน

ความเสี่ยงด้านอัตราแลกเปลี่ยน คือความเสี่ยงที่มูลค่าของเครื่องมือทางการเงินจะเปลี่ยนแปลงไปเนื่องจากการเปลี่ยนแปลงอัตราแลกเปลี่ยนในตลาด

กลุ่มบริษัทจึงมีความเสี่ยงจากการผันผวนของอัตราแลกเปลี่ยนเงินตราต่างประเทศ เนื่องจากกลุ่มบริษัทมีการซื้อสินค้าจากต่างประเทศ กลุ่มบริษัทจึงได้ทำสัญญาซื้อขายเงินตราต่างประเทศล่วงหน้าเพื่อป้องกันความเสี่ยงจากการผันผวนของอัตราแลกเปลี่ยนเงินตราต่างประเทศตามความเหมาะสมกับสถานการณ์ในขณะนั้น

ณ วันที่ 31 ธันวาคม 2567 และวันที่ 31 ธันวาคม 2566 กลุ่มบริษัทมีความเสี่ยงจากอัตราแลกเปลี่ยนที่สำคัญอันเนื่องมาจากการซื้อสินค้าและการกู้ยืมเป็นเงินตราต่างประเทศ ดังนี้

| | | ณ วันที่ 31 ธันวาคม 2567 | ณ วันที่ 31 ธันวาคม 2566 |
|--|-----------|-----------------------------|-----------------------------|
| ลูกหนี้การค้าที่เป็นเงินตราต่างประเทศ | สกุลเงิน | | |
| | US Dollar | 920,931 | 147,871 |
| | EURO | 1,707 | 1,707 |
| เจ้าหนี้การค้าที่เป็นเงินตราต่างประเทศ | US Dollar | 2,222,563 | 749,802 |
| | EURO | 1,443 | 1,443 |

ความเสี่ยงจากอัตราดอกเบี้ย

ความเสี่ยงด้านอัตราดอกเบี้ย คือความเสี่ยงที่มูลค่าของเครื่องมือทางการเงินจะเปลี่ยนแปลงไปเนื่องจากการเปลี่ยนแปลงอัตราดอกเบี้ยในตลาด

รายได้และกระแสเงินสดจากการดำเนินงานของกลุ่มบริษัทส่วนใหญ่ไม่ขึ้นกับการเปลี่ยนแปลงอัตราดอกเบี้ยในตลาด กลุ่มบริษัทไม่มีสินทรัพย์ที่ต้องอ้างอิงอัตราดอกเบี้ยอย่างมีนัยสำคัญ

กลุ่มบริษัทได้กู้ยืมเงินเพื่อใช้ในการดำเนินงาน ซึ่งต้องจ่ายอัตราดอกเบี้ยแบบลอยตัว อย่างไรก็ตาม กลุ่มบริษัทมีแนวทางรองรับเพื่อลดความเสี่ยงจากอัตราดอกเบี้ยโดยการจัดเตรียมแผนการดำเนินงานไว้ล่วงหน้าเพื่อที่จะได้มีเวลาเพียงพอในการจัดหาและพิจารณาแหล่งวงเงินสินเชื่อต่างๆ ที่มีเงื่อนไขอัตราดอกเบี้ยที่ดีและมีความเหมาะสมกับกลุ่มบริษัทตามสภาพการณ์ในขณะนั้น

บริษัท ไทย-เยอรมัน โปรดักส์ จำกัด (มหาชน) และบริษัทย่อย

หมายเหตุประกอบงบการเงิน

วันที่ 31 ธันวาคม 2567

(หน่วย : ล้านบาท)

| | งบการเงินรวม | | | | | |
|--|--------------------------|--------------------|-----------------------|--------------------|--------|---------------------------------------|
| | ณ วันที่ 31 ธันวาคม 2567 | | | | | |
| | อัตราดอกเบี้ยคงที่ | | อัตราดอกเบี้ย | | รวม | อัตราดอกเบี้ยที่แท้จริง (ร้อยละต่อปี) |
| | ภายใน 1 ปี | มากกว่า 1 ถึง 5 ปี | ปรับขึ้นลงตามราคาตลาด | ไม่มีอัตราดอกเบี้ย | | |
| สินทรัพย์ทางการเงิน | | | | | | |
| เงินสดและรายการเทียบเท่าเงินสด | - | - | 15.12 | 0.22 | 15.34 | 0.15 - 0.50 |
| ลูกหนี้การค้าและลูกหนี้หมุนเวียนอื่น | - | - | - | 152.94 | 152.94 | - |
| สินทรัพย์ทางการเงินหมุนเวียนอื่น | - | - | - | 0.80 | 0.80 | - |
| สินทรัพย์ทางการเงินไม่หมุนเวียนอื่น | - | - | 0.06 | - | 0.06 | 0.325 |
| หนี้สินทางการเงิน | | | | | | |
| เงินเบิกเกินบัญชีและเงินกู้ยืมระยะสั้น | | | | | | |
| จากสถาบันการเงิน | - | - | 541.01 | - | 541.01 | 5.35 - 7.85 |
| เจ้าหนี้การค้าและเจ้าหนี้หมุนเวียนอื่น | - | - | - | 355.25 | 355.25 | - |
| เงินกู้ยืมระยะยาว | 23.87 | - | - | - | 23.87 | 6.50 |
| หนี้สินตามสัญญาเช่า | 14.89 | 19.40 | - | - | 34.29 | 0.60 - 6.50 |

บริษัท ไทย-เยอรมัน โปรดัคส์ จำกัด (มหาชน) และบริษัทย่อย

หมายเหตุประกอบงบการเงิน

วันที่ 31 ธันวาคม 2567

(หน่วย : ล้านบาท)

| | งบการเงินรวม | | | | | |
|--|--------------------------|--------------------|-----------------------|--------|--------------------|-------------------------|
| | ณ วันที่ 31 ธันวาคม 2566 | | | | | |
| | อัตราดอกเบี้ยคงที่ | | อัตราดอกเบี้ย | | ไม่มีอัตราดอกเบี้ย | อัตราดอกเบี้ยที่แท้จริง |
| | ภายใน 1 ปี | มากกว่า 1 ถึง 5 ปี | ปรับขึ้นลงตามราคาตลาด | รวม | | |
| | | | | | | |
| สินทรัพย์ทางการเงิน | | | | | | (ร้อยละต่อปี) |
| เงินสดและรายการเทียบเท่าเงินสด | - | - | 13.56 | 0.23 | 13.79 | 0.25 - 0.60 |
| ลูกหนี้การค้าและลูกหนี้หมุนเวียนอื่น | - | - | - | 139.27 | 139.27 | - |
| สินทรัพย์ทางการเงินหมุนเวียนอื่น | - | - | - | 0.79 | 0.79 | - |
| สินทรัพย์ทางการเงินไม่หมุนเวียนอื่น | - | - | 0.06 | - | 0.06 | 0.325 |
| หนี้สินทางการเงิน | | | | | | |
| เงินเบิกเกินบัญชีและเงินกู้ยืมระยะสั้น | | | | | | |
| จากสถาบันการเงิน | - | - | 487.26 | - | 487.26 | 5.00 - 9.19 |
| เจ้าหนี้การค้าและเจ้าหนี้หมุนเวียนอื่น | - | - | - | 335.23 | 335.23 | - |
| เงินกู้ยืมระยะยาว | 34.54 | - | - | - | 34.54 | 5.75 |
| หนี้สินตามสัญญาเช่า | 9.58 | 18.36 | - | - | 27.94 | 0.60 - 6.50 |

ความเสี่ยงด้านการให้สินเชื่อ

ความเสี่ยงด้านการให้สินเชื่อ คือ ความเสี่ยงที่คู่สัญญาฝ่ายหนึ่งจะไม่สามารถปฏิบัติตามภาระผูกพันที่ระบุไว้ในเครื่องมือทางการเงินจนทำให้คู่สัญญาอีกฝ่ายหนึ่งเกิดความเสียหายทางการเงิน

กลุ่มบริษัทไม่มีความเสี่ยงจากการกระจุกตัวของสินเชื่อที่มีนัยสำคัญ และบริษัทได้ฝากเงินสดไว้กับสถาบันการเงินที่น่าเชื่อถือ ส่วนความเสี่ยงจากการกระจุกตัวของการให้สินเชื่อที่เป็นผลจากลูกหนี้การค้ามีน้อย เนื่องจากกลุ่มบริษัทมีลูกค้าจำนวนมากและจากหลากหลายธุรกิจ ด้วยเหตุผลเหล่านี้ ทำให้ฝ่ายบริหารเชื่อว่าไม่มีความเสี่ยงจากการให้สินเชื่อเพิ่มเติมเกินกว่าจำนวนที่ได้บันทึกค่าเผื่อนี้สงสัยจะสูญสำหรับหนี้ที่เรียกเก็บไม่ได้ไว้แล้ว

ความเสี่ยงด้านสภาพคล่อง

จำนวนเงินสดที่มีอย่างเพียงพอแสดงถึงการจัดการความเสี่ยงของสภาพคล่องอย่างรอบคอบ ความสามารถในการหาแหล่งเงินทุนแสดงให้เห็นได้จากการที่มีวงเงินอำนวยความสะดวกในการกู้ยืมที่ได้มีการตกลงไว้แล้วอย่างเพียงพอ ส่วนงานบริหารเงินของกลุ่มบริษัทได้ตั้งเป้าหมายว่าจะใช้ความยืดหยุ่นในการระดมเงินทุนและการรักษาวงเงินสินเชื่อที่ตกลงไว้ให้เพียงพอ

29.2. การบัญชีสำหรับอนุพันธ์ที่เป็นเครื่องมือทางการเงินและกิจกรรมป้องกันความเสี่ยง

กลุ่มบริษัทได้ทำสัญญาซื้อขายเงินตราต่างประเทศล่วงหน้า เครื่องมือดังกล่าวไม่รับรู้ในงบการเงินในวันเริ่มแรก

สัญญาซื้อขายเงินตราต่างประเทศล่วงหน้าช่วยป้องกันความเสี่ยงให้แก่กลุ่มบริษัทจากความเคลื่อนไหวในอัตราแลกเปลี่ยนด้วยการกำหนดอัตราที่จะใช้รับรู้สินทรัพย์ที่เป็นสกุลเงินต่างประเทศที่จะได้รับจริง หรือที่จะใช้รับรู้หนี้สินที่เป็นสกุลเงินต่างประเทศที่จะต้องจ่ายชำระ จำนวนที่เพิ่มขึ้นหรือลดลงจากจำนวนเงินที่จะได้รับจริงจากสินทรัพย์ หรือที่จะต้องจ่ายชำระหนี้สิน จะนำไปหักกลบลบกันกับมูลค่าที่เปลี่ยนแปลงไปของสัญญาที่เกี่ยวข้อง รายการกำไรและรายการขาดทุนจากเครื่องมืออนุพันธ์จะนำมาหักกลบลบกันในการนำเสนอรายงานทางการเงิน

รายละเอียดของอนุพันธ์ที่เป็นเครื่องมือทางการเงินที่กลุ่มบริษัทเป็นคู่สัญญาได้เปิดเผยไว้ในหมายเหตุประกอบงบการเงินข้อ 28.1

29.3. การประมาณมูลค่ายุติธรรม

มูลค่ายุติธรรม หมายถึง ราคาที่คาดว่าจะได้รับจากการขายสินทรัพย์หรือเป็นราคาที่จะต้องจ่ายเพื่อโอนหนี้สินให้ผู้อื่น โดยรายการดังกล่าวเป็นรายการที่เกิดขึ้นในสภาพปกติระหว่างผู้ซื้อและผู้ขาย (ผู้ร่วมในตลาด) ณ วันที่วัดมูลค่า กลุ่มบริษัทใช้ราคาเสนอซื้อขายในตลาดที่มีสภาพคล่องในการวัดมูลค่ายุติธรรมของสินทรัพย์และหนี้สินซึ่งมาตรฐานการรายงานทางการเงินที่เกี่ยวข้องกำหนดให้ต้องวัดมูลค่าด้วยมูลค่ายุติธรรม ยกเว้น ในกรณีที่ไม่มีตลาดที่มีสภาพคล่องสำหรับสินทรัพย์หรือหนี้สินที่มีลักษณะเดียวกันหรือไม่สามารถหาราคาเสนอซื้อขายในตลาดที่มีสภาพคล่องได้ กลุ่มบริษัทจะประมาณมูลค่ายุติธรรมโดยใช้เทคนิคการประเมินมูลค่าที่เหมาะสมกับแต่ละสถานการณ์ และพยายามใช้ข้อมูลที่สามารถสังเกตได้ที่เกี่ยวข้องกับสินทรัพย์หรือหนี้สินที่จะวัดมูลค่ายุติธรรมนั้นให้มากที่สุด

ลำดับชั้นของมูลค่ายุติธรรมที่ใช้วัดมูลค่าและเปิดเผยมูลค่ายุติธรรมของสินทรัพย์และหนี้สินในงบการเงินแบ่งออกเป็นสามระดับตามประเภทของข้อมูลที่ใช้ในการวัดมูลค่ายุติธรรม ดังนี้

ระดับ 1 ใช้ข้อมูลราคาเสนอซื้อขายของสินทรัพย์หรือหนี้สินอย่างเดียวกันในตลาดที่มีสภาพคล่อง

ระดับ 2 ใช้ข้อมูลอื่นที่สามารถสังเกตได้ของสินทรัพย์หรือหนี้สิน ไม่ว่าจะเป็นข้อมูลทางตรงหรือทางอ้อม

ระดับ 3 ใช้ข้อมูลที่ไม่สามารถสังเกตได้ เช่น ข้อมูลเกี่ยวกับกระแสเงินในอนาคตที่กิจการประมาณขึ้น

ทุกวันสิ้นรอบระยะเวลารายงาน กลุ่มบริษัทจะประเมินความจำเป็นในการโอนรายการระหว่างลำดับชั้นของมูลค่ายุติธรรมสำหรับสินทรัพย์และหนี้สินที่ถืออยู่ ณ วันสิ้นรอบระยะเวลารายงานที่มีการวัดมูลค่ายุติธรรมแบบเกิดขึ้นประจำ

การกำหนดมูลค่ายุติธรรม

นโยบายการบัญชีและการเปิดเผยของกลุ่มบริษัทกำหนดให้มีการกำหนดมูลค่ายุติธรรมทั้งสินทรัพย์และหนี้สินทางการเงินและไม่ใช่ทางการเงิน มูลค่ายุติธรรมหมายถึง ราคาที่จะได้รับจากการขายสินทรัพย์ หรือจะจ่ายเพื่อโอนหนี้สินในรายการที่เกิดขึ้นในสภาพปกติระหว่างผู้ร่วมตลาด ณ วันที่วัดมูลค่า วัดอุปสงค์ของการวัดมูลค่าและ/หรือการเปิดเผยมูลค่ายุติธรรมถูกกำหนดโดยวิธีต่อไปนี้

มูลค่ายุติธรรมของเงินสดและรายการเทียบเท่าเงินสด ลูกหนี้การค้าและลูกหนี้อื่น เงินให้กู้ยืมระยะสั้น สินทรัพย์หมุนเวียนอื่น เงินเบิกเกินบัญชี เงินกู้ยืมระยะสั้น เจ้าหนี้การค้าและเจ้าหนี้อื่น และหนี้สินหมุนเวียนอื่นเป็นมูลค่าที่ใกล้เคียงกับราคาที่เป็นที่ปึกไว้ในบัญชี

มูลค่ายุติธรรมของเงินลงทุนในหลักทรัพย์ที่เป็นตราสารทุนเพื่อขายพิจารณาโดยอ้างอิงกับราคาเสนอซื้อ ณ วันที่รายงาน

มูลค่ายุติธรรมของเงินกู้ยืมระยะยาวเป็นมูลค่าที่ใกล้เคียงกับราคาที่เป็นที่ปึกไว้ในบัญชีเนื่องจากส่วนใหญ่ของเครื่องมือทางการเงินเหล่านี้มีดอกเบี้ยในอัตราตลาด

สำหรับสินทรัพย์และหนี้สินทางการเงินอื่นนอกเหนือจากที่กล่าวข้างต้นมีมูลค่าตามบัญชีและมูลค่ายุติธรรมดังต่อไปนี้

(หน่วย: ล้านบาท)

| | งบการเงินรวมและงบการเงินเฉพาะกิจการ | | | | | | | |
|--|-------------------------------------|------|---------|------|---------|------|------|------|
| | ระดับ 1 | | ระดับ 2 | | ระดับ 3 | | รวม | |
| | 2567 | 2566 | 2567 | 2566 | 2567 | 2566 | 2567 | 2566 |
| สินทรัพย์ที่วัดมูลค่าด้วยมูลค่ายุติธรรม | | | | | | | | |
| เงินลงทุนในกองทุนรวม | 0.80 | 0.79 | - | - | - | - | 0.80 | 0.79 |
| สัญญาซื้อขายเงินตราต่างประเทศล่วงหน้า | - | - | - | 0.18 | - | - | - | 0.18 |
| หนี้สินที่วัดมูลค่าด้วยมูลค่ายุติธรรม | | | | | | | | |
| สัญญาซื้อขายเงินตราต่างประเทศล่วงหน้า | 2.31 | - | - | - | - | - | 2.31 | - |

ไม่มีรายการโอนระหว่างระดับ 1 ของลำดับชั้นมูลค่ายุติธรรมในระหว่างปี

30. การจัดประเภทรายการในงบการเงิน

รายการบัญชีบางรายการในงบการเงินสำหรับปีสิ้นสุดวันที่ 31 ธันวาคม 2566 บริษัทได้จัดประเภทบัญชีใหม่เพื่อให้สอดคล้องกับการจัดประเภทรายการบัญชีของปีปัจจุบัน ซึ่งไม่มีผลกระทบต่อกำไรสุทธิหรือส่วนของผู้ถือหุ้น

(หน่วย : ล้านบาท)

| บัญชี | งบการเงินเฉพาะ | | | |
|---------------------------------------|----------------|-----------|--|---|
| | งบการเงินรวม | ของบริษัท | การแสดงรายการเดิม | การแสดงรายการใหม่ |
| สัญญาซื้อขายเงินตราต่างประเทศล่วงหน้า | 0.18 | 0.18 | สินทรัพย์ทางการเงิน หมุนเวียนอื่น | ลูกหนี้การค้าและลูกหนี้ หมุนเวียนอื่น |
| หนี้สินตามสัญญาเช่า | 1.36 | 1.36 | เจ้าหนี้การค้าและเจ้าหนี้ หมุนเวียนอื่น | หนี้สินตามสัญญาเช่าส่วนที่ ถึงกำหนดชำระในหนึ่งปี |

31. การอนุมัติงบการเงิน

งบการเงินรวมและงบการเงินเฉพาะกิจการได้รับการอนุมัติให้ออกโดยคณะกรรมการบริษัทเมื่อวันที่ 28 กุมภาพันธ์ 2568

เอกสารแนบ

เอกสารแนบ

เอกสารแนบ 1 : รายละเอียดเกี่ยวกับกรรมการ ผู้บริหาร ผู้มีอำนาจควบคุม ผู้ที่ได้รับมอบหมายให้รับผิดชอบสูงสุดในสายงานบัญชีและการเงิน ผู้ที่ได้รับมอบหมายให้รับผิดชอบโดย ตรงในการควบคุมดูแลการทำบัญชี เลขานุการบริษัทและตัวแทนติดต่อประสานงาน กรณีเป็นบริษัทต่างประเทศ

ลิงก์ URL ของเอกสารแนบ: <https://eonemedia.setlink.set.or.th/report/0466/2024/1742775874169.pdf>



เอกสารแนบ 2 : รายละเอียดเกี่ยวกับกรรมการของบริษัทย่อย

ลิงก์ URL ของเอกสารแนบ: <https://eonemedia.setlink.set.or.th/report/0466/2024/1742775872830.pdf>



เอกสารแนบ 3 : รายละเอียดเกี่ยวกับหัวหน้างานตรวจสอบภายใน และหัวหน้างานกำกับดูแลการปฏิบัติงานของบริษัท (compliance)

ลิงก์ URL ของเอกสารแนบ: <https://eonemedia.setlink.set.or.th/report/0466/2024/1742775872835.pdf>



เอกสารแนบ 4 : ทรัพย์สินที่ใช้ในการประกอบธุรกิจและรายละเอียดเกี่ยวกับรายการประเมินราคาทรัพย์สิน

ลิงก์ URL ของเอกสารแนบ: <https://eonemedia.setlink.set.or.th/report/0466/2024/1742775872840.pdf>



เอกสารแนบ 5 : นโยบายและแนวปฏิบัติการกำกับดูแลกิจการ ฉบับเต็ม และจรรยาบรรณธุรกิจ ฉบับเต็มที่บริษัทได้จัดทำ

ลิงก์ URL ของเอกสารแนบ: <https://eonemedia.setlink.set.or.th/report/0466/2024/1742775872844.pdf>



เอกสารแนบ 6 : รายงานคณะกรรมการตรวจสอบ

ลิงก์ URL ของเอกสารแนบ: <https://eonemedia.setlink.set.or.th/report/0466/2024/1742775872848.pdf>

