

FOREST

FUTURE

TOGETHER

ESG

VANACHAI One Report 2024

รายงานประจำปี 2567 /
(แบบ 56-1 ONE REPORT)

สารบัญ

บทสรุปผู้บริหาร

เกี่ยวกับบริษัท

1) วิสัยทัศน์ พันธกิจ กลยุทธ์ความยั่งยืน	2
2) ค่านิยมองค์กร	4
3) โครงสร้างการจัดการ	5

ยอดขายตามสินค้า

6

ข้อมูลสำคัญทางการเงิน

7

1) งบกำไรขาดทุน	7
2) งบแสดงฐานะทางการเงิน	7
3) อัตราส่วนทางการเงิน	7

รางวัลแห่งความสำเร็จ

8

สารสนเทศจากประธานกรรมการ

11

สารสนเทศจากกรรมการผู้จัดการ

12

การเปลี่ยนแปลงในปี 2567 ที่สำคัญ

13

ส่วนที่ 1 การประกอบธุรกิจและผลการดำเนินงาน

1. โครงสร้างและการดำเนินงานของกลุ่มบริษัท	15
2. การบริหารจัดการความเสี่ยง	43
3. การขับเคลื่อนธุรกิจเพื่อความยั่งยืน	49
4. การวิเคราะห์และคำอธิบายของฝ่ายจัดการ (Management Discussion and Analysis: MD&A)	69
5. ข้อมูลทั่วไปและข้อมูลสำคัญอื่น	86

ส่วนที่ 2 การกำกับดูแลกิจการ

6. นโยบายการกำกับดูแลกิจการ	88
7. โครงสร้างการกำกับดูแลกิจการ และข้อมูลสำคัญเกี่ยวกับคณะกรรมการ คณะกรรมการชุดย่อย ผู้บริหาร พนักงานและอื่นๆ	97
8. รายงานผลการดำเนินงานสำคัญด้านการกำกับดูแลกิจการ	107
9. การควบคุมภายในและรายการระหว่างกัน	115

ส่วนที่ 3 งบการเงิน

รายงานความรับผิดชอบของคณะกรรมการต่อรายงานทางการเงิน	130
งบการเงิน	131

ส่วนที่ 4 การรับรองความถูกต้องของข้อมูล

208

เอกสารแนบ

เอกสารแนบ 1 รายละเอียดเกี่ยวกับกรรมการ ผู้บริหาร ผู้มีอำนาจควบคุม ผู้ที่ได้รับมอบหมายให้รับผิดชอบสูงสุด ในสายงานบัญชีและการเงิน ผู้ที่ได้รับมอบหมายให้รับผิดชอบโดยตรงในการควบคุมดูแล การกำกับบัญชี และเลขานุการบริษัท	210
เอกสารแนบ 2 รายละเอียดเกี่ยวกับกรรมการของบริษัทย่อย	233
เอกสารแนบ 3 รายละเอียดเกี่ยวกับหัวหน้างานตรวจสอบภายใน และหัวหน้างานกำกับดูแล การปฏิบัติงานของบริษัท (compliance)	234
เอกสารแนบ 4 ทฤษฎีสนที่ใช้ในการประกอบธุรกิจและรายละเอียดเกี่ยวกับรายการประเมินราคาทรัพย์สิน	235
เอกสารแนบ 5 นโยบายและแนวปฏิบัติการกำกับดูแลกิจการฉบับเต็ม และจรรยาบรรณธุรกิจฉบับเต็ม	237
เอกสารแนบ 6 รายงานคณะกรรมการตรวจสอบ	249

วิสัยทัศน์ พันธกิจ กลยุทธ์ความยั่งยืน และค่านิยมองค์กร

วิสัยทัศน์

เป็นผู้นำในอุตสาหกรรมแผ่นไม้ทดแทนธรรมชาติ **ตระหนักในคุณค่าของทรัพยากร** สร้างมูลค่าอย่างยั่งยืน

พันธกิจ

- มุ่งมั่นสู่ความเป็นเลิศระดับโลกในการผลิตสินค้าคุณภาพสูง ด้วยเทคโนโลยีและนวัตกรรม ที่ตอบโจทย์ลูกค้าอย่าง**แม่นยำและมีประสิทธิภาพ**
- ดำเนินธุรกิจตามหลัก ESG ใส่ใจสิ่งแวดล้อม รับผิดชอบต่อสังคม
- บริหารงานด้วยความโปร่งใส **พร้อมสร้างคุณภาพชีวิตที่ดีให้กับพนักงาน** เพื่อบริหารองค์กรสู่อนาคตที่ยั่งยืน

VANACHAI SUSTAINABLE MOVE

กลยุทธ์ความยั่งยืน

E

ป่าไม้/สิ่งแวดล้อม

FOREST

ส่งเสริมเศรษฐกิจชีวภาพ

ผ่านการดูแลความหลากหลายทางชีวภาพ

ยกระดับเศรษฐกิจหมุนเวียน

และการใช้ทรัพยากรธรรมชาติอย่างยั่งยืน

เปลี่ยนผ่านสู่เศรษฐกิจ

สีเขียวโดยบรรลุความเป็นกลางคาร์บอน

S

ร่วมรักษา

TOGETHER

ร่วมกันรักษาสังคม

เคารพสิทธิมนุษยชนให้มีความเท่าเทียมกันในสังคมโดยรวม

ร่วมกันรักษาชุมชน

ยกระดับคุณภาพชีวิตของชุมชน

ที่วนชัยเข้าดำเนินธุรกิจ

ร่วมกันรักษาพนักงาน

เพิ่มศักยภาพในการทำงานให้มีความสุขและปลอดภัย

G

สร้างอนาคตที่ยั่งยืน

FUTURE

สร้างอนาคตธุรกิจที่มั่นคง ด้วยการกำกับดูแลกิจการที่ดี

สร้างอนาคตตลาดใหม่ ด้วยสินค้านวัตกรรม

ที่เป็นมิตรกับสิ่งแวดล้อม

สร้างอนาคตร่วมกับพันธมิตรธุรกิจ

เพื่อเสริมความยืดหยุ่นและมั่นคงให้ห่วงโซ่อุปทาน





C

ลูกค้า
เป็น
ศูนย์กลาง

H

ความ
ยั่งยืน
แบบองค์รวม

A

มุ่งสู่
ความ
เป็นเลิศ

I

นวัตกรรม
เพื่อ
สิ่งแวดล้อม

ค่านิยมของเรา

• *Customer-Centric: ลูกค้าเป็นศูนย์กลาง*

บริษัทให้ความสำคัญกับลูกค้าเป็นหัวใจสำคัญของกระบวนการตัดสินใจ โดยให้ความสำคัญกับความพึงพอใจและการสนับสนุนสินค้าอย่างต่อเนื่อง รวมทั้งส่งเสริมโดยการแนะนำต่อ แนวทางนี้ช่วยให้มั่นใจว่าบริษัทลดความเสี่ยงที่อาจเกิดขึ้น โดยทำการวิเคราะห์ความเสี่ยงตลอดกระบวนการให้บริการลูกค้าอย่างโปร่งใส เป็นการสร้างและรักษาความสัมพันธ์ลูกค้าในระยะยาวอย่างยั่งยืน

• *Holistic Sustainability: ความยั่งยืนแบบองค์รวม*

บูรณาการความยั่งยืนและการจัดการความเสี่ยงในทุกแง่มุมของการดำเนินงาน ตั้งแต่การจัดหาวัตถุดิบไปจนถึงการจัดจำหน่ายผลิตภัณฑ์ เพื่อให้มั่นใจถึงแนวทางแบบองค์รวมสำหรับความรับผิดชอบต่อสิ่งแวดล้อม และลดความเสี่ยงที่อาจเกิดขึ้น รับรองการปฏิบัติตามข้อกำหนด ความโปร่งใส และความยืดหยุ่นในระยะยาว

• *Aiming for Excellence: มุ่งสู่ความเป็นเลิศ*

มุ่งมั่นสู่ความเป็นเลิศในทุกด้านของการดำเนินงาน ตั้งแต่คุณภาพผลิตภัณฑ์ไปจนถึงการบริการลูกค้า บริษัทผสานรวมการบริหารความเสี่ยงและความยั่งยืนเข้ากับแนวทางปฏิบัติงานของทุกฝ่ายงาน จากการทำงานเป็นทีมที่แข็งแกร่งบริษัทได้กำหนดมาตรฐานในระดับสูงและดำเนินการปรับปรุงร่วมกันอย่างต่อเนื่อง เพื่อรับประกันได้ว่าถ้ามีความเสี่ยงที่อาจเกิดขึ้น จะได้รับการแก้ไขให้บรรเทาลง และป้องกันการเกิดซ้ำ พนักงานทุกคนปฏิบัติตามกฎระเบียบ และมุ่งมั่นเพื่อคุณภาพที่เป็นเลิศและเกิดความยั่งยืนของธุรกิจ

• *Innovation for Greener: นวัตกรรมเพื่อสิ่งแวดล้อม*

ด้วยการสร้างสรรค์นวัตกรรมและลงทุนในเทคโนโลยี รวมทั้งแนวทางปฏิบัติที่เป็นมิตรต่อสิ่งแวดล้อมอย่างต่อเนื่อง บริษัทได้บูรณาการการจัดการความเสี่ยงเข้ากับการดำเนินงานในทุกด้านของกระบวนการ ให้เกิดเป็นวัฒนธรรมนวัตกรรมที่มีกรอบคิดในการวิเคราะห์ความเสี่ยงแบบครอบคลุมแนวทางนี้ช่วยลดผลกระทบต่อสิ่งแวดล้อมในผลิตภัณฑ์ การผลิต การจัดจำหน่าย และบริการ เพื่อให้มั่นใจว่าบริษัทได้ร่วมสร้างอนาคตที่เป็นมิตรกับสิ่งแวดล้อมและยั่งยืนยิ่งขึ้นสำหรับคนรุ่นต่อ ๆ ไป

โครงสร้างการจัดการ

บริษัท วนชัย กรุ๊ป จำกัด (มหาชน) และ บริษัทย่อย

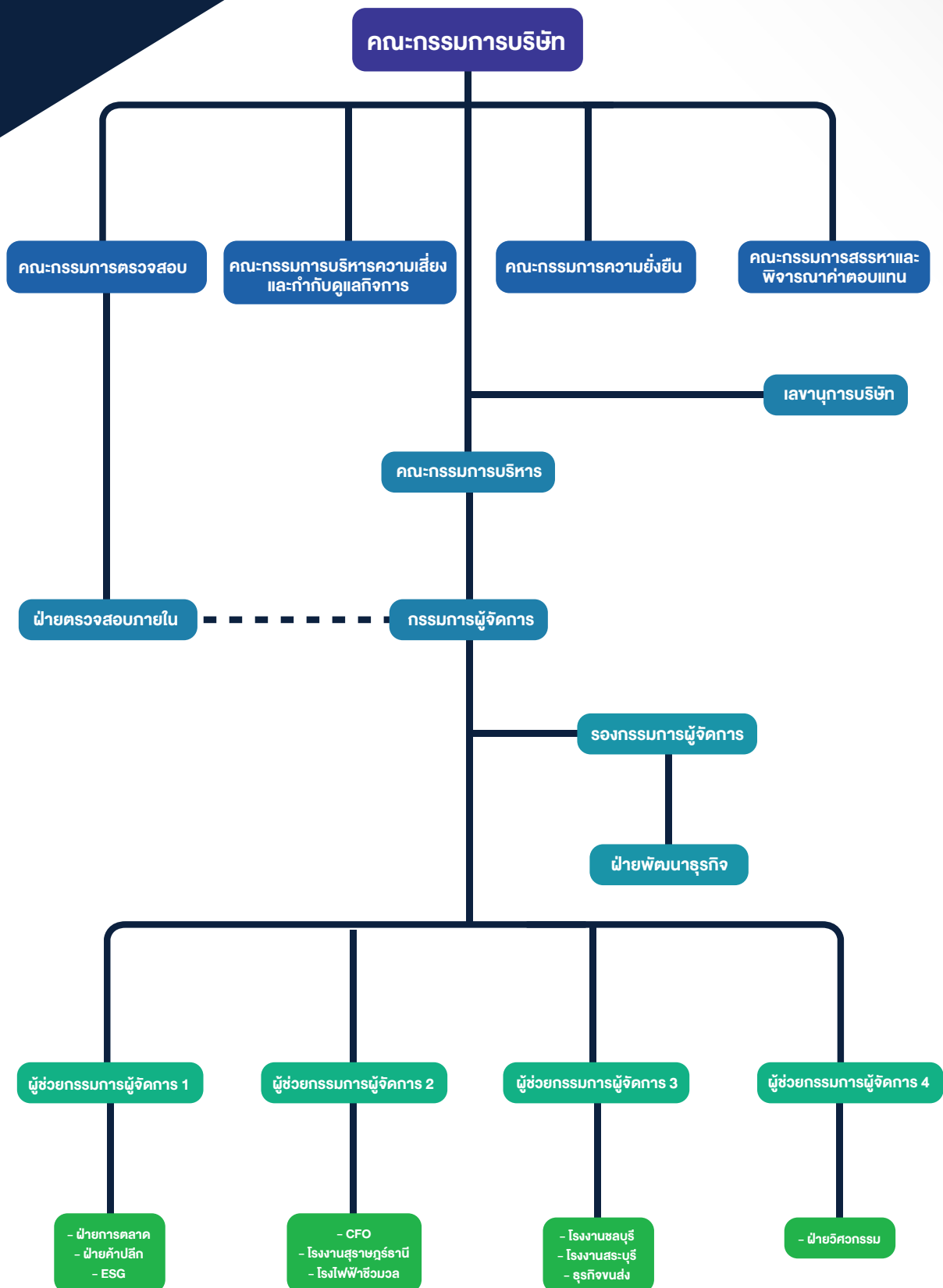

ยอดขายตามสินค้า (ล้านบาท)

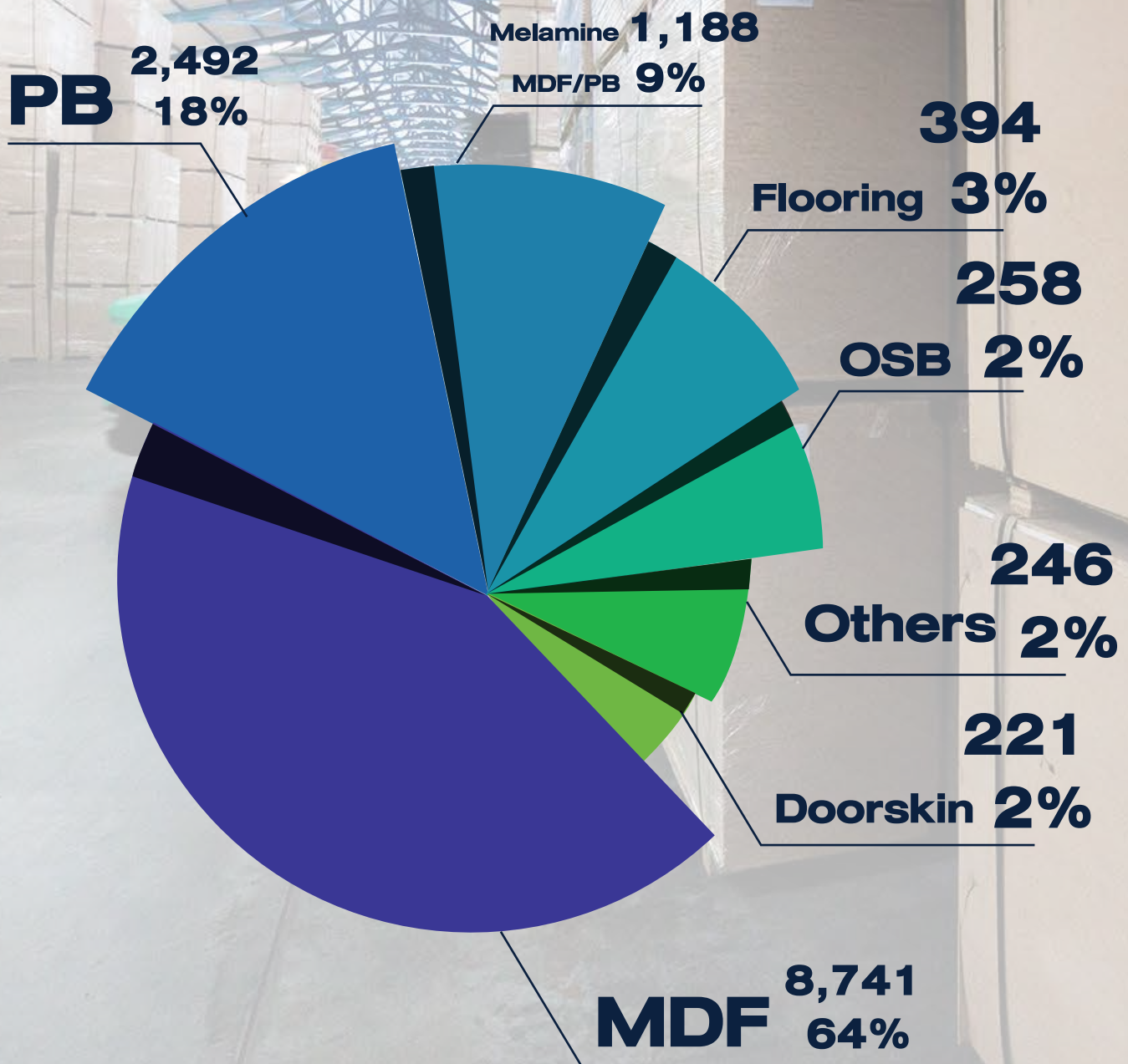

รวม 13,540

ข้อมูลสำคัญทางการเงิน

บริษัท วนชัย กรุ๊ป จำกัด (มหาชน) และ บริษัทย่อย

ปี 2567

ปี 2566

ปี 2565

งบกำไรขาดทุน (บาท)

รายได้	13,539,671,442	14,148,185,097	13,137,625,099
กำไร (ขาดทุน)	230,201,933	26,658,756	716,689,878
EPS	0.13	0.02	0.41

งบแสดงฐานะทางการเงิน (บาท)

สินทรัพย์	17,995,477,697	18,570,293,863	20,127,945,798
หนี้สิน	10,550,312,280	11,235,778,767	12,658,896,154
ส่วนของผู้ถือหุ้น	7,445,165,147	7,334,515,096	7,469,049,644

จำนวนหุ้นสามัญ (หุ้น)	1,735,237,480	1,735,237,480	1,735,237,480
Book Value	4.29	4.23	4.30
D/E Ratio	1.42	1.53	1.69

รางวัลแห่งความสำเร็จ



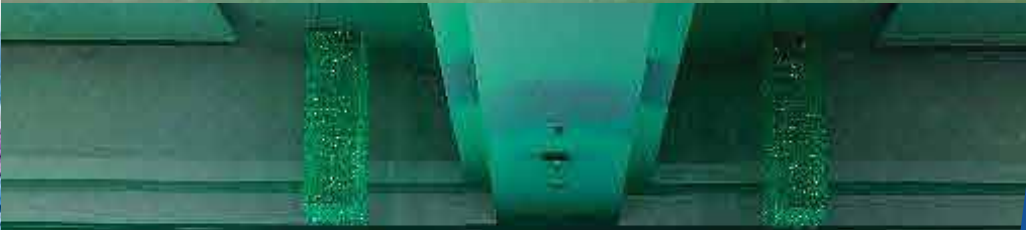

บริษัท วนชัย กรุ๊ป จำกัด (มหาชน)

สระบุรี

รางวัลสิ่งแวดล้อมสิ่งแวดล้อมยอดเยี่ยม
(รางวัลดาวทอง) ประจำปี 2567
(รับเมื่อวันที่ 24 มกราคม 2568)

บริษัท วนชัย เคมีคอล อินดัสทรีส์ จำกัด

1.รางวัลธรรมาภิบาลสิ่งแวดล้อมและ ความปลอดภัย ประจำปี 2566 (รับเมื่อวันที่ 19 สิงหาคม 2567)

บริษัทฯ ได้รับรางวัลธรรมาภิบาลสิ่งแวดล้อม
และความปลอดภัยประเภทโรงงานดาวเขียว
ต่อเนื่องเป็นปีที่ 5 ซึ่งสะท้อนถึงการรักษา
มาตรฐานในการจัดการสิ่งแวดล้อมและ
ความปลอดภัยอยู่ในเกณฑ์
การประเมินระดับดีเยี่ยม

2. อุตสาหกรรมสีเขียว (Green Industry) ประจำปี 2567 (รับเมื่อวันที่ 23 กันยายน 2567)

บริษัทฯ ได้รับการรางวัลอุตสาหกรรมสีเขียว
ระดับ 4 จากกระทรวงอุตสาหกรรม
<http://www.facebook.com/share/p/16E3vnq2C7/>

3. Zero Accident Campaign 2024 ประจำปี 2566

(รับเมื่อวันที่ 27 กันยายน 2567)
บริษัทฯ ได้รับประกาศเกียรติคุณในกิจกรรม
การรณรงค์ลดสถิติอุบัติเหตุจากการทำงาน
ให้เป็นศูนย์ประจำปี 2566
จากกระทรวงแรงงาน
<http://www.facebook.com/share/p/16Ap72LKk6/>



สารสนเทศจากประธานกรรมการ

ความพัฒนาของเศรษฐกิจโลกในปีที่ผ่านมา ส่งผลกระทบไปทั่วทุกภูมิภาค รวมถึงประเทศไทย ภาวะเงินเฟ้อและอัตราดอกเบี้ยที่อยู่ในระดับสูง ค่าเงินบาทที่แข็งค่าขึ้นอย่างมากโดยเฉพาะในช่วงไตรมาสสุดท้ายของปี 2567 นอกจากนี้ความขัดแย้งทางภูมิรัฐศาสตร์ที่มีอยู่อย่างต่อเนื่อง ส่วนส่งผลกระทบต่อภาคการส่งออกและการเติบโตของอุตสาหกรรมวัสดุก่อสร้างอย่างหลีกเลี่ยงไม่ได้ ด้วยประสบการณ์การดำเนินธุรกิจ ในอุตสาหกรรมนี้มากกว่า 80 ปี ทำให้บริษัทฯ สามารถเดินหน้านำธุรกิจต่อไปด้วยรากฐานที่แข็งแกร่ง โดยยังคงมุ่งเน้นให้ความสำคัญกับคุณภาพและนวัตกรรมสินค้า ประสิทธิภาพการผลิต ความรับผิดชอบต่อลูกค้า และผู้มีส่วนได้เสียทุกฝ่าย บริษัทฯ ไม่หยุดนิ่งที่จะพัฒนาและยกระดับศักยภาพขององค์กรให้เป็นไปตามมาตรฐานสากล เพื่อเสริมสร้างการเติบโตและยั่งยืนในระยะยาว และด้วยความร่วมแรงร่วมใจของคณะกรรมการบริษัท ผู้บริหาร และพนักงานทุกคน ทำให้บริษัทฯ สามารถสร้างผลดำเนินงานเป็นที่น่าพอใจ

ในปีที่ผ่านมา คณะกรรมการบริษัทได้อนุมัติการจัดตั้งคณะกรรมการชุดย่อย ได้แก่ คณะกรรมการด้านความยั่งยืน คณะกรรมการบริหารความเสี่ยงและกำกับกิจการ และคณะกรรมการสรรหาและพิจารณาค่าตอบแทน เพื่อสนับสนุนเป้าหมายเชิงกลยุทธ์ขององค์กรในการขับเคลื่อนสู่การเป็นองค์กรแห่งความยั่งยืนอย่างแท้จริง โดยมีการกำหนดเป้าหมายและนโยบายเชิงรุกที่ชัดเจน บริษัทฯ ได้ตั้งเป้าหมายในการลดการปล่อยก๊าซเรือนกระจกลงมากกว่าร้อยละ 10 ภายในปี 2573 และมุ่งสู่ความเป็นกลางทางคาร์บอนในปี 2593 นอกจากนี้ บริษัทฯ ยังได้ประกาศเจตนารมณ์ เข้าร่วมการต่อต้านทุจริตคอร์รัปชัน โดยเข้าร่วมเป็นสมาชิกแนวร่วมต่อต้านคอร์รัปชันของภาคเอกชนไทย หรือ Thai Private Sector Collective Action against Corruption (CAC) เป็นการตอกย้ำจุดยืนของบริษัทฯ ที่ยึดมั่นจะดำเนินธุรกิจด้วยความซื่อสัตย์ โปร่งใส ถูกต้องตามหลักธรรมาภิบาลในปี 2568 แม้แนวโน้มการดำเนินธุรกิจจะยังคงต้องเผชิญกับความท้าทายในหลายมิติ แต่เราเชื่อมั่นว่า

บริษัทฯ จะยังคงยืนหยัดและสามารถเติบโตได้อย่างแข็งแกร่งอย่างต่อเนื่องคณะกรรมการบริษัทจะยังคงมุ่งมั่นกำกับดูแลให้ธุรกิจดำเนินไปตามนโยบายและเป้าหมายที่วางไว้ โดยให้ความสำคัญกับขับเคลื่อนองค์กรเพื่อรักษาความเป็นผู้นำในการพัฒนาแผ่นไม้ทดแทนไม้ธรรมชาติ ด้วยนวัตกรรมและความคิดสร้างสรรค์ ควบคู่กับการรักษาสมดุลสิ่งแวดล้อม การมีส่วนร่วมรับผิดชอบต่อสังคมหรือชุมชน รวมถึงการกำกับดูแลกิจการให้คงความสมบูรณ์ได้อย่างยั่งยืน ตามปณิธานและเจตนารมณ์ของบริษัทฯ ที่ว่า “วนชัย – ชัยชนะที่รักษาป่า”

สุดท้ายนี้ ในนามของคณะกรรมการบริษัท ผมขอขอบคุณท่านผู้ถือหุ้น คู่ค้าและผู้มีส่วนได้เสียทุกท่านที่ให้ความไว้วางใจ เชื่อมั่นและสนับสนุนการดำเนินงานของบริษัทฯ อย่างดีตลอดมา ผมขอให้ทุกท่านเชื่อมั่นว่าบริษัทฯ จะก้าวไปข้างหน้าอย่างมั่นคงแข็งแรง และเติบโตอย่างยั่งยืนต่อไป

สมภพ สหวัฒน์
ประธานกรรมการ



สารสนเทศจากกรรมการผู้จัดการ

ปีที่ผ่านมาเป็นช่วงเวลาท้าทายสำหรับทุกภาคธุรกิจ เราเผชิญกับแรงกดดันในหลายด้าน ทั้งทางเศรษฐกิจที่ซับซ้อน และการบริโภคโดยรวมที่ยังไม่ฟื้นตัว อย่างไรก็ตาม บริษัทฯ ยังคงมุ่งมั่นและสามารถสร้างผลประกอบการได้เป็นที่น่าพอใจ โดยเน้นการปรับเปลี่ยนกลยุทธ์อย่างรวดเร็วให้เหมาะสมกับสถานการณ์ที่เปลี่ยนแปลงไป การวางแผนอย่างรอบคอบ การดำเนินงานอย่างจริงจัง และติดตามผลอย่างใกล้ชิดในทุกมิติ เพื่อเพิ่มประสิทธิภาพการผลิตตลอดห่วงโซ่อุปทาน



ท่ามกลางความไม่แน่นอนและการเปลี่ยนแปลงที่เกิดขึ้นอย่างรวดเร็ว ตลาด MDF (Medium Density Fiberboard) ซึ่งเป็นผลิตภัณฑ์หลักของบริษัทฯ ยังคงเป็นตลาดที่มีศักยภาพสูง โดยเฉพาะอย่างยิ่งในแถบตะวันออกกลาง ที่ยังมีอัตราการเติบโตที่แข็งแกร่ง เราจึงมีแผนขยายกำลังการผลิตเพิ่มขึ้นจากปัจจุบันอีกร้อยละ 40 ภายในปี 2569 เพื่อตอกย้ำความเป็นผู้นำในอุตสาหกรรม MDF ควบคู่กับการใช้เทคโนโลยีที่ทันสมัย ในกระบวนการผลิต และการขาย ให้มีความรวดเร็ว และสามารถตอบสนองความต้องการของตลาดได้อย่างมีประสิทธิภาพ ในขณะที่ผลิตภัณฑ์ Particle Board ต้องประสบกับภาวะชะงักงันจากตลาดทั่วทั้งภูมิภาคเอเชียและประเทศไทย การแข็งค่าของเงินบาท โดยเฉพาะในไตรมาสสุดท้ายของปี ยังคงส่งผลกระทบต่อกำไรจากการขาย นอกจากนี้ ผลกระทบจากปัญหาข่าวลือบริเวณพื้นที่ภาคใต้ ซึ่งเป็นแหล่งวัตถุดิบหลักของบริษัทฯ ทำให้ต้นทุนการผลิตของ Particle Board และ MDF Board ในปี 2567 สูงขึ้น

บริษัทฯ ยังให้ความสำคัญกับการบริหารจัดการทรัพยากรให้เกิดประโยชน์สูงสุด โดยนำเทคโนโลยีจากกระบวนการผลิตมาใช้ในการผลิตไฟฟ้าชีวมวลเพื่อนำมาใช้ในกระบวนการผลิตใหม่ ช่วยลดต้นทุน และสามารถเพิ่มประสิทธิภาพในการบริหารโดยเฉพาะต้นทุนพลังงาน โดยบริษัทฯ ได้ดำเนินการด้านการประเมินผลกระทบสิ่งแวดล้อม (Environmental Impact Assessment: EIA) เพื่อขยายกำลังการผลิตโรงไฟฟ้าชีวมวลเพิ่มขึ้นจากเดิมอีก 1 เท่า เป็นที่เรียบร้อยแล้ว นอกจากนี้ ในด้านการเงินและโลจิสติกส์ ยังได้จัดตั้งบริษัทเพื่อดำเนินการด้านนี้ด้วยตนเองเพื่อเพิ่มความคล่องตัวให้กับธุรกิจในการบริหารจัดการด้านการส่งสินค้า สามารถลดต้นทุนค่าขนส่ง และเป็นการยกระดับความสามารถการแข่งขันอย่างบูรณาการในด้านการพัฒนาองค์กร บริษัทฯ ได้ลงทุนในระบบบริหารจัดการทรัพยากรองค์กร (Enterprise Resource Planning) เพื่อเสริมสร้างศักยภาพในการดำเนินงาน ซึ่งระบบนี้ได้รับการติดตั้งและใช้งานแล้ว ส่งผลให้กระบวนการทำงานมีความคล่องตัวและราบรื่นมากยิ่งขึ้น ลดความซ้ำซ้อน และสามารถบริหารจัดการข้อมูลได้แบบเรียลไทม์ ช่วยให้การตัดสินใจเป็นไปอย่างรวดเร็วและแม่นยำ

นอกจากเป้าหมายทางด้านธุรกิจแล้ว บริษัทฯ ยังให้ความสำคัญกับการพัฒนาอย่างยั่งยืน เราดำเนินงานตามแนวทาง ESG อย่างต่อเนื่อง โดยได้ดำเนินโครงการที่ช่วยลดผลกระทบต่อสิ่งแวดล้อม เสริมสร้างคุณภาพชีวิตของพนักงาน และพัฒนาองค์กรให้เติบโตบนพื้นฐานของธรรมาภิบาลที่โปร่งใส เราตระหนักถึงการปล่อยก๊าซคาร์บอนไดออกไซด์ในกระบวนการดำเนินงานตลอดห่วงโซ่อุปทาน โดยในปีที่ผ่านมา บริษัทฯ ได้ใช้พลังงานทดแทน อาทิ พลังงานจากแสงอาทิตย์และพลังงานชีวมวล เพิ่มขึ้นในกระบวนการผลิต และได้เพิ่มยอดขายสินค้าและบริการที่เป็นมิตรต่อสิ่งแวดล้อม เพื่อให้เป็นไปตามเป้าหมายสู่ความเป็นกลางทางคาร์บอน หรือ Net Zero ในปี 2593

ผมขอขอบคุณผู้ถือหุ้น ลูกค้า คู่ค้า และผู้มีส่วนได้เสียทุกท่านที่ให้ความสนับสนุนและไว้วางใจในบริษัทของเราตลอดมา สำหรับปี 2568 อุปสรรคและความท้าทายจะยังคงเข้ามาอย่างต่อเนื่อง แต่ผมเชื่อมั่นว่า ด้วยประสบการณ์และความเป็นมืออาชีพของคณะกรรมการผู้บริหาร และพนักงานทุกคน จะสามารถนำพาบริษัทฯ เดินหน้าสู่ความสำเร็จตามเป้าหมายที่ตั้งไว้ เราพร้อมจะเดินหน้าด้วยความรับผิดชอบ เพื่อให้ทุกการลงทุนและการดำเนินงานเกิดประโยชน์สูงสุดแก่บริษัทฯ เราจะพัฒนาองค์กรอย่างไม่หยุดยั้งและรักษาความเป็นผู้นำในอุตสาหกรรม เพื่อการเติบโตอย่างมั่นคงและยั่งยืนต่อไป

วรณะ เจริญวรรัตน์
กรรมการผู้จัดการ

การเปลี่ยนแปลงในปี 2567 ที่สำคัญ

ในปี 2567 บริษัทและบริษัทย่อยมีรายได้จากการขายรวม 13,539.7 ล้านบาท ลดลง 608.5 ล้านบาท หรือร้อยละ 4 เมื่อเทียบกับปี 2566 ซึ่งมีจำนวน 14,148.2 ล้านบาท กำไรสุทธิสำหรับปีจำนวน 232.1 ล้านบาท เพิ่มขึ้น 187.2 ล้านบาท หรือร้อยละ 416 เมื่อเปรียบเทียบกับปีก่อน รายได้ที่ลดลงเป็นผลมาจากความกังวลต่อสถานการณ์ความผันผวนของเศรษฐกิจ การแข่งขันในตลาดทั้งในและต่างประเทศค่อนข้างสูง ส่งผลต่อปริมาณการขายผลิตภัณฑ์แผ่นเอ็มดีเอฟซึ่งเป็นผลิตภัณฑ์หลัก โดยยอดขายลดลงประมาณร้อยละ 9 จากปี 2566 อย่างไรก็ตาม จากการบริหารจัดการการขายและการตลาดที่มีประสิทธิภาพ ทำให้บริษัทสามารถเพิ่มราคาขายเฉลี่ยของผลิตภัณฑ์นี้ได้ประมาณร้อยละ 3 รวมถึงการควบคุมต้นทุนอย่างต่อเนื่อง ทำให้กำไรขั้นต้นเพิ่มขึ้นประมาณร้อยละ 6 ในขณะที่ผลิตภัณฑ์ประเภทอื่นมีราคาขายเฉลี่ยลดลง ดังนั้นกำไรขั้นต้นรวมปี 2567 จึงลดลงจากปี 2566 ประมาณร้อยละ 3

ทั้งนี้ ในปี 2567 บริษัทและบริษัทย่อยทำกำไรเพิ่มขึ้นอย่างมีนัยสำคัญ ส่วนหนึ่งเป็นผลมาจากการเปลี่ยนแทนเครื่องจักรที่ใช้ในการผลิตแผ่นเอ็มดีเอฟและแผ่นปาร์ติเกิ้ล ซึ่งเป็นไปตามแผนการผลิตและการควบคุมต้นทุน เพื่อขยายกำลังการผลิตและเพิ่มศักยภาพในการแข่งขัน เพื่อรองรับการเติบโตที่แข็งแกร่งในอนาคต โดยในการเปลี่ยนแทนเครื่องจักรดังกล่าว บริษัทและบริษัทย่อยมีกำไรจากจำหน่ายเครื่องจักรเดิมรวม 272.8 ล้านบาท นอกจากนี้ แม้ค่าเงินบาทจะผันผวนและอยู่ในทิศทางแข็งค่า แต่ด้วยการบริหารจัดการความเสี่ยงอย่างรอบคอบ ทำให้บริษัทและบริษัทย่อยยังคงมีกำไรจากอัตราแลกเปลี่ยน 129.3 ล้านบาท ในส่วนของฐานะการเงิน ณ วันที่ 31 ธันวาคม 2567 บริษัทมีส่วนของผู้ถือหุ้น 7,357.4 ล้านบาท เพิ่มขึ้น 108.7 ล้านบาท ในขณะที่หนี้สินรวมลดลง 685.5 ล้านบาท จากการชำระคืนหนี้สินระยะยาวจำนวน 1,026.1 ล้านบาท ซึ่งครบกำหนดชำระคืนในปี 2567

บริษัทและบริษัทย่อยได้ดำเนินการบริหารจัดการต้นทุนอย่างมีประสิทธิภาพมาโดยตลอด โดยเฉพาะต้นทุนพลังงานที่ต้องควบคุมไปกับการดูแลสิ่งแวดล้อมเพื่อการเติบโตที่ยั่งยืน ในปี 2567 บริษัทลงทุนในโครงการการผลิตไฟฟ้าจากพลังงานแสงอาทิตย์ที่โรงงานสระบุรีเพิ่มขึ้น 2 โครงการ มีกำลังการผลิตไฟฟ้ารวม 1.801 MWp และสามารถดำเนินการผลิตไฟฟ้าเป็นที่เรียบร้อยแล้ว และในปี 2568 บริษัทจะลงทุนในโครงการเพิ่มการผลิตไฟฟ้าจากพลังงานแสงอาทิตย์ที่โรงงานชลบุรี โดยมีกำลังการผลิตไฟฟ้า 1.25 MWp คาดว่าจะสามารถเปิดดำเนินการได้ในปีนี้ ซึ่งเมื่อโครงการนี้แล้วเสร็จ จะทำให้บริษัทและบริษัทย่อยมีกำลังการผลิตไฟฟ้าจากพลังงานแสงอาทิตย์รวม 16.453 MWp

ในส่วนของการขับเคลื่อนองค์กร บริษัทและบริษัทย่อยได้ลงทุนในการนำระบบ Enterprise Resource Planning หรือ ERP มาใช้ในระบบปฏิบัติการ และการบริหารงานทรัพยากรขององค์กร เพื่อให้เกิดการเชื่อมโยงและเข้าถึงข้อมูลได้อย่างเรียลไทม์ สามารถตัดสินใจได้อย่างรวดเร็วและแม่นยำ โดยระบบดังกล่าวได้พัฒนามาตั้งแต่ปี 2566 และแล้วเสร็จพร้อมใช้งานในปี 2567

ด้านกำกับดูแลกิจการ คณะกรรมการบริษัทได้อนุมัติจัดตั้งคณะกรรมการชุดย่อย 3 คณะ ประกอบด้วย คณะกรรมการบริหารความเสี่ยงและกำกับดูแลกิจการ คณะกรรมการสรรหาและพิจารณาค่าตอบแทน และ คณะกรรมการความยั่งยืน เพื่อช่วยคณะกรรมการบริษัทในการผลักดัน และดำเนินการตามเป้าหมายและกลยุทธ์ของบริษัท



1

**การประกอบธุรกิจ
และผลการดำเนินงาน**

ส่วนที่ 1

การประกอบธุรกิจและผลการดำเนินงาน

1. โครงสร้างและการดำเนินงานของกลุ่มบริษัท

1.1 นโยบายและภาพรวมการประกอบธุรกิจ

บริษัท วนชัย กรุ๊ป จำกัด (มหาชน) เดิมชื่อ บริษัท เอ็ม ดี เอฟ แพลนเนอร์ จำกัด จดทะเบียนก่อตั้งขึ้นเมื่อวันที่ 23 กุมภาพันธ์ 2532 ได้จดทะเบียนเป็นบริษัทมหาชน เมื่อวันที่ 1 พฤศจิกายน 2537 และเข้าเป็นบริษัทจดทะเบียนในตลาดหลักทรัพย์แห่งประเทศไทย เมื่อปี 2538 ณ วันที่ 31 ธันวาคม 2567 บริษัทมีทุนชำระแล้ว 1,735,237,480 บาท

บริษัทและบริษัทย่อยดำเนินธุรกิจเกี่ยวกับการผลิตและจำหน่ายแผ่นไม้ Wood-based Panels เพื่อใช้ทดแทนไม้ธรรมชาติ และผลิตภัณฑ์ที่เกี่ยวข้อง โดยมีผลิตภัณฑ์หลัก คือ แผ่นเอ็มดีเอฟและแผ่นปาร์ติเกิ้ล เพื่อใช้ในอุตสาหกรรมการก่อสร้างและอุตสาหกรรมผลิตเฟอร์นิเจอร์ โดยนอกจากผลิตภัณฑ์หลักดังกล่าว บริษัทและบริษัทย่อยยังมีผลิตภัณฑ์แผ่นไม้พื้นสำเร็จรูป แผ่นเอ็มดีเอฟปิดผิว แผ่นปาร์ติเกิ้ลปิดผิว แผ่นผิวประตูลูกฟัก และแผ่นเกล็ดไม้อัดเรียงชั้น (OSB)

ณ สิ้นปี 2567 บริษัทและบริษัทย่อยมีโรงงานผลิตรวม 4 โรงงาน ประกอบด้วย

1. โรงงานชลบุรี ตั้งอยู่ที่อำเภอบ้านบึง จังหวัดชลบุรี ดำเนินการผลิตแผ่นเอ็มดีเอฟ และแผ่นผิวประตูลูกฟัก
2. โรงงานสระบุรี ตั้งอยู่ที่นิคมอุตสาหกรรมแก่งคอย จังหวัดสระบุรี ดำเนินการผลิตแผ่นเอ็มดีเอฟ แผ่นปาร์ติเกิ้ล แผ่นเอ็มดีเอฟปิดผิว แผ่นปาร์ติเกิ้ลปิดผิว และแผ่นไม้พื้นสำเร็จรูป
3. โรงงานระยอง ตั้งอยู่ที่นิคมอุตสาหกรรมมาบตาพุด ดำเนินการผลิตกาวยูเรียฟอร์มัลดีไฮด์ เพื่อจำหน่ายให้แก่บริษัทในกลุ่ม
4. โรงงานสุราษฎร์ธานี ตั้งอยู่ที่อำเภอเวียงสระ จังหวัดสุราษฎร์ธานี ดำเนินการผลิตแผ่นเอ็มดีเอฟ แผ่นปาร์ติเกิ้ล แผ่นเกล็ดไม้อัดเรียงชั้น (OSB) แผ่นเอ็มดีเอฟปิดผิว แผ่นปาร์ติเกิ้ลปิดผิว และยังมีโรงงานผลิตไฟฟ้าชีวมวล กำลังการผลิต 9.9 เมกะวัตต์ (ดำเนินการโดยบริษัท วนชัย เอ็นเนอร์ยี่ อินดัสทรีส์ จำกัด (บริษัทย่อยของบริษัท)) เพื่อจำหน่ายไฟฟ้าให้แก่โรงงานสุราษฎร์ธานี

บริษัทและบริษัทย่อยมีกำลังการผลิตแผ่นเอ็มดีเอฟรวม 1,380,000 ลูกบาศก์เมตรต่อปี กำลังการผลิตแผ่นปาร์ติเกิ้ลรวม 840,000 ลูกบาศก์เมตรต่อปี กำลังการผลิตแผ่นผิวประตูลูกฟักรวม 3.6 ล้านแผ่นต่อปี กำลังการผลิตแผ่นไม้พื้นสำเร็จรูปรวม 10.4 ล้านตารางเมตรต่อปี และกำลังการผลิตแผ่นเกล็ดไม้อัดเรียงชั้น (OSB) 210,000 ลูกบาศก์เมตรต่อปี

ผลิตภัณฑ์ของบริษัทและบริษัทย่อย ได้มีการจำหน่ายทั้งในประเทศและต่างประเทศ โดยลูกค้าในประเทศจะเป็นผู้ผลิตรายใหญ่ในอุตสาหกรรมที่ใช้แผ่นไม้เป็นวัตถุดิบ เช่น อุตสาหกรรมก่อสร้างและตกแต่ง อุตสาหกรรมเฟอร์นิเจอร์ และตัวแทนจำหน่าย ส่วนลูกค้าต่างประเทศจะเป็นผู้ผลิตในอุตสาหกรรมก่อสร้างและตกแต่ง อุตสาหกรรมเฟอร์นิเจอร์ โดยจะสั่งซื้อผ่านบริษัทนายหน้าหรือบริษัทผู้นำเข้า-ส่งออกรายใหญ่

1.1.1 วิสัยทัศน์ วัตถุประสงค์ เป้าหมาย กลยุทธ์

ชื่อของ วนชัย หมายถึง “ชัยชนะที่รักษาไป” คือสิ่งที่สะท้อนให้เห็นถึงวิสัยทัศน์ในการประกอบธุรกิจ และการเป็นผู้นำในการพัฒนาผลิตภัณฑ์แผ่นไม้ทดแทนไม้ธรรมชาติด้วยนวัตกรรมและความคิดสร้างสรรค์ เพื่อเป็นการดำรงรักษาทรัพยากรป่าไม้ และสิ่งแวดล้อมให้คงอยู่ ซึ่งสร้างความภาคภูมิใจให้กับพนักงานในเครือบริษัท วนชัย กรุ๊ป และผู้ถือหุ้น ทุกคน

การดำเนินงานอย่างมีประสิทธิภาพ ลูกค้าได้รับผลประโยชน์สูงสุด อุตสาหกรรมที่เป็นมิตรกับสิ่งแวดล้อม คือธรรมาภิบาลที่บริษัท ยึดถือและปฏิบัติอย่างเคร่งครัด

กลุ่มวนชัยถือว่าความจริงใจที่มีต่อลูกค้าและความไว้วางใจที่ลูกค้ามอบให้เป็นสิ่งที่สำคัญที่สุด การเป็นลูกค้าของกลุ่มวนชัย จึงไม่ใช่เพียงแค่การใช้ผลิตภัณฑ์ที่มีคุณภาพเท่านั้น แต่ยังหมายถึงการได้ร่วมกันพิทักษ์รักษาสิ่งแวดล้อมให้คงความอุดมสมบูรณ์อย่างยั่งยืนและสมดุล

บุคลากรของบริษัทคือหัวใจสำคัญของบริษัท ดังนั้นจึงมีการดูแลและพัฒนาทักษะความรู้ต่างๆ รวมทั้งส่งเสริมให้มีโอกาสก้าวหน้าในสายงานอย่างต่อเนื่อง

เป้าหมายการดำเนินธุรกิจ

การทำอุตสาหกรรมของกลุ่มวนชัย คือการรักษาป่า เป็นสิ่งที่เรายึดเป็นหลักการทำงานพื้นฐานในการทำงานเป็นระบบ เป็นมิตรกับธรรมชาติและสิ่งแวดล้อมตั้งแต่เริ่มก่อตั้งบริษัท โดยบริษัทมีวัตถุประสงค์และเป้าหมายสำคัญ 2 ประการ คือ

1. การเป็นผู้นำในอุตสาหกรรมแผ่นไม้ทดแทนธรรมชาติ
2. การเป็นผู้นำในการอนุรักษ์ป่าไม้

การเป็นผู้นำในอุตสาหกรรมแผ่นไม้ทดแทนธรรมชาติของประเทศไทย พร้อมกับการเป็นผู้นำในการอนุรักษ์ทรัพยากรป่าไม้ คือข้อพิสูจน์ที่แสดงให้เห็นว่า กลุ่มวนชัยมิได้มุ่งเน้นต่อการพัฒนาศักยภาพในการผลิตและการแข่งขันเท่านั้น แต่เรายังตระหนักถึงความสำคัญและคุณค่าของทรัพยากรธรรมชาติเสมอมา

กลุ่มวนชัยประกอบธุรกิจอย่างมีจิตสำนึกต่อธรรมชาติ ผลิตและสร้างผลิตภัณฑ์แผ่นไม้ทดแทนธรรมชาติที่มีคุณภาพ การเลือกใช้ผลิตภัณฑ์ของวนชัยจึงไม่ใช่เพียงแค่ได้สินค้าคุณภาพเท่านั้น แต่ยังหมายถึงการได้ร่วมกันพิทักษ์รักษาสิ่งแวดล้อม ให้คงความอุดมสมบูรณ์อย่างยั่งยืนและสมดุล ผลิตภัณฑ์ของกลุ่มวนชัยเกิดจากอุตสาหกรรมที่สำนึกต่อธรรมชาติ รักษาป่าไม้ การใช้เทคโนโลยีการผลิตที่มีคุณภาพ สร้างผลิตภัณฑ์ที่มีมาตรฐานบนพื้นฐานของการรักษาธรรมชาติอย่างสมดุล

กลยุทธ์ในการดำเนินงาน

บริษัทจะเน้นคุณภาพสินค้าให้อยู่ในระดับกลางถึงบน และมีการผลิตสินค้าเพื่อเพิ่มมูลค่าให้กับผลิตภัณฑ์หลักของกลุ่มบริษัท เช่น แผ่นไม้พื้นสำเร็จรูป แผ่นไม้ปิดผิว ในด้านต้นทุน บริษัทใช้นโยบายการผลิตโดยใช้กำลังการผลิตแต่ละสายการผลิตให้สอดคล้องกับความต้องการในตลาด โดยให้มีกำลังการผลิตที่เหมาะสม ซึ่งเป็นจุดแข็งของบริษัท ที่มีกำลังการผลิตสูงกว่าคู่แข่ง รวมทั้งการบริหารจัดการด้านราคาและต้นทุนการใช้วัตถุดิบ การนำวัสดุเหลือใช้เข้ามาเป็นวัตถุดิบ เพื่อให้เกิดการใช้วัตถุดิบอย่างมีประสิทธิภาพ เพื่อการลดต้นทุนอย่างต่อเนื่อง เช่น แผนการลดค่าใช้จ่ายด้านพลังงานด้วยการนำวัตถุดิบที่ไม่สามารถนำเข้ากระบวนการผลิตได้ มาผลิตเป็นพลังงานไฟฟ้าเพื่อใช้ในกระบวนการผลิต การผลิตพลังงานไฟฟ้าเพื่อใช้เองจากพลังงานแสงอาทิตย์ ติดตั้งบนหลังคา (Solar rooftop) รวมถึงการพัฒนาและปรับปรุงเครื่องจักรในการผลิตให้มีประสิทธิภาพ เพื่อให้มีผลผลิตที่เพิ่มขึ้น โดยมีต้นทุนการผลิตต่อหน่วยที่ลดลง

ระบบการบริหารงานจะมีการทบทวนให้ทันสมัยอยู่ตลอดเวลา เพื่อให้พนักงานทำงานอย่างมีประสิทธิภาพ และมีการพัฒนาอยู่ตลอดเวลา การพัฒนาผลิตภัณฑ์และการขยายงาน บริษัททำการศึกษาอย่างต่อเนื่อง และดำเนินการทำโครงการให้เหมาะสมกับสถานะเศรษฐกิจ เพื่อดำรงความเป็นผู้นำในอุตสาหกรรมผลิตแผ่นไม้ทดแทนไม้ธรรมชาติ ในด้านการตลาดจะใช้นโยบายกระจายสินค้าไปในตลาดต่างๆ อย่างเหมาะสม หาดตลาดใหม่ๆ และบริหารลูกค้าในจำนวนที่สอดคล้องกับกำลังการผลิตของบริษัท

1.1.2 การเปลี่ยนแปลงและพัฒนากิจการที่สำคัญ

- ปี 2563
- บริษัทชำระค่าหุ้นเพิ่มทุนของบริษัท วนชัย เอ็นเนอร์ยี่ อินดัสทรีส์ จำกัด จำนวน 60,000,000 หุ้น มูลค่าหุ้นละ 5.55 บาท (ราคาพาร์ 10 บาท) เป็นเงิน 333,000,000 บาท
 - บริษัทชำระค่าหุ้นเพิ่มทุนของบริษัท วนชัย พานอล อินดัสทรีส์ จำกัด จำนวน 45,000,000 หุ้น มูลค่าหุ้นละ 10.00 บาท (ราคาพาร์ 10 บาท) เป็นเงิน 450,000,000 บาท
 - บริษัทชำระค่าหุ้นเพิ่มทุนของบริษัท วนชัย โลจิสติกส์ จำกัด จำนวน 4,900,000 หุ้น มูลค่าหุ้นละ 2.50 บาท (ราคาพาร์ 10 บาท) เป็นเงิน 12,250,000 บาท

- ปี 2563
- บริษัทชำระค่าหุ้นเพิ่มทุนของบริษัท วนชัย วู้ดสมิธ จำกัด จำนวน 8,000,000 หุ้น มูลค่าหุ้นละ 10.00 บาท (ราคาพาร์ 10 บาท) เป็นเงิน 80,000,000 บาท
 - จากสถานการณ์การแพร่ระบาดของไวรัสโควิด-19 ที่แต่ละประเทศมีมาตรการควบคุมกิจกรรมเพื่อยับยั้งการแพร่ระบาด โดยเฉพาะการเดินทาง การขนส่ง ระหว่างประเทศ มีผลให้โครงการลงทุนของบริษัทย่อยของบริษัทที่อยู่ระหว่างดำเนินการ คือโครงการผลิตแผ่นไม้อัด OSB (Oriented Strand Board) กำลังการผลิต 210,000 ลูกบาศก์เมตรต่อปี ของบริษัท วนชัย พาเนล อินดัสทรีส์ จำกัด (บริษัทย่อย) ต้องเลื่อนกำหนดการที่จะสามารถผลิตและจำหน่ายได้ประมาณไตรมาสที่ 2 ปี 2563 เป็นสามารถผลิตและจำหน่ายได้ในไตรมาสที่ 4 ปี 2564 และโครงการลงทุนโรงไฟฟ้าจากเชื้อเพลิงชีวมวล กำลังการผลิตไฟฟ้า 9.9 เมกะวัตต์ งบประมาณลงทุน 600 ล้านบาท ของบริษัท วนชัย เอ็นเนอร์ยี่ อินดัสทรีส์ จำกัด (บริษัทย่อย) ต้องเลื่อนกำหนดการที่จะเปิดดำเนินการได้เป็นไตรมาสที่ 3 ปี 2564 ด้วยเช่นกัน
- ปี 2564
- บริษัทชำระค่าหุ้นเพิ่มทุนของบริษัท วนชัย เอ็นเนอร์ยี่ อินดัสทรีส์ จำกัด จำนวน 60,000,000 หุ้น มูลค่าหุ้นละ 1.95 บาท (ราคาพาร์ 10 บาท) เป็นเงิน 117,000,000 บาท ชำระค่าหุ้นเพิ่มทุนครบถ้วนแล้ว
 - บริษัทชำระค่าหุ้นเพิ่มทุนของบริษัท วนชัย วู้ดสมิธ จำกัด จำนวน 4,000,000 หุ้น มูลค่าหุ้นละ 10.00 บาท (ราคาพาร์ 10 บาท) เป็นเงิน 40,000,000 บาท
 - บริษัทชำระค่าหุ้นเพิ่มทุนของบริษัท วนชัย โลจิสติกส์ จำกัด จำนวน 4,900,000 หุ้น มูลค่าหุ้นละ 7.50 บาท (ราคาพาร์ 10 บาท) เป็นเงิน 36,750,000 บาท ชำระค่าหุ้นเพิ่มทุนครบถ้วนแล้ว
 - จัดตั้งบริษัท วนชัย โลจิสติกส์ เอ็นเตอร์ไพรส์ จำกัด ซึ่งจะประกอบกิจการบริการขนส่งสินค้ารับ-ส่งสินค้าภายในประเทศ
 - โครงการโรงงานไฟฟ้าชีวมวล กำลังการผลิต 9.9 เมกะวัตต์ ดำเนินการโดย บริษัท วนชัย เอ็นเนอร์ยี่ อินดัสทรีส์ จำกัด (บริษัทย่อย) งบประมาณลงทุน 600 ล้านบาท เปิดดำเนินการได้ในไตรมาสที่ 4 ปี 2564
 - โครงการผลิตแผ่นไม้อัด OSB (Oriented Strand Board) กำลังการผลิต 210,000 ลบ.ม.ต่อปี งบประมาณลงทุน 2,000 ล้านบาท ดำเนินการโดย บริษัท วนชัย พาเนล อินดัสทรีส์ จำกัด (บริษัทย่อย) สามารถผลิตและจำหน่ายได้ในไตรมาสที่ 4 ปี 2564
- ปี 2565
- บริษัทชำระค่าหุ้นเพิ่มทุนของบริษัท วนชัย วู้ดสมิธ จำกัด จำนวน 6,000,000 หุ้น มูลค่าหุ้นละ 10.00 บาท (ราคาพาร์ 10 บาท) เป็นเงิน 60,000,000 บาท
 - โครงการลงทุนติดตั้ง Solar Roof โรงงานผลิตปาร์ติเกิ้ล ดำเนินการโดยบริษัท วนชัย กรุ๊ป จำกัด (มหาชน) ที่โรงงานสระบุรี งบประมาณลงทุน 125 ล้านบาท สามารถดำเนินการได้ไตรมาสที่ 3 ปี 2565
 - โครงการก่อสร้างโรงงานผลิตไม้อัด (Plywood) กำลังการผลิต 60,000 ลบ.ม.ต่อปี ดำเนินการโดยบริษัท วนชัย พาเนล อินดัสทรีส์ จำกัด (บริษัทย่อย) ที่โรงงานสุราษฎร์ธานี งบประมาณลงทุน 200 ล้านบาท คาดว่าจะสามารถผลิตและจำหน่ายได้ไตรมาสที่ 2 ปี 2566
- ปี 2566
- บริษัทชำระค่าหุ้นเพิ่มทุนของบริษัท วนชัย วู้ดสมิธ จำกัด จำนวน 10,000,000 หุ้น มูลค่าหุ้นละ 10.00 บาท (ราคาพาร์ 10 บาท) เป็นเงิน 100,000,000 บาท
 - โครงการลงทุนติดตั้ง Solar Roof อาคารคลังสินค้าดำเนินการโดยบริษัท วนชัย กรุ๊ป จำกัด (มหาชน) โรงงานชลบุรี งบประมาณลงทุน 25 ล้านบาท สามารถดำเนินการผลิตไฟฟ้าได้ในไตรมาสที่ 1 ปี 2566

- ปี 2566
- โครงการลงทุนติดตั้ง Solar Roof อาคารคลังสินค้า และ Laminate Flooring ดำเนินการโดยบริษัท วนชัย กรุ๊ป จำกัด (มหาชน) โรงงานสระบุรี งบประมาณลงทุน 26 ล้านบาท คาดว่าจะสามารถดำเนินการผลิตไฟฟ้าได้ในไตรมาสที่ 2 ปี 2567
 - โครงการลงทุนติดตั้ง Solar Roof โรงงานหุบกระดาน ดำเนินการโดยบริษัท วนชัย กรุ๊ป จำกัด (มหาชน) โรงงานสระบุรี งบประมาณลงทุน 37 ล้านบาท คาดว่าจะสามารถดำเนินการผลิตไฟฟ้าได้ในไตรมาสที่ 2 ปี 2567
- ปี 2567
- บริษัทชำระค่าหุ้นเพิ่มทุนของบริษัท วนชัย วัสดุภัณฑ์ จำกัด จำนวน 4,000,000 หุ้น มูลค่าหุ้นละ 10.00 บาท (ราคาพาร์ 10 บาท) เป็นเงิน 40,000,000 บาท
 - โครงการลงทุนติดตั้ง Solar Roof อาคารคลังสินค้า และ Laminate Flooring ดำเนินการโดยบริษัท วนชัย กรุ๊ป จำกัด (มหาชน) โรงงานสระบุรี งบประมาณลงทุน 26 ล้านบาท สามารถดำเนินการผลิตไฟฟ้าได้ในไตรมาสที่ 2 ปี 2567
 - โครงการลงทุนติดตั้ง Solar Roof โรงงานหุบกระดาน ดำเนินการโดยบริษัท วนชัย กรุ๊ป จำกัด (มหาชน) โรงงานสระบุรี งบประมาณลงทุน 37 ล้านบาท สามารถดำเนินการผลิตไฟฟ้าได้ในไตรมาสที่ 2 ปี 2567

1.1.3 ข้อมูลที่บริษัทให้คำมั่นไว้ในแบบแสดงรายการข้อมูล

- ไม่มี -

1.1.4 ข้อมูลของบริษัทและบริษัทย่อย

ข้อมูลของบริษัท

ชื่อบริษัท	: บริษัท วนชัย กรุ๊ป จำกัด (มหาชน)
ประเภทธุรกิจ	: ผลิตแผ่นเอ็มดีเอฟ แผ่นปาร์ติเกิ้ล แผ่นผิวประตูลูกฟัก แผ่นไม้ปิดผิว และแผ่นไม้พื้นสำเร็จรูป เพื่อจำหน่ายในประเทศและต่างประเทศ
เลขทะเบียนบริษัท	: 0107537002621
ที่ตั้งสำนักงานใหญ่	: 2/1 ถ.วงศ์สว่าง แขวงวงศ์สว่าง เขตบางซื่อ กรุงเทพฯ 10800
โทรศัพท์	: 0 2585 4900-3, 0 2913 2180-9
โทรสาร	: 0 2587 9556, 0 2587 0516
ที่ตั้งโรงงาน - จ.ชลบุรี	: 22/1 ถ. บ้านบึง-เนินโมก อ. บ้านบึง จ. ชลบุรี
โทรศัพท์	: 0 3829 7322-30
โทรสาร	: 0 3829 7334
ที่ตั้งโรงงาน - จ.สระบุรี	: 112 นิคมอุตสาหกรรมแก่งคอย หมู่ที่ 1 ต.บ้านธาตุ อ.แก่งคอย จ.สระบุรี
โทรศัพท์	: 0 3624 5644
Website	: www.vanachai.com
ทุนจดทะเบียน	: 1,735,237,480 บาท
ทุนชำระแล้ว	: 1,735,237,480 บาท
ชนิดและมูลค่าของหุ้น	: หุ้นสามัญ มูลค่าหุ้นละ 1.00 บาท

ข้อมูลของบริษัทย่อย

1. บริษัท ปาร์ติเกิ้ล แพลนเนอรี่ จำกัด

ประเภทธุรกิจ	: ผลิตแผ่นปาร์ติเกิ้ล เพื่อจำหน่ายในประเทศและต่างประเทศ
เลขทะเบียนบริษัท	: 0105533142362
ที่ตั้งสำนักงานใหญ่	: 2/1 ถนนวงศ์สว่าง แขวงวงศ์สว่าง เขตบางซื่อ กรุงเทพฯ 10800
โทรศัพท์	: 0 2585 4900-3, 0 2913 2180-9
โทรสาร	: 0 2587 9556, 0 2587 0516
ที่ตั้งโรงงาน - จ.ชลบุรี	: 22/2 ถ.บ้านบึง-เนินโมก อ.บ้านบึง จ.ชลบุรี
โทรศัพท์	: 0 3829 7322-30
โทรสาร	: 0 3829 7334
ทุนจดทะเบียน	: 250,000,000 บาท
ทุนชำระแล้ว	: 250,000,000 บาท
ชนิดและมูลค่าของหุ้น	: หุ้นสามัญ มูลค่าหุ้นละ 100.00 บาท

2. บริษัท วนชัย พาเนล อินดัสทรีส์ จำกัด

ประเภทธุรกิจ	: ผลิตแผ่นเอ็มดีเอฟ แผ่นปาร์ติเกิ้ล แผ่นไม้ปิดผิว แผ่นเกล็ดไม้อัดเรียงขึ้น (Oriented Strand Board) เพื่อจำหน่ายในประเทศและต่างประเทศ
เลขทะเบียนบริษัท	: 0105538073822
ที่ตั้งสำนักงานใหญ่	: 2/1 ถนนวงศ์สว่าง แขวงวงศ์สว่าง เขตบางซื่อ กรุงเทพฯ 10800
โทรศัพท์	: 0 2585 4900-3, 0 2913 2180-9
โทรสาร	: 0 2587 9556, 0 2587 0516
ที่ตั้งโรงงาน - จ.สุราษฎร์ธานี	: 8/8 หมู่ 1 ต.เขานิพันธ์ อ.เวียงสระ จ.สุราษฎร์ธานี 115 หมู่ 3 ต.ทุ่งหลวง อ.เวียงสระ จ.สุราษฎร์ธานี
โทรศัพท์	: 0 7727 8500
โทรสาร	: 0 7730 1130
ทุนจดทะเบียน	: 4,750,000,000 บาท
ทุนชำระแล้ว	: 4,750,000,000 บาท
ชนิดและมูลค่าของหุ้น	: หุ้นสามัญ มูลค่าหุ้นละ 10.00 บาท

3. บริษัท วนชัย เคมีคอล อินดัสทรีส์ จำกัด

ประเภทธุรกิจ	: ผลิตกาว เพื่อจำหน่ายให้บริษัทในกลุ่ม
เลขทะเบียนบริษัท	: 0105537112506
ที่ตั้งสำนักงานใหญ่	: 2/1 ถนนวงศ์สว่าง แขวงวงศ์สว่าง เขตบางซื่อ กรุงเทพฯ 10800
โทรศัพท์	: 0 2585 4900-3, 0 2913 2180-9
โทรสาร	: 0 2587 9556, 0 2587 0516

บริษัท วนชัย เคมีคอล อินดัสทรีส์ จำกัด (ต่อ)

ที่ตั้งโรงงาน - จ.ระยอง	: 10 ซอย จี -14 ถ.ปภกรณ์สงครามห้วยราษฎร์ ต.มาบตาพุด อ.เมือง จ.ระยอง 10/1 ซอยจี -14 ถ.ปภกรณ์สงครามห้วยราษฎร์ ต.มาบตาพุด อ.เมือง จ.ระยอง
โทรศัพท์	: 0 3868 5071-2
โทรสาร	: 0 3868 3562
ทุนจดทะเบียน	: 150,000,000 บาท
ทุนชำระแล้ว	: 150,000,000 บาท
ชนิดและมูลค่าของหุ้น	: หุ้นสามัญ มูลค่าหุ้นละ 10.00 บาท

4. บริษัท วุดเทค อินเตอร์เนชั่นแนล จำกัด

ประเภทธุรกิจ	: ดำเนินธุรกิจด้านการตลาดให้กับผลิตภัณฑ์ต่างๆ ของบริษัทในกลุ่ม
เลขทะเบียนบริษัท	: 0105532003105
ที่ตั้งสำนักงาน	: 2/1 ถนนวงศ์สว่าง แขวงวงศ์สว่าง เขตบางซื่อ กรุงเทพฯ 10800
โทรศัพท์	: 0 2585 4900-3, 0 2913 2180-9
โทรสาร	: 0 2587 9556, 0 2587 0516
ทุนจดทะเบียน	: 2,000,000 บาท
ทุนชำระแล้ว	: 2,000,000 บาท
ชนิดและมูลค่าของหุ้น	: หุ้นสามัญ มูลค่าหุ้นละ 100.00 บาท

5. บริษัท พีวี วู้ด จำกัด

ประเภทธุรกิจ	: ผลิตและจำหน่ายแผ่นไม้ปิดผิวเนียร์ เพื่อจำหน่ายในประเทศและต่างประเทศ
เลขทะเบียนบริษัท	: 0105557117741
ที่ตั้งสำนักงานใหญ่	: 2/1 ถนนวงศ์สว่าง แขวงวงศ์สว่าง เขตบางซื่อ กรุงเทพฯ 10800
โทรศัพท์	: 0 2585 4900-3, 0 2913 2180-9
โทรสาร	: 0 2587 9556, 0 2587 0516
ที่ตั้งโรงงาน - จ.ชลบุรี	: 22/1 ถ. บ้านบึง-เนินโมก อ. บ้านบึง จ. ชลบุรี
โทรศัพท์	: 0 3829 7322-30
โทรสาร	: 0 3829 7334
ที่ตั้งโรงงาน - จ.ปทุมธานี	: 43/3 หมู่ที่ 4 ต.บ้านฉาง อ. เมืองปทุมธานี จ. ปทุมธานี
ทุนจดทะเบียน	: 38,000,000 บาท
ทุนชำระแล้ว	: 38,000,000 บาท
ชนิดและมูลค่าของหุ้น	: หุ้นสามัญ มูลค่าหุ้นละ 100.00 บาท

6. บริษัท วนชัย เอ็นเนอร์ยี่ อินดัสทรีส์ จำกัด

ประเภทธุรกิจ	: ผลิตและจำหน่ายกระแสไฟฟ้าจากพลังงานหมุนเวียนประเภทชีวมวล เพื่อจำหน่ายให้ บริษัท วนชัย พานเนล อินดัสทรีส์ จำกัด (บริษัทย่อยของบริษัท)
เลขทะเบียนบริษัท	: 0105558150679
ที่ตั้งสำนักงานใหญ่	: 2/1 ถนนวงศ์สว่าง แขวงวงศ์สว่าง เขตบางซื่อ กรุงเทพฯ 10800

บริษัท วนชัย เอ็นเนอร์ยี่ อินดัสทรีส์ จำกัด (ต่อ)

โทรศัพท์	: 0 2585 4900-3, 0 2913 2180-9
โทรสาร	: 0 2587 9556 , 0 2587 0516
ที่ตั้งโรงงาน - จ.สุราษฎร์ธานี	: 9/99 หมู่ 1 ต.เขานิพันธ์ อ.เวียงสระ จ.สุราษฎร์ธานี
โทรศัพท์	: 0 7727 8500
โทรสาร	: 0 7730 1130
ทุนจดทะเบียน	: 625,000,000 บาท
ทุนชำระแล้ว	: 613,600,000 บาท
ชนิดและมูลค่าของหุ้น	: หุ้นสามัญ มูลค่าหุ้นละ 10.00 บาท

7. บริษัท วนชัย ู้ดส์มิท จำกัด

ประเภทธุรกิจ	: เป็นศูนย์รวมการจัดแสดงและประชาสัมพันธ์ผลิตภัณฑ์ของบริษัท ในกลุ่มวนชัย การจัดจำหน่ายสินค้าในรูปแบบการค้าส่งอย่างครบวงจร
เลขทะเบียนบริษัท	: 0105560161275
ที่ตั้งสำนักงานใหญ่	: 2/1 ถนนวงศ์สว่าง แขวงวงศ์สว่าง เขตบางซื่อ กรุงเทพฯ 10800
โทรศัพท์	: 0 2587 9700-1, 0 2587 7952-5
โทรสาร	: 0 2587 9556, 0 2587 0516
ที่ตั้งสาขา	: ค้นหาได้จาก www.woodsmith.co.th
ทุนจดทะเบียน	: 400,000,000 บาท
ทุนชำระแล้ว	: 400,000,000 บาท
ชนิดและมูลค่าของหุ้น	: หุ้นสามัญ มูลค่าหุ้นละ 10.00 บาท

8. บริษัท วนชัย โลจิสติกส์ จำกัด

ประเภทธุรกิจ	: ประกอบกิจการรับ-ส่งสินค้าภายในประเทศ
เลขทะเบียนบริษัท	: 0105562077581
ที่ตั้งสำนักงานใหญ่	: 2/1 ถนนวงศ์สว่าง แขวงวงศ์สว่าง เขตบางซื่อ กรุงเทพฯ 10800
โทรศัพท์	: 0 2585 4900-3, 0 2913 2180-9
โทรสาร	: 0 2587 9556, 0 2587 0516
ที่ตั้งสาขา - จ.ชลบุรี	: 22/1 ถ. บ้านบึง-เนินโมก อ. บ้านบึง จ. ชลบุรี
โทรศัพท์	: 0 3829 7322-30
โทรสาร	: 0 3829 7334
ทุนจดทะเบียน	: 115,000,000 บาท
ทุนชำระแล้ว	: 115,000,000 บาท
ชนิดและมูลค่าของหุ้น	: หุ้นสามัญ มูลค่าหุ้นละ 10.00 บาท

9. บริษัท วนชัย โลจิสติกส์ อินเตอร์ไพรส์ จำกัด

ประเภทธุรกิจ	: ประกอบกิจการรับ-ส่งสินค้าภายในประเทศ
เลขทะเบียนบริษัท	: 0105564115081

บริษัท วนชัย โลจิสติกส์ อินเตอร์ไพรส์ จำกัด (ต่อ)

ที่ตั้งสำนักงานใหญ่ : 2/1 ถนนวงศ์สว่าง แขวงวงศ์สว่าง เขตบางซื่อ กรุงเทพฯ 10800

โทรศัพท์ : 0 2585 4900-3, 0 2913 2180-9

โทรสาร : 0 2587 9556, 0 2587 0516

ที่ตั้งสาขา - จ.ชลบุรี : 22/1 ถ. บ้านบึง-เนินโมก อ. บ้านบึง จ. ชลบุรี

โทรศัพท์ : 0 3829 7322-30

โทรสาร : 0 3829 7334

ที่ตั้งสาขา - จ.สระบุรี : 112 นิคมอุตสาหกรรมแก่งคอย หมู่ที่ 1 ต.บ้านธาตุ อ.แก่งคอย จ.สระบุรี

โทรศัพท์ : 0 3624 5644

ทุนจดทะเบียน : 1,000,000 บาท

ทุนชำระแล้ว : 1,000,000 บาท

ชนิดและมูลค่าของหุ้น : หุ้นสามัญ 4,900 หุ้น มูลค่าหุ้นละ 100.00 บาท
หุ้นบุริมสิทธิ 5,100 หุ้น มูลค่าหุ้นละ 100.00 บาท

1.2 ลักษณะการประกอบธุรกิจ

1.2.1 โครงสร้างรายได้

โครงสร้างรายได้ตามผลิตภัณฑ์

(หน่วย : พันบาท)

ผลิตภัณฑ์	ดำเนินการโดย	% การถือหุ้นของบริษัท	ปี 2565		ปี 2566		ปี 2567	
			รายได้	ร้อยละ	รายได้	ร้อยละ	รายได้	ร้อยละ
แผ่นเอ็มดีเอฟ	บมจ.วณชัย กรุ๊ป							
	บจ.วณชัย พาเนล อินดัสทรีส์	99.99	8,324,654.31	63	9,346,410.90	66	8,741,307.75	65
แผ่นปาร์ติเกิ้ล	บมจ.วณชัย กรุ๊ป							
	บจ.ปาร์ติเกิ้ล แพลนเนอร์	99.99	2,484,607.41	19	2,417,210.95	17	2,491,856.37	18
	บจ.วณชัย พาเนล อินดัสทรีส์	99.99						
แผ่นไม้ปิดผิว	บมจ.วณชัย กรุ๊ป							
	บจ.วณชัย พาเนล อินดัสทรีส์	99.99	1,060,143.58	8	1,106,529.24	8	1,187,941.10	9
	บจ. พีวี วู้ด	50.00						
แผ่นไม้พื้นสำเร็จรูป	บมจ.วณชัย กรุ๊ป		522,585.86	4	544,664.28	4	394,161.76	3
แผ่น OSB	บจ. วณชัย พาเนล อินดัสทรีส์	99.99	414,600.41	3	323,011.01	2	258,009.44	2
แผ่นผิวประตูลูกฟัก	บมจ.วณชัย กรุ๊ป		274,838.58	2	220,814.37	2	220,614.90	2
ผลิตภัณฑ์อื่นๆ	บริษัทในกลุ่ม	99.99	56,194.95	1	189,544.34	1	245,780.12	1
รวมมูลค่าการจำหน่าย			13,137,625.10	100	14,148,185.09	100	13,539,671.44	100

โครงสร้างรายได้ในประเทศและต่างประเทศ

(หน่วย : พันบาท)

ประเภท	ปี 2565		ปี 2566		ปี 2567	
	มูลค่า	ร้อยละต่อ รายได้รวม	มูลค่า	ร้อยละต่อ รายได้รวม	มูลค่า	ร้อยละต่อ รายได้รวม
รายได้ - ในประเทศ	2,254,979.10	17.16	2,279,678.75	16.11	2,234,957.16	16.51
รายได้ - ต่างประเทศ						
- จากประเทศในกลุ่ม CLMV	1,621,226.48	12.34	1,750,735.63	12.38	1,943,438.18	14.35
- จากประเทศอื่นๆ	9,261,419.52	70.50	10,117,770.72	71.51	9,361,276.09	69.14
รวมรายได้	13,137,625.10	100.00	14,148,185.10	100.00	13,539,671.43	100.00

1.2.2 ข้อมูลเกี่ยวกับผลิตภัณฑ์

(1) ลักษณะผลิตภัณฑ์หรือบริการ และการพัฒนานวัตกรรมธุรกิจ

ผลิตภัณฑ์หลักของบริษัทและบริษัทย่อย ประกอบด้วย

1. แผ่นเอ็มดีเอฟ

ผลิตภัณฑ์หลักของบริษัทคือ แผ่นเอ็มดีเอฟ ซึ่งจัดเป็นผลิตภัณฑ์ประเภทแผ่นใยไม้อัด (Fiber board) ที่ได้จากการนำเส้นใย (Fibre) ของไม้หรือพืชที่มีเส้นใย เช่น ยูคาลิปตัส ยางพารา กระถิน เป็นต้น นำมาผสมกับสารยึดเกาะ (Urea Formaldehyde Resin) แล้วจึงอัดเป็นแผ่นให้เป็นเนื้อเดียวกัน และมีความหนาแน่นสูงเท่ากันตลอดทั้งแผ่น

แผ่นใยไม้อัดแบ่งออกเป็น 2 ประเภทตามลักษณะความหนาแน่น คือ แผ่นใยไม้อัดชนิดอัดแน่น และแผ่นใยไม้อัดชนิดไม่อัดแน่น แผ่นใยไม้อัดที่นิยมใช้กันในปัจจุบันเป็นแผ่นใยไม้อัดชนิดอัดแน่น ได้แก่ แผ่นใยไม้อัดแข็ง (Hard Board) ซึ่งเป็นแผ่นใยไม้อัดชนิดความหนาแน่นสูง และแผ่นเอ็มดีเอฟ ซึ่งเป็นแผ่นใยไม้อัดชนิดความหนาแน่นปานกลาง แผ่นเอ็มดีเอฟเป็นผลิตภัณฑ์ที่มีคุณสมบัติใกล้เคียงไม้ธรรมชาติ สามารถตัดตกแต่ง ตกตะปู แต่งขอบและทำลื่นร่องได้ ทำให้สามารถนำไปใช้งานแทนไม้ธรรมชาติได้อย่างกว้างขวางทั้งในอุตสาหกรรมวัสดุก่อสร้าง งานตกแต่ง การผลิต เครื่องใช้ในครัวเรือน เช่น พื้น บัว วงกบ ผ้าม่าน กระจัง ประตู ตลอดจนการผลิตเฟอร์นิเจอร์หรือส่วนประกอบของเฟอร์นิเจอร์ เช่น ตู้ เตียง เครื่องใช้สำนักงาน นอกจากนี้ แผ่นเอ็มดีเอฟ ยังถูกนำไปทำของเล่น ของชำร่วย กรอบรูป ฯ

แผ่นเอ็มดีเอฟของบริษัท ผลิตจากไม้ยางพาราอันเป็นพืชเศรษฐกิจที่สำคัญชนิดหนึ่ง โดยไม้ยางพาราที่ใช้เป็นกิ่งก้าน รวมทั้งส่วนที่เหลือของลำต้นที่ถูกตัดโค่นเพื่อผลิตไม้ยางพาราแปรรูป ตลอดจนไม้ส่วนที่เหลือจากการแปรรูป จึงนับเป็นการใช้ทรัพยากรธรรมชาติอย่างมีประสิทธิภาพสูงสุด แผ่นเอ็มดีเอฟที่บริษัทผลิตได้มีความหนาแน่นระหว่าง 740 - 830 กิโลกรัมต่อลูกบาศก์เมตร มีผิวเรียบทั้ง 2 ด้าน ปัจจุบันบริษัทผลิตแผ่นเอ็มดีเอฟ ขนาดกว้างยาว 4 x 8 ฟุต และมีขนาดความหนาต่างๆ ตามความต้องการของตลาด

สำหรับแผ่นเอ็มดีเอฟปิดผิว จะผลิตโดยการนำแผ่นเอ็มดีเอฟ ไปปิดผิวด้วยวัสดุต่างๆ เช่น แผ่นไม้บาง (Wood Veneer) ซึ่งได้มาจากไม้สักท่อน และไม้ยางท่อน ทำให้ลักษณะภายนอกเหมือนแผ่นไม้ธรรมชาติ หรือกระดาษพีวีซี เมลามีน ซึ่งจะให้มีสีและลวดลายต่างๆ โดยมีขนาดกว้างยาว 4 x 8 ฟุต และมีความหนาตั้งแต่ 2.6 ถึง 25 มิลลิเมตร

แผ่นเอ็มดีเอฟ และแผ่นเอ็มดีเอฟปิดผิวเป็นผลิตภัณฑ์ที่ผลิตโดย บริษัท วนชัย กรุ๊ป จำกัด (มหาชน) และบริษัท วนชัย พาเนล อินดัสทรีส์ จำกัด (บริษัทย่อย)

2. แผ่นปาร์ติเกิ้ล

แผ่นปาร์ติเกิ้ลเป็นผลิตภัณฑ์ที่ได้จากไม้ยางพาราเช่นเดียวกับแผ่นเอ็มดีเอฟ ต่างกันที่แผ่นปาร์ติเกิ้ลได้จากการนำไม้ชิ้นเล็กๆ มาอัดติดกันโดยใช้สารยึดเกาะ (Urea Formaldehyde Resin) เป็นตัวเชื่อมโครงสร้างของแผ่นปาร์ติเกิ้ล ชั้นบนและชั้นล่างจะเป็นชั้นไม้ละเอียด ส่วนชั้นกลางจะเป็นชั้นไม้หยาบ ทำให้แผ่นปาร์ติเกิ้ลไม่เหมาะกับการยึดติดด้วยตะปู และไม่สามารถตกแต่งขอบ หรือทำลั้่นร่องบนผิวได้ บริษัทในกลุ่มวนชัยที่ผลิตแผ่นปาร์ติเกิ้ล ได้แก่ บริษัท วนชัย กรุ๊ป จำกัด (มหาชน) บริษัท ปาร์ติเกิ้ล แพลนเนอร์ จำกัด (บริษัทย่อย) และบริษัท วนชัย พาเนล อินดัสทรีส์ จำกัด (บริษัทย่อย) แผ่นปาร์ติเกิ้ลที่ผลิตจะมีความกว้างยาว 4 x 8 ฟุต มีความหนาตั้งแต่ 6 ถึง 35 มิลลิเมตร

สำหรับแผ่นปาร์ติเกิ้ลปิดผิวจะผลิต โดยการนำแผ่นปาร์ติเกิ้ลมาปิดผิวด้วยวัสดุปิดผิวเช่น กระดาษ ฟิวรี เมลามีน โดยมีสีและลวดลายต่างๆ แผ่นปาร์ติเกิ้ลปิดผิวที่ผลิตมีขนาดกว้างยาว 4 x 8 ฟุต มีความหนาตั้งแต่ 9 ถึง 35 มิลลิเมตร

แผ่นปาร์ติเกิ้ลโดยทั่วไปถูกนำไปใช้ในอุตสาหกรรมวัสดุก่อสร้างและตกแต่ง เช่น ประตู ผนัง ฝ้า พื้น การผลิตเฟอร์นิเจอร์ เช่น ตู้ เตียง โต๊ะ เครื่องใช้สำนักงาน ฯ

แผ่นปาร์ติเกิ้ล เป็นผลิตภัณฑ์ที่ผลิตโดยบริษัท วนชัย กรุ๊ป จำกัด (มหาชน) บริษัท วนชัย พาเนล อินดัสทรีส์ จำกัด (บริษัทย่อย) และ บริษัท ปาร์ติเกิ้ล แพลนเนอร์ จำกัด (บริษัทย่อย) ส่วนแผ่นปาร์ติเกิ้ลปิดผิว เป็นผลิตภัณฑ์ที่ผลิตโดย บริษัท วนชัย กรุ๊ป จำกัด (มหาชน) บริษัท วนชัย พาเนล อินดัสทรีส์ จำกัด (บริษัทย่อย)

3. แผ่นเกล็ดไม้อัดเรียงชั้น (OSB)

แผ่นเกล็ดไม้อัดเรียงชั้น หรือ ไม้อัด OSB (Oriented Strand Board) เป็นนวัตกรรมใหม่ของวัสดุก่อสร้าง และงานตกแต่งทั่วไป เนื่องจากเป็นวัสดุที่สามารถติดตั้งได้ง่าย มีความคงทนแข็งแรง เนื่องจากมีส่วนประกอบของเศษไม้ที่นำมาตัดเป็นชิ้นเล็กๆ แล้วนำมาวางเรียงสลับกันไปมาหลายชั้น ทำให้มีความแข็งแรงและความทนทานสูง ใช้ทดแทนแผ่นไม้อัดได้ สามารถนำมาใช้งานได้หลากหลาย ทั้งเป็นโครงสร้างพื้นผนัง พื้นอาคาร พื้นหลังคา รวมถึงอุตสาหกรรมเฟอร์นิเจอร์ หรือเครื่องเรือน รวมถึงงานบรรจุภัณฑ์ต่างๆ

ในกระบวนการผลิต จะนำเศษไม้ที่ถูกทำให้เป็นชิ้นเล็กๆ ที่แบน บาง และยาว นำมาผสมกาว เพื่อช่วยยึดติดเศษไม้ไว้ และเติมสารพิเศษ เพื่อเพิ่มคุณสมบัติต่างๆ ให้กับเนื้อไม้ ตามวัตถุประสงค์ของการใช้งาน นำมาขึ้นรูปเรียงชั้นไม้ของแต่ละชั้น ให้สลับไม้ไว้ในทิศทางเดียวกันในแต่ละชั้น ซึ่งแผ่น OSB จะมีอย่างน้อย 3 ชั้น แต่ละชั้นจะวางสลับเส้นขวางตั้งฉากกัน เพื่อให้มีความแข็งแรง หลังจากนั้นนำเข้ากระบวนการอัดด้วยความร้อนและแรงดันที่สูง แล้วตัดตามขนาดกว้างและยาวตามความต้องการนำไปใช้งานของลูกค้า โดยมีขนาดความหนาตั้งแต่ 6 มม.-25 มม. ความกว้าง x ความยาว ประมาณ 4 x 8 ฟุต และไม้อัด OSB สามารถนำมาปิดผิวด้วยวัสดุปิดผิวเช่น กระดาษ ฟิวรี เมลามีน โดยมีสีและลวดลายต่างๆ ได้เช่นเดียวกันกับแผ่นเอ็มดีเอฟ และแผ่นปาร์ติเกิ้ลปิดผิว

แผ่นเกล็ดไม้อัดเรียงชั้น (OSB) เป็นผลิตภัณฑ์ที่ผลิตโดย บริษัท วนชัย พาเนล อินดัสทรีส์ จำกัด (บริษัทย่อย)

4. แผ่นผิวประตูลูกฟัก

แผ่นผิวประตูลูกฟักเป็นผลิตภัณฑ์ที่ผลิตโดย บริษัท วนชัย กรุ๊ป จำกัด (มหาชน) ซึ่งเป็นผลิตภัณฑ์ประเภทแผ่นใยไม้อัด (Fiber Board) เช่นเดียวกันกับแผ่นเอ็มดีเอฟ ต่างกันที่กระบวนการอัด และแผ่นผิวประตูลูกฟักสามารถอัดออกมาได้หลายรูปแบบ และลวดลายตามแบบแม่พิมพ์ แผ่นผิวประตูลูกฟักจะมีขนาดมาตรฐานกว้าง 70 80 และ 90 ซม. ยาว 200 ซม. หนา 3.5 มม.

แผ่นผิวประตูลูกฟักสามารถนำไปผลิตต่อเป็นบานประตูลูกฟัก โดยบริษัทที่ซื้อแผ่นผิวประตูลูกฟักจะนำไปประกอบเข้ากับโครงประตูและกระดาษรังผึ้ง สามารถใช้แทนบานประตูไม้ธรรมชาติได้เป็นอย่างดี และมีลวดลายที่สวยงาม มีน้ำหนักพอเหมาะ สะดวกต่อการติดตั้งและดูแลรักษา

5. แผ่นไม้พื้นสำเร็จรูป

แผ่นไม้พื้นสำเร็จรูป เป็นผลิตภัณฑ์ที่ผลิตโดยบริษัท วนชัย กรุ๊ป จำกัด (มหาชน) มีกระบวนการผลิต ที่มี ส่วนประกอบ 4 ชั้น คือ ชั้นตรงกลาง (Core layer) จะเป็นชั้นที่มีความหนาที่สุดจะทำมาจากแผ่นไม้ HDF ซึ่งมีกรรมวิธีการผลิต โดยนำเศษไม้มาบดละเอียดจนเป็นเส้นใย นำมาผสมกาวเรซิน อัดด้วยความร้อนและแรงดันสูง เป็นผลิตภัณฑ์ที่เรียกว่า HDF Board (High Density Fiberboard) ซึ่งทนต่อแรงกดทับ มีความแข็งแรง ทนทานสูง สามารถป้องกันแมลงต่างๆ ป้องกันความชื้น จึงหมดปัญหาเรื่องไม้พองหรือบิดตัว นำมาปิดทับด้วยชั้น Printed Pattern Layer ที่จะมีสีและลวดลายต่างๆ เพื่อเป็นสีและ ลวดลายบนพื้นไม้สำเร็จรูป ด้านบนสุดเคลือบผิวหน้าด้วยชั้น Wear Layer ซึ่งจะเป็น Overlaying Film โดยชั้นนี้จะเป็นส่วน ป้องกันการกระแทก และการขีดข่วนจากการใช้งาน ปิดทับชั้นล่างด้วย Backing Layer จะเป็นแผ่นป้องกันความชื้น ทำให้มี คุณสมบัติเพื่อให้เกิดความแข็งแรง และป้องกันความชื้นได้ดียิ่งขึ้น นำส่วนประกอบทั้ง 4 ชั้น มาอัดด้วยแรงดันและความร้อนสูง ทำให้ ติดแน่น แล้วนำมาตัดให้มีขนาด กว้าง x ยาว ตามที่ต้องการ แล้วเซาะร่องลิ้น เพื่อให้ง่ายต่อการติดตั้ง โดยไม่ต้องใช้กาว ส่วนของ ร่องลิ้นนั้นจะถูกเคลือบด้วยพาราฟินเพื่อประสิทธิภาพในการกันความชื้น

แผ่นไม้พื้นสำเร็จรูปที่ผลิตและจำหน่ายจะมีขนาด ความหนา 8 มิลลิเมตร และ 12 มิลลิเมตร และ มีความกว้าง x ยาว 196 x 1218 มม.

6. กาวยูเรียฟอร์มัลดีไฮด์

กาวยูเรียฟอร์มัลดีไฮด์เป็นผลิตภัณฑ์ของบริษัท วนชัย เคมีคอล อินดัสทรีส์ จำกัด (บริษัทย่อย) ใช้เป็นตัวยึด ประสานเส้นใยไม้ (wood fiber) ชิ้นไม้ (flake) ให้ยึดติดเป็นแผ่นใยไม้อัด (Fiberboard) และแผ่นชิ้นไม้อัด (Particle board) ตามลำดับ นอกจากนี้จะเป็นตัวยึดประสานแล้ว กาวยูเรียฟอร์มัลดีไฮด์ ยังมีส่วนที่ทำให้แผ่นไม้มีความแข็งแรงตามคุณสมบัติสากล ขึ้นตอนกระบวนการผลิต เริ่มจากการนำเมธานอลมาผ่านขบวนการผลิตให้เป็นฟอร์มัลดีไฮด์และนำไปผสมกับยูเรีย เดิมสารเคมีอื่นๆ ลงไป กาวยูเรียฟอร์มัลดีไฮด์ที่บริษัทย่อยของบริษัทผลิตมีหลายชนิด เช่น Free formaldehyde สูง Free formaldehyde ต่ำ ทน ความชื้นสูง เป็นต้น เพื่อให้สามารถเลือกให้กับทั้งแผ่นใยไม้อัดและแผ่นชิ้นไม้อัดได้หลายคุณภาพ ตามที่ลูกค้าและตลาดต้องการ

บริษัทและบริษัทย่อยทำการผลิตผลิตภัณฑ์โดยใช้เครื่องจักรที่มีเทคโนโลยีการผลิตที่เหมาะสมและทันสมัย รวมทั้งมีการปรับปรุงและพัฒนากระบวนการผลิตให้มีประสิทธิภาพอย่างต่อเนื่อง เพื่อให้ต้นทุนในการผลิตลดลง การทดสอบ คุณภาพของสินค้าระหว่างผลิต โดยการสุ่มตัวอย่างไปทดสอบคุณสมบัติทางกายภาพ เช่น ความหนาแน่น ความแข็งแรง เป็นต้น เพื่อให้มั่นใจว่าแผ่นเอ็มดีเอฟ ที่ผลิตได้มีคุณสมบัติตามที่กำหนด ด้วยระบบการผลิตและการควบคุมคุณภาพดังกล่าว บริษัทจึง สามารถผลิตแผ่นเอ็มดีเอฟ ให้มีคุณสมบัติตามมาตรฐานสากล ได้แก่ มาตรฐาน JIS ของญี่ปุ่น มาตรฐาน DIN ของเยอรมนี มาตรฐาน ASTM ของสหรัฐอเมริกา มาตรฐาน BSI ของอังกฤษ ทำให้แผ่นเอ็มดีเอฟและแผ่นปาร์ติเกิ้ลของบริษัทเป็นที่ยอมรับของ ตลาดต่างประเทศ การที่ผลิตภัณฑ์มีคุณภาพมากขึ้น สามารถสร้างความเชื่อมั่นและความมั่นใจในผลิตภัณฑ์ให้กับลูกค้า รวมถึง การฝึกอบรมและพัฒนาพนักงานอย่างต่อเนื่อง ทำให้บริษัทมีความสามารถพัฒนาและปรับปรุงการใช้เทคโนโลยีที่ทำให้ผลิตภัณฑ์ ของบริษัทมีคุณภาพและเป็นที่ยอมรับตามมาตรฐานสากล

บริษัทได้เล็งเห็นถึงความสำคัญของการทำงานอย่างมีระบบ จึงนำระบบบริหารงานคุณภาพ (ISO9001:2015) ที่ใช้ในการ ประกันคุณภาพและการบริหารกระบวนการต่างๆ มาใช้ในองค์กร ทำให้พนักงานในองค์กรทำงานอย่างเป็นระบบ สามารถตรวจสอบ และวิเคราะห์หาสาเหตุเมื่อมีข้อผิดพลาดขึ้น โดยมุ่งเน้นการแก้ไขและป้องกันไม่ให้เกิดข้อผิดพลาดซ้ำ ส่งผลให้การผลิตมีต้นทุนที่ลดลง ผลิตภัณฑ์มีคุณภาพมากขึ้น สามารถเพิ่มขีดความสามารถในการแข่งขันทั้งในประเทศและต่างประเทศ โดยกระบวนการทำงานที่มีการ ปรับปรุงและพัฒนาอย่างต่อเนื่อง นอกจากนี้บริษัทมีระบบการจัดการด้านความปลอดภัย อาชีวอนามัยและสภาพแวดล้อมในการทำงาน ตามที่กฎหมายกำหนดอย่างเคร่งครัดครบถ้วน เพื่อป้องกันชีวิตและทรัพย์สินอันเนื่องมาจากอุบัติเหตุ รวมถึงเตรียมความพร้อมสำหรับ

อุบัติเหตุและภาวะฉุกเฉินที่จะเกิดขึ้น ทั้งนี้เพื่อลดความเสียหายและความสูญเสียที่จะเกิดขึ้น รวมถึงเป็นขวัญและกำลังใจแก่พนักงาน ให้มีความเชื่อมั่นความปลอดภัยต่อชีวิตการทำงานในองค์กร ซึ่งจะส่งผลโดยตรงต่อการเพิ่มประสิทธิภาพในการทำงานและการผลิต

รายจ่ายในการวิจัยและพัฒนา ในระยะ 3 ปี ที่ผ่านมา

- บริษัทมีการพัฒนาการผลิตและการทำงานอย่างต่อเนื่องในกระบวนการทำงาน แต่ไม่ได้แยกรวบรวมข้อมูลรายจ่ายในเรื่องนี้ไว้เป็นการเฉพาะ

สิทธิหรือข้อจำกัดในการประกอบธุรกิจ

สิทธิประโยชน์จากการส่งเสริมการลงทุน

1. บริษัท วนชัย กรุ๊ป จำกัด (มหาชน)

1.1) ได้รับบัตรส่งเสริมการลงทุน เลขที่ 1434(2)/2558 ลงวันที่ 26 มกราคม 2558 จากคณะกรรมการส่งเสริมการลงทุนและได้รับสิทธิประโยชน์ ตามพระราชบัญญัติส่งเสริมการลงทุน พ.ศ. 2520 ในกิจการผลิตไม้พื้นสำเร็จรูป (LAMINATED FLOORING) สิทธิประโยชน์ที่ได้รับและเงื่อนไข อาทิเช่น

- ให้ได้รับยกเว้นภาษีเงินได้นิติบุคคลสำหรับกำไรสุทธิที่ได้จากการประกอบกิจการที่ได้รับการส่งเสริมร่วมกันไม่เกินร้อยละ 100 ของเงินลงทุนไม่รวมค่าที่ดินและทุนหมุนเวียนมีกำหนดเวลา 7 ปีนับแต่วันที่เริ่มมีรายได้จากการประกอบกิจการนั้น
- ให้ได้รับยกเว้นไม่ต้องนำเงินปันผลจากกิจการที่ได้รับการส่งเสริม ซึ่งได้รับยกเว้นภาษีเงินได้นิติบุคคลไปรวมคำนวณเพื่อเสียภาษีเงินได้ตลอดระยะเวลาที่ได้รับการส่งเสริม
- บริษัทจะต้องตั้งโรงงานในนิคมอุตสาหกรรมแก่งคอย จังหวัดสระบุรี โดยสถานที่ตั้งโรงงานต้องไม่อยู่ในเขตหวงห้ามตามประกาศผังเมืองรวมของจังหวัด และต้องได้รับอนุญาตจากกระทรวงอุตสาหกรรมหรือส่วนราชการที่เกี่ยวข้องด้วย ภายในระยะเวลา 15 ปี นับแต่วันเปิดดำเนินการจะย้ายโรงงานไปตั้งในท้องที่อื่นมิได้

บริษัทมีรายได้จากกิจกรรมที่ได้รับการส่งเสริมการลงทุนดังกล่าวเมื่อวันที่ 6 พฤษภาคม 2559 สิทธิประโยชน์ตามบัตรส่งเสริมการลงทุนเลขที่ 1434(2)/2558 สิ้นสุดในวันที่ 5 พฤษภาคม 2566

1.2) ได้รับบัตรส่งเสริมการลงทุน เลขที่ 63-0631-1-04-1-0 ลงวันที่ 15 มิถุนายน 2563 จากคณะกรรมการส่งเสริมการลงทุนและได้รับสิทธิประโยชน์ ตามพระราชบัญญัติส่งเสริมการลงทุน พ.ศ. 2520 ในกิจการผลิตผลิตภัณฑ์จากผลพลอยได้หรือเศษวัสดุการเกษตร (ยกเว้นที่มีขั้นตอนการผลิตไม่ซับซ้อน) ซึ่งเป็นการปรับปรุงประสิทธิภาพการผลิตเพื่อการใช้พลังงานทดแทน สิทธิประโยชน์ที่ได้รับและเงื่อนไข อาทิเช่น

- ให้ได้รับยกเว้นภาษีเงินได้นิติบุคคลสำหรับกำไรสุทธิที่ได้จากการประกอบกิจการที่ได้รับการส่งเสริมเป็นสัดส่วนร้อยละ 50 ของมูลค่าเงินลงทุน เพื่อปรับปรุงประสิทธิภาพการผลิต โดยไม่รวมค่าที่ดินและทุนหมุนเวียน มีกำหนดเวลา 3 ปี นับจากวันที่มีรายได้ภายหลังจากได้รับบัตรส่งเสริม
- ให้ได้รับยกเว้นไม่ต้องนำเงินปันผลจากกิจการที่ได้รับการส่งเสริม ซึ่งได้รับยกเว้นภาษีเงินได้นิติบุคคล ไปรวมคำนวณเพื่อเสียภาษีเงินได้ตลอดระยะเวลาที่ผู้ได้รับการส่งเสริมได้รับยกเว้นภาษีเงินได้นิติบุคคลนั้น
- บริษัทจะต้องตั้งโรงงานในท้องที่จังหวัดชลบุรี โดยสถานที่ตั้งโรงงานต้องไม่อยู่ในเขตหวงห้ามตามประกาศผังเมืองรวมของจังหวัด และต้องได้รับอนุญาตจากกระทรวงอุตสาหกรรมหรือส่วนราชการที่เกี่ยวข้องด้วย ภายในระยะเวลา 15 ปี นับแต่วันเปิดดำเนินการ จะย้ายโรงงานไปตั้งในท้องที่อื่นมิได้ เว้นแต่จะได้รับอนุญาตจากคณะกรรมการ

บริษัทมีรายได้จากกิจกรรมที่ได้รับการส่งเสริมการลงทุนดังกล่าวเมื่อวันที่ 16 มิถุนายน 2563 สิทธิประโยชน์ตามบัตรส่งเสริมการลงทุนเลขที่ 63-0631-1-04-1-0 สิ้นสุดในวันที่ 15 มิถุนายน 2566

1.3) ได้รับบัตรส่งเสริมการลงทุน เลขที่ 64-1410-1-04-1-0 ลงวันที่ 21 ธันวาคม 2564 จากคณะกรรมการส่งเสริมการลงทุนและได้รับสิทธิประโยชน์ ตามพระราชบัญญัติส่งเสริมการลงทุน พ.ศ. 2520 ในกิจการผลิตผลิตภัณฑ์จากผลพลอยได้หรือเศษวัสดุการเกษตร (ยกเว้นที่มีขั้นตอนการผลิตไม่ซับซ้อน) ซึ่งเป็นการปรับปรุงประสิทธิภาพการผลิต เพื่อการใช้พลังงานทดแทน สิทธิประโยชน์ที่ได้รับและเงื่อนไข อาทิเช่น

- ให้ได้รับยกเว้นภาษีเงินได้นิติบุคคลสำหรับกำไรสุทธิที่ได้จากการประกอบกิจการที่ได้รับการส่งเสริมเป็นสัดส่วนร้อยละ 50 ของเงินลงทุนในการปรับปรุงประสิทธิภาพ โดยไม่รวมค่าที่ดินและทุนหมุนเวียน มีกำหนดเวลา 3 ปี นับจากวันที่มีรายได้ภายหลังจากได้รับบัตรส่งเสริม
- ให้ได้รับยกเว้นไม่ต้องนำเงินปันผลจากกิจการที่ได้รับการส่งเสริม ซึ่งได้รับยกเว้นภาษีเงินได้นิติบุคคล ไปรวมคำนวณเพื่อเสียภาษีเงินได้ตลอดระยะเวลาที่ผู้ได้รับการส่งเสริมได้รับยกเว้นภาษีเงินได้นิติบุคคลนั้น
- บริษัทจะต้องตั้งโรงงานในนิคมอุตสาหกรรมแก่งคอย จังหวัดสระบุรี โดยสถานที่ตั้งโรงงานต้องไม่อยู่ในเขตหวงห้ามตามประกาศผังเมืองรวมของจังหวัด และต้องได้รับอนุญาตจากกระทรวงอุตสาหกรรมหรือส่วนราชการที่เกี่ยวข้องด้วย ภายในระยะเวลา 15 ปี นับแต่วันเปิดดำเนินการ จะย้ายโรงงานไปตั้งในที่อื่นมิได้ เว้นแต่จะได้รับอนุญาตจากคณะกรรมการ

บริษัทมีรายได้จากกิจกรรมที่ได้รับการส่งเสริมการลงทุนดังกล่าวเมื่อวันที่ 22 ธันวาคม 2564 สิทธิประโยชน์ตามบัตรส่งเสริมการลงทุนเลขที่ 64-1410-1-04-1-0 สิ้นสุดในวันที่ 21 ธันวาคม 2567

1.4) ได้รับบัตรส่งเสริมการลงทุน เลขที่ 65-1508-1-04-1-0 ลงวันที่ 1 ธันวาคม 2565 จากคณะกรรมการส่งเสริมการลงทุนและได้รับสิทธิประโยชน์ ตามพระราชบัญญัติส่งเสริมการลงทุน พ.ศ. 2520 ในกิจการผลิตผลิตภัณฑ์จากผลพลอยได้หรือเศษวัสดุการเกษตร (ยกเว้นที่มีขั้นตอนการผลิตไม่ซับซ้อน) ซึ่งเป็นการปรับปรุงประสิทธิภาพการผลิตเพื่อการใช้พลังงานทดแทน สิทธิประโยชน์ที่ได้รับและเงื่อนไข อาทิเช่น

- ให้ได้รับยกเว้นภาษีเงินได้นิติบุคคลสำหรับกำไรสุทธิที่ได้จากการประกอบกิจการที่ได้รับการส่งเสริมเป็นสัดส่วนร้อยละ 50 ของเงินลงทุนในการปรับปรุงประสิทธิภาพ โดยไม่รวมค่าที่ดินและทุนหมุนเวียน มีกำหนดเวลา 3 ปี นับจากวันที่มีรายได้ภายหลังจากได้รับบัตรส่งเสริม
- ให้ได้รับยกเว้นไม่ต้องนำเงินปันผลจากกิจการที่ได้รับการส่งเสริม ซึ่งได้รับยกเว้นภาษีเงินได้นิติบุคคล ไปรวมคำนวณเพื่อเสียภาษีเงินได้ตลอดระยะเวลาที่ผู้ได้รับการส่งเสริมได้รับยกเว้นภาษีเงินได้นิติบุคคลนั้น
- บริษัทจะต้องตั้งโรงงานในนิคมอุตสาหกรรมแก่งคอย จังหวัดสระบุรี โดยสถานที่ตั้งโรงงานต้องไม่อยู่ในเขตหวงห้ามตามประกาศผังเมืองรวมของจังหวัด และต้องได้รับอนุญาตจากกระทรวงอุตสาหกรรมหรือส่วนราชการที่เกี่ยวข้องด้วย ภายในระยะเวลา 15 ปี นับแต่วันเปิดดำเนินการ จะย้ายโรงงานไปตั้งในที่อื่นมิได้ เว้นแต่จะได้รับอนุญาตจากคณะกรรมการ

บริษัทมีรายได้จากกิจกรรมที่ได้รับการส่งเสริมการลงทุนดังกล่าวเมื่อวันที่ 2 ธันวาคม 2565 สิทธิประโยชน์ตามบัตรส่งเสริมการลงทุนเลขที่ 65-1508-1-04-1-0 สิ้นสุดในวันที่ 1 ธันวาคม 2568

1.5) ได้รับบัตรส่งเสริมการลงทุน เลขที่ 67-2094-2-04-1-0 ลงวันที่ 27 กันยายน 2567 จากคณะกรรมการส่งเสริมการลงทุนและได้รับสิทธิประโยชน์ ตามพระราชบัญญัติส่งเสริมการลงทุน พ.ศ. 2520 ในกิจการผลิตผลิตภัณฑ์หรือบรรจุภัณฑ์ จากผลผลิตทางการเกษตร ผลพลอยได้หรือเศษวัสดุทางการเกษตร หรือผลิตภัณฑ์จากวัตถุดิบที่มาจากผลพลอยได้หรือเศษวัสดุหรือของเสียจากการเกษตร ซึ่งเป็นการปรับปรุงประสิทธิภาพการผลิตเพื่อการประหยัดพลังงานใช้พลังงานทดแทน สิทธิประโยชน์ที่ได้รับและเงื่อนไข อาทิเช่น

- ให้ได้รับยกเว้นภาษีเงินได้นิติบุคคลสำหรับกำไรสุทธิที่ได้จากการประกอบกิจการที่ได้รับการส่งเสริมเป็นสัดส่วนร้อยละ 50 ของเงินลงทุนในการปรับปรุงประสิทธิภาพ โดยไม่รวมค่าที่ดินและทุนหมุนเวียน มีกำหนดเวลา 3 ปี นับจากวันที่มีรายได้ภายหลังจากได้รับบัตรส่งเสริม
- ให้ได้รับยกเว้นไม่ต้องนำเงินปันผลจากกิจการที่ได้รับการส่งเสริม ซึ่งได้รับยกเว้นภาษีเงินได้นิติบุคคล ไปรวมคำนวณเพื่อเสียภาษีเงินได้ตลอดระยะเวลาที่ผู้ได้รับการส่งเสริมได้รับยกเว้นภาษีเงินได้นิติบุคคลนั้น
- บริษัทจะต้องตั้งโรงงานในท้องที่จังหวัดชลบุรี โดยสถานที่ตั้งโรงงานต้องไม่อยู่ในเขตหวงห้ามตามประกาศผังเมืองรวมของจังหวัด และต้องได้รับอนุญาตจากกระทรวงอุตสาหกรรมหรือส่วนราชการที่เกี่ยวข้อง ภายในระยะเวลา 15 ปี นับแต่วันเปิดดำเนินการ จะย้ายโรงงานไปตั้งในท้องที่อื่นมิได้ เว้นแต่จะได้รับอนุญาตจากคณะกรรมการ

บริษัทมีรายได้จากกิจกรรมที่ได้รับการส่งเสริมการลงทุนดังกล่าวเมื่อวันที่ 27 กันยายน 2567 สิทธิประโยชน์ตามบัตรส่งเสริมการลงทุนเลขที่ 67-2094-2-04-1-0 สิ้นสุดในวันที่ 26 กันยายน 2570

2. บริษัท วนชัย พาเนล อินดัสทรีส์ จำกัด

2.1) ได้รับบัตรส่งเสริมการลงทุน เลขที่ 60-0881-1-00-1-0 ลงวันที่ 27 มิถุนายน 2560 จากคณะกรรมการส่งเสริมการลงทุนและได้รับสิทธิประโยชน์ ตามพระราชบัญญัติส่งเสริมการลงทุน พ.ศ. 2520 ในกิจการผลิตแผ่นขึ้นไม้อัดเรียงแถว (ORIENTED STRAND BOARD : OSB) สิทธิประโยชน์ที่ได้รับและเงื่อนไข อาทิเช่น

- ให้ได้รับยกเว้นภาษีเงินได้นิติบุคคลสำหรับกำไรสุทธิที่ได้จากการประกอบกิจการที่ได้รับการส่งเสริมรวมกันไม่เกินร้อยละ 100 ของเงินลงทุนไม่รวมค่าที่ดินและทุนหมุนเวียนมีกำหนดเวลา 3 ปี นับแต่วันที่เริ่มมีรายได้จากการประกอบกิจการนั้น
- ให้ได้รับยกเว้นไม่ต้องนำเงินปันผลจากกิจการที่ได้รับการส่งเสริม ซึ่งได้รับยกเว้นภาษีเงินได้นิติบุคคลไปรวมคำนวณเพื่อเสียภาษีเงินได้ตลอดระยะเวลาที่ได้รับการส่งเสริม
- บริษัทจะต้องตั้งโรงงานในท้องที่จังหวัดสุราษฎร์ธานี โดยสถานที่ตั้งโรงงานต้องไม่อยู่ในเขตหวงห้ามตามประกาศผังเมืองรวมของจังหวัด และต้องได้รับอนุญาตจากกระทรวงอุตสาหกรรมหรือส่วนราชการที่เกี่ยวข้องด้วย ภายในระยะเวลา 15 ปี นับแต่วันเปิดดำเนินการ จะย้ายโรงงานไปตั้งในท้องที่อื่นมิได้

บริษัทมีรายได้จากกิจกรรมที่ได้รับการส่งเสริมการลงทุนดังกล่าวเมื่อวันที่ 3 มีนาคม 2563 สิทธิประโยชน์ตามบัตรส่งเสริมการลงทุนเลขที่ 60-0881-1-00-1-0 สิ้นสุดในวันที่ 2 มีนาคม 2566

2.2) ได้รับบัตรส่งเสริมการลงทุน เลขที่ 63-0131-1-04-1-0 ลงวันที่ 28 มกราคม 2563 จากคณะกรรมการส่งเสริมการลงทุนและได้รับสิทธิประโยชน์ ตามพระราชบัญญัติส่งเสริมการลงทุน พ.ศ. 2520 ในกิจการผลิตผลิตภัณฑ์จากผลพลอยได้หรือเศษวัสดุการเกษตร (ยกเว้นที่มีขั้นตอนการผลิตไม่ซับซ้อน) ซึ่งเป็นการปรับปรุงประสิทธิภาพการผลิตเพื่อการใช้พลังงานทดแทน สิทธิประโยชน์ที่ได้รับและเงื่อนไข อาทิเช่น

- ให้ได้รับยกเว้นภาษีเงินได้นิติบุคคลสำหรับกำไรสุทธิที่ได้จากการประกอบกิจการที่ได้รับการส่งเสริมเป็นสัดส่วนร้อยละ 50 ของมูลค่าเงินลงทุน เพื่อปรับปรุงประสิทธิภาพการผลิต โดยไม่รวมค่าที่ดินและทุนหมุนเวียน มีกำหนดเวลา 3 ปี นับจากวันที่มีรายได้ภายหลังจากได้รับบัตรส่งเสริม
- ให้ได้รับยกเว้นไม่ต้องนำเงินปันผลจากกิจการที่ได้รับการส่งเสริม ซึ่งได้รับยกเว้นภาษีเงินได้นิติบุคคล ไปรวมคำนวณเพื่อเสียภาษีเงินได้ตลอดระยะเวลาที่ผู้ได้รับการส่งเสริมได้รับยกเว้นภาษีเงินได้นิติบุคคลนั้น
- บริษัทจะต้องตั้งโรงงานในท้องที่จังหวัดสุราษฎร์ธานี โดยสถานที่ตั้งโรงงานต้องไม่อยู่ในเขตหวงห้ามตามประกาศผังเมืองรวมของจังหวัด และต้องได้รับอนุญาตจากกระทรวงอุตสาหกรรมหรือส่วนราชการที่เกี่ยวข้องด้วย ภายในระยะเวลา 15 ปี นับแต่วันเปิดดำเนินการ จะย้ายโรงงานไปตั้งในท้องที่อื่นมิได้

บริษัทมีรายได้จากกิจกรรมที่ได้รับการส่งเสริมการลงทุนดังกล่าวเมื่อวันที่ 18 ธันวาคม 2563 สิทธิประโยชน์ตามบัตรส่งเสริมการลงทุนเลขที่ 63-0131-1-04-1-0 สิ้นสุดในวันที่ 17 ธันวาคม 2566

3. บริษัท วนชัย เค็นเนอรัล อินดัสทรีส์ จำกัด

ได้รับบัตรส่งเสริมการลงทุน เลขที่ 62-0676-1-00-1-0 ลงวันที่ 27 มิถุนายน 2562 จากคณะกรรมการส่งเสริมการลงทุนและได้รับสิทธิประโยชน์ ตามพระราชบัญญัติส่งเสริมการลงทุน พ.ศ. 2520 ในกิจการผลิตพลังงานไฟฟ้า หรือ พลังงานไฟฟ้า และไอน้ำจากพลังงานหมุนเวียน (ไฟฟ้าจากเชื้อเพลิงชีวมวล กำลังการผลิต 9.9 เมกะวัตต์) ยกเว้นขยะ หรือ เชื้อเพลิงจากขยะ สิทธิประโยชน์ที่ได้รับและเงื่อนไข อาทิเช่น

- ให้ได้รับยกเว้นภาษีเงินได้นิติบุคคลสำหรับกำไรสุทธิที่ได้จากการประกอบกิจการที่ได้รับส่งเสริมรวมกันไม่เกินร้อยละ 100 ของเงินลงทุนไม่รวมค่าที่ดินและทุนหมุนเวียนมีกำหนดเวลา 8 ปี นับแต่วันที่เริ่มมีรายได้จากการประกอบกิจการนั้น
- ให้ได้รับยกเว้นไม่ต้องนำเงินปันผลจากกิจการที่ได้รับการส่งเสริม ซึ่งได้รับยกเว้นภาษีเงินได้นิติบุคคลไปรวมคำนวณเพื่อเสียภาษีเงินได้ตลอดระยะเวลาที่ได้รับการส่งเสริม
- บริษัทจะต้องตั้งโรงงานในท้องที่จังหวัดสุราษฎร์ธานี โดยสถานที่ตั้งโรงงานต้องไม่อยู่ในเขตหวงห้ามตามประกาศผังเมืองรวมของจังหวัด และต้องได้รับอนุญาตจากกระทรวงอุตสาหกรรมหรือส่วนราชการที่เกี่ยวข้องด้วย ภายในระยะเวลา 15 ปี นับแต่วันเปิดดำเนินการ จะย้ายโรงงานไปตั้งในท้องที่อื่นมิได้

บริษัทมีรายได้จากกิจกรรมที่ได้รับการส่งเสริมการลงทุนดังกล่าวเมื่อวันที่ 30 กันยายน 2564 สิทธิประโยชน์ตามบัตรส่งเสริมการลงทุนเลขที่ 62-0676-1-00-1-0 สิ้นสุดในวันที่ 29 กันยายน 2572

(2) การตลาดและการแข่งขัน

1. นโยบายการตลาดของผลิตภัณฑ์ที่สำคัญ

บริษัทเน้นความเป็นเลิศด้านคุณภาพของผลิตภัณฑ์ ซึ่งเป็นกลยุทธ์ที่บริษัทให้ความสำคัญมากที่สุด นอกจากจะใช้เครื่องจักรที่ทันสมัยและมีประสิทธิภาพแล้ว การควบคุมการผลิตทุกขั้นตอน ตั้งแต่คุณภาพของวัตถุดิบที่ใช้ในการผลิต จนถึง การทดสอบคุณภาพของสินค้าที่ผลิตในทุกขั้นตอน เพื่อให้มั่นใจว่าผลิตภัณฑ์ที่ผลิตมีคุณสมบัติตามที่กำหนด รวมทั้งการปรับปรุงประสิทธิภาพการผลิตเพื่อให้มีต้นทุนที่แข่งขันกับคู่แข่งได้

นอกจากนี้ บริษัทยังให้ความสำคัญต่อการบริการที่ดีต่อลูกค้าทั้งในการส่งมอบสินค้าให้ตรงต่อเวลา และการให้บริการหลังการขาย การนำข้อเสนอและความคิดเห็นของลูกค้ามาปรับปรุงแก้ไขข้อบกพร่องของผลิตภัณฑ์ บริษัทยังได้จัดให้มีการเผยแพร่ความรู้เกี่ยวกับผลิตภัณฑ์และการนำไปใช้งาน ช่วยแนะนำและแก้ไขปัญหาในการผลิตของลูกค้าอยู่เสมอ

ลูกค้าในประเทศที่สำคัญ ได้แก่ ผู้ผลิตรายใหญ่ในอุตสาหกรรมที่ใช้ไม้เป็นวัตถุดิบ เช่น อุตสาหกรรมก่อสร้างและตกแต่ง อุตสาหกรรมเฟอร์นิเจอร์ และตัวแทนจำหน่าย ซึ่งส่วนใหญ่เป็นร้านจำหน่ายวัสดุก่อสร้างประเภทไม้ ซึ่งมีการติดต่อสั่งซื้อผลิตภัณฑ์ต่างๆ ของกลุ่มวนชัยอย่างต่อเนื่องมาเป็นเวลานาน บริษัทยังวางตำแหน่งตนเองเป็นผู้ผลิตป้อนให้แก่อุตสาหกรรมอื่น โดยไม่เข้าไปแข่งขันกับลูกค้า จึงไม่มีความขัดแย้งทางผลประโยชน์ ทำให้ได้รับความไว้วางใจอย่างสูง

ส่วนลูกค้าต่างประเทศ จะเป็นผู้ผลิตในอุตสาหกรรมก่อสร้างและตกแต่ง อุตสาหกรรมเฟอร์นิเจอร์ ซึ่งจะมีความรู้ในตัวสินค้าเป็นอย่างดี และจะให้ความสำคัญอย่างมากต่อคุณภาพสินค้า โดยจะสั่งซื้อผ่านบริษัทนายหน้า หรือบริษัทผู้นำเข้า-ส่งออก รายใหญ่

การจำหน่ายและช่องทางการจำหน่าย

ตลาดของผลิตภัณฑ์หลักของบริษัทและบริษัทย่อย ได้แก่ แผ่นเอ็มดีเอฟ แผ่นปาร์ติเกิ้ล และผลิตภัณฑ์ที่เพิ่มมูลค่า คือ แผ่นเอ็มดีเอฟและแผ่นปาร์ติเกิ้ลปิดผิว แผ่นไม้พื้นสำเร็จรูป มีทั้งตลาดในประเทศและตลาดต่างประเทศ ลูกค้าส่วนใหญ่จะมีความต้องการผลิตภัณฑ์หลายประเภทจากบริษัทหรือบริษัทย่อย ดังนั้นเพื่อเป็นการอำนวยความสะดวกให้กับลูกค้า และเพื่อให้เกิดประสิทธิภาพสูงสุดในการดำเนินการทางการตลาด จึงได้ให้บริษัท วูดเทค อินเตอร์เนชั่นแนล จำกัด ซึ่งเป็นบริษัทย่อยที่บริษัทถือหุ้นทั้งหมด เป็นผู้ดำเนินการทางการตลาดและจำหน่ายผลิตภัณฑ์ของบริษัทและบริษัทย่อยอื่นๆ โดยมีตัวแทนขายทำหน้าที่ติดต่อสอบถามลูกค้าเพื่อให้ทราบถึงชนิด และปริมาณของผลิตภัณฑ์ที่ต้องการใช้ และแจ้งให้แก่บริษัทและบริษัทย่อยอื่นๆ เพื่อวางแผนการผลิตให้สอดคล้องกับความต้องการของลูกค้า โดยบริษัทและบริษัทย่อยจะจ่ายค่านายหน้าและค่าบริการทางการขาย ผลิตภัณฑ์แผ่นเอ็มดีเอฟ แผ่นปาร์ติเกิ้ล และแผ่นไม้พื้นสำเร็จรูป ให้กับ บริษัท วูดเทค อินเตอร์เนชั่นแนล จำกัด ในอัตราร้อยละ 0.40 ของมูลค่าขายที่ขายให้แก่ลูกค้าที่ไม่ใช่บริษัทในเครือ

ในประเทศ

บริษัทมีนโยบายการขายตรง เน้นการขายให้กับลูกค้าที่เป็นโรงงานผู้ผลิตเพื่อการส่งออก และขายผ่านตัวแทนจำหน่ายสำหรับลูกค้าทั่วไป เพื่อลดความเสี่ยงในการชำระหนี้ บริษัทจะเน้นการขายผ่านลูกค้าที่มีสภาพคล่องเพียงพอ

ผลิตภัณฑ์แผ่นเอ็มดีเอฟและแผ่นปาร์ติเกิ้ล ที่ขายผ่านตัวแทนจำหน่าย ส่วนใหญ่เป็นร้านจำหน่ายวัสดุก่อสร้างประเภทไม้ ตัวแทนจำหน่ายจะเป็นผู้ขายผลิตภัณฑ์ของบริษัทและบริษัทย่อยให้แก่ผู้ผลิตรายย่อย ลูกค้าปลีก และผู้อื่นๆ ต่อไป

ต่างประเทศ

แผ่นเอ็มดีเอฟ

ตลาดหลัก ประกอบด้วย สหรัฐอาหรับเอมิเรตส์ ซาอุดีอาระเบีย สิงคโปร์ เวียดนาม เกาหลีใต้ อียิปต์ และคูเวต

ตลาดรอง ประกอบด้วย ตุรเคีย อิสราเอล อินเดีย ไต้หวัน ฮองกง โอมาน บารเรน มาเลเซีย และกาตาร์

ทั้งสองตลาดจะมีตัวแทนขายที่ทำหน้าที่ติดต่อรับคำสั่งซื้อจากลูกค้า รวบรวมข้อมูลด้านตลาด ด้านการแข่งขัน

ส่วนประเทศที่เหลืออื่นๆ บริษัทได้ติดต่อทั้งทางตรงและผ่านนายหน้าในประเทศนั้นๆ เพื่อให้เข้าใจและเข้าถึงความต้องการของตลาด

ภาวะการแข่งขันด้านการจำหน่ายสำหรับสินค้าทั้งสองตลาด ปัจจุบันค่อนข้างรุนแรงตามสภาวะเศรษฐกิจที่มีความผันผวนไม่แน่นอน บริษัทจะได้ออกไปเยี่ยมเยียนลูกค้าทุกกลุ่มกับตัวแทนของบริษัทและกับนายหน้าที่ดูแลลูกค้าอย่างสม่ำเสมอ โดยบริษัทให้ความสำคัญกับลูกค้าทุกกลุ่ม ผู้ใช้ ผู้นำเข้าเพื่ออุตสาหกรรมผลิตเฟอร์นิเจอร์ ก่อสร้างและตกแต่ง

แผ่นปาร์ติเกิ้ล

ตลาดหลัก ประกอบด้วย เกาหลีใต้ เวียดนาม มาเลเซีย อินเดีย และไต้หวัน จะมีตัวแทนขายของบริษัททำการติดต่อรับคำสั่งซื้อจากลูกค้า บริการช่วยเหลือ และรายงานภาวะตลาดให้บริษัททราบอย่างต่อเนื่อง

ตลาดรอง ประกอบด้วย ซาอุดีอาระเบีย อิสราเอล สิงคโปร์ และฟิลิปปินส์ การติดต่อรับคำสั่งซื้อทั้งหมดจากลูกค้าโดยตรงกับบริษัท และผ่านนายหน้า ซึ่งบริษัทจะทราบข้อมูลด้านการตลาด ภาวะการแข่งขันจากนายหน้าที่ได้พบปะลูกค้าเป็นประจำ

ในทุกตลาด บริษัทให้ความสำคัญกับลูกค้าทุกกลุ่ม ผู้ใช้ ผู้นำเข้าเพื่ออุตสาหกรรมผลิตเฟอร์นิเจอร์ ก่อสร้างและตกแต่ง

สัดส่วนการจำหน่ายแผ่นเอ็มดีเอฟและแผ่นปาร์ติเกิ้ลในประเทศต่อการส่งออกต่างประเทศของบริษัทและบริษัทย่อยรวมมีสัดส่วนประมาณ 4 : 96 และ 32 : 68 ตามลำดับ

2. ภาวะอุตสาหกรรมและการแข่งขัน

จากภาวะความกังวลต่อการเจริญเติบโตทางเศรษฐกิจโดยรวม ภาวะสงครามระหว่างอิสราเอลกับปาเลสไตน์ในภูมิภาคตะวันออกกลางที่เป็นภูมิภาคของลูกค้าต่างประเทศของบริษัทและบริษัทย่อย ที่เริ่มขึ้นตั้งแต่ต้นไตรมาสที่ 4 ปี 2566 ต่อเนื่องถึงปี 2567 ที่มีผลกระทบต่อการขนส่งสินค้าทางเรือ และค่าประกันภัย ปรับเพิ่มขึ้น สงครามระหว่างรัสเซียกับยูเครน ที่ยังคงยืดเยื้อ มีผลให้ปัจจัยการผลิตต่างๆ มีต้นทุนเพิ่มขึ้น โดยเฉพาะราคาค่าพลังงาน

จากปัจจัยภายนอกดังกล่าว มีผลกระทบต่อภาวะความต้องการผลิตภัณฑ์ในอุตสาหกรรมให้มีความผันผวนไม่แน่นอน ตลาดมีการแข่งขันเพิ่มขึ้น อัตราแลกเปลี่ยนเงินตราต่างประเทศโดยเฉพาะสกุลเงินเหรียญสหรัฐอเมริกามีความผันผวนมากในปี 2567 มีผลต่อการกำหนดราคาขายที่เป็นสกุลเงินเหรียญสหรัฐอเมริกา ทำให้รายได้จากการขายมีความไม่แน่นอน

ภาพรวมผลประกอบการปี 2567 ของบริษัทและบริษัทย่อยมีรายได้จากการขายลดลง ประมาณร้อยละ 4 เมื่อเปรียบเทียบกับช่วงเดียวกันของปี 2566 เนื่องจากปริมาณการจำหน่ายผลิตภัณฑ์แผ่นเอ็มดีเอฟ ลดลงประมาณร้อยละ 9 ในขณะที่ราคาขายเฉลี่ยปรับเพิ่มขึ้นประมาณร้อยละ 3 จากราคาขายเฉลี่ยปี 2566 ส่วนผลิตภัณฑ์อื่นที่ได้รับผลกระทบค่อนข้างมากทำให้มีราคาขายเฉลี่ยลดลง ทำให้มีรายได้จากการขายรวมลดลงดังกล่าว และมีกำไรขั้นต้นรวมปี 2567 ลดลงจากปี 2566 ประมาณร้อยละ 3

คู่แข่ง

ในปี 2567 ผู้ผลิตแผ่นเอ็มดีเอฟ และแผ่นปาร์ติเกิ้ล ในประเทศ ที่เป็นคู่แข่งในตลาด มีดังนี้

แผ่นเอ็มดีเอฟ

อุตสาหกรรมผลิตแผ่นเอ็มดีเอฟในประเทศไทยมีผู้ผลิตรายใหญ่ 12 ราย มีกำลังการผลิตรวมประมาณ 4,860,000 ลบ.ม. ต่อปี โดยที่กลุ่มบริษัทเป็นหนึ่งในผู้ผลิตรายใหญ่ มีกำลังการผลิตรวม 1,380,000 ลบ.ม.ต่อปี คิดเป็นร้อยละ 28.40 ของกำลังการผลิตรวม

แผ่นปาร์ติเกิ้ล

อุตสาหกรรมผลิตแผ่นปาร์ติเกิ้ลในประเทศไทยมีผู้ผลิตรายใหญ่ 12 ราย มีกำลังการผลิตรวมประมาณ 4,140,000 ลบ.ม. ต่อปี โดยที่กลุ่มบริษัทเป็นหนึ่งในผู้ผลิตรายใหญ่ มีกำลังการผลิต 840,000 ลบ.ม.ต่อปี คิดเป็นร้อยละ 20.29 ของกำลังการผลิตรวม

รายการ	แผ่นเอ็มดีเอฟ	แผ่นปาร์ติเกิ้ล
จำนวนผู้ผลิตรายใหญ่ในอุตสาหกรรม (ราย)	12	12
กำลังการผลิตรวมของผู้ผลิตในอุตสาหกรรม ต่อปี (ลบ.ม.)*	4,860,000	4,140,000
กำลังการผลิตของบริษัทและบริษัทย่อยต่อปี (ลบ.ม.)	1,380,000	840,000
กำลังการผลิตของบริษัทและบริษัทย่อย / กำลังการผลิตรวมของผู้ผลิตในอุตสาหกรรม (ร้อยละ)	28.40	20.29
อัตราการใช้กำลังการผลิตของบริษัทและบริษัทย่อย (ร้อยละ)	98.93	72.22

* กำลังการผลิตของผู้ผลิตรายใหญ่

(หน่วย : ลูกบาศก์เมตรต่อปี)

ผู้ผลิต	แผ่นเอ็มดีเอฟ	ผู้ผลิต	แผ่นปาร์ติเกิ้ล
บจ. วนชัย พาเนล อินดัสทรีส์	1,020,000	บจ. เมโทรปาร์ติเกิ้ล	1,080,000
บมจ. วนชัย กรุ๊ป	360,000	บจ. กรีนริเวอร์ พาเนล ไทยแลนด์	1,050,000
บจ. แอดวานซ์ไฟเบอร์	510,000	บจ. วนชัย พาเนล อินดัสทรีส์	450,000
บจ. พาเนล พลัส	510,000	บมจ. วนชัย กรุ๊ป	240,000
บจ. สยามไฟเบอร์บอร์ด	450,000	บจ. ปาร์ติเกิ้ล แพลนเนอร์	150,000
บจ. ไวส์วูดส์	450,000	บจ. ระยองปาร์ติเกิ้ล	300,000
บจ. ส.กิจชัย เอ็นเตอร์ไพรส์	390,000	บจ. พาเนล พลัส	270,000
บจ. เมโทร เอ็ม.ดี.เอฟ	360,000	บจ. กรีนพาเนล	240,000
บจ. ระยอง เอ็มดีเอฟ	300,000	บจ. เอส.พี.บี พาเนล อินดัสทรีส์	150,000
บจ. เอส.พี.บี พาเนล อินดัสทรีส์	210,000	บจ. สยามริโซ จำกัด	90,000
บจ. สยามริโซ จำกัด	210,000	บจ. ส.กิจชัย เอ็นเตอร์ไพรส์	60,000
บจ. อะโกร ไฟเบอร์	90,000	บจ. พังงา พาราวูด	60,000
รวม	4,860,000	รวม	4,140,000

ที่มา : สภาอุตสาหกรรม และ การสำรวจของบริษัท

(3) การจัดหาผลิตภัณฑ์หรือบริการ

1. การผลิต

บริษัทและบริษัทย่อยมีสถานที่ตั้งโรงงานที่ทำการผลิต และกำลังการผลิต ดังนี้

บริษัท	สถานที่ตั้งโรงงาน	ผลิตภัณฑ์ที่ทำการผลิต	กำลังการผลิต(ต่อปี)
วนชัย กรุ๊ป	22/1 ถ.บ้านบึง-เนินโมก ต.หนองอิรุณ อ.บ้านบึง จ.ชลบุรี	แผ่นเอ็มดีเอฟ แผ่นผิวประตูลูกฟัก แผ่นไม้ปิดผิว	270,000 ลบ.ม 3,600,000 แผ่น 114,000 ลบ.ม.
	112 นิคมอุตสาหกรรมแก่งคอย ต.บ้านธาตุ อ.แก่งคอย จ.สระบุรี	แผ่นเอ็มดีเอฟ แผ่นปาร์ติเกิ้ล แผ่นไม้พื้นสำเร็จรูป แผ่นไม้ปิดผิว ซูปกระดาศ	90,000 ลบ.ม. 240,000 ลบ.ม. 10,494,400 ตรม. 104,000 ลบ.ม. 65.40 ล้านตรม.
ปาร์ติเกิ้ล แพลนเนอร์	22/2 ถ.บ้านบึง-เนินโมก ต.หนองอิรุณ อ.บ้านบึง จ.ชลบุรี	แผ่นปาร์ติเกิ้ล	150,000 ลบ.ม
วนชัย พาเนล อินดัสทรีส์	115 หมู่ 3 ต.ทุ่งหลวง อ.เวียงสระ จ.สุราษฎร์ธานี	แผ่นปาร์ติเกิ้ล	450,000 ลบ.ม.
		แผ่นเอ็มดีเอฟ	1,020,000 ลบ.ม.
		แผ่นไม้ปิดผิว	198,000 ลบ.ม.
		แผ่น OSB	210,000 ลบ.ม.
วนชัย เคมีคอล อินดัสทรีส์	10 ซอย จี-14 ถนนปรกรณ์สงเคราะห์ราษฎร์ ต.มาบตาพุด อ.เมือง จ.ระยอง	กาวยูเรียฟอร์มัลดีไฮด์	146,000 ตัน
พีวี วู้ด	22/1 ถ.บ้านบึง-เนินโมก ต.หนองอิรุณ อ.บ้านบึง จ.ชลบุรี 43/3 หมู่ที่ 4 ต.บ้านฉาง อ. เมืองปทุมธานี จ. ปทุมธานี	แผ่นไม้ปิดวีเนียร์	42.60 ล้านตรฟ.

นโยบายการผลิตที่สำคัญ

บริษัทและบริษัทย่อยเน้นความเป็นเลิศด้านคุณภาพของผลิตภัณฑ์ ตลอดจนความสม่ำเสมอในคุณภาพของผลิตภัณฑ์ มีการควบคุมการผลิตทุกขั้นตอนตั้งแต่วัตถุดิบ จนถึง การทดสอบคุณภาพของสินค้าระหว่างผลิตทุกขั้นตอนถึงสินค้าสำเร็จรูป เพื่อให้คุณภาพของสินค้าเป็นที่ยอมรับของลูกค้า ภายใต้ต้นทุนที่สามารถแข่งขันได้ บริษัทมีนโยบายการผลิตตามคำสั่งซื้อของลูกค้า รวมทั้งการผลิตเพื่อให้มีสินค้าคงคลังประมาณ 1 เดือน

นอกจากนี้การเน้นนโยบายการผลิตและระบบงานที่มีคุณภาพ บริษัทและบริษัทย่อยจึงได้รับการรับรองมาตรฐาน ISO9001 : 2015 สำหรับบริษัท วนชัย กรุ๊ป จำกัด (มหาชน) บริษัท ปาร์ติเกิ้ล แพลนเนอร์ จำกัด บริษัท วนชัย เคมีคอล อินดัสทรีส์ จำกัด และบริษัท วนชัย พาเนล อินดัสทรีส์ จำกัด

2. การจัดหาวัตถุดิบที่ใช้ในการผลิต

วัตถุดิบหลักที่ใช้ในการผลิตมี 4 ประเภท คือ

1. ไม้ยางพารา

วัตถุดิบหลักในการผลิตแผ่นเอ็มดีเอฟ แผ่นปาร์ติเกิล และแผ่นไม้อัด OSB เป็นเศษไม้ โดยส่วนใหญ่จะเป็นเศษไม้ยางพาราที่จัดหาได้จากในประเทศทั้งหมด โดยมีผู้ค้าไม้ยางพาราทอนเป็นผู้เข้าไปประมูลซื้อไม้สวนยางพาราที่หมดอายุในการกรีดยางแล้วจากชาวสวนยาง และเข้าไปตัดต้นยางพาราเพื่อนำออกไปจำหน่าย โดยส่วนของลำต้นขนาดใหญ่จะจำหน่ายให้กับผู้ผลิตไม้แปรรูปและผู้ผลิตเฟอร์นิเจอร์ ส่วนของลำต้นขนาดเล็กและกิ่งไม้ซึ่งมีราคาถูกกว่าจะนำมาจำหน่ายให้แก่บริษัท นอกจากนี้บริษัทได้มีการซื้อผ่านพ่อค้าคนกลางซึ่งไปรับไม้จากสวนต่าง ๆ นำมาจำหน่ายอีก ทั้งนี้ราคาขายจากต้นทางแหล่งวัตถุดิบเป็นราคาตามตลาดที่เปิดเผย จึงไม่มีปัญหาด้านการโกงราคาจากพ่อค้าคนกลาง นอกจากนี้บริษัทยังรับซื้อเศษไม้ที่เหลือจากการแปรรูปจากผู้ผลิตไม้แปรรูป การซื้อไม้ยางพาราจะกำหนดเวลาและปริมาณ ให้สอดคล้องกับแผนการผลิตของบริษัท และมีการสต็อกไว้เพียงพอสำหรับแผนการผลิต ไม้ยางพาราส่วนใหญ่ที่ซื้อจะมาจากสวนยางพาราในจังหวัดระยอง จันทบุรีและตราด ซึ่งอยู่ใกล้โรงงาน ส่วนโรงงานบริษัท วนชัย พาเนล อินดัสทรีส์ จำกัด ซึ่งตั้งอยู่จังหวัดสุราษฎร์ธานี จะซื้อไม้ยางพาราจากจังหวัดทางภาคใต้ บริษัทยังสามารถปรับกระบวนการผลิตให้ใช้พืชมีเส้นใยอื่นๆ เช่น ไม้ยูคาลิปตัส เป็นวัตถุดิบได้

2. กาว

วัตถุดิบสำคัญรองลงมาจากไม้ยางพารา คือ กาวยูเรียฟอรัลดีไฮด์ ซึ่งเป็นสารที่ยึดเกาะเส้นใยไม้อัดเข้าด้วยกัน จึงมีความสำคัญต่อกระบวนการผลิตและคุณภาพของผลิตภัณฑ์ที่ได้ ปัจจุบันบริษัทและบริษัทย่อยได้สั่งซื้อกาวจากบริษัท วนชัย เคมีคอล อินดัสทรีส์ จำกัด ซึ่งเป็นบริษัทย่อยของบริษัท ซึ่งใช้เทคโนโลยีการผลิตจากต่างประเทศและได้พัฒนา Know How การผลิตของบริษัทเอง เพื่อให้ได้วัตถุดิบที่มีคุณภาพเหมาะสมต่อวัตถุดิบและกระบวนการผลิตของบริษัทและบริษัทย่อย และมีการซื้อกาวจากผู้ผลิตอื่นบ้างตามความจำเป็น เนื่องจากบริษัท วนชัย เคมีคอล อินดัสทรีส์ จำกัด ผลิตกาวได้ไม่ทันตามความต้องการ และต้องการเปรียบเทียบคุณภาพกับผู้ผลิตกาวในตลาดด้วย

สำหรับวัตถุดิบที่ใช้ในการผลิตกาว คือ Methanol จะมีแหล่งซื้อหลักจากประเทศบาห์เรน และมาเลเซีย และ ยูเรีย จะมีแหล่งซื้อจากประเทศกาตาร์ (จาก Trader ในประเทศสิงคโปร์)

3. สีเคลือบแผ่นผิวประตูลูกฟัก

สีเคลือบเป็นวัตถุดิบสำคัญอีกอย่างหนึ่งสำหรับแผ่นผิวประตูลูกฟัก โดยจะใช้เป็นสีรองพื้น เพื่อป้องกันความชื้น และเพื่อความสะอาดของลูกค้าในการทาสีจริง สีเคลือบที่ใช้จะมีน้ำเป็นองค์ประกอบ (Water Borne Latex Paint) มีคุณสมบัติที่เหมาะสมกับการใช้งานดังกล่าว ปัจจุบันบริษัทสั่งซื้อสีเคลือบนี้จากบริษัทผู้ผลิตและจำหน่ายในประเทศ ซึ่งมีคุณสมบัติเหมาะสมกับการใช้งานของบริษัท

4. สารเคมี

สารเคมีที่สำคัญได้แก่ สารเร่งแข็ง สารต้านทานการดูดซึมความชื้น สารป้องกันเชื้อราและรักษาสภาพไม้ เป็นต้น บริษัทจะสั่งซื้อสารเคมีเหล่านี้จากต่างประเทศเองหรือสั่งจากตัวแทนจำหน่ายในประเทศ

และในส่วนของบริษัท วนชัย เคมีคอล อินดัสทรีส์ จำกัด ที่เป็นผู้ดำเนินการผลิตแผ่นกระดานซูปกาว และแผ่นเมลามีนซูปกาว เพื่อนำไปผลิตแผ่นเอ็มดีเอฟปิดผิว แผ่นปาร์ติเกิลปิดผิว และแผ่นไม้พื้นสำเร็จรูป จะมีการสั่งซื้อกระดานซูปกาว และแผ่นเมลามีน จากต่างประเทศ คือประเทศ จีน มาเลเซีย และเยอรมนี ซึ่งเป็นผู้ผลิตกระดาน และเมลามีน รายใหญ่

ทั้งนี้บริษัทและบริษัทย่อยมีสัดส่วนการซื้อวัตถุดิบในประเทศต่อการซื้อจากต่างประเทศ ณ สิ้นปี 2567 คิดเป็นประมาณ 69:31

(4) ทรัพย์สินที่ใช้ในการประกอบธุรกิจ

4.1 ทรัพย์สินถาวรหลักของบริษัทและบริษัทย่อย

4.1.1 ทรัพย์สินถาวรหลักของบริษัท วนชัย กรุ๊ป จำกัด (มหาชน) และบริษัทย่อย ส่วนใหญ่ประกอบด้วย ที่ดิน อาคาร เครื่องจักรและอุปกรณ์ที่ใช้สำหรับการผลิต

4.1.2 สินทรัพย์ที่ไม่มีตัวตน

- บริษัท วนชัย เคมีคอล อินดัสทรีส์ จำกัด (บริษัทย่อย) มีรายการจ่ายค่าลิขสิทธิ์เป็นสินทรัพย์ที่ไม่มีตัวตน โดยมีลักษณะเป็นรายการที่เกิดจากการซื้อเครื่องจักรและเทคโนโลยีการผลิตจากผู้ผลิตต่างประเทศ ซึ่งจะมีการให้ลิขสิทธิ์การผลิตและถ่ายทอดเทคโนโลยีการผลิต Formaldehyde แก่บริษัท โดยมีเงื่อนไขว่าจะไม่นำเทคโนโลยีการผลิตไปถ่ายทอดต่อบุคคลอื่น

- บริษัท วนชัย กรุ๊ป จำกัด (มหาชน) มีรายการจ่ายค่าลิขสิทธิ์เป็นสินทรัพย์ที่ไม่มีตัวตน โดยมีลักษณะเป็นรายการที่เกิดจากการซื้อเทคโนโลยีการผลิตสินค้าไม้พื้น Laminated Flooring ซึ่งเป็นระบบการ Lock แผ่นไม้แต่ละแผ่นไว้ด้วยกัน

4.2 นโยบายการลงทุนในบริษัทย่อย

บริษัทมีนโยบายการลงทุนในบริษัทย่อยมีวัตถุประสงค์เพื่อรวมกลุ่มบริษัทที่ดำเนินธุรกิจเกี่ยวกับการผลิตและจำหน่ายแผ่นไม้ (Panel Board) เพื่อทดแทนไม้ธรรมชาติและผลิตภัณฑ์ที่เกี่ยวข้องของกลุ่มวนชัยเข้าด้วยกัน

4.3 นโยบายการบริหารงานในบริษัทย่อย

บริษัทมีนโยบายมุ่งเน้นให้บริษัทย่อยสามารถผลิตสินค้าที่ได้คุณภาพ โดยมีต้นทุนการผลิตที่สามารถแข่งขันได้ สามารถช่วยสนับสนุนรายได้และการจำหน่ายสินค้าภายในกลุ่ม โดยกรรมการบริหารของบริษัทจะเป็นกรรมการบริหารของบริษัทย่อยด้วยเพื่อสามารถกำหนดนโยบาย และควบคุมดูแลการดำเนินงานของบริษัทย่อย ให้เป็นไปตามทิศทางและนโยบายที่กำหนด

(5) งานที่ยังไม่ได้ส่งมอบ

- ไม่มี เนื่องจากบริษัทมีการรับรู้รายได้เมื่อมีการส่งมอบสินค้า

1.3 โครงสร้างการถือหุ้นของกลุ่มบริษัท

1.3.1 โครงสร้างการถือหุ้นของกลุ่มบริษัท

บริษัทมีนโยบายมุ่งเน้นให้บริษัทย่อยผลิตสินค้าที่ได้คุณภาพ โดยมีต้นทุนการผลิตที่สามารถแข่งขันได้ สามารถช่วยเพิ่มรายได้ และการจำหน่ายสินค้าภายในกลุ่ม โดยกรรมการบริหารของบริษัทจะเป็นกรรมการบริหารของบริษัทย่อยด้วย เพื่อสามารถกำหนดนโยบาย และควบคุมดูแลการดำเนินงานของบริษัทย่อย ให้เป็นไปตามทิศทางและนโยบายที่กำหนด

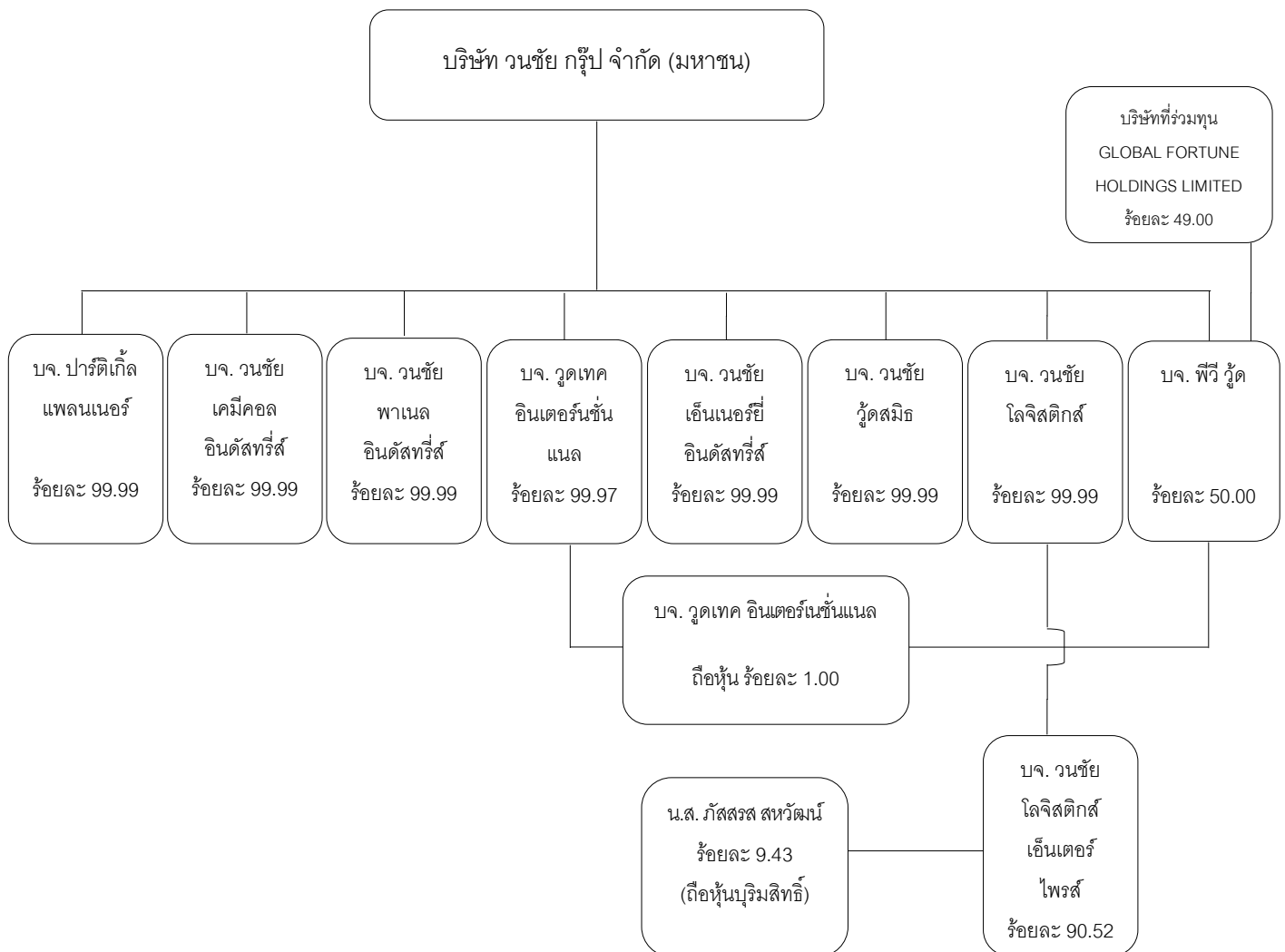

การลงทุนในบริษัทย่อย

ชื่อบริษัท / ที่ตั้งสำนักงานใหญ่ / โทรศัพท์ / โทรสาร	ลักษณะประกอบธุรกิจ	ชนิดของหุ้น	ทุนชำระ แล้ว (ล้านบาท)	จำนวนหุ้นที่ จำหน่ายแล้ว (หุ้น)	จำนวนหุ้นที่ บริษัทถืออยู่ (หุ้น)	สัดส่วน(ร้อยละ)	
						การถือหุ้น	สิทธิออกเสียง
1. บจ. ปาร์ติเกิ้ล แพลนเนอร์ 2/1 ถนนวงศ์สว่าง แขวงวงศ์สว่าง เขตบางซื่อ กรุงเทพฯ โทรศัพท์ 0 2585 4900-3 โทรสาร 0 2587 9556	ผลิตแผ่นปาร์ติเกิ้ล เพื่อ จำหน่ายในประเทศ และ ต่างประเทศ	หุ้นสามัญ	250	2,500,000	2,499,993	99.99	99.99
2. บจ. วนชัย พาเนล อินดัสทรีส์ 2/1 ถนนวงศ์สว่าง แขวงวงศ์สว่าง เขตบางซื่อ กรุงเทพฯ โทรศัพท์ 0 2585 4900-3 โทรสาร 0 2587 9556	ผลิตแผ่นเอ็มดีเอฟ แผ่นปาร์ติเกิ้ล แผ่นไม้อัด OSB แผ่นปาร์ติเกิ้ลปิดผิว และ แผ่นเอ็มดีเอฟปิดผิว เพื่อ จำหน่ายในประเทศและ ต่างประเทศ	หุ้นสามัญ	4,750	475,000,000	474,999,993	99.99	99.99
3. บจ. วนชัย เคมีคอล อินดัสทรีส์ 2/1 ถนนวงศ์สว่าง แขวงวงศ์สว่าง เขตบางซื่อ กรุงเทพฯ โทรศัพท์ 0 2585 4900-3 โทรสาร 0 2587 9556	ผลิตกาวย เพื่อจำหน่าย บริษัทในกลุ่ม	หุ้นสามัญ	150	15,000,000	14,999,993	99.99	99.99
4. บจ. วุดเทค อินเตอร์เนชั่นแนล 2/1 ถนนวงศ์สว่าง แขวงวงศ์สว่าง เขตบางซื่อ กรุงเทพฯ โทรศัพท์ 0 2585 4900-3 โทรสาร 0 2587 9556	ดำเนินธุรกิจด้านการตลาด ให้กับผลิตภัณฑ์ต่างๆ ของบริษัทในกลุ่ม	หุ้นสามัญ	2	20,000	19,993	99.97	99.97
5. บจ. พีวี วัสดุ 2/1 ถนนวงศ์สว่าง แขวงวงศ์สว่าง เขตบางซื่อ กรุงเทพฯ โทรศัพท์ 0 2585 4900-3 โทรสาร 0 2587 9556	ผลิตและจำหน่ายแผ่นไม้ ปิดวีเนียร์ เพื่อจำหน่าย ในประเทศและ ต่างประเทศ	หุ้นสามัญ	38	380,000	190,000	50.00	50.00
6. บจ. วนชัย เอ็นเนอร์ยี อินดัสทรีส์ 2/1 ถนนวงศ์สว่าง แขวงวงศ์สว่าง เขตบางซื่อ กรุงเทพฯ โทรศัพท์ 0 2585 4900-3 โทรสาร 0 2587 9556	ผลิตและจำหน่าย กระแสไฟฟ้าจากพลังงาน หมุนเวียนประเภทชีวมวล เพื่อจำหน่ายให้ บจ.วนชัย พาเนล อินดัสทรีส์	หุ้นสามัญ หุ้นสามัญ	601 12.6	60,100,000 2,400,000	60,100,000 2,399,997	99.99	99.99

ชื่อบริษัท / ที่ตั้งสำนักงานใหญ่ / โทรศัพท์ / โทรสาร	ลักษณะประกอบธุรกิจ	ชนิดของหุ้น	ทุนชำระ แล้ว (ล้านบาท)	จำนวนหุ้นที่ จำหน่ายแล้ว (หุ้น)	จำนวนหุ้นที่ บริษัทถืออยู่ (หุ้น)	สัดส่วน(ร้อยละ)	
						การถือหุ้น	สิทธิออกเสียง
7. บจ. วนชัย วู้ดสตรีม 2/1 ถนนวงศ์สว่าง แขวงวงศ์สว่าง เขตบางซื่อ กรุงเทพฯ โทรศัพท์ 0 2587 9700 โทรสาร 0 2587 9556	การจัดจำหน่าย ผลิตภัณฑ์ของบริษัทใน กลุ่มในรูปแบบการค้าส่ง อย่างครบวงจร	หุ้นสามัญ	360	36,000,000	35,999,997	99.99	99.99
8. บจ. วนชัย โลจิสติกส์ 2/1 ถนนวงศ์สว่าง แขวงวงศ์สว่าง เขตบางซื่อ กรุงเทพฯ โทรศัพท์ 0 2585 4900-3 โทรสาร 0 2587 9556	ประกอบกิจการรับ-ส่ง สินค้าภายในประเทศ	หุ้นสามัญ	115	11,500,000	11,999,997	99.99	99.99
9. บจ. วนชัยโลจิสติกส์ เอ็นเตอร์ไพรส์ 2/1 ถนนวงศ์สว่าง แขวงวงศ์สว่าง เขตบางซื่อ กรุงเทพฯ โทรศัพท์ 0 2585 4900-3 โทรสาร 0 2587 9556	ประกอบกิจการรับ-ส่ง สินค้าภายในประเทศ	หุ้นสามัญ	4.9	4,900	(*) 4,897	(*) 48.97	(*) 90.52
		หุ้นบุริมสิทธิ	5.1	5,100			

(*) หุ้นสามัญของ บจ.วณชัย โลจิสติกส์ เอ็นเตอร์ไพรส์ จำนวน 4,897 หุ้น (สัดส่วนการถือหุ้นร้อยละ 48.97) ถือโดย บจ.วณชัย โลจิสติกส์ (บริษัทย่อยที่บริษัทถือหุ้นร้อยละ 99.99)

(*) ข้อบังคับของ บจ.วณชัย โลจิสติกส์ เอ็นเตอร์ไพรส์ ให้หุ้นสามัญมีสิทธิออกเสียง 1 หุ้นต่อ 1 เสียง และให้หุ้นบุริมสิทธิมีสิทธิออกเสียง 10 หุ้นต่อ 1 เสียง ดังนั้น บจ.วณชัย โลจิสติกส์ ถือหุ้นสามัญ 4,897 หุ้น จึงมีสัดส่วนของสิทธิออกเสียงเท่ากับร้อยละ 90.52 (และเป็นสัดส่วนการมีสิทธิออกเสียงของบริษัทเท่ากับร้อยละ 90.52 เช่นกัน)

1.3.2 บุคคลที่อาจมีความขัดแย้งถือหุ้นในบริษัทย่อยหรือบริษัทรวมเกินกว่า ร้อยละ 10 ของจำนวนหุ้นที่มีสิทธิออกเสียง

- ไม่มี -

1.3.3 ความสัมพันธ์กับกลุ่มธุรกิจของผู้ถือหุ้นใหญ่

บริษัทมีกลุ่มผู้ถือหุ้นรายใหญ่ซึ่งถือหุ้นในกลุ่มบริษัทที่เกี่ยวข้อง ซึ่งดำเนินธุรกิจเกี่ยวกับการผลิตและจำหน่ายแผ่นไม้เพื่อทดแทนไม้ธรรมชาติและผลิตภัณฑ์ที่เกี่ยวข้อง โดยบริษัทและบริษัทย่อยมีการซื้อขายสินค้ากับกลุ่มธุรกิจของบริษัทที่เกี่ยวข้องกันหลายรายการ โดยในการดำเนินธุรกิจของบริษัทที่มีความสัมพันธ์กับกลุ่มธุรกิจของผู้ถือหุ้นใหญ่ เป็นลักษณะความสัมพันธ์ที่พึงพิงและสนับสนุนระหว่างกัน โดยรายการค้าทั้งหมดเป็นการซื้อขายตามปกติที่เป็นข้อตกลงทางการค้าซึ่งมีเงื่อนไขการค้าเป็นการทั่วไป ในลักษณะเดียวกันที่พึงจะกระทำกับคู่สัญญาทั่วไป ในสถานการณ์เดียวกัน อย่างไรก็ตามการเข้าทำรายการกับบริษัทที่เกี่ยวข้อง หรือบุคคลที่อาจมีความขัดแย้งของบริษัทนั้น บริษัทปฏิบัติตามนโยบายการเข้าทำรายการระหว่างกันของบริษัทตามรายละเอียดในหัวข้อ 9.2 รายการระหว่างกัน เพื่อรักษาสิทธิของผู้ถือหุ้นให้ได้รับความเป็นธรรมและเพื่อประโยชน์ที่ดีที่สุดของบริษัทและผู้ถือหุ้นโดยรวม

โดยบริษัทที่เกี่ยวข้องกันประกอบด้วยและมีลักษณะการประกอบธุรกิจ ดังนี้

ชื่อบริษัท	ลักษณะประกอบธุรกิจ	(ร้อยละ) การถือหุ้น
1. บจ. เดอะ วนชัย กรุ๊ป ออฟ คอมพานีส์	เป็น Holding Company	ดูรายละเอียดในหัวข้อ 1.3.4 (ข) ผู้ถือหุ้น
2. บจ. วนชัย อินเตอร์เทรดดิ้ง กรุ๊ป	เป็น Holding Company	ถือหุ้นทั้งหมดโดยกรรมการบางท่านของบมจ. วนชัย กรุ๊ป โดยมีรายชื่อผู้ถือหุ้นและสัดส่วนการถือหุ้นเหมือนกับ บจ. เดอะ วนชัย กรุ๊ป ออฟ คอมพานีส์
3. บจ. เพิร์สทวูด	ให้เช่าสำนักงาน	ถือหุ้นโดย บจ. วนชัย อินเตอร์เทรดดิ้ง กรุ๊ป เท่ากับร้อยละ 83.05 ถือหุ้นโดย บจ. เดอะ วนชัย กรุ๊ป ออฟ คอมพานีส์ เท่ากับร้อยละ 16.95
4. บจ. วูดแลนด์	ผลิตบานประตูแผ่นเรียบ และประตูลูกแพะ	ถือหุ้นโดย บจ. วนชัย อินเตอร์เทรดดิ้ง กรุ๊ป เท่ากับร้อยละ 99.99
5. บจ. วนชัย วีเนียร์ แอนด์ ฟลายวูด	ผลิตไม้อัดและไม้อัดปิดผิว	ถือหุ้นโดย บจ. วนชัย อินเตอร์เทรดดิ้ง กรุ๊ป เท่ากับร้อยละ 90.91 ถือหุ้นโดย บจ. เดอะ วนชัย กรุ๊ป ออฟ คอมพานีส์ เท่ากับร้อยละ 9.09
6. บจ. แม่ใหญ่	ผลิตแผ่นเอ็มดีเอฟปิดผิวด้วยไม้บาง	ถือหุ้นโดย บจ. วนชัย อินเตอร์เทรดดิ้ง กรุ๊ป เท่ากับร้อยละ 80.95 ถือหุ้นโดย บจ. เดอะ วนชัย กรุ๊ป ออฟ คอมพานีส์ เท่ากับร้อยละ 19.05
7. บจ. ป่าเขาลำเนาไพร	ปลูกป่ายูคาลิปตัส	ถือหุ้นทั้งหมดโดยกรรมการบางท่านของ บมจ. วนชัย กรุ๊ป และกลุ่มตระกูลสหวังนามบางท่าน

บริษัทที่เกี่ยวข้องดำเนินธุรกิจเกี่ยวกับการผลิตและจำหน่ายแผ่นไม้เพื่อทดแทนไม้ธรรมชาติและผลิตภัณฑ์ที่เกี่ยวข้อง โดย มีนโยบายมุ่งเน้นให้บริษัทที่เกี่ยวข้องสามารถผลิตสินค้าที่ได้คุณภาพ โดยมีต้นทุนการผลิตที่สามารถแข่งขันได้ สามารถช่วย สนับสนุนรายได้และการจำหน่ายสินค้าภายในกลุ่ม

1.3.4 ผู้ถือหุ้น

(1) รายชื่อผู้ถือหุ้นใหญ่

(ก) รายชื่อและจำนวนหุ้นของผู้ถือหุ้นที่ถือหุ้นสูงสุด 10 รายแรก ณ วันกำหนดรายชื่อผู้ถือหุ้น (Record Date) เมื่อวันที่ 18 มีนาคม 2568

ลำดับที่	ผู้ถือหุ้น	จำนวนหุ้นที่ถือ	% **
*1.	บริษัท เดอะ วนชัย กรุ๊ป ออฟคอมปานีส์ จำกัด	969,379,770	55.864
*2.	กลุ่มครอบครัวสหวัดน์		
	2.1 นายภัทท สหวัดน์	36,000,000	2.075
	2.2 นางสาวภัทรา สหวัดน์	36,000,000	2.075
	2.3 นายสมประสงค์ สหวัดน์	36,000,000	2.075
	2.4 นางสาวสมใจรัก สหวัดน์	36,000,000	2.075
	2.5 นายสิทธิวิวัฒน์ สหวัดน์	36,000,000	2.075
	2.6 นางสาวนิภาภัทร สหวัดน์	36,000,000	2.075
*3.	กลุ่มครอบครัวเจริญวรรัตน์		
	3.1 นายวสันต์ เจริญวรรัตน์	35,999,999	2.075
	3.2 นายวรรณนะ เจริญวรรัตน์	35,999,999	2.075
*4.	นางสาวยุพาพร บุญเกิด	36,000,000	2.075
*5.	นางศิริพร ชัยพัฒน์นิช	36,000,000	2.075
6.	ธนาคารกรุงเทพ จำกัด (มหาชน)	92,764,585	5.346
7.	บริษัท บริหารสินทรัพย์ทวี จำกัด	22,806,360	1.314
8.	นายอนุชา กิจนามงคลชัย	21,080,000	1.215
9.	บริษัท ไทยเอ็นวีดีอาร์ จำกัด	14,527,878	0.837
10.	นายวันจักร กิจนามงคลชัย	13,451,000	0.775
11.	ผู้ถือหุ้นอื่นๆ	241,227,889	13.899
รวมทั้งสิ้น		1,735,237,480	100.00

* ถือหุ้นรวมกันประมาณร้อยละ 76.61

** = ร้อยละของจำนวนหุ้นที่จำหน่ายได้แล้วทั้งหมด 1,735,237,480 หุ้น

(ข) รายละเอียดผู้ถือหุ้นของบริษัท เดอะ วนชัย กรุ๊ป ออฟคอมปานีส์ จำกัด (เป็น Holding Company)

ลำดับที่	ผู้ถือหุ้น	จำนวนหุ้นที่ถือ	%
1.	นางสาวยุพาพร บุญเกิด	510,000	10
2.	นายวสันต์ เจริญนวัฒน์	510,000	10
3.	นายวรรณะ เจริญนวัฒน์	510,000	10
4.	นางศิริพร ชัยพัฒน์วณิช	510,000	10
5.	นายภัทท สหวัฒน์	510,000	10
6.	นางสาวภัทรา สหวัฒน์	510,000	10
7.	นายสมประสงค์ สหวัฒน์	510,000	10
8.	นางสาวสมใจรัก สหวัฒน์	510,000	10
9.	นายสิทธิวัฒน์ สหวัฒน์	510,000	10
10.	นางสาวนิภาภัทร สหวัฒน์	510,000	10
รวมทั้งสิ้น		5,100,000	100

% = ร้อยละของจำนวนหุ้นที่จำหน่ายได้แล้วทั้งหมด

(2) กรณีที่บริษัทมีการประกอบธุรกิจโดยการถือหุ้นในบริษัทอื่น (holding company)

- ไม่มี -

(3) ข้อตกลงระหว่างผู้ถือหุ้นรายใหญ่ (Shareholders' agreement) ในเรื่องที่มีผลกระทบต่อการออกและเสนอขายหลักทรัพย์ หรือการบริหารงานของบริษัท โดยที่ข้อตกลงดังกล่าวมีบริษัทร่วมลงนามด้วย

- ไม่มี -

1.4 จำนวนทุนจดทะเบียนและทุนชำระแล้ว

1.4.1 บริษัทมีทุนจดทะเบียน 1,735,237,480 บาท เรียกชำระแล้ว 1,735,237,480 บาท แบ่งเป็นหุ้นสามัญ 1,735,237,480 หุ้น มูลค่าหุ้นละ 1.00 บาท

1.4.2 หุ้นประเภทอื่น

- ไม่มี -

1.4.3 หุ้นหรือหลักทรัพย์แปลงสภาพ

- ไม่มี -

1.5 การออกหลักทรัพย์อื่น

- ไม่มี -

1.6 นโยบายการจ่ายเงินปันผล

บริษัทมีนโยบายที่จะจ่ายเงินปันผลในอัตราไม่น้อยกว่าร้อยละ 40 ของกำไรสุทธิของงบการเงินรวมในแต่ละงวดบัญชี หลังหักเงินสำรองต่าง ๆ ทุกประเภทที่กฎหมายและบริษัทได้กำหนดไว้ รวมทั้งขาดทุนสะสมยกมา (ถ้ามี) อย่างไรก็ตามการจ่ายเงินปันผลดังกล่าวจะนำปัจจัยต่าง ๆ มาพิจารณาประกอบ เช่น ข้อกำหนดตามกฎหมาย ฐานะการเงิน กระแสเงินสด สภาพคล่องของบริษัท เงื่อนไข และข้อกำหนดในสัญญาที่บริษัทผูกพันอยู่ ตลอดจนแผนการลงทุนของบริษัทและบริษัทย่อย รวมถึงความจำเป็น และความเหมาะสมอื่นในอนาคต

สำหรับบริษัทย่อยมีนโยบายการจ่ายเงินปันผลไม่ต่ำกว่าร้อยละ 40 ของกำไรสุทธิในแต่ละปี โดยจะพิจารณาถึงปัจจัยต่าง ๆ มาพิจารณาประกอบ เช่น ข้อกำหนดตามกฎหมาย ฐานะการเงิน กระแสเงินสด สภาพคล่องของบริษัท เงื่อนไข และข้อกำหนดในสัญญาที่บริษัทผูกพันอยู่ ตลอดจนแผนการลงทุนของบริษัทและบริษัทย่อย รวมถึงความจำเป็น และความเหมาะสมอื่นในอนาคต เช่นกัน

ข้อมูลการจ่ายเงินปันผลย้อนหลัง

ปี	2563	2564	2565	2566	2567
อัตรากำไรสุทธิต่อหุ้น - งบการเงินรวม (บาท)	(0.36)	0.75	0.41	0.02	0.13
อัตรากำไรสุทธิต่อหุ้น - งบการเงินเฉพาะบริษัท (บาท)	0.07	0.43	0.36	0.25	0.26
อัตราเงินปันผลต่อหุ้น - เงินปันผล (บาท/หุ้น)	-	0.40	0.20	0.02	0.10
อัตราการจ่ายเงินปันผลต่อกำไรสุทธิ (ร้อยละ) จากกำไรสำหรับปี - งบการเงินรวม-ส่วนที่เป็นของผู้ถือหุ้นของบริษัท	-	53.65	48.42	130.18	75.38

2. การบริหารและการจัดการความเสี่ยง

ความเสี่ยงคือความไม่แน่นอนที่อาจเกิดขึ้น ซึ่งสามารถเกิดขึ้นได้ตลอดระยะทางของการดำเนินธุรกิจ ซึ่งความเสี่ยงที่เกิดขึ้นเป็นความเสี่ยงทั้งภายในและภายนอก ควบคุมได้ และควบคุมไม่ได้ บริษัทฯ คำนึงถึงความเสี่ยงดังกล่าว จึงได้นำกรอบการบริหารจัดการความเสี่ยงแบบองค์รวม ตามแนวทาง COSO ERM Framework มาใช้ในการบริหารและจัดการความเสี่ยง เพื่อเป็นการเชื่อมโยงการบริหารจัดการความเสี่ยงตามวัตถุประสงค์การดำเนินงานทางธุรกิจ (Business Objective) ควบคู่กับกิจกรรมในการดำเนินธุรกิจ (Activities) รวมถึงขอบเขตในการบริหารจัดการความเสี่ยงในทุก ๆ หน่วยธุรกิจ ของบริษัทฯ

กระบวนการจัดการความเสี่ยง

1. การสร้างวัฒนธรรมความเสี่ยงภายในองค์กร

วัฒนธรรมความเสี่ยงเป็นส่วนหนึ่งของค่านิยมองค์กร ซึ่งผู้บริหารระดับสูงเป็นผู้ส่งต่อวัฒนธรรมดังกล่าวสู่พนักงานในทุก ๆ ระดับ เพื่อให้พนักงานทุกคนตระหนักถึงความเสี่ยงในองค์กร และร่วมกันวางแผนและบริหารจัดการความเสี่ยง โดยคณะกรรมการบริษัทเป็นผู้กำหนดนโยบายการบริหารจัดการความเสี่ยง การจัดตั้งคณะกรรมการบริหารความเสี่ยง และกำกับดูแลกิจการ เพื่อนำนโยบายไปปฏิบัติ ติดตามและประเมินผลการบริหารความเสี่ยง รวมถึงผลกระทบที่มีต่อการดำเนินธุรกิจ โดยมีคณะทำงานบริหารความเสี่ยงเป็นผู้ดำเนินการตามกระบวนการ ซึ่งคณะทำงานจะประกอบด้วยพนักงานในระดับที่แตกต่างกัน ในแต่ละหน่วยธุรกิจ ในบริษัทฯ และทุกบริษัทในเครือ เพื่อให้มั่นใจว่าสามารถกำหนดความเสี่ยงได้ครอบคลุมทั้งองค์กร

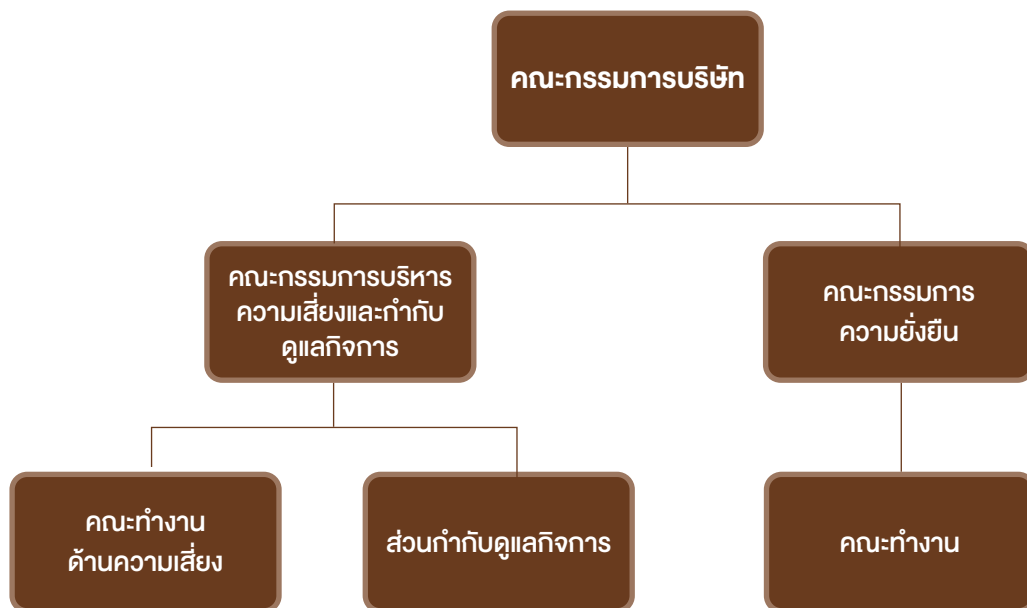

- คณะกรรมการบริษัท (Board Of Directors) มีหน้าที่พิจารณาและอนุมัตินโยบายการบริหารความเสี่ยงที่ครอบคลุมและสอดคล้องกับแผนการดำเนินงานทางธุรกิจ (Business Plan) รวมถึงวัตถุประสงค์การดำเนินธุรกิจ และการพัฒนาธุรกิจอย่างยั่งยืน คณะกรรมการบริษัทเป็นผู้อนุมัติการจัดตั้งคณะกรรมการบริหารความเสี่ยงและกำกับดูแลกิจการ รวมถึงผู้ที่จะดำรงตำแหน่งประธานคณะกรรมการบริหารความเสี่ยง
- คณะกรรมการบริษัท ได้มีมติแต่งตั้งคณะกรรมการบริหารความเสี่ยงและกำกับดูแลกิจการเพื่อทำหน้าที่ในการกำหนดนโยบายและแนวทางการบริหารความเสี่ยงอย่างเหมาะสม ครอบคลุมความเสี่ยงที่เกี่ยวข้องกับการดำเนินธุรกิจของบริษัท และการดำเนินงานตามวิธีปฏิบัติในการกำกับดูแลกิจการและกฎหมายที่เกี่ยวข้อง ตามแนวปฏิบัติที่ดีสำหรับบริษัทจดทะเบียน เพื่อการเจริญเติบโตขององค์กรอย่างยั่งยืน

- กฎบัตรคณะกรรมการบริหารความเสี่ยงและกำกับดูแลกิจการ ระบุให้คณะกรรมการบริหารความเสี่ยงและกำกับดูแลกิจการทุกท่านต้องเป็นกรรมการ หรือผู้บริหารของบริษัท ซึ่งประกอบด้วยกรรมการอย่างน้อย 3 ท่าน และกรรมการอิสระอย่างน้อย 1 ท่าน โดยประธานคณะกรรมการบริหารความเสี่ยงและกำกับดูแลกิจการต้องเป็นกรรมการอิสระ ทั้งนี้ คณะกรรมการบริหารความเสี่ยงและกำกับดูแลกิจการสามารถแต่งตั้งเลขาธิการคณะกรรมการฯ หรือ คณะทำงาน เพื่อช่วยในการประสานงาน และดำเนินการตามนโยบาย
- คณะทำงานจะขึ้นตรงต่อคณะกรรมการบริหารความเสี่ยงและกำกับดูแลกิจการโดยตรง และจะรายงานต่อคณะกรรมการบริหารความเสี่ยงและกำกับดูแลกิจการปีละ 2 ครั้ง เพื่อให้คณะกรรมการบริหารความเสี่ยงและกำกับดูแลกิจการสรุปประเด็นการบริหารจัดการความเสี่ยงให้คณะกรรมการบริษัทรับทราบ
- คณะกรรมการบริหารความเสี่ยงและกำกับดูแลกิจการมีหน้าที่ ดังนี้

ด้านความเสี่ยง

- 1) กำหนดกรอบนโยบาย และแนวปฏิบัติในการบริหารจัดการความเสี่ยง ซึ่งรวมถึงการคัดเลือกความเสี่ยงที่คาดว่าจะเกิดขึ้นได้ในบริษัท และกลุ่มบริษัท ให้สอดคล้องกับแผนธุรกิจของบริษัท และเป็นไปตามวัตถุประสงค์ทางธุรกิจ
- 2) กำหนดตัวชี้วัด (Key Risk Indicator) เพื่อระบุระดับความเสี่ยงที่ยอมรับได้
- 3) กำหนดวิธีที่ใช้ในการบริหารความเสี่ยง
- 4) ดูแลและติดตามการดำเนินการตามแผนบริหารจัดการความเสี่ยง

ด้านกำกับดูแลกิจการ

- 1) กำหนดนโยบายในการกำกับดูแลกิจการ จริยธรรมทางธุรกิจ และการต่อต้านคอร์รัปชัน
- 2) สนับสนุน และสื่อสารให้ผู้มีส่วนได้เสียและผู้เกี่ยวข้องปฏิบัติตามนโยบายดังกล่าว
- 3) ดูแลและติดตามผลการดำเนินการ

2. การดำเนินการบริหารความเสี่ยง

คณะทำงานบริหารความเสี่ยงและกำกับกิจการมีหน้าที่กำหนดความเสี่ยง และเป้าหมาย หรือ วัตถุประสงค์ในการบริหารความเสี่ยงนั้น โดยความเสี่ยงที่คัดเลือกมาในการจัดการต้องเป็นความเสี่ยงที่เฉพาะเจาะจง (Specific) กำหนดเป้าหมายที่สามารถวัดได้ (Measurement) และมีความเป็นไปได้ที่จะบรรลุผลตามวัตถุประสงค์ (Achievable) รวมถึงมีความสอดคล้องกับกลยุทธ์และเป้าหมายในการดำเนินธุรกิจ (Relevant)

จากนั้นจะนำความเสี่ยงที่คัดเลือกมาจัดการบริหารความเสี่ยงตาม Risk Matrix โดยมีการกำหนดระดับความสำคัญของความเสี่ยงที่อาจเกิดขึ้น โดยคำนึงถึงความรุนแรง (Severity) หรือผลกระทบต่อธุรกิจ กับ โอกาสที่จะเกิดขึ้น (Opportunity)

บริษัทฯ อาจคัดเลือกความเสี่ยงที่มีผลกระทบสูงสุด หรือ ความเสี่ยงที่ไม่สามารถยอมรับได้ แม้ว่าจะมีผลกระทบน้อยมาเป็นความเสี่ยงที่ระบุได้ โดยมีวิธีการในการตอบสนอง หรือ บริหารจัดการความเสี่ยงตามแนวทางดังนี้

- 1) หลีกเลี่ยงความเสี่ยง (Avoidance)
- 2) ยอมรับความเสี่ยง (Acceptance)
- 3) ลดความเสี่ยง (Reduce)
- 4) โอน หรือ กระจายความเสี่ยง (Sharing or Transfer)

3. การกำหนดและคัดเลือกความเสี่ยง

3.1 ความเสี่ยงด้านกลยุทธ์ (Strategy risks)

ความเสี่ยงทางการตลาดและการขาย

บริษัทฯ มีความเสี่ยงจากการที่ผลิตภัณฑ์ของบริษัทพึ่งพิงการขายในตลาดต่างประเทศเป็นส่วนใหญ่ ซึ่งเริ่มมีผลกระทบจากการแข่งขันที่เริ่มมีค่อนข้างมาก อาจทำให้มีผลผลิตมากกว่าความต้องการของตลาด (Over supply) บริษัทฯ มีความเสี่ยงจากตัวผลิตภัณฑ์ จากการที่มีผู้เล่นในอุตสาหกรรม Wood Based Panel เพิ่มมากขึ้น ทำให้เกิดการแข่งขันด้านผลิตภัณฑ์ บริษัทฯ ลดความเสี่ยงดังกล่าวโดยการวิจัยและพัฒนาผลิตภัณฑ์ใหม่ ๆ ต่อเนื่อง และสม่ำเสมอ และผสมผสานผลิตภัณฑ์ (Product Mix) รวมถึงการขยายตลาดไปยังกลุ่มประเทศตะวันออกกลาง เพื่อให้มั่นใจว่าบริษัทฯ จะสามารถแข่งขันในตลาดต่อไปได้อย่างยั่งยืน

บริษัทฯ มีความเสี่ยงจากช่องทางการจำหน่ายจากการเป็นผู้ส่งออก บริษัทฯ บริหารจัดการความเสี่ยงดังกล่าวโดยเพิ่มช่องทางการจำหน่ายแบบ Bulk เนื่องจากค่าขนส่งถูกกว่า และสามารถรับชำระค่าสินค้าได้เร็วกว่าการขนส่งแบบคอนเทนเนอร์ ที่หาตู้คอนเทนเนอร์ยากและมีความซับซ้อนในการขนส่งมากกว่า

3.2 ความเสี่ยงด้านการปฏิบัติการ

ความเสี่ยงจากการบริหารและควบคุมต้นทุนการผลิตให้มีประสิทธิภาพ

ต้นทุนการผลิตของบริษัทฯ ที่สำคัญคือ ต้นทุนวัตถุดิบ และต้นทุนพลังงาน เนื่องจากวัตถุดิบในการผลิตของบริษัทฯ พึ่งพิงทรัพยากรธรรมชาติเป็นส่วนใหญ่ บริษัทฯ มีความเสี่ยงจากการที่ทรัพยากรธรรมชาติที่อาจจะเติบโตเกินกำลังการผลิต บริษัทฯ บริหารความเสี่ยงโดยการวางแผนการผลิตให้เหมาะสม โดยเพิ่มกำลังการผลิตประมาณร้อยละ 40 ของ MDF ควบคู่กับการบริหารจัดการสินค้าคงเหลือ รวมถึงการสร้างความสัมพันธ์กับชุมชน นอกจากนี้ บริษัทฯ ยังมีความเสี่ยงและความท้าทายในการบริหารจัดการต้นทุนพลังงานให้มีประสิทธิภาพอย่างต่อเนื่อง ซึ่งบริษัทฯ ประเมินความเสี่ยงในการบริหารจัดการต้นทุนพลังงานว่ามีความเสี่ยงค่อนข้างต่ำ

บริษัทฯ มีความเสี่ยงด้านการขนส่งสินค้าไปตลาดต่างประเทศจากภาวะความขัดแย้งทางการเมือง อาจทำให้กระทบกับการขนส่งอาจต้องใช้เวลาเพิ่มขึ้น หรือใช้ต้นทุนค่าขนส่งที่มากขึ้น บริษัทฯ บริหารจัดการความเสี่ยงดังกล่าวโดยกำหนดราคาขายให้สามารถครอบคลุมต้นทุนดังกล่าวได้ ซึ่งถือว่าราคาขายยังอยู่ในเกณฑ์ที่สามารถดำเนินการได้

ความเสี่ยงทางการเงิน

รายได้จากการขายของบริษัทฯ มากกว่าร้อยละ 75 เป็นรายได้จากการขายในต่างประเทศ ทำให้มีความเสี่ยงจากอัตราแลกเปลี่ยนที่อาจจะมีผลผันผวน และส่งผลกระทบต่อผลการดำเนินงานของบริษัทฯ บริษัทฯ บริหารจัดการความเสี่ยงโดยกำหนดราคาขายตามราคาอ้างอิงกับ Global Commodity และใช้การบริหารความเสี่ยงจากอัตราแลกเปลี่ยนแบบ Natural Hedge ซึ่งผู้บริหารเป็นผู้ดูแลและติดตามสถานการณ์ด้านอัตราแลกเปลี่ยนอย่างใกล้ชิด

นอกจากนี้ บริษัทฯ มีนโยบายการจัดการเงินทุนหมุนเวียนในบริษัทฯ ผ่านการกู้ยืมเงินจากสถาบันการเงินในประเทศเป็นส่วนใหญ่ เงินกู้ยืมของบริษัทฯ มีอัตราดอกเบี้ยแบบลอยตัว ซึ่งเป็นแนวทางการบริหารด้านการจัดการเกี่ยวกับดอกเบี้ยให้มีประสิทธิภาพสูงสุด การกู้ยืมทำให้บริษัทฯ ต้องดำรงเงื่อนไขทางการเงินบางประการซึ่งเป็นไปตามปกติของการกู้ยืม บริษัทฯ ประเมินความเสี่ยงในการที่บริษัทฯ จะไม่สามารถปฏิบัติตามเงื่อนไขทางการเงินอยู่ในระดับที่ต่ำมาก อย่างไรก็ตาม คณะกรรมการบริษัทฯ และคณะกรรมการบริหารจะได้มีการดูแลอย่างใกล้ชิด

ความเสี่ยงสภาพคล่อง

บริษัท มีลูกหนี้ และสินค้าคงเหลือในสัดส่วนค่อนข้างสูง ซึ่งลูกหนี้ และสินค้าคงเหลือดังกล่าวเป็นสินทรัพย์สภาพคล่อง ซึ่งสามารถเปลี่ยนเป็นเงินสดได้ภายในระยะเวลาอันสั้น อย่างไรก็ตาม สินทรัพย์ดังกล่าวยังมีความเสี่ยงหากการบริหารจัดการไม่เหมาะสม เช่น อัตราการหมุนเวียนสินค้าที่ต่ำ หรือ อัตราการหมุนของลูกหนี้ที่ช้า การกำหนดระยะเวลาการชำระค่าสินค้า (Credit term) อาจส่งผลให้สินทรัพย์ดังกล่าวมีสภาพคล่องลดลง ส่งผลถึงความเพียงพอในการบันทึกค่าเผื่อการด้อยค่าของสินทรัพย์ดังกล่าว บริษัทฯ ตอบสนองต่อความเสี่ยงดังกล่าวโดยการกำหนดนโยบายในการให้สินเชื่อในการขาย และถือปฏิบัติโดยเคร่งครัด มีการพิจารณาความสามารถในการชำระหนี้ รวมถึงเงื่อนไขการขาย หรือลดการขาย และการให้ credit กับลูกค้าที่มีพฤติกรรมในการชำระหนี้ที่ล่าช้า

ความเสี่ยงทางการบริหารจัดการบุคลากร

บุคลากรเป็นทรัพยากรสำคัญในการสนับสนุนการผลิต และการดำเนินงาน ทั้งในด้านจำนวนบุคลากรและอัตราการหมุนเวียนพนักงาน (Turn Over rate) บริษัทฯ ประเมินความเสี่ยงในการบริหารทรัพยากรบุคคลเป็นความเสี่ยงที่เป็นสาระสำคัญ บริษัทฯ มีตำแหน่งงานซึ่งมีความเสี่ยงในเรื่องการสืบทอดตำแหน่ง (Successor) บริษัทฯ บริหารจัดการความเสี่ยงดังกล่าวโดยการส่งเสริมให้มีการอบรม และพัฒนา (Training and Development) อย่างต่อเนื่อง เพื่อคัดเลือก Talent รวมถึงการจัดทำโปรแกรมการประเมินผลงาน การเลื่อนตำแหน่ง และเพิ่มผลตอบแทน

การเข้าถึงเทคโนโลยีปัญญาประดิษฐ์เป็นความท้าทายของบริษัทฯ ในการบริหารจัดการทรัพยากรบุคคลให้ทันต่อการพัฒนาของเทคโนโลยีดังกล่าว บริษัทฯ บริหารความเสี่ยงดังกล่าวโดยการส่งเสริมให้พนักงานนำเทคโนโลยีดังกล่าวมาใช้ในการปฏิบัติงานเพื่อเพิ่มประสิทธิภาพ รวดเร็ว และแข่งขันได้

ความเสี่ยงจากการปฏิบัติตามนโยบาย กฎหมาย และกฎระเบียบ

การดำเนินธุรกิจของบริษัทฯ มีความเกี่ยวข้องทั้งในประเทศและต่างประเทศ โดยเฉพาะรายได้จากการขายของบริษัทฯ ส่วนใหญ่กว่าร้อยละ 80 เป็นรายได้จากการขายต่างประเทศ ดังนั้นนอกจากการปฏิบัติตามกฎหมาย กฎระเบียบของไทยแล้ว ยังต้องคำนึงถึงการกำกับดูแลของรัฐบาลในต่างประเทศที่เป็นคู่ค้าของบริษัทฯ เมื่อมีการเปลี่ยนแปลงกฎหมาย กฎระเบียบและข้อบังคับที่เกี่ยวข้อง การเปลี่ยนแปลงนโยบายของรัฐบาลในแต่ละประเทศ บริษัทฯ ให้ความสำคัญกับการบริหารจัดการความเสี่ยงด้านการเปลี่ยนแปลงและการปฏิบัติตามกฎหมาย กฎระเบียบและข้อบังคับที่เกี่ยวข้อง บริษัทฯ บริหารความเสี่ยงโดยมอบหมายให้คณะกรรมการบริหารความเสี่ยงและกำกับดูแลกิจการ รวมถึงฝ่ายกำกับและดูแลกิจการ (Compliance) ทำหน้าที่ติดตามการเปลี่ยนแปลงของกฎหมายในประเทศไทยและประเทศที่บริษัทฯ ดำเนินธุรกิจด้วย ศึกษารายละเอียด และผลกระทบต่อบริษัทฯ และกลุ่มบริษัท รวมถึงการสื่อสารกับหน่วยงานที่เกี่ยวข้อง เพื่อให้สามารถปฏิบัติได้ถูกต้องตามกฎหมาย และระเบียบปฏิบัติ

ความเสี่ยงจากการจัดการภาวะวิกฤตและธุรกิจหยุดชะงัก

การดำเนินธุรกิจโดยทั่วไป ย่อมมีความเป็นไปได้ที่จะก่อให้เกิดการหยุดชะงัก จากเหตุการณ์ที่ไม่คาดหวังทั้งจากภายใน และภายนอก เช่น การหยุดชะงักของเครื่องจักร การนัดหยุดงาน การชุมนุม หรือความไม่แน่นอนในพื้นที่ชุมชนใกล้เคียงที่ตั้งของโรงงาน ภัยธรรมชาติ หรือ โรคอุบัติใหม่ (COVID 19) เป็นต้น ถึงแม้ว่าความเสี่ยงดังกล่าวจะไม่มีสาระสำคัญต่อบริษัทฯ ในขณะนี้ แต่บริษัทฯ ได้มีการจัดทำแผนการดำเนินงานธุรกิจอย่างต่อเนื่อง (Business Continuity Plan) รวมถึงมีการจัดทำประกันภัยธุรกิจหยุดชะงัก (Business Interruption Insurance) เพื่อป้องกันความเสี่ยงในกรณีดังกล่าว โดยได้กำหนดให้มีการทดสอบการปฏิบัติตามแผนอย่างเป็นระบบ เป็นระยะ ๆ โดยสม่ำเสมอ

ความเสี่ยงจากการคอร์รัปชัน

บริษัทฯ มีการประกาศเจตนารมณ์เพื่อสร้างวัฒนธรรมองค์กรในเรื่องของการต่อต้านคอร์รัปชัน ด้วยการเข้าร่วมโครงการแนวร่วมปฏิบัติของภาคเอกชนไทยในการต่อต้านทุจริต (Thai CAC) ของสมาคมส่งเสริมสถาบันกรรมการบริษัทไทย ซึ่งบริษัทฯ ประเมินความเสี่ยงที่เกี่ยวข้องกับคอร์รัปชันดังนี้

- ความขัดแย้งทางผลประโยชน์ จากรายการธุรกรรมกับบริษัทที่เกี่ยวข้องกัน บริษัทฯ มีบริษัทย่อยและบริษัทในเครือจำนวนมาก และมีรายการธุรกรรมระหว่างกันจำนวนหนึ่ง ซึ่งอาจจะมีความเสี่ยงเรื่องการกำหนดราคาของรายการระหว่างกัน
- บริษัทฯ มีความเสี่ยงที่อาจเกิดขึ้นในการที่พนักงานของบริษัทฯ ซื้อความสะดวกในการติดต่อกับพนักงานของรัฐ การให้ หรือ รับของขวัญ การให้เงินสนับสนุน และเงินบริจาคทั้งพรรคการเมือง
- การประนีประนอมงานภาครัฐ

บริษัทฯ บริหารความเสี่ยงดังกล่าวว่าอยู่ในระดับต่ำ อย่างไรก็ตามบริษัทฯ จัดทำนโยบาย และแนวปฏิบัติเกี่ยวกับการต่อต้านคอร์รัปชัน สื่อสารกับพนักงาน และคู่ค้า และจัดให้มีการตรวจสอบ กำกับดูแลการปฏิบัติตามนโยบาย และแนวปฏิบัติดังกล่าว

3.3 ความเสี่ยงอุบัติใหม่ (Emerging Risks)

ธุรกิจในปัจจุบันมีการเปลี่ยนแปลงอย่างรวดเร็ว และก่อให้เกิดความเสี่ยงที่อาจเกิดขึ้นใหม่ ซึ่งบริษัทฯ ต้องติดตามและบริหารจัดการอย่างใกล้ชิด ซึ่งความเสี่ยงดังกล่าวนั้นอาจส่งผลกระทบต่อการดำเนินธุรกิจของบริษัทฯ ในระยะ 3-5 ปีข้างหน้า เช่น การเปลี่ยนแปลงทางภูมิรัฐศาสตร์ หรือผลกระทบจากการเปลี่ยนแปลงสภาพภูมิอากาศ เป็นต้น

ความเสี่ยงด้านภูมิรัฐศาสตร์

ความเสี่ยงที่เกิดจากปัจจัยทางการเมือง ซึ่งนำไปสู่ความขัดแย้งระหว่างประเทศ เช่น สงครามระหว่างรัสเซียยูเครน หรือสงครามตะวันออกกลางในอิสราเอลและกลุ่มฮามาส การดำเนินนโยบายทางการค้า การกีดกันทางการค้าของสหรัฐอเมริกาต่อจีน และประเทศอื่น ๆ ทำให้อุตสาหกรรมทุกประเภททั่วโลกอาจได้รับผลกระทบดังกล่าวทั้งโดยทางตรงและทางอ้อม โดยเฉพาะการส่งออกสินค้า บริษัทฯ จำกัดความเสี่ยงโดยการพิจารณา และคัดเลือกกลุ่มลูกค้า โดยจะขายสินค้าให้ลูกค้าในกลุ่มประเทศที่ไม่มีแนวโน้มที่จะสร้างความขัดแย้งกับประเทศอื่น

ความเสี่ยงจากการเปลี่ยนแปลงสภาพภูมิอากาศ

บริษัทฯ ตระหนักถึงความเสี่ยงที่เกิดขึ้นจากการเปลี่ยนแปลงสภาพภูมิอากาศ เช่น ปรากฏการณ์ เอลนีโญ ลานีญา ส่งผลให้เกิดอุทกภัย ภัยแล้ง ค่าฝุ่น PM 2.5 ที่เพิ่มมากขึ้น ความเสี่ยงดังกล่าวอาจมีผลกระทบต่อวัตถุดิบของบริษัทฯ ที่เป็นทรัพยากรธรรมชาติโดยส่วนใหญ่ ทำให้บริษัทฯ ต้องเก็บสต็อกสินค้าประเภทเศษไม้เยอะขึ้น และนานขึ้น บริษัทฯ บริหารจัดการโดยการเพิ่มประสิทธิภาพการจัดเก็บและบริหารต้นทุนการจัดการสินค้า โดยอ้างอิงจากข้อมูลที่เป็นปัจจุบัน (Real Time) และทันต่อเหตุการณ์ในการวางแผนการผลิตและจัดการสินค้าคงเหลือ

ความเสี่ยงจากการคุกคามทางไซเบอร์ และโรคอุบัติใหม่

ความเสี่ยงจากการคุกคามทางไซเบอร์ อาจทำให้บริษัท ต้องมีการหยุดชะงักในกระบวนการผลิต โดยเฉพาะหากเครื่องจักรของบริษัท มีการใช้เทคโนโลยีในการควบคุมการผลิต บริษัท ให้ความสำคัญต่อระบบการจัดการพื้นฐานทางเทคโนโลยีสารสนเทศ (IT Infrastructure) และจัดให้มีการควบคุมภายในด้านความมั่นคงทางด้านสารสนเทศ รวมถึงวางแผนในการตรวจสอบระบบการควบคุมภายในด้านสารสนเทศ

ความเสี่ยงจากโรคอุบัติใหม่ เป็นความเสี่ยงที่ควบคุมไม่ได้ ซึ่งหากเกิดขึ้นอาจส่งผลให้การผลิตของบริษัท ต้องหยุดชะงัก บริษัท ได้วางแผนในการรับมือและบริหารความเสี่ยงดังกล่าวผ่านการจัดทำแผนการดำเนินธุรกิจอย่างต่อเนื่อง มีการทดสอบการปฏิบัติตามแผนฯ ดังกล่าวโดยสม่ำเสมอ

3.4 ความเสี่ยงด้านสิ่งแวดล้อม สังคม ชุมชน และการกำกับดูแลกิจการ (ESG)

ความเสี่ยงด้านความปลอดภัย อาชีวอนามัย และสภาพแวดล้อมที่ดีในการทำงาน

บริษัท ให้ความสำคัญในการสร้างสภาพแวดล้อมการทำงานที่ปลอดภัยให้กับพนักงาน เพื่อสุขอนามัยที่ดี และลดความเสี่ยงที่อาจจะเกิดอันตรายระหว่างการทำงาน โดยการจัดหาอุปกรณ์ในการป้องกัน บริษัท จัดให้มีสวัสดิการด้านการตรวจสอบสุขภาพประจำปี รวมถึงการประกันกลุ่มให้กับพนักงาน นอกจากนี้พนักงานโรงงานจะต้องได้รับการอบรมเรื่องความปลอดภัยในการปฏิบัติงาน และมีกฎระเบียบการลงโทษที่เคร่งครัดสำหรับพนักงานที่ไม่ปฏิบัติตาม การตั้งเป้าหมายในการรักษาความปลอดภัยจากการปฏิบัติงานในโรงงาน เป็นต้น

สำหรับการปฏิบัติต่อชุมชน และสังคม บริษัท ตระหนักถึงผลกระทบจากกระบวนการผลิตที่รบกวนชุมชนใกล้เคียง ไม่ว่าจะเป็นน้ำเสีย หรือ ฝุ่นละออง คว้นจากกระบวนการผลิต บริษัท ตอบสนองความเสี่ยงดังกล่าว โดยการบริหารจัดการห่วงโซ่คุณค่าทางธุรกิจ โดยใช้ น้ำ หรือ เศษไม้ ที่เหลือจากกระบวนการผลิตมาใช้เป็นวัตถุดิบ หรือ วัสดุในการผลิตได้ตลอดห่วงโซ่คุณค่า จากต้นน้ำสู่ปลายน้ำ ทำให้บริษัท มั่นใจว่าสามารถจำกัดความเสี่ยงในส่วนนี้ได้ทั้งหมด

ความเสี่ยงด้านสิทธิมนุษยชน

บริษัท ให้ความสำคัญในด้านการเท่าเทียมของสิทธิมนุษยชน โดยผู้บริหารของบริษัท ได้จัดอบรมเชิงปฏิบัติการเพื่อเสริมสร้างความเข้าใจ และการประเมินความเสี่ยงเกี่ยวกับสิทธิมนุษยชนให้กับพนักงาน ซึ่งผลจากการประชุมเชิงปฏิบัติการดังกล่าวพบว่า บริษัท มีนโยบายในการปฏิบัติต่อพนักงานอย่างเท่าเทียม แต่อาจจะมีความเสี่ยงที่จะกระทบสิทธิมนุษยชนของชุมชน หรือ ผู้มีส่วนได้เสียอื่น เช่น ผู้รับบริการภายนอก (outsourcing) หรือ การจ้างแรงงานภายนอก บริษัท พิจารณาลดผลกระทบความเสี่ยงด้วยการสร้างระบบการตรวจสอบ และควบคุมการว่าจ้างผู้รับบริการภายนอก ให้ปฏิบัติตามกรอบนโยบายของบริษัท ที่เกี่ยวกับการคุ้มครองสิทธิมนุษยชน

3.5 ความเสี่ยงต่อการลงทุนของผู้ถือหุ้นหลักทรัพย์

ความเสี่ยงจากการเปิดเผยข้อมูลไม่ครบถ้วน

เป็นความเสี่ยงที่อาจจะเกิดขึ้นจากการเปิดเผยข้อมูลที่ไม่ครบถ้วน บริษัท กระจายความเสี่ยงดังกล่าวผ่านโครงสร้างการบริหารจัดการของบริษัท โดยมีคณะกรรมการบริษัทเป็นผู้กำหนดนโยบาย พร้อมทั้งตรวจสอบการปฏิบัติตามนโยบาย โดยมีคณะกรรมการชุดย่อยทำหน้าที่ในการดำเนินการตามนโยบาย ตรวจสอบและควบคุมการดำเนินการ การรายงานผลอย่างครบถ้วน ให้ข้อมูลที่โปร่งใส ภายใต้การกำกับกิจการที่ดี ในปี 2567 บริษัท ได้มีการจัดตั้งคณะกรรมการบริหารความเสี่ยงและกำกับดูแลกิจการ คณะกรรมการสรรหาและพิจารณาค่าตอบแทน และคณะกรรมการความยั่งยืน เพื่อพิจารณาและดำเนินการ

3. การขับเคลื่อนธุรกิจเพื่อความยั่งยืน

3.1 การขับเคลื่อนธุรกิจเพื่อความยั่งยืน

บริษัท วนชัย กรุ๊ป จำกัด (มหาชน) มีความมุ่งมั่นตามวิสัยทัศน์ และปรัชญาในการดำเนินธุรกิจคือ “การรักษาป่า” ที่กลุ่มวนชัยยึดเป็นหลักของการทำงานที่ต้องเป็นมิตรกับธรรมชาติและสิ่งแวดล้อม โดยกลุ่มวนชัยมีวัตถุประสงค์และเป้าหมายสำคัญ 2 ประการ ตั้งแต่เริ่มก่อตั้งบริษัท คือ

- 1) การเป็นผู้นำในอุตสาหกรรมแผ่นไม้ทดแทนธรรมชาติ
- 2) การเป็นผู้นำในการอนุรักษ์ป่าไม้

จากรากฐานที่เริ่มจากการรักษาธรรมชาติและสิ่งแวดล้อมสู่การพัฒนาที่ยั่งยืนในปัจจุบัน ซึ่งเป็นหัวใจสำคัญของทุกกระบวนการดำเนินธุรกิจ โดยการขับเคลื่อนธุรกิจสู่ความยั่งยืน ภายใต้กรอบการกำกับดูแลกิจการที่เน้นความโปร่งใสและตรวจสอบได้ รวมทั้งดำเนินธุรกิจอย่างมีความรับผิดชอบต่อในด้านเศรษฐกิจ สังคม และสิ่งแวดล้อม พร้อมทั้งแสดงความรับผิดชอบต่อผู้มีส่วนได้เสียตลอดทั้งห่วงโซ่คุณค่าธุรกิจ

ในฐานะผู้นำในอุตสาหกรรมแผ่นไม้ทดแทนธรรมชาติของประเทศไทย พร้อมกับการเป็นผู้นำในการอนุรักษ์ทรัพยากรป่าไม้ คือข้อพิสูจน์ที่แสดงให้เห็นว่า กลุ่มวนชัยมิได้มุ่งเน้นต่อการพัฒนาศักยภาพในการผลิตและการแข่งขันเท่านั้น แต่ยังตระหนักถึงความสำคัญและคุณค่าของทรัพยากรธรรมชาติเสมอมา กลุ่มวนชัยได้พัฒนาอุตสาหกรรมให้ก้าวสู่การผลิตที่เป็นมิตรกับสิ่งแวดล้อมและยั่งยืน โดยมีเป้าหมายเพื่อลดการใช้ไม้จากป่าธรรมชาติ และส่งเสริมการใช้วัสดุที่สามารถหมุนเวียนได้อย่างมีประสิทธิภาพ กลุ่มวนชัยมุ่งสร้างความยั่งยืนตลอดห่วงโซ่คุณค่า ตั้งแต่การจัดหาวัตถุดิบจากแหล่งไม้ที่บริหารจัดการอย่างยั่งยืน และเศษไม้ในชุมชน ไปจนถึงการใช้เทคโนโลยีการผลิตที่ลดการปล่อยก๊าซเรือนกระจก โดยบูรณาการแนวทางด้านสิ่งแวดล้อมในทุกกระบวนการดำเนินธุรกิจ กลุ่มวนชัยมุ่งเน้นการลงทุนในพลังงานหมุนเวียน เช่น โรงไฟฟ้าชีวมวลและพลังงานแสงอาทิตย์ เพื่อลดการปล่อยก๊าซคาร์บอนฟุตพริ้นท์ นอกจากนี้ได้พัฒนานวัตกรรมการผลิตแผ่นไม้ MDF, Particleboard, OSB และผลิตภัณฑ์ไม้วิศวกรรมอื่น ๆ โดยใช้กาบที่เป็นมิตรต่อสิ่งแวดล้อม และสอดคล้องกับมาตรฐานระดับสากล

การขับเคลื่อนการเติบโตอย่างยั่งยืน แนวโน้มความต้องการวัสดุก่อสร้างที่เป็นมิตรต่อสิ่งแวดล้อม กำลังขยายตัวทั่วโลก และกลุ่มวนชัยพร้อมเป็นผู้นำในการเปลี่ยนแปลงครั้งนี้ รวมทั้งขยายโอกาสทางธุรกิจด้วยการเปิด วู้ดสมิธ (Woodsmith) ร้านค้าปลีกที่จำหน่ายผลิตภัณฑ์ไม้ทดแทนธรรมชาติ เพื่อตอบสนองความต้องการของผู้บริโภคและอุตสาหกรรมก่อสร้าง นอกจากนี้แนวคิดเศรษฐกิจหมุนเวียน (Circular Economy) ถูกนำมาใช้ในทุกกระบวนการผลิตของเรา ตั้งแต่การใช้วัตถุดิบให้เกิดประโยชน์สูงสุดไปจนถึงการนำวัสดุเหลือใช้กลับมาแปรรูปเป็นพลังงานชีวมวล

กลุ่มวนชัยมีความมุ่งมั่นต่อผู้มีส่วนได้เสียและสิ่งแวดล้อม โดยยังคงเดินหน้าพัฒนาอย่างต่อเนื่องเพื่อให้สอดคล้องกับแนวทางการพัฒนาที่ยั่งยืนระดับสากล มุ่งมั่นลงทุนในกระบวนการผลิตที่เป็นมิตรต่อสิ่งแวดล้อม พลังงานหมุนเวียน และการใช้ทรัพยากรอย่างมีประสิทธิภาพ เพื่อสร้างผลกระทบเชิงบวกต่อสังคมและสิ่งแวดล้อม โดยมีความเชื่อว่าความร่วมมือกับ ลูกค้า ชุมชน และพันธมิตรทางธุรกิจ จะช่วยให้กลุ่มวนชัยสามารถสร้างสรรค์นวัตกรรม พัฒนา และก้าวขึ้นเป็นผู้นำในอุตสาหกรรมที่ยั่งยืนอย่างแท้จริง

3.2 นโยบายและเป้าหมายการจัดการด้านความยั่งยืน

ในปี 2566 กลุ่มวนชัยได้กำหนดนโยบาย แผนและเป้าหมายกลยุทธ์ด้านความยั่งยืน ให้มีความสอดคล้องกับวิสัยทัศน์ที่มุ่งมั่นดำเนินธุรกิจบนพื้นฐานของความยั่งยืน ตามเป้าหมาย “ปกป้องอนาคตของป่าร่วมกัน เพื่อการดำรงชีวิตอย่างยั่งยืน” โดยมีวิสัยทัศน์ในการ “ร่วมรักษาคืนของป่าไม้ เพื่อเป็นผู้นำในการทำธุรกิจที่มุ่งสู่ส่วนพวงนี้ที่เป็นมิตรกับสิ่งแวดล้อมมากขึ้น ด้วยโซลูชันที่ใช้ไม้อย่างสร้างสรรค์เป็นนวัตกรรมจากวนชัย เพื่อสนับสนุนการใช้ชีวิตที่ยั่งยืนและรักษาระบบนิเวศป่าไม้อันมีค่า” กลุ่มวนชัยดำเนินธุรกิจด้วยหลักธรรมาภิบาล ความรับผิดชอบต่อสิ่งแวดล้อม และสังคม โดยผสานแนวทางเศรษฐกิจหมุนเวียน ลดของเสีย และมุ่งสู่ความเป็นกลางทางคาร์บอน

กลุ่มวนชัยมุ่งเน้นการอนุรักษ์สิ่งแวดล้อมผ่านการใช้ทรัพยากรหมุนเวียนอย่างมีประสิทธิภาพ การลงทุนในพลังงานสะอาด เช่น ชีวมวลและโซลาร์ และการอนุรักษ์ความหลากหลายทางชีวภาพ ในด้านการเติบโตทางเศรษฐกิจอย่างยั่งยืน กลุ่มวนชัยสร้างสรรค์ผลิตภัณฑ์ที่เป็นมิตรต่อสิ่งแวดล้อม พัฒนาประสิทธิภาพการผลิต และเสริมสร้างความยั่งยืนของห่วงโซ่อุปทาน ความเป็นมิตรต่อสังคมเป็นอีกหนึ่งหลักสำคัญที่กลุ่มวนชัยยึดถือ โดยส่งเสริมสิทธิแรงงาน ความปลอดภัย และการพัฒนาศักยภาพพนักงาน พร้อมสนับสนุนชุมชนผ่านโครงการพัฒนาที่ยั่งยืน

นอกจากนี้กลุ่มวนชัยให้ความสำคัญกับธรรมาภิบาลและการปฏิบัติตาม “แนวคิดการดำเนินธุรกิจอย่างยั่งยืน” (Environmental, Social, Governance: ESG) โดยดำเนินธุรกิจอย่างโปร่งใส มีการบริหารความเสี่ยงด้านสังคมและสิ่งแวดล้อม โดยมีการติดตามผลการดำเนินงานอย่างต่อเนื่อง ด้วยแนวทางนี้กลุ่มวนชัยยังคงมุ่งมั่นสู่อนาคตที่ป่าไม้ยังคงอุดมสมบูรณ์ ชุมชนเติบโตอย่างยั่งยืน และนวัตกรรมเป็นแรงขับเคลื่อนสู่โลกที่เป็นมิตรต่อสิ่งแวดล้อม รวมทั้งได้รับอนุมัติจากคณะกรรมการบริษัท ให้ดำเนินการขับเคลื่อนธุรกิจเพื่อความยั่งยืน โดยจะมีการรายงานผลการดำเนินงานอย่างต่อเนื่องตามนโยบายและเป้าหมายนี้

3.3 ทบทวนแนวทางการพัฒนาที่ยั่งยืน

ปี 2567 เป็นปีที่สองที่กลุ่มวนชัยได้พัฒนาด้านความยั่งยืนอย่างต่อเนื่อง ความยั่งยืนไม่ใช่เพียงแค่เป้าหมายขององค์กร แต่เป็นหลักการสำคัญที่ขับเคลื่อนธุรกิจไปข้างหน้า ในปีนี้กลุ่มวนชัยได้ดำเนินการเชิงรุก เพื่อเสริมสร้างโครงสร้างด้านความยั่งยืนให้แข็งแกร่งยิ่งขึ้น สะท้อนถึงความมุ่งมั่นต่อสิ่งแวดล้อม ความก้าวหน้าทางสังคม และหลักธรรมาภิบาลที่เป็นเลิศ

ก้าวสำคัญในปี 2567 : **ยกระดับความมุ่งมั่นด้านความยั่งยืน**

- **การจัดตั้งคณะกรรมการความยั่งยืน**

เพื่อให้ความยั่งยืนเป็นหัวใจสำคัญของนโยบายองค์กร กลุ่มวนชัยได้จัดตั้ง**คณะกรรมการความยั่งยืน** โดยมีบทบาทในการกำหนดกลยุทธ์และแนวทางที่สอดคล้องกับความรับผิดชอบต่อสิ่งแวดล้อมและสังคมในระดับโลก คณะกรรมการนี้จะทำหน้าที่กำกับดูแลและให้แนวทางในการดำเนินธุรกิจให้เป็นไปตามเป้าหมายความยั่งยืนขององค์กร

- **การแต่งตั้งทีมงานเฉพาะด้านความยั่งยืน**

กลุ่มวนชัยได้จัดตั้งทีมงานการพัฒนาอย่างยั่งยืน เพื่อขับเคลื่อนโครงการและนโยบายด้านความยั่งยืน ทีมงานนี้มีบทบาทสำคัญในการส่งเสริมนวัตกรรมที่เป็นมิตรต่อสังคมและสิ่งแวดล้อม การเพิ่มประสิทธิภาพในการใช้ทรัพยากร รวมทั้งการเสริมสร้างผลกระทบทางสังคมเชิงบวก เพื่อให้มั่นใจว่ากลยุทธ์ด้านความยั่งยืนของบริษัทสามารถนำไปสู่ผลลัพธ์ที่เป็นรูปธรรม

- **การเสริมสร้างศักยภาพของผู้นำผ่านการอบรมด้านความยั่งยืน**

เพื่อสร้างวัฒนธรรมองค์กรที่ขับเคลื่อนด้วยความยั่งยืน กลุ่มวนชัยได้จัดโครงการฝึกอบรมและให้ความรู้ด้านความยั่งยืนแก่ทีมงานด้านความยั่งยืน และพนักงานระดับสำคัญ โครงการนี้ออกแบบมาเพื่อให้ทีมที่ต้องขับเคลื่อนและผลักดันองค์กรในด้านความยั่งยืนให้ความสนใจในหลักการ เช่น การลดคาร์บอน การใช้ทรัพยากรอย่างมีประสิทธิภาพ และความรับผิดชอบต่อสังคม ซึ่งจะช่วยเสริมสร้างรากฐานที่แข็งแกร่งสำหรับการเป็นผู้นำในด้านความยั่งยืนภายในองค์กร

- **เพิ่มการมองเห็นโอกาสและความเสี่ยงผ่านการประเมินความเสี่ยงและการทบทวนการประเมินประเด็นที่เป็นสาระสำคัญ (Double Materiality Assessment - DMA)**

ในปี 2567 กลุ่มวนชัยได้ดำเนินการวิเคราะห์ความเสี่ยงและการทบทวนการประเมินประเด็นที่เป็นสาระสำคัญตามกรอบ Double Materiality Assessment (DMA) ที่ได้จัดทำไว้ในปี 2566 ซึ่งช่วยให้สามารถระบุความเสี่ยงด้านความยั่งยืนและประเด็นสาระสำคัญทางการเงินที่ส่งผลกระทบต่อองค์กร การประเมินครั้งนี้แสดงให้เห็นถึงความสอดคล้องกันระหว่างความเสี่ยงด้านความยั่งยืนและโอกาสทางธุรกิจ ซึ่งเป็นการวิเคราะห์ที่ระบุและจัดลำดับความสำคัญของประเด็นด้านความยั่งยืนที่ส่งผลกระทบต่อผลการดำเนินงานปัจจุบันและในอนาคตของกลุ่มวนชัย รวมถึงประเด็นที่มีผลกระทบต่อสังคมและสิ่งแวดล้อม ทำให้กลุ่มวนชัยสามารถปรับเป้าหมายเชิงกลยุทธ์ให้สอดคล้องกับกรอบการรายงานแบบ ESG รวมทั้งสอดคล้องกับความคาดหวังของผู้มีส่วนได้เสียและข้อกำหนดด้านกฎระเบียบทั้งในระดับประเทศจนถึงระดับสากล ช่วยให้บริษัทสามารถตัดสินใจแก้ไขประเด็นที่มีผลต่อการดำเนินธุรกิจได้ถูกต้องและทันเวลา เพื่อให้มั่นใจถึงความสำเร็จในระยะยาวและผลลัพธ์เชิงบวกด้านสิ่งแวดล้อมและสังคม ทำให้กลุ่มวนชัยสามารถมองเห็นโอกาสในการปรับปรุงและพัฒนาองค์กรได้อย่างมีประสิทธิภาพยิ่งขึ้น

ขับเคลื่อนการเปลี่ยนแปลงสู่ความยั่งยืนตลอดห่วงโซ่คุณค่า เป็นการดำเนินการที่ถือเป็นก้าวสำคัญในเส้นทางสู่ความยั่งยืนของกลุ่มวนชัย ที่มุ่งมั่นไม่เพียงแต่การดำเนินธุรกิจอย่างเป็นมิตรต่อสิ่งแวดล้อม แต่ยังรวมถึงการบูรณาการแนวคิดความยั่งยืนเข้าไปในวัฒนธรรมองค์กร โดยตั้งใจสร้างคุณค่าให้กับสิ่งแวดล้อมและสังคม พร้อมทั้งพัฒนาอุตสาหกรรมแผ่นไม้ทดแทนธรรมชาติอย่างต่อเนื่อง เพื่อให้ความยั่งยืนเป็นปัจจัยหลักที่ขับเคลื่อนการเติบโตของบริษัท

3.4 การกำกับดูแลและบริหารจัดการด้านความยั่งยืน

กลุ่มวนชัยกำหนดให้การกำกับดูแลด้านความยั่งยืนเป็นปัจจัยสำคัญในการขับเคลื่อนวิสัยทัศน์ในการเป็นผู้นำด้านนวัตกรรมผลิตภัณฑ์ทดแทนไม้ธรรมชาติ ควบคู่ไปกับการอนุรักษ์ทรัพยากรป่าไม้และสิ่งแวดล้อม ที่ได้ผสานแนวทางความยั่งยืนเข้ากับกลยุทธ์องค์กร เพื่อให้แนวทางด้านสิ่งแวดล้อม สังคม และธรรมาภิบาล (ESG) เป็นส่วนหนึ่งของทุกกระบวนการดำเนินงาน โดยมีคณะกรรมการความยั่งยืน ทำหน้าที่กำกับดูแลเชิงกลยุทธ์ กำหนดนโยบาย และเป้าหมายที่สอดคล้องกับมาตรฐานความยั่งยืนระดับสากล ขณะที่คณะทำงานด้านความยั่งยืนและทีมบริหาร มีหน้าที่ดำเนินโครงการต่าง ๆ ติดตามผล และผลักดันการพัฒนาอย่างต่อเนื่อง

กลุ่มวนชัยมุ่งมั่นดำเนินธุรกิจด้วยธรรมาภิบาลที่แข็งแกร่ง โดยให้ความสำคัญกับความโปร่งใส ความรับผิดชอบ และจริยธรรมทางธุรกิจ เพื่อสร้างความไว้วางใจในกลุ่มผู้มีส่วนได้เสีย นอกจากนี้ยังใช้กรอบการบริหารความเสี่ยงที่ครอบคลุมการเปลี่ยนแปลงสภาพภูมิอากาศ ผลกระทบต่อสิ่งแวดล้อม และความรับผิดชอบต่อสังคม เพื่อให้สามารถบริหารจัดการความเสี่ยงและโอกาสด้านความยั่งยืนได้อย่างมีประสิทธิภาพ ผลการดำเนินงานด้านความยั่งยืนจะถูกประเมินและรายงานอย่างต่อเนื่องตามมาตรฐานอุตสาหกรรมและกรอบการดำเนินงานระดับสากล

กลุ่มวนชัยยังมุ่งมั่นสร้างวัฒนธรรมความยั่งยืนโดยมีส่วนร่วมทั้งพนักงาน คู่ค้า และพันธมิตรทางธุรกิจ ในการดำเนินงานอย่างรับผิดชอบต่อที่สนับสนุนเศรษฐกิจหมุนเวียน ความเป็นกลางทางคาร์บอน และความเป็นอยู่ที่ดีของสังคม ด้วยการพัฒนานวัตกรรมและปรับปรุงกลไกการกำกับดูแลอย่างต่อเนื่อง กลุ่มวนชัยยังคงเดินหน้าสร้างคุณค่าในระยะยาวให้กับทุกภาคส่วน พร้อมทั้งปกป้องทรัพยากรธรรมชาติสำหรับคนรุ่นต่อไป

3.5 กลยุทธ์ด้านความยั่งยืน

กลุ่มวนชัยวางแนวทางการขับเคลื่อนธุรกิจเพื่อความยั่งยืน ที่มีความสอดคล้องกับวิสัยทัศน์ที่มุ่งสู่การ “ร่วมรักษานาถของป่าไม้ เพื่อเป็นผู้นำในการทำธุรกิจที่มุ่งสู่พันธุ์ไม้ที่เป็นมิตรกับสิ่งแวดล้อมมากขึ้น ด้วยโซลูชันที่ใช้ไม้อย่างสร้างสรรค์เป็นนวัตกรรมจากวนชัย เพื่อสนับสนุนการใช้ชีวิตที่ยั่งยืนและรักษาระบบนิเวศป่าไม้อันมีค่า” ดังนั้นความยั่งยืนไม่ใช่เพียงแค่วิสัยทัศน์หรือพันธกิจ แต่เป็นรากฐานของกลยุทธ์ทางธุรกิจโดยประกอบด้วย 3 กลยุทธ์หลัก FOREST - FUTURE - TOGETHER โดยครอบคลุมประเด็นสำคัญด้านความยั่งยืนของกลุ่มวนชัย

ด้านอุตสาหกรรมแผ่นไม้ทดแทนธรรมชาติ กลุ่มวนชัยตระหนักถึงความสำคัญของการเติบโตทางเศรษฐกิจ รับผิดชอบต่อสังคม และความรับผิดชอบต่อสังคม และหลักธรรมาภิบาลที่ดี โดยมุ่งมั่นบูรณาการความยั่งยืนเข้าไปในองค์กร ตั้งแต่การผลิต นวัตกรรม ไปจนถึงการพัฒนาเครือข่ายพันธมิตรทางธุรกิจ ส่งเสริมการดำเนินธุรกิจสู่ระยะยาว พร้อมการส่งมอบคุณค่าเชิงบวกต่อผู้มีส่วนได้เสียทุกกลุ่มตลอดห่วงโซ่คุณค่าธุรกิจอย่างเหมาะสม หมายความว่าพัฒนาที่ยั่งยืนแห่งสหประชาชาติ เพื่อสร้างคุณค่าที่ยั่งยืนให้กับผู้มีส่วนได้เสีย

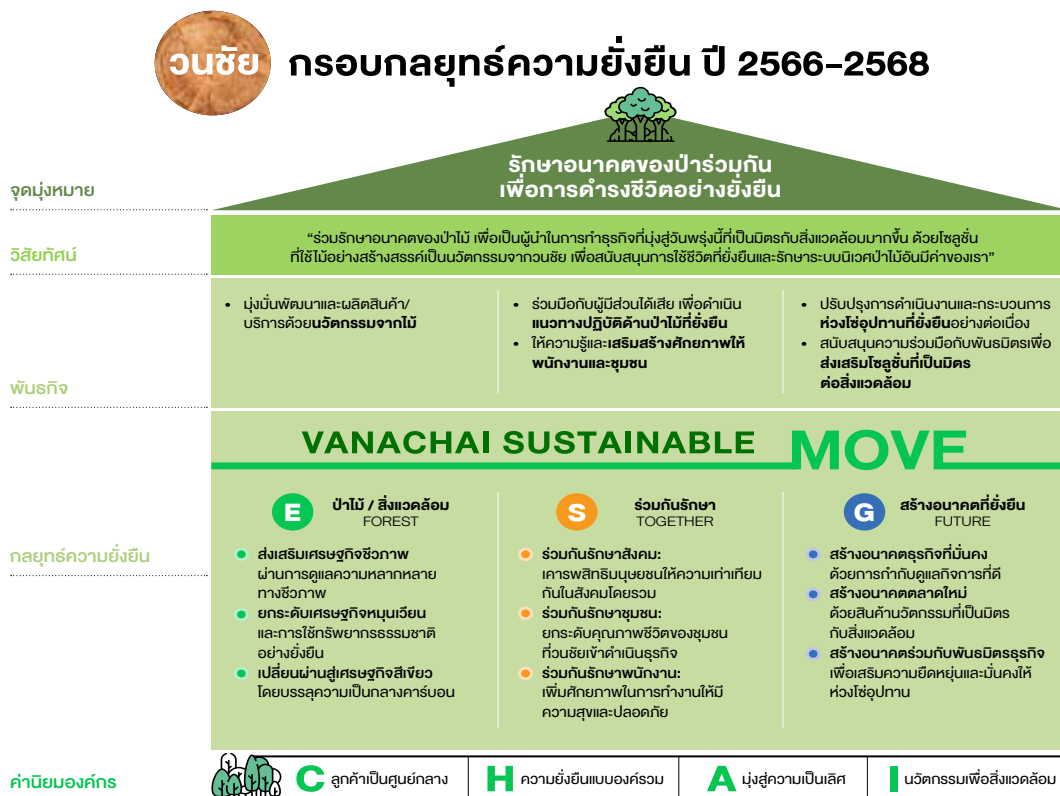

3.6 แผนกลยุทธ์ความยั่งยืน ปี 2566 ถึงปี 2568

กลยุทธ์ความยั่งยืนของกลุ่มวนชัยสอดคล้องกับกรอบ ESG (สิ่งแวดล้อม สังคม และธรรมาภิบาล) โดยเชื่อมโยงกับประเด็นสาระสำคัญด้านความยั่งยืน (Material Topics) เพื่อให้มั่นใจว่าการดำเนินธุรกิจของบริษัท ช่วยรักษาป่าไม้ เสริมสร้างความเข้มแข็งของชุมชน และยกระดับมาตรฐานทางธุรกิจให้มีความรับผิดชอบต่อสังคมมากขึ้น

- 1) กลยุทธ์การอนุรักษ์ป่าไม้และส่งเสริมรักษาสีเขียว (FOREST) เป็นกลยุทธ์ด้านสิ่งแวดล้อมของกลุ่มวนชัย ที่มุ่งเน้นในการอนุรักษ์ป่าไม้ธรรมชาติ การบริหารจัดการทรัพยากรอย่างรับผิดชอบ และการร่วมมือกับการเปลี่ยนแปลงสภาพภูมิอากาศ โดยให้ความสำคัญกับการจัดการทรัพยากรอย่างยั่งยืน รวมทั้งดำเนินการปกป้องป่าธรรมชาติและจัดหาวัตถุดิบอย่างรับผิดชอบต่อสังคม กลุ่มวนชัยเผชิญกับวิกฤตการณ์เปลี่ยนแปลงสภาพภูมิอากาศด้วยกลยุทธ์ลดคาร์บอน ส่งเสริมการใช้พลังงานหมุนเวียน และพัฒนาประสิทธิภาพด้านพลังงาน เพื่อขับเคลื่อนองค์กรสู่เศรษฐกิจคาร์บอนต่ำ นอกจากนี้กลุ่มวนชัยยังให้ความสำคัญกับการบริหารจัดการมลพิษ ขยะ และทรัพยากรน้ำ ผ่านระบบการจัดการของเสียที่ทันสมัย เพื่อลดผลกระทบต่อสิ่งแวดล้อม และเพิ่มประสิทธิภาพของเศรษฐกิจหมุนเวียน ความพยายามเหล่านี้ทำให้กลุ่มวนชัยเป็นผู้นำในการอนุรักษ์ป่าไม้ และการผลิตที่เป็นมิตรต่อสิ่งแวดล้อม เพื่อสร้างอนาคตที่ยั่งยืนมากขึ้น

โดยกลุ่มวนชัยมีแนวทางในการดำเนินการ เพื่อการใช้ทรัพยากรอย่างคุ้มค่า และรักษาสมดุลของระบบนิเวศ

- **ส่งเสริมระบบเศรษฐกิจชีวภาพ** (Advancing the Bioeconomy to Preserve FORESTs and Natural Resources) ผ่านการดูแลความหลากหลายทางชีวภาพ
 - ปกป้องและฟื้นฟูความหลากหลายทางชีวภาพในพื้นที่ที่เราดำเนินธุรกิจ
 - ใช้ทรัพยากรหมุนเวียนเพื่อลดการพึ่งพาทรัพยากรที่ใช้แล้วหมดไป

- **เสริมสร้างเศรษฐกิจหมุนเวียน** (Advancing a FOREST-Centric Circular Economy for Sustainability) และใช้ทรัพยากรอย่างยั่งยืน
 - เพิ่มประสิทธิภาพในการใช้ทรัพยากร ลดของเสีย และนำวัสดุเหลือใช้กลับมาใช้ใหม่
 - ปรับปรุงกระบวนการผลิตเพื่อลดผลกระทบต่อสิ่งแวดล้อม
- **เปลี่ยนผ่านสู่เศรษฐกิจสีเขียว** (Transitioning to a Green Economy While Preserving FOREST) มุ่งสู่ความเป็นกลางทางคาร์บอน
 - ลดการปล่อยก๊าซเรือนกระจกในทุกกระบวนการดำเนินงาน
 - ใช้พลังงานหมุนเวียนและเพิ่มประสิทธิภาพด้านพลังงานในโรงงานผลิต

2) **กลยุทธ์ร่วมกันรักษา (TOGETHER)** เป็นกลยุทธ์ด้านสังคมของกลุ่มวนชัย ที่เชื่อว่าความยั่งยืนไม่ได้หมายถึงแค่การดำเนินธุรกิจเท่านั้น แต่หมายถึงการสร้างผลกระทบเชิงบวกต่อ พนักงาน ชุมชน และลูกค้า กลุ่มวนชัยมีความมุ่งมั่นในการพัฒนาเศรษฐกิจท้องถิ่นและสร้างคุณค่าให้กับชุมชน โดยสนับสนุนโครงการที่ช่วยพัฒนาคุณภาพชีวิตของคนในพื้นที่ที่กลุ่มบริษัทเข้าดำเนินธุรกิจ ซึ่งกลุ่มวนชัยได้รับพนักงานในกลุ่มเปราะบางเข้าทำงาน เพื่อสร้างคุณค่าของคนและลดภาระครอบครัว/ชุมชน รวมทั้งการดูแลพนักงานอย่างใกล้ชิด โดยให้ความสำคัญกับสภาพแวดล้อมในการทำงานที่ปลอดภัยและเอื้อต่อสุขภาพ ตลอดจนการพัฒนาทักษะ ส่งเสริม ความเสมอภาคและความหลากหลายในองค์กร เพื่อให้พนักงานทุกคนมีโอกาสเติบโตและพัฒนาศักยภาพได้อย่างเต็มที่ ในขณะที่เดียวกันกลุ่มวนชัยตระหนักถึงพฤติกรรม การซื้อของลูกค้าที่เปลี่ยนแปลงไป กลุ่มวนชัยจึงพัฒนาผลิตภัณฑ์ที่เป็นมิตรต่อสิ่งแวดล้อม เพื่อตอบสนองความต้องการของตลาดที่มุ่งเน้นความยั่งยืน และมุ่งพัฒนาการสร้าง ความพึงพอใจสูงสุดให้กับลูกค้า ด้วยแนวทางเหล่านี้กลุ่มวนชัยกำลังก้าวไปสู่การเป็นองค์กรที่มีความเท่าเทียม ครอบคลุม และมีความรับผิดชอบต่อสังคมมากขึ้น

โดยกลุ่มวนชัยมีแนวทางในการดำเนินการ เพื่อพัฒนาสังคมให้มีความเท่าเทียม พร้อมยกระดับคุณภาพชีวิตของพนักงาน และชุมชน

- **ร่วมกันรักษาสังคม "Together, We Protect and Uplift Society"**
 - สร้างความร่วมมือทางวิชาการกับสถาบันการศึกษา สนับสนุน ส่งเสริม พัฒนาคุณภาพการศึกษาด้านอุตสาหกรรม ไม่ทอดทิ้ง เช่น ความร่วมมือทางวิชาการกับมหาวิทยาลัยเทคโนโลยีพระจอมเกล้าพระนครเหนือ
 - ปลูกไม้ยืนต้น ปีละไม่น้อยกว่า 1,500 ต้น
- **ร่วมกันรักษาชุมชน "Together, We Preserve and Strengthen Communities"**
 - สนับสนุนการพัฒนาชุมชนที่บริษัทดำเนินธุรกิจ ผ่านโครงการด้านการศึกษาและสิ่งแวดล้อม มีการพัฒนาเพื่อการอนุรักษ์ป่า กิจกรรมปลูกต้นไม้ร่วมกับชุมชน
 - ปริมาณเศษไม้ที่รับซื้อจากเกษตรกร สร้างรายได้ให้ชุมชน ลดการเผาไม้ให้เกิดมลภาวะ
- **ร่วมกันรักษาพนักงาน "Together, We Support and Empower Our People"**
 - สภาพแวดล้อมการทำงานที่ปลอดภัยและเอื้อต่อความสุข
 - สนับสนุนการพัฒนาทักษะและศักยภาพของพนักงานอย่างต่อเนื่อง
 - เคารพสิทธิมนุษยชน และส่งเสริมความเท่าเทียมในสถานที่ทำงาน
 - ส่งเสริมการปฏิบัติตามมาตรฐานแรงงานที่เป็นธรรม

3) **กลยุทธ์การสร้างอนาคตที่ยั่งยืน (FUTURE)** เป็นกลยุทธ์ด้านบรรษัทภิบาลและการกำกับดูแลของกลุ่มวนชัย ที่มุ่งมั่นสร้างธรรมาภิบาลที่แข็งแกร่ง เป็นรากฐานของธุรกิจที่มั่นคงและเติบโตอย่างยั่งยืน ยึดมั่นในหลักจริยธรรมทางธุรกิจ โดยดำเนินงานด้วยความโปร่งใส มีจรรยาบรรณ และปฏิบัติตามมาตรฐานระดับสากล รวมทั้งตระหนักถึงความสำคัญของห่วงโซ่คุณค่าที่ยั่งยืนและการบริหารจัดการห่วงโซ่อุปทานอย่างมีความรับผิดชอบ โดยทำงานร่วมกับพันธมิตรที่มีแนวทางด้านความยั่งยืนเช่นเดียวกัน เพื่อเสริมสร้างความยืดหยุ่นและเสถียรภาพให้กับระบบห่วงโซ่อุปทาน นอกจากนี้กลุ่มวนชัยยังมุ่งเน้นการสร้างนวัตกรรมทางสังคมและสิ่งแวดล้อม ผ่านการพัฒนาผลิตภัณฑ์ที่ลดผลกระทบต่อสิ่งแวดล้อมและช่วยส่งเสริมความยั่งยืนในภาคอุตสาหกรรม ให้การเติบโตทางเศรษฐกิจมาพร้อมกับความรับผิดชอบต่อสังคม กลุ่มวนชัยจึงให้ความสำคัญกับการรับผิดชอบต่อผลิตภัณฑ์และบริการ เพื่อให้แน่ใจว่าทุกผลิตภัณฑ์สอดคล้องกับหลักการด้านความยั่งยืน ในขณะเดียวกันก็ติดตามแนวโน้มทางภูมิรัฐศาสตร์และความสัมพันธ์ระหว่างประเทศอย่างใกล้ชิด เพื่อให้ธุรกิจด้านการส่งออกสามารถปรับตัวได้ในสภาพแวดล้อมที่เปลี่ยนแปลงอย่างรวดเร็ว

ด้วยแนวทางเหล่านี้ กลุ่มวนชัยมุ่งมั่นที่จะเป็นองค์กรที่ดำเนินธุรกิจอย่างมีจรรยาบรรณ มีนวัตกรรมและพร้อมรับมือกับอนาคต โดยกลุ่มวนชัยเน้นให้ความสำคัญกับการพัฒนาทรัพยากรมนุษย์เพื่อการเติบโตอย่างยั่งยืน โดยสนับสนุนพนักงานให้มีความรู้ความสามารถเพื่อรองรับเป้าหมายความยั่งยืนในระยะยาว

โดยกลุ่มวนชัยมีแนวทางในการดำเนินการ โดยสร้างกรอบธรรมาภิบาลที่เข้มแข็งเป็นรากฐานของธุรกิจที่มั่นคงและยั่งยืน

- **สร้างอนาคตธุรกิจที่มั่นคงด้วยหลักธรรมาภิบาลที่ดี "Shaping a Sustainable FUTURE Through Strong Good Governance"**
 - ความโปร่งใส ความซื่อสัตย์ และความรับผิดชอบต่อองค์กรและผู้ถือหุ้น
 - เสริมสร้างระบบบริหารความเสี่ยงและพัฒนาระบบการกำกับดูแลกิจการ
- **สร้างตลาดใหม่ด้วยนวัตกรรมผลิตภัณฑ์ที่เป็นมิตรต่อสิ่งแวดล้อม "Creating a FUTURE Market with Eco-Friendly Innovation"**
 - ลงทุนในการพัฒนาและผลิตภัณฑ์ที่เป็นมิตรกับสิ่งแวดล้อม
 - ขยายผลิตภัณฑ์ที่ตอบสนองต่อแนวโน้มความยั่งยืนในตลาดโลก
- **สร้างอนาคตร่วมกับพันธมิตรทางธุรกิจ เพื่อเสริมสร้างความมั่นคงของห่วงโซ่อุปทาน "Building the FUTURE Together with Business Partners for a Resilient Supply Chain"**
 - พัฒนาเครือข่ายห่วงโซ่อุปทานที่ยั่งยืน และลดความเสี่ยงจากปัจจัยภายนอก
 - ทำงานร่วมกับพันธมิตรเพื่อส่งเสริมมาตรฐานด้านความยั่งยืนในอุตสาหกรรม

กลยุทธ์ ESG ของกลุ่มวนชัยแสดงให้เห็นถึงความมุ่งมั่นในการดำเนินธุรกิจอย่างรับผิดชอบต่อสังคม โดยตั้งเป้าหมายที่จะอนุรักษ์ป่าไม้ธรรมชาติ เสริมสร้างความแข็งแกร่งให้กับชุมชน และยกระดับมาตรฐานธรรมาภิบาล โดยกลยุทธ์ทั้งสามมีความเชื่อมโยงกับประเด็นที่เป็นสาระสำคัญด้านความยั่งยืน (Material Topics) ทำให้มั่นใจว่ากลุ่มบริษัทสามารถดำเนินธุรกิจอย่างรับผิดชอบต่อสังคมและเติบโตอย่างมั่นคง สำหรับ FOREST FUTURE TOGETHER จึงไม่ใช่แค่กลยุทธ์ แต่คือรากฐานของการดำเนินงานของกลุ่มวนชัยที่ช่วยสร้างผลกระทบเชิงบวกต่อสิ่งแวดล้อม สังคม และเศรษฐกิจ ให้เติบโตไปพร้อมกันอย่างยั่งยืน

ร่วมรักษานาถของป่าไม้ เพื่อเป็นผู้นำในการทำธุรกิจที่มุ่งสู่วันพรุ่งนี้ที่เป็นมิตรกับสิ่งแวดล้อมมากขึ้น ด้วยโซลูชันที่ใช้ไม้อย่างสร้างสรรค์เป็นนวัตกรรมจากวนชัย์ เพื่อสนับสนุนการใช้ชีวิตที่ยั่งยืนและรักษาระบบนิเวศป่าไม้อันมีค่า



เป็นกรอบดำเนินงานที่เป็นรากฐานของความยั่งยืน

3.7 ห่วงโซ่คุณค่าทางธุรกิจ (Value Chain)

กลุ่มวนชัย์ได้มีการประชุมปฏิบัติการและทบทวนการปฏิบัติงานของกลุ่มบริษัท และจัดการบริหารห่วงโซ่คุณค่าให้เหมาะสมกับกิจกรรมที่ดำเนินการ จากเดิม 4 กิจกรรมในห่วงโซ่ธุรกิจ เป็น 8 กิจกรรมที่สอดคล้องและเชื่อมโยงกัน ในการเปลี่ยนผ่านสู่ห่วงโซ่คุณค่าใหม่ของกลุ่มวนชัย์ เพื่อการดำเนินงานที่ครบวงจรและให้เกิดความยั่งยืนในทุกด้านของธุรกิจ การเปลี่ยนแปลงนี้สะท้อนถึงความมุ่งมั่นของเราในการผลิตสินค้าทดแทนไม้ธรรมชาติที่มีคุณภาพสูง พร้อมกับการผนวกแนวคิดความยั่งยืนไว้ในแกนหลักขององค์กร ด้วยการเปลี่ยนจากแนวปฏิบัติเดิมสู่กิจกรรมใหม่ โดยเริ่มตั้งแต่การสร้างโอกาสทางธุรกิจและการพัฒนาความยั่งยืนเชิงกลยุทธ์ โดยการเน้นนวัตกรรม การจัดหาทรัพยากรอย่างมีจริยธรรม การผลิตที่เป็นมิตรต่อสิ่งแวดล้อม และโซลูชันหมุนเวียน กลุ่มวนชัย์ต้องการตอบสนองต่อความท้าทายการใช้ทรัพยากรอย่างมีประสิทธิภาพ การเปลี่ยนแปลงสภาพภูมิอากาศ และการดูแลสิ่งแวดล้อม การเปลี่ยนแปลงนี้จะช่วยลดผลกระทบต่อสิ่งแวดล้อม ตอบสนองความคาดหวังที่เพิ่มขึ้นของผู้มีส่วนได้เสีย และสนับสนุนเศรษฐกิจหมุนเวียน เพื่อสร้างผลกระทบที่ดีต่อโลกและคนรุ่นต่อไปในอนาคต

ห่วงโซ่คุณค่าใหม่ถือเป็นก้าวสำคัญที่ทำให้กลุ่มวนชัย์ก้าวไปสู่เส้นทางการบรรลุเศรษฐกิจหมุนเวียนอย่างสมบูรณ์ ด้วยการผสมผสานการพัฒนาความยั่งยืนเชิงกลยุทธ์ที่เริ่มตั้งแต่ศึกษาด้านโอกาส การใช้นวัตกรรม การจัดหาทรัพยากรอย่างมีจริยธรรม การผลิตที่เป็นมิตรต่อสิ่งแวดล้อม จนถึงการสร้างและกระตุ้นการตลาดที่ใส่ใจต่อสิ่งแวดล้อม การกระจายสินค้าที่ลดผลกระทบ รวมไปถึงการสนับสนุนลูกค้าทั้งการขาย ติดตั้งและบริการหลังขาย เพื่อให้ลูกค้าได้รับประสบการณ์ที่ดีที่สุด ท้ายสุดคือการจัดการผลิตภัณฑ์เมื่อสิ้นอายุการใช้งานให้เข้าสู่ระบบหมุนเวียน เป็นการพัฒนาระบบที่เชื่อมโยงกันอย่างสมบูรณ์ที่ให้ความสำคัญกับการดูแลสิ่งแวดล้อมในทุกขั้นตอนของห่วงโซ่คุณค่า การเปลี่ยนแปลงนี้ไม่เพียงช่วยลดของเสียและเพิ่มประสิทธิภาพในการใช้ทรัพยากรและวัสดุกลับมาใช้ซ้ำอย่างต่อเนื่อง แต่ยังขับเคลื่อนนวัตกรรม เพิ่มประสิทธิภาพการดำเนินงาน และเสริมสร้างความร่วมมือในทุกส่วนของห่วงโซ่คุณค่า ด้วยการปรับการดำเนินธุรกิจให้สอดคล้องกับหลักการของเศรษฐกิจหมุนเวียน

ด้วยการนำห่วงโซ่คุณค่าที่ครอบคลุมและเชื่อมโยงกันนี้ กลุ่มวนชัยได้เสริมความแข็งแกร่งในฐานะผู้นำในอุตสาหกรรมแผ่นไม้ทดแทนธรรมชาติ ตอกย้ำความมุ่งมั่นในการสร้างอนาคตที่เป็นมิตรต่อสิ่งแวดล้อมและยั่งยืนสำหรับทุกคน

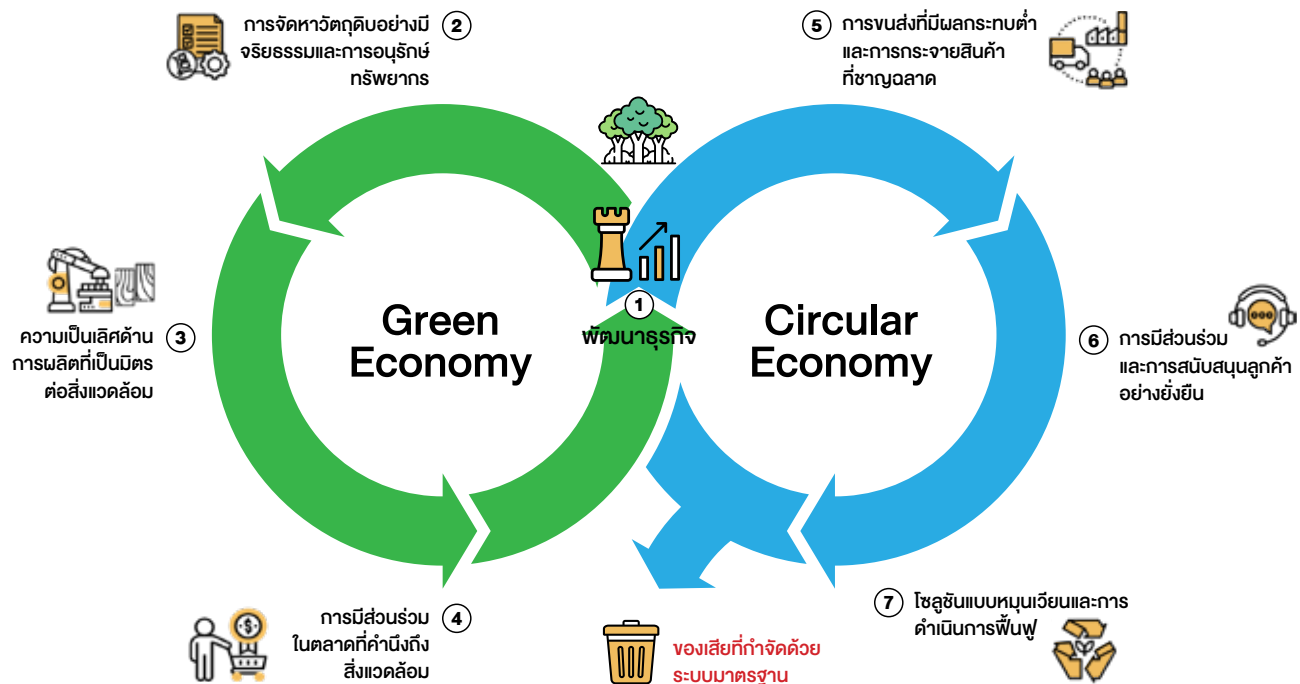

3.8 ผู้มีส่วนได้เสีย (Stakeholders)

กลุ่มวนชัยเชื่อมั่นว่าการมีส่วนร่วมของผู้มีส่วนได้เสียเป็นหัวใจสำคัญของเส้นทางสู่ความยั่งยืน เป็นการสะท้อนความมุ่งมั่นในการสร้างความไว้วางใจ ความโปร่งใส และความร่วมมือที่แข็งแกร่ง เพื่อบรรลุพันธกิจในการขับเคลื่อนการเติบโตอย่างยั่งยืน ควบคู่ไปกับการอนุรักษ์สิ่งแวดล้อม ซึ่งกลุ่มวนชัยตระหนักถึงบทบาทสำคัญของผู้มีส่วนได้เสียในการกำหนดแนวทางการดำเนินธุรกิจและกลยุทธ์ขององค์กร

ในรายงานความยั่งยืน กลุ่มวนชัยได้กำหนดกลุ่มผู้มีส่วนได้เสียสำคัญจำนวน 10 กลุ่ม ในปี 2566 ได้แก่ พนักงาน ลูกค้า (ผู้แทนจำหน่าย) ผู้บริโภค ผู้ถือหุ้น/นักลงทุน พันธมิตรทางธุรกิจ เจ้าหนี้ ชุมชนโรงงาน หน่วยงานกำกับดูแล และคู่แข่ง โดยมีเป้าหมายเพื่อทำความเข้าใจความคาดหวัง ความต้องการ และข้อกังวลของแต่ละกลุ่มอย่างชัดเจนโดยสม่ำเสมอ เพื่อสร้างความสอดคล้องและตอบสนองเป้าหมายร่วมกันได้อย่างมีประสิทธิภาพ

กลุ่มวนชัยมุ่งสร้างความสัมพันธ์ที่ดีกับกลุ่มผู้มีส่วนได้เสียทุกกลุ่มอย่างเต็มที่ รวมทั้งตระหนักถึงความสำคัญของการสานสัมพันธ์และประโยชน์สูงสุดที่จะเกิดขึ้น และได้นำความคิดเห็น ข้อเสนอแนะทั้งเชิงบวกและเชิงลบจากกลุ่มผู้มีส่วนได้เสียมาปรับปรุงแก้ไข เพื่อให้กระบวนการดำเนินงานเป็นไปในทางที่ดีขึ้นและมีประสิทธิภาพ คำนึงถึงการเคารพสิทธิมนุษยชน และให้ความเท่าเทียมและเป็นธรรมต่อผู้มีส่วนได้เสียทุกกลุ่ม เป็นการสร้างความเชื่อมั่นและความไว้วางใจจากผู้มีส่วนได้เสียทุกกลุ่ม

กลุ่มวนชัยกำหนดกรอบในการดำเนินงานโดยอ้างอิงมาตรฐานการมีส่วนร่วมของผู้มีส่วนได้เสีย AA1000 Stakeholder Engagement Standards (AA1000SES) เป็นหลักในการระบุกลุ่มผู้มีส่วนได้เสียตลอดห่วงโซ่คุณค่าธุรกิจ มีการวิเคราะห์ความต้องการ ความคาดหวังของผู้มีส่วนได้เสีย รวมถึงการประเมินและการจัดลำดับความสำคัญของกลุ่มผู้มีส่วนได้เสีย โดยใช้หลักเกณฑ์จากผลกระทบและอิทธิพลของกลุ่มผู้มีส่วนได้เสียที่เกี่ยวข้องกับการดำเนินงานของกลุ่มวนชัย

สรุปแนวทางการปฏิบัติต่อผู้มีส่วนได้เสียกลุ่มต่างๆ ดังนี้

ความต้องการ/คาดหวัง	การตอบสนอง	ช่องทางการมีส่วนร่วม	ผลดำเนินการ ปี 2567
กลุ่มพนักงาน: เป็นกลุ่มผู้ปฏิบัติงานและขับเคลื่อนองค์กร โดย “กลุ่มพนักงาน” กลุ่มวนชัย หมายถึง พนักงานประจำ พนักงานชั่วคราว รวมถึงพนักงานผู้พิการหรือผู้ด้อยโอกาส โดยบริษัทฯ จ่ายค่าตอบแทนอย่างเป็นธรรม และส่งเสริมโอกาสความก้าวหน้าของพนักงานทุกคนอย่างเท่าเทียม สอดคล้องกับนโยบายและแนวปฏิบัติเรื่องสิทธิมนุษยชนของแรงงาน			
<ul style="list-style-type: none"> - ค่าตอบแทน / สวัสดิการ / สิทธิประโยชน์อย่างเป็นธรรม และ กิจกรรมพนักงานสัมพันธ์ - สุขภาพและความปลอดภัยคุณภาพชีวิตที่ดีในการทำงาน - การเรียนรู้และพัฒนาทักษะ (Reskill and Upskill) และเพิ่มศักยภาพให้สอดคล้องกับการเปลี่ยนแปลงทางธุรกิจ - การประเมินผลการปฏิบัติงานที่เป็นธรรม - การสื่อสารอย่างมีประสิทธิภาพทั่วทั้งองค์กร - การจัดให้มีช่องทางการรับข้อร้องเรียน และการแสดงความคิดเห็นต่อองค์กร 	<ul style="list-style-type: none"> - การจัดสภาพแวดล้อมในการทำงานที่ส่งเสริมบรรยากาศการทำงานให้มีความสุข (Happy Working Place) - มีระบบการประเมินผลการปฏิบัติงานที่มีประสิทธิภาพ และตรวจสอบได้ - สนับสนุนการพัฒนาศักยภาพ และการเติบโตในบริษัทฯ อย่างมีคุณค่า - จัดแผนการอบรมพัฒนาความรู้ที่เหมาะสม และส่งเสริมด้านนวัตกรรมเพื่อให้เกิดความคิดริเริ่ม/สร้างสรรค์ - จัดและส่งเสริมกิจกรรมด้านสุขภาพและความปลอดภัย - กำหนดโครงสร้างการเติบโตในสายอาชีพภายในองค์กรอย่างชัดเจน 	<ul style="list-style-type: none"> - การสื่อสารระหว่างกลุ่มบริษัทฯ กับพนักงานผ่านช่องทางต่าง ๆ สม่ำเสมอตลอดปี - กิจกรรมพนักงานสัมพันธ์ - การจัดประชุมใหญ่ของบริษัท (Town Hall) - กิจกรรมผู้บริหารพบพนักงาน - การจัดอบรมหลักสูตรการพัฒนาทักษะด้านต่างๆ - การรับข้อร้องเรียนผ่านช่องทางโทรศัพท์, E-mail: vanachaihotline@vanachai.com และตู้จดหมายรับเรื่องร้องเรียน 	<ul style="list-style-type: none"> - จำนวนชั่วโมงการฝึกอบรมและพัฒนาพนักงานเฉลี่ย 6.82 ต่อคนต่อปี - ค่าใช้จ่ายในการอบรมพนักงาน 3,389,177 บาท - การบาดเจ็บถึงขั้นหยุดงาน (LTIFR) ของพนักงานเท่ากับ ศูนย์ - อัตราการลาออกของพนักงาน 0.91% - เปรียบเทียบปีก่อนหน้า ลดลง 0.17% - อัตราการลาออกของพนักงานที่มีศักยภาพสูง High Performance Employee 0.04% - ข้อร้องเรียนด้านจรรยาบรรณ เป็น “ศูนย์” - จำนวนพนักงานหญิง : พนักงานชาย เท่ากับ 1.00 : 2.05
กลุ่มผู้ถือหุ้นและนักลงทุน: หมายถึงบุคคล บริษัท หรือสถาบันที่ถือครองหุ้นในทางกฎหมาย จำนวนหนึ่งหุ้นหรือมากกว่านั้นของกลุ่มวนชัย โดยจะได้รับผลประโยชน์จากความสำเร็จของบริษัทในรูปแบบของมูลค่าหุ้นที่เพิ่มขึ้นหรือเงินปันผล ได้รับข้อมูลข่าวสารของกิจการอย่างต่อเนื่อง ได้เข้าร่วมประชุมและออกเสียงลงคะแนน ได้รับสิทธิในการจองซื้อหุ้นออกใหม่ และสิทธิในการบริหารบริษัท เช่น การเข้าร่วมประชุมผู้ถือหุ้น โดยมุ่งมั่นในการสร้างการเจริญเติบโตและผลตอบแทนที่ดีอย่างต่อเนื่องในระยะยาว			
<ul style="list-style-type: none"> - การเพิ่มขีดความสามารถในการแข่งขันทางธุรกิจ และทิศทางในการดำเนินงาน - ผลการดำเนินงานและการเติบโตทางธุรกิจที่ดี มีผลกำไร และปันผลที่ดี - การกำกับดูแลกิจการที่ดี มีความโปร่งใสในการดำเนินธุรกิจ - มีการบริหารจัดการความเสี่ยงที่มีประสิทธิภาพ และแนวทางการป้องกัน - การรักษาภาพลักษณ์ขององค์กรที่ดี เป็นที่ยอมรับของสังคม 	<ul style="list-style-type: none"> - ดำเนินการบริหารจัดการความเสี่ยงองค์กรอย่างเป็นระบบ ในการตัดสินใจการลงทุน และกระบวนการทำงาน ที่ครอบคลุมด้านสิ่งแวดล้อม สังคม เศรษฐกิจ และบรรษัทภิบาล รวมถึงด้านสิทธิมนุษยชน - มีการกำกับกิจการที่ดี โปร่งใส และต่อต้านการทุจริตคอร์รัปชันทุกรูปแบบ - สื่อสารข้อมูลการประกอบธุรกิจ ทั้งด้าน Financial และ Non-financial อย่างถูกต้อง โปร่งใส - โอกาสให้ผลตอบแทน (Capital Gain) ที่สูงขึ้น - พัฒนาสินค้าและบริการใหม่ที่ดียิ่งขึ้น เพื่อสร้างรายได้ และผลกำไรที่ดีอย่างต่อเนื่อง 	<ul style="list-style-type: none"> - การแจ้งข่าวสารผ่านตลาดหลักทรัพย์ฯ และสำนักงานคณะกรรมการกำกับหลักทรัพย์และตลาดหลักทรัพย์ (ก.ล.ด.) - การประชุมสามัญผู้ถือหุ้นประจำปี AGM และรายงานต่าง ๆ - การแจ้งข่าวสารแก่ผู้ถือหุ้นผ่านเว็บไซต์ของบริษัทมายัง อีเมล auditcommittee@vanachai.com หรือทางโทรศัพท์หมายเลข 02 585 4900 	<ul style="list-style-type: none"> - การจัดการประชุมสามัญผู้ถือหุ้นประจำปี จำนวน 1 ครั้ง - PE = 9.51 - ROE = 3.15 - Debt to Equity ratio = 1.42 - Retained Earnings = 4,139.8 ล้านบาท

ความต้องการ/คาดหวัง	การตอบสนอง	ช่องทางการมีส่วนร่วม	ผลดำเนินการ ปี 2567
กลุ่มลูกค้า: หมายถึงลูกค้าผู้แทนจำหน่าย ที่สนใจสินค้าชนิดใดชนิดหนึ่งและนำสินค้านั้น ๆ ไปขายต่อให้กับลูกค้า เป็นลักษณะตัวแทนจำหน่าย ตัวแทนขาย ที่นำสินค้าไปขายต่อให้กับลูกค้า และทำหน้าที่ช่วยสื่อสารด้านสินค้า และผลักดันการขาย			
<ul style="list-style-type: none"> - พัฒนาผลิตภัณฑ์และบริการที่มีคุณภาพและได้มาตรฐานอย่างต่อเนื่องและหลากหลาย - ราคาที่แข่งขันได้ - ระบบการบริหารห่วงโซ่อุปทานที่มีประสิทธิภาพและการจัดส่งตรงเวลา - การสนับสนุนด้านการตลาดและโปรโมชั่น - การฝึกอบรมและแบ่งปันความรู้ 	<ul style="list-style-type: none"> - ให้ความรู้และสาธิตด้านผลิตภัณฑ์และการติดตั้งแก่ผู้แทนขายอย่างครบถ้วน - จัดทำคู่มือผลิตภัณฑ์และการแก้ไขปัญหาอย่างละเอียดพร้อม VDO สาธิต - การจัดโครงการสนับสนุนการขายต่อเนื่อง - จัดทำศูนย์ร้องเรียนแก้ไขปัญหา 	<ul style="list-style-type: none"> - งานสัมมนาลูกค้าประจำปี - การพบปะลูกค้าอย่างสม่ำเสมอของพนักงานขายและผู้บริหารตามแผนที่กำหนด - การให้ความรู้พนักงานขาย โปรโมทสินค้า ณ จุดแสดงสินค้าที่ร้านเอเยนต์ (Product Consultant: PC) 	<ul style="list-style-type: none"> - ไม่มีข้อร้องเรียนด้านผลิตภัณฑ์และบริการคงค้างดำเนินการในเวลาที่กำหนด
กลุ่มผู้บริโภค: กลุ่มผู้ที่ซื้อและใช้สินค้าหรือบริการจากกลุ่มหน่วย เป็นผู้รับเหมาหรือผู้ใช้ตรงซื้อผ่านร้าน WoodSmith เป็นกลุ่มผู้มีส่วนได้เสียที่มีความสำคัญ มีผลต่อการเติบโตขององค์กร ซึ่งบริษัทฯ ได้กำหนดให้มีความสำคัญกับกลุ่มลูกค้าและผู้บริโภคเป็นอย่างมาก ตามนโยบายการกำกับดูแลกิจการที่ว่า “ลูกค้าคือคนสำคัญสำหรับเรา”			
<ul style="list-style-type: none"> - คุณภาพของสินค้า และการบริการ - วัตถุประสงค์ / แหล่งที่มาของวัตถุดิบ - การบริการที่ตรงตามความต้องการและประทับใจ - บรรยากาศภายใน ร้าน WoodSmith (ร้านค้าปลีกของกลุ่มวนชัย) และความน่าสนใจในการตกแต่ง จัดแสดง ความสะอาดของสถานที่ - การโฆษณา / กิจกรรมส่งเสริมการขาย - ราคาสินค้าที่เหมาะสม - ข้อมูลผลิตภัณฑ์ - การดำเนินธุรกิจที่ไม่สร้างผลกระทบต่อสิ่งแวดล้อม - การรักษาความปลอดภัยของข้อมูลส่วนบุคคล 	<ul style="list-style-type: none"> - รับรู้และเข้าใจความต้องการของลูกค้า เพื่อส่งมอบสินค้าและบริการที่ตอบสนองความต้องการที่แท้จริงของลูกค้าได้ถูกต้อง - ให้ข้อมูลด้านสินค้าครบถ้วนเพื่อเป็นข้อมูลประกอบการตัดสินใจซื้อของลูกค้า ให้การดูแลทั้งก่อน และหลังการขาย - พัฒนาศักยภาพการให้บริการของพนักงานหน้าร้าน และพนักงานที่ต้องติดต่อกับลูกค้า เพื่อสร้างประสบการณ์ที่ดี - การส่งเสริมการขายและโปรโมชั่นที่มีความรับผิดชอบ (Responsible Marketing) - พัฒนาช่องทางการร้องเรียน/แก้ไขปัญหาสินค้าและบริการได้อย่างรวดเร็ว 	<ul style="list-style-type: none"> - การสำรวจความพึงพอใจของลูกค้า - เข้าร่วมงานแสดงสินค้าประจำปี “งานสถาปนิก : ASA EXPO” - การบริการสาธิต บรรยายความรู้สินค้าที่ Woodsmith ร้านค้าปลีกไม้สำเร็จรูป - การนำเสนอสินค้า และโปรโมชั่น - การรับข้อร้องเรียนผ่านช่องทาง Woodsmith 	<ul style="list-style-type: none"> - การร่วมงานสถาปนิก 2567: ASA EXPO ระหว่างวันที่ 30 เมษายน - 5 พฤษภาคม 2567 - การจัดสัมมนาความรู้ที่ WoodSmith มีจำนวนทั้งสิ้น 2 ครั้ง ในปี 2567
กลุ่มคู่ค้า: คู่ค้า หมายถึงผู้ขายสินค้า ผู้รับจ้าง และ/หรือ ผู้ให้บริการ ทั้งที่เป็นนิติบุคคลและบุคคลธรรมดาแก่กลุ่มบริษัท รวมถึงผู้รับจ้างช่วงของผู้ขายสินค้า ผู้รับจ้างและ/หรือ ผู้ให้บริการดังกล่าว			
<ul style="list-style-type: none"> - การซื้อจัดจ้างที่โปร่งใส และการจ่ายผลตอบแทนที่เป็นธรรม - ความมั่นคงทางสถานะการเงิน - โอกาสดำเนินงานร่วมกับกลุ่มบริษัทฯ ในอนาคต - สภาพแวดล้อมในการทำงานที่ปลอดภัย - การลดการใช้พลังงานในกระบวนการผลิต - การรั่วไหลของข้อมูลส่วนบุคคล 	<ul style="list-style-type: none"> - ให้โอกาสคู่ค้าอย่างเสมอภาคในการแข่งขันทางการค้า - มีการแข่งขันจากผู้เสนอราคา และการคัดเลือกอย่างเหมาะสมและเป็นธรรม - มีหลักเกณฑ์ในการประเมิน และคัดเลือกคู่ค้า พร้อมจัดทำสัญญาที่เหมาะสมและเป็นสากล - พัฒนาและรักษาสัมพันธภาพที่ยั่งยืนกับคู่ค้าที่มีวัตถุประสงค์ชัดเจนในเรื่องคุณภาพ และบริการ 	<ul style="list-style-type: none"> - การประชุมระหว่างกลุ่มบริษัทฯ และคู่ค้า - การศึกษาดูงาน/ตรวจประเมิน การดำเนินงานของคู่ค้า เพื่อพัฒนาธุรกิจร่วมกัน - การเยี่ยมชมและการตรวจประเมินด้าน ESG ของคู่ค้า - กระบวนการคุ้มครองข้อมูล - การจัดช่องทางการร้องเรียน 	<ul style="list-style-type: none"> - การตรวจประเมินคู่ค้าหลัก (Critical Supplier Tier 1) 100% - การเยี่ยมชมและการตรวจประเมินคู่ค้าจำนวน 1 ครั้ง - การร้องเรียนด้านคู่ค้าเป็น “ศูนย์”

ความต้องการ/คาดหวัง	การตอบสนอง	ช่องทางการมีส่วนร่วม	ผลดำเนินการ ปี 2567
กลุ่มพันธมิตรทางธุรกิจ: บุคคล กลุ่มบุคคล หรือบริษัทที่ดำเนินความร่วมมือสนับสนุนในการทำธุรกิจร่วมกันในระยะยาว โดยมีการนำเอาจุดแข็งของทุก ๆ ฝ่ายมารวมกัน เพื่อให้บรรลุเป้าหมายทางกลยุทธ์ที่เป็นไปในทิศทางเดียวกัน กลุ่มพันธมิตรมีมุมมองที่มั่นคงและปฏิบัติต่อพันธมิตรทางธุรกิจอย่างเสมอภาคและตั้งอยู่บนพื้นฐานของความเป็นธรรม โดยคำนึงถึงผลประโยชน์ร่วมกัน			
<ul style="list-style-type: none"> - ความมั่นคงของสถานะการเงินและภาพลักษณ์ที่ดีของกลุ่มพันธมิตร - ความสามารถ ผลงาน และความเป็นมืออาชีพของทีมงาน - ความสามารถในการบริหารกิจการและธรรมาภิบาล - การเป็นพันธมิตรทางธุรกิจระยะยาว 	<ul style="list-style-type: none"> - รักษาระดับคุณภาพสินค้าและบริการ และพัฒนาประสิทธิภาพการผลิตสินค้าและบริการใหม่ ๆ ให้ทันความต้องการ - การร่วมกันวางแผน และพัฒนาศักยภาพทางธุรกิจ เพื่อการเติบโตร่วมกันในระยะยาว - ดำเนินการตามจรรยาบรรณธุรกิจอย่างเคร่งครัด รวมทั้งต่อต้านการคอร์รัปชันทุกรูปแบบ - จัดช่องทางการสื่อสาร ปัญหาการดำเนินงาน เพื่อปรับปรุงแก้ไขร่วมกัน 	<ul style="list-style-type: none"> - ประชุมติดตามความก้าวหน้าของโครงการและแผนดำเนินงานต่างๆ รวมถึงการแก้ไขปัญหาต่างๆ ในระดับจัดการ - การเจรจาหรือในโครงการใหม่ หรือความร่วมมือในด้านต่างๆ - กิจกรรมสานสัมพันธ์ต่างๆ 	<ul style="list-style-type: none"> - มีโครงการที่ประสบความสำเร็จใช้ผลิตภัณฑ์และบริการ จำนวน 30 โครงการ - ขยายงานโครงการ 1.5 ล้านตารางเมตร - ประชุมติดตามงานอย่างน้อย 1 ครั้งต่อเดือน - การสัมมนาความรู้/ถ่ายทอดความรู้ 1 ครั้ง
กลุ่มเจ้าหนี้: เจ้าหนี้ที่เกิดจากการดำเนินธุรกิจโดยปกติของกิจการ ซึ่งกิจการจะต้องทำการจ่ายเงินเพื่อชำระค่าสินค้าและบริการเมื่อถึงระยะตามที่ได้ตกลงกันไว้			
<ul style="list-style-type: none"> - ปฏิบัติตามสัญญาและเงื่อนไขที่ตกลงไว้อย่างเคร่งครัด - การชำระคืนเงินต้นและดอกเบี้ย - การดูแลหลักประกัน - มีแผนรับมือกับสถานการณ์ต่างๆ รวมถึงแผนป้องกันธุรกิจในอนาคตชัดเจน 	<ul style="list-style-type: none"> - ยึดถือและปฏิบัติตามเงื่อนไขในสัญญาเงินกู้อย่างเคร่งครัด - ปฏิบัติตามกฎหมายของสถาบันการเงิน ซึ่งมีการกำกับโดยธนาคารรัฐอย่างเคร่งครัด 	<ul style="list-style-type: none"> - การติดต่อประสานงาน และให้ความร่วมมือให้ข้อมูลแก่ จณท.วิเคราะห์สินเชื่อธนาคาร เมื่อมีข้อสงสัยได้ถูกต้อง รวดเร็ว ครบถ้วน - ให้ความร่วมมือสถาบันการเงินหากนำเสนอบริการทางการเงินต่างๆ ที่หลากหลายมากขึ้น - ไม่ปิดกั้นโอกาสสำหรับสถาบันรายใหม่ที่จะเข้ามาเสนอบริการ 	<ul style="list-style-type: none"> - ไม่มีการผิดสัญญาเงินกู้
กลุ่มหน่วยงานกำกับและหน่วยงานราชการ: หมายถึง หน่วยงานของรัฐ ที่เป็นส่วนราชการ รัฐวิสาหกิจ องค์การมหาชน และหน่วยงานที่มีอำนาจทำหน้าที่กำหนดกฎเกณฑ์ หรือระเบียบปฏิบัติ กรอบการดำเนินงาน รวมถึงศึกษาแนวคิดต่าง ๆ โดยบริษัทฯ ปฏิบัติตามกฎหมายระเบียบ กฎหมาย และกรอบกติกาอย่างเคร่งครัด รวมถึงศึกษาแนวคิดด้านนวัตกรรม ด้านการพัฒนาวัสดุก่อสร้าง และส่วนประกอบการผลิตให้เป็นไปตามกฎหมายและข้อบังคับ			
<ul style="list-style-type: none"> - การปฏิบัติตามกฎหมายและข้อบังคับ - ความโปร่งใสและจริยธรรมในการดำเนินธุรกิจ - การกำกับดูแลกิจการที่ดี - การโฆษณา / ฉลากบรรจุภัณฑ์ และการคุ้มครองผู้บริโภค - การบริหารจัดการขยะและสิ่งปฏิกูล - การประเมินคาร์บอนฟุตพริ้นท์ขององค์กร (Carbon Footprint for Organization: CFO) - การเปิดเผยรายงานข้อมูลด้านสิ่งแวดล้อม 	<ul style="list-style-type: none"> - การเป็นองค์กรที่ดี มีการกำกับดูแลโดยปฏิบัติตามกฎหมาย และระเบียบอย่างเคร่งครัด - พัฒนาการดำเนินงานให้มีประสิทธิภาพสูง และลดผลกระทบต่อสังคม สิ่งแวดล้อม - สนับสนุนโครงการความร่วมมือเพื่อบรรลุเป้าหมายการพัฒนาความยั่งยืนขององค์กรสหประชาชาติ - ร่วมมือหน่วยงานราชการในด้านวิชาการ และกิจกรรมสาธารณประโยชน์ต่างๆ 	<ul style="list-style-type: none"> - การตอบรับนโยบายและความร่วมมือ - การเข้าพบหรือติดต่อประสานงานตามวาระต่างๆ - การประชุม สัมมนาและเข้าร่วมกิจกรรมของหน่วยงานภาครัฐ / หน่วยงานกำกับอย่างสม่ำเสมอ - การจัดทำรายงานประจำปีและรายงานเพื่อการพัฒนาที่ยั่งยืน - การเผยแพร่ข้อมูลบนเว็บไซต์ 	<ul style="list-style-type: none"> - การร่วมประชุมและสัมมนาที่จัดโดยหน่วยงานกำกับ / ภาครัฐ จำนวน 1 ครั้ง - มีการเยี่ยมชมงาน 1 ครั้ง

ความต้องการ/คาดหวัง	การตอบสนอง	ช่องทางการมีส่วนร่วม	ผลดำเนินการ ปี 2567
กลุ่มชุมชนรอบโรงงาน: กลุ่มคนที่อยู่ร่วมกันเป็นสังคมขนาดเล็ก อาศัยอยู่ในบริเวณใกล้เคียงที่ทำการบริษัท ในรัศมีโดยรอบ 1.5 กิโลเมตร กำหนดให้เป็นชุมชนระยะใกล้ ที่กลุ่มวนชัยมุ่งมั่นสนับสนุนต่อเศรษฐกิจ ชุมชน และสังคม ให้ความสำคัญกับการดูแลรักษาสิ่งแวดล้อม โดยกำหนดให้มีหน่วยงานที่ทำหน้าที่ดูแลและรับผิดชอบต่อสังคม พร้อมทั้งมีการส่งเสริมวัฒนธรรมองค์กร และสร้างจิตสำนึกให้กับทุกคนในองค์กร ที่จะดูแลพัฒนาและเสริมสร้างสังคมสิ่งแวดล้อม และผู้มีส่วนได้เสียโดยควบคู่ไปกับการเติบโตขององค์กรอย่างยั่งยืน			
<ul style="list-style-type: none"> - การพัฒนาชุมชนโดยรอบที่ตั้งของบริษัท/โรงงาน - การส่งเสริมอาชีพและรายได้ท้องถิ่น - การเคารพสิทธิมนุษยชน - การคำนึงถึงผลกระทบต่อชุมชนและสิ่งแวดล้อม - การช่วยเหลือสังคมในโอกาสต่างๆ 	<ul style="list-style-type: none"> - ดำเนินธุรกิจพร้อมประเมินความเสี่ยง เพื่อป้องกัน/ลดผลกระทบต่อชุมชน สังคม สิ่งแวดล้อม - ปฏิบัติตามกฎหมายอย่างเคร่งครัด - สื่อสารและเปิดเผยข้อมูลการทำงานของ บริษัท ถูกต้อง ครบถ้วน และโปร่งใส 	<ul style="list-style-type: none"> - จัดตั้งคณะกรรมการที่ปรึกษาร่วมกับชุมชน - การสำรวจความคิดเห็นของชุมชน โดยลงพื้นที่พบปะชุมชน กิจกรรมสนับสนุนการมีส่วนร่วมของชุมชน/สังคม - ช่องทางรับข้อร้องเรียน - การสื่อสารผ่านหน่วยงานชุมชนสัมพันธ์ 	<ul style="list-style-type: none"> - จำนวนโครงการสนับสนุนสังคมมีทั้งสิ้น 88 โครงการ - จำนวนพนักงานที่เข้าร่วมกิจกรรมเพื่อสังคมและสิ่งแวดล้อม 1,232 คน - จำนวนเวลาที่พนักงานเข้าร่วมกิจกรรมเพื่อสังคมและสิ่งแวดล้อม เฉลี่ย 4.50 ชั่วโมง/คน/ปี - ผลสำรวจความพึงพอใจของชุมชน = 85 %
กลุ่มคู่แข่ง: บุคคล กลุ่มบุคคล หรือบริษัทที่ดำเนินธุรกิจเดียวกัน หรือใกล้เคียงกัน โดยมีแข่งขันด้านผลิตภัณฑ์ การบริการ การตลาด การผลิต ซึ่งนับเป็นข้อดีแก่ผู้ผลิตและผู้บริโภค เนื่องจากเป็นการกระตุ้นให้เกิดการพัฒนาธุรกิจนั้นให้มีสินค้ามีคุณภาพสูง และมีความหลากหลายมากขึ้น ตลอดจนมีการพัฒนานวัตกรรมใหม่ๆ เพื่อให้ผู้บริโภคได้รับประโยชน์สูงสุดอีกด้วย			
<ul style="list-style-type: none"> - ปฏิบัติทางการค้าอย่างเป็นธรรม และปฏิบัติตามกฎหมาย - ดำเนินธุรกิจด้วยความโปร่งใส - มีความร่วมมือในระดับอุตสาหกรรมในการพัฒนาระดับประเทศต่อไป 	<ul style="list-style-type: none"> - ปฏิบัติตามกรอบกติกาการแข่งขันสากล สนับสนุนนโยบายการแข่งขันอย่างเป็นธรรม - ไม่โจมตีกล่าวหาคู่แข่งในทางร้าย โดยไม่มีหลักฐานที่ชัดเจน เชื่อถือได้ - ให้ความร่วมมือในการทำกิจกรรมที่เป็นประโยชน์ต่อสังคมส่วนรวม และประเทศ 	<ul style="list-style-type: none"> - การประชุมร่วมของภาครัฐ ในด้านความร่วมมือต่างๆ - การพบปะในงานสัมมนาที่เกี่ยวข้องในอุตสาหกรรม 	<ul style="list-style-type: none"> - ไม่มีการถูกร้องเรียนด้านจรรยาบรรณจากคู่แข่งเป็น - ไม่มีข้อร้องเรียนด้านลบหรือข่าวสารด้านลบในการทำธุรกิจกับคู่แข่ง

3.9 การจัดการด้านความยั่งยืนในมิติสิ่งแวดล้อม

ความมุ่งมั่นของกลุ่มวนชัยในการดูแลสิ่งแวดล้อมคือกลยุทธ์ “การอนุรักษ์ป่าไม้และส่งเสริมรักษาสิ่งแวดล้อม - FOREST” ซึ่งเป็นสัญลักษณ์ของรากฐานแห่งความยั่งยืนและความมั่นคงด้านสิ่งแวดล้อม กรอบกลยุทธ์นี้สะท้อนถึงความตั้งใจของกลุ่มวนชัยในการสร้างความสัมพันธ์ที่สมดุลกับธรรมชาติ โดยการเผชิญหน้ากับความท้าทายด้านสิ่งแวดล้อมที่สำคัญด้วยการภารกิจในการอนุรักษ์ทรัพยากรธรรมชาติและปกป้องโลกเพื่อคนรุ่นต่อไป กลุ่มวนชัยจึงให้ความสำคัญกับการอนุรักษ์ป่าไม้ธรรมชาติ เพื่อปกป้องความหลากหลายทางชีวภาพและระบบนิเวศ

เมื่อวิกฤตสภาพภูมิอากาศทวีความรุนแรงขึ้น กลุ่มวนชัยยังมีแผนดำเนินการที่ครอบคลุมถึงการลดผลกระทบของการเปลี่ยนแปลงสภาพภูมิอากาศ การบริหารจัดการพลังงานอย่างมีประสิทธิภาพ และการจัดการทรัพยากรอย่างมีความรับผิดชอบต่อสังคม นอกจากนี้ยังให้ความสำคัญกับการลดมลพิษและการจัดการการปล่อยมลพิษ พร้อมทั้งส่งเสริมแนวทางปฏิบัติที่ยั่งยืนในการจัดการของเสียและน้ำ ด้วยความพยายามเหล่านี้กลุ่มวนชัยมั่นใจได้ว่าการก้าวไปสู่แนวทางการดูแลสิ่งแวดล้อมที่สมดุล และสอดคล้องกับวิสัยทัศน์ของเราในการสร้างอนาคตป่าไม้ที่อุดมสมบูรณ์และยั่งยืน

3.9.1 นโยบายและแนวปฏิบัติด้านสิ่งแวดล้อม

กลุ่มวชนชัยมีความมุ่งมั่นและยึดเป็นหลักการพื้นฐานในการดำเนินธุรกิจที่เป็นมิตรกับธรรมชาติและสิ่งแวดล้อม โดยมีการถ่ายทอดผ่านกระบวนการดำเนินงานสู่พนักงานในองค์กร รวมถึงสถาบันทางสังคมและชุมชน เพื่อการขับเคลื่อนสังคมให้เจริญก้าวหน้าและภายใต้หลักบรรษัทภิบาลที่ดี เพื่อให้เกิดการดำเนินธุรกิจอย่างมีคุณธรรม โดยยึดมั่นในความรับผิดชอบต่อผู้มีส่วนได้เสียทุกกลุ่ม เพื่อประโยชน์ร่วมกันอย่างยั่งยืน

โดยมีนโยบายและแนวปฏิบัติที่สอดคล้องกับกฎหมาย ระเบียบ ข้อบังคับด้านสิ่งแวดล้อม ซึ่งเกี่ยวข้องกับการประกอบธุรกิจของบริษัทและบริษัทย่อย บริษัทได้ตระหนักถึงความสำคัญในการดำเนินธุรกิจที่ใส่ใจสิ่งแวดล้อม ซึ่งลดปัญหาและผลกระทบด้านสิ่งแวดล้อมต่อชุมชนที่อยู่ใกล้เคียง โดยเน้นกลยุทธ์การใช้ทรัพยากรธรรมชาติให้มีประสิทธิภาพ และมีมาตรการในการลดผลกระทบทางด้านสิ่งแวดล้อมแบบเป็นรูปธรรม

3.9.2 ผลการดำเนินงานด้านสิ่งแวดล้อม

3.9.2.1 การอนุรักษ์ป่าไม้ธรรมชาติ (Conservation of Natural Forests - Biodiversity and Ecosystem Protection)

การจัดการปกป้อง และการฟื้นฟูระบบนิเวศของป่าธรรมชาติอย่างยั่งยืน เพื่อรักษาความหลากหลายทางชีวภาพ ที่มีย่านที่ทางระบบนิเวศและสนับสนุนทุกชีวิตบนโลก แนวทางของกลุ่มวชนชัยคือเน้น**ลดการใช้ทรัพยากรจากป่าธรรมชาติ**โดยการส่งเสริมทางเลือกอื่น โดยการผลิตสินค้าที่ใช้เทคโนโลยีและนวัตกรรมที่เน้นการใช้ไม้ปึก ไม้พิน (Wood-Waste) เศษไม้จากป่าปลูกสวนป่าอุตสาหกรรมที่หมดอายุ เช่นสวนยางพาราที่อายุเกิน 10 ปี และต้องตัดทิ้งเพื่อเพิ่มผลผลิตใหม่ หรือไม้ที่เป็นเศษเหลือใช้จากชุมชน ผลิตภัณฑ์ของกลุ่มวชนชัยจึงยังรักษาความสวยของผิวสัมผัสไม้ตามธรรมชาติพร้อมกับการรักษาป่าไม้ธรรมชาติให้คงอยู่เป็นแหล่งที่อยู่อาศัยที่สำคัญของสัตว์ป่า แหล่งกักเก็บคาร์บอนสำหรับควบคุมสภาพอากาศ และแหล่งที่มาของอากาศและน้ำที่สะอาด รวมถึงการลดการเผาเศษไม้จากชุมชนที่สร้างมลภาวะและก๊าซเรือนกระจก

3.9.2.2 สภาพภูมิอากาศแปรปรวนในชั้นวิกฤต (Climate Crisis)

กลุ่มวชนชัยตระหนักดีว่าการเปลี่ยนแปลงสภาพภูมิอากาศเป็นความเสี่ยงสำคัญที่ส่งผลกระทบต่อการดำเนินธุรกิจ มีปัญหาต่อห่วงโซ่อุปทาน และความยั่งยืนในระยะยาว เพื่อรับมือกับความท้าทายนี้ กลุ่มบริษัทจึงดำเนินการวิเคราะห์ความเสี่ยงด้านสภาพภูมิอากาศ โดยการระบุและประเมินทั้งความเสี่ยงจากการเปลี่ยนผ่าน (Transition Risks) และความเสี่ยงทางกายภาพ (Physical Risks) ตามแนวทางมาตรฐานสากล เช่น Task Force on Climate-related Financial Disclosures (TCFD)

ความเสี่ยงจากการเปลี่ยนผ่าน (Transition Risks) เป็นความเสี่ยงที่เกิดจากการเปลี่ยนแปลงไปสู่เศรษฐกิจคาร์บอนต่ำ และปล่อยก๊าซเรือนกระจกต่ำ ซึ่งอาจส่งผลกระทบต่อธุรกิจในแง่ของกฎระเบียบ ข้อกำหนดด้านกฎหมาย นโยบายสิ่งแวดล้อม ความต้องการของตลาด และนวัตกรรมทางเทคโนโลยี กฎระเบียบด้านสิ่งแวดล้อมที่เข้มงวดขึ้นและกลไกการกำหนดราคาคาร์บอน อาจส่งผลกระทบต่อกระบวนการจัดหาวัตถุดิบและการผลิตของกลุ่มวชนชัย ทำให้ต้องปรับตัวให้สอดคล้องกับข้อกำหนดใหม่ๆ นอกจากนี้ การเปลี่ยนแปลงพฤติกรรมของผู้บริโภคที่ให้ความสำคัญกับผลิตภัณฑ์ที่เป็นมิตรต่อสิ่งแวดล้อมมากขึ้น ซึ่งเป็นโอกาสที่บริษัทได้มีกระบวนการดำเนินงานและพัฒนาสินค้าใหม่ที่สอดคล้องมาตรฐานในระดับสากล และเป็นมิตรกับสิ่งแวดล้อม

ในทางกลับกัน ความเสี่ยงทางกายภาพ (Physical Risks) เกิดจากผลกระทบโดยตรงของการเปลี่ยนแปลงสภาพภูมิอากาศ ซึ่งอาจส่งผลกระทบต่อการจัดหาวัตถุดิบ กระบวนการผลิต และเครือข่ายการกระจายสินค้าของบริษัท ความเสี่ยงเฉียบพลัน (Acute Risks) เช่น ภัยธรรมชาติที่รุนแรง อย่างอุทกภัย พายุ และไฟป่า สามารถสร้างความเสียหายให้กับ ป่าไม้ แหล่งผลิต และโครงสร้างพื้นฐานด้านการขนส่งและกระจายสินค้า ขณะที่ความเสี่ยงเรื้อรัง (Chronic Risks) อย่างเช่นอุณหภูมิที่เพิ่มสูงขึ้นและรูปแบบปริมาณน้ำฝนที่เปลี่ยนแปลงไป อาจส่งผลกระทบต่อวัฏจักรการเติบโตของไม้ ความหลากหลายทางชีวภาพ และความพร้อมของวัตถุดิบในระยะยาว ซึ่งอาจทำให้ต้นทุนการดำเนินงานสูงขึ้นและเพิ่มความเสี่ยงต่อความไม่แน่นอนของห่วงโซ่อุปทาน

เพื่อจัดการกับความเสี่ยงด้านสภาพภูมิอากาศอย่างมีประสิทธิภาพ กลุ่มวนชัยได้นำกลยุทธ์ด้านความยืดหยุ่นต่อสภาพภูมิอากาศ (Climate Resilience Strategies) มาใช้ในกระบวนการดำเนินงาน โดยให้ความสำคัญกับการจัดการป่าไม้ที่ยั่งยืน และการจัดหาวัตถุดิบอย่างรับผิดชอบ เพื่อลดผลกระทบต่อสิ่งแวดล้อมและสร้างเสถียรภาพให้กับห่วงโซ่อุปทาน นอกจากนี้ยังลงทุนในกระบวนการผลิตที่ใช้พลังงานอย่างมีประสิทธิภาพและนวัตกรรมที่ลดการปล่อยคาร์บอน เพื่อให้สอดคล้องกับเป้าหมายการลดการปล่อยก๊าซเรือนกระจกในระดับสากล การเสริมสร้างกรอบการบริหารความเสี่ยงเป็นอีกหนึ่งแนวทางสำคัญที่ช่วยให้สามารถคาดการณ์และลดผลกระทบจากเหตุการณ์ที่เกี่ยวข้องกับสภาพอากาศ ได้อย่างมีประสิทธิภาพ นอกจากนี้ยังให้ความสำคัญกับ ความร่วมมือกับภาครัฐ นักลงทุน และภาคอุตสาหกรรม เพื่อให้กลยุทธ์ทางธุรกิจสอดคล้องกับข้อกำหนดด้านกฎหมายและแนวโน้มของตลาดที่เปลี่ยนแปลงไป

3.9.2.3 การบริหารจัดการก๊าซเรือนกระจก และมลพิษ (Emissions & Pollutions Management)

สาเหตุหลักของปัญหาก๊าซเรือนกระจกจากการดำเนินธุรกิจที่สำคัญคือ ด้านการผลิตที่มีการเผาไหม้เพื่อสร้างพลังงานหรือความร้อนให้กับเครื่องจักร ด้านการจัดส่งและกระจายสินค้าที่มีการใช้ยานพาหนะในระบบขนส่งขององค์กร การใช้พลังงานไฟฟ้าที่ได้มาจากโรงงานไฟฟ้าที่ใช้ก๊าซธรรมชาติ น้ำมันเชื้อเพลิง หรือก๊าซหุงต้มเป็นเชื้อเพลิง แต่ในกระบวนการผลิตของกลุ่มวนชัยได้ใช้พลังงานชีวมวลที่ผลิตเอง และเน้นการใช้เครื่องจักรที่มีเทคโนโลยีนำความร้อนไปใช้อย่างมีประสิทธิภาพ เพื่อลดการสูญเสียของพลังงาน มีการลดการสูญเสียวัตถุดิบที่ใช้ในการผลิต เพื่อเป็นการลดการเกิดก๊าซเรือนกระจกโดยรวมอีกด้วย

กลุ่มวนชัยมีโครงการการลดการใช้พลังงานไฟฟ้าจากโรงงานไฟฟ้าที่กล่าวมา ด้วยการติดตั้งระบบผลิตพลังงานไฟฟ้าจากพลังงานแสงอาทิตย์ (Solar Rooftop) ซึ่งจะลดปริมาณการปล่อยก๊าซเรือนกระจก รวม 6 โครงการ คือ

สถานที่ (โรงงาน)	กำลังการผลิตไฟฟ้า	ลดปริมาณการปล่อยก๊าซเรือนกระจก
โครงการที่เปิดดำเนินการแล้ว		
1) โรงงานสระบุรี (Phase 1)	3.538 MWp	2,200.9 tCO ₂ ต่อปี
2) โรงงานสระบุรี (Phase 2)	3.328 MWp	2,070.4 tCO ₂ ต่อปี
3) โรงงานสระบุรี (Phase 3)	1.801 MWp	1,120.4 tCO ₂ ต่อปี
4) โรงงานชลบุรี (Phase 1)	2.552 MWp	1,587.5 tCO ₂ ต่อปี
5) โรงงานชลบุรี (Phase 2)	0.739 MWp	459.8 tCO ₂ ต่อปี
6) โรงงานสุราษฎร์ธานี (Phase 1)	3.242 MWp	2,016.8 tCO ₂ ต่อปี
รวมโครงการที่เปิดดำเนินการแล้ว 2567	15.200 MWp	9,455.8 tCO ₂ ต่อปี
โครงการที่อยู่ระหว่างการดำเนินการ		
1) โรงงานชลบุรี (Phase 3 แล้วเสร็จ ปี 2568)	1.250 MWp	777.5 tCO ₂ ต่อปี
2) โรงงานสุราษฎร์ธานี (Phase 2 แล้วเสร็จ ปี 2569)	4.472 MWp	2,781.7 tCO ₂ ต่อปี
รวมโครงการที่จะเปิดดำเนินการใหม่	5.722 MWp	3,559.2 tCO ₂ ต่อปี



และนอกจากนี้ บริษัทและบริษัทย่อยอยู่ระหว่างการศึกษการเปลี่ยนการใช้ยานพาหนะในโรงงานที่ใช้เครื่องยนต์สันดาปภายใน เป็นการใช้น้ำมันที่ใช้น้ำมันไฟฟ้า ซึ่งจะเป็นการลดปริมาณการปล่อยก๊าซเรือนกระจกได้อีกทางหนึ่ง อย่างไรก็ตาม กลุ่มบริษัทฯ มีความตั้งใจที่จะลดการปล่อยก๊าซเรือนกระจกของบริษัทและบริษัทย่อยจากกิจกรรมในการดำเนินธุรกิจที่สามารถเป็นไปได้ให้มากที่สุด เพื่อลดผลกระทบที่มีต่อสิ่งแวดล้อม เพื่อความยั่งยืนต่อสังคมและธุรกิจของบริษัทอย่างสมดุล

ในประเด็นมลพิษ กลุ่มบริษัทฯ มุ่งมั่นลดผลกระทบต่อสิ่งแวดล้อมผ่านกระบวนการผลิตที่ยั่งยืน แม้ว่าการดำเนินงานของโรงงานชีวมวลอาจมีโอกาสนำให้เกิดมลพิษ แต่บริษัทฯ ได้ใช้มาตรการควบคุมมลพิษอย่างเข้มงวด เพื่อให้เป็นไปตามกฎหมายสิ่งแวดล้อม รวมทั้งดำเนินระบบ zero-waste สำหรับขี้เลื่อย โดยนำฝุ่นไม้ทั้งหมดกลับมาใช้ในกระบวนการผลิต ทำให้ไม่มีการปล่อยฝุ่นไม้สู่อากาศ นอกจากนี้บริษัทฯ ยังเฝ้าระวังความเสี่ยงจากโรงงานของบริษัทอยู่ในระดับต่ำและเป็นไปตามมาตรฐานทางกฎหมาย เพื่อไม่ให้เกิดผลกระทบต่อชุมชนโดยรอบ ด้วยการจัดการทรัพยากรอย่างมีประสิทธิภาพและการดำเนินงานอย่างมีความรับผิดชอบต่อกลุ่มบริษัทฯ ยังคงให้ความสำคัญกับความยั่งยืนด้านสิ่งแวดล้อมควบคู่ไปกับมาตรฐานการผลิตที่สูงสุด

3.9.2.4 การบริหารจัดการพลังงาน (Energy Management)

การจัดการพลังงานเป็นประเด็นสำคัญสำหรับกลุ่มบริษัทฯ เนื่องจากมีผลโดยตรงต่อเป้าหมายด้านความยั่งยืน ประสิทธิภาพการดำเนินงาน และความมุ่งมั่นสู่ความเป็นกลางทางคาร์บอน การจัดการพลังงานที่มีประสิทธิภาพเกี่ยวข้องกับการเพิ่มประสิทธิภาพการใช้พลังงาน การเปลี่ยนไปใช้แหล่งพลังงานหมุนเวียน และนำนวัตกรรมมาปรับปรุงกระบวนการเพื่อลดการสูญเสียพลังงาน

สำหรับกลุ่มบริษัทฯ ประเด็นนี้มีความสำคัญเป็นพิเศษ เนื่องจากกระบวนการผลิตแผ่นไม้และพื้นไม้ต้องใช้พลังงานสูง ด้วยการนำเทคโนโลยีประหยัดพลังงาน การเปลี่ยนใช้พลังงานหมุนเวียนที่เพิ่มขึ้น และโซลูชันแปรรูปของเสียเป็นพลังงาน ซึ่งสามารถลดผลกระทบต่อสิ่งแวดล้อมและลดต้นทุนการดำเนินงานได้ นอกจากนี้การจัดการพลังงานที่มีประสิทธิภาพยังเป็นตัวขับเคลื่อนสำคัญที่ช่วยให้องค์กรก้าวสู่การเป็นผู้ให้เครดิตคาร์บอนสุทธิ

การให้ความรู้แก่พนักงานและการบูรณาการแนวทางการอนุรักษ์พลังงานในทุกกระบวนการตลอดห่วงโซ่อุปทาน ช่วยให้การจัดการพลังงานเป็นความพยายามร่วมกันทั้งองค์กร ความเข้าใจร่วมกันนี้จะช่วยให้ทุกส่วนงานมีส่วนร่วมในการบรรลุเป้าหมายด้านพลังงานและความยั่งยืนของกลุ่มบริษัทฯ ได้อย่างมีประสิทธิภาพ รวมทั้งมีการบริหารจัดการการใช้พลังงานอย่างมีประสิทธิภาพ โดยแบ่งเป็นพลังงานไฟฟ้า พลังงานความร้อน และพลังงานทดแทน

การใช้พลังงาน	หน่วย	2564	2565	2566	2567
การใช้ไฟฟ้า					
- ปริมาณการใช้ไฟฟ้าของบริษัท	กิโลวัตต์-ชั่วโมง	134,503,907.82	126,825,522.73	131,724,975.06	109,514,155.78
- ค่าใช้จ่ายการใช้ไฟฟ้าของบริษัท	บาท	404,361,106.44	448,608,703.19	533,902,464.70	389,575,109.98
การใช้น้ำมันและเชื้อเพลิง					
- น้ำมันดีเซล	ลิตร	1,329,747.00	1,264,650.94	1,474,663.00	1,438,345.00
- น้ำมันเบนซิน	ลิตร	3,721	4,201	3,841	2,813
- ก๊าซหุงต้ม	กิโลกรัม	-	-	-	569,609.02
- ค่าใช้จ่ายการใช้น้ำมัน ก๊าซหุงต้ม และเชื้อเพลิง	บาท	29,772,518.69	37,390,851.83	42,460,455.45	39,528,080.67
- เฉลี่ยค่าใช้จ่ายน้ำมันเชื้อเพลิงต่อลิตร	บาท / ลิตร	22.33	29.47	28.72	20.96

3.9.2.5 การบริหารจัดการน้ำ (Water Management)

การจัดการน้ำเป็นอีกประเด็นสำคัญสำหรับกลุ่มวนชัยที่มีความมุ่งมั่นในการอนุรักษ์ทรัพยากรน้ำและการบริหารจัดการน้ำอย่างมีประสิทธิภาพ โดยเฉพาะอย่างยิ่งการเพิ่มประสิทธิภาพการใช้น้ำ การบำบัดน้ำเสียอย่างรับผิดชอบ และการลดผลกระทบต่อแหล่งน้ำในท้องถิ่น สำหรับกลุ่มวนชัยหมายถึงการผสานเทคโนโลยีที่ประหยัดน้ำ การรีไซเคิลน้ำเสีย บริษัทและบริษัทย่อยมีการบริหารจัดการน้ำที่ใช้ในกระบวนการผลิต มีการนำน้ำที่ใช้ในกระบวนการผลิตกลับมาใช้ซ้ำในกระบวนการให้ได้มากที่สุด ส่วนน้ำที่ใช้แล้วจะส่งเข้ากระบวนการบำบัดทั้งหมด และไม่มีการปล่อยน้ำจากกระบวนการผลิตออกจากโรงงาน โดยการทำให้น้ำเสียที่ผ่านการบำบัดเป็นไปตามหรือสูงกว่ามาตรฐานด้านสิ่งแวดล้อม โดยสามารถลดผลกระทบต่อระบบนิเวศและสนับสนุนการเข้าถึงน้ำสะอาดของชุมชนท้องถิ่น เพื่อไม่ให้ส่งผลกระทบต่อสิ่งแวดล้อมและชุมชนโดยรอบ และการนำระบบเก็บกักน้ำฝนมาใช้เพื่อลดการพึ่งพาแหล่งน้ำจืด

นอกจากนี้ การติดตามและรายงานการใช้น้ำอย่างโปร่งใสยังช่วยสร้างความรับผิดชอบต่อองค์กร โดยเป็นผู้ผลิตที่มีความรับผิดชอบต่อและสอดคล้องกับเป้าหมายด้านความยั่งยืนระดับโลก ความเข้าใจร่วมกันนี้จะช่วยให้ทีมงานสามารถให้ความสำคัญกับการอนุรักษ์น้ำและนำแนวปฏิบัติที่ดีที่สุดมาประยุกต์ใช้ในกระบวนการทำงานประจำวัน

การใช้น้ำ	หน่วย	2564	2565	2566	2567
- ปริมาณการใช้น้ำประปา	ลูกบาศก์เมตร	136,483	127,669	153,438	165,259
- ค่าใช้จ่ายการใช้น้ำประปา	บาท	1,637,796	1,532,028	1,841,256	1,983,108
- อัตราการรีไซเคิลน้ำเสียจากการผลิต	%	100	100	100	100

3.9.2.6 การบริหารจัดการขยะ และของเสีย (Waste Management)

ในกระบวนการผลิตของกลุ่มวนชัยใช้เศษไม้เป็นวัตถุดิบหลักในการผลิต บริษัทสามารถนำเศษไม้ที่เหลือจากอุตสาหกรรมอื่น เช่น เศษของไม้ยางพาราส่วนของกิ่ง ปลายไม้ หรือลำต้นขนาดเล็กที่ไม่สามารถนำไปแปรรูปได้ หรือเศษไม้ที่เหลือจากการแปรรูป และเศษไม้ที่ชาวสวนตัดแต่งกิ่ง ทำให้ไม่ต้องนำไปเผาทิ้ง ซึ่งจะทำให้เกิดมลพิษต่อสิ่งแวดล้อมและเกิดภาวะโลกร้อน กลุ่มวนชัยได้นำเศษไม้เหล่านั้นมาใช้ในการผลิตเพื่อให้เกิดคุณค่ามากที่สุด โดยไม่มีการทิ้งให้เป็นของเสียในกระบวนการผลิต การใช้เทคโนโลยีการผลิตที่ทันสมัยทำให้ของเสียที่เกิดจากการผลิต เช่น ฝุ่น สามารถนำกลับเข้าไปใช้ในกระบวนการผลิตได้ ทำให้ไม่มีของเสียที่เกิดจากเศษไม้เกิดขึ้น

กลุ่มวนชัยยังมีการจัดการขยะและของเสียในกระบวนการดำเนินธุรกิจอย่างเป็นระบบตามหลักการ 3R (Reduce Reuse Recycle) มีระบบการคัดแยกขยะตามประเภทที่มีประสิทธิภาพ ควบคู่ไปกับการสร้างจิตสำนึกและการมีส่วนร่วมกับผู้เกี่ยวข้องเพื่อลดการกำจัดขยะด้วยวิธีการฝังกลบ นอกจากนี้กลุ่มบริษัทมีการตรวจวัดคุณภาพสิ่งแวดล้อมในสำนักงานและรอบสถานประกอบการอย่างน้อยปีละ 1 ครั้ง โดยในปี 2567 พบว่าค่ามาตรฐานคุณภาพอากาศ กลิ่น เสียง แสงสว่าง อยู่ในเกณฑ์ปกติตามที่กฎหมายกำหนด และไม่พบกรณีสารเคมีรั่วไหลจากการดำเนินธุรกิจ

ปริมาณขยะและของเสียของบริษัท	หน่วย	2564	2565	2566	2567
- ปริมาณขยะและของเสียไม่อันตรายรวม	กิโลกรัม	56,160	45,046	0	93,125
- ปริมาณขยะและของเสียอันตรายรวม	กิโลกรัม	15,850	20,600	26,490	79,245

3.10 การจัดการด้านความยั่งยืนในมิติสังคม

ความมุ่งมั่นของกลุ่มวชนชัยในการดูแลสังคม คือ ดำเนินกลยุทธ์ "TOGETHER ร่วมกันรักษา" โดยเชื่อมั่นในหลักความรับผิดชอบร่วมกัน (Joint Accountability) ที่จะนำไปสู่ความสำเร็จอย่างยั่งยืน ด้วยแนวทางนี้กลุ่มวชนชัยมุ่งมั่นในการสร้างระบบนิเวศทางสังคมที่ยั่งยืนและครอบคลุม โดยให้ความสำคัญกับสวัสดิการของพนักงาน ความพึงพอใจลูกค้า และความเป็นอยู่ที่ดีของชุมชนท้องถิ่น ผ่านการพัฒนาท้องถิ่นและสร้างคุณค่า กลุ่มวชนชัยมีส่วนร่วมในการขับเคลื่อนเศรษฐกิจและเสริมสร้างความเข้มแข็งให้กับชุมชน นอกจากนี้ยังให้ความสำคัญกับสภาพแวดล้อมการทำงานที่ปลอดภัยและดีต่อสุขภาพ เพื่อความเป็นอยู่ที่ดีของพนักงาน พร้อมทั้งส่งเสริมการพัฒนาทักษะของพนักงาน เพื่อโอกาสในการเติบโตในสายอาชีพและความสำเร็จในระยะยาว

กลุ่มวชนชัยยังให้ความสำคัญกับความเท่าเทียมและความหลากหลาย สร้างวัฒนธรรมองค์กรที่เปิดกว้างและให้คุณค่ากับบุคลากรทุกกลุ่ม ในขณะเดียวกันยังมุ่งเน้นการสร้างความเข้าใจของพฤติกรรมของลูกค้าที่เปลี่ยนแปลงไป เพื่อนำเสนอผลิตภัณฑ์และบริการที่สอดคล้องกับวิถีชีวิตที่ยั่งยืน และยังคงให้ความสำคัญกับความพึงพอใจของลูกค้า โดยการส่งมอบโซลูชันที่มีคุณภาพสูงและตอบสนองต่อความต้องการที่เปลี่ยนแปลงอยู่เสมอ

3.10.1 ผลการดำเนินงานด้านสังคม

3.10.1.1 การพัฒนาท้องถิ่นและการสร้างคุณค่า (Local Development and Value Creation)

การพัฒนาและการสร้างคุณค่าในท้องถิ่น สะท้อนถึงความมุ่งมั่นของกลุ่มวชนชัยในการยกระดับชุมชนในพื้นที่ที่บริษัทเข้าดำเนินงาน โดยสร้างคุณค่าร่วมกันผ่านการสนับสนุนเศรษฐกิจ สังคม และสิ่งแวดล้อมในพื้นที่ ในฐานะที่บริษัทเป็นผู้ผลิตผลิตภัณฑ์จากไม้ที่ใช่เศษไม้ ซึ่งมีบทบาทสำคัญในการส่งเสริมการพัฒนาท้องถิ่น และการสร้างโอกาสผ่านการสร้างงาน สนับสนุนคู่ค้าท้องถิ่น รวมถึงการใช้ทรัพยากรอย่างยั่งยืน โดยให้ความสำคัญกับการพัฒนาเศรษฐกิจท้องถิ่น ในขณะเดียวกันก็เคารพบริบททางวัฒนธรรมและระบบนิเวศ รวมถึงการจัดการกับปัญหาสังคมผ่านโครงการพัฒนาที่บูรณาการเข้ากับกระบวนการดำเนินธุรกิจที่มุ่งเน้นการสร้างประโยชน์ทางสังคมที่วัดผลได้และสร้างผลกระทบเชิงบวกในระยะยาว โดยการทำงานร่วมกับผู้มีส่วนได้เสียในชุมชนเพื่อเสริมสร้างศักยภาพทางเศรษฐกิจและสังคมของชุมชน

การพัฒนาท้องถิ่นและการสร้างคุณค่า (Local Development and Value Creation)	หน่วย	ผลการดำเนินการ		
		2565	2566	2567
- เหตุการณ์หรือข้อร้องเรียนเกี่ยวกับผลกระทบด้านสิ่งแวดล้อมหรือสิทธิมนุษยชนต่อชุมชน	จำนวนครั้ง	0	0	0
- ค่าใช้จ่ายเพื่อการพัฒนาเพื่อสังคม	ล้านบาท	1.43	1.55	4.80
- อัตราการมีส่วนร่วมในการทำกิจกรรมเพื่อสังคม	%	33.74%	41.45%	68.33%

3.10.1.2 สภาพแวดล้อมการทำงานที่ถูกสุขลักษณะและปลอดภัย (Healthy and Safe Work Environment)

สภาพแวดล้อมการทำงานที่ดีต่อสุขภาพและปลอดภัยเป็นหนึ่งในประเด็นสำคัญหลักของกลุ่มวนชัย ที่สะท้อนถึงความมุ่งมั่นในการดูแลพนักงานด้านสุขภาพ ความปลอดภัย และความเป็นอยู่ที่ดีของพนักงาน รวมถึงแรงงานในห่วงโซ่อุปทานและผู้มีส่วนได้เสียอื่น ๆ เพื่อความเป็นเลิศในการดำเนินงาน และความรับผิดชอบต่อห่วงโซ่อุปทาน ประเด็นข้อนี้เน้นการสร้างสถานที่ทำงานที่รักษาสุขภาพและความปลอดภัยของพนักงาน รวมถึงแรงงานในห่วงโซ่อุปทานที่อยู่ในพื้นที่โรงงานพร้อมทั้งปฏิบัติตามมาตรฐานสูงสุด การดำเนินงานนี้รวมถึงการใช้มาตรการด้านสุขภาพและความปลอดภัยที่เข้มงวด

การดำเนินงานนี้รวมถึงการป้องกันการบาดเจ็บและการเจ็บป่วย การระบุนอันตรายและประเมินความเสี่ยง และการเตรียมความพร้อมรวมทั้งการตอบสนองต่อเหตุฉุกเฉิน นอกจากนี้กลุ่มวนชัย ยังให้ความสำคัญกับการส่งเสริมความปลอดภัยในการทำงานของพนักงาน โดยการฝึกอบรมด้านความปลอดภัยที่ครอบคลุมพนักงาน เพื่อเพิ่มความตระหนักรู้และการเตรียมพร้อมการติดตามและรายงานเหตุการณ์ในที่ทำงาน ช่วยสร้างความรับผิดชอบต่อพัฒนาการดำเนินงานอย่างต่อเนื่อง การปฏิบัติตามกฎระเบียบด้านอาชีวอนามัยและการปรับปรุงสภาพการทำงานยังขยายไปถึงพันธมิตรในห่วงโซ่อุปทาน เพื่อแบ่งปันความรับผิดชอบต่อสุขภาพและความปลอดภัย

สภาพแวดล้อมการทำงานที่ถูกสุขลักษณะและปลอดภัย (Healthy and Safe Work Environment)	หน่วย	ผลการดำเนินการ		
		2565	2566	2567
- จำนวนเหตุการณ์การเจ็บป่วยจากการทำงานของพนักงานจนถึงขั้นหยุดงาน	จำนวนครั้ง	0	0	0
- อัตราการหยุดงาน เช่น Lost Time Injury Frequency Rate (LTIFR) Absenteeism	% การบาดเจ็บถึงขั้นหยุดงาน	0	0	0

3.10.1.3 การพัฒนาทักษะของพนักงาน (Employee Skills Development)

ที่กลุ่มวนชัย เราเชื่อว่าพนักงานคือหัวใจสำคัญของความสำเร็จและเส้นทางสู่ความยั่งยืน โดยตระหนักดีว่าการมีบุคลากรที่เจริญเติบโตและมีสุขภาพดี คือรากฐานสำคัญในการขับเคลื่อนองค์กร สร้างนวัตกรรม มีการดำเนินงานอย่างเป็นเลิศ และการบรรลุเป้าหมายที่ท้าทาย เช่น การเป็นกลางทางคาร์บอน ด้วยเหตุนี้กลุ่มวนชัยจึงให้ความสำคัญกับการสร้างสถานที่ทำงานที่ทุกคนรู้สึกมีคุณค่าได้รับการสนับสนุน และมีโอกาสพัฒนาตนเองถึงศักยภาพสูงสุด ความมุ่งมั่นของกลุ่มวนชัยเริ่มต้นด้วยการสร้างวัฒนธรรมการดูแลพนักงาน ที่ให้ความสำคัญในการรักษาสมดุลในชีวิตขณะประสบความสำเร็จในหน้าที่จะต้องมีความสุขในการทำงานด้วย นอกจากนี้ยังลงทุนอย่างต่อเนื่องในการพัฒนาทักษะและความเป็นผู้นำ เพื่อให้พนักงานสามารถปรับตัวตามการเปลี่ยนแปลงในอุตสาหกรรม และสร้างอาชีพระยะยาว นอกจากนี้บริษัทยังให้ค่าตอบแทนและสวัสดิการที่แข่งขันได้ในอุตสาหกรรมเดียวกันซึ่งสะท้อนถึงคุณค่าของผลงานพนักงาน

กลุ่มวนชัยยังมุ่งเน้นไปที่โครงการพิเศษเพื่อเสริมสร้างการมีส่วนร่วมและการรักษานักงาน ตั้งแต่การฝึกอบรมข้ามสายงานที่เพิ่มพูนทักษะ ไปจนถึงกิจกรรมสร้างทีมที่ส่งเสริมความสามัคคีภายในองค์กร นอกจากนี้การปฐมนิเทศที่ครอบคลุมช่วยให้สมาชิกใหม่รู้สึกยินดีและสอดคล้องกับวิสัยทัศน์ขององค์กรตั้งแต่วันแรก โดยมีความตั้งใจสร้างสถานที่ทำงานที่ไม่เพียงแต่ดึงดูดผู้มีความสามารถสูง แต่ยังสร้างโครงการท้าทายที่จะสามารถรักษานักงานไว้ได้ กลุ่มวนชัยต้องการเป็นองค์กรที่ให้ความสำคัญในด้านความเป็นอยู่ที่ดีของพนักงาน โดยไม่เพียงแต่เสนออาชีพที่มั่นคง แต่ยังมอบการเดินทางที่มีความหมาย ซึ่งทุกคนสามารถมีส่วนร่วมในการสร้างอนาคตที่ยั่งยืนและเจริญรุ่งเรืองไปด้วยกัน

การพัฒนาทักษะของพนักงาน (Employee Skills Development)	หน่วย	ผลการดำเนินการ		
		2565	2566	2567
- การฝึกอบรมการพัฒนาทั้ง Soft Skills และ Technical Skills ที่สอดคล้องกับบุคลากรทุกระดับ	ชั่วโมง / คน / ปี	11.29	13.39	10.23
- ค่าใช้จ่ายในการอบรมความรู้และพัฒนาพนักงาน	บาท	2,830,395	63,451,202	59,428,047

3.10.1.4 ความเท่าเทียมกันของโอกาสและความหลากหลาย (Equality of Opportunity and Diversity)

กลุ่มวนชัยเชื่อว่าความเท่าเทียมของโอกาสและความหลากหลาย ไม่ใช่แค่หลักการ แต่เป็นปัจจัยสำคัญที่ขับเคลื่อนองค์กรให้ก้าวไปด้วยความร่วมมือ โดยการที่มีบุคลากรหลากหลายและครอบคลุมช่วยสร้างองค์กรที่แข็งแกร่งและมีพลังมากขึ้น บริษัทมุ่งมั่นที่จะส่งเสริมการจ้างงานแบบครอบคลุมและค่าตอบแทนที่เท่าเทียม เพื่อสร้างสถานที่ทำงานที่ทุกคนจะรู้สึกมีคุณค่าและได้รับการสนับสนุนให้แสดงศักยภาพสูงสุด นอกจากนี้ยังดำเนินการเชิงรุกเพื่อให้การเข้าถึงสำหรับทุกคน รวมถึงกลุ่มเปราะบางและผู้ที่มีความต้องการพิเศษ ด้วยการปรับสิ่งอำนวยความสะดวกทางกายภาพและดิจิทัลพร้อมนโยบายสนับสนุน

นโยบายสมดุลงานและชีวิต เช่น การทำงานที่ยืดหยุ่นและการลาคลอด ยังช่วยส่งเสริมสภาพแวดล้อมที่เคารพต่อความต้องการส่วนตัวของพนักงานทุกคน บริษัทกำหนดเป้าหมายที่วัดผลได้ เพื่อให้แน่ใจว่าสามารถก้าวหน้าอย่างต่อเนื่องไปสู่วัฒนธรรมที่ความเป็นธรรม โอกาส และความเคารพ ซึ่งเป็นหัวใจของการดำเนินงานที่ไม่ได้แค่ต้องการรวมทุกคน แต่เราต้องการเสริมพลังให้ทุกคนที่ร่วมทำงาน

ความเท่าเทียมกันของโอกาสและความหลากหลาย (Equality of Opportunity and Diversity)	หน่วย	ผลการดำเนินการ		
		2565	2566	2567
- พนักงานหรือลูกจ้างผู้พิการหรือกลุ่มผู้ด้อยโอกาสอื่นๆ	จำนวนพนักงาน	27	26	23
- สัดส่วนค่าตอบแทนเฉลี่ยระหว่างหญิงต่อชาย (พนักงาน)	สัดส่วน หญิง : ชาย	1:1.11	1:1.25	1:1.03

3.10.1.5 พฤติกรรมการซื้อขายของลูกค้าและผู้บริโภคเปลี่ยนแปลง (Customer Behavior Change)

การเปลี่ยนพฤติกรรมของผู้บริโภค ที่กลุ่มวนชัยตระหนักดีว่าพฤติกรรมกรรมการซื้อขายบริโภคของลูกค้ามีบทบาทสำคัญในการขับเคลื่อนการเปลี่ยนแปลงไปสู่อนาคตที่ยั่งยืน ในฐานะผู้นำในอุตสาหกรรมแผ่นไม้ทดแทนไม้ธรรมชาติของเอเชีย บริษัทมุ่งมั่นที่จะช่วยให้ลูกค้าตัดสินใจเลือกผลิตภัณฑ์และบริการที่เป็นมิตรต่อสิ่งแวดล้อมอย่างมีข้อมูลสนับสนุนที่ถูกต้อง ด้วยการนำเสนอทางเลือกที่ยั่งยืนและกระบวนการผลิตที่เป็นมิตรต่อสิ่งแวดล้อม พร้อมช่วยลดผลกระทบสิ่งแวดล้อมของสังคมและโลกด้วย

เพื่อสนับสนุนการเปลี่ยนผ่านไปสู่การบริโภคอย่างยั่งยืน กลุ่มวนชัยให้ข้อมูลที่ชัดเจน โปร่งใสและตรวจสอบย้อนกลับได้ เพื่อให้ลูกค้ามั่นใจในแหล่งที่มาและการรับรองสิ่งแวดล้อมของผลิตภัณฑ์ นอกจากนี้บริษัทยังลงทุนสร้าง “วนชัย วัฒนธรม (Vanachai Woodsmith)” ให้เป็นแหล่งศึกษาเรียนรู้สินค้าจริง ให้สามารถสัมผัส มีผู้เชี่ยวชาญพร้อมให้คำปรึกษาและสาธิต โดยมีสาขาในทุกภาค สามารถให้ความรู้แก่ลูกค้าเกี่ยวกับผลกระทบต่อสิ่งแวดล้อมของวัสดุและประโยชน์ของการเลือกผลิตภัณฑ์ที่สามารถหมุนเวียนและรีไซเคิลได้ นอกจากนี้ยังสามารถหาความรู้ได้ผ่านเครื่องมือออนไลน์ โดยมุ่งสร้างระบบนิเวศที่ลูกค้าสามารถตัดสินใจได้อย่างมั่นใจและมีข้อมูลครบถ้วน

เป้าหมายของกลุ่มวนชัยไม่เพียงแค่ตอบสนองความต้องการของลูกค้า แต่ยังต้องการสร้างแรงบันดาลใจในการเปลี่ยนพฤติกรรมไปสู่ความยั่งยืนด้วยความโปร่งใส การตรวจสอบย้อนกลับ และความร่วมมือ โดยมุ่งมั่นที่จะสร้างชุมชนผู้บริโภคที่ใส่ใจสิ่งแวดล้อมที่แบ่งปันวิสัยทัศน์สำหรับการบรรลุความเป็นกลางทางคาร์บอน

3.10.1.6 ความพึงพอใจของลูกค้า (Customer Satisfaction)

ความพึงพอใจของลูกค้าเป็นรากฐานสำคัญของพันธกิจที่กลุ่มวนชัยใช้ในการนำเสนอผลิตภัณฑ์ไม้ที่ยั่งยืนและมีคุณภาพสูง ในยุคที่ลูกค้าต้องการทั้งคุณค่าและความรับผิดชอบต่อสิ่งแวดล้อม กลุ่มวนชัยมุ่งมั่นที่จะก้าวข้ามความคาดหวังโดยนำเสนอผลิตภัณฑ์ที่ไม่เพียงแต่มีความทนทาน สวยงามเหมือนไม้ตามธรรมชาติแล้ว แต่ยังเป็นมิตรต่อสิ่งแวดล้อมด้วยการใช้วัสดุหมุนเวียน การลดการปล่อยสารประกอบอินทรีย์ระเหยง่าย (Volatile organic Compounds: VOC) และการใช้กระบวนการผลิตที่ประหยัดพลังงาน โดยตอบสนองความต้องการของลูกค้าที่ใส่ใจสิ่งแวดล้อมพร้อมทั้งมีส่วนร่วมในเป้าหมายการเป็นกลางทางคาร์บอน

ความสวยงามเหมือนธรรมชาติ ความทนทานและการดูแลรักษาที่ง่ายเป็นหัวใจสำคัญในการสร้างความพึงพอใจให้กับลูกค้า เพราะช่วยเพิ่มมูลค่าและการใช้งานของผลิตภัณฑ์ในระยะยาว นอกจากนี้กลุ่มวิจัยยังให้ความสำคัญกับการให้ข้อมูลผลิตภัณฑ์ที่โปร่งใส เพื่อให้ลูกค้าสามารถตัดสินใจได้อย่างมีข้อมูล ด้วยการให้ความสำคัญกับการออกแบบที่สร้างสรรค์ การบริการลูกค้าที่ตอบสนองได้ตรงจุด และราคาที่แข่งขันได้ กลุ่มวิจัยยังคงยึดมั่นกับความพึงพอใจของลูกค้า ที่จะยังคงเป็นตัวขับเคลื่อนสำคัญของการเติบโตและเส้นทางสู่ความยั่งยืน

ความพึงพอใจของลูกค้า (Customer Satisfaction)	หน่วย	ผลการดำเนินการ		
		2565	2566	2567
- ผลประเมินความพึงพอใจของลูกค้าด้านผลิตภัณฑ์	%	97.3%	97.8%	97.4%
- ผลประเมินความพึงพอใจของลูกค้าด้านบริการ	%	97.3%	97.7%	97.0%

4. การวิเคราะห์และคำอธิบายของฝ่ายจัดการ (Management Discussion and Analysis: MD&A)

4.1 วิเคราะห์การดำเนินงานและฐานะทางการเงิน

ผลการดำเนินงานในปี 2567 บริษัทและบริษัทย่อยมีรายได้จากการขายรวม 13,539.7 ล้านบาท ลดลงจากปี 2566 เท่ากับ 608.5 ล้านบาท หรือลดลงประมาณร้อยละ 4 มีกำไรสำหรับปี เท่ากับ 232.1 ล้านบาท เพิ่มขึ้นประมาณร้อยละ 416 เมื่อเปรียบเทียบกับปี 2566 โดยมีสาเหตุหลักจากสถานการณ์ความกังวลในทิศทางของเศรษฐกิจ การแข่งขันค่อนข้างสูงของตลาดทั้งในประเทศและต่างประเทศ อัตราแลกเปลี่ยนมีความผันผวนและแข็งค่าขึ้นในช่วง 2 ไตรมาสสุดท้ายของปี 2567 กระทบต่อการกำหนดราคาขายสินค้าโดยเฉพาะการขายต่างประเทศ

โดยในปี 2567 การจำหน่ายผลิตภัณฑ์หลักของบริษัทคือแผ่นเอ็มดีเอฟ เมื่อเปรียบเทียบกับปี 2566 มีปริมาณขายลดลงประมาณร้อยละ 9 มีราคาขายเฉลี่ยเพิ่มขึ้นประมาณร้อยละ 3 ทำให้มีอัตรากำไรขั้นต้นจากการขายผลิตภัณฑ์เอ็มดีเอฟ เพิ่มขึ้นประมาณร้อยละ 3 เป็นกำไรขั้นต้นเพิ่มขึ้นประมาณร้อยละ 6 จากปี 2566 ส่วนผลิตภัณฑ์อื่นมีราคาขายเฉลี่ยลดลง ส่งผลให้บริษัทและบริษัทย่อยมีกำไรขั้นต้นรวมลดลงประมาณร้อยละ 3 จากปี 2566 และในปี 2567 บริษัทและบริษัทย่อยมีกำไรจากการจำหน่ายทรัพย์สินรวม 272.8 ล้านบาท จึงทำให้มีกำไรสำหรับปีเพิ่มขึ้นจากปี 2566 ดังกล่าว

วิเคราะห์กำไรของบริษัทและบริษัทย่อย

ปี 2567 บริษัทและบริษัทย่อยมีผลกำไรสำหรับปีเท่ากับ 232.1 ล้านบาท เมื่อเทียบกับปี 2566 มีผลกำไรสำหรับปีเท่ากับ 44.9 ล้านบาท กำไรเพิ่มขึ้น 187.2 ล้านบาท หรือร้อยละ 416 โดยมีสาเหตุที่สำคัญดังนี้

1. รายได้จากการขายรวมลดลง 608.5 ล้านบาท หรือลดลงประมาณร้อยละ 4 จากปี 2566 เนื่องจากปริมาณขายแผ่นเอ็มดีเอฟลดลงประมาณร้อยละ 9 มีราคาขายเฉลี่ยเพิ่มขึ้นประมาณร้อยละ 3 ในขณะที่ปริมาณขายแผ่นปาร์ติเกิลเพิ่มขึ้นประมาณร้อยละ 5 แต่ราคาขายเฉลี่ยลดลงประมาณร้อยละ 4 โดยรายได้จากการขายแยกเป็นรายได้จากการขายในประเทศและต่างประเทศ ดังนี้

	หน่วย	ปี 2566	ปี 2567
รายได้จากการขาย - ในประเทศ			
• ขายให้กับลูกค้าทั่วไป	ล้านบาท	2,159.41	2,140.61
• ขายให้กับบริษัทที่เกี่ยวข้องกัน	ล้านบาท	120.27	94.35
รวมรายได้จากการขาย - ในประเทศ	ล้านบาท	2,279.68	2,234.96
รายได้จากการขาย - ต่างประเทศ	ล้านบาท	11,868.51	11,304.71
รวมรายได้จากการขาย	ล้านบาท	14,148.19	13,539.67
สัดส่วนรายได้จากการขายในประเทศและต่างประเทศ		16:84	17:83

2. ต้นทุนขาย 11,280.1 ล้านบาท ลดลง 542.1 ล้านบาท เนื่องจากปริมาณขายแผ่นเอ็มดีเอฟที่ลดลง

3. ในปี 2567 มีกำไรจากการจำหน่ายทรัพย์สิน เพิ่มขึ้น 275.0 ล้านบาท จากปี 2566

อัตราผลตอบแทนผู้ถือหุ้น บริษัทมีการจ่ายเงินปันผล สำหรับผลการดำเนินงานปี 2565, 2566 และ 2567 ตามรายละเอียดข้างล่างนี้

ผลการดำเนินงานปี		2565	2566	2567
กำไรสำหรับปี - ส่วนที่เป็นของผู้ถือหุ้นของบริษัทฯ	ล้านบาท	716.69	26.66	230.20
เงินปันผลจ่าย	บาท / หุ้น	0.20	0.02	0.10
รวมปันผลจ่าย	ล้านบาท	347.05	34.70	173.52
อัตราการจ่ายเงินปันผล *	ร้อยละ	48.42	130.18	75.38

* อัตราการจ่ายเงินปันผลเป็นไปตามนโยบายของบริษัท ที่จะจ่ายเงินปันผล ในอัตราไม่น้อยกว่าร้อยละ 40 ของกำไรสุทธิของงบการเงินรวมในแต่ละงวดบัญชี หลังหักเงินสำรองต่างๆ ทุกประเภทที่กฎหมายและบริษัทได้กำหนดไว้ รวมทั้งขาดทุนสะสมยกมา (ถ้ามี) อย่างไรก็ตาม การจ่ายเงินปันผลดังกล่าวจะนำไปจ่ายต่างๆ มาพิจารณาประกอบ เช่น ข้อกำหนดตามกฎหมาย ฐานะการเงิน กระแสเงินสด สภาพคล่องของบริษัท เงื่อนไข และข้อกำหนดในสัญญาที่บริษัทผูกพันอยู่ ตลอดจนแผนการลงทุนของบริษัทและบริษัทย่อย รวมถึงความจำเป็น และความเหมาะสมอื่นในอนาคต

เมื่อวันที่ 25 กุมภาพันธ์ 2568 ที่ประชุมคณะกรรมการบริษัท ได้มีมติให้เสนอที่ประชุมสามัญผู้ถือหุ้นประจำปี 2568 อนุมัติการจ่ายเงินปันผลสำหรับผลการดำเนินงานปี 2567 ในอัตราหุ้นละ 0.10 บาท รวมเป็นจำนวนเงิน 173.5 ล้านบาท คิดเป็นร้อยละ 75.38 ของกำไรสำหรับปี (กำไรส่วนที่เป็นของผู้ถือหุ้นของบริษัท) ของงบการเงินรวมปี 2567 ซึ่งเมื่อวันที่ 5 กันยายน 2567 ได้จ่ายเงินปันผลระหว่างกาลไปแล้วในอัตราหุ้นละ 0.05 บาท เป็นเงิน 86.8 ล้านบาท ดังนั้นคงเหลือเงินปันผลจ่ายในอัตราหุ้นละ 0.05 บาท เป็นเงิน 86.8 ล้านบาท กำหนดจ่ายในวันที่ 16 พฤษภาคม 2568

ฐานะการเงิน

สินทรัพย์รวม

องค์ประกอบหลักของสินทรัพย์ของบริษัทและบริษัทย่อยคือ ลูกหนี้การค้าและลูกหนี้อื่น สินค้าคงเหลือ และที่ดิน อาคารและอุปกรณ์

องค์ประกอบหลักของสินทรัพย์	ปี 2566	ปี 2567
ลูกหนี้การค้าและลูกหนี้เงินอื่น	5.27%	5.88%
สินค้าคงเหลือ	15.63%	14.53%
ที่ดิน อาคารและอุปกรณ์	64.79%	61.79%

ณ วันที่ 31 ธันวาคม 2567 บริษัทและบริษัทย่อยมีสินทรัพย์รวม 17,995.5 ล้านบาท เมื่อเทียบกับปี 2566 มีสินทรัพย์รวม 18,570.3 ล้านบาท ลดลง 574.8 ล้านบาท โดยมีรายละเอียดการเพิ่มขึ้นหรือลดลงที่สำคัญดังนี้

1. เงินสดและรายการเทียบเท่าเงินสดเพิ่มขึ้น 608.4 ล้านบาท
2. ลูกหนี้การค้าและลูกหนี้เงินอื่นเพิ่มขึ้น 80.5 ล้านบาท
3. สินทรัพย์ทางการเงินหมุนเวียนอื่นลดลง 221.0 ล้านบาท
4. ลูกหนี้กรมสรรพากรลดลง 168.8 ล้านบาท
5. สินค้าคงเหลือลดลง 286.1 ล้านบาท สาเหตุหลักเนื่องจากการลดลงของสินค้าสำเร็จรูป 341.4 ล้านบาท งานระหว่างทำ 8.0 ล้านบาท วัสดุสิ้นเปลือง 8.9 ล้านบาท สินค้าระหว่างทาง 4.9 ล้านบาท และการเพิ่มขึ้นของวัตถุดิบ 771.1 ล้านบาท
6. อะไหล่เพื่อการซ่อมแซมลดลง 12.0 ล้านบาท
7. สินทรัพย์ภาษีเงินได้ของงวดปัจจุบันลดลง 0.8 ล้านบาท
8. ที่ดิน อาคารและอุปกรณ์ลดลง 912.3 ล้านบาท
9. สินทรัพย์สิทธิการใช้เพิ่มขึ้น 201.1 ล้านบาท
10. สินทรัพย์ไม่มีตัวตนเพิ่มขึ้น 70.8 ล้านบาท

11. สินทรัพย์ภาษีเงินได้รอการตัดบัญชีเพิ่มขึ้น 5.6 ล้านบาท
12. สินทรัพย์ไม่หมุนเวียนอื่นเพิ่มขึ้น 59.8 ล้านบาท

หนี้สินรวม

ณ วันที่ 31 ธันวาคม 2567 บริษัทและบริษัทย่อยมีหนี้สินรวม 10,550.3 ล้านบาท เมื่อเทียบกับปี 2566 มีหนี้สินรวม 11,235.8 ล้านบาท ลดลง 685.5 ล้านบาท โดยมีรายละเอียดการเพิ่มขึ้นหรือลดลงที่สำคัญดังนี้

1. เงินกู้ยืมระยะสั้นจากสถาบันการเงินลดลง 272.1 ล้านบาท
2. เจ้าหนี้การค้าและเจ้าหนี้หมุนเวียนอื่นลดลง 80.2 ล้านบาท
3. รายได้รับล่วงหน้าเพิ่มขึ้น 81.6 ล้านบาท
4. ภาษีเงินได้นิติบุคคลค้างจ่ายลดลง 23.7 ล้านบาท
5. เงินกู้ยืมระยะยาวจากสถาบันการเงินลดลง 626.0 ล้านบาท
6. หนี้สินตามสัญญาเช่าเพิ่มขึ้น 214.6 ล้านบาท
7. ประมาณการหนี้สินสำหรับผลประโยชน์พนักงานเพิ่มขึ้น 21.9 ล้านบาท
8. หนี้สินภาษีเงินได้รอการตัดบัญชีลดลง 1.0 ล้านบาท

ส่วนของผู้ถือหุ้นรวม

ณ วันที่ 31 ธันวาคม 2567 บริษัทและบริษัทย่อยมีส่วนของผู้ถือหุ้นรวม 7,445.2 ล้านบาท เมื่อเทียบกับปี 2566 มีส่วนของผู้ถือหุ้นรวม 7,334.5 ล้านบาท เพิ่มขึ้น 110.7 ล้านบาท เนื่องจากผลการดำเนินงานที่มีผลกำไรสุทธิ และการจ่ายเงินปันผลระหว่างปี 2566 และปี 2567

ณ วันที่ 31 ธันวาคม 2567 อัตราส่วนหนี้สินต่อส่วนของผู้ถือหุ้นเท่ากับ 1.42:1 เมื่อเทียบกับปี 2566 เท่ากับ 1.53:1 ลดลง 0.11 เท่า สาเหตุหลักเนื่องจากกำไรสะสมที่เพิ่มขึ้น และการจ่ายชำระคืนเงินต้นเงินกู้ยืมระยะยาวจากสถาบันการเงินตามกำหนด

สภาพคล่อง

กระแสเงินสด

สำหรับปีสิ้นสุดวันที่ 31 ธันวาคม 2567 บริษัทและบริษัทย่อยมีกระแสเงินสดได้มาจากกิจกรรมดำเนินงาน 2,361.1 ล้านบาท, กระแสเงินสดใช้ไปในกิจกรรมลงทุน 232.4 ล้านบาท และกระแสเงินสดใช้ไปในกิจกรรมจัดหาเงิน 1,520.2 ล้านบาท มีกระแสเงินสดได้มาสุทธิ 608.4 ล้านบาท กระแสเงินสดได้มากกว่าช่วงเวลาเดียวกันของปี 2566 เท่ากับ 1,328.9 ล้านบาท สรุปได้ดังนี้

1. เงินสดสุทธิได้มาจากกิจกรรมดำเนินงานจำนวน 2,361.1 ล้านบาท เพิ่มขึ้น 950.2 ล้านบาท เนื่องมาจากการลดลงของกำไรจากการดำเนินงานก่อนการเปลี่ยนแปลงสินทรัพย์และหนี้สินดำเนินงาน 134.0 ล้านบาท, การเพิ่มขึ้นของสินทรัพย์ดำเนินงาน 400.0 ล้านบาท, การเพิ่มขึ้นของหนี้สินดำเนินงาน 694.4 ล้านบาท, เงินสดรับดอกเบี้ยเพิ่มขึ้น 4.0 ล้านบาท และเงินสดจ่ายภาษีเงินได้เพิ่มขึ้น 14.3 ล้านบาท
2. เงินสดสุทธิใช้ไปในกิจกรรมลงทุนจำนวน 232.4 ล้านบาท ลดลง 49.0 ล้านบาท เนื่องจากเงินสดรับจากการขายที่ดิน อาคารและอุปกรณ์ เพิ่มขึ้น 213.2 ล้านบาท, เงินสดจ่ายจากการซื้อที่ดิน อาคารและอุปกรณ์ ลดลง 104.4 ล้านบาท และเงินสดจ่ายจากการซื้อสินทรัพย์เพิ่มขึ้น 268.6 ล้านบาท
3. เงินสดสุทธิใช้ไปในกิจกรรมจัดหาเงินจำนวน 1,520.2 ล้านบาท ลดลง 329.7 ล้านบาท เนื่องจากการจ่ายเงินกู้ยืมระยะสั้นจากสถาบันการเงินลดลง 112.1 ล้านบาท, เงินสดรับจากเงินกู้ยืมระยะยาวจากสถาบันการเงินลดลง 177.1 ล้านบาท, เงินสดจ่ายชำระคืนเงินกู้ยืมระยะยาวจากสถาบันการเงินลดลง 368.0 ล้านบาท, เงินสดจ่ายชำระหนี้สินตามสัญญาเช่าเพิ่มขึ้น 15.8 ล้านบาท, เงินสดจ่ายดอกเบี้ยเงินกู้ยืมเพิ่มขึ้น 15.5 ล้านบาท และเงินสดจ่ายปันผลลดลง 58.0 ล้านบาท

อัตราส่วนสภาพคล่อง

	ปี 2566 เท่า	ปี 2567 เท่า	เพิ่มขึ้น (ลดลง)
อัตราส่วนสภาพคล่อง	1.03	1.06	0.03
อัตราส่วนสภาพคล่องหมุนเร็ว	0.27	0.39	0.12
อัตราส่วนสภาพคล่องกระแสเงินสด	0.23	0.42	0.19

- อัตราส่วนสภาพคล่องเพิ่มขึ้น เนื่องจากสินทรัพย์หมุนเวียนเพิ่มขึ้น 0.2 ล้านบาท หนี้สินหมุนเวียนลดลง 146.8 ล้านบาท
- อัตราส่วนสภาพคล่องหมุนเร็วเพิ่มขึ้น เนื่องจากเงินสดและรายการเทียบเท่าเงินสดเพิ่มขึ้น 608.4 ล้านบาท, ลูกหนี้การค้าเพิ่มขึ้น 80.5 ล้านบาท และหนี้สินหมุนเวียนลดลง 146.8 ล้านบาท
- อัตราส่วนสภาพคล่องกระแสเงินสดเพิ่มขึ้น เนื่องจากกระแสเงินสดจากการดำเนินงานเพิ่มขึ้น 950.2 ล้านบาท และหนี้สินหมุนเวียนเฉลี่ยลดลง บริษัทยังมีสภาพคล่องเพียงพอต่อการดำเนินงานและการจ่ายชำระหนี้สินที่ถึงกำหนด

อัตราส่วนแสดงความสามารถในการหากำไร และ อัตราส่วนแสดงประสิทธิภาพในการดำเนินงาน

	ปี 2566 ร้อยละ	ปี 2567 ร้อยละ	เพิ่มขึ้น (ลดลง) ร้อยละ
อัตรากำไรขั้นต้น	16.44	16.69	0.25
อัตรากำไรจากการดำเนินงาน	3.79	5.56	1.77
อัตรากำไรสุทธิ	0.19	1.66	1.47
อัตราผลตอบแทนผู้ถือหุ้น	0.36	3.15	2.79
อัตราผลตอบแทนจากสินทรัพย์	0.14	1.26	1.12

- บริษัทและบริษัทย่อยมีกำไรสำหรับปี 2567 เพิ่มขึ้นจากปี 2566 จำนวน 187.2 ล้านบาท (หัวข้อการวิเคราะห์กำไรของ บริษัทและบริษัทย่อย) ทำให้อัตราส่วนแสดงความสามารถในการหากำไรและอัตราส่วนแสดงประสิทธิภาพในการดำเนินงาน เพิ่มขึ้น

อัตราส่วนวิเคราะห์นโยบายทางการเงิน

	ปี 2566 (เท่า)	ปี 2567 (เท่า)	เพิ่มขึ้น (ลดลง)
อัตราส่วนหนี้สินต่อส่วนของผู้ถือหุ้น	1.53	1.42	(0.11)
อัตราส่วนความสามารถชำระดอกเบี้ย	4.01	4.20	0.19
อัตราส่วนความสามารถชำระภาระผูกพัน	0.44	0.50	0.06

- อัตราส่วนหนี้สินต่อส่วนของผู้ถือหุ้นลดลง สาเหตุหลักเนื่องจากกำไรสะสมที่เพิ่มขึ้น และการจ่ายชำระคืนเงินต้นเงินกู้ยืมระยะยาวจากสถาบันการเงินตามกำหนด
- อัตราส่วนความสามารถชำระดอกเบี้ยเพิ่มขึ้น เนื่องจากกำไรจากกิจกรรมดำเนินงานเพิ่มขึ้น 216.7 ล้านบาท ดอกเบี้ยจ่ายเพิ่มขึ้น 20.6 ล้านบาท
- อัตราส่วนความสามารถชำระภาระผูกพันเพิ่มขึ้น เนื่องจากกำไรจากกิจกรรมดำเนินงานเพิ่มขึ้น 216.7 ล้านบาท หนี้สินระยะสั้นลดลง 105.4 ล้านบาท

รายจ่ายลงทุนในปี 2567

โครงการลงทุนติดตั้ง Solar Roof โรงงานสระบุรี (Phase 3) ดำเนินการโดยบริษัท วนชัย กรุ๊ป จำกัด (มหาชน) งบประมาณลงทุน 57.62 ล้านบาท ดำเนินการแล้วเสร็จในไตรมาสที่ 2 ปี 2567

แหล่งที่มาของเงินทุน

เงินกู้สถาบันการเงินในประเทศ

หนี้สินระยะยาว

ณ สิ้นปี 2567 บริษัทและบริษัทย่อยมีหนี้สินระยะยาวจากสถาบันการเงินในประเทศ ดังนี้

1. เงินกู้ระยะยาวจากสถาบันการเงินภายในประเทศ (บมจ.วณชัย กรุ๊ป - ผู้กู้)

จำนวนเงิน	500.0 ล้านบาท
จำนวนคงค้าง ณ 31 ธ.ค. 2567	83.0 ล้านบาท
สถาบันการเงิน	ธนาคารกสิกรไทย จำกัด (มหาชน)
หลักประกัน	1. จดจำนองลำดับ 1 ที่ดินพร้อมสิ่งปลูกสร้าง บนโฉนดที่ดินเลขที่ 12653 ตำบลหนองอิรุณ อำเภอบ้านโป่ง (พนัสนิคม) จังหวัดชลบุรี 2. จดทะเบียนหลักประกันทางธุรกิจของเครื่องจักร ที่ตั้งหลักหลักประกัน ตำบลหนองอิรุณ อำเภอบ้านโป่ง (พนัสนิคม) จังหวัดชลบุรี
การชำระดอกเบี้ย	ทุกวันทำการสุดท้ายของเดือน
การชำระเงินต้น	ดูได้จากหมายเหตุประกอบงบการเงินข้อ 17 ในหัวข้อส่วนที่ 3 งบการเงิน
เงื่อนไขสินเชื่ออื่นๆ	1. ดำรง DSCR ไม่ต่ำกว่า 1.1 เท่า สำหรับปี 2563 - 2567 2. ดำรง DE Ratio ไม่เกิน 2.5 เท่า ตลอดอายุวงเงิน

2. เงินกู้ระยะยาวจากสถาบันการเงินภายในประเทศ (บมจ.วณชัย กรุ๊ป - ผู้กู้)

จำนวนเงิน	600.0 ล้านบาท
จำนวนคงค้าง ณ 31 ธ.ค. 2567	240.0 ล้านบาท
สถาบันการเงิน	ธนาคารกรุงเทพ จำกัด (มหาชน)
หลักประกัน	1. ที่ดินพร้อมสิ่งปลูกสร้างของโครงการ กรรมสิทธิ์ของบริษัท วนชัย เอ็นเนอร์ยี่ อินดัสทรีส์ จำกัด จดจำนองเป็นประกัน 2. จดทะเบียนสัญญาหลักประกันทางธุรกิจ ได้แก่ เครื่องจักรในโครงการ กรรมสิทธิ์ของบริษัท วนชัย เอ็นเนอร์ยี่ อินดัสทรีส์ จำกัด เป็นประกัน ให้แก่ธนาคาร
การชำระดอกเบี้ย	ทุกวันทำการสุดท้ายของเดือน
การชำระเงินต้น	ดูได้จากหมายเหตุประกอบงบการเงินข้อ 17 ในหัวข้อส่วนที่ 3 งบการเงิน
เงื่อนไขสินเชื่ออื่นๆ	ดำรงอัตราส่วนทางการเงิน (งบการเงินรวม) ดังนี้ 1. Debt to Equity Ratio ไม่เกิน 2.50 เท่า 2. Debt Service Coverage Ratio ไม่ต่ำกว่า 1.10 เท่า ดำรงอัตราส่วนทางการเงิน (งบการเงินเฉพาะกิจการ) ดังนี้ 1. Debt to Equity Ratio ไม่เกิน 2.50 เท่า 2. Debt Service Coverage Ratio ไม่ต่ำกว่า 1.20 เท่า

3. เงินกู้ระยะยาวจากสถาบันการเงินภายในประเทศ (บมจ.วนชัย กรุ๊ป - ผู้กู้)

จำนวนเงิน	316.0 ล้านบาท
จำนวนคงค้าง ณ 31 ธ.ค. 2567	271.0 ล้านบาท
สถาบันการเงิน	ธนาคารกสิกรไทย จำกัด (มหาชน)
หลักประกัน	1. จดจำนองที่ดิน โฉนดเลขที่ 24495 ตำบลหนองอิรุณ อำเภอบ้านปึง (พนัสนิคม) จังหวัดชลบุรี พร้อมสิ่งปลูกสร้าง เป็นหลักประกัน 2. จดทะเบียน พรบ.หลักประกันทางธุรกิจประเภทเครื่องจักรโรงงาน จังหวัดชลบุรี เป็นหลักประกัน
การชำระดอกเบี้ย	ทุกวันทำการสุดท้ายของเดือน
การชำระเงินต้น	ดูได้จากหมายเหตุประกอบงบการเงินข้อ 17 ในหัวข้อส่วนที่ 3 งบการเงิน
เงื่อนไขสินเชื่ออื่นๆ	1. ดำรง DSCR ไม่ต่ำกว่า 1.1 เท่า และ DE Ratio ไม่เกิน 2.5 เท่า 2. ต้องมีเงินเพิ่มทุนจดทะเบียนไม่น้อยกว่า 600,000,000 บาท ภายในเดือน กรกฎาคม 2563

4. เงินกู้ระยะยาวจากสถาบันการเงินภายในประเทศ (บมจ.วนชัย กรุ๊ป - ผู้กู้)

จำนวนเงิน	100.0 ล้านบาท
จำนวนคงค้าง ณ 31 ธ.ค. 2567	50.0 ล้านบาท
สถาบันการเงิน	ธนาคารเพื่อการส่งออกและนำเข้าแห่งประเทศไทย
การชำระดอกเบี้ย	ทุกวันทำการสุดท้ายของเดือน
การชำระเงินต้น	ดูได้จากหมายเหตุประกอบงบการเงินข้อ 17 ในหัวข้อส่วนที่ 3 งบการเงิน

5. เงินกู้ระยะยาวจากสถาบันการเงินภายในประเทศ (บมจ.วนชัย กรุ๊ป - ผู้กู้)

จำนวนเงิน	125.0 ล้านบาท
จำนวนคงค้าง ณ 31 ธ.ค. 2567	80.0 ล้านบาท
สถาบันการเงิน	ธนาคารกสิกรไทย จำกัด (มหาชน)
หลักประกัน	1. จดจำนองที่ดินและสิ่งปลูกสร้างลำดับ 4 โฉนดเลขที่ 55869 และจดจำนองเพิ่มหลักทรัพย์ลำดับ 3 โฉนดเลขที่ 59283 จังหวัดสระบุรี เป็นหลักประกัน 2. จดพรบ.หลักประกันทางธุรกิจแฝงโซล่า รวมถึงเครื่องจักร
การชำระดอกเบี้ย	ทุกวันทำการสุดท้ายของเดือน
การชำระเงินต้น	ดูได้จากหมายเหตุประกอบงบการเงินข้อ 17 ในหัวข้อส่วนที่ 3 งบการเงิน
เงื่อนไขสินเชื่ออื่นๆ	1. ดำรง Debt Service Coverage Ratio (DSCR) ไม่ต่ำกว่า 1.1 เท่า 2. ดำรง Debt to Equity Ratio (DE ratio) ไม่เกิน 2.50 เท่า

6. เงินกู้ระยะยาวจากสถาบันการเงินภายในประเทศ (บมจ.วนชัย กรุ๊ป - ผู้กู้)

จำนวนเงิน	500.00 ล้านบาท
จำนวนคงค้าง ณ 31 ธ.ค. 2567	400.14 ล้านบาท
สถาบันการเงิน	ธนาคารกสิกรไทย จำกัด (มหาชน)

หลักประกัน	<ol style="list-style-type: none"> 1. จดทะเบียนจำนองลำดับ 5 ที่ดินพร้อมสิ่งปลูกสร้างโฉนดเลขที่ 55869 ตำบลบ้านธาตุ อำเภอแก่งคอย จังหวัดสระบุรี 2. จดทะเบียนจำนองเพิ่มหลักทรัพย์ลำดับ 2 ที่ดินพร้อมสิ่งปลูกสร้างโฉนดเลขที่ 12653 ตำบลหนองอีรุณ อำเภอบ้านโป่ง (พนสนิมคม) จังหวัดชลบุรี 3. จดพบบ.หลักประกันทางธุรกิจเครื่องจักรผลิตกระดาษและอุปกรณ์, เครื่องจักรและระบบ utility
การชำระดอกเบี้ย	ทุกวันทำการสุดท้ายของเดือน
การชำระเงินต้น	ดูได้จากหมายเหตุประกอบงบการเงินข้อ 17 ในหัวข้อส่วนที่ 3 งบการเงิน
เงื่อนไขสินเชื่ออื่นๆ	<ol style="list-style-type: none"> 1. บริษัทต้องดำรงสัดส่วน Debt : Equity ไม่เกินกว่า 2.5 เท่า 2. บริษัทต้องดำรงสัดส่วน DSCR ไม่ต่ำกว่า 1.1 เท่า
7. เงินกู้ระยะยาวจากสถาบันการเงินภายในประเทศ (บจ.วนชัย พาเนล อินดัสทรีส์ - ผู้กู้)	
จำนวนเงิน	2,200.0 ล้านบาท
จำนวนคงค้าง ณ 31 ธ.ค. 2567	1,145.0 ล้านบาท
สถาบันการเงิน	ธนาคารกรุงเทพ จำกัด (มหาชน)
หลักประกัน	<ol style="list-style-type: none"> 1. ที่ดินพร้อมสิ่งปลูกสร้างที่ตั้งโครงการ กรรมสิทธิ์ของบริษัท 2. เครื่องจักรและอุปกรณ์ทั้งหมดของโครงการ กรรมสิทธิ์ของบริษัท
การชำระดอกเบี้ย	ทุกวันทำการสุดท้ายของเดือน
การชำระเงินต้น	ดูได้จากหมายเหตุประกอบงบการเงินข้อ 17 ในหัวข้อส่วนที่ 3 งบการเงิน
เงื่อนไขสินเชื่ออื่นๆ	ดำรงอัตราส่วน D/E ไม่เกิน 2.50 เท่า ตลอดระยะเวลาที่สัญญาเงินกู้มีผลใช้บังคับ
8. เงินกู้ระยะยาวจากสถาบันการเงินภายในประเทศ (บจ.วนชัย พาเนล อินดัสทรีส์ - ผู้กู้)	
จำนวนเงิน	2,000.0 ล้านบาท
จำนวนคงค้าง ณ 31 ธ.ค. 2567	1,465.0 ล้านบาท
สถาบันการเงิน	ธนาคารกรุงเทพ จำกัด (มหาชน)
หลักประกัน	<ol style="list-style-type: none"> 1. ที่ดินพร้อมสิ่งปลูกสร้างที่ตั้งโครงการกรรมสิทธิ์ของบริษัท 2. จดทะเบียนสัญญาหลักประกันทางธุรกิจ ได้แก่ เครื่องจักรโครงการ OSB กรรมสิทธิ์ของบริษัท
การชำระดอกเบี้ย	ทุกวันทำการสุดท้ายของเดือน
การชำระเงินต้น	ดูได้จากหมายเหตุประกอบงบการเงินข้อ 17 ในหัวข้อส่วนที่ 3 งบการเงิน
เงื่อนไขสินเชื่ออื่นๆ	<ol style="list-style-type: none"> 1. ดำรงอัตราส่วน D/E ไม่เกิน 2.50 เท่า ตลอดระยะเวลาสัญญาสินเชื่อ 2. บริษัทจะดำเนินการให้ บริษัท วนชัย กรุ๊ป จำกัด (มหาชน) ดำรงสัดส่วนการถือหุ้นในบริษัทไว้ไม่ต่ำกว่าร้อยละ 99.99 ของทุนเรียกชำระแล้ว ตลอดอายุสัญญาเงินกู้
9. เงินกู้ระยะยาวจากสถาบันการเงินภายในประเทศ (บจ.วนชัย พาเนล อินดัสทรีส์ - ผู้กู้)	
จำนวนเงิน	1,300.0 ล้านบาท
จำนวนคงค้าง ณ 31 ธ.ค. 2567	711.0 ล้านบาท
สถาบันการเงิน	ธนาคารกรุงเทพ จำกัด (มหาชน)

หลักประกัน	<ol style="list-style-type: none"> ที่ดิน (โรงงาน MDF-1) พร้อมสิ่งปลูกสร้าง กรรมสิทธิ์ของบริษัทจดทะเบียนเป็นประกัน เครื่องจักร (โรงงาน MDF-1) กรรมสิทธิ์ของบริษัท จดทะเบียนสัญญาหลักประกันทางธุรกิจเป็นประกัน
การชำระดอกเบี้ย	ทุกวันทำการสุดท้ายของเดือน
การชำระเงินต้น	ดูได้จากหมายเหตุประกอบงบการเงินข้อ 17 ในหัวข้อส่วนที่ 3 งบการเงิน
เงื่อนไขสินเชื่ออื่นๆ	<ol style="list-style-type: none"> ดำรงสัดส่วนหนี้สินต่อส่วนของผู้ถือหุ้น (Debt to Equity Ratio) ไม่เกิน 2.50 เท่า ดำเนินการให้บริษัท วนชัย กรุ๊ป จำกัด (มหาชน) ดำรงสัดส่วนการถือหุ้นในบริษัท ไม่น้อยกว่าร้อยละ 99.99 ของทุนจดทะเบียนที่ออกและชำระค่าหุ้นทั้งหมดแล้ว
10. เงินกู้ระยะยาวจากสถาบันการเงินภายในประเทศ (บจ.วณชัย พาเนล อินดัสทรีส์ - ผู้กู้)	
จำนวนเงิน	145.0 ล้านบาท
จำนวนคงค้าง ณ 31 ธ.ค. 2567	72.5 ล้านบาท
สถาบันการเงิน	ธนาคารกรุงเทพ จำกัด (มหาชน)
หลักประกัน	<ol style="list-style-type: none"> ที่ดิน น.ส.3ก. เลขที่ 357 ตำบลเขานิพันธ์ อำเภอเวียงสระ จังหวัดสุราษฎร์ธานี พร้อมสิ่งปลูกสร้าง กรรมสิทธิ์ของบริษัท วนชัย พาเนล อินดัสทรีส์ จำกัด จดจำนองเป็นประกัน จดทะเบียนสัญญาหลักประกันทางธุรกิจ ได้แก่ เครื่องจักร กรรมสิทธิ์ของ บริษัท วนชัย พาเนล อินดัสทรีส์ จำกัด เป็นประกัน
การชำระดอกเบี้ย	ทุกวันทำการสุดท้ายของเดือน
การชำระเงินต้น	ดูได้จากหมายเหตุประกอบงบการเงินข้อ 17 ในหัวข้อส่วนที่ 3 งบการเงิน
เงื่อนไขสินเชื่ออื่นๆ	<ol style="list-style-type: none"> ดำรงสัดส่วนหนี้สินต่อส่วนของผู้ถือหุ้น (Debt to Equity Ratio) ไม่เกิน 2.5 เท่า ดำรงสัดส่วน Debt Service Coverage Ratio (DSCR) ไม่ต่ำกว่า 1.1 เท่า
11. เงินกู้ระยะยาวจากสถาบันการเงินภายในประเทศ (บจ.วณชัย พาเนล อินดัสทรีส์ - ผู้กู้)	
จำนวนเงิน	70.00 ล้านบาท
จำนวนคงค้าง ณ 31 ธ.ค. 2567	ชำระครบแล้ว
สถาบันการเงิน	ธนาคารกรุงเทพ จำกัด (มหาชน)
หลักประกัน	<ol style="list-style-type: none"> ที่ดิน น.ส.3ก. เลขที่ 120, 328, 338, 353, 370, 377, 888, 2371, 4464, 4503 ตำบลทุ่งหลวง, เขานิพันธ์ อำเภอเวียงสระ จังหวัดสุราษฎร์ธานี พร้อมสิ่งปลูกสร้าง กรรมสิทธิ์ของบริษัท วนชัย พาเนล อินดัสทรีส์ จำกัด จดจำนองเป็นประกัน จดทะเบียนสัญญาหลักประกันทางธุรกิจ ได้แก่ เครื่องจักร กรรมสิทธิ์ของ บริษัท วนชัย พาเนล อินดัสทรีส์ จำกัด เป็นประกัน
การชำระดอกเบี้ย	ทุกวันทำการสุดท้ายของเดือน
การชำระเงินต้น	ดูได้จากหมายเหตุประกอบงบการเงินข้อ 17 ในหัวข้อส่วนที่ 3 งบการเงิน
เงื่อนไขสินเชื่ออื่นๆ	<ol style="list-style-type: none"> ดำรงสัดส่วนหนี้สินต่อส่วนของผู้ถือหุ้น (Debt to Equity Ratio) ไม่เกิน 2.5 เท่า ดำรงสัดส่วน Debt Service Coverage Ratio (DSCR) ไม่ต่ำกว่า 1.1 เท่า

12. เงินกู้ระยะยาวจากสถาบันการเงินภายในประเทศ (บจ.วนชัย พาเนล อินดัสทรีส์ - ผู้กู้)

จำนวนเงิน	90.0 ล้านบาท
จำนวนคงค้าง ณ 31 ธ.ค. 2567	31.5 ล้านบาท
สถาบันการเงิน	ธนาคารกรุงเทพ จำกัด (มหาชน)
หลักประกัน	1. ที่ดิน น.ส.3ก. เลขที่ 357 ตำบลเขานินพันธ์ อำเภอยางชุมน้อย จังหวัดสุราษฎร์ธานี พร้อมสิ่งปลูกสร้าง กรรมสิทธิ์ของบริษัท วนชัย พาเนล อินดัสทรีส์ จำกัด จดจำนองเป็นประกัน 2. ที่ดินโฉนดเลขที่ 13293, 13294, 13295, 13296, 13297, 13334 ตำบลเขานินพันธ์ อำเภอยางชุมน้อย จังหวัดสุราษฎร์ธานี พร้อมสิ่งปลูกสร้าง กรรมสิทธิ์ของบริษัท วนชัย พาเนล อินดัสทรีส์ จำกัด จดจำนองเป็นประกัน 3. จดทะเบียนสัญญาหลักประกันทางธุรกิจ ได้แก่ เครื่องจักร กรรมสิทธิ์ของ บริษัท วนชัย พาเนล อินดัสทรีส์ จำกัด เป็นประกัน
การชำระดอกเบี้ย	ทุกวันทำการสุดท้ายของเดือน
การชำระเงินต้น	ดูได้จากหมายเหตุประกอบงบการเงินข้อ 17 ในหัวข้อส่วนที่ 3 งบการเงิน
เงื่อนไขสินเชื่ออื่นๆ	1. ดำรงสัดส่วนหนี้สินต่อส่วนของผู้ถือหุ้น (Debt to Equity Ratio) ไม่เกิน 2.5 เท่า 2. ดำรงสัดส่วน Debt Service Coverage Ratio (DSCR) ไม่ต่ำกว่า 1.1 เท่า

13. เงินกู้ระยะยาวจากสถาบันการเงินภายในประเทศ (บจ.วนชัย พาเนล อินดัสทรีส์ - ผู้กู้)

จำนวนเงิน	50.0 ล้านบาท
จำนวนคงค้าง ณ 31 ธ.ค. 2567	25.0 ล้านบาท
สถาบันการเงิน	ธนาคารเพื่อการส่งออกและนำเข้าแห่งประเทศไทย
การชำระดอกเบี้ย	ทุกวันทำการสุดท้ายของเดือน
การชำระเงินต้น	ดูได้จากหมายเหตุประกอบงบการเงินข้อ 17 ในหัวข้อส่วนที่ 3 งบการเงิน

14. เงินกู้ระยะยาวจากสถาบันการเงินภายในประเทศ (บจ.วนชัย พาเนล อินดัสทรีส์ - ผู้กู้)

จำนวนเงิน	91.00 ล้านบาท
จำนวนคงค้าง ณ 31 ธ.ค. 2567	59.15 ล้านบาท
สถาบันการเงิน	ธนาคารกรุงเทพ จำกัด (มหาชน)
หลักประกัน	1. ที่ดินโฉนดเลขที่ 13293, 13294, 13295, 13296, 13297, 13334 ตำบลเขานินพันธ์ อำเภอยางชุมน้อย จังหวัดสุราษฎร์ธานี พร้อมสิ่งปลูกสร้าง กรรมสิทธิ์ของบริษัท วนชัย พาเนล อินดัสทรีส์ จำกัด จดจำนองเป็นประกัน 2. ที่ดิน น.ส.3ก. เลขที่ 547, 548, 549, 4475, 4516 ตำบลเขานินพันธ์, พังหลวง อำเภอยางชุมน้อย จังหวัดสุราษฎร์ธานี พร้อมสิ่งปลูกสร้าง กรรมสิทธิ์ของบริษัท วนชัย พาเนล อินดัสทรีส์ จำกัด จดจำนองเพิ่มหลักทรัพย์เป็นประกัน 3. เครื่องจักร กรรมสิทธิ์ของ บริษัท วนชัย พาเนล อินดัสทรีส์ จำกัด จดทะเบียนสัญญาหลักประกันทางธุรกิจเป็นประกัน
การชำระดอกเบี้ย	ทุกวันทำการสุดท้ายของเดือน
การชำระเงินต้น	ดูได้จากหมายเหตุประกอบงบการเงินข้อ 17 ในหัวข้อส่วนที่ 3 งบการเงิน
เงื่อนไขสินเชื่ออื่นๆ	1. ดำรง Debt to Equity Ratio (DE ratio) ไม่เกิน 2.50 เท่า 2. ดำรง Debt Service Coverage Ratio (DSCR) ไม่ต่ำกว่า 1.1 เท่า

15. เงินกู้ระยะยาวจากสถาบันการเงินภายในประเทศ (บมจ.วนชัย กรุ๊ป - ผู้กู้)

จำนวนเงิน	400.00 ล้านบาท
จำนวนคงค้าง ณ 31 ธ.ค. 2567	400.00 ล้านบาท
สถาบันการเงิน	ธนาคารกรุงไทย จำกัด (มหาชน)
หลักประกัน	<ol style="list-style-type: none"> 1. จดทะเบียนจำนองลำดับ 6 ที่ดินพร้อมสิ่งปลูกสร้างโฉนดเลขที่ 55869 ตำบลบ้านธาตุ อำเภอแก่งคอย จังหวัดสระบุรี 2. จดทะเบียนจำนองลำดับ 4 ที่ดินพร้อมสิ่งปลูกสร้างโฉนดเลขที่ 59283 ตำบลบ้านธาตุ อำเภอแก่งคอย จังหวัดสระบุรี 3. จดทะเบียนจำนองเพิ่มหลักทรัพย์ลำดับ 3 ที่ดินพร้อมสิ่งปลูกสร้างโฉนดเลขที่ 12653 ตำบลหนองอีรุณ อำเภอบ้านบึง (พนัสนิคม) จังหวัดชลบุรี 4. จดทะเบียนจำนองเพิ่มหลักทรัพย์ลำดับ 2 ที่ดินพร้อมสิ่งปลูกสร้างโฉนดเลขที่ 24495 ตำบลหนองอีรุณ อำเภอบ้านบึง (พนัสนิคม) จังหวัดชลบุรี 5. จดทะเบียนหลักประกันทางธุรกิจของเครื่องจักร ที่ตั้งหลักหลักประกัน ตำบลบ้านธาตุ อำเภอแก่งคอย จังหวัดสระบุรี 6. จดทะเบียนหลักประกันทางธุรกิจของเครื่องจักร ที่ตั้งหลักหลักประกัน ตำบลหนองอีรุณ อำเภอบ้านบึง (พนัสนิคม) จังหวัดชลบุรี
การชำระดอกเบี้ย	ทุกวันทำการสุดท้ายของเดือน
การชำระเงินต้น	ดูได้จากหมายเหตุประกอบงบการเงินข้อ 17 ในหัวข้อส่วนที่ 3 งบการเงิน
เงื่อนไขสินเชื่ออื่นๆ	<ol style="list-style-type: none"> 1. บริษัทต้องดำรงสัดส่วน Debt : Equity ไม่เกินกว่า 2.5 เท่า 2. บริษัทต้องดำรงสัดส่วน DSCR ไม่ต่ำกว่า 1.1 เท่า

16. เงินกู้ระยะยาวจากสถาบันการเงินภายในประเทศ (บจ.วนชัย พาเนล อินดัสทรีส์ - ผู้กู้)

จำนวนเงิน	95.0 ล้านบาท
จำนวนคงค้าง ณ 31 ธ.ค. 2567	ยังไม่มีงบการเงินกู้ยืม
สถาบันการเงิน	ธนาคารกรุงเทพ จำกัด (มหาชน)
หลักประกัน	<ol style="list-style-type: none"> 1. ที่ดิน น.ส.3ก. เลขที่ 1198, 1199, 1200, 1201, 1202, 1723, 1724, 1725, 4463, 4468, 4469, 4470, 4597, 4598, 4599, 4600, 4602, 4652, 4655 ตำบลทุ่งหลวง อำเภอเวียงสระ จังหวัดสุราษฎร์ธานี พร้อมสิ่งปลูกสร้าง กรรมสิทธิ์ของบริษัท วนชัย พาเนล อินดัสทรีส์ จำกัด จดจำนองเป็นประกัน 2. จดทะเบียนสัญญาหลักประกันทางธุรกิจ ได้แก่ เครื่องจักร กรรมสิทธิ์ของ บริษัท วนชัย พาเนล อินดัสทรีส์ จำกัด เป็นประกัน
การชำระดอกเบี้ย	ทุกวันทำการสุดท้ายของเดือน
การชำระเงินต้น	ดูได้จากหมายเหตุประกอบงบการเงินข้อ 17 ในหัวข้อส่วนที่ 3 งบการเงิน
เงื่อนไขสินเชื่ออื่นๆ	<ol style="list-style-type: none"> 1. ดำรงสัดส่วนหนี้สินต่อส่วนของผู้ถือหุ้น (Debt to Equity Ratio) ไม่เกิน 2.5 เท่า 2. ดำรงสัดส่วน Debt Service Coverage Ratio (DSCR) ไม่ต่ำกว่า 1.1 เท่า

- เงินกู้ยืมระยะยาวของกลุ่มบริษัท เป็นอัตราดอกเบี้ยลอยตัว โดย ณ วันที่ 31 ธันวาคม 2567 อยู่ระหว่างร้อยละ 4.90-6.25

ต่อปี

4.2 ปัจจัยและอิทธิพลหลักที่อาจมีผลกระทบต่อผลการดำเนินงานหรือฐานะการเงินในอนาคต

เนื่องจากบริษัทและบริษัทย่อย อยู่ในอุตสาหกรรมการผลิตแผ่นไม้ทดแทนไม้ธรรมชาติ ซึ่งมีผู้ผลิตในประเทศหลายราย พึ่งพารายได้จากการจำหน่ายทั้งในประเทศและส่งออกเป็นสำคัญ โดยเฉพาะกำลังการผลิตโดยรวมในอุตสาหกรรมเกินความต้องการในประเทศ จำเป็นต้องพึ่งพาการส่งออกเป็นหลัก ดังนั้นผลกระทบต่อการดำเนินงานจึงขึ้นอยู่กับภาวะเศรษฐกิจของประเทศที่เป็นคู่ค้า ซึ่งอาจได้รับผลกระทบจากเศรษฐกิจโลกโดยรวม เป็นปัจจัยให้เกิดการแข่งขันในตลาด ผู้ผลิตรายอื่นๆ ในตลาดที่ใช้นโยบายราคาเข้าทำการตลาด จะทำให้เกิดการแข่งขันอย่างรุนแรง ซึ่งทำให้ราคาขายลดลงและมีผลต่อรายได้จากการขายของบริษัทได้

ในส่วนของปัจจัยที่จะมีผลกระทบต่อการเพิ่มขึ้นหรือลดลงของต้นทุนการผลิตที่สำคัญคือ ราคาของวัตถุดิบไม้ ซึ่งจะมีความสอดคล้องกับความต้องการในตลาด ราคาน้ำมัน และภัยธรรมชาติ เช่น น้ำท่วมในพื้นที่สวนยางพารา และการเพิ่มขึ้นของราคาน้ำมันในตลาดโลก จะทำให้ต้นทุนวัตถุดิบที่ใช้ในการผลิตมีราคาสูงขึ้น และทำให้ต้นทุนขายสูงขึ้นตามไปด้วย และหากไม่สามารถชดเชยต้นทุนนี้เข้าไปในราคาขายสินค้าได้ จะทำให้กำไรขั้นต้นของบริษัทลดลงได้

นอกจากนี้สถานการณ์ค่าขนส่งสินค้าทั้งภายในประเทศและระหว่างประเทศ ก็เป็นปัจจัยที่มีผลต่อการแข่งขันในตลาดของบริษัทเช่นกัน เนื่องจากจะมีผลต่อการกำหนดราคาขายสินค้าถึงลูกค้าได้

ในส่วนของเงินกู้ยืมระยะยาวของบริษัทและบริษัทย่อยเป็นสกุลเงินบาททั้งหมด จึงไม่มีปัจจัยเสี่ยงในเรื่องความผันผวนของอัตราแลกเปลี่ยน และการมีอัตราดอกเบี้ยเป็นแบบลอยตัวเกือบทั้งหมด หากอัตราดอกเบี้ยมีการปรับตัวสูงขึ้น จะมีผลกระทบทำให้มีภาระดอกเบี้ยจ่ายสูงขึ้น ซึ่งจะมีผลกระทบต่อการดำเนินงานหรือฐานะการเงินในอนาคตได้ ซึ่งบริษัทได้มีการวางแผนทางการเงินอย่างรอบคอบและระมัดระวัง เพื่อไม่ให้กระทบกับสภาพคล่องของบริษัท

4.3 ข้อมูลจากงบการเงินและอัตราส่วนทางการเงินที่สำคัญ

ข้อมูลจากงบการเงินโดยสรุป

บริษัท วนชัย กรุ๊ป จำกัด (มหาชน) และบริษัทย่อย

งบฐานะการเงิน

ณ วันที่ 31 ธันวาคม 2565, 2566 และ 2567

	2565		2566		2567	
	บาท	%	บาท	%	บาท	%
สินทรัพย์						
สินทรัพย์หมุนเวียน						
เงินสดและรายการเทียบเท่าเงินสด	1,355,551,973.54	7%	635,069,310.94	3%	1,243,490,103.96	7%
ลูกหนี้การค้าและลูกหนี้หมุนเวียนอื่น	1,213,296,016.47	6%	977,799,536.50	5%	1,058,322,718.94	6%
สินทรัพย์ทางการเงินหมุนเวียนอื่น	-	-	221,000,000.00	1%	-	0%
ลูกหนี้กรมสรรพากร	324,439,634.98	2%	316,859,450.70	2%	148,014,204.81	1%
สินค้าคงเหลือ	3,249,732,637.19	16%	2,901,614,545.47	16%	2,615,493,687.13	15%
อะไหล่เพื่อการซ่อมแซม	731,163,857.16	4%	780,751,151.83	4%	768,771,052.50	4%
สินทรัพย์ภาษีเงินได้ของงวดปัจจุบัน	-	0%	2,475,154.12	0%	1,653,223.23	0%
รวมสินทรัพย์หมุนเวียน	6,874,184,119.34	34%	5,835,569,149.56	31%	5,835,744,990.57	32%
สินทรัพย์ไม่หมุนเวียน						
ที่ดิน อาคารและอุปกรณ์	12,661,566,708.20	63%	12,030,868,850.64	65%	11,118,552,879.72	62%
สินทรัพย์สิทธิการใช้	495,061,518.34	2%	574,339,895.13	3%	775,481,641.07	4%
สินทรัพย์ไม่มีตัวตน	32,138,029.24	0%	51,887,450.56	0%	122,671,647.28	1%
สินทรัพย์ภาษีเงินได้รอการตัดบัญชี	57,248,838.55	0%	59,352,407.39	0%	64,998,405.48	0%
สินทรัพย์ไม่หมุนเวียนอื่น	7,746,584.23	0%	18,276,109.85	0%	78,028,132.58	0%
รวมสินทรัพย์ไม่หมุนเวียน	13,253,761,678.56	66%	12,734,724,713.57	69%	12,159,732,706.13	68%
รวมสินทรัพย์	20,127,945,797.90	100%	18,570,293,863.13	100%	17,995,477,696.70	100%

บริษัท วนชัย กรุ๊ป จำกัด (มหาชน) และบริษัทย่อย

งบฐานะการเงิน

ณ วันที่ 31 ธันวาคม 2565, 2566 และ 2567

	2565		2566		2567	
	บาท	%	บาท	%	บาท	%
หนี้สินและส่วนของผู้ถือหุ้น						
หนี้สินหมุนเวียน						
เงินกู้ยืมระยะสั้นจากสถาบันการเงิน	3,126,546,053.32	16%	2,742,333,725.07	15%	2,470,251,514.60	14%
เจ้าหนี้การค้าและเจ้าหนี้หมุนเวียนอื่น	1,245,805,183.04	6%	1,100,877,503.76	6%	1,020,700,481.78	6%
รายได้รับล่วงหน้า	788,592,943.45	4%	640,353,725.94	3%	721,916,668.90	4%
ส่วนของหนี้สินระยะยาวที่ถึงกำหนดชำระภายในหนึ่งปี						
เงินกู้ยืมระยะยาวจากสถาบันการเงิน	1,415,400,003.96	7%	1,026,050,003.96	6%	1,165,700,003.96	6%
หนี้สินตามสัญญาเช่า	40,759,781.38	0%	58,388,008.71	0%	85,426,886.49	0%
ภาษีเงินได้นิติบุคคลค้างจ่าย	56,683,825.14	0%	56,952,764.70	0%	33,301,862.25	0%
ประมาณการหนี้สินหมุนเวียนสำหรับผลประโยชน์พนักงาน	-	0%	45,373,952.01	0%	26,273,003.67	0%
รวมหนี้สินหมุนเวียน	6,673,787,790.29	33%	5,670,329,684.15	31%	5,523,570,421.65	31%
หนี้สินไม่หมุนเวียน						
เงินกู้ยืมระยะยาวจากสถาบันการเงิน	5,060,849,996.04	25%	4,633,289,993.07	25%	3,867,589,993.07	21%
หนี้สินตามสัญญาเช่า	470,747,076.95	2%	512,718,180.88	3%	700,241,142.11	4%
ประมาณการหนี้สินไม่หมุนเวียนสำหรับผลประโยชน์พนักงาน	426,929,482.06	2%	412,953,602.14	2%	453,918,389.55	3%
หนี้สินภาษีเงินได้รอการตัดบัญชี	18,815,600.01	0%	2,828,985.08	0%	1,827,634.78	0%
หนี้สินไม่หมุนเวียนอื่น	7,766,208.67	0%	3,658,321.34	0%	3,164,698.86	0%
รวมหนี้สินไม่หมุนเวียน	5,985,108,363.73	30%	5,565,449,082.51	30%	5,026,741,858.37	28%
รวมหนี้สิน	12,658,896,154.02	63%	11,235,778,766.66	61%	10,550,312,280.02	59%

บริษัท วนชัย กรุ๊ป จำกัด (มหาชน) และบริษัทย่อย

งบฐานะการเงิน

ณ วันที่ 31 ธันวาคม 2565, 2566 และ 2567

	2565		2566		2567	
	บาท	%	บาท	%	บาท	%
ส่วนของผู้ถือหุ้น						
ทุนเรือนหุ้น						
ทุนจดทะเบียน						
หุ้นสามัญ 1,735,237,480 หุ้น	1,735,237,480.00		1,735,237,480.00		1,735,237,480.00	
มูลค่าหุ้นละ 1.00 บาท						
ทุนที่ออกและชำระแล้ว						
หุ้นสามัญ 1,735,237,480 หุ้น	1,735,237,480.00	9%	1,735,237,480.00	9%	1,735,237,480.00	9%
มูลค่าหุ้นละ 1.00 บาท						
ส่วนเกินมูลค่าหุ้นสามัญ	1,482,634,161.00	7%	1,482,634,161.00	8%	1,482,634,161.00	8%
กำไรสะสม						
จัดสรรแล้ว-ทุนสำรองตามกฎหมาย	173,523,748.00	1%	173,523,748.00	1%	173,523,748.00	1%
ยังไม่ได้จัดสรร	4,004,077,074.59	20%	3,857,217,802.11	21%	3,965,959,971.75	22%
รวมส่วนของผู้ถือหุ้นของบริษัท	7,395,472,463.59	37%	7,248,613,191.11	39%	7,357,355,360.75	41%
ส่วนของผู้มีส่วนได้เสียที่ไม่มีอำนาจ						
ควบคุมของบริษัทย่อย	73,577,180.29	0%	85,901,905.36	0%	87,810,055.93	0%
รวมส่วนของผู้ถือหุ้น	7,469,049,643.88	37%	7,334,515,096.47	39%	7,445,165,416.68	41%
รวมหนี้สินและส่วนของผู้ถือหุ้น	20,127,945,797.90	100%	18,570,293,863.13	100%	17,995,477,696.70	100%

บริษัท วนชัย กรุ๊ป จำกัด (มหาชน) และบริษัทย่อย
งบกำไรขาดทุนเบ็ดเสร็จ
สำหรับปีสิ้นสุดวันที่ 31 ธันวาคม 2565, 2566 และ 2567

	2565		2566		2567	
	บาท	%	บาท	%	บาท	%
รายได้จากการขาย	13,137,625,098.71	100%	14,148,185,097.11	100%	13,539,671,442.09	100%
ต้นทุนขาย	(10,553,760,233.72)	(80%)	(11,822,251,249.60)	(84%)	(11,280,145,134.31)	(83%)
กำไรขั้นต้น	2,583,864,864.99	20%	2,325,933,847.51	16%	2,259,526,307.78	17%
กำไรจากอัตราแลกเปลี่ยน	82,002,867.25	1%	60,637,480.57	0%	129,238,950.36	1%
กำไร(ขาดทุน)จากการจำหน่ายทรัพย์สิน	-	0%	(942,528.68)	0%	274,015,138.66	2%
รายได้อื่น	58,264,302.90	0%	35,040,783.70	0%	18,582,148.64	0%
ค่าใช้จ่ายในการขายและจัดจำหน่าย	(1,019,187,749.30)	(8%)	(1,299,554,126.68)	(9%)	(1,377,111,903.72)	(10%)
ค่าใช้จ่ายในการบริหาร	(435,973,330.92)	(3%)	(493,354,492.16)	(3%)	(453,492,923.68)	(3%)
ขาดทุนจากอัตราแลกเปลี่ยน	(2,306,282.00)	0%	(3,111,054.65)	0%	-	0%
ค่าตอบแทนผู้บริหาร	(100,653,685.47)	(1%)	(88,404,526.80)	(1%)	(97,767,609.52)	(1%)
กำไรจากกิจกรรมดำเนินงาน	1,166,010,987.45	9%	536,245,382.81	4%	752,990,108.52	6%
ต้นทุนทางการเงิน	(329,627,728.69)	(3%)	(422,449,262.46)	(3%)	(443,096,962.44)	(3%)
กำไรก่อนภาษีเงินได้	836,383,258.76	6%	113,796,120.35	1%	309,893,146.08	2%
ค่าใช้จ่ายภาษีเงินได้	(93,965,684.27)	(1%)	(68,854,239.76)	0%	(77,783,062.27)	(1%)
กำไรสำหรับปี	742,417,574.49	6%	44,941,880.59	0%	232,110,083.81	2%
กำไรขาดทุนเบ็ดเสร็จอื่น						
รายการที่ไม่ถูกจัดประเภทรายการใหม่เข้าไป ไว้ในกำไรหรือขาดทุน						
ผลกำไรจากการประมาณการตาม						
หลักคณิตศาสตร์ประกันภัย	20,066,646.37	0%	-	0%	-	0%
ภาษีเงินได้เกี่ยวกับกำไรขาดทุนเบ็ดเสร็จอื่น	(4,013,329.26)	0%	-	0%	-	0%
กำไรขาดทุนเบ็ดเสร็จอื่นสำหรับปี-สุทธิ						
จากภาษีเงินได้	16,053,317.11	0%	-	0%	-	0%
กำไรขาดทุนเบ็ดเสร็จรวมสำหรับปี	758,470,891.60	6%	44,941,880.59	0.3%	232,110,083.81	2%

บริษัท วนชัย กรุ๊ป จำกัด (มหาชน) และบริษัทย่อย
งบกำไรขาดทุนเบ็ดเสร็จ
สำหรับปีสิ้นสุดวันที่ 31 ธันวาคม 2565, 2566 และ 2567

	2565		2566		2567	
	บาท	%	บาท	%	บาท	%
การแบ่งปันกำไร						
ส่วนที่เป็นของผู้ถือหุ้นของบริษัท	716,689,877.58	5%	26,658,755.52	0.2%	230,201,933.24	2%
ส่วนที่เป็นของผู้มีส่วนได้เสียที่ไม่มี						
อำนาจควบคุมของบริษัทย่อย	25,727,696.91	0%	18,283,125.07	0.1%	1,908,150.57	0%
กำไรสำหรับปี	742,417,574.49	6%	44,941,880.59	0.3%	232,110,083.81	2%
การแบ่งปันกำไรขาดทุนเบ็ดเสร็จรวม						
ส่วนที่เป็นของผู้ถือหุ้นของบริษัท	732,326,599.39	6%	26,658,755.52	0.2%	230,201,933.24	2%
ส่วนที่เป็นของผู้มีส่วนได้เสียที่ไม่มี						
อำนาจควบคุมของบริษัทย่อย	26,144,292.21	0%	18,283,125.07	0.1%	1,908,150.57	0%
กำไรขาดทุนเบ็ดเสร็จรวมสำหรับปี	758,470,891.60	6%	44,941,880.59	0.3%	232,110,083.81	2%
กำไรต่อหุ้นขั้นพื้นฐาน (บาท/หุ้น)	0.41		0.02		0.13	

บริษัท วนชัย กรุ๊ป จำกัด (มหาชน) และบริษัทย่อย
งบกระแสเงินสด (โดยสรุป)
สำหรับปีสิ้นสุดวันที่ 31 ธันวาคม 2565, 2566 และ 2567

(หน่วย : บาท)

	2565	2566	2567
เงินสดสุทธิได้มาจากกิจกรรมดำเนินงาน	1,865,998,842.91	1,410,881,480.20	2,361,107,009.87
เงินสดสุทธิใช้ไปในกิจกรรมลงทุน	(754,378,626.46)	(281,423,286.32)	(232,447,569.44)
เงินสดสุทธิใช้ไปในกิจกรรมจัดหาเงิน	(1,237,842,350.89)	(1,849,940,856.48)	(1,520,238,647.41)
เงินสดและรายการเทียบเท่าเงินสดเพิ่มขึ้น(ลดลง)-สุทธิ	(126,222,134.44)	(720,482,662.60)	608,420,793.02
เงินสดและรายการเทียบเท่าเงินสด ณ วันต้นปี	1,481,774,107.98	1,355,551,973.54	635,069,310.94
เงินสดและรายการเทียบเท่าเงินสด ณ วันสิ้นปี	1,355,551,973.54	635,069,310.94	1,243,490,103.96

อัตราส่วนทางการเงิน

งบการเงินรวม				
		ปี 2565	ปี 2566	ปี 2567
อัตราส่วนสภาพคล่อง (LIQUIDITY RATIO)				
อัตราส่วนสภาพคล่อง	เท่า	1.03	1.03	1.06
อัตราส่วนสภาพคล่องหมุนเร็ว	เท่า	0.37	0.27	0.39
อัตราส่วนสภาพคล่องกระแสเงินสด	เท่า	0.31	0.23	0.42
อัตราส่วนหมุนเวียนลูกหนี้การค้า	เท่า	11.08	14.24	14.75
ระยะเวลาเก็บหนี้เฉลี่ย	วัน	33	26	25
อัตราส่วนหมุนเวียนสินค้าสำเร็จรูป	เท่า	4.93	5.47	6.21
ระยะเวลาขายสินค้าสำเร็จรูปเฉลี่ย	วัน	74	67	59
อัตราส่วนหมุนเวียนสินค้าคงเหลือ	เท่า	3.52	3.84	4.09
ระยะเวลาขายสินค้าเฉลี่ย	วัน	104	95	90
อัตราส่วนหมุนเวียนเจ้าหนี้	เท่า	26.25	38.24	30.05
ระยะเวลาชำระหนี้	วัน	14	10	13
วงจรเงินสด (Cash Cycle)	วัน	123	111	102
อัตราส่วนแสดงความสามารถในการหากำไร (PROFITABILITY RATIO)				
อัตรากำไรขั้นต้น	%	19.67	16.44	16.69
อัตรากำไรจากการดำเนินงาน	%	8.88	3.79	5.56
อัตราส่วนเงินสดต่อการหากำไร	%	160.03	263.10	313.56
อัตรากำไรสุทธิ	%	5.40	0.19	1.66
อัตราผลตอบแทนผู้ถือหุ้น	%	9.72	0.36	3.15
อัตราส่วนแสดงประสิทธิภาพในการดำเนินงาน (EFFICIENCY RATIO)				
อัตราผลตอบแทนจากสินทรัพย์	%	3.57	0.14	1.26
อัตราผลตอบแทนจากสินทรัพย์ถาวร	%	14.51	9.57	11.52
อัตราการใช้หนี้สินของสินทรัพย์	เท่า	0.66	0.73	0.76
อัตราส่วนวิเคราะห์นโยบายทางการเงิน (FINANCIAL POLICY RATIO)				
อัตราส่วนหนี้สินต่อส่วนของผู้ถือหุ้น	เท่า	1.69	1.53	1.42
อัตราส่วนความสามารถชำระดอกเบี้ย	เท่า	7.02	4.01	4.20
หนี้สินที่มีภาระดอกเบี้ยต่อกำไรก่อนดอกเบี้ยจ่าย ภาษีเงินได้ ค่าเสื่อมราคา และค่าตัดจำหน่าย (interest bearing debt to EBITDA ratio)	เท่า	4.37	5.29	4.45
อัตราส่วนความสามารถชำระภาระผูกพัน (cash basis)	เท่า	0.50	0.44	0.50
อัตราการใช้เงินปันผล	%	48.42	130.18	75.38

5. ข้อมูลทั่วไปและข้อมูลสำคัญอื่น

5.1 ข้อมูลทั่วไป

นายทะเบียนหลักทรัพย์ของบริษัท

ชื่อบริษัท : บริษัท ศูนย์รับฝากหลักทรัพย์ (ประเทศไทย) จำกัด
ที่ตั้ง : เลขที่ 93 ถนนรัชดาภิเษก แขวงดินแดง เขตดินแดง กรุงเทพฯ 10400
โทรศัพท์ : 0 2009 9381
โทรสาร : 0 2009 9001

ผู้สอบบัญชีของบริษัท

ชื่อบริษัท : บริษัท สำนักงาน เอเอ็ม ซี จำกัด
ที่ตั้ง : ชั้น 19 ยูนิต 4 อาคารสีลมคอมเพล็กซ์ 191 ถนนสีลม เขตบางรัก กรุงเทพฯ
โทรศัพท์ : 0 2231 3980-7
โทรสาร : 0 2231 3988
ผู้สอบบัญชี : นายอำพล จานงวัฒน์ ผู้สอบบัญชีรับอนุญาตเลขที่ 4663 หรือ
: นางสาวประภาศรี ลีลาสุภา ผู้สอบบัญชีรับอนุญาตเลขที่ 4664 หรือ
: นายนริศ เสาวลักษณ์สกุล ผู้สอบบัญชีรับอนุญาตเลขที่ 5369 หรือ
: นางสาวกัญญนันท์ ปุณณวิวัฒน์ ผู้สอบบัญชีรับอนุญาตเลขที่ 12733 หรือ
: นายบูรินทร์ ประสงค์สัมฤทธิ์ ผู้สอบบัญชีรับอนุญาตเลขที่ 12879

5.2 ข้อมูลสำคัญอื่น

- ไม่มี -

5.3 ข้อพิพาททางกฎหมาย

- ไม่มี -

5.4 ตลาดรอง

- ไม่มี -



2

การกำกับดูแล
กิจการ

ส่วนที่ 2

การกำกับดูแลกิจการ

6. นโยบายการกำกับดูแลกิจการ

คณะกรรมการบริษัทได้พิจารณาหลักการกำกับดูแลกิจการที่ดีสำหรับบริษัทจดทะเบียนปี 2560 มาปรับใช้ให้สอดคล้องกับการดำเนินงานของบริษัท ดังนี้

6.1 ภาพรวมของนโยบายและแนวปฏิบัติการกำกับดูแลกิจการ

6.1.1 นโยบายและแนวปฏิบัติเกี่ยวกับคณะกรรมการ การสรรหาและกำหนดค่าตอบแทนกรรมการและผู้บริหาร ความเป็นอิสระของคณะกรรมการจากฝ่ายจัดการ การพัฒนากรรมการ การประเมินผลการปฏิบัติงานของกรรมการ การกำกับดูแลบริษัทย่อยและบริษัทร่วม

คณะกรรมการจะต้องมีส่วนร่วมในการกำหนด วิสัยทัศน์ ภารกิจ กลยุทธ์ เป้าหมาย แผนธุรกิจและงบประมาณของบริษัท ตลอดจนกำกับดูแลให้ฝ่ายจัดการดำเนินการให้เป็นไปตามแผนธุรกิจและงบประมาณที่กำหนดไว้อย่างมีประสิทธิภาพและประสิทธิผล เพื่อเพิ่มมูลค่าทางเศรษฐกิจสูงสุดให้แก่กิจการและความมั่นคงสูงสุดให้แก่ผู้ถือหุ้น

คณะกรรมการจะต้องจัดให้บริษัทมีระบบการควบคุมภายใน การตรวจสอบภายใน และมาตรการบริหารความเสี่ยงที่มีประสิทธิผล รวมทั้งมีการติดตามการดำเนินการในเรื่องดังกล่าวอย่างสม่ำเสมอในการประชุมกรรมการบริษัท

คณะกรรมการจะต้องเป็นผู้พิจารณาการกำหนดและแยกบทบาทหน้าที่ และความรับผิดชอบ ระหว่างคณะกรรมการ คณะกรรมการตรวจสอบ และฝ่ายจัดการอย่างชัดเจน รวมทั้งมีการสื่อสารบทบาท หน้าที่ และความรับผิดชอบดังกล่าวต่อกรรมการ ฝ่ายจัดการและพนักงานของบริษัทอย่างสม่ำเสมอ

คณะกรรมการต้องมีการกำกับดูแลให้ฝ่ายจัดการบริหารงานตามนโยบายที่กำหนดไว้อย่างชัดเจน ทั้งนี้ไม่รวมถึงรายการที่มีความขัดแย้งหรือมีส่วนได้เสีย รวมทั้งรายการที่ต้องขอความเห็นจากผู้ถือหุ้นตามข้อกำหนดของสำนักงานคณะกรรมการกต. และตลาดหลักทรัพย์แห่งประเทศไทย

การสรรหากรรมการและผู้บริหาร

บริษัทมีคณะกรรมการสรรหาในการกลั่นกรองบุคคล เพื่อแต่งตั้งเป็นกรรมการและผู้บริหารระดับสูงสุด ในการสรรหากรรมการ คณะกรรมการจะเป็นผู้พิจารณาเพื่อเสนอแต่งตั้งตามข้อบังคับของบริษัท ซึ่งมีคุณสมบัติและไม่มีลักษณะต้องห้ามตามมาตรา 68 แห่งพระราชบัญญัติบริษัทมหาชนจำกัด พ.ศ.2535

คณะกรรมการของบริษัทประกอบด้วยกรรมการอย่างน้อย 5 คน และกรรมการไม่น้อยกว่ากึ่งหนึ่งของกรรมการทั้งหมดนั้น ต้องมีถิ่นที่อยู่ในราชอาณาจักร และกรรมการของบริษัทจะต้องเป็นผู้มีคุณสมบัติตามที่กฎหมายกำหนด

ในการเลือกตั้งกรรมการผ่านที่ประชุมผู้ถือหุ้นบริษัท มีหลักเกณฑ์และวิธีการดังต่อไปนี้

1. ในการลงคะแนนเสียงเลือกตั้งกรรมการให้ถือว่า ผู้ถือหุ้นแต่ละคนมีคะแนนเสียงเท่ากับหนึ่งหุ้นต่อหนึ่งเสียง
2. ในการลงคะแนนเสียงเลือกตั้งกรรมการ ให้ลงคะแนนเสียงเลือกตั้งกรรมการเป็นรายบุคคล โดยให้ผู้ถือหุ้นลงคะแนนเสียงทั้งหมดที่ตนมีอยู่เลือกบุคคลที่ได้รับการเสนอชื่อเป็นกรรมการทีละคน

3. บุคคลที่ได้รับคะแนนเสียงสูงสุดตามลำดับลงมา เป็นผู้ได้รับเลือกตั้งเป็นกรรมการเท่าจำนวนกรรมการที่จะพึงเลือกตั้งในครั้งนั้น ในกรณีที่บุคคลซึ่งได้รับเลือกตั้งในลำดับถัดลงมา มีคะแนนเสียงเท่ากัน เกินจำนวนที่จะพึงมี ให้ประธานที่ประชุมออกเสียงได้เพิ่มขึ้นอีกหนึ่งเสียงเป็นเสียงชี้ขาด

ในการประชุมสามัญผู้ถือหุ้นประจำปีทุกครั้ง ให้กรรมการออกจากตำแหน่ง 1 ใน 3 ถ้าจำนวนกรรมการที่จะแบ่งออกให้ตรงเป็นสามส่วนไม่ได้ ก็ให้ออกโดยจำนวนใกล้เคียงที่สุดกับส่วน 1 ใน 3 โดยกรรมการที่ต้องออกจากตำแหน่งตามวาระนั้นอาจถูกเลือกเข้ามาดำรงตำแหน่งใหม่ก็ได้

กรณีที่ตำแหน่งกรรมการว่างลง เนื่องจากเหตุอื่นนอกจากการครบวาระออกจากตำแหน่งกรรมการ ให้คณะกรรมการพิจารณาแต่งตั้งบุคคล ซึ่งมีคุณสมบัติและไม่มีลักษณะต้องห้ามตามกฎหมาย เข้าเป็นกรรมการแทนในการประชุมคณะกรรมการคราวถัดไป เว้นแต่วาระของกรรมการที่พ้นจากตำแหน่งจะเหลือน้อยกว่า 2 เดือน โดยบุคคลซึ่งเข้าเป็นกรรมการแทนจะอยู่ในตำแหน่งกรรมการได้เพียงเท่าวาระที่ยังเหลืออยู่ของกรรมการซึ่งตนแทน ทั้งนี้มติการแต่งตั้งบุคคลเข้าเป็นกรรมการแทนดังกล่าว ต้องได้รับคะแนนเสียงไม่น้อยกว่า 3 ใน 4 ของจำนวนกรรมการที่ยังเหลืออยู่

นอกจากการพ้นตำแหน่งตามวาระแล้ว กรรมการพ้นจากตำแหน่งเมื่อ

1. ตาย
2. ลาออก
3. ขาดคุณสมบัติหรือมีลักษณะต้องห้ามตามกฎหมาย
4. ที่ประชุมผู้ถือหุ้นมีมติให้ออก
5. ศาลมีคำสั่งให้ออก

ที่ประชุมผู้ถือหุ้นอาจลงมติให้กรรมการคนใดออกจากตำแหน่งก่อนถึงคราวออกตามวาระได้ ด้วยคะแนนเสียงไม่น้อยกว่า 3 ใน 4 ของจำนวนผู้ถือหุ้นซึ่งมาประชุมและมีสิทธิออกเสียง และมีหุ้นนับรวมกันได้ไม่น้อยกว่ากึ่งหนึ่งของจำนวนหุ้นที่ถือโดยผู้ถือหุ้นที่มาประชุมและมีสิทธิออกเสียง

การกำหนดค่าตอบแทนกรรมการและผู้บริหาร

คณะกรรมการสรรหาและพิจารณาค่าตอบแทนได้พิจารณาการกำหนดค่าตอบแทนของคณะกรรมการบริษัทและกรรมการชุดย่อย เพื่อเสนอต่อที่ประชุมคณะกรรมการบริษัท หรือที่ประชุมผู้ถือหุ้น แล้วแต่กรณี เพื่อพิจารณาอนุมัติ

คณะกรรมการบริษัทได้พิจารณาค่าตอบแทนกรรมการ โดยให้สอดคล้องกับภาระหน้าที่ ความรับผิดชอบ โดยเปรียบเทียบจากข้อมูลค่าตอบแทนกรรมการของบริษัทจดทะเบียนในตลาดหลักทรัพย์แห่งประเทศไทย ที่มีรายได้รวมใกล้เคียงกับบริษัท เพื่อให้บริษัทมีข้อมูลประกอบการพิจารณาการจ่ายค่าตอบแทนกรรมการ และได้ขออนุมัติจากที่ประชุมผู้ถือหุ้นแล้ว

การกำหนดค่าตอบแทนมีกระบวนการพิจารณาค่าตอบแทนที่เหมาะสม โดยใช้ข้อมูลค่าตอบแทนของบริษัท ในอุตสาหกรรมเดียวกัน มีขนาดใกล้เคียงกับบริษัท รวมทั้งผลประกอบการของบริษัท ประกอบการพิจารณา

ค่าตอบแทนผู้บริหารเป็นไปตามหลักการและนโยบายที่คณะกรรมการบริษัทกำหนด ซึ่งเชื่อมโยงกับผลการดำเนินงานของบริษัทและผลการดำเนินงานของผู้บริหารแต่ละท่าน

กรรมการบริษัทที่ไปดำรงตำแหน่งกรรมการในบริษัทย่อยไม่ได้รับค่าตอบแทนในฐานะกรรมการของบริษัทย่อย

ความเป็นอิสระของคณะกรรมการจากฝ่ายจัดการ

ประธานกรรมการบริษัทไม่ได้เป็นกรรมการอิสระ เนื่องจากธุรกิจของบริษัทต้องการผู้นำที่มีความสามารถ มีประสบการณ์ มีความรู้ความเข้าใจในการบริหารธุรกิจ ถึงแม้ประธานกรรมการจะไม่ใชกรรมการอิสระ แต่บริษัทก็มีระบบการควบคุมภายในที่เพียงพอ มีกลไกในการดำเนินงานที่มีการถ่วงดุลอำนาจและโปร่งใส ตั้งอยู่บนหลักการกำกับดูแลกิจการที่ดี และปฏิบัติหน้าที่โดยคำนึงถึงผลประโยชน์ของผู้มีส่วนได้เสียมาโดยตลอด

ประธานกรรมการไม่เป็นบุคคลเดียวกันกับกรรมการผู้จัดการ เพื่อเป็นการแบ่งแยกหน้าที่ในการกำหนดนโยบายการกำกับดูแลและการบริหารงานประจำ

การพัฒนากรรมการและผู้บริหาร

คณะกรรมการบริษัทมีนโยบายส่งเสริมการฝึกอบรมและให้ความรู้แก่คณะกรรมการ โดยกรรมการบริษัทได้เข้าอบรมหลักสูตร Director Accreditation Program (DAP) ของสมาคมส่งเสริมสถาบันกรรมการบริษัทไทย เพื่อให้กรรมการเข้าใจหน้าที่ความรับผิดชอบของกรรมการ มีการแนะนำลักษณะการดำเนินธุรกิจและแนวทางการดำเนินธุรกิจให้แก่กรรมการ ในกรณีที่มีการแต่งตั้งกรรมการใหม่

การประเมินตนเองของคณะกรรมการ

คณะกรรมการบริษัท ได้จัดให้มีการประเมินผลงานตนเองเป็นประจำอย่างน้อยปีละ 1 ครั้ง โดยอ้างอิงแบบประเมินผลการปฏิบัติงานตนเองของคณะกรรมการบริษัท จากแบบประเมินที่จัดทำโดยตลาดหลักทรัพย์แห่งประเทศไทย โดยการประเมินผลดังกล่าวเป็นการช่วยให้กรรมการบริษัทแต่ละท่านได้พิจารณาทบทวนปัญหาต่างๆ ในระหว่างปีที่ผ่านมา แล้วนำผลการประเมินมาวิเคราะห์การปฏิบัติหน้าที่ของกรรมการ และนำข้อเสนอแนะมาปรับปรุงและพัฒนาต่อไป

การกำกับดูแลการดำเนินงานของบริษัทย่อยและบริษัทร่วม

บริษัทมีการกำกับดูแลบริษัทย่อยและมีข้อบังคับในเรื่องการทำรายการที่เกี่ยวข้อง การได้มาหรือจำหน่ายไปซึ่งสินทรัพย์ หรือการทำรายการสำคัญอื่นใดของบริษัทย่อยดังกล่าว ให้ครบถ้วนถูกต้อง และใช้หลักเกณฑ์ที่เกี่ยวข้องกับการเปิดเผยข้อมูลและการทำรายการข้างต้นในลักษณะเดียวกับหลักเกณฑ์ของบริษัท รวมถึงการกำกับดูแลให้มีการจัดเก็บข้อมูล และการบันทึกบัญชีของบริษัทย่อยให้ถูกต้อง และสามารถให้บริษัทตรวจสอบ และรวบรวมข้อมูลมาจัดทำงบการเงินรวมได้ทันกำหนดเวลา

6.1.2 นโยบายและแนวปฏิบัติเกี่ยวกับผู้ถือหุ้นและผู้มีส่วนได้เสีย

การปฏิบัติตามหลักการกำกับดูแลกิจการที่ดี

(1) สิทธิของผู้ถือหุ้นและการปฏิบัติอย่างเท่าเทียมกันของผู้ถือหุ้น

บริษัทให้ความสำคัญและเคารพสิทธิของผู้ถือหุ้นทุกราย บริษัทกำหนดให้มีการประชุมสามัญผู้ถือหุ้นอย่างน้อยปีละหนึ่งครั้ง ตามหลักเกณฑ์ที่กฎหมายกำหนด

ในปี 2567 บริษัทมีการจัดประชุมสามัญผู้ถือหุ้นประจำปี 2567 เมื่อวันที่ 24 เมษายน 2567 ณ ห้องพระวิษณุ ชั้น 3 โรงแรมอัสคิน แกรนด์ คอนเวนชั่น เลขที่ 88 ถนนวิภาวดีรังสิต (กำแพงเพชร 6) แขวงตลาดบางเขน เขตหลักสี่ กรุงเทพมหานคร

ก่อนการประชุม

คณะกรรมการบริษัทจะพิจารณากำหนดการจัดประชุมสามัญผู้ถือหุ้นประจำปี / วิสามัญผู้ถือหุ้น โดยกำหนดวันกำหนดรายชื่อผู้ถือหุ้นที่มีสิทธิเข้าร่วมประชุมผู้ถือหุ้น (Record Date) ตามที่กฎหมายกำหนด และแจ้งให้ผู้ถือหุ้นทราบทันทีที่คณะกรรมการมีมติอนุมัติกำหนดการประชุม ผ่านระบบอิเล็กทรอนิกส์ของตลาดหลักทรัพย์แห่งประเทศไทย

ในการประชุมสามัญผู้ถือหุ้นประจำปี / วิสามัญผู้ถือหุ้น บริษัทได้จัดทำหนังสือเชิญประชุม โดยมีรายละเอียดวาระการประชุมพร้อมความเห็นของกรรมการในแต่ละวาระและเอกสารประกอบการประชุม รวมทั้งได้แต่งตั้งกรรมการอิสระ ให้เป็นผู้รับมอบฉันทะดำเนินการแทนผู้ถือหุ้น เพื่อเป็นทางเลือกแก่ผู้ถือหุ้นในการมอบฉันทะให้เข้าร่วมประชุมผ่านสื่อฯ แทน และได้ส่งหนังสือเชิญประชุมทั้งฉบับภาษาไทยและภาษาอังกฤษที่มีรายละเอียดครบถ้วน และระบุชัดเจนว่าเป็นเรื่องเสนอเพื่อทราบ เพื่ออนุมัติ หรือเพื่อพิจารณาแล้วแต่กรณี พร้อมทั้งมีความเห็นของคณะกรรมการบริษัทในเรื่องดังกล่าว มีข้อมูลของกรรมการที่ครบกำหนดตามวาระและได้รับการเสนอชื่อกลับเข้าดำรงตำแหน่ง ประวัติกรรมการอิสระที่ได้รับการแต่งตั้งให้เป็นผู้รับมอบฉันทะดังกล่าวข้างต้น และหนังสือมอบฉันทะตามแบบที่กระทรวงพาณิชย์กำหนด (แบบ ข.) เพื่อให้ผู้ถือหุ้นที่ไม่สามารถเข้าประชุมด้วยตัวเองได้ สามารถมอบฉันทะให้บุคคลใดบุคคลหนึ่ง หรือกรรมการอิสระที่บริษัทกำหนดไว้ ให้เข้าร่วมประชุมผ่านสื่อฯ และออกเสียงลงมติแทน โดยในการส่งหนังสือเชิญประชุมผู้ถือหุ้น บริษัท ศูนย์รับฝากหลักทรัพย์ (ประเทศไทย) จำกัด ซึ่งเป็นนายทะเบียนหุ้นของ บริษัท ได้จัดส่งให้ผู้ถือหุ้นที่มีรายชื่อ ณ วันกำหนดรายชื่อผู้ถือหุ้นที่มีสิทธิเข้าร่วมประชุมผู้ถือหุ้น (Record Date) ก่อนวันประชุม 7 วัน และบริษัทได้ลงประกาศเชิญประชุมผู้ถือหุ้นทางหนังสือพิมพ์รายวันฉบับภาษาไทย 1 ฉบับติดต่อกัน 3 วัน และก่อนวันประชุมไม่น้อยกว่า 3 วัน

ในปี 2567 บริษัทได้เปิดโอกาสให้ผู้ถือหุ้นสามารถเสนอวาระการประชุมเป็นการล่วงหน้า และเสนอชื่อบุคคลเพื่อเข้ารับ การเลือกตั้งเป็นกรรมการ ในช่วงระยะเวลาวันที่ 1 ต.ค. 2566 - 31 ธ.ค. 2566 แต่ไม่มีผู้ถือหุ้นท่านใดเสนอเรื่องเข้ามาให้พิจารณา

ในวันประชุมผู้ถือหุ้น

บริษัทได้จัดการประชุม โดยอำนวยความสะดวกแก่ผู้ถือหุ้นที่มาประชุมอย่างเท่าเทียมกันทุกราย มีการกำหนดจุด ตรวจเอกสาร จุติรับลงทะเบียนอย่างเหมาะสมและเพียงพอโดยมีเวลาในการลงทะเบียนก่อนการประชุม 2 ชั่วโมง และต่อเนื่อง จนกว่าการประชุมจะแล้วเสร็จ มีการนำระบบบาร์โค้ด (Barcode) มาใช้ลงทะเบียนผู้เข้าร่วมประชุม การนับคะแนนเสียงและ แสดงผลคะแนน เพื่อความสะดวกรวดเร็ว มีการจัดเตรียมอาหารแถมปีไว้สำหรับผู้ถือหุ้นที่ต้องการมอบฉันทะ และจัดให้มี เจ้าหน้าที่คอยต้อนรับ ให้ความสะดวกอย่างเพียงพอและเหมาะสมแก่ผู้ถือหุ้นที่มาประชุม

การประชุมสามัญผู้ถือหุ้นประจำปี 2567 ไม่มีผู้ถือหุ้นมอบอำนาจให้กรรมการอิสระ ซึ่งเป็นกรรมการอิสระที่บริษัท เสนอให้เป็นผู้รับมอบอำนาจให้ออกเสียงแทน

การดำเนินการประชุมผู้ถือหุ้น บริษัทได้ให้สิทธิผู้ถือหุ้นอย่างเท่าเทียมกันทุกราย โดยก่อนการประชุม ประธานกรรมการได้ มอบหมายให้เลขานุการบริษัททำหน้าที่เป็นผู้ดำเนินการประชุม ซึ่งแจ้งรายละเอียดขององค์ประชุม อธิบายวิธีการลงคะแนนของผู้ถือหุ้นที่ ต้องลงมติในแต่ละวาระตามข้อบังคับ การนับคะแนน วิธีการลงคะแนนเสียงในทุกระยะการประชุม และการเปิดเผยผลการนับคะแนนในแต่ละ วาระเพื่อความโปร่งใส และเปิดโอกาสให้ผู้ถือหุ้นที่เข้าประชุมทุกราย ได้ถามข้อคำถาม แสดงความคิดเห็น ข้อเสนอแนะในแต่ละ วาระ และให้เวลาในการอธิบายอย่างเหมาะสมและเพียงพอ ผู้ดำเนินการประชุมได้เสนอให้ที่ประชุมพิจารณาวาระการประชุม ตามลำดับ ไม่เพิ่มวาระการประชุมโดยไม่แจ้งให้ผู้ถือหุ้นทราบล่วงหน้า และให้ความสำคัญกับการตอบคำถามทุกคำถามของผู้ถือหุ้น อย่างชัดเจนและตรงประเด็นในเรื่องที่เกี่ยวกับวาระนั้นๆ มีการลงมติและนับคะแนนเสียงทุกระยะ โดยเฉพาะวาระการเลือกตั้งกรรมการที่จะ นับคะแนนเสียงเป็นรายบุคคล บริษัทให้สิทธิผู้ถือหุ้นที่มาลงทะเบียนเข้าร่วมประชุมได้ ภายหลังเริ่มการประชุมแล้ว และมีสิทธิออกเสียง หรือลงคะแนนในวาระที่อยู่ระหว่างการพิจารณาและยังไม่ได้ลงมติ

การประชุมสามัญผู้ถือหุ้นประจำปี 2567 กรรมการบริษัท 15 คน เข้าร่วมประชุม 14 คน ประธานกรรมการบริษัท ประธานกรรมการตรวจสอบ กรรมการผู้จัดการ ผู้บริหารระดับสูง ผู้บริหารระดับสูงที่สุดทางการเงิน (CFO) และผู้สอบบัญชีของบริษัท เข้าร่วมการประชุมเพื่อตอบข้อซักถามของผู้ถือหุ้นในเรื่องต่างๆ และรายงานทางการเงินของบริษัท

หลังวันประชุม

บริษัทได้สรุปมติที่ประชุมและคะแนนเสียงในแต่ละวาระ แจ้งให้ผู้ถือหุ้นทราบผ่านระบบอิเล็กทรอนิกส์ของ ตลาดหลักทรัพย์แห่งประเทศไทย ตามเวลาที่กำหนด และจัดส่งรายงานการประชุมสามัญผู้ถือหุ้น ที่จัดบันทึกรายงานการ ประชุมและการออกเสียงลงคะแนน รวมทั้งข้อซักถามของผู้ถือหุ้นในแต่ละวาระอย่างละเอียดให้ตลาดหลักทรัพย์แห่ง ประเทศไทย ภายใน 14 วัน หลังจากวันประชุม และได้เผยแพร่บนเว็บไซต์ของบริษัท เพื่อให้ผู้ถือหุ้นได้รับทราบ

(2) การปฏิบัติต่อผู้มีส่วนได้เสีย

บริษัทได้กำหนดเป็นนโยบายต่อผู้มีส่วนได้เสียต่อสิทธิของผู้มีส่วนได้เสียทุกกลุ่ม โดยมีรายละเอียด ดังนี้

พนักงาน : บริษัทฯ ได้ปฏิบัติกับพนักงานอย่างเท่าเทียมเป็นธรรม และให้ผลตอบแทนที่เหมาะสม

ลูกค้า : บริษัทฯ มีการซื้อสินค้าและบริการจากลูกค้าเป็นไปตามเงื่อนไขทางการค้า รวมถึงปฏิบัติตามสัญญาต่อกู้

เจ้าหนี้ : บริษัทฯ ปฏิบัติตามเงื่อนไขการกู้ยืม

ลูกค้า : บริษัทฯ เอาใจใส่และรับผิดชอบต่อลูกค้า ใช้นวัตกรรมใหม่ๆ ในการพัฒนาและผลิตสินค้าที่มีคุณภาพและมาตรฐาน รักษาความลับของลูกค้า และมีหน่วยงานหรือบุคคลที่ทำหน้าที่ รับข้อร้องเรียนของลูกค้า เพื่อรีบดำเนินการให้แก่ลูกค้าโดยเร็ว

คู่แข่ง : บริษัทฯ ประพฤติตามกรอบกติกา การแข่งขันที่ดี รักษาบรรทัดฐานของข้อพึงปฏิบัติในการแข่งขัน หลีกเลี่ยงวิธีการไม่สุจริต เพื่อทำลายคู่แข่ง

ชุมชน : บริษัทฯ ประกอบธุรกิจอย่างมีความรับผิดชอบต่อสภาพแวดล้อมของชุมชนและสังคม

ทั้งนี้บริษัทฯ ได้ปฏิบัติตามข้อกำหนดของกฎหมายและกฎระเบียบต่าง ๆ ที่เกี่ยวข้อง เพื่อให้ผู้เกี่ยวข้อง ผู้มีส่วนได้เสียทุกฝ่าย ได้รับการดูแลอย่างดี

ในด้านการดูแลพนักงานของบริษัท บริษัทได้กำหนดนโยบายการดูแลพนักงาน โดยมีวัตถุประสงค์เพื่อให้พนักงานมีคุณภาพชีวิตที่ดี มีสภาพแวดล้อมการทำงานที่ดี เหมาะสมและปลอดภัย กำหนดให้มีคู่มือการปฏิบัติงานด้านต่างๆ โดยเฉพาะด้านความปลอดภัย มีคณะกรรมการความปลอดภัย เพื่อดูแลติดตาม ตรวจสอบสภาพและวิธีปฏิบัติงาน ให้คำแนะนำ ปรับปรุงสภาพแวดล้อมและวิธีการทำงานให้ปลอดภัย เหมาะสม การสร้างจิตสำนึกด้านความปลอดภัยแก่พนักงาน การจัดให้มีและปฏิบัติตามแผนการฝึกอบรมที่กำหนดขึ้นในแต่ละปี การถือปฏิบัติตามคู่มือการปฏิบัติงานด้านความปลอดภัยอย่างเคร่งครัด การจัดให้มีอุปกรณ์ความปลอดภัยส่วนบุคคล เช่น รองเท้านิรภัย, อุปกรณ์ป้องกันเสียงดัง, ป้องกันฝุ่น, ป้องกันสารเคมี และอื่นๆ สำหรับการปฏิบัติงานที่มีความเสี่ยงต่อความปลอดภัยต่างๆ และบริษัทได้จัดให้มีการประกันอุบัติเหตุหมู่ให้กับพนักงานทุกคน

(3) การดูแลเรื่องการใช้ข้อมูลภายใน

บริษัทมีนโยบายและถือปฏิบัติโดยเคร่งครัดในการจัดการข้อมูลภายใน โดยจัดให้รับทราบเฉพาะผู้ที่เกี่ยวข้องเท่านั้น การรายงานหรือเผยแพร่ข้อมูลภายใน จะสามารถปฏิบัติได้เฉพาะบุคคลที่ได้รับมอบหมายเท่านั้น โดยทั้งนี้กรรมการและผู้บริหารของบริษัททุกท่านทราบถึงภาระหน้าที่และความรับผิดชอบต่อข้อมูลภายใน ไม่นำมาใช้เป็นประโยชน์ส่วนตัว มีการกำหนดให้ผู้บริหารรายงานการเปลี่ยนแปลงการถือหลักทรัพย์ต่อสำนักงานคณะกรรมการกต.ตามมาตรา 59 แห่งพระราชบัญญัติหลักทรัพย์และตลาดหลักทรัพย์ พ.ศ.2535 ภายใน 3 วัน นับจากวันที่มีการเปลี่ยนแปลงการถือครองหลักทรัพย์ และให้แจ้งเลขานุการบริษัทรับทราบ เพื่อจัดทำบันทึกการเปลี่ยนแปลงและสรุปจำนวนหลักทรัพย์ของกรรมการและผู้บริหารเป็นรายบุคคล เพื่อนำเสนอให้แก่คณะกรรมการบริษัททราบในการประชุมครั้งถัดไป นอกจากนั้นยังได้แจ้งบทลงโทษหากมีการฝ่าฝืนหรือไม่ปฏิบัติตามข้อกำหนดดังกล่าวด้วย และห้ามมิให้ผู้บริหารหรือหน่วยงานที่ได้รับทราบข้อมูลภายในเปิดเผยข้อมูลภายในแก่บุคคลภายนอก หรือบุคคลที่ไม่มีหน้าที่เกี่ยวข้อง ในการประชุมคณะกรรมการบริษัททุกครั้ง เลขานุการบริษัทจะดำเนินการให้กรรมการแต่ละท่านตรวจสอบความถูกต้องของจำนวนหุ้นของตนเอง

(4) ความขัดแย้งทางผลประโยชน์

เพื่อป้องกันความขัดแย้งทางผลประโยชน์ คณะกรรมการได้ดูแลอย่างรอบคอบ เมื่อเกิดรายการที่อาจมีความขัดแย้งทางผลประโยชน์โดยกำหนดนโยบายและวิธีการดูแลไม่ให้ผู้บริหารและผู้ที่เกี่ยวข้องนำข้อมูลภายในของบริษัทไปใช้เพื่อประโยชน์ส่วนตนดังนี้

- รายการที่อาจมีความขัดแย้งทางผลประโยชน์

คณะกรรมการได้ทราบถึงรายการที่มีความขัดแย้งทางผลประโยชน์ รายการที่เกี่ยวข้องกัน และได้พิจารณาความเหมาะสมอย่างรอบคอบทุกครั้ง รวมทั้งมีการปฏิบัติตามหลักเกณฑ์ของตลาดหลักทรัพย์ โดยราคาและเงื่อนไขเสมือนทำรายการกับบุคคลภายนอก (Arm's Length Basis) และได้เปิดเผยรายละเอียด มูลค่ารายการ คู่สัญญา เหตุผล/ความจำเป็น ไว้ในรายงานประจำปี และแบบ 56-1 แล้ว

บริษัทได้อนุมัติในหลักการเกี่ยวกับข้อตกลงทางการค้าที่มีเงื่อนไขการค้าโดยทั่วไป หากธุรกรรมเหล่านั้นมีข้อตกลงทางการค้า ในลักษณะเดียวกับที่วิญญูชนจะพึงกระทำกับคู่สัญญาทั่วไปในสถานการณ์เดียวกัน ด้วยอำนาจต่อรองทางการค้าที่ปราศจากอิทธิพลในการที่ตนมีสถานะเป็นกรรมการ ผู้บริหาร หรือบุคคลที่มีความเกี่ยวข้อง ทั้งนี้บริษัทต้องจัดทำรายงานสรุปการทำธุรกรรมที่มีขนาดเกินกว่า 5 แสนบาท เพื่อรายงานในที่ประชุมคณะกรรมการบริษัททุกไตรมาส

(5) ความรับผิดชอบต่อสังคม

ความรับผิดชอบต่อสังคมหมายถึง การดำเนินกิจกรรมภายในและภายนอกบริษัท ที่ต้องคำนึงถึงผลกระทบต่อสังคมในระดับใกล้และไกล และการใช้ทรัพยากรที่มีในองค์กรหรือจากภายนอกองค์กรอย่างมีความรับผิดชอบต่อ เพื่อที่จะทำให้อยู่ร่วมกันในสังคมได้อย่างเป็นปกติสุข และเพื่อให้บริษัทดำเนินธุรกิจประสบผลสำเร็จในระยะยาว และมีความยั่งยืน

บริษัทดำเนินธุรกิจการผลิตแผ่นไม้ทดแทนไม้ธรรมชาติ ซึ่งใช้ไม้เป็นวัตถุดิบหลักในการผลิต บริษัทสามารถนำเศษไม้ที่เหลือจากอุตสาหกรรมอื่น เช่น เศษของไม้ยางพารา ส่วนของกิ่ง ปลายไม้ หรือลำต้นขนาดเล็กที่ไม่สามารถนำไปแปรรูปได้ หรือเศษไม้ที่เหลือจากการแปรรูป และเศษไม้ที่ชาวสวนตัดแต่งกิ่ง ทำให้ไม่ต้องนำไปเผาทิ้ง ซึ่งจะทำให้เกิดมลพิษต่อสิ่งแวดล้อม และเกิดภาวะโลกร้อน บริษัทได้นำเศษไม้เหล่านั้นมาใช้ในการผลิต เพื่อให้เกิดคุณค่ามากที่สุด โดยไม่มีการทิ้งให้เป็นของเสียในกระบวนการผลิต การใช้เทคโนโลยีการผลิตที่ทันสมัย ทำให้ของเสียที่เกิดจากการผลิต เช่น ฝุ่น สามารถนำกลับเข้าไปใช้ในกระบวนการผลิตได้ ทำให้ไม่มีของเสียที่เกิดจากเศษไม้เกิดขึ้น ความร้อนที่เกิดจากกระบวนการผลิตส่วนหนึ่ง สามารถนำกลับมาใช้ในกระบวนการผลิตอื่นที่จำเป็นได้ ซึ่งเป็นการประหยัดพลังงาน และเป็นการลดค่าใช้จ่ายได้ส่วนหนึ่ง ส่วนของเสียที่เกิดจากกระบวนการผลิตมีการกำจัดอย่างเป็นมาตรฐาน ไม่มีผลกระทบต่อสิ่งแวดล้อมและชุมชนใกล้เคียง

บริษัทได้เริ่มดำเนินโครงการระบบการผลิตไฟฟ้าด้วยพลังงานแสงอาทิตย์บนหลังคา (Solar Rooftop) ที่โรงงานสระบุรี โรงงานชลบุรี และโรงงานสุราษฎร์ธานี (บริษัทย่อย) เพื่อเป็นการประหยัดค่าพลังงานและลดมลภาวะ

บริษัทยังมีแนวปฏิบัติเกี่ยวกับความรับผิดชอบต่อสังคมด้านอื่นๆ ดังนี้

การประกอบกิจการด้วยความเป็นธรรม

การประกอบธุรกิจด้วยความเป็นธรรม ย่อมก่อให้เกิดความเชื่อมั่นกับผู้ที่เกี่ยวข้องและผู้ที่มีส่วนได้เสียของบริษัท ซึ่งจะส่งผลดีต่อกิจการอย่างยั่งยืน ซึ่งบริษัทได้มีการปฏิบัติดังนี้

1. หลีกเลี่ยงการดำเนินการที่ก่อให้เกิดความขัดแย้งทางผลประโยชน์ มีการเปิดเผยข้อมูลที่เกิดขึ้นอย่างครบถ้วน เพื่อให้เกิดความโปร่งใสในการประกอบธุรกิจ
2. หลีกเลี่ยงพฤติกรรมการเล่นพรรคเล่นพวก หรือร่วมสมคบคิด (การฮั้ว) กัน ซึ่งไม่เป็นธรรมต่อผู้ที่มีส่วนได้เสีย เช่น ลูกค้า
3. ประพฤติตามกรอบกติกา การแข่งขันที่ดี รักษาบรรทัดฐานของข้อพึงปฏิบัติในการแข่งขัน หลีกเลี่ยงวิธีการไม่สุจริต เพื่อทำลายคู่แข่ง
4. รักษาความลับของลูกค้า ไม่นำไปใช้เพื่อประโยชน์ตนเอง หรือผู้ที่เกี่ยวข้องโดยมิชอบ
5. สร้างความสัมพันธ์ ความร่วมมือที่ดี และพัฒนาผลิตภัณฑ์ร่วมกับลูกค้า เพื่อเสริมสร้างศักยภาพและประสิทธิภาพในการดำเนินธุรกิจร่วมกันในระยะยาวและยั่งยืน

6. ไม่สนับสนุนการละเมิดทรัพย์สินทางปัญญาหรือลิขสิทธิ์ของผู้อื่น

7. มีการซื้อสินค้าและบริการจากลูกค้าเป็นไปตามเงื่อนไขทางการค้า รวมถึงปฏิบัติตามสัญญาต่อลูกค้าอย่างเคร่งครัด

8. ปฏิบัติตามเงื่อนไขการกู้ยืมจากสถาบันการเงินผู้ให้กู้อย่างเคร่งครัด

การเคารพสิทธิมนุษยชนและการปฏิบัติต่อแรงงานอย่างเป็นธรรม

ทรัพยากรบุคคล เป็นปัจจัยสำคัญของธุรกิจในการสร้างมูลค่าเพิ่มและผลผลิต ดังนั้นบริษัทจึงมีการปรับปรุงสภาพแวดล้อมและเงื่อนไขในการทำงาน เพื่อให้พนักงานมีคุณภาพชีวิตที่ดี ได้มีโอกาสแสดงศักยภาพ ตลอดจนการได้รับการฝึกอบรมและเพิ่มพูนทักษะในการทำงาน เพื่อความเจริญก้าวหน้า ซึ่งบริษัทได้มีการปฏิบัติดังนี้

1. บริษัทไม่มีการใช้แรงงานผิดกฎหมาย บริษัทมีการว่าจ้างพนักงานต่างด้าวอย่างถูกกฎหมาย ให้ผลตอบแทนและการให้สวัสดิการต่างๆ เทียบเท่ากัน

2. กำหนดให้มีคู่มือการปฏิบัติงานด้านต่างๆ โดยเฉพาะด้านความปลอดภัยและสุขอนามัยในสถานที่ทำงานอย่างเหมาะสม มีคณะกรรมการความปลอดภัย เพื่อดูแลติดตาม ตรวจสอบและวิธีปฏิบัติงาน ให้คำแนะนำ ปรับปรุง สภาพแวดล้อม และวิธีการทำงานให้ปลอดภัย เหมาะสม การสร้างจิตสำนึกด้านความปลอดภัยแก่พนักงาน การจัดให้มีและปฏิบัติตามแผนการฝึกอบรมที่กำหนดขึ้นในแต่ละปี การถือปฏิบัติตามคู่มือการปฏิบัติงานด้านความปลอดภัยอย่างเคร่งครัด การจัดให้มีอุปกรณ์ความปลอดภัยส่วนบุคคล เช่น รองเท้านิรภัย, อุปกรณ์ป้องกันเสียงดัง, หน้ากากป้องกันฝุ่น, อุปกรณ์ป้องกันสารเคมี และอุปกรณ์ที่จำเป็นอื่นๆ สำหรับการปฏิบัติงานที่มีความเสี่ยงต่อความปลอดภัยต่างๆ และบริษัทได้จัดให้มีการประกันอุบัติเหตุหมู่ให้กับพนักงานทุกคน

3. มีการพัฒนา ฝึกฝน และเพิ่มพูนศักยภาพของพนักงาน โดยเปิดโอกาสให้พนักงานมีการเรียนรู้ โดยมีการจัดอบรมทั้งภายในบริษัท และส่งไปอบรมภายนอกบริษัท เพื่อได้รับความรู้ใหม่ๆ เพื่อประโยชน์ในหน้าที่การงานของพนักงาน และบริษัทมีการเลื่อนตำแหน่งพนักงานให้สูงขึ้น เมื่อมีตำแหน่งงานที่เหมาะสม

4. มีนโยบายเรื่องการดูแลพนักงานในด้านค่าตอบแทน และทบทวนผลตอบแทนให้สอดคล้องตลาดแรงงานอย่างสม่ำเสมอ เพื่อให้พนักงานได้รับค่าตอบแทนที่เหมาะสมตามศักยภาพและผลงาน

5. มีสิทธิประโยชน์สำหรับพนักงานที่จะกู้เงินเพื่อที่อยู่อาศัย บริษัทฯ ได้จัดหาแหล่งเงินกู้ที่มีอัตราดอกเบี้ยต่ำ และได้จัดทำข้อตกลงกับสถาบันการเงิน 3 แห่ง เพื่อสิทธิประโยชน์ต่อพนักงานของบริษัทฯ ที่ประสงค์จะกู้เงินเพื่อซื้อ ที่ดิน สิ่งปลูกสร้าง ต่อเติม และไถ่ถอน บ้านที่อยู่อาศัย เพื่อคุณภาพชีวิตที่ดีขึ้น

6. ให้ข้อมูลสำคัญแก่พนักงานและตัวแทนพนักงาน เพื่อให้ทราบผลการดำเนินงานและสถานการณ์ที่เกิดขึ้นจริงของบริษัท เพื่อให้พนักงานได้เตรียมพร้อมรับสถานการณ์ที่อาจเกิดขึ้นได้

ความรับผิดชอบต่อผู้บริโภค

บริษัทฯ ได้ทำการผลิตสินค้าตามมาตรฐาน และมีการปรับปรุงระบบการผลิตอยู่เสมอ เพื่อให้มาตรฐานของสินค้าดีขึ้น และสินค้าที่ผลิตไม่ก่อให้เกิดความเสี่ยงหรือเป็นอันตรายต่อผู้บริโภค ซึ่งบริษัทได้ปฏิบัติดังนี้

1. มีการผลิตสินค้าที่ปลอดภัยและเป็นมิตรกับสิ่งแวดล้อม ไม่เป็นอันตรายกับผู้บริโภค รวมทั้งมีการรับคืนสินค้าในกรณีที่เกิดปัญหา และมีการแก้ไขปัญหาให้อย่างเร่งด่วน และรายงานให้ผู้บริโภครับทราบ

2. จัดเก็บข้อมูลของผู้บริโภคอย่างปลอดภัย ไม่ส่งต่อข้อมูลให้กับผู้อื่นโดยที่ผู้บริโภคไม่ให้ความยินยอม

3. ตัวแทนขายมีการแนะนำข้อมูลและวิธีการใช้ผลิตภัณฑ์ต่างๆ อย่างถูกต้องและเพียงพอแก่ผู้บริโภค มีเอกสารแนะนำสินค้าที่มีข้อมูลที่ต้องการ ครบถ้วน เพื่อให้ผู้บริโภคได้รับทราบ

4. มีการพัฒนาผลิตภัณฑ์สินค้าใหม่ๆ และผลิตตามความต้องการของผู้บริโภค และนำความคิดเห็นจากผู้บริโภคเพื่อนำไปศึกษาและพัฒนาต่อไป เพื่อประโยชน์ของทั้งสองฝ่ายอย่างยั่งยืน

การดูแลรักษาสิ่งแวดล้อม

1. ดูแลและปรับปรุงเครื่องจักร เพื่อไม่ให้ก่อมลภาวะกับสิ่งแวดล้อมทั้งภายในบริษัทและชุมชนภายนอกบริษัท

2. แจ้งข้อมูลเกี่ยวกับผลกระทบต่อสิ่งแวดล้อม ความปลอดภัย และระบบสาธารณสุขแก่พนักงานและสาธารณชน

3. จัดเตรียมแผนฉุกเฉินเพื่อจัดการกับปัญหาที่อาจจะเกิดเหตุ และเป็นอันตรายกับพนักงาน บริษัท และชุมชนใกล้เคียง รวมทั้งมีการรายงานให้ผู้มีอำนาจดำเนินการทราบทันทีที่เกิดเหตุการณ์นั้นๆ

4. บริษัทฯ มีความรับผิดชอบต่อสภาพแวดล้อมของชุมชนและสังคมโดยรอบบริษัท เพื่อการประกอบธุรกิจอย่างยั่งยืนและเป็นมิตรกับสิ่งแวดล้อม

นโยบายต่อต้านคอร์รัปชันและประกาศเจตนารมณ์ (ร่วมกับองค์กรอื่น)

บริษัทฯ มีความมุ่งมั่นที่จะดำเนินกิจการภายใต้หลักการของกฎหมาย ความซื่อสัตย์สุจริต มีคุณธรรม ตระหนักถึงความสำคัญในการกำกับดูแลกิจการที่ดี โดยยึดหลักการดำเนินงานกิจการที่เป็นธรรม บริหารงานด้วยความโปร่งใสและมีความรับผิดชอบต่อผู้มีส่วนได้เสีย มีความรับผิดชอบต่อสังคมและสิ่งแวดล้อม ซึ่งบริษัทได้ปฏิบัติดังนี้

1. กำหนดให้ กรรมการ ผู้บริหาร และพนักงานของบริษัททุกระดับ ต้องปฏิบัติตามนโยบายต่อต้านคอร์รัปชัน โดยต้องไม่เข้าไปเกี่ยวข้องกับเรื่องคอร์รัปชัน ไม่ว่าโดยทางตรงหรือทางอ้อม
2. ขอความร่วมมือจากผู้มีส่วนได้เสียของบริษัท เช่น คู่ค้าฯ งดการให้ของขวัญ ของกำนัลทุกประเภทแก่ กรรมการ ผู้บริหาร พนักงานและลูกจ้างของบริษัทในทุกเทศกาล และจะต้องไม่เรียกร้องของขวัญ การบริการต้อนรับ หรือค่าใช้จ่ายอื่นจากลูกค้า คู่ค้า หรือผู้มีส่วนเกี่ยวข้องกับธุรกิจของบริษัทไม่ว่ากรณีใด อันจะทำให้มีผลกระทบต่อการตัดสินใจในการปฏิบัติหน้าที่หรือมีขัดแย้งทางผลประโยชน์
3. การให้หรือรับเงินบริจาด หรือเงินสนับสนุน ต้องเป็นไปอย่างโปร่งใสและถูกต้องตามกฎหมาย โดยมั่นใจว่าไม่ได้ถูกนำไปใช้เพื่อเป็นข้ออ้างในการติดสินบน
4. ห้ามให้หรือรับสินบนในการดำเนินธุรกิจทุกชนิด การดำเนินงานของบริษัท การติดต่อกับกับภาครัฐจะต้องเป็นไปอย่างโปร่งใส และเป็นไปตามกฎหมายที่เกี่ยวข้อง
5. พนักงานของบริษัทไม่พึงละเลยหรือเพิกเฉย เมื่อพบการกระทำที่เข้าข่ายคอร์รัปชัน ที่มีผลเกี่ยวข้องกับบริษัท ให้พนักงานแจ้งให้ผู้บังคับบัญชาหรือบุคคลที่รับผิดชอบทราบ ผ่านช่องทางต่างๆ ที่บริษัทกำหนดไว้ และให้ความร่วมมือในการตรวจสอบข้อเท็จจริงต่างๆ
6. การแจ้งเบาะแสหรือข้อร้องเรียนที่อาจสงสัยว่าเป็นการคอร์รัปชันที่เกิดขึ้นกับบริษัท ทั้งทางตรงหรือทางอ้อม ให้แจ้งมาที่คณะกรรมการตรวจสอบของบริษัท โดยผู้แจ้งจะต้องระบุเรื่องที่จะแจ้งเบาะแส หรือข้อร้องเรียน พร้อมหลักฐาน แจ้งชื่อ ที่อยู่ และหมายเลขโทรศัพท์ที่สามารถติดต่อได้
7. บุคคลที่สามารถแจ้งเบาะแสหรือข้อร้องเรียนเกี่ยวกับการคอร์รัปชันที่เกิดขึ้นกับบริษัทฯ คือ ผู้มีส่วนได้เสียทุกกลุ่มของบริษัท ได้แก่ ผู้ถือหุ้น ลูกค้า คู่แข่งทางการค้า เจ้าหนี้ ภาครัฐบาล ชุมชน สังคม ผู้บริหาร และพนักงานของบริษัทฯ ซึ่งบริษัทจะรักษาความลับตามมาตรการคุ้มครองและรักษาความลับ

บริษัทได้มีส่วนร่วมแสดงเจตนารมณ์โดยการเข้าร่วมกิจกรรมกับภาคเอกชนไทยในการต่อต้านการทุจริต โดยบริษัทได้กำหนดนโยบายต่อต้านคอร์รัปชัน ซึ่งได้รับการอนุมัติจากคณะกรรมการบริษัทเรียบร้อยแล้ว

6.2 จรรยาบรรณธุรกิจ

บริษัทมีจรรยาบรรณธุรกิจที่ถือเป็นนโยบายที่เป็นหลักปฏิบัติที่พึงมีต่อกลุ่มบุคคลต่างๆ ที่เกี่ยวข้องกับธุรกิจของบริษัทฯ ซึ่งกรรมการและพนักงานบริษัททุกคนพึงปฏิบัติ และบริษัทถือเป็นความรับผิดชอบต่อร่วมกัน ที่จะต้องทำให้มีความเสมอภาค ความเคารพซึ่งกันและกัน และความซื่อสัตย์ที่เกิดขึ้นในการทำงาน ส่วนรายละเอียดปลีกย่อยนั้นกรรมการและพนักงานทุกคนจะต้องใช้ดุลยพินิจและจิตสำนึกที่ดี เพื่อประโยชน์ของบริษัทฯโดยรวม

บริษัท วนชัย กรุ๊ป จำกัด (มหาชน) “บริษัท” ถือเป็นการรับผิดชอบต่อที่จะต้องดำเนินธุรกิจอย่างมีจรรยาบรรณ ปฏิบัติตามกฎหมายและข้อกำหนดอื่นๆที่เกี่ยวข้องอย่างถูกต้อง ยึดถือหลักความรับผิดชอบต่อ การเปิดเผยข้อมูล ความโปร่งใส สามารถตรวจสอบได้ เพื่อการสร้างความคุณค่าของธุรกิจในระยะยาว

ความสำเร็จในการดำเนินธุรกิจอย่างยั่งยืนของบริษัทฯ จึงขึ้นอยู่กับประพฤติปฏิบัติของกรรมการและพนักงานทุกคน ซึ่งเป็นผู้มีหน้าที่ปฏิบัติงานตามหลักการและระเบียบของบริษัท

จรรยาบรรณฉบับเต็มบริษัทได้แสดงไว้ที่เอกสารแนบ 5

6.3 การเปลี่ยนแปลงและพัฒนาการที่สำคัญของนโยบาย แนวปฏิบัติ และระบบการกำกับดูแลกิจการในรอบปีที่ผ่านมา

บริษัทยึดมั่นและถือปฏิบัติตามหลักการกำกับกิจการที่ดี เช่น หลักการกำกับกิจการดูแลกิจการที่ดี สำหรับบริษัทจดทะเบียน ปี 2560 ของตลาดหลักทรัพย์แห่งประเทศไทย เนื่องจากเป็นหลักการที่ช่วยเสริมสร้างระบบการบริหารงานที่มีประสิทธิภาพ โปร่งใส ตรวจสอบได้ ซึ่งจะช่วยให้บริษัทเจริญก้าวหน้า และส่งเสริมการเติบโตอย่างยั่งยืนตามวิสัยทัศน์ของบริษัท

ในการประชุมคณะกรรมการ ได้มีการติดตามและทบทวนนโยบายการกำกับดูแลกิจการที่ดีทุกปี เพื่อเป็นกลไกหนึ่งในการกำกับดูแลให้บริษัทดำเนินการตามหลักการกำกับดูแลกิจการที่ดี จรรยาบรรณธุรกิจ และนโยบายการต่อต้านการทุจริตคอร์รัปชัน ตามที่กำหนดอย่างต่อเนื่อง โดยทำการพิจารณาทบทวนนโยบายการกำกับดูแลกิจการที่ดีที่ใช้อยู่ นั้น เห็นว่ายังคงครอบคลุมและเหมาะสมกับการดำเนินธุรกิจของบริษัท

นอกจากนี้ บริษัทมีการควบคุมและกำกับดูแลให้แน่ใจว่าการดำเนินธุรกิจของบริษัทเป็นไปตามนโยบายการกำกับดูแลกิจการที่ดีอย่างต่อเนื่อง

- สิทธิของผู้ถือหุ้น : บริษัทมีนโยบายอำนวยความสะดวกให้ผู้ถือหุ้นได้ใช้สิทธิในการเข้าร่วมประชุมและออกเสียง รวมทั้งดูแลให้มีการให้ข้อมูล วัน เวลา สถานที่ และวาระการประชุม ตลอดจนข้อมูลทั้งหมดที่เกี่ยวข้องกับเรื่องที่ต้องพิจารณาและตัดสินใจในที่ประชุมแก่ผู้ถือหุ้นเป็นการล่วงหน้าอย่างเพียงพอและทันเวลา

- การปฏิบัติต่อผู้ถือหุ้นอย่างเท่าเทียมกัน : ในการประชุมผู้ถือหุ้น บริษัทเปิดโอกาสแก่ผู้ถือหุ้นในการเสนอข้อบุคคลเพื่อเข้ารับการเลือกตั้งเป็นกรรมการและเสนอวาระการประชุมล่วงหน้าก่อนการประชุมผู้ถือหุ้น และสนับสนุนให้ผู้ถือหุ้นใช้หนังสือมอบฉันทะในรูปแบบที่ผู้ถือหุ้นสามารถกำหนดทิศทางการลงคะแนนเสียงได้ (แบบ ข.)

- บทบาทของผู้มีส่วนได้เสีย : บริษัทมีความมุ่งมั่นในการดำเนินธุรกิจอย่างมีคุณธรรม มีความรับผิดชอบต่อสังคม ดำเนินธุรกิจโดยยึดหลักการสร้างคุณค่าร่วมกันระหว่างองค์กรและผู้มีส่วนได้เสียทุกฝ่าย เพื่อประโยชน์ร่วมกันอย่างยั่งยืน โดยมีการกำกับดูแลให้มีการดำเนินการตามกฎหมายกำหนด และแนวทางในหลักบรรษัทภิบาล เพื่อให้ผู้มีส่วนได้เสียได้รับความคุ้มครอง และการปฏิบัติอย่างเป็นธรรม เหมาะสม

- การเปิดเผยข้อมูลและความโปร่งใส : บริษัทมีการเปิดเผยสารสนเทศที่จำเป็น อย่างถูกต้อง ครบถ้วน ทั้งข้อมูลทางการเงิน และผลการดำเนินงาน ตามระเบียบและคำแนะนำของตลาดหลักทรัพย์แห่งประเทศไทย โดยเปิดเผยผ่านระบบ SET Link, ใน Website และรายงานประจำปีของบริษัท ส่วนข้อมูลอื่นที่เกี่ยวข้องได้รับการดูแลตามระเบียบข้อบังคับ ตลอดจนการควบคุมการปฏิบัติของบริษัท และดูแลให้เป็นไปตามนโยบายการกำกับดูแลเรื่องการใช้ข้อมูลภายใน

- ความรับผิดชอบต่อคณะกรรมการ : พิจารณานุมัติเรื่องสำคัญเกี่ยวกับนโยบายการดำเนินงานให้สอดคล้อง และตอบรับกับสถานะทางธุรกิจ บริษัทให้ความสำคัญกับความเป็นอิสระในการตัดสินใจของกรรมการเพื่อประโยชน์สูงสุดของบริษัท และผู้ถือหุ้นโดยส่วนรวม การปฏิบัติหน้าที่ด้วยความซื่อสัตย์สุจริต และระมัดระวังรักษาผลประโยชน์ของบริษัท

อย่างไรก็ดี จากการพิจารณาหลักการกำกับดูแลกิจการที่ดีสำหรับบริษัทจดทะเบียน ซึ่งคณะกรรมการบริษัทได้ถือปฏิบัติตามหลักการดังกล่าวมาโดยตลอดแล้ว บริษัทอยู่ระหว่างการพิจารณาและทบทวนหลักการดังกล่าวของบริษัท เพื่อเป็นการเพิ่มประสิทธิภาพในการกำกับดูแล และเพื่อให้มาตรฐานการกำกับดูแลกิจการของบริษัทสอดคล้องกับหลักการกำกับดูแลกิจการที่ดีสำหรับบริษัทจดทะเบียน

7. โครงสร้างการกำกับดูแลกิจการ และข้อมูลสำคัญเกี่ยวกับคณะกรรมการ คณะกรรมการชุดย่อย ผู้บริหาร พนักงาน และอื่นๆ

7.1 โครงสร้างการจัดการภายในบริษัท

โครงสร้างการจัดการ บริษัท วนชัย กรุ๊ป จำกัด (มหาชน) และบริษัทย่อย

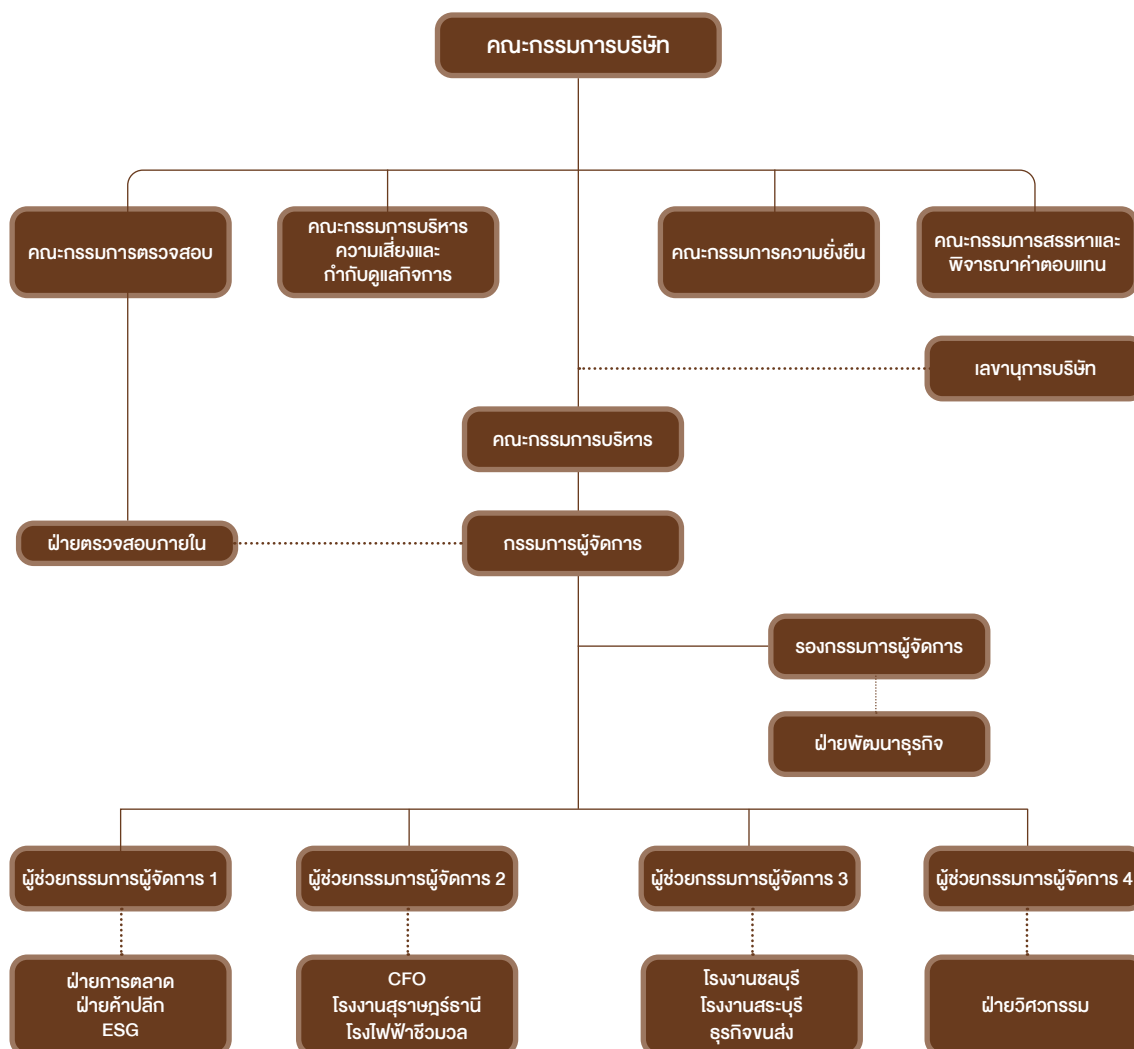

7.2 ข้อมูลเกี่ยวกับคณะกรรมการ

7.2.1 องค์ประกอบของคณะกรรมการบริษัท

บริษัทมีคณะกรรมการทั้งสิ้นจำนวน 15 คน รายละเอียดเป็นดังนี้

	จำนวน (คน)	ร้อยละ
กรรมการรวม	15	100
กรรมการชาย	13	87
กรรมการหญิง	2	13
กรรมการบริหาร	9	60
กรรมการอิสระ	6	40

บริษัทมีกรรมการที่เป็นอิสระทั้งหมด 6 คน คิดเป็น 1 ใน 3 ของคณะกรรมการทั้งคณะ

7.2.2 ข้อมูลคณะกรรมการ

รายชื่อกรรมการ			อายุ (ปี)	ตำแหน่ง	วันเริ่มดำรง ตำแหน่ง
*	1.	นายสมภพ สหวัฒน์	72	ประธานกรรมการ	1 พ.ย. 2537
	2.	นายสืบตระกูล สุนทรธรรม	82	กรรมการอิสระ รองประธานกรรมการ	1 พ.ย. 2537
*	3.	นางสาวยุพาพร บุญเกิด	70	รองประธานกรรมการ	4 ม.ค. 2538
	4.	นายไกรทิพย์ ไกรฤกษ์	70	กรรมการอิสระ ประธานกรรมการตรวจสอบ	12 ธ.ค. 2551 7 พ.ย. 2566
	5.	พลตำรวจเอก สุนทร ชัยขวัญ	80	กรรมการอิสระ	19 เม.ย. 2548
	6.	พลตำรวจเอก วิสณุ ปราสาททองโอสถ	62	กรรมการอิสระ กรรมการตรวจสอบ	7 พ.ย. 2566
	7.	นายประพาฬ อนมาน	73	กรรมการอิสระ กรรมการตรวจสอบ	7 พ.ย. 2566
	8.	หม่อมหลวง ดิศปนัดดา ดิศกุล	50	กรรมการอิสระ	8 ส.ค. 2567
*	9.	นายวรรณะ เจริญนวัฒน์	64	กรรมการผู้จัดการ	1 พ.ย. 2537
	10.	นายสุเทพ ชัยพัฒน์วณิช	61	กรรมการ	1 พ.ย. 2537
*	11.	นายภัทท สหวัฒน์	52	รองกรรมการผู้จัดการ	25 เม.ย. 2544
*	12.	นางสาวภัทรา สหวัฒน์	50	กรรมการ	24 เม.ย. 2545
*	13.	นายสมประสงค์ สหวัฒน์	48	กรรมการ	13 พ.ค. 2546
*	14.	นายสิทธิวัฒน์ สหวัฒน์	44	กรรมการ	14 พ.ค. 2562
	15.	นายสุรพงษ์ ดำริห์ศิลป์	67	กรรมการ	6 มี.ค. 2558

* กรรมการซึ่งมีอำนาจลงลายมือชื่อแทนบริษัท

การลงนามผูกพันบริษัท

กรรมการผู้มีอำนาจลงนามแทนบริษัท คือ นางสาวยุพาพร บุญเกิด หรือ นายภัทท สหวัฒน์ หรือ นางสาวภัทรา สหวัฒน์ ลงลายมือชื่อร่วมกับนายสมภพ สหวัฒน์ หรือ นายวรรณะ เจริญนวัฒน์ หรือ นายสมประสงค์ สหวัฒน์ หรือ นายสิทธิวัฒน์ สหวัฒน์ รวมเป็นสองคนและประทับตราสำคัญของบริษัท

7.2.3 ข้อมูลเกี่ยวกับบทบาทหน้าที่ของคณะกรรมการ

ขอบเขตอำนาจหน้าที่ของคณะกรรมการบริษัทมีดังนี้

1. กำหนดนโยบายและทิศทางการดำเนินงานของบริษัท และกำกับดูแลฝ่ายจัดการให้ดำเนินการเป็นไปตามนโยบายที่กำหนด ตลอดจนการดำเนินการให้มีระบบการควบคุมภายในที่มีประสิทธิภาพและประสิทธิผล และมีความตั้งใจที่จะดำเนินธุรกิจอย่างต่อเนื่อง
 2. ปฏิบัติหน้าที่เป็นไปตามกฎหมาย วัตถุประสงค์ และข้อบังคับของบริษัท ตลอดจนมติที่ประชุมผู้ถือหุ้นด้วยความซื่อสัตย์ สุจริต และระมัดระวังรักษาผลประโยชน์ของบริษัท
 3. รับผิดชอบในการจัดทำงบแสดงฐานะการเงินและบัญชีกำไรขาดทุน ณ วันสิ้นสุดของรอบบัญชีของบริษัท ให้มีความถูกต้องและแสดงถึงฐานะของบริษัทที่เป็นจริงและถูกต้องซึ่งได้ปฏิบัติตามมาตรฐานการบัญชีที่รับรองโดยทั่วไป ซึ่งได้มีการตรวจสอบโดยผู้สอบบัญชีของบริษัท เพื่อนำเสนอต่อที่ประชุมผู้ถือหุ้นในการประชุมสามัญผู้ถือหุ้นประจำปีเพื่อพิจารณาและอนุมัติ
 4. ให้ความสำคัญต่อหน้าที่การเปิดเผยสารสนเทศของบริษัท ตามข้อบังคับตลาดหลักทรัพย์แห่งประเทศไทย เรื่องหลักเกณฑ์ และวิธีการเกี่ยวกับการเปิดเผยสารสนเทศและการปฏิบัติการใดๆของบริษัทจดทะเบียน เพื่อเปิดเผยสารสนเทศที่สำคัญและจำเป็นต่อการตัดสินใจลงทุนในหลักทรัพย์ให้ประชาชนทราบ
 5. คณะกรรมการอาจแต่งตั้งบุคคลอื่นใดให้ดำเนินกิจการของบริษัทภายใต้การควบคุมของคณะกรรมการหรืออาจมอบอำนาจเพื่อให้บุคคลดังกล่าวมีอำนาจตามที่คณะกรรมการเห็นสมควรและภายในเวลาที่กรรมการเห็นสมควร และคณะกรรมการอาจยกเลิกเพิกถอนเปลี่ยนแปลงหรือแก้ไขอำนาจนั้นๆได้
 6. พิจารณานุมัติแผนการลงทุนขยายงานที่ผ่านการพิจารณาและนำเสนอโดยกรรมการบริหาร
 7. พิจารณาและให้ความเห็นชอบต่อการเพิ่มทุน การออกหุ้นกู้ และการควบและรวมกิจการที่ผ่านการพิจารณาจากและนำเสนอโดยกรรมการบริหาร เพื่อนำเสนอนุมัติจากที่ประชุมผู้ถือหุ้นต่อไป
 8. พิจารณานุมัติค่าใช้จ่ายในการดำเนินงานในวงเงินที่เกินอำนาจกรรมการผู้จัดการ โดยให้ประธานกรรมการมีอำนาจอนุมัติ และนำเสนอขอสัตยาบันต่อที่ประชุมกรรมการบริษัทต่อไป
- ทั้งนี้ อำนาจในการดำเนินการดังกล่าวข้างต้น ไม่รวมถึงการดำเนินการเกี่ยวกับรายการที่เกี่ยวข้องกัน และรายการได้มาหรือจำหน่ายไปซึ่งทรัพย์สินที่สำคัญของบริษัทจดทะเบียน ตามกฎเกณฑ์ของตลาดหลักทรัพย์และบริษัทจะต้องปฏิบัติให้เป็นไปตามกฎ ระเบียบ และข้อบังคับของตลาดหลักทรัพย์ที่เกี่ยวข้องกับเรื่องนั้นๆ นอกจากนี้ อำนาจดังกล่าวข้างต้นไม่รวมถึงเรื่องอื่นๆ ที่ข้อบังคับของบริษัทฯ กำหนดให้ต้องขออนุมัติจากมติที่ประชุมผู้ถือหุ้น

การมอบหมายอำนาจบริหารให้แก่กรรมการผู้จัดการ

ที่ประชุมคณะกรรมการบริษัทได้มีมติกำหนดขอบเขตและอำนาจของกรรมการผู้จัดการไว้ดังต่อไปนี้

กรรมการผู้จัดการมีหน้าที่บริหารจัดการดำเนินงานต่างๆ ตามธุรกิจปกติของบริษัท ซึ่งประกอบด้วย

1. การกำกับดูแลการดำเนินงานของบริษัทโดยรวม เพื่อเป็นไปตามวัตถุประสงค์ของการดำเนินธุรกิจ
2. การพิจารณานุมัติรายจ่ายจากการดำเนินการปกติในวงเงินไม่เกิน 7 ล้านบาทต่อครั้ง
3. การพิจารณากลับการระดมทุนต่างๆ เพื่อนำเสนอต่อคณะกรรมการบริหาร
4. การพิจารณาเพื่อการระดมทุนของบริษัท เพื่อนำเสนอต่อคณะกรรมการบริหาร
5. การพิจารณาแต่งตั้งที่ปรึกษาต่างๆ ที่จำเป็นต่อการดำเนินงาน เพื่อนำเสนอต่อคณะกรรมการบริหาร
6. การพิจารณานุมัติการทำรายการที่เกี่ยวข้องกันที่เป็นเงื่อนไขปกติทางการค้า เช่น ซื้อขายสินค้าด้วยราคาตลาด การให้

เครดิตเทอมเหมือนลูกค้าทั่วไป

ตลอดจนดำเนินงานอื่นๆ ที่ได้รับมอบหมายจากคณะกรรมการบริหาร และ/หรือ คณะกรรมการบริษัทเป็นกรณีๆ ไป นอกจากนี้ กรรมการผู้จัดการอาจมอบหมายให้บุคคลอื่นที่กรรมการผู้จัดการเห็นสมควร ทำหน้าที่จัดการและดำเนินการแทนในเรื่องที่จำเป็นและสมควร ทั้งนี้กรรมการผู้จัดการไม่มีอำนาจในการอนุมัติเรื่องหรือรายการที่เกี่ยวข้องกันที่ไม่ใช่เป็นเงื่อนไขปกติทางการค้า รายการการได้มาหรือจำหน่ายไปซึ่งสินทรัพย์ที่สำคัญของบริษัท และ/หรือ เรื่องหรือรายการที่กรรมการผู้จัดการหรือบุคคลที่อาจมีความขัดแย้ง มีส่วนได้เสีย หรืออาจมีความขัดแย้งทางผลประโยชน์ในลักษณะอื่นใดที่จะทำขึ้นกับบริษัทฯ

7.3 ข้อมูลเกี่ยวกับคณะกรรมการชุดย่อย

7.3.1 คณะกรรมการบริหาร

ขอบเขตอำนาจหน้าที่ของคณะกรรมการบริหารมีดังนี้

1. ควบคุมดูแลการดำเนินงานของบริษัท และกำกับดูแลฝ่ายจัดการ ให้ดำเนินการเป็นไปตามนโยบายที่กำหนด อย่างมีประสิทธิภาพและประสิทธิผล
2. ปฏิบัติหน้าที่เป็นไปตามกฎหมาย วัตถุประสงค์ และข้อบังคับของบริษัท ตลอดจนมติที่ประชุมผู้ถือหุ้นด้วยความซื่อสัตย์ สุจริต และระมัดระวังรักษาผลประโยชน์ของบริษัท
3. พิจารณาสอบทานงบแสดงฐานะการเงินและบัญชีกำไรขาดทุน ณ วันสิ้นสุดของรอบบัญชีของบริษัท ให้มีความถูกต้องและแสดงถึงฐานะของบริษัทที่เป็นจริงและถูกต้อง ซึ่งได้ปฏิบัติตามมาตรฐานการบัญชีที่รับรองโดยทั่วไป ซึ่งได้มีการตรวจสอบโดยผู้สอบบัญชีของบริษัท เพื่อนำเสนอต่อที่ประชุมคณะกรรมการบริษัท
4. พิจารณาแผนการลงทุนขยายงาน การเพิ่มทุน การออกหุ้นกู้ และการควบและรวมกิจการในขั้นต้นก่อนเสนอคณะกรรมการบริษัทเพื่อพิจารณาอนุมัติต่อไป

ทั้งนี้ อำนาจในการดำเนินการดังกล่าวข้างต้น ไม่รวมถึงการมอบอำนาจที่ทำให้คณะกรรมการบริหารสามารถอนุมัติรายการที่ตนหรือบุคคลที่อาจมีความขัดแย้งมีส่วนได้เสีย หรืออาจมีความขัดแย้งทางผลประโยชน์ในลักษณะอื่นใดกับบริษัทหรือบริษัทย่อย และไม่รวมถึงการดำเนินการเกี่ยวกับรายการที่เกี่ยวข้องกัน และรายการได้มาหรือจำหน่ายไปซึ่งทรัพย์สินที่สำคัญของบริษัทจดทะเบียน ตามกฎเกณฑ์ของตลาดหลักทรัพย์ และบริษัทจะต้องปฏิบัติให้เป็นไปตามกฎ ระเบียบ และข้อบังคับของตลาดหลักทรัพย์

คณะกรรมการตรวจสอบ

ขอบเขตอำนาจหน้าที่ของคณะกรรมการตรวจสอบที่ได้รับมอบหมายจากคณะกรรมการบริษัทมีดังนี้

1. สอบทานให้บริษัทมีการรายงานทางการเงินอย่างถูกต้องและเพียงพอ
2. สอบทานให้บริษัทมีระบบการควบคุมภายใน (internal control) และระบบการตรวจสอบภายใน (internal audit) ที่เหมาะสมและมีประสิทธิผล
3. สอบทานให้บริษัทปฏิบัติตามกฎหมายว่าด้วยหลักทรัพย์และตลาดหลักทรัพย์ ข้อกำหนดของตลาดหลักทรัพย์ และกฎหมายที่เกี่ยวข้องกับธุรกิจของบริษัท
4. พิจารณา คัดเลือก เสนอแต่งตั้งบุคคลซึ่งมีความเป็นอิสระเพื่อทำหน้าที่เป็นผู้สอบบัญชีของบริษัท และเสนอคำตอบแทนของบุคคลดังกล่าว รวมทั้งเข้าร่วมประชุมกับผู้สอบบัญชี โดยไม่มีฝ่ายจัดการเข้าร่วมประชุมด้วยอย่างน้อยปีละ 1 ครั้ง
5. พิจารณารายการที่เกี่ยวข้องกันหรือรายการที่อาจมีความขัดแย้งทางผลประโยชน์ ให้เป็นไปตามกฎหมายและข้อกำหนดของตลาดหลักทรัพย์ ทั้งนี้เพื่อให้มั่นใจว่ารายการดังกล่าวสมเหตุสมผลและเป็นประโยชน์สูงสุดต่อบริษัท

6. จัดทำรายงานของคณะกรรมการตรวจสอบ โดยเปิดเผยไว้ในรายงานประจำปีของบริษัท ซึ่งรายงานดังกล่าวต้องลงนามโดยประธานคณะกรรมการตรวจสอบและต้องประกอบด้วยข้อมูลอย่างน้อยดังต่อไปนี้
 - (ก) ความเห็นเกี่ยวกับความถูกต้อง ครบถ้วน เป็นที่เชื่อถือได้ของรายงานทางการเงินของบริษัท
 - (ข) ความเห็นเกี่ยวกับความเพียงพอของระบบควบคุมภายในของบริษัท
 - (ค) ความเห็นเกี่ยวกับการปฏิบัติตามกฎหมายว่าด้วยหลักทรัพย์และตลาดหลักทรัพย์ ข้อกำหนดของตลาดหลักทรัพย์ หรือกฎหมายที่เกี่ยวข้องกับธุรกิจของบริษัท
 - (ง) ความเห็นเกี่ยวกับความเหมาะสมของผู้สอบบัญชี
 - (จ) ความเห็นเกี่ยวกับรายการที่อาจมีความขัดแย้งทางผลประโยชน์
 - (ฉ) จำนวนการประชุมคณะกรรมการตรวจสอบ และการเข้าร่วมประชุมของกรรมการตรวจสอบแต่ละท่าน
 - (ช) ความเห็นหรือข้อสังเกตโดยรวมที่คณะกรรมการตรวจสอบได้รับจากการปฏิบัติหน้าที่ตามกฎหมาย
 - (ซ) รายการอื่นที่เห็นว่าผู้ถือหุ้นและผู้ลงทุนทั่วไปควรทราบ ภายใต้ขอบเขตหน้าที่และความรับผิดชอบที่ได้รับมอบหมายจากคณะกรรมการบริษัท

7. ปฏิบัติการอื่นใดตามที่คณะกรรมการของบริษัทมอบหมายด้วยความเห็นชอบจากคณะกรรมการตรวจสอบ

คณะกรรมการบริหารความเสี่ยงและกำกับดูแลกิจการ

ขอบเขตอำนาจหน้าที่ของคณะกรรมการบริหารความเสี่ยงและกำกับดูแลกิจการมีดังนี้

ด้านการบริหารความเสี่ยง

1. จัดทำนโยบายการบริหารความเสี่ยง ให้เหมาะสมกับธุรกิจของบริษัทและบริษัทย่อย สำหรับเป็นกรอบการปฏิบัติงานในกระบวนการบริหารความเสี่ยง เสนอให้คณะกรรมการบริษัทพิจารณาอนุมัติ
2. กำหนดหลักเกณฑ์การประเมินและกรอบการบริหารความเสี่ยงที่มีผลกระทบต่อการดำเนินธุรกิจของบริษัทฯ แผนการป้องกันและจัดการความเสี่ยง การกำกับดูแล รวมทั้งสอบทานให้มีการทบทวนความเสี่ยงและกระบวนการบริหารความเสี่ยงทั่วทั้งองค์กรอย่างสม่ำเสมอ เพื่อให้บริษัทและบริษัทย่อยมีระบบบริหารความเสี่ยงที่เหมาะสม มีประสิทธิภาพ สอดคล้องกับนโยบายการบริหารความเสี่ยงที่กำหนด
3. จัดให้มีการประเมิน จัดลำดับความเสี่ยง แนวทางและกลยุทธ์การบริหารความเสี่ยง เพื่อให้ระดับความเสี่ยงขององค์กรอยู่ในระดับที่เหมาะสม
4. ดูแลและติดตามการปฏิบัติตามแผนการบริหารความเสี่ยง รวมถึงให้คำปรึกษาและข้อแนะนำในการดำเนินการเกี่ยวกับการบริหารความเสี่ยงแก่ฝ่ายจัดการ เพื่อให้สอดคล้องกับกลยุทธ์และเป้าหมายทางธุรกิจของบริษัทฯ รวมถึงสภาวการณ์ที่เปลี่ยนแปลงไป

ด้านการกำกับดูแลกิจการ

1. กำหนดนโยบายด้านการกำกับดูแลกิจการที่ดี จริยธรรมธุรกิจ และนโยบายด้านสิทธิมนุษยชน นำเสนอคณะกรรมการบริษัทเพื่อพิจารณาอนุมัติ
2. ส่งเสริม ให้คำแนะนำให้มีการปฏิบัติในทุกระดับ และทบทวนให้นโยบายดังกล่าวมีความเหมาะสม สอดคล้องกับกฎหมายและแนวปฏิบัติที่ดีในระดับสากลเป็นประจำทุกปี ตลอดจนดูแลให้มีการประเมินผลและรายงานการปฏิบัติตามนโยบายอย่างสม่ำเสมอ
3. สนับสนุน กำกับดูแล และติดตามให้มีการดำเนินงานที่สอดคล้องกับกฎหมาย ระเบียบ ข้อบังคับองค์กร หน่วยงานของรัฐและองค์กรที่กำกับดูแล ตลอดจนหลักการกำกับดูแลกิจการที่ดี ตามมาตรฐานทั้งในประเทศและระดับสากล

4. กำกับดูแลให้มียุทธศาสตร์และนโยบายต่อต้านคอร์รัปชันที่เหมาะสมเพียงพอต่อการดำเนินธุรกิจ และสอบทานให้มีระบบในการต่อต้านคอร์รัปชันอย่างมีประสิทธิภาพสอดคล้องตามแนวทางของหน่วยงานกำกับดูแลต่าง ๆ เริ่มตั้งแต่การส่งเสริมและสร้างความตระหนักรู้ การประเมินความเสี่ยง การควบคุมภายใน การสร้างระบบงานเชิงป้องกัน การรายงานการกระทำผิด การตรวจสอบ ตลอดจนให้คำปรึกษาและติดตามให้มีการปฏิบัติตามนโยบายต่อต้านคอร์รัปชัน รวมถึงการสอบทานแบบประเมินตนเองเกี่ยวกับมาตรการต่อต้านคอร์รัปชันตามที่ประเมินแล้ว

คณะกรรมการสรรหาและพิจารณาค่าตอบแทน

ขอบเขตอำนาจหน้าที่ของคณะกรรมการสรรหาและพิจารณาค่าตอบแทนมีดังนี้

ด้านการสรรหา

1. กำหนดหลักเกณฑ์และนโยบายในการสรรหากรรมการบริษัท และกรรมการชุดย่อย โดยพิจารณาความเหมาะสมของจำนวน โครงสร้าง และองค์ประกอบของคณะกรรมการ กำหนดคุณสมบัติของกรรมการ เพื่อเสนอที่ประชุมคณะกรรมการบริษัท หรือที่ประชุมผู้ถือหุ้น แล้วแต่กรณี เพื่อพิจารณาอนุมัติ
2. พิจารณาสรรหา คัดเลือก และเสนอบุคคลที่เหมาะสมให้ดำรงตำแหน่ง กรรมการบริษัทที่ครบวาระ และ/หรือ มีตำแหน่งว่างลง และ/หรือ แต่งตั้งเพิ่ม เพื่อนำเสนอต่อที่ประชุมคณะกรรมการบริษัท และ/หรือ ที่ประชุมผู้ถือหุ้นเพื่อพิจารณาแต่งตั้ง
3. ประเมินผลการปฏิบัติงานของผู้บริหารสูงสุดของบริษัทฯ เพื่อเสนอต่อที่ประชุมคณะกรรมการบริษัททราบเพื่อพิจารณาอนุมัติ
4. พิจารณาแผนการพัฒนากฎหมาย เพื่อพัฒนาความรู้กรรมการปัจจุบันและกรรมการเข้าใหม่ให้เข้าใจธุรกิจของบริษัทฯ และภาวะอุตสาหกรรม ตลอดจนบทบาทหน้าที่ของกรรมการ กฎเกณฑ์หรือกฎหมายที่เกี่ยวข้อง

ด้านการพิจารณาค่าตอบแทน

1. จัดทำหลักเกณฑ์และนโยบายในการกำหนดค่าตอบแทนของคณะกรรมการบริษัทและกรรมการชุดย่อย เพื่อเสนอต่อที่ประชุมคณะกรรมการบริษัท หรือที่ประชุมผู้ถือหุ้น แล้วแต่กรณี เพื่อพิจารณาอนุมัติ
2. กำหนดค่าตอบแทนที่จำเป็นและเหมาะสมทั้งที่เป็นตัวเงินและมีใช้ตัวเงินของคณะกรรมการบริษัทเป็นรายบุคคล โดยการกำหนดค่าตอบแทนของคณะกรรมการบริษัทให้พิจารณาความเหมาะสมกับภาระหน้าที่ ความรับผิดชอบ ผลงาน และเปรียบเทียบกับบริษัทในธุรกิจที่คล้ายคลึงกัน และประโยชน์ที่คาดว่าจะได้รับจากกรรมการ เพื่อเสนอต่อที่ประชุมคณะกรรมการบริษัท หรือที่ประชุมผู้ถือหุ้น แล้วแต่กรณี เพื่อพิจารณาอนุมัติ

คณะกรรมการความยั่งยืน

ขอบเขตอำนาจหน้าที่ของคณะกรรมการความยั่งยืนมีดังนี้

1. พิจารณานโยบาย กลยุทธ์ เป้าหมาย และแผนงานการพัฒนาด้านความยั่งยืน ครอบคลุมมิติสิ่งแวดล้อม สังคม และความยั่งยืนของบริษัท เพื่อนำเสนอคณะกรรมการบริษัท
2. สนับสนุนและผลักดันให้เกิดความร่วมมือในการดำเนินงานด้านความยั่งยืนทั่วทั้งองค์กร โดยให้คำแนะนำและส่งเสริมการดำเนินงานด้านความยั่งยืนเข้ากับกลยุทธ์ธุรกิจ และการดำเนินงานตามแผนงานการพัฒนาความยั่งยืน เพื่อให้บรรลุเป้าหมาย
3. กำกับดูแลการปฏิบัติงาน ประเมินผล และ ทบทวนความคืบหน้าการดำเนินการด้านความยั่งยืน ให้มีความสมดุล เกิดประโยชน์สูงสุดกับบริษัทและผู้มีส่วนได้เสีย ครอบคลุมมิติด้านสิ่งแวดล้อม สังคม และธรรมาภิบาล สอดคล้องกับเกณฑ์การประเมิน หรือการจัดอันดับของหน่วยงานกำกับดูแล มาตรฐาน และกรอบการพัฒนาอย่างยั่งยืนทั้งในประเทศและสากล เพื่อการดำเนินธุรกิจอย่างยั่งยืนในระยะยาว

7.3.2 รายชื่อคณะกรรมการบริหาร

รายชื่อ		ตำแหน่ง
1. นายวรรณะ	เจริญวรรตน์	ประธานกรรมการบริหาร
2. นายสมภพ	สหวัดน์	
3. นางสาวยุพาพร	บุญเกตุ	
4. นายสุเทพ	ชัยพัฒน์วนิช	
5. นายภัทท	สหวัดน์	
6. นางสาวภัทรา	สหวัดน์	
7. นายสมประสงค์	สหวัดน์	
8. นายสิทธิวัฒน์	สหวัดน์	
9. นายสุรพงษ์	ดำริห์ศิลป์	

รายชื่อคณะกรรมการตรวจสอบ

รายชื่อ		ตำแหน่ง
1. นายไกรทิพย์	ไกรฤกษ์	ประธานกรรมการตรวจสอบ
2. พลตำรวจเอกสุนทร	ชัยขวัญ	
3. พลตำรวจเอกวิสนุ	ปราสาททองโอสถ	
4. นายประพาฬ	อนมาน	

นายไกรทิพย์ไกรฤกษ์ เป็นกรรมการตรวจสอบที่มีความรู้และประสบการณ์ในการสอบทานงบการเงินรายไตรมาสและงบการเงินประจำปีของบริษัท

รายชื่อคณะกรรมการบริหารความเสี่ยงและกำกับดูแลกิจการ

รายชื่อ		ตำแหน่ง
1. นายประพาฬ	อนมาน	ประธานกรรมการ
2. นายสุเทพ	ชัยพัฒน์วนิช	
3. นายสมประสงค์	สหวัดน์	

รายชื่อคณะกรรมการสรรหาและพิจารณาค่าตอบแทน

รายชื่อ		ตำแหน่ง
1. นายสืบตระกูล	สุนทรธรรม	ประธานกรรมการ
2. นายภัทท	สหวัดน์	
3. นายสิทธิวัฒน์	สหวัดน์	

รายชื่อคณะกรรมการความยั่งยืน

รายชื่อ		ตำแหน่ง
1. นางสาวภัทรา	สหวัดน์	ประธานกรรมการ
2. หม่อมหลวง ดิศปนัดดา	ดิศกุล	
3. นายสมประสงค์	สหวัดน์	

7.4 ข้อมูลเกี่ยวกับผู้บริหาร

7.4.1 รายชื่อและตำแหน่งของผู้บริหาร ตามนิยามของคณะกรรมการกำกับหลักทรัพย์และตลาดหลักทรัพย์ (ก.ล.ต.) ประกอบด้วย

รายชื่อ		ตำแหน่ง
1. นายวรวิธนะ	เจริญวรรัตน์	กรรมการผู้จัดการ
2. นายภัทท	สหัสวัฒน์	รองกรรมการผู้จัดการ
3. นายสุรพงษ์	ดำริห์ศิลป์	ผู้ช่วยกรรมการผู้จัดการ
4. นายภูมิศักดิ์	จุลวัณลิยะ	ผู้ช่วยกรรมการผู้จัดการ
5. นางสาวภัทรา	สหัสวัฒน์	ผู้ช่วยกรรมการผู้จัดการ
6. นายสมประสงค์	สหัสวัฒน์	ผู้ช่วยกรรมการผู้จัดการ
7. นายสิทธิวัฒน์	สหัสวัฒน์	ผู้ช่วยกรรมการผู้จัดการ
8. นางประภาพร	ศรีงาม	ผู้จัดการฝ่ายบริหาร

7.4.2 นโยบายการจ่ายค่าตอบแทนผู้บริหาร

ค่าตอบแทนผู้บริหารเป็นไปตามหลักการและนโยบายที่คณะกรรมการบริษัทกำหนด ซึ่งเชื่อมโยงกับผลการดำเนินงานของบริษัทและผลการดำเนินงานของผู้บริหารแต่ละท่าน

7.4.3 ค่าตอบแทนกรรมการบริหารและผู้บริหาร

- (1) ในปี 2567 บริษัทได้จ่ายค่าตอบแทนประกอบด้วยเงินเดือนและโบนัส (เฉพาะบริษัท) ให้กับกรรมการบริหารและผู้บริหารจำนวน 8 ราย รวมทั้งสิ้น 36.54 ล้านบาท
- (2) ค่าตอบแทนอื่น
- ไม่มี -

7.5 ข้อมูลเกี่ยวกับพนักงาน

(1) จำนวนพนักงานบริษัท และ ค่าตอบแทนพนักงาน (ประกอบด้วย เงินเดือน โบนัส ค่าล่วงเวลา และเงินค่าครองชีพ) โดยมีพนักงานในแต่ละสายงานหลักดังนี้

ปี 2565

	จำนวนพนักงาน (ชาย)	จำนวนพนักงาน (หญิง)
<u>สำนักงานใหญ่ - กรุงเทพฯ</u>		
• รองกรรมการผู้จัดการและผู้ช่วยกรรมการผู้จัดการ	4 คน	1 คน
• ฝ่ายธุรการกลางและส่วนนำเข้า	15 คน	14 คน
• สำนักงานกรรมการผู้จัดการและส่วนงานอื่น	14 คน	26 คน
<u>โรงงาน - จังหวัดชลบุรี</u>		
• พนักงาน - ฝ่ายผลิต	433 คน	176 คน
• พนักงาน - ฝ่ายบริหาร	73 คน	79 คน
<u>โรงงาน - จังหวัดสระบุรี</u>		
• พนักงาน - ฝ่ายผลิต	502 คน	190 คน
• พนักงาน - ฝ่ายบริหาร	121 คน	78 คน
รวม	1,162 คน	564 คน
ค่าตอบแทน	400,898,616.33 บาท	149,981,916.36 บาท

ปี 2566

	จำนวนพนักงาน (ชาย)	จำนวนพนักงาน (หญิง)
<u>สำนักงานใหญ่ - กรุงเทพฯ</u>		
• รองกรรมการผู้จัดการและผู้ช่วยกรรมการผู้จัดการ	4 คน	1 คน
• ฝ่ายธุรการกลางและส่วนนำเข้า	15 คน	14 คน
• สำนักงานกรรมการผู้จัดการและส่วนงานอื่น	15 คน	28 คน
<u>โรงงาน - จังหวัดชลบุรี</u>		
• พนักงาน - ฝ่ายผลิต	426 คน	157 คน
• พนักงาน - ฝ่ายบริหาร	83 คน	81 คน
<u>โรงงาน - จังหวัดสระบุรี</u>		
• พนักงาน - ฝ่ายผลิต	574 คน	222 คน
• พนักงาน - ฝ่ายบริหาร	58 คน	60 คน
รวม	1,175 คน	563 คน
ค่าตอบแทน	407,336,185.61 บาท	149,721,354.98 บาท

	จำนวนพนักงาน (ชาย)	จำนวนพนักงาน (หญิง)
สำนักงานใหญ่ - กรุงเทพฯ		
• รองกรรมการผู้จัดการและผู้ช่วยกรรมการผู้จัดการ	4 คน	1 คน
• ฝ่ายธุรการกลางและส่วนนำเข้า	15 คน	13 คน
• สำนักงานกรรมการผู้จัดการและส่วนงานอื่น	16 คน	26 คน
โรงงาน - จังหวัดชลบุรี		
• พนักงาน - ฝ่ายผลิต	375 คน	152 คน
• พนักงาน - ฝ่ายบริหาร	114 คน	81 คน
โรงงาน - จังหวัดสระบุรี		
• พนักงาน - ฝ่ายผลิต	539 คน	216 คน
• พนักงาน - ฝ่ายบริหาร	124 คน	76 คน
รวม	1,187 คน	565 คน
ค่าตอบแทน	431,027,575.03 บาท	157,862,596.42 บาท

(2) ในระยะเวลา 3 ปีที่ผ่านมา บริษัทไม่มีข้อพิพาทด้านแรงงานใด ๆ

(3) บริษัทไม่มีกองทุนสำรองเลี้ยงชีพ

นโยบายในการพัฒนาพนักงาน

- บริษัทฯ ให้ความสำคัญกับการพัฒนาบุคลากรอย่างสม่ำเสมอ บริษัทตระหนักดีว่าบุคลากรคือ ส่วนสำคัญที่จะช่วยให้บริษัท ประกอบธุรกิจให้ประสบความสำเร็จ และเพื่อให้พนักงานมีศักยภาพในการปฏิบัติงาน มีความก้าวหน้าในหน้าที่การงาน มีความชำนาญงานของบุคลากรภายในของบริษัท และสามารถพัฒนางานให้เจริญก้าวหน้าในสายงานของตน บริษัทจึงได้มีการส่งบุคลากร ทั้งพนักงานและผู้บริหารของบริษัทเข้ารับการฝึกอบรมภายนอกบริษัท เพื่อให้เตรียมพร้อมรับกับข้อมูลที่เปลี่ยนแปลงใหม่ๆ และมีการจัดอบรมภายในบริษัท ได้แก่ หลักสูตรต่างๆ ที่เกี่ยวข้องกับงานในแต่ละส่วนงานฯ

7.6 ข้อมูลสำคัญอื่นๆ

7.6.1 รายชื่อผู้ที่ได้รับมอบหมายให้รับผิดชอบโดยตรงในการควบคุมดูแลการทำบัญชี เลขานุการบริษัท

รายชื่อผู้ที่ได้รับมอบหมายให้รับผิดชอบโดยตรงในการควบคุมดูแลการทำบัญชี นางสาวกนกวรรณ คุ้มผดุง

คณะกรรมการบริษัทได้มีมติแต่งตั้งให้ นายอรรถวิทย์ ตั้งตระกูล ดำรงตำแหน่งเป็นเลขานุการบริษัทตั้งแต่วันที่ 11 สิงหาคม 2551 โดยคุณสมบัติของผู้ดำรงตำแหน่งเป็นเลขานุการบริษัทปรากฏในเอกสารแนบ 1

7.6.2 หัวหน้างานนักลงทุนสัมพันธ์

บริษัทยังไม่ได้จัดตั้งหน่วยงานขึ้นเฉพาะ แต่ได้มอบหมายให้ นายสมประสงค์ สหวัฒน์ กรรมการบริษัท ทำหน้าที่ติดต่อสื่อสารกับผู้ลงทุนสถาบัน ผู้ถือหุ้น รวมทั้งนักวิเคราะห์และภาครัฐที่เกี่ยวข้อง ได้ที่เบอร์โทรศัพท์ 0 2585 4900-3

7.6.3 ค่าตอบแทนของผู้สอบบัญชี

(1) ค่าตอบแทนจากการสอบบัญชีประจำปี (audit fee)

บริษัทและบริษัทย่อย จำนวนเงินรวม 4,345,000.00 บาท

(2) ค่าบริการอื่น (non-audit fee)

- ค่าตรวจสอบตามเงื่อนไขบัตรส่งเสริมการลงทุน จำนวนเงินรวม 140,000.00 บาท

- ค่าบริการสังเกตการณ์การทำลายสินค้า จำนวนเงินรวม 5,000.00 บาท

8. รายงานผลการดำเนินงานสำคัญด้านการกำกับดูแลกิจการ

8.1 สรุปผลการปฏิบัติหน้าที่ของคณะกรรมการในรอบปีที่ผ่านมา

รายงานของคณะกรรมการบริษัท

คณะกรรมการบริษัทเป็นผู้รับผิดชอบต่อการเงินรวมของบริษัทและบริษัทย่อย และสารสนเทศทางการเงินที่ปรากฏในรายงานประจำปี โดยมีการนำเสนอรายงานความรับผิดชอบของคณะกรรมการบริษัท ต่อรายงานทางการเงินควบคู่กับรายงานของผู้สอบบัญชีรับอนุญาตและงบการเงินที่ตรวจสอบแล้วในรายงานประจำปี คณะกรรมการมีการติดตามและดูแลความเสี่ยงของสภาพคล่องทางการเงิน และความสามารถในการชำระหนี้ของกิจการ

การประชุมคณะกรรมการ

บริษัทจะจัดให้มีการประชุมคณะกรรมการอย่างน้อย 3 เดือนต่อครั้ง หรือปีละ 4 ครั้ง ซึ่งเป็นไปตามข้อบังคับของบริษัท และมีการประชุมพิเศษเพิ่มเติมตามความจำเป็น โดยมีการกำหนดวาระการประชุมและช่วงเวลาการประชุมล่วงหน้า (ในกรณีวาระปกติ) เพื่อให้คณะกรรมการสามารถจัดสรรเวลาเข้าร่วมประชุมได้ มีการจัดส่งหนังสือเชิญประชุมพร้อมระเบียบวาระการประชุมและเอกสารประกอบวาระการประชุม เป็นระยะเวลาก่อนวันประชุมอย่างน้อย 7 วัน และคณะกรรมการสามารถขอข้อมูลเพิ่มเติมได้จากกรรมการผู้จัดการหรือเลขานุการบริษัท หรือให้ผู้บริหารระดับสูงเข้าประชุมเพื่อชี้แจงต่อคณะกรรมการในกรณีที่ต้องการขอข้อมูลเพิ่มเติมเพื่อประกอบการพิจารณา อีกทั้งกำหนดให้กรรมการแต่ละท่านสามารถเสนอเรื่องเข้าสู่วาระการประชุมได้ โดยประธานกรรมการและกรรมการผู้จัดการร่วมกันพิจารณาเลือกเรื่องเข้าวาระการประชุมคณะกรรมการ กรรมการมีหน้าที่ต้องเข้าร่วมประชุมคณะกรรมการทุกครั้ง ยกเว้นกรณีที่มีเหตุผลพิเศษ รวมทั้งกรรมการที่ไม่เป็นผู้บริหารสามารถประชุมระหว่างกันเองตามความจำเป็นได้

บริษัทมีการบันทึกรายงานการประชุมอย่างถูกต้อง ครบถ้วน เพื่อให้ผู้ถือหุ้นสามารถตรวจสอบได้ โดยเลขานุการบริษัท เป็นผู้จัดเก็บรายงานการประชุมพร้อมให้คณะกรรมการบริษัท และผู้ที่เกี่ยวข้องตรวจสอบได้

บริษัทจัดให้มีการประชุมคณะกรรมการบริหารทุกเดือน เพื่อติดตามผลการดำเนินงานของบริษัทและบริษัทย่อย

8.1.1 การสรรหา พัฒนา และประเมินผลการปฏิบัติงานที่ของคณะกรรมการ

(1) กรรมการอิสระ

ขั้นตอนการสรรหากรรมการอิสระ

พิจารณาโดยที่ประชุมคณะกรรมการบริษัท โดยมีคุณสมบัติตามนิยาม "กรรมการอิสระ" และมีความรู้ความสามารถที่เป็นประโยชน์ต่อการประกอบธุรกิจของบริษัท เมื่อพิจารณาแล้ว จะนำเสนอให้ที่ประชุมผู้ถือหุ้นพิจารณาแต่งตั้งเข้าเป็นกรรมการบริษัท

คุณสมบัติของกรรมการอิสระ

1. ต้องถือหุ้นไม่เกิน 1% ของจำนวนหุ้นที่มีสิทธิออกเสียงทั้งหมดของบริษัท บริษัทใหญ่ บริษัทย่อย บริษัทร่วม หรือนิติบุคคลที่อาจมีความขัดแย้ง โดยให้นับรวมหุ้นที่ถือโดยผู้ที่เกี่ยวข้อง (หมายถึงบุคคลตามมาตรา 258 แห่งพระราชบัญญัติหลักทรัพย์และตลาดหลักทรัพย์) ด้วย

2. ไม่เป็นกรรมการที่มีส่วนร่วมบริหารงาน (หมายถึง กรรมการที่ดำรงตำแหน่งเป็นผู้บริหาร กรรมการที่ทำหน้าที่รับผิดชอบเยี่ยงผู้บริหาร และกรรมการที่มีอำนาจลงนามผูกพัน) / พนักงาน / ลูกจ้าง / ที่ปรึกษาที่ได้รับเงินเดือนประจำ / ผู้มีอำนาจควบคุมของบริษัท บริษัทใหญ่ บริษัทย่อย บริษัทร่วม บริษัทย่อยลำดับเดียวกัน (หมายถึง บริษัทย่อยตั้งแต่ 2 บริษัทขึ้นไปที่มีบริษัทใหญ่เป็นบริษัทเดียวกัน) หรือนิติบุคคลที่อาจมีความขัดแย้ง (ปัจจุบันและช่วง 2 ปีก่อนได้รับการแต่งตั้ง)

3. ไม่มีความสัมพันธ์ทางสายโลหิตหรือโดยการจดทะเบียนในลักษณะที่เป็นบิดามารดา คู่สมรส พี่น้อง และบุตร รวมทั้งคู่สมรสของบุตร กับผู้บริหาร ผู้ถือหุ้นรายใหญ่ ผู้มีอำนาจควบคุม หรือบุคคลที่จะได้รับการเสนอชื่อเป็นผู้บริหารหรือผู้มีอำนาจควบคุมของบริษัทหรือบริษัทย่อย

4. ความสัมพันธ์ทางธุรกิจกับบริษัท

(ก) ลักษณะความสัมพันธ์

* ความสัมพันธ์ในลักษณะของการให้บริการทางวิชาชีพ

- ลักษณะความสัมพันธ์ : ผู้สอบบัญชี ผู้ให้บริการทางวิชาชีพอื่น เช่น ที่ปรึกษากฎหมาย, ที่ปรึกษาทางการเงิน ผู้ประเมินราคาทรัพย์สิน เป็นต้น
- ระดับนัยสำคัญที่เข้าข่ายไม่อิสระ
- กรณีผู้สอบบัญชี : ห้ามทุกกรณี
- กรณีเป็นผู้ให้บริการทางวิชาชีพอื่น : มูลค่ารายการเกิน 2 ล้านบาทต่อปี

* ความสัมพันธ์ทางการค้า/ทางธุรกิจ (ใช้แนวทางในทำนองเดียวกับข้อกำหนดว่าด้วยการทำรายการที่เกี่ยวข้องกันของตลาดหลักทรัพย์)

- ลักษณะความสัมพันธ์ : กำหนดครอบคลุมรายการทางธุรกิจทุกประเภท ได้แก่ รายการที่เป็นธุรกรรมปกติ รายการเช่า/ให้เช่าอสังหาริมทรัพย์ รายการเกี่ยวกับสินทรัพย์/บริการ และรายการให้หรือรับความช่วยเหลือทางการเงิน
- ระดับนัยสำคัญที่เข้าข่ายไม่อิสระ : มูลค่ารายการ ≥ 20 ล้านบาท หรือ \geq เท่ากับ 3% ของ NTA ของบริษัท แล้วแต่จำนวนใดจะต่ำกว่า ทั้งนี้ในการพิจารณามูลค่ารายการให้รวมรายการที่เกิดขึ้นในระหว่าง 6 เดือนก่อนวันที่มีการทำรายการในครั้งนี้ด้วย

(ข) กรณีที่มีลักษณะความสัมพันธ์ตาม (ก) กับนิติบุคคล บุคคลที่ถือว่าเข้าข่ายไม่อิสระได้แก่ ผู้ถือหุ้นรายใหญ่ กรรมการ (ยกเว้นกรณีเป็นกรรมการอิสระ / กรรมการตรวจสอบ) และผู้บริหารหรือ partner ของนิติบุคคลนั้น

(ค) กำหนดช่วงเวลาที่ไม่มีความสัมพันธ์ตาม (ก) และ (ข) : ปัจจุบันและ 2 ปีก่อนได้รับการแต่งตั้ง

(ง) ข้อยกเว้น : กรณีมีเหตุจำเป็นและสมควร ซึ่งมีได้เกิดขึ้นอย่างสม่ำเสมอและต่อเนื่อง กรรมการอิสระ/กรรมการตรวจสอบอาจมีความสัมพันธ์เกินระดับนัยสำคัญที่กำหนดในระหว่างดำรงตำแหน่งก็ได้ แต่ต้องได้รับอนุมัติจากคณะกรรมการบริษัทก่อนและมติที่ได้ต้องเป็นมติเอกฉันท์ นอกจากนี้ บริษัทต้องเปิดเผยความสัมพันธ์ดังกล่าวของกรรมการรายนั้นไว้ในแบบแสดงรายการข้อมูลการเสนอขายหลักทรัพย์ (แบบ filing) แบบแสดงรายการข้อมูลประจำปี (แบบ 56-1) และรายงานประจำปี (แบบ 56-2) ของบริษัท และหากต่อมาบริษัทจะเสนอกรรมการอิสระ/กรรมการตรวจสอบรายนั้น เพื่อดำรงตำแหน่งต่ออีกวาระหนึ่ง บริษัทจะต้องเปิดเผยข้อมูลเกี่ยวกับความสัมพันธ์ดังกล่าวในหนังสือนัดประชุมผู้ถือหุ้นในวาระเลือกตั้งกรรมการด้วย

5. ไม่เป็นกรรมการที่ได้รับแต่งตั้งขึ้นเพื่อเป็นตัวแทนของกรรมการของบริษัท ผู้ถือหุ้นรายใหญ่ หรือผู้ถือหุ้นซึ่งเป็นผู้เกี่ยวข้องกับผู้ถือหุ้นรายใหญ่ของบริษัท

6. ไม่มีลักษณะอื่นใดที่ทำให้ไม่สามารถให้ความเห็นอย่างเป็นอิสระได้

7. กรรมการอิสระที่มีคุณสมบัติตาม 1- 6 อาจได้รับมอบหมายจากคณะกรรมการบริษัทให้ตัดสินใจในการดำเนินกิจการของบริษัท บริษัทใหญ่ บริษัทย่อย บริษัทร่วม บริษัทย่อยลำดับเดียวกัน หรือนิติบุคคลที่อาจมีความขัดแย้ง โดยมีการตัดสินใจในรูปแบบของคณะ (collective decision) ได้

(2) การสรรหากรรมการและผู้บริหารระดับสูงสุด

คณะกรรมการสรรหาและพิจารณาคำตอบแทนจะพิจารณาสรรหา คัดเลือก และเสนอบุคคลที่เหมาะสมให้ดำรงตำแหน่งกรรมการบริษัทที่ครบวาระ และ/หรือ มีตำแหน่งว่างลง และ/หรือ แต่งตั้งเพิ่ม เพื่อนำเสนอต่อที่ประชุมคณะกรรมการบริษัท และ/หรือ ที่ประชุมผู้ถือหุ้นเพื่อพิจารณาแต่งตั้ง

คณะกรรมการบริษัทพิจารณาและกลั่นกรองบุคคลเพื่อแต่งตั้งเป็นกรรมการและผู้บริหารระดับสูงสุด ในการสรรหากรรมการ คณะกรรมการจะเป็นผู้พิจารณาเพื่อเสนอแต่งตั้งตามข้อบังคับของบริษัท ซึ่งมีคุณสมบัติและไม่มีลักษณะต้องห้ามตามมาตรา 68 แห่งพระราชบัญญัติบริษัทมหาชนจำกัด พ.ศ.2535

คณะกรรมการของบริษัทประกอบด้วยกรรมการอย่างน้อย 5 คน และกรรมการไม่น้อยกว่ากึ่งหนึ่งของกรรมการทั้งหมดนั้นต้องมีถิ่นที่อยู่ในราชอาณาจักร และกรรมการของบริษัทจะต้องเป็นผู้มีคุณสมบัติตามที่กฎหมายกำหนด

ในการประชุมสามัญผู้ถือหุ้นประจำปีทุกครั้ง ให้กรรมการออกจากตำแหน่ง 1 ใน 3 ถ้าจำนวนกรรมการที่จะแบ่งออกให้ตรงเป็นสามส่วนไม่ได้ ก็ให้ออกโดยจำนวนใกล้เคียงที่สุดกับส่วน 1 ใน 3 โดยกรรมการที่ต้องออกจากตำแหน่งตามวาระนั้นอาจถูกเลือกเข้ามาดำรงตำแหน่งใหม่ก็ได้

ในการเลือกตั้งกรรมการผ่านที่ประชุมผู้ถือหุ้นบริษัท มีหลักเกณฑ์และวิธีการดังต่อไปนี้

1. ในการลงคะแนนเสียงเลือกตั้งกรรมการให้ถือว่า ผู้ถือหุ้นแต่ละคนมีคะแนนเสียงเท่ากับหนึ่งหุ้นต่อหนึ่งเสียง
2. ในการลงคะแนนเสียงเลือกตั้งกรรมการ ให้ลงคะแนนเสียงเลือกตั้งกรรมการเป็นรายบุคคล โดยให้ผู้ถือหุ้นลงคะแนนเสียงทั้งหมดที่ตนมีอยู่เลือกบุคคลที่ได้รับการเสนอชื่อเป็นกรรมการที่จะคน
3. บุคคลที่ได้รับคะแนนเสียงสูงสุดตามลำดับลงมา เป็นผู้ได้รับเลือกตั้งเป็นกรรมการเท่าจำนวนกรรมการที่จะพึงเลือกตั้งในครั้งนั้น ในกรณีที่บุคคลซึ่งได้รับเลือกตั้งในลำดับถัดลงมา มีคะแนนเสียงเท่ากัน เกินจำนวนที่จะพึงมี ให้ประธานที่ประชุมออกเสียงได้เพิ่มขึ้นอีกหนึ่งเสียงเป็นเสียงชี้ขาด

วิธีการแต่งตั้งกรรมการแต่ละรายต้องได้รับคะแนนเสียงข้างมากของผู้ถือหุ้นซึ่งมาประชุมและออกเสียงลงคะแนน

ที่ประชุมผู้ถือหุ้นอาจลงมติให้กรรมการคนใดออกจากตำแหน่งก่อนถึงคราวออกตามวาระ ได้ด้วยคะแนนเสียงไม่น้อยกว่า 3 ใน 4 ของจำนวนผู้ถือหุ้นซึ่งมาประชุมและมีสิทธิออกเสียง และมีหุ้นนับรวมกันได้ไม่น้อยกว่ากึ่งหนึ่งของจำนวนหุ้นที่ถือโดยผู้ถือหุ้นที่มาประชุมและมีสิทธิออกเสียง

8.1.2 การเข้าร่วมประชุมและการจ่ายค่าตอบแทนคณะกรรมการรายบุคคล

รายชื่อกรรมการ			ตำแหน่ง	การเข้าร่วมประชุม / การประชุมทั้งหมด	
				คณะกรรมการบริษัท	ผู้ถือหุ้น
1.	นายสมภพ	สหวัฒน์	ประธานกรรมการ	6/6	1/1
2.	นายสืบตระกูล	สุนทรธรรม	รองประธานกรรมการ กรรมการอิสระ	6/6	1/1
3.	นางสาวยุพาพร	บุญเกิด	รองประธานกรรมการ	6/6	1/1
4.	นายไกรทิพย์	ไกรฤกษ์	กรรมการอิสระ ประธานกรรมการตรวจสอบ	6/6	1/1
5.	พลตำรวจเอก สุนทร	ชัยขวัญ	กรรมการอิสระ กรรมการตรวจสอบ	6/6	1/1
6.	พลตำรวจเอก วิสนุ	ปราสาททองโอสถ	กรรมการอิสระ กรรมการตรวจสอบ	5/6	0/1
7.	นายประพาศ	อนมาน	กรรมการอิสระ กรรมการตรวจสอบ	6/6	1/1
8.	นายวรรณนะ	เจริญวรรัตน์	กรรมการผู้จัดการ	6/6	1/1
9.	นายสุเทพ	ชัยพัฒน์วิช	กรรมการ	6/6	1/1
10.	นายภัทท	สหวัฒน์	รองกรรมการผู้จัดการ	5/6	1/1
11.	นางสาวภัทรา	สหวัฒน์	กรรมการ	6/6	1/1
12.	นายสมประสงค์	สหวัฒน์	กรรมการ	6/6	1/1
13.	นายสิทธิวัฒน์	สหวัฒน์	กรรมการ	6/6	1/1
14.	นายสุรพงษ์	ดำรงศิลป์	กรรมการ	6/6	1/1
15.	นายวิชัย	นิเวศน์ปฐมวัฒน์	กรรมการ	3/3 ⁽¹⁾	1/1
16.	หม่อมหลวง ดิศปนัดดา	ดิศกุล	กรรมการอิสระ	2/2 ⁽²⁾	0/0

(1) ลาออกจากการเป็นกรรมการบริษัท มีผลตั้งแต่วันที่ 1 สิงหาคม 2567

(2) แต่งตั้งหม่อมหลวง ดิศปนัดดา ดิศกุล เข้าเป็นกรรมการบริษัทแทนนายวิชัย นิเวศน์ปฐมวัฒน์ มีผลตั้งแต่วันที่ 8 สิงหาคม 2567

คำตอบแทนที่เป็นตัวเงิน

(1) คำตอบแทนกรรมการ ประกอบด้วยคำตอบแทนรายเดือนและโบนัสประจำปี ดังนี้

รายชื่อ	ตำแหน่ง	บาท	หมายเหตุ
1. นายสืบตระกูล สุนทรธรรม	กรรมการอิสระ	1,140,000	
2. นายไกรทิพย์ ไกรฤกษ์	ประธานกรรมการตรวจสอบ	920,000	
3. พล.ต.อ.สุนทร ชัยขวัญ	กรรมการตรวจสอบ	800,000	
4. พล.ต.อ.วิสนุ ปราสาททองโอสถ	กรรมการตรวจสอบ	800,000	
5. นายประพาฬ อนมาน	กรรมการตรวจสอบ	820,000	
6. ม.ล. ดิศปนัดดา ดิศกุล	กรรมการอิสระ	350,000	แต่งตั้งใหม่ 8 ส.ค. 2567
รวมเป็นเงินคำตอบแทน		4,830,000	

(2) คำตอบแทนอื่น

- ไม่มี -

คณะกรรมการสรรหาและพิจารณาคำตอบแทนได้พิจารณาการกำหนดคำตอบแทนของคณะกรรมการบริษัทและกรรมการชุดย่อย เพื่อเสนอต่อที่ประชุมคณะกรรมการบริษัท หรือที่ประชุมผู้ถือหุ้น แล้วแต่กรณี เพื่อพิจารณาอนุมัติ

คณะกรรมการบริษัท ได้พิจารณาคำตอบแทนกรรมการ โดยให้สอดคล้องกับภาระหน้าที่ ความรับผิดชอบ โดยเปรียบเทียบจากข้อมูลคำตอบแทนกรรมการของบริษัทจดทะเบียนในตลาดหลักทรัพย์แห่งประเทศไทยที่มีรายได้รวมใกล้เคียงกับบริษัท เพื่อให้บริษัทมีข้อมูลประกอบการพิจารณาการจ่ายคำตอบแทนกรรมการ และได้ขออนุมัติจากที่ประชุมผู้ถือหุ้นแล้ว

การกำหนดคำตอบแทนมีกระบวนการพิจารณาคำตอบแทนที่เหมาะสม โดยใช้ข้อมูลคำตอบแทนของบริษัทในอุตสาหกรรมเดียวกัน มีขนาดใกล้เคียงกับบริษัท รวมทั้งผลประกอบการของบริษัท ประกอบการพิจารณา

คำตอบแทนผู้บริหารเป็นไปตามหลักการและนโยบายที่คณะกรรมการบริษัทกำหนด ซึ่งเชื่อมโยงกับผลการดำเนินงานของบริษัทและผลการดำเนินงานของผู้บริหารแต่ละท่าน

กรรมการบริษัทที่ไปดำรงตำแหน่งกรรมการในบริษัทย่อยไม่ได้รับคำตอบแทนในฐานะกรรมการของบริษัทย่อย

8.1.3 การกำกับดูแลบริษัทย่อยและบริษัทร่วม

(1) บริษัทมีการกำกับดูแลบริษัทย่อยและมีข้อบังคับในเรื่องการทำรายการที่เกี่ยวข้อง การได้มาหรือจำหน่ายไปซึ่งสินทรัพย์ หรือการทำรายการสำคัญอื่นใดของบริษัทย่อยดังกล่าว ให้ครบถ้วนถูกต้อง และใช้หลักเกณฑ์ที่เกี่ยวข้องกับการเปิดเผยข้อมูลและการทำรายการข้างต้นในลักษณะเดียวกับหลักเกณฑ์ของบริษัท รวมถึงการกำกับดูแลให้มีการจัดเก็บข้อมูล และการบันทึกบัญชีของบริษัทย่อยให้ถูกต้อง และสามารถให้บริษัทตรวจสอบ และรวบรวมข้อมูลมาจัดทำงบการเงินรวมได้ทันกำหนดเวลา

บริษัทมีนโยบายมุ่งเน้นให้บริษัทย่อยผลิตสินค้าที่ได้คุณภาพ โดยมีต้นทุนการผลิตที่สามารถแข่งขันได้ สามารถช่วยเพิ่มรายได้และการจำหน่ายสินค้าภายในกลุ่ม โดยกรรมการบริหารของบริษัทจะเป็นกรรมการบริหารของบริษัทย่อยด้วย เพื่อสามารถกำหนดนโยบาย และควบคุมดูแลการดำเนินงานของบริษัทย่อย ให้เป็นไปตามทิศทางและนโยบายที่กำหนด

เนื่องจากบริษัทฯ มีบริษัทย่อยจำนวน 9 บริษัท ดังนั้นกรรมการบริษัทที่เป็นผู้บริหารบางท่าน ต้องไปดำรงตำแหน่งเป็นกรรมการในบริษัทดังกล่าว เพื่อสามารถกำหนดนโยบาย และควบคุมดูแลการดำเนินงานของบริษัทย่อย ให้เป็นไปตามทิศทางและนโยบายที่กำหนด ในปัจจุบันกรรมการของบริษัทดำรงตำแหน่งในบริษัทจดทะเบียนไม่เกิน 5 แห่ง

บริษัทที่เกี่ยวข้องดำเนินธุรกิจเกี่ยวกับการผลิตและจำหน่ายแผ่นไม้เพื่อทดแทนไม้ธรรมชาติและผลิตภัณฑ์ที่เกี่ยวข้อง เนื่องจากมีนโยบายมุ่งเน้นให้บริษัทที่เกี่ยวข้องสามารถผลิตสินค้าที่ได้คุณภาพ โดยมีต้นทุนการผลิตที่สามารถแข่งขันได้ สามารถช่วยสนับสนุนรายได้และการจำหน่ายสินค้าภายในกลุ่ม

- (2) ข้อตกลงระหว่างบริษัทกับผู้ถือหุ้นอื่นในการบริหารจัดการบริษัทย่อยและบริษัทร่วม (shareholder's agreement)
- ไม่มี -

8.1.4 การติดตามให้มีการปฏิบัติตามนโยบายและแนวทางปฏิบัติในการกำกับดูแลกิจการ

คณะกรรมการบริษัทได้พิจารณาหลักการกำกับดูแลกิจการที่ดีสำหรับบริษัทจดทะเบียนปี 2560 มาปรับใช้ให้สอดคล้องกับการดำเนินงานของบริษัท ดังนี้

เพื่อให้การดำเนินธุรกิจบริษัท มีความเจริญเติบโตอย่างต่อเนื่อง และเพิ่มความเชื่อมั่นให้แก่ผู้ถือหุ้น ผู้ลงทุน และผู้เกี่ยวข้องทุกฝ่าย บริษัทฯ จึงกำหนดนโยบายการกำกับดูแลกิจการ โดยให้คณะกรรมการบริษัทถือปฏิบัติดังนี้

- (ก) จะบริหารงานด้วยความรอบคอบและระมัดระวัง รับผิดชอบต่อการปฏิบัติหน้าที่ด้วยความสามารถและประสิทธิภาพที่เพียงพอ เพื่อให้เกิดประโยชน์สูงสุดต่อผู้ถือหุ้น
- (ข) ดูแลมิให้เกิดปัญหาความขัดแย้งทางผลประโยชน์ รับผิดชอบต่อการตัดสินใจและการกระทำของตนเอง
- (ค) ดำเนินงานเป็นไปด้วยความโปร่งใส สามารถตรวจสอบได้ เปิดเผยข้อมูลอย่างเพียงพอแก่ผู้เกี่ยวข้องทุกฝ่าย
- (ง) ดำเนินธุรกิจโดยคำนึงถึงความเสี่ยงอยู่เสมอ โดยมีการควบคุมและบริหารความเสี่ยงที่เหมาะสม

ในรอบปีที่ผ่านมา บริษัทได้ดำเนินการตามแนวทางของแต่ละประเด็นได้อย่างครบถ้วนแล้ว

บริษัทติดตามเพื่อให้เกิดการปฏิบัติตามกำกับดูแลกิจการที่ดี ดังนี้

(1) การป้องกันความขัดแย้งทางผลประโยชน์

บริษัทมีนโยบายและแนวปฏิบัติต่างๆ ในการป้องกันความขัดแย้งทางผลประโยชน์ ดังนี้

- กำหนดให้กรรมการและผู้บริหารระดับสูง ต้องรายงานการมีส่วนได้เสียของตนเองและบุคคลที่เกี่ยวข้อง ซึ่งเป็นส่วนได้เสียที่เกี่ยวข้องกับการบริหารจัดการกิจการของบริษัทหรือบริษัทย่อย เมื่อเข้าดำรงตำแหน่งกรรมการหรือผู้บริหารระดับสูง และรายงานทุกครั้งเมื่อมีการเปลี่ยนแปลงข้อมูลการมีส่วนได้เสีย

- เลขานุการบริษัทจะต้องจัดส่งสำเนารายงานการมีส่วนได้เสียดังกล่าว ให้แก่ประธานคณะกรรมการและประธานคณะกรรมการตรวจสอบทราบภายใน 7 วันทำการนับแต่วันที่บริษัทได้รับรายงาน เพื่อให้เป็นไปตามพรบ.หลักทรัพย์และตลาดหลักทรัพย์ พ.ศ.2535 และเพื่อใช้ข้อมูลดังกล่าวในการตรวจสอบและป้องกันความขัดแย้งทางผลประโยชน์

- มีการเปิดเผยโครงสร้างการถือหุ้นในกิจการที่มีอำนาจควบคุมและบริษัทอื่นอย่างชัดเจน รวมทั้งผู้ถือหุ้นที่มีอำนาจ เพื่อให้มั่นใจว่าบริษัทมีโครงสร้างการถือหุ้นที่ชัดเจน ไม่มีการถือหุ้นไขว้กับผู้ถือหุ้นใหญ่ จึงไม่ทำให้เกิดความขัดแย้งทางผลประโยชน์แก่ฝ่ายใดฝ่ายหนึ่ง

- ในการประชุมคณะกรรมการ หากกรรมการท่านใดมีส่วนได้เสียกับผลประโยชน์ ในเรื่องที่กำลังมีการพิจารณาการมีส่วนได้เสีย จะต้องไม่มีส่วนร่วมในการตัดสินใจในเรื่องนั้น โดยอาจไม่เข้าร่วมประชุมหรืองดออกเสียง เพื่อให้การตัดสินใจของคณะกรรมการบริษัทเป็นไปอย่างยุติธรรม เพื่อประโยชน์ของผู้ถือหุ้น

(2) การใช้ข้อมูลภายในเพื่อแสวงหาผลประโยชน์

บริษัทมีนโยบายและถือปฏิบัติโดยเคร่งครัดในการจัดการข้อมูลภายใน โดยจัดให้รับทราบเฉพาะผู้ที่เกี่ยวข้องเท่านั้น การรายงานหรือเผยแพร่ข้อมูลภายใน จะสามารถปฏิบัติได้เฉพาะบุคคลที่ได้รับมอบหมายเท่านั้น โดยทั้งนี้ กรรมการและผู้บริหารของบริษัททุกท่านทราบถึงภาระหน้าที่ และความรับผิดชอบต่อข้อมูลภายใน ไม่นำมาใช้เป็นประโยชน์ส่วนตัว มีการกำหนดให้ผู้บริหารรายงานการเปลี่ยนแปลงการถือหลักทรัพย์ต่อสำนักงานคณะกรรมการก.ต.ตามมาตรา 59 แห่งพระราชบัญญัติหลักทรัพย์และตลาดหลักทรัพย์ พ.ศ.2535 ภายใน 3 วัน นับจากวันที่มีการเปลี่ยนแปลงการถือครองหลักทรัพย์ และให้แจ้งเลขานุการบริษัททราบ เพื่อจัดทำบันทึกการเปลี่ยนแปลงและสรุปจำนวนหลักทรัพย์ของกรรมการและผู้บริหารเป็นรายบุคคล เพื่อนำเสนอให้แก่คณะกรรมการบริษัททราบในการประชุมครั้งถัดไป นอกจากนั้นยังได้แจ้งบทลงโทษหากมีการฝ่าฝืนหรือไม่

ปฏิบัติตามข้อกำหนดดังกล่าวด้วย และห้ามไม่ให้ผู้บริหารหรือหน่วยงานที่ได้รับทราบข้อมูลภายในเปิดเผยข้อมูลภายในแก่บุคคลภายนอกหรือบุคคลที่ไม่มีหน้าที่เกี่ยวข้อง ในการประชุมคณะกรรมการบริษัททุกครั้ง เลขานุการบริษัทจะดำเนินการให้กรรมการแต่ละท่านตรวจสอบความถูกต้องของจำนวนหุ้นของตนเอง

ในปีที่ผ่านมาไม่พบว่าการรวมและผู้บริหารมีการซื้อขายหลักทรัพย์ของบริษัท

(3) การต่อต้านทุจริตคอร์รัปชัน

บริษัทให้ความสำคัญเรื่องการต่อต้านทุจริตและคอร์รัปชัน โดยมีการกำหนดนโยบายต่อต้านการทุจริตและคอร์รัปชันซึ่งได้รับอนุมัติจากคณะกรรมการบริษัท เพื่อเป็นแนวปฏิบัติที่ชัดเจนในการดำเนินธุรกิจ และได้ประกาศเจตนารมณ์แนวร่วมปฏิบัติของภาคเอกชนไทยในการต่อต้านการทุจริต เมื่อเดือนพฤษภาคม ปี 2567

(4) การแจ้งเบาะแส

- ไม่มี -

8.2 รายงานผลการปฏิบัติหน้าที่ของคณะกรรมการตรวจสอบในรอบปีที่ผ่านมา

8.2.1 จำนวนครั้งการประชุมและการเข้าร่วมประชุมของกรรมการตรวจสอบรายบุคคล

รายชื่อ	การเข้าร่วมประชุม / การประชุมทั้งหมด
1. นายไกรทิพย์ ไกรฤกษ์	4/4
2. พลตำรวจเอก สุนทร ช้ายขวัญ	4/4
3. พลตำรวจเอก วิสณุ ปราสาททองโอสถ	2/4
4. นายประพาฬ อนมาน	4/4

8.2.2 ผลการปฏิบัติหน้าที่ของคณะกรรมการตรวจสอบ

1. สอบทานให้บริษัทมีการรายงานทางการเงินอย่างถูกต้องและเพียงพอ
2. สอบทานให้บริษัทมีระบบการควบคุมภายใน (internal control) และระบบการตรวจสอบภายใน (internal audit) ที่เหมาะสมและมีประสิทธิผล
3. สอบทานให้บริษัทปฏิบัติตามกฎหมายว่าด้วยหลักทรัพย์และตลาดหลักทรัพย์ ข้อกำหนดของตลาดหลักทรัพย์ และกฎหมายที่เกี่ยวข้องกับธุรกิจของบริษัท
4. พิจารณา คัดเลือก เสนอแต่งตั้งบุคคลซึ่งมีความเป็นอิสระเพื่อทำหน้าที่เป็นผู้สอบบัญชีของบริษัท และเสนอคำตอบแทนของบุคคลดังกล่าว รวมทั้งเข้าร่วมประชุมกับผู้สอบบัญชี โดยไม่มีฝ่ายจัดการเข้าร่วมประชุมด้วยอย่างน้อยปีละ 1 ครั้ง
5. พิจารณารายการที่เกี่ยวข้องกันหรือรายการที่อาจมีความขัดแย้งทางผลประโยชน์ ให้เป็นไปตามกฎหมายและข้อกำหนดของตลาดหลักทรัพย์ ทั้งนี้เพื่อให้มั่นใจว่ารายการดังกล่าวสมเหตุสมผลและเป็นประโยชน์สูงสุดต่อบริษัท
6. จัดทำรายงานของคณะกรรมการตรวจสอบ โดยเปิดเผยไว้ในรายงานประจำปีของบริษัท ซึ่งรายงานดังกล่าวต้องลงนามโดยประธานคณะกรรมการตรวจสอบ
7. ปฏิบัติการอื่นใดตามที่คณะกรรมการของบริษัทมอบหมายด้วยความเห็นชอบจากคณะกรรมการตรวจสอบ

ในรอบปี 2567 คณะกรรมการตรวจสอบมีการประชุม 4 ครั้ง เป็นการประชุมเพื่อสอบทานงบการเงินรายไตรมาสที่ผ่านการสอบทานจากผู้สอบบัญชีรับอนุญาต และงบการเงินประจำปีผ่านการตรวจสอบจากผู้สอบบัญชีรับอนุญาต เพื่อให้มั่นใจว่างบการเงินจัดทำขึ้นตามหลักการบัญชีที่รับรองทั่วไป และการเปิดเผยข้อมูลทางการเงินเป็นไปอย่างถูกต้องและเพียงพอ และมีความเห็นว่างบการเงินจัดทำขึ้นตามหลักการบัญชีที่รับรองทั่วไป การเปิดเผยข้อมูลถูกต้องและครบถ้วน และเห็นควรเสนอต่อคณะกรรมการบริษัทเพื่อพิจารณาอนุมัติต่อไป

คณะกรรมการตรวจสอบได้พิจารณาแบบประเมินความเพียงพอของระบบการควบคุมภายใน และมีความเห็นว่าระบบการควบคุมภายในของบริษัท มีความเหมาะสมและเพียงพอ

คณะกรรมการตรวจสอบได้พิจารณาเรื่องการเปิดเผยข้อมูลของบริษัท เกี่ยวกับการทำรายการที่เกี่ยวข้องกัน หรือรายการที่อาจมีความขัดแย้งทางผลประโยชน์ ระหว่างบริษัท บริษัทย่อย บริษัทที่เกี่ยวข้อง และบุคคลที่เกี่ยวข้อง เพื่อให้มั่นใจว่าบริษัทได้ปฏิบัติตามกฎหมายว่าด้วยหลักทรัพย์และตลาดหลักทรัพย์ ข้อกำหนดของตลาดหลักทรัพย์แห่งประเทศไทย รวมทั้งกฎหมายที่เกี่ยวข้องกับบริษัท พร้อมทั้งเปิดเผยข้อมูลที่เพียงพอเพื่อประโยชน์ต่อผู้ลงทุน และมีความเห็นว่ารายการที่เกิดขึ้นระหว่างบริษัท บริษัทย่อย บริษัทที่เกี่ยวข้อง และบุคคลที่เกี่ยวข้อง ได้เป็นไปตามราคาตลาด หรือราคายุติธรรม ซึ่งสามารถเปรียบเทียบได้กับรายการที่เกิดขึ้นกับบุคคลภายนอก และบริษัทได้มีการเปิดเผยข้อมูลโดยถูกต้องและครบถ้วน

คณะกรรมการตรวจสอบได้พิจารณาและเสนอแต่งตั้งผู้สอบบัญชี คือ นางสาวประภาศรี ลีลาสุภา ผู้สอบบัญชีรับอนุญาตเลขที่ 4664 หรือ นายนิธิต เสาวลักษณ์สกุล ผู้สอบบัญชีรับอนุญาตเลขที่ 5369 หรือ นางสาวกัญญนันท์ ปุณณวิวัฒน์ ผู้สอบบัญชีรับอนุญาตเลขที่ 12733 หรือ นายบุรินทร์ ประสงค์สัมฤทธิ์ ผู้สอบบัญชีรับอนุญาตเลขที่ 12879 หรือนางสาวพิมพ์ใจ เกิดกำไร ผู้สอบบัญชีรับอนุญาตเลขที่ 13975 จากบริษัท สำนักงาน เอ เอ็ม ซี จำกัด เป็นผู้สอบบัญชีประจำปี 2568 เนื่องจากบริษัท สำนักงาน เอ เอ็ม ซี จำกัด ได้ทำการตรวจสอบบัญชีงบการเงินของบริษัทและบริษัทย่อยติดต่อกันหลายปี สามารถให้คำแนะนำที่เป็นประโยชน์ต่อบริษัทมาโดยตลอด ผู้สอบบัญชีที่เสนอแต่งตั้ง มีความเป็นอิสระและไม่มีผลประโยชน์หรือส่วนได้เสียใดๆ ที่อาจก่อให้เกิดความขัดแย้งทางผลประโยชน์กับบริษัท, บริษัทย่อย, ผู้บริหาร, ผู้ถือหุ้นรายใหญ่ หรือผู้ที่เกี่ยวข้องกับบุคคลดังกล่าว และพิจารณาค่าสอบบัญชีประจำปี 2568 เป็นจำนวนเงิน 975,000 บาท เพื่อนำเสนอต่อคณะกรรมการบริษัท เพื่อพิจารณาอนุมัติ และนำเสนอที่ประชุมสามัญผู้ถือหุ้นประจำปี 2568 อนุมัติต่อไป

9. การควบคุมภายในและรายการระหว่างกัน

9.1 การควบคุมภายใน

9.1.1 - ในการประชุมคณะกรรมการบริษัทครั้งที่ 2/2568 เมื่อวันที่ 25 กุมภาพันธ์ 2568 กรรมการอิสระจำนวน 6 ท่าน เข้าร่วมประชุมด้วย คณะกรรมการได้ประเมินระบบควบคุมภายในของบริษัทและบริษัทย่อย โดยการซักถามข้อมูลจากฝ่ายบริหาร และแบบประเมินที่ฝ่ายบริหารจัดทำขึ้น สรุปได้ว่าการประเมินการควบคุมภายในของบริษัทในด้านต่างๆ 5 องค์ประกอบ คือ

- สภาพแวดล้อมการควบคุม (Control Environment)
- การประเมินความเสี่ยง (Risk Assessment)
- มาตรการควบคุม (Control Activities)
- ระบบสารสนเทศและการสื่อสารข้อมูล (Information & Communication)
- ระบบการติดตาม (Monitoring Activities)

คณะกรรมการเห็นว่า ระบบการควบคุมภายในของบริษัทมีความเพียงพอที่จะดำเนินการตามระบบได้อย่างมีประสิทธิภาพ รวมทั้งมีระบบการควบคุมภายในในเรื่องการติดตามควบคุมดูแลการดำเนินงานของบริษัทย่อย ให้สามารถป้องกันทรัพย์สินของบริษัทและบริษัทย่อยจากการที่กรรมการหรือผู้บริหารนำไปใช้โดยมิชอบหรือโดยไม่อำนาจ รวมถึงการทำธุรกรรมกับบุคคลที่อาจมีความขัดแย้งและบุคคลที่เกี่ยวข้องกัน อย่างเพียงพอแล้ว สำหรับการควบคุมภายในในหัวข้ออื่น คณะกรรมการเห็นว่า บริษัทมีการควบคุมภายในที่เพียงพอแล้วเช่นกัน

- ผู้สอบบัญชีของบริษัทคือ บริษัท สำนักงาน เอ เอ็ม ซี จำกัด “สำนักงาน” ซึ่งเป็นผู้ตรวจสอบงบการเงินของบริษัท ได้ให้ความเห็นในรายงานระบบควบคุมภายในด้านบัญชีว่า สำนักงานได้ศึกษาและประเมินประสิทธิภาพระบบการควบคุมภายในด้านบัญชี ตามที่เห็นว่าจำเป็นเพื่อประโยชน์ในการกำหนดขอบเขตการปฏิบัติงานตรวจสอบให้รัดกุมและเหมาะสม สำนักงานฯ ขอเรียนว่าการตรวจสอบบัญชีมิได้ตรวจสอบทุกรายการ หากแต่ได้ใช้วิธีการทดสอบเท่านั้น นอกจากนี้การศึกษาและประเมินประสิทธิภาพระบบการควบคุมภายในด้านบัญชีมีวัตถุประสงค์ตามที่กล่าวในตอนต้น ดังนั้นจึงไม่อาจชี้ให้เห็นจุดอ่อนที่อาจมีอยู่ในระบบการควบคุมภายในได้ อย่างไรก็ตามในการตรวจสอบบัญชีบริษัทไม่พบจุดอ่อนที่มีสาระสำคัญของระบบการควบคุมภายในด้านบัญชี ซึ่งมีผลกระทบต่อการเงินดังกล่าว

- บริษัทยังไม่ได้การจัดตั้งหน่วยงานตรวจสอบภายในในขณะนี้

9.1.2 ในรอบปีที่ผ่านมา บริษัทไม่มีข้อบกพร่องเกี่ยวกับระบบการควบคุมภายใน

9.1.3 คณะกรรมการตรวจสอบได้พิจารณาแบบประเมินความเพียงพอของระบบการควบคุมภายใน และมีความเห็นว่าระบบการควบคุมภายในของบริษัท มีความเหมาะสมและเพียงพอ

9.2 รายการระหว่างกัน

9.2.1 บุคคลที่มีผลประโยชน์ร่วมและรายการระหว่างกัน

บุคคลที่มีผลประโยชน์ร่วมที่เป็นบริษัทหรือนิติบุคคลอื่น เนื่องจากมีผู้ถือหุ้นใหญ่กลุ่มเดียวกัน

บริษัทจำกัด	ประเภทกิจการและลักษณะธุรกิจ	ที่ตั้ง	ทุนที่เรียกชำระแล้ว
1. เดอะ วนชัย กรุ๊ป ออฟ คอมพานีส์	เป็น Holding Company	2/1 ถนนวงศ์สว่าง แขวงวงศ์สว่าง เขตบางซื่อ กรุงเทพฯ	510,000,000
2. วนชัย อินเตอร์เทรดดิ้ง กรุ๊ป	เป็น Holding Company	2/1 ถนนวงศ์สว่าง แขวงวงศ์สว่าง เขตบางซื่อ กรุงเทพฯ	1,150,000,000
3. เวิร์ลทวูด	ให้เช่าสำนักงาน	2/1 ถนนวงศ์สว่าง แขวงวงศ์สว่าง เขตบางซื่อ กรุงเทพฯ	295,000,000
4. วูดแลนด์	ผลิตบานประตูแผ่นเรียบ และ ประตูลูกฟัก	โรงงาน 87 ต.บ้านฉาง อ.เมือง จ.ปทุมธานี	75,000,000
5. วนชัยไม้อัด	ให้บริการเช่าคลังสินค้าทัณฑ์บน	โรงงาน 8/1 ถนนสุขุมวิท (บางนา-ตราด) ต.ท่าข้าม อ.บางปะกง จ.ฉะเชิงเทรา	60,000,000
6. วนชัย วีเนียร์ แอนด์ ฟลายวูด	ผลิตไม้อัดและไม้อัดปิดผิว	โรงงาน 89 ต.บ้านฉาง อ.เมือง จ.ปทุมธานี	220,000,000
7. แม่ใหญ่	ผลิตแผ่นเอ็มดีเอฟปิดผิวด้วยไม้บาง	43/3 ต.บ้านฉาง อ.เมือง จ.ปทุมธานี	210,000,000
8. ป่าเขาลำเนาไพร	ปลูกป่ายูคาลิปตัส	1354 ถนนกรุงเทพ-นนทบุรี แขวงบางซื่อ เขตบางซื่อ กรุงเทพฯ	200,000,000

บริษัทที่เกี่ยวข้องดำเนินธุรกิจเกี่ยวกับการผลิตและจำหน่ายแผ่นไม้เพื่อทดแทนไม้ธรรมชาติและผลิตภัณฑ์ที่เกี่ยวข้อง โดยมีนโยบายมุ่งเน้นให้บริษัทที่เกี่ยวข้องสามารถผลิตสินค้าที่ได้คุณภาพ โดยมีต้นทุนการผลิตที่สามารถแข่งขันได้ สามารถช่วยสนับสนุนรายได้และการจำหน่ายสินค้าภายในกลุ่ม

การถือหุ้นของกรรมการ, ผู้ถือหุ้นใหญ่ของบริษัท ในบริษัทที่เกี่ยวข้องข้างต้น

บริษัทที่เกี่ยวข้อง	นายสมภพ สหวัฒน์			นางสาวยุพาพร บุญเกิด			นายวสันต์ เจริญวรรัตน์		
	ตำแหน่ง	หุ้นที่ถือ(หุ้น)	%	ตำแหน่ง	หุ้นที่ถือ(หุ้น)	%	ตำแหน่ง	หุ้นที่ถือ(หุ้น)	%
บจ.เดอะวันชัยกรุ๊ปฮ็อพคอมปานีส์	-	-	-	-	510,000	10%	กรรมการ	510,000	10%
บจ.วันชัย อินเตอร์ เทรดดิ้ง กรุ๊ป	-	-	-	-	1,150,000	10%	กรรมการ	1,150,000	10%
บจ.เฟิร์สทวูด	-	1	-	-	1	-	กรรมการ	-	-
บจ.วูดแลนด์	-	2	-	-	2	-	กรรมการ	-	-
บจ.วันชัยไม้อัด	-	-	-	กรรมการ	10,000	17%	-	-	-
บจ.วันชัย วีเนียร์ แอนด์ พลายวูด	-	1	-	-	1	-	กรรมการ	-	-
บจ.แม่ใหญ่	-	1	-	-	1	-	กรรมการ	-	-
บจ.ป่าเขาลำเนาไพร	-	-	-	กรรมการ	333,333	17%	กรรมการ	-	-

บริษัทที่เกี่ยวข้อง	นายวรรณะ เจริญวรรัตน์			นางศิริพร ชัยพัฒน์วิเศษ			นายภัทท สหวัฒน์		
	ตำแหน่ง	หุ้นที่ถือ(หุ้น)	%	ตำแหน่ง	หุ้นที่ถือ(หุ้น)	%	ตำแหน่ง	หุ้นที่ถือ(หุ้น)	%
บจ.เดอะวันชัยกรุ๊ปฮ็อพคอมปานีส์	-	510,000	10%	กรรมการ	510,000	10%	-	510,000	10%
บจ.วันชัย อินเตอร์ เทรดดิ้ง กรุ๊ป	-	1,150,000	10%	กรรมการ	1,150,000	10%	-	1,150,000	10%
บจ.เฟิร์สทวูด	-	-	-	กรรมการ	1	-	-	-	-
บจ.วูดแลนด์	-	-	-	กรรมการ	2	-	-	-	-
บจ.วันชัยไม้อัด	กรรมการ	10,000	17%	กรรมการ	10,000	17%	กรรมการ	9,999	17%
บจ.วันชัย วีเนียร์ แอนด์ พลายวูด	-	-	-	กรรมการ	1	-	-	-	-
บจ.แม่ใหญ่	-	-	-	กรรมการ	-	-	-	-	-
บจ.ป่าเขาลำเนาไพร	กรรมการ	333,333	17%	กรรมการ	333,333	17%	กรรมการ	333,333	17%

การถือหุ้นของกรรมการ, ผู้ถือหุ้นใหญ่ของบริษัท ในบริษัทที่เกี่ยวข้องข้างต้น

บริษัทที่เกี่ยวข้อง	นางสาวภัทรา สหวัฒน์			นายสมประสงค์ สหวัฒน์			นางสาวสมใจรัก สหวัฒน์		
	ตำแหน่ง	หุ้นที่ถือ(หุ้น)	%	ตำแหน่ง	หุ้นที่ถือ(หุ้น)	%	ตำแหน่ง	หุ้นที่ถือ(หุ้น)	%
บจ.เดอะวันชัยกรุ๊ปออฟคอมพานีส์	-	510,000	10%	-	510,000	10%	กรรมการ	510,000	10%
บจ.วันชัย อินเตอร์ เทรดดิ้ง กรุ๊ป	-	1,150,000	10%	-	1,150,000	10%	กรรมการ	1,150,000	10%
บจ.เฟิร์สทวูด	-	1	-	-	1	-	กรรมการ	1	-
บจ.วูดแลนด์	-	2	-	-	2	-	กรรมการ	2	-
บจ.วันชัยไม้อัด	กรรมการ	10,000	17%	-	-	-	-	-	-
บจ.วันชัยวีเนียร์ แอนด์ พลายวูด	-	1	-	-	1	-	กรรมการ	1	-
บจ.แม่ใหญ่	-	1	-	-	1	-	กรรมการ	1	-
บจ. ป่าเขาลำเนาไพร	กรรมการ	333,334	17%	-	-	-	-	-	-

บริษัทที่เกี่ยวข้อง	นายสิทธิวัฒน์ สหวัฒน์			นางสาวนิภาภัทร สหวัฒน์		
	ตำแหน่ง	หุ้นที่ถือ(หุ้น)	%	ตำแหน่ง	หุ้นที่ถือ(หุ้น)	%
บจ.เดอะวันชัยกรุ๊ปออฟคอมพานีส์	-	510,000	10%	กรรมการ	510,000	10%
บจ.วันชัย อินเตอร์ เทรดดิ้ง กรุ๊ป	-	1,150,000	10%	กรรมการ	1,150,000	10%
บจ.เฟิร์สทวูด	-	1	-	กรรมการ	-	-
บจ.วูดแลนด์	-	2	-	กรรมการ	-	-
บจ.วันชัยไม้อัด	-	-	-	-	-	-
บจ.วันชัยวีเนียร์ แอนด์ พลายวูด	-	1	-	กรรมการ	-	-
บจ.แม่ใหญ่	-	1	-	กรรมการ	-	-
บจ. ป่าเขาลำเนาไพร	-	-	-	-	-	-

ตารางแสดงรายการระหว่างกันระหว่างบริษัทและบริษัทย่อยกับบริษัทที่เกี่ยวข้อง

บุคคล/นิติบุคคลที่ อาจมีความขัดแย้ง	ความสัมพันธ์	ลักษณะรายการ	มูลค่าของ รายการระหว่าง กันในปี 2567 (ล้านบาท)	ความจำเป็นและสมเหตุสมผล
1. บุคคลที่เกี่ยวข้อง	กรรมการบริษัทของ บมจ. วนชัย กรุ๊ป	บริษัทในกลุ่มขายสินค้าสำเร็จรูป	0.12	รายการซื้อขายระหว่างกันเป็น ราคาเดียวกับการทำรายการ กับบุคคลภายนอก
		ลูกหนี้การค้า	0.16	
2. บริษัท แม่ใหญ่ จำกัด	- บริษัทที่เกี่ยวข้อง - มีผู้ถือหุ้นใหญ่กลุ่ม เดียวกัน	บริษัทในกลุ่มคิดค่านายหน้าและ ค่าบริการการขาย	0.01	เป็นนายหน้าขายสินค้าให้กับ บริษัทที่เกี่ยวข้อง
		บริษัทในกลุ่มมีรายได้จากการขาย อื่น	0.01	รายการซื้อขายระหว่างกันเป็น ราคาทุน
		บริษัทในกลุ่มซื้อเครื่องอัดเย็น เครื่องทากาว เพื่อใช้ในการผลิตสินค้า	5.04	รายการซื้อขายระหว่างกัน เป็นไปตามเกณฑ์ที่ตกลง ร่วมกัน
		บริษัทในกลุ่มซื้อไม้อัด เพื่อนำไป จำหน่ายให้กับบุคคลทั่วไป	1.00	รายการซื้อขายระหว่างกันเป็น ราคาเดียวกับการทำรายการกับ บุคคลภายนอก
		บริษัทในกลุ่มจ่ายค่าน้ำมันรถบรรทุก	0.28	รายการซื้อขายระหว่างกัน เป็นไปตามเกณฑ์ที่ตกลง ร่วมกัน โดยใช้เกณฑ์ใกล้เคียง กับบุคคลภายนอก
		บริษัทในกลุ่มจ่ายค่าขนส่งสินค้า	0.19	รายการซื้อขายระหว่างกัน เป็นไปตามเกณฑ์ที่ตกลง ร่วมกัน โดยใช้เกณฑ์ใกล้เคียง กับบุคคลภายนอก
		เจ้าหนี้การค้า	0.08	
		เจ้าหนี้หมุนเวียนอื่น	2.90	

บุคคล/นิติบุคคลที่ อาจมีความขัดแย้ง	ความสัมพันธ์	ลักษณะรายการ	มูลค่าของ รายการระหว่าง กันในปี 2567 (ล้านบาท)	ความจำเป็นและสมเหตุสมผล
3. บริษัท วูดแลนด์ จำกัด	- บริษัทที่เกี่ยวข้อง - มีผู้ถือหุ้นใหญ่กลุ่ม เดียวกัน	บริษัทในกลุ่มขายแผ่นเอ็มดีเอฟ แผ่นผิวประตู และแผ่นปาร์ติเกิ้ล เพื่อ นำไปใช้เป็นวัตถุดิบในการผลิตสินค้า	67.69	รายการซื้อขายระหว่างกันเป็น ราคาเดียวกับการทำรายการกับ บุคคลภายนอก
		บริษัทในกลุ่มคิดค่านายหน้าและ ค่าบริการการขาย	0.75	เป็นนายหน้าขายสินค้าให้กับ บริษัทที่เกี่ยวข้อง
		บริษัทในกลุ่มมีรายได้จากการรับ ขนส่งสินค้า	0.52	รายการซื้อขายระหว่างกัน เป็นไปตามเกณฑ์ที่ตกลง ร่วมกัน โดยใช้เกณฑ์ใกล้เคียง กับบุคคลภายนอก
		บริษัทมีรายได้จากการขายอื่น	0.01	รายการซื้อขายระหว่างกันเป็น ราคาทุน
		บริษัทซื้อไม้บัว กลองกระดาศไม้ บันได เพื่อใช้เป็นวัตถุดิบในการผลิต สินค้า	1.09	รายการซื้อขายระหว่างกันเป็น ราคาเดียวกับการทำรายการกับ บุคคลภายนอก
		บริษัทในกลุ่มจ่ายค่าแรงพนักงาน MOU ค่าบริการขึ้นตู้คอนเทนเนอร์ ค่าแรงงานซ่อมบำรุง ค่ารักษาความ ปลอดภัย เพื่อใช้ในการกระบวนการผลิต	0.58	รายการซื้อขายระหว่างกัน เป็นไปตามเกณฑ์ที่ตกลง ร่วมกัน
		บริษัทในกลุ่มซื้อประตูสำเร็จรูป วงกบ เพื่อนำไปจำหน่ายให้กับบุคคลทั่วไป	42.66	รายการซื้อขายระหว่างกันเป็น ราคาเดียวกับการทำรายการกับ บุคคลภายนอก
		บริษัทในกลุ่มซื้อโต๊ะเพื่อใช้ในบ้านพัก และจ่ายค่ารักษาความปลอดภัย	0.59	รายการซื้อขายระหว่างกัน เป็นไปตามเกณฑ์ที่ตกลง ร่วมกัน
		บริษัทในกลุ่มจ่ายค่าขนส่งสินค้า	0.01	รายการซื้อขายระหว่างกัน เป็นไปตามเกณฑ์ที่ตกลง ร่วมกัน โดยใช้เกณฑ์ใกล้เคียง กับบุคคลภายนอก
		ลูกหนี้การค้า	10.03	
		ลูกหนี้หมุนเวียนอื่น	1.08	
		รายได้ค้างรับ	0.05	
		เจ้าหนี้การค้า	10.89	
		เจ้าหนี้หมุนเวียนอื่น	0.22	

บุคคล/นิติบุคคลที่ อาจมีความขัดแย้ง	ความสัมพันธ์	ลักษณะรายการ	มูลค่าของ รายการระหว่าง กันในปี 2567 (ล้านบาท)	ความจำเป็นและสมเหตุสมผล
4. บริษัท วนชัย วิเนียร์ แอนด์ พลาซัวด์ จำกัด	- บริษัทที่เกี่ยวข้อง - มีผู้ถือหุ้นใหญ่กลุ่ม เดียวกัน	บริษัทในกลุ่มขายแผ่นเอ็มดีเอฟ ไม้อัดวีเนียร์ ไม้อัดวีเนียร์ เพื่อ นำไปใช้เป็นวัตถุดิบในการผลิตสินค้า	22.10	รายการซื้อขายระหว่างกันเป็น ราคาเดียวกับการทำรายการกับ บุคคลภายนอก
		บริษัทในกลุ่มคิดค่านายหน้าและ ค่าบริการการขาย	0.50	เป็นนายหน้าขายสินค้าให้กับ บริษัทที่เกี่ยวข้อง
		บริษัทในกลุ่มซื้อเศษวีเนียร์ แกนไม้ ไม้วีเนียร์ เพื่อใช้เป็นวัตถุดิบในการ ผลิตสินค้า	13.24	รายการซื้อขายระหว่างกัน เป็นไปตามเกณฑ์ที่ตกลง ร่วมกัน โดยใช้เกณฑ์ใกล้เคียง กับบุคคลภายนอก
		บริษัทในกลุ่มซื้อไม้อัด ไม้แบบหล่อ คอนกรีต เพื่อนำไปจำหน่ายให้กับ บุคคลทั่วไป	29.25	รายการซื้อขายระหว่างกันเป็น ราคาเดียวกับการทำรายการกับ บุคคลภายนอก
		ลูกหนี้การค้า	4.38	
		ลูกหนี้หมุนเวียนอื่น	0.03	
		รายได้ค้างรับ	0.01	
		เจ้าหนี้การค้า	14.06	
		เจ้าหนี้หมุนเวียนอื่น	0.36	

บุคคล/นิติบุคคลที่ อาจมีความขัดแย้ง	ความสัมพันธ์	ลักษณะรายการ	มูลค่าของ รายการระหว่าง กันในปี 2567 (ล้านบาท)	ความจำเป็นและสมเหตุสมผล
5. บริษัท เฟิร์สทรีด จำกัด	<ul style="list-style-type: none"> - บริษัทที่เกี่ยวข้อง - มีผู้ถือหุ้นใหญ่กลุ่มเดียวกัน 	บริษัทมีรายได้จากการขายอื่น	0.01	รายการซื้อขายระหว่างกันเป็นราคาทุน
		บริษัททำสัญญาเช่าพื้นที่และบริการอาคารสำนักงาน ขนาด 3,468 ตรม. ณ เลขที่ 2/1 ถนนวงศ์สว่าง แขวง วงศ์สว่าง เขตบางซื่อ กรุงเทพฯ เป็นระยะเวลา 1 ปี ตั้งแต่วันที่ 1 ก.ค. 2566 ถึง 30 มิ.ย. 2567 อัตราค่าเช่า 430 บาท/ตรม./เดือน โดยรวมส่วนควบเช่น เครื่องปรับอากาศ ไฟฟ้า น้ำประปา ที่จอดรถ ฯ เป็นอัตราค่าเช่าซึ่งกำหนดจากวิธีเปรียบเทียบกับข้อมูลตลาดซึ่งประเมินโดยบจ. เดอะแวลูเอชั่น แอนด์คอนซัลแทนท์ส	8.95	ความเห็นคณะกรรมการและคณะกรรมการตรวจสอบรายการดังกล่าวเป็นรายการที่เหมาะสม เนื่องจากบริษัทฯ จำเป็นต้องมีสำนักงานเพื่อใช้ติดต่อประสานงานกับหน่วยงานราชการ, ธนาคาร และหน่วยงานที่เกี่ยวข้องอื่นๆ และจัดทำเอกสารเพื่อการนำเข้าและส่งออก และมีการว่าจ้างบริษัทภายนอกเป็นผู้ประเมินเพื่อให้ความเห็นเกี่ยวกับความเหมาะสมของอัตราค่าเช่า
		บริษัททำสัญญาเช่าพื้นที่และบริการอาคารสำนักงาน เป็นระยะเวลาอีก 1 ปี ตั้งแต่วันที่ 1 ก.ค. 2567 ถึง 30 มิ.ย. 2568	8.95	- ไม่มีการเปลี่ยนแปลงอัตราค่าเช่าพื้นที่และบริการ

บุคคล/นิติบุคคลที่ อาจมีความขัดแย้ง	ความสัมพันธ์	ลักษณะรายการ	มูลค่าของ รายการระหว่าง กันในปี 2567 (ล้านบาท)	ความจำเป็นและสมเหตุสมผล
บริษัท เวิร์ดพอยท์ จำกัด (ต่อ)	<ul style="list-style-type: none"> - บริษัทที่เกี่ยวข้อง - มีผู้ถือหุ้นใหญ่กลุ่มเดียวกัน 	บริษัท วูดเทค อินเตอร์เนชั่นแนล จำกัด ทำสัญญาเช่าพื้นที่และบริการ อาคารสำนักงาน ขนาด 1,000 ตรม. ณ เลขที่ 2/1 ถนนวงศักรว้าง แขวง วงศักรว้าง เขตบางซื่อ กรุงเทพฯ เป็นระยะเวลา 1 ปี ตั้งแต่วันที่ 1 ก.ค. 2566 ถึง 30 มิ.ย. 2567 อัตราค่าเช่า 430 บาท/ตรม./เดือน โดยรวมส่วนควบ เช่น ไฟฟ้า น้ำประปา ที่จอดรถฯ เป็นอัตราค่าเช่า ซึ่งกำหนดจากวิธีเปรียบเทียบข้อมูลตลาด ซึ่งประเมินโดยบจ. เดอะแวลูเอชัน แอนด์คอนซัลแทนท์ส์	2.58	ความเห็นคณะกรรมการและคณะกรรมการตรวจสอบรายการดังกล่าวเป็นรายการที่เหมาะสม เนื่องจากบริษัทฯ จำเป็นต้องมีสำนักงานสำหรับติดต่อประสานงานเกี่ยวกับการขายสินค้า, การจัดทำเอกสารต่างๆ ระหว่างบริษัทในเครือวนชัย กรุ๊ปกับผู้ซื้อทั้งในและต่างประเทศ, ติดต่อประสานงานกับธนาคารและหน่วยงานที่เกี่ยวข้องอื่นๆ และมีการว่าจ้างบริษัทภายนอกเป็นผู้ประเมิน เพื่อให้ความเห็นเกี่ยวกับความเหมาะสมของอัตราค่าเช่า
		บริษัท วูดเทค อินเตอร์เนชั่นแนล จำกัด ทำสัญญาเช่าพื้นที่และบริการ อาคารสำนักงาน เป็นระยะเวลาอีก 1 ปี ตั้งแต่วันที่ 1 ก.ค. 2567 ถึง 30 มิ.ย. 2568	2.58	- ไม่มีการเปลี่ยนแปลงอัตราค่าเช่าพื้นที่และบริการฯ

บุคคล/นิติบุคคลที่ อาจมีความขัดแย้ง	ความสัมพันธ์	ลักษณะรายการ	มูลค่าของ รายการระหว่าง กันในปี 2567 (ล้านบาท)	ความจำเป็นและสมเหตุสมผล
บริษัท เฟิร์สทวูด จำกัด (ต่อ)	<ul style="list-style-type: none"> - บริษัทที่เกี่ยวข้อง - มีผู้ถือหุ้นใหญ่กลุ่มเดียวกัน 	บริษัท วนชัย วู้ดสมิท จำกัด ทำสัญญาเช่าพื้นที่และบริการอาคารสำนักงานพื้นที่ 1,247 ตรม., เช่าพื้นที่และบริการที่เก็บสินค้าขนาด 1,937 ตรม. ณ เลขที่ 2/1 ถนนวงศ์สว่าง แขวง วงศ์สว่าง เขตบางซื่อ กรุงเทพฯ เป็นระยะเวลา 1 ปี ตั้งแต่วันที่ 1 ก.ย. 2566 ถึง 31 ส.ค. 2567 อัตราค่าเช่า 350 บาท/ตรม./เดือน และ 150 บาท/ตรม./เดือน โดยรวมส่วนควบ เช่น ไฟฟ้า น้ำประปา ที่จอดรถฯ เป็นอัตราค่าเช่าและค่าบริการกำหนดจากมูลค่าตลาด-ค่าเช่าตลาดโดยวิธีเปรียบเทียบข้อมูลตลาด ซึ่งประเมินโดยบจ. เดอะแวลูเอชันแอนด์ แอนด์คอนซัลแทนท์ส์	5.82	ความเห็นคณะกรรมการและคณะกรรมการตรวจสอบมีความเห็นว่ารายการดังกล่าวเป็นรายการที่เหมาะสม เนื่องจากบริษัทสามารถใช้สถานที่เป็นศูนย์จัดแสดงและประชาสัมพันธ์การให้การศึกษาเรียนรู้เกี่ยวกับผลิตภัณฑ์ของบริษัทในกลุ่มวนชัยเป็นศูนย์รวมสินค้าของกลุ่มวนชัยเพื่อการจัดจำหน่าย และใช้เป็นสำนักงานสำหรับเจ้าหน้าที่ของบริษัท ซึ่งการเข้าทำรายการดังกล่าวมีความสมเหตุสมผลและเป็นไปเพื่อประโยชน์สูงสุดของบริษัท และมีการว่าจ้างบริษัทภายนอกเป็นผู้ประเมินเพื่อให้ความเห็นเกี่ยวกับความเหมาะสมของอัตราค่าเช่าและค่าบริการ
		บริษัท วนชัย วู้ดสมิท จำกัด ทำสัญญาเช่าพื้นที่และบริการอาคารสำนักงาน, เช่าพื้นที่และบริการที่เก็บสินค้า เป็นระยะเวลาอีก 1 ปี ตั้งแต่วันที่ 1 ก.ย. 2567 ถึง 31 ส.ค. 2568	2.90	- ไม่มีการเปลี่ยนแปลงอัตราค่าเช่าพื้นที่และบริการฯ
		บริษัทในกลุ่มจ่ายค่าโทรศัพท์ และค่าบริการรักษาความปลอดภัยที่บริษัท เฟิร์สทวูด จำกัด ทดรองจ่ายไปก่อน	1.59	<ul style="list-style-type: none"> - ตามอัตราค่าโทรศัพท์ของบริษัท ทีโอที จำกัด (มหาชน) - ค่าบริการรักษาความปลอดภัยจ่ายตามที่ใช้บริการจริง

บุคคล/นิติบุคคลที่ อาจมีความขัดแย้ง	ความสัมพันธ์	ลักษณะรายการ	มูลค่าของ รายการระหว่าง กันในปี 2567 (ล้านบาท)	ความจำเป็นและสมเหตุสมผล
6. บริษัท เดอะ วันชัช กรุ๊ป ออฟ คอมพานีส์ จำกัด	- บริษัทใหญ่ - มีผู้ถือหุ้นใหญ่กลุ่ม เดียวกัน	บริษัทในกลุ่มมีรายได้จากการขาย สินค้าและบริการ	3.27	รายการซื้อขายระหว่างกันเป็น ราคาเดียวกับการทำรายการกับ บุคคลภายนอก
		<p>- บริษัท วันชัช วู้ดสมิธ จำกัด ทำ สัญญาเช่าอาคารคลังสินค้า พื้นที่ เช่ารวม 1,500 ตรม. ในโครงการ ดี โป บาย วันชัช ณ เลขที่ 51 หมู่ที่ 1 ถนนสิริโสธร ตำบลแสนภูดาษ อำเภอบ้านโพธิ์ จังหวัดฉะเชิงเทรา เป็นระยะเวลา 3 ปี ตั้งแต่วันที่ 1 ก.ค. 2564 - 30 มิ.ย. 2567 อัตราค่าเช่าคลังสินค้า 80 บาท/ตรม./ เดือน เป็นอัตราค่าเช่ากำหนดจาก มูลค่าตลาด ประเมินโดยบจ. เดอะแวลูเอชั่น แอนด์ คอนซัล แทนท์ส</p> <p>- บริษัท วันชัช วู้ดสมิธ จำกัด ทำ สัญญาให้บริการระบบสาธารณูปโภค บนพื้นที่เช่ารวม 1,500 ตรม. และ พื้นที่ส่วนกลาง เช่น ถนน ทางเดิน และส่วนเชื่อมต่อระหว่างพื้นที่เช่า ในโครงการดีโป บาย วันชัช ณ เลขที่ 51 หมู่ที่ 1 ถนนสิริโสธร ตำบลแสนภูดาษ อำเภอบ้านโพธิ์ จังหวัดฉะเชิงเทรา เป็นระยะเวลา 3 ปี ตั้งแต่วันที่ 1 ก.ค. 2564 - 30 มิ.ย. 2567 อัตราค่าบริการฯ 20 บาท/ ตรม./เดือนเป็นอัตราค่าบริการฯ กำหนดจากมูลค่าตลาด ประเมิน โดยบจ. เดอะแวลูเอชั่น แอนด์ คอนซัลแทนท์ส</p>	<p>0.72</p> <p>0.18</p>	<p>ความเห็นคณะกรรมการและ คณะกรรมการตรวจสอบ มีความเห็นว่ารายการดังกล่าว เป็นรายการที่เหมาะสม เนื่องจากบริษัท วันชัช วู้ดสมิธ จำกัด ต้องเช่าพื้นที่อาคาร คลังสินค้าเพื่อใช้เป็นสถานที่ จัดเก็บ ศูนย์จำหน่าย ศูนย์ กระจายสินค้าไปยังลูกค้าใน ภาคตะวันออกได้อย่างมี ประสิทธิภาพ และเป็นสำนักงาน ของบริษัท และทำสัญญา ให้บริการระบบสาธารณูปโภค และพื้นที่ส่วนกลาง เช่น ถนน ทางเดิน และส่วนเชื่อมต่อ ระหว่างพื้นที่เช่า เพื่อประโยชน์ ในการใช้พื้นที่ของบริษัทใน โครงการ ดีโป บาย วันชัช ซึ่ง การเข้าทำรายการดังกล่าวมี ความสมเหตุสมผล และเป็นไป เพื่อประโยชน์สูงสุดของบริษัท และมีการจ้างบริษัทภายนอก เป็นผู้ประเมินเพื่อให้ความเห็น เกี่ยวกับความเหมาะสมของอัตรา ค่าเช่าและค่าบริการฯ</p>

บุคคล/นิติบุคคลที่ อาจมีความขัดแย้ง	ความสัมพันธ์	ลักษณะรายการ	มูลค่าของ รายการระหว่าง กันในปี 2567 (ล้านบาท)	ความจำเป็นและสมเหตุสมผล
บริษัท เดอะ วนชัย กรุ๊ป อีเอฟ คอมปานีส์ จำกัด (ต่อ)	- บริษัทใหญ่ - มีผู้ถือหุ้นใหญ่กลุ่ม เดียวกัน	- บริษัท วนชัย วู้ดสมิธ จำกัด ทำ สัญญาเช่าอาคารคลังสินค้า พื้นที่ เข้าร่วม 1,500 ตรม. ในโครงการ ดีโป บาย วนชัย ณ เลขที่ 51 หมู่ที่ 1 ถนนสิริโสธร ตำบลแสนภูดาษ อำเภอบ้านโพธิ์ จังหวัดฉะเชิงเทรา เป็นระยะเวลา 3 ปี ตั้งแต่ วันที่ 1 ก.ค. 2567 - 30 มิ.ย. 2570 อัตราค่าเช่าคลังสินค้า 80 บาท/ตรม./ เดือน เป็นอัตราค่าเช่ากำหนดจาก มูลค่าตลาด ประเมินโดยบจ. เดอะแวลูเอชัน แอนด์ คอนซัลแทนท์ส	0.72	ความเห็นคณะกรรมการและ คณะกรรมการตรวจสอบ มีความเห็นว่ารายการดังกล่าว เป็นรายการที่เหมาะสม เนื่องจากบริษัท วนชัย วู้ดสมิธ จำกัด ต้องเช่าพื้นที่อาคาร คลังสินค้าเพื่อใช้เป็นสถานที่ จัดเก็บ ศูนย์จำหน่าย ศูนย์ กระจายสินค้าไปยังลูกค้าใน ภาคตะวันออกได้อย่างมี ประสิทธิภาพ และเป็นสำนักงาน ของบริษัท และทำสัญญา
		- บริษัท วนชัย วู้ดสมิธ จำกัด ทำ สัญญาให้บริการระบบสาธารณูปโภค บนพื้นที่เข้าร่วม 1,500 ตรม. และ พื้นที่ส่วนกลาง เช่น ถนน ทางเดิน และส่วนเชื่อมต่อระหว่างพื้นที่เช่า ในโครงการดีโป บาย วนชัย ณ เลขที่ 51 หมู่ที่ 1 ถนนสิริโสธร ตำบลแสนภูดาษ อำเภอบ้านโพธิ์ จังหวัดฉะเชิงเทรา เป็นระยะเวลา 3 ปี ตั้งแต่วันที่ 1 ก.ค. 2567 - 30 มิ.ย. 2570 อัตราค่าบริการฯ 20 บาท/ ตรม./เดือน เป็นอัตราค่าบริการฯ กำหนดจากมูลค่าตลาด ประเมิน โดยบจ. เดอะแวลูเอชัน แอนด์ คอนซัลแทนท์ส	0.18	ให้บริการระบบสาธารณูปโภค และพื้นที่ส่วนกลาง เช่น ถนน ทางเดิน และส่วนเชื่อมต่อ ระหว่างพื้นที่เช่า เพื่อประโยชน์ ในการใช้พื้นที่ของบริษัทใน โครงการ ดีโป บาย วนชัย ซึ่ง การเข้าทำรายการดังกล่าวมี ความสมเหตุสมผล และเป็นไป เพื่อประโยชน์สูงสุดของบริษัท และมีการจ้างบริษัทภายนอก เป็นผู้ประเมินเพื่อให้ความเห็น เกี่ยวกับความเหมาะสมของอัตรา ค่าเช่าและค่าบริการฯ
		บริษัทในกลุ่มซื้อไม้ทำขาพาเลท เพื่อใช้ในกระบวนการผลิต	0.17	รายการซื้อขายระหว่างกันเป็น ราคาเดียวกับการทำรายการกับ บุคคลภายนอก
		บริษัทในกลุ่มจ่ายค่าไฟฟ้า ค่า น้ำประปา	0.08	รายการซื้อขายระหว่างกัน เป็นไปตามเกณฑ์ที่ตกลง
		บริษัทในกลุ่มจ่ายค่าดำเนินการ ขายสินค้าฝากขาย	1.02	ร่วมกันโดยใช้เกณฑ์เดียวกันกับ บุคคลภายนอก
		ลูกหนี้การค้า	0.84	
		ลูกหนี้หมุนเวียนอื่น	0.04	
		เจ้าหนี้หมุนเวียนอื่น	0.30	

9.2.2 ความจำเป็นและความสมเหตุสมผลของรายการ

รายการระหว่างกันที่เกิดขึ้นระหว่างบริษัท บริษัทย่อย กับบริษัทที่เกี่ยวข้องกัน เป็นไปตามการดำเนินธุรกิจตามปกติและตามเงื่อนไขการค้าโดยทั่วไป เงื่อนไขและราคาที่ทำการซื้อขายเป็นไปตามราคาตลาด หรือราคายุติธรรม ซึ่งสามารถเปรียบเทียบได้กับรายการที่เกิดขึ้นกับบุคคลภายนอก ทั้งนี้เพื่อเป็นการให้บริษัทและบริษัทย่อยได้รับประโยชน์สูงสุด ซึ่งได้รับการตรวจสอบจากผู้สอบบัญชีรับอนุญาตแล้ว

มาตรการหรือขั้นตอนการอนุมัติการทำรายการระหว่างกัน

กรรมการผู้จัดการได้รับมอบอำนาจจากกรรมการบริษัทให้เป็นผู้อนุมัติการดำเนินธุรกิจกับบริษัทที่เกี่ยวข้องกัน หรือบุคคลที่มีผลประโยชน์ร่วม ภายใต้เงื่อนไขปฏิบัติในการดำเนินธุรกิจตามปกติและเงื่อนไขการค้าโดยทั่วไป โดยจะต้องปฏิบัติให้เป็นไปตามกฎหมายว่าด้วยหลักทรัพย์และตลาดหลักทรัพย์ และข้อบังคับ ประกาศ คำสั่ง หรือข้อกำหนดของตลาดหลักทรัพย์แห่งประเทศไทย รวมถึงการปฏิบัติตามข้อกำหนดเกี่ยวกับการเปิดเผยข้อมูลการทำรายการเกี่ยวโยงและการได้มาหรือจำหน่ายทรัพย์สินที่สำคัญของบริษัทหรือบริษัทย่อย ตามมาตรฐานการบัญชีที่กำหนดโดยสมาคมนักบัญชีและผู้สอบบัญชีรับอนุญาตแห่งประเทศไทย

ทั้งนี้ หากมีรายการระหว่างกันของบริษัทหรือบริษัทย่อยเกิดขึ้นกับบุคคลที่อาจมีความขัดแย้งทางผลประโยชน์ มีส่วนได้ส่วนเสียหรืออาจมีความขัดแย้งทางผลประโยชน์ในอนาคต บริษัทจะจัดให้ผ่านที่ประชุมกรรมการบริษัทที่มีกรรมการตรวจสอบเป็นผู้ให้ความเห็นเกี่ยวกับความจำเป็นและความเหมาะสมของรายการนั้น โดยกรรมการผู้มีส่วนได้ส่วนเสียไม่มีสิทธิออกเสียงในรายการดังกล่าว ในกรณีที่คณะกรรมการตรวจสอบไม่มีความชำนาญในการพิจารณารายการระหว่างกันที่อาจเกิดขึ้น บริษัทจะได้ให้ผู้เชี่ยวชาญอิสระหรือผู้สอบบัญชีของบริษัทเป็นผู้ให้ความเห็นเกี่ยวกับรายการระหว่างกันดังกล่าว เพื่อนำไปใช้ประกอบการตัดสินใจของคณะกรรมการ หรือผู้ถือหุ้นตามแต่กรณี ทั้งนี้บริษัทจะเปิดเผยรายการระหว่างกันไว้ในหมายเหตุประกอบงบการเงินที่ได้รับการตรวจสอบจากผู้สอบบัญชีของบริษัท

9.2.3 แนวโน้มการทำรายการระหว่างกันในอนาคต

บริษัทมีนโยบายในการดำเนินธุรกิจเพื่อประโยชน์สูงสุดของบริษัทและบริษัทย่อย ดังนั้นภายใต้เงื่อนไขภาวะปกติทางการค้าโดยทั่วไป การดำเนินธุรกิจของบริษัทและบริษัทย่อย ซึ่งจำเป็นต้องมีการจำหน่ายสินค้า/หรือบริการ ระหว่างกันกับบริษัทที่เกี่ยวข้อง ดังนั้นบริษัทและบริษัทย่อยยังคงมีรายการระหว่างกันภายใต้เงื่อนไขและราคาที่ทำการซื้อขายเป็นไปตามราคาตลาด หรือราคายุติธรรม ซึ่งสามารถเปรียบเทียบได้กับรายการที่เกิดขึ้นกับบุคคลภายนอก บริษัทจึงได้ขออนุมัติในหลักการให้ฝ่ายจัดการสามารถอนุมัติการทำธุรกรรมดังกล่าว หากธุรกรรมเหล่านั้นมีข้อตกลงทางการค้าในลักษณะเดียวกับที่วิญญูชนจะพึงกระทำกับคู่สัญญาทั่วไปในสถานการณ์เดียวกัน ด้วยอำนาจต่อรองทางการค้าที่ปราศจากอิทธิพลในการที่ตนมีสถานะเป็นกรรมการผู้บริหาร หรือบุคคลที่มีความเกี่ยวข้อง ทั้งนี้บริษัทจะจัดทำรายงานสรุปการทำธุรกรรมที่มีขนาดเกินกว่า 5 แสนบาท เพื่อรายงานในการประชุมคณะกรรมการทุกไตรมาส

3

งบการเงิน



รายงานความรับผิดชอบของคณะกรรมการต่อรายงานทางการเงิน

คณะกรรมการบริษัท วนชัย กรุ๊ป จำกัด (มหาชน) เป็นผู้รับผิดชอบต่อการเงินรวมของบริษัท วนชัย กรุ๊ป จำกัด (มหาชน) และบริษัทย่อย และงบการเงินเฉพาะของบริษัทฯ รวมถึงข้อมูลสารสนเทศทางการเงินที่ปรากฏในรายงานประจำปี (แบบ 56-1 One Report) โดยงบการเงินสำหรับปี สิ้นสุดวันที่ 31 ธันวาคม 2567 จัดทำขึ้นตามมาตรฐานการบัญชีที่รับรองทั่วไปในประเทศไทย โดยเลือกใช้นโยบายบัญชีที่เหมาะสม และถือปฏิบัติอย่างสม่ำเสมอ ตลอดจนใช้ดุลยพินิจอย่างระมัดระวังและประมาณการที่สมเหตุสมผลในการจัดทำ รวมทั้งมีการเปิดเผยข้อมูลสำคัญอย่างเพียงพอในหมายเหตุประกอบงบการเงิน เพื่อให้สามารถสะท้อนฐานะการเงิน ผลการดำเนินงาน และกระแสเงินสดได้อย่างถูกต้อง โปร่งใส เป็นประโยชน์ต่อผู้ใช้งบการเงิน

คณะกรรมการบริษัทฯ ได้จัดให้มีและดำรงรักษาไว้ซึ่งระบบควบคุมภายใน และการกำกับดูแลที่เหมาะสมและมีประสิทธิภาพ เพื่อให้มั่นใจว่าข้อมูลทางบัญชีมีความถูกต้อง ครบถ้วน และเพียงพอที่จะดำรงรักษาไว้ซึ่งทรัพย์สิน และป้องกันความเสี่ยง ตลอดจนเพื่อป้องกันไม่ให้เกิดการทุจริต หรือการดำเนินการที่ผิดปกติดังมีสาระสำคัญ

ในการนี้ คณะกรรมการบริษัทฯ ได้แต่งตั้งคณะกรรมการตรวจสอบ ซึ่งประกอบด้วยกรรมการที่เป็นอิสระจากการบริหารงานภายใน เป็นผู้ดูแลรับผิดชอบเกี่ยวกับคุณภาพของรายงานทางการเงินและการสอบทานระบบการควบคุมภายใน โดยความเห็นของคณะกรรมการตรวจสอบเกี่ยวกับเรื่องนี้ปรากฏในรายงานของคณะกรรมการตรวจสอบซึ่งแสดงไว้ในรายงานประจำปี (แบบ 56-1 One Report) แล้ว

งบการเงินรวมของบริษัท วนชัย กรุ๊ป จำกัด (มหาชน) และบริษัทย่อย และงบการเงินเฉพาะของบริษัทฯ ได้รับการตรวจสอบโดยผู้สอบบัญชี คือ บริษัท สำนักงาน เอ เอ็ม ซี จำกัด ในการตรวจสอบนั้น บริษัทฯ ได้สนับสนุนข้อมูลและเอกสารต่างๆ เพื่อให้ผู้สอบบัญชีสามารถตรวจสอบและแสดงความเห็นได้ตามมาตรฐานการสอบบัญชี โดยความเห็นของผู้สอบบัญชีได้ปรากฏในรายงานของผู้สอบบัญชี ซึ่งแสดงไว้ในรายงานประจำปี (แบบ 56-1 One Report) แล้ว

คณะกรรมการบริษัท วนชัย กรุ๊ป จำกัด (มหาชน) มีความเห็นว่าระบบการควบคุมภายในโดยรวมของบริษัทฯ มีความเพียงพอและเหมาะสม และสามารถสร้างความเชื่อมั่น อย่างมีเหตุผลว่างบการเงินรวมของบริษัทฯ และบริษัทย่อย และงบการเงินเฉพาะของบริษัทฯ สำหรับปี สิ้นสุดวันที่ 31 ธันวาคม 2567 มีความเชื่อถือได้ โดยถือปฏิบัติตามมาตรฐานการบัญชีที่รับรองทั่วไปและปฏิบัติตามกฎเกณฑ์ที่เกี่ยวข้อง



(นายสมภพ สหวัฒน์)

ประธานกรรมการ

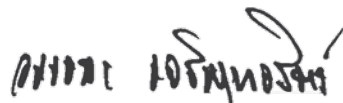

(นายวรรณะ เจริญวรรัตน์)

กรรมการผู้จัดการ

รายงานของผู้สอบบัญชีรับอนุญาต

เสนอ ผู้ถือหุ้นบริษัท วนชัย กรุ๊ป จำกัด (มหาชน)

ความเห็น

ข้าพเจ้าได้ตรวจสอบงบการเงินรวมและงบการเงินเฉพาะกิจการของบริษัท วนชัย กรุ๊ป จำกัด (มหาชน) และบริษัทย่อย (กลุ่มบริษัท) และของเฉพาะบริษัท วนชัย กรุ๊ป จำกัด (มหาชน) (บริษัท) ตามลำดับ ซึ่งประกอบด้วย งบฐานะการเงินรวมและงบฐานะการเงินเฉพาะกิจการ ณ วันที่ 31 ธันวาคม 2567 งบกำไรขาดทุนเบ็ดเสร็จรวม และงบกำไรขาดทุนเบ็ดเสร็จเฉพาะกิจการ งบการเปลี่ยนแปลงส่วนของผู้ถือหุ้นรวมและงบการเปลี่ยนแปลงส่วนของผู้ถือหุ้นเฉพาะกิจการ และงบกระแสเงินสดรวมและงบกระแสเงินสดเฉพาะกิจการ สำหรับปีสิ้นสุดวันเดียวกัน และหมายเหตุประกอบงบการเงินรวมและหมายเหตุประกอบงบการเงินเฉพาะกิจการ รวมถึงข้อมูลนโยบายการบัญชีที่มีสาระสำคัญ

ข้าพเจ้าเห็นว่า งบการเงินรวมและงบการเงินเฉพาะกิจการข้างต้นนี้แสดงฐานะการเงินรวมและฐานะการเงินเฉพาะกิจการของบริษัท วนชัย กรุ๊ป จำกัด (มหาชน) และบริษัทย่อย และของเฉพาะบริษัท วนชัย กรุ๊ป จำกัด (มหาชน) ณ วันที่ 31 ธันวาคม 2567 ผลการดำเนินงานรวมและผลการดำเนินงานเฉพาะกิจการ และกระแสเงินสดรวมและกระแสเงินสดเฉพาะกิจการ สำหรับปีสิ้นสุดวันเดียวกันโดยถูกต้องตามที่ควรในสาระสำคัญตามมาตรฐานการรายงานทางการเงิน

เกณฑ์ในการแสดงความเห็น

ข้าพเจ้าได้ปฏิบัติตามตรวจสอบตามมาตรฐานการสอบบัญชี ความรับผิดชอบของข้าพเจ้าได้กล่าวไว้ในวรรค ความรับผิดชอบของผู้สอบบัญชีต่อการตรวจสอบงบการเงินรวมและงบการเงินเฉพาะกิจการในรายงานของ ข้าพเจ้า ข้าพเจ้ามีความเป็นอิสระจากกลุ่มบริษัทและบริษัทตามประมวลจรรยาบรรณของผู้ประกอบวิชาชีพบัญชี รวมถึง มาตรฐานเรื่องความเป็นอิสระที่กำหนดโดยสภาวิชาชีพบัญชี (ประมวลจรรยาบรรณของผู้ประกอบวิชาชีพบัญชี) ในส่วนที่เกี่ยวข้องกับการตรวจสอบงบการเงินรวมและงบการเงินเฉพาะกิจการ และข้าพเจ้าได้ปฏิบัติตามความรับผิดชอบด้านจรรยาบรรณอื่น ๆ ตามประมวลจรรยาบรรณของผู้ประกอบวิชาชีพบัญชี ข้าพเจ้าเชื่อว่าหลักฐานการสอบบัญชีที่ข้าพเจ้าได้รับเพียงพอและเหมาะสมเพื่อใช้เป็นเกณฑ์ ในการแสดงความเห็นของข้าพเจ้า

เรื่องสำคัญในการตรวจสอบ

เรื่องสำคัญในการตรวจสอบคือเรื่องต่าง ๆ ที่มีนัยสำคัญที่สุดตามดุลยพินิจของผู้ประกอบวิชาชีพของข้าพเจ้า ในการตรวจสอบงบการเงินรวมและงบการเงินเฉพาะกิจการสำหรับงวดปัจจุบัน ข้าพเจ้าได้นำเรื่องเหล่านี้ มาพิจารณาในบริบทของการตรวจสอบงบการเงินรวมและงบการเงินเฉพาะกิจการโดยรวมและในการแสดงความเห็นของข้าพเจ้า ทั้งนี้ข้าพเจ้าไม่ได้แสดงความเห็นแยกต่างหากสำหรับเรื่องเหล่านี้

1. ค่าเพื่อผลขาดทุนด้านเครดิตที่คาดว่าจะเกิดขึ้น

ค่าเพื่อผลขาดทุนด้านเครดิตที่คาดว่าจะเกิดขึ้นเป็นเรื่องสำคัญที่ผู้บริหารจำเป็นต้องใช้ดุลยพินิจในการ ประเมินการค่าเพื่อผลขาดทุน อัตราความเสียหายที่คาดว่าจะเกิดขึ้นและการคาดการณ์เกี่ยวกับ ความสามารถในการชำระหนี้ในอนาคตของลูกหนี้ รายการดังกล่าวมีสาระสำคัญต่องบการเงินและ ประกอบด้วยการใช้ดุลยพินิจและสมมติฐานโดยผู้บริหาร ดังนั้นข้าพเจ้าเห็นว่าเรื่องดังกล่าวเป็นเรื่องสำคัญ ในการตรวจสอบ ทั้งนี้นโยบายการบัญชีสำหรับค่าเพื่อผลขาดทุนด้านเครดิตที่คาดว่าจะเกิดขึ้นและ รายละเอียดของค่าเพื่อผลขาดทุนด้านเครดิตที่คาดว่าจะเกิดขึ้นได้เปิดเผยไว้ในหมายเหตุประกอบงบการเงิน ข้อที่ 4.2 และ 7

การตอบสนองความเสี่ยงโดยผู้สอบบัญชี

ข้าพเจ้าได้ประเมินวิธีการและสมมติฐาน ที่ฝ่ายบริหารใช้ในการพิจารณาค่าเพื่อผลขาดทุนด้านเครดิต ที่คาดว่าจะเกิดขึ้นโดยทำความเข้าใจเกณฑ์ที่ใช้ในการพิจารณา สอบทานความสมเหตุสมผลของสมมติฐาน และสุ่มทดสอบข้อมูลที่น่ามาใช้ประกอบการพิจารณา ตรวจสอบสถานะคงค้างของลูกหนี้ ทดสอบการจัดกลุ่ม ลูกหนี้ตามวันที่ครบกำหนดชำระ พิจารณาการรับชำระหนี้ภายหลังรอบระยะเวลารายงาน เพื่อพิจารณาถึง ข้อบ่งชี้ของการด้อยค่าเฉพาะรายและทดสอบการคำนวณค่าเพื่อผลขาดทุนด้านเครดิตที่คาดว่าจะเกิดขึ้น รวมถึง ตรวจสอบความเพียงพอและเหมาะสมของการเปิดเผยข้อมูลในงบการเงินตามมาตรฐานการรายงานทางการเงิน

2. ค่าเพื่อการลดมูลค่าสินค้าคงเหลือ

ณ วันที่ 31 ธันวาคม 2567 กลุ่มบริษัทมีสินค้าคงเหลือจำนวน 2,615.49 ล้านบาท และมีค่าเพื่อการลดมูลค่าสินค้าคงเหลือจำนวน 92.26 ล้านบาท และมีค่าเพื่อการลดมูลค่าสินค้าไม่เคลื่อนไหวจำนวน 4.19 ล้านบาท สินค้าคงเหลือแสดงมูลค่าตามราคาทุนหรือมูลค่าสุทธิที่คาดว่าจะได้รับแล้วแต่ราคาใดจะต่ำกว่า ซึ่งผู้บริหารต้องใช้ดุลยพินิจในการพิจารณาจำนวนค่าเพื่อการลดมูลค่าสินค้าคงเหลือที่เหมาะสม ดังนั้นข้าพเจ้าจึงถือเป็นเรื่องสำคัญในการตรวจสอบของข้าพเจ้า ทั้งนี้ นโยบายการบัญชีและรายละเอียดของค่าเพื่อการลดลงของมูลค่าสินค้า แสดงไว้ในหมายเหตุประกอบงบการเงินข้อที่ 4.4 และ 9 โดยมูลค่าที่คาดว่าจะได้รับสุทธิพิจารณาจากราคาขายหลังวันที่ในงบการเงินและราคาขายที่คาดการณ์ว่าจะเกิดขึ้น

การตอบสนองความเสี่ยงโดยผู้สอบบัญชี

ข้าพเจ้าได้รับความเชื่อมั่นเกี่ยวกับความเหมาะสมของสมมติฐานที่ผู้บริหารใช้ในการคำนวณค่าเพื่อการลดมูลค่าโดยการเข้าร่วมสังเกตการณ์ตรวจนับสินค้าที่คลังเก็บสินค้าหลายแห่ง สุ่มทดสอบราคาทุนของสินค้า เพื่อให้มั่นใจว่าต้นทุนที่บันทึกในบัญชีตรงกับใบกำกับภาษี และมีการปันส่วนค่าใช้จ่ายที่เกี่ยวข้องกับสินค้าเป็นไปตามข้อกำหนดของมาตรฐานการรายงานทางการเงิน ตรวจสอบการเปรียบเทียบต้นทุนสินค้ากับมูลค่าที่คาดว่าจะได้รับสุทธิ ซึ่งคำนวณจากราคาขายสินค้าภายหลังวันสิ้นสุดงวดสำหรับสินค้าที่มีการขายหลังวันสิ้นสุด ส่วนสินค้าที่มีการรับคำสั่งซื้อแล้วคำนวณกับราคาที่กำหนดในใบสั่งซื้อ และสินค้าที่ยังไม่มีใบสั่งซื้อคำนวณกับรายละเอียดราคาขายที่มีการอนุมัติโดยผู้บริหาร วิเคราะห์ปริมาณสินค้าคงเหลือและการเคลื่อนไหวของสินค้า เพื่อระบุสินค้าที่มีการหมุนเวียนต่ำหรือค้างนาน

ข้อมูลอื่น

ผู้รับเป็นผู้รับผิดชอบต่อข้อมูลอื่น ข้อมูลอื่นประกอบด้วยข้อมูลซึ่งรวมอยู่ในรายงานประจำปี แต่ไม่รวมถึงงบการเงินรวมและงบการเงินเฉพาะกิจการและรายงานของผู้สอบบัญชีที่อยู่ในรายงานประจำปีนั้น ข้าพเจ้าคาดว่าข้าพเจ้าจะได้รับรายงานประจำปีภายหลังวันที่ในรายงานของผู้สอบบัญชีนี้

ความเห็นของข้าพเจ้าต่องบการเงินรวมและงบการเงินเฉพาะกิจการไม่ครอบคลุมถึงข้อมูลอื่นและข้าพเจ้าไม่ได้ให้ความเชื่อมั่นต่อข้อมูลอื่น

ความรับผิดชอบของข้าพเจ้าที่เกี่ยวข้องกับการตรวจสอบงบการเงินรวมและงบการเงินเฉพาะกิจการหรือกับความรู้ที่ได้รับจากการตรวจสอบของข้าพเจ้า หรือปรากฏว่าข้อมูลอื่นมีการแสดงข้อมูลที่ขัดต่อข้อเท็จจริงอื่นเป็นสาระสำคัญหรือไม่

เมื่อข้าพเจ้าได้อ่านรายงานประจำปีของกลุ่มบริษัท หากข้าพเจ้าสรุปได้ว่าการแสดงข้อมูลที่ขัดต่อข้อเท็จจริงอันเป็นสาระสำคัญ ข้าพเจ้าต้องสื่อสารเรื่องดังกล่าวกับผู้มีหน้าที่ในการกำกับดูแลเพื่อให้ผู้มีหน้าที่ในการกำกับดูแลดำเนินการแก้ไขข้อมูลที่แสดงขัดต่อข้อเท็จจริง

ความรับผิดชอบของผู้บริหารและผู้มีหน้าที่ในการกำกับดูแลต่องบการเงิน

ผู้บริหารมีหน้าที่รับผิดชอบในการจัดทำและนำเสนองบการเงินรวมและงบการเงินเฉพาะกิจการเหล่านี้ โดยถูกต้องตามที่ควรตามมาตรฐานการรายงานทางการเงิน และรับผิดชอบเกี่ยวกับการควบคุมภายในที่ผู้บริหารพิจารณาว่าจำเป็นเพื่อให้สามารถจัดทำงบการเงินรวมและงบการเงินเฉพาะกิจการที่ปราศจากการแสดงข้อมูลที่ขัดต่อข้อเท็จจริงอันเป็นสาระสำคัญ ไม่ว่าจะเกิดจากการทุจริตหรือข้อผิดพลาด

ในการจัดทำงบการเงินรวมและงบการเงินเฉพาะกิจการ ผู้บริหารรับผิดชอบในการประเมินความสามารถของกลุ่มบริษัทและบริษัทในการดำเนินงานต่อเนื่อง เปิดเผยเรื่องที่เกี่ยวข้องกับการดำเนินงานต่อเนื่อง (ตามความเหมาะสม) และการใช้เกณฑ์การบัญชีสำหรับการดำเนินงานต่อเนื่องเว้นแต่ผู้บริหารมีความตั้งใจที่จะเลิกกลุ่มบริษัทและบริษัท หรือหยุดดำเนินงาน หรือไม่สามารถดำเนินงานต่อเนื่องต่อไปได้

ผู้มีหน้าที่ในการกำกับดูแลมีหน้าที่ในการกำกับดูแลกระบวนการในการจัดทำรายงานทางการเงินของกลุ่มบริษัทและบริษัท

ความรับผิดชอบของผู้สอบบัญชีต่อการตรวจสอบงบการเงิน

การตรวจสอบของข้าพเจ้ามีวัตถุประสงค์เพื่อให้ได้ความเชื่อมั่นอย่างสมเหตุสมผลว่า งบการเงินรวมและงบการเงินเฉพาะกิจการโดยรวมปราศจากการแสดงข้อมูลที่ขัดต่อข้อเท็จจริงอันเป็นสาระสำคัญหรือไม่ ไม่ว่าจะเกิดจากการทุจริตหรือข้อผิดพลาด และเสนอรายงานของผู้สอบบัญชีซึ่งรวมความเห็นของข้าพเจ้าอยู่ด้วยความเชื่อมั่นอย่างสมเหตุสมผลคือความเชื่อมั่นในระดับสูงแต่ไม่ได้เป็นการรับประกันว่าการปฏิบัติงานตรวจสอบตามมาตรฐานการสอบบัญชีจะสามารถตรวจพบข้อมูลที่ขัดต่อข้อเท็จจริงอันเป็นสาระสำคัญที่มีอยู่ได้เสมอไป

ข้อมูลที่ขัดต่อข้อเท็จจริงอาจเกิดจากการทุจริตหรือข้อผิดพลาดและถือว่ามีสาระสำคัญเมื่อคาดการณ์ได้อย่างสมเหตุสมผลว่ารายการที่ขัดต่อข้อเท็จจริงแต่ละรายการหรือทุกรายการรวมกันจะมีผลต่อการตัดสินใจทางเศรษฐกิจของผู้ใช้งบการเงินรวมและงบการเงินเฉพาะกิจการจากการใช้งบการเงินรวมและงบการเงินเฉพาะกิจการเหล่านี้

ในการตรวจสอบของข้าพเจ้าตามมาตรฐานการสอบบัญชี ข้าพเจ้าใช้ดุลยพินิจและการสังเกตและสงสัย
ของผู้ประกอบวิชาชีพตลอดการตรวจสอบ การปฏิบัติงานของข้าพเจ้ารวมถึง

- ระบุและประเมินความเสี่ยงจากการแสดงข้อมูลที่ขัดต่อข้อเท็จจริงอันเป็นสาระสำคัญในงบการเงินรวม และงบการเงินเฉพาะกิจการ ไม่ว่าจะเกิดจากการทุจริตหรือข้อผิดพลาด ออกแบบและปฏิบัติตามวิธีการตรวจสอบเพื่อตอบสนองต่อความเสี่ยงเหล่านั้น และได้หลักฐานการสอบบัญชีที่เพียงพอและเหมาะสม เพื่อเป็นเกณฑ์ในการแสดงความเห็นของข้าพเจ้า ความเสี่ยงที่ไม่พบข้อมูลที่ขัดต่อข้อเท็จจริงอันเป็นสาระสำคัญ ซึ่งเป็นผลมาจากการทุจริตจะสูงกว่าความเสี่ยงที่เกิดจากข้อผิดพลาด เนื่องจากการทุจริตอาจเกี่ยวกับการสมรู้ร่วมคิด การปลอมแปลงเอกสารหลักฐาน การตั้งใจละเว้นการแสดงข้อมูล การแสดงข้อมูลที่ไม่ตรงตามข้อเท็จจริงหรือการแทรกแซงการควบคุมภายใน
- ทำความเข้าใจในระบบการควบคุมภายในที่เกี่ยวข้องกับการตรวจสอบ เพื่อออกแบบวิธีการตรวจสอบที่เหมาะสมกับสถานการณ์ แต่ไม่ใช่เพื่อวัตถุประสงค์ในการแสดงความเห็นต่อความมีประสิทธิภาพของการควบคุมภายในของกลุ่มบริษัทและบริษัท
- ประเมินความเหมาะสมของนโยบายการบัญชีที่ผู้บริหารใช้และความสมเหตุสมผลของประมาณการทางบัญชีและการเปิดเผยข้อมูลที่เกี่ยวข้องซึ่งจัดทำขึ้นโดยผู้บริหาร
- สรุปเกี่ยวกับความเหมาะสมของการใช้เกณฑ์การบัญชีสำหรับการดำเนินงานต่อเนื่องของผู้บริหารและจากหลักฐานการสอบบัญชีที่ได้รับ สรุปว่ามีความไม่แน่นอนที่มีสาระสำคัญเกี่ยวกับเหตุการณ์หรือสถานการณ์ที่อาจเป็นเหตุให้เกิดข้อสงสัยอย่างมีนัยสำคัญต่อความสามารถของกลุ่มบริษัทและบริษัทในการดำเนินงานต่อเนื่องหรือไม่ ถ้าข้าพเจ้าได้ข้อสรุปว่ามีความไม่แน่นอนที่มีสาระสำคัญ ข้าพเจ้าต้องกล่าวไว้ในรายงานของผู้สอบบัญชีของข้าพเจ้าโดยให้ข้อสังเกตถึงการเปิดเผยข้อมูลในงบการเงินที่เกี่ยวข้อง หรือถ้าการเปิดเผยข้อมูลดังกล่าวไม่เพียงพอ ความเห็นของข้าพเจ้าจะเปลี่ยนแปลงไป ข้อสรุปของข้าพเจ้าขึ้นอยู่กับหลักฐานการสอบบัญชีที่ได้รับจนถึงวันที่ในรายงานของผู้สอบบัญชีของข้าพเจ้า อย่างไรก็ตาม เหตุการณ์หรือสถานการณ์ในอนาคตอาจเป็นเหตุให้กลุ่มบริษัทและบริษัทต้องหยุดการดำเนินงานต่อเนื่อง
- ประเมินการนำเสนอ โครงสร้างและเนื้อหาของงบการเงินรวมและงบการเงินเฉพาะกิจการ โดยรวมถึงการเปิดเผยข้อมูลว่างบการเงินรวมและงบการเงินเฉพาะกิจการแสดงรายการและเหตุการณ์ในรูปแบบที่ทำให้มีการนำเสนอข้อมูลโดยถูกต้องตามที่ควรหรือไม่
- ได้รับหลักฐานการสอบบัญชีที่เหมาะสมอย่างเพียงพอเกี่ยวกับข้อมูลทางการเงินของกิจการภายในกลุ่มหรือกิจกรรมทางธุรกิจภายในกลุ่มบริษัทเพื่อแสดงความเห็นต่องบการเงินรวม ข้าพเจ้ารับผิดชอบต่อการกำหนดแนวทาง การควบคุมดูแล และการปฏิบัติงานตรวจสอบกลุ่มบริษัท ข้าพเจ้าเป็นผู้รับผิดชอบ แต่เพียงผู้เดียวต่อความเห็นของข้าพเจ้า

ข้าพเจ้าได้สื่อสารกับผู้มีหน้าที่ในการกำกับดูแลในเรื่องต่าง ๆ ที่สำคัญ ซึ่งรวมถึงขอบเขตและช่วงเวลาของการตรวจสอบที่ได้วางแผนไว้ ประเด็นที่มีนัยสำคัญที่พบจากการตรวจสอบ รวมถึงข้อบกพร่องที่มีนัยสำคัญในระบบการควบคุมภายในหากข้าพเจ้าได้พบในระหว่างการตรวจสอบของข้าพเจ้า

ข้าพเจ้าได้ให้คำรับรองแก่ผู้มีหน้าที่ในการกำกับดูแลว่าข้าพเจ้าได้ปฏิบัติตามข้อกำหนดจรรยาบรรณที่เกี่ยวข้องกับความเป็นอิสระและได้สื่อสารกับผู้มีหน้าที่ในการกำกับดูแลเกี่ยวกับความสัมพันธ์ทั้งหมดตลอดจนเรื่องอื่นซึ่งข้าพเจ้าเชื่อว่ามีเหตุผลที่บุคคลภายนอกอาจพิจารณาว่ากระทบต่อความเป็นอิสระของข้าพเจ้าและมาตรการที่ข้าพเจ้าใช้เพื่อป้องกันไม่ให้ข้าพเจ้าขาดความเป็นอิสระ

จากเรื่องที่สื่อสารกับผู้มีหน้าที่ในการกำกับดูแล ข้าพเจ้าได้พิจารณาเรื่องต่าง ๆ ที่มีนัยสำคัญมากที่สุดในการตรวจสอบงบการเงินรวมและงบการเงินเฉพาะกิจการในงวดปัจจุบันและกำหนดเป็นเรื่องสำคัญในการตรวจสอบ ข้าพเจ้าได้อธิบายเรื่องเหล่านี้ในรายงานของผู้สอบบัญชีเว้นแต่กฎหมายหรือข้อบังคับไม่ให้เปิดเผยต่อสาธารณะเกี่ยวกับเรื่องดังกล่าว หรือในสถานการณ์ที่ยากที่จะเกิดขึ้น ข้าพเจ้าพิจารณาว่าไม่ควรสื่อสารเรื่องดังกล่าวในรายงานของข้าพเจ้าเพราะการกระทำดังกล่าวสามารถคาดการณ์ได้อย่างสมเหตุสมผลว่าจะมีผลกระทบในทางลบมากกว่าผลประโยชน์ต่อส่วนได้เสียสาธารณะจากการสื่อสารดังกล่าว

ผู้สอบบัญชีที่รับผิดชอบงานสอบบัญชีและการนำเสนอรายงานฉบับนี้คือ

บริษัท สำนักงาน เอ เอ็ม ซี จำกัด

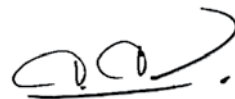

(นายอำพล จานงศ์วัฒน์)

ผู้สอบบัญชีรับอนุญาต เลขที่ 4663

กรุงเทพมหานคร

วันที่ 24 กุมภาพันธ์ 2568

บริษัท วนชัย กรุ๊ป จำกัด (มหาชน) และบริษัทย่อย

งบฐานะการเงิน

ณ วันที่ 31 ธันวาคม 2567

(หน่วย : บาท)

หมายเหตุ	งบการเงินรวม		งบการเงินเฉพาะกิจการ	
	2567	2566	2567	2566
		(จัดประเภทใหม่)		(จัดประเภทใหม่)
สินทรัพย์				
สินทรัพย์หมุนเวียน				
เงินสดและรายการเทียบเท่าเงินสด	6	1,243,490,103.96	635,069,310.94	469,663,685.30
ลูกหนี้การค้าและลูกหนี้หมุนเวียนอื่น	5.1 และ 7	1,058,322,718.94	977,799,536.50	559,149,132.81
สินทรัพย์ทางการเงินหมุนเวียนอื่น	8	-	221,000,000.00	-
ลูกหนี้กรรมสรรพากร		148,014,204.81	316,859,450.70	49,761,026.47
เงินให้กู้ยืมระยะสั้นแก่กิจการที่เกี่ยวข้องกัน	5.1	-	-	-
สินค้าคงเหลือ	9	2,615,493,687.13	2,901,614,545.47	715,375,110.74
อะไหล่เพื่อการซ่อมแซม		768,771,052.50	780,751,151.83	279,534,089.84
สินทรัพย์ภายใต้สัญญาได้ของงวดปัจจุบัน		1,653,223.23	2,475,154.12	1,000,077.74
รวมสินทรัพย์หมุนเวียน		5,835,744,990.57	5,835,569,149.56	2,074,483,122.90
สินทรัพย์ไม่หมุนเวียน				
เงินลงทุนในบริษัทย่อย	10	-	-	6,299,598,370.00
ที่ดิน อาคารและอุปกรณ์	11	11,118,552,879.72	12,030,868,850.64	2,533,824,708.30
สินทรัพย์สิทธิการใช้	5.1 และ 12	775,481,641.07	574,339,895.13	192,376,005.93
สินทรัพย์ไม่มีตัวตน	13	122,671,647.28	51,887,450.56	37,594,903.36
สินทรัพย์ภายใต้สัญญาได้รอการตัดบัญชี	14	64,998,405.48	59,352,407.39	47,143,231.65
สินทรัพย์ไม่หมุนเวียนอื่น		78,028,132.58	18,276,109.85	76,342,410.21
รวมสินทรัพย์ไม่หมุนเวียน		12,159,732,706.13	12,734,724,713.57	9,186,879,629.45
รวมสินทรัพย์		17,995,477,696.70	18,570,293,863.13	11,261,362,752.35

หมายเหตุประกอบงบการเงินเป็นส่วนหนึ่งของงบการเงินนี้

บริษัท วนชัย กรุ๊ป จำกัด (มหาชน) และบริษัทย่อย

งบฐานะการเงิน

ณ วันที่ 31 ธันวาคม 2567

(หน่วย : บาท)

หมายเหตุ	งบการเงินรวม		งบการเงินเฉพาะกิจการ		
	2567	2566	2567	2566	
	(จัดประเภทใหม่)		(จัดประเภทใหม่)		
หนี้สินและส่วนของผู้ถือหุ้น					
หนี้สินหมุนเวียน					
เงินกู้ยืมระยะสั้นจากสถาบันการเงิน	15	2,470,251,514.60	2,742,333,725.07	1,063,821,151.16	1,139,000,000.00
เจ้าหนี้การค้าและเจ้าหนี้หมุนเวียนอื่น	5.1 และ 16	1,020,700,481.78	1,100,877,503.76	477,313,913.06	617,089,207.23
รายได้รับล่วงหน้า		721,916,668.90	640,353,725.94	24,025,383.93	149,297,976.92
ส่วนของหนี้สินระยะยาวที่ถึงกำหนดชำระภายในหนึ่งปี					
เงินกู้ยืมระยะยาวจากสถาบันการเงิน	17	1,165,700,003.96	1,026,050,003.96	667,999,999.96	570,999,999.96
หนี้สินตามสัญญาเช่า	5.1 และ 18	85,426,886.49	58,388,008.71	10,374,990.90	10,040,081.47
เงินกู้ยืมระยะสั้นจากกิจการที่เกี่ยวข้องกัน		-	-	70,000,000.00	-
ภาษีเงินได้คืนบุคคลค้างจ่าย		33,301,862.25	56,952,764.70	23,341,767.11	51,367,990.80
ประมาณการหนี้สินหมุนเวียนสำหรับผลประโยชน์พนักงาน	19	26,273,003.67	45,373,952.01	11,515,403.33	43,748,185.34
รวมหนี้สินหมุนเวียน		5,523,570,421.65	5,670,329,684.15	2,348,392,609.45	2,581,543,441.72
หนี้สินไม่หมุนเวียน					
เงินกู้ยืมระยะยาวจากสถาบันการเงิน	17	3,867,589,993.07	4,633,289,993.07	856,140,005.07	1,124,140,001.07
หนี้สินตามสัญญาเช่า	5.1 และ 18	700,241,142.11	512,718,180.88	198,985,899.76	209,333,890.66
ประมาณการหนี้สินไม่หมุนเวียนสำหรับผลประโยชน์พนักงาน	19	453,918,389.55	412,953,602.14	248,113,430.33	180,746,751.67
หนี้สินภาษีเงินได้รอการตัดบัญชี	14	1,827,634.78	2,828,985.08	-	-
หนี้สินไม่หมุนเวียนอื่น		3,164,698.86	3,658,321.34	3,164,698.86	4,479,321.34
รวมหนี้สินไม่หมุนเวียน		5,026,741,858.37	5,565,449,082.51	1,306,404,034.02	1,518,699,964.74
รวมหนี้สิน		10,550,312,280.02	11,235,778,766.66	3,654,796,643.47	4,100,243,406.46
ส่วนของผู้ถือหุ้น					
ทุนเรือนหุ้น					
ทุนจดทะเบียน	20				
หุ้นสามัญ 1,735,237,480 หุ้น มูลค่าหุ้นละ 1.00 บาท		1,735,237,480.00	1,735,237,480.00	1,735,237,480.00	1,735,237,480.00
ทุนที่ออกและชำระแล้ว					
หุ้นสามัญ 1,735,237,480 หุ้น มูลค่าหุ้นละ 1.00 บาท		1,735,237,480.00	1,735,237,480.00	1,735,237,480.00	1,735,237,480.00
ส่วนเกินมูลค่าหุ้นสามัญ		1,482,634,161.00	1,482,634,161.00	1,482,634,161.00	1,482,634,161.00
กำไรสะสม					
จัดสรรแล้ว-ทุนสำรองตามกฎหมาย	21	173,523,748.00	173,523,748.00	173,523,748.00	173,523,748.00
ยังไม่ได้จัดสรร		3,965,959,971.75	3,857,217,802.11	4,215,170,719.88	3,887,250,696.26
รวมส่วนของผู้ถือหุ้นของบริษัท		7,357,355,360.75	7,248,613,191.11	7,606,566,108.88	7,278,646,085.26
ส่วนของผู้มีส่วนได้เสียที่ไม่มีอำนาจควบคุมของบริษัทย่อย		87,810,055.93	85,901,905.36	-	-
รวมส่วนของผู้ถือหุ้น		7,445,165,416.68	7,334,515,096.47	7,606,566,108.88	7,278,646,085.26
รวมหนี้สินและส่วนของผู้ถือหุ้น		17,995,477,696.70	18,570,293,863.13	11,261,362,752.35	11,378,889,491.72

หมายเหตุประกอบงบการเงินเป็นส่วนหนึ่งของงบการเงินนี้

บริษัท วนชัย กรุ๊ป จำกัด (มหาชน) และบริษัทย่อย

งบกำไรขาดทุนเบ็ดเสร็จ

สำหรับปีสิ้นสุดวันที่ 31 ธันวาคม 2567

(หน่วย : บาท)

หมายเหตุ	งบการเงินรวม		งบการเงินเฉพาะกิจการ	
	2567	2566	2567	2566
รายได้จากการขาย	13,539,671,442.09	14,148,185,097.11	4,729,493,070.39	5,433,636,168.01
ต้นทุนขาย	9 (11,280,145,134.31)	(11,822,251,249.60)	(3,873,601,901.92)	(4,400,898,004.89)
กำไรขั้นต้น	2,259,526,307.78	2,325,933,847.51	855,891,168.47	1,032,738,163.12
รายได้เงินปันผลจากบริษัทย่อย	10 -	-	168,718,574.40	144,139,993.25
กำไรจากอัตราแลกเปลี่ยน	129,238,950.36	60,637,480.57	12,465,016.64	17,945,268.71
กำไร(ขาดทุน)จากการจำหน่ายทรัพย์สิน	274,015,138.66	(942,528.68)	148,491,344.07	1,414,149.43
รายได้อื่น	18,582,148.64	35,040,783.70	30,695,262.23	54,178,757.33
ค่าใช้จ่ายในการขายและจัดจำหน่าย	(1,377,111,903.72)	(1,299,554,126.68)	(327,016,217.19)	(399,904,534.61)
ค่าใช้จ่ายในการบริหาร	(453,492,923.68)	(493,354,492.16)	(201,560,511.69)	(191,524,033.70)
ขาดทุนจากอัตราแลกเปลี่ยน	-	(3,111,054.65)	-	-
ค่าตอบแทนผู้บริหาร	5.3 (97,767,609.52)	(88,404,526.80)	(41,373,257.00)	(32,436,676.67)
กำไรจากกิจกรรมดำเนินงาน	752,990,108.52	536,245,382.81	646,311,379.93	626,551,086.86
ต้นทุนทางการเงิน	(443,096,962.44)	(422,449,262.46)	(141,378,547.54)	(130,627,279.58)
กำไรก่อนภาษีเงินได้	309,893,146.08	113,796,120.35	504,932,832.39	495,923,807.28
ค่าใช้จ่ายภาษีเงินได้	24 (77,783,062.27)	(68,854,239.76)	(55,553,045.17)	(70,116,064.93)
กำไรสำหรับปี	232,110,083.81	44,941,880.59	449,379,787.22	425,807,742.35
กำไรขาดทุนเบ็ดเสร็จอื่น	-	-	-	-
กำไรขาดทุนเบ็ดเสร็จรวมสำหรับปี	232,110,083.81	44,941,880.59	449,379,787.22	425,807,742.35
การแบ่งปันกำไร				
ส่วนที่เป็นของผู้ถือหุ้นของบริษัท	230,201,933.24	26,658,755.52	449,379,787.22	425,807,742.35
ส่วนที่เป็นของผู้มีส่วนได้เสียที่ไม่มีอำนาจควบคุมของบริษัทย่อย	10 1,908,150.57	18,283,125.07	-	-
กำไรสำหรับปี	232,110,083.81	44,941,880.59	449,379,787.22	425,807,742.35
การแบ่งปันกำไรขาดทุนเบ็ดเสร็จรวม				
ส่วนที่เป็นของผู้ถือหุ้นของบริษัท	230,201,933.24	26,658,755.52	449,379,787.22	425,807,742.35
ส่วนที่เป็นของผู้มีส่วนได้เสียที่ไม่มีอำนาจควบคุมของบริษัทย่อย	10 1,908,150.57	18,283,125.07	-	-
กำไรขาดทุนเบ็ดเสร็จรวมสำหรับปี	232,110,083.81	44,941,880.59	449,379,787.22	425,807,742.35
กำไรต่อหุ้นขั้นพื้นฐาน	25 0.13	0.02	0.26	0.25

หมายเหตุประกอบงบการเงินเป็นส่วนหนึ่งของงบการเงินนี้

บริษัท วนชัย กรุ๊ป จำกัด (มหาชน) และบริษัทย่อย
งบการเปลี่ยนแปลงส่วนของผู้ถือหุ้นรวม
สำหรับปีสิ้นสุดวันที่ 31 ธันวาคม 2567

หมายเหตุ	ทุนที่ออก และ ชำระแล้ว	ส่วนเกิน มูลค่า หุ้นสามัญ	กำไรสะสม		รวมส่วน ของผู้ถือหุ้น ของบริษัท	ส่วนของผู้มีส่วนได้เสีย ที่ไม่มีอำนาจควบคุม ของบริษัทย่อย	รวมส่วน ของผู้ถือหุ้น
			จัดสรรแล้ว	ยังไม่ได้ จัดสรร			
			ทุนสำรองตามกฎหมาย				
22	1,735,237,480.00	1,482,634,161.00	173,523,748.00	4,004,077,074.59	7,395,472,463.59	73,577,180.29	7,469,049,643.88
	-	-	-	26,658,755.52	26,658,755.52	18,283,125.07	44,941,880.59
	-	-	-	-	-	-	-
	-	-	-	26,658,755.52	26,658,755.52	-	-
	-	-	-	(173,518,028.00)	(173,518,028.00)	-	(173,518,028.00)
	1,735,237,480.00	1,482,634,161.00	173,523,748.00	3,857,217,802.11	7,248,613,191.11	85,901,905.36	7,334,515,096.47
22	-	-	-	230,201,933.24	230,201,933.24	1,908,150.57	232,110,083.81
	-	-	-	-	-	-	-
	-	-	-	(121,459,763.60)	(121,459,763.60)	-	(121,459,763.60)
	-	-	-	3,965,959,971.75	3,965,959,971.75	87,810,055.93	7,445,165,416.68
	-	-	-	-	-	-	-

หมายเหตุประกอบงบการเงินเป็นส่วนหนึ่งของงบการเงินนี้

บริษัท วนชัย กรุ๊ป จำกัด (มหาชน) และบริษัทย่อย
งบการเปลี่ยนแปลงส่วนของผู้ถือหุ้นเฉพาะกิจการ
สำหรับปีสิ้นสุดวันที่ 31 ธันวาคม 2567

(หน่วย : บาท)

หมายเหตุ	ทุนที่ออก และ ชำระแล้ว	ส่วนเกิน มูลค่า หุ้นสามัญ	กำไรสะสม		รวม
			จัดสรรแล้ว ทุนสำรองตามกฎหมาย	ยังไม่ได้ จัดสรร	
ยอดคงเหลือ ณ วันที่ 1 มกราคม 2566	1,735,237,480.00	1,482,634,161.00	173,523,748.00	3,634,960,981.91	7,026,356,370.91
กำไรสำหรับปี	-	-	-	425,807,742.35	425,807,742.35
กำไรขาดทุนเบ็ดเสร็จอื่นสำหรับปี	-	-	-	-	-
กำไรขาดทุนเบ็ดเสร็จรวมสำหรับปี	-	-	-	425,807,742.35	425,807,742.35
เงินปันผลจ่าย	22	-	-	(173,518,028.00)	(173,518,028.00)
ยอดคงเหลือ ณ วันที่ 31 ธันวาคม 2566	1,735,237,480.00	1,482,634,161.00	173,523,748.00	3,887,250,696.26	7,278,646,085.26
กำไรสำหรับปี	-	-	-	449,379,787.22	449,379,787.22
กำไรขาดทุนเบ็ดเสร็จอื่นสำหรับปี	-	-	-	-	-
กำไรขาดทุนเบ็ดเสร็จรวมสำหรับปี	-	-	-	449,379,787.22	449,379,787.22
เงินปันผลจ่าย	22	-	-	(121,459,763.60)	(121,459,763.60)
ยอดคงเหลือ ณ วันที่ 31 ธันวาคม 2567	1,735,237,480.00	1,482,634,161.00	173,523,748.00	4,215,170,719.88	7,606,566,108.88

หมายเหตุประกอบงบการเงินเป็นส่วนหนึ่งของการเงิน

บริษัท วนชัย กรุ๊ป จำกัด (มหาชน) และบริษัทย่อย

งบกระแสเงินสด

สำหรับปีสิ้นสุดวันที่ 31 ธันวาคม 2567

(หน่วย : บาท)

	งบการเงินรวม		งบการเงินเฉพาะกิจการ	
	2567	2566	2567	2566
กระแสเงินสดจากกิจกรรมดำเนินงาน				
กำไรสำหรับปี	232,110,083.81	44,941,880.59	449,379,787.22	425,807,742.35
ปรับกระทบกำไรสำหรับปีเป็นเงินสดรับ(จ่าย)จากการดำเนินงาน				
ขาดทุนด้านเครดิตที่คาดว่าจะเกิดขึ้น (โอนกลับ)	2,986,283.31	(1,806,648.46)	(1,800,000.00)	(1,800,000.00)
ขาดทุนจากการปรับลดมูลค่าสินค้าคงเหลือ (โอนกลับ)	(2,297,704.28)	64,065,871.67	5,999,130.82	(3,282,052.57)
ขาดทุนจากการปรับลดมูลค่าสินค้าไม่เคลื่อนไหว	452,144.08	322,845.40	452,144.08	322,845.40
รายได้เงินปันผลจากบริษัทย่อย	-	-	(168,718,574.40)	(144,139,993.25)
ค่าเสื่อมราคาที่ดิน อาคารและอุปกรณ์	1,033,769,878.87	1,103,854,214.99	236,016,182.43	232,773,416.59
ค่าเสื่อมราคาสินทรัพย์สิทธิการใช้	69,631,176.56	50,760,306.97	12,701,047.92	12,701,047.92
สินทรัพย์ไม่มีตัวตนตัดจำหน่าย	6,699,742.87	4,070,192.68	388,489.27	426,907.85
กำไรจากการจำหน่ายและตัดจำหน่ายสินทรัพย์	(274,015,138.67)	(25,705,330.13)	(148,491,344.07)	(1,414,149.43)
ตัดจำหน่ายสินทรัพย์เป็นค่าใช้จ่าย	1,936,524.76	4,840,269.89	486,932.26	2,650,603.22
กำไรจากการยกเลิกและเปลี่ยนแปลงสัญญาเช่า	(15,844.68)	(1,049,830.99)	-	-
(กำไร)ขาดทุนจากอัตราแลกเปลี่ยนที่ยังไม่เกิดขึ้นจริง	3,667,199.16	(8,369,806.48)	1,866,658.54	1,364,478.19
ค่าใช้จ่ายผลประโยชน์พนักงาน	40,001,621.09	38,559,772.14	18,045,827.00	16,212,398.00
ดอกเบี้ยรับ	(10,317,276.43)	(6,289,317.89)	(4,028,817.78)	(3,496,223.85)
ดอกเบี้ยจ่ายเงินกู้ยืม	414,107,570.74	400,467,745.52	133,172,749.01	122,047,035.08
ดอกเบี้ยจ่ายหนี้สินตามสัญญาเช่า	28,989,391.70	21,981,516.94	8,205,798.53	8,580,244.50
ค่าใช้จ่ายภาษีเงินได้	77,783,062.27	68,854,239.76	55,553,045.17	70,116,064.93
กำไรจากการดำเนินงานก่อนการเปลี่ยนแปลงสินทรัพย์และหนี้สินดำเนินงาน	1,625,488,715.16	1,759,497,922.60	599,229,056.00	738,870,364.93
การเปลี่ยนแปลงในสินทรัพย์และหนี้สินดำเนินงาน				
ถูกหนี้การค้าและถูกหนี้หมุนเวียนอื่น	(82,141,355.04)	235,053,666.10	(1,923,152.72)	181,101,067.91
สินทรัพย์ทางการเงินหมุนเวียนอื่น	221,000,000.00	(221,000,000.00)	111,300,000.00	(111,300,000.00)
ถูกหนี้กรรมสรรพากร	168,845,245.89	7,580,184.28	101,943,131.38	8,587,570.23
สินค้าคงเหลือ	291,067,572.73	283,729,374.65	33,841,587.11	92,920,869.11
อะไหล่เพื่อการซ่อมแซม	51,202,482.44	(45,415,422.21)	36,642,084.96	(19,235,355.29)
สินทรัพย์ไม่หมุนเวียนอื่น	14,671,574.85	4,653,351.66	10,094,925.33	4,655,257.50
เจ้าหนี้การค้าและเจ้าหนี้หมุนเวียนอื่น	(95,368,671.46)	(170,453,626.92)	(145,321,110.07)	(50,121,363.19)
รายได้รับล่วงหน้า	279,996,142.96	(346,672,417.51)	(12,444,392.99)	(1,963,271.60)
ประมาณการหนี้สินผลประโยชน์พนักงาน	(18,137,782.02)	(7,195,756.99)	17,088,069.65	(6,388,196.66)
หนี้สินไม่หมุนเวียนอื่น	(493,622.48)	(4,107,887.33)	(1,314,622.48)	(4,107,887.33)
เงินสดรับจากกิจกรรมดำเนินงาน	2,456,130,303.03	1,495,669,388.33	749,135,576.17	833,019,055.61
เงินสดรับดอกเบี้ย	10,317,276.43	6,289,317.89	4,055,667.10	3,961,771.79
เงินสดรับภาษีเงินได้	5,068,051.83	-	752,284.64	-
เงินสดจ่ายภาษีเงินได้	(110,408,621.42)	(91,077,226.02)	(90,506,409.06)	(71,136,562.80)
เงินสดสุทธิได้มาจากกิจกรรมดำเนินงาน	2,361,107,009.87	1,410,881,480.20	663,437,118.85	765,844,264.60

หมายเหตุประกอบงบการเงินเป็นส่วนหนึ่งของงบการเงินนี้

บริษัท วนชัย กรุ๊ป จำกัด (มหาชน) และบริษัทย่อย

งบกระแสเงินสด

สำหรับปีสิ้นสุดวันที่ 31 ธันวาคม 2567

(หน่วย : บาท)

	งบการเงินรวม		งบการเงินเฉพาะกิจการ	
	2567	2566	2567	2566
กระแสเงินสดจากกิจกรรมลงทุน				
เงินสดรับชำระเงินให้กู้ยืมระยะสั้นแก่กิจการที่เกี่ยวข้องกัน	-	-	20,000,000.00	80,000,000.00
เงินสดจ่ายเงินให้กู้ยืมระยะสั้นแก่กิจการที่เกี่ยวข้องกัน	-	-	-	(55,000,000.00)
เงินสดจ่ายลงทุนในบริษัทย่อย	-	-	(40,000,000.00)	(165,000,000.00)
เงินปันผลรับจากบริษัทย่อย	-	-	168,718,574.40	144,139,993.25
เงินสดรับจากการขายที่ดิน อาคารและอุปกรณ์	273,231,073.37	60,065,055.38	57,090,904.05	2,592,968.92
เงินสดจ่ายจากการซื้อที่ดิน อาคารและอุปกรณ์	(373,729,268.06)	(478,110,105.90)	(169,070,479.92)	(290,386,501.26)
เงินสดจ่ายดอกเบี้ยเงินต้นที่เข้าต้นทุนสินทรัพย์	(4,838,914.94)	(7,048,977.94)	(4,838,914.94)	(5,511,670.06)
เงินสดจ่ายซื้อสินทรัพย์สิทธิการใช้	(106,110.01)	(21,600,243.86)	-	-
เงินสดจ่ายจากการซื้อสินทรัพย์ไม่มีตัวตน	(76,092,939.59)	(23,819,614.00)	(37,676,237.59)	(419,743.00)
เงินสดจ่ายมัดจำค่าสินทรัพย์	(76,342,410.21)	(9,342,600.00)	(76,342,410.21)	(9,342,600.00)
เงินสดรับล่วงหน้าค่าสินทรัพย์	25,431,000.00	198,433,200.00	-	112,828,200.00
เงินสดสุทธิใช้ไปในกิจกรรมลงทุน	(232,447,569.44)	(281,423,286.32)	(82,118,564.21)	(186,099,352.15)
กระแสเงินสดจากกิจกรรมจัดหาเงิน				
ลดลงในเงินกู้ยืมระยะสั้นจากสถาบันการเงิน	(272,082,210.47)	(384,212,328.25)	(75,178,848.84)	(211,000,000.00)
เงินสดรับจากเงินกู้ยืมระยะสั้นจากกิจการที่เกี่ยวข้องกัน	-	-	70,000,000.00	-
เงินสดรับจากเงินกู้ยืมระยะยาวจากสถาบันการเงิน	400,000,000.00	577,140,000.00	400,000,000.00	486,140,000.00
เงินสดจ่ายชำระเงินกู้ยืมระยะยาวจากสถาบันการเงิน	(1,026,050,000.00)	(1,394,050,002.97)	(570,999,996.00)	(652,499,998.97)
เงินสดจ่ายชำระหนี้สินตามสัญญาเช่า	(85,534,288.50)	(69,770,794.59)	(18,218,880.00)	(18,218,880.00)
เงินสดจ่ายดอกเบี้ยเงินกู้ยืม	(415,112,384.84)	(399,571,302.67)	(133,976,891.79)	(121,221,485.77)
เงินสดจ่ายปันผล	(121,459,763.60)	(173,518,028.00)	(121,459,763.60)	(173,518,028.00)
เงินสดจ่ายปันผลให้ผู้มีส่วนได้เสียที่ไม่มีอำนาจควบคุมของบริษัทย่อย	-	(5,958,400.00)	-	-
เงินสดสุทธิใช้ไปในกิจกรรมจัดหาเงิน	(1,520,238,647.41)	(1,849,940,856.48)	(449,834,380.23)	(690,318,392.74)
เงินสดและรายการเทียบเท่าเงินสดเพิ่มขึ้น(ลดลง)-สุทธิ	608,420,793.02	(720,482,662.60)	131,484,174.41	(110,573,480.29)
เงินสดและรายการเทียบเท่าเงินสด ณ วันต้นปี	635,069,310.94	1,355,551,973.54	338,179,510.89	448,752,991.18
เงินสดและรายการเทียบเท่าเงินสด ณ วันสิ้นปี	1,243,490,103.96	635,069,310.94	469,663,685.30	338,179,510.89

ข้อมูลเพิ่มเติมเกี่ยวกับกระแสเงินสด

รายการที่ไม่เป็นเงินสดที่มีสาระสำคัญในงบการเงินรวมและงบการเงินเฉพาะกิจการ มีดังนี้

- โอนที่ดิน อาคารและอุปกรณ์เป็นอะไหล่เพื่อการซ่อมแซม	39,222,383.11	4,171,872.46	30,340,908.51	-
- โอนที่ดิน อาคารและอุปกรณ์เป็นสินค้าคงเหลือ	3,101,154.19	-	119,522.00	-
- ซื้อที่ดิน อาคารและอุปกรณ์ซึ่งยังไม่ได้จ่ายชำระ	9,770,153.71	19,231,584.25	5,551,695.04	15,217,599.47
- ซื้อสินทรัพย์ไม่มีตัวตนซึ่งยังไม่ได้จ่ายชำระ	1,391,000.00	-	-	-
- โอนเงินมัดจำเป็นที่ดิน อาคารและอุปกรณ์	-	12,103,500.00	-	-
- ที่ดิน อาคารและอุปกรณ์ลดลงจากการลดหนี้ค่าเครื่องจักร	177,250,775.80	-	-	-
- การได้มาซึ่งสินทรัพย์สิทธิการใช้ภายใต้สัญญาเช่า	245,903,291.52	98,038,107.78	-	-
- โอนสินทรัพย์สิทธิการใช้เป็นที่ดิน อาคารและอุปกรณ์	455,768.00	-	-	-
- โอนเงินรับล่วงหน้าค่าทรัพย์สินหักเงินสดรับจากการขายสินทรัพย์	223,864,200.00	-	112,828,200.00	-
- ค่าใช้จ่ายผลประโยชน์พนักงานบันทึกเข้าต้นทุนสินทรัพย์	-	34,056.94	-	-

หมายเหตุประกอบงบการเงินเป็นส่วนหนึ่งของงบการเงินนี้

บริษัท วนชัย กรุ๊ป จำกัด (มหาชน) และบริษัทย่อย

หมายเหตุประกอบงบการเงิน

สำหรับปีสิ้นสุดวันที่ 31 ธันวาคม 2567

1. ข้อความทั่วไป

บริษัท วนชัย กรุ๊ป จำกัด (มหาชน) (บริษัท) จดทะเบียนจัดตั้งขึ้นเมื่อวันที่ 23 กุมภาพันธ์ 2532 ทะเบียนนิติบุคคล เลขที่ 1656/2532 ต่อมาได้จดทะเบียนแปรสภาพเป็นบริษัทมหาชนจำกัด เมื่อวันที่ 1 พฤศจิกายน 2537 ทะเบียนนิติบุคคลเลขที่ 0107537002621 และเป็นบริษัทจดทะเบียนในตลาดหลักทรัพย์แห่งประเทศไทย ตั้งอยู่เลขที่ 2/1 ถนนวงศ์สว่าง แขวงวงศ์สว่าง เขตบางซื่อ กรุงเทพมหานคร ประเทศไทย และมีโรงงาน (สำนักงานสาขา) 2 แห่ง ตั้งอยู่เลขที่ 22/1 หมู่ 1 ตำบลหนองอิรุณ อำเภอบ้านบึง จังหวัดชลบุรี และเลขที่ 112 หมู่ 1 ตำบลบ้านธาตุ อำเภอแก่งคอย จังหวัดสระบุรี

บริษัทและบริษัทย่อย (รวมกันเรียกว่า “กลุ่มบริษัท”) ประกอบธุรกิจหลักเกี่ยวกับการผลิตและจำหน่าย แผ่นไม้เอ็มดีเอฟ แผ่นไม้ปาร์ติเกิ้ล แผ่นผิวประตูลูกฟัก และแผ่นไม้ปิดผิวด้วยเมลามีน

ผู้ถือหุ้นรายใหญ่ของบริษัทคือ บริษัท เดอะวนชัย กรุ๊ป ออฟคอมปานีส์ จำกัด ซึ่งถือหุ้น ร้อยละ 55.86 ของทุนจดทะเบียนของบริษัท วนชัย กรุ๊ป จำกัด (มหาชน) ซึ่งเป็นบริษัทที่จดทะเบียนและตั้งอยู่ในประเทศไทย ดำเนินธุรกิจเกี่ยวกับการลงทุน ผู้ถือหุ้นหลักของผู้ถือหุ้นรายใหญ่ของบริษัท คือ ครอบครัวสหัสวัฒน์และ ครอบครัวเจริญวรรณ์

2. หลักเกณฑ์การจัดทำงบการเงินและนโยบายการบัญชี

2.1 งบการเงินนี้นำเสนอเพื่อวัตถุประสงค์ของการรายงานเพื่อใช้ในประเทศไทย และจัดทำเป็นภาษาไทย งบการเงินฉบับภาษาอังกฤษได้จัดทำขึ้นเพื่อความสะดวกของผู้อ่านงบการเงินที่ไม่คุ้นเคยกับภาษาไทย

2.2 งบการเงินรวมและงบการเงินเฉพาะกิจการได้จัดทำขึ้นตามหลักการบัญชีที่รับรองทั่วไปภายใต้พระราชบัญญัติการบัญชี พ.ศ. 2543 ซึ่งหมายถึงมาถึงมาตรฐานการบัญชีและมาตรฐานการรายงานทางการเงินรวมถึงการตีความและแนวปฏิบัติทางการบัญชีที่กำหนดโดยสภาวิชาชีพบัญชี ซึ่งจัดตั้งตามพระราชบัญญัติวิชาชีพบัญชี พ.ศ. 2547 ได้มีมติให้ประกาศใช้แล้ว และตามข้อกำหนดของสำนักงานคณะกรรมการกำกับหลักทรัพย์และตลาดหลักทรัพย์ว่าด้วยการจัดทำและนำเสนอรายงานทางการเงิน

การแสดงรายการในงบการเงินเป็นไปตามข้อกำหนดในประกาศกรมพัฒนาธุรกิจการค้า ลงวันที่ 27 ตุลาคม 2566 ออกตามความในพระราชบัญญัติการบัญชี พ.ศ. 2543

งบการเงินนี้ได้จัดทำขึ้นโดยใช้เกณฑ์ราคาทุนเดิม เว้นแต่จะได้เปิดเผยเป็นอย่างอื่นในนโยบายการบัญชี

2.3 ในการจัดทำงานการเงินให้เป็นไปตามหลักการบัญชีที่รับรองทั่วไป ผู้บริหารต้องใช้ดุลยพินิจ การประมาณการ และข้อสมมติฐานหลายประการ ซึ่งมีผลกระทบต่อการกำหนดนโยบายและ การรายงานจำนวนเงิน ที่เกี่ยวกับสินทรัพย์ หนี้สิน รายได้ และค่าใช้จ่าย การประมาณและข้อสมมติฐานมาจากประสบการณ์และ บัญชีต่าง ๆ ที่ผู้บริหารมีความเชื่อมั่นอย่างสมเหตุสมผลภายใต้สภาพการณ์แวดล้อมนั้น ดังนั้นผลที่เกิดขึ้นจริง อาจแตกต่างจากที่ประมาณไว้

ประมาณการและข้อสมมติฐานที่ใช้ในการจัดทำงานการเงินจะได้รับการทบทวนอย่างสม่ำเสมอการปรับ ประมาณการทางบัญชีจะบันทึกในงวดบัญชีที่ประมาณการดังกล่าวได้รับการทบทวน และในงวดอนาคต ที่ได้รับผลกระทบ การใช้ดุลยพินิจและประมาณการที่สำคัญมีดังนี้

สินทรัพย์สิทธิการใช้ และหนี้สินตามสัญญาเช่า

ในการประมาณการรายการสินทรัพย์สิทธิการใช้และหนี้สินตามสัญญาเช่า ฝ่ายบริหารได้ใช้ดุลยพินิจ ในการประมาณการการใช้สิทธิเลือกซื้อหรือสิทธิเลือกในการขยายอายุสัญญา รวมถึงอายุการให้ประโยชน์ และมูลค่าคงเหลือเมื่อเลิกใช้ของสินทรัพย์อ้างอิง และต้องทบทวนอายุการให้ประโยชน์และมูลค่าคงเหลือ ใหม่หากมีการเปลี่ยนแปลงเกิดขึ้น

นอกจากนี้ ฝ่ายบริหารจำเป็นต้องสอบทานการด้อยค่าของสินทรัพย์สิทธิการใช้ ในแต่ละช่วงเวลาและ บันทึกขาดทุนจากการด้อยค่าหากคาดว่ามูลค่าที่คาดว่าจะได้รับคืนต่ำกว่ามูลค่าตามบัญชีของสินทรัพย์นั้น ในการนี้ฝ่ายบริหารจำเป็นต้องใช้ดุลยพินิจที่เกี่ยวข้องกับการคาดการณ์รายได้และค่าใช้จ่ายในอนาคต ซึ่งเกี่ยวเนื่องกับสินทรัพย์นั้น

สัญญาเช่า

ในการพิจารณาประเภทของสัญญาเช่ากรณีบริษัทผู้ให้เช่า ว่าเป็นสัญญาเช่าดำเนินงานหรือสัญญาเช่า เงินทุน ฝ่ายบริหารได้ใช้ดุลยพินิจในการประเมินเงื่อนไขและรายละเอียดของสัญญาเพื่อพิจารณาว่า กลุ่มบริษัทได้อ่อนความเสี่ยงและผลตอบแทนของความเป็นเจ้าของในสินทรัพย์ที่เช่าดังกล่าวแล้วหรือไม่

ผลขาดทุนด้านเครดิตที่คาดว่าจะเกิดขึ้น

ในการประมาณผลขาดทุนด้านเครดิตที่คาดว่าจะเกิดขึ้น ฝ่ายบริหารจำเป็นต้องใช้ดุลยพินิจในการ ประมาณการผลขาดทุนที่คาดว่าจะเกิดขึ้น และการคาดการณ์ไปในอนาคตเกี่ยวกับปัจจัยทางเศรษฐกิจ ที่มีผลต่อความเสี่ยงด้านเครดิตของสินทรัพย์ทางการเงิน

ค่าเผื่อการลดมูลค่าสินค้าน้ำค้างเหลือ

ในการประมาณค่าเผื่อการลดมูลค่าสินค้าน้ำค้างเหลือ ฝ่ายบริหารได้ใช้ดุลยพินิจในการประมาณมูลค่าสุทธิที่จะได้รับของสินค้าน้ำค้างเหลือ โดยจำนวนเงินที่คาดว่าจะได้รับจากสินค้าน้ำค้างเหลือพิจารณาจากการเปลี่ยนแปลงของราคาขายหรือต้นทุนที่เกี่ยวข้องโดยตรงกับเหตุการณ์ที่เกิดขึ้นภายหลังรอบระยะเวลารายงาน

ค่าเผื่อมูลค่าสินค้าน้ำค้างลดลงในสินค้าเสื่อมสภาพและสินค้าไม่เคลื่อนไหว

ค่าเผื่อมูลค่าสินค้าน้ำค้างลดลงในสินค้าเสื่อมสภาพและสินค้าไม่เคลื่อนไหว ประมาณจากสินค้าแต่ละชนิดที่เสื่อมสภาพและสินค้าไม่เคลื่อนไหว

ที่ดิน อาคารและอุปกรณ์ และค่าเสื่อมราคา

ในการคำนวณค่าเสื่อมราคาของอาคารและอุปกรณ์ ฝ่ายบริหารจำเป็นต้องทำการประมาณอายุการให้ประโยชน์และมูลค่าคงเหลือเมื่อเลิกใช้งานของอาคารและอุปกรณ์ และต้องทบทวนอายุการให้ประโยชน์และมูลค่าคงเหลือใหม่หากมีการเปลี่ยนแปลงเกิดขึ้น

นอกจากนี้ ฝ่ายบริหารจำเป็นต้องสอบทานการค้ำของที่ดิน อาคารและอุปกรณ์ในแต่ละช่วงเวลา และบันทึกขาดทุนจากการค้ำหากคาดว่ามูลค่าที่คาดว่าจะได้รับคืนต่ำกว่ามูลค่าตามบัญชีของสินทรัพย์นั้น ในการนี้ฝ่ายบริหารจำเป็นต้องใช้ดุลยพินิจที่เกี่ยวข้องกับการคาดการณ์รายได้และค่าใช้จ่ายในอนาคตซึ่งเกี่ยวเนื่องกับสินทรัพย์นั้น

สินทรัพย์ภาษีเงินได้รอการตัดบัญชี

กลุ่มบริษัทจะรับรู้สินทรัพย์ภาษีเงินได้รอการตัดบัญชีสำหรับผลแตกต่างชั่วคราวที่ใช้หักภาษีและขาดทุนทางภาษีที่ไม่ได้ใช้เมื่อมีความเป็นไปได้ค่อนข้างแน่ที่กลุ่มบริษัทจะมีกำไรทางภาษีในอนาคตเพียงพอที่จะใช้ประโยชน์จากผลแตกต่างชั่วคราวและขาดทุนนั้น ในการนี้ฝ่ายบริหารจำเป็นต้องประมาณการว่ากลุ่มบริษัทควรรู้จำนวนสินทรัพย์ภาษีเงินได้รอการตัดบัญชีเป็นจำนวนเท่าใดโดยพิจารณาถึงจำนวนกำไรทางภาษีที่คาดว่าจะเกิดในอนาคตในแต่ละช่วงเวลา

ประมาณการหนี้สินสำหรับผลประโยชน์พนักงาน

ภาระผูกพันตามโครงการผลประโยชน์หลังออกจากงานของพนักงานประมาณการตามหลักคณิตศาสตร์ ประกันภัย ซึ่งข้อสมมติฐานในการประมาณการดังกล่าวประกอบด้วย อัตราคิดลด จำนวนเงินเดือน ที่คาดว่าจะเพิ่มขึ้นในอนาคต อัตราการหมุนเวียนพนักงานและปัจจัยที่เกี่ยวข้องในเชิงประชากรศาสตร์ ในการกำหนดอัตราคิดลดฝ่ายบริหารได้พิจารณาถึงอัตราดอกเบี้ยที่สะท้อนถึงสภาพการณ์ทางเศรษฐกิจ ในปัจจุบัน อย่างไรก็ตามผลประโยชน์หลังการเลิกจ้างงานที่เกิดขึ้นจริงนั้นอาจแตกต่างไปจากที่ประมาณไว้ การประมาณการในเรื่องอื่น ๆ ได้ถูกเปิดเผยในแต่ละส่วนที่เกี่ยวข้องของหมายเหตุประกอบงบการเงินนี้

3. หลักเกณฑ์การจัดทำงบการเงินรวม

3.1 งบการเงินรวมสำหรับปีสิ้นสุดวันที่ 31 ธันวาคม 2567 ได้จัดทำขึ้นโดยรวมงบการเงินของบริษัท วนชัย กรุ๊ป จำกัด (มหาชน) และบริษัทย่อย (“กลุ่มบริษัท”) หลังจากตัดยอดคงค้างและรายการระหว่างกัน ที่มีสาระสำคัญแล้ว อัตราร้อยละของการถือหุ้นโดยบริษัททั้งทางตรงและทางอ้อมมีดังนี้

ชื่อบริษัท	ประเภทของกิจการ	จดทะเบียน ในประเทศไทย	อัตราร้อยละ	
			ของการถือหุ้น	
			2567	2566
บริษัท ปาร์ดีเกิ้ล แพลนเนอร์ จำกัด	ผลิตและจำหน่ายแผ่นปาร์ดีเกิ้ล	ไทย	99.99	99.99
บริษัท วนชัย เหมิคอล อินดัสทรีส์ จำกัด	ผลิตและจำหน่ายกาวและกระดาษกาวลามิเนต	ไทย	99.99	99.99
บริษัท วนชัย พานอล อินดัสทรีส์ จำกัด	ผลิตและจำหน่ายแผ่นปาร์ดีเกิ้ล และแผ่นเอ็มดีเอฟ	ไทย	99.99	99.99
บริษัท วุฒเทค อินเตอร์เนชั่นแนล จำกัด	จัดการด้านการตลาดให้กับผลิตภัณฑ์ของกลุ่มบริษัท	ไทย	99.97	99.97
บริษัท วนชัย เอ็นเนอร์ยี่ อินดัสทรีส์ จำกัด	ผลิตและจำหน่ายกระแสไฟฟ้าจากพลังงานหมุนเวียน	ไทย	99.99	99.99
บริษัท วนชัย วู้ดสมิธ จำกัด	ศูนย์จัดแสดงและจำหน่ายผลิตภัณฑ์ของกลุ่มบริษัท	ไทย	99.99	99.99
บริษัท วนชัย โลจิสติกส์ จำกัด	รับ-ส่งสินค้าภายในประเทศ	ไทย	99.99	99.99
บริษัท วนชัย โลจิสติกส์ เอ็นเตอร์ไพรส์ จำกัด	รับ-ส่งสินค้าภายในประเทศ	ไทย	90.52	90.52
บริษัท พีวี วู้ด จำกัด	ผลิตและจำหน่ายแผ่นไม้ปิดผิวด้วยวีเนียร์	ไทย	51.00	51.00

3.2 บริษัทย่อย เป็นกิจการที่อยู่ภายใต้การควบคุมของบริษัท บริษัทจะถือว่ามี การควบคุมกิจการที่เข้าไปลงทุน หรือบริษัทย่อยได้ หากบริษัทมีสิทธิได้รับหรือมีส่วนได้เสียในผลตอบแทนผันแปรของกิจการที่เข้าไปลงทุน และสามารถใช้อำนาจในการสั่งการกิจกรรมที่ส่งผลกระทบต่ออย่างมีนัยสำคัญต่อจำนวนเงินผลตอบแทนนั้นได้ งบการเงินของบริษัทย่อยได้รวมอยู่ในงบการเงินรวมของกลุ่มบริษัท นับแต่วันที่มีการควบคุมจนถึงวันที่ การควบคุมสิ้นสุดลง

3.3 บริษัทมีการถือหุ้นในบริษัท พีวี วู้ด จำกัด โดยเป็นการถือหุ้นทางตรงในสัดส่วนร้อยละ 50 ตามหมายเหตุ ประกอบงบการเงินข้อที่ 10 และถือหุ้นทางอ้อมผ่านบริษัทย่อยแห่งหนึ่งในสัดส่วนร้อยละ 1

3.4 บริษัท วนชัย โลจิสติกส์ จำกัด ถือหุ้นสามัญในบริษัท วนชัย โลจิสติกส์ เอ็นเตอร์ไพรส์ จำกัด ในสัดส่วนร้อยละ 90.52 และอีกส่วนหนึ่งเป็นบุริมสิทธิในสัดส่วนร้อยละ 9.43 ซึ่งหุ้นบุริมสิทธิดังกล่าวมีสิทธิได้รับเงินปันผลในอัตราร้อยละ 5 ของมูลค่าหุ้นที่ได้รับชำระแล้วแต่ละหุ้นต่อปีเฉพาะปีที่มีการจ่ายเงินปันผล และจะไม่ได้รับสิทธิในการแบ่งปันกำไรอีก ซึ่งในการจัดทำงบการเงินรวมบริษัทคำนวณเงินลงทุนในบริษัทย่อยเสมือนหนึ่งถือหุ้นในสัดส่วนร้อยละ 100

3.5 งบการเงินรวมจัดทำขึ้นโดยใช้นโยบายการบัญชีเดียวกันสำหรับรายการบัญชีที่เหมือนกันหรือเหตุการณ์การบัญชีที่คล้ายคลึงกัน

3.6 รอบระยะเวลาบัญชีของบริษัทย่อยสิ้นสุดวันเดียวกันกับบริษัท วนชัย กรุ๊ป จำกัด (มหาชน)

3.7 งบการเงินรวมได้รวมรายการบัญชีของบริษัทและบริษัทย่อย หลังจากตัดรายการระหว่างกัน ซึ่งยอดคงค้างระหว่างกลุ่มบริษัท รายการค้าระหว่างกันที่มีสาระสำคัญและเงินลงทุนในบริษัทย่อยของบริษัท และส่วนของผู้ถือหุ้นของบริษัทย่อยได้ตัดออกในขั้นตอนการจัดทำงบการเงินรวมแล้ว

4. สรุปนโยบายการบัญชีที่สำคัญ

4.1 เงินสดและรายการเทียบเท่าเงินสดหมายความรวมถึง เงินสด เงินฝากธนาคารประเภทออมทรัพย์ กระแสรายวันและประจำไม่เกิน 3 เดือนที่ไม่คิดภาระค่าประกัน

4.2 ลูกหนี้การค้าและลูกหนี้หมุนเวียนอื่น

ลูกหนี้การค้าและลูกหนี้หมุนเวียนอื่นแสดงด้วยมูลค่าสุทธิที่จะได้รับชำระ โดยรับรู้เมื่อเริ่มแรกด้วยจำนวนเงินของสิ่งตอบแทนที่ปราศจากเงื่อนไขในการได้รับชำระ ในกรณีที่มีส่วนประกอบด้านการจัดหาเงินที่มีนัยสำคัญจะรับรู้ด้วยมูลค่าปัจจุบันของสิ่งตอบแทน ทั้งนี้ การพิจารณาการด้อยค่าของลูกหนี้การค้าและลูกหนี้หมุนเวียนอื่นได้เปิดเผยในหมายเหตุ ข้อ 4.3

4.3 เครื่องมือทางการเงิน

การจัดประเภทรายการและการวัดมูลค่าของสินทรัพย์ทางการเงิน

กลุ่มบริษัทรับรู้รายการเมื่อเริ่มแรกของสินทรัพย์ทางการเงินด้วยมูลค่ายุติธรรม และบวกด้วยต้นทุนการทำรายการเฉพาะในกรณีที่สินทรัพย์ทางการเงินที่ไม่ได้วัดมูลค่าด้วยมูลค่ายุติธรรมผ่านกำไรหรือขาดทุน

กลุ่มบริษัทจัดประเภทสินทรัพย์ทางการเงิน-ตราสารหนี้ ณ วันที่รับรู้รายการเริ่มแรก เป็นสินทรัพย์ทางการเงินที่วัดมูลค่าในภายหลังด้วยราคาทุนตัดจำหน่าย สินทรัพย์ทางการเงินที่วัดมูลค่าในภายหลังด้วยมูลค่ายุติธรรมผ่านกำไรขาดทุนเบ็ดเสร็จอื่น และสินทรัพย์ทางการเงินที่วัดมูลค่าในภายหลังด้วยมูลค่ายุติธรรมผ่านกำไรหรือขาดทุน โดยพิจารณาจากแผนธุรกิจของกิจการในการจัดการสินทรัพย์ทางการเงิน และลักษณะของกระแสเงินสดตามสัญญาของสินทรัพย์ทางการเงิน

กลุ่มบริษัทสามารถเลือก (ซึ่งไม่สามารถเปลี่ยนแปลงได้) ที่จะวัดมูลค่าเงินลงทุนในตราสารทุน ณ วันที่รับรู้เริ่มแรกด้วยมูลค่ายุติธรรมผ่านกำไรขาดทุน หรือด้วยมูลค่ายุติธรรมผ่านกำไรขาดทุนเบ็ดเสร็จอื่น ยกเว้นเงินลงทุนในตราสารทุนที่ถือไว้เพื่อค้าจะวัดมูลค่าด้วยมูลค่ายุติธรรมผ่านกำไรขาดทุนเท่านั้น

สินทรัพย์ทางการเงินที่วัดมูลค่าด้วยราคาทุนตัดจำหน่าย

สินทรัพย์ทางการเงินที่วัดมูลค่าด้วยราคาทุนตัดจำหน่ายวัดมูลค่าในภายหลังด้วยราคาทุนตัดจำหน่ายโดยใช้วิธีดอกเบี้ยที่แท้จริงและต้องมีการประเมินการด้อยค่า ทั้งนี้ ผลกำไรและขาดทุนที่เกิดขึ้นจากการตัดรายการ การเปลี่ยนแปลง หรือการด้อยค่าของสินทรัพย์ดังกล่าวจะรับรู้ในส่วนของกำไรหรือขาดทุน

สินทรัพย์ทางการเงินที่มีการกำหนดให้วัดมูลค่าด้วยมูลค่ายุติธรรมผ่านกำไรขาดทุนเบ็ดเสร็จอื่น

เงินลงทุนในตราสารหนี้ที่วัดมูลค่าด้วยมูลค่ายุติธรรมผ่านกำไรขาดทุนเบ็ดเสร็จอื่นวัดมูลค่าในภายหลังด้วยมูลค่ายุติธรรม การเปลี่ยนแปลงของมูลค่ายุติธรรมรับรู้ผ่านกำไรขาดทุนเบ็ดเสร็จอื่น เมื่อมีการตัดรายการสินทรัพย์ทางการเงิน กำไรหรือขาดทุนสะสมที่เคอร์รับรู้รายการในกำไรขาดทุนเบ็ดเสร็จอื่นจะต้องจัดประเภทรายการใหม่เข้ากำไรขาดทุน รายได้ดอกเบี้ยคำนวณโดยใช้วิธีอัตราดอกเบี้ยที่แท้จริง รายการขาดทุนจากการด้อยค่ารับรู้ในกำไรขาดทุน

เงินลงทุนในตราสารทุนที่วัดมูลค่าด้วยมูลค่ายุติธรรมผ่านกำไรขาดทุนเบ็ดเสร็จอื่นวัดมูลค่าในภายหลังด้วยมูลค่ายุติธรรม การเปลี่ยนแปลงของมูลค่ายุติธรรมรับรู้ในกำไรขาดทุนเบ็ดเสร็จอื่น ผลกำไรและขาดทุนที่รับรู้ในกำไรขาดทุนเบ็ดเสร็จอื่นจะไม่สามารถโอนไปรับรู้ในส่วนของกำไรหรือขาดทุนได้ในภายหลัง เงินปันผลรับจากเงินลงทุนดังกล่าวถือเป็นรายได้อื่นในส่วนของกำไรหรือขาดทุนเว้นแต่เงินปันผลดังกล่าวเป็นการคืนทุนของเงินลงทุน

สินทรัพย์ทางการเงินที่วัดมูลค่าด้วยมูลค่ายุติธรรมผ่านกำไรหรือขาดทุน

สินทรัพย์ทางการเงินที่วัดมูลค่าด้วยมูลค่ายุติธรรมผ่านกำไรหรือขาดทุน ถูกวัดมูลค่าในภายหลังด้วยมูลค่ายุติธรรม โดยรับรู้การเปลี่ยนแปลงสุทธิของมูลค่ายุติธรรมในส่วนของกำไรหรือขาดทุน

เงินปันผลรับจากเงินลงทุนในตราสารทุนถือเป็นรายได้อื่นในส่วนของกำไรหรือขาดทุน

การจัดประเภทรายการและการวัดมูลค่าของหนี้สินทางการเงิน

ยกเว้นหนี้สินสัญญาอนุพันธ์ กลุ่มบริษัทรับรู้รายการเมื่อเริ่มแรกสำหรับหนี้สินทางการเงินด้วยมูลค่ายุติธรรมหักต้นทุนการทำรายการ และจัดประเภทหนี้สินทางการเงินเป็นหนี้สินทางการเงินที่วัดมูลค่าในภายหลังด้วยราคาทุนตัดจำหน่าย โดยใช้วิธีดอกเบี้ยที่แท้จริง ทั้งนี้ ผลกำไรและขาดทุนที่เกิดขึ้นจากการตัดรายการหนี้สินทางการเงินและการตัดจำหน่ายตามวิธีดอกเบี้ยที่แท้จริงจะรับรู้ในส่วนของกำไรหรือขาดทุน โดยการคำนวณมูลค่าราคาทุนตัดจำหน่ายคำนึงถึงค่าธรรมเนียมหรือต้นทุนที่ถือเป็นส่วนหนึ่งของอัตราดอกเบี้ยที่แท้จริงนั้นด้วย ทั้งนี้ ค่าตัดจำหน่ายตามวิธีดอกเบี้ยที่แท้จริงแสดงเป็นส่วนหนึ่งของต้นทุนทางการเงินในส่วนของกำไรหรือขาดทุน

การตัดรายการของเครื่องมือทางการเงิน

สินทรัพย์ทางการเงินจะถูกตัดรายการออกจากบัญชี เมื่อสิทธิที่จะได้รับกระแสเงินสดของสินทรัพย์นั้นได้สิ้นสุดลง หรือได้มีการโอนสิทธิที่จะได้รับกระแสเงินสดของสินทรัพย์นั้น รวมถึงได้มีการโอนความเสี่ยงและผลตอบแทนเกือบทั้งหมดของสินทรัพย์นั้น หรือมีการโอนการควบคุมในสินทรัพย์นั้น

กลุ่มบริษัทตัดรายการหนี้สินทางการเงินก็ต่อเมื่อได้มีการปฏิบัติตามภาระผูกพันของหนี้สินนั้นแล้ว มีการยกเลิกภาระผูกพันนั้น หรือมีการสิ้นสุดลงของภาระผูกพันนั้น ในกรณีที่มีการเปลี่ยนหนี้สินทางการเงินที่มีอยู่ให้เป็นหนี้สินใหม่จากผู้ให้กู้รายเดียวกันซึ่งมีข้อกำหนดที่แตกต่างกันอย่างมาก หรือมีการแก้ไขข้อกำหนดของหนี้สินที่มีอยู่อย่างมีสาระสำคัญ จะถือว่าเป็นการตัดรายการหนี้สินเดิมและรับรู้หนี้สินใหม่ โดยรับรู้ผลแตกต่างของมูลค่าตามบัญชีดังกล่าวในส่วนของกำไรหรือขาดทุน

การด้อยค่าของสินทรัพย์ทางการเงิน

กลุ่มบริษัทรับรู้ค่าเผื่อผลขาดทุนด้านเครดิตที่คาดว่าจะเกิดขึ้นของตราสารหนี้ทั้งหมดที่ไม่ได้วัดมูลค่าด้วยมูลค่ายุติธรรมผ่านกำไรหรือขาดทุน ผลขาดทุนด้านเครดิตที่คาดว่าจะเกิดขึ้นคำนวณจากผลต่างของกระแสเงินสดที่จะครบกำหนดชำระตามสัญญากับกระแสเงินสดทั้งหมดที่กลุ่มบริษัทคาดว่าจะได้รับชำระและคิดลดด้วยอัตราดอกเบี้ยที่แท้จริงโดยประมาณของสินทรัพย์ทางการเงิน ณ วันที่ได้มา

ในกรณีที่ความเสี่ยงด้านเครดิตของสินทรัพย์ไม่ได้เพิ่มขึ้นอย่างมีนัยสำคัญนับตั้งแต่การรับรู้รายการเริ่มแรก กลุ่มบริษัทวัดมูลค่าผลขาดทุนด้านเครดิตที่คาดว่าจะเกิดขึ้นโดยพิจารณาจากการผิดสัญญาที่อาจจะเกิดขึ้นใน 12 เดือนข้างหน้า ในขณะที่หากความเสี่ยงด้านเครดิตของสินทรัพย์เพิ่มขึ้นอย่างมีนัยสำคัญนับตั้งแต่การรับรู้รายการเริ่มแรก กลุ่มบริษัทวัดมูลค่าผลขาดทุนด้วยจำนวนเงินที่เท่ากับผลขาดทุนด้านเครดิตที่คาดว่าจะเกิดขึ้นตลอดอายุที่เหลืออยู่ของเครื่องมือทางการเงิน

กลุ่มบริษัทใช้วิธีการอย่างง่ายในการคำนวณผลขาดทุนด้านเครดิตที่คาดว่าจะเกิดขึ้นสำหรับลูกหนี้การค้า และลูกหนี้หมุนเวียนอื่น ดังนั้น ทุกวันสิ้นรอบระยะเวลารายงาน กลุ่มบริษัทจึงไม่มีการติดตามการเปลี่ยนแปลงของความเสี่ยงทางด้านเครดิต แต่จะรับรู้ค่าเผื่อผลขาดทุนด้านเครดิตที่คาดว่าจะเกิดขึ้นตลอดอายุของสินทรัพย์ดังกล่าวโดยอ้างอิงจากข้อมูลผลขาดทุนด้านเครดิตจากประสบการณ์ในอดีตปรับปรุงด้วยข้อมูลการคาดการณ์ไปในอนาคตและสภาพแวดล้อมทางด้านเศรษฐกิจ

สินทรัพย์ทางการเงินจะถูกตัดจำหน่ายออกจากบัญชี เมื่อกิจการคาดว่าจะไม่ได้รับคืนกระแสเงินสดตามสัญญาอีกต่อไป

การหักกลบของเครื่องมือทางการเงิน

สินทรัพย์ทางการเงินและหนี้สินทางการเงินจะนำมาหักกลบกัน และแสดงด้วยยอดสุทธิในงบฐานะการเงินก็ต่อเมื่อกิจการมีสิทธิบังคับใช้ได้ตามกฎหมายอยู่แล้วในการหักกลบจำนวนเงินที่รับรู้ และกิจการมีความตั้งใจที่จะชำระด้วยยอดสุทธิ หรือตั้งใจที่จะรับสินทรัพย์และชำระหนี้สินพร้อมกัน

สัญญาอนุพันธ์

สัญญาอนุพันธ์จัดประเภทรายการและวัดมูลค่าด้วยมูลค่ายุติธรรมผ่านกำไรขาดทุน ยกเว้นสัญญาอนุพันธ์ที่ใช้สำหรับการบัญชีป้องกันความเสี่ยง

- 4.4 สินค้าคงเหลือแสดงในราคาทุนหรือมูลค่าสุทธิที่จะได้รับแล้วแต่ราคาใดจะต่ำกว่า ต้นทุนของสินค้าคำนวณโดยใช้วิธีถัวเฉลี่ยถ่วงน้ำหนักสุทธิด้วยค่าเพื่อสินค้าเสื่อมสภาพและเคลื่อนไหวช้า (ถ้ามี) ซึ่งค่าเพื่อสินค้าเสื่อมสภาพพิจารณาจากสินค้าล้าสมัยและเสื่อมสภาพที่เกิดขึ้นจริง

ต้นทุนในการซื้อประกอบด้วยราคาซื้อและค่าใช้จ่ายทางตรงที่เกี่ยวข้องกับการซื้อสินค้านั้น เช่น ค่าอากรขาเข้า ค่าขนส่งหักด้วยส่วนลดและเงินที่ได้รับคืนจากการซื้อ ต้นทุนของสินค้าสำเร็จรูปและงานระหว่างทำประกอบด้วย วัตถุดิบ ค่าแรงทางตรง ค่าใช้จ่ายอื่นทางตรง และค่าโสหุ้ยในการผลิต ซึ่งปันส่วนตามเกณฑ์การดำเนินงานตามปกติ

มูลค่าสุทธิที่จะได้รับเป็นการประมาณราคาที่จะขายได้จากการดำเนินธุรกิจปกติหักด้วยค่าใช้จ่ายที่จำเป็นในการขาย

- 4.5 อะไหล่เพื่อการซ่อมแซมแสดงมูลค่าในราคาทุนโดยวิธีถัวเฉลี่ยถ่วงน้ำหนัก และแสดงรายการสุทธิด้วยค่าเพื่ออะไหล่เพื่อการซ่อมแซมเคลื่อนไหวช้าหรือล้าสมัย (ถ้ามี) และจะถือเป็นส่วนหนึ่งของต้นทุนการผลิตเมื่อมีการเบิกใช้

4.6 เงินลงทุนในบริษัทย่อย ในงบการเงินเฉพาะกิจการบันทึกบัญชีตามวิธีราคาทุน และจะบันทึกรับรู้การเปลี่ยนแปลงมูลค่าเงินลงทุนในงบกำไรขาดทุนเมื่อจำหน่ายเงินลงทุนหรือเงินลงทุนเกิดการด้อยค่า

4.7 ที่ดินและสินทรัพย์ที่อยู่ระหว่างก่อสร้างที่กลุ่มบริษัทถือครองไว้เพื่อใช้ในการผลิตและจำหน่ายสินค้า เพื่อให้บริการและเพื่อใช้ในการบริหารงาน แสดงในงบฐานะการเงินด้วยราคาทุนหักค่าเผื่อการด้อยค่า (ถ้ามี) อาคารและอุปกรณ์ที่กลุ่มบริษัทถือครองไว้เพื่อใช้ในการผลิตและจำหน่ายสินค้า เพื่อให้บริการและเพื่อใช้ในการบริหารงาน แสดงในงบฐานะการเงินด้วยราคาทุนหักค่าเสื่อมราคาสะสมและค่าเผื่อการด้อยค่า (ถ้ามี)

ราคาทุนของสินทรัพย์ประกอบด้วยราคาซื้อรวมอากรขาเข้าและภาษีซื้อที่เรียกคืนไม่ได้หลังหักส่วนลดการค้าและจำนวนที่ได้รับคืนจากผู้ขาย ต้นทุนทางตรงอื่น ๆ ที่เกี่ยวข้องกับการจัดหาเพื่อให้สินทรัพย์อยู่ในสถานที่และสภาพที่พร้อมจะใช้งานได้ตามความประสงค์ประมาณการเบื้องต้นสำหรับต้นทุนในการรื้อ ขนย้ายและบูรณะสถานที่ตั้งสินทรัพย์นั้น รวมถึงต้นทุนการกู้ยืมที่เกี่ยวข้องโดยตรงกับการได้มา การก่อสร้างหรือการผลิตสินทรัพย์ที่เข้าเงื่อนไขในการรวมเป็นราคาทุนของสินทรัพย์

กลุ่มบริษัทคำนวณค่าเสื่อมราคาสำหรับสินทรัพย์ทุกประเภท ยกเว้นที่ดินและสินทรัพย์ที่อยู่ระหว่างก่อสร้างโดยวิธีเส้นตรงตามอายุการใช้งานที่ประมาณไว้ของสินทรัพย์ดังนี้

ส่วนปรับปรุงที่ดิน	20 ปี
ส่วนปรับปรุงอาคาร อาคารโรงงานและสิ่งปลูกสร้าง	5-30 ปี
เครื่องจักรและอุปกรณ์โรงงาน	5-25 ปี
ยานพาหนะ	5-10 ปี
เครื่องมือเครื่องใช้	5-10 ปี
เครื่องตกแต่งและเครื่องใช้สำนักงาน	3-5 ปี

ประมาณการอายุการให้ประโยชน์มูลค่าคงเหลือของสินทรัพย์และวิธีการคิดค่าเสื่อมราคาของสินทรัพย์ จะได้รับการทบทวนทุก ๆ สิ้นปีบัญชี

ผลกำไรหรือขาดทุนจากการจำหน่ายที่ดิน อาคารและอุปกรณ์เป็นผลต่างระหว่างสิ่งตอบแทนสุทธิที่ได้รับจากการจำหน่ายสินทรัพย์กับราคาตามบัญชีของสินทรัพย์นั้นจะถูกรับรู้เป็นกำไรขาดทุนในงวดที่เกิดขึ้น

4.8 ต้นทุนการกู้ยืมที่เกี่ยวข้องโดยตรงกับการได้มา การก่อสร้าง หรือการผลิตสินทรัพย์ที่เข้าเงื่อนไขต้องนำมารวมเป็นส่วนหนึ่งของราคาทุนของสินทรัพย์นั้น โดยสินทรัพย์ที่เข้าเงื่อนไขคือสินทรัพย์ที่จำเป็นต้องใช้ระยะเวลานานในการเตรียมสินทรัพย์นั้นให้อยู่ในสภาพพร้อมที่จะใช้ได้ตามประสงค์หรือพร้อมที่จะขาย การรวมต้นทุนการกู้ยืมเป็นราคาทุนของสินทรัพย์ต้องสิ้นสุดลงเมื่อการดำเนินการส่วนใหญ่ที่จำเป็นในการเตรียมสินทรัพย์ที่เข้าเงื่อนไขให้อยู่ในสภาพพร้อมที่จะใช้ได้ตามประสงค์หรือพร้อมที่จะขายได้เสร็จสิ้นลง

- 4.9 สินทรัพย์ไม่มีตัวตน แสดงมูลค่าตามราคาทุนหักค่าตัดจำหน่ายสะสมและค่าเพื่อการด้อยค่า (ถ้ามี) ของสินทรัพย์นั้น ค่าตัดจำหน่ายคำนวณโดยนำราคาทุนของสินทรัพย์หักด้วยมูลค่าคงเหลือ ค่าตัดจำหน่ายรับรู้ในกำไรขาดทุนโดยวิธีเส้นตรงซึ่งโดยส่วนใหญ่จะสะท้อนรูปแบบที่คาดว่าจะได้รับประโยชน์ในอนาคตจากสินทรัพย์นั้นตามระยะเวลาที่คาดว่าจะได้รับประโยชน์จากสินทรัพย์ไม่มีตัวตน โดยเริ่มตัดจำหน่ายสินทรัพย์ไม่มีตัวตนเมื่อสินทรัพย์นั้นพร้อมที่จะให้ประโยชน์ในอนาคต ระยะเวลาที่คาดว่าจะได้รับประโยชน์แสดงได้ดังนี้

โปรแกรมคอมพิวเตอร์
ลิขสิทธิ์

5 ปี
10-20 ปี

4.10 สัญญาเช่า

ณ วันเริ่มต้นของสัญญาเช่า กลุ่มบริษัทจะประเมินว่าสัญญาเป็นสัญญาเช่าหรือประกอบด้วยสัญญาเช่าหรือไม่ โดยสัญญาจะเป็นสัญญาเช่าหรือประกอบด้วยสัญญาเช่า ก็ต่อเมื่อสัญญานั้นมีการให้สิทธิในการควบคุมการใช้สินทรัพย์ที่ระบุได้สำหรับช่วงเวลาหนึ่งเพื่อเป็นการแลกเปลี่ยนกับสิ่งตอบแทน

กลุ่มบริษัทในฐานะผู้เช่า

กลุ่มบริษัทใช้วิธีการบัญชีเดียวสำหรับการรับรู้รายการและการวัดมูลค่าสัญญาเช่าทุกสัญญา เว้นแต่สัญญาเช่าระยะสั้นและสัญญาเช่าที่สินทรัพย์อ้างอิงมีมูลค่าต่ำ ณ วันที่สัญญาเช่าเริ่มมีผล (วันที่สินทรัพย์อ้างอิงพร้อมใช้งาน) กลุ่มบริษัทบันทึกสินทรัพย์สิทธิการใช้ซึ่งแสดงสิทธิในการใช้สินทรัพย์อ้างอิงและหนี้สินตามสัญญาเช่าตามการจ่ายชำระตามสัญญาเช่า

สินทรัพย์สิทธิการใช้

สินทรัพย์สิทธิการใช้วัดมูลค่าด้วยราคาทุนหักค่าเสื่อมราคาสะสม ผลขาดทุนจากการด้อยค่าสะสม และปรับปรุงด้วยการวัดมูลค่าของหนี้สินตามสัญญาเช่าใหม่ ราคาทุนของสินทรัพย์สิทธิการใช้ประกอบด้วยจำนวนเงินของหนี้สินตามสัญญาเช่าจากการรับรู้เริ่มแรก ต้นทุนทางตรงเริ่มแรกที่เกิดขึ้น จำนวนเงินที่จ่ายชำระตามสัญญาเช่า ณ วันที่สัญญาเช่าเริ่มมีผลหรือก่อนวันที่สัญญาเช่าเริ่มมีผล และหักด้วยสิ่งจูงใจตามสัญญาเช่าที่ได้รับ

ค่าเสื่อมราคาของสินทรัพย์สิทธิการใช้คำนวณจากราคาทุนโดยวิธีเส้นตรงตามอายุสัญญาเช่า ดังนี้

อาคาร	20 ปี
เครื่องจักร	3 ปี
ยานพาหนะ	5 ปี

หากความเป็นเจ้าของในสินทรัพย์อ้างอิงได้โอนให้กับกลุ่มบริษัทเมื่อสิ้นสุดอายุสัญญาเช่าหรือราคาทุนของสินทรัพย์ดังกล่าวได้รวมถึงการใช้สิทธิเลือกซื้อ ค่าเสื่อมราคาจะคำนวณจากอายุการให้ประโยชน์โดยประมาณของสินทรัพย์

หนี้สินตามสัญญาเช่า

หนี้สินตามสัญญาเช่าวัดมูลค่าด้วยมูลค่าปัจจุบันของจำนวนเงินที่ต้องจ่ายตามสัญญาเช่าตลอดอายุสัญญาเช่า จำนวนเงินที่ต้องจ่ายตามสัญญาเช่าประกอบด้วยค่าเช่าคงที่หักด้วยสิ่งจูงใจตามสัญญาเช่า ค่าเช่าผันแปรที่ขึ้นอยู่กับดัชนีหรืออัตรา จำนวนเงินที่คาดว่าจะจ่ายภายใต้การรับประกันมูลค่าคงเหลือ รวมถึงราคาใช้สิทธิของสิทธิเลือกซื้อซึ่งมีความแน่นอนอย่างสมเหตุสมผลที่กลุ่มบริษัทจะใช้สิทธินั้น และการจ่ายค่าปรับเพื่อการยกเลิกสัญญาเช่า หากข้อกำหนดของสัญญาเช่าแสดงให้เห็นว่ากลุ่มบริษัทจะใช้สิทธิในการยกเลิกสัญญาเช่า บริษัทบันทึกค่าเช่าผันแปรที่ไม่ขึ้นอยู่กับดัชนีหรืออัตราเป็นค่าใช้จ่ายในงวดที่เหตุการณ์หรือเงื่อนไขซึ่งเกี่ยวข้องกับการจ่ายชำระนั้นได้เกิดขึ้น

กลุ่มบริษัทคิดลดมูลค่าปัจจุบันของจำนวนเงินที่ต้องจ่ายตามสัญญาเช่าด้วยอัตราดอกเบี้ยตามนัยของสัญญาเช่าหรืออัตราดอกเบี้ยการกู้ยืมส่วนเพิ่มของกลุ่มบริษัท หลังจากวันที่สัญญาเช่าเริ่มมีผล มูลค่าตามบัญชีของหนี้สินตามสัญญาเช่าจะเพิ่มขึ้นจากดอกเบี้ยของหนี้สินตามสัญญาเช่าและลดลงจากการจ่ายชำระหนี้สินตามสัญญาเช่า นอกจากนี้ มูลค่าตามบัญชีของหนี้สินตามสัญญาเช่าจะถูกรวบรวมค่าใหม่เมื่อมีการเปลี่ยนแปลงอายุสัญญาเช่า การเปลี่ยนแปลงการจ่ายชำระตามสัญญาเช่า หรือการเปลี่ยนแปลงในการประเมินสิทธิเลือกซื้อสินทรัพย์อ้างอิง

สัญญาเช่าระยะสั้นและสัญญาเช่าซึ่งสินทรัพย์อ้างอิงมีมูลค่าต่ำ

สัญญาเช่าที่มีอายุสัญญาเช่า 12 เดือนหรือน้อยกว่านับตั้งแต่วันที่สัญญาเช่าเริ่มมีผล หรือสัญญาเช่าซึ่งสินทรัพย์อ้างอิงมีมูลค่าต่ำ จะบันทึกเป็นค่าใช้จ่ายตามวิธีเส้นตรงตลอดอายุสัญญาเช่า

กลุ่มบริษัทในฐานะผู้ให้เช่า

กรณีสัญญาเช่าดำเนินงาน

สัญญาเช่าที่ความเสี่ยงและผลตอบแทนของความเป็นเจ้าของส่วนใหญ่ไม่ได้โอนไปให้กับผู้เช่าถือเป็นสัญญาเช่าดำเนินงาน กลุ่มบริษัทบันทึกจำนวนเงินที่ได้รับตามสัญญาเช่าดำเนินงานเป็นรายได้ในส่วนของการขายตามวิธีเส้นตรงตลอดอายุของสัญญาเช่า ต้นทุนทางตรงเริ่มแรกที่เกิดขึ้นจากการได้มาซึ่งสัญญาเช่าดำเนินงานรวมในมูลค่าตามบัญชีของสินทรัพย์อ้างอิงและรับรู้เป็นค่าใช้จ่ายตลอดอายุสัญญาเช่า โดยใช้เกณฑ์เดียวกันกับรายได้จากสัญญาเช่า

กรณีสัญญาเช่าเงินทุน

สัญญาเช่าที่ได้โอนความเสี่ยงและผลตอบแทนทั้งหมดหรือเกือบทั้งหมดที่ผู้เป็นเจ้าของพึงได้รับจากสินทรัพย์อ้างอิงไปให้แก่ผู้เช่าเป็นสัญญาเช่าเงินทุน กลุ่มบริษัทรับรู้ลูกหนี้สัญญาเช่าเงินทุนด้วยจำนวนเงินลงทุนสุทธิของสัญญาเช่า ซึ่งประกอบด้วยมูลค่าปัจจุบันของค่าเช่าและมูลค่าคงเหลือที่ไม่ได้รับประกันคิดลดด้วยอัตราดอกเบี้ยตาม نرخของสัญญาเช่า รายได้ดอกเบี้ยจากสัญญาเช่าเงินทุนจะถูกบันทึกเป็นส่วนในแต่ละรอบระยะเวลาบัญชีเพื่อสะท้อนอัตราผลตอบแทนคงที่ในแต่ละงวดของบริษัทที่ได้จากเงินลงทุนสุทธิคงเหลือตามสัญญาเช่า

4.11 การด้อยค่าสินทรัพย์ที่ไม่ใช่สินทรัพย์ทางการเงิน

มูลค่าตามบัญชีของสินทรัพย์ได้รับการประเมิน ณ ทุกวันสิ้นรอบระยะเวลารายงานว่ามีข้อบ่งชี้ของการด้อยค่าเกิดขึ้นหรือไม่ ในกรณีที่มีข้อบ่งชี้ จะทำการประมาณมูลค่าที่คาดว่าจะได้รับคืนของสินทรัพย์นั้นหรือหน่วยสินทรัพย์ที่ก่อให้เกิดเงินสดที่มีสินทรัพย์ที่กำลังพิจารณานั้นรวมอยู่โดยรับรู้ผลขาดทุนจากการด้อยค่าเมื่อมูลค่าที่คาดว่าจะได้รับคืนต่ำกว่ามูลค่าตามบัญชีของสินทรัพย์หรือหน่วยสินทรัพย์ที่ก่อให้เกิดเงินสดนั้น

สินทรัพย์ไม่มีตัวตนอื่น ๆ ที่มีอายุการใช้งานไม่ทราบแน่นอน และสินทรัพย์ที่ไม่มีตัวตนซึ่งยังไม่พร้อมใช้ จะมีการทดสอบการด้อยค่าทุกปี โดยไม่คำนึงว่าจะมีข้อบ่งชี้ของการด้อยค่าเกิดขึ้นหรือไม่

มูลค่าที่คาดว่าจะได้รับคืนหมายถึงมูลค่ายุติธรรมหักต้นทุนในการขายของสินทรัพย์หรือมูลค่าจากการใช้สินทรัพย์แล้วแต่ราคาใดจะสูงกว่า ในการประเมินมูลค่าจากการใช้สินทรัพย์ กลุ่มบริษัทประมาณการกระแสเงินสดในอนาคตที่กิจการคาดว่าจะได้รับจากสินทรัพย์และคำนวณคิดลดเป็นมูลค่าปัจจุบันโดยใช้อัตราคิดลดก่อนภาษีที่สะท้อนถึงการประเมินความเสี่ยงในสภาพตลาดปัจจุบันของเงินสดตามระยะเวลาและความเสี่ยงซึ่งเป็นลักษณะเฉพาะของสินทรัพย์ที่กำลังพิจารณาอยู่ ในการประเมินมูลค่ายุติธรรมหักต้นทุนในการขาย กลุ่มบริษัทใช้แบบจำลองการประเมินมูลค่าที่ดีที่สุดซึ่งเหมาะสมกับสินทรัพย์

ซึ่งสะท้อนถึงจำนวนเงินที่กิจการสามารถจะได้มาจากการจำหน่ายสินทรัพย์หักด้วยต้นทุนในการจำหน่าย โดยการจำหน่ายนั้นผู้ซื้อและผู้ขายมีความรอบรู้และเต็มใจในการแลกเปลี่ยนและสามารถต่อรองราคากันได้ อย่างเป็นอิสระในลักษณะของผู้ที่ไม่มีความเกี่ยวข้องกัน

กลุ่มบริษัทจะรับรู้รายการผลขาดทุนจากการด้อยค่าในส่วนของกำไรขาดทุน

หากในการประเมินการด้อยค่าของสินทรัพย์ (ยกเว้นค่าความนิยม) มีข้อบ่งชี้ที่แสดงให้เห็นว่าผลขาดทุนจากการด้อยค่าของสินทรัพย์ที่รับรู้ในงวดก่อนได้หมดไปหรือลดลง กลุ่มบริษัทจะประมาณมูลค่าที่คาดว่าจะได้รับคืนของสินทรัพย์นั้น และจะกลับรายการผลขาดทุนจากการด้อยค่าที่รับรู้ในงวดก่อน ก็ต่อเมื่อมีการเปลี่ยนแปลงประมาณการที่ใช้กำหนดมูลค่าที่คาดว่าจะได้รับคืนภายหลังจากการรับรู้ผลขาดทุนจากการด้อยค่าครั้งล่าสุด โดยมูลค่าตามบัญชีของสินทรัพย์ที่เพิ่มขึ้นจากการกลับรายการผลขาดทุนจากการด้อยค่าต้องไม่สูงกว่ามูลค่าตามบัญชีที่ควรจะเป็นหากกิจการไม่เคยรับรู้ผลขาดทุนจากการด้อยค่าของสินทรัพย์ในงวดก่อน ๆ กลุ่มบริษัทจะบันทึกกลับรายการผลขาดทุนจากการด้อยค่าของสินทรัพย์โดยรับรู้ไปยังส่วนของกำไรขาดทุนทันที

4.12 ผลประโยชน์ของพนักงาน

ผลประโยชน์ระยะสั้นของพนักงาน

กลุ่มบริษัทรับรู้เงินเดือน ค่าจ้าง โบนัส และเงินสมทบกองทุนประกันสังคมเป็นค่าใช้จ่ายเมื่อเกิดรายการ

ผลประโยชน์หลังออกจากงานของพนักงาน (โครงการผลประโยชน์)

กลุ่มบริษัทมีภาระสำหรับเงินชดเชยที่ต้องจ่ายให้แก่พนักงานเมื่อออกจากงานตามกฎหมายแรงงานและผลประโยชน์จากการทำงานเป็นระยะเวลาตามจำนวนปีที่กำหนด ซึ่งกลุ่มบริษัทถือว่าเงินชดเชยและผลประโยชน์ดังกล่าวเป็นโครงการผลประโยชน์หลังออกจากงานสำหรับพนักงาน

กลุ่มบริษัทคำนวณหนี้สินตามโครงการผลประโยชน์หลังออกจากงานของพนักงาน โดยใช้วิธีคิดลดแต่ละหน่วยที่ประมาณการไว้ (Projected Unit Credit Method) โดยผู้เชี่ยวชาญอิสระได้ทำการประเมินภาระผูกพันดังกล่าวตามหลักคณิตศาสตร์ประกันภัย ซึ่งหลักการประมาณการดังกล่าวต้องใช้ข้อสมมติที่หลากหลาย รวมถึงข้อสมมติเกี่ยวกับอัตราคิดลด อัตราการขึ้นเงินเดือนในอนาคต อัตราการหมุนเวียนพนักงาน อัตราการมรณะ และอัตราเงินเฟ้อ

ผลกำไรขาดทุนจากการประมาณการตามหลักคณิตศาสตร์ประกันภัย (Actuarial gains and losses) รับรู้เป็นรายการในกำไรขาดทุนเบ็ดเสร็จอื่นในรอบระยะเวลาบัญชีที่เกิดขึ้น

ต้นทุนบริการในอดีตจะถูกรับรู้ทั้งจำนวนในกำไรขาดทุนทันทีที่มีการแก้ไขโครงการหรือลดขนาดโครงการ

- 4.13 ประมวลการหนี้สิน กลุ่มบริษัทจะบันทึกประมวลการหนี้สินเมื่อมีความเป็นไปได้ก่อนข้างแนของการเกิดภาระผูกพันในปัจจุบันตามกฎหมายหรือจากการอนุมานอันเป็นผลสืบเนื่องมาจากเหตุการณ์ในอดีต ภาระผูกพันดังกล่าวคาดว่าจะส่งผลให้สูญเสียทรัพยากรที่มีประโยชน์เชิงเศรษฐกิจเพื่อจ่ายชำระภาระผูกพันและจำนวนที่ต้องจ่ายสามารถประมวลการได้อย่างน่าเชื่อถือ หากคาดว่าจะได้รับคืนรายจ่ายที่จ่ายชำระไปตามประมวลการหนี้สินทั้งหมดหรือบางส่วนอย่างแน่นอน กลุ่มบริษัทจะรับรู้รายจ่ายที่ได้รับคืนเป็นสินทรัพย์แยกต่างหาก แต่ต้องไม่เกินจำนวนประมวลการหนี้สินที่เกี่ยวข้อง และแสดงค่าใช้จ่ายที่เกี่ยวข้องกับประมวลการหนี้สินในงบกำไรขาดทุนเบ็ดเสร็จโดยแสดงสุทธิจากจำนวนรายจ่ายที่จะได้รับคืนที่รับรู้ไว้
- 4.14 ส่วนของผู้มีส่วนได้เสียที่ไม่มีอำนาจควบคุมของบริษัทย่อย หมายถึง มูลค่าตามบัญชีของสินทรัพย์สุทธิของบริษัทย่อยตามสัดส่วนการถือหุ้นที่ไม่ได้เป็นของกลุ่มบริษัท ส่วนของผู้มีส่วนได้เสียที่ไม่มีอำนาจควบคุมของบริษัทย่อยแยกแสดงรายการในส่วนของผู้ถือหุ้นในงบฐานะการเงินรวมและรายการกำไร(ขาดทุน)สุทธิของส่วนของผู้มีส่วนได้เสียที่ไม่มีอำนาจควบคุมของบริษัทย่อยแยกแสดงในงบกำไรขาดทุนรวมและงบกำไรขาดทุนเบ็ดเสร็จรวม
- 4.15 รายได้ที่รับรู้ไม่รวมภาษีมูลค่าเพิ่มหรือภาษีขายอื่น ๆ และแสดงสุทธิจากส่วนลดการค้า
- 4.15.1 รายได้จากการขายและให้บริการรับรู้เมื่อบริษัทได้โอนอำนาจควบคุมในสินค้าหรือบริการให้แก่ลูกค้าแล้ว กล่าวคือเมื่อมีการส่งมอบสินค้าและบริการ รายได้จากการขายและให้บริการแสดงตามมูลค่าที่ได้รับหรือคาดว่าจะได้รับสำหรับสินค้าและบริการที่ได้ส่งมอบหลังจากหักประมวลการสินค้ารับคืนและส่วนลดโดยไม่รวมภาษีมูลค่าเพิ่ม
- 4.15.2 เงินปันผลรับบันทึกเป็นรายได้ในวันที่กลุ่มบริษัทมีสิทธิได้รับเงินปันผล
- 4.15.3 เงินอุดหนุนจากรัฐบาลจะรับรู้เมื่อมีความเชื่อมั่นอย่างสมเหตุสมผลว่าจะปฏิบัติตามเงื่อนไขของเงินอุดหนุนที่กำหนดไว้และจะได้รับเงินอุดหนุนนั้น กลุ่มบริษัทรับรู้เงินอุดหนุนจากรัฐบาลเป็นรายได้อย่างเป็นระบบตลอดระยะเวลาที่รับรู้ต้นทุนที่เงินอุดหนุนนั้นจ่ายให้เป็นการชดเชย โดยรับรู้เงินอุดหนุนจากรัฐบาลเป็นส่วนหนึ่งของรายได้ในกำไรหรือขาดทุน
- 4.15.4 รายได้ดอกเบี้ยรับรู้ตามเกณฑ์คงค้างโดยคำนึงถึงอัตราผลตอบแทนที่แท้จริง
- 4.15.5 รายได้อื่นรับรู้ตามเกณฑ์คงค้าง

4.16 การรับรู้ค่าใช้จ่าย

4.16.1 ต้นทุนทางการเงิน เกิดจากดอกเบี้ยจ่ายและค่าใช้จ่ายในทำนองเดียวกันบันทึกในงบกำไรขาดทุนเบ็ดเสร็จในงวดที่ค่าใช้จ่ายดังกล่าวเกิดขึ้น ยกเว้นในกรณีที่มีการบันทึกเป็นต้นทุนส่วนหนึ่งของสินทรัพย์ อันเป็นผลมาจากการใช้เวลายาวนานในการจัดหา ก่อสร้าง หรือการผลิตสินทรัพย์ดังกล่าวก่อนที่จะนำมาใช้เองหรือเพื่อขาย

4.16.2 ค่าใช้จ่ายอื่นรับรู้ตามเกณฑ์คงค้าง

4.17 ภาษีเงินได้ ประกอบด้วย ภาษีเงินได้ปัจจุบันและภาษีเงินได้รอการตัดบัญชี ภาษีเงินได้รับรู้ในกำไรขาดทุน เว้นแต่ภาษีเงินได้ที่เกี่ยวข้องกับรายการที่รับรู้ในกำไรขาดทุนเบ็ดเสร็จอื่นหรือรับรู้โดยตรงในส่วนของผู้ถือหุ้นซึ่งจะรับรู้ในกำไรขาดทุนเบ็ดเสร็จอื่นหรือรับรู้โดยตรงในส่วนของผู้ถือหุ้นเช่นเดียวกัน

ภาษีเงินได้ปัจจุบัน

กลุ่มบริษัทบันทึกภาษีเงินได้ปัจจุบันตามจำนวนที่คาดว่าจะจ่ายให้กับหน่วยงานจัดเก็บภาษีของรัฐ โดยคำนวณจากกำไรทางภาษีตามหลักเกณฑ์ที่กำหนดในกฎหมายภาษีอากร

ภาษีเงินได้รอการตัดบัญชี

กลุ่มบริษัทบันทึกภาษีเงินได้รอการตัดบัญชีของผลแตกต่างชั่วคราวระหว่างราคาตามบัญชีของสินทรัพย์และหนี้สิน ณ วันสิ้นรอบระยะเวลารายงานกับฐานภาษีของสินทรัพย์และหนี้สินที่เกี่ยวข้องนั้น โดยใช้อัตราภาษีที่มีผลบังคับใช้ ณ วันสิ้นรอบระยะเวลารายงาน

กลุ่มบริษัทรับรู้หนี้สินภาษีเงินได้รอการตัดบัญชีของผลแตกต่างชั่วคราวที่ต้องเสียภาษีทุกรายการ แต่รับรู้สินทรัพย์ภาษีเงินได้รอการตัดบัญชีสำหรับผลแตกต่างชั่วคราวที่ใช้หักภาษี รวมทั้งผลขาดทุนทางภาษีที่ยังไม่ได้ใช้ในจำนวนเท่าที่มีความเป็นไปได้ก่อนข้างเนที่กลุ่มบริษัทจะมีกำไรทางภาษีในอนาคตเพียงพอที่จะใช้ประโยชน์จากผลแตกต่างชั่วคราวที่ใช้หักภาษีและผลขาดทุนทางภาษีที่ยังไม่ได้ใช้นั้น

กลุ่มบริษัทจะทบทวนมูลค่าตามบัญชีของสินทรัพย์ภาษีเงินได้รอการตัดบัญชีทุกวันสิ้นรอบระยะเวลาที่รายงาน และจะทำการปรับลดมูลค่าตามบัญชีดังกล่าว หากมีความเป็นไปได้ก่อนข้างเนว่าบริษัทและบริษัทย่อยจะไม่มีกำไรทางภาษีเพียงพอต่อการนำสินทรัพย์ภาษีเงินได้รอการตัดบัญชีทั้งหมดหรือบางส่วนมาใช้ประโยชน์

ในการเงินรวม สินทรัพย์ภายในเงินได้รอการตัดบัญชีและหนี้สินภายในเงินได้รอการตัดบัญชีจะแยกพิจารณาของแต่ละบริษัทในกลุ่มบริษัท และบริษัทจะนำสินทรัพย์ภายในเงินได้รอการตัดบัญชีของบริษัทหนึ่งในกลุ่มบริษัทมาหักลบกับหนี้สินภายในเงินได้รอการตัดบัญชีของอีกบริษัทหนึ่งในกลุ่มบริษัทได้ก็ต่อเมื่อบริษัททั้งสองมีสิทธิตามกฎหมายที่จะจ่ายชำระหรือรับคืนภาษีด้วยจำนวนสุทธิจำนวนเดียวได้ และบริษัททั้งสองตั้งใจที่จะจ่ายชำระหรือรับคืนภาษีเงินได้ด้วยจำนวนสุทธิจำนวนเดียว และบริษัททั้งสองตั้งใจจะรับชำระสินทรัพย์หรือชำระหนี้สินในเวลาเดียวกัน

- 4.18 กำไร(ขาดทุน)ต่อหุ้นขั้นพื้นฐานคำนวณโดยการหารกำไร(ขาดทุน)สำหรับปี (ไม่รวมกำไรขาดทุนเบ็ดเสร็จอื่น) ด้วยจำนวนถัวเฉลี่ยถ่วงน้ำหนักของหุ้นสามัญที่ออกและได้รับชำระแล้วระหว่างปี
- 4.19 รายการที่เป็นเงินตราต่างประเทศ แปลงค่าเป็นเงินบาทตามอัตราแลกเปลี่ยน ณ วันที่เกิดรายการขุดคงเหลือของสินทรัพย์และหนี้สินที่เป็นเงินตราต่างประเทศ ณ วันสิ้นปี แปลงค่าเป็นเงินบาทตามอัตราแลกเปลี่ยน ณ วันนั้น ผลกำไรหรือขาดทุนจากอัตราแลกเปลี่ยนบันทึกเป็นรายได้หรือค่าใช้จ่ายในงบกำไรขาดทุนเบ็ดเสร็จสำหรับปี
- 4.20 บุคคลหรือกิจการที่เกี่ยวข้องกันกับกลุ่มบริษัท หมายถึง บุคคลหรือกิจการที่มีอำนาจควบคุมกลุ่มบริษัทหรือถูกควบคุมโดยกลุ่มบริษัทไม่ว่าจะเป็นโดยทางตรงหรือทางอ้อม หรืออยู่ภายใต้การควบคุมเดียวกันกับกลุ่มบริษัท นอกจากนี้บุคคลหรือกิจการที่เกี่ยวข้องกันยังหมายรวมถึงบริษัทร่วมและบุคคลซึ่งถือหุ้นที่มีสิทธิออกเสียงไม่ว่าทางตรงหรือทางอ้อม และมีอิทธิพลอย่างเป็นสาระสำคัญกับกลุ่มบริษัทผู้บริหารที่สำคัญ กรรมการหรือพนักงานของกลุ่มบริษัทที่มีอำนาจในการวางแผนและควบคุมการดำเนินงานของกลุ่มบริษัท ตลอดจนทั้งสมาชิกในครอบครัวที่ใกล้ชิดกับบุคคลดังกล่าว ซึ่งมีอำนาจชักจูงหรืออาจชักจูงให้ปฏิบัติตามบุคคลดังกล่าว และกิจการที่บุคคลดังกล่าวมีอำนาจควบคุมหรือมีอิทธิพลอย่างเป็นสาระสำคัญไม่ว่าโดยทางตรงหรือทางอ้อม
- 4.21 ข้อมูลจำแนกตามส่วนงานเปิดเผยแยกตามส่วนงานธุรกิจของกลุ่มบริษัท โดยส่วนงานทางธุรกิจเป็นส่วนธุรกิจที่จัดหาผลิตภัณฑ์หรือให้บริการที่มีความเสี่ยง และผลตอบแทนซึ่งแตกต่างไปจากความเสี่ยงและผลตอบแทนของผลิตภัณฑ์หรือบริการที่ให้ของส่วนธุรกิจอื่น

4.22 การวัดมูลค่ายุติธรรม

มูลค่ายุติธรรม หมายถึง ราคาที่คาดว่าจะได้รับจากการขายสินทรัพย์หรือเป็นราคาที่จะต้องจ่ายเพื่อโอนหนี้สินให้ผู้อื่น โดยรายการดังกล่าวเป็นรายการที่เกิดขึ้นในสภาพปกติระหว่างผู้ซื้อและผู้ขาย (ผู้ร่วมในตลาด) ณ วันที่วัดมูลค่า บริษัทและบริษัทย่อยใช้ราคาเสนอซื้อขายในตลาดที่มีสภาพคล่องในการวัดมูลค่ายุติธรรมของสินทรัพย์และหนี้สินซึ่งมาตามฐานการรายงานทางการเงินที่เกี่ยวข้องกำหนดให้ต้องวัดมูลค่าด้วยมูลค่ายุติธรรม ยกเว้นในกรณีที่ไม่มีตลาดที่มีสภาพคล่องสำหรับสินทรัพย์หรือหนี้สินที่มีลักษณะเดียวกันหรือไม่สามารถหาราคาเสนอซื้อขายในตลาดที่มีสภาพคล่องได้ บริษัทและบริษัทย่อยจะประมาณมูลค่ายุติธรรมโดยใช้เทคนิคการประเมินมูลค่าที่เหมาะสมกับแต่ละสถานการณ์ และพยายามใช้ข้อมูลที่สามารถสังเกตได้ที่เกี่ยวข้องกับสินทรัพย์หรือหนี้สินที่จะวัดมูลค่ายุติธรรมนั้นให้มากที่สุด

ลำดับชั้นของมูลค่ายุติธรรมที่ใช้วัดมูลค่าและเปิดเผยมูลค่ายุติธรรมของสินทรัพย์และหนี้สินในงบการเงินแบ่งออกเป็นสามระดับตามประเภทของข้อมูลที่นำมาใช้ในการวัดมูลค่ายุติธรรม ดังนี้

ระดับ 1 ใช้ข้อมูลราคาเสนอซื้อขายของสินทรัพย์หรือหนี้สินอย่างเดียวกันในตลาดที่มีสภาพคล่อง

ระดับ 2 ใช้ข้อมูลอื่นที่สามารถสังเกตได้ของสินทรัพย์หรือหนี้สิน ไม่ว่าจะเป็นข้อมูลทางตรงหรือทางอ้อม

ระดับ 3 ใช้ข้อมูลที่ไม่สามารถสังเกตได้ เช่น ข้อมูลเกี่ยวกับกระแสเงินในอนาคตที่กิจการประมาณขึ้น

ทุกวันสิ้นรอบระยะเวลารายงาน บริษัทและบริษัทย่อยจะประเมินความจำเป็นในการโอนรายการระหว่างลำดับชั้นของมูลค่ายุติธรรมสำหรับสินทรัพย์และหนี้สินที่ถืออยู่ ณ วันสิ้นรอบระยะเวลารายงานที่มีการวัดมูลค่ายุติธรรมแบบเกิดขึ้นประจำ

5. รายการกับกิจการที่เกี่ยวข้องกัน

บริษัทมีรายการบัญชีที่เกิดขึ้นกับกิจการและบุคคลที่เกี่ยวข้องกัน โดยมีผู้ถือหุ้นกลุ่มเดียวกัน หรือมีกรรมการหรือผู้บริหารร่วมกัน รายการธุรกิจดังกล่าวเป็นไปตามเงื่อนไขทางการค้าและเกณฑ์ตามที่ตกลงร่วมกันระหว่างบริษัทกับกิจการและบุคคลที่เกี่ยวข้องกัน ซึ่งเป็นไปตามปกติธุรกิจ โดยสามารถสรุปได้ดังนี้

5.1 สินทรัพย์และหนี้สินระหว่างกัน

(หน่วย : บาท)

	งบการเงินรวม		งบการเงินเฉพาะกิจการ	
	2567	2566	2567	2566
ลูกหนี้การค้า				
บริษัทใหญ่	835,506.00	516,470.50	-	-
บริษัทย่อย	-	-	113,096,236.64	106,468,848.95
บริษัทที่เกี่ยวข้องกัน	14,411,903.28	27,777,982.36	10,835,580.77	23,894,667.55
บุคคลที่เกี่ยวข้องกัน	155,923.00	54,909.00	-	-
รวม	15,403,332.28	28,349,361.86	123,931,817.41	130,363,516.50
ลูกหนี้หมุนเวียนอื่น				
บริษัทใหญ่	40,000.00	-	-	-
บริษัทย่อย	-	-	16,388,227.06	28,326,292.05
บริษัทที่เกี่ยวข้องกัน	1,106,590.28	119,171.25	113,408.23	119,171.25
รวม	1,146,590.28	119,171.25	16,501,635.29	28,445,463.30
รายได้ค้างรับ				
บริษัทย่อย	-	-	-	26,849.32
บริษัทที่เกี่ยวข้องกัน	64,927.24	121,875.70	-	-
รวม	64,927.24	121,875.70	-	26,849.32
เงินให้กู้ยืมระยะสั้นแก่กิจการที่เกี่ยวข้องกัน				
บริษัทย่อย				
ยอดต้นปี	-	-	20,000,000.00	45,000,000.00
ให้กู้เพิ่มในระหว่างปี	-	-	-	55,000,000.00
รับชำระในระหว่างปี	-	-	(20,000,000.00)	(80,000,000.00)
ยอดปลายปี	-	-	-	20,000,000.00

ณ วันที่ 31 ธันวาคม 2566 บริษัทมีเงินให้กู้ยืมระยะสั้นแก่บริษัทย่อยในรูปตัวสัญญาใช้เงินประเภทจ่ายคืนเมื่อทวงถามและคิดดอกเบี้ยระหว่างกันในอัตราร้อยละ 3.50 ต่อปี

(หน่วย : บาท)

	งบการเงินรวม		งบการเงินเฉพาะกิจการ	
	2567	2566	2567	2566
สินทรัพย์สิทธิการใช้-สุทธิ				
บริษัทใหญ่	8,573,555.34	10,132,383.54	-	-
บริษัทที่เกี่ยวข้องกัน	565,108,981.79	355,459,052.51	192,120,878.76	204,515,774.16
รวม	573,682,537.13	365,591,436.05	192,120,878.76	204,515,774.16

(หน่วย : บาท)

	งบการเงินรวม		งบการเงินเฉพาะกิจการ	
	2567	2566	2567	2566
เจ้าหนี้การค้า				
บริษัทย่อย	-	-	210,476,098.99	361,050,878.15
บริษัทที่เกี่ยวข้องกัน	25,026,385.94	21,344,212.97	574,474.44	802,870.22
รวม	25,026,385.94	21,344,212.97	211,050,573.43	361,853,748.37
เจ้าหนี้หมุนเวียนอื่น				
บริษัทใหญ่	297,949.74	79,276.30	-	-
บริษัทย่อย	-	-	6,833,840.00	13,584,967.14
บริษัทที่เกี่ยวข้องกัน	3,487,084.15	127,350.46	-	40,008.10
รวม	3,785,033.89	206,626.76	6,833,840.00	13,624,975.24
ค่าใช้จ่ายค้างจ่าย				
บริษัทที่เกี่ยวข้องกัน	648.42	9,400.54	234,931.51	28,767.13
เงินค่าประกัน				
บริษัทย่อย	-	-	-	821,000.00
เงินกู้ยืมระยะสั้นจากกิจการที่เกี่ยวข้องกัน				
บริษัทย่อย				
ยอดค้ำปี	-	-	-	-
กู้ยืมเพิ่มระหว่างปี	-	-	70,000,000.00	-
ยอดปลายปี	-	-	70,000,000.00	-

ณ วันที่ 31 ธันวาคม 2567 บริษัทมีเงินกู้ยืมระยะสั้นจากบริษัทย่อยในรูปตัวสัญญาใช้เงินประเภทจำนองเมื่อทวงถามและคิดดอกเบี้ยระหว่างกันในอัตราร้อยละ 3.50 ต่อปี

(หน่วย : บาท)

	งบการเงินรวม		งบการเงินเฉพาะกิจการ	
	2567	2566	2567	2566
หนี้สินตามสัญญาเช่า				
บริษัทใหญ่	9,054,440.43	10,533,995.63	-	-
บริษัทที่เกี่ยวข้องกัน	614,671,347.28	381,881,782.06	209,068,430.92	218,773,602.81
รวม	623,725,787.71	392,415,777.69	209,068,430.92	218,773,602.81
หัก ส่วนที่ถึงกำหนดชำระในปี				
บริษัทใหญ่	(1,528,363.52)	(1,479,555.20)	-	-
บริษัทที่เกี่ยวข้องกัน	(37,697,396.03)	(17,140,769.41)	(10,082,531.16)	(9,705,171.90)
รวม	(39,225,759.55)	(18,620,324.61)	(10,082,531.16)	(9,705,171.90)
สุทธิ	584,500,028.16	373,795,453.08	198,985,899.76	209,068,430.91
ซื้อสินทรัพย์				
บริษัทย่อย	-	-	17,534,713.24	97,268,957.07
ขายสินทรัพย์				
บริษัทย่อย	-	-	411,703.02	1,011,384.00

5.2 รายได้และค่าใช้จ่ายระหว่างกัน

(หน่วย : บาท)

	งบการเงินรวม		งบการเงินเฉพาะกิจการ	
	สำหรับปีสิ้นสุดวันที่ 31 ธันวาคม			
	2567	2566	2567	2566
รายได้จากการขายสินค้าและบริการ				
บริษัทใหญ่	3,272,856.02	577,705.56	-	-
บริษัทย่อย	-	-	365,834,409.87	333,349,576.06
บริษัทที่เกี่ยวข้องกัน	90,957,214.64	119,462,884.39	64,082,775.00	101,754,634.00
บุคคลที่เกี่ยวข้องกัน	121,003.74	225,682.23	-	-
รวม	94,351,074.40	120,266,272.18	429,917,184.87	435,104,210.06
รายได้อื่น				
บริษัทใหญ่	750.00	-	750.00	-
บริษัทย่อย	-	-	24,953,819.02	42,705,029.47
บริษัทที่เกี่ยวข้องกัน	648,275.32	901,804.58	24,351.80	6,188.00
รวม	649,025.32	901,804.58	24,978,920.82	42,711,217.47
รายได้เงินปันผลรับ				
บริษัทย่อย	-	-	168,718,574.40	144,139,993.25
ดอกเบี้ยรับ				
บริษัทย่อย	-	-	53,698.63	1,409,109.59
ซื้อสินค้า				
บริษัทใหญ่	171,360.00	-	-	-
บริษัทย่อย	-	-	880,121,880.92	1,176,864,112.53
บริษัทที่เกี่ยวข้องกัน	92,851,063.89	102,895,963.96	6,956,431.50	5,057,254.00
รวม	93,022,423.89	102,895,963.96	887,078,312.42	1,181,921,366.53
ค่าใช้จ่ายอื่น				
บริษัทใหญ่	1,098,171.61	895,360.00	-	-
บริษัทย่อย	-	-	91,849,244.35	95,830,618.61
บริษัทที่เกี่ยวข้องกัน	2,661,718.85	1,887,578.15	793,364.45	838,618.20
รวม	3,759,890.46	2,782,938.15	92,642,608.80	96,669,236.81
ค่าเสื่อมราคาสินทรัพย์สิทธิการใช้				
บริษัทใหญ่	1,558,828.20	1,558,828.20	-	-
บริษัทที่เกี่ยวข้องกัน	37,178,304.17	22,090,331.53	12,394,895.40	12,394,895.39
รวม	38,737,132.37	23,649,159.73	12,394,895.40	12,394,895.39
ดอกเบี้ยจ่ายเงินกู้ยืม				
บริษัทย่อย	-	-	234,931.51	373,972.61

(หน่วย : บาท)

สำหรับปีสิ้นสุดวันที่ 31 ธันวาคม

	2567	2566	2567	2566
ดอกเบี้ยจ่ายหนี้สินตามสัญญาเช่า				
บริษัทใหญ่	320,444.80	367,694.41	-	-
บริษัทที่เกี่ยวข้องกัน	23,705,546.39	16,047,933.17	8,189,708.11	8,552,943.90
รวม	24,025,991.19	16,415,627.58	8,189,708.11	8,552,943.90

5.3 ค่าตอบแทนผู้บริหาร

(หน่วย : บาท)

	งบการเงินรวม		งบการเงินเฉพาะกิจการ	
	2567	2566	2567	2566
ผลประโยชน์ระยะสั้น	95,734,802.35	86,006,823.17	40,259,595.00	31,323,014.67
ผลประโยชน์หลังออกจากงาน	2,032,807.17	2,397,703.63	1,113,662.00	1,113,662.00
รวม	97,767,609.52	88,404,526.80	41,373,257.00	32,436,676.67

ผลประโยชน์ระยะสั้นในงบการเงินรวมและงบการเงินเฉพาะกิจการได้รวมค่าตอบแทนกรรมการ ซึ่งเป็นค่าตอบแทนรายเดือนและเงินรางวัลประจำปีที่จ่ายให้แก่กรรมการบริษัทเป็นไปตามมติของที่ประชุมผู้ถือหุ้นตามมาตรา 90 ของพระราชบัญญัติบริษัทมหาชนจำกัด สำหรับปีสิ้นสุดวันที่ 31 ธันวาคม 2567 และ 2566 จำนวน 4.83 ล้านบาท และ 4.41 ล้านบาท ตามลำดับ

5.4 นโยบายการกำหนดราคา

รายการธุรกิจ

นโยบายการกำหนดราคาระหว่างกัน

ซื้อ-ขายสินค้า	ราคาที่ตกลงร่วมกันซึ่งไม่ต่ำกว่าราคาทุน
ค่าใช้จ่าระหว่างกัน	ตามที่จ่ายจริง
ค่าบริการและค่านายหน้าระหว่างกัน	อัตราร้อยละ 0.30-0.42 ของมูลค่างาน
ค่าเช่า	เป็นไปตามสัญญาที่ตกลงร่วมกัน
ซื้อ/ขายทรัพย์สิน	ราคาที่เทียบเคียงกับราคาประเมินโดยผู้ประเมินอิสระ
ดอกเบี้ยรับและดอกเบี้ยจ่ายเงินกู้ยืม	อัตราร้อยละ 3.50 ต่อปี
ดอกเบี้ยจ่ายหนี้สินตามสัญญาเช่า	อัตราร้อยละ 3.25-4.50 ต่อปี
รายได้เงินปันผล	ตามมติที่ประชุมสามัญผู้ถือหุ้น/คณะกรรมการบริษัทของบริษัทย่อย

5.5 ลักษณะความสัมพันธ์

ชื่อบริษัท	ลักษณะความสัมพันธ์
บริษัท เดอะวันชัย กรุ๊ป ออฟคอมปานีส์ จำกัด	บริษัทใหญ่
บริษัท ปาร์ติเกิ้ล แพลนเนอร์ จำกัด	มีผู้บริหารร่วมกันและถือหุ้นทางตรง
บริษัท วันชัย เคมีคอล อินดัสทรีส์ จำกัด	มีผู้บริหารร่วมกันและถือหุ้นทางตรง
บริษัท วันชัย พาเนล อินดัสทรีส์ จำกัด	มีผู้บริหารร่วมกันและถือหุ้นทางตรง
บริษัท วุดเทค อินเตอร์เนชั่นแนล จำกัด	มีผู้บริหารร่วมกันและถือหุ้นทางตรง
บริษัท วันชัย เอ็นเนอร์ยี่ อินดัสทรีส์ จำกัด	มีผู้บริหารร่วมกันและถือหุ้นทางตรง
บริษัท วันชัย วู้ดสมิธ จำกัด	มีผู้บริหารร่วมกันและถือหุ้นทางตรง
บริษัท วันชัย โลจิสติกส์ จำกัด	มีผู้บริหารร่วมกันและถือหุ้นทางตรง
บริษัท วันชัย โลจิสติกส์ เอ็นเตอร์ไพรส์ จำกัด	มีผู้บริหารร่วมกันและถือหุ้นทางตรง
บริษัท พีวี วู้ด จำกัด	มีผู้บริหารร่วมกันและถือหุ้นทางตรง
บริษัท แม่ใหญ่ จำกัด	มีผู้ถือหุ้นใหญ่กลุ่มเดียวกัน
บริษัท เฟิร์สทวู้ด จำกัด	มีผู้ถือหุ้นใหญ่กลุ่มเดียวกัน
บริษัท วันชัย วิเนียร์ แอนด์ ฟลายวู้ด จำกัด	มีผู้ถือหุ้นใหญ่กลุ่มเดียวกัน
บริษัท วุดแลนด์ จำกัด	มีผู้ถือหุ้นใหญ่กลุ่มเดียวกัน
บุคคลที่เกี่ยวข้องกัน	กรรมการ

6. เงินสดและรายการเทียบเท่าเงินสด

	งบการเงินรวม		งบการเงินเฉพาะกิจการ	
	(หน่วย : บาท)			
	2567	2566	2567	2566
เงินสด	5,391,107.89	9,839,225.98	2,103,379.93	2,468,725.31
เงินฝากธนาคาร	1,227,696,521.15	593,885,494.49	457,141,569.85	324,366,195.11
เช็คในมือ	10,402,474.92	31,344,590.47	10,418,735.52	11,344,590.47
รวม	1,243,490,103.96	635,069,310.94	469,663,685.30	338,179,510.89

7. ลูกหนี้การค้าและลูกหนี้หมุนเวียนอื่น

(หน่วย : บาท)

	งบการเงินรวม		งบการเงินเฉพาะกิจการ	
	2567	2566	2567	2566
ลูกหนี้การค้า-บุคคลหรือกิจการที่เกี่ยวข้องกัน	15,403,332.28	28,349,361.86	123,931,817.41	130,363,516.50
ลูกหนี้การค้า-บุคคลหรือกิจการอื่น	908,240,516.96	816,218,776.24	384,573,999.96	355,242,547.94
เช็ครับล่วงหน้า-บุคคลหรือกิจการอื่น	13,093,058.78	29,265,066.03	10,700,998.88	24,038,306.13
ลูกหนี้เช็คคืน	13,257,049.81	11,695,470.84	13,257,049.81	11,695,470.84
รวมลูกหนี้การค้า	949,993,957.83	885,528,674.97	532,463,866.06	521,339,841.41
หัก ค่าเพื่อผลขาดทุนด้านเครดิตที่คาดว่าจะเกิดขึ้น	(14,082,327.96)	(11,760,365.72)	(8,082,294.41)	(11,728,189.72)
ลูกหนี้การค้า-สุทธิ	935,911,629.87	873,768,309.25	524,381,571.65	509,611,651.69
ลูกหนี้หมุนเวียนอื่น-บุคคลหรือกิจการที่เกี่ยวข้องกัน	1,146,590.28	119,171.25	16,501,635.29	28,445,463.30
ลูกหนี้หมุนเวียนอื่น-บุคคลหรือกิจการอื่น	33,724,343.83	39,103,188.68	882,526.67	888,157.85
รายได้ค้างรับ-บุคคลหรือกิจการที่เกี่ยวข้องกัน	64,927.24	121,875.70	-	26,849.32
ค่าใช้จ่ายจ่ายล่วงหน้า	61,638,197.69	37,956,436.75	6,573,070.59	6,822,875.11
เงินมัดจำจ่าย	1,789,332.14	1,432,225.41	1,519,463.72	1,359,028.77
อื่น ๆ	24,047,697.89	26,479,903.70	9,290,864.89	9,367,198.27
รวมลูกหนี้หมุนเวียนอื่น	122,411,089.07	105,212,801.49	34,767,561.16	46,909,572.62
หัก ค่าเพื่อผลขาดทุนด้านเครดิตที่คาดว่าจะเกิดขึ้น	-	(1,181,574.24)	-	-
ลูกหนี้หมุนเวียนอื่น-สุทธิ	122,411,089.07	104,031,227.25	34,767,561.16	46,909,572.62
รวมลูกหนี้การค้าและลูกหนี้หมุนเวียนอื่น	1,058,322,718.94	977,799,536.50	559,149,132.81	556,521,224.31

ยอดคงเหลือของลูกหนี้การค้าแยกตามอายุหนี้ที่ค้างชำระได้ดังนี้

7.1 ลูกหนี้การค้า-บุคคลหรือกิจการที่เกี่ยวข้องกัน

(หน่วย : บาท)

	งบการเงินรวม		งบการเงินเฉพาะกิจการ	
	2567	2566	2567	2566
ลูกหนี้การค้าในประเทศ				
ยังไม่ถึงกำหนดชำระ	13,805,743.60	28,341,361.86	87,754,129.64	97,547,799.39
เกินกำหนดชำระ 1-90 วัน	1,455,095.68	8,000.00	36,177,687.77	32,815,717.11
เกินกำหนดชำระมากกว่า 90 วันขึ้นไป	142,493.00	-	-	-
รวม	15,403,332.28	28,349,361.86	123,931,817.41	130,363,516.50

โดยปกติระยะเวลาการให้สินเชื่อแก่ลูกค้าของกลุ่มบริษัทมีระยะเวลา 60-90 วัน

7.2 ลูกหนี้การค้า-บุคคลหรือกิจการอื่น

(หน่วย : บาท)

	งบการเงินรวม		งบการเงินเฉพาะกิจการ	
	2567	2566	2567	2566
ยังไม่ถึงกำหนดชำระ	448,841,076.71	458,223,024.59	319,802,060.42	323,463,422.82
เกินกำหนดชำระ 1-90 วัน	465,202,268.34	381,964,460.63	74,985,339.43	53,342,881.42
เกินกำหนดชำระ 91-180 วัน	4,553,486.87	4,435,556.17	487,599.00	2,441,830.95
เกินกำหนดชำระ 181-270 วัน	524,600.00	785,214.00	-	-
เกินกำหนดชำระมากกว่า 270 วันขึ้นไป	15,469,193.63	11,771,057.72	13,257,049.80	11,728,189.72
รวม	934,590,625.55	857,179,313.11	408,532,048.65	390,976,324.91
หัก ค่าเผื่อผลขาดทุนด้านเครดิต ที่คาดว่าจะเกิดขึ้น	(14,082,327.96)	(11,760,365.72)	(8,082,294.41)	(11,728,189.72)
สุทธิ	920,508,297.59	845,418,947.39	400,449,754.24	379,248,135.19

โดยปกติระยะเวลาการให้สินเชื่อแก่ลูกค้าของกลุ่มบริษัทมีระยะเวลาประมาณ 30-60 วัน

รายการเคลื่อนไหวของค่าเผื่อผลขาดทุนด้านเครดิตที่คาดว่าจะเกิดขึ้นสำหรับลูกหนี้การค้าและลูกหนี้หมุนเวียนอื่นสำหรับปีสิ้นสุดวันที่ 31 ธันวาคม 2567 และ 2566 มีดังนี้

(หน่วย : บาท)

	งบการเงินรวม		งบการเงินเฉพาะกิจการ	
	2567	2566	2567	2566
ยอดคงเหลือต้นปี	(12,941,939.96)	(14,748,588.42)	(11,728,189.72)	(13,528,189.72)
ตั้งเพิ่มในระหว่างปี	(4,786,283.31)	(32,176.00)	-	-
ได้รับชำระคืนในระหว่างปี	1,800,000.00	1,838,824.46	1,800,000.00	1,800,000.00
ตัดจำหน่ายในระหว่างปี	1,845,895.31	-	1,845,895.31	-
ยอดคงเหลือปลายปี	(14,082,327.96)	(12,941,939.96)	(8,082,294.41)	(11,728,189.72)

8. สินทรัพย์ทางการเงินหมุนเวียนอื่น

ณ วันที่ 31 ธันวาคม 2566 สินทรัพย์ทางการเงินหมุนเวียนอื่นตามงบการเงินรวมและงบการเงินเฉพาะกิจการทั้งจำนวนเป็นเงินฝากธนาคารออมทรัพย์ที่มีภาระค่าประกันสัญญาขายเครื่องจักร ซึ่งวัดมูลค่าด้วยวิธีราคาทุนตัดจำหน่าย โดยมีอัตราดอกเบี้ยร้อยละ 0.15-0.60 ต่อปี

9. สินค้ำคงเหลือ

(หน่วย : บาท)

	งบการเงินรวม				งบการเงินเฉพาะกิจการ			
	2567				2566			
	ค่าเพื่อการลดมูลค่าสินค้า		ค่าเพื่อการลดมูลค่าสินค้า		ค่าเพื่อการลดมูลค่าสินค้า		ค่าเพื่อการลดมูลค่าสินค้า	
	ราคาทุน	คงเหลือ	ไม่เคลื่อนไหว	สุทธิ	ราคาทุน	คงเหลือ	ไม่เคลื่อนไหว	สุทธิ
สินค้าสำเร็จรูป	1,737,971,738.15	(87,091,482.93)	(4,185,305.13)	1,646,694,950.09	2,082,937,924.31	(91,116,137.33)	(3,733,161.05)	1,988,088,625.93
งานระหว่างทำ	169,791,609.10	(5,171,752.73)	-	164,619,856.37	176,070,420.26	(3,444,802.61)	-	172,625,617.65
วัตถุดิบ	558,663,306.76	-	-	558,663,306.76	481,598,100.31	-	-	481,598,100.31
วัสดุสิ้นเปลือง	217,370,477.67	-	-	217,370,477.67	226,222,992.14	-	-	226,222,992.14
สินทรัพย์ระหว่างทาง	28,145,096.24	-	-	28,145,096.24	33,079,209.44	-	-	33,079,209.44
รวม	2,711,942,227.92	(92,263,235.66)	(4,185,305.13)	2,615,493,687.13	2,999,908,646.46	(94,560,939.94)	(3,733,161.05)	2,901,614,545.47

(หน่วย : บาท)

	งบการเงินรวม				งบการเงินเฉพาะกิจการ			
	2567				2566			
	ค่าเพื่อการลดมูลค่าสินค้า		ค่าเพื่อการลดมูลค่าสินค้า		ค่าเพื่อการลดมูลค่าสินค้า		ค่าเพื่อการลดมูลค่าสินค้า	
	ราคาทุน	คงเหลือ	ไม่เคลื่อนไหว	สุทธิ	ราคาทุน	คงเหลือ	ไม่เคลื่อนไหว	สุทธิ
สินค้าสำเร็จรูป	430,515,405.99	(7,786,981.01)	(4,185,305.13)	418,543,119.85	452,722,004.82	(3,325,370.82)	(3,733,161.05)	445,663,472.95
งานระหว่างทำ	75,932,868.69	(2,567,749.67)	-	73,365,119.02	108,156,161.82	(1,030,229.04)	-	107,125,932.78
วัตถุดิบ	173,585,601.19	-	-	173,585,601.19	150,006,969.45	-	-	150,006,969.45
วัสดุสิ้นเปลือง	49,881,270.68	-	-	49,881,270.68	52,752,075.57	-	-	52,752,075.57
รวม	729,915,146.55	(10,354,730.68)	(4,185,305.13)	715,375,110.74	763,637,211.66	(4,355,599.86)	(3,733,161.05)	755,548,450.75

รายการเคลื่อนไหวของค่าเผื่อจากการลดมูลค่าสินค้าคงเหลือสำหรับปีสิ้นสุดวันที่ 31 ธันวาคม 2567 และ 2566 มีดังนี้

(หน่วย : บาท)

	งบการเงินรวม		งบการเงินเฉพาะกิจการ	
	2567	2566	2567	2566
ยอดคงเหลือต้นปี	(94,560,939.94)	(30,495,068.27)	(4,355,599.86)	(7,637,652.43)
(ตั้งเพิ่ม) โอนกลับในระหว่างปี	2,297,704.28	(64,065,871.67)	(5,999,130.82)	3,282,052.57
ยอดคงเหลือปลายปี	(92,263,235.66)	(94,560,939.94)	(10,354,730.68)	(4,355,599.86)

รายการเคลื่อนไหวของค่าเผื่อจากการลดมูลค่าสินค้าไม่เคลื่อนไหวสำหรับปีสิ้นสุดวันที่ 31 ธันวาคม 2567 และ 2566 มีดังนี้

(หน่วย : บาท)

	งบการเงินรวม		งบการเงินเฉพาะกิจการ	
	2567	2566	2567	2566
ยอดคงเหลือต้นปี	(3,733,161.05)	(3,410,315.65)	(3,733,161.05)	(3,410,315.65)
ตั้งเพิ่มในระหว่างปี	(452,144.08)	(322,845.40)	(452,144.08)	(322,845.40)
ยอดคงเหลือปลายปี	(4,185,305.13)	(3,733,161.05)	(4,185,305.13)	(3,733,161.05)

	(หน่วย : บาท)			
	<u>งบการเงินรวม</u>		<u>งบการเงินเฉพาะกิจการ</u>	
	<u>2567</u>	<u>2566</u>	<u>2567</u>	<u>2566</u>
ต้นทุนของสินค้าคงเหลือที่บันทึกเป็นค่าใช้จ่าย				
และได้รวมในบัญชีต้นทุนขาย				
- ต้นทุนขาย	11,281,990,694.51	11,736,076,933.26	3,867,150,627.02	4,382,071,612.79
- การปรับลดมูลค่าสินค้าคงเหลือเป็นมูลค่าสุทธิที่คาดว่าจะได้รับ (โอนกลับ)	(2,297,704.28)	64,065,871.67	5,999,130.82	(3,282,052.57)
- การปรับลดมูลค่าสินค้าไม่เคลื่อนไหว	452,144.08	322,845.40	452,144.08	322,845.40
- ต้นทุนสินค้าจากการทดสอบเครื่องจักรสุทธิ	-	21,785,599.27	-	21,785,599.27
	11,280,145,134.31	11,822,251,249.60	3,873,601,901.92	4,400,898,004.89

10. เงินลงทุนในบริษัทย่อย

	(หน่วย : บาท)							
	<u>งบการเงินเฉพาะกิจการ</u>							
	<u>เงินลงทุน</u>		<u>เงินปันผล</u>					
	<u>วิธีราคาทุน</u>		<u>สำหรับปี</u>					
<u>ชื่อบริษัท</u>	<u>ทุนชำระแล้ว</u>	<u>สัดส่วน</u>	<u>เงินลงทุน (%)</u>	<u>31 ธันวาคม</u>	<u>สิ้นสุดวันที่ 31 ธันวาคม</u>	<u>2567</u>	<u>2566</u>	<u>2566</u>
	<u>(หน่วย : พันบาท)</u>			<u>2567</u>	<u>2566</u>			
บริษัท วนชัย พานเนล อินดัสทรีส์ จำกัด	4,750,000	4,750,000	99.99 99.99	4,749,999,930.00	4,749,999,930.00	-	-	-
บริษัท ปาร์ติเกิ้ล แพลนเนอร์ จำกัด	250,000	250,000	99.99 99.99	249,999,300.00	249,999,300.00	-	-	-
บริษัท วนชัย เคมีคอล อินดัสทรีส์ จำกัด	150,000	150,000	99.99 99.99	149,999,930.00	149,999,930.00	41,999,980.40	-	-
บริษัท วุฒเทค อินเตอร์เนชั่นแนล จำกัด	2,000	2,000	99.97 99.97	1,999,300.00	1,999,300.00	3,998,600.00	-	-
บริษัท วนชัย เอ็นเนอร์ยี อินดัสทรีส์ จำกัด	613,600	613,600	99.99 99.99	613,599,970.00	613,599,970.00	122,719,994.00	138,059,993.25	
บริษัท วนชัย วู้ดสมิธ จำกัด	400,000	360,000	99.99 99.99	399,999,970.00	359,999,970.00	-	-	-
บริษัท วนชัย โลจิสติกส์ จำกัด	115,000	115,000	99.99 99.99	114,999,970.00	114,999,970.00	-	-	-
บริษัท พีวี วู้ด จำกัด	38,000	38,000	50.00 50.00	19,000,000.00	19,000,000.00	-	6,080,000.00	
รวม				6,299,598,370.00	6,259,598,370.00	168,718,574.40	144,139,993.25	

รายการเคลื่อนไหวของเงินลงทุนสำหรับปีสิ้นสุดวันที่ 31 ธันวาคม 2567 มีดังนี้

	(หน่วย : บาท)
	<u>งบการเงินเฉพาะกิจการ</u>
ยอดยกมาต้นปี	6,259,598,370.00
ลงทุนเพิ่มในบริษัท วนชัย วู้ดสมิธ จำกัด	40,000,000.00
ยอดคงเหลือปลายปี	<u>6,299,598,370.00</u>

ตามรายงานการประชุมวิสามัญผู้ถือหุ้นครั้งที่ 1/2567 ของบริษัท วนชัย วู้ดสมิธ จำกัด เมื่อวันที่ 17 มิถุนายน 2567 มีมติอนุมัติเพิ่มทุนจดทะเบียน โดยออกหุ้นสามัญเพิ่มทุนจำนวน 4,000,000 หุ้น มูลค่าหุ้นละ 10.00 บาท โดยเรียกชำระเงินค่าหุ้นแล้วทั้งจำนวน เป็นจำนวนเงิน 40.00 ล้านบาท และได้จดทะเบียนกับกระทรวงพาณิชย์เรียบร้อยแล้ว เมื่อวันที่ 27 มิถุนายน 2567

บริษัทย่อยที่มีส่วนได้เสียที่ไม่มีอำนาจควบคุมที่เป็นสาระสำคัญ

(หน่วย : บาท)

ชื่อบริษัท	สัดส่วนการถือ		กำไรขาดทุนเบ็ดเสร็จ		ส่วนได้เสีย	
	ของส่วนได้เสีย		จัดสรรให้ส่วนได้เสีย		ที่ไม่มีอำนาจ	
	ที่ไม่มีอำนาจควบคุม		ที่ไม่มีอำนาจควบคุม		ที่ไม่มีอำนาจ	
	วันที่ 31 ธันวาคม		สำหรับปีสิ้นสุด		ควบคุมสะสม	
	2567	2566	2567	2566	2567	2566
บริษัท พีวี วู้ด จำกัด	49.00%	49.00%	1,908,150.57	18,283,125.07	87,810,055.93	85,901,905.36

ข้อมูลทางการเงินตามที่แสดงอยู่ในงบการเงินของบริษัท พีวี วู้ด จำกัด ก่อนการตัดรายการระหว่างกัน โดยสรุป มีดังนี้

(หน่วย : บาท)

	2567	2566
สินทรัพย์หมุนเวียน	354,795,157.39	266,937,229.19
สินทรัพย์ไม่หมุนเวียน	302,646,596.96	155,560,054.11
รวมสินทรัพย์	657,441,754.35	422,497,283.30
หนี้สินหมุนเวียน	(245,608,526.59)	(129,437,128.47)
หนี้สินไม่หมุนเวียน	(232,629,032.01)	(117,750,143.92)
รวมหนี้สิน	(478,237,558.60)	(247,187,272.39)
สินทรัพย์สุทธิ	179,204,195.75	175,310,010.91
ส่วนได้เสียที่ไม่มีอำนาจควบคุม	87,810,055.93	85,901,905.36

(หน่วย : บาท)

สำหรับปีสิ้นสุดวันที่ 31 ธันวาคม

	2567	2566
รายได้	589,352,597.11	505,163,436.27
กำไรส่วนที่เป็นของผู้ถือหุ้นของบริษัท	1,986,034.27	19,029,375.07
กำไรส่วนที่เป็นของส่วนได้เสียที่ไม่มีอำนาจควบคุม	1,908,150.57	18,283,125.07
กำไรสำหรับปี	3,894,184.84	37,312,500.14
กำไรขาดทุนเบ็ดเสร็จอื่น	-	-
กำไรขาดทุนเบ็ดเสร็จรวมของผู้ถือหุ้นของบริษัท	1,986,034.27	19,029,375.07
กำไรขาดทุนเบ็ดเสร็จรวมของส่วนได้เสียที่ไม่มีอำนาจควบคุม	1,908,150.57	18,283,125.07
กำไรขาดทุนเบ็ดเสร็จรวมสำหรับปี	3,894,184.84	37,312,500.14
เงินสดสุทธิได้มาจากกิจกรรมดำเนินงาน	29,501,225.63	53,695,390.90
เงินสดสุทธิใช้ไปในกิจกรรมการลงทุน	(33,057,488.20)	(23,839,314.09)
เงินสดสุทธิใช้ไปในกิจกรรมจัดหาเงิน	(12,605,860.79)	(23,860,000.00)
เงินสดและรายการเทียบเท่าเงินสดเพิ่มขึ้น(ลดลง)-สุทธิ	(16,162,123.36)	5,996,076.81

11. ที่ดิน อาคารและอุปกรณ์

(หน่วย : บาท)

	งบการเงินรวม							
	ส่วนปรับปรุงอาคาร				เครื่องจักรและ			
	ที่ดินและ ส่วนปรับปรุงที่ดิน	อาคารโรงงานและ สิ่งปลูกสร้าง	เครื่องจักร และอุปกรณ์	ยานพาหนะ	เครื่องมือ เครื่องใช้	เครื่องใช้สำนักงาน และ	สินทรัพย์ ระหว่างก่อสร้าง	รวม
ราคาทุน:-								
ณ วันที่ 1 มกราคม 2566	657,868,578.73	3,718,530,751.11	24,813,554,750.04	287,551,105.53	428,625,721.36	188,249,000.17	704,514,348.50	30,798,894,255.44
ซื้อเพิ่ม	-	5,911,571.30	205,484,574.55	27,459,985.03	11,937,561.52	6,998,466.12	239,549,531.63	497,341,690.15
ดอกเบี้ยจ่ายซึ่งรวมเป็น ต้นทุนของสินทรัพย์	-	-	-	-	-	-	7,048,977.94	7,048,977.94
โอนเข้า	-	87,064,274.55	598,505,590.93	-	5,810,600.56	410,368.00	232,805.85	692,023,639.89
โอนออก	-	-	(16,911,762.95)	-	(330,000.00)	(12,858.35)	(671,643,604.00)	(688,898,225.30)
จำหน่าย/ตัดจำหน่าย	-	(2,928,560.50)	(413,789,883.41)	(16,616,434.47)	(98,778,634.46)	(36,521,644.19)	-	(568,635,157.03)
ณ วันที่ 31 ธันวาคม 2566	657,868,578.73	3,808,578,036.46	25,186,843,269.16	298,394,656.09	347,265,248.98	159,123,331.75	279,702,059.92	30,737,775,181.09
ซื้อเพิ่ม	-	3,496,060.00	159,268,591.14	29,720,291.80	8,700,330.71	5,602,870.65	176,711,277.47	383,499,421.77
ดอกเบี้ยจ่ายซึ่งรวมเป็น ต้นทุนของสินทรัพย์	-	-	-	-	-	-	4,838,914.94	4,838,914.94
โอนเข้า	6,937,277.38	95,365,490.45	318,913,884.36	6,233,919.76	33,282,452.78	484,552.92	25,232,628.76	486,450,206.41
โอนออก	-	(914,259.50)	(52,365,391.24)	(6,339,285.37)	-	(29,177,912.35)	(441,134,580.00)	(529,931,428.46)
จำหน่าย/ตัดจำหน่าย	-	(83,894,027.54)	(2,253,146,117.19)	(35,046,458.51)	(50,730,346.50)	(19,865,280.59)	-	(2,442,682,230.33)
ณ วันที่ 31 ธันวาคม 2567	664,805,856.11	3,822,631,299.87	23,359,514,236.23	292,963,123.77	338,517,685.97	116,167,562.38	45,350,301.09	28,639,950,065.42
ค่าเสื่อมราคาสะสม:-								
ณ วันที่ 1 มกราคม 2566	-	(1,632,143,064.24)	(15,811,284,917.12)	(141,630,420.27)	(392,191,496.17)	(160,077,649.44)	-	(18,137,327,547.24)
ค่าเสื่อมราคาสำหรับปี	-	(119,816,449.68)	(926,726,803.99)	(27,430,253.77)	(16,809,896.00)	(13,070,811.55)	-	(1,103,854,214.99)
จำหน่าย/ตัดจำหน่าย	-	2,659,858.97	388,773,823.96	10,191,521.68	96,064,538.73	36,585,688.44	-	534,275,431.78
ณ วันที่ 31 ธันวาคม 2566	-	(1,749,299,654.95)	(16,349,237,897.15)	(158,869,152.36)	(312,936,853.44)	(136,562,772.55)	-	(18,706,906,330.45)
ค่าเสื่อมราคาสำหรับปี	-	(131,998,941.15)	(850,157,221.63)	(28,725,230.60)	(14,191,356.54)	(8,697,128.95)	-	(1,033,769,878.87)
โอนเข้า	-	-	(420,858.84)	(16,048.51)	(25,551,531.24)	-	-	(25,988,438.59)
โอนออก	-	882,094.24	16,048.52	97,786.84	-	24,669,436.99	-	25,665,366.59
จำหน่าย/ตัดจำหน่าย	-	65,331,219.21	2,055,377,193.70	28,538,174.63	50,568,775.88	19,786,732.20	-	2,219,602,095.62
ณ วันที่ 31 ธันวาคม 2567	-	(1,815,085,282.65)	(15,144,422,735.40)	(158,974,470.00)	(302,110,965.34)	(100,803,732.31)	-	(17,521,397,185.70)
มูลค่าสุทธิตามบัญชี:-								
ณ วันที่ 31 ธันวาคม 2566	657,868,578.73	2,059,278,381.51	8,837,605,372.01	139,525,503.73	34,328,395.54	22,560,559.20	279,702,059.92	12,030,868,850.64
ณ วันที่ 31 ธันวาคม 2567	664,805,856.11	2,007,546,017.22	8,215,091,500.83	133,988,653.77	36,406,720.63	15,363,830.07	45,350,301.09	11,118,552,879.72
ค่าเสื่อมราคาที่อยู่ภายใต้การควบคุมบัญชี								
สำหรับปีสิ้นสุดวันที่ 31 ธันวาคม 2566								1,103,854,214.99
สำหรับปีสิ้นสุดวันที่ 31 ธันวาคม 2567								1,033,769,878.87

งบการเงินเฉพาะกิจการ

	ส่วนปรับปรุงอาคาร			ยานพาหนะ	เครื่องตกแต่งและ		สินทรัพย์ระหว่างก่อสร้าง	รวม
	ที่ดินและส่วนปรับปรุงที่ดิน	อาคารโรงงานและสิ่งปลูกสร้าง	เครื่องจักรและอุปกรณ์		เครื่องมือเครื่องใช้	เครื่องใช้สำนักงาน		
ราคาทุน:-								
ณ วันที่ 1 มกราคม 2566	333,585,366.39	1,249,534,521.59	6,081,892,232.33	55,931,751.41	216,060,452.47	48,486,580.16	144,644,209.74	8,130,135,114.09
ซื้อเพิ่ม	-	-	29,178,206.85	12,146,000.00	5,567,161.91	3,568,927.44	255,143,804.53	305,604,100.73
ดอกเบี้ยจ่ายซึ่งรวมเป็นต้นทุนของสินทรัพย์	-	-	-	-	-	-	5,511,670.06	5,511,670.06
โอนเข้า	-	5,347,086.67	14,838,354.38	-	1,794,710.71	-	198,748.90	22,178,900.66
โอนออก	-	-	(3,801,279.22)	-	(330,000.00)	-	(20,698,224.66)	(24,829,503.88)
จำหน่าย/ตัดจำหน่าย	-	(65,604.50)	(17,696,289.42)	(3,811,000.00)	(3,645,184.20)	(285,530.19)	-	(25,503,608.31)
ณ วันที่ 31 ธันวาคม 2566	333,585,366.39	1,254,816,003.76	6,104,411,224.92	64,266,751.41	219,447,140.89	51,769,977.41	384,800,208.57	8,413,096,673.35
ซื้อเพิ่ม	9,070,620.00	83,000.00	44,049,044.45	635,983.00	4,274,954.89	2,557,116.14	113,951,456.48	174,622,174.96
ดอกเบี้ยจ่ายซึ่งรวมเป็นต้นทุนของสินทรัพย์	-	-	-	-	-	-	4,838,914.94	4,838,914.94
โอนเข้า	6,937,277.38	88,019,748.06	349,128,079.84	5,409,285.37	3,099,200.93	472,382.92	7,661,240.56	460,727,215.06
โอนออก	-	-	(24,903,117.56)	(5,409,285.37)	-	-	(461,362,174.90)	(491,674,577.83)
จำหน่าย/ตัดจำหน่าย	-	(237,561.82)	(1,194,766,015.64)	-	(34,695,912.53)	(6,464,508.74)	-	(1,236,163,998.73)
ณ วันที่ 31 ธันวาคม 2567	349,593,263.77	1,342,681,190.00	5,277,919,216.01	64,902,734.41	192,125,384.18	48,334,967.73	49,889,645.65	7,325,446,401.75
ค่าเสื่อมราคาสะสม:-								
ณ วันที่ 1 มกราคม 2566	-	(553,835,556.05)	(4,725,758,291.53)	(35,731,205.00)	(203,745,574.28)	(42,822,495.14)	-	(5,561,893,122.00)
ค่าเสื่อมราคาสำหรับปี	-	(42,295,098.06)	(177,809,942.69)	(3,782,681.18)	(6,471,812.86)	(2,413,881.80)	-	(232,773,416.59)
จำหน่าย/ตัดจำหน่าย	-	64,235.98	16,955,249.41	3,483,896.20	3,538,514.24	282,892.99	-	24,324,788.82
ณ วันที่ 31 ธันวาคม 2566	-	(596,066,418.13)	(4,886,612,984.81)	(36,029,989.98)	(206,678,872.90)	(44,953,483.95)	-	(5,770,341,749.77)
ค่าเสื่อมราคาสำหรับปี	-	(45,700,604.49)	(177,838,590.84)	(4,418,312.20)	(5,490,283.83)	(2,568,391.07)	-	(236,016,182.43)
จำหน่าย/ตัดจำหน่าย	-	231,383.06	1,173,608,868.74	-	34,469,961.87	6,426,025.08	-	1,214,736,238.75
ณ วันที่ 31 ธันวาคม 2567	-	(641,535,639.56)	(3,890,842,706.91)	(40,448,302.18)	(177,699,194.86)	(41,095,849.94)	-	(4,791,621,693.45)
มูลค่าสุทธิตามบัญชี:-								
ณ วันที่ 31 ธันวาคม 2566	333,585,366.39	658,749,585.63	1,217,798,240.11	28,236,761.43	12,768,267.99	6,816,493.46	384,800,208.57	2,642,754,923.58
ณ วันที่ 31 ธันวาคม 2567	349,593,263.77	701,145,550.44	1,387,076,509.10	24,454,432.23	14,426,189.32	7,239,117.79	49,889,645.65	2,533,824,708.30

ค่าเสื่อมราคาที่อยู่โยงกับราคาทุนเบ็ดเสร็จ

สำหรับปีสิ้นสุดวันที่ 31 ธันวาคม 2566 232,773,416.59

สำหรับปีสิ้นสุดวันที่ 31 ธันวาคม 2567 236,016,182.43

กลุ่มบริษัทรับรู้ต้นทุนการกู้ยืมเป็นส่วนหนึ่งของราคาทุนของสินทรัพย์ระหว่างก่อสร้างสำหรับปีสิ้นสุดวันที่ 31 ธันวาคม 2567 และ 2566 ในงบการเงินรวมจำนวน 4.84 ล้านบาท และ 7.05 ล้านบาท ตามลำดับ และในงบการเงินเฉพาะกิจการจำนวน 4.84 ล้านบาท และ 5.51 ล้านบาท โดยคำนวณจากอัตราดอกเบี้ยซึ่งกู้ยืมมาเฉพาะเพื่อใช้ลงทุนในสินทรัพย์ดังกล่าว

ณ วันที่ 31 ธันวาคม 2567 และ 2566 ตามงบการเงินรวม กลุ่มบริษัทมีสินทรัพย์ที่คำนวณค่าเสื่อมราคาหมดแล้วแต่ยังใช้งานอยู่โดยมีราคาทุนจำนวน 8,734.97 ล้านบาท ราคาตามบัญชีจำนวน 148.52 ล้านบาท และราคาทุนจำนวน 7,813.78 ล้านบาท ราคาตามบัญชีจำนวน 72.65 ล้านบาท ตามลำดับ

ณ วันที่ 31 ธันวาคม 2567 และ 2566 ตามงบการเงินเฉพาะกิจการ บริษัทมีสินทรัพย์ที่คำนวณค่าเสื่อมราคาหมดแล้วแต่ยังใช้งานอยู่โดยมีราคาทุนจำนวน 3,127.71 ล้านบาท ราคาตามบัญชีจำนวน 35.23 ล้านบาท และราคาทุนจำนวน 3,733.07 ล้านบาท ราคาตามบัญชีจำนวน 35.68 ล้านบาท ตามลำดับ

ณ วันที่ 31 ธันวาคม 2567 และ 2566 กลุ่มบริษัทนำที่ดิน อาคารและเครื่องจักรบางส่วนมูลค่าตามบัญชี ตามงบการเงินรวม จำนวน 9,159.01 ล้านบาท และ 9,649.29 ล้านบาท ตามลำดับ และตามงบการเงินเฉพาะกิจการจำนวน 1,727.97 ล้านบาท และ 1,929.52 ล้านบาท ตามลำดับ ไปค้ำประกันสินเชื่อที่ได้รับจาก ธนาคารพาณิชย์และสถาบันการเงินตามหมายเหตุประกอบงบการเงินข้อที่ 15 และข้อที่ 17 นอกจากนี้ ที่ดินส่วนหนึ่ง ณ วันที่ 31 ธันวาคม 2567 และ 2566 จำนวน 14.91 ล้านบาท เท่ากันทั้งสองปี เป็นที่ดิน ซึ่งบริษัทซื้อจากบริษัทย่อยแห่งหนึ่งในราคาตามบัญชีและจดทะเบียนให้ที่ดินดังกล่าวตกอยู่ในบังคับเรื่อง ทางผ่าน และสาธารณูปโภคอื่น ๆ ให้กับที่ดินของบริษัทย่อยผู้ขายที่ดินนั้น

ณ วันที่ 31 ธันวาคม 2567 และ 2566 ที่ดินที่กลุ่มบริษัทมีวัตถุประสงค์เพื่อใช้ในการขยายธุรกิจในอนาคต มีราคาตามบัญชีจำนวน 63.70 ล้านบาท เท่ากันทั้งสองปี

สำหรับปีสิ้นสุดวันที่ 31 ธันวาคม 2566 บริษัทอยู่ระหว่างการทดสอบเครื่องจักร ซึ่งรับรู้ต้นทุนสินค้า จากการทดสอบเครื่องจักรเป็นส่วนหนึ่งของต้นทุนขาย 21.79 ล้านบาท และจำหน่ายสินค้านี้ซึ่งรับรู้ เป็นส่วนหนึ่งของรายได้จากการขาย 7.46 ล้านบาท

12. สินทรัพย์สิทธิการใช้

(หน่วย : บาท)

	งบการเงินรวม		งบการเงินเฉพาะกิจการ	
	2567	2566	2567	2566
สินทรัพย์สิทธิการใช้สุทธิ-กิจการที่เกี่ยวข้องกัน	573,682,537.13	365,591,436.05	192,120,878.76	204,515,774.16
สินทรัพย์สิทธิการใช้สุทธิ-กิจการอื่น	201,799,103.94	208,748,459.08	255,127.17	561,279.69
รวมสินทรัพย์สิทธิการใช้สุทธิ	775,481,641.07	574,339,895.13	192,376,005.93	205,077,053.85

สำหรับปีสิ้นสุดวันที่ 31 ธันวาคม 2567 และ 2566 มีรายการเคลื่อนไหวดังนี้

(หน่วย : บาท)

	งบการเงินรวม			
	อาคาร	เครื่องจักร	ยานพาหนะ	รวม
สินทรัพย์สิทธิการใช้ :-				
ณ วันที่ 1 มกราคม 2566	596,549,665.96	11,140,597.47	14,918,220.60	622,608,484.03
เพิ่มขึ้นระหว่างปี	23,401,368.72	12,522,198.06	83,714,784.86	119,638,351.64
ปรับปรุงจากการเปลี่ยนแปลงสัญญาเช่าระหว่างปี	(7,223,256.48)	(1,829,572.66)	-	(9,052,829.14)
ณ วันที่ 31 ธันวาคม 2566	612,727,778.20	21,833,222.87	98,633,005.46	733,194,006.53
เพิ่มขึ้นระหว่างปี	225,887,380.79	20,122,020.74	-	246,009,401.53
ปรับปรุงจากการเปลี่ยนแปลงสัญญาเช่าระหว่างปี	29,673,578.87	-	-	29,673,578.87
ลดลงจากการยกเลิกสัญญาเช่า	(3,786,358.53)	(1,569,854.54)	(3,218,362.82)	(8,574,575.89)
โอนออก	-	(778,840.00)	-	(778,840.00)
ณ วันที่ 31 ธันวาคม 2567	864,502,379.33	39,606,549.07	95,414,642.64	999,523,571.04

(หน่วย : บาท)

ค่าเสื่อมราคาสะสม :-

ณ วันที่ 1 มกราคม 2566
 ปรับปรุงจากการเปลี่ยนแปลงสัญญาเช่าระหว่างปี
 ค่าเสื่อมราคาสำหรับส่วนที่เข้ากำไรขาดทุน
 ณ วันที่ 31 ธันวาคม 2566
 ปรับปรุงจากการเปลี่ยนแปลงสัญญาเช่าระหว่างปี
 ค่าเสื่อมราคาสำหรับส่วนที่เข้ากำไรขาดทุน
 โอนออก

ณ วันที่ 31 ธันวาคม 2567

ราคาตามบัญชี :-

ณ วันที่ 31 ธันวาคม 2566

ณ วันที่ 31 ธันวาคม 2567

ค่าเสื่อมราคาที่อยู่ในกำไรขาดทุนสำหรับปี

สิ้นสุดวันที่ 31 ธันวาคม 2566

สิ้นสุดวันที่ 31 ธันวาคม 2567

งบการเงินรวม

อาคาร	เครื่องจักร	ยานพาหนะ	รวม
(118,062,067.11)	(4,128,961.31)	(5,355,937.27)	(127,546,965.69)
17,623,588.60	1,829,572.66	-	19,453,161.26
(44,149,254.57)	(4,393,752.56)	(2,217,299.84)	(50,760,306.97)
(144,587,733.08)	(6,693,141.21)	(7,573,237.11)	(158,854,111.40)
980,442.75	457,874.23	2,681,969.01	4,120,285.99
(60,335,756.84)	(6,734,865.65)	(2,560,554.07)	(69,631,176.56)
-	323,072.00	-	323,072.00
(203,943,047.17)	(12,647,060.63)	(7,451,822.17)	(224,041,929.97)
468,140,045.12	15,140,081.66	91,059,768.35	574,339,895.13
660,559,332.16	26,959,488.44	87,962,820.47	775,481,641.07

(หน่วย : บาท)

งบการเงินเฉพาะกิจการ**สินทรัพย์สิทธิการใช้ :-**

ณ วันที่ 1 มกราคม 2566

ณ วันที่ 31 ธันวาคม 2566

ณ วันที่ 31 ธันวาคม 2567

ค่าเสื่อมราคาสะสม :-

ณ วันที่ 1 มกราคม 2566

ค่าเสื่อมราคาประจำปี

ณ วันที่ 31 ธันวาคม 2566

ค่าเสื่อมราคาประจำปี

ณ วันที่ 31 ธันวาคม 2567

ราคาตามบัญชี :-

ณ วันที่ 31 ธันวาคม 2566

ณ วันที่ 31 ธันวาคม 2567

ค่าเสื่อมราคาที่อยู่ในกำไรขาดทุนสำหรับปี

สิ้นสุดวันที่ 31 ธันวาคม 2566

สิ้นสุดวันที่ 31 ธันวาคม 2567

อาคาร	เครื่องจักร	รวม
254,095,355.70	1,787,207.20	255,882,562.90
254,095,355.70	1,787,207.20	255,882,562.90
254,095,355.70	1,787,207.20	255,882,562.90
(37,184,686.13)	(919,775.00)	(38,104,461.13)
(12,394,895.39)	(306,152.53)	(12,701,047.92)
(49,579,581.52)	(1,225,927.53)	(50,805,509.05)
(12,394,895.40)	(306,152.52)	(12,701,047.92)
(61,974,476.92)	(1,532,080.05)	(63,506,556.97)
204,515,774.18	561,279.67	205,077,053.85
192,120,878.78	255,127.15	192,376,005.93

13. สินทรัพย์ไม่มีตัวตน

(หน่วย : บาท)

	งบการเงินรวม			
	โปรแกรมคอมพิวเตอร์	ลิขสิทธิ์	โปรแกรมระหว่างติดตั้ง	รวม
ราคาทุน: -				
ณ วันที่ 1 มกราคม 2566	31,090,063.29	17,608,530.80	17,846,484.40	66,545,078.49
ซื้อเพิ่ม	1,588,434.00	-	22,231,180.00	23,819,614.00
ณ วันที่ 31 ธันวาคม 2566	32,678,497.29	17,608,530.80	40,077,664.40	90,364,692.49
ซื้อเพิ่ม	331,169.60	-	77,152,769.99	77,483,939.59
โอนเข้า	65,332,480.00	95,720.00	-	65,428,200.00
โอนออก	(95,720.00)	-	(65,332,480.00)	(65,428,200.00)
ณ วันที่ 31 ธันวาคม 2567	98,246,426.89	17,704,250.80	51,897,954.39	167,848,632.08
ค่าตัดจำหน่ายสะสม: -				
ณ วันที่ 1 มกราคม 2566	(17,295,258.14)	(17,111,791.11)	-	(34,407,049.25)
ค่าตัดจำหน่ายสำหรับปี	(3,990,337.45)	(79,855.23)	-	(4,070,192.68)
ณ วันที่ 31 ธันวาคม 2566	(21,285,595.59)	(17,191,646.34)	-	(38,477,241.93)
ค่าตัดจำหน่ายสำหรับปี	(6,601,053.92)	(98,688.95)	-	(6,699,742.87)
โอนเข้า	-	(41,304.76)	-	(41,304.76)
โอนออก	41,304.76	-	-	41,304.76
ณ วันที่ 31 ธันวาคม 2567	(27,845,344.75)	(17,331,640.05)	-	(45,176,984.80)
มูลค่าสุทธิตามบัญชี: -				
ณ วันที่ 31 ธันวาคม 2566	11,392,901.70	416,884.46	40,077,664.40	51,887,450.56
ณ วันที่ 31 ธันวาคม 2567	70,401,082.14	372,610.75	51,897,954.39	122,671,647.28
ค่าตัดจำหน่ายที่อยู่ในงบกำไรขาดทุนเบ็ดเสร็จ				
สำหรับปีสิ้นสุดวันที่ 31 ธันวาคม 2566				4,070,192.68
สำหรับปีสิ้นสุดวันที่ 31 ธันวาคม 2567				6,699,742.87

(หน่วย : บาท)

	งบการเงินเฉพาะกิจการ			
	โปรแกรมคอมพิวเตอร์	ลิขสิทธิ์	โปรแกรมระหว่างติดตั้ง	รวม
ราคาทุน: -				
ณ วันที่ 1 มกราคม 2566	7,194,113.28	3,994,000.00	-	11,188,113.28
ซื้อเพิ่ม	419,743.00	-	-	419,743.00
ณ วันที่ 31 ธันวาคม 2566	7,613,856.28	3,994,000.00	-	11,607,856.28
ซื้อเพิ่ม	324,767.60	-	37,351,469.99	37,676,237.59
ณ วันที่ 31 ธันวาคม 2567	7,938,623.88	3,994,000.00	37,351,469.99	49,284,093.87
ค่าตัดจำหน่ายสะสม: -				
ณ วันที่ 1 มกราคม 2566	(6,913,948.73)	(3,959,844.66)	-	(10,873,793.39)
ค่าตัดจำหน่ายสำหรับปี	(415,983.84)	(10,924.01)	-	(426,907.85)
ณ วันที่ 31 ธันวาคม 2566	(7,329,932.57)	(3,970,768.67)	-	(11,300,701.24)
ค่าตัดจำหน่ายสำหรับปี	(377,535.32)	(10,953.95)	-	(388,489.27)
ณ วันที่ 31 ธันวาคม 2567	(7,707,467.89)	(3,981,722.62)	-	(11,689,190.51)
มูลค่าสุทธิตามบัญชี: -				
ณ วันที่ 31 ธันวาคม 2566	283,923.71	23,231.33	-	307,155.04
ณ วันที่ 31 ธันวาคม 2567	231,155.99	12,277.38	37,351,469.99	37,594,903.36
ค่าตัดจำหน่ายที่อยู่ในงบกำไรขาดทุนเบ็ดเสร็จ				
สำหรับปีสิ้นสุดวันที่ 31 ธันวาคม 2566				426,907.85
สำหรับปีสิ้นสุดวันที่ 31 ธันวาคม 2567				388,489.27

14. สินทรัพย์(หนี้สิน)ภาษีเงินได้รอการตัดบัญชี

สินทรัพย์และหนี้สินภาษีเงินได้รอการตัดบัญชี ณ วันที่ 31 ธันวาคม 2567 และ 2566 มีดังนี้

(หน่วย : บาท)

	งบการเงินรวม		งบการเงินเฉพาะกิจการ	
	2567	2566	2567	2566
สินทรัพย์ภาษีเงินได้รอการตัดบัญชี	64,998,405.48	59,352,407.39	47,143,231.65	40,509,369.24
หนี้สินภาษีเงินได้รอการตัดบัญชี	(1,827,634.78)	(2,828,985.08)	-	-
สุทธิ	63,170,770.70	56,523,422.31	47,143,231.65	40,509,369.24

รายการเคลื่อนไหวของสินทรัพย์และหนี้สินภายใต้การตัดบัญชีที่เกิดขึ้นในระหว่างปีสิ้นสุดวันที่ 31 ธันวาคม 2567 และ 2566 มีดังนี้

(หน่วย : บาท)

	งบการเงินรวม		
	บันทึกเป็นรายได้หรือ		
	ค่าใช้จ่ายในกำไรขาดทุน		
	1 มกราคม 2567	(หมายเหตุ 24)	31 ธันวาคม 2567
สินทรัพย์ภายใต้การตัดบัญชี			
ลูกหนี้การค้าและลูกหนี้หมุนเวียนอื่น	2,305,311.23	(688,852.35)	1,616,458.88
สินค้าคงเหลือ	948,733.43	196,096.43	1,144,829.86
ที่ดิน อาคารและอุปกรณ์	(11,824,968.33)	(441,158.01)	(12,266,126.34)
สินทรัพย์สิทธิการใช้	(93,922,015.14)	(43,132,096.55)	(137,054,111.69)
หนี้สินตามสัญญาเช่า	98,784,126.96	47,479,461.06	146,263,588.02
ประมาณการหนี้สินสำหรับผลประโยชน์พนักงาน	63,061,219.24	2,232,547.51	65,293,766.75
รวม	59,352,407.39	5,645,998.09	64,998,405.48
หนี้สินภายใต้การตัดบัญชี			
ลูกหนี้การค้าและลูกหนี้หมุนเวียนอื่น	236,314.85	(236,314.85)	-
สินค้าคงเหลือ	17,778,514.89	(1,931,267.31)	15,847,247.58
ที่ดิน อาคารและอุปกรณ์	(49,320,299.29)	1,073,402.11	(48,246,897.18)
สินทรัพย์สิทธิการใช้	(2,813,837.73)	(2,527,034.52)	(5,340,872.25)
หนี้สินตามสัญญาเช่า	2,999,162.40	2,473,139.20	5,472,301.60
ประมาณการหนี้สินสำหรับผลประโยชน์พนักงาน	28,291,159.80	2,149,425.67	30,440,585.47
รวม	(2,828,985.08)	1,001,350.30	(1,827,634.78)
สุทธิ	56,523,422.31	6,647,348.39	63,170,770.70

(หน่วย : บาท)

	งบการเงินรวม		
	บันทึกเป็นรายได้หรือ		
	ค่าใช้จ่ายในกำไรขาดทุน		
	1 มกราคม 2566	(หมายเหตุ 24)	31 ธันวาคม 2566
สินทรัพย์ภายใต้การตัดบัญชี			
ลูกหนี้การค้าและลูกหนี้หมุนเวียนอื่น	2,665,311.23	(360,000.00)	2,305,311.23
สินค้าคงเหลือ	1,643,493.34	(694,759.91)	948,733.43
ที่ดิน อาคารและอุปกรณ์	(11,419,068.81)	(405,899.52)	(11,824,968.33)
สินทรัพย์สิทธิการใช้	(97,137,970.78)	3,215,955.64	(93,922,015.14)
หนี้สินตามสัญญาเช่า	101,193,707.35	(2,409,580.39)	98,784,126.96
ประมาณการหนี้สินสำหรับผลประโยชน์พนักงาน	60,303,366.22	2,757,853.02	63,061,219.24
รวม	57,248,838.55	2,103,568.84	59,352,407.39
หนี้สินภายใต้การตัดบัญชี			
ลูกหนี้การค้าและลูกหนี้หมุนเวียนอื่น	244,079.74	(7,764.89)	236,314.85
สินค้าคงเหลือ	2,278,451.80	15,500,063.09	17,778,514.89
ที่ดิน อาคารและอุปกรณ์	(47,252,591.12)	(2,067,708.17)	(49,320,299.29)
สินทรัพย์สิทธิการใช้	(9,570,408.79)	6,756,571.06	(2,813,837.73)
หนี้สินตามสัญญาเช่า	9,760,018.16	(6,760,855.76)	2,999,162.40
ประมาณการหนี้สินสำหรับผลประโยชน์พนักงาน	25,724,850.20	2,566,309.60	28,291,159.80
รวม	(18,815,600.01)	15,986,614.93	(2,828,985.08)
สุทธิ	38,433,238.54	18,090,183.77	56,523,422.31

(หน่วย : บาท)

	งบการเงินเฉพาะกิจการ		
	บันทึกเป็นรายได้หรือ		
	ค่าใช้จ่ายในกำไรขาดทุน		
	1 มกราคม 2567	(หมายเหตุ 24)	31 ธันวาคม 2567
สินทรัพย์ภายใต้การตัดบัญชี			
ลูกหนี้การค้าและลูกหนี้หมุนเวียนอื่น	2,305,311.23	(688,852.35)	1,616,458.88
สินค้าคงเหลือ	795,760.69	216,148.45	1,011,909.14
หนี้สินตามสัญญาเช่า	43,874,794.43	(2,002,616.29)	41,872,178.14
ประมาณการหนี้สินสำหรับผลประโยชน์พนักงาน	44,898,987.41	7,026,779.30	51,925,766.71
รวม	91,874,853.76	4,551,459.11	96,426,312.87
หนี้สินภายใต้การตัดบัญชี			
ที่ดิน อาคารและอุปกรณ์	(10,350,073.76)	(457,806.28)	(10,807,880.04)
สินทรัพย์สิทธิการใช้	(41,015,410.76)	2,540,209.58	(38,475,201.18)
รวม	(51,365,484.52)	2,082,403.30	(49,283,081.22)
สุทธิ	40,509,369.24	6,633,862.41	47,143,231.65

(หน่วย : บาท)

	งบการเงินเฉพาะกิจการ		
	บันทึกเป็นรายได้หรือ		
	ค่าใช้จ่ายในกำไรขาดทุน		
	1 มกราคม 2566	(หมายเหตุ 24)	31 ธันวาคม 2566
สินทรัพย์ภายใต้การตัดบัญชี			
ลูกหนี้การค้าและลูกหนี้หมุนเวียนอื่น	2,665,311.23	(360,000.00)	2,305,311.23
สินค้าคงเหลือ	811,118.97	(15,358.28)	795,760.69
หนี้สินตามสัญญาเช่า	45,802,521.53	(1,927,727.10)	43,874,794.43
ประมาณการหนี้สินสำหรับผลประโยชน์พนักงาน	42,934,147.14	1,964,840.27	44,898,987.41
รวม	92,213,098.87	(338,245.11)	91,874,853.76
หนี้สินภายใต้การตัดบัญชี			
ที่ดิน อาคารและอุปกรณ์	(9,903,735.89)	(446,337.87)	(10,350,073.76)
สินทรัพย์สิทธิการใช้	(43,555,620.36)	2,540,209.60	(41,015,410.76)
รวม	(53,459,356.25)	2,093,871.73	(51,365,484.52)
สุทธิ	38,753,742.62	1,755,626.62	40,509,369.24

ณ วันที่ 31 ธันวาคม 2567 และ 2566 กลุ่มบริษัทมีผลแตกต่างชั่วคราวที่ส่วนใหญ่เกิดจากขาดทุนทางภาษีที่ยังไม่ได้ใช้เป็นจำนวน 1,741.50 ล้านบาท และ 2,462.16 ล้านบาท ตามลำดับ ซึ่งไม่ได้นำไปรวมในการคำนวณสินทรัพย์ภายใต้การตัดบัญชี เพื่อรับรู้ในงบฐานะการเงิน (เนื่องจากความไม่แน่นอนที่จะใช้ประโยชน์ทางภาษีจากรายการดังกล่าวในอนาคต)

15. เงินกู้ยืมระยะสั้นจากสถาบันการเงิน

(หน่วย : บาท)

	งบการเงินรวม		งบการเงินเฉพาะกิจการ	
	2567	2566	2567	2566
เจ้าหนี้ทรัสต์รีซีท	383,251,514.60	528,333,725.07	11,821,151.16	-
เงินกู้ยืมเพื่อการส่งออก	100,000,000.00	100,000,000.00	-	-
ตัวสัญญาใช้เงิน	1,987,000,000.00	2,114,000,000.00	1,052,000,000.00	1,139,000,000.00
รวม	2,470,251,514.60	2,742,333,725.07	1,063,821,151.16	1,139,000,000.00

ณ วันที่ 31 ธันวาคม 2567 และ 2566 กลุ่มบริษัทมีวงเงินเบิกเกินบัญชีธนาคาร เจ้าหนี้ทรัสต์รีซีท เลตเตอร์ออฟเครดิตและตัวสัญญาใช้เงินกับสถาบันการเงินต่าง ๆ ตามหมายเหตุประกอบงบการเงินข้อที่ 28.1 โดยมีอัตราดอกเบี้ยร้อยละ 3.45-4.74 ต่อปี และร้อยละ 1.92-4.15 ต่อปี ตามลำดับ

ณ วันที่ 31 ธันวาคม 2567 และ 2566 บริษัทย่อยแห่งหนึ่งมีเงินกู้ยืมเพื่อการส่งออก อัตราดอกเบี้ยร้อยละ 4.35 ต่อปี และร้อยละ 4.75 ต่อปี ตามลำดับ โดยส่วนใหญ่มีหลักทรัพย์ค้ำประกันร่วมกันกับเงินกู้ยืมระยะยาวตามหมายเหตุประกอบงบการเงินข้อที่ 17

วงเงินสินเชื่อดังกล่าวค้ำประกันโดยการจดจำนองที่ดิน อาคาร และเครื่องจักรตามหมายเหตุประกอบงบการเงินข้อที่ 11 พร้อมทั้งยกประโยชน์ในสิทธิประกันภัยทรัพย์สินให้แก่ผู้ให้กู้โดยมีบริษัทและบริษัทย่อยร่วมค้ำประกัน และบริษัทต้องดำรงสัดส่วนการถือหุ้นร้อยละ 99.99 ในบริษัทย่อยจนกว่าภาระหนี้จะหมดสิ้น นอกจากนี้บริษัทย่อยแห่งหนึ่งต้องปฏิบัติตามเงื่อนไขของสัญญาเงินกู้ตามหมายเหตุประกอบงบการเงินข้อที่ 17 และภายใต้เงื่อนไขสัญญาเจ้าหนี้ทรัสต์รีซีท บริษัทย่อยได้รับสินค้าที่ส่งเข้ามาโดยใช้เครดิตสถาบันการเงิน ดังนั้นบริษัทย่อยจึงมีภาระผูกพันต่อสถาบันการเงินสำหรับค่าสินค้านี้ค่าดังกล่าวทั้งที่เก็บไว้หรือจำหน่ายไป

16. เจ้าหนี้การค้าและเจ้าหนี้หมุนเวียนอื่น

(หน่วย : บาท)

	งบการเงินรวม		งบการเงินเฉพาะกิจการ	
	2567	2566	2567	2566
เจ้าหนี้การค้า-บุคคลหรือกิจการที่เกี่ยวข้องกัน	25,026,385.94	21,344,212.97	211,050,573.43	361,853,748.37
เจ้าหนี้การค้า-บุคคลหรือกิจการอื่น	385,809,365.96	318,690,819.23	68,159,096.54	59,923,786.02
เจ้าหนี้หมุนเวียนอื่น-บุคคลหรือกิจการที่เกี่ยวข้องกัน	3,785,033.89	206,626.76	6,833,840.00	13,624,975.24
เจ้าหนี้หมุนเวียนอื่น-บุคคลหรือกิจการอื่น	406,703,286.06	579,417,023.41	122,165,387.16	109,213,798.09
ค่าใช้จ่ายค้างจ่าย-บุคคลหรือกิจการที่เกี่ยวข้องกัน	648.42	9,400.54	234,931.51	28,767.13
ค่าใช้จ่ายค้างจ่าย-บุคคลหรือกิจการอื่น	188,273,704.70	166,196,093.60	62,379,939.17	63,864,012.65
อื่น ๆ	11,102,056.81	15,013,327.25	6,490,145.25	8,580,119.73
รวม	1,020,700,481.78	1,100,877,503.76	477,313,913.06	617,089,207.23

17. เงินกู้ยืมระยะยาวจากสถาบันการเงิน

(หน่วย : บาท)

	งบการเงินรวม		งบการเงินเฉพาะกิจการ	
	2567	2566	2567	2566
เงินกู้ยืมระยะยาว (วงเงิน 500 ล้านบาท)	83,000,000.00	411,000,000.00	83,000,000.00	411,000,000.00
เงินกู้ยืมระยะยาว (วงเงิน 600 ล้านบาท)	240,000,000.00	360,000,000.00	240,000,000.00	360,000,000.00
เงินกู้ยืมระยะยาว (วงเงิน 316 ล้านบาท)	271,000,000.00	283,000,000.00	271,000,000.00	283,000,000.00
เงินกู้ยืมระยะยาว (วงเงิน 100 ล้านบาท)	50,000,005.03	75,000,001.03	50,000,005.03	75,000,001.03
เงินกู้ยืมระยะยาว (วงเงิน 125 ล้านบาท)	80,000,000.00	100,000,000.00	80,000,000.00	100,000,000.00
เงินกู้ยืมระยะยาว (วงเงิน 500 ล้านบาท)	400,140,000.00	466,140,000.00	400,140,000.00	466,140,000.00
เงินกู้ยืมระยะยาว (วงเงิน 2,200 ล้านบาท)	1,145,000,000.00	1,265,000,000.00	-	-
เงินกู้ยืมระยะยาว (วงเงิน 2,000 ล้านบาท)	1,465,000,000.00	1,585,000,000.00	-	-
เงินกู้ยืมระยะยาว (วงเงิน 1,300 ล้านบาท)	711,000,000.00	831,000,000.00	-	-
เงินกู้ยืมระยะยาว (วงเงิน 145 ล้านบาท)	72,500,000.00	101,500,000.00	-	-
เงินกู้ยืมระยะยาว (วงเงิน 70 ล้านบาท)	-	17,350,000.00	-	-
เงินกู้ยืมระยะยาว (วงเงิน 90 ล้านบาท)	31,500,000.00	49,500,000.00	-	-
เงินกู้ยืมระยะยาว (วงเงิน 50 ล้านบาท)	24,999,992.00	37,499,996.00	-	-
เงินกู้ยืมระยะยาว (วงเงิน 91 ล้านบาท)	59,150,000.00	77,350,000.00	-	-
เงินกู้ยืมระยะยาว (วงเงิน 400 ล้านบาท)	400,000,000.00	-	400,000,000.00	-
รวม	5,033,289,997.03	5,659,339,997.03	1,524,140,005.03	1,695,140,001.03
หัก ส่วนของหนี้สินที่ถึงกำหนดชำระในปี	(1,165,700,003.96)	(1,026,050,003.96)	(667,999,999.96)	(570,999,999.96)
สุทธิ	3,867,589,993.07	4,633,289,993.07	856,140,005.07	1,124,140,001.07

การเปลี่ยนแปลงของเงินกู้ยืมสำหรับปีสิ้นสุดวันที่ 31 ธันวาคม 2567 และ 2566 มีดังนี้

(หน่วย : บาท)

	งบการเงินรวม		งบการเงินเฉพาะกิจการ	
	2567	2566	2567	2566
ราคาตามบัญชีต้นปี	5,659,339,997.03	6,476,250,000.00	1,695,140,001.03	1,861,500,000.00
กู้เพิ่มระหว่างปี	400,000,000.00	577,140,000.00	400,000,000.00	486,140,000.00
ชำระคืนระหว่างปี	(1,026,050,000.00)	(1,394,050,002.97)	(570,999,996.00)	(652,499,998.97)
ราคาตามบัญชีสิ้นปี	5,033,289,997.03	5,659,339,997.03	1,524,140,005.03	1,695,140,001.03

จำนวนเงินขั้นต่ำที่ต้องจ่ายภายใต้สัญญาเงินกู้ยืมระยะยาวมีดังนี้

(หน่วย : บาท)

	งบการเงินรวม		งบการเงินเฉพาะกิจการ	
	2567	2566	2567	2566
ถึงกำหนดชำระภายในหนึ่งปี	1,165,700,003.96	1,026,050,003.96	667,999,999.96	570,999,999.96
เกินกว่า 1 ปี แต่ไม่เกิน 5 ปี	3,422,589,993.07	3,856,149,992.17	856,140,005.07	1,092,000,001.07
เกินกว่า 5 ปี	445,000,000.00	777,140,000.90	-	32,140,000.00
รวม	5,033,289,997.03	5,659,339,997.03	1,524,140,005.03	1,695,140,001.03

เงินกู้ยืมระยะยาวของกลุ่มบริษัทเป็นอัตราดอกเบี้ยลอยตัวโดย ณ วันที่ 31 ธันวาคม 2567 และ 2566 อัตราดอกเบี้ยอยู่ระหว่างร้อยละ 4.90-6.25 ต่อปี และร้อยละ 3.00-6.17 ต่อปี ตามลำดับ โดยจ่ายชำระดอกเบี้ยเป็นรายเดือนนับจากวันเบิกเงินกู้ครั้งแรก ซึ่งมีรายละเอียดเงินกู้ยืมระยะยาวที่สำคัญของแต่ละวงเงินดังนี้

วงเงินกู้ (หน่วย : ล้านบาท)		การจ่ายชำระเงินต้น
1.	500.00	เงินต้นชำระงวดแรกในวันสุดท้ายของเดือนที่ 4 นับจากเดือนที่เบิกเงินกู้งวดแรก (ธันวาคม 2562) เป็นต้นไป และงวดต่อไปเมื่อครบกำหนดระยะเวลาทุก ๆ 3 เดือน รวมจำนวน 20 งวด โดยงวดที่ 1 จ่ายชำระ 5.00 ล้านบาท งวดที่ 2-19 จ่ายชำระงวดละ 26.00 ล้านบาท และงวดสุดท้ายชำระคืนส่วนที่เหลือทั้งหมด โดยเมื่อวันที่ 8 พฤษภาคม 2563 มีการแก้ไขเงื่อนไขการชำระคืนเงินกู้ โดยในปี 2563 ปลอดการจ่ายชำระและเริ่มจ่ายชำระงวดถัดไปในเดือนมีนาคม 2564 งวดละ 5.00 ล้านบาท จำนวน 4 งวด งวดละ 7.00 ล้านบาท จำนวน 4 งวด งวดละ 9.00 ล้านบาท จำนวน 4 งวด งวดละ 82.00 ล้านบาท จำนวน 4 งวด และงวดสุดท้ายชำระคืนส่วนที่เหลือทั้งหมด
2.	600.00	เงินต้นชำระงวดแรกในวันสุดท้ายของเดือนที่ 25 นับจากเดือนที่เบิกเงินกู้งวดแรก (มีนาคม 2565) เป็นต้นไป และงวดต่อไปเมื่อครบกำหนดระยะเวลาทุก ๆ 3 เดือน รวมจำนวน 20 งวด โดยจ่ายชำระงวดละ 30.00 ล้านบาท
3.	316.00	เงินต้นชำระงวดแรกในวันสุดท้ายของเดือนที่ 6 นับจากเดือนที่เบิกเงินกู้งวดแรก (มิถุนายน 2564) เป็นต้นไป และงวดต่อไปเมื่อครบกำหนดระยะเวลาทุก ๆ 3 เดือน รวมจำนวน 20 งวด โดยงวดที่ 1-15 จ่ายชำระ 3.00 ล้านบาท งวดที่ 16-19 จ่ายชำระงวดละ 67.00 ล้านบาท และงวดสุดท้ายชำระคืนส่วนที่เหลือทั้งหมด
4.	100.00	เงินต้นชำระงวดแรกในวันสุดท้ายของเดือนที่ 13 นับจากเดือนที่เบิกเงินกู้เป็นต้นไป (มกราคม 2565) และจ่ายชำระในวันทำการสุดท้ายของเดือนถัดไป รวมจำนวน 48 งวด โดยงวดที่ 1-47 จ่ายชำระ 2.08 ล้านบาท และงวดสุดท้ายชำระคืนส่วนที่เหลือทั้งหมด
5.	125.00	เงินต้นชำระงวดแรกในวันสุดท้ายของเดือนที่ 6 นับจากเดือนที่เบิกเงินกู้งวดแรก เป็นต้นไป (พฤศจิกายน 2565) และงวดต่อไปเมื่อครบกำหนดระยะเวลาทุก ๆ 3 เดือน รวมจำนวน 25 งวด โดยงวดที่ 1-24 จ่ายชำระ 5.00 ล้านบาท และงวดสุดท้ายชำระคืนส่วนที่เหลือทั้งหมด
6.	500.00	เงินต้นชำระงวดแรกในวันสุดท้ายของเดือนที่ 3 นับจากเดือนที่เบิกเงินกู้งวดแรก เป็นต้นไป (กันยายน 2566) และงวดต่อไปเมื่อครบกำหนดระยะเวลาทุก ๆ 3 เดือน รวมจำนวน 24 งวด โดยงวดที่ 1-4 จ่ายชำระ 10.00 ล้านบาท งวดที่ 5-23 จ่ายชำระ 23.00 ล้านบาท และงวดสุดท้ายชำระคืนส่วนที่เหลือทั้งหมด
7.	2,200.00	เงินต้นชำระงวดแรกในวันสุดท้ายของเดือนที่ 24 นับจากเดือนที่เบิกเงินกู้งวดแรก (กุมภาพันธ์ 2560) หรือในวันที่ 31 มีนาคม 2562 แล้วแต่อย่างใดอย่างหนึ่งถึงก่อน และงวดต่อไป เมื่อครบกำหนดระยะเวลาทุก ๆ 3 เดือน โดยชำระในวันสุดท้ายของเดือนจำนวน 32 งวด โดยงวดที่ 1-4 จ่ายชำระงวดละ 110.00 ล้านบาท งวดที่ 5-8 จ่ายชำระงวดละ 35.00 ล้านบาท งวดที่ 9-12 จ่ายชำระงวดละ 45.00 ล้านบาท งวดที่ 13-16 จ่ายชำระงวดละ 55.00 ล้านบาท งวดที่ 17-20 จ่ายชำระงวดละ 65.00 ล้านบาท งวดที่ 21-24 จ่ายชำระงวดละ 75.00 ล้านบาท งวดที่ 25-31 จ่ายชำระงวดละ 82.50 ล้านบาท และงวดที่ 32 ชำระหนี้ส่วนที่เหลือ โดยเมื่อวันที่ 25 สิงหาคม 2563 มีการแก้ไขเงื่อนไขการชำระคืนเงินกู้ โดยในปี 2563 ปลอดการจ่ายชำระและเริ่มจ่ายชำระงวดถัดไปในเดือนพฤษภาคม 2564 งวดละ 20.00 ล้านบาท จำนวน 3 งวด งวดละ 40.00 ล้านบาท จำนวน 4 งวด งวดละ 60.00 ล้านบาท จำนวน 4 งวด งวดละ 70.00 ล้านบาท จำนวน 4 งวด งวดละ 75.00 ล้านบาท จำนวน 4 งวด งวดละ 80.00 ล้านบาท จำนวน 4 งวด งวดละ 91.25 ล้านบาท จำนวน 3 งวด และงวดสุดท้ายชำระคืนส่วนที่เหลือทั้งหมด และเมื่อวันที่ 25 ธันวาคม 2566 มีการแก้ไขเงื่อนไขการชำระเงินกู้ งวดที่ 21-24 จ่ายชำระงวดละ 30.00 ล้านบาท งวดที่ 25-28 จ่ายชำระงวดละ 35.00 ล้านบาท 29-32 จ่ายชำระงวดละ 45.00 ล้านบาท งวดที่ 33-36 จ่ายชำระงวดละ 55.00 ล้านบาท งวดที่ 37-40 จ่ายชำระงวดละ 65.00 ล้านบาท งวดที่ 41-43 จ่ายชำระงวดละ 85.00 ล้านบาท และงวดสุดท้ายชำระคืนส่วนที่เหลือทั้งหมด

วงเงินกู้
(หน่วย : ล้านบาท)

การจ่ายชำระเงินต้น

8. 2,000.00 ชำระเงินต้นทุก ๆ 3 เดือน ชำระทุกสิ้นเดือน เริ่มชำระเงินต้นงวดแรก วันที่ 31 มีนาคม 2564 โดยชำระในวันสุดท้ายของเดือนจำนวน 28 งวด โดยงวดที่ 1-4 จ่ายชำระงวดละ 35.00 ล้านบาท งวดที่ 5-8 จ่ายชำระงวดละ 50.00 ล้านบาท งวดที่ 9-12 จ่ายชำระงวดละ 65.00 ล้านบาท งวดที่ 13-16 จ่ายชำระงวดละ 75.00 ล้านบาท งวดที่ 17-20 จ่ายชำระงวดละ 85.00 ล้านบาท งวดที่ 21-24 จ่ายชำระงวดละ 90.00 ล้านบาท งวดที่ 25-27 จ่ายชำระงวดละ 100.00 ล้านบาท และงวดที่ 28 ชำระหนี้ส่วนที่เหลือ โดยเมื่อวันที่ 25 สิงหาคม 2563 มีการแก้ไขเงื่อนไขการชำระคืนเงินกู้ โดยปลดการจ่ายชำระเป็นเวลา 1 ปี และเริ่มจ่ายชำระงวดถัดไปในเดือนกันยายน 2564 งวดละ 20.00 ล้านบาท จำนวน 3 งวด งวดละ 40.00 ล้านบาท จำนวน 4 งวด งวดละ 55.00 ล้านบาท จำนวน 4 งวด งวดละ 75.00 ล้านบาท จำนวน 16 งวด งวดละ 90.00 ล้านบาท จำนวน 4 งวด และงวดสุดท้ายชำระคืนส่วนที่เหลือทั้งหมดและเมื่อวันที่ 25 ธันวาคม 2566 มีการแก้ไขเงื่อนไขการชำระคืนเงินกู้งวดที่ 11-15 จ่ายชำระงวดละ 30.00 ล้านบาท งวดที่ 16-19 จ่ายชำระงวดละ 35.00 ล้านบาท งวดที่ 20-23 จ่ายชำระงวดละ 45.00 ล้านบาท งวดที่ 24-31 จ่ายชำระงวดละ 50.00 ล้านบาท งวดที่ 32-35 จ่ายชำระงวดละ 75.00 ล้านบาท งวดที่ 36-38 จ่ายชำระงวดละ 105.00 ล้านบาท และงวดสุดท้ายจ่ายชำระคืนส่วนที่เหลือทั้งหมด
9. 1,300.00 เงินต้นชำระงวดแรกในวันสุดท้ายของเดือนที่ 6 นับจากเดือนที่เบิกเงินกู้ครั้งแรกและงวดต่อไป เมื่อครบกำหนดระยะเวลาทุก ๆ 3 เดือน ชำระจำนวน 22 งวด โดยงวดที่ 1-4 จ่ายชำระงวดละ 19.50 ล้านบาท งวดที่ 5-8 จ่ายชำระงวดละ 39.00 ล้านบาท งวดที่ 9-12 จ่ายชำระงวดละ 58.50 ล้านบาท งวดที่ 13-16 จ่ายชำระงวดละ 71.50 ล้านบาท งวดที่ 17-21 จ่ายชำระงวดละ 91.00 ล้านบาท และงวดที่ 22 ชำระหนี้ส่วนที่เหลือ โดยเมื่อวันที่ 25 สิงหาคม 2563 มีการแก้ไขเงื่อนไขการชำระคืนเงินกู้ โดยปลดการจ่ายชำระเป็นเวลา 1 ปี และเริ่มจ่ายชำระงวดถัดไปในเดือนมิถุนายน 2564 งวดละ 20.00 ล้านบาท จำนวน 3 งวด งวดละ 40.00 ล้านบาท จำนวน 4 งวด งวดละ 60.00 ล้านบาท จำนวน 4 งวด งวดละ 65.00 ล้านบาท จำนวน 4 งวด งวดละ 70.00 ล้านบาท จำนวน 7 งวด และงวดสุดท้ายชำระคืนส่วนที่เหลือทั้งหมด และเมื่อวันที่ 25 ธันวาคม 2566 มีการแก้ไขเงื่อนไขการชำระคืนเงินกู้งวดที่ 13-17 จ่ายชำระงวดละ 30.00 ล้านบาท งวดที่ 18-21 จ่ายชำระงวดละ 35.00 ล้านบาท งวดที่ 22-25 จ่ายชำระงวดละ 40.00 ล้านบาท งวดที่ 26-32 จ่ายชำระงวดละ 50.00 ล้านบาท และงวดสุดท้ายจ่ายชำระคืนส่วนที่เหลือทั้งหมด
10. 145.00 เงินต้นชำระงวดแรกในวันสุดท้ายของเดือนที่ 12 นับจากเดือนที่เบิกเงินกู้งวดแรก (กรกฎาคม 2565) เป็นต้นไป และงวดต่อไปเมื่อครบกำหนดระยะเวลาทุก ๆ 3 เดือน รวมจำนวน 20 งวด โดยงวดที่ 1-19 จ่ายชำระ 7.25 ล้านบาท และงวดสุดท้ายชำระคืนส่วนที่เหลือทั้งหมด
11. 70.00 เงินต้นชำระงวดแรกในวันสุดท้ายของเดือนที่ 3 นับจากเดือนที่เบิกเงินกู้งวดแรก (ตุลาคม 2564) เป็นต้นไป และงวดต่อไปเมื่อครบกำหนดระยะเวลาทุก ๆ 3 เดือน รวมจำนวน 12 งวด โดยงวดที่ 1-11 จ่ายชำระ 5.85 ล้านบาท และงวดสุดท้ายชำระคืนส่วนที่เหลือทั้งหมด
12. 90.00 เงินต้นชำระงวดแรกในวันสุดท้ายของเดือนที่ 3 นับจากเดือนที่เบิกเงินกู้งวดแรก (ตุลาคม 2564) เป็นต้นไป และงวดต่อไปเมื่อครบกำหนดระยะเวลาทุก ๆ 3 เดือน รวมจำนวน 20 งวด โดยงวดที่ 1-19 จ่ายชำระ 4.50 ล้านบาท และงวดสุดท้ายชำระคืนส่วนที่เหลือทั้งหมด
13. 50.00 เงินต้นชำระงวดแรกในวันสุดท้ายของเดือนที่ 13 นับจากเดือนที่เบิกเงินกู้เป็นต้นไป (มกราคม 2565) และจ่ายชำระในวันทำการสุดท้ายของเดือนถัดไป รวมจำนวน 48 งวด โดยงวดที่ 1-47 จ่ายชำระ 1.04 ล้านบาท และงวดสุดท้ายชำระคืนส่วนที่เหลือทั้งหมด
14. 91.00 เงินต้นชำระงวดแรกในวันสุดท้ายของเดือนที่ 3 นับจากเดือนที่เบิกเงินกู้งวดแรก เป็นต้นไป (มีนาคม 2566) และงวดต่อไปเมื่อครบกำหนดระยะเวลาทุก ๆ 3 เดือน รวมจำนวน 20 งวด โดยงวดที่ 1-19 จ่ายชำระ 4.55 ล้านบาท และงวดสุดท้ายชำระคืนส่วนที่เหลือทั้งหมด

วงเงินกู้		การจ่ายชำระเงินต้น
(หน่วย : ล้านบาท)		
15.	400.00	เงินต้นชำระงวดแรกในวันสุดท้ายของเดือนที่ 3 นับจากเดือนที่เบิกเงินกู้งวดแรก เป็นต้นไป (ธันวาคม 2567) และงวดต่อไปเมื่อครบกำหนดระยะเวลาทุก ๆ 3 เดือน รวมจำนวน 16 งวด โดยงวดที่ 1-8 จ่ายชำระงวดละ 15.00 ล้านบาท งวดที่ 9-15 จ่ายชำระงวดละ 35.00 ล้านบาทและงวดสุดท้ายชำระคืนส่วนที่เหลือทั้งหมด
16.	95.00	เงินต้นชำระงวดแรกในวันสุดท้ายของเดือนที่ 6 นับจากเดือนที่เบิกเงินกู้งวดแรก เป็นต้นไป (ณ วันที่ 31 ธันวาคม 2567 ยังไม่มีการเบิกเงินกู้ยืม) และงวดต่อไปเมื่อครบกำหนดระยะเวลาทุก ๆ 3 เดือน รวมจำนวน 14 งวด โดยงวดที่ 1-13 จ่ายชำระ 6.80 ล้านบาท และงวดสุดท้ายชำระคืนส่วนที่เหลือทั้งหมด

หลักประกัน

- ที่ดินพร้อมสิ่งปลูกสร้าง เครื่องจักรและสินทรัพย์ระหว่างติดตั้งของกลุ่มบริษัทมูลค่าตามบัญชีตามหมายเหตุประกอบงบการเงินข้อที่ 11 เป็นหลักทรัพย์ค้ำประกันเต็มวงเงินและกลุ่มบริษัทจะต้องยกผลประโยชน์การประกันภัยของเครื่องจักรและสิ่งปลูกสร้างที่ใช้เป็นหลักทรัพย์ค้ำประกันทั้งจำนวนให้แก่ผู้ให้กู้เงิน

ข้อปฏิบัติอื่นที่สำคัญตามสัญญา

- บริษัทและบริษัทย่อย ต้องดำรงอัตราส่วนหนี้สินต่อทุน (Debt to Equity Ratio) ไม่เกินกว่า 0.00-2.50 ต่อ 1 ทั้งนี้สำหรับบริษัทย่อยจะต้องไม่ต่ำกว่าศูนย์
- บริษัทต้องดำรงอัตราส่วนทางการเงิน (Debt Service Coverage Ratio) ไม่ต่ำกว่า 1.10 เท่า ของงบการเงินรวม ณ วันสิ้นปี
- บริษัทต้องดำรงอัตราส่วนทางการเงิน (Debt Service Coverage Ratio) ของงบการเงินเฉพาะกิจการ ไม่ต่ำกว่า 1.00-1.25 เท่า
- บริษัทต้องดำรงสัดส่วนการถือหุ้น ไม่ต่ำกว่าร้อยละ 95.00-99.99 ในบริษัทย่อยแห่งหนึ่งจนกว่า ภาระหนี้จะหมดสิ้น
- สำหรับบางวงเงินบริษัทและบริษัทย่อย ต้องชำระค่าธรรมเนียมการชำระคืนเงินกู้ส่วนที่เกินร้อยละ 3 ของจำนวนเงินที่ชำระคืนก่อนกำหนด ยกเว้นกรณีการชำระคืนเงินกู้ก่อนกำหนดนี้จะมาจากการเสนอบริการของผู้ให้กู้แต่เพียงผู้เดียว
- บริษัทย่อยและ/หรือบริษัทจะต้องไม่ผลิตนัดชำระหนี้และ/หรือภาระใด ๆ ซึ่งมีอยู่ระหว่างกันและ/หรือกับเจ้าหนี้สถาบันการเงิน เว้นแต่หนี้และ/หรือภาระนั้นมีจำนวนเงินค้างชำระทั้งสิ้นไม่เกิน 5.00 ล้านบาท

18. หนี้สินตามสัญญาเช่า

(หน่วย : บาท)

	งบการเงินรวม		งบการเงินเฉพาะกิจการ	
	2567	2566	2567	2566
หนี้สินตามสัญญาเช่า-กิจการที่เกี่ยวข้องกัน	623,725,787.71	392,415,777.69	209,068,430.92	218,773,602.81
หนี้สินตามสัญญาเช่า-กิจการอื่น	161,942,240.89	178,690,411.90	292,459.74	600,369.32
รวมหนี้สินตามสัญญาเช่า	785,668,028.60	571,106,189.59	209,360,890.66	219,373,972.13
หัก หนี้สินตามสัญญาเช่าที่ครบกำหนดภายในหนึ่งปี	(85,426,886.49)	(58,388,008.71)	(10,374,990.90)	(10,040,081.47)
สุทธิ	700,241,142.11	512,718,180.88	198,985,899.76	209,333,890.66

การเปลี่ยนแปลงของหนี้สินตามสัญญาเช่าสำหรับปีสิ้นสุดวันที่ 31 ธันวาคม 2567 และ 2566 มีดังนี้

(หน่วย : บาท)

	งบการเงินรวม		งบการเงินเฉพาะกิจการ	
	2567	2566	2567	2566
หนี้สินตามสัญญาเช่าต้นปี	571,106,189.59	511,506,858.33	219,373,972.13	229,012,607.63
เพิ่มขึ้นระหว่างปี	245,903,291.52	98,038,107.78	-	-
ปรับปรุงจากการเปลี่ยนแปลงสัญญาเช่าระหว่างปี	29,764,751.64	9,350,501.13	-	-
ลดลงจากการยกเลิกสัญญาเช่า	(4,561,307.35)	-	-	-
จ่ายชำระระหว่างปี	(56,544,896.80)	(47,789,277.65)	(10,013,081.47)	(9,638,635.50)
หนี้สินตามสัญญาเช่าปลายปี	785,668,028.60	571,106,189.59	209,360,890.66	219,373,972.13

การวิเคราะห์การครบกำหนดของจำนวนเงินที่ต้องจ่ายชำระตามสัญญาเช่า ณ วันที่ 31 ธันวาคม 2567 และ 2566 มีดังนี้

(หน่วย : บาท)

	งบการเงินรวม		
	2567		
	หนี้สินตามสัญญาเช่า	ดอกเบี้ยจ่ายรอตัดบัญชี	สุทธิ
ไม่เกิน 1 ปี	116,709,585.00	(31,282,698.51)	85,426,886.49
เกินกว่า 1 ปี แต่ไม่เกิน 5 ปี	368,907,558.07	(92,571,401.68)	276,336,156.39
เกิน 5 ปี	508,999,840.00	(85,094,854.28)	423,904,985.72
รวม	994,616,983.07	(208,948,954.47)	785,668,028.60

(หน่วย : บาท)

	งบการเงินรวม		
	2566		
	หนี้สินตามสัญญาเช่า	ดอกเบี้ยจ่ายรอตัดบัญชี	สุทธิ
ไม่เกิน 1 ปี	80,545,431.60	(22,157,422.89)	58,388,008.71
เกินกว่า 1 ปี แต่ไม่เกิน 5 ปี	280,186,583.17	(65,304,278.60)	214,882,304.57
เกิน 5 ปี	373,014,415.00	(75,178,538.69)	297,835,876.31
รวม	733,746,429.77	(162,640,240.18)	571,106,189.59

(หน่วย : บาท)

	งบการเงินเฉพาะกิจการ		
	2567		
	หนี้สินตามสัญญาเช่า	ดอกเบี้ยจ่ายรอตัดบัญชี	สุทธิ
ไม่เกิน 1 ปี	18,191,880.00	(7,816,889.10)	10,374,990.90
เกินกว่า 1 ปี แต่ไม่เกิน 5 ปี	71,579,520.00	(27,173,659.66)	44,405,860.34
เกิน 5 ปี	187,896,240.00	(33,316,200.58)	154,580,039.42
รวม	277,667,640.00	(68,306,749.34)	209,360,890.66

(หน่วย : บาท)

	งบการเงินเฉพาะกิจการ		
	2566		
	หนี้สินตามสัญญาเช่า	ดอกเบี้ยจ่ายรอตัดบัญชี	สุทธิ
ไม่เกิน 1 ปี	18,245,880.00	(8,205,798.53)	10,040,081.47
เกินกว่า 1 ปี แต่ไม่เกิน 5 ปี	71,849,520.00	(28,840,179.56)	43,009,340.44
เกิน 5 ปี	205,791,120.00	(39,466,569.78)	166,324,550.22
รวม	295,886,520.00	(76,512,547.87)	219,373,972.13

สำหรับปีสิ้นสุดวันที่ 31 ธันวาคม 2567 และ 2566 มีรายการที่เกี่ยวข้องกับสัญญาเช่าดังต่อไปนี้

(หน่วย : บาท)

	งบการเงินรวม		งบการเงินเฉพาะกิจการ	
	2567	2566	2567	2566
ต้นทุนทางการเงินที่เกี่ยวข้องกับสัญญาเช่า	28,989,391.70	21,981,516.94	8,205,798.53	8,580,244.50
ค่าใช้จ่ายที่เกี่ยวข้องกับสัญญาเช่าระยะสั้น	51,875,604.19	49,488,220.31	-	-
กระแสเงินสดจ่ายของสัญญาเช่า	85,534,288.50	69,770,794.59	18,218,880.00	18,218,880.00

19. ประมาณการหนี้สินสำหรับผลประโยชน์พนักงาน

(หน่วย : บาท)

	งบการเงินรวม		งบการเงินเฉพาะกิจการ	
	2567	2566	2567	2566
ส่วนที่หมุนเวียน	26,273,003.67	45,373,952.01	11,515,403.33	43,748,185.34
ส่วนที่ไม่หมุนเวียน	453,918,389.55	412,953,602.14	248,113,430.33	180,746,751.67
รวม	480,191,393.22	458,327,554.15	259,628,833.66	224,494,937.01

การเปลี่ยนแปลงมูลค่าปัจจุบันของประมาณการหนี้สินสำหรับผลประโยชน์พนักงานสำหรับปีสิ้นสุดวันที่ 31 ธันวาคม 2567 และ 2566 มีดังนี้

(หน่วย : บาท)

	<u>งบการเงินรวม</u>		<u>งบการเงินเฉพาะกิจการ</u>	
	<u>2567</u>	<u>2566</u>	<u>2567</u>	<u>2566</u>
มูลค่าปัจจุบันของภาระผูกพันต้นปี	458,327,554.15	426,929,482.06	224,494,937.01	214,670,735.67
ต้นทุนบริการปัจจุบัน	31,483,459.07	30,822,725.06	13,876,892.98	12,700,808.00
ต้นทุนดอกเบี้ย	8,518,162.02	7,771,104.02	4,168,934.02	3,511,590.00
ต้นทุนรับโอนผลประโยชน์พนักงาน	-	-	26,580,803.33	-
หัก ผลประโยชน์จ่ายในระหว่างปี	(18,137,782.02)	(7,195,756.99)	(9,492,733.68)	(6,388,196.66)
มูลค่าปัจจุบันของภาระผูกพันปลายปี	480,191,393.22	458,327,554.15	259,628,833.66	224,494,937.01

ค่าใช้จ่ายที่รับรู้ในงบกำไรขาดทุนเบ็ดเสร็จสำหรับปี สิ้นสุดวันที่ 31 ธันวาคม 2567 และ 2566 มีดังนี้

(หน่วย : บาท)

	<u>งบการเงินรวม</u>		<u>งบการเงินเฉพาะกิจการ</u>	
	<u>สำหรับปีสิ้นสุดวันที่ 31 ธันวาคม</u>			
	<u>2567</u>	<u>2566</u>	<u>2567</u>	<u>2566</u>
รับรู้เป็นต้นทุนของสินทรัพย์				
ที่ดิน อาคารและอุปกรณ์	-	34,056.94	-	-
รับรู้ในกำไรขาดทุน				
ต้นทุนขาย	32,912,434.88	31,418,100.84	14,192,628.00	12,897,650.00
ค่าใช้จ่ายในการบริหาร	5,056,379.04	4,743,967.67	2,739,537.00	2,201,086.00
ค่าตอบแทนผู้บริหาร	2,032,807.17	2,397,703.63	1,113,662.00	1,113,662.00
รวม	40,001,621.09	38,559,772.14	18,045,827.00	16,212,398.00

สมมติฐานในการประมาณการตามหลักคณิตศาสตร์ประกันภัยที่สำคัญ ณ วันที่ 31 ธันวาคม 2567 และ 2566 มีดังนี้

	<u>งบการเงินรวมและงบการเงินเฉพาะกิจการ</u>
อัตราคิดลด ณ วันสิ้นปี	0.51%-3.52%
อัตราการเพิ่มขึ้นของเงินเดือน	5.50%
อัตราการหมุนเวียนพนักงาน	ตามช่วงอายุของพนักงาน

การวิเคราะห์ความอ่อนไหว

การเปลี่ยนแปลงในแต่ละข้อสมมติฐานที่เกี่ยวข้องในการประมาณการตามหลักคณิตศาสตร์ประกันภัยที่อาจเป็นไปได้อย่างสมเหตุสมผล ณ วันที่รายงาน โดยถือว่าข้อสมมติฐานอื่น ๆ คงที่ จะมีผลกระทบต่อภาระผูกพันผลประโยชน์ที่กำหนดไว้เป็นจำนวนเงินดังต่อไปนี้

(หน่วย : บาท)

	งบการเงินรวม		งบการเงินเฉพาะกิจการ	
	2567	2566	2567	2566
อัตราคิดลด เพิ่มขึ้นร้อยละ 1.0	(36,582,686.00)	(36,104,801.00)	(14,273,861.00)	(14,671,528.00)
อัตราคิดลด ลดลงร้อยละ 1.0	42,330,604.00	41,791,180.00	16,262,547.00	16,707,814.00
อัตราการขึ้นเงินเดือน เพิ่มขึ้นร้อยละ 1.0	54,181,213.00	48,747,722.00	21,912,562.00	20,143,805.00
อัตราการขึ้นเงินเดือน ลดลงร้อยละ 1.0	(47,074,633.00)	(42,554,560.00)	(19,366,354.00)	(17,880,221.00)
อัตราการหมุนเวียนพนักงาน เพิ่มขึ้นร้อยละ 20.0	(18,420,454.00)	(16,099,005.00)	(6,710,236.00)	(5,941,130.00)
อัตราการหมุนเวียนพนักงาน ลดลงร้อยละ 20.0	20,833,571.00	18,125,663.00	7,544,198.00	6,650,627.00

20. ทุนเรือนหุ้น

การเปลี่ยนแปลงของทุนเรือนหุ้นสำหรับปีสิ้นสุดวันที่ 31 ธันวาคม 2567 และ 2566 มีดังนี้

	งบการเงินรวม/งบการเงินเฉพาะกิจการ			
	2567		2566	
	จำนวนหุ้น (หน่วย : หุ้น)	จำนวนเงิน (หน่วย : บาท)	จำนวนหุ้น (หน่วย : หุ้น)	จำนวนเงิน (หน่วย : บาท)
ทุนจดทะเบียน (มูลค่าหุ้นละ 1.00 บาท)				
หุ้นสามัญต้นปี	1,735,237,480	1,735,237,480.00	1,735,237,480	1,735,237,480.00
เพิ่ม(ลด)ทุนระหว่างปี	-	-	-	-
หุ้นสามัญสิ้นปี	1,735,237,480	1,735,237,480.00	1,735,237,480	1,735,237,480.00
ทุนที่ออกและชำระแล้ว (มูลค่าหุ้นละ 1.00 บาท)				
หุ้นสามัญต้นปี	1,735,237,480	1,735,237,480.00	1,735,237,480	1,735,237,480.00
เพิ่ม(ลด)ทุนระหว่างปี	-	-	-	-
หุ้นสามัญสิ้นปี	1,735,237,480	1,735,237,480.00	1,735,237,480	1,735,237,480.00

การจัดการความเสี่ยงในลงทุน

วัตถุประสงค์ของบริษัทและบริษัทย่อยในการบริหารทางการเงิน คือ การดำรงไว้ซึ่งความสามารถในการดำเนินงานอย่างต่อเนื่อง การดำรงไว้ซึ่งโครงสร้างของทุนที่เหมาะสมและการรักษาอัตราส่วนหนี้สินต่อทุนไม่ให้เกินข้อกำหนดของสัญญาเงินกู้ยืม

ณ วันที่ 31 ธันวาคม 2567 และ 2566 งบการเงินรวมแสดงอัตราส่วนหนี้สินต่อทุนเป็น 1.42 : 1.00 และ 1.53 : 1.00 ตามลำดับ และงบการเงินเฉพาะกิจการแสดงอัตราส่วนหนี้สินต่อทุนเป็น 0.48 : 1.00 และ 0.56 : 1.00 ตามลำดับ

21. ทุนสำรองตามกฎหมาย

ภายใต้พระราชบัญญัติบริษัทมหาชนจำกัด พ.ศ. 2535 มาตรา 116 บริษัทต้องจัดสรรทุนสำรองตามกฎหมายไม่น้อยกว่าร้อยละ 5 ของกำไรสุทธิประจำปีหลังหักขาดทุนสะสมยกมา (ถ้ามี) จนกว่าสำรองจะมีจำนวนไม่น้อยกว่าร้อยละ 10 ของทุนจดทะเบียนของบริษัท ทุนสำรองตามกฎหมายไม่สามารถนำมาจ่ายเงินปันผลได้ ซึ่งบริษัทมีการจัดสรรทุนสำรองไว้ครบร้อยละ 10 ของทุนจดทะเบียนแล้ว

22. เงินปันผลจ่าย

เงินปันผล	อนุมัติโดย	เงินปันผลจ่าย (หน่วย : พันบาท)	เงินปันผล จ่ายต่อหุ้น (บาท)	วันที่จ่ายเงินปันผล
ประกาศจ่ายจาก กำไรของปี 2566	ที่ประชุมสามัญผู้ถือหุ้นประจำปี 2567 เมื่อวันที่ 24 เมษายน 2567	34,703	0.02	17 พฤษภาคม 2567
เงินปันผลระหว่างกาล				
ประกาศจ่ายจาก กำไรของปี 2567	ที่ประชุมคณะกรรมการบริษัท เมื่อวันที่ 8 สิงหาคม 2567	86,757	0.05	5 กันยายน 2567
		121,460		
ประกาศจ่ายจาก กำไรของปี 2565	ที่ประชุมสามัญผู้ถือหุ้นประจำปี 2566 เมื่อวันที่ 24 เมษายน 2566	173,518	0.10	17 พฤษภาคม 2566

23. ค่าใช้จ่ายตามธรรมชาติ

รายการค่าใช้จ่ายบางรายการสามารถนำมาแยกตามธรรมชาติได้ดังนี้

	งบการเงินรวม		งบการเงินเฉพาะกิจการ	
	2567	2566	2567	2566
การเปลี่ยนแปลงในสินค้าสำเร็จรูปและงานระหว่างทำ	351,244,997.32	358,662,595.65	54,429,891.96	145,233,012.99
วัตถุดิบและวัสดุสิ้นเปลืองใช้ไป	6,460,301,464.32	6,083,523,314.82	2,377,551,638.83	2,619,743,920.20
(โอนกลับ)ขาดทุนจากมูลค่าสินค้าคงเหลือลดลง	(2,297,704.28)	64,065,871.67	5,999,130.82	(3,282,052.57)
ขาดทุนจากการปรับลดมูลค่าสินค้าคงเหลือค้างงาน	452,144.08	322,845.40	452,144.08	322,845.40
ต้นทุนสินค้าจากการทดสอบเครื่องจักร	-	21,785,599.27	-	21,785,599.27
ค่าพลังงาน	1,589,120,811.15	1,911,908,983.39	435,938,501.65	576,658,651.91
ค่าตอบแทนผู้บริหาร	97,767,609.52	88,404,526.80	41,373,257.00	32,436,676.67
ค่าใช้จ่ายเกี่ยวกับพนักงาน	1,432,726,530.71	1,445,547,588.21	584,181,763.17	580,323,175.02
ค่าเสื่อมราคาและค่าตัดจำหน่าย	1,110,100,798.30	1,158,684,714.64	249,105,719.62	245,901,372.36
ค่าขนส่ง	844,471,596.40	938,979,017.71	272,885,313.04	336,962,272.73
ค่าซ่อมแซม	853,897,197.92	725,881,671.81	203,915,195.14	184,837,735.10
ดอกเบี้ยจ่าย	443,096,962.44	422,449,262.46	141,378,547.54	130,627,279.58
ค่าใช้จ่ายอื่น	470,732,125.79	909,851,249.20	217,719,332.49	283,840,040.79
รวม	13,651,614,533.67	14,130,067,241.03	4,584,930,435.34	5,155,390,529.45

24. ค่าใช้จ่ายภาษีเงินได้

	งบการเงินรวม		งบการเงินเฉพาะกิจการ	
	2567	2566	2567	2566
ภาษีเงินได้ที่รับรู้ในกำไรขาดทุน				
ภาษีเงินได้ของปีปัจจุบัน	84,430,410.66	86,944,423.53	62,186,907.58	71,871,691.55
ภาษีเงินได้รอการตัดบัญชี (หมายเหตุ 14)				
การเปลี่ยนแปลงของผลต่างชั่วคราว	(6,647,348.39)	(18,090,183.77)	(6,633,862.41)	(1,755,626.62)
ภาษีเงินได้	77,783,062.27	68,854,239.76	55,553,045.17	70,116,064.93

รายการกระทบยอดจำนวนเงินระหว่างค่าใช้จ่ายภาษีเงินได้กับผลคูณของกำไร(ขาดทุน)ทางบัญชีกับอัตราภาษีที่ใช้สำหรับปีสิ้นสุดวันที่ 31 ธันวาคม 2567 และ 2566 สามารถแสดงได้ดังนี้

(หน่วย : บาท)

	งบการเงินเฉพาะกิจการ			
	2567		2566	
	รายละ 0	รายละ 20	รายละ 0	รายละ 20
กำไร(ขาดทุน)ทางบัญชีก่อนภาษีเงินได้นิติบุคคล	31,305,258.39	473,627,574.00	(2,632,806.66)	498,556,613.94
อัตราภาษีเงินได้นิติบุคคล	ร้อยละ 0	ร้อยละ 20	ร้อยละ 0	ร้อยละ 20
กำไรทางบัญชีก่อนภาษีเงินได้นิติบุคคล				
คูณอัตราภาษี	-	94,725,514.80	-	99,711,322.79
ผลกระทบทางภาษีของรายได้และค่าใช้จ่ายที่ไม่ถือเป็นรายได้หรือค่าใช้จ่ายทางภาษี ดังนี้				
เงินปันผลที่ได้รับยกเว้นภาษี	-	(33,743,714.88)	-	(28,827,998.65)
ผลประโยชน์พนักงาน	-	916,154.73	-	936,623.38
อื่น ๆ	-	288,952.93	-	51,744.03
รวม	-	62,186,907.58	-	71,871,691.55
การเปลี่ยนแปลงของผลแตกต่างชั่วคราว	-	(6,633,862.41)	-	(1,755,626.62)
รายได้ภาษีเงินได้ที่แสดงอยู่ในงบกำไรขาดทุนเบ็ดเสร็จ	-	55,553,045.17	-	70,116,064.93

25. กำไรต่อหุ้นขั้นพื้นฐาน

กำไรต่อหุ้นขั้นพื้นฐานคำนวณโดยหารกำไรสำหรับปีที่เป็นของผู้ถือหุ้นของบริษัท (ไม่รวมกำไรขาดทุนเบ็ดเสร็จอื่น) ด้วยจำนวนหุ้นสามัญที่ออกจำหน่ายแล้วระหว่างปี

	งบการเงินรวม		งบการเงินเฉพาะกิจการ	
	สำหรับปีสิ้นสุดวันที่ 31 ธันวาคม			
	2567	2566	2567	2566
กำไรสำหรับปี (หน่วย : บาท)	230,201,933.24	26,658,755.52	449,379,787.22	425,807,742.35
จำนวนหุ้นสามัญที่ออกจำหน่ายแล้ว (หน่วย : หุ้น)	1,735,237,480	1,735,237,480	1,735,237,480	1,735,237,480
กำไรต่อหุ้น (บาท/หุ้น)	0.13	0.02	0.26	0.25

26. ข้อมูลทางการเงินจำแนกตามส่วนงาน

บริษัทและบริษัทย่อยประกอบธุรกิจหลักเกี่ยวกับการผลิตและจำหน่ายแผ่นไม้เอ็มดีเอฟและปาร์ติเกิ้ล โดยจำแนกตามส่วนงานเป็นการขายในประเทศและขายต่างประเทศข้อมูลจำแนกตามส่วนงานของกลุ่มบริษัทสำหรับปีสิ้นสุดวันที่ 31 ธันวาคม 2567 และ 2566 มีดังนี้

(หน่วย : ล้านบาท)

	งบการเงินรวม											
	สำหรับปีสิ้นสุดวันที่ 31 ธันวาคม											
	ส่วนงานแผ่นไม้อัดและไม้แผ่นผิวประติ		ส่วนงานทากว		ส่วนงานกระดาษกาวเมลามีน		อื่น ๆ		รายการตัดบัญชี		รวม	
	2567	2566	2567	2566	2567	2566	2567	2566	2567	2566	2567	2566
ขายสุทธิ-ในประเทศ	2,895.01	2,876.83	2,304.21	2,255.67	-	212.23	576.00	573.89	(3,540.26)	(3,638.94)	2,234.96	2,279.68
ขายสุทธิ-ต่างประเทศ	11,304.71	11,868.51	-	-	-	-	-	-	-	-	11,304.71	11,868.51
รวม	14,199.72	14,745.34	2,304.21	2,255.67	-	212.23	576.00	573.89	(3,540.26)	(3,638.94)	13,539.67	14,148.19
กำไรตามส่วนงาน	2,050.65	2,118.70	284.29	250.59	-	3.80	211.16	249.98	(286.57)	(297.14)	2,259.53	2,325.93
รายได้อื่น											426.70	97.48
ค่าใช้จ่ายในการขายและบริหาร											(1,933.24)	(1,887.17)
กำไรจากกิจกรรมดำเนินงาน											752.99	536.24
ต้นทุนทางการเงิน											(443.10)	(422.45)
กำไรก่อนภาษีเงินได้											309.89	113.79
ค่าใช้จ่ายภาษีเงินได้											(77.78)	(68.85)
กำไรขาดทุนเบ็ดเสร็จสำหรับปี											232.11	44.94
ณ วันที่ 31 ธันวาคม												
ที่ดิน อาคารและอุปกรณ์											11,118.55	12,030.87
ค่าเสื่อมราคา											1,034.09	1,103.85
สินทรัพย์รวม											17,995.48	18,570.29

สำหรับปีสิ้นสุดวันที่ 31 ธันวาคม 2567 และ 2566 กลุ่มบริษัทมีลูกค้ารายใหญ่ที่มีมูลค่าการขายสูงกว่าร้อยละ 10 ของรายได้จากการขาย 1 ราย เท่ากันทั้งสองงวด มูลค่าการขายรวม 1,963.06 ล้านบาท และ 1,403.48 ล้านบาท ตามลำดับ

27. เครื่องมือทางการเงิน

วัตถุประสงค์และนโยบายการบริหารความเสี่ยงทางการเงิน

เครื่องมือทางการเงินที่สำคัญของกลุ่มบริษัทประกอบด้วย เงินสดและรายการเทียบเท่าเงินสด ลูกหนี้การค้า และลูกหนี้หมุนเวียนอื่น เจ้าหนี้การค้าและเจ้าหนี้หมุนเวียนอื่น สินทรัพย์และหนี้สินทางการเงินอื่น กลุ่มบริษัทมีความเสี่ยงทางการเงินที่เกี่ยวข้องกับเครื่องมือทางการเงินดังกล่าว และมีนโยบายการบริหารความเสี่ยง ดังนี้

27.1 ความเสี่ยงด้านเครดิต

กลุ่มบริษัทมีความเสี่ยงด้านเครดิตที่เกี่ยวข้องกับลูกหนี้การค้า เงินให้กู้ยืม เงินฝากธนาคาร และเครื่องมือทางการเงินอื่น ๆ โดยจำนวนเงินสูงสุดที่กลุ่มบริษัทอาจต้องสูญเสียจากการให้สินเชื่อคือ มูลค่าตามบัญชีที่แสดงอยู่ในงบฐานะการเงิน

- ลูกหนี้การค้าและลูกหนี้หมุนเวียนอื่น

กลุ่มบริษัทควบคุมความเสี่ยงนี้โดยการกำหนดนโยบายการให้เครดิตที่เหมาะสม ซึ่งครอบคลุมถึงการพิจารณากำหนดวงเงินเครดิตที่จะให้กับลูกค้าหรือคู่สัญญา และวิเคราะห์ฐานะทางการเงินของลูกค้าหรือคู่สัญญาและมีการติดตามหนี้อย่างสม่ำเสมอ กลุ่มบริษัทจึงไม่คาดว่าจะได้รับความเสียหายที่เป็นสาระสำคัญจากการให้เครดิตดังกล่าว การให้เครดิตของกลุ่มบริษัทมีการกระจายตัวพอสมควร เนื่องจากกลุ่มบริษัทมีฐานลูกค้าที่หลากหลายและมีอยู่จำนวนมาก ราย ส่วนลูกหนี้กิจการที่เกี่ยวข้องกัน กลุ่มบริษัทคาดว่าไม่มีความเสี่ยงที่จะไม่ได้รับชำระหนี้ เนื่องจากลูกหนี้มีการค้างชำระอยู่ในเครดิตเทอมปกติ มีสภาพคล่องทางการเงินและมีความสามารถในการจ่ายชำระหนี้ได้

กลุ่มบริษัทพิจารณาการด้อยค่าทุกวันสิ้นรอบระยะเวลารายงาน โดยมีการแบ่งกลุ่มลูกค้าที่มีรูปแบบของความเสี่ยงด้านเครดิตที่มีลักษณะคล้ายคลึงกัน และคำนวณหาอัตราการจัดสำรองของผลขาดทุนด้านเครดิตที่คาดว่าจะเกิดขึ้นจากอายุหนี้คงค้างนับจากวันที่ถึงกำหนดชำระสำหรับแต่ละกลุ่มนั้น ๆ การคำนวณผลขาดทุนจากการด้อยค่าด้านเครดิตที่คาดว่าจะเกิดขึ้นคำนึงถึงข้อมูลที่มีความสมเหตุสมผลและสามารถสนับสนุนได้ที่มีอยู่ ณ วันที่รายงานเกี่ยวกับเหตุการณ์ในอดีต สภาพการณ์ปัจจุบันและการคาดการณ์สถานะเศรษฐกิจในอนาคต โดยทั่วไปกลุ่มบริษัทจะตัดจำหน่ายลูกหนี้การค้าและลูกหนี้หมุนเวียนอื่นออกจากบัญชีตามนโยบายของกลุ่มบริษัท โดยพิจารณาตามความเหมาะสม

- เงินฝากและเครื่องมือทางการเงินอื่นกับสถาบันการเงิน

กลุ่มบริษัทบริหารความเสี่ยงด้านเครดิตที่เกี่ยวข้องกับยอดคงเหลือของเงินฝากกับสถาบันการเงิน และเครื่องมือทางการเงินอื่น โดยกลุ่มบริษัทควบคุมความสมดุลของระดับความเสี่ยงให้เป็นที่ยอมรับได้ โดยพิจารณาระหว่างต้นทุนที่เกิดจากความเสี่ยงและต้นทุนของการจัดการความเสี่ยง กลุ่มบริษัทพิจารณาแล้วว่า มีความเสี่ยงด้านเครดิตของเงินฝากสถาบันการเงิน และเครื่องมือทางการเงินไม่สูงมากนักเนื่องจากคู่สัญญาเป็นสถาบันการเงินที่มีอันดับความน่าเชื่อถือ

27.2 ความเสี่ยงจากอัตราแลกเปลี่ยน

กลุ่มบริษัทมีความเสี่ยงจากอัตราแลกเปลี่ยนที่สำคัญอันเกี่ยวเนื่องจากการซื้อหรือขายสินค้าเป็นเงินตราต่างประเทศ

ณ วันที่ 31 ธันวาคม 2567 และ 2566 กลุ่มบริษัทมียอดคงเหลือของสินทรัพย์และหนี้สินทางการเงินที่เป็นสกุลเงินตราต่างประเทศ ดังนี้

สกุลเงิน	งบการเงินรวม					
	สินทรัพย์ทางการเงิน		หนี้สินทางการเงิน		อัตราแลกเปลี่ยนเฉลี่ย	
	2567	2566	2567	2566	2567	2566
	(พัน)	(พัน)	(พัน)	(พัน)	(บาทต่อหน่วยเงินตราต่างประเทศ)	
ดอลลาร์สหรัฐ	18,009	15,451	7,487	6,443	33.95	34.18
ยูโร	-	-	578	5,353	35.78	38.40

สกุลเงิน	งบการเงินเฉพาะกิจการ					
	สินทรัพย์ทางการเงิน		หนี้สินทางการเงิน		อัตราแลกเปลี่ยนเฉลี่ย	
	2567	2566	2567	2566	2567	2566
	(พัน)	(พัน)	(พัน)	(พัน)	(บาทต่อหน่วยเงินตราต่างประเทศ)	
ดอลลาร์สหรัฐ	4,694	3,902	1,095	558	33.95	34.18
ยูโร	-	-	28	50	35.78	38.40

การวิเคราะห์ผลกระทบของการเปลี่ยนแปลงอัตราแลกเปลี่ยน

ตารางต่อไปนี้แสดงให้เห็นถึงผลกระทบต่อกำไรก่อนภาษีของกลุ่มบริษัทจากการเปลี่ยนแปลงที่อาจเกิดขึ้นอย่างสมเหตุสมผลของอัตราแลกเปลี่ยนสกุลเงินเหรียญสหรัฐและสกุลเงินยูโร โดยกำหนดให้ตัวแปรอื่นทั้งหมดคงที่ ทั้งนี้ ผลกระทบต่อกำไรก่อนภาษีนี้นี้เกิดจากการเปลี่ยนแปลงของมูลค่ายุติธรรมของสินทรัพย์และหนี้สินที่เป็นตัวเงิน ณ วันที่ 31 ธันวาคม 2567 และ 2566 ดังนี้

สกุลเงิน	ผลกระทบต่อกำไร(ขาดทุน)ก่อนภาษี					
	เพิ่มขึ้น / ลดลง		เพิ่มขึ้น (ลดลง)			
			งบการเงินรวม		งบการเงินเฉพาะกิจการ	
	2567	2566	2567	2566	2567	2566
	(ร้อยละ)	(ร้อยละ)	(พันบาท)	(พันบาท)	(พันบาท)	(พันบาท)
ดอลลาร์สหรัฐ	+3.0	+3.0	10,566	9,099	2,829	3,400
	-3.0	-3.0	(10,566)	(9,099)	(2,829)	(3,400)
ยูโร	+3.0	+3.0	(620)	(6,166)	(30)	(63)
	-3.0	-3.0	620	6,166	30	63

27.3 ความเสี่ยงจากอัตราดอกเบี้ย

กลุ่มบริษัทมีความเสี่ยงจากอัตราดอกเบี้ยที่สำคัญอันเกี่ยวเนื่องกับเงินฝากธนาคาร เงินกู้ยืมระยะสั้น เงินกู้ยืมระยะยาวจากสถาบันการเงิน และหนี้สินภายใต้สัญญาการจัดการทางการเงิน สินทรัพย์และหนี้สินทางการเงินส่วนใหญ่มีอัตราดอกเบี้ยที่ปรับขึ้นลงตามอัตราตลาด หรือมีอัตราดอกเบี้ยคงที่ซึ่งใกล้เคียงกับอัตราตลาดในปัจจุบัน ความเสี่ยงจากอัตราดอกเบี้ยของกลุ่มบริษัทจึงอยู่ในระดับต่ำ

ณ วันที่ 31 ธันวาคม 2567 และ 2566 สินทรัพย์และหนี้สินทางการเงินที่สำคัญสามารถจัดตามประเภทอัตราดอกเบี้ย และสำหรับสินทรัพย์และหนี้สินทางการเงินที่มีอัตราดอกเบี้ยคงที่สามารถแยกตามวันที่ครบกำหนดหรือวันที่มีการกำหนดอัตราดอกเบี้ยใหม่ (หากวันที่มีการกำหนดอัตราดอกเบี้ยใหม่ถึงก่อน) ได้ดังนี้

(หน่วย : บาท)

งบการเงินรวม							
2567							
อัตราดอกเบี้ยคงที่			อัตราดอกเบี้ย		อัตราดอกเบี้ย		
ภายใน	ภายใน	มากกว่า	ปรับขึ้นลง	ไม่มี		อัตราดอกเบี้ย	
1 ปี	1 ถึง 5 ปี	5 ปี	ตามราคาดาล	ดอกเบี้ย	รวม	ที่แท้จริง	
(ร้อยละต่อปี)							
สินทรัพย์ทางการเงิน							
เงินสดและรายการเทียบเท่าเงินสด	-	-	-	1,217,530,898.14	25,959,205.82	1,243,490,103.96	0.15-0.50
ลูกหนี้การค้าและลูกหนี้หมุนเวียนอื่น	-	-	-	-	1,058,322,718.94	1,058,322,718.94	-
ลูกหนี้กรมสรรพากร	-	-	-	-	148,014,204.81	148,014,204.81	-
	-	-	-	1,217,530,898.14	1,232,296,129.57	2,449,827,027.71	

หนี้สินทางการเงิน

เงินกู้ยืมระยะสั้นจากสถาบันการเงิน	2,470,251,514.60	-	-	-	-	2,470,251,514.60	3.45-4.74
เจ้าหนี้การค้าและเจ้าหนี้หมุนเวียนอื่น	-	-	-	-	1,020,700,481.78	1,020,700,481.78	-
เงินกู้ยืมระยะยาวจากสถาบันการเงิน	84,999,999.96	365,000,005.07	-	4,583,289,992.00	-	5,033,289,997.03	4.90-6.25
หนี้สินตามสัญญาเช่า	85,426,886.49	276,336,156.37	423,904,985.74	-	-	785,668,028.60	3.50-4.50
	2,640,678,401.05	641,336,161.44	423,904,985.74	4,583,289,992.00	1,020,700,481.78	9,309,910,022.01	

(หน่วย : บาท)

	งบการเงินรวม						
	2566						
	อัตราดอกเบี้ยคงที่			อัตราดอกเบี้ย		รวม	อัตราดอกเบี้ย ที่แท้จริง (ร้อยละต่อปี)
	ภายใน 1 ปี	ภายใน 1 ถึง 5 ปี	มากกว่า 5 ปี	ปรับขึ้นลง ตามราคาดาล	ไม่มี ดอกเบี้ย		
สินทรัพย์ทางการเงิน							
เงินสดและรายการเทียบเท่าเงินสด	-	-	-	594,144,540.49	40,924,770.45	635,069,310.94	0.15-0.60
ลูกหนี้การค้าและลูกหนี้หมุนเวียนอื่น	-	-	-	-	977,799,536.50	977,799,536.50	-
สินทรัพย์ทางการเงินหมุนเวียนอื่น	-	-	-	221,000,000.00	-	221,000,000.00	0.15-0.60
ลูกหนี้กรมสรรพากร	-	-	-	-	316,859,450.70	316,859,450.70	-
	-	-	-	815,144,540.49	1,335,583,757.65	2,150,728,298.14	

หนี้สินทางการเงิน

เงินกู้ยืมระยะสั้นจากสถาบันการเงิน	2,742,333,725.07	-	-	-	-	2,742,333,725.07	3.33-5.25
เจ้าหนี้การค้าและเจ้าหนี้หมุนเวียนอื่น	-	-	-	-	1,100,877,503.76	1,100,877,503.76	-
เงินกู้ยืมระยะยาวจากสถาบันการเงิน	37,500,003.96	74,999,993.07	-	5,546,840,000.00	-	5,659,339,997.03	3.50-6.17
หนี้สินตามสัญญาเช่า	58,388,008.71	214,882,304.57	297,835,876.31	-	-	571,106,189.59	3.00-4.50
	2,838,221,737.74	289,882,297.64	297,835,876.31	5,546,840,000.00	1,100,877,503.76	10,073,657,415.45	

(หน่วย : บาท)

งบการเงินเฉพาะกิจการ

2567

	อัตราดอกเบี้ยคงที่			อัตราดอกเบี้ย		รวม	อัตราดอกเบี้ย ที่แท้จริง (ร้อยละต่อปี)
	ภายใน 1 ปี	ภายใน 1 ถึง 5 ปี	มากกว่า 5 ปี	ปรับขึ้นลง ตามราคาสwap	ไม่มี ดอกเบี้ย		
สินทรัพย์ทางการเงิน							
เงินสดและรายการเทียบเท่าเงินสด	-	-	-	456,259,667.73	13,404,017.57	469,663,685.30	0.15-0.60
ลูกหนี้การค้าและลูกหนี้หมุนเวียนอื่น	-	-	-	-	559,149,132.81	559,149,132.81	-
ลูกหนี้กรมสรรพากร	-	-	-	-	49,761,026.47	49,761,026.47	-
	-	-	-	456,259,667.73	622,314,176.85	1,078,573,844.58	

หนี้สินทางการเงิน

เงินกู้ยืมระยะสั้นจากสถาบันการเงิน	1,063,821,151.16	-	-	-	-	1,063,821,151.16	3.95-4.74
เจ้าหนี้การค้าและเจ้าหนี้หมุนเวียนอื่น	-	-	-	-	477,313,913.06	477,313,913.06	-
เงินกู้ยืมระยะยาวจากสถาบันการเงิน	84,999,999.96	365,000,005.07	-	1,074,140,000.00	-	1,524,140,005.03	4.90-6.25
เงินกู้ยืมระยะสั้นจากกิจการที่เกี่ยวข้องกัน	70,000,000.00	-	-	-	-	70,000,000.00	3.50
หนี้สินตามสัญญาเช่า	10,374,990.90	44,405,860.33	154,580,039.43	-	-	209,360,890.66	3.71
	1,229,196,142.02	409,405,865.40	154,580,039.43	1,074,140,000.00	477,313,913.06	3,344,635,959.91	

(หน่วย : บาท)

งบการเงินเฉพาะกิจการ

2566

	อัตราดอกเบี้ยคงที่			อัตราดอกเบี้ย		รวม	อัตรา ดอกเบี้ย (ร้อยละต่อปี)
	ภายใน 1 ปี	ภายใน 1 ถึง 5 ปี	มากกว่า 5 ปี	ปรับขึ้นลง ตามราคาสwap	ไม่มี ดอกเบี้ย		
สินทรัพย์ทางการเงิน							
เงินสดและรายการเทียบเท่าเงินสด	-	-	-	327,228,063.18	10,951,447.71	338,179,510.89	0.15-0.60
ลูกหนี้การค้าและลูกหนี้หมุนเวียนอื่น	-	-	-	-	556,521,224.31	556,521,224.31	-
ลูกหนี้กรมสรรพากร	-	-	-	-	151,704,157.85	151,704,157.85	-
สินทรัพย์ทางการเงินหมุนเวียนอื่น	111,300,000.00	-	-	-	-	111,300,000.00	0.15-0.60
เงินให้กู้ยืมแก่บริษัทที่เกี่ยวข้องกัน	20,000,000.00	-	-	-	-	20,000,000.00	3.50
	131,300,000.00	-	-	327,228,063.18	719,176,829.87	1,177,704,893.05	

หนี้สินทางการเงิน

เงินกู้ยืมระยะสั้นจากสถาบันการเงิน	1,139,000,000.00	-	-	-	-	1,139,000,000.00	3.70-5.25
เจ้าหนี้การค้าและเจ้าหนี้หมุนเวียนอื่น	-	-	-	-	617,089,207.23	617,089,207.23	-
เงินกู้ยืมระยะยาวจากสถาบันการเงิน	24,999,999.96	50,000,001.07	-	1,620,140,000.00	-	1,695,140,001.03	3.00-6.17
หนี้สินตามสัญญาเช่า	10,040,081.47	43,009,340.44	166,324,550.22	-	-	219,373,972.13	3.71
	1,174,040,081.43	93,009,341.51	166,324,550.22	1,620,140,000.00	617,089,207.23	3,670,603,180.39	

การวิเคราะห์ผลกระทบของการเปลี่ยนแปลงอัตราดอกเบี้ย

ผลกระทบต่อกำไรก่อนภาษีของกลุ่มบริษัทจากการเปลี่ยนแปลงที่อาจเกิดขึ้นอย่างสมเหตุสมผลของอัตราดอกเบี้ยของสินทรัพย์ทางการเงิน และเงินกู้ยืมระยะยาวที่มีอัตราดอกเบี้ยที่ปรับขึ้นลงตามอัตราตลาด ณ วันที่ 31 ธันวาคม 2567 และ 2566 โดยกำหนดให้ตัวแปรอื่นทั้งหมดคงที่ แสดงได้ดังนี้

		งบการเงินรวม		งบการเงินเฉพาะกิจการ	
เพิ่มขึ้น / ลดลง		ผลกระทบต่อกำไร(ขาดทุน)ก่อนภาษี		ผลกระทบต่อกำไร(ขาดทุน)ก่อนภาษี	
2567	2566	2567	2566	2567	2566
(ร้อยละ)	(ร้อยละ)	(พันบาท)	(พันบาท)	(พันบาท)	(พันบาท)
+0.25	+0.25	(12,583)	(14,148)	(3,810)	(4,238)
-0.25	-0.25	12,583	14,148	3,810	4,238

27.4 ความเสี่ยงด้านสภาพคล่อง

กลุ่มบริษัทมีการติดตามความเสี่ยงจากการขาดสภาพคล่องโดยกลุ่มบริษัทได้ประเมินการกระจุกตัวของความเสี่ยงที่เกี่ยวข้องกับการกู้ยืมเงินเพื่อนำไปชำระหนี้และได้ข้อสรุปว่าความเสี่ยงดังกล่าวอยู่ในระดับต่ำ กลุ่มบริษัทมีความสามารถในการเข้าถึงแหล่งของเงินทุนที่หลากหลายและมีวงเงินสินเชื่อคงเหลืออย่างเพียงพอ

รายละเอียดการครบกำหนดชำระของหนี้สินทางการเงินของบริษัท ณ วันที่ 31 ธันวาคม 2567 และ 2566 ซึ่งพิจารณาจากกระแสเงินสดตามสัญญาที่ยังไม่คิดลดเป็นมูลค่าปัจจุบัน สามารถแสดงได้ดังนี้

(หน่วย : บาท)

	2567				
	งบการเงินรวม				
	เมื่อทวงถาม	ไม่เกิน 1 ปี	1 - 5 ปี	มากกว่า 5 ปี	รวม
รายการที่ไม่ใช่สัญญาอนุพันธ์					
เงินกู้ยืมระยะสั้นจากสถาบันการเงิน	-	2,470,251,514.60	-	-	2,470,251,514.60
เจ้าหนี้การค้าและเจ้าหนี้หมุนเวียนอื่น	-	1,020,700,481.78	-	-	1,020,700,481.78
เงินกู้ยืมระยะยาวจากสถาบันการเงิน	-	1,165,700,003.96	3,422,589,993.07	445,000,000.00	5,033,289,997.03
หนี้สินตามสัญญาเช่า	-	85,426,886.49	276,336,156.37	423,904,985.74	785,668,028.60
รวมรายการที่ไม่ใช่สัญญาอนุพันธ์	-	4,742,078,886.83	3,698,926,149.44	868,904,985.74	9,309,910,022.01

(หน่วย : บาท)

2566

งบการเงินรวม

	เมื่อทวงถาม	ไม่เกิน 1 ปี	1 - 5 ปี	มากกว่า 5 ปี	รวม
รายการที่ไม่ใช่สัญญาอนุพันธ์					
เงินกู้ยืมระยะสั้นจากสถาบันการเงิน	-	2,742,333,725.07	-	-	2,742,333,725.07
เจ้าหนี้การค้าและเจ้าหนี้หมุนเวียนอื่น	-	1,100,877,503.76	-	-	1,100,877,503.76
เงินกู้ยืมระยะยาวจากสถาบันการเงิน	-	1,026,050,003.96	3,856,149,992.17	777,140,000.90	5,659,339,997.03
หนี้สินตามสัญญาเช่า	-	58,388,008.71	214,882,304.57	297,835,876.31	571,106,189.59
รวมรายการที่ไม่ใช่สัญญาอนุพันธ์	-	4,927,649,241.50	4,071,032,296.74	1,074,975,877.21	10,073,657,415.45

(หน่วย : บาท)

2567

งบการเงินเฉพาะกิจการ

	เมื่อทวงถาม	ไม่เกิน 1 ปี	1 - 5 ปี	มากกว่า 5 ปี	รวม
รายการที่ไม่ใช่สัญญาอนุพันธ์					
เงินกู้ยืมระยะสั้นจากสถาบันการเงิน	-	1,063,821,151.16	-	-	1,063,821,151.16
เจ้าหนี้การค้าและเจ้าหนี้หมุนเวียนอื่น	-	477,313,913.06	-	-	477,313,913.06
เงินกู้ยืมระยะยาวจากสถาบันการเงิน	-	667,999,999.96	856,140,005.07	-	1,524,140,005.03
เงินกู้ยืมระยะสั้นจากกิจการที่เกี่ยวข้องกัน	70,000,000.00	-	-	-	70,000,000.00
หนี้สินตามสัญญาเช่า	-	10,374,990.90	44,405,860.34	154,580,039.43	209,360,890.67
รวมรายการที่ไม่ใช่สัญญาอนุพันธ์	70,000,000.00	2,219,510,055.08	900,545,865.41	154,580,039.43	3,344,635,959.92

(หน่วย : บาท)

2566

งบการเงินเฉพาะกิจการ

	เมื่อทวงถาม	ไม่เกิน 1 ปี	1 - 5 ปี	มากกว่า 5 ปี	รวม
รายการที่ไม่ใช่สัญญาอนุพันธ์					
เงินกู้ยืมระยะสั้นจากสถาบันการเงิน	-	1,139,000,000.00	-	-	1,139,000,000.00
เจ้าหนี้การค้าและเจ้าหนี้หมุนเวียนอื่น	-	617,089,207.23	-	-	617,089,207.23
เงินกู้ยืมระยะยาวจากสถาบันการเงิน	-	570,999,999.96	1,092,000,001.07	32,140,000.00	1,695,140,001.03
หนี้สินตามสัญญาเช่า	-	10,040,081.47	43,009,340.44	166,324,550.22	219,373,972.13
รวมรายการที่ไม่ใช่สัญญาอนุพันธ์	-	2,337,129,288.66	1,135,009,341.51	198,464,550.22	3,670,603,180.39

27.5 มูลค่ายุติธรรมของเครื่องมือทางการเงิน

เนื่องจากสินทรัพย์ทางการเงินและหนี้สินทางการเงินของกลุ่มบริษัทวัดมูลค่าด้วยราคาทุนตัดจำหน่ายบางส่วนจัดอยู่ในประเภทระยะสั้นหรือมีอัตราดอกเบี้ยใกล้เคียงกับอัตราตลาดและเงินกู้ยืมสกุลเงินบาทที่มีอัตราดอกเบี้ยขึ้นลงตามอัตราตลาด กลุ่มบริษัทจึงประมาณมูลค่ายุติธรรมของสินทรัพย์ทางการเงินและหนี้สินทางการเงินดังกล่าวใกล้เคียงกับมูลค่าตามบัญชีที่แสดงในงบฐานะการเงิน

อย่างไรก็ตาม สินทรัพย์ทางการเงินและหนี้สินทางการเงินของกลุ่มบริษัทที่ไม่ได้วัดมูลค่ายุติธรรมในงบฐานะการเงิน มีดังนี้

(หน่วย : บาท)

หนี้สินทางการเงิน	งบการเงินรวม				
	2567		2566		ลำดับชั้น
	ราคาตามบัญชี	มูลค่ายุติธรรม	ราคาตามบัญชี	มูลค่ายุติธรรม	มูลค่ายุติธรรม
เงินกู้ยืมระยะยาวจากสถาบันการเงิน	5,033,289,997.03	5,330,527,989.63	5,659,339,997.03	6,051,095,151.89	ระดับ 2

(หน่วย : บาท)

หนี้สินทางการเงิน	งบการเงินเฉพาะกิจการ				
	2567		2566		ลำดับชั้น
	ราคาตามบัญชี	มูลค่ายุติธรรม	ราคาตามบัญชี	มูลค่ายุติธรรม	มูลค่ายุติธรรม
เงินกู้ยืมระยะยาวจากสถาบันการเงิน	1,524,140,005.03	1,599,145,303.94	1,695,140,001.13	1,772,708,468.35	ระดับ 2

เงินกู้ยืมระยะยาวจากสถาบันการเงินใช้วิธีคิดลดกระแสเงินสด โดยการคิดลดกระแสเงินสดจ่ายในอนาคตตามสัญญาด้วยอัตราดอกเบี้ยตลาดปัจจุบันสำหรับเครื่องมือทางการเงินที่คล้ายคลึงกันปรับปรุงด้วยความเสี่ยงด้านเครดิตของบริษัท

28. ภาระผูกพันและหนี้สินที่อาจจะเกิดขึ้น

นอกจากหนี้สินตามที่ปรากฏในงบฐานะการเงิน ณ วันที่ 31 ธันวาคม 2567 และ 2566 กลุ่มบริษัทยังมีภาระผูกพันอื่นดังนี้

28.1 ภาระผูกพันจากวงเงินสินเชื่อระยะสั้นจากสถาบันการเงิน

		งบการเงินรวม					
		2567			2566		
	สกุลเงิน	วงเงิน	วงเงิน	วงเงิน	วงเงิน	วงเงิน	วงเงิน
	(หน่วย : ล้านบาท)	ทั้งสิ้น	ใช้ไป	คงเหลือ	ทั้งสิ้น	ใช้ไป	คงเหลือ
<u>วงเงินเฉพาะของบริษัท</u>							
หนังสือค้ำประกัน	บาท	260.00	124.76	135.24	260.00	131.78	128.22
วงเงินเลตเตอร์ออฟเครดิตและทรัสต์รีซีท	บาท	725.00	155.34	569.66	725.00	473.06	251.94
วงเงินเลตเตอร์ออฟเครดิตและทรัสต์รีซีท							
และหนังสือค้ำประกัน	บาท	500.00	-	500.00	500.00	-	500.00
วงเงินเบิกเกินบัญชีธนาคาร	บาท	235.00	-	235.00	235.00	-	235.00
วงเงินกู้ยืมระยะสั้น	บาท	3,850.00	2,087.00	1,763.00	3,850.00	2,214.00	1,636.00
วงเงินกู้ยืมระยะยาว	บาท	595.00	486.14	108.86	595.00	486.14	108.86
วงเงินซื้อขายเงินตราต่างประเทศล่วงหน้า	บาท	1,954.00	-	1,954.00	1,954.00	-	1,954.00
วงเงินซื้อขายเงินตราต่างประเทศล่วงหน้า	ดอลลาร์สหรัฐ	19.00	-	19.00	19.00	-	19.00
วงเงินแฟกคิงเครดิต	บาท	90.00	-	90.00	90.00	-	90.00
<u>วงเงินร่วมกับบริษัทในกลุ่มเดียวกัน</u>							
วงเงินเลตเตอร์ออฟเครดิตและทรัสต์รีซีท							
และแฟกคิงเครดิต	บาท	575.00	243.33	331.67	575.00	109.42	465.58

		งบการเงินเฉพาะกิจการ					
		2567			2566		
	สกุลเงิน	วงเงิน	วงเงิน	วงเงิน	วงเงิน	วงเงิน	วงเงิน
	(หน่วย : ล้านบาท)	ทั้งสิ้น	ใช้ไป	คงเหลือ	ทั้งสิ้น	ใช้ไป	คงเหลือ
<u>วงเงินเฉพาะของบริษัท</u>							
หนังสือค้ำประกัน	บาท	85.00	49.48	35.52	85.00	56.49	28.51
วงเงินเลตเตอร์ออฟเครดิตและทรัสต์รีซีท	บาท	65.00	-	65.00	65.00	-	65.00
วงเงินเลตเตอร์ออฟเครดิตและทรัสต์รีซีท							
และหนังสือค้ำประกัน	บาท	150.00	-	150.00	150.00	-	150.00
วงเงินเบิกเกินบัญชีธนาคาร	บาท	90.00	-	90.00	90.00	-	90.00
วงเงินกู้ยืมระยะสั้น	บาท	1,760.00	1,052.00	708.00	1,760.00	1,139.00	621.00
วงเงินกู้ยืมระยะยาว	บาท	500.00	486.14	13.86	500.00	486.14	13.86
วงเงินซื้อขายเงินตราต่างประเทศล่วงหน้า	บาท	1,100.00	-	1,100.00	1,100.00	-	1,100.00
วงเงินซื้อขายเงินตราต่างประเทศล่วงหน้า	ดอลลาร์สหรัฐ	15.00	-	15.00	15.00	-	15.00
วงเงินแฟกคิงเครดิต	บาท	50.00	-	50.00	50.00	-	50.00
<u>วงเงินร่วมกับบริษัทในกลุ่มเดียวกัน</u>							
วงเงินเลตเตอร์ออฟเครดิตและทรัสต์รีซีท							
และแฟกคิงเครดิต	บาท	575.00	12.38	562.62	575.00	16.90	558.10

บริษัทได้รับสินเชื่อร่วมกับบริษัทย่อยสองแห่งในรูปของวงเงินสินเชื่อเลตเตอร์ออฟเครดิต ทรัสต์รีซีท และแฟกคิงเครดิต จำนวน 575.00 ล้านบาท เท่ากันทั้งสองปี

วงเงินสินเชื่อดังกล่าวข้างต้นใช้หลักทรัพย์ค้ำประกันตามหมายเหตุประกอบงบการเงินข้อที่ 15 และข้อที่ 17

28.2 กลุ่มบริษัทมีสัญญาที่มีภาระผูกพันเพื่อให้ได้มาซึ่งสินทรัพย์โดยมีรายละเอียด ดังนี้

งบการเงินรวม						
สกุลเงิน (หน่วย : ล้านบาท)	มูลค่า ตามสัญญา	2567	ภาระผูกพัน คงเหลือ	มูลค่า ตามสัญญา	2566	ภาระผูกพัน คงเหลือ
		บันทึก			บันทึก	
		บัญชีแล้ว			บัญชีแล้ว	
บาท	15.76	12.67	3.09	70.91	61.23	9.68
ดอลลาร์สหรัฐ	0.19	0.18	0.01	-	-	-

งบการเงินเฉพาะกิจการ						
สกุลเงิน (หน่วย : ล้านบาท)	มูลค่า ตามสัญญา	2567	ภาระผูกพัน คงเหลือ	มูลค่า ตามสัญญา	2566	ภาระผูกพัน คงเหลือ
		บันทึก			บันทึก	
		บัญชีแล้ว			บัญชีแล้ว	
บาท	14.77	12.67	2.10	63.57	60.25	3.32
ดอลลาร์สหรัฐ	0.19	0.18	0.01	-	-	-

- 28.3 บริษัทย่อยแห่งหนึ่งทำสัญญาซื้อขายก๊าซกับบริษัทผู้ผลิตรายหนึ่ง โดยบริษัทย่อยต้องปฏิบัติตามเงื่อนไขตามสัญญาในเรื่องปริมาณเฉลี่ยต่อวันซึ่งเท่ากับหนึ่งร้อยล้านบีทียู ราคาก๊าซ เงื่อนไขการส่งมอบ การติดตั้ง และบำรุงรักษาระบบท่อส่งก๊าซ ซึ่งกรณีที่บริษัทย่อยผิคนัดชำระค่าก๊าซ 1 งวดขึ้นไป บริษัทย่อยต้องวางหลักประกันเป็นเงินสดหรือหนังสือค้ำประกันวงเงินของธนาคารในวงเงินสองเท่าของจำนวนค่าก๊าซรายเดือนที่ค้างชำระดังกล่าว เมื่อบริษัทค้างชำระค่าก๊าซเป็นจำนวนหนึ่งงวด

29. สิทธิประโยชน์จากการส่งเสริมการลงทุน

บริษัทและบริษัทย่อยสามแห่งได้รับการส่งเสริมการลงทุนจำนวน 9 ฉบับ จากคณะกรรมการส่งเสริมการลงทุน โดยได้รับสิทธิประโยชน์ตามพระราชบัญญัติส่งเสริมการลงทุน พ.ศ. 2520 ตามมาตรา 25, 26, 28, 30, 31, 34, 35(2), 35(3), 35(4), 36(1), 36(2), 36(4) และ 37 สิทธิประโยชน์ที่ได้รับรวมถึงการได้รับยกเว้นภาษีเงินได้สำหรับกำไรสุทธิที่ได้จากการประกอบกิจการที่ได้รับการส่งเสริมมีกำหนด 3-8 ปีนับแต่วันที่เริ่มมีรายได้จากกิจการที่ได้รับส่งเสริมตามรายละเอียดดังนี้

ส่วนของบริษัท

บัตรส่งเสริมเลขที่	ลงวันที่	ประเภทกิจการที่ส่งเสริม	วันที่เริ่มมีรายได้	วันหมดอายุ
1434(2)/2558	26 มกราคม 2558	ประเภท 3.15 กิจการผลิตเครื่องเรือนหรือชิ้นส่วน (ยกเว้นผลิตภัณฑ์จากไม้หวงห้าม)	6 พฤษภาคม 2559	5 พฤษภาคม 2566
63-0631-1-04-1-0	15 มิถุนายน 2563	ประเภท 1.15 กิจการผลิตผลิตภัณฑ์จากผลพลอยได้หรือเศษวัสดุการเกษตร (ยกเว้นที่มีขั้นตอนการผลิตไม่ซับซ้อน) ซึ่งเป็นการปรับปรุงประสิทธิภาพการผลิตเพื่อการใช้พลังงานทดแทน	16 มิถุนายน 2563	15 มิถุนายน 2566
64-1410-1-04-1-0	21 ธันวาคม 2564	ประเภท 1.15 กิจการผลิตผลิตภัณฑ์จากผลพลอยได้หรือเศษวัสดุการเกษตรหรือผลิตภัณฑ์จากวัตถุดิบที่ได้มาจากผลพลอยได้หรือเศษวัสดุหรือของเสียจากเกษตร (ยกเว้นที่มีขั้นตอนการผลิตไม่ซับซ้อน)	22 ธันวาคม 2564	21 ธันวาคม 2567
65-1508-1-04-1-0	1 ธันวาคม 2565	ประเภท 1.15 กิจการผลิตผลิตภัณฑ์จากผลพลอยได้หรือเศษวัสดุการเกษตร (ยกเว้นที่มีขั้นตอนการผลิตไม่ซับซ้อน) ซึ่งเป็นการปรับปรุงประสิทธิภาพการผลิตเพื่อการใช้พลังงานทดแทน	2 ธันวาคม 2565	1 ธันวาคม 2568
67-2094-2-04-1-0	27 กันยายน 2567	ประเภท 1.2.9 กิจการผลิตผลิตภัณฑ์หรือบรรจุภัณฑ์จากผลผลิตทางการเกษตร ผลพลอยได้ หรือเศษวัสดุทางการเกษตร หรือผลิตภัณฑ์จากวัตถุดิบที่มาจากผลพลอยได้หรือเศษวัสดุหรือของเสียจากการเกษตร	27 กันยายน 2567	26 กันยายน 2570

ส่วนของบริษัทย่อย

บัตรส่งเสริมเลขที่	ลงวันที่	ประเภทกิจการที่ส่งเสริม	วันที่เริ่มมีรายได้	วันหมดอายุ
60-0881-1-00-1-0	27 มิถุนายน 2560	ประเภท 1.15 กิจการผลิตผลิตภัณฑ์จากผลพลอยได้หรือเศษวัสดุทางการเกษตร	3 มีนาคม 2563	2 มีนาคม 2566
63-0131-1-04-1-0	28 มกราคม 2563	ประเภท 1.15 กิจการผลิตผลิตภัณฑ์จากผลพลอยได้หรือเศษวัสดุการเกษตร (ยกเว้นที่มีขั้นตอนการผลิตไม่ซับซ้อน) ซึ่งเป็นการปรับปรุงประสิทธิภาพการผลิตเพื่อการใช้พลังงานทดแทน	18 ธันวาคม 2563	17 ธันวาคม 2566
62-0676-1-00-1-0	27 มิถุนายน 2562	ประเภท 7.1.1.2 กิจการผลิตพลังงานไฟฟ้า หรือพลังงานไฟฟ้าและไอน้ำจากพลังงานหมุนเวียน ยกเว้นขยะ หรือเชื้อเพลิงจากขยะ	30 กันยายน 2564	29 กันยายน 2572

ผลการดำเนินงานระหว่างธุรกิจที่ได้รับการส่งเสริมลงทุนและไม่ได้รับการส่งเสริมการลงทุนตามงบการเงิน
เฉพาะกิจการมีรายละเอียด ดังนี้

(หน่วย : บาท)

สำหรับปีสิ้นสุดวันที่ 31 ธันวาคม 2567

	กิจการที่ได้รับ การส่งเสริมการลงทุน	กิจการที่ไม่ได้รับ การส่งเสริมการลงทุน	รวม
รายได้จากการขาย	2,194,805,779.37	2,534,687,291.02	4,729,493,070.39
ต้นทุนขาย	(1,828,649,523.36)	(2,044,952,378.56)	(3,873,601,901.92)
กำไรขั้นต้น	366,156,256.01	489,734,912.46	855,891,168.47
รายได้เงินปันผลจากบริษัทย่อย	-	168,718,574.40	168,718,574.40
กำไรจากอัตราแลกเปลี่ยน	6,673,758.38	5,791,258.26	12,465,016.64
รายได้อื่น	6,336,944.27	172,849,662.03	179,186,606.30
ค่าใช้จ่ายในการขายและจัดจำหน่าย	(182,638,835.63)	(144,377,381.56)	(327,016,217.19)
ค่าใช้จ่ายในการบริหาร	(102,934,924.47)	(139,998,844.22)	(242,933,768.69)
กำไรจากกิจกรรมดำเนินงาน	93,593,198.56	552,718,181.37	646,311,379.93
ต้นทุนทางการเงิน	(62,287,940.17)	(79,090,607.37)	(141,378,547.54)
กำไรก่อนภาษีเงินได้	31,305,258.39	473,627,574.00	504,932,832.39
ค่าใช้จ่ายภาษีเงินได้	-	(55,553,045.17)	(55,553,045.17)
กำไรสำหรับปี	31,305,258.39	418,074,528.83	449,379,787.22

(หน่วย : บาท)

สำหรับปีสิ้นสุดวันที่ 31 ธันวาคม 2566

	กิจการที่ได้รับ การส่งเสริมการลงทุน	กิจการที่ไม่ได้รับ การส่งเสริมการลงทุน	รวม
รายได้จากการขาย	2,265,720,828.06	3,167,915,339.95	5,433,636,168.01
ต้นทุนขาย	(1,931,574,370.84)	(2,469,323,634.05)	(4,400,898,004.89)
กำไรขั้นต้น	334,146,457.22	698,591,705.90	1,032,738,163.12
รายได้เงินปันผลจากบริษัทย่อย	-	144,139,993.25	144,139,993.25
กำไรจากอัตราแลกเปลี่ยน	5,235,371.89	12,709,896.82	17,945,268.71
รายได้อื่น	7,397,666.60	48,195,240.16	55,592,906.76
ค่าใช้จ่ายในการขายและจัดจำหน่าย	(203,401,188.36)	(196,503,346.25)	(399,904,534.61)
ค่าใช้จ่ายในการบริหาร	(87,099,340.15)	(136,861,370.22)	(223,960,710.37)
กำไรจากกิจกรรมดำเนินงาน	56,278,967.20	570,272,119.66	626,551,086.86
ต้นทุนทางการเงิน	(58,911,773.86)	(71,715,505.72)	(130,627,279.58)
กำไร(ขาดทุน)ก่อนภาษีเงินได้	(2,632,806.66)	498,556,613.94	495,923,807.28
รายได้ภาษีเงินได้	-	(70,116,064.93)	(70,116,064.93)
กำไร(ขาดทุน)สำหรับปี	(2,632,806.66)	428,440,549.01	425,807,742.35

รายได้จากการขายและต้นทุนขายของบริษัทจำแนกตามกิจกรรมของธุรกิจที่ได้รับการส่งเสริมการลงทุน และธุรกิจที่ไม่ได้รับการส่งเสริมการลงทุน และบริษัทถือเกณฑ์การปันส่วนรายได้อื่น ค่าใช้จ่ายในการขาย และบริหาร และต้นทุนทางการเงินส่วนที่ไม่สามารถระบุได้ชัดว่าเป็นรายได้และค่าใช้จ่ายที่ได้รับการส่งเสริมการลงทุนหรือไม่ได้รับการส่งเสริมการลงทุนตามสัดส่วนของรายได้จากการขาย

30. การจัดประเภทรายการใหม่

รายการบางรายการในงบฐานะการเงินรวม และงบฐานะการเงินเฉพาะกิจการ ณ วันที่ 31 ธันวาคม 2566 ได้มีการจัดประเภทรายการใหม่ เพื่อให้สอดคล้องกับการนำเสนองบการเงินงวดปัจจุบัน ซึ่งไม่มีผลกระทบต่อกำไรขาดทุนสำหรับปีหรือส่วนของผู้ถือหุ้นตามที่รายงานไปแล้ว โดยประกอบด้วยรายการดังต่อไปนี้

(หน่วย : บาท)

	งบการเงินรวม		
	ก่อนการจัดประเภทใหม่	จัดประเภทใหม่ เพิ่ม(ลด)	หลังการจัดประเภทใหม่
<u>งบฐานะการเงิน ณ วันที่ 31 ธันวาคม 2566</u>			
ลูกหนี้การค้าและลูกหนี้หมุนเวียนอื่น	980,684,849.17	(2,885,312.67)	977,799,536.50
สินทรัพย์ภายในได้งวดปัจจุบัน	-	2,475,154.12	2,475,154.12
สินทรัพย์ไม่หมุนเวียนอื่น	15,677,938.58	2,598,171.27	18,276,109.85
เจ้าหนี้การค้าและเจ้าหนี้หมุนเวียนอื่น	1,098,689,491.04	2,188,012.72	1,100,877,503.76
ประมาณการหนี้สินหมุนเวียนสำหรับผลประโยชน์พนักงาน	-	45,373,952.01	45,373,952.01
ประมาณการหนี้สินไม่หมุนเวียนสำหรับผลประโยชน์พนักงาน	458,327,554.15	(45,373,952.01)	412,953,602.14

(หน่วย : บาท)

	งบการเงินเฉพาะกิจการ		
	ก่อนการจัดประเภทใหม่	จัดประเภทใหม่ เพิ่ม(ลด)	หลังการจัดประเภทใหม่
<u>งบฐานะการเงิน ณ วันที่ 31 ธันวาคม 2566</u>			
ลูกหนี้การค้าและลูกหนี้หมุนเวียนอื่น	556,522,044.31	(820.00)	556,521,224.31
สินทรัพย์ภายในได้งวดปัจจุบัน	-	1,459,084.59	1,459,084.59
สินทรัพย์ไม่หมุนเวียนอื่น	9,342,600.00	752,325.33	10,094,925.33
เจ้าหนี้การค้าและเจ้าหนี้หมุนเวียนอื่น	614,878,617.31	2,210,589.92	617,089,207.23
ประมาณการหนี้สินหมุนเวียนสำหรับผลประโยชน์พนักงาน	-	43,748,185.34	43,748,185.34
ประมาณการหนี้สินไม่หมุนเวียนสำหรับผลประโยชน์พนักงาน	224,494,937.01	(43,748,185.34)	180,746,751.67

31. การอนุมัติงบการเงิน

งบการเงินรวมและงบการเงินเฉพาะกิจการนี้ได้รับอนุมัติจากกรรมการผู้มีอำนาจของบริษัทเพื่อให้ออก
งบการเงินได้เมื่อวันที่ 24 กุมภาพันธ์ 2568



4

การรับรองความถูกต้อง
ของข้อมูล

ส่วนที่ 4

การรับรองความถูกต้องของข้อมูลสำหรับการส่งแบบ 56-1 One Report

บริษัทได้สอบทานข้อมูลในแบบแสดงรายการข้อมูลประจำปี/รายงานประจำปีฉบับนี้แล้ว ด้วยความระมัดระวัง บริษัทขอรับรองว่า ข้อมูลดังกล่าวถูกต้องครบถ้วน ไม่เป็นเท็จ ไม่ทำให้ผู้อื่นสำคัญผิด หรือไม่ขาดข้อมูลที่ควรต้องแจ้งในสาระสำคัญ นอกจากนี้ บริษัทขอรับรองว่า

(1) งบการเงินและข้อมูลทางการเงินที่สรุปมาในแบบแสดงรายการข้อมูลประจำปี/รายงานประจำปีได้แสดงข้อมูลอย่างถูกต้องครบถ้วนในสาระสำคัญเกี่ยวกับฐานะการเงิน ผลการดำเนินงาน และกระแสเงินสดของบริษัทและบริษัทย่อยแล้ว

(2) บริษัทได้จัดให้มีระบบการเปิดเผยข้อมูลที่ดี เพื่อให้แน่ใจว่าบริษัทได้เปิดเผยข้อมูลในส่วนที่เป็นสาระสำคัญทั้งของบริษัทและบริษัทย่อยอย่างถูกต้องครบถ้วนแล้ว รวมทั้งควบคุมดูแลให้มีการปฏิบัติตามระบบดังกล่าว

(3) บริษัทได้จัดให้มีระบบการควบคุมภายในที่ดี และควบคุมดูแลให้มีการปฏิบัติตามระบบดังกล่าว และบริษัทได้แจ้งข้อมูลการประเมินระบบการควบคุมภายใน ณ วันที่ 31 ธันวาคม 2567 ต่อผู้สอบบัญชีและกรรมการตรวจสอบของบริษัทแล้ว ซึ่งครอบคลุมถึงข้อบกพร่องและการเปลี่ยนแปลงที่สำคัญของระบบการควบคุมภายใน รวมทั้งการกระทำที่มีขอบที่อาจมีผลกระทบต่อการจัดทำรายงานทางการเงินของบริษัทและบริษัทย่อย

ในการนี้ เพื่อเป็นหลักฐานว่าเอกสารทั้งหมดเป็นเอกสารชุดเดียวกันกับที่บริษัทได้รับรองความถูกต้องแล้ว บริษัทได้มอบหมายให้นายวรรณะ เจริญนวัตน์ เป็นผู้ลงลายมือชื่อกำกับเอกสารนี้ไว้ทุกหน้าด้วย หากเอกสารใด ไม่มีลายมือชื่อของ นายวรรณะ เจริญนวัตน์ กำกับไว้ บริษัทจะถือว่าไม่ใช่ข้อมูลที่บริษัทได้รับรองความถูกต้องของข้อมูลแล้วดังกล่าวข้างต้น

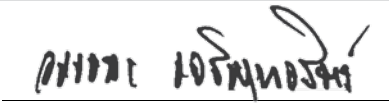
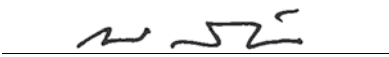
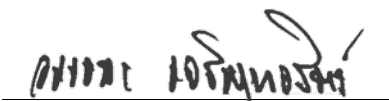
ชื่อ - สกุล	ตำแหน่ง	ลายมือชื่อ
1. นายวรรณะ เจริญนวัตน์	กรรมการผู้จัดการ	
2. นายภัทท สหวัฒน์	กรรมการ	
ชื่อ - สกุล	ตำแหน่ง	ลายมือชื่อ
ผู้รับมอบอำนาจ นายวรรณะ เจริญนวัตน์	กรรมการผู้จัดการ	

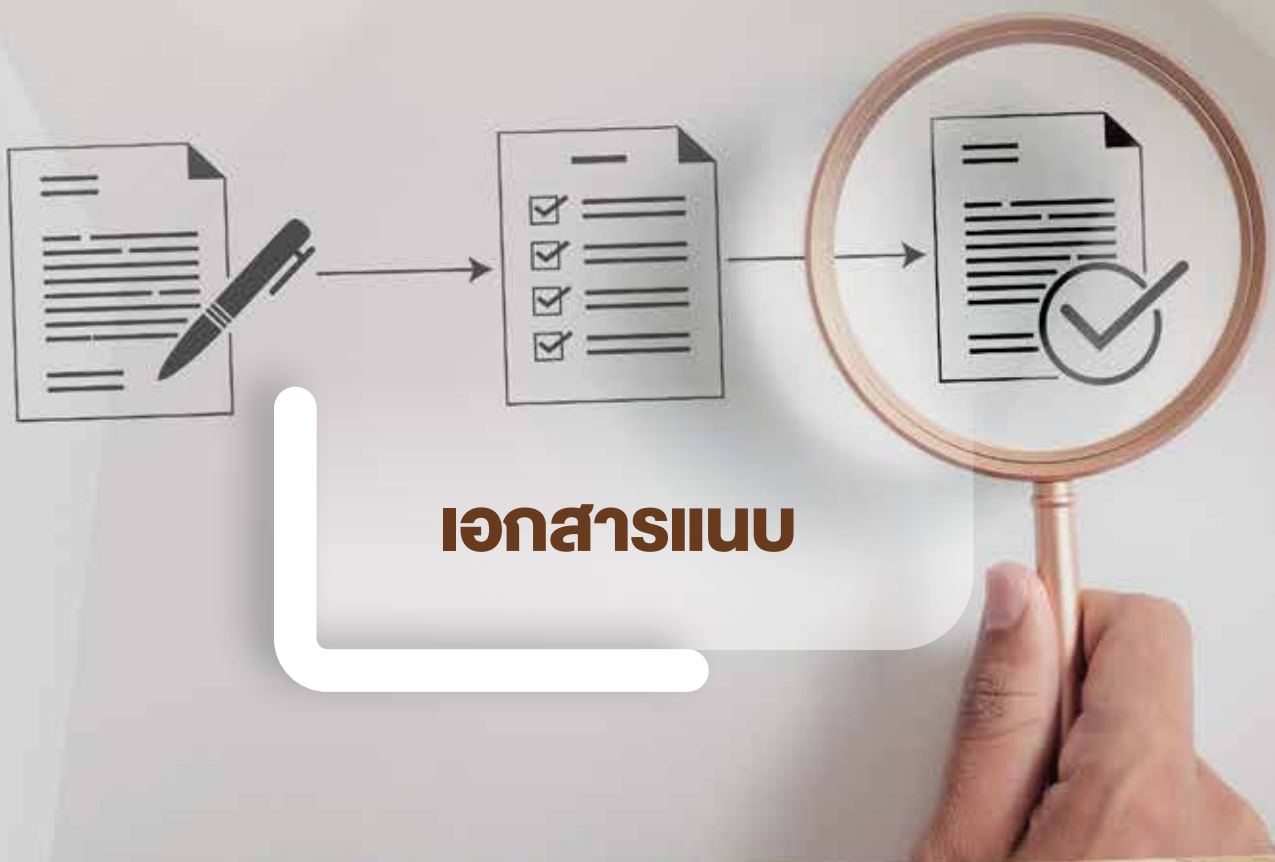

ເອກສານແບບ

เอกสารแนบ 1

รายละเอียดเกี่ยวกับกรรมการ ผู้บริหาร ผู้มีอำนาจควบคุม ผู้ที่ได้รับมอบหมายให้รับผิดชอบสูงสุดในสายงานบัญชีและการเงิน ผู้ที่ได้รับมอบหมายให้รับผิดชอบโดยตรงในการควบคุมดูแลการทำบัญชี และเลขานุการบริษัท

1. ข้อมูลของกรรมการ ผู้บริหาร ผู้มีอำนาจควบคุม ผู้ที่ได้รับมอบหมายให้รับผิดชอบสูงสุดในสายงานบัญชีและการเงิน ผู้ที่ได้รับมอบหมายให้รับผิดชอบโดยตรงในการควบคุมดูแลการทำบัญชี และเลขานุการบริษัท

1.1 รายละเอียดของกรรมการ ผู้บริหาร ผู้มีอำนาจควบคุม ผู้ที่ได้รับมอบหมายให้รับผิดชอบสูงสุดในสายงานบัญชีและการเงิน ผู้ที่ได้รับมอบหมายให้รับผิดชอบโดยตรงในการควบคุมดูแลการทำบัญชี และเลขานุการบริษัท

1. นายสมภพ สหวัฒน์

อายุ	72 ปี
ตำแหน่ง	<ul style="list-style-type: none"> ประธานกรรมการบริษัท กรรมการผู้มีอำนาจลงนาม
วันที่ได้รับการแต่งตั้งเป็นกรรมการบริษัท	1 พฤศจิกายน 2537
คุณวุฒิทางการศึกษา	<ul style="list-style-type: none"> Diploma สาขาเครื่องกล, Fachhochschule Dortmund, ประเทศเยอรมนี
การอบรมหลักสูตรกรรมการ	<ul style="list-style-type: none"> หลักสูตร DAP/2547, สมาคมส่งเสริมสถาบันกรรมการบริษัทไทย (IOD)
จำนวนหุ้นที่ถือในบริษัท	ไม่มี
สัดส่วนการถือหุ้นในบริษัท (%)	ไม่มี
ความสัมพันธ์ทางครอบครัวระหว่างกรรมการและผู้บริหาร	<ul style="list-style-type: none"> บิดานายสิทธิวัฒน์ สหวัฒน์ น้านายวรรณะ เจริญวรรัตน์ อานายภัทท สหวัฒน์ อานางสาวภัทรา สหวัฒน์ อานายสมประสงค์ สหวัฒน์
ประสบการณ์ทำงานในระยะ 5 ปีย้อนหลัง	
ช่วงเวลา	ตำแหน่ง
2562 - ปัจจุบัน	ประธานกรรมการบริษัท
2560 - ปัจจุบัน	ประธานกรรมการบริษัท
2558 - ปัจจุบัน	ประธานกรรมการบริษัท
2557 - ปัจจุบัน	กรรมการ
2551 - ปัจจุบัน	ที่ปรึกษากิตติมศักดิ์
2548 - ปัจจุบัน	ประธานกรรมการบริษัท
	ประธานกรรมการบริษัท
	ชื่อหน่วยงาน / บริษัท
	บริษัท วนชัย โลจิสติกส์ จำกัด
	บริษัท วนชัย วู้ดสมิธ จำกัด
	บริษัท วนชัย เอ็นเนอร์ยี่ อินดัสทรีส์ จำกัด
	บริษัท พีวี วู้ด จำกัด
	สมาคมเฟอร์นิเจอร์ไทย
	บริษัท วนชัย กรุ๊ป จำกัด (มหาชน)
	บริษัท วนชัย พาเนล อินดัสทรีส์ จำกัด

ประสบการณ์ทำงานในระยะ 5 ปีย้อนหลัง

ช่วงเวลา

ตำแหน่ง

ชื่อหน่วยงาน / บริษัท

2548 - ปัจจุบัน

ประธานกรรมการบริษัท

บริษัท วนชัย เคมีคอล อินดัสทรีส์ จำกัด

ประธานกรรมการบริษัท

บริษัท วูดเทค อินเตอร์เนชั่นแนล จำกัด

ประธานกรรมการบริษัท

บริษัท ปาร์ติเกิ้ล แพลนเนอ์ จำกัด

2548 - 2 ก.ค. 2563

ประธานกรรมการบริษัท

บริษัท เดอะวณชัย กรุ๊ป อีเอฟ คอมปานีส์ จำกัด

ประวัติการทำผิดกฎหมายในระยะ 10 ปีที่ผ่านมา

ไม่มี

2. นายสีบตระกูล สุนทรธรรม

อายุ	82 ปี	
ตำแหน่ง	<ul style="list-style-type: none">• รองประธานกรรมการบริษัท• กรรมการบริษัท• กรรมการอิสระ	
วันที่ได้รับการแต่งตั้งเป็นกรรมการบริษัท	1 พฤศจิกายน 2537	
คุณวุฒิทางการศึกษา	<ul style="list-style-type: none">• MBIM, Hon Dlit, Curtin University• PMD, Harvard University, USA.• หลักสูตร DAP/2547, สมาคมส่งเสริมสถาบันกรรมการบริษัทไทย (IOD)	
การอบรมหลักสูตรกรรมการ		
จำนวนหุ้นที่ถือในบริษัท	ไม่มี	
สัดส่วนการถือหุ้นในบริษัท (%)	ไม่มี	
ความสัมพันธ์ทางครอบครัวระหว่างผู้บริหาร	ไม่มี	
ประสบการณ์ทำงานในระยะ 5 ปีย้อนหลัง		
<u>ช่วงเวลา</u>	<u>ตำแหน่ง</u>	<u>ชื่อหน่วยงาน / บริษัท</u>
2563 - ปัจจุบัน	รองประธานกรรมการ	บริษัท ลีอกซ์เลย์ จำกัด (มหาชน)
2560 - 2563	รองประธานกรรมการบริหาร	บริษัท ลีอกซ์เลย์ จำกัด (มหาชน)
2550 - 2560	กรรมการรองกรรมการผู้จัดการใหญ่	บริษัท ลีอกซ์เลย์ จำกัด (มหาชน)
2536 - ปัจจุบัน	กรรมการ	บริษัท ลีอกซ์เลย์ จำกัด (มหาชน)
2559 - ปัจจุบัน	กรรมการอิสระ	บริษัท ภัทรลิสซิง จำกัด (มหาชน)
	ประธานกรรมการตรวจสอบ	
2564 - ปัจจุบัน	กรรมการ	ธนาคารยูโอบี จำกัด (มหาชน)
	กรรมการกำกับความเสี่ยง	
	กรรมการสรรหาและกำหนด	
	ค่าตอบแทน	
2547 - 2564	กรรมการอิสระ	ธนาคารยูโอบี จำกัด (มหาชน)
2543 - ปัจจุบัน	ประธานกรรมการ	บริษัท เมืองไทย เรียล เอสเตท จำกัด (มหาชน)
2548 - ปัจจุบัน	รองประธานกรรมการ	บริษัท วนชัย กรุ๊ป จำกัด (มหาชน)
	กรรมการอิสระ	
2545 - 2548	กรรมการอิสระ	บริษัท วนชัย กรุ๊ป จำกัด (มหาชน)
	กรรมการตรวจสอบ	
2537 - ปัจจุบัน	กรรมการอิสระ	บริษัท วนชัย กรุ๊ป จำกัด (มหาชน)
2564 - ปัจจุบัน	ประธานคณะที่ปรึกษาคณะกรรมการบริษัท	บริษัท เมืองไทยประกันชีวิต จำกัด (มหาชน)
2530 - 2564	กรรมการอิสระ	บริษัท เมืองไทยประกันชีวิต จำกัด (มหาชน)
ประวัติการทำผิดกฎหมายในระยะ 10 ปีที่ผ่านมา	ไม่มี	

3. นางสาวยุพาพร บุญเกิด

อายุ	70 ปี
ตำแหน่ง	<ul style="list-style-type: none"> รองประธานกรรมการบริษัท กรรมการบริษัท กรรมการผู้มีอำนาจลงนาม
วันที่ได้รับการแต่งตั้งเป็นกรรมการบริษัท	4 มกราคม 2538
คุณวุฒิทางการศึกษา	<ul style="list-style-type: none"> โรงเรียนเมธีคุณะวณิชวิทยาลัย
การอบรมหลักสูตรกรรมการ	<ul style="list-style-type: none"> หลักสูตร DAP/2548, สมาคมส่งเสริมสถาบันกรรมการบริษัทไทย (IOD)
จำนวนหุ้นที่ถือในบริษัท	36,000,000 หุ้น
สัดส่วนการถือหุ้นในบริษัท (%)	2.075 ของทุนชำระแล้ว
ความสัมพันธ์ทางครอบครัวระหว่างกรรมการและผู้บริหาร	ไม่มี
ประสบการณ์ทำงานในระยะ 5 ปีย้อนหลัง	
<u>ช่วงเวลา</u>	<u>ตำแหน่ง</u>
2562 - ปัจจุบัน	กรรมการ
2560 - ปัจจุบัน	กรรมการ
2558 - ปัจจุบัน	กรรมการ
2548 - ปัจจุบัน	กรรมการ
	กรรมการ
	กรรมการ
	กรรมการ
2538 - ปัจจุบัน	กรรมการ
2534 - 2 ก.ค. 2563	กรรมการ
ประวัติการทำงานผิดกฎหมายในระยะ 10 ปีที่ผ่านมา	
	<u>ชื่อหน่วยงาน / บริษัท</u>
	บริษัท วนชัย โลจิสติกส์ จำกัด
	บริษัท วนชัย วู้ดสมิธ จำกัด
	บริษัท วนชัย เอ็นเนอร์ยี่ อินดัสทรีส์ จำกัด
	บริษัท ปาร์ติเกิ้ล แพลนเนอส์ จำกัด
	บริษัท วนชัย เคมีคอล อินดัสทรีส์ จำกัด
	บริษัท วนชัย พาเนล อินดัสทรีส์ จำกัด
	บริษัท วูดเทค อินเตอร์เนชั่นแนล จำกัด
	บริษัท วนชัย กรุ๊ป จำกัด (มหาชน)
	บริษัท เดอะ วนชัย กรุ๊ป ออฟ คอมปานีส์ จำกัด
	ไม่มี

4. นายไกรทิพย์ ไกรฤกษ์

อายุ	70 ปี
ตำแหน่ง	<ul style="list-style-type: none">• กรรมการบริษัท• กรรมการอิสระ• ประธานกรรมการตรวจสอบ
วันที่ได้รับการแต่งตั้งเป็นกรรมการบริษัท	12 ธันวาคม 2551
คุณวุฒิทางการศึกษา	<ul style="list-style-type: none">• ปริญญาโท สาขาเศรษฐศาสตร์, Tufts University, USA.• หลักสูตรการป้องกันราชอาณาจักรภาครัฐร่วมเอกชน (ปรอ.) รุ่นที่ 16• หลักสูตร CGI/2558, สมาคมส่งเสริมสถาบันกรรมการบริษัทไทย (IOD)• หลักสูตร DAP/2548, สมาคมส่งเสริมสถาบันกรรมการบริษัทไทย (IOD)
การอบรมหลักสูตรกรรมการ	
จำนวนหุ้นที่ถือในบริษัท	ไม่มี
สัดส่วนการถือหุ้นในบริษัท (%)	ไม่มี
ความสัมพันธ์ทางครอบครัวระหว่างผู้บริหาร	ไม่มี
ประสบการณ์ทำงานในระยะ 5 ปีย้อนหลัง	
<div>ช่วงเวลาตำแหน่ง</div>	<div>ชื่อหน่วยงาน / บริษัท</div>
8 ส.ค. 2567- ปัจจุบันประธานกรรมการบริษัท	บริษัท เมเจอร์ซีนีเพล็กซ์ กรุ๊ป จำกัด (มหาชน)
2560 - ปัจจุบันกรรมการอิสระ กรรมการตรวจสอบประธานกรรมการสรรหาและกำหนดค่าตอบแทน	บริษัท เมเจอร์ซีนีเพล็กซ์ กรุ๊ป จำกัด (มหาชน)
2558 - 2559กรรมการอิสระ กรรมการตรวจสอบกรรมการสรรหาและกำหนดค่าตอบแทน	บริษัท เมเจอร์ซีนีเพล็กซ์ กรุ๊ป จำกัด (มหาชน)
2556 - ปัจจุบันประธานกรรมการ กรรมการอิสระประธานกรรมการตรวจสอบ	บริษัท เพช ดีเวลลอปเม้นท์ คอร์ปอเรชั่น จำกัด (มหาชน)
2552 - 2565กรรมการอิสระ กรรมการตรวจสอบ	บริษัท สมิตีเวช จำกัด (มหาชน)
2552 - ปัจจุบันประธานกรรมการ กรรมการอิสระ	บริษัทหลักทรัพย์ กรุงไทย เอ็กซ์สปริง จำกัด
7 พ.ย. 2566 - ปัจจุบันประธานกรรมการตรวจสอบ	บริษัท วนชัย กรุ๊ป จำกัด (มหาชน)
2551 - ปัจจุบันกรรมการอิสระ กรรมการตรวจสอบ	
ประวัติการทำผิดกฎหมายในระยะ 10 ปีที่ผ่านมา	ไม่มี

5. ผลสำรวจเอก สุนทร ชัยขวัญ

อายุ	80 ปี	
ตำแหน่ง	<ul style="list-style-type: none">• กรรมการบริษัท• กรรมการอิสระ• กรรมการตรวจสอบ	
วันที่ได้รับการแต่งตั้งเป็นกรรมการบริษัท	19 เมษายน 2548	
คุณวุฒิทางการศึกษา	<ul style="list-style-type: none">• ศิลปศาสตรมหาบัณฑิต (รัฐศาสตร์), มหาวิทยาลัยรามคำแหง• หลักสูตร (MFM, MIA, MIR, MFR)/2556, ACP/2556, สมาคมส่งเสริมสถาบัน กรรมการบริษัทไทย (IOD)• หลักสูตร DAP/2548, สมาคมส่งเสริม สถาบันกรรมการบริษัทไทย (IOD)	
การอบรมหลักสูตรกรรมการ		
จำนวนหุ้นที่ถือในบริษัท	ไม่มี	
สัดส่วนการถือหุ้นในบริษัท (%)	ไม่มี	
ความสัมพันธ์ทางครอบครัวระหว่างกรรมการและผู้บริหาร	ไม่มี	
ประสบการณ์ทำงานในระยะ 5 ปีย้อนหลัง		
<u>ช่วงเวลา</u>	<u>ตำแหน่ง</u>	<u>ชื่อหน่วยงาน / บริษัท</u>
2556 - ปัจจุบัน	รองประธานกรรมการ กรรมการอิสระ กรรมการตรวจสอบ	บริษัท มิลล์คอน สตีล จำกัด (มหาชน)
2555 - 22 เม.ย. 2565	ประธานกรรมการบริษัท กรรมการอิสระ	บริษัท พีทีจี เอ็นเนอยี จำกัด (มหาชน)
7 พ.ย. 2566 - ปัจจุบัน	กรรมการตรวจสอบ	บริษัท วนชัย กรุ๊ป จำกัด (มหาชน)
2548 - ปัจจุบัน	กรรมการอิสระ	
ประวัติการทำผิดกฎหมายในระยะ 10 ปีที่ผ่านมา	ไม่มี	

6. พลตำรวจเอก วิสณุ ปราสาททองโอสถ

อายุ	62 ปี
ตำแหน่ง	<ul style="list-style-type: none"> • กรรมการบริษัท • กรรมการอิสระ • กรรมการตรวจสอบ
วันที่ได้รับการแต่งตั้งเป็นกรรมการบริษัท	7 พฤศจิกายน 2566
คุณวุฒิทางการศึกษา	<ul style="list-style-type: none"> • ปริญญาโท บริหารธุรกิจมหาบัณฑิต, University of San Francisco, USA • ปริญญาโท รัฐศาสตรมหาบัณฑิต, มหาวิทยาลัยสุโขทัยธรรมาธิราช • Bachelor of Arts (Economics), Vanderbilt University, USA • หลักสูตรการป้องกันราชอาณาจักรภาครัฐร่วมเอกชน (วปอ.) รุ่นที่ 53 วิทยาลัยป้องกันราชอาณาจักร, สถาบันวิชาการป้องกันประเทศ • หลักสูตรผู้บริหารระดับสูง (วตท.) รุ่นที่ 2 สถาบันวิทยาการตลาดทุน, ตลท. • หลักสูตร CGI รุ่นที่ 3/2558, สมาคมส่งเสริมสถาบันกรรมการบริษัทไทย (IOD) • หลักสูตร AACP รุ่นที่ 20/2558, สมาคมส่งเสริมสถาบันกรรมการบริษัทไทย (IOD) • หลักสูตร ACP รุ่นที่ 7/2548, สมาคมส่งเสริมสถาบันกรรมการบริษัทไทย (IOD) • หลักสูตร FND รุ่นที่ 19/2548, สมาคมส่งเสริมสถาบันกรรมการบริษัทไทย (IOD) • หลักสูตร DAP รุ่นที่ 11/2547, สมาคมส่งเสริมสถาบันกรรมการบริษัทไทย (IOD)
การอบรมหลักสูตรกรรมการ	
จำนวนหุ้นที่ถือในบริษัท	ไม่มี
สัดส่วนการถือหุ้นในบริษัท (%)	ไม่มี
ความสัมพันธ์ทางครอบครัวระหว่างผู้บริหาร	ไม่มี
ประสบการณ์ทำงานในระยะ 5 ปีย้อนหลัง	
<u>ช่วงเวลา</u>	<u>ตำแหน่ง</u>
29 พ.ย. 2566 - 24 ม.ค. 2568	ประธานกรรมการ
7 พ.ย. 2566 - ปัจจุบัน	กรรมการอิสระ กรรมการตรวจสอบ
	<u>ชื่อหน่วยงาน / บริษัท</u>
	บริษัท ท่าอากาศยานไทย จำกัด (มหาชน)
	บริษัท วนชัย กรุ๊ป จำกัด (มหาชน)

ช่วงเวลา	ตำแหน่ง	ชื่อหน่วยงาน / บริษัท
2565 - ปัจจุบัน	กรรมการอิสระ ประธานกรรมการบริหาร ความเสี่ยงทั้งองค์กร	บริษัท บีซีพีจี จำกัด (มหาชน)
23 มี.ค.2565 - ปัจจุบัน	กรรมการอิสระ ประธานกรรมการตรวจสอบ	บริษัท ฟินันเซีย เอ็กซ์ จำกัด (มหาชน)
2563 - 2566	เจเรตารวจแห่งชาติ	สำนักงานตำรวจแห่งชาติ
2561 - 13 ส.ค. 2567	กรรมการอิสระ	บริษัท ชีวาทัย จำกัด (มหาชน)
2552 - ปัจจุบัน	กรรมการอิสระ ประธานกรรมการตรวจสอบ	บริษัทหลักทรัพย์ ฟินันเซีย ไซรัส จำกัด (มหาชน)
2543 - 7 ก.ย. 2566	กรรมการ	บริษัท การบินกรุงเทพ จำกัด (มหาชน)
ประวัติการทำงานผิดกฎหมายในระยะ 10 ปีที่ผ่านมา		ไม่มี

7. นายประพาส อนมาน

อายุ	73 ปี	
ตำแหน่ง	<ul style="list-style-type: none">กรรมการบริษัทกรรมการอิสระกรรมการตรวจสอบ	
วันที่ได้รับการแต่งตั้งเป็นกรรมการบริษัท	7 พฤศจิกายน 2566	
คุณวุฒิทางการศึกษา	<ul style="list-style-type: none">เนติบัณฑิตไทย, สำนักอบรมศึกษากฎหมายแห่งเนติบัณฑิตยสภานิติศาสตรบัณฑิต, มหาวิทยาลัยธรรมศาสตร์หลักสูตรผู้บริหารกระบวนกรยุติธรรมระดับสูงรุ่นที่ 14หลักสูตร DAP รุ่นที่ 328/2565, สมาคมส่งเสริมสถาบันกรรมการบริษัทไทย (IOD)	
การอบรมหลักสูตรกรรมการ		
จำนวนหุ้นที่ถือในบริษัท	ไม่มี	
สัดส่วนการถือหุ้นในบริษัท (%)	ไม่มี	
ความสัมพันธ์ทางครอบครัวระหว่างผู้บริหาร	ไม่มี	
ประสบการณ์ทำงานในระยะ 5 ปีย้อนหลัง		
<u>ช่วงเวลา</u>	<u>ตำแหน่ง</u>	<u>ชื่อหน่วยงาน / บริษัท</u>
7 พ.ย. 2566 - ปัจจุบัน	กรรมการอิสระ กรรมการตรวจสอบ	บริษัท วนชัย กรุ๊ป จำกัด (มหาชน)
2565 - ปัจจุบัน	กรรมการอิสระ	บริษัท คิงส์แพ็ค อินดัสเตรียล จำกัด
2561 - 2564	ผู้พิพากษาอาวุโสในศาลอุทธรณ์	ศาลอุทธรณ์
ประวัติการทำงานผิดกฎหมายในระยะ 10 ปีที่ผ่านมา		ไม่มี

8. หม่อมหลวง ดิศปนัดดา ดิศกุล

อายุ	50 ปี	
ตำแหน่ง	<ul style="list-style-type: none">• กรรมการบริษัท• กรรมการอิสระ	
วันที่ได้รับการแต่งตั้งเป็นกรรมการบริษัท	8 สิงหาคม 2567	
คุณวุฒิทางการศึกษา	<ul style="list-style-type: none">• ปริญญาโท บริหารธุรกิจ (การเงินและการตลาด), สถาบันบัณฑิตบริหารธุรกิจ ศศินทร์แห่งจุฬาลงกรณ์ มหาวิทยาลัย• หลักสูตร DAP/2558, สมาคมส่งเสริมสถาบันกรรมการบริษัทไทย (IOD)	
การอบรมหลักสูตรกรรมการ		
จำนวนหุ้นที่ถือในบริษัท	ไม่มี	
สัดส่วนการถือหุ้นในบริษัท (%)	ไม่มี	
ความสัมพันธ์ทางครอบครัวระหว่างผู้บริหาร	ไม่มี	
ประสบการณ์ทำงานในระยะ 5 ปีย้อนหลัง		
<u>ช่วงเวลา</u>	<u>ตำแหน่ง</u>	<u>ชื่อหน่วยงาน / บริษัท</u>
8 ส.ค. 2567 - ปัจจุบัน	กรรมการอิสระ	บริษัท วนชัย กรุ๊ป จำกัด (มหาชน)
2565 - ปัจจุบัน	กรรมการอิสระ กรรมการตรวจสอบ	บริษัท สเปเชียลตี้ เนเชอรัล โปรดักส์ จำกัด (มหาชน)
2565 - ปัจจุบัน	กรรมการผู้ทรงคุณวุฒิ	สถาบันเพื่อการยุติธรรมแห่งประเทศไทย
2562 - ปัจจุบัน	นายกสมาคม	สมาคมธุรกิจเพื่อสังคม (SE Thailand)
2558 - ปัจจุบัน	กรรมการอิสระ กรรมการตรวจสอบ	บริษัท เซาท์ เอ็นเนอร์ยี จำกัด (มหาชน)
ประวัติการทำผิดกฎหมายในระยะ 10 ปีที่ผ่านมา		ไม่มี

9. นายวรรณะ เจริญวรรัตน์

อายุ

64 ปี

ตำแหน่ง

- กรรมการบริษัท
- กรรมการผู้จัดการ
- กรรมการผู้มีอำนาจลงนาม
- ประธานกรรมการบริหาร

วันที่ได้รับการแต่งตั้งเป็นกรรมการบริษัท

1 พฤศจิกายน 2537

คุณวุฒิทางการศึกษา

- คุรุภัณฑ์กิตติมศักดิ์,
วิศวกรรมศาสตรบัณฑิต, มหาวิทยาลัยเทคโนโลยีพระจอมเกล้าพระนครเหนือ
- คุรุภัณฑ์กิตติมศักดิ์,
การออกแบบอุตสาหกรรม, มหาวิทยาลัยเทคโนโลยีราชมงคลตะวันออก
- วิศวกรรมศาสตรมหาบัณฑิต
คณะวิศวกรรมศาสตร์, มหาวิทยาลัยเทคโนโลยีพระจอมเกล้าพระนครเหนือ
- หลักสูตรการพัฒนาศักยภาพผู้นำรุ่นใหม่
ด้านหลักนิติธรรมและการพัฒนา
(RoLD 2022 : Beyond Leadership),
สถาบันเพื่อการยุติธรรมแห่งประเทศไทย
- หลักสูตรผู้บริหารระดับสูงด้านนวัตกรรม
การบริหาร ToPCATS (รุ่นที่ 1) ปี 2562,
สถาบันวิทยาการการค้า
- หลักสูตรผู้บริหารระดับสูงด้านการค้าและ
การพาณิชย์ TEPCoT (รุ่นที่ 11) ปี 2561,
สถาบันวิทยาการการค้า
- หลักสูตรผู้บริหารระดับสูงด้านวิทยาการ
พลังงาน (วพน. 8) ปี 2559,
สถาบันวิทยาการพลังงาน
- หลักสูตรผู้บริหารกระทรวงยุติธรรมระดับสูง
(บ.ย.ส. รุ่นที่ 18) ปี 2557,
วิทยาลัยการยุติธรรม
- หลักสูตรภูมิพลังแผ่นดิน สำหรับผู้บริหาร
ระดับสูง (รุ่นที่ 1) ปี 2555,
จุฬาลงกรณ์มหาวิทยาลัย

คุณวุฒิทางการศึกษา

การอบรมหลักสูตรกรรมการ

จำนวนหุ้นที่ถือในบริษัท

สัดส่วนการถือหุ้นในบริษัท (%)

ความสัมพันธ์ทางครอบครัวระหว่างผู้บริหาร

- หลักสูตรผู้บริหารระดับสูง (วตท. รุ่นที่ 13) ปี 2554, สถาบันวิทยาการตลาดทุน
- หลักสูตร DAP/2547, สมาคมส่งเสริมสถาบันกรรมการบริษัทไทย (IOD) 35,999,999 หุ้น
- 2.075 ของทุนชำระแล้ว
- หลานชายนายสมภพ สหวัฒน์
- ลูกพี่ลูกน้องนายภัท สหวัฒน์
- ลูกพี่ลูกน้องนางสาวภัทรา สหวัฒน์
- ลูกพี่ลูกน้องนายสมประสงค์ สหวัฒน์
- ลูกพี่ลูกน้องนายสิทธิวัฒน์ สหวัฒน์

ประสบการณ์ทำงานในระยะ 5 ปีย้อนหลัง

ช่วงเวลา	ตำแหน่ง	ชื่อหน่วยงาน / บริษัท
2564 - ปัจจุบัน	กรรมการ	บริษัท วนชัย โลจิสติกส์ อินเตอร์ไพรส์ จำกัด
2562 - ปัจจุบัน	กรรมการ	บริษัท วนชัย โลจิสติกส์ จำกัด
2560 - ปัจจุบัน	กรรมการ	บริษัท วนชัย วู้ดสมิธ จำกัด
2558 - ปัจจุบัน	กรรมการ	บริษัท วนชัย เอ็นเนอร์ยี่ อินดัสทรีส์ จำกัด
2557 - ปัจจุบัน	กรรมการ	บริษัท พีวี วู้ด จำกัด
2551 - ปัจจุบัน	นายกิตติมศักดิ์	สมาคมเฟอร์นิเจอร์ไทย
2551 - ปัจจุบัน	ประธานกิตติมศักดิ์กลุ่มอุตสาหกรรมไม้อัด ไม้บางและวัสดุแผ่น	สภาอุตสาหกรรมแห่งประเทศไทย
2538 - ปัจจุบัน	กรรมการ	บริษัท วนชัย พาเนล อินดัสทรีส์ จำกัด
2537 - ปัจจุบัน	กรรมการ	บริษัท วนชัย กรุป จำกัด (มหาชน)
	กรรมการ	บริษัท วนชัย เคมีคอล อินดัสทรีส์ จำกัด
2536 - ปัจจุบัน	กรรมการ	บริษัท ปาร์ติเกิ้ล แพลนเนอร์ จำกัด
2534 - 2 ก.ค. 2563	กรรมการ	บริษัท เดอะ วนชัย กรุป อีออฟ คอมพานีส์ จำกัด
2532 - ปัจจุบัน	กรรมการ	บริษัท วุดเทค อินเตอร์เนชั่นแนล จำกัด
ประวัติการทำผิดกฎหมายในระยะ 10 ปีที่ผ่านมา		ไม่มี

10. นายสุเทพ ชัยพัฒน์วณิช

อายุ	61 ปี
ตำแหน่ง	กรรมการบริษัท
วันที่ได้รับการแต่งตั้งเป็นกรรมการบริษัท	1 พฤศจิกายน 2537
คุณวุฒิทางการศึกษา	<ul style="list-style-type: none"> ปริญญาตรี สาขาการตลาด, มหาวิทยาลัยอัสสัมชัญ
การอบรมหลักสูตรกรรมการ	<ul style="list-style-type: none"> หลักสูตร DAP/2547, สมาคมส่งเสริมสถาบันกรรมการบริษัทไทย (IOD)
จำนวนหุ้นที่ถือในบริษัท	ถือโดยคู่สมรส (นางศิริพร ชัยพัฒน์วณิช) 36,000,000 หุ้น
สัดส่วนการถือหุ้นในบริษัท (%)	ถือโดยคู่สมรส (นางศิริพร ชัยพัฒน์วณิช) 2.075 ของทุนชำระแล้ว
ความสัมพันธ์ทางครอบครัวระหว่างกรรมการและผู้บริหาร	<ul style="list-style-type: none"> พี่เขยนายภัทท สหวัดน์ พี่เขยนางสาวภัทรา สหวัดน์
ประสบการณ์ทำงานในระยะ 5 ปีย้อนหลัง	
<u>ช่วงเวลา</u>	<u>ตำแหน่ง</u>
2564 - ปัจจุบัน	กรรมการ
2562 - ปัจจุบัน	กรรมการ
2560 - ปัจจุบัน	กรรมการ
2558 - ปัจจุบัน	กรรมการ
2548 - 2 ก.ค. 2563	กรรมการ
2538 - ปัจจุบัน	กรรมการ
2537 - ปัจจุบัน	กรรมการ
2536 - ปัจจุบัน	กรรมการ
ประวัติการทำผิดกฎหมายในระยะ 10 ปีที่ผ่านมา	ไม่มี

11. นายภัทท สหวัฒน์

อายุ	52 ปี
ตำแหน่ง	<ul style="list-style-type: none">• กรรมการบริษัท• รองกรรมการผู้จัดการ• กรรมการผู้มีอำนาจลงนาม
วันที่ได้รับการแต่งตั้งเป็นกรรมการบริษัท	25 เมษายน 2544
คุณวุฒิทางการศึกษา	<ul style="list-style-type: none">• Diploma Mount Ida College, Massachusetts, USA.• หลักสูตร DAP/2547, สมาคมส่งเสริมสถาบันกรรมการบริษัทไทย (IOD)
การอบรมหลักสูตรกรรมการ	
จำนวนหุ้นที่ถือในบริษัท	36,000,000 หุ้น
สัดส่วนการถือหุ้นในบริษัท (%)	2.075 ของทุนชำระแล้ว
ความสัมพันธ์ทางครอบครัวระหว่างผู้บริหาร	<ul style="list-style-type: none">• หลานชายนายสมภพ สหวัฒน์• พี่เขยนางสาวภัทรา สหวัฒน์• ลูกพี่ลูกน้องนายวรรณะ เจริญวรรัตน์• ลูกพี่ลูกน้องนายสมประสงค์ สหวัฒน์• ลูกพี่ลูกน้องนายสิทธิวัฒน์ สหวัฒน์• น้องของภรรยานายสุเทพ ชัยพัฒน์วณิช (นางศิริพร ชัยพัฒน์วณิช)
ประสบการณ์ทำงานในระยะ 5 ปีย้อนหลัง	
<u>ช่วงเวลา</u>	<u>ตำแหน่ง</u> <u>ชื่อหน่วยงาน / บริษัท</u>
2564 - ปัจจุบัน	กรรมการ บริษัท วนชัย โลจิสติกส์ เอ็นเตอร์ไพรส์ จำกัด
2562 - ปัจจุบัน	กรรมการ บริษัท วนชัย โลจิสติกส์ จำกัด
2560 - ปัจจุบัน	กรรมการ บริษัท วนชัย วู้ดสมิธ จำกัด
2558 - ปัจจุบัน	กรรมการ บริษัท วนชัย เอ็นเนอวี่ อินดัสทรีส์ จำกัด
2551 - ปัจจุบัน	รองประธานกลุ่มอุตสาหกรรมไม้อัดไม้บางและวัสดุแผ่น สภาอุตสาหกรรมแห่งประเทศไทย
2548 - 2 ก.ค. 2563	กรรมการ บริษัท เดอะ วนชัย กรุ๊ป ออฟ คอมปานีส์ จำกัด
2545 - ปัจจุบัน	กรรมการ บริษัท วูดเทค อินเตอร์เนชั่นแนล จำกัด
2544 - ปัจจุบัน	กรรมการ บริษัท วนชัย กรุ๊ป จำกัด (มหาชน)
	กรรมการ บริษัท วนชัย พาเนล อินดัสทรีส์ จำกัด
	กรรมการ บริษัท วนชัย เคมีคอล อินดัสทรีส์ จำกัด
	กรรมการ บริษัท ปาร์ติเกิ้ล แพลนเนอร์ จำกัด
ประวัติการทำผิดกฎหมายในระยะ 10 ปีที่ผ่านมา	ไม่มี

12. นางสาวภัทรา สหวัฒน์

อายุ	50 ปี
ตำแหน่ง	<ul style="list-style-type: none"> • กรรมการบริษัท • กรรมการผู้มีอำนาจลงนาม • ผู้ช่วยกรรมการผู้จัดการ
วันที่ได้รับการแต่งตั้งเป็นกรรมการบริษัท	24 เมษายน 2545
คุณวุฒิทางการศึกษา	<ul style="list-style-type: none"> • MSA. Multinational Commerce, Boston University, USA. • หลักสูตร DAP/2547, สมาคมส่งเสริมสถาบันกรรมการบริษัทไทย (IOD)
การอบรมหลักสูตรกรรมการ	<ul style="list-style-type: none"> • หลักสูตร DAP/2547, สมาคมส่งเสริมสถาบันกรรมการบริษัทไทย (IOD)
จำนวนหุ้นที่ถือในบริษัท	36,000,000 หุ้น
สัดส่วนการถือหุ้นในบริษัท (%)	2.075 ของทุนชำระแล้ว
ความสัมพันธ์ทางครอบครัวระหว่างผู้บริหาร	<ul style="list-style-type: none"> • หลานสาวนายสมภพ สหวัฒน์ • น้องสาวนายภัท สหวัฒน์ • ลูกพี่ลูกน้องนายวรรณะ เจริญวรรัตน์ • ลูกพี่ลูกน้องนายสมประสงค์ สหวัฒน์ • ลูกพี่ลูกน้องนายสิทธิวัฒน์ สหวัฒน์ • น้องของภรรยานายสุเทพ ชัยพัฒน์วณิช (นางศิริพร ชัยพัฒน์วณิช)
ประสบการณ์ทำงานในระยะ 5 ปีย้อนหลัง	
<u>ช่วงเวลา</u>	<u>ตำแหน่ง</u>
2564 - ปัจจุบัน	กรรมการ
2562 - ปัจจุบัน	กรรมการ
2560 - ปัจจุบัน	กรรมการ
2558 - ปัจจุบัน	กรรมการ
2557 - ปัจจุบัน	กรรมการ
2555 - ปัจจุบัน	กรรมการ
	กรรมการ
	กรรมการ
	กรรมการ
2548 - 2 ก.ค. 2563	กรรมการ
2545 - ปัจจุบัน	กรรมการ
ประวัติการทำผิดกฎหมายในระยะ 10 ปีที่ผ่านมา	ไม่มี
	<u>ชื่อหน่วยงาน / บริษัท</u>
	บริษัท วนชัย โลจิสติกส์ เอ็นเตอร์ไพรส์ จำกัด
	บริษัท วนชัย โลจิสติกส์ จำกัด
	บริษัท วนชัย วู้ดสมิธ จำกัด
	บริษัท วนชัย เอ็นเนอร์ยี่ อินดัสทรีส์ จำกัด
	บริษัท พีวี วู้ด จำกัด
	บริษัท วนชัย พาเนล อินดัสทรีส์ จำกัด
	บริษัท ปาร์ติเกิ้ล แพลนเนอร์ จำกัด
	บริษัท วนชัย เคมีคอล อินดัสทรีส์ จำกัด
	บริษัท วูดเทค อินเตอร์เนชั่นแนล จำกัด
	บริษัท เดอะ วนชัย กรุ๊ป อีเอฟ คอมพานีส์ จำกัด
	บริษัท วนชัย กรุ๊ป จำกัด (มหาชน)

13. นายสมประสงค์ สหวัฒน์

อายุ	48 ปี
ตำแหน่ง	<ul style="list-style-type: none"> • กรรมการบริษัท • กรรมการผู้มีอำนาจลงนาม • ผู้ช่วยกรรมการผู้จัดการ • ผู้รับผิดชอบสูงสุดในสายงานบัญชีและการเงิน (CFO)
วันที่ได้รับการแต่งตั้งเป็นกรรมการบริษัท	13 พฤษภาคม 2546
วันที่ได้รับการแต่งตั้งเป็นผู้รับผิดชอบสูงสุดในสายงานบัญชีและการเงิน (CFO)	12 พฤศจิกายน 2561
คุณวุฒิทางการศึกษา	<ul style="list-style-type: none"> • ปริญญาโท, International Development, Harvard University, USA • ปริญญาตรี เศรษฐศาสตร์, Tufts University, USA • หลักสูตรผู้บริหารระดับสูงด้านวิทยาการพลังงาน (วพน. 18) ปี 2566, สถาบันวิทยาการพลังงาน • CFO Refresher รุ่นที่ 2/2564, ศูนย์ส่งเสริมการพัฒนาความรู้ตลาดทุน, ตลท. • หลักสูตรการพัฒนาศักยภาพผู้นำรุ่นใหม่ ด้านหลักนิติธรรมและการพัฒนา (RoLD รุ่นที่ 2 : Beyond Leadership) ปี 2560, สถาบันเพื่อการยุติธรรมแห่งประเทศไทย • หลักสูตรผู้บริหารระดับสูงด้านการค้าและการพาณิชย์ TEPCoT (รุ่นที่ 9) ปี 2559, สถาบันวิทยาการการค้า • Strategic CFO in Capital Markets Program รุ่นที่ 3 ปี 2559, ตลท. • หลักสูตรภูมิพลังแผ่นดิน สำหรับผู้บริหารระดับสูง (รุ่นที่ 3) ปี 2558, จุฬาลงกรณ์มหาวิทยาลัย • หลักสูตรผู้บริหารระดับสูง (วตท.16) ปี 2557, สถาบันวิทยาการตลาดทุน • หลักสูตร DAP/2547, สมาคมส่งเสริมสถาบันกรรมการบริษัทไทย (IOD)
การอบรมหลักสูตรกรรมการ	

จำนวนหุ้นที่ถือในบริษัท

36,000,000 หุ้น

สัดส่วนการถือหุ้นในบริษัท (%)

2.075 ของทุนชำระแล้ว

ความสัมพันธ์ทางครอบครัวระหว่างผู้บริหาร

- หลานชายนายสมภพ สหวัฒน์
- ลูกพี่ลูกน้องนายวรรณะ เจริญนวัฒน์
- ลูกพี่ลูกน้องนายภัท สหวัฒน์
- ลูกพี่ลูกน้องนางสาวภัทรา สหวัฒน์
- ลูกพี่ลูกน้องนายสิทธิวัฒน์ สหวัฒน์

ประสบการณ์ทำงานในระยะ 5 ปีย้อนหลัง

ช่วงเวลา	ตำแหน่ง
1 มิ.ย. 2565 - ปัจจุบัน	กรรมการผู้จัดการ
1 ม.ค. 2565 - ปัจจุบัน	กรรมการผู้จัดการ
2564 - ปัจจุบัน	กรรมการ
2562 - ปัจจุบัน	กรรมการ
2560 - ปัจจุบัน	กรรมการ
2558 - ปัจจุบัน	กรรมการ
2554 - ปัจจุบัน	กรรมการ
2553 - ปัจจุบัน	กรรมการ
	กรรมการ
	กรรมการ
2546 - ปัจจุบัน	กรรมการ
2543 - 2 ก.ค. 2563	กรรมการ
ประวัติการทำผิดกฎหมายในระยะ 10 ปีที่ผ่านมา	

ชื่อหน่วยงาน / บริษัท

บริษัท วนชัย เอ็นเนอร์ยี่ อินดัสทรีส์ จำกัด
บริษัท วนชัย พาเนล อินดัสทรีส์ จำกัด
บริษัท วนชัย โลจิสติกส์ เอ็นเตอร์ไพรส์ จำกัด
บริษัท วนชัย โลจิสติกส์ จำกัด
บริษัท วนชัย วู้ดสมิธ จำกัด
บริษัท วนชัย เอ็นเนอร์ยี่ อินดัสทรีส์ จำกัด
บริษัท วนชัย พาเนล อินดัสทรีส์ จำกัด
บริษัท ปาร์ติเกิ้ล แพลนเนอร์ จำกัด
บริษัท วนชัย เคมีคอล อินดัสทรีส์ จำกัด
บริษัท วูดเทค อินเตอร์เนชั่นแนล จำกัด
บริษัท วนชัย กรู๊ป จำกัด (มหาชน)
บริษัท เดอะ วนชัย กรู๊ป ออฟ คอมพานีส์ จำกัด
ไม่มี

14. นายสิทธิวัฒน์ สหวัฒน์

อายุ	44 ปี
ตำแหน่ง	<ul style="list-style-type: none"> • กรรมการบริษัท • กรรมการผู้มีอำนาจลงนาม • ผู้ช่วยกรรมการผู้จัดการ
วันที่ได้รับการแต่งตั้งเป็นกรรมการบริษัท	14 พฤษภาคม 2562
คุณวุฒิทางการศึกษา	<ul style="list-style-type: none"> • Business Administrative, San Francisco State University, USA.
การอบรมหลักสูตรกรรมการ	<ul style="list-style-type: none"> • หลักสูตร DAP/2562, สมาคมส่งเสริมสถาบันกรรมการบริษัทไทย (IOD)
จำนวนหุ้นที่ถือในบริษัท	36,000,000 หุ้น
สัดส่วนการถือหุ้นในบริษัท (%)	2.075 ของทุนชำระแล้ว
ความสัมพันธ์ทางครอบครัวระหว่างกรรมการและผู้บริหาร	<ul style="list-style-type: none"> • ลูกชายนายสมภพ สหวัฒน์ • ลูกพี่ลูกน้องนายวรรณะ เจริญนวัฒน์ • ลูกพี่ลูกน้องนายภัท สหวัฒน์ • ลูกพี่ลูกน้องนางสาวภัทรา สหวัฒน์ • ลูกพี่ลูกน้องนายสมประสงค์ สหวัฒน์
ประสบการณ์ทำงานในระยะ 5 ปีย้อนหลัง	
<u>ช่วงเวลา</u>	<u>ตำแหน่ง</u>
2564 - ปัจจุบัน	กรรมการ
2562 - ปัจจุบัน	กรรมการ
	กรรมการ
	กรรมการ
	กรรมการ
	กรรมการ
2562 - ปัจจุบัน	กรรมการ
	กรรมการ
2558 - ปัจจุบัน	ผู้ช่วยกรรมการผู้จัดการ
2555 - 2558	รองกรรมการผู้จัดการ
ประวัติการทำผิดกฎหมายในระยะ 10 ปีที่ผ่านมา	ไม่มี
	<u>ชื่อหน่วยงาน / บริษัท</u>
	บริษัท วนชัย โลจิสติกส์ อินเตอร์ไพรส์ จำกัด
	บริษัท วนชัย โลจิสติกส์ จำกัด
	บริษัท วนชัย วู้ดสมิธ จำกัด
	บริษัท วนชัย เอ็นเนอร์ยี่ อินดัสทรีส์ จำกัด
	บริษัท วนชัย พาเนล อินดัสทรีส์ จำกัด
	บริษัท ปาร์ติเกิ้ล แพลนเนอร์ จำกัด
	บริษัท วนชัย เคมีคอล อินดัสทรีส์ จำกัด
	บริษัท วูดเทค อินเตอร์เนชั่นแนล จำกัด
	บริษัท วนชัย กรุป จำกัด (มหาชน)
	บริษัท วนชัย กรุป จำกัด (มหาชน)
	บริษัท วูดเทค อินเตอร์เนชั่นแนล จำกัด

15. นายสุรพงษ์ ดำริห์ศิลป์

อายุ	67 ปี	
ตำแหน่ง	กรรมการบริษัท	
วันที่ได้รับการแต่งตั้งเป็นกรรมการบริษัท	6 มีนาคม 2558	
คุณวุฒิทางการศึกษา	<ul style="list-style-type: none">ปริญญาตรี สาขาบัญชี, มหาวิทยาลัยธรรมศาสตร์หลักสูตร DAP/2560, สมาคมส่งเสริมสถาบันกรรมการบริษัทไทย (IOD)	
การอบรมหลักสูตรกรรมการ		
จำนวนหุ้นที่ถือในบริษัท	ไม่มี	
สัดส่วนการถือหุ้นในบริษัท (%)	ไม่มี	
ความสัมพันธ์ทางครอบครัวระหว่างกรรมการและผู้บริหาร	ไม่มี	
ประสบการณ์ทำงานในระยะ 5 ปีย้อนหลัง		
<u>ช่วงเวลา</u>	<u>ตำแหน่ง</u>	<u>ชื่อหน่วยงาน / บริษัท</u>
2558 - ปัจจุบัน	กรรมการ	บริษัท วนชัย กรุ๊ป จำกัด (มหาชน)
2553 - 2567	ผู้ช่วยกรรมการผู้จัดการ	บริษัท วนชัย กรุ๊ป จำกัด (มหาชน)
2545 - 2553	ผู้ช่วยรองกรรมการผู้จัดการ	บริษัท วนชัย กรุ๊ป จำกัด (มหาชน)
ประวัติการทำผิดกฎหมายในระยะ 10 ปีที่ผ่านมา	ไม่มี	

16. นายภูมิศักดิ์ จุลวัลลิละ

อายุ	60 ปี	
ตำแหน่ง	ผู้ช่วยกรรมการผู้จัดการ	
วันที่ได้รับการแต่งตั้งเป็นผู้ช่วยกรรมการผู้จัดการ	1 กุมภาพันธ์ 2553	
คุณวุฒิทางการศึกษา	<ul style="list-style-type: none">• บธ.ด. สาขาวิชาการพัฒนาธุรกิจอุตสาหกรรม และทรัพยากรมนุษย์, มหาวิทยาลัยเทคโนโลยีพระจอมเกล้าพระนครเหนือ• วศ.ม. สาขาวิศวกรรมกรรมการจัดการอุตสาหกรรม คณะวิศวกรรมศาสตร์, มหาวิทยาลัยเทคโนโลยีพระจอมเกล้าพระนครเหนือ	
จำนวนหุ้นที่ถือในบริษัท	ไม่มี	
สัดส่วนการถือหุ้นในบริษัท (%)	ไม่มี	
ความสัมพันธ์ทางครอบครัวระหว่างกรรมการและผู้บริหาร	ไม่มี	
ประสบการณ์ทำงานในระยะ 5 ปีย้อนหลัง		
<div><div>ช่วงเวลา</div><div>ตำแหน่ง</div></div>	<div>ชื่อหน่วยงาน / บริษัท</div>	
2553 - ปัจจุบัน	ผู้ช่วยกรรมการผู้จัดการ	บริษัท วนชัย กรุ๊ป จำกัด (มหาชน)
2536 - 2553	ผู้จัดการฝ่ายวางแผนและพัฒนา	บริษัท วนชัย กรุ๊ป จำกัด (มหาชน)
ประวัติการทำผิดกฎหมายในระยะ 10 ปีที่ผ่านมา	ไม่มี	

17. นายอารักษ์ ตั้งตระกูล

อายุ	64 ปี	
ตำแหน่ง	เลขานุการบริษัท	
วันที่ได้รับการแต่งตั้งเป็นเลขานุการบริษัท	11 สิงหาคม 2551	
คุณวุฒิทางการศึกษา	<ul style="list-style-type: none">• ปริญญาตรี สาขาบัญชี, มหาวิทยาลัยธรรมศาสตร์• หลักสูตรผู้ปฏิบัติงานเลขานุการบริษัท รุ่นที่ 21/2552, ชมรมเลขานุการบริษัทไทย	
จำนวนหุ้นที่ถือในบริษัท	ไม่มี	
สัดส่วนการถือหุ้นในบริษัท (%)	ไม่มี	
ความสัมพันธ์ทางครอบครัวระหว่างกรรมการและผู้บริหาร	ไม่มี	
ประสบการณ์ทำงานในระยะ 5 ปีย้อนหลัง		
<u>ช่วงเวลา</u>	<u>ตำแหน่ง</u>	<u>ชื่อหน่วยงาน / บริษัท</u>
2551 - ปัจจุบัน	เลขานุการบริษัท	บริษัท วนชัย กรุ๊ป จำกัด (มหาชน)
ประวัติการทำผิดกฎหมายในระยะ 10 ปีที่ผ่านมา		ไม่มี

18. นางประภาพร ศรีงาม

อายุ	59 ปี	
ตำแหน่ง	ผู้จัดการฝ่ายบริหาร	
วันที่ได้รับการแต่งตั้งเป็นผู้จัดการฝ่ายบริหาร	1 ตุลาคม 2564	
คุณวุฒิทางการศึกษา	<ul style="list-style-type: none">ปริญญาตรี สาขาการเงินและการธนาคาร, มหาวิทยาลัยรามคำแหง	
จำนวนหุ้นที่ถือในบริษัท	ไม่มี	
สัดส่วนการถือหุ้นในบริษัท (%)	ไม่มี	
ความสัมพันธ์ทางครอบครัวระหว่างกรรมการและผู้บริหาร	ไม่มี	
ประสบการณ์ทำงานในระยะ 5 ปีย้อนหลัง		
<u>ช่วงเวลา</u>	<u>ตำแหน่ง</u>	<u>ชื่อหน่วยงาน / บริษัท</u>
1 ต.ค. 2564 - ปัจจุบัน	ผู้จัดการฝ่ายบริหาร	บริษัท วนชัย กรุ๊ป จำกัด (มหาชน)
1 มี.ค. 2558 - 30 ก.ย. 2564	หัวหน้าส่วนจัดซื้อ	บริษัท วนชัย กรุ๊ป จำกัด (มหาชน)
ประวัติการทำผิดกฎหมายในระยะ 10 ปีที่ผ่านมา	ไม่มี	

19. นางสาวกนกวรรณ ควรผดุง

อายุ	43 ปี	
ตำแหน่ง	ผู้ควบคุมดูแลการทำบัญชี	
วันที่ได้รับการแต่งตั้งเป็นผู้ควบคุมดูแลการทำบัญชี	1 เมษายน 2565	
คุณวุฒิทางการศึกษา	<ul style="list-style-type: none">ปริญญาตรี สาขาการบัญชี, มหาวิทยาลัยบูรพาการอบรมการพัฒนาความรู้ต่อเนื่องเนื่องด้านบัญชี<ul style="list-style-type: none">ปี 2567 จำนวน 12 ชั่วโมงปี 2566 จำนวน 12 ชั่วโมงปี 2565 จำนวน 12 ชั่วโมง	
จำนวนหุ้นที่ถือในบริษัท	ไม่มี	
สัดส่วนการถือหุ้นในบริษัท (%)	ไม่มี	
ความสัมพันธ์ทางครอบครัวระหว่างกรรมการและผู้บริหาร	ไม่มี	
ประสบการณ์ทำงานในระยะ 5 ปีย้อนหลัง		
<u>ช่วงเวลา</u>	<u>ตำแหน่ง</u>	<u>ชื่อหน่วยงาน / บริษัท</u>
1 เม.ย. 2565 - ปัจจุบัน	ผู้ควบคุมดูแลการทำบัญชี	บริษัท วนชัย กรุ๊ป จำกัด (มหาชน)
1 มิ.ย. 2560 - ปัจจุบัน	หัวหน้าส่วนบัญชีและบริหาร	บริษัท วนชัย กรุ๊ป จำกัด (มหาชน)
1 มี.ค. 2558 - 31 พ.ค. 2560	รักษาการหัวหน้าส่วนบัญชีและบริหาร	บริษัท วนชัย กรุ๊ป จำกัด (มหาชน)
1 มิ.ย. 2557 - 28 ก.พ. 2558	ผู้ช่วยหัวหน้าส่วนบัญชี	บริษัท วนชัย กรุ๊ป จำกัด (มหาชน)
1 ก.ย. 2552 - 31 พ.ค. 2557	หัวหน้าแผนกบัญชี	บริษัท วนชัย กรุ๊ป จำกัด (มหาชน)
ประวัติการทำผิดกฎหมายในระยะ 10 ปีที่ผ่านมา	ไม่มี	

1.2 หน้าที่ความรับผิดชอบของเลขานุการบริษัท

เลขานุการของบริษัทจะต้องปฏิบัติหน้าที่ตามที่กำหนดในมาตรา 89/15 และมาตรา 89/16 ของพระราชบัญญัติหลักทรัพย์และตลาดหลักทรัพย์ (ฉบับที่ 4) พ.ศ. 2551 ซึ่งมีผลใช้บังคับในวันที่ 31 สิงหาคม 2551 ด้วยความรับผิดชอบ ความระมัดระวัง และความซื่อสัตย์สุจริต รวมทั้งต้องปฏิบัติให้เป็นไปตามกฎหมาย วัตถุประสงค์ ข้อบังคับบริษัท มติ คณะกรรมการ ตลอดจนมติ ที่ประชุมผู้ถือหุ้น ทั้งนี้ หน้าที่ตามกฎหมายของเลขานุการบริษัทมีดังนี้

1. จัดทำและเก็บรักษาเอกสารดังต่อไปนี้
 - (ก) ทะเบียนกรรมการ
 - (ข) หนังสือนัดประชุมคณะกรรมการ รายงานการประชุมคณะกรรมการ และรายงานประจำปีของบริษัท
 - (ค) หนังสือนัดประชุมผู้ถือหุ้น และรายงานการประชุมผู้ถือหุ้น
 2. เก็บรักษารายงานการมีส่วนได้เสียที่รายงานโดยกรรมการหรือผู้บริหาร และจัดส่งสำเนารายงานการมีส่วนได้เสียตามมาตรา 89/14 ให้ประธานกรรมการ และประธานกรรมการตรวจสอบทราบภายใน 7 วันทำการนับแต่วันที่บริษัทได้รับรายงานนั้น
 3. ดำเนินการอื่นๆ ตามที่คณะกรรมการกำกับตลาดทุนประกาศกำหนด
- นอกจากนี้ เลขานุการบริษัทยังหน้าที่ตามที่คณะกรรมการบริษัทมอบหมายดังนี้
1. เกี่ยวข้องกับการประชุม
 - การจัดประชุม, ประสานงานรวบรวมเอกสารให้ผู้ถือหุ้น, ติดตามทบทวนระเบียบการประชุม
 - จัดเก็บเอกสารเกี่ยวกับการประชุม เช่น รายงานการประชุมคณะกรรมการบริษัท, รายงานการประชุมผู้ถือหุ้นฯ
 2. ทำตามกฎหมายและข้อบังคับ
 - ดูแลและตรวจสอบการดำเนินงานของบริษัทให้เป็นไปตามหนังสือบริคณห์สนธิ, ข้อบังคับบริษัท, พระราชบัญญัติหลักทรัพย์และตลาดหลักทรัพย์, พระราชบัญญัติบริษัทมหาชนจำกัด
 3. การจัดเตรียม รวบรวม และเผยแพร่ข้อมูล
 - ร่างสารคณะกรรมการเกี่ยวกับผลการดำเนินงาน, ประสานงานเผยแพร่รายงานประจำปี และงบการเงิน
 - รวบรวมข้อมูลรายชื่อผู้ถือหุ้น และตรวจสอบความเคลื่อนไหวของรายชื่อผู้ถือหุ้น
 - รายงานการถือครองหลักทรัพย์ตามข้อบังคับของตลาดหลักทรัพย์แห่งประเทศไทย
 4. รายงานสารสนเทศตามข้อกำหนดของตลาดหลักทรัพย์ และนักลงทุน
 - การเพิ่ม/ลด หุ้น, การได้มาหรือจำหน่ายไปซึ่งสินทรัพย์ของบริษัทจดทะเบียนและบริษัทย่อย
 - เตรียมข้อมูลและประสานงานดำเนินการเพื่อสื่อสารกับนักลงทุน, นักวิเคราะห์
 5. หน้าที่อื่นๆ ตามที่ได้รับมอบหมายจากบริษัท

2. การดำรงตำแหน่งของผู้บริหารและผู้มีอำนาจควบคุมในบริษัท บริษัทย่อย และบริษัทที่เกี่ยวข้อง

รายชื่อ	รายชื่อบริษัท	ตำแหน่ง	บริษัทย่อย									บริษัทที่เกี่ยวข้อง	
			1	2	3	4	5	6	7	8	9	1	2
1. นายสมภพ	สหวัฒน์	✕+√+√	✕	✕	✕	✕	√	✕	✕	✕	-	-	-
2. นายสืบตระกูล	สุนทรธรรม	√	-	-	-	-	-	-	-	-	-	-	-
3. นางสาวยุพาพร	บุญเกิด	√+√	√	√	√	√	-	√	√	√	-	√	√
4. นายไกรทิพย์	ไกรฤกษ์	√	-	-	-	-	-	-	-	-	-	-	-
5. พลตำรวจเอก สุนทร	ชัยขวัญ	√	-	-	-	-	-	-	-	-	-	-	-
6. พลตำรวจเอก วิสณุ	ปราสาททองโฮส	√	-	-	-	-	-	-	-	-	-	-	-
7. นายประภาพร	อนมาน	√	-	-	-	-	-	-	-	-	-	-	-
8. หม่อมหลวง ดิศปนัดดา	ดิศกุล	√	-	-	-	-	-	-	-	-	-	-	-
9. นายวรรณะ	เจริญวรรัตน์	√+√	√	√	√	√	√	√	√	√	√	√	√
10. นายสุเทพ	ชัยพัฒน์วิเศษ	√+√	√	√	√	√	-	√	√	√	√	-	-
11. นายภัท	สหวัฒน์	√+√	√	√	√	√	-	√	√	√	√	√	√
12. นางสาวภัทรา	สหวัฒน์	√+√	√	√	√	√	√	√	√	√	√	√	√
13. นายสมประสงค์	สหวัฒน์	√+√	√	√	√	√	-	√	√	√	√	-	-
14. นายสิทธิวัฒน์	สหวัฒน์	√+√	√	√	√	√	-	√	√	√	√	-	-
15. นายสุรพงษ์	ดำรงศิลป์	√+√	-	-	-	-	-	-	-	-	-	-	-
16. นายภูมิศักดิ์	จุลวิลลิยะ	-	-	-	-	-	-	-	-	-	-	-	-
17. นายอารักษ์	ตั้งตระกูล	-	-	-	-	-	-	-	-	-	-	-	-
18. นางประภาพร	ศรีงาม	-	-	-	-	-	-	-	-	-	-	-	-
19. นางสาวกนกวรรณ	ควรนุช	-	-	-	-	-	-	-	-	-	-	-	-

หมายเหตุ

✕ = ประธานกรรมการ

√ = กรรมการ

√√ = กรรมการบริหาร

บริษัทย่อย

1. บริษัท ปาร์ติเกิ้ล แพลนเนอร์ จำกัด
2. บริษัท วูดเทค อินเตอร์เนชั่นแนล จำกัด
3. บริษัท วนชัย เคมีคอล อินดัสทรีส์ จำกัด
4. บริษัท วนชัย ฟาเนล อินดัสทรีส์ จำกัด
5. บริษัท พีวี วู้ด จำกัด
6. บริษัท วนชัย เอ็นเนอร์ยี่ อินดัสทรีส์ จำกัด
7. บริษัท วนชัย วู้ดสมิธ จำกัด
8. บริษัท วนชัย โลจิสติกส์ จำกัด
9. บริษัท วนชัย โลจิสติกส์ เอ็นเตอร์ไพรส์ จำกัด

บริษัทที่เกี่ยวข้อง

1. บริษัท วนชัยไม้อัด จำกัด
2. บริษัท ป่าเขาลำเนาไพร จำกัด

การถือหุ้นในบริษัทย่อยของกรรมการบริษัท ณ 31 ธันวาคม 2567

รายชื่อกรรมการ		รายชื่อบริษัทย่อย								
		1	2	3	4	5	6	7	8	9
1. นายสมภพ	สหวัฒน์	1	1	1	1	-	1	1	1	1
2. นายสืบตระกูล	สุนทรธรรม	-	-	-	-	-	-	-	-	-
3. นางสาวยุพาพร	บุญเกตุ	1	1	1	1	-	-	-	1	-
4. นายไกรทิพย์	ไกรฤกษ์	-	-	-	-	-	-	-	-	-
5. พลตำรวจเอก สุนทร	ซ้ายขวัญ	-	-	-	-	-	-	-	-	-
6. พลตำรวจเอก วิสนุ	ปวสาททองโฮส	-	-	-	-	-	-	-	-	-
7. นายประพาฬ	อนมาน	-	-	-	-	-	-	-	-	-
8. หม่อมหลวง ดิศปนัดดา	ดิศกุล	-	-	-	-	-	-	-	-	-
9. นายวรรณนะ	เจริญนวัฒน์	1	1	1	1	-	1	1	1	1
10. นายสุเทพ	ชัยพัฒน์วณิช	-	-	-	1	-	-	-	-	1
11. นายภัท	สหวัฒน์	1	-	1	-	-	-	-	-	-
12. นางสาวภัทรา	สหวัฒน์	-	1	-	1	-	1	1	-	-
13. นายสมประสงค์	สหวัฒน์	1	1	1	-	-	-	-	-	-
14. นายสิทธิวัฒน์	สหวัฒน์	-	-	-	-	-	-	-	-	-
15. นายสุรพงษ์	ดำรงศิลป์	-	-	-	-	-	-	-	-	-

บริษัทย่อย และบริษัทที่เกี่ยวข้องไม่มีการออกหุ้นกู้ ดังนั้นจึงไม่มีการถือหุ้นกู้ในบริษัทย่อย และบริษัทที่เกี่ยวข้อง

บริษัทย่อย

1. บริษัท ปาร์ติเกิ้ล แพลนเนอร์ จำกัด
2. บริษัท วนชัย พาเนล อินดัสทรีส์ จำกัด
3. บริษัท วนชัย เคมีคอล อินดัสทรีส์ จำกัด
4. บริษัท วูดเทค อินเตอร์เนชั่นแนล จำกัด
5. บริษัท พีวี วู้ด จำกัด
6. บริษัท วนชัย เอ็นเนอร์ยี อินดัสทรีส์ จำกัด
7. บริษัท วนชัย วู้ดสมิธ จำกัด
8. บริษัท วนชัย โลจิสติกส์ จำกัด
9. บริษัท วนชัย โลจิสติกส์ เอ็นเตอร์ไพรส์ จำกัด

เอกสารแนบ 2

รายละเอียดเกี่ยวกับกรรมการของบริษัทย่อย

รายชื่อกรรมการ	รายชื่อบริษัทย่อย								
	1	2	3	4	5	6	7	8	9
1. นายสมภพ สหวัฒน์	✕	✕	✕	✕	✓	✕	✕	✕	-
2. นางสาวยุพาพร บุญเกิด	✓	✓	✓	✓	-	✓	✓	✓	-
3. นายวรรณะ เจริญนวัฒน์	✓	✓	✓	✓	✓	✓	✓	✓	✓
4. นายสุเทพ ชัยพัฒน์วณิช	✓	✓	✓	✓	-	✓	✓	✓	✓
5. นายภัทท สหวัฒน์	✓	✓	✓	✓	-	✓	✓	✓	✓
6. นางสาวภัทรา สหวัฒน์	✓	✓	✓	✓	✓	✓	✓	✓	✓
7. นายสมประสงค์ สหวัฒน์	✓	✓	✓	✓	-	✓	✓	✓	✓
8. นายสิทธิวัฒน์ สหวัฒน์	✓	✓	✓	✓	-	✓	✓	✓	✓

✕ = ประธานกรรมการ ✓ = กรรมการ

บริษัทย่อย

1. บริษัท ปาร์ติเกิ้ล แพลนเนอร์ จำกัด
2. บริษัท วูดเทค อินเตอร์เนชั่นแนล จำกัด
3. บริษัท วนชัย เคมีคอล อินดัสทรีส์ จำกัด
4. บริษัท วนชัย พาเนล อินดัสทรีส์ จำกัด
5. บริษัท พีวี วู้ด จำกัด
6. บริษัท วนชัย เอ็นเนอร์ยี่ อินดัสทรีส์ จำกัด
7. บริษัท วนชัย วู้ดสมิท จำกัด
8. บริษัท วนชัย โลจิสติกส์ จำกัด
9. บริษัท วนชัย โลจิสติกส์ เอ็นเตอร์ไพรส์ จำกัด

เอกสารแนบ 3

รายละเอียดเกี่ยวกับหัวหน้างานตรวจสอบภายใน และหัวหน้างานกำกับดูแลการปฏิบัติงานของบริษัท

- หัวหน้างานตรวจสอบภายใน

นางสาวอัจฉรา วัฒนวงษ์ศิริ

อายุ : 54 ปี

คุณวุฒิทางการศึกษา : ปริญญาตรี บริหารธุรกิจ (สาขาการบัญชี),
มหาวิทยาลัยรามคำแหง

จำนวนหุ้นที่ถือในบริษัท : ไม่มี

สัดส่วนการถือหุ้นในบริษัท (%) : ไม่มี

ความสัมพันธ์ทางครอบครัวระหว่างกรรมการและผู้บริหาร : ไม่มี

ประสบการณ์ทำงานในระยะ 5 ปี ย้อนหลัง

2553 - ปัจจุบัน : หัวหน้าส่วนระบบข้อมูลและสารสนเทศ

หัวหน้างานตรวจสอบภายในมีหน้าที่ความรับผิดชอบในเรื่องการกำกับดูแลการดำเนินธุรกิจของบริษัท/กลุ่มบริษัท ให้เป็นไปตามกฎหมาย กฎระเบียบ ข้อบังคับ นโยบาย และ ข้อกำหนดของหน่วยงานทางการที่เกี่ยวข้อง เช่น สำนักงานคณะกรรมการ ก.ล.ต., ตลาดหลักทรัพย์แห่งประเทศไทย และหน่วยงานทางการอื่นที่เกี่ยวข้องกับการดำเนินธุรกิจของบริษัท

- หัวหน้างานกำกับดูแลการปฏิบัติของบริษัท

-ไม่มี-

เอกสารแนบ 4

ทรัพย์สินที่ใช้ในการประกอบธุรกิจ และรายละเอียดเกี่ยวกับการรายการประเมินราคาทรัพย์สิน

ทรัพย์สินที่ใช้ในการประกอบธุรกิจ

4.1 ทรัพย์สินถาวรหลักของบริษัทและบริษัทย่อย

- ทรัพย์สินทั้งหมดของบริษัท วนชัย กรุ๊ป จำกัด (มหาชน) และบริษัทย่อย หมายถึงทรัพย์สินที่อยู่ในบริเวณอันเป็นที่ตั้งของสำนักงานใหญ่ เลขที่ 2/1 ถนนวงศ์สว่าง แขวงวงศ์สว่าง เขตบางซื่อ กรุงเทพมหานคร รวมถึงที่ตั้งอยู่ในโรงงานในจังหวัดชลบุรี, สระบุรี, ระยอง, และสุราษฎร์ธานี

ทรัพย์สินถาวรรวมของบริษัท วนชัย กรุ๊ป จำกัด (มหาชน) และบริษัทย่อย ณ วันที่ 31 ธันวาคม 2567 มีดังนี้

ประเภท / ลักษณะทรัพย์สิน	ลักษณะกรรมสิทธิ์	มูลค่าสุทธิตามบัญชี (ล้านบาท)	ภาระผูกพัน
1. ที่ดินและส่วนปรับปรุงที่ดิน รวมเนื้อที่ 1,014 ไร่ 1 งาน 26.30 ตารางวา	เป็นเจ้าของ	376.83	ติดจำนองเงินกู้ยืมระยะสั้นและเงินกู้ยืมระยะยาวจากสถาบันการเงิน จำนวน 7,503.54 ล้านบาท
2. ส่วนปรับปรุงอาคาร อาคารโรงงาน และสิ่งปลูกสร้าง	เป็นเจ้าของ	1,773.72	
3. เครื่องจักรและอุปกรณ์	เป็นเจ้าของ	7,008.46	
4. ที่ดินและส่วนปรับปรุงที่ดิน รวมเนื้อที่ 810 ไร่ 1 งาน 71.20 ตารางวา	เป็นเจ้าของ	287.98	ไม่ติดภาระผูกพัน
5. ส่วนปรับปรุงอาคาร อาคารโรงงาน และสิ่งปลูกสร้าง	เป็นเจ้าของ	233.83	ไม่ติดภาระผูกพัน
6. เครื่องจักรและอุปกรณ์	เป็นเจ้าของ	1,206.63	ไม่ติดภาระผูกพัน
7. ยานพาหนะ	เป็นเจ้าของ	133.99	ไม่ติดภาระผูกพัน
8. เครื่องมือ เครื่องใช้	เป็นเจ้าของ	36.40	ไม่ติดภาระผูกพัน
9. เครื่องตกแต่งและเครื่องใช้สำนักงาน	เป็นเจ้าของ	15.36	ไม่ติดภาระผูกพัน
10. สินทรัพย์ระหว่างก่อสร้าง	เป็นเจ้าของ	45.35	ไม่ติดภาระผูกพัน
รวมทั้งสิ้น		11,118.55	

สินทรัพย์ที่ไม่มีตัวตน

- บริษัท วนชัย เคมีคอล อินดัสทรีส์ จำกัด (บริษัทย่อย) มีรายการจ่ายค่าลิขสิทธิ์เป็นสินทรัพย์ที่ไม่มีตัวตน โดยมีลักษณะเป็นรายการที่เกิดจากการซื้อเครื่องจักรและเทคโนโลยีการผลิตจากผู้ผลิตต่างประเทศ ซึ่งจะมีการให้ลิขสิทธิ์การผลิตและถ่ายทอดเทคโนโลยีการผลิต Formaldehyde แก่บริษัท โดยมีเงื่อนไขว่าจะไม่นำเทคโนโลยีการผลิตไปถ่ายทอดต่อบุคคลอื่น

- บริษัท วนชัย กรุ๊ป จำกัด (มหาชน) มีรายการจ่ายค่าลิขสิทธิ์เป็นสินทรัพย์ที่ไม่มีตัวตน โดยมีลักษณะเป็นรายการที่เกิดจากการซื้อเทคโนโลยีการผลิตสินค้าไม้พื้น Laminated Flooring ซึ่งเป็นระบบการ Lock แผ่นไม้แต่ละแผ่นไว้ด้วยกัน

4.2 นโยบายการลงทุนในบริษัทย่อย

บริษัทมีนโยบายการลงทุนในบริษัทย่อยมีวัตถุประสงค์เพื่อรวมกลุ่มบริษัทที่ดำเนินธุรกิจเกี่ยวกับการผลิตและจำหน่ายแผ่นไม้ (Panel Board) เพื่อทดแทนไม้ธรรมชาติและผลิตภัณฑ์ที่เกี่ยวข้องของกลุ่มวนชัยเข้าด้วยกัน

นโยบายการบริหารงานในบริษัทย่อย

บริษัทมีนโยบายมุ่งเน้นให้บริษัทย่อยสามารถผลิตสินค้าที่ได้คุณภาพ โดยมีต้นทุนการผลิตที่สามารถแข่งขันได้ สามารถช่วยสนับสนุนรายได้และการจำหน่ายสินค้าภายในกลุ่ม โดยกรรมการบริหารของบริษัทจะเป็นกรรมการบริหารของบริษัทย่อยด้วยเพื่อสามารถกำหนดนโยบาย และควบคุมดูแลการดำเนินงานของบริษัทย่อย ให้เป็นไปตามทิศทางและนโยบายที่กำหนด

รายละเอียดเกี่ยวกับการรายการประเมินราคาทรัพย์สิน

- ไม่มี -

นโยบายการกำกับดูแลกิจการ

เพื่อให้การดำเนินธุรกิจบริษัท มีความเจริญเติบโตอย่างต่อเนื่อง และเพิ่มความเชื่อมั่นให้แก่ผู้ถือหุ้น ผู้ลงทุน และผู้เกี่ยวข้องทุกฝ่าย บริษัทฯ จึงกำหนดนโยบายการกำกับดูแลกิจการ โดยให้คณะกรรมการบริษัท ถือปฏิบัติดังนี้

- จะบริหารงานด้วยความรอบคอบและระมัดระวัง รับผิดชอบต่อการปฏิบัติหน้าที่ด้วยความสามารถและประสิทธิภาพที่เพียงพอ เพื่อให้เกิดประโยชน์สูงสุดต่อผู้ถือหุ้น
- ดูแลมิให้เกิดปัญหาความขัดแย้งทางผลประโยชน์ รับผิดชอบต่อการตัดสินใจและการกระทำของตนเอง
- ดำเนินงานเป็นไปด้วยความโปร่งใส สามารถตรวจสอบได้ เปิดเผยข้อมูลอย่างเพียงพอแก่ผู้เกี่ยวข้องทุกฝ่าย
- ดำเนินธุรกิจ โดยคำนึงถึงความเสี่ยงอยู่เสมอ โดยมีการควบคุม และ บริหารความเสี่ยงที่เหมาะสม

จรรยาบรรณธุรกิจ

บริษัท วนชัย กรุ๊ป จำกัด (มหาชน) “บริษัท” ถือเป็นความรับผิดชอบต่อที่จะต้องดำเนินธุรกิจอย่างมีจรรยาบรรณ ปฏิบัติตามกฎหมายและข้อกำหนดอื่นๆ ที่เกี่ยวข้องอย่างถูกต้อง ยึดถือหลักความรับผิดชอบต่อ การเปิดเผยข้อมูล ความโปร่งใส สามารถตรวจสอบได้ การสร้างคุณค่าของธุรกิจในระยะยาว จรรยาบรรณในการดำเนินธุรกิจที่บริษัทยึดถือปฏิบัติ ได้แก่

1. มีความรับผิดชอบต่อผลการตัดสินใจและการกระทำของตน
2. มีความโปร่งใสและเปิดเผยอย่างตรงไปตรงมา
3. ปฏิบัติต่อทุกฝ่ายอย่างเท่าเทียมกัน
4. มุ่งสร้างคุณค่าของธุรกิจในระยะยาวแก่ผู้มีส่วนได้เสีย

ความสำเร็จในการดำเนินธุรกิจอย่างยั่งยืนของบริษัท จึงขึ้นอยู่กับการประพฤติปฏิบัติของกรรมการและพนักงานทุกคน ซึ่งเป็นผู้ที่มีหน้าที่ปฏิบัติงานตามหลักการและระเบียบของบริษัท

จรรยาบรรณธุรกิจนี้ถือเป็นนโยบายที่เป็นหลักปฏิบัติที่พึงมีต่อกลุ่มบุคคลต่างๆ ที่เกี่ยวข้องกับธุรกิจของบริษัท ซึ่งกรรมการและพนักงานบริษัททุกคนพึงปฏิบัติ และบริษัทถือเป็นความรับผิดชอบต่อร่วมกัน ที่จะต้องทำให้มีความเสมอภาค ความเคารพซึ่งกันและกัน และความซื่อสัตย์ที่เกิดขึ้นในการทำงาน ส่วนรายละเอียดปลีกย่อยนั้นกรรมการและพนักงานทุกคนจะต้องใช้ดุลยพินิจและจิตสำนึกที่ดี เพื่อประโยชน์ของบริษัทโดยรวม

1. นโยบายความขัดแย้งทางผลประโยชน์

- กรรมการและพนักงานพึงหลีกเลี่ยงการกระทำใดๆ อันเป็นการขัดต่อผลประโยชน์ของบริษัท ไม่ว่าจะเป็นเกิดจากการติดต่อกับผู้เกี่ยวข้องทางการค้าของบริษัท เช่น คู่ค้า ลูกค้า คู่แข่งขัน หรือจากการใช้โอกาส หรือข้อมูลที่ได้จากการเป็นกรรมการ หรือพนักงานในการหาประโยชน์ส่วนตน และในเรื่องการทำธุรกิจที่แข่งขันกับบริษัท หรือการทำงานอื่นนอกเหนือจากงานของบริษัท ซึ่งส่งผลกระทบต่องานในหน้าที่
- รายการที่เกี่ยวข้องกับตนเอง กรณีมีความจำเป็นต้องทำรายการดังกล่าวเพื่อประโยชน์ของบริษัท ให้กระทำรายการนั้นเสมือนการทำรายการกับบุคคลภายนอก และกรรมการหรือพนักงานที่มีส่วนได้เสียในรายการดังกล่าวต้องไม่มีส่วนร่วมในการตัดสินใจ
- รายการที่เกี่ยวข้องต้องผ่านการสอบทานหรือพิจารณาจากคณะกรรมการตรวจสอบ กรณีที่มีกรรมการตรวจสอบท่านใดมีส่วนได้เสียในรายการที่เกี่ยวข้องใด กรรมการตรวจสอบท่านนั้นต้องไม่มีส่วนในการพิจารณารายการเกี่ยวโยงนั้น
- ไม่ใช้ข้อมูลที่ได้จากการเป็นกรรมการหรือพนักงานในการแสวงหาประโยชน์ส่วนตน เช่น ทำธุรกิจที่เกี่ยวข้อง หรือทำธุรกิจแข่งกับบริษัท เป็นต้น

2. นโยบายเกี่ยวกับรายการผลประโยชน์ที่เกี่ยวข้องกัน

รายการที่เกี่ยวข้องกัน

ตามนิยามของตลาดหลักทรัพย์แห่งประเทศไทย รายการที่เกี่ยวข้องกัน หมายถึง รายการระหว่างบริษัทจดทะเบียนหรือบริษัทย่อยกับบุคคลที่เกี่ยวข้องกันของบริษัทจดทะเบียน หรือ รายการระหว่างบริษัทย่อยกับบุคคลที่เกี่ยวข้องกันของบริษัทย่อย ซึ่งบุคคลที่เกี่ยวข้องกัน ได้แก่

1. ผู้บริหาร ผู้ถือหุ้นรายใหญ่ ผู้มีอำนาจควบคุม หรือบุคคลที่จะได้รับการเสนอให้เป็นผู้บริหารหรือผู้มีอำนาจควบคุมของบริษัทจดทะเบียนหรือบริษัทย่อยรวมทั้งผู้ที่เกี่ยวข้องและญาติสนิทของบุคคลดังกล่าว
2. นิติบุคคลใดๆ ที่มีผู้ถือหุ้นรายใหญ่ หรือผู้มีอำนาจควบคุม ซึ่งเป็นผู้บริหาร ผู้ถือหุ้นรายใหญ่ ผู้มีอำนาจควบคุม บุคคลที่จะได้รับการเสนอให้เป็นผู้บริหารหรือผู้มีอำนาจควบคุมของบริษัทจดทะเบียนหรือบริษัทย่อย รวมทั้งผู้ที่เกี่ยวข้องและญาติสนิทของบุคคลดังกล่าว
3. บุคคลใดๆ ที่โดยพฤติการณ์บ่งชี้ได้ว่าเป็นผู้ทำการแทนหรืออยู่ภายใต้อิทธิพลของบุคคลตามข้อ 1. และ 2. ต่อการตัดสินใจ การกำหนดนโยบาย การจัดการ หรือการดำเนินงาน อย่างมีนัยสำคัญ หรือบุคคลอื่นที่ตลาดหลักทรัพย์แห่งประเทศไทย เห็นว่ามีพฤติการณ์ทำนองเดียวกัน

คณะกรรมการบริษัทและผู้บริหาร ต้องพิจารณาความขัดแย้งของผลประโยชน์เกี่ยวกับรายการที่เกี่ยวข้องกันระหว่างบริษัทบริษัทย่อย บริษัทที่เกี่ยวข้อง อย่างรอบคอบ ด้วยความซื่อสัตย์สุจริต อย่างมีเหตุผลและเป็นอิสระ ภายใต้กรอบจริยธรรมที่ดีโดยคำนึงถึงประโยชน์สูงสุดของบริษัท รายการที่เกี่ยวข้องกันแบ่งเป็น 6 ประเภท คือ

1. รายการค้าที่เป็นธุรกิจปกติ คือ รายการธุรกรรมการค้าเกี่ยวกับสินทรัพย์ / บริการ อันเป็นธุรกิจปกติของบริษัทที่ทำเป็นประจำ และเป็นไปตามเงื่อนไขการค้าทั่วไป เช่น การซื้อขายแผ่นเอ็มดีเอฟ แผ่นปรกติเกิ้ล การซื้อวัตถุดิบ เช่น ไม้ยางพารา, กาว เป็นต้น
2. รายการสนับสนุนธุรกิจปกติ คือ รายการธุรกรรมการค้าเกี่ยวกับสินทรัพย์/บริการ เพื่อสนับสนุนการประกอบธุรกิจปกติของบริษัท ให้ดำเนินการไปได้อย่างราบรื่น ได้แก่ การว่าจ้างขนส่งสินค้า การใช้บริการเก็บรักษาสินค้าในคลังสินค้า การว่าจ้างทำโฆษณา สัญญาความช่วยเหลือทางเทคนิคหรือจ้างบริหารงาน เป็นต้น
3. รายการเช่า/ให้เช่าอสังหาริมทรัพย์ระยะสั้น คือ รายการเช่าหรือให้เช่าอสังหาริมทรัพย์ที่ไม่สามารถแสดงได้ว่าเป็นไปตามเงื่อนไขการค้าทั่วไป และมีอายุสัญญาไม่เกินกว่า 3 ปี
4. รายการเกี่ยวกับสินทรัพย์หรือบริการอื่น
5. รายการความช่วยเหลือทางการเงินกับบริษัทย่อย บริษัทที่เกี่ยวข้อง บุคคลที่เกี่ยวข้องอื่นๆ เช่น เงินทุนหมุนเวียนในรูปเงินกู้ยืม การค้าประกันเงินกู้ยืม เป็นต้น
6. รายการที่เกี่ยวข้องกันอื่น นอกจากรายการตาม 1 ถึง 5

คณะกรรมการตรวจสอบ

มีหน้าที่สอบทานรายการที่เกี่ยวข้องกัน หรือรายการระหว่างกัน ระหว่างบริษัท บริษัทย่อย บริษัทที่เกี่ยวข้อง บุคคลที่เกี่ยวข้องกัน และพิจารณาการเปิดเผยสารสนเทศของบริษัท ในกรณีที่เกิดรายการที่เกี่ยวข้องกัน หรือรายการที่อาจมีความขัดแย้งทางผลประโยชน์ให้มีความถูกต้องและครบถ้วน และเป็นไปเพื่อประโยชน์สูงสุดของบริษัท

บุคลากรทุกระดับ

จะต้องจัดทำรายงานการเปิดเผยรายการที่สงสัยว่าจะเป็นผลประโยชน์ที่ขัดกันกับผลประโยชน์ของบริษัท โดยแจ้งต่อผู้บังคับบัญชาตามลำดับชั้น และนำเสนอสำนักงานกรรมการผู้จัดการ เพื่อพิจารณาต่อไปว่าเป็นผลประโยชน์ที่ขัดกับบริษัทหรือไม่

3. นโยบายการรักษาและการใช้ทรัพย์สินของบริษัท

- พนักงานมีหน้าที่และความรับผิดชอบในการดูแลทรัพย์สินของบริษัทมิให้เสื่อมเสีย สูญหาย และใช้ทรัพย์สินอย่างมีประสิทธิภาพ ให้เกิดประโยชน์ต่อบริษัทอย่างเต็มที่ และไม่นำทรัพย์สินของบริษัทไปใช้เพื่อประโยชน์ของตนเองหรือผู้อื่น
- ทรัพย์สินดังกล่าวหมายถึงทรัพย์สินทั้งที่มีตัวตน และไม่มีตัวตน เช่น สังหาริมทรัพย์ อสังหาริมทรัพย์ เทคโนโลยี ความรู้ทางวิชาการ เอกสารสิทธิ สิทธิบัตร ลิขสิทธิ์ ตลอดจนข้อมูลที่เป็นความลับที่ไม่ได้เปิดเผยต่อสาธารณชน ได้แก่ แผนธุรกิจ ประมาณทางการเงิน ข้อมูลด้านทรัพยากรบุคคล เป็นต้น
- พนักงานทุกคนพึงหลีกเลี่ยงการเปิดเผย หรือการใช้ประโยชน์จากข้อมูลที่เป็นความลับของบริษัทอย่างเด็ดขาด

4. นโยบายในการให้หรือรับของขวัญ หรือการบันเทิง

- พนักงานย่อมไม่เรียก รับ หรือยินยอมที่จะรับเงิน สิ่งของ หรือประโยชน์อื่นใดจากผู้เกี่ยวข้องทางธุรกิจกับบริษัท
- พนักงานอาจรับหรือให้ของขวัญได้ตามประเพณีนิยม โดยการรับของขวัญนั้นจะต้องไม่ส่งผลต่อการตัดสินใจเชิงธุรกิจใดๆ ของผู้รับ
- ของขวัญที่ได้รับควรเป็นสิ่งที่มีความสำคัญไม่มากนัก และไม่ควรเป็นเงินสดหรือเทียบเท่าเงินสด
- หากพนักงานได้รับของขวัญในโอกาสตามประเพณีที่มีมูลค่าเกินกว่าปกติวิสัยจากผู้เกี่ยวข้องทางธุรกิจกับบริษัท ให้รายงานผู้บังคับบัญชาตามลำดับชั้น
- การให้หรือรับของขวัญ อาจกระทำได้หากทำด้วยความโปร่งใส หรือทำในที่เปิดเผย หรือ สามารถเปิดเผยได้

5. นโยบายการใช้ข้อมูลภายใน การซื้อขายหลักทรัพย์ของบริษัท และการให้ข้อมูลข่าวสาร

บริษัทเป็นบริษัทจดทะเบียนในตลาดหลักทรัพย์แห่งประเทศไทย จึงถือเป็นนโยบายที่สำคัญในการดำเนินการให้เกิดความเสมอภาคและยุติธรรมต่อผู้ถือหุ้นทุกรายอย่างเท่าเทียมกัน และเพื่อเป็นการป้องกันการกระทำผิดกฎหมายของบุคลากรทุกระดับของบริษัท และสมาชิกครอบครัวทุกคนที่ได้รับทราบ หรืออาจได้รับทราบข้อมูลภายในที่ยังไม่เปิดเผยต่อสาธารณชน บริษัทจึงห้ามบุคคลดังกล่าวนี้ทำการซื้อขายหุ้น หรือชักชวนให้บุคคลอื่นซื้อ หรือขาย หรือเสนอซื้อ หรือเสนอขายหุ้นของบริษัท ไม่ว่าจะด้วยตนเองหรือผ่านนายหน้า ในขณะที่ยังครอบครองข้อมูลที่ยังไม่เปิดเผยต่อสาธารณชนอยู่ โดยบริษัทและตลาดหลักทรัพย์แห่งประเทศไทยถือว่าการซื้อขายหลักทรัพย์เพื่อเก็งกำไร หรือสร้างความได้เปรียบให้กับกลุ่มใดกลุ่มหนึ่ง โดยมีนโยบายให้บุคลากรทุกระดับยึดถือปฏิบัติอย่างเคร่งครัด ดังนี้

การใช้ข้อมูลภายใน

กรรมการ ผู้บริหาร พนักงานทุกระดับ และครอบครัวทุกคน ที่ได้รับทราบข้อมูลหรือข่าวสารอันเป็นสาระสำคัญต่อการเปลี่ยนแปลงราคาหลักทรัพย์ของบริษัท ที่ยังมิได้เปิดเผยต่อสาธารณชน ต้องไม่นำข้อมูลดังกล่าวไปใช้เพื่อแสวงหากำไรหรือผลประโยชน์ไม่ว่าทางตรงหรือทางอ้อมจากการซื้อขายหลักทรัพย์ของบริษัท

การซื้อขายหลักทรัพย์ของบริษัท

กรรมการ ผู้จัดการ หรือผู้ดำรงตำแหน่งระดับบริหาร 4 รายแรก นับต่อจากผู้จัดการลงมา ผู้ซึ่งดำรงตำแหน่งเทียบเท่ากับผู้ดำรงตำแหน่งระดับบริหารรายที่ 4 ทุกนาย และให้หมายถึงผู้ดำรงตำแหน่งระดับบริหารในสายงานบัญชีหรือการเงินที่เป็นระดับผู้จัดการฝ่ายขึ้นไปหรือเทียบเท่า มีหน้าที่ต้องรายงานการถือหลักทรัพย์ของตน ให้เป็นไปตามกฎระเบียบของตลาดหลักทรัพย์แห่งประเทศไทย และคณะกรรมการกำกับหลักทรัพย์และตลาดหลักทรัพย์ คณะกรรมการ และผู้บริหาร ตามที่คณะกรรมการ ก.ล.ต. กำหนด มีหน้าที่ต้องรายงานการถือครองหลักทรัพย์ของตนให้เป็นไปตามกฎระเบียบของ ก.ล.ต.

การให้ข้อมูลข่าวสาร

บริษัทมีนโยบายในการเปิดเผยสารสนเทศที่สำคัญต่อสาธารณชน ดังนี้

- กรรมการ ผู้บริหาร และพนักงานทุกคน มีหน้าที่รักษาความลับของบริษัท โดยดูแลและระมัดระวังไม่ให้เอกสารหรือข่าวสารอันเป็นความลับของบริษัทรั่วไหล หรือตกไปถึงผู้ที่ไม่เกี่ยวข้อง อันอาจเป็นเหตุให้เกิดความเสียหายแก่บริษัท รวมทั้งการไม่ให้เอกสารหรือข่าวสารของบริษัท ที่ไม่พึงเปิดเผยแก่บุคคลภายนอก เว้นแต่ได้รับอนุญาตจากบริษัทก่อน
- ข้อมูลที่ต้องทำการแลกเปลี่ยนกันกับคู่ค้าระหว่างดำเนินการทางธุรกิจตามปกติจะไม่ถือเป็นข้อมูลที่เป็นความลับ ในกรณีที่มีข้อสงสัยหรือไม่แน่ใจว่าจะเป็นข้อมูลที่เป็นความลับหรือไม่นั้น ควรทำการปรึกษาผู้บังคับบัญชาก่อนทุกครั้ง
- บริษัทจะเปิดเผยข้อมูลที่สำคัญต่อสาธารณชนอย่างถูกต้องโปร่งใส ทันเวลาและเท่าเทียมกัน
- ในกรณีที่บริษัททราบถึงข่าวลือหรือข่าวสารต่างๆ ไม่ว่าจะจริงหรือไม่ก็ตาม บริษัทจะชี้แจงเกี่ยวกับข่าวลือ หรือข่าวสารนั้นโดยเร็วที่สุด เนื่องจากข่าวลือหรือข่าวสารนั้น อาจจะมีผลต่อการซื้อขายหลักทรัพย์ หรือการตัดสินใจลงทุนในหลักทรัพย์ของบริษัท
- ในกรณีที่การซื้อขายหลักทรัพย์ของบริษัทผิดไปจากสภาวะปกติ บริษัทจะต้องพิจารณาดูว่าบริษัทอยู่ในระหว่างดำเนินการเรื่องสำคัญที่อาจมีผลกระทบต่อการซื้อขายหลักทรัพย์หรือไม่ หากไม่มี หรือบริษัทไม่ทราบสาเหตุ บริษัทจะต้องแจ้งให้ทราบทั่วกันว่าบริษัทไม่มีพัฒนาการใดๆ ที่สำคัญเกี่ยวกับธุรกิจ และการดำเนินงานของบริษัท นอกเหนือจากที่ได้เคยเปิดเผยไว้กับตลาดหลักทรัพย์แห่งประเทศไทย หรือบริษัทไม่ทราบสาเหตุที่ทำให้การซื้อขายหลักทรัพย์ของบริษัทผิดไปจากสภาวะปกติ
- บริษัทจะละเว้นการเปิดเผยข้อมูลในเชิงส่งเสริมที่เกินความจำเป็นต่อการตัดสินใจลงทุนในหลักทรัพย์ของบริษัท การออกข่าวโดยใช้คำที่ไม่เหมาะสม การรายงานหรือการคาดคะเนที่เกินความเป็นจริง ซึ่งอาจทำให้ผู้ลงทุนหลงผิด และอาจเป็นเหตุให้เกิดการเคลื่อนไหวของราคา หรือปริมาณการซื้อขายหลักทรัพย์ของบริษัทโดยไม่มีเหตุผลสมควร
- การเปิดเผยข้อมูลหรือให้ข่าวสารของบริษัทแก่สาธารณชน ต้องได้รับความเห็นชอบจากกรรมการผู้จัดการ หรือผู้ที่กรรมการผู้จัดการมอบหมาย
- กรรมการผู้จัดการบริษัท จะรับผิดชอบงานด้านกิจกรรมผู้ลงทุนสัมพันธ์ โดยจะให้ข้อมูลและข่าวสารกิจกรรมต่างๆ ของบริษัทแก่ผู้ลงทุน ผู้ถือหุ้น นักวิเคราะห์ และประชาชนทั่วไป ภายใต้ข้อกำหนดของตลาดหลักทรัพย์แห่งประเทศไทย

6. นโยบายเกี่ยวกับการรักษาความลับ

การรักษาความลับของบริษัท

- คณะกรรมการบริษัท ผู้บริหาร พนักงาน ลูกจ้าง และผู้รับจ้าง ของกลุ่มวนชัย กรุ๊ป จะต้องรักษาความลับของข้อมูลและเอกสารที่ไม่สามารถเปิดเผย และหรือเป็นความลับทางการค้า การประดิษฐ์คิดค้นต่างๆ ซึ่งถือเป็นสิทธิของวนชัย กรุ๊ป
- ผู้บริหารและพนักงานของกลุ่ม วนชัย กรุ๊ป ต้องทราบถึงขั้นตอน วิธีการรักษาความปลอดภัยของข้อมูล และปฏิบัติตามเพื่อป้องกันไม่ให้ข้อมูลอันเป็นความลับถูกเปิดเผยโดยไม่เจตนา

การกำหนดชั้นความลับของข้อมูล

- ข้อมูลลับทางการค้าของบริษัท ต้องได้รับการปกปิดมิให้รั่วไหล โดยกำหนดตามความสำคัญของข้อมูล เช่น ข้อมูลที่เปิดเผยได้ ข้อมูลปกปิด ข้อมูลลับ เป็นต้น
- การใช้ข้อมูลภายในร่วมกันต้องอยู่ในกรอบของหน้าที่และความรับผิดชอบที่ได้รับมอบหมายเท่านั้น

การให้ข้อมูลข่าวสารแก่บุคคลภายนอก

กรรมการผู้จัดการจะเป็นผู้ให้ความเห็นชอบข้อมูลที่ออกสู่สาธารณชน และในส่วนตลาดทุน และผู้ลงทุนสัมพันธ์ หน่วยงานเจ้าของข้อมูลเป็นผู้จัดทำรายละเอียดให้แก่กรรมการผู้จัดการ เพื่อให้ข้อมูลแก่นักลงทุน

การแสดงความเห็นแก่บุคคลภายนอก

- ต้องไม่เปิดเผยหรือแสดงความเห็นแก่บุคคลอื่นใดภายนอกบริษัท
- ขอให้ท่านถามตนเองก่อนว่าท่านมีหน้าที่ในการตอบคำถามเหล่านั้นหรือไม่ หากไม่มี ขอให้ปฏิเสธการแสดงความเห็นต่างๆ ด้วยความสุภาพ และแนะนำให้สอบถามจากหน่วยงานเจ้าของข้อมูลโดยตรง

7. นโยบายการแจ้งเบาะแส

- คณะกรรมการและฝ่ายจัดการถือว่า การแจ้งเบาะแสเป็นหน้าที่ที่ทุกคนควรปฏิบัติ เพราะเป็นการช่วยเหลือองค์กรไม่ให้อยู่ประสบปัญหาต่างๆ ไม่ว่าจะเป็นปัญหาทางการเงิน หรือ การเสื่อมเสียภาพลักษณ์ของบริษัท
- เพื่อเป็นการตรวจสอบและแก้ไขปัญหาได้อย่างทันทั่วทั้งที่ บริษัทเปิดโอกาสให้พนักงานบริษัท สามารถแจ้งเบาะแสภายในองค์กร โดยให้พนักงานส่งข้อมูลเกี่ยวกับความประพฤติมิชอบของบุคคลในบริษัทมายังหัวหน้างาน กรรมการผู้จัดการ คณะกรรมการตรวจสอบ ความประพฤติมิชอบนี้ หมายถึง การทุจริต การฉ้อโกง การใช้ทรัพย์สินของบริษัทไปในทางมิชอบ การรับสินบน การตกแต่งบัญชี การทำผิดกฎหมายและผิดจรรยาบรรณ ระบบการควบคุมภายในที่บกพร่อง หรือการกระทำอื่นใดอันจะส่งผลเสียหายต่อการดำเนินธุรกิจของบริษัท ซึ่งจะช่วยให้บริษัทสามารถรับรู้การทุจริตหรือการกระทำผิดที่เกิดขึ้นในองค์กรได้เร็วขึ้น และช่วยแก้ไขปัญหาได้ทันเวลา
- ผู้บริหารที่รับทราบข้อมูลจากผู้แจ้งเบาะแส ต้องดำเนินการสอบสวนข้อเท็จจริง และบริษัทจะพิจารณาลงโทษตามลักษณะแห่งความผิดตามควรแก่กรณีและจัดทำรายงานให้กรรมการผู้จัดการ คณะกรรมการบริหาร คณะกรรมการตรวจสอบ และคณะกรรมการบริษัท เพื่อพิจารณาและดำเนินตามควรแก่กรณีต่อไป
- บริษัทจะรักษาข้อมูลความลับและคุ้มครองผู้ที่รายงานเป็นอย่างดี
- คณะกรรมการเปิดโอกาสให้ผู้มีส่วนได้เสีย สามารถติดต่อสื่อสารกับคณะกรรมการและจะคุ้มครองสิทธิของผู้มีส่วนได้เสียที่แจ้งเบาะแสหรือประเด็นต่างๆ ที่น่าเป็นห่วงกับความถูกต้องของรายงานทางการเงิน ระบบควบคุมภายในที่บกพร่อง หรือการทำผิดกฎหมายและผิดจรรยาบรรณโดยมีช่องทางการติดต่อสื่อสารโดยผ่านกรรมการตรวจสอบของบริษัท เพื่อที่จะได้มีการตรวจสอบข้อมูลและรายงานต่อคณะกรรมการบริษัทต่อไป

8. นโยบายเรื่องระบบการควบคุมภายใน และการรายงานทางการเงิน

- ฝ่ายจัดการของบริษัทมีความรับผิดชอบต่อการจัดทำรายงานทางการเงินให้มีความถูกต้อง ครบถ้วน และทันต่อเวลา ทั้งงบรายไตรมาสและรายปี ซึ่งได้จัดทำตามมาตรฐานบัญชีที่เป็นที่ยอมรับ และมีการตรวจสอบบัญชีจากผู้สอบบัญชีรับอนุญาตที่ได้รับความเห็นชอบจากสำนักงานคณะกรรมการกต.
- จัดให้มีระบบการควบคุมภายในที่มีประสิทธิภาพ เพื่อให้มั่นใจได้ว่า บริษัทได้ปฏิบัติตามมาตรฐานและกฎหมายต่างๆ ที่เกี่ยวข้อง ภายใต้การสอบทานของกรรมการตรวจสอบ

9. นโยบายความรับผิดชอบต่อผู้ถือหุ้น

- คณะกรรมการบริษัทปฏิบัติหน้าที่ด้วยความซื่อสัตย์สุจริต และอย่างสุดความสามารถ ให้สิทธิและการปฏิบัติอย่างเท่าเทียมกันต่อผู้ถือหุ้นทุกราย
- รายงานให้ผู้ถือหุ้นทราบถึงสถานการณ์ของบริษัทโดยสม่ำเสมอ และทันเวลาต่อเหตุการณ์ที่เกิดขึ้น ครบถ้วนตามความเป็นจริง
- รายงานให้ผู้ถือหุ้นทราบถึงแนวโน้มในอนาคตขององค์กร ทั้งในด้านบวกและลบ ด้วยเหตุผลสนับสนุนอย่างเพียงพอ

10. นโยบายในการปฏิบัติต่อลูกค้า และคุณภาพผลิตภัณฑ์

- ผลิตผลิตภัณฑ์ที่มีคุณภาพตรงตามมาตรฐานที่กำหนดไว้
- ส่งมอบผลิตภัณฑ์ที่มีคุณภาพตรงตามมาตรฐานตามที่ได้เสนอลูกค้า ภายใต้เงื่อนไขที่เป็นธรรม
- ส่งมอบผลิตภัณฑ์ตรงตามเวลาที่กำหนด หากมีอุปสรรคทำให้ไม่สามารถส่งมอบสินค้าตามที่กำหนด ให้รีบแจ้งลูกค้าทราบล่วงหน้า เพื่อร่วมกันหาแนวทางแก้ไข
- ให้ข้อมูลเกี่ยวกับผลิตภัณฑ์และบริการที่ถูกต้อง เพียงพอ และทันต่อเหตุการณ์แก่ลูกค้า เพื่อให้ลูกค้ามีข้อมูลเพียงพอในการตัดสินใจ โดยไม่มีการกล่าวเกินความเป็นจริงทั้งในการโฆษณา หรือในการสื่อสารช่องทางอื่นๆ กับลูกค้า อันเป็นเหตุให้ลูกค้าเกิดความเข้าใจผิดเกี่ยวกับคุณภาพ ปริมาณ หรือเงื่อนไขใดๆ ของสินค้าและบริการ
- รักษาความลับของลูกค้าและไม่นำไปใช้เพื่อประโยชน์ของตนเอง หรือผู้ที่เกี่ยวข้องโดยมิชอบ
- ตอบสนองความต้องการของลูกค้าด้วยความรวดเร็ว และจัดให้มีระบบและช่องทางให้ลูกค้าร้องเรียนเกี่ยวกับคุณภาพของสินค้าและบริการได้อย่างมีประสิทธิภาพ

11. นโยบายและการปฏิบัติต่อคู่ค้า และ/หรือเจ้าหนี้

- ปฏิบัติต่อคู่ค้าและเจ้าหนี้อย่างเสมอภาคและเป็นธรรม และตั้งอยู่บนพื้นฐานของการได้รับผลตอบแทนที่เป็นธรรมต่อทั้งสองฝ่าย
- ปฏิบัติตามสัญญา หรือเงื่อนไขต่างๆ ที่ตกลงกันไว้อย่างเคร่งครัด กรณีที่ไม่สามารถปฏิบัติตามเงื่อนไขข้อใดข้อหนึ่ง ต้องรีบแจ้งให้คู่ค้า และ/หรือเจ้าหนี้ ทราบล่วงหน้า เพื่อร่วมกันพิจารณาหาแนวทางการแก้ไข
- ในการเจรจาต่อรองทางธุรกิจ พึงละเว้นการเรียก รับ หรือจ่ายผลประโยชน์ใดๆ ที่ไม่สุจริตในการค้ากับคู่ค้า และ/หรือเจ้าหนี้
- หากมีข้อมูลว่ามีการเรียก รับ หรือจ่ายผลประโยชน์ใดๆ ที่ไม่สุจริตเกิดขึ้น พึงเปิดเผยรายละเอียดต่อคู่ค้า และ/หรือเจ้าหนี้ และร่วมกันแก้ไขปัญหาโดยยุติธรรมและรวดเร็ว
- รายงานข้อมูลทางการเงินที่ถูกต้อง ครบถ้วน และตรงเวลาให้กับเจ้าหนี้อย่างสม่ำเสมอ

12. นโยบายและการปฏิบัติต่อพนักงาน

- ให้ผลตอบแทนที่เป็นธรรมและเหมาะสมต่อพนักงาน ตลอดจนจัดสวัสดิการที่พอเพียงและสอดคล้องกับสถานการณ์ที่เป็นจริง
- ดูแลรักษาสภาพแวดล้อมในการทำงานให้มีความปลอดภัยต่อชีวิตและทรัพย์สินของพนักงาน
- การแต่งตั้ง และโยกย้ายพนักงาน รวมถึงการให้รางวัลและการลงโทษ ต้องกระทำด้วยความสุจริตใจ และตั้งอยู่บนพื้นฐานความรู้ ความสามารถ และความเหมาะสมของพนักงาน
- ให้ความสำคัญต่อการพัฒนาความรู้ ความสามารถ และทักษะของพนักงาน โดยให้โอกาสอย่างทั่วถึงและสม่ำเสมอ
- เปิดโอกาสให้พนักงานได้แสดงความคิดเห็นและเสนอแนะเรื่องที่เป็นประโยชน์ต่อบริษัท
- ปฏิบัติตามกฎหมายและข้อกำหนดต่างๆ ที่เกี่ยวข้องกับพนักงานอย่างเคร่งครัด

13. นโยบายและการปฏิบัติต่อคู่แข่งทางการค้า

- ประพฤติปฏิบัติภายใต้กรอบกติกาของการแข่งขันที่ดี
- ไม่แสวงหาข้อมูลที่เป็นความลับของคู่แข่งทางการค้าด้วยวิธีการที่ไม่สุจริต หรือไม่เหมาะสม เช่นการจ่ายสินจ้างให้แก่พนักงานของคู่แข่ง เป็นต้น
- ไม่ทำลายชื่อเสียงของคู่แข่งทางการค้า ด้วยการกล่าวหาในทางร้าย

14. นโยบายในการปฏิบัติตนของพนักงาน และการปฏิบัติต่อพนักงานอื่น

- พึงปฏิบัติหน้าที่ด้วยความมุ่งมั่น ซื่อตรง โปร่งใส
- พึงงดเว้นการให้ของขวัญแก่ผู้บังคับบัญชา หรือรับของขวัญจากผู้ใต้บังคับบัญชา
- เคารพในสิทธิของพนักงานอื่น รวมทั้งฝ่ายจัดการ
- ผู้บังคับบัญชาพึงปฏิบัติตนให้เป็นที่เคารพนับถือของพนักงาน และพนักงานไม่ควรพึงกระทำการใดๆ อันเป็นการไม่เคารพนับถือผู้บังคับบัญชา
- พึงเป็นผู้มีวินัย และประพฤติปฏิบัติตามกฎระเบียบขององค์กร และประเพณีอันดีงาม ไม่ว่าจะระบุไว้เป็นลายลักษณ์อักษรหรือไม่ก็ตาม
- ร่วมสร้างและรักษาบรรยากาศแห่งความสามัคคี และความเป็นน้ำหนึ่งใจเดียวกันในหมู่พนักงาน พึงหลีกเลี่ยงการกระทำการใดๆ อันอาจกระทบต่อชื่อเสียงและภาพลักษณ์ของบริษัท หรือเป็นปัญหาแก่บริษัทในภายหลังได้

15. นโยบายความรับผิดชอบต่อสังคมและส่วนรวม

บริษัทมีความมุ่งมั่นในการดำเนินธุรกิจ รวมถึงมีส่วนร่วมในการรักษาสีงแวดล้อม เพื่อสร้างความเชื่อถือในด้านสิ่งแวดล้อม แก่ พนักงาน สาธารณชน และชุมชนต่างๆ บริเวณโดยรอบบริษัท

- บริษัทให้ความสำคัญและป้องกันผลกระทบต่อสิ่งแวดล้อมที่เกิดขึ้นจากทุกกิจกรรม ผลิตภัณฑ์ และบริการของบริษัท ทั้งทางตรงและทางอ้อม รวมถึงการป้องกันบรรเทาอุบัติเหตุ อุบัติภัยต่างๆ ที่อาจจะเกิดขึ้น
- บริษัทมุ่งมั่นที่จะดำเนินการให้สอดคล้องตามข้อกำหนดของกฎหมาย และข้อกำหนดอื่นๆ ที่เกี่ยวข้องกับองค์กรและลักษณะปัญหาสิ่งแวดล้อมขององค์กร รวมถึงการกำหนดวัตถุประสงค์และเป้าหมายเพื่อนำไปปฏิบัติและทบทวนให้บรรลุผล
- บริษัทจะผลักดันและสนับสนุนระบบการจัดการสิ่งแวดล้อมให้สามารถดำเนินการต่างๆ เพื่อบรรลุผลตามเจตจำนงที่วางไว้ พร้อมกับปรับปรุงพัฒนาระบบให้ดีขึ้นอยู่เสมอ
- ปรับปรุงการดำเนินงานและสิ่งแวดล้อมอย่างต่อเนื่อง โดยการศึกษาหาข้อบกพร่องต่างๆ ที่มีการดำเนินงานตั้งแต่แรกเริ่ม การสืบสวนอุบัติเหตุ และอุบัติการณ์ การวิเคราะห์หาสาเหตุที่แท้จริง และการดำเนินการแก้ไข
- ให้ข้อมูลที่ถูกต้อง สร้างความเข้าใจ และรับฟังปัญหาและผลกระทบ อันอาจเกิดขึ้นกับชุมชนโดยรอบ เพื่อบริษัทสามารถจัดการแก้ไขได้อย่างทันท่วงที อันจะเป็นรากฐานของการอยู่ร่วมกันระหว่างโรงงานและชุมชนอย่างไม่มีปัญหาขัดแย้ง และเอื้อประโยชน์ซึ่งกันและกัน

การติดตามดูแลให้มีการปฏิบัติตาม

1. บริษัทกำหนดให้เป็นหน้าที่และความรับผิดชอบของกรรมการและพนักงานทุกคนจะต้องรับทราบ ทำความเข้าใจ และปฏิบัติตามตามจรรยาบรรณธุรกิจอย่างเคร่งครัด
2. ผู้บริหารทุกระดับของบริษัท จะต้องดูแลรับผิดชอบให้พนักงานภายใต้สายบังคับบัญชาของตนทราบ เข้าใจ และปฏิบัติตามคู่มือจรรยาบรรณธุรกิจอย่างจริงจัง หากมีกรรมการหรือพนักงานกระทำผิดจรรยาบรรณธุรกิจ จะได้รับโทษทางวินัยอย่างเคร่งครัด
3. วิธีการสอบถามข้อสงสัย และการรายงานในกรณีที่สงสัยว่าจะมีการกระทำผิดจรรยาบรรณ หรือการรับข้อร้องเรียนผ่านผู้บังคับบัญชาตามลำดับชั้น

ทั้งนี้ การรายงาน และการร้องเรียนดังกล่าวต้องกระทำเป็นลายลักษณ์อักษร

วินัย

จรรยาบรรณธุรกิจของบริษัทถือเป็นวินัยอย่างหนึ่ง ซึ่งกรรมการบริษัทและพนักงานทุกคนต้องดำรงตนและปฏิบัติตามอย่างเคร่งครัด พนักงานที่ฝ่าฝืนหรือไม่ปฏิบัติตาม จะถูกพิจารณาโทษทางวินัยตามข้อบังคับการทำงานของบริษัท ว่าด้วยเรื่องวินัยและโทษทางวินัย

จรรยาบรรณพนักงาน

บริษัท วนชัย กรุ๊ป จำกัด (มหาชน)

บทนำ

จรรยาบรรณฉบับนี้ ได้กล่าวถึงหลักพื้นฐานเกี่ยวกับการปฏิบัติงานในหน้าที่ของกรรมการและพนักงานทุกคนของบริษัท วนชัย กรุ๊ป จำกัด (มหาชน)

ภายใต้การแข่งขันในทางธุรกิจอย่างเข้มข้น เพื่อให้บริษัทสามารถดำรงความเป็นผู้นำ และประสบความสำเร็จในการดำเนินงานอย่างต่อเนื่อง บริษัทมิได้มุ่งหวังเฉพาะผลสำเร็จเท่านั้น แต่ยังได้คำนึงถึงวิธีการที่นำมาซึ่งผลของความสำเร็จนั้นด้วย โดยจะไม่ใช้วิธีการหรือการกระทำที่มิชอบต่อกฎหมาย หรือ ผิดจรรยาบรรณ เพียงเพื่อให้การดำเนินงานบรรลุผลสำเร็จ

ดังนั้นการสืบสานความสำเร็จในการดำเนินธุรกิจอย่างยั่งยืนของบริษัท จึงขึ้นอยู่กับการประพฤติปฏิบัติของกรรมการและพนักงานทุกคน ซึ่งเป็นผู้มีหน้าที่ปฏิบัติงานตามหลักการและระเบียบของบริษัท

เพื่อให้เกิดความชัดเจน ในจรรยาบรรณฉบับนี้ จึงได้ใช้คำว่า " เรา " ให้มีความหมายถึง กรรมการและพนักงานทุกคน และคำว่า "บริษัท" หมายถึง บริษัท วนชัย กรุ๊ป จำกัด (มหาชน) และการประกอบธุรกิจของบริษัท

หลักการที่บริษัทมุ่งหวัง

คณะกรรมการบริษัทได้อนุมัติจรรยาบรรณฉบับนี้ เพื่อให้กรรมการและพนักงานถือปฏิบัติในการดำเนินกิจการทุกประเภทของบริษัท จรรยาบรรณหลักมี 7 ประการ ดังนี้

1. ความซื่อสัตย์

เรามุ่งมั่นกระทำในสิ่งที่ถูกต้อง ปฏิบัติหน้าที่ด้วยความซื่อสัตย์ สุจริต ภายใต้กฎหมายและระเบียบของบริษัท โดยถือปฏิบัติตามจรรยาบรรณหลักนี้ในทุกกิจกรรม และในการตัดสินใจของบริษัท เราจะดำเนินธุรกิจด้วยความซื่อสัตย์และคำนึงถึงความเสี่ยงที่มีผลกระทบต่อองค์กร

2. ความไว้วางใจ

เราให้ความนับถือต่อเพื่อนร่วมงาน ลูกค้า คู่ค้า ผู้ถือหุ้น และเจ้าหน้าที่หน่วยงานราชการ โดยปฏิบัติต่อบุคคลดังกล่าวในทำนองเดียวกันกับที่เราต้องการให้บุคคลเหล่านั้นปฏิบัติต่อเรา เรามั่นใจว่าทุกคนจะทุ่มเทความสามารถเต็มที่ และทำหน้าที่อย่างดีที่สุดบนพื้นฐานของความไว้วางใจซึ่งกันและกัน

3. การรักษาความลับ

เราจะยึดมั่นเกี่ยวกับการปกป้อง รักษาความลับ เกี่ยวกับกิจกรรมต่างๆ ในการดำเนินธุรกิจ โดยปฏิบัติตามข้อมูลต่างๆ ที่ได้รับ เสมือนกับเป็นข้อมูลของตนเอง

4. ความยึดมั่นในวิชาชีพ

เราจะปฏิบัติหน้าที่ด้วยทักษะ ความรู้ ความสามารถ ที่จำเป็นต่อการปฏิบัติงานตามหลักวิชาชีพ พึ่งปฏิบัติอย่างสม่ำเสมอ ตลอดเวลา

5. บุคลากร

เราจะสรรหาบุคคลที่มีความสามารถ และประสบการณ์ที่สอดคล้องกับความต้องการของบริษัท เข้ามาร่วมงานและให้ความสำคัญต่อการเลื่อนตำแหน่งและการให้ผลตอบแทน โดยพิจารณาจากผลการปฏิบัติงานของพนักงาน โดยเราเชื่อมั่น และศรัทธาว่า ทุกคนคือทรัพย์สินล้ำค่าของบริษัท

6. ความเป็นผู้นำ

เราใช้ความเป็นผู้นำ ผลักดันการดำเนินงานของบริษัท ให้ประสบความสำเร็จตามเป้าหมาย มีวิสัยทัศน์ที่ชัดเจน และมุ่งเน้นให้พนักงานบรรลุวัตถุประสงค์ และกลยุทธ์ของการเป็นผู้นำ รวมทั้งพัฒนาขีดความรู้ความสามารถในการปฏิบัติงานให้แก่พนักงาน และจัดอุปสรรคที่ปิดกั้นการพัฒนาพนักงาน

7. การปฏิบัติตามระเบียบและกฎเกณฑ์

เราคาดหวังให้พนักงานทุกคนยึดมั่นในการตัดสินใจ และการดำเนินงานทางธุรกิจ ภายใต้กรอบของกฎหมาย ข้อกำหนด และระเบียบที่เกี่ยวข้องอย่างเคร่งครัด รวมทั้งประพฤติตนอยู่ในกรอบคุณธรรมที่พึงาม

นโยบายในด้านการปฏิบัติตามจรรยาบรรณและการปฏิบัติให้ถูกต้อง

นโยบายของบริษัท คือ การดำเนินธุรกิจทุกประการให้ถูกต้องตามกฎหมาย มีหลักการที่เคร่งครัดและมีความรับผิดชอบต่อสังคม บริษัทคาดหวังให้พนักงานทุกคนเรียนรู้และปฏิบัติตามนโยบายต่างๆ ของบริษัท และกฎหมายทั้งหมด ที่เกี่ยวข้องกับหน้าที่ความรับผิดชอบของตน และยึดถือคำแนะนำทุกประการที่กำหนดไว้ในจริยธรรมในการดำเนินธุรกิจฉบับนี้

ทรัพยากรบุคคล

บริษัทยึดมั่นในการปฏิบัติตามกฎหมาย และกฎระเบียบเกี่ยวกับการจ้างงาน ควบคู่กับนโยบายที่สำคัญ ที่เปิดโอกาสในการจ้างงานแก่บุคคลทุกคนอย่างเสมอภาค ตั้งแต่การสรรหาตัวบุคคล การว่าจ้างเข้าทำงาน การบรรจุเข้าทำงาน การฝึกอบรม และการพัฒนาความสามารถ การโอนย้าย การเลื่อนตำแหน่ง การให้ผลตอบแทนและสวัสดิการต่างๆ

นโยบายและแผนงานต่างๆ ด้านทรัพยากรบุคคล ถูกกำหนดขึ้นมาเพื่อช่วยให้บริษัทสามารถบรรลุเป้าหมายในการประกอบธุรกิจของบริษัท ผู้ปฏิบัติงานในสายการบังคับบัญชาทุกระดับ มีหน้าที่ต้องรับผิดชอบต่อปฏิบัติตามนโยบายนี้ โดยมุ่งหวังให้มีบรรยากาศในการทำงาน ที่มีความคิดเห็นหลากหลายและมีความเคารพในกันและกัน โดยอาศัยความตั้งใจของพนักงานทั้งหมดเป็นสำคัญ

สภาพแวดล้อม สุขอนามัย และความปลอดภัย

การปฏิบัติงานและการตัดสินใจดำเนินการใดๆ ของบริษัท ได้คำนึงถึงเรื่องการปกป้อง คุ้มครองและสภาพแวดล้อม ด้วยความรับผิดชอบต่อที่จะต้องทำให้แน่ใจว่า ผลกระทบและการประกอบธุรกิจของบริษัททุกอย่างถูกต้องและสอดคล้องกับกฎระเบียบหรือมาตรฐานต่างๆ

เราทุกคนต้องมีความตื่นตัวในเรื่อง ความปลอดภัยและสภาวะแวดล้อม และควรรับทราบกฎหมายต่างๆ ด้านความปลอดภัย สุขอนามัย และสภาพแวดล้อม รวมทั้งนโยบายทั้งหลายที่บริษัทกำหนด ทั้งนี้เนื่องจากกฎหมายต่างๆ ที่ว่าด้วยความปลอดภัย สุขอนามัย และสภาพแวดล้อมนั้นมีการแก้ไขอยู่เสมอ

การขัดแย้งกันด้านผลประโยชน์

หลักเกณฑ์สำคัญในเรื่อง " การขัดแย้งด้านผลประโยชน์ " คือการที่พนักงานพึงหลีกเลี่ยงกิจกรรม การลงทุน หรือผลประโยชน์ในรูปแบบใดๆ ที่อาจส่งผลกระทบต่อความซื่อสัตย์ หรือชื่อเสียงอันดีของบริษัทหรือพนักงานเอง

เราทุกคนมีหน้าที่ต้องคำนึงถึงผลประโยชน์ที่จะเกิดขึ้นเหนือผลประโยชน์ส่วนตัว และต้องรักษาข้อมูลของบริษัทไว้เป็นความลับในสภาพการณ์ใดๆ ที่อาจเกิดการขัดแย้งด้านผลประโยชน์ขึ้น

ความขัดแย้งด้านผลประโยชน์อาจจะเกิดขึ้นได้ หากพนักงานผู้ใด :-

1. ร่ำรวยเพิ่มขึ้นเป็นการส่วนตัว อันเนื่องมาจากการเข้าถึงข้อมูลข่าวสารอันเป็นความลับ
2. ยอมรับการจ้างจากภายนอก ซึ่งเป็นงานที่ก่อให้เกิดผลเสียต่อการทำหน้าที่ในบริษัท
3. รับของกำนัล หรือ สินจ้างรางวัลจากผู้อื่น โดยมีได้รับอนุญาตจากบริษัท อันเนื่องมาจากการให้บริการของตน ซึ่งต้องกระทำอยู่แล้วตามหน้าที่อันเป็นการประกอบธุรกิจของบริษัท หรือใช้ตำแหน่งหน้าที่ไปในทางที่ผิดก่อให้เกิดประโยชน์แก่ตนเอง
4. ซื้อหรือขายหุ้นของบริษัท หรือ บริษัทย่อย หรือบริษัทในเครือ โดยอาศัยข้อมูลสำคัญภายใน ที่ไม่ได้เปิดเผยต่อสาธารณชน
5. เปิดเผยข้อมูลภายในที่ไม่ได้เปิดเผยต่อสาธารณชนให้แก่บุคคลอื่น

ข้อมูลอันเป็นกรรมสิทธิ์ของบริษัท

เราทุกคนปฏิบัติตามนโยบาย กฎ ระเบียบ รวมทั้งแนวทางต่างๆ ที่บริษัทกำหนดไว้ในเรื่อง การรักษาข้อมูล ของบริษัทอย่างเคร่งครัด เราทุกคนไม่ควรเปิดเผยหรือใช้ข้อมูลอันเป็นกรรมสิทธิ์ของบริษัท หรือข้อมูลของผู้อื่นที่บริษัทได้รับมา ภายใต้สัญญาว่าด้วยการรักษาความลับ ยกเว้นสำหรับกรณีที่ต้องเปิดเผยเพราะเหตุจำเป็นในการปฏิบัติหน้าที่ในฐานะพนักงานของบริษัท หรือเมื่อได้รับการอนุญาตเป็นลายลักษณ์อักษรจากบริษัทเท่านั้น ห้ามใช้หรือเก็บรักษาข้อมูลของบริษัท ไว้ในสถานที่ที่บุคคลอื่นที่ไม่ได้รับอนุญาตให้รับรู้ข้อมูลดังกล่าว พึงจะเห็นได้

การรวบรวมข้อมูลของธุรกิจ ที่เป็นคู่แข่ง, ข้อมูลการผลิต และข้อมูลทางเทคนิค

เราทุกคนปฏิบัติตามแนวทางที่เกี่ยวกับการแสวงหาข้อมูลของธุรกิจที่เป็นคู่แข่ง, ข้อมูลทางผลิต และข้อมูลทางเทคนิค แนวทางต่างๆ เหล่านี้ กำหนดวิธีปฏิบัติที่เหมาะสมไว้ให้แก่พนักงานผู้รวบรวมและใช้ข้อมูลข่าวสารต่างๆ อันเกี่ยวกับการแข่งขันทางธุรกิจ ในฐานะตัวแทนของบริษัท บริษัทจะไม่ใช้วิธีการใดๆ ที่ผิดกฎหมาย (เช่น การขโมย , การให้สินบน) หรือวิธีการใดๆ ที่ผิดจรรยาบรรณมาใช้เพื่อให้ได้ข้อมูลข่าวสารของคู่แข่งทางธุรกิจ

ความซื่อสัตย์ทางการเงิน

การบันทึกหลักฐานทางบัญชีทุกอย่างของบริษัท จะต้องมาจัดทำเป็นรายงานเสนอให้ฝ่ายบริหารของบริษัท ผู้ถือหุ้น เจ้าหนี้ หน่วยงานต่างๆ ในภาครัฐ ดังนั้นการบันทึกหลักฐานทางบัญชีทั้งหมดของบริษัท รวมทั้งรายงานต่างๆ ที่ได้จัดทำขึ้น จากหลักฐานทางบัญชีดังกล่าวนี้ จะต้องเก็บรักษาและนำเสนอให้สอดคล้องกับกฎหมายที่บังคับใช้ ทั้งจะต้องแสดงรายละเอียดทั้งหมดที่เกี่ยวข้องกับทรัพย์สิน หนี้สิน หรือภาระผูกพันต่างๆ รายได้และค่าใช้จ่ายทั้งหมดของบริษัท โดยถูกต้องตามความจริงทุกประการ

เรามีหน้าที่ต้องรับผิดชอบร่วมกัน เพื่อให้แน่ใจว่าไม่มีการบันทึกข้อมูลอื่นใด ที่ไม่ถูกต้องหรือบิดเบือนไป โดยเจตนาลงในระบบบัญชีของบริษัท รายการทุกรายการจะต้องมีเอกสารกำกับที่ถูกต้อง ซึ่งมีรายละเอียดประกอบพอสมควร และบันทึกลงประเภทบัญชีที่ถูกต้อง ในรอบระยะเวลาบัญชีตามที่เป็นจริง เราจะต้องปฏิบัติตามหลักการบัญชีที่ยอมรับกันทั่วไป และจะต้องปฏิบัติตามระบบการควบคุมภายใน ที่บริษัทกำหนดไว้ตลอดเวลา

กิจกรรมและการมีส่วนร่วมทางการเมือง

นโยบายพื้นฐานของบริษัท กำหนดไว้ว่า บริษัทจะไม่นำเงินทุนหรือทรัพยากรของบริษัทไปใช้ในการสนับสนุนทางการเมืองให้แก่ผู้ลงสมัครแข่งขันเป็นนักการเมือง หรือพรรคการเมือง ยกเว้นในกรณีที่การให้ความสนับสนุนนั้นได้รับอนุญาตตามกฎหมายและสนับสนุนประชาธิปไตยโดยรวม

นโยบายของบริษัท ไม่อนุญาตให้พนักงานนำสิ่งอำนวยความสะดวกหรือทรัพยากรของบริษัท ไปใช้ในการรณรงค์หาเสียงทางการเมือง หรือการระดมทุนทางการเมือง หรือเพื่อจุดประสงค์ของพรรคการเมืองใดโดยเฉพาะ

บริษัท ห้ามผู้บังคับบัญชา พนักงานในทุกระดับชั้น ส่งการหรือโน้มน้าวด้วยวิธีการใดๆ ที่จะทำให้พนักงาน และผู้ใต้บังคับบัญชา เข้าร่วมกิจกรรมทางการเมืองทุกประเภท

การตัดสินใจของพนักงานที่จะเข้าไปมีส่วนร่วมทางการเมือง โดยอุทิศเวลาส่วนตัวนอกเวลาทำงาน ทรัพย์สินเงินทอง และทรัพย์สินส่วนตัวอื่นๆ เพื่อการรณรงค์ทางการเมือง หรือการดำเนินกิจกรรมทางการเมือง ให้ถือว่าการดำเนินการทั้งหมดเป็นการตัดสินใจโดยส่วนตัวของพนักงานผู้นั้นเอง

การรายงานการละเมิดจรรยาบรรณของพนักงาน

บริษัทจะปฏิบัติต่อพนักงานที่ละเมิดจรรยาบรรณฉบับนี้อย่างจริงจัง และอาจส่งผลให้เกิดการลงโทษทางวินัย ซึ่งอาจมีโทษถึงขั้นให้พ้นจากการเป็นพนักงาน ดังนั้นพนักงานจำเป็นต้องรายงานให้ผู้บังคับบัญชาทราบทันที เมื่อเกิดการละเมิด หรือสงสัยว่าอาจจะเกิดการละเมิดจรรยาบรรณของพนักงานฉบับนี้

ผู้บังคับบัญชามีหน้าที่รับผิดชอบ ในการติดตามดูแลการปฏิบัติตามจรรยาบรรณของพนักงานฉบับนี้ และรายงานผลต่อคณะกรรมการตรวจสอบ รวมทั้งจัดเก็บบันทึกข้อมูลทั้งหมดเกี่ยวกับการกระทำที่ละเมิด หรืออาจละเมิดจรรยาบรรณของพนักงาน
ข้อแนะนำ

การปฏิบัติตามจรรยาบรรณนี้ ไม่อาจอธิบายในเชิงพฤติกรรมได้ทุกสถานการณ์ แต่บริษัทเชื่อมั่นในการตัดสินใจของพนักงานแต่ละคน เมื่อพิจารณาอย่างรอบคอบแล้วว่าสิ่งใดเป็นสิ่งที่ถูกต้อง และเหมาะสมในแต่ละสถานการณ์

หากพนักงานไม่สามารถกำหนดว่าการกระทำใดที่เหมาะสม ให้ท่านตอบคำถามข้างล่างต่อไปนี้ และหากคำตอบคือ "ใช่" พนักงานจึงดำเนินการต่อไปได้

- การกระทำของท่านถูกต้องตามกฎหมาย และเป็นไปตามนโยบายระเบียบข้อบังคับของบริษัทหรือไม่
- การกระทำนี้เป็น " สิ่งที่ต้องหรือไม่ต้อง " และการกระทำของท่าน " รู้สึกว่าเป็นสิ่งที่ถูกต้องหรือไม่ "
- การกระทำนี้สอดคล้องกับสิ่งที่สาธารณชนพึงเห็นชอบหรือไม่
- การกระทำนี้จะช่วยสร้างความน่าเชื่อถือให้กับบริษัท ในฐานะที่เป็นบริษัทที่มีจรรยาบรรณหรือไม่

แนวทางปฏิบัติของบริษัทต่อผู้เกี่ยวข้อง

เพื่อให้เกิดความสำเร็จในระยะยาวในการดำเนินธุรกิจ บริษัทฯ มีแนวทางปฏิบัติต่อผู้เกี่ยวข้องดังนี้

- พนักงาน บริษัทฯ ได้ปฏิบัติกับพนักงานอย่างเท่าเทียมเป็นธรรม และให้ผลตอบแทนที่เหมาะสม
- คู่ค้า บริษัทฯ มีการซื้อสินค้าและบริการจากคู่ค้าเป็นไปตามเงื่อนไขทางการค้า รวมถึงปฏิบัติตามสัญญาต่อคู่ค้า
- เจ้าหนี้ บริษัทฯ ปฏิบัติตามเงื่อนไขการกู้ยืม
- ลูกค้า บริษัทฯ เอาใจใส่และรับผิดชอบต่อลูกค้า ผลิตภัณฑ์ที่มีคุณภาพและมาตรฐาน รักษาความลับของลูกค้า และมีหน่วยงาน หรือบุคคลที่ทำหน้าที่รับข้อร้องเรียนของลูกค้า เพื่อรีบดำเนินการให้แก่ลูกค้าโดยเร็ว
- คู่แข่ง บริษัทฯ ประพฤติตามกรอบกติกา การแข่งขันที่ดี รักษาบรรทัดฐานของข้อพึงปฏิบัติในการแข่งขัน หลีกเลี่ยงวิธีการไม่สุจริต เพื่อทำลายคู่แข่ง
- ชุมชน บริษัทฯ มีความรับผิดชอบต่อสภาพแวดล้อมของชุมชนและสังคม

ทั้งนี้บริษัทฯ จะปฏิบัติตามข้อกำหนดของกฎหมายและกฎระเบียบต่างๆ ที่เกี่ยวข้อง เพื่อให้ ผู้เกี่ยวข้อง, ผู้มีส่วนได้เสีย ทุกฝ่าย ได้รับการดูแลอย่างดี

เอกสารแนบ 6

รายงานคณะกรรมการตรวจสอบ

คณะกรรมการตรวจสอบของบริษัท วนชัย กรุ๊ป จำกัด (มหาชน) ประกอบด้วยกรรมการอิสระจำนวน 4 ท่าน ซึ่งมีคุณสมบัติครบตามเกณฑ์ที่กำหนดโดยตลาดหลักทรัพย์แห่งประเทศไทย ปัจจุบันมีสมาชิกประกอบด้วย

- | | | |
|--------------------|---------------|----------------------|
| 1. นายไกรทิพย์ | ไกรฤกษ์ | ประธานกรรมการตรวจสอบ |
| 2. พลตำรวจเอกสุนทร | ชัยขวัญ | กรรมการตรวจสอบ |
| 3. พลตำรวจเอกวิสนุ | ปราสาททองโอสถ | กรรมการตรวจสอบ |
| 4. นายประพาฬ | อนมาน | กรรมการตรวจสอบ |

ทั้งนี้บริษัทได้กำหนดขอบเขตอำนาจหน้าที่ของคณะกรรมการตรวจสอบไว้ดังนี้

1. สอบทานให้บริษัทมีการรายงานทางการเงินอย่างถูกต้องและเพียงพอ
2. สอบทานให้บริษัทมีระบบการควบคุมภายใน (internal control) และระบบการตรวจสอบภายใน (internal audit) ที่เหมาะสมและมีประสิทธิผล
3. สอบทานให้บริษัทปฏิบัติตามกฎหมายว่าด้วยหลักทรัพย์และตลาดหลักทรัพย์ ข้อกำหนดของตลาดหลักทรัพย์ และกฎหมายที่เกี่ยวข้องกับธุรกิจของบริษัท
4. พิจารณา คัดเลือก เสนอแต่งตั้งบุคคลซึ่งมีความเป็นอิสระเพื่อทำหน้าที่เป็นผู้สอบบัญชีของบริษัท และเสนอคำตอบแทนของบุคคลดังกล่าว รวมทั้งเข้าร่วมประชุมกับผู้สอบบัญชี โดยไม่มีฝ่ายจัดการเข้าร่วมประชุมด้วยอย่างน้อยปีละ 1 ครั้ง
5. พิจารณารายการที่เกี่ยวข้องกันหรือรายการที่อาจมีความขัดแย้งทางผลประโยชน์ ให้เป็นไปตามกฎหมายและข้อกำหนดของตลาดหลักทรัพย์ ทั้งนี้เพื่อให้มั่นใจว่ารายการดังกล่าวสมเหตุสมผลและเป็นประโยชน์สูงสุดต่อบริษัท
6. จัดทำรายงานของคณะกรรมการตรวจสอบ โดยเปิดเผยไว้ในรายงานประจำปีของบริษัท ซึ่งรายงานดังกล่าวต้องลงนามโดยประธานคณะกรรมการตรวจสอบ
7. ปฏิบัติการอื่นใดตามที่คณะกรรมการของบริษัทมอบหมายด้วยความเห็นชอบจากคณะกรรมการตรวจสอบ

ในรอบปี 2567 คณะกรรมการตรวจสอบมีการประชุม 4 ครั้ง เป็นการประชุมเพื่อสอบทานงบการเงินรายไตรมาสที่ผ่านการสอบทานจากผู้สอบบัญชีรับอนุญาต และงบการเงินประจำปีที่ผ่านมาการตรวจสอบจากผู้สอบบัญชีรับอนุญาต เพื่อให้มั่นใจว่างบการเงินจัดทำขึ้นตามหลักการบัญชีที่รับรองทั่วไป และการเปิดเผยข้อมูลทางการเงินเป็นไปอย่างถูกต้องและเพียงพอ และมีความเห็นว่างบการเงินจัดทำขึ้นตามหลักการบัญชีที่รับรองทั่วไป การเปิดเผยข้อมูลถูกต้องและครบถ้วน และเห็นควรเสนอต่อคณะกรรมการบริษัทเพื่อพิจารณาอนุมัติต่อไป โดยมีรายละเอียดการเข้าประชุมของกรรมการตรวจสอบ ดังนี้

รายชื่อ		การเข้าร่วมประชุม / การประชุมทั้งหมด
1. นายไกรทิพย์	ไกรฤกษ์	4/4
2. พลตำรวจเอกสุนทร	ชัยขวัญ	4/4
3. พลตำรวจเอกวิสนุ	ปราสาททองโอสถ	2/4
4. นายประพาฬ	อนมาน	4/4

คณะกรรมการตรวจสอบได้พิจารณาแบบประเมินความเพียงพอของระบบการควบคุมภายใน และมีความเห็นว่าระบบการควบคุมภายในของบริษัท มีความเหมาะสมและเพียงพอ

คณะกรรมการตรวจสอบได้พิจารณาเรื่องการเปิดเผยข้อมูลของบริษัท เกี่ยวกับการทำรายการที่เกี่ยวข้องกัน หรือรายการที่อาจมีความขัดแย้งทางผลประโยชน์ ระหว่างบริษัท บริษัทย่อย บริษัทที่เกี่ยวข้อง และบุคคลที่เกี่ยวข้อง เพื่อให้มั่นใจว่าบริษัทได้ปฏิบัติตามกฎหมายว่าด้วยหลักทรัพย์และตลาดหลักทรัพย์ ข้อกำหนดของตลาดหลักทรัพย์แห่งประเทศไทย รวมทั้งกฎหมายที่เกี่ยวข้องกับบริษัท พร้อมทั้งเปิดเผยข้อมูลเพียงพอเพื่อประโยชน์ต่อผู้ลงทุน และมีความเห็นว่ารายการที่เกิดขึ้นระหว่างบริษัท บริษัทย่อย บริษัทที่เกี่ยวข้อง และบุคคลที่เกี่ยวข้อง ได้เป็นไปตามราคาตลาด หรือราคายุติธรรม ซึ่งสามารถเปรียบเทียบกับรายการที่เกิดขึ้นกับบุคคลภายนอก และบริษัทได้มีการเปิดเผยข้อมูลโดยถูกต้องและครบถ้วน

คณะกรรมการตรวจสอบได้พิจารณาและเสนอแต่งตั้งผู้สอบบัญชี นางสาวประภาศรี สิลาสูกา ผู้สอบบัญชีรับอนุญาตเลขที่ 4664 หรือ นายนิศ เสาวลักษณ์สกุล ผู้สอบบัญชีรับอนุญาตเลขที่ 5369 หรือ นางสาวกัญญนันท์ ปุณณวิวัฒน์ ผู้สอบบัญชีรับอนุญาตเลขที่ 12733 หรือ นายบุรินทร์ ประสงค์สัมฤทธิ์ ผู้สอบบัญชีรับอนุญาตเลขที่ 12879 หรือ นางสาวพิมพ์ใจ เกิดกำไร ผู้สอบบัญชีรับอนุญาตเลขที่ 13975 จากบริษัท สำนักงาน เอ เอ็ม ซี จำกัด เป็นผู้สอบบัญชีประจำปี 2568 เนื่องจากบริษัท สำนักงาน เอ เอ็ม ซี จำกัด ได้ทำการตรวจสอบบัญชีงบการเงินของบริษัทและบริษัทย่อยติดต่อกันหลายปี สามารถให้คำแนะนำที่เป็นประโยชน์ต่อบริษัทมาโดยตลอด ผู้สอบบัญชีที่เสนอแต่งตั้ง มีความเป็นอิสระและไม่มีผลประโยชน์หรือส่วนได้เสียใดๆ ที่อาจจะก่อให้เกิดความขัดแย้งทางผลประโยชน์ กับบริษัท, บริษัทย่อย, ผู้บริหาร, ผู้ถือหุ้นรายใหญ่ หรือผู้ที่เกี่ยวข้องกับบุคคลดังกล่าว และพิจารณาค่าสอบบัญชีประจำปี 2568 เป็นจำนวนเงิน 975,000 บาท เพื่อนำเสนอต่อคณะกรรมการบริษัท เพื่อพิจารณาอนุมัติ และนำเสนอที่ประชุมสามัญผู้ถือหุ้นประจำปี 2568 อนุมัติต่อไป

ลงชื่อ

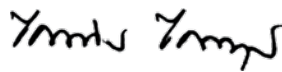

(นายไกรทิพย์ ไกรฤกษ์)

ประธานกรรมการตรวจสอบ



VANACHAI
SUSTAINABLE
MOVE



W **VANACHAI**
GROUP

www.vanachai.com