



แบบแสดงรายการข้อมูลประจำปี/รายงานประจำปี 2567

แบบ 56-1 One Report

ในรูปแบบอิเล็กทรอนิกส์ (e-One Report)

บริษัท เอสทีพี แอนด์ ไอ จำกัด (มหาชน)

สิ้นสุดวันที่ 31 ธันวาคม 2567



สารบัญ

หน้า

ส่วนที่ 1 การประกอบธุรกิจและผลการดำเนินงาน

1. โครงสร้างและการดำเนินงานของกลุ่มบริษัท

1.1 นโยบายและภาพรวมการประกอบธุรกิจ	1
1.2 ลักษณะการประกอบธุรกิจ	8
1.3 โครงสร้างการถือหุ้นของกลุ่มบริษัท	18
1.4 จำนวนทุนจดทะเบียนและทุนชำระแล้ว	26
1.5 การออกหลักทรัพย์อื่น	27
1.6 นโยบายการจ่ายเงินปันผล	28

2. การบริหารจัดการความเสี่ยง

2.1 นโยบายและแผนการบริหารความเสี่ยง	29
2.2 ปัจจัยความเสี่ยงต่อการดำเนินธุรกิจของบริษัท	30

3. การขับเคลื่อนธุรกิจเพื่อความยั่งยืน

3.1 นโยบายและเป้าหมายการจัดการด้านความยั่งยืน	36
3.2 การจัดการผลกระทบต่อผู้มีส่วนได้เสียในห่วงโซ่มูลค่าของธุรกิจ	38
3.3 การจัดการด้านความยั่งยืนในมิติสิ่งแวดล้อม	43
3.4 การจัดการความยั่งยืนในมิติสังคม	49

4. การวิเคราะห์และคำอธิบายของฝ่ายจัดการ

4.1 วิเคราะห์การดำเนินงานและฐานะทางการเงินการเปลี่ยนแปลงที่สำคัญ	59
4.2 ปัจจัยหรือเหตุการณ์ที่อาจมีผลต่อฐานะการเงินหรือการดำเนินงานอย่างมีนัยสำคัญ	64
4.3 ข้อมูลจากงบการเงิน และอัตราส่วนทางการเงินที่สำคัญ	65

5. ข้อมูลทั่วไปและข้อมูลสำคัญอื่น

สารบัญ (ต่อ)

	หน้า
5.1 ข้อมูลทั่วไป	80
5.2 ข้อมูลสำคัญอื่น	83
5.3 ข้อพิพาททางกฎหมาย	84
5.4 ตลาดรอง	87
5.5 สถาบันการเงินที่ติดต่อประจำ (กรณีออกตราสารหนี้)	88
ส่วนที่ 2 การกำกับดูแลกิจการ	
6. นโยบายการกำกับดูแลกิจการ	
6.1 ภาพรวมของนโยบายและแนวปฏิบัติการกำกับดูแลกิจการ	89
6.2 จรรยาบรรณธุรกิจ (ถ้ามี)	96
6.3 การเปลี่ยนแปลงและพัฒนาการที่สำคัญของนโยบายและระบบการกำกับดูแลกิจการในรอบปีที่ผ่านมา	99
7. โครงสร้างการกำกับดูแลกิจการ และข้อมูลสำคัญเกี่ยวกับคณะกรรมการคณะกรรมการชุดย่อย ผู้บริหาร พนักงานและอื่น ๆ	
7.1 โครงสร้างการกำกับดูแลกิจการ	100
7.2 ข้อมูลเกี่ยวกับคณะกรรมการ	101
7.3 ข้อมูลเกี่ยวกับคณะกรรมการชุดย่อย	109
7.4 ข้อมูลเกี่ยวกับผู้บริหาร	117
7.5 ข้อมูลเกี่ยวกับพนักงาน	122
7.6 ข้อมูลสำคัญอื่น ๆ	124
8. รายงานผลการดำเนินงานสำคัญด้านการกำกับดูแลกิจการ	
8.1 สรุปผลการปฏิบัติหน้าที่ของคณะกรรมการในรอบปีที่ผ่านมา	126
8.2 รายงานผลการปฏิบัติหน้าที่ของคณะกรรมการตรวจสอบในรอบปีที่ผ่านมา	139
8.3 สรุปผลการปฏิบัติหน้าที่ของคณะกรรมการชุดย่อยอื่น ๆ	141

สารบัญ (ต่อ)

หน้า

9. การควบคุมภายในและรายการระหว่างกัน

9.1 การควบคุมภายใน 144

9.2 รายการระหว่างกัน 147

ส่วนที่ 3 งบการเงิน

รายงานความรับผิดชอบของคณะกรรมการต่อรายงานทางการเงิน 160

รายงานของผู้สอบบัญชีอนุญาต 162

งบการเงิน 169

หมายเหตุประกอบงบการเงิน 181

เอกสารแนบ

เอกสารแนบ 262

ส่วนที่ 1 การประกอบธุรกิจและผลการดำเนินงาน

1. โครงสร้างและการดำเนินงานของกลุ่มบริษัท

1.1 นโยบายและภาพรวมการประกอบธุรกิจ

บริษัท เอสทีพี แอนด์ ไอ จำกัด (มหาชน) ก่อตั้งมาตั้งแต่ปี พ.ศ. 2518 และมีประสบการณ์ในธุรกิจแปรรูปเหล็กมากกว่า 50 ปี โดยปัจจุบันดำเนินธุรกิจงานแปรรูปและติดตั้งโครงสร้างเหล็ก (Steel Structure) ระบบท่อ (Piping) และโรงงานสำเร็จรูป (Module) ในอุตสาหกรรมก่อสร้าง ระบบสาธารณูปโภคขั้นพื้นฐาน โรงไฟฟ้า โรงกลั่นน้ำมัน โรงแยกก๊าซ โรงงานอุตสาหกรรมขนาดใหญ่ อาคาร และงานรื้อถอนสิ่งปลูกสร้างทุกประเภทที่เกี่ยวข้องกับอุตสาหกรรมน้ำมัน ก๊าซธรรมชาติและปิโตรเลียม ซึ่งถือเป็นธุรกิจหลักของบริษัทฯ โดยมีฐานการผลิตหลัก ได้แก่ โรงประกอบโครงสร้างเหล็กที่จังหวัดชลบุรี โรงประกอบโครงสร้างเหล็กที่จังหวัดระยอง โรงประกอบท่อที่อำเภอศรีราชา และโรงประกอบโรงงานสำเร็จรูป ที่ท่าเรือแหลมฉบัง จังหวัดชลบุรี มีกำลังผลิตรวมทั้งสิ้นประมาณ 100,000 ตัน/ปี โดยในปี พ.ศ. 2567 บริษัทฯ ใช้กำลังการผลิตที่ ประมาณร้อยละ 52 ของกำลังการผลิตรวม

ปัจจุบัน บริษัทฯ มีกลุ่มธุรกิจพัฒนาอสังหาริมทรัพย์และโลจิสติกส์ ที่มุ่งเน้นด้านเชิงพาณิชย์และอุตสาหกรรม และมีการลงทุนในกลุ่มธุรกิจพลังงานทดแทน ได้แก่ พลังงานลมและพลังงานแสงอาทิตย์ ตามโครงสร้างการถือหุ้นของบริษัทโดยบริษัทฯ มีบริษัทย่อย 14 แห่ง บริษัทรวมค่า 2 แห่ง และบริษัทร่วม 1 แห่ง ทั้งนี้ในปี 2567 บริษัทมีรายได้จากการขายไฟฟ้าและบริการที่เกี่ยวข้องกับไฟฟ้าและรายได้จากการให้เช่าอสังหาริมทรัพย์ รวมเป็นร้อยละ 10 ของรายได้รวม ซึ่งมีแนวโน้มที่จะเพิ่มขึ้นในอนาคต

1.1.1 วิสัยทัศน์ วัตถุประสงค์ เป้าหมาย หรือกลยุทธ์ในการดำเนินงาน

สารจากประธานกรรมการ

สารจากกรรมการผู้จัดการ

ในปี 2567 บริษัทมุ่งสร้างความแข็งแกร่งขององค์กรและการเติบโตอย่างยั่งยืน ผ่านกลยุทธ์การดำเนินงานสำคัญ โดยยังคงให้ความสำคัญกับงานโครงการโครงสร้างเหล็กขนาดใหญ่ (Module) งานโครงการงานรื้อถอนแท่นจุดเจาะน้ำมัน และโครงการสาธารณูปโภคขั้นพื้นฐานของประเทศ ที่ยังมีโอกาสในการดำเนินงานในอนาคตเนื่องจากบริษัทมีศักยภาพและประสบการณ์ตลอด 50 ปีที่ผ่านมา มีผลงานที่มีคุณภาพและมีการทำงานที่มีมาตรฐานและความปลอดภัย ซึ่งถือเป็นธุรกิจหลักของบริษัทที่ยังสามารถทำกำไรได้ แต่เนื่องจากงานโครงการที่ได้รับอาจไม่ต่อเนื่องขึ้นอยู่กับการตัดสินใจลงทุนของลูกค้าที่ไม่สามารถควบคุมได้ จึงส่งผลให้รายได้ของบริษัทมีความผันผวน บริษัทจึงมีนโยบายที่จะมุ่งสร้างรายได้แบบต่อเนื่อง (Recurring Income) โดยขยายการลงทุนในธุรกิจพลังงานอย่างต่อเนื่องตั้งแต่ปี 2565 เป็นต้นมา ได้แก่

- ธุรกิจผลิตไฟฟ้าจากพลังงานแสงอาทิตย์ โซลาร์ ในประเทศไทยทั้งในรูปแบบสัญญาซื้อขายไฟ (PPA) และ รูปแบบรับเหมาก่อสร้าง (Contractor) บริษัทได้ขยายการลงทุนเพิ่มสัดส่วนเป็นร้อยละ 100 ของทุนจดทะเบียนชำระแล้วของบริษัท อิมแพค โซลาร์ กรุ๊ป (ประเทศไทย) จำกัด (“ISGT”) และถือหุ้นในบริษัท อิมแพค โซลาร์ จำกัด (“ISL”) (เป็นบริษัทย่อยของ ISG) ในสัดส่วนร้อยละ 51.04 โดยปัจจุบันมีกำลังการผลิตติดตั้งและขายไฟแล้วมากกว่า 150 MW

- ธุรกิจพลังงานลม โครงการโรงไฟฟ้าพลังงานลม MONSOON ขนาด 600 เมกะวัตต์ ในสาธารณรัฐประชาธิปไตยประชาชนลาว ซึ่งประกอบกิจการผลิตและขายไฟฟ้าตามสัญญาซื้อขายไฟฟ้าให้การไฟฟ้าเวียดนาม (Vietnam Electricity) ประเทศเวียดนาม ซึ่งยังมีความคืบหน้าในการก่อสร้างเป็นไปอย่างดี และยังคงสามารถขายไฟได้ตามแผนงานที่กำหนดไว้ภายในปี 2568 และมีการพัฒนาโครงการโรงไฟฟ้าพลังงานลมเพิ่มเติมในสาธารณรัฐประชาธิปไตยประชาชนลาว ซึ่งยังอยู่ในระหว่างการศึกษาในรายละเอียด และ

- ได้มีการเพิ่มทุนจดทะเบียนอีก 100 ล้านบาท และได้มีการเรียกทุนชำระตามสัดส่วนในบริษัทร่วมค่า บริษัท ซีโนพาวเวอร์ จำกัด เพื่อขยายธุรกิจพลังงานแสงอาทิตย์ โซลาร์เพิ่มมากขึ้น

สำหรับแผนการดำเนินงานในอนาคตบริษัทยังคงเป้าหมายการเพิ่มสัดส่วนของรายได้ประจำ (Recurring Income) ที่มีแนวโน้มเพิ่มขึ้นในธุรกิจพลังงาน รวมทั้งเร่งการบริหารจัดการและพัฒนาที่ดินและอาคารที่มีอยู่ให้เกิดประโยชน์สูงสุด โดยเฉพาะกับธุรกิจใหม่ที่มีโอกาสเติบโตสูง เพื่อให้มั่นใจว่าการลงทุนที่ผลตอบแทนที่เหมาะสมในระยะยาวและมีการบริหารจัดการความเสี่ยงในระดับที่ยอมรับได้ อันเป็นประโยชน์สูงสุดต่อผู้ถือหุ้นและผู้มีส่วนได้เสีย

ในนามของคณะกรรมการและผู้บริหาร ขอขอบคุณ ผู้มีส่วนได้เสียทุกกลุ่มที่ให้ความไว้วางใจและสนับสนุนการดำเนินงานของบริษัทด้วยดีเสมอมา และขอให้เชื่อมั่นว่า กรรมการ ผู้บริหาร และพนักงาน จะมุ่งมั่นทุ่มเทในการสร้างการเจริญเติบโตทางธุรกิจ บนพื้นฐานของการพัฒนาองค์กรอย่างยั่งยืนและยึดมั่นในหลักธรรมาภิบาล เพื่อให้บริษัทเติบโตอย่างมั่นคง และสร้างมูลค่าเพิ่มให้กับผู้ถือหุ้นในระยะยาวต่อไป

รูปภาพสารจากประธานกรรมการ



นายมาศตวิน ชาญวีรกุล
กรรมการผู้จัดการ

วิสัยทัศน์

เป็นผู้นำในธุรกิจแปรรูปโครงสร้างเหล็กขนาดใหญ่สำหรับธุรกิจพลังงานและส่งออกทั่วโลก ควบคู่ไปกับการเติบโตอย่างยั่งยืนเพื่อสร้างมูลค่าเพิ่มแก่ผู้ที่เกี่ยวข้อง

วัตถุประสงค์

วัตถุประสงค์ / เป้าหมายระยะยาว ดำเนินธุรกิจมุ่งสู่ความเป็นผู้นำด้านการผลิตงานแปรรูปโครงสร้างเหล็กขนาดใหญ่ ที่มีมาตรฐานสากล เพื่อรองรับงานโครงการขนาดใหญ่ทั่วโลก โดยมุ่งมั่นให้มีความสามารถในการแข่งขันตลอดเวลา และมีการพัฒนาในด้านต่างๆ ดังนี้

1. สร้างความพึงพอใจให้กับลูกค้าในด้านการผลิต
 - คุณภาพของผลิตภัณฑ์และบริการที่ได้มาตรฐาน
 - ส่งมอบงานตรงเวลา
 - ควบคุมงบประมาณ
 - ปราศจากอุบัติเหตุถึงขั้นหยุดงาน
2. การเติบโตอย่างยั่งยืน โดยแสวงหาโอกาสทางธุรกิจที่มีแนวโน้มเติบโตและสามารถสร้างรายได้อย่างต่อเนื่อง
 - มุ่งเน้นการลงทุนในธุรกิจพลังงาน ที่ให้ผลตอบแทนอย่างมั่นคงและต่อเนื่อง
 - มุ่งเน้นการบริหารจัดการและพัฒนาอสังหาริมทรัพย์ของบริษัทให้เกิดประโยชน์สูงสุด และลงทุนในโครงการที่สามารถสร้างรายได้ต่อเนื่อง
3. การพัฒนาองค์กรอย่างยั่งยืน มุ่งเน้นด้านสิ่งแวดล้อม สังคม และการกำกับดูแลกิจการ

เป้าหมาย

บริษัทตระหนักถึงการดำเนินงาน ให้มีการเติบโตของรายได้อย่างต่อเนื่อง รวมถึงการขยายการลงทุนในธุรกิจใหม่เพื่อกระจายความเสี่ยงทางธุรกิจและสร้างรายได้ต่อเนื่อง และให้มีการดำเนินงานที่มุ่งเน้นด้านความปลอดภัย สิ่งแวดล้อม และสังคมที่ดี โดยมีการกำหนดนโยบาย แนวปฏิบัติ การติดตามผล และการพัฒนาในเรื่องความปลอดภัย สิ่งแวดล้อมและสังคม ให้ความรู้และการฝึกอบรมด้านความปลอดภัยและสิ่งแวดล้อม ภาระหน้าที่ทุกคนมีส่วนร่วมในการลดผลกระทบต่อสิ่งแวดล้อม

ในปี 2567 บริษัท ยังคงเป็นผู้นำในธุรกิจแปรรูปโครงสร้างเหล็กขนาดใหญ่จากการได้รับงานโครงการอย่างต่อเนื่อง และมีงานรื้อถอนสิ่งปลูกสร้างทุกประเภทที่เกี่ยวข้องกับอุตสาหกรรมน้ำมัน ก๊าซธรรมชาติและปิโตรเลียม ที่เพิ่มมากขึ้นด้วย และยังคงเติบโตอย่างต่อเนื่องในธุรกิจพัฒนาอสังหาริมทรัพย์และโลจิสติกส์อีกทั้งบริษัทได้ดำเนินการตามเป้าหมายและกลยุทธ์ ในการขยายธุรกิจในธุรกิจพลังงานทดแทน มีการลงทุนในโรงไฟฟ้าพลังงานลม MONSOON ขนาด 600 เมกะวัตต์ ที่มีการศึกษาของโครงการที่ดี และคาดว่าจะมีรายได้จากการขายไฟในปี 2568 และเข้าถือหุ้นในธุรกิจผลิตไฟฟ้าจากพลังงานแสงอาทิตย์ในประเทศไทย ซึ่งก่อให้เกิดรายได้ต่อเนื่องในปี 2567 ซึ่งถือเป็นการกระจายความเสี่ยงให้กับกลุ่มบริษัทอีกด้วย

กลยุทธ์ในการดำเนินงาน

กลยุทธ์ของบริษัท ฯ เพื่อให้องค์กรได้เติบโตอย่างยั่งยืน และมั่นคง มีดังนี้คือ

1. มุ่งเน้นความพึงพอใจของลูกค้า การส่งมอบงาน ตรงเวลา และการปราศจากอุบัติเหตุถึงขั้นหยุดงาน
2. การบริหารงานที่มีศักยภาพ และพัฒนาบุคลากรให้มีประสิทธิภาพ
3. รักษาความมั่นคงทางการเงิน และบริหารการเงินให้เกิดประโยชน์สูงสุด
4. หาโอกาสธุรกิจใหม่ เพื่อสร้างรายได้ต่อเนื่อง ขยายการเติบโตในธุรกิจพลังงานทดแทน ธุรกิจพัฒนาอสังหาริมทรัพย์และโลจิสติกส์ และธุรกิจที่ให้ผลตอบแทนการลงทุนเหมาะสมกับสภาวะการแข่งขันในปัจจุบัน
5. ให้ความสำคัญกับการพัฒนาองค์กรอย่างยั่งยืน โดยการให้ความรู้กับบุคลากรของบริษัท

1.1.2 การเปลี่ยนแปลงและการพัฒนาที่สำคัญ

รายละเอียดการเปลี่ยนแปลงและการพัฒนาที่สำคัญ

ปี	การเปลี่ยนแปลงและการพัฒนาที่สำคัญ
2567	<p>1. บริษัทได้ทำการลดทุนจดทะเบียนและเพิ่มทุนจดทะเบียน โดยสรุปดังนี้</p> <ul style="list-style-type: none">• ลดทุนจดทะเบียนของบริษัทฯ จำนวน 1,730.50 บาท จากทุนจดทะเบียนเดิมจำนวน 400,329,375 บาท เป็นทุนจดทะเบียนใหม่จำนวน 400,327,644.50 บาท โดยวิธีตัดหุ้นจดทะเบียนที่ยังไม่ได้จำหน่ายจำนวน 6,922 หุ้น ซึ่งเป็นหุ้นที่เหลือจากการออกหุ้นเพิ่มทุนเพื่อจ่ายหุ้นปันผลในปี 2558 และ บริษัทเพิ่มทุนจดทะเบียนของบริษัทฯ จำนวน 73,801,813.75 บาท จากทุนจดทะเบียนเดิม จำนวน 400,327,644.50 บาท มูลค่าหุ้นจดทะเบียนใหม่เป็น 474,129,458.25บาท โดยการออกหุ้นสามัญเพิ่มทุนใหม่จำนวนไม่เกิน 295,207,255 หุ้น มูลค่าที่ตราไว้หุ้นละ 0.25 บาท เพื่อ (1) เสนอขายให้แก่ผู้ถือหุ้นเดิมของบริษัทตามสัดส่วนการถือหุ้น (Right Offering) และ (2) เสนอขายให้แก่บุคคลในวงจำกัด (Private Placement) ได้แก่ Impact Solar Group Limited เป็นส่วนหนึ่งของคำตอบแทนสำหรับการได้มาซึ่งธุรกิจผลิตและจำหน่ายไฟฟ้าพลังงานแสงอาทิตย์ติดตั้งบนหลังคา (Solar Rooftop)• บริษัทฯ ได้จัดสรรหุ้นสามัญเพิ่มทุนให้แก่ผู้ถือหุ้นเดิมของบริษัทตามสัดส่วนการถือหุ้น (Right Offering) โดยมีการใช้สิทธิซื้อหุ้นเพิ่มทุนเป็นจำนวน 49,197,103 หุ้น โดยบริษัทฯ ได้รับเงินจากการใช้สิทธิดังกล่าว จำนวน 167.27 ล้านบาท และบริษัทฯ ได้ออกหุ้นสามัญเพิ่มทุนจำนวน 161,764,706 หุ้น ให้แก่ Impact Solar Group Limited (“ISG”) เพื่อ

ปี	การเปลี่ยนแปลงและพัฒนาการที่สำคัญ
2567	<p>ชำระค่าซื้อเงินลงทุนในบริษัท อิมแพคท์ โซลาร์ กรุ๊ป (ประเทศไทย) จำกัด (“ISGT”) โดยมีราคา ณ วันที่เข้าลงทุน มูลค่าหุ้นละ 3.64 บาท การออกหุ้นสามัญเพิ่มทุนข้างต้นทำให้ทุนออกจำหน่ายและเรียกชำระแล้วของบริษัทเพิ่มขึ้นจาก 400,327,644.50 บาท เป็น 453,068,096.75 บาท</p> <p>2. STCPA ในฐานะบริษัทย่อยร้อยละ 100 ของบริษัท จำหน่ายไปซึ่งซื้อหุ้นสามัญของ ISG ทั้งจำนวนคืนให้แก่ NEU นมูลค่า 1,025 ล้านบาท และได้ซื้อเงินลงทุนในหุ้นสามัญของ ISGT ร้อยละ 100 จาก ISG ซึ่ง ISGT ได้มีการเพิ่มทุนและซื้อเงินลงทุนในหุ้นสามัญของ ISL ร้อยละ 51.04 จาก ISG มาก่อน ทั้งนี้ บริษัทได้จ่ายชำระค่าซื้อเงินลงทุนในหุ้นสามัญของ ISGT จำนวนเงิน 1,500 ล้านบาท และโดยการออกหุ้นสามัญเพิ่มทุนของบริษัทฯ จำนวน 161,764,706 หุ้น ให้แก่ ISG ภายหลังการทำรายการข้างต้นทำให้บริษัทฯ ถือหุ้น ISGT ในสัดส่วนร้อยละ 100 และถือหุ้น ISL ในสัดส่วนร้อยละ 51.04</p> <p>3. บริษัทได้รับใบรับรองมาตรฐานคุณภาพงานเชื่อม ISO 3834-2 ที่รับรองโดยบริษัท TUV NORD Systems GmbH & Co. KG สำหรับงาน Piping และ Structure สำหรับโรงงานชลบุรี ศรีราชา และ โรงประกอบแหลมฉบัง</p> <p>4. บริษัท ซิโนพาวเวอร์ จำกัด ออกหุ้นสามัญเพิ่มทุนจำนวน 100 ล้านบาท (หุ้นสามัญ 1,000,000 หุ้น หุ้นละ 100 บาท) เรียกชำระค่าหุ้นเพิ่มทุนแล้วร้อยละ 50 เป็นเงินลงทุนจำนวน 30 ล้านบาท เพื่อรักษาสัดส่วนการถือหุ้นเดิม</p> <p>5. บริษัท แคนนารอรี จำกัด ได้มีการจดทะเบียนเลิกกิจการในปี 2566 และจดทะเบียนการชำระบัญชีเสร็จในปี 2567 เรียบร้อยแล้ว เนื่องจากผลการศึกษาไม่คุ้มค่าต่อการลงทุนในธุรกิจกัญชง</p>
2566	<p>ในเดือนมกราคม บริษัทลงทุนในโครงการโรงไฟฟ้าพลังงานลม MONSOON ขนาด 600 เมกะวัตต์ ของ Monsoon Wind Power Company Limited (“MWPC”) ในสาธารณรัฐประชาธิปไตยประชาชนลาว ซึ่งประกอบกิจการผลิตและขายไฟฟ้าตามสัญญาซื้อขายไฟฟ้าให้การไฟฟ้าเวียดนาม (Vietnam Electricity) ประเทศเวียดนาม โดยจัดตั้งบริษัท เอสที คลิน พลาเน็ต (เอเชีย) จำกัด (บริษัทย่อย) เพื่อเข้าลงทุนซื้อหุ้นสามัญของ Impact Monsoon Holdings Limited (“IMH”) ภายหลังการเข้าถือหุ้นใน IMH บริษัทจะเป็นผู้ถือหุ้นที่แท้จริง (Ultimate Shareholder) ในสัดส่วนร้อยละ 15.87 ของทุนจดทะเบียนชำระแล้วของ MWPC</p> <p>ในเดือนกุมภาพันธ์ บริษัทดำเนินการเปิดบริษัทย่อยเพิ่มอีก จำนวน 2 บริษัท คือ 1. บริษัท เอสที คลิน พลาเน็ต จำกัด และ 2. บริษัท เอสที เอโวลูชั่น จำกัด เพื่อการเข้าลงทุนในกิจการอื่น (Holding Company) และการขยายขอบเขตการลงทุนและกระจายความเสี่ยงของการดำเนินงานของบริษัท</p>
2565	<p>บริษัทได้ร่วมลงทุนจัดตั้งบริษัท ซิโนพาวเวอร์ จำกัด (“SP”) ซึ่งเป็นการถือหุ้นในบริษัทดังกล่าวในสัดส่วน ร้อยละ 60 กับ บริษัท พาวเวอร์วอลล์ (ประเทศไทย) จำกัด (“PV”) ถือหุ้นร้อยละ 40 (ไม่เกี่ยวข้องกับบริษัทฯ) เพื่อดำเนินธุรกิจ Solar Roof ทั้งรูปแบบ PPA และ EPC และ Solar Farm</p> <p>บริษัท เอสที พร็อพเพอร์ตี้ แอนด์ โลจิสติกส์ จำกัด (“STP&L”) ซื้อหุ้นสามัญจากผู้ถือหุ้นเดิมของบริษัท ไกรท แวร์เฮาส์ จำกัด (“GW”) ร้อยละ 90 เป็นการขยายธุรกิจพัฒนาอสังหาริมทรัพย์และโลจิสติกส์ โดยลงทุนสำหรับโครงการอาคารคลังสินค้าให้เช่า Built to Suit และ Ready Built ในจังหวัดขอนแก่น</p>
2564	บริษัทขยายธุรกิจที่ใหม่ผลตอบแทนต่อเนื่องในระยะยาว โดยจัดตั้งบริษัทย่อย คือ บริษัท แคนนารอรี จำกัด เมื่อวันที่ 22 มิถุนายน 2564 ถือหุ้นร้อยละ 100 เพื่อศึกษาการลงทุนในธุรกิจกัญชง
2563	บริษัทมีการซื้อหุ้นของบริษัท ฟิลล์ เนตเวิร์ค จำกัด ร้อยละ 30 ของจำนวนหุ้นสามัญทั้งหมด จากบริษัท เซ็นทรัล ออยล์ กรุ๊ป จำกัด (CTG) ถือหุ้นในสัดส่วนร้อยละ 100
2562	<p>บริษัทขยายธุรกิจพัฒนาอสังหาริมทรัพย์และโลจิสติกส์ โดยบริษัท เอสที พร็อพเพอร์ตี้ แอนด์ โลจิสติกส์ จำกัด (“STP&L”) ซื้อหุ้นสามัญจากผู้ถือหุ้นเดิมของบริษัท บูทิก พระโขง วัน จำกัด และ บริษัท บูทิก พระโขง ทุ จำกัด ในสัดส่วน ร้อยละ 100 คิดเป็นเงิน 957 ล้านบาท เพื่อดำเนินธุรกิจพัฒนาอสังหาริมทรัพย์ เป็นการกระจายความเสี่ยงทางธุรกิจ โดยมีการจดทะเบียนเปลี่ยนชื่อบริษัทใหม่ คือ บริษัท เอสที ฮิลล์ จำกัด และ บริษัท เอสที ฮับ จำกัด ตามลำดับ</p> <p>บริษัทขยายใบรับรองระบบการจัดการสิ่งแวดล้อมตามมาตรฐาน ISO 14001:2015 และระบบการจัดการอาชีวอนามัยและความปลอดภัยตามมาตรฐาน ISO 45001:2018 จาก บริษัท เอเจเอ ยูโรป ภายใต้การรับรองระบบงานของ UKAS และ IAF โดยครอบคลุมครบทั้ง 3 โรงงาน และ 1 โรงประกอบ</p>
2561	บริษัทได้ร่วมลงทุนก่อตั้งบริษัท ฟิลล์ เนตเวิร์ค จำกัด ซึ่งเป็นการถือหุ้นในบริษัทดังกล่าวในสัดส่วน ร้อยละ 70 กับ บริษัท เซ็นทรัล ออยล์ กรุ๊ป จำกัด (ไม่เกี่ยวข้องกับบริษัทฯ) เพื่อดำเนินธุรกิจน้ำมันเชื้อเพลิงในชุมชนผ่านตู้จ่ายน้ำมันอัตโนมัติ

ปี	การเปลี่ยนแปลงและพัฒนาการที่สำคัญ
2560	บริษัทได้รับใบอนุญาตประกอบกิจการโรงงาน ประเภทหรือชนิดของโรงงานลำดับที่ 106 ประกอบกิจการ โรงงานตัดคัดแยกชิ้นส่วนแท่นหลุมผลิตปิโตรเลียม สำหรับโรงประกอบทำเรือแหลมฉบัง บริษัทขยายธุรกิจพัฒนาอสังหาริมทรัพย์และโลจิสติกส์ โดยบริษัท เอสที พร็อพเพอร์ตี้ แอนด์ โลจิสติกส์ จำกัด (“STP&L”) เพื่อดำเนินธุรกิจพัฒนาอสังหาริมทรัพย์และโลจิสติกส์ เพื่อเป็นการกระจายความเสี่ยงทางธุรกิจ
2559	บริษัทขยายธุรกิจพลังงานทดแทนโรงไฟฟ้าขยะชุมชน โดยบริษัท STPS (บริษัทย่อย 100% ของบริษัท เอสทีพี แอนด์ ไอ จำกัด (มหาชน)) ได้เข้าซื้อหุ้นสามัญจำนวน 42,000,000 หุ้นของบริษัท ดับเบิ้ลยูพีจีพี เพชรบุรี จำกัด (“WPP”) คิดเป็นร้อยละ 60 ของจำนวนหุ้นทั้งหมด เพื่อดำเนินธุรกิจผลิตและจำหน่ายไฟฟ้าจากขยะชุมชนขนาด 7.9 เมกะวัตต์ บริษัทได้รับใบรับรองการจัดการอาชีวอนามัยและความปลอดภัย OHSAS 18001:2007 (ปัจจุบันเปลี่ยนเป็นมาตรฐาน ISO 45001:2018) และใบรับรองมาตรฐานระบบการจัดการสิ่งแวดล้อม ISO 14001:2015 จาก บริษัท เอเจเอ ยุโรป ภายใต้การรับรองระบบงานของ UKAS และ IAF สำหรับโรงงานที่ศรีราชา และโรงประกอบที่แหลมฉบัง
2555	บริษัทฯ ได้ลงทุนซื้อที่ดิน บริเวณ ต.พุดตาลหลวง อ.สัตหีบ จ.ชลบุรี มูลค่า 387 ล้านบาท เนื้อที่ประมาณ 932 ไร่ เพื่อสร้างโรงงานในการขยายธุรกิจของบริษัทฯ
2552	บริษัทได้รับใบรับรองระบบบริหารงานคุณภาพ ได้ผ่านการตรวจประเมินโดยบริษัท เอเจเอ รีจิสตร้าส์ จำกัด และขึ้นทะเบียนเป็นไปตามข้อกำหนดของ มาตรฐาน ISO 9001 : 2015 ประเภท งานผลิตโครงสร้างเหล็ก และงานประกอบท่อ สำหรับ โรงงานชลบุรี โรงงานระยอง โรงงานศรีราชา และโรงประกอบทำเรือแหลมฉบัง จาก บริษัท เอเจเอ ยุโรป (ปัจจุบันเปลี่ยนเป็นภายใต้ชื่อ บริษัท โซโคเทค เซอร์ติฟิเคชั่น (ประเทศไทย) จำกัด) ภายใต้การรับรองระบบงานของ UKAS
2551	บริษัทขยายกำลังการผลิตโดยลงทุนก่อสร้างโรงงานแห่งใหม่ที่ อ.ศรีราชา ซึ่งมีกำลังการผลิต 25,000 ตันต่อปี และสร้างโรงประกอบโรงงานสำเร็จรูป ที่ท่าเรือแหลมฉบังเพื่อรองรับธุรกิจในอนาคต ซึ่งทั้งสองแห่งบริษัทได้รับสิทธิประโยชน์จากสำนักงานคณะกรรมการส่งเสริมการลงทุน
2547	บริษัทได้ร่วมลงทุนก่อตั้งบริษัท คลัฟ ซีโน-ไทย จำกัด ซึ่งเป็นการถือหุ้นในบริษัทดังกล่าวในสัดส่วนร้อยละ 50 กับ บริษัท คลัฟ (ประเทศไทย) จำกัด เพื่อรองรับการขยายงานด้านรับเหมาก่อสร้างในธุรกิจอุตสาหกรรมน้ำมันและก๊าซธรรมชาติ รวมทั้งอุตสาหกรรมขนาดใหญ่ต่างๆ และได้จดทะเบียนเลิกกิจการเมื่อวันที่ 1 พฤศจิกายน 2550 โดยขณะนี้เสร็จสิ้นการชำระบัญชีแล้ว
2544	บริษัทได้เพิ่มการดำเนินการประกอบกิจการผลิต จำหน่าย นำเข้าและส่งออก วัตถุดิบ ท่อ ท่อประปา ถึง ถึงบรรจุภัณฑ์หุ้มถัง ถังบรรจุน้ำมัน อุปกรณ์และเครื่องมือเครื่องใช้ที่ใช้ในการก่อสร้างทุกชนิด ตลอดจนซ่อมแซมวัสดุอุปกรณ์ดังกล่าว รวมทั้งการรับจ้างประกอบเครื่องอบ เครื่องจักร เครื่องกลและชิ้นส่วนเครื่องใช้ไฟฟ้าทุกชนิด
2542	บริษัท ขยายกำลังการผลิตโดยลงทุนก่อสร้างโรงงานแห่งใหม่ที่ จ.ระยอง ซึ่งมีกำลังการผลิต 20,000 ตันต่อปี บริษัทได้รับสิทธิประโยชน์จากสำนักงานคณะกรรมการส่งเสริมการลงทุน
2538	บริษัทมีพันธมิตรทางธุรกิจที่สำคัญ คือ บริษัท โตโมเอะ คอร์ปอเรชั่น จำกัด (ประเทศญี่ปุ่น) และบริษัท มิทซุยแอนด์คัมปนี (ไทยแลนด์) จำกัด โดยถือหุ้นสัดส่วนร้อยละ 7.14 และ 3.32 ตามลำดับ ซึ่งต่อมาบริษัท โตโมเอะ คอร์ปอเรชั่น จำกัด (ประเทศญี่ปุ่น) ได้จำหน่ายหุ้นที่ถืออยู่ทั้งหมดในปี 2548 นอกจากนี้ บริษัทยังได้ขยายกำลังการผลิตเป็น 50,000 ตันต่อปี
2537	บริษัทได้ย้ายสถานที่ตั้งไปยังโรงงานใหม่ที่จังหวัดชลบุรีทำให้บริษัทฯ มีกำลังผลิตรวม 30,000 ตันต่อปี นอกจากนี้ในส่วนของ Zone-2 บริษัทได้รับสิทธิประโยชน์จากสำนักงานคณะกรรมการส่งเสริมการลงทุน
2533	บริษัทได้มีผู้ถือหุ้นใหญ่ คือ บริษัท ซีโน-ไทย เอ็นจิเนียริง แอนด์ คอนสตรัคชั่น จำกัด (มหาชน) มีสัดส่วนการถือหุ้นร้อยละ 98 และได้ขยายการดำเนินธุรกิจด้านการผลิตผลิตภัณฑ์โครงสร้างเหล็กซึ่งใช้ในการก่อสร้างและติดตั้ง โดยมีกำลังการผลิต 20,000 ตันต่อปีและได้เปลี่ยนชื่อเป็น บริษัท Sino-Thai Pressure Vessel and Iron Works (STP&I) จำกัด
2518	บริษัทก่อตั้งขึ้นเพื่อการดำเนินธุรกิจผลิตหม้อไอน้ำและภาชนะความดัน โดยเป็นบริษัทในเครือของ บริษัท ซีโน-ไทย เอ็นจิเนียริง แอนด์ คอนสตรัคชั่น จำกัด (มหาชน) ด้วยทุนจดทะเบียน 3 ล้านบาท

1.1.3 การใช้เงินระดมทุนตามวัตถุประสงค์ที่แจ้งในแบบแสดงรายการข้อมูลการเสนอขายหลักทรัพย์

มีการเสนอขายตราสารทุน หรือตราสารหนี้หรือไม่ : มี

การใช้เงินที่ได้จากการเสนอขายตราสารทุนหรือตราสารหนี้แต่ละครั้ง

รายการการใช้เงินที่ได้จากการเสนอขายตราสารทุนหรือตราสารหนี้แต่ละครั้ง			
รายการที่ 1			
ประเภทตราสารที่ระดมทุน		จำนวนเงินจากการระดมทุน	
ตราสารทุน		166,770,150.20 ล้านบาท	
วัตถุประสงค์การใช้เงิน	ระยะเวลาที่ใช้โดยประมาณ	จำนวนเงินตามแผน	จำนวนเงินใช้ไป
1. ใช้เป็นเงินทุนหมุนเวียนสำหรับธุรกิจ Steel Fabrication & Construction เพื่อการส่งออก	ส.ค. 2567 - ธ.ค. 2567	166.77	166.77
<p>การดำเนินการตามวัตถุประสงค์</p> <p>บรรลุวัตถุประสงค์</p> <p>ความคืบหน้าของการใช้เงิน / เหตุผลและมาตรการดำเนินการกรณีใช้เงินไม่เป็นไปตามวัตถุประสงค์</p> <p>-</p> <p>ลิงก์ที่เกี่ยวข้อง</p> <p>https://www.set.or.th/th/market/news-and-alert/newsdetails?id=93350001&symbol=STPI</p>			

1.1.4 ข้อผูกพันที่บริษัทให้คำมั่นไว้ในแบบแสดงรายการข้อมูล รวมทั้งการปฏิบัติให้เป็นไปตามข้อผูกพันหรือเงื่อนไขดังกล่าวในปีต่อ ๆ มา

มีการออกตราสารที่มีข้อผูกพันหรือเงื่อนไขหรือไม่ : ไม่มี

1.1.5 ข้อมูลทั่วไปของบริษัท

ชื่อบริษัท : บริษัท เอสทีพี แอนด์ ไอ จำกัด (มหาชน)

ชื่อย่อหลักทรัพย์ : STPI

สถานที่ตั้งสำนักงานใหญ่ : 32/24 อาคารชีโน-ไทย ทาวเวอร์ ชั้น 3 ถ.สุขุมวิท 21 (อโศก)
แขวงคลองเตยเหนือ เขตวัฒนา

จังหวัด : กรุงเทพฯ

รหัสไปรษณีย์ : 10110

ประเภทธุรกิจ : งานแปรรูปโครงสร้างเหล็ก (Steel Structure Fabrication)
งานประกอบและเชื่อมต่อ (Piping Fabrication)
งานประกอบโรงงานสำเร็จรูป (Process Module)

เลขทะเบียนบริษัท : เลขที่ 0107538000452 (บมจ. 568)

โทรศัพท์ : 0-2260 -1181

โทรสาร : 0-2260 -1182

เว็บไซต์บริษัท : www.stpi.co.th

อีเมล : contact@stpi.co.th

จำนวนหุ้นที่จำหน่ายได้แล้วทั้งหมด (หุ้น)

หุ้นสามัญ : 1,812,272,387

หุ้นบุริมสิทธิ : 0

รูปภาพโลโก้ขององค์กร



1.2 ลักษณะการประกอบธุรกิจ

1.2.1 โครงสร้างรายได้

โครงสร้างรายได้ของสายผลิตภัณฑ์หรือกลุ่มธุรกิจ

	2565	2566	2567
รายได้จากการดำเนินงานรวม (พันบาท)	3,813,523.00	3,994,578.00	2,658,284.00
รายได้จากงานแปรรูปโครงสร้างเหล็ก และประกอบท่อ (พันบาท)	1,060,340.00	309,516.00	370,487.00
รายได้จากงานประกอบโรงงานสำเร็จรูป (พันบาท)	2,258,441.00	2,835,404.00	894,956.00
รายได้จากงานบริการรื้อถอนแท่นขุดเจาะน้ำมัน (พันบาท)	14,183.00	262,865.00	803,064.00
รายได้จากการขายและบริการเครื่องจักรก่อสร้าง (พันบาท)	238,091.00	329,086.00	126,226.00
รายได้จากการขายและบริการอื่นๆ (พันบาท)	76,507.00	25,986.00	29,296.00
รายได้จากการให้เช่าสิ่งหจรมทรัพย์ (พันบาท)	108,378.00	125,139.00	135,114.00
รายได้จากการขายไฟฟ้าและบริการที่เกี่ยวข้องกับไฟฟ้า (พันบาท)	0.00	0.00	148,068.00
รายได้อื่น (พันบาท)	57,583.00	106,582.00	151,073.00
อื่น ๆ (พันบาท)	0.00	0.00	0.00
รายได้จากการดำเนินงานรวม (%)	100.00%	100.00%	100.00%
รายได้จากงานแปรรูปโครงสร้างเหล็ก และประกอบท่อ (%)	27.80%	7.75%	13.94%
รายได้จากงานประกอบโรงงานสำเร็จรูป (%)	59.22%	70.98%	33.67%
รายได้จากงานบริการรื้อถอนแท่นขุดเจาะน้ำมัน (%)	0.37%	6.58%	30.21%
รายได้จากการขายและบริการเครื่องจักรก่อสร้าง (%)	6.24%	8.24%	4.75%
รายได้จากการขายและบริการอื่นๆ (%)	2.01%	0.65%	1.10%
รายได้จากการให้เช่าสิ่งหจรมทรัพย์ (%)	2.84%	3.13%	5.08%
รายได้จากการขายไฟฟ้าและบริการที่เกี่ยวข้องกับไฟฟ้า (%)	0.00%	0.00%	5.57%
รายได้อื่น (%)	1.51%	2.67%	5.68%
อื่น ๆ (%)	0.00%	0.00%	0.00%

โครงสร้างรายได้จากในประเทศและจากต่างประเทศ

	2565	2566	2567
รายได้รวม (พันบาท)	3,813,523.00	3,994,578.00	2,658,284.00
รายได้จากในประเทศ (พันบาท)	1,302,901.00	1,132,851.00	1,628,238.00
รายได้จากต่างประเทศ (พันบาท)	2,510,622.00	2,861,727.00	1,030,046.00
ประเทศญี่ปุ่น (พันบาท)	1,052,358.00	18,799.00	21,161.00
ประเทศสเปน (พันบาท)	1,458,094.00	2,835,404.00	597,900.00
ประเทศออสเตรเลีย (พันบาท)	0.00	0.00	297,056.00

	2565	2566	2567
ประเทศฝรั่งเศส (พันบาท)	0.00	0.00	65,939.00
ประเทศสหรัฐอเมริกา (พันบาท)	0.00	0.00	23,565.00
ประเทศลาว (พันบาท)	0.00	7,474.00	20,715.00
ประเทศอื่น ๆ (พันบาท)	170.00	50.00	3,710.00
รายได้รวม (%)	100.00%	100.00%	100.00%
รายได้จากในประเทศ (%)	34.17%	28.36%	61.25%
รายได้จากต่างประเทศ (%)	65.83%	71.64%	38.75%
ประเทศญี่ปุ่น (%)	41.92%	0.66%	2.05%
ประเทศสเปน (%)	58.08%	99.08%	58.05%
ประเทศออสเตรเลีย (%)	0.00%	0.00%	28.84%
ประเทศฝรั่งเศส (%)	0.00%	0.00%	6.40%
ประเทศสหรัฐอเมริกา (%)	0.00%	0.00%	2.29%
ประเทศลาว (%)	0.00%	0.26%	2.01%
ประเทศอื่น ๆ (%)	0.01%	0.00%	0.36%

รายได้อื่น ตามที่ระบุในการเงิน

	2565	2566	2567
รายได้อื่นรวม (พันบาท)	57,583.00	106,582.00	151,073.00
รายได้อื่นจากการดำเนินงาน (พันบาท)	57,583.00	106,582.00	151,073.00
เงินปันผลรับ (พันบาท)	29,943.00	22,088.00	8,982.00
รายได้อื่น (พันบาท)	27,640.00	84,494.00	142,091.00
กำไร(ขาดทุน)จากอัตราแลกเปลี่ยน (พันบาท)	0.00	0.00	67,552.00
กำไร(ขาดทุน)ที่ยังไม่เกิดขึ้นจากการวัดมูลค่าเงินลงทุน (พันบาท)	0.00	39,927.00	34,468.00
อื่น ๆ (พันบาท)	27,640.00	44,567.00	40,071.00
รายได้อื่นนอกเหนือจากการดำเนินงาน (พันบาท)	0.00	0.00	0.00
กำไรจากการจำหน่ายอสังหาริมทรัพย์เพื่อการลงทุน (พันบาท)	0.00	0.00	0.00

ส่วนแบ่งกำไร (ขาดทุน) ของการร่วมค้าและบริษัทร่วมตามวิธีส่วนได้เสีย

	2565	2566	2567
ส่วนแบ่งกำไร (ขาดทุน) (พันบาท)	27,963.00	-6,492.00	-7,510.00

1.2.2 ข้อมูลเกี่ยวกับผลิตภัณฑ์

1.2.2.1 ลักษณะผลิตภัณฑ์หรือบริการ และการพัฒนานวัตกรรมธุรกิจ

แปรรูปโครงสร้างเหล็ก

ธุรกิจของบริษัท เป็นธุรกิจที่เกี่ยวข้องกับการแปรรูป และการก่อสร้างงานเหล็กในโรงงานอุตสาหกรรมขนาดใหญ่ โรงแยกก๊าซ โรงกลั่นน้ำมัน อาคารสูง สนามบิน และ สะพาน เป็นต้น โดยจำแนกขอบข่ายงานออกได้เป็น 4 ประเภทงานหลัก ดังนี้

1. งานออกแบบและเขียนแบบทางวิศวกรรม (Engineering) เป็นการให้บริการงานแบบและเขียนแบบรายละเอียดงานโครงสร้างเหล็ก และระบบท่อ โดยใช้บุคลากรที่มีประสบการณ์ และโปรแกรมสำเร็จรูปที่มีความสามารถเฉพาะด้านและมีประสิทธิภาพสูง
2. งานแปรรูปเหล็ก (Fabrication) เป็นการให้บริการแปรรูปโครงสร้างเหล็กและระบบท่อ รวมทั้ง งานเหล็กประเภทอื่นๆ โดยงานแปรรูปจะดำเนินการในโรงงานของบริษัทที่มีเครื่องจักรที่ทันสมัย มีประสิทธิภาพ และเหมาะสมกับงานแต่ละประเภท
3. งานประกอบ (Assembly) และก่อสร้าง (Construction) เป็นการให้บริการก่อสร้างและติดตั้งโครงสร้างเหล็ก ระบบท่อ เครื่องจักร และ อุปกรณ์ต่างๆ ในระบบการผลิตของอุตสาหกรรมประเภทต่างๆ โดยงานก่อสร้างนี้ จะดำเนินการที่ติดตั้งของแต่ละโครงการ หรือหากเป็นโรงงานสำเร็จรูป (Module) ก็จะเป็นการก่อสร้างที่โรงประกอบของบริษัท แล้วจึงทำการเคลื่อนย้าย Module ไปติดตั้ง ณ ที่ตั้งของโครงการทั้งในและต่างประเทศ
4. งานรื้อถอนสิ่งปลูกสร้างทุกประเภทที่เกี่ยวข้องกับอุตสาหกรรมน้ำมัน ก๊าซธรรมชาติและปิโตรเลียม เช่น สิ่งปลูกสร้างในทะเล สิ่งปลูกสร้าง บนบก ท่อส่ง สถานที่กักเก็บปิโตรเลียม สิ่งอำนวยความสะดวก อุปกรณ์และวัสดุอื่นใด ที่ใช้ในการสำรวจ ผลิต เก็บรักษา ขนส่ง ขาย หรือจำหน่ายปิโตรเลียม เป็นต้น

ผลิตภัณฑ์และบริการของบริษัท สามารถจำแนกได้เป็น 3 ประเภท ดังนี้

1. โครงสร้างเหล็ก (Steel Structure) บริษัทให้บริการแปรรูปและติดตั้งโครงสร้างเหล็ก โดยใช้เหล็กแผ่นและเหล็กรูปพรรณจากทั้งในประเทศ และต่างประเทศเป็นวัตถุดิบหลักในการผลิต โครงสร้างเหล็กที่บริษัทรับดำเนินการเป็นโครงสร้างขนาดใหญ่ เช่น
 - 1.1 โครงสร้างเหล็กของอาคารในกระบวนการผลิตของโรงงานอุตสาหกรรมขนาดใหญ่ เช่น โรงแยกก๊าซ โรงไฟฟ้า โรงกลั่นน้ำมัน และโรงงานปิโตรเคมี เป็นต้น ซึ่งรวมถึงโครงสร้างเหล็กที่ถูกติดตั้งประกอบเป็นโครงสร้างหลักของงาน Module
 - 1.2 โครงสร้างเหล็กที่เป็นโครงสร้างหลักของอาคารสูง อาคารสนามบิน สนามกีฬา หรือโครงสร้างหลังคา (Roof Structure) ของอาคารประเภทต่างๆ
 - 1.3 โครงสร้างเหล็กในงานสาธารณูปโภคขั้นพื้นฐาน เช่น สะพาน ทางยกระดับ รางรถไฟ เป็นต้น
2. ระบบท่อ (Piping) บริษัทให้บริการประกอบท่อ และติดตั้งระบบท่อ ที่ใช้ในกระบวนการผลิตของโรงงานอุตสาหกรรม เช่น โรงไฟฟ้า โรงกลั่นน้ำมัน โรงแยกก๊าซ โรงงานปิโตรเคมีและงานนอกชายฝั่งทะเล เป็นต้น การประกอบท่อส่วนใหญ่จะดำเนินการที่โรงงานของบริษัท ให้ได้ขนาดและรูปร่างตามที่ต้องการ เพื่อความสะดวกและลดเวลาในการติดตั้งที่โครงการ หลังจากนั้นจะนำไปประกอบเป็นระบบท่อ ณ ที่ตั้งของโครงการ หรือติดตั้งประกอบเป็นส่วนหนึ่งของงาน Module ซึ่งบริษัทได้ทำงานประกอบและเชื่อมต่อ ซึ่งได้ติดตั้งให้กับโครงการต่างๆ ภายในประเทศและส่งออกให้กับหลายโครงการในต่างประเทศทั่วโลก
3. โรงงานสำเร็จรูป (Module) บริษัทให้บริการการประกอบและก่อสร้างโรงงานสำเร็จรูป (Module) ที่โรงประกอบท่าเรือแหลมฉบังซึ่งตั้งอยู่ใกล้ท่าเรือสำเภา และมีทางออกสู่ทะเล เพื่อความสะดวกในการขนส่งโครงสร้างระบบขนาดใหญ่ไปยังที่ตั้งของโครงการต่างๆ ทั้งในประเทศและต่างประเทศ โรงงานสำเร็จรูปเป็นโครงสร้างขนาดใหญ่ที่ประกอบไปด้วยระบบย่อยต่างๆ เช่น โครงสร้างเหล็ก ระบบท่อ ภาชนะความดัน เครื่องจักร ระบบไฟฟ้า ระบบควบคุมและอุปกรณ์การผลิตอื่นตามแต่ละประเภทของอุตสาหกรรม ผลิตภัณฑ์โรงงานสำเร็จรูปส่วนใหญ่ถูกออกแบบมาเพื่องานก่อสร้างที่ยาก ขาดแคลนช่างเทคนิคและช่างเทคนิคที่มีประสบการณ์นอกชายฝั่งทะเล รวมทั้งขาดแคลนช่างเทคนิคที่มีประสบการณ์นอกชายฝั่งทะเล รวมไปถึงโครงการอุตสาหกรรมขนาดใหญ่บนฝั่งที่มีข้อจำกัดในด้านสถานที่เพื่อการก่อสร้าง หรือขาดแคลนแรงงาน หรือมีต้นทุนแรงงานสูง หรือต้องการลดระยะเวลาและต้นทุนในการก่อสร้าง หรือมีความจำเป็นอื่นๆ ที่ต้องการลดปริมาณการทำงานในบริเวณที่ตั้งโครงการ เป็นต้น

นโยบายการวิจัยและพัฒนาในด้านต่าง ๆ และรายละเอียดเกี่ยวกับการพัฒนานวัตกรรมในกระบวนการ

สินค้าและ/หรือบริการ หรือโมเดลธุรกิจ

นโยบายการวิจัยและพัฒนาในด้านต่างๆของบริษัท เนื่องจากลักษณะงานของบริษัทเป็นการผลิตและให้บริการตามความต้องการของลูกค้าที่หลากหลาย ไม่ได้มีผลิตภัณฑ์รูปแบบที่ชัดเจน ดังนั้น บริษัทจึงมุ่งเน้นพัฒนาในด้านกระบวนการทำงาน ตั้งแต่

- การจัดหาวัตถุดิบและเครื่องมืออุปกรณ์ในการทำงาน จัดให้มีทีมงานศึกษาและจัดหาวัตถุดิบและเครื่องมืออุปกรณ์ในการทำงาน ที่เพียงพอและมีคุณภาพ ในการจัดหาสินค้าที่มีคุณภาพ การส่งมอบ และราคา ที่เหมาะสม
- การลดขั้นตอนและระยะเวลาการทำงาน โดยนำ Lesson Learn ของโครงการที่ผ่านมา มาศึกษาและหาวิธีการปรับปรุงสำหรับโครงการในอนาคต และสื่อสารกับผู้ที่เกี่ยวข้อง
- การมุ่งเน้นพัฒนาบุคลากร โดยเฉพาะตำแหน่งระดับ แรงงานฝีมือด้าน Operation ให้มีความสามารถทำงานได้หลากหลายมากขึ้น เพื่อสนับสนุนหน่วยงานที่อาจจะต้องการแรงงานระยะสั้น จะลดการว่าจ้างแรงงานใหม่เพิ่มเติม ที่จะทำให้เกิดค่าใช้จ่ายสูงกว่า

นโยบายการวิจัยและพัฒนา (R&D) : ไม่มี

1.2.2.2 นโยบายการตลาดของผลิตภัณฑ์หรือบริการที่สำคัญในปีที่ผ่านมา

โดยในช่วงปี 2567 ที่ผ่านมา บริษัทฯ ได้รับงานโครงการที่เกี่ยวข้องกับอุตสาหกรรมปิโตรเคมี เชมิคอนดักเตอร์ และอุตสาหกรรม LNG อีกทั้งบริษัทฯ ได้มีโอกาสเข้าร่วมประมูลงานหลายโครงการทั้งโครงการขนาดใหญ่และกลางสำหรับโครงการที่เกี่ยวข้องกับพลังไฮโดรเจนและแอมโมเนียซึ่งเป็นพลังงานทดแทนพลังงานจากคาร์บอน และโรงงานผลิต LNG ในหลายประเทศ โดยเฉพาะโครงการในสหรัฐอเมริกา และแคนาดา ถือเป็นสัญญาณแนวโน้มที่ดี ซึ่งบริษัทฯ จะทราบผลการประมูลในช่วงกลางปี 2568 เป็นต้นไป

นอกจากนี้บริษัทฯ ยังคงมุ่งเน้นธุรกิจงานรื้อถอนสิ่งปลูกสร้างที่เกี่ยวข้องกับอุตสาหกรรมน้ำมัน ก๊าซธรรมชาติและปิโตรเลียม โดยเฉพาะงานดัดทำลายแท่นขุดเจาะน้ำมันและก๊าซธรรมชาติ (De-commissioning of Offshore Platform) ที่เป็นแท่นของสัมปทานในอ่าวไทยซึ่งได้เริ่มรื้อถอนตามแผนของผู้รับสัมปทานและแผนของกรมเชื้อเพลิงธรรมชาติไปแล้ว ตั้งแต่ปี 2566 ซึ่งบริษัทฯ เป็นผู้ประกอบการโรงงานที่ได้รับอนุญาตและมีพื้นที่รองรับงานประเภทนี้ถือเป็นรายแรกของประเทศ และเนื่องจากลักษณะงานดังกล่าวจะต้องดำเนินการภายในประเทศเท่านั้น จึงยังมีคู่แข่งน้อยรายเมื่อเทียบกับจำนวนของแท่นขุดเจาะที่จะอยู่ในแผนการรื้อถอน บริษัทฯ ได้รับงานและทำสัญญาระยะยาวกับลูกค้าสำหรับงานดัดทำลายแท่น ขาแท่น และอุปกรณ์ประกอบของแท่นขุดเจาะน้ำมันและก๊าซธรรมชาติจำนวนหนึ่ง โดยได้ดำเนินการไปแล้วในปี 2566 มีปริมาณงานมากขึ้นในปี 2567 ซึ่งจะต่อเนื่องจนถึงปลายปี 2568 และบริษัทฯ ยังมีโอกาสได้รับงานต่อเนื่องไปอีกในปี 2569 นอกจากนี้บริษัทฯ ยังคงเข้าร่วมประมูลงานรื้อถอนแท่นอื่นๆ อีกหลายรายการ รวมถึงกับลูกค้าหรือผู้รับสัมปทานรายอื่นซึ่งมีแนวโน้มโอกาสที่จะได้รับงานประเภทนี้ได้อย่างต่อเนื่องบริษัทฯ มีฝ่ายการตลาดและประมาณราคา ซึ่งจะทำหน้าที่ติดต่อกับลูกค้าโดยตรง เมื่อบริษัทฯ ทราบดีว่า ลูกค้าต้องการเปิดการประมูลงานทั้งจากการติดต่อจากลูกค้าโดยตรง หรือจากผู้รับเหมาหลัก หรือบริษัทฯ มีความสนใจเข้าร่วมประมูลงาน ฝ่ายการตลาดและประมาณราคาจะติดต่อกับลูกค้าเพื่อขอรับเอกสารที่เกี่ยวข้อง เช่น แบบโครงสร้าง และข้อกำหนดต่างๆ จะทำการประเมินปริมาณงาน และประเมินราคาเพื่อเข้าร่วมประมูลงานจากการติดต่อกับลูกค้าโดยตรง

นอกจากงานในธุรกิจหลักของบริษัทฯ ดังกล่าวข้างต้นแล้ว ในช่วงปี 2565-2566 บริษัทฯ ได้ขยายโอกาสทางธุรกิจอื่นๆ ที่เป็นประโยชน์ต่อสังคม และสามารถสร้างรายได้แบบต่อเนื่อง (Recurring Income) ให้แก่กลุ่มบริษัทฯ ในระยะยาว ได้แก่

1. ลงทุนในบริษัท ซีโนพาวเวอร์ จำกัด ในสัดส่วนร้อยละ 60 กับ บริษัท พาวเวอร์วอลล์ (ประเทศไทย) จำกัด ถือหุ้นร้อยละ 40 เพื่อดำเนินธุรกิจ Solar Roof แบบ PPA และ EPC และ Solar Farm
2. ลงทุนในบริษัท โกรท แวร์เฮาส์ จำกัด (“GW”) ร้อยละ 90 เพื่อขยายธุรกิจพัฒนาอสังหาริมทรัพย์และโลจิสติกส์ โดยลงทุนเพิ่มพื้นที่เช่าคลังสินค้าในจังหวัดขอนแก่น
3. ลงทุนในธุรกิจพลังงานทดแทน (Renewable Energy) สำหรับในระยะยาว ได้แก่ โครงการโรงไฟฟ้าพลังงานลม MONSOON ขนาด 600 เมกะวัตต์ และการลงทุนในธุรกิจผลิตไฟฟ้าจากพลังงานแสงอาทิตย์ รูปแบบ PPA และ EPC ในประเทศไทย โดยในปี 2567 บริษัทฯ เข้าลงทุนในธุรกิจ Solar Rooftop โดยการซื้อหุ้นสามัญของบริษัท อิมแพค โซลาร์ กรุ๊ป (ประเทศไทย) จำกัด (“ISGT”) ในสัดส่วนร้อยละ 100 ของทุนชำระแล้ว ภายหลังการเพิ่มทุนเพื่อรับโอนบริษัท อิมแพค โซลาร์ จำกัด (“ISL”) เป็นบริษัทย่อย

สัดส่วนการจำหน่าย ในประเทศต่อการส่งออกไปจำหน่ายต่างประเทศ

บริษัทฯ ได้รับงานโครงการที่ผลิตเพื่อติดตั้งทั้งในประเทศและต่างประเทศ โดยได้รับงานที่ส่งออกไปต่างประเทศเป็นหลัก โดย ในปี 2566 มีสัดส่วนงานต่างประเทศร้อยละ 73 และงานในประเทศร้อยละ 27 และในปี 2567 มีสัดส่วนงานต่างประเทศ ร้อยละ 61 และงานในประเทศร้อยละ 39 สำหรับงานโครงการต่างประเทศนั้นเป็นโครงการระยะยาวที่ต่อเนื่องไปยังปี 2568 และคาดว่าบริษัทฯ จะมีโอกาสได้รับงานใหม่ซึ่งเป็นงานต่างประเทศเพิ่มขึ้นอีกในระหว่างปี ทำให้คาดว่าในปี 2568 งานที่บริษัทฯ ได้รับก็ยังคงมีสัดส่วนของงานต่างประเทศเป็นหลักเช่นเดิม

จากที่กล่าวมาข้างต้น บริษัทฯ สามารถสรุปช่องทางการจัดจำหน่ายหรือช่องทางการติดต่อรับงานจากลูกค้าได้ดังนี้

1. ลูกค้ารายเดิมที่ให้ความเชื่อถือในชื่อเสียงและคุณภาพของบริษัทฯ ซึ่งการรับงานจากลูกค้าเก่ามีความสำคัญต่อบริษัทฯ มาก เนื่องจากแสดงให้เห็นว่าลูกค้าพึงพอใจในผลงานของบริษัทฯ ซึ่งช่วยให้บริษัทฯ ได้รับงานอย่างต่อเนื่อง อีกทั้งยังแนะนำต่อไปยังลูกค้าใหม่อีกด้วย ลูกค้าเก่าของบริษัทฯ ประกอบด้วย เจ้าของโครงการ ได้แก่ โรงกลั่นน้ำมัน โรงแยกก๊าซ โรงงานปิโตรเคมีต่างๆ และธุรกิจพลังงาน และผู้รับเหมาหลัก (Main Contractors)
2. ลูกค้ารายใหม่ ซึ่งอาจมาจากการได้รับการแนะนำจากลูกค้าเก่า หรือผู้ที่มีส่วนร่วม หรือเกี่ยวข้องในโครงการที่ผ่านมาของบริษัทฯ ที่ได้ติดตั้งหรือส่งมอบแล้ว การแนะนำจากบริษัทฯ ที่ปรึกษา หรือการติดต่อเข้ามาทาง Web Site ของบริษัทฯ จากผลงานโครงการที่ผ่านมาของบริษัทฯ ที่ได้ติดตั้งหรือส่งมอบแล้ว
3. บริษัทฯ ย่อย บริษัทฯ ร่วมและบริษัทฯ ที่เกี่ยวข้อง เนื่องจากบริษัทฯ ย่อยและบริษัทฯ ร่วมเป็นบริษัทฯ ที่ประกอบธุรกิจที่ต่อเนื่องกับบริษัทฯ จึงมีส่วนช่วยสนับสนุนแนะนำลูกค้าให้แก่บริษัทฯ
4. ตัวแทนการตลาดในต่างประเทศ ซึ่งเป็นบริษัทฯ หรือบุคคลที่มีโครงข่ายความสัมพันธ์กับผู้รับเหมาหลักในต่างประเทศ
5. ตัวแทนหน่วยงานราชการทั้งในประเทศและต่างประเทศ ซึ่งเป็นหน่วยงานที่แนะนำบริษัทฯ ให้กับนักลงทุนในต่างประเทศ

สภาพการแข่งขันภายในอุตสาหกรรมในปีที่ผ่านมา

สภาพการแข่งขันในอุตสาหกรรม

- 1) คู่แข่งในประเทศ: การแข่งขันกับคู่แข่งในประเทศหากเป็นงานประเภทโรงงานสำเร็จรูป (Module) ที่บริษัทฯ มุ่งเน้นนั้นมีคู่แข่งในประเทศค่อนข้างจำกัด เนื่องด้วยขนาดของโครงการที่ค่อนข้างใหญ่ใช้กำลังการผลิตสูง ใช้พื้นที่ประกอบงานที่ค่อนข้างใหญ่และต้นทุนราคาของวัตถุดิบที่ต้องนำเข้าที่ค่อนข้างสูง โดยงานประเภทนี้ มีคู่แข่งในประเทศ 4 ราย ที่มีพื้นที่สำหรับการประกอบงาน (Assembly Facility) โดย 2 ใน 4 รายนั้นมุ่งเน้นในงานผลิตแท่นขุดเจาะกลางทะเล (Offshore Platform) ขณะที่งานที่บริษัทฯ มุ่งเน้นนั้นเป็นงานโรงงานสำเร็จรูปที่ติดตั้งบนฝั่ง (Onshore Module)
- 2) คู่แข่งต่างประเทศ: สำหรับตลาดต่างประเทศจะเป็นการแข่งขันกับผู้ประกอบการที่มีโรงงานประกอบอยู่ในประเทศที่เป็นประเทศที่ตั้ง

โครงการและแข่งขันกับประเทศแถบเอเชียด้วยกัน ได้แก่ อินโดนีเซีย เวียดนาม อินเดีย และจีน ซึ่งเป็นผู้ส่งออกเช่นกัน โดยการแข่งขันส่วนใหญ่เน้นด้านกำลังการผลิตที่รองรับได้ คุณภาพ ราคา และระยะเวลาการส่งมอบได้เป็นหลัก

สถานภาพและศักยภาพในการแข่งขัน

บริษัทฯ มีข้อได้เปรียบในด้านขนาดกำลังการผลิตรวมที่สูงถึง 80,000 - 100,000 ต้นต่อปี ซึ่งถือว่ามิกำลังการผลิตที่สูงที่สุดในประเทศ ทำให้บริษัทฯ สามารถรองรับงานทั้งตลาดในประเทศและตลาดต่างประเทศในโครงการที่มีขนาดกลางถึงใหญ่ได้ อีกทั้งบริษัทฯ ได้รับใบรับรองคุณภาพผลิตภัณฑ์มาตรฐาน ISO 9001 : 2015 มาตรฐาน JSA Grade “H” เพิ่มความมั่นใจในด้านการควบคุมคุณภาพและความพึงพอใจของลูกค้า และบริษัทฯ ยังได้รับใบรับรองตาม มาตรฐาน ISO 14001:2015 มาตรฐาน ISO 45001:2018 ในด้านการจัดการอาชีวอนามัยและความปลอดภัย และมาตรฐานระบบการจัดการสิ่งแวดล้อม ผลงานในโครงการสำคัญที่ผ่านมาของบริษัทประสบความสำเร็จ งานเสร็จตามเวลาและเป็นไปตามความต้องการของลูกค้า การทำงานอย่างมืออาชีพของบริษัทจึงถือเป็นจุดแข็งที่ทำให้บริษัทฯ มีชื่อเสียงเป็นที่ยอมรับในผลงานจากลูกค้าทั้งในและตลาดต่างประเทศ

นอกจากนี้ บริษัทฯ ยังเป็นผู้นำด้านการส่งออกโรงงานสำเร็จรูป (Module) โครงสร้างเหล็กและระบบท่อไปยังประเทศต่างๆทั่วโลก บริษัทฯ ได้รับสิทธิประโยชน์ต่างๆ จากภาครัฐ อาทิเช่น สิทธิประโยชน์ที่ได้รับจากคณะกรรมการส่งเสริมการลงทุน ในการได้รับการยกเว้นอากรขาเข้าและภาษีมูลค่าเพิ่มสำหรับการนำเข้าวัตถุดิบเพื่อผลิตและส่งออก ซึ่งเป็นการสนับสนุนการส่งออกและเป็นข้อได้เปรียบที่สำคัญของบริษัทฯ ที่สามารถแข่งขันกับคู่แข่งในภูมิภาคนี้ได้

จำนวนคู่แข่งและข้อคู่แข่ง

การแข่งขันในอุตสาหกรรมแปรรูปโครงสร้างเหล็กในปัจจุบันอยู่ในระดับปานกลาง เนื่องจากการลงทุนของอุตสาหกรรมพลังงาน อุตสาหกรรมปิโตรเคมี และงานนอกชายฝั่งทะเล มักจะมีขนาดใหญ่ และมีมูลค่าค่อนข้างสูง ทำให้ปริมาณงานแปรรูปโครงสร้างเหล็กซึ่งเป็นส่วนหนึ่งของโครงการมีจำนวนมาก และอาจต้องใช้ผู้ประกอบการแปรรูปหลายรายต่อโครงการหนึ่ง จึงมีการแข่งขันกันทั้งในด้านราคา คุณภาพ ความปลอดภัย และระยะเวลาการส่งมอบงาน ซึ่งผู้ประกอบการแปรรูปที่มีศักยภาพตามข้อกำหนดโครงการจึงมีจำกัด และอาจไม่เพียงพอต่อความต้องการในบางช่วงที่งานโครงการใหม่ ๆ ดำเนินการก่อสร้างพร้อม ๆ กัน

ในอุตสาหกรรมแปรรูปโครงสร้างเหล็กซึ่งใช้ในการก่อสร้างหรือติดตั้งนั้น บริษัทมีคู่แข่งภายในประเทศที่ประกอบธุรกิจผลิตโครงสร้างเหล็ก ได้แก่ บริษัท ไทย เออร์ริค จำกัด, บริษัท เอ็ม.ซี.เอส.สตีล จำกัด (มหาชน), บริษัท วิศวกรรมพัฒนา จำกัด และ บริษัท วัฒนไพศาลเอ็นอีเนียริง จำกัด เป็นต้น

ส่วนอุตสาหกรรมแปรรูปโรงงานสำเร็จรูป (Module) นั้น มีบริษัทในประเทศไทยที่ประกอบธุรกิจประเภทใกล้เคียงกันนี้ ได้แก่ บริษัท ชัยวิแอล จำกัด บริษัทไทยนิปปอนสตีล จำกัด บริษัท บี.เอส.ซี. เอพรี โอเดสทรี จำกัด (มหาชน) และ บริษัท เบสท์เทค แอนด์ เอ็นจีเนียริง จำกัด อย่างไรก็ตาม คู่แข่งส่วนใหญ่ของบริษัทเป็นผู้ประกอบการในต่างประเทศซึ่งอยู่ในแถบเอเชีย ได้แก่ ประเทศจีน -เวียดนาม อินโดนีเซีย ฟิลิปปินส์ อินเดีย และประเทศในกลุ่มตะวันออกกลาง

สำหรับงานประกอบและเชื่อมท่อนั้น ผู้ประกอบการธุรกิจนี้ในประเทศไทยส่วนใหญ่จะดำเนินงานในโครงการที่ติดตั้งในประเทศเป็นส่วนใหญ่ ขณะที่งานที่บริษัทมุ่งเน้นจะเป็นงานส่งออกซึ่งเป็นโครงการขนาดใหญ่เป็นหลัก หรือเป็นงานที่เป็นลูกค้าติดตั้งเป็นส่วนประกอบหนึ่งของโรงงานสำเร็จรูป (Module)

แนวโน้มภาวะอุตสาหกรรมและสภาพการแข่งขันในอนาคต

ในระหว่างปี 2565-2564 ภาวะราคาน้ำมันและราคาก๊าซในตลาดโลกมีความผันผวนจากหลายปัจจัย โดยเฉพาะผลกระทบจากสงครามยูเครน-รัสเซีย การลดกำลังการผลิตของกลุ่มโอเปกพลัส รวมถึงนโยบายด้านพลังงานในบางประเทศ- โดยเฉพาะในอเมริกา และจีน ปัจจุบันจึงกล่าวถึงผลกระทบต่องานโครงการที่บริษัทเข้าร่วมประมูล ซึ่งมีบางโครงการถูกระงับหรือชะลอตัวในช่วง 2-3 ปีที่ผ่านมา

อย่างไรก็ดีก็ยังมีปัจจัยจากความต้องการใช้พลังงานของแต่ละประเทศที่มีมากขึ้นหลังการฟื้นตัวทางเศรษฐกิจหลังการแพร่ระบาดของโควิด-19 รวมถึงนโยบายการกระตุ้นเศรษฐกิจและนโยบายด้านพลังงานที่เปลี่ยนไปสู่พลังงานสะอาดด้วยเทคโนโลยีด้านพลังงานใหม่ ๆ เช่น เทคโนโลยีการดักจับและเก็บกักคาร์บอน ที่เกี่ยวกับพลังงานหมุนเวียนและลดการปล่อยก๊าซเรือนกระจก และอุตสาหกรรมปิโตรเคมี แบตเตอรี่ เซมิคอนดักเตอร์ หลายโครงการมีการปรับลักษณะการออกแบบให้รองรับกับการเปลี่ยนแปลงด้านสถานะแวดล้อมและรองรับนโยบายเป้าหมายลดคาร์บอนเป็นศูนย์ ทำให้เกิดการลงทุนในโครงการขนาดใหญ่หลายโครงการในหลายประเทศ โดยเฉพาะประเทศในแถบแคนาดาและอเมริกา ซึ่งโครงการเหล่านี้มีความต้องการใช้โครงสร้างเหล็ก งานท่อ และโรงงานสำเร็จรูป ซึ่งเป็นผลิตภัณฑ์จากธุรกิจหลักของบริษัท

1.2.2.3 การจัดหาผลิตภัณฑ์และบริการ

หลังจากที่บริษัทได้มีการเซ็นสัญญากับลูกค้าเรียบร้อยแล้ว บริษัทจะดำเนินการเริ่มงาน โดยเริ่มตั้งแต่งานวิศวกรรม คือ การนำแบบที่ได้รับจากลูกค้ามาทำแบบรายละเอียดเพื่อนำไปใช้ในขั้นตอนการผลิตชิ้นงานโดยใช้โปรแกรมคอมพิวเตอร์ด้านวิศวกรรม

ทางแผนกผลิตจะดำเนินการวางแผนการผลิต ประกอบด้วย การจัดหาวัตถุดิบหลัก ซึ่งได้แก่ เหล็ก ลวดเชื่อม สี และวัสดุสิ้นเปลืองอื่นๆ เป็นต้น และการประสานงานกับลูกค้าในการรับวัสดุที่จัดหาโดยลูกค้า การจัดหาแรงงานเพื่อดำเนินการผลิตตามแผนงานวิศวกรรม ตลอดจนการจัดทำงบประมาณเพื่อใช้ในการควบคุมต้นทุนของงาน และการติดต่อประสานงานกับลูกค้าอยู่ตลอดเวลา

ขั้นตอนการผลิตนั้นจะเริ่มจากการนำวัตถุดิบเหล็กมาตัด เจาะ ประกอบ เชื่อมและขึ้นตอนสุดท้ายในการเคลือบผิวชิ้นงาน รวมทั้งประกอบชิ้นงานต่าง ๆ และอุปกรณ์ที่จำเป็น โดยแต่ละขั้นตอนจะต้องใช้ประสบการณ์ของช่างฝีมือซึ่งบริษัทมีอยู่ เพื่อให้ชิ้นงานเสร็จได้ทันเวลาและมีข้อผิดพลาดน้อยที่สุด โดยขั้นตอนการผลิตนี้จะต้องอยู่ภายใต้การควบคุมคุณภาพของแผนกผลิตและแผนกตรวจสอบคุณภาพที่ต้องมีการตรวจสอบกันทุกขั้นตอน และต้องบริหารคุณภาพของผลิตภัณฑ์ให้ได้ตามมาตรฐานต่างๆ ที่บริษัทได้ผ่านการรับรองมา

กำลังการผลิตของบริษัท

	กำลังการผลิต	ใช้ไปทั้งหมด (ร้อยละ)
ชลบุรี (ตัน)	30,000.00	51.00
ระยอง (ตัน)	20,000.00	0.00
ศรีราชา (ตัน)	10,000.00	11.00
โรงประกอบแหลมฉบัง (ตัน)	36,000.00	69.00

บริษัทมีนโยบายการผลิตสินค้าให้ได้คุณภาพตามมาตรฐานที่ลูกค้ากำหนดและต้องส่งมอบให้ตรงตามกำหนดการที่สัญญาไว้กับลูกค้าด้วย ตลอดจนคำนึงถึงความปลอดภัย สุขภาพ และสภาพแวดล้อมในการทำงานของพนักงาน ซึ่งเป็นสิ่งสำคัญควบคู่ไปกับการผลิตที่มีประสิทธิภาพ ทั้งนี้ทีมวิศวกรซึ่งเป็นผู้บริหารโครงการยังต้องควบคุมต้นทุนของการผลิตให้อยู่ภายใต้งบประมาณที่ประมาณการไว้ก่อนเริ่มการผลิตด้วย

การจัดหาวัตถุดิบที่ใช้ในการผลิตหรือ การให้บริการ

เนื่องจากกิจการของบริษัท คือ การแปรรูปโครงสร้างเหล็ก ดังนั้น วัตถุดิบหลักร้อยละ 85 ของวัตถุดิบทั้งหมด คือ เหล็ก ซึ่งได้แก่ เหล็กแผ่น (Steel Plate) เหล็กรูปพรรณหรือเหล็กโครงสร้าง (Steel Section) และ ท่อเหล็กและอุปกรณ์ (Pipe & Fitting) นอกจากนี้ วัตถุดิบอื่นที่เป็นส่วนประกอบที่สำคัญอีกร้อยละ 15 ของวัตถุดิบทั้งหมด ได้แก่ สี สีทนไฟ ลวดเชื่อม สายไฟและอุปกรณ์ในงานไฟฟ้า ฉนวน เหล็กตะแกรง อุปกรณ์ยึดต่างๆ เช่น สกรู น็อต เป็นต้น

ในการพิจารณาจัดหาวัตถุดิบสำหรับใช้เป็นส่วนประกอบของผลิตภัณฑ์นั้น จะเริ่มต้นตั้งแต่ในขั้นตอนของการเสนอราคางานของบริษัท คือ ก่อนที่จะมีการตกลงเซ็นสัญญากับลูกค้าจะมีการเจรจาตกลงกันในเรื่องขอบข่ายของการจัดหาวัตถุดิบ โดยแบ่งออกเป็น 2 กรณีดังนี้

1. กรณีที่ลูกค้าเป็นผู้จัดหาวัตถุดิบหลัก ซึ่งได้แก่ เหล็กแผ่น เหล็กรูปพรรณ และท่อเหล็กและอุปกรณ์ บริษัทจะดำเนินการเพียงการจัดการตรวจรับ นำไปใช้และแจกจ่ายตักเหลือนให้กับลูกค้าเท่านั้น รวมถึงปฏิบัติตามสิทธิประโยชน์ ของคณะกรรมการส่งเสริมการลงทุน
2. กรณีที่บริษัทเป็นผู้จัดหาวัตถุดิบหลักเอง บริษัทจะมีการสอบราคาเบื้องต้นจากผู้ขาย (Supplier) เพื่อใช้ในการกำหนดราคายาขายของผลิตภัณฑ์ของแต่ละโครงการ เมื่อเซ็นสัญญาและเริ่มดำเนินการดังกล่าว

บริษัทจะทำการวางแผนการจัดหาวัตถุดิบ โดยจัดทำงบประมาณโครงการ ซึ่งมีรายการงบประมาณการจัดซื้อวัตถุดิบต่างๆ มีการสอบราคาวัตถุดิบจากผู้ผลิตหรือตัวแทนจำหน่ายทั้งภายในและต่างประเทศเพื่อเปรียบเทียบราคา อย่างน้อย 3 ราย ระยะเวลาการส่งมอบและเงื่อนไขต่างๆ รวมถึงเกรดคุณภาพหรือที่มาของแหล่งผลิตตามข้อกำหนดของลูกค้าในบางโครงการที่ระบุมา เพื่อทำการคัดเลือกผู้ขายและออกไปสั่งซื้อ ในช่วงต้นโครงการ บริษัทฯ โดยแผนกจัดซื้อและจัดจ้างจะประเมินสถานการณ์ต้นทุนราคาวัตถุดิบในช่วงนั้นและแนวโน้มราคาในช่วงระยะเวลาดำเนินโครงการ เปรียบเทียบกับราคาตามงบประมาณของโครงการ โดยส่วนใหญ่บริษัทฯ จะทำการเจรจาต่อรองกับผู้ขายเพื่อยื่นราคาทั้งโครงการ หรือขั้นต่ำ 6 เดือน ซึ่งบริษัทอาจจะพิจารณาทำสัญญาการสั่งซื้อทั้งโครงการกับผู้ขาย 1-2 ราย เพื่อลดความเสี่ยงในด้านราคาที่สามารถมีการเปลี่ยนแปลงตามราคาตลาดและเพื่อให้ได้วัตถุดิบอย่างต่อเนื่องทันแก่การใช้งานและเป็นไปตามแผนการผลิต

จำนวนผู้จำหน่ายวัตถุดิบ วัตถุดิบหลักของบริษัท มีรายละเอียดดังนี้

1. เหล็กแผ่น (Hot Rolled Steel Plate) คือ เหล็กกล้าที่มีส่วนประกอบทางเคมีตามมาตรฐานผลิตภัณฑ์อุตสาหกรรมและรีดเป็นแผ่นขณะร้อนเพื่อใช้สำหรับโครงสร้างเชื่อมประกอบและโครงสร้างทั่วไป เช่น อาคาร สะพาน เรือ ถังเก็บน้ำมัน ภาชนะความดันและโครงสร้างอื่นๆ แบ่งออกเป็น 4 ชนิด คือ เหล็กแผ่นม้วน เหล็กแผ่นแถบ เหล็กแผ่นหนาและเหล็กแผ่นบาง โดยมีผู้ผลิตเหล็กประเภทนี้ในประเทศหลักๆจำนวนประมาณ 7 ราย มีกำลังการผลิตรวมกันปีละประมาณ 10 ล้านตัน และมีผู้ผลิตต่างประเทศอีกหลายราย ได้แก่ ประเทศญี่ปุ่น เกาหลี จีน อินเดียเซีย มาเลเซีย และประเทศในแถบทวีปยุโรป
2. เหล็กรูปพรรณหรือเหล็กโครงสร้าง (Steel Section) คือ เหล็กที่ผลิตออกมามีหน้าตัดเป็นรูปลักษณะต่างๆ เพื่อใช้ในงานก่อสร้าง แบ่งตามกรรมวิธีการผลิตได้ 2 ชนิด คือ เหล็กรูปพรรณชนิดรีดร้อน (Hot Rolled) ได้แก่ เหล็กหน้าตัดรูปตัว I, H, T, U, L เป็นต้น และเหล็กรูปพรรณชนิดรีดเย็น (Cold Rolled) ได้แก่ เหล็กหน้าตัดรูปตัว C โดยมีผู้ผลิตเหล็กประเภทนี้ในประเทศหลักๆ จำนวนประมาณ 8 ราย มีกำลังการผลิตรวมกันปีละประมาณ 2 ล้านตันเศษ และมีผู้ผลิตต่างประเทศอีกหลายราย ได้แก่ ประเทศญี่ปุ่น เกาหลี จีน ตุรกี สหรัฐอเมริกา ประเทศในแถบตะวันออกกลาง และทวีปยุโรป
3. ท่อเหล็กและอุปกรณ์ (Steel Pipe & Fitting) ได้แก่ ท่อกลม และท่อสี่เหลี่ยม รวมทั้ง ข้อต่อต่างๆ เช่น ข้ออ ข้อต่อ สามทาง ข้อลด หน้าแปลน (Flange) เป็นต้น โดยท่อเหล็กที่บริษัทใช้ ส่วนใหญ่เป็นท่อที่ผลิตจากต่างประเทศ เนื่องจากต้องเป็นท่อทนแรงดัน และต้องใช้ท่อเหล็กเกรดคุณภาพต่างประเทศตามข้อกำหนดจากลูกค้าเป็นส่วนใหญ่ โดยซื้อจากผู้ผลิตหรือผู้ขายต่างประเทศ ได้แก่ ประเทศญี่ปุ่น เกาหลี จีน และประเทศในแถบทวีปยุโรป

การสั่งซื้อวัตถุดิบของบริษัทมีทั้งสั่งซื้อโดยตรงจากผู้ผลิต และสั่งซื้อผ่านตัวแทนจำหน่ายทั้งภายในประเทศและต่างประเทศ โดยสัดส่วนการสั่งซื้อวัตถุดิบภายในประเทศและต่างประเทศของแต่ละโครงการหรือแต่ละปีนั้นไม่แน่นอน ขึ้นอยู่กับชั้นคุณภาพ (Grade/Specification) ของวัตถุดิบที่ลูกค้ากำหนด ระดับราคา ระยะเวลาที่ส่งมอบและแหล่งวัตถุดิบที่สามารถหาได้ในช่วงเวลานั้นๆ โดยในอดีตที่ผ่านมาวัตถุดิบที่ใช้จะเป็นวัตถุดิบที่ผลิตมาจากทั้งในประเทศและนำเข้าจากประเทศญี่ปุ่น เกาหลี จีน สหรัฐอเมริกา ประเทศในแถบตะวันออกกลาง และประเทศในแถบทวีปยุโรป เช่น เบลเยียม

อังกฤษ และเยอรมัน เป็นต้น สำหรับในปี 2567 การสั่งซื้อวัตถุดิบมีทั้งจากผู้ผลิตหรือตัวแทนจำหน่ายในประเทศ ประมาณร้อยละ 8 และนำเข้าจากต่างประเทศ ประมาณร้อยละ 92 และวัตถุดิบที่นำเข้า ส่วนใหญ่มาจากตะวันออกกลาง และจีน

สัดส่วนการซื้อวัตถุดิบในประเทศและต่างประเทศ

ประเทศ	ชื่อวัตถุดิบ	มูลค่า (บาท)
ไทย	เหล็กแผ่น เหล็กรูปพรรณ และท่อเหล็ก	26,000,000.00
จีน	เหล็กแผ่น เหล็กรูปพรรณ และท่อเหล็ก	90,000,000.00
สหรัฐอเมริกาและเม็กซิโก	เหล็กแผ่น เหล็กรูปพรรณ และท่อเหล็ก	62,000,000.00

ผู้จำหน่ายวัตถุดิบที่สำคัญ

จำนวนผู้จำหน่ายวัตถุดิบที่สำคัญ (ราย) : 12

บริษัทจะทำการสั่งซื้อวัตถุดิบหลักจากผู้ผลิตหรือตัวแทนจำหน่าย ทั้งในประเทศและต่างประเทศ ซึ่งบริษัทผู้ผลิตหรือตัวแทนจำหน่ายรายหลักๆ ที่บริษัทสั่งซื้อในปีที่ผ่านมา (รายละเอียดการสั่งซื้อวัตถุดิบหลักจากผู้ผลิตหรือตัวแทนจำหน่าย ทั้งในประเทศและต่างประเทศ ตามเอกสารแนบ 10)

1.2.2.4 ทรัพย์สินที่ใช้ในการประกอบธุรกิจ

ทรัพย์สินถาวรหลัก

ณ วันที่ 31 ธันวาคม 2567 บริษัทและบริษัทย่อยมีสินทรัพย์ถาวรหลักที่ใช้ในการประกอบธุรกิจ ดังนี้

- 1. ที่ดิน อาคาร และสิ่งปลูกสร้าง
- 2. เครื่องจักร เครื่องมือ และสินทรัพย์ระหว่างก่อสร้าง
- 3. เครื่องใช้และเครื่องตกแต่งสำนักงาน ยานพาหนะ และสินทรัพย์สิทธิการใช้
- 4. ระบบโซลาร์เซลล์

ราคาประเมินทรัพย์สินถาวรหลัก

ชื่อสินทรัพย์	มูลค่าตามบัญชี / ราคาประเมิน	ลักษณะกรรมสิทธิ์	ภาระผูกพัน	รายละเอียดเพิ่มเติม
ที่ดิน และส่วนปรับปรุง (ชลบุรี)	114,780,004.00	เป็นเจ้าของ	ปลอดภาระผูกพัน	โฉนดเลขที่ 30800, 88862 และ 88880 เนื้อที่รวมประมาณ 56 ไร่
อาคารโรงงาน จำนวน 6 อาคาร (ชลบุรี)	8,674,891.00	เป็นเจ้าของ	ปลอดภาระ	พื้นที่ใช้สอยรวม 16,688 ตารางเมตร
อาคารสำนักงาน จำนวน 1 อาคาร (ชลบุรี)	2,535,212.00	เป็นเจ้าของ	ปลอดภาระ	พื้นที่ใช้สอยรวม 2,610 ตารางเมตร
ที่ดิน จำนวน 2 แปลง (ชลบุรี)	11,500,000.00	เป็นเจ้าของ	ปลอดภาระ	โฉนดเลขที่ 106936 และ 7417 เนื้อที่รวมประมาณ 9 ไร่
ที่ดิน และส่วนปรับปรุง จำนวน 7 แปลง (ระยอง)	41,207,569.00	เป็นเจ้าของ	จดจำนองกับสถาบันการเงิน	โฉนดเลขที่ 1001, 1018 และ 32938-32942 เนื้อที่รวมประมาณ 48 ไร่

ชื่อสินทรัพย์	มูลค่าตามบัญชี / ราคาประเมิน	ลักษณะกรรมสิทธิ์	ภาระผูกพัน	รายละเอียดเพิ่มเติม
อาคารโรงงาน จำนวน 21 อาคาร (ระยอง)	15,496,299.00	เป็นเจ้าของ	จดจำนองกับสถาบัน การเงิน	พื้นที่ใช้สอยรวม 23,562 ตาราง เมตร
อาคารสำนักงาน จำนวน 2 อาคาร (ระยอง)	1,357,292.00	เป็นเจ้าของ	จดจำนองกับสถาบัน การเงิน	พื้นที่ใช้สอยรวม 1,176 ตารางเมตร
ที่ดิน และส่วนปรับปรุง จำนวน 1 แปลง (ศรีราชา)	28,221,730.00	เป็นเจ้าของ	จดจำนองกับสถาบัน การเงิน	โฉนดเลขที่ 7510 เนื้อที่ประมาณ 51 ไร่
อาคารโรงงาน จำนวน 3 อาคาร (ศรีราชา)	93,712,499.00	เป็นเจ้าของ	จดจำนองกับสถาบัน การเงิน	พื้นที่ใช้สอยรวม 10,500 ตาราง เมตร อาคารสำนักงานอยู่ ในอาคารโรงงาน พื้นที่ใช้สอยรวม 600 ตารางเมตร
ส่วนปรับปรุงพื้นที่เช่า (โรงประกอบ ทำเรือแหลมฉบัง)	17,628,586.00	เป็นเจ้าของ	ปลอดภาระผูกพัน	-
ที่ดินและส่วนปรับปรุง จำนวน 2 แปลง (สำนักงานลำลูกกา)	59,692,838.00	เป็นเจ้าของ	จดจำนองกับสถาบัน การเงิน*	โฉนดเลขที่ 9438 และ 146558 เนื้อที่ รวมประมาณ 20 ไร่
อาคารโรงงาน จำนวน 4 อาคาร (สำนักงานลำลูกกา)	108,756,118.00	เป็นเจ้าของ	จดจำนองกับสถาบัน การเงิน*	พื้นที่ใช้สอยรวม 3,864 ตาราง เมตร อาคารสำนักงานอยู่ ในอาคารโรงงาน พื้นที่ใช้สอยรวม 1,254 ตารางเมตร
ที่ดินเปล่า รอการพัฒนา (พหลดา หลวง)	312,852,626.00	เป็นเจ้าของ	จดจำนองกับสถาบัน การเงิน*	เนื้อที่รวมประมาณ 912 ไร่
ที่ดินเปล่า รอการพัฒนา (พหลดา หลวง)	6,864,179.00	เป็นเจ้าของ	ปลอดภาระผูกพัน	เนื้อที่รวมประมาณ 20 ไร่
ที่ดินและส่วนปรับปรุง จำนวน 3 แปลง (เอสที ลำลูกกา)	413,080,000.00	เป็นเจ้าของ	จดจำนองกับสถาบัน การเงิน*	โฉนดเลขที่ 40150, 40151 และ 40152 เนื้อที่ รวมประมาณ 51 ไร่
อาคารและคลังสินค้าให้เช่า จำนวน 12 อาคาร (เอสที ลำลูกกา)	133,608,456.00	เป็นเจ้าของ	จดจำนองกับสถาบัน การเงิน*	พื้นที่ใช้สอยรวม 31,081 ตาราง เมตร
ที่ดินและส่วนปรับปรุง จำนวน 7 แปลง (เอสที บางปะอิน)	212,017,000.00	เป็นเจ้าของ	จดจำนองกับกอง ทรัสต์*	โฉนดเลขที่ 33617- 33619 และ 33621-33624 เนื้อที่รวมประมาณ 41 ไร่

ชื่อสินทรัพย์	มูลค่าตามบัญชี / ราคาประเมิน	ลักษณะกรรมสิทธิ์	ภาระผูกพัน	รายละเอียดเพิ่มเติม
อาคารและคลังสินค้าให้เช่า จำนวน 4 อาคาร (เอสที บางปะอิน)	329,363,477.00	เป็นเจ้าของ	จดจำนองกับกองทรัสต์*	พื้นที่ใช้สอยรวม 45,890 ตารางเมตร
ที่ดินและส่วนปรับปรุง จำนวน 10 แปลง (เอสที บางบ่อ)	263,353,663.00	เป็นเจ้าของ	จดจำนองกับกองทรัสต์*	โฉนดเลขที่ 47589-47598 เนื้อที่รวมประมาณ 49 ไร่
อาคารและคลังสินค้าให้เช่า จำนวน 9 อาคาร (เอสที บางบ่อ)	217,562,133.00	เป็นเจ้าของ	จดจำนองกับกองทรัสต์*	พื้นที่ใช้สอยรวม 38,000 ตารางเมตร
ที่ดินเปล่า รอการพัฒนา (ติดถนน บางนา-ตราด กม.19)	169,380,627.00	เป็นเจ้าของ	ปลอดภาระผูกพัน	โฉนดเลขที่ 114225 เนื้อที่ 9 ไร่ 2 งาน 18 ตารางวา
ที่ดินเปล่า รอการพัฒนา (ติดถนน บางนา-ตราด กม.22)	242,440,955.00	สิทธิ์การเช่า	ปลอดภาระผูกพัน	เนื้อที่ประมาณ 27 ไร่ เป็นสิทธิ์การเช่าและสินทรัพย์สิทธิการใช้
ส่วนปรับปรุงพื้นที่เช่า (โกรท แวร์เฮาส์)	25,229,004.00	เป็นเจ้าของ	ปลอดภาระผูกพัน	-
อาคารและคลังสินค้าให้เช่า จำนวน 4 อาคาร (โกรท แวร์เฮาส์)	266,162,657.00	เป็นเจ้าของ	ปลอดภาระผูกพัน	พื้นที่ใช้สอยรวม 38,440 ตารางเมตร
สินทรัพย์สิทธิการใช้ (โกรท แวร์เฮาส์)	36,343,970.00	สิทธิ์การเช่า	ปลอดภาระผูกพัน	-
สินทรัพย์อื่น ๆ	61,827,466.00	เป็นเจ้าของ	ปลอดภาระผูกพัน	-
ระบบโซลาร์เซลล์	2,481,072,825.00	เป็นเจ้าของ	จดจำนองกับสถาบันการเงิน	-
เครื่องจักร เครื่องมือ และอุปกรณ์	99,653,508.00	เป็นเจ้าของ	ปลอดภาระผูกพัน	-
เครื่องใช้และเครื่องตกแต่งสำนักงาน	11,233,714.00	เป็นเจ้าของ	ปลอดภาระผูกพัน	-
ยานพาหนะ	8,433,362.00	เป็นเจ้าของ	ปลอดภาระผูกพัน	-
สินทรัพย์สิทธิการใช้	873,616,461.00	เป็นเจ้าของ	ปลอดภาระผูกพัน	-
สินทรัพย์ระหว่างติดตั้งและก่อสร้าง	1,471,497,154.00	เป็นเจ้าของ	ปลอดภาระผูกพัน	-

สินทรัพย์ไม่มีตัวตน

สินทรัพย์ไม่มีตัวตนอื่น ที่แสดงในงบการเงิน เป็นสินทรัพย์ที่เกี่ยวกับ ลิขสิทธิ์ซอฟต์แวร์ และระบบปฏิบัติการต่าง ๆ

ราคาประเมินสินทรัพย์ไม่มีตัวตนที่สำคัญ

ชื่อสินทรัพย์	ประเภท	มูลค่าตามบัญชี / ราคาประเมิน	รายละเอียดเพิ่มเติม
สินทรัพย์ไม่มีตัวตนอื่น	ซอฟต์แวร์	10,695,481.00	-

นโยบายการลงทุนในบริษัทย่อยและบริษัทร่วม

นโยบายการลงทุนในบริษัทย่อยและบริษัทร่วม : มี

บริษัทกำหนดนโยบายการลงทุนในบริษัทย่อย บริษัทร่วมและการร่วมค้า โดยบริษัทจะลงทุนในธุรกิจที่มีความเกี่ยวเนื่องกับการดำเนินธุรกิจของบริษัท หรือสามารถให้การสนับสนุนธุรกิจของบริษัทได้ หรือสามารถสร้างรายได้ต่อเนื่องให้กับบริษัทได้ ทั้งนี้ บริษัทจะคำนึงถึงอัตราผลตอบแทนที่คาดว่าจะได้รับจากการลงทุนเป็นสำคัญ โดยยังคงดำเนินธุรกิจและปรับปรุงโครงสร้างหลัก เป็นหลัก และขยายการลงทุนในธุรกิจพลังงานทดแทนและธุรกิจพัฒนาอสังหาริมทรัพย์ และโลจิสติกส์ สำหรับนโยบายการบริหารงานในบริษัทย่อย บริษัทร่วมและการร่วมค้า หากบริษัทลงทุนตั้งแต่ร้อยละ 10 ของทุนจดทะเบียนชำระแล้วขึ้นไป บริษัทจะส่งตัวแทนเข้าไปเป็นกรรมการในบริษัทย่อยและบริษัทร่วมเพื่อร่วมกำหนดนโยบายในการบริหารงาน

อย่างไรก็ตาม กรรมการบริหารของบริษัท บริษัทย่อย บริษัทร่วมและการร่วมค้า จะมีการแบ่งแยกอย่างชัดเจน เพื่อให้แต่ละบริษัทมีอำนาจการบริหารงานอย่างเป็นอิสระต่อกัน ทั้งนี้ ในช่วงเริ่มต้นอาจจะมีการใช้กรรมการบริหารร่วมกันได้ จนกว่าจะเห็นว่าเหมาะสมในเชิงธุรกิจได้ อย่างไรก็ตาม เนื่องจาก KTBSTMR ไม่ใช่นิติบุคคล แต่เป็นกองทรัย์สินที่จัดตั้งตามพระราชบัญญัติทรัสต์เพื่อธุรกรรมในตลาดทุน พ.ศ.2550 ซึ่งเป็นกฎหมายเฉพาะ โดยมีบริษัทหลักทรัพย์จัดการกองทุน กลสิกรไทย จำกัด เป็นทรัสต์ของกองทรัสต์ และบริษัท ดาโอ ริท แมเนจเม้นท์ (ประเทศไทย) จำกัด เป็นผู้จัดการกองทรัสต์ ทางบริษัทจึงไม่ได้ส่งตัวแทนเข้าไปเป็นกรรมการ

1.2.2.5 งานที่ยังไม่ได้ส่งมอบ

งานที่ยังไม่ได้ส่งมอบ : มี

งานที่ยังไม่ส่งมอบ ณ วันที่ 31 ธันวาคม 2567 มี 2 โครงการที่มีมูลค่าสัญญางานมากกว่าร้อยละ 10 ของรายได้รวมของปี 2567 มีดังนี้

รายละเอียดงานที่ยังไม่ได้ส่งมอบ

จำนวนงานทั้งหมด : 2

มูลค่างานทั้งหมด : 2,653,191,000.00

มูลค่ารับรู้แล้ว : 320,621,000.00

มูลค่างานคงเหลือที่ยังไม่รับรู้ : 2,332,570,000.00

รายละเอียดเพิ่มเติม : -

การแจกแจงรายละเอียดงานที่ยังไม่ได้ส่งมอบ

ชื่องาน	การรับรู้รายได้ของโครงการ (ร้อยละ)	ประมาณการระยะเวลา (ปี)	ประมาณการเวลาแล้วเสร็จ	มูลค่าของงาน (ล้านบาท)	รายละเอียดเพิ่มเติม
Pluto T1 Scarborough Modifications Project / Module Fabrication / Australia	16.00	1 ปี 0 เดือน	พ.ย. 2568	1,868.00	-
Cardinal Semiconductor Project / Pipe Spool Fabrication / USA	3.00	1 ปี 9 เดือน	ก.ย. 2569	785.00	-

1.3 โครงสร้างการถือหุ้นของกลุ่มบริษัท

1.3.1 โครงสร้างการถือหุ้นของกลุ่มบริษัท

นโยบายการแบ่งการดำเนินงานของบริษัทในกลุ่ม

บริษัทมีบริษัทย่อย จำนวน 14 บริษัท ดังนี้

1. บริษัท เอส ที ไอ จำกัด (“STIT”) ดำเนินธุรกิจจำหน่ายและให้เช่าเครื่องมือ เครื่องจักรในการก่อสร้างรวมทั้งบริการด้านวิศวกรรม (ถือหุ้นโดย “บริษัท” 100%)
2. บริษัท เอสทีพี แอนด์ ไอ เซอร์วิสেস จำกัด (“STPS”) เพื่อประกอบกิจการในธุรกิจพลังงานทดแทนในรูปแบบต่าง ๆ เพื่อประกอบกิจการผลิตและจำหน่ายไฟฟ้า รับเหมาก่อสร้างโรงงานผลิตไฟฟ้า เป็นที่ปรึกษาด้านธุรกิจพลังงานทดแทนทุกประเภท และดำเนินธุรกิจที่สนับสนุนธุรกิจก่อสร้างและพัฒนาอสังหาริมทรัพย์ (ถือหุ้นโดย “บริษัท” 100%)
3. บริษัท เอสทีไอที 2011 จำกัด (“STIT2011”) ดำเนินธุรกิจจำหน่ายและให้เช่าอุปกรณ์และเครื่องจักรในการก่อสร้าง รับจ้างทำงานเกี่ยวกับเหล็กและปูนทุกชนิด (ถือหุ้นโดย STIT 100%)
4. บริษัท ดับเบิลยูพีจี เพชรบุรี จำกัด (“WPP”) ดำเนินธุรกิจผลิตและจำหน่ายไฟฟ้าจากขยะชุมชนขนาด 7.9 เมกะวัตต์ ที่จังหวัดเพชรบุรี (ถือหุ้นโดย STPS 96.71%) (ณ วันที่ 16 มกราคม 2568)
5. บริษัท เอสที พร็อพเพอร์ตี้ แอนด์ โลจิสติกส์ จำกัด (“STP&L”) ดำเนินธุรกิจโลจิสติกส์และพัฒนาอสังหาริมทรัพย์ (ถือหุ้นโดย “บริษัท” 100%)
6. บริษัท ฟิล์ล เนตเวิร์ค จำกัด (“FILL UP”) ดำเนินธุรกิจน้ำมันเชื้อเพลิงในชุมชนผ่านตู้จ่ายน้ำมันอัตโนมัติ (ถือหุ้นโดย “บริษัท” 100%)
7. บริษัท เอสที ฮิลล์ จำกัด (“ST HILL”) ดำเนินธุรกิจอาคารศูนย์การค้าให้เช่า ภายใต้โครงการ Summer Hill (ถือหุ้นโดย STP&L 100%)
8. บริษัท เอสที ฮับ จำกัด (“ST HUB”) ดำเนินธุรกิจอาคารสำนักงานให้เช่า ภายใต้โครงการ Summer Hub (ถือหุ้นโดย STP&L 100%)
9. บริษัท ไกรท แวร์เฮาส์ จำกัด (“GW”) ดำเนินธุรกิจโลจิสติกส์และพัฒนาอสังหาริมทรัพย์ (ถือหุ้นโดย STP&L 90%)
10. บริษัท เอสที คลีน พลาเน็ต จำกัด (“STCP”) เพื่อการเข้าลงทุนในกิจการอื่น (Holding Company) (ถือหุ้นโดย “บริษัท” 100%)
11. บริษัท เอสที เอโวลูชั่น จำกัด (“STE”) เพื่อการเข้าลงทุนในกิจการอื่น (Holding Company) (ถือหุ้นโดย “บริษัท” 100%)
12. บริษัท เอสที คลีน พลาเน็ต (เอเชีย) จำกัด (“STCPA”) เพื่อการเข้าลงทุนในกิจการอื่น (Holding Company) (ถือหุ้นโดย “บริษัท” 100%)
13. บริษัท อิมแพค โซลาร์ กรุ๊ป (ประเทศไทย) จำกัด (“ISGT”) ดำเนินธุรกิจผลิตและจำหน่ายไฟฟ้าจากพลังงานแสงอาทิตย์ติดตั้งบนหลังคา (Solar Rooftop) ให้แก่เอกชน (Private PPA) รับเหมาก่อสร้างระบบผลิตไฟฟ้าจากพลังงานแสงอาทิตย์บนหลังคา (ถือหุ้นโดย “บริษัท” 100%)
14. บริษัท อิมแพค โซลาร์ จำกัด (“ISL”) ดำเนินธุรกิจผลิตและจำหน่ายไฟฟ้าจากพลังงานแสงอาทิตย์ติดตั้งบนหลังคา (Solar Rooftop) ให้แก่เอกชน (Private PPA) (ถือหุ้นโดย ISGT 51.04%)

บริษัทมีเงินลงทุนในการร่วมค้า จำนวน 2 บริษัท ดังนี้

1. บริษัท ซิโนฟาวเวอร์ จำกัด (“SP”) ดำเนินธุรกิจ Solar Roof แบบ PPA และ Solar Farm (ถือหุ้นโดยบริษัท 60%)
2. บริษัท Impact Monsoon Holdings Ltd. (“IMH”) เป็นนิติบุคคลจดทะเบียนภายใต้การบริหารพิเศษของกระทรวงพาณิชย์จีน ดำเนินธุรกิจพลังงานทดแทน (ถือหุ้นโดย “STCPA” 49%)

บริษัทมีบริษัทร่วม จำนวน 1 บริษัท ดังนี้

1. ทรัสต์เพื่อการลงทุนในอสังหาริมทรัพย์และสิทธิการเช่าอสังหาริมทรัพย์ เคทีบีเอสที มิซซ์ (“KTBSTMR” หรือ “กองทรัสต์”) เป็นกองทรัสต์ตามพระราชบัญญัติทรัสต์เพื่อธุรกรรมในตลาดทุน พ.ศ.2550 ซึ่งตลาดหลักทรัพย์แห่งประเทศไทยได้รับหน่วยทรัสต์ของกองทรัสต์เป็นหลักทรัสต์จดทะเบียน และเริ่มซื้อขายในตลาดหลักทรัพย์ฯ ได้ตั้งแต่วันที่ 15 พฤศจิกายน 2564 เป็นต้นไป ทั้งนี้ ณ วันที่จัดตั้งกองทรัสต์ กลุ่มบริษัทเป็นผู้ถือหุ้นหน่วยทรัสต์รายใหญ่ของกองทรัสต์คิดเป็น 28.05% และ STP&L ทำหน้าที่เป็นผู้บริหารอสังหาริมทรัพย์โครงการเอสที บางบ่อ โครงการเอสที บางปะอิน โครงการซัมเมอร์ฮิลล์ และโครงการซัมเมอร์ฮับ (ณ วันที่จัดตั้งกองทรัสต์ ถือหุ้นโดย “บริษัท” 8.15% และถือหุ้นโดย “STP&L” 19.90%) บริษัทกำหนดนโยบายการลงทุนในบริษัทย่อย บริษัทร่วมและการร่วมค้า โดยบริษัทจะลงทุนในธุรกิจที่มีความเกี่ยวข้องกับการดำเนินธุรกิจของบริษัท หรือสามารถให้การสนับสนุนธุรกิจของบริษัทได้ หรือสามารถสร้างรายได้ต่อเนื่องให้กับบริษัทได้ ทั้งนี้ บริษัทจะคำนึงถึงอัตราผลตอบแทนที่คาดว่าจะได้รับจากการลงทุนเป็นสำคัญ โดยยังคงดำเนินธุรกิจแปรรูปโครงสร้างเหล็ก เป็นหลัก และขยายการลงทุนในธุรกิจพลังงานทดแทนและธุรกิจพัฒนาอสังหาริมทรัพย์และโลจิสติกส์

สำหรับนโยบายการบริหารงานในบริษัทย่อย บริษัทร่วมและการร่วมค้า หากบริษัทลงทุนตั้งแต่ร้อยละ 10 ของทุนจดทะเบียนแล้วขึ้นไปบริษัทจะส่งตัวแทนเข้าไปเป็นกรรมการในบริษัทย่อยและบริษัทร่วมเพื่อร่วมกำหนดนโยบายในการบริหารงาน อย่างไรก็ตาม กรรมการบริหารของบริษัท บริษัทย่อย บริษัทร่วมและการร่วมค้า จะมีการแบ่งแยกอย่างชัดเจน เพื่อให้แต่ละบริษัทมีอำนาจการบริหารงานอย่างเป็นอิสระต่อกัน ทั้งนี้ ในช่วงเริ่มต้นอาจมีการใช้กรรมการบริหารร่วมกันได้ จนกว่าจะเห็นว่าเหมาะสมในเชิงธุรกิจได้

อย่างไรก็ดี เนื่องจาก KTBSTMR ไม่ใช่นิติบุคคล แต่เป็นกองทรัสต์สินทรัพย์ที่จัดตั้งตามพระราชบัญญัติทรัสต์เพื่อธุรกรรมในตลาดทุน พ.ศ.2550 ซึ่งเป็นกฎหมายเฉพาะ โดยมีบริษัท หลักทรัพย์จัดการกองทุน กลสิกรไทย จำกัด เป็นทรัสต์ของกองทรัสต์ และบริษัท ดาโอ ริท แมนเนจเม้นท์ (ประเทศไทย) จำกัด เป็นผู้จัดการกองทรัสต์ ทางบริษัทจึงไม่ได้ส่งตัวแทนเข้าไปเป็นกรรมการ

รูปแผนผังโครงสร้างการถือหุ้นของกลุ่มบริษัท

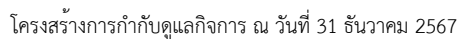

บริษัทย่อ

ชื่อบริษัท	นิติบุคคลที่ถือหุ้นในบริษัทนี้	สัดส่วนการถือหุ้น (%)	สัดส่วนสิทธิออกเสียง (%)
บริษัท เอส ที ไอ ที จำกัด	บริษัท เอสทีพี แอนด์ ไอ จำกัด (มหาชน)	100.00%	100.00%
บริษัท เอสทีไอที 2011 จำกัด	บริษัท เอสทีพี แอนด์ ไอ จำกัด (มหาชน)	0.00%	0.00%
	บริษัท เอสทีไอที จำกัด	100.00%	100.00%
บริษัท ดับเบิลยูพีจีพี เพชรบุรี จำกัด	บริษัท เอสทีพี แอนด์ ไอ จำกัด (มหาชน)	0.00%	0.00%
	บริษัท เอสทีพี แอนด์ ไอ เซอร์วิส เชส จำกัด	60.00%	60.00%
บริษัท เอสที พร็อพเพอร์ตี้ แอนด์ โลจิสติกส์ จำกัด	บริษัท เอสทีพี แอนด์ ไอ จำกัด (มหาชน)	100.00%	100.00%
บริษัท ฟิลล์พ เนตเวิร์ค จำกัด	บริษัท เอสทีพี แอนด์ ไอ จำกัด (มหาชน)	100.00%	100.00%
บริษัท เอสที ฮิลล์ จำกัด	บริษัท เอสทีพี แอนด์ ไอ จำกัด (มหาชน)	0.00%	0.00%
	บริษัท เอสที พร็อพเพอร์ตี้ แอนด์ โลจิสติกส์ จำกัด	100.00%	100.00%
บริษัท เอสที ฮับ จำกัด	บริษัท เอสทีพี แอนด์ ไอ จำกัด (มหาชน)	0.00%	0.00%
	บริษัท เอสที พร็อพเพอร์ตี้ แอนด์ โลจิสติกส์ จำกัด	100.00%	100.00%

ชื่อบริษัท	นิติบุคคลที่ถือหุ้นในบริษัทนี้	สัดส่วนการถือหุ้น (%)	สัดส่วนสิทธิออกเสียง (%)
บริษัท โกรท แวร์เฮาส์ จำกัด	บริษัท เอสทีพี แอนด์ ไอ จำกัด (มหาชน)	0.00%	0.00%
	บริษัท เอสที พร็อพเพอร์ตี้ แอนด์ โลจิสติกส์ จำกัด	90.00%	90.00%
บริษัท เอสที คลีน พลาเน็ต (เอเชีย) จำกัด	บริษัท เอสทีพี แอนด์ ไอ จำกัด (มหาชน)	100.00%	100.00%
บริษัท เอสที เอโวลูชั่น จำกัด	บริษัท เอสทีพี แอนด์ ไอ จำกัด (มหาชน)	100.00%	100.00%
บริษัท เอสที คลีน พลาเน็ต จำกัด	บริษัท เอสทีพี แอนด์ ไอ จำกัด (มหาชน)	100.00%	100.00%
บริษัท อิมแพคท์ โซลาร์ กรุป (ประเทศไทย) จำกัด	บริษัท เอสทีพี แอนด์ ไอ จำกัด (มหาชน)	100.00%	100.00%
บริษัท อิมแพค โซลาร์ จำกัด	บริษัท เอสทีพี แอนด์ ไอ จำกัด (มหาชน)	0.00%	0.00%
	บริษัท อิมแพคท์ โซลาร์ กรุป (ประเทศไทย) จำกัด	51.04%	51.04%
บริษัท เอสทีพี แอนด์ ไอ เซอร์วิส เซส จำกัด	บริษัท เอสทีพี แอนด์ ไอ จำกัด (มหาชน)	100.00%	100.00%

บริษัทร่วม

ชื่อบริษัท	นิติบุคคลที่ถือหุ้นในบริษัทนี้	สัดส่วนการถือหุ้น (%)	สัดส่วนสิทธิออกเสียง (%)
ทรัสต์เพื่อการลงทุนในอสังหาริมทรัพย์และสิทธิการเช่าอสังหาริมทรัพย์ เคทีบีเอสที มิกซ์	บริษัท เอสทีพี แอนด์ ไอ จำกัด (มหาชน)	9.37%	9.37%
	บริษัท เอสที พร็อพเพอร์ตี้ แอนด์ โลจิสติกส์ จำกัด	19.90%	19.90%

บริษัทร่วมค้า

ชื่อบริษัท	นิติบุคคลที่ถือหุ้นในบริษัทนี้	สัดส่วนการถือหุ้น (%)	สัดส่วนสิทธิออกเสียง (%)
บริษัท ซีโนพาวเวอร์ จำกัด	บริษัท เอสทีพี แอนด์ ไอ จำกัด (มหาชน)	60.00%	60.00%
Impact Monsoon Holdings Limited	บริษัท เอสทีพี แอนด์ ไอ จำกัด (มหาชน)	0.00%	0.00%
	บริษัท เอสที คลีน พลาเน็ต (เอเชีย) จำกัด	49.00%	49.00%

หมายเหตุ : ⁽¹⁾บริษัท ดับเบิลยูพีจีซี เพอร์บุรี จำกัด ("WPP") :
ถือหุ้นโดย STPS 60.00% (ณ วันที่ 31 ธันวาคม 2567)
ถือหุ้นโดย STPS 96.71% (ณ วันที่ 16 มกราคม 2568)

บริษัทที่ถือหุ้นตั้งแต่ร้อยละ 10 ขึ้นไปของจำนวนหุ้นที่จำหน่ายได้แล้วทั้งหมด

ชื่อบริษัทและสถานที่ตั้ง สำนักงานใหญ่	ลักษณะธุรกิจ	ประเภทหุ้น	จำนวนหุ้น	จำนวนหุ้น ที่จำหน่ายแล้ว
บริษัท เอส ที โอ ที จำกัด 25 หมู่ที่ 13 ตำบลบึงคำพร้อย อำเภอลำ ลูกกา จังหวัดปทุมธานี 12150 โทรศัพท์ : 02-260-6730 โทรสาร : -	ผลิต จำหน่ายและให้เช่าอุปกรณ์ และเครื่องจักรในการก่อสร้าง	หุ้นสามัญ	13,500,000	13,500,000
บริษัท เอสทีโอที 2011 จำกัด 32/24 อาคารซีโน-ไทยทาวเวอร์ ชั้น 3 ถนนสุขุมวิท 21 (อโศก) แขวง คลองเตยเหนือ เขตวัฒนา จังหวัด กรุงเทพ 10110 โทรศัพท์ : 02-260-1181 โทรสาร : -	จำหน่ายและให้เช่าอุปกรณ์และ เครื่องจักรในการก่อสร้าง	หุ้นสามัญ	660,330	660,330
บริษัท เอสที คลีน พลาเน็ต (เอเชีย) จำกัด เขตบริหารพิเศษฮ่องกงแห่งสาธารณรัฐ ประชาชนจีน จังหวัดต่างประเทศ โทรศัพท์ : - โทรสาร : -	การเข้าลงทุนในกิจการอื่น	หุ้นสามัญ	100	100
บริษัท เอสที เอโวลูชั่น จำกัด สาธารณรัฐสิงคโปร์ จังหวัดต่างประเทศ โทรศัพท์ : - โทรสาร : -	การเข้าลงทุนในกิจการอื่น	หุ้นสามัญ	1,000	1,000
บริษัท เอสที คลีน พลาเน็ต จำกัด 32/24 อาคารซีโน-ไทยทาวเวอร์ ชั้น 3 ถนนสุขุมวิท 21 (อโศก) แขวง คลองเตยเหนือ เขตวัฒนา จังหวัด กรุงเทพ 10110 โทรศัพท์ : 02-260-1181 โทรสาร : -	การเข้าลงทุนในกิจการอื่น	หุ้นสามัญ	100,000	100,000
บริษัท อิมแพคท์ โซลาร์ กรุ๊ป (ประเทศ ไทย) จำกัด 999/9 อาคารดิออฟฟิศเอส แอท เซ็นทรัลเวิลด์ ชั้น 45 ถนนพระราม 1 แขวงปทุมวัน เขตปทุมวัน จังหวัด กรุงเทพ 10330 โทรศัพท์ : 02-825-9292 โทรสาร : -	ผลิตและจำหน่ายไฟฟ้า	หุ้นสามัญ	146,691,104	146,691,104
บริษัท อิมแพค โซลาร์ จำกัด 999/9 อาคารดิออฟฟิศเอส แอท เซ็นทรัลเวิลด์ ชั้น 45 ถนนพระราม 1 แขวงปทุมวัน เขตปทุมวัน จังหวัด กรุงเทพ 10330 โทรศัพท์ : 02-825-9292 โทรสาร : -	ผลิตและจำหน่ายไฟฟ้า	หุ้นสามัญ	56,300,000	56,300,000

ชื่อบริษัทและสถานที่ตั้งสำนักงานใหญ่	ลักษณะธุรกิจ	ประเภทหุ้น	จำนวนหุ้น	จำนวนหุ้นที่จำหน่ายแล้ว
บริษัท ดับเบิลยูพีจี เพชรบุรี จำกัด 32/24 อาคารซีโน-ไทยทาวเวอร์ ชั้น 3 ถนนสุขุมวิท 21 (อโศก) แขวง คลองเตยเหนือ เขตวัฒนา จังหวัด กรุงเทพฯ 10110 โทรศัพท์ : 02-260-1181 โทรสาร : -	ผลิตและจำหน่ายไฟฟ้าจากขยะชุมชนและกำจัดขยะชุมชน	หุ้นสามัญ	70,000,000	70,000,000
บริษัท เอสที พร็อพเพอร์ตี้ แอนด์ โลจิสติกส์ จำกัด 32/24 อาคารซีโน-ไทยทาวเวอร์ ชั้น 3 ถนนสุขุมวิท 21 (อโศก) แขวง คลองเตยเหนือ เขตวัฒนา จังหวัด กรุงเทพฯ 10110 โทรศัพท์ : 02-260-1181 โทรสาร : -	พัฒนาอสังหาริมทรัพย์และให้บริการเกี่ยวกับงานโลจิสติกส์	หุ้นสามัญ	44,000,000	44,000,000
บริษัท ฟิลาท์ เนตเวิร์ค จำกัด 32/24 อาคารซีโน-ไทยทาวเวอร์ ชั้น 3 ถนนสุขุมวิท 21 (อโศก) แขวง คลองเตยเหนือ เขตวัฒนา จังหวัด กรุงเทพฯ 10110 โทรศัพท์ : 02-260-1181 โทรสาร : -	ค่าน้ำมันเชื้อเพลิงในชุมชนผ่านตู้จ่ายน้ำมันอัตโนมัติ	หุ้นสามัญ	5,000,000	5,000,000
บริษัท เอสที ฮิลล์ จำกัด 32/24 อาคารซีโน-ไทยทาวเวอร์ ชั้น 3 ถนนสุขุมวิท 21 (อโศก) แขวง คลองเตยเหนือ เขตวัฒนา จังหวัด กรุงเทพฯ 10110 โทรศัพท์ : 02-260-1181 โทรสาร : -	พัฒนาอสังหาริมทรัพย์	หุ้นสามัญ	6,000,000	6,000,000
บริษัท เอสที ฮับ จำกัด 32/24 อาคารซีโน-ไทยทาวเวอร์ ชั้น 3 ถนนสุขุมวิท 21 (อโศก) แขวง คลองเตยเหนือ เขตวัฒนา จังหวัด กรุงเทพฯ 10110 โทรศัพท์ : 02-260-1181 โทรสาร : -	พัฒนาอสังหาริมทรัพย์	หุ้นสามัญ	6,000,000	6,000,000
บริษัท ไกรท แวร์เฮาส์ จำกัด 32/24 อาคารซีโน-ไทยทาวเวอร์ ชั้น 3 ถนนสุขุมวิท 21 (อโศก) แขวง คลองเตยเหนือ เขตวัฒนา จังหวัด กรุงเทพฯ 10110 โทรศัพท์ : 02-260-1181 โทรสาร : -	พัฒนาอสังหาริมทรัพย์และให้บริการเกี่ยวกับงาน โลจิสติกส์	หุ้นสามัญ	500,000	500,000

ชื่อบริษัทและสถานที่ตั้งสำนักงานใหญ่	ลักษณะธุรกิจ	ประเภทหุ้น	จำนวนหุ้น	จำนวนหุ้นที่จำหน่ายแล้ว
ทรัสต์เพื่อการลงทุนในอสังหาริมทรัพย์และสิทธิการเช่าอสังหาริมทรัพย์ เคทีบีเอสทีมิกซ์ 87/2 อาคารซีอาร์ซีทาวเวอร์ ชั้นที่ 52 อลซีเซ็นสเพลส ถนนวิทยุ แขวงลุมพินี เขตปทุมวัน จังหวัดกรุงเทพฯ 10330 โทรศัพท์ : 02-351-1803 โทรสาร : -	กองทรัสต์เพื่อการลงทุนในอสังหาริมทรัพย์	หุ้นสามัญ	301,500,000	301,500,000
บริษัท ซิโนทาวเวอร์ จำกัด 25 หมู่ที่ 13 ตำบลบึงคำพร้อย อำเภอลำลูกกา จังหวัดปทุมธานี 12150 โทรศัพท์ : 02-260-6730 โทรสาร : -	เกี่ยวกับพลังงานทดแทน Solar Roof, Solar Farm	หุ้นสามัญ	1,600,000	1,100,000
Impact Monsoon Holdings Limited เขตบริหารพิเศษฮ่องกงแห่งสาธารณรัฐประชาชนจีน จังหวัด ต่างประเทศ จังหวัดต่างประเทศ โทรศัพท์ : - โทรสาร : -	การเข้าลงทุนในกิจการอื่น	หุ้นสามัญ	27,870,705	27,870,705
บริษัท เอสทีพี แอนด์ ไอ เซอร์วิสেস จำกัด 32/24 อาคารซิโน-ไทยทาวเวอร์ ชั้น 3 ถนนสุขุมวิท 21 (อโศก) แขวงคลองเตยเหนือ เขตวัฒนา จังหวัดกรุงเทพฯ 10110 โทรศัพท์ : 02-260-1181 โทรสาร : -	ให้บริการงานก่อสร้าง	หุ้นสามัญ	2,009,000	2,009,000
บริษัท เอสทีพี แอนด์ ไอ เซอร์วิสেস จำกัด 32/24 อาคารซิโน-ไทยทาวเวอร์ ชั้น 3 ถนนสุขุมวิท 21 (อโศก) แขวงคลองเตยเหนือ เขตวัฒนา จังหวัดกรุงเทพฯ 10110 โทรศัพท์ : 02-260-1181 โทรสาร : -	ให้บริการงานก่อสร้าง	หุ้นบุริมสิทธิ	2,091,000	2,091,000

1.3.2 การถือหุ้นของบุคคลที่อาจมีความขัดแย้งถือหุ้นในบริษัทย่อยหรือบริษัทร่วมเกินกว่า ร้อยละ 10 ของจำนวนหุ้นที่มีสิทธิออกเสียงของบริษัท

บริษัทมีการถือหุ้นของบุคคลที่อาจมีความขัดแย้งถือหุ้น : ไม่มี
ในบริษัทย่อยหรือบริษัทร่วมหรือไม่

1.3.3 ความสัมพันธ์กับกลุ่มธุรกิจของผู้ถือหุ้นใหญ่

บริษัทมีความสัมพันธ์กับกลุ่มธุรกิจของผู้ถือหุ้นใหญ่หรือไม่ : ไม่มี

1.3.4 ผู้ถือหุ้น

รายชื่อผู้ถือหุ้นใหญ่

ข้อมูลล่าสุดหลังจากบริษัทปิดเล่มสมุดทะเบียน ณ วันที่ 02 ส.ค. 2567

กลุ่ม/รายชื่อผู้ถือหุ้นใหญ่	จำนวนหุ้น (หุ้น)	% หุ้น
1. บลจ.เกียรตินาคินภัทร(รับโอนจากมต.อนุทิน ชาญวีรกูล เพื่อการจัดการทรัพย์สินของมต.ฯ)	164,590,285	10.28
2. นาย จิรภัฏ ธารเพชรสวัสดิ์	79,839,611	4.99
3. บริษัท เบสท์ ควอลิตี้ สกิลส์ จำกัด	77,880,000	4.86
4. นาย ยรรยง นิติสารโจนัน	67,486,724	4.21
5. นาย ขวลิศ ลิ้มพานิชย์	64,899,995	4.05
6. นาย ขวรัตน์ ชาญวีรกูล	56,906,765	3.55
7. นาย สมชาย ประภาภมร	50,485,881	3.15
8. น.ส. พัชรสิดา พงษ์พิทยศิริ	49,956,771	3.12
9. UBS SWITZERLAND AG	44,452,512	2.78
10. UBS AG SINGAPORE BRANCH	40,559,783	2.53
11. นาย ภาณุพงศ์ คุณูปการพันธ์	33,800,000	2.11
12. บริษัท ไทยเอ็นวีดีอาร์ จำกัด	26,486,651	1.65
13. นาย ทรงชัย อัจฉริยะธีรชัย	25,500,000	1.59
14. นาง ละออง ทองสุข	18,592,433	1.16
15. ร.ท. กิตติ จันทน์แสงศรี	16,224,995	1.01
16. นาย ทรงชัย เทอดกตัญญูวงศ์	14,115,000	0.88
17. นาง ศิริพร แดงสุภา	13,000,000	0.81
18. นาย วรวิทย์ แก้วสว่าง	12,800,300	0.80
19. นาย วัชร แก้วสว่าง	11,000,000	0.69
20. นาย ทวีศักดิ์ เบญจวิฑูร	10,999,500	0.69
21. EAST FOURTEEN LIMITED-DFA EMERG MARKET CORE EQ PORT	10,388,833	0.65
22. นาย สิริพงศ์ จิระวงศ์ประภา	10,348,400	0.65
23. นาง ปิยะมาศ ประสพบุญ	10,000,000	0.62
24. น.ส. น้ำทิพย์ วิชชุเกรียงไกร	9,990,000	0.62
25. นาย อัศวิน ลีลายนะ	9,931,100	0.62
26. นาย สุเทพ เศรษฐบุญสร้าง	9,242,231	0.58

กลุ่ม/รายชื่อผู้ถือหุ้นใหญ่	จำนวนหุ้น (หุ้น)	% หุ้น
27. นาย ธนศักดิ์ วัฒนานุกร	9,000,000	0.56
28. น.ส. รัตติกา เทพสุธรรมรัตน์	8,580,000	0.54
29. นาย วิทยา อุปรพุทธิพงศ์	8,285,000	0.52

ข้อตกลงระหว่างผู้ถือหุ้นใหญ่ (shareholders' agreement)

บริษัทมีข้อตกลงระหว่างผู้ถือหุ้นใหญ่หรือไม่ : ไม่มี

1.4 จำนวนทุนจดทะเบียนและทุนชำระแล้ว

1.4.1 ทุนจดทะเบียนและทุนชำระแล้ว

ทุนจดทะเบียนและทุนชำระแล้ว

ทุนจดทะเบียน (ล้านบาท)	:	474.13
เรียกชำระแล้ว (ล้านบาท)	:	453.07
หุ้นสามัญ (จำนวนหุ้น)	:	1,812,272,387
มูลค่าหุ้นสามัญ (หุ้นละ) (บาท)	:	0.25
หุ้นบุริมสิทธิ (จำนวนหุ้น)	:	0
มูลค่าหุ้นบุริมสิทธิ (หุ้นละ) (บาท)	:	0.00

บริษัทได้เข้าไปจดทะเบียนในตลาดหลักทรัพย์อื่นหรือไม่

บริษัทได้เข้าไปจดทะเบียนในตลาดหลักทรัพย์อื่นหรือไม่ : ไม่มี

1.4.2 หุ้นประเภทอื่นที่มีสิทธิหรือเงื่อนไขแตกต่างจากหุ้นสามัญ

หุ้นประเภทอื่นที่มีสิทธิหรือเงื่อนไขแตกต่างจากหุ้นสามัญ : ไม่มี

1.4.3 การถือหุ้นโดย บริษัท ไทยเอ็นวีดีอาร์ จำกัด (NVDR)

มีการถือหุ้นโดย บริษัท ไทยเอ็นวีดีอาร์ จำกัด (NVDR)	:	มี
จำนวนหุ้น (หุ้น)	:	26,486,651
คิดเป็นร้อยละ (%)	:	1.65

ผลกระทบต่อสิทธิการออกเสียงของผู้ถือหุ้น

-

1.5 การออกหลักทรัพย์อื่น

1.5.1 หลักทรัพย์แปลงสภาพ

หลักทรัพย์แปลงสภาพ : ไม่มี

1.5.2 หลักทรัพย์ที่เป็นตราสารหนี้

หลักทรัพย์ที่เป็นตราสารหนี้ : ไม่มี

1.6 นโยบายการจ่ายเงินปันผล

นโยบายการจ่ายเงินปันผลของบริษัท

บริษัทฯ มีนโยบายการจ่ายเงินปันผลไม่น้อยกว่าร้อยละ 30 ของกำไรสุทธิตามงบการเงินเฉพาะกิจการหลังจากหักเงินทุนสำรองตามกฎหมาย และเงินทุนสำรองอื่น ๆ นอกจากนี้ การจ่ายเงินปันผลดังกล่าวจะต้องขึ้นอยู่กับสถานะกระแสเงินสดของบริษัทฯ ด้วย หากไม่มีเหตุจำเป็นอื่นใดและการจ่ายเงินปันผลไม่มีผลกระทบต่อการดำเนินงานของบริษัทฯ อันเป็นสาระสำคัญ อย่างไรก็ตาม บริษัทฯ อาจจ่ายเงินปันผลต่ำกว่าอัตราที่กำหนดข้างต้นโดยพิจารณาจากการดำเนินงานของบริษัทฯ สถานะทางการเงิน รวมถึงปัจจัยอื่น ๆ ที่อาจมีผลกระทบต่อการจัดการธุรกิจของบริษัทฯ ในอนาคต

นโยบายการจ่ายเงินปันผลของบริษัทย่อย

-

ข้อมูลการจ่ายเงินปันผลย้อนหลัง

	2563	2564	2565	2566	2567
อัตรากำไรสุทธิต่อหุ้น (บาท : หุ้น)	-0.5204	0.2004	-0.0906	0.1257	0.0543
อัตราเงินปันผลต่อหุ้น (บาท : หุ้น)	0.0000	0.0000	0.0000	0.0000	0.0000
อัตราส่วนหุ้นปันผล (จำนวนหุ้นเดิม : หุ้นปันผล)	0.0000	0.0000	0.0000	0.0000	0.0000
มูลค่าหุ้นปันผลต่อหุ้น (บาท : หุ้น)	0.0000	0.0000	0.0000	0.0000	0.0000
รวมมูลค่าการจ่ายปันผล (บาท : หุ้น)	0.0000	0.0000	0.0000	0.0000	0.0000
อัตราการจ่ายเงินปันผลเทียบกับกำไรสุทธิ (%)	0.00	0.00	0.00	0.00	0.00

2. การบริหารจัดการความเสี่ยง

2.1 นโยบายและแผนการบริหารความเสี่ยง

นโยบายและแผนการบริหารความเสี่ยง

นโยบายและแผนการบริหารความเสี่ยง

คณะกรรมการบริหารความเสี่ยงของบริษัทมีหน้าที่สอบทานนโยบายและการปฏิบัติตามหลักการบริหารความเสี่ยงของบริษัท และบริษัทย่อย เพื่อให้มั่นใจว่าบริษัทมีกระบวนการบริหารความเสี่ยงที่เหมาะสมและมีประสิทธิผล โดยมีการติดตามการดำเนินการประเมินความเสี่ยงที่อาจเกิดขึ้นจากสถานการณ์ สภาพแวดล้อมทางธุรกิจที่เปลี่ยนแปลงไป รวมถึงความเสี่ยงด้านกลยุทธ์ (Strategic Risk) ความเสี่ยงด้านการเงิน (Financial Risk) ความเสี่ยงด้านการปฏิบัติการ (Operational Risk) ความเสี่ยงที่เกี่ยวข้องกับกฎระเบียบ (Compliance Risk) ความเสี่ยงด้านไซเบอร์ (Cyber Risk) ความเสี่ยงในองค์กร (Organization Risk) ความเสี่ยงจากปัจจัยภายนอก (External Risk) ความเสี่ยงด้านการทุจริตคอร์รัปชัน (Corruption Risk) และกำหนดมาตรการปิดหรือลดความเสี่ยงอย่างสม่ำเสมอทั้งระยะสั้นและระยะยาว ซึ่งผลการสอบทานพบว่า การดำเนินการบริหารความเสี่ยงเป็นไปอย่างมีประสิทธิภาพเพียงพอตามนโยบายและแผนกลยุทธ์ของบริษัท และบริษัทได้มีการทบทวนนโยบายบริหารความเสี่ยงอย่างน้อยปีละ 1 ครั้ง ทั้งนี้ บริษัท ได้เปิดเผยนโยบายบริหารความเสี่ยงฉบับเต็มไว้ที่เว็บไซต์บริษัท สามารถเข้าไปดูรายละเอียดได้ที่ลิงก์เว็บ <https://www.stpi.co.th/investor-relations-th/corporate-governance/>

2.2 ปัจจัยความเสี่ยงต่อการดำเนินธุรกิจของบริษัท

2.2.1 ความเสี่ยงต่อการดำเนินธุรกิจของบริษัทหรือกลุ่มบริษัทในปัจจุบัน

ความเสี่ยงที่ 1 ความเสี่ยงด้านกลยุทธ์ (Strategic Risk)

หัวข้อความเสี่ยงที่เกี่ยวข้อง : ความเสี่ยงด้านกลยุทธ์และการประกอบธุรกิจ
• อื่น ๆ : 1.1 ความเสี่ยงจากความผันผวนของรายได้

ลักษณะความเสี่ยง

บริษัทมีรายได้จากการแปรรูปโครงสร้างเหล็ก งานประกอบและเชื่อมต่อ และงานประกอบโรงงานสำเร็จรูป ซึ่งเป็นงานผลิตตามแบบของลูกค้า (Make to order) เนื่องจากการได้มาซึ่งรายได้ของบริษัทขึ้นอยู่กับความสามารถในการได้รับงานจากการเสนอราคาให้กับลูกค้า และความไม่แน่นอนของโครงการที่ประมูล ที่อาจจะมีความล่าช้าของโครงการเอง ทำให้รายได้ของบริษัทผันผวนตามปริมาณงานที่บริษัทประมูลงานได้ ดังนั้น ในอนาคตหากบริษัทไม่สามารถประมูล หรือไม่ได้รับงานจากความล่าช้าของโครงการของลูกค้าเองจะส่งผลกระทบต่อโดยตรงต่อความต้องการของรายได้ของบริษัท รวมถึงอัตรากำไรขั้นต้นที่อาจจะลดลงในช่วงที่บริษัทมีรายได้ไม่เพียงพอกับต้นทุนคงที่

ผลกระทบจากความเสี่ยง

ผลกระทบจากรายได้ผันผวนในอนาคตหากบริษัทไม่สามารถประมูล หรือไม่ได้รับงานจากความล่าช้าของโครงการของลูกค้าเองจะส่งผลกระทบต่อโดยตรงต่อความต้องการของรายได้ของบริษัท รวมถึงอัตรากำไรขั้นต้นที่อาจจะลดลงในช่วงที่บริษัทมีรายได้ไม่เพียงพอกับต้นทุนคงที่

มาตรการจัดการความเสี่ยง

ความเสี่ยงจากความผันผวนของรายได้ บริษัทจึงมีนโยบายที่จะรักษาความต้องการของรายได้ โดยมีการขยายการลงทุน ดังนี้

โดยในปี 2559 บริษัทได้เข้าซื้อหุ้นสามัญของบริษัท ดับเบิลยูพีจี เพชรบุรี จำกัด (“WPP”) จากผู้ถือหุ้นเดิม โดยมีสัดส่วนการถือหุ้น 60% เพื่อประกอบธุรกิจผลิตไฟฟ้าจากขยะชุมชนโดยมีขนาดกำลังการผลิตติดตั้งรวม 7.9 เมกะวัตต์ และได้ทำสัญญาจำหน่ายไฟฟ้าให้แก่การไฟฟ้าส่วนภูมิภาค ขนาด 5.99 เมกะวัตต์ แล้วซึ่งจะเป็นการขยายธุรกิจไปยังธุรกิจพลังงานทดแทนที่มีการเติบโต อันเป็นไปตามแผนพัฒนาพลังงานทดแทนและพลังงานทางเลือก พ.ศ. 2558 รวมถึงสามารถสร้างรายได้แบบต่อเนื่อง (Recurring Income) ให้กับกลุ่มบริษัทในระยะยาว

ในปี 2560 บริษัทขยายธุรกิจพัฒนาอสังหาริมทรัพย์และโลจิสติกส์ โดยจัดตั้งบริษัท เอสที พร็อพเพอร์ตี้ แอนด์ โลจิสติกส์ จำกัด (“STP&L”) และเข้าซื้อทรัพย์สินที่ดินและสิ่งปลูกสร้างที่มีสัญญาเช่าระยะยาว ซึ่งสามารถรับรู้รายได้ทันที

ในปี 2562 บริษัท เอสที พร็อพเพอร์ตี้ แอนด์ โลจิสติกส์ จำกัด (“STP&L”) (บริษัทย่อย 100%) ได้เข้าซื้อหุ้นสามัญจากผู้ถือหุ้นเดิมของบริษัท บุติก พระโขนง วัน จำกัด และ บริษัท บุติก พระโขนง ทุ จำกัด สัดส่วน ร้อยละ 100 เป็นธุรกิจอาคารสำนักงานให้เช่า และอาคารศูนย์การค้าให้เช่า ที่มีผู้เช่าเกือบร้อยละ 100 ซึ่งสามารถรับรู้รายได้ตามสัญญาเช่าได้ทันที โดยได้จดทะเบียนเปลี่ยนชื่อบริษัทใหม่ เป็น บริษัท เอสที อิลล์ จำกัด และ บริษัท เอสที อีบี จำกัด ตามลำดับ

ในปี 2563 STP&L ได้เข้าซื้อที่ดินเปล่า และสิทธิการเช่าที่ดินระยะยาวประมาณ 30 ปี บริเวณติดถนนบางนา-ตราด กม. 19 และ กม. 22 ซึ่งอยู่ในทำเลที่มีศักยภาพในการพัฒนาเป็นโครงการเชิงพาณิชย์ ประกอบกับเป็นพื้นที่เขตสีม่วงสามารถใช้ประโยชน์ที่ดินประเภทอุตสาหกรรมและคลังสินค้าได้ ทั้งนี้ ที่ดินทั้ง 2 แปลง อยู่ระหว่างเจรจากับผู้เช่าเพื่อก่อสร้างอาคารตามความต้องการของลูกค้า โดยทำสัญญาเช่าระยะยาว โดยกลุ่มบริษัทยังคงมั่นใจที่จะขยายธุรกิจพัฒนาอสังหาริมทรัพย์อย่างต่อเนื่อง

ในเดือนเมษายน 2565 บริษัท เอสที พร็อพเพอร์ตี้ แอนด์ โลจิสติกส์ จำกัด (“STP&L”) ได้เข้าซื้อหุ้นสามัญจากผู้ถือหุ้นเดิมของบริษัท โกรท แวร์เฮาส์ จำกัด สัดส่วนร้อยละ 90 เป็นธุรกิจอาคารคลังสินค้าให้เช่า เพื่อขยายธุรกิจพัฒนาอสังหาริมทรัพย์และโลจิสติกส์ในภาคตะวันออกเชิงเหนือ ในเดือนพฤษภาคม 2565 บริษัทร่วมกับบริษัท พาวเวอร์วอร์ลด์ (ประเทศไทย) จำกัด จัดตั้งบริษัท ซิโนพาวเวอร์ จำกัด ในสัดส่วนการถือหุ้นร้อยละ 60 เพื่อดำเนินธุรกิจด้านพลังงานทดแทน Solar Roof และ Solar Farm

ในเดือนมกราคม 2566 บริษัทลงทุนในโครงการโรงไฟฟ้าพลังงานลม Monsoon ขนาด 600 เมกะวัตต์ ของ Monsoon Wind Power Company Limited (“MWPL”) ในสาธารณรัฐประชาธิปไตยประชาชนลาว ซึ่งประกอบกิจการผลิตและขายไฟฟ้าตามสัญญาซื้อขายไฟฟ้าให้การไฟฟ้าเวียดนาม ประเทศเวียดนาม โดยจัดตั้งบริษัท เอสที คลีน พลาเน็ต (เอเชีย) จำกัด (“STCPA”) เพื่อเข้าลงทุนซื้อหุ้นสามัญของ Impact Monsoon Holdings Limited (“IMH”) ภายหลังการเข้าถือหุ้นใน IMH บริษัทจะเป็นผู้ถือหุ้นที่แท้จริง (Ultimate Shareholder) ในสัดส่วนร้อยละ 15.87 ของทุนจดทะเบียนชำระแล้วของ MWPL ปัจจุบันโครงการดังกล่าวอยู่ระหว่างก่อสร้าง คาดว่าจะเริ่มรับรู้รายได้ประมาณต้นปี 2568

ในเดือนธันวาคม 2566 บริษัทลงทุนในธุรกิจผลิตไฟฟ้าจากพลังงานแสงอาทิตย์ร้อยละ 50 ใน Impact Solar Group limited (“ISG”) ซึ่งจะทำให้บริษัทเป็นผู้ถือหุ้นที่แท้จริง (Ultimate Shareholder) ในสัดส่วนร้อยละ 50 ของทุนจดทะเบียนชำระแล้วของบริษัท อิมแพคท์ โซลาร์ กรุ๊ป (ประเทศไทย) จำกัด (“ISGT”) และสัดส่วนร้อยละ 25.52 ของทุนจดทะเบียนชำระแล้วของบริษัท อิมแพคท์ โซลาร์ จำกัด (“ISL”) ทั้งสองบริษัทมีสัญญา

ซื้อขายไฟ (PPA) ที่ติดตั้งแล้วรวมจำนวน 106 เมกะวัตต์ สามารถรับรู้กำไรตามสัดส่วนการถือหุ้นได้ทันที ในเดือนกันยายน 2567 บริษัทได้ขยายการลงทุนในธุรกิจผลิตไฟฟ้าจากพลังงานแสงอาทิตย์ โดยซื้อหุ้นทั้งหมดของ ISGT จาก ISG ทำให้บริษัทมีสัดส่วนการถือหุ้นใน ISGT และ ISL ร้อยละ 100 และร้อยละ 51.04 ตามลำดับ ส่งผลให้ ISGT และ ISL เปลี่ยนสถานะเป็นบริษัทย่อยของบริษัท ซึ่งต้องจัดทำงบการเงินรวม ดังนั้น จึงเริ่มมีรายได้จากการขายไฟฟ้าและบริการที่เกี่ยวข้องกับไฟฟ้าในงบการเงินรวมของบริษัท ตั้งแต่เดือนกันยายน 2567 เป็นต้นไป และจะช่วยเพิ่มรายได้แบบต่อเนื่อง (Recurring Income) ให้กับกลุ่มบริษัทในระยะยาว

บริษัทยังคงมุ่งเน้นให้บริการงานประกอบโรงงานสำเร็จรูปในอุตสาหกรรม LNG ซึ่งเป็นแหล่งพลังงานสำคัญของโลกและยังมีโอกาสเติบโตและต่อเนื่อง รวมทั้งจะผลิตงานใหม่คุณภาพ มาตรฐาน และส่งมอบงานตรงต่อเวลา เป็นที่พึงพอใจแก่ลูกค้า เพื่อสร้างความสัมพันธ์อันดีกับลูกค้าเพื่อมอบหมายงานอย่างต่อเนื่องให้บริษัท อย่างไรก็ตามยังมีปัจจัยเสี่ยงจากผลกระทบจากสงครามยูเครน-รัสเซีย ความขัดแย้งในประเทศอิสราเอล ที่อาจส่งผลกระทบต่องานโครงการที่เป็นโครงการเป้าหมายของบริษัท แต่ในขณะเดียวกันยังมีนโยบายการกระตุ้นเศรษฐกิจของหลายประเทศและความต้องการใช้พลังงานจากการผลิตจากภายในกลุ่มประเทศในสหภาพยุโรปและอเมริกาเพิ่มมากขึ้น รวมถึงยังมีโครงการใหม่ที่จะรองรับกับการเปลี่ยนแปลงด้านสภาวะแวดล้อมและนโยบายเป้าหมายลดคาร์บอนเป็นศูนย์ในหลายประเทศ จึงยังคงมีการลงทุนในโครงการใหม่เกิดขึ้นอีกมาก ที่ต้องการใช้โครงสร้างเหล็ก งานท่อ และโรงงานสำเร็จรูป ซึ่งบริษัทจะติดตามสถานการณ์งานโครงการและลูกค้าอย่างใกล้ชิดเพื่อเตรียมความพร้อมเมื่อโครงการได้รับการอนุมัติการลงทุนหรือดำเนินการ

บริษัทจะยังคงมุ่งเน้นธุรกิจรื้อถอนแท่นขุดเจาะน้ำมันและก๊าซธรรมชาติ (De-commissioning of Offshore Platform) โดยเฉพาะแท่นสัมปทานในอ่าวไทยซึ่งได้เริ่มรื้อถอนตามแผนของผู้รับสัมปทานและแผนของกรมเชื้อเพลิงธรรมชาติ จำนวนหลายแท่นในปี 2566 ซึ่งมีคู่แข่งน้อยราย โดยบริษัทได้ปฏิบัติงานตัดทำลายแท่นและขาแท่นจำนวนหนึ่งโดยเริ่มดำเนินการไปแล้วตั้งแต่ช่วงกลางปี 2565 เป็นต้นมาจนปัจจุบัน และยังคงเข้าร่วมประมูลงานตัดทำลายแท่นอีกหลายรายการ รวมถึงกับลูกค้ารายอื่น ๆ ซึ่งยังคงมีแนวโน้มที่ดีในโอกาสที่จะได้รับงานประเภทนี้อย่างต่อเนื่อง

นอกจากนี้ บริษัทได้ขยายการรายได้แบบต่อเนื่อง (Recurring Income) ให้มีสัดส่วนเพิ่มมากขึ้น ด้วยการขยายการลงทุนในธุรกิจ Solar Roof ทั้งแบบ PPA และ Solar Farm และขยายธุรกิจคลังสินค้าให้เช่า

ความเสี่ยงที่ 2 ความเสี่ยงด้านการปฏิบัติการ (Operational Risk)

หัวข้อความเสี่ยงที่เกี่ยวข้อง : ความเสี่ยงด้านการบริหารจัดการและการปฏิบัติงาน

- การขาดแคลนหรือความผันผวนของราคาวัตถุดิบหรือปัจจัยการผลิต

ลักษณะความเสี่ยง

บริษัทใช้เหล็กรูปพรรณ เหล็กแผ่น และท่อเหล็กเป็นวัตถุดิบหลักในการผลิตงานแปรรูปโครงสร้างเหล็กและงานประกอบโรงงานสำเร็จรูป บริษัทได้คำนึงถึงความเสี่ยงจากความผันผวนของราคาวัตถุดิบดังกล่าวโดยการติดตามสถานการณ์ราคาเหล็กในตลาดทั้งเอเชีย ยุโรป และสหรัฐอเมริกา รวมถึงราคาเหล็กในประเทศ หากโครงการที่บริษัทได้รับเป็นโครงการที่มีช่วงระยะเวลาดำเนินโครงการยาวเกิน 1 ปี ขณะที่งานประกอบและเชื่อมต่อ ที่มีท่อเหล็กและอุปกรณ์เป็นวัตถุดิบหลักและเป็นเหล็กเกรดคุณภาพที่ต้องพึ่งพาการนำเข้าและค่อนข้างจัดหาได้ยากกว่าเหล็กในงานโครงสร้างในการจัดหาและควบคุมด้านราคา บริษัทจึงได้เสนอรับงานโครงการจากลูกค้าโดยที่เจรจาให้ลูกค้าเป็นผู้จัดหาวัตถุดิบในส่วนของการเชื่อมต่อและอุปกรณ์สำหรับงานระบบท่อ

โดยในปี 2567 บริษัทมีโครงการที่มีการจัดหาวัตถุดิบเองคิดเป็นร้อยละ 75 ของโครงการทั้งหมด และมีการสั่งซื้อเหล็กรูปพรรณ เหล็กแผ่น และท่อเหล็กที่เป็นวัตถุดิบหลักในการผลิตรวมกัน คิดเป็นร้อยละ 27 ของต้นทุนขายรวมในปี 2567 โดยมีสัดส่วนมูลค่าการสั่งซื้อจากผู้ผลิตและจำหน่ายในประเทศเทียบกับการนำเข้าที่ประมาณร้อยละ 8 ต่อ 92

ผลกระทบจากความเสี่ยง

ผลกระทบโดยตรงต่อต้นทุนการผลิตของบริษัท โดยได้มีการติดตามราคาวัตถุดิบหลักในช่วงปี 2563-ปัจจุบัน เพื่อใช้ในการพิจารณาตัดสินใจให้ลดผลกระทบดังกล่าวด้วย

ทั้งนี้ในช่วงที่ผ่านมาการเปลี่ยนแปลงของราคาเหล็กรูปพรรณ เหล็กแผ่น และท่อเหล็ก เป็นดังนี้

(รายละเอียดตารางราคาเหล็กรูปพรรณ เหล็กแผ่น และท่อเหล็ก ตามเอกสารแนบ 10 อื่น ๆ)

ที่มา : ข้อมูลราคาเหล็กรูปพรรณและเหล็กแผ่นที่ซื้อในประเทศของบริษัทฯ

ช่วงปลายปี 2563 ต่อเนื่องมาถึงต้นปี 2564 ราคาวัตถุดิบเหล็กรูปพรรณ เหล็กแผ่น ได้ปรับตัวขึ้นมากอย่างต่อเนื่อง จนมาถึงช่วงปลายปี 2564 อาจมีบางช่วงที่ราคาปรับลงมาบ้างเล็กน้อย แต่ราคาโดยรวมยังยืนราคาอยู่ในระดับสูงกว่าปี 2563 โดยเฉลี่ยเกินกว่า 50% อันเนื่องมาจากสาเหตุการขาดแคลน วัตถุดิบตั้งต้น ที่เป็นเหล็ก Scrap เพื่อนำมาหลอมใหม่เพื่อผลิตเป็นเหล็กรีดแผ่น เหล็กรูปพรรณ และ เหล็กท่อนต่อไป กรอบ กับแนวโน้มการฟื้นตัวทางเศรษฐกิจของจีนที่สูงขึ้นทำให้ความต้องการใช้วัตถุดิบเหล็กเพื่อการผลิตในประเทศเพิ่มสูงขึ้นเช่นกัน และในช่วงเริ่มต้นการแพร่ระบาดของโรคโควิด 19 บริษัทผู้ผลิตเหล็กรีดแผ่นและเหล็กรูปพรรณ ได้ถือโอกาสหยุดสายการผลิตเพื่อทำการซ่อมบำรุงใหญ่และมีระยะเวลาดำเนินการ 3 - 6 เดือน ทำให้อุปทานโดยรวมลดลงอย่างมีนัยสำคัญ ทั้งนี้ผลกระทบจากการแพร่ระบาดของโรคโควิด 19 ยังส่งผลกระทบต่อกระบวนการขนส่งทุกด้าน ทำให้ต้นทุนค่าขนส่งสูงขึ้นอย่างมาก บริษัทฯ พยายามเจรจาทันทีเรื่องราคากับผู้ผลิตหรือผู้จำหน่ายเหล็ก (Supplier) เพื่อคงราคาเหล็กหรือปรับราคาขึ้นให้สมเหตุสมผลมากที่สุด เพื่อให้กระทบกับต้นทุนโครงการที่กำหนดเอาไว้ได้ตามเป้าหมายที่ตั้งไว้ ส่วนรายการท่อเหล็กสำหรับโครงการที่มี ณ ปัจจุบัน ลูกค้าจะเป็นผู้จัดหาวัตถุดิบเพื่อนำมาผลิต จึงไม่ค่อยได้รับผลกระทบจากการปรับขึ้นราคาอย่างเป็นนัยสำคัญ

จนมาถึงช่วงต้นปี 2565 ราคาวัตถุดิบเหล็กรูปพรรณ เหล็กแผ่น ยังปรับตัวสูงขึ้นอย่างต่อเนื่อง อันเนื่องมาจากความต้องการใช้วัตถุดิบเหล็กยังอยู่ในระดับ

สูงอันเนื่องมาจากสถานการณ์การแพร่ระบาดของโรค Covid-19 เริ่มคลี่คลายลง แต่กำลังการผลิตวัตถุดิบยังไม่เพียงพอต่อความต้องการใช้ กอปร กับราคาน้ำมันที่ปรับตัวสูงขึ้น วัตถุดิบตั้งต้นในการผลิตเหล็กแผ่น เหล็กรูปพรรณ เช่น Scrap ยังคงราคาในระดับสูงเช่นกัน และผลกระทบจากสถานการณ์สงครามระหว่างยูเครนกับรัสเซีย ทำให้การสั่งซื้อวัตถุดิบจากทางยุโรปมีผลกระทบไปด้วย จากสถานการณ์ต่างๆดังกล่าวข้างต้น รวมทั้งค่าขนส่งทางเรือที่ปรับสูงขึ้น และใช้เวลาในการจัดหาสายเรือที่นานขึ้น ย่อมส่งผลกระทบต่อราคาระดับวัตถุดิบโดยตรง จนมาถึงช่วงไตรมาสที่ 3 ของปี ราคาระดับวัตถุดิบเหล็กได้มีแนวโน้มปรับตัวลดลงมาพอสมควร แต่ก็ยังถือว่าราคาเฉลี่ยยังอยู่ในระดับค่อนข้างสูงเมื่อเทียบกับช่วงเริ่มต้นที่ราคาระดับวัตถุดิบเหล็กได้เริ่มปรับราคา บริษัทฯ พยายาม เฝ้าติดตามสถานการณ์ด้านราคาอย่างใกล้ชิด และเจรจาต่อรองกับทางผู้ผลิตหรือผู้จำหน่ายเหล็ก (Supplier) เพื่อคงราคาเหล็กหรือปรับราคาขึ้นให้เหมาะสมผลมากที่สุด เพื่อให้กระทบกับต้นทุนโครงการที่กำหนดเอาไว้ได้ตามเป้าหมายที่ตั้งไว้

ปี 2566 โครงการก่อสร้างต่างๆ ที่บริษัทกำลังดำเนินการ อยู่ในช่วงเวลาปลายของโครงการ ทำให้ปริมาณการสั่งซื้อวัตถุดิบเหล็กจะเป็นการสั่งซื้อในปริมาณน้อยให้พอดีกับปริมาณการใช้ เพื่อควบคุมไม่ให้เกิดเหตุการณ์สั่งซื้อวัตถุดิบเกินต่อความจำเป็นใช้งาน การสั่งซื้อส่วนใหญ่จะสั่งจากผู้ขายวัตถุดิบสต็อก ซึ่งจะทำให้มีความเสี่ยงที่ต้องซื้อวัตถุดิบในราคาสั่งซื้อที่สูงกว่าราคาระดับวัตถุดิบส่งผลิตใหม่ บางรายการต้องสั่งนำเข้าจากต่างประเทศ ซึ่งสถานการณ์ด้านราคาระดับวัตถุดิบโดยภาพรวมทั้งปียังคงทรงตัวในระดับสูง มีการปรับขึ้นลงเล็กน้อยในช่วงแคบ และมีแนวโน้มลดลงเล็กน้อยในช่วงไตรมาสที่ 3 และไตรมาสที่ 4 ของปี สืบเนื่องจากผลกระทบจากภาวะสงครามระหว่างรัสเซียและยูเครน สงครามระหว่างอิสราเอลและกลุ่มฮามาส และวิกฤตการณ์ทะเลแดง นั้นส่งผลกระทบต่อโดยตรงในการสั่งซื้อวัตถุดิบที่ผลิตจากฝั่งยุโรป และบางประเทศในตะวันออกกลาง อันเนื่องจากการต้นทุนค่าขนส่งทางเรือและระยะเวลาส่งมอบที่เพิ่มสูงขึ้นเพราะสายเรือต้องปรับเปลี่ยนเส้นทางเดินเรือใหม่ไปตลอดทั้งปี ระยะทางและเวลานานขึ้น ซึ่งส่งผลให้การสั่งซื้อวัตถุดิบจากฝั่งยุโรปลดลงไปด้วย ย่อมส่งผลกระทบต่อทางเลือกในการสั่งซื้อวัตถุดิบของบริษัทฯ ลดลงเช่นกัน เพื่อลดความเสี่ยงดังกล่าวบริษัทฯ จึงมุ่งเน้นไปยังผู้ผลิตและผู้จัดจำหน่าย ในฝั่งเอเชียตะวันออก ฝั่งกลุ่มประเทศอาเซียน และประเทศในแถบตะวันออกกลางเป็นหลัก โดยการเจรจาต่อรองราคา เงื่อนไขและการส่งมอบ เพื่อให้เกิดประโยชน์สูงสุดกับบริษัทฯ พร้อมทั้งการเฝ้าติดตามสถานการณ์อย่างใกล้ชิดเพื่อที่จะสามารถปรับเปลี่ยนแผนการสั่งซื้อได้ทันการณ์และเหมาะสมที่สุด

มาตรการจัดการความเสี่ยง

บริษัทฯ พยายามเจรจาตกลงทำสัญญาการสั่งซื้อวัตถุดิบโดยยืนยันราคาตลอดโครงการกับผู้ขายโดยเฉพาะเหล็กนำเข้าที่เป็นสัดส่วนส่วนใหญ่ของวัตถุดิบที่ใช้ในงานโครงการ ทั้งนี้เพื่อลดความเสี่ยงในด้านราคาที่จะมีการเปลี่ยนแปลงตามราคาตลาด แต่ทั้งนี้ขึ้นอยู่กับสภาวะตลาดและต้นทุนของผู้ผลิตในช่วงเวลานั้นๆ ที่อาจจะควบคุมได้ยาก ซึ่งบริษัทเล็งเห็นแล้วว่าสามารถบริหารจัดการและควบคุมต้นทุนในส่วนของวัตถุดิบเหล่านี้ให้มากที่สุดได้ บริษัทฯ จึงได้เสนอรายงานโครงการจากลูกค้าโดยที่บริษัทจะเป็น ผู้จัดหาวัตถุดิบเองในส่วนของผู้ประกอบการเหล็กแผ่นและท่อเหล็กสำหรับส่วนของการก่อสร้าง

โดยการสั่งซื้อเหล็กที่เป็นวัตถุดิบหลักสำหรับการผลิตของงานโครงการในปี 2567 นั้น ซึ่งส่วนใหญ่เป็นโครงการที่กำหนดให้ใช้เหล็กเกรดต่างประเทศ บริษัทฯ ได้ประเมินสถานการณ์ต้นทุนราคาระดับวัตถุดิบในช่วงต้นโครงการและแนวโน้มราคาระดับวัตถุดิบในช่วงระยะเวลาดำเนินโครงการ เปรียบเทียบกับราคาตามงบประมาณของโครงการแล้วราคาตลาดของวัตถุดิบในช่วงนั้นอยู่ในช่วงราคาที่เคลื่อนไหวขึ้นลงในกรอบที่ไม่ค่อยผันผวนมากนัก และจากสภาพเศรษฐกิจจีนมีการชะลอตัวทำให้เกิดภาวะวัตถุดิบส่วนเกินในประเทศ จึงทำให้การนำเข้าวัตถุดิบจากจีนราคาไม่สูงมากนัก โดยโครงการที่ดำเนินการ ณ ปัจจุบันไม่ได้มีข้อจำกัดการใช้วัตถุดิบเหล็กที่ผลิตและนำเข้าจากจีน รวมถึงสถานการณ์สงครามรัสเซียและยูเครน และผลกระทบจากสงครามระหว่างอิสราเอลและกลุ่มฮามาส และวิกฤตการณ์ทะเลแดงซึ่งส่งผลกระทบต่อการเดินทางเรือทำให้ต้นทุนค่าขนส่งทางเรือและระยะเวลาส่งมอบเพิ่มสูงขึ้น การมุ่งเน้นไปที่ผู้ผลิตในแถบตะวันออก จีน เอเชียตะวันออกเฉียงใต้เพื่อลดผลกระทบจากสถานการณ์ดังกล่าวจึงเป็นเรื่องสำคัญ บริษัทฯ จึงพิจารณาการสั่งซื้อวัตถุดิบเหล็กให้ครอบคลุมที่สุด โดยทำการสรุปการสั่งซื้อเป็นครั้งๆ ไปทันทีที่มีการรายการขอซื้อ เพื่อลดความเสี่ยงที่ราคาคงต้นผันผวนหรืออาจจะลดลงในอนาคต โดยทั้งนี้บริษัทฯ ได้มีการสอบเทียบราคาจากผู้ผลิตและตัวแทนจำหน่ายทั้งในและต่างประเทศอย่างน้อย 3-5 ราย เพื่อให้เกิดการแข่งขันและได้ราคาคงต้นที่ดีที่สุด และบริษัทฯ คอยติดตามและประเมินสถานการณ์ราคาตลาดและกำหนดแผนการสั่งซื้อในครั้งต่อไปได้อย่างรอบคอบต่อไป

ปี 2567 โครงการก่อสร้างต่างๆ ที่บริษัทกำลังดำเนินการ อยู่ในช่วงเวลาเริ่มต้นของโครงการ ทำให้ปริมาณการสั่งซื้อวัตถุดิบเหล็กในแต่ละครั้งจะเป็นการสั่งซื้อในปริมาณมาก ในการเจรจาต่อรองกับผู้ผลิตหรือผู้จัดจำหน่ายจึงมีอำนาจต่อรองที่ดีขึ้น โดยเฉพาะกลุ่มเหล็กรูปพรรณและเหล็กแผ่น ที่มีแผนการใช้งานในปริมาณมาก รวมทั้งโครงการปัจจุบันไม่ได้มีข้อห้ามในการนำเข้าวัตถุดิบเหล็กที่ผลิตในประเทศจีนด้วยแล้วนั้น จึงทำให้เป็นการเพิ่มทางเลือกในการสรรหาผู้ผลิตและผู้จัดจำหน่ายใหม่ได้เพิ่มมากขึ้น และเป็นการเพิ่มโอกาสในการเจรจาต่อรองทั้งด้านราคาและเงื่อนไขในการส่งมอบ ส่วนการสั่งซื้อท่อถึงแม้จะสามารถนำเข้าจากประเทศจีนได้เช่นเดียวกัน แต่ปริมาณที่สั่งซื้อไม่มาก จึงทำให้อำนาจในการต่อรองเพื่อที่จะสั่งซื้อไม่มากเท่าที่ควร ส่วนผู้ผลิตในประเทศถึงแม้จะสามารถผลิตและส่งมอบได้ในระยะเวลาที่รวดเร็วกว่าการนำเข้า แต่ราคาโดยรวมยังถือว่าสูงกว่าการนำเข้า ดังนั้นบริษัทฯ จึงพิจารณาถึงความเหมาะสมในการสั่งซื้อแต่ละครั้งโดยพิจารณาจาก ทั้งด้านราคาอันจะส่งผลกระทบต่อต้นทุนโครงการโดยตรง ระยะเวลาส่งมอบเพื่อให้สามารถส่งมอบวัตถุดิบเหล็กให้ทันกับแผนการผลิต และเงื่อนไขต่างๆ ประกอบกันไปด้วย เพื่อให้เกิดประโยชน์สูงสุดกับบริษัทฯ พร้อมทั้งการเฝ้าติดตามสถานการณ์อย่างใกล้ชิดเพื่อที่จะสามารถปรับเปลี่ยนแผนการสั่งซื้อได้ทันการณ์และเหมาะสมที่สุด

ความเสี่ยงที่ 3 ความเสี่ยงด้านการปฏิบัติการ (Operational Risk)

หัวข้อความเสี่ยงที่เกี่ยวข้อง : ความเสี่ยงด้านการบริหารจัดการและการปฏิบัติงาน

- การขาดแคลนหรือพึ่งพิงแรงงานที่มีศักยภาพ

ลักษณะความเสี่ยง

ความเสี่ยงจากการขาดแคลนแรงงาน และไม่สามารถจัดหาแรงงานได้ทันกับงานโครงการที่ได้รับมา อันเนื่องมาจากปริมาณแรงงานที่น้อยลงหรืออาจจะไปทำงานในต่างประเทศ ซึ่งติดตามสถานการณ์ในช่วง 2-3 ปีที่ผ่านมาดังนี้

ในปี 2565 สถานการณ์แรงงานด้านงานก่อสร้างยังคงขาดแคลนแรงงานโดยเฉพาะช่างฝีมือ เนื่องจากมีงานโครงการก่อสร้างขนาดใหญ่ภายในประเทศหลายโครงการที่ได้กลับมาเริ่มงานโครงการพร้อมๆกันหลังจากสถานการณ์การแพร่ระบาดของเชื้อไวรัส COVID-19 เริ่มคลี่คลายบ้างแล้ว จึงมีความต้องการแรงงานจำนวนมาก และส่งผลให้ต้นทุนค่าแรงยังคงอยู่ในระดับสูง

ในปี 2566 สถานการณ์แรงงานด้านงานก่อสร้างยังคงขาดแคลนแรงงานโดยเฉพาะช่างฝีมือ เนื่องจากยังคงมีงานโครงการก่อสร้างขนาดใหญ่ภายในประเทศหลายโครงการต่อเนื่อง รวมทั้งการเปิดประเทศของกลุ่มตะวันออกกลางที่ต้องการแรงงานก่อสร้างชาวไทยไปทำงาน รวมทั้งมีการเร่งงานโครงการของบริษัท แต่จัดหาแรงงานได้ไม่ทันตามความต้องการ จึงจำเป็นต้องมีการใช้ผู้รับเหมาเพิ่มมากขึ้นเนื่องจากเป็นการเร่งงานในช่วงสั้นๆ และส่งผลให้ต้นทุนค่าแรงยังคงอยู่ในระดับสูง

ในปี 2567 เป็นช่วงระหว่างรอกงานโครงการขนาดใหญ่ จึงมีการรับแรงงานในปริมาณไม่มาก ซึ่งเพียงพอต่อปริมาณงานที่มีอยู่ จึงไม่มีปัญหาด้านการขาดแคลนแรงงานมากนัก

ผลกระทบจากความเสี่ยง

จัดหาแรงงานได้ไม่ทันตามความต้องการ จึงจำเป็นต้องมีการใช้ผู้รับเหมาเพิ่มมากขึ้นเนื่องจากการเร่งงานในช่วงสั้นๆ และส่งผลให้ต้นทุนค่าแรงยังคงอยู่ในระดับสูง รวมทั้งจะมีปัญหาเรื่องการส่งมอบงานล่าช้า ส่งผลให้อาจมีค่าปรับจากทางลูกค้าได้

มาตรการจัดการความเสี่ยง

ทั้งนี้ บริษัทฯ มีการลงทุนในเครื่องจักรในช่วง 2-3 ปีที่ผ่านมาแล้ว เพื่อทดแทนแรงงานระยะยาวและเพิ่มประสิทธิภาพในการทำงาน บริษัทฯ จะมุ่งเน้นพัฒนาทีมแรงงานเฉพาะทางเพื่อรองรับภาวะแรงงานไม่เพียงพอ โดยเฉพาะแรงงานฝีมือที่มีประสบการณ์ด้านแปรรูปโครงสร้างเหล็ก ซึ่งเป็นส่วนงานที่ยังไม่สามารถทดแทนด้วยเครื่องจักรได้ และจำเป็นต้องบริหารจัดการพัฒนาแรงงานที่มีอยู่ให้มีความสามารถและทำงานได้หลายด้านมากขึ้น และเร่งพัฒนาแรงงานใหม่ให้มีทักษะเพียงพอต่อการดำเนินงานของบริษัทฯ รวมทั้งได้มีการจัดหาและใช้แรงงานต่างด้าวในงานโครงการของบริษัทฯ ซึ่งสนับสนุนการทำงานของ บริษัทฯ ได้เป็นอย่างดี เพื่อเพิ่มจำนวนแรงงานให้กับบริษัทฯ และสำคัญที่สุดคือการบริหารค่าตอบแทนของพนักงานให้เกิดแรงจูงใจ โดยมีการจ่ายเงินพิเศษโครงการ และทำงานต่อเนื่องจนจบโครงการได้ ตลอดจนการสร้างความมั่นใจให้กับแรงงานในเรื่องการทำงานกับบริษัทฯ ที่มีระบบการบริหารความปลอดภัยเป็นเลิศอีกด้วยในปี 2568 บริษัทฯต้องวางแผนการรับแรงงานเพิ่มขึ้นอย่างรวดเร็วให้ทันการ โดยได้ประชาสัมพันธ์ล่วงหน้ากับกลุ่มแรงงานและผู้รับเหมาผ่านทางสื่อออนไลน์ต่างๆ บริษัทฯมั่นใจว่ายังสามารถจัดหาแรงงานได้เพียงพอ ทั้งแรงงานไทยและแรงงานต่างด้าว และต้องหาแรงงานจากแหล่งใหม่ ๆ ให้มากขึ้น หากแต่อาจจะได้รับผลกระทบจากการเพิ่มขึ้นของต้นทุนค่าแรงงาน แต่ยังคงอยู่ในระดับที่สามารถบริหารจัดการได้ เนื่องจากบริษัทได้มีการพิจารณาความเสี่ยงดังกล่าวตั้งแต่ขั้นตอนเสนอราคางานแล้ว

ความเสี่ยงที่ 4 ความเสี่ยงด้านการเงิน (Financial Risk)

หัวข้อความเสี่ยงที่เกี่ยวข้อง : ความเสี่ยงด้านการเงิน

- ความผันผวนของอัตราแลกเปลี่ยน / อัตราดอกเบี้ย / อัตราเงินเฟ้อ

ลักษณะความเสี่ยง

ความผันผวนของอัตราแลกเปลี่ยน ถือเป็นความเสี่ยงที่เกี่ยวข้องกับนโยบายและขั้นตอนการบริหารจัดการด้านการเงินและการลงทุนที่สำคัญของบริษัทฯ เนื่องจากมีการส่งออก และมีการรายได้ค่าใช้จ่ายที่เป็นทั้งเงินสกุลบาทและเงินสกุลต่างประเทศ รวมถึงการลงทุนในต่างประเทศด้วย

ผลกระทบจากความเสี่ยง

ส่งผลกระทบต่อผลการดำเนินงานและงบการเงินของบริษัทฯ ครอบคลุมถึง ผลกระทบต่อผลประโยชน์ไม่เป็นไปตามเป้าหมายที่กำหนด รวมถึงความเสี่ยงจากการขาดสภาพคล่อง

มาตรการจัดการความเสี่ยง

บริษัทฯมีนโยบายที่จะบริหารความเสี่ยงจากอัตราแลกเปลี่ยนมาอย่างต่อเนื่อง สำหรับสัญญาที่เป็นสกุลเงินต่างประเทศ ทางบริษัทฯจะทำสัญญาซื้อเงินตราต่างประเทศล่วงหน้า (Forward Contract) และสิทธิในการซื้อขายเงินตราต่างประเทศล่วงหน้า (FX Options) กับธนาคารพาณิชย์เพื่อป้องกันความเสี่ยงควบคู่ไปกับการพิจารณาใช้วิธีการจับคู่รายได้ ค่าใช้จ่ายที่เป็นเงินตราต่างประเทศสกุลเดียวกัน อย่างไรก็ตามบริษัทฯมีเงินลงทุนและเงินฝากสกุลเงินต่างประเทศบางส่วนที่ยังไม่ได้ทำสัญญาซื้อเงินตราต่างประเทศล่วงหน้า เนื่องจากสำรองไว้สำหรับในกรณีที่มูลค่าใช้จ่ายหรือเงินลงทุนที่ต้องชำระเป็นเงินตราต่างประเทศในอนาคต

ความเสี่ยงที่ 5 ความเสี่ยงด้านการเงิน (Financial Risk)

หัวข้อความเสี่ยงที่เกี่ยวข้อง : ความเสี่ยงด้านการเงิน

- อื่น ๆ : ความเสี่ยงจากนโยบายการตั้งสำรองค่าเผื่อผลขาดทุนด้านเครดิต

ลักษณะความเสี่ยง

ความเสี่ยงจากนโยบายการตั้งสำรองค่าเผื่อผลขาดทุนด้านเครดิต

บริษัทฯพิจารณาการต่ออายุค่าหนี้สินรอบบัญชี อัตราการตั้งสำรองของผลขาดทุนด้านเครดิตที่คาดว่าจะเกิดขึ้นคำนวณโดยพิจารณาจากอายุหนี้ค้างนับจากวันที่ถึงกำหนดชำระสำหรับกลุ่มลูกค้าที่มีรูปแบบของความเสี่ยงด้านเครดิตที่คล้ายคลึงกัน การคำนวณผลขาดทุนจากการต่ออายุค่าด้านเครดิตที่คาดว่าจะเกิดขึ้นคำนึงถึงผลของความเสี่ยงจะเป็นล่วงหน้า นักมูลค่าของเงินตามเวลาและข้อมูลที่มีความสมเหตุสมผลและสามารถสนับสนุนได้ที่มีอยู่ ณ วันที่รายงาน เกี่ยวกับเหตุการณ์ในอดีต สภาพการณ์ปัจจุบัน และการคาดการณ์สภาวะเศรษฐกิจในอนาคต

ผลกระทบจากความเสี่ยง

ส่งผลกระทบต่อผลการดำเนินงานและงบการเงินของบริษัทฯ ครอบคลุมถึง ผลกระทบต่อผลประโยชน์ไม่เป็นไปตามเป้าหมายที่กำหนด รวมถึงความเสี่ยงจากการขาดสภาพคล่อง

มาตรการจัดการความเสี่ยง

ณ วันที่ 31 ธันวาคม 2565-2567 บริษัทมียอดลูกหนี้การค้าที่เกินกำหนดชำระ และได้ตั้งค่าเผื่อผลขาดทุนด้านเครดิตที่คาดว่าจะเกิดขึ้นตามตาราง ซึ่งฝ่ายบริหารคิดว่าเหมาะสมเพียงพอแล้ว

(หน่วย: ล้านบาท)

บาท)

ณ วันที่ 31 ธันวาคม	ลูกหนี้การค้าที่เกินกำหนดชำระ	ค่าเผื่อผลขาดทุนด้านเครดิตฯ
2565	298.56	5.23
2566	383.23	11.32
2567	470.14	15.51

ความเสี่ยงที่ 6 ความเสี่ยงด้านปฏิบัติการ

หัวข้อความเสี่ยงที่เกี่ยวข้อง : ความเสี่ยงด้านการบริหารจัดการและการปฏิบัติงาน
• ระบบงานหรือระบบการควบคุมภายใน

ลักษณะความเสี่ยง

ความเสี่ยงที่เกิดจากกระบวนการปฏิบัติงาน ระบบงาน หรือจากเหตุการณ์ภายนอก ที่ส่งผลกระทบต่อประสิทธิภาพและประสิทธิผลในการดำเนินงาน ครอบคลุมถึง ความเสี่ยงที่เกิดจากข้อบกพร่องของกระบวนการปฏิบัติงานอันจะส่งผลให้เกิดกิจกรรมต่างๆ ภายในองค์กรไม่มีประสิทธิภาพ รวมทั้งความเสี่ยงที่เกี่ยวข้องกับการบริหารจัดการข้อมูลด้านเทคโนโลยีสารสนเทศ และข้อมูลความรู้ต่างๆ เพื่อให้การปฏิบัติงานบรรลุเป้าหมายที่กำหนด

ผลกระทบจากความเสี่ยง

ส่งผลให้ระบบภายในองค์กรที่การทำงานไม่มีประสิทธิภาพ อาจทำให้การปฏิบัติงานไม่บรรลุเป้าหมายที่กำหนด ทั้งด้านคุณภาพ ต้นทุน และระยะเวลา

มาตรการจัดการความเสี่ยง

บริษัทฯ ต้องปฏิบัติตามมาตรฐานการทำงาน ISO 9001 และมาตรฐานทางด้านปฏิบัติการ ที่ถูกกำหนดเพิ่มเติมเฉพาะเรื่องโดยลูกค้าแต่ละโครงการด้วย ซึ่งมาตรฐานเหล่านี้จะมีแผนการตรวจสอบทุกปี โดยหน่วยงานองค์กรอิสระ หรือตรวจสอบก่อนการดำเนินการโดยลูกค้าและหน่วยงานอิสระของโครงการนั้นๆ จึงช่วยลดความเสี่ยงด้านการปฏิบัติการได้เป็นอย่างมาก และในส่วนที่เป็นการดูแลงานด้านเทคโนโลยีสารสนเทศของบริษัท มีหน่วยงานดูแลรับผิดชอบโดยตรงและเพียงพอ ตลอดจนการใช้บริการ Outsource ที่จะสนับสนุนให้ระบบการทำงานด้านเทคโนโลยีสารสนเทศเป็นไปอย่างรวดเร็ว แก้ไขปัญหาได้ในเวลาที่เหมาะสม นอกจากนี้ บริษัทกำหนดให้มีการจัดทำ Close Out Report และ Lesson Learn ของแต่ละ

โครงการ เพื่อรวบรวมข้อ มูลที่สำคัญ รวมถึง ปัญหา ข้อจำกัด การควบคุมงานโครงการ เพื่อนำมาใช้ประโยชน์ในการป้องกันปัญหาและลดความเสี่ยงด้านการปฏิบัติการสำหรับโครงการในอนาคตได้เป็นอย่างดี และมีการพัฒนามาเรื่อยๆ ขึ้นจากถ่ายทอดและสื่อสารให้ทีมงานต่อเนื่องกันมา

ความเสี่ยงที่ 7 ความเสี่ยงที่เกี่ยวข้องกับกฎระเบียบ

หัวข้อความเสี่ยงที่เกี่ยวข้อง : ความเสี่ยงด้านกฎระเบียบและกฎหมาย
• อื่น ๆ : ความเสี่ยงที่เกี่ยวข้องกับกฎระเบียบ

ลักษณะความเสี่ยง

เป็นความเสี่ยงที่เกิดขึ้นจากการไม่ปฏิบัติตามกฎหมาย ระเบียบ ข้อบังคับ ประกาศคำสั่ง หลักเกณฑ์ และแนวปฏิบัติทั้งของบริษัทฯ และของหน่วยงานภายนอก รวมถึงการที่กฎระเบียบที่ถูกกำหนดขึ้นไม่ชัดเจน ต้องใช้ดุลยพินิจหรือการตีความ ครอบคลุมถึง ความเสี่ยงที่เกี่ยวข้องกับการปฏิบัติตามกฎระเบียบ ข้อบังคับของหน่วยงานกำกับดูแล และความเสี่ยงที่เกี่ยวกับกฎหมายต่างๆ ที่เกี่ยวข้องกับการดำเนินธุรกิจของบริษัทฯ ซึ่งในส่วนบริษัทฯ ได้ปฏิบัติตามเกณฑ์ที่กำหนดเป็นปกติอยู่แล้ว และเนื่องจากงานส่วนใหญ่ของกลุ่มบริษัทฯ เป็นงานให้บริการภายใต้สัญญาจ้าง และบริษัทฯ เองก็มีการส่งจ้างผู้รับเหมาช่วงเป็นครั้งคราวตามความจำเป็นของแต่ละโครงการด้วย

ผลกระทบจากความเสี่ยง

ผลกระทบต่อการเกิดข้อพิพาท การถูกฟ้องร้อง หรือร้องเรียน ที่ทำให้เกิดความเสียหาย และเกิดค่าใช้จ่าย ตลอดจนการหยุดชะงักของการทำงานได้

มาตรการจัดการความเสี่ยง

ในการเข้าทำสัญญาดังกล่าว จะมีการพิจารณาเงื่อนไขต่างๆ อย่างรอบคอบ อย่างไรก็ดี ยังคงมีความเสี่ยงจากการที่คู่สัญญาตีความเงื่อนไขของสัญญาต่างกัน หรือใช้การสงวนสิทธิ์ทางสัญญาอย่างถูกต้อง หากคู่สัญญาไม่สามารถเจรจาตกลงแก้ไขข้อพิพาทระหว่างกันได้ แม้จะได้อาศัยความพยายามอย่างเต็มที่แล้ว ก็จะต้องอาศัยวิธีการทางกฎหมายตามที่ได้ตกลงกันในสัญญานั้นๆ เช่น การส่งคำฟ้องต่อสำนักงานอนุญาโตตุลาการ หรือ ศาลยุติธรรม ภายใต้กฎหมายที่ใช้บังคับ เพื่อให้ได้ข้อยุติต่อไป

ความเสี่ยงที่ 8 ความเสี่ยงด้านไซเบอร์

หัวข้อความเสี่ยงที่เกี่ยวข้อง : ความเสี่ยงด้านการบริหารจัดการและการปฏิบัติงาน
• ความปลอดภัยของข้อมูลหรือระบบคอมพิวเตอร์และการโจมตีทางไซเบอร์

ลักษณะความเสี่ยง

เป็นความเสี่ยงที่เกี่ยวข้องกับเรื่องความปลอดภัยทางด้านไซเบอร์ที่เกิดจากการเปลี่ยนแปลงทางเทคโนโลยีสารสนเทศ รวมทั้งการเปลี่ยนแปลงเทคโนโลยีดิจิทัล (Digital Transformation) ซึ่งมีผลกระทบต่อการทำงานของธุรกิจ เป็นความเสี่ยงเรื่องการเก็บรักษาข้อมูลให้ปลอดภัย มีการ Back up ข้อมูลที่ครบถ้วนและทันเวลา ตลอดจนการใช้ระบบสื่อสารทางอิเล็กทรอนิกส์อย่างปลอดภัย

ผลกระทบจากความเสียหาย

ผลกระทบต่อการดำเนินงานของบริษัทโดยตรง จากการเกิดการชะงักงันของการดำเนินงานและการสูญเสียข้อมูลสำคัญของบริษัท ที่จะทำให้เสียชื่อเสียงและต้นทุนในการแก้ไขปัญหาไซเบอร์ที่สูง

มาตรการจัดการความเสี่ยง

ทั้งนี้บริษัทได้จัดให้มีระบบเทคโนโลยีสารสนเทศ โดยกำหนดนโยบายความปลอดภัยระบบคอมพิวเตอร์เทคโนโลยีสารสนเทศ เปิดเผยแพร่เว็บไซต์ของบริษัท www.stpi.co.th มีการกำหนดสิทธิและขั้นตอนการเข้าถึงระบบสารสนเทศ มีระเบียบปฏิบัติในการใช้งานสารสนเทศ เช่น การใช้งานอีเมลและอินเทอร์เน็ต เป็นต้น มีข้อปฏิบัติของผู้ดูแลระบบเทคโนโลยีสารสนเทศ และมีแนวทางการป้องกันและดูแลจัดการระบบสารสนเทศเมื่อเกิดเหตุไม่คาดคิด เพื่อให้มั่นใจว่า ระบบสารสนเทศของบริษัทมีระบบป้องกันความเสี่ยงด้านไซเบอร์ รวมถึงบริหารจัดการได้ทันเวลา เมื่อเกิดเหตุการณ์ที่ไม่คาดคิดได้ นอกจากนี้บริษัทยังได้มีการใช้บริการ Data Center กับหน่วยงานภายนอก ที่ช่วยลดความเสี่ยงของระบบเทคโนโลยีสารสนเทศ บริษัทจึงเชื่อมั่นว่า การจัดการระบบเทคโนโลยีสารสนเทศของบริษัทดังกล่าว จะช่วยสนับสนุนให้การดำเนินธุรกิจและกิจการมาต่างของบริษัท เป็นไปอย่างราบรื่นและสามารถบริหารจัดการได้

2.2.2 ความเสี่ยงต่อการลงทุนของผู้ถือหุ้นหลักทรัพย์

มีปัจจัยความเสี่ยงต่อการลงทุนของ : ไม่มี
ผู้ถือหุ้นหลักทรัพย์หรือไม่

2.2.3 ความเสี่ยงต่อการลงทุนในหลักทรัพย์ต่างประเทศ (กรณีผู้ออกหลักทรัพย์เป็นบริษัทต่างประเทศ)

มีปัจจัยความเสี่ยงต่อการลงทุน : ไม่มี
ในหลักทรัพย์ต่างประเทศของบริษัทหรือไม่

3. การขับเคลื่อนธุรกิจเพื่อความยั่งยืน

3.1 นโยบายและเป้าหมายการจัดการด้านความยั่งยืน

นโยบายด้านความยั่งยืน

นโยบายด้านความยั่งยืน : ไม่มี

พันธกิจ

- สร้างความพึงพอใจสูงสุดให้แก่ผู้ถือหุ้น และให้ผลตอบแทนที่เหมาะสมอย่างต่อเนื่อง
- คำนึงถึงผู้มีส่วนได้เสียทุกฝ่ายอย่างโปร่งใส เป็นธรรมและเท่าเทียม
- มุ่งให้บริการที่เป็นเลิศ
- ดำเนินธุรกิจอย่างมีความรับผิดชอบต่อชุมชน สังคมและสิ่งแวดล้อม
- แสวงหาโอกาสทางธุรกิจเกี่ยวเนื่อง เพื่อการเติบโตของบริษัทฯ อย่างมั่นคง

ในการดำเนินธุรกิจ บริษัทฯ ตระหนักถึงสิทธิของผู้ถือหุ้นทุกท่าน ตลอดจนคำนึงถึงผู้มีส่วนได้เสียทุกฝ่าย ดังนั้นเพื่อให้ผู้ถือหุ้นและผู้มีส่วนได้เสีย ได้รับความไว้วางใจและมั่นใจในการดำเนินงานของบริษัทฯ คณะกรรมการบริษัทจึงได้กำหนดนโยบายการกำกับดูแลกิจการที่ดี และกำหนดให้บุคลากรทุกระดับยึดถือเป็นแนวทางในการปฏิบัติ รวมถึงมอบหมายให้คณะกรรมการบริหาร กำหนดหน้าที่กำกับดูแล รักษามาตรฐานการปฏิบัติ ทบทวน และปรับปรุง ให้มีความสอดคล้องตามหลักการกำกับดูแลกิจการที่ดีสำหรับบริษัทจดทะเบียน ของตลาดหลักทรัพย์แห่งประเทศไทย

เป้าหมายการจัดการด้านความยั่งยืน

บริษัทมีการตั้งเป้าหมายการจัดการด้านความยั่งยืนหรือไม่ : มี

เป้าหมายการพัฒนาด้านความยั่งยืน

ด้านสิ่งแวดล้อม

บริษัทฯ ให้ความสำคัญและตระหนักถึงการดำเนินงานโดยคำนึงถึงสิ่งแวดล้อม รวมทั้งการเปลี่ยนแปลงสภาพภูมิอากาศ ที่รวมถึงความรับผิดชอบต่อของ บริษัททั้งด้านสังคมและสิ่งแวดล้อม มีการให้ความรู้และการฝึกอบรมในการปฏิบัติหน้าที่ เพื่อให้มีการใช้ทรัพยากรต่างๆอย่างมีประสิทธิภาพและไม่ก่อให้เกิดปัญหาด้านสิ่งแวดล้อมเป็นไปตามมาตรฐานการทำงานและความต้องการของลูกค้า รวมถึงการสนับสนุนและส่งเสริมแนวทางการรักษาสิ่งแวดล้อม และการลดผลกระทบต่อสิ่งแวดล้อมและชุมชนที่อาจเกิดขึ้นจากการดำเนินงานของบริษัท

ด้านสังคม

บริษัทฯ ดำเนินธุรกิจด้วยความรับผิดชอบต่อสังคม และคำนึงถึงผู้มีส่วนได้เสีย มุ่งเน้นการทำงานให้เป็นมาตรฐานสากล ควบคู่ไปกับการพัฒนาคุณภาพชีวิตและความเป็นอยู่ของพนักงานและชุมชน และให้ความสำคัญกับการทำงานอย่างปลอดภัย การคำนึงถึงสิทธิมนุษยชน และการพัฒนาบุคลากร รวมถึงการส่งเสริมให้มีโครงการหรือกิจกรรมทางสังคม โดยใช้ศักยภาพและทรัพยากรของบริษัทดำเนินการให้สำเร็จตามเป้าหมาย

ด้านกำกับดูแลกิจการที่ดีและเศรษฐกิจ

บริษัทฯ ให้ความสำคัญอย่างยิ่งต่อการดำเนินธุรกิจอย่างเป็นธรรม โปร่งใส ซื่อสัตย์ มีจรรยาบรรณทางธุรกิจต่อผู้มีส่วนได้เสียของบริษัท มีความรับผิดชอบต่อผลการปฏิบัติงานตามที่ และสร้างความสามารถในการแข่งขัน โดยได้ดำเนินงานตามนโยบายกำกับดูแลกิจการที่ดี และแนวปฏิบัติที่เกี่ยวข้องตามแนวทางของสำนักงานคณะกรรมการกำกับหลักทรัพย์และตลาดหลักทรัพย์ และตลาดหลักทรัพย์แห่งประเทศไทย เพื่อจะเป็นการเสริมสร้างความเข้มแข็งในธุรกิจปัจจุบัน และการหาโอกาสในธุรกิจใหม่ ซึ่งจะเป็นการพัฒนาความยั่งยืนและเพิ่มมูลค่าสูงสุดให้แก่ผู้ถือหุ้น

บริษัทฯ ได้กำหนดนโยบายต่างๆที่เกี่ยวข้องโดยตรงกับการพัฒนาความยั่งยืน ได้แก่ นโยบายกำกับดูแลกิจการที่ดี นโยบายความรับผิดชอบต่อสังคมของกิจการ นโยบายความปลอดภัย อาชีวอนามัย และสิ่งแวดล้อม และนโยบายสิทธิมนุษยชน โดยเปิดเผยบนเว็บไซต์ของบริษัท www.stpi.co.th

เป้าหมาย SDGs ขององค์การสหประชาชาติ : Goal 13 การรับมือกับการเปลี่ยนแปลงสภาพภูมิอากาศ (Climate Action)
ที่สอดคล้องกับเป้าหมายการจัดการ
ด้านความยั่งยืนขององค์กร

การทบทวนนโยบายและ/หรือเป้าหมายการจัดการด้านความยั่งยืนในรอบปีที่ผ่านมา

ในรอบปีที่ผ่านมาบริษัทมีการทบทวนนโยบายและ/หรือ : มี

เป้าหมายการจัดการด้านความยั่งยืน

ในรอบปีที่ผ่านมาบริษัทมีการเปลี่ยนแปลงและพัฒนากฎเกี่ยวกับนโยบาย : มี

และ/หรือเป้าหมายการจัดการด้านความยั่งยืน

เป้าหมายการพัฒนาที่ยั่งยืนของปี 2567

1. การลดก๊าซเรือนกระจก
2. ด้านความปลอดภัยของผู้ปฏิบัติงานแต่ละเดือนจะต้องไม่มีการเกิดอุบัติเหตุจากการทำงานจนถึงขั้นหยุดงาน
3. ด้านการกำกับดูแลกิจการที่ดี บริษัทได้รับการจัดอันดับการกำกับดูแลกิจการ ในระดับดีมาก

ผลการดำเนินงานตามเป้าหมาย ปี 2567

1. สามารถลดการปล่อยก๊าซเรือนกระจกลงได้ตามเป้าหมายที่วางเอาไว้
2. ไม่มีการเกิดอุบัติเหตุจากการทำงานจนถึงขั้นหยุดงาน
3. ได้รับการประเมินจากโครงการสำรวจการกำกับดูแลกิจการบริษัทจดทะเบียน 2567 ระดับดีมาก

3.2 การจัดการผลกระทบต่อผู้มีส่วนได้เสียในห่วงโซ่คุณค่าของธุรกิจ

3.2.1 ห่วงโซ่คุณค่าธุรกิจ

1. การควบคุมโครงการและการควบคุมต้นทุน ซึ่งจะทำหน้าที่ควบคุมโครงการและต้นทุนโครงการ ตั้งแต่การวางแผนและกำหนดระยะเวลาโครงการ รวบรวมข้อมูลงบประมาณโครงการ การจัดทำสรุปผลการดำเนินงานของแต่ละโครงการเปรียบเทียบกับงบประมาณที่ตั้งไว้ และการสื่อสารและการบริหารลูกค้าของโครงการ เพื่อให้การดำเนินการโครงการเป็นไปอย่างราบรื่นและรายงานผลเพื่อให้ผู้บริหารโครงการได้นำไปปรับปรุงและแก้ไขได้โดยเร็ว และเป็นไปตามเป้าหมายของโครงการ
2. การตลาดและประมาณราคา ซึ่งจะทำหน้าที่ติดต่อกับลูกค้าโดยตรง เมื่อบริษัททราบว่า ลูกค้าต้องการเปิดการประมูลงานทั้งจากการติดต่อจากลูกค้าโดยตรง หรือจากผู้รับเหมาหลัก หรือบริษัทที่มีความสนใจเข้าร่วมประมูลงาน ฝ่ายการตลาดและประมาณราคาจะติดต่อกับลูกค้าเพื่อขอรับเอกสารที่เกี่ยวข้อง เช่น แบบโครงสร้าง และข้อกำหนดต่างๆ จะทำการประเมินปริมาณงาน และประเมินราคาเพื่อเข้าร่วมประมูลงานจากการติดต่อกับลูกค้าโดยตรง
3. การจัดท้าวัดุดิบ ในการพิจารณาจัดท้าวัดุดิบสำหรับใช้เป็นส่วนประกอบของผลิตภัณฑ์นั้น รวมถึงงานบริการ อื่น ๆ จะเริ่มต้นตั้งแต่ในขั้นตอนของการเสนอราคางานของบริษัท จนถึงขั้นตอนการผลิต และส่งมอบสินค้าโดยสัญญาแต่ละโครงการกับลูกค้าจะมีการเจรจาตกลงกันในเรื่องขอขยายของการจัดท้าวัดุดิบ โดยแบ่งออกเป็น 2 กรณีดังนี้
 - 3.1 กรณีที่ลูกค้าเป็นผู้จัดท้าวัดุดิบหลัก ซึ่งได้แก่ เหล็กแผ่น เหล็กรูปพรรณ ท่อเหล็ก และอุปกรณ์ บริษัทจะดำเนินการบริหารจัดการวัดุดิบดังกล่าว ตั้งแต่การรับวัดุดิบ การดูแลให้อยู่ในสภาพสมบูรณ์พร้อมใช้งาน รวมถึงการกระหนดยอดคงเหลือให้กับลูกค้า
 - 3.2 กรณีที่บริษัทเป็นผู้จัดท้าวัดุดิบหลักเอง บริษัทจะมีการสอบราคาเบื้องต้นจากผู้ขาย (Supplier) เพื่อใช้ในการเสนอราคางานของแต่ละโครงการ ตั้งแต่ขั้นตอนการเสนอราคางานของการตลาดและประมาณราคา และเมื่อเซ็นสัญญาและเริ่มดำเนินงานดังกล่าว หน่วยงานจัดซื้อจัดท้าวัดุดิบและบริการตามงบประมาณโครงการ และตามแผนการผลิต โดยจะต้องมีการสอบราคาวัดุดิบและเงื่อนไขต่างๆ และคัดเลือกผู้ผลิตหรือตัวแทนจำหน่ายทั้งภายในประเทศและต่างประเทศที่เหมาะสมที่สุด ทั้งนี้ กรณีการนำเข้าวัดุดิบ สำหรับการผลิตเพื่อการส่งออกนั้น บริษัทจะปฏิบัติตามสิทธิประโยชน์การนำเข้าวัดุดิบเพื่อผลิตและส่งออก ให้เป็นไปตามคณะกรรมการส่งเสริมการลงทุนกำหนด
4. การผลิต ขั้นตอนการผลิตนั้นจะเริ่มจากการจัดทำแบบวิศวกรรม นำวัดุดิบเหล็กมาตัด เจาะ ประกอบ เชื่อมและขึ้นตอนสุดท้ายในการเคลือบผิวชิ้นงาน ตามแบบที่กำหนดไว้ของลูกค้า รวมทั้งประกอบชิ้นงานต่าง ๆ และอุปกรณ์ที่จำเป็น โดยแต่ละขั้นตอนจะต้องใช้ประสิทธิภาพของช่างฝีมือ และใช้เครื่องจักรอุปกรณ์ในการทำงาน เพื่อให้ได้ชิ้นงานที่มีคุณภาพและส่งมอบทันเวลา
5. การตรวจสอบคุณภาพ ขั้นตอนการผลิตสินค้านี้จะต้องอยู่ภายใต้การควบคุมคุณภาพของแผนกผลิตและแผนกตรวจสอบคุณภาพ โดยมีการกำหนดแผนการตรวจสอบคุณภาพในแต่ละขั้นตอนการผลิต และต้องบริหารคุณภาพของผลิตภัณฑ์ให้ได้ตามมาตรฐานต่างๆตามความต้องการของลูกค้า และเป็นไปตามข้อกำหนดกฎหมาย ก่อนจะส่งมอบสินค้าให้กับลูกค้าต่อไป
6. การส่งมอบสินค้า เมื่อผลิตสินค้าเสร็จเรียบร้อย จะดำเนินการส่งสินค้าให้ตรงตามกำหนดการที่สัญญาไว้กับลูกค้า สร้างความพึงพอใจให้กับลูกค้า รวมถึงการรับประกันสินค้าภายหลังการส่งมอบสินค้าด้วย

รูปภาพห่วงโซ่คุณค่าธุรกิจ

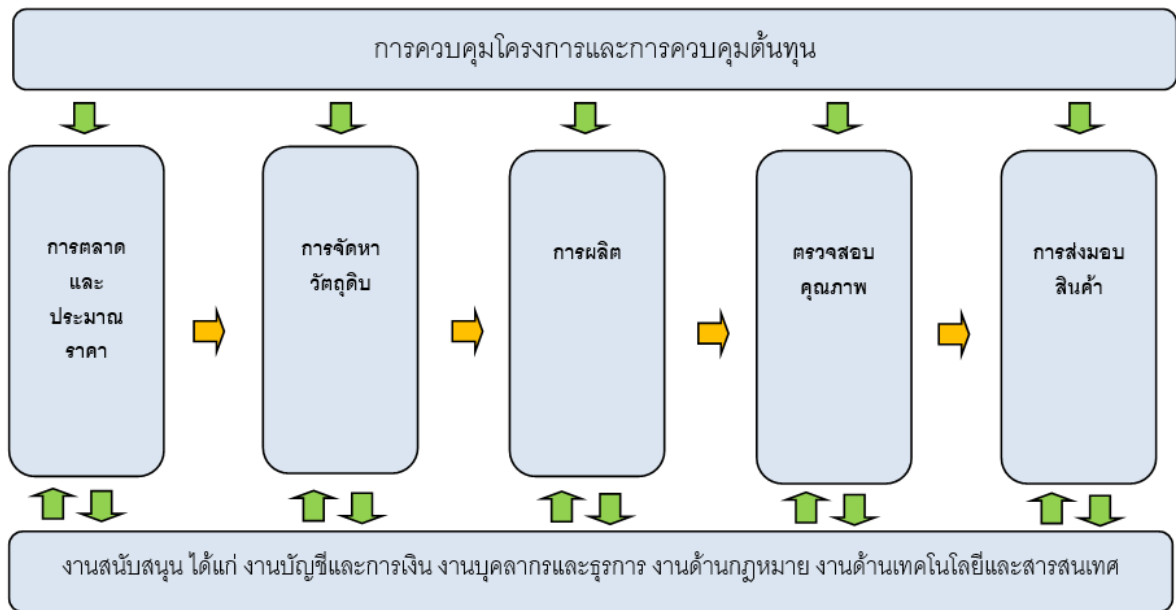

3.2.2 การวิเคราะห์ผู้มีส่วนได้เสียในห่วงโซ่คุณค่าของธุรกิจ

รายละเอียดการวิเคราะห์ผู้มีส่วนได้เสียในห่วงโซ่คุณค่าธุรกิจ

กลุ่มผู้มีส่วนได้เสีย	ความคาดหวังของผู้มีส่วนได้เสีย	การตอบสนองความคาดหวังของผู้มีส่วนได้เสีย	ช่องทางการมีส่วนร่วมและสื่อสาร
ผู้มีส่วนได้เสียภายในองค์กร			
<ul style="list-style-type: none"> คณะกรรมการบริษัท ผู้ถือหุ้น พนักงาน 	<p>ผู้ถือหุ้น</p> <ul style="list-style-type: none"> ผลตอบแทนที่ดี การกำกับดูแลกิจกรรมที่ดี กิจการมีความมั่นคงเติบโตอย่างต่อเนื่อง ข้อมูลของบริษัทที่ได้รับถูกต้อง ครบถ้วน ทันเหตุการณ์ โปร่งใส มีระบบการบริหารความเสี่ยงที่ดี มีระบบตรวจสอบและควบคุมที่ดี <p>คณะกรรมการบริษัท</p> <ul style="list-style-type: none"> การปฏิบัติให้ถูกต้องตามกฎหมาย และถูกต้องตามหลักจรรยาบรรณ มีการปฏิบัติอย่างโปร่งใส ตรวจสอบได้ ความสำเร็จทางธุรกิจ กำกับดูแลกิจการให้เจริญเติบโต <p>พนักงาน</p> <ul style="list-style-type: none"> มีความมั่นคงและเจริญก้าวหน้าในหน้าที่การงาน การปรับขึ้นค่าจ้างเงินเดือนที่เหมาะสม การจัดให้มีสวัสดิการที่เหมาะสม มีความปลอดภัยในการทำงาน มีความเท่าเทียมและโอกาสในความก้าวหน้า มีแผนในการอบรมพัฒนาความรู้ความสามารถ สภาพแวดล้อมในการทำงานน่าอยู่ 	<p>ผู้ถือหุ้น : บริษัทฯ มุ่งมั่นในการสร้างความเติบโตอย่างมีคุณภาพและมั่นคง เพื่อให้ ผู้ถือหุ้นได้รับผลตอบแทนที่ยั่งยืน จากการดำเนินงานที่มีประสิทธิภาพ และการขยายโอกาสการลงทุนที่สํารายรายได้ต่อเนื่อง เคารพสิทธิของผู้ถือหุ้น ให้ได้รับข้อมูลที่จำเป็นโดยเท่าเทียมกัน และเปิดเผยข้อมูลที่ต้องตามความเป็นจริง ดำเนินธุรกิจด้วยความซื่อสัตย์ สุจริต โปร่งใส เป็นธรรม</p> <p>คณะกรรมการบริษัท : บริษัทฯ ให้ความสำคัญของการกำกับดูแลกิจการที่ดี ตามนโยบายและบังคับใช้อย่างเคร่งครัด โดยมีการรายงานผลการดำเนินงานให้กรรมการทราบ</p> <p>พนักงาน : บริษัทฯ มุ่งมั่นดูแลและปฏิบัติอย่างเป็นธรรมและเหมาะสมต่อพนักงาน ทั้งในด้านโอกาส ผลตอบแทน การแต่งตั้งโยกย้าย การพัฒนาศักยภาพ ตลอดจนการควบคุมดูแลสภาพแวดล้อมในการทำงาน ให้ความสำคัญต่อชีวิตและ ทรัพย์สินของพนักงาน บริษัทฯ เปิดรับฟังความคิดเห็น และข้อเสนอแนะจากพนักงาน รวมถึงปฏิบัติต่อพนักงาน ทุกระดับด้วยความเป็นธรรมและเท่าเทียมกัน</p>	<ul style="list-style-type: none"> การแถลงข่าว การประชุมสามัญผู้ถือหุ้นประจำปี การรับเรื่องข้อร้องเรียน การอบรม / สัมมนา

กลุ่มผู้มีส่วนได้เสีย	ความคาดหวังของผู้มีส่วนได้เสีย	การตอบสนองความคาดหวังของผู้มีส่วนได้เสีย	ช่องทางการมีส่วนร่วมและสื่อสาร
ผู้มีส่วนได้เสียภายนอกองค์กร			
<ul style="list-style-type: none"> • เจ้าหนี้ • คู่ค้า • คู่ธุรกิจ / พันธมิตรธุรกิจ • ชุมชน • ลูกค้า 	<p>ลูกค้า</p> <ul style="list-style-type: none"> • เข้าแข่งขันประมูลงานด้วยราคาที่โปร่งใส • ได้รับผลงานคุณภาพตามที่กำหนด • ความพึงพอใจการรับสินค้าตรงตามเวลา • ปฏิบัติตามข้อตกลงอย่างเป็นธรรม • การรับประกันสินค้าและบริการ • การรักษาความลับของข้อมูลลูกค้า <p>คู่ค้า</p> <ul style="list-style-type: none"> • ได้รับข้อมูลที่ถูกต้องรวดเร็วตามเงื่อนไขระยะเวลา • ปฏิบัติตามข้อตกลงและเงื่อนไขการจ่ายเงิน อย่างเป็นธรรม • การแข่งขันราคาอย่างเป็นธรรม โปร่งใส • การให้ความรู้ และการพัฒนากระบวนการผลิต วัตถุดิบ <p>เจ้าหนี้</p> <ul style="list-style-type: none"> • สามารถปฏิบัติตามเงื่อนไขและข้อตกลงของสัญญา • ความโปร่งใสในการดำเนินธุรกิจ <p>คู่แข่งทางการค้า</p> <ul style="list-style-type: none"> • แข่งขันทางการค้าอย่างเป็นธรรมและโปร่งใส <p>• การแลกเปลี่ยนข้อมูลข่าวสารของสินค้า แหล่งข้อมูล วัตถุดิบ เครื่องมือเครื่องจักรในการผลิต</p> <p>ชุมชน สังคม สิ่งแวดล้อม สุขภาพ และความปลอดภัย</p> <ul style="list-style-type: none"> • เป็นมิตรที่ดีต่อกัน • การช่วยสนับสนุนกิจกรรมต่าง ๆ ในชุมชน • ไม่สร้างผลกระทบทาง 	<p>ลูกค้า</p> <p>บริษัทฯ มุ่งมั่นในการจัดให้มีระบบการบริการที่สร้างความพึงพอใจของลูกค้า เพื่อให้ได้รับบริการที่ดี โดยปฏิบัติต่อลูกค้าอย่างเหมาะสม ให้ข้อมูลเกี่ยวกับการบริการอย่างครบถ้วน ถูกต้อง และไม่บิดเบือนข้อเท็จจริง นอกจากนี้ บริษัทฯ มีการสำรวจความพึงพอใจของลูกค้า เพื่อนำผลที่ได้มาพัฒนาปรับปรุงการให้บริการอย่างต่อเนื่อง</p> <p>คู่ค้า</p> <p>บริษัทฯ มุ่งมั่นในการปฏิบัติกับคู่ค้า ซึ่งถือเป็นหุ้นส่วนทางการค้าด้วยความเสมอภาค และคำนึงถึงผลประโยชน์ร่วมกัน พัฒนาและรักษาสัมพันธภาพที่ยั่งยืนกับคู่ค้า สร้างความเชื่อใจซึ่งกันและกัน โดยบริษัทฯ ยึดถือปฏิบัติตามระเบียบการจัดซื้อจัดจ้าง ซึ่งมีการกำหนดขั้นตอนและวิธีการปฏิบัติไว้อย่างชัดเจนตาม ISO 9001 : 2015</p> <p>เจ้าหนี้</p> <p>บริษัทฯ มุ่งมั่นปฏิบัติตามเงื่อนไขที่มีต่อเจ้าหนี้อย่างเคร่งครัด ควบคุมให้มีการชำระคืนเงินกู้และดอกเบี้ย ให้กับ เจ้าหนี้กู้ยืมทุกประเภทอย่างครบถ้วนตามกำหนดเวลา และปฏิบัติตามเงื่อนไขการกู้ยืมเงินตามข้อตกลงอย่างครบถ้วน</p> <p>คู่แข่งทางการค้า</p> <p>บริษัทฯ มุ่งมั่นดำเนินธุรกิจภายใต้กรอบกติกาของการแข่งขันที่เป็นธรรม ไม่แสวงหาข้อมูลที่เป็นความลับของคู่แข่ง ทางการค้าด้วยวิธีการที่ไม่สุจริต หรือไม่เหมาะสม และไม่กระทำการใดๆ ที่เป็นการละเมิดทรัพย์สินทางปัญญาของผู้อื่น หรือคู่แข่งทางการค้า</p> <p>ชุมชน สังคม สิ่งแวดล้อม สุขภาพ และความปลอดภัย</p> <p>บริษัทฯ มุ่งมั่นรักษาไว้ซึ่งสังคม</p>	<ul style="list-style-type: none"> • การจัดกิจกรรมเพื่อสังคม • การอบรม / สัมมนา

กลุ่มผู้มีส่วนได้เสีย	ความคาดหวังของผู้มีส่วนได้เสีย	การตอบสนองความคาดหวังของผู้มีส่วนได้เสีย	ช่องทางการมีส่วนร่วมและสื่อสาร
	<p>ลุ่มชุมชนและสังคม ทั้งด้านความปลอดภัยและด้านสิ่งแวดล้อม</p> <ul style="list-style-type: none"> ปฏิบัติตามหลักสิทธิมนุษยชนและต่อต้านการทุจริตคอร์รัปชัน 	<p>ส่วนรวมที่ดี โดยปฏิบัติตามกฎหมาย และ/หรือกฎระเบียบที่เกี่ยวข้อง และให้ความร่วมมือกับภาครัฐอย่างสม่ำเสมอ ดูแลป้องกันมิให้การดำเนินงานของบริษัทฯ ก่อให้เกิดความเสียหายต่อคุณภาพชีวิตของชุมชน สังคม และสิ่งแวดล้อม ส่งเสริมและสร้างสรรค์สังคม ทั้งในส่วนของการพัฒนาคุณภาพชีวิต การส่งเสริม ด้านการศึกษา การประหยัดพลังงาน และการรักษาสิ่งแวดล้อม เพื่อความเจริญก้าวหน้าต่อสังคมโดยรวม</p>	

3.3 การจัดการด้านความยั่งยืนในมิติสิ่งแวดล้อม

3.3.1 นโยบายและแนวปฏิบัติด้านสิ่งแวดล้อม

นโยบายและแนวปฏิบัติด้านสิ่งแวดล้อม

- นโยบายและแนวปฏิบัติด้านสิ่งแวดล้อม : มี
- แนวปฏิบัติด้านสิ่งแวดล้อม : การจัดการพลังงานไฟฟ้า, การจัดการน้ำมันและเชื้อเพลิง, การจัดการพลังงานทดแทน/พลังงานสะอาด, การจัดการทรัพยากรน้ำและคุณภาพน้ำ, การจัดการขยะและของเสีย, การจัดการก๊าซเรือนกระจกและการเปลี่ยนแปลงสภาพภูมิอากาศ, การจัดการคุณภาพอากาศ, การจัดการมลพิษทางเสียง

บริษัทฯ ได้รับการรับรองระบบการจัดการด้านสิ่งแวดล้อม (ISO 14001:2015) และตระหนักถึงความสำคัญของการมีส่วนร่วมในการดูแลรักษาสังคมและสิ่งแวดล้อมให้มีความยั่งยืน จึงมีการดำเนินกิจกรรมต่างๆ เพื่อส่งเสริมและสนับสนุนให้มีการพัฒนาสังคมและสิ่งแวดล้อมที่ยั่งยืน แนวทางการบริหารจัดการรวมถึง

- ดำเนินธุรกิจโดยคำนึงถึงผลกระทบต่อสังคมและสิ่งแวดล้อม
- มุ่งมั่นในการดำเนินการเพื่อลดและป้องกันการเกิดมลพิษสู่สิ่งแวดล้อม
- ปฏิบัติตามกฎหมาย ข้อกำหนด และระเบียบวิธีปฏิบัติที่เกี่ยวข้องอย่างเคร่งครัด
- พัฒนาและปรับปรุงมาตรฐานการปฏิบัติงานให้สอดคล้องกับข้อกำหนดด้านสิ่งแวดล้อมอย่างต่อเนื่อง

เนื่อง ทั้งนี้สามารถดูรายละเอียดเพิ่มเติมได้ที่ลิงค์เว็บ <https://www.stpi.co.th/investor-relations-th/corporate-governance/>

การทบทวนนโยบาย แนวปฏิบัติ และ/หรือเป้าหมายด้านสิ่งแวดล้อมในรอบปีที่ผ่านมา

- การทบทวนนโยบาย แนวปฏิบัติ : มี
- และ/หรือเป้าหมายด้านสิ่งแวดล้อมในรอบปีที่ผ่านมา
- นโยบาย แนวปฏิบัติ : การจัดการพลังงานไฟฟ้า, การจัดการน้ำมันและเชื้อเพลิง, การจัดการทรัพยากรน้ำและคุณภาพน้ำ, การจัดการขยะและของเสีย, การจัดการก๊าซเรือนกระจกและการเปลี่ยนแปลงสภาพภูมิอากาศ, การจัดการคุณภาพอากาศ, การจัดการมลพิษทางเสียง
- และ/หรือเป้าหมายด้านสิ่งแวดล้อมที่มีการเปลี่ยนแปลง

3.3.2 ผลการดำเนินงานด้านสิ่งแวดล้อม

ข้อมูลเกี่ยวกับการจัดการพลังงาน

แผนการจัดการพลังงาน

- แผนการจัดการพลังงานของบริษัท : มี

บริษัทฯ ให้ความสำคัญในการจัดการพลังงาน โดยได้ดำเนินการจัดการพลังงานอย่างต่อเนื่อง มีการวิเคราะห์และวางแผนการใช้พลังงานน้อยที่สุดเพื่อให้เกิดประสิทธิภาพสูงสุด

ทั้งนี้ บริษัทฯ ได้รณรงค์และส่งเสริมให้พนักงานมีส่วนร่วมในการประหยัดพลังงาน โดยมีการจัดทำมาตรการในการลดการใช้พลังงาน อาทิ ลดการใช้ไฟฟ้าโดยเปลี่ยนหลอดและโคมไฟเป็นหลอดประหยัดพลังงาน LED, การใช้ระบบประชุมทางไกลผ่านจอภาพ (VDO Conference), การวางแผนการเดินทางเพื่อลดการใช้เชื้อเพลิง, ปิดไฟช่วงพักกลางวัน, ปรับเปลี่ยนเวลาเปิด-ปิด เสาไฟไฮแมส และมีการติดตั้งระบบผลิตพลังงานไฟฟ้าจากโซลาร์เซลล์ (Solar Cell)

การตั้งเป้าหมายการจัดการไฟฟ้าและ/หรือน้ำมันและเชื้อเพลิง

หน่วยวัด : กิโลวัตต์-ชม./ต้นงาน

บริษัทมีการตั้งเป้าหมายการจัดการไฟฟ้า : มี
และ/หรือน้ำมันและเชื้อเพลิงหรือไม่

รายละเอียดการตั้งเป้าหมายการจัดการไฟฟ้าและ/หรือน้ำมันและเชื้อเพลิง

เป้าหมาย	ปีฐาน	ปีเป้าหมาย
ลดการซื้อไฟฟ้ามาใช้	2566 : ซื้อไฟฟ้ามาใช้ 7,702,280.06 กิโลวัตต์-ชั่วโมง	2567 : ลด 3%

ผลการดำเนินงานและผลลัพธ์ด้านการจัดการพลังงาน

ผลการดำเนินงานและผลลัพธ์ด้านการจัดการพลังงาน : มี

ในปี 2567 บริษัทฯ ได้กำหนดเป้าหมายลดการใช้ไฟฟ้าลง 3% เมื่อเทียบกับปี 2566 ผลลัพธ์ พบว่า มีปริมาณการใช้ไฟฟ้าปี 2567 อยู่ที่ 119.81 กิโลวัตต์-ชม./ตัน ปี 2566 มีปริมาณการใช้ไฟฟ้าอยู่ที่ 560.51 กิโลวัตต์-ชม./ตัน ดังนั้น เมื่อเทียบปริมาณการใช้ไฟฟ้าของปี 2567 กับ ปี 2566 แล้วทำให้มีปริมาณการใช้ไฟฟ้าลดลงจนสามารถบรรลุสำเร็จมากกว่าเป้าหมายที่ตั้งไว้

การจัดการพลังงาน : การใช้เชื้อเพลิง

	2565	2566	2567
น้ำมันดีเซล (ลิตร)	1,259,010.99	1,474,474.21	622,640.99
น้ำมันเบนซิน (ลิตร)	2,965.17	3,607.20	3,511.55
ก๊าซหุงต้ม (กิโลกรัม)	26,289.46	35,098.00	41,500.00

การจัดการพลังงาน : การใช้ไฟฟ้า

	2565	2566	2567
ปริมาณการใช้ไฟฟ้ารวม (กิโลวัตต์-ชั่วโมง)	9,762,995.96	7,702,280.06	4,836,159.62
ปริมาณการซื้อไฟฟ้ามาใช้ (กิโลวัตต์-ชั่วโมง)	8,806,589.68	6,693,591.57	3,841,159.77
ปริมาณการซื้อหรือผลิตไฟฟ้ามาใช้จากแหล่งพลังงานทดแทน (กิโลวัตต์-ชั่วโมง)	956,406.28	1,008,688.49	994,999.85

ข้อมูลเกี่ยวกับการจัดการน้ำ

แผนการจัดการน้ำ

แผนการจัดการน้ำของบริษัท : มี

ทรัพยากรน้ำเป็นทรัพยากรธรรมชาติที่มีความสำคัญต่อการดำรงชีวิต และการดำเนินงานทางด้านเศรษฐกิจ บริษัทฯ มีความมุ่งมั่นในการวางแผนและควบคุมการใช้น้ำอย่างต่อเนื่องรวมทั้งการวางแผนตรวจสอบการรั่วไหลของน้ำประปาตามจุดต่างๆ มีการรณรงค์ ประชาสัมพันธ์เรื่องการประหยัดน้ำให้กับพนักงานเพื่อให้เกิดความตระหนักรู้คุณค่าและให้เกิดประโยชน์สูงสุด เนื่องจากบริษัทฯ ตั้งอยู่ในพื้นที่ภาคตะวันออก มีสภาพภูมิอากาศร้อนชื้น และมีฝนตกเกือบตลอดทั้งปี บริษัทฯ จึงได้เล็งเห็นโอกาสในการทำบ่อพักน้ำฝนใต้ดิน เพื่อนำน้ำมาใช้เพื่อการอุปโภคและใช้ประโยชน์ในด้านอื่นๆ เช่น ใช้ในการทำความสะดวก รดน้ำต้นไม้ สเปรย์น้ำป้องกันฝุ่น ซึ่งถือว่าการนำทรัพยากรทางธรรมชาติมาใช้ให้เกิดประโยชน์และที่สำคัญยังเป็นการนำข้อได้เปรียบทางสภาพภูมิอากาศมาประยุกต์ใช้ให้เกิดประโยชน์สูงสุด

การตั้งเป้าหมายการจัดการน้ำ

หน่วยวัด : ลูกบาศก์เมตร / ตันงาน

บริษัทมีการตั้งเป้าหมายการจัดการน้ำหรือไม่ : มี

รายละเอียดการตั้งเป้าหมายการจัดการน้ำ

เป้าหมาย	ปีฐาน	ปีเป้าหมาย
ลดการใช้น้ำ (Reduction of water withdrawal)	2566 : ใช้น้ำ 140,459.00 ลูกบาศก์เมตร	2567 : ลด 3%

ผลการดำเนินงานและผลลัพธ์ด้านการจัดการน้ำ

ผลการดำเนินงานและผลลัพธ์ด้านการจัดการน้ำ : มี

ในปี 2567 บริษัทฯ ได้กำหนดเป้าหมาย ลดปริมาณการใช้น้ำรวมทั้งหมดของบริษัท ไว้ 3% เมื่อเทียบกับปีที่ผ่านมา ผลลัพธ์ที่ได้พบว่า มีปริมาณการใช้น้ำอยู่ที่ 0.16 ลูกบาศก์เมตร/ตัน เมื่อเทียบกับปี 2565 ที่มีปริมาณการใช้น้ำอยู่ที่ 2.18 ลูกบาศก์เมตร/ตัน ซึ่งปริมาณการใช้น้ำรวมทั้งหมดของบริษัทในปี 2567 ลดลงเป็นอย่างมากเนื่องจากในปี 2566 บริษัทได้มีกิจกรรมการทำงานเกี่ยวกับการทดสอบแรงดันน้ำในกระบวนการทำงานที่ต้องใช้น้ำ แต่ในปี 2567 บริษัทไม่ได้มีกิจกรรมการทำงานเกี่ยวกับการทดสอบแรงดันน้ำในกระบวนการทำงาน

การจัดการน้ำ : ปริมาณการใช้น้ำของบริษัท จำแนกตามแหล่งน้ำ

	2565	2566	2567
ปริมาณการใช้น้ำรวม (ลูกบาศก์เมตร)	86,961.00	140,459.00	87,918.56
ปริมาณการใช้น้ำประปาหรือน้ำจากองค์กรอื่น (ลูกบาศก์เมตร)	86,961.00	140,459.00	87,918.56

การจัดการน้ำ : ปริมาณน้ำทิ้งของบริษัท จำแนกตามแหล่งปล่อย

	2565	2566	2567
ปริมาณน้ำทิ้งรวม (ลูกบาศก์เมตร)	69,568.80	112,367.20	70,334.85
ปริมาณน้ำทิ้งที่ปล่อยสู่แหล่งน้ำผิวดิน (ลูกบาศก์เมตร)	69,568.80	112,367.20	70,334.85

การจัดการน้ำ : ปริมาณการใช้น้ำของบริษัท

	2565	2566	2567
ปริมาณการใช้น้ำสุทธิ (ลูกบาศก์เมตร)	17,392.20	28,091.80	17,583.71

ข้อมูลเกี่ยวกับการจัดการขยะและของเสีย

แผนการจัดการขยะและของเสีย

แผนการจัดการขยะและของเสียของบริษัท : มี

บริษัทฯ มีการบริหารจัดการของเสียที่เกิดขึ้นทั้งหมด มีการคัดแยกตั้งแต่ต้นทาง เพื่อป้องกันการปนเปื้อนของขยะ มีกระบวนการจัดการคัดแยกขยะแต่ละประเภท จัดทำบัญชีภายในบันทึกปริมาณของเสียในแต่ละเดือนและบันทึกข้อมูลการส่งกำจัดในระบบการจัดการวัสดุที่ไม่ใช่แล้วของกรมโรงงานอุตสาหกรรมอย่างถูกต้องตามกฎหมาย สามารถตรวจสอบย้อนหลังได้

อีกทั้งบริษัทฯ มีการรณรงค์และทำกิจกรรมการจัดการขยะทั่วไปตามแนวทาง 3R ได้แก่

1. ลดการใช้ (Reduce) โดยลดการนำขยะเข้ามาในโรงงาน เช่น การรณรงค์ให้ใช้บันไดและถุงผ้าแทนการใส่ภาชนะใส่อาหารแบบครั้งเดียวทิ้ง เป็นต้น
2. ใช้น้ำ (Reuse) โดยนำสิ่งของที่ใช้แล้วกลับมาใช้ใหม่ เช่น การใช้กระดาษ 2 หน้า, นำถังสีใช้แล้วมาทำเป็นกล่องใส่เครื่องมือ

3. รีไซเคิล (Recycle) รมรณรงค์การคัดแยกขยะก่อนทิ้งได้แก่ ขยะทั่วไป ขยะเปียก ขยะรีไซเคิล และขยะอันตราย มีการคัดแยกเศษวัสดุที่ไม่ใช้แล้วที่สามารถนำไปแปรสภาพเพื่อนำไปใช้ประโยชน์ต่อไป

ประเภทของเสียที่เกิดขึ้น

1. ขยะอันตราย เช่น วัสดุปนเปื้อน, ภาชนะปนเปื้อน, หลอดไฟ, ภาส, สารละลาย เป็นต้น จะถูกส่งไปกำจัดกับองค์กรที่ได้รับอนุญาตจากกรมโรงงานอุตสาหกรรม
2. ขยะทั่วไปและขยะไม่อันตราย เช่น ถุงพลาสติก, กระดาษ, ฝักันไฟ, เศษเหล็ก เป็นต้น ส่วนหนึ่งนำส่งกำจัดกับผู้ที่ได้รับอนุญาตจากเทศบาลในพื้นที่หรือบริษัทรับกำจัดที่ได้รับอนุญาตจากกรมโรงงานอุตสาหกรรม ส่วนที่สามารถนำไปผ่านกระบวนการแปรสภาพได้ (Recycle) จะบริจาคให้กับหน่วยงานภาครัฐที่รื้อขอเศษวัสดุเพื่อนำไปใช้งานต่อไป

การตั้งเป้าหมายการจัดการขยะและของเสีย

หน่วยวัด: กิโลกรัม/ตันงาน

บริษัทมีการตั้งเป้าหมายการจัดการขยะและของเสียหรือไม่ : มี

รายละเอียดการตั้งเป้าหมายการจัดการขยะและของเสีย

เป้าหมาย	ปีฐาน	ปีเป้าหมาย	วิธีการจัดการขยะและของเสีย
ลดปริมาณขยะและของเสีย ประเภทขยะ: ขยะไม่อันตรายและ ขยะอันตราย	2566 : ขยะไม่อันตรายและขยะอันตราย 2,763,347.00 กิโลกรัม	2567 : ลด 3%	<ul style="list-style-type: none"> นำกลับมาใช้ซ้ำ นำกลับมาใช้ใหม่

ผลการดำเนินงานและผลลัพธ์ด้านการจัดการขยะและของเสีย

ผลการดำเนินงานและผลลัพธ์ด้านการจัดการขยะและของเสีย : มี

ในปี 2567 บริษัทฯ ได้กำหนดเป้าหมายการจัดการขยะและของเสียจากการผลิต โดยการลดปริมาณขยะและของเสียรวมลง 3% เมื่อเทียบกับปี 2566 ซึ่งจากข้อมูลพบว่า บริษัทฯ มีปริมาณขยะและของเสียรวมในปี 2567 เท่ากับ 60.06 กิโลกรัม/ตัน ปี 2566 มีปริมาณขยะและของเสียรวมเท่ากับ 201.10 กิโลกรัมต่อตัน เมื่อเทียบกันระหว่างปี 2567 และปี 2566 พบว่าใน ปี2567 มีปริมาณขยะและของเสียรวม ลดลง 70% สามารถบรรลุสำเร็จมากกว่าเป้าหมายที่ตั้งไว้

การจัดการขยะและของเสีย : ปริมาณขยะและของเสียของบริษัท

	2565	2566	2567
ปริมาณขยะและของเสียรวม (กิโลกรัม)	1,075,078.00	2,763,347.00	2,424,115.00
ปริมาณขยะและของเสียไม่อันตรายรวม (กิโลกรัม)	955,483.00	1,991,897.00	2,309,545.00
ปริมาณขยะและของเสียอันตรายรวม (กิโลกรัม)	119,595.00	771,450.00	114,570.00

การจัดการขยะและของเสีย : ปริมาณขยะและของเสียที่นำไปใช้ซ้ำ (Reuse) / รีไซเคิล (Recycle) ของบริษัท

	2565	2566	2567
ปริมาณขยะและของเสียที่นำไปใช้ซ้ำ (Reuse) / รีไซเคิล (Recycle) รวม (กิโลกรัม)	124,670.92	2,273,258.84	388,670.00
ปริมาณขยะและของเสียไม่อันตรายที่นำไปใช้ซ้ำ (Reuse) / รีไซเคิล (Recycle) (กิโลกรัม)	124,670.92	2,273,258.84	388,670.00

ข้อมูลเกี่ยวกับการจัดการก๊าซเรือนกระจก

แผนการจัดการก๊าซเรือนกระจก

แผนการจัดการก๊าซเรือนกระจกของบริษัท : มี

บริษัทฯ ได้ดำเนินการติดตั้งระบบผลิตพลังงานไฟฟ้าจากโซลาร์เซลล์ (Solar Cell) และมีการใช้ไฟฟ้าจากโซลาร์เซลล์เพื่อลดการปล่อยก๊าซเรือนกระจกทางอ้อม

การปฏิบัติตามหลักการและมาตรฐานด้านการจัดการก๊าซเรือนกระจกหรือการเปลี่ยนแปลงสภาพภูมิอากาศ

หลักการและมาตรฐานด้านการจัดการก๊าซเรือนกระจก : องค์การบริหารจัดการก๊าซเรือนกระจก (อบก.)
หรือการเปลี่ยนแปลงสภาพภูมิอากาศ

การตั้งเป้าหมายการปล่อยก๊าซเรือนกระจก

บริษัทมีการตั้งเป้าหมายการจัดการก๊าซเรือนกระจก : มี
การตั้งเป้าหมายที่บริษัทมี : การตั้งเป้าหมายการลดก๊าซเรือนกระจกอื่นๆ

การตั้งเป้าหมายการลดก๊าซเรือนกระจกอื่น ๆ

หน่วยวัด: ตันคาร์บอนไดออกไซด์เทียบเท่า / ตันงาน

รายละเอียดการตั้งเป้าหมายการลดก๊าซเรือนกระจกอื่น ๆ

ขอบเขตการปล่อยก๊าซเรือนกระจก	ปีฐาน	ปีเป้าหมายระยะสั้น	ปีเป้าหมายระยะยาว
ขอบเขตที่ 1-2	2566 : ปล่อยก๊าซเรือนกระจก 8,731.39 tCO ₂ e	2567 : ลด 3% เทียบกับปีฐาน	-

ผลการดำเนินงานและผลลัพธ์ด้านการจัดการก๊าซเรือนกระจก

ผลการดำเนินงานและผลลัพธ์ด้านการจัดการก๊าซเรือนกระจก : มี

โดยในปี 2567 บริษัทได้กำหนดเป้าหมายการจัดการเรื่องการลดก๊าซเรือนกระจกจากการดำเนินธุรกิจโดยการลดปริมาณการปล่อยก๊าซเรือนกระจกลง 3% เมื่อเทียบกับปี 2566 ซึ่งจากข้อมูลพบว่า ในปี 2567 มีปริมาณการปล่อยก๊าซเรือนกระจกต่อหน่วยการผลิตเท่ากับ 115.03 kgCO₂/ตัน และ ในปี 2566 มีปริมาณการปล่อยก๊าซเรือนกระจกต่อหน่วยการผลิตเท่ากับ 635.40 kgCO₂/ตัน เมื่อเทียบกันระหว่างปี 2567 และปี 2566 พบว่าในปี 2567 มีปริมาณการปล่อยก๊าซเรือนกระจกต่อหน่วยการผลิต ลดลง 80% สามารถบรรลุสำเร็จเกินกว่าเป้าหมายที่ได้ตั้งไว้

การจัดการเพื่อลดปัญหาก๊าซเรือนกระจก : ปริมาณการปล่อยก๊าซเรือนกระจกขององค์กร

	2565	2566	2567
ปริมาณการปล่อยก๊าซเรือนกระจกรวม (ตันคาร์บอนไดออกไซด์เทียบเท่า)	9,895.51	8,731.39	4,643.17
การปล่อยก๊าซเรือนกระจก - ขอบเขตที่ 1 (ตันคาร์บอนไดออกไซด์เทียบเท่า)	4,623.89	4,724.61	2,343.85
การปล่อยก๊าซเรือนกระจก - ขอบเขตที่ 2 (ตันคาร์บอนไดออกไซด์เทียบเท่า)	5,271.62	4,006.78	2,299.32

การจัดการเพื่อลดปัญหาก๊าซเรือนกระจก :

การทวนสอบปริมาณการปล่อยก๊าซเรือนกระจกของบริษัทในรอบปีที่ผ่านมา

การทวนสอบปริมาณการปล่อยก๊าซเรือนกระจกของบริษัท : ไม่มี

ข้อมูลเกี่ยวกับการจัดการสิ่งแวดล้อมด้านอื่น ๆ

แผนงาน ผลการดำเนินงาน ผลลัพธ์เกี่ยวกับการจัดการด้านสิ่งแวดล้อมอื่น ๆ

บริษัทฯ ได้เล็งเห็นถึงความสำคัญของระบบป้องกันการปนเปื้อนสู่สิ่งแวดล้อมในการจัดเก็บและระบบบริหารจัดการคัดแยกขยะแต่ละประเภท และในปี 2568 บริษัทฯ ได้จัดทำโครงการคัดแยกขยะรีไซเคิลเพิ่มเติมทั้งการคัดแยกและ/หรือบริจาคให้หน่วยงานที่ร้องขอ เพื่อเป็นประโยชน์ต่อสังคมและชุมชนต่อไป

• มลพิษทางอากาศ

บริษัทฯ มีการติดตามเผ้าระวังผลการตรวจวัดคุณภาพอากาศโดยว่าจ้างผู้ที่ได้รับอนุญาตจากกรมโรงงานอุตสาหกรรม ในปี 2567 มีการตรวจปล่อยระบยาอากาศ (Stack), การตรวจวัดคุณภาพอากาศในบรรยากาศ (Ambient) โดยค่าที่ปล่อยออกสู่ภายนอกไม่เกินค่ามาตรฐานที่กฎหมายกำหนด และเป็นไปตามมาตรการป้องกันและแก้ไขผลกระทบสิ่งแวดล้อมและมาตรการติดตามตรวจสอบคุณภาพสิ่งแวดล้อม (IEE) เฉพาะของสถานประกอบการนั้นๆ กำหนด

บริษัทฯ ได้กำหนดเป้าหมายผลการตรวจวัดมลพิษทางอากาศต้องมีความอยู่ในเกณฑ์ที่กฎหมายกำหนด 100% ซึ่งผลลัพธ์ที่ได้เป็นไปตามเป้าหมาย

• มลพิษทางน้ำ

บริษัทฯ มีการจัดการและควบคุมการบำบัดน้ำเสียโดยมีการใช้ระบบบำบัดน้ำเสียทั้งแบบสระเติมอากาศ Aeration Lagoon และถังบำบัดน้ำเสีย (Septic Tank) เพื่อให้ได้คุณภาพน้ำทิ้งที่เป็นไปตามกฎหมายกำหนด มีการควบคุมให้มีการเติมน้ำจุลินทรีย์ EM (Effective Microorganisms) เป็นประจำทุกสัปดาห์ โดยเลือกใช้จุลินทรีย์ที่คัดสรรสายพันธุ์เพื่อช่วยบำบัดน้ำเสียในระบบให้มีประสิทธิภาพมากที่สุด

บริษัทฯ กำหนดให้มีการตรวจติดตามผลการวิเคราะห์คุณภาพน้ำทิ้งทุก 3 เดือน โดยองค์กรที่ได้รับอนุญาตจากกรมโรงงานอุตสาหกรรม ผลการตรวจวิเคราะห์คุณภาพน้ำทิ้งที่ปล่อยออกสู่ภายนอกเป็นไปตามมาตรฐานที่กฎหมายกำหนดและเป็นไปตามมาตรการป้องกันและแก้ไขผลกระทบสิ่งแวดล้อมและมาตรการติดตามตรวจสอบคุณภาพสิ่งแวดล้อม (IEE) เฉพาะของสถานประกอบการ

• มลพิษทางเสียง

บริษัทฯ มีการควบคุมและป้องกันมลพิษทางเสียง มีการตรวจวัดคุณภาพเสียงในบริเวณการทำงาน และตรวจวัดคุณภาพเสียงรบกวนที่ปล่อยออกสู่ภายนอก โดยว่าจ้างองค์กรที่ได้รับอนุญาตจากกรมโรงงานอุตสาหกรรมเป็นผู้ตรวจวัด โดยผลการตรวจวัดเสียงรบกวนผ่านมาตรฐานตามที่กฎหมายกำหนด 100%

ในส่วนของคุณภาพเสียงในบริเวณที่ทำงาน บริษัทฯ ได้จัดทำโครงการอนุรักษ์การได้ยิน เพื่อดูแลให้ความรู้และเผ้าระวังพนักงานที่มีความเสี่ยงต่อการได้ยินเสียงดังตามประกาศกรมสวัสดิการและคุ้มครองแรงงาน เรื่องหลักเกณฑ์และวิธีการจัดทำมาตรการอนุรักษ์การได้ยินในสถานประกอบการที่กำหนด

ข้อมูลเหตุการณ์ที่เกี่ยวกับละเมิดกฎหมายหรือสร้างผลกระทบทางลบต่อสิ่งแวดล้อม

จำนวนกรณีและเหตุการณ์ที่ละเมิดกฎหมายหรือสร้างผลกระทบทางลบต่อสิ่งแวดล้อม

	2565	2566	2567
จำนวนกรณีหรือเหตุการณ์ที่ละเมิดกฎหมายหรือสร้างผลกระทบทางลบต่อสิ่งแวดล้อมอย่างมีนัยสำคัญ (กรณี)	0	0	0

3.4 การจัดการความยั่งยืนในมิติสังคม

3.4.1 นโยบายและแนวปฏิบัติด้านสังคม

นโยบายและแนวปฏิบัติด้านสังคมและสิทธิมนุษยชน : มี

แนวปฏิบัติด้านสังคมและสิทธิมนุษยชน : สิทธิของพนักงาน, แรงงานเด็ก, สิทธิชุมชนและสิ่งแวดล้อม,
ความปลอดภัยและอาชีวอนามัยในการทำงาน, การไม่เลือกปฏิบัติ

ความรับผิดชอบต่อสังคม บริษัทดำเนินธุรกิจโดยตระหนักถึงความรับผิดชอบต่อสังคมในการดำเนินธุรกิจอย่างมีความรับผิดชอบต่อสังคม เศรษฐกิจ สิ่งแวดล้อม และการกำกับดูแลกิจการที่ดี เพื่อเป็นการสนับสนุนด้านความรับผิดชอบต่อสังคม บริษัทจึงได้กำหนดนโยบายความรับผิดชอบต่อสังคม เพื่อมุ่งหวังให้เกิดความสมดุล การปฏิบัติต่อกันอย่างเหมาะสม และการพัฒนาในกลุ่มผู้มีส่วนได้เสียของกิจการ ผู้มีส่วนได้เสียของกิจการ (Stakeholders) หมายถึง และครอบคลุมถึง พนักงาน ผู้บริหาร ผู้ถือหุ้น ผู้ลงทุน ลูกค้า ผู้บริโภค พันธมิตรทางการค้า คู่ค้า เจ้าหนี้ ลูกหนี้ คู่แข่ง ชุมชนในพื้นที่ตั้งและชุมชนระยะไกล สังคม ธรรมชาติ สิ่งแวดล้อม รัฐบาล หน่วยงานของรัฐ ประเทศชาติ รวมถึงหน่วยงานและองค์กรใดๆ ที่เกี่ยวข้อง ซึ่งสามารถได้รับผลกระทบจากการดำเนินกิจการ และสามารถส่งผลกระทบต่อการดำเนินกิจการ ไม่ว่าจะเป็นทางลบหรือบวก การระบุผู้มีส่วนได้เสีย อาจใช้เกณฑ์ความเกี่ยวข้องกับองค์กรในการพิจารณา ซึ่งสามารถจำแนกผู้มีส่วนได้เสียเป็น 2 กลุ่ม ได้แก่

1. ผู้มีส่วนได้เสียหลัก (Primary Stakeholders) คือกลุ่มผู้เกี่ยวข้องใกล้ชิดกับธุรกิจโดยตรง เป็นผู้ที่ได้รับประโยชน์หรือผลกระทบทางตรงจากการประกอบกิจการ เช่น ลูกค้า คู่ค้า ผู้ส่งมอบ พนักงานและครอบครัวของพนักงาน ผู้ถือหุ้น นักลงทุน เจ้าหนี้ ชุมชนรอบถิ่นที่ตั้งของธุรกิจ
2. ผู้มีส่วนได้เสียรอง (Secondary Stakeholders) คือกลุ่มผู้เกี่ยวข้องกับธุรกิจโดยอ้อม เป็นผู้ที่ได้รับประโยชน์หรือผลกระทบทางอ้อมจากการประกอบกิจการ เช่น รัฐบาล หน่วยงานราชการ หน่วยงานของรัฐ สมาคมการค้า กลุ่มวิชาชีพ องค์กรพัฒนาเอกชน (NGOs) ผู้ที่จะมาเป็นผู้ลูกค้าหรือพนักงานในอนาคต ประชาชนทั่วไป ชุมชนนอกถิ่นที่ตั้งกิจการ

เพื่อให้เป็นไปตามเจตนารมณ์และแนวคิดต่าง ๆ บริษัทจึงกำหนดนโยบายความรับผิดชอบต่อสังคม และสิ่งแวดล้อม ดังต่อไปนี้

1. ดำเนินธุรกิจด้วยความสุจริต โปร่งใส เป็นธรรม และสามารถตรวจสอบได้ โดยมุ่งเน้นการเจริญเติบโตของธุรกิจควบคู่ไปกับการพัฒนาคุณภาพชีวิตของพนักงาน ชุมชน และคุณภาพของสังคม และสิ่งแวดล้อมในทุกด้าน รวมทั้งดูแลผลประโยชน์ของผู้มีส่วนได้เสีย
2. ส่งเสริมและให้ความสำคัญด้านสังคมและสิ่งแวดล้อมกับพนักงานทุกระดับของบริษัท เพื่อใช้เป็นแนวทางร่วมกันในการพัฒนาและดูแลรับผิดชอบต่อสังคมและสิ่งแวดล้อม ให้ทั่วถึงทั้งองค์กร
3. ส่งเสริมให้มีโครงการหรือกิจกรรมเพื่อสังคม และสิ่งแวดล้อม โดยใช้ศักยภาพและทรัพยากรของ บริษัท ดำเนินการให้ประสบผลสำเร็จตามเป้าหมายและวัตถุประสงค์อย่างคุ้มค่าและมีประสิทธิภาพ
4. ให้ผู้บริหารทุกสายงานให้ความร่วมมือ และส่งเสริมให้พนักงานร่วมกันดำเนินงานตามนโยบายนี้ ให้ประสบความสำเร็จ

กิจกรรมต่าง ๆ ที่บริษัทได้ดำเนินการด้านความรับผิดชอบต่อสังคม

กลยุทธ์ในด้านความรับผิดชอบต่อสังคมควรมีความสอดคล้องเป็นเนื้อเดียว หรือเข้าไปอยู่ในกลยุทธ์ของกิจการ กระบวนการทางธุรกิจหรือกิจกรรมที่จัดทำขึ้นภายใต้กลยุทธ์ของกิจการ ต้องมีลักษณะเป็นความรับผิดชอบต่อสังคมและเป็นไปในทิศทางของการสร้างมูลค่าเพิ่มแก่กิจการ (Value Creation) เพราะจะเป็นประโยชน์ทั้งต่อผู้ถือหุ้นและผู้มีส่วนได้เสียไปพร้อมๆ กัน เช่น การสร้างมูลค่าเพิ่มให้สินค้าและบริการซึ่งลูกค้ามีส่วนร่วมโดยตรงในการร่วมบริหารจัดการที่สอดคล้องกับความต้องการที่คำนึงถึงสิ่งแวดล้อม ซึ่งจะก่อให้เกิดความปลอดภัยในการทำงาน ที่ผู้มีส่วนได้เสียได้รับประโยชน์ร่วมกัน และเพิ่มขีดความสามารถในการแข่งขัน เพิ่มผลผลิตภาพ (Productivity) และยังเป็นการสร้างความสัมพันธ์ที่ดีกับผู้มีส่วนได้เสีย ทำให้กิจการสามารถเจริญเติบโตได้อย่างยั่งยืน ดังนั้น กิจกรรมต่าง ๆ ที่บริษัทได้ดำเนินการด้านความรับผิดชอบต่อสังคมที่สอดคล้องเป็นเนื้อเดียวกับกระบวนการทางธุรกิจมีดังต่อไปนี้

1. การทำงานตรงตามความต้องการของลูกค้า ด้วยกระบวนการความชำนาญและมีประสิทธิภาพของวิศวกรและคนงานที่ได้เคยมีประสบการณ์จากงานโครงการต่าง ๆ ตระหนักถึงความรับผิดชอบต่อผู้บริโภคเป็นพื้นฐานในการทำงาน คือการทำงานให้ได้ตามข้อกำหนดทางวิศวกรรม ตามมาตรฐานของประเทศนั้นๆ ที่บริษัทได้ส่งออกชิ้นงานไป ดังนั้น การดำเนินการตามข้อกำหนดต่างๆดังกล่าวนี้ เป็นการรับผิดชอบต่อผู้บริโภคที่ได้รับความปลอดภัยจากการเป็นผู้บริโภคผลงานของบริษัท ไม่เกิดความเสียหายหรืออันตรายต่อชีวิตและทรัพย์สินรวมทั้งการเก็บสถิติการทำงานที่ปราศจากอุบัติเหตุซึ่งเป็นการวัดผลที่สำคัญของบริษัท
2. บริษัทปฏิบัติตามเงื่อนไข ข้อตกลงทางการค้าอย่างเคร่งครัดส่งผลให้การเจรจาการค้าระหว่างประเทศมีมาตรฐานสากล รวมถึงไม่นำข้อมูลของลูกค้า ความลับหรือสารสนเทศของคู่ค้ามาใช้เพื่อประโยชน์ของตนและผู้ที่เกี่ยวข้อง
3. บริษัทได้ตระหนักถึงปัญหาทรัพยากรที่มีอยู่อย่างจำกัด และได้มีการป้องกันมลภาวะ และใช้ทรัพยากรอย่างยั่งยืน โดยได้มีการทดสอบและตรวจเช็คทั้งสภาพอากาศ มลพิษทั้งทางเสียง น้ำเสีย และฝุ่นละออง ปีละ 1 ครั้ง
4. บริษัทได้รับการรับรอง มาตรฐานระบบสิ่งแวดล้อม ISO 14001:2015 เพื่อแสดงถึงความมุ่งมั่นของฝ่ายบริหารในการที่จะกำหนดนโยบาย สิ่งแวดล้อมภายในบริษัทให้มีความสอดคล้องเป็นไปตามระบบ และเพื่อเป็นแนวทางในการจัดทำ และรักษาไว้ซึ่งระบบการบริหารจัดการสิ่งแวดล้อม ไม่เกิดผลกระทบต่อด้านสิ่งแวดล้อมต่อพนักงาน ผู้เกี่ยวข้อง และชุมชนข้างเคียง อันเนื่องมาจากกระบวนการต่าง ๆ ของบริษัท รวมถึงปรับปรุงการดำเนินงานอย่างต่อเนื่อง เช่น การตรวจวัดคุณภาพสิ่งแวดล้อมตามกฎหมาย การรณรงค์ ประชาสัมพันธ์ให้พนักงานตระหนักถึงการใช้วัสดุสำนักงานอย่างเหมาะสม เช่น การใช้กระดาษถ่ายเอกสารทั้งสองด้าน การปิดไฟ เครื่องปรับอากาศ และหน้าจอคอมพิวเตอร์ช่วงระหว่างเวลาพักกลางวัน การเปลี่ยนหลอดไฟเป็นแบบประหยัดพลังงาน การจัดการขยะที่สามารถนำไปแปรรูปกลับมาใช้ใหม่ได้ ทั้งนี้ นอกจากจะสามารถลดค่าใช้จ่ายของบริษัทแล้ว ยังส่งผลถึงการประหยัดทรัพยากรธรรมชาติอีกด้วย

5. การรณรงค์ ประชาสัมพันธ์ให้พนักงานทุกคนตระหนักถึงการใช้เครื่องมือเครื่องจักรและอุปกรณ์ อย่างถูกวิธี โดยมีคำแนะนำคู่มือการใช้งานและการอบรมก่อนการใช้งาน รวมทั้งการจัดให้มีระบบการบำรุงรักษาอย่างต่อเนื่อง
6. พัฒนาศักยภาพพนักงานเพื่อฝึกฝนทักษะและเพิ่มพูนศักยภาพ โดยมีการอบรมด้านต่าง ๆ และเปิดโอกาสให้พนักงานมีการเรียนรู้และเลื่อนตำแหน่ง เพื่อความก้าวหน้าในการทำงานเมื่อมีโอกาสที่เหมาะสม ไม่ปลดหรือเลิกจ้างพนักงานอันเป็นการตัดสินใจของผู้แทนฝ่ายบริหารแต่เพียงฝ่ายเดียว หรือการตัดสินใจขึ้นอยู่กับฐานของการเลือกปฏิบัติ
7. การส่งเสริมและดูแลด้านความเป็นอยู่ของพนักงานทั้งทางด้านสุขภาพร่างกาย ซึ่งจะมีการตรวจสุขภาพประจำปีให้กับพนักงานของบริษัท ปีละ 1 ครั้ง การได้รับค่าตอบแทนและค่าชดเชย การพัฒนาด้านบุคลากร และการเกษียณจากการทำงาน
8. บริษัทได้รับการรับรองและปฏิบัติตาม ISO 45001:2018 เป็นมาตรฐานสากลที่ว่าด้วยเรื่องของความปลอดภัยและอาชีวอนามัยของบุคลากรในองค์กร เน้นการจัดการเพื่อลดความเสี่ยงต่อการเกิดอันตรายอันก่อให้เกิดการบาดเจ็บ การเจ็บป่วย โดยเฉพาะพนักงานระดับปฏิบัติการ ตลอดจนการสูญเสียทรัพย์สิน ต่าง ๆ ช่วยสามารถป้องกันปัญหาและสิ่งที่เป็นอันตรายต่อสุขภาพและสวัสดิภาพของบุคลากร ถือเป็นการคืนกำไรสู่สังคมทางอ้อม เพราะถ้าพนักงานปฏิบัติงานอย่างปลอดภัย ไม่ประสบอันตรายที่อาจส่งผลต่อสุขภาพหรือชีวิต ก็จะไม่กระทบต่อความเป็นอยู่ของตนเองและครอบครัว อีกทั้งไม่เป็นภาระต่อสังคม
9. การดำเนินการของบริษัทต่อผู้มีส่วนได้เสีย และ รวมถึงชุมชนรอบถิ่นที่ตั้งของโรงงาน
 - จัดให้มีทีมงานที่ทำหน้าที่ติดตามและดูแลคุณภาพ สิ่งแวดล้อมและความปลอดภัยประจำโรงงาน เพื่อทำหน้าที่ในการดูแลด้านสิ่งแวดล้อมและความปลอดภัย ซึ่งจะประสานงานและดูแลชุมชนด้วยความใกล้ชิดและอย่างต่อเนื่อง
 - ให้ความรู้และจัดการอบรมแก่พนักงาน ชุมชน นักเรียน และผู้สนใจทั่วไป เพื่อให้เกิดความรู้ความเข้าใจในการดำเนินธุรกิจของบริษัท
- ฯ รวมถึงความรู้ ความเข้าใจเกี่ยวกับ พลังงานสะอาดและการนำมาใช้ในวิถีชีวิตประจำวันได้อย่าง ถูกต้อง
 - จัดงบประมาณในการช่วยเหลือ และสนับสนุนกิจกรรมของชุมชน ทั้งด้านการศึกษา ประเพณีและท้องถิ่น ด้าน สุขอนามัย และ สิ่งแวดล้อม เพื่อร่วมกันทำความ เป็นอยู่ดีขึ้น
 - สนับสนุนการว่าจ้างพนักงานประจำ และพนักงานชั่วคราว จากสมาชิกในชุมชนตามศักยภาพ ความสามารถ และ ความถนัด เพื่อให้เกิดการจ้างงาน และการพัฒนาความรู้ ความสามารถ
10. บริษัทฯ ได้จัดให้มีมาตรการและการดำเนินการเพื่อลดอัตราการเจ็บป่วยที่เกิดจากเชื้อโรคเพื่อให้บรรลุเป้าหมายในการลดอัตราการป่วยอย่างต่อเนื่องในปีต่อไป ดังนี้
 - กำจัดแมลงภายในอาคารสำนักงาน ที่อาจเป็นพาหะและสาเหตุ ของการแพร่เชื้อโรคเป็นประจำทุกเดือน
 - จัดให้มียาสามัญประจำบ้านเพื่อบรรเทาอาการเบื้องต้น รวมทั้งเจลแอลกอฮอล์ สำหรับบริการพนักงาน
 - จัดแพทย์และพยาบาลประจำโรงงานในเครือเพื่อให้พนักงานได้รับคำปรึกษาด้านสุขภาพได้ทันทั่วทั้งกรณีเจ็บป่วย
 - จัดให้มีการตรวจสุขภาพเป็นประจำทุกปีพร้อมทั้งส่งเสริมให้ พนักงานที่ผลการตรวจสุขภาพไม่เป็นไปตามเกณฑ์ได้พบแพทย์เพื่อรับคำแนะนำ รักษา บำบัด พ้นฟู
 - จัดสวัสดิการด้านการประกันสุขภาพของพนักงานที่ครอบคลุมการดูแลรักษาทั้งผู้ป่วยนอก ผู้ป่วยใน และอุบัติเหตุต่าง ๆ
 - ส่งเสริมให้พนักงานมี กิจกรรมส่งเสริมสุขภาพนอกเวลาการปฏิบัติงาน เช่น สวัสดิการฟิตเนส เป็นต้น

นอกจากนี้บริษัทยังดำเนินธุรกิจที่ให้ความสำคัญต่อสิทธิมนุษยชนของบุคลากรและผู้ที่มีส่วนเกี่ยวข้อง เคารพสิทธิของบุคคลตามที่กฎหมายกำหนด ไม่พึงกระทำหรือดำเนินการใด ๆ ในการดำเนินธุรกิจอันเป็นการละเมิดสิทธิมนุษยชน โดยปฏิบัติตามพนักงานอย่างเสมอภาคเท่าเทียมกัน สิทธิและเสรีภาพของพนักงานที่เกี่ยวข้องการทำงานโดยให้เป็นไปตามกฎหมายอย่างเคร่งครัด

ลิงก์นโยบายและแนวปฏิบัติด้านสังคมและสิทธิมนุษยชน : <https://www.stpi.co.th/investor-relations-th/corporate-governance/>

การปฏิบัติตามหลักการและมาตรฐานด้านสิทธิมนุษยชน

หลักการและมาตรฐานด้านการจัดการสิทธิมนุษยชน : มาตรฐานแรงงานไทย ความรับผิดชอบทางสังคมของธุรกิจไทย (มรท. 8001-2533) ของกระทรวงแรงงาน

การทบทวนนโยบาย แนวปฏิบัติและ/หรือเป้าหมายด้านสังคมและสิทธิมนุษยชนในรอบปีที่ผ่านมา

การทบทวนนโยบาย แนวปฏิบัติ : มี
และ/หรือเป้าหมายด้านสังคมและสิทธิมนุษยชนในรอบปีที่ผ่านมา

ในปี 2567

- ได้กำหนดนโยบายในเรื่องการมีคุณภาพชีวิตและความเป็นอยู่ที่ดี ด้านความปลอดภัยจำนวนผู้ปฏิบัติงานในแต่ละเดือนที่ได้รับบาดเจ็บ เนื่องจากการทำงานจนถึงขั้นหยุดงาน 0 ราย (Loss Time Accident)
- ไม่มีการละเมิดสิทธิมนุษยชนแต่อย่างใด และได้มีการกำหนดนโยบายแรงงานเด็กและทาสยุคใหม่ เพื่อเป็นแนวทางปฏิบัติสำหรับผู้บริหารและพนักงาน ทั้งนี้ได้มีการเปิดเผยบนเว็บไซต์ของบริษัท www.stpi.co.th และรายละเอียดนโยบายคุ้มครองข้อมูลส่วนบุคคลตามเอกสารแนบ 8
- บริษัทฯ ได้จัดทำกิจกรรมเพื่อสังคม (Corporate Social Responsibility : CSR) เช่น
 - มอบทุนการศึกษาให้กับโรงเรียนบ้านเนินตอง สพ.ชลบุรี และโรงเรียนบ้านเขาตะแบก จ.ชลบุรี

- โครงการปลูกต้นไม้ภายใต้โครงการคมนาคมร่วมใจปลูกต้นไม้เฉลิมพระเกียรติพระบาทสมเด็จพระเจ้าอยู่หัว ณ พื้นที่โครงการป่าสิริเจริญวรราชอันเนื่องมาจากพระราชดำริ จังหวัดชลบุรี
- กิจกรรมงานเสริมคนไม่เพื่อรับน้ำหนักพื้นที่ธนาคารสัตว์น้ำบ้านเตาทอง
- กิจกรรมสนับสนุนโครงการธนาคารสัตว์น้ำโดยการมอบสารปรับสภาพน้ำ E.D.T.A และอาหารอนุบาลสัตว์น้ำ Artemia cysts สมาคมประมงพื้นบ้านจังหวัดชลบุรี
- กิจกรรมบริจาคช่วยน้ำท่วมภาคเหนือ

การตรวจสอบด้านสิทธิมนุษยชนอย่างรอบด้าน (Human Rights Due Diligence: HRDD)

บริษัทมีกระบวนการตรวจสอบ HRDD : ไม่มี

3.4.2 ผลการดำเนินงานด้านสังคม

ข้อมูลเกี่ยวกับพนักงานและแรงงาน

แผนการจัดการพนักงานและแรงงาน

แผนการจัดการพนักงานและแรงงานของบริษัท : มี

แผนการจัดการพนักงานและแรงงานที่บริษัทดำเนินการในรอบปีที่ผ่านมา : การจ่ายค่าตอบแทนพนักงานอย่างเป็นธรรม, การฝึกอบรมและพัฒนาพนักงาน, แรงงานข้ามชาติ/ต่างด้าว, แรงงานเด็ก, ความปลอดภัยและอาชีวอนามัยในการทำงาน, อื่น ๆ : การสรรหาทรัพยากรบุคคลและการฝึกอบรม

บริษัทฯ และกลุ่มของบริษัท มีนโยบาย การปฏิบัติต่อแรงงานด้วยความเป็นธรรม และเคารพสิทธิมนุษยชน ตั้งแต่การเปิดโอกาสอย่างกว้างขวางในการรับสมัครเพื่อคัดสรร บุคลากรเข้าร่วมงานในกลุ่มบริษัท มีการจัดการฝึกอบรมแก่พนักงาน มีระบบการประเมินผลที่ชัดเจนและสม่ำเสมอ บริษัทเชื่อว่าการดำเนินงานอย่างต่อเนื่อง จริงจัง จะช่วยเพิ่มประสิทธิภาพและความผูกพันต่อองค์กรของพนักงานซึ่งเป็นแนว ปฏิบัติเพื่อความสำเร็จร่วมกันอย่างยั่งยืน

การจ่ายค่าแรงอย่างเป็นธรรม ถูกต้อง ครบถ้วน และตรงเวลา บริษัทมีการพิจารณาการขึ้นเงินเดือนและค่าจ้างตามรอบการประเมิน รวมถึงการให้โบนัสและผลการประเมินการปฏิบัติงาน โดยใช้ข้อมูลประกอบการพิจารณาจากฐาน ด้วยความเป็นธรรม

แนวทางการบริหารจัดการ

การสรรหาทรัพยากรบุคคล บริษัทฯ กำหนดจรรยาบรรณในการดำเนินธุรกิจว่าด้วยหลักการสำคัญ ด้านการเคารพสิทธิมนุษยชน การปฏิบัติต่อพนักงานโดยไม่เลือกปฏิบัติ และการดำเนินงานที่ถูกต้องตามกฎหมาย และสอดคล้อง กับแผนธุรกิจ บริษัทฯ จึงได้วางแผนกำลังคนเพื่อรองรับการดำเนินธุรกิจในปัจจุบัน ตลอดจนแผนงานในอนาคตของกลุ่มบริษัทฯ โดย ลงประกาศโฆษณา เพื่อเปิดโอกาสรับสมัครผู้สนใจเข้าร่วมงานกับบริษัทฯ โดยเปิดเผยผ่านเว็บไซต์ของบริษัทฯ, Facebook ของบริษัทฯ และภายนอก พร้อมทั้งให้ข้อมูล เกี่ยวกับบริษัทฯ และการรับสมัครอย่างชัดเจน ไม่มีการกีดกันทางเพศ ศาสนา เชื้อชาติ ภาษา หรือความสมบูรณ์ทางกายภาพแต่อย่างใด จัดให้มีการเสนอค่าตอบแทนที่เป็นธรรม มีสวัสดิการที่ครอบคลุม ทั้งส่วนที่เป็นตัวเงินและไม่เป็นตัวเงินอย่างเหมาะสม แข่งขันได้กับ บริษัทอื่น เปิดโอกาสความก้าวหน้าและเติบโตไปกับบริษัทฯ ตามผลงานที่ปรากฏ อีกทั้งยังส่งเสริมและพัฒนาบุคลากรอย่างเป็นระบบ

บริษัทปฏิบัติตามกฎหมายสำหรับการจ้างงานคนพิการประจำปี ซึ่งข้อมูลจำนวนพนักงานคนพิการที่บริษัทมีจำนวนไม่ถึงตามเกณฑ์ที่กำหนด แต่บริษัทได้นำส่งเงินเข้ากองทุนตามที่กระทรวงแรงงานกำหนด

แนวทางการบริหารจัดการ บริษัทฯ มีนโยบายในการพัฒนาบุคลากรของกลุ่มบริษัท ให้มีความรู้ ความสามารถ และทักษะในการทำงานที่มีความเป็นมืออาชีพ มีพฤติกรรมในการทำงานที่พึงประสงค์ รวมทั้งมีทัศนคติที่ดีในการ ทำงาน เป็นพนักงานที่มีคุณค่าต่อองค์กร ต่อสังคม และต่อประเทศชาติ นอกจากนี้ บริษัทฯ ยังมุ่งมั่นดูแลการปฏิบัติอย่างเป็นธรรมและ เหมาะสมต่อพนักงาน ทั้งด้านโอกาส ผลตอบแทน การแต่งตั้ง โยกย้าย การพัฒนาศักยภาพ ตลอดจนการควบคุมดูแลสภาพแวดล้อม ในการทำงานให้มีความปลอดภัยสูงสุด นอกจากนี้ยังมีการส่งเสริมการปฏิบัติตามนโยบายสิทธิมนุษยชน และได้มีการจัดทำนโยบายการใช้แรงงานเด็กและทาสยุคใหม่เพิ่มเติมในปี 2566 โดยได้มีการแจ้งให้กับผู้มีส่วนได้เสียแล้ว รวมทั้งเปิดเผยบนเว็บไซต์ของบริษัทฯ แล้ว

การรับเรื่องร้องเรียน นอกจากนี้ บริษัทฯ ยังเปิดรับฟังความคิดเห็น ข้อเสนอแนะและ ข้อร้องเรียนทั้งจากภายในและภายนอกองค์กรโดยได้จัดให้มีช่องทางแจ้งข้อร้องเรียน หากมีการละเมิดหลักการเคารพสิทธิมนุษยชนผ่านช่องทางเว็บไซต์ของบริษัทฯ และ/หรืออีเมลถึงประธานกรรมการตรวจสอบได้อีกด้วย ตามรายละเอียดนโยบายการกับดูแลกิจการที่ดี

การนำเทคโนโลยีมาใช้ในการพัฒนาบุคลากร ในด้านนโยบายการพัฒนาศักยภาพบุคลากรในระยะยาว บริษัทฯ ได้เล็งเห็นถึงประโยชน์และความจำเป็นในการนำเครื่องมือสมัยใหม่ มาใช้ในการบริหารจัดการทรัพยากรบุคคลให้ทันต่อการเปลี่ยนแปลง ของโลกยุคดิจิทัล โดยนำเทคโนโลยีเข้ามาเปลี่ยนแปลงวิธีการทำงาน การสื่อสารที่เกิดแลกเปลี่ยนเรียนรู้ระหว่างพนักงานด้วยกันผ่าน ระบบออนไลน์ ประชุมออนไลน์ ทำงานจากที่บ้าน (work from home) และจัดให้มีเครื่องมือ และช่องทางและอำนวยความสะดวกให้พนักงานทุกคนสามารถ ใช้เทคโนโลยีในการทำงานและพัฒนาตนเองได้อย่าง

ทั่วถึง

หลักสูตรการอบรมพัฒนาบุคลากรของบริษัทฯ บริษัทฯ เล็งเห็นว่ากรอบเป็นวิธีการเพิ่มขีดความสามารถในการทำงานให้กับบุคลากรภายในองค์กร เพื่อให้เกิดการพัฒนา ศักยภาพในการปฏิบัติงานได้อย่างมีประสิทธิภาพ และสอดคล้อง กับความต้องการของบริษัทฯ อีกทั้งเป็นการถ่ายทอดประสบการณ์ ของตนเองสู่ผู้ปฏิบัติงานที่ได้รับการอบรมในรุ่นต่อไป นอกจากนี้ หลักสูตรทั่วไปด้านระบบการบริหารงาน ที่ให้พนักงานสามารถ นำมาประยุกต์ใช้กับการทำงานแล้ว ยังมีหลักสูตรอบรมพัฒนา บุคลากรของบริษัทฯ โดยมุ่งเน้นด้านการพัฒนาผู้นำ การส่งเสริม ดูแลสิ่งแวดล้อมและการอนุรักษ์พลังงาน การบริหารจัดการ Supply Chain การดำเนินงานเพื่อสังคมและสิ่งแวดล้อม เป็นต้น และบริษัทเน้นการจัดอบรมปฐมนิเทศพนักงานใหม่ เพื่อให้ได้ความรู้ความเข้าใจเกี่ยวกับองค์กร ความรู้ที่กฎหมายกำหนด ความรู้เกี่ยวกับแผนกหรือทีมงาน ความรู้ที่สิ่งต้องต้องการเน้นย้ำ ทั่วไป รวมถึงความรู้เรื่องความปลอดภัยในการทำงานด้วย ซึ่งเป็นความรู้ทั่วไปเกี่ยวกับความปลอดภัยทั่วไป กฎหมายความปลอดภัยขององค์กร ระเบียบปฏิบัติงานต่างๆ อุปกรณ์ป้องกันอันตรายส่วนบุคคล ข้อปฏิบัติในภาวะฉุกเฉิน ข้อห้ามต่างๆ ความรู้เบื้องต้นเกี่ยวกับสิ่งแวดล้อม เพื่อช่วยให้พนักงานใหม่ทำงานได้ทันที

อาชีวอนามัยความปลอดภัยและสิ่งแวดล้อม บริษัทฯ ให้ความสำคัญต่อความปลอดภัยของพนักงาน โดยได้ออกประกาศเรื่อง “นโยบายด้านความปลอดภัยอาชีว อนามัยและสภาพแวดล้อมในการทำงาน” ควบคุมและติดตามให้มีการปฏิบัติตามกฎระเบียบด้านความปลอดภัยอย่างเคร่งครัดและดำเนินการตามกฎหมายที่เกี่ยวข้อง รวมถึงอ้างอิงมาตรฐานในด้านอาชีวอนามัยความปลอดภัยและสิ่งแวดล้อม โดยจัดให้มีการฝึกอบรมประจำปี และให้รายงานผลการดำเนินการโดยตรงต่อคณะกรรมการบริหาร มีรายละเอียดดังนี้

- ป้องกันการเกิดอุบัติเหตุ การบาดเจ็บ และความเจ็บป่วย เนื่องจากการปฏิบัติงาน ด้วยความร่วมมืออย่างจริงจังของบุคลากร และผู้รับเหมาทุกคน รวมทั้งจำกัดและควบคุมความเสี่ยงในการ ปฏิบัติงานที่ไม่ปลอดภัย โดยการประเมินความเสี่ยงกิจกรรมที่ต้องปฏิบัติ จัดทำการวิเคราะห์อันตรายจากงาน ประชุมก่อนเริ่มงานและตรวจสอบ ความพร้อมด้านความปลอดภัยก่อนการเข้าปฏิบัติงานในพื้นที่
- จัดทำแนวทางในการควบคุมสถานการณ์ฉุกเฉิน เพื่อลดความสูญเสีย จัดให้มีการซ้อมแผนตอบโต้เหตุฉุกเฉินอย่างสม่ำเสมอ โดยจัดให้ครอบคลุมกิจกรรมที่ต้องปฏิบัติ
- ปฏิบัติตามกฎหมาย ข้อบังคับ และระเบียบต่างๆ ในเรื่องความปลอดภัยอย่างเคร่งครัด และนำมาตรฐานการจัดการเกี่ยวกับความปลอดภัยที่ตีมาใช้ในการดำเนินธุรกิจ
- จัดหาอุปกรณ์ในการป้องกันอันตรายส่วนบุคคลให้เหมาะสมกับงานและอย่างพอเพียง
- บรรเทาและควบคุม ความเสี่ยงที่อาจนำไปสู่การเกิดอุบัติเหตุ และผลกระทบต่อนุภาพที่อาจ เกิดขึ้นจากการปฏิบัติงาน อย่างเพียงพอและเหมาะสม
- มีระเบียบปฏิบัติ แผนการดำเนินการ และการฝึกอบรม ตลอดจนการให้ความรู้แก่พนักงานทุกระดับอย่างเหมาะสม เพื่อให้มีความรู้ความเข้าใจ และได้รับข้อมูลข่าวสารในเรื่องความปลอดภัยในการทำงานอย่างเพียงพอ เพื่อเป็นแนวทางในการป้องกันอันตรายอันเกิดจากการทำงานหรือโรคภัยต่างๆ รวมถึงการนำไปใช้ในชีวิตประจำวันได้
- จัดให้มีการดำเนินการด้านความปลอดภัยของลูกจ้างและผู้ที่เกี่ยวข้อง โดยจัดเตรียมสภาพแวดล้อมในการทำงานให้ปลอดภัย ถูกสุขอนามัย
- จัดให้มีการฝึกอบรม การฝึกหัด ตามแผนฝึกอบรมตามระดับตำแหน่งและหน้าที่ที่ได้รับมอบหมายให้สามารถปฏิบัติงานได้อย่างชำนาญ และสามารถใช้งานเครื่องมือ อุปกรณ์ได้อย่างถูกต้อง การฝึกอบรมดังกล่าวเป็นไปตามแผนการฝึกอบรมประจำปีของบริษัท
- ทบทวนนโยบายการจัดการด้านอาชีวอนามัย ความปลอดภัยและสิ่งแวดล้อม และจัดให้มีการตรวจสอบประเมินเป็นระยะๆ
- รับฟังข้อคิดเห็น ข้อเสนอแนะจากพนักงาน ผ่านตู้แสดงความคิดเห็น คู่ค้า ชุมชน ภาครัฐ และผู้ที่เกี่ยวข้อง เพื่อนำมาปรับปรุง หรือหารือร่วมกันเพิ่มความเชื่อมั่นในการดำเนินงานด้านอาชีวอนามัยความปลอดภัย และสิ่งแวดล้อม

สำหรับปี 2567 บริษัทฯ และกลุ่มบริษัทย่อย ได้จัดให้มีการอบรมเกี่ยวกับหลักสูตรทางด้านความปลอดภัยในการทำงานตามแผนการฝึกอบรมประจำปี ตัวอย่างเช่น

- หลักสูตร “เจ้าหน้าที่ความปลอดภัยระดับหัวหน้างาน (จป. หัวหน้างาน)
- หลักสูตร “การพัฒนาศักยภาพหัวหน้างานมืออาชีพ”
- หลักสูตร “คณะกรรมการความปลอดภัยในการทำงาน (คปอ.)”
- หลักสูตร “การปฐมพยาบาลเบื้องต้น (First Aid & CPR)”
- หลักสูตร “ดับเพลิงขั้นต้นและอพยพหนีไฟ (Basic Fire Fighting and Evacuation)”
- หลักสูตร “การประเมินความเสี่ยง (Risk Assessment)”
- หลักสูตร “เทคนิคการสื่อสารกับพนักงานด้านความปลอดภัย”
- หลักสูตร “Integrated ISO 14001:2015 and ISO 45001:2015 Internal Audit”
- หลักสูตร “การขับรถบริการการแพทย์ฉุกเฉินและรถพยาบาล”
- หลักสูตร “ความปลอดภัยในการทำงานที่อับอากาศ” บริษัทฯ เน้นแผนการจัดการพนักงานและแรงงานที่สำคัญในรอบปีที่ผ่านมา

การตั้งเป้าหมายการจัดการพนักงานและแรงงาน

บริษัทมีการตั้งเป้าหมายการจัดการพนักงานและแรงงานหรือไม่ : ไม่มี

ผลการดำเนินงานและผลลัพธ์ด้านการจัดการพนักงานและแรงงาน

ผลการดำเนินงานและผลลัพธ์ด้านการจัดการพนักงานและแรงงาน : ไม่มี

ผลลัพธ์ด้านการจัดการพนักงานและแรงงาน

จากการบริหารจัดการความยั่งยืนในมิติสังคมดังกล่าวข้างต้น ส่งผลให้ในปี 2567 บริษัทฯ ไม่มีประเด็นข้อพิพาทที่เกี่ยวข้องกับพนักงานและแรงงาน อย่างเป็นสาระสำคัญ และไม่มีการเคลมค่าจ้างเพิ่มเติมจากลูกจ้าง อันเนื่องมาจากการทำงานที่ยังคงรักษาคุณภาพได้เป็นอย่างดี และมีความปลอดภัยสูง ตามรายละเอียดด้านล่างที่อยู่ในเกณฑ์มาตรฐานสากลทุกรายการ

รายละเอียดตารางการดำเนินงานด้านอาชีวอนามัย ความปลอดภัย และสิ่งแวดล้อม ตามเอกสารแนบ 10 อื่น ๆ (10.3 ตารางการดำเนินงานด้านอาชีวอนามัย ความปลอดภัย และสิ่งแวดล้อม)

จากตารางจะเห็นว่า ปี 2567 บริษัทมีสถิติจำนวนชั่วโมงการทำงานโดยปราศจากอุบัติเหตุถึงขั้นหยุดงาน (No Loss Time Injury – LTI) สูงสุด 5.27 ล้านชั่วโมง ซึ่งเป็นระดับที่ดีเยี่ยมและสร้างความพึงพอใจให้กับลูกจ้างสูงสุด เนื่องจากมุ่งเน้นเรื่องความปลอดภัยในการทำงานเป็นหนึ่งในความสำเร็จของโครงการ

การจัดการพนักงานและแรงงาน : การจ้างงาน

การจ้างงานพนักงาน

	2565	2566	2567
พนักงานรวม (คน)	4,956	6,370	4,802
พนักงานชาย (คน)	3,764	4,852	3,626
พนักงานหญิง (คน)	1,192	1,518	1,176

การจ้างงานผู้พิการ

	2565	2566	2567
การจ้างงานผู้พิการรวม (คน)	5	6	5
พนักงานผู้พิการรวม (คน)	5	6	5
พนักงานผู้พิการชาย (คน)	4	5	3
พนักงานผู้พิการหญิง (คน)	1	1	2
ลูกจ้างผู้พิการที่ไม่ใช่พนักงานรวม (คน)	0	0	0
การส่งเงินเข้ากองทุนส่งเสริมและพัฒนาคุณภาพชีวิตคนพิการ	มี	มี	มี

การจัดการพนักงานและแรงงาน : การจ่ายค่าตอบแทน

การจ่ายค่าตอบแทนพนักงาน

	2565	2566	2567
ค่าตอบแทนพนักงานรวม (บาท)	1,389,153,178.00	1,454,304,101.00	847,281,617.00
ค่าตอบแทน พนักงานชาย (บาท)	1,055,061,839.00	1,190,605,505.00	675,530,974.00
ค่าตอบแทน พนักงานหญิง (บาท)	334,091,339.00	263,698,596.00	171,750,643.00

การจัดการพนักงานและแรงงาน : การฝึกอบรมและพัฒนาพนักงาน

การฝึกอบรมและพัฒนาพนักงาน

	2565	2566	2567
จำนวนชั่วโมงอบรมเฉลี่ยของพนักงาน (ชั่วโมง/คน/ปี)	17.11	13.83	15.73
ค่าใช้จ่ายในการฝึกอบรมและพัฒนาพนักงาน (บาท)	2,229,944.00	1,111,190.00	728,901.00

การจัดการพนักงานและแรงงาน : ความปลอดภัย อาชีวอนามัย และสภาพแวดล้อมในการทำงาน

ความปลอดภัย อาชีวอนามัย และสภาพแวดล้อมในการทำงาน

	2565	2566	2567
จำนวนเหตุการณ์บาดเจ็บจากการทำงานของพนักงานจนถึงขั้นหยุดงาน (ครั้ง)	0	0	0

การจัดการพนักงานและแรงงาน : ความผูกพันของพนักงานและการรวมกลุ่มของพนักงานภายในองค์กร

ความผูกพันของพนักงาน

	2565	2566	2567
พนักงานที่ลาออกโดยความสมัครใจรวม (คน)	1,626	502	475
พนักงานชายที่ลาออกโดยความสมัครใจ (คน)	1,301	408	387
พนักงานหญิงที่ลาออกโดยความสมัครใจ (คน)	325	94	88
สัดส่วนพนักงานที่ลาออกโดยสมัครใจ (%)	32.81	7.88	9.89
	2565	2566	2567
ผลประโยชน์ความผูกพันของพนักงานต่อองค์กร	ไม่มี	ไม่มี	ไม่มี

การรวมกลุ่มของพนักงานภายในองค์กร

การรวมกลุ่มของพนักงานภายในองค์กร : ไม่มี

ข้อมูลเกี่ยวกับลูกค้า

แผนการจัดการลูกค้า

แผนการจัดการลูกค้าของบริษัท : มี

แผนการจัดการลูกค้าที่บริษัทดำเนินการในรอบปีที่ผ่านมา : การรักษาข้อมูลส่วนบุคคลของลูกค้า

บริษัทฯ มุ่งมั่นในการจัดให้มีระบบการบริการที่สร้างความพึงพอใจของลูกค้า เพื่อให้ได้รับบริการที่ดี โดยปฏิบัติต่อลูกค้าอย่างเหมาะสม ให้ข้อมูลเกี่ยวกับการบริการอย่างครบถ้วน ถูกต้อง และไม่บิดเบือนข้อเท็จจริง นอกจากนี้ บริษัทฯ มีการสำรวจความพึงพอใจของลูกค้า เพื่อนำผลที่ได้มาพัฒนาปรับปรุงการให้บริการอย่างต่อเนื่อง โดยมีแนวทางปฏิบัติคือ

- เข้าแข่งขันประมูลงานด้วยราคาที่โปร่งใส
- ได้รับผลงานคุณภาพตามที่กำหนด
- ความพึงพอใจการรับสินค้าตรงตามเวลา
- ปฏิบัติตามข้อตกลงอย่างเป็นธรรม
- การรับประกันสินค้าและบริการ

- การรักษาความลับของข้อมูลลูกค้า

การตั้งเป้าหมายการจัดการลูกค้า

บริษัทมีการตั้งเป้าหมายการจัดการลูกค้าหรือไม่ : ไม่มี

ผลการดำเนินงานและผลลัพธ์ด้านการจัดการลูกค้า

ผลการดำเนินงานและผลลัพธ์ด้านการจัดการลูกค้า : ไม่มี

ในปี 2567 บริษัทได้รับการประเมินความพึงพอใจจากลูกค้าตามเกณฑ์ที่กำหนดไว้ ทำให้ได้สร้างความมั่นใจและความพึงพอใจให้กับลูกค้า เนื่องจาก งานที่ได้ส่งมอบในอดีต มีคุณภาพและตรงเวลา รวมทั้งมีการดำเนินงานที่มีความปลอดภัย ซึ่งได้รับรางวัลจากทางลูกค้าอย่างต่อเนื่อง ส่งผลให้ลูกค้ามีโอกาสในการเสนองานเพิ่มเติมอย่างต่อเนื่อง และบริษัทได้มีโอกาสเสนอราคาให้กับลูกค้ารายใหม่ด้วยเช่นกัน

ข้อมูลเกี่ยวกับชุมชนและสังคม

แผนการจัดการชุมชนและสังคม

แผนการจัดการชุมชนและสังคมของบริษัท : มี

แผนการจัดการชุมชนและสังคมที่บริษัทดำเนินการในรอบปีที่ผ่านมา : การจ้างงานและพัฒนาทักษะอาชีพ, อาชีวอนามัย ความปลอดภัย สุขภาพและคุณภาพชีวิต

บริษัทฯ และกลุ่มของบริษัท มีนโยบาย การปฏิบัติต่อแรงงานด้วยความเป็นธรรม และเคารพสิทธิมนุษยชน ตั้งแต่การเปิดโอกาสอย่างกว้างขวางในการรับสมัครเพื่อคัดสรร บุคลากรเข้าร่วมงานในกลุ่มบริษัท มีการจัดการฝึกอบรมแก่พนักงาน มีระบบการประเมินผลที่ชัดเจนและสม่ำเสมอ บริษัทเชื่อว่าการดำเนินงานอย่างต่อเนื่อง จริยจึง จะช่วยเพิ่มประสิทธิภาพและความผูกพันต่อองค์กรของพนักงานซึ่งเป็นแนว ปฏิบัติเพื่อความสำเร็จร่วมกันอย่างยั่งยืน

การสรรหาทรัพยากรบุคคล บริษัทฯ กำหนดจรรยาบรรณในการดำเนินธุรกิจด้วยหลักการสำคัญ ด้านการเคารพสิทธิมนุษยชน การปฏิบัติต่อพนักงานโดยไม่เลือก ปฏิบัติ และการดำเนินงานที่ต้องปฏิบัติตามกฎหมาย และสอดคล้อง กับแผนธุรกิจ บริษัทฯ จึงได้วางแผนกำลังคนเพื่อรองรับการดำเนิน ธุรกิจในปัจจุบัน ตลอดจนแผนงานในอนาคตของกลุ่มบริษัทฯ โดย ลงประกาศโฆษณา เพื่อเปิดโอกาสรับสมัครใจเข้าร่วมงานกับบริษัทฯ โดยเปิดเผยผ่านเว็บไซต์ของบริษัทฯ, Facebook ของบริษัทฯ และภายนอก พร้อมทั้งให้ข้อมูล เกี่ยวกับบริษัทฯ และการรับสมัครอย่างชัดเจน ไม่มีการกีดกันทางเพศ ศาสนา เชื้อชาติ ภาษา หรือความสมบูรณ์ทางกายภาพแต่อย่างใด จัดให้มีการเสนอคำตอบแทนที่เป็นธรรม มีสวัสดิการที่ครอบคลุม ทั้งส่วนที่เป็นตัวเงินและ ไม่เป็นตัวเงินอย่างเหมาะสม แข่งขันได้กับ บริษัทอื่น เปิดโอกาสความก้าวหน้าและเติบโตไปกับบริษัทฯ ตามผลงานที่ปรากฏ อีกทั้งยังส่งเสริมและพัฒนาบุคลากรอย่างเป็นระบบ

บริษัทปฏิบัติตามกฎหมายสำหรับการจ้างงานคนพิการประจำปี ซึ่งข้อมูลจำนวนพนักงานคนพิการที่บริษัทรับมีจำนวนไม่ถึงตามเกณฑ์ที่กำหนด แต่บริษัทได้นำส่งเงินเข้ากองทุนตามที่กระทรวงแรงงานกำหนด

แนวทางการบริหารจัดการ บริษัทฯ มีนโยบายในการพัฒนาบุคลากรของกลุ่มบริษัท ให้มีความรู้ ความสามารถ และทักษะในการทำงานที่มีความเป็นมืออาชีพ มีพฤติกรรมในการทำงานที่พึงประสงค์ รวมทั้งมีทัศนคติที่ดีในการ ทำงาน เป็นพนักงานที่มีคุณค่าต่อองค์กร ต่อสังคม และต่อประเทศชาติ นอกจากนี้ บริษัทฯ ยังมุ่งมั่นดูแลการปฏิบัติอย่างเป็นธรรมและ เหมาะสมต่อพนักงาน ทั้งด้านโอกาส ผลตอบแทน การแต่งตั้ง โยกย้าย การพัฒนาศักยภาพ ตลอดจนการควบคุมดูแลสภาพแวดล้อม ในการทำงานให้มีความปลอดภัยสูงสุด นอกจากนี้ยังมีการส่งเสริมการปฏิบัติตามนโยบายสิทธิมนุษยชน และได้มีการจัดทำนโยบายการใช้แรงงานเด็กและทาสยุคใหม่เพิ่มเติมในปี 2566 โดยได้มีการแจ้งให้กับผู้มีส่วนได้เสียแล้ว รวมทั้งเปิดเผยในเว็บไซต์ของบริษัทฯ และได้อยู่ในเอกสารแนบ 9 ของรายงาน One Report นี้แล้ว

การรับเรื่องร้องเรียน นอกจากนี้ บริษัทฯ ยังเปิดรับฟังความคิดเห็น ข้อเสนอแนะและ ข้อร้องเรียนทั้งจากภายในและภายนอกองค์กร โดยได้จัดให้มีช่องทางในการแจ้งข้อร้องเรียน หากมีการละเมิดหลักการเคารพสิทธิมนุษยชนผ่านช่องทางเว็บไซต์ของบริษัทฯ และ/หรืออีเมลถึงประธานกรรมการตรวจสอบได้อีกด้วย ตามรายละเอียดที่ปรากฏในเอกสารแนบ 7 นโยบายการกับดูแลกิจการที่ดี

การนำเทคโนโลยีมาใช้ในการพัฒนาบุคลากร ในด้านนโยบายการพัฒนาศักยภาพบุคลากรในระยะยาว บริษัทฯ ได้เล็งเห็นถึงประโยชน์และความจำเป็นในการนำเครื่องมือสมัยใหม่ มาใช้ในการบริหารจัดการทรัพยากรบุคคลให้ทันต่อการเปลี่ยนแปลง ของโลกยุคดิจิทัล โดยนำเทคโนโลยีเข้ามาเปลี่ยนแปลงวิธีการทำงาน การสื่อสารที่เกิดแลกเปลี่ยนเรียนรู้ระหว่างพนักงานด้วยกันผ่าน ระบบออนไลน์ ประชุมออนไลน์ ทำงานจากที่บ้าน (work from home) และจัดให้มีเครื่องมือ และช่องทางและอำนวยความสะดวกให้พนักงานทุกคนสามารถใช้เทคโนโลยีในการทำงานและพัฒนาตนเองได้อย่างทั่วถึง

หลักสูตรการอบรมพัฒนาบุคลากรของบริษัทฯ บริษัทฯ เล็งเห็นว่ากรอบเป็นวิธีการเพิ่มขีดความสามารถใน การทำงานให้กับบุคลากรภายในองค์กร เพื่อให้เกิดการพัฒนา ศักยภาพในการปฏิบัติงานได้อย่างมีประสิทธิภาพ และสอดคล้อง กับความต้องการของบริษัทฯ อีกทั้งเป็นการถ่ายทอดประสบการณ์ ของตนเองสู่ผู้ปฏิบัติงานที่ได้รับการอบรมในรุ่นต่อไป นอกจากนี้ หลักสูตรทั่วไปด้านระบบการบริหารงาน ที่ให้พนักงานสามารถ นำมาประยุกต์ใช้กับการทำงานแล้ว ยังมีหลักสูตรอบรมพัฒนา บุคลากรของบริษัทฯ โดยมุ่งเน้นด้านการพัฒนาผู้นำ การส่งเสริม ดูแลสิ่งแวดล้อมและการอนุรักษ์พลังงาน

การบริหารจัดการ Supply Chain การดำเนินงานเพื่อสังคมและสิ่งแวดล้อม เป็นต้น

อาชีวอนามัยความปลอดภัยและสิ่งแวดล้อม บริษัทฯ ให้ความสำคัญต่อความปลอดภัยของพนักงาน โดยได้ออกประกาศเรื่อง “นโยบายด้านความปลอดภัยอาชีวอนามัยและสภาพแวดล้อมในการทำงาน” ควบคุมและติดตามให้มีการปฏิบัติตามกฎระเบียบด้านความปลอดภัยอย่างเคร่งครัดและดำเนินการตามกฎหมายที่เกี่ยวข้อง รวมถึงอ้างอิงมาตรฐานในด้านอาชีวอนามัยความปลอดภัยและสิ่งแวดล้อม โดยจัดให้มีการฝึกอบรมประจำปี และให้รายงานผลการดำเนินการโดยตรงต่อคณะกรรมการบริหาร มีรายละเอียดดังนี้

- ป้องกันการเกิดอุบัติเหตุ การบาดเจ็บ และความเจ็บป่วย เนื่องจากการปฏิบัติงาน ด้วยความร่วมมืออย่างจริงจังของบุคลากร และผู้รับเหมาทุกคน รวมทั้งจำกัดและควบคุมความเสี่ยงในการปฏิบัติงานที่ไม่ปลอดภัย โดยการประเมินความเสี่ยงกิจกรรมที่ต้องปฏิบัติ จัดทำการวิเคราะห์อันตรายจากงาน ประชุมก่อนเริ่มงานและตรวจสอบความพร้อมด้านความปลอดภัยก่อนการเข้าปฏิบัติงานในพื้นที่
- จัดทำแนวทางในการควบคุมสถานการณ์ฉุกเฉิน เพื่อลดความสูญเสีย จัดให้มีการซ้อมแผนตอบโต้เหตุฉุกเฉินอย่างสม่ำเสมอ โดยจัดให้ครอบคลุมกิจกรรมที่ต้องปฏิบัติ
- ปฏิบัติตามกฎหมาย ข้อบังคับ และระเบียบต่างๆ ในเรื่องความปลอดภัยอย่างเคร่งครัด และนำมาตรฐานการจัดการเกี่ยวกับความปลอดภัยที่นำมาใช้ในการดำเนินธุรกิจ
- จัดหาอุปกรณ์ในการป้องกันอันตรายส่วนบุคคลให้เหมาะสมกับงานและเพียงพอเพียง - บรรเทาและควบคุม ความเสี่ยงที่อาจนำไปสู่การเกิดอุบัติเหตุ และผลกระทบต่อบุคลากรที่อาจ เกิดขึ้นจากการปฏิบัติงาน อย่างเพียงพอและเหมาะสม
- มีระเบียบปฏิบัติ แผนการดำเนินการ และการฝึกอบรม ตลอดจนการให้ความรู้แก่พนักงานทุกระดับอย่างเหมาะสม เพื่อให้มีความรู้ ความเข้าใจ และได้รับข้อมูลข่าวสารในเรื่องความปลอดภัยในการทำงานอย่างเพียงพอ เพื่อเป็นแนวทางในการป้องกันอันตรายอันเกิดจากการทำงาน หรือโรคภัยต่างๆ รวมถึงการนำไปใช้ในชีวิตรประจำวันได้
- จัดให้มีการดำเนินการด้านความปลอดภัยของลูกจ้างและผู้ที่เกี่ยวข้อง โดยจัดเตรียมสภาพแวดล้อมในการทำงานให้ปลอดภัย ถูกสุขอนามัย
- จัดให้มีการฝึกอบรม การฝึกหัด ตามแผนฝึกอบรมตามระดับตำแหน่งและหน้าที่ที่ได้รับผิดชอบให้สามารถปฏิบัติงานได้อย่างชำนาญ และสามารถใช้งานเครื่องมือ อุปกรณ์ได้อย่างถูกต้อง การฝึกอบรมดังกล่าวเป็นไปตามแผนการฝึกอบรมประจำปีของบริษัท
- ทบทวนนโยบายการจัดการด้านอาชีวอนามัย ความปลอดภัยและสิ่งแวดล้อม และจัดให้มีการตรวจสอบประเมินเป็นระยะๆ
- รับฟังข้อคิดเห็น ข้อเสนอแนะจากพนักงาน ผ่านตู้แสดงความคิดเห็น ตู้คำ ขุมชน ภาครัฐ และผู้ที่เกี่ยวข้อง เพื่อนำมาปรับปรุง หรือหารือร่วมกันเพิ่มความเชื่อมั่นในการดำเนินงานด้านอาชีวอนามัยความปลอดภัย และสิ่งแวดล้อม

สำหรับปี 2567 บริษัทฯ และกลุ่มบริษัทย่อย ได้จัดให้มีการอบรมเกี่ยวกับหลักสูตรทางด้านความปลอดภัยในการทำงานตามแผนการฝึกอบรมประจำปี ตัวอย่างเช่น

- หลักสูตร “เจ้าหน้าที่ความปลอดภัยระดับหัวหน้างาน (จป. หัวหน้างาน)
- หลักสูตร “การพัฒนาศักยภาพหัวหน้างานมืออาชีพ”
- หลักสูตร “คณะกรรมการความปลอดภัยในการทำงาน (คปอ.)”
- หลักสูตร “การปฐมพยาบาลเบื้องต้น (First Aid & CPR)”
- หลักสูตร “ดับเพลิงขั้นต้นและอพยพหนีไฟ (Basic Fire Fighting and Evacuation)”
- หลักสูตร “การประเมินความเสี่ยง (Risk Assessment)”
- หลักสูตร “เทคนิคการสื่อสารกับพนักงานด้านความปลอดภัย”
- หลักสูตร “Integrated ISO 14001:2015 and ISO 45001:2015 Internal Audit”
- หลักสูตร “การเข้ารับบริการการแพทย์ฉุกเฉินและโรงพยาบาล”
- หลักสูตร “ความปลอดภัยในการทำงานที่อัปเดต”

การตั้งเป้าหมายการจัดการชุมชนและสังคม

บริษัทมีการตั้งเป้าหมายการจัดการชุมชนและสังคมหรือไม่ : มี

รายละเอียดการตั้งเป้าหมายการจัดการชุมชนและสังคม

เป้าหมาย	ตัวชี้วัด	ปีฐาน	ปีเป้าหมาย
<ul style="list-style-type: none"> • อาชีวอนามัย ความปลอดภัย สุขภาพและคุณภาพชีวิต 	ไม่มีการเกิดอุบัติเหตุจากการทำงานจนถึงขั้นหยุดงาน	2566: ไม่มีการเกิดอุบัติเหตุจากการทำงานจนถึงขั้นหยุดงาน	2567: No accidents from work that resulted in time off work.

ผลการดำเนินงานและผลลัพธ์ด้านการจัดการชุมชนและสังคม

ผลการดำเนินงานและผลลัพธ์ด้านการจัดการชุมชนและสังคม : มี

กิจกรรมต่าง ๆ ที่บริษัทได้ดำเนินการด้านความรับผิดชอบต่อสังคมที่สอดคล้องเป็นเนื้อเดียวกับกระบวนการทางธุรกิจมีดังต่อไปนี้

1. การทำงานตรงตามความต้องการของลูกค้า ด้วยกระบวนการความชำนาญและมีประสบการณ์ของวิศวกรและคนงานที่ได้เคยมีประสบการณ์จากงานโครงการต่าง ๆ ครอบคลุมถึงการผลิตขบต่อผู้บริโภคนั้นเป็นพื้นฐานในการทำงาน คือการทำงานให้ได้ตามข้อกำหนดทางวิศวกรรม ตามมาตรฐานของประเทศนั้นๆ ที่บริษัทได้ส่งออกชิ้นงานไป ดังนั้น การดำเนินการตามข้อกำหนดต่างๆดังกล่าวนี้ เป็นการรับผิดชอบต่อผู้บริโภคที่ได้รับความปลอดภัยจากการเป็นผู้บริโภคผลงานของบริษัท ไม่เกิดความเสียหายหรืออันตรายต่อชีวิตและทรัพย์สินรวมทั้งการเก็บสถิติการทำงานที่ปราศจากอุบัติเหตุซึ่งเป็นการวัดผลที่สำคัญของบริษัท
2. บริษัทปฏิบัติตามเงื่อนไข ข้อตกลงทางการค้าอย่างเคร่งครัดส่งผลให้การเจรจาการค้าระหว่างประเทศมีมาตรฐานสากล รวมถึงไม่นำข้อมูลของลูกค้า ความลับหรือสารสนเทศของคู่ค้ามาใช้เพื่อประโยชน์ของตนและผู้ที่เกี่ยวข้อง
3. บริษัทได้ตระหนักถึงปัญหาทรัพยากรที่มีอยู่อย่างจำกัด และได้มีการป้องกันมลภาวะ และใช้ทรัพยากรอย่างยั่งยืน โดยได้มีการทดสอบและตรวจเช็คทั้งสภาพอากาศ มลพิษทั้งทางเสียง น้ำเสีย แสง และฝุ่นละออง ปีละ 1 ครั้ง
4. บริษัทได้รับการรับรอง มาตรฐานระบบสิ่งแวดล้อม ISO 14001:2015 เพื่อแสดงถึงความมุ่งมั่นของฝ่ายบริหารในการที่จะกำหนดนโยบายสิ่งแวดล้อมภายในบริษัทให้มีความสอดคล้องเป็นไปตามระบบ และเพื่อเป็นแนวทางในการจัดทำ และรักษาไว้ซึ่งระบบการบริหารจัดการสิ่งแวดล้อม ไม่เกิดผลกระทบด้านสิ่งแวดล้อมต่อพนักงาน ผู้เกี่ยวข้อง และชุมชนข้างเคียง อันเนื่องมาจากกระบวนการต่าง ๆ ของบริษัท รวมถึงปรับปรุงการดำเนินงานอย่างต่อเนื่อง เช่น การตรวจวัดคุณภาพสิ่งแวดล้อมตามกฎหมาย การรณรงค์ ประชาสัมพันธ์ให้พนักงานตระหนักถึงการใช้อย่างเหมาะสม เช่น การใช้กระดาษถ่ายเอกสารทั้งสองด้าน การปิดไฟ เครื่องปรับอากาศ และหน้าจอคอมพิวเตอร์ช่วงระหว่างเวลาพักกลางวัน การเปลี่ยนหลอดไฟเป็นแบบประหยัดพลังงาน การจัดการขยะที่สามารถนำไปแปรรูปกลับมาใช้ใหม่ได้ ทั้งนี้ นอกจากจะสามารถลดค่าใช้จ่ายของบริษัทแล้ว ยังส่งผลถึงการประหยัดทรัพยากรธรรมชาติอีกด้วย
5. การรณรงค์ ประชาสัมพันธ์ให้พนักงานทุกคนตระหนักถึงการใช้อุปกรณ์เครื่องจักรและอุปกรณ์ อย่างถูกวิธี โดยมีคำแนะนำคู่มือการใช้งานและการอบรมก่อนการใช้งาน รวมทั้งการจัดให้มีระบบการบำรุงรักษาอย่างต่อเนื่อง
6. พัฒนาพนักงานเพื่อฝึกฝนทักษะและเพิ่มพูนศักยภาพ โดยมีการอบรมด้านต่าง ๆ และเปิดโอกาสให้พนักงานมีการเรียนรู้และเลื่อนตำแหน่ง เพื่อความก้าวหน้าในการทำงานเมื่อมีโอกาสที่เหมาะสม ไม่ปลดหรือเลิกจ้างพนักงานอันเป็นการตัดสินใจของผู้แทนฝ่ายบริหารแต่เพียงฝ่ายเดียว หรือการตัดสินใจขึ้นอยู่กับฐานของการเลือกปฏิบัติ
7. การส่งเสริมและดูแลด้านความเป็นอยู่ของพนักงานทั้งทางด้านสุขภาพร่างกาย ซึ่งจะมีการตรวจสุขภาพประจำปีให้กับพนักงานของบริษัท ปีละ 1 ครั้ง การได้รับค่าตอบแทนและค่าชดเชย การพัฒนาด้านบุคลากร และการเกษียณจากการทำงาน
8. บริษัทได้รับการรับรองและปฏิบัติตาม ISO 45001:2018 เป็นมาตรฐานสากลที่ว่าด้วยเรื่องของความปลอดภัยและอาชีวอนามัยของบุคลากรในองค์กร เน้นการจัดการเพื่อลดความเสี่ยงต่อการเกิดอันตรายอันก่อให้เกิดการบาดเจ็บ การเจ็บป่วย โดยเฉพาะพนักงานระดับปฏิบัติการ ตลอดจนการสูญเสียทรัพย์สิน ต่าง ๆ ช่วยให้สามารถป้องกันปัญหาและสิ่งที่อาจเป็นอันตรายต่อสุขภาพและสวัสดิภาพของบุคลากร ถือเป็นการคืนกำไรสู่สังคมทางอ้อม เพราะถ้าพนักงานปฏิบัติงานอย่างปลอดภัย ไม่ประสบอันตรายที่อาจส่งผลต่อสุขภาพหรือชีวิต ก็จะไม่กระทบต่อความเป็นอยู่ของตนเองและครอบครัว อีกทั้งไม่เป็นภาระต่อสังคม
9. การดำเนินการของบริษัทต่อผู้มีส่วนได้เสีย และ รวมถึงชุมชนรอบพื้นที่ตั้งของโรงงาน
 - จัดให้มีทีมงานที่ทำหน้าที่ติดตามและดูแลคุณภาพ สิ่งแวดล้อมและความปลอดภัยประจำโรงงาน เพื่อทำหน้าที่ในการดูแลด้านสิ่งแวดล้อมและความปลอดภัย ซึ่งจะประสานงานและดูแลชุมชนด้วยความใกล้ชิดและอย่างต่อเนื่อง
 - ให้ความรู้และจัดการอบรมแก่พนักงาน ชุมชน นักเรียน และผู้สนใจทั่วไป เพื่อให้เกิดความรู้ความเข้าใจในการดำเนินธุรกิจของบริษัทฯ รวมถึงความรู้ ความเข้าใจเกี่ยวกับ พลังงานสะอาดและการนำมาใช้ในชีวิตประจำวันได้อย่าง ถูกต้อง
 - จัดงบประมาณในการช่วยเหลือ และสนับสนุนกิจกรรมของชุมชน ทั้งด้านการศึกษา ประเพณีและท้องถิ่น ด้าน สุขอนามัย และ สิ่งแวดล้อม เพื่อร่วมกันทำความ เป็นอยู่ดีขึ้น
 - สนับสนุนการจ้างพนักงานประจำ และพนักงานชั่วคราว จากสมาชิกในชุมชนตามศักยภาพ ความสามารถ และ ความถนัด เพื่อให้เกิดการจ้างงาน และการพัฒนาความรู้ ความสามารถ
 - ในปี 2567 บริษัทฯ ได้จัดทำกิจกรรมเพื่อสังคม (Corporate Social Responsibility : CSR) เช่น มอบทุนการศึกษาให้กับโรงเรียนบ้านเนินตอง สพป.ชลบุรี และโรงเรียนบ้านเขาตะแบก จ.ชลบุรี
 - โครงการปลูกต้นไม้ภายใต้โครงการคนมาคมร่วมใจปลูกต้นไม้เฉลิมพระเกียรติพระบาทสมเด็จพระเจ้าอยู่หัว ณ พื้นที่โครงการป่าสิริเจริญวรรษอันเนื่องมาจากพระราชดำริ จังหวัดชลบุรี
 - กิจกรรมงานเสริมคนมาคมเพื่อรับน้ำหนักพื้นที่นาคารสดีน้ำบ้านเตาทอง กิจกรรมสนับสนุนโครงการนาคารสดีน้ำโดยการมอบสารปรับสภาพน้ำ E.D.T.A และอาหารอนุบาลสัตว์น้ำ Artemia cysts สมาคมประมงพื้นบ้านจังหวัดชลบุรี
 - กิจกรรมบริจาคช่วยน้ำท่วมภาคเหนือ
10. บริษัทฯ ได้จัดให้มีมาตรการและการดำเนินการเพื่อลดอัตราการเจ็บป่วยที่เกิดจากเชื้อโรคเพื่อให้บรรลุเป้าหมายในการลดอัตราการป่วยอย่างต่อเนื่องในปีต่อไปดังนี้
 - กำจัดแมลงภายในอาคารสำนักงาน ที่อาจเป็นพาหะและสาเหตุ ของการแพร่เชื้อโรคเป็นประจำทุกเดือน
 - จัดให้มียาสามัญประจำบ้านเพื่อบรรเทาอาการเบื้องต้น รวมทั้งเจลแอลกอฮอล์ สำหรับบริการพนักงาน
 - บริษัทฯ จัดให้มีการฉีดพ่นฆ่าเชื้อโรคประจำทุกเดือน
 - จัดแพทย์และพยาบาลประจำโรงงานในเครือเพื่อให้พนักงานได้รับคำปรึกษาด้านสุขภาพได้ทันทีทั้งกรณีเจ็บป่วย
 - จัดให้มีการตรวจสุขภาพเป็นประจำทุกปีพร้อมทั้งส่งเสริมให้ พนักงานที่ผลการตรวจสุขภาพไม่เป็นไปตามเกณฑ์ได้พบแพทย์เพื่อรับคำ

แนะนำ รักษา บำบัด ฟื้นฟู

- จัดสวัสดิการด้านการประกันสุขภาพของพนักงานที่ครอบคลุมการดูแลรักษาทั้งผู้ป่วยนอก ผู้ป่วยใน และอุบัติเหตุต่าง ๆ
- ส่งเสริมให้พนักงานมี กิจกรรมส่งเสริมสุขภาพนอกเวลาการทำงาน เช่น สวัสดิการฟิตเนส เป็นต้น

จากการบริหารจัดการความยั่งยืนในมิติสังคมดังกล่าวข้างต้น ส่งผลให้ ในปี 2567 บริษัทฯ ไม่มีประเด็นข้อพิพาทที่เกี่ยวข้องกับพนักงานและแรงงานอย่างเป็นสาระสำคัญ

ข้อมูลเกี่ยวกับการจัดการสังคมด้านอื่น ๆ

แผนงาน ผลการดำเนินงาน ผลลัพธ์เกี่ยวกับการจัดการด้านสังคมอื่น ๆ

-

ข้อมูลเหตุการณ์ที่เกี่ยวกับละเมิดกฎหมายหรือข้อบังคับด้านสังคมและสิทธิมนุษยชน

จำนวนกรณีและเหตุการณ์ที่ละเมิดกฎหมายหรือข้อบังคับด้านสังคมและสิทธิมนุษยชนอย่างมีนัยสำคัญ

	2565	2566	2567
จำนวนกรณีหรือเหตุการณ์ที่ละเมิดกฎหมายหรือข้อบังคับด้านสังคมและสิทธิมนุษยชนอย่างมีนัยสำคัญรวม (กรณี)	0	0	0
จำนวนกรณีหรือเหตุการณ์ที่ทำให้เกิดข้อพิพาทด้านแรงงานที่สำคัญ (กรณี)	0	0	0
จำนวนเหตุการณ์หรือข้อร้องเรียนเกี่ยวกับการละเมิดสิทธิผู้บริโภค (กรณี)	0	0	0
จำนวนเหตุการณ์หรือข้อร้องเรียนเกี่ยวกับการละเมิดสิทธิคู่ค้า (กรณี)	0	0	0
จำนวนกรณีหรือเหตุการณ์ที่ทำให้เกิดข้อพิพาทกับชุมชน / สังคม (กรณี)	0	0	0
จำนวนกรณีหรือเหตุการณ์ที่เกี่ยวกับความปลอดภัยของไซเบอร์หรือข้อมูลลูกค้ารั่วไหล (กรณี)	0	0	0
จำนวนกรณีหรือเหตุการณ์ที่เกี่ยวกับความปลอดภัยและอาชีวอนามัยในการทำงาน (กรณี)	0	0	0

4. การวิเคราะห์และคำอธิบายของฝ่ายจัดการ

4.1 วิเคราะห์การดำเนินงานและฐานะทางการเงินการเปลี่ยนแปลงที่สำคัญ

ภาพรวมของการดำเนินงาน

1) ผลการดำเนินงาน

ส่วนงานการรับจ้างผลิตโครงสร้างเหล็ก

ในปี 2567 บริษัทมีรายได้จากการรับจ้างผลิต จำนวน 1,265 ล้านบาท ลดลงจากปี 2566 จำนวน 1,879 ล้านบาท หรือคิดเป็นร้อยละ 60 สาเหตุหลักเนื่องจากโครงการใหญ่ได้ส่งมอบงานเกือบทั้งหมดแล้วในช่วงไตรมาสที่ 1 ปี 2567 และงานโครงการใหม่เพิ่งเริ่มงานผลิตช่วงปลายไตรมาส 3 ทั้งนี้ เนื่องจากช่วงเริ่มต้นงานผลิตจะมีค่าใช้จ่ายในการเตรียมงานที่ยังไม่สามารถรับรู้รายได้ได้ ส่งผลให้อัตรากำไรขั้นต้นปี 2567 เท่ากับร้อยละ 1 ลดลงเมื่อเทียบกับร้อยละ 13 ของปีก่อน นอกจากนี้ ปริมาณงานที่ยังคงไม่เต็มกำลังการผลิตส่งผลให้ยังต้องมีค่าใช้จ่ายโรงงานที่ไม่เป็นส่วนเข้าต้นทุนการรับจ้างผลิตอีกประมาณ 217 ล้านบาท ซึ่งสูงกว่าปีก่อนประมาณร้อยละ 14

ส่วนงานการขายและบริการ

ในปี 2567 บริษัทมีรายได้จากการขายและบริการ จำนวน 959 ล้านบาท เพิ่มขึ้นจากปี 2566 จำนวน 341 ล้านบาท หรือคิดเป็นร้อยละ 55 แม้ว่ารายได้จากการขายและบริการเครื่องจักรก่อสร้างจะลดลง แต่งานบริการรื้อถอนแท่นขุดเจาะน้ำมันที่ได้เริ่มดำเนินการในไตรมาสที่ 3 ของปี 2566 ยังคงสามารถให้บริการได้เกือบต่อเนื่องตลอดปี 2567 ซึ่งเป็นงานที่มีอัตรากำไรขั้นต้นค่อนข้างดี ส่งผลให้อัตรากำไรขั้นต้นของส่วนงานขายและบริการเพิ่มขึ้นจากร้อยละ 31 ในปี 2566 เป็นร้อยละ 48 ในปี 2567 ส่วนรายได้ค่าบริการอสังหาริมทรัพย์ใกล้เคียงกับปีก่อน

ทั้งนี้ แยกประเภทรายได้จากการขายและบริการ ในปี 2566 และ 2567 ได้ดังตาราง (ดูรูปภาพ #1)

ส่วนงานขายไฟฟ้าและการให้บริการเกี่ยวกับไฟฟ้า

เนื่องจากเมื่อวันที่ 5 กันยายน 2567 กลุ่มบริษัทมีบริษัทย่อยแห่งใหม่จากการลงทุนในหุ้นสามัญร้อยละ 100 ของ ISGT ที่ถือหุ้น ISL อยู่ร้อยละ 51.04 ซึ่งทั้งสองบริษัทประกอบธุรกิจผลิตและจำหน่ายไฟฟ้าจากพลังงานแสงอาทิตย์ติดตั้งบนหลังคา (Solar Rooftop) ให้แก่เอกชน (Private PPA) มีโครงการ PPA ที่ COD แล้วรวมกันประมาณ 115 เมกะวัตต์ และมีงานให้บริการติดตั้งระบบผลิตไฟฟ้าจากพลังงานแสงอาทิตย์ (EPC) อยู่ระหว่างการก่อสร้าง จำนวน 10 MW ทั้งนี้ กลุ่มบริษัทรับรู้รายได้จากการขายไฟฟ้าและการให้บริการเกี่ยวกับไฟฟ้า ในเดือนกันยายน 2567 - ธันวาคม 2567 จำนวน 148 ล้านบาท โดยมีอัตรากำไรขั้นต้นร้อยละ 33

ส่วนงานขายไฟฟ้าจากขยะชุมชน อยู่ระหว่างดำเนินการก่อสร้างโรงไฟฟ้าซึ่งใช้ขยะชุมชนเป็นเชื้อเพลิงที่จังหวัดเพชรบุรี ซึ่งในระหว่างปี 2562 WPP ได้หยุดดำเนินการก่อสร้างโรงไฟฟ้าชั่วคราว เนื่องจากมีข้อพิพาทกับผู้รับจ้างออกแบบและก่อสร้างโรงไฟฟ้า ส่งผลให้กำหนดการผลิตและจำหน่ายไฟฟ้าต้องเลื่อนออกไปจากแผนเดิม ปัจจุบันข้อพิพาทได้สิ้นสุดลงแล้ว และอยู่ระหว่างการเจรจาผู้เกี่ยวข้องเข้ามาปรับปรุงโรงไฟฟ้า เพื่อให้ใช้งานได้ตามวัตถุประสงค์

ส่วนงานให้เช่าอสังหาริมทรัพย์

ปี 2563 กลุ่มบริษัทมีที่ดินและคลังสินค้าให้เช่า จำนวน 3 แห่ง ได้แก่ โครงการเอสที ล่าลูกกา จังหวัดปทุมธานี โครงการเอสที บางปะอิน จังหวัดพระนครศรีอยุธยา และโครงการเอสที บางบ่อ จังหวัดสมุทรปราการ และมีอาคารสำนักงานให้เช่า โครงการซัมเมอร์ฮับ และศูนย์การค้าให้เช่า โครงการซัมเมอร์ฮิลล์ ตั้งอยู่ที่แขวงพระโขนง เขตคลองเตย กรุงเทพฯ ต่อมาในเดือนมิถุนายน 2563 คณะกรรมการบริษัทมีมติให้นำทรัพย์สินจำนวน 4 โครงการ ได้แก่ โครงการเอสที บางปะอิน โครงการเอสที บางบ่อ โครงการซัมเมอร์ฮิลล์ และโครงการซัมเมอร์ฮับ ให้เช่าแก่ทรัสต์เพื่อการลงทุนในอสังหาริมทรัพย์และสิทธิการเช่าอสังหาริมทรัพย์เคทีบีเอสที มิกซ์ ซึ่งได้จัดตั้งกองทรัสต์ฯ และจดทะเบียนสิทธิการเช่าเรียบร้อยแล้วในเดือนพฤศจิกายน 2564 กลุ่มบริษัทพิจารณาว่าการให้เช่าโครงการซัมเมอร์ฮิลล์ และโครงการซัมเมอร์ฮับ เป็นการขายสินทรัพย์ ในขณะที่โครงการเอสที บางปะอิน และโครงการเอสที บางบ่อ ระบุเป็นค่าเช่ารับล่วงหน้าในงบแสดงฐานะการเงินรวม ซึ่งจะทยอยรับรู้รายได้ค่าเช่าตลอดอายุสัญญาเช่า 30 ปี จึงทำให้รายได้ค่าเช่าปี 2565-2567 มีจำนวนใกล้เคียงกัน

อย่างไรก็ดี ในระหว่างปี 2565-2566 กลุ่มบริษัทมีคลังสินค้าให้เช่าเพิ่ม จำนวน 4 แห่ง ที่อำเภอเมืองฯ และอำเภอบ้านไผ่ จังหวัดขอนแก่น ซึ่งจะทำให้มีรายได้เพิ่มปีละประมาณ 30-40 ล้านบาท

ทั้งนี้ ในภาพรวมปี 2567 อัตราการเช่า (Occupancy Rate) อยู่ในระดับที่ดี เฉลี่ยมากกว่าร้อยละ 90 ประกอบกับโครงการเอสที บางบ่อ ไม่ต้องรับประกันรายได้ห้องว่างกับทางกองทรัสต์ฯ แล้ว ประกอบกับมีรายได้เพิ่มขึ้นจากการเพิ่มพื้นที่เช่าโครงการ Ready Built ที่จังหวัดขอนแก่นส่งผลให้อัตรากำไรขั้นต้นเพิ่มขึ้นจากร้อยละ 57 เป็นร้อยละ 62 นอกจากนี้ กลุ่มบริษัทยังมีที่ดินรอการพัฒนาในจังหวัดสมุทรปราการและจังหวัดขอนแก่นจำนวนหลายแปลง พื้นที่รวมประมาณ 77 ไร่ ซึ่งอยู่ระหว่างเจรจากับผู้เช่าเพื่อก่อสร้างคลังสินค้าและทำสัญญาให้เช่าระยะยาวต่อไป และที่ดินรอการพัฒนาในอำเภอสัตหีบ จังหวัดชลบุรี พื้นที่ 932 ไร่ ซึ่งอยู่ระหว่างการศึกษาเพิ่มเติมในการใช้ที่ดินดังกล่าวให้เกิดประโยชน์สูงสุด

รูปภาพรวมของการดำเนินงาน

หน่วย: ล้านบาท	ปี 2566	ปี 2567	เพิ่ม (ลด)
รายได้จากการขายและบริการเครื่องจักรก่อสร้าง	329.09	126.23	(202.86)
ค่าบริการรถถอนแท่นขุดเจาะน้ำมัน และบริการจัดเก็บสินค้า	262.87	803.06	540.19
รายได้ค่าบริการอสังหาริมทรัพย์	17.68	18.09	0.41
รายได้จากการขายและบริการอื่นๆ	8.30	11.21	2.91
รวมรายได้จากการขายและบริการ	617.94	958.59	340.65

รูปภาพ#1 แยกประเภทรายได้จากการขายและบริการ ในปี 2566 และ 2567

ข้อมูลในการวิเคราะห์การดำเนินงานและฐานะทางการเงิน

ผลการดำเนินงาน และความสามารถในการทำกำไร

รายได้และค่าใช้จ่ายอื่น

ปี 2566 สถานการณ์ตลาดลงทุนเริ่มปรับตัวดีขึ้น ส่งผลให้บริษัทรับรู้กำไรจากการเปลี่ยนแปลงมูลค่ายุติธรรมของเงินลงทุนในปี 2566 และ 2567 เป็นจำนวน 40 ล้านบาท และ 34 ล้านบาท ตามลำดับ อย่างไรก็ตามยังคงมีความกังวลต่อการปรับตัวของราคาตลาดกลางสหรัฐ ประกอบกับความจำเป็นต้องจำหน่ายเงินลงทุนในตราสารหนี้และตราสารทุนเพื่อนำมาใช้เป็นเงินทุนหมุนเวียนภายในกิจการ ส่งผลให้บริษัทขาดทุนจากการจำหน่ายเงินลงทุนในปี 2567 จำนวน 41 ล้านบาท ในขณะที่ปี 2566 ขาดทุน 24 ล้านบาท

ปี 2567 บริษัทรับรู้กำไรจากอัตราแลกเปลี่ยน จำนวน 68 ล้านบาท ในขณะที่ปีก่อนรับรู้ขาดทุน 49 ล้านบาท ซึ่งเกิดจากการปรับปรุงมูลค่าทางบัญชีของสินทรัพย์และหนี้สินสกุลเงินดอลลาร์สหรัฐ ตามมาตรฐานการรายงานทางการเงิน ค่าใช้จ่ายในการบริหารของปี 2567 เท่ากับ 260 ล้านบาท เพิ่มขึ้นประมาณร้อยละ 14 เมื่อเทียบกับปีก่อน สาเหตุหลักมาจากมีบริษัทย่อยเพิ่มขึ้น ได้แก่ ISGT และ ISL โดยธุรกิจเดิมของกลุ่มบริษัทสามารถควบคุมค่าใช้จ่ายในการบริหารได้ดี มีเพียงการตั้งสำรองเกี่ยวกับลูกหนี้และสินค้าคงเหลือเพิ่มเติมจำนวนประมาณ 35 ล้านบาท

ปี 2566 บริษัทได้พิจารณาการต่อสัญญาสิทธิในการดำเนินการผลิตและจำหน่ายไฟฟ้าจากขยะชุมชนและมูลค่าของโรงไฟฟ้าระหว่างก่อสร้าง โดยได้รับผลขาดทุนจากการต่อสัญญาสิทธิในการผลิตและจำหน่ายไฟฟ้า จำนวน 164 ล้านบาท และบันทึกกลับรายการค่าใช้จ่ายภาษีเงินได้จำนวน 33 ล้านบาท ทั้งสองรายการนี้ทำให้ค่าใช้จ่ายในปี 2566 เพิ่มขึ้นสุทธิจำนวน 131 ล้านบาท ในขณะที่ปี 2567 ไม่มีการตั้งสำรองผลขาดทุนเพิ่มเติม

ปี 2567 บริษัทได้รับส่วนแบ่งขาดทุนจากเงินลงทุนในการร่วมค้า จำนวน 52 ล้านบาท (ปี 2566: 29 ล้านบาท) โดยได้รับส่วนแบ่งกำไรจากบริษัท ชิโนพาวเวอร์ จำกัด จำนวน 10 ล้านบาท (ปี 2566: 7 ล้านบาท) และได้รับส่วนแบ่งขาดทุนจาก Impact Monsoon Holdings Limited (IMH) จำนวน 63 ล้านบาท (ปี 2567: 36 ล้านบาท) ซึ่งขาดทุนเนื่องจากโครงการ Monsoon อยู่ระหว่างก่อสร้างยังไม่มียield แต่ IMH มีค่าใช้จ่ายในการบริหารและดอกเบี้ยเงินกู้ยืม ทำให้เกิดขาดทุนฯ ดังกล่าว ทั้งนี้ คาดว่าโครงการ Monsoon จะเริ่มมียield ได้ภายในไตรมาสที่ 2 ปี 2568

ในระหว่างปี 2566 - 2567 บริษัทมีการขยายการลงทุนโครงการโรงไฟฟ้าพลังงานลม และ Solar Roof โดยมีการกู้ยืมเงินบางส่วนจากธนาคาร ประกอบกับการจัดทางการเงินรวมของ ISGT ซึ่งใช้เงินลงทุนจากเงินกู้ประมาณร้อยละ 60-70 ในการติดตั้ง Solar Roof แบบ PPA ส่งผลให้ต้นทุนทางการเงินในปี 2567 เท่ากับ 128 ล้านบาท สูงขึ้นร้อยละ 107 เมื่อเทียบกับ 62 ล้านบาทในปี 2566

จากสาเหตุดังกล่าวทำให้บริษัทแสดงผลกำไรสุทธิส่วนที่เป็นของผู้ถือหุ้นของบริษัท จำนวน 91 ล้านบาท สำหรับปี 2567 ซึ่งลดลงประมาณร้อยละ 55 เมื่อเปรียบเทียบกับปี 2566 ที่มีกำไร จำนวน 201 ล้านบาท

• อัตราส่วนแสดงความสามารถในการทำกำไร

ในปี 2567 บริษัทมีอัตรากำไรขั้นต้นจากการดำเนินงาน ร้อยละ 23.82 ซึ่งเพิ่มขึ้นเมื่อเทียบกับร้อยละ 17.54 ในปี 2566 สาเหตุหลักมาจากส่วนงานขายและบริการมีส่วนมากขึ้น รวมทั้งเริ่มรับรู้รายได้จากการขายไฟฟ้าและบริการที่เกี่ยวกับไฟฟ้าซึ่งทั้ง 2 ส่วนงานมีอัตราขั้นต้นค่อนข้างดี ทำให้กำไรขั้นต้นจากการดำเนินงานปรับตัวดีขึ้นมากแม้ว่าปี 2567 บริษัทจะมีกำไรจากอัตราแลกเปลี่ยน และไม่มีการรับรู้ขาดทุนจากการต่อสัญญาสิทธิในการผลิตและจำหน่ายไฟฟ้า เพิ่มเติม ทำให้รายได้และค่าใช้จ่ายอื่นจะปรับตัวดีขึ้นเมื่อเทียบกับปี 2566 อย่างไรก็ดี ส่วนงานรับจ้างผลิตเป็นช่วงรอยของงานโครงการทำให้รายได้และกำไรขั้นต้นลดลงมาก ประกอบมีต้นทุนทางการเงินเพิ่มขึ้นจากการใช้เงินกู้ธนาคารบางส่วนเพื่อขยายการลงทุนในธุรกิจพลังงานทดแทน ทำให้ปี 2567 มีอัตรากำไรสุทธิร้อยละ 3.42 ในขณะที่ปีก่อนกำไรร้อยละ 5.03

ความสามารถในการบริหารทรัพย์สิน

2) ฐานะการเงิน

• สินทรัพย์

ในปี 2567 บริษัทมีสินทรัพย์รวมเท่ากับ 15,614 ล้านบาท เพิ่มขึ้นร้อยละ 28 เมื่อเทียบกับ 12,244 ล้านบาท ในปี 2566 โดยสรุปแต่ละรายการ ดังนี้

- เงินสดและสินทรัพย์ทางการเงินหมุนเวียนอื่น

ณ วันที่ 31 ธันวาคม 2567 บริษัทมีเงินสดและสินทรัพย์ทางการเงินหมุนเวียนอื่น เท่ากับ 809 ล้านบาท ลดลง 126 ล้านบาท เมื่อเทียบกับปี 2566 สาเหตุหลักมาจากบริษัทชำระค่าซื้อเงินลงทุนในบริษัทย่อยและการรวมค่า รวม 559 ล้านบาท เงินให้กู้ยืมแก่กิจการร่วมค้าและบริษัทอื่นจำนวน

233 ล้านบาท โดยให้เงินกู้ยืมระยะสั้นจากสถาบันการเงินจำนวน 330 ล้านบาท จำหน่ายสินทรัพย์ทางการเงินทั้งระยะสั้นและระยะยาวจำนวน 459 ล้านบาท โดยระหว่างปีมีการชำระคืนเงินกู้ยืมระยะยาวจากสถาบันการเงินและหนี้สินตามสัญญาเช่า จำนวน 267 ล้านบาท ปรับปรุงที่ดินและอาคาร ซื้อเครื่องจักรและอุปกรณ์ จำนวน 83 ล้านบาท ส่วนที่เหลือส่วนใหญ่ใช้ในกิจกรรมดำเนินงาน

- ลูกหนี้การค้า รายได้ที่ยังไม่ได้เรียกชำระ และเงินประกันผลงานค้างรับ

บริษัทมีการขายทั้งภายในและต่างประเทศ ซึ่งบริษัทจะให้เครดิตกับลูกค้า 30 - 60 วันและบริษัทมีนโยบายในการประมาณค่าเผื่อผลขาดทุนด้านเครดิตที่คาดว่าจะเกิดขึ้น โดยผู้บริหารจะประมาณการสำหรับลูกค้าแต่ละรายจากประสบการณ์ชำระเงินในอดีต อายุของหนี้ที่คงค้าง ฐานะการเงินของลูกค้า และสถานะเศรษฐกิจที่คาดการณ์ไวของกลุ่มลูกค้าที่มีความเสี่ยงด้านเครดิตที่คล้ายคลึงกัน โดยบริษัทรับรู้รายได้ตามอัตราส่วนของงานที่แล้วเสร็จและบันทึกรายได้ที่รับรู้แล้วแต่ยังไม่ถึงกำหนดชำระตามสัญญาในรายการรายได้ที่ยังไม่ได้เรียกชำระมูลค่าของลูกหนี้การค้าและอายุหนี้ที่คงค้างนับจากวันที่ถึงกำหนดชำระ ณ วันที่ 31 ธันวาคม ปี 2565 - ปี 2567 มีดังนี้ (ดูรูปภาพ #2)

ลูกหนี้การค้าส่วนใหญ่เป็นลูกหนี้ที่ยังไม่ถึงกำหนดชำระ หรือค้างชำระไม่เกิน 3 เดือน ซึ่งได้รับชำระในรอบรายงานถัดไป สำหรับลูกหนี้ค้างนามมีการติดตามอย่างต่อเนื่อง และได้ประมาณค่าเผื่อผลขาดทุนด้านเครดิตที่คาดว่าจะเกิดขึ้นเพิ่มเติมแล้ว

ณ สิ้นปี 2567 บริษัทมีรายได้ที่ยังไม่ได้เรียกชำระ จำนวน 834 ล้านบาท ซึ่งลดลงจากปี 2566 ประมาณ 201 ล้านบาท และมีเงินประกันผลงานค้างรับ จำนวน 295 ล้านบาท ซึ่งเพิ่มขึ้นจากปี 2566 ประมาณ 5 ล้านบาท ซึ่งสอดคล้องกับปริมาณงานที่ลดลงในระหว่างปี และเป็นไปตามเงื่อนไขของสัญญา

- สินค้าคงเหลือ

ณ สิ้นปี 2567 บริษัทมีสินค้าคงเหลือมูลค่า 227 ล้านบาท ซึ่งมูลค่าใกล้เคียงกับปี 2566 เนื่องจากโครงการปัจจุบันบริษัทจัดหาวัตถุดิบและวัสดุอุปกรณ์เพียงบางส่วน ทำให้สินค้าคงเหลือในธุรกิจรับจ้างผลิตเพิ่มขึ้นประมาณ 30 ล้านบาท ในขณะที่บริษัทย่อยสามารถขายสินค้าที่อยู่ในสต็อกได้บางส่วน ทำให้สินค้าคงเหลือที่มีไว้จำหน่ายลดลงประมาณ 17 ล้านบาท และกลุ่มบริษัทมีการตั้งสำรองปรับลดมูลค่าสินค้าคงเหลือประมาณ 16 ล้านบาท

- เงินลงทุนในการร่วมค้า

ในเดือนพฤษภาคม 2565 บริษัทได้ลงทุนร่วมกับบริษัท พาวเวอร์วอร์ลด์ (ประเทศไทย) จำกัด ในสัดส่วนร้อยละ 60:40 จัดตั้งบริษัท ชิโนพาวเวอร์ จำกัด (“SP”) ทุนจดทะเบียน 60 ล้านบาท ดำเนินธุรกิจที่เกี่ยวข้องกับพลังงานทดแทน ได้แก่ Solar Roof และ Solar Farm ทั้งแบบ PPA และ EPC เพื่อกระจายความเสี่ยงของการดำเนินงานของบริษัท และรองรับการเติบโตของตลาดพลังงานทดแทน เนื่องจากมีการควบคุมร่วมกัน บริษัทจึงจัด SP เป็นการร่วมค้า ในปี 2567 SP ได้ออกหุ้นสามัญเพิ่มทุนจำนวน 100 ล้านบาท และเรียกชำระค่าหุ้นในปี 2567 ร้อยละ 50 บริษัทได้ลงทุนเพิ่มเติมตามสัดส่วนจำนวน 30 ล้านบาท รวมเป็นเงินลงทุนในราคาทุน ณ สิ้นปี 2567 จำนวน 66 ล้านบาท และรับรู้ส่วนแบ่งกำไรจากเงินลงทุนในการร่วมค้าในปี 2566 และ 2567 จำนวน 7 ล้านบาท และ 10 ล้านบาท ตามลำดับ ทำให้มีมูลค่าตามบัญชีวิธีส่วนได้เสีย ณ สิ้นปี 2567 จำนวน 83 ล้านบาท

ในเดือนมกราคม 2566 บริษัทย่อยได้ลงทุนซื้อหุ้นสามัญของ Impact Monsoon Holdings Limited (“IMH”) ในสัดส่วนร้อยละ 49 เพื่อให้กลุ่มบริษัทมีสัดส่วนการถือหุ้นทางอ้อมร้อยละ 15.87 ใน Monsoon Wind Power Company Limited (“MWPL”) ที่ประกอบกิจการผลิตและขายไฟฟ้าให้กับกริดไฟฟ้าเวียดนาม โดยบริษัทพิจารณาว่า IMH เป็นเงินลงทุนในการร่วมค้า เนื่องจากบริษัทย่อยและ Impact Electronics Development Holdings Pte. Ltd. มีการควบคุมร่วมกันใน IMH โดยมูลค่าของเงินสดจ่ายเพื่อซื้อเงินลงทุนในการร่วมค้าที่สูงกว่ามูลค่าของสินทรัพย์และหนี้สินที่ได้รับมา ณ วันที่ซื้อ ถือเป็นสิทธิในการดำเนินการผลิตและจำหน่ายไฟฟ้าของ MWPL โดยบริษัทย่อยจะทยอยจ่ายค่าซื้อเงินลงทุน และค่าหุ้นเพิ่มทุนตามกำหนดการใช้เงินของ MWPL ซึ่งคาดว่าโครงการจะแล้วเสร็จและเริ่มรับรู้รายได้ประมาณกลางปี 2568 ทั้งนี้ ณ สิ้นปี 2567 IMH มีมูลค่าตามบัญชีตามวิธีส่วนได้เสีย จำนวน 1,382 ล้านบาท

- เงินลงทุนในบริษัทร่วม

เพื่อให้กลุ่มลงทุนเกิดความสนใจและมั่นใจในการลงทุนในทรัพย์สินเพื่อการลงทุนในอสังหาริมทรัพย์และสิทธิการเช่าอสังหาริมทรัพย์ เคทีบีเอสที มิกซ์ (“KTBSTMR”) หรือ “กองทรัสต์”) บริษัทในฐานะเจ้าของทรัพย์สิน (Sponsor) จึงขายสัดส่วนการลงทุนในหน่วยลงทุนของกองทรัสต์ฯ จากร้อยละ 5 เป็นไม่เกินร้อยละ 30 โดยในช่วงการเสนอขายหุ้นใหม่แก่ประชาชนทั่วไปเป็นครั้งแรก (IPO) ระหว่าง 19 - 29 ตุลาคม 2564 บริษัทฯ และ STP&L ได้ลงทุนในกองทรัสต์ฯ เป็นจำนวน 246 ล้านบาท และ 600 ล้านบาท ตามลำดับ ทำให้กลุ่มบริษัทมีส่วนได้เสียรวมในกองทรัสต์ฯ คิดเป็นร้อยละ 28.05 และถือว่ากองทรัสต์ฯ เป็นบริษัทร่วมของบริษัทฯ ต่อมาในเดือนพฤศจิกายนและเดือนธันวาคม 2564 บริษัทฯ ได้ลงทุนเพิ่มเติมในกองทรัสต์ฯ เป็นจำนวน 30 ล้านบาท และในระหว่างปี 2565 บริษัทฯ ลงทุนเพิ่มเติมเป็นจำนวน 5.6 ล้านบาท และไม่มีการเปลี่ยนแปลงสัดส่วนการลงทุนระหว่างปี 2566 - 2567 ทำให้ ณ วันที่ 31 ธันวาคม 2567 กลุ่มบริษัทเป็นผู้ถือหุ้นหน่วยของกองทรัสต์ฯ ในสัดส่วนร้อยละ 29.27 และมีมูลค่าตามบัญชีตามวิธีส่วนได้เสีย จำนวน 727 ล้านบาท

- อสังหาริมทรัพย์เพื่อการลงทุน

กลุ่มบริษัทมีอสังหาริมทรัพย์เพื่อการลงทุนประกอบด้วย ที่ดิน อาคารและคลังสินค้าให้เช่า อาคารศูนย์การค้าและอาคารสำนักงานให้เช่า และที่ดินรอการพัฒนา มูลค่ารวม ณ สิ้นปี 2566 เท่ากับ 2,750 ล้านบาท และในระหว่างปี 2567 บริษัทฯ มีอสังหาริมทรัพย์ฯ เพิ่มขึ้น จำนวน 29 ล้านบาท ลดลงจากการเปลี่ยนแปลงสัญญาเช่า จำนวน 69 ล้านบาท และค่าเสื่อมราคา จำนวน 53 ล้านบาท ทำให้อสังหาริมทรัพย์เพื่อการลงทุน ณ สิ้นปี 2567 มีจำนวน 2,657 ล้านบาท

- ที่ดินอาคารและอุปกรณ์

ณ 31 ธันวาคม 2567 ที่ดิน อาคารและอุปกรณ์ มีจำนวน 5,482 ล้านบาท เพิ่มขึ้นจากปี 2566 จำนวน 3,334 ล้านบาท โดยสาเหตุหลักมา

จากการซื้อหุ้นสามัญของ ISGT ซึ่งมีอุปกรณ์ระบบโซลาร์เซลล์เป็นสินทรัพย์หลักที่ใช้ในการประกอบการ ทำให้มีทรัพย์สินที่เพิ่มขึ้นจากการรวมธุรกิจ จำนวน 2,654 ล้านบาท ซื้อเพิ่มระหว่างปีจำนวน 80 ล้านบาท และสินทรัพย์สิทธิการใช้เพิ่มขึ้นจากการทำสัญญาเช่าที่ดินระยะยาวกับการทำเรือแห่งประเทศไทย จำนวน 912 ล้านบาท โดยลดลงจากค่าเสื่อมราคาสำหรับปีประมาณ 231 ล้านบาท จากการเปลี่ยนแปลงสัญญาเช่าจำนวน 53 ล้านบาท ส่วนที่เหลือ ประมาณ 28 ล้านบาท ลดลงจากการปรับลดจากผลของคตีความและการจำหน่ายสินทรัพย์

- สิทธิในการดำเนินการผลิตและจำหน่ายไฟฟ้าจากขยะชุมชน

บริษัทย้อยได้หยุดดำเนินการก่อสร้างโรงไฟฟ้าจากขยะชุมชนชั่วคราวตั้งแต่ปี 2562 เนื่องจากมีข้อพิพาทกับผู้รับจ้างออกแบบและก่อสร้างโรงไฟฟ้า ส่งผลให้กำหนดการผลิตและจำหน่ายไฟฟ้าต้องเลื่อนออกไปจากแผนเดิมรวมถึงต้องมีการปรับปรุงโรงไฟฟ้า เพื่อให้ใช้งานได้ตามวัตถุประสงค์ ฝ่ายบริหารของกลุ่มบริษัทคาดว่าผลกระทบของข้อพิพาทดังกล่าวจะไม่เกิดผลเสียแก่บริษัทย้อย อย่างไรก็ตาม ในไตรมาสที่ 4 ปี 2566 ทางบริษัทได้พิจารณาการต่อสัญญาสิทธิในการดำเนินการผลิตและจำหน่ายไฟฟ้าจากขยะชุมชนและมูลค่าของโรงไฟฟ้าระหว่างการก่อสร้าง โดยได้รับรู้ผลขาดทุนจากการต่อสัญญาของสิทธิในการผลิตและจำหน่ายไฟฟ้า จำนวน 164 ล้านบาท เพื่อให้สินทรัพย์ดังกล่าวแสดงมูลค่าเท่ากับมูลค่าที่คาดว่าจะได้รับคืนของสินทรัพย์ ซึ่งประมาณการจากกระแสเงินสดในอนาคตที่คาดว่าจะได้รับอ้างอิงจากประมาณการทางการเงิน ทำให้มูลค่าสิทธิในการดำเนินการผลิตและจำหน่ายไฟฟ้า ลดลงจาก 434 ล้านบาท ในปี 2565 เหลือ 270 ล้านบาทในปี 2566 และปี 2567 มีมูลค่าเท่าเดิม เนื่องจากไม่มีการตั้งสำรองเพิ่มเติม

• หนี้สิน

ณ สิ้นปี 2567 บริษัทมีหนี้สินรวมเท่ากับ 6,509 ล้านบาท ซึ่งเพิ่มขึ้นจำนวน 2,085 ล้านบาท จาก 4,424 ล้านบาทในปี 2566 มีสาเหตุหลักมาจากการกู้ยืมระยะสั้นจากสถาบันการเงินเพิ่มขึ้น จำนวน 330 ล้านบาทเพื่อใช้ในการลงทุนและเงินทุนหมุนเวียนตามที่ได้อธิบายข้างต้น เงินกู้ยืมระยะยาวเพิ่มขึ้นจากการลงทุนใน ISGT จำนวน 1,575 ล้านบาท หนี้สินตามสัญญาเช่าเพิ่มขึ้นจากการทำสัญญาเช่าที่ดินกับการทำเรือแห่งประเทศไทย จำนวน 868 ล้านบาท และรายได้รอตัดบัญชีของ ISL ที่เพิ่มเข้ามาจำนวน 77 ล้านบาท ส่วนรายการที่ทำให้หนี้สินลดลง ได้แก่ การจ่ายเงินกู้จำนวน 219 ล้านบาท เจ้าหนี้การค้าและเจ้าหนี้อื่นลดลงประมาณ 494 ล้านบาท ซึ่งรวมการจ่ายเจ้าหนี้ค่าซื้อเงินลงทุนใน IMH จำนวนประมาณ 200 ล้านบาท แล้วด้วย ประกอบกับสำรองผลประโยชน์ระยะยาวของพนักงานลดลงประมาณ 65 ล้านบาท ตามการประเมินของผู้เชี่ยวชาญให้สอดคล้องกับข้อมูลพนักงานในปัจจุบัน

• ส่วนของผู้ถือหุ้น

ณ สิ้นปี 2567 บริษัทมีส่วนของผู้ถือหุ้นเท่ากับ 8,614 ล้านบาท เพิ่มขึ้น 918 ล้านบาท คิดเป็นร้อยละ 12 เมื่อเทียบกับปี 2566 เนื่องจากบริษัทมีการเพิ่มทุนระหว่างปี ทำให้ทุนชำระแล้วและส่วนเกินมูลค่าหุ้นสามัญเพิ่มขึ้นเป็นจำนวนรวม 756 ล้านบาท มีกำไรจากการดำเนินงาน 91 ล้านบาท กำไรเบ็ดเสร็จจ้อนสำหรับปี 98 ล้านบาท และลดลงจากบริษัทย้อย (ISL) จ่ายเงินปันผล จำนวนประมาณ 27 ล้านบาท ส่วนของผู้มีส่วนได้เสียที่ไม่มีอำนาจควบคุมของบริษัท เพิ่มขึ้นจาก 124 ล้านบาท เป็น 491 ล้านบาท สำหรับปี 2567 โดยเพิ่มขึ้นจากการรวมธุรกิจ ISGT จำนวน 396 ล้านบาท รับรู้ขาดทุนระหว่างปีตามสัดส่วนการถือหุ้น จำนวน 29 ล้านบาท

รูปความสามารถในการบริหารทรัพย์สิน

	หน่วย : ล้านบาท		
	ปี 2565	ปี 2566	ปี 2567
ลูกหนี้การค้า - กิจกรรมที่เกี่ยวข้องกัน			
ยังไม่ถึงกำหนดชำระ	4.25	1.11	5.86
ค้างชำระ			
ไม่เกิน 3 เดือน	4.19	0.96	0.12
มากกว่า 3 เดือน	0.19	-	-
รวมลูกหนี้การค้า - กิจกรรมที่เกี่ยวข้องกัน	8.63	2.07	5.98
หัก:ค่าเมื่อผลขาดทุนด้านเครดิตที่คาดว่าจะเกิดขึ้น	(0.13)	(0.01)	-
รวมลูกหนี้การค้า - กิจกรรมที่เกี่ยวข้องกัน, สุทธิ	8.50	2.06	5.98
ลูกหนี้การค้า - กิจกรรมที่ไม่เกี่ยวข้องกัน			
ยังไม่ถึงกำหนดชำระ	401.01	419.76	257.11
ค้างชำระ			
ไม่เกิน 3 เดือน	276.21	212.12	17.66
3 - 6 เดือน	10.75	1.38	1.63
6 - 12 เดือน	7.48	122.10	428.38
มากกว่า 12 เดือน	4.11	46.67	22.34
รวม	699.56	802.03	727.12
หัก:ค่าเมื่อผลขาดทุนด้านเครดิตที่คาดว่าจะเกิดขึ้น	(5.10)	(11.31)	(15.51)
รวมลูกหนี้การค้า - กิจกรรมที่ไม่เกี่ยวข้องกัน - สุทธิ	694.46	790.72	711.61
รวมลูกหนี้การค้า - สุทธิ	702.96	792.78	717.59

รูปภาพ#2 ลูกหนี้การค้าและอายุหนี้ที่คงค้างนับจากวันที่ถึงกำหนดชำระ ณ วันที่ 31 ธันวาคม ปี 2565 – ปี 2567

สภาพคล่องและความเพียงพอของเงินทุน

• กระแสเงินสด

ในปี 2567 บริษัทมีกำไรก่อนภาษีจำนวน 99 ล้านบาท เมื่อปรับรายการกระทบยอดกำไรฯ เป็นเงินสดรับ (จ่าย) ซึ่งรวมค่าเสื่อมราคาและค่าตัดจำหน่าย จำนวน 301 ล้านบาท กำไรจากอัตราแลกเปลี่ยนที่ยังไม่เกิดขึ้นจริง จำนวน 93 ล้านบาท ค่าใช้จ่ายดอกเบี้ย จำนวน 115 ล้านบาท ทำให้กำไรจากการดำเนินงานก่อนการเปลี่ยนแปลงในสินทรัพย์และหนี้สินดำเนินงาน จำนวน 518 ล้านบาท แม้ว่าการลดลงของลูกหนี้การค้าและลูกหนี้อื่นและสินทรัพย์ที่เกิดจากสัญญา สินทรัพย์ทางการเงินหมุนเวียน และสินทรัพย์ไม่หมุนเวียนอื่น จะช่วยให้เงินสดฯ เพิ่มขึ้น รวมจำนวน 755 ล้านบาท อย่างไรก็ตาม การลดลงของเจ้าหนี้การค้าและเจ้าหนี้อื่น การลดลงของเงินรับล่วงหน้าจากการรับจ้างผลิตและค่าเช่ารับล่วงหน้า การจ่ายผลประโยชน์พนักงาน ดอกเบี้ยจ่าย และภาษีเงินได้นิติบุคคล รวมถึงเงินสดจ่ายจากผลของข้อพิพาท ส่งผลให้เงินสดฯ ลดลง รวมจำนวน 914 ล้านบาท จากที่อธิบายข้างต้นเป็นสาเหตุหลักที่ทำให้บริษัทมีกระแสเงินสดสุทธิจากกิจกรรมดำเนินงาน 359 ล้านบาท

กระแสเงินสดสุทธิใช้ไปในกิจกรรมลงทุน จำนวน 322 ล้านบาท ประกอบด้วยเงินสดจ่ายสุทธิเพื่อซื้อเงินลงทุนในบริษัทย่อย จำนวน 305 ล้านบาท ซื้อเงินลงทุนในการร่วมค้า จำนวน 254 ล้านบาท ซื้อสิทธิทรัพย์สินเพื่อการลงทุน ที่ดิน อาคารและอุปกรณ์ รวม 83 ล้านบาท ให้กู้ยืมระยะสั้นและระยะยาวแก่กิจการร่วมค้าและบริษัทอื่น รวมจำนวน 233 ล้านบาท โดยมีเงินสดรับจากเงินปันผลและดอกเบี้ยรับ จำนวน 77 ล้านบาท เงินสดรับสุทธิจากการขายเงินลงทุน จำนวน 459 ล้านบาท และรายการรับสุทธิอื่น ๆ รวม 17 ล้านบาท

สำหรับกระแสเงินสดสุทธิจากกิจกรรมจัดหาเงิน จำนวน 230 ล้านบาท ได้รับจากเงินกู้ยืมระยะสั้นจากสถาบันการเงินจำนวน 330 ล้านบาท และรับจากการเพิ่มทุน จำนวน 167 ล้านบาท โดยนำไปใช้ชำระคืนเงินกู้ยืมธนาคาร จำนวน 177 ล้านบาท และชำระหนี้สินตามสัญญาเช่า จำนวน 90 ล้านบาท

• อัตราส่วนสภาพคล่อง

ในปี 2567 บริษัทมีอัตราส่วนสภาพคล่องลดลงจาก 1.54 เท่าในปี 2566 เป็น 1.33 เท่า และสภาพคล่องหมุนเร็วลดลงจาก 0.78 เท่า เป็น 0.65 เท่า มีสาเหตุหลักจากการเพิ่มขึ้นของเงินกู้ยืมระยะสั้นจากธนาคารเพื่อนำมาใช้เป็นเงินทุนหมุนเวียน ตามที่ได้อธิบายไว้ข้างต้น

การออกตราสารหนี้ซึ่งมีข้อกำหนดให้บริษัทต้องคงอัตราส่วนทางการเงิน

การออกตราสารหนี้ซึ่งมีข้อกำหนดให้บริษัทต้องคงอัตราส่วน : ไม่มี
ทางการเงินหรือไม่

4.2 ปัจจัยหรือเหตุการณ์ที่อาจมีผลต่อฐานะการเงินหรือการดำเนินงานอย่างมีนัยสำคัญ

ปัจจัยหรือเหตุการณ์สำคัญที่มีผลต่อฐานะการเงินหรือการดำเนินงานในอนาคต

ปัจจัยและอิทธิพลหลักที่อาจมีผลต่อการดำเนินงานหรือฐานะการเงินในอนาคต

จากลักษณะของการได้มาซึ่งรายได้ของบริษัท ซึ่งขึ้นอยู่กับความสามารถในการประมูลงานและได้รับงานจากการประมูลดังกล่าว จึงทำให้รายได้ของบริษัทผันแปรตามปริมาณงานที่บริษัทประมูลงานได้ ในอนาคตหากบริษัทไม่สามารถประมูลงานหรือไม่ได้รับงานจากการประมูล รายได้ของบริษัทอาจจะไม่เพียงพอต่อรายจ่าย โดยเฉพาะอย่างยิ่งในส่วนของการจ่ายค่าจ้างคงที่ซึ่งไม่ได้ลดลงตามปริมาณงาน เช่น ค่าเสื่อมราคา ค่าเช่าสถานที่ประกอบการต่างๆ เป็นต้น อย่างไรก็ตาม บริษัทได้ตระหนักถึงความผันผวนของรายได้ดังกล่าว บริษัทจึงเน้นการผลิตงานให้มีคุณภาพ ได้มาตรฐาน และส่งมอบงานตรงต่อเวลา ในราคาที่เหมาะสม เป็นที่พึงพอใจแก่ลูกค้า เพื่อให้ลูกค้ามอบหมายงานชิ้นใหม่ให้บริษัท นอกจากนี้ บริษัทยังสร้างความสัมพันธ์ที่ดีกับผู้รับเหมาหลัก (EPC / Main Contractor) รวมถึงการรักษาสถานภาพการเป็นผู้ผลิตงานโครงสร้างเหล็กของผู้รับเหมาหลัก เพื่อให้ได้รับงานเมื่อผู้รับเหมาหลักสามารถประมูลงานโครงการใหม่ๆ ที่เกี่ยวข้องมาได้

นอกจากนี้ บริษัทได้มีการปรับโครงสร้างรายได้และกำไรของกลุ่ม จากการจัดตั้งบริษัทย่อยสำหรับการดำเนินธุรกิจอื่น ที่สามารถเพิ่มช่องทางสร้างรายได้อย่างต่อเนื่อง ในระยะยาว และเป็นการกระจายความเสี่ยงทางธุรกิจอีกด้วย

4.3 ข้อมูลจากงบการเงิน และอัตราส่วนทางการเงินที่สำคัญ

ข้อมูลจากงบการเงินที่สำคัญ

ตารางสรุปงบแสดงฐานะทางการเงิน			
	บาท (THB)		
	31 ธ.ค. 2565	31 ธ.ค. 2566	31 ธ.ค. 2567
	งบรวม	งบรวม	งบรวม
	ตรวจสอบ	ตรวจสอบ	ตรวจสอบ
สินทรัพย์			
สินทรัพย์หมุนเวียน			
เงินสดและรายการเทียบเท่าเงินสด (พันบาท)	329,813.44	261,256.60	494,486.14
ลูกหนี้การค้าและลูกหนี้อื่น (พันบาท)	761,018.27	833,325.61	793,863.03
สินทรัพย์ที่เกิดจากสัญญา - รายได้ที่ยังไม่ได้เรียกชำระ (พันบาท)	584,545.52	1,034,022.17	833,510.18
สินทรัพย์ที่เกิดจากสัญญา - เงินประกันผลงานค่างรับ (พันบาท)	120,395.53	290,045.57	294,596.35
เงินให้กู้ยืมระยะสั้นแก่กิจการที่เกี่ยวข้องกัน (พันบาท)	0.00	30,000.00	50,000.00
สินค้าคงเหลือ (พันบาท)	276,138.07	225,686.34	227,226.81
เงินจ่ายล่วงหน้าแก่ผู้จำหน่ายสินค้าและผู้รับเหมา (พันบาท)	24,781.27	37,755.98	12,537.53
สินทรัพย์ทางการเงินหมุนเวียนอื่น (พันบาท)	1,769,310.74	674,162.30	314,145.95
สินทรัพย์หมุนเวียนอื่น (พันบาท)	164,907.55	76,094.77	138,977.57
รวมสินทรัพย์หมุนเวียน (พันบาท)	4,030,910.41	3,462,349.33	3,159,343.57
สินทรัพย์ไม่หมุนเวียน			
เงินฝากธนาคารที่มีระยะค้ำประกัน (พันบาท)	62,441.98	62,597.22	98,153.90
สินทรัพย์ทางการเงินไม่หมุนเวียนอื่น (พันบาท)	461,750.99	262,923.26	82,598.60
เงินลงทุนในการร่วมค้า (พันบาท)	8,814.84	1,181,717.12	1,464,172.52

	บาท (THB)		
	31 ธ.ค. 2565	31 ธ.ค. 2566	31 ธ.ค. 2567
	งบรวม	งบรวม	งบรวม
	ตรวจสอบ	ตรวจสอบ	ตรวจสอบ
เงินลงทุนในบริษัทรวม (พันบาท)	804,918.43	1,767,526.67	726,851.65
เงินให้กู้ยืมระยะยาวแก่กิจการที่เกี่ยวข้องกัน (พันบาท)	0.00	6,360.96	15,795.35
เงินให้กู้ยืมระยะยาวแก่บริษัทอื่น (พันบาท)	0.00	0.00	203,267.38
อสังหาริมทรัพย์เพื่อการลงทุน (พันบาท)	2,698,505.63	2,749,655.07	2,656,971.24
ที่ดิน อาคารและอุปกรณ์ (พันบาท)	2,350,061.48	2,147,732.39	5,482,185.02
สิทธิในการดำเนินการผลิตและจำหน่ายไฟฟ้า (พันบาท)	434,297.81	270,297.81	663,111.89
สินทรัพย์ไม่มีตัวตนอื่น (พันบาท)	7,893.90	4,453.86	10,695.48
ค่าความนิยม (พันบาท)	0.00	0.00	781,635.25
สินทรัพย์ภาษีเงินได้รอการตัดบัญชี (พันบาท)	57,598.62	63,353.43	47,724.72
สินทรัพย์ไม่หมุนเวียนอื่น (พันบาท)	215,677.94	264,950.89	221,888.82
รวมสินทรัพย์ไม่หมุนเวียน (พันบาท)	7,101,961.63	8,781,568.67	12,455,051.81
รวมสินทรัพย์ (พันบาท)	11,132,872.03	12,243,918.00	15,614,395.38

	บาท (THB)		
	31 ธ.ค. 2565	31 ธ.ค. 2566	31 ธ.ค. 2567
	งบรวม	งบรวม	งบรวม
	ตรวจสอบ	ตรวจสอบ	ตรวจสอบ
หนี้สิน			
หนี้สินหมุนเวียน			
เงินกู้ยืมระยะสั้นจากสถาบันการเงิน (พันบาท)	0.00	893,000.00	1,223,000.00
เจ้าหนี้การค้าและเจ้าหนี้อื่น (พันบาท)	583,052.81	986,826.02	492,964.23
หนี้สินที่เกิดจากสัญญา - เงินรับล่วงหน้า จากลูกค้า (พันบาท)	106,138.53	40,362.75	30,470.13
หนี้สินที่เกิดจากสัญญา - รายได้จากการ รับจ้างผลิตรับล่วงหน้า (พันบาท)	0.00	0.00	7,831.24
รายได้รอตัดบัญชีที่ถึงกำหนดรับรู้เป็นราย ได้ภายในหนึ่งปี (พันบาท)	0.00	0.00	12,796.73
ค่าเช่ารับล่วงหน้าถึงกำหนดรับรู้เป็นราย ได้ภายในหนึ่งปี (พันบาท)	55,044.80	54,398.95	46,196.38
ส่วนของเงินกู้ยืมระยะยาวจากสถาบัน การเงินที่ถึงกำหนดชำระภายในหนึ่งปี (พันบาท)	174,504.00	175,980.00	344,583.50
ส่วนของหนี้สินตามสัญญาเช่าที่ถึงกำหนด ชำระภายในหนึ่งปี (พันบาท)	26,155.05	17,905.72	184,941.95
ภาษีเงินได้ค้างจ่าย (พันบาท)	1,532.65	5,393.77	4,194.63
หนี้สินหมุนเวียนอื่น (พันบาท)	61,017.65	69,853.83	31,496.21
รวมหนี้สินหมุนเวียน (พันบาท)	1,007,445.49	2,243,721.03	2,378,475.00
หนี้สินไม่หมุนเวียน			
เงินกู้ยืมระยะยาวจากสถาบันการเงิน - สุทธิจากส่วนที่ถึงกำหนดชำระภายใน หนึ่งปี (พันบาท)	599,056.00	423,076.00	1,753,630.48
หนี้สินตามสัญญาเช่า - สุทธิจากส่วนที่ถึง กำหนดชำระภายในหนึ่งปี (พันบาท)	262,831.32	250,395.13	846,631.98
สำรองผลประโยชน์ระยะยาวของพนักงาน (พันบาท)	84,272.25	151,915.77	87,255.52

	บาท (THB)		
	31 ธ.ค. 2565	31 ธ.ค. 2566	31 ธ.ค. 2567
	งบรวม	งบรวม	งบรวม
	ตรวจสอบ	ตรวจสอบ	ตรวจสอบ
รายได้รอตัดบัญชี (พันบาท)	0.00	0.00	76,788.57
ค่าเช่ารับล่วงหน้า (พันบาท)	1,167,031.41	1,125,131.42	1,083,231.42
หนี้สินภาษีเงินได้รอการตัดบัญชี (พันบาท)	212,562.62	180,742.07	234,395.01
ประมาณการหนี้สินระยะยาวอื่น (พันบาท)	25,257.65	25,257.65	25,257.65
หนี้สินไม่หมุนเวียนอื่น (พันบาท)	25,921.41	23,478.33	23,666.77
รวมหนี้สินไม่หมุนเวียน (พันบาท)	2,376,932.65	2,179,996.36	4,130,857.40
รวมหนี้สิน (พันบาท)	3,384,378.13	4,423,717.39	6,509,332.40

	บาท (THB)		
	31 ธ.ค. 2565	31 ธ.ค. 2566	31 ธ.ค. 2567
	งบรวม	งบรวม	งบรวม
	ตรวจสอบ	ตรวจสอบ	ตรวจสอบ
ส่วนของผู้ถือหุ้น			
ทุนจดทะเบียน (พันบาท)	406,209.60	400,329.38	474,129.46
หุ้นสามัญจดทะเบียน (พันบาท)	406,209.60	400,329.38	474,129.46
ทุนที่ออกและชำระแล้ว (พันบาท)	406,207.87	400,327.65	453,068.10
หุ้นสามัญชำระแล้ว (พันบาท)	406,207.87	400,327.65	453,068.10
ส่วนเกิน (ต่ำกว่า) มูลค่าหุ้น (พันบาท)	1,453,218.35	1,356,908.66	2,060,261.89
ส่วนเกิน (ต่ำกว่า) มูลค่าหุ้นสามัญ (พันบาท)	1,356,908.66	1,356,908.66	2,060,261.89
ส่วนเกินทุนหุ้นสามัญซื้อคืน (พันบาท)	96,309.69	0.00	0.00
กำไร (ขาดทุน) สะสม (พันบาท)	5,805,936.88	5,948,976.84	5,986,703.53
กำไรสะสม - จัดสรรแล้ว (พันบาท)	161,384.68	40,629.71	47,412.95
สำรองตามกฎหมาย (พันบาท)	40,629.71	40,629.71	47,412.95
สำรองหุ้นสามัญซื้อคืน (พันบาท)	120,754.97	0.00	0.00
กำไร (ขาดทุน) สะสม - ยังไม่ได้ จัดสรร (พันบาท)	5,644,552.20	5,908,347.13	5,939,290.59
หุ้นสามัญซื้อคืน (พันบาท)	-120,754.97	0.00	0.00
องค์ประกอบอื่นของส่วนของผู้ถือหุ้น (พันบาท)	3,765.88	-9,754.23	114,333.91
รวมส่วนของผู้ถือหุ้นของบริษัทใหญ่ (พันบาท)	7,548,374.02	7,696,458.91	8,614,367.43
ส่วนได้เสียที่ไม่มีอำนาจควบคุม (พันบาท)	200,119.89	123,741.70	490,695.54
รวมส่วนของผู้ถือหุ้น (พันบาท)	7,748,493.90	7,820,200.61	9,105,062.98
รวมหนี้สินและส่วนของผู้ถือหุ้น (พันบาท)	11,132,872.03	12,243,918.00	15,614,395.38

ตารางสรุปงบกำไรขาดทุน

	บาท (THB)		
	31 ธ.ค. 2565	31 ธ.ค. 2566	31 ธ.ค. 2567
	งบรวม	งบรวม	งบรวม
	ตรวจสอบ	ตรวจสอบ	ตรวจสอบ
งบกำไรขาดทุนเบ็ดเสร็จ			
รายได้			
รายได้จากการรับจ้างผลิต (พันบาท)	3,318,781.45	3,144,919.99	1,265,443.06
รายได้จากการขายและบริการ (พันบาท)	328,780.81	617,936.75	958,585.31
รายได้จากการขายไฟฟ้าและบริการที่ เกี่ยวกับไฟฟ้า (พันบาท)	0.00	0.00	148,067.91
รายได้จากการให้เช่าสังหาริมทรัพย์ (พันบาท)	108,378.32	125,139.32	135,114.36
เงินปันผลรับ (พันบาท)	29,942.55	22,087.78	8,981.76
รายได้อื่น (พันบาท)	27,640.25	84,494.44	142,091.59
รวมรายได้ (พันบาท)	3,813,523.39	3,994,578.28	2,658,283.99
ต้นทุนและค่าใช้จ่าย			
ต้นทุนการรับจ้างผลิต (พันบาท)	3,144,760.99	2,728,497.05	1,254,173.62
ค่าใช้จ่ายโรงงานที่ไม่ปันส่วนเข้าต้นทุน การรับจ้างผลิต (พันบาท)	189,558.51	190,852.27	216,949.33
ต้นทุนขายและบริการ (พันบาท)	183,841.06	423,570.63	498,629.48
ต้นทุนขายและบริการที่เกี่ยวกับไฟฟ้า (พันบาท)	0.00	0.00	99,636.85
ต้นทุนการให้เช่าสังหาริมทรัพย์ (พันบาท)	53,876.81	54,124.44	57,446.38
ค่าใช้จ่ายในการขายและจัดจำหน่าย (พันบาท)	7,761.76	6,719.65	2,893.23
ค่าใช้จ่ายในการบริหาร (พันบาท)	296,056.32	227,310.03	260,108.30
ค่าใช้จ่ายอื่น (พันบาท)	182,001.14	236,758.14	40,657.55
รวมต้นทุนและค่าใช้จ่าย (พันบาท)	4,057,856.60	3,867,832.20	2,430,494.75

	บาท (THB)		
	31 ธ.ค. 2565	31 ธ.ค. 2566	31 ธ.ค. 2567
	งบรวม	งบรวม	งบรวม
	ตรวจสอบ	ตรวจสอบ	ตรวจสอบ
กำไร (ขาดทุน) จากการดำเนินงาน (พันบาท)	-244,333.21	126,746.08	227,789.25
ส่วนแบ่งขาดทุนจากเงินลงทุนในการร่วม ค้า (พันบาท)	-185.11	-29,216.34	-52,407.37
ส่วนแบ่งกำไรจากเงินลงทุนในบริษัทร่วม (พันบาท)	28,148.20	22,724.67	44,897.09
รายได้ทางการเงิน (พันบาท)	69,570.79	61,010.73	28,905.76
ต้นทุนทางการเงิน (พันบาท)	-38,186.73	-61,631.63	-127,830.54
ขาดทุนจากการวัดมูลค่าส่วนได้เสียเดิมใน การรวมธุรกิจ (พันบาท)	0.00	0.00	-21,903.89
กำไร (ขาดทุน) ก่อนภาษีเงินได้ (พันบาท)	-184,986.05	119,633.50	99,450.29
ผลประโยชน์ (ค่าใช้จ่าย) ภาษีเงินได้ (พันบาท)	-5,941.53	4,975.59	-37,764.76
กำไร (ขาดทุน) สำหรับปี (พันบาท)	-190,927.58	124,609.09	61,685.53
กำไรขาดทุนเบ็ดเสร็จอื่น			
รายการที่จัดประเภทรายการใหม่เข้าไป ในกำไรหรือขาดทุนในภายหลัง			
ผลต่างของอัตราแลกเปลี่ยนจากการแปลง ค่าเงินเป็นเงินตราต่างประเทศ - สรุติจากภาษีเงินได้ (พันบาท)	0.00	8,982.02	-32,716.28
ส่วนแบ่งกำไรขาดทุนเบ็ดเสร็จอื่นจากเงิน ลงทุนในการร่วมค้า - สรุติจาก ภาษีเงินได้ (พันบาท)	0.00	29,722.45	106,833.68
รายการที่ไม่จัดประเภทรายการใหม่เข้าไป ไว้ในกำไรหรือขาดทุนในภายหลัง			
กำไร (ขาดทุน) จากเงินลงทุนใน ตราสารทุนที่วัดมูลค่าด้วยมูลค่ายุติธรรม ผ่านกำไรขาดทุนเบ็ดเสร็จอื่น - สรุติจาก ภาษีเงินได้ (พันบาท)	-22,080.93	-52,224.58	7,925.25
กำไร (ขาดทุน) จากการประมาณการ ตามหลักคณิตศาสตร์ประกันภัย - สรุติจาก ภาษีเงินได้ (พันบาท)	0.00	-49,258.87	16,369.42

	บาท (THB)		
	31 ธ.ค. 2565	31 ธ.ค. 2566	31 ธ.ค. 2567
	งบรวม	งบรวม	งบรวม
	ตรวจสอบ	ตรวจสอบ	ตรวจสอบ
กำไรขาดทุนเบ็ดเสร็จอื่นสำหรับปี (พันบาท)	-22,080.93	-62,778.98	98,412.07
กำไรขาดทุนเบ็ดเสร็จรวมสำหรับปี (พันบาท)	-213,008.52	61,830.10	160,097.60
การแบ่งปันกำไร (ขาดทุน) สุทธิ			
การแบ่งปันกำไร (ขาดทุน) สุทธิ : ผู้ถือหุ้นบริษัทใหญ่ (พันบาท)	-144,904.90	200,987.27	90,967.69
การแบ่งปันกำไร (ขาดทุน) สุทธิ : ส่วนได้เสียที่ไม่มีอำนาจควบคุม (พันบาท)	-46,022.69	-76,378.19	-29,282.16
การแบ่งปันกำไร (ขาดทุน) เบ็ดเสร็จรวม			
การแบ่งปันกำไร (ขาดทุน) เบ็ดเสร็จรวม : ผู้ถือหุ้นบริษัทใหญ่ (พันบาท)	-166,985.83	138,208.29	189,379.76
การแบ่งปันกำไร (ขาดทุน) เบ็ดเสร็จรวม : ส่วนได้เสียที่ไม่มีอำนาจควบคุม (พันบาท)	-46,022.69	-76,378.19	-29,282.16
กำไร (ขาดทุน) ต่อหุ้นขั้นพื้นฐาน (บาท/หุ้น) (พันบาท)	-0.09	0.13	0.05

ตารางสรุปงบกระแสเงินสด

	บาท (THB)		
	31 ธ.ค. 2565	31 ธ.ค. 2566	31 ธ.ค. 2567
	งบรวม	งบรวม	งบรวม
	ตรวจสอบ	ตรวจสอบ	ตรวจสอบ
งบกระแสเงินสด			
เงินสดสุทธิจากกิจกรรมดำเนินงาน			
กำไร (ขาดทุน) ก่อนภาษี (พันบาท)	-184,986.05	119,633.50	99,450.29
ค่าเสื่อมราคาและค่าตัดจำหน่าย (พันบาท)	189,085.20	181,857.21	301,192.96
ค่าเผื่อผลขาดทุนด้านเครดิตที่คาดว่าจะ เกิดขึ้นสำหรับลูกหนี้การค้า (พันบาท)	853.41	6,087.04	4,188.45
ค่าเผื่อผลขาดทุนด้านเครดิตที่คาดว่าจะ เกิดขึ้นสำหรับรายได้ที่ยังไม่เรียกชำระ (พันบาท)	0.00	0.00	15,301.28
ค่าเผื่อผลขาดทุนด้านเครดิตที่คาดว่าจะ เกิดขึ้นสำหรับหุ้นกู้ (พันบาท)	0.00	0.00	102.17
รายการปรับลดราคาทุนของสินค้าคงเหลือ เป็นมูลค่าสุทธิที่จะได้รับ (โอนกลับ) (พันบาท)	-16,801.99	-3,686.39	15,943.56
โอนกลับค่าเผื่อการด้อยค่าของสินทรัพย์ ทางการเงินอื่น (พันบาท)	0.00	-2,339.85	0.00
ขาดทุนจากการด้อยค่าของสิทธิในการ ดำเนินการผลิตและจำหน่ายไฟฟ้าจากขยะ ชุมชน (พันบาท)	0.00	164,000.00	0.00
ส่วนแบ่งขาดทุนจากเงินลงทุนในการร่วม ค้า (พันบาท)	185.11	29,216.34	52,407.37
ส่วนแบ่งกำไรจากเงินลงทุนในบริษัทร่วม (พันบาท)	-28,148.20	-22,724.67	-44,897.09
ขาดทุนจากการวัดมูลค่าส่วนได้เสียเดิมใน การรวมธุรกิจ (พันบาท)	0.00	0.00	21,903.89
ขาดทุน (กำไร) จากการจำหน่ายและตัด จำหน่ายอุปกรณ์ (พันบาท)	443.40	-9,248.86	-6,758.67
กำไรจากการตัดจำหน่ายสินทรัพย์ไม่มีตัว ตน (พันบาท)	0.00	0.00	-0.01

	บาท (THB)		
	31 ธ.ค. 2565	31 ธ.ค. 2566	31 ธ.ค. 2567
	งบรวม	งบรวม	งบรวม
	ตรวจสอบ	ตรวจสอบ	ตรวจสอบ
ขาดทุนจากการจำหน่ายสินทรัพย์ทางการเงิน เงินหมุนเวียนอื่น (พันบาท)	22,611.96	23,702.51	31,010.61
กำไรจากการจำหน่ายสินทรัพย์ทางการเงิน เงินไม่หมุนเวียนอื่น (พันบาท)	0.00	0.00	9,646.94
ขาดทุน (กำไร) จากการเปลี่ยนแปลง มูลค่ายุติธรรมของสินทรัพย์ทางการเงินอื่น (พันบาท)	65,571.05	-39,927.01	-34,468.06
กำไรจากการจำหน่ายเงินลงทุนระยะยาว อื่น (พันบาท)	0.00	-516.15	0.00
เงินปันผลรับจากสินทรัพย์ทางการเงินอื่น (พันบาท)	-29,942.55	-22,087.78	-8,981.76
สำรองผลประโยชน์ระยะยาวของพนักงาน (พันบาท)	23,564.49	33,103.52	53,951.49
ขาดทุน (กำไร) จากอัตราแลกเปลี่ยนที่ ยังไม่เกิดขึ้นจริง (พันบาท)	74,997.16	11,008.72	-92,681.85
ขาดทุน (กำไร) จากตราสารอนุพันธ์ (พันบาท)	-77,484.27	70,827.48	82.64
ขาดทุนจากการเปลี่ยนแปลงสัญญาเช่า (พันบาท)	0.00	0.00	2,114.94
รายได้ดอกเบี้ยรับจากเงินให้กู้ยืมและหุ้นกู้ (พันบาท)	-52,284.69	-35,611.92	-16,356.63
ค่าใช้จ่ายดอกเบี้ย (พันบาท)	36,878.91	46,127.32	114,607.53
กำไรจากการดำเนินงานก่อนการ เปลี่ยนแปลงในสินทรัพย์และหนี้ดำเนินงาน (พันบาท)	24,542.93	549,421.00	517,760.05
สินทรัพย์ดำเนินงาน (เพิ่มขึ้น) ลดลง			
ลูกหนี้การค้าและลูกหนี้อื่นและสินทรัพย์ที่ เกิดจากสัญญา (พันบาท)	-538,130.08	-700,488.52	534,758.03
สินค้าคงเหลือ (พันบาท)	268,997.19	54,129.97	-13,799.55
สินทรัพย์ทางการเงินหมุนเวียนอื่น (พันบาท)	195,725.08	1,043,631.98	156,938.52
สินทรัพย์หมุนเวียนอื่น (พันบาท)	-10,312.20	-8,557.06	-11,087.57
สินทรัพย์ไม่หมุนเวียนอื่น (พันบาท)	-3,012.20	-8,603.09	59,683.92

	บาท (THB)		
	31 ธ.ค. 2565	31 ธ.ค. 2566	31 ธ.ค. 2567
	งบรวม	งบรวม	งบรวม
	ตรวจสอบ	ตรวจสอบ	ตรวจสอบ
หนี้สินดำเนินงาน เพิ่มขึ้น (ลดลง)			
เจ้าหนี้การค้าและเจ้าหนี้อื่น (พันบาท)	89,425.66	34,665.80	-514,100.37
หนี้สินที่เกิดจากสัญญา (พันบาท)	-155,408.96	-66,421.63	-9,561.37
รายได้รอตัดบัญชี (พันบาท)	0.00	0.00	4,061.78
จ่ายผลประโยชน์ระยะยาวของพนักงาน (พันบาท)	-8,146.51	-21,859.77	-87,861.91
หนี้สินหมุนเวียนอื่น (พันบาท)	-1,929.54	5,689.17	-38,490.25
ค่าเช่ารับล่วงหน้า (พันบาท)	-42,990.87	-42,508.32	0.00
เงินมัดจำจากสัญญาเช่าระยะยาว (พันบาท)	-246.73	-63.29	-50,102.56
หนี้สินไม่หมุนเวียนอื่น (พันบาท)	-1,769.14	-2,379.79	188.45
เงินสดจาก (ใช้ไปใน) กิจกรรมดำเนินงาน (พันบาท)	-183,255.37	836,656.45	548,387.16
จ่ายดอกเบี้ย (พันบาท)	-31,726.49	-40,266.92	-84,599.84
จ่ายภาษีเงินได้นิติบุคคล (พันบาท)	-49,506.87	-28,384.71	-54,639.11
เงินสดรับ (จ่าย) จากผลของข้อพิพาท และคดีความ (พันบาท)	0.00	67,819.31	-50,143.79
เงินสดสุทธิจาก (ใช้ไปใน) กิจกรรมดำเนินงาน (พันบาท)	-264,488.74	835,824.13	359,004.43
เงินสดสุทธิจากกิจกรรมลงทุน			
เงินฝากธนาคารที่มีภาระค้ำประกันลดลง (เพิ่มขึ้น) (พันบาท)	11,434.42	-155.24	-3,740.48
เงินสดรับจากการรับชำระคืนเงินให้กู้ยืม ระยะยาวแก่บริษัทอื่น (พันบาท)	80,000.00	0.00	0.00
เงินให้กู้ยืมระยะสั้นแก่กิจการร่วมค้าเพิ่ม ขึ้น (พันบาท)	0.00	-30,000.00	-20,000.00

	บาท (THB)		
	31 ธ.ค. 2565	31 ธ.ค. 2566	31 ธ.ค. 2567
	งบรวม	งบรวม	งบรวม
	ตรวจสอบ	ตรวจสอบ	ตรวจสอบ
เงินให้กู้ยืมระยะยาวแก่กิจการร่วมค้าเพิ่มขึ้น (พันบาท)	0.00	-6,555.38	-10,062.37
เงินให้กู้ยืมระยะยาวแก่บริษัทอื่นเพิ่มขึ้น (พันบาท)	0.00	0.00	-203,267.38
เงินสืบทอดจากการจำหน่ายสินทรัพย์ ทางการเงินอื่น (พันบาท)	0.00	70,110.25	262,879.11
เงินสืบทอดจากการจำหน่ายสินทรัพย์ ทางการเงินไม่หมุนเวียนอื่น (พันบาท)	0.00	0.00	195,970.36
ซื้อเงินลงทุนในหุ้นกู้อนุพันธ์ (พันบาท)	-67,016.80	0.00	0.00
ซื้อเงินลงทุนในหุ้นกู้ (พันบาท)	-110,000.00	0.00	0.00
เงินสืบทอดจากการไถ่ถอนเงินลงทุนในหุ้นกู้ (พันบาท)	152,083.25	122,916.42	0.00
ซื้อเงินลงทุนในบริษัทย่อย (พันบาท)	-2,397.00	0.00	-305,028.66
ซื้อเงินลงทุนในการร่วมค้า (พันบาท)	-8,999.95	-741,749.43	-253,831.25
ซื้อเงินลงทุนในบริษัทร่วม (พันบาท)	-5,636.42	-1,001,824.43	0.00
เงินสืบทอดจากการจำหน่ายอุปกรณ์และ สินทรัพย์ไม่มีตัวตนอื่น (พันบาท)	10,601.94	13,806.82	20,449.94
ซื้อสังหาริมทรัพย์เพื่อการลงทุน (พันบาท)	-212,697.51	-102,724.19	-194.70
ซื้อที่ดิน อาคารและอุปกรณ์ (พันบาท)	-64,860.94	-52,093.20	-82,656.99
ซื้อสินทรัพย์ไม่มีตัวตนอื่น (พันบาท)	-324.17	-476.00	0.00
เงินสืบทอดจากเงินปันผลจากสินทรัพย์ ทางการเงินอื่น (พันบาท)	29,969.37	22,087.78	8,981.76
เงินสืบทอดจากเงินปันผลจากบริษัทร่วม (พันบาท)	56,530.53	61,940.87	61,843.78
เงินสืบทอดจากดอกเบี้ย (พันบาท)	61,230.68	35,684.81	6,516.51
เงินสดสุทธิใช้ไปในกิจกรรมลงทุน (พันบาท)	-70,082.60	-1,609,030.92	-322,140.38
เงินสดสุทธิจากกิจกรรมจัดหาเงิน			

	บาท (THB)		
	31 ธ.ค. 2565	31 ธ.ค. 2566	31 ธ.ค. 2567
	งบรวม	งบรวม	งบรวม
	ตรวจสอบ	ตรวจสอบ	ตรวจสอบ
เงินกู้ยืมระยะสั้นจากสถาบันการเงินเพิ่มขึ้น (ลดลง) (พันบาท)	-100,000.00	893,000.00	330,000.00
ชำระคืนเงินกู้ยืมระยะยาวจากสถาบันการเงิน (พันบาท)	-172,044.00	-174,504.00	-177,225.86
ชำระหนี้สินตามสัญญาเช่า (พันบาท)	-26,647.36	-32,407.31	-89,656.85
เงินสตรับจากการเพิ่มทุน (พันบาท)	0.00	0.00	167,270.15
เงินสตรับจากการจำหน่ายหุ้นสามัญซื้อคืน (พันบาท)	0.00	9,876.61	0.00
จ่ายเงินปันผล (พันบาท)	-21.15	0.00	0.00
เงินสตรับจากผู้มีส่วนได้เสียที่ไม่มีอำนาจควบคุมสำหรับการลงทุนในบริษัทย่อย (พันบาท)	4,700.00	0.00	0.00
เงินสดสุทธิจาก (ใช้ไปใน) กิจกรรมจัดหาเงิน (พันบาท)	-294,012.50	695,965.30	230,387.44
ผลต่างจากการแปลงค่างบการเงินเพิ่มขึ้น (ลดลง) (พันบาท)	0.00	8,982.02	-36,691.03
เงินสดและรายการเทียบเท่าเงินสดเพิ่มขึ้น (ลดลง) สุทธิ (พันบาท)	-628,583.84	-68,259.47	230,560.47
ผลกระทบจากอัตราแลกเปลี่ยนสำหรับรายการเงินสดและรายการเทียบเท่าเงินสด (พันบาท)	-22,045.58	-297.38	2,669.07
เงินสดและรายการเทียบเท่าเงินสดต้นปี (พันบาท)	980,442.86	329,813.44	261,256.60
เงินสดและรายการเทียบเท่าเงินสดปลายปี (พันบาท)	329,813.44	261,256.60	494,486.14

อัตราส่วนทางการเงินที่สำคัญ

	2565	2566	2567
อัตราส่วนสภาพคล่อง (Liquidity ratio)			
อัตราส่วนสภาพคล่อง (เท่า)	4.00	1.54	1.33
อัตราส่วนสภาพคล่องหมุนเร็ว (เท่า)	2.79	0.78	0.65
อัตราส่วนหมุนเวียนลูกหนี้การค้า (Billed) (สูตรรายได้จากการดำเนินงาน / ลูกหนี้การค้าก่อนหนี้สงสัยจะสูญ (เฉลี่ย)) (เท่า)	7.01	5.14	3.26
ระยะเวลาเก็บหนี้เฉลี่ย (Billed) (สูตร 365 / อัตราส่วนหมุนเวียนลูกหนี้การค้า (Billed)) (วัน)	52.00	71.00	112.00
อัตราส่วนหมุนเวียนลูกหนี้การค้า (Billed + Unbilled) (สูตรรายได้จากการดำเนินงาน / ลูกหนี้การค้าและรายได้ที่ยังไม่เรียกชำระก่อนหนี้สงสัยจะสูญ (เฉลี่ย)) (เท่า)	3.51	2.48	1.47
ระยะเวลาเก็บหนี้เฉลี่ย (Billed + Unbilled) (สูตร 365 / อัตราส่วนหมุนเวียนลูกหนี้การค้า (Billed + Unbilled)) (วัน)	104.00	147.00	249.00
อัตราส่วนหมุนเวียนสินค้าคงเหลือ (เท่า)	8.28	12.56	8.18
ระยะเวลาขายสินค้าเฉลี่ย (วัน)	44.00	29.00	45.00
อัตราส่วนหมุนเวียนเจ้าหนี้ (เท่า)	11.92	9.65	7.32
ระยะเวลาชำระหนี้ (วัน)	31.00	38.00	50.00
วงจรเงินสด (Billed) (สูตรระยะเวลาเก็บหนี้เฉลี่ย (Billed) + ระยะเวลาขายสินค้าเฉลี่ย - ระยะเวลาชำระหนี้) (วัน)	66.00	62.00	107.00
วงจรเงินสด (Billed + Unbilled) (สูตรระยะเวลาเก็บหนี้เฉลี่ย (Billed + Unbilled) + ระยะเวลาขายสินค้าเฉลี่ย - ระยะเวลาชำระหนี้) (วัน)	118.00	138.00	244.00
อัตราส่วนแสดงความสามารถในการทำกำไร (Profitability ratio)			
อัตรากำไรขั้นต้น (ร้อยละ)	9.94	17.54	23.82
อัตรากำไรจากการดำเนินงาน (ร้อยละ)	-5.76	3.09	8.79
อัตรากำไรสุทธิ (ร้อยละ)	-3.80	5.03	3.42
อัตราผลตอบแทนผู้ถือหุ้น (ร้อยละ)	-1.90	2.64	1.12

	2565	2566	2567
อัตราส่วนวิเคราะห์นโยบายทางการเงิน (Financial policy ratio)			
อัตราส่วนหนี้สินต่อส่วนของผู้ถือหุ้น (เท่า)	0.45	0.57	0.76
อัตราส่วนความสามารถชำระดอกเบี้ย (เท่า)	1.11	5.89	4.78
อัตราส่วนความสามารถชำระภาระผูกพัน (เท่า)	0.21	0.33	0.31
อัตราการจ่ายเงินปันผล (ร้อยละ)	0.00	0.00	0.00
อัตราส่วนแสดงประสิทธิภาพในการดำเนินงาน (Efficiency ratio)			
อัตราผลตอบแทนจากสินทรัพย์ (ร้อยละ)	-1.67	1.07	0.44
อัตราผลตอบแทนจากสินทรัพย์ถาวร (ร้อยละ)	-0.04	6.16	5.57
อัตราการลงทุนของสินทรัพย์ (เท่า)	0.33	0.34	0.19

5. ข้อมูลทั่วไปและข้อมูลสำคัญอื่น

5.1 ข้อมูลทั่วไป

ข้อมูลทั่วไป

นายทะเบียนหลักทรัพย์

ชื่อนายทะเบียนหลักทรัพย์ : บริษัท ศูนย์รับฝากหลักทรัพย์ (ประเทศไทย) จำกัด
ที่อยู่/สถานที่ตั้ง : 93 ถนนรัชดาภิเษก
แขวง/ตำบล : ดินแดง
เขต/อำเภอ : ดินแดง
จังหวัด : กรุงเทพมหานคร
รหัสไปรษณีย์ : 10400
โทรศัพท์ : 02-009-9000
โทรสาร : 02-009-9991

บริษัทผู้สอบบัญชี

ชื่อบริษัทผู้สอบบัญชี : บริษัท สำนักงาน อีวาย จำกัด
ที่อยู่/สถานที่ตั้ง : เลขที่ 193/136-137 อาคารเลครัชดา ชั้น 33 ถนนรัชดาภิเษก
แขวง/ตำบล : แขวงคลองเตย
เขต/อำเภอ : เขตคลองเตย
จังหวัด : กรุงเทพมหานคร
รหัสไปรษณีย์ : 10110
โทรศัพท์ : +66 2264 9090
โทรสาร : +66 2264 0789-90
รายชื่อผู้สอบบัญชี : นาย ญัฐวุฒิ สันติเพ็ชร
เลขที่ใบอนุญาต : 5730

ที่ปรึกษากฎหมาย หรือ ผู้จัดการภายใต้สัญญาการจัดการ

ที่ปรึกษากฎหมาย / ผู้จัดการภายใต้สัญญาการจัดการที่ 1

ชื่อที่ปรึกษากฎหมาย / ผู้จัดการภายใต้สัญญาการจัดการ : บริษัท เดชอุดม แอนด์ แอสโซซิเอตส์ จำกัด
ที่อยู่/สถานที่ตั้ง : ชั้น 9 อาคารชาวยุโรป เลขที่ 942/142-3
ถนนพระราม 4
แขวง/ตำบล : สุริยวงศ์
เขต/อำเภอ : บางรัก
จังหวัด : กรุงเทพฯ
รหัสไปรษณีย์ : 10500
โทรศัพท์ : +66 (0) 2-2675153

ข้อมูลผู้ติดต่อสำคัญอื่น ๆ

ผู้ติดต่อ หรือ หน่วยงานที่ 1

ชื่อผู้ติดต่อ หรือ หน่วยงาน : สมาคมส่งเสริมสถาบันกรรมการบริษัทไทย

ที่อยู่/สถานที่ตั้ง : อาคาร วตท. อาคาร 2 ชั้น 3
2/9 หมู่ 4 (โครงการนอร์ธปาร์ค) ถนนวิภาวดีรังสิต

แขวง/ตำบล : ห้วยสองห้อง

เขต/อำเภอ : หลักสี่

จังหวัด : กรุงเทพฯ

รหัสไปรษณีย์ : 10210

โทรศัพท์ : +66 (0) 2955 1155

โทรสาร : +66 (0) 2955 1156-7

ผู้ติดต่อ หรือ หน่วยงานที่ 2

ชื่อผู้ติดต่อ หรือ หน่วยงาน : สมาคมผู้ก่อสร้างงานเหล็กไทย (TSCA)

ที่อยู่/สถานที่ตั้ง : 25 อาคารอัลมาลิกซ์ ชั้น 11 ซอยชิดลม ถนนเพลินจิต

แขวง/ตำบล : ลุมพินี

เขต/อำเภอ : ปทุมวัน

จังหวัด : กรุงเทพฯ

รหัสไปรษณีย์ : 10300

โทรศัพท์ : +66 (0) 2254 8400

โทรสาร : +66 (0) 2255 6651

ผู้ติดต่อ หรือ หน่วยงานที่ 3

ชื่อผู้ติดต่อ หรือ หน่วยงาน : สภาอุตสาหกรรมแห่งประเทศไทย

ที่อยู่/สถานที่ตั้ง : เลขที่ 2 ชั้น 8 อาคารปฏิบัติการเทคโนโลยีเชิงสร้างสรรค์ ถนนนางลิ้นจี่

แขวง/ตำบล : ห้วยมาเขม

เขต/อำเภอ : สาทร

จังหวัด : กรุงเทพฯ

รหัสไปรษณีย์ : 10120

โทรศัพท์ : +66 (0) 2235 1000

ผู้ติดต่อ หรือ หน่วยงานที่ 4

ชื่อผู้ติดต่อ หรือ หน่วยงาน : สมาคมผู้ส่งสินค้าทางเรือแห่งประเทศไทย

ที่อยู่/สถานที่ตั้ง : 1168/97 อาคารลุมพินีทาวเวอร์ ชั้น 32 โซน C ถนนพระราม 4

แขวง/ตำบล : ห้วยมาเขม

เขต/อำเภอ : สาทร

จังหวัด : กรุงเทพฯ

รหัสไปรษณีย์ : 10120

โทรศัพท์ : +66 (0) 2679 7555

โทรสาร : +66 (0) 2679 7500 – 2

ผู้ติดต่อ หรือ หน่วยงานที่ 5

ชื่อผู้ติดต่อ หรือ หน่วยงาน : สมาคมสโมสรนักลงทุน

ที่อยู่/สถานที่ตั้ง : 1 อาคารทีพีแอนด์ทีชั้น 12, ถนนวิภาวดีรังสิต,

แขวง/ตำบล : จตุจักร

เขต/อำเภอ : จตุจักร
จังหวัด : กรุงเทพฯ
รหัสไปรษณีย์ : 10900
โทรศัพท์ : +66 (0) 2936 1429
โทรสาร : +66 (0) 2936 1441-2

ผู้ติดต่อ หรือ หน่วยงานที่ 6

ชื่อผู้ติดต่อ หรือ หน่วยงาน : หอการค้าไทย และ สภาหอการค้าแห่งประเทศไทย
ที่อยู่/สถานที่ตั้ง : 150 ถนนราชบพิธ
แขวง/ตำบล : วัดราชบพิธ
เขต/อำเภอ : พระนคร
จังหวัด : กรุงเทพฯ
รหัสไปรษณีย์ : 10200
โทรศัพท์ : +66 2018 6888

5.2 ข้อมูลสำคัญอื่น

5.2.1 ข้อมูลอื่นที่อาจมีผลกระทบต่อการตัดสินใจของผู้ลงทุนอย่างมีนัยสำคัญ

ข้อมูลอื่นที่อาจมีผลกระทบต่อการตัดสินใจของผู้ลงทุน : ไม่มี

5.2.2 ข้อจำกัดของผู้ถือหุ้นในต่างประเทศ

มีข้อจำกัดของผู้ถือหุ้นในต่างประเทศหรือไม่ : ไม่มี

5.3 ข้อพิพาททางกฎหมาย

ข้อพิพาททางกฎหมาย

มีข้อพิพาททางกฎหมายหรือไม่ : มี

รายละเอียดข้อพิพาททางกฎหมาย

ปีเหตุการณ์	รายละเอียด	สถานะความคืบหน้า
2562	<p>ข้อคดี</p> <p>อนุญาโตตุลาการกับผู้รับเหมา</p> <p>จำเลย</p> <p>ไม่สามารถเปิดเผยชื่อได้ ไม่สามารถเปิดเผยชื่อได้</p>	
	<p>ข้อพิพาทที่ 1</p> <p><u>ระยะเวลาที่ใช้โดยประมาณ</u></p> <p>พ.ย. 2562 - ต.ค. 2566</p> <p><u>อธิบายข้อพิพาท</u></p> <p>ในปี 2559 บริษัท ดับเบิลยูพีจี เพชรบุรี จำกัด (บริษัทย่อย) ได้เข้าทำสัญญากับผู้รับจ้างรายหลักในการออกแบบและก่อสร้างโรงไฟฟ้าจากขยะชุมชน ซึ่งได้เริ่มการก่อสร้างมาตั้งแต่ปลายปี 2559 อย่างไรก็ตาม ในปี 2562 บริษัทย่อยได้ยึดเงินค้ำประกันตามหนังสือค้ำประกันการปฏิบัติงานจากผู้รับจ้างรายดังกล่าวจำนวนเงินประมาณ 131 ล้านบาท และ 0.4 ล้านบาทเหรียญสหรัฐอเมริกา เนื่องจากงานออกแบบและก่อสร้างไม่เป็นไปตามที่ตกลงในสัญญา ต่อมาผู้รับจ้างได้ยื่นคำร้องต่ออนุญาโตตุลาการเพื่อเรียกร้องให้บริษัทย่อยจ่ายเงินค่าออกแบบและก่อสร้างโรงไฟฟ้าส่วนที่เหลือและค่าใช้จ่ายอื่น ๆ รวมจำนวนประมาณ 158 ล้านบาท 352 ล้านบาท และ 0.4 ล้านบาทเหรียญสหรัฐอเมริกา โดยคณะอนุญาโตตุลาการถูกจัดตั้งขึ้นอย่างเป็นทางการในเดือนพฤศจิกายน 2562 ทั้งนี้ บริษัทย่อยได้ปฏิเสธข้อกล่าวหาทั้งหมดและได้ยื่นฟ้องแย้งเพื่อเรียกร้องเงินค่าเสียหายจากการผิดสัญญาจากผู้รับจ้างจำนวนประมาณ 480 ล้านบาท 1,286 ล้านบาท และ 4 ล้านบาทเหรียญสหรัฐอเมริกาเช่นกัน</p> <p><u>ผลพิจารณาข้อพิพาท / ความคืบหน้าของข้อพิพาท</u></p> <p>เมื่อวันที่ 18 เมษายน 2566 บริษัทย่อยได้รับแจ้งผลคำตัดสินบางส่วน (Partial Award) ของคณะอนุญาโตตุลาการ ซึ่งได้ตัดสินว่าความต่างฝ่ายต่างผิดรวม และเมื่อหักกลบลบความกันแล้ว ผู้รับจ้างต้องจ่ายค่าเสียหายพร้อมดอกเบี้ยให้แก่บริษัทย่อยจำนวนหนึ่ง อย่างไรก็ตาม จำนวนเงินยังมีความไม่แน่นอน เนื่องจากทั้งสองฝ่ายมีโอกาสดูตรวจสอบคำตัดสินและแจ้งแก้ไขข้อผิดพลาดได้ภายใน 30 วันนับจากวันที่ได้รับแจ้งผล ต่อมาเมื่อวันที่ 24 กรกฎาคม 2566 บริษัทย่อยได้รับแจ้งการพิจารณาข้อคิดเห็นของคู่ความจากคณะอนุญาโตตุลาการ โดยมีผลให้ผู้รับจ้างต้องจ่ายค่าเสียหายสุทธิพร้อมดอกเบี้ยให้แก่บริษัทย่อยเป็นจำนวนเงินประมาณ 62 ล้านบาท อย่างไรก็ตาม คู่ความยังคงต้องตกลงกันเรื่องการชดเชยค่าใช้จ่ายในการจัดการข้อพิพาทในอนุญาโตตุลาการ ดังนั้นผลของข้อพิพาทในท้ายที่สุดจึงยังไม่สามารถระบุได้ ต่อมาเมื่อวันที่ 28 สิงหาคม 2566 คู่ความได้ตกลงกันเรื่องการชดเชยค่าใช้จ่ายในการจัดการข้อพิพาททั้งหมด โดยมีข้อสรุปให้ต่างฝ่ายต่างรับผิดชอบค่าใช้จ่ายที่ใช้ในการดำเนินคดีความทั้งหมดด้วยตนเอง และได้ยื่นเอกสารชี้แจงต่อคณะอนุญาโตตุลาการเรียบร้อยแล้ว โดยเมื่อวันที่ 15 กันยายน 2566 บริษัทย่อยได้รับเงินชดเชยจากผู้รับจ้างจำนวน 68 ล้านบาท และคณะอนุญาโตตุลาการได้ออกผลคำตัดสินสุดท้าย (Final Award) เมื่อวันที่ 24 ตุลาคม 2566 จึงถือว่าข้อพิพาทดังกล่าวเป็นอันสิ้นสุดลง</p>	สิ้นสุดข้อพิพาท

ปีเหตุการณ์	รายละเอียด	สถานะความคืบหน้า
	<p>โดยสมบูรณ์</p> <p><u>อธิบายเพิ่มเติม</u></p> <p>-</p>	
2562	<p>ข้อคดี</p> <p>คดีแพ่งกับผู้รับเหมางานโยธา</p> <p>จำเลย</p> <p>ไม่สามารถเปิดเผยชื่อได้</p>	
	<p>ข้อพิพาทที่ 1</p> <p><u>ระยะเวลาที่ใช้โดยประมาณ</u></p> <p>ส.ค. 2562 - ธ.ค. 2567</p> <p><u>อธิบายข้อพิพาท</u></p> <p>ในปี 2562 บริษัทย่อยข้างต้นถูกผู้รับเหมาก่อสร้างงานโยธารายฟ้องร้องในคดีแพ่งเรียกร้องให้บริษัทย่อยจ่ายชำระเงินค่าก่อสร้างอาคารและค่าเสียหายเป็นจำนวนเงินประมาณ 180 ล้านบาท พร้อมดอกเบี้ย โดยบริษัทย่อยได้ปฏิเสธข้อกล่าวหาทั้งหมดและได้ยื่นฟ้องแย้งเพื่อเรียกร้องเงินค่าเสียหายจากการผิดสัญญาจากผู้รับเหมาดังกล่าวที่คงเหลืออยู่อีกประมาณ 12 ล้านบาทพร้อมดอกเบี้ย</p> <p><u>ผลพิจารณาข้อพิพาท / ความคืบหน้าของข้อพิพาท</u></p> <p>ต่อมาในเดือนตุลาคม 2563 ศาลแพ่งได้อ่านคำพิพากษาในชั้นต้น โดยยกฟ้องโจทก์ และให้โจทก์ชำระค่าเสียหายจากการผิดสัญญาให้แก่บริษัทย่อย จำนวนประมาณ 7 ล้านบาท พร้อมดอกเบี้ยในอัตราร้อยละ 7.5 ต่อปี นับจากวันที่ 7 พฤศจิกายน 2562 เป็นต้นไปจนกว่าจะชำระเสร็จ</p> <p>ทั้งนี้โจทก์ได้ยื่นอุทธรณ์ในเดือนมกราคม 2564 และเมื่อวันที่ 18 มกราคม 2565 ศาลอุทธรณ์ได้อ่านคำพิพากษาให้โจทก์ชำระหนี้ตามฟ้องแก่บริษัทย่อยเป็นจำนวน 7 ล้านบาท พร้อมดอกเบี้ยในอัตราร้อยละ 7.5 ต่อปี นับจากวันที่ 7 พฤศจิกายน 2562 เป็นต้นไปจนถึงวันที่ 10 เมษายน 2564 และอัตราดอกเบี้ยร้อยละ 5 ต่อปี ตั้งแต่วันที่ 11 เมษายน 2564 เป็นต้นไปจนกว่าจะชำระเสร็จ</p> <p>อย่างไรก็ตาม เมื่อวันที่ 5 เมษายน 2565 โจทก์ได้ยื่นฎีกาคำพิพากษาของศาลอุทธรณ์ โดยเมื่อวันที่ 22 มีนาคม 2566 ศาลฎีกาได้มีคำสั่งอนุญาตให้โจทก์ฎีกาและรับฎีกาของโจทก์ไว้พิจารณา ต่อมาเมื่อวันที่ 16 กันยายน 2567 ศาลฎีกาได้อ่านคำพิพากษาเห็นตรงกับศาลชั้นต้นและศาลอุทธรณ์ กล่าวคือให้ยกฟ้องโจทก์ อย่างไรก็ตาม ศาลฎีกาได้ปรับลดค่าใช้จ่ายที่บริษัทย่อยควรเรียกจากโจทก์สำหรับการจ้างผู้รับเหมามาทำงานแทนลง ทำให้โดยสรุปแล้วบริษัทย่อยจะไม่ได้รับเงินชดเชยใด ๆ จากโจทก์ และต้องชำระค่างานที่บริษัทย่อยยังไม่ได้จ่ายชำระจำนวน 38 ล้านบาท ให้แก่โจทก์พร้อมดอกเบี้ยในอัตราร้อยละ 7.5 ต่อปี นับจากวันที่ 27 กันยายน 2562 เป็นต้นไปจนถึงวันที่ 10 เมษายน 2564 และอัตราดอกเบี้ยร้อยละ 5 ต่อปี ตั้งแต่วันที่ 11 เมษายน 2564 เป็นต้นไปจนกว่าจะชำระเสร็จ คดีดังกล่าวถือเป็นอันสิ้นสุดลง</p> <p><u>อธิบายเพิ่มเติม</u></p> <p>-</p>	สิ้นสุดข้อพิพาท

5.4 ตลาดรอง

ตลาดรอง

มีการจดทะเบียนในตลาดหลักทรัพย์แห่งประเทศไทยหรือไม่ : ไม่มี

5.5 สถาบันการเงินที่ติดต่อประจำ (กรณีออกตราสารหนี้)

สถาบันทางการเงินที่ติดต่อประจำ

มีการออกตราสารหนี้ : ไม่มี

ส่วนที่ 2 การกำกับดูแลกิจการ

6. นโยบายการกำกับดูแลกิจการ

6.1 ภาพรวมของนโยบายและแนวปฏิบัติการกำกับดูแลกิจการ

ภาพรวมของนโยบายและแนวปฏิบัติการกำกับดูแลกิจการ

นโยบายและแนวปฏิบัติการกำกับดูแลกิจการ : มี

บริษัท เอสทีพี แอนด์ โอ จำกัด (มหาชน) ตระหนักถึงความสำคัญของการกำกับดูแลกิจการที่ดี โดยมีความเชื่อมั่นว่าการกำกับดูแลกิจการที่ดี จะเป็นการเสริมสร้างความเป็นเลิศทั้งในด้านการบริหารงานและกระบวนการบริหารจัดการ ซึ่งจะยกระดับผลการดำเนินงานของบริษัทให้เป็นที่น่าเชื่อถือต่อนักลงทุนและผู้ที่เกี่ยวข้อง ทั้งยังเป็นการเพิ่มมูลค่าสูงสุดให้แก่ผู้ถือหุ้น บริษัทจึงได้กำหนดนโยบายการกำกับดูแลกิจการเป็นลายลักษณ์อักษร ตามรายละเอียด นโยบายการกำกับดูแลกิจการที่ดีที่แนบมานี้ โดยยึดถือหลักการกำกับดูแลกิจการที่ดี ตามแนวทางหลักการกำกับดูแลกิจการที่ดีสำหรับบริษัทจดทะเบียน ปี 2560 ของตลาดหลักทรัพย์แห่งประเทศไทย

คณะกรรมการบริษัทให้ความสำคัญเรื่องการควบคุมภายในและการตรวจสอบภายใน โดยเฉพาะอย่างยิ่ง คณะกรรมการบริษัทได้มีการประเมินความเพียงพอการควบคุมภายในร่วมกันเป็นประจำทุกปีตั้งแต่ปี 2545 เป็นต้นมาและมีการกำกับการดำเนินการดำเนินงานของฝ่ายบริหาร โดยกำหนดให้คณะกรรมการบริหารดำเนินธุรกิจตามนโยบายอย่างมีประสิทธิภาพเพื่อให้บริษัทได้ปฏิบัติตามหลักการกำกับดูแลกิจการที่ดีให้มีการเปิดเผยข้อมูลครบถ้วนตามแนวทางของตลาดหลักทรัพย์แห่งประเทศไทย ซึ่งมีการรายงานไว้ทั้งภาษาไทยและภาษาอังกฤษผ่านทาง Website ของบริษัท

คณะกรรมการบริษัท ยังให้ความสำคัญกับการปฏิบัติหน้าที่ของกรรมการอย่างถูกต้องและครบถ้วน โดยกำหนดให้มีคณะกรรมการชุดย่อยที่เพียงพอต่อการปฏิบัติหน้าที่ให้ครบถ้วน อันจะนำพาองค์กรเติบโตอย่างต่อเนื่องและมั่นคง ปัจจุบันมีคณะกรรมการชุดย่อยทั้งหมด 4 คณะ ได้แก่

1. คณะกรรมการบริหาร
2. คณะกรรมการตรวจสอบ
3. คณะกรรมการสรรหาและพิจารณาค่าตอบแทน และ
4. คณะกรรมการบริหารความเสี่ยง

คณะกรรมการบริษัทยังได้มีการทบทวนนโยบายการกำกับดูแลกิจการที่ดี จริยธรรมธุรกิจ นโยบายความรับผิดชอบต่อสังคม นโยบายการต่อต้านการทุจริตและการคอร์รัปชัน นโยบายการรับ/ให้ของขวัญ ของกำนัล หรือประโยชน์อื่นใด นโยบายบริหารความเสี่ยง นโยบายการคุ้มครองข้อมูลส่วนบุคคล นโยบายการให้ข้อมูลภายในและการซื้อขายหลักทรัพย์ นโยบายสิทธิมนุษยชน นโยบายการรักษาความปลอดภัยระบบเทคโนโลยีสารสนเทศ การประเมินผลการปฏิบัติงานของคณะกรรมการแบบรายบุคคลและรายคณะ อย่างน้อยปีละ 1 ครั้ง ตามมติการประชุมคณะกรรมการบริษัท ครั้งที่ 3/2568 เมื่อวันที่ 14 มีนาคม 2568 และเป็นนโยบายสำคัญที่ได้มีการเปิดเผยในเว็บไซต์ของบริษัท www.stpi.co.th และ Web Intranet ของบริษัท รวมทั้งบริษัทฯ ได้มีการส่งอีเมลและติดประกาศบอร์ดนโยบายต่างๆ ที่ได้รับการพิจารณาทบทวนจากคณะกรรมการบริษัท เพื่อสื่อสารให้กับผู้บริหารและพนักงานได้รับทราบเป็นแนวทางในการดำเนินงาน และมีการเน้นย้ำนโยบายดังกล่าวในการประชุมคณะผู้บริหารอย่างน้อยปีละ 1 ครั้ง หรือเมื่อมีการเปลี่ยนแปลงในสาระสำคัญนอกจากนี้ คณะกรรมการและคณะกรรมการชุดย่อย ได้มีการทบทวนกฎบัตรคณะกรรมการ คณะกรรมการตรวจสอบ คณะกรรมการบริหารความเสี่ยง และคณะกรรมการสรรหาและพิจารณาค่าตอบแทน อย่างน้อยปีละ 1 ครั้ง

ลิงก์นโยบายและแนวปฏิบัติการกำกับดูแลกิจการฉบับเต็ม : <https://www.stpi.co.th/investor-relations/corporate-governance/>

6.1.1 นโยบายและแนวปฏิบัติที่เกี่ยวข้องกับคณะกรรมการ

นโยบายและแนวปฏิบัติที่เกี่ยวข้องกับคณะกรรมการ : มี

แนวปฏิบัติที่เกี่ยวข้องกับคณะกรรมการ : การสรรหากรรมการ, การกำหนดค่าตอบแทนกรรมการ, ความเป็นอิสระของคณะกรรมการจากฝ่ายจัดการ, การพัฒนากรรมการ, การประเมินผลการปฏิบัติหน้าที่ของคณะกรรมการ, การกำกับดูแลบริษัทย่อยและบริษัทร่วม

การสรรหากรรมการ

คณะกรรมการสรรหาและพิจารณาค่าตอบแทน ได้กำหนดหลักเกณฑ์ กระบวนการสรรหา และการเสนอแต่งตั้งกรรมการ รวมทั้งมีการจัดทำตารางความรู้ความชำนาญของกรรมการ (ตามรายละเอียดตารางความรู้ความชำนาญของกรรมการ) เพื่อประกอบการพิจารณาคุณสมบัติของกรรมการที่เหมาะสมกับโครงสร้างของกรรมการของบริษัทนอกจากนี้บริษัทได้เปิดโอกาสให้ผู้ถือหุ้นของบริษัทฯ เสนอวาระการประชุมสามัญผู้ถือหุ้น และเสนอชื่อบุคคลเพื่อคัดสรรบุคคลที่มีคุณสมบัติเหมาะสมมาดำรงตำแหน่งกรรมการบริษัทเป็นการล่วงหน้าสำหรับการประชุมสามัญประจำปี พ.ศ. 2568 ตาม หลักเกณฑ์ของ บริษัทฯ เรื่องการให้ผู้ถือหุ้นเสนอระเบียบวาระการประชุมสามัญผู้ถือหุ้นล่วงหน้าและเสนอชื่อบุคคลเพื่อคัดสรรบุคคลที่มีคุณสมบัติเหมาะสมมาดำรงตำแหน่งกรรมการบริษัท บริษัทฯ ได้ลงประกาศในเว็บไซต์ของบริษัทฯ ที่ www.stpi.co.th เมื่อวันที่ 11 ธันวาคม 2567 แจ้งให้ผู้ถือหุ้นรายย่อยเสนอชื่อผู้เห็นสมควรเป็นกรรมการบริษัทให้บริษัททราบภายในวันที่ 10 มกราคม 2568 ปรากฏว่าเมื่อครบกำหนดเวลา ไม่มีผู้ถือหุ้นรายใดเสนอบุคคลใดเป็นกรรมการ

การกำหนดค่าตอบแทนกรรมการ

คณะกรรมการสรรหาและพิจารณาค่าตอบแทน ได้กำหนดหลักเกณฑ์และวิธีการกำหนดค่าตอบแทนกรรมการบริษัทและกรรมการชุดย่อย กรณีที่กรรมการของบริษัท ได้รับมอบหมายให้ทำหน้าที่และความรับผิดชอบเพิ่มมากขึ้น เช่น การเป็นกรรมการตรวจสอบร่วมด้วย เป็นต้น จะได้รับค่าตอบแทนที่เหมาะสมกับหน้าที่และความรับผิดชอบที่ได้รับมอบหมายเพิ่มมากขึ้นด้วย ซึ่งต้องพิจารณาประกอบกับ ผลสำรวจค่าตอบแทนกรรมการในธุรกิจประเภทเดียวกัน ขนาดของบริษัท ความสามารถทางการเงินของบริษัท การกำหนดค่าตอบแทนผู้บริหารได้กำหนดให้มีความเชื่อมโยงกับผลประกอบการของบริษัท และผลการประเมินการปฏิบัติงานของผู้บริหารแต่ละคนเป็นประจำทุกปี

ความเป็นอิสระของคณะกรรมการจากฝ่ายจัดการ

ด้วยโครงสร้างคณะกรรมการของบริษัท ถือว่ามีความเป็นอิสระจากฝ่ายจัดการ โดยมีการแต่งตั้งคณะกรรมการชุดย่อยขึ้นมาทำหน้าที่แทน ในบางงานตามความจำเป็นและเป็นระบบ เพื่อกำกับดูแลกิจการให้เป็นไปตามกฎหมายตามวัตถุประสงค์ ขอบบังคับของบริษัท และที่ปี 2567 ไม่มีประเด็นขัดแย้งระหว่างกรรมการและฝ่ายจัดการแต่อย่างใด

การพัฒนากรรมการ

คณะกรรมการบริษัท มีนโยบายในการส่งเสริมและพัฒนาความรู้ ทักษะ ตลอดจนเพื่อเพิ่มมุมมองของกรรมการอย่างต่อเนื่อง ซึ่งจะช่วยให้กรรมการสามารถนำพาวงการบรรลุวัตถุประสงค์ของบริษัทที่ได้วางไว้ การนำความรู้ต่าง ๆ มาปรับใช้อย่างเหมาะสมเพื่อการบริหารจัดการที่มีประสิทธิภาพและประสิทธิผลสูงสุด ทั้งนี้กำหนดให้กรรมการบริษัทเข้าอบรมหรือเข้าร่วมกิจกรรมสัมมนาที่เป็นการเพิ่มพูนความรู้ในการปฏิบัติหน้าที่อย่างน้อย 1 คน/ปี

นอกจากนั้นแล้วคณะกรรมการบริษัทยังส่งเสริมและสนับสนุนให้กรรมการผู้จัดการและผู้บริหารระดับสูงได้รับการพัฒนา เพิ่มพูนความรู้และประสบการณ์ที่เป็นประโยชน์ต่อการบริหารจัดการอย่างต่อเนื่อง เพื่อให้บรรลุตามวัตถุประสงค์และเป้าหมายของบริษัท

การประเมินผลการปฏิบัติหน้าที่ของคณะกรรมการ

1. การประเมินผลการปฏิบัติงานของคณะกรรมการบริษัท

การประเมินผลประสิทธิภาพในการดำเนินงานของคณะกรรมการบริษัท มีการประเมินผลแบบทั้งคณะและแบบรายบุคคล (ประเมินตนเอง) โดยมีรายละเอียดดังนี้

- **การประเมินผลการปฏิบัติงานของคณะกรรมการบริษัทแบบทั้งคณะ** แบ่งการประเมินเป็น 6 ข้อ ตามแนวทางของตลาดหลักทรัพย์แห่งประเทศไทย ได้แก่ 1. โครงสร้างและคุณสมบัติของคณะกรรมการ 2. บทบาท หน้าที่ และความรับผิดชอบของคณะกรรมการ 3. การประชุมคณะกรรมการ 4. การทำหน้าที่ของกรรมการ 5. ความสัมพันธ์กับฝ่ายจัดการ 6. การพัฒนาด้านของกรรมการและการพัฒนาผู้บริหาร

โดยมีกระบวนการในการประเมินดังนี้

1. ดำเนินการประเมินประสิทธิภาพในการดำเนินงานของคณะกรรมการบริษัทแบบทั้งคณะ อย่างน้อยปีละ 1 ครั้ง
2. เลขานุการบริษัทสรุปและเสนอผลการประเมินประสิทธิภาพในการดำเนินงานของคณะกรรมการบริษัทต่อคณะกรรมการสรรหาและพิจารณาค่าตอบแทนเพื่อพิจารณาผลประเมินและแนวทางการพัฒนาปรับปรุงประสิทธิภาพการดำเนินงานต่อคณะกรรมการบริษัท
3. คณะกรรมการสรรหาและพิจารณาค่าตอบแทนเสนอผลและแนวทางการพัฒนาปรับปรุงประสิทธิภาพการดำเนินงานต่อคณะกรรมการบริษัท

- **การประเมินผลการปฏิบัติงานของคณะกรรมการบริษัทแบบรายบุคคล (ประเมินตนเอง)** แบ่งการประเมิน 3 หัวข้อหลัก ตามแนวทางของตลาดหลักทรัพย์แห่งประเทศไทย ได้แก่ 1. โครงสร้างและคุณสมบัติของคณะกรรมการ 2. การประชุมของคณะกรรมการ 3. บทบาท หน้าที่ และความรับผิดชอบของคณะกรรมการ

โดยมีกระบวนการในการประเมินดังนี้

1. กรรมการบริษัทประเมินตนเองเป็นรายบุคคล อย่างน้อยปีละ 1 ครั้ง
2. เลขานุการบริษัทสรุปและเสนอผลการประเมินผลการปฏิบัติงานของกรรมการบริษัทรายบุคคลต่อคณะกรรมการสรรหาและพิจารณาค่าตอบแทน เพื่อพิจารณาผลประเมินและแนวทางการพัฒนาปรับปรุงประสิทธิภาพการดำเนินงาน
3. คณะกรรมการสรรหาและพิจารณาค่าตอบแทนเสนอผลการประเมินและแนวทางการปรับปรุงเพื่อประสิทธิภาพการดำเนินงานต่อคณะกรรมการบริษัท

2. การประเมินผลการปฏิบัติงานของคณะกรรมการชุดย่อย

การประเมินผลการปฏิบัติงานของคณะกรรมการชุดย่อย ได้แก่ คณะกรรมการบริหาร คณะกรรมการตรวจสอบ คณะกรรมการสรรหาและพิจารณาค่าตอบแทน และคณะกรรมการบริหารความเสี่ยง โดยกำหนดให้มีการประเมินผลการปฏิบัติงานของคณะกรรมการชุดย่อยแบบทั้งคณะและคณะกรรมการชุดย่อยแบบรายบุคคล (ประเมินตนเอง) ทั้งนี้ หัวข้อการประเมินผลการปฏิบัติงานของคณะกรรมการชุดย่อยจะพิจารณาจากขอบเขตอำนาจหน้าที่ของคณะกรรมการชุดย่อยแต่ละชุด และหลักเกณฑ์ข้อบังคับที่เกี่ยวข้อง

- **การประเมินผลการปฏิบัติงานของคณะกรรมการชุดย่อยแบบทั้งคณะ**

โดยมีกระบวนการในการประเมินดังนี้

1. ดำเนินการประเมินผลการปฏิบัติงานของคณะกรรมการชุดย่อยแบบทั้งคณะ อย่างน้อยปีละ 1 ครั้ง
2. เลขานุการบริษัทสรุปและเสนอผลการประเมินผลการปฏิบัติงานของคณะกรรมการชุดย่อยทุกชุดต่อคณะกรรมการสรรหาและพิจารณาคำตอบแทนเพื่อพิจารณาผลการประเมินและแนวทางการพัฒนา ปรับปรุงประสิทธิภาพการดำเนินงาน
3. คณะกรรมการสรรหาและพิจารณาคำตอบแทนเสนอผลการประเมินผลและแนวทางการพัฒนาปรับปรุงประสิทธิภาพการดำเนินงานของคณะกรรมการชุดย่อยทุกชุดต่อคณะกรรมการบริษัท
 - การประเมินผลการปฏิบัติงานของคณะกรรมการชุดย่อยแบบรายบุคคล (ประเมินตนเอง) โดยมีกระบวนการในการประเมินดังนี้
 1. ดำเนินการประเมินผลการปฏิบัติงานของคณะกรรมการชุดย่อยแบบรายบุคคล (ประเมินตนเอง) ทุกชุดอย่างน้อยปีละ 1 ครั้ง
 2. เลขานุการบริษัทสรุปและเสนอผลการประเมินผลการปฏิบัติงานของคณะกรรมการชุดย่อยรายบุคคลทุกชุดต่อคณะกรรมการสรรหาและพิจารณาคำตอบแทนเพื่อพิจารณาผลการประเมินและแนวทางการพัฒนา ปรับปรุงประสิทธิภาพการดำเนินงาน
 3. คณะกรรมการสรรหาและพิจารณาคำตอบแทนเสนอผลการประเมินผลและแนวทางการพัฒนาปรับปรุงประสิทธิภาพการดำเนินงานของคณะกรรมการชุดย่อยรายบุคคลทุกชุดต่อคณะกรรมการบริษัท

การกำกับดูแลบริษัทย่อยและบริษัทร่วม

สำหรับนโยบายการบริหารงานในบริษัทย่อย บริษัทร่วมและการร่วมค้า หากบริษัทลงทุนตั้งแต่ร้อยละ 10 ของทุนจดทะเบียนชำระแล้วขึ้นไปบริษัทจะส่งตัวแทนเข้าไปเป็นกรรมการในบริษัทย่อยและบริษัทร่วมเพื่อกำหนดนโยบายในการบริหารงาน อย่างไรก็ตาม กรรมการบริหารของบริษัทย่อย บริษัทร่วมและการร่วมค้า จะมีการแบ่งแยกอย่างชัดเจน เพื่อให้แต่ละบริษัทมีอำนาจการบริหารงานอย่างเป็นอิสระต่อกัน ทั้งนี้ ในช่วงเริ่มต้นอาจจะมีการใช้กรรมการบริหารร่วมกันได้ จนกว่าจะเห็นว่าเหมาะสมในเชิงธุรกิจได้

6.1.2 นโยบายและแนวปฏิบัติ และมาตรการที่เกี่ยวกับผู้ถือหุ้นและผู้มีส่วนได้เสีย

- นโยบายและแนวปฏิบัติ และมาตรการดำเนินการ : มี
- ที่เกี่ยวกับผู้ถือหุ้นและผู้มีส่วนได้เสีย
- แนวปฏิบัติและมาตรการดำเนินการ ที่เกี่ยวกับผู้ถือหุ้นและผู้มีส่วนได้เสีย : ผู้ถือหุ้น, พนักงาน, ลูกค้า, คู่แข่งทางการค้า, คู่ค้า, เจ้าหนี้, หน่วยงานราชการหรือภาครัฐ, แนวปฏิบัติอื่น ๆ เกี่ยวกับผู้ถือหุ้นและผู้มีส่วนได้เสีย

ผู้ถือหุ้น

สิทธิของผู้ถือหุ้น

บริษัทได้กำหนดนโยบายในการกำกับดูแลกิจการ โดยคำนึงถึงสิทธิของผู้ถือหุ้น เพื่อสร้างความมั่นใจว่าผู้ถือหุ้นทุกรายได้รับสิทธิพื้นฐานอันได้แก่ การซื้อขายหรือโอนหุ้น การได้รับส่วนแบ่งผลกำไรจากบริษัท การได้รับข้อมูลของบริษัทอย่างเพียงพอ การเข้าร่วมประชุมผู้ถือหุ้น การแสดงความคิดเห็นในที่ประชุมอย่างเป็นอิสระ การมีส่วนร่วมในการตัดสินใจในเรื่องสำคัญของบริษัท พร้อมสนับสนุนและอำนวยความสะดวกให้แก่ผู้ถือหุ้นทุกคนทุกกลุ่ม รวมถึงนักลงทุนสถาบันในการเข้าร่วมประชุมผู้ถือหุ้น ทั้งนี้ผู้ถือหุ้นทุกรายมีสิทธิออกเสียงตามจำนวนหุ้นที่ถืออยู่ แต่ละหุ้นมีสิทธิออกเสียงหนึ่งเสียง โดยได้ดำเนินการปฏิบัติดังต่อไปนี้

1. การจัดประชุมผู้ถือหุ้น

- จัดส่งหนังสือนัดประชุมที่ระบุวัน เวลา สถานที่จัดประชุม และวาระการประชุมพร้อมเอกสารที่เกี่ยวข้องให้ผู้ถือหุ้นอย่างครบถ้วน ได้แก่ แผนที่ของสถานที่จัดประชุม รายละเอียดของข้อมูลแต่ละวาระการประชุม รายงานประจำปี แบบหนังสือมอบฉันทะ ข้อมูลเกี่ยวกับกรรมการอิสระ รวมทั้ง QR Code รายงานประจำปี เพื่อให้ผู้ถือหุ้นสามารถเลือกที่จะมอบฉันทะให้เข้าประชุมแทนได้ ซึ่งในหนังสือนัดประชุมจะแจ้งรายละเอียดของเอกสารที่ผู้ถือหุ้นจะต้องนำมาแสดงในวันประชุมหรือการประชุมผ่านสื่ออิเล็กทรอนิกส์ด้วย รวมถึงข้อบังคับบริษัทในส่วนที่เกี่ยวข้องกับการประชุมผู้ถือหุ้น
- เผยแพร่ข้อมูลข่าวสารที่สำคัญ และจำเป็นสำหรับผู้ถือหุ้นอย่างสม่ำเสมอ โดยผ่านเว็บไซต์ของบริษัท และระบบข่าวของตลาดหลักทรัพย์ฯ
- บริษัทแจ้งกฎเกณฑ์และวิธีการในการเข้าร่วมประชุมผู้ถือหุ้นให้ผู้ถือหุ้นทราบในหนังสือเชิญประชุม ก่อนเริ่มการประชุม ประธานกรรมการแจ้งจำนวน/สัดส่วนผู้ถือหุ้นที่เข้าประชุม ทั้งที่มาด้วยตนเองและรับมอบฉันทะ จากนั้นชี้แจงวิธีการลงคะแนนเสียงและนับคะแนนเสียง โดยจัดให้มีคณะกรรมการตรวจนับคะแนน ซึ่งประกอบด้วย เจ้าหน้าที่ของบริษัท และสำนักงานกฎหมายดำเนินการตรวจนับคะแนนเพื่อความโปร่งใส รวมทั้งมีการแต่งตั้งพยานตรวจนับคะแนน ซึ่งถูกคัดเลือกโดยการโหวตคะแนนเสียงของผู้ถือหุ้นในที่ประชุม และแสดงผลสรุปของคะแนนเสียงทุกวาระในห้องประชุม และมีผู้สอบบัญชีของบริษัท ในการเข้าร่วมประชุมผู้ถือหุ้นด้วย
- เปิดโอกาสให้ผู้ถือหุ้นมีส่วนร่วมในระหว่างการประชุม โดยให้ผู้ถือหุ้นได้ซักถามในประเด็นต่างๆ ที่เป็นข้อสงสัย หรือแสดงข้อคิดเห็นเพิ่มเติมได้ ก่อนที่จะลงคะแนนและสรุปมติที่ประชุมของแต่ละวาระ โดยที่กรรมการ และกรรมการบริหารที่ดำรงตำแหน่งเฉพาะเรื่องต่างๆ จะร่วมชี้แจงรายละเอียด และตอบข้อซักถามของผู้ถือหุ้นด้วย และจัดสรรเวลาในการประชุมผู้ถือหุ้นอย่างเหมาะสม
- เปิดโอกาสให้ผู้ถือหุ้นมีทางเลือกในการใช้สิทธิออกเสียงเลือกกรรมการที่เสนอแต่งตั้งเป็นรายบุคคล
- ให้สิทธิผู้ถือหุ้นที่มาร่วมประชุมผู้ถือหุ้นภายหลังเริ่มการประชุมแล้วมีสิทธิออกเสียงหรือลงคะแนนในระเบียบวาระที่อยู่ระหว่างการพิจารณาและยังไม่ได้ลงมติ
- คณะกรรมการเสนอชื่อกรรมการอิสระ 2 ท่านในหนังสือเชิญประชุม ให้เป็นผู้รับมอบฉันทะจากผู้ถือหุ้น โดยสนับสนุนให้ผู้ถือหุ้นใช้แบบมอบฉันทะรูปแบบ ทั้งแบบ ก แบบ ข และแบบ ค ที่ผู้ถือหุ้นสามารถระบุความเห็นในการลงคะแนนเสียงได้
- ข้อมูลประกอบการประชุมที่เผยแพร่ผ่านเว็บไซต์ของบริษัท มีข้อมูลเหมือนกับข้อมูลที่บริษัทจะส่งให้ผู้ถือหุ้นในรูปแบบเอกสาร และตามกำหนดเวลา
- ให้การสนับสนุน ส่งเสริมผู้ถือหุ้นทุกกลุ่ม รวมถึงผู้ถือหุ้นประเภทสถาบันเข้าร่วมประชุมผู้ถือหุ้น

- เปิดโอกาสและจัดให้มีช่องทางในการส่งคำถามล่วงหน้าก่อนการประชุมใหญ่สามัญผู้ถือหุ้นประจำปี มายังเลขานุการบริษัท

2. การเข้าร่วมประชุมผู้ถือหุ้นของประธานกรรมการบริษัท กรรมการบริษัท และผู้บริหารระดับสูง ประธานกรรมการบริษัท กรรมการบริษัททุกคน เลขานุการบริษัท รวมถึงผู้บริหารระดับสูง ควรเข้าร่วมประชุมผู้ถือหุ้นทุกครั้งหากไม่ติดภารกิจสำคัญ เพื่อรับฟังข้อเสนอแนะและตอบคำถามผู้ถือหุ้น โดยในปี 2567 ได้มีการเข้าร่วมประชุมของคณะกรรมการ ผู้บริหาร และเลขานุการบริษัท รวมทั้งผู้สอบบัญชีของบริษัทด้วย

3. รายงานการประชุมผู้ถือหุ้น บริษัทจัดทำรายงานการประชุมผู้ถือหุ้นทั้งภาษาไทยและภาษาอังกฤษโดยเปิดเผยต่อผู้ถือหุ้นตามที่กฎหมาย ข้อบังคับ และระเบียบที่เกี่ยวข้องกำหนดไว้อย่างเคร่งครัด มีการบันทึกขั้นตอนการลงคะแนน วิธีการแสดงผลคะแนนให้ที่ประชุมทราบก่อนดำเนินการประชุม รวมทั้งเปิดโอกาสให้ผู้ถือหุ้นตั้งประเด็น หรือซักถาม และบันทึกคำถามคำตอบของ ผู้ถือหุ้น และดำเนินการเผยแพร่ผ่านระบบข่าวของตลาดหลักทรัพย์ฯ และ เว็บไซต์ของบริษัทด้วยที่ www.stpi.co.th ทั้งที่เป็นภาษาไทยและภาษาอังกฤษ

4. การให้สิทธิผู้ถือหุ้นในการได้รับเงินปันผลและสิทธิในการรับซื้อหุ้นคืนโดยบริษัทอย่างเท่าเทียมกัน บริษัทได้ให้สิทธิแก่ผู้ถือหุ้นทุกรายในการได้รับเงินปันผลและ/หรือผลประโยชน์ใด ๆ และสิทธิในการรับซื้อหุ้นคืนโดยบริษัทอย่างเท่าเทียมกัน โดยบริษัทได้กำหนดเป็นนโยบายในการจ่ายเงินปันผลอย่างชัดเจนการปฏิบัติต่อผู้ถือหุ้นอย่างเท่าเทียมกัน

5. หนังสือนัดประชุมผู้ถือหุ้น เพื่อเป็นการปฏิบัติต่อผู้ถือหุ้นทุกรายอย่างเท่าเทียมกัน ในการส่งหนังสือนัดประชุมผู้ถือหุ้น แบบการมอบฉันทะทั้ง แบบ ก ข และ ค รวมถึงคำแนะนำขั้นตอนในการมอบฉันทะ เพื่ออำนวยความสะดวกแก่ผู้ถือหุ้นที่ไม่สามารถเข้าร่วมการประชุมด้วยตนเอง คณะกรรมการบริษัทกำหนดให้มีการเผยแพร่หนังสือเชิญประชุมผู้ถือหุ้นที่เป็นภาษาไทยและภาษาอังกฤษ รวมทั้ง ข้อมูลต่างๆ เกี่ยวกับวาระการประชุมผู้ถือหุ้นล่วงหน้าประมาณ 30 วัน ก่อนวันประชุมผู้ถือหุ้น ผ่านทางเว็บไซต์ของบริษัท www.stpi.co.th และดำเนินการจัดส่งหนังสือนัดประชุมผู้ถือหุ้นที่มี QR Code ล่วงหน้าอย่างน้อย 21 วันก่อนวันประชุมเพื่อเปิดโอกาสให้ผู้ถือหุ้นได้มีเวลาศึกษาข้อมูลประกอบการประชุมล่วงหน้าอย่างเพียงพอ โดยหากเป็นผู้ถือหุ้นต่างชาติจะดำเนินการจัดส่งหนังสือนัดประชุมและเอกสารประกอบการประชุมเป็นฉบับภาษาอังกฤษ

6. สิทธิในการลงคะแนนเสียง เพื่อเป็นการปฏิบัติต่อผู้ถือหุ้นอย่างเท่าเทียมกัน บริษัทให้สิทธิการลงคะแนนเสียงเท่าเทียมกันหนึ่งหุ้นต่อหนึ่งเสียง

7. การให้สิทธิแก่ผู้ถือหุ้นในการเสนอเรื่องเพื่อบรรจุเป็นวาระการประชุมเป็นการล่วงหน้า และ การให้สิทธิแก่ผู้ถือหุ้นเสนอชื่อบุคคลที่มีคุณสมบัติเหมาะสมเข้าดำรงตำแหน่งกรรมการรวมถึงการส่งคำถามล่วงหน้า เปิดโอกาสให้ผู้ถือหุ้นมีสิทธิที่จะเสนอเพิ่มวาระการประชุม และเสนอชื่อบุคคลเพื่อเข้ารับการเลือกตั้งเป็นกรรมการในการประชุมสามัญผู้ถือหุ้นประจำปี ก่อนที่จะส่งหนังสือนัดประชุม โดยแจ้งวิธีการและกำหนดระยะเวลาสิ้นสุดในการให้สิทธิผ่านระบบข่าวของตลาดหลักทรัพย์ฯ และได้เปิดเผยรายละเอียดหลักเกณฑ์ดังกล่าวผ่านทางเว็บไซต์ของบริษัท www.stpi.co.th นอกจากนั้นแล้ว ได้เปิดโอกาสให้ผู้ถือหุ้นส่งคำถามล่วงหน้าก่อนวันประชุมใหญ่สามัญผู้ถือหุ้น เพื่อสอบถามข้อมูลที่เกี่ยวข้องกับการประชุมในแต่ละวาระหรือข้อมูลอื่นที่สำคัญของบริษัท โดยบริษัทได้กำหนดคุณสมบัติของผู้ถือหุ้นที่มีสิทธิและขั้นตอนการพิจารณาไว้เรียบร้อยแล้ว จากการเปิดโอกาสดังกล่าว ไม่มีผู้ถือหุ้นเสนอเพิ่มวาระการประชุม และไม่มีผู้ถือหุ้นเสนอชื่อบุคคลเพื่อเข้ารับการเลือกตั้งเป็นกรรมการในการประชุมสามัญผู้ถือหุ้นประจำปี 2568.

8. นโยบายการใช้ข้อมูลภายในและการซื้อขายหลักทรัพย์ บริษัทได้กำหนด “นโยบายการใช้ข้อมูลภายในและการซื้อขายหลักทรัพย์” เพื่อให้การดำเนินการที่เกี่ยวข้องในการใช้ข้อมูลภายในและการซื้อขายหลักทรัพย์ของกรรมการบริษัท ผู้บริหาร และพนักงาน เป็นไปตามพระราชบัญญัติหลักทรัพย์และตลาดหลักทรัพย์ พ.ศ. 2535 และกฎหมายที่เกี่ยวข้อง เพื่อป้องกันการใช้ข้อมูลภายในอันเป็นสาระสำคัญต่อการเปลี่ยนแปลงราคาของหลักทรัพย์ ก่อนที่จะมีการเผยแพร่ (Inside Trading) ซึ่งถือเป็นการเอาเปรียบบุคคลอื่นและเป็นการซื้อขายที่ไม่เป็นธรรม โดยบริษัทได้กำหนดช่วงเวลาการห้ามซื้อขายหลักทรัพย์ (Blackout Period) ในช่วงเวลาอย่างน้อย 1 เดือน ก่อนที่งบการเงินประจำปีไตรมาสและประจำปีเปิดเผยแพร่ต่อสาธารณชน และภายใน 24 ชั่วโมงหลังการเปิดเผยสู่สาธารณชนของการเงินดังกล่าวการแจ้งล่วงหน้าก่อนการซื้อขายหลักทรัพย์อย่างน้อย 1 วัน ก่อนทำการซื้อขายหลักทรัพย์ของบริษัท รวมถึงการรายงานการเปลี่ยนแปลงการถือหลักทรัพย์อย่างชัดเจน เพื่อให้การดำเนินธุรกิจของบริษัทเป็นไปอย่างโปร่งใสและเป็นธรรมตามหลักการค้ากับดูแลกิจการที่ดี โดยได้เปิดเผยไว้บนเว็บไซต์ของบริษัท www.stpi.co.th

ในปี 2567 บริษัทไม่พบการใช้อ้างอิงข้อมูลภายในและการซื้อขายหลักทรัพย์ของกรรมการบริษัท ผู้บริหาร และพนักงาน

9. นโยบายในการเปิดเผยรายการที่เกี่ยวข้องกัน รายการระหว่างกันและความขัดแย้งทางผลประโยชน์ บริษัทตระหนักถึงผลประโยชน์ของผู้ถือหุ้นและเป็นธรรมต่อผู้ถือหุ้นทุกราย เพื่อป้องกันความขัดแย้งทางผลประโยชน์ และเพื่อให้การดำเนินงานเป็นไปด้วยความโปร่งใสและตรวจสอบได้ บริษัทจึงมีนโยบายที่ชัดเจนในการเปิดเผยรายการที่เกี่ยวข้องกัน รายการระหว่างกัน และความขัดแย้งทางผลประโยชน์ เพื่อเป็นการเสริมสร้างความมั่นใจแก่ผู้ถือหุ้น นักลงทุนและผู้มีส่วนได้เสียของบริษัท โดยหากเป็นรายการที่เกี่ยวข้องกันหรือรายการระหว่างกันที่สำคัญต้องได้รับการพิจารณาและอนุมัติจากคณะกรรมการตรวจสอบและคณะกรรมการบริษัท ทั้งนี้ บริษัทจะดำเนินการตามหลักเกณฑ์ เงื่อนไขและวิธีการตามประกาศคณะกรรมการตลาดหลักทรัพย์แห่งประเทศไทย เรื่องการเปิดเผยข้อมูลและการปฏิบัติของบริษัทจดทะเบียนในรายการที่เกี่ยวข้องกัน พ.ศ. 2546 หรือที่จะมีการแก้ไขเปลี่ยนแปลงต่อไปในภายภาคหน้า

ในปี 2567 บริษัทไม่พบการกระทำที่ละเมิดนโยบายความขัดแย้งทางผลประโยชน์

10. รายงานการมีส่วนได้เสีย เพื่อให้บริษัทมีข้อมูลประกอบการดำเนินการตามข้อกำหนดที่เกี่ยวข้องกับการทำรายการที่เกี่ยวข้องกัน ซึ่งเป็นรายการที่อาจก่อให้เกิดความขัดแย้งทางผลประโยชน์และอาจนำไปสู่การถ่ายเทผลประโยชน์ของบริษัทและบริษัทย่อยได้ นอกจากนี้ กรรมการบริษัทและผู้บริหารต้องปฏิบัติหน้าที่ด้วยความระมัดระวังและซื่อสัตย์สุจริต ซึ่งต้องตัดสินใจโดยไม่มีส่วนได้เสียไม่ว่าทางตรงหรือทางอ้อมในเรื่องที่ตัดสินใจ คณะกรรมการจึงมีนโยบายกำหนดให้กรรมการบริษัทและผู้บริหารตั้งแต่ตำแหน่งผู้จัดการฝ่ายขึ้นไป รวมถึง ผู้ดำรงตำแหน่งระดับบริหารในสายงานบัญชีและการเงินที่เป็นระดับผู้จัดการฝ่ายหรือเทียบเท่าต้องรายงานให้บริษัททราบถึงการมีส่วนได้เสียของตน รวมถึงคู่สมรสและบุตรที่ยังไม่บรรลุนิติภาวะ เพื่อให้เป็นไปตามพระราชบัญญัติ

หลักทรัพย์และตลาดหลักทรัพย์ พ.ศ. 2535 และที่แก้ไขเพิ่มเติม ในปี 2567 บริษัทไม่มีรายการหรือการรายงานการมีส่วนได้เสียของตนของกรรมการ บริษัทและผู้บริหาร

11. การเปิดเผยข้อมูลและสารสนเทศของบริษัท คณะกรรมการบริษัท มีนโยบายในการเปิดเผยข้อมูลและสารสนเทศที่เกี่ยวข้องกับธุรกิจและผลประกอบการของบริษัท ทั้งที่เป็นข้อมูลทางการเงิน (Financial Information) และ ข้อมูลทั่วไป (Non-Financial Information) อย่างถูกต้อง เพียงพอ เหมาะสม ทันเวลา และมีความโปร่งใส เพื่อให้ประชาชนทั่วไป นักลงทุน และผู้มีส่วนได้เสียของบริษัทได้รับทราบ โดยยึดหลักปฏิบัติตามพระราชบัญญัติบริษัทมหาชนจำกัด พระราชบัญญัติหลักทรัพย์และตลาดหลักทรัพย์และข้อบังคับและประกาศที่เกี่ยวข้องของคณะกรรมการกำกับหลักทรัพย์และตลาดหลักทรัพย์ ตลาดหลักทรัพย์แห่งประเทศไทย และ หน่วยงานอื่น ๆ ที่เกี่ยวข้อง ทั้งนี้ได้มีการเปิดเผยข้อมูลและสารสนเทศผ่านช่องทางของตลาดหลักทรัพย์แห่งประเทศไทย เช่น แบบแสดงรายการข้อมูลประจำปี รายงานประจำปี รวมทั้งการเปิดเผยข้อมูลและสารสนเทศที่สำคัญผ่านทางเว็บไซต์ของบริษัท www.stpi.co.th และเว็บไซต์ของตลาดหลักทรัพย์แห่งประเทศไทย ซึ่งในปี 2567 บริษัทได้มีการเปิดเผยข้อมูลถูกต้องตามเกณฑ์และเป็นไปตามเวลาที่กำหนดอย่างถูกต้องและครบถ้วน

12. หน่วยงานนักลงทุนสัมพันธ์ บริษัทได้จัดตั้งหน่วยงานนักลงทุนสัมพันธ์ เพื่อทำหน้าที่ในการสื่อสารกับนักลงทุน ผู้ถือหุ้น นักวิเคราะห์ ภาครัฐที่เกี่ยวข้อง และประชาชนทั่วไปอย่างเหมาะสมและเท่าเทียมกันโดยสามารถติดต่อหน่วยงานนักลงทุนสัมพันธ์ได้ที่

นักลงทุนสัมพันธ์ คือ นางสาวสุพัตรา ยิ่งตรง
ที่อยู่ : บริษัท เอสทีพี แอนด์ ไอ จำกัด (มหาชน)
เลขที่ 32/24 ชั้น 3 อาคารซีโน-ไทย ทาวเวอร์ ถ.สุขุมวิท 21 (อโศก)
แขวงคลองเตยเหนือ เขตวัฒนา กรุงเทพฯ 10110
E-mail address : ir@stpi.co.th
เบอร์โทรศัพท์ : 02-260-1181

13. นโยบายการจ่ายเงินปันผล บริษัทห้ามมิให้จ่ายเงินปันผลจากเงินประเภทอื่นนอกจากเงินกำไร และในกรณีที่บริษัทยังมียอดขาดทุนสะสมอยู่ ห้ามมิให้จ่ายเงินปันผล โดยเงินปันผลให้แบ่งตามจำนวนหุ้น หุ้นละเท่าๆ กัน และบริษัท มีนโยบายที่จะจ่ายเงินปันผลให้แก่ผู้ถือหุ้นในอัตราไม่ต่ำกว่าร้อยละ 30 ของกำไรสุทธิตามงบการเงินเฉพาะของกิจการภายหลังจากหักเงินทุนสำรองตามกฎหมาย และเงินทุนสำรองอื่นๆ อย่างไรก็ตามการจ่ายเงินปันผลดังกล่าวจะต้องขึ้นอยู่กับกระแสเงินสดของบริษัทด้วย สำหรับบริษัทย่อยและบริษัทร่วมมีนโยบายการจ่ายเงินปันผลให้แก่บริษัท โดยพิจารณาจากผลการดำเนินงานในแต่ละปี

14. นโยบายการแจ้งเบาะแสและมาตรการการคุ้มครองผู้แจ้งเบาะแส เพื่อให้บริษัทมีการกำกับดูแลกิจการที่ดี และให้สิทธิแก่พนักงานทุกคนและผู้มีส่วนได้เสียทุกกลุ่มสามารถแจ้งเบาะแสการทุจริตหรือคอร์รัปชัน และการกระทำผิดกฎหมายหรือจรรยาบรรณ โดยจัดให้มีช่องทางในการแจ้งเบาะแสและร้องเรียน ดังนี้

1. ประธานกรรมการตรวจสอบ หรือ
 2. กรรมการอิสระ หรือ
 3. เลขานุการบริษัท
- ที่อยู่ : บริษัท เอสทีพี แอนด์ ไอ จำกัด (มหาชน)
เลขที่ 32/24 ชั้น 3 อาคารซีโน-ไทย ทาวเวอร์ ถ.สุขุมวิท 21 (อโศก)
แขวงคลองเตยเหนือ เขตวัฒนา กรุงเทพฯ 10110
E-mail address : contact@stpi.co.th
เบอร์โทรศัพท์ : 02-260-1181

ทั้งนี้ กระบวนการของการร้องเรียนและการแจ้งเบาะแส ได้เขียนอธิบายไว้ที่เอกสารแนบ 5 นโยบายกำกับดูแลกิจการที่ดี
ในปี 2567 ที่ผ่านมา บริษัทไม่ได้รับการแจ้งเบาะแสและขอร้องเรียน และได้รวบรวมเสนอให้กับคณะกรรมการตรวจสอบเพื่อพิจารณาและรับ

ทราบ

15. การติดต่อกับคณะกรรมการบริษัท (กรณีไม่ผ่านผู้บริหารของบริษัท) เพื่อให้ผู้มีส่วนได้เสียกับบริษัททุกกลุ่ม สามารถติดต่อสื่อสาร เสนอแนะ หรือแสดงความคิดเห็นในการดำเนินธุรกิจ หรือร้องเรียนในเรื่องต่าง ๆ เช่น การปฏิบัติหน้าที่ของผู้บริหาร การดำเนินงานที่ไม่เป็นธรรม การปฏิบัติหน้าที่ที่ขัดต่อจรรยาบรรณ เป็นต้น โดยมีความประสงค์แจ้งต่อคณะกรรมการบริษัทโดยตรง (ไม่ผ่านผู้บริหารของบริษัท) บริษัทได้จัดให้มีช่องทางในการติดต่อกับคณะกรรมการบริษัท ผู้มีส่วนได้เสียทุกกลุ่ม สามารถส่งเรื่องพร้อมเอกสาร โดยให้ระบุ ชื่อ ที่อยู่ หมายเลขโทรศัพท์ที่ติดต่อได้สะดวก หรืออีเมล (ถ้ามี) อย่างชัดเจน โดยส่งเอกสารมายัง

คณะกรรมการตรวจสอบ
ที่อยู่ : บริษัท เอสทีพี แอนด์ ไอ จำกัด (มหาชน)
เลขที่ 32/24 ชั้น 3 อาคารซีโน-ไทย ทาวเวอร์ ถ.สุขุมวิท 21 (อโศก)
แขวงคลองเตยเหนือ เขตวัฒนา กรุงเทพฯ 10110

ทั้งนี้ คณะกรรมการตรวจสอบเป็นผู้พิจารณาและดำเนินการที่เกี่ยวข้องกับประเด็นการร้องเรียนต่อคณะกรรมการบริษัทโดยตรง (ไม่ผ่านผู้บริหารของบริษัท) เป็นรายการแนบไป รวมถึงการรายงานต่อคณะกรรมการบริษัท โดยบริษัทมีนโยบายและแนวปฏิบัติในการแจ้งเบาะแสและมาตรการการคุ้มครองผู้แจ้งเบาะแส เพื่อให้ผู้แจ้งเบาะแสและผู้ร้องเรียนมั่นใจว่าจะไม่ได้รับผลกระทบจากการแจ้งเบาะแสหรือร้องเรียนดังกล่าว

16. นโยบายบริหารความเสี่ยง บริษัท เอสทีพี แอนด์ โอ จำกัด (มหาชน) ตระหนักถึงความสำคัญของการบริหารความเสี่ยง ซึ่งถือเป็นกลไกสำคัญที่ช่วยกำหนดกลยุทธ์และการดำเนินงานให้สอดคล้องกับวัตถุประสงค์ที่บริษัทกำหนดไว้ โดยได้มีการจัดตั้งคณะกรรมการบริหารความเสี่ยง เพื่อกำหนดและทบทวนนโยบาย เป้าหมาย และกรอบการบริหารความเสี่ยงให้สอดคล้องกับวัตถุประสงค์ เป้าหมาย กลยุทธ์ ทิศทางธุรกิจของบริษัท และหลักเกณฑ์และวิธีการในการบริหารความเสี่ยง ทั้งนี้บริษัทฯ ได้จัดให้มีกระบวนการที่จะสามารถระบุความเสี่ยงซึ่งครอบคลุมถึง ความเสี่ยงด้านกลยุทธ์ (Strategic Risk) ความเสี่ยงด้านการเงิน (Financial Risk) ความเสี่ยงด้านการปฏิบัติการ (Operational Risk) ความเสี่ยงที่เกี่ยวข้องกับกฎระเบียบ (Compliance Risk) ความเสี่ยงด้านไซเบอร์ (Cyber Risk) ความเสี่ยงในองค์กร (Organization Risk) ความเสี่ยงจากปัจจัยภายนอก (External Risk) และความเสี่ยงด้านการทุจริตคอร์รัปชัน (Corruption Risk) รวมทั้งจัดการความเสี่ยงให้อยู่ในระดับที่องค์กรยอมรับได้โดยกำหนดให้คณะกรรมการ ผู้บริหารและพนักงานทุกคนในองค์กรมีส่วนร่วมในการบริหารความเสี่ยง และมีการทบทวนนโยบายและกระบวนการปฏิบัติให้มีความเหมาะสมอยู่เสมอ ทั้งนี้ นโยบายบริหารความเสี่ยงได้เปิดเผยทางเว็บไซต์ของบริษัท www.stpi.co.th

พนักงาน

1. ให้ความสำคัญต่อยุทธศาสตร์ด้านการพัฒนาความรู้ความสามารถและศักยภาพของพนักงาน
2. กำกับดูแลให้มีการปฏิบัติตามกฎหมาย และข้อบังคับต่าง ๆ ที่เกี่ยวข้องกับพนักงาน ให้พนักงานได้รับความเป็นธรรม
3. กำกับดูแลให้มีการปฏิบัติต่อพนักงานอย่างมีคุณธรรม สุภาพ เท่าเทียมกันและให้ความเคารพต่อความเป็นปัจเจกบุคคลและศักดิ์ศรีความเป็นมนุษย์ตามหลักสิทธิมนุษยชนสากล ไม่เลือกปฏิบัติต่อบุคคลหนึ่งบุคคลใดเนื่องจากความเหมือนหรือความต่างในเชื้อชาติ ศาสนา เพศ อายุ การศึกษาหรือเรื่องอื่นใด
4. กำกับดูแลให้บริษัทมีการดำเนินงานที่เป็นไปตามกฎหมาย ข้อบังคับ และหลักเกณฑ์ที่เกี่ยวข้องกับความปลอดภัยและอาชีวอนามัย เพื่อให้พนักงานมีสภาพแวดล้อมในการทำงานที่ดี
5. กำกับดูแลให้ห้องทำงานสำหรับพนักงานในการร้องเรียนหรือแจ้งเบาะแสการทุจริตคอร์รัปชัน การกระทำความผิดกฎหมายหรือจรรยาบรรณหรือนโยบายหรือการถูกละเมิดสิทธิหรือแสดงความคิดเห็นเกี่ยวกับการดำเนินธุรกิจ และกำกับดูแลให้มีมาตรการคุ้มครองผู้แจ้งเบาะแสร

ลูกค้า

1. ให้ความสำคัญในบริการที่มีคุณภาพ ซื่อสัตย์ และจริงใจ
2. ให้ความสำคัญต่อยุทธศาสตร์การเปิดเผยข้อมูลเกี่ยวกับการบริการอย่างเหมาะสม ถูกต้อง และครบถ้วน
3. รักษาข้อมูลของลูกค้า ไม่เปิดเผยต่อสาธารณชนหากไม่ได้รับการยินยอมจากลูกค้า
4. รักษาข้อมูลทางธุรกิจที่ได้รับจากลูกค้าเป็นความลับไม่เปิดเผยให้กับผู้อื่นเพื่อหวังผลประโยชน์

คู่แข่งทางการค้า

1. การให้ความร่วมมือในการแข่งขัน
2. งดการกลั่นแกล้ง ทำให้คู่แข่งเสียโอกาสอย่างไม่เป็นธรรม

คู่ค้า

ให้ความสำคัญในการปฏิบัติต่อคู่ค้าด้วยความสุจริต ซื่อสัตย์ และจริงใจ

เจ้าหนี้

1. ปฏิบัติต่อเจ้าหนี้ด้วยความสุจริต ซื่อสัตย์ และจริงใจ
2. ปฏิบัติตามเงื่อนไขต่าง ๆ ที่มีต่อเจ้าหนี้ด้วยความเป็นธรรม

หน่วยงานราชการหรือภาครัฐ

1. บริษัทต้องปฏิบัติตามกฎหมาย ข้อบังคับ หลักเกณฑ์ และแนวปฏิบัติที่เกี่ยวข้องกับการดำเนินธุรกิจอย่างเคร่งครัด
2. ในการติดต่อประสานงานหรือดำเนินธุรกิจกับหน่วยงานราชการ บริษัทต้องดำเนินการด้วยความโปร่งใส ซื่อสัตย์สุจริต และเป็นธรรม รวมถึงการให้ความร่วมมือหรือสนับสนุนการกระทำที่มีต่อเจตนาทำการทุจริตคอร์รัปชัน การติดสินบน รวมถึงการรับหรือให้ของขวัญ ของกำนัล หรือสิทธิประโยชน์ใด ๆ แก่ราชการ
3. บริษัทต้องให้ความร่วมมือต่อหน่วยงานราชการในการปฏิบัติหน้าที่พลเมืองดี

แนวปฏิบัติอื่น ๆ เกี่ยวกับผู้ถือหุ้นและผู้มีส่วนได้เสีย

การปฏิบัติต่อสังคมและสิ่งแวดล้อม

1. บริษัทต้องดำเนินธุรกิจโดยตระหนักถึงชุมชนและสังคม บริษัทปฏิบัติตามกฎหมาย หลักเกณฑ์และข้อบังคับที่เกี่ยวข้องกับการดำเนินธุรกิจ บริษัทให้ความสำคัญต่อหน่วยงานที่เกี่ยวข้องเพื่อการสร้างสรรค์สังคม
2. ในการดำเนินธุรกิจ บริษัทให้ความสนใจในการสร้างงานและพัฒนาศักยภาพฝีมือแรงงานให้แก่คนในชุมชนที่หน่วยงานตั้งอยู่
3. บริษัทสนับสนุนการดำเนินงานโดยไม่ล่วงละเมิดสิทธิมนุษยชนตามหลักปฏิบัติที่เป็นประโยชน์ต่อสังคม
4. บริษัทต้องให้ความสำคัญอย่างยิ่งต่อการดำเนินธุรกิจไม่ละเมิดทรัพยากรสิ่งแวดล้อมหรือสิทธิของผู้อื่นหรือธุรกิจอื่น
5. บริษัทต้องตระหนักถึงความสำคัญของการรักษาทรัพยากรธรรมชาติและสิ่งแวดล้อม กำหนดให้ทุกหน่วยงานมีการปฏิบัติตามกฎหมาย หลักเกณฑ์ และข้อบังคับที่เกี่ยวข้องกับการรักษาทรัพยากรธรรมชาติ และสิ่งแวดล้อมอย่างเคร่งครัด อีกทั้งตระหนักถึงการใช้ทรัพยากรและพลังงานให้ทุกหน่วยงานปฏิบัติอย่าง

เคร่งครัด

6. บริษัทต้องกำหนดให้ทุกหน่วยงาน มีการดำเนินการตามมาตรฐานความปลอดภัย อาชีวอนามัย และสิ่งแวดล้อม เพื่อให้พนักงานและชุมชนในบริเวณหน่วยงานมั่นใจในสภาพแวดล้อมการทำงานที่ดีและคำนึงถึงความปลอดภัยสูงสุดของผู้ที่เกี่ยวข้อง

6.2 จรรยาบรรณธุรกิจ

จรรยาบรรณธุรกิจ

จรรยาบรรณธุรกิจ : มี

คณะกรรมการบริษัทได้จัดทำจริยธรรมธุรกิจ สำหรับกรรมการบริษัท ผู้บริหาร และพนักงานบริษัท เพื่อเป็นแนวทางในการดำเนินธุรกิจและแนวทางให้กรรมการบริษัท ผู้บริหาร และพนักงาน ยึดถือปฏิบัติ เพื่อให้การปฏิบัติงานเป็นไปด้วยความโปร่งใส ซื่อสัตย์ สุจริต คำนึงถึงผู้มีส่วนได้เสียและคำนึงถึงประโยชน์ของบริษัทเป็นสำคัญ อีกทั้งเป็นการส่งเสริมการกำกับดูแลกิจการที่ดีของบริษัท ให้บริษัทมีการพัฒนาและเติบโตอย่างยั่งยืน

โดยได้เปิดเผยจริยธรรมธุรกิจดังกล่าวไว้บนเว็บไซต์ของบริษัท ที่ www.stpi.co.th และ Web Intranet ของบริษัท และรายละเอียดจริยธรรมธุรกิจตามเอกสารแนบ 5 บริษัทได้มีการเสริมสร้างความรู้ความเข้าใจเกี่ยวกับจริยธรรมธุรกิจสำหรับกรรมการบริษัท ผู้บริหาร และพนักงานผ่าน Web Intranet การประชุมกรรมการบริษัท การประชุมผู้บริหาร และการประชุมของแต่ละหน่วยงานอย่างสม่ำเสมอ อีกทั้งจัดให้เป็นหนึ่งในหัวข้อสำคัญสำหรับการอบรมในการปฐมนิเทศพนักงานใหม่ทุกคน ซึ่งในปี 2567 บริษัทไม่พบการร้องเรียน และการกระทำผิดตามจริยธรรมธุรกิจ

นโยบายและแนวปฏิบัติที่เกี่ยวกับจรรยาบรรณธุรกิจ : <https://ecb79vaed5r.exactdn.com/wp-content/uploads/2023/03/%E0%B8%99%E0%B9%82%E0%B8%A2%E0%B8%9A%E0%B8%B2%E0%B8%A2%E0%B8%88%E0%B8%A3%E0%B8%B4%E0%B8%A2%E0%B8%98%E0%B8%A3%E0%B8%A3%E0%B8%A1%E0%B8%98%E0%B8%B8%E0%B8%A3%E0%B8%81%E0%B8%B4%E0%B8%88-TH.pdf>

นโยบายและแนวปฏิบัติที่เกี่ยวกับจรรยาบรรณธุรกิจ

แนวปฏิบัติที่เกี่ยวกับจรรยาบรรณธุรกิจ : การป้องกันความขัดแย้งทางผลประโยชน์, การต่อต้านทุจริตและคอร์รัปชัน, การแจ้งเบาะแสและคุ้มครองผู้ร้องเรียน, การป้องกันการใช้อำนาจในตำแหน่งเพื่อแสวงหาผลประโยชน์, การให้หรือรับของขวัญ การบันเทิง หรือการเลี้ยงรับรองทางธุรกิจ, การรักษาความปลอดภัยของข้อมูลและระบบสารสนเทศ, สิทธิมนุษยชน, ความปลอดภัยและอาชีวอนามัยในการทำงาน

การป้องกันความขัดแย้งทางผลประโยชน์

การป้องกันความขัดแย้งทางผลประโยชน์ ถือเป็นหน้าที่และความรับผิดชอบของผู้บริหาร พนักงาน ลูกจ้างทุกคน ซึ่งจะต้องทำความเข้าใจ ยึดมั่นและปฏิบัติให้ถูกต้อง โดยกำหนดแนวทางปฏิบัติ หรือ มาตรการ ไว้ดังนี้

- บริหาร และปฏิบัติงาน โดยยึดมั่นในคุณธรรมและจริยธรรม โดยยึดถือตามหลักธรรมาภิบาล และแนวปฏิบัติ (Code of Conduct) ที่บริษัทฯ กำหนด

- อุทิศตน และเวลาให้แก่บริษัทฯ อย่างเต็มที่ ในกรณีมีความจำเป็นต้องทำงานอื่นเพื่อเพิ่มพูนรายได้หรือเพื่อวัตถุประสงค์อื่นนอกเวลาทำงาน งานนั้นต้อง ไม่ฝ่าฝืนหรือขัดต่อกฎหมาย และศีลธรรมอันดีงาม, ไม่กระทบกระเทือนต่องานในหน้าที่ที่รับผิดชอบ, ไม่ประกอบธุรกิจขัดต่อผลประโยชน์ของบริษัทฯ หรือเป็นการแข่งขัน หรือมีลักษณะเดียวกันกับบริษัทฯ

- ไม่เป็นการนำความลับของบริษัทฯ ไปใช้ เพื่อแสวงหาผลประโยชน์ ทั้งทางตรงและทางอ้อม

การต่อต้านทุจริตและคอร์รัปชัน

กรรมการบริษัท ผู้บริหาร และพนักงาน รวมถึงบริษัทย่อยหรือบริษัทอื่นที่บริษัทมีอำนาจควบคุม ต้องปฏิบัติตามนโยบายการต่อต้านการทุจริต การคอร์รัปชัน และการให้หรือรับสินบนอย่างเคร่งครัด เพื่อให้การปฏิบัติหน้าที่เป็นไปด้วยความซื่อสัตย์สุจริต ไม่เกี่ยวข้องกับการทุจริต การคอร์รัปชัน และการให้หรือรับสินบนทุกรูปแบบ ไม่ว่าจะเป็นทั้งทางตรงหรือทางอ้อม บริษัทฯ เน้นย้ำในทุกส่วนของบริษัทฯ เพื่อให้เกิดความเข้าใจและนำไปสู่การปฏิบัติหน้าที่ที่ถูกต้อง ให้เป็นไปตามกฎหมาย กฎ ระเบียบ ประกาศ คำสั่ง และข้อกำหนดที่เกี่ยวข้องกับการดำเนินธุรกิจ ทั้งนี้ บริษัทฯ ไม่มีนโยบายลงโทษผู้ที่ปฏิเสธการทุจริต การคอร์รัปชัน และการให้หรือรับสินบน ถึงแม้ว่าผลจากการกระทำดังกล่าวจะทำให้บริษัทสูญเสียโอกาสทางธุรกิจก็ตาม

การแจ้งเบาะแสและคุ้มครองผู้ร้องเรียน

เพื่อให้บริษัทมีการกำกับดูแลกิจการที่ดี และให้สิทธิแก่พนักงานทุกคนและผู้มีส่วนได้เสียทุกกลุ่มสามารถแจ้งเบาะแสการทุจริตหรือคอร์รัปชัน และการกระทำผิดกฎหมายหรือจรรยาบรรณ โดยจัดให้มีช่องทางในการแจ้งเบาะแสและร้องเรียน ดังนี้

1. ประธานกรรมการตรวจสอบ หรือ
2. กรรมการอิสระ หรือ
3. เลขาธิการบริษัท

ที่อยู่ : บริษัท เอสทีพี แอนด์ โอ จำกัด (มหาชน)

เลขที่ 32/24 ชั้น 3 อาคารซีโน-ไทย ทาวเวอร์ ถ.สุขุมวิท 21 (อโศก)

แขวงคลองเตยเหนือ เขตวัฒนา กรุงเทพฯ 10110

e-mail address : contact@stpi.co.th

เบอร์โทรศัพท์ : 02-260-1181

ทั้งนี้ กระบวนการของการร้องเรียนและการแจ้งเบาะแส ได้เขียนอธิบายไว้ในเอกสารแนบ 5 นโยบายกำกับดูแลกิจการที่ดี

ในปี 2567 ที่ผ่านมา บริษัทไม่ได้รับการแจ้งเบาะแสและข้อร้องเรียน และได้รวบรวมเสนอให้กับคณะกรรมการตรวจสอบเพื่อพิจารณา

และรับทราบ

การป้องกันการรั่วไหลข้อมูลภายในเพื่อแสวงหาผลประโยชน์

นโยบายการใช้ข้อมูลภายในและการซื้อขายหลักทรัพย์

บริษัทได้กำหนด “นโยบายการใช้ข้อมูลภายในและการซื้อขายหลักทรัพย์” เพื่อให้การดำเนินการที่เกี่ยวข้องในการใช้ข้อมูลภายในและการซื้อขายหลักทรัพย์ของกรรมการบริษัท ผู้บริหาร และพนักงาน เป็นไปตามพระราชบัญญัติหลักทรัพย์และตลาดหลักทรัพย์ พ.ศ. 2535 และกฎหมายที่เกี่ยวข้อง เพื่อป้องกันการรั่วไหลข้อมูลภายในอันเป็นสาระสำคัญต่อการเปลี่ยนแปลงราคาของหลักทรัพย์ ก่อนที่จะมีการเผยแพร่ (Inside Trading) ซึ่งถือเป็นการเอาเปรียบบุคคลอื่นและเป็นการซื้อขายที่ไม่เป็นธรรม โดยบริษัทได้กำหนดช่วงเวลาการห้ามซื้อขายหลักทรัพย์ (Blackout Period) ในช่วงเวลาอย่างน้อย 1 เดือน ก่อนที่จะมีการเงินประจำรายได้ไตรมาสและประจำปีเปิดเผยแพร่ต่อสาธารณชน และภายใน 24 ชั่วโมงหลังการเปิดเผยสู่สาธารณชนของงบการเงินดังกล่าวการแจ้งล่วงหน้าก่อนการซื้อขายหลักทรัพย์อย่างน้อย 1 วัน ก่อนทำการซื้อขายหลักทรัพย์ของบริษัท รวมถึงการรายงานการเปลี่ยนแปลงการถือหลักทรัพย์อย่างชัดเจน เพื่อให้การดำเนินธุรกิจของบริษัทเป็นไปอย่างโปร่งใสและเป็นธรรมตามหลักการกำกับดูแลกิจการที่ดี โดยได้เปิดเผยไว้บนเว็บไซต์ของบริษัท www.stpi.co.th

ในปี 2567 บริษัทไม่พบการใช้ข้อมูลภายในและการซื้อขายหลักทรัพย์ของกรรมการบริษัท ผู้บริหาร และพนักงาน

การให้หรือรับของขวัญ การบันเทิง หรือการเลี้ยงรับรองทางธุรกิจ

บริษัทได้จัดทำนโยบายการรับ/ให้ของขวัญ ของกำนัล หรือประโยชน์อื่นใดเป็นลายลักษณ์อักษร ซึ่งเป็นส่วนหนึ่งของนโยบายการต่อต้านการทุจริตและการคอร์รัปชัน โดยได้มีการประกาศให้ทุกคนในบริษัทได้รับทราบและปฏิบัติ ซึ่งได้นำมาปฏิบัติจริงตั้งแต่ปี 2558 นี้แล้ว

การรักษาความปลอดภัยของข้อมูลและระบบสารสนเทศ

บริษัท เอสทีพี แอนด์ ไอ จำกัด (มหาชน) ได้จัดให้มีการใช้งานระบบคอมพิวเตอร์เทคโนโลยีสารสนเทศในการอำนวยความสะดวกและเพิ่มศักยภาพในการปฏิบัติงานของพนักงานให้กับองค์กร เพื่อเป็นแนวทางให้พนักงานในการใช้งานระบบคอมพิวเตอร์เทคโนโลยีสารสนเทศของบริษัท ให้เกิดความสะดวกและปลอดภัย ทั้งป้องกันปัญหาที่อาจจะเกิดขึ้นจากการใช้งานเครือข่ายระบบเทคโนโลยีสารสนเทศในลักษณะที่ไม่ถูกต้อง ลดความเสี่ยงที่อาจเกิดขึ้นจากการปฏิบัติงาน และภัยคุกคามต่าง ๆ ซึ่งอาจส่งผลกระทบต่อระบบธุรกิจของบริษัทให้ได้รับความเสียหายได้ ดังนั้น เพื่อให้ระบบเทคโนโลยีสารสนเทศของบริษัท คงไว้ซึ่งการรักษาความลับ (Confidentiality) ความถูกต้องสมบูรณ์ (Integrity) และความพร้อมใช้งาน (Availability) ของสารสนเทศ จึงเห็นสมควรกำหนดนโยบายการรักษาความปลอดภัยระบบเทคโนโลยีสารสนเทศเพื่อให้ถือเป็นแนวทางในการปฏิบัติเดียวกัน อีกทั้งเป็นการบริหาร ทรัพยากรระบบคอมพิวเตอร์เทคโนโลยีสารสนเทศของบริษัท ให้เป็นไปอย่างมีประสิทธิภาพ

สิทธิมนุษยชน

บริษัท เอสทีพี แอนด์ ไอ จำกัด (มหาชน) ดำเนินธุรกิจตามหลักการกำกับดูแลกิจการที่ดี คำนึงถึงความรับผิดชอบต่อสังคมและสิ่งแวดล้อม บริษัทมุ่งหวังที่จะดำเนินธุรกิจให้สามารถเติบโตอย่างยั่งยืน นอกจากนั้นแล้ว บริษัทยังตระหนักถึงการดำเนินธุรกิจด้วยความเคารพต่อสิทธิมนุษยชน โดยบริษัทนั้นได้ให้ความสำคัญต่อสิทธิมนุษยชนของบุคลากรและผู้ที่มีส่วนเกี่ยวข้อง เคารพสิทธิของบุคคลตามที่กฎหมายกำหนด ไม่พึงกระทำหรือดำเนินการใดๆ ในการดำเนินธุรกิจอันเป็นการละเมิดสิทธิมนุษยชน จึงได้มีการจัดทำ “นโยบายสิทธิมนุษยชน” ที่ครอบคลุมประเด็นสำคัญเกี่ยวกับการไม่ละเมิดสิทธิมนุษยชน ความปลอดภัยอาชีวอนามัยและสภาพแวดล้อมในการทำงาน การปฏิบัติต่อพนักงานโดยเสมอภาคเท่าเทียมกัน โดยปราศจากการเลือกปฏิบัติ สิทธิและเสรีภาพของพนักงานที่เกี่ยวกับการทำงาน สิทธิของแรงงาน การจ้างงานคนพิการ เป็นต้น ทั้งนี้ให้ดำเนินการเป็นไปตามที่กฎหมายบัญญัติ

ความปลอดภัยและอาชีวอนามัยในการทำงาน

บริษัทมีความตระหนักและถือว่าความปลอดภัย อาชีวอนามัย และสภาพแวดล้อมในการทำงานเป็นส่วนหนึ่งของความสำเร็จในการดำเนินธุรกิจที่ไม่สามารถแยกออกจากงานปฏิบัติการได้ พนักงานและผู้ปฏิบัติงานทุกคนของบริษัท จะต้องได้รับความปลอดภัย มีสุขภาพอนามัยที่ดี ภายใต้สภาพการทำงานและสิ่งแวดล้อมที่ดี เพราะทรัพยากรมนุษย์ถือเป็นทรัพยากรที่มีคุณค่าสูงสุดขององค์กรบริษัท จึงกำหนดให้เป็นนโยบาย ความปลอดภัย อาชีวอนามัย และสภาพแวดล้อมในการทำงาน ให้พนักงานและผู้ปฏิบัติงานในนามของบริษัท ทุกคนรับทราบและถือปฏิบัติดังนี้

1. บริษัทฯ จะปฏิบัติให้สอดคล้องกับกฎหมายด้านอาชีวอนามัย ความปลอดภัย และสิ่งแวดล้อม รวมถึงข้อกำหนดและมาตรฐานสากลอื่นๆที่เกี่ยวข้อง
2. บริษัทฯ จะบริหารจัดการความเสี่ยงด้านอาชีวอนามัย ความปลอดภัยและสภาพแวดล้อมในการทำงาน เพื่อป้องกัน ลด และขจัดความเสี่ยงจากกระบวนการงานแปรรูปผลิตภัณฑ์เหล็กและโครงสร้างเหล็ก อันอาจจะก่อให้เกิดการบาดเจ็บและเจ็บป่วยต่อพนักงาน คู่ธุรกิจ ผู้รับเหมา และผู้มาติดต่อหรือมาปฏิบัติงานภายในบริษัทฯ รวมทั้งทรัพย์สินของบริษัทฯ
3. บริษัทฯ มุ่งมั่นที่จะส่งเสริมให้พนักงานและบุคลากรที่ปฏิบัติงานตามมาตรการควบคุมประเด็นปัญหาและความเสี่ยงด้านสิ่งแวดล้อมให้ได้อย่างมีประสิทธิภาพ
4. บริษัทฯ มีการสื่อสาร ให้การสนับสนุนทรัพยากรอย่างเพียงพอและเหมาะสม รวมทั้งมุ่งมั่นในการพัฒนาทรัพยากรบุคคลใหม่ความรู้ด้านอาชีวอนามัย ความปลอดภัย และสิ่งแวดล้อม
5. บริษัทฯ จะสร้างจิตสำนึกให้ผู้บริหาร พนักงาน และผู้รับเหมาในการมีส่วนร่วมด้านอาชีวอนามัย ความปลอดภัย และสิ่งแวดล้อม เพื่อนำไปสู่การปฏิบัติอย่างจริงจัง
6. บริษัทฯ จะกำหนดวัตถุประสงค์และเป้าหมายด้านอาชีวอนามัย ความปลอดภัย และสิ่งแวดล้อม ให้สอดคล้องกับนโยบาย มีการทบทวนนโยบาย

อย่างสม่ำเสมอ รวมถึงเปิดเผยต่อผู้เกี่ยวข้องและสาธารณะ

7. บริษัทฯ จะรณรงค์และส่งเสริมการใช้ทรัพยากรธรรมชาติอย่างคุ้มค่า

8. บริษัทฯ จะรักษามาตรฐานระบบบริหารการจัดการด้านอาชีวอนามัย ความปลอดภัย และสิ่งแวดล้อมตามมาตรฐาน ISO 45001:2018 และ ISO 14001:2015 และปรับปรุงอย่างต่อเนื่อง

บริษัทกำหนดเป็นนโยบายให้มีคณะกรรมการความปลอดภัย อาชีวอนามัย และสภาพแวดล้อมเพื่อวางแผนงาน และจัดทำโครงการเกี่ยวกับความปลอดภัย ตลอดจนบริหารและพัฒนาแผนงานโครงการให้สัมฤทธิ์ผลอย่างมีประสิทธิภาพ โดยได้เปิดเผยนโยบายดังกล่าวไว้บนเว็บไซต์ของบริษัทฯ ที่ www.stpi.co.th และรายละเอียดนโยบายด้านความปลอดภัย อาชีวอนามัย และสิ่งแวดล้อมตามเอกสารแนบ 9

การส่งเสริมการปฏิบัติตามจรรยาบรรณธุรกิจ

การส่งเสริมให้คณะกรรมการ ผู้บริหาร และพนักงาน : มี

ปฏิบัติตามจรรยาบรรณธุรกิจ

บริษัทฯ ได้มีการส่งอีเมลและติดประกาศบอร์ดนโยบายต่างๆ ที่ได้รับการพิจารณาทบทวนจากคณะกรรมการบริษัท เพื่อสื่อสารให้กับผู้บริหารและพนักงานได้รับทราบเป็นแนวทางในการดำเนินงาน และมีการเน้นย้ำนโยบายดังกล่าวในการประชุมคณะผู้บริหารอย่างน้อยปีละ 1 ครั้ง หรือเมื่อมีการเปลี่ยนแปลงในสาระสำคัญ

การเข้าร่วมเครือข่ายในการต่อต้านทุจริตและคอร์รัปชัน

เข้าร่วมหรือประกาศเจตนารมณ์เป็นภาคีเครือข่ายใน : ไม่มี

การต่อต้านทุจริตและคอร์รัปชัน

6.3 การเปลี่ยนแปลงและพัฒนากิจการที่สำคัญของนโยบายและระบบการกำกับดูแลกิจการในรอบปีที่ผ่านมา

6.3.1 การเปลี่ยนแปลงและพัฒนากิจการที่สำคัญเกี่ยวกับการทบทวนนโยบายและแนวปฏิบัติของระบบการกำกับดูแลกิจการ หรือกฎบัตรคณะกรรมการ

ในรอบปีที่ผ่านมาบริษัทมีการทบทวนนโยบายและ : มี
แนวปฏิบัติการกำกับดูแลกิจการ หรือกฎบัตรคณะกรรมการ
ในรอบปีที่ผ่านมาบริษัทมีการเปลี่ยนแปลง : มี
และพัฒนากิจการที่สำคัญเกี่ยวกับนโยบายและแนวปฏิบัติ

คณะกรรมการบริษัทตระหนักถึงความสำคัญของการกำกับดูแลกิจการที่ดี จึงได้ทบทวนวิสัยทัศน์ พันธกิจ กลยุทธ์ และ นโยบาย กระบวนการทำงานที่เกี่ยวข้อง รวมถึงจริยธรรมธุรกิจเป็นประจำทุกปี

1. เพื่อป้องกันความขัดแย้งทางผลประโยชน์ บริษัทได้กำหนดแนวปฏิบัติสำหรับ กรรมการบริษัท ผู้บริหาร และพนักงาน ในนโยบายการเปิดเผยรายการที่เกี่ยวข้องกัน รายการระหว่างกัน และความขัดแย้งทางผลประโยชน์
2. กำหนดให้เลขานุการบริษัทดำเนินการรายงานการเปลี่ยนแปลงการถือหลักทรัพ์ต่อที่ประชุมคณะกรรมการบริษัทรับทราบ ในนโยบายการใช้ข้อมูลภายใน และการซื้อขายหลักทรัพ์
3. กำหนดนโยบายและแนวปฏิบัติการใช้ข้อมูลภายในและการซื้อขายหลักทรัพ์ นโยบายความปลอดภัยระบบคอมพิวเตอร์เทคโนโลยีสารสนเทศ และ นโยบายสิทธิมนุษยชน
4. เพื่อให้การจัดการและสนับสนุนการดำเนินงานด้านความยั่งยืนเป็นไปอย่างมีประสิทธิภาพและประสิทธิผล บริษัทได้จัดตั้งคณะทำงานพัฒนาความยั่งยืน (ESG) เพื่อให้การบริหารจัดการและการรายงานพัฒนาความยั่งยืนของธุรกิจบรรลุเป้าหมายที่กำหนด และจัดทำ ESG Data Platform ตามที่ตลาดหลักทรัพย์แห่งประเทศไทยกำหนด เพื่อให้ผู้บริหารและพนักงานปฏิบัติตามแนวทางการทำงานที่ตระหนักในการพัฒนาสังคม สิ่งแวดล้อม และกำกับดูแลกิจการที่ดีและเศรษฐกิจ
5. ตามที่คณะกรรมการบริษัทมอบหมายให้คณะกรรมการตรวจสอบทำหน้าที่เป็นผู้พิจารณาสรรหา คัดเลือก และเสนอบุคคลที่เหมาะสม และการพิจารณาตอบแทนกรรมการที่เหมาะสม การบริหารจัดการความเสี่ยงองค์กร โดยมีวัตถุประสงค์เพื่อสนับสนุนให้องค์กรสามารถบรรลุเป้าหมายในการดำเนินธุรกิจ และได้ตระหนักถึงความสำคัญของการกำกับดูแลกิจการที่ดี (Good Corporate Governance) และมีผู้รับผิดชอบที่ชัดเจนและให้มีเวลาเพียงพอในการปฏิบัติหน้าที่ในเรื่องดังกล่าว รวมทั้งเพื่อเป็นการแบ่งเบาภาระของคณะกรรมการตรวจสอบนั้น ในปี 2566 คณะกรรมการบริษัทมีมติแต่งตั้งคณะกรรมการชุดย่อย 2 ชุด คือ คณะกรรมการสรรหาและพิจารณาค่าตอบแทน และคณะกรรมการบริหารความเสี่ยง เพื่อเป็นการแบ่งเบาภาระของคณะกรรมการตรวจสอบ และมีกฎบัตรเรียบร้อยแล้ว ทั้งนี้ในปี 2567 คณะกรรมการชุดย่อย 2 ชุดดังกล่าว ได้ปฏิบัติหน้าที่ตามกฎบัตร เพื่อเสนอเรื่องการบริหารความเสี่ยง และการสรรหาและพิจารณาค่าตอบแทนให้กับคณะกรรมการบริษัทพิจารณาต่อไป
6. การพัฒนาความยั่งยืนด้านการกำกับดูแลกิจการที่ดีและเศรษฐกิจ บริษัทได้มีการขยายธุรกิจเพื่อให้มีรายได้ต่อเนื่อง โดยได้เข้าลงทุนในธุรกิจพลังงานลม และพลังงานโซลาร์รูฟ จากการเปิดบริษัทย่อยหรือการเข้าซื้อกิจการ เพื่อรองรับการขยายธุรกิจดังกล่าวได้อย่างรวดเร็วขึ้น

6.3.2 การนำหลักการกำกับดูแลกิจการที่ดีสำหรับบริษัทจดทะเบียน (CG Code) มาปฏิบัติ

การนำหลักการ CG Code ตามที่ : นำมาปฏิบัติใช้เป็นส่วนใหญ่
สำนักงาน ก.ล.ต. กำหนดมาปฏิบัติ

6.3.3 ผลการดำเนินงานและผลลัพธ์ด้านการกำกับดูแลกิจการที่ดีอื่น ๆ

1. บริษัทได้รับการประเมินตามโครงการ CGR 2567 เพื่อทำการสำรวจและติดตามพัฒนาการด้านการกำกับดูแลกิจการของบริษัทจดทะเบียน โดยในปี 2567 บริษัทอยู่ในระดับ ดีมาก (Good) โดยสถาบันกรรมการบริษัทไทย (IOD)
2. บริษัทได้รับการประเมินจากโครงการ “การประเมินคุณภาพการจัดประชุมสามัญผู้ถือหุ้น (AGM Checklist) ประจำปี 2567 โดยสมาคมส่งเสริมผู้ลงทุนไทย ได้รับการประเมิน 100 คะแนนเต็ม

7. โครงสร้างการกำกับดูแลกิจการ และข้อมูลสำคัญเกี่ยวกับคณะกรรมการคณะกรรมการ ชุดย่อย ผู้บริหาร พนักงานและอื่นๆ

7.1 โครงสร้างการกำกับดูแลกิจการ

แผนภาพโครงสร้างการกำกับดูแลกิจการ

โครงสร้างการกำกับดูแลกิจการ ณ วันที่ : 31 ธันวาคม 2567

รูปแผนภาพโครงสร้างการกำกับดูแลกิจการ

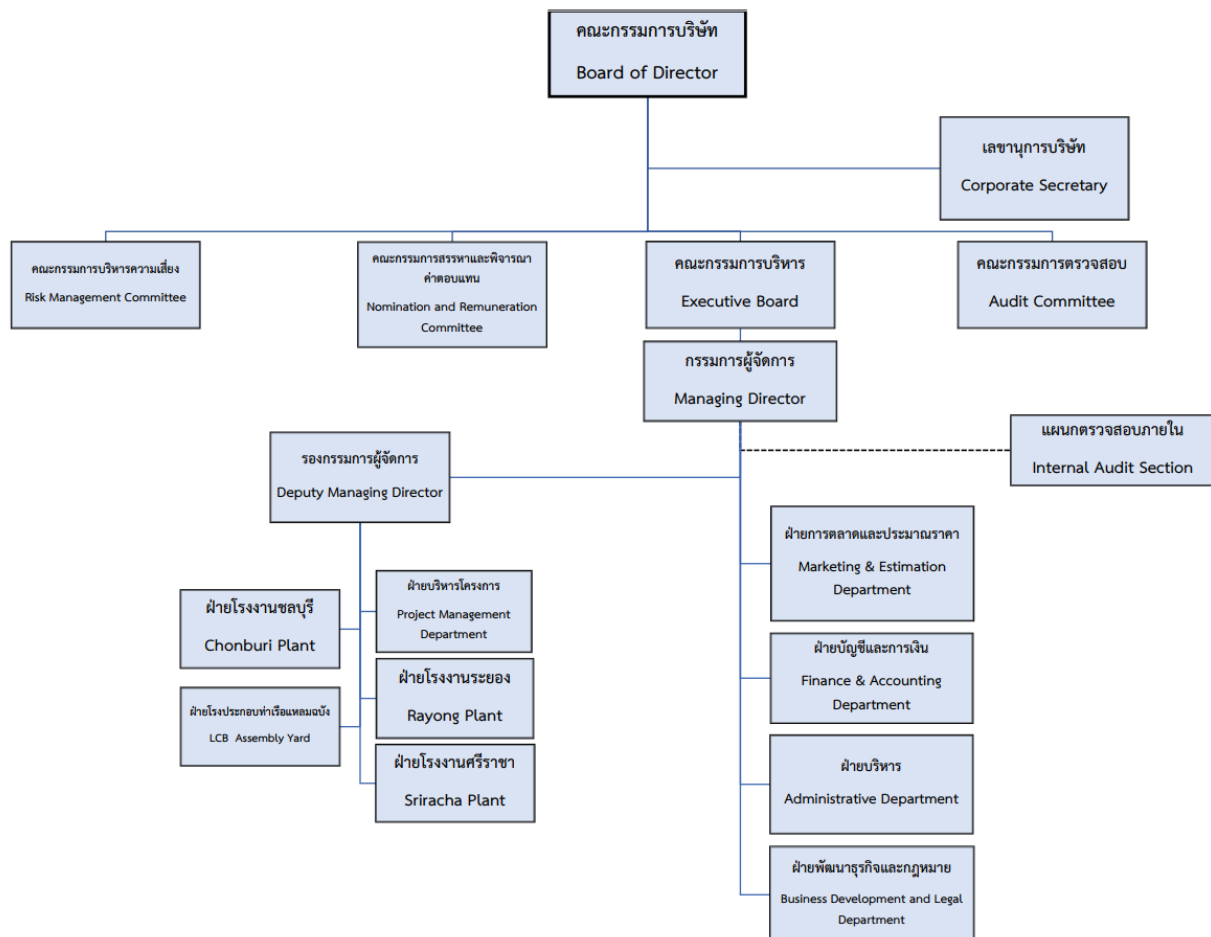

โครงสร้างการกำกับดูแลกิจการ ณ วันที่ 31 ธันวาคม 2567

7.2 ข้อมูลเกี่ยวกับคณะกรรมการ

7.2.1 องค์ประกอบของคณะกรรมการบริษัท

	จำนวน (คน)	ร้อยละ (%)
กรรมการรวม	8	100.00
กรรมการชาย	7	87.50
กรรมการหญิง	1	12.50
กรรมการที่เป็นผู้บริหาร	2	25.00
กรรมการที่ไม่เป็นผู้บริหาร	6	75.00
กรรมการอิสระ	4	50.00
กรรมการที่ไม่เป็นผู้บริหารและไม่ดำรงตำแหน่งกรรมการอิสระ	2	25.00

7.2.2 ข้อมูลคณะกรรมการและผู้มีอำนาจควบคุมบริษัทรายบุคคล

รายชื่อคณะกรรมการบริษัท

รายชื่อกรรมการ	ตำแหน่ง	วันที่ดำรงตำแหน่ง	ทักษะและความชำนาญ
<p>1. นาย ขวรัตน์ ขาววิรัชกุล</p> <p>เพศ: ชาย</p> <p>อายุ : 88 ปี</p> <p>วุฒิการศึกษา : ปริญญาโท</p> <p>สาขา : บริหารธุรกิจ</p> <p>สัญชาติไทย : ใช่</p> <p>ถิ่นที่อยู่ในประเทศไทย : ใช่</p> <p>ความสัมพันธ์ทางครอบครัวระหว่างกรรมการและผู้บริหาร : มี</p> <p>การกระทำความผิดตามกฎหมายในระยะ 5 ปีที่ผ่านมา ^(*) : ไม่มี</p> <p>ผ่านการอบรมหลักสูตร Director Accreditation Program (DAP) : ไม่ใช่</p> <p>ผ่านการอบรมหลักสูตร Director Certification Program (DCP) : ใช่</p> <p>การถือครองหุ้นในบริษัท</p> <ul style="list-style-type: none"> • การถือหุ้นทางตรง : 64,589,765 หุ้น (3.564021 %) 	<p>ประธานกรรมการ</p> <p>(กรรมการที่ไม่เป็นผู้บริหาร)</p> <p>กรรมการผู้มีอำนาจลงนามผูกพันบริษัทตามหนังสือรับรอง : ใช่</p> <p>ประเภทของกรรมการ : กรรมการที่หมดวาระและได้รับการแต่งตั้งกลับเข้ามาใหม่</p>	15 ธ.ค. 2561	เศรษฐศาสตร์, การจัดการองค์กร, บริการรับเหมาก่อสร้าง, เหล็ก และ ผลิตภัณฑ์โลหะ, การตลาด
<p>2. นาย มาศถวิน ขาววิรัชกุล</p> <p>เพศ: ชาย</p> <p>อายุ : 53 ปี</p> <p>วุฒิการศึกษา : ปริญญาโท</p> <p>สาขา : บริหารธุรกิจ</p> <p>สัญชาติไทย : ใช่</p> <p>ถิ่นที่อยู่ในประเทศไทย : ใช่</p> <p>ความสัมพันธ์ทางครอบครัวระหว่างกรรมการและผู้บริหาร : มี</p> <p>การกระทำความผิดตามกฎหมายในระยะ 5 ปีที่ผ่านมา ^(*) : ไม่มี</p> <p>ผ่านการอบรมหลักสูตร Director Accreditation Program (DAP) : ใช่</p> <p>ผ่านการอบรมหลักสูตร Director Certification Program (DCP) : ไม่ใช่</p>	<p>กรรมการ</p> <p>(กรรมการที่เป็นผู้บริหาร)</p> <p>กรรมการผู้มีอำนาจลงนามผูกพันบริษัทตามหนังสือรับรอง : ใช่</p> <p>ประเภทของกรรมการ : กรรมการเดิม (กรรมการที่ยังดำรงตำแหน่งตามงบปีที่รายงานและไม่มีผลการลาออกระหว่างปี)</p>	11 ธ.ค. 2539	พลังงานและสาธารณูปโภค, การจัดการองค์กร, เงินทุนและหลักทรัพย์, เหล็ก และ ผลิตภัณฑ์โลหะ, บัญชี

รายชื่อกรรมการ	ตำแหน่ง	วันที่ดำรงตำแหน่ง	ทักษะและความชำนาญ
<p>3. พล.ต.อ. เจตน์ มงคลหัตถี</p> <p>เพศ: ชาย</p> <p>อายุ : 71 ปี</p> <p>วุฒิการศึกษา : ปริญญาโท</p> <p>สาขา : กฎหมาย</p> <p>สัญชาติไทย : ใช่</p> <p>ถิ่นที่อยู่ในประเทศไทย : ใช่</p> <p>ความสัมพันธ์ทางครอบครัวระหว่างกรรมการและผู้บริหาร : ไม่มี</p> <p>การกระทำความผิดตามกฎหมายในระยะ 5 ปีที่ผ่านมา (*) : ไม่มี</p> <p>ผ่านการอบรมหลักสูตร Director Accreditation Program (DAP) : ใช่</p> <p>ผ่านการอบรมหลักสูตร Director Certification Program (DCP) : ใช่</p> <p>การถือครองหุ้นในบริษัท</p> <ul style="list-style-type: none"> • การถือหุ้นทางตรง : 0 หุ้น (0.000000 %) • การถือหุ้นโดยบุคคลที่มีความสัมพันธ์กับกรรมการ ผู้บริหารตามมาตรา 59 (**): 0 หุ้น (0.000000 %) 	<p>กรรมการ</p> <p>(กรรมการที่ไม่เป็นผู้บริหาร, กรรมการอิสระ)</p> <p>กรรมการผู้มีอำนาจลงนามผูกพันบริษัทตามหนังสือรับรอง : ไม่ใช่</p> <p>ประเภทของกรรมการ : กรรมการที่หมดวาระและได้รับการแต่งตั้งกลับเข้ามาใหม่</p>	23 มิ.ย. 2542	กฎหมาย, ตรวจสอบภายใน, การตรวจสอบ, บรรษัทภิบาล/ การกำกับดูแล
<p>4. ดร. วิชา จิวาลัย</p> <p>เพศ: ชาย</p> <p>อายุ : 80 ปี</p> <p>วุฒิการศึกษา : ปริญญาเอก</p> <p>สาขา : วิทยาศาสตร์ธรณี</p> <p>สัญชาติไทย : ใช่</p> <p>ถิ่นที่อยู่ในประเทศไทย : ใช่</p> <p>ความสัมพันธ์ทางครอบครัวระหว่างกรรมการและผู้บริหาร : ไม่มี</p> <p>การกระทำความผิดตามกฎหมายในระยะ 5 ปีที่ผ่านมา (*) : ไม่มี</p> <p>ผ่านการอบรมหลักสูตร Director Accreditation Program (DAP) : ใช่</p> <p>ผ่านการอบรมหลักสูตร Director Certification Program (DCP) : ใช่</p> <p>การถือครองหุ้นในบริษัท</p> <ul style="list-style-type: none"> • การถือหุ้นทางตรง : 0 หุ้น (0.000000 %) • การถือหุ้นโดยบุคคลที่มีความสัมพันธ์กับกรรมการ ผู้บริหารตามมาตรา 59 (**): 0 หุ้น (0.000000 %) 	<p>กรรมการ</p> <p>(กรรมการที่ไม่เป็นผู้บริหาร, กรรมการอิสระ)</p> <p>กรรมการผู้มีอำนาจลงนามผูกพันบริษัทตามหนังสือรับรอง : ไม่ใช่</p> <p>ประเภทของกรรมการ : กรรมการเดิม (กรรมการที่ยังดำรงตำแหน่งตามงบปีที่รายงานและไม่มีการลาออกระหว่างปี)</p>	23 มิ.ย. 2542	วิศวกรรม, บรรษัทภิบาล/ การกำกับดูแล, ตรวจสอบภายใน

รายชื่อกรรมการ	ตำแหน่ง	วันที่ดำรงตำแหน่ง	ทักษะและความชำนาญ
<p>5. นาย ขวลิต ลัมพานิชย์</p> <p>เพศ: ชาย</p> <p>อายุ : 64 ปี</p> <p>วุฒิการศึกษา : ปริญญาโท</p> <p>สาขา : บริหารธุรกิจ</p> <p>สัญชาติไทย : ใช่</p> <p>ถิ่นที่อยู่ในประเทศไทย : ใช่</p> <p>ความสัมพันธ์ทางครอบครัวระหว่างกรรมการและผู้บริหาร : ไม่มี</p> <p>การกระทำความผิดตามกฎหมายในระยะ 5 ปีที่ผ่านมา (*) : ไม่มี</p> <p>ผ่านการอบรมหลักสูตร Director Accreditation Program (DAP) : ใช่</p> <p>ผ่านการอบรมหลักสูตร Director Certification Program (DCP) : ไม่ใช่</p> <p>การถือครองหุ้นในบริษัท</p> <ul style="list-style-type: none"> • การถือหุ้นทางตรง : 64,899,995 หุ้น (3.581139 %) • การถือหุ้นโดยบุคคลที่มีความสัมพันธ์กับกรรมการ ผู้บริหารตามมาตรา 59 (**): 0 หุ้น (0.000000 %) 	<p>กรรมการ</p> <p>(กรรมการที่เป็นผู้บริหาร)</p> <p>กรรมการผู้มีอำนาจลงนามผูกพันบริษัทตามหนังสือรับรอง : ไม่ใช่</p> <p>ประเภทของกรรมการ :</p> <p>กรรมการเดิม (กรรมการที่ยังดำรงตำแหน่งตามงบปีที่ย่างงานและไม่มีผลการลาออกระหว่างปี)</p>	23 เม.ย. 2553	วิศวกรรม, การจัดการองค์กร, บริการรับเหมาก่อสร้าง, เหล็ก และ ผลิตภัณฑ์โลหะ
<p>6. นาย ชานี จันทร์ฉาย</p> <p>เพศ: ชาย</p> <p>อายุ : 68 ปี</p> <p>วุฒิการศึกษา : ปริญญาโท</p> <p>สาขา : การจัดการ</p> <p>สัญชาติไทย : ใช่</p> <p>ถิ่นที่อยู่ในประเทศไทย : ใช่</p> <p>ความสัมพันธ์ทางครอบครัวระหว่างกรรมการและผู้บริหาร : ไม่มี</p> <p>การกระทำความผิดตามกฎหมายในระยะ 5 ปีที่ผ่านมา (*) : ไม่มี</p> <p>ผ่านการอบรมหลักสูตร Director Accreditation Program (DAP) : ใช่</p> <p>ผ่านการอบรมหลักสูตร Director Certification Program (DCP) : ไม่ใช่</p> <p>การถือครองหุ้นในบริษัท</p> <ul style="list-style-type: none"> • การถือหุ้นทางตรง : 0 หุ้น (0.000000 %) • การถือหุ้นโดยบุคคลที่มีความสัมพันธ์กับกรรมการ ผู้บริหารตามมาตรา 59 (**): 21,892,433 หุ้น (1.208010 %) <p><u>รายละเอียดการถือหุ้นทางอ้อม</u></p> <p>Nominee ของกรรมการ</p>	<p>กรรมการ</p> <p>(กรรมการที่ไม่เป็นผู้บริหาร)</p> <p>กรรมการผู้มีอำนาจลงนามผูกพันบริษัทตามหนังสือรับรอง : ไม่ใช่</p> <p>ประเภทของกรรมการ :</p> <p>กรรมการเดิม (กรรมการที่ยังดำรงตำแหน่งตามงบปีที่ย่างงานและไม่มีผลการลาออกระหว่างปี)</p>	14 พ.ค. 2560	เศรษฐศาสตร์, เหล็ก และ ผลิตภัณฑ์โลหะ, พัฒนาอสังหาริมทรัพย์, ผู้นำ, บรรษัทภิบาล/ การกำกับดูแล

รายชื่อกรรมการ	ตำแหน่ง	วันที่ดำรงตำแหน่ง	ทักษะและความชำนาญ
<p>7. นางสาว สิริรุ่งรอง โชว์วัฒนา เพศ: หญิง อายุ : 46 ปี วุฒิการศึกษา : ปริญญาโท สาขา : การจัดการ สัญชาติไทย : ใช่ ถิ่นที่อยู่ในประเทศไทย : ใช่ ความสัมพันธ์ทางครอบครัวระหว่างกรรมการและผู้บริหาร : ไม่มี การกระทำความผิดตามกฎหมายในระยะ 5 ปีที่ผ่านมา (*) : ไม่มี ผ่านการอบรมหลักสูตร Director Accreditation Program (DAP) : ใช่ ผ่านการอบรมหลักสูตร Director Certification Program (DCP) : ใช่</p> <p>การถือครองหุ้นในบริษัท</p> <ul style="list-style-type: none"> • การถือหุ้นทางตรง : 0 หุ้น (0.000000 %) • การถือหุ้นโดยบุคคลที่มีความสัมพันธ์กับกรรมการ ผู้บริหารตามมาตรา 59 (**): 0 หุ้น (0.000000 %) 	<p>กรรมการ (กรรมการที่ไม่เป็นผู้บริหาร, กรรมการอิสระ)</p> <p>กรรมการผู้มีอำนาจลงนามผูกพันบริษัทตามหนังสือรับรอง : ไม่ใช่</p> <p>ประเภทของกรรมการ : กรรมการเดิม (กรรมการที่ยังดำรงตำแหน่งตามงบปีที่รายงานและไม่มีการลาออกระหว่างปี)</p>	10 ส.ค. 2560	<p>วัสดุก่อสร้าง, บริการรับเหมาก่อสร้าง, พัฒนาอสังหาริมทรัพย์, บัญชี, ตรวจสอบภายใน</p>
<p>8. นาย คณิต วัลยะพีร์ เพศ: ชาย อายุ : 69 ปี วุฒิการศึกษา : ปริญญาโท สาขา : บริหารธุรกิจ สัญชาติไทย : ใช่ ถิ่นที่อยู่ในประเทศไทย : ใช่ ความสัมพันธ์ทางครอบครัวระหว่างกรรมการและผู้บริหาร : ไม่มี การกระทำความผิดตามกฎหมายในระยะ 5 ปีที่ผ่านมา (*) : ไม่มี ผ่านการอบรมหลักสูตร Director Accreditation Program (DAP) : ไม่ใช่ ผ่านการอบรมหลักสูตร Director Certification Program (DCP) : ใช่</p> <p>การถือครองหุ้นในบริษัท</p> <ul style="list-style-type: none"> • การถือหุ้นทางตรง : 0 หุ้น (0.000000 %) • การถือหุ้นโดยบุคคลที่มีความสัมพันธ์กับกรรมการ ผู้บริหารตามมาตรา 59 (**): 0 หุ้น (0.000000 %) 	<p>กรรมการ (กรรมการที่ไม่เป็นผู้บริหาร, กรรมการอิสระ)</p> <p>กรรมการผู้มีอำนาจลงนามผูกพันบริษัทตามหนังสือรับรอง : ไม่ใช่</p> <p>ประเภทของกรรมการ : กรรมการใหม่ที่ได้รับการแต่งตั้ง (กรรมการที่ไม่ได้รับการแต่งตั้งเพื่อทดแทนกรรมการที่หมดวาระ/ลาออก)</p>	24 เม.ย. 2567	<p>กฎหมาย, การตรวจสอบ, ตรวจสอบภายใน, การจัดการความเสี่ยง, การจัดการองค์กร</p>

คำอธิบายเพิ่มเติม:

(*) ความผิดตามพระราชบัญญัติหลักทรัพย์และตลาดหลักทรัพย์ พ.ศ. 2535 หรือพระราชบัญญัติสัญญาซื้อขายล่วงหน้า พ.ศ. 2546 ทั้งนี้ เฉพาะความผิดในเรื่องดังต่อไปนี้

- (1) การกระทำการโดยไม่สุจริต หรือประมาทเลินเล่ออย่างร้ายแรง
- (2) การเปิดเผย หรือเผยแพร่ข้อมูล หรือข้อความอันเป็นเท็จที่อาจทำให้สำคัญผิด หรือปกปิดข้อเท็จจริงที่ควรบอกให้แจ้งในสาระสำคัญซึ่งอาจมีผลกระทบต่อความตั้งใจของผู้ถือหุ้น ผู้ลงทุน หรือ ผู้ที่เกี่ยวข้อง
- (3) การกระทำอันไม่เป็นธรรมหรือการเอาเปรียบผู้ลงทุนในการซื้อขายหลักทรัพย์หรือสัญญาซื้อขายล่วงหน้า หรือมีหรือเคยมีส่วนร่วมหรือสนับสนุนการกระทำความผิดดังกล่าว

(**) การถือหุ้นโดยบุคคลที่มีความสัมพันธ์กับกรรมการ ผู้บริหาร ตามมาตรา 59 พระราชบัญญัติหลักทรัพย์และตลาดหลักทรัพย์ พ.ศ. 2535 เช่น คู่สมรสหรือผู้ที่ยูกันด้วยกันฉันสามีภรรยา

(ชายหญิงที่ไม่ได้จดทะเบียนสมรสแต่อยู่กินกันอย่างเปิดเผย) บุตรที่ยังไม่บรรลุนิติภาวะ เป็นต้น

รายชื่อกรรมการที่ลาออก / พ้นตำแหน่งระหว่างปี

รายชื่อกรรมการ	ตำแหน่ง	วันที่ลาออก / พ้นตำแหน่ง	กรรมการที่มาแทน
<p>1. นาย สุวัฒน์ เจริญศิริวรรณ</p> <p>เพศ: ชาย</p> <p>อายุ : 70 ปี</p> <p>วุฒิการศึกษา : ปริญญาโท</p> <p>สาขา : บริหารธุรกิจ</p> <p>สัญชาติไทย : ใช่</p> <p>ถิ่นที่อยู่ในประเทศไทย : ใช่</p> <p>ความสัมพันธ์ทางครอบครัวระหว่างกรรมการและผู้บริหาร : ไม่มี</p> <p>การกระทำความผิดตามกฎหมายในระยะ 5 ปีที่ผ่านมา (*) : ไม่มี</p> <p>ผ่านการอบรมหลักสูตร Director Accreditation Program (DAP) : ใช่</p> <p>ผ่านการอบรมหลักสูตร Director Certification Program (DCP) : ไม่ใช่</p> <p>การถือครองหุ้นในบริษัท</p> <ul style="list-style-type: none"> • การถือหุ้นทางตรง : 0 หุ้น (0.000000 %) • การถือหุ้นโดยบุคคลที่มีความสัมพันธ์กับกรรมการ ผู้บริหารตามมาตรา 59 (**): 0 หุ้น (0.000000 %) 	<p>กรรมการ</p> <p>(กรรมการที่ไม่เป็นผู้บริหาร)</p> <p>กรรมการผู้มีอำนาจลงนามผูกพันบริษัทตามหนังสือรับรอง : ไม่ใช่</p>	24 เม.ย. 2567	<p>นาย คณิต วัลยะเพ็ชร</p> <p>วันที่ดำรงตำแหน่งแทน : 24 เม.ย. 2567</p>

คำอธิบายเพิ่มเติม:

(*) ความผิดตามพระราชบัญญัติหลักทรัพย์และตลาดหลักทรัพย์ พ.ศ. 2535 หรือพระราชบัญญัติสัญญาซื้อขายล่วงหน้า พ.ศ. 2546 ทั้งนี้ เฉพาะความผิดในเรื่องดังต่อไปนี้

(1) การกระทำการโดยไม่สุจริต หรือประมาทเลินเล่ออย่างร้ายแรง

(2) การเปิดเผย หรือเผยแพร่ข้อมูล หรือข้อความอันเป็นเท็จที่อาจทำให้ผู้อื่นคลุ้มคลั่ง หรือปกปิดข้อความจริงที่ควรบอกให้แจ้งในสาระสำคัญซึ่งอาจมีผลกระทบต่อตลาดการเงินของผู้ถือหุ้น ผู้ลงทุน หรือ ผู้ที่เกี่ยวข้อง

(3) การกระทำอันไม่เป็นธรรมหรือการเอาเปรียบผู้ลงทุนในการซื้อขายหลักทรัพย์หรือสัญญาซื้อขายล่วงหน้า หรือมีหรือเคยมีส่วนร่วมหรือสนับสนุนการกระทำความผิดดังกล่าว

(**) การถือหุ้นโดยบุคคลที่มีความสัมพันธ์กับกรรมการ ผู้บริหาร ตามมาตรา 59 พระราชบัญญัติหลักทรัพย์และตลาดหลักทรัพย์ พ.ศ. 2535 เช่น คู่สมรสหรือผู้ที่ยูกันด้วยกันอันสามัญกริยา

(ชายหญิงที่ไม่ได้จดทะเบียนสมรสแต่อยู่กินกันอย่างเปิดเผย) บุตรที่ยังไม่บรรลุนิติภาวะ เป็นต้น

รายชื่อกรรมการ จำแนกตามตำแหน่ง

รายชื่อกรรมการ	ตำแหน่ง	กรรมการ ที่เป็น ผู้บริหาร	กรรมการ ที่ไม่เป็น ผู้บริหาร	กรรมการ อิสระ	กรรมการ ที่ไม่เป็น ผู้บริหาร และไม่ได้ดำรง ตำแหน่ง กรรมการ อิสระ	กรรมการ ผู้มีอำนาจ ลงนาม ผูกพันบริษัท ตามหนังสือ รับรอง
1. นาย ขวรัตน์ ขาววิฑูรกุล	ประธานกรรมการ		✓		✓	✓
2. นาย มาศตวิน ขาววิฑูรกุล	กรรมการ	✓				✓
3. พล.ต.อ. เจตนัน มงคลหัตถี	กรรมการ		✓	✓		
4. ดร. วิชา จิวาลัย	กรรมการ		✓	✓		
5. นาย ขวลิต ลิ้มพานิชย์	กรรมการ	✓				
6. นาย ชานี จันทร์ฉาย	กรรมการ		✓		✓	
7. นางสาว สิริรอง ไขว้ วัฒนา	กรรมการ		✓	✓		
8. นาย คณิต วัลยะเพ็ชร	กรรมการ		✓	✓		
รวม (คน)		2	6	4	2	2

ภาพรวมทักษะและความชำนาญของกรรมการ

ทักษะและความชำนาญ	จำนวน (คน)	ร้อยละ (%)
1. เศรษฐศาสตร์	2	25.00
2. เงินทุนและหลักทรัพย์	1	12.50
3. เหล็ก และ ผลิตภัณฑ์โลหะ	4	50.00
4. วัสดุก่อสร้าง	1	12.50
5. บริการรับเหมาก่อสร้าง	3	37.50
6. พัฒนาอสังหาริมทรัพย์	2	25.00
7. พลังงานและสาธารณูปโภค	1	12.50
8. กฎหมาย	2	25.00
9. การตลาด	1	12.50
10. บัญชี	2	25.00
11. การจัดการองค์กร	4	50.00
12. วิศวกรรม	2	25.00
13. ผู้นำ	1	12.50
14. การจัดการความเสี่ยง	1	12.50
15. การตรวจสอบ	2	25.00
16. ตรวจสอบภายใน	4	50.00
17. บรรษัทภิบาล/ การกำกับดูแล	3	37.50

ข้อมูลเกี่ยวกับคณะกรรมการอื่นๆ

- ประธานกรรมการและผู้บริหารสูงสุดเป็นบุคคลเดียวกัน : ไม่ใช่
- ประธานกรรมการเป็นกรรมการอิสระ : ไม่ใช่
- ประธานกรรมการและผู้บริหารสูงสุดเป็นบุคคลในครอบครัวเดียวกัน : ใช่
- ประธานกรรมการเป็นสมาชิกในคณะกรรมการบริหาร : ไม่ใช่
- หรือคณะทำงาน
- บริษัทแต่งตั้งกรรมการอิสระอย่างน้อยหนึ่งคนเพื่อกำหนดวาระ : ไม่ใช่
- การประชุมคณะกรรมการ

มาตรการถ่วงดุลอำนาจระหว่างคณะกรรมการและฝ่ายจัดการ

มาตรการถ่วงดุลอำนาจระหว่างคณะกรรมการและฝ่ายจัดการ : ไม่มี

7.2.3 ข้อมูลเกี่ยวกับบทบาทหน้าที่ของคณะกรรมการบริษัท

กฎบัตรคณะกรรมการ (Board charter) : มี

คณะกรรมการบริษัทเป็นผู้ขับเคลื่อนองค์กรมีบทบาทและหน้าที่ในการวางนโยบายและแผนการดำเนินงานธุรกิจและมีการติดตามผลการดำเนินงานเป็นรายไตรมาส ตลอดจนการกำกับดูแลกิจการจัดการบริษัทและบริษัทย่อย อีกทั้งยังให้ความสำคัญกับระบบการควบคุมภายในและการตรวจสอบภายในเพื่อประโยชน์ของบริษัทและผู้ถือหุ้นโดยรวม โดยบริษัทได้มีการแบ่งแยกบทบาทหน้าที่ความรับผิดชอบของคณะกรรมการบริษัท คณะกรรมการบริหาร คณะกรรมการตรวจสอบ คณะกรรมการบริหารความเสี่ยงและคณะกรรมการสรรหาและพิจารณาผู้แทนที่มีต่อผู้ถือหุ้นไว้อย่างชัดเจนเพื่อความเป็นอิสระในการตัดสินใจ เพื่อประโยชน์สูงสุดของผู้ถือหุ้นในระยะยาว เพื่อให้กรรมการบริษัททุกคนตระหนักถึงหน้าที่และความรับผิดชอบเพื่อปฏิบัติหน้าที่ได้อย่างถูกต้อง

สมบูรณ์ โดยได้เปิดเผยไว้บนเว็บไซต์ของบริษัท www.stpi.co.th และรายละเอียดกฎบัตรคณะกรรมการตามเอกสารแนบ 9

ลิงก์กฎบัตรคณะกรรมการ (Board charter) : <https://ecb79vaed5r.exactdn.com/wp-content/uploads/2024/01/%E0%B8%81%E0%B8%8E%E0%B8%9A%E0%B8%B1%E0%B8%95%E0%B8%A3%E0%B8%84%E0%B8%93%E0%B8%B0%E0%B8%81%E0%B8%A3%E0%B8%A3%E0%B8%A1%E0%B8%81%E0%B8%B2%E0%B8%A3%E0%B8%9A%E0%B8%A3%E0%B8%B4%E0%B8%A9%E0%B8%B1%E0%B8%97-2566-%E0%B8%A5%E0%B8%87%E0%B8%99%E0%B8%B2%E0%B8%A1%E0%B8%81%E0%B8%A5%E0%B8%89%E0%B8%A7.pdf>

7.3 ข้อมูลเกี่ยวกับคณะกรรมการชุดย่อย

7.3.1 ข้อมูลเกี่ยวกับบทบาทหน้าที่ของคณะกรรมการชุดย่อย

บทบาทหน้าที่ของคณะกรรมการชุดย่อย

คณะกรรมการตรวจสอบ

บทบาทหน้าที่

- การสอบทานรายงานทางการเงินและระบบควบคุมภายใน
- อื่น ๆ
 - คัดเลือก แต่งตั้งหรือเลิกจ้างผู้สอบบัญชี รวมทั้งพิจารณาคำตอบแทนการสอบบัญชี
 - สอบทานกฎบัตรของคณะกรรมการตรวจสอบ
 - พิจารณารายการที่เกี่ยวข้องกันหรือรายการที่อาจมีความขัดแย้งทางผลประโยชน์ (Conflict of Interest) ของบริษัทและบริษัทย่อยให้เป็นไปตามกฎหมาย

ขอบเขต อำนาจ หน้าที่และบทบาทความรับผิดชอบ

1. มีอำนาจในการเชิญฝ่ายจัดการหรือเจ้าหน้าที่ของบริษัทมาประชุมชี้แจง ให้ความเห็น หรือจัดส่ง เอกสารที่ร้องขอได้ตามความจำเป็น
2. พิจารณาคัดเลือก แต่งตั้งหรือเลิกจ้างผู้สอบบัญชี รวมทั้งพิจารณาคำตอบแทนการสอบบัญชี เสนอคณะกรรมการบริษัทเพื่อพิจารณาเสนอต่อที่ประชุมใหญ่ผู้ถือหุ้น และประเมินผลการปฏิบัติงานของผู้สอบบัญชีเป็นประจำทุกปี
3. รับทราบการปฏิบัติงานอื่นที่มีในงานสอบบัญชี พร้อมคำตอบแทนจากงานดังกล่าว เพื่อพิจารณามิให้ผู้สอบบัญชีขาดความเป็นอิสระในการปฏิบัติงาน
4. ประชุมหรือกับผู้สอบบัญชีโดยไม่มีฝ่ายจัดการและไม่มีหน่วยงานตรวจสอบภายในเข้าร่วมอย่างน้อยปีละหนึ่ง (1) ครั้ง และกรณีพบเหตุการณ์หรือรายการผิดปกติที่มีนัยสำคัญขอให้ผู้สอบบัญชีรายงานโดยตรงต่อคณะกรรมการตรวจสอบ
5. สอบทานกฎบัตรของคณะกรรมการตรวจสอบอย่างสม่ำเสมอ และนำเสนอขออนุมัติจากคณะกรรมการบริษัทเมื่อมีการแก้ไข
6. ประเมินตนเองอย่างน้อยปีละหนึ่ง (1) ครั้ง และนำเสนอผลการประเมินต่อคณะกรรมการบริษัท
7. ตรวจสอบข้อเท็จจริงเบื้องต้น เมื่อได้รับแจ้งพฤติการณ์อันควรสงสัยจากผู้สอบบัญชี เกี่ยวกับการทุจริต หรือฝ่าฝืนกฎหมายที่เกี่ยวข้องกับการปฏิบัติหน้าที่ของกรรมการและผู้บริหารตามมาตรา 89/25 ของ พ.ร.บ. หลักทรัพย์ และตลาดหลักทรัพย์ พ.ศ. 2559 และแจ้งผลให้ผู้สอบบัญชีและสำนักงาน ก.ล.ต. ทราบภายในเวลาที่ ก.ล.ต. กำหนด
8. พิจารณาความเหมาะสมเพื่อจัดจ้างที่ปรึกษาจากภายนอก หรือผู้เชี่ยวชาญทางวิชาชีพให้ความเห็นที่เป็นอิสระ ทั้งนี้โดยความเห็นชอบของคณะกรรมการบริษัท และให้ถือเป็นค่าใช้จ่ายบริษัทและดำเนินการว่าจ้างตามระเบียบข้อกำหนดของบริษัท
9. จัดทำรายงานของคณะกรรมการตรวจสอบ โดยรายงานกิจกรรมที่ทำระหว่างปีตามหน้าที่และความรับผิดชอบที่ได้รับมอบหมายจากคณะกรรมการบริษัท และเปิดเผยไว้ในรายงานประจำปีของบริษัท
10. สอบทานให้บริษัทมีรายงานทางการเงินถูกต้องตามที่ควร ตามมาตรฐานการบัญชีและมาตรฐานการรายงานทางการเงินที่กฎหมายกำหนด และเปิดเผยข้อมูลอย่างเพียงพอ รวมถึงสอบทานการเปลี่ยนแปลงที่สำคัญของมาตรฐานบัญชี แนวปฏิบัติ และการตัดสินใจด้านบัญชีที่สำคัญ ที่ส่งผลกระทบต่อการเงินซึ่งรวมถึงทางเลือกความสมเหตุสมผลของการตัดสินใจดังกล่าว
11. สอบทานประเด็นเกี่ยวกับการบัญชีและรายงานทางการเงินที่มีสาระสำคัญ รวมทั้งรายการที่มีความซับซ้อนหรือผิดปกติ และรายการที่ต้องใช้วิจารณญาณในการตัดสินใจ
12. พิจารณารายการที่เกี่ยวข้องกันหรือรายการที่อาจมีความขัดแย้งทางผลประโยชน์ (Conflict of Interest) ของบริษัทและบริษัทย่อยให้เป็นไปตามกฎหมาย และข้อกำหนดของตลาดหลักทรัพย์แห่งประเทศไทย ทั้งนี้ เพื่อให้ง่ายต่อการตรวจสอบและเปิดเผยและเป็นประโยชน์สูงสุดต่อบริษัท
13. พิจารณาดัดสินใจในกรณีที่ฝ่ายจัดการและผู้สอบบัญชีมีความเห็นไม่ตรงกันเกี่ยวกับรายงานทางการเงิน หรือมีข้อจำกัดในการปฏิบัติงานสอบบัญชี ตรวจสอบให้ความเห็นชอบกระบวนการรับแจ้งเบาะแสจากพนักงานเกี่ยวกับรายงานทางการเงินที่ไม่เหมาะสมหรือประเด็นอื่นๆด้วย
14. กำกับดูแล และสอบทานขั้นตอนการปฏิบัติงานหากพบหรือมีข้อสงสัยว่ามีรายการหรือการกระทำดังต่อไปนี้ ซึ่งอาจมีผลกระทบอย่างมีนัยสำคัญต่อฐานะทางการเงินและผลการดำเนินงานของบริษัท ให้คณะกรรมการตรวจสอบรายงานต่อคณะกรรมการของบริษัทเพื่อดำเนินการปรับปรุงแก้ไขภายในเวลาที่คณะกรรมการตรวจสอบเห็นสมควร
 - รายการที่เกิดความขัดแย้งทางผลประโยชน์
 - การทุจริตคอร์รัปชันหรือมีสิ่งผิดปกติ หรือรายการที่มีความบกพร่องที่สำคัญในระบบการควบคุมภายใน
 - การฝ่าฝืนกฎหมายว่าด้วยหลักทรัพย์และตลาดหลักทรัพย์ ข้อกำหนดของตลาดหลักทรัพย์แห่งประเทศไทย หรือกฎหมายที่เกี่ยวข้องกับธุรกิจของบริษัท
15. สอบทานว่าฝ่ายจัดการได้กำหนดให้มีการควบคุมภายในของบริษัทให้มีประสิทธิภาพที่เพียงพอเหมาะสม และมีแนวทางการสื่อสารความสำคัญของการควบคุมภายในและบริหารความเสี่ยงของบริษัทแล้ว
16. สอบทานให้บริษัทมีกระบวนการบริหารความเสี่ยงอย่างเป็นระบบและเหมาะสม ระดับการควบคุมภายใน กฎหมาย ระเบียบต่างๆที่มีการ

เปลี่ยนแปลง และมีผลกระทบต่อการทำงานของบริษัทและบริษัทย่อยที่ผู้ตรวจสอบภายใน และผู้สอบบัญชีนำเสนอ เพื่อให้มั่นใจว่าฝ่ายจัดการได้ปรับปรุงแก้ไขแล้ว เพื่อรายงานให้แก่คณะกรรมการบริษัททราบ

17. พิจารณานโยบาย แผนงานประจำปี ตลอดจนบุคลากรและทรัพยากรที่จำเป็นในการปฏิบัติงาน กรณีใช้บริการหน่วยงานภายนอกเป็นผู้ให้บริการด้านการตรวจสอบภายใน จะต้องได้รับความเห็นชอบจากคณะกรรมการตรวจสอบในการว่าจ้าง และกำหนดค่าตอบแทน
18. สอบทานกิจกรรมและการปฏิบัติงานของหน่วยงานตรวจสอบเพื่อให้มั่นใจว่าหน่วยงานตรวจสอบสามารถปฏิบัติงานได้อย่างเป็นอิสระ
19. สอบทานประสิทธิภาพการปฏิบัติงานตรวจสอบภายในว่าได้มีการปฏิบัติตามกรอบการปฏิบัติงานวิชาชีพตรวจสอบภายในระดับสากล (IPPF- International Professional Practices Framework)
20. สอบทานประสิทธิภาพของระบบในการติดตามการปฏิบัติตามกฎหมาย ระเบียบ และผลการติดตามการแก้ไขในกรณีที่ไม่มีการปฏิบัติตาม
21. สอบทานการปฏิบัติตามนโยบายต่อต้านคอร์รัปชัน และรายงานให้คณะกรรมการบริษัททราบ
22. สอบทานและให้ความเห็น รวมทั้งให้คำแนะนำแก่ฝ่ายจัดการ เกี่ยวกับกระบวนการกำกับดูแลกิจการที่ดี ให้สอดคล้องกับหลักการกำกับดูแลกิจการที่ดีและการพัฒนาความยั่งยืน ระบบบริหารจัดการความเสี่ยงด้านการทุจริต และกระบวนการรับแจ้งเบาะแส
23. สอบทานให้มั่นใจว่าหลักจริยธรรมธุรกิจ และจรรยาบรรณผู้บริหารและพนักงาน และนโยบายในการป้องกันความขัดแย้งทางผลประโยชน์ได้จัดทำเป็นลายลักษณ์อักษร และผู้บริหารและพนักงานทุกคนรับทราบ
24. ส่งเสริมให้เกิดการปฏิบัติตามหลักจริยธรรม จรรยาบรรณ และนโยบายในการป้องกันความขัดแย้งทางผลประโยชน์
25. ปฏิบัติงานอื่นตามที่คณะกรรมการบริษัทได้รับมอบหมาย

ลิงก์กัญบัตร

[https://ecb79vaed5r.exactdn.com/wp-](https://ecb79vaed5r.exactdn.com/wp-content/uploads/2024/01/%E0%B8%81%E0%B8%8E%E0%B8%9A%E0%B8%B1%E0%B8%95%E0%B8%A3%E0%B8%84%E0%B8%93%E0%B8%B0%E0%B8%81%E0%B8%A3%E0%B8%A3%E0%B8%A1%E0%B8%81%E0%B8%B2%E0%B8%A3%E0%B8%95%E0%B8%A3%E0%B8%A7%E0%B8%88%E0%B8%AA%E0%B8%AD%E0%B8%9A-9-Sep-2023.pdf)

[content/uploads/2024/01/%E0%B8%81%E0%B8%8E%E0%B8%9A%E0%B8%B1%E0%B8%95%E0%B8%](https://ecb79vaed5r.exactdn.com/wp-content/uploads/2024/01/%E0%B8%81%E0%B8%8E%E0%B8%9A%E0%B8%B1%E0%B8%95%E0%B8%A3%E0%B8%84%E0%B8%93%E0%B8%B0%E0%B8%81%E0%B8%A3%E0%B8%A3%E0%B8%A1%E0%B8%81%E0%B8%B2%E0%B8%A3%E0%B8%95%E0%B8%A3%E0%B8%A7%E0%B8%88%E0%B8%AA%E0%B8%AD%E0%B8%9A-9-Sep-2023.pdf)

[A3%E0%B8%84%E0%B8%93%E0%B8%B0%E0%B8%81%E0%B8%A3%E0%B8%A3%E0%B8%A1%E0%B8%81%E0%B8%B2%E0%B8%A3%E0%B8%95%E0%B8%A3%E0%B8%A7%E0%B8%88%E0%B8%AA%E0%B8%AD%E0%B8%9A-9-Sep-2023.pdf](https://ecb79vaed5r.exactdn.com/wp-content/uploads/2024/01/%E0%B8%81%E0%B8%8E%E0%B8%9A%E0%B8%B1%E0%B8%95%E0%B8%A3%E0%B8%84%E0%B8%93%E0%B8%B0%E0%B8%81%E0%B8%A3%E0%B8%A3%E0%B8%A1%E0%B8%81%E0%B8%B2%E0%B8%A3%E0%B8%95%E0%B8%A3%E0%B8%A7%E0%B8%88%E0%B8%AA%E0%B8%AD%E0%B8%9A-9-Sep-2023.pdf)

[E0%B8%A7%E0%B8%88%E0%B8%AA%E0%B8%AD%E0%B8%9A-9-Sep-2023.pdf](https://ecb79vaed5r.exactdn.com/wp-content/uploads/2024/01/%E0%B8%81%E0%B8%8E%E0%B8%9A%E0%B8%B1%E0%B8%95%E0%B8%A3%E0%B8%84%E0%B8%93%E0%B8%B0%E0%B8%81%E0%B8%A3%E0%B8%A3%E0%B8%A1%E0%B8%81%E0%B8%B2%E0%B8%A3%E0%B8%95%E0%B8%A3%E0%B8%A7%E0%B8%88%E0%B8%AA%E0%B8%AD%E0%B8%9A-9-Sep-2023.pdf)

คณะกรรมการบริหาร

บทบาทหน้าที่

- อื่น ๆ
 - กำหนดวิสัยทัศน์ พันธกิจ นโยบาย ทิศทาง และกลยุทธ์การดำเนินงานธุรกิจ
 - กำกับดูแล ทบทวน แผนการดำเนินงานธุรกิจ แผนการเงิน งบประมาณ และการบริหารงานอื่น ๆ
 - ติดตาม ตรวจสอบ การดำเนินงาน ตามนโยบายและกลยุทธ์การดำเนินงานธุรกิจ แนวทางการบริหารจัดการ

ขอบเขต อำนาจ หน้าที่และบทบาทความรับผิดชอบ

1. กำหนดวิสัยทัศน์ พันธกิจ นโยบาย ทิศทาง และกลยุทธ์การดำเนินงานธุรกิจภายใต้การกำกับดูแลของคณะกรรมการบริษัท พร้อมทบทวนและอนุมัติทุกปี
2. กำกับดูแล ทบทวน แผนการดำเนินงานธุรกิจ แผนการเงิน งบประมาณ และการบริหารงานอื่น ๆ ซึ่งเสนอโดยฝ่ายจัดการให้เป็นไปตามหลักการกำกับดูแลกิจการที่ดี
3. ติดตาม ตรวจสอบ การดำเนินงาน ตามนโยบายและกลยุทธ์การดำเนินงานธุรกิจ แนวทางการบริหารจัดการ รวมถึงการจัดสรรทรัพยากรต่าง ๆ ของบริษัทตามที่กำหนดไว้ ให้เป็นไปอย่างมีประสิทธิภาพและรายงานผลการดำเนินงานต่อที่ประชุมคณะกรรมการบริษัท
4. พิจารณาและกำหนด ระเบียบ ข้อบังคับ นโยบายการบริหารงานและการดำเนินงานใด ๆ อันมีผลผูกพันบริษัท
5. ให้คำแนะนำ คำปรึกษา และกำหนดอำนาจหน้าที่ของกรรมการผู้จัดการ ตลอดจนกำหนดให้มีกรรมการผู้จัดการหรือบุคคลที่กรรมการผู้จัดการมอบหมายให้ทำหน้าที่แทนอนุมัติการทำรายการใด ๆ ระหว่างกรรมการผู้จัดการหรือบุคคลที่ได้รับมอบหมายดังกล่าวกับบุคคลที่อาจมีความขัดแย้งมีส่วนได้ส่วนเสียหรืออาจมีความขัดแย้งทางผลประโยชน์ในลักษณะอื่นใดกับบริษัทหรือบริษัทย่อย
6. ศึกษาความเป็นไปได้ ให้คำปรึกษา ให้ข้อเสนอแนะในการเข้าร่วมประมุขงาน หรือการลงทุนในโครงการใหม่ ๆ
7. มีอำนาจอนุมัติใช้สินเชื่อที่ธนาคารหรือสถาบันการเงินทุกแห่งที่บริษัทมีอยู่ รวมทั้งการอนุมัติเปิดและปิดบัญชีต่าง ๆ หรือขอใช้สินเชื่อในรูปแบบต่าง ๆ กับธนาคารหรือสถาบันการเงินทุกแห่ง
8. กำกับดูแลให้บริษัทมีนโยบายกำกับดูแลกิจการที่ดี ตามแนวทางและข้อบังคับของหน่วยงานที่เกี่ยวข้อง เช่น สำนักงานคณะกรรมการกำกับหลักทรัพย์และตลาดหลักทรัพย์ ตลาดหลักทรัพย์แห่งประเทศไทย เป็นต้น พร้อมส่งเสริมและผลักดันให้คณะกรรมการบริษัทและฝ่ายบริหารปฏิบัติหน้าที่และความรับผิดชอบตามนโยบายกำกับดูแลกิจการที่ดีของบริษัท
9. กำกับดูแลให้ฝ่ายจัดการมีการติดตาม ประเมินผลและรายงานการดำเนินงานของบริษัทอย่างสม่ำเสมอ
10. มีอำนาจในการพิจารณา ดำเนินการเรื่องอื่น ๆ ที่คณะกรรมการบริหารเห็นควรมีความเหมาะสมและต้องใช้เป็นนโยบายในการดำเนินกิจการของบริษัท
11. จัดทำแนวปฏิบัติแผนสืบทอดตำแหน่งในระดับกรรมการผู้จัดการ เพื่อเสนอให้ คณะกรรมการสรรหาและพิจารณาคำตอบแทน เป็นผู้พิจารณาและนำเสนอต่อ คณะกรรมการบริษัท เพื่อพิจารณานอมนิติ
12. ดำเนินการอื่น ๆ ตามนโยบายที่ได้รับมอบหมายจากคณะกรรมการบริษัท

ลิงก์กฎบัตร

-

คณะกรรมการบริหารความเสี่ยง

บทบาทหน้าที่

- การกำกับดูแลด้านความเสี่ยง
- อื่น ๆ
- ทบทวนกฎบัตรของคณะกรรมการบริหารความเสี่ยงเป็นประจำทุกปี

ขอบเขต อำนาจ หน้าที่และบทบาทความรับผิดชอบ

1. กำหนดและทบทวนนโยบาย เป้าหมาย และกรอบการบริหารความเสี่ยงให้สอดคล้องกับวัตถุประสงค์ เป้าหมาย กลยุทธ์ ทิศทางธุรกิจของบริษัท และหลักเกณฑ์และวิธีการในการบริหารความเสี่ยง เสนออนุมัติต่อคณะกรรมการบริษัท และให้มีการทบทวนอย่างน้อยปีละ 1 ครั้ง
2. กำกับดูแลการบริหารความเสี่ยงที่สำคัญระดับองค์กร โดยพิจารณาปัจจัยเสี่ยงทั้งภายในและภายนอกที่มีผลกระทบต่อนโยบาย การดำเนินงาน กิจกรรม ภาพลักษณ์ของบริษัท ให้ความเสี่ยงอยู่ในระดับที่ยอมรับได้ และสามารถที่จะปฏิบัติได้จริงด้วยต้นทุนที่เหมาะสม เป็นไปตามหลักการกำกับดูแลกิจการที่ดี
3. พิจารณาเกณฑ์การประเมินความเสี่ยง ระบุประเด็นและแผนการบริหารความเสี่ยง ให้ครอบคลุมถึงความเสี่ยงด้านกลยุทธ์ ความเสี่ยงด้านการปฏิบัติงาน ความเสี่ยงด้านการเงิน ความเสี่ยงด้านการปฏิบัติตามกฎระเบียบข้อบังคับ ความเสี่ยงด้านความปลอดภัยทางไซเบอร์ ความเสี่ยงด้านการทุจริตคอร์รัปชัน ความเสี่ยงด้านความยั่งยืน และความเสี่ยงใหม่ที่จะเกิดขึ้น
4. ติดตามและประเมินประสิทธิผลของฝ่ายบริหารให้มั่นใจว่า บริษัทมีมาตรการ และแนวทางการจัดการความเสี่ยงในด้านต่างๆ ที่สำคัญอย่างเพียงพอและเหมาะสม โดยพิจารณามาตรการที่จะลดโอกาส และผลกระทบจากความเสี่ยงที่อาจเกิดขึ้น
5. ส่งเสริมและสนับสนุนให้มีการสื่อสารเรื่องความเสี่ยงแก่ผู้บริหารและพนักงาน เพื่อสร้างความเข้าใจและปลูกฝังให้ตระหนักถึงความสำคัญของการบริหารความเสี่ยง
6. ทบทวนกฎบัตรของคณะกรรมการบริหารความเสี่ยงเป็นประจำทุกปี หากมีการปรับปรุงแก้ไขให้เสนอคณะกรรมการบริษัทพิจารณา
7. จัดทำรายงานคณะกรรมการบริหารความเสี่ยง โดยรายงานกิจกรรมที่ทำระหว่างปีตามหน้าที่และความรับผิดชอบที่ได้รับมอบหมายจากคณะกรรมการบริษัท และเปิดเผยไว้ในรายงานประจำปีของบริษัท
8. มีหน้าที่ให้คำชี้แจง ตอบคำถามเกี่ยวกับการบริหารความเสี่ยงในที่ประชุมผู้ถือหุ้น

ลิงก์กฎบัตร

<https://ecb79vaed5r.exactdn.com/wp-content/uploads/2024/01/%E0%B8%81%E0%B8%8E%E0%B8%9A%E0%B8%B1%E0%B8%95%E0%B8%A3%E0%B8%84%E0%B8%93%E0%B8%B0%E0%B8%81%E0%B8%A3%E0%B8%A3%E0%B8%A1%E0%B8%81%E0%B8%B2%E0%B8%A3%E0%B8%9A%E0%B8%A3%E0%B8%B4%E0%B8%AB%E0%B8%B2%E0%B8%A3%E0%B8%84%E0%B8%A7%E0%B8%B2%E0%B8%A1%E0%B9%80%E0%B8%AA%E0%B8%B5%E0%B9%88%E0%B8%A2%E0%B8%87-STPI-2566-%E0%B8%A5%E0%B8%87%E0%B8%99%E0%B8%B2%E0%B8%A1%E0%B9%81%E0%B8%A5%E0%B9%89%E0%B8%A7.pdf>

คณะกรรมการสรรหาและพิจารณาคำตอบแทน

บทบาทหน้าที่

- การสรรหากรรมการ / ผู้บริหารระดับสูง
- การพิจารณาคำตอบแทน
- อื่น ๆ
 - แผนสืบทอดตำแหน่ง (Succession Plan)
 - ทบทวนกฎบัตรของคณะกรรมการสรรหาและพิจารณาคำตอบแทน

ขอบเขต อำนาจ หน้าที่และบทบาทความรับผิดชอบ

การสรรหากรรมการ

1. กำหนดนโยบาย หลักเกณฑ์ และวิธีการในการสรรหากรรมการบริษัทที่ครบวาระและ/หรือมีตำแหน่งว่างลงและ/หรือแต่งตั้งเพิ่มเติม เสนออนุมัติต่อคณะกรรมการบริษัท
2. พิจารณาสรรหา คัดเลือก และเสนอบุคคลที่เหมาะสมต่อที่ประชุมคณะกรรมการบริษัท เพื่อนำเสนอที่ประชุมผู้ถือหุ้นเพื่อลงมติแต่งตั้งเป็นกรรมการบริษัท
3. กำหนดนโยบาย หลักเกณฑ์ และวิธีการ ในการสรรหากรรมการชุดย่อยชุดต่าง ๆ ที่ครบวาระและ/หรือมีตำแหน่งว่างลงและ/หรือแต่งตั้งเพิ่มเสนออนุมัติต่อคณะกรรมการบริษัท
4. พิจารณาสรรหา คัดเลือก และเสนอบุคคลที่เหมาะสมต่อที่ประชุมคณะกรรมการบริษัท ให้ดำรงตำแหน่งในคณะกรรมการชุดย่อย
5. พิจารณาหลักเกณฑ์ และวิธีการสรรหาผู้ที่มีคุณสมบัติเหมาะสมเพื่อดำรงตำแหน่งกรรมการผู้จัดการ พร้อมเสนออนุมัติต่อคณะกรรมการบริษัท
6. พิจารณาจัดทำแผนพัฒนาการฝึกอบรมที่เกี่ยวกับการปฏิบัติหน้าที่กรรมการและความรู้เกี่ยวกับธุรกิจของกิจการให้แก่กรรมการของบริษัทอย่างต่อเนื่อง
7. ดำเนินการจัดทำแผนสืบทอดตำแหน่ง (Succession Plan) สำหรับตำแหน่งกรรมการผู้จัดการ

การพิจารณาคำตอบแทน

1. กำหนดนโยบาย หลักเกณฑ์ และวิธีการในการพิจารณาคำตอบแทนของคณะกรรมการบริษัทและคณะกรรมการชุดย่อย อันได้แก่ ค่าเบี้ยประชุม ค่าพาหนะประจำปี และสิทธิประโยชน์อื่น ๆ และนำเสนอต่อที่ประชุมคณะกรรมการบริษัท เพื่อนำเสนอที่ประชุมผู้ถือหุ้นเพื่อพิจารณาอนุมัติ
2. ดำเนินการพิจารณาแนวทาง หลักเกณฑ์ และกระบวนการในการประเมินผลการปฏิบัติงานของกรรมการบริษัทและคณะกรรมการชุดย่อย ทั้งการประเมินแบบทั้งคณะและแบบรายบุคคล (ประเมินตนเอง) พร้อมเสนอผลประเมินและแนวทางการปรับปรุงพัฒนาประสิทธิภาพการทำงานต่อคณะกรรมการบริษัท

และ มีหน้าที่ดังต่อไปนี้

- จัดทำรายงานคณะกรรมการสรรหาและพิจารณาคำตอบแทน โดยรายงานกิจกรรมที่ทำระหว่างปีตามหน้าที่และความรับผิดชอบที่ได้รับมอบหมายจากคณะกรรมการบริษัท และเปิดเผยไว้ในรายงานประจำปีของบริษัท
- ให้มีการทบทวนกฎบัตรของคณะกรรมการสรรหาและพิจารณาคำตอบแทนเป็นประจำทุกปี หากมีการปรับปรุงแก้ไขให้นำเสนอคณะกรรมการบริษัทพิจารณา
- มีหน้าที่ให้คำชี้แจง ตอบคำถามเกี่ยวกับการสรรหาและพิจารณาคำตอบแทนของคณะกรรมการบริษัทและคณะกรรมการชุดย่อยในที่ประชุมผู้ถือหุ้น

ลิงก์กฎบัตร

<https://ecb79vaed5r.exactdn.com/wp-content/uploads/2024/01/%E0%B8%81%E0%B8%8E%E0%B8%9A%E0%B8%B1%E0%B8%95%E0%B8%A3%E0%B8%84%E0%B8%93%E0%B8%B0%E0%B8%81%E0%B8%A3%E0%B8%A3%E0%B8%A1%E0%B8%81%E0%B8%B2%E0%B8%A3%E0%B8%AA%E0%B8%A3%E0%B8%A3%E0%B8%AB%E0%B8%B2%E0%B9%81%E0%B8%A5%E0%B8%B0%E0%B8%81%E0%B8%B3%E0%B8%AB%E0%B8%99%E0%B8%94%E0%B8%84%E0%B9%88%E0%B8%B2%E0%B8%95%E0%B8%AD%E0%B8%9A%E0%B9%81%E0%B8%97%E0%B8%99%E0%B8%9A%E0%B8%A3%E0%B8%B4%E0%B8%A9%E0%B8%B1%E0%B8%97-STPI-2566-%E0%B8%A5%E0%B8%87%E0%B8%99%E0%B8%88>

7.3.2 ข้อมูลคณะกรรมการชุดย่อยแต่ละชุด

รายชื่อคณะกรรมการตรวจสอบ

รายชื่อกรรมการ	ตำแหน่ง	วันที่ดำรงตำแหน่ง	ทักษะและความชำนาญ
1. ดร. วิชา จิวาลัย เพศ: ชาย อายุ : 80 ปี วุฒิการศึกษา : ปริญญาเอก สาขา : วิทยาศาสตร์ธรณี สัญชาติไทย : ใช่ ถิ่นที่อยู่ในประเทศไทย : ใช่ มีประสบการณ์ความรู้ด้านการตรวจสอบบัญชี : ไม่ใช่	ประธานกรรมการตรวจสอบ (กรรมการที่ไม่เป็นผู้บริหาร, กรรมการอิสระ) ประเภทของกรรมการ : กรรมการเดิม (กรรมการที่ยัง ดำรงตำแหน่งตามบัญชีที่รายงาน และไม่มีกรอบระยะเวลา)	23 มี.ย. 2542	วิศวกรรม, บรรษัทภิบาล/ การ กำกับดูแล, ตรวจสอบภายใน
2. พล.ต.อ. เจตน์ มงคลหัตถ์ เพศ: ชาย อายุ : 71 ปี วุฒิการศึกษา : ปริญญาโท สาขา : กฎหมาย สัญชาติไทย : ใช่ ถิ่นที่อยู่ในประเทศไทย : ใช่ มีประสบการณ์ความรู้ด้านการตรวจสอบบัญชี : ไม่ใช่	กรรมการตรวจสอบ (กรรมการที่ไม่เป็นผู้บริหาร, กรรมการอิสระ) ประเภทของกรรมการ : กรรมการที่หมดวาระและได้รับการ แต่งตั้งกลับเข้ามาใหม่	23 มี.ย. 2542	กฎหมาย, ตรวจสอบภายใน, การตรวจสอบ, บรรษัทภิบาล/ การกำกับดูแล
3. นางสาว สิริรุ่งโรจน์ โชว์วิวัฒนา ^(*) เพศ: หญิง อายุ : 46 ปี วุฒิการศึกษา : ปริญญาโท สาขา : การจัดการ สัญชาติไทย : ใช่ ถิ่นที่อยู่ในประเทศไทย : ใช่ มีประสบการณ์ความรู้ด้านการตรวจสอบบัญชี : ใช่	กรรมการตรวจสอบ (กรรมการที่ไม่เป็นผู้บริหาร, กรรมการอิสระ) ประเภทของกรรมการ : กรรมการเดิม (กรรมการที่ยัง ดำรงตำแหน่งตามบัญชีที่รายงาน และไม่มีกรอบระยะเวลา)	10 ส.ค. 2560	วัสดุก่อสร้าง, บริการรับเหมา ก่อสร้าง, พัฒนา อสังหาริมทรัพย์, บัญชี, ตรวจสอบ ภายใน

คำอธิบายเพิ่มเติม:

(*) กรรมการที่มีความรู้และประสบการณ์ในการสอบทานงบการเงินของบริษัท

รายชื่อคณะกรรมการบริหาร

รายชื่อกรรมการ	ตำแหน่ง	วันที่ดำรงตำแหน่ง
1. นาย มาศถวิน ขาววิรูกุล เพศ: ชาย อายุ : 53 ปี วุฒิการศึกษา : ปริญญาโท สาขา : บริหารธุรกิจ สัญชาติไทย : ใช่ ถิ่นที่อยู่ในประเทศไทย : ใช่	ประธานกรรมการบริหาร	7 มี.ค. 2562
2. นาย ขวลิต ลัมพวนิชย์ เพศ: ชาย อายุ : 64 ปี วุฒิการศึกษา : ปริญญาโท สาขา : บริหารธุรกิจ สัญชาติไทย : ใช่ ถิ่นที่อยู่ในประเทศไทย : ใช่	กรรมการบริหาร	7 มี.ค. 2562
3. เรือโท กิตติ จันทรแสงศรี เพศ: ชาย อายุ : 61 ปี วุฒิการศึกษา : ปริญญาโท สาขา : บริหารธุรกิจ สัญชาติไทย : ใช่ ถิ่นที่อยู่ในประเทศไทย : ใช่	กรรมการบริหาร	7 มี.ค. 2562
4. นาง อาทิตยา ขาววิรูกุล เพศ: หญิง อายุ : 52 ปี วุฒิการศึกษา : ปริญญาโท สาขา : บริหารธุรกิจ สัญชาติไทย : ใช่ ถิ่นที่อยู่ในประเทศไทย : ใช่	กรรมการบริหาร	7 มี.ค. 2562
5. นาง อนิรัตน์ นิตสาโรจน์ เพศ: หญิง อายุ : 48 ปี วุฒิการศึกษา : ปริญญาโท สาขา : บริหารธุรกิจ สัญชาติไทย : ใช่ ถิ่นที่อยู่ในประเทศไทย : ใช่	กรรมการบริหาร	7 มี.ค. 2562
6. นางสาว สุพัตรา ยังตรง เพศ: หญิง อายุ : 48 ปี วุฒิการศึกษา : ปริญญาโท สาขา : บัญชี สัญชาติไทย : ใช่ ถิ่นที่อยู่ในประเทศไทย : ใช่	กรรมการบริหาร	7 มี.ค. 2562

คณะกรรมการชุดย่อยอื่น ๆ

ชื่อคณะกรรมการชุดย่อย	รายชื่อ	ตำแหน่ง
คณะกรรมการบริหารความเสี่ยง	นาย ชำนิ จันทร์ฉาย	ประธานกรรมการชุดย่อย
	พล.ต.อ. เจตน์ มงคลหัตถี	กรรมการชุดย่อย (กรรมการอิสระ)
	นาย มาศถวิน ขาญวีรกุล	กรรมการชุดย่อย
คณะกรรมการสรรหาและพิจารณาคำตอบแทน	พล.ต.อ. เจตน์ มงคลหัตถี	ประธานกรรมการชุดย่อย (กรรมการอิสระ)
	นาย ชำนิ จันทร์ฉาย	กรรมการชุดย่อย
	นางสาว สิริรุ่งโรจน์ โชวีวัฒนา	กรรมการชุดย่อย (กรรมการอิสระ)

7.4 ข้อมูลเกี่ยวกับผู้บริหาร

7.4.1 รายชื่อและตำแหน่งของผู้บริหาร

รายชื่อผู้บริหารสูงสุดและผู้บริหาร 4 รายแรกนับจากผู้บริหารสูงสุด

รายชื่อผู้บริหาร	ตำแหน่ง	วันที่ดำรงตำแหน่ง	ทักษะและความชำนาญ
1. นาย มาศถวิน ขาญวีรกุล เพศ: ชาย อายุ : 53 ปี วุฒิการศึกษา : ปริญญาโท สาขา : บริหารธุรกิจ สัญชาติไทย : ใช่ ถิ่นที่อยู่ในประเทศไทย : ใช่ ผู้รับผิดชอบสูงสุดในสายงานบัญชีและการเงิน : ไม่ใช่ ผู้ควบคุมดูแลการบัญชี : ไม่ใช่	กรรมการผู้จัดการ (ผู้บริหารสูงสุด)	5 ก.ย. 2545	พลังงานและสาธารณูปโภค, การจัดการองค์กร, เงินทุนและ หลักทรัพย์, เหล็ก และ ผลิตภัณฑ์โลหะ, บัญชี
2. นาย ขวลิศ ลิ้มพานิชย์ เพศ: ชาย อายุ : 64 ปี วุฒิการศึกษา : ปริญญาโท สาขา : บริหารธุรกิจ สัญชาติไทย : ใช่ ถิ่นที่อยู่ในประเทศไทย : ใช่ ผู้รับผิดชอบสูงสุดในสายงานบัญชีและการเงิน : ไม่ใช่ ผู้ควบคุมดูแลการบัญชี : ไม่ใช่	รองกรรมการผู้จัดการ	22 ส.ค. 2548	วิศวกรรม, การจัดการ องค์กร, บริการรับเหมา ก่อสร้าง, เหล็ก และ ผลิตภัณฑ์ โลหะ
3. เรือโท กิตติ จันทร์แสงศรี เพศ: ชาย อายุ : 61 ปี วุฒิการศึกษา : ปริญญาโท สาขา : บริหารธุรกิจ สัญชาติไทย : ใช่ ถิ่นที่อยู่ในประเทศไทย : ใช่ ผู้รับผิดชอบสูงสุดในสายงานบัญชีและการเงิน : ไม่ใช่ ผู้ควบคุมดูแลการบัญชี : ไม่ใช่	ผู้จัดการฝ่ายการตลาด	2 มี.ค. 2533	วัสดุอุตสาหกรรมและ เครื่องจักร, วิศวกรรม, บริหารธุรกิจ, บริการรับเหมา ก่อสร้าง, การตลาด
4. นาง อาทิตยา ขาญวีรกุล เพศ: หญิง อายุ : 52 ปี วุฒิการศึกษา : ปริญญาโท สาขา : บริหารธุรกิจ สัญชาติไทย : ใช่ ถิ่นที่อยู่ในประเทศไทย : ใช่ ผู้รับผิดชอบสูงสุดในสายงานบัญชีและการเงิน : ไม่ใช่ ผู้ควบคุมดูแลการบัญชี : ไม่ใช่	ผู้จัดการฝ่ายบริหาร	1 ต.ค. 2539	พัฒนาอสังหาริมทรัพย์, พลังงาน และสาธารณูปโภค, บัญชี, การ จัดการองค์กร, บริหารธุรกิจ

รายชื่อผู้บริหาร	ตำแหน่ง	วันที่ดำรงตำแหน่ง	ทักษะและความชำนาญ
5. นางสาว สุพัตรา ยิ่งตรง(*) เพศ: หญิง อายุ : 48 ปี วุฒิการศึกษา : ปริญญาโท สาขา : บัญชี สัญชาติไทย : ใช่ ถิ่นที่อยู่ในประเทศไทย : ใช่ ผู้รับผิดชอบสูงสุดในสายงานบัญชีและการเงิน : ใช่ ผู้ควบคุมดูแลการบัญชี : ไม่ใช่	ผู้จัดการฝ่ายบัญชีและการเงิน	1 พ.ค. 2561	การเงิน, บัญชี
6. นาง อนิรัตน์ นิตสาโรจน์ เพศ: หญิง อายุ : 48 ปี วุฒิการศึกษา : ปริญญาโท สาขา : บริหารธุรกิจ สัญชาติไทย : ใช่ ถิ่นที่อยู่ในประเทศไทย : ใช่ ผู้รับผิดชอบสูงสุดในสายงานบัญชีและการเงิน : ไม่ใช่ ผู้ควบคุมดูแลการบัญชี : ไม่ใช่	ผู้จัดการฝ่ายพัฒนาธุรกิจและกฎหมาย	4 ม.ค. 2553	บัญชี, บริหารธุรกิจ
7. นาย ธรรมบุญ นารินทร์ เพศ: ชาย อายุ : 56 ปี วุฒิการศึกษา : ปริญญาโท สาขา : บริหารธุรกิจ สัญชาติไทย : ใช่ ถิ่นที่อยู่ในประเทศไทย : ใช่ ผู้รับผิดชอบสูงสุดในสายงานบัญชีและการเงิน : ไม่ใช่ ผู้ควบคุมดูแลการบัญชี : ไม่ใช่	ผู้จัดการฝ่ายโรงงานชลบุรี	23 ม.ค. 2549	บริหารธุรกิจ, วิศวกรรม, การจัดการกลยุทธ์, ความรับผิดชอบต่อสังคม, บริการรับเหมาก่อสร้าง
8. นาย สุพจน์ พวงทอง เพศ: ชาย อายุ : 58 ปี วุฒิการศึกษา : ปริญญาตรี สาขา : วิศวกรรม สัญชาติไทย : ใช่ ถิ่นที่อยู่ในประเทศไทย : ใช่ ผู้รับผิดชอบสูงสุดในสายงานบัญชีและการเงิน : ไม่ใช่ ผู้ควบคุมดูแลการบัญชี : ไม่ใช่	ผู้จัดการฝ่ายโรงงาน (โรงงานระยอง โรงงานศรีราชา และ โรงประกอบท่าเรือแหลมฉบัง)	23 ม.ค. 2562	วัสดุอุตสาหกรรมและเครื่องจักร, วิศวกรรม

รายชื่อผู้บริหาร	ตำแหน่ง	วันที่ดำรงตำแหน่ง	ทักษะและความชำนาญ
9. นาย ตะวัน ชัยสมทิพย์ เพศ: ชาย อายุ : 52 ปี วุฒิมัธยมศึกษา : ปริญญาตรี สาขา : วิศวกรรม สัญชาติไทย : ใช่ ถิ่นที่อยู่ในประเทศไทย : ใช่ ผู้รับผิดชอบสูงสุดในสายงานบัญชีและการเงิน : ไม่ใช่ ผู้ควบคุมดูแลการบัญชี : ไม่ใช่	ผู้จัดการฝ่ายบริหารโครงการ	23 ม.ค. 2562	วิศวกรรม, การจัดการโครงการ, เหล็ก และผลิตภัณฑ์โลหะ, วัสดุก่อสร้าง

คำอธิบายเพิ่มเติม :

(*) ผู้รับผิดชอบสูงสุดในสายงานบัญชีและการเงิน

(**) ผู้ควบคุมดูแลการบัญชี

(***) แต่งตั้งภายหลังวันสิ้นสุดบัญชี ณ ปีรายงาน

แผนภาพโครงสร้างผู้บริหารสูงสุดและผู้บริหาร 4 รายแรกนับจากผู้บริหารสูงสุด

โครงสร้างผู้บริหารสูงสุดและผู้บริหาร 4 รายแรกนับจากผู้บริหารสูงสุด ณ : 31 ธ.ค. 2567
วันที่

รูปแผนภาพโครงสร้างผู้บริหารสูงสุดและผู้บริหาร 4 รายแรกนับจากผู้บริหารสูงสุด

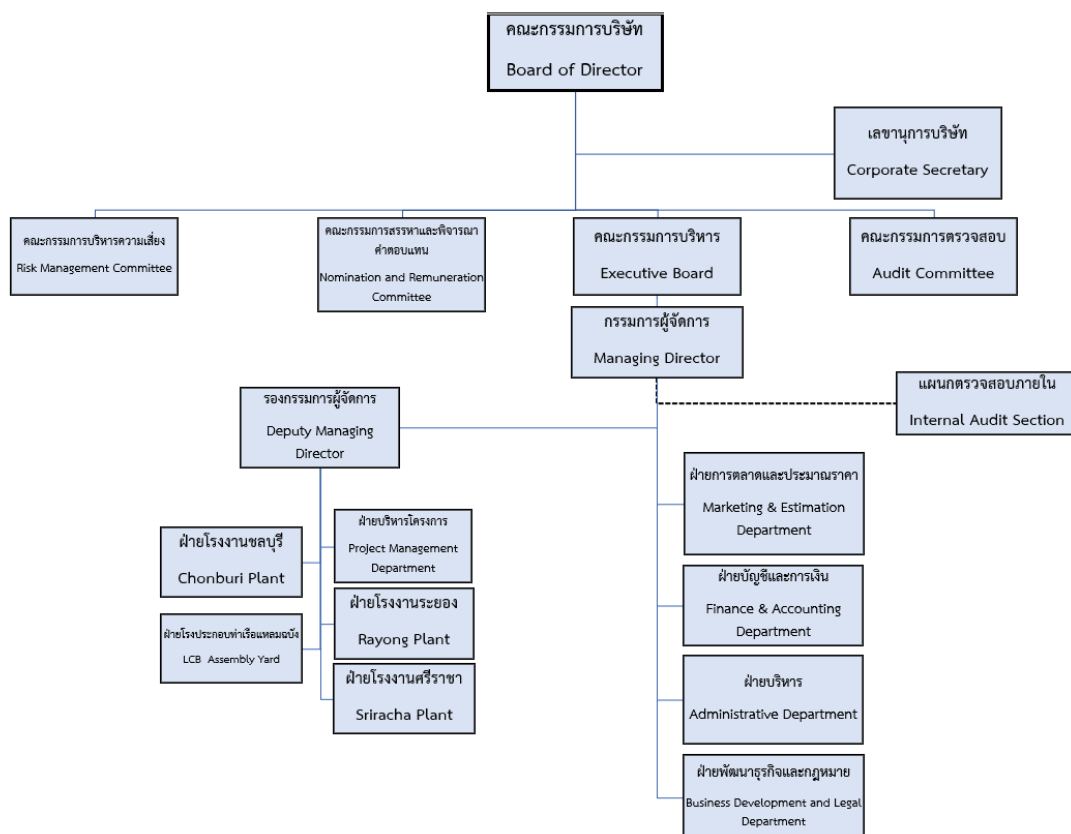

7.4.2 นโยบายการจ่ายค่าตอบแทนกรรมการบริหารและผู้บริหาร

คณะกรรมการสรรหาและพิจารณาค่าตอบแทนพิจารณาความเหมาะสมและสอดคล้องกับขอบเขตหน้าที่ความรับผิดชอบของกรรมการบริษัทและเทียบเคียงกับอัตราค่าตอบแทนกรรมการในประเภทอุตสาหกรรมเดียวกัน รวมถึงพิจารณาจากการขยายตัวทางธุรกิจและการเติบโตทางผลกำไรของบริษัท

คณะกรรมการบริษัทหรือคณะกรรมการพิจารณาคำตอบแทนมีความเห็น : ไม่มี
 ต่อนโยบายการจ่ายคำตอบแทนกรรมการบริหารและผู้บริหารหรือไม่

7.4.3 คำตอบแทนกรรมการบริหารและผู้บริหาร

คำตอบแทนที่เป็นตัวเงินของกรรมการบริหารและผู้บริหาร

	2565	2566	2567
คำตอบแทนกรรมการบริหารและผู้บริหารรวม (บาท)	22,256,320.00	24,545,220.00	21,846,381.00

คำตอบแทนอื่นของกรรมการบริหารและผู้บริหาร

	2565	2566	2567
เงินที่บริษัทสมทบเข้ากองทุนสำรองเลี้ยงชีพสำหรับกรรมการผู้บริหารและผู้บริหาร (บาท)	640,536.00	590,037.00	677,106.00
Employee Stock Ownership Plan (ESOP)	ไม่มี	ไม่มี	ไม่มี
Employee Joint Investment Program (EJIP)	ไม่มี	ไม่มี	ไม่มี

คำตอบแทนหรือผลประโยชน์ค้ำจ่ายของกรรมการบริหารและผู้บริหาร

คำตอบแทนหรือผลประโยชน์ค้ำจ่ายของกรรมการบริหารและผู้บริหารใน : 0.00
 รอบปีที่ผ่านมา

ประมาณคำตอบแทนของกรรมการบริหารและผู้บริหารในรอบปีปัจจุบัน : 0.00

7.5 ข้อมูลเกี่ยวกับพนักงาน

ข้อมูลเกี่ยวกับพนักงานของบริษัท

จำนวนพนักงาน

	2565	2566	2567
พนักงานรวม (คน)	4,956	6,370	4,802
พนักงานชาย (คน)	3,764	4,852	3,626
พนักงานหญิง (คน)	1,192	1,518	1,176

จำนวนพนักงาน จำแนกตามตำแหน่งและสายงาน

จำนวนพนักงานชาย จำแนกตามตำแหน่ง

	2565	2566	2567
จำนวนพนักงานชาย ระดับปฏิบัติการ (คน)	3,715	4,797	3,570
จำนวนพนักงานชาย ระดับบริหาร (คน)	43	47	49
จำนวนพนักงานชาย ผู้บริหารระดับสูง (คน)	6	8	7

จำนวนพนักงานหญิง จำแนกตามตำแหน่ง

	2565	2566	2567
จำนวนพนักงานหญิง ระดับปฏิบัติการ (คน)	1,116	1,436	1,104
จำนวนพนักงานหญิง ระดับบริหาร (คน)	73	77	67
จำนวนพนักงานหญิง ผู้บริหารระดับสูง (คน)	3	5	5

การเปลี่ยนแปลงจำนวนพนักงานอย่างมีนัยสำคัญ

จำนวนพนักงานเปลี่ยนแปลงอย่างมีนัยสำคัญในระยะ 3 ปีที่ผ่านมา : ไม่ใช่

ข้อมูลเกี่ยวกับค่าตอบแทนพนักงาน

ค่าตอบแทนของพนักงาน

	2565	2566	2567
ค่าตอบแทนพนักงานรวม (บาท)	1,389,153,178.00	1,454,304,101.00	847,281,617.00
ค่าตอบแทน พนักงานชาย (บาท)	1,055,061,839.00	1,190,605,505.00	675,530,974.00
ค่าตอบแทน พนักงานหญิง (บาท)	334,091,339.00	263,698,596.00	171,750,643.00

นโยบายการจัดการกองทุนสำรองเลี้ยงชีพ (Provident fund: PVD)

นโยบายการจัดการกองทุนสำรองเลี้ยงชีพ : ไม่มี

บริษัทจัดให้มีกองทุนสำรองเลี้ยงชีพ คือ กองทุนที่ลูกจ้างและนายจ้างร่วมกันจัดตั้งขึ้นด้วยความสมัครใจ โดยมีวัตถุประสงค์เพื่อส่งเสริมการออมระยะยาว โดยบริษัทสมทบเงินเข้ากองทุนในอัตราร้อยละ 3 และร้อยละ 5 ขึ้นกับอายุสมาชิก และพนักงานสมัครใจสมทบในอัตราร้อยละ 3 ร้อยละ 5 และร้อยละ

15 ขึ้นกับอายุสมาชิก โดยปัจจุบันมีพนักงานที่เป็นสมาชิกกองทุนสำรองเลี้ยงชีพจำนวน 210 ราย จากพนักงานรวม 4,802 คน โดยการจัดตั้งกองทุนสำรองเลี้ยงชีพในนาม กองทุนสำรองเลี้ยงชีพ บัวหลวงทรัพย์มั่งคั่ง ซึ่งจดทะเบียนแล้ว ซึ่งรองรับความต้องการออมและส่งเสริมการลงทุนตามความประสงค์ของพนักงานแต่ละคน

กองทุนสำรองเลี้ยงชีพสำหรับพนักงาน (PVD)

	2565	2566	2567
จำนวนพนักงานที่เข้าร่วม PVD (คน)	116	134	210
สัดส่วนพนักงานที่เป็นสมาชิก PVD (%)	2.34	2.10	4.37
จำนวนเงินที่บริษัทสมทบเข้ากองทุนสำรองเลี้ยงชีพสำหรับพนักงาน (บาท)	2,799,277.00	2,250,111.17	3,353,177.44

7.6 ข้อมูลสำคัญอื่น ๆ

7.6.1 ผู้ที่ได้รับมอบหมาย

รายชื่อผู้ควบคุมดูแลการทำบัญชี

ข้อมูลทั่วไป	อีเมล	โทรศัพท์
1. นาย วสันต์ สนแก้ว	wasan.s@stpi.co.th	02-260-1181

รายชื่อเลขานุการบริษัท

ข้อมูลทั่วไป	อีเมล	โทรศัพท์
1. นาง อาทิตยา ชาญวีรกุล	atitaya.c@stpi.co.th	02-260-1181

รายชื่อหัวหน้างานตรวจสอบภายในหรือผู้ตรวจสอบภายในที่ว่างจากภายนอก

ข้อมูลทั่วไป	อีเมล	โทรศัพท์
1. นาง รัมภ์รดา แข็งแรง	ramrada.k@stpi.co.th	02-260-1181

7.6.2 หัวหน้างานนักลงทุนสัมพันธ์

บริษัทมีการแต่งตั้งหัวหน้างานนักลงทุนสัมพันธ์หรือไม่ : มี

รายชื่อหัวหน้างานนักลงทุนสัมพันธ์

ข้อมูลทั่วไป	อีเมล	โทรศัพท์
1. นางสาว สุภัตรา ยิ่งตรง	ir@stpi.co.th	02-260-1181

7.6.3 ผู้สอบบัญชีของบริษัท

รายละเอียดการสอบบัญชีของบริษัท

บริษัทผู้สอบบัญชี	ค่าสอบบัญชี (บาท)	ค่าบริการอื่น ๆ	รายชื่อและข้อมูลทั่วไปของผู้สอบบัญชี
บริษัท สำนักงาน อีวาย จำกัด เลขที่ 193/136-137 อาคารเลคริชดา ชั้น 33 ถนนรัชดาภิเษก แขวงคลองเตย เขตคลองเตย กรุงเทพมหานคร 10110 โทรศัพท์ +66 2264 9090	6,100,000.00	ประเภทของงานบริการอื่น: ค่า บริการให้ความรู้ ให้กับบริษัท อี วาย คอร์ปอเรท เซอร์วิสเสส จำกัด (บริษัทในเครือของสำนัก งานสอบบัญชี) รายละเอียดข้อมูลค่าบริการอื่น ๆ: เกี่ยวกับการจัดสรรราคาซื้อ (Price Purchase Allocation: PPA) โดยเฉพาะ ในด้านการระบุและการประเมิน มูลค่าของสินทรัพย์ไม่มีตัวตน จาก การรวมธุรกิจ ส่วนที่จ่ายไประหว่างปีบัญชี: N/A บาท ส่วนที่จะต้องจ่ายในอนาคต: N/A บาท รวมค่าบริการ: 900,000.00 บาท	1. นาย ณัฐวุฒิ สันติเพ็ชร อีเมล: Natthawut.Santipet@th.ey.com เลขที่ใบอนุญาต: 5730

รายละเอียดการสอบบัญชีของบริษัทย่อย

ค่าสอบบัญชี (บาท)	ค่าบริการอื่น ๆ
260,570.00	-
450,000.00	-

7.6.4 บุคลากรที่ได้รับมอบหมาย กรณีที่เป็นบริษัทต่างประเทศ

บริษัทมีบุคลากรที่ได้รับมอบหมายให้เป็นตัวแทนในประเทศไทยหรือไม่ : ไม่มี

8. รายงานผลการดำเนินงานสำคัญด้านการกำกับดูแลกิจการ

8.1 สรุปผลการปฏิบัติหน้าที่ของคณะกรรมการในรอบปีที่ผ่านมา

สรุปผลการปฏิบัติหน้าที่ของคณะกรรมการในรอบปีที่ผ่านมา

สรุปผลการปฏิบัติหน้าที่ของคณะกรรมการในรอบปีที่ผ่านมา โครงสร้างคณะกรรมการของบริษัท เอสทีพี แอนด์ โอ จำกัด (มหาชน) ประกอบด้วย 5 คณะ ดังนี้

1. คณะกรรมการบริษัท (Board of Directors)

คณะกรรมการบริษัทได้มีส่วนร่วมในการให้ความเห็นชอบการวางนโยบายและแผนการดำเนินงานเป็นรายไตรมาส อีกทั้งยังให้ความสำคัญกับระบบการควบคุมภายในและการตรวจสอบภายในเพื่อประโยชน์ของบริษัทและผู้ถือหุ้นโดยรวม โดยบริษัทได้มีการแบ่งแยกบทบาทหน้าที่ ความรับผิดชอบของคณะกรรมการบริษัท คณะกรรมการตรวจสอบ คณะกรรมการบริหารความเสี่ยง คณะกรรมการสรรหาและพิจารณาตอบแทน และคณะกรรมการบริหารที่มีต่อผู้ถือหุ้นไว้อย่างชัดเจนเพื่อความเป็นอิสระในการตัดสินใจ ดังรายละเอียดที่กล่าวไว้แล้วภายใต้หัวข้อโครงสร้างการจัดการ การประชุมคณะกรรมการ ในปี 2567 คณะกรรมการบริษัทได้มีการกำหนดวันประชุมไว้เป็นการล่วงหน้าตลอดทั้งปี และมีการประชุมเพิ่มเติมจากที่กำหนดไว้ ซึ่งบริษัทจัดการประชุมคณะกรรมการบริษัททั้งหมดจำนวน 6 ครั้ง และได้รายงานการเข้าร่วมประชุมของกรรมการบริษัทแต่ละท่านแล้วในหัวข้อ “คณะกรรมการบริษัท” โดยในปี 2568 บริษัทจะกำหนดวันประชุมไว้เป็นการล่วงหน้าตลอดทั้งปีแล้วเช่นกัน และแจ้งให้คณะกรรมการแต่ละท่านทราบ ทั้งนี้ ได้กำหนดองค์ประชุมขั้นต่ำ ณ ขณะที่คณะกรรมการจะลงมติในที่ประชุม จะต้องมีการประชุมไม่น้อยกว่า 2 ใน 3 ของจำนวนกรรมการทั้งหมด และจัดทำรายงานความรับผิดชอบทางการเงิน โดยเปิดเผยไว้ในแบบ 56-1 One Report ของบริษัท รายละเอียดรายงานความรับผิดชอบทางการเงินตาม

เอกสารแนบ 8[AC1] [AC1]เช็ด้วย

การประชุมคณะกรรมการบริษัทได้เน้นความสำคัญเรื่องการติดตามและการรับรองผลการดำเนินงานรายไตรมาส ที่ต้องผ่านการพิจารณาจากคณะกรรมการ ตรวจสอบแล้ว และรายงานจากคณะกรรมการตรวจสอบเพื่อให้คณะกรรมการบริหารนำไปพิจารณาและดำเนินการให้เกิดประโยชน์สูงสุดแก่บริษัทต่อไป ตลอดจนการรายงานความเสี่ยงในการดำเนินงานของบริษัทที่สำคัญ เช่น ความคืบหน้าของคดีฟ้องร้องหรือปัญหาของงานที่เกิดขึ้นที่มีโอกาสจะทำให้บริษัทมี ผลการดำเนินงานขาดทุนได้ เป็นต้น

การประชุมคณะกรรมการบริษัททุกครั้งจะมีเลขานุการคณะกรรมการเป็นผู้จัดทำวาระต่างๆ ของการประชุมและดำเนินการจัดส่งเอกสารการประชุมให้คณะกรรมการบริษัทล่วงหน้าอย่างน้อย 7 วันก่อนการประชุม รวมถึงการบันทึกการประชุม โดยบันทึกข้อเสนอแนะและข้อคิดเห็นเป็นรายคะแนนกรรมการ ได้แก่ คณะกรรมการบริษัท คณะกรรมการตรวจสอบ คณะกรรมการสรรหาและพิจารณาตอบแทน คณะกรรมการบริหารความเสี่ยง และคณะกรรมการบริหาร ส่วนในภาพรวมนั้น บริษัทได้มีการบันทึกรายงานการประชุมและจัดส่งรายงานดังกล่าวให้แก่กรรมการบริษัทเป็นรายบุคคลตามความเหมาะสมและมีการจัดเก็บรายงานการประชุมกรรมการที่ผ่านการรับรองจากคณะกรรมการบริษัทอย่างเป็นระบบและพร้อมให้คณะกรรมการของบริษัท และผู้ที่เกี่ยวข้อง ตรวจสอบได้

การประชุมคณะกรรมการบริษัทที่ไม่ใช่ผู้บริหาร บริษัทกำหนดให้มีการประชุมระหว่างกรรมการที่ไม่ใช่ผู้บริหารโดยไม่มีฝ่ายจัดการเข้าร่วมประชุม หรือ เรื่องเกี่ยวกับการบริหารงานของฝ่ายบริหาร และแลกเปลี่ยนความคิดเห็นในสถานการณ์ต่าง ๆ ที่อาจส่งผลกระทบต่อบริษัท โดยกำหนดหลักเกณฑ์การประชุมคณะกรรมการที่ไม่ใช่ผู้บริหาร ดังนี้

- ผู้เข้าร่วมประชุม เป็นกรรมการที่ไม่ใช่ผู้บริหารและไม่ได้เป็นผู้ถือหุ้นทางตรงหรือทางอ้อมเกินกว่าร้อยละ 5
- ปฏิบัติการนัดประชุมและการแจ้งให้คณะกรรมการทราบล่วงหน้าและการนับองค์ประชุม ให้ใช้หลักการเดียวกับการประชุมคณะกรรมการบริษัท แต่ทั้งนี้ไม่จำเป็นต้องมีวาระการประชุมล่วงหน้าได้ เนื่องจากการประชุมที่เปิดรับฟังทุกความคิดเห็น หักเหร่วมกันว่าเป็นประโยชน์ต่อบริษัท
- กำหนดให้ไม่น้อยกว่าปีละ 1 ครั้ง หรือ ตามเวลาที่เหมาะสมกำหนดโดยประธานที่ประชุม

ในปี 2567 บริษัทจัดการประชุมคณะกรรมการที่ไม่ใช่ผู้บริหาร ซึ่งมีจำนวนทั้งหมด 5 คน จำนวน 1 ครั้ง เมื่อวันที่ 11 มกราคม 2568 โดยมีการหารือ เรื่องเกี่ยวกับการบริหารงานของฝ่ายบริหาร และแลกเปลี่ยนความคิดเห็นในสถานการณ์ต่าง ๆ พิจารณาการดำเนินการของบริษัท สำหรับปี 2567 รวมทั้งขอชี้แนะเพื่อให้ฝ่ายบริหารนำไปปฏิบัติเพื่อให้สอดคล้องกับวิสัยทัศน์ และกลยุทธ์ที่บริษัทตระหนักและให้ความสำคัญ

2. คณะกรรมการตรวจสอบ (Audit Committee)

คณะกรรมการตรวจสอบ เป็นกรรมการอิสระและเป็นผู้มีความรู้และประสบการณ์ที่เป็นประโยชน์ต่อบริษัท ไม่ว่าจะเป็นด้านบัญชีและการเงิน ด้านกฎหมาย และด้านธุรกิจหลักของบริษัท คือ ด้านวิศวกรรม ทั้งนี้ มีการประชุมอย่างน้อย ปีละ 4 ครั้ง โดยคณะกรรมการตรวจสอบปฏิบัติงานภายในขอบเขตอำนาจหน้าที่และความรับผิดชอบตามคำสั่งของคณะกรรมการบริษัท นอกจากนี้ คณะกรรมการตรวจสอบได้มีการแต่งตั้งให้มีผู้ทำหน้าที่ตรวจสอบภายในขึ้นเพื่อรับผิดชอบการปฏิบัติหน้าที่ด้านงานตรวจสอบภายใน เพื่อตรวจสอบการปฏิบัติงานให้แน่ใจได้ว่า มีการควบคุมทางการเงินและการปฏิบัติงานที่เป็นไปตามแนวทางที่วางไว้อย่างมีประสิทธิภาพ รวมทั้งการตรวจสอบการปฏิบัติตามกฎหมายและข้อกำหนดต่างๆ ที่เกี่ยวข้องกับบริษัท โดยผลการตรวจสอบจะถูก รายงานตรงต่อคณะกรรมการตรวจสอบและผู้บริหารระดับสูง

คณะกรรมการตรวจสอบ มีหน้าที่ พิจารณา คัดเลือก เสนอแต่งตั้งบุคคลซึ่งมีความเป็นอิสระเพื่อทำหน้าที่เป็นผู้สอบบัญชีของบริษัท และเสนอคำตอบแทนของบุคคลดังกล่าว พิจารณารายการที่เกี่ยวข้องกันหรือรายการที่อาจมีความขัดแย้งทางผลประโยชน์ ให้เป็นไปตามกฎหมายและข้อกำหนดของตลาดหลักทรัพย์ ทั้งนี้ เพื่อให้มั่นใจว่ารายการดังกล่าวเหมาะสมผลและเป็นประโยชน์สูงสุดต่อบริษัท และจัดทำรายงานของคณะกรรมการตรวจสอบโดยเปิดเผยไว้ใน

รายงานประจำปีของบริษัท ซึ่งรายงานดังกล่าวต้องลงนามโดยประธานคณะกรรมการตรวจสอบ ดังรายละเอียดที่กล่าวไว้แล้วภายใต้หัวข้อโครงสร้างการจัดการ โดยในปี 2567 บริษัทจัดการประชุมคณะกรรมการตรวจสอบทั้งหมดจำนวน 6 ครั้ง และจัดทำรายงานคณะกรรมการตรวจสอบ 2567 โดยเปิดเผยไว้ในแบบ 56-1 One Reportของบริษัท รายละเอียดรายงานคณะกรรมการตรวจสอบ 2567 ตามเอกสารแนบ 5

3. คณะกรรมการบริหาร (Executive Board)

คณะกรรมการบริษัทได้แต่งตั้งคณะกรรมการบริหารของ มีหน้าที่กำกับดูแลการดำเนินงานของบริษัทให้มีประสิทธิภาพตามแนวนโยบายของคณะกรรมการบริษัท รวมทั้งการบริหารการเงินและการลงทุนเรื่องต่างๆที่จะนำเสนอต่อคณะกรรมการบริษัทเพื่อพิจารณาถึงการดำเนินการเรื่องอื่นๆ ตามที่คณะกรรมการบริษัทมอบหมาย ดังรายละเอียดที่กล่าวไว้แล้วภายใต้หัวข้อโครงสร้างการจัดการ ทั้งนี้ คณะกรรมการบริหารได้ดำเนินการทำแบบประเมินการปฏิบัติงานตาม Code of Conduct และได้ทำการรวบรวมและสรุปผลการประเมินโดยเลขานุการบริษัท โดยในปี 2567 บริษัทจัดการประชุมคณะกรรมการบริหารทั้งหมดจำนวน 16 ครั้ง และได้มีการนำเสนอเรื่องต่อคณะกรรมการตรวจสอบและคณะกรรมการบริษัท เพื่อพิจารณาอย่างถูกต้องและเหมาะสมตามแต่กรณี

4. คณะกรรมการบริหารความเสี่ยง (Risk Management Committee)

คณะกรรมการบริษัทได้แต่งตั้งคณะกรรมการบริหารความเสี่ยง ทำหน้าที่การบริหารจัดการความเสี่ยงองค์กร โดยมีวัตถุประสงค์เพื่อสนับสนุนให้องค์กรสามารถบรรลุเป้าหมายในการดำเนินธุรกิจ ทบทวนนโยบาย เป้าหมาย และกรอบการบริหารความเสี่ยงทั่วทั้งองค์กร ให้ข้อเสนอแนะต่อการดำเนินงานของฝ่ายจัดการ การติดตามและรายงานความเสี่ยง ในแต่ละด้านโดยเปรียบเทียบเกี่ยวกับความเสี่ยงที่ยอมรับได้ซึ่งครอบคลุมทั้งความเสี่ยงด้านกลยุทธ์ ความเสี่ยงด้านการเงิน ความเสี่ยงด้านการปฏิบัติการ ความเสี่ยงที่เกี่ยวข้องกับกฎระเบียบ ความเสี่ยงด้านไซเบอร์ ความเสี่ยงในองค์กร ความเสี่ยงจากปัจจัยภายนอก และความเสี่ยงด้านการทุจริตคอร์รัปชัน อย่างสม่ำเสมอ โดยในปี 2567 บริษัทจัดการประชุมคณะกรรมการบริหารความเสี่ยงทั้งหมดจำนวน 6 ครั้ง โดยได้มีการเชิญผู้บริหารระดับสูงของบริษัทได้อธิบายชี้แจงเกี่ยวกับความเสี่ยงต่างๆ เพื่อให้เกิดความเข้าใจทั้งผู้บริหารระดับสูงและกรรมการบริหารความเสี่ยง

คณะกรรมการบริหารความเสี่ยง ปฏิบัติตามขั้นตอนในการนำเสนอเรื่องพิจารณาอนุมัติ โดยผ่านคณะกรรมการตรวจสอบเพื่อความเห็นชอบ และเสนอให้คณะกรรมการบริษัทพิจารณาและอนุมัติอย่างครบถ้วนและเหมาะสม และได้จัดทำรายงานคณะกรรมการบริหารความเสี่ยงโดยเปิดเผยไว้ในแบบ 56-1 One Report ของบริษัท รายละเอียดรายงานคณะกรรมการบริหารความเสี่ยง 2567 ตามเอกสารแนบ 6

5. คณะกรรมการสรรหาและพิจารณาค่าตอบแทน (Nomination and Remuneration Committee)

คณะกรรมการบริษัทได้แต่งตั้งคณะกรรมการสรรหาและพิจารณาค่าตอบแทน จำนวนทั้งหมด 3 ทำหน้าที่เป็นผู้พิจารณาสรรหา คัดเลือก และเสนอบุคคลที่เหมาะสม และการพิจารณาค่าตอบแทนกรรมการที่เหมาะสม กำหนดนโยบาย หลักเกณฑ์ และวิธีการสรรหา การสรรหาและเสนอบุคคลเป็นกรรมการ การพิจารณาค่าตอบแทน การพิจารณาแนวทาง หลักเกณฑ์ และกระบวนการในการประเมินผลการปฏิบัติงานของกรรมการและกรรมการชุดย่อย รวมทั้งมุ่งมั่นในการปฏิบัติหน้าที่ เพื่อให้การดำเนินการเป็นไปด้วยความโปร่งใสและถูกต้องตามหลักเกณฑ์ที่กำหนดตามหลักการกำกับดูแลกิจการที่ดี เพื่อประโยชน์สูงสุดอันจะส่งผลถึงการสร้างมูลค่าเพิ่มให้กับบริษัทฯ ในระยะยาวได้อย่างยั่งยืนต่อไป

คณะกรรมการสรรหาและพิจารณาค่าตอบแทนมีการพิจารณาทักษะ ความเชี่ยวชาญของกรรมการ (Board skill matrix) ตามที่เลขานุการบริษัทได้ส่งแบบสำรวจให้คณะกรรมการและรวบรวม สรุปตามตารางดังนี้ ตารางความชำนาญของคณะกรรมการ

8.1.1 การสรรหากรรมการ / การพัฒนากรรมการ / การประเมินผลการปฏิบัติหน้าที่ของกรรมการ

ข้อมูลเกี่ยวกับการสรรหากรรมการ

รายชื่อกรรมการที่หมดวาระและได้รับการแต่งตั้งกลับเข้ามาใหม่

รายชื่อกรรมการ	ตำแหน่ง	วันที่ดำรงตำแหน่ง	ทักษะและความชำนาญ
นาย ชวรัตน์ ชาญวีรกูล	ประธานกรรมการ (กรรมการที่ไม่เป็นผู้บริหาร)	15 ธ.ค. 2561	เศรษฐศาสตร์, การจัดการองค์กร, บริการรับเหมาก่อสร้าง, เหล็ก และผลิตภัณฑ์โลหะ, การตลาด
พล.ต.อ. เจตน์ มงคลหัตถี	กรรมการ (กรรมการที่ไม่เป็นผู้บริหาร, กรรมการอิสระ)	23 มิ.ย. 2542	กฎหมาย, ตรวจสอบภายใน, การตรวจสอบ, บรรษัทภิบาล/การกำกับดูแล

การสรรหากรรมการอิสระ

หลักเกณฑ์ในการสรรหากรรมการอิสระ

กระบวนการคัดเลือกผู้ดำรงตำแหน่งกรรมการของบริษัทฯ ได้ผ่านกระบวนการกลั่นกรองและพิจารณาอย่างรอบคอบจากคณะกรรมการสรรหาและพิจารณาคำตอบแทน โดยได้พิจารณาคุณสมบัติของกรรมการของบริษัทฯ ตามพระราชบัญญัติบริษัทมหาชน จำกัด พ.ศ. 2535 (และที่แก้ไขเพิ่มเติม) คุณวุฒิทางการศึกษา ทักษะ ประสบการณ์การทำงานในธุรกิจที่เกี่ยวข้องกับการดำเนินงานของบริษัทฯ และความหลากหลายทางวิชาชีพที่สามารถเอื้อประโยชน์ต่อการประกอบกิจการและสามารถช่วยพัฒนาบริษัทฯ ได้ รวมถึงผลการปฏิบัติงานในฐานะกรรมการบริษัทฯ ในช่วงที่ผ่านมา

สำหรับกรรมการอิสระนั้น คณะกรรมการสรรหาและพิจารณาคำตอบแทน ได้พิจารณาคุณสมบัติของกรรมการอิสระตามคำนิยามกรรมการอิสระที่กำหนดโดยคณะกรรมการกำกับตลาดทุน ตลาดหลักทรัพย์แห่งประเทศไทย รวมทั้งความสัมพันธ์ทางธุรกิจที่มีนัยสำคัญระหว่างบริษัทฯ และกรรมการที่อาจมีผลทำให้ไม่สามารถทำหน้าที่ได้อย่างอิสระการเสนอชื่อบุคคลเพื่อเป็นกรรมการบริษัทฯ

กรรมการอิสระของบริษัทฯเป็นผู้ที่มีคุณลักษณะตรงตามกฎเกณฑ์ของคณะกรรมการกำกับหลักทรัพย์และตลาดหลักทรัพย์ ดังนี้

1. ถือหุ้นไม่เกินร้อยละ 1 ของทุนจดทะเบียนชำระแล้วของบริษัทฯ บริษัทในเครือ บริษัทร่วม หรือบริษัทที่เกี่ยวข้อง โดยนับรวมหุ้นที่ถือโดยผู้ที่เกี่ยวข้องด้วย ซึ่งได้แก่ คู่สมรส บุตรที่ยังไม่บรรลุนิติภาวะ หรือ Norminee
2. เป็นกรรมการที่ไม่มีส่วนร่วมในการบริหารงานในบริษัทฯ บริษัทในเครือ บริษัทร่วม บริษัทที่เกี่ยวข้อง หรือผู้ถือหุ้นรายใหญ่ของบริษัทฯและไม่ใช่ลูกจ้าง พนักงาน หรือที่ปรึกษาที่ได้รับเงินเดือนประจำจากบริษัทฯ บริษัทในเครือ บริษัทร่วม บริษัทที่เกี่ยวข้องหรือผู้ถือหุ้นรายใหญ่ของบริษัทฯ
3. เป็นกรรมการที่ไม่มีผลประโยชน์หรือส่วนได้เสียไม่ว่าทางตรงหรือทางอ้อม ทั้งในด้านการเงินและบริหารงานของบริษัทฯ บริษัทในเครือ บริษัทร่วม หรือผู้ถือหุ้นรายใหญ่ของบริษัทฯ และรวมถึงไม่มีผลประโยชน์หรือส่วนได้เสียในลักษณะข้างต้นในเวลา 1 ปี ก่อนได้รับการแต่งตั้ง ยกเว้นคณะกรรมการบริษัทฯ ได้พิจารณาอย่างรอบคอบแล้วเห็นว่าการเคยมีผลประโยชน์หรือส่วนได้เสียนั้นจะไม่ผลกระทบต่อการปฏิบัติหน้าที่และการให้ความเห็นที่เป็นอิสระ
4. เป็นกรรมการที่ไม่ใช่เป็นผู้เกี่ยวข้องหรือญาติสนิทของผู้บริหารหรือผู้ถือหุ้นรายใหญ่
5. เป็นกรรมการที่ไม่ได้รับการแต่งตั้งขึ้นเพื่อเป็นตัวแทนรักษาผลประโยชน์ของกรรมการของบริษัทฯ ผู้ถือหุ้นรายใหญ่ หรือผู้ถือหุ้นซึ่งเป็นผู้ที่เกี่ยวข้องกับผู้ถือหุ้นรายใหญ่ของบริษัทฯ

กรรมการอิสระสามารถปฏิบัติหน้าที่ แสดงความเห็นหรือรายงานผลการปฏิบัติงานตามหน้าที่ที่ได้รับมอบจากคณะกรรมการของบริษัทฯได้โดยอิสระ โดยไม่อยู่ภายใต้อิทธิพลของกรรมการบริษัทฯ ผู้บริหาร เจ้าหน้าที่ หรือผู้ถือหุ้นรายใหญ่ของบริษัทฯ รวมทั้งผู้ที่เกี่ยวข้องหรือญาติสนิทของบุคคลข้างต้น ไม่ว่าจะด้วยความคุ้นเคย ความเกรงใจ หรือด้วยเหตุผลใดๆที่จะมีบีบบังคับให้ไม่สามารถแสดงความคิดเห็นได้ตามที่พึงจะเป็น

นอกจากคุณสมบัติดังกล่าวแล้ว บริษัทได้มีเกณฑ์ในการสรรหากรรมการอิสระ คือ จะต้องมีการอิสระที่มีความรู้ความเข้าใจและประสบการณ์ด้านบัญชีและการเงินเพื่อจะสามารถดำรงตำแหน่งกรรมการตรวจสอบได้ด้วย โดยในปี 2567 บริษัทมีกรรมการอิสระทั้งหมด 4 ท่าน หรือ ร้อยละ 50 ของจำนวนกรรมการทั้งหมด

นอกจากนี้ คณะกรรมการดังกล่าวได้พิจารณาคำตอบแทนอย่างรอบคอบโดยพิจารณา (ก) การเปรียบเทียบกับลักษณะธุรกิจและขนาดธุรกิจของบริษัทมหาชนจำกัดอื่นที่จดทะเบียนในตลาดหลักทรัพย์แห่งประเทศไทย เพื่อความเหมาะสมเป็นไปตามหลักการกำกับดูแลกิจการที่ดีของตลาดหลักทรัพย์แห่งประเทศไทย และ (ข) แนวโน้มจำนวนงานของบริษัทฯ ที่จะเพิ่มขึ้นหรือลดลง โดยในปี 2567 บริษัทจัดการประชุมคณะกรรมการสรรหาและพิจารณาคำตอบแทนทั้งหมดจำนวน 2 ครั้ง เพื่อเสนอเรื่องต่อคณะกรรมการบริษัทเพื่อพิจารณาและรับทราบต่อไป และได้จัดทำรายงานคณะกรรมการสรรหาและพิจารณาคำตอบแทน โดยเปิดเผยไว้ในแบบ 56-1 One Report ของบริษัทฯ รายละเอียดรายงานคณะกรรมการสรรหาและพิจารณาคำตอบแทน 2567 ตามเอกสารแนบ 7

ความสัมพันธ์ทางธุรกิจหรือการให้บริการทางวิชาชีพของกรรมการอิสระในรอบปีที่ผ่านมา

ความสัมพันธ์ทางธุรกิจหรือการให้บริการทางวิชาชีพ : ไม่มี
ของกรรมการอิสระในรอบปีที่ผ่านมา

การสรรหากรรมการและผู้บริหารระดับสูงสุด

วิธีการสรรหากรรมการและผู้บริหารระดับสูงสุด

วิธีการสรรหาบุคคลที่จะแต่งตั้ง เป็นกรรมการ : ใช่
ผ่านคณะกรรมการสรรหาหรือไม่
วิธีการสรรหาบุคคลที่จะแต่งตั้ง เป็นผู้บริหารระดับสูงสุด : ใช่
ผ่านคณะกรรมการสรรหาหรือไม่

จำนวนกรรมการที่มาจากผู้ถือหุ้นรายใหญ่

จำนวนกรรมการที่มาจากผู้ถือหุ้นรายใหญ่ : 0
แต่ละกลุ่มในรอบปีที่ผ่านมา (คน)

สิทธิของผู้ลงทุนรายย่อยในการแต่งตั้งกรรมการ

1. เป็นผู้ถือหุ้นของบริษัท โดยอาจเป็นผู้ถือหุ้นรายเดียว หรือหลายรายรวมกัน
2. มีสัดส่วนการถือหุ้นขั้นต่ำไม่น้อยกว่าร้อยละ 5 ของหุ้นที่ชำระแล้ว ซึ่งเท่ากับ 90,613,620 หุ้น
3. ถือหุ้นบริษัทในสัดส่วนที่กำหนดตาม ข้อ 2 ต่อเนื่องอย่างน้อย 1 ปี และจนถึงวันที่เสนอวาระการประชุม และ/หรือ เสนอชื่อกรรมการ

วิธีการแต่งตั้งกรรมการ : วิธีการแต่งตั้งกรรมการแต่ละรายต้องได้รับคะแนนเสียงเห็นชอบเกินกว่ากึ่งหนึ่งของจำนวนเสียงทั้งหมดของผู้ถือหุ้นซึ่งมาประชุมและออกเสียงลงคะแนน

การกำหนดคุณสมบัติในการสรรหากรรมการบริษัท

รายละเอียดการกำหนดคุณสมบัติในการสรรหากรรมการบริษัท

คุณสมบัติ ความรู้ หรือประสบการณ์	ทักษะและความชำนาญที่เกี่ยวข้อง
ความรู้ความสามารถในธุรกิจก่อสร้าง ธุรกิจพลังงาน และธุรกิจพัฒนาอสังหาริมทรัพย์	บริการรับเหมาก่อสร้าง, พลังงานและสาธารณูปโภค, กฎหมาย, บัญชี, การเงิน

ข้อมูลเกี่ยวกับการพัฒนากรรมการ

การพัฒนากรรมการในรอบปีที่ผ่านมา

รายละเอียดการพัฒนากรรมการในรอบปีที่ผ่านมา

รายชื่อกรรมการ	เข้าร่วมอบรมในรอบปีบัญชีที่ผ่านมา	ประวัติการเข้าร่วมอบรม
1. นาย ชวรัตน์ ชาญวีรกูล ประธานกรรมการ	ไม่เข้าร่วม	-
2. นาย มาศตวิน ชาญวีรกูล กรรมการ	เข้าร่วม	อื่น ๆ • 2567: Business and Legal Issues for Directors and Executives Program
3. พล.ต.อ. เจตน์ มงคลหัตถิ กรรมการ	ไม่เข้าร่วม	-
4. ดร. วิชา จิวาลัย กรรมการ	ไม่เข้าร่วม	-
5. นาย ชวลิต ลิ้มพานิชย์ กรรมการ	ไม่เข้าร่วม	-
6. นาย ชำนิ จันทร์ฉาย กรรมการ	เข้าร่วม	อื่น ๆ • 2567: Business and Legal Issues for Directors and Executives Program
7. นางสาว สิริรุ่งโรจน์ ไขว้วัฒนา กรรมการ	ไม่เข้าร่วม	-
8. นาย คณิต วัลยะเพ็ชร กรรมการ	ไม่เข้าร่วม	-
9. นาย สุวัฒน์ เจริญศิริวรรณ กรรมการ	ไม่เข้าร่วม	-

ข้อมูลเกี่ยวกับการประเมินผลการปฏิบัติหน้าที่ของกรรมการ

เกณฑ์การประเมินผลการปฏิบัติหน้าที่ของคณะกรรมการ

การประเมินผลประสิทธิภาพในการดำเนินงานของคณะกรรมการบริษัท มีการประเมินผลแบบทั้งคณะและแบบรายบุคคล (ประเมินตนเอง) โดยมีรายละเอียดดังนี้

• การประเมินผลการปฏิบัติงานของคณะกรรมการบริษัทแบบทั้งคณะ

การประเมินผลประสิทธิภาพในการดำเนินงานของคณะกรรมการบริษัทแบบทั้งคณะ แบ่งการประเมินเป็น 6 ข้อ ตามแนวทางของตลาดหลักทรัพย์แห่งประเทศไทย ได้แก่

1. โครงสร้างและคุณสมบัติของคณะกรรมการ
2. บทบาท หน้าที่ และความรับผิดชอบของคณะกรรมการ
3. การประชุมคณะกรรมการ
4. การทำหน้าที่ของกรรมการ
5. ความสัมพันธ์กับฝ่ายจัดการ
6. การพัฒนาตนเองของกรรมการและการพัฒนาผู้บริหาร

โดยมีกระบวนการในการประเมินดังนี้

1. ดำเนินการประเมินประสิทธิภาพในการดำเนินงานของคณะกรรมการบริษัทแบบทั้งคณะ อย่างน้อยปีละ 1 ครั้ง
2. เลขานุการบริษัทสรุปและเสนอผลการประเมินประสิทธิภาพในการดำเนินงานของคณะกรรมการบริษัทต่อคณะกรรมการสรรหาและพิจารณาค่าตอบแทนเพื่อพิจารณาผลประเมินและแนวทางการพัฒนาปรับปรุงประสิทธิภาพการดำเนินงานต่อคณะกรรมการบริษัท
3. คณะกรรมการสรรหาและพิจารณาค่าตอบแทนเสนอผลและแนวทางการพัฒนาปรับปรุงประสิทธิภาพการดำเนินงานต่อคณะกรรมการบริษัท

• การประเมินผลการปฏิบัติงานของคณะกรรมการบริษัทแบบรายบุคคล (ประเมินตนเอง)

การประเมินผลการปฏิบัติงานของกรรมการบริษัทแบบรายบุคคล (ประเมินตนเอง) ได้แบ่งการประเมิน 3 หัวข้อหลัก ตามแนวทางของตลาดหลักทรัพย์แห่งประเทศไทย ได้แก่

1. โครงสร้างและคุณสมบัติของคณะกรรมการ
2. การประชุมของคณะกรรมการ
3. บทบาท หน้าที่ และความรับผิดชอบของคณะกรรมการ

โดยมีกระบวนการในการประเมินดังนี้

1. กรรมการบริษัทประเมินตนเองเป็นรายบุคคล อย่างน้อยปีละ 1 ครั้ง
2. เลขานุการบริษัทสรุปและเสนอผลการประเมินผลการปฏิบัติงานของกรรมการบริษัทรายบุคคลต่อคณะกรรมการสรรหาและพิจารณาค่าตอบแทน เพื่อพิจารณาผลประเมินและแนวทางการพัฒนาปรับปรุงประสิทธิภาพการดำเนินงาน
3. คณะกรรมการสรรหาและพิจารณาค่าตอบแทนเสนอผลการประเมินและแนวทางการปรับปรุงเพื่อประสิทธิภาพการดำเนินงานต่อคณะกรรมการบริษัท

การประเมินผลการปฏิบัติหน้าที่ของคณะกรรมการในรอบปีที่ผ่านมา

ผลการประเมินมีหลักเกณฑ์ดังนี้

0 = ไม่เห็นด้วยอย่างยิ่ง หรือไม่มีการดำเนินการในเรื่องนั้น

1 = ไม่เห็นด้วย หรือมีการดำเนินการในเรื่องนั้นเล็กน้อย

2 = เห็นด้วย หรือมีการดำเนินการในเรื่องนั้นพอสมควร

3 = เห็นด้วยค่อนข้างมาก หรือมีการดำเนินการในเรื่องนั้นดี

4 = เห็นด้วยอย่างมาก หรือมีการดำเนินการในเรื่องนั้นอย่างดียิ่ง

ผลการประเมินการปฏิบัติงานของคณะกรรมการบริษัทแบบทั้งคณะ มีคะแนนเฉลี่ยอยู่ในระดับ 4 ดีเยี่ยม และผลการประเมินการปฏิบัติงานของกรรมการบริษัท แบบรายบุคคล (ประเมินตนเอง) มีคะแนนเฉลี่ยอยู่ในระดับ 4 ดีเยี่ยม โดยมีความเห็นว่า กรรมการบริษัท มีความรู้ความสามารถ ความเชี่ยวชาญในแต่ละด้าน และครอบคลุมในทุกประเด็นที่เกี่ยวข้องกับการดำเนินธุรกิจของบริษัท จึงมีความเพียงพอและเหมาะสม ในการทำหน้าที่ของคณะกรรมการบริษัทได้อย่างมีประสิทธิภาพ พิจารณาได้จากการกำกับดูแลการทำงานของฝ่ายจัดการสามารถดำเนินการได้ตาม กลยุทธ์ เป้าหมาย และนโยบายของบริษัท

รายละเอียดการประเมินผลการปฏิบัติหน้าที่ของคณะกรรมการ

รายชื่อคณะกรรมการ	รูปแบบการประเมินผล	เกรด / คะแนนที่ได้รับเฉลี่ย	เกรด / คะแนนเต็ม
คณะกรรมการบริษัท	การประเมินแบบรายคณะ	4	4
	การประเมินแบบรายบุคคล (ประเมินตนเอง)	4	4
	การประเมินแบบรายบุคคลแบบไขว้ (ประเมินกรรมการท่านอื่น)	ไม่มี	ไม่มี
คณะกรรมการตรวจสอบ	การประเมินแบบรายคณะ	100	100
	การประเมินแบบรายบุคคล (ประเมินตนเอง)	98.9	100
	การประเมินแบบรายบุคคลแบบไขว้ (ประเมินกรรมการท่านอื่น)	ไม่มี	ไม่มี
คณะกรรมการบริหารความเสี่ยง	การประเมินแบบรายคณะ	4	4
	การประเมินแบบรายบุคคล (ประเมินตนเอง)	4	4
	การประเมินแบบรายบุคคลแบบไขว้ (ประเมินกรรมการท่านอื่น)	ไม่มี	ไม่มี
คณะกรรมการสรรหาและพิจารณาแต่งตั้ง	การประเมินแบบรายคณะ	4	4
	การประเมินแบบรายบุคคล (ประเมินตนเอง)	4	4
	การประเมินแบบรายบุคคลแบบไขว้ (ประเมินกรรมการท่านอื่น)	ไม่มี	ไม่มี

8.1.2 การเข้าร่วมประชุมและการจ่ายค่าตอบแทนคณะกรรมการรายบุคคล

การเข้าร่วมประชุมของคณะกรรมการบริษัท

การเข้าร่วมประชุมของคณะกรรมการบริษัท

จำนวนการประชุมของคณะกรรมการบริษัท ในรอบปีที่ผ่านมา : 6
 (ครั้ง)
 การประชุมสามัญผู้ถือหุ้นประจำปี (AGM) : 24 เม.ย. 2567
 การประชุมวิสามัญผู้ถือหุ้น (EGM) : มี
 วันที่ประชุมวิสามัญผู้ถือหุ้น (EGM) ในรอบปีที่ผ่านมา (ครั้งที่ 1) : 26 ก.ค. 2567

รายละเอียดการเข้าร่วมประชุมของคณะกรรมการบริษัท

รายชื่อคณะกรรมการ	การเข้าประชุมคณะกรรมการบริษัท			การเข้าประชุม AGM			การเข้าประชุม EGM		
	การเข้าประชุม (ครั้ง)	/	สิทธิในการประชุม (ครั้ง)	การเข้าประชุม (ครั้ง)	/	สิทธิในการประชุม (ครั้ง)	การเข้าประชุม (ครั้ง)	/	สิทธิในการประชุม (ครั้ง)
1. นาย ขวรัตน์ ชาญวีรกุล (ประธานกรรมการ)	6	/	6	1	/	1	0	/	1
2. นาย มาศถวิน ชาญวีรกุล (กรรมการ)	6	/	6	1	/	1	1	/	1
3. พล.ต.อ. เจตน์ มงคลหัตถ์ (กรรมการ, กรรมการอิสระ)	6	/	6	1	/	1	1	/	1
4. ดร. วิชา จิวาลัย (กรรมการ, กรรมการอิสระ)	6	/	6	1	/	1	1	/	1
5. นาย ขวสิต ลิ้มพานิชย์ (กรรมการ)	6	/	6	1	/	1	1	/	1
6. นาย ชำนิ จันทร์ฉาย (กรรมการ)	6	/	6	1	/	1	1	/	1
7. นางสาว สิริรุ่งโรจน์ ไขว้วัฒนา (กรรมการ, กรรมการอิสระ)	6	/	6	1	/	1	1	/	1
8. นาย คณิต วัลยะเพ็ชร (กรรมการ, กรรมการอิสระ)	5	/	6	1	/	1	1	/	1
9. นาย สุวัฒน์ เจริญศิริวรรณ (กรรมการ)	1	/	6	1	/	1	1	/	1

รายละเอียดสาเหตุกรณีที่กรรมการบริษัทไม่สามารถเข้าร่วมประชุมคณะกรรมการบริษัท

นายสุวัฒน์ เจริญศิริวรรณ ลาออกจากกรรมการเนื่องจากครบกำหนดตามวาระ

นายคณิต วัลยะเพ็ชร กรรมการอิสระ เริ่มเข้ารับตำแหน่งเมื่อวันที่ 24 เมษายน 2567 (โดยเริ่มการประชุมครั้งที่ 2/2567)

คำตอบแทนของคณะกรรมการ

ลักษณะคำตอบแทนของคณะกรรมการ

บริษัทได้กำหนดนโยบายคำตอบแทนกรรมการไว้อย่างชัดเจนและโปร่งใส มีคณะกรรมการสรรหาและพิจารณาคำตอบแทนพิจารณาความเหมาะสมและสอดคล้องกับขอบเขตหน้าที่ความรับผิดชอบของกรรมการบริษัทและเทียบเคียงกับอัตราคำตอบแทนกรรมการในประเภทอุตสาหกรรมเดียวกัน รวมถึงพิจารณาจากการขยายตัวทางธุรกิจและการเติบโตทางผลกำไรของบริษัท

ที่ประชุมใหญ่สามัญผู้ถือหุ้น ครั้งที่ 29/2567 ที่ประชุมมีมติอนุมัติกำหนดคำตอบแทนกรรมการบริษัท กรรมการตรวจสอบ กรรมการสรรหา และพิจารณาคำตอบแทน กรรมการบริหารความเสี่ยง และคณะกรรมการชุดย่อยอื่น ๆ ที่อาจจะจัดตั้งเพิ่มขึ้นในอนาคต ประจำปี 2567 รายละเอียดคำตอบแทนกรรมการ ประจำปี 2567 ตามเอกสารแนบ 10 (10.4 ตารางคำตอบแทนกรรมการ ประจำปี 2567)

คำตอบแทนของคณะกรรมการ

รายละเอียดค่าตอบแทนของกรรมการแต่ละรายบุคคลในรอบปีที่ผ่านมา

รายชื่อกรรมการ / คณะกรรมการ	บริษัท				ค่าตอบแทนที่เป็น ตัวเงินของบริษัท ย่อยรวม (บาท)
	ค่าเบี้ยประชุมต่อปี	ค่าตอบแทนที่ เป็นตัวเงินอื่นๆ	รวม (บาท)	ค่าตอบแทนที่ ไม่เป็นตัวเงิน	
1. นาย ขวรัตน์ ขาววิญญู (ประธานกรรมการ)			1,120,000.00		0.00
คณะกรรมการบริษัท	240,000.00	880,000.00	1,120,000.00	ไม่มี	
2. นาย มาศวิน ขาววิญญู (กรรมการ)			1,180,000.00		273,000.00
คณะกรรมการบริษัท	180,000.00	880,000.00	1,060,000.00	ไม่มี	
คณะกรรมการบริหาร	0.00	N/A	0.00	ไม่มี	
คณะกรรมการบริหารความเสี่ยง	120,000.00	N/A	120,000.00	ไม่มี	
3. พล.ต.อ. เจตน์ มงคลหัตถิ (กรรมการ)			1,420,000.00		N/A
คณะกรรมการบริษัท	180,000.00	880,000.00	1,060,000.00	ไม่มี	
คณะกรรมการตรวจสอบ	180,000.00	N/A	180,000.00	ไม่มี	
คณะกรรมการสรรหาและพิจารณา ค่าตอบแทน	60,000.00	N/A	60,000.00	ไม่มี	
คณะกรรมการบริหารความเสี่ยง	120,000.00	N/A	120,000.00	ไม่มี	
4. ดร. วิชา จิวาลัย (กรรมการ)			1,300,000.00		N/A
คณะกรรมการบริษัท	180,000.00	880,000.00	1,060,000.00	ไม่มี	
คณะกรรมการตรวจสอบ	240,000.00	N/A	240,000.00	ไม่มี	
5. นาย ขวลิท ลิ้มพานิชย์ (กรรมการ)			1,060,000.00		273,000.00
คณะกรรมการบริษัท	180,000.00	880,000.00	1,060,000.00	ไม่มี	
คณะกรรมการบริหาร	0.00	N/A	0.00	ไม่มี	
6. นาย ชำนิ จันทร์ฉาย (กรรมการ)			1,280,000.00		N/A

รายชื่อกรรมการ / คณะกรรมการ	บริษัท				ค่าตอบแทนที่เป็น ตัวเงินของบริษัท ย่อยรวม (บาท)
	ค่าเบี้ยประชุมต่อปี	ค่าตอบแทนที่ เป็นตัวเงินอื่นๆ	รวม (บาท)	ค่าตอบแทนที่ ไม่เป็นตัวเงิน	
คณะกรรมการบริษัท	180,000.00	880,000.00	1,060,000.00	ไม่มี	
คณะกรรมการบริหารความเสี่ยง	180,000.00	N/A	180,000.00	ไม่มี	
คณะกรรมการสรรหาและพิจารณา ค่าตอบแทน	40,000.00	N/A	40,000.00	ไม่มี	
7. นางสาว สิริรอง โชว์วัฒนา (กรรมการ)			1,280,000.00		N/A
คณะกรรมการบริษัท	180,000.00	880,000.00	1,060,000.00	ไม่มี	
คณะกรรมการตรวจสอบ	180,000.00	N/A	180,000.00	ไม่มี	
คณะกรรมการสรรหาและพิจารณา ค่าตอบแทน	40,000.00	N/A	40,000.00	ไม่มี	
8. นาย คณิต วัลยะเพ็ชร (กรรมการ)			757,562.00		N/A
คณะกรรมการบริษัท	150,000.00	607,562.00	757,562.00	ไม่มี	
9. เรือโท กิตติ จันทร์แสงศรี (กรรมการบริหาร)			N/A		N/A
คณะกรรมการบริหาร	N/A	N/A	N/A	ไม่มี	
10. นาง อาทิตยา ขาญวีรกุล (กรรมการบริหาร)			N/A		273,000.00
คณะกรรมการบริหาร	N/A	N/A	N/A	ไม่มี	
11. นาง อนิรัตน์ นิตสาโรจน์ (กรรมการบริหาร)			N/A		273,000.00
คณะกรรมการบริหาร	N/A	N/A	N/A	ไม่มี	
12. นางสาว สุพัตรา ยั่งตรง (กรรมการบริหาร)			N/A		273,000.00
คณะกรรมการบริหาร	N/A	N/A	N/A	ไม่มี	
13. นาย สุวัฒน์ เจริญศิริวรรณ (กรรมการ)			30,000.00		N/A

รายชื่อกรรมการ / คณะกรรมการ	บริษัท				ค่าตอบแทนที่เป็น ตัวเงินของบริษัท ย่อยรวม (บาท)
	ค่าเบี้ยประชุมต่อปี	ค่าตอบแทนที่ เป็นตัวเงินอื่นๆ	รวม (บาท)	ค่าตอบแทนที่ ไม่เป็นตัวเงิน	
คณะกรรมการบริษัท	30,000.00	N/A	30,000.00	ไม่มี	

รายละเอียดสรุปค่าตอบแทนแต่ละรายคณะกรรมการในรอบปีที่ผ่านมา

รายชื่อคณะกรรมการ	ค่าเบี้ยประชุมต่อปี	ค่าตอบแทนที่ เป็นตัวเงินอื่นๆ	รวม (บาท)
1. คณะกรรมการบริษัท	1,500,000.00	6,767,562.00	8,267,562.00
2. คณะกรรมการตรวจสอบ	600,000.00	N/A	600,000.00
3. คณะกรรมการบริหาร	0.00	N/A	0.00
4. คณะกรรมการบริหารความเสี่ยง	420,000.00	N/A	420,000.00
5. คณะกรรมการสรรหาและ พิจารณาค่าตอบแทน	140,000.00	N/A	140,000.00

ค่าตอบแทนหรือผลประโยชน์ค่างจ่ายของกรรมการบริษัท

ค่าตอบแทนหรือผลประโยชน์ค่างจ่าย : 0.00
ของกรรมการบริษัทในรอบปีที่ผ่านมา
(บาท)

8.1.3 การกำกับดูแลบริษัทย่อยและบริษัทร่วม

กลไกการกำกับดูแลบริษัทย่อยและบริษัทร่วม

- บริษัทมีบริษัทย่อยและบริษัทร่วมหรือไม่ : มี
- กลไกการกำกับดูแลบริษัทย่อยและบริษัทร่วม : มี
- กลไกในการกำกับดูแลการจัดการและ
รับผิดชอบการดำเนินงานในบริษัทย่อยและ
บริษัทร่วมที่อนุมัติโดยคณะกรรมการ : การส่งตัวแทนไปเป็นกรรมการ ผู้บริหาร หรือผู้มีอำนาจควบคุม ตามสัดส่วนการถือ
ครองหุ้น, การเปิดเผยข้อมูลฐานะทางการเงินและผลการดำเนินงาน, การทำ
รายการระหว่างบริษัทกับบุคคลที่เกี่ยวข้อง

การกำกับดูแลการดำเนินงานของบริษัทย่อยและบริษัทร่วม

คณะกรรมการบริษัทได้กำกับดูแลการจัดการและรับผิดชอบการดำเนินงานของบริษัทย่อย เพื่อดูแลรักษาผลประโยชน์ ดังนี้

- มีการส่งผู้บริหารของบริษัทไปเป็นกรรมการ หรือผู้บริหาร หรือผู้มีอำนาจลงนาม ตามความเหมาะสมของธุรกิจนั้น โดยมีการถือหุ้นตั้งแต่ร้อยละ 25 ขึ้นไป และจะให้เป็นกรรมการผู้มีอำนาจลงนามสำหรับการถือหุ้นตั้งแต่ร้อยละ 51 ขึ้นไป
- การกำหนดขอบเขตความรับผิดชอบของผู้บริหารของบริษัทย่อย เป็นไปตามกฎหมายแพ่งและพาณิชย์ รวมทั้งการปฏิบัติตามกฎระเบียบ ข้อบังคับ ของตลาดหลักทรัพย์แห่งประเทศไทย รวมทั้งการทำรายการระหว่างบริษัทดังกล่าวกับบุคคลที่เกี่ยวข้อง การได้มาหรือจำหน่ายไปซึ่งสินทรัพย์ และการเปิดเผยข้อมูลสารสนเทศ ซึ่งเป็นเกณฑ์เดียวกันกับของบริษัท
- บริษัทได้เห็นนโยบายการดำเนินธุรกิจของบริษัทย่อยและบริษัทร่วม ให้เป็นไปตามหลักการกำกับดูแลกิจการที่ดีและมีจริยธรรมทางธุรกิจ เช่นเดียวกับบริษัทแม่ ทั้งนี้ ได้เปิดเผยรายละเอียดเกี่ยวกับกรรมการของบริษัทย่อย บริษัทร่วม และบริษัทที่เกี่ยวข้องไว้เรียบร้อยแล้ว

8.1.4 การติดตามให้มีการปฏิบัติตามนโยบายและแนวปฏิบัติในการกำกับดูแลกิจการ

การป้องกันความขัดแย้งทางผลประโยชน์

การดำเนินงานในเรื่องการป้องกันความขัดแย้งทางผลประโยชน์ในรอบปีที่ผ่านมา

บริษัทมีการดำเนินงานในเรื่องการป้องกันความขัดแย้ง : มี
ทางผลประโยชน์ในรอบปีที่ผ่านมาหรือไม่

การป้องกันความขัดแย้งทางผลประโยชน์

เพื่อป้องกันความขัดแย้งทางผลประโยชน์ และเพื่อให้การดำเนินงานเป็นไปด้วยความโปร่งใสและตรวจสอบได้ บริษัทจึงมีนโยบายที่ชัดเจนในการเปิดเผยรายการที่เกี่ยวข้องกัน รายการระหว่างกัน และความขัดแย้งทางผลประโยชน์เพื่อเป็นการเสริมสร้างความมั่นใจแก่ผู้ถือหุ้น นักลงทุนและผู้มีส่วนได้เสียของบริษัท โดยหากเป็นรายการที่เกี่ยวข้องกันหรือรายการระหว่างกันที่สำคัญต้องได้รับการพิจารณาและอนุมัติจากคณะกรรมการตรวจสอบและคณะกรรมการบริษัท ทั้งนี้ บริษัทจะดำเนินการตามหลักเกณฑ์ เงื่อนไขและวิธีการตามประกาศคณะกรรมการตลาดหลักทรัพย์แห่งประเทศไทย เรื่อง การเปิดเผยข้อมูลและการปฏิบัติของบริษัทจดทะเบียนในรายการที่เกี่ยวข้องกัน ทั้งนี้บริษัทได้เปิดเผยรายการที่เกี่ยวข้องกันไว้ใน หัวข้อ 9.2 รายการระหว่างกัน

ในปี 2567 บริษัทไม่พบการกระทำผิดตามนโยบายการเปิดเผยรายการที่เกี่ยวข้องกัน รายการระหว่างกัน และความขัดแย้งทางผลประโยชน์ และได้มีการพิจารณาอนุมัติรายการโดยผ่านคณะกรรมการตรวจสอบและคณะกรรมการบริษัทอย่างถูกต้องและครบถ้วน

จำนวนกรณีหรือประเด็นที่เกี่ยวข้องกับความขัดแย้งทางผลประโยชน์

	2565	2566	2567
จำนวนกรณีหรือประเด็นที่เกี่ยวข้องกับความขัดแย้งทางผลประโยชน์รวม (กรณี)	0	0	0

การป้องกันการใช้อ้างอิงภายในเพื่อแสวงหาผลประโยชน์

การดำเนินงานในเรื่องการป้องกันการใช้อ้างอิงภายในเพื่อแสวงหาผลประโยชน์ในรอบปีที่ผ่านมา

บริษัทมีการดำเนินงานในเรื่องการป้องกันการใช้อ้างอิงภายใน : มี
เพื่อแสวงหาผลประโยชน์ในรอบปีที่ผ่านมาหรือไม่

การดูแลเรื่องการใช้ข้อมูลภายใน

คณะกรรมการบริษัทยังเห็นถึงความสำคัญเรื่องการกำกับดูแลการใช้อ้างอิงภายใน โดยจัดทำ “จริยธรรมธุรกิจ” เป็นลายลักษณ์อักษร ซึ่งได้ครอบคลุมการดูแลเรื่องการใช้ข้อมูลภายในของพนักงานและผู้บริหาร รวมถึงได้กำหนดโทษเกี่ยวกับการเปิดเผยข้อมูลของบริษัท หรือการนำข้อมูลของบริษัท ไปใช้เพื่อประโยชน์ส่วนตนไว้แล้วตามคู่มือพนักงาน ดังนั้น บริษัทจึงยังไม่ได้กำหนดแยกเฉพาะเรื่องการกำกับดูแลการใช้อ้างอิงภายในออกมา แต่อย่างไรก็ตาม บริษัทกำหนดให้คณะกรรมการของบริษัทและผู้บริหารมีหน้าที่รายงานการถือหลักทรัพย์ต่อสำนักงานคณะกรรมการกำกับหลักทรัพย์และตลาดหลักทรัพย์ (กลต.) ตามมาตรา 59 แห่งพระราชบัญญัติหลักทรัพย์และตลาดหลักทรัพย์ พ.ศ. 2535 ภายใน 3 วัน นับจากวันที่มีการเปลี่ยนแปลงการถือครองหลักทรัพย์ โดยยื่นแบบด้วยวิธีอิเล็กทรอนิกส์ต่อสำนักงานคณะกรรมการกำกับหลักทรัพย์และตลาดหลักทรัพย์ และให้แจ้งให้เลขานุการบริษัทรับทราบเพื่อจัดทำบันทึกการเปลี่ยนแปลงและสรุปจำนวนหลักทรัพย์ของกรรมการและผู้บริหารเป็นรายบุคคล

ในทางปฏิบัติ บริษัทได้แจ้งผู้ที่เกี่ยวข้องกับข้อมูลทางการเงิน ในการห้ามนำข้อมูลทางการเงิน หรือข้อมูลอื่นที่มีผลกระทบต่อราคาหลักทรัพย์ของบริษัทที่ทราบเปิดเผยแก่บุคคลภายนอกหรือผู้ที่มีส่วนที่เกี่ยวข้อง ในช่วงก่อนที่ข้อมูลทางการเงินหรือข้อมูลอื่นที่มีผลกระทบต่อราคาหลักทรัพย์ของบริษัท/กลุ่มบริษัทจะเผยแพร่ต่อสาธารณชน การไม่ปฏิบัติตามข้อกำหนดดังกล่าวถือเป็นการกระทำผิดวินัยของบริษัท หากกรรมการ ผู้บริหารหรือพนักงาน ที่ได้ล่วงรู้ข้อมูลภายในที่สำคัญ คนใดกระทำความผิดวินัยจะได้รับโทษตั้งแต่ การตักเตือน การตัดค่าจ้าง การพักงานโดยไม่ได้รับค่าจ้าง จนถึงการใช้การเลิกจ้าง ทั้งนี้ต้องเป็นไปตามกฎระเบียบ แนวทางปฏิบัติของตลาดหลักทรัพย์แห่งประเทศไทย โดยฝ่ายบริหารได้มีการนำข่าวสารต่าง ๆ การให้ความสำคัญเกี่ยวกับการกำหนดนโยบาย Blackout period คือ ห้ามทำการซื้อขายหลักทรัพย์ในช่วง 1 เดือน ก่อนที่ข้อมูลทางการเงินหรือข้อมูลอื่นที่มีผลกระทบต่อราคาหลักทรัพย์ของบริษัท/กลุ่มบริษัทจะเผยแพร่ต่อสาธารณชน และต้องไม่ซื้อขายหลักทรัพย์ของบริษัทจนกว่าจะพ้นระยะเวลา 24 ชั่วโมง และการปฏิบัติตามนโยบายดังกล่าวแจ้งให้กรรมการและผู้บริหารที่เกี่ยวข้องทุกท่านทราบแล้ว ผ่านการประชุม และระบบ Intranet ภายในบริษัท

ในปี 2567 บริษัทไม่พบการกระทำผิดตาม “นโยบายการใช้อ้างอิงภายในและการซื้อขายหลักทรัพย์” และมีการรายงานการเปลี่ยนแปลงการถือครองหลักทรัพย์ รายละเอียดตามรายงานการถือครองหลักทรัพย์ของกรรมการบริษัท กรรมการบริหาร และผู้บริหาร

จำนวนกรณีหรือประเด็นที่เกี่ยวข้องกับการใช้อ้างอิงภายในเพื่อแสวงหาผลประโยชน์

	2565	2566	2567
จำนวนกรณีหรือประเด็นที่เกี่ยวข้องกับ การใช้ข้อมูลภายในเพื่อ แสวงหาผลประโยชน์รวม (กรณี)	0	0	0

การต่อต้านทุจริตคอร์รัปชัน

การดำเนินงานในเรื่องการต่อต้านทุจริตคอร์รัปชันในรอบปีที่ผ่านมา

- บริษัทมีการดำเนินงานในเรื่องการต่อต้าน : มี
ทุจริตคอร์รัปชันในรอบปีที่ผ่านมาหรือไม่
- รูปแบบการดำเนินงานในเรื่องการต่อต้านทุจริตคอร์รัปชัน : การทบทวนความเหมาะสมในเรื่องการต่อต้านทุจริตคอร์รัปชัน,
การสื่อสารและฝึกอบรมแก่พนักงานเกี่ยวกับนโยบายและแนวปฏิบัติในการต่อต้านทุจริต
คอร์รัปชัน, การติดตามประเมินผลการปฏิบัติตามนโยบายการต่อต้านทุจริตคอร์รัปชัน,
การตรวจสอบความครบถ้วนเพียงพอของกระบวนการจากคณะกรรมการตรวจสอบหรือผู้
สอบบัญชี

การต่อต้านทุจริตคอร์รัปชัน

บริษัทตระหนักถึงความสำคัญของการต่อต้านการทุจริตคอร์รัปชัน โดยได้มีการกำหนดนโยบายการต่อต้านการทุจริตและการคอร์รัปชันเป็นลายลักษณ์อักษร
พร้อมชี้แจง และร่วมสนับสนุนให้กรรมการบริษัท ผู้บริหาร และพนักงาน เข้าใจและตระหนักถึงความสำคัญดังกล่าว ซึ่งได้มีการจัดทำนโยบายการรับ/ให้
ของขวัญ ของกำนัล หรือประโยชน์อื่นใดเป็นลายลักษณ์อักษร มีกำหนดแนวทางปฏิบัติเกี่ยวกับการร้องเรียนการพบเบาะแสการทุจริต การคอร์รัปชัน และ
การให้หรือรับสินบน มีกระบวนการการร้องเรียนและการแจ้งเบาะแส และมาตรการการคุ้มครองผู้แจ้งเบาะแสและผู้ร้องเรียน ซึ่งเป็นส่วนหนึ่งของนโยบาย
การต่อต้านการทุจริตและการคอร์รัปชัน โดยจะมีการทบทวนนโยบายต่อต้านการทุจริตและการคอร์รัปชัน และนโยบายการรับ/ให้ของขวัญ ของกำนัล หรือ
ประโยชน์อื่นใด อย่างน้อยปีละ 1 ครั้ง โดยคณะกรรมการตรวจสอบให้ความเห็นชอบ และเสนอให้คณะกรรมการบริษัทพิจารณาอนุมัติ เมื่อการประชุมคณะ
กรรมการบริษัทครั้งที่ 3/2568 วันที่ 14 มีนาคม 2568

การประเมินความเสี่ยงจากการทุจริต แผนตรวจสอบภายใน ได้ทำการประเมินความเสี่ยงจากการทุจริต การคอร์รัปชัน และการให้หรือรับสินบน โดย
ดำเนินการประเมิน วิเคราะห์ ติดตาม และควบคุมความเสี่ยงจากการทุจริตให้อยู่ในระดับที่ยอมรับได้ พร้อมรายงานต่อคณะกรรมการตรวจสอบ ทั้งการ
ติดตามผลการดำเนินการตามนโยบายการต่อต้านการทุจริต การคอร์รัปชัน และการให้หรือรับสินบน

การรับ/ให้ของขวัญ ของกำนัล หรือประโยชน์อื่นใด บริษัทได้แจ้งอีเมลข้อความรวมถึงการรับและการให้ของขวัญปีใหม่ แก่ลูกค้า/คู่ค้า/หน่วยงานของรัฐ
/สถาบันการเงิน/ผู้มีส่วนเกี่ยวข้องกับบริษัทในช่วงเทศกาลปีใหม่ อย่างไรก็ตามนโยบายฯ ได้มีการกำหนดวิธีการเกี่ยวกับการรับ/ให้ของขวัญ ของกำนัล
หรือประโยชน์อื่นใดไว้อย่างชัดเจน เลขาธิการบริษัทมีหน้าที่ในการติดตามผลและรวบรวมรายงานการรับของขวัญ ของกำนัล หรือประโยชน์อื่นใด ในช่วง
เทศกาลของบริษัททั้งหมด และได้นำเสนอต่อคณะกรรมการตรวจสอบครบถ้วน เห็นว่า ได้ดำเนินการตามมาตรการที่บริษัทกำหนดแล้ว
ในปีที่ผ่านมา บริษัทได้ตรวจสอบพบกรณีทุจริตภายในองค์กร 3 รายการ [AB1] ซึ่งเป็นรายการเล็กน้อยเล็กน้อยนั้น มูลค่าความเสียหายไม่มีสาระ
สำคัญ และได้มีการสอบสวนโดยคณะทำงาน ดำเนินการตามระเบียบบริษัท และดำเนินการตามกฎหมายเรียบร้อยแล้ว [AB1]อ้างอิงการรายงานจากทาง
แผนกบุคคล 3 รายการค่ะ

จำนวนกรณีหรือประเด็นที่เกี่ยวข้องกับการทุจริตคอร์รัปชัน

	2565	2566	2567
จำนวนกรณีหรือประเด็นที่เกี่ยวข้องกับการทุจริตคอร์รัปชันรวม (กรณี)	0	0	0

การแจ้งเบาะแส (Whistleblowing)

การดำเนินงานในเรื่องการแจ้งเบาะแสในรอบปีที่ผ่านมา

- บริษัทมีการดำเนินงานในเรื่องการแจ้งเบาะแส : มี
ในรอบปีที่ผ่านมาหรือไม่

บริษัทมีนโยบายการรับแจ้งเบาะแสมหากรรมการคุ้มครองผู้แจ้งเบาะแส โดยให้สิทธิแก่พนักงานทุกคนและผู้มีส่วนได้เสียทุกกลุ่มสามารถแจ้งเบาะแสมหา
ทุจริตหรือคอร์รัปชัน และการกระทำความผิดกฎหมายหรือจรรยาบรรณ โดยจัดให้มีช่องทางในการแจ้งเบาะแสมหาและร้องเรียนมายังประธานกรรมการตรวจสอบ
กรรมการอิสระ และเลขาธิการบริษัท และ ในปี 2567 บริษัท ไม่ได้รับการแจ้งเบาะแสมหาหรือข้อร้องเรียนจากช่องทางดังกล่าว

จำนวนกรณีหรือประเด็นที่เกี่ยวข้องกับการแจ้งเบาะแส

	2565	2566	2567
จำนวนกรณีหรือประเด็นที่ได้รับผ่านช่องทางการแจ้งเบาะแสรวม (กรณี)	0	0	0

การติดตามการปฏิบัติตามนโยบายและแนวปฏิบัติในการกำกับดูแลกิจการอื่น ๆ

การปฏิบัติตามหลักการกำกับดูแลกิจการที่ดีในเรื่องอื่น ๆ

1. บริษัทได้รับการประเมินตามโครงการ CGR 2567 เพื่อทำการสำรวจและติดตามพัฒนาการด้านการกำกับดูแลกิจการของบริษัทจดทะเบียน โดยในปี 2567 บริษัทอยู่ในระดับ ดีมาก (Good) โดยสถาบันกรรมการบริษัทไทย (IOD)
2. บริษัทได้รับการประเมินจากโครงการ “การประเมินคุณภาพการจัดประชุมสามัญผู้ถือหุ้น (AGM Checklist) ประจำปี 2567 โดยสมาคมส่งเสริมผู้ลงทุนไทย ได้รับการประเมิน 100 คะแนนเต็ม

8.2 รายงานผลการปฏิบัติหน้าที่ของคณะกรรมการตรวจสอบในรอบปีที่ผ่านมา

8.2.1 การเข้าร่วมประชุมของคณะกรรมการตรวจสอบ

การประชุมคณะกรรมการตรวจสอบ (ครั้ง) : 6

รายชื่อกรรมการ	การเข้าประชุมคณะกรรมการตรวจสอบ		
	การเข้าประชุม (ครั้ง)	/	สิทธิในการประชุม (ครั้ง)
1 ดร. วิชา จิวาลัย (ประธานกรรมการตรวจสอบ)	6	/	6
2 พล.ต.อ. เจตน์ มงคลหัตถี (กรรมการตรวจสอบ)	6	/	6
3 นางสาว สิริร่อง โพธิ์วัฒนา (กรรมการตรวจสอบ)	6	/	6

8.2.2 ผลการปฏิบัติหน้าที่ของคณะกรรมการตรวจสอบ

สรุปสาระสำคัญการปฏิบัติหน้าที่ของคณะกรรมการตรวจสอบ ได้ดังนี้

- การสอบทานรายงานทางการเงิน คณะกรรมการตรวจสอบได้สอบทานงบการเงินรายไตรมาสและงบการเงินประจำปี 2567 ของบริษัท และบริษัทย่อย รวมทั้งฝ่ายจัดการ และผู้สอบบัญชี โดยได้สอบถามผู้สอบบัญชีในเรื่องของความถูกต้องครบถ้วนของงบการเงิน การปรับปรุงรายการทางบัญชีที่สำคัญให้สอดคล้อง และเป็นไปตามมาตรฐานการรายงานทางการเงิน ประเมินการทางบัญชี รวมถึงการพิจารณารายการระหว่างกันหรือรายการที่อาจมีความขัดแย้งทางผลประโยชน์ ซึ่งส่งผลกระทบต่องบการเงิน การเปิดเผยข้อมูลอย่างถูกต้องครบถ้วนเพียงพอ ความมีอิสระของผู้สอบบัญชี และข้อสังเกตของผู้สอบบัญชี ซึ่งได้พิจารณาและสอบทานแล้ว คณะกรรมการตรวจสอบมีความเห็นว่างบการเงินได้แสดงรายการโดยถูกต้องตามที่ควรในสาระสำคัญตามมาตรฐานการรายงานทางการเงิน รวมทั้งมีการเปิดเผยข้อมูลอย่างถูกต้องเพียงพอ เป็นประโยชน์ต่อผู้ใช้งบการเงิน
- การสอบทานและทบทวนโครงสร้างการกำกับดูแลกิจการที่ดี คณะกรรมการตรวจสอบได้สอบทานโครงสร้างการกำกับดูแลกิจการที่ดี ให้เป็นไปตามแนวทางของตลาดหลักทรัพย์แห่งประเทศไทย โดยบริษัทได้กำหนดโครงสร้างการจัดการ ประกอบด้วย คณะกรรมการบริษัท คณะกรรมการชุดย่อย และคณะกรรมการบริหาร ซึ่งกำหนดขอบเขต อำนาจ และหน้าที่ความรับผิดชอบของคณะกรรมการแต่ละชุดไว้อย่างชัดเจน รวมถึงได้พิจารณาให้ความเห็นชอบนโยบายที่สำคัญต่างๆของบริษัทที่กำหนดไว้เป็นลายลักษณ์อักษรและมีการทบทวนทุกปี เพื่อประกาศ สื่อสารให้กรรมการ ผู้บริหาร และพนักงานได้รับทราบอย่างทั่วถึง ได้แก่ นโยบายบริหารความเสี่ยง นโยบายการต่อต้านการทุจริตและการคอร์รัปชัน นโยบายการรับ/ให้ของขวัญ ของกำนัล หรือประโยชน์อื่นใด นโยบายการคุ้มครองข้อมูลส่วนบุคคล นโยบายการใช้ข้อมูลภายในและการซื้อขายหลักทรัพย์ เป็นต้น
- การสอบทานประสิทธิภาพของระบบการควบคุมภายใน คณะกรรมการตรวจสอบได้หารือร่วมกับฝ่ายจัดการ ผู้สอบบัญชี และแผนกตรวจสอบภายใน สอบทานความเหมาะสม เพียงพอของระบบการควบคุมภายในโดยพิจารณาครอบคลุมรายละเอียดทั้ง 5 ด้าน ตามกรอบ COSO ได้แก่ 1.) ด้านสภาพแวดล้อมการควบคุม 2.) การประเมินความเสี่ยง 3.) การควบคุมการปฏิบัติงาน 4.) ระบบสารสนเทศและการสื่อสาร และ 5.) ระบบการติดตามผล เพื่อมั่นใจว่าบริษัทมีมาตรการและระบบการควบคุมภายในที่ดี ทั้งด้านการดำเนินงาน การดูแลปกป้องทรัพย์สิน การรั่วไหลของข้อมูล การทุจริต และการปฏิบัติตามกฎหมาย ระเบียบข้อบังคับแล้ว
- การสอบทานและกำกับการดำเนินงานตรวจสอบภายใน คณะกรรมการตรวจสอบได้พิจารณาพบภาพหน้าที่ ความรับผิดชอบ ความเป็นอิสระ อัตรากำลังพลและงบประมาณของแผนกตรวจสอบภายในไม่มีความเหมาะสมและสอดคล้องกับแนวทางการตรวจสอบภายในของตลาดหลักทรัพย์แห่งประเทศไทย ซึ่งคณะกรรมการตรวจสอบเห็นความสำคัญของการตรวจสอบภายใน จึงได้พิจารณาแต่งตั้งหัวหน้าแผนกตรวจสอบภายในที่มีคุณสมบัติทั้งด้านวุฒิการศึกษา และประสบการณ์ทำงาน เหมาะสมที่จะบริหารงานตรวจสอบภายใน ในการปฏิบัติงานของแผนกตรวจสอบภายใน รวมถึงอนุมัติแผนการตรวจสอบภายในประจำปี ที่ถูกกำหนดจากผลประเมินความเสี่ยง (Risk Based Audit) ทุกกระบวนการที่สำคัญของบริษัท และบริษัทย่อย มีการสอบทานระบบการควบคุมภายในร่วมกับผู้ตรวจสอบภายในอย่างสม่ำเสมอ รวมทั้งได้พิจารณาทุกรายงานการตรวจสอบภายในตามแผนงานที่ได้รับอนุมัติ ซึ่งคณะกรรมการตรวจสอบมีความเห็นว่า บริษัทมีการควบคุมภายในที่เพียงพอและเหมาะสม มีการปรับปรุงให้สอดคล้องกับกิจกรรมที่เปลี่ยนแปลงอยู่เสมอ เพื่อให้การดำเนินงานของบริษัทและบริษัทย่อย บรรลุวัตถุประสงค์ตามที่กำหนดไว้ นอกจากนี้คณะกรรมการตรวจสอบยังได้กำชับให้ฝ่ายจัดการปรับปรุงระบบการควบคุมภายในใหม่ประสิทธิภาพอย่างต่อเนื่อง
- การสอบทานการปฏิบัติตามกฎหมายว่าด้วยหลักทรัพย์และตลาดหลักทรัพย์ ข้อกำหนดของตลาดหลักทรัพย์แห่งประเทศไทย สำนักคณะกรรมการกำกับหลักทรัพย์และตลาดหลักทรัพย์ที่เกี่ยวข้องกับการดำเนินงานของบริษัท คณะกรรมการตรวจสอบได้พิจารณาสอบทานการปฏิบัติตามกฎหมายว่าด้วยหลักทรัพย์และตลาดหลักทรัพย์ ข้อกำหนดของตลาดหลักทรัพย์ กฎหมายที่เกี่ยวข้องกับธุรกิจของบริษัท ซึ่งคณะกรรมการตรวจสอบไม่พบประเด็นที่เป็นสาระสำคัญในเรื่องการไม่ปฏิบัติตามกฎหมาย ข้อกำหนดและกฎหมายอื่นที่เกี่ยวข้อง
- สอบทานรายการที่เกี่ยวข้องกันหรือรายการที่อาจมีความขัดแย้งทางผลประโยชน์ คณะกรรมการตรวจสอบได้สอบทานรายการที่เกี่ยวข้องกันและ

รายการที่อาจมีความขัดแย้งทางผลประโยชน์ (Conflict of interest) รายงานของกรรมการที่เกี่ยวข้อง พบว่ารายการดังกล่าวสมเหตุสมผลและมี การเปิดเผยให้ตลาดหลักทรัพย์แห่งประเทศไทยทราบอย่างถูกต้องตามเวลาที่กำหนด

7. การประเมินผลการปฏิบัติงานตนเองแบบทั้งคณะ และรายบุคคล คณะกรรมการตรวจสอบ ได้จัดให้มีการประเมินผลการปฏิบัติงานของคณะ กรรมการตรวจสอบปีละ 1 ครั้ง เพื่อให้สอดคล้องกับแนวทางปฏิบัติที่ดีของคณะกรรมการตรวจสอบ ซึ่งจากผลการประเมินสรุปได้ว่ากรรมการตรวจสอบมี การปฏิบัติหน้าที่ครบถ้วนตามกฎบัตรคณะกรรมการตรวจสอบ และสอดคล้องกับแนวทางปฏิบัติที่ดีของคณะกรรมการตรวจสอบ ตามเกณฑ์ของตลาดหลักทรัพย์ แห่งประเทศไทย และรายงานผลการประเมินฯ ให้คณะกรรมการบริษัทได้รับทราบ

8. การพิจารณาคัดเลือก เสนอแต่งตั้ง และเสนอคำตอบแทนของผู้สอบบัญชี การพิจารณาคัดเลือก เสนอแต่งตั้ง และเสนอคำตอบแทนผู้สอบบัญชี รับอนุญาตประจำปี 2567 เพื่อนำเสนอต่อคณะกรรมการบริษัทให้ขออนุมัติจากที่ประชุมผู้ถือหุ้นประจำปี 2567 ซึ่งคณะกรรมการตรวจสอบได้พิจารณาจากผล การปฏิบัติงาน ความรู้ความสามารถประสบการณ์ ความเป็นอิสระ ความเหมาะสมของคำตอบแทนในการสอบบัญชีของบริษัท และบริษัทย่อย ซึ่งมีความเห็น ว่าผู้สอบบัญชีจากบริษัท สำนักงาน อีวาย จำกัด มีความเป็นอิสระ มีความรู้ความสามารถ และประสบการณ์ในการปฏิบัติงานสอบบัญชี การให้คำปรึกษาใน มาตรฐานการบัญชี การรับรองการเงินได้ทันเวลา และค่าสอบบัญชีมีความเหมาะสม จึงมีมติเสนอคณะกรรมการบริษัทพิจารณาและขออนุมัติจากที่ประชุมผู้ ถือหุ้นในการแต่งตั้งผู้สอบบัญชีจากบริษัท สำนักงาน อีวาย จำกัด เป็นผู้สอบบัญชีประจำปี 2567 โดยกำหนดคำตอบแทนการสอบบัญชีของบริษัท จำนวน 1,800,000 บาท และรับทราบคำตอบแทนการสอบบัญชีของบริษัทย่อยที่ตรวจสอบโดยสำนักงาน อีวาย จำนวน 2,450,000 บาท

9. การรายงานผลการประชุมให้กับคณะกรรมการบริษัท คณะกรรมการตรวจสอบมีการจัดทำรายงานการประชุมและการประเมินผลการตรวจสอบ ภายในให้กับคณะกรรมการบริษัททราบทุกครั้งที่มีการประชุมคณะกรรมการตรวจสอบเพื่อให้สอดคล้องกับแนวทางปฏิบัติที่ดีของคณะกรรมการตรวจสอบ

10. การพิจารณาทบทวนและปรับปรุงกฎบัตรคณะกรรมการตรวจสอบ ที่ประชุมคณะกรรมการตรวจสอบให้ความเห็นชอบการปรับปรุงกฎบัตรคณะ กรรมการตรวจสอบ และนำเสนอคณะกรรมการบริษัทพิจารณาอนุมัติเมื่อวันที่ 14 มีนาคม 2568 โดยมีการแก้ไขเพิ่มเติมเนื้อหาให้มีความเหมาะสมและ ครอบคลุมการปฏิบัติหน้าที่ของคณะกรรมการ ตรวจสอบในปัจจุบัน

สรุปในภาพรวมปี 2567 คณะกรรมการตรวจสอบได้ปฏิบัติหน้าที่ครบถ้วนตามกฎบัตรที่ได้รับอนุมัติจากคณะกรรมการบริษัท และมีความเห็นว่าบริษัทมีการกำกับ ดูแลกิจการที่ดี มีงบการเงินตามมาตรฐานการรายงานทางการเงิน มีการเปิดเผยข้อมูลในรายงานทางการเงินอย่างถูกต้อง ครบถ้วนและเพียงพอ มี การควบคุมภายในที่เหมาะสม ยึดมั่นในจริยธรรมธุรกิจ รวมทั้งปฏิบัติตามกฎระเบียบและข้อกำหนดที่เกี่ยวข้อง สอดคล้องกับหลักเกณฑ์ของสำนักงานคณะ กรรมการกำกับหลักทรัพย์และตลาดหลักทรัพย์ และตลาดหลักทรัพย์แห่งประเทศไทย

8.3 สรุปผลการปฏิบัติหน้าที่ของคณะกรรมการชุดย่อยอื่น ๆ

8.3.1 - 8.3.2 การเข้าประชุมและผลการปฏิบัติหน้าที่ของคณะกรรมการชุดย่อยอื่น ๆ

การเข้าประชุมของคณะกรรมการบริหาร

การประชุมคณะกรรมการบริหาร (ครั้ง) : 16

รายชื่อกรรมการ	การเข้าประชุมของคณะกรรมการบริหาร		
	การเข้าประชุม (ครั้ง)	/	สิทธิในการประชุม (ครั้ง)
1 นาย มาศถวิน ขาญวีรกุล (ประธานกรรมการบริหาร)	16	/	16
2 นาย ขวลิต ลิมพานิชย์ (กรรมการบริหาร)	16	/	16
3 เรือโท กิตติ จันทรแสงศรี (กรรมการบริหาร)	16	/	16
4 นาง อาทิตยา ขาญวีรกุล (กรรมการบริหาร)	16	/	16
5 นาง อนิรัตน์ นิตสาโรจน์ (กรรมการบริหาร)	16	/	16
6 นางสาว สุพัตรา ยิ่งตรง (กรรมการบริหาร)	16	/	16

ผลการปฏิบัติหน้าที่ของคณะกรรมการบริหาร

สรุปสาระสำคัญการปฏิบัติหน้าที่ของคณะกรรมการบริหาร ได้ดังนี้

คณะกรรมการบริหารของ มีหน้าที่กำกับดูแลการดำเนินงานของบริษัทให้มีประสิทธิภาพตามแนวนโยบายของคณะกรรมการบริษัท รวมทั้งการบริหารการเงิน และการกลั่นกรองเรื่องต่างๆที่จะนำเสนอต่อคณะกรรมการบริษัทเพื่อพิจารณา รวมถึงการดำเนินการเรื่องอื่นๆ ตามที่คณะกรรมการบริษัทมอบหมาย ดังรายละเอียดที่กล่าวไว้แล้วภายใต้หัวข้อโครงสร้างการจัดการ ทั้งนี้ คณะกรรมการบริหารได้ดำเนินการทำแบบประเมินการปฏิบัติงานตาม Code of Conduct และได้ทำการรวบรวมและสรุปผลการประเมินโดยเลขานุการบริษัท

โดยในปี 2567 บริษัทจัดการประชุมคณะกรรมการบริหารทั้งหมดจำนวน 16 ครั้ง โดยพิจารณาอนุมัติตามกรอบอำนาจอนุมัติวงเงินภายใน และได้มีการนำเสนอเรื่องต่อคณะกรรมการตรวจสอบและคณะกรรมการบริษัท เพื่อพิจารณาอย่างถูกต้องและเหมาะสมตามแต่กรณี

การเข้าประชุมของคณะกรรมการบริหารความเสี่ยง

การประชุมคณะกรรมการบริหารความเสี่ยง (ครั้ง) : 6

รายชื่อกรรมการ	การเข้าประชุมของคณะกรรมการบริหารความเสี่ยง		
	การเข้าประชุม (ครั้ง)	/	สิทธิในการประชุม (ครั้ง)
1 นาย ชำนิ จันทรฉาย (ประธานกรรมการชุดย่อย)	6	/	6

รายชื่อกรรมการ	การเข้าประชุมของคณะกรรมการบริหารความเสี่ยง		
	การเข้าประชุม (ครั้ง)	/	สิทธิในการประชุม (ครั้ง)
2 พล.ต.อ. เจตน์ มงคลหัตถี (กรรมการชุดย่อย)	6	/	6
3 นาย มาศฉวีน ขาววิจิตรกุล (กรรมการชุดย่อย)	6	/	6

ผลการปฏิบัติหน้าที่ของคณะกรรมการบริหารความเสี่ยง

สรุปสาระสำคัญการปฏิบัติหน้าที่ของคณะกรรมการบริหารความเสี่ยง ได้ดังนี้

1. พิจารณาเรื่องการลงทุนในโครงการต่างๆและการเพิ่มทุนจดทะเบียนของบริษัทในเครือ
2. ทบทวนความเหมาะสมและเพียงพอของนโยบาย กลยุทธ์ และแนวปฏิบัติในการบริหารความเสี่ยงของบริษัทเพื่อให้มั่นใจว่านโยบาย กลยุทธ์ และแนวปฏิบัติดังกล่าวมีความสอดคล้องกับกลยุทธ์และทิศทางธุรกิจของบริษัท และสามารถกำกับดูแลระดับความเสี่ยงให้อยู่ในระดับที่ยอมรับได้
3. พิจารณาสรุปประเด็นความเสี่ยงที่มีความสำคัญต่อองค์กรและแนวทางดำเนินการขั้นต่อไป ตามที่ฝ่ายจัดการนำเสนอ และได้แนบนโยบาย การจัดการความเสี่ยง, แนวทางควบคุมความเสี่ยง ดังกล่าวนั้นอย่างเหมาะสม เพื่อบริหารความเสี่ยงให้อยู่ในระดับที่บริษัทฯ ยอมรับได้หรือลดโอกาสที่จะเกิดความเสียหายขึ้นในอนาคต
4. จัดให้มีการประเมินผลการปฏิบัติงานของคณะกรรมการบริหารความเสี่ยง แบบบรรยายคณะและรายบุคคลประจำปี 2567 ซึ่งผลการประเมินโดยรวมอยู่ระดับ “ดีมาก” และรายงานผลการประเมินต่อคณะกรรมการบริษัท เพื่อนำมาพัฒนาการปฏิบัติงานให้มีประสิทธิภาพ พร้อมทั้งเปิดเผยผลการประเมินในรายงานประจำปี

โดยสรุป คณะกรรมการบริหารความเสี่ยงมีความเห็นว่าในปี 2567 บริษัทมีระบบการบริหารความเสี่ยงที่มีประสิทธิภาพเพียงพอในการกำกับดูแลความเสี่ยงสำคัญของกลุ่มบริษัท และมีความเหมาะสมกับการประกอบธุรกิจและการดำเนินกิจกรรมต่างๆ ของบริษัท และกลุ่มบริษัท โดยฝ่ายงานหลักของบริษัท และบริษัทย่อยแต่ละแห่งมีการบริหารความเสี่ยงของตนอย่างต่อเนื่องเพื่อให้สอดคล้องกับสภาวะการณ์ที่เปลี่ยนแปลงไปและให้อยู่ในระดับที่ยอมรับได้ ช่วยสนับสนุนให้การบริหารจัดการองค์กรและการประกอบธุรกิจของบริษัท และกลุ่มบริษัทดำเนินการได้ตามแผนงานที่วางไว้

การเข้าประชุมของคณะกรรมการสรรหาและพิจารณาคำตอบแทน

การประชุมคณะกรรมการสรรหาและพิจารณาคำตอบแทน : 2 (ครั้ง)

รายชื่อกรรมการ	การเข้าประชุมของคณะกรรมการสรรหาและพิจารณาคำตอบแทน		
	การเข้าประชุม (ครั้ง)	/	สิทธิในการประชุม (ครั้ง)
1 พล.ต.อ. เจตน์ มงคลหัตถี (ประธานกรรมการชุดย่อย)	2	/	2
2 นาย ชำนิ จันทร์ฉาย (กรรมการชุดย่อย)	2	/	2
3 นางสาว สิริรุ่งโรจน์ โชวีวิวัฒนา (กรรมการชุดย่อย)	2	/	2

ผลการปฏิบัติหน้าที่ของคณะกรรมการสรรหาและพิจารณาคำตอบแทน

สรุปสาระสำคัญการปฏิบัติหน้าที่ของคณะกรรมการบริหารความเสี่ยง ได้ดังนี้

1. การสรรหาและเสนอบุคคลเป็นกรรมการ คณะกรรมการสรรหา และพิจารณาคำตอบแทนได้สรรหาคัดเลือก และเสนอบุคคลที่เหมาะสมต่อคณะกรรมการบริษัทเพื่อนำเสนอต่อที่ประชุมใหญ่สามัญผู้ถือหุ้นประจำปี เพื่อลงมติแต่งตั้งเป็นกรรมการบริษัท โดยได้พิจารณาบุคคลที่ผู้ถือหุ้นรายย่อยเสนอ และที่คณะกรรมการสรรหาและพิจารณาคำตอบแทนเสนอ (ถ้ามี) ในการพิจารณาได้คำนึงถึงคุณสมบัติ ความรู้ ความสามารถ ประสบการณ์ ที่เหมาะสมและสอดคล้องกับกลยุทธ์ในการดำเนินกิจการของบริษัท และผลการปฏิบัติงานในระหว่างที่ดำรงตำแหน่งเป็นกรรมการบริษัท กรณีกรรมการที่ต้องออกตามวาระ

ตลอดจนองค์ประกอบอื่น ๆ ตามที่กำหนดไว้ในนโยบาย หลักเกณฑ์ และวิธีการสรรหา ทั้งนี้ ได้กำกับดูแลให้กระบวนการสรรหากรรมการบริษัทและกรรมการชุดย่อยเป็นไปอย่างโปร่งใส บริษัทฯ ได้ลงประกาศในเว็บไซต์ของบริษัทฯ เมื่อวันที่ 11 ธันวาคม 2567 เพื่อให้สิทธิผู้ถือหุ้นรายย่อยเสนอชื่อบุคคลเพื่อเป็นกรรมการบริษัทฯ เมื่อครบกำหนดวันที่ 10 มกราคม 2568 แล้วปรากฏว่าไม่มีผู้ถือหุ้นรายย่อยคนใดเสนอชื่อบุคคลใดเพื่อดำรงตำแหน่งเป็นกรรมการบริษัทฯ

2. การพิจารณาคำตอบแทน คณะกรรมการสรรหาและพิจารณาคำตอบแทนได้พิจารณากำหนดคำตอบแทนของคณะกรรมการบริษัทและคณะกรรมการชุดย่อย อันได้แก่ ค่าเบี้ยประชุม และค่าบำเหน็จประจำปี โดยเทียบเคียงกับบริษัทอื่นที่อยู่ในอุตสาหกรรมเดียวกันและมีขนาดใกล้เคียงกัน เสนอต่อคณะกรรมการบริษัท เพื่อพิจารณาเห็นชอบก่อนนำเสนอต่อที่ประชุมใหญ่สามัญผู้ถือหุ้นเพื่ออนุมัติ ทั้งนี้ มีมติเสนอให้คณะกรรมการบริษัทพิจารณากำหนดคำตอบแทนกรรมการ กรรมการตรวจสอบ และคณะกรรมการชุดย่อย ประจำปี 2567 ในวงเงินไม่เกิน 10,000,000 บาท (สิบล้านบาทถ้วน) โดยคณะกรรมการสรรหาและพิจารณาคำตอบแทนได้กลั่นกรองอย่างรอบคอบจากหน้าที่ความรับผิดชอบของคณะกรรมการและการทำงานของกรรมการ ประเภทคำตอบแทน การเทียบเคียงกับบริษัทอื่นที่อยู่ในอุตสาหกรรมเดียวกันและมีขนาดใกล้เคียงกันแล้ว โดยที่ประชุมสามัญผู้ถือหุ้น ครั้งที่ 29/2567 ได้มีมติอนุมัติตามข้อเสนอ

3. การประเมินผลการปฏิบัติงานของคณะกรรมการและกรรมการชุดย่อย คณะกรรมการสรรหาและพิจารณาคำตอบแทนได้พิจารณาเสนอคณะกรรมการบริษัทเพื่อให้คณะกรรมการและกรรมการชุดย่อยมีการประเมินผลการปฏิบัติงานด้วยตนเองเป็นประจำทุกปีอย่างต่อเนื่อง และร่วมกันพิจารณาผลงานรวมถึงปรับปรุงแก้ไขการปฏิบัติหน้าที่และความรับผิดชอบของคณะกรรมการให้เกิดประโยชน์แก่บริษัทอย่างมีประสิทธิภาพและประสิทธิผลสูงสุด

4. การปรับปรุงและพัฒนาการปฏิบัติหน้าที่ คณะกรรมการสรรหาและพิจารณาคำตอบแทนได้กำหนดแผนการจัดประชุมคณะกรรมการสรรหาและพิจารณาคำตอบแทนล่วงหน้าตลอดทั้งปีอย่างน้อยปีละ 2 ครั้ง และอาจจัดให้มีการประชุมเพิ่มเติมตามความจำเป็น เพื่อพิจารณาและรับทราบผลการดำเนินงานและรายงาน/ให้ข้อเสนอแนะต่อคณะกรรมการบริษัทฯ และฝ่ายจัดการ จัดให้มีการทบทวน ปรับปรุง และทำแบบประเมินผลการปฏิบัติงานของคณะกรรมการสรรหาและพิจารณาคำตอบแทนประจำปี 2567 แบบทั้งคณะและรายบุคคล ให้ความครบถ้วน ทันสมัยและสอดคล้องกับ CG Code และรายงานผลการประเมินต่อคณะกรรมการบริษัทฯ และเปิดเผยในรายงานประจำปีของบริษัทฯ ทบทวนทักษะ ประสบการณ์ วิชาชีพ และความหลากหลายของทักษะ (Skill Matrix) ตลอดจนประเมินเฉพาะด้านที่จำเป็นต่อการดำเนินธุรกิจของคณะกรรมการบริษัทฯ ให้สอดคล้องกับ CG Code และแนวปฏิบัติที่ดีของคณะกรรมการสรรหาและพิจารณาคำตอบแทนของสถาบันกรรมการบริษัทไทย (IOD) คณะกรรมการสรรหาและพิจารณาคำตอบแทนมุ่งมั่นในการปฏิบัติหน้าที่ เพื่อให้การดำเนินการเป็นไปด้วยความโปร่งใสและถูกต้องตามหลักเกณฑ์ที่กำหนดตามหลักการกำกับดูแลกิจการที่ดี เพื่อประโยชน์สูงสุดอันจะส่งผลถึงการสร้างมูลค่าเพิ่มให้กับบริษัทฯ ในระยะยาวได้อย่างยั่งยืนต่อไป

9. การควบคุมภายในและรายการระหว่างกัน

9.1 การควบคุมภายใน

สรุปความเห็นของคณะกรรมการบริษัทเกี่ยวกับระบบการควบคุมภายในของบริษัท

ตามมติที่ประชุมคณะกรรมการบริษัท ครั้งที่ 2/2568 เมื่อวันที่ 14 มีนาคม 2568 โดยคณะกรรมการบริษัทเข้าร่วมประชุมครบ 8 ท่าน มีกรรมการอิสระและเป็นกรรมการตรวจสอบด้วยทั้งหมด 3 ท่าน โดยการซักถามข้อมูลจากฝ่ายบริหาร แล้วสรุปได้ว่าผลการประเมินความเพียงพอของการควบคุมภายในตามแบบของสำนักงานคณะกรรมการกำกับหลักทรัพย์และตลาดหลักทรัพย์ บริษัทมีระบบการควบคุมภายในและระบบการตรวจสอบเพียงพอ และเหมาะสมแล้ว

9.1.1 ความเพียงพอและความเหมาะสมของระบบการควบคุมภายใน

ระบบการควบคุมภายในของบริษัท : The Committee of Sponsoring Organizations of the Treadway Commission (COSO)

The Committee of Sponsoring Organizations of the Treadway Commission (COSO)

คณะกรรมการบริษัทได้กำหนดให้มีการนำหลักการควบคุมภายในตามมาตรฐานสากลของ COSO (Internal Control Integrated Framework) มาใช้เป็นแนวทางในการดำเนินงาน รวมทั้งจัดให้มีการประเมินระบบการควบคุมภายใน โดยใช้แบบประเมินความเพียงพอของระบบการควบคุมภายในของสำนักงานคณะกรรมการกำกับหลักทรัพย์และตลาดหลักทรัพย์ ที่สอดคล้องกับแนวทางการควบคุมภายในตามมาตรฐานสากลของ COSO ทั้ง 5 องค์ประกอบ ดังนี้

1. การควบคุมภายในองค์กร

บริษัทดำเนินธุรกิจยึดมั่นการดำเนินธุรกิจอย่างมีจริยธรรม คำนึงถึงความเป็นธรรมต่อลูกค้าหรือผู้เกี่ยวข้อง ได้กำหนดนโยบายและแนวปฏิบัติต่าง ๆ อาทิเช่น นโยบายจริยธรรมธุรกิจ นโยบายการกำกับดูแลกิจการที่ดี นโยบายเกี่ยวกับการต่อต้านการทุจริตและคอร์รัปชัน นโยบายการบริหารความเสี่ยงขององค์กร แนวทางปฏิบัติในการแจ้งเบาะแสและมาตรการการคุ้มครองผู้แจ้งเบาะแส ให้ผู้บริหารและพนักงานทุกระดับในองค์กร ปฏิบัติตามจรรยาบรรณของบริษัทฯ โดยมีกรรมการและผู้บริหารระดับสูง ปฏิบัติตนเป็นแบบอย่างที่ดี และได้จัดให้มีการทบทวนนโยบายต่างๆประจำปี เพื่อให้ทันต่อปัจจุบันและสอดคล้องกับการดำเนินงานของบริษัท

2. การประเมินความเสี่ยง

คณะกรรมการบริษัท ได้แต่งตั้งคณะกรรมการบริหารความเสี่ยง (Risk Management Committee) ซึ่งมีหน้าที่สนับสนุน กำกับดูแลการบริหารความเสี่ยงทั้งองค์กรให้มีประสิทธิภาพอย่างต่อเนื่อง ครอบคลุมความเสี่ยงด้านกลยุทธ์ ด้านการเงิน ด้านปฏิบัติการ ด้านการทุจริตคอร์รัปชัน ด้านไซเบอร์ และด้านกฎระเบียบ ข้อบังคับของหน่วยงานกำกับดูแล รวมถึงความปลอดภัยและอาชีวอนามัยที่ส่งผลกระทบต่อสิ่งแวดล้อม สังคม ชุมชน บริษัท มีกระบวนการในการจัดทำแผนบริหารความเสี่ยงในทุกระดับ ให้มีความเชื่อมโยงควบคู่ไปกับการจัดทำแผนยุทธศาสตร์ โดยพิจารณาปัจจัยทั้งภายใน และภายนอก อีกทั้งยังมีกระบวนการในการจัดทำแผนบริหารความเสี่ยงของโครงการต่างๆ ที่อยู่ระหว่างดำเนินงาน มีการติดตาม เฝ้าระวัง โอกาสที่จะเกิดความเสี่ยงนั้นๆ ให้อยู่ในระดับที่ยอมรับได้ เพื่อให้บรรลุผลตามเป้าหมาย และให้ธุรกิจเกิดการพัฒนาย่างยั่งยืน

3. การควบคุมการปฏิบัติงาน

บริษัทได้กำหนดนโยบายและระเบียบวิธีการปฏิบัติงานที่เหมาะสมของแต่ละระบบงาน รวมถึงนโยบาย ที่ครอบคลุมกิจกรรมหลักของบริษัท เช่น นโยบายการต่อต้านการทุจริตและคอร์รัปชัน และจัดให้มีการรายงานผลการดำเนินงานอย่างสม่ำเสมอ เพื่อให้ฝ่ายจัดการใช้เป็นข้อมูลในการตัดสินใจในการดำเนินธุรกิจได้อย่างเหมาะสม โดยมีการกำหนดโครงสร้างการบริหารเพื่อแบ่งแยกหน้าที่ความรับผิดชอบของแต่ละหน่วยงานอย่างชัดเจน มีการทบทวนและกำหนดขอบเขตอำนาจหน้าที่ และวงเงินอนุมัติในแต่ละระดับเป็นลายลักษณ์อักษรเพื่อให้เหมาะสมต่อการดำเนินธุรกิจ และมีระบบการปฏิบัติงานที่ได้รับมาตรฐาน ได้แก่ ระบบบริหารงานคุณภาพ ISO 9001 และขั้นตอนการทำงานหลักของบริษัท เพื่อให้ผู้บริหารและพนักงานทุกระดับรับทราบ และใช้เป็นข้อมูลในการปฏิบัติงาน

4. บริษัทมีการจัดตั้งคณะทำงานคุ้มครองข้อมูลส่วนบุคคล และเจ้าหน้าที่คุ้มครองข้อมูลส่วนบุคคล

เพื่อดำเนินงานด้านบริหารจัดการข้อมูลส่วนบุคคลให้สอดคล้องตามพระราชบัญญัติคุ้มครองข้อมูลส่วนบุคคล โดยมีการสื่อสารให้พนักงานทราบอย่างสม่ำเสมอ และ บริษัทตระหนักและเคารพในความเป็นส่วนตัวของข้อมูลส่วนบุคคลโดยดำเนินการตามนโยบายการคุ้มครองข้อมูลส่วนบุคคล ซึ่งเปิดเผยผ่านหน้าเว็บไซต์ ของบริษัท ซึ่งรายละเอียดสามารถดูเพิ่มเติมได้จากเว็บไซต์บริษัทระบบสารสนเทศและการสื่อสารข้อมูล

บริษัทกำหนดให้มีการพัฒนาและปรับปรุงระบบสารสนเทศและระบบข้อมูลอย่างต่อเนื่อง ให้ครอบคลุมทุกกระบวนการทำงานและสนับสนุนการดำเนินธุรกิจของบริษัท นอกจากนี้ได้นั้นยังผู้บริหารและพนักงานทุกระดับให้ความสำคัญระมัดระวังในการใช้ข้อมูลสารสนเทศ ตามที่กำหนดไว้ในนโยบายการรักษาความปลอดภัยของข้อมูลระบบเทคโนโลยีสารสนเทศ ให้ทุกคนปฏิบัติตามอย่างเคร่งครัด

บริษัทมีการใช้ระบบเทคโนโลยีสารสนเทศที่ทันสมัย และมีประสิทธิภาพ รวมทั้งมีความปลอดภัยของข้อมูล ตั้งแต่การรวบรวมข้อมูล

ประมวลผลข้อมูล จัดเก็บ และติดตามผลข้อมูล เพื่อให้การตัดสินใจทางธุรกิจ รวมทั้งการกำหนดนโยบายความปลอดภัยทางเทคโนโลยีสารสนเทศและการใช้ข้อมูล สามารถกระทำได้อย่างปลอดภัย ถูกต้อง และเป็นปัจจุบัน และจัดให้มีช่องทางการสื่อสารที่มีความเหมาะสม มีกำหนดช่องทางที่ปลอดภัยสำหรับการแจ้งเบาะแสหรือร้องเรียนเกี่ยวกับการทุจริตและคอร์รัปชัน มีการสื่อสารระหว่างหน่วยงานภายในบริษัท และกับบุคคลภายนอกเกี่ยวกับประเด็นที่อาจมีผลกระทบต่อการควบคุมภายในในปีที่ผ่านมา

ระบบสารสนเทศและการสื่อสารข้อมูล มีความมั่นคงปลอดภัยในระดับที่ยอมรับได้ กรณีเกิดเหตุไม่คาดคิด สามารถจัดการให้ระบบสามารถรองรับการทำงานได้ในเวลาที่เหมาะสมและไม่ก่อให้เกิดความเสียหายต่อข้อมูลของบริษัท นอกจากนี้ บริษัทได้เข้าร่วมการประเมินผลความเสี่ยงที่เกิดจากภัยคุกคามทางไซเบอร์กับตลาดหลักทรัพย์แห่งประเทศไทยเป็นประจำทุกปี ตามแผนการดำเนินงานด้านความมั่นคงปลอดภัยทางไซเบอร์ โดยเริ่มดำเนินการตั้งแต่ปี 2565 จนถึงปัจจุบัน ซึ่งเป็นส่วนหนึ่งของมาตรการเชิงรุกในการบริหารจัดการความเสี่ยงด้านไซเบอร์ขององค์กร เพื่อให้มั่นใจว่าระบบสารสนเทศของบริษัทมีความปลอดภัย และสามารถป้องกันภัยคุกคามทางไซเบอร์ที่อาจส่งผลกระทบต่อธุรกิจได้อย่างมีประสิทธิภาพ

5. ระบบการติดตาม

ในการประเมินความเพียงพอของระบบการควบคุมภายในตามมติที่ประชุมคณะกรรมการบริษัท ครั้งที่ 3/2568 เมื่อวันที่ 14 มีนาคม 2568 โดยคณะกรรมการบริษัทเข้าร่วมประชุมครบ 8 ท่าน มีกรรมการอิสระและเป็นกรรมการตรวจสอบด้วยทั้งหมด 3 ท่าน โดยการชักถามข้อมูลจากฝ่ายบริหาร แล้วสรุปได้ว่าผลการประเมินความเพียงพอของการควบคุมภายในตามแบบของสำนักงานคณะกรรมการกำกับหลักทรัพย์และตลาดหลักทรัพย์ บริษัทมีระบบการควบคุมภายในและระบบการตรวจสอบเพียงพอ และเหมาะสมแล้ว

9.1.2 ขอบกพร่องเกี่ยวกับระบบควบคุมภายใน

ในปี 2567 คณะกรรมการตรวจสอบได้รับรายงานผลการตรวจสอบ โดยนำเสนอประเด็นที่ผู้ตรวจสอบภายในตรวจพบข้อบกพร่องและรายงานแนวทางแก้ไขที่ได้รับหรือกับฝ่ายจัดการ รวมทั้งการติดตามผลการแก้ไขประเด็นต่างๆ พบว่ามีข้อบกพร่องเพียงเล็กน้อย ซึ่งไม่พบประเด็นที่ส่งผลกระทบต่อการดำเนินงานธุรกิจ ที่เป็นสาระสำคัญ ซึ่งฝ่ายจัดการให้ความสำคัญและมุ่งเน้นการกำกับดูแลการปฏิบัติงาน และการควบคุมภายในที่ดี จึงอนุมัติให้ดำเนินการปรับปรุงแก้ไขข้อบกพร่องดังกล่าว เพื่อให้มีระบบการควบคุมภายในที่ดียิ่งขึ้น พร้อมทั้งส่งเสริมให้มีการพัฒนาเครื่องมือต่างๆ ให้สอดคล้องกับความเสี่ยงที่เปลี่ยนแปลงอยู่ตลอดเวลา และสร้างระบบงานเชิงป้องกัน ให้องค์กรทุกคนตระหนักรู้ถึงความเสี่ยงและผลกระทบที่อาจเกิดขึ้น

	2565	2566	2567
จำนวนข้อบกพร่องเกี่ยวกับระบบควบคุมภายในรวม (กรณี)	0	0	0

9.1.3 ความเห็นของคณะกรรมการตรวจสอบและข้อสังเกตจากผู้สอบบัญชีเกี่ยวกับการควบคุมภายใน

คณะกรรมการตรวจสอบมีความเห็นสอดคล้องกับความเห็นของฝ่ายจัดการ และกรรมการว่า บริษัทมีการควบคุมภายในที่เพียงพอและเหมาะสม มีการปรับปรุงแก้ไขให้ถูกต้อง และสอดคล้องกับกิจกรรมที่เปลี่ยนแปลงอยู่เสมอ เพื่อให้การดำเนินงานของบริษัท และบริษัทย่อย บรรลุวัตถุประสงค์ตามที่กำหนดไว้ ตามแนวทางของ COSO นอกจากนี้ ผู้สอบบัญชีได้รายงานว่าไม่พบข้อบกพร่องที่เป็นสาระสำคัญซึ่งมีผลกระทบต่อการเงินของบริษัท และการควบคุมภายใน

คณะกรรมการตรวจสอบมีความเห็นเกี่ยวกับการควบคุมภายใน : ไม่มี
ต่างจากความเห็นของคณะกรรมการบริษัทหรือไม่

ผู้สอบบัญชีมีข้อสังเกตเกี่ยวกับการควบคุมภายในของบริษัทหรือไม่ : ไม่มี

9.1.4 ความเห็นของคณะกรรมการตรวจสอบต่อการดำรงตำแหน่งหัวหน้างานตรวจสอบภายใน

หัวหน้างานตรวจสอบภายใน : เป็นบุคลากรภายในบริษัท

บริษัทกำหนดให้มีแผนกตรวจสอบภายใน ที่ปฏิบัติงานอย่างเป็นอิสระจากฝ่ายจัดการ ในอัตรากำลังพลที่เหมาะสม ทำหน้าที่ตรวจสอบติดตามการปฏิบัติตามนโยบาย ระเบียบ คู่มือที่บริษัทกำหนด และรายงานผลตรงต่อคณะกรรมการตรวจสอบ พร้อมทั้งให้คำแนะนำ คำปรึกษาแก่หน่วยงานต่างๆ ให้ปฏิบัติตามนโยบาย ระเบียบ คู่มือที่บริษัทกำหนด คุณสมบัติของผู้ดำรงตำแหน่งหัวหน้างานตรวจสอบภายในปรากฏในเอกสารแนบ 3

9.1.5 การแต่งตั้ง ถอดถอน และโยกย้ายผู้ดำรงตำแหน่งหัวหน้างานตรวจสอบภายใน

การแต่งตั้ง ถอดถอน และโยกย้าย : มี
หัวหน้างานตรวจสอบภายใน
ต้องได้รับอนุมัติจากคณะกรรมการตรวจสอบหรือไม่

การพิจารณาและอนุมัติ แต่งตั้ง ถอดถอน โยกย้ายผู้ดำรงตำแหน่งหัวหน้าหน่วยงานตรวจสอบภายในของบริษัทจะต้องผ่านการอนุมัติ (หรือได้รับความเห็นชอบ) จากคณะกรรมการตรวจสอบ

9.2 รายการระหว่างกัน

รายการระหว่างกัน

บริษัทมีการทำรายการระหว่างกันหรือไม่ : มี

9.2.1 - 9.2.2 ชื่อกลุ่มบุคคลที่อาจมีความขัดแย้ง ลักษณะความสัมพันธ์ และข้อมูลรายการระหว่างกัน ⁽²⁾

บุคคล/นิติบุคคลที่อาจมีความขัดแย้ง

ชื่อบุคคลหรือนิติบุคคล /ลักษณะการประกอบธุรกิจ	ลักษณะความสัมพันธ์	ข้อมูล ณ วันที่
บริษัท เอส ที ไอ ที จำกัด ผลิต จำหน่ายและให้เช่าอุปกรณ์และ เครื่องจักรในการก่อสร้าง	เป็นบริษัทย่อยของบริษัทฯ	31 ธ.ค. 2567
บริษัท เอสทีไอที 2011 จำกัด จำหน่ายและให้เช่าอุปกรณ์และ เครื่องจักรในการก่อสร้าง	เป็นบริษัทย่อยของบริษัทฯ (ถือหุ้นโดย STIT)	31 ธ.ค. 2567
บริษัท เอสทีพี แอนด์ ไอ เซอร์วิส เชส จำกัด ให้บริการงานก่อสร้าง	เป็นบริษัทย่อยของบริษัทฯ	31 ธ.ค. 2567
บริษัท ดับเบิลยูพีจีพี เพชรบุรี จำกัด ผลิตและจำหน่ายไฟฟ้าจากขยะ ชุมชน และกำจัดขยะชุมชน	เป็นบริษัทย่อยของบริษัทฯ (ถือหุ้น 60% โดย STPS)	31 ธ.ค. 2567
บริษัท ฟิลาฟ เนตเวิร์ค จำกัด ค่าน้ำมันเชื้อเพลิงในชุมชนผ่านตู้จ่าย น้ำมันอัดโนมิตี	เป็นบริษัทย่อยของบริษัทฯ	31 ธ.ค. 2567
บริษัท เอสที ฮิลล์ จำกัด พัฒนาอสังหาริมทรัพย์	เป็นบริษัทย่อยของบริษัทฯ (ถือหุ้นโดย STP&L)	31 ธ.ค. 2567
บริษัท เอสที ฮับ จำกัด พัฒนาอสังหาริมทรัพย์	เป็นบริษัทย่อยของบริษัทฯ (ถือหุ้นโดย STP&L)	31 ธ.ค. 2567
บริษัท อิมแพคท์ โซลาร์ กรุป (ประเทศไทย) จำกัด ผลิตและจำหน่ายไฟฟ้า	เป็นบริษัทย่อยของบริษัทฯ	31 ธ.ค. 2567
บริษัท อิมแพค โซลาร์ จำกัด ผลิตและจำหน่ายไฟฟ้า	เป็นบริษัทย่อยของบริษัทฯ (ถือหุ้น 51.04% โดย ISGT)	31 ธ.ค. 2567
บริษัท ซิโนพาวเวอร์ จำกัด เกี่ยวกับพลังงานทดแทน Solar Roof, Solar Farm	บริษัทฯ ถือหุ้น 60%	31 ธ.ค. 2567
บริษัท ซิโน-ไทย เอ็นจีเนียริง แอนด์ คอนสตรัคชั่น จำกัด รับเหมาก่อสร้าง	ผู้ถือหุ้นใหญ่กลุ่มเดียวกัน	31 ธ.ค. 2567
บริษัท เอช ที อาร์ จำกัด ให้เช่าอาคารสำนักงาน	บริษัทย่อยของบริษัท ซิโน-ไทย เอ็นจีเนียริง แอนด์ คอนสตรัคชั่น จำกัด ซึ่งมีผู้ ถือหุ้นใหญ่กลุ่มเดียวกัน	31 ธ.ค. 2567
บริษัท วิสคอม เซอร์วิสเชส จำกัด ให้เช่าเครื่องจักรและอุปกรณ์ ก่อสร้าง	บริษัทย่อยของบริษัท ซิโน-ไทย เอ็นจีเนียริง แอนด์ คอนสตรัคชั่น จำกัด ผู้ถือหุ้น ใหญ่กลุ่มเดียวกัน	31 ธ.ค. 2567
Impact Solar Group Limited การเข้าลงทุนในกิจการอื่น	กรรมการร่วมบริษัทย่อย ISGT	31 ธ.ค. 2567

ชื่อบุคคลหรือนิติบุคคล /ลักษณะการประกอบธุรกิจ	ลักษณะความสัมพันธ์	ข้อมูล ณ วันที่
บริษัท ราชพัฒนา เอ็นเนอร์ยี่ จำกัด (มหาชน) ผลิตไฟฟ้าและไอน้ำในเขตสวน อุตสาหกรรมเครือสหพัฒน์ศรีราชา โดยใช้เทคโนโลยีพลังงานความร้อน รวม	ถือหุ้น 21% ในบริษัทย่อย (ISL)	31 ธ.ค. 2567
บริษัท สหพัฒนาอินเตอร์โฮลดิ้ง จำกัด (มหาชน) ลงทุน และพัฒนาสวนอุตสาหกรรม	ถือหุ้น 21% ในบริษัทย่อย (ISL)	31 ธ.ค. 2567
บริษัท ไอ.ดี.เอฟ. จำกัด ลงทุนในกิจการอื่น	ถือหุ้น 6.96% ในบริษัทย่อย (ISL)	31 ธ.ค. 2567
Impact Energy Asia Development Limited ลงทุนในกิจการอื่น	กิจการร่วมค้าทางอ้อม ซึ่งเป็นผู้ถือหุ้นร้อยละ 85 ใน Monsoon Wind Power Company Limited	31 ธ.ค. 2567
บริษัท เอสที พร็อพเพอร์ตี้ แอนด์ โลจิสติกส์ จำกัด พัฒนาอสังหาริมทรัพย์และให้บริการ เกี่ยวกับงาน โลจิสติกส์	เป็นบริษัทย่อยของบริษัทฯ	31 ธ.ค. 2567
บริษัท ไกรท แวร์เฮาส์ จำกัด พัฒนาอสังหาริมทรัพย์และให้บริการ เกี่ยวกับงาน โลจิสติกส์	เป็นบริษัทย่อยของบริษัทฯ (ถือหุ้นโดย STP&L)	31 ธ.ค. 2567
บริษัท เอสที คลีน พลาเน็ต (เอเชีย) จำกัด การเช่าลงทุนในกิจการอื่น	เป็นบริษัทย่อยของบริษัทฯ	31 ธ.ค. 2567
บริษัท เอสที เอวิลูชั่น จำกัด การเช่าลงทุนในกิจการอื่น	เป็นบริษัทย่อยของบริษัทฯ	31 ธ.ค. 2567
บริษัท เอสที คลีน พลาเน็ต จำกัด การเช่าลงทุนในกิจการอื่น	เป็นบริษัทย่อยของบริษัทฯ	31 ธ.ค. 2567
Impact Monsoon Holdings Limited การเช่าลงทุนในกิจการอื่น	ถือหุ้น 49% โดย STCPA	31 ธ.ค. 2567
ทรัสต์เพื่อการลงทุนใน อสังหาริมทรัพย์และสิทธิการเช่า อสังหาริมทรัพย์ เคทีบีเอสที มิกซ์ กองทรัสต์เพื่อการลงทุนใน อสังหาริมทรัพย์	บริษัทและบริษัทย่อย เป็นผู้ถือหุ้นใหญ่ (ถือหุ้นเกินร้อยละ 20 แต่ไม่ถึงร้อยละ 50)	31 ธ.ค. 2567
บริษัท สองสหาย เทรดดิ้ง จำกัด รับเหมาก่อสร้าง	กรรมการร่วมบริษัทย่อย GW	31 ธ.ค. 2567
บริษัท ไกรท คอนสตรัคชั่น จำกัด รับเหมาก่อสร้าง	กรรมการร่วมบริษัทย่อย GW	31 ธ.ค. 2567

ชื่อบุคคลหรือนิติบุคคล /ลักษณะการประกอบธุรกิจ	ลักษณะความสัมพันธ์	ข้อมูล ณ วันที่
บริษัท อิมแพค อิเลคทรอนิกส์ สยาม จำกัด การเข้าลงทุนในกิจการอื่น	กรรมการร่วมบริษัทย่อย (ISGT)	31 ธ.ค. 2567

รายละเอียดรายการระหว่างกัน

รายการระหว่างกัน	มูลค่ารายการสิ้นสุดรอบปีบัญชี (ล้านบาท)		
	2565	2566	2567
บริษัท เอส ที ไอ จำกัด			
รายการที่ 1 <u>ลักษณะรายการ</u> เงินปันผลรับ <u>รายละเอียด</u> จ่ายเงินปันผลจากกำไรสะสมและสภาพคล่องส่วนเกิน <u>ความจำเป็น/ความสมเหตุสมผล</u> จ่ายเงินปันผลให้แก่ผู้ถือหุ้น <u>ความเห็นของคณะกรรมการตรวจสอบ</u> โปรดดูหมายเหตุ 1	0.00	40.50	43.20
รายการที่ 2 <u>ลักษณะรายการ</u> รายได้อื่น <u>รายละเอียด</u> บริษัทให้ STIT เช่าที่ดินเพื่อใช้เป็นสถานประกอบการ <u>ความจำเป็น/ความสมเหตุสมผล</u> บริษัทให้ STIT เช่าที่ดินเพื่อใช้เป็นสถานประกอบการ <u>ความเห็นของคณะกรรมการตรวจสอบ</u> โปรดดูหมายเหตุ 1	1.09	1.39	1.39
รายการที่ 3 <u>ลักษณะรายการ</u> ต้นทุนการรับจ้างผลิต <u>รายละเอียด</u> บริษัทซื้อสินค้าและบริการที่เกี่ยวข้องกับการเช่าเครนจาก STIT <u>ความจำเป็น/ความสมเหตุสมผล</u> บริษัทซื้อสินค้าและบริการจาก STIT เพื่อสนับสนุนส่วนงานรับจ้างผลิต <u>ความเห็นของคณะกรรมการตรวจสอบ</u> โปรดดูหมายเหตุ 1	3.62	6.85	0.84
บริษัท เอสทีไอที 2011 จำกัด			
รายการที่ 1	0.03	0.03	0.03

รายการระหว่างกัน	มูลค่ารายการสิ้นสุดรอบปีบัญชี (ล้านบาท)		
	2565	2566	2567
<u>ลักษณะรายการ</u> รายได้อื่น <u>รายละเอียด</u> บริษัทให้บริการจัดทำบัญชีแก่บริษัทย่อยเพื่อให้การจัดทางการเงินรวมเป็นไปตามกำหนด <u>ความจำเป็น/ความสมเหตุสมผล</u> บริษัทให้บริการจัดทำบัญชีแก่บริษัทย่อยเพื่อให้การจัดทางการเงินรวมเป็นไปตามกำหนด <u>ความเห็นของคณะกรรมการตรวจสอบ</u> โปรดดูหมายเหตุ 1			
บริษัท เอสทีพี แอนด์ ไอ เซอร์วิสেস จำกัด			
รายการที่ 1 <u>ลักษณะรายการ</u> รายได้อื่น <u>รายละเอียด</u> บริษัทให้บริการจัดทำบัญชีแก่บริษัทย่อยเพื่อให้การจัดทางการเงินรวมเป็นไปตามกำหนด <u>ความจำเป็น/ความสมเหตุสมผล</u> บริษัทให้บริการจัดทำบัญชีแก่บริษัทย่อยเพื่อให้การจัดทางการเงินรวมเป็นไปตามกำหนด <u>ความเห็นของคณะกรรมการตรวจสอบ</u> โปรดดูหมายเหตุ 1	0.12	0.03	0.03
บริษัท ดับเบิลยูพีจี เพชรบุรี จำกัด			
รายการที่ 1 <u>ลักษณะรายการ</u> รายได้อื่น <u>รายละเอียด</u> บริษัทให้บริการจัดทำบัญชีแก่บริษัทย่อยเพื่อให้การจัดทางการเงินรวมเป็นไปตามกำหนด <u>ความจำเป็น/ความสมเหตุสมผล</u> บริษัทให้บริการจัดทำบัญชีแก่บริษัทย่อยเพื่อให้การจัดทางการเงินรวมเป็นไปตามกำหนด <u>ความเห็นของคณะกรรมการตรวจสอบ</u>	0.00	0.04	0.04

รายการระหว่างกัน	มูลค่ารายการสิ้นสุดรอบปีบัญชี (ล้านบาท)		
	2565	2566	2567
โปรดดูหมายเหตุ1			
รายการที่ 2 <u>ลักษณะรายการ</u> รายได้ดอกเบี้ย <u>รายละเอียด</u> บริษัทกู้ยืมธนาคารเพื่อให้บริษัทอยู่กู้ยืมเงินเพื่อใช้ในการก่อสร้างโรงไฟฟ้า โดยเรียกเก็บดอกเบี้ยไม่ต่ำกว่าดอกเบี้ยที่บริษัทจ่าย <u>ความจำเป็น/ความสมเหตุสมผล</u> บริษัทให้บริษัทอยู่กู้ยืมเงินเพื่อใช้ในการก่อสร้างโรงไฟฟ้า <u>ความเห็นของคณะกรรมการตรวจสอบ</u> โปรดดูหมายเหตุ 1	49.96	51.23	53.40
บริษัท ฟิลล์ เนตเวิร์ค จำกัด			
รายการที่ 1 <u>ลักษณะรายการ</u> รายได้อื่น <u>รายละเอียด</u> บริษัทให้บริการจัดทำบัญชีแก่บริษัทอยู่เพื่อให้การจัดทำงบการเงินรวมเป็นไปตามกำหนด <u>ความจำเป็น/ความสมเหตุสมผล</u> บริษัทให้บริการจัดทำบัญชีแก่บริษัทอยู่เพื่อให้การจัดทำงบการเงินรวมเป็นไปตามกำหนด <u>ความเห็นของคณะกรรมการตรวจสอบ</u> โปรดดูหมายเหตุ 1	0.15	0.03	0.03
บริษัท เอสที อิลล์ จำกัด			
รายการที่ 1 <u>ลักษณะรายการ</u> รายได้อื่น <u>รายละเอียด</u> บริษัทให้บริการจัดทำบัญชีแก่บริษัทอยู่เพื่อให้การจัดทำงบการเงินรวมเป็นไปตามกำหนด <u>ความจำเป็น/ความสมเหตุสมผล</u> บริษัทให้บริการจัดทำบัญชีแก่บริษัทอยู่เพื่อให้การจัดทำงบการเงินรวมเป็นไปตามกำหนด	0.00	0.04	0.04

รายการระหว่างกัน	มูลค่ารายการสิ้นสุดรอบปีบัญชี (ล้านบาท)		
	2565	2566	2567
<u>ความเห็นของคณะกรรมการตรวจสอบ</u> โปรดดูหมายเหตุ 1			
บริษัท เอสที อับ จำกัด			
รายการที่ 1 <u>ลักษณะรายการ</u> รายได้อื่น <u>รายละเอียด</u> บริษัทให้บริการจัดทำบัญชีแก่บริษัทย่อยเพื่อให้การจัดทางการเงินรวมเป็นไปตามกำหนด <u>ความจำเป็น/ความสมเหตุสมผล</u> บริษัทให้บริการจัดทำบัญชีแก่บริษัทย่อยเพื่อให้การจัดทางการเงินรวมเป็นไปตามกำหนด <u>ความเห็นของคณะกรรมการตรวจสอบ</u> โปรดดูหมายเหตุ 1	0.00	0.04	0.04
บริษัท อิมแพคท์ โซลาร์ กรุ๊ป (ประเทศไทย) จำกัด			
รายการที่ 1 <u>ลักษณะรายการ</u> รายได้อื่น <u>รายละเอียด</u> บริษัทส่งผู้บริหารเข้าไปร่วมบริหารจัดการบริษัท และมีการคิดค่าบริการตามอัตราที่ตกลงกัน <u>ความจำเป็น/ความสมเหตุสมผล</u> บริษัทส่งผู้บริหารเข้าไปร่วมบริหารจัดการบริษัท และมีการคิดค่าบริการตามอัตราที่ตกลงกัน <u>ความเห็นของคณะกรรมการตรวจสอบ</u> โปรดดูหมายเหตุ 1	0.00	0.00	1.60
บริษัท อิมแพค โซลาร์ จำกัด			
รายการที่ 1 <u>ลักษณะรายการ</u> รายได้อื่น <u>รายละเอียด</u>	0.00	0.00	0.49

รายการระหว่างกัน	มูลค่ารายการสิ้นสุดรอบปีบัญชี (ล้านบาท)		
	2565	2566	2567
<p>ทางบริษัทจำเป็นต้องค้าประกันเงินกู้ให้กับบริษัทย่อยร่วมกับผู้ถือหุ้นรายอื่นตามสัดส่วนการถือหุ้น และมีการคิดค่าธรรมเนียมตามอัตราที่ตกลงกัน</p> <p><u>ความจำเป็น/ความสมเหตุสมผล</u></p> <p>ทางบริษัทจำเป็นต้องค้าประกันเงินกู้ให้กับบริษัทย่อยร่วมกับผู้ถือหุ้นรายอื่นตามสัดส่วนการถือหุ้น และมีการคิดค่าธรรมเนียมตามอัตราที่ตกลงกัน</p> <p><u>ความเห็นของคณะกรรมการตรวจสอบ</u></p> <p>โปรดดูหมายเหตุ 1</p>			
บริษัท ชิโนพาวเวอร์ จำกัด			
<p>รายการที่ 1</p> <p><u>ลักษณะรายการ</u></p> <p>รายได้ดอกเบี้ย</p> <p><u>รายละเอียด</u></p> <p>กลุ่มบริษัทสนับสนุนเงินกู้ระยะสั้นสำหรับการติดตั้งระบบโซลาร์รูฟเพื่อให้บริการที่มีความคล่องตัวในการรับงาน โดยคิดดอกเบี้ยร้อยละ 4 ต่อปี</p> <p><u>ความจำเป็น/ความสมเหตุสมผล</u></p> <p>กลุ่มบริษัทสนับสนุนเงินกู้ระยะสั้นสำหรับการติดตั้งระบบโซลาร์รูฟเพื่อให้บริการที่มีความคล่องตัวในการรับงาน โดยคิดดอกเบี้ยร้อยละ 4 ต่อปี</p> <p><u>ความเห็นของคณะกรรมการตรวจสอบ</u></p> <p>โปรดดูหมายเหตุ 1</p>	0.00	1.71	1.60
บริษัท ชิโน-ไทย เอ็นจีเนียริง แอนด์ คอนสตรัคชั่น จำกัด			
<p>รายการที่ 1</p> <p><u>ลักษณะรายการ</u></p> <p>รายได้จากการขายและบริการ</p> <p><u>รายละเอียด</u></p> <p>บริษัทย่อย STIT จำหน่ายอะไหล่และให้บริการแก่ STEC ตามราคาตลาดหรือราคาตามสัญญา</p> <p><u>ความจำเป็น/ความสมเหตุสมผล</u></p> <p>บริษัทย่อย STIT จำหน่ายอะไหล่และให้บริการแก่ STEC ตามราคาตลาดหรือราคาตามสัญญา</p> <p><u>ความเห็นของคณะกรรมการตรวจสอบ</u></p> <p>โปรดดูหมายเหตุ 1</p>	18.40	9.10	0.34

รายการระหว่างกัน	มูลค่ารายการสิ้นสุดรอบปีบัญชี (ล้านบาท)		
	2565	2566	2567
รายการที่ 2 <u>ลักษณะรายการ</u> ค่าบริการจ่าย <u>รายละเอียด</u> บริษัทจ่ายค่าบริการการใช้ห้องประชุมตามอัตราที่ตกลงกันในสัญญา <u>ความจำเป็น/ความสมเหตุสมผล</u> บริษัทจ่ายค่าบริการการใช้ห้องประชุมตามอัตราที่ตกลงกันในสัญญา <u>ความเห็นของคณะกรรมการตรวจสอบ</u> โปรดดูหมายเหตุ 1	0.01	0.00	0.08
บริษัท เอช ที อาร์ จำกัด			
รายการที่ 1 <u>ลักษณะรายการ</u> ค่าเช่าและค่าบริการจ่าย <u>รายละเอียด</u> บริษัทเช่าพื้นที่เพื่อเป็นสำนักงานใหญ่ของบริษัท ตามอัตราที่ตกลงกันในสัญญา <u>ความจำเป็น/ความสมเหตุสมผล</u> บริษัทเช่าพื้นที่เพื่อเป็นสำนักงานใหญ่ของบริษัท ตามอัตราที่ตกลงกันในสัญญา <u>ความเห็นของคณะกรรมการตรวจสอบ</u> โปรดดูหมายเหตุ 1	6.90	7.39	7.34
บริษัท วิสคอม เซอร์วิสเชส จำกัด			
รายการที่ 1 <u>ลักษณะรายการ</u> รายได้จากการขายและบริการ <u>รายละเอียด</u> STIT บริษัทซื้อขายเครื่องจักรและอะไหล่ให้กับ Wisdom ในราคาตลาด <u>ความจำเป็น/ความสมเหตุสมผล</u> STIT บริษัทซื้อขายเครื่องจักรและอะไหล่ให้กับ Wisdom ในราคาตลาด <u>ความเห็นของคณะกรรมการตรวจสอบ</u>	0.00	0.82	1.56

รายการระหว่างกัน	มูลค่ารายการสิ้นสุดรอบปีบัญชี (ล้านบาท)		
	2565	2566	2567
โปรดดูหมายเหตุ 1			
รายการที่ 2 <u>ลักษณะรายการ</u> ค่าบริการจ่าย <u>รายละเอียด</u> STIT บริษัทย่อยซื้ออะไหล่จาก Wisdom ในราคาตลาด <u>ความจำเป็น/ความสมเหตุสมผล</u> STIT บริษัทย่อยซื้ออะไหล่จาก Wisdom ในราคาตลาด <u>ความเห็นของคณะกรรมการตรวจสอบ</u> โปรดดูหมายเหตุ 1	0.00	0.03	0.56
Impact Solar Group Limited			
รายการที่ 1 <u>ลักษณะรายการ</u> รายได้จากการขายและบริการ <u>รายละเอียด</u> ISGT บริษัทย่อยให้บริการด้านบุคลากรแก่ ISG (ผู้ถือหุ้นเดิม) <u>ความจำเป็น/ความสมเหตุสมผล</u> ISGT บริษัทย่อยให้บริการด้านบุคลากรแก่ ISG (ผู้ถือหุ้นเดิม) <u>ความเห็นของคณะกรรมการตรวจสอบ</u> โปรดดูหมายเหตุ 1	0.00	0.00	0.19
บริษัท ราชพัฒนา เอ็นเนอร์ยี่ จำกัด (มหาชน)			
รายการที่ 1 <u>ลักษณะรายการ</u> ค่าบริการจ่าย <u>รายละเอียด</u> ผู้ถือหุ้นของ ISL จำเป็นต้องค้ำประกันเงินกู้ให้กับ ISL ร่วมกับผู้ถือหุ้นรายอื่นตามสัดส่วนการถือหุ้น และมีการคิดค่าธรรมเนียมตามอัตราที่ตกลงกัน <u>ความจำเป็น/ความสมเหตุสมผล</u> ผู้ถือหุ้นของ ISL จำเป็นต้องค้ำประกันเงินกู้ให้กับ ISL ร่วมกับผู้ถือหุ้นรายอื่นตามสัดส่วนการถือหุ้น และมีการคิดค่าธรรมเนียมตามอัตราที่ตกลงกัน	0.00	0.00	0.14

รายการระหว่างกัน	มูลค่ารายการสิ้นสุดรอบปีบัญชี (ล้านบาท)		
	2565	2566	2567
<u>ความเห็นของคณะกรรมการตรวจสอบ</u> โปรดดูหมายเหตุ 1			
บริษัท สหพัฒน์อินเตอร์โฮลดิ้ง จำกัด (มหาชน)			
รายการที่ 1 <u>ลักษณะรายการ</u> ค่าบริการจ่าย <u>รายละเอียด</u> ผู้ถือหุ้นของ ISL จำเป็นต้องค้ำประกันเงินกู้ให้กับ ISL ร่วมกับผู้ถือหุ้นรายอื่นตามสัดส่วนการถือหุ้น และมีการคิดค่าธรรมเนียมตามอัตราที่ตกลงกัน <u>ความจำเป็น/ความสมเหตุสมผล</u> ผู้ถือหุ้นของ ISL จำเป็นต้องค้ำประกันเงินกู้ให้กับ ISL ร่วมกับผู้ถือหุ้นรายอื่นตามสัดส่วนการถือหุ้น และมีการคิดค่าธรรมเนียมตามอัตราที่ตกลงกัน <u>ความเห็นของคณะกรรมการตรวจสอบ</u> โปรดดูหมายเหตุ 1	0.00	0.00	0.14
บริษัท ไอ.ดี.เอฟ. จำกัด			
รายการที่ 1 <u>ลักษณะรายการ</u> ค่าบริการจ่าย <u>รายละเอียด</u> ผู้ถือหุ้นของ ISL จำเป็นต้องค้ำประกันเงินกู้ให้กับ ISL ร่วมกับผู้ถือหุ้นรายอื่นตามสัดส่วนการถือหุ้น และมีการคิดค่าธรรมเนียมตามอัตราที่ตกลงกัน <u>ความจำเป็น/ความสมเหตุสมผล</u> ผู้ถือหุ้นของ ISL จำเป็นต้องค้ำประกันเงินกู้ให้กับ ISL ร่วมกับผู้ถือหุ้นรายอื่นตามสัดส่วนการถือหุ้น และมีการคิดค่าธรรมเนียมตามอัตราที่ตกลงกัน <u>ความเห็นของคณะกรรมการตรวจสอบ</u> โปรดดูหมายเหตุ 1	0.00	0.00	0.04
Impact Energy Asia Development Limited			
รายการที่ 1 <u>ลักษณะรายการ</u> รายได้ดอกเบี้ยรับ	0.00	0.00	1.29

รายการระหว่างกัน	มูลค่ารายการสิ้นสุดรอบปีบัญชี (ล้านบาท)		
	2565	2566	2567
<u>รายละเอียด</u> บริษัทให้กู้ยืมเงินแก่กิจการร่วมค้าทางอ้อมตามสัดส่วนของการลงทุนในโครงการ Monsoon <u>ความจำเป็น/ความสมเหตุสมผล</u> บริษัทให้กู้ยืมเงินแก่กิจการร่วมค้าทางอ้อมตามสัดส่วนของการลงทุนในโครงการ Monsoon <u>ความเห็นของคณะกรรมการตรวจสอบ</u> โปรดดูหมายเหตุ 1			

หมายเหตุ : ⁽²⁾ 1 : ความเห็นของกรรมการตรวจสอบ เห็นว่ารายการที่เกี่ยวข้องกันในปี 2567 เป็นการทำการรายการกับ "บุคคลที่เกี่ยวข้องกัน" เป็นการค้าปกติที่บริษัทมี การทำธุรกรรมกับบุคคลต่างๆในวงการค้าที่เกี่ยวกับธุรกิจ การกำหนดราคาซื้อขายได้เป็นไปตามปกติการค้า มิได้กระทำเพื่อจำหน่าย จ่าย โอนผลประโยชน์ของบริษัทต่อกับบุคคลที่เกี่ยวข้องกัน การทำการรายการระหว่างกันเป็นไปโดยยึดถือประโยชน์ของบริษัท และผู้ถือหุ้นเป็นที่ตั้ง และกรณี เป็นการทำการรายการที่เกี่ยวข้องกัน จะมีความเห็นของที่ปรึกษาที่เป็นอิสระ(แล้วแต่กรณี)ตามความจำเป็นและเหมาะสม รวมทั้งมีการปฏิบัติตามข้อกำหนดและ แนวทางปฏิบัติของสำนักงานคณะกรรมการกำกับหลักทรัพย์และตลาดหลักทรัพย์แห่งประเทศไทย เพื่อประกอบการพิจารณาได้อย่างสมเหตุสมผล

9.2.4 ข้อมูลเกี่ยวกับทรัพย์สินที่มีการประเมินราคาและราคาประเมินประกอบการทำการรายการระหว่างกัน

สามารถดูรายละเอียดได้ที่เอกสารแนบ 4 ทรัพย์สินที่ใช้ในการประกอบธุรกิจและรายละเอียดเกี่ยวกับรายการประเมินราคาทรัพย์สิน

ส่วนที่ 3 งบการเงิน

รายงานความรับผิดชอบของคณะกรรมการต่อรายงานทางการเงิน

รายงานความรับผิดชอบของคณะกรรมการต่อรายงานทางการเงิน

คณะกรรมการบริษัทเป็นผู้รับผิดชอบต่อการเงินรวมของบริษัทและบริษัทย่อย และงบการเงินเฉพาะกิจการของบริษัท รวมถึงสารสนเทศทางการเงินที่ปรากฏในรายงานประจำปี ซึ่งงบการเงินสำหรับปีสิ้นสุด วันที่ 31 ธันวาคม 2567 ได้จัดทำขึ้นตามมาตรฐานการรายงานทางการเงิน และใช้นโยบายการบัญชีที่เหมาะสม ซึ่งถือปฏิบัติอย่างสม่ำเสมอ ใช้ดุลยพินิจและประมาณการตามความจำเป็นอย่างรอบคอบและสมเหตุสมผล รวมทั้งมีการเปิดเผยข้อมูลในหมายเหตุประกอบงบการเงินอย่างเพียงพอ เพื่อให้สามารถสะท้อนฐานะการเงิน ผลการดำเนินงาน และกระแสเงินสดได้อย่างถูกต้อง โปร่งใส เป็นประโยชน์ต่อผู้ถือหุ้นและนักลงทุนทั่วไป ทั้งนี้ งบการเงินดังกล่าวได้ผ่านการตรวจสอบและให้ความเห็นอย่างไม่มีเงื่อนไขจากผู้สอบบัญชีรับอนุญาตที่เป็นอิสระ

นอกจากนี้ คณะกรรมการบริษัทได้จัดให้มีและดำรงไว้ซึ่งระบบการบริหารความเสี่ยง ระบบการควบคุมภายใน การตรวจสอบภายใน และการกำกับดูแลที่เหมาะสมและมีประสิทธิภาพ เพื่อให้มั่นใจได้ว่าการบันทึกข้อมูลทางบัญชีอย่างถูกต้อง ครบถ้วน ทันเวลา และเพียงพอที่จะดำรงรักษาไว้ซึ่งทรัพย์สิน ตลอดจนป้องกันไม่ให้เกิดการทุจริตหรือการดำเนินการที่ผิดปกติดังมีนัยสำคัญ โดยคณะกรรมการบริษัทได้แต่งตั้งคณะกรรมการตรวจสอบ ซึ่งประกอบด้วยกรรมการที่เป็นอิสระทั้งสิ้นเป็นผู้ดูแลรับผิดชอบการสอบทานนโยบายการบัญชี และรับผิดชอบเกี่ยวกับคุณภาพของรายงานทางการเงิน การสอบทานระบบการควบคุมภายใน และการตรวจสอบภายใน ตลอดจนพิจารณาการเปิดเผยข้อมูลรายการเกี่ยวโยงระหว่างกันอย่างครบถ้วน เพียงพอ และเหมาะสม และแต่งตั้งคณะกรรมการบริหารความเสี่ยง เพื่อกำหนดนโยบายบริหารความเสี่ยง และกำกับดูแลระบบบริหารความเสี่ยงของบริษัทในภาพรวม โดยความเห็นของคณะกรรมการตรวจสอบและความเห็นของคณะกรรมการบริหารความเสี่ยง ปรากฏอยู่ในรายงานจากคณะกรรมการตรวจสอบซึ่งแสดงไว้ในรายงานประจำปีแล้ว

คณะกรรมการบริษัทมีความเห็นว่าระบบการควบคุมภายในของบริษัทโดยรวมอยู่ในระดับที่น่าพอใจ และสามารถสร้างความเชื่อมั่นอย่างสมเหตุสมผลว่างบการเงินรวมของบริษัทและบริษัทย่อย และงบการเงินเฉพาะกิจการของบริษัทสำหรับปีสิ้นสุด วันที่ 31 ธันวาคม 2567 มีความเชื่อถือได้ตามมาตรฐานการรายงานทางการเงิน และปฏิบัติตามกฎหมายและกฎระเบียบที่เกี่ยวข้อง

(นายขวรัตน์ ชาญวีรกูล)

ประธานกรรมการ

(นายมาศถวิน ชาญวีรกูล)

กรรมการและกรรมการผู้จัดการ

รายงานของผู้สอบบัญชีอนุญาต

รายงานของผู้สอบบัญชีรับอนุญาต

เสนอต่อผู้ถือหุ้นของบริษัท เอสทีพี แอนด์ ไอ จำกัด (มหาชน)

ความเห็น

ข้าพเจ้าได้ตรวจสอบงบการเงินรวมของบริษัท เอสทีพี แอนด์ ไอ จำกัด (มหาชน) และบริษัทย่อย (“กลุ่มบริษัท”) ซึ่งประกอบด้วยงบฐานะการเงินรวม ณ วันที่ 31 ธันวาคม 2567 งบกำไรขาดทุนเบ็ดเสร็จรวม งบการเปลี่ยนแปลงส่วนของผู้ถือหุ้นรวม และงบกระแสเงินสดรวมสำหรับปีสิ้นสุดวันเดียวกัน และหมายเหตุประกอบงบการเงินรวม รวมถึงหมายเหตุข้อมูลนโยบายการบัญชีที่มีสาระสำคัญ และได้ตรวจสอบงบการเงินเฉพาะกิจการของบริษัท เอสทีพี แอนด์ ไอ จำกัด (มหาชน) ด้วยเช่นกัน (รวมเรียกว่า “งบการเงิน”) ข้าพเจ้าเห็นว่างบการเงินข้างต้นนี้แสดงฐานะการเงิน ณ วันที่ 31 ธันวาคม 2567 ผลการดำเนินงานและกระแสเงินสดสำหรับปีสิ้นสุดวันเดียวกันของบริษัท เอสทีพี แอนด์ ไอ จำกัด (มหาชน) และบริษัทย่อย และเฉพาะของบริษัท เอสทีพี แอนด์ ไอ จำกัด (มหาชน) โดยถูกต้องตามที่ควรในสาระสำคัญตามมาตรฐานการรายงานทางการเงิน

เกณฑ์ในการแสดงความเห็น

ข้าพเจ้าได้ปฏิบัติงานตรวจสอบตามมาตรฐานการสอบบัญชี ความรับผิดชอบของข้าพเจ้าได้กล่าวไว้ในวรรค ความรับผิดชอบของผู้สอบบัญชีต่อการตรวจสอบงบการเงินในรายงานของข้าพเจ้า ข้าพเจ้ามีความเป็นอิสระจากกลุ่มบริษัทตามประมวลจรรยาบรรณของผู้ประกอบวิชาชีพบัญชี รวมถึงมาตรฐานเรื่องความเป็นอิสระที่กำหนดโดยสภาวิชาชีพบัญชี (ประมวลจรรยาบรรณของผู้ประกอบวิชาชีพบัญชี) ในส่วนที่เกี่ยวข้องกับการตรวจสอบงบการเงิน และข้าพเจ้าได้ปฏิบัติตามความรับผิดชอบด้านจรรยาบรรณอื่น ๆ ตามประมวลจรรยาบรรณของผู้ประกอบวิชาชีพบัญชี ข้าพเจ้าเชื่อว่าหลักฐานการสอบบัญชีที่ข้าพเจ้าได้รับเพียงพอและเหมาะสมเพื่อใช้เป็นเกณฑ์ในการแสดงความเห็นของข้าพเจ้า

ข้อมูลและเหตุการณ์ที่เน้น

ข้าพเจ้าขอให้สังเกตดังนี้

- ก) ตามที่กล่าวไว้ในหมายเหตุประกอบงบการเงินข้อ 37.6 ในปี 2562 บริษัทย่อยถูกผู้รับเหมาก่อสร้างงานโยธารายหนึ่งฟ้องร้องในคดีแพ่ง ซึ่งคดีความดังกล่าวได้สิ้นสุดลงแล้วในระหว่างปีปัจจุบัน
- ข) ตามที่กล่าวไว้ในหมายเหตุประกอบงบการเงินข้อ 15 บริษัทฯได้เข้าลงทุนเพิ่มเติมในบริษัทย่อย ซึ่งบริษัทฯได้เสร็จสิ้นการประเมินมูลค่ายุติธรรมของสินทรัพย์ที่ระบุได้ที่ได้มาและหนี้สินที่รับมาของบริษัทย่อย ณ วันที่ซื้อเรียบร้อยแล้วในระหว่างปีปัจจุบัน

ทั้งนี้ ข้าพเจ้ามิได้แสดงความเห็นอย่างมีเงื่อนไขต่อกรณีเหล่านี้แต่อย่างใด

เรื่องสำคัญในการตรวจสอบ

เรื่องสำคัญในการตรวจสอบคือเรื่องต่าง ๆ ที่มีนัยสำคัญที่สุดตามดุลยพินิจของผู้ประกอบวิชาชีพของข้าพเจ้าในการตรวจสอบงบการเงินสำหรับงวดปัจจุบัน ข้าพเจ้าได้นำเรื่องเหล่านี้มาพิจารณาในบริบทของการตรวจสอบงบการเงินโดยรวมและในการแสดงความเห็นของข้าพเจ้า ทั้งนี้ ข้าพเจ้าไม่ได้แสดงความเห็นแยกต่างหากสำหรับเรื่องเหล่านี้

ข้าพเจ้าได้ปฏิบัติงานตามความรับผิดชอบที่ได้กล่าวไว้ในวรรคความรับผิดชอบของผู้สอบบัญชีต่อการตรวจสอบงบการเงินในรายงานของข้าพเจ้า ซึ่งได้รวมความรับผิดชอบที่เกี่ยวกับเรื่องเหล่านี้ด้วย การปฏิบัติงานของข้าพเจ้าได้รวมวิธีการตรวจสอบที่ออกแบบมาเพื่อตอบสนองต่อการประเมินความเสี่ยงจากการแสดงข้อมูลที่ขัดต่อข้อเท็จจริงอันเป็นสาระสำคัญในงบการเงิน ผลของวิธีการตรวจสอบของข้าพเจ้า ซึ่งได้รวมวิธีการตรวจสอบสำหรับเรื่องเหล่านี้ด้วย ได้ใช้เป็นเกณฑ์ในการแสดงความเห็นของข้าพเจ้าต่องบการเงินโดยรวม

เรื่องสำคัญในการตรวจสอบ พร้อมวิธีการตรวจสอบสำหรับแต่ละเรื่องมีดังต่อไปนี้

รายได้และต้นทุนตามสัญญารับจ้างผลิต

บริษัทฯได้เปิดเผยนโยบายการรับรู้รายได้และต้นทุนตามสัญญารับจ้างผลิตไว้ในหมายเหตุประกอบงบการเงินข้อ 4.1 ข้าพเจ้าให้ความสนใจเป็นพิเศษต่อการรับรู้รายได้ การประมาณการต้นทุนและการประมาณการผลขาดทุนที่อาจจะเกิดขึ้นสำหรับการให้บริการดังกล่าว เนื่องจากกระบวนการในการวัดมูลค่ารวมถึงรอบระยะเวลาที่เหมาะสมในการรับรู้รายได้ ต้นทุน และประมาณการผลขาดทุนที่อาจจะเกิดขึ้นนั้นเป็นเรื่องที่ต้องใช้ดุลยพินิจที่มีนัยสำคัญของผู้บริหารในการประเมินขั้นความสำเร็จของงาน (โดยบริษัทฯอ้างอิงจากการประเมินโดยวิศวกรของโครงการ) การประมาณการต้นทุนการให้บริการทั้งสิ้นทั้งโครงการ และการประเมินความน่าจะเป็นของโอกาสที่จะเกิดผลขาดทุนและวัดมูลค่าผลขาดทุนที่อาจจะเกิดขึ้น ดังนั้นจึงทำให้เกิดความเสี่ยงเกี่ยวกับมูลค่าและระยะเวลาในการรับรู้รายได้ ต้นทุน และประมาณการผลขาดทุนที่อาจจะเกิดขึ้นจากสัญญารับจ้างผลิต

ข้าพเจ้าได้ประเมินวิธีการและทำความเข้าใจกระบวนการที่บริษัทฯ ใช้ในการประเมินชิ้นความสำเร็จของงาน การประมาณการต้นทุนทั้งสิ้นทั้งโครงการ และการประมาณการผลขาดทุนที่อาจจะเกิดขึ้นของงานรับจ้างผลิต และทดสอบระบบการควบคุมภายในที่สำคัญของบริษัทที่เกี่ยวข้องกับการรับรู้รายได้ตามสัญญาจ้างผลิต การประมาณการต้นทุนทั้งสิ้นทั้งโครงการ และการบันทึกต้นทุนวัสดุก่อสร้าง ค่าแรง ค่ารับเหมาช่วง และค่าเสียหาย ข้าพเจ้าได้สอบทานเหตุผลที่สนับสนุนข้อสรุปที่ได้จากการเปรียบเทียบระหว่างชิ้นความสำเร็จของงานที่อ้างอิง จากการประเมินโดยวิศวกรของโครงการและอัตราส่วนของต้นทุนที่เกิดขึ้นของงานที่ทำเสร็จจนถึงปัจจุบันกับ การประมาณการต้นทุนงานทั้งสิ้นทั้งโครงการ และตรวจสอบต้นทุนโครงการที่เกิดขึ้นจริงโดยสุ่มตรวจสอบกับ เอกสารที่เกี่ยวข้อง นอกจากนี้ ข้าพเจ้าได้ประเมินการประมาณการผลขาดทุนที่อาจจะเกิดขึ้นของผู้บริหาร โดยการวิเคราะห์สัดส่วนต้นทุนที่เกิดขึ้นจริงของแต่ละองค์ประกอบที่สำคัญของต้นทุนโครงการกับประมาณ การต้นทุนโครงการ และทำการวิเคราะห์เปรียบเทียบการเพิ่มขึ้นและลดลงของรายได้ และกำไรขั้นต้นจากการ ให้บริการตามสัญญาจ้างผลิตเป็นรายโครงการ

การด้อยค่าของสิทธิในการดำเนินการผลิตและจำหน่ายไฟฟ้าจากขยะชุมชนและโรงไฟฟ้าระหว่างก่อสร้าง

ตามที่กล่าวในหมายเหตุประกอบงบการเงินข้อ 20 และ 21 ในปี 2562 บริษัทย่อยได้หยุดดำเนินการก่อสร้าง โรงไฟฟ้าขยะชุมชนชั่วคราว เนื่องจากมีข้อพิพาทกับผู้รับจ้างออกแบบและก่อสร้างโรงไฟฟ้า ส่งผลให้ กำหนดการผลิตและจำหน่ายไฟฟ้าต้องเลื่อนออกไปจากแผนเดิม กลุ่มบริษัทมีสิทธิในการดำเนินการผลิตและ จำหน่ายไฟฟ้าจากขยะชุมชนในงบการเงินรวม ณ วันที่ 31 ธันวาคม 2567 จำนวน 270 ล้านบาท และมีโรงไฟฟ้า ระหว่างก่อสร้างมูลค่าสุทธิตามบัญชี ณ วันที่ 31 ธันวาคม 2567 จำนวนเงิน 1,339 ล้านบาท ซึ่งแสดงรวมอยู่ใน บัญชีที่ดิน อาคารและอุปกรณ์ในงบการเงินรวม ข้าพเจ้าได้ให้ความสนใจเป็นพิเศษเกี่ยวกับการพิจารณา ค่าเพื่อการด้อยค่าของสิทธิในการดำเนินการผลิตและจำหน่ายไฟฟ้าจากขยะชุมชนและโรงไฟฟ้าระหว่างก่อสร้าง ของกลุ่มบริษัท เนื่องจากบัญชีเหล่านี้จำเป็นต้องใช้ดุลยพินิจที่สำคัญของฝ่ายบริหารที่เกี่ยวข้องในการคาดการณ์ ผลการดำเนินงานในอนาคตของสินทรัพย์ รวมถึงการกำหนดอัตราคิดลดและสมมติฐานที่สำคัญซึ่งทำให้เกิด ความเสี่ยงเกี่ยวกับมูลค่าค่าเพื่อการด้อยค่าของบัญชีดังกล่าวข้างต้น

ข้าพเจ้าได้ทำการทดสอบข้อสมมติที่สำคัญที่ใช้ในการประมาณการกระแสเงินสดที่คาดว่าจะได้รับในอนาคตจาก สินทรัพย์ที่จัดทำโดยฝ่ายบริหารของกลุ่มบริษัท โดยการเปรียบเทียบข้อสมมติดังกล่าวกับแหล่งข้อมูลภายในและ ภายนอกของกลุ่มบริษัท เพื่อประเมินการใช้ดุลยพินิจของฝ่ายบริหารในการประมาณการกระแสเงินสดที่คาดว่าจะ ได้รับในอนาคตดังกล่าว และพิจารณาอัตราคิดลดที่ฝ่ายบริหารเลือกใช้โดยการวิเคราะห์ต้นทุนทางการเงินถ่วงเฉลี่ยถ่วง น้ำหนักของกลุ่มบริษัทและของอุตสาหกรรม ตลอดจนทดสอบการคำนวณมูลค่าที่คาดว่าจะได้รับคืนของสินทรัพย์ ดังกล่าวตามแบบจำลองทางการเงิน

ข้อมูลอื่น

ผู้บริหารเป็นผู้รับผิดชอบต่อข้อมูลอื่น ซึ่งรวมถึงข้อมูลที่อยู่ในรายงานประจำปีของกลุ่มบริษัท (แต่ไม่รวมถึงงบการเงินและรายงานของผู้สอบบัญชีที่แสดงอยู่ในรายงานนั้น) ซึ่งคาดว่าจะถูกจัดเตรียมให้กับข้าพเจ้าภายหลังวันที่ในรายงานของผู้สอบบัญชีนี้

ความเห็นของข้าพเจ้าต่องบการเงินไม่ครอบคลุมถึงข้อมูลอื่นและข้าพเจ้าไม่ได้ให้ข้อสรุปในลักษณะการให้ความเชื่อมั่นในรูปแบบใด ๆ ต่อข้อมูลอื่นนั้น

ความรับผิดชอบของข้าพเจ้าที่เกี่ยวข้องกับการตรวจสอบงบการเงินคือ การอ่านและพิจารณาว่าข้อมูลอื่นนั้นมีความขัดแย้งที่มีสาระสำคัญกับงบการเงินหรือกับความรู้ที่ได้รับจากการตรวจสอบของข้าพเจ้าหรือไม่ หรือปรากฏว่าข้อมูลอื่นแสดงขัดต่อข้อเท็จจริงอันเป็นสาระสำคัญหรือไม่

เมื่อข้าพเจ้าได้อ่านรายงานประจำปีของกลุ่มบริษัทตามที่กล่าวข้างต้นแล้ว และหากสรุปได้ว่าการแสดงข้อมูลที่ขัดต่อข้อเท็จจริงอันเป็นสาระสำคัญ ข้าพเจ้าจะสื่อสารเรื่องดังกล่าวให้ผู้มีหน้าที่ในการกำกับดูแลทราบเพื่อให้มีการดำเนินการแก้ไขที่เหมาะสมต่อไป

ความรับผิดชอบของผู้บริหารและผู้มีหน้าที่ในการกำกับดูแลต่องบการเงิน

ผู้บริหารมีหน้าที่รับผิดชอบในการจัดทำและนำเสนองบการเงินเหล่านี้โดยถูกต้องตามที่ควรตามมาตรฐานการรายงานทางการเงิน และรับผิดชอบเกี่ยวกับการควบคุมภายในที่ผู้บริหารพิจารณาว่าจำเป็นเพื่อให้สามารถจัดทำงบการเงินที่ปราศจากการแสดงข้อมูลที่ขัดต่อข้อเท็จจริงอันเป็นสาระสำคัญไม่ว่าจะเกิดจากการทุจริตหรือข้อผิดพลาด

ในการจัดทำงบการเงิน ผู้บริหารรับผิดชอบในการประเมินความสามารถของกลุ่มบริษัทในการดำเนินงานต่อเนื่อง การเปิดเผยเรื่องที่เกี่ยวข้องกับการดำเนินงานต่อเนื่องในกรณีที่มีเรื่องดังกล่าว และการใช้เกณฑ์การบัญชีสำหรับกิจการที่ดำเนินงานต่อเนื่อง เว้นแต่ผู้บริหารมีความตั้งใจที่จะเลิกกลุ่มบริษัทหรือหยุดดำเนินงานหรือไม่สามารถดำเนินงานต่อเนื่องอีกต่อไปได้

ผู้มีหน้าที่ในการกำกับดูแลมีหน้าที่ในการกำกับดูแลกระบวนการในการจัดทำรายงานทางการเงินของกลุ่มบริษัท

ความรับผิดชอบของผู้สอบบัญชีต่อการตรวจสอบงบการเงิน

การตรวจสอบของข้าพเจ้ามีวัตถุประสงค์เพื่อให้ได้ความเชื่อมั่นอย่างสมเหตุสมผลว่างบการเงินโดยรวมปราศจากการแสดงข้อมูลที่ขัดต่อข้อเท็จจริงอันเป็นสาระสำคัญหรือไม่ ไม่ว่าจะเกิดจากการทุจริตหรือข้อผิดพลาด และเสนอรายงานของผู้สอบบัญชีซึ่งรวมความเห็นของข้าพเจ้าอยู่ด้วย ความเชื่อมั่นอย่างสมเหตุสมผลคือความเชื่อมั่นในระดับสูงแต่ไม่ได้เป็นการรับประกันว่าการปฏิบัติงานตรวจสอบตามมาตรฐานการสอบบัญชีจะสามารถตรวจพบข้อมูลที่ขัดต่อข้อเท็จจริงอันเป็นสาระสำคัญที่มีอยู่ได้เสมอไป ข้อมูลที่ขัดต่อข้อเท็จจริงอาจเกิดจากการทุจริตหรือข้อผิดพลาดและถือว่ามีสาระสำคัญเมื่อคาดการณ์อย่างสมเหตุสมผลได้ว่ารายการที่ขัดต่อข้อเท็จจริงแต่ละรายการหรือทุกรายการรวมกันจะมีผลต่อการตัดสินใจทางเศรษฐกิจของผู้ใช้งบการเงินจากการใช้งบการเงินเหล่านี้

ในการตรวจสอบของข้าพเจ้าตามมาตรฐานการสอบบัญชี ข้าพเจ้าใช้ดุลยพินิจและการสังเกตและสงสัยเยี่ยงผู้ประกอบวิชาชีพตลอดการตรวจสอบ และข้าพเจ้าได้ปฏิบัติงานดังต่อไปนี้ด้วย

- ระบุและประเมินความเสี่ยงจากการแสดงข้อมูลที่ขัดต่อข้อเท็จจริงอันเป็นสาระสำคัญในงบการเงิน ไม่ว่าจะเกิดจากการทุจริตหรือข้อผิดพลาด ออกแบบและปฏิบัติงานตามวิธีการตรวจสอบเพื่อตอบสนองต่อความเสี่ยงเหล่านั้น และได้หลักฐานการสอบบัญชีที่เพียงพอและเหมาะสมเพื่อเป็นเกณฑ์ในการแสดงความเห็นของข้าพเจ้า ความเสี่ยงที่ไม่พบข้อมูลที่ขัดต่อข้อเท็จจริงอันเป็นสาระสำคัญซึ่งเป็นผลมาจากการทุจริตจะสูงกว่าความเสี่ยงที่เกิดจากข้อผิดพลาด เนื่องจากการทุจริตอาจเกี่ยวกับการสมรู้ร่วมคิด การปลอมแปลงเอกสารหลักฐาน การตั้งใจละเว้นการแสดงผล การแสดงผลที่ไม่ตรงตามข้อเท็จจริง หรือการแทรกแซงการควบคุมภายใน
- ทำความเข้าใจเกี่ยวกับระบบการควบคุมภายในที่เกี่ยวข้องกับการตรวจสอบ เพื่อออกแบบวิธีการตรวจสอบให้เหมาะสมกับสถานการณ์ แต่ไม่ใช่เพื่อวัตถุประสงค์ในการแสดงความเห็นต่อความมีประสิทธิภาพของการควบคุมภายในของกลุ่มบริษัท
- ประเมินความเหมาะสมของนโยบายการบัญชีที่ผู้บริหารใช้และความสมเหตุสมผลของประมาณการทางบัญชีและการเปิดเผยข้อมูลที่เกี่ยวข้องที่ผู้บริหารจัดทำ
- สรุปลักษณะความเหมาะสมของการใช้เกณฑ์การบัญชีสำหรับกิจการที่ดำเนินงานต่อเนื่องของผู้บริหาร และสรุปจากหลักฐานการสอบบัญชีที่ได้รับว่ามีความไม่แน่นอนที่มีสาระสำคัญเกี่ยวกับเหตุการณ์หรือสถานการณ์ที่อาจเป็นเหตุให้เกิดข้อสงสัยอย่างมีนัยสำคัญต่อความสามารถของกลุ่มบริษัทในการดำเนินงานต่อเนื่องหรือไม่ หากข้าพเจ้าได้ข้อสรุปว่ามีความไม่แน่นอนที่มีสาระสำคัญ ข้าพเจ้าจะต้องให้ข้อสังเกตไว้ในรายงานของผู้สอบบัญชีของข้าพเจ้าถึงการเปิดเผยข้อมูลที่เกี่ยวข้องในงบการเงิน หรือหากเห็นว่าการเปิดเผยข้อมูลดังกล่าวไม่เพียงพอ ข้าพเจ้าจะแสดงความเห็นที่เปลี่ยนแปลงไป ข้อสรุปของข้าพเจ้าขึ้นอยู่กับหลักฐานการสอบบัญชีที่ได้รับจนถึงวันที่ในรายงานของผู้สอบบัญชีของข้าพเจ้า อย่างไรก็ตาม เหตุการณ์หรือสถานการณ์ในอนาคตอาจเป็นเหตุให้กลุ่มบริษัทต้องหยุดการดำเนินงานต่อเนื่องได้

- ประเมินการนำเสนอ โครงสร้างและเนื้อหาของงบการเงินโดยรวม รวมถึงการเปิดเผยข้อมูลที่เกี่ยวข้องตลอดจนประเมินว่างบการเงินแสดงรายการและเหตุการณ์ที่เกิดขึ้นโดยถูกต้องตามที่ควรหรือไม่
- รวบรวมเอกสารหลักฐานการสอบบัญชีที่เหมาะสมอย่างเพียงพอเกี่ยวกับข้อมูลทางการเงินของกิจการหรือของกิจกรรมทางธุรกิจภายในกลุ่มกิจการเพื่อแสดงความเห็นต่องบการเงินรวม ข้าพเจ้ารับผิดชอบต่อการกำหนดแนวทาง การควบคุมดูแล และการปฏิบัติงานตรวจสอบกลุ่มกิจการ ข้าพเจ้าเป็นผู้รับผิดชอบแต่เพียงผู้เดียวต่อความเห็นของข้าพเจ้า

ข้าพเจ้าได้สื่อสารกับผู้มีหน้าที่ในการกำกับดูแลในเรื่องต่าง ๆ ซึ่งรวมถึงขอบเขตและช่วงเวลาของการตรวจสอบตามที่ได้วางแผนไว้ ประเด็นที่มีนัยสำคัญที่พบจากการตรวจสอบ รวมถึงข้อบกพร่องที่มีนัยสำคัญในระบบการควบคุมภายในหากข้าพเจ้าได้พบในระหว่างการตรวจสอบของข้าพเจ้า

ข้าพเจ้าได้ให้คำรับรองแก่ผู้มีหน้าที่ในการกำกับดูแลว่าข้าพเจ้าได้ปฏิบัติตามข้อกำหนดจรรยาบรรณที่เกี่ยวข้องกับความเป็นอิสระและได้สื่อสารกับผู้มีหน้าที่ในการกำกับดูแลเกี่ยวกับความสัมพันธ์ทั้งหมดตลอดจนเรื่องอื่นซึ่งข้าพเจ้าเชื่อว่ามีเหตุผลที่บุคคลภายนอกอาจพิจารณาว่ากระทบต่อความเป็นอิสระและการดำเนินการเพื่อขจัดอุปสรรคหรือมาตรการป้องกันของข้าพเจ้า (ถ้ามี)

จากเรื่องทั้งหลายที่สื่อสารกับผู้มีหน้าที่ในการกำกับดูแล ข้าพเจ้าได้พิจารณาเรื่องต่าง ๆ ที่มีนัยสำคัญที่สุดในการตรวจสอบงบการเงินในงวดปัจจุบันและกำหนดเป็นเรื่องสำคัญในการตรวจสอบ ข้าพเจ้าได้อธิบายเรื่องเหล่านี้ไว้ในรายงานของผู้สอบบัญชี เว้นแต่กฎหมายหรือข้อบังคับห้ามไม่ให้เปิดเผยเรื่องดังกล่าวต่อสาธารณะ หรือในสถานการณ์ที่ยากที่จะเกิดขึ้น ข้าพเจ้าพิจารณาว่าไม่ควรสื่อสารเรื่องดังกล่าวในรายงานของข้าพเจ้าเพราะการกระทำดังกล่าวสามารถคาดการณ์ได้อย่างสมเหตุสมผลว่าจะมีผลกระทบในทางลบมากกว่าผลประโยชน์ที่ผู้มีส่วนได้เสียสาธารณะจะได้จากการสื่อสารดังกล่าว

ข้าพเจ้าเป็นผู้รับผิดชอบงานสอบบัญชีและการนำเสนอรายงานฉบับนี้

ณัฐวุฒิ สันติเพชร

ผู้สอบบัญชีรับอนุญาต เลขทะเบียน 5730

บริษัท สำนักงาน อีวาย จำกัด

กรุงเทพฯ: 27 กุมภาพันธ์ 2568

งบการเงิน

บริษัท เอสทีพี แอนด์ ไอ จำกัด (มหาชน) และบริษัทย่อย

งบฐานะการเงิน

ณ วันที่ 31 ธันวาคม 2567

(หน่วย: บาท)

	หมายเหตุ	งบการเงินรวม		งบการเงินเฉพาะกิจการ	
		2567	2566	2567	2566
สินทรัพย์					
สินทรัพย์หมุนเวียน					
เงินสดและรายการเทียบเท่าเงินสด	7	494,486,137	261,256,598	146,595,523	167,353,569
ลูกหนี้การค้าและลูกหนี้อื่น	6, 9	793,863,025	833,325,609	850,796,292	878,142,326
สินทรัพย์ที่เกิดจากสัญญา					
รายได้ที่ยังไม่ได้เรียกชำระ	10	833,510,184	1,034,022,167	833,510,184	1,034,022,167
เงินประกันผลงานค้างรับ	10	294,596,348	290,045,570	294,518,536	290,045,570
เงินให้กู้ยืมระยะสั้นแก่กิจการที่เกี่ยวข้องกัน	6	50,000,000	30,000,000	410,000,000	490,500,000
สินค้าคงเหลือ	11	227,226,812	225,686,338	147,415,211	117,686,185
เงินจ่ายล่วงหน้าแก่ผู้จำหน่ายสินค้าและผู้รับเหมา		12,537,533	37,755,984	1,369,738	29,569,809
สินทรัพย์ทางการเงินหมุนเวียนอื่น	8	314,145,952	674,162,295	293,994,730	659,699,837
สินทรัพย์หมุนเวียนอื่น	12	138,977,574	76,094,769	55,609,061	41,642,258
รวมสินทรัพย์หมุนเวียน		3,159,343,565	3,462,349,330	3,033,809,275	3,708,661,721
สินทรัพย์ไม่หมุนเวียน					
เงินฝากธนาคารที่มีภาระค้ำประกัน	13	98,153,902	62,597,218	23,000,000	23,000,000
สินทรัพย์ทางการเงินไม่หมุนเวียนอื่น	14	82,598,602	262,923,263	82,518,240	162,842,901
เงินลงทุนในบริษัทย่อย	15	-	-	2,914,784,146	830,960,586
เงินลงทุนในการร่วมค้า	16	1,464,172,519	1,181,717,115	65,999,725	35,999,725
เงินลงทุนในบริษัทร่วม	17	726,851,646	1,767,526,666	282,078,267	282,078,267
เงินให้กู้ยืมระยะยาวแก่กิจการที่เกี่ยวข้องกัน	6	15,795,345	6,360,961	2,388,972,925	2,879,633,605
เงินให้กู้ยืมระยะยาวแก่บริษัทอื่น	18	203,267,383	-	203,267,383	-
อสังหาริมทรัพย์เพื่อการลงทุน	19	2,656,971,237	2,749,655,072	349,214,805	349,214,805
ที่ดิน อาคารและอุปกรณ์	20	5,482,185,024	2,147,732,394	1,335,727,826	589,612,569
สิทธิในการดำเนินการผลิตและจำหน่ายไฟฟ้า	21	663,111,885	270,297,806	-	-
สินทรัพย์ไม่มีตัวตนอื่น		10,695,481	4,453,856	1,678,730	4,403,792
ค่าความนิยม	15	781,635,247	-	-	-
สินทรัพย์ภายใต้เงินได้รอการตัดบัญชี	30	47,724,722	63,353,428	31,153,478	58,063,060
สินทรัพย์ไม่หมุนเวียนอื่น		221,888,821	264,950,892	95,309,229	88,840,778
รวมสินทรัพย์ไม่หมุนเวียน		12,455,051,814	8,781,568,671	7,773,704,754	5,304,650,088
รวมสินทรัพย์		15,614,395,379	12,243,918,001	10,807,514,029	9,013,311,809

หมายเหตุประกอบงบการเงินเป็นส่วนหนึ่งของงบการเงินนี้

บริษัท เอสทีพี แอนด์ ไอ จำกัด (มหาชน) และบริษัทย่อย

งบฐานะการเงิน (ต่อ)

ณ วันที่ 31 ธันวาคม 2567

(หน่วย: บาท)				
	งบการเงินรวม		งบการเงินเฉพาะกิจการ	
หมายเหตุ	2567	2566	2567	2566
หนี้สินและส่วนของผู้ถือหุ้น				
หนี้สินหมุนเวียน				
เงินกู้ยืมระยะสั้นจากสถาบันการเงิน	22	1,223,000,000	893,000,000	873,000,000
เจ้าหนี้การค้าและเจ้าหนี้อื่น	6, 23	492,964,227	986,826,016	236,609,624
เงินกู้ยืมระยะสั้นจากบริษัทย่อย	6	-	-	535,000,000
หนี้สินที่เกิดจากสัญญา				
เงินรับล่วงหน้าจากลูกค้า	10	30,470,134	40,362,747	26,125,248
รายได้จากการรับจ้างผลิตรับล่วงหน้า	10	7,831,244	-	7,831,244
รายได้รอตัดบัญชีที่ถึงกำหนดรับรู้เป็นรายได้ภายในหนึ่งปี		12,796,727	-	-
ค่าเช่ารับล่วงหน้าที่ถึงกำหนดรับรู้เป็นรายได้ภายในหนึ่งปี	6, 19	46,196,378	54,398,950	-
ส่วนของเงินกู้ยืมระยะยาวจากสถาบันการเงินที่ถึงกำหนดชำระภายในหนึ่งปี				
	24	344,583,496	175,980,000	144,000,000
ส่วนของหนี้สินตามสัญญาเช่าที่ถึงกำหนดชำระภายในหนึ่งปี				
	25	184,941,952	17,905,715	181,506,040
ภาษีเงินได้ค้างจ่าย		4,194,634	5,393,774	-
หนี้สินหมุนเวียนอื่น		31,496,208	69,853,826	24,188,658
รวมหนี้สินหมุนเวียน		2,378,475,000	2,243,721,028	2,028,260,814
หนี้สินไม่หมุนเวียน				
เงินกู้ยืมระยะยาวจากสถาบันการเงิน - สุทธิจากส่วนที่ถึงกำหนดชำระภายในหนึ่งปี				
	24	1,753,630,484	423,076,000	116,000,000
หนี้สินตามสัญญาเช่า - สุทธิจากส่วนที่ถึงกำหนดชำระภายในหนึ่งปี				
	25	846,631,977	250,395,131	650,751,408
สำรองผลประโยชน์ระยะยาวของพนักงาน	26	87,255,516	151,915,765	82,410,926
รายได้รอตัดบัญชี		76,788,571	-	-
ค่าเช่ารับล่วงหน้า	6, 19	1,083,231,423	1,125,131,415	-
หนี้สินภาษีเงินได้รอการตัดบัญชี	30	234,395,009	180,742,074	-
ประมาณการหนี้สินระยะยาวอื่น		25,257,650	25,257,650	-
หนี้สินไม่หมุนเวียนอื่น	6	23,666,772	23,478,325	-
รวมหนี้สินไม่หมุนเวียน		4,130,857,402	2,179,996,360	849,162,334
รวมหนี้สิน		6,509,332,402	4,423,717,388	2,877,423,148

หมายเหตุประกอบงบการเงินเป็นส่วนหนึ่งของงบการเงินนี้

บริษัท เอสทีพี แอนด์ ไอ จำกัด (มหาชน) และบริษัทย่อย

งบฐานะการเงิน (ต่อ)

ณ วันที่ 31 ธันวาคม 2567

(หน่วย: บาท)				
หมายเหตุ	งบการเงินรวม		งบการเงินเฉพาะกิจการ	
	2567	2566	2567	2566
ส่วนของผู้อถือหุ้น				
ทุนเรือนหุ้น	28			
ทุนจดทะเบียน				
หุ้นสามัญ 1,896,517,833 หุ้น มูลค่าหุ้นละ 0.25 บาท				
(2566: หุ้นสามัญ 1,601,317,500 หุ้น				
มูลค่าหุ้นละ 0.25 บาท)	474,129,458	400,329,375	474,129,458	400,329,375
ทุนออกจำหน่ายและชำระเต็มมูลค่าแล้ว				
หุ้นสามัญ 1,812,272,387 หุ้น มูลค่าหุ้นละ 0.25 บาท				
(2566: หุ้นสามัญ 1,601,310,578 หุ้น				
มูลค่าหุ้นละ 0.25 บาท)	453,068,097	400,327,645	453,068,097	400,327,645
ส่วนเกินมูลค่าหุ้นสามัญ	2,060,261,890	1,356,908,662	2,060,261,890	1,356,908,662
กำไรสะสม				
จัดสรรแล้ว - สํารองตามกฎหมาย	27	47,412,946	40,629,710	47,412,946
ยังไม่ได้จัดสรร	5,939,290,588	5,908,347,128	5,367,835,907	5,191,245,044
องค์ประกอบอื่นของส่วนของผู้อถือหุ้น	114,333,912	(9,754,231)	1,512,041	(48,458,703)
ส่วนของผู้อถือหุ้นของบริษัทฯ	8,614,367,433	7,696,458,914	7,930,090,881	6,940,652,358
ส่วนของผู้มีส่วนได้เสียที่ไม่มีอำนาจควบคุมของบริษัทย่อย	490,695,544	123,741,699	-	-
รวมส่วนของผู้อถือหุ้น	9,105,062,977	7,820,200,613	7,930,090,881	6,940,652,358
รวมหนี้สินและส่วนของผู้อถือหุ้น	15,614,395,379	12,243,918,001	10,807,514,029	9,013,311,809

หมายเหตุประกอบงบการเงินเป็นส่วนหนึ่งของงบการเงินนี้

.....

กรรมการ

.....

บริษัท เอสทีพี แอนด์ ไอ จำกัด (มหาชน) และบริษัทย่อย
งบกำไรขาดทุนเบ็ดเสร็จ
สำหรับปีสิ้นสุดวันที่ 31 ธันวาคม 2567

(หน่วย: บาท)

หมายเหตุ	งบการเงินรวม		งบการเงินเฉพาะกิจการ	
	2567	2566	2567	2566
กำไรหรือขาดทุน:				
รายได้				
รายได้จากการรับจ้างผลิต	1,265,443,063	3,144,919,992	1,265,443,063	3,144,919,992
รายได้จากการขายและบริการ	958,585,312	617,936,751	815,356,895	271,462,837
รายได้จากการขายไฟฟ้าและบริการที่เกี่ยวกับไฟฟ้า	148,067,906	-	-	-
รายได้จากการให้เช่าอสังหาริมทรัพย์	135,114,361	125,139,317	-	-
เงินปันผลรับ	8, 14, 15, 17	8,981,760	22,087,783	71,549,926
รายได้อื่น	31	142,091,589	84,494,435	131,287,221
รวมรายได้		2,658,283,991	3,994,578,278	2,283,637,105
ค่าใช้จ่าย				
ต้นทุนการรับจ้างผลิต	1,254,173,615	2,728,497,045	1,254,273,615	2,730,242,712
ค่าใช้จ่ายโรงงานที่ไม่เป็นส่วนเข้าต้นทุนการรับจ้างผลิต	216,949,334	190,852,266	217,051,243	190,852,266
ต้นทุนขายและบริการ	498,629,482	423,570,629	410,202,526	178,188,230
ต้นทุนขายและบริการที่เกี่ยวกับไฟฟ้า	99,636,854	-	-	-
ต้นทุนการให้เช่าอสังหาริมทรัพย์	57,446,376	54,124,442	-	-
ค่าใช้จ่ายในการขายและจัดจำหน่าย	2,893,228	6,719,647	-	-
ค่าใช้จ่ายในการบริหาร	260,108,303	227,310,032	145,545,666	138,701,528
ค่าใช้จ่ายอื่น	32	40,657,553	236,758,141	43,584,749
รวมค่าใช้จ่าย		2,430,494,745	3,867,832,202	2,070,657,799
กำไรจากการดำเนินงาน		227,789,246	126,746,076	212,979,306
ส่วนแบ่งขาดทุนจากเงินลงทุนในการร่วมค้า	16	(52,407,366)	(29,216,341)	-
ส่วนแบ่งกำไรจากเงินลงทุนในบริษัทร่วม	17	44,897,086	22,724,667	-
รายได้ทางการเงิน		28,905,758	61,010,726	85,552,939
ต้นทุนทางการเงิน	33	(127,830,541)	(61,631,629)	(79,464,391)
ขาดทุนจากการวัดมูลค่าส่วนได้เสียเดิมในการรวมธุรกิจ	17	(21,903,892)	-	-
กำไรก่อนภาษีเงินได้		99,450,291	119,633,499	219,067,854
ผลประโยชน์ (ค่าใช้จ่าย) ภาษีเงินได้	30	(37,764,761)	4,975,587	(10,017,680)
กำไรสำหรับปี		61,685,530	124,609,086	346,723,012

หมายเหตุประกอบงบการเงินเป็นส่วนหนึ่งของงบการเงินนี้

บริษัท เอสทีพี แอนด์ ไอ จำกัด (มหาชน) และบริษัทย่อย
งบกำไรขาดทุนเบ็ดเสร็จ (ต่อ)
สำหรับปีสิ้นสุดวันที่ 31 ธันวาคม 2567

(หน่วย: บาท)

หมายเหตุ	งบการเงินรวม		งบการเงินเฉพาะกิจการ	
	2567	2566	2567	2566
กำไรขาดทุนเบ็ดเสร็จอื่น:				
รายการที่จะถูกบันทึกในส่วนของกำไรหรือขาดทุนในภายหลัง				
ผลต่างของอัตราแลกเปลี่ยนจากการแปลงค่างบการเงิน				
ที่เป็นเงินตราต่างประเทศ - สุทธิจากภาษีเงินได้			-	-
ส่วนแบ่งกำไรขาดทุนเบ็ดเสร็จอื่นจาก				
เงินลงทุนในการร่วมค้า - สุทธิจากภาษีเงินได้	16	106,833,682	29,722,452	-
รายการที่จะไม่ถูกบันทึกในส่วนของกำไรหรือขาดทุนในภายหลัง				
กำไร (ขาดทุน) จากเงินลงทุนในตราสารทุนที่วัดมูลค่าด้วยมูลค่ายุติธรรม				
ผ่านกำไรขาดทุนเบ็ดเสร็จอื่น - สุทธิจากภาษีเงินได้		7,925,246	(52,224,582)	7,925,246
กำไร (ขาดทุน) จากการประมาณการตามหลักคณิตศาสตร์ประกันภัย				
- สุทธิจากภาษีเงินได้		16,369,423	(49,258,873)	16,369,423
กำไรขาดทุนเบ็ดเสร็จอื่นสำหรับปี		98,412,068	(62,778,983)	24,294,669
กำไรขาดทุนเบ็ดเสร็จรวมสำหรับปี		160,097,598	61,830,103	233,344,843
การแบ่งปันกำไร				
ส่วนที่เป็นของผู้ถือหุ้นของบริษัทฯ		90,967,693	200,987,273	209,050,174
ส่วนที่เป็นของผู้มีส่วนได้เสียที่ไม่มีอำนาจควบคุมของบริษัทย่อย		(29,282,163)	(76,378,187)	
		61,685,530	124,609,086	
การแบ่งปันกำไรขาดทุนเบ็ดเสร็จรวม				
ส่วนที่เป็นของผู้ถือหุ้นของบริษัทฯ		189,379,761	138,208,290	233,344,843
ส่วนที่เป็นของผู้มีส่วนได้เสียที่ไม่มีอำนาจควบคุมของบริษัทย่อย		(29,282,163)	(76,378,187)	
		160,097,598	61,830,103	246,168,572
กำไรต่อหุ้น				
34				
กำไรต่อหุ้นขั้นพื้นฐาน				
กำไรส่วนที่เป็นของผู้ถือหุ้นของบริษัทฯ		0.05	0.13	0.12
		0.05	0.13	0.22

หมายเหตุประกอบงบการเงินเป็นส่วนหนึ่งของงบการเงินนี้

บริษัท เอสทีพี แอนด์ ไอ จำกัด (มหาชน) และบริษัทย่อย

งบการเปลี่ยนแปลงส่วนของผู้ถือหุ้น

สำหรับปีสิ้นสุดวันที่ 31 ธันวาคม 2567

(หน่วย: บาท)

	งบการเงินรวม													
	ส่วนของผู้ถือหุ้นของบริษัทฯ													
	ทุนเรือนหุ้น ที่ออก และชำระแล้ว	ส่วนเกิน มูลค่าหุ้นสามัญ	ส่วนเกินทุน หุ้นสามัญซื้อคืน	กำไรสะสม				องค์ประกอบอื่นของส่วนของผู้ถือหุ้น				ส่วนของผู้มี ส่วนได้เสียที่ไม่มี อำนาจควบคุม ของบริษัทย่อย	รวม	
				จัดสรรแล้ว	สำรอง	สำรอง หุ้นสามัญซื้อคืน	ยังไม่ได้จัดสรร	หุ้นสามัญซื้อคืน	กำไรขาดทุนเบ็ดเสร็จอื่น					รวม ส่วนของผู้ถือหุ้น ของบริษัทฯ
									ผลต่างจากการแปลงค่า	ส่วนแบ่งกำไรขาดทุน เบ็ดเสร็จอื่นจาก การร่วมค้า	รวม			
				ตามกฎหมาย	หุ้นสามัญซื้อคืน			สำรองสำหรับ มูลค่าสุทธิรวม	งบการเงินที่เป็น เงินตราต่างประเทศ	เบ็ดเสร็จอื่นจาก				
ยอดคงเหลือ ณ วันที่ 1 มกราคม 2566	406,207,870	1,356,908,662	96,309,692	40,629,710	120,754,972	5,644,552,202	(120,754,972)	3,765,879	-	-	7,548,374,015	200,119,886	7,748,493,901	
กำไรสำหรับปี	-	-	-	-	-	200,987,273	-	-	-	-	200,987,273	(76,378,187)	124,609,086	
กำไรขาดทุนเบ็ดเสร็จอื่นสำหรับปี	-	-	-	-	-	(49,258,873)	-	(52,224,582)	8,982,020	29,722,452	(62,778,983)	-	(62,778,983)	
กำไรขาดทุนเบ็ดเสร็จรวมสำหรับปี	-	-	-	-	-	151,728,400	-	(52,224,582)	8,982,020	29,722,452	138,208,290	(76,378,187)	61,830,103	
โอนกลับสำรองหุ้นสามัญซื้อคืน (หมายเหตุ 28)	-	-	-	-	(120,754,972)	120,754,972	-	-	-	-	-	-	-	
ลดทุนจากการตัดหุ้นสามัญซื้อคืน (หมายเหตุ 28)	(5,880,225)	-	(96,309,692)	-	-	(8,688,446)	120,754,972	-	-	-	9,876,609	-	9,876,609	
ยอดคงเหลือ ณ วันที่ 31 ธันวาคม 2566	400,327,645	1,356,908,662	-	40,629,710	-	5,908,347,128	-	(48,458,703)	8,982,020	29,722,452	7,696,458,914	123,741,699	7,820,200,613	
													-	
ยอดคงเหลือ ณ วันที่ 1 มกราคม 2567	400,327,645	1,356,908,662	-	40,629,710	-	5,908,347,128	-	(48,458,703)	8,982,020	29,722,452	7,696,458,914	123,741,699	7,820,200,613	
กำไรสำหรับปี	-	-	-	-	-	90,967,693	-	-	-	-	90,967,693	(29,282,163)	61,685,530	
กำไรขาดทุนเบ็ดเสร็จอื่นสำหรับปี	-	-	-	-	-	16,369,423	-	7,925,246	(32,716,283)	106,833,682	98,412,068	-	98,412,068	
กำไรขาดทุนเบ็ดเสร็จรวมสำหรับปี	-	-	-	-	-	107,337,116	-	7,925,246	(32,716,283)	106,833,682	189,379,761	(29,282,163)	160,097,598	
ออกหุ้นสามัญเพิ่มทุน (หมายเหตุ 28)	52,740,452	703,353,228	-	-	-	-	-	-	-	-	756,093,680	-	756,093,680	
โอนไปกำไรสะสม	-	-	-	-	-	(42,045,498)	-	42,045,498	-	-	-	-	-	
โอนกำไรสะสมที่ยังไม่ได้จัดสรรเป็น สำรองตามกฎหมาย (หมายเหตุ 27)	-	-	-	6,783,236	-	(6,783,236)	-	-	-	-	-	-	-	
เพิ่มขึ้นจากการรวมธุรกิจ (หมายเหตุ 15)	-	-	-	-	-	-	-	-	-	-	-	396,236,008	396,236,008	
ส่วนของผู้มีส่วนได้เสียที่ไม่มีอำนาจควบคุม ของบริษัทย่อยลดลงจากเงินปันผลจ่าย ของบริษัทย่อย (หมายเหตุ 15)	-	-	-	-	-	(27,564,922)	-	-	-	-	(27,564,922)	-	(27,564,922)	
ยอดคงเหลือ ณ วันที่ 31 ธันวาคม 2567	453,068,097	2,060,261,890	-	47,412,946	-	5,939,290,588	-	1,512,041	(23,734,263)	136,556,134	8,614,367,433	490,695,544	9,105,062,977	

หมายเหตุประกอบงบการเงินเป็นส่วนหนึ่งของงบการเงินนี้

บริษัท เอสทีพี แอนด์ ไอ จำกัด (มหาชน) และบริษัทย่อย

งบการเปลี่ยนแปลงส่วนของผู้ถือหุ้น (ต่อ)

สำหรับปีสิ้นสุดวันที่ 31 ธันวาคม 2567

(หน่วย: บาท)

	งบการเงินเฉพาะกิจการ							องค์ประกอบอื่นของ	
							ส่วนของผู้ถือหุ้น		
							กำไรขาดทุนเบ็ดเสร็จอื่น		
									กำไรสำหรับ
ทุนเรือนหุ้น	ส่วนเกิน	ส่วนเกินทุน	จัดสรรแล้ว		ยังไม่ได้จัดสรร	หุ้นสามัญซื้อคืน	กำไรขาดทุนเบ็ดเสร็จอื่น	รวม	
ที่ออก	มูลค่าหุ้นสามัญ	หุ้นสามัญซื้อคืน	สำรอง	สำรอง			สำรองสำหรับ		
และชำระแล้ว			ตามกฎหมาย	หุ้นสามัญซื้อคืน			มูลค่าสุทธิรวม		
ยอดคงเหลือ ณ วันที่ 1 มกราคม 2566	406,207,870	1,356,908,662	96,309,692	40,629,710	120,754,972	4,780,785,364	(120,754,972)	3,765,879	6,684,607,177
กำไรสำหรับปี	-	-	-	-	-	346,723,012	-	-	346,723,012
กำไรขาดทุนเบ็ดเสร็จอื่นสำหรับปี	-	-	-	-	-	(48,329,858)	-	(52,224,582)	(100,554,440)
กำไรขาดทุนเบ็ดเสร็จรวมสำหรับปี	-	-	-	-	-	298,393,154	-	(52,224,582)	246,168,572
โอนกลับสำรองหุ้นสามัญซื้อคืน (หมายเหตุ 28)	-	-	-	-	(120,754,972)	120,754,972	-	-	-
ลดทุนจากการตัดหุ้นสามัญซื้อคืน (หมายเหตุ 28)	(5,880,225)	-	(96,309,692)	-	-	(8,688,446)	120,754,972	-	9,876,609
ยอดคงเหลือ ณ วันที่ 31 ธันวาคม 2566	400,327,645	1,356,908,662	-	40,629,710	-	5,191,245,044	-	(48,458,703)	6,940,652,358
									-
ยอดคงเหลือ ณ วันที่ 1 มกราคม 2567	400,327,645	1,356,908,662	-	40,629,710	-	5,191,245,044	-	(48,458,703)	6,940,652,358
กำไรสำหรับปี	-	-	-	-	-	209,050,174	-	-	209,050,174
กำไรขาดทุนเบ็ดเสร็จอื่นสำหรับปี	-	-	-	-	-	16,369,423	-	7,925,246	24,294,669
กำไรขาดทุนเบ็ดเสร็จรวมสำหรับปี	-	-	-	-	-	225,419,597	-	7,925,246	233,344,843
ออกหุ้นสามัญเพิ่มทุน (หมายเหตุ 28)	52,740,452	703,353,228	-	-	-	-	-	-	756,093,680
โอนไปกำไรสะสม	-	-	-	-	-	(42,045,498)	-	42,045,498	-
โอนกำไรสะสมที่ยังไม่ได้จัดสรรเป็น									
สำรองตามกฎหมาย (หมายเหตุ 27)	-	-	-	6,783,236	-	(6,783,236)	-	-	-
ยอดคงเหลือ ณ วันที่ 31 ธันวาคม 2567	453,068,097	2,060,261,890	-	47,412,946	-	5,367,835,907	-	1,512,041	7,930,090,881

หมายเหตุประกอบงบการเงินเป็นส่วนหนึ่งของงบการเงินนี้

บริษัท เอสทีพี แอนด์ ไอ จำกัด (มหาชน) และบริษัทย่อย

งบกระแสเงินสด

สำหรับปีสิ้นสุดวันที่ 31 ธันวาคม 2567

(หน่วย: บาท)

	งบการเงินรวม		งบการเงินเฉพาะกิจการ	
	2567	2566	2567	2566
กระแสเงินสดจากกิจกรรมดำเนินงาน				
กำไรก่อนภาษี	99,450,291	119,633,499	219,067,854	357,186,753
รายการปรับกระทบยอดกำไรก่อนภาษีเป็นเงินสดรับ (จ่าย)				
จากกิจกรรมดำเนินงาน				
ค่าเสื่อมราคาและค่าตัดจำหน่าย	301,192,958	181,857,213	144,119,721	89,287,512
ค่าเผื่อผลขาดทุนด้านเครดิตที่คาดว่าจะเกิดขึ้นสำหรับลูกหนี้การค้า	4,188,453	6,087,043	3,123,949	6,349,955
ค่าเผื่อผลขาดทุนด้านเครดิตที่คาดว่าจะเกิดขึ้นสำหรับรายได้ที่ยังไม่เรียกชำระ	15,301,280	-	15,301,280	-
ค่าเผื่อผลขาดทุนด้านเครดิตที่คาดว่าจะเกิดขึ้นสำหรับเงินให้กู้ยืมระยะยาว	-	-	9,525,742	8,130,625
ค่าเผื่อผลขาดทุนด้านเครดิตที่คาดว่าจะเกิดขึ้นสำหรับหุ้นกู้	102,167	-	102,167	-
ขาดทุนจากการชำระบัญชีของบริษัทย่อย	-	-	2,716,887	-
รายการปรับลดราคาทุนของสินค้าคงเหลือเป็นมูลค่าสุทธิที่จะได้รับ (โอนกลับ)	15,943,557	(3,686,394)	13,599,873	(3,935,067)
โอนกลับค่าเผื่อการด้อยค่าของสินทรัพย์ทางการเงินอื่น	-	(2,339,850)	-	(2,339,850)
ขาดทุนจากการด้อยค่าของสิทธิในการดำเนินการผลิตและ				
จำหน่ายไฟฟ้าจากขยะชุมชน	-	164,000,000	-	-
ส่วนแบ่งขาดทุนจากเงินลงทุนในการร่วมค้า	52,407,366	29,216,341	-	-
ส่วนแบ่งกำไรจากเงินลงทุนในบริษัทร่วม	(44,897,086)	(22,724,667)	-	-
ขาดทุนจากการวัดมูลค่าส่วนได้เสียเดิมในการรวมธุรกิจ	21,903,892	-	-	-
ขาดทุน (กำไร) จากการจำหน่ายและตัดจำหน่ายอุปกรณ์	(6,758,666)	(9,248,864)	4,703,679	(530,145)
ขาดทุน (กำไร) จากการตัดจำหน่ายสินทรัพย์ไม่มีตัวตน	(9)	-	(9)	-
ขาดทุนจากการจำหน่ายสินทรัพย์ทางการเงินหมุนเวียนอื่น	31,010,611	23,702,509	33,937,807	25,376,425
กำไรจากการจำหน่ายสินทรัพย์ทางการเงินไม่หมุนเวียนอื่น	9,646,941	-	9,646,941	-
กำไรจากการเปลี่ยนแปลงมูลค่าสุทธิธรรมของสินทรัพย์ทางการเงินอื่น	(34,468,058)	(39,927,014)	(33,989,604)	(44,122,249)
กำไรจากการจำหน่ายเงินลงทุนระยะยาวอื่น	-	(516,150)	-	(516,150)
เงินปันผลรับจากสินทรัพย์ทางการเงินอื่น	(8,981,760)	(22,087,783)	(8,548,166)	(21,365,127)
เงินปันผลรับจากบริษัทย่อย	-	-	(43,199,978)	(40,499,979)
เงินปันผลรับจากบริษัทร่วม	-	-	(19,801,782)	(19,832,868)
สำรองผลประโยชน์ระยะยาวของพนักงาน	53,951,485	33,103,519	52,992,713	31,869,690
ขาดทุน (กำไร) จากอัตราแลกเปลี่ยนที่ยังไม่เกิดขึ้นจริง	(92,681,851)	11,008,721	(93,534,479)	41,148,126
ขาดทุนจากตราสารอนุพันธ์	82,635	70,827,479	82,635	70,827,479
ขาดทุน (กำไร) จากการเปลี่ยนแปลงสัญญาเช่า	2,114,936	-	(2,893,227)	-
รายได้ดอกเบี้ยรับจากเงินให้กู้ยืมและหุ้นกู้	(16,356,625)	(35,611,924)	(74,726,783)	(122,120,984)
ค่าใช้จ่ายดอกเบี้ย	114,607,534	46,127,320	67,084,865	30,290,217
กำไรจากการดำเนินงานก่อนการเปลี่ยนแปลงในสินทรัพย์				
และหนี้สินดำเนินงาน	517,760,051	549,420,998	299,312,085	405,204,363

หมายเหตุประกอบงบการเงินเป็นส่วนหนึ่งของงบการเงินนี้

บริษัท เอสทีพี แอนด์ ไอ จำกัด (มหาชน) และบริษัทย่อย

งบกระแสเงินสด (ต่อ)

สำหรับปีสิ้นสุดวันที่ 31 ธันวาคม 2567

(หน่วย: บาท)

	งบการเงินรวม		งบการเงินเฉพาะกิจการ	
	2567	2566	2567	2566
สินทรัพย์ดำเนินงาน (เพิ่มขึ้น) ลดลง				
ลูกหนี้การค้าและลูกหนี้อื่นและสินทรัพย์ที่เกิดจากสัญญา	534,758,027	(700,488,515)	365,432,883	(713,235,965)
สินค้าคงเหลือ	(13,799,549)	54,129,967	(43,328,899)	31,813,567
สินทรัพย์ทางการเงินหมุนเวียนอื่น	156,938,520	1,043,631,980	179,221,634	820,741,125
สินทรัพย์หมุนเวียนอื่น	(11,087,572)	(8,557,059)	34,329,095	4,015,698
สินทรัพย์ไม่หมุนเวียนอื่น	59,683,919	(8,603,090)	6,085,353	2,993,069
หนี้สินดำเนินงานเพิ่มขึ้น (ลดลง)				
เจ้าหนี้การค้าและเจ้าหนี้อื่น	(514,100,370)	34,665,800	(210,469,665)	47,736,888
หนี้สินที่เกิดจากสัญญา	(9,561,369)	(66,421,628)	(231,579)	(57,981,964)
รายได้รอตัดบัญชี	4,061,779	-	-	-
จ่ายผลประโยชน์ระยะยาวของพนักงาน	(87,861,909)	(21,859,770)	(85,384,322)	(21,220,178)
หนี้สินหมุนเวียนอื่น	(38,490,248)	5,689,170	(39,423,122)	2,747,667
ค่าเช่ารับล่วงหน้า	-	(42,508,323)	-	-
เงินมัดจำจากสัญญาเช่าระยะยาว	(50,102,564)	(63,292)	-	-
หนี้สินไม่หมุนเวียนอื่น	188,447	(2,379,791)	-	-
เงินสดจากกิจกรรมดำเนินงาน	548,387,162	836,656,447	505,543,463	522,814,270
จ่ายดอกเบี้ย	(84,599,837)	(40,266,923)	(45,604,936)	(28,578,633)
จ่ายภาษีเงินได้นิติบุคคล	(54,639,107)	(28,384,705)	(32,056,912)	(11,961,086)
เงินสดรับ (จ่าย) จากผลของข้อพิพาทและคดีความ	(50,143,785)	67,819,306	-	-
เงินสดสุทธิจากกิจกรรมดำเนินงาน	359,004,433	835,824,125	427,881,615	482,274,551

หมายเหตุประกอบงบการเงินเป็นส่วนหนึ่งของงบการเงินนี้

บริษัท เอสทีพี แอนด์ ไอ จำกัด (มหาชน) และบริษัทย่อย

งบกระแสเงินสด (ต่อ)

สำหรับปีสิ้นสุดวันที่ 31 ธันวาคม 2567

(หน่วย: บาท)

	งบการเงินรวม		งบการเงินเฉพาะกิจการ	
	2567	2566	2567	2566
กระแสเงินสดจากกิจกรรมลงทุน				
เงินฝากธนาคารที่มีภาระค้ำประกันเพิ่มขึ้น	(3,740,477)	(155,238)	-	-
เงินให้ผู้ยืมระยะสั้นแก่บริษัทย่อยลดลง	-	-	80,500,000	129,500,000
เงินให้ผู้ยืมระยะสั้นแก่กิจการร่วมค้าเพิ่มขึ้น	(20,000,000)	(30,000,000)	-	-
เงินให้ผู้ยืมระยะยาวแก่บริษัทย่อยลดลง (เพิ่มขึ้น)	-	-	490,569,322	(1,777,464,211)
เงินให้ผู้ยืมระยะยาวแก่กิจการร่วมค้าเพิ่มขึ้น	(10,062,368)	(6,555,381)	(10,062,367)	(6,555,381)
เงินให้ผู้ยืมระยะยาวแก่บริษัทอื่นเพิ่มขึ้น	(203,267,383)	-	(203,267,383)	-
เงินสหรับจากการชำระบัญชีของบริษัทย่อย	-	-	2,283,083	-
เงินสหรับจากการจำหน่ายสินทรัพย์ทางการเงินอื่น	262,879,111	70,110,253	162,879,111	70,110,253
เงินสหรับจากการจำหน่ายสินทรัพย์ทางการเงินไม่หมุนเวียนอื่น	195,970,361	-	95,970,361	-
เงินสหรับจากการได้ถอนเงินลงทุนในหุ้นกู้	-	122,916,417	-	122,916,417
เงินสจ่ายสุทธิเพื่อซื้อเงินลงทุนในบริษัทย่อย	(305,028,663)	-	(1,500,000,000)	(1,026,277)
ซื้อเงินลงทุนในการร่วมค้า	(253,831,247)	(741,749,427)	(30,000,000)	(26,999,775)
ซื้อเงินลงทุนในบริษัทร่วม	-	(1,001,824,432)	-	-
เงินสหรับจากการจำหน่ายอุปกรณ์และสินทรัพย์ไม่มีตัวตนอื่น	20,449,939	13,806,818	5,015,091	2,492,145
ซื้ออสังหาริมทรัพย์เพื่อการลงทุน	(194,702)	(102,724,191)	-	-
ซื้อที่ดิน อาคารและอุปกรณ์	(82,656,994)	(52,093,197)	(31,201,851)	(47,286,483)
ซื้อสินทรัพย์ไม่มีตัวตนอื่น	-	(476,000)	-	(476,000)
เงินสหรับจากเงินปันผลจากสินทรัพย์ทางการเงินอื่น	8,981,760	22,087,783	8,548,166	21,365,127
เงินสหรับจากเงินปันผลจากบริษัทย่อย	-	-	43,199,978	40,499,979
เงินสหรับจากเงินปันผลจากบริษัทร่วม	61,843,782	61,940,868	19,801,782	19,832,868
เงินสหรับจากดอกเบี้ย	6,516,506	35,684,810	16,891,518	99,130,925
เงินสสุทธิใช้ไปในกิจกรรมลงทุน	(322,140,375)	(1,609,030,917)	(848,873,189)	(1,353,960,413)
กระแสเงินสดจากกิจกรรมจัดหาเงิน				
เงินกู้ยืมระยะสั้นจากสถาบันการเงินเพิ่มขึ้น	330,000,000	893,000,000	180,000,000	693,000,000
เงินกู้ยืมระยะสั้นจากบริษัทย่อยเพิ่มขึ้น	-	-	276,000,000	259,000,000
เงินกู้ยืมระยะยาวจากสถาบันการเงินลดลง	(177,225,861)	(174,504,000)	(144,000,000)	(144,000,000)
ชำระหนี้สินตามสัญญาเช่า	(89,656,846)	(32,407,307)	(81,426,711)	(12,351,018)
เงินสหรับจากการเพิ่มทุน	167,270,150	-	167,270,150	-
เงินสหรับจากการจำหน่ายหุ้นสามัญซื้อคืน	-	9,876,609	-	9,876,609
จ่ายเงินปันผล	-	-	-	(1,895)
เงินสสุทธิจากกิจกรรมจัดหาเงิน	230,387,443	695,965,302	397,843,439	805,523,696
ผลต่างจากการแปลงค่างบการเงินเพิ่มขึ้น (ลดลง)	(36,691,033)	8,982,020	-	-
เงินสและรายการเทียบเท่าเงินสเพิ่มขึ้น (ลดลง) สุทธิ	230,560,468	(68,259,470)	(23,148,135)	(66,162,166)
ผลกระทบจากอัตราแลกเปลี่ยนสำหรับรายการเงินสและรายการเทียบเท่าเงินส	2,669,071	(297,375)	2,390,089	(18,393)
เงินสและรายการเทียบเท่าเงินสต้นปี	261,256,598	329,813,443	167,353,569	233,534,128
เงินสและรายการเทียบเท่าเงินสปลายปี	494,486,137	261,256,598	146,595,523	167,353,569
	-	-	-	-

หมายเหตุประกอบงบการเงินเป็นส่วนหนึ่งของงบการเงินนี้

บริษัท เอสทีพี แอนด์ ไอ จำกัด (มหาชน) และบริษัทย่อย

งบกระแสเงินสด (ต่อ)

สำหรับปีสิ้นสุดวันที่ 31 ธันวาคม 2567

(หน่วย: บาท)

	งบการเงินรวม		งบการเงินเฉพาะกิจการ	
	2567	2566	2567	2566
ข้อมูลกระแสเงินสดเปิดเผยเพิ่มเติม				
รายการที่ไม่ใช่เงินสด				
เข้าหนี้ค่าซื้อที่ดิน อาคารและอุปกรณ์ลดลง	2,212,686	9,519,289	2,191,286	6,637,510
เข้าหนี้ค่าก่อสร้างและโรงไฟฟ้าระหว่างก่อสร้างลดลงจากผลของข้อพิพาท	14,522,933	49,937,350	-	-
เงินลงทุนในการร่วมค้าที่ยังไม่จ่ายชำระ	179,617,562	396,847,466	-	-
สินทรัพย์สิทธิการใช้ลดลงจากการเปลี่ยนแปลงสัญญาเช่า	121,290,600	-	43,487,199	-
สินทรัพย์สิทธิการใช้เพิ่มขึ้นจากการทำสัญญาเช่า	911,705,325	6,619,092	-	-

หมายเหตุประกอบงบการเงินเป็นส่วนหนึ่งของงบการเงินนี้

หมายเหตุประกอบงบการเงิน

บริษัท เอสทีพี แอนด์ ไอ จำกัด (มหาชน) และบริษัทย่อย

หมายเหตุประกอบงบการเงิน

สำหรับปีสิ้นสุดวันที่ 31 ธันวาคม 2567

1. ข้อมูลทั่วไป

บริษัท เอสทีพี แอนด์ ไอ จำกัด (มหาชน) (“บริษัทฯ”) เป็นบริษัทมหาชนซึ่งจัดตั้งและมีภูมิลำเนาในประเทศไทย ธุรกิจหลักของบริษัทฯคือการผลิตโครงสร้างเหล็กเพื่อใช้ในการก่อสร้าง ผลิตภัณฑ์ไอน้ำและภาชนะความดันที่อยู่ตามท้องทะเลเป็นของบริษัทฯ อยู่ที่ 32/24 ชั้น 3 อาคารซีโน - ไทย ทาวเวอร์ ถนนสุขุมวิท 21 แขวง คลองเตยเหนือ เขตวัฒนา กรุงเทพฯ

2. เกณฑ์ในการจัดทำงบการเงิน

- 2.1 งบการเงินนี้จัดทำขึ้นตามมาตรฐานการรายงานทางการเงินที่กำหนดในพระราชบัญญัติวิชาชีพบัญชี พ.ศ. 2547 โดยแสดงรายการในงบการเงินตามข้อกำหนดในประกาศกรมพัฒนาธุรกิจการค้าออกตามความในพระราชบัญญัติการบัญชี พ.ศ. 2543

งบการเงินฉบับภาษาไทยเป็นงบการเงินฉบับที่บริษัทฯใช้เป็นทางการตามกฎหมาย งบการเงินฉบับภาษาอังกฤษแปลจากงบการเงินฉบับภาษาไทย

งบการเงินนี้ได้จัดทำขึ้นโดยใช้เกณฑ์ราคาทุนเดิมวันแต่จะเปิดเผยเป็นอย่างอื่นในนโยบายการบัญชี

2.2 เกณฑ์ในการจัดทำงบการเงินรวม

- ก) งบการเงินรวมนี้ได้จัดทำขึ้นโดยรวมงบการเงินของบริษัท เอสทีพี แอนด์ ไอ จำกัด (มหาชน) (ซึ่งต่อไปนี้จะเรียกว่า “บริษัทฯ”) และบริษัทย่อย (ซึ่งต่อไปนี้จะเรียกว่า “บริษัทย่อย”) (รวมเรียกว่า “กลุ่มบริษัท”) ดังต่อไปนี้

ชื่อบริษัท	ลักษณะธุรกิจ	จัดตั้งขึ้นใน ประเทศ	อัตราร้อยละ ของการถือหุ้น	
			2567 ร้อยละ	2566 ร้อยละ
ถือหุ้นโดยบริษัทฯ				
บริษัท เอส ที ไอ ที จำกัด	ผลิต จำหน่ายและให้เช่าอุปกรณ์และ เครื่องจักรในการก่อสร้าง	ไทย	100	100
บริษัท เอสทีพี แอนด์ ไอ เซอร์วิสเขต จำกัด	ให้บริการงานก่อสร้าง	ไทย	100	100
บริษัท เอสที พร็อพเพอร์ตี้ แอนด์ โลจิสติกส์ จำกัด	พัฒนาอสังหาริมทรัพย์และให้บริการ เกี่ยวกับงานโลจิสติกส์	ไทย	100	100
บริษัท ฟิลล์ เนตเวิร์ค จำกัด*	ค้าน้ำมันเชื้อเพลิงในชุมชนผ่านตู้จ่าย น้ำมันอัตโนมัติ	ไทย	100	100
บริษัท แคนนาธอรี จำกัด**	ผลิตและจำหน่ายผลิตภัณฑ์ที่ เกี่ยวข้องกับกัญชง	ไทย	100	100

ชื่อบริษัท	ลักษณะธุรกิจ	จัดตั้งขึ้นใน ประเทศ	อัตราร้อยละ ของการถือหุ้น	
			2567 ร้อยละ	2566 ร้อยละ
บริษัท เอสที คลีน พลาเน็ต (เอเชีย) จำกัด	การเข้าลงทุนในกิจการอื่น	ฮ่องกง	100	100
บริษัท เอสที เอโวลูชั่น จำกัด	การเข้าลงทุนในกิจการอื่น	สิงคโปร์	100	100
บริษัท เอสที คลีน พลาเน็ต จำกัด	การเข้าลงทุนในกิจการอื่น	ไทย	100	100
บริษัท อิมแพคท์ โซลาร์ กรุ๊ป (ประเทศไทย) จำกัด***	ผลิตและจำหน่ายไฟฟ้า	ไทย	100	-
<u>ถือหุ้นโดยบริษัทย่อยของบริษัทฯ</u>				
บริษัท เอสทีไอที 2011 จำกัด	จำหน่ายและให้เช่าอุปกรณ์และ เครื่องจักรในการก่อสร้าง	ไทย	100	100
บริษัท ดับเบิลยูพีจีอี เพชรบุรี จำกัด	ผลิตและจำหน่ายไฟฟ้าจากขยะชุมชน และกำจัดขยะชุมชน	ไทย	60	60
บริษัท เอสที ฮิลล์ จำกัด	พัฒนาอสังหาริมทรัพย์	ไทย	100	100
บริษัท เอสที ฮับ จำกัด	พัฒนาอสังหาริมทรัพย์	ไทย	100	100
บริษัท โกรท แวร์เฮาส์ จำกัด	พัฒนาอสังหาริมทรัพย์และให้บริการ เกี่ยวกับงานโลจิสติกส์	ไทย	90	90
บริษัท อิมแพค โซลาร์ จำกัด***	ผลิตและจำหน่ายไฟฟ้า	ไทย	51.04	-

*บริษัทย่อยได้หยุดดำเนินธุรกิจในเดือนธันวาคม 2564

**บริษัทย่อยได้เสร็จสิ้นการชำระบัญชีในระหว่างปีปัจจุบัน (หมายเหตุ 15)

***ในปี 2566 มีสถานะเป็นบริษัทร่วมทางอ้อมของบริษัทฯ (หมายเหตุ 17)

- ข) บริษัทฯจะถือว่ามีการควบคุมกิจการที่เข้าไปลงทุนหรือบริษัทย่อยได้ หากบริษัทฯมีสิทธิได้รับหรือมีส่วนได้เสียในผลตอบแทนของกิจการที่เข้าไปลงทุน และสามารถใช้อำนาจในการสั่งการกิจกรรมที่ส่งผลกระทบต่ออย่างมีนัยสำคัญต่อจำนวนเงินผลตอบแทนนั้นได้
- ค) บริษัทฯนำงบการเงินของบริษัทย่อยมารวมในการจัดทำงบการเงินรวมตั้งแต่วันที่บริษัทฯมีอำนาจในการควบคุมบริษัทย่อยจนถึงวันที่บริษัทฯสิ้นสุดการควบคุมบริษัทย่อยนั้น
- ง) งบการเงินของบริษัทย่อยได้จัดทำขึ้นโดยใช้นโยบายการบัญชีที่สำคัญเช่นเดียวกันกับของบริษัทฯ
- จ) สิ้นทรัพย์และหนี้สินตามงบการเงินของบริษัทย่อยซึ่งจัดตั้งในต่างประเทศแปลงค่าเป็นเงินบาทโดยใช้อัตราแลกเปลี่ยน ณ วันสิ้นรอบระยะเวลารายงาน ส่วนรายได้และค่าใช้จ่ายแปลงค่าเป็นเงินบาทโดยใช้อัตราแลกเปลี่ยนถ่วงเฉลี่ยรายเดือน ผลต่างซึ่งเกิดขึ้นจากการแปลงค่าดังกล่าวได้แสดงไว้เป็นรายการ “ผลต่างจากการแปลงค่างบการเงินที่เป็นเงินตราต่างประเทศ” ในงบการเงินเปลี่ยนแปลงส่วนของผู้ถือหุ้น
- ฉ) ยอดคงค้างระหว่างกลุ่มบริษัทและรายการค้าระหว่างกันที่มีสาระสำคัญได้ถูกตัดออกจากงบการเงินรวมนี้แล้ว

ข) ส่วนของผู้มีส่วนได้เสียที่ไม่มีอำนาจควบคุม คือ จำนวนกำไรหรือขาดทุนและสินทรัพย์สุทธิของบริษัทย่อยส่วนที่ไม่ได้เป็นของบริษัทฯ และแสดงเป็นรายการแยกต่างหากในส่วนของกำไรหรือขาดทุนรวมและส่วนของผู้ถือหุ้นในงบฐานะการเงินรวม

2.3 บริษัทฯ จัดทำงบการเงินเฉพาะกิจการ โดยแสดงเงินลงทุนในบริษัทย่อย การร่วมค้า และบริษัทร่วมตามวิธีราคาทุน

3. มาตรฐานการรายงานทางการเงินใหม่

3.1 มาตรฐานการรายงานทางการเงินที่เริ่มมีผลบังคับใช้ในปีปัจจุบัน

ในระหว่างปีปัจจุบัน กลุ่มบริษัทได้นำมาตรฐานการรายงานทางการเงินฉบับปรับปรุงหลายฉบับ ซึ่งมีผลบังคับใช้สำหรับงบการเงินที่มีรอบระยะเวลาบัญชีที่เริ่มในหรือหลังวันที่ 1 มกราคม 2567 มาถือปฏิบัติ มาตรฐานการรายงานทางการเงินดังกล่าวได้รับการปรับปรุงหรือจัดให้มีขึ้นเพื่อให้มีเนื้อหาเท่าเทียมกับมาตรฐานการรายงานทางการเงินระหว่างประเทศ โดยส่วนใหญ่เป็นการอธิบายให้ชัดเจนเกี่ยวกับวิธีปฏิบัติทางการบัญชีและการให้แนวปฏิบัติทางการบัญชีกับผู้ใช้งานมาตรฐาน

การนำมาตรฐานการรายงานทางการเงินดังกล่าวมาถือปฏิบัติไม่มีผลกระทบอย่างเป็นสาระสำคัญต่องบการเงินของกลุ่มบริษัท

3.2 มาตรฐานการรายงานทางการเงินที่จะมีผลบังคับใช้สำหรับงบการเงินที่มีรอบระยะเวลาบัญชีที่เริ่มในหรือหลังวันที่ 1 มกราคม 2568

สภาวิชาชีพบัญชีได้ประกาศใช้มาตรฐานการรายงานทางการเงินฉบับปรับปรุงหลายฉบับ ซึ่งจะมีผลบังคับใช้สำหรับงบการเงินที่มีรอบระยะเวลาบัญชีที่เริ่มในหรือหลังวันที่ 1 มกราคม 2568 มาตรฐานการรายงานทางการเงินดังกล่าวได้รับการปรับปรุงหรือจัดให้มีขึ้นเพื่อให้มีเนื้อหาเท่าเทียมกับมาตรฐานการรายงานทางการเงินระหว่างประเทศ โดยส่วนใหญ่เป็นการอธิบายให้ชัดเจนเกี่ยวกับวิธีปฏิบัติทางการบัญชีและการให้แนวปฏิบัติทางการบัญชีกับผู้ใช้งานมาตรฐาน

ฝ่ายบริหารของกลุ่มบริษัทเชื่อว่าการปรับปรุงมาตรฐานนี้จะไม่มีผลกระทบอย่างเป็นสาระสำคัญต่องบการเงินของกลุ่มบริษัท

4. นโยบายการบัญชี

4.1 การรับรู้รายได้และค่าใช้จ่าย

รายได้จากการรับจ้างผลิต

กลุ่มบริษัทพิจารณาว่าสัญญาจ้างผลิตโดยส่วนใหญ่มีภาระที่ต้องปฏิบัติตามภาระเดียว กลุ่มบริษัทรับรู้รายได้จากสัญญาจ้างผลิตตลอดช่วงระยะเวลาการให้บริการโดยใช้วิธีผลลัพธ์ในการวัดขึ้นความสำเร็จของงานซึ่งประเมินโดยวิศวกรหรือผู้ควบคุมโครงการ

กลุ่มบริษัทจะพิจารณาความน่าจะเป็นในการรับรู้รายได้ที่เกิดจากการเปลี่ยนแปลงของสัญญาการเรียกร้องความเสียหาย ความล่าช้าในการส่งมอบงาน และค่าปรับตามสัญญา โดยจะรับรู้รายได้เฉพาะในกรณีที่มีความเป็นไปได้ค่อนข้างแน่ในระดับสูงมากกว่าจะไม่มีการกลับรายการที่มีนัยสำคัญของจำนวนรายได้ที่รับรู้สะสม

เมื่อมูลค่าและความสำเร็จของงานตามสัญญาไม่สามารถวัดได้อย่างสมเหตุสมผล รายได้จะรับรู้ได้ตามต้นทุนที่เกิดขึ้นจริงที่คาดว่าจะได้รับคืนเท่านั้น

รายได้จากการขายสินค้า

รายได้จากการขายสินค้านับรับรู้เมื่อกลุ่มบริษัทได้โอนอำนาจควบคุมในสินค้าให้แก่ลูกค้าแล้ว กล่าวคือเมื่อมีการส่งมอบสินค้า รายได้จากการขายแสดงตามมูลค่าที่ได้รับหรือคาดว่าจะได้รับสำหรับสินค้าที่ได้ส่งมอบหลังจากหักประมาณการสินค้ารับคืนและส่วนลด โดยไม่รวมภาษีมูลค่าเพิ่ม

รายได้จากการขายไฟฟ้า

รายได้จากการขายไฟฟ้าเป็นรายได้จากการขายตามสัญญาซื้อขายไฟฟ้ากับบริษัทเอกชน รายได้ค่าพลังงานไฟฟ้าคำนวณจากปริมาณพลังงานไฟฟ้าที่จ่ายจริงคูณอัตราค่าไฟฟ้า โดยรายได้จากการขายแสดงมูลค่าตามราคาในใบกำกับภาษีไม่รวมภาษีมูลค่าเพิ่มหลังหักส่วนลดแล้ว

รายได้ค่าบริการ

รายได้ค่าบริการรับรู้ตลอดช่วงเวลาที่ให้บริการ โดยพิจารณาถึงขึ้นความสำเร็จของงาน

รายได้ดอกเบี้ย

รายได้ดอกเบี้ยรับรู้ตามเกณฑ์คงค้างด้วยวิธีดอกเบี้ยที่แท้จริง โดยจะนำมูลค่าตามบัญชีขึ้นต้นของสินทรัพย์ทางการเงินมาคูณกับอัตราดอกเบี้ยที่แท้จริง ยกเว้นสินทรัพย์ทางการเงินที่เกิดการด้อยค่าด้านเครดิตในภายหลัง ที่จะนำมูลค่าตามบัญชีสุทธิของสินทรัพย์ทางการเงิน (สุทธิจากค่าเผื่อผลขาดทุนด้านเครดิตที่คาดว่าจะเกิดขึ้น) มาคูณกับอัตราดอกเบี้ยที่แท้จริง

เงินปันผลรับ

เงินปันผลรับถือเป็นรายได้เมื่อกลุ่มบริษัทมีสิทธิในการรับเงินปันผล

ต้นทุนทางการเงิน

ค่าใช้จ่ายดอกเบี้ยจากหนี้สินทางการเงินที่วัดมูลค่าด้วยราคาทุนตัดจำหน่ายคำนวณโดยใช้วิธีดอกเบี้ยที่แท้จริงและรับรู้ตามเกณฑ์คงค้าง

4.2 เงินสดและรายการเทียบเท่าเงินสด

เงินสดและรายการเทียบเท่าเงินสด หมายถึง เงินสดและเงินฝากธนาคาร และเงินลงทุนระยะสั้นที่มีสภาพคล่องสูง ซึ่งถึงกำหนดจ่ายคืนภายในระยะเวลาไม่เกิน 3 เดือนนับจากวันที่ได้มาและไม่มีข้อจำกัดในการเบิกใช้

4.3 สินทรัพย์ที่เกิดจากสัญญา/หนี้สินที่เกิดจากสัญญา

สินทรัพย์ที่เกิดจากสัญญา

กลุ่มบริษัทรับรู้สินทรัพย์ที่เกิดจากสัญญาเมื่อมีรายได้ที่รับรู้สะสมเกินกว่าจำนวนเงินที่เรียกเก็บจากลูกค้าจนถึงปัจจุบัน และกลุ่มบริษัทจะบันทึกค่าเพื่อผลขาดทุนจากการด้อยค่าของสินทรัพย์ที่เกิดจากสัญญาสำหรับผลขาดทุนโดยประมาณที่อาจเกิดขึ้นจากการเก็บเงินจากลูกค้าไม่ได้ สินทรัพย์ที่เกิดจากสัญญาจะจัดประเภทเป็นลูกหนี้การค้าเมื่อกิจการมีสิทธิที่จะได้รับชำระโดยปราศจากเงื่อนไข เช่น เมื่อกิจการได้ให้บริการเสร็จสิ้นและลูกค้ารับมอบงาน

หนี้สินที่เกิดจากสัญญา

กลุ่มบริษัทรับรู้หนี้สินที่เกิดจากสัญญาเมื่อจำนวนเงินที่เรียกเก็บจากลูกค้าจนถึงปัจจุบันเกินกว่ารายได้ที่รับรู้สะสม โดยกิจการยังมีภาระที่ต้องโอนสินค้าหรือบริการให้กับลูกค้า หนี้สินที่เกิดจากสัญญาจะรับรู้เป็นรายได้เมื่อกิจการได้ปฏิบัติตามภาระที่ระบุไว้ในสัญญาเสร็จสิ้น

4.4 สินค้าคงเหลือ

สินค้าสำเร็จรูปแสดงมูลค่าตามราคาทุน (ตามวิธีเฉพาะเจาะจง) หรือมูลค่าสุทธิที่จะได้รับแล้วแต่ราคาใดจะต่ำกว่า ราคาทุนดังกล่าวหมายถึงต้นทุนในการได้มา

อะไหล่และวัสดุโรงงานแสดงมูลค่าตามราคาทุน (ตามวิธีเข้าก่อน - ออกก่อน) หรือมูลค่าสุทธิที่จะได้รับแล้วแต่ราคาใดจะต่ำกว่า และจะถือเป็นส่วนหนึ่งของต้นทุนการผลิตเมื่อมีการเบิกใช้

4.5 เงินลงทุนในบริษัทย่อย การร่วมค้า และบริษัทร่วม

เงินลงทุนในการร่วมค้าและบริษัทร่วมที่แสดงอยู่ในงบการเงินรวมแสดงมูลค่าตามวิธีส่วนได้เสีย

เงินลงทุนในบริษัทย่อย การร่วมค้า และบริษัทร่วมที่แสดงอยู่ในงบการเงินเฉพาะกิจการแสดงมูลค่าตามวิธีราคาทุน

4.6 อสังหาริมทรัพย์เพื่อการลงทุน

กลุ่มบริษัทบันทึกมูลค่าเริ่มแรกของอสังหาริมทรัพย์เพื่อการลงทุนในราคาทุนซึ่งรวมต้นทุนการทำรายการ หลังจากนั้นกลุ่มบริษัทจะบันทึกอสังหาริมทรัพย์เพื่อการลงทุนด้วยราคาทุนหักค่าเสื่อมราคาสะสมและค่าเพื่อการด้อยค่า (ถ้ามี)

ค่าเสื่อมราคาของอสังหาริมทรัพย์เพื่อการลงทุนคำนวณจากราคาทุนโดยวิธีเส้นตรงตามอายุการให้ประโยชน์โดยประมาณ 5 - 35 ปี ค่าเสื่อมราคาของอสังหาริมทรัพย์เพื่อการลงทุนรวมอยู่ในการคำนวณผลการดำเนินงาน และไม่มีการคิดค่าเสื่อมราคาสำหรับอสังหาริมทรัพย์เพื่อการลงทุนประเภทที่ดิน

กลุ่มบริษัทรับรู้ผลต่างระหว่างจำนวนเงินที่ได้รับสุทธิจากการจำหน่ายกับมูลค่าตามบัญชีของสินทรัพย์ในส่วนของการกำไรหรือขาดทุนในปีที่ตัดรายการอสังหาริมทรัพย์เพื่อการลงทุนออกจากบัญชี

4.7 ที่ดิน อาคารและอุปกรณ์ และค่าเสื่อมราคา

ที่ดินแสดงมูลค่าตามราคาทุน อาคารและอุปกรณ์แสดงมูลค่าตามราคาทุนหักค่าเสื่อมราคาสะสมและค่าเพื่อการด้อยค่าของสินทรัพย์ (ถ้ามี)

ค่าเสื่อมราคาของอาคารและอุปกรณ์คำนวณจากราคาทุนของสินทรัพย์โดยวิธีเส้นตรงตามอายุการให้ประโยชน์โดยประมาณดังนี้

ส่วนปรับปรุงที่ดิน	10, 20 ปี
อาคารและสิ่งปลูกสร้าง	5, 10, 20 ปี
เครื่องจักร เครื่องมือ และอุปกรณ์	3 - 25 ปี
เครื่องใช้สำนักงาน เครื่องตกแต่งและติดตั้ง	3, 5 ปี
ยานพาหนะ	5 ปี

สิ่งปลูกสร้างที่ตั้งอยู่บนที่ดินเข้าคำนวณค่าเสื่อมราคาจากราคาทุนของสินทรัพย์โดยวิธีเส้นตรงตามอายุการเช่าที่ดินที่มีอายุสั้นกว่าอายุการให้ประโยชน์ของสินทรัพย์

ค่าเสื่อมราคารวมอยู่ในการคำนวณผลการดำเนินงาน

ไม่มีการคิดค่าเสื่อมราคาสำหรับที่ดินและสินทรัพย์ระหว่างติดตั้งและก่อสร้าง

กลุ่มบริษัทตัดรายการที่ดิน อาคารและอุปกรณ์ออกจากบัญชีเมื่อจำหน่ายสินทรัพย์หรือคาดว่าจะไม่ได้รับประโยชน์เชิงเศรษฐกิจในอนาคตจากการใช้หรือการจำหน่ายสินทรัพย์ รายการผลกำไรหรือขาดทุนจากการจำหน่ายสินทรัพย์จะรับรู้ในส่วนของการกำไรหรือขาดทุนเมื่อกำหนดสินทรัพย์นั้นออกจากบัญชี

4.8 สิทธิในการดำเนินการผลิตและจำหน่ายไฟฟ้าและค่าตัดจำหน่าย

กลุ่มบริษัทบันทึกต้นทุนเริ่มแรกของสิทธิในการดำเนินการผลิตและจำหน่ายไฟฟ้าที่ได้มาจากการซื้อธุรกิจตามมูลค่ายุติธรรมของสินทรัพย์นั้น ณ วันที่ซื้อธุรกิจ ภายหลังการรับรู้รายการเริ่มแรก สิทธิในการดำเนินการผลิตและจำหน่ายไฟฟ้าแสดงมูลค่าตามราคาทุนหักค่าตัดจำหน่ายสะสมและค่าเพื่อการด้อยค่าสะสม (ถ้ามี)

กลุ่มบริษัทคิดค่าตัดจำหน่ายโดยใช้วิธีเส้นตรงตามอายุการให้ประโยชน์เชิงเศรษฐกิจที่คาดว่าจะได้รับจากสิทธิในการดำเนินการผลิตและจำหน่ายไฟฟ้าของบริษัทย่อย (ประมาณ 11 - 18 ปี) โดยจะเริ่มคิดค่าตัดจำหน่ายนับจากวันที่บริษัทย่อยเริ่มดำเนินการผลิตและจำหน่ายกระแสไฟฟ้า และจะมีการประเมินการด้อยค่าของสินทรัพย์เมื่อมีข้อบ่งชี้ว่าสินทรัพย์นั้นเกิดการด้อยค่า กลุ่มบริษัทจะทบทวนระยะเวลาการตัดจำหน่ายและวิธีการตัดจำหน่ายของสิทธิในการดำเนินการผลิตและจำหน่ายไฟฟ้าทุกสิ้นปีเป็นอย่างน้อย ค่าตัดจำหน่ายรับรู้เป็นค่าใช้จ่ายในส่วนของกำไรหรือขาดทุน

4.9 สินทรัพย์ไม่มีตัวตน

สินทรัพย์ไม่มีตัวตนแสดงมูลค่าตามราคาทุนหักค่าตัดจำหน่ายสะสมและค่าเพื่อการด้อยค่าสะสม (ถ้ามี) ของสินทรัพย์นั้น

กลุ่มบริษัทตัดจำหน่ายสินทรัพย์ไม่มีตัวตนที่มีอายุการให้ประโยชน์จำกัดโดยวิธีเส้นตรงตามอายุการให้ประโยชน์เชิงเศรษฐกิจของสินทรัพย์นั้น และจะประเมินการด้อยค่าของสินทรัพย์ดังกล่าวเมื่อมีข้อบ่งชี้ว่าสินทรัพย์นั้นเกิดการด้อยค่า กลุ่มบริษัทจะทบทวนระยะเวลาการตัดจำหน่ายและวิธีการตัดจำหน่ายของสินทรัพย์ไม่มีตัวตนดังกล่าวทุกสิ้นปีเป็นอย่างน้อย ค่าตัดจำหน่ายรับรู้เป็นค่าใช้จ่ายในส่วนของกำไรหรือขาดทุน

สินทรัพย์ไม่มีตัวตนที่มีอายุการให้ประโยชน์จำกัดมีดังนี้

อายุการให้ประโยชน์

ซอฟต์แวร์คอมพิวเตอร์

5 - 10 ปี

4.10 ค่าความนิยม

บริษัทบันทึกมูลค่าเริ่มแรกของค่าความนิยมในราคาทุน ซึ่งเท่ากับต้นทุนการรวมธุรกิจส่วนที่สูงกว่ามูลค่ายุติธรรมของสินทรัพย์สุทธิที่ได้มา หากมูลค่ายุติธรรมของสินทรัพย์สุทธิที่ได้มาสูงกว่าต้นทุนการรวมธุรกิจ บริษัทจะรับรู้ส่วนที่สูงกว่านี้เป็นกำไรในส่วนของกำไรหรือขาดทุนทันที

บริษัทแสดงค่าความนิยมตามราคาทุนหักค่าเพื่อการด้อยค่าสะสม และจะทดสอบการด้อยค่าของค่าความนิยมทุกปีหรือเมื่อใดก็ตามที่มีข้อบ่งชี้ของการด้อยค่าเกิดขึ้น

เพื่อวัตถุประสงค์ในการทดสอบการด้อยค่า บริษัทฯจะปันส่วนค่าความนิยมที่เกิดขึ้นจากการรวมกิจการให้กับหน่วยสินทรัพย์ที่ก่อให้เกิดเงินสด (หรือกลุ่มของหน่วยสินทรัพย์ที่ก่อให้เกิดเงินสด) ที่คาดว่าจะได้รับประโยชน์เพิ่มขึ้นจากการรวมกิจการ และบริษัทฯจะทำการประเมินมูลค่าที่คาดว่าจะได้รับคืนของหน่วยของสินทรัพย์ที่ก่อให้เกิดเงินสดแต่ละรายการ (หรือกลุ่มของหน่วยของสินทรัพย์ที่ก่อให้เกิดเงินสด) หากมูลค่าที่คาดว่าจะได้รับคืนของหน่วยของสินทรัพย์ที่ก่อให้เกิดเงินสดต่ำกว่ามูลค่าตามบัญชี บริษัทฯจะรับรู้ขาดทุนจากการด้อยค่าในส่วนของการกำไรหรือขาดทุน และบริษัทฯไม่สามารถกลับบัญชีขาดทุนจากการด้อยค่าของค่าความนิยมได้ในอนาคต

4.11 สัญญาเช่า

ณ วันเริ่มต้นของสัญญาเช่า กลุ่มบริษัทจะประเมินว่าสัญญาเป็นสัญญาเช่าหรือประกอบด้วยสัญญาเช่าหรือไม่ โดยสัญญาจะเป็นสัญญาเช่าหรือประกอบด้วยสัญญาเช่า ก็ต่อเมื่อสัญญานั้นมีการให้สิทธิในการควบคุมการใช้สินทรัพย์ที่ระบุได้สำหรับช่วงเวลาหนึ่งเพื่อเป็นการแลกเปลี่ยนกับสิ่งตอบแทน

กลุ่มบริษัทในฐานะผู้ให้เช่า

สัญญาเช่าที่ความเสี่ยงและผลตอบแทนของความเป็นเจ้าของส่วนใหญ่ไม่ได้โอนไปให้กับผู้เช่าถือเป็นสัญญาเช่าดำเนินงาน กลุ่มบริษัทบันทึกจำนวนเงินที่ได้รับตามสัญญาเช่าดำเนินงานเป็นรายได้ในส่วนของการกำไรหรือขาดทุนตามวิธีเส้นตรงตลอดอายุของสัญญาเช่า ต้นทุนทางตรงเริ่มแรกที่เกิดขึ้นจากการได้มาซึ่งสัญญาเช่าดำเนินงานรวมในมูลค่าตามบัญชีของสินทรัพย์อ้างอิงและรับรู้เป็นค่าใช้จ่ายตลอดอายุสัญญาเช่า โดยใช้เกณฑ์เดียวกันกับรายได้จากสัญญาเช่า

กลุ่มบริษัทในฐานะผู้เช่า

กลุ่มบริษัทใช้วิธีการบัญชีเดียวสำหรับการรับรู้รายการและการวัดมูลค่าสัญญาเช่าทุกสัญญา (เว้นแต่สัญญาเช่าระยะสั้นและสัญญาเช่าที่สินทรัพย์อ้างอิงมีมูลค่าต่ำ) ณ วันที่สัญญาเช่าเริ่มมีผล (วันที่สินทรัพย์อ้างอิงพร้อมใช้งาน) กลุ่มบริษัทบันทึกสินทรัพย์สิทธิการใช้ซึ่งแสดงสิทธิในการใช้สินทรัพย์อ้างอิงและหนี้สินตามสัญญาเช่าตามการจ่ายชำระตามสัญญาเช่า

สินทรัพย์สิทธิการใช้

สินทรัพย์สิทธิการใช้วัดมูลค่าด้วยราคาทุนหักค่าเสื่อมราคาสะสม ผลขาดทุนจากการด้อยค่าสะสม และปรับปรุงด้วยการวัดมูลค่าของหนี้สินตามสัญญาเช่าใหม่ ราคาทุนของสินทรัพย์สิทธิการใช้ประกอบด้วยจำนวนเงินของหนี้สินตามสัญญาเช่าจากการรับรู้เริ่มแรก ต้นทุนทางตรงเริ่มแรกที่เกิดขึ้น จำนวนเงินที่จ่ายชำระตามสัญญาเช่า ณ วันที่สัญญาเช่าเริ่มมีผลหรือก่อนวันที่สัญญาเช่าเริ่มมีผล และหักด้วยสิ่งสูญเสียตามสัญญาเช่าที่ได้รับ

ค่าเสื่อมราคาของสินทรัพย์สิทธิการใช้คำนวณจากราคาทุน โดยวิธีเส้นตรงตามอายุสัญญาเช่าหรืออายุการให้ประโยชน์โดยประมาณของสินทรัพย์สิทธิการใช้แล้วแต่ระยะเวลาใดจะสั้นกว่าดังนี้

ที่ดิน	1 - 25	ปี
อาคาร	3	ปี
ยานพาหนะ	1 - 4	ปี
ที่ดิน อาคาร และคลังสินค้าให้เช่า	1 - 32	ปี
อาคารศูนย์การค้าและอาคารสำนักงานให้เช่า	1 - 31	ปี

หากความเป็นเจ้าของในสินทรัพย์อ้างอิงได้โอนให้กับกลุ่มบริษัทเมื่อสิ้นสุดอายุสัญญาเช่าหรือราคาทุนของสินทรัพย์ดังกล่าวได้รวมถึงการใช้สิทธิเลือกซื้อ ค่าเสื่อมราคาจะคำนวณจากอายุการให้ประโยชน์โดยประมาณของสินทรัพย์

สินทรัพย์สิทธิการใช้แสดงรวมเป็นส่วนหนึ่งของที่ดิน อาคารและอุปกรณ์ในงบฐานะการเงิน

สินทรัพย์สิทธิการใช้ที่จัดประเภทเป็นอสังหาริมทรัพย์เพื่อการลงทุนแสดงรวมเป็นส่วนหนึ่งของอสังหาริมทรัพย์เพื่อการลงทุนในงบฐานะการเงิน

หนี้สินตามสัญญาเช่า

หนี้สินตามสัญญาเช่าวัดมูลค่าด้วยมูลค่าปัจจุบันของจำนวนเงินที่ต้องจ่ายตามสัญญาเช่าตลอดอายุสัญญาเช่า จำนวนเงินที่ต้องจ่ายตามสัญญาเช่าประกอบด้วยค่าเช่าคงที่หักด้วยสิ่งสูงใจตามสัญญาเช่า ค่าเช่าผันแปรที่ขึ้นอยู่กับดัชนีหรืออัตรา จำนวนเงินที่คาดว่าจะจ่ายภายใต้การรับประกันมูลค่าคงเหลือ รวมถึงราคาใช้สิทธิของสิทธิเลือกซื้อซึ่งมีความแน่นอนอย่างสมเหตุสมผลที่กลุ่มบริษัทจะใช้สิทธินั้น และการจ่ายค่าปรับเพื่อการยกเลิกสัญญาเช่า หากข้อกำหนดของสัญญาเช่าแสดงให้เห็นว่ากลุ่มบริษัทจะใช้สิทธิในการยกเลิกสัญญาเช่า กลุ่มบริษัทบันทึกค่าเช่าผันแปรที่ไม่ขึ้นอยู่กับดัชนีหรืออัตราเป็นค่าใช้จ่ายในงวดที่เหตุการณ์หรือเงื่อนไขซึ่งเกี่ยวข้องกับการจ่ายชำระหนี้ได้เกิดขึ้น

กลุ่มบริษัทคิดลดมูลค่าปัจจุบันของจำนวนเงินที่ต้องจ่ายตามสัญญาเช่าด้วยอัตราดอกเบี้ยตามนัยของสัญญาเช่าหรืออัตราดอกเบี้ยการกู้ยืมส่วนเพิ่มของกลุ่มบริษัท หลังจากวันที่สัญญาเช่าเริ่มมีผล มูลค่าตามบัญชีของหนี้สินตามสัญญาเช่าจะเพิ่มขึ้นจากดอกเบี้ยของหนี้สินตามสัญญาเช่าและลดลงจากการจ่ายชำระหนี้สินตามสัญญาเช่า นอกจากนี้ มูลค่าตามบัญชีของหนี้สินตามสัญญาเช่าจะถูกวัดมูลค่าใหม่เมื่อมีการเปลี่ยนแปลงอายุสัญญาเช่า การเปลี่ยนแปลงการจ่ายชำระตามสัญญาเช่า หรือการเปลี่ยนแปลงในการประเมินสิทธิเลือกซื้อสินทรัพย์อ้างอิง

สัญญาเช่าระยะสั้นและสัญญาเช่าซึ่งสินทรัพย์อ้างอิงมีมูลค่าต่ำ

สัญญาเช่าที่มีอายุสัญญาเช่า 12 เดือนหรือน้อยกว่านับตั้งแต่วันที่สัญญาเช่าเริ่มมีผล หรือสัญญาเช่าซึ่งสินทรัพย์อ้างอิงมีมูลค่าต่ำ จะบันทึกเป็นค่าใช้จ่ายตามวิธีเส้นตรงตลอดอายุสัญญาเช่า

4.12 รายการธุรกิจกับบุคคลหรือกิจการที่เกี่ยวข้องกัน

บุคคลหรือกิจการที่เกี่ยวข้องกันกับกลุ่มบริษัท หมายถึง บุคคลหรือกิจการที่มีอำนาจควบคุมกลุ่มบริษัท หรือถูกกลุ่มบริษัทควบคุมไม่ว่าจะเป็นโดยทางตรงหรือทางอ้อม หรืออยู่ภายใต้การควบคุมเดียวกันกับกลุ่มบริษัท

นอกจากนี้ บุคคลหรือกิจการที่เกี่ยวข้องกันยังหมายรวมถึงบริษัทร่วมและบุคคลหรือกิจการที่มีสิทธิออกเสียงโดยทางตรงหรือทางอ้อมซึ่งทำให้มีอิทธิพลอย่างเป็นสาระสำคัญต่อกลุ่มบริษัท ผู้บริหารสำคัญ กรรมการหรือพนักงานของกลุ่มบริษัทที่มีอำนาจในการวางแผนและควบคุมการดำเนินงานของกลุ่มบริษัท

4.13 เงินตราต่างประเทศ

บริษัทฯ แสดงงบการเงินรวมและงบการเงินเฉพาะกิจการเป็นสกุลเงินบาท ซึ่งเป็นสกุลเงินที่ใช้ในการดำเนินงานของบริษัทฯ รายการต่าง ๆ ของแต่ละกิจการที่รวมอยู่ในงบการเงินรวมวัดมูลค่าด้วยสกุลเงินที่ใช้ในการดำเนินงานของแต่ละกิจการนั้น

รายการที่เป็นเงินตราต่างประเทศแปลงค่าเป็นเงินบาทโดยใช้อัตราแลกเปลี่ยน ณ วันที่เกิดรายการสินทรัพย์และหนี้สินที่เป็นตัวเงินซึ่งอยู่ในสกุลเงินตราต่างประเทศได้แปลงค่าเป็นเงินบาทโดยใช้อัตราแลกเปลี่ยน ณ วันสิ้นรอบระยะเวลารายงาน

กำไรและขาดทุนที่เกิดจากการเปลี่ยนแปลงในอัตราแลกเปลี่ยนได้รวมอยู่ในการคำนวณผลการดำเนินงาน

4.14 การด้อยค่าของสินทรัพย์ที่ไม่ใช่สินทรัพย์ทางการเงิน

ทุกวันสิ้นรอบระยะเวลารายงาน กลุ่มบริษัทจะทำการประเมินการด้อยค่าของที่ดิน อาคารและอุปกรณ์สินทรัพย์สิทธิการใช้ อสังหาริมทรัพย์เพื่อการลงทุน หรือสินทรัพย์ที่ไม่มีตัวตนของกลุ่มบริษัทหากมีข้อบ่งชี้ว่าสินทรัพย์ดังกล่าวอาจด้อยค่า และจะทำการประเมินการด้อยค่าของค่าความนิยมเป็นรายปี กลุ่มบริษัทรับรู้ขาดทุนจากการด้อยค่าเมื่อมูลค่าที่คาดว่าจะได้รับคืนของสินทรัพย์มีมูลค่าต่ำกว่ามูลค่าตามบัญชีของสินทรัพย์นั้น ทั้งนี้มูลค่าที่คาดว่าจะได้รับคืนหมายถึงมูลค่ายุติธรรมหักต้นทุนในการขายของสินทรัพย์หรือมูลค่าจากการใช้สินทรัพย์แล้วแต่ราคาใดจะสูงกว่า ในการประเมินมูลค่าจากการใช้สินทรัพย์ กลุ่มบริษัทประมาณการกระแสเงินสดในอนาคตที่กิจการคาดว่าจะได้รับจากสินทรัพย์และคำนวณคิดลดเป็นมูลค่าปัจจุบันโดยใช้อัตราคิดลดก่อนภาษีที่สะท้อนถึงการประเมินความเสี่ยงในสภาพตลาดปัจจุบันของเงินสดตามระยะเวลาและความเสี่ยงซึ่งเป็นลักษณะเฉพาะของสินทรัพย์ที่กำลังพิจารณาอยู่ ในการประเมินมูลค่ายุติธรรมหักต้นทุนในการขาย กลุ่มบริษัทใช้แบบจำลองการประเมินมูลค่าที่ดีที่สุดซึ่งเหมาะสมกับสินทรัพย์ ซึ่งสะท้อนถึงจำนวนเงินที่กิจการสามารถจะได้มาจากการจำหน่ายสินทรัพย์หักด้วยต้นทุนในการจำหน่าย โดยการจำหน่ายนั้นผู้ซื้อกับผู้ขายมีความรอบรู้และเต็มใจในการแลกเปลี่ยน และสามารถต่อรองราคากันได้อย่างเป็นอิสระในลักษณะของผู้ที่ไม่มีความเกี่ยวข้องกัน

กลุ่มบริษัทจะรับรู้รายการขาดทุนจากการด้อยค่าในส่วนของกำไรหรือขาดทุน

4.15 ผลประโยชน์ของพนักงาน

ผลประโยชน์ระยะสั้นของพนักงาน

กลุ่มบริษัทรับรู้เงินเดือน ค่าจ้าง โบนัส และเงินสมทบกองทุนประกันสังคมเป็นค่าใช้จ่ายเมื่อเกิดรายการ

ผลประโยชน์หลังออกจากงานของพนักงานและผลประโยชน์ระยะยาวอื่นของพนักงาน

โครงการสมทบเงิน

กลุ่มบริษัทและพนักงานได้ร่วมกันจัดตั้งกองทุนสำรองเลี้ยงชีพ ซึ่งประกอบด้วยเงินที่พนักงานจ่ายสะสม และเงินที่กลุ่มบริษัทจ่ายสมทบให้เป็นรายเดือน สินทรัพย์ของกองทุนสำรองเลี้ยงชีพได้แยกออกจากสินทรัพย์ของกลุ่มบริษัท เงินที่กลุ่มบริษัทจ่ายสมทบกองทุนสำรองเลี้ยงชีพบันทึกเป็นค่าใช้จ่ายในปีที่เกิดรายการ

โครงการผลประโยชน์หลังออกจากงานและผลประโยชน์ระยะยาวอื่นของพนักงาน

กลุ่มบริษัทมีภาระสำหรับเงินชดเชยที่ต้องจ่ายให้แก่พนักงานเมื่อออกจากงานตามกฎหมายแรงงาน ซึ่งกลุ่มบริษัทถือว่าเงินชดเชยดังกล่าวเป็นโครงการผลประโยชน์หลังออกจากงานสำหรับพนักงาน นอกจากนี้ กลุ่มบริษัทจัดให้มีโครงการผลประโยชน์ระยะยาวอื่นของพนักงาน ได้แก่ โครงการเงินรางวัลการปฏิบัติงานครบกำหนดระยะเวลา

กลุ่มบริษัทคำนวณหนี้สินตามโครงการผลประโยชน์หลังออกจากงานของพนักงานและโครงการผลประโยชน์ระยะยาวอื่นของพนักงานโดยใช้วิธีคิดลดแต่ละหน่วยที่ประมาณการไว้ (Projected Unit Credit Method) โดยผู้เชี่ยวชาญอิสระได้ทำการประเมินภาระผูกพันดังกล่าวตามหลักคณิตศาสตร์ประกันภัย

ผลกำไรหรือขาดทุนจากการประมาณการตามหลักคณิตศาสตร์ประกันภัยสำหรับโครงการผลประโยชน์หลังออกจากงานของพนักงานจะรับรู้ทันทีในกำไรขาดทุนเบ็ดเสร็จอื่น

ผลกำไรหรือขาดทุนจากการประมาณการตามหลักคณิตศาสตร์ประกันภัยสำหรับโครงการผลประโยชน์ระยะยาวอื่นของพนักงานจะรับรู้ทันทีในกำไรหรือขาดทุน

ต้นทุนบริการในอดีตจะถูกรับรู้ทั้งจำนวนในกำไรหรือขาดทุนทันทีที่มีการแก้ไขโครงการหรือลดขนาดโครงการ หรือเมื่อมีการรับรู้ต้นทุนการปรับโครงสร้างที่เกี่ยวข้องแล้วแต่เหตุการณ์ใดจะเกิดขึ้นก่อน

4.16 ประมาณการหนี้สิน

กลุ่มบริษัทจะบันทึกประมาณการหนี้สินไว้ในบัญชีเมื่อภาระผูกพันซึ่งเป็นผลมาจากเหตุการณ์ในอดีตได้เกิดขึ้นแล้ว และมีความเป็นไปได้ค่อนข้างแน่นอนว่ากลุ่มบริษัทจะเสียทรัพยากรเชิงเศรษฐกิจไปเพื่อปลดปล่อยภาระผูกพันนั้น และกลุ่มบริษัทสามารถประมาณมูลค่าภาระผูกพันนั้นได้อย่างน่าเชื่อถือ

กลุ่มบริษัทจะบันทึกสำรองเพื่อขาดทุนจากการรับจ้างผลิตทั้งจำนวนเมื่อทราบแน่ชัดว่าการรับจ้างผลิตจะประสบผลขาดทุน

4.17 ภาษีเงินได้

ภาษีเงินได้ประกอบด้วยภาษีเงินได้ปัจจุบันและภาษีเงินได้รอการตัดบัญชี

ภาษีเงินได้ปัจจุบัน

กลุ่มบริษัทบันทึกภาษีเงินได้ปัจจุบันตามจำนวนที่คาดว่าจะจ่ายให้กับหน่วยงานจัดเก็บภาษีของรัฐ โดยคำนวณจากกำไรทางภาษีตามหลักเกณฑ์ที่กำหนดในกฎหมายภาษีอากร

ภาษีเงินได้รอการตัดบัญชี

กลุ่มบริษัทบันทึกภาษีเงินได้รอการตัดบัญชีของผลแตกต่างชั่วคราวระหว่างราคาตามบัญชีของสินทรัพย์และหนี้สิน ณ วันสิ้นรอบระยะเวลารายงานกับฐานภาษีของสินทรัพย์และหนี้สินที่เกี่ยวข้องนั้น โดยใช้อัตราภาษีที่มีผลบังคับใช้ ณ วันสิ้นรอบระยะเวลารายงาน

กลุ่มบริษัทรับรู้หนี้สินภาษีเงินได้รอการตัดบัญชีของผลแตกต่างชั่วคราวที่ต้องเสียภาษีทุกรายการ แต่รับรู้สินทรัพย์ภาษีเงินได้รอการตัดบัญชีสำหรับผลแตกต่างชั่วคราวที่ใช้หักภาษี รวมทั้งผลขาดทุนทางภาษีที่ยังไม่ได้ใช้ในจำนวนเท่าที่มีความเป็นไปได้ค่อนข้างแน่ที่กลุ่มบริษัทจะมีกำไรทางภาษีในอนาคตเพียงพอที่จะใช้จากผลแตกต่างชั่วคราวที่ใช้หักภาษีและผลขาดทุนทางภาษีที่ยังไม่ได้ใช้นั้น

กลุ่มบริษัทจะทบทวนมูลค่าตามบัญชีของสินทรัพย์ภาษีเงินได้รอการตัดบัญชีทุกสิ้นรอบระยะเวลารายงาน และจะทำการปรับลดมูลค่าตามบัญชีดังกล่าว หากมีความเป็นไปได้ค่อนข้างแน่ที่กลุ่มบริษัทจะไม่มีกำไรทางภาษีเพียงพอต่อการนำสินทรัพย์ภาษีเงินได้รอการตัดบัญชีทั้งหมดหรือบางส่วนมาใช้ประโยชน์

กลุ่มบริษัทจะบันทึกภาษีเงินได้รอการตัดบัญชีโดยตรงไปยังส่วนของผู้ถือหุ้นหากภาษีที่เกิดขึ้นเกี่ยวข้องกับรายการที่ได้บันทึกโดยตรงไปยังส่วนของผู้ถือหุ้น

4.18 หุ้นสามัญซื้อคืน

หุ้นสามัญซื้อคืนแสดงมูลค่าในงบฐานะการเงินด้วยราคาทุนเป็นรายการหักจากส่วนของผู้ถือหุ้นทั้งหมด หากราคาขายของหุ้นสามัญซื้อคืนสูงกว่าราคาซื้อของหุ้นสามัญซื้อคืน บริษัทฯจะรับรู้ผลต่างเข้าบัญชีส่วนเกินมูลค่าหุ้นสามัญซื้อคืน และหากราคาขายของหุ้นสามัญซื้อคืนต่ำกว่าราคาซื้อของหุ้นสามัญซื้อคืน บริษัทฯจะนำผลต่างหักจากส่วนเกินมูลค่าหุ้นสามัญซื้อคืนให้หมดไปก่อน แล้วจึงนำผลต่างที่เหลืออยู่ไปหักจากบัญชีกำไรสะสม

4.19 เครื่องมือทางการเงิน

กลุ่มบริษัทรับรู้รายการเมื่อเริ่มแรกของสินทรัพย์ทางการเงินด้วยมูลค่ายุติธรรม และบวกด้วยต้นทุนการทำรายการเฉพาะในกรณีที่สินทรัพย์ทางการเงินที่ไม่ได้วัดมูลค่าด้วยมูลค่ายุติธรรมผ่านกำไรหรือขาดทุน อย่างไรก็ตาม กลุ่มบริษัทจะรับรู้ลูกหนี้การค้าที่ไม่มีองค์ประกอบเกี่ยวกับการจัดหาเงินที่มีนัยสำคัญด้วยราคาของรายการ ตามที่กล่าวไว้ในนโยบายการบัญชีเรื่องการรับรู้รายได้

การจัดประเภทรายการและการวัดมูลค่าของสินทรัพย์ทางการเงิน

กลุ่มบริษัทจัดประเภทสินทรัพย์ทางการเงิน ณ วันที่รับรู้รายการเริ่มแรก เป็นสินทรัพย์ทางการเงินที่วัดมูลค่าในภายหลังด้วยราคาทุนตัดจำหน่าย สินทรัพย์ทางการเงินที่วัดมูลค่าในภายหลังด้วยมูลค่ายุติธรรมผ่านกำไรหรือขาดทุนเบ็ดเสร็จอื่น และสินทรัพย์ทางการเงินที่วัดมูลค่าในภายหลังด้วยมูลค่ายุติธรรมผ่านกำไรหรือขาดทุน โดยพิจารณาจากแผนธุรกิจของกิจการในการจัดการสินทรัพย์ทางการเงิน และลักษณะของกระแสเงินสดตามสัญญาของสินทรัพย์ทางการเงิน

สินทรัพย์ทางการเงินที่วัดมูลค่าด้วยราคาทุนตัดจำหน่าย

กลุ่มบริษัทวัดมูลค่าสินทรัพย์ทางการเงินด้วยราคาทุนตัดจำหน่ายเมื่อกลุ่มบริษัทถือครองสินทรัพย์ทางการเงินนั้นเพื่อรับกระแสเงินสดตามสัญญา และเงื่อนไขตามสัญญาของสินทรัพย์ทางการเงินก่อให้เกิดกระแสเงินสดที่เป็นการรับชำระเพียงเงินต้นและดอกเบี้ยจากยอดคงเหลือของเงินต้นในวันที่ระบุไว้เท่านั้น

สินทรัพย์ทางการเงินดังกล่าววัดมูลค่าในภายหลังโดยใช้วิธีดอกเบี้ยที่แท้จริงและต้องมีการประเมินการด้อยค่า ทั้งนี้ ผลกำไรและขาดทุนที่เกิดขึ้นจากการตัดรายการ การเปลี่ยนแปลง หรือการด้อยค่าของสินทรัพย์ดังกล่าวจะรับรู้ในส่วนของกำไรหรือขาดทุน

สิทธิประโยชน์ทางการเงินที่มีการกำหนดให้วัดมูลค่าด้วยมูลค่ายุติธรรมผ่านกำไรขาดทุนเบ็ดเสร็จอื่น (ตราสารทุน)

ณ วันที่รับรู้รายการวันแรก กลุ่มบริษัทสามารถเลือกจัดประเภทเงินลงทุนในตราสารทุนซึ่งไม่ได้ถือไว้เพื่อค้าเป็นตราสารทุนที่กำหนดให้วัดมูลค่าด้วยมูลค่ายุติธรรมผ่านกำไรขาดทุนเบ็ดเสร็จอื่น โดยไม่สามารถเปลี่ยนการจัดประเภทในภายหลังได้ ทั้งนี้ การจัดประเภทรายการจะพิจารณาเป็นรายตราสาร

ผลกำไรและขาดทุนที่รับรู้ในกำไรขาดทุนเบ็ดเสร็จอื่นของสิทธิประโยชน์ทางการเงินนี้จะไม่สามารถโอนไปรับรู้ในส่วนของกำไรหรือขาดทุนได้ในภายหลัง

เงินปันผลรับจากเงินลงทุนดังกล่าวถือเป็นรายได้อื่นในส่วนของกำไรหรือขาดทุน เว้นแต่ในกรณีที่เป็นการได้รับคืนของต้นทุนการลงทุนในสิทธิประโยชน์ทางการเงินอย่างชัดเจน กลุ่มบริษัทจะรับรู้รายการนั้นในกำไรขาดทุนเบ็ดเสร็จอื่น

นอกจากนี้ เงินลงทุนในตราสารทุนที่กำหนดให้วัดมูลค่าด้วยมูลค่ายุติธรรมผ่านกำไรขาดทุนเบ็ดเสร็จอื่นไม่มีข้อกำหนดให้ประเมินการด้อยค่า

สิทธิประโยชน์ทางการเงินที่วัดมูลค่าด้วยมูลค่ายุติธรรมผ่านกำไรหรือขาดทุน

สิทธิประโยชน์ทางการเงินที่วัดมูลค่าด้วยมูลค่ายุติธรรมผ่านกำไรหรือขาดทุนจะแสดงในงบฐานะการเงินด้วยมูลค่ายุติธรรม โดยรับรู้การเปลี่ยนแปลงสุทธิของมูลค่ายุติธรรมในส่วนของกำไรหรือขาดทุน

ทั้งนี้ สิทธิประโยชน์ทางการเงินดังกล่าว หมายความว่ารวมถึง ตราสารอนุพันธ์ เงินลงทุนในหลักทรัพย์ที่ถือไว้เพื่อค้า เงินลงทุนในตราสารทุนซึ่งกลุ่มบริษัทไม่ได้เลือกจัดประเภทให้วัดมูลค่าด้วยมูลค่ายุติธรรมผ่านกำไรขาดทุนเบ็ดเสร็จอื่น และสิทธิประโยชน์ทางการเงินที่มีกระแสเงินสดที่ไม่ได้รับชำระเพียงเงินต้นและดอกเบี้ย

เงินปันผลรับจากเงินลงทุนในตราสารทุนของบริษัทจดทะเบียนถือเป็นรายได้อื่นในส่วนของกำไรหรือขาดทุน

การจัดประเภทรายการและการวัดมูลค่าของหนี้สินทางการเงิน

ยกเว้นหนี้สินตราสารอนุพันธ์ กลุ่มบริษัทรับรู้รายการเมื่อเริ่มแรกสำหรับหนี้สินทางการเงินด้วยมูลค่ายุติธรรมหักต้นทุนการทำรายการ และจัดประเภทหนี้สินทางการเงินเป็นหนี้สินทางการเงินที่วัดมูลค่าในภายหลังด้วยราคาทุนตัดจำหน่าย โดยใช้วิธีดอกเบี้ยที่แท้จริง ทั้งนี้ ผลกำไรและขาดทุนที่เกิดขึ้นจากการตัดรายการหนี้สินทางการเงินและการตัดจำหน่ายตามวิธีดอกเบี้ยที่แท้จริงจะรับรู้ในส่วนของกำไรหรือขาดทุน โดยการคำนวณมูลค่าราคาทุนตัดจำหน่ายคำนึงถึงส่วนลดหรือส่วนเกินมูลค่า รวมถึงค่าธรรมเนียมหรือต้นทุนที่ถือเป็นส่วนหนึ่งของอัตราดอกเบี้ยที่แท้จริงนั้นด้วย ทั้งนี้ ค่าตัดจำหน่ายตามวิธีดอกเบี้ยที่แท้จริงแสดงเป็นส่วนหนึ่งของต้นทุนทางการเงินในส่วนของกำไรหรือขาดทุน

การตัดรายการของเครื่องมือทางการเงิน

สินทรัพย์ทางการเงินจะถูกตัดรายการออกจากบัญชีเมื่อสิทธิที่จะได้รับกระแสเงินสดของสินทรัพย์นั้นได้สิ้นสุดลง หรือได้มีการโอนสิทธิที่จะได้รับกระแสเงินสดของสินทรัพย์นั้น รวมถึงได้มีการโอนความเสี่ยงและผลตอบแทนเกือบทั้งหมดของสินทรัพย์นั้น หรือมีการโอนการควบคุมในสินทรัพย์นั้น

กลุ่มบริษัทตัดรายการหนี้สินทางการเงินก็ต่อเมื่อได้มีการปฏิบัติตามภาระผูกพันของหนี้สินนั้นแล้ว มีการยกเลิกภาระผูกพันนั้น หรือมีการสิ้นสุดลงของภาระผูกพันนั้น ในกรณีที่มีการเปลี่ยนหนี้สินทางการเงินที่มีอยู่ให้เป็นหนี้สินใหม่จากผู้ให้กู้รายเดียวกันซึ่งมีข้อกำหนดที่แตกต่างกันอย่างมาก หรือมีการแก้ไขข้อกำหนดของหนี้สินที่มีอยู่อย่างเป็นสาระสำคัญ จะถือว่าเป็นการตัดรายการหนี้สินเดิมและรับรู้หนี้สินใหม่ โดยรับรู้ผลแตกต่างของมูลค่าตามบัญชีดังกล่าวในส่วนของการกำไรหรือขาดทุน

การด้อยค่าของสินทรัพย์ทางการเงิน

กลุ่มบริษัทรับรู้ค่าเผื่อผลขาดทุนด้านเครดิตที่คาดว่าจะเกิดขึ้นของตราสารหนี้ทั้งหมดที่ไม่ได้วัดมูลค่าด้วยมูลค่ายุติธรรมผ่านกำไรหรือขาดทุน ผลขาดทุนด้านเครดิตที่คาดว่าจะเกิดขึ้นคำนวณจากผลต่างของกระแสเงินสดที่จะครบกำหนดชำระตามสัญญากับกระแสเงินสดทั้งหมดที่กลุ่มบริษัทคาดว่าจะได้รับชำระและคิดลดด้วยอัตราดอกเบี้ยที่แท้จริงโดยประมาณของสินทรัพย์ทางการเงิน ณ วันที่ได้มา

ในกรณีที่ความเสี่ยงด้านเครดิตของสินทรัพย์ไม่ได้เพิ่มขึ้นอย่างมีนัยสำคัญนับตั้งแต่การรับรู้รายการเริ่มแรก กลุ่มบริษัทวัดมูลค่าผลขาดทุนด้านเครดิตที่คาดว่าจะเกิดขึ้นโดยพิจารณาจากการผิดสัญญาที่อาจจะเกิดขึ้นใน 12 เดือนข้างหน้า ในขณะที่หากความเสี่ยงด้านเครดิตของสินทรัพย์เพิ่มขึ้นอย่างมีนัยสำคัญนับตั้งแต่การรับรู้รายการเริ่มแรก กลุ่มบริษัทวัดมูลค่าผลขาดทุนด้วยจำนวนเงินที่เท่ากับผลขาดทุนด้านเครดิตที่คาดว่าจะเกิดขึ้นตลอดอายุที่เหลืออยู่ของเครื่องมือทางการเงิน

กลุ่มบริษัทพิจารณาว่าความเสี่ยงด้านเครดิตจะเพิ่มขึ้นอย่างมีนัยสำคัญเมื่อมีการค้างชำระการจ่ายเงินตามสัญญาเกินกว่า 30 วัน และพิจารณาว่าสินทรัพย์ทางการเงินนั้นมีการด้อยค่าด้านเครดิตหรือมีการผิดสัญญาเมื่อมีการค้างชำระการจ่ายเงินตามสัญญาเกินกว่า 90 วัน อย่างไรก็ตาม ในบางกรณี กลุ่มบริษัทอาจพิจารณาว่าสินทรัพย์ทางการเงินนั้นมีการเพิ่มขึ้นของความเสี่ยงด้านเครดิตอย่างมีนัยสำคัญและมีการผิดสัญญา โดยพิจารณาจากข้อมูลภายในหรือข้อมูลภายนอกอื่น เช่น อันดับความน่าเชื่อถือด้านเครดิตของผู้ออกตราสาร

กลุ่มบริษัทใช้วิธีการอย่างง่ายในการคำนวณผลขาดทุนด้านเครดิตที่คาดว่าจะเกิดขึ้นสำหรับลูกหนี้การค้าและสินทรัพย์ที่เกิดจากสัญญา ดังนั้น ทุกวันสิ้นรอบระยะเวลารายงาน กลุ่มบริษัทจึงไม่มีการติดตามการเปลี่ยนแปลงของความเสี่ยงทางด้านเครดิต แต่จะรับรู้ค่าเผื่อผลขาดทุนด้านเครดิตที่คาดว่าจะเกิดขึ้นตลอดอายุของลูกหนี้การค้าและสินทรัพย์ที่เกิดจากสัญญา

การคำนวณผลขาดทุนด้านเครดิตที่คาดว่าจะเกิดขึ้นข้างต้นอ้างอิงจากข้อมูลผลขาดทุนด้านเครดิตจากประสบการณ์ในอดีต ปรับปรุงด้วยข้อมูลการคาดการณ์ไปในอนาคตเกี่ยวกับลูกหนี้และสภาพแวดล้อมทางด้านเศรษฐกิจ

สินทรัพย์ทางการเงินจะถูกตัดจำหน่ายออกจากบัญชีเมื่อกิจการคาดว่าจะไม่ได้รับคืนกระแสเงินสดตามสัญญาอีกต่อไป

การหักกลับของเครื่องมือทางการเงิน

สินทรัพย์ทางการเงินและหนี้สินทางการเงินจะนำมาหักกลับกันและแสดงด้วยยอดสุทธิในงบฐานะการเงินก็ต่อเมื่อกิจการมีสิทธิบังคับใช้ได้ตามกฎหมายอยู่แล้วในการหักกลับจำนวนเงินที่รับรู้ และกิจการมีความตั้งใจที่จะชำระด้วยยอดสุทธิ หรือตั้งใจที่จะรับสินทรัพย์และชำระหนี้สินพร้อมกัน

4.20 ตราสารอนุพันธ์

กลุ่มบริษัทใช้ตราสารอนุพันธ์คือสัญญาซื้อขายเงินตราต่างประเทศล่วงหน้า เพื่อป้องกันความเสี่ยงจากความผันผวนของอัตราแลกเปลี่ยน

กลุ่มบริษัทรับรู้มูลค่าเริ่มแรกของตราสารอนุพันธ์ด้วยมูลค่ายุติธรรม ณ วันที่ทำสัญญา และวัดมูลค่าในภายหลังด้วยมูลค่ายุติธรรม โดยรับรู้การเปลี่ยนแปลงของมูลค่ายุติธรรมในภายหลังในส่วนของการขาดทุน ทั้งนี้ กลุ่มบริษัทแสดงตราสารอนุพันธ์เป็นสินทรัพย์ทางการเงินเมื่อมีมูลค่ายุติธรรมมากกว่าศูนย์ และแสดงเป็นหนี้สินทางการเงินเมื่อมีมูลค่ายุติธรรมน้อยกว่าศูนย์

กลุ่มบริษัทแสดงตราสารอนุพันธ์ที่มีอายุสัญญาคงเหลือมากกว่า 12 เดือนและยังไม่ถึงกำหนดชำระภายใน 12 เดือน เป็นสินทรัพย์ไม่หมุนเวียนอื่นหรือหนี้สินไม่หมุนเวียนอื่น และแสดงตราสารอนุพันธ์อื่นเป็นสินทรัพย์หมุนเวียนหรือหนี้สินหมุนเวียน

4.21 การวัดมูลค่ายุติธรรม

มูลค่ายุติธรรม หมายถึง ราคาที่คาดว่าจะได้รับจากการขายสินทรัพย์หรือเป็นราคาที่จะต้องจ่ายเพื่อโอนหนี้สินให้ผู้อื่นโดยรายการดังกล่าวเป็นรายการที่เกิดขึ้นในสภาพปกติระหว่างผู้ซื้อและผู้ขาย (ผู้ร่วมในตลาด) ณ วันที่วัดมูลค่า กลุ่มบริษัทใช้ราคาเสนอซื้อขายในตลาดที่มีสภาพคล่องในการวัดมูลค่ายุติธรรมของสินทรัพย์และหนี้สินซึ่งมาตรฐานการรายงานทางการเงินที่เกี่ยวข้องกำหนดให้ต้องวัดมูลค่าด้วยมูลค่ายุติธรรม ยกเว้นในกรณีที่ไม่มีตลาดที่มีสภาพคล่องสำหรับสินทรัพย์หรือหนี้สินที่มีลักษณะเดียวกันหรือไม่สามารถหาราคาเสนอซื้อขายในตลาดที่มีสภาพคล่องได้ กลุ่มบริษัทจะประมาณมูลค่ายุติธรรมโดยใช้เทคนิคการประเมินมูลค่าที่เหมาะสมกับแต่ละสถานการณ์ และพยายามใช้ข้อมูลที่สามารถสังเกตได้ที่เกี่ยวข้องกับสินทรัพย์หรือหนี้สินที่จะวัดมูลค่ายุติธรรมนั้นให้มากที่สุด

ลำดับชั้นของมูลค่ายุติธรรมที่ใช้วัดมูลค่าและเปิดเผยมูลค่ายุติธรรมของสินทรัพย์และหนี้สินในงบการเงิน แบ่งออกเป็นสามระดับตามประเภทของข้อมูลที่นำมาใช้ในการวัดมูลค่ายุติธรรมดังนี้

ระดับ 1 ใช้ข้อมูลราคาเสนอซื้อขายของสินทรัพย์หรือหนี้สินอย่างเดียวกันในตลาดที่มีสภาพคล่อง

ระดับ 2 ใช้ข้อมูลอื่นที่สามารถสังเกตได้ของสินทรัพย์หรือหนี้สิน ไม่ว่าจะเป็นข้อมูลทางตรงหรือทางอ้อม

ระดับ 3 ใช้ข้อมูลที่ไม่สามารถสังเกตได้ เช่น ข้อมูลเกี่ยวกับกระแสเงินในอนาคตที่กิจการประมาณขึ้น

ทุกวันสิ้นรอบระยะเวลารายงาน กลุ่มบริษัทจะประเมินความจำเป็นในการโอนรายการระหว่างลำดับชั้นของมูลค่ายุติธรรมสำหรับสินทรัพย์และหนี้สินที่ถืออยู่ ณ วันสิ้นรอบระยะเวลารายงานที่มีการวัดมูลค่ายุติธรรมแบบเกิดขึ้นประจำ

5. การใช้ดุลยพินิจและประมาณการทางบัญชีที่สำคัญ

ในการจัดทำงบการเงินตามมาตรฐานการรายงานทางการเงิน ฝ่ายบริหารจำเป็นต้องใช้ดุลยพินิจและการประมาณการในเรื่องที่มีความไม่แน่นอนเสมอ การใช้ดุลยพินิจและการประมาณการดังกล่าวนี้ส่งผลกระทบต่อจำนวนเงินที่แสดงในงบการเงินและต่อข้อมูลที่แสดงในหมายเหตุประกอบงบการเงิน ผลที่เกิดขึ้นจริงอาจแตกต่างไปจากจำนวนที่ประมาณการไว้ การใช้ดุลยพินิจและการประมาณการที่สำคัญมีดังนี้

รายได้จากการรับจ้างผลิต

กลุ่มบริษัทรับรู้รายได้จากสัญญาจ้างผลิตตลอดช่วงเวลาตามขึ้นความสำเร็จของงาน ฝ่ายบริหารได้ใช้ดุลยพินิจในการวัดระดับความก้าวหน้าของงานเพื่อให้สะท้อนถึงผลการปฏิบัติงานของกิจการตามภาระที่ต้องปฏิบัติให้เสร็จสิ้น โดยอ้างอิงข้อมูลจากวิศวกรหรือผู้ควบคุมโครงการและคำนึงถึงความเชี่ยวชาญและประสบการณ์ในอดีต

ประมาณการต้นทุนโครงการ

กลุ่มบริษัทประมาณการต้นทุนงานโครงการจากรายละเอียดของแบบงานและนำมาคำนวณจำนวนและมูลค่าวัสดุที่ต้องใช้ในงานโครงการดังกล่าว รวมถึงต้นทุนค่าออกแบบ ค่าแรง ค่าจ้างผู้รับเหมาช่วง และค่าใช้จ่ายอื่นที่เกี่ยวข้องที่ต้องใช้ในการให้บริการจนเสร็จ ประกอบกับการพิจารณาถึงแนวโน้มของการเปลี่ยนแปลงราคาวัสดุ และค่าใช้จ่ายอื่น ๆ กลุ่มบริษัทจะทำการทบทวนประมาณการต้นทุนอย่างสม่ำเสมอ และทุกคราวที่ต้นทุนที่เกิดขึ้นจริงแตกต่างจากประมาณการต้นทุนอย่างเป็นสาระสำคัญ

สำรองค่าเผื่อผลขาดทุนสำหรับงานโครงการ

ฝ่ายบริหารได้ใช้ดุลยพินิจในการประมาณการผลขาดทุนที่คาดว่าจะเกิดขึ้นแต่ละงานโครงการจากประมาณการต้นทุนและค่าใช้จ่ายที่คาดว่าจะเกิดขึ้น โดยพิจารณาจากต้นทุนที่เกิดขึ้นจริง ความซับซ้อนของการก่อสร้าง สถานะของโครงการ ประกอบกับการเปลี่ยนแปลงของราคาวัสดุ ค่าแรง และสภาพการณ์ปัจจุบัน รวมถึงข้อมูลต่าง ๆ ที่เกี่ยวข้องกับการรับประกันผลงานและการเรียกร้องค่าความเสียหายจากงานตามสัญญา

สัญญาเช่า

การกำหนดอัตราดอกเบี้ยการกู้ยืมส่วนเพิ่ม - กลุ่มบริษัทในฐานะผู้เช่า

กลุ่มบริษัทไม่สามารถกำหนดอัตราดอกเบี้ยตามนโยบายของสัญญาเช่า ดังนั้น จึงใช้อัตราดอกเบี้ยการกู้ยืมส่วนเพิ่มของกลุ่มบริษัทในการคิดลดหนี้สินตามสัญญาเช่า โดยอัตราดอกเบี้ยการกู้ยืมส่วนเพิ่มเป็นอัตราดอกเบี้ยที่กลุ่มบริษัทจะต้องจ่ายในการกู้ยืมเงินที่จำเป็นเพื่อให้ได้มาซึ่งสินทรัพย์ที่มีมูลค่าใกล้เคียงกับสินทรัพย์สิทธิการใช้งานในสภาพแวดล้อมทางเศรษฐกิจที่คล้ายคลึง โดยมีระยะเวลาการกู้ยืมและหลักประกันที่คล้ายคลึง

การจัดประเภทของสัญญาเช่า - กลุ่มบริษัทในฐานะผู้ให้เช่า

ในการพิจารณาประเภทของสัญญาเช่าว่าเป็นสัญญาเช่าดำเนินงานหรือสัญญาเช่าเงินทุน ฝ่ายบริหารได้ใช้ดุลยพินิจในการประเมินเงื่อนไขและรายละเอียดของสัญญาเพื่อพิจารณาว่ากลุ่มบริษัทได้โอนความเสี่ยงและผลตอบแทนของความเป็นเจ้าของในสินทรัพย์ที่เช่าดังกล่าวแล้วหรือไม่

ค่าเพื่อผลขาดทุนด้านเครดิตที่คาดว่าจะเกิดขึ้นของลูกหนี้การค้าและสินทรัพย์ที่เกิดจากสัญญา

ในการประมาณค่าเพื่อผลขาดทุนด้านเครดิตที่คาดว่าจะเกิดขึ้นของลูกหนี้การค้าและสินทรัพย์ที่เกิดจากสัญญา ฝ่ายบริหารจำเป็นต้องใช้ดุลยพินิจในการประมาณการผลขาดทุนด้านเครดิตที่คาดว่าจะเกิดขึ้นจากลูกหนี้แต่ละราย โดยคำนึงถึงประสบการณ์การเก็บเงินในอดีต อายุของหนี้ที่ค้างค้างและสถานะเศรษฐกิจที่คาดการณ์ไว้ของกลุ่มลูกค้าที่มีความเสี่ยงด้านเครดิตที่คล้ายคลึงกัน เป็นต้น ทั้งนี้ ข้อมูลผลขาดทุนด้านเครดิตจากประสบการณ์ในอดีตและการคาดการณ์สถานะเศรษฐกิจของกลุ่มบริษัทอาจไม่ได้บ่งบอกถึงการผิดสัญญาของลูกหนี้ที่เกิดขึ้นจริงในอนาคต

อสังหาริมทรัพย์เพื่อการลงทุน

ในการเปิดเผยมูลค่ายุติธรรมของอสังหาริมทรัพย์เพื่อการลงทุน ฝ่ายบริหารจำเป็นต้องประมาณมูลค่ายุติธรรมโดยให้ผู้ประเมินราคาอิสระประเมินมูลค่ายุติธรรมโดยใช้วิธีพิจารณาจากรายได้ เนื่องจากไม่มีราคาในตลาดที่สามารถใช้เทียบเคียงได้ ข้อสมมติฐานที่สำคัญที่ใช้ในการประเมินมูลค่ายุติธรรมของอสังหาริมทรัพย์เพื่อการลงทุนได้อธิบายไว้ในหมายเหตุประกอบงบการเงินข้อ 19

ที่ดิน อาคารและอุปกรณ์ และค่าเสื่อมราคา

ในการคำนวณค่าเสื่อมราคาของอาคารและอุปกรณ์ ฝ่ายบริหารจำเป็นต้องทำการประมาณอายุการให้ประโยชน์และมูลค่าคงเหลือเมื่อเลิกใช้งานของอาคารและอุปกรณ์ และต้องทบทวนอายุการให้ประโยชน์และมูลค่าคงเหลือใหม่หากมีการเปลี่ยนแปลงเกิดขึ้น

นอกจากนี้ ฝ่ายบริหารจำเป็นต้องสอบทานการด้อยค่าของที่ดิน อาคารและอุปกรณ์ในแต่ละช่วงเวลาและบันทึกขาดทุนจากการด้อยค่าหากคาดว่ามูลค่าที่คาดว่าจะได้รับคืนต่ำกว่ามูลค่าตามบัญชีของสินทรัพย์นั้น ในการนี้ฝ่ายบริหารจำเป็นต้องใช้ดุลยพินิจที่เกี่ยวข้องกับการคาดการณ์รายได้และค่าใช้จ่ายในอนาคต ซึ่งเกี่ยวเนื่องกับสินทรัพย์นั้น

ค่าเผื่อการด้อยค่าของสินทรัพย์ที่ไม่ใช่สินทรัพย์ทางการเงิน

ในการประเมินค่าเผื่อการด้อยค่าของสินทรัพย์ที่ไม่ใช่สินทรัพย์ทางการเงิน ฝ่ายบริหารต้องใช้ดุลยพินิจในการประเมินมูลค่าที่คาดว่าจะได้รับคืนของสินทรัพย์ดังกล่าว มูลค่าที่คาดว่าจะได้รับคืนหมายถึงมูลค่ายุติธรรมหักต้นทุนในการขายของสินทรัพย์หรือมูลค่าจากการใช้สินทรัพย์แล้วแต่ราคาจะสูงกว่า ในการประเมินมูลค่ายุติธรรมหักต้นทุนในการขาย กลุ่มบริษัทอ้างอิงจากข้อมูลที่มีอยู่เกี่ยวกับธุรกรรมการขายที่มีผลผูกพันซึ่งได้เข้าทำในลักษณะของผู้ที่ไม่มีความเกี่ยวข้องกันสำหรับสินทรัพย์ที่คล้ายคลึงกันหรืออ้างอิงจากราคาตลาดที่สามารถสังเกตได้หักด้วยต้นทุนส่วนเพิ่มในการจำหน่ายสินทรัพย์นั้น ในการประเมินมูลค่าจากการใช้สินทรัพย์ กลุ่มบริษัทใช้แบบจำลองการคิดลดกระแสเงินสด ซึ่งใช้ข้อมูลงบประมาณในช่วง 5 ปีข้างหน้าหรือตลอดอายุของสินทรัพย์และไม่รวมถึงการปรับโครงสร้างใด ๆ ที่กิจการยังไม่ได้มีผลผูกพันหรือการลงทุนในอนาคตที่สำคัญซึ่งจะทำให้สินทรัพย์นั้นดีขึ้น ทั้งนี้ ปัจจัยที่มีผลกระทบต่อมูลค่าที่คาดว่าจะได้รับคืนคืออัตราคิดลดที่ใช้ในแบบจำลองดังกล่าว ตลอดจนกระแสเงินสดรับในอนาคตที่คาดการณ์และอัตราการเติบโตที่ใช้เพื่อการคาดการณ์ การประมาณการดังกล่าวส่วนใหญ่เกี่ยวข้องกับที่ดิน อาคารและอุปกรณ์ และสิทธิในการดำเนินการผลิตและจำหน่ายไฟฟ้าจากขยะชุมชน ซึ่งกลุ่มบริษัทได้บันทึกไว้ในงบการเงิน

สินทรัพย์ภาษีเงินได้รอการตัดบัญชี

กลุ่มบริษัทจะรับรู้สินทรัพย์ภาษีเงินได้รอการตัดบัญชีสำหรับผลแตกต่างชั่วคราวที่ใช้หักภาษีและขาดทุนทางภาษีที่ไม่ได้ใช้เมื่อมีความเป็นไปได้ค่อนข้างแน่ที่กลุ่มบริษัทจะมีกำไรทางภาษีในอนาคตเพียงพอที่จะใช้ประโยชน์จากผลแตกต่างชั่วคราวและขาดทุนนั้น ในการนี้ฝ่ายบริหารจำเป็นต้องประมาณการว่ากลุ่มบริษัทควรรับรู้จำนวนสินทรัพย์ภาษีเงินได้รอการตัดบัญชีเป็นจำนวนเท่าใด โดยพิจารณาถึงจำนวนกำไรทางภาษีที่คาดว่าจะเกิดในอนาคตในแต่ละช่วงเวลา

ข้อพิพาทและคดีฟ้องร้อง

กลุ่มบริษัทมีหนี้สินที่อาจเกิดขึ้นจากข้อพิพาทและคดีฟ้องร้องเรียกค่าเสียหาย ซึ่งฝ่ายบริหารได้ใช้ดุลยพินิจในการประเมินผลของข้อพิพาทและคดีที่ถูกฟ้องร้องแล้วและเชื่อมั่นว่าจะไม่มีความเสียหายเกิดขึ้นจึงไม่ได้บันทึกประมาณการหนี้สินดังกล่าว ณ วันสิ้นรอบระยะเวลารายงาน

6. รายการธุรกิจกับกิจการที่เกี่ยวข้องกัน

ในระหว่างปี กลุ่มบริษัทมีรายการธุรกิจที่สำคัญกับบุคคลหรือกิจการที่เกี่ยวข้องกัน รายการธุรกิจดังกล่าวเป็นไปตามเงื่อนไขทางการค้าและเกณฑ์ตามที่ตกลงกันระหว่างบริษัทฯ บริษัทย่อย และกิจการที่เกี่ยวข้องกันเหล่านั้น ซึ่งเป็นไปตามปกติธุรกิจโดยสามารถสรุปได้ดังนี้

(หน่วย: ล้านบาท)

	งบการเงินรวม		งบการเงินเฉพาะกิจการ		นโยบายการกำหนดราคา
	2567	2566	2567	2566	
รายการธุรกิจกับบริษัทย่อย					
(ตัดออกจากงบการเงินรวมแล้ว)					
ต้นทุนการรับจ้างผลิต	-	-	1	7	ราคาตลาดหรือราคาตามสัญญา
ดอกเบี้ยรับ	-	-	60	94	ร้อยละ 1.5 - 4.7 ต่อปี
เงินปันผลรับ	-	-	43	41	อัตราที่ประกาศจ่าย
รายได้อื่น	-	-	7	5	ราคาตามสัญญา
รายการธุรกิจกับบริษัทร่วม					
รายได้ค่าบริหารอสังหาริมทรัพย์	18	18	-	-	ราคาตามสัญญา
รายได้ค่าเช่า	42	42	-	-	ราคาตามสัญญา
เงินปันผลรับ	62	62	20	20	อัตราที่ประกาศจ่าย
ค่าบริการจ่าย	12	6	1	2	ราคาตามสัญญา
รายการธุรกิจกับการร่วมค้า					
ดอกเบี้ยรับ	3	2	1	1	ร้อยละ 4.0 ต่อปี
รายการธุรกิจกับบริษัทที่เกี่ยวข้องกัน					
รายได้จากการขายและบริการ	2	10	-	-	ราคาตลาดหรือราคาตามสัญญา
ค่าเช่าและค่าบริการจ่าย	24	7	7	7	ราคาตามสัญญา
ซื้อสินทรัพย์	-	104	-	-	ราคาตามสัญญา

บริษัท เอสที พร็อพเพอร์ตี้ แอนด์ โลจิสติกส์ จำกัด (บริษัทย่อย) ได้รับการแต่งตั้งให้เป็นผู้บริหารอสังหาริมทรัพย์ของทรัสต์เพื่อการลงทุนในอสังหาริมทรัพย์และสิทธิการเช่าอสังหาริมทรัพย์ เคทีบีเอสที มิกซ์ (บริษัทร่วม) โดยบริษัทย่อยจะได้รับค่าตอบแทนในรูปของรายได้ค่าบริหารอสังหาริมทรัพย์

ยอดคงค้างระหว่างบริษัทฯ บริษัทย่อย และกิจการที่เกี่ยวข้องกัน ณ วันที่ 31 ธันวาคม 2567 และ 2566 มีรายละเอียดดังนี้

	(หน่วย: พันบาท)			
	งบการเงินรวม		งบการเงินเฉพาะกิจการ	
	2567	2566	2567	2566
ลูกหนี้การค้าและลูกหนี้อื่น - กิจการที่เกี่ยวข้องกัน (หมายเหตุ 9)				
บริษัทย่อย				
บริษัท เอส ที ไอ ที จำกัด	-	-	350	1,395
บริษัท เอสทีไอที 2011 จำกัด	-	-	23	70
บริษัท เอสทีพี แอนด์ ไอ เซอร์วิสেস จำกัด	-	-	23	-
บริษัท เอสที พร็อพเพอร์ตี้ แอนด์ โลจิสติกส์ จำกัด	-	-	3,909	3,975
บริษัท ดับเบิลยูพีจี เพชรบุรี จำกัด	-	-	142,841	89,613
บริษัท ฟิรอฟ เนตเวิร์ค จำกัด	-	-	23	58
บริษัท เอสที ฮิลล์ จำกัด	-	-	51	107
บริษัท เอสที ฮับ จำกัด	-	-	51	105
บริษัท เอสที คลีน พลาเน็ต (เอเชีย) จำกัด	-	-	30,728	30,500
บริษัท เอสที คลีน พลาเน็ต จำกัด	-	-	-	7
บริษัท เอสที เอโวลูชั่น จำกัด	-	-	934	793
บริษัท อิมแพคท์ โซลาร์ กรุ๊ป (ประเทศไทย) จำกัด	-	-	428	-
บริษัท อิมแพค โซลาร์ จำกัด	-	-	492	-
การร่วมค้า				
บริษัท ซีโนพาวเวอร์ จำกัด	113	285	110	260
Impact Energy Asia Development Limited	1,263	-	1,263	-
บริษัทร่วม				
ทรัสต์เพื่อการลงทุนในอสังหาริมทรัพย์และสิทธิการเช่า				
อสังหาริมทรัพย์ เคทีบีเอสที มิกซ์	5,869	6,282	-	-
บริษัทที่เกี่ยวข้องกัน				
บริษัท ซีโน-ไทย เอ็นจิเนียริง แอนด์ คอนสตรัคชั่น จำกัด (มหาชน)	21	1,492	-	-
บริษัท สองสหาย เทรดดิ้ง จำกัด	36	36	-	-
บริษัท วิสคอม เซอร์วิสেস จำกัด	208	570	-	-
Impact Solar Group Limited	221	-	-	-
บริษัท สหพัฒน์อินเตอร์โฮลดิ้ง จำกัด (มหาชน)	5,749	-	-	-
บริษัท อิมแพค อิเลคตรอนิกส์ สยาม จำกัด	6	-	-	-
รวมลูกหนี้การค้าและลูกหนี้อื่น - กิจการที่เกี่ยวข้องกัน	13,486	8,665	181,226	126,883

		(หน่วย: พันบาท)	
		งบการเงินรวม	งบการเงินเฉพาะกิจการ
		2567	2566
<u>เจ้าหนี้การค้าและเจ้าหนี้อื่น - กิจการที่เกี่ยวข้องกัน (หมายเหตุ 23)</u>			
บริษัทย่อย			
บริษัท เอส ที ไอ ที จำกัด	-	-	150
บริษัท เอสทีพี แอนด์ ไอ เซอร์วิสเชส จำกัด	-	-	22
บริษัทร่วม			
ทรัสต์เพื่อการลงทุนในอสังหาริมทรัพย์และสิทธิการเช่า			
อสังหาริมทรัพย์ เคทีบีเอสที มิกซ์	1,405	1,784	-
บริษัทที่เกี่ยวข้องกัน			
บริษัท สองสหาย เทรดดิ้ง จำกัด	3,219	6,414	-
บริษัท โกรท คอนสตรัคชั่น จำกัด	2,929	2,928	-
บริษัท วิสคอม เซอร์วิสเชส จำกัด	149	28	-
บริษัท อิมแพค อิเล็กทรอนิกส์ สยาม จำกัด	528	-	-
Impact Solar Group Limited	120	-	-
บริษัท สหพัฒนาอินเตอร์โฮลดิ้ง จำกัด (มหาชน)	202	-	-
บริษัท ราชพัฒนา เอ็นเนอร์ยี่ จำกัด (มหาชน)	835	-	-
บริษัท ไอ.ดี.เอฟ. จำกัด	67	-	-
รวมเจ้าหนี้การค้าและเจ้าหนี้อื่น - กิจการที่เกี่ยวข้องกัน	9,454	11,154	150
ค่าเช่ารับล่วงหน้า - กิจการที่เกี่ยวข้องกัน			
บริษัทร่วม			
ทรัสต์เพื่อการลงทุนในอสังหาริมทรัพย์และสิทธิการเช่า			
อสังหาริมทรัพย์ เคทีบีเอสที มิกซ์	1,125,131	1,167,031	-
หนี้สินไม่หมุนเวียนอื่น - กิจการที่เกี่ยวข้องกัน			
บริษัทร่วม			
ทรัสต์เพื่อการลงทุนในอสังหาริมทรัพย์และสิทธิการเช่า			
อสังหาริมทรัพย์ เคทีบีเอสที มิกซ์	-	12,102	-

เงินให้กู้ยืมระยะสั้นแก่กิจการที่เกี่ยวข้องกัน

ยอดคงค้างของเงินให้กู้ยืมระยะสั้นแก่กิจการที่เกี่ยวข้องกัน ณ วันที่ 31 ธันวาคม 2567 และ 2566 และการเคลื่อนไหวของเงินให้กู้ยืมดังกล่าวมีรายละเอียดดังนี้

(หน่วย: พันบาท)

	งบการเงินรวม			
	ยอดคงเหลือ	เพิ่มขึ้น	ลดลง	ยอดคงเหลือ
	ณ วันที่			ณ วันที่
	31 ธันวาคม 2566	ระหว่างปี	ระหว่างปี	31 ธันวาคม 2567
เงินให้กู้ยืมระยะสั้นแก่กิจการร่วมค้า				
บริษัท ชีโนพาเวอร์ จำกัด	30,000	20,000	-	50,000
รวมเงินให้กู้ยืมระยะสั้นแก่กิจการที่เกี่ยวข้องกัน	30,000	20,000	-	50,000

(หน่วย: พันบาท)

	งบการเงินเฉพาะกิจการ			
	ยอดคงเหลือ	เพิ่มขึ้น	ลดลง	ยอดคงเหลือ
	ณ วันที่			ณ วันที่
	31 ธันวาคม 2566	ระหว่างปี	ระหว่างปี	31 ธันวาคม 2567
เงินให้กู้ยืมระยะสั้นแก่บริษัทย่อย				
บริษัท เอสที พร็อพเพอร์ตี้ แอนด์ โลจิสติกส์ จำกัด	490,500	-	(80,500)	410,000
รวมเงินให้กู้ยืมระยะสั้นแก่กิจการที่เกี่ยวข้องกัน	490,500	-	(80,500)	410,000

เงินให้กู้ยืมระยะยาวแก่กิจการที่เกี่ยวข้องกัน

ยอดคงค้างของเงินให้กู้ยืมระยะยาวแก่กิจการที่เกี่ยวข้องกัน ณ วันที่ 31 ธันวาคม 2567 และ 2566 และการเคลื่อนไหวของเงินให้กู้ยืมดังกล่าวมีรายละเอียดดังนี้

(หน่วย: พันบาท)

	งบการเงินรวม				
	ยอดคงเหลือ	เพิ่มขึ้น	ลดลง	ขาดทุนจากอัตรา	ยอดคงเหลือ
	ณ วันที่			แลกเปลี่ยนที่ยังไม่	ณ วันที่
	31 ธันวาคม 2566	ระหว่างปี	ระหว่างปี	เกิดขึ้นจริง	31 ธันวาคม 2567
เงินให้กู้ยืมระยะยาวแก่กิจการร่วมค้า					
Impact Energy Asia Development Limited	6,361	10,062	-	(628)	15,795
รวมเงินให้กู้ยืมระยะยาวแก่กิจการที่เกี่ยวข้องกัน	6,361	10,062	-	(628)	15,795

(หน่วย: พันบาท)

	งบการเงินเฉพาะกิจการ			
	ยอดคงเหลือ	เพิ่มขึ้น	ลดลง	ยอดคงเหลือ
	ณ วันที่	ระหว่างปี	ระหว่างปี	ณ วันที่
	31 ธันวาคม 2566			31 ธันวาคม 2567
เงินกู้ยืมระยะยาวแก่บริษัทย่อย				
บริษัท คับเบิลยูพีจี เพชรบุรี จำกัด	1,142,450	62,550	-	1,205,000
บริษัท เอสที คลีน พลาเน็ต (เอเชีย) จำกัด	1,738,953	443,895	(997,014)	1,185,834
เงินกู้ยืมระยะยาวแก่กิจการร่วมค้า				
Impact Energy Asia Development Limited	6,361	10,062	-	15,795
รวม	2,887,764	516,507	(997,014)	2,406,629
หัก: ค่าเผื่อผลขาดทุนด้านเครดิต				
ที่คาดว่าจะเกิดขึ้น	(8,130)			(17,656)
รวมเงินกู้ยืมระยะยาวแก่กิจการที่เกี่ยวข้องกัน	2,879,634			2,388,973

เงินกู้ยืมระยะสั้นจากบริษัทย่อย

ยอดคงค้างของเงินกู้ยืมระยะสั้นจากบริษัทย่อย ณ วันที่ 31 ธันวาคม 2567 และ 2566 และการเคลื่อนไหวของเงินกู้ยืมดังกล่าวมีรายละเอียดดังนี้

(หน่วย: พันบาท)

	งบการเงินเฉพาะกิจการ			
	ยอดคงเหลือ	เพิ่มขึ้น	ลดลง	ยอดคงเหลือ
	ณ วันที่	ระหว่างปี	ระหว่างปี	ณ วันที่
	31 ธันวาคม 2566			31 ธันวาคม 2567
เงินกู้ยืมระยะสั้นจากบริษัทย่อย				
บริษัท เอส ที ไอ ที จำกัด	50,000	170,000	-	220,000
บริษัท เอสทีพี แอนด์ ไอ เซอร์วิสเชส จำกัด	100,000	-	-	100,000
บริษัท ฟิลาฟ เนคเวิร์ค จำกัด	109,000	106,000	-	215,000
รวมเงินกู้ยืมระยะสั้นจากบริษัทย่อย	259,000	276,000	-	535,000

คำตอบแทนกรรมการและผู้บริหาร

ในระหว่างปีสิ้นสุดวันที่ 31 ธันวาคม 2567 และ 2566 กลุ่มบริษัทมิได้ใช้จ่ายผลประโยชน์พนักงานที่ให้แก่กรรมการและผู้บริหารดังต่อไปนี้

(หน่วย: พันบาท)

	งบการเงินรวม		งบการเงินเฉพาะกิจการ	
	2567	2566	2567	2566
ผลประโยชน์ระยะสั้น	29,475	34,621	28,800	33,306
ผลประโยชน์หลังออกจากงาน	1,735	1,870	1,692	1,636
ผลประโยชน์ระยะยาวอื่น	23	24	22	22
รวม	31,233	36,515	30,514	34,964

7. เงินสดและรายการเทียบเท่าเงินสด

(หน่วย: พันบาท)

	งบการเงินรวม		งบการเงินเฉพาะกิจการ	
	2567	2566	2567	2566
เงินสด	3,973	180	3,914	65
เงินฝากธนาคาร	490,513	261,077	142,682	167,288
รวม	494,486	261,257	146,596	167,353

ณ วันที่ 31 ธันวาคม 2567 เงินฝากธนาคารมีอัตราดอกเบี้ยระหว่างร้อยละ 0.05 ถึง 1.20 ต่อปี (2566: ร้อยละ 0.05 ถึง 0.60 ต่อปี)

8. สินทรัพย์ทางการเงินหมุนเวียนอื่น

(หน่วย: พันบาท)

	งบการเงินรวม		งบการเงินเฉพาะกิจการ	
	2567	2566	2567	2566
ตราสารหนี้ที่วัดมูลค่าด้วยวิธีราคาทุนตัดจำหน่าย				
หุ้นกู้	60,555	223,332	60,555	223,332
หัก: ค่าเพื่อผลขาดทุนด้านเครดิตที่คาดว่าจะเกิดขึ้น	(102)	-	(102)	-
สุทธิ	60,453	223,332	60,453	223,332
ตราสารหนี้ที่วัดมูลค่าด้วยมูลค่ายุติธรรมผ่าน				
กำไรหรือขาดทุน				
หน่วยลงทุนในกองทุนรวม	253,693	396,379	233,542	381,917
ตราสารทุนที่กำหนดให้วัดมูลค่ายุติธรรมผ่าน				
กำไรหรือขาดทุน				
ตราสารทุนที่มีราคาเสนอซื้อขาย	-	54,451	-	54,451
รวมสินทรัพย์ทางการเงินหมุนเวียนอื่น	314,146	674,162	293,995	659,700

ในระหว่างปีปัจจุบัน กลุ่มบริษัทได้รับเงินปันผลจากเงินลงทุนในกองทุนรวมและตราสารทุนจำนวน 3 ล้านบาท (2566: 6 ล้านบาท) (เฉพาะของบริษัทฯ: 3 ล้านบาท 2566: 5 ล้านบาท)

9. ลูกหนี้การค้าและลูกหนี้อื่น

	(หน่วย: พันบาท)			
	งบการเงินรวม		งบการเงินเฉพาะกิจการ	
	2567	2566	2567	2566
ลูกหนี้การค้า - กิจการที่เกี่ยวข้องกัน (หมายเหตุ 6)				
อายุหนี้คงค้างนับจากวันที่ถึงกำหนดชำระ				
ยังไม่ถึงกำหนดชำระ	5,860	1,113	8	5
ค้างชำระ				
ไม่เกิน 3 เดือน	120	963	7	73
รวมลูกหนี้การค้า - กิจการที่เกี่ยวข้องกัน	5,980	2,076	15	78
หัก: ค่าเผื่อผลขาดทุนด้านเครดิตที่คาดว่าจะเกิดขึ้น	(2)	(14)	-	-
รวมลูกหนี้การค้า - กิจการที่เกี่ยวข้องกัน, สุทธิ	5,978	2,062	15	78
ลูกหนี้การค้า - กิจการที่ไม่เกี่ยวข้องกัน				
อายุหนี้คงค้างนับจากวันที่ถึงกำหนดชำระ				
ยังไม่ถึงกำหนดชำระ	257,103	419,760	225,652	398,607
ค้างชำระ				
ไม่เกิน 3 เดือน	17,663	212,123	4,355	191,143
3 - 6 เดือน	1,628	1,376	-	63
6 - 12 เดือน	428,382	122,095	427,667	121,281
มากกว่า 12 เดือน	22,342	46,674	17,314	42,639
รวม	727,118	802,028	674,988	753,733
หัก: ค่าเผื่อผลขาดทุนด้านเครดิตที่คาดว่าจะเกิดขึ้น	(15,507)	(11,307)	(9,479)	(6,355)
รวมลูกหนี้การค้า - กิจการที่ไม่เกี่ยวข้องกัน, สุทธิ	711,611	790,721	665,509	747,378
รวมลูกหนี้การค้า - สุทธิ	717,589	792,783	665,524	747,456
ลูกหนี้อื่น				
ลูกหนี้อื่นและเงินทดรองจ่ายแก่กิจการที่เกี่ยวข้องกัน				
(หมายเหตุ 6)	3,281	3,584	6,937	7,165
ลูกหนี้อื่นและเงินทดรองจ่ายแก่กิจการที่ไม่เกี่ยวข้องกัน	57,398	29,178	5	566
ดอกเบี้ยค้างรับ - กิจการที่เกี่ยวข้องกัน (หมายเหตุ 6)	1,263	49	174,274	119,640
ดอกเบี้ยค้างรับ - กิจการที่ไม่เกี่ยวข้องกัน	4,154	4,049	4,056	3,315
รายได้ค้างรับ - กิจการที่เกี่ยวข้องกัน (หมายเหตุ 6)	2,964	2,970	-	-
รายได้ค้างรับ - กิจการที่ไม่เกี่ยวข้องกัน	7,214	712	-	-
รวมลูกหนี้อื่น	76,274	40,542	185,272	130,686
รวมลูกหนี้การค้าและลูกหนี้อื่น - สุทธิ	793,863	833,325	850,796	878,142

การเปลี่ยนแปลงของบัญชีค่าเผื่อผลขาดทุนด้านเครดิตที่คาดว่าจะเกิดขึ้นของลูกหนี้การค้าและลูกหนี้อื่น
มีรายละเอียดดังนี้

(หน่วย: พันบาท)

	งบการเงินรวม		งบการเงินเฉพาะกิจการ	
	2567	2566	2567	2566
ยอดคงเหลือต้นปี	11,321	5,234	6,355	5
สำรองผลขาดทุนด้านเครดิตที่คาดว่าจะเกิดขึ้น	8,146	6,441	7,070	6,350
ตัดจำหน่าย	(3,958)	(354)	(3,946)	-
ยอดคงเหลือปลายปี	15,509	11,321	9,479	6,355

10. สินทรัพย์ที่เกิดจากสัญญา/หนี้สินที่เกิดจากสัญญา

10.1 ยอดคงเหลือตามสัญญา

(หน่วย: พันบาท)

	งบการเงินรวม		งบการเงินเฉพาะกิจการ	
	2567	2566	2567	2566
สินทรัพย์ที่เกิดจากสัญญา				
รายได้ที่ยังไม่ได้เรียกชำระ	833,510	1,034,022	833,510	1,034,022
เงินประกันผลงานค้างรับ	294,596	290,046	294,519	290,046
รวมสินทรัพย์ที่เกิดจากสัญญา	1,128,106	1,324,068	1,128,029	1,324,068
หนี้สินที่เกิดจากสัญญา				
เงินรับล่วงหน้าจากลูกค้า	30,470	40,363	26,125	34,188
รายได้จากการรับจ้างผลิตรับล่วงหน้า	7,831	-	7,831	-
รวมหนี้สินที่เกิดจากสัญญา	38,301	40,363	33,956	34,188

ยอดคงเหลือของรายได้ที่ยังไม่ได้เรียกชำระ ณ วันที่ 31 ธันวาคม 2567 และ 2566 แยกตามระยะเวลาที่คาดว่าจะเรียกชำระจากลูกค้าในอนาคตได้ดังนี้

	(หน่วย: พันบาท)			
	งบการเงินรวม		งบการเงินเฉพาะกิจการ	
	<u>2567</u>	<u>2566</u>	<u>2567</u>	<u>2566</u>
ระยะเวลาที่คาดว่าจะเรียกชำระ				
ภายใน 3 เดือน	216,038	958,969	216,038	958,969
ภายใน 3 - 12 เดือน	630,182	75,053	630,182	75,053
มากกว่า 1 ปี	2,592	-	2,592	-
รวม	848,812	1,034,022	848,812	1,034,022
หัก: ค่าเผื่อผลขาดทุนด้านเครดิตที่คาดว่าจะเกิดขึ้น	(15,302)	-	(15,302)	-
รวมรายได้ที่ยังไม่ได้เรียกชำระ	833,510	1,034,022	833,510	1,034,022

10.2 รายได้ที่ได้รับรู้ที่เกี่ยวข้องกับยอดคงเหลือตามสัญญา

	(หน่วย: พันบาท)			
	งบการเงินรวม		งบการเงินเฉพาะกิจการ	
	<u>2567</u>	<u>2566</u>	<u>2567</u>	<u>2566</u>
รายได้ที่ได้รับรู้ในระหว่างปีที่เคยรวมอยู่ในยอดขายมาของหนี้สินที่เกิดจากสัญญา	13,997	64,400	8,063	56,588
รายได้ที่ได้รับรู้ในระหว่างปีที่เกี่ยวเนื่องกับภาระที่ได้ปฏิบัติแล้วในปีก่อน	202,063	524,324	202,063	524,324

10.3 รายได้ที่คาดว่าจะรับรู้สำหรับภาระที่ยังปฏิบัติไม่เสร็จสิ้น

ณ วันที่ 31 ธันวาคม 2567 บริษัทฯ คาดว่าจะมีรายได้ที่ได้รับรู้ในอนาคตสำหรับภาระที่ยังปฏิบัติไม่เสร็จสิ้นของสัญญาที่ทำกับลูกค้าจำนวน 2,635 ล้านบาท (2566: 2,381 ล้านบาท) ซึ่งบริษัทฯ คาดว่าจะปฏิบัติตามภาระที่ต้องปฏิบัติของสัญญาดังกล่าวเสร็จสิ้นภายใน 2 ปี

11. สินค้ำคงเหลือ

(หน่วย: พันบาท)

	งบการเงินรวม					
	ราคาทุน		รายการปรับลดราคาทุน		สินค้าคงเหลือ - สุทธิ	
			ให้เป็นมูลค่าสุทธิที่จะได้รับ			
	<u>2567</u>	<u>2566</u>	<u>2567</u>	<u>2566</u>	<u>2567</u>	<u>2566</u>
สินค้าสำเร็จรูป	42,957	59,734	(5,759)	(4,803)	37,198	54,931
อะไหล่และวัสดุ	212,074	183,317	(28,347)	(13,360)	183,727	169,957
สินค้าระหว่างทาง	6,302	798	-	-	6,302	798
รวม	261,333	243,849	(34,106)	(18,163)	227,227	225,686

(หน่วย: พันบาท)

	งบการเงินเฉพาะกิจการ					
	ราคาทุน		รายการปรับลดราคาทุน		สินค้าคงเหลือ - สุทธิ	
			ให้เป็นมูลค่าสุทธิที่จะได้รับ			
	<u>2567</u>	<u>2566</u>	<u>2567</u>	<u>2566</u>	<u>2567</u>	<u>2566</u>
อะไหล่และวัสดุ	158,684	121,657	(17,571)	(3,971)	141,113	117,686
สินค้าระหว่างทาง	6,302	-	-	-	6,302	-
รวม	164,986	121,657	(17,571)	(3,971)	147,415	117,686

ในระหว่างปีปัจจุบัน กลุ่มบริษัทบันทึกการปรับลดราคาทุนของสินค้ำคงเหลือให้เป็นมูลค่าสุทธิที่จะได้รับเป็นจำนวน 17 ล้านบาท (2566: 4 ล้านบาท) (เฉพาะของบริษัทฯ: 14 ล้านบาท 2566: 1 ล้านบาท) โดยแสดงเป็นส่วนหนึ่งของค่าใช้จ่ายในปีปัจจุบัน และมีการกลับรายการปรับลดมูลค่าสินค้ำคงเหลือเป็นจำนวน 1 ล้านบาท (2566: 7 ล้านบาท) (เฉพาะของบริษัทฯ: 0.3 ล้านบาท 2566: 5 ล้านบาท) โดยนำไปหักจากมูลค่าของสินค้ำคงเหลือที่รับรู้เป็นค่าใช้จ่ายในระหว่างปี

12. สินทรัพย์หมุนเวียนอื่น

	(หน่วย: พันบาท)			
	งบการเงินรวม		งบการเงินเฉพาะกิจการ	
	2567	2566	2567	2566
ภาษีมูลค่าเพิ่มรอรับคืน	63,807	34,193	7,931	13,824
ภาษีเงินได้หัก ณ ที่จ่าย	33,506	15,504	32,057	11,961
ค่าใช้จ่ายจ่ายล่วงหน้า	38,273	15,585	14,586	12,469
สินทรัพย์ตราสารอนุพันธ์	-	1,588	-	1,561
อื่น ๆ	3,392	9,225	1,035	1,827
รวมสินทรัพย์หมุนเวียนอื่น	138,978	76,095	55,609	41,642

13. เงินฝากธนาคารที่มีภาระค้ำประกัน

ยอดคงเหลือนี้ คือ เงินฝากธนาคารซึ่งกลุ่มบริษัทได้นำไปค้ำประกันวงเงินสินเชื่อ

14. สินทรัพย์ทางการเงินไม่หมุนเวียนอื่น

	(หน่วย: พันบาท)			
	งบการเงินรวม		งบการเงินเฉพาะกิจการ	
	2567	2566	2567	2566
ตราสารหนี้ที่วัดมูลค่าด้วยวิธีราคาทุนตัดจำหน่าย				
หุ้นกู้	-	110,000	-	10,000
ตราสารหนี้ที่วัดมูลค่าด้วยมูลค่ายุติธรรมผ่าน				
กำไรหรือขาดทุน				
หุ้นกู้อนุพันธ์	-	66,987	-	66,987
ตราสารทุนที่กำหนดให้วัดมูลค่าด้วยมูลค่ายุติธรรมผ่าน				
กำไรขาดทุนเบ็ดเสร็จอื่น				
ตราสารทุนที่มีราคาเสนอซื้อขาย	47,399	45,936	47,318	45,856
หน่วยลงทุนในทรัสต์เพื่อการลงทุนในอสังหาริมทรัพย์	35,200	40,000	35,200	40,000
รวมสินทรัพย์ทางการเงินไม่หมุนเวียนอื่น	82,599	262,923	82,518	162,843

ในระหว่างปีปัจจุบัน กลุ่มบริษัทได้รับเงินปันผลจากเงินลงทุนในตราสารทุนจำนวน 6 ล้านบาท (2566: 16 ล้านบาท) (เฉพาะของบริษัทฯ: 6 ล้านบาท 2566: 16 ล้านบาท)

15. เงินลงทุนในบริษัทย่อย

15.1 รายละเอียดของเงินลงทุนในบริษัทย่อยตามที่แสดงในงบการเงินเฉพาะกิจการมีรายละเอียดดังต่อไปนี้

บริษัท	ทุนเรียกชำระแล้ว		สัดส่วนเงินลงทุน		(หน่วย: พันบาท)	
					ราคาทุน	
	2567	2566	2567 (ร้อยละ)	2566 (ร้อยละ)	2567	2566
บริษัท เอส ที ไอ ที จำกัด	135,000	135,000	100	100	135,000	135,000
บริษัท เอสทีพี แอนด์ ไอ						
เซอร์วิสเซส จำกัด	410,000	410,000	100	100	21,761	21,761
บริษัท เอสที พร็อพเพอร์ตี้						
แอนด์ โลจิสติกส์ จำกัด	440,000	440,000	100	100	440,000	440,000
บริษัท ฟิลาฟ เนตเวิร์ค จำกัด	500,000	500,000	100	100	422,450	422,450
บริษัท แคนนาธอรี่ จำกัด	-	5,000	-	100	-	5,000
บริษัท เอสที คลีน พลาเน็ต						
(เอเชีย) จำกัด	1	1	100	100	1	1
บริษัท เอสที เอโวลูชั่น จำกัด	26	26	100	100	26	26
บริษัท เอสที คลีน พลาเน็ต จำกัด	1,000	1,000	100	100	1,000	1,000
บริษัท อิมแพคท์ โซลาร์ กรุ๊ป						
(ประเทศไทย) จำกัด	1,466,911	-	100	-	2,088,823	-
รวม					3,109,061	1,025,238
หัก: ค่าเผื่อการด้อยค่าเงินลงทุน*					(194,277)	(194,277)
เงินลงทุนในบริษัทย่อย - สุทธิ					2,914,784	830,961

* ค่าเผื่อการด้อยค่าของเงินลงทุนเป็นค่าเผื่อการด้อยค่าของเงินลงทุนในบริษัท ฟิลาฟ เนตเวิร์ค จำกัด ทั้งจำนวน

- ก) ในระหว่างปีปัจจุบัน บริษัทฯมีเงินปันผลรับจากเงินลงทุนในบริษัท เอส ที ไอ ที จำกัด จำนวน 43.2 ล้านบาท (2566: 40.5 ล้านบาท)
- ข) เมื่อวันที่ 5 กันยายน 2567 บริษัทฯได้ซื้อเงินลงทุนในหุ้นสามัญของบริษัท อิมแพคท์ โซลาร์ กรุ๊ป (ประเทศไทย) จำกัด (“ISGT”) ร้อยละ 100 จาก Impact Solar Group Limited (“ISG”) โดยการจ่ายชำระด้วยเงินสดจำนวน 1,500 ล้านบาท และการออกหุ้นสามัญเพิ่มทุนของบริษัทฯจำนวน 161,764,706 หุ้น มูลค่าหุ้นละ 0.25 บาท ซึ่งมีราคาตลาด ณ วันที่ซื้อ มูลค่าหุ้นละ 3.64 บาท ให้แก่ ISG โดย ณ วันที่ซื้อ ISGT มีเงินลงทุนในหุ้นสามัญของบริษัท อิมแพค โซลาร์ จำกัด (“ISL”) ร้อยละ 51.04 ตามรายละเอียดที่กล่าวไว้ในหมายเหตุประกอบงบการเงินข้อ 17

กลุ่มบริษัทเสร็จสิ้นการประเมินมูลค่ายุติธรรมของสินทรัพย์ที่ระบุได้ที่ได้มาและหนี้สินที่รับมาด้วยมูลค่ายุติธรรม ณ วันที่ซื้อ โดยมูลค่ายุติธรรมและมูลค่าตามบัญชีของสินทรัพย์และหนี้สินตามงบการเงินรวมของ ISGT และ ISL ณ วันที่ซื้อ มีดังนี้

	(หน่วย: พันบาท)	
	มูลค่าตามบัญชี	มูลค่ายุติธรรม
เงินสดและรายการเทียบเท่าเงินสด	169,971	169,971
ลูกหนี้การค้าและลูกหนี้อื่น	206,346	206,346
สินค้าคงเหลือ	3,684	3,684
สินทรัพย์ทางการเงินหมุนเวียนอื่น	80,000	80,000
ที่ดิน อาคารและอุปกรณ์	2,653,782	2,653,782
สินทรัพย์ไม่มีตัวตนอื่น	9,875	9,875
สินทรัพย์ภาษีเงินได้รอการตัดบัญชี	21,602	21,602
สิทธิในการดำเนินการผลิตและจำหน่ายไฟฟ้า	-	406,671
สินทรัพย์อื่น	42,185	42,185
เงินกู้ยืมระยะสั้นจากสถาบันการเงิน	(101,227)	(101,227)
เจ้าหนี้การค้าและเจ้าหนี้อื่น	(59,351)	(59,351)
หนี้สินที่เกิดจากสัญญา	(7,500)	(7,500)
รายได้รอตัดบัญชี	(85,524)	(85,524)
เจ้าหนี้เงินประกันผลงาน	(2,352)	(2,352)
เงินกู้ยืมระยะยาวจากสถาบันการเงิน	(1,575,157)	(1,575,157)
สำรองผลประโยชน์ระยะยาวของพนักงาน	(530)	(530)
หนี้สินตามสัญญาเช่า	(1,572)	(1,572)
หนี้สินภาษีเงินได้รอการตัดบัญชี	-	(53,715)
หนี้สินอื่น	(3,764)	(3,764)
สินทรัพย์สุทธิที่ระบุได้ของผู้ถูกซื้อ	1,350,468	1,703,424
หัก: ส่วนได้เสียที่ไม่มีอำนาจควบคุม (ร้อยละ 49 ใน ISL)		(396,236)
สินทรัพย์สุทธิที่ระบุได้ของผู้ถูกซื้อที่ได้รับในสัดส่วนที่บริษัทลงทุน		1,307,188
มูลค่าเงินลงทุนตามวิธีส่วนได้เสียใน ISGT และ ISL ก่อนการรวมธุรกิจ		1,046,904
ขาดทุนจากการเปลี่ยนสถานะเงินลงทุน (หมายเหตุ 17)		(21,904)
เงินสดจ่ายสุทธิเพื่อการลงทุนในบริษัทย่อย		475,000
เงินสดจ่ายเพื่อการลงทุนในบริษัทย่อย		1,500,000
มูลค่าหุ้นสามัญที่ออกเพื่อซื้อเงินลงทุนในบริษัทย่อย		588,823
รวมต้นทุนการซื้อเงินลงทุนในบริษัทย่อย		2,088,823
หัก: สินทรัพย์สุทธิที่ระบุได้ของผู้ถูกซื้อที่ได้รับในสัดส่วนที่บริษัทลงทุน		(1,307,188)
ค่าความนิยม		781,635

	(หน่วย: พันบาท)
เงินสดจ่ายเพื่อซื้อเงินลงทุนของบริษัทฯ	1,500,000
หัก: เงินสดรับจากการขายเงินลงทุนของบริษัท เอสที คลีน พลาเน็ต (เอเชีย) จำกัด (หมายเหตุ 17)	(1,025,000)
เงินสดจ่ายสุทธิเพื่อการลงทุนในบริษัทย่อย	475,000
หัก: เงินสดและรายการเทียบเท่าเงินสดของบริษัทย่อย	(169,971)
เงินสดจ่ายสุทธิเพื่อซื้อเงินลงทุนในบริษัทย่อย	305,029

- ค) เมื่อวันที่ 18 กรกฎาคม 2566 บริษัท แคนนาธอรี จำกัด (บริษัทย่อย) ได้จดทะเบียนเลิกกิจการกับกระทรวงพาณิชย์ ต่อมาเมื่อวันที่ 1 เมษายน 2567 บริษัทย่อยได้จดทะเบียนเสร็จสิ้นการชำระบัญชีกับกระทรวงพาณิชย์แล้ว โดยบริษัทฯ ได้รับเงินคืนจากการชำระบัญชีของบริษัทย่อยเป็นจำนวน 2.3 ล้านบาท
- ง) ในระหว่างปีปัจจุบัน บริษัท อิมแพค โซลาร์ จำกัด ได้จ่ายเงินปันผลระหว่างกาลให้แก่ผู้ถือหุ้นเป็นจำนวน 56.3 ล้านบาท
- จ) เมื่อวันที่ 20 มกราคม 2566 ที่ประชุมคณะกรรมการบริษัทฯ ได้มีมติอนุมัติให้จัดตั้งบริษัทย่อยแห่งใหม่จำนวน 3 แห่ง ดังนี้
- บริษัท เอสที คลีน พลาเน็ต (เอเชีย) จำกัด ซึ่งจดทะเบียนจัดตั้งภายใต้เขตบริหารพิเศษฮ่องกงแห่งสาธารณรัฐประชาชนจีน เมื่อวันที่ 20 มกราคม 2566 เพื่อการเข้าลงทุนในกิจการอื่น (Holding Company) โดยมีทุนจดทะเบียนจำนวน 100 เหรียญฮ่องกง (หุ้นสามัญ 100 หุ้น มูลค่าหุ้นละ 1 เหรียญฮ่องกง) เรียกชำระมูลค่าหุ้นแล้วทั้งจำนวน โดยบริษัทฯ ลงทุนในบริษัทดังกล่าวเป็นจำนวน 100 เหรียญฮ่องกง คิดเป็นสัดส่วนร้อยละ 100
 - บริษัท เอสที เอโวลูชั่น จำกัด ซึ่งจดทะเบียนจัดตั้งในสาธารณรัฐสิงคโปร์ เมื่อวันที่ 21 กุมภาพันธ์ 2566 เพื่อการเข้าลงทุนในกิจการอื่น (Holding Company) โดยมีทุนจดทะเบียนจำนวน 1,000 เหรียญ สิงคโปร์ (หุ้นสามัญ 1,000 หุ้น มูลค่าหุ้นละ 1 เหรียญสิงคโปร์) เรียกชำระมูลค่าหุ้นแล้วทั้งจำนวน โดยบริษัทฯ ลงทุนในบริษัทดังกล่าวเป็นจำนวน 1,000 เหรียญสิงคโปร์ คิดเป็นสัดส่วนร้อยละ 100
 - บริษัท เอสที คลีน พลาเน็ต จำกัด ซึ่งจดทะเบียนจัดตั้งในประเทศไทย เมื่อวันที่ 27 กุมภาพันธ์ 2566 เพื่อการเข้าลงทุนในกิจการอื่น (Holding Company) โดยมีทุนจดทะเบียนจำนวน 1 ล้านบาท (หุ้นสามัญ 100,000 หุ้น มูลค่าหุ้นละ 10 บาท) เรียกชำระมูลค่าหุ้นแล้วทั้งจำนวน โดยบริษัทฯ ลงทุนในบริษัทดังกล่าวเป็นจำนวน 1 ล้านบาท คิดเป็นสัดส่วนร้อยละ 100

15.2 รายละเอียดของบริษัทย่อยซึ่งมีส่วนได้เสียที่ไม่มีอำนาจควบคุมที่มีสาระสำคัญ

บริษัท	สัดส่วนที่ถือโดย		ส่วนได้เสียที่ไม่มีอำนาจ		(หน่วย: ล้านบาท)	
	ส่วนได้เสีย		ควบคุมในบริษัทย่อยสะสม		กำไร (ขาดทุน) ที่	
	ที่ไม่มีอำนาจควบคุม		ควบคุมในบริษัทย่อยสะสม		แบ่งให้กับส่วนได้เสียที่	
	2567	2566	2567	2566	ไม่มีอำนาจควบคุมใน	บริษัทย่อยในระหว่างปี
	(ร้อยละ)	(ร้อยละ)			2567	2566
ถือหุ้นโดยบริษัทย่อย						
บริษัท ดับเบิลยูพีจี เพชรบุรี จำกัด	40	40	87	118	(31)	(77)
บริษัท โกรท แวร์เฮาส์ จำกัด	10	10	7	6	1	0.6
บริษัท อิมแพค โซลาร์ จำกัด	49	-	397	-	2	-

15.3 ข้อมูลทางการเงินโดยสรุปของบริษัทย่อยที่มีส่วนได้เสียที่ไม่มีอำนาจควบคุมที่มีสาระสำคัญ ซึ่งเป็นข้อมูลก่อนการตัดรายการระหว่างกัน

สรุปรายการฐานะทางการเงิน

	บริษัท ดับเบิลยูพีจี		บริษัท โกรท		(หน่วย: ล้านบาท)	
	เพชรบุรี จำกัด		แวร์เฮาส์ จำกัด		บริษัท อิมแพค	
	2567	2566	2567	2566	โซลาร์ จำกัด	
สินทรัพย์หมุนเวียน	13	42	8	7	226	-
สินทรัพย์ไม่หมุนเวียน	1,356	1,383	332	346	1,224	-
หนี้สินหมุนเวียน	145	184	222	245	189	-
หนี้สินไม่หมุนเวียน	1,223	1,161	49	50	684	-

สรุปรายการกำไรขาดทุนเบ็ดเสร็จ

					(หน่วย: ล้านบาท)	
	สำหรับปีสิ้นสุดวันที่ 31 ธันวาคม					
	บริษัท ดับเบิลยูพีจี		บริษัท โกรท		บริษัท อิมแพค	
	เพชรบุรี จำกัด		แวร์เฮาส์ จำกัด		โซลาร์ จำกัด	
	2567	2566	2567	2566	2567	2566
รายได้	-	0.3	44	34	228	-
กำไร (ขาดทุน)	(78)	(61)	10	6	23	-

สรุปรายการกระแสเงินสด

(หน่วย: ล้านบาท)

สำหรับปีสิ้นสุดวันที่ 31 ธันวาคม

	บริษัท ดับเบิลยูพีจี เพชรบุรี จำกัด		บริษัท โกรท แวร์เฮาส์ จำกัด		บริษัท อิมแพค โซลาร์ จำกัด	
	2567	2566	2567	2566	2567	2566
กระแสเงินสดจาก (ใช้ไปใน)						
กิจกรรมดำเนินงาน	(72)	(119)	28	37	186	-
กระแสเงินสดจาก (ใช้ไปใน)						
กิจกรรมลงทุน	-	120	-	(153)	1	-
กระแสเงินสดจาก (ใช้ไปใน)						
กิจกรรมจัดหาเงิน	72	1	(26)	121	(199)	-
เงินสดและรายการเทียบเท่าเงินสด						
เพิ่มขึ้น (ลดลง) สุทธิ	-	2	2	5	(12)	-

16. เงินลงทุนในการร่วมค้า

16.1 รายละเอียดของเงินลงทุนในการร่วมค้า

เงินลงทุนในการร่วมค้าซึ่งเป็นเงินลงทุนในกิจการที่บริษัทฯ และบริษัทอื่นควบคุมร่วมกันมีรายละเอียดดังต่อไปนี้

(หน่วย: พันบาท)

การร่วมค้า	ลักษณะ ธุรกิจ	สัดส่วนเงินลงทุน		งบการเงินรวม มูลค่าตามบัญชี ตามวิธีส่วนได้เสีย		งบการเงินเฉพาะกิจการ ราคาทุน	
		2567 (ร้อยละ)	2566 (ร้อยละ)	2567	2566	2567	2566
บริษัท ชีโนพาวเวอร์ จำกัด	พลังงาน ทดแทน	60	60	82,603	42,422	66,000	36,000
Impact Monsoon Holdings Limited	การลงทุน	49	49	1,381,570	1,139,295	-	-
				1,464,173	1,181,717	66,000	36,000

ก) เมื่อวันที่ 11 มกราคม 2566 ที่ประชุมคณะกรรมการบริษัทฯ ได้มีมติอนุมัติให้บริษัทฯ และ/หรือบริษัท ย่อยลงทุนในโครงการโรงไฟฟ้าพลังงานลม MONSOON ขนาด 600 เมกะวัตต์ ของ Monsoon Wind Power Company Limited (“MWPC”) ในสาธารณรัฐประชาธิปไตยประชาชนลาว ซึ่งประกอบกิจการผลิตและขายไฟฟ้าตามสัญญาซื้อขายไฟฟ้าให้การไฟฟ้าเวียดนามของประเทศเวียดนาม โดยเมื่อวันที่ 26 มกราคม 2566 บริษัท เอสที คลีน พลาเน็ต (เอเชีย) จำกัด (บริษัทย่อย) ได้เข้าซื้อหุ้นสามัญของ Impact Monsoon Holdings Limited (“IMH”) ซึ่งเป็นนิติบุคคลจดทะเบียนภายใต้เขตบริหารพิเศษฮ่องกงแห่งสาธารณรัฐประชาชนจีนจาก Earth Power Investment Limited คิดเป็นสัดส่วนร้อยละ 49 ของจำนวนหุ้นสามัญใน IMH คิดเป็นเงินลงทุนทั้งสิ้นจำนวน 25.87 ล้านดอลลาร์สหรัฐอเมริกา ทำให้กลุ่มบริษัทมีส่วนถือหุ้นทางอ้อมร้อยละ 15.87 ใน MWPC ฝ่ายบริหารของกลุ่มบริษัทพิจารณาว่าเงินลงทุนใน IMH เป็นเงินลงทุนในการร่วมค้า เนื่องจากบริษัทย่อยและ Impact Electronics Development Holdings Pte. Ltd. มีการควบคุมร่วมกันใน IMH โดยมูลค่าของเงินสดจ่ายเพื่อซื้อเงินลงทุนในการร่วมค้าที่สูงกว่ามูลค่าของสินทรัพย์และหนี้สินที่ได้รับมา ณ วันที่ซื้อ ถือเป็นสิทธิในการดำเนินการผลิตและจำหน่ายไฟฟ้าของ MWPC

ในเดือนตุลาคม 2566 Impact Monsoon Holdings Limited (“IMH”) ได้ออกหุ้นสามัญเพิ่มทุนจำนวน 6.60 ล้านหุ้น มูลค่าหุ้นละ 1 เหรียญสหรัฐอเมริกา ให้แก่บริษัท เอสที คลีน พลาเน็ต (เอเชีย) จำกัด (บริษัทย่อย) เพื่อเป็นการชำระหนี้เงินกู้ยืมระยะยาวจำนวน 6.60 ล้านดอลลาร์สหรัฐอเมริกา และในเดือนธันวาคม 2566 IMH ได้ออกจำหน่ายหุ้นสามัญเพิ่มทุนจำนวน 0.99 ล้านหุ้น มูลค่าหุ้นละ 1 เหรียญสหรัฐอเมริกา ให้แก่บริษัทย่อย ทำให้ ณ วันที่ 31 ธันวาคม 2566 บริษัทย่อยมีเงินลงทุนใน IMH เป็นจำนวนเงินรวม 33.46 ล้านดอลลาร์สหรัฐอเมริกา และมีเจ้าหนี้ค่าซื้อเงินลงทุนที่ยังไม่ได้จ่ายชำระเป็นจำนวน 11.6 ล้านดอลลาร์สหรัฐอเมริกา ต่อมาในเดือนมกราคม พฤษภาคม และกันยายน 2567 IMH ได้ออกหุ้นสามัญเพิ่มทุนจำนวน 1.95 ล้านดอลลาร์สหรัฐอเมริกา 2.45 ล้านดอลลาร์สหรัฐอเมริกา และ 1.66 ล้านดอลลาร์สหรัฐอเมริกา ตามลำดับ ให้แก่บริษัทย่อย ทำให้ ณ วันที่ 31 ธันวาคม 2567 บริษัทย่อยมีเงินลงทุนใน IMH เป็นจำนวนเงินรวม 39.53 ล้านดอลลาร์สหรัฐอเมริกา และมีเจ้าหนี้ค่าซื้อเงินลงทุนที่ยังไม่ได้จ่ายชำระเป็นจำนวน 5.28 ล้านดอลลาร์สหรัฐอเมริกา

นอกจากนี้ ในเดือนธันวาคม 2566 และเดือนมกราคม 2567 บริษัทฯ ได้ให้เงินกู้ยืมแก่ Impact Energy Asia Development Limited (กิจการร่วมค้าทางอ้อม) จำนวน 0.19 ล้านดอลลาร์สหรัฐอเมริกา และ 0.28 ล้านดอลลาร์สหรัฐอเมริกา ตามลำดับ เพื่อนำไปให้กู้ยืมแก่ MWPC ตามสัดส่วนการลงทุน (หมายเหตุ 6)

ข) ในเดือนพฤษภาคม 2567 บริษัท ซิโนปาวเวอร์ จำกัด ได้ออกหุ้นสามัญเพิ่มทุนจำนวน 100 ล้านบาท (หุ้นสามัญ 1,000,000 หุ้น มูลค่าหุ้นละ 100 บาท) เรียกชำระค่าหุ้นสามัญเพิ่มทุนร้อยละ 25 โดยเมื่อวันที่ 7 พฤษภาคม 2567 บริษัทฯ ได้ลงทุนในหุ้นสามัญดังกล่าวเป็นจำนวน 15 ล้านบาท ต่อมาเมื่อวันที่ 19 กรกฎาคม 2567 บริษัท ซิโนปาวเวอร์ จำกัด ได้เรียกชำระค่าหุ้นเพิ่มทุนอีกร้อยละ 25 โดยบริษัทฯ ได้ลงทุนเพิ่มเติมจำนวน 15 ล้านบาทในบริษัทดังกล่าวเพื่อรักษาสัดส่วนการถือหุ้นเดิม

16.2 ส่วนแบ่งกำไรขาดทุนเบ็ดเสร็จและเงินปันผลรับ

ในระหว่างปี กลุ่มบริษัทรับรู้ส่วนแบ่งกำไรขาดทุนเบ็ดเสร็จจากการลงทุนในการร่วมค้าในงบการเงินรวม และรับรู้เงินปันผลรับจากกิจการดังกล่าวในงบการเงินเฉพาะกิจการดังนี้

(หน่วย: พันบาท)

การร่วมค้า	งบการเงินรวม				งบการเงินเฉพาะกิจการ	
	ส่วนแบ่งกำไร (ขาดทุน) จาก เงินลงทุนในการร่วมค้า ในระหว่างปี		ส่วนแบ่งกำไรขาดทุนเบ็ดเสร็จ อื่นจากเงินลงทุนในการร่วมค้า ในระหว่างปี		เงินปันผลที่บริษัทได้รับ ในระหว่างปี	
	2567	2566	2567	2566	2567	2566
บริษัท ซิโนฟาวเวอร์ จำกัด	10,181	6,607	-	-	-	-
Impact Monsoon Holdings Limited	(62,588)	(35,823)	106,834	29,722	-	-
รวม	(52,407)	(29,216)	106,834	29,722	-	-

16.3 ข้อมูลทางการเงินโดยสรุปของการร่วมค้า

สรุปรายการฐานะทางการเงิน

(หน่วย: ล้านบาท)

	บริษัท ซิโนฟาวเวอร์ จำกัด		Impact Monsoon Holdings Limited	
	2567	2566	2567	2566
สินทรัพย์หมุนเวียน	57	38	2	3
สินทรัพย์ไม่หมุนเวียน	356	145	1,036	513
หนี้สินหมุนเวียน	(164)	(40)	-	(1)
หนี้สินไม่หมุนเวียน	(112)	(72)	-	-
สินทรัพย์สุทธิ	137	71	1,038	515
สัดส่วนเงินลงทุน (ร้อยละ)	60	60	49	49
มูลค่าตามบัญชีของส่วนได้เสียของ กิจการในการร่วมค้า	82	43	509	252

สรุปรายการกำไรขาดทุนเบ็ดเสร็จ

(หน่วย: ล้านบาท)

สำหรับปีสิ้นสุดวันที่ 31 ธันวาคม

	บริษัท ชีโนพาวเวอร์ จำกัด		Impact Monsoon Holdings Limited	
	2567	2566	2567	2566
รายได้	92	122	-	-
ค่าใช้จ่าย	(65)	(107)	(128)	(74)
รายได้ดอกเบี้ย	-	-	-	16
ค่าใช้จ่ายดอกเบี้ย	(6)	(3)	-	(20)
ค่าใช้จ่ายภาษีเงินได้	(4)	(1)	-	-
กำไร (ขาดทุน)	17	11	(128)	(78)
กำไรขาดทุนเบ็ดเสร็จอื่น	-	-	250	62
กำไรขาดทุนเบ็ดเสร็จรวม	17	11	122	(16)

17. เงินลงทุนในบริษัทร่วม

17.1 รายละเอียดของบริษัทร่วม

(หน่วย: พันบาท)

บริษัทร่วม	งบการเงินรวม					
	สัดส่วนเงินลงทุน		มูลค่าตามบัญชี			
	(ร้อยละ)		ราคาทุน		ตามวิธีส่วนได้เสีย	
	2567	2566	2567	2566	2567	2566
ทรัสต์เพื่อการลงทุนใน						
อสังหาริมทรัพย์และสิทธิการเช่า						
อสังหาริมทรัพย์ เคทีพีเอสที มิกซ์	29.27	29.27	882,078	882,078	726,852	765,218
Impact Solar Group Limited	-	50.00	-	1,001,824	-	1,002,309
			882,078	1,883,902	726,852	1,767,527

(หน่วย: พันบาท)

บริษัทร่วม	งบการเงินเฉพาะกิจการ			
	สัดส่วนเงินลงทุน (ร้อยละ)		ราคาทุน	
	2567	2566	2567	2566
ทรัสต์เพื่อการลงทุนในอสังหาริมทรัพย์และ				
สิทธิการเช่าอสังหาริมทรัพย์เคทีพีเอสที มิกซ์	9.37	9.37	282,078	282,078
			282,078	282,078

เมื่อวันที่ 1 พฤศจิกายน 2566 ที่ประชุมคณะกรรมการบริษัทฯ ได้มีมติอนุมัติให้บริษัทฯ และ/หรือ บริษัทย่อยลงทุนร้อยละ 50 ใน Impact Solar Group Limited (“ISG”) ซึ่งเป็นผู้ถือหุ้นร้อยละ 100 ในบริษัท อิมแพค โซลาร์ กรุ๊ป (ประเทศไทย) จำกัด (“ISGT”) และร้อยละ 51.04 ในบริษัท อิมแพค โซลาร์ จำกัด (“ISL”) โดยเมื่อวันที่ 21 ธันวาคม 2566 บริษัท เอสที คลีน พลาเน็ต (เอเชีย) จำกัด (บริษัทย่อย) ได้เข้าซื้อหุ้นสามัญจากผู้ถือหุ้นเดิม คือ New Energy Investment Japan Limited (“NEIJ”) คิดเป็นเงินลงทุนทั้งสิ้นจำนวน 1,025 ล้านบาท หรือเทียบเท่าประมาณ 29.27 ล้านดอลลาร์สหรัฐอเมริกา ในระหว่างปีปัจจุบัน กลุ่มบริษัทได้เสร็จสิ้นการวัดมูลค่าของสินทรัพย์ที่ระบุได้ที่ได้มาและหนี้สินที่รับมาด้วยมูลค่ายุติธรรม ณ วันที่ซื้อแล้ว ซึ่งผลจากการวัดมูลค่าดังกล่าวไม่มีผลกระทบอย่างเป็นสาระสำคัญต่อส่วนแบ่งกำไรจากเงินลงทุนในบริษัทรวมสำหรับปีสิ้นสุดวันที่ 31 ธันวาคม 2566

เมื่อวันที่ 13 มิถุนายน 2567 ที่ประชุมคณะกรรมการบริษัทฯ ได้มีมติอนุมัติให้บริษัท เอสที คลีน พลาเน็ต (เอเชีย) จำกัด จำหน่ายเงินลงทุนในหุ้นสามัญของ ISG ทั้งจำนวนคืนให้แก่ NEIJ ในราคา 1,025 ล้านบาท และมีมติอนุมัติให้บริษัทฯ ซื้อเงินลงทุนในหุ้นสามัญของ ISGT ร้อยละ 100 จาก ISG ในราคา 2,050 ล้านบาท โดย ISGT ต้องมีการเพิ่มทุนและซื้อเงินลงทุนในหุ้นสามัญของ ISL ร้อยละ 51.04 จาก ISG ก่อน ทั้งนี้ บริษัทฯ จะชำระค่าซื้อเงินลงทุนในหุ้นสามัญของ ISGT ด้วยเงินสดจำนวน 1,500 ล้านบาท และส่วนที่เหลือจำนวน 550 ล้านบาท จะชำระโดยการออกหุ้นสามัญเพิ่มทุนของบริษัทฯ จำนวนไม่เกิน 161,764,706 หุ้น มูลค่าหุ้นละ 0.25 บาท ในราคาเสนอขายหุ้นละ 3.40 บาท ให้แก่ ISG ในลักษณะการเสนอขายแบบเฉพาะเจาะจงให้แก่บุคคลในวงจำกัด (Private Placement)

ต่อมาเมื่อวันที่ 5 กันยายน 2567 บริษัทฯ บริษัท เอสที คลีน พลาเน็ต (เอเชีย) จำกัด NEIJ ISG และ ISGT ได้ดำเนินการซื้อขายเงินลงทุนตามข้อตกลงที่ได้กล่าวไว้ข้างต้น ภายหลังจากทำรายการดังกล่าว ส่วนได้เสียของกลุ่มบริษัทใน ISGT จะเพิ่มขึ้นจากร้อยละ 50 เป็นร้อยละ 100 และส่วนได้เสียของกลุ่มบริษัทใน ISL จะเพิ่มขึ้นจากร้อยละ 25.52 เป็นร้อยละ 51.04 โดย ISGT และ ISL จะเปลี่ยนสถานะจากบริษัทรวมมาเป็นบริษัทย่อย ด้วยเหตุดังกล่าว กลุ่มบริษัทจึงได้วัดมูลค่าเงินลงทุนตามวิธีส่วนได้เสียเดิมใน ISGT และ ISL ด้วยมูลค่ายุติธรรม ณ วันที่เปลี่ยนสถานะ และบันทึกผลขาดทุนจากการวัดมูลค่าส่วนได้เสียเดิมในการรวมธุรกิจจำนวน 21.9 ล้านบาทในงบกำไรขาดทุนเบ็ดเสร็จรวม

17.2 ส่วนแบ่งกำไรขาดทุนเบ็ดเสร็จและเงินปันผลรับ

ในระหว่างปี บริษัทฯรับรู้ส่วนแบ่งกำไรจากการลงทุนในบริษัทร่วมในงบการเงินรวมและรับรู้เงินปันผลรับจากบริษัทร่วมดังกล่าวในงบการเงินเฉพาะกิจการดังนี้

(หน่วย: พันบาท)

บริษัทร่วม	งบการเงินรวม				งบการเงินเฉพาะกิจการ	
	ส่วนแบ่งกำไรจาก เงินลงทุนในบริษัทร่วมใน ระหว่างปี		ส่วนแบ่งกำไรขาดทุน เบ็ดเสร็จอื่นจากเงินลงทุน ในบริษัทร่วม ในระหว่างปี		เงินปันผลที่บริษัทฯรับ ในระหว่างปี	
	2567	2566	2567	2566	2567	2566
ทรัสต์เพื่อการลงทุนในอสังหาริมทรัพย์ และสิทธิการเช่าอสังหาริมทรัพย์ เคทีบีเอสที มิกซ์	23,477	22,241	-	-	19,802	19,833
Impact Solar Group Limited	21,420	484	-	-	-	-
รวม	44,897	22,725	-	-	19,802	19,833

17.3 มูลค่ายุติธรรมของเงินลงทุนในบริษัทร่วมที่เป็นบริษัทจดทะเบียน

ณ วันที่ 31 ธันวาคม 2567 เงินลงทุนในทรัสต์เพื่อการลงทุนในอสังหาริมทรัพย์และสิทธิการเช่าอสังหาริมทรัพย์ เคทีบีเอสที มิกซ์ มีมูลค่ายุติธรรมในงบการเงินรวมและงบการเงินเฉพาะกิจการเป็นจำนวน 547 ล้านบาท และ 175 ล้านบาท ตามลำดับ (2566: 578 ล้านบาท และ 185 ล้านบาท ตามลำดับ)

17.4 ข้อมูลทางการเงินของบริษัทรวม

สรุปรายการฐานะทางการเงิน

(หน่วย: พันบาท)

	ทรัสต์เพื่อการลงทุนใน อสังหาริมทรัพย์และสิทธิการเช่า อสังหาริมทรัพย์เคทีพีเอสที มิกซ์		Impact Solar Group Limited	
	2567	2566	2567	2566
สินทรัพย์หมุนเวียน	246,389	245,160	-	462,247
สินทรัพย์ไม่หมุนเวียน	4,236,752	4,222,629	-	2,791,876
หนี้สินหมุนเวียน	(45,494)	(46,658)	-	(362,698)
หนี้สินไม่หมุนเวียน	(1,327,718)	(1,320,612)	-	(1,571,481)
สินทรัพย์สุทธิ	3,109,929	3,100,519	-	1,319,944
สัดส่วนเงินลงทุน (ร้อยละ)	29.27	29.27	-	50.00
สัดส่วนตามส่วนได้เสียของกิจการใน				
สินทรัพย์สุทธิ	910,276	907,522	-	659,972
การตัดรายการระหว่างกัน	(183,424)	(142,304)	-	-
มูลค่าตามบัญชีของส่วนได้เสียของ				
กิจการในบริษัทรวม	726,852	765,218	-	659,972

สรุปรายการกำไรขาดทุนเบ็ดเสร็จ

(หน่วย: ล้านบาท)

สำหรับปีสิ้นสุดวันที่ 31 ธันวาคม				
	ทรัสต์เพื่อการลงทุนใน อสังหาริมทรัพย์และสิทธิการเช่า อสังหาริมทรัพย์เคทีพีเอสที มิกซ์		Impact Solar Group Limited	
	2567	2566	2567	2566
รายได้	371	367	-	599
ค่าเสื่อมราคาและค่าตัดจำหน่าย	(101)	(98)	-	(447)
รายได้ดอกเบี้ย	2	1	-	-
ค่าใช้จ่ายดอกเบี้ย	(67)	(64)	-	(75)
ผลประโยชน์ภาษีเงินได้	-	-	-	3
กำไรสำหรับปี	205	206	-	80
กำไรขาดทุนเบ็ดเสร็จอื่น	-	-	-	-
กำไรขาดทุนเบ็ดเสร็จรวม	205	206	-	80

18. เงินให้กู้ยืมระยะยาวแก่บริษัทอื่น

ในระหว่างปีปัจจุบัน บริษัทฯ ได้ให้เงินกู้ยืมแก่ Sekong Wind Holding Pte. Ltd. จำนวน 6 ล้านดอลลาร์สหรัฐอเมริกา เพื่อนำไปใช้ในการพัฒนาโครงการโรงไฟฟ้าพลังงานลม Monsoon Expansion ตามมติของที่ประชุมคณะกรรมการบริษัทฯ เมื่อวันที่ 17 กรกฎาคม 2567 เงินให้กู้ยืมดังกล่าวคิดดอกเบี้ยในอัตราร้อยละ 5 ต่อปี และมีกำหนดชำระคืนเงินต้นและดอกเบี้ยเมื่อโครงการดังกล่าวได้รับอนุมัติวงเงินกู้จากสถาบันการเงิน

19. อสังหาริมทรัพย์เพื่อการลงทุน

มูลค่าตามบัญชีของอสังหาริมทรัพย์เพื่อการลงทุน ณ วันที่ 31 ธันวาคม 2567 และ 2566 แสดงได้ดังนี้

(หน่วย: พันบาท)

	งบการเงินรวม				
	ที่ดิน อาคาร และคลังสินค้า ให้เช่า	อาคาร ศูนย์การค้า	อาคาร สำนักงานให้เช่า	ที่ดินรอกการ พัฒนา	รวม
ณ วันที่ 31 ธันวาคม 2567:					
ราคาทุน	2,359,856	15,219	15,204	319,717	2,709,996
หัก: ค่าเสื่อมราคาสะสม	(51,314)	(852)	(859)	-	(53,025)
มูลค่าสุทธิตามบัญชี	2,308,542	14,367	14,345	319,717	2,656,971
ณ วันที่ 31 ธันวาคม 2566:					
ราคาทุน	2,478,137	1,679	1,697	319,717	2,801,230
หัก: ค่าเสื่อมราคาสะสม	(49,738)	(911)	(926)	-	(51,575)
มูลค่าสุทธิตามบัญชี	2,428,399	768	771	319,717	2,749,655

(หน่วย: พันบาท)

	งบการเงินเฉพาะกิจการ	
	2567	2566
ที่ดินให้เช่า - ราคาทุน	349,215	349,215

การกระทบยอดมูลค่าตามบัญชีของอสังหาริมทรัพย์เพื่อการลงทุนสำหรับปี 2567 และ 2566 แสดงได้ดังนี้

(หน่วย: พันบาท)

	งบการเงินรวม		งบการเงินเฉพาะกิจการ	
	2567	2566	2567	2566
มูลค่าสุทธิตามบัญชีต้นปี	2,749,655	2,698,506	349,215	349,215
ซื้ออสังหาริมทรัพย์เพื่อการลงทุน	29,045	105,423	-	-
ลดลงจากการเปลี่ยนแปลงสัญญาเช่า	(68,703)	-	-	-
จำหน่ายระหว่างปี - มูลค่าสุทธิตามบัญชี ณ วันที่จำหน่าย	-	(2,699)	-	-
ค่าเสื่อมราคาสำหรับปี	(53,026)	(51,575)	-	-
มูลค่าสุทธิตามบัญชีปลายปี	2,656,971	2,749,655	349,215	349,215

- 19.1 กลุ่มบริษัทได้นำที่ดิน อาคารสำนักงาน และคลังสินค้าให้เช่ามูลค่าสุทธิตามบัญชี ณ วันที่ 31 ธันวาคม 2567 จำนวน 860 ล้านบาท (2566:870 ล้านบาท) (เฉพาะของบริษัทฯ: 342 ล้านบาท 2566: 342 ล้านบาท) ไปค้ำประกันวงเงินสินเชื่อของบริษัทย่อยที่ได้รับจากธนาคาร
- 19.2 บริษัท เอสที ฮิลล์ จำกัด และบริษัท เอสที ฮับ จำกัด (บริษัทย่อย) ได้ทำสัญญาเช่าที่ดินจากบริษัทแห่งหนึ่ง สัญญาเช่าดังกล่าวมีอายุ 30 ปี (ปี 2562 - ปี 2592) และบริษัทย่อยสามารถต่ออายุสัญญาเช่าออกไปได้อีก 5 ปี นับจากวันสิ้นสุดสัญญาเช่า บริษัทย่อยได้ก่อสร้างอาคารศูนย์การค้าให้เช่าและอาคารสำนักงานให้เช่าบนที่ดินเช่า โดยอาคารศูนย์การค้าให้เช่าและอาคารสำนักงานให้เช่าดังกล่าวจะยกให้ผู้ให้เช่าเมื่อสิ้นสุดสัญญาเช่าที่ดิน
- 19.3 เมื่อวันที่ 8 พฤศจิกายน 2564 บริษัท เอสที พร็อพเพอร์ตี้ แอนด์ โลจิสติกส์ จำกัด บริษัท เอสที ฮิลล์ จำกัด และบริษัท เอสที ฮับ จำกัด (บริษัทย่อย) ได้จำหน่ายสิทธิการเช่า และ/หรือ สิทธิการเช่าช่วงให้แก่ทรัสต์เพื่อการลงทุนในอสังหาริมทรัพย์และสิทธิการเช่าอสังหาริมทรัพย์ เคทีบีเอสที มิกซ์ (“KTBSTMR”) โดยมีรายละเอียดต่าง ๆ ดังต่อไปนี้
- ก) บริษัท เอสที พร็อพเพอร์ตี้ แอนด์ โลจิสติกส์ จำกัด ได้เข้าทำสัญญาให้เช่าที่ดินและอาคาร รวมถึงอุปกรณ์งานระบบในโครงการเอสที บางป่อ และโครงการเอสที บางปะอิน ให้แก่ KTBSTMR เป็นระยะเวลา 30 ปี โดย KTBSTMR ได้จ่ายชำระเงินค่าสิทธิการเช่าทรัพย์สินดังกล่าวให้แก่บริษัท เอสที พร็อพเพอร์ตี้ แอนด์ โลจิสติกส์ จำกัด เป็นจำนวนรวม 1,257 ล้านบาท
- ข) บริษัท เอสที ฮิลล์ จำกัด ได้เข้าทำสัญญาให้เช่าช่วงที่ดินและอาคาร รวมถึงอุปกรณ์งานระบบในโครงการซัมเมอร์ฮิลล์ ให้แก่ KTBSTMR เป็นระยะเวลา 30 ปี โดย KTBSTMR ได้จ่ายชำระเงินค่าสิทธิการเช่าทรัพย์สินดังกล่าวให้แก่บริษัท เอสที ฮิลล์ จำกัด เป็นจำนวนประมาณ 651 ล้านบาท

- ค) บริษัท เอสที ฮับ จำกัด ได้เข้าทำสัญญาให้เช่าช่วงที่ดินและอาคาร รวมถึงอุปกรณ์งานระบบ ในโครงการซัมเมอร์ฮับ ให้แก่ KTBSTMR เป็นระยะเวลา 30 ปี โดย KTBSTMR ได้จ่ายชำระเงินค่าสิทธิการเช่าทรัพย์สินดังกล่าวให้แก่บริษัท เอสที ฮับ จำกัด เป็นจำนวนประมาณ 417 ล้านบาท
- ง) บริษัท เอสที พร็อพเพอร์ตี้ แอนด์ โลจิสติกส์ จำกัด บริษัท เอสที ฮิลล์ จำกัด และบริษัท เอสที ฮับ จำกัด ได้นำทรัพย์สินที่ให้เช่าและ/หรือให้เช่าช่วง ไปจดทะเบียนเป็นหลักประกันเพื่อประกันการปฏิบัติหน้าที่ของผู้ให้เช่าตลอดระยะเวลาการให้เช่าและ/หรือให้เช่าช่วง ให้แก่ KTBSTMR

กลุ่มบริษัทพิจารณาว่าการให้เช่าช่วงอสังหาริมทรัพย์เพื่อการลงทุนของบริษัท เอสที ฮิลล์ จำกัด และบริษัท เอสที ฮับ จำกัด ข้างต้นเป็นการขายสินทรัพย์

กลุ่มบริษัทได้แสดงเงินค่าสิทธิการเช่าทรัพย์สินของบริษัท เอสที พร็อพเพอร์ตี้ แอนด์ โลจิสติกส์ จำกัด (บริษัทย่อย) ที่ได้รับเป็นค่าเช่ารับล่วงหน้าในงบฐานะการเงินรวม

19.4 มูลค่ายุติธรรมของอสังหาริมทรัพย์เพื่อการลงทุน ณ วันที่ 31 ธันวาคม 2567 และ 2566 แสดงได้ดังนี้

(หน่วย: ล้านบาท)

	งบการเงินรวม		งบการเงินเฉพาะกิจการ	
	<u>2567</u>	<u>2566</u>	<u>2567</u>	<u>2566</u>
มูลค่ายุติธรรมของที่ดินให้เช่า	4,056,059	3,043,150	3,414,533	2,730,370
มูลค่ายุติธรรมของที่ดิน อาคาร และ คลังสินค้าให้เช่า	2,302,297	1,820,609	-	-

มูลค่ายุติธรรมประเมินโดยผู้ประเมินราคาอิสระโดยใช้เกณฑ์ราคาตลาดสำหรับที่ดินให้เช่า และใช้เกณฑ์วิธีพิจารณาจากรายได้ (Income Approach) สำหรับอสังหาริมทรัพย์ให้เช่าอื่น ซึ่งข้อสมมติฐานหลักที่ใช้ในการประเมินมูลค่ายุติธรรมประกอบด้วย อัตราผลตอบแทน อัตราพื้นที่ว่างระยะยาว และอัตราการเติบโตระยะยาวของค่าเช่า

20. ที่ดิน อาคารและอุปกรณ์

(หน่วย: พันบาท)

	งบการเงินรวม								
	ที่ดินและ ส่วนปรับปรุง ที่ดิน	อาคารและ สิ่งปลูกสร้าง	เครื่องจักร เครื่องมือ และอุปกรณ์	เครื่องใช้ สำนักงาน เครื่องตกแต่ง และติดตั้ง	ระบบโซลาร์ เซลล์	ยานพาหนะ	สินทรัพย์ สิทธิการใช้ (หมายเหตุ 25)	สินทรัพย์ ระหว่างติดตั้ง และก่อสร้าง	รวม
ราคาทุน									
1 มกราคม 2566	377,965	1,879,024	1,659,678	244,842	-	120,065	335,536	1,435,232	6,052,342
ซื้อเพิ่ม	17,615	10,823	9,041	1,682	-	18	6,620	3,603	49,402
จำหน่าย	-	(23,688)	(7,018)	(2,365)	-	(598)	(19,158)	(912)	(53,739)
ลดลงจากผลของข้อพิพาท (หมายเหตุ 21)	-	-	-	-	-	-	-	(120,598)	(120,598)
โอนเข้า (ออก)	305	4,126	(58)	58	-	-	-	(4,431)	-
31 ธันวาคม 2566	395,885	1,870,285	1,661,643	244,217	-	119,485	322,998	1,312,894	5,927,407
ซื้อเพิ่ม	-	342	5,317	5,410	-	-	911,705	69,376	992,150
เพิ่มขึ้นจากการรวมธุรกิจ (หมายเหตุ 15)	-	3,183	-	1,891	3,171,514	-	2,008	106,036	3,284,632
ลดลงจากการเปลี่ยนแปลงสัญญาเช่า	-	-	-	-	-	-	(52,587)	-	(52,587)
ลดลงจากผลของคดีความ	-	-	-	-	-	-	-	(14,523)	(14,523)
จำหน่าย	(72,927)	(77,563)	(187,806)	(41,370)	-	(2,079)	-	-	(381,745)
โอนเข้า (ออก)	1,809	-	477	-	-	-	-	(2,286)	-
31 ธันวาคม 2567	324,767	1,796,247	1,479,631	210,148	3,171,514	117,406	1,184,124	1,471,497	9,755,334

(หน่วย: พันบาท)

	งบการเงินรวม								
	ที่ดินและ ส่วนปรับปรุง ที่ดิน	อาคารและ สิ่งปลูกสร้าง	เครื่องจักร เครื่องมือ และอุปกรณ์	เครื่องใช้ สำนักงาน เครื่องตกแต่ง และติดตั้ง	ระบบโซลาร์ เซลล์	ยานพาหนะ	สินทรัพย์ สิทธิการใช้ (หมายเหตุ 25)	สินทรัพย์ ระหว่างติดตั้ง และก่อสร้าง	รวม
ค่าเสื่อมราคาสะสม									
1 มกราคม 2566	112,492	1,544,905	1,483,368	223,498	-	105,292	227,987	-	3,697,542
ค่าเสื่อมราคาสำหรับปี	3,895	39,835	50,170	9,819	-	3,564	19,083	-	126,366
ค่าเสื่อมราคาสำหรับส่วนที่จำหน่าย โอนเข้า	-	(21,597)	(6,978)	(2,302)	-	(323)	(17,772)	-	(48,972)
	-	-	4,169	-	-	-	-	-	4,169
31 ธันวาคม 2566	116,387	1,563,143	1,530,729	231,015	-	108,533	229,298	-	3,779,105
ค่าเสื่อมราคาสำหรับปี	5,611	39,492	31,814	7,715	62,913	2,391	80,741	-	230,677
เพิ่มขึ้นจากการรวมธุรกิจ (หมายเหตุ 15)	-	1,281	-	1,572	627,528	-	469	-	630,850
ค่าเสื่อมราคาสำหรับส่วนที่จำหน่าย	(72,435)	(69,143)	(183,136)	(41,388)	-	(1,951)	-	-	(368,053)
31 ธันวาคม 2567	49,563	1,534,773	1,379,407	198,914	690,441	108,973	310,508	-	4,272,579
ค่าเผื่อการด้อยค่า									
1 มกราคม 2566	-	-	4,739	-	-	-	-	-	4,739
โอนออก	-	-	(4,169)	-	-	-	-	-	(4,169)
31 ธันวาคม 2566	-	-	570	-	-	-	-	-	570
31 ธันวาคม 2567	-	-	570	-	-	-	-	-	570

(หน่วย: พันบาท)

งบการเงินรวม									
ที่ดินและ ส่วนปรับปรุง ที่ดิน	อาคารและ สิ่งปลูกสร้าง	เครื่องจักร เครื่องมือ และอุปกรณ์	เครื่องใช้	ระบบโซลาร์ เซลล์	ยานพาหนะ	สินทรัพย์	สินทรัพย์	รวม	
			สำนักงาน เครื่องตกแต่ง และติดตั้ง			สิทธิการใช้ (หมายเหตุ 25)	ระหว่างติดตั้ง และก่อสร้าง		
มูลค่าสุทธิตามบัญชี									
31 ธันวาคม 2566	279,498	307,142	130,344	13,202	-	10,952	93,700	1,312,894	2,147,732
31 ธันวาคม 2567	275,204	261,474	99,654	11,234	2,481,073	8,433	873,616	1,471,497	5,482,185
ค่าเสื่อมราคาสำหรับปี									
2566									126,366
2567									230,677

(หน่วย: พันบาท)

	งบการเงินเฉพาะกิจการ							
	ที่ดินและ ส่วนปรับปรุง ที่ดิน	อาคารและ สิ่งปลูกสร้าง	เครื่องจักร เครื่องมือ และอุปกรณ์	เครื่องใช้ สำนักงาน เครื่องตกแต่ง และติดตั้ง	ยานพาหนะ	สินทรัพย์ สิทธิการใช้ (หมายเหตุ 25)	สินทรัพย์ ระหว่างติดตั้ง และก่อสร้าง	รวม
ราคาทุน								
1 มกราคม 2566	310,140	1,624,257	1,435,237	218,750	106,175	146,117	2,600	3,843,276
ซื้อเพิ่ม	17,615	10,823	7,032	1,576	-	-	3,603	40,649
จำหน่าย	-	(19,972)	(4,815)	(2,295)	(598)	-	-	(27,680)
โอนเข้า (ออก)	305	4,126	(58)	58	-	-	(4,431)	-
31 ธันวาคม 2566	328,060	1,619,234	1,437,396	218,089	105,577	146,117	1,772	3,856,245
ซื้อเพิ่ม	-	342	971	5,390	-	911,705	22,307	940,715
จำหน่าย	(72,927)	(77,433)	(167,665)	(39,801)	(591)	-	-	(358,417)
ลดลงจากการเปลี่ยนแปลงสัญญาเช่า	-	-	-	-	-	(43,487)	-	(43,487)
โอนเข้า (ออก)	1,809	-	477	-	-	-	(2,286)	-
31 ธันวาคม 2567	256,942	1,542,143	1,271,179	183,678	104,986	1,014,335	21,793	4,395,056
ค่าเสื่อมราคาสะสม								
1 มกราคม 2566	104,866	1,430,106	1,272,117	201,264	91,683	106,434	-	3,206,470
ค่าเสื่อมราคาสำหรับปี	3,729	27,472	33,404	6,643	3,212	11,420	-	85,880
ค่าเสื่อมราคาสำหรับส่วนที่จำหน่าย	-	(18,365)	(4,774)	(2,256)	(323)	-	-	(25,718)
31 ธันวาคม 2566	108,595	1,439,213	1,300,747	205,651	94,572	117,854	-	3,266,632
ค่าเสื่อมราคาสำหรับปี	5,369	26,649	27,585	7,072	3,098	71,622	-	141,395
ค่าเสื่อมราคาสำหรับส่วนที่จำหน่าย	(72,435)	(69,087)	(166,969)	(39,744)	(464)	-	-	(348,699)
31 ธันวาคม 2567	41,529	1,396,775	1,161,363	172,979	97,206	189,476	-	3,059,328
มูลค่าสุทธิตามบัญชี								
31 ธันวาคม 2566	219,465	180,021	136,649	12,438	11,005	28,263	1,772	589,613
31 ธันวาคม 2567	215,413	145,368	109,816	10,699	7,780	824,859	21,793	1,335,728
ค่าเสื่อมราคาสำหรับปี								
2566								85,880
2567								141,395

โรงไฟฟ้ายะชุมชนระหว่างการก่อสร้างของบริษัท ดับเบิลยูพีจีพี เพชรบุรี จำกัด (บริษัทย่อย) ซึ่งมีมูลค่าสุทธิตามบัญชี ณ วันที่ 31 ธันวาคม 2567 จำนวน 1,339 ล้านบาท (2566: 1,355 ล้านบาท) อยู่ระหว่างการจัดหาผู้เชี่ยวชาญเข้ามาปรับปรุงโรงไฟฟ้าเพื่อให้ใช้งานได้ตามวัตถุประสงค์ ตามที่กล่าวในหมายเหตุประกอบงบการเงินข้อ 21

ในระหว่างปีปัจจุบัน คดีฟ้องร้องระหว่างบริษัทย่อยและผู้รับเหมาก่อสร้างงานโยธารายหนึ่งได้สิ้นสุดลงแล้วตามที่กล่าวในหมายเหตุประกอบงบการเงินข้อ 37.6 บริษัทย่อยได้บันทึกปรับลดมูลค่าโรงไฟฟ้าระหว่างก่อสร้างจำนวน 14.5 ล้านบาท เพื่อสะท้อนรายการตามคำพิพากษาของศาลฎีกา

ณ วันที่ 31 ธันวาคม 2567 กลุ่มบริษัทมีอาคาร เครื่องจักรและอุปกรณ์จำนวนหนึ่งซึ่งตัดค่าเสื่อมราคาหมดแล้วแต่ยังใช้งานอยู่ มูลค่าตามบัญชีก่อนหักค่าเสื่อมราคาสะสมของสินทรัพย์ดังกล่าวมีจำนวนเงินประมาณ 2,776 ล้านบาท (2566: 2,965 ล้านบาท) (เฉพาะของบริษัทฯ: 2,440 ล้านบาท 2566: 2,642 ล้านบาท)

กลุ่มบริษัทได้นำที่ดินพร้อมสิ่งปลูกสร้างซึ่งมีมูลค่าสุทธิตามบัญชี ณ วันที่ 31 ธันวาคม 2567 จำนวนประมาณ 2,787 ล้านบาท (2566: 376 ล้านบาท) (เฉพาะของบริษัทฯ: 177 ล้านบาท 2566: 197 ล้านบาท) ไปค้ำประกันวงเงินสินเชื่อที่ได้รับจากธนาคาร

ในงบการเงินรวมของปี 2567 ค่าเสื่อมราคาจำนวน 202 ล้านบาท ได้รวมอยู่ในต้นทุนขายและบริการ ต้นทุนการให้เช่าอสังหาริมทรัพย์ ค่าใช้จ่ายโรงงานที่ไม่ปันส่วนเข้าต้นทุนโครงการ และต้นทุนที่จ้างผลิต (2566: 120 ล้านบาท) (งบการเงินเฉพาะกิจการ: 130 ล้านบาท 2566: 73 ล้านบาท) ส่วนที่เหลือรวมอยู่ในค่าใช้จ่ายในการขายและจัดจำหน่าย และค่าใช้จ่ายในการบริหาร

21. สิทธิในการดำเนินการผลิตและจำหน่ายไฟฟ้า

มูลค่าตามบัญชีของสิทธิในการดำเนินการผลิตและจำหน่ายไฟฟ้า ณ วันที่ 31 ธันวาคม 2567 และ 2566 แสดงได้ดังนี้

	(หน่วย: พันบาท)	
	งบการเงินรวม	
	2567	2566
สิทธิในการดำเนินการผลิตและจำหน่ายไฟฟ้าจากขยะชุมชน		
ราคาทุน	933,829	933,829
หัก: ค่าเผื่อการด้อยค่า	(663,531)	(663,531)
มูลค่าสุทธิตามบัญชี	270,298	270,298
สิทธิในการดำเนินการผลิตและจำหน่ายไฟฟ้าแก่บริษัทเอกชน		
ราคาทุน (หมายเหตุ 15)	406,671	-
หัก: ค่าตัดจำหน่ายสะสม	(13,857)	-
มูลค่าสุทธิตามบัญชี	392,814	-
รวมสิทธิในการดำเนินการผลิตและจำหน่ายไฟฟ้า	663,112	270,298

ในระหว่างปี 2562 บริษัท ดับเบิลยูพีจีพี เพชรบุรี จำกัด (บริษัทย่อยซึ่งถือหุ้นโดยบริษัท เอสทีพี แอนด์ ไอ เซอร์วิสเชส จำกัด) ได้หยุดดำเนินการก่อสร้างโรงไฟฟ้าจากขยะชุมชนชั่วคราว เนื่องจากมีข้อพิพาทกับผู้รับจ้างออกแบบและก่อสร้างโรงไฟฟ้า ส่งผลให้กำหนดการผลิตและจำหน่ายไฟฟ้าต้องเลื่อนออกไปจากแผนเดิมรวมถึงต้องมีการปรับปรุงโรงไฟฟ้าเพื่อให้ใช้งานได้ตามวัตถุประสงค์ ในระหว่างปี 2566 ข้อพิพาทดังกล่าวได้สิ้นสุดลงแล้วตามที่กล่าวไว้ในหมายเหตุประกอบงบการเงินข้อ 37.6 โดยเมื่อวันที่ 15 กันยายน 2566 บริษัทย่อยได้รับเงินชดเชยจากผู้รับจ้างออกแบบและก่อสร้างโรงไฟฟ้าจำนวน 68 ล้านบาท และได้ปรับลดมูลค่าของโรงไฟฟ้าระหว่างก่อสร้างจำนวน 121 ล้านบาท เพื่อสะท้อนรายการตามค่าตัดสินของคณะอนุญาโตตุลาการ ณ ปัจจุบัน บริษัทย่อยอยู่ระหว่างการจัดหาผู้เชี่ยวชาญเข้ามาปรับปรุงโรงไฟฟ้าเพื่อให้ใช้งานได้ตามวัตถุประสงค์

ณ วันที่ 31 ธันวาคม 2567 และ 2566 กลุ่มบริษัทพิจารณาค่าเผื่อการด้อยค่าของสิทธิในการดำเนินการผลิตและจำหน่ายไฟฟ้าจากขยะชุมชน โดยกลุ่มบริษัทพิจารณามูลค่าที่คาดว่าจะได้รับคืนของสินทรัพย์จากมูลค่าจากการใช้สินทรัพย์ ซึ่งประมาณการจากกระแสเงินสดในอนาคตที่กิจการคาดว่าจะได้รับอ้างอิงจากประมาณการทางการเงินซึ่งได้รับอนุมัติจากฝ่ายบริหาร

ข้อสมมติที่สำคัญในการคำนวณมูลค่าจากการใช้สินทรัพย์สรุปได้ดังนี้

(หน่วย: ร้อยละต่อปี)

	<u>2567</u>	<u>2566</u>
อัตราคิดลดหลังภาษี	11	11
อัตราการเติบโต	3	3

ในปี 2566 กลุ่มบริษัทบันทึกค่าเผื่อการด้อยค่าของสิทธิในการดำเนินการผลิตและจำหน่ายไฟฟ้าจากขยะชุมชนเป็นจำนวน 164 ล้านบาท

ณ วันที่ 31 ธันวาคม 2567 ฝ่ายบริหารพิจารณาแล้วเชื่อว่าค่าเผื่อการด้อยค่าที่บันทึกไว้มีความเหมาะสมแล้ว

22. เงินกู้ยืมระยะสั้นจากสถาบันการเงิน

(หน่วย: พันบาท)

	อัตราดอกเบี้ย		งบการเงินรวม		งบการเงินเฉพาะกิจการ	
	<u>2567</u>	<u>2566</u>	<u>2567</u>	<u>2566</u>	<u>2567</u>	<u>2566</u>
	(ร้อยละต่อปี)	(ร้อยละต่อปี)				
ตัวสัญญาใช้เงิน	2.80 - 3.95	3.00 - 3.97	1,223,000	893,000	873,000	693,000
รวม			1,223,000	893,000	873,000	693,000

วงเงินเบิกเกินบัญชีและสินเชื่อจากสถาบันการเงินของกลุ่มบริษัทค้ำประกันโดยการจำนำเงินฝากธนาคารตามที่กล่าวไว้ในหมายเหตุประกอบงบการเงินข้อ 13 และการจดจำนองที่ดินพร้อมสิ่งปลูกสร้างบางส่วนของกลุ่มบริษัทตามที่กล่าวไว้ในหมายเหตุประกอบงบการเงินข้อ 20 และค้ำประกันโดยกลุ่มบริษัท

ณ วันที่ 31 ธันวาคม 2567 กลุ่มบริษัทมีวงเงินเบิกเกินบัญชีธนาคารที่ยังไม่ได้เบิกใช้เป็นจำนวน 75 ล้านบาท (2566: 75 ล้านบาท)

ในระหว่างปี 2566 บริษัทฯได้รับวงเงินสินเชื่อจากธนาคารเพิ่มเติมจำนวน 1,085 ล้านบาท วงเงินสินเชื่อดังกล่าวค้ำประกันโดยอสังหาริมทรัพย์เพื่อการลงทุนของบริษัทฯ ณ วันที่ 31 ธันวาคม 2567 บริษัทฯได้มีการเบิกใช้เงินกู้ยืมดังกล่าวแล้วเป็นจำนวน 665 ล้านบาท (2566: 665 ล้านบาท)

23. เจ้าหนี้การค้าและเจ้าหนี้อื่น

	(หน่วย: พันบาท)			
	งบการเงินรวม		งบการเงินเฉพาะกิจการ	
	2567	2566	2567	2566
เจ้าหนี้การค้า - กิจการที่เกี่ยวข้องกัน (หมายเหตุ 6)	920	-	150	1,479
เจ้าหนี้การค้า - กิจการที่ไม่เกี่ยวข้องกัน	168,764	352,007	145,085	322,944
เจ้าหนี้อื่น - กิจการที่เกี่ยวข้องกัน (หมายเหตุ 6)	1,176	459	-	22
เจ้าหนี้อื่น - กิจการที่ไม่เกี่ยวข้องกัน	10,528	96,839	1,193	2,327
เจ้าหนี้ค่าซื้อเงินลงทุน (หมายเหตุ 16)	179,618	396,847	-	-
เจ้าหนี้เงินประกันผลงาน - กิจการที่เกี่ยวข้องกัน (หมายเหตุ 6)	6,147	9,342	-	-
เจ้าหนี้เงินประกันผลงาน - กิจการที่ไม่เกี่ยวข้องกัน	73,186	62,017	64,932	59,825
เงินปันผลค้างจ่าย	6,590	7,283	6,590	7,283
ค่าใช้จ่ายค้างจ่าย - กิจการที่เกี่ยวข้องกัน (หมายเหตุ 6)	1,211	1,353	-	-
ค่าใช้จ่ายค้างจ่าย - กิจการที่ไม่เกี่ยวข้องกัน	44,824	60,679	18,659	52,095
รวมเจ้าหนี้การค้าและเจ้าหนี้อื่น	492,964	986,826	236,609	445,975

24. เงินกู้ยืมระยะยาวจากสถาบันการเงิน

เงินกู้	อัตราดอกเบี้ย (ร้อยละ)	การชำระคืน	(หน่วย: พันบาท)			
			งบการเงินรวม		งบการเงินเฉพาะกิจการ	
			2567	2566	2567	2566
1	อัตราดอกเบี้ยคงที่สำหรับ สี่ปีแรก และในปีที่ห้าถึง สิบห้าใช้อัตรา THOR บวกส่วนเพิ่มหรืออัตรา ดอกเบี้ยคงที่	ชำระคืนเป็นรายไตรมาส และต้องชำระคืน ทั้งหมดภายในเดือน มีนาคม 2572	163,076	195,056	-	-

(หน่วย: พันบาท)						
เงินกู้	อัตราดอกเบี้ย (ร้อยละ)	การชำระคืน	งบการเงินรวม		งบการเงินเฉพาะกิจการ	
			2567	2566	2567	2566
2	อัตราดอกเบี้ยคงที่สำหรับ ห้าปีแรก และในปีที่หกถึง เจ็ดใช้อัตราดอกเบี้ย THOR บวกส่วนเพิ่มหรืออัตรา ดอกเบี้ยคงที่	ชำระคืนเป็นรายเดือน และต้องชำระคืน ทั้งหมดภายในเดือน ตุลาคม 2569	260,000	404,000	260,000	404,000
3	อัตราดอกเบี้ยคงที่	ชำระคืนเป็นรายเดือน และต้องชำระคืน ทั้งหมดภายในเดือน กรกฎาคม 2579	1,568,404	-	-	-
4	อัตราดอกเบี้ย THOR บวก ส่วนเพิ่ม	ชำระคืนเป็นรายเดือน และต้องชำระคืน ทั้งหมดภายในเดือน ตุลาคม 2579	106,733	-	-	-
รวม			2,098,213	599,056	260,000	404,000
หัก: ส่วนที่ถึงกำหนดชำระภายในหนึ่งปี			(344,583)	(175,980)	(144,000)	(144,000)
เงินกู้ยืมระยะยาว - สุทธิจากส่วนที่ถึงกำหนดชำระภายในหนึ่งปี			1,753,630	423,076	116,000	260,000

การเปลี่ยนแปลงของบัญชีเงินกู้ยืมระยะยาวสำหรับปีสิ้นสุดวันที่ 31 ธันวาคม 2567 และ 2566 มีรายละเอียดดังนี้

(หน่วย: พันบาท)				
	งบการเงินรวม		งบการเงินเฉพาะกิจการ	
	2567	2566	2567	2566
ยอดคงเหลือต้นปี	599,056	773,560	404,000	548,000
กู้เพิ่มระหว่างปี	42,187	-	-	-
เพิ่มขึ้นจากการรวมธุรกิจ (หมายเหตุ 15)	1,575,157	-	-	-
จัดประเภทใหม่	101,226	-	-	-
จ่ายชำระคืนระหว่างปี	(219,413)	(174,504)	(144,000)	(144,000)
ยอดคงเหลือปลายปี	2,098,213	599,056	260,000	404,000

เงินกู้ยืมระยะยาวจากสถาบันการเงินของกลุ่มบริษัทค้าประกัน โดยการจดจำนองที่ดินพร้อมสิ่งปลูกสร้างของบริษัทฯตามที่กล่าวไว้ในหมายเหตุประกอบงบการเงินข้อ 20 และการจดจำนองที่ดิน อาคารสำนักงาน และคลังสินค้าให้เช่าของบริษัทย่อยตามที่กล่าวไว้ในหมายเหตุประกอบงบการเงินข้อ 19

ภายใต้สัญญาเงินกู้ กลุ่มบริษัทต้องปฏิบัติตามเงื่อนไขทางการเงินบางประการตามที่ระบุในสัญญา เช่น การดำรงอัตราส่วนหนี้สินต่อส่วนของผู้ถือหุ้น และอัตราส่วนความสามารถในการชำระหนี้ให้เป็นไปตามอัตราที่กำหนดในสัญญา เป็นต้น

25. สัญญาเช่า

25.1 กลุ่มบริษัทในฐานะผู้เช่า

กลุ่มบริษัททำสัญญาเช่าสินทรัพย์เพื่อใช้ในการดำเนินงานของกลุ่มบริษัท โดยมีอายุสัญญาระหว่าง 1 - 32 ปี

ก) สินทรัพย์สิทธิการใช้

รายการเปลี่ยนแปลงของบัญชีสินทรัพย์สิทธิการใช้สำหรับปีสิ้นสุดวันที่ 31 ธันวาคม 2567 และ 2566 สรุปได้ดังนี้

(หน่วย: พันบาท)

	งบการเงินรวม				
	ที่ดิน	อาคาร	ยานพาหนะ	เครื่องจักร และอุปกรณ์	รวม
ณ วันที่ 1 มกราคม 2566	33,748	28,168	6,802	38,831	107,549
เพิ่มขึ้น	-	-	6,620	-	6,620
จำหน่าย	-	-	-	(1,386)	(1,386)
ค่าเสื่อมราคาสำหรับปี	(5,080)	(6,165)	(2,883)	(4,955)	(19,083)
ณ วันที่ 31 ธันวาคม 2566	28,668	22,003	10,539	32,490	93,700
เพิ่มขึ้น	911,705	-	-	-	911,705
เพิ่มขึ้นจากการรวมธุรกิจ (หมายเหตุ 15)	-	-	1,539	-	1,539
ลดลงจากการเปลี่ยนแปลงสัญญาเช่า	(46,370)	(3,728)	(2,489)	-	(52,587)
ค่าเสื่อมราคาสำหรับปี	(64,698)	(6,591)	(3,856)	(5,596)	(80,741)
ณ วันที่ 31 ธันวาคม 2567	829,305	11,684	5,733	26,894	873,616

(หน่วย: พันบาท)

	งบการเงินเฉพาะกิจการ			
	ที่ดิน	อาคาร	ยานพาหนะ	รวม
ณ วันที่ 1 มกราคม 2566	5,864	27,764	6,055	39,683
ค่าเสื่อมราคาสำหรับปี	(3,466)	(6,165)	(1,789)	(11,420)
ณ วันที่ 31 ธันวาคม 2566	2,398	21,599	4,266	28,263
เพิ่มขึ้น	911,705	-	-	911,705
ลดลงจากการเปลี่ยนแปลงสัญญา	(43,487)	-	-	(43,487)
ค่าเสื่อมราคาสำหรับปี	(64,243)	(6,165)	(1,214)	(71,622)
ณ วันที่ 31 ธันวาคม 2567	806,373	15,434	3,052	824,859

ข้อมูลรายการเปลี่ยนแปลงของบัญชีสินทรัพย์สิทธิการใช้ดังกล่าวไม่รวมสินทรัพย์สิทธิการใช้ที่จัดประเภทเป็นอสังหาริมทรัพย์เพื่อการลงทุนซึ่งแสดงรายละเอียดไว้ในหมายเหตุประกอบงบการเงินข้อ 19

ในระหว่างปีปัจจุบัน บริษัทฯ ได้ทำสัญญาเช่าที่ดินกับการท่าเรือแห่งประเทศไทย สัญญาเช่าดังกล่าวมีระยะเวลา 10 ปี โดยบริษัทฯ บันทึกสินทรัพย์สิทธิการใช้จากสัญญาเช่าดังกล่าวเป็นจำนวน 911.7 ล้านบาท ต่อมาในเดือนตุลาคม 2567 การท่าเรือแห่งประเทศไทยได้ออกจดหมายขอคืนพื้นที่เช่าบางส่วน ทำให้สินทรัพย์สิทธิการใช้จากสัญญาเช่าดังกล่าวลดลงเป็นจำนวน 43.5 ล้านบาท

ข) หนี้สินตามสัญญาเช่า

(หน่วย: พันบาท)

	งบการเงินรวม		งบการเงินเฉพาะกิจการ	
	2567	2566	2567	2566
จำนวนเงินที่ต้องจ่ายตามสัญญาเช่า	1,323,646	334,774	945,834	29,252
หัก: ดอกเบี้ยรอการตัดจำหน่าย	(292,072)	(66,473)	(113,577)	(2,367)
รวมหนี้สินตามสัญญาเช่า	1,031,574	268,301	832,257	26,885
หัก: ส่วนที่ถึงกำหนดชำระภายในหนึ่งปี	(184,942)	(17,906)	(181,506)	(9,131)
หนี้สินตามสัญญาเช่า - สุทธิจากส่วนที่ถึงกำหนดชำระภายในหนึ่งปี	846,632	250,395	650,751	17,754

การวิเคราะห์การครบกำหนดของจำนวนเงินที่ต้องจ่ายตามสัญญาเช่าเปิดเผยข้อมูลอยู่ในหมายเหตุประกอบงบการเงินข้อ 39.2 ภายใต้หัวข้อความเสี่ยงด้านสภาพคล่อง

ค) ค่าใช้จ่ายเกี่ยวกับสัญญาเช่าที่รับรู้ในส่วนของการไถ่หรือขาดทุน

(หน่วย: พันบาท)

	งบการเงินรวม		งบการเงินเฉพาะกิจการ	
	2567	2566	2567	2566
ค่าเสื่อมราคาของสินทรัพย์สิทธิการใช้	80,741	19,083	71,622	11,420
ดอกเบี้ยจ่ายของหนี้สินตามสัญญาเช่า	30,003	5,414	21,474	1,440

ง) อื่น ๆ

กลุ่มบริษัทมีกระแสเงินสดจ่ายทั้งหมดของสัญญาเช่าสำหรับปีสิ้นสุดวันที่ 31 ธันวาคม 2567 จำนวน 93 ล้านบาท (2566: 31 ล้านบาท) (เฉพาะของบริษัทฯ: 80 ล้านบาท 2566: 10 ล้านบาท) ซึ่งรวมถึงกระแสเงินสดจ่ายของสัญญาเช่าระยะสั้น สัญญาเช่าซึ่งสินทรัพย์อ้างอิงมีมูลค่าต่ำ และค่าเช่าผันแปรที่ไม่ขึ้นอยู่กับดัชนีหรืออัตรา

25.2 กลุ่มบริษัทในฐานะผู้ให้เช่า

กลุ่มบริษัทเช่าทำสัญญาเช่าดำเนินงานสำหรับอสังหาริมทรัพย์เพื่อการลงทุนซึ่งประกอบด้วยอาคารและคลังสินค้า อาคารศูนย์การค้าและอาคารสำนักงาน (ดูหมายเหตุ 19) โดยมีอายุสัญญาระหว่าง 12 - 30 ปี

กลุ่มบริษัทมีจำนวนเงินขั้นต่ำที่คาดว่าจะได้รับในอนาคตจากการให้เช่าภายใต้สัญญาเช่าดำเนินงานที่ยกเลิกไม่ได้ ณ วันที่ 31 ธันวาคม 2567 และ 2566 ดังนี้

	(หน่วย: พันบาท)			
	งบการเงินรวม		งบการเงินเฉพาะกิจการ	
	2567	2566	2567	2566
ภายใน 1 ปี	84,228	87,736	-	-
มากกว่า 1 ปี แต่ไม่เกิน 5 ปี	245,920	248,225	-	-
มากกว่า 5 ปี	20,592	79,443	-	-
รวม	350,740	415,404	-	-

26. สรรองผลประโยชน์ระยะยาวของพนักงาน

จำนวนเงินสำรองผลประโยชน์ระยะยาวของพนักงานซึ่งประกอบด้วยเงินชดเชยพนักงานเมื่อออกจากงาน และผลประโยชน์ระยะยาวอื่นของพนักงาน ได้แก่ โครงการเงินรางวัลการปฏิบัติงานครบกำหนดระยะเวลา แสดงได้ดังนี้

	(หน่วย: พันบาท)			
	งบการเงินรวม		งบการเงินเฉพาะกิจการ	
	2567	2566	2567	2566
โครงการผลประโยชน์หลังออกจากงาน ของพนักงาน	83,074	147,385	79,086	142,461
โครงการเงินรางวัลการปฏิบัติงานครบ กำหนดระยะเวลา	4,181	4,531	3,325	3,622
รวม	87,255	151,916	82,411	146,083

26.1 จำนวนเงินสำรองผลประโยชน์ระยะยาวของพนักงานซึ่งเป็นเงินชดเชยพนักงานเมื่อออกจากงานแสดงได้ดังนี้

	(หน่วย: พันบาท)			
	งบการเงินรวม		งบการเงินเฉพาะกิจการ	
	2567	2566	2567	2566
สำรองผลประโยชน์ระยะยาวของพนักงานต้นปี				
ส่วนที่รับรู้ในกำไรหรือขาดทุน:	147,385	80,878	142,461	77,482
ต้นทุนบริการในปัจจุบัน	49,955	31,579	49,268	30,650
ต้นทุนดอกเบี้ย	3,481	747	3,353	694
ส่วนที่รับรู้ในกำไรขาดทุนเบ็ดเสร็จอื่น:				
(กำไร) ขาดทุนจากการประมาณการตามหลักคณิตศาสตร์ประกันภัย				
ส่วนที่เกิดจากการเปลี่ยนแปลงข้อสมมติด้านประชากรศาสตร์	-	18,990	-	17,966
ส่วนที่เกิดจากการเปลี่ยนแปลงข้อสมมติทางการเงิน	180	(535)	180	(521)
ส่วนที่เกิดจากการปรับปรุงจากประสบการณ์	(31,460)	37,030	(31,460)	37,005
ส่วนที่เพิ่มขึ้นจากการรวมธุรกิจ (หมายเหตุ 15)	530	-	-	-
ผลประโยชน์ที่จ่ายในระหว่างปี	(86,997)	(21,304)	(84,716)	(20,815)
สำรองผลประโยชน์ระยะยาวของพนักงานปลายปี	83,074	147,385	79,086	142,461

26.2 จำนวนเงินสำรองผลประโยชน์ระยะยาวของพนักงานซึ่งเป็นโครงการเงินรางวัลการปฏิบัติงานครบกำหนดระยะเวลาแสดงได้ดังนี้

	(หน่วย: พันบาท)			
	งบการเงินรวม		งบการเงินเฉพาะกิจการ	
	2567	2566	2567	2566
สำรองผลประโยชน์ระยะยาวของพนักงานต้นปี	4,531	3,395	3,622	2,712
ส่วนที่รับรู้ในกำไรหรือขาดทุน:				
ต้นทุนบริการในปัจจุบัน	403	743	283	498
ต้นทุนดอกเบี้ย	111	34	88	28
(กำไร) ขาดทุนจากการประมาณการตามหลักคณิตศาสตร์ประกันภัย				
ส่วนที่เกิดจากการเปลี่ยนแปลงข้อสมมติด้านประชากรศาสตร์	-	654	-	417
ส่วนที่เกิดจากการเปลี่ยนแปลงข้อสมมติทางการเงิน	-	(269)	-	(237)
ส่วนที่เกิดจากการปรับปรุงจากประสบการณ์	-	530	-	608
ผลประโยชน์ที่จ่ายในระหว่างปี	(864)	(556)	(668)	(404)
สำรองผลประโยชน์ระยะยาวของพนักงานปลายปี	4,181	4,531	3,325	3,622

กลุ่มบริษัทคาดว่าจะจ่ายชำระผลประโยชน์ระยะยาวของพนักงานภายใน 1 ปีข้างหน้า เป็นจำนวนประมาณ 12 ล้านบาท (เฉพาะของบริษัทฯ: จำนวน 11 ล้านบาท) (2566: จำนวน 17 ล้านบาท เฉพาะของบริษัทฯ: จำนวน 16 ล้านบาท)

ณ วันที่ 31 ธันวาคม 2567 ระยะเวลาเฉลี่ยถ่วงน้ำหนักในการจ่ายชำระผลประโยชน์ระยะยาวของพนักงานของกลุ่มบริษัทประมาณ 2 - 12 ปี (เฉพาะของบริษัทฯ: 3 - 11 ปี) (2566: 2 - 12 ปี เฉพาะของบริษัทฯ: 3 - 11 ปี)

สมมติฐานที่สำคัญในการประมาณการตามหลักคณิตศาสตร์ประกันภัยสรุปได้ดังนี้

	งบการเงินรวม		งบการเงินเฉพาะกิจการ	
	2567	2566	2567	2566
	(ร้อยละต่อปี)	(ร้อยละต่อปี)	(ร้อยละต่อปี)	(ร้อยละต่อปี)
อัตราคิดลด	2.05 - 2.75	2.36 - 2.76	2.05 - 2.74	2.37 - 2.74
อัตราการขึ้นเงินเดือน	3.0 - 4.0	3.0 - 4.0	3.0 - 4.0	3.0 - 4.0
อัตราการเปลี่ยนแปลงในจำนวนพนักงาน (ขึ้นกับช่วงอายุ)	1.91 - 40.11	1.91 - 40.11	1.91 - 34.38	1.91 - 34.38

ผลกระทบของการเปลี่ยนแปลงสมมติฐานที่สำคัญต่อมูลค่าปัจจุบันของภาระผูกพันผลประโยชน์ระยะยาวของพนักงาน ณ วันที่ 31 ธันวาคม 2567 และ 2566 สรุปได้ดังนี้

(หน่วย: พันบาท)

	ณ วันที่ 31 ธันวาคม 2567			
	งบการเงินรวม		งบการเงินเฉพาะกิจการ	
	เพิ่มขึ้น 0.5 %	ลดลง 0.5 %	เพิ่มขึ้น 0.5 %	ลดลง 0.5 %
อัตราคิดลด	(471)	489	(449)	465
อัตราการขึ้นเงินเดือน	486	(459)	462	(438)
อัตราการเปลี่ยนแปลงในจำนวนพนักงาน	(1,737)	1,881	(1,654)	1,779

(หน่วย: พันบาท)

	ณ วันที่ 31 ธันวาคม 2566			
	งบการเงินรวม		งบการเงินเฉพาะกิจการ	
	เพิ่มขึ้น 0.5 %	ลดลง 0.5 %	เพิ่มขึ้น 0.5 %	ลดลง 0.5 %
อัตราคิดลด	(2,989)	3,309	(2,804)	3,097
อัตราการขึ้นเงินเดือน	3,037	(2,806)	2,854	(2,642)
อัตราการเปลี่ยนแปลงในจำนวนพนักงาน	(4,294)	4,701	(4,044)	4,406

27. ดำรงตามกฎหมาย

ภายใต้บทบัญญัติของมาตรา 116 แห่งพระราชบัญญัติบริษัทมหาชนจำกัด พ.ศ. 2535 บริษัทฯต้องจัดสรรกำไรสุทธิประจำปีส่วนหนึ่งไว้เป็นทุนสำรองไม่น้อยกว่าร้อยละ 5 ของกำไรสุทธิประจำปีหักด้วยยอดขาดทุนสะสมยกมา (ถ้ามี) จนกว่าทุนสำรองนี้จะมีจำนวนไม่น้อยกว่าร้อยละ 10 ของทุนจดทะเบียน ดำรงตามกฎหมายดังกล่าวไม่สามารถนำไปจ่ายเงินปันผลได้ ในปัจจุบัน บริษัทฯได้จัดสรรสำรองตามกฎหมายไว้ครบถ้วนแล้ว

28. ทุนเรือนหุ้น/หุ้นสามัญซื้อคืน

28.1 ณ วันที่ 31 ธันวาคม 2565 บริษัทฯมีหุ้นสามัญซื้อคืนคงเหลือเป็นจำนวน 26,180,900 หุ้น (มูลค่าตราไว้หุ้นละ 0.25 บาท) คิดเป็นร้อยละ 1.61 ของหุ้นที่จำหน่ายทั้งหมด มูลค่ารวมของหุ้นสามัญซื้อคืนคิดเป็นจำนวนเงิน 121 ล้านบาท (ไม่รวมค่าใช้จ่ายในการซื้อหุ้นสามัญซื้อคืน) โดยมีกำหนดระยะเวลาจำหน่ายหุ้นสามัญซื้อคืนข้างต้นในตลาดหลักทรัพย์แห่งประเทศไทยในระหว่างวันที่ 3 เมษายน 2564 ถึงวันที่ 1 ตุลาคม 2566 นอกจากนี้ บริษัทฯได้กักกำไรสะสมจำนวน 121 ล้านบาท ไว้เป็นเงินสำรองซึ่งเท่ากับจำนวนเงินที่ได้จ่ายซื้อหุ้นสามัญคืนจนกว่าจะมีการจำหน่ายหุ้นสามัญซื้อคืนได้หมดหรือลดทุนที่ชำระแล้วโดยวิธีตัดหุ้นสามัญซื้อคืนที่จำหน่ายไม่หมดแล้วแต่กรณี

ในเดือนกันยายน 2566 บริษัทฯได้จำหน่ายหุ้นสามัญซื้อคืนจำนวน 2,660,000 หุ้น คิดเป็นมูลค่าขายรวม 9.9 ล้านบาท โดยบันทึกมูลค่าขายของหุ้นสามัญซื้อคืนที่ต่ำกว่ามูลค่าซื้อของหุ้นสามัญซื้อคืนจำนวน 2.4 ล้านบาท เป็นรายการหักออกจากส่วนเกินทุนหุ้นสามัญซื้อคืน ทำให้บริษัทฯมีหุ้นสามัญซื้อคืนคงเหลือจำนวน 23,520,900 หุ้น (มูลค่าที่ตราไว้หุ้นละ 0.25 บาท) คิดเป็นร้อยละ 1.45 ของหุ้นที่จำหน่ายทั้งหมด

เมื่อวันที่ 29 กันยายน 2566 ที่ประชุมคณะกรรมการบริษัทฯ ได้มีมติอนุมัติให้บริษัทฯดำเนินการลดทุนจดทะเบียนและชำระแล้วจากจำนวนเงิน 406.21 ล้านบาท (หุ้นสามัญจำนวน 1,624.83 ล้านหุ้น มูลค่าที่ตราไว้ หุ้นละ 0.25 บาท) เป็นจำนวนเงิน 400.33 ล้านบาท (หุ้นสามัญจำนวน 1,601.31 ล้านหุ้น มูลค่าที่ตราไว้ หุ้นละ 0.25 บาท) โดยวิธีตัดหุ้นที่ซื้อคืนและยังมิได้จำหน่ายเป็นจำนวนเงิน 5.88 ล้านบาท (หุ้นสามัญจำนวน 23,520,900 หุ้น มูลค่าที่ตราไว้หุ้นละ 0.25 บาท) และบริษัทฯได้ดำเนินการจดทะเบียนการลดทุนกับกระทรวงพาณิชย์เรียบร้อยแล้วเมื่อวันที่ 17 ตุลาคม 2566

28.2 เมื่อวันที่ 26 กรกฎาคม 2567 ที่ประชุมวิสามัญผู้ถือหุ้นของบริษัทฯได้มีมติอนุมัติการลดทุนจดทะเบียนและการเพิ่มทุนจดทะเบียนของบริษัทฯ โดยสรุปได้ดังนี้

ก) อนุมัติการลดทุนจดทะเบียนของบริษัทฯจำนวน 1,730.50 บาท จากทุนจดทะเบียนเดิมจำนวน 400,329,375 บาท (หุ้นสามัญ 1,601,317,500 หุ้น มูลค่าหุ้นละ 0.25 บาท) เป็นทุนจดทะเบียนใหม่จำนวน 400,327,644.50 บาท (หุ้นสามัญ 1,601,310,578 หุ้น มูลค่าหุ้นละ 0.25 บาท) โดยวิธีตัดหุ้นจดทะเบียนที่ยังไม่ได้จำหน่ายจำนวน 6,922 หุ้น ซึ่งเป็นหุ้นที่เหลือจากการออกหุ้นเพิ่มทุนเพื่อจ่ายหุ้นปันผลในปี 2558

- ข) อนุมัติการเพิ่มทุนจดทะเบียนของบริษัทจำนวน 73,801,813.75 บาท จากทุนจดทะเบียนเดิมจำนวน 400,327,644.50 บาท (หุ้นสามัญ 1,601,310,578 หุ้น มูลค่าหุ้นละ 0.25 บาท) เป็นทุนจดทะเบียนใหม่จำนวน 474,129,458.25 บาท (หุ้นสามัญ 1,896,517,833 หุ้น มูลค่าหุ้นละ 0.25 บาท) โดยการออกหุ้นสามัญเพิ่มทุนใหม่จำนวนไม่เกิน 295,207,255 หุ้น มูลค่าหุ้นละ 0.25 บาท
- ค) อนุมัติการจัดสรรหุ้นสามัญเพิ่มทุนของบริษัทจำนวนไม่เกิน 133,442,549 หุ้น มูลค่าหุ้นละ 0.25 บาท ให้แก่ผู้ถือหุ้นเดิมตามสัดส่วนการถือหุ้น (Right Offering) ในราคาเสนอขายหุ้นละ 3.40 บาท ในอัตราส่วน 12 หุ้นเดิม ต่อ 1 หุ้นใหม่ รวมเป็นมูลค่าไม่เกิน 453,704,666.60 บาท ทั้งนี้ กำหนดระยะเวลาการใช้สิทธิซื้อหุ้นเพิ่มทุนในช่วงวันที่ 20 ถึง 26 สิงหาคม 2567
- ง) อนุมัติการจัดสรรหุ้นสามัญเพิ่มทุนของบริษัทจำนวนไม่เกิน 161,764,706 หุ้น มูลค่าหุ้นละ 0.25 บาท ให้แก่ Impact Solar Group Limited (“ISG”) ในลักษณะการเสนอขายแบบเฉพาะเจาะจงให้แก่บุคคลในวงเงินจำกัด (Private Placement) ในราคาเสนอขายหุ้นละ 3.40 บาท คิดเป็นมูลค่าไม่เกิน 550,000,000.40 บาท เพื่อเป็นส่วนหนึ่งของการชำระค่าซื้อหุ้นสามัญของบริษัท อิมแพค โซลาร์ กรุ๊ป (ประเทศไทย) จำกัด (“ISGT”) ตามที่กล่าวไว้ในหมายเหตุประกอบงบการเงินข้อ 17

บริษัทฯ ได้จดทะเบียนการลดทุนจดทะเบียนและการเพิ่มทุนจดทะเบียนตาม ก) และ ข) กับกระทรวงพาณิชย์เมื่อวันที่ 31 กรกฎาคม 2567 และวันที่ 1 สิงหาคม 2567 ตามลำดับ

ในช่วงวันที่ 20 ถึง 26 สิงหาคม 2567 มีการใช้สิทธิซื้อหุ้นเพิ่มทุนเป็นจำนวน 49,197,103 หุ้น โดยบริษัทฯ ได้รับเงินจากการใช้สิทธิดังกล่าวจำนวน 167.27 ล้านบาท นอกจากนี้ บริษัทฯ ได้ออกหุ้นสามัญเพิ่มทุนจำนวน 161,764,706 หุ้น ให้แก่ ISG เพื่อชำระค่าซื้อเงินลงทุนใน ISGT โดยมีราคาตลาด ณ วันที่เข้าลงทุนมูลค่าหุ้นละ 3.64 บาท การออกหุ้นสามัญเพิ่มทุนข้างต้นทำให้ทุนออกจำหน่ายและเรียกชำระแล้วของบริษัทฯ เพิ่มขึ้นจาก 400,327,644.50 บาท (หุ้นสามัญ 1,601,310,578 หุ้น มูลค่าหุ้นละ 0.25 บาท) เป็น 453,068,096.75 บาท (หุ้นสามัญ 1,812,272,387 หุ้น มูลค่าหุ้นละ 0.25 บาท) โดยมีส่วนเกินมูลค่าหุ้นสามัญจำนวนรวม 703,353,227.79 บาท ทั้งนี้ บริษัทฯ ได้จดทะเบียนการเพิ่มทุนดังกล่าวกับกระทรวงพาณิชย์เมื่อวันที่ 29 สิงหาคม 2567 และวันที่ 6 กันยายน 2567

29. ค่าใช้จ่ายตามลักษณะ

รายการค่าใช้จ่ายแบ่งตามลักษณะประกอบด้วยรายการค่าใช้จ่ายที่สำคัญดังต่อไปนี้

	(หน่วย: พันบาท)			
	งบการเงินรวม		งบการเงินเฉพาะกิจการ	
	2567	2566	2567	2566
เงินเดือน ค่าแรง และผลประโยชน์อื่นของพนักงาน	773,801	1,505,933	727,708	1,457,398
ค่าเสื่อมราคาและค่าตัดจำหน่าย	301,193	181,857	144,120	89,289
ค่าวัสดุก่อสร้างและค่าจ้างผู้รับเหมาช่วง	812,814	1,291,136	790,717	1,266,772
ค่าสาธารณูปโภค	30,886	54,474	27,365	50,382
ค่าใช้จ่ายในการซ่อมแซมและบำรุงรักษา	40,237	35,015	35,991	36,455
ค่าธรรมเนียมวิชาชีพ	27,817	18,356	17,364	9,029
ซื้อสินค้าสำเร็จรูป อะไหล่และวัสดุ	5,584	207,254	45,797	8,704
การเปลี่ยนแปลงในสินค้าสำเร็จรูป อะไหล่และวัสดุ	(11,980)	53,633	(37,027)	31,814

30. ภาษีเงินได้

ค่าใช้จ่ายภาษีเงินได้สำหรับปีสิ้นสุดวันที่ 31 ธันวาคม 2567 และ 2566 สรุปได้ดังนี้

	(หน่วย: พันบาท)			
	งบการเงินรวม		งบการเงินเฉพาะกิจการ	
	2567	2566	2567	2566
ภาษีเงินได้ปัจจุบัน:				
ภาษีเงินได้นิติบุคคลสำหรับปี	17,488	16,740	-	-
ภาษีเงินได้รอการตัดบัญชี:				
ภาษีเงินได้รอการตัดบัญชีจากการเกิดผลแตกต่าง				
ชั่วคราวและการกลับรายการผลแตกต่างชั่วคราว	20,277	(21,716)	10,018	10,464
ค่าใช้จ่าย (ผลประโยชน์) ภาษีเงินได้ที่แสดงอยู่ใน				
ส่วนของกำไรหรือขาดทุน	37,765	(4,976)	10,018	10,464

จำนวนภาษีเงินได้ที่เกี่ยวข้องกับส่วนประกอบแต่ละส่วนของกำไรขาดทุนเบ็ดเสร็จอื่นสำหรับปีสิ้นสุดวันที่ 31 ธันวาคม 2567 และ 2566 สรุปได้ดังนี้

	(หน่วย: พันบาท)			
	งบการเงินรวม		งบการเงินเฉพาะกิจการ	
	2567	2566	2567	2566
ภาษีเงินได้รอการตัดบัญชีที่เกี่ยวข้องกับ				
กำไร (ขาดทุน) จากการประมาณการตาม				
หลักคณิตศาสตร์ประกันภัย	14,911	(10,638)	14,911	(10,456)
กำไร (ขาดทุน) จากการวัดมูลค่าสินทรัพย์ทางการเงิน				
ด้วยมูลค่ายุติธรรมผ่านกำไรขาดทุนเบ็ดเสร็จอื่น	1,981	(5,221)	1,981	(5,221)
	16,892	(15,859)	16,892	(15,677)

รายการกระทบขอระหว่างกำไร (ขาดทุน) ทางบัญชีกับภาษีเงินได้มีดังนี้

	(หน่วย: พันบาท)			
	งบการเงินรวม		งบการเงินเฉพาะกิจการ	
	2567	2566	2567	2566
กำไรทางบัญชีก่อนภาษีเงินได้นิติบุคคล	99,450	119,633	219,068	357,187
อัตราภาษีเงินได้นิติบุคคล	ร้อยละ 20	ร้อยละ 20	ร้อยละ 20	ร้อยละ 20
กำไรทางบัญชีก่อนภาษีเงินได้นิติบุคคลคูณอัตราภาษี	19,890	23,927	43,814	71,437
ผลขาดทุนทางภาษีสำหรับปีที่ไม่ได้บันทึกเป็นสินทรัพย์				
ภาษีเงินได้รอการตัดบัญชี	13,410	38,315	-	-
ผลประโยชน์ทางภาษีที่ถูกใช้ประโยชน์ในปีปัจจุบัน				
แต่ไม่เคยรับรู้เป็นสินทรัพย์ภาษีเงินได้รอตัดบัญชี	(17,949)	(45,936)	(17,272)	(45,936)
ผลกระทบทางภาษีสำหรับ:				
ค่าใช้จ่ายต้องห้าม	55,487	15,213	16,643	14,858
ค่าใช้จ่ายที่มีสิทธิหักได้เพิ่มขึ้น	(14,945)	(3,756)	(15,465)	(2,983)
รายได้ที่ได้รับยกเว้น	(18,128)	(32,739)	(17,702)	(26,912)
รวม	22,414	(21,282)	(16,524)	(15,037)
ค่าใช้จ่าย (ผลประโยชน์) ภาษีเงินได้ที่แสดงอยู่ใน				
ส่วนของกำไรหรือขาดทุน	37,765	(4,976)	10,018	10,464

ส่วนประกอบของสินทรัพย์ภายในได้รื้อการตัดบัญชีและหนี้สินภายในได้รื้อการตัดบัญชีประกอบด้วยรายการดังต่อไปนี้

(หน่วย: พันบาท)

	งบฐานะการเงิน			
	งบการเงินรวม		งบการเงินเฉพาะกิจการ	
	2567	2566	2567	2566
สินทรัพย์ภายในได้รื้อการตัดบัญชี				
ค่าเผื่อผลขาดทุนด้านเครดิตที่คาดว่าจะเกิดขึ้น	5,743	500	8,507	-
ค่าเผื่อลดลงของมูลค่าสินค้าคงเหลือ	6,820	2,838	3,514	-
ค่าเผื่อมราคาดะสม - อาคาร เครื่องจักร และอุปกรณ์	-	72,369	13,299	18,811
รายได้รับล่วงหน้า	60,651	-	-	-
เจ้าหนี้การค้าและเจ้าหนี้อื่น (ผลต่างจากวิธีการคำนวณค่าเช่า)	16,585	(114)	-	-
สำรองผลประโยชน์ระยะยาวของพนักงาน	17,424	30,208	16,482	29,217
ประมาณการหนี้สินอื่น	-	613	-	-
ค่าเช่าที่ดินจ่ายล่วงหน้า	8,945	9,246	-	-
ขาดทุนที่ยังไม่เกิดขึ้นจากการเปลี่ยนแปลงมูลค่าสุทธิธรรม				
ของเงินลงทุน	-	2,456	-	1,799
อื่น ๆ	2,479	16,806	2,048	8,236
รวม	118,647	134,922	43,850	58,063
หนี้สินภายในได้รื้อการตัดบัญชี				
สิทธิในการดำเนินการผลิตและจำหน่ายไฟฟ้า	(107,775)	(54,060)	-	-
กำไรจากการขายอสังหาริมทรัพย์เพื่อการลงทุน	(191,133)	(198,251)	-	-
กำไรที่ยังไม่เกิดขึ้นจากการเปลี่ยนแปลงมูลค่าสุทธิธรรม				
ของเงินลงทุน	(6,409)	-	(7,011)	-
กำไรที่ยังไม่เกิดขึ้นจากอัตราแลกเปลี่ยน				
ของเงินให้กู้ยืมระยะยาว	-	-	(5,686)	-
รวม	(305,317)	(252,311)	(12,697)	-
สินทรัพย์ (หนี้สิน) ภายในได้รื้อการตัดบัญชี - สุทธิ	(186,670)	(117,389)	31,153	58,063
สินทรัพย์ (หนี้สิน) ภายในได้รื้อการตัดบัญชีแสดงในงบฐานะการเงินดังนี้				
สินทรัพย์ภายในได้รื้อการตัดบัญชี	47,725	63,353	31,153	58,063
หนี้สินภายในได้รื้อการตัดบัญชี	(234,395)	(180,742)	-	-
	(186,670)	(117,389)	31,153	58,063

ณ วันที่ 31 ธันวาคม 2567 กลุ่มบริษัทมีขาดทุนทางภาษีที่ยังไม่ได้ใช้จำนวน 1,050 ล้านบาท (2566: 1,946 ล้านบาท) (เฉพาะของบริษัทฯ: 320 ล้านบาท 2566: 1,231 ล้านบาท) ที่กลุ่มบริษัทไม่ได้บันทึกสินทรัพย์ภาษีเงินได้รอการตัดบัญชี เนื่องจากกลุ่มบริษัทพิจารณาแล้วเห็นว่ากลุ่มบริษัทอาจไม่มีกำไรทางภาษีในอนาคตเพียงพอที่จะนำขาดทุนทางภาษีมาใช้ประโยชน์ได้ผลขาดทุนทางภาษีที่ยังไม่ได้ใช้ดังกล่าวจะทยอยสิ้นสุดระยะเวลาการให้ประโยชน์ภายในปี 2568 - 2572 (2566: ทยอยสิ้นสุดภายในปี 2567 - 2571)

31. รายได้อื่น

	(หน่วย: พันบาท)			
	งบการเงินรวม		งบการเงินเฉพาะกิจการ	
	2567	2566	2567	2566
กำไรจากอัตราแลกเปลี่ยน	67,553	-	70,186	-
กำไรจากการเปลี่ยนแปลงมูลค่าสุทธิของเงินลงทุน	34,468	39,927	33,990	44,122
อื่น ๆ	40,071	44,567	27,111	37,056
รวม	142,092	84,494	131,287	81,178

32. ค่าใช้จ่ายอื่น

	(หน่วย: พันบาท)			
	งบการเงินรวม		งบการเงินเฉพาะกิจการ	
	2567	2566	2567	2566
ขาดทุนจากการด้อยค่าของสิทธิในการดำเนินการผลิตและจำหน่ายไฟฟ้าจากขยะชุมชน (หมายเหตุ 21)	-	164,000	-	-
ขาดทุนจากการจำหน่ายเงินลงทุน	40,658	23,702	43,585	25,377
ขาดทุนจากอัตราแลกเปลี่ยนและตราสารอนุพันธ์	-	49,056	-	52,296
รวม	40,658	236,758	43,585	77,673

33. ต้นทุนทางการเงิน

	(หน่วย: พันบาท)			
	งบการเงินรวม		งบการเงินเฉพาะกิจการ	
	2567	2566	2567	2566
ค่าใช้จ่ายดอกเบี้ยของเงินกู้ยืม	84,668	40,713	45,674	28,850
ค่าใช้จ่ายดอกเบี้ยของหนี้สินตามสัญญาเช่า	29,939	5,414	21,411	1,440
ค่าธรรมเนียมธนาคาร	13,224	15,505	12,379	14,706
รวม	127,831	61,632	79,464	44,996

34. กำไรต่อหุ้น

กำไรต่อหุ้นขั้นพื้นฐานคำนวณโดยหารกำไรสำหรับปีที่เป็นของผู้ถือหุ้นของบริษัทฯ (ไม่รวมกำไรขาดทุนเบ็ดเสร็จอื่น) ด้วยจำนวนถัวเฉลี่ยถ่วงน้ำหนักของหุ้นสามัญที่ออกอยู่ในระหว่างปีสุทธิจากหุ้นสามัญซื้อคืนที่ถือโดยบริษัทฯ

กำไรต่อหุ้นขั้นพื้นฐานแสดงการคำนวณได้ดังนี้

	งบการเงินรวม		งบการเงินเฉพาะกิจการ	
	<u>2567</u>	<u>2566</u>	<u>2567</u>	<u>2566</u>
กำไรสำหรับปี (พันบาท)	90,968	200,987	209,050	346,723
จำนวนหุ้นสามัญถัวเฉลี่ยถ่วงน้ำหนัก (พันหุ้น)	1,675,247	1,599,430	1,675,247	1,599,430
กำไรต่อหุ้น (บาท)	0.05	0.13	0.12	0.22

35. ข้อมูลทางการเงินจำแนกตามส่วนงาน

ข้อมูลส่วนงานดำเนินงานที่นำเสนอนี้สอดคล้องกับรายงานภายในของบริษัทฯ ที่ผู้มีอำนาจตัดสินใจสูงสุดด้านการดำเนินงานได้รับและสอบถามอย่างสม่ำเสมอเพื่อใช้ในการตัดสินใจในการจัดสรรทรัพยากรให้กับส่วนงานและประเมินผลการดำเนินงานของส่วนงาน ทั้งนี้ผู้มีอำนาจตัดสินใจสูงสุดด้านการดำเนินงานของบริษัทฯ คือคณะกรรมการบริหาร

เพื่อวัตถุประสงค์ในการบริหารงาน กลุ่มบริษัทจัดโครงสร้างองค์กรเป็นหน่วยธุรกิจตามประเภทของผลิตภัณฑ์และบริการ กลุ่มบริษัทมีส่วนงานที่รายงานทั้งสิ้น 5 ส่วนงาน ดังนี้

- (ก) ส่วนงานการรับจ้างผลิตโครงสร้างเหล็กเพื่อใช้ในการก่อสร้างและงานอุตสาหกรรม
- (ข) ส่วนงานการขายเครื่องจักรก่อสร้างและการให้บริการที่เกี่ยวกับเครื่องจักร
- (ค) ส่วนงานการขายไฟฟ้าและการให้บริการที่เกี่ยวกับไฟฟ้า (ณ วันที่ 31 ธันวาคม 2567 บริษัทย่อยแห่งหนึ่ง ยังไม่ได้เริ่มดำเนินการจำหน่ายกระแสไฟฟ้าตามสัญญาซื้อขายไฟฟ้า ตามที่กล่าวไว้ในหมายเหตุประกอบงบการเงินข้อ 21)
- (ง) ส่วนงานให้เช่าอสังหาริมทรัพย์
- (จ) ส่วนงานการผลิตและจำหน่ายผลิตภัณฑ์ที่เกี่ยวข้องกับกังหัน (บริษัทย่อยยังไม่ได้เริ่มมีรายได้ และเมื่อวันที่ 1 เมษายน 2567 บริษัทย่อยได้จดทะเบียนเสร็จสิ้นการชำระบัญชีแล้ว ตามที่กล่าวไว้ในหมายเหตุประกอบงบการเงินข้อ 15)

กลุ่มบริษัทไม่มีการรวมส่วนงานดำเนินงานเป็นส่วนงานที่รายงานข้างต้น

ผู้มีอำนาจตัดสินใจสูงสุดสอบทานผลการดำเนินงานของแต่ละหน่วยธุรกิจแยกจากกันเพื่อวัตถุประสงค์ในการตัดสินใจเกี่ยวกับการจัดสรรทรัพยากรและการประเมินผลการปฏิบัติงาน บริษัทฯประเมินผลการปฏิบัติงานของส่วนงานโดยพิจารณาจากกำไรหรือขาดทุนจากการดำเนินงาน ซึ่งวัดมูลค่าโดยใช้เกณฑ์เดียวกับที่ใช้ในการวัดกำไรหรือขาดทุนจากการดำเนินงานในงบการเงิน

การบันทึกบัญชีสำหรับรายการระหว่างส่วนงานที่รายงานเป็นไปในลักษณะเดียวกับการบันทึกบัญชีสำหรับรายการธุรกิจกับบุคคลภายนอก

ข้อมูลรายได้และกำไร (ขาดทุน) ของส่วนงานของกลุ่มบริษัทสำหรับปีสิ้นสุดวันที่ 31 ธันวาคม 2567 และ 2566 มีดังต่อไปนี้

	(หน่วย: ล้านบาท)											
	ส่วนงาน		ส่วนงานขาย		ส่วนงานขาย		ส่วนงานให้เช่า		การตัดรายการ		งบการเงินรวม	
	รับจ้างผลิต (ก)		และบริการ (ข)		ไฟฟ้าและบริการ (ค)		อสังหาริมทรัพย์ (ง)		บัญชีระหว่างกัน			
	2567	2566	2567	2566	2567	2566	2567	2566	2567	2566	2567	2566
รายได้จากลูกค้าภายนอก												
รายได้จากในประเทศ	258	291	938	611	148	-	135	125	-	-	1,479	1,027
รายได้จากการส่งออก	1,007	2,854	21	7	-	-	-	-	-	-	1,028	2,861
รวม	1,265	3,145	959	618	148	-	135	125	-	-	2,507	3,888
รายได้ระหว่างส่วนงาน	-	-	6	9	2	-	9	-	(17)	(9)	-	-
รวมรายได้ทั้งสิ้น	1,265	3,145	965	627	150	-	144	125	(17)	(9)	2,507	3,888
กำไรจากการดำเนินงานตามส่วนงาน	11	416	460	194	48	-	78	71			597	681
ค่าใช้จ่ายสุทธิที่ไม่ได้เป็นส่วนไม่รวมภาษีเงินได้											(497)	(561)
กำไรก่อนภาษีเงินได้											100	120
ผลประโยชน์ (ค่าใช้จ่าย) ภาษีเงินได้											(38)	5
ขาดทุนส่วนที่เป็นของผู้มีส่วนได้เสียที่ไม่มีอำนาจควบคุมของบริษัทย่อย											29	76
กำไรส่วนที่เป็นของผู้ถือหุ้นของบริษัทฯ											91	201

ข้อมูลเกี่ยวกับเขตภูมิศาสตร์

รายได้จากลูกค้าภายนอกของกลุ่มบริษัทกำหนดขึ้นตามสถานที่ตั้งของลูกค้าสามารถแสดงได้ดังนี้

	(หน่วย: ล้านบาท)	
	สำหรับปีสิ้นสุดวันที่ 31 ธันวาคม	
	2567	2566
ประเทศไทย	1,474	1,026
ประเทศญี่ปุ่น	21	19
ประเทศสเปน	598	2,835
ประเทศออสเตรเลีย	297	-
ประเทศฝรั่งเศส	66	-
ประเทศสหรัฐอเมริกา	24	-
ประเทศลาว	21	-
อื่น ๆ	6	8
รวม	2,507	3,888

ข้อมูลเกี่ยวกับลูกค้ารายใหญ่

ในปี 2567 กลุ่มบริษัทมีรายได้จากลูกค้ารายใหญ่จำนวนสามรายเป็นจำนวนเงิน 1,542 ล้านบาท ซึ่งมาจากส่วนงานการรับจ้างผลิตโครงสร้างเหล็กเพื่อใช้ในการก่อสร้างและงานอุตสาหกรรมและงานให้บริการ

ในปี 2566 กลุ่มบริษัทมีรายได้จากลูกค้ารายใหญ่จำนวนสามรายเป็นจำนวนเงิน 3,335 ล้านบาท ซึ่งมาจากส่วนงานการรับจ้างผลิตโครงสร้างเหล็กเพื่อใช้ในการก่อสร้างและงานอุตสาหกรรมและงานให้บริการ

36. กองทุนสำรองเลี้ยงชีพ

กลุ่มบริษัทและพนักงานได้ร่วมกันจัดตั้งกองทุนสำรองเลี้ยงชีพขึ้นตามพระราชบัญญัติกองทุนสำรองเลี้ยงชีพ พ.ศ. 2530 โดยกลุ่มบริษัทจะจ่ายสมทบเข้ากองทุนเป็นรายเดือนในอัตราร้อยละ 3 หรือ 5 ของเงินเดือนพนักงาน และพนักงานจะจ่ายสมทบเข้ากองทุนในอัตราร้อยละ 3, 5, 10 หรือ 15 ของเงินเดือน กองทุนสำรองเลี้ยงชีพนี้บริหารโดยบริษัทหลักทรัพย์จัดการกองทุน บางกอกแคปปิตอล จำกัด และจะจ่ายให้แก่พนักงานเมื่อพนักงานนั้นออกจากงานตามระเบียบว่าด้วยกองทุน ในระหว่างปี 2567 กลุ่มบริษัทได้รับรู้เงินสมทบดังกล่าวเป็นค่าใช้จ่ายจำนวนเงิน 3 ล้านบาท (เฉพาะของบริษัทฯ: 2 ล้านบาท) (2566: 3 ล้านบาท เฉพาะของบริษัทฯ: 2 ล้านบาท)

37. ภาระผูกพันและหนี้สินที่อาจจะเกิดขึ้น

37.1 ภาระผูกพันเกี่ยวกับรายจ่ายฝ่ายทุน

ณ วันที่ 31 ธันวาคม 2567 กลุ่มบริษัทมีภาระผูกพันเกี่ยวกับรายจ่ายฝ่ายทุนจำนวนเงิน 73.6 ล้านบาท (2566: 2.8 ล้านบาท) ที่เกี่ยวข้องกับการก่อสร้างโรงไฟฟ้า การปรับปรุงที่ดิน การก่อสร้างและปรับปรุงอาคาร โรงงานและการซื้อเครื่องจักร

37.2 ภาระผูกพันเกี่ยวกับสัญญาเช่าและสัญญาบริการ

บริษัทมีภาระผูกพันที่จะต้องจ่ายค่าเช่าและค่าบริการในอนาคตภายใต้สัญญาเช่าและสัญญาบริการดังนี้

(หน่วย: ล้านบาท)

	31 ธันวาคม 2567	31 ธันวาคม 2566
ภายใน 1 ปี	64,106	-
มากกว่า 1 ปี แต่ไม่เกิน 5 ปี	13,795	-

37.3 สัญญาซื้อเครื่องจักรและอะไหล่

ณ วันที่ 31 ธันวาคม 2567 บริษัทย่อยมีภาระผูกพันตามสัญญาที่เกี่ยวข้องกับการซื้อเครื่องจักรและอะไหล่ เพื่อขายเป็นจำนวนเงิน 0.1 ล้านบาท และ 0.1 ล้านเยน (2566: 0.2 ล้านยูโร และ 0.02 ล้านเยน)

37.4 การค้ำประกัน

ณ วันที่ 31 ธันวาคม 2567 บริษัทและผู้ร่วมคำมีภาระค้ำประกันให้แก่บริษัท ซิโนปาวเวอร์ จำกัด สำหรับ วงเงินสินเชื่อที่ได้รับจากสถาบันการเงินจำนวน 143.4 ล้านบาท (2566: 44.6 ล้านบาท)

37.5 หนังสือค้ำประกันธนาคาร

ณ วันที่ 31 ธันวาคม 2567 กลุ่มบริษัทมีหนังสือค้ำประกันซึ่งออกโดยธนาคารในนามบริษัทและ บริษัทย่อยเหลืออยู่เป็นจำนวน 441 ล้านบาท และ 25 ล้านเหรียญสหรัฐอเมริกา (2566: 287 ล้านบาท 56 ล้านเหรียญสหรัฐอเมริกา และ 0.2 ล้านยูโร) ซึ่งเกี่ยวเนื่องกับภาระผูกพันทางปฏิบัติบางประการตามปกติ ธุรกิจของกลุ่มบริษัท ซึ่งประกอบด้วยหนังสือค้ำประกันเพื่อค้ำประกันการปฏิบัติงานตามสัญญาจำนวน 249 ล้านบาท และ 25 ล้านเหรียญสหรัฐอเมริกา (2566: 221 ล้านบาท 56 ล้านเหรียญสหรัฐอเมริกา และ 0.2 ล้านยูโร) เพื่อค้ำประกันการปฏิบัติตามข้อผูกพันที่ระบุในสัญญาจำนวน 8 ล้านบาท (2566: 33 ล้านบาท) และเพื่อ ค้ำประกันการใช้ไฟฟ้าและอื่น ๆ จำนวน 184 ล้านบาท (2566: 33 ล้านบาท)

37.6 คดีฟ้องร้อง

ในปี 2562 บริษัท ดับเบิลยูพีจีพี เพชรบุรี จำกัด (บริษัทย่อย) ถูกผู้รับเหมาก่อสร้างงานโยธาฟ้องร้องในคดีแพ่งเรียกร้องให้บริษัทย่อยชำระเงินค่าก่อสร้างอาคารและค่าเสียหายเป็นจำนวนเงินประมาณ 180 ล้านบาทพร้อมดอกเบี้ย โดยบริษัทย่อยได้ปฏิเสธข้อกล่าวหาทั้งหมดและได้ยื่นฟ้องแย้งเพื่อเรียกร้องเงินค่าเสียหายจากการผิดสัญญาจากผู้รับเหมาดังกล่าวที่คงเหลืออยู่อีกประมาณ 12 ล้านบาท (ค่าใช้จ่ายที่บริษัทย่อยจ้างผู้รับเหมาอื่นมาทำงานแทนหักด้วยเงินประกันผลงาน ค่างานที่บริษัทย่อยยังไม่ได้ชำระและค่าใช้จ่ายค้างจ่ายอื่นที่เกี่ยวข้อง) พร้อมดอกเบี้ย ต่อมาในเดือนตุลาคม 2563 ศาลแพ่งได้อ่านคำพิพากษาในชั้นต้น โดยยกฟ้องโจทก์ และให้โจทก์ชำระค่าเสียหายจากการผิดสัญญาให้แก่บริษัทย่อย จำนวนประมาณ 7 ล้านบาท พร้อมดอกเบี้ยในอัตราร้อยละ 7.5 ต่อปี นับจากวันที่ 7 พฤศจิกายน 2562 เป็นต้นไปจนกว่าจะชำระเสร็จ ทั้งนี้โจทก์ได้ยื่นอุทธรณ์ในเดือนมกราคม 2564 และเมื่อวันที่ 18 มกราคม 2565 ศาลอุทธรณ์ได้อ่านคำพิพากษาให้โจทก์ชำระหนี้ตามฟ้องแก่บริษัทย่อยเป็นจำนวน 7 ล้านบาท พร้อมดอกเบี้ยในอัตราร้อยละ 7.5 ต่อปี นับจากวันที่ 7 พฤศจิกายน 2562 เป็นต้นไปจนถึงวันที่ 10 เมษายน 2564 และอัตราดอกเบี้ยร้อยละ 5 ต่อปี ตั้งแต่วันที่ 11 เมษายน 2564 เป็นต้นไปจนกว่าจะชำระเสร็จ อย่างไรก็ตามโจทก์ได้ยื่นฎีกาคำพิพากษาของศาลอุทธรณ์ ต่อมาเมื่อวันที่ 16 กันยายน 2567 ศาลฎีกาได้อ่านคำพิพากษาเห็นตรงกับศาลชั้นต้นและศาลอุทธรณ์ กล่าวคือให้ยกฟ้องโจทก์ อย่างไรก็ตาม ศาลฎีกาได้ปรับลดค่าใช้จ่ายที่บริษัทย่อยควรเรียกจากโจทก์สำหรับการจ้างผู้รับเหมาอื่นมาทำงานแทนลง ทำให้โดยสรุปแล้วบริษัทย่อยจะไม่ได้รับเงินชดเชยใด ๆ จากโจทก์ และต้องชำระค่างานที่บริษัทย่อยยังไม่ได้ชำระจำนวน 38 ล้านบาทให้แก่โจทก์พร้อมดอกเบี้ยในอัตราร้อยละ 7.5 ต่อปี นับจากวันที่ 27 กันยายน 2562 เป็นต้นไปจนถึงวันที่ 10 เมษายน 2564 และอัตราดอกเบี้ยร้อยละ 5 ต่อปี ตั้งแต่วันที่ 11 เมษายน 2564 เป็นต้นไปจนกว่าจะชำระเสร็จ คดีดังกล่าวถือเป็นอันสิ้นสุดลง

ในระหว่างปี 2566 ข้อพิพาทในอนุญาโตตุลาการระหว่างบริษัท ดับเบิลยูพีจีพี เพชรบุรี จำกัด (บริษัทย่อย) กับผู้รับจ้างออกแบบและก่อสร้างโรงไฟฟ้าที่มีมาตั้งแต่ปี 2562 ได้สิ้นสุดลง

37.7 การถูกประเมินภาษี

ก) ในเดือนพฤษภาคม 2563 บริษัท เอสทีไอที 2011 จำกัด (บริษัทย่อย) ได้รับหนังสือประเมินภาษีเงินได้นิติบุคคลจากกรมสรรพากรสำหรับปี 2552 เป็นจำนวนเงินประมาณ 37.9 ล้านบาท (รวมเบี้ยปรับและเงินเพิ่ม) ซึ่งบริษัทย่อยได้ยื่นอุทธรณ์ต่อคณะกรรมการพิจารณาอุทธรณ์ของกรมสรรพากร ปัจจุบันคำอุทธรณ์อยู่ในระหว่างการพิจารณาของคณะกรรมการฯ ต่อมาในเดือนพฤษภาคม 2566 บริษัทย่อยได้รับหนังสือประเมินภาษีเงินได้นิติบุคคลและภาษีเงินได้นิติบุคคลหัก ณ ที่จ่าย จากกรมสรรพากรสำหรับปี 2555 และ 2556 เป็นจำนวนเงินประมาณ 135 ล้านบาท (รวมเบี้ยปรับและเงินเพิ่ม) ซึ่งบริษัทย่อยได้ยื่นอุทธรณ์ต่อคณะกรรมการพิจารณาอุทธรณ์ของกรมสรรพากรแล้ว ปัจจุบันคำอุทธรณ์อยู่ในระหว่างการพิจารณาของคณะกรรมการฯ ทั้งนี้ ฝ่ายบริหารของกลุ่มบริษัทเชื่อว่าผลการประเมินดังกล่าวจะไม่ก่อให้เกิดผลเสียหายต่อบริษัทย่อยอย่างเป็นสาระสำคัญ

ข) ในเดือนมิถุนายน 2561 บริษัทฯได้รับหนังสือแจ้งการประเมิน/เรียกเก็บอากรขาเข้าและภาษีมูลค่าเพิ่มจากกรมศุลกากร เนื่องจากสำนักงานคณะกรรมการส่งเสริมการลงทุนมีคำสั่งเพิกถอนสิทธิและประโยชน์ทางภาษีอากรของบริษัทฯบางส่วน ส่งผลให้บริษัทฯต้องชำระค่าอากรขาเข้าสำหรับวัตถุดิบงานก่อสร้างตามอัตราภาษี ณ วันนำเข้า รวมทั้งภาษีอื่นที่เกี่ยวข้องและเบี้ยปรับ

บริษัทฯได้บันทึกค่าใช้จ่ายเบี้ยปรับอากรในปี 2561 ซึ่งเป็นไปตามหนังสือแจ้งการประเมินข้างต้นและบริษัทฯได้จ่ายชำระทั้งจำนวนแล้วเพื่อให้สามารถใช้สิทธิอุทธรณ์ภาษีต่อไปได้และเพื่อระงับภาระเบี้ยปรับเงินเพิ่มในระหว่างพิจารณาอุทธรณ์ บริษัทฯได้ยื่นคำร้องอุทธรณ์ต่อสำนักงานคณะกรรมการส่งเสริมการลงทุน กรมศุลกากร และกรมสรรพากร เพื่อขอให้ยกเลิกคำสั่งเพิกถอนสิทธิและประโยชน์และยกเลิกการประเมินภาษีดังกล่าว ต่อมาสำนักงานคณะกรรมการส่งเสริมการลงทุนได้ออกคำวินิจฉัยว่าให้ยืนตามมติเดิม คือ ให้เพิกถอนสิทธิและประโยชน์ทางภาษีอากรของบริษัทฯบางส่วน โดยบริษัทฯได้ยื่นคำฟ้องต่อศาลปกครองกลางเพื่อขอให้สำนักงานคณะกรรมการส่งเสริมการลงทุนยกเลิกคำสั่งเพิกถอนสิทธิและประโยชน์และยกเลิกการประเมินภาษีและคำวินิจฉัยอุทธรณ์ดังกล่าว ต่อมาเมื่อวันที่ 20 ธันวาคม 2565 ศาลปกครองกลางได้มีคำพิพากษาให้เพิกถอนคำวินิจฉัยอุทธรณ์ของสำนักงานคณะกรรมการส่งเสริมการลงทุน โดยให้มีการพิจารณาอุทธรณ์ใหม่ให้ถูกต้องตามกระบวนการพิจารณาทางปกครอง โดยเมื่อวันที่ 7 เมษายน 2566 บริษัทฯได้รับหนังสือแจ้งจากสำนักงานคณะกรรมการส่งเสริมการลงทุน โดยคณะอนุกรรมการพิจารณาการอุทธรณ์ได้พิจารณาและมีมติยืนตามคำสั่งเดิมของสำนักงานคณะกรรมการส่งเสริมการลงทุน คือ ให้เพิกถอนสิทธิและประโยชน์ทางภาษีอากรของบริษัทฯบางส่วน หากบริษัทฯไม่เห็นด้วยสามารถใช้สิทธิในการฟ้องคดีต่อศาลปกครองภายใน 90 วัน นับแต่วันที่ได้รับหนังสือดังกล่าว บริษัทฯได้ยื่นคำฟ้องต่อศาลปกครองกลางเพื่อขอให้สำนักงานคณะกรรมการส่งเสริมการลงทุนยกเลิกคำสั่งเพิกถอนสิทธิและประโยชน์และยกเลิกการประเมินภาษีและคำวินิจฉัยอุทธรณ์ดังกล่าวแล้วเมื่อวันที่ 28 มิถุนายน 2566

เมื่อวันที่ 14 กุมภาพันธ์ 2567 บริษัทฯได้รับหนังสือจากสำนักงานคณะกรรมการส่งเสริมการลงทุนแจ้งการยกเลิกคำสั่งเพิกถอนสิทธิและประโยชน์ทางภาษีอากรของบริษัทฯ ทำให้บริษัทฯไม่มีภาระภาษีอากรสำหรับวัตถุดิบและวัสดุจำเป็นดังกล่าวแต่อย่างใด ทั้งนี้ ทางสำนักงานคณะกรรมการส่งเสริมการลงทุนได้แจ้งการยกเลิกคำสั่งเพิกถอนสิทธิและประโยชน์ดังกล่าวให้กรมศุลกากรรับทราบด้วยแล้ว ต่อมาเมื่อวันที่ 8 สิงหาคม 2567 บริษัทฯได้รับหนังสือแจ้งจากคณะกรรมการพิจารณาอุทธรณ์ กรมศุลกากร โดยคณะกรรมการพิจารณาอุทธรณ์มีมติเพิกถอนแบบแจ้งการประเมินอากรที่มีการเรียกเก็บอากรขาเข้าทุกฉบับ และบริษัทฯยังคงได้รับสิทธิและประโยชน์ยกเว้นอากรขาเข้า เนื่องจากได้รับหนังสือแจ้งผลการยกเลิกคำสั่งเพิกถอนสิทธิและประโยชน์ทางภาษีอากรของบริษัทฯจากสำนักงานคณะกรรมการส่งเสริมการลงทุน ทำให้บริษัทฯไม่มีภาระภาษีอากรสำหรับวัตถุดิบและวัสดุจำเป็นตามที่ถูกระเมินในปี 2561 แต่อย่างใด โดยในเดือนสิงหาคม 2567 บริษัทฯได้รับคืนเงินค่าอากรขาเข้าจำนวน 17.9 ล้านบาทจากกรมศุลกากรแล้ว บริษัทฯได้บันทึกเงินรับดังกล่าวเป็นรายได้อื่นในงบกำไรขาดทุนเบ็ดเสร็จในปีปัจจุบัน

ทั้งนี้ เมื่อวันที่ 20 กันยายน 2567 บริษัทฯ ได้ดำเนินการยื่นคำร้องเพื่อขอถอนคำฟ้องที่บริษัทยื่นไป เมื่อวันที่ 28 มิถุนายน 2566 ต่อศาลปกครอง ซึ่งศาลปกครองกลางได้มีคำสั่งอนุญาตให้บริษัทถอนคำฟ้องและให้จำหน่ายคดีออกจากสารบบความ เมื่อวันที่ 26 ธันวาคม 2567 คดีดังกล่าวถือเป็นอันสิ้นสุดลง

นอกจากนี้ เมื่อวันที่ 19 ธันวาคม 2567 บริษัทฯ ได้รับหนังสือแจ้งจากคณะกรรมการพิจารณาอุทธรณ์กรรมสรรพากร โดยคณะกรรมการพิจารณาอุทธรณ์มีมติให้ปลดภาษีที่ได้เรียกเก็บไปแล้วตามแบบแจ้งการประเมินภาษี ปัจจุบันบริษัทฯ อยู่ในกระบวนการขอคืนเบี้ยปรับและเงินเพิ่มภาษีมูลค่าเพิ่มจำนวน 35.2 ล้านบาท

38. ลำดับชั้นของมูลค่ายุติธรรม

ณ วันที่ 31 ธันวาคม 2567 และ 2566 กลุ่มบริษัทมีสินทรัพย์และหนี้สินที่วัดมูลค่าด้วยมูลค่ายุติธรรมหรือเปิดเผยมูลค่ายุติธรรมแยกแสดงตามลำดับชั้นของมูลค่ายุติธรรมดังนี้

(หน่วย: ล้านบาท)

	ณ วันที่ 31 ธันวาคม 2567			
	งบการเงินรวม			
	ระดับ 1	ระดับ 2	ระดับ 3	รวม
สินทรัพย์ที่วัดมูลค่าด้วยมูลค่ายุติธรรม				
สินทรัพย์ทางการเงินที่วัดมูลค่าด้วยมูลค่ายุติธรรม				
ผ่านกำไรหรือขาดทุน				
เงินลงทุนในตราสารหนี้	-	254	-	254
สินทรัพย์ทางการเงินที่วัดมูลค่าด้วยมูลค่ายุติธรรม				
ผ่านกำไรขาดทุนเบ็ดเสร็จอื่น				
เงินลงทุนในตราสารทุน	83	-	-	83
สินทรัพย์เปิดเผยมูลค่ายุติธรรม				
อสังหาริมทรัพย์เพื่อการลงทุน	-	-	6,358	6,358

(หน่วย: ล้านบาท)

ณ วันที่ 31 ธันวาคม 2566

	งบการเงินรวม			
	ระดับ 1	ระดับ 2	ระดับ 3	รวม
สินทรัพย์ที่วัดมูลค่าด้วยมูลค่ายุติธรรม				
สินทรัพย์ทางการเงินที่วัดมูลค่าด้วยมูลค่ายุติธรรม				
ผ่านกำไรหรือขาดทุน				
เงินลงทุนในตราสารทุน	54	-	-	54
เงินลงทุนในตราสารหนี้	-	463	-	463
สินทรัพย์ทางการเงินที่วัดมูลค่าด้วยมูลค่ายุติธรรม				
ผ่านกำไรขาดทุนเบ็ดเสร็จอื่น				
เงินลงทุนในตราสารทุน	86	-	-	86
ตราสารอนุพันธ์				
สัญญาซื้อขายเงินตราต่างประเทศล่วงหน้า	-	1	-	1
สินทรัพย์เปิดเผยมูลค่ายุติธรรม				
อสังหาริมทรัพย์เพื่อการลงทุน	-	-	4,864	4,864

(หน่วย: ล้านบาท)

ณ วันที่ 31 ธันวาคม 2567

	งบการเงินเฉพาะกิจการ			
	ระดับ 1	ระดับ 2	ระดับ 3	รวม
สินทรัพย์ที่วัดมูลค่าด้วยมูลค่ายุติธรรม				
สินทรัพย์ทางการเงินที่วัดมูลค่าด้วยมูลค่ายุติธรรม				
ผ่านกำไรหรือขาดทุน				
เงินลงทุนในตราสารหนี้	-	234	-	234
สินทรัพย์ทางการเงินที่วัดมูลค่าด้วยมูลค่ายุติธรรม				
ผ่านกำไรขาดทุนเบ็ดเสร็จอื่น				
เงินลงทุนในตราสารทุน	83	-	-	83
สินทรัพย์ที่เปิดเผยมูลค่ายุติธรรม				
อสังหาริมทรัพย์เพื่อการลงทุน	-	-	3,415	3,415

(หน่วย: ล้านบาท)

	ณ วันที่ 31 ธันวาคม 2566			
	งบการเงินเฉพาะกิจการ			
	ระดับ 1	ระดับ 2	ระดับ 3	รวม
สินทรัพย์ที่วัดมูลค่าด้วยมูลค่ายุติธรรม				
สินทรัพย์ทางการเงินที่วัดมูลค่าด้วยมูลค่ายุติธรรม				
ผ่านกำไรหรือขาดทุน				
เงินลงทุนในตราสารทุน	54	-	-	54
เงินลงทุนในตราสารหนี้	-	449	-	449
สินทรัพย์ทางการเงินที่วัดมูลค่าด้วยมูลค่ายุติธรรม				
ผ่านกำไรขาดทุนเบ็ดเสร็จอื่น				
เงินลงทุนในตราสารทุน	86	-	-	86
ตราสารอนุพันธ์				
สัญญาซื้อขายเงินตราต่างประเทศล่วงหน้า	-	1	-	1
สินทรัพย์ที่เปิดเผยมูลค่ายุติธรรม				
อสังหาริมทรัพย์เพื่อการลงทุน	-	-	2,730	2,730

39. เครื่องมือทางการเงิน

39.1 ตราสารอนุพันธ์

กลุ่มบริษัทใช้สัญญาซื้อขายเงินตราต่างประเทศล่วงหน้าเพื่อบริหารความเสี่ยงในการทำธุรกรรมบางส่วน โดยเข้าทำสัญญาดังกล่าวในช่วงเวลาที่สอดคล้องกับความเสี่ยงจากอัตราแลกเปลี่ยนเงินตราต่างประเทศของรายการอ้างอิงซึ่งมีอายุสัญญาโดยทั่วไปตั้งแต่ 3 เดือนถึง 12 เดือน

(หน่วย: พันบาท)

	งบการเงินรวม		งบการเงินเฉพาะกิจการ	
	2567	2566	2567	2566
สินทรัพย์ตราสารอนุพันธ์				
สินทรัพย์ตราสารอนุพันธ์ที่ไม่ได้กำหนดให้				
เป็นเครื่องมือที่ใช้ป้องกันความเสี่ยง				
สัญญาซื้อขายเงินตราต่างประเทศล่วงหน้า	-	1,588	-	1,561
รวมสินทรัพย์ตราสารอนุพันธ์	-	1,588	-	1,561
หนี้สินตราสารอนุพันธ์				
หนี้สินตราสารอนุพันธ์ที่ไม่ได้กำหนดให้เป็น				
เครื่องมือที่ใช้ป้องกันความเสี่ยง				
สัญญาซื้อขายเงินตราต่างประเทศล่วงหน้า	83	346	83	341
รวมหนี้สินตราสารอนุพันธ์	83	346	83	341

39.2 วัตถุประสงค์และนโยบายการบริหารความเสี่ยงทางการเงิน

เครื่องมือทางการเงินที่สำคัญของกลุ่มบริษัทประกอบด้วยรายการดังต่อไปนี้

สินทรัพย์ทางการเงิน

- เงินสดและรายการเทียบเท่าเงินสด
- สินทรัพย์ทางการเงินหมุนเวียนอื่น
- ลูกหนี้การค้าและลูกหนี้อื่น
- เงินให้กู้ยืมแก่กิจการที่เกี่ยวข้องกัน
- เงินให้กู้ยืมแก่บริษัทอื่น
- เงินฝากธนาคารที่มีภาระค้ำประกัน
- สินทรัพย์ทางการเงินไม่หมุนเวียนอื่น

หนี้สินทางการเงิน

- เงินกู้ยืมจากสถาบันการเงิน
- เจ้าหนี้การค้าและเจ้าหนี้อื่น
- หนี้สินตามสัญญาเช่า
- เงินกู้ยืมจากกิจการที่เกี่ยวข้องกัน

กลุ่มบริษัทมีความเสี่ยงที่เกี่ยวข้องกับเครื่องมือทางการเงินดังกล่าวและมีนโยบายในการบริหารความเสี่ยงดังนี้

ความเสี่ยงด้านเครดิต

กลุ่มบริษัทมีความเสี่ยงด้านเครดิตที่เกี่ยวข้องกับลูกหนี้การค้า สินทรัพย์ที่เกิดจากสัญญา เงินให้กู้ยืม เงินฝากธนาคาร และเครื่องมือทางการเงินอื่น ๆ โดยจำนวนเงินสูงสุดที่กลุ่มบริษัทอาจต้องสูญเสียจากการให้สินเชื่อคือมูลค่าตามบัญชีที่แสดงอยู่ในงบฐานะการเงิน

ลูกหนี้การค้าและสินทรัพย์ที่เกิดจากสัญญา

กลุ่มบริษัทบริหารความเสี่ยงโดยใช้นโยบายและขั้นตอนในการควบคุมการให้สินเชื่อที่เหมาะสมจึงไม่คาดว่าจะเกิดผลขาดทุนทางการเงินที่มีสาระสำคัญ นอกจากนี้ กลุ่มบริษัทมีการติดตามยอดคงค้างของลูกหนี้การค้าและสินทรัพย์ที่เกิดจากสัญญาอย่างสม่ำเสมอ

กลุ่มบริษัทพิจารณาการค้ำค่าทุกวันสิ้นรอบระยะเวลารายงาน อัตราการตั้งสำรองของผลขาดทุนด้านเครดิตที่คาดว่าจะเกิดขึ้นคำนวณโดยพิจารณาจากอายุหนี้คงค้างนับจากวันที่ถึงกำหนดชำระสำหรับกลุ่มลูกค้าที่มีรูปแบบของความเสี่ยงด้านเครดิตที่คล้ายคลึงกัน การคำนวณผลขาดทุนจากการค้ำค่าด้านเครดิตที่คาดว่าจะเกิดขึ้นคำนึงถึงผลของความน่าจะเป็นถ่วงน้ำหนัก มูลค่าของเงินตามเวลาและข้อมูลที่มีความสมเหตุสมผลและสามารถสนับสนุนได้ที่มีอยู่ ณ วันที่รายงานเกี่ยวกับเหตุการณ์ในอดีต สภาพการณ์ปัจจุบัน และการคาดการณ์สถานะเศรษฐกิจในอนาคต

เครื่องมือทางการเงินและเงินฝากธนาคาร

กลุ่มบริษัทบริหารความเสี่ยงด้านเครดิตที่เกี่ยวข้องกับยอดคงเหลือกับธนาคารและสถาบันการเงิน โดยจะลงทุนกับคู่สัญญาที่ได้รับการอนุมัติแล้วเท่านั้น กลุ่มบริษัทมีความเสี่ยงด้านเครดิตของตราสารหนี้และตราสารอนุพันธ์ไม่สูงมากนักเนื่องจากคู่สัญญาเป็นธนาคารที่มีอันดับความน่าเชื่อถือด้านเครดิตที่อยู่ในระดับสูงซึ่งประเมินโดยสถาบันจัดอันดับความน่าเชื่อถือด้านเครดิตระหว่างประเทศ

ความเสี่ยงด้านตลาด

กลุ่มบริษัทมีความเสี่ยงด้านตลาด 2 ประเภท ได้แก่ ความเสี่ยงจากอัตราแลกเปลี่ยนและความเสี่ยงจากอัตราดอกเบี้ย กลุ่มบริษัทได้เข้าทำตราสารอนุพันธ์หลากหลายประเภทเพื่อบริหารความเสี่ยงดังกล่าว

ความเสี่ยงจากอัตราแลกเปลี่ยน

กลุ่มบริษัทมีความเสี่ยงจากอัตราแลกเปลี่ยนที่สำคัญอันเกี่ยวเนื่องจากการซื้อหรือขายสินค้าหรือให้บริการ และการจ่ายชำระเป็นเงินตราต่างประเทศ โดยกลุ่มบริษัทบริหารความเสี่ยงโดยการเข้าทำสัญญาซื้อขายเงินตราต่างประเทศล่วงหน้าบางส่วน ซึ่งสัญญาโดยส่วนใหญ่มีอายุไม่เกินหนึ่งปี

ณ วันที่ 31 ธันวาคม 2567 และ 2566 กลุ่มบริษัทมียอดคงเหลือของสินทรัพย์และหนี้สินทางการเงินที่เป็นสกุลเงินตราต่างประเทศดังนี้

สกุลเงิน	งบการเงินรวม		งบการเงินเฉพาะกิจการ		อัตราแลกเปลี่ยนเฉลี่ย	
	2567 (ล้านบาท)	2566 (ล้านบาท)	2567 (ล้านบาท)	2566 (ล้านบาท)	2567 (บาทต่อหน่วยเงินตราต่างประเทศ)	2566 (บาทต่อหน่วยเงินตราต่างประเทศ)
<u>สินทรัพย์ทางการเงิน</u>						
เหรียญสหรัฐอเมริกา	49.6	65	49.6	64.8	33.9879	34.2233
ยูโร	0.1	0.1	0.1	0.1	35.4284	38.0334
เยน	100.0	89.4	100.0	-	0.2155	0.2423
<u>หนี้สินทางการเงิน</u>						
เหรียญสหรัฐอเมริกา	7.0	2.5	1.7	2.5	33.9879	34.2233
เยน	1.1	82.9	-	-	0.2155	0.2423

กลุ่มบริษัทมีสัญญาซื้อขายเงินตราต่างประเทศล่วงหน้าคงเหลือดังนี้

สกุลเงิน	ณ วันที่ 31 ธันวาคม 2567			อัตราแลกเปลี่ยน ตามสัญญา (บาทต่อหน่วยเงินตรา ต่างประเทศ)
	งบการเงิน		วันครบกำหนดตามสัญญา	
	งบการเงินรวม	เฉพาะกิจการ		
	(ล้าน)	(ล้าน)		
<u>สัญญาขาย</u>				
เหรียญสหรัฐอเมริกา	0.2	0.2	4 กุมภาพันธ์ 2568	33.51

ณ วันที่ 31 ธันวาคม 2566

สกุลเงิน	งบการเงิน			อัตราแลกเปลี่ยน
	งบการเงินรวม	เฉพาะกิจการ	วันครบกำหนดตามสัญญา	ตามสัญญา
	(ล้าน)	(ล้าน)		(บาทต่อหน่วยเงินตราต่างประเทศ)
<u>สัญญาขาย</u>				
เหรียญสหรัฐอเมริกา	3.1	3.1	4 มีนาคม 2567 - 29 มีนาคม 2567	34.34 - 34.63
<u>สัญญาซื้อ</u>				
เยน	40.0	-	30 เมษายน 2567 - 7 พฤษภาคม 2567	0.24
เหรียญสหรัฐอเมริกา	0.7	0.7	12 กุมภาพันธ์ 2567 - 27 มิถุนายน 2567	34.09 - 35.25

การวิเคราะห์ผลกระทบของการเปลี่ยนแปลงอัตราแลกเปลี่ยน

ตารางต่อไปนี้แสดงให้เห็นถึงผลกระทบต่อกำไรก่อนภาษีของกลุ่มบริษัทจากการเปลี่ยนแปลงที่อาจเกิดขึ้นอย่างสมเหตุสมผลของอัตราแลกเปลี่ยนสกุลเงินเหรียญสหรัฐอเมริกา สกุลเงินยูโร และสกุลเงินเยน โดยกำหนดให้ตัวแปรอื่นทั้งหมดคงที่ ทั้งนี้ ผลกระทบต่อกำไรก่อนภาษีนี้นี้เกิดจากการเปลี่ยนแปลงของมูลค่ายุติธรรมของสินทรัพย์และหนี้สินที่เป็นตัวเงิน ณ วันที่ 31 ธันวาคม 2567 และ 2566 ทั้งนี้ กลุ่มบริษัทไม่มีความเสี่ยงอย่างเป็นสาระสำคัญจากการเปลี่ยนแปลงของสกุลเงินตราต่างประเทศสกุลเงินอื่น

สกุลเงิน	2567		2566	
	เพิ่มขึ้น / ลดลง	ผลกระทบต่อกำไรก่อนภาษี	เพิ่มขึ้น / ลดลง	ผลกระทบต่อกำไรก่อนภาษี
	(ร้อยละ)	(พันบาท)	(ร้อยละ)	(พันบาท)
เหรียญสหรัฐอเมริกา	+1.00	14,483	+1.00	21,394
	-1.00	(14,483)	-1.00	(21,394)
ยูโร	+1.00	38	+1.00	36
	-1.00	(38)	-1.00	(36)
เยน	+1.00	213	+1.00	16
	-1.00	(213)	-1.00	(16)

ทั้งนี้ ข้อมูลนี้ไม่ใช่การคาดการณ์หรือพยากรณ์สถานะตลาดในอนาคตและควรใช้ด้วยความระมัดระวัง

ความเสี่ยงจากอัตราดอกเบี้ย

กลุ่มบริษัทมีความเสี่ยงจากอัตราดอกเบี้ยที่สำคัญอันเกี่ยวเนื่องกับเงินฝากธนาคาร เงินกู้ยืมระยะสั้น และเงินกู้ยืมระยะยาวที่มีดอกเบี้ย อย่างไรก็ตาม เนื่องจากสินทรัพย์และหนี้สินทางการเงินส่วนใหญ่มีอัตราดอกเบี้ยที่ปรับขึ้นลงตามอัตราตลาด หรือมีอัตราดอกเบี้ยคงที่ซึ่งใกล้เคียงกับอัตราตลาดในปัจจุบัน กลุ่มบริษัทจึงมิได้ใช้ตราสารอนุพันธ์เพื่อบริหารความเสี่ยงจากอัตราดอกเบี้ยดังกล่าว

ณ วันที่ 31 ธันวาคม 2567 และ 2566 สินทรัพย์และหนี้สินทางการเงินที่สำคัญสามารถจัดตามประเภทอัตราดอกเบี้ย และสำหรับสินทรัพย์และหนี้สินทางการเงินที่มีอัตราดอกเบี้ยคงที่สามารถแยกตามวันที่ครบกำหนดหรือถึงวันที่มีการกำหนดอัตราดอกเบี้ยใหม่ (หากวันที่มีการกำหนดอัตราดอกเบี้ยใหม่ถึงก่อน) ได้ดังนี้

(หน่วย: ล้านบาท)

	งบการเงินรวม											
	อัตราดอกเบี้ยคงที่				อัตราดอกเบี้ย							
	ภายใน 1 ปี		มากกว่า 1 ถึง 4 ปี		ปรับขึ้นลงตาม		ไม่มีอัตรา		รวม		อัตราดอกเบี้ย	
	2567	2566	2567	2566	ราคาตลาด		ดอกเบี้ย		2567	2566	(ร้อยละต่อปี)	
สินทรัพย์ทางการเงิน												
เงินสดและรายการเทียบเท่าเงินสด	3	3	-	-	466	226	25	32	494	261	0.05 - 1.20	0.05 - 0.06
ลูกหนี้การค้าและลูกหนี้อื่น	-	-	-	-	-	-	794	833	794	833	-	-
เงินประกันผลงานค้างรับ	-	-	-	-	-	-	295	290	295	290	-	-
เงินให้กู้ยืมระยะสั้นแก่												
กิจการที่เกี่ยวข้องกัน	50	30	-	-	-	-	-	-	50	30	4.00	4.00
สินทรัพย์ทางการเงินหมุนเวียนอื่น	50	437	-	-	264	237	-	-	314	674	7.75 - 9.50	2.07 - 9.50
เงินฝากธนาคารที่มีภาระค้ำประกัน	25	63	-	-	35	-	38	-	98	63	0.50 - 1.20	0.50 - 0.90
สินทรัพย์ทางการเงินไม่หมุนเวียนอื่น	-	100	-	-	-	163	83	-	83	263	-	6.90
เงินให้กู้ยืมระยะยาวแก่												
กิจการที่เกี่ยวข้องกัน	-	-	16	6	-	-	-	-	16	6	8.00	8.00
เงินให้กู้ยืมระยะยาวแก่บริษัทอื่น	-	-	203	-	-	-	-	-	203	-	5.00	-
หนี้สินทางการเงิน												
เงินกู้ยืมระยะสั้นจากสถาบันการเงิน	1,223	893	-	-	-	-	-	-	1,223	893	2.80 - 3.95	3.00 - 3.97
เจ้าหนี้การค้าและเจ้าหนี้อื่น	-	-	-	-	-	-	492	987	492	987	-	-
เงินกู้ยืมระยะยาวจากสถาบันการเงิน	165	12	1,509	-	424	587	-	-	2,098	599	หมายเหตุ 24	หมายเหตุ 24
หนี้สินตามสัญญาเช่า	185	18	846	250	-	-	-	-	1,031	268	4.89 - 9.29	2.25 - 9.29

(หน่วย: ล้านบาท)

	งบการเงินเฉพาะกิจการ											
	อัตราดอกเบี้ยคงที่				อัตราดอกเบี้ย				อัตราดอกเบี้ย			
	ภายใน 1 ปี		มากกว่า 1 ถึง 4 ปี		ปรับขึ้นลงตาม		ไม่มีอัตรา		รวม		อัตราดอกเบี้ย	
	2567	2566	2567	2566	ราคาตลาด		ดอกเบี้ย		2567	2566	(ร้อยละต่อปี)	
สินทรัพย์ทางการเงิน												
เงินสดและรายการเทียบเท่าเงินสด	3	3	-	-	136	157	8	7	147	167	0.05 - 1.20	0.05 - 0.06
ลูกหนี้การค้าและลูกหนี้อื่น	-	-	-	-	-	-	851	878	851	878	-	-
เงินประกันผลงานค้างรับ	-	-	-	-	-	-	295	290	295	290	-	-
เงินให้กู้ยืมระยะสั้นแก่												
กิจการที่เกี่ยวข้องกัน	410	491	-	-	-	-	-	-	410	491	1.50	1.50
สินทรัพย์ทางการเงินหมุนเวียนอื่น	61	437	-	-	-	-	233	223	294	660	7.75 - 9.50	2.07 - 9.50
เงินฝากธนาคารที่มีภาระค้ำประกัน	23	23	-	-	-	-	-	-	23	23	0.50 - 1.20	0.50 - 0.90
สินทรัพย์ทางการเงินไม่หมุนเวียนอื่น	-	-	-	-	-	-	83	163	83	163	-	-
เงินให้กู้ยืมระยะยาวแก่												
กิจการที่เกี่ยวข้องกัน	-	-	2,389	2,880	-	-	-	-	2,389	2,880	5.00 - 8.00	4.50 - 8.00
เงินให้กู้ยืมระยะยาวแก่บริษัทอื่น	-	-	203	-	-	-	-	-	203	-	5.00	-
หนี้สินทางการเงิน												
เงินกู้ยืมระยะสั้นจากสถาบันการเงิน	873	693	-	-	-	-	-	-	873	693	2.80 - 3.65	3.00 - 3.97
เจ้าหนี้การค้าและเจ้าหนี้อื่น	-	-	-	-	-	-	237	446	237	446	-	-
เงินกู้ยืมระยะสั้นจากบริษัทย่อย	535	259	-	-	-	-	-	-	535	259	1.50 - 3.85	4.50
เงินกู้ยืมระยะยาวจากสถาบันการเงิน	-	12	-	-	260	392	-	-	260	404	หมายเหตุ 24	หมายเหตุ 24
หนี้สินตามสัญญาเช่า	181	9	651	18	-	-	-	-	832	27	4.89 - 9.29	3.80 - 9.29

การวิเคราะห์ผลกระทบของการเปลี่ยนแปลงอัตราดอกเบี้ย

ผลกระทบต่อกำไรก่อนภาษีของกลุ่มบริษัทจากการเปลี่ยนแปลงที่อาจเกิดขึ้นอย่างสมเหตุสมผลของอัตราดอกเบี้ยของเงินกู้ยืมที่มีอัตราดอกเบี้ยที่ปรับขึ้นลงตามอัตราตลาด ณ วันที่ 31 ธันวาคม 2567 และ 2566 แสดงได้ดังนี้

สกุลเงิน	2567		2566	
	ผลกระทบต่อ		ผลกระทบต่อ	
	เพิ่มขึ้น / ลดลง	กำไรก่อนภาษี	เพิ่มขึ้น / ลดลง	กำไรก่อนภาษี
	(ร้อยละ)	(พันบาท)	(ร้อยละ)	(พันบาท)
บาท	+1.00	1,416	+1.00	(1,152)
	-1.00	(1,416)	-1.00	1,152
เหรียญสหรัฐอเมริกา	+1.00	873	+1.00	1,113
	-1.00	(873)	-1.00	(1,113)

การวิเคราะห์ผลกระทบข้างต้นจัดทำขึ้นโดยใช้สมมติฐานว่าจำนวนเงินกู้ยืมที่มีอัตราดอกเบี้ยที่ปรับขึ้นลงตามอัตราตลาด และตัวแปรอื่นทั้งหมดคงที่ตลอด 1 ปี และยังถือเสมือนว่าอัตราดอกเบี้ยที่ปรับขึ้นลงตามอัตราตลาดของเงินกู้ยืมดังกล่าวไม่ได้มีอัตราดอกเบี้ยที่กำหนดไว้แล้ว ดังนั้น การเปลี่ยนแปลงของอัตราดอกเบี้ยที่เกิดขึ้นจึงมีผลกระทบต่อดอกเบี้ยที่ต้องชำระตลอด 12 เดือนเต็ม ทั้งนี้ ข้อมูลนี้ไม่ใช่การคาดการณ์หรือพยากรณ์สถานะตลาดในอนาคต และควรใช้ด้วยความระมัดระวัง

ความเสี่ยงด้านสภาพคล่อง

กลุ่มบริษัทมีนโยบายในการบริหารความเสี่ยงด้านสภาพคล่องโดยจัดให้มีโครงสร้างแหล่งเงินทุนระยะสั้นและระยะยาวที่เหมาะสม นอกจากนี้ กลุ่มบริษัทมีนโยบายในการดำรงสภาพคล่องเพื่อให้มั่นใจว่ามีฐานะสภาพคล่องที่เพียงพอต่อความต้องการในปัจจุบันและอนาคต

รายละเอียดการครบกำหนดชำระของหนี้สินทางการเงินที่ไม่ใช่ตราสารอนุพันธ์ของกลุ่มบริษัท ณ วันที่ 31 ธันวาคม 2567 และ 2566 ซึ่งพิจารณาจากกระแสเงินสดตามสัญญาที่ยังไม่คิดลดเป็นมูลค่าปัจจุบันสามารถแสดงได้ดังนี้

(หน่วย: พันบาท)

	งบการเงินรวม			
	ณ วันที่ 31 ธันวาคม 2567			
	ไม่เกิน 1 ปี	1 - 5 ปี	มากกว่า 5 ปี	รวม
รายการที่ไม่ใช่ตราสารอนุพันธ์				
เงินกู้ยืมระยะสั้นจากสถาบันการเงิน	1,223,000	-	-	1,223,000
เจ้าหนี้การค้าและเจ้าหนี้อื่น	492,964	-	-	492,964
เงินกู้ยืมระยะยาวจากสถาบันการเงิน	358,495	1,096,330	660,865	2,115,690
หนี้สินตามสัญญาเช่า	235,026	780,816	307,804	1,323,646
รวมรายการที่ไม่ใช่ตราสารอนุพันธ์	2,309,485	1,877,146	968,669	5,155,300

(หน่วย: พันบาท)

	งบการเงินรวม			
	ณ วันที่ 31 ธันวาคม 2566			
	ไม่เกิน 1 ปี	1 - 5 ปี	มากกว่า 5 ปี	รวม
รายการที่ไม่ใช่ตราสารอนุพันธ์				
เงินกู้ยืมระยะสั้นจากสถาบันการเงิน	893,000	-	-	893,000
เจ้าหนี้การค้าและเจ้าหนี้อื่น	986,826	-	-	986,826
เงินกู้ยืมระยะยาวจากสถาบันการเงิน	196,788	424,081	11,912	632,781
หนี้สินตามสัญญาเช่า	21,620	60,014	253,140	334,774
รวมรายการที่ไม่ใช่ตราสารอนุพันธ์	2,098,234	484,095	265,052	2,847,381

(หน่วย: พันบาท)

	งบการเงินเฉพาะกิจการ			
	ณ วันที่ 31 ธันวาคม 2567			
	ไม่เกิน 1 ปี	1 - 5 ปี	มากกว่า 5 ปี	รวม
รายการที่ไม่ใช่ตราสารอนุพันธ์				
เงินกู้ยืมระยะสั้นจากสถาบันการเงิน	873,000	-	-	873,000
เจ้าหนี้การค้าและเจ้าหนี้อื่น	236,610	-	-	236,610
เงินกู้ยืมระยะสั้นจากบริษัทย่อย	535,000	-	-	535,000
เงินกู้ยืมระยะยาวจากสถาบันการเงิน	151,747	118,055	-	269,802
หนี้สินตามสัญญาเช่า	221,319	724,515	-	945,834
รวมรายการที่ไม่ใช่ตราสารอนุพันธ์	2,017,676	842,570	-	2,860,246

(หน่วย: พันบาท)

	งบการเงินเฉพาะกิจการ			
	ณ วันที่ 31 ธันวาคม 2566			
	ไม่เกิน 1 ปี	1 - 5 ปี	มากกว่า 5 ปี	รวม
รายการที่ไม่ใช่ตราสารอนุพันธ์				
เงินกู้ยืมระยะสั้นจากสถาบันการเงิน	693,000	-	-	693,000
เจ้าหนี้การค้าและเจ้าหนี้อื่น	445,975	-	-	445,975
เงินกู้ยืมระยะสั้นจากบริษัทย่อย	259,000	-	-	259,000
เงินกู้ยืมระยะยาวจากสถาบันการเงิน	156,873	256,474	-	413,347
หนี้สินตามสัญญาเช่า	10,251	19,001	-	29,252
รวมรายการที่ไม่ใช่ตราสารอนุพันธ์	1,565,099	275,475	-	1,840,574

39.3 มูลค่ายุติธรรมของเครื่องมือทางการเงิน

เนื่องจากเครื่องมือทางการเงินส่วนใหญ่ของกลุ่มบริษัทจัดอยู่ในประเภทระยะสั้น เงินฝากสถาบันการเงิน และเงินกู้ยืมมีอัตราดอกเบี้ยใกล้เคียงกับอัตราดอกเบี้ยในตลาด กลุ่มบริษัทจึงประมาณมูลค่ายุติธรรมของเครื่องมือทางการเงินใกล้เคียงกับมูลค่าตามบัญชีที่แสดงในงบฐานะการเงิน

ตราสารอนุพันธ์แสดงมูลค่ายุติธรรมซึ่งคำนวณโดยใช้เทคนิคการคิดลดกระแสเงินสดในอนาคตและแบบจำลองตามทฤษฎีในการประเมินมูลค่า ซึ่งข้อมูลที่น่ามาใช้ในการประเมินมูลค่าส่วนใหญ่เป็นข้อมูลที่สามารถสังเกตได้ในตลาดที่เกี่ยวข้อง เช่น อัตราแลกเปลี่ยนทันทีและอัตราแลกเปลี่ยนล่วงหน้าของเงินตราต่างประเทศ กลุ่มบริษัทได้คำนึงถึงผลกระทบของความเสี่ยงด้านเครดิตของคู่สัญญาในการประมาณมูลค่ายุติธรรมของตราสารอนุพันธ์

ในระหว่างปีปัจจุบัน ไม่มีการโอนรายการระหว่างลำดับชั้นของมูลค่ายุติธรรม

40. การบริหารจัดการทุน

วัตถุประสงค์ในการบริหารจัดการทุนที่สำคัญของบริษัทฯ คือการจัดให้มีซึ่งโครงสร้างทุนที่เหมาะสมเพื่อสนับสนุนการดำเนินธุรกิจของบริษัทฯ และเสริมสร้างมูลค่าการถือหุ้นให้กับผู้ถือหุ้น รวมถึงการปฏิบัติตามเงื่อนไขทางการเงินตามที่กำหนดไว้ในสัญญาเงินกู้ โดยกลุ่มบริษัทได้ปฏิบัติตามเงื่อนไขทางการเงินดังกล่าวตลอดระยะเวลาที่รายงาน

ณ วันที่ 31 ธันวาคม 2567 กลุ่มบริษัทมีอัตราส่วนหนี้สินต่อทุนเท่ากับ 0.7:1 (2566: 0.6:1) และบริษัทฯ มีอัตราส่วนหนี้สินต่อทุนเท่ากับ 0.4:1 (2566: 0.3:1)

41 เหตุการณ์ภายหลังรอบระยะเวลารายงาน

41.1 ในเดือนกุมภาพันธ์ 2568 Impact Monsoon Holdings Limited ได้ออกหุ้นสามัญเพิ่มทุนจำนวน 2.17 ล้านดอลลาร์สหรัฐอเมริกา โดยบริษัท เอสที คลิน พลาเน็ต (เอเชีย) จำกัด ได้ลงทุนในหุ้นสามัญดังกล่าวจำนวน 1.06 ล้านดอลลาร์สหรัฐอเมริกา เพื่อรักษาสัดส่วนการถือหุ้นเดิม

41.2 เมื่อวันที่ 26 กุมภาพันธ์ 2568 ที่ประชุมคณะกรรมการของผู้จัดการกองทรัสต์เพื่อการลงทุนในอสังหาริมทรัพย์และสิทธิการเช่าอสังหาริมทรัพย์ เคทีบีเอสที มิกซ์ (บริษัทร่วม) ได้มีมติอนุมัติให้จ่ายประโยชน์ตอบแทนจากผลการดำเนินงานตั้งแต่วันที่ 1 ตุลาคม 2567 ถึงวันที่ 31 ธันวาคม 2567 ให้แก่ผู้ถือหุ้นหน่วยทรัสต์ในอัตราหน่วยทรัสต์ละ 0.1760 บาท โดยกองทรัสต์ฯ จะจ่ายประโยชน์ตอบแทนดังกล่าวให้แก่ผู้ถือหุ้นหน่วยทรัสต์ในวันที่ 28 มีนาคม 2568

41.3 เมื่อวันที่ 16 มกราคม 2568 บริษัท เอสทีพี แอนด์ ไอ เซอร์วิสเชส จำกัด ได้ซื้อหุ้นสามัญของบริษัท ดับเบิลยูพีจี เพชรบุรี จำกัด จำนวน 25,700,000 หุ้น มูลค่าที่ตราไว้หุ้นละ 10 บาท ในราคาซื้อ 1 บาท จากบริษัท ดับเบิลยูพี กรีนเอ็นเนอจี จำกัด และผู้ถือหุ้นรายย่อยเดิม ทำให้กลุ่มบริษัทมีสัดส่วนการถือหุ้นในบริษัท ดับเบิลยูพีจี เพชรบุรี จำกัด เพิ่มขึ้นจากร้อยละ 60 เป็นร้อยละ 96.71

42. การอนุมัติงบการเงิน

งบการเงินนี้ได้รับอนุมัติให้ออกโดยกรรมการผู้มีอำนาจของบริษัทฯ เมื่อวันที่ 27 กุมภาพันธ์ 2568

เอกสารแนบ

เอกสารแนบ

เอกสารแนบ 1 : รายละเอียดเกี่ยวกับกรรมการ ผู้บริหาร ผู้มีอำนาจควบคุม ผู้ที่ได้รับมอบหมายให้รับผิดชอบสูงสุดในสายงานบัญชีและการเงิน ผู้ที่ได้รับมอบหมายให้รับผิดชอบโดย ตรงในการควบคุมดูแลการทำบัญชี เลขานุการบริษัทและตัวแทนติดต่อประสานงาน กรณีเป็นบริษัทต่างประเทศ

ลิงก์ URL ของเอกสารแนบ: <https://eonemedia.setlink.set.or.th/report/0566/2024/1743380368203.pdf>



เอกสารแนบ 2 : รายละเอียดเกี่ยวกับกรรมการของบริษัทย่อย

ลิงก์ URL ของเอกสารแนบ: <https://eonemedia.setlink.set.or.th/report/0566/2024/1743380368207.pdf>



เอกสารแนบ 3 : รายละเอียดเกี่ยวกับหัวหน้างานตรวจสอบภายใน และหัวหน้างานกำกับดูแลการปฏิบัติงานของบริษัท (compliance)

ลิงก์ URL ของเอกสารแนบ: <https://eonemedia.setlink.set.or.th/report/0566/2024/1743380368211.pdf>



เอกสารแนบ 4 : ทรัพย์สินที่ใช้ในการประกอบธุรกิจและรายละเอียดเกี่ยวกับรายการประเมินราคาทรัพย์สิน

ลิงก์ URL ของเอกสารแนบ: <https://eonemedia.setlink.set.or.th/report/0566/2024/1743380368215.pdf>



เอกสารแนบ 5 : นโยบายและแนวปฏิบัติในการกำกับดูแลกิจการ ฉบับเต็ม และจรรยาบรรณธุรกิจ ฉบับเต็มของบริษัทได้จัดทำ

ลิงก์ URL ของเอกสารแนบ: <https://www.stpi.co.th/investor-relations-th/corporate-governance/>



เอกสารแนบ 6 : รายงานคณะกรรมการตรวจสอบ

ลิงก์ URL ของเอกสารแนบ: <https://eonemedia.setlink.set.or.th/report/0566/2024/1743380368221.pdf>



เอกสารแนบ 7 : รายงานของคณะกรรมการความเสี่ยง

ลิงก์ URL ของเอกสารแนบ: <https://eonemedia.setlink.set.or.th/report/0566/2024/1743380368225.pdf>



เอกสารแนบ 8 : รายงานของคณะกรรมการสรรหาและพิจารณาคำตอบแทน

ลิงก์ URL ของเอกสารแนบ: <https://eonemedia.setlink.set.or.th/report/0566/2024/1743380368229.pdf>

เอกสารแนบ



เอกสารแนบ 9 :นโยบายต่าง ๆ ของบริษัทและกฎบัตรคณะกรรมการและคณะกรรมการชุดย่อย

ลิงก์ URL ของเอกสารแนบ: <https://eonemedia.setlink.set.or.th/report/0566/2024/1743380368233.pdf>



เอกสารแนบ 10 :อื่น ๆ

ลิงก์ URL ของเอกสารแนบ: <https://eonemedia.setlink.set.or.th/report/0566/2024/1743380368995.pdf>

