

แบบ 56-1 One Report รายงานประจำปี 2566

GJS

บริษัท จี เจ สตีล จำกัด (มหาชน)

สารบัญ

ส่วนที่ 1 การประกอบธุรกิจและผลการดำเนินงาน

1. โครงสร้างและการดำเนินงานของกลุ่มบริษัท	5
2. การบริหารจัดการความเสี่ยง.....	33
3. การขับเคลื่อนธุรกิจเพื่อความยั่งยืน	42
4. การวิเคราะห์และคำอธิบายของฝ่ายจัดการ (MD&A).....	52
5. ข้อมูลทั่วไปและข้อมูลสำคัญอื่น	65

ส่วนที่ 2 การกำกับดูแลกิจการ

6. นโยบายการกำกับดูแลกิจการ.....	67
7. โครงสร้างการกำกับดูแลกิจการ และข้อมูลสำคัญเกี่ยวกับคณะกรรมการ คณะกรรมการชุดย่อย ผู้บริหาร พนักงานและอื่นๆ.....	87
8. รายงานผลการดำเนินงานสำคัญด้านการกำกับดูแลกิจการ.....	102
9. การควบคุมภายในและรายการระหว่างกัน.....	111

ส่วนที่ 3 งบการเงิน

เอกสารแนบ

- เอกสารแนบ 1 รายละเอียดเกี่ยวกับกรรมการ ผู้บริหาร ผู้ที่ได้รับมอบหมายให้รับผิดชอบสูงสุดในรายงานบัญชีและ
การเงิน ผู้ที่ได้รับมอบหมายให้รับผิดชอบโดยตรงในการควบคุมดูแลการทำบัญชีและเลขานุการบริษัท
- เอกสารแนบ 2 รายละเอียดเกี่ยวกับกรรมการของบริษัทย่อย
- เอกสารแนบ 3 รายละเอียดเกี่ยวกับหัวหน้างานตรวจสอบภายใน
- เอกสารแนบ 4 ทรัพย์สินที่ใช้ในการประกอบธุรกิจ
- เอกสารแนบ 5 นโยบายและแนวปฏิบัติในการกำกับดูแลกิจการฉบับเต็มและจรรยาบรรณธุรกิจฉบับเต็มที่บริษัทได้จัดทำ
- เอกสารแนบ 6 รายงานคณะกรรมการตรวจสอบ

แบบแสดงรายการข้อมูลประจำปี / รายงานประจำปี 2566 (แบบ 56-1 One Report) ฉบับนี้ อ้างอิงข้อมูลที่เปิดเผยบนเว็บไซต์ของบริษัท ซึ่งเป็น
ส่วนหนึ่งของแบบ 56-1 One Report และคณะกรรมการบริษัทรับผิดชอบต่อความถูกต้องครบถ้วนของข้อมูลอ้างอิงนั้น เช่นเดียวกับการนำข้อมูลมาแสดงให้
ปรากฏในแบบ 56-1 One Report ฉบับนี้

สารจากประธานกรรมการ

เรียน ผู้ถือหุ้นที่นับถือทุกท่าน

ในปีพ.ศ. 2566 จี เจ สติล ได้เติบโตอย่างรวดเร็วในฐานะผู้ผลิตแผ่นเหล็กรีดร้อนชนิดม้วนระดับชั้นนำให้แก่ภาคอุตสาหกรรมที่เกี่ยวข้องทั้งในประเทศไทยและต่างประเทศ สภาพแวดล้อมที่เราเผชิญอยู่ตลอดช่วงเวลาที่ผ่านมาและนับจากนี้ไปนั้น เต็มไปด้วยความท้าทาย เมื่อมองจากภายนอกจะเห็นได้อย่างชัดเจนว่า คุณบัณฑิต จัยเจริญ ได้ให้การชี้แนะแก่ทีมงานอย่างเข้มแข็งและใกล้ชิด ภายใต้สภาพแวดล้อมดังกล่าวข้างต้นที่เราดำเนินกิจการอยู่นี้ สิ่งสำคัญทั้งหมดอยู่ที่การสร้างคุณค่าสำหรับผู้ถือหุ้นทั้งหลายของเรานั้นเอง



ในฐานะคณะกรรมการบริษัท เราได้สร้างความสัมพันธ์ในการทำงานอย่างใกล้ชิดกับประธานเจ้าหน้าที่บริหารและทีมงาน ทั้งนี้ เราได้ดำเนินบทบาทกำกับดูแลในการแต่งตั้งเจ้าหน้าที่ระดับสูงที่มีความสำคัญในเชิงยุทธศาสตร์ พร้อมทั้งยังเดินหน้าเสริมความเข้มแข็งให้กับความได้เปรียบเชิงวัฒนธรรมการทำงานที่เรามีอยู่ต่อไปอีกด้วย

ภายในบริษัท ทางคณะกรรมการได้ให้ความสำคัญในความปลอดภัย การปฏิบัติต่อพนักงานทุกคนอย่างให้เกียรติและเคารพ การรักษามาตรฐานระดับสูงสุดด้านการกำกับดูแลกิจการที่ดี ความจริงใจ และความปรารถนาอย่างแรงกล้าที่จะเป็นบริษัทผู้ประกอบกิจการหลักที่ดีที่สุดสำหรับบุคลากรทั้งหลายที่มาทำงานให้

คณะกรรมการมีวิสัยทัศน์ดังต่อไปนี้: เราต้องการสร้างภาพลักษณ์ภายนอกองค์กร ให้เป็นที่ประจักษ์ว่า องค์กรของเรานั้นมีทั้งความยืดหยุ่นและสามารถมอบสิ่งที่ลูกค้าทั้งหลายต้องการได้ทันเวลาที่ความต้องการนั้นเกิดขึ้น ส่วนภายในองค์กรนั้น เราต้องการให้การดำเนินกิจการต่างๆ เป็นไปอย่างสมบูรณ์แบบ ซึ่งนั่นรวมถึงการได้รับการยอมรับนับถือในฐานะตัวเลือกด้านกลยุทธ์ทางการตลาดลำดับแรกๆ ภายในท้องตลาด ถึงแม้ว่ามีความแข็งแกร่งในเชิงการแข่งขันทางธุรกิจมาอย่างต่อเนื่องก็ตาม

ทั้งนี้ เราสามารถกล่าวได้ว่า จี เจ สติล กำลังอยู่ในช่วงเวลาอันน่าตื่นเต้นช่วงหนึ่ง ภายใต้การนำของบุคลากรระดับโลก เราจะเดินหน้าปรับปรุงเปลี่ยนแปลงบริษัทของเราอย่างต่อเนื่องโดยไม่หยุดนิ่ง นอกจากนี้ เราจะยกระดับความพยายามในการออกไปแข่งขันนอกภูมิภาคเอเชียอีกด้วย เพราะเรามีทั้งคุณภาพและทีมงานด้านการตลาดที่มีศักยภาพเพียงพอสำหรับภารกิจนั้น

ขอให้ทุกท่านมั่นใจว่า ทางคณะกรรมการจะรักษาความเข้มข้นรัดกุมในการตรวจสอบด้านการกำกับดูแลกิจการและจริยธรรม โดยใช้ทีมงานซึ่งมีทั้งความสมดุลและเปี่ยมไปด้วยประสบการณ์ภายใต้การนำของประธานเจ้าหน้าที่บริหาร

ในฐานะตัวแทนของคณะกรรมการบริษัทและตัวผมเอง ทางบริษัทขอกล่าวขอบคุณรัฐบาล ผู้ถือหุ้นทุกท่าน คู่ค้าต่างๆ และลูกค้าทุกท่านด้วยความเคารพ ท่ามกลางบรรยากาศที่ทางบริษัทกำลังเดินหน้าต่อไปด้วยความเร่งด่วนนี้

คณะผู้บริหารและพนักงานทุกคนของ จี เจ สติล นั้นสมควรได้รับคำชื่นชมสำหรับความมุ่งมั่นในการสร้างความสำเร็จให้แก่บริษัท

ในฐานะตัวแทนของคณะกรรมการ ผมขอกล่าวขอบคุณทุกท่านที่ได้ให้ความเชื่อถือและการสนับสนุนอย่างต่อเนื่องมา ณ โอกาสนี้

นายสตีเฟน คาร์ล สจ๊วต

ประธานกรรมการ บริษัท จี เจ สติล จำกัด (มหาชน)

สารจากประธานเจ้าหน้าที่บริหาร



ปี 2566 นับเป็นปีที่เต็มไปด้วยความท้าทายหลายประการ สืบเนื่องจากเหตุตึงเครียดทางภูมิรัฐศาสตร์ในยุโรปและตะวันออกกลาง ตลอดจนต้นทุนด้านพลังงานที่เพิ่มสูงขึ้น ทั้งนี้ ค่า GDP ของประเทศไทยใน พ.ศ. 2566 ได้เติบโตเพียง 1.9% โดยมีสาเหตุหลักมาจากการส่งออกที่อ่อนตัวลง และจากการเบิกจ่ายงบประมาณของภาครัฐที่เกิดความล่าช้า

ภายใต้สภาพแวดล้อมที่ท้าทายในการประกอบธุรกิจดังกล่าวข้างต้น อุตสาหกรรมเหล็กของประเทศไทยก็ได้รับผลกระทบเช่นเดียวกัน โดยปริมาณการใช้เหล็กโดยรวมของประเทศไทยมีแนวโน้มลดลง ในส่วนของเหล็กรีดร้อนชนิดม้วนนั้น มีปริมาณการใช้ลดลง 2% จาก 5.67 ล้านตัน ใน พ.ศ. 2565 เป็น 5.55 ล้านตันใน พ.ศ. 2566 นอกจากนี้ปริมาณการส่งออกเหล็กจากประเทศจีนไปยังตลาดต่างประเทศ รวมทั้งประเทศไทยยังสูงเป็นประวัติการณ์ในรอบ

หลายปี เนื่องจากอุปสงค์ภายในประเทศจีนลดลงอย่างมากจากปัญหาในภาคอสังหาริมทรัพย์ ในขณะที่ปริมาณการผลิตกลับเพิ่มขึ้น ซึ่งได้สร้างแรงกดดันให้กับบริษัททั้งในส่วนของปริมาณการขายและราคาขาย

ภายใต้สถานการณ์ดังกล่าว ฝ่ายจัดการของบริษัทได้ดำเนินมาตรการรับมือต่างๆ ด้วยการปรับปรุงการทำงานภายในองค์กร โดยเฉพาะอย่างยิ่งในปัจจัยที่บริษัทสามารถควบคุมได้ ซึ่งจะเน้นหนักไปที่การลดต้นทุนเป็นสำคัญ ทางบริษัทได้ประสบความสำเร็จในการปรับปรุงส่วนผสมการใช้เศษเหล็กโดยลดการนำเข้าเหล็กพิกซึ่งมีราคาแพง อีกทั้งยังดำเนินแผนการลดต้นทุนด้านอื่นๆ ซึ่งช่วยให้สามารถประหยัดต้นทุนได้อย่างมาก อย่างไรก็ตาม บริษัทยังไม่สามารถได้รับประโยชน์จากการลดต้นทุนได้อย่างเต็มที่ เพราะปัจจัยอื่นๆ เช่น ราคาพลังงานที่เพิ่มสูงขึ้นมาก โดยเฉพาะในช่วงครึ่งแรกของปี ตลอดจนปริมาณการขายและการผลิตที่ลดลงในไตรมาสที่สองและสี่

อย่างไรก็ดี ในเดือนกันยายน พ.ศ. 2566 กรมการค้าต่างประเทศ กระทรวงพาณิชย์ ได้ประกาศเริ่มการไต่สวนสินค้าที่มีลักษณะหลบเลี่ยงมาตรการตอบโต้การทุ่มตลาด ในสินค้าเหล็กรีดร้อนเจืออัลลอย (Alloy Hot Rolled Coil) จากประเทศจีน ส่งผลให้การนำเข้าเหล็กรีดร้อนเจืออัลลอยจากประเทศจีนมีปริมาณลดลงนับตั้งแต่ช่วงไตรมาสที่สี่ของ พ.ศ. 2566 เป็นต้นมา ซึ่งช่วยผ่อนคลายสถานการณ์ให้กับผู้ผลิตภายในประเทศไทยได้ในระดับหนึ่ง

เข้าสู่ปี พ.ศ. 2567 มีการคาดการณ์ว่า GDP ของประเทศไทยจะเติบโต 2.2-3.0 % จากการใช้จ่ายของภาครัฐที่จะเพิ่มสูงขึ้น ซึ่งมีแนวโน้มที่จะช่วยกระตุ้นอุปสงค์เหล็กในตลาดให้เพิ่มสูงขึ้นได้ในช่วงครึ่งหลังของปี นอกจากนี้ บริษัทยังคาดหวังอีกว่าการเพิ่มขึ้นของสินค้า HRC ที่ถูกนำเข้ามาแข่งขันอย่างไม่เป็นธรรมนั้นจะลดลง ซึ่งจะเปิดโอกาสให้ปริมาณขายของบริษัทปรับตัวสูงขึ้น บริษัทจะดำเนินการตามแนวทางที่เน้นในปัจจัยที่บริษัทสามารถควบคุมได้ด้วยตัวเองต่อไป อีกทั้งจะดำเนินโครงการลงทุน เพื่อปรับปรุงคุณภาพของผลิตภัณฑ์ สร้างเสถียรภาพในการผลิต และปรับปรุงการเพิ่มผลผลิตต่อไป เพื่อเพิ่มความสามารถในการทำกำไรของบริษัทให้สูงขึ้น

ในโอกาสนี้ ผมขอขอบคุณจากใจไปยังภาครัฐ ผู้มีส่วนได้ส่วนเสียทุกราย พนักงานบริษัททุกคน หุ่นส่วนทางธุรกิจ และบริษัท นิปอน สตีล ที่ได้ให้การสนับสนุนบริษัทในช่วงเวลาอันท้าทายอย่างยิ่ง ผมขอให้คำมั่นว่าฝ่ายจัดการจะพยายามอย่างสุดความสามารถ เพื่อบรรลุวิสัยทัศน์การเป็นหนึ่งโรงงานเหล็ก EAF/HRC Mill ที่มีความสามารถในการแข่งขันสูงสุดของภูมิภาคเอเชีย

นายบัณฑิต จุ้ยเจริญ
ประธานเจ้าหน้าที่บริหาร

คณะกรรมการบริษัท

ณ วันที่ 1 มีนาคม 2567



**นายสตีเฟ่น
คาร์ล สจ๊วต**

ประธานกรรมการ กรรมการอิสระ
และกรรมการตรวจสอบ



**รศ. นิพัทธ์
จิตรประสงค์**

กรรมการอิสระ
ประธานกรรมการตรวจสอบ



**นายอิจิโร่
ชาโต้**

กรรมการ



**นายทาคัตสึกุ
โคยานาจิ**

กรรมการ
กรรมการผู้มีอำนาจลงนามผูกพันบริษัท



**นายสมชัย
สีสวัสดิ์ตระกูล**

กรรมการ
กรรมการผู้มีอำนาจลงนามผูกพันบริษัท

**ดร. ประสิทธิ์
กาญจนศักดิ์ชัย**

กรรมการอิสระ
กรรมการตรวจสอบ



**นายทาคาชิ
เซกิโนะ**

กรรมการ
กรรมการผู้มีอำนาจลงนามผูกพันบริษัท



**นายทาคายุกิ
ชูชูกิ**

กรรมการ
กรรมการผู้มีอำนาจลงนามผูกพันบริษัท



**นายบัณฑิต
จัยเจริญ**

กรรมการ และประธานเจ้าหน้าที่บริหาร
กรรมการผู้มีอำนาจลงนามผูกพันบริษัท
ประธานคณะบริหาร



เลขานุการบริษัท

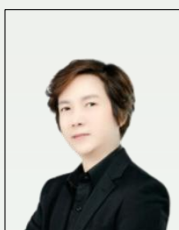

**นางสาวอาทยา
สุขโท**

เลขานุการบริษัท

รายนามผู้บริหาร



**นายบันฑูรย์
จ้อยเจริญ**

ประธานเจ้าหน้าที่บริหาร

**นายยาสิทธิ์โร
ซากาโมโต้**

ประธานเจ้าหน้าที่สายงานการปฏิบัติการ



**นายโทชิคาซึ
มูโคยามะ**

หัวหน้าสำนักงานประธานเจ้าหน้าที่บริหาร
และวางแผนองค์กร
ประธานเจ้าหน้าที่สายงานจัดซื้อ

**นายโยชิฟูมิ
โทคิตะ**

ประธานเจ้าหน้าที่สายงานการตลาด



**คุณหญิงปัทมา
ลีสวัสดิ์ตระกูล**

ประธานเจ้าหน้าที่สายงานสังคมและ
สิ่งแวดล้อม

**นายสิทธิศักดิ์
ลีสวัสดิ์ตระกูล**

รองประธานเจ้าหน้าที่บริหาร

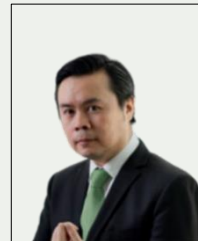

**นายราจีฟ
ชวาเว็ด**

ประธานเจ้าหน้าที่สายงานบัญชีและการเงิน
ประธานเจ้าหน้าที่สายงานกำกับดูแล

รายนามคณะบริหาร



**นายบันฑูรย์
จ้อยเจริญ**

ประธานคณะบริหาร

**นายยาสิทธิ์โร
ซากาโมโต้**

คณะบริหาร



**นายโทชิคาซึ
มูโคยามะ**

คณะบริหาร

**นายโยชิฟูมิ
โทคิตะ**

คณะบริหาร



**นายราจีฟ
ชวาเว็ด**

คณะบริหาร

ส่วนที่ 1

การประกอบธุรกิจ
และผลการดำเนินงาน

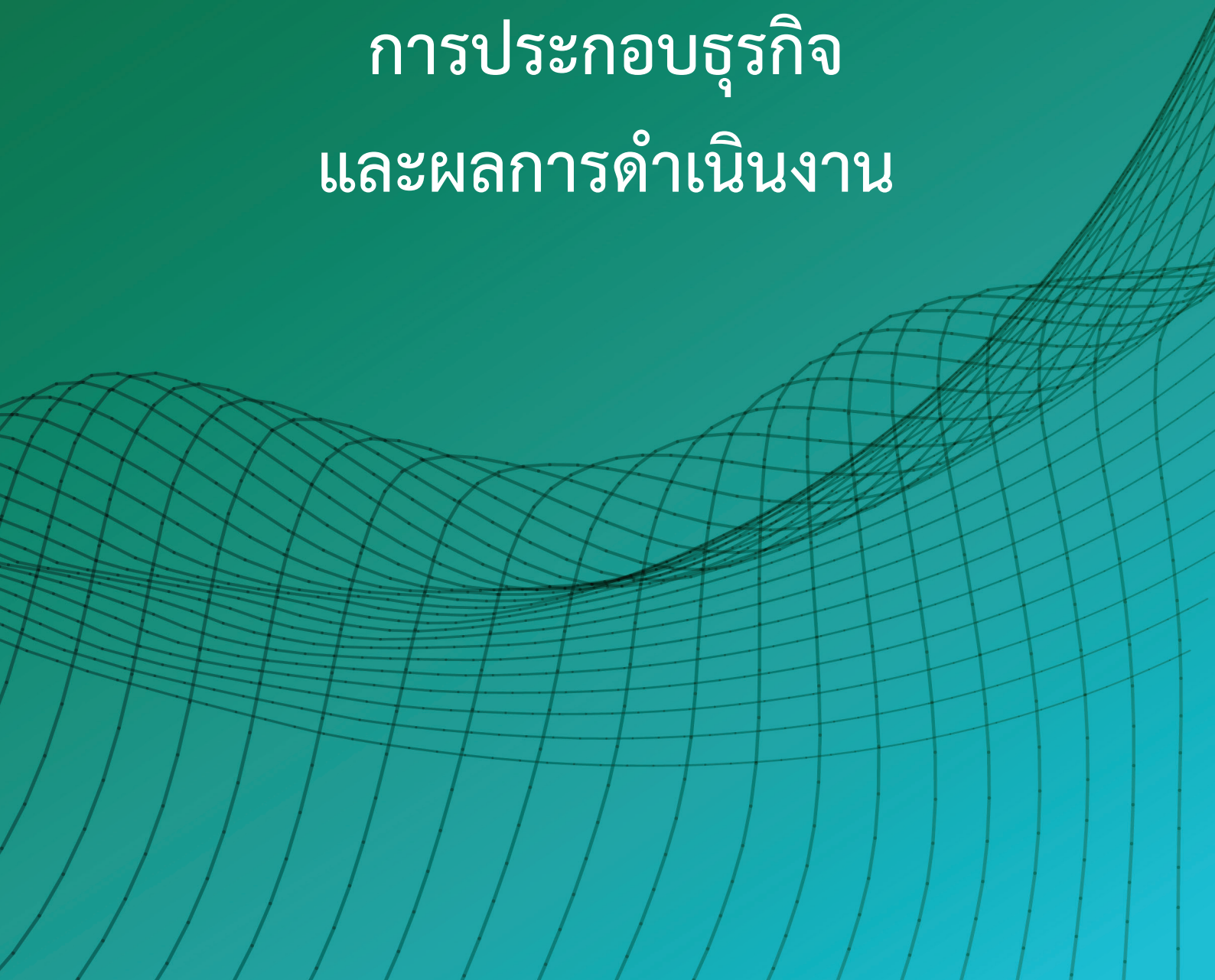

ภาพรวมการประกอบธุรกิจ

บริษัท จี เจ สตีล จำกัด (มหาชน) ดำเนินธุรกิจเป็นผู้ผลิตและจำหน่ายเหล็กแผ่นรีดร้อนชนิดม้วน (hot-rolled coil) เป็นผลิตภัณฑ์หลักตามคำสั่งของลูกค้า โดยผลิตภัณฑ์หลักของบริษัทจะถูกนำไปใช้โดยตรงในงานก่อสร้าง การชลประทานและวิศวกรรมโยธา และใช้เป็นวัตถุดิบของอุตสาหกรรมต่อเนื่องต่างๆ เช่น อุตสาหกรรมแปรรูปเหล็กแผ่นสำหรับงานก่อสร้างได้แก่ ท่อเหล็ก และเหล็กโครงสร้างรูปพรรณ อุตสาหกรรมต่อเนื่องอื่นๆ เช่น ภาชนะบรรจุน้ำมัน ก๊าซหุงต้ม อุปกรณ์หรือชิ้นงานสำหรับอุตสาหกรรมทั่วไป เป็นต้น

โรงงานผลิตเหล็กแผ่นรีดร้อนชนิดม้วนของบริษัทใช้เทคโนโลยีการผลิตขั้นทันสมัย โดยรวมกระบวนการหลอม การหล่อ และการรีดไว้ในโรงงานเดียวกันอย่างสมบูรณ์และมีประสิทธิภาพสูง หรือที่เรียกว่า Compact Mini Mill ซึ่งประกอบด้วยเทคโนโลยีการหลอมเหล็กด้วยเตาอาร์คไฟฟ้า (Electric Arc Furnace (EAF)) เทคโนโลยีการหล่อเหล็กแท่งแบบต่อเนื่อง (Continuous Casting Machine) และเทคโนโลยีการรีดเหล็กแผ่นรีดร้อน (Hot Strip Mill) อย่างต่อเนื่องทุกกระบวนการดังกล่าว

กระบวนการผลิตของบริษัทโดยสังเขปเริ่มจากนำเศษเหล็ก (ferrous scrap) และเหล็กถลุง (pig Iron) มาหลอมรวมกันในเตาอาร์คไฟฟ้า (EAF) จนได้เป็นน้ำเหล็กที่อุณหภูมิประมาณ 1,600 องศาเซลเซียส แล้วนำไปปรับปรุงคุณภาพน้ำเหล็กด้วยการเติมสารปรุงแต่งต่างๆ เพื่อให้ได้คุณภาพตามมาตรฐานหรือตามข้อกำหนดของลูกค้า จากนั้นจึงนำน้ำเหล็กที่ได้เข้าสู่กระบวนการหล่อแบบต่อเนื่องเป็นเหล็กแท่งแบน (slab) ขนาดกลาง ความหนา 60 มม. และนำเหล็กแท่งแบนที่ได้มาผ่านกระบวนการรีดร้อนเพื่อรีดลดขนาดให้ได้เป็นเหล็กแผ่นรีดร้อนขนาดความหนาในช่วง 1.2-25.0 มม. ตามคำสั่งของลูกค้า ทั้งนี้ กระบวนการผลิตข้างต้นจะเป็นกระบวนการผลิตแบบต่อเนื่อง โดยใช้เวลาการผลิตทั้งกระบวนการเพียง 3.5 ชั่วโมง

โรงงานผลิตเหล็กแผ่นรีดร้อนชนิดม้วนของบริษัท มีกำลังการผลิตอยู่ที่ 1.5 ล้านตันต่อปี ซึ่งเพียงพอต่อคำสั่งซื้อของลูกค้าสำหรับส่วนผสมของผลิตภัณฑ์ที่หลากหลาย (various product mixes) โดยผลิตภัณฑ์เหล็กแผ่นรีดร้อนที่ผลิตได้มีคุณภาพตามเกณฑ์มาตรฐานผลิตภัณฑ์อุตสาหกรรมของไทย (มอก.) และนอกจากนี้สามารถผลิตสินค้าได้มาตรฐานสากลอย่างมาตรฐานของญี่ปุ่น (JIS) สหรัฐอเมริกา (ASTM และ SAE) ยุโรป (EN) มาเลเซีย (MS) ฯลฯ ตามความต้องการของตลาดทั้งในประเทศและต่างประเทศได้อีกด้วย

วิสัยทัศน์

“โรงงานผลิตเหล็กแผ่นรีดร้อนแบบ EAF ที่มีขีดความสามารถในการแข่งขันสูงสุดของเอเชีย”

พันธกิจ

1. สร้างการจัดการระดับสูงด้านความปลอดภัย สิ่งแวดล้อม และการจัดการความเสี่ยง
2. ยกระดับความพึงพอใจของลูกค้าด้วยการปรับปรุงคุณภาพสินค้าและผลิตภัณฑ์ที่หลากหลาย
3. สร้างเสถียรภาพของการผลิตในระดับสูง
4. ปรับปรุงขีดความสามารถในการแข่งขันด้านต้นทุนและงานในความรับผิดชอบ
5. มีส่วนส่งเสริมเศรษฐกิจและสังคมของประเทศ รวมทั้งมีส่วนในการสนับสนุนการมุ่งสู่ความเป็นกลางทางคาร์บอนของประเทศไทย

วัตถุประสงค์ทางธุรกิจ

พันธกิจของบริษัท เป็นดังนี้

1. สร้างการจัดการระดับสูงด้านความปลอดภัย สิ่งแวดล้อม และการจัดการความเสี่ยง
2. ยกระดับความพึงพอใจของลูกค้าด้วยการปรับปรุงคุณภาพสินค้าและผลิตภัณฑ์ที่หลากหลาย
3. สร้างเสถียรภาพของการผลิตในระดับสูง
4. ปรับปรุงขีดความสามารถในการแข่งขันด้านต้นทุนและงานในความรับผิดชอบ
5. มีส่วนส่งเสริมเศรษฐกิจและสังคมของประเทศ รวมทั้งมีส่วนในการสนับสนุนการมุ่งสู่ความเป็นกลางทางคาร์บอนของประเทศไทย

เพื่อบรรลุพันธกิจข้างต้น บริษัทจะดำเนินการตามขั้นตอน ดังนี้

- ทางบริษัทฯ จะยึดถือปฏิบัติตามกฎหมายและกฎระเบียบด้านความปลอดภัย อาชีวอนามัย และสิ่งแวดล้อมเป็นสำคัญ
- มุ่งเน้นการบริหารต้นทุนอย่างมีประสิทธิภาพในเชิงกลยุทธ์อย่างยั่งยืนเพื่อสร้างผลตอบแทนที่เหมาะสมผ่านทางวงจรธุรกิจที่หลากหลาย
- ดำเนินการลงทุนเพื่อพัฒนาประสิทธิภาพของโรงงานและเครื่องจักร เพื่อให้การดำเนินงานมีประสิทธิภาพ มีคุณภาพสม่ำเสมอ และมีการนำเทคโนโลยีใหม่ๆ มาปรับใช้อย่างต่อเนื่อง
- นำกิจกรรม Total Productive Maintenance/Management (TPM) มาปรับใช้ในทุกส่วนของบริษัทฯ เพื่อช่วยเสริมสร้างความแข็งแกร่งของกระบวนการทั้งหมด และปรับปรุงกำลังการผลิต คุณภาพ ต้นทุน การส่งมอบ และการรักษาสิ่งแวดล้อมให้ดียิ่งขึ้น
- เพิ่มคุณภาพของผลิตภัณฑ์ให้ดียิ่งขึ้น และมีการพัฒนาผลิตภัณฑ์ใหม่ๆ
- ร่วมมือกับสมาคมอุตสาหกรรมเหล็กต่างๆ และหน่วยงานราชการ
- ปฏิบัติตามแนวทางที่กำหนดโดยแนวร่วมปฏิบัติของภาคเอกชนไทยในการต่อต้านการทุจริต (CAC) อย่างเคร่งครัด

การเปลี่ยนแปลงและพัฒนาการที่สำคัญในช่วง 3 ปีที่ผ่านมา

เหตุการณ์สำคัญในปี 2566

- รัฐบาลไทยโดยกระทรวงพาณิชย์ประกาศมาตรการควบคุมการนำเข้า HRC ที่ไม่เป็นธรรมดังต่อไปนี้
 - ขยายการใช้มาตรการตอบโต้การทุ่มตลาดสำหรับสินค้าเหล็กแผ่นรีดร้อนชนิดเป็นม้วนและไม่เป็นม้วน ที่มีแหล่งกำเนิดจากสหพันธ์สาธารณรัฐบราซิล สาธารณรัฐอิสลามอิหร่าน และสาธารณรัฐตุรกี เป็นเวลา 5 ปี มีผลตั้งแต่วันที่ 2 มิถุนายน 2566 ถึงวันที่ 1 มิถุนายน 2571
 - ขยายการใช้มาตรการตอบโต้การทุ่มตลาดสำหรับสินค้าเหล็กแผ่นรีดร้อนฯ ที่มีแหล่งกำเนิดจากสาธารณรัฐประชาชนจีนและมาเลเซีย เป็นเวลา 5 ปี มีผลตั้งแต่วันที่ 11 กรกฎาคม 2566 ถึงวันที่ 10 กรกฎาคม 2571
 - เมื่อวันที่ 15 กันยายน 2566 กรมการค้าต่างประเทศ ได้ออกประกาศในราชกิจจานุเบกษาเพื่อเปิดการไต่สวนการหลบเลี่ยงมาตรการตอบโต้การทุ่มตลาด กรณีสินค้าเหล็กแผ่นรีดร้อนชนิดเป็นม้วนและไม่เป็นม้วน ที่มีต้นกำเนิดจากสาธารณรัฐประชาชนจีนเพื่อขยายการเรียกเก็บอากรตอบโต้การทุ่มตลาดกับการนำเข้าสินค้าเหล็กแผ่นรีดร้อนชนิดเป็นม้วนและไม่เป็นม้วนเจืออัลลอย ที่มีแหล่งกำเนิดจากสาธารณรัฐประชาชนจีน

เหตุการณ์สำคัญในปี 2565

- ในช่วงปีที่ผ่านมาบริษัท Nippon Steel Corporation (NSC) ซึ่งเป็นบริษัทจดทะเบียนในตลาดหลักทรัพย์ ของประเทศญี่ปุ่น โดยมีธุรกิจหลักคือการผลิตเหล็กและการแปรรูปเหล็ก ได้เข้าซื้อหุ้น 40.45% จากหุ้นทั้งหมดของบริษัท และทำข้อเสนอเข้าซื้อหลักทรัพย์ทั้งหมดของบริษัท (Mandatory Tender Offer) โดยสามารถเข้าซื้อหุ้นได้ทั้งสิ้น 7.70% ส่งผลให้ปัจจุบัน NSC ถือหุ้นในสัดส่วน 57.60% ทั้งทางตรงและทางอ้อม โดยรวมถึงหุ้นที่ถือโดยจีสตีล และบริษัทย่อย

โปรดดูในหมายเหตุข้อ 1.2 ของงบการเงินสำหรับปีสิ้นสุดวันที่ 31 ธันวาคม 2565 สำหรับรายละเอียดเพิ่มเติม

- ในช่วงปีที่ผ่านมา ทางบริษัทฯได้รับวงเงินสินเชื่อระยะสั้นที่ไม่มีข้อผูกมัดและไม่มีหลักประกันจากบุคคลที่เกี่ยวข้อง และสถาบันการเงินในประเทศหลายแห่ง เพื่อใช้เป็นเงินทุนหมุนเวียนของบริษัทฯ (รวมถึงหนังสือค้ำประกันโดยธนาคาร, ตราสารเครดิต, สินเชื่อเพื่อการนำเข้า และวงเงินแลกเปลี่ยนเงินตราต่างประเทศ) และใช้เพื่อการบริหารจัดการเงินตามความจำเป็น

โปรดดูในหมายเหตุข้อ 26 ของงบการเงินสำหรับปีสิ้นสุดวันที่ 31 ธันวาคม 2565 สำหรับรายละเอียดเพิ่มเติม

- ทางบริษัทฯได้ดำเนินโครงการลดต้นทุน (Cost Reduction Program) เพื่อเป็นมาตรการรับมือกับการเพิ่มขึ้นของราคาปัจจัยการผลิตทั้งหมดโดยเฉพาะค่าสาธารณูปโภค โดยได้เริ่มกิจกรรม Total Productive Maintenance ในทุกส่วนของบริษัท ซึ่งจะช่วยส่งเสริมความแข็งแกร่งให้กับกระบวนการทั้งหมดและปรับปรุงพัฒนาการกำลังการผลิตคุณภาพ ต้นทุน การส่งมอบ และการรักษาสั่งแวดล้อม ให้ดียิ่งขึ้น
- บริษัทได้จ้างผู้เชี่ยวชาญทางเทคนิคเพื่อดำเนินการตรวจสอบสายการผลิต Galvanizing Line ที่อยู่ในระหว่างการก่อสร้าง จากการสอบถามทางเทคนิคดังกล่าว พบว่าต้องมีการลงทุนเพิ่มเติมสำหรับการดำเนินงานของสายการผลิต Galvanizing Line จำนวนเงินประมาณ 44.25 ล้านดอลลาร์สหรัฐ ถึง 47.25 ล้านดอลลาร์สหรัฐ (เทียบเท่าประมาณ 1,534 ล้านบาท ถึง 1,638 ล้านบาท) โดยผู้บริหารมีข้อสังเกตอีกว่า แม้จะมีการลงทุนเพิ่มเติมดังกล่าว ยังมีโอกาส

น้อยมากที่สายการผลิต Galvanizing Line ดังกล่าวจะสามารถบรรลุกำลังการผลิตตามที่ต้องการ ค่ากำหนดต่าง ๆ ของคุณภาพ และปริมาณของจำนวนที่คาดว่าจะผลิตได้ แต่หากไม่เปลี่ยนชิ้นส่วนที่เก่าและเป็นสนิมก็มีความเสี่ยงในด้านความต่อเนื่องในการดำเนินงานผลิต การเสียบ่อยครั้งเนื่องจากการแตกร้าวและหยุดการผลิต ซึ่งมีผลให้เกิดค่าบำรุงรักษาและค่าใช้จ่ายในการดำเนินงานที่สูง และที่สำคัญปัญหาด้านคุณภาพและความปลอดภัยจะยังคงเป็นข้อกังวลหลัก และสุดท้ายคือภาพลักษณ์ของผลิตภัณฑ์ของบริษัทอาจจะเสียหายอย่างมาก เมื่อพิจารณาปัจจัยทั้งหลายแล้ว ที่ประชุมคณะกรรมการมีมติที่จะไม่ดำเนินการติดตั้งสายการผลิต Galvanizing Line ที่มีอยู่ต่อไป โดยพิจารณาตั้งค่าเผื่อการด้อยค่าเพิ่มเติมของสายการผลิต Galvanizing Line ดังกล่าวจำนวน 3,617 ล้านบาท (โดยใช้ราคาตลาดของเศษเหล็ก) ต่อมาในที่ประชุมคณะกรรมการตรวจสอบและคณะกรรมการบริษัทเมื่อวันที่ 23 กุมภาพันธ์ 2566 ได้อนุมัติให้บริษัทบันทึกขาดทุนจากการด้อยค่าของเครื่องจักรที่ใช้งานไม่ได้รอการขายจำนวน 3,617 ล้านบาท ในงบกำไรขาดทุนเบ็ดเสร็จสำหรับปีสิ้นสุดวันที่ 31 ธันวาคม 2565

เหตุการณ์สำคัญในปี 2564

- บริษัทฯ มีบันทึกผลกำไรจำนวนมากในช่วงระหว่างปี อันเนื่องมาจากราคา HRC ที่สูงขึ้นทั่วโลก และส่วนผสมวัตถุดิบที่ดีขึ้น กระแสเงินสดส่วนใหญ่ใช้ในการชำระคืนเงินกู้ให้กับ Link Capital และใช้ลดหนี้สินอื่นๆ อีกหลายรายการ ด้วยเหตุนี้ GJ Steel จึงกลายเป็นบริษัทที่ปลอดหนี้โดยสมบูรณ์
- บริษัทฯ ได้ดำเนินตามกลยุทธ์การลดเหล็กดิบ (ซึ่งนำเข้า) และเศษเหล็กนำเข้า โดยหันมาเพิ่มเปอร์เซ็นต์ของเศษเหล็กในประเทศ จากการเปลี่ยนแปลงกระบวนการหลายอย่างในช่วงไม่กี่ปีที่ผ่านมา บริษัทฯ ประสบความสำเร็จในการเพิ่มเปอร์เซ็นต์เศษเหล็กในประเทศเป็น 70.4% ในปี 2564 เทียบกับ 45.7% ในปี 2560 ซึ่งไม่เพียงช่วยลดต้นทุน (เนื่องจากเศษเหล็กในประเทศมีราคาถูกกว่า) แต่ยังช่วยลดความเสี่ยงจากความผันผวนของราคาและอัตราแลกเปลี่ยนด้วย

ปี 2567

กุมภาพันธ์

21 กุมภาพันธ์ 2567 ที่ประชุมคณะกรรมการบริษัท ครั้งที่ 1/2567 ได้มีมติอนุมัติเรื่องสำคัญ ดังนี้

- 1) มีมติรับทราบการลาออกของนายโยชิฟูมิ โทคิตะ กรรมการผู้มีอำนาจของบริษัท โดยให้มีผลตั้งแต่วันที่ 1 มีนาคม 2567 เป็นต้นไป
- 2) มีมติอนุมัติการแต่งตั้งนายทาคุสึกุ โคยานางิ (Mr. Takatsugu Koyanagi) เข้าดำรงตำแหน่งกรรมการผู้มีอำนาจของบริษัท แทนนายโยชิฟูมิ โทคิตะ โดยมีผลตั้งแต่วันที่ 1 มีนาคม 2567 เป็นต้นไป
- 3) มีมติอนุมัติการเปลี่ยนแปลงอำนาจกรรมการลงนามผูกพันบริษัท เป็นดังนี้
“(1) นายทาคุสึกุ โคยานางิ หรือ นายสมชัย สีสวัสดิ์ตระกูล คนใดคนหนึ่งลงลายมือชื่อร่วมกับ นายทาคายุกิ ซูซูกิ หรือ นายทาคาชิ เซกินะ หรือ นายบัณฑิต จัยเจริญ คนใดคนหนึ่ง รวมเป็นสองคนและประทับตราสำคัญของบริษัท หรือ (2) นายทาคายุกิ ซูซูกิ นายทาคาชิ เซกินะ นายบัณฑิต จัยเจริญ กรรมการสองในสามคนนี้ ลงลายมือชื่อและประทับตราสำคัญของบริษัท”
- 4) มีมติรับทราบการลาออกของนายโทชิคาชิ มุโคยามะ หัวหน้าสำนักงานประธานเจ้าหน้าที่บริหาร และวางแผนองค์กร ประธานเจ้าหน้าที่สายงานการตลาด รักษาการประธานเจ้าหน้าที่สายงานจัดซื้อ จากตำแหน่ง ประธานเจ้าหน้าที่สายงานการตลาด และอนุมัติการแต่งตั้งนายโทชิคาชิ มุโคยามะ ให้ดำรงตำแหน่ง ประธานเจ้าหน้าที่สายงานจัดซื้อ ดังนั้น นายโทชิคาชิ มุโคยามะ จะดำรงตำแหน่ง หัวหน้าสำนักงานประธานเจ้าหน้าที่บริหาร และวางแผนองค์กร และประธานเจ้าหน้าที่สายงานจัดซื้อ โดยมีผลตั้งแต่วันที่ 1 มีนาคม 2567 เป็นต้นไป
- 5) มีมติอนุมัติการแต่งตั้งนายโยชิฟูมิ โทคิตะ (Mr. Yoshifumi Tokita) เข้าดำรงตำแหน่งประธานเจ้าหน้าที่สายงานการตลาด แทนนายโทชิคาชิ มุโคยามะ โดยมีผลตั้งแต่วันที่ 1 มีนาคม 2567 เป็นต้นไป

ปี 2566

สิงหาคม

เมื่อวันที่ 9 สิงหาคม 2566 ที่ประชุมคณะกรรมการบริษัท ครั้งที่ 6/2566 ได้มีมติอนุมัติเรื่องสำคัญ ดังนี้

- 6) มีมติรับทราบการลาออกของนายโนบุโอะ โอโคโนะ กรรมการผู้มีอำนาจ และกรรมการสรรหาและกำหนดค่าตอบแทนของบริษัท โดยให้มีผลตั้งแต่วันที่ 10 สิงหาคม 2566 เป็นต้นไป
- 7) มีมติอนุมัติการแต่งตั้งนายทาคายุกิ ซูซูกิ (Mr. Takayuki Suzuki) เข้าดำรงตำแหน่งกรรมการผู้มีอำนาจ และกรรมการสรรหาและกำหนดค่าตอบแทนของบริษัท แทนนายโนบุโอะ โอโคโนะ โดยมีผลตั้งแต่วันที่ 10 สิงหาคม 2566 เป็นต้นไป
- 8) มีมติอนุมัติการเปลี่ยนแปลงอำนาจกรรมการลงนามผูกพันบริษัท เป็นดังนี้
“(1) นายโยชิฟูมิ โทคิตะ หรือ นายสมชัย สีสวัสดิ์ตระกูล คนใดคนหนึ่งลงลายมือชื่อร่วมกับ นายทาคายุกิ ซูซูกิ หรือ นายทาคาชิ เซกินะ หรือ นายบัณฑิต จัยเจริญ คนใดคนหนึ่ง รวมเป็นสองคนและประทับตราสำคัญของบริษัท หรือ (2) นายทาคายุกิ ซูซูกิ นายทาคาชิ เซกินะ นายบัณฑิต จัยเจริญ กรรมการสองในสามคนนี้ ลงลายมือชื่อและประทับตราสำคัญของบริษัท”

เมษายน

เมื่อวันที่ 28 เมษายน 2566 ที่ประชุมสามัญผู้ถือหุ้น ประจำปี 2566 ได้มีมติอนุมัติเรื่องสำคัญ ดังนี้

- 1) มีมติอนุมัติการแต่งตั้ง นายโยชิฟูมิ โทคิตะ เข้าดำรงตำแหน่งกรรมการผู้มีอำนาจ แทนนายยรรยง คุโรวาท ซึ่งได้แสดงความประสงค์ที่จะไม่เข้ารับตำแหน่งอีกวาระหนึ่ง
- 2) มีมติอนุมัติการเปลี่ยนแปลงอำนาจกรรมการลงนามผูกพันบริษัท เป็นดังนี้
“(1) นายโยชิฟูมิ โทคิตะ หรือ นายสมชัย ลีสวัสดิ์ตระกูล คนใดคนหนึ่ง ลงลายมือชื่อร่วมกับ นายโนบุโอะ โอโคจิ หรือ นายทาคาชิ เซกิโนะ หรือ นายบัณฑิต จัยเจริญ คนใดคนหนึ่ง รวมเป็นสองคนและประทับตราสำคัญของบริษัท หรือ (2) นายโนบุโอะ โอโคจิ นายทาคาชิ เซกิโนะ นายบัณฑิต จัยเจริญ กรรมการสองในสามคนนี้ลงลายมือชื่อและประทับตราสำคัญของบริษัท”

มีนาคม

เมื่อวันที่ 27 มีนาคม 2566 ที่ประชุมคณะกรรมการบริษัท ครั้งที่ 3/2566 ได้มีมติอนุมัติเรื่องสำคัญ ดังนี้

- 1) มีมติรับทราบการลาออกของนายเคนอิจิ โฮชิ กรรมการผู้มีอำนาจ และกรรมการกำกับดูแลกิจการที่ดีและบริหารความเสี่ยงของบริษัท โดยให้มีผลตั้งแต่วันที่ 1 เมษายน 2566 เป็นต้นไป
- 2) มีมติอนุมัติการแต่งตั้งนายทาคาชิ เซกิโนะ เข้าดำรงตำแหน่งกรรมการผู้มีอำนาจ และกรรมการกำกับดูแลกิจการที่ดีและบริหารความเสี่ยงของบริษัท แทนนายเคนอิจิ โฮชิ โดยมีผลตั้งแต่วันที่ 1 เมษายน 2566 เป็นต้นไป
- 3) มีมติอนุมัติการเปลี่ยนแปลงอำนาจกรรมการลงนามผูกพันบริษัท เป็นดังนี้
“(1) นายยรรยง คุโรวาท หรือ นายสมชัย ลีสวัสดิ์ตระกูล คนใดคนหนึ่ง ลงลายมือชื่อร่วมกับ นายโนบุโอะ โอโคจิ หรือ นายทาคาชิ เซกิโนะ หรือ นายบัณฑิต จัยเจริญ คนใดคนหนึ่ง รวมเป็นสองคนและประทับตราสำคัญของบริษัท หรือ (2) นายโนบุโอะ โอโคจิ นายทาคาชิ เซกิโนะ นายบัณฑิต จัยเจริญ กรรมการสองในสามคนนี้ลงลายมือชื่อ และประทับตราสำคัญของบริษัท”

กุมภาพันธ์

เมื่อวันที่ 23 กุมภาพันธ์ 2566 ที่ประชุมคณะกรรมการบริษัท ครั้งที่ 1/2566 ได้มีมติอนุมัติเรื่องสำคัญ ดังนี้

- 1) มีมติรับทราบการลาออกของนายยิ่งศักดิ์ เจนรธา กรรมการอิสระ กรรมการตรวจสอบ และกรรมการกำกับดูแลกิจการที่ดีและบริหารความเสี่ยง เนื่องจากมีภารกิจอื่น โดยให้มีผลตั้งแต่วันที่ 24 กุมภาพันธ์ 2566 เป็นต้นไป
- 2) มีมติอนุมัติการแต่งตั้ง ดร. ประสิทธิ์ กาญจนศักดิ์ชัย เข้าดำรงตำแหน่งกรรมการอิสระ กรรมการตรวจสอบ และกรรมการกำกับดูแลกิจการที่ดีและบริหารความเสี่ยงของบริษัท แทนนายยิ่งศักดิ์ เจนรธา โดยมีผลตั้งแต่วันที่ 24 กุมภาพันธ์ 2566 เป็นต้นไป
- 3) มีมติอนุมัติการแต่งตั้งนายโทชิคาชิ มุโคยามะ หัวหน้าสำนักงานประธานเจ้าหน้าที่บริหาร และวางแผนองค์กร และประธานเจ้าหน้าที่สายงานการตลาด เข้าดำรงตำแหน่งรักษาการประธานเจ้าหน้าที่สายงานจัดซื้อ อีกตำแหน่งหนึ่ง โดยให้มีผลตั้งแต่วันที่ 1 มีนาคม 2566

ปี 2565

มิถุนายน

เมื่อวันที่ 24 มิถุนายน 2565 ประชุมคณะกรรมการบริษัท ครั้งที่ 6/2565 ได้มีมติอนุมัติการแต่งตั้งนายราจีฟ ขวาเว็ด ประธานเจ้าหน้าที่สายงานบัญชีและการเงิน เข้าดำรงตำแหน่งประธานเจ้าหน้าที่สายงานกำกับดูแล* อีกตำแหน่งหนึ่ง โดยมีผลตั้งแต่วันที่ 1 กรกฎาคม 2565

*เปลี่ยนแปลงชื่อตำแหน่ง จาก “ประธานเจ้าหน้าที่สายงานกำกับดูแลและกฎหมาย” เป็น “ประธานเจ้าหน้าที่สายงานกำกับดูแล” โดยมีผลตั้งแต่วันที่ 9 สิงหาคม 2565

เมษายน

เมื่อวันที่ 4 เมษายน 2565 บริษัทได้รับแบบรายงานผลการเสนอซื้อหลักทรัพย์ของบริษัท จี เจ สตีล จำกัด (มหาชน) (แบบ 256-2) จาก NIPPON STEEL CORPORATION (“ผู้ทำคำเสนอซื้อ”) ในฐานะผู้ทำคำเสนอซื้อ

ตามที่คุณทำคำเสนอซื้อได้ทำคำเสนอซื้อหลักทรัพย์ของบริษัท จี เจ สตีล จำกัด (มหาชน) (“กิจการ”) จำนวน 25,487,134,896 หุ้น หรือคิดเป็นสัดส่วนร้อยละ 100.00 ของจำนวนหุ้นสามัญที่ออกและชำระแล้วทั้งหมดของกิจการ โดยมีกำหนดระยะเวลารับซื้อทั้งสิ้น 25 วันทำการ ตั้งแต่วันที่ 23 กุมภาพันธ์ 2565 ถึงวันที่ 29 มีนาคม 2565 นั้น ซึ่งขณะนี้ได้ครบกำหนดระยะเวลาทำคำเสนอซื้อดังกล่าวแล้ว โดยผลการซื้อหลักทรัพย์ของกิจการ เป็นดังนี้

ชื่อ	ประเภทหุ้น	จำนวนหุ้น	ร้อยละเมื่อเทียบกับจำนวนหุ้นที่จำหน่ายได้แล้วทั้งหมดของกิจการ*	ร้อยละเมื่อเทียบกับสิทธิออกเสียงทั้งหมด
I. ผู้ทำคำเสนอซื้อ	หุ้นสามัญ	1,962,277,175	7.70	7.70
II. บุคคลกลุ่มเดียวกับผู้ทำคำเสนอซื้อ	-	-	-	-
III. บุคคลตามมาตรา 258 ของบุคคลตาม I และ II				
1. Asia Credit Opportunities I (Mauritius) Limited	หุ้นสามัญ	10,310,359,336	40.45	40.45
	ใบแสดงสิทธิในผลประโยชน์ที่เกิดจากหลักทรัพย์อ้างอิงไทย (NVDR)	204,485	0.00	-
2. บริษัท จี สตีล จำกัด (มหาชน)	หุ้นสามัญ	2,100,427,209	8.24	8.24
3. บริษัท จี เอส ซีเคียวริตี้ โฮลดิ้ง จำกัด	หุ้นสามัญ	307,000,000	1.21	1.21
รวม	หุ้นสามัญ	14,680,063,720	57.60	57.60
	ใบแสดงสิทธิในผลประโยชน์ที่เกิด	204,485	0.00	-

ชื่อ	ประเภทหุ้น	จำนวนหุ้น	ร้อยละเมื่อเทียบกับจำนวนหุ้นที่จำหน่ายได้แล้วทั้งหมดของกิจการ*	ร้อยละเมื่อเทียบกับสิทธิออกเสียงทั้งหมด
	จากหลักทรัพย์อ้างอิงไทย (NVDR)			
	รวม	14,680,268,205	57.60	57.60

*จำนวนหุ้นที่จำหน่ายได้แล้วทั้งหมด = จำนวนหุ้นสามัญ + หุ้นบุริมสิทธิ - หุ้นที่กิจการซื้อคืน และยังคงค้างอยู่ ณ วันสิ้นเดือนของเดือนก่อนเดือนที่มีการยื่นคำเสนอซื้อ

กุมภาพันธ์

เมื่อวันที่ 16 กุมภาพันธ์ 2565 ที่ประชุมคณะกรรมการบริษัท ครั้งที่ 1/2565 ได้มีมติเรื่องสำคัญ ดังนี้

- มีมติรับทราบการลาออกของกรรมการของบริษัท โดยให้มีผลตั้งแต่วันที่ 17 กุมภาพันธ์ 2565 เวลา 11.00 น. (ตามเวลากรุงเทพ) เป็นต้นไป
 - นายแอนเดรอส ไชล์ วัวร์ลุมิส กรรมการ
 - นายริชาร์ด จิม ยี กรรมการ และกรรมการกำกับดูแลกิจการที่ดีและบริหารความเสี่ยง
 - นายสุธีร์ มาเหขาวารี กรรมการ และกรรมการสรรหาและกำหนดค่าตอบแทน
- มีมติอนุมัติการแต่งตั้งบุคคลดังต่อไปนี้ เข้าดำรงตำแหน่งกรรมการของบริษัทแทนกรรมการเดิมที่ลาออก โดยมีผลตั้งแต่วันที่ 17 กุมภาพันธ์ 2565 เวลา 11.00 น. (ตามเวลากรุงเทพ)
 - นายอิจิโร่ ซาโต้ กรรมการแทนที่นายแอนเดรอส ไชล์ วัวร์ลุมิส
 - นายเคนอิจิ โฮชิ กรรมการแทนที่นายริชาร์ด จิม ยี และ กรรมการกำกับดูแลกิจการที่ดีและบริหารความเสี่ยง
 - นายโนบุโอะ โอโคจิ กรรมการแทนที่นายสุธีร์ มาเหขาวารี และกรรมการสรรหาและกำหนดค่าตอบแทน
- มีมติรับทราบการลาออกของนายคณิศร์ สุนธมาน กรรมการ ประธานเจ้าหน้าที่บริหาร และประธานคณะบริหารของบริษัท และมีมติอนุมัติการแต่งตั้งนายบัณฑิต จุ้ยเจริญ เข้าดำรงตำแหน่งกรรมการ ประธานเจ้าหน้าที่บริหาร และประธานคณะบริหารคนใหม่ของบริษัท แทนที่นายคณิศร์ สุนธมาน โดยมีผลตั้งแต่วันที่ 17 กุมภาพันธ์ 2565 เวลา 11.00 น. (ตามเวลากรุงเทพ)
- มีมติอนุมัติการเปลี่ยนแปลงอำนาจกรรมการลงนามผูกพันบริษัท เป็นดังนี้

“(1) นายยรรยง คุโรวาท หรือ นายสมชัย สีสวัสดิ์ตระกูล คนใดคนหนึ่ง ลงลายมือชื่อร่วมกับ นายโนบุโอะ โอโคจิ หรือ นายเคนอิจิ โฮชิ หรือ นายบัณฑิต จุ้ยเจริญ คนใดคนหนึ่ง รวมเป็นสองคนและประทับตราสำคัญของบริษัท หรือ (2) นายโนบุโอะ โอโคจิ นายเคนอิจิ โฮชิ นายบัณฑิต จุ้ยเจริญ กรรมการสองในสามคนนี้ลงลายมือชื่อและประทับตราสำคัญของบริษัท”

เมื่อวันที่ 17 กุมภาพันธ์ 2565 ตามที่บริษัทได้รับทราบการเข้าลงนามในสัญญาซื้อขายหุ้น ซึ่งได้ทำขึ้นเมื่อวันที่ 21 มกราคม 2565 ระหว่าง Kendrick Global Limited (“ผู้ขายหุ้น”) กับ NIPPON STEEL CORPORATION (“ผู้ซื้อหุ้น”) ในการนี้ การซื้อขายหุ้นใน ACO I ดังกล่าวได้เสร็จสิ้นลงแล้ว และโดยผลของธุรกรรมดังกล่าวทำให้โครงสร้างการถือหุ้นใน ACO I เป็นดังนี้

ผู้ถือหุ้นใน ACO I	ก่อนการซื้อขายหุ้นใน ACO I		หลังการซื้อขายหุ้นใน ACO I	
	จำนวนหุ้น	ร้อยละของจำนวนหุ้นที่มีสิทธิออกเสียงของ ACO I	จำนวนหุ้น	ร้อยละของจำนวนหุ้นที่มีสิทธิออกเสียงของ ACO I
Kendrick Global Limited	19,885,955	100	0	0
NIPPON STEEL CORPORATION	0	0	19,885,955	100

เมื่อวันที่ 24 กุมภาพันธ์ 2565 ที่ประชุมคณะกรรมการบริษัท ครั้งที่ 2/2565 ได้มีมติเรื่องสำคัญ ดังนี้

- 1) มีมติอนุมัติการปรับโครงสร้างองค์กรของบริษัท โดยมีผลตั้งแต่วันที่ 1 เมษายน 2565 เป็นต้นไป
- 2) มีมติอนุมัติการแต่งตั้งบุคคลดังต่อไปนี้ เข้าดำรงตำแหน่งผู้บริหาร และคณะบริหารของบริษัท โดยมีผลตั้งแต่วันที่ 1 เมษายน 2565 เป็นต้นไป

- นายยาสีอิโระ ซากาโมโด้ ประธานเจ้าหน้าที่สายงานการปฏิบัติการ
- นายโทชิคาซึ มุโคยามะ หัวหน้าสำนักงานประธานเจ้าหน้าที่บริหาร และวางแผนองค์กร และประธานเจ้าหน้าที่สายงานการตลาด

โดยคณะบริหารของบริษัท ประกอบด้วยบุคคลจำนวน 4 ท่าน ดังต่อไปนี้

- นายบัณฑิต จัยเจริญ ประธานคณะบริหาร
- นายยาสีอิโระ ซากาโมโด้ คณะบริหาร
- นายโทชิคาซึ มุโคยามะ คณะบริหาร
- นายราจีฟ ขวาเว็ด คณะบริหาร

มกราคม

เมื่อวันที่ 21 มกราคม 2565 บริษัทได้รับทราบการเข้าลงนามในสัญญาซื้อขายหุ้น ซึ่งได้ทำขึ้นระหว่าง Kendrick Global Limited (“ผู้ขายหุ้น”) กับ NIPPON STEEL CORPORATION (“ผู้ซื้อหุ้น”) ซึ่งเป็นบริษัทที่จดทะเบียนในตลาดหลักทรัพย์โตเกียว และตลาดหลักทรัพย์นากโยะ ฟูกูโอกะ และซัปโปโร และมีธุรกิจหลักคือการผลิตเหล็กและแปรรูปเหล็ก และคู่สัญญารายอื่น เพื่อผู้ขายหุ้นจะได้ขายและผู้ซื้อหุ้นจะได้ซื้อหุ้น ร้อยละ 100 ของหุ้นที่ออกแล้วของ Asia Credit Opportunities I (Mauritius) Limited (“ACO I”) จำนวน 19,885,955 หุ้น ใน ACO I (“การซื้อขายหุ้นใน ACO I”) โดยปัจจุบัน ACO I เป็นผู้ถือหุ้นร้อยละ 40.45 ของหุ้นทั้งหมดที่มีสิทธิออกเสียงของบริษัทและเป็นผู้ถือหุ้นรายใหญ่ของบริษัท

ทั้งนี้ การซื้อขายหุ้นใน ACO I ดังกล่าว จะไม่ส่งผลให้จำนวนหุ้นที่ ACO I ถือในบริษัทมีการเปลี่ยนแปลงแต่อย่างใด แต่จะเป็นกรณีการเปลี่ยนแปลงผู้ถือหุ้นรายใหญ่โดยทางอ้อมของบริษัท และจะเป็นกรณีที่ผู้ถือหุ้นเข้ามามีอำนาจควบคุมอย่างมีนัยสำคัญในนิติบุคคลที่เป็นผู้ถือหุ้นของกิจการอยู่ก่อนแล้วตามหลัก chain principle ภายใต้ประกาศคณะกรรมการกำกับตลาดทุนที่ ทจ. 12/2554 เรื่อง หลักเกณฑ์ เงื่อนไข และวิธีการในการเข้าถือหลักทรัพย์เพื่อครอบงำกิจการ ลงวันที่ 13 พฤษภาคม 2554 (รวมทั้งที่มีการแก้ไขเพิ่มเติม) ดังนั้น ผู้ถือหุ้นจะมีหน้าที่ต้องทำข้อเสนอซื้อหลักทรัพย์ทั้งหมดของบริษัท (Mandatory Tender Offer) จากผู้ถือหุ้นที่มีอยู่ทุกรายต่อไป

อย่างไรก็ตาม การเสร็จสิ้นการทำธุรกรรมในการซื้อขายหุ้นใน ACO I และการทำข้อเสนอซื้อหลักทรัพย์ทั้งหมดของบริษัท (Mandatory Tender Offer) จะยังไม่เกิดขึ้น จนกว่าเงื่อนไขบังคับก่อนที่ระบุในสัญญาซื้อขายหุ้น (ซึ่งรวมถึงการที่บริษัท และบริษัท จี สตีล จำกัด (มหาชน) ได้รับการอนุญาตต่างๆ ที่ระบุไว้จากหน่วยงานราชการที่เกี่ยวข้องของไทย) จะเสร็จสมบูรณ์หรือได้รับการยกเว้นตามที่ระบุในสัญญาซื้อขายหุ้น ซึ่งคาดว่าจะเกิดขึ้นในเดือนกุมภาพันธ์ 2565

ปี 2564

กุมภาพันธ์

เมื่อวันที่ 23 กุมภาพันธ์ 2564 ที่ประชุมคณะกรรมการบริษัท ครั้งที่ 1/2564 ได้มีมติให้ยกเลิกคณะ Strategic Steering Committee โดยมีผลตั้งแต่วันที่ 23 กุมภาพันธ์ 2564 เป็นต้นไป ทั้งนี้ การยกเลิกคณะ Strategic Steering Committee ไม่มีผลกระทบต่อการทำงาน และการบริหารงานของบริษัทแต่อย่างใด

โครงสร้างรายได้

	ปี 2566		ปี 2565		ปี 2564	
	ล้านบาท	%	ล้านบาท	%	ล้านบาท	%
รายได้จากการขาย						
ขายในประเทศ						
- กลุ่มอื่น ๆ	12,347	98.02%	17,358	99.08%	18,071	96.40%
- บริษัทที่เกี่ยวข้อง	—	—	13	0.07%	—	—
รวมขายในประเทศ	12,347	98.02%	17,371	99.15%	18,071	96.40%
ขายต่างประเทศ						
- กลุ่มอื่น ๆ	-	-	-	-	336	1.79%
ขายในต่างประเทศทางอ้อม*						
- บริษัทที่เกี่ยวข้อง	135	1.07%	32	0.18%	—	—
รวมขายต่างประเทศ	135	1.07%	32	0.18%	336	1.79%
รวมรายได้จากการขาย	12,482	99.09%	17,403	99.33%	18,407	98.19%
รายได้อื่น						
การขายเศษวัสดุเหลือทิ้งจากการผลิต	57	0.46%	57	0.33%	47	0.25%
กำไรจากตัดจำหน่ายหนี้สินที่หมดอายุความ						
สุทธิ	8	0.07%	43	0.25%	279	1.49%
รายได้อื่น ๆ	8	0.06%	12	0.07%	13	0.07%
ดอกเบี้ยรับ	29	0.23%	5	0.02%	1	0.01%
กำไรจากอัตราแลกเปลี่ยน	13	0.10%	—	—	—	—
รวมรายได้	12,597	100.00%	17,520	100.00%	18,747	100.00%

* ขายในต่างประเทศทางอ้อม หมายถึง การขายให้กับผู้ค้าในประเทศเพื่อส่งออกไปยังตลาดต่างประเทศ

ปริมาณการขายของบริษัทในช่วง 3 ปีที่ผ่านมา มีรายละเอียดดังนี้

(หน่วย: ตัน)

ปริมาณการขาย	ปี 2566	%	ปี 2565	%	ปี 2564	%
ปริมาณการขายในประเทศ						
- กลุ่มอื่น ๆ	519,593	98.89%	613,844	99.74%	650,830	98.01%
- บริษัทที่เกี่ยวข้อง	—	—	383	0.06%	—	—
รวมปริมาณการขายในประเทศ	519,593	98.89%	614,227	99.80%	650,830	98.01%
ปริมาณการขายต่างประเทศ						
- กลุ่มอื่น ๆ	-	-	-	-	13,247	1.99%
ปริมาณการขายในต่างประเทศทางอ้อม						
- บริษัทที่เกี่ยวข้อง	5,830	1.11%	1,250	0.20%	—	—
รวมปริมาณการขายในต่างประเทศ	5,830	1.11%	1,250	0.20%	13,247	1.99%
รวม	525,423	100.00%	615,477	100.00%	664,077	100.00%

สัดส่วนยอดขายภายในประเทศและต่างประเทศต่อยอดขายรวมของผลิตภัณฑ์เหล็กแผ่นรีดร้อนชนิดม้วนของบริษัทในช่วง 3 ปีที่ผ่านมา มีรายละเอียดดังนี้

	ปี 2566		ปี 2565		ปี 2564	
	ล้านบาท	%	ล้านบาท	%	ล้านบาท	%
ในประเทศ	12,347	98.92%	17,371	99.82%	18,071	98.17%
ต่างประเทศ	-	-	-	-	336	1.83%
ต่างประเทศทางอ้อม	135	1.08%	32	0.18%	-	-
รวม	12,482	100.00%	17,403	100.00%	18,407	100.00%

ลักษณะผลิตภัณฑ์

บริษัทประกอบธุรกิจเป็นผู้ผลิตเหล็กแผ่นรีดร้อน และผลิตภัณฑ์ต่อเนื่อง ซึ่งสามารถแบ่งได้เป็นสายผลิตภัณฑ์ ดังต่อไปนี้

- 1) เหล็กแผ่นรีดร้อนชนิดม้วน (Hot Rolled Coil)
- 2) เหล็กแผ่นรีดร้อนปรับสภาพผิวชนิดม้วน (Skin-passed Hot Rolled Coil)
- 3) เหล็กแผ่นรีดร้อนล้างผิวและเคลือบน้ำมัน (Hot Rolled Pickled and Oiled Product) *

โดยผลิตภัณฑ์เหล่านี้จะมีการนำไปใช้ในอุตสาหกรรมต่อเนื่องต่างๆ ดังต่อไปนี้

ชนิด	การนำไปใช้
เหล็กแผ่นรีดร้อนชนิดม้วน (Hot Rolled Coil)	ท่อเครื่องกล ท่อไฟฟ้า ท่อน้ำ การก่อสร้าง เหล็กตัวซี นั่งร้านที่ใช้ในการก่อสร้าง เสาไฟฟ้า ถังแก๊ส ท่อสตีมดำ ผลิตภัณฑ์ที่สามารถต้านทานการกัดกร่อนจากบรรยากาศ ผลิตเหล็กแผ่นรีดเย็น
เหล็กแผ่นรีดร้อนปรับสภาพผิวชนิดม้วน (Skin-passed Hot Rolled Coil)	เครื่องมือการเกษตร การก่อสร้างทั่วไป แผ่นเหล็กโครงสร้าง
เหล็กแผ่นรีดร้อนล้างผิวและเคลือบน้ำมัน * (Hot Rolled Pickled & Oiled Product)	คัสชีรด์ ล้อรถ คอมเพรสเซอร์ โครงตู้เย็น โครงตู้ไมโครเวฟ

หมายเหตุ *ไม่สามารถใช้ได้ในขณะนี้

การตลาดและการแข่งขัน

กลยุทธ์ด้านผลิตภัณฑ์

บริษัทได้มุ่งเน้นการควบคุมการผลิตให้เกิดคุณภาพและความสม่ำเสมอสูงสุด อีกทั้งเรื่องของคุณภาพพิเศษ ที่ตลาดยังต้องพึ่งพาการนำเข้า เช่น เหล็กคุณภาพสำหรับอุตสาหกรรมถังแก๊ส เหล็กคุณภาพสำหรับงานเชื่อมและทนแรงดึงสูง

บริษัทมีแผนที่จะปรับปรุงกลยุทธ์ด้านผลิตภัณฑ์ดังนี้

1. มุ่งเน้นผลิตภัณฑ์ตามความต้องการตลาด และมีการใช้งานอยู่เสมอ
2. พัฒนาผลิตภัณฑ์ที่รองรับตลาดที่ไม่ใช่แค่อุตสาหกรรมก่อสร้างทั่วไป แต่รวมไปถึงอุตสาหกรรมผลิตชิ้นส่วนอุตสาหกรรมก่อสร้างขนาดใหญ่ รวมถึงอุตสาหกรรมเครื่องใช้ไฟฟ้า ครุภัณฑ์ และยานยนต์
3. พัฒนาเหล็กแผ่นรีดร้อนที่นำไปใช้สำหรับอุตสาหกรรมต่อเนื่อง เช่น เหล็กแผ่นรีดเย็น (Cold-rolled Coil) เหล็กแผ่นเคลือบสังกะสี (Galvanizing steel)
4. พัฒนาผลิตภัณฑ์เหล็กม้วนที่มีความหนาพิเศษ ตามความต้องการของตลาดเฉพาะและตลาดระดับบน

กลยุทธ์ด้านราคา

1. กำหนดราคาที่เหมาะสมโดยอิงราคาตลาดเหล็กโลกและราคาต้นทุนสำหรับสินค้าเหล็กเกรดทั่วไป เพื่อให้สามารถแข่งขันกับสินค้าคู่แข่งได้ และยังคงรักษาส่วนแบ่งการตลาด และขยายสัดส่วนแบ่งตลาดให้เพิ่มขึ้น
2. มีการปรับปรุงเทคโนโลยีที่มีอยู่ เพื่อช่วยสนับสนุนให้ต้นทุนการผลิตต่ำ และมีโอกาสเข้าสู่ตลาดใหม่ทั้งในประเทศและต่างประเทศ
3. บริษัทสามารถผลิตสินค้าที่มีความแตกต่างจากคู่แข่งได้ทั้งในเรื่องคุณภาพและเกรด จึงสามารถกำหนดราคาขายที่สูงกว่าได้ รวมทั้งบริการหลังการขายให้ดียิ่งขึ้น
4. การให้ข้อมูลกับลูกค้ามากขึ้น เพื่อให้ความมั่นใจในการบริโภคเหล็กของบริษัท รวมถึงการสร้างความสัมพันธ์ที่ดีกับลูกค้าอย่างต่อเนื่อง

กลุ่มลูกค้าเป้าหมาย

กลุ่มลูกค้าเป้าหมายหลักของบริษัทสามารถแบ่งได้เป็น 3 กลุ่ม ดังนี้

1. ศูนย์บริการตัดเหล็ก (Steel Service Centre) เช่น ผู้ที่ซื้อผลิตภัณฑ์เหล็ก เช่น เหล็กแผ่นรีดร้อน (HRC) และเหล็กแผ่นรีดเย็น (CRC) ซึ่งจะดำเนินการนำเหล็กแผ่นรีดร้อน (HRC) ตัดออกเป็นขนาดต่างๆ (cut sheet) สำหรับจำหน่ายให้กับผู้ใช้ปลายทาง
2. ผู้ผลิตท่อเหล็ก (Pipe Maker) เช่น ผู้ผลิตเหล็กท่อ เพื่อใช้ในงานท่อ
3. ผู้ใช้โดยตรงอื่นๆ (Direct User) และผู้ค้า

บริษัทมุ่งเน้นการผลิตและจำหน่ายเหล็กแผ่นรีดร้อน สำหรับการใช้งานแบบแผ่นตัดเป็นหลัก ตามนโยบายความต้องการของลูกค้า

ช่องทางการจัดจำหน่าย

สำหรับการขายในประเทศ บริษัทมีการจัดจำหน่ายสินค้าผ่าน 2 ช่องทางดังนี้

1. การจัดจำหน่ายโดยตรง (Direct Sale)

บริษัทขายให้ผู้ผลิตโดยตรงเป็นส่วนร้อยละ 10.5 ในปี 2566

2. การจัดจำหน่ายผ่านตัวแทนขายส่ง (Wholesaler)

สำหรับกลุ่มลูกค้าอื่นๆ ซึ่งเป็นลูกค้ารายเล็กและมีจำนวนมาก บริษัทจะทำการจัดจำหน่ายผ่านตัวแทนขายส่ง ซึ่งจะช่วยให้บริษัทลดภาระค่าใช้จ่ายในการจ้างพนักงานขายและค่าใช้จ่ายด้านการตลาดได้มาก นอกจากนี้ยังเป็นการแบ่งภาระความเสี่ยงด้านเครดิตในกลุ่มนี้ให้กับตัวแทนขายส่งเป็นผู้รับผิดชอบ โดยบริษัทขายผ่านช่องทางนี้เป็นส่วนร้อยละ 89.5 ของยอดขายภายในประเทศในปี 2566

บริษัทมีแผนที่จะกลับมาส่งออกไปยังตลาดต่างประเทศ เพื่อรักษาความสมดุลของราคาและอุปทานในตลาด รวมถึงเป็นการเทียบระดับสินค้ากับผู้ผลิตอื่นในระดับโลกและสร้างชื่อเสียงของบริษัทในระดับโลก

กลยุทธ์การตลาด

1. บริษัทมีลูกค้าในอุตสาหกรรมต่างๆ ที่ชัดเจนมากขึ้น เช่น กลุ่มลูกค้าอุตสาหกรรมผู้ผลิตท่อ กลุ่มลูกค้าผู้ผลิตเหล็กแผ่นรีดเย็น ทั้งในประเทศและต่างประเทศ กลุ่มลูกค้าศูนย์บริการเหล็กแผ่น กลุ่มอุตสาหกรรมยานยนต์ กลุ่มลูกค้าโครงการก่อสร้างขนาดใหญ่ ที่มีความต้องการใช้เหล็กคุณภาพพิเศษ
2. บริษัทมีการพัฒนาและปรับปรุงคุณภาพของสินค้าให้ดีขึ้นตลอดเวลา โดยการลงทุนในเรื่องของเครื่องมือให้ทันสมัย เพื่อเพิ่มศักยภาพ ปรับปรุงคุณภาพ และลดต้นทุนในการผลิต
3. บริษัทมีการส่งทีมงานที่มีความสามารถและความชำนาญในการนำเหล็กไปใช้ในงานต่างๆ และยังให้การสนับสนุนให้ความรู้เกี่ยวกับเหล็กแก่ลูกค้าในอุตสาหกรรมต่างๆ เพื่อให้เกิดความปลอดภัย และเกิดประโยชน์สูงสุดในการใช้เหล็กให้เหมาะสม
4. บริษัทประสบความสำเร็จอย่างมากในการสร้างความเชื่อมั่นในการส่งมอบสินค้าให้กับลูกค้าได้ตรงต่อเวลา ทำให้ลูกค้าสามารถวางแผนและบริหารปริมาณสินค้าคงคลังได้อย่างเหมาะสม
5. บริษัทให้ความสำคัญต่อการปรับปรุงและพัฒนาสินค้าและบริการของบริษัทอย่างสม่ำเสมอ โดยได้มีการสำรวจและรับฟังความคิดเห็นจากลูกค้าเป็นระยะๆ ทำให้บริษัททราบถึงความต้องการที่ถูกต้องและเหมาะสมของลูกค้าได้อย่างชัดเจน

ภาวะอุตสาหกรรมเหล็ก

ภาวะอุตสาหกรรมเหล็กในประเทศไทยปี 2566

จากข้อมูลทางสถิติของสถาบันเหล็กและเหล็กกล้าแห่งประเทศไทย (ISIT) รายงานยอดการผลิตเหล็กสำเร็จรูปของไทย ตั้งแต่เดือนมกราคม-ธันวาคม ปี 2566 อยู่ที่ 6.60 ล้านตัน ลดลง 7.00% เมื่อเทียบกับช่วงเวลาเดียวกันของปีที่ผ่านมา (ปี 2565) หากพิจารณาจำแนกยอดการผลิตตามกลุ่มผลิตภัณฑ์ พบว่า เป็นการผลิตเหล็กทรงยาว (Long steel products) อยู่ที่ 4.56 ล้านตัน ลดลง 1.67% เมื่อเทียบกับช่วงเวลาเดียวกันของปีที่ผ่านมา ขณะที่ยอดผลิตกลุ่มเหล็กทรงแบน (Flat steel products) อยู่ที่ 2.04 ล้านตัน ลดลง 17.07% เมื่อเทียบกับช่วงเวลาเดียวกันของปีที่ผ่านมา โดยผลิตภัณฑ์เหล็กทรงแบนที่มีการผลิตมากที่สุดคือ เหล็กแผ่นรีดเย็น (Cold rolled sheet) ในปี 2566 อยู่ที่ 2.00 ล้านตัน ซึ่งลดลง 7.98% รองลงมา คือ เหล็กแผ่นรีดร้อนแผ่นบาง (ความหนา ≤ 3 มม.) และเป็นม้วน (Hot rolled sheet and coil) 1.89 ล้านตัน ลดลงเมื่อเทียบกับช่วงเวลาเดียวกันของปีที่ผ่านมา 18.18% และยอดผลิตเหล็กแผ่นเคลือบ (Coated) 1.68 ล้านตัน ลดลงจากช่วงเวลาเดียวกันของปีที่ผ่านมา 3.36%

ผลิตภัณฑ์เหล็กสำเร็จรูป (หน่วย : ตัน)	ปี 2565	ปี 2566	% เปลี่ยนแปลง
การผลิต	7,099,238	6,602,026	-7.00%
การนำเข้า	10,780,695	11,206,898	3.95%
การส่งออก	1,487,192	1,478,118	-0.61%
การบริโภค	16,392,741	16,330,806	-0.38%

ผลิตภัณฑ์เหล็กทรงยาว (หน่วย : ตัน)	ปี 2565	ปี 2566	% เปลี่ยนแปลง
การผลิต	4,639,908	4,562,569	-1.67%
การนำเข้า	2,498,583	2,631,107	5.30%
การส่งออก	972,970	1,001,504	2.93%
การบริโภค	6,165,521	6,192,172	0.43%

ผลิตภัณฑ์เหล็กทรงแบน (หน่วย : ตัน)	ปี 2565	ปี 2566	% เปลี่ยนแปลง
การผลิต	2,459,330	2,039,458	-17.07%
การนำเข้า	8,282,112	8,575,791	3.55%
การส่งออก	514,222	476,614	-7.31%
การบริโภค	10,227,220	10,138,635	-0.87%

ที่มา : ศูนย์ข้อมูลเชิงลึกอุตสาหกรรมเหล็ก สถาบันเหล็กและเหล็กกล้าแห่งประเทศไทย

สำหรับปริมาณการใช้ผลิตภัณฑ์เหล็กสำเร็จรูปภายในประเทศของไทย (Total Apparent Finished Steel Consumption) ในปี 2566 อยู่ที่ 16.33 ล้านตัน ลดลง 0.38% เมื่อเทียบกับช่วงเวลาเดียวกันของปีที่ผ่านมา หากพิจารณาปริมาณการใช้ตามกลุ่มผลิตภัณฑ์ พบว่า ปริมาณการใช้เหล็กทรงยาวเพิ่มขึ้น 0.43% เมื่อเทียบกับช่วงเวลาเดียวกันของปีที่ผ่านมา อยู่ที่ 6.19 ล้านตัน ขณะที่ปริมาณการใช้เหล็กทรงแบนมีการลดลง 0.87% เมื่อเทียบกับช่วงเวลาเดียวกันของปีที่ผ่านมา อยู่ที่ 10.14 ล้านตัน โดยผลิตภัณฑ์เหล็กทรงแบนที่มีการใช้งานมากที่สุด คือ เหล็กแผ่นรีดร้อน (Hot rolled) 5.83 ล้านตัน รองลงมาคือ เหล็กแผ่นเคลือบ 4.76 ล้านตัน และเหล็กแผ่นรีดเย็น 3.22 ล้านตัน ตามลำดับ

การนำเข้าผลิตภัณฑ์เหล็กสำเร็จรูปของไทยในปี 2566 อยู่ที่ 11.21 ล้านตัน เพิ่มขึ้น 3.95% เมื่อเทียบกับปีที่ผ่านมา โดยผลิตภัณฑ์ที่มีการนำเข้ามากที่สุดคือ เหล็กแผ่นรีดร้อน 3.82 ล้านตัน รองลงมาคือ เหล็กแผ่นเคลือบ 3.18 ล้านตัน และ เหล็กแผ่นรีดเย็น 1.33 ล้านตัน ตามลำดับ หากพิจารณาสัดส่วนการใช้เหล็กนำเข้าเทียบกับการใช้เหล็กผลิตในประเทศ อยู่ที่ 68.62% ต่อ 31.38% ซึ่งสะท้อนให้เห็นว่าไทยมีการพึ่งพาสินค้านำเข้าเหล็กปริมาณค่อนข้างสูง

สำหรับยอดการส่งออกเหล็กสำเร็จรูปของไทยในปี 2566 อยู่ที่ 1.48 ล้านตัน ลดลง 0.61% ผลิตภัณฑ์เหล็กที่มีการส่งออกมากที่สุดคือ เหล็กโครงสร้างรูปพรรณ อยู่ที่ 310,161 ตัน รองลงมา คือ ท่อไร้ตะเข็บ 306,296 ตัน เมื่อเทียบกับช่วงเวลาเดียวกันกับปีที่ผ่านมา

ภาวะอุตสาหกรรมเหล็กแผ่นรีดร้อน (ไม่รวมเหล็กแผ่นรีดร้อนไร้สนิม) ในประเทศปี 2566

อุตสาหกรรมเหล็กและเหล็กกล้าของไทยไม่มีอุตสาหกรรมการผลิตขั้นต้นที่เริ่มจากการถลุงจากแร่เหล็ก ดังนั้น โครงสร้างอุตสาหกรรมเหล็กและเหล็กกล้าของไทยจึงเริ่มจากการผลิตในอุตสาหกรรมขั้นกลาง ด้วยการหลอมเศษเหล็กจาก โรงงานที่มีเตาหลอมเศษเหล็กด้วยเตา Electrical arc furnace (EAF) ของผู้ผลิตในประเทศไทย จากนั้นจึงส่งต่อไปยังการผลิต ในขั้นปลาย โดยแบ่งเป็นอุตสาหกรรมเหล็กทรงยาว (Long steel products) อาทิ Bar, HR section, Wire rod, Cold-drawn bar, Steel wire, Seamless pipes เป็นต้น และอุตสาหกรรมเหล็กทรงแบน (Flat steel products) อาทิ HR plate, HR sheet and coil, CR sheet, Coated, Cold-formed section, Welded pipe เป็นต้น จากนั้นจึงส่งต่อไปยังอุตสาหกรรมต่อเนื่องที่ใช้ เหล็กต่อไป สำหรับภาวะอุตสาหกรรมเหล็กแผ่นรีดร้อนไทย ข้อมูลทางสถิติของสถาบันเหล็กและเหล็กกล้าแห่งประเทศไทย (ISIT) รายงานยอดการผลิต การนำเข้า การส่งออก และปริมาณการใช้ ตั้งแต่เดือนมกราคม-ธันวาคม ปี 2566 ดังนี้

ยอดการผลิตเหล็กแผ่นรีดร้อน (Hot rolled) ชนิดเป็นม้วนและไม่เป็นม้วน ภายในประเทศปี 2566 อยู่ที่ 2.04 ล้านตัน ลดลง 17.07% จากช่วงเวลาเดียวกันของปีก่อน โดยเป็นการผลิตเหล็กแผ่นรีดร้อนแผ่นบาง (ความหนา ≤ 3 มม.) และเป็น ม้วน (HR sheet & coil) อยู่ที่ 1.89 ล้านตัน ลดลงเมื่อเทียบกับช่วงเวลาเดียวกันของปีก่อน 18.18% ขณะที่ยอดการผลิตเหล็กรีดร้อนแผ่นหนา (HR plate) ทรงตัว อยู่ที่ 149,951 ตัน

ผลิตภัณฑ์เหล็กแผ่นรีดร้อน (หน่วย : ตัน) (ไม่รวมเหล็กแผ่นรีดร้อนไร้สนิม)	ปี 2565	ปี 2566	% เปลี่ยนแปลง
การผลิต	2,459,330	2,039,458	-17.07%
การนำเข้า	3,416,602	3,585,765	4.95%
การส่งออก	24,311	24,592	1.16%
การบริโภค	5,851,621	5,600,631	-4.29%

ผลิตภัณฑ์เหล็กแผ่นรีดร้อนแผ่นหนา (ความหนา > 3 มม.) (หน่วย : ตัน) (ไม่รวมเหล็กแผ่นรีดร้อนไร้สนิม)	ปี 2565	ปี 2566	% เปลี่ยนแปลง
การผลิต	149,945	149,951	0.00%
การนำเข้า	293,117	207,643	-29.16%
การส่งออก	3,518	8,089	129.93%
การบริโภค	439,544	349,505	-20.48%

ผลิตภัณฑ์เหล็กแผ่นรีดร้อนแผ่นบาง (ความหนา ≤ 3 มม.) และเป็นม้วน (หน่วย : ตัน) (ไม่รวมเหล็กแผ่นรีดร้อนไร้สนิม)	ปี 2565	ปี 2566	% เปลี่ยนแปลง
การผลิต	2,309,386	1,889,506	-18.18%
การนำเข้า	3,123,485	3,378,122	8.15%
การส่งออก	20,793	16,503	-20.63%
การบริโภค	5,412,078	5,251,125	-2.97%
ที่มา : ศูนย์ข้อมูลเชิงลึกอุตสาหกรรมเหล็ก สถาบันเหล็กและเหล็กกล้าแห่งประเทศไทย			

สำหรับปริมาณการใช้ผลิตภัณฑ์เหล็กแผ่นรีดร้อน (Hot rolled) ชนิดเป็นม้วนและไม่เป็นม้วน ภายในประเทศ ปี 2566 อยู่ที่ 5.60 ล้านตัน ลดลง 4.29% โดยแยกเป็นการใช้เหล็กแผ่นรีดร้อนแผ่นบาง (ความหนา ≤ 3 มม.) และเป็นม้วน (HR sheet & coil) อยู่ที่ 5.25 ล้านตัน ลดลงจากช่วงเวลาเดียวกันของปีก่อน 2.97% และเป็นการใช้เหล็กแผ่นรีดร้อนแผ่นหนา (HR plate) อยู่ที่ 349,505 ตัน ลดลงเมื่อเทียบกับช่วงเวลาเดียวกันของปีที่ผ่านมา 20.48%

ส่วนการนำเข้าเหล็กแผ่นรีดร้อน ทั้งชนิดเป็นม้วนและไม่เป็นม้วนของไทยปี 2566 เพิ่มขึ้น 4.95% อยู่ที่ 3.59 ล้านตัน โดยเป็นการนำเข้าเหล็กแผ่นรีดร้อนแผ่นบาง (ความหนา ≤ 3 มม.) และเป็นม้วน (HR sheet & coil) 3.38 ล้านตัน เพิ่มขึ้นเมื่อเทียบกับช่วงเดียวกันของปีก่อน 8.15% และเป็นการนำเข้าเหล็กแผ่นรีดร้อนแผ่นหนา (HR Plate) อยู่ที่ 207,643 ตัน ลดลงเมื่อเทียบกับช่วงเดียวกันของปีก่อน 29.16%

และการส่งออกเหล็กแผ่นรีดร้อน ทั้งชนิดเป็นม้วนและไม่เป็นม้วนของไทยในปี 2566 อยู่ที่ 24,592 ตัน ส่งออกเพิ่มขึ้น 1.16% เมื่อเทียบกับปีที่ผ่านมา โดยเป็นการส่งออกเหล็กแผ่นรีดร้อนแผ่นบาง (ความหนา ≤ 3 มม.) และเป็นม้วน (HR sheet & coil) 16,503 ตัน ลดลง 20.63% จากช่วงเวลาเดียวกันกับปีก่อน และเป็นการส่งออกเหล็กแผ่นรีดร้อนแผ่นหนา (HR plate) 8,089 ตัน เพิ่มขึ้นจากช่วงเวลาเดียวกันของปีก่อน 129.93%

กระบวนการผลิตของบริษัท

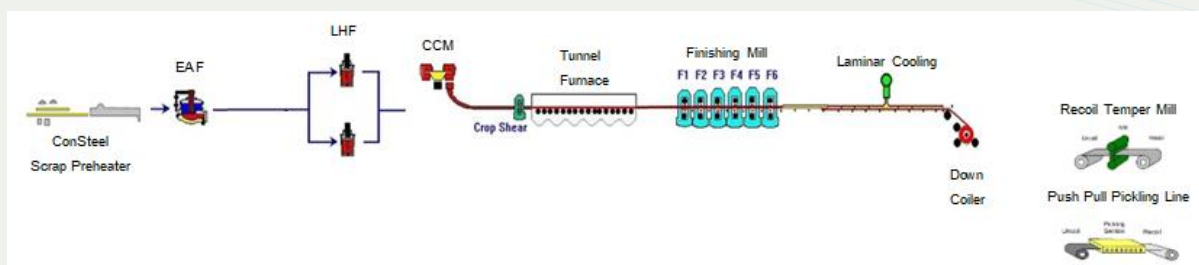

บริษัทใช้วิธีการผลิตแบบโรงงานผลิตเหล็กขนาดย่อม แทนวิธีการผลิตแบบโรงงานผลิตเหล็กครบวงจร โรงงานของบริษัทมีข้อได้เปรียบโรงงานผลิตเหล็กขนาดย่อมอื่นๆ โดยใช้เทคโนโลยีการป้อนเศษเหล็กแบบต่อเนื่อง (Consteel® Process) ซึ่งพัฒนาขึ้นโดยบริษัท Intersteel Technology Inc. และการหล่อเหล็กแท่งแบนอย่างบาง ซึ่งพัฒนาขึ้นโดยบริษัท SMS Group โดยเหล็กที่หล่อออกมาจะเข้าสู่เตาอบแบบอุโมงค์ เข้าสู่กระบวนการรีดร้อนโดยผ่านแท่นรีด 6 แท่น จากนั้นเข้าสู่กระบวนการทำให้เย็นโดยใช้พาน้ำ (Laminar cooling) และผ่านเข้าเครื่องม้วนต่อไป วิธีการผลิตโดยบริษัท SMS ที่ผสมผสานเทคนิคการหล่อเหล็กแบนและการรีดร้อนเข้าด้วยกัน เรียกว่าสายการผลิตเหล็กแผ่นรีดร้อนขนาดย่อม (Compact Strip Production - CSP)

กระบวนการผลิตที่ใช้เทคโนโลยีการป้อนเศษเหล็กแบบต่อเนื่องและ/หรือสายการผลิตเหล็กแผ่นรีดร้อนขนาดย่อมที่บริษัทเลือกใช้นั้น ได้มีการติดตั้งในโรงงานอื่นๆ ทั้งในสหรัฐอเมริกา ญี่ปุ่น และอิตาลี ข้อได้เปรียบของเทคโนโลยีและเทคนิคดังกล่าวมีดังต่อไปนี้

1. เทคโนโลยีการป้อนเศษเหล็กแบบต่อเนื่อง ช่วยลดการใช้พลังงานในการหลอมในเตาหลอมไฟฟ้า (EAF) เนื่องจากไม่ต้องเปิดฝาเตาหลอมเพื่อรับเศษเหล็ก จึงมีการสูญเสียพลังงานเพียงเล็กน้อย ในขณะที่ลำเลียงเศษเหล็กมาที่เตา เศษเหล็กจะได้รับความร้อนจากฝุ่นไอที่เกิดจากเตาหลอมไฟฟ้า ก่อนจะส่งเข้าไปยังขั้นตอนการหลอมทำให้ลดปริมาณการใช้พลังงานไฟฟ้า
2. การผลิตเหล็กแผ่นรีดร้อนด้วยเทคนิคการหล่อเหล็กแท่งแบนอย่างบาง สามารถลดต้นทุนการผลิตประการแรกคือ ค่าพลังงาน โดยจะช่วยลดการสูญเสียพลังงานในขั้นตอนการส่งเหล็กแท่งแบนผ่านเตาอบแบบอุโมงค์ เพื่อเข้าสู่กระบวนการรีดร้อนโดยตรงในขณะที่เหล็กแผ่นยังคงมีอุณหภูมิที่ 900-1000 องศาเซลเซียส อีกประการหนึ่งคือ ขนาดของความหนาที่เริ่มรีด โดยเริ่มการรีดลดขนาดที่ความหนา 50-60 มิลลิเมตร แทนการเริ่มรีดลดขนาดที่ความหนา 200-250 มิลลิเมตร ตามแบบดั้งเดิม
3. กระบวนการผลิตอย่างต่อเนื่องจากการแปรรูปวัตถุดิบเป็นเหล็กแผ่นรีดร้อนชนิดม้วน ภายในเวลาไม่ถึง 5 ชั่วโมง ทำให้ไม่มีสินค้าระหว่างผลิต ซึ่งเป็นกระบวนการผลิตที่มีความคล่องตัวและทันต่อเวลา

เทคโนโลยีการป้อนเศษเหล็กแบบต่อเนื่องและเทคนิคการหล่อเหล็กแท่งแบนอย่างบางเป็นเทคโนโลยีการผลิตเหล็กที่ทันสมัย

กระบวนการผลิตของบริษัทหลังจากได้เหล็กแผ่นรีดร้อนชนิดม้วนแล้ว จะสามารถนำไปผลิตผลิตภัณฑ์ต่อเนื่องได้อีก 2 ขั้นตอน ซึ่งเป็นอิสระต่อกันคือ

1. สายการผลิตปรับสภาพผิวเหล็ก (Skin-pass mill line)
2. สายการผลิตล้างผิวและเคลือบน้ำมัน (ใช้เฉพาะ Tension leveler เพื่อปรับความเรียบ)

การใช้วัตถุดิบในการผลิต

วัตถุดิบที่ใช้ในการผลิตของบริษัทสามารถจัดกลุ่มอย่างกว้างๆ ได้ 4 กลุ่ม คือ เหล็กถลุง (Pig Iron) เศษเหล็กนำเข้า (Import Scrap) เศษเหล็กในประเทศ (Local Scrap) และเศษเหล็กที่กลับมาจากกระบวนการผลิต (Return Scrap)

ในปีที่ผ่านมา บริษัทใช้วัตถุดิบในการผลิตสามารถแจกแจงได้ดังนี้

1. เหล็กถลุง (Pig Iron) 0-5%
2. เศษเหล็กนำเข้า (Import Scrap) 5-10%
3. เศษเหล็กในประเทศ (Local Scrap) 80-90%
4. เศษเหล็กที่กลับมาจากกระบวนการผลิต (Return Scrap) 3-5%

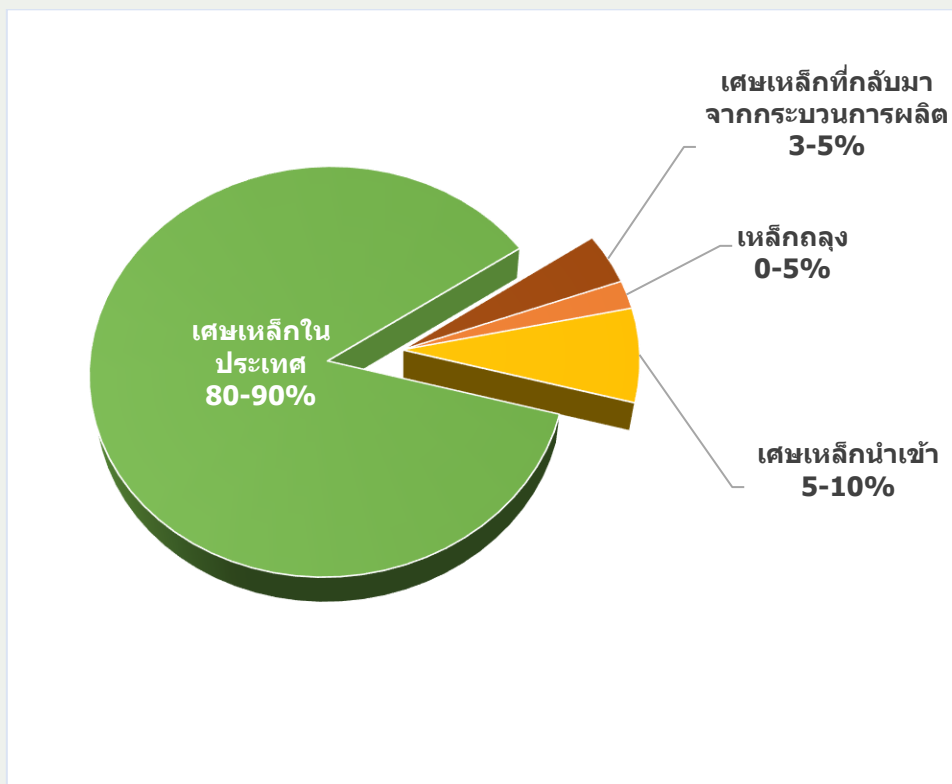

การจัดหาวัตถุดิบ

ความต้องการวัตถุดิบ (เหล็กถลุงและเศษเหล็ก) มีปริมาณสูง และเนื่องจากปริมาณวัตถุดิบในประเทศมีไม่เพียงพอ
กับความต้องการในการใช้ในประเทศ ดังนั้น จึงยังคงต้องมีการนำเข้าวัตถุดิบ

ในปีที่ผ่านมา โดยบริษัทได้จัดหาวัตถุดิบเป็นสัดส่วนดังนี้

- จัดหาวัตถุดิบเศษเหล็กในประเทศ (Local Scrap) ประมาณ 90%
- จัดหาวัตถุดิบเหล็กถลุงนำเข้า (imported Pig Iron) และเศษเหล็กนำเข้า (Imported Scrap) รวมกัน
ประมาณ 10 %

ทรัพย์สินที่ใช้ในการประกอบธุรกิจ

สินทรัพย์ถาวรหลักของกิจการแบ่งได้ตามตารางด้านล่างนี้

หน่วย : ล้านบาท

ประเภทสินทรัพย์	ความเป็นเจ้าของ	มูลค่าตามบัญชี 31 ธันวาคม 2566	ภาระผูกพัน ****
ที่ดินและส่วนปรับปรุงที่ดิน (*)	เป็นเจ้าของ	1,010	ไม่มี
อาคาร (*)	เป็นเจ้าของ	1,340	ไม่มี
โรงงานและเครื่องจักร(*)	เป็นเจ้าของ	5,701	อยู่ระหว่างรอการไถ่ถอน
เครื่องใช้สำนักงาน	เป็นเจ้าของ	65	ไม่มี
ยานพาหนะ (**)	สัญญาเช่าดำเนินงาน	9	ไม่มี
งานระหว่างทำการก่อสร้าง	เป็นเจ้าของ	120	ไม่มี
รวม		<u>8,245</u>	

หมายเหตุ:

(*) สินทรัพย์ของบริษัทซึ่งได้แก่ที่ดิน อาคาร เครื่องจักรอุปกรณ์ โครงการระหว่างก่อสร้างซึ่งตั้งอยู่ที่โรงงาน

(**) สินทรัพย์สิทธิการใช้ (รวมยานพาหนะ) ได้มาจากหนี้สินตามสัญญาเช่ากับบริษัทลีสซิงและบริษัทเอกชนในประเทศ
หลายแห่ง โดยบริษัทมีสิทธิในการควบคุมและใช้สินทรัพย์สิทธิการใช้ ทั้งนี้บริษัทจะต้องปฏิบัติตามเงื่อนไขและ
ข้อกำหนดต่าง ๆ ที่กำหนดไว้ในสัญญาดังกล่าว

(***) ภาระผูกพันค้ำประกันระยะยาวเพิ่มเติมในเอกสารแนบ 4 ทรัพย์สินที่ใช้ประกอบธุรกิจ

สินทรัพย์ที่ไม่มีตัวตนที่สำคัญที่ใช้ในการประกอบธุรกิจ คือ

หน่วย : ล้านบาท

ประเภทสินทรัพย์	มูลค่าตามบัญชี 31 ธันวาคม 2566	ภาระผูกพัน
โปรแกรมสำเร็จรูป	5	ไม่มี

ความสัมพันธ์กับกลุ่มธุรกิจของผู้ถือหุ้นใหญ่

แผนภาพแสดงโครงสร้าง ณ วันที่ 31 ธันวาคม 2566

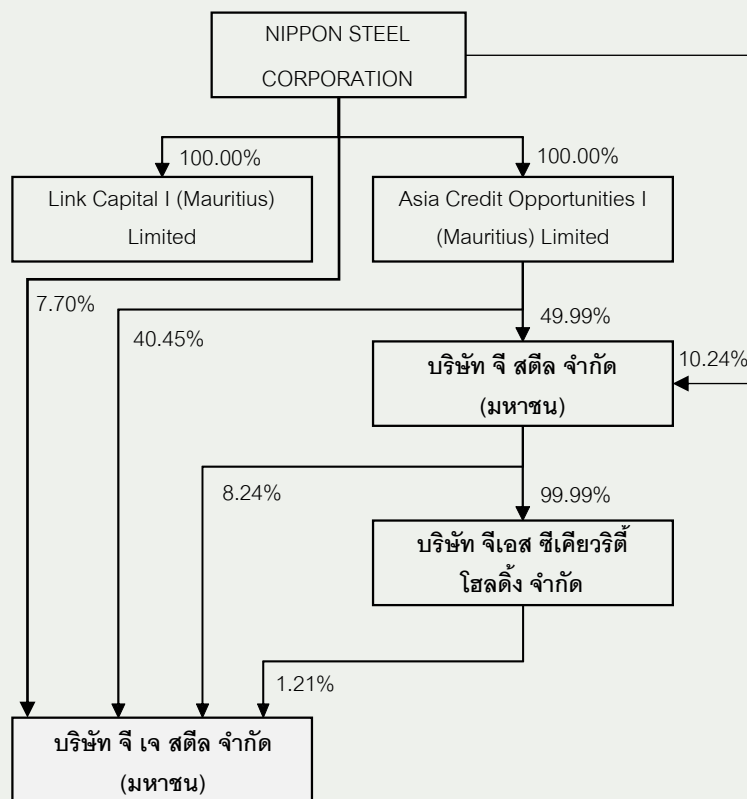

ความขัดแย้งทางผลประโยชน์ ระหว่าง NIPPON STEEL CORPORATION (“ผู้ถือหุ้นใหญ่”) กับบริษัท

การดำเนินธุรกิจในประเทศไทยของผู้ถือหุ้นใหญ่และบริษัทดำเนินธุรกิจที่แตกต่างกัน โดยการดำเนินธุรกิจในประเทศไทยของผู้ถือหุ้นใหญ่เชื่อมั่น (1) เหล็กแผ่นรีดร้อนสำหรับกระบวนการรีดเย็น (Re- Rolling Hot-Rolled Coil) สำหรับอุตสาหกรรมยานยนต์ กระป๋องบรรจุภัณฑ์ และการก่อสร้าง (2) เหล็กแผ่นรีดร้อนล้างผิวด้วยกรดและเคลือบน้ำมัน (Pickled and Oiled Hot-Rolled Coil) สำหรับอุตสาหกรรมยานยนต์ และ (3) เหล็กแผ่นรีดร้อนอื่นๆ สำหรับอุตสาหกรรมยานยนต์ อย่างไรก็ตาม การดำเนินธุรกิจของกิจการมุ่งเน้นเหล็กแผ่นรีดร้อนสำหรับการใช้งานพื้นฐานทั่วไป เนื่องจากความแตกต่างในการนำผลิตภัณฑ์ไปใช้งานและกลุ่มลูกค้า รวมถึงคุณลักษณะเฉพาะของผลิตภัณฑ์ การดำเนินธุรกิจในประเทศไทยของผู้ถือหุ้นใหญ่และบริษัทจึงไม่ปรากฏความขัดแย้งทางผลประโยชน์ระหว่างกัน

ความขัดแย้งทางผลประโยชน์ ระหว่าง บริษัท กับบริษัท จี สตีล จำกัด (มหาชน) (“จี สตีล”)

ในการป้องกันความขัดแย้งทางผลประโยชน์ในอนาคตระหว่างบริษัทและจี สตีล บริษัทและจี สตีล มีแนวทางในการกำหนดมาตรการการป้องกันความขัดแย้งทางผลประโยชน์ระหว่างบริษัทและจี สตีล ดังต่อไปนี้

- 1) รักษานโยบายการผลิตในปัจจุบันที่อิงจากคำสั่งซื้อของลูกค้า ไม่ว่าลูกค้าปัจจุบันหรือลูกค้าใหม่ก็ตาม โดยคำสั่งซื้อรวมถึงปริมาณที่จะสั่งซื้อจากแต่ละบริษัท ขึ้นอยู่กับการตัดสินใจของลูกค้าเอง แม้ว่าบริษัทและ จี สตีล จะมีความสามารถในการผลิตผลิตภัณฑ์ประเภทต่างๆ ที่มีความใกล้เคียงกันซึ่งขึ้นอยู่กับความต้องการของลูกค้า แต่บริษัทมุ่งเน้นการผลิต HRC สำหรับการใช้งานแบบแผ่นตัด (cut sheet) เป็นหลัก และ จี สตีล มุ่งเน้นการผลิต

HRC สำหรับอุตสาหกรรมการผลิตท่อ (pipe making industry) เป็นหลัก โดยบริษัทใช้แนวทางดังกล่าวในการจัดทำแผนธุรกิจซึ่งคณะกรรมการตรวจสอบจะติดตามตรวจสอบเป็นประจำทุกไตรมาส

- 2) การลดโอกาสการทำธุรกิจแข่งขันกันระหว่างบริษัทและจี สตีล: ฝ่ายจัดการของบริษัทและจี สตีล จะมีการวางแผนจัดทำแนวทางการขยายธุรกิจในอนาคตของแต่ละบริษัท โดยตั้งอยู่บนหลักการความเหมาะสม และความชำนาญ กระบวนการผลิต กลุ่มลูกค้าเป้าหมายในปัจจุบันของแต่ละบริษัท ให้สอดคล้องกับแนวโน้มความต้องการผลิตภัณฑ์ในอนาคตของแต่ละกลุ่มลูกค้า หลักเกียการลงทุนที่ซ้ำซ้อน และสร้างการประหยัดต่อขนาด (Economies of Scale) ทั้งในการผลิตและการจัดซื้อวัตถุดิบ บนพื้นฐานของนโยบายการผลิตในปัจจุบันที่อิงจากคำสั่งซื้อของลูกค้าที่ได้อธิบายไว้ในข้อ 1 เพื่อประโยชน์ของบริษัทและ จี สตีล
- 3) ความเป็นอิสระของคณะกรรมการและฝ่ายจัดการ: บริษัทและจี สตีล ต่างมีคณะกรรมการ และคณะกรรมการตรวจสอบ เป็นของตนเอง ทั้งนี้เพื่อเป็นการรักษาผลประโยชน์ของผู้ถือหุ้นรายย่อยของทั้งสองฝ่าย และฝ่ายจัดการของแต่ละบริษัทต่างก็มีนโยบายการดำเนินธุรกิจเป็นของตนเอง เพื่อดำรงความเป็นอิสระในการบริหารจัดการของแต่ละบริษัท เพื่อประโยชน์สูงสุดของบริษัทและ จี สตีล
- 4) อำนาจอนุมัติแผนธุรกิจจะขึ้นอยู่กับคณะกรรมการของแต่ละบริษัทซึ่งรวมถึงกรรมการอิสระ ซึ่งประธานเจ้าหน้าที่บริหารและฝ่ายจัดการจะไม่มีอำนาจในการดำเนินการใดโดยปราศจากแผนธุรกิจซึ่งได้รับการอนุมัติจากคณะกรรมการบริษัท คณะกรรมการบริษัทมีการตรวจสอบสถานะของตลาด ความต้องการของลูกค้า ค่าใช้จ่ายในการจัดซื้อ ค่าใช้จ่ายในการดำเนินงาน และปัจจัยอื่นๆ ก่อนการอนุมัติแผนธุรกิจดังกล่าว นอกจากนั้น ในกรณีที่มีคะแนนเสียงเท่ากัน ประธานที่ประชุม (ซึ่งเป็นกรรมการอิสระ) จะมีสิทธิออกเสียงชี้ขาด
- 5) การทำรายการระหว่างกันระหว่างบริษัทและจี สตีล: ทั้งสองบริษัทมีนโยบายในการดำรงหลักการทำการค้าปกติทั่วไป (Commercial Arm's Length Basis) ในการทำรายการระหว่างกันระหว่างบริษัทและจี สตีล โดยหากมีการทำรายการระหว่างกันระหว่างทั้งสองบริษัท ทั้งสองบริษัทจะจัดให้มีการตรวจสอบข้อมูลที่โปร่งใสกับผู้สอบบัญชี เพื่อให้สามารถตรวจสอบและให้ความเห็นเกี่ยวกับรายการเกี่ยวโยงดังกล่าว และทั้งสองบริษัทจะทำการเปิดเผยข้อมูลอย่างเพียงพอในงบการเงิน

เพื่อป้องกันความขัดแย้งทางผลประโยชน์ระหว่างบริษัท กับ จี สตีล บริษัทมุ่งเน้นการผลิตเหล็กแผ่นรีดร้อนสำหรับการใช้งานแบบแผ่นตัด (cut sheet) เป็นหลัก ในขณะที่ จี สตีล มุ่งเน้นการผลิตเหล็กแผ่นรีดร้อนสำหรับอุตสาหกรรมการผลิตท่อ (pipe making industry) เป็นหลัก จากนโยบาย, คำสั่งซื้อของลูกค้า ซึ่งเป็นไปตามขีดความสามารถในการผลิตและคุณภาพของผลิตภัณฑ์จากแต่ละบริษัท มีผลแสดงอัตราส่วนในปี 2565 และ 2566 ดังนี้

อัตราส่วนการผลิตตามลักษณะอุตสาหกรรม	บริษัท	
	2565	2566
อุตสาหกรรมการผลิตท่อ	26%	21%
การใช้งานแบบแผ่นตัด	59%	68%
อื่นๆ	15%	11%
รวม	100%	100%

ผู้ถือหุ้น

รายชื่อและสัดส่วนการถือหุ้นของผู้ถือหุ้นรายใหญ่ 10 ราย ณ วันที่ 28 ธันวาคม 2566 มีดังนี้

ลำดับ	รายชื่อผู้ถือหุ้น	จำนวนหุ้น	ร้อยละของ ทุนจดทะเบียนชำระแล้ว
1.	กลุ่ม NIPPON STEEL CORPORATION	14,680,063,720	57.60
	ASIA CREDIT OPPORTUNITIES I (MAURITIUS) LIMITED* ⁽¹⁾	10,310,359,336	40.45
	บริษัท จี สตีล จำกัด (มหาชน) ⁽²⁾	2,100,427,209	8.24
	NIPPON STEEL CORPORATION ⁽³⁾	1,962,277,175	7.70
	บริษัท จีเอส ซีเคียวริตี้ โฮลดิ้ง จำกัด ⁽⁴⁾	307,000,000	1.21
2.	QUAM SECURITIES LIMITED A/C CLIENT	1,493,269,228	5.86
3.	บริษัท ไทย อาร์. ที. เอ็น. ที โฮลดิ้ง จำกัด ⁽⁵⁾	1,266,895,900	4.971
4.	น.ส. อรุณศรี รัตนัญญาภรณ์	1,231,815,000	4.833
5.	น.ส. สุวรรณภา โกวิทโยโสภณ	759,500,000	2.98
6.	The Hongkong and Shanghai Banking Corporation Limited, Singapore Branch	434,900,000	1.71
7.	บริษัท ซูพีเรียร์ โอเวอร์ซีส์ (ประเทศไทย) จำกัด ⁽⁶⁾	412,500,000	1.62
8.	นายพีรเจต สุวรรณภาศรี	191,000,000	0.75
9.	น.ส. อำพร ศรีโพธิ์ทอง	183,373,400	0.719
10.	บริษัท ไทยเอ็นวีดีอาร์ จำกัด	156,429,899	0.614
11.	ผู้ถือหุ้นอื่น	4,677,387,749	18.343
	รวม	25,487,134,896	100.00

*ไม่นับรวมใบแสดงสิทธิในผลประโยชน์ที่เกิดจากหลักทรัพย์อ้างอิงไทย (NVDR)

หมายเหตุ

- (1) ASIA CREDIT OPPORTUNITIES I (MAURITIUS) LIMITED ถือหุ้นโดย NIPPON STEEL CORPORATION ร้อยละ 100
 (2) บริษัท จี สตีล จำกัด (มหาชน) มีรายชื่อผู้ถือหุ้น 10 อันดับแรก ณ วันที่ 28 ธันวาคม 2566 ดังนี้

ลำดับ	รายชื่อผู้ถือหุ้น	จำนวนหุ้น	สัดส่วนการถือหุ้น
1.	กลุ่ม NIPPON STEEL CORPORATION	17,424,672,258	60.233
	ASIA CREDIT OPPORTUNITIES I (MAURITIUS) LIMITED	14,461,489,473	49.990
	NIPPON STEEL CORPORATION	2,963,182,785	10.243
2.	UOB KAY HIAN PRIVATE LIMITED	2,168,239,536	7.495
3.	บริษัท ซูพีเรียร์ โอเวอร์ซีส์ (ประเทศไทย) จำกัด	2,025,246,897	7.001
4.	นาย นิรมิตร งามขำณัญญฤทธิ์	444,682,520	1.537
5.	นาย ทวีฉัตร จุฬางกูร	432,208,900	1.494
6.	คุณหญิงปัทมา ลีสวัสดิ์ตระกูล	403,412,980	1.395
7.	น.ส. สุภิญญา ลีสวัสดิ์ตระกูล	403,212,000	1.394
8.	น.ส. สรัญญา ลีสวัสดิ์ตระกูล	403,000,000	1.393
9.	น.ส. สุวิมาดา ลีสวัสดิ์ตระกูล	402,929,106	1.393
10.	นาย ณัฐพล จุฬางกูร	402,878,400	1.393

- (3) NIPPON STEEL CORPORATION มีรายชื่อผู้ถือหุ้น 10 อันดับแรก (ณ วันที่ 30 กันยายน 2566) ดังนี้

ลำดับ	รายชื่อผู้ถือหุ้น	จำนวนหุ้น	สัดส่วนการถือหุ้น
1.	The Master Trust Bank of Japan, Ltd. (Trust Account)	130,031	14.1
2.	Custody Bank of Japan, Ltd. (Trust Account)	47,471	5.1
3.	Nippon Life Insurance Company	19,179	2.1
4.	State Street Bank West Client – Treaty 505234	17,381	1.9
5.	Meiji Yasuda Life Insurance Company	13,712	1.5
6.	Nippon Steel Group Employees Shareholding Association	12,223	1.3
7.	Mizuho Bank, Ltd.	12,199	1.3
8.	Sumitomo Mitsui Banking Corporation	10,252	1.1
9.	MUFG Bank, Ltd.	9,558	1.0
10.	BNY GCM ACCOUNT JPRD AC ISG (FE-AC)	9,096	1.0

หมายเหตุ: สัดส่วนของการถือหุ้นคำนวณจากจำนวนหุ้นที่ออกทั้งหมดซึ่งไม่รวมถึงหุ้นซื้อคืน (treasury stocks)

- (4) รายชื่อผู้ถือหุ้นบริษัท จีเอส ซีเคียวริตี้ โฮลดิ้ง จำกัด ณ วันที่ 19 เมษายน 2566

ลำดับ	รายชื่อผู้ถือหุ้น	จำนวนหุ้น	สัดส่วนการถือหุ้น
1.	บริษัท จี สตีล จำกัด (มหาชน)	6,703,404	99.9999
2.	นายวิโรจน์ โอโกโน	1	0.00001
3.	นายบรรยง คุโรวาม	1	0.00001
4.	คุณหญิงปัทมา ลีสวัสดิ์ตระกูล	1	0.00001
5.	นางสาววิลาสินี วัฒณ์ภัทรกุล	1	0.00001
6.	บริษัท บรู๊คเกอร์ กรุ๊ป จำกัด (มหาชน)	1	0.00001
7.	บริษัท นิปปอน สตีล เซาท์อีสท์ เอเชีย จำกัด	1	0.00001
รวม		6,703,410	100.00

- (5) รายชื่อผู้ถือหุ้นบริษัท ไทย อาร์. ที. เอ็น. ที โฮลดิ้ง จำกัด ณ วันที่ 25 เมษายน 2566

ลำดับ	รายชื่อ	จำนวนหุ้น	ร้อยละ
1.	นายจักรชัย รัตนธัญญาภรณ์	5,100	51.00
2.	นางจันทน์ รัตนธัญญาภรณ์	4,500	45.00
3.	นายสมศักดิ์ รัตนธัญญาภรณ์	100	1.00
4.	น.ส. อรุณศรี รัตนธัญญาภรณ์	100	1.00
5.	นายสมเกียรติ รัตนธัญญาภรณ์	100	1.00
6.	น.ส. ธนิตา รัตนธัญญาภรณ์	100	1.00
รวม		10,000	100.00

หมายเหตุ : บริษัท ไทย อาร์. ที. เอ็น. ที โฮลดิ้ง จำกัด ไม่ได้เป็นบริษัทของกรรมการหรือผู้บริหารของบริษัท

- (6) รายชื่อผู้ถือหุ้นบริษัท ซูพีเรียร์ โอเวอร์ซีส์ (ประเทศไทย) จำกัด ณ วันที่ 6 กันยายน 2566

ลำดับ	รายชื่อ	จำนวนหุ้น	ร้อยละ
1.	คุณหญิงปัทมา ลีสวัสดิ์ตระกูล	28,500,001	57.00
2.	น.ส. เมธิกานต์ ชูติพงษ์ศิริ	8,299,999	16.60
3.	นายมานิตย์ เจียวบาศิลป์	8,000,000	16.00
4.	นางพุ่ม เจียวบาศิลป์	5,200,000	10.40
รวม		50,000,000	100.00

การออกหลักทรัพย์อื่น

สำหรับปี 2566 บริษัทไม่มีการออกหลักทรัพย์อื่น

นโยบายการจ่ายเงินปันผล

บริษัทมีนโยบายจ่ายเงินปันผลให้กับผู้ถือหุ้น คือ ในกรณีปกติที่บริษัทไม่มีความจำเป็นต้องใช้เงินเพื่อการลงทุนเพิ่มหรือขยายงาน และมีกระแสเงินสดเพียงพอ บริษัทมีนโยบายจ่ายเงินปันผลในอัตราประมาณร้อยละ 50 ของกำไรสุทธิจากการดำเนินงานหลังหักภาษีเงินได้นิติบุคคลและเงินสำรองตามกฎหมายแล้ว อย่างไรก็ตาม คณะกรรมการบริษัทอาจจะกำหนดให้บริษัทจ่ายเงินปันผลแตกต่างไปจากนโยบายดังกล่าวได้ตามความเหมาะสมและตามความจำเป็นของบริษัท เช่น กรณีที่บริษัทมีความจำเป็นต้องใช้เงินเพื่อการลงทุนหรือการขยายกิจการ หรือกรณีที่มีการเปลี่ยนแปลงภาวะทางเศรษฐกิจหรือสภาพตลาด หรือมีเหตุการณ์อื่นใดที่มีผลกระทบต่อสภาพคล่องทางการเงินของบริษัท เป็นต้น

นโยบายและแผนการบริหารความเสี่ยง

บริษัท จี เจ สตีล จำกัด (มหาชน) มีความเชื่อมั่นและตระหนักในสำคัญของการบริหารความเสี่ยงที่มีประสิทธิภาพ และหลักการการกับดูแลกิจการที่ดี ดังนั้นการบริหารความเสี่ยงจึงมีบทบาทสำคัญในการส่งเสริมการดำเนินงานของบริษัทฯ ให้ดำเนินไปอย่างมั่นคง ช่วยเพิ่มโอกาสแห่งความสำเร็จให้แก่บริษัทฯ ให้มากที่สุดและลดความสูญเสียให้อยู่ภายใต้ระดับความเสี่ยงที่ยอมรับได้ โดยมีกระบวนการบริหารจัดการป้องกันความเสี่ยงและเหตุการณ์หรือความไม่แน่นอนที่อาจเกิดขึ้นและก่อให้เกิดความเสียหาย ซึ่งอาจส่งผลกระทบต่อการบริหารวัตถุประสงค์ของบริษัทฯ อย่างชัดเจน

บริษัทฯ จึงมีความมุ่งมั่นที่จะดำเนินงานด้านการบริหารความเสี่ยงให้ครอบคลุมทั่วทั้งองค์กร และเป็นไปตามแนวปฏิบัติที่ดีและเป็นสากล โดยนำกรอบแนวทางปฏิบัติด้านการควบคุมภายในตามมาตรฐานสากลของ COSO (The Committee of Sponsoring Organizations of the Treadway Commission) มาใช้ปรับปรุงพัฒนาควบคู่กับกรอบแนวทางการบริหารจัดการความเสี่ยง (Enterprise Risk Management: ERM) เพื่อใช้เป็นเครื่องมือในการพัฒนาการควบคุมภายในและบริหารจัดการความเสี่ยง ซึ่งจะช่วยเพิ่มโอกาสความสำเร็จในการดำเนินธุรกิจ ลดความล้มเหลวรวมถึงความสูญเสียและความไม่แน่นอนในผลการดำเนินงานของบริษัทฯ

เพื่อให้เกิดความชัดเจนในการบริหารความเสี่ยง คณะกรรมการบริหารความเสี่ยงของบริษัทฯ จึงกำหนดกรอบนโยบายในการบริหารความเสี่ยง วิธีการดำเนินงาน และแผนการดำเนินงานการบริหารความเสี่ยงของบริษัทฯ ดังต่อไปนี้

1. จัดการบริหารความเสี่ยงให้มีประสิทธิภาพสูงสุดและอยู่ในระดับที่สามารถยอมรับได้ ให้พนักงานทุกคนมีส่วนร่วมในกระบวนการบริหารความเสี่ยง
2. กำหนดให้มีมาตรการในการประเมินประสิทธิผลของการควบคุมความเสี่ยงในด้านต่างๆ ตลอดจนกำหนดวิธีการเพื่อลดทอนความเสี่ยงอันจะก่อให้เกิดความสูญเสียต่อองค์กร
3. กำหนดแผนงานบริหารความเสี่ยงประจำปี และทำการติดตามการปฏิบัติงานพร้อมทั้งมีการรายงานความคืบหน้าต่างๆ ต่อคณะกรรมการตรวจสอบ
4. ส่งเสริมให้พนักงานทั่วทั้งองค์กรได้รับรู้และช่วยป้องกันความเสี่ยงที่จะเกิดขึ้น รวมทั้งรณรงค์ให้การบริหารจัดการความเสี่ยงเป็นส่วนหนึ่งของวัฒนธรรมที่นำไปสู่การสร้างสรรค์มูลค่าให้แก่องค์กร

การประเมินความเสี่ยง

เป็นการประเมินเพื่อหาระดับความเสี่ยงโดยพิจารณาจากโอกาสการเกิดเหตุการณ์ความเสี่ยงและผลกระทบด้านต่างๆ ที่บริษัทฯ ได้รับ รวมทั้งประเมินว่าความเสี่ยงดังกล่าวมีโอกาสที่จะเกิดมากน้อยเพียงใด และหากเกิดขึ้นแล้วความรุนแรงจะอยู่ในระดับใด เพื่อที่จะนำมาจัดลำดับความสำคัญโดยใช้เกณฑ์ที่บริษัทกำหนดหรือเกณฑ์ที่ส่วนงานกำหนดขึ้นเองภายใต้บริบทของส่วนงานแต่จะต้องสอดคล้องกับเกณฑ์ของบริษัทฯ ซึ่งการประเมินความเสี่ยงจะใช้ข้อมูลในอดีตและการคาดการณ์ในอนาคตมาพิจารณาร่วมกัน

การประเมินความเสี่ยงของบริษัทฯ จะพิจารณาจากองค์ประกอบ 2 ประการ ได้แก่

1. โอกาสหรือความถี่ในการเกิดเหตุการณ์ต่างๆ (Likelihood) หมายถึง โอกาสหรือความถี่ของเหตุการณ์ความเสี่ยงว่ามีโอกาสเกิดขึ้นมากน้อยเพียงใด

โอกาสที่จะเกิดความเสี่ยง	ความถี่ที่เกิดความเสี่ยง (เฉลี่ย)	ระดับคะแนน
โอกาสที่จะเกิดสูงมาก	กำลังเกิดขึ้นหรือมีโอกาที่จะเกิดขึ้นทุกเดือน	5
โอกาสที่จะเกิดสูง	มีโอกาที่จะเกิดขึ้นทุก 6-12 เดือน	4
โอกาสที่จะเกิดปานกลาง	มีโอกาที่จะเกิดขึ้นทุก 1-5 ปี	3
โอกาสที่จะเกิดน้อย	มีโอกาที่จะเกิดขึ้นทุก 5-10 ปี	2
โอกาสที่จะเกิดน้อยมาก	มีโอกาที่จะเกิดขึ้นทุก 10 ปีหรือมากกว่านั้น	1

2. ความรุนแรงของผลกระทบของความเสี่ยง (Consequence) หมายถึง ความรุนแรงของเหตุการณ์ความเสียหายที่หากเกิดขึ้นแล้วจะส่งผลกระทบในด้านต่างๆ ซึ่งผลกระทบนั้นพิจารณาได้ทั้งเชิงปริมาณ ได้แก่ ความเสียหายด้านการเงิน ผลกระทบด้านการดำเนินงาน และผลกระทบเชิงคุณภาพ ได้แก่ ผลกระทบด้านชื่อเสียงและภาพลักษณ์ของบริษัทฯ ผลกระทบด้านความปลอดภัยในชีวิตและทรัพย์สินของบุคลากร และประสิทธิภาพของการทำงาน

ความรุนแรงของผลกระทบ	ผลกระทบจากความเสี่ยง	ระดับคะแนน
มากที่สุด	เสียหายในวงกว้าง นานหลายสัปดาห์ ผลกระทบสูง	5
มาก	เสียหายนานหลายวัน ต้องดำเนินการแก้ไขทันที	4
ปานกลาง	ปัญหาที่ต้องการการใส่ใจพอสมควร	3
น้อย	ปัญหาที่ต้องการการใส่ใจเล็กน้อย	2
น้อยมาก	ปัญหาเล็กน้อยที่ไม่ต้องใส่ใจมากนัก	1

การจัดลำดับความสำคัญของความเสี่ยง

การจัดลำดับความสำคัญของความเสี่ยง เป็นการพิจารณาความเสี่ยงภายใต้มิติของโอกาสที่จะเกิดและผลกระทบ ซึ่งการประเมินผลกระทบจะต้องพิจารณาผลกระทบในทุกด้าน แล้วเลือกผลกระทบที่สอดคล้องกับวัตถุประสงค์ของบริษัทฯ เพื่อจัดลำดับความสำคัญ และใช้ในการตัดสินใจว่าความเสี่ยงใดควรเร่งจัดการก่อน

ลำดับความเสี่ยง		ความรุนแรงของผลกระทบจากความเสี่ยง				
		1-น้อยมาก	2-น้อย	3-ปานกลาง	4-มาก	5-มากที่สุด
โอกาสที่จะเกิดความเสี่ยง	5-โอกาสที่จะเกิดสูงมาก	(5)	(10)	(15)	(20)	(25)
	4-โอกาสที่จะเกิดสูง	(4)	(8)	(12)	(16)	(20)
	3-โอกาสที่จะเกิดปานกลาง	(3)	(6)	(9)	(12)	(15)
	2-โอกาสที่จะเกิดน้อย	(2)	(4)	(6)	(8)	(10)
	1-โอกาสที่จะเกิดน้อยมาก	(1)	(2)	(3)	(4)	(5)

โดยตารางจัดลำดับความเสี่ยงจะคิดคำนวณจากผลคูณระดับคะแนนระหว่างโอกาสที่จะเกิดกับความเสี่ยงของผลกระทบจากความเสี่ยง ซึ่งตารางจัดลำดับความเสี่ยงจะแสดงให้เห็นถึงขอบเขตความเสี่ยงที่บริษัทฯยอมรับได้ เพื่อกำหนดเป็นเป้าหมายในภาพรวมว่าจะต้องบริหารความเสี่ยงจนมีระดับความรุนแรงลดลง

ความเสี่ยงที่ยอมรับได้ (Risk Appetite) คือ เหตุการณ์ความไม่แน่นอนที่บริษัทฯ ยอมรับให้เกิดขึ้นและคงอยู่โดยที่การดำเนินธุรกิจของบริษัทฯ ยังดำเนินไปและสามารถบรรลุเป้าหมายได้ โดยมีการมอบหมายให้ทุกหน่วยงานหาสาเหตุและผลกระทบของความเสี่ยง รวมถึงประเมินมาตรการจัดการความเสี่ยงดังกล่าว

ความหมายของลำดับความเสี่ยงและการตอบสนองตามเกณฑ์ระดับคะแนน

กระบวนการนี้เป็นการแปลความหมายของคะแนนที่ได้ เพื่อพิจารณาถึงแนวทางในการดำเนินการที่จะต้องคำนึงถึงความเสี่ยงที่ยอมรับได้และต้นทุนที่เกิดขึ้น และเปรียบเทียบกับผลประโยชน์ที่บริษัทฯ จะได้รับเพื่อให้การบริหารความเสี่ยงมีประสิทธิภาพ โดยลดโอกาสที่จะเกิดผลกระทบหรือจำกัดความสูญเสียที่อาจเกิดขึ้น ทั้งนี้ บริษัทฯ ได้กำหนดขอบเขตความเสี่ยงที่ยอมรับได้ในระดับต่างๆ ดังนี้

ระดับความเสี่ยง	คะแนน	สี	ความหมายและแนวทางในการดำเนินการ
เสี่ยงต่ำ	1-2	เขียว	ความเสี่ยงระดับต่ำยอมรับได้โดยไม่ต้องควบคุมหรือจัดการความเสี่ยง
เสี่ยงปานกลาง	3-6	เหลือง	ความเสี่ยงระดับปานกลางยอมรับได้แต่ต้องควบคุมและติดตามอย่างสม่ำเสมอ
เสี่ยงสูง	7-12	ส้ม	ความเสี่ยงระดับสูงยอมรับได้แต่ต้องติดตามควบคุมจัดการความเสี่ยงตลอดเวลา
เสี่ยงสูงมาก	13-25	แดง	ความเสี่ยงสูงมากไม่สามารถยอมรับได้จำเป็นต้องหยุด/เลิก/ลดความเสี่ยงทันที

การตอบสนองความเสี่ยงสามารถดำเนินการโดยพิจารณาตามแนวทางดังต่อไปนี้

1. การหลีกเลี่ยงความเสี่ยง คือการหลีกเลี่ยงโอกาสรวมถึงเหตุการณ์ที่ก่อให้เกิดความเสี่ยงโดยการหยุด ยกเลิก เปลี่ยนแปลง ปรับเปลี่ยนรูปแบบ ลดขนาดของกิจกรรมหรือโครงการที่จะดำเนินการ หรือเลือกกิจกรรมหรือโครงการอื่นที่สามารถยอมรับได้มากกว่า
2. การกระจายความเสี่ยง คือการกระจายหรือโอนความเสี่ยงทั้งหมดหรือเพียงบางส่วนไปยังผู้อื่นที่มั่นใจได้ว่าจะสามารถควบคุมความเสี่ยงนั้นๆ ได้ เช่น การทำประกันภัย การทำสัญญา การว่าจ้างบุคคลภายนอกให้ดำเนินการแทน เป็นต้น
3. การลดและควบคุมความเสี่ยง คือการลดโอกาสในการเกิดความเสี่ยงหรือความรุนแรงของผลกระทบที่จะเกิดขึ้นโดยใช้วิธีการเพิ่มเติมเพื่อจัดการความเสี่ยง เช่น การตรวจสอบและควบคุมภายใน การติดตามผลการดำเนินงาน การจัดทำแผนฉุกเฉิน การฝึกอบรมบุคลากรเพื่อพัฒนาทักษะ เป็นต้น
4. การยอมรับความเสี่ยง คือการยอมรับความเสี่ยงที่จะเกิดขึ้นซึ่งเป็นความเสี่ยงที่องค์กรยอมรับได้ หรือต้นทุนการจัดการความเสี่ยงสูงกว่าประโยชน์ที่จะได้รับ หรือทรัพยากรมีไม่เพียงพอต่อการดำเนินงาน ทั้งนี้ บริษัทฯ จะต้องมีการติดตามการดำเนินการนั้นๆ อย่างใกล้ชิด

การติดตามประเมินผล

ในกระบวนการบริหารจัดการความเสี่ยง คณะกรรมการบริหารความเสี่ยงของบริษัทฯ มีการติดตามประเมินผลเพื่อให้แน่ใจว่าการดำเนินงานมีความเหมาะสมและอยู่ในภายใต้กรอบความเสี่ยงที่ยอมรับได้ โดยใช้แผนบริหารจัดการความเสี่ยงในการวิเคราะห์ความเสี่ยงของกระบวนการปฏิบัติงาน ทั้งนี้ บริษัทฯ มีการทบทวนและประเมินแผนบริหารจัดการความเสี่ยงที่มีอยู่เพื่อปรับปรุงแก้ไขจุดบกพร่อง และกำกับให้แผนบริหารจัดการความเสี่ยงมีความสอดคล้องกับสถานการณ์ที่เปลี่ยนแปลงไปอยู่เสมอ

ปัจจัยความเสี่ยง

ปัจจัยความเสี่ยงในการประกอบธุรกิจของบริษัทที่อาจมีผลกระทบต่อผลตอบแทนจากการลงทุนอย่างมีนัยสำคัญ และแนวทางในการป้องกันความเสี่ยง สามารถสรุปได้ ดังนี้

ความเสี่ยงจากการผลิต การจัดซื้อเศษเหล็ก และการขนส่งสินค้า

ความเสี่ยงการผลิต จากการจัดการหา ซ่อมแซม เครื่องจักรสำรองทดแทนเครื่องจักรชำรุดเสื่อมสภาพ

เนื่องจากเครื่องจักรขนาดใหญ่ มีลักษณะพิเศษเฉพาะ เกิดความเสื่อมสภาพ ชำรุดจากการใช้งาน บริษัทจึงมีการซ่อมแซม บำรุงรักษา รวมทั้งจัดซื้อเครื่องจักรทดแทน ปัจจัยความเสี่ยง คือ ในการดำเนินการจัดการซ่อมแซมหรือสั่งซื้อเครื่องจักรทดแทนนั้น ต้องใช้ระยะเวลา จึงต้องมีการวางแผนการบำรุงรักษา การจัดซื้อเครื่องจักรใหม่ทดแทน ให้ทันต่อเวลา ไม่ให้การผลิตต้องหยุดชะงัก หรือหากจำเป็นต้องหยุดการผลิตก็ต้องเป็นระยะเวลาที่สั้นที่สุด

ความเสี่ยงด้านการจัดหาเศษเหล็กในประเทศ

เศษเหล็กในประเทศเป็นวัตถุดิบหลักในการผลิต โดยมีสัดส่วนการใช้เศษเหล็กภายในประเทศมากกว่าร้อยละ 80 ของวัตถุดิบหลักทั้งหมด ซึ่งสัดส่วนการใช้นั้นขึ้นอยู่กับกระบวนการในการจัดหาเศษเหล็กและปริมาณเศษเหล็กที่มีในประเทศ ทางบริษัทได้มีการวางแผนจัดหาเศษเหล็กมีคุณภาพดีในประเทศเพิ่มขึ้น โดยการขยายฐานผู้จัดจำหน่ายและจัดหาเศษเหล็กในประเทศอย่างต่อเนื่อง อีกทั้งบริษัทวางแผนคงสัดส่วนการใช้เศษเหล็กในประเทศไว้ที่ร้อยละ 80 ของวัตถุดิบหลักในการผลิต เพื่อคงปริมาณเศษเหล็กในการผลิตอย่างสม่ำเสมอ เนื่องจากการใช้เศษเหล็กของต่างประเทศจะต้องใช้เวลาในการจัดหามากกว่าและมีความไม่แน่นอนของราคาจากอัตราแลกเปลี่ยนเงินตราต่างประเทศ ทำให้ต้นทุนการผลิตผันผวนได้ การใช้เศษเหล็กในประเทศเพิ่มขึ้น จึงทำให้มีความแน่นอนทั้งด้านปริมาณและราคา

ความเสี่ยงด้านการจัดส่งสินค้าไปยังลูกค้า

การจัดส่งสินค้าให้ลูกค้า บริษัทใช้บริการรถขนส่งภายนอก เพื่อให้มีปริมาณรถขนส่งที่เพียงพอ สามารถจัดส่งสินค้าแก่ลูกค้าได้ครบถ้วนตามกำหนด มีอัตราการจัดส่งสูงชันและควบคุมค่าขนส่งได้ บริษัทจึงได้ทำสัญญาระยะยาวกับบริษัทตัวแทนขนส่ง (Transportation Agencies) มากกว่า 1 ราย โดยกำหนดอัตราค่าขนส่งในแต่ละช่วงราคาน้ำมันที่มีการปรับขึ้นลง และในกรณีที่บริษัทขนส่งไม่สามารถจัดส่งสินค้าให้ลูกค้าได้หรือสินค้าเสียหายในระหว่างการขนส่ง บริษัทสามารถเรียกค่าชดเชยความเสียหายจากบริษัทขนส่งได้

ความเสี่ยงจากการจัดซื้อเศษเหล็กและเหล็กดิบต่างประเทศ (Import Scrap and Pig Iron)

วัตถุดิบหลักในการผลิต ได้แก่ เหล็กดิบ ซึ่งสั่งซื้อจากต่างประเทศ และเศษเหล็กซึ่งบริษัทจัดหาจากทั้งในประเทศและต่างประเทศ การสั่งซื้อวัตถุดิบหลักจากต่างประเทศ บริษัทต้องทำการวางแผนการสั่งซื้ออย่างระมัดระวัง ไม่ให้เกิดปัญหาความเพียงพอของวัตถุดิบที่ใช้ในการผลิต เนื่องจากการขนส่งบางครั้งมีความไม่แน่นอน รวมถึงปริมาณและราคาวัตถุดิบที่มีการเคลื่อนไหวตลอดเวลาตามสภาวะของตลาดโลก บริษัทจึงติดตามความเคลื่อนไหวของตลาดเหล็กและเหล็กถลุงโลกอย่างใกล้ชิดตลอดเวลา และประสานงานกับฝ่ายผลิต เพื่อวางแผนการสั่งซื้อให้มีวัตถุดิบเพียงพอสำหรับใช้ในการผลิตได้อย่างต่อเนื่อง

นอกจากนี้บริษัทได้ระบุเงื่อนไขการเคลมและการชดเชยในสัญญาซื้อขายวัตถุดิบให้เหมาะสมและรัดกุม หากได้รับวัตถุดิบด้วยคุณภาพ หรือไม่ปฏิบัติตามสัญญา เพื่อบรรเทาความเสียหายที่บริษัทจะได้รับ

ความเสี่ยงด้านการตลาดและการจัดจำหน่าย

ความเสี่ยงจากการถูกแย่งส่วนแบ่งตลาดโดยสินค้านำเข้า

ตามสถิติการนำเข้าผลิตภัณฑ์เหล็ก มีการใช้เหล็กจากผู้ผลิตภายในประเทศคิดเป็นสัดส่วนร้อยละ 37 จากความต้องการใช้เหล็กทั้งหมด ส่วนที่เหลืออีกร้อยละ 63 เป็นสินค้านำเข้า โดยเฉพาะการนำเข้าจากประเทศจีน ซึ่งมีอิทธิพลต่อการผลิตและการกำหนดราคาในตลาดสูงมาก ดังนั้นจึงถือเป็นความท้าทายที่บริษัทจะต้องเผชิญในการต่อสู้เพื่อนำส่วนแบ่งตลาดที่สินค้าทดแทนจากต่างประเทศครอบครองอยู่กลับคืนมา

ความเสี่ยงจากการผันผวนของความต้องการและราคาผลิตภัณฑ์

เนื่องจากอุตสาหกรรมต่อเนื่องบางประเภทที่ใช้ผลิตภัณฑ์ของบริษัท เช่น อุตสาหกรรมท่อเหล็ก อุตสาหกรรมการก่อสร้าง อาทิเช่น โครงการก่อสร้างโครงสร้างพื้นฐาน (Infrastructure) มีลักษณะขึ้นลงตามวัฏจักรธุรกิจ ส่งผลให้ความต้องการและราคาผลิตภัณฑ์ของบริษัทมีความผันผวนตามไปด้วย ซึ่งอาจส่งผลกระทบต่อผลกำไรของบริษัทในอนาคตได้

เหล็กแผ่นรีดร้อนชนิดม้วนซึ่งเป็นผลิตภัณฑ์ของบริษัท เป็นสินค้าที่มีความต้องการนำไปใช้ในกลุ่มอุตสาหกรรมต่อเนื่องอื่นๆ เช่น อุตสาหกรรมเหล็กรีดเย็นสำหรับใช้ในอุตสาหกรรมรถยนต์ เหล็กชุบสังกะสี เหล็กแผ่นที่ใช้ในอุตสาหกรรมต่างๆ ด้วยเหตุนี้บริษัทคาดว่าจะสามารถผลิตสินค้าที่มีมูลค่าเพิ่มชนิดอื่นๆ ได้ ทั้งนี้ โดยการสนับสนุนจากบริษัทแม่ในต่างประเทศ บริษัทมีแผนในการพัฒนาผลิตภัณฑ์ให้มีคุณภาพสูงขึ้น มีความหลากหลาย รวมทั้งขยายฐานลูกค้าให้กว้างมากยิ่งขึ้น รวมทั้งเพิ่มปริมาณการส่งออกไปยังต่างประเทศอีกด้วย

บริษัทสนับสนุนนโยบายภาครัฐที่ส่งเสริมอุตสาหกรรมเหล็กภายในประเทศ ซึ่งจะช่วยลดความเสี่ยงของบริษัทได้ในเวลาเดียวกัน ทำให้มีการนำเข้าเหล็กแผ่นรีดร้อนชนิดม้วนน้อยลง และส่งผลให้ราคาผลิตภัณฑ์เหล็กแผ่นรีดร้อนชนิดม้วนดีขึ้นในระดับที่เหมาะสม ถึงแม้ว่าบริษัทไม่มีการควบคุมผลต่างของราคาขายกับต้นทุนการผลิต โดยเน้นการบริหารจัดการในการสั่งซื้อวัตถุดิบทั้งปริมาณและราคาให้สอดคล้องกับคำสั่งซื้อที่ได้รับจากลูกค้า รวมทั้งคำนึงถึงผลกระทบจากราคาวัตถุดิบที่พุ่งสูงขึ้นในช่วงปี 2566 ซึ่งจะกระทบต่อต้นทุนการผลิตเหล็กแผ่นรีดร้อนในปี 2567 อย่างหลีกเลี่ยงไม่ได้

ความเสี่ยงด้านการเงิน

ความเสี่ยงด้านความผันผวนของอัตราแลกเปลี่ยน

บริษัทซื้อวัตถุดิบ (ทั้งเศษเหล็กและเหล็กดิบ) และวัตถุดิบปลีองชนิดอื่นๆ มาจากต่างประเทศทำให้มีค่าใช้จ่ายเป็นเงินตราสกุลต่างประเทศในขณะที่ได้รับยอดขายส่วนใหญ่เป็นสกุลเงินบาท

บริษัทยังได้ปรับลดการจัดซื้อวัตถุดิบหลักจากต่างประเทศเพื่อช่วยลดผลกระทบจากความผันผวนของเงินตราต่างประเทศ บริษัทจะพิจารณาป้องกันความเสี่ยงในการทำธุรกรรมอัตราแลกเปลี่ยนเป็นรายกรณีโดยใช้การแลกเปลี่ยนเงินตราต่างประเทศจากธนาคารพาณิชย์ภายในประเทศหลังจากพิจารณาผลประโยชน์ทางด้านต้นทุนแล้ว

ความเสี่ยงในการให้สินเชื่อกับลูกค้า

ตามปกติเงื่อนไขการชำระเงินสำหรับลูกค้าทั่วไปของบริษัทคือรับชำระเงินสดล่วงหน้าเต็มจำนวนก่อนส่งมอบสินค้า และเครดิตไม่เกิน 3 วันทำการสำหรับการขายภายในประเทศ และเงินสดล่วงหน้าและเลตเตอร์ออฟเครดิต (L/C) สำหรับการขายเพื่อส่งออก นอกจากนี้บริษัทยังมีการวิเคราะห์ผลการดำเนินงานรวมถึงสถานะทางการเงินของลูกค้ารายใหม่ก่อนอนุมัติวงเงิน ทั้งยังมีการตรวจสอบสถานะทางการเงินของลูกค้าแต่ละรายเป็นระยะเพื่อยืนยันวงเงินสินเชื่ออีกด้วย

ความเสี่ยงด้านสภาพคล่องทางการเงิน

บริษัทได้จัดทำประมาณการทางการเงินและประมาณการกระแสเงินสดประจำเดือนเพื่อติดตามและสอบทานสถานะทางการเงินอย่างสม่ำเสมอ นอกจากนี้บริษัทยังได้รับวงเงินสินเชื่อจากธนาคารพาณิชย์เป็นเงินทุนหมุนเวียน และได้ทำสัญญาบริหารเงินสดกับบริษัทแห่งหนึ่งในประเทศที่เกี่ยวข้องกัน เพื่อจัดหากระแสเงินสดให้กับบริษัทในกรณีที่เงินในบัญชีธนาคารของบริษัทไม่เพียงพอ

ความเสี่ยงในการผิดนัดชำระหนี้ ค่าธรรมเนียม ดอกเบี้ย ภายใต้สัญญากู้ยืมเงินกับเจ้าหนี้

บริษัทได้ทำการชำระหนี้ค่างครบกถ้วนทั้งหมดแล้ว ดังนั้นเมื่อพิจารณาจากสถานะกระแสเงินสดของบริษัทภายหลังการปรับปรุงในปัจจุบันจะพบว่าไม่มีความเสี่ยงสำหรับบริษัทในเรื่องดังกล่าวอีกต่อไป ในอนาคตจากนี้บริษัทจะติดตามควบคุมกระแสเงินสดอย่างต่อเนื่องเพื่อหลีกเลี่ยงความเสี่ยงดังกล่าว โดยเฉพาะอย่างยิ่งในสถานการณ์ที่มีการเบิกใช้วงเงินสินเชื่อจากธนาคารพาณิชย์ เป็นต้น

ความเสี่ยงด้านสิ่งแวดล้อม และด้านบุคลากร

ความเสี่ยงจากการผลิตที่อาจก่อให้เกิดมลภาวะ

บริษัทประกอบธุรกิจในการผลิตแผ่นเหล็กรีดร้อนชนิดม้วน ซึ่งมีทั้งกระบวนการหลอม หล่อ และรีด ซึ่งในกระบวนการผลิตอาจก่อให้เกิดมลภาวะได้ ทั้งในด้านฝุ่นละอองที่ปนเปื้อนในอากาศ โลหะหนักที่อาจปนเปื้อนในน้ำ และอุณหภูมิของน้ำที่ผ่านกระบวนการผลิต รวมถึงระดับความดังของเสียงที่อาจสูงเกินค่ามาตรฐาน ทั้งนี้ ทางบริษัทได้จัดให้มีระบบป้องกันมลพิษทางอากาศ เพื่อดักจับฝุ่นก่อนปล่อยสู่บรรยากาศ มีระบบบำบัดน้ำหล่อเย็น เพื่อบำบัดโลหะหนักที่อาจปนเปื้อนมาสู่น้ำทิ้งของระบบหล่อเย็น ทางบริษัทยังได้นำน้ำทิ้งนั้นไปใช้การพรมตระแกรงเหล็กขณะร้อน ซึ่งน้ำดังกล่าวจะระเหยสู่บรรยากาศทั้งหมด ตลอดจนปลูกต้นไม้สลับฟันปลาเพื่อเป็นแนวกันฝุ่นและเสียงรอบโรงงาน ซึ่งมาตรการต่างๆ สอดคล้องกับกฎหมายและข้อกำหนดด้านสิ่งแวดล้อมในปัจจุบัน

บริษัทได้บำรุงรักษาเครื่องจักรที่เกี่ยวข้องกับระบบบำบัดมลพิษที่เสื่อมสภาพตามระยะเวลาจึงทำให้ประสิทธิภาพในการทำงานลดลงอันอาจเป็นเหตุให้เกิดมลพิษหลุดรอดออกสู่สิ่งแวดล้อมภายนอกได้ และสร้างความเสียหายหรือผลกระทบต่อชุมชนหรือต่อสิ่งแวดล้อม ซึ่งจะทำให้บริษัทมีต้นทุนเพิ่มขึ้นเนื่องจากการปรับปรุงฟื้นฟู สิ่งแวดล้อมและชุมชนให้กลับมามีเดิม บริษัทอาจต้องเพิ่มระบบตรวจสอบและควบคุมมลภาวะให้สอดคล้องกับกฎหมายหรือข้อกำหนดที่อาจเข้มงวดขึ้นในอนาคต ทำให้ค่าใช้จ่ายเพิ่มขึ้น รวมถึงค่าใช้จ่ายที่อาจเกิดขึ้นจากการถูกฟ้องร้องหากบริษัทไม่สามารถลดมลภาวะหรือมลพิษที่เกิดขึ้นได้ และในที่สุดอาจส่งผลกระทบต่อธุรกิจ ฐานะการเงิน และผลการดำเนินงานในอนาคต

บริษัทจึงมีการว่าจ้างบริษัทที่เชี่ยวชาญด้านสิ่งแวดล้อม เข้าทำการตรวจสอบคุณภาพสิ่งแวดล้อมโรงงานเป็นประจำทุกๆ รอบ 6 เดือนตามมาตรการ EIA และได้นำเสนอรายงานผลการตรวจสอบฯ ต่อสำนักงานนโยบายและแผนทรัพยากรธรรมชาติและสิ่งแวดล้อม กรมโรงงานอุตสาหกรรม การนิคมแห่งประเทศไทย และกรมการอุตสาหกรรมพื้นฐานและการเหมืองแร่อย่างต่อเนื่อง นอกจากนี้ บริษัทยังได้รับรองมาตรฐานคุณภาพสิ่งแวดล้อม ISO 14001 บริษัทจึงเชื่อมั่นว่าจะไม่ประสบปัญหาในเรื่องดังกล่าว

ความเสี่ยงจากการดำเนินธุรกิจที่อาจก่อให้เกิดความไม่ปลอดภัยต่อพนักงาน

บริษัทประกอบธุรกิจที่เป็นอุตสาหกรรมหนัก ทำให้พนักงานของบริษัทอาจได้รับอันตรายที่เกิดจากกระบวนการหลอมเหล็ก หล่อเหล็ก และรีดเหล็ก และการขนถ่ายวัสดุที่มีน้ำหนักมาก ซึ่งอาจส่งผลทำให้บริษัทมีภาระค่าใช้จ่ายที่เพิ่มขึ้นจากการฟ้องร้องเรียกค่าเสียหายจากผู้ที่ได้รับอันตราย รวมถึงค่าใช้จ่ายที่เกิดขึ้นจากค่าปรับ ซึ่งอาจส่งผลกระทบต่อธุรกิจ ฐานะการเงินและผลการดำเนินงานในอนาคตของบริษัทได้

อย่างไรก็ตาม บริษัทมีการจัดทำแผนฉุกเฉิน (Emergency Plan) และมาตรการด้านความปลอดภัยในขณะทำงานที่ได้มาตรฐานเป็นที่ยอมรับจากหน่วยงานราชการและเอกชนที่เกี่ยวข้อง อีกทั้งได้รับใบรับรองมาตรฐาน ISO 45001 ในการป้องกันหรือลดอัตราความเสี่ยงที่จะเกิดอุบัติเหตุในขณะปฏิบัติงาน และผลกระทบต่อสุขภาพอนามัยของผู้ปฏิบัติงาน ทั้งนี้จากข้อมูลในอดีตพบว่าสถิติการเกิดอุบัติเหตุของบริษัทตั้งแต่ก่อตั้งโรงงานมีอัตราต่ำ และไม่เคยมีกรณีร้องเรียนเรียกค่าเสียหายจากการละเมิดต่อพนักงานเลย

ความเสี่ยงเกี่ยวกับนโยบายภาครัฐ และกฎระเบียบที่เกี่ยวข้อง

การจัดการความเสี่ยงด้วยการใช้มาตรการตอบโต้การทุ่มตลาดและการอุดหนุนตาม พระราชบัญญัติการตอบโต้การทุ่มตลาดและการอุดหนุนซึ่งสินค้าจากต่างประเทศ พ.ศ. 2542 และ (ฉบับที่ 2) พ.ศ. 2562

เนื่องจากอุตสาหกรรมการผลิตสินค้าเหล็กแผ่นรีดร้อนซึ่งเป็นสินค้าอุปโภคขั้นพื้นฐานในการพัฒนาประเทศและมีผู้ผลิตที่มีขนาดใหญ่อยู่หลายรายทั่วโลก ดังนั้น ภายใต้การแข่งขันที่เข้มข้นในโลกการค้าเสรีโดยเฉพาะอย่างยิ่งในช่วงที่สภาวะเศรษฐกิจตกต่ำอย่างต่อเนื่องนานหลายปี ทำให้ผู้ผลิตต่างต้องดิ้นรนเพื่อความอยู่รอด แต่ไม่สามารถระบายสินค้าส่วนเกินไปยังต่างประเทศเนื่องจากราคาที่ต่ำกว่าราคาขายในประเทศอย่างมีนัยสำคัญ ซึ่งส่งผลให้กลไกราคาตลาดในประเทศที่มีการนำเข้าสินค้าทุ่มตลาดถูกบิดเบือนไป หรือกล่าวได้ว่าเป็นการทำลายตลาดของอุตสาหกรรมภายในประเทศ ซึ่งก่อให้เกิดการแข่งขันที่ไม่เป็นธรรมเกิดขึ้น ดังนั้น นโยบายการตอบโต้การทุ่มตลาดจึงเป็นเครื่องมืออันสำคัญที่จะช่วยบรรเทาความเสียหายของอุตสาหกรรมหลักในประเทศ และทำให้เกิดการค้าที่เป็นธรรมต่อทุกฝ่ายได้

ในปัจจุบันยังพบว่าผู้นำเข้าบางรายได้มีความพยายามที่จะหลบเลี่ยงมาตรการการตอบโต้การทุ่มตลาดเพื่อหลีกเลี่ยงการต้องจ่ายอากรตอบโต้การทุ่มตลาดเพิ่มเติมจากภาษีนำเข้าปกติอยู่เสมอ ทำให้มาตรการที่บังคับใช้ไร้ประสิทธิภาพและขาดประสิทธิภาพ

ด้วยเหตุนี้ ทางภาครัฐโดยกรมการค้าต่างประเทศ จึงได้ทำการเสนอปรับปรุงกฎหมายฉบับนี้ให้เกิดประสิทธิภาพและมีประสิทธิภาพในการบังคับใช้เพิ่มขึ้นโดย

- ขยายขอบเขตให้ครอบคลุมและป้องกันการหลบเลี่ยงมาตรการตอบโต้การทุ่มตลาดและการอุดหนุน
- เพิ่มมาตรการควบคุมการจัดเก็บอากรตอบโต้การทุ่มตลาดและการอุดหนุนให้มีประสิทธิภาพมากขึ้น
- ออกกฎหมายลูกสำหรับมาตรการตอบโต้การอุดหนุน

ทั้งนี้ พระราชบัญญัติการตอบโต้การทุ่มตลาดและการอุดหนุนซึ่งสินค้าจากต่างประเทศ (ฉบับที่ 2) พ.ศ. 2562 ฉบับปรับปรุงใหม่นี้ได้เพิ่มเติมบทบัญญัติข้างต้นและได้ประกาศลงในราชกิจจานุเบกษาเมื่อวันที่ 22 พฤษภาคม พ.ศ. 2562 และให้มีผลบังคับใช้วันที่ 18 พฤศจิกายน พ.ศ. 2562 เป็นต้นไป ซึ่ง พรบ. ดังกล่าว จะช่วยป้องกันการนำเข้าสินค้าเหล็กแผ่นรีดร้อนที่หลบเลี่ยงมาตรการตอบโต้การทุ่มตลาดและการอุดหนุน และช่วยบรรเทาความเสียหายจากการยุติมาตรการปกป้องจากการนำเข้าสินค้าเหล็กแผ่นรีดร้อนเจืออื่นๆ ชนิดเป็นม้วนและไม่เป็นม้วนที่เพิ่มขึ้นอีกด้วย

สำหรับประเทศไทย รัฐบาลโดยกระทรวงพาณิชย์ได้มีการใช้มาตรการตอบโต้การทุ่มตลาดสินค้าเหล็กแผ่นรีดร้อน ดังนี้

- การขยายเวลาบังคับใช้มาตรการตอบโต้การทุ่มตลาดสำหรับสินค้าเหล็กแผ่นรีดร้อนชนิดเป็นม้วนและไม่เป็นม้วนที่นำเข้าจาก 14 ประเทศ ต่อไปอีกเป็นระยะเวลา 5 ปี มีผลตั้งแต่วันที่ 9 มิถุนายน 2564 ถึงวันที่ 8 มิถุนายน 2569

- การบังคับใช้มาตรการตอบโต้การทุ่มตลาดสำหรับสินค้าเหล็กแผ่นรีดร้อนชนิดเป็นม้วนและไม่เป็นม้วนที่มีแหล่งกำเนิดจากสาธารณรัฐสังคมนิยมเวียดนาม และสาธารณรัฐอาหรับอียิปต์ เป็นระยะเวลา 5 ปี มีผลบังคับใช้ตั้งแต่วันที่ 1 ธันวาคม 2564 ถึงวันที่ 30 พฤศจิกายน 2569
- การขยายเวลาบังคับใช้มาตรการตอบโต้การทุ่มตลาดสำหรับสินค้าเหล็กแผ่นรีดร้อนชนิดเป็นม้วนและไม่เป็นม้วนที่มีแหล่งกำเนิดจากสหพันธ์สาธารณรัฐบราซิล สาธารณรัฐอิสลามอิหร่าน และสาธารณรัฐตุรกี เป็นระยะเวลา 5 ปี มีผลตั้งแต่วันที่ 2 มิถุนายน 2566 ถึงวันที่ 1 มิถุนายน 2571
- การขยายเวลาบังคับใช้มาตรการตอบโต้การทุ่มตลาดสำหรับสินค้าเหล็กแผ่นรีดร้อนชนิดเป็นม้วนและไม่เป็นม้วนที่มีแหล่งกำเนิดจากสาธารณรัฐประชาชนจีนและประเทศมาเลเซีย ต่อไปอีกเป็นระยะเวลา 5 ปี มีผลตั้งแต่วันที่ 11 กรกฎาคม 2566 ถึงวันที่ 10 กรกฎาคม 2571
- มีการพิจารณาบังคับใช้มาตรการตอบโต้การหลบเลี่ยงการทุ่มตลาด โดยเมื่อวันที่ 15 กันยายน 2566 กรมการค้าต่างประเทศได้ออกประกาศในราชกิจจานุเบกษาให้มีการเปิดการได้ส่วนการหลบเลี่ยงมาตรการตอบโต้การทุ่มตลาด สำหรับสินค้าเหล็กแผ่นรีดร้อนชนิดเป็นม้วนและไม่เป็นม้วน ที่มีแหล่งกำเนิดจากสาธารณรัฐประชาชนจีน เพื่อขยายการเรียกเก็บอากรตอบโต้การทุ่มตลาดกับการนำเข้าสินค้าเหล็กแผ่นรีดร้อนชนิดเป็นม้วนและไม่เป็นม้วนเจืออัลลอย ที่มีแหล่งกำเนิดจากสาธารณรัฐประชาชนจีน
- การขยายเวลาบังคับใช้มาตรการตอบโต้การทุ่มตลาดสำหรับสินค้าเหล็กแผ่นรีดร้อนเจือโบรอนที่มีแหล่งกำเนิดจากสาธารณรัฐประชาชนจีน ต่อไปอีกเป็นระยะเวลา 5 ปี มีผลบังคับใช้ตั้งแต่วันที่ 13 ธันวาคม 2561 ถึงวันที่ 12 ธันวาคม 2566 โดยเมื่อวันที่ 4 ธันวาคม 2566 กรมการค้าต่างประเทศได้ออกประกาศในราชกิจจานุเบกษาให้มีการเปิดการทบทวนความจำเป็นในการใช้บังคับอากรตอบโต้การทุ่มตลาดต่อไป และให้เรียกเก็บหลักประกันการชำระอากรในระหว่างการพิจารณาทบทวนในอัตราที่กำหนดไว้เดิม ตั้งแต่วันที่ 13 ธันวาคม 2566 เป็นระยะเวลาไม่เกิน 1 ปี

การใช้มาตรการตอบโต้การทุ่มตลาดดังกล่าวของภาครัฐสามารถบรรเทาปัญหาทางการค้าอันเนื่องมาจากการทุ่มตลาดโดยบางประเทศที่ใช้มาตรการดังกล่าวได้ ทำให้อุตสาหกรรมเหล็กแผ่นรีดร้อนโดยรวมยังคงเดินหน้าต่อไปได้ นอกจากนี้ บริษัทได้ร่วมกับผู้ผลิตในประเทศรายอื่นๆ ติดตามสถานการณ์การทุ่มตลาดที่อาจเกิดขึ้นจากประเทศอื่นๆ หรือในลักษณะอื่นๆ อย่างต่อเนื่อง เพื่อยับยั้งหรือป้องกันการก่อให้เกิดการค้าที่ไม่เป็นธรรมจากการทุ่มตลาดที่อาจเกิดขึ้นกับตลาดเหล็กแผ่นรีดร้อนในประเทศไทยต่อไป

ความเสี่ยงจากการควบคุมราคาของภาครัฐ

เหล็กแผ่นรีดร้อนเป็นสินค้าหนึ่งในหลายรายการสินค้าควบคุมตามประกาศของกระทรวงพาณิชย์ ซึ่งในทางปฏิบัติเป็นการติดตามข้อมูลความเคลื่อนไหวด้านปริมาณและราคาขายสินค้าในประเทศ แต่ไม่ได้ควบคุมราคาขายแต่อย่างใด อีกทั้งบริษัทได้ให้ความร่วมมือในการแจ้งข้อมูลปริมาณสินค้าและราคาขายในประเทศแก่กรมการค้าภายในเป็นอย่างดีโดยตลอด บริษัทจึงมีความเสี่ยงในระดับต่ำที่อาจจะถูกยับยั้งการปรับขึ้นราคาสินค้าหากราคาขายในประเทศปรับตัวสูงขึ้นอย่างรวดเร็ว หรือในกรณีที่กระทรวงพาณิชย์ใช้มาตรการขอความร่วมมือตรึงราคาสินค้าอุปโภคบริโภคหรือโภคภัณฑ์ในอนาคต

อย่างไรก็ตาม บริษัทอาจมีความจำเป็นต้องปรับขึ้นราคาให้สูงถึงในระดับที่จำเป็นตามต้นทุนวัตถุดิบ ต้นทุนการผลิต รวมถึงราคาขายในตลาดต่างประเทศตามสถานการณ์ที่เปลี่ยนแปลงไป

ความเสี่ยงทั่วไป

ความเสี่ยงจากการไม่สามารถดำเนินกิจการเนื่องจากปัจจัยที่ไม่สามารถควบคุมได้

บริษัทอาจมีความเสี่ยงจากการประกอบธุรกิจ จากปัจจัยที่ไม่สามารถควบคุมได้หลายประการเช่น จากการก่อวินาศกรรม ภัยธรรมชาติ อุบัติเหตุในอุตสาหกรรม การก่อการร้าย ปัญหา และความผิดพลาดจากเทคนิคและโรคระบาด

ทั้งนี้ ในแต่ละปัจจัยที่กล่าวมาอาจจะควบคุมไม่ได้ แต่บริษัทมีความเชื่อมั่นในการป้องกันและแก้ไข ไม่ให้เกิดปัญหาถึงขั้นรุนแรงก่อให้เกิดการสูญเสียรายได้เป็นอย่างเป็นนัยสำคัญ เช่น การให้การฝึกอบรมพนักงานให้มีทักษะและความชำนาญอย่างสม่ำเสมอ การให้ความรู้อบรมความปลอดภัยในการใช้เครื่องมือเครื่องจักรทำงานให้อย่างต่อเนื่อง รวมทั้งบริษัทมีระบบรักษาความปลอดภัย มีเจ้าหน้าที่รักษาความปลอดภัย ทั้งเป็นพนักงานของบริษัทและการว่าจ้างบริษัทรักษาความปลอดภัยที่มีประสิทธิภาพเข้ามาดูแลและตรวจตราการเข้า-ออกอย่างเข้มงวดตลอด 24 ชั่วโมง ซึ่งในปี 2566 มีการติดตั้งระบบกล้อง CCTV เพิ่มเติมอีกกว่า 40 ตัว ในจุดเสี่ยงต่างๆ ทั้งในพื้นที่ปฏิบัติงานและรอบรั้วโรงงาน

นอกจากนี้บริษัทได้ทำกรรมธรรม์ประกันภัยซึ่งให้ความคุ้มครองความสูญเสียหรือเสียหายของทรัพย์สินในกรณีภัยที่กระทำด้วยเจตนาร้ายและภัยจากธรรมชาติทุกประเภท ส่วนในด้านแรงงานสัมพันธ์ บริษัทได้จัดให้มีคณะกรรมการฝ่ายลูกจ้างและฝ่ายนายจ้าง รวมทั้งคณะกรรมการดูแลด้านสังคมและสิ่งแวดล้อม CSR ที่จะเป็นตัวแทนดูแลความเป็นอยู่สวัสดิการของพนักงานให้เหมาะสมและเป็นธรรม

ในกรณีเกิดการระบาดของโรคติดเชื้อไวรัสโคโรนา 2019 บริษัทได้ดำเนินมาตรการเชิงรุกหลายมาตรการในการบริหารจัดการความเสี่ยงมาโดยตลอด เช่น การสร้างความตระหนักในการป้องกันตนเองให้กับพนักงาน การจัดหาวัคซีนทางเลือกเพื่อฉีดให้กับพนักงานทุกคน การสุ่มตรวจหาเชื้อในพนักงานกลุ่มเสี่ยงและผู้รับเหมาเป็นประจำ รวมถึงมีการวางแผนด้านกำลังพลเพื่อทดแทนงานในกรณีพบผู้ติดเชื้อในหน่วยงาน เป็นต้น

ความเสี่ยงด้านการทุจริตคอร์รัปชัน

บริษัทได้ประกาศนโยบายการต่อต้านการคอร์รัปชัน (Anti-Corruption Policy) เมื่อวันที่ 13 พฤศจิกายน 2560 โดยให้ความสำคัญกับการต่อต้านทุจริตและคอร์รัปชัน ตลอดจนสนับสนุนและส่งเสริมให้บุคลากรทุกระดับมีจิตสำนึกในการต่อต้านทุจริตและคอร์รัปชันในทุกรูปแบบ คณะกรรมการบริษัทฯ ได้กำหนดนโยบายการป้องกันและต่อต้านทุจริต การให้หรือการรับสินบน (Anti-Corruption and Anti-Bribery Policy) ไว้เป็นนโยบายในการกำกับดูแลการปฏิบัติงานให้เป็นไปตามกฎหมาย กฎ ระเบียบ (Corporate Compliance Policy) ซึ่งสอดคล้องกับแนวปฏิบัติที่กำหนดไว้ในจรรยาบรรณธุรกิจสำหรับผู้บริหารและพนักงาน

อีกทั้งที่บริษัทได้เข้าร่วมสมาชิกโครงการแนวร่วมปฏิบัติของภาคเอกชนไทยในการต่อต้านการทุจริต (CAC) ซึ่งแสดงให้เห็นถึงความมุ่งมั่นและตั้งใจในการต่อต้านการทุจริตคอร์รัปชันทุกรูปแบบ รวมทั้งได้มีการจัดทำนโยบายต่อต้านการคอร์รัปชันโดยกำหนดความรับผิดชอบและแนวทางในการปฏิบัติที่เหมาะสมสำหรับการป้องกันการทุจริตคอร์รัปชันในทุกกิจกรรม และได้สื่อสารนโยบายดังกล่าวให้กับกรรมการ ผู้บริหาร พนักงาน ตลอดจนผู้ที่มีส่วนได้เสียทั้งภายในและภายนอกได้รับทราบ เพื่อเป็นแนวทางการปฏิบัติร่วมกันในการดำเนินธุรกิจอย่างโปร่งใสและยุติธรรม

นอกจากนี้บริษัทได้มอบหมายให้คณะกรรมการบริหารความเสี่ยง ทำการประเมิน วิเคราะห์ และกำหนดมาตรการในการบริหารความเสี่ยงของธุรกิจ และการทุจริตคอร์รัปชัน รวมถึงการจัดให้มีระบบการควบคุมภายในที่ดี และการตรวจสอบที่มีประสิทธิภาพอย่างสม่ำเสมอ

3. การขับเคลื่อนธุรกิจเพื่อความยั่งยืน

3.1 นโยบายและเป้าหมายการจัดการด้านความยั่งยืน



การพัฒนาที่ยั่งยืน - SDGs ด้านความปลอดภัยและสิ่งแวดล้อม

บริษัท มุ่งเน้นนำ SDGs ไปสู่การปฏิบัติให้สอดคล้องกับกลยุทธ์ทางธุรกิจอย่างเป็นรูปธรรม ซึ่งจะใช้เป็นเข็มทิศในการพัฒนากิจการของบริษัทเป็นพื้นฐาน

หลักที่สำคัญในนโยบายต่างๆของบริษัท เช่น นโยบายความปลอดภัย และแผนงานความปลอดภัยที่มุ่งเน้น ปรับปรุงสถานที่ปฏิบัติงานเพื่อให้เกิดความปลอดภัยสูงสุดต่อผู้ร่วมงานของบริษัท ทั้งพนักงานและผู้ร่วมปฏิบัติงานในสถานปฏิบัติงานของบริษัท และพัฒนาระบบการบริหารงานด้านความปลอดภัยเพื่อการมีสุขภาพ ความปลอดภัยและความเป็นอยู่ที่ดีของบริษัท

ส่วนการผลิตของบริษัทเป็นธุรกิจผลิตและจำหน่ายเหล็กแผ่นรีดร้อนชนิดม้วน เป็นการผลิตที่คำนึงถึงมาตรฐานคุณภาพสิ่งแวดล้อมที่ทางบริษัท ใส่ใจและบริหารสิ่งแวดล้อมในการผลิตเพื่อไม่ก่อให้เกิดมลพิษและสภาพแวดล้อมที่สะอาดและปลอดภัยต่อชุมชน

3.2 การจัดการผลกระทบต่อผู้มีส่วนได้เสียในห่วงโซ่คุณค่าของธุรกิจ

3.2.1 ห่วงโซ่คุณค่าของธุรกิจ

บริษัทตระหนักและให้ความสำคัญกับการบริหารจัดการห่วงโซ่คุณค่าอย่างยั่งยืน เพื่อตอบสนองต่อความคาดหวังของผู้มีส่วนได้เสียที่เกี่ยวข้องในแต่ละกิจกรรมของกระบวนการดำเนินธุรกิจ โดยบริษัทได้ระบุไว้ดังนี้

ห่วงโซ่คุณค่าของธุรกิจ		ผู้มีส่วนได้เสีย
กิจกรรมหลัก (Primary activities)		
การบริหารปัจจัยการผลิต และ โลจิสติกส์ขาเข้า (Inbound Logistics)	<ul style="list-style-type: none">• การจัดหาปัจจัยเพื่อการผลิตและแหล่งเงินทุน• การจัดหาสินแร่และวัตถุดิบสำหรับผลิตเหล็ก• กระบวนการขนส่งวัตถุดิบที่มีคุณภาพและตรงเวลา• การจัดเก็บวัตถุดิบที่ปลอดภัยและควบคุมคุณภาพ	<ul style="list-style-type: none">• ผู้ถือหุ้น• พนักงานบริษัท• คู่ค้า และ/หรือ คู่สัญญา ด้านการจัดหาวัตถุดิบ• คู่ค้า และ/หรือ คู่สัญญา ด้านการขนส่งวัตถุดิบ• คู่ค้า และ/หรือ คู่สัญญา ด้านการจัดหาปัจจัยการผลิต• คู่ค้า และ/หรือ คู่สัญญา ด้านการขนส่งปัจจัยการผลิต• ชุมชนรอบพื้นที่นิคมอุตสาหกรรม และเส้นทางการขนส่ง• สถาบันการเงิน
การปฏิบัติการ (Operations)	<ul style="list-style-type: none">• การผลิตที่มีประสิทธิภาพและความปลอดภัย• การทดสอบและควบคุมคุณภาพตามมาตรฐาน• การพัฒนาการผลิตด้วยเทคโนโลยีทันสมัย• การใช้ทรัพยากรและวัตถุดิบอย่างมีประสิทธิภาพ• การจัดการหรือลดของเสีย และลดผลกระทบต่อสิ่งแวดล้อม	<ul style="list-style-type: none">• พนักงานบริษัท• คู่ค้า และ/หรือ คู่สัญญา ด้านการจัดการของเสีย• ชุมชนรอบพื้นที่นิคมอุตสาหกรรม

ห่วงโซ่คุณค่าของธุรกิจ		ผู้มีส่วนได้เสีย
การกระจายสินค้า และ โลจิสติกส์ขาออก (Outbound logistics)	<ul style="list-style-type: none"> คลังสินค้าที่มีความปลอดภัยและสะดวกต่อการขนส่ง การขนส่งสินค้าที่ปลอดภัยและตรงเวลา 	<ul style="list-style-type: none"> พนักงานบริษัท ลูกค้า คู่ค้า และ/หรือ คู่สัญญา ด้านการขนส่งสินค้า ชุมชนรอบพื้นที่นิคมอุตสาหกรรม และเส้นทางการขนส่ง
การตลาดและการขาย (Marketing and Sales)	<ul style="list-style-type: none"> การสื่อสารและให้ข้อมูลเกี่ยวกับสินค้าอย่างถูกต้อง ครบถ้วน การกำหนดราคาสินค้า 	<ul style="list-style-type: none"> พนักงานบริษัท ลูกค้า คู่ค้า และ/หรือ คู่สัญญา คู่แข่ง
การบริการหลังการขาย (Customer services)	<ul style="list-style-type: none"> ศูนย์หรือหน่วยบริการรับความเห็น หรือข้อเสนอแนะเกี่ยวกับการใช้สินค้า การรับประกันสินค้าหรือความพึงพอใจ 	<ul style="list-style-type: none"> พนักงานบริษัท ลูกค้า คู่ค้า และ/หรือ คู่สัญญา
กิจกรรมสนับสนุน (Support activities)		
<ul style="list-style-type: none"> การพัฒนาศักยภาพและบริหารทรัพยากรบุคคล การบริหารจัดการอาคาร สถานที่ และสาธารณูปโภค โครงสร้างพื้นฐาน (ระบบบัญชี การเงิน เทคโนโลยีสารสนเทศ) การบริหารจัดการองค์กร 		<ul style="list-style-type: none"> พนักงานบริษัท คู่ค้า และ/หรือ คู่สัญญา ด้านอาคารสถานที่ และ สาธารณูปโภค

3.2.2 การวิเคราะห์ผู้มีส่วนได้เสียในห่วงโซ่คุณค่าของธุรกิจ

ผู้มีส่วนได้เสียที่สำคัญทั้งภายในและภายนอกองค์กรซึ่งมีความสัมพันธ์กับห่วงโซ่คุณค่าของธุรกิจ

กลุ่มผู้มีส่วนได้เสีย	ความคาดหวัง ของผู้มีส่วนได้เสีย	แนวทางการตอบสนองความคาดหวัง ของผู้มีส่วนได้เสีย
ผู้มีส่วนได้เสียภายในองค์กร		
พนักงาน	<ul style="list-style-type: none"> ผลตอบแทนและสวัสดิการ สภาพแวดล้อมในการทำงานที่ปลอดภัย การพัฒนาศักยภาพในหน้าที่ ความมั่นคงและก้าวหน้าในงาน ระบบโครงสร้างพื้นฐานที่สนับสนุนการปฏิบัติงาน ได้รับการปฏิบัติอย่างเท่าเทียมและเป็นธรรม 	<ul style="list-style-type: none"> ส่งเสริมให้พนักงานฝึกอบรม เพื่อพัฒนา ศักยภาพและเสริมสร้างความก้าวหน้าในหน้าที่ ปฏิบัติต่อพนักงานอย่างเท่าเทียมกันตาม นโยบายการปฏิบัติต่อพนักงาน
ผู้ถือหุ้น	<ul style="list-style-type: none"> ผลประโยชน์ที่ดี และการจ่ายเงินปันผล ได้รับการอำนวยความสะดวกในการใช้สิทธิ และการดูแลสิทธิ ทิศทางและกลยุทธ์ดำเนินธุรกิจของบริษัท และการกำกับดูแลกิจการที่ดี การเปิดเผยข้อมูลอย่างถูกต้อง ครบถ้วน โปร่งใส รวดเร็วและเพียงพอต่อการตัดสินใจ 	<ul style="list-style-type: none"> การดำเนินธุรกิจอย่างโปร่งใส บริหารจัดการองค์กรอย่างมีประสิทธิภาพ

กลุ่มผู้มีส่วนได้เสีย	ความคาดหวัง ของผู้มีส่วนได้เสีย	แนวทางการตอบสนองความคาดหวัง ของผู้มีส่วนได้เสีย
คู่สัญญา และ พนักงาน Outsource	<ul style="list-style-type: none"> การจัดซื้อจัดจ้างที่เป็นธรรมและโปร่งใส การชำระเงินครบถ้วนและตรงเวลา การปฏิบัติตามเงื่อนไขและข้อตกลงในสัญญา ความสัมพันธ์เชิงธุรกิจ การเติบโตและก้าวหน้าในระยะยาว มีความปลอดภัยตามมาตรฐานการทำงาน ได้รับการปฏิบัติอย่างเท่าเทียมและเป็นธรรม การได้รับข้อมูลที่ถูกต้อง ครบถ้วน 	<ul style="list-style-type: none"> ส่งเสริมให้พนักงานฝึกอบรม เพื่อพัฒนาศักยภาพและเสริมสร้างความปลอดภัยในหน้าที่ ปฏิบัติต่อพนักงานอย่างเท่าเทียมกันตามนโยบายการปฏิบัติต่อพนักงาน
ผู้มีส่วนได้เสียภายนอกองค์กร		
ลูกค้า คู่สัญญา	<ul style="list-style-type: none"> การจัดซื้อจัดจ้างที่เป็นธรรมและโปร่งใส การชำระเงินครบถ้วนและตรงเวลา การปฏิบัติตามเงื่อนไขและข้อตกลงในสัญญา ความสัมพันธ์เชิงธุรกิจในระยะยาว มีมาตรฐานรับรองในการดำเนินธุรกิจ ได้รับข้อมูลที่ถูกต้อง ครบถ้วน 	<ul style="list-style-type: none"> ปฏิบัติตามคู่มือจรรยาบรรณทางธุรกิจ พัฒนากระบวนการ และปรับปรุงตามข้อเสนอแนะของลูกค้า
ลูกค้า	<ul style="list-style-type: none"> ได้รับสินค้าที่มีคุณภาพตามมาตรฐาน การขนส่งสินค้าที่ปลอดภัยและตรงเวลา 	<ul style="list-style-type: none"> ปฏิบัติตามคู่มือจรรยาบรรณทางธุรกิจ พัฒนากระบวนการ และปรับปรุงตามข้อเสนอแนะของลูกค้า
หน่วยงานภาครัฐ	<ul style="list-style-type: none"> การให้ความร่วมมือและการสนับสนุน ชำระค่าธรรมเนียมและภาษี การปฏิบัติตามกฎหมายและข้อตกลงที่เกี่ยวข้อง 	<ul style="list-style-type: none"> ให้ความร่วมมือและการสนับสนุน ปฏิบัติตามกฎหมายและข้อตกลงที่เกี่ยวข้อง
ชุมชนท้องถิ่น สังคม และ สิ่งแวดล้อม	<ul style="list-style-type: none"> การได้รับโอกาสร่วมงานกับบริษัท การมีส่วนร่วมพัฒนาชุมชนและสังคม 	<ul style="list-style-type: none"> มีส่วนร่วมพัฒนาชุมชนและสังคม สนับสนุนกิจกรรมและให้ความช่วยเหลือชุมชนท้องถิ่น
คู่แข่ง	<ul style="list-style-type: none"> การแข่งขันอย่างเป็นธรรม 	<ul style="list-style-type: none"> ปฏิบัติตามกฎหมายและคู่มือจรรยาบรรณทางธุรกิจ กำหนดราคาสินค้าที่เป็นธรรม เป็นไปตามภาวะอุตสาหกรรมและตลาด

3.3 การจัดการด้านความยั่งยืนในมิติสิ่งแวดล้อม

3.3.1 นโยบายและแนวปฏิบัติด้านสิ่งแวดล้อม

บริษัทมุ่งมั่นที่จะดำเนินธุรกิจบนพื้นฐานของความปลอดภัย อาชีวอนามัย และสิ่งแวดล้อมที่ดี ภายใต้แนวปฏิบัติที่ส่งเสริมให้บริษัทมีกระบวนการที่เป็นมิตรต่อพนักงานและสิ่งแวดล้อม โดยมีแนวปฏิบัติดังต่อไปนี้

- 1.1 ปฏิบัติตามกฎหมาย และข้อบังคับต่างๆ ด้านความปลอดภัยอาชีวอนามัยและสิ่งแวดล้อม
- 1.2 ปฏิบัติตามระบบมาตรฐาน ISO 14001 และ ISO 45001
- 1.3 ส่งเสริมและสนับสนุนในการใช้ทรัพยากรอย่างมีประสิทธิภาพและคุ้มค่า มีมาตรการประหยัดพลังงาน และส่งเสริมกระบวนการนำทรัพยากรกลับมาใช้ใหม่ (recycle) ตลอดกระบวนการทางธุรกิจ
- 1.4 จัดให้มีระบบการทำงานที่มุ่งเน้นให้เกิดความปลอดภัยและสุขอนามัยในสถานที่ทำงานอย่างเหมาะสม เช่น การมีระบบป้องกันมลพิษที่อาจเกิดขึ้นในระหว่างปฏิบัติงาน การจัดสถานที่ทำงานให้สะอาดและถูกสุขลักษณะ เพื่อให้บุคลากรตลอดจนผู้เข้ามาในบริษัททุกคนปลอดภัยจากอันตรายจากอุบัติเหตุและโรคร้ายต่างๆ
- 1.5 กำหนดให้ผู้บริหารและพนักงานต้องเอาใจใส่อย่างจริงจังต่อกิจกรรมทั้งปวงที่จะเสริมสร้างคุณภาพด้านความปลอดภัยอาชีวอนามัยและสิ่งแวดล้อม ปฏิบัติงานด้วยจิตสำนึกถึงความปลอดภัยและคำนึงถึงสิ่งแวดล้อมตลอดเวลา
- 1.6 เปิดเผยข้อมูลเกี่ยวกับความสัมพันธ์ของการดำเนินงานของบริษัท และสื่อสารกิจกรรมที่เกี่ยวข้องกับความปลอดภัยอาชีวอนามัยและสิ่งแวดล้อมให้พนักงานและผู้เกี่ยวข้องรับทราบอย่างต่อเนื่อง

3.3.2 ผลการดำเนินงานด้านสิ่งแวดล้อม

เพื่อช่วยสังคมสิ่งแวดล้อมโดยรวม ทางบริษัทดำเนินงานพัฒนาวิธีการใช้พลังงาน ปรับวิธีการผลิตอยู่ตลอดเพื่อลดการใช้พลังงานเทียบต่อหน่วยการผลิต และเป็นแนวนโยบายเกี่ยวข้องกับ Carbon Footprint ซึ่งส่งผลดีต่อปล่อยระบายอากาศจากการผลิตของบริษัทที่มีค่ามลพิษของอากาศที่ปล่อยออกจากโรงงานต่ำกว่าค่ามาตรฐานของหน่วยงานรัฐบาลอย่างมาก บริษัทยังได้สนับสนุนนโยบายของรัฐบาลที่ให้โรงงานอุตสาหกรรมช่วยลดการปล่อยอากาศจากการผลิต เพื่อลดปริมาณฝุ่นละอองต่างๆ เช่น pm 2.5 อีกด้วย

โครงการเพิ่มพื้นที่สีเขียวสร้างจิตอาสาอนุรักษ์ป่าและสิ่งแวดล้อม

ร่วมกิจกรรม “โครงการเพิ่มพื้นที่สีเขียวสร้างจิตอาสาอนุรักษ์ป่าและสิ่งแวดล้อม ประจำปี 2565” เพื่อถวายเป็นพระราชกุศลเนื่องในโอกาสวันเฉลิมพระชนมพรรษาสมเด็จพระนางเจ้าสุทิดา พัชรสุธาพิมลลักษณ พระบรมราชินี (3 มิ.ย.) ณ โรงเรียนบ้านเขาหินนิกรราษฎร์บำรุง ม.6 ต.บ่อวิน อ.ศรีราชา จ.ชลบุรี เพื่อเป็นการเพิ่มพื้นที่สีเขียวอนุรักษ์ปลูกต้นไม้ทดแทนไม้เดิมและปลูกเพิ่ม การสานต่อโครงการ E-co School และรักษามาตรฐานในโครงการอนุรักษ์พันธุกรรมพืชอันเนื่องมาจากพระราชดำริสมเด็จพระเทพรัตนราชสุดาฯ สยามบรมราชกุมารี “งานสวนพฤกษศาสตร์โรงเรียน”



3.4 การจัดการด้านความยั่งยืนในมิติสังคม

3.4.1 นโยบายและแนวปฏิบัติด้านสังคม

บริษัทมีความมุ่งมั่นที่จะให้มีการอยู่ร่วมกันกับชุมชนและสังคมอย่างมีความสุขภายใต้การช่วยเหลือดูแลกันและมีส่วนร่วมพัฒนาเพื่อชุมชนเข้มแข็งอยู่ได้ด้วยตนเอง อีกทั้งมุ่งเน้นกระบวนการทำงานกับชุมชนและส่งเสริมกิจกรรมต่างๆของชุมชนทั้งไกลและใกล้ตามนโยบายของบริษัทสอดคล้องกับทิศทางการพัฒนาของภาครัฐ เพื่อพัฒนาคุณภาพชีวิตและเศรษฐกิจของชุมชนอย่างยั่งยืน

- 1.1 บริษัทจะดำเนินกิจกรรมทางธุรกิจที่คำนึงถึงประโยชน์และความยั่งยืนของชุมชนและสังคมเป็นสำคัญ
- 1.2 บริษัทจะส่งเสริมการมีส่วนร่วมของชุมชนและหน่วยงานภาคสังคมในการร่วมประชุม แลกเปลี่ยนความคิดเห็นและให้ความร่วมมือกับหน่วยงานต่างๆ เพื่อการพัฒนาชีวิตความเป็นอยู่ของชุมชนอย่างสม่ำเสมอ
- 1.3 บริษัทกำหนดให้มีการวางแผนและมาตรการป้องกัน/แก้ไขเมื่อเกิดผลกระทบต่อสิ่งแวดล้อมและชุมชนอันเนื่องมาจากการดำเนินงานของบริษัท
- 1.4 จัดกิจกรรมบำเพ็ญประโยชน์เพื่อสังคมโดยการมีส่วนร่วมของพนักงานและส่งเสริมให้พนักงานร่วมปฏิบัติตนเป็นพลเมืองดีของสังคมและมีจิตอาสา
- 1.5 บริษัทมุ่งเน้นที่จะพัฒนาความรู้และการศึกษาของเยาวชนไทยตามศักยภาพที่มีอยู่ของบริษัท
- 1.6 ร่วมมือกับหน่วยงานต่างๆ ในท้องถิ่น ในการพัฒนาโครงสร้างพื้นฐานของสถานศึกษา ศาสนสถาน และสุขลักษณะของเยาวชนและผู้ด้อยโอกาส รวมถึงสิ่งแวดล้อมของชุมชน
- 1.7 ส่งเสริม ทำนุบำรุงศาสนาและอนุรักษ์วัฒนธรรม ขนบธรรมเนียมและประเพณีอันดีงามของท้องถิ่น
- 1.8 ส่งเสริมการดำเนินงานเพื่อสร้างความเข้มแข็งให้กับธุรกิจชุมชนท้องถิ่น และให้โอกาสในการเป็นคู่ค้ากับบริษัท
- 1.9 สร้างรายได้และส่งเสริมเศรษฐกิจชุมชน โดยการสรรหาและสนับสนุนในการจ้างงาน และผลิตภัณฑ์ของชุมชน ตลอดจนสนับสนุนกิจกรรมที่มุ่งเน้นให้ชุมชนมีความรู้เพื่อการประกอบอาชีพและสามารถนำเอาความรู้ไปสร้างหรือส่งเสริมครอบครัวและชุมชนให้มีรายได้เพิ่มและสามารถอยู่ได้ด้วยตนเอง
- 1.10 สื่อสารกับชุมชนและสังคมอย่างสม่ำเสมอและมีความโปร่งใส ตลอดจนเผยแพร่และรายงานผลการดำเนินงานด้านความรับผิดชอบต่อสังคมให้ผู้มีส่วนได้ส่วนเสียทุกกลุ่มได้รับทราบ

3.4.2 ผลการดำเนินงานด้านสังคม

➤ การมีส่วนร่วมในการพัฒนาสังคมให้เป็นสังคมที่ดีมีคุณภาพ

■ กิจกรรมวันเด็กแห่งชาติ และส่งเสริมการศึกษา

เพื่อเป็นการสนับสนุนเยาวชน บริษัท จี เจ สตีล จำกัด (มหาชน) ได้สนับสนุนทุนการศึกษาให้กับนักเรียนที่ขาดแคลนอุปกรณ์ และสิ่งอำนวยความสะดวกต่างๆ ตามสถานศึกษาที่อยู่ใกล้เคียงบริษัทฯ เนื่องในงาน “วันเด็กแห่งชาติ” ได้แก่โรงเรียนบ้านบ่อวิน (ลิขิตราษฎร์บำรุง) โรงเรียนบ้านเขาหิน (นิกรราษฎร์บำรุง) ศูนย์พัฒนาเด็กเล็กเทศบาลนครเจ้าพระยาสุรศักดิ์ (วัดบ่อวิน) และโรงเรียนบ้านพันเสด็จนอก ตำบลบ่อวิน อำเภอสรีราชา จังหวัดชลบุรี เป็นกิจกรรมที่ทำอย่างต่อเนื่องทุกๆ ปี



■ กิจกรรมบริจาคโลหิตให้กับสมาคมชาดไทย

โดยคณะผู้บริหารและพนักงานบริษัท จี เจ สตีล จำกัด (มหาชน) ร่วมกันบริจาคโลหิตให้กับสมาคมชาดไทย ส่วนของภาคบริการโลหิตแห่งชาติที่ 3 จังหวัดชลบุรี ซึ่งเป็นโครงการต่อเนื่องตั้งแต่ปี พ.ศ. 2560 โดยในปี 2566 ได้มีกิจกรรมบริจาคโลหิตจำนวน 2 ครั้ง ในเดือนมีนาคม และสิงหาคม และกิจกรรมดังกล่าวจะยังคงดำเนินการต่อเนื่องในทุกๆ ปี



■ กิจกรรม GJ steel ปันความรู้สู่เยาวชน อบรมปฐมพยาบาลและการกู้ชีพเบื้องต้น (CPR)

บริษัท จี เจ สตีล จำกัด (มหาชน) จัด "โครงการ GJ steel ปันความรู้สู่เยาวชน" โดยการอบรมปฐมพยาบาล และการกู้ชีพเบื้องต้น (CPR) โดยทีมวิทยากรผู้เชี่ยวชาญจากสมาคมศีลธรรมหน่วยกู้ภัยบ้านบึง (จุดบ่อวิน) ณ อาคารเอนกประสงค์โรงเรียนบ้านบ่อวินฯ ซึ่งมีผู้เข้าร่วมกิจกรรมเป็นคณะครู และนักเรียนระดับชั้น ประถมศึกษาชั้นปีที่ 4 จำนวน 200 คน นอกจากนี้บริษัทฯ ยังได้มอบอุปกรณ์เวชภัณฑ์ อาทิเช่น ผ้าพันแผล น้ำเกลือ ถุงมือทางการแพทย์ เป็นต้น แก่สมาคมศีลธรรมหน่วยกู้ภัยบ้านบึง (จุดบ่อวิน) รวมเป็นมูลค่ากว่า 10,000 บาท



■ กิจกรรมประเพณีเข้าพรรษา

บริษัท จี เจ สตีล จำกัด (มหาชน) ร่วมกิจกรรมถวายเทียนพรรษา ประจำปี 2566 โดยในวันที่ 25 ก.ค. 2566 ร่วมขบวนแห่เทียนพรรษากับโรงเรียนบ้านบ่อวินฯ ชุมชนใกล้เคียงบริษัทฯ และนิคมอุตสาหกรรม WHA ชลบุรี 1 ณ วัดสันติคีรี, วัดบ่อวิน, วัดพันเสด็จใน และวัดเนินกระบก และวันที่ 27 ก.ค. 2566 ร่วมแห่เทียนกับ โรงเรียนบ้านเขาหินฯ ณ วัดมาบบอน



■ กิจกรรมเยี่ยมเยียนเพื่อเสริมกำลังใจ ผู้ป่วยและผู้สูงอายุ (ติดเตียง-ติดบ้าน)

บริษัท จี เจ สตีล จำกัด (มหาชน) ร่วมกับโรงพยาบาลส่งเสริมสุขภาพตำบลบ้านบ่อวิน ตำบลบ่อวิน อำเภอสรีราชา จังหวัดชลบุรี เพื่อเยี่ยมเยียนให้กำลังใจผู้ป่วยและผู้สูงอายุ ติดเตียงและติดบ้าน ที่อาศัยอยู่รอบชุมชน เดือนละ 1 ครั้ง โดยบริษัทฯ ได้สนับสนุนของเยี่ยมที่จำเป็นสำหรับผู้ป่วย อาทิเช่น ผ้าอ้อมสำเร็จรูป อาหารเสริมผู้ป่วย อุปกรณ์ทำแผล เป็นต้น เพื่อส่งเสริมสุขภาพชีวิตที่ดีของคนในชุมชนโดยเฉพาะผู้สูงอายุ



- กิจกรรมรณรงค์โรคไข้เลือดออก

บริษัท จี เจ สตีล จำกัด (มหาชน) ร่วมกับอาสาสมัครชุมชน ทำกิจกรรมรณรงค์โรคไข้เลือดออกในพื้นที่หมู่ 6 รพ.สต.เขาหิน ณ หมู่บ้านเอมส์ และชุมชนซอยพุทธ หมู่ที่ 6 โดยหยอดทรายอะเบทและประชาสัมพันธ์การป้องกันโรคที่มากับยุงลาย โดยการทำลายแหล่งเพาะพันธุ์ อาทิ น้ำที่ขังในภาชนะ ฯลฯ



- กิจกรรมสงกรานต์ วันผู้สูงอายุ

บริษัท จี เจ สตีล จำกัด (มหาชน) ร่วมกิจกรรมสืบสานเนื่องในวันผู้สูงอายุและวันสายใยครอบครัว ณ ที่ทำการชุมชนนิคมบ่อวิน ม.6 (17 เม.ย.66) และศูนย์ดำรงธรรม ม. 8 ชุมชนมาบเสมอ (18 เม.ย.66) โดยบริษัท สนับสนุนของที่ระลึก (ชุดแก้วน้ำ) เพื่อมอบแก่ผู้สูงอายุ



- กิจกรรมซ่อมแซม-ติดตั้ง เครื่องเล่นโรงเรียนบ้านเขาหินประจำปี 2566

บริษัท จี เจ สตีล จำกัด (มหาชน) ได้รับความร่วมมือจากผู้บริหารและพนักงานภายในบริษัท ได้ซ่อมแซมพร้อมติดตั้งเครื่องเล่นให้กับโรงเรียนบ้านเขาหิน ต.บ่อวิน อ.ศรีราชา จ.ชลบุรี ส่งเสริมพนักงานให้มีจิตอาสา ร่วมกันพัฒนาชุมชนและสังคมบริเวณใกล้เคียงให้อยู่ร่วมกันอย่างปกติสุข



■ กิจกรรมสนับสนุนสร้างอาชีพชุมชนบ่อวิน

บริษัท จี เจ สตีล จำกัด (มหาชน) สนับสนุนงบประมาณและเข้าร่วมกิจกรรมพัฒนาทักษะอาชีพ ภายใต้โครงการพัฒนาทักษะอาชีพและผลิตภัณฑ์ชุมชน (ทำขนมลูกชุบ) ของกลุ่มอาชีพชุมชนนิคมบ่อวิน หมู่ที่ 6 ที่จัดขึ้นวันที่ 11 ธันวาคม 2566 เวลา 09.00-14.00 น. โดยมีวัตถุประสงค์เพื่อสร้างทักษะอาชีพการทำขนมลูกชุบ สร้างรายได้แก่ชุมชนในพื้นที่รอบนิคมฯ รวมถึงสร้างผลิตภัณฑ์ใหม่ของกลุ่มอาชีพชุมชนนิคมบ่อวิน



4. การวิเคราะห์และคำอธิบายของฝ่ายจัดการ (MD&A)

คำอธิบายและวิเคราะห์ของฝ่ายจัดการ สำหรับปี สิ้นสุดวันที่ 31 ธันวาคม 2566

1. สรุปสาระสำคัญ

	หน่วย: ล้านบาท	สำหรับ ปี 2566	สำหรับ ปี 2565	สำหรับ ปี 2564
Performance	รายได้จากการขาย	12,482	17,403	18,407
	กำไร (ขาดทุน) ขั้นต้น	120	1,200	4,022
	กำไร (ขาดทุน) สุทธิ	(492)	(3,107)	3,178
	หน่วย: ล้านบาท	31 ธ.ค.2566	31 ธ.ค. 2565	31 ธ.ค.2564
Finance Status	หนี้สินรวม	655	792	783
	สินทรัพย์รวม	12,853	13,495	16,622
	ส่วนของผู้ถือหุ้น	12,198	12,703	15,839

2. แนวโน้มทางธุรกิจ

กรมการค้าต่างประเทศได้เริ่มมีการสอบสวนการต่อต้านการหลบเลี่ยงการนำเข้า เหล็กแผ่นรีดร้อนเจือ (Alloy HRC) บางประเภทจากจีนในช่วงเดือนกันยายน ปี 2566 ทำให้การนำเข้าสินค้าดังกล่าวลดลงในไตรมาส 4 ปี 2566 สิ่งนี้ช่วยในการแก้ไขสถานการณ์อุปทานส่วนเกินของเหล็กแผ่นรีดร้อน (HRC) ในตลาดภายในประเทศ นำไปสู่ระดับสินค้าในตลาดที่ลดลง และช่วยรักษาเสถียรภาพของตลาดในประเทศในอนาคต อย่างไรก็ตามสถานการณ์นี้จำเป็นต้องได้รับการตรวจสอบอย่างรอบคอบเพื่อให้แน่ใจว่าการนำเข้าที่ไม่เป็นธรรมอื่น ๆ จะไม่เพิ่มขึ้น

3. ผลการดำเนินงานของบริษัทฯ

	31 ธค. 2566		31 ธค. 2565		31 ธค. 2564	
	ล้านบาท	%	ล้านบาท	%	ล้านบาท	%
รายได้						
รายได้จากการขาย - สุทธิ	12,482	99%	17,403	99%	18,407	98%
กำไรจากอัตราแลกเปลี่ยนเงินตราต่างประเทศ - สุทธิ	13	0%	0	0%	0	0%
ตัดจำหน่ายหนี้สินที่หมดอายุความ - สุทธิ	8	0%	43	0%	279	1%
รายได้อื่น	<u>94</u>	1%	<u>74</u>	1%	<u>61</u>	0%
รวมรายได้	<u>12,597</u>	100%	<u>17,520</u>	100%	<u>18,747</u>	100%
ค่าใช้จ่าย						
ต้นทุนขาย						
- ต้นทุนของสินค้าที่ขาย	12,267	97%	16,102	92%	14,326	76%
- ต้นทุนการผลิตที่สูญเปล่า	129	1%	45	0%	57	0%
- ขาดทุนจากการลดมูลค่าสินค้าคงเหลือ (กลับรายการ)	<u>(35)</u>	0%	<u>56</u>	0%	<u>1</u>	0%
รวมต้นทุนขาย	12,361	98%	16,203	92%	14,385	77%
ค่าใช้จ่ายในการขาย	142	1%	167	1%	168	1%
ค่าใช้จ่ายในการบริหาร	584	5%	631	4%	764	4%
ขาดทุนจากการด้อยค่าเครื่องจักรที่ใช้งานไม่ได้รอการขาย	0	0%	3,617	21%	0	0%
ขาดทุนจากอัตราแลกเปลี่ยนเงินตราต่างประเทศ - สุทธิ	0	0%	6	0%	110	1%
ต้นทุนทางการเงิน	<u>2</u>	0%	<u>3</u>	0%	<u>142</u>	1%
รวมค่าใช้จ่าย	<u>13,089</u>	104%	<u>20,627</u>	118%	<u>15,568</u>	83%
กำไร (ขาดทุน) ก่อนภาษีเงินได้	(492)	-4%	(3,107)	-18%	3,178	17%
ค่าใช้จ่ายภาษีเงินได้	<u>0</u>	0%	<u>(29)</u>	0%	<u>0</u>	0%
กำไร (ขาดทุน) สำหรับปี	(492)	-4%	(3,136)	-18%	3,178	17%
ขาดทุนเบ็ดเสร็จอื่น:						
รายการที่จะไม่จัดประเภทใหม่ไว้ในกำไรหรือขาดทุนในภายหลัง:						
ขาดทุนจากการประมาณการตามหลักคณิตศาสตร์ประกันภัย	<u>(13)</u>	0%	<u>0</u>	0%	<u>0</u>	0%
กำไร (ขาดทุน) เบ็ดเสร็จรวมสำหรับปี	<u>(505)</u>	-4%	<u>(3,136)</u>	-18%	<u>3,178</u>	17%

- **รายได้จากการขายและต้นทุนขาย**

บริษัทฯ มีรายได้จากการขาย 12,482 ล้านบาท ลดลงจากปีก่อนส่วนใหญ่แล้วมาจากการขายและราคาขายที่ลดลง การผลิตเหล็กแผ่นรีดร้อนลดลง 105 พันตัน เมื่อเทียบกับปีก่อน ส่วนยอดขายลดลง 90 พันตัน เมื่อเทียบกับปีก่อน เนื่องจากการนำเข้าสูงและสภาวะตลาดที่ไม่ดีในระหว่างปี

กำไรขั้นต้นลดลง 1,080 ล้านบาท มีสาเหตุหลักมาจากอัตรากำไรขั้นต้นลดลง อันเป็นผลจากการลดลงของราคาวัตถุดิบไม่สามารถชดเชยการลดลงของราคาขายได้อย่างเต็มที่

- **กำไรสุทธิจากการตัดจำหน่ายหนี้สินเกินกว่าระยะเวลาที่กฎหมายกำหนด**

บริษัทฯ บันทึกกำไรสุทธิ จำนวนเงินรวม 8 ล้านบาท จากการตัดจำหน่ายหนี้สินเกินอายุความตามที่กฎหมายกำหนด 10 ปี และรวมถึงดอกเบี้ยค้างจ่าย ในขณะที่เมื่อเทียบกับปีก่อน มีอยู่จำนวน 43 ล้านบาท

- **รายได้อื่นๆ**

รายได้อื่นๆ ในปี 2566 มีจำนวน 94 ล้านบาท เพิ่มขึ้นจากปีก่อนเป็นจำนวน 20 ล้านบาท โดยส่วนใหญ่แล้วเกิดจากรายได้ดอกเบี้ยรับเพิ่มขึ้น จำนวน 24 ล้านบาท อันเนื่องมาจากอัตราดอกเบี้ยที่สูงขึ้นในเงินฝากประจำ และเงินฝากประจำเพิ่มขึ้นจำนวน 500 ล้านบาท

- **ค่าใช้จ่ายในการบริหาร**

ค่าใช้จ่ายในการบริหารสำหรับปี 2566 เป็นจำนวนเงิน 584 ล้านบาท ลดลงจากปีก่อนจำนวน 47 ล้านบาท โดยส่วนใหญ่เกิดจากขาดทุนจากการตัดจำหน่ายสินทรัพย์ถาวรลดลง 52 ล้านบาท และหักกลบลบกันบางส่วนกับการเพิ่มขึ้นของค่าใช้จ่ายในการกำจัดของเสีย 10 ล้านบาท

- **การต่อจ่ายของสินทรัพย์ระหว่างก่อสร้าง**

ในปี 2565 บริษัทได้จ้างผู้เชี่ยวชาญทางเทคนิคเพื่อดำเนินการตรวจสอบสายการผลิต Galvanizing Line ซึ่งอยู่ในระหว่างการก่อสร้าง จากการสอบถามทางเทคนิคดังกล่าวพบว่าต้องมีเงินลงทุนเพิ่มเติมสำหรับการดำเนินงานสายการผลิต Galvanizing Line ซึ่งจะรวมถึงการเปลี่ยนชิ้นส่วนไฟฟ้า และระบบอัตโนมัติทั้งหมด รวมถึงการเปลี่ยนและ/หรือซื้อชิ้นส่วนใหม่ๆ หลายรายการ เพื่อให้พร้อมการทดสอบเดินเครื่องสายการผลิตดังกล่าว มีมูลค่าสูงอย่างมีนัยสำคัญ เป็นจำนวนเงิน 44.25 ล้านเหรียญสหรัฐ ถึง 47.25 ล้านเหรียญสหรัฐ (เทียบเท่าประมาณ 1,534 ล้านบาท ถึง 1,638 ล้านบาท) นอกจากนี้ แม้จะมีการลงทุนเพิ่มเติมดังกล่าว ก็เป็นการยากที่จะสามารถบรรลุกำลังการผลิตตามที่ต้องการ ค่ากำหนดต่างๆ ของคุณภาพและปริมาณของจำนวนที่คาดว่าจะผลิตได้, ความเสี่ยงในด้านความต่อเนื่องในการดำเนินงานผลิต, ค่าใช้จ่ายในการบำรุงรักษา/หรือค่าใช้จ่ายในการดำเนินงานที่สูง และที่สำคัญปัญหาด้านคุณภาพและความปลอดภัย

เมื่อพิจารณาปัจจัยทั้งหลายแล้ว เช่น ความต่อเนื่องในการดำเนินงานผลิต, ค่าบำรุงรักษา, ปัญหาด้านคุณภาพและความปลอดภัย ฝ่ายบริหารตัดสินใจที่จะไม่ดำเนินการต่อสำหรับสายการผลิต Galvanizing Line ที่มีอยู่ เนื่องจากต้องมีเงินลงทุนเพิ่มเติมดังที่กล่าวมาไม่สามารถทำได้ และตัดสินใจต่อจ่ายทำให้มูลค่าตามบัญชีลดลง จำนวน 3,617 ล้านบาท ซึ่งได้สุทธิเป็นมูลค่าซากที่คงเหลือในบัญชีโดยสะท้อนเป็นขาดทุนสุทธิสำหรับปี 2565

- **ขาดทุนเบ็ดเสร็จอื่น**

บริษัทฯ มีผลขาดทุนทางคณิตศาสตร์ประกันภัยสำหรับปี 2566 จำนวน 13 ล้านบาท จากการทบทวนประมาณการทางคณิตศาสตร์ประกันภัย ประมาณการหนี้สินที่เพิ่มเติมนี้ได้แสดงเป็นผลขาดทุนจากการประมาณการตามหลักคณิตศาสตร์ประกันภัยภายใต้ผลขาดทุนเบ็ดเสร็จอื่น ๆ สำหรับปี

4. **ฐานะทางการเงินของบริษัท**

	31 ธค. 2566		31 ธค. 2565		31 ธค. 2564	
	ล้านบาท	%	ล้านบาท	%	ล้านบาท	%
สินทรัพย์						
สินทรัพย์หมุนเวียน						
เงินสดและรายการเทียบเท่าเงินสด	2,238	17%	2,215	16%	800	5%
ลูกหนี้การค้า	15	0%	60	0%	0	0%
สินค้าคงเหลือ - สุทธิ	1,960	15%	2,217	17%	2,789	17%
สินทรัพย์หมุนเวียนอื่น - สุทธิ	<u>127</u>	1%	<u>145</u>	1%	<u>58</u>	0%
รวมสินทรัพย์หมุนเวียน	<u>4,340</u>	34%	<u>4,637</u>	34%	<u>3,647</u>	22%
สินทรัพย์ไม่หมุนเวียน		0%				
ที่ดิน อาคาร และอุปกรณ์ - สุทธิ	8,245	64%	8,602	64%	12,562	76%
สินทรัพย์ไม่มีตัวตน - สุทธิ	5	0%	5	0%	4	0%
สินทรัพย์ไม่หมุนเวียนอื่น - สุทธิ	<u>263</u>	2%	<u>251</u>	2%	<u>410</u>	2%
รวมสินทรัพย์ไม่หมุนเวียน	<u>8,513</u>	66%	<u>8,858</u>	66%	<u>12,975</u>	78%
รวมสินทรัพย์	<u>12,853</u>	100%	<u>13,495</u>	100%	<u>16,622</u>	100%

สินทรัพย์รวม

ณ 31 ธันวาคม 2566 บริษัทฯ มีสินทรัพย์รวมทั้งสิ้น 12,853 ล้านบาท ลดลงจากสิ้นปี 2565 จำนวน 642 ล้านบาท โดยประกอบด้วยสินทรัพย์หมุนเวียน จำนวน 4,340 ล้านบาท ลดลงร้อยละ 6 จากสิ้นปี 2565 และ สินทรัพย์ไม่หมุนเวียน จำนวน 8,513 ล้านบาท ลดลงร้อยละ 4 จากสิ้นปี 2565

- **ลูกหนี้การค้า**

ณ สิ้นปี 2566 บริษัทฯ มีลูกหนี้การค้าจำนวน 15 ล้านบาท ลดลงจากปีก่อนร้อยละ 75 เนื่องจากยอดขายที่ลดลงในสัปดาห์สุดท้ายของปี

- **สินค้าคงเหลือ - สุทธิ**

ณ สิ้นปี 2566 และ 2565 บริษัทฯ มีสินค้าคงเหลือจำนวน 1,960 ล้านบาท และ 2,217 ล้านบาท ตามลำดับ ลดลง 257 ล้านบาท หรือ ร้อยละ 12 เนื่องจากบริษัทมีการติดตามอย่างใกล้ชิด และสถานการณ์ตลาดเหล็กแผ่นรีดร้อนและราคาซื้อของเศษเหล็กที่ลดลง

- **สินทรัพย์หมุนเวียนอื่น - สุทธิ**

ณ สิ้นปี 2566 และ 2565 บริษัทฯ มีสินทรัพย์หมุนเวียนอื่นจำนวน 127 ล้านบาท และ 145 ล้านบาทตามลำดับ ลดลง 18 ล้านบาท สาเหตุส่วนใหญ่มาจากเงินจ่ายล่วงหน้าค่าสินค้าแก่ผู้ขายสินค้าลดลง จำนวน 11 ล้านบาท

- **ที่ดิน อาคารและอุปกรณ์ - สุทธิ**

ณ สิ้นปี 2566 บริษัทฯ มีที่ดิน อาคารและอุปกรณ์ จำนวน 8,245 ล้านบาท ซึ่งลดลงจากปีก่อน 357 ล้านบาท สาเหตุส่วนใหญ่มาจากค่าเสื่อมราคา ส่วนการลดลงจากปี 2564 สาเหตุส่วนใหญ่มาจากการด้อยค่าสินทรัพย์ระหว่างก่อสร้าง สายการผลิต Galvanizing Line จำนวน 3,617 ล้านบาท ตามที่กล่าวไว้ข้างต้น

- **สินทรัพย์ไม่หมุนเวียนอื่น**

ณ สิ้นปี 2566 และ 2565 บริษัทฯ มีสินทรัพย์ไม่หมุนเวียนอื่นจำนวน 263 ล้านบาท และ 251 ล้านบาทตามลำดับ ลดลง 11 ล้านบาท สาเหตุส่วนใหญ่แล้วมาจากลูกritzคงเหลือลดลง

	31 ธค. 2566		31 ธค. 2565		31 ธค. 2564	
	ล้านบาท	%	ล้านบาท	%	ล้านบาท	%
หนี้สินและส่วนของผู้ถือหุ้น						
หนี้สินหมุนเวียน						
เจ้าหนี้การค้า	124	1%	237	2%	274	2%
เจ้าหนี้อื่น และ ค่าใช้จ่ายค้างจ่าย	339	3%	371	3%	315	2%
เงินรับล่วงหน้าจากลูกค้า	6	0%	13	0%	5	0%
ดอกเบี้ยค้างจ่าย	9	0%	10	0%	23	0%
หนี้สินจากการยกเลิกแผนฟื้นฟูกิจการ	0	0%	4	0%	21	0%
ส่วนของหนี้สินตามสัญญาเช่าที่ถึงกำหนดชำระภายในหนึ่งปี	5	0%	4	0%	2	0%
หนี้สินหมุนเวียนอื่น	<u>5</u>	0%	<u>4</u>	0%	<u>9</u>	0%
รวมหนี้สินหมุนเวียน	<u>488</u>	4%	<u>643</u>	5%	<u>649</u>	4%
หนี้สินไม่หมุนเวียน						
หนี้สินตามสัญญาเช่า-สุทธิ	3	0%	5	0%	1	0%
ประมาณการหนี้สินไม่หมุนเวียนผลประโยชน์พนักงานเมื่อเกษียณอายุ	<u>164</u>	1%	<u>144</u>	1%	<u>134</u>	1%
รวมหนี้สินไม่หมุนเวียน	<u>167</u>	1%	<u>149</u>	1%	<u>135</u>	1%
รวมหนี้สิน	<u>655</u>	5%	<u>792</u>	6%	<u>784</u>	5%

หนี้สินรวม

ณ 31 ธันวาคม 2566 บริษัทฯ มีหนี้สินรวมทั้งสิ้น 655 ล้านบาท ลดลงจากสิ้นปี 2565 จำนวน 137 ล้านบาท โดยประกอบด้วยหนี้สินหมุนเวียนรวม จำนวน 488 ล้านบาท ลดลงร้อยละ 24 จากสิ้นปี 2565 และหนี้สินไม่หมุนเวียนรวม จำนวน 167 ล้านบาท เพิ่มขึ้นร้อยละ 12 จากสิ้นปี 2565

- **เจ้าหนี้การค้า**

ณ สิ้นปี 2566 และ 2565 บริษัทฯ มีเจ้าหนี้การค้าจำนวน 124 ล้านบาท และ 237 ล้านบาท ตามลำดับ ลดลง 113 ล้านบาท เนื่องจากเจ้าหนี้การค้าสำหรับเศษเหล็ก วัตถุดิบย่อย และ วัสดุสิ้นเปลืองสำหรับการผลิตลดลง

- **เจ้าหนี้อื่นและค่าใช้จ่ายค้างจ่าย**

ณ สิ้นปี 2566 และ 2565 บริษัทฯ มีเจ้าหนี้อื่นและค่าใช้จ่ายค้างจ่ายจำนวน 339 ล้านบาท และ 371 ล้านบาท ตามลำดับ ลดลง 32 ล้านบาท ส่วนใหญ่เนื่องจากโบนัสค้างจ่าย และ เจ้าหนี้อื่นสำหรับการซื้ออะไหล่ลดลง

- **เงินรับล่วงหน้าจากลูกค้า**

ณ สิ้นปี 2566 และ 2565 บริษัทฯ มีเงินรับล่วงหน้าจากลูกค้า จำนวน 6 ล้านบาท และ 13 ล้านบาท ตามลำดับ ลดลงจำนวน 7 ล้านบาท เนื่องจากไม่มีคำสั่งซื้อจากลูกค้าในสัปดาห์สุดท้ายของปีเมื่อเทียบกับปีที่แล้ว

- **ดอกเบี้ยค้างจ่าย**

ณ สิ้นปี 2566 และ 2565 บริษัทฯ มีดอกเบี้ยค้างจ่าย จำนวน 9 ล้านบาท และ 10 ล้านบาท ตามลำดับ ลดลงจำนวน 1 ล้านบาท ส่วนใหญ่แล้วเกิดจากการที่บริษัทฯ ได้ตัดจำหน่ายดอกเบี้ยค้างจ่ายที่เกี่ยวข้องกับหนี้สินจากการยกเลิกแผนฟื้นฟูกิจการ ซึ่งได้แสดงเป็นส่วนหนึ่งในรายการกำไรจากการกำไรสุทธิจากการตัดจำหน่ายหนี้สินที่หมดอายุความ

- **หนี้สินจากการยกเลิกแผนฟื้นฟูกิจการ**

หนี้สินจากการยกเลิกแผนฟื้นฟูกิจการลดลงจากปีก่อน จำนวน 4 ล้านบาท เนื่องจากการตัดจำหน่ายหนี้และดอกเบี้ยค้างชำระที่เกินระยะเวลาที่กฎหมายกำหนด 10 ปี โดยไม่มีการเรียกร้องใดๆ จากเจ้าหนี้ ทั้งนี้ได้แสดงเป็นส่วนหนึ่งของกำไรสุทธิจากการตัดจำหน่ายที่หมดอายุตามกฎหมายของหนี้สิน

- **หนี้สินหมุนเวียนอื่น**

ณ สิ้นปี 2566 และ 2565 บริษัทฯ มีหนี้สินหมุนเวียนอื่นจำนวน 5 ล้านบาท และ 4 ล้านบาท ตามลำดับ ซึ่งเพิ่มขึ้น 1 ล้านบาท สาเหตุส่วนใหญ่มาจากการเพิ่มขึ้นของภาษีหัก ณ ที่จ่ายที่ต้องชำระให้กับกรมสรรพากร

- **ประมาณการหนี้สินไม่หมุนเวียนผลประโยชน์พนักงานเมื่อเกษียณอายุ**

ณ สิ้นปี 2566 และ 2565 บริษัทฯ มีการตั้งประมาณหนี้สินไม่หมุนเวียนผลประโยชน์พนักงานเมื่อเกษียณอายุจำนวน 164 ล้านบาท และ 144 ล้านบาท ตามลำดับ ซึ่งเพิ่มขึ้น 20 ล้านบาท เนื่องจากการทบทวนประมาณการทางคณิตศาสตร์ประกันภัยของบริษัทตามที่อธิบายไว้ข้างต้น

	31 ธค. 2566		31 ธค. 2565		31 ธค. 2564	
	ล้านบาท	%	ล้านบาท	%	ล้านบาท	%
ส่วนของผู้ถือหุ้น						
ทุนเรือนหุ้น						
- ทุนจดทะเบียน	<u>27,601</u>		<u>27,601</u>		<u>27,601</u>	
- ทุนที่ออกและชำระแล้ว	24,468	190%	24,468	181%	24,468	147%
ส่วนต่ำกว่ามูลค่าหุ้นสามัญ	(9,667)	-75%	(9,667)	-72%	(9,667)	-58%
กำไร (ขาดทุน) สะสม						
- จัดสรรเป็นทุนสำรองตามกฎหมาย	37	0%	37	0%	37	0%
- กำไร (ขาดทุน) สะสม	(2,949)	-23%	(2,444)	-18%	692	4%
องค์ประกอบอื่นของส่วนของผู้ถือหุ้น	<u>310</u>	2%	<u>310</u>	2%	<u>310</u>	2%
รวมส่วนของผู้ถือหุ้น - สุทธิ	<u>12,198</u>	95%	<u>12,703</u>	94%	<u>15,839</u>	95%
รวมหนี้สินและส่วนของผู้ถือหุ้น	<u>12,853</u>	100%	<u>13,495</u>	100%	<u>16,622</u>	100%

ส่วนของผู้ถือหุ้น

ณ 31 ธันวาคม 2566 บริษัทฯ มีส่วนของผู้ถือหุ้นรวม 12,198 ล้านบาท ลดลง 505 ล้านบาท หรือ ลดลงร้อยละ 4 จากสิ้นปี 2565 มาจากผลประกอบการมีขาดทุนสุทธิในปี จำนวน 492 ล้านบาท และ ขาดทุนจากการประมาณการตามหลักคณิตศาสตร์ประกันภัยจำนวน 13 ล้านบาท ซึ่งบันทึกภายใต้ขาดทุนเบ็ดเสร็จอื่น

5. อัตราส่วนทางการเงินที่สำคัญ

	ณ วันที่ 31 ธันวาคม		
	2566	2565	2564
อัตราส่วนสภาพคล่อง (Liquidity Ratio)			
อัตราส่วนสภาพคล่อง (เท่า) (Current Ratio)	8.90	7.22	5.62
อัตราส่วนสภาพคล่องหมุนเร็ว (เท่า) (Quick Ratio)	4.62	3.54	1.23
อัตราส่วนสภาพคล่องกระแสเงินสด (เท่า) (Operating Cash Flow Ratio)	0.57	2.50	2.17
อัตราส่วนแสดงประสิทธิภาพในการดำเนินงาน (Operating Efficiency Ratio)			
อัตราส่วนหมุนเวียนลูกหนี้การค้า (เท่า) (Accounts Receivable Turnover)	334	582	1,318
ระยะเวลาเก็บหนี้เฉลี่ย (วัน) (Days of Receivables)	1.08	0.62	0.28
อัตราส่วนหมุนเวียนสินค้าคงเหลือ (เท่า) (Inventory Turnover)	6	6	7
ระยะเวลาขายสินค้าเฉลี่ย (วัน) (Days of Inventory on Hand)	61	56	53
อัตราส่วนหมุนเวียนเจ้าหนี้ (เท่า) (Accounts Payable Turnover)	67	61	53
ระยะเวลาชำระหนี้ (วัน) (Days of Payables)	5	6	7
ระยะเวลาการแปลงเป็นเงินสด (วัน) (Cash Conversion Cycle)	57	50	46
อัตราส่วนแสดงความสามารถในการทำกำไร (Profitability Ratio)			
อัตรากำไรขั้นต้น (%) (Gross Profit Margin)	1%	7%	22%
อัตรากำไรจากการดำเนินงาน (%) (Operating Profit Margin)	-4%	3%	19%
อัตรากำไรจากการดำเนินงาน ก่อนดอกเบี้ย ภาษี และ ค่าเสื่อมราคา (%) (EBITDA Margin)	0%	-15%	21%
อัตรากำไรสุทธิ (%) (Net Profit Margin)	-4%	-18%	17%
อัตราผลตอบแทนผู้ถือหุ้น (%) (Return on Equity)	-4%	-22%	22%
อัตราผลตอบแทนจากสินทรัพย์ (%) (Return on Assets)	-4%	-21%	20%
อัตราหมุนเวียนของสินทรัพย์ (เท่า) (Total Assets Turnover)	0.96	1.16	1.19
อัตราส่วนวิเคราะห์ความสามารถในการชำระหนี้ (Debt Leverage Ratio)			
อัตราส่วนหนี้สินต่อทุน (เท่า) (Debt to Equity Ratio)	0.05	0.06	0.05
อัตราส่วนความสามารถชำระดอกเบี้ย (เท่า) (Interest Coverage Ratio)	732.97	3,862.48	10.69
อัตราการจ่ายเงินปันผล (%) (Dividend Payout Ratio)	-	-	-

อัตราส่วนสภาพคล่อง (Liquidity Ratio)

ในปี 2566 บริษัทฯ มีอัตราส่วนสภาพคล่องที่ดีจากปีก่อน เนื่องจากมีกระแสเงินสดอิสระได้มาจากกิจกรรมดำเนินงาน นอกจากนี้ บริษัทฯ ยังคงดำเนินนโยบายการขายที่เน้นขายเงินสด และ การติดตามชำระหนี้จากลูกหนี้การค้าอย่างสม่ำเสมอ การติดตามการวางแผนการผลิตและขายสินค้าที่ให้ตรงตามความต้องการของลูกค้า และการสั่งซื้อวัตถุดิบกับผู้ขายที่สามารถให้เครดิตเพิ่มเติมได้ เป็นต้น

- อัตราส่วนสภาพคล่อง (Current Ratio) ที่มีค่ามากกว่า 1 (บริษัทมีสินทรัพย์หมุนเวียนที่มากกว่าหนี้สินหมุนเวียน)
- อัตราส่วนสภาพคล่องหมุนเร็ว (Quick Ratio) ที่มีค่ามากกว่าปีก่อน (บริษัทมีสินทรัพย์ที่สามารถเปลี่ยนแปลงเป็นเงินสดได้เร็วกว่าปีก่อน)
- อัตราส่วนสภาพคล่องกระแสเงินสด (Operating Cash Flow Ratio) ลดลงจากปีก่อนสาเหตุหลักมาจากกระแสเงินสดสุทธิจากกิจกรรมดำเนินงานลดลงเมื่อเทียบกับปีก่อน

อัตราส่วนแสดงประสิทธิภาพในการดำเนินงาน (Operating Efficiency Ratio)

อัตราส่วนแสดงประสิทธิภาพในการดำเนินงาน เป็นการสะท้อนประสิทธิภาพของสินทรัพย์ และ หนี้สินที่แสดงอยู่ในงบแสดงฐานะการเงิน ว่าบริษัทฯ มีผลการดำเนินงานที่มีประสิทธิภาพมากน้อยเพียงใด

- อัตราส่วนหมุนเวียนลูกหนี้การค้า (เท่า) (Accounts Receivable Turnover) ในปีนี้มีค่าที่ลดลงจากปีก่อน และ ระยะเวลาเก็บหนี้เฉลี่ย (วัน) (Days of Receivables) มีค่ามากกว่าปีก่อน เนื่องจากยอดขายที่ลดลงในปี 2566
- อัตราส่วนหมุนเวียนสินค้าคงเหลือ (เท่า) (Inventory Turnover) ในปีนี้มีค่าลดลงจากปีก่อน และ ระยะเวลาขายสินค้าเฉลี่ย (วัน) (Days of Inventory on Hand) ที่มีค่ามากกว่าปีก่อน มีสาเหตุหลักมาจากยอดขายที่ลดลง
- อัตราส่วนหมุนเวียนเจ้าหนี้ (เท่า) (Accounts Payable Turnover) ที่มีค่าที่สูงกว่าปีก่อน และ ระยะเวลาชำระหนี้ (วัน) (Days of Payable) ที่มีค่าต่ำกว่าปีก่อน สืบเนื่องจาก บริษัทฯ มีการบริหารจัดการด้านเงินสดเพื่อจ่ายชำระหนี้เร็วขึ้นเป็นไปตามเงื่อนไขเครดิตโดยไม่ปล่อยให้ล่าช้า
- ระยะเวลาการแปลงเป็นเงินสด (วัน) (Cash Conversion Cycle) มีจำนวนวันที่สูงกว่าปีก่อนเล็กน้อย เนื่องจาก ระยะเวลาขายสินค้าเฉลี่ยเพิ่มขึ้น

อัตราส่วนแสดงความสามารถในการทำกำไร (Profitability Ratio)

ในปี 2566 มีอัตราส่วนแสดงความสามารถในการทำกำไรโดยรวม (อัตรากำไรขั้นต้น, อัตรากำไรจากการดำเนินงาน, อัตรากำไรจากการดำเนินงาน ก่อนดอกเบี้ย ภาษี และ ค่าเสื่อมราคา, อัตราผลตอบแทนผู้ถือหุ้น และ อัตราผลตอบแทนจากสินทรัพย์) ดีขึ้นจากปีก่อน เนื่องจากมีขาดทุนจากการด้อยค่าของสินทรัพย์ระหว่างก่อสร้างของเครื่องจักรสายการผลิตชุดสังกะสีที่ไม่ได้ใช้งาน จำนวน 3,617 ล้านบาทในปีก่อน *หากไม่รวมรายการที่เกิดขึ้นครั้งเดียวดังกล่าว อัตราส่วนกำไรของปีจะลดลงสำหรับปีนี้เนื่องจากความสามารถในการทำกำไรที่ลดลง

	ณ วันที่ 31 ธันวาคม			
	2566	2565	2565*	2564
	(ตามรายงาน)	(ตามรายงาน)	(ปรับปรุง ไม่รวมขาดทุนจากการด้อยค่า)	(ตามรายงาน)
อัตราส่วนแสดงความสามารถในการทำกำไร (Profitability Ratio)				
อัตรากำไรขั้นต้น (%) (Gross Profit Margin)	1%	7%	7%	22%
อัตรากำไรจากการดำเนินงาน (%) (Operating Profit Margin)	-4%	3%	3%	19%
อัตรากำไรจากการดำเนินงาน ก่อนดอกเบี้ย ภาษี และ ค่าเสื่อมราคา (%) (EBITDA Margin)	0%	-15%	6%	21%
อัตรากำไรสุทธิ (%) (Net Profit Margin)	-4%	-18%	3%	17%
อัตราผลตอบแทนผู้ถือหุ้น (%) (Return on Equity)	-4%	-22%	3%	22%
อัตราผลตอบแทนจากสินทรัพย์ (%) (Return on Assets)	-4%	-21%	3%	20%
อัตราหมุนเวียนของสินทรัพย์ (เท่า) (Total Assets Turnover)	0.96	1.16	1.16	1.19

อัตราส่วนวิเคราะห์ความสามารถในการชำระหนี้ (Debt Leverage Ratio)

ในปี 2566 บริษัทฯ มีอัตราส่วนวิเคราะห์ความสามารถในการชำระหนี้ ดังนี้

- อัตราส่วนหนี้สินต่อทุน (เท่า) (Debt to Equity Ratio) มีค่าใกล้เคียงกับปีก่อน และ อัตราส่วนความสามารถชำระดอกเบี้ย (เท่า) (Interest Coverage Ratio) มีค่าลดลงจากปีก่อน เนื่องจากกระแสเงินสดที่ได้รับจากกิจการดำเนินงานลดลงเมื่อเทียบกับปีก่อน

6. งบกระแสเงินสด

	31 ธค. 2566	31 ธค. 2565	31 ธค. 2564
	ล้านบาท	ล้านบาท	ล้านบาท
กระแสเงินสดจากกิจกรรมดำเนินงาน			
กำไร (ขาดทุน) สุทธิ	(492)	(3,136)	3,178
รายการปรับกระทบกำไร(ขาดทุน)สำหรับปีเป็นเงินสดสุทธิได้มาจากกิจกรรมดำเนินงาน:			
ค่าเสื่อมราคาและค่าตัดจำหน่าย	530	519	516
ค่าตัดจำหน่ายลูกกริด	66	77	83
ดอกเบี้ยรับ	(29)	(5)	(1)
ต้นทุนทางการเงิน	2	3	142
ค่าใช้จ่ายภาษีเงินได้	0	29	0
ตัดจำหน่ายหนี้สินที่หมดอายุความ - สุทธิ	(8)	(43)	(279)
ขาดทุน (กำไร) จากอัตราแลกเปลี่ยนที่ยังไม่เกิดขึ้นจริง - สุทธิ	0	(1)	15
ค่าเผื่อการลดมูลค่าสินค้าคงเหลือ (กลับรายการ)	(35)	55	1
ประมาณการหนี้สินผลประโยชน์พนักงานเมื่อเกษียณอายุ	11	11	11
ขาดทุนจากการขายสินทรัพย์ถาวร	8	28	0
ขาดทุนจากการตัดจำหน่ายสินทรัพย์ถาวร	44	81	19
ค่าเผื่อการด้อยค่าเครื่องจักรที่ใช้งานไม่ได้รอการขาย	0	3,617	0
ขาดทุนจากการขายเครื่องจักรในงานระหว่างก่อสร้างที่หยุดชะงัก	0	0	7
กำไรจากการประนอมหนี้	0	0	(2)
สินทรัพย์ดำเนินงานลดลง (เพิ่มขึ้น)			
ลูกหนี้การค้า	45	(60)	28
สินค้าคงเหลือ	292	517	(1,439)
สินทรัพย์หมุนเวียนอื่น	20	(28)	94
สินทรัพย์ไม่หมุนเวียนอื่น	(78)	117	(184)
หนี้สินดำเนินงานเพิ่มขึ้น (ลดลง)			
เจ้าหนี้การค้า	(112)	(33)	(53)
เงินรับล่วงหน้าจากลูกค้า	(5)	8	(5)
เจ้าหนี้อื่น และ ค่าใช้จ่ายค้างจ่าย	65	(35)	17
หนี้สินหมุนเวียนอื่น	1	(4)	5
จ่ายผลประโยชน์พนักงานเมื่อเกษียณอายุ	(5)	(1)	(6)
จ่ายภาษีเงินได้	0	(101)	0
จ่ายภาระหนี้สินจากคดีฟ้องร้อง	<u>0</u>	<u>0</u>	<u>(3)</u>
เงินสดสุทธิได้มาจากกิจกรรมดำเนินงาน	320	1,615	2,146

	31 ธค. 2566	31 ธค. 2565	31 ธค. 2564
	ล้านบาท	ล้านบาท	ล้านบาท
กระแสเงินสดจากกิจกรรมลงทุน			
ซื้อที่ดิน อาคารและอุปกรณ์	(318)	(212)	(201)
ซื้อสินทรัพย์ไม่มีตัวตนอื่น	(1)	(2)	(1)
รับเงินจากการขายสินทรัพย์ถาวร	0	2	0
รับเงินจากการขายเครื่องจักรในงานระหว่างก่อสร้างที่หยุดชะงัก	0	12	13
รับดอกเบี้ย	<u>27</u>	<u>5</u>	<u>1</u>
เงินสดสุทธิใช้ไปในกิจกรรมลงทุน	(292)	(195)	(188)
กระแสเงินสดจากกิจกรรมจัดหาเงิน			
จ่ายชำระหนี้สินตามสัญญาเช่า	(5)	(5)	(6)
จ่ายต้นทุนทางการเงิน	0	0	(201)
ชำระคืนเงินกู้ยืมระยะยาวจากกิจการที่เกี่ยวข้องกัน	0	0	(1,057)
ชำระคืนหนี้สินภายใต้แผนฟื้นฟู	<u>0</u>	<u>0</u>	<u>(1)</u>
เงินสดสุทธิใช้ไปในกิจกรรมจัดหาเงิน	<u>(5)</u>	<u>(5)</u>	<u>(1,265)</u>
เงินสดและรายการเทียบเท่าเงินสดเพิ่มขึ้น - สุทธิ	23	1,415	693
เงินสดและรายการเทียบเท่าเงินสด ณ วันต้นปี	2,215	800	107
ผลกระทบจากอัตราแลกเปลี่ยนของเงินตราต่างประเทศของเงินตราต่างประเทศของเงินสดและรายการเทียบเท่าเงินสด	<u>0</u>	<u>0</u>	<u>1</u>
เงินสดและรายการเทียบเท่าเงินสด ณ วันสิ้นปี	<u>2,238</u>	<u>2,215</u>	<u>800</u>

บริษัทฯ มีผลการดำเนินงานขาดทุนสุทธิ 492 ล้านบาท และ 3,136 ล้านบาท ในปี 2566 และ 2565 ตามลำดับ บริษัทฯ มีเงินสดสุทธิได้มาจากกิจกรรมดำเนินงานจำนวน 320 ล้านบาท ในปี 2566 และ 1,615 ล้านบาท ในปี 2565 รายการที่ไม่ใช่เงินสดที่สำคัญ คือ ค่าเผื่อการด้อยค่าของเครื่องจักรที่ไม่ได้ใช้งานซึ่งถือไว้เพื่อขาย 3,617 ล้านบาท ในปี 2565 ตามที่ได้กล่าวอธิบายข้างต้น

สำหรับกิจกรรมด้านการลงทุน บริษัทฯ มีเงินสดสุทธิใช้ไปในปี 2566 และ ปี 2565 จำนวน 292 ล้านบาท และ 195 ล้านบาท ตามลำดับ ส่วนใหญ่แล้วใช้ไปเพื่อซื้อสินทรัพย์ใหม่ทดแทนสำหรับอะไหล่เครื่องจักรที่เสื่อมสภาพ

สำหรับกิจกรรมด้านการจัดหาเงิน บริษัทฯ มีเงินสดสุทธิใช้ไปจำนวน 5 ล้านบาท สำหรับทั้งปี 2566 และ 2565

7. ภาระผูกพันนอกงบดุล ณ 31 ธันวาคม 2566 สรุปได้ดังนี้

หน่วย : ล้านบาท

ภาระข้อผูกพัน	รวม	ระยะเวลาการชำระ			
		ภายใน 1 ปี	ปีที่ 2 และ 3	ปีที่ 4 และ 5	ปีที่ 6 ขึ้นไป
ภาระผูกพันด้านสัญญาเช่าดำเนินงาน	9.76	7.01	2.75	-	-
ภาระผูกพันด้านการซื้อ	744.59	744.59	-	-	-
ภาระผูกพันด้านหนี้สินอื่น ๆ	178.63	178.63	-	-	-
รวม	932.98	930.23	2.75	-	-

8. ปัจจัยที่มีผลกระทบต่อผลการดำเนินงานในอนาคต

ปัจจัยสำคัญที่มีผลกระทบต่อการดำเนินงานในอนาคตสรุปได้ดังนี้

1. นโยบายของรัฐบาลในการคุ้มครองการค้าแก่อุตสาหกรรมในประเทศจากการนำเข้าที่ไม่เป็นธรรม
2. สถานการณ์อุปสงค์อุปทานของเหล็กทั่วโลกและแนวโน้มของราคา
3. การเติบโตของความต้องการใช้เหล็กในไทย โดยเฉพาะความต้องการใช้เหล็กแผ่นรีดร้อนสำหรับเกรตงานก่อสร้างซึ่งได้แรงสนับสนุนจากโครงการภาครัฐเป็นหลัก
4. เงินเฟ้อในด้านต้นทุนโดยเฉพาะการเพิ่มขึ้นของราคาไฟฟ้าและก๊าซธรรมชาติซึ่งส่งผลกระทบต่อความสามารถในการทำกำไรของบริษัทในปัจจุบัน
5. ฝ่ายบริหารใช้มาตรการตอบโต้หลายประการในด้านการรักษาเสถียรภาพการผลิต การบำรุงรักษาอุปกรณ์ การลดต้นทุน และการปรับปรุงคุณภาพเพื่อรับมือกับปัจจัยที่ไม่พึงประสงค์ข้างต้น

ข้อมูลทั่วไปและข้อมูลสำคัญอื่น

ชื่อบริษัท:	บริษัท จี เจ สตีล จำกัด (มหาชน)	
ชื่อย่อหลักทรัพย์:	GJS (จดทะเบียนในตลาดหลักทรัพย์แห่งประเทศไทย)	
เลขทะเบียนบริษัท:	0107538000401	
ประเภทธุรกิจ:	ผลิตและจำหน่ายเหล็กแผ่นรีดร้อนชนิดม้วน	
วันที่เริ่มต้นซื้อขายหลักทรัพย์:	2 กรกฎาคม 2539	
จำนวนทุนจดทะเบียน	ทุนจดทะเบียน	27,600,824,751.36 บาท
และทุนชำระแล้ว:	ทุนชำระแล้ว	24,467,649,500.16 บาท
จำนวนและชนิดหุ้น	หุ้นสามัญ	25,487,134,896 หุ้น
ที่จำหน่ายได้แล้วทั้งหมด:	หุ้นบุริมสิทธิ	ไม่มี
	มูลค่าที่ตราไว้	หุ้นละ 0.96 บาท
รอบระยะเวลาบัญชี:	1 มกราคม ถึง 31 ธันวาคม	
ที่ตั้งสำนักงานใหญ่:	88 ปาโจ ทาวเวอร์ ชั้น 24 ถนนสีลม แขวงสุริยวงศ์ เขตบางรัก กรุงเทพมหานคร 10500 โทรศัพท์ (02) 267-8222 โทรสาร (02) 267-9048-9	
ที่ตั้งโรงงาน:	นิคมอุตสาหกรรมดับบลิวเอชเอ ชลบุรี 1 358 หมู่ 6 ถนนทางหลวง 331 ตำบลบ่อวิน อำเภอสัตหีบ จังหวัดชลบุรี 20230 โทรศัพท์ (038) 345-950 โทรสาร (038) 345-693	
เว็บไซต์บริษัท:	www.gjsteel.co.th	
บุคคลอ้างอิง:		
นายทะเบียนหลักทรัพย์	บริษัท ศูนย์รับฝากหลักทรัพย์ (ประเทศไทย) จำกัด	
ที่ตั้ง	93 ถนนรัชดาภิเษก แขวงดินแดง เขตดินแดง กรุงเทพมหานคร 10400	
โทรศัพท์	(02) 009-9999	
โทรสาร	(02) 009-9991	
ผู้สอบบัญชี	บริษัท เบเคอร์ ทิลลี่ ออดิท แอนด์ แอ็ดไวเซอร์รี เซอร์วิสเชส (ประเทศไทย) จำกัด	
	นายอภิชาติ สายะสิต ผู้สอบบัญชีรับอนุญาตเลขที่ 4229 หรือ	
	นางสาววิมลศรี จงอุดมสมบัติ ผู้สอบบัญชีรับอนุญาตเลขที่ 3899 หรือ	
	นางสาววิลาวัลย์ บุชบาร ผู้สอบบัญชีรับอนุญาตเลขที่ 5550	
ที่ตั้ง	175 อาคารสารคดีตึกทาวเวอร์ ชั้น 21/1 ถนนสาทรใต้ แขวงทุ่งมหาเมฆ เขตสาทร กรุงเทพมหานคร 10120	
โทรศัพท์	(02) 679 5400	
โทรสาร	(02) 679 5500	

ข้อพิพาททางกฎหมาย

บริษัทไม่มีคดีหรือข้อพิพาทยังไม่สิ้นสุดที่อาจมีผลกระทบด้านลบต่อสินทรัพย์ของบริษัทที่มีจำนวนสูงกว่าร้อยละ 5 ของส่วนของผู้ถือหุ้น ณ วันสิ้นปีบัญชีล่าสุด

ส่วนที่ 2

การกำกับดูแลกิจการ



6. นโยบายการกำกับดูแลกิจการ

คณะกรรมการบริษัทได้นำหลักการกำกับดูแลกิจการที่ดี สำหรับบริษัทจดทะเบียนปี 2560 (“CG Code”) ไปปรับใช้ตามบริบททางธุรกิจของบริษัท โดยได้ตระหนักถึงบทบาทหน้าที่ในฐานะผู้นำ (governing body) ในการสร้างคุณค่าให้แก่กิจการอย่างยั่งยืน รวมถึงได้ทบทวน ประเมินนโยบายและการดำเนินการต่างๆ ในด้านการกำกับดูแลกิจการตามหลัก CG Code ในแต่ละข้อ และมอบหมายให้คณะกรรมการกำกับดูแลกิจการที่ดีและบริหารความเสี่ยง หรือเลขานุการบริษัทปรับปรุงนโยบายการกำกับดูแลกิจการ จริยธรรมธุรกิจของบริษัท และแนวทางการดำเนินการต่างๆ ให้สอดคล้องกับหลัก CG Code และทันต่อการพัฒนาการด้านการกำกับดูแลกิจการที่มีการเปลี่ยนแปลงอย่างรวดเร็วอีกด้วย ซึ่งมีส่วนช่วยให้การบริหารงานและการดำเนินงานมีประสิทธิภาพ โปร่งใส และสามารถตรวจสอบได้ อันจะส่งผลให้บริษัทเพิ่มขีดความสามารถในการแข่งขัน และเพิ่มมูลค่าทางเศรษฐกิจให้กับผู้ถือหุ้นในระยะยาวอีกด้วย คณะกรรมการบริษัทและฝ่ายจัดการจึงได้กำหนดหลักการกำกับดูแลกิจการที่ดี และคู่มือจรรยาบรรณทางธุรกิจเป็นนโยบายที่เป็นลายลักษณ์อักษรขึ้น และได้ให้ความเห็นชอบต่อนโยบายดังกล่าว โดยมีรายละเอียดนโยบายการกำกับดูแลกิจการที่ดีดังต่อไปนี้

1. การคำนึงถึงสิทธิของผู้ถือหุ้นและการให้สิทธิกับผู้ถือหุ้นในเรื่องต่างๆ เช่น มีสิทธิเสนอวาระการประชุมผู้ถือหุ้นล่วงหน้า และมีสิทธิเสนอบุคคลเพื่อคัดเลือกเป็นกรรมการล่วงหน้า เป็นต้น ตลอดจนไม่กระทำการใดๆ อันเป็นการละเมิดหรือลดทอนสิทธิของผู้ถือหุ้น
2. การปฏิบัติต่อผู้ถือหุ้น ผู้ลงทุน ผู้มีส่วนได้เสีย และผู้เกี่ยวข้อง อย่างเท่าเทียมกันและเป็นธรรมต่อทุกฝ่าย
3. การเปิดเผยข้อมูลต่อผู้ถือหุ้น ผู้ลงทุน ผู้มีส่วนได้เสีย และผู้เกี่ยวข้อง อย่างถูกต้อง เพียงพอ ทัวถึง เท่าเทียมกัน และภายในระยะเวลาที่กำหนด โดยผ่านช่องทางที่เหมาะสม เพื่อให้ผู้ถือหุ้นและผู้เกี่ยวข้องต่างๆ สามารถเข้าถึงข้อมูลได้โดยสะดวก เช่น ผ่านทางเว็บไซต์ของบริษัท เป็นต้น
4. การปฏิบัติหน้าที่และความรับผิดชอบของคณะกรรมการบริษัท ในการกำกับดูแลและการบริหารงานต้องเป็นไปด้วยความซื่อสัตย์ มีคุณธรรม รอบคอบและระมัดระวัง เพื่อให้บรรลุเป้าหมายของบริษัท และให้เกิดประโยชน์สูงสุดต่อบริษัทและผู้ถือหุ้น รวมทั้งต้องดูแลมิให้เกิดปัญหาความขัดแย้งทางผลประโยชน์ต่างๆ
5. การบริหารงานด้วยความโปร่งใสภายใต้ระบบการควบคุมและการตรวจสอบภายใน
6. การควบคุมและบริหารความเสี่ยงให้อยู่ในระดับที่เหมาะสมกับการดำเนินกิจการของบริษัท
7. การดำเนินธุรกิจด้วยความซื่อสัตย์สุจริต ภายใต้กรอบของกฎหมาย และจริยธรรมทางธุรกิจ

สามารถศึกษาข้อมูลเพิ่มเติมได้ตาม “เอกสารแนบ 5 คู่มือจรรยาบรรณทางธุรกิจ”

6.1 ภาพรวมของนโยบายและแนวปฏิบัติการกำกับดูแลกิจการ

บริษัทได้วางแนวปฏิบัติด้านการกำกับดูแลกิจการให้สอดคล้องกับหลักการกำกับดูแลกิจการที่ดีสำหรับบริษัทจดทะเบียนของสำนักงานคณะกรรมการกำกับหลักทรัพย์และตลาดหลักทรัพย์ (“สำนักงานก.ล.ต.”) ปี 2560 (CG Code) ตลาดหลักทรัพย์แห่งประเทศไทย และเป็นไปตามหลักเกณฑ์การประเมินโครงการสำรวจการกำกับดูแลกิจการบริษัทจดทะเบียนของสมาคมส่งเสริมสถาบันกรรมการบริษัทไทย (IOD)

นโยบายและแนวปฏิบัติเกี่ยวกับคณะกรรมการบริษัท ผู้ถือหุ้น และผู้มีส่วนได้เสีย

บริษัทได้กำหนดนโยบายและแนวปฏิบัติเกี่ยวกับคณะกรรมการบริษัท ผู้ถือหุ้น และผู้มีส่วนได้เสีย โดยครอบคลุมหลักการกำกับดูแลกิจการที่ดี 8 หลักปฏิบัติ ของสำนักงานก.ล.ต. ดังนี้

หลักปฏิบัติที่ 1

ตระหนักถึงบทบาทและความรับผิดชอบของคณะกรรมการในฐานะผู้นำองค์กรที่สร้างคุณค่าให้แก่บริษัทอย่างยั่งยืน

คณะกรรมการบริษัทเข้าใจและตระหนักถึงบทบาทความรับผิดชอบในฐานะผู้นำและผู้ขับเคลื่อนองค์กร โดยมีบทบาทและหน้าที่ในการกำหนดกลยุทธ์และนโยบายในการดำเนินธุรกิจของบริษัทด้วยความรับผิดชอบต่อ รมัตถะวิ้งและรอบคอบ และความซื่อสัตย์สุจริต เพื่อประโยชน์สูงสุดของบริษัทบนพื้นฐานของความรับผิดชอบต่อสังคมและสิ่งแวดล้อมตามขอบเขตหน้าที่และความรับผิดชอบ ดังนี้

1. บริหารกิจการให้เป็นไปเพื่อประโยชน์ที่สูงสุดแก่ผู้ถือหุ้น โดยยึดถือแนวปฏิบัติสำคัญ 4 ประการ คือ
 - การปฏิบัติหน้าที่ด้วยความรับผิดชอบต่อ รมัตถะวิ้ง และรอบคอบ
 - การปฏิบัติหน้าที่ด้วยความซื่อสัตย์สุจริต
 - การปฏิบัติตามกฎหมาย วัตถุประสงค์ ข้อบังคับของบริษัท มติคณะกรรมการบริษัท และมติที่ประชุมผู้ถือหุ้น
 - การเปิดเผยข้อมูลต่อผู้ถือหุ้นอย่างถูกต้อง ครบถ้วน โปร่งใส ตรวจสอบได้ และทันเวลา
2. กำหนดวิสัยทัศน์ พันธกิจ และกลยุทธ์ในการดำเนินธุรกิจของบริษัท โดยร่วมกับฝ่ายบริหารพิจารณา ทบทวนกำหนดวิสัยทัศน์และพันธกิจที่เหมาะสมกับสภาพแวดล้อมที่เปลี่ยนแปลงไป
3. จัดการบริษัทให้เป็นไปตามกฎหมาย วัตถุประสงค์ ข้อบังคับของบริษัท มติคณะกรรมการบริษัท และมติที่ประชุมผู้ถือหุ้น ด้วยความรับผิดชอบต่อ รมัตถะวิ้งรอบคอบ ซื่อสัตย์สุจริต เพื่อประโยชน์สูงสุดของบริษัท และเป็นธรรมต่อผู้มีส่วนได้เสียทุกฝ่าย
4. จัดให้มีการแบ่งแยกบทบาทหน้าที่ของคณะกรรมการบริษัทกับฝ่ายบริหารอย่างชัดเจน โดยฝ่ายบริหารจะเป็นผู้หาข้อมูลต่างๆ เพื่อประกอบการพิจารณาและคณะกรรมการบริษัทมีหน้าที่ตัดสินใจ
5. สนับสนุนให้เกิดระบบบริษัทภิบาลในการบริหารงานภายในองค์กร คณะกรรมการบริษัทจึงได้เป็นผู้นำในการกำหนดแนวทางการกำกับดูแลกิจการที่ดี คู่มือจรรยาบรรณทางธุรกิจ มาตรการและขั้นตอนการอนุมัติ การทำรายการระหว่างกันกับบริษัทที่เกี่ยวข้องหรือบุคคลที่อาจมีความขัดแย้ง รวมถึงการแบ่งแยก ขอบเขตอำนาจหน้าที่อย่างชัดเจนระหว่างผู้ถือหุ้นกับคณะกรรมการบริษัท ระหว่างคณะกรรมการบริษัท กับผู้บริหารและคณะกรรมการชุดย่อย เพื่อให้เกิดการถ่วงดุลอำนาจและสามารถตรวจสอบซึ่งกันและกัน ได้อย่างอิสระ

หลักปฏิบัติที่ 2

กำหนดวัตถุประสงค์และเป้าหมายหลักของบริษัทที่เป็นไปเพื่อความยั่งยืน

คณะกรรมการบริษัทมีหน้าที่พิจารณาแผนหลักในการดำเนินงาน งบประมาณ เป้าหมายและนโยบายในการดำเนินธุรกิจ โดยคำนึงถึงการเพิ่มมูลค่าทางเศรษฐกิจสูงสุด และความมั่นคงในระยะยาวของบริษัทและผู้ถือหุ้น ตลอดจน กำกับดูแลและติดตามการดำเนินการของฝ่ายบริหารให้เป็นไปตามนโยบาย แผนงาน งบประมาณ เป้าหมาย และนโยบายในการดำเนินธุรกิจที่กำหนดไว้เพื่อประโยชน์สูงสุดของบริษัทและผู้มีส่วนได้เสียทุกฝ่าย นอกจากนี้ ฝ่ายบริหารจัดทำกลยุทธ์และแผนงาน สอดคล้องกับวัตถุประสงค์และเป้าหมายของบริษัท โดยคำนึงถึงปัจจัยแวดล้อม ตลอดจนโอกาสและความเสี่ยงที่ยอมรับได้

หลักปฏิบัติที่ 3

เสริมสร้างคณะกรรมการที่มีประสิทธิภาพ

- การกำหนดและทบทวนโครงสร้างคณะกรรมการบริษัท

คณะกรรมการบริษัทได้กำหนดและทบทวนโครงสร้างคณะกรรมการ ในเรื่องจำนวนกรรมการ สัดส่วนกรรมการ อิสระ คุณสมบัติที่หลากหลาย ทั้งในด้านความรู้ ความเชี่ยวชาญ ประสบการณ์ และความสามารถเฉพาะด้าน

ของกรรมการ เพื่อให้เหมาะสมกับการดำเนินธุรกิจของบริษัท รวมทั้งมีการแต่งตั้งคณะกรรมการชุดย่อยเพื่อช่วยเหลือและสนับสนุนการปฏิบัติหน้าที่ของคณะกรรมการบริษัท

▪ การรวมหรือแยกตำแหน่งเพื่อการถ่วงดุลอำนาจการบริหารงาน

คณะกรรมการบริษัทกำหนดแบ่งแยกขอบเขต อำนาจหน้าที่ และความรับผิดชอบระหว่างคณะกรรมการบริษัท คณะกรรมการตรวจสอบ คณะกรรมการสรรหาและกำหนดค่าตอบแทน คณะกรรมการกำกับดูแลกิจการที่ดีและบริหารความเสี่ยง และคณะบริหาร รวมถึงประธานเจ้าหน้าที่บริหารไว้อย่างชัดเจน รวมถึงการกำหนดให้บุคคลผู้ดำรงตำแหน่งประธานกรรมการ ไม่มีความสัมพันธ์ใดๆ กับฝ่ายบริหาร เพื่อป้องกันไม่ให้ผู้บริหารคนใดคนหนึ่งมีอำนาจโดยไม่จำกัด และสามารถที่จะสอบทานถ่วงดุลการบริหารงานได้

▪ การสรรหาและแต่งตั้งกรรมการ

สำหรับกระบวนการสรรหากรรมการ คณะกรรมการบริษัทได้กำหนดวิธีการที่เป็นทางการโดยยึดหลักความโปร่งใสซึ่งปราศจากอิทธิพลของฝ่ายบริหารหรือผู้ถือหุ้นที่มีอำนาจควบคุม กล่าวคือ คณะกรรมการสรรหาและกำหนดค่าตอบแทนจะเป็นผู้สรรหาบุคคลดำรงตำแหน่งกรรมการโดยทำการพิจารณาคัดเลือกบุคคลที่เหมาะสมโดยพิจารณาจากคุณวุฒิ ความสามารถ ประสบการณ์ทำงาน เพื่อให้ตรงกับภาระหน้าที่ของกรรมการบริษัทและ/หรือกรรมการในคณะกรรมการชุดย่อยต่างๆ และเมื่อคัดเลือกกรรมการที่เหมาะสมได้แล้ว จึงนำเสนอคณะกรรมการบริษัทเพื่อพิจารณาอนุมัติแต่งตั้งเป็นกรรมการต่อไป

- หลักเกณฑ์ในการสรรหากรรมการ และประธานเจ้าหน้าที่บริหาร

➢ กรณีตำแหน่งกรรมการว่างลง เนื่องจากเหตุอื่นนอกจากถึงคราวออกตามวาระ

คณะกรรมการสรรหาและกำหนดค่าตอบแทนมีหน้าที่คัดเลือก สรรหา บุคคลที่สมควรได้รับการเสนอชื่อเป็นกรรมการ โดยคณะกรรมการสรรหาและกำหนดค่าตอบแทนจะพิจารณาคัดสรรบุคคลผู้ที่มีคุณวุฒิ ความรู้ ความสามารถ ประสบการณ์ และคุณสมบัติเฉพาะในด้านต่างๆ ที่คณะกรรมการยังขาดอยู่ และจำเป็นต่อการดำเนินธุรกิจของบริษัทก่อนเป็นลำดับ โดยคณะกรรมการสรรหาและกำหนดค่าตอบแทนจะพิจารณาจากคุณสมบัติดังต่อไปนี้

1. มีคุณสมบัติสอดคล้องตามพระราชบัญญัติบริษัทมหาชน พ.ศ. 2535 มาตรา 68 และตามประกาศ หรือกฎระเบียบของตลาดหลักทรัพย์แห่งประเทศไทย และสำนักงานคณะกรรมการกำกับหลักทรัพย์และตลาดหลักทรัพย์ (สำนักงาน ก.ล.ต.) รวมถึงข้อบังคับของบริษัท
2. เป็นผู้มีความรู้ ความสามารถ มีประสบการณ์ที่หลากหลาย และมีคุณสมบัติเฉพาะในด้านต่างๆ ที่เป็นประโยชน์ต่อการดำเนินงานของบริษัทให้มีประสิทธิภาพ
3. เป็นผู้ที่มีคุณลักษณะที่ส่งเสริมด้านการกำกับดูแลกิจการ อาทิ มีคุณธรรมจริยธรรม ความเป็นอิสระ กล้าแสดงความคิดเห็น มีความคิดสร้างสรรค์ ปฏิบัติหน้าที่ด้วยความระมัดระวังและความซื่อสัตย์ รวมถึงมีความทุ่มเทอุทิศเวลาให้กับบริษัทอย่างเต็มที่

การเลือกตั้งกรรมการแทนตำแหน่งที่ว่างลงในกรณีอื่นที่มีไม่ขึ้นเนื่องมาจากการครบวาระตามกฎหมาย จะต้องได้รับอนุมัติจากที่ประชุมคณะกรรมการบริษัท ด้วยคะแนนเสียงไม่ต่ำกว่าสามในสี่ของจำนวนกรรมการที่ยังเหลืออยู่ ทั้งนี้ บุคคลที่เข้ามาเป็นกรรมการแทนที่จะต้องมีการดำรงตำแหน่งเท่ากับวาระเดิมที่เหลืออยู่ของกรรมการที่ออกไป

➤ กรณีสรรหาบุคคลเข้าเป็นกรรมการแทนกรรมการที่จะครบกำหนดออกตามวาระ

การเลือกตั้งกรรมการบริษัททดแทนกรรมการที่ต้องออกจากตำแหน่งเมื่อครบวาระ จะต้องได้รับการอนุมัติแต่งตั้งจากที่ประชุมสามัญผู้ถือหุ้นโดยคณะกรรมการสรรหาและกำหนดค่าตอบแทนมีหน้าที่คัดเลือกสรรหาบุคคลที่สมควรได้รับการเสนอชื่อเป็นกรรมการโดยคำนึงถึงคุณสมบัติ ความรู้ความสามารถ ประสบการณ์และประวัติการทำงานที่ดี มีภาวะผู้นำ วิสัยทัศน์กว้างไกล รวมทั้งมีคุณธรรม จริยธรรม ตลอดจนมีทัศนคติที่ดีต่อองค์กร และเป็นผู้ใช้เวลาให้กับบริษัทอย่างเต็มที่

การเลือกตั้งกรรมการบริษัททดแทนกรรมการที่ต้องออกจากตำแหน่งเมื่อครบวาระจะต้องได้รับการอนุมัติแต่งตั้งจากที่ประชุมสามัญผู้ถือหุ้น ด้วยคะแนนเสียงข้างมากของผู้ถือหุ้นที่มาประชุมและออกเสียงลงคะแนน ซึ่งมีหลักเกณฑ์และวิธีการเลือกตั้งกรรมการดังต่อไปนี้

1. ผู้ถือหุ้นคนหนึ่งมีคะแนนเสียงเท่ากับหนึ่งหุ้นต่อหนึ่งเสียง
2. ผู้ถือหุ้นแต่ละคนจะต้องใช้คะแนนเสียงที่มีอยู่ทั้งหมดตามข้อ 1. ในการเลือกตั้งบุคคลคนเดียว หรือหลายคนเป็นกรรมการก็ได้ แต่จะแบ่งคะแนนเสียงให้แก่ผู้ใดมากน้อยกว่ากันไม่ได้
3. บุคคลที่ได้รับคะแนนเสียงสูงสุดตามลำดับลงมา เป็นผู้ได้รับการเลือกตั้งเป็นกรรมการเท่าจำนวนกรรมการที่จะพึงมี หรือจะพึงเลือกตั้งในครั้งนั้น ในกรณีที่บุคคลซึ่งได้รับการเลือกตั้งในลำดับถัดลงมา มีคะแนนเสียงเท่ากันเกินจำนวนกรรมการที่จะพึงมี หรือจะเลือกตั้งในครั้งนั้น ให้ประธานที่ประชุมเป็นผู้ออกเสียงชี้ขาด

➤ การสรรหาประธานเจ้าหน้าที่บริหาร

เมื่อตำแหน่งประธานเจ้าหน้าที่บริหารของบริษัทว่างลง คณะกรรมการสรรหาและกำหนดค่าตอบแทนมีหน้าที่คัดเลือก สรรหา บุคคลที่สมควรได้รับการเสนอชื่อเป็นกรรมการหรือประธานเจ้าหน้าที่บริหาร โดยคณะกรรมการสรรหาและกำหนดค่าตอบแทนจะพิจารณาคัดสรรบุคคลผู้ที่มีคุณวุฒิ ความรู้ ความสามารถ ประสบการณ์ และคุณสมบัติเฉพาะในด้านต่างๆ ที่คณะกรรมการยังขาดอยู่ และจำเป็นต่อการดำเนินธุรกิจของบริษัทก่อนเป็นลำดับ โดยคณะกรรมการสรรหาและกำหนดค่าตอบแทนจะพิจารณาจากคุณสมบัติดังต่อไปนี้

1. มีคุณสมบัติสอดคล้องตามพระราชบัญญัติบริษัทมหาชน พ.ศ. 2535 มาตรา 68 และตามประกาศ หรือกฎระเบียบของตลาดหลักทรัพย์แห่งประเทศไทย และสำนักงาน ก.ล.ต. รวมถึงข้อบังคับของบริษัท
2. เป็นผู้มีความรู้ ความสามารถ มีประสบการณ์ที่หลากหลาย และมีคุณสมบัติเฉพาะในด้านต่างๆ ที่เป็นประโยชน์ต่อการดำเนินงานของบริษัทให้มีประสิทธิภาพ
3. เป็นผู้ที่มีคุณลักษณะที่ส่งเสริมด้านการกำกับดูแลกิจการ อาทิ มีคุณธรรมจริยธรรม กล้าแสดงความคิดเห็น มีความคิดสร้างสรรค์ ปฏิบัติหน้าที่ด้วยความระมัดระวังและความซื่อสัตย์ รวมถึงมีความทุ่มเทใช้เวลาให้กับบริษัทอย่างเต็มที่

▪ กรรมการอิสระ

- หลักเกณฑ์ในการคัดเลือกกรรมการอิสระ

บริษัทมีหลักเกณฑ์คัดเลือกกรรมการอิสระ โดยสรรหาผู้ที่มีความสามารถ มีประสบการณ์ เข้าใจธุรกิจที่เกี่ยวข้องกับธุรกิจของบริษัททั้งยังเป็นผู้มีวิสัยทัศน์และมีเวลาเพียงพอในการปฏิบัติหน้าที่ รวมทั้งมีคุณสมบัติตามประกาศ ระเบียบ ข้อกำหนดที่เกี่ยวข้องของทางการ และขอเชิญท่าน

เหล่านั้นเข้าเป็นกรรมการอิสระของบริษัท ซึ่งบริษัทเห็นว่ากรรมการอิสระข้างต้นสามารถใช้ความรู้ ความสามารถ ให้ข้อคิดเห็นที่เป็นประโยชน์อย่างเหมาะสมกับการดำเนินธุรกิจของบริษัท

- คุณสมบัติของกรรมการอิสระ

1. ถือหุ้นไม่เกินร้อยละ 0.5 ของจำนวนหุ้นที่มีสิทธิออกเสียงทั้งหมดในบริษัท บริษัทย่อย หรือบริษัทร่วม ไม่เป็นผู้ถือหุ้น รายใหญ่ หรือผู้มีอำนาจควบคุม โดยให้นับรวมหุ้นที่ถือโดยผู้ที่เกี่ยวข้อง (ตามมาตรา 258 แห่งพระราชบัญญัติหลักทรัพย์และตลาดหลักทรัพย์)
 2. ไม่เป็นหรือเคยเป็นกรรมการที่มีส่วนร่วมในการบริหารงาน ลูกจ้าง พนักงาน ที่ปรึกษา ที่ได้เงินเดือนประจำ หรือผู้มีอำนาจควบคุมบริษัท บริษัทย่อยหรือบริษัทร่วม และไม่มีผลประโยชน์หรือส่วนได้ส่วนเสีย เว้นแต่จะได้พ้นการมีลักษณะดังกล่าวมาแล้วเป็นเวลาไม่น้อยกว่า 3 ปี
 3. ไม่เป็นบุคคลที่มีความสัมพันธ์ทางสายโลหิตหรือโดยการจดทะเบียนตามกฎหมายในลักษณะที่เป็นบิดามารดา คู่สมรส พี่น้อง และบุตร รวมทั้งคู่สมรสของบุตรกับผู้บริหาร ผู้ถือหุ้นรายใหญ่ ผู้มีอำนาจควบคุม หรือบุคคลที่จะได้รับการเสนอชื่อเป็นผู้บริหาร หรือผู้มีอำนาจควบคุมของบริษัทหรือบริษัทย่อย
 4. ไม่มีหรือเคยมีความสัมพันธ์ทางธุรกิจกับบริษัท บริษัทใหญ่ บริษัทย่อย บริษัทร่วม ผู้ถือหุ้นรายใหญ่ หรือผู้มีอำนาจควบคุม ในลักษณะที่อาจเป็นการขัดขวางการใช้ วิจารณ์อย่างอิสระของตน รวมทั้งไม่เป็นหรือเคยเป็นผู้ถือหุ้นที่มีนัย หรือผู้มีอำนาจควบคุมของผู้ที่มีความสัมพันธ์ทางธุรกิจกับบริษัท บริษัทใหญ่ บริษัทย่อย บริษัทร่วม ผู้ถือหุ้นรายใหญ่ หรือผู้มีอำนาจควบคุม เว้นแต่จะได้พ้นจากการมีลักษณะดังกล่าวมาแล้วไม่น้อยกว่า 3 ปีก่อนวันที่ได้รับแต่งตั้งให้ดำรงตำแหน่งกรรมการอิสระ
- ความสัมพันธ์ทางธุรกิจดังกล่าว รวมถึงการทำรายการทางการเงินที่กระทำเป็นประจำ เพื่อประกอบกิจการ การเช่าหรือให้เช่าอสังหาริมทรัพย์ รายการเกี่ยวกับสินทรัพย์หรือ บริการ หรือการให้หรือรับความช่วยเหลือทางการเงิน ด้วยการรับหรือให้กู้ยืม ค่า ประกัน การให้สินทรัพย์เป็นหลักประกันหนี้สิน รวมถึงพฤติกรรมอื่นทำนองเดียวกัน ซึ่งเป็นผลให้บริษัทหรือคู่สัญญา มีภาระหนี้ที่ต้องชำระต่ออีกฝ่ายหนึ่ง ตั้งแต่ร้อยละ 3 ของสินทรัพย์ที่มีตัวตนสุทธิของบริษัท หรือตั้งแต่ 20 ล้านบาทขึ้นไป แล้วแต่จำนวนใด จะต่ำกว่า ทั้งนี้ การคำนวณภาระหนี้ดังกล่าวให้เป็นไปตามวิธีการคำนวณมูลค่าของ รายการที่เกี่ยวข้องกันตามประกาศคณะกรรมการกำกับตลาดทุนว่าด้วยหลักเกณฑ์ใน การทำรายการที่เกี่ยวข้องกัน โดยอนุโลม แต่ในการพิจารณาภาระหนี้ดังกล่าว ให้นับ รวมภาระหนี้ที่เกิดขึ้นในระหว่าง 1 ปีก่อนวันที่มีความสัมพันธ์ทางธุรกิจกับบุคคล เดียวกัน
5. ไม่เป็นหรือเคยเป็นผู้สอบบัญชีของบริษัท บริษัทย่อย บริษัทร่วม ผู้ถือหุ้นรายใหญ่ หรือผู้มีอำนาจควบคุม และไม่เป็นผู้ถือหุ้น

6. ไม่เป็นบุคคลที่ได้รับการแต่งตั้งขึ้นเพื่อเป็นตัวแทนของกรรมการของบริษัท ผู้ถือหุ้นรายใหญ่ หรือผู้ถือหุ้นซึ่งเป็นผู้เกี่ยวข้องกับผู้ถือหุ้นรายใหญ่
7. ไม่มีลักษณะอื่นใดที่ทำให้ไม่สามารถให้ความเห็นอย่างเป็นอิสระได้
8. สามารถทำหน้าที่คุ้มครองผลประโยชน์ของผู้ถือหุ้นทุกรายอย่างเท่าเทียมกัน และดูแลมิให้เกิดรายการที่มีความขัดแย้งทางผลประโยชน์ระหว่างบริษัทกับบุคคลที่เกี่ยวข้องกัน และสามารถเข้าร่วมประชุมคณะกรรมการบริษัทเพื่อตัดสินใจในกิจกรรมที่สำคัญของบริษัทได้
9. ไม่เป็นหรือเคยเป็นผู้ให้บริการทางวิชาชีพใด ๆ ซึ่งรวมถึงการให้บริการเป็นที่ปรึกษากฎหมายหรือที่ปรึกษาทางการเงิน ซึ่งได้รับค่าบริการเกินกว่า 2 ล้านบาทต่อปีจากบริษัท บริษัทใหญ่ บริษัทย่อย บริษัทร่วม ผู้ถือหุ้นรายใหญ่ หรือผู้มีอำนาจควบคุม และไม่เป็นผู้ถือหุ้นที่มีนัย ผู้มีอำนาจควบคุม หรือหุ้นส่วนของผู้ให้บริการทางวิชาชีพนั้นด้วย เว้นแต่จะได้พ้นจากการมีลักษณะดังกล่าวมาแล้วไม่น้อยกว่า 3 ปีก่อนวันที่ได้รับแต่งตั้งให้ดำรงตำแหน่งกรรมการอิสระ

ในกรณีที่บุคคลที่บริษัทแต่งตั้งให้ดำรงตำแหน่งกรรมการอิสระเป็นบุคคลที่มีหรือเคยมีความสัมพันธ์ทางธุรกิจหรือการให้บริการทางวิชาชีพเกินมูลค่าที่กำหนดตามวรรคหนึ่ง 4. หรือ 9. ให้บริษัทได้รับการผ่อนผันข้อห้ามการมีหรือเคยมีความสัมพันธ์ทางธุรกิจหรือการให้บริการทางวิชาชีพเกินมูลค่าดังกล่าว ก็ต่อเมื่อบริษัทได้จัดให้มีการเห็นคณะกรรมการบริษัทที่แสดงว่าได้พิจารณาตามหลักในมาตรา 89/7 แห่งพระราชบัญญัติหลักทรัพย์และตลาดหลักทรัพย์ พ.ศ. 2535 (และที่แก้ไขเพิ่มเติม) แล้วว่า การแต่งตั้งบุคคลดังกล่าวไม่มีผลกระทบต่อการปฏิบัติหน้าที่และการให้ความเห็นที่เป็นอิสระ และจัดให้มีการเปิดเผยข้อมูลต่อไปในหนังสือนัดประชุมผู้ถือหุ้นในวาระพิจารณาแต่งตั้งกรรมการอิสระด้วย

- (ก) ลักษณะความสัมพันธ์ทางธุรกิจหรือการให้บริการทางวิชาชีพ ที่ทำให้บุคคลดังกล่าวมีคุณสมบัติไม่เป็นไปตามหลักเกณฑ์ที่กำหนด
- (ข) เหตุผลและความจำเป็นที่ยังคงหรือแต่งตั้งให้บุคคลดังกล่าวเป็นกรรมการอิสระ
- (ค) ความเห็นของคณะกรรมการของบริษัทในการเสนอให้มีการแต่งตั้งบุคคลดังกล่าวเป็นกรรมการอิสระ

โดยคุณสมบัติของกรรมการอิสระข้างต้น บริษัทได้กำหนดคุณสมบัติของกรรมการอิสระของบริษัท ซึ่งมีความเข้มงวดกว่าหลักเกณฑ์ของคณะกรรมการกำกับตลาดทุน

▪ การประเมินผลการปฏิบัติงานและการพัฒนาความรู้

- การประเมินผลการปฏิบัติงานของกรรมการ

บริษัทจัดให้คณะกรรมการบริษัทมีการประเมินผลการปฏิบัติงานเป็นประจำทุกปี โดยใช้แบบประเมินตนเองของคณะกรรมการรายคณะ (CG Self-Assessment) ตามมาตรฐานของตลาดหลักทรัพย์แห่งประเทศไทย และนำเสนอต่อที่ประชุมคณะกรรมการบริษัท เพื่อพิจารณาผลงานและแก้ไขปัญหาต่างๆ ตลอดจนปรับปรุงประสิทธิภาพและประสิทธิผลการดำเนินงานให้ดีขึ้น สำหรับกระบวนการในการประเมินผลการปฏิบัติงานของคณะกรรมการรายคณะนั้น คณะกรรมการกำกับดูแลกิจการที่ดีและบริหารความเสี่ยงจะพิจารณาแบบประเมินผลก่อนเสนอต่อคณะกรรมการบริษัทเพื่อพิจารณา โดยสำนักงานเลขานุการบริษัทจะส่งแบบประเมินผลให้

กรรมการบริษัททุกท่านเพื่อประเมินผลการปฏิบัติงานของคณะกรรมการรายคณะ และรวบรวม
แบบประเมินผลที่แล้วเสร็จเพื่อสรุปผลการประเมินต่อไป

โดยผลประเมินการปฏิบัติงานของคณะกรรมการบริษัททั้งคณะ ประจำปี 2566 อยู่ในระดับ

“เหมาะสม”

ทั้งนี้ ประวัติการเข้าร่วมอบรมหลักสูตรที่จัดโดยสมาคมส่งเสริมสถาบันกรรมการบริษัทไทย
(IOD) และประสบการณ์ ความเชี่ยวชาญ การดำรงตำแหน่ง การศึกษา ของกรรมการที่เกี่ยวข้อง
กับธุรกิจของบริษัท ปรากฏอยู่ในประวัติของกรรมการบริษัทเป็นรายบุคคลในเว็บไซต์ของบริษัท
<https://investor.gjsteel.co.th/th/download/annual-report>

▪ การเตรียมความพร้อมสำหรับการเป็นกรรมการบริษัท

บริษัทได้กำหนดแนวปฏิบัติเกี่ยวกับการเตรียมความพร้อมในการปฏิบัติหน้าที่กรรมการบริษัท สำหรับกรรมการ
ที่ได้รับการเลือกตั้งรายใหม่ โดยมีเลขานุการบริษัทเป็นผู้ประสานงานในเรื่องต่างๆ และจัดให้มีการปฐมนิเทศ
กรรมการใหม่ โดยรวบรวมข้อมูลที่เกี่ยวข้องกับกรรมการเพื่อประโยชน์ในการตรวจสอบดูแลให้มีการปฏิบัติ
ตามกฎหมายในเรื่องที่เกี่ยวข้องกับกรรมการ จัดเตรียมข้อมูลที่สำคัญและจำเป็นในการปฏิบัติหน้าที่ของ
กรรมการ เพื่อให้กรรมการมีข้อมูลอ้างอิงและสามารถสืบค้นได้ในเบื้องต้น เช่น ข้อมูลบริษัท ภาพรวมธุรกิจ
โครงสร้างการถือหุ้น โครงสร้างองค์กร กฎบัตรคณะกรรมการ และคณะกรรมการชุดย่อย กำหนดการประชุม
เป็นต้น ตลอดจนจัดให้มีการพบปะหารือกับประธานกรรมการ กรรมการบริษัท ผู้บริหาร เยี่ยมชมโรงงาน เพื่อ
หารือและสอบถามข้อมูลเกี่ยวกับการดำเนินธุรกิจของบริษัท

หลักปฏิบัติที่ 4 สรรหาและพัฒนาผู้บริหารระดับสูงและการบริหารบุคลากร

คณะกรรมการบริษัทได้กำหนดให้ฝ่ายจัดการจัดทำรายงานเพื่อทราบเป็นประจำถึงแผนการพัฒนาศักยภาพและสืบทอดงาน ซึ่ง
ประธานเจ้าหน้าที่บริหารและกรรมการผู้อำนวยการ ได้เตรียมความพร้อมในเรื่องผู้สืบทอดงานในกรณีที่ตนไม่สามารถปฏิบัติ
หน้าที่ได้ไว้แล้ว

การสรรหาผู้บริหารระดับสูง

ประธานเจ้าหน้าที่บริหารได้รับมอบอำนาจให้เป็นผู้พิจารณาสรรหาและแต่งตั้งบุคคลที่มีคุณสมบัติเหมาะสม ทั้งด้าน
คุณวุฒิ ความรู้ ความสามารถ และประสบการณ์ในการดำเนินธุรกิจ โดยจะดำเนินการคัดเลือกตามระเบียบเกี่ยวกับการบริหาร
ทรัพยากรบุคคล โดยถ้าเป็นตำแหน่งระดับเทียบเท่าประธานเจ้าหน้าที่สายงาน จะต้องได้รับความเห็นชอบจากคณะกรรมการ
สรรหาและกำหนดค่าตอบแทน และเสนอต่อคณะกรรมการบริษัทเพื่อพิจารณาอนุมัติ สำหรับตำแหน่งหัวหน้าฝ่ายตรวจสอบ
ภายใน จะต้องได้รับความเห็นชอบจากคณะกรรมการตรวจสอบก่อน

หลักปฏิบัติที่ 5 ส่งเสริมวัฒนธรรมและการประกอบธุรกิจอย่างมีความรับผิดชอบต่อ

บทบาทต่อผู้มีส่วนได้เสีย

บริษัทตระหนักและให้ความสำคัญต่อสิทธิของผู้มีส่วนได้เสียทุกกลุ่ม คณะกรรมการบริษัทได้กำหนดนโยบายและ
มาตรการในการปฏิบัติต่อผู้มีส่วนได้เสียแต่ละกลุ่ม เพื่อให้สอดคล้องกับนโยบายการกำกับดูแลกิจการ ซึ่งสามารถสรุปแนว
ทางการปฏิบัติต่อผู้มีส่วนได้เสียกลุ่มต่างๆ ดังนี้

▪ ผู้ถือหุ้น

บริษัทให้ความสำคัญต่อการเคารพสิทธิของผู้ถือหุ้น ทั้งสิทธิพื้นฐานที่กำหนดไว้ตามกฎหมาย และข้อบังคับ
บริษัท อาทิ สิทธิในการเข้าร่วมประชุมผู้ถือหุ้น สิทธิในการเรียกประชุมวิสามัญผู้ถือหุ้น การเสนอวาระการ
ประชุมล่วงหน้า การเลือกตั้งกรรมการ นอกเหนือจากสิทธิขั้นพื้นฐานต่างๆ ข้างต้นแล้ว บริษัทยังดำเนินการใน

เรื่องอื่นๆ เพิ่มเติมเพื่อเป็นการส่งเสริมและอำนวยความสะดวกในการใช้สิทธิของผู้ถือหุ้น ตามที่ได้รับไว้ในหลักปฏิบัติที่ 7 และหลักปฏิบัติที่ 8

คณะกรรมการบริษัทได้กำหนดนโยบายการปฏิบัติต่อผู้ถือหุ้นเป็นลายลักษณ์อักษรขึ้น เมื่อปี 2561 โดยบริษัทตระหนักว่าผู้ถือหุ้นคือเจ้าของกิจการ บริษัทมีหน้าที่สร้างมูลค่าเพิ่มให้แก่ผู้ถือหุ้นในระยะยาว โดยกำหนดนโยบายดังนี้

1. ปฏิบัติหน้าที่ด้วยความรับผิดชอบ ระมัดระวัง และซื่อสัตย์สุจริต ภายใต้การตัดสินใจอย่างสมเหตุสมผล บนพื้นฐาน ข้อมูลที่เชื่อว่าเพียงพอ ถูกต้อง ไม่มีส่วนได้เสียทั้งทางตรงและทางอ้อม และทำโดยสุจริตเพื่อประโยชน์สูงสุดของบริษัท มีจุดมุ่งหมายโดยชอบและเหมาะสม ไม่กระทำการโดยมีความขัดแย้งทางผลประโยชน์กับบริษัท
2. ปฏิบัติตามกฎหมาย วัตถุประสงค์ข้อบังคับของบริษัท มติกรรมการ มติที่ประชุมผู้ถือหุ้น ดำเนินการตามแนวปฏิบัติที่ดีของหลักการค้ากับดูแลกิจการ และจรรยาบรรณในการดำเนินธุรกิจ และปฏิบัติต่อผู้ถือหุ้นอย่างเท่าเทียมกัน ทั้งผู้ถือหุ้นรายใหญ่และรายย่อย เพื่อประโยชน์สูงสุดของผู้ถือหุ้น
3. จัดการดูแลให้สินทรัพย์ของบริษัท เสื่อมค่าหรือสูญหายโดยมิชอบ จัดให้มีระบบควบคุมภายในและระบบบริหารความเสี่ยงที่มีประสิทธิภาพ
4. เปิดโอกาสให้ผู้ถือหุ้นเข้ามามีส่วนในการดูแลกิจการ และให้ความเห็นเกี่ยวกับการดำเนินกิจการ ภายใต้การปฏิบัติต่อผู้ถือหุ้นอย่างเท่าเทียมกัน
5. รายงานสถานภาพของบริษัทอย่างสม่ำเสมอ ครบถ้วนตามความเป็นจริงและทันต่อสถานการณ์อย่างเท่าเทียมต่อสาธารณะ
6. แจ้งข้อมูล ข่าวสารและสารสนเทศของบริษัทที่ถูกต้องตามข้อเท็จจริงและเพียงพอต่อการตัดสินใจแก่ผู้ถือหุ้นทุกรายอย่างเท่าเทียมกัน
7. ดูแลไม่ให้เกิดการทุจริต ผู้บริหาร และพนักงาน แสวงหาผลประโยชน์ให้ตนเอง และผู้ที่เกี่ยวข้องโดยไม่ให้ข้อมูลใดๆ ของบริษัทซึ่งยังไม่ได้เปิดเผยต่อสาธารณะ เปิดเผยข้อมูลลับของบริษัทต่อบุคคลภายนอกและ/หรือดำเนินการใดๆ ในลักษณะที่อาจก่อให้เกิดความขัดแย้งทางผลประโยชน์กับบริษัท
8. จัดให้มีช่องทางของการแจ้งเบาะแสการกระทำที่ไม่สุจริตหรือข้อร้องเรียนต่างๆ ครอบคลุมถึงเว็บไซต์ไปรษณีย์ และโทรคมนาคม และมีกระบวนการตอบสนองข้อร้องเรียน การคุ้มครองผู้ร้องเรียน รวมถึงแจ้งผลการดำเนินการต่อผู้ร้องเรียนอย่างเป็นระบบและยุติธรรม
9. จัดให้มีช่องทางเผยแพร่ข้อมูลหลากหลายช่องทาง รวมทั้งจัดทำเว็บไซต์ของบริษัทให้ผู้ถือหุ้นสามารถเข้าถึงข้อมูลได้โดยสะดวก และจัดทำข้อมูลด้วยภาษาที่เข้าใจง่ายทั้งในรูปแบบทั้งภาษาไทยและภาษาอังกฤษ

ความสัมพันธ์กับผู้ลงทุน

คณะกรรมการบริษัทมีนโยบายเกี่ยวกับการเปิดเผยข้อมูลสารสนเทศที่สำคัญของบริษัทอย่างถูกต้อง ครบถ้วน เชื่อถือได้ เพียงพอ ทันเวลา และโปร่งใส รวมถึงข้อมูลทั่วไปที่มีความสำคัญที่อาจกระทบต่อราคาหลักทรัพย์ของบริษัทได้ โดยมอบหมายให้หน่วยงานรับผิดชอบงานด้านนักลงทุนสัมพันธ์ขึ้นเพื่อเป็นตัวแทนในการสื่อสารกับผู้ลงทุนประเภทสถาบัน ผู้ถือหุ้น นักวิเคราะห์ทั่วไป รวมถึงภาครัฐที่เกี่ยวข้อง และสามารถดูได้จากเว็บไซต์ของบริษัท ซึ่งใช้เป็นช่องทางในการเผยแพร่ข้อมูลสารสนเทศต่างๆ เช่น ข้อมูลเกี่ยวกับบริษัท ข้อมูลเกี่ยวกับธุรกิจ ข้อมูลทางการเงิน ข่าวบริษัทที่มีผลต่อการตัดสินใจลงทุน ข่าวแจ้งต่อตลาดหลักทรัพย์แห่ง

ประเทศไทย ขาวกิจกรรมต่างๆ ของบริษัท รายละเอียดการจัดประชุมผู้ถือหุ้น เป็นต้น ซึ่งจะช่วยให้นักลงทุนสามารถติดตามข้อมูลของบริษัทได้อย่างสะดวกยิ่งขึ้น

มาตรการป้องกันการละเมิดต่อผู้ถือหุ้น

บริษัทได้ประเมินผลและติดตามการดำเนินการเพื่อป้องกันความเสียหายจากการละเมิดต่อผู้ถือหุ้น โดยประเมินจากทั้งภายในองค์กร ซึ่งจะประเมินกับฝ่ายจัดการที่ดำเนินการดูแลสิทธิ ผู้ถือหุ้น และประเมินจากภายนอกในรูปของโครงการประเมินคุณภาพการจัดประชุมสามัญผู้ถือหุ้น (AGM Checklist) ซึ่งประเมินโดยสำนักงาน ก.ล.ต. สมาคมส่งเสริมผู้ลงทุนไทย และสมาคมบริษัทจดทะเบียน เป็นประจำทุกปี

■ พนักงานและครอบครัว

1. บริษัทให้ผลตอบแทนแก่พนักงานโดยยึดหลักพิจารณาผลงานด้วยความเป็นธรรมและสามารถวัดผลได้ อาทิ รายได้ค่าตอบแทนรายเดือน รายได้จากการทำงานล่วงเวลา เงินพิเศษรางวัลการผลิต การประกันชีวิตและประกันสุขภาพ กองทุนสำรองเลี้ยงชีพ เป็นต้น
2. บริษัทมุ่งส่งเสริมและพัฒนาบุคลากรให้มีความรู้ความสามารถอย่างต่อเนื่อง อาทิ จัดให้มีการอบรมและสัมมนาผู้บริหารและพนักงานทุกระดับ เป็นต้น
3. บริษัทปฏิบัติต่อพนักงานทุกคนด้วยความเป็นธรรมและความเท่าเทียมกัน อาทิ การประเมินผลงานพนักงาน การรักษาความลับประวัติการทำงาน และการใช้สิทธิต่างๆ ของพนักงาน เป็นต้น
4. บริษัทคำนึงถึงสิทธิของพนักงานเป็นสำคัญ และเปิดโอกาสให้พนักงานร้องเรียนกรณีพนักงานไม่ได้รับความเป็นธรรมผ่านช่องทางต่างๆ เช่น ผู้รับความคิดเห็น หน่วยงานฝ่ายทรัพยากรบุคคลที่รับเรื่อง เป็นต้น
5. บริษัทมีหน้าที่ดูแลจัดสภาพแวดล้อมในการทำงานให้มีความปลอดภัย ถูกสุขลักษณะ และเอื้อต่อการทำงานอย่างมีประสิทธิภาพ อาทิ บริษัทจัดให้มีการดำเนินการ 5 ส. จัดตั้งหน่วยงานด้านความปลอดภัยขึ้น เพื่อควบคุมและดูแลเรื่องอาชีวอนามัยและความปลอดภัยของพนักงาน เป็นต้น

มาตรการป้องกันการละเมิดต่อพนักงานและครอบครัว

ปัจจุบันบริษัทจัดให้มีการดูแลในเรื่องผลตอบแทนและสวัสดิการของพนักงานอย่างทั่วถึง และปฏิบัติตามนโยบายการดูแลพนักงานอย่างเคร่งครัด และได้จัดทำผู้รับข้อร้องเรียน และ/หรือข้อเสนอแนะจากพนักงานไว้สำหรับเป็นช่องทางในการแจ้งเรื่องร้องเรียนของพนักงานที่ได้รับผลกระทบจากการทำงาน

■ ลูกค้า

1. บริษัทมีหน้าที่ในการสร้างความสัมพันธ์และความร่วมมือในระยะยาวกับลูกค้า โดยยึดหลักความซื่อสัตย์สุจริต ความเชื่อถือและไว้วางใจซึ่งกันและกัน
2. บริษัทมีหน้าที่ในการสร้างความพึงพอใจสูงสุดให้กับลูกค้าของบริษัท ด้วยการรับผิชอบ เอาใจใส่ และให้ความสำคัญต่อปัญหาและความต้องการของลูกค้าเป็นอันดับแรก โดยให้ผู้บริหารและพนักงานทุกคนปฏิบัติตามมาตรการ ดังต่อไปนี้
 - ยึดมั่นในการนำเสนอและส่งมอบผลิตภัณฑ์ที่ได้มาตรฐานคุณภาพตรงกับความต้องการของลูกค้า
 - ยึดถือปฏิบัติตามเงื่อนไขต่างๆ ที่ได้ทำข้อตกลงไว้กับลูกค้าอย่างดีที่สุด
 - การเสนอราคาและเงื่อนไขการค้าให้แก่ลูกค้าที่จัดอยู่ในกลุ่มเดียวกัน ต้องมีความเท่าเทียมกัน

- ให้ข้อมูลที่ถูกต้องตรงตามความเป็นจริงแก่ลูกค้าเกี่ยวกับคุณสมบัติและคุณภาพของผลิตภัณฑ์ที่ผลิตได้ เพื่อสร้างความเชื่อมั่นและความเป็นธรรมให้กับลูกค้าของบริษัท
- พร้อมทั้งจะตอบคำถามของลูกค้า รวมทั้งการดำเนินการเกี่ยวกับข้อร้องเรียน การให้คำแนะนำ และการติดตามผลความคืบหน้าในประเด็นต่างๆ ที่ได้รับแจ้งจากลูกค้า

■ เจ้าหน้าที่

1. บริษัทมีหน้าที่สร้างความสัมพันธ์และปฏิบัติต่อเจ้าหน้าที่ โดยยึดหลักความซื่อสัตย์สุจริต ความซื่อถือ และไว้วางใจซึ่งกันและกัน
2. บริษัทมีหน้าที่รับผิดชอบ เอาใจใส่ และให้ความสำคัญต่อเงื่อนไขต่างๆ ที่ได้ทำข้อตกลงไว้กับเจ้าหน้าที่ อย่างดีที่สุด

มาตรการป้องกันการละเมิดต่อลูกค้า และเจ้าหน้าที่

ปัจจุบันบริษัทได้มีการดูแลลูกค้าตามนโยบายการดูแลลูกค้า และจัดให้มีฝ่ายลูกค้าสัมพันธ์ (Customer Service) ขึ้นเพื่อเป็นศูนย์ร้องเรียนสำหรับลูกค้า ในกรณีที่ลูกค้ามีปัญหาและต้องการความช่วยเหลือ เพื่อป้องกันกรณีความเสียหายจากการละเมิดต่อลูกค้าและเจ้าหน้าที่ ผู้บริหารจะพิจารณาคุณสมบัติของลูกค้าและเจ้าหน้าที่ทุกรายก่อนการทำการธุรกรรม เพื่อป้องกันการเกิดปัญหาขึ้นในภายหลัง โดยพิจารณาตามหลักความซื่อสัตย์สุจริตและความน่าเชื่อถือ

■ ชุมชนรอบโรงงาน

1. บริษัทและพนักงานต้องยึดมั่นประพฤติปฏิบัติตนเป็นพลเมืองที่ดี และเป็นประโยชน์แก่สังคมและชุมชน
2. มีหน้าที่ประพฤติปฏิบัติต่อชุมชนที่อาศัยอยู่ใกล้เคียงกับบริเวณที่ตั้งโรงงานด้วยความเป็นมิตร และให้ความช่วยเหลือ สนับสนุนชุมชนให้มีความเป็นอยู่ที่ดี ตลอดจนรับผิดชอบดำเนินการแก้ไขในกรณีที่เกิดปัญหาต่างๆ ที่ได้รับผลมาจากการดำเนินการของบริษัทอย่างเป็นธรรม และมีความเท่าเทียมกัน
3. บริษัทมีหน้าที่ดูแลและสนับสนุนกิจกรรมที่มีคุณประโยชน์ต่อสังคม และให้ความร่วมมือกับภาครัฐและหน่วยงานต่างๆ ด้วยความเต็มใจ และเสียสละเพื่อประโยชน์ต่อส่วนรวม

มาตรการป้องกันการละเมิดต่อชุมชนรอบโรงงาน

บริษัทมีการป้องกันกรณีความเสียหายจากการละเมิดต่อชุมชนและสังคมรอบโรงงาน ด้วยการปฏิบัติตามนโยบายการดูแลสังคมและชุมชน ในการสร้างสัมพันธ์อันดีกับสังคมและชุมชนรอบข้าง ตลอดจนให้ความช่วยเหลือและสนับสนุนชุมชนให้มีความเป็นอยู่ที่ดี

ทั้งนี้หากมีกรณีดังกล่าวเกิดขึ้น บริษัทจะมีมาตรการการจัดการ โดยมีหน่วยงานฝ่ายบุคคลของโรงงานทำหน้าที่รับเรื่องร้องเรียนโดยตรง และรายงานต่อฝ่ายบริหารเพื่อพิจารณาดำเนินการต่อไป

■ หน่วยงานราชการ

1. บริษัทมีหน้าที่ปฏิบัติให้เป็นไปตามกฎหมายและข้อบังคับต่างๆ ที่เกี่ยวข้องที่ได้กำหนดไว้ ทั้งยังส่งเสริมให้มีการปฏิบัติให้ดียิ่งขึ้น และ/หรือ มากกว่าที่กฎหมายและข้อบังคับต่างๆ กำหนดไว้
2. บริษัทจะสนับสนุนกิจกรรมในโอกาสต่างๆ ของหน่วยงานราชการตามความเหมาะสม

มาตรการป้องกันการละเมิดต่อหน่วยงานราชการ

บริษัทมีการป้องกันกรณีความเสียหายจากการไม่ปฏิบัติตามกฎหมายและข้อบังคับต่างๆ โดยบริษัทมีหน่วยงานฝ่ายกฎหมายที่จะทำหน้าที่ในการติดตามดูแลการปฏิบัติของหน่วยงานในบริษัทให้มีการปฏิบัติเป็นไปตามกฎหมายและกฎเกณฑ์อยู่อย่างสม่ำเสมอ

■ คู่ค้าและคู่สัญญา

1. บริษัทมีหน้าที่สร้างความสัมพันธ์ที่ดีกับคู่ค้าและคู่สัญญาทุกราย
2. บริษัทมีหน้าที่เปิดโอกาสให้คู่ค้าและคู่สัญญาทุกรายนำเสนอสินค้า/บริการได้โดยเท่าเทียมกัน โดยให้ผู้บริหารและพนักงานที่เกี่ยวข้องกับคู่ค้าและคู่สัญญาต้องปฏิบัติตามมาตรการ ดังต่อไปนี้
 - ต้องปฏิบัติงานต่อคู่ค้าและคู่สัญญาด้วยความซื่อสัตย์สุจริต และมีความเท่าเทียมกัน
 - การพิจารณาและตัดสินใจต้องอยู่บนพื้นฐานของการเปรียบเทียบคุณภาพ และเงื่อนไขต่างๆ โดยคำนึงถึงผลประโยชน์ของบริษัททั้งในระยะสั้นและระยะยาว
 - ต้องรักษาความลับของคู่ค้าและคู่สัญญาโดยห้ามมิให้มีการรับสินบนหรือค่านายหน้าใดๆ จากคู่ค้าหรือคู่สัญญา รวมถึงห้ามเปิดเผยข้อมูลหรือข้อเสนอของคู่ค้าและคู่สัญญารายหนึ่งหรือหลายรายให้กับคู่ค้าและคู่สัญญารายอื่นรับทราบไม่ว่าทางตรงหรือทางอ้อม

มาตรการป้องกันการละเมิดต่อคู่ค้าและคู่สัญญา

บริษัทมีการป้องกันกรณีความเสียหายในการละเมิดต่อ Supplier และ Contractor โดยบริษัทมีนโยบายในการสร้างความสัมพันธ์ที่ดีกับ Supplier และ Contractor ทุกราย รวมถึงมีการปฏิบัติต่อ Supplier และ Contractor ทุกรายอย่างเท่าเทียมกัน

■ นักวิเคราะห์ นักลงทุน และสถาบันการเงิน

1. บริษัทเปิดโอกาสให้นักวิเคราะห์ นักลงทุน และสถาบันการเงินได้รับทราบข้อมูลการดำเนินงานของบริษัท และแนวโน้มผลประกอบการในอนาคตได้ตามความเหมาะสม และเป็นไปตามเงื่อนไขของกฎหมาย และการกำกับดูแลกิจการที่ดีในเรื่องการเปิดเผยข้อมูล
2. บริษัทจะอำนวยความสะดวกโดยจัดทำข้อมูลแนะนำการลงทุนของบริษัทให้แก่ักลงทุน

มาตรการป้องกันการละเมิดต่อนักวิเคราะห์ นักลงทุน และสถาบันการเงิน

บริษัทได้เปิดโอกาสให้นักวิเคราะห์ นักลงทุน และสถาบันการเงินได้รับทราบข้อมูลการดำเนินงานของบริษัท และแนวโน้มผลประกอบการในอนาคต อีกทั้งมีการจัดทำข้อมูลแนะนำการลงทุนผ่านช่องทางต่างๆ ทั้งการสอบถามข้อมูลผ่านทางนักลงทุนสัมพันธ์หรือทางเว็บไซต์ของบริษัท

■ นักวิชาการ

1. บริษัทเปิดโอกาสให้นักวิชาการได้รับทราบข้อมูลวิธีการ กระบวนการดำเนินงานของบริษัท รวมทั้งแลกเปลี่ยนความรู้ เพื่อเป็นประโยชน์ในงานด้านวิชาการ และการทำวิจัยต่างๆ อันเป็นประโยชน์ต่ออุตสาหกรรมในประเทศ

2. บริษัทสนับสนุนการเข้ามามีส่วนร่วมในการศึกษาการใช้เทคโนโลยีในการปรับปรุงกระบวนการทำงานต่างๆ ในการผลิตผลิตภัณฑ์ของบริษัท ตลอดจนร่วมศึกษาเพื่อพัฒนานวัตกรรมต่างๆ ในการเป็นประโยชน์ต่อการพัฒนาประเทศ เช่น ในด้านเครื่องจักร ด้านกรรมวิธีในการผลิต เป็นต้น

มาตรการป้องกันการละเมิดต่อนักวิชาการ

บริษัทได้เปิดโอกาสให้นักวิชาการเข้าเยี่ยมชมโรงงาน และให้ข้อมูลวิธีการ กระบวนการดำเนินงานในการผลิตผลิตภัณฑ์ของบริษัท เพื่อเป็นประโยชน์ในด้านวิชาการ ตลอดจนร่วมมือกับนักวิชาการในการศึกษาปรับปรุงเทคโนโลยีในการผลิตต่างๆ ร่วมกันอย่างสม่ำเสมอ

▪ สถาบันการศึกษา

1. บริษัทจะทำการส่งเสริมให้ความรู้ด้านเทคโนโลยีและกระบวนการผลิตแก่สถาบันการศึกษา โดยจะให้ความสำคัญกับโรงเรียนและสถาบันการศึกษาที่ใกล้บริเวณชุมชนรอบโรงงานของบริษัทเป็นอันดับแรก
2. บริษัทจะทำการสนับสนุนกิจกรรมต่างๆ ของสถาบันการศึกษาตามความเหมาะสม

มาตรการป้องกันการละเมิดต่อสถาบันการศึกษา

บริษัทได้ให้ความร่วมมือกับสถาบันการศึกษาในการเปิดโอกาสให้เยี่ยมชมโรงงานของบริษัทและจัดบรรยายให้ความรู้ด้านเทคโนโลยีและกระบวนการผลิตของบริษัทแก่สถาบันการศึกษา ตลอดจนให้การสนับสนุนกิจกรรมต่างๆ อยู่อย่างสม่ำเสมอ

▪ สื่อมวลชน

1. บริษัทคำนึงถึงสิทธิและเสรีภาพของสื่อมวลชนในการเผยแพร่ข้อมูลสารสนเทศและข่าวสารของบริษัทสู่สาธารณชน
2. บริษัทจะทำการสนับสนุนกิจกรรมต่างๆ ของสื่อมวลชนตามความเหมาะสม

มาตรการป้องกันการละเมิดต่อสื่อมวลชน

บริษัทได้ปฏิบัติตามนโยบายในเรื่องการคำนึงถึงสิทธิและเสรีภาพแก่สื่อมวลชนในการเผยแพร่ข่าวสารของบริษัท สู่สาธารณชนอย่างเคร่งครัด และให้การสนับสนุนกิจกรรมต่างๆ อยู่อย่างสม่ำเสมอ

กลไกการมีส่วนร่วมของผู้มีส่วนได้เสีย

คณะกรรมการบริษัทได้กำหนดกลไกการมีส่วนร่วมของผู้มีส่วนได้เสียดังต่อไปนี้

1. บริษัทได้จัดให้มีผู้รับข้อร้องเรียนและ/หรือแสดงความคิดเห็นซึ่งติดตั้งอย่างเด่นชัดบริเวณด้านหน้าสำนักงานและด้านหน้าโรงงานของบริษัท
2. บริษัทได้จัดให้มีการประชาสัมพันธ์ เช่น การจัดประชาสัมพันธ์นอกสถานที่ โดยหน่วยงานความปลอดภัย และฝ่ายบุคคลจะเดินทางไปประชาสัมพันธ์เรื่องการดำเนินการด้านการดูแลสิ่งแวดล้อมในกระบวนการผลิตของโรงงานให้กับชุมชนโดยรอบได้ทราบและทำความเข้าใจ ตลอดจนสอบถามถึงความคิดเห็นต่างๆ ของคนในชุมชน
3. บริษัทได้เปิดโอกาสให้มีช่องทางการส่งข้อเสนอแนะถึงบริษัท ผ่านทางเว็บไซต์ของบริษัท หัวข้อนักลงทุนสัมพันธ์
4. บริษัทได้จัดให้มีการส่งตัวแทนของบริษัทเพื่อเข้าเยี่ยมเยียนชุมชนในพื้นที่รอบๆ โรงงานเป็นประจำทุกปี

กลไกคุ้มครองผู้แจ้งเบาะแส

คณะกรรมการบริษัทได้กำหนดให้มีช่องทางการแจ้งเบาะแสหรือข้อร้องเรียนการกระทำที่ฝ่าฝืนหรือไม่ปฏิบัติตามกฎหมาย หลักการกำกับดูแลกิจการที่ดี จรรยาบรรณของธุรกิจ นโยบายและระเบียบข้อบังคับของบริษัท และการกระทำที่อาจสื่อถึงการคอร์รัปชัน พนักงานและบุคคลภายนอกสามารถแจ้งเรื่องผ่านช่องทางร้องเรียน ดังนี้

- กรณีเรื่องร้องเรียนภายในองค์กร

- **ช่องทางที่ 1**

หน่วยงานตรวจสอบภายใน (Internal Audit Department)

บริษัท จี เจ สตีล จำกัด (มหาชน) 88 ปาโจ ทาวเวอร์ ชั้น 24 ถนนสีลม

แขวงสุริยวงศ์ เขตบางรัก กรุงเทพมหานคร 10500

โทร. 02-267-8222 ต่อ 5610, 5611

e-mail: IA@gjsteel.co.th

- **ช่องทางที่ 2**

ฝ่ายทรัพยากรบุคคลและบริหาร

(Human Resource and Administration Department)

โทร. 038-345-950 ต่อ 1320

e-mail: HR@gjsteel.co.th

ผู้รับคำร้องเรียน ที่ตั้ง: หน้าบริเวณทางเข้าของโรงงาน และ สำนักงานใหญ่

- กรณีเรื่องร้องเรียนภายนอกองค์กร

หน่วยงานกำกับดูแลกิจการ (Compliance Department)

บริษัท จี เจ สตีล จำกัด (มหาชน) 88 ปาโจ ทาวเวอร์ ชั้น 24 ถนนสีลม

แขวงสุริยวงศ์ เขตบางรัก กรุงเทพมหานคร 10500

โทร. 02-267-8222 ต่อ 5995

e-mail : compliance@gjsteel.co.th

คณะกรรมการบริษัทได้กำหนดให้มีการคุ้มครองผู้แจ้งเบาะแส โดยการไม่เปิดเผยแต่จะเก็บข้อมูลต่างๆ ของผู้แจ้งเบาะแสเป็นความลับ ได้กำหนดให้มีกระบวนการดำเนินการหลังจากมีผู้แจ้งเบาะแส

หลักปฏิบัติที่ 6 ดูแลให้มีระบบการบริหารความเสี่ยงและการควบคุมภายในที่เหมาะสม

เพื่อให้มั่นใจว่าบริษัทมีระบบการบริหารความเสี่ยงและการควบคุมภายในที่เหมาะสม คณะกรรมการบริษัทมีหน้าที่รับผิดชอบ ดังนี้

1. จัดให้มีการกำหนดแนวทางบริหารจัดการความเสี่ยงอย่างครอบคลุม และดูแลให้ผู้บริหารมีระบบ หรือ กระบวนการที่มีประสิทธิภาพในการบริหารจัดการความเสี่ยง ให้มีการควบคุมและตรวจสอบภายใน ตลอดจน จัดทำระบบควบคุมทางการเงิน การดำเนินงาน และการกำกับดูแลการปฏิบัติงาน รวมทั้งควบคุมและบริหาร ความเสี่ยง

2. จัดให้มีคณะกรรมการชุดย่อย อาทิเช่น คณะกรรมการบริหารความเสี่ยง คณะกรรมการสรรหาและกำหนดค่าตอบแทน คณะกรรมการกำกับดูแลกิจการที่ดี พร้อมทั้งตรวจสอบและควบคุมดูแล
3. ดูแลให้มีระบบการควบคุมภายในและการตรวจสอบภายในที่มีประสิทธิภาพและประสิทธิผล

หลักปฏิบัติที่ 7 รักษาความน่าเชื่อถือทางการเงินและการเปิดเผยข้อมูล

คณะกรรมการบริษัทมีหน้าที่ ดังนี้

1. ดูแลและจัดการให้การดำเนินงานของบริษัทเป็นไปตามกฎหมาย วัตถุประสงค์ กฎระเบียบ นโยบายต่อต้านทุจริตและคอร์รัปชัน และข้อบังคับของบริษัท ตลอดจนมติที่ประชุมผู้ถือหุ้น และรักษาผลประโยชน์ของบริษัทและผู้ถือหุ้นบนพื้นฐานของหลักการกำกับดูแลกิจการที่ดี พร้อมทั้งเปิดเผยข้อมูลอย่างเพียงพอ ถูกต้อง ครบถ้วน มีมาตรฐานและโปร่งใส ต่อผู้ถือหุ้นและผู้ที่เกี่ยวข้องกับทุกฝ่าย
2. จัดให้มีการรายงานข้อมูลทางการเงินและข้อมูลทั่วไปที่สำคัญต่อผู้ถือหุ้นอย่างถูกต้องครบถ้วนและเพียงพอ และยืนยันการตรวจสอบรับรองข้อมูลที่รายงาน

▪ การเปิดเผยข้อมูลและความโปร่งใส

บริษัทยึดถือการปฏิบัติตามกฎหมาย กฎเกณฑ์ ข้อบังคับต่างๆ ที่กำหนดโดยสำนักงาน ก.ล.ต. และตลาดหลักทรัพย์แห่งประเทศไทย และหน่วยงานอื่นของรัฐอย่างเคร่งครัด เพื่อให้มั่นใจว่าได้เปิดเผยข้อมูลอย่างถูกต้อง เช่น

- จัดทำแบบรายงานต่างๆ ตามกฎหมายที่เกี่ยวข้องกับผู้ดำรงตำแหน่งกรรมการและผู้บริหารระดับสูง และรายงานต่อสำนักงาน ก.ล.ต. และหน่วยงานที่เกี่ยวข้องตามหลักเกณฑ์ที่กำหนด
- กำหนดให้กรรมการและผู้บริหารระดับสูงเปิดเผยจำนวนหุ้นที่ถือครองไว้ในแบบ 56-1 One Report
- เผยแพร่หนังสือนัดประชุมสามัญผู้ถือหุ้น และแบบ 56-1 One Report ภายใน 120 วันนับตั้งแต่วันที่สิ้นสุดรอบปีบัญชี
- เผยแพร่รายงานการประชุมสามัญผู้ถือหุ้นครั้งล่าสุดไว้บนเว็บไซต์ของบริษัท
- เปิดเผยบทบาหน้าที่ของคณะกรรมการ และคณะกรรมการชุดย่อย จำนวนครั้งของการประชุม และจำนวนครั้งที่กรรมการแต่ละคนเข้าประชุมเป็นรายบุคคล
- เปิดเผยวิธีการสรรหากรรมการ และวิธีการประเมินผลการปฏิบัติงานของคณะกรรมการ
- เปิดเผยนโยบายการจ่ายค่าตอบแทนแก่กรรมการและผู้บริหารระดับสูง
- เปิดเผยค่าสอบบัญชี และค่าบริการอื่นนอกเหนือจากค่าสอบบัญชี ในแบบ 56-1 One Report

▪ ช่องทางการเผยแพร่ข้อมูลสารสนเทศของบริษัท

นอกจากการเปิดเผยข้อมูลตามหน้าที่ภายใต้ข้อบังคับของกฎหมาย และข้อกำหนดของตลาดหลักทรัพย์แห่งประเทศไทยแล้ว บริษัทยังได้พัฒนาช่องทางในการสื่อสารข้อมูลและข่าวสารผ่านทางเว็บไซต์ของบริษัท ที่ <https://investor.gjsteel.co.th/>

หลักปฏิบัติที่ 8 สนับสนุนการมีส่วนร่วมและการสื่อสารกับผู้ถือหุ้น

บริษัทมีนโยบายในการสนับสนุน และส่งเสริมให้ผู้ถือหุ้นได้ใช้สิทธิต่างๆ โดยผู้ถือหุ้นมีสิทธิในการเข้าร่วมประชุมผู้ถือหุ้น การเสนอวาระการประชุมล่วงหน้า การเสนอชื่อบุคคลเพื่อเข้ารับการเลือกตั้งเป็นกรรมการบริษัท โดยนอกเหนือจากสิทธิพื้นฐานต่างๆ ข้างต้นแล้ว บริษัทยังได้ดำเนินการในเรื่องอื่นๆ เพื่อเป็นการส่งเสริมในการใช้สิทธิของผู้ถือหุ้นเพิ่มเติม ดังนี้

- การจัดสรรเวลาและการเปิดโอกาสให้ผู้ถือหุ้นร่วมแสดงความคิดเห็น

บริษัทได้เปิดโอกาสให้ผู้ถือหุ้นซักถามในเรื่องที่เกี่ยวข้องกับวาระการประชุมหรือเกี่ยวข้องกับบริษัทและแสดงความคิดเห็น โดยประธานกรรมการได้สอบถามที่ประชุมในแต่ละวาระทุกวาระ รวมทั้งได้มีการบันทึกข้อซักถามในเรื่องที่เกี่ยวข้องกับวาระการประชุมหรือเกี่ยวข้องกับบริษัทและแสดงความคิดเห็นของผู้ถือหุ้น รวมทั้งคำชี้แจงของคณะกรรมการบริษัทและ/หรือผู้บริหารลงในรายงานการประชุมผู้ถือหุ้นทุกครั้ง

บริษัทจัดให้มีการบันทึกเสียงการประชุมผู้ถือหุ้น และเปิดเผยรายละเอียดสาระสำคัญของการซักถามในระหว่างการประชุมไว้ในรายงานการประชุมผู้ถือหุ้น เพื่อสามารถใช้อ้างอิงในภายหลัง และช่วยให้ผู้ถือหุ้นที่ไม่สามารถเข้าร่วมการประชุมสามารถติดตามรายละเอียดได้

- การสนับสนุนให้ผู้ถือหุ้นใช้หนังสือมอบฉันทะ

คณะกรรมการบริษัทสนับสนุนให้ผู้ถือหุ้นใช้หนังสือมอบฉันทะในรูปแบบที่ผู้ถือหุ้นสามารถกำหนดทิศทางการลงคะแนนเสียงเห็นด้วย ไม่เห็นด้วย งดออกเสียง โดยได้จัดทำหนังสือมอบฉันทะแบบ ข ขึ้น นอกจากนี้บริษัทยังได้จัดทำหนังสือมอบฉันทะแบบ ก (แบบมอบฉันทะทั่วไป) และหนังสือมอบฉันทะแบบ ค (แบบมอบฉันทะเฉพาะสำหรับ Custodian) ให้แก่ผู้ถือหุ้นโดยเผยแพร่ผ่านทางเว็บไซต์ของบริษัทล่วงหน้าก่อนวันประชุมเพื่อการดาวน์โหลดอีกด้วย

- การสนับสนุนให้ผู้ถือหุ้นลงคะแนนเสียง

คณะกรรมการบริษัทอำนวยความสะดวกให้แก่ผู้ถือหุ้นที่ไม่สะดวกเข้าร่วมประชุมด้วยตนเอง แต่มีความประสงค์จะใช้สิทธิในการลงคะแนนเสียงโดยวิธีการมอบฉันทะ โดยบริษัทได้เสนอให้มีกรรมการอิสระเข้าประชุมและลงคะแนนเสียงแทนผู้ถือหุ้น เพื่ออำนวยความสะดวกให้แก่ผู้ถือหุ้นได้ใช้สิทธิเลือกกรรมการอิสระคนใดคนหนึ่งเป็นผู้รับมอบฉันทะแทนผู้ถือหุ้นได้

- การเปิดโอกาสให้ผู้ถือหุ้นใช้สิทธิแต่งตั้งกรรมการเป็นรายบุคคล

คณะกรรมการบริษัทเปิดโอกาสให้ผู้ถือหุ้นใช้สิทธิออกเสียงลงคะแนน โดยได้จัดเตรียมบัตรลงคะแนนเสียงให้แก่ผู้ถือหุ้นไว้ และแจกในขณะลงทะเบียนก่อนเริ่มการประชุม ซึ่งได้จัดทำบัตรลงคะแนนเสียงครบทุกวาระ เช่น การพิจารณาอนุมัติจ่ายเงินปันผล การพิจารณาอนุมัติกำหนดค่าตอบแทนผู้สอบบัญชี การพิจารณาอนุมัติแต่งตั้งกรรมการแยกเป็นรายบุคคล เป็นต้น รายละเอียดการนับคะแนนเสียงดังกล่าวมีการบันทึกไว้ในรายงานการประชุมผู้ถือหุ้นทุกครั้ง เพื่อความโปร่งใสและตรวจสอบได้ ในกรณีหากมีข้อโต้แย้งเกิดขึ้นในภายหลัง

- การเข้าร่วมประชุมผู้ถือหุ้นของคณะกรรมการ และผู้บริหารสูงสุดของบริษัท

คณะกรรมการบริษัทได้ให้ความสำคัญและเคารพสิทธิของผู้ถือหุ้นในการจัดประชุมผู้ถือหุ้น โดยบริษัทมีนโยบายให้กรรมการบริษัททุกท่าน ประธานเจ้าหน้าที่บริหาร และประธานเจ้าหน้าที่สายงานบัญชีและการเงิน เข้าร่วมการประชุมผู้ถือหุ้น ทั้งนี้ กรรมการบริษัททั้ง 9 ท่าน ประธานเจ้าหน้าที่บริหาร และประธานเจ้าหน้าที่สายงานบัญชีและการเงิน รวม 10 ท่าน ได้เข้าร่วมการประชุมสามัญผู้ถือหุ้น ประจำปี 2566

- การปฏิบัติต่อผู้ถือหุ้นก่อนวันประชุม ในวันประชุม และหลังวันประชุมผู้ถือหุ้น

คณะกรรมการและฝ่ายจัดการได้นำนโยบายสิทธิของผู้ถือหุ้นมาปฏิบัติและมีความครอบคลุมมากกว่าสิทธิตามกฎหมายโดยเฉพาะสิทธิในการรับรู้ข้อมูลและสารสนเทศ สำหรับการประชุมผู้ถือหุ้นบริษัทได้เปิดโอกาสให้ผู้ถือหุ้นได้ศึกษาข้อมูลล่วงหน้าก่อนถึงวันประชุมอย่างเพียงพอผ่านทางเว็บไซต์ของบริษัท ข้อมูลดังกล่าวยังเผยแพร่ทั้งภาษาไทยและภาษาอังกฤษโดยข้อมูลดังกล่าวจะเหมือนกับข้อมูลในรูปแบบเอกสารที่บริษัทส่งให้ผู้ถือหุ้นในการ

จัดส่งเอกสารการประชุมผู้ถือหุ้น (“การประชุม”) บริษัทได้มอบหมายให้บริษัทศูนย์รับฝากหลักทรัพย์ (ประเทศไทย) จำกัด (TSD) ซึ่งเป็นนายทะเบียนหุ้นของบริษัทดำเนินการจัดส่งหนังสือเชิญประชุมให้แก่ผู้ถือหุ้นทุกรายล่วงหน้าก่อนวันประชุมเพื่อให้ผู้ถือหุ้นมีเวลาศึกษาข้อมูลอย่างเพียงพอโดยบริษัทได้ระบุหลักเกณฑ์และวิธีการประชุมผู้ถือหุ้นไว้อย่างชัดเจนในหนังสือเชิญประชุมในวันประชุมผู้ถือหุ้น

บริษัทอำนวยความสะดวกแก่ผู้ถือหุ้นและผู้รับมอบฉันทะของผู้ถือหุ้นในการใช้สิทธิเข้าร่วมประชุมและออกเสียงด้วยการใช้ระบบ e-Voting ในการนับคะแนน

ทั้งนี้ ผู้ดำเนินการประชุมได้แจ้งจำนวน และสัดส่วน ผู้ถือหุ้นที่ประชุมด้วยตนเองและผู้รับมอบฉันทะที่มาเข้าประชุม และแจ้งกฎเกณฑ์ที่ใช้ในการประชุมและขั้นตอนการออกเสียงลงมติ วิธีปฏิบัติในการนับคะแนน โดยแยกอธิบายวิธีการนับคะแนนของผู้ที่มาประชุมด้วยตนเองและของผู้รับมอบฉันทะ รวมถึงแจ้งวิธีลงคะแนนเสียงอย่างชัดเจน และได้มีการบันทึกการแจ้งกฎเกณฑ์และขั้นตอนการออกเสียงลงมติดังกล่าวลงในรายงานการประชุมผู้ถือหุ้นทุกครั้ง

ในการประชุมสามัญผู้ถือหุ้นประจำปี 2566 บริษัทได้ให้ บริษัท ควิตแลบ จำกัด ทำหน้าที่เป็นสักขีพยานและผู้ตรวจสอบการนับคะแนนเสียงร่วมกับทางบริษัทตลอดการประชุม และมีตัวแทนอาสาพิทักษ์สิทธิผู้ถือหุ้นจากสมาคมส่งเสริมผู้ลงทุนไทยเข้าร่วมสังเกตการณ์อีกด้วย

หลังการประชุมผู้ถือหุ้น บริษัทนำเนื้อหาการประชุมซึ่งประกอบด้วย รายละเอียดวาระการประชุม มติที่ประชุม การลงคะแนนเสียง ตลอดจนคำถามและความเห็นของผู้ถือหุ้น รวบรวมจัดทำเป็นรายงานการประชุมผู้ถือหุ้น เผยแพร่บนเว็บไซต์ของบริษัท ซึ่งเป็นไปตามข้อกำหนดของระเบียบสำนักงาน ก.ล.ต. และตลาดหลักทรัพย์แห่งประเทศไทย

▪ การอำนวยความสะดวกและการปฏิบัติต่อผู้ถือหุ้นโดยเท่าเทียมกัน

คณะกรรมการบริษัทคำนึงถึงการปฏิบัติต่อผู้ถือหุ้นอย่างเท่าเทียมกัน จึงได้กำหนดนโยบายในการอำนวยความสะดวกและการปฏิบัติต่อผู้ถือหุ้นโดยเท่าเทียมกันไว้ดังต่อไปนี้

นโยบายในการอำนวยความสะดวกและการปฏิบัติต่อผู้ถือหุ้นโดยเท่าเทียมกัน

1. คณะกรรมการบริษัทมีหน้าที่ในการเคารพถึงสิทธิของผู้ถือหุ้นและปฏิบัติต่อผู้ถือหุ้นอย่างเท่าเทียมกัน
 2. คณะกรรมการบริษัทมีหน้าที่ในการส่งเสริมและสนับสนุนให้ผู้ถือหุ้นใช้สิทธิในเรื่องต่างๆ สำหรับการประชุมสามัญผู้ถือหุ้นประจำปี ซึ่งได้แก่ การเสนอวาระการประชุมผู้ถือหุ้นล่วงหน้า การเสนอบุคคลเพื่อคัดเลือกเป็นกรรมการล่วงหน้า การส่งคำถามต่อที่ประชุมล่วงหน้าก่อนการประชุม เป็นต้น
 3. คณะกรรมการบริษัทมีหน้าที่ในการอำนวยความสะดวกให้แก่ผู้ถือหุ้นในเรื่องต่างๆ เช่น สนับสนุนให้ผู้ถือหุ้นศึกษาข้อมูลล่วงหน้าก่อนการตัดสินใจ สนับสนุนให้ผู้ถือหุ้นใช้หนังสือมอบฉันทะในรูปแบบที่ผู้ถือหุ้นสามารถกำหนดการลงคะแนนเสียงเองได้ สนับสนุนให้ผู้ถือหุ้นมีทางเลือกในการมอบฉันทะโดยบริษัทจะเสนอชื่อกรรมการอิสระอย่างน้อย 1 คน เพื่อเป็นทางเลือกไว้ เป็นต้น
- การเปิดโอกาสให้ผู้ถือหุ้นเสนอเพิ่มวาระการประชุมผู้ถือหุ้นล่วงหน้า
- บริษัทได้เปิดโอกาสและอำนวยความสะดวกให้แก่ผู้ถือหุ้นที่ประสงค์จะเสนอเรื่องเพื่อบรรจุในวาระการประชุมสามัญผู้ถือหุ้นประจำปีล่วงหน้า โดยได้จัดทำหลักเกณฑ์การพิจารณาเผยแพร่ผ่านระบบข้อมูลของตลาดหลักทรัพย์แห่งประเทศไทย และเว็บไซต์ของบริษัทล่วงหน้า ก่อนวันประชุมสามัญผู้ถือหุ้นประจำปี โดยหลักเกณฑ์การเสนอเพิ่มวาระการประชุมสามัญผู้ถือหุ้นประจำปี มีดังนี้

1. คุณสมบัติของผู้ถือหุ้นที่มีสิทธิในการเสนอเรื่องเพื่อบรรจุในวาระการประชุมสามัญผู้ถือหุ้น
ผู้ถือหุ้นของบริษัทที่ประสงค์จะเสนอเรื่องเพื่อบรรจุในวาระการประชุม ต้องถือหุ้น ณ วันที่เสนอวาระการประชุม ไม่น้อยกว่าร้อยละ 5 ของจำนวนหุ้นที่มีสิทธิออกเสียงทั้งหมดของบริษัท โดยอาจเป็นผู้ถือหุ้นรายเดียวหรือหลายรายรวมกันก็ได้
2. การเสนอเรื่องเพื่อบรรจุวาระการประชุม
ผู้ถือหุ้นที่มีคุณสมบัติครบถ้วนตามข้อ 1 ของหลักเกณฑ์นี้ สามารถเสนอเรื่องเพื่อพิจารณาบรรจุเป็นวาระการประชุม โดยกรอก “แบบขอเสนอเรื่องเพื่อบรรจุเป็นวาระการประชุมสามัญผู้ถือหุ้นประจำปี” พร้อมเอกสารหลักฐานที่เกี่ยวข้องอย่างครบถ้วนและสมบูรณ์ ส่งถึงบริษัท กรณีผู้ถือหุ้นหลายรายรวมกันเสนอวาระ ผู้ถือหุ้นทุกรายต้องกรอก “แบบขอเสนอเรื่องเพื่อบรรจุเป็นวาระการประชุมสามัญผู้ถือหุ้นประจำปี” และลงชื่อไว้เป็นหลักฐาน แล้วรวบรวมส่งเป็นชุดเดียวกัน
3. เพื่อให้การดำเนินการประชุมเป็นไปอย่างมีประสิทธิภาพ บริษัทขอสงวนสิทธิที่จะไม่บรรจุเรื่องดังต่อไปนี้ เป็นวาระการประชุม
 - (ก) เรื่องที่เสนอโดยผู้ถือหุ้นที่มีคุณสมบัติไม่ครบถ้วน ให้ข้อมูลหรือเอกสารไม่ครบถ้วน ไม่เพียงพอ ไม่ตรงตามความเป็นจริง หรือเสนอมานอกเหนือระยะเวลาที่กำหนด
 - (ข) เรื่องซึ่งตามปกติกฎหมายกำหนดให้ต้องได้รับการพิจารณาจากที่ประชุมผู้ถือหุ้น และบริษัทได้ดำเนินการกำหนดเป็นวาระการประชุมทุกครั้งอยู่แล้ว
 - (ค) เรื่องที่เกี่ยวกับการดำเนินธุรกิจปกติของบริษัท และ/หรือ เรื่องที่บริษัทได้ดำเนินการไปแล้ว
 - (ง) เรื่องที่เป็นอำนาจการบริหารจัดการของบริษัท เว้นแต่เป็นกรณีที่ก่อให้เกิดความเดือดร้อนเสียหายอย่างมีนัยสำคัญต่อผู้ถือหุ้นโดยรวม
 - (จ) เรื่องที่ผู้ถือหุ้นได้เคยเสนอต่อที่ประชุมผู้ถือหุ้นเพื่อพิจารณาในรอบ 12 เดือนที่ผ่านมา และได้รับมติสนับสนุนด้วยเสียงที่น้อยกว่าร้อยละ 10 ของจำนวนสิทธิออกเสียงทั้งหมด โดยที่ข้อเท็จจริงยังไม่ได้เปลี่ยนแปลงอย่างมีนัยสำคัญ
 - (ฉ) เรื่องที่ไม่เป็นประโยชน์ต่อการดำเนินงานของบริษัท และ/หรือ เรื่องที่ซ้ำกับที่ได้เคยเสนอมาก่อนแล้ว
 - (ช) เรื่องที่ขัดกับข้อบังคับบริษัท กฎหมาย ข้อบังคับของหน่วยงานที่กำกับดูแล หรือหน่วยงานที่เกี่ยวข้อง หรือไม่เป็นไปตามวัตถุประสงค์ และคู่มือจรรยาบรรณทางธุรกิจ
 - (ซ) เรื่องปัจจัยภายนอกที่อยู่เหนืออำนาจควบคุมที่บริษัทจะดำเนินการได้
4. กรรมการอิสระของบริษัทเป็นผู้พิจารณาก่อนเรื่องของผู้ถือหุ้นเสนอก่อนนำเสนอต่อคณะกรรมการบริษัทและบริษัทจะแจ้งผลการพิจารณาให้ทราบภายหลังการประชุมคณะกรรมการบริษัท โดยเรื่องที่ผ่านมาความเห็นชอบจากคณะกรรมการบริษัทจะบรรจุเป็นวาระการประชุมในคำบอกกล่าวเรียกประชุมสามัญผู้ถือหุ้นประจำปีต่อไป

▪ การเปิดโอกาสให้ผู้ถือหุ้นเสนอชื่อบุคคลเพื่อเข้าดำรงตำแหน่งกรรมการ

บริษัทได้เปิดโอกาสและอำนวยความสะดวกให้แก่ผู้ถือหุ้นที่ประสงค์จะเสนอชื่อบุคคลที่มีคุณสมบัติเหมาะสมเข้ารับการพิจารณาเลือกตั้งเป็นกรรมการ ในการประชุมสามัญผู้ถือหุ้นล่วงหน้า โดยได้จัดทำหลักเกณฑ์การพิจารณาเผยแพร่ผ่านระบบข้อมูลของตลาดหลักทรัพย์แห่งประเทศไทย และเว็บไซต์ของบริษัทล่วงหน้า ก่อนวันประชุมสามัญผู้ถือหุ้นประจำปี

โดยหลักเกณฑ์การเสนอรายชื่อมีดังนี้

1. คุณสมบัติของผู้ถือหุ้นที่มีสิทธิในการเสนอชื่อบุคคลเพื่อเข้ารับการพิจารณาเลือกตั้งเป็นกรรมการ ผู้ถือหุ้นของบริษัทที่ประสงค์จะเสนอชื่อบุคคลเพื่อเข้ารับการพิจารณาเลือกตั้งเป็นกรรมการ ต้องถือหุ้น ณ วันที่เสนอชื่อกรรมการไม่น้อยกว่าร้อยละ 5 ของจำนวนหุ้นที่มีสิทธิออกเสียงทั้งหมดของบริษัท โดยอาจเป็นผู้ถือหุ้นรายเดียวหรือหลายรายรวมกันก็ได้
2. การเสนอชื่อบุคคลเพื่อการเลือกตั้งเป็นกรรมการ ผู้ถือหุ้นที่มีคุณสมบัติครบถ้วนตามข้อ 1 ของหลักเกณฑ์นี้ สามารถเสนอชื่อบุคคลเพื่อเข้ารับการเลือกตั้งเป็นกรรมการได้ โดยต้องกรอกแบบฟอร์มจำนวน 3 แบบฟอร์ม ดังต่อไปนี้
 - แบบขอเสนอชื่อบุคคล เพื่อเข้ารับการพิจารณาเลือกตั้งเป็นกรรมการในการประชุมสามัญผู้ถือหุ้นประจำปี
 - แบบประวัติบุคคล ที่ได้รับการเสนอชื่อเพื่อเลือกตั้งเป็นกรรมการในการประชุมสามัญผู้ถือหุ้นประจำปี
 - หนังสือยินยอม ของบุคคลที่ได้รับการเสนอชื่อเพื่อเลือกตั้งเป็นกรรมการในการประชุมสามัญผู้ถือหุ้นประจำปี

พร้อมเอกสารหลักฐานที่เกี่ยวข้องอย่างครบถ้วนและสมบูรณ์ ส่งถึงบริษัท กรณีผู้ถือหุ้นหลายรายรวมกันเสนอชื่อบุคคลเข้ารับการพิจารณา ผู้ถือหุ้นทุกรายต้องกรอก “แบบขอเสนอชื่อบุคคลเพื่อเข้ารับการพิจารณาเลือกตั้งเป็นกรรมการในการประชุมสามัญผู้ถือหุ้นประจำปี” และลงชื่อไว้เป็นหลักฐาน แล้วรวบรวมส่งเป็นชุดเดียวกัน

3. ในการเสนอรายชื่อบุคคลเพื่อพิจารณาเลือกตั้งเป็นกรรมการบริษัท บุคคลดังกล่าวต้องมีคุณสมบัติครบถ้วนตามหลักเกณฑ์ที่กำหนดโดยสำนักงาน ก.ล.ต. และตลาดหลักทรัพย์แห่งประเทศไทย พระราชบัญญัติบริษัทมหาชนจำกัด พ.ศ. 2535 และข้อบังคับของบริษัท
4. บริษัทจะพิจารณารายชื่อบุคคลที่ผู้ถือหุ้นได้เสนอมา พร้อมเอกสารหลักฐานที่เกี่ยวข้องที่ครบถ้วน ถูกต้อง และมีข้อมูลเพียงพอ โดยคณะกรรมการสรรหาจะเป็นผู้พิจารณาคัดเลือกตามกระบวนการสรรหากรรมการของบริษัท เพื่อเสนอต่อคณะกรรมการบริษัท และบริษัทจะแจ้งผลการพิจารณาให้ทราบภายหลังการประชุมคณะกรรมการบริษัทต่อไป

▪ การป้องกันกรณีการจำกัดโอกาสของผู้ถือหุ้นในการศึกษาข้อมูลและสารสนเทศ

คณะกรรมการบริษัทได้ส่งเสริมการใช้สิทธิของผู้ถือหุ้น และไม่จำกัดสิทธิของผู้ถือหุ้น โดยมีการเปิดเผยข้อมูลสารสนเทศผ่านทางเว็บไซต์ของบริษัทล่วงหน้า ในการเข้าประชุมผู้ถือหุ้น บริษัทไม่มีการแจกโดยกะทันหันซึ่งเอกสารที่มีข้อมูลสำคัญเพิ่มเติมในที่ประชุม ไม่มีการเพิ่มวาระการประชุมหรือเปลี่ยนแปลงข้อมูลสำคัญโดยไม่แจ้งให้ผู้ถือหุ้นทราบล่วงหน้า ซึ่งในอดีตที่ผ่านมา ไม่มีข้อร้องเรียนจากผู้ถือหุ้นในกรณีดังกล่าวนี้ นอกจากนี้ บริษัทเปิดโอกาสให้ผู้ถือหุ้นได้รับข้อมูลข่าวสารและสารสนเทศที่เป็นข้อมูลปัจจุบันผ่านทางเว็บไซต์ของบริษัทอย่างสม่ำเสมอ

▪ การพิจารณาไม่เพิ่มวาระการประชุมผู้ถือหุ้นล่วงหน้า

คณะกรรมการบริษัทได้ปฏิบัติตามนโยบายเกี่ยวกับการดูแลสิทธิของผู้ถือหุ้นที่ได้กำหนดไว้ โดยในการประชุมผู้ถือหุ้น คณะกรรมการบริษัทได้ดำเนินการประชุมผู้ถือหุ้นเป็นไปตามระเบียบวาระการประชุมอย่างเคร่งครัด โดยไม่มีการแจกเอกสารที่มีข้อมูลสำคัญเพิ่มเติมอย่างกะทันหัน และไม่มีการเพิ่มวาระการประชุมหรือเปลี่ยนแปลงข้อมูลสำคัญโดยไม่แจ้งให้ผู้ถือหุ้นทราบเป็นการล่วงหน้า

▪ การดูแลเรื่องการใช้ข้อมูลภายใน

คณะกรรมการบริษัทได้กำหนดมาตรการป้องกันกรรมการ ผู้บริหาร และพนักงาน ใช้ข้อมูลภายในเพื่อหาผลประโยชน์แก่ตนเองหรือผู้อื่นในทางมิชอบไว้ในคู่มือจริยบรรณทางธุรกิจ (Code of Conduct) ซึ่งครอบคลุมถึงเรื่องการใช้ข้อมูลภายในเพื่อซื้อขายหลักทรัพย์ ความขัดแย้งทางผลประโยชน์ และการรักษาความลับ โดยมีการแจ้งมาตรการดังกล่าวผ่านทางคู่มือจริยบรรณทางธุรกิจ การจัดอบรม ช่องทางเครือข่ายภายใน (intranet) และทางเว็บไซต์ของบริษัท นอกจากนี้ยังได้มอบหมายให้เลขานุการบริษัทเป็นผู้รับผิดชอบในการแจ้งหลักเกณฑ์การเปิดเผยข้อมูล และติดตามให้คณะกรรมการบริษัทและผู้บริหารรายงานการถือครองหลักทรัพย์ตามกฎหมาย รวมถึงการเปิดเผยข้อมูลเกี่ยวกับส่วนได้เสียหรือการทำรายการระหว่างกันของกรรมการและผู้บริหาร คณะกรรมการบริษัทมีมาตรการที่กรรมการ ผู้บริหาร และพนักงานของบริษัทจะต้องพึงปฏิบัติในการใช้ข้อมูลภายในดังนี้

1. เลขานุการบริษัท มีหน้าที่แจ้งให้กรรมการและผู้บริหารทราบให้ปฏิบัติซึ่งหน้าที่ในการรายงานการถือครองหลักทรัพย์ในบริษัทของตนเอง คู่สมรส และบุตรที่ยังไม่บรรลุนิติภาวะ ตลอดจนรายงานการเปลี่ยนแปลงการถือหลักทรัพย์ตามมาตรา 59 และบทกำหนดโทษตามมาตรา 275 แห่งพระราชบัญญัติบริษัทหลักทรัพย์และตลาดหลักทรัพย์ พ.ศ. 2535
2. คณะกรรมการบริษัทจะแนะนำให้กรรมการ ผู้บริหาร และพนักงานที่ทราบข้อมูลภายในหลีกเลี่ยงการซื้อขายหุ้นของบริษัทก่อนการเปิดเผยข้อมูลที่เป็นสาระสำคัญ รวมถึงข้อมูลงบการเงินของบริษัท ซึ่งมีผลกระทบต่อการเปลี่ยนแปลงราคาหลักทรัพย์ต่อสาธารณชน กล่าวคือ เป็นเวลา 1 เดือนก่อนการเปิดเผยข้อมูล อันอาจเป็นการกระทำผิดพระราชบัญญัติหลักทรัพย์และตลาดหลักทรัพย์

ทั้งนี้ บริษัทยังได้กำหนดโทษสำหรับกรณีที่มีการฝ่าฝืนในการนำข้อมูลภายในของบริษัทไปใช้เพื่อประโยชน์ส่วนตัวไว้ในระเบียบของบริษัท โดยมีโทษตั้งแต่การตักเตือนด้วยวาจาจนถึงขั้นให้ออกจากงาน

▪ ความขัดแย้งทางผลประโยชน์

คณะกรรมการบริษัทจะพิจารณาการทำรายการระหว่างกันที่อาจก่อให้เกิดความขัดแย้งทางผลประโยชน์ระหว่างผู้ถือหุ้น กรรมการ และฝ่ายบริหาร ด้วยความรอบคอบ ซื่อสัตย์สุจริต อย่างมีเหตุผล และเป็นอิสระภายในกรอบจริยธรรมที่ดี ตลอดจนมีการเปิดเผยข้อมูลอย่างครบถ้วน โดยยึดผลประโยชน์ของบริษัทโดยรวมเป็นสำคัญ รวมทั้งยึดถือการปฏิบัติตามหลักเกณฑ์และวิธีการตามประกาศ คำสั่ง หรือข้อกำหนดของตลาดหลักทรัพย์แห่งประเทศไทยอย่างเคร่งครัด โดยคณะกรรมการตรวจสอบจะให้ความเห็นเกี่ยวกับความจำเป็นและความเหมาะสมของการทำรายการที่เกี่ยวข้องกันนั้น บริษัทยังได้กำหนดมาตรการป้องกันความขัดแย้งทางผลประโยชน์ของผู้บริหาร และพนักงานดังต่อไปนี้

1. ผู้บริหารและพนักงานจะต้องไม่กระทำการใดๆ เพื่อแสวงหาผลประโยชน์หรือเบียดบังทรัพย์สิน ซึ่งควรเป็นของบริษัท หรือควรเป็นของลูกค้าของบริษัท
2. ผู้บริหารและพนักงานควรหลีกเลี่ยงสถานการณ์ หรือการมีกิจกรรมส่วนตัว และการมีผลประโยชน์ทางการเงินซึ่งอาจขัดแย้งกับหน้าที่การงานที่ผู้บริหารและพนักงานผูกพันอยู่
3. กรณีตำแหน่งหน้าที่ความรับผิดชอบของผู้บริหารหรือพนักงานมีผลในอันที่จะเอื้อประโยชน์ทั้งทางตรงและทางอ้อมแก่ตนเอง หรือสมาชิกในครอบครัว (คู่สมรส บิดา มารดา บุตร ญาติ พี่น้อง) หรือบุคคลที่รู้จัก ผู้บริหารหรือพนักงานดังกล่าวไม่ควรมีส่วนร่วมในการตัดสินใจดำเนินการใดๆ และจะต้องแจ้งผู้บังคับบัญชาตามสายงานให้ทราบทันที

4. บริษัทจะหลีกเลี่ยงที่จะมอบหมายหน้าที่ความรับผิดชอบให้กับผู้บริหารและพนักงานในกรณีที่จะนำไปสู่สถานการณ์ที่จะก่อให้เกิดความขัดแย้งทางผลประโยชน์ของบริษัท หรือขัดต่อผลประโยชน์ของลูกค้าของบริษัท
5. การที่ผู้บริหารหรือพนักงานมีส่วนร่วมในการดำเนินกิจกรรมภายนอกองค์กร หรือดำรงตำแหน่งภายนอกองค์กร อาทิ การเป็นกรรมการ ที่ปรึกษา ตัวแทน หรือเป็นพนักงานในองค์กรอื่นๆ กิจกรรมอื่นๆ จะต้องไม่ก่อให้เกิดความขัดแย้งทางผลประโยชน์กับบริษัท และลูกค้าของบริษัทไม่ว่าทางตรงหรือทางอ้อม และจะต้องไม่ทำให้เกิดผลเสียหายต่อบริษัท รวมทั้งจะต้องไม่กระทบต่อการปฏิบัติหน้าที่ของบุคคลนั้นๆ
6. ห้ามมิให้ผู้บริหารและพนักงานเข้าร่วมหรือรับตำแหน่งใดในองค์กรอื่นที่ประกอบธุรกิจในลักษณะเดียวกันกับบริษัท หรือกิจการที่แข่งขันกับบริษัท หรือกิจการที่อาจมีผลประโยชน์ขัดแย้งกับบริษัท

คณะกรรมการบริษัทได้พิจารณาเรื่องความขัดแย้งทางผลประโยชน์อย่างรอบคอบ รวมถึงการทำรายการที่เกี่ยวข้องกัน ซึ่งอาจมีความขัดแย้งกับผลประโยชน์ของบริษัท โดยคำนึงถึงผลประโยชน์ของผู้ถือหุ้นเป็นสำคัญ คณะกรรมการบริษัทได้รับข้อมูลส่วนได้เสียในการทำธุรกรรมกับบริษัทของกรรมการ ผู้บริหาร และพนักงาน เป็นประจำอย่างสม่ำเสมอโดยตลอด

6.2 จริยธรรมทางธุรกิจ

คณะกรรมการบริษัทได้จัดทำคู่มือ “จรรยาบรรณธุรกิจและข้อพึงปฏิบัติในการทำงาน สำหรับกรรมการ ผู้บริหาร และพนักงาน” (“คู่มือจรรยาบรรณทางธุรกิจ”) ซึ่งมุ่งเน้นตามหลักการกำกับดูแลกิจการที่ดี และให้สอดคล้องกับวิสัยทัศน์ พันธกิจ เป้าหมายการดำเนินธุรกิจ และวัตถุประสงค์หลักของบริษัท เพื่อให้ผู้บริหารและพนักงานทุกคนได้ใช้เป็นแนวทางการปฏิบัติงานในหน้าที่ และยึดถือประพฤติปฏิบัติอย่างสม่ำเสมอและเคร่งครัด โดยครอบคลุมทั้งด้านการประกอบธุรกิจด้วยความซื่อสัตย์และสุจริต การปฏิบัติต่อผู้มีส่วนได้เสียด้วยความเท่าเทียมและเป็นธรรม การป้องกันการละเมิดต่อผู้มีส่วนได้เสีย ความขัดแย้งทางผลประโยชน์ การรักษาความลับ และการใช้ข้อมูลในทางที่ผิด ตลอดจนเรื่องการรับสินบน ของขวัญ และของรางวัล รวมถึงการร่วมมือต่อต้านการทุจริตและคอร์รัปชัน ทั้งนี้ บริษัทได้เผยแพร่แจกจ่ายให้แก่กรรมการ ผู้บริหาร และพนักงานที่เข้าใหม่ รวมทั้งดำเนินการทบทวนจรรยาบรรณต่างๆ สำหรับกรรมการ ผู้บริหาร และพนักงานเดิม เพื่อให้เข้าใจถึงมาตรฐานด้านจริยธรรมที่บริษัทใช้ในการดำเนินธุรกิจ โดยคณะกรรมการบริษัทได้กำหนดแนวทางและสร้างระบบงานที่เข้มแข็ง เพื่อป้องกันการทุจริต ผ่านระบบตรวจสอบภายใน เพื่อนำไปสู่การเป็นองค์กรธรรมาภิบาลอย่างแท้จริง

สามารถศึกษาข้อมูลเพิ่มเติมได้ตาม “เอกสารแนบ 5 คู่มือจรรยาบรรณทางธุรกิจ”

6.3 การเปลี่ยนแปลงและพัฒนาการที่สำคัญของนโยบาย แนวปฏิบัติ และระบบการกำกับดูแลกิจการในรอบปีที่ผ่านมา

ตามที่คณะกรรมการบริษัทได้กำหนดนโยบายการกำกับดูแลกิจการของบริษัทเป็นลายลักษณ์อักษร และให้ความเห็นชอบในนโยบายดังกล่าวไว้แล้วนั้น คณะกรรมการบริษัทได้มีการทบทวนเป็นประจำอย่างน้อยปีละ 1 ครั้ง

การนำหลักการกำกับดูแลกิจการที่ดีสำหรับบริษัทจดทะเบียน ปี 2560 (CG Code) ไปปรับใช้

ในปี 2566 มีหลักปฏิบัติตามหลักการกำกับดูแลกิจการที่ดี สำหรับบริษัทจดทะเบียนปี 2560 (“CG Code”) ที่บริษัทยังไม่ได้นำมาปรับใช้ ได้แก่ การจัดให้มีที่ปรึกษาภายนอกมาช่วยในการกำหนดแนวทาง และเสนอแนะประเด็นในการประเมินผลการปฏิบัติงานของคณะกรรมการอย่างน้อยทุกๆ 3 ปี และเปิดเผยการดำเนินการดังกล่าวไว้ในรายงานประจำปี

การปฏิบัติตามหลักการกำกับดูแลกิจการที่ดีในเรื่องอื่นๆ

ในระหว่างปี 2566 ไม่มีการเปลี่ยนแปลงการถือครองหุ้นบริษัทของกรรมการและผู้บริหาร

7. โครงสร้างการกำกับดูแลกิจการ และข้อมูลสำคัญเกี่ยวกับคณะกรรมการ คณะกรรมการชุดย่อย ผู้บริหาร พนักงาน และอื่นๆ

7.1 โครงสร้างการกำกับดูแลกิจการ

บริษัทได้มีผังโครงสร้างองค์กร ซึ่งมีการแบ่งแยกหน้าที่ระหว่างคณะกรรมการและฝ่ายบริหาร ดังนี้

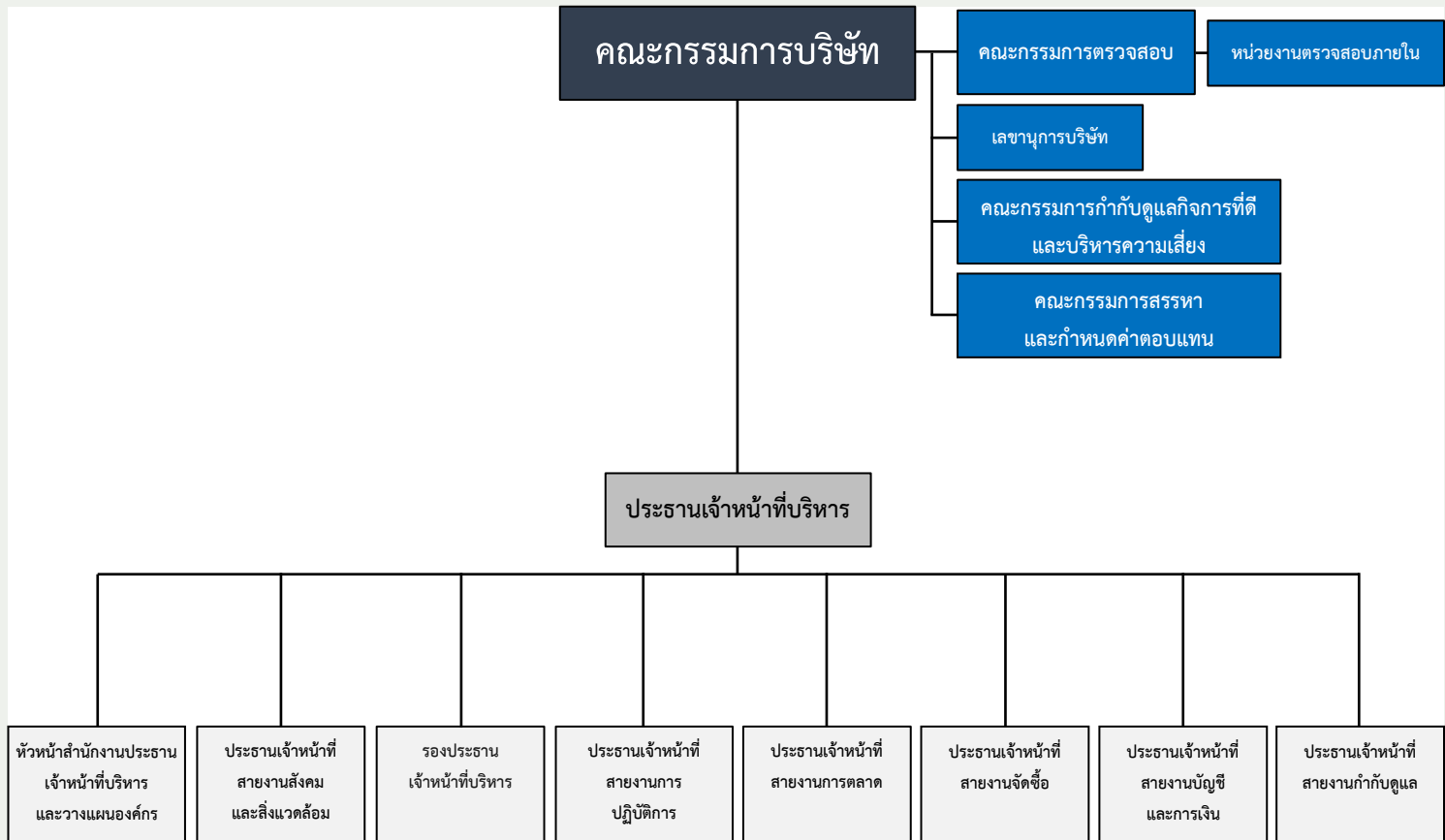

7.2 ข้อมูลเกี่ยวกับคณะกรรมการบริษัท

คณะกรรมการบริษัท มีจำนวนทั้งสิ้น 9 คน ประกอบด้วย

รายชื่อกรรมการ	ตำแหน่ง
1. นายสตีเฟ่น คาร์ล สจ๊วต	ประธานกรรมการและกรรมการอิสระ / กรรมการตรวจสอบ
2. รศ. นิพัทธ์ จิตรประสงค์	กรรมการอิสระ / ประธานกรรมการตรวจสอบ
3. ดร. ประสิทธิ์ ⁽¹⁾ กาญจนศักดิ์ชัย	กรรมการอิสระ / กรรมการตรวจสอบ
4. นายอจิโร ชาติ	กรรมการ / กรรมการที่ไม่เป็นผู้บริหาร
5. นายทาคัสสิ ⁽²⁾ โคยานางิ	กรรมการ / กรรมการที่เป็นผู้บริหาร
6. นายทาคาชิ ⁽³⁾ เซกิโนะ	กรรมการ / กรรมการที่เป็นผู้บริหาร
7. นายทาคายุ ⁽⁴⁾ ชูชูกิ	กรรมการ / กรรมการที่เป็นผู้บริหาร
8. นายสมชัย ลิขสิทธิ์ตระกูล	กรรมการ / กรรมการที่เป็นผู้บริหาร
9. นายบัณฑิตบุรี จัยเจริญ	กรรมการ / กรรมการที่เป็นผู้บริหาร

หมายเหตุ

- (1) ที่ประชุมคณะกรรมการบริษัท ครั้งที่ 1/2566 เมื่อวันที่ 23 กุมภาพันธ์ 2566 ได้มีมติรับทราบการลาออกของนายยิ่งศักดิ์ เจริญธนา กรรมการอิสระ กรรมการตรวจสอบ และกรรมการกำกับดูแลกิจการที่ดีและบริหารความเสี่ยงของบริษัท และมีมติอนุมัติการแต่งตั้ง ดร. ประสิทธิ์ กาญจนศักดิ์ชัย เข้าดำรงตำแหน่งกรรมการอิสระ กรรมการตรวจสอบ และกรรมการกำกับดูแลกิจการที่ดีและบริหารความเสี่ยงของบริษัท แทนนายยิ่งศักดิ์ เจริญธนา โดยมีผลตั้งแต่วันที่ 24 กุมภาพันธ์ 2566 เป็นต้นไป
- (2) ที่ประชุมคณะกรรมการบริษัท ครั้งที่ 1/2567 เมื่อวันที่ 21 กุมภาพันธ์ 2567 ได้มีมติรับทราบการลาออกของนายโยชิฟูมิ โทคิตะ กรรมการผู้มีอำนาจของบริษัท โดยให้มีผลตั้งแต่วันที่ 1 มีนาคม 2567 เป็นต้นไป และมีมติอนุมัติการแต่งตั้งนายทาคัตสึโกะ โคยานาจิ (Mr. Takatsugu Koyanagi) เข้าดำรงตำแหน่งกรรมการผู้มีอำนาจของบริษัท แทนนายโยชิฟูมิ โทคิตะ โดยมีผลตั้งแต่วันที่ 1 มีนาคม 2567 เป็นต้นไป
- (3) ที่ประชุมคณะกรรมการบริษัท ครั้งที่ 3/2566 เมื่อวันที่ 27 มีนาคม 2566 มีมติรับทราบการลาออกของนายเคนอิจิ โฮชิ กรรมการผู้มีอำนาจ และกรรมการกำกับดูแลกิจการที่ดีและบริหารความเสี่ยงของบริษัท และมีมติอนุมัติการแต่งตั้งนายทาคาชิ เซกิโนะ เข้าดำรงตำแหน่งกรรมการผู้มีอำนาจ และกรรมการกำกับดูแลกิจการที่ดีและบริหารความเสี่ยงของบริษัท แทนนายเคนอิจิ โฮชิ โดยมีผลตั้งแต่วันที่ 1 เมษายน 2566 เป็นต้นไป
- (4) ที่ประชุมคณะกรรมการบริษัท ครั้งที่ 6/2566 เมื่อวันที่ 9 สิงหาคม 2566 ได้มีมติรับทราบการลาออกของนายโนบุโอะ โอโคจิ กรรมการผู้มีอำนาจ และกรรมการสรรหาและกำหนดค่าตอบแทนของบริษัท และมีมติอนุมัติการแต่งตั้งนายทาคายูกิ ซูซูกิ (Mr. Takayuki Suzuki) เข้าดำรงตำแหน่งกรรมการผู้มีอำนาจ และกรรมการสรรหาและกำหนดค่าตอบแทนของบริษัท แทนนายโนบุโอะ โอโคจิ โดยมีผลตั้งแต่วันที่ 10 สิงหาคม 2566 เป็นต้นไป

สามารถดูประวัติได้ตาม “เอกสารแนบ 1 รายละเอียดเกี่ยวกับกรรมการ ผู้บริหาร ผู้ที่ได้รับมอบหมายให้รับผิดชอบสูงสุด ในสายงานบัญชีและการเงิน ผู้ที่ได้รับมอบหมายให้รับผิดชอบโดยตรงในการควบคุมดูแลการทำบัญชีและเลขานุการบริษัท” ที่เว็บไซต์ <https://investor.gsteel.co.th/>

ข้อมูลเกี่ยวกับประธานกิตติมศักดิ์

ดร. สมศักดิ์ ลีสวัสดิ์ตระกูล เป็นประธานกิตติมศักดิ์ของบริษัท

คำนิยาม

กรรมการที่ไม่เป็นผู้บริหาร หมายถึง กรรมการภายนอกซึ่งไม่ได้มีตำแหน่งเป็นผู้บริหาร หรือพนักงานประจำของบริษัท ไม่ได้เป็นกรรมการบริหาร หรือกรรมการผู้มีอำนาจลงนามผูกพันบริษัท

กรรมการที่เป็นผู้บริหาร หมายถึง กรรมการที่มีส่วนเกี่ยวข้องกับการบริหารงานประจำ มีอำนาจในการจัดการ และ/หรือ มีอำนาจในการลงนามผูกพันบริษัท

7.2.1 องค์ประกอบของคณะกรรมการบริษัท

คณะกรรมการบริษัท ประกอบด้วย กรรมการที่เป็นผู้บริหาร ซึ่งเป็นผู้ที่มีความรู้ความสามารถในการให้ความเห็นด้านธุรกิจอุตสาหกรรมหลักในเชิงลึก และวางแผนกลยุทธ์ในการดำเนินธุรกิจ ในขณะที่กรรมการอิสระและกรรมการที่ไม่เป็นผู้บริหาร เป็นผู้ที่มีความรอบรู้ในด้านอุตสาหกรรมโดยรวม การเงิน การธนาคาร การบริหารสินทรัพย์ การตรวจสอบ กฎหมาย และความรู้ทางธุรกิจด้านอื่นๆ จึงทำให้การแสดงความคิดเห็นในที่ประชุมของคณะกรรมการบริษัทเป็นไปอย่างสร้างสรรค์ โดยการพิจารณาตัดสินใจของคณะกรรมการยึดถือผลประโยชน์ของบริษัทเป็นสิ่งสำคัญ

การถ่วงดุลของกรรมการที่ไม่เป็นผู้บริหาร

บริษัทคำนึงถึงการถ่วงดุลในการบริหารงานของคณะกรรมการเป็นอย่างดี (Check and Balance) นอกจากนี้ยังได้กำหนดความหลากหลายในโครงสร้างของคณะกรรมการที่ชัดเจน (Board Diversity) ปัจจุบันคณะกรรมการบริษัท มีคุณสมบัติที่หลากหลาย ทั้งในด้านทักษะ ประสบการณ์ ความสามารถเฉพาะด้านที่เป็นประโยชน์กับบริษัท รวมทั้งการอุทิศเวลาและความพยายามในการปฏิบัติหน้าที่ เพื่อเสริมสร้างให้บริษัทมีคณะกรรมการที่เข้มแข็ง และได้จัดให้มีการแต่งตั้งคณะกรรมการชุดย่อย เพื่อช่วยงานคณะกรรมการบริษัทในการศึกษารายละเอียด ติดตามและควบคุมการปฏิบัติงาน และกลั่นกรองกิจการที่ได้รับมอบหมาย โดยมีการกำหนดขอบเขต อำนาจ หน้าที่ และความรับผิดชอบไว้อย่างชัดเจน ปัจจุบันมี

การแต่งตั้งคณะกรรมการชุดย่อย จำนวน 4 ชุด ซึ่งมีบทบาทและหน้าที่แตกต่างกัน โดยรายละเอียดปรากฏในหัวข้อ “7.3 ข้อมูลเกี่ยวกับคณะกรรมการชุดย่อย”

โครงสร้างคณะกรรมการบริษัท ประกอบด้วย กรรมการที่เป็นผู้บริหาร จำนวน 5 คน และกรรมการที่ไม่เป็นผู้บริหาร จำนวน 4 คน รวมเป็นคณะกรรมการบริษัททั้งสิ้น 9 คน โดยมีการถ่วงดุลของกรรมการอิสระ คิดเป็นสัดส่วนร้อยละ 33.33 ของกรรมการทั้งหมด (คิดเป็นสัดส่วน 1 ใน 3 ของกรรมการทั้งหมด)

กรรมการผู้มีอำนาจลงนามผูกพันตามหนังสือรับรองบริษัท เป็นดังนี้

“(1) นายทาคัตสึโกะ โคยานางิ หรือ นายสมชัย สีสวัสดิ์ตระกูล คนใดคนหนึ่งลงลายมือชื่อร่วมกับ นายทาคายูกิ ชูซูกิ หรือ นายทาคาชิ เซกิโนะ หรือ นายบัณฑิต จุ้ยเจริญ คนใดคนหนึ่ง รวมเป็นสองคนและประทับตราสำคัญของบริษัท หรือ (2) นายทาคายูกิ ชูซูกิ นายทาคาชิ เซกิโนะ นายบัณฑิต จุ้ยเจริญ กรรมการสองในสามคนนี้ ลงลายมือชื่อและประทับตราสำคัญของบริษัท”

บทบาทหน้าที่ และความรับผิดชอบของคณะกรรมการบริษัท

ขอบเขตอำนาจหน้าที่ของคณะกรรมการบริษัท

คณะกรรมการบริษัทมีอำนาจและหน้าที่ในการจัดการบริษัทให้เป็นไปตามวัตถุประสงค์ ข้อบังคับ และมติของที่ประชุมผู้ถือหุ้น ทั้งนี้ คณะกรรมการไม่สามารถอนุมัติหรือพิจารณากำหนดเป็นประการใดๆ เว้นแต่ได้รับความเห็นชอบด้วยคะแนนเสียงข้างมากของกรรมการที่เข้าร่วมประชุมคณะกรรมการบริษัท

1. ดูแลและจัดการให้การดำเนินงานของบริษัทเป็นไปตามกฎหมาย วัตถุประสงค์ กฎระเบียบ นโยบายต่อต้านทุจริต และคอร์รัปชัน และข้อบังคับของบริษัท ตลอดจนมีมติที่ประชุมผู้ถือหุ้น และรักษาผลประโยชน์ของบริษัทและผู้ถือหุ้นบนพื้นฐานของหลักการกำกับดูแลกิจการที่ดี พร้อมทั้งเปิดเผยข้อมูลอย่างเพียงพอ ถูกต้อง ครบถ้วน มีมาตรฐานและโปร่งใส ต่อผู้ถือหุ้นและผู้ที่เกี่ยวข้องกับทุกฝ่าย
2. กำหนดวิสัยทัศน์ พันธกิจ ทิศทาง และกลยุทธ์ของบริษัท รวมทั้งพิจารณาทบทวนวิสัยทัศน์ พันธกิจและกลยุทธ์เป็นประจำอย่างสม่ำเสมอ เพื่อให้สอดคล้องกับแผนดำเนินธุรกิจของบริษัท
3. พิจารณานุมัติงบประมาณในการลงทุน และในการดำเนินกิจการของบริษัทประจำปี รวมทั้งดูแลการใช้ทรัพยากรของบริษัท
4. กำหนดให้คณะกรรมการมีอำนาจที่จะขาย หรือจำนองอสังหาริมทรัพย์ใดๆของบริษัท หรือให้เช่าอสังหาริมทรัพย์ใดๆของบริษัทกว่า 3 ปีขึ้นไป หรือให้ หรือประนีประนอมยอมความ หรือยื่นฟ้องต่อศาล หรือมอบข้อพิพาทใดๆให้อนุญาโตตุลาการ ทั้งนี้ให้อยู่ภายใต้บังคับกฎหมายบริษัทมหาชนจำกัด
5. จัดให้มีการประชุมผู้ถือหุ้นเป็นการประชุมใหญ่สามัญประจำปี ภายในไม่เกิน 4 เดือนนับแต่วันปิดบัญชีสิ้นปีของบริษัท และจัดประชุมผู้ถือหุ้นเป็นการประชุมวิสามัญเมื่อมีความจำเป็น
6. ดูแลให้มีช่องทางในการสื่อสารกับผู้ถือหุ้นแต่ละกลุ่มและผู้มีส่วนได้เสียของบริษัทอย่างเหมาะสม
7. จัดให้มีระบบบัญชี การรายงานทางการเงินและการสอบบัญชี รวมทั้งดูแลให้มีระบบการควบคุมภายในและการตรวจสอบภายในที่มีประสิทธิภาพและประสิทธิผล
8. จัดให้มีการทำงานแสดงฐานะทางการเงิน งบกระแสเงินสด และงบกำไรขาดทุน ณ วันสิ้นสุดของรอบปีบัญชีของบริษัทเสนอต่อผู้ถือหุ้นในการประชุมสามัญประจำปี เพื่อพิจารณานุมัติงบดุล งบกระแสเงินสด และบัญชีกำไรขาดทุน และคณะกรรมการบริษัทต้องจัดให้ผู้สอบบัญชีตรวจสอบให้เสร็จสิ้นก่อนนำเสนอต่อที่ประชุมผู้ถือหุ้น

9. จัดให้มีการรายงานข้อมูลทางการเงินและข้อมูลทั่วไปที่สำคัญต่อผู้ถือหุ้นอย่างถูกต้องครบถ้วนและเพียงพอ และยืนยันการตรวจสอบรับรองข้อมูลที่รายงาน
 10. สอดส่องดูแลและจัดการแก้ไขปัญหาความขัดแย้งทางผลประโยชน์ที่อาจเกิดขึ้น รวมถึงรายการที่เกี่ยวข้องกัน
 11. จัดตั้งให้มีคณะกรรมการชด้อย่อ อาทิเช่น คณะกรรมการบริหารความเสี่ยง คณะกรรมการสรรหาและกำหนดค่าตอบแทน คณะกรรมการกำกับดูแลกิจการที่ดี พร้อมทั้งตรวจสอบและควบคุมดูแล
 12. จัดให้มีการกำหนดแนวทางการบริหารจัดการความเสี่ยงอย่างครอบคลุม และดูแลให้ผู้บริหารมีระบบ หรือ กระบวนการที่มีประสิทธิภาพในการบริหารจัดการความเสี่ยง ให้มีการควบคุมและตรวจสอบภายใน ตลอดจนจัดทำระบบควบคุมทางการเงิน การดำเนินงาน และการกำกับดูแลการปฏิบัติงาน รวมทั้งควบคุมและบริหารความเสี่ยง
 13. จัดการควบคุมให้ดูแลการสรรหาและกำหนดค่าตอบแทน ให้เกิดความโปร่งใสและเป็นอิสระในการปฏิบัติหน้าที่ โดยต้องคำนึงถึงคุณสมบัติตามที่บริษัทกำหนดขึ้น และเป็นไปตามหลักการกำกับดูแลกิจการที่ดีที่กำหนดโดยตลาดหลักทรัพย์แห่งประเทศไทย
 14. จัดให้มีนโยบายส่งเสริมและสนับสนุนการนำหลักการกำกับดูแลกิจการที่ดีไปประยุกต์ใช้ในการบริหารงานและการปฏิบัติงานของกรรมการ ผู้บริหารและพนักงานได้อย่างเป็นรูปธรรม เพื่อให้องค์กรมีการบริหารจัดการอย่างโปร่งใส เปิดเผย ตรวจสอบได้ มีความเป็นธรรมกับผู้มีส่วนได้เสียทุกกลุ่ม ตลอดจนมีประสิทธิภาพต่อการกิจการ ซึ่งครอบคลุมการทำหน้าที่ส่งเสริมสนับสนุน และกำกับดูแลการปฏิบัติตามนโยบายการต่อต้านการทุจริตคอร์รัปชันทุกรูปแบบอย่างจริงจังว่าการดำเนินธุรกิจของบริษัทเป็นไปตามหลักการกำกับดูแลกิจการที่ดี เพื่อสร้างความเชื่อมั่นให้แก่ผู้ถือหุ้น นักลงทุน และผู้มีส่วนได้เสีย
 15. คณะกรรมการบริษัทมีอำนาจแต่งตั้งกรรมการของบริษัทเป็นคณะกรรมการบริหาร เพื่อควบคุมการบริหารงานของบริษัทในเรื่องที่เป็นสาระสำคัญ โดยคณะกรรมการบริหารต้องรายงานผลการดำเนินงานต่อคณะกรรมการบริษัท
 16. คณะกรรมการบริษัทมีอำนาจแต่งตั้งกรรมการหรือบุคคลใดบุคคลหนึ่งเป็นผู้บริหารสูงสุด เพื่อจัดการกิจการของบริษัทภายใต้การควบคุมของคณะกรรมการก็ได้ ทั้งนี้ เมื่อได้รับแต่งตั้งแล้วอาจจะถูกถอดถอนโดยมติที่ประชุมคณะกรรมการได้
 17. กรรมการต้องแจ้งให้บริษัททราบโดยไม่ชักช้าหากมีส่วนได้เสียในสัญญาที่บริษัททำขึ้นไม่ว่าโดยตรงหรือโดยอ้อมหรือถือหุ้น หุ้นกู้ เพิ่มขึ้นหรือลดลงในบริษัทหรือบริษัทในเครือ
- ทั้งนี้ ในกรณีที่การดำเนินการเรื่องใดที่กรรมการท่านใดหรือบุคคลที่อาจมีความขัดแย้ง ตามประกาศสำนักงานคณะกรรมการกำกับหลักทรัพย์และตลาดหลักทรัพย์ (สำนักงาน ก.ล.ต.) และ/หรือตลาดหลักทรัพย์แห่งประเทศไทย มีส่วนได้ส่วนเสียหรือความขัดแย้งทางผลประโยชน์ โดยบริษัทได้กำหนดให้กรรมการท่านนั้นไม่มีอำนาจอนุมัติการดำเนินการในเรื่องดังกล่าว ทั้งนี้เพื่อผลประโยชน์ของบริษัทและผู้ถือหุ้นโดยรวมเป็นสำคัญ

ขอบเขตอำนาจหน้าที่ของประธานเจ้าหน้าที่บริหาร

1. กำหนดแผนธุรกิจ แผนการลงทุน และแผนงบประมาณประจำปี เพื่อเสนอขออนุมัติต่อคณะบริหาร และ/หรือ คณะกรรมการบริษัท
2. ดำเนินงานของบริษัทให้เป็นไปตามกรอบของกฎหมาย วัตถุประสงค์และข้อบังคับของบริษัท จรรยาบรรณทางธุรกิจ และข้อพึงปฏิบัติในการทำงานของกรรมการ ผู้บริหารและพนักงาน ตลอดจนมติที่ประชุมคณะกรรมการบริษัท ด้วยความซื่อสัตย์สุจริต และระมัดระวังรักษาผลประโยชน์ของบริษัท

3. รับผิดชอบการบริหารจัดการโดยรวม และพิจารณาโยบายการบริหารงานด้านต่างๆ ของบริษัทเพื่อให้การดำเนินงานของบริษัทบรรลุเป้าหมายที่กำหนดไว้ ภายใต้กรอบนโยบาย แผนธุรกิจ และแผนงบประมาณที่ได้รับการอนุมัติจากคณะกรรมการบริษัท
4. พิจารณาอนุมัติให้ดำเนินการ หรืออนุมัติการใช้จ่ายเงินเพื่อการดำเนินการต่างๆ ตามระเบียบอำนาจอนุมัติของบริษัท หรือตามงบประมาณรายจ่ายประจำปี que คณะกรรมการบริษัทอนุมัติไว้แล้ว
5. สรรหา ว่าจ้าง แต่งตั้ง สับเปลี่ยน โอนย้าย พักงาน และเลิกจ้างผู้บริหารและพนักงานในทุกตำแหน่ง รวมถึงการกำหนดขอบเขตอำนาจหน้าที่ และผลประโยชน์ตอบแทนที่เหมาะสม สำหรับตำแหน่งระดับเทียบเท่าตั้งแต่ผู้อำนวยการอาวุโสขึ้นไป ให้รายงานต่อคณะกรรมการบริษัทเพื่อรับทราบ ส่วนตำแหน่งระดับเทียบเท่าผู้บริหาร หน่วยงานตรวจสอบภายใน ให้ดำเนินการภายใต้ความเห็นของคณะกรรมการตรวจสอบ
6. แต่งตั้งผู้มีอำนาจลงนามในเอกสารต่างๆ ของบริษัททั้งด้านบัญชี การเงิน การสั่งซื้อ การผลิต การขาย และการบริหารทั่วไป รวมทั้งเอกสารสำคัญอื่นๆ
7. กำหนด เปลี่ยนแปลง แก้ไข และยกเลิกกฎระเบียบ คำสั่ง ประกาศ ข้อบังคับ บทลงโทษ รวมทั้งระบบควบคุมภายใน เพื่อใช้เป็นแนวทางการปฏิบัติงานของพนักงานทุกคน และเพื่อให้การบริหารจัดการภายในองค์กรเป็นไปตามนโยบายที่บริษัทกำหนด
8. แต่งตั้งที่ปรึกษาด้านต่างๆ ที่จำเป็นต่อการดำเนินงานเพื่อประโยชน์ต่อบริษัท ทั้งนี้ รวมถึงมีอำนาจในการแต่งตั้ง ทนายความเพื่อฟ้องร้องดำเนินคดี หรือเข้าสู่คดีที่เกี่ยวข้องกับบริษัท
9. มอบหมายเพื่อให้บุคคลอื่นปฏิบัติงานหรือกระทำการอย่างหนึ่งอย่างใดแทนตนตามที่เห็นสมควร และสามารถยกเลิกเพิกถอนเปลี่ยนแปลงหรือแก้ไขอำนาจนั้นๆ ได้
10. รายงานผลการดำเนินงาน ความสำเร็จหน้าของโครงการต่างๆ ตลอดจนสถานะทางการเงินต่อคณะบริหาร และคณะกรรมการบริษัท
11. ดำเนินการอื่นๆ ตามที่คณะบริหาร หรือคณะกรรมการบริษัทมอบหมาย

ทั้งนี้ ในกรณีที่การดำเนินการเรื่องใดที่ประธานเจ้าหน้าที่บริหาร หรือบุคคลที่อาจมีความขัดแย้ง มีส่วนได้ส่วนเสีย หรือความขัดแย้งทางผลประโยชน์ ประธานเจ้าหน้าที่บริหารไม่มีอำนาจอนุมัติการดำเนินการในเรื่องดังกล่าว

7.3 ข้อมูลเกี่ยวกับคณะกรรมการชุดย่อย

โครงสร้างการจัดการบริษัท ประกอบด้วย คณะกรรมการบริษัท และคณะกรรมการชุดย่อย ทั้งหมด 4 ชุด ได้แก่ คณะกรรมการตรวจสอบ คณะกรรมการสรรหาและกำหนดค่าตอบแทน คณะกรรมการกำกับดูแลกิจการที่ดี และบริหารความเสี่ยง และคณะบริหาร โดยมีขอบเขตอำนาจหน้าที่ของคณะกรรมการแต่ละชุด ดังนี้

การดำรงตำแหน่งในคณะกรรมการชุดย่อย

ลำดับ	รายชื่อกรรมการ	คณะกรรมการตรวจสอบ	คณะกรรมการสรรหาและกำหนดค่าตอบแทน	คณะกรรมการกำกับดูแลกิจการที่ดี และบริหารความเสี่ยง	คณะบริหาร
1.	นายสตีเฟ่น คาร์ล สจ๊วต	✓	✓	✓	-
2.	รศ. นิพัทธ์ จิตรประสงค์	✓	✓	-	-
3.	ดร. ประสิทธิ์ กาญจนศักดิ์ชัย	✓	-	✓	-
4.	นายอิจิโร่ ซาโต้	-	-	-	-
5.	นายทาคัตสึโกะ โคยานางิ	-	-	-	-

ลำดับ	รายชื่อกรรมการ	คณะกรรมการ ตรวจสอบ	คณะกรรมการสรรหาและ กำหนดค่าตอบแทน	คณะกรรมการกำกับดูแล กิจการที่ดี และบริหาร ความเสี่ยง	คณะบริหาร
6.	นายทาคาชิ เซกิโนะ	-	-	✓	-
7.	นายทาคายูกิ ชูซูกิ	-	✓	-	-
8.	นายสมชัย ลีสวัสดิ์ตระกูล	-	✓	-	-
9.	นายบัณฑิตบุรี จุ้ยเจริญ	-	-	-	✓

*  = ประธาน

1. ข้อมูลเกี่ยวกับคณะกรรมการตรวจสอบ

กรรมการตรวจสอบ หมายถึง ผู้ได้รับการแต่งตั้งจากคณะกรรมการบริษัทหรือผู้ถือหุ้นของบริษัทให้เป็นกรรมการตรวจสอบ โดยกรรมการตรวจสอบจะต้องเป็นกรรมการอิสระ ไม่เป็นกรรมการที่ได้รับมอบหมายจากคณะกรรมการบริษัทให้ตัดสินใจในการดำเนินกิจการของบริษัท บริษัทใหญ่ บริษัทย่อย บริษัทร่วม บริษัทย่อยลำดับเดียวกัน หรือบุคคลที่อาจมีความขัดแย้ง และไม่เป็นกรรมการของบริษัทใหญ่ บริษัทย่อย และบริษัทย่อยลำดับเดียวกัน ตลอดจนมีคุณสมบัติและหน้าที่ในลักษณะเดียวกับที่กำหนดไว้ในประกาศของสำนักงาน ก.ล.ต. และข้อบังคับตลาดหลักทรัพย์แห่งประเทศไทย ว่าด้วยคุณสมบัติและขอบเขตการดำเนินงานของคณะกรรมการตรวจสอบ และจะต้องมีความรู้และประสบการณ์เพียงพอที่จะสามารถทำหน้าที่สอบทานความน่าเชื่อถือของงบการเงินได้ รวมทั้งการทำหน้าที่อื่นในฐานะกรรมการตรวจสอบ

คณะกรรมการตรวจสอบประกอบด้วยกรรมการที่มีรายชื่อ ดังนี้

ลำดับ	รายชื่อกรรมการ	ตำแหน่ง
1	รศ. นิพัทธ์ ⁽¹⁾ จิตรประสงค์	กรรมการอิสระ และ ประธานกรรมการตรวจสอบ
2.	นายสติเฟ้น ⁽¹⁾ คาร์ล สจ๊วต	กรรมการอิสระ และ กรรมการตรวจสอบ
3.	ดร. ประสิทธิ์ ⁽¹⁾⁽²⁾ กาญจนศักดิ์ชัย	กรรมการอิสระ และ กรรมการตรวจสอบ

หมายเหตุ

- (1) กรรมการตรวจสอบที่มีความรู้และประสบการณ์ด้านบัญชีและการเงิน และสามารถทำหน้าที่ในการสอบทานความน่าเชื่อถือของงบการเงิน
- (2) ที่ประชุมคณะกรรมการบริษัท ครั้งที่ 1/2566 เมื่อวันที่ 23 กุมภาพันธ์ 2566 ได้มีมติรับทราบการลาออกของนายยิ่งศักดิ์ เจนรดา กรรมการอิสระ กรรมการตรวจสอบ และกรรมการกำกับดูแลกิจการที่ดีและบริหารความเสี่ยงของบริษัท และมีมติอนุมัติการแต่งตั้ง ดร. ประสิทธิ์ กาญจนศักดิ์ชัย เข้าดำรงตำแหน่งกรรมการอิสระ กรรมการตรวจสอบ และกรรมการกำกับดูแลกิจการที่ดีและบริหารความเสี่ยงของบริษัท แทนนายยิ่งศักดิ์ เจนรดา โดยมีผลตั้งแต่วันที่ 24 กุมภาพันธ์ 2566 เป็นต้นไป

ขอบเขตอำนาจหน้าที่ของคณะกรรมการตรวจสอบ

1. การควบคุมภายในและการตรวจสอบภายใน
 - 1) สอบทานให้บริษัทมีระบบการควบคุมภายใน (Internal Control) และระบบการตรวจสอบภายใน (Internal Audit) ที่เหมาะสมและมีประสิทธิภาพ
 - 2) พิจารณาความเป็นอิสระของฝ่ายตรวจสอบภายใน
 - 3) พิจารณานุมัติแผนการตรวจสอบประจำปีของบริษัทร่วมกับฝ่ายตรวจสอบภายใน รวมทั้งงบประมาณที่ใช้ในกระบวนการตรวจสอบ โดยคำนึงถึงความเสี่ยงที่เกี่ยวข้อง
 - 4) ดูแลให้ฝ่ายจัดการมีการแก้ไขข้อบกพร่องที่ตรวจสอบพบ และติดตามให้ฝ่ายที่เกี่ยวข้องแก้ไขข้อบกพร่องนั้น เพื่อให้การดำเนินงานเป็นไปอย่างมีประสิทธิภาพ

- 5) สอบทานหลักฐาน หรือได้ส่วนภายในเมื่อมีข้อสงสัยว่ามีการดำเนินการที่อาจมีผลกระทบต่อองค์กรอย่างมีนัยสำคัญ หรือมีข้อบกพร่อง หรือมีความขัดแย้งทางผลประโยชน์ที่อาจมีผลต่อการดำเนินงาน หรือระบบการควบคุมภายใน และนำเสนอคณะกรรมการบริษัทพิจารณาต่อไป
 - 6) สอบทานมาตรฐานของบริษัทในการจัดการการต่อต้านทุจริตและการติดสินบน ซึ่งเป็นส่วนหนึ่งของการกำกับดูแลกิจการที่ดี
 - 7) พิจารณานุมัติการแต่งตั้ง โยกย้าย เลิกจ้าง หัวหน้าฝ่ายตรวจสอบภายใน
 - 8) ประเมินผลการปฏิบัติงานและพิจารณาอนุมัติค่าจ้าง โบนัสหรือค่าตอบแทนอื่นใดของบุคลากรฝ่ายตรวจสอบภายใน
 - 9) ส่งเสริมความเข้าใจระหว่างคณะกรรมการตรวจสอบ ฝ่ายจัดการ ฝ่ายตรวจสอบภายใน และผู้สอบบัญชี เพื่อให้การพิจารณาอยู่ในแนวทางเดียวกัน
 - 10) สอบทานขอบเขตการตรวจสอบของผู้สอบบัญชีร่วมกับผู้สอบบัญชีของบริษัท ให้มีความสอดคล้องและการมีสนับสนุนร่วมกัน
2. รายงานงบการเงินและการเปิดเผยข้อมูล
- 1) สอบทานให้บริษัทมีรายงานทางการเงินอย่างถูกต้อง เพียงพอ และเชื่อถือได้เป็นไปตามหลักการบัญชีที่รับรองทั่วไป
 - 2) พิจารณารายการที่เกี่ยวข้องกัน หรือรายการที่อาจมีความขัดแย้งทางผลประโยชน์ให้เป็นไปตามกฎหมาย และข้อกำหนดของตลาดหลักทรัพย์ฯ เพื่อให้มั่นใจว่ามีความสมเหตุสมผลและเป็นประโยชน์สูงสุดต่อบริษัท
 - 3) สอบทานหลักฐานหากมีข้อสงสัยเกี่ยวกับการดำเนินการที่อาจมีผลกระทบต่อการทำงานของบริษัทย่างมีนัยสำคัญ หรือความขัดแย้งทางผลประโยชน์ที่อาจมีผลกระทบต่อการทำงานของบริษัทย่างมีนัยสำคัญ
3. ผู้สอบบัญชีภายนอก
- 1) พิจารณา ประเมินผล คัดเลือก เสนอค่าตอบแทน และเสนอแต่งตั้งบุคคลซึ่งมีความเป็นอิสระ เพื่อทำหน้าที่เป็นผู้สอบบัญชีบริษัท โดยขึ้นอยู่กับความน่าเชื่อถือ ความเพียงพอของทรัพยากร ภาระงานของสำนักงานสอบบัญชีและประสบการณ์ของผู้สอบบัญชี นอกจากนี้ เพื่อรับรองความเป็นอิสระของผู้สอบบัญชีภายนอก คณะกรรมการตรวจสอบจะคำนึงถึงปัจจัยต่างๆ เช่น การให้บริการอื่นของผู้สอบบัญชีที่นอกเหนือจากการตรวจสอบซึ่งมีลักษณะที่อาจก่อให้เกิดความขัดแย้งทางผลประโยชน์อันกระทบต่อความเป็นอิสระประสิทธิภาพ และการปฏิบัติงานเยี่ยงผู้ประกอบวิชาชีพของผู้สอบบัญชี
 - 2) เสนอแนะให้ถอดถอนผู้สอบบัญชี ในกรณีที่เห็นว่าไม่สามารถปฏิบัติหน้าที่ได้ หรือปฏิบัติหน้าที่โดยมิชอบ
 - 3) เข้าร่วมประชุมกับผู้สอบบัญชี โดยไม่มีฝ่ายจัดการเข้าร่วมประชุมด้วยอย่างน้อยปีละ 1 ครั้ง
 - 4) เสนอแนะให้ผู้สอบบัญชีสอบทานหรือตรวจสอบรายการที่เห็นว่าจำเป็นและเป็นเรื่องสำคัญในระหว่างการตรวจสอบบัญชีของบริษัทได้
 - 5) พิจารณางานของสำนักงานสอบบัญชีที่ได้รับการว่าจ้าง เพื่อวัตถุประสงค์ในการจัดเตรียม หรือการนำเสนอรายงานการตรวจสอบ หรือการดำเนินการที่เกี่ยวกับการตรวจสอบด้านอื่นๆ หรือยืนยันการให้บริการเพื่อบริษัท (รวมถึง การแก้ปัญหากรณีที่มีความเห็นแตกต่างของมติที่เกี่ยวข้องกับรายงานทางการเงิน ระหว่างฝ่ายจัดการและผู้สอบบัญชี)
4. การปฏิบัติตามข้อกำหนดและกฎหมาย
- 1) ตรวจสอบว่าบริษัทได้มีการปฏิบัติตามกฎหมาย ข้อกำหนดของตลาดหลักทรัพย์ฯ หรือกฎระเบียบของหน่วยงานราชการ

- 2) สอบทานหลักฐาน กรณีมีข้อสงสัยว่ามีรายการหรือการกระทำใดๆ ที่อาจฝ่าฝืนกฎหมาย หรือข้อกำหนดของ ก.ล.ต. ตลาดหลักทรัพย์ฯ หรือกฎระเบียบของหน่วยงานราชการ ซึ่งมีหรืออาจมีผลกระทบต่อฐานะการเงิน และผลการดำเนินงานของบริษัทอย่างมีนัยสำคัญ
5. การบริหารความเสี่ยง
สอบทานระบบการบริหารความเสี่ยงขององค์กรอย่างน้อยปีละ 1 ครั้ง
6. ความรับผิดชอบอื่นๆ
ภารกิจอื่นๆ ตามที่คณะกรรมการบริษัทมอบหมายด้วยความเห็นชอบจากคณะกรรมการตรวจสอบ
7. การจัดหาผู้เชี่ยวชาญเฉพาะด้าน
ในกรณีจำเป็นคณะกรรมการตรวจสอบอาจเสนอแนะคณะกรรมการบริษัท ให้มีการว่าจ้างหรือนำผู้เชี่ยวชาญเฉพาะด้านมาร่วมพิจารณาปรึกษาในการแก้ปัญหาของบริษัท เว้นแต่การให้คำปรึกษาหรือการแก้ปัญหาดังกล่าวเกี่ยวข้องกับหน้าที่ และ ความรับผิดชอบของคณะกรรมการตรวจสอบซึ่งจะต้องเป็นไปตามการประเมินผลการปฏิบัติงานของคณะกรรมการตรวจสอบ
ทั้งนี้ ในกรณีที่การดำเนินการเรื่องใดที่กรรมการท่านใดหรือบุคคลที่อาจมีความขัดแย้ง มีส่วนได้ส่วนเสียหรือมีความขัดแย้งทางผลประโยชน์กับบริษัท การได้มาหรือจำหน่ายไปซึ่งสินทรัพย์ของบริษัทจดทะเบียน รวมถึงรายการที่เกี่ยวข้องกัน (ถ้ามี) ตามประกาศสำนักงาน ก.ล.ต. และหรือตลาดหลักทรัพย์แห่งประเทศไทย โดยคณะกรรมการตรวจสอบจะต้องนำเสนอเรื่องดังกล่าวต่อคณะกรรมการบริษัท และ/หรือที่ประชุมผู้ถือหุ้น เพื่อให้พิจารณาและอนุมัติรายการดังกล่าวภายใต้ข้อบังคับหรือประกาศหรือกฎหมายที่เกี่ยวข้อง

2. ข้อมูลเกี่ยวกับคณะกรรมการสรรหาและกำหนดค่าตอบแทน

กรรมการสรรหาและกำหนดค่าตอบแทน หมายถึง ผู้ได้รับการแต่งตั้งจากคณะกรรมการบริษัทให้เป็นกรรมการสรรหาและกำหนดค่าตอบแทน โดยผู้เป็นประธานกรรมการสรรหาและกำหนดค่าตอบแทนจะต้องเป็นกรรมการอิสระ และในคณะกรรมการสรรหาและกำหนดค่าตอบแทนจะต้องเป็นกรรมการอิสระไม่น้อยกว่ากึ่งหนึ่ง เพื่อความโปร่งใสและเป็นอิสระในการปฏิบัติหน้าที่ นอกจากนี้จะต้องมีความรู้และประสบการณ์เพียงพอที่จะสามารถทำหน้าที่ในการสรรหากรรมการและผู้บริหารระดับสูงของบริษัท รวมทั้งการทำหน้าที่อื่นในฐานะกรรมการสรรหา และกำหนดค่าตอบแทนกรรมการ รวมทั้งการทำหน้าที่อื่นในฐานะกรรมการสรรหา ทั้งนี้ ต้องคำนึงถึงคุณสมบัติตามที่บริษัทกำหนดขึ้น และเป็นไปตามหลักการกำกับดูแลกิจการที่ดีที่กำหนดโดยตลาดหลักทรัพย์แห่งประเทศไทย

คณะกรรมการสรรหาและกำหนดค่าตอบแทนประกอบด้วยกรรมการรายชื่อ ดังนี้

ลำดับ	รายชื่อกรรมการ	ตำแหน่ง
1.	รศ. นิพัทธ์ จิตรประสงค์	กรรมการอิสระ และ ประธานกรรมการสรรหาและกำหนดค่าตอบแทน
2.	นายสตีเฟ่น คาร์ล สจ๊วต	กรรมการอิสระ และ กรรมการสรรหาและกำหนดค่าตอบแทน
3.	นายทศายุทิ ⁽¹⁾ ชูชุกิ	กรรมการสรรหาและกำหนดค่าตอบแทน
4.	นายสมชัย ลีสวัสดิ์ตระกูล	กรรมการสรรหาและกำหนดค่าตอบแทน

หมายเหตุ

- (1) ที่ประชุมคณะกรรมการบริษัท ครั้งที่ 6/2566 เมื่อวันที่ 9 สิงหาคม 2566 ได้มีมติรับทราบการลาออกของนายโนบุโอะ โอโคจิ กรรมการผู้มีอำนาจ และกรรมการสรรหาและกำหนดค่าตอบแทนของบริษัท และมีมติอนุมัติการแต่งตั้งนายทาคุยูกิ ซูซูกิ (Mr. Takayuki Suzuki) เข้าดำรงตำแหน่งกรรมการผู้มีอำนาจ และกรรมการสรรหาและกำหนดค่าตอบแทนของบริษัท แทนนายโนบุโอะ โอโคจิ โดยมีผลตั้งแต่วันที่ 10 สิงหาคม 2566 เป็นต้นไป

ขอบเขตอำนาจหน้าที่ของคณะกรรมการสรรหาและกำหนดค่าตอบแทน

1. กำหนดหลักเกณฑ์และนโยบายในการสรรหากรรมการบริษัท คณะอนุกรรมการชุดต่างๆ และประธานเจ้าหน้าที่บริหาร
2. พิจารณาและสรรหากรรมการบริษัท คณะอนุกรรมการชุดต่างๆ และประธานเจ้าหน้าที่บริหาร โดยพิจารณาจากบุคคลที่เหมาะสมที่จะมาดำรงตำแหน่งดังกล่าว เพื่อเสนอคณะกรรมการบริษัทพิจารณาอนุมัติ และ/หรือเสนอต่อที่ประชุมผู้ถือหุ้นอนุมัติแล้วแต่กรณี
3. กำหนดหลักเกณฑ์และนโยบายในการกำหนดค่าตอบแทนของคณะกรรมการบริษัท คณะอนุกรรมการชุดต่างๆ และประธานเจ้าหน้าที่บริหาร เพื่อเสนอให้คณะกรรมการบริษัทพิจารณาอนุมัติ และ/หรือเสนอต่อที่ประชุมผู้ถือหุ้นอนุมัติแล้วแต่กรณี
4. กำหนดค่าตอบแทนที่จำเป็นและเหมาะสมของคณะกรรมการบริษัท คณะอนุกรรมการชุดต่างๆ และประธานเจ้าหน้าที่บริหารของบริษัทในแต่ละปี
5. คณะกรรมการสรรหาและกำหนดค่าตอบแทนต้องรายงานผลการประชุมหรือรายงานอื่นใด ที่เห็นว่าคณะกรรมการบริษัทควรทราบต่อคณะกรรมการบริษัท
6. ปฏิบัติการอื่นใดตามที่คณะกรรมการบริษัทมอบหมาย

3. ข้อมูลเกี่ยวกับคณะกรรมการกำกับดูแลกิจการที่ดีและบริหารความเสี่ยง

กรรมการกำกับดูแลกิจการที่ดีและบริหารความเสี่ยงของบริษัท หมายถึง ผู้ได้รับการแต่งตั้งจากคณะกรรมการบริษัท ให้เป็นกรรมการกำกับดูแลกิจการที่ดีและบริหารความเสี่ยง เพื่อปฏิบัติหน้าที่ในการทบทวนระบบและประเมินประสิทธิผลของการจัดการความเสี่ยง รายงานความคืบหน้าของลักษณะความเสี่ยง รวมทั้งแนวทางการบริหารจัดการความเสี่ยงต่อคณะกรรมการตรวจสอบ ภายในระยะเวลาที่กำหนด และทำหน้าที่ในการเสนอแนวทางการปฏิบัติด้านการกำกับดูแลกิจการที่ดีต่อคณะกรรมการบริษัท รวมถึงทบทวนและปรับปรุงแนวทางปฏิบัติดังกล่าวให้เป็นไปตามกฎ ระเบียบ รวมทั้งข้อกฎหมายที่เกี่ยวข้องที่มีการเปลี่ยนแปลงอย่างสม่ำเสมอ เพื่อเกิดธรรมาภิบาลตามมาตรฐานสากล และเกิดประโยชน์สูงสุดต่อบริษัท

คณะกรรมการกำกับดูแลกิจการที่ดีและบริหารความเสี่ยง ได้ปฏิบัติหน้าที่ในการทบทวนระบบและประเมินประสิทธิผลของการจัดการความเสี่ยง รายงานความคืบหน้าของลักษณะความเสี่ยง รวมทั้งแนวทางการบริหารจัดการความเสี่ยงต่อคณะกรรมการตรวจสอบ ภายในระยะเวลาที่กำหนด และทำหน้าที่ในการเสนอแนวทางการปฏิบัติด้านการกำกับดูแลกิจการที่ดีต่อคณะกรรมการบริษัท รวมถึงทบทวนและปรับปรุงแนวทางปฏิบัติดังกล่าวให้เป็นไปตามกฎ ระเบียบ รวมทั้งข้อกฎหมายที่เกี่ยวข้องที่มีการเปลี่ยนแปลงอย่างสม่ำเสมอ เพื่อเกิดธรรมาภิบาลตามมาตรฐานสากล และเกิดประโยชน์สูงสุดต่อบริษัท

คณะกรรมการกำกับดูแลกิจการที่ดีและบริหารความเสี่ยงประกอบด้วยกรรมการรายชื่อ ดังนี้

ลำดับ	รายชื่อกรรมการ	ตำแหน่ง
1.	นายสตีเฟ่น คาร์ล สจ๊วต	กรรมการอิสระ และ ประธานกรรมการกำกับดูแลกิจการที่ดีและบริหารความเสี่ยง
2.	ดร. ประสิทธิ์ ⁽¹⁾ กาญจนศักดิ์ชัย	กรรมการอิสระ และ กรรมการกำกับดูแลกิจการที่ดีและบริหารความเสี่ยง
3.	นายทาคาชิ ⁽²⁾ เซกินะ	กรรมการอิสระ และ กรรมการกำกับดูแลกิจการที่ดีและบริหารความเสี่ยง

หมายเหตุ

- (1) ที่ประชุมคณะกรรมการบริษัท ครั้งที่ 1/2566 เมื่อวันที่ 23 กุมภาพันธ์ 2566 ได้มีมติรับทราบการลาออกของนายย้งศักดิ์ เจนรดา กรรมการอิสระ กรรมการตรวจสอบ และกรรมการกำกับดูแลกิจการที่ดีและบริหารความเสี่ยงของบริษัท และมีมติอนุมัติการแต่งตั้ง ดร. ประสิทธิ์ กาญจนศักดิ์ชัย เข้าดำรงตำแหน่งกรรมการอิสระ กรรมการตรวจสอบ และกรรมการกำกับดูแลกิจการที่ดีและบริหารความเสี่ยงของบริษัท แทนนายย้งศักดิ์ เจนรดา โดยมีผลตั้งแต่วันที่ 24 กุมภาพันธ์ 2566 เป็นต้นไป
- (2) ที่ประชุมคณะกรรมการบริษัท ครั้งที่ 3/2566 เมื่อวันที่ 27 มีนาคม 2566 มีมติรับทราบการลาออกของนายเคนอิจิ โฮชิ กรรมการผู้มีอำนาจ และกรรมการกำกับดูแลกิจการที่ดีและบริหารความเสี่ยงของบริษัท และมีมติอนุมัติการแต่งตั้งนายทาคาชิ เซกินะ เข้าดำรงตำแหน่งกรรมการผู้มีอำนาจ และกรรมการกำกับดูแลกิจการที่ดีและบริหารความเสี่ยงของบริษัท แทนนายเคนอิจิ โฮชิ โดยมีผลตั้งแต่วันที่ 1 เมษายน 2566 เป็นต้นไป

ขอบเขตอำนาจหน้าที่ของคณะกรรมการกำกับดูแลกิจการที่ดีและบริหารความเสี่ยง

1. กำหนดนโยบายในการบริหารจัดการความเสี่ยงให้ครอบคลุมทั้งองค์กร
2. ทบทวนระบบและประเมินประสิทธิผลของการจัดการความเสี่ยงอย่างน้อยปีละสอง (2) ครั้ง และในทุกๆ ระยะเวลาที่พบว่า ระดับความเสี่ยงมีการเปลี่ยนแปลง ซึ่งรวมถึงการให้ความสำคัญกับสัญญาณเตือนภัยล่วงหน้า และรายการผิดปกติทั้งหลาย รวมถึงความเสี่ยงด้านการทุจริตคอร์รัปชัน
3. รายงานความคืบหน้าของลักษณะความเสี่ยง และแนวทางการบริหารจัดการความเสี่ยงต่อคณะกรรมการตรวจสอบภายในระยะเวลาที่กำหนด เพื่อเกิดประโยชน์สูงสุดต่อบริษัท
4. เสนอและทบทวนนโยบาย การกำกับดูแลกิจการที่ดีของบริษัท รวมถึงการต่อต้านการทุจริตคอร์รัปชันต่อคณะกรรมการบริษัท
5. พัฒนาและทบทวนกระบวนการหรือแนวปฏิบัติ ในการกำกับดูแลกิจการที่ดี เพื่อนำเสนอหรือแนะนำต่อคณะกรรมการบริษัท
6. ติดตามดูแลการปฏิบัติงานของฝ่ายจัดการ ให้เป็นไปตามนโยบายและแนวปฏิบัติในการกำกับดูแลกิจการที่ดีของบริษัท ที่ได้รับอนุมัติจากคณะกรรมการบริษัท
7. ปฏิบัติการอื่นใดตามที่คณะกรรมการบริษัทมอบหมายอันเนื่องมาจากการกำกับดูแลกิจการที่ดี
8. รายงานผลการดำเนินงานเกี่ยวกับการกำกับดูแลกิจการของบริษัทต่อคณะกรรมการบริษัท

4. ข้อมูลเกี่ยวกับคณะกรรมการ

คณะกรรมการของบริษัท ประกอบด้วยบุคคล จำนวน 5 คน ดังนี้

ลำดับ	รายชื่อคณะกรรมการ	ตำแหน่ง
1.	นายบัณฑิต จัยเจริญ	ประธานคณะกรรมการ
2.	นายยาสิทธิ์ ชากาโมโต้	คณะกรรมการ
3.	นายโทชิคาชิ มุโคยามะ	คณะกรรมการ
4.	นายโยชิฟุมิ ⁽¹⁾ โตคิตะ	คณะกรรมการ
5.	นายราจีฟ ขวาเว็ด	คณะกรรมการ

หมายเหตุ:

- (1) ที่ประชุมคณะกรรมการบริษัท ครั้งที่ 1/2567 เมื่อวันที่ 21 กุมภาพันธ์ 2567 ได้มีมติรับทราบการลาออกของนายโทชิคาชิ มุโคยามะ หัวหน้าสำนักงานประธานเจ้าหน้าที่บริหาร และวางแผนองค์กร ประธานเจ้าหน้าที่สายงานการตลาด รักษาการประธานเจ้าหน้าที่สายงานจัดซื้อ จากตำแหน่ง ประธานเจ้าหน้าที่สายงานการตลาด และมีมติอนุมัติการแต่งตั้งนายโยชิฟุมิ โตคิตะ (Mr. Yoshifumi Tokita) เข้าดำรงตำแหน่งประธานเจ้าหน้าที่สายงานการตลาด แทนนายโทชิคาชิ มุโคยามะ โดยมีผลตั้งแต่วันที่ 1 มีนาคม 2567 เป็นต้นไป

7.4 ข้อมูลเกี่ยวกับผู้บริหาร

ผู้บริหาร

ผู้บริหารของบริษัท ประกอบด้วยบุคคล จำนวน 7 ท่าน ดังนี้

ลำดับ	รายชื่อผู้บริหาร	ตำแหน่ง
1.	นายบัณฑิต จัยเจริญ	ประธานเจ้าหน้าที่บริหาร
2.	นายยาสิทธิ์ ชากาโมโต้	ประธานเจ้าหน้าที่สายงานการปฏิบัติการ
3.	นายโทชิคาชิ ⁽¹⁾ มุโคยามะ	หัวหน้าสำนักงานประธานเจ้าหน้าที่บริหาร และวางแผนองค์กร และประธานเจ้าหน้าที่สายงานจัดซื้อ
4.	นายโยชิฟุมิ ⁽²⁾ โตคิตะ	ประธานเจ้าหน้าที่สายงานการตลาด
5.	นายสิทธิศักดิ์ ลีสวัสดิ์ตระกูล	รองประธานเจ้าหน้าที่บริหาร
6.	คุณหญิงปัทมา ลีสวัสดิ์ตระกูล	ประธานเจ้าหน้าที่สายงานสังคมและสิ่งแวดล้อม
7.	นายราจีฟ ขวาเว็ด	ประธานเจ้าหน้าที่สายงานบัญชีและการเงิน และประธานเจ้าหน้าที่สายงานกำกับดูแล

หมายเหตุ:

- (1) ที่ประชุมคณะกรรมการบริษัท ครั้งที่ 1/2567 เมื่อวันที่ 21 กุมภาพันธ์ 2567 ได้มีมติรับทราบการลาออกของนายโทชิคาชิ มุโคยามะ หัวหน้าสำนักงานประธานเจ้าหน้าที่บริหาร และวางแผนองค์กร ประธานเจ้าหน้าที่สายงานการตลาด รักษาการประธานเจ้าหน้าที่สายงานจัดซื้อ จากตำแหน่ง ประธานเจ้าหน้าที่สายงานการตลาด และอนุมัติการแต่งตั้งนายโทชิคาชิ มุโคยามะ ให้ดำรงตำแหน่ง ประธานเจ้าหน้าที่สายงานจัดซื้อ ดังนั้น นายโทชิคาชิ มุโคยามะ จะดำรงตำแหน่ง หัวหน้าสำนักงานประธานเจ้าหน้าที่บริหาร และวางแผนองค์กร และประธานเจ้าหน้าที่สายงานจัดซื้อ โดยมีผลตั้งแต่วันที่ 1 มีนาคม 2567 เป็นต้นไป
- (2) ที่ประชุมคณะกรรมการบริษัท ครั้งที่ 1/2567 เมื่อวันที่ 21 กุมภาพันธ์ 2567 ได้มีมติรับทราบการลาออกของนายโทชิคาชิ มุโคยามะ หัวหน้าสำนักงานประธานเจ้าหน้าที่บริหาร และวางแผนองค์กร ประธานเจ้าหน้าที่สายงานการตลาด รักษาการประธานเจ้าหน้าที่สายงานจัดซื้อ จากตำแหน่ง ประธานเจ้าหน้าที่สายงานการตลาด และมีมติอนุมัติการแต่งตั้งนายโยชิฟุมิ โตคิตะ (Mr. Yoshifumi Tokita) เข้าดำรงตำแหน่งประธานเจ้าหน้าที่สายงานการตลาด แทนนายโทชิคาชิ มุโคยามะ โดยมีผลตั้งแต่วันที่ 1 มีนาคม 2567 เป็นต้นไป

คำตอบแทนกรรมการและผู้บริหาร

นโยบายการจ่ายค่าตอบแทนกรรมการ ประธานเจ้าหน้าที่บริหาร และผู้บริหารระดับสูง

คณะกรรมการสรรหาและกำหนดค่าตอบแทนได้กำหนดนโยบายการจ่ายค่าตอบแทนกรรมการ ประธานเจ้าหน้าที่บริหาร รวมถึงผู้บริหารระดับสูงไว้ดังต่อไปนี้

1. การจ่ายค่าตอบแทนกรรมการ ประธานเจ้าหน้าที่บริหาร และผู้บริหารระดับสูง จะต้องพิจารณาถึงความเหมาะสมกับภาระหน้าที่ ความรับผิดชอบที่ได้รับมอบหมาย ความยุติธรรม และการจูงใจที่เพียงพอ สามารถเทียบเคียงกับค่าตอบแทนกรรมการในบริษัทจดทะเบียนในตลาดหลักทรัพย์แห่งประเทศไทยที่อยู่ในอุตสาหกรรมและธุรกิจที่มีขนาดใกล้เคียงกัน รวมถึงพิจารณาผลประกอบการ ผลงาน สภาพแวดล้อมทางธุรกิจ และภาวะเศรษฐกิจโดยรวม
2. โดยคณะกรรมการสรรหาและกำหนดค่าตอบแทนจะเป็นผู้พิจารณาในเบื้องต้น และนำเสนอคณะกรรมการบริษัทพิจารณาอนุมัติ ให้ความเห็นชอบ และนำเสนอต่อที่ประชุมสามัญผู้ถือหุ้นเพื่อพิจารณาอนุมัติต่อไป (แล้วแต่กรณี) ซึ่งได้แก่ การอนุมัติวงเงินค่าตอบแทนสูงสุดในแต่ละปี การกำหนดค่าตอบแทนประจำตำแหน่ง รวมถึงค่าเบี้ยประชุม
3. คณะกรรมการสรรหาและกำหนดค่าตอบแทนจะต้องปฏิบัติตามมติที่ประชุมสามัญผู้ถือหุ้นที่ได้อนุมัติวงเงินค่าตอบแทน และรายละเอียดค่าตอบแทน โดยเปิดเผยไว้ในรายงานประจำปีด้วย นอกจากนี้ยังต้องเปิดเผยถึงส่วนที่กรรมการได้รับจากการทำหน้าที่อื่นให้บริษัท (หากมี) เช่น ที่ปรึกษา และรวมถึงส่วนที่ได้รับจากการเป็นกรรมการและการทำหน้าที่อื่น
4. การกำหนดค่าตอบแทนให้แยกกรรมการที่ทำหน้าที่ในฝ่ายบริหารและได้รับค่าตอบแทนในรูปเงินเดือนจากบริษัท โดยมีให้ได้รับค่าตอบแทนกรรมการ

สำหรับในปี 2566 ที่ประชุมคณะกรรมการสรรหาและกำหนดค่าตอบแทนได้พิจารณาแล้ว โดยคำนึงถึงความเหมาะสมกับภาระหน้าที่ ความรับผิดชอบที่ได้รับมอบหมาย และเทียบเคียงได้กับค่าตอบแทนกรรมการในบริษัทจดทะเบียนที่อยู่ในอุตสาหกรรมและธุรกิจที่มีขนาดใกล้เคียงกัน ตลอดจนคำนึงถึงผลประกอบการ สภาพแวดล้อมทางธุรกิจ และภาวะเศรษฐกิจโดยรวมแล้ว เห็นสมควรเสนอต่อคณะกรรมการบริษัทเพื่อเห็นชอบให้เสนอต่อที่ประชุมผู้ถือหุ้นอนุมัติการกำหนดค่าตอบแทนกรรมการ ประจำปี 2566 ซึ่งเป็นจำนวนเดียวกันกับค่าตอบแทนกรรมการ ประจำปี 2565 ที่ได้รับอนุมัติจากที่ประชุมผู้ถือหุ้น โดยมีรายละเอียดดังนี้

ตารางค่าตอบแทนคณะกรรมการสำหรับปี 2566

ตำแหน่ง	ค่าตอบแทน ประจำตำแหน่ง (บาท/เดือน)	ค่าตอบแทน รายเดือน (บาท/เดือน)	ค่าเบี้ย ประชุม (บาท/ครั้ง)
ประธานกรรมการ	60,000	-	6,250
กรรมการ	-	20,000	5,000
ประธานกรรมการตรวจสอบ	60,000	-	6,250
กรรมการตรวจสอบ	-	-	5,000
ประธานกรรมการสรรหาและกำหนดค่าตอบแทน	-	-	6,250
กรรมการสรรหาและกำหนดค่าตอบแทน	-	-	5,000

ตำแหน่ง	ค่าตอบแทน ประจำตำแหน่ง (บาท/เดือน)	ค่าตอบแทน รายเดือน (บาท/เดือน)	ค่าเบี้ย ประชุม (บาท/ครั้ง)
ประธานกรรมการกำกับดูแลกิจการที่ดีและบริหารความเสี่ยง	-	-	6,250
กรรมการกำกับดูแลกิจการที่ดีและบริหารความเสี่ยง	-	-	5,000
ค่าตอบแทนอื่นๆ	-	-	-

หมายเหตุ

กรรมการที่ดำรงตำแหน่งบริหารในบริษัทและได้รับค่าตอบแทนในรูปของเงินเดือน จะไม่ได้รับค่าตอบแทนกรรมการตามตารางข้างต้น และกรณีที่กรรมการดำรงตำแหน่งมากกว่า 1 ตำแหน่ง ให้ได้รับค่าตอบแทนสำหรับตำแหน่งที่ได้รับค่าตอบแทนสูงสุดเพียงตำแหน่งเดียว ทั้งนี้ ค่าตอบแทนสำหรับตำแหน่งประธานกรรมการจะได้รับแยกต่างหากจากค่าตอบแทนสำหรับการดำรงตำแหน่งในคณะกรรมการชุดย่อย

ค่าตอบแทนที่เป็นตัวเงินของผู้บริหารของบริษัทในรูปของเงินเดือนและอื่นๆ ณ วันที่ 31 ธันวาคม 2566

หน่วย : ล้านบาท	ปี 2566 (31 ธันวาคม 2566)	ปี 2565 (31 ธันวาคม 2565)
เงินเดือนและค่าแรง	21	19
ค่าสวัสดิการ	7	6
เงินสมทบกองทุนสำรองเลี้ยงชีพ	1	1
โครงการผลตอบแทนแบบจูงใจ	1	2
รวม	<u>30</u>	<u>28</u>

หมายเหตุ ค่าตอบแทนผู้บริหาร ประกอบด้วย ค่าตอบแทนของผู้บริหาร จำนวน 6 ราย

7.5 ข้อมูลเกี่ยวกับพนักงาน

จำนวนบุคลากร

ณ วันที่ 31 ธันวาคม 2566 บริษัทมีพนักงานรวม 689 คน โดยจำแนกตามสายงานต่างๆ มีรายละเอียดดังนี้

สายงาน	จำนวนพนักงาน (คน)
สำนักงาน	44
โรงงาน	645
รวม	689

ค่าตอบแทนพนักงาน	จำนวนเงิน (ล้านบาท)
รวม (ประกอบด้วย เงินเดือนรวม เงินสมทบกองทุนสำรองเลี้ยงชีพ และอื่นๆ)	526

โดยจำแนกตามเพศ อายุ และระดับ มีรายละเอียดดังนี้

จำแนกตามเพศ	จำนวนพนักงาน (คน)	สัดส่วน (ร้อยละ)
เพศชาย	567	82.29
เพศหญิง	122	17.71
รวม	<u>689</u>	<u>100</u>

จำแนกตามอายุ	จำนวนพนักงาน (คน)	สัดส่วน (ร้อยละ)
น้อยกว่า 30 ปี	72	10.45
30 ถึง 50 ปี	520	75.47
มากกว่า 50 ปี	97	14.08
รวม	<u>689</u>	<u>100</u>

จำแนกตามระดับ	จำนวนพนักงาน (คน)	สัดส่วน (ร้อยละ)
เจ้าหน้าที่ - ผู้จัดการส่วน	631	91.58
ผู้จัดการแผนก	30	4.36
ผู้จัดการทั่วไป	28	4.06
รวม	<u>689</u>	<u>100</u>

7.6 ข้อมูลสำคัญอื่นๆ

ผู้ที่ได้รับมอบหมายให้รับผิดชอบโดยตรงในการควบคุมดูแลการทำบัญชี

นางสาววรารณ เฉลิมรัตนโกมล ตำแหน่ง ผู้จัดการทั่วไป ฝ่ายบัญชี ซึ่งเป็นผู้มีคุณสมบัติตามหลักเกณฑ์ที่กำหนด ในประกาศกรมพัฒนาธุรกิจการค้า ได้รับการแต่งตั้งเป็นผู้ควบคุมดูแลการทำบัญชีของบริษัท โดยมีหน้าที่แจ้งรายละเอียดที่เกี่ยวข้องกับการทำบัญชีให้ถูกต้องครบถ้วนตามมาตรฐานการบัญชีและมาตรฐานรายงานทางการเงิน และมีการพัฒนาความรู้ต่อเนื่องทางวิชาชีพตามหลักเกณฑ์ วิธีการ และระยะเวลาตามที่กฎหมายกำหนด

เลขานุการบริษัท

บริษัทมอบหมายให้นางสาวอาทยา สุขโท ดำรงตำแหน่ง เลขานุการบริษัท เพื่อให้คำแนะนำด้านกฎหมาย และ กฎเกณฑ์ต่างๆ ที่คณะกรรมการบริษัทจะต้องทราบ และปฏิบัติหน้าที่ในการดูแลกิจการของคณะกรรมการบริษัท รวมทั้ง ประสานงานและติดตามให้มีการปฏิบัติตามมติของคณะกรรมการบริษัท

ขอบเขตอำนาจหน้าที่และความรับผิดชอบของเลขานุการบริษัท

- 1) ให้คำแนะนำเบื้องต้นแก่กรรมการเกี่ยวกับข้อกฎหมาย ระเบียบและข้อบังคับของบริษัทให้สอดคล้องกับข้อพึงปฏิบัติตามหลักการกำกับดูแลกิจการที่ดี ตลอดจนติดตามให้มีการปฏิบัติตามอย่างถูกต้องและสม่ำเสมอ
- 2) จัดการประชุมคณะกรรมการบริษัท คณะอนุกรรมการ และประชุมผู้ถือหุ้นให้เป็นไปตามกฎหมาย ข้อบังคับของบริษัท และข้อปฏิบัติต่างๆ รวมถึงการปฏิบัติตามนโยบายการกำกับดูแลกิจการที่ดีของบริษัท และตลาดหลักทรัพย์แห่งประเทศไทย
- 3) ดูแลให้มีการเปิดเผยข้อมูลและรายงานสารสนเทศต่อหน่วยงานราชการที่รับผิดชอบตามระเบียบและข้อกำหนดของหน่วยงานที่เกี่ยวข้อง รวมถึงการติดต่อสื่อสารกับผู้ถือหุ้นและดูแลผู้ถือหุ้นอย่างเหมาะสม
- 4) จัดทำและเก็บรักษาเอกสารดังต่อไปนี้
 - ก) ทะเบียนกรรมการ
 - ข) หนังสือนัดประชุมคณะกรรมการ รายงานการประชุมคณะกรรมการบริษัท และรายงานประจำปีของบริษัท
 - ค) หนังสือนัดประชุมผู้ถือหุ้นและรายงานการประชุมผู้ถือหุ้น

- 5) เก็บรักษารายงานการมีส่วนได้ส่วนเสียที่รายงานโดยกรรมการหรือผู้บริหาร
- 6) สนับสนุนงานของคณะกรรมการบริษัทตามที่ได้รับมอบหมาย
- 7) ดำเนินการอื่นๆ ตามที่คณะกรรมการกำกับตลาดทุนของตลาดหลักทรัพย์แห่งประเทศไทยกำหนด

หัวหน้างานตรวจสอบภายใน

ฝ่ายตรวจสอบภายในของบริษัทขึ้นตรงต่อคณะกรรมการตรวจสอบ มีหน้าที่ในการกำกับดูแลการตรวจสอบภายใน ประเมินผลการปฏิบัติงาน การควบคุมภายใน ให้ความเชื่อมั่น และให้คำปรึกษาอย่างเป็นอิสระ อย่างมีประสิทธิภาพและประสิทธิผล ปัจจุบันคณะกรรมการตรวจสอบได้แต่งตั้งให้ นางสาวจุไร ชัยเลิศดิลกกุล เป็นหัวหน้างานตรวจสอบภายใน ดังมีรายละเอียดเพิ่มเติมในเอกสารแนบ 3 รายละเอียดเกี่ยวกับหัวหน้างานผู้ตรวจสอบภายใน

หัวหน้างานกำกับดูแลการปฏิบัติงาน

บริษัทมอบหมายให้ นายราจีฟ ขวาวี๊ด ดำรงตำแหน่งประธานเจ้าหน้าที่สายงานกำกับดูแล เพื่อให้มั่นใจว่าบริษัทจะมีการกำกับดูแลการปฏิบัติงานของบริษัทให้เป็นไปตามกฎหมาย กฎเกณฑ์ ข้อบังคับ ระเบียบ คำสั่ง ประกาศต่างๆ ทั้งจากภายในและภายนอกองค์กร โดยคุณสมบัติของผู้ดำรงตำแหน่งปรากฏในเอกสารแนบ 1

หัวหน้างานนักลงทุนสัมพันธ์

บริษัทมอบหมายให้ นางสาวอาทยา สุขโท เลขานุการบริษัท ทำหน้าที่ติดตาม รวบรวม ข้อมูลข่าวสารที่เกี่ยวข้อง เพื่อสนับสนุนผู้บริหารในการติดต่อกับบุคคลภายนอก รวมถึงนักวิเคราะห์และนักลงทุน และรักษาความสัมพันธ์ที่ดีกับนักวิเคราะห์และนักลงทุน หากผู้ลงทุนต้องการข้อมูลเพิ่มเติมสามารถติดต่อโดยตรงที่หน่วยงานนักลงทุนสัมพันธ์ผ่านช่องทางดังต่อไปนี้

หน่วยงานนักลงทุนสัมพันธ์ (Investor Relations - IR)

บริษัท จี เจ สตีล จำกัด (มหาชน) 88 ปาโซ่ ทาวเวอร์ ชั้น 24 ถนนสีลม

แขวงสุริยวงศ์ เขตบางรัก กรุงเทพมหานคร 10500

โทร. 02-267-8222

E-mail: ir@gjsteel.co.th

ผู้สอบบัญชี

ตามที่ ที่ประชุมสามัญผู้ถือหุ้น ประจำปี 2566 ซึ่งประชุมเมื่อวันที่ 28 เมษายน 2566 ได้มีมติอนุมัติแต่งตั้ง บริษัท เบเคอร์ ทิลล์ ออดิท แอนด์ แอดไวเซอร์รี เซอร์วิสเอส (ประเทศไทย) จำกัด เป็นผู้สอบบัญชีของบริษัท ในการสอบบัญชีประจำปี 2566 และสอบทานงบการเงินรายไตรมาส มีรายละเอียดของผู้สอบบัญชีรับอนุญาตดังนี้

1. นายอภิชาติ	สายะสิทธิ์	ผู้สอบบัญชีรับอนุญาตเลขที่ 4229
2. นางสาววิมลศรี	จงอุดมสมบัติ	ผู้สอบบัญชีรับอนุญาตเลขที่ 3899
3. นางสาววิลาวัลย์	บุษบาธ	ผู้สอบบัญชีรับอนุญาตเลขที่ 5550

คำตอบแทนของสำนักงานสอบบัญชีและบริษัทในเครือ

คำตอบแทนจากการสอบบัญชี (audit fee)

ในปี 2566 บริษัทจ่ายค่าตอบแทนการสอบบัญชีให้แก่ผู้สอบบัญชีของบริษัท ในรอบปีบัญชีที่ผ่านมาจำนวนเงิน 3,780,000 บาท

ค่าบริการอื่นที่นอกเหนือจากงานสอบบัญชี (non-audit fee)

-ไม่มี-

8. รายงานผลการดำเนินงานสำคัญด้านการกำกับดูแลกิจการ

8.1 สรุปผลการปฏิบัติหน้าที่ของคณะกรรมการในรอบปีที่ผ่านมา

คณะกรรมการบริษัทได้กำหนดนโยบายและกลยุทธ์ที่สามารถนำไปสู่การเพิ่มขีดความสามารถในการแข่งขัน การสร้างวัฒนธรรมและค่านิยมองค์กรรวมถึงการเพิ่มประสิทธิภาพการกำกับดูแล ความเพียงพอของระบบการควบคุมภายใน และการบริหารความเสี่ยงขององค์กร รวมทั้งให้ความเห็นอื่นๆ ที่เป็นประโยชน์ต่อการพัฒนาองค์กร

8.1.1 การสรรหา พัฒนา และประเมินผลการปฏิบัติหน้าที่ของคณะกรรมการ

การสรรหากรรมการ

คณะกรรมการสรรหาและกำหนดค่าตอบแทน มีหน้าที่พิจารณากำหนดหลักเกณฑ์และกระบวนการสรรหาบุคคลที่มีคุณสมบัติเหมาะสมเพื่อเข้ารับการแต่งตั้งให้ดำรงตำแหน่งกรรมการและประธานเจ้าหน้าที่บริหารของบริษัท ตลอดจนคัดเลือกกรรมการบริษัท เพื่อทำหน้าที่กรรมการชุดย่อย รวมถึงพิจารณารูปแบบและหลักเกณฑ์การจ่ายค่าตอบแทนและดำเนินการคัดเลือกบุคคลตามกระบวนการสรรหาที่ได้กำหนดไว้ เพื่อนำเสนอต่อคณะกรรมการบริษัท หรือต่อที่ประชุมผู้ถือหุ้น เพื่อพิจารณาอนุมัติตามที่กฎหมายกำหนด

นอกจากนี้ ในการสรรหากรรมการ บริษัทได้ให้สิทธิผู้ถือหุ้นเสนอชื่อบุคคลที่เห็นว่ามีคุณสมบัติเหมาะสมและไม่มีลักษณะต้องห้ามตามกฎหมาย เพื่อพิจารณาเข้ารับการสรรหาเป็นกรรมการของบริษัทในการประชุมสามัญผู้ถือหุ้น ประจำปี 2566 ในช่วงระหว่างวันที่ 21 พฤศจิกายน 2565 ถึงวันที่ 20 มกราคม 2566 โดยเผยแพร่ผ่านเว็บไซต์ของบริษัทและระบบข่าวของตลาดหลักทรัพย์แห่งประเทศไทย ปรากฏว่า ไม่มีผู้ถือหุ้นรายใดเสนอชื่อบุคคลมายังบริษัท

โดยในการประชุมสามัญผู้ถือหุ้น ประจำปี 2566 ของบริษัท มีกรรมการที่ครบวาระการดำรงตำแหน่ง จำนวน 3 ท่าน ได้แก่ (1) ดร. ประสิทธิ์ กาญจนศักดิ์ชัย (2) นายสมชัย ลิขิตศิริตระกูล และ (3) นายยรรยง คุโรวาท

คณะกรรมการสรรหาและกำหนดค่าตอบแทนได้ดำเนินการตามกระบวนการกลั่นกรองด้วยความรอบคอบ และระมัดระวัง ตามหลักเกณฑ์การสรรหากรรมการของบริษัท โดยพิจารณาจากความเหมาะสม อันประกอบด้วย คุณสมบัติ คุณวุฒิ ประสบการณ์ ทักษะ และความเชี่ยวชาญในวิชาชีพ รวมถึงองค์ประกอบของจำนวนกรรมการทั้งหมดของบริษัท ตลอดจนประสิทธิภาพและผลการปฏิบัติงานในฐานะกรรมการบริษัทในช่วงที่ผ่านมาแล้วเห็นว่า กรรมการ รายที่ (1) และ (2) มีคุณสมบัติครบถ้วนและเหมาะสมกับการประกอบธุรกิจของบริษัท รวมถึงในช่วงที่ผ่านมา กรรมการทุกท่านปฏิบัติหน้าที่กรรมการและกรรมการชุดย่อยได้เป็นอย่างดีและมีประสิทธิภาพอย่างมาก

ทั้งนี้ เนื่องจากนายยรรยง คุโรวาท ได้แสดงความประสงค์ที่จะไม่เข้ารับตำแหน่งอีกวาระหนึ่ง คณะกรรมการสรรหาและกำหนดค่าตอบแทนได้ดำเนินการตามกระบวนการกลั่นกรองด้วยความรอบคอบและระมัดระวังตามหลักเกณฑ์การสรรหากรรมการของบริษัท โดยพิจารณาจากความเหมาะสม อันประกอบด้วย คุณสมบัติ คุณวุฒิ ประสบการณ์ ทักษะ และความเชี่ยวชาญในวิชาชีพ รวมถึงองค์ประกอบของจำนวนกรรมการทั้งหมดของบริษัท และพิจารณาว่า นายโยชิฟูมิ โทคิตะ มีคุณสมบัติครบถ้วนและเหมาะสมกับการประกอบธุรกิจของบริษัท จึงเห็นสมควรเสนอต่อที่ประชุมคณะกรรมการ ให้พิจารณาเลือกตั้งนายโยชิฟูมิ โทคิตะ เป็นกรรมการผู้มีอำนาจแทนที่นายยรรยง คุโรวาท

นอกจากนี้ คณะกรรมการสรรหาและกำหนดค่าตอบแทนได้พิจารณาแล้วว่ากรรมการที่ได้รับการเสนอชื่อให้กลับเข้าดำรงตำแหน่งกรรมการอิสระอีกวาระหนึ่ง มีคุณสมบัติการเป็นกรรมการอิสระครบถ้วนภายใต้กฎหมายและกฎเกณฑ์ที่เกี่ยวข้อง จะสามารถให้ความเห็นได้อย่างเป็นอิสระและเป็นไปตามหลักเกณฑ์ที่เกี่ยวข้อง และมีได้ดำรงตำแหน่งกรรมการหรือผู้บริหารในธุรกิจใดๆ อันอาจก่อให้เกิดความขัดแย้งทางผลประโยชน์ต่อบริษัท

คณะกรรมการสรรหาและกำหนดค่าตอบแทนซึ่งไม่รวมกรรมการที่ได้รับการเสนอชื่อจึงได้ลงคะแนนเสียง พิจารณาเป็นรายบุคคลเห็นสมควรให้เสนอต่อคณะกรรมการบริษัทเพื่อเสนอต่อที่ประชุมผู้ถือหุ้นเพื่อเลือกตั้งกรรมการรายที่ (1) และ (2) ซึ่งพ้นจากตำแหน่งตามกำหนดวาระกลับเข้าดำรงตำแหน่งกรรมการของบริษัทต่อไปอีกวาระหนึ่ง และแต่งตั้ง นายโยชิฟูมิ โทคิตะ เข้าดำรงตำแหน่งกรรมการผู้มีอำนาจ แทนนายยรรยง คุโรวาท ซึ่งได้แสดงความประสงค์ที่จะไม่เข้ารับตำแหน่งอีกวาระหนึ่ง

ทั้งนี้ วิธีการสรรหาบุคคลเพื่อแต่งตั้งเป็นกรรมการ รายงานไว้ภายใต้ส่วนที่ 2 การกำกับดูแลกิจการ หัวข้อ “การสรรหาและแต่งตั้งกรรมการและผู้บริหาร” หัวข้อ “การเปิดโอกาสให้ผู้ถือหุ้นเสนอชื่อบุคคลเพื่อเข้าดำรงตำแหน่งกรรมการ” และหัวข้อ “ข้อมูลเกี่ยวกับคณะกรรมการสรรหาและกำหนดค่าตอบแทน” แล้ว

การพัฒนากรรมการและผู้บริหาร

คณะกรรมการบริษัทได้ส่งเสริมและอำนวยความสะดวกให้มีการฝึกอบรมเพื่อพัฒนาและให้ความรู้แก่กรรมการที่เกี่ยวข้อง รวมถึงกรรมการในคณะกรรมการต่างๆ เพื่อให้มีการปรับปรุงการปฏิบัติงานอย่างต่อเนื่อง โดยในปี 2565 กรรมการบริษัทและผู้บริหาร ได้เข้าอบรมในหลักสูตร โดยมีรายละเอียดดังนี้

ลำดับ	รายชื่อและตำแหน่ง	หลักสูตร	จำนวนชั่วโมง	จัดโดย
1	นายราจีฟ ซวาเว็ด ประธานเจ้าหน้าที่สายงานบัญชี และการเงิน	CFO Refresher Course 2023 หัวข้อ “เตรียมความพร้อมรับมือประเด็นด้านการเงิน การลงทุน และการบัญชี ที่ส่งผลต่อบริษัทจดทะเบียน” เมื่อวันที่ 30 พฤศจิกายน 2566 เวลา 09.00-16.40 น.	6 ชั่วโมง 40 นาที	ศูนย์ส่งเสริมการพัฒนาความรู้ตลาดทุน ตลาดหลักทรัพย์แห่งประเทศไทย

การประเมินตนเองของคณะกรรมการบริษัท

สำหรับการประเมินตนเองของคณะกรรมการบริษัทประจำปี นั้น เลขาธิการบริษัท ได้จัดทำ “แบบประเมินตนเองของคณะกรรมการรายคณะ” (CG Self-Assessment) และนำเสนอต่อที่ประชุมคณะกรรมการบริษัท เพื่อพิจารณาผลงานและแก้ไขปัญหาต่างๆ ตลอดจนปรับปรุงประสิทธิภาพและประสิทธิผลการทำงานให้ดีขึ้น

8.1.2 การเข้าร่วมประชุมและการจ่ายค่าตอบแทนคณะกรรมการรายบุคคล

คณะกรรมการบริษัทจะจัดให้มีการประชุมคณะกรรมการไม่น้อยกว่าปีละ 4 ครั้ง และดำเนินการประชุมให้เป็นไปตามข้อบังคับของบริษัท พระราชบัญญัติบริษัทมหาชนจำกัด พ.ศ. 2535 และกฎระเบียบของตลาดหลักทรัพย์แห่งประเทศไทย โดยประธานกรรมการในฐานะประธานในที่ประชุมจะส่งเสริมให้มีการใช้ดุลยพินิจที่รอบคอบ และจัดสรรเวลาอย่างเพียงพอที่ฝ่ายบริหารจะเสนอเรื่อง และมากพอที่กรรมการจะอภิปรายปัญหาสำคัญกันอย่างรอบคอบ และมีเลขาธิการบริษัทเข้าร่วมการประชุมเพื่อตอบข้อซักถาม ให้ความเห็นต่างๆ แก่กรรมการ และจดบันทึกรายงานการประชุมเพื่อให้กรรมการและผู้เกี่ยวข้องสามารถตรวจสอบได้ โดยกรรมการมีหน้าที่ต้องเข้าร่วมประชุมคณะกรรมการทุกครั้งยกเว้นกรณีที่มีเหตุผลอันจำเป็น

ในการกำหนดจำนวนครั้งของการประชุมคณะกรรมการบริษัท ได้พิจารณาถึงความเหมาะสมกับภาระหน้าที่และความรับผิดชอบของคณะกรรมการบริษัท โดยเลขาธิการบริษัทได้จัดทำกำหนดการประชุมประจำปีพร้อมระบุเรื่องที่ต้องพิจารณาในการประชุมแต่ละครั้ง เพื่อให้คณะกรรมการบริษัทได้รับทราบถึงรายละเอียดต่างๆ ที่ต้องพิจารณาในการประชุมแต่ละครั้งล่วงหน้า เช่น การประชุมในเดือนกุมภาพันธ์ จะมีการพิจารณาอนุมัติงบการเงินประจำปี และการประชุมในเดือนกุมภาพันธ์ถึงมีนาคม จะมีการกำหนดวาระการประชุมสามัญผู้ถือหุ้นประจำปี รวมถึงกำหนดวันปิดสมุดทะเบียนพักการ

โอนหุ้นของบริษัท การประชุมในเดือนพฤษภาคม สิงหาคม และพฤศจิกายน จะมีการพิจารณาอนุมัติงบการเงินสอบทาน รายไตรมาสที่ 1, 2 และ 3 อีกทั้งในการจัดประชุมในเดือนธันวาคมจะมีการพิจารณางบประมาณประจำปีของบริษัท เป็นต้น

ในการประชุมคณะกรรมการบริษัท ต้องมีกรรมการเข้าร่วมประชุม ไม่น้อยกว่ากึ่งหนึ่ง ของจำนวนกรรมการทั้งหมด จึงจะครบเป็นองค์ประชุม โดยมีการกำหนดตารางการประชุมล่วงหน้าทุกปี เพื่อให้ท่านกรรมการสามารถวางแผนในการเข้าร่วมประชุมได้ ในการประชุมคณะกรรมการบริษัทปลายปี 2565 นั้น เลขาธิการบริษัทได้จัดทำกำหนดการประชุม คณะกรรมการบริษัท ประจำปี 2566 และแจ้งให้คณะกรรมการบริษัทรับทราบกำหนดการประชุมเป็นการล่วงหน้าตลอดทั้งปี ทั้งนี้ เพื่อให้กรรมการสามารถวางแผนล่วงหน้าและจัดเวลาในการเข้าร่วมประชุมได้ และอาจมีการประชุมครั้งพิเศษเพิ่มเติม เพื่อพิจารณาเรื่องที่มีความสำคัญเร่งด่วน

ในการจัดประชุมแต่ละครั้ง เลขาธิการบริษัทได้จัดส่งเอกสารการประชุมให้แก่กรรมการพิจารณาล่วงหน้าเฉลี่ย 3 วัน ก่อนการประชุม และได้มีการจัดทำเอกสารและสารสนเทศประกอบการประชุม

ประธานกรรมการจะใช้เวลาในการประชุมอย่างเพียงพอที่ฝ่ายจัดการจะนำเสนอเรื่องเพื่อพิจารณา และกรรมการสามารถอภิปรายปัญหาสำคัญได้อย่างรอบคอบโดยทั่วกัน ทั้งนี้ประธานกรรมการได้ส่งเสริมให้กรรมการในที่ประชุมใช้ดุลยพินิจที่รอบคอบ และสอบถามที่ประชุมว่าจะมีผู้ใดสอบถามเพิ่มเติมหรือมีความเห็นเป็นอย่างอื่นหรือไม่ในการประชุมแต่ละวาระทุกครั้ง

ในปี 2566 คณะกรรมการบริษัท มีการประชุมรวมทั้งหมด จำนวน 10 ครั้ง

รายละเอียดการเข้าร่วมประชุมของคณะกรรมการบริษัท สำหรับปี 2566 ดังนี้

รายชื่อกรรมการบริษัท	คณะกรรมการบริษัท จำนวนการประชุม/ การเข้าร่วมประชุม	คณะกรรมการ ตรวจสอบ จำนวนการประชุม/ การเข้าร่วมประชุม	คณะกรรมการ สรรหาและกำหนด ค่าตอบแทน จำนวนการประชุม/ การเข้าร่วมประชุม	คณะกรรมการกำกับ ดูแลกิจการที่ดีและ บริหารความเสี่ยง จำนวนการประชุม/ การเข้าร่วมประชุม	การเข้าร่วมการ ประชุมสามัญ ผู้ถือหุ้น ประจำปี 2565
1. นายสติเฟ้น คาร์ล สวีต	10 / 10	8 / 8	3 / 4	4 / 4	✓
2. รศ. นิพัทธ์ จิตรประสงค์	10 / 10	8 / 8	4 / 4	-	✓
3. ดร. ประสิทธิ์ ⁽¹⁾ กาญจนศักดิ์ชัย	9 / 9	7 / 7	-	3 / 3	✓
4. นายอิจิโร่ ซาโต้	10 / 10	-	-	-	✓
5. นายทาคัตสึเกะ ⁽²⁾ โคยานางิ	-	-	-	-	-
6. นายทาคาชิ ⁽³⁾ เซกินะ	7 / 7	-	-	3 / 3	✓
7. นายทาเคยุกิ ⁽⁴⁾ ชูซูกิ	4 / 4	-	0 / 0	-	-
8. นายสมชัย สีสวัสดิ์ตระกูล	10 / 10	-	4 / 4	-	✓
9. นายบัณฑิต จัยเจริญ	10 / 10	-	-	-	✓

หมายเหตุ

- (1) ที่ประชุมคณะกรรมการบริษัท ครั้งที่ 1/2566 เมื่อวันที่ 23 กุมภาพันธ์ 2566 ได้มีมติรับทราบการลาออกของนายยังศักดิ์ เจนธนา กรรมการอิสระ กรรมการตรวจสอบ และกรรมการกำกับดูแลกิจการที่ดีและบริหารความเสี่ยงของบริษัท และมีมติอนุมัติการแต่งตั้ง ดร. ประสิทธิ์ กาญจนศักดิ์ชัย เข้าดำรงตำแหน่งกรรมการอิสระ กรรมการตรวจสอบ และกรรมการกำกับดูแลกิจการที่ดีและบริหารความเสี่ยงของบริษัท แทนนายยังศักดิ์ เจนธนา โดยมีผลตั้งแต่วันที่ 24 กุมภาพันธ์ 2566 เป็นต้นไป
- (2) ประชุมคณะกรรมการบริษัท ครั้งที่ 1/2567 เมื่อวันที่ 21 กุมภาพันธ์ 2567 ได้มีมติรับทราบการลาออกของนายโยชิฟูมิ โทคิตะ กรรมการผู้มีอำนาจของบริษัท โดยให้มีผลตั้งแต่วันที่ 1 มีนาคม 2567 เป็นต้นไป และมีมติอนุมัติการแต่งตั้งนายทาคัตสึเกะ โคยานางิ (Mr. Takatsugu Koyanagi) เข้าดำรงตำแหน่งกรรมการผู้มีอำนาจของบริษัท แทนนายโยชิฟูมิ โทคิตะ โดยมีผลตั้งแต่วันที่ 1 มีนาคม 2567 เป็นต้นไป
- (3) ที่ประชุมคณะกรรมการบริษัท ครั้งที่ 3/2566 เมื่อวันที่ 27 มีนาคม 2566 มีมติรับทราบการลาออกของนายเคนอิจิ โฮชิ กรรมการผู้มีอำนาจ และกรรมการกำกับดูแลกิจการที่ดีและบริหารความเสี่ยงของบริษัท และมีมติอนุมัติการแต่งตั้งนายทาคาชิ เซกินะ เข้าดำรงตำแหน่งกรรมการผู้มีอำนาจ และกรรมการกำกับดูแลกิจการที่ดีและบริหารความเสี่ยงของบริษัท แทนนายเคนอิจิ โฮชิ โดยมีผลตั้งแต่วันที่ 1 เมษายน 2566 เป็นต้นไป

- ค่าตอบแทนกรรมการแยกรายบุคคล สำหรับปี 2566

- (1) ที่ประชุมคณะกรรมการบริษัท ครั้งที่ 1/2566 เมื่อวันที่ 23 กุมภาพันธ์ 2566 ได้มีมติรับทราบการลาออกของนายยิ่งศักดิ์ เจนรดา กรรมการอิสระ กรรมการตรวจสอบ และกรรมการกำกับดูแลกิจการที่ดีและบริหารความเสี่ยงของบริษัท และมีมติอนุมัติการแต่งตั้ง ดร. ประสิทธิ์ กาญจนศักดิ์ชัย เข้าดำรงตำแหน่งกรรมการอิสระ กรรมการตรวจสอบ และกรรมการกำกับดูแลกิจการที่ดีและบริหารความเสี่ยงของบริษัท แทนนายยิ่งศักดิ์ เจนรดา โดยมีผลตั้งแต่วันที่ 24 กุมภาพันธ์ 2566 เป็นต้นไป
- (2) ที่ประชุมคณะกรรมการบริษัท ครั้งที่ 1/2567 เมื่อวันที่ 21 กุมภาพันธ์ 2567 ได้มีมติรับทราบการลาออกของนายโยชิฟูมิ โทคิตะ กรรมการผู้มีอำนาจของบริษัท โดยให้มีผลตั้งแต่วันที่ 1 มีนาคม 2567 เป็นต้นไป และมีมติอนุมัติการแต่งตั้งนายทาคุสึกิ โคยานางิ (Mr. Takatsugu Koyanagi) เข้าดำรงตำแหน่งกรรมการผู้มีอำนาจของบริษัท แทนนายโยชิฟูมิ โทคิตะ โดยมีผลตั้งแต่วันที่ 1 มีนาคม 2567 เป็นต้นไป
- (3) ที่ประชุมคณะกรรมการบริษัท ครั้งที่ 3/2566 เมื่อวันที่ 27 มีนาคม 2566 มีมติรับทราบการลาออกของนายเคนอิจิ โอชิ กรรมการผู้มีอำนาจ และกรรมการกำกับดูแลกิจการที่ดีและบริหารความเสี่ยงของบริษัท และมีมติอนุมัติการแต่งตั้งนายทาคาชิ เซกินะ เข้าดำรงตำแหน่งกรรมการผู้มีอำนาจ และกรรมการกำกับดูแลกิจการที่ดีและบริหารความเสี่ยงของบริษัท แทนนายเคนอิจิ โอชิ โดยมีผลตั้งแต่วันที่ 1 เมษายน 2566 เป็นต้นไป
- (4) ที่ประชุมคณะกรรมการบริษัท ครั้งที่ 6/2566 เมื่อวันที่ 9 สิงหาคม 2566 ได้มีมติรับทราบการลาออกของนายโนบุโอะ โอโคจิ กรรมการผู้มีอำนาจ และกรรมการสรรหาและกำหนดค่าตอบแทนของบริษัท และมีมติอนุมัติการแต่งตั้งนายทาคายุกิ ซูซูกิ (Mr. Takayuki Suzuki) เข้าดำรงตำแหน่ง กรรมการผู้มีอำนาจ และกรรมการสรรหาและกำหนดค่าตอบแทนของบริษัท แทนนายโนบุโอะ โอโคจิ โดยมีผลตั้งแต่วันที่ 10 สิงหาคม 2566 เป็นต้นไป
- (5) กรรมการได้แสดงความประสงค์ไม่รับค่าตอบแทนประจำตำแหน่ง ค่าตอบแทนรายเดือน และค่าเบี้ยประชุม
- (6) กรรมการที่ดำรงตำแหน่งผู้บริหาร หรือพนักงานในบริษัท และได้รับค่าตอบแทนในรูปเงินเดือน จึงไม่ได้รับค่าบำเหน็จและค่าเบี้ยประชุม

(7) รายละเอียดสำหรับคำตอบแทนสำหรับปี 2566 ของกรรมการที่ได้พ้นจากตำแหน่ง เป็นดังนี้

ลำดับ	รายชื่อกรรมการที่ได้พ้นจากตำแหน่ง	วันที่พ้นจากตำแหน่ง	คำตอบแทนกรรมการ จำนวน (บาท)
1.	นายยิ่งศักดิ์ เจนรธา	24 กุมภาพันธ์ 2566	55,000
2.	นายเคนอิจิ* โฮชิ	1 เมษายน 2566	-
3.	นายยรรยง คุโรวาท	28 เมษายน 2566	95,000
4.	นายโนบุโอะ* โอโคจิ	10 สิงหาคม 2566	-
5.	นายโยชิฟูมิ* โทคิตะ	1 มีนาคม 2567	-

หมายเหตุ * กรรมการได้แสดงความประสงค์ไม่รับคำตอบแทนประจำตำแหน่ง คำตอบแทนรายเดือน และค่าเบี้ยประชุม

8.1.3 การกำกับดูแลบริษัทย่อยและบริษัทร่วม

บริษัทไม่มีบริษัทย่อย

8.1.4 การติดตามให้มีการปฏิบัติตามนโยบายและแนวปฏิบัติในการกำกับดูแลกิจการ

บริษัทให้ความสำคัญในเรื่องการกำกับดูแลกิจการที่ดี โดยได้กำหนดนโยบายและแนวปฏิบัติที่เกี่ยวข้องกับคู่มือจรรยาบรรณทางธุรกิจ และการปฏิบัติตามหลักธรรมาภิบาลนั้น ในรอบปีที่ผ่านมา บริษัทมีการติดตามเพื่อให้เกิดการปฏิบัติตามการกำกับดูแลกิจการที่ดี โดยได้ครอบคลุมเรื่องการปฏิบัติต่อพนักงาน ผู้มีส่วนได้เสีย ความรับผิดชอบต่อชุมชนและสังคม ความปลอดภัย อาชีวอนามัยและสิ่งแวดล้อม ซึ่งผลการติดตามพบว่าบริษัทได้ดำเนินการตามแนวทางของแต่ละประเด็นได้อย่างครบถ้วนแล้ว นอกจากนี้ บริษัทยังได้ติดตามการกำกับดูแลกิจการที่ดีอีก 4 ประเด็น ดังนี้

(1) การป้องกันความขัดแย้งทางผลประโยชน์

คณะกรรมการบริษัทได้กำหนดให้มีมาตรการและขั้นตอนการอนุมัติการทำรายการระหว่างกันกับบริษัทที่เกี่ยวข้องหรือบุคคลที่อาจมีความขัดแย้ง โดยห้ามมิให้ผู้มีส่วนได้ส่วนเสียทั้งทางตรงและทางอ้อมมีส่วนร่วมในการพิจารณารายการ และกำหนดให้คณะกรรมการตรวจสอบร่วมพิจารณาและให้ความเห็นเกี่ยวกับความจำเป็นและความสมเหตุสมผลของรายการที่นำเสนอขึ้นเพื่อประโยชน์สูงสุดของบริษัท ตลอดจนให้มีการเปิดเผยข้อมูลการทำรายการระหว่างกัน ไว้ในหมายเหตุประกอบงบการเงินตามมาตรฐานการบัญชีที่รับรองโดยทั่วไป ในรายงานประจำปี

ในปีที่ผ่านมา ไม่พบว่ากรรมการ ผู้บริหาร และพนักงาน มีการถือโอกาสก่อให้เกิดความขัดแย้งทางผลประโยชน์แต่อย่างใด

(2) การใช้ข้อมูลภายในเพื่อแสวงหาผลประโยชน์

บริษัทให้ความสำคัญในเรื่องการใช้ข้อมูลภายใน โดยได้กำหนดให้กรรมการ ผู้บริหาร และเจ้าหน้าที่ของบริษัทจะต้องพึงปฏิบัติ ในการใช้ข้อมูลภายในที่มีสาระสำคัญของบริษัท ซึ่งยังไม่ได้เปิดเผยต่อสาธารณชนเพื่อประโยชน์ของตนเองหรือผู้อื่น รวมถึงการซื้อขายหลักทรัพย์ของบริษัท

ในรอบปีที่ผ่านมา ไม่พบว่ากรรมการ ผู้บริหาร และพนักงานของบริษัท มีการซื้อขายหลักทรัพย์ในช่วงเวลางดเว้นการซื้อขายหลักทรัพย์แต่อย่างใด

นอกจากนี้ บริษัทได้ทำการเปิดเผยข้อมูลของบริษัททั้งข้อมูลทางการเงินและข้อมูลที่มีไขข้อมูลทางการเงินต่างๆ ตามเกณฑ์ที่กำหนดโดยสำนักงาน ก.ล.ต. และตลาดหลักทรัพย์แห่งประเทศไทยอย่างถูกต้อง ครบถ้วน ทันเวลา และโปร่งใสผ่านช่องทางระบบ online ของตลาดหลักทรัพย์แห่งประเทศไทย และผ่านทางเว็บไซต์ของบริษัท นอกจากนี้ บริษัทยังได้ดำเนินการประเมินประสิทธิภาพของกระบวนการเปิดเผยข้อมูลเป็นประจำ และปฏิบัติตามกำหนดระยะเวลาที่ต้องเปิดเผยข้อมูลต่างๆ อย่างเคร่งครัด บริษัทยังได้นำข้อมูลสารสนเทศต่างๆ ที่ได้เปิดเผยต่อตลาดหลักทรัพย์แห่งประเทศไทย รวมถึง

ข่าวสารต่างๆ ของบริษัทเปิดเผยผ่านทางเว็บไซต์ของบริษัท และจัดให้มีทั้งภาษาไทยและภาษาอังกฤษ เพื่อให้ผู้ถือหุ้นและผู้มีส่วนได้ส่วนเสียได้ทราบข้อมูลอย่างเท่าเทียมกัน

(3) การต่อต้านทุจริตคอร์รัปชัน

การต่อต้านการคอร์รัปชันและการติดสินบน บริษัทให้ความสำคัญในการดำเนินธุรกิจด้วยความซื่อสัตย์สุจริต ยึดมั่นในความรับผิดชอบต่อสังคมและผู้มีส่วนได้เสีย ทุกกลุ่ม โดยยึดหลักธรรมาภิบาล จรรยาบรรณธุรกิจ และปฏิบัติตามข้อกำหนดกฎหมายอย่างเคร่งครัด ทั้งนี้ เพื่อให้เป็นไปตามหลักการกำกับดูแลกิจการที่ดี (Good Corporate Governance) และมาตรฐานการกำกับดูแลกิจการที่ดีของบริษัทจดทะเบียนทั่วไป ในการประชุมคณะกรรมการบริษัทเมื่อวันที่ 13 พฤศจิกายน 2560 ได้มีมติอนุมัตินโยบายต่อต้านการคอร์รัปชัน (Anti-Corruption Policy) และได้ประกาศ สื่อสารและประชาสัมพันธ์ เพื่อสร้างความรู้ความเข้าใจถึงความสำคัญของนโยบาย ต่อต้านการคอร์รัปชัน ให้กับกรรมการ ผู้บริหารและพนักงานของบริษัท เพื่อให้มีส่วนร่วมและตระหนักถึงการปฏิบัติในการ ดำเนินธุรกิจตามแนวทางการปฏิบัติที่ชัดเจน และตามกฎหมายระเบียบต่างๆ ที่กำหนด อย่างครบถ้วน โดยมีข้อพึงปฏิบัติต่อพนักงานทุกคนห้ามให้ หรือ เรียกรับ สินบนหรือสิ่งจูงใจไม่ว่าในรูปแบบใดก็ตาม และห้ามมอบหมายให้ผู้อื่น ให้ หรือ เรียกรับ สินบน หรือ สิ่งจูงใจแทนตนเอง เพื่อให้ได้มาซึ่งความได้เปรียบทางธุรกิจ สิทธิพิเศษ หรือผลประโยชน์ด้านการเงินต่างๆ และห้ามไม่ให้ ให้สินบนทั้งโดยทางตรง หรือทางอ้อมแก่เจ้าหน้าที่ของรัฐหรือนักการเมือง เพื่อโน้มน้าวให้บุคคลเหล่านั้นใช้ดุลพินิจในทางที่เอื้อประโยชน์แก่บริษัท ซึ่งเป็นการดำเนินการที่ขัดต่อหลักจริยธรรม และต้องมีความผิดทางกฎหมาย รวมถึงห้ามมิให้พนักงานทุกคน ยอมรับของขวัญ ของรางวัล และการรับรองใดๆ ที่ให้โดยคู่ค้าเกินกว่าความเอื้อเฟื้อตามปกติที่เกี่ยวกับการประกอบธุรกิจ ทั้งนี้ ผู้ตรวจสอบภายในของบริษัทมีหน้าที่รับผิดชอบในการติดตามดูแลการปฏิบัติในเรื่องการต่อต้านการคอร์รัปชันและการติดสินบน และเปิดโอกาสให้พนักงานสามารถแจ้งเรื่องดังกล่าวผ่านช่องทางกล่อรับความคิดเห็น หรืออีเมล หรือโทรศัพท์ แจ้งถึงผู้ตรวจสอบภายในโดยตรง โดยการดำเนินการต่างๆ จะกระทำด้วยความระมัดระวังและเก็บเป็นความลับ รวมทั้งจะไม่เปิดเผยและคุ้มครองผู้แจ้งเบาะแส และรายงานผลต่อคณะกรรมการตรวจสอบเพื่อพิจารณาดำเนินการ

นอกจากนี้ บริษัทยังได้ประกาศเจตนารมณ์เป็นแนวร่วมต่อต้านคอร์รัปชันของภาคเอกชนไทย และได้รับการรับรองให้เป็นสมาชิกของแนวร่วมฯ เมื่อวันที่ 5 พฤศจิกายน 2561 ในปี 2564 บริษัทได้ยื่นขอต่ออายุการรับรองเป็นแนวร่วมปฏิบัติของภาคเอกชนไทยในการต่อต้านทุจริต และได้รับต่ออายุการรับรอง ตั้งแต่วันที่ 31 ธันวาคม 2564 ซึ่งจะครบกำหนดอายุการรับรอง 3 ปี ในวันที่ 31 ธันวาคม 2567

(4) การแจ้งเบาะแส

คณะกรรมการบริษัทได้กำหนดนโยบายการแจ้งเบาะแส เพื่อเปิดโอกาสให้พนักงานและผู้มีส่วนได้เสีย สามารถแสดงความคิดเห็นและแจ้งเบาะแส และการกระทำผิดกฎหมาย ผ่านช่องทางการร้องเรียน โดยกำหนดให้เลขานุการบริษัท ทำหน้าที่เป็นหน่วยรับทราบและประสานด้านการกำกับดูแลกิจการและคู่มือจรรยาบรรณทางธุรกิจของบริษัท

ในการนี้ บริษัทได้ทดสอบระบบการแจ้งเตือนในช่องทางการแจ้งเบาะแสหรือข้อร้องเรียนบนเว็บไซต์บริษัทอย่างสม่ำเสมอว่าระบบการแจ้งเตือนนั้นยังสามารถใช้งานได้อย่างถูกต้อง

ในปีที่ผ่านมา จากการทดสอบระบบการแจ้งเตือน พบว่าช่องทางแจ้งเบาะแสหรือข้อร้องเรียนไม่มีความผิดปกติแต่อย่างใด และไม่มีผู้ใดแจ้งเรื่องการฝ่าฝืนคู่มือจรรยาบรรณทางธุรกิจ หรือแจ้งเบาะแสการกระทำที่ไม่เป็นไปตามนโยบายต่อต้านการคอร์รัปชัน

8.2 รายงานผลการปฏิบัติหน้าที่ของคณะกรรมการตรวจสอบ

ในปี 2566 บริษัทมีการประชุมคณะกรรมการตรวจสอบทั้งหมด 8 ครั้ง โดยมีกรรมการตรวจสอบเข้าประชุมครบทุกครั้ง ทั้งนี้มีการเปิดเผยรายงานผลการปฏิบัติหน้าที่ของคณะกรรมการตรวจสอบในรอบปีที่ผ่านมา โดยครอบคลุมเรื่องต่อไปนี้

1. การสอบทานงบการเงิน
2. การสอบทานระบบการควบคุมภายในและกำกับดูแลการตรวจสอบภายใน
3. การสอบทานการเปิดเผยรายการเกี่ยวโยงหรือรายการที่อาจมีความขัดแย้งทางผลประโยชน์
4. การสอบทานกระบวนการบริหารความเสี่ยง
5. การพิจารณาคัดเลือกและเสนอแต่งตั้งผู้สอบบัญชี

สามารถดูรายละเอียดได้ตาม “เอกสารแนบ 6: รายงานคณะกรรมการตรวจสอบ”

8.3 สรุปผลการปฏิบัติหน้าที่ของคณะกรรมการชุดย่อยอื่น

คณะกรรมการสรรหาและกำหนดค่าตอบแทน

ในปี 2566 คณะกรรมการสรรหาและกำหนดค่าตอบแทน ได้ประชุมเพื่อพิจารณาเรื่องต่างๆ จำนวน 4 ครั้ง และมีรายละเอียดการเข้าร่วมประชุมของคณะกรรมการสรรหาและกำหนดค่าตอบแทนแต่ละคน ดังนี้

ลำดับ	รายชื่อกรรมการ		จำนวนครั้งที่เข้าประชุม/ จำนวนครั้งทั้งหมด
1.	รศ. นิพัทธ์	จิตรประสงค์	4 / 4
2.	นายสตีเฟ่น	คาร์ล สจ๊วต	3 / 4
3.	นายทาคายูกิ ⁽¹⁾	ซูซูกิ	0 / 0
4.	นายสมชัย	ลีสวัสดิ์ตระกูล	4 / 4

หมายเหตุ

- (1) ที่ประชุมคณะกรรมการบริษัท ครั้งที่ 6/2566 เมื่อวันที่ 9 สิงหาคม 2566 ได้มีมติรับทราบการลาออกของนายโนบุโอะ โอโคจิ กรรมการผู้มีอำนาจและกรรมการสรรหาและกำหนดค่าตอบแทนของบริษัท และมีมติอนุมัติการแต่งตั้งนายทาคายูกิ ซูซูกิ (Mr. Takayuki Suzuki) เข้าดำรงตำแหน่งกรรมการผู้มีอำนาจ และกรรมการสรรหาและกำหนดค่าตอบแทนของบริษัท แทนนายโนบุโอะ โอโคจิ โดยมีผลตั้งแต่วันที่ 10 สิงหาคม 2566 เป็นต้นไป

โดยคณะกรรมการสรรหาและกำหนดค่าตอบแทนได้เข้าร่วมประชุมเพื่อติดตามและพิจารณาเรื่องสำคัญที่ได้รับมอบหมายจากคณะกรรมการบริษัท สรุปผลการปฏิบัติหน้าที่ได้ดังนี้

1. พิจารณาโครงสร้างและองค์ประกอบของคณะกรรมการบริษัท คณะกรรมการชุดย่อย ทั้งในเรื่องจำนวนกรรมการที่เหมาะสมกับธุรกิจของบริษัท และกำหนดกระบวนการ หลักเกณฑ์ในการสรรหาบุคคลรวมทั้งกำหนด คุณสมบัติ ตลอดจนกลั่นกรองบุคคลที่มีคุณสมบัติเหมาะสมเป็นกรรมการของบริษัท กรรมการในคณะกรรมการชุดย่อยต่างๆ และผู้บริหารระดับสูง ก่อนนำเสนอต่อที่ประชุมคณะกรรมการบริษัท และ/หรือ ที่ประชุมผู้ถือหุ้นเพื่อพิจารณา

2. กำหนดนโยบายพิจารณาหลักเกณฑ์การกำหนดค่าตอบแทนทั้งที่เป็นตัวเงินและไม่เป็นตัวเงินของกรรมการของบริษัท กรรมการในคณะกรรมการชุดย่อย รวมทั้งโครงสร้างค่าตอบแทนของผู้บริหารระดับสูง ให้มีความเหมาะสม และเป็นธรรม ก่อนนำเสนอต่อที่ประชุมคณะกรรมการบริษัทและ/หรือ ที่ประชุมผู้ถือหุ้นเพื่อพิจารณา

คณะกรรมการกำกับดูแลกิจการที่ดีและบริหารความเสี่ยง

ในปี 2566 คณะกรรมการกำกับดูแลกิจการที่ดีและบริหารความเสี่ยง ได้ประชุมเพื่อพิจารณาเรื่องต่างๆ จำนวน 4 ครั้ง และมีรายละเอียดการเข้าร่วมประชุมของคณะกรรมการกำกับดูแลกิจการที่ดีและบริหารความเสี่ยงแต่ละคน ดังนี้

ลำดับ	รายชื่อกรรมการ	จำนวนครั้งที่เข้าประชุม/ จำนวนครั้งทั้งหมด
1.	นายสตีเฟ่น คาร์ล สจ๊วต	4 / 4
2.	ดร. ประสิทธิ์ ⁽¹⁾ กาญจนศักดิ์ชัย	3 / 3
3.	นายทาคาชิ ⁽²⁾ เซกิโนะ	3 / 3

หมายเหตุ

- (1) ที่ประชุมคณะกรรมการบริษัท ครั้งที่ 1/2566 เมื่อวันที่ 23 กุมภาพันธ์ 2566 ได้มีมติรับทราบการลาออกของนายยิ่งศักดิ์ เจนรดา กรรมการอิสระ กรรมการตรวจสอบ และกรรมการกำกับดูแลกิจการที่ดีและบริหารความเสี่ยงของบริษัท และมีมติอนุมัติการแต่งตั้ง ดร. ประสิทธิ์ กาญจนศักดิ์ชัย เข้าดำรงตำแหน่งกรรมการอิสระ กรรมการตรวจสอบ และกรรมการกำกับดูแลกิจการที่ดีและบริหารความเสี่ยงของบริษัท แทนนายยิ่งศักดิ์ เจนรดา โดยมีผลตั้งแต่วันที่ 24 กุมภาพันธ์ 2566 เป็นต้นไป
- (2) ที่ประชุมคณะกรรมการบริษัท ครั้งที่ 3/2566 เมื่อวันที่ 27 มีนาคม 2566 มีมติรับทราบการลาออกของนายเคนอิจิ โฮชิ กรรมการผู้มีอำนาจ และกรรมการกำกับดูแลกิจการที่ดีและบริหารความเสี่ยงของบริษัท และมีมติอนุมัติการแต่งตั้งนายทาคาชิ เซกิโนะ เข้าดำรงตำแหน่งกรรมการผู้มีอำนาจ และกรรมการกำกับดูแลกิจการที่ดีและบริหารความเสี่ยงของบริษัท แทนนายเคนอิจิ โฮชิ โดยมีผลตั้งแต่วันที่ 1 เมษายน 2566 เป็นต้นไป

โดยคณะกรรมการกำกับดูแลกิจการที่ดีและบริหารความเสี่ยงได้เข้าร่วมประชุมเพื่อติดตามและพิจารณาเรื่องสำคัญที่ได้รับมอบหมายจากคณะกรรมการบริษัท สรุปผลการปฏิบัติหน้าที่ได้ดังนี้

1. กำหนดนโยบาย เสนอแนวปฏิบัติ คำแนะนำ ด้านการกำกับดูแลกิจการที่ดีในการดำเนินธุรกิจของบริษัท ตลอดจนส่งเสริมให้เกิดวัฒนธรรมองค์กรที่มีจริยธรรม และการปฏิบัติตามนโยบายกำกับดูแลกิจการที่ดี รวมทั้งคู่มือจรรยาบรรณทางธุรกิจของบริษัท ตลอดจนมีการทบทวนและปรับปรุงนโยบายกำกับดูแลกิจการที่ดี และจรรยาบรรณทางธุรกิจของบริษัท เพื่อให้เกิดความเหมาะสม ก่อนนำเสนอต่อที่ประชุมคณะกรรมการบริษัทเพื่อพิจารณา

2. สอบทานการบริหารความเสี่ยงและกำกับดูแลความเสี่ยงของบริษัทในภาพรวมทุกไตรมาส โดยพิจารณาความเหมาะสมและประสิทธิผลของการบริหารความเสี่ยงของฝ่ายบริหารต่อความเสี่ยงที่ระบุ ซึ่งมีผลกระทบมากต่อธุรกิจบริษัท เพื่อให้มีการกำหนดมาตรการควบคุมหรือดำเนินการเพื่อบรรเทาอย่างเพียงพอเหมาะสมโดยคณะกรรมการได้ติดตาม และให้คำแนะนำเพิ่มเติมเพื่อให้การจัดการมีประสิทธิภาพและประสิทธิผลครอบคลุมทั้งความเสี่ยงด้านกลยุทธ์ ด้านการปฏิบัติงานด้านการเงิน และด้านอื่นๆ อันเป็นทั้งความเสี่ยงจากปัจจัยภายนอก และภายในองค์กร

คณะบริหาร

ในปี 2566 คณะบริหาร ได้ประชุมเพื่อพิจารณาเรื่องต่างๆ จำนวน 42 ครั้ง และมีรายละเอียดการเข้าร่วมประชุมของคณะบริหารแต่ละคน ดังนี้

ลำดับ	รายชื่อกรรมการ	จำนวนครั้งที่เข้าประชุม/ จำนวนครั้งทั้งหมด
1.	นายบัณฑิต ชูชัย จัวยเจริญ	42/42
2.	นายยาสิทธิ์โรชะ ษาภาโมได้	38/42
3.	นายโทชิคาชิ มุโคยามะ	42/42
4.	นายโยชิฟุมิ ⁽¹⁾ โทคิตะ	-
5.	นายราจีฟ ขวาเว็ด	38/42

หมายเหตุ:

- (1) ที่ประชุมคณะกรรมการบริษัท ครั้งที่ 1/2567 เมื่อวันที่ 21 กุมภาพันธ์ 2567 ได้มีมติรับทราบการลาออกของนายโทชิคาซึ มุเคยามะ หัวหน้าสำนักงานประธานเจ้าหน้าที่บริหาร และวางแผนองค์กร ประธานเจ้าหน้าที่สายงานการตลาด รักษาการประธานเจ้าหน้าที่สายงานจัดซื้อ จากตำแหน่ง ประธานเจ้าหน้าที่สายงานการตลาด และมีมติอนุมัติการแต่งตั้งนายโยชิฟุมิ โทคิตะ (Mr. Yoshifumi Tokita) เข้าดำรงตำแหน่ง ประธานเจ้าหน้าที่สายงานการตลาด แทนนายโทชิคาซึ มุเคยามะ โดยมีผลตั้งแต่วันที่ 1 มีนาคม 2567 เป็นต้นไป

โดยคณะกรรมการได้ปฏิบัติหน้าที่ในการบริหารจัดการกิจการของบริษัท พิจารณากำหนดนโยบายต่างๆ แผนธุรกิจ แผนการลงทุน และแผนงานงบประมาณประจำปีของบริษัท เพื่อนำเสนอให้คณะกรรมการบริษัทพิจารณาอนุมัติ ติดตามกำกับ และควบคุมให้การปฏิบัติงานบรรลุตามเป้าหมายของแผนงานที่ได้รับการอนุมัติจากคณะกรรมการบริษัทและตามที่คณะกรรมการบริษัทมอบหมาย และได้รายงานผลการดำเนินงานของบริษัทแต่ละไตรมาสตลอดปี รวมถึงผลประกอบการประจำปีให้ที่ประชุมคณะกรรมการบริษัทเพื่อทราบ

การควบคุมภายใน

ในการพิจารณาจัดทำแบบประเมินความเพียงพอของระบบควบคุมภายใน บริษัทได้พิจารณาทั้งหมด 5 ส่วนด้วยกัน ประกอบด้วย ส่วนที่ 1 สภาพแวดล้อมการควบคุม ส่วนที่ 2 การประเมินความเสี่ยง ส่วนที่ 3 การควบคุมการปฏิบัติงานของฝ่ายบริหาร ส่วนที่ 4 ระบบสารสนเทศและการสื่อสารข้อมูล และส่วนที่ 5 ระบบการติดตามและประเมินผล โดยคณะกรรมการบริษัทมีความเห็นว่าบริษัทมีระบบการควบคุมภายในที่เพียงพอ อีกทั้งยังได้มีคณะกรรมการบริหารความเสี่ยงช่วยทำหน้าที่ในการทบทวนระบบและประเมินประสิทธิภาพของการจัดการความเสี่ยงตลอดทั้งปี

นอกจากนี้ บริษัทยังมีระบบการควบคุมภายในเรื่องการทำธุรกรรมกับผู้ถือหุ้นรายใหญ่ กรรมการ ผู้บริหาร หรือผู้ที่เกี่ยวข้องกับบุคคลดังกล่าวอย่างเพียงพอแล้ว โดยคณะกรรมการบริษัทได้ส่งเสริมและสนับสนุนให้ฝ่ายจัดการดำเนินการพัฒนาคุณภาพของระบบการควบคุมภายในอย่างต่อเนื่องเพื่อเสริมสร้างการกำกับดูแลกิจการที่ดี (Good Corporate Governance)

คณะกรรมการกำกับดูแลกิจการที่ดีและบริหารความเสี่ยงได้พิจารณาแบบประเมินความเพียงพอของระบบการควบคุมภายในประจำปี 2566 เพื่อให้สอดคล้องกับการบริหารงานของบริษัท และได้ผ่านการสอบทานจากคณะกรรมการตรวจสอบแล้ว

การประเมินความเพียงพอของระบบควบคุมภายใน

คณะกรรมการบริษัทได้พิจารณาประเมินความเพียงพอของระบบการควบคุมภายในของบริษัทประจำปี 2566 แล้ว มีสาระสำคัญทั้ง 5 ส่วนดังนี้

ส่วนที่ 1 สภาพแวดล้อมการควบคุม

คณะกรรมการบริษัทได้มีการกำกับดูแลการกำหนดเป้าหมายการดำเนินธุรกิจของบริษัททั้งแบบระยะสั้น 1 ปี แบบระยะปานกลาง 5 ปี และแบบระยะยาว 10 ปี ควบคู่ไปกับการกำหนดงบประมาณประจำปี โดยได้มีการติดตามผลเป็นระยะๆ อีกทั้งยังมีการปรับเปลี่ยนแผนการดำเนินธุรกิจในช่วงระหว่างดำเนินการให้สอดคล้องกับสถานการณ์ในขณะนั้นตามความเหมาะสม ทั้งนี้เรื่องดังกล่าวได้นำเสนอคณะกรรมการบริษัทเพื่อพิจารณาอนุมัติ

คณะกรรมการบริษัทได้พิจารณากำหนดเป้าหมายการปฏิบัติงานอย่างรอบคอบ และได้ทบทวนแล้วว่าสามารถปฏิบัติตามเป้าหมายจริง โดยวิเคราะห์ถึงการให้สิ่งจูงใจและผลตอบแทนแก่พนักงานว่าเป็นไปอย่างสมเหตุสมผลด้วย

บริษัทได้มีการกำหนดโครงสร้างองค์กรอย่างชัดเจน โดยแยกการบริหารออกเป็น 2 ส่วน คือ ในส่วนของฝ่ายผลิต และฝ่ายซ่อมบำรุง กับส่วนงานสนับสนุน เพื่อให้สะดวกและเอื้อประโยชน์ต่อฝ่ายบริหารในการดำเนินงานอย่างมีประสิทธิภาพสูงสุด

บริษัทมีจรรยาบรรณธุรกิจและข้อพึงปฏิบัติในการทำงานสำหรับกรรมการ ผู้บริหารและพนักงาน (Code of Conduct) ซึ่งได้กำหนดนโยบายในด้านจริยธรรมและข้อกำหนดที่เกี่ยวกับจริยธรรม เพื่อให้ครอบคลุมถึงการห้ามมิให้ฝ่ายบริหารและพนักงานปฏิบัติตนในลักษณะที่อาจก่อให้เกิดความขัดแย้งทางผลประโยชน์กับบริษัทและคู่ค้าของบริษัท รวมถึงการกำหนดนโยบายและแนวปฏิบัติในการต่อต้านการคอร์รัปชัน ตามที่บริษัทได้เข้าร่วมและผ่านการรับรองในฐานะสมาชิกโครงการแนวร่วมปฏิบัติของภาคเอกชนไทยในการต่อต้านการทุจริต ตลอดจนการกำหนดบทลงโทษกรณีที่มีการละเมิดไว้อย่างชัดเจน

บริษัทได้มีการจัดทำนโยบายและระเบียบวิธีการปฏิบัติงานเป็นลายลักษณ์อักษรในธุรกรรมด้านการเงิน การจัดซื้อ และการบริหารทั่วไปแบบรัดกุม และสามารถป้องกันการทุจริตได้ พร้อมทั้งกำหนดอำนาจอนุมัติเป็นวงเงินไว้อย่างชัดเจน

บริษัทได้พัฒนาระบบสารสนเทศอย่างต่อเนื่อง เพื่อใช้เป็นเครื่องมือในการปฏิบัติงานอย่างมีประสิทธิภาพ และช่วยในการควบคุมการทุจริต

ในการกำหนดนโยบายและแผนการปฏิบัติงาน บริษัทได้คำนึงถึงความเป็นธรรมต่อคู่ค้า โดยได้กำหนดไว้เป็นนโยบายและเกณฑ์การปฏิบัติในจรรยาบรรณธุรกิจ ให้ผู้บริหารและพนักงานมีหน้าที่ในการสร้างความสัมพันธ์ที่ดีกับคู่ค้าทุกราย ตลอดจนกำหนดมาตรการให้ปฏิบัติต่อคู่ค้าอย่างซื่อสัตย์สุจริต เท่าเทียมกัน ห้ามมิให้มีการรับสินบนจากคู่ค้าอย่างเด็ดขาด อีกทั้งต้องรักษาความลับของคู่ค้า ห้ามเปิดเผยข้อมูลหรือข้อเสนอของคู่ค้าให้กับคู่ค้ารายอื่นรับทราบไม่ว่าทางตรงหรือทางอ้อม

ส่วนที่ 2 การประเมินความเสี่ยง

บริษัทได้จัดให้มีการประชุมระดับผู้บริหารเป็นประจำทุกสัปดาห์ ซึ่งผู้บริหารที่รับผิดชอบแต่ละสายงานจะนำเสนอผลการดำเนินงาน ปัญหาและความเสี่ยงที่เผชิญอยู่ เข้าหารือในที่ประชุมเพื่อร่วมกันหาแนวทางป้องกันและแก้ไข

คณะกรรมการบริหารความเสี่ยงจะทำการวิเคราะห์และรายงานความคืบหน้าของลักษณะความเสี่ยง และแนวทางการบริหารจัดการความเสี่ยงเพื่อเกิดประโยชน์สูงสุดต่อบริษัท

คณะกรรมการบริหารความเสี่ยงได้กำหนดให้มีมาตรการในการประเมินประสิทธิผลของการควบคุมความเสี่ยงในด้านต่างๆ ตลอดจนกำหนดวิธีการเพื่อลดความเสี่ยงอันจะเกิดความสูญเสียต่อบริษัท

คณะกรรมการบริหารความเสี่ยงได้กำหนดแผนงานการบริหารความเสี่ยงประจำปี และมอบหมายให้ฝ่ายจัดการไปดำเนินการปฏิบัติตามแผน และรายงานความคืบหน้าต่อคณะกรรมการบริหารความเสี่ยง

ส่วนที่ 3 การควบคุมการปฏิบัติงานของฝ่ายบริหาร

บริษัทได้มีการแบ่งแยกหน้าที่ความรับผิดชอบของแต่ละหน่วยงานอย่างชัดเจน และมี Work Flow ที่แสดงถึงขั้นตอนการปฏิบัติงานมีการปรับปรุงระเบียบอำนาจอนุมัติด้านการเงินและการดำเนินงานอย่างสม่ำเสมอ เพื่อให้เกิดประสิทธิภาพสูงสุดในการบริหารงานของฝ่ายบริหาร บริษัทตระหนักถึงความสำคัญของระบบการควบคุมภายในที่ดี โดยระบบที่ดีจะสามารถช่วยป้องกัน บริหาร และจัดการความเสี่ยงหรือความเสียหายต่างๆ ที่อาจเกิดขึ้นกับบริษัทและผู้ที่มีส่วนได้ส่วนเสียได้เป็นอย่างดี

บริษัทได้กำหนดให้มีมาตรการและขั้นตอนอนุมัติการทำรายการระหว่างกัน และได้กำหนดไว้เป็นนโยบายเกี่ยวกับความขัดแย้งทางผลประโยชน์รวมอยู่ในหลักจรรยาบรรณธุรกิจและข้อพึงปฏิบัติในการทำงานสำหรับผู้บริหารและพนักงาน โดยมอบหมายให้ฝ่ายตรวจสอบภายในทำหน้าที่ตรวจสอบ และรายงานตรงต่อคณะกรรมการตรวจสอบอย่างต่อเนื่อง รวมถึงบริษัทห้ามมิให้ผู้มีส่วนได้เสียร่วมพิจารณาอนุมัติธุรกรรมที่อาจมีความขัดแย้งทางผลประโยชน์ ทั้งนี้ ในการตัดสินใจอนุมัติธุรกรรมใดๆ ก็ตาม บริษัทได้คำนึงถึงผลประโยชน์สูงสุดในระยะยาวเป็นสำคัญ และกรณีเป็นธุรกรรมที่อาจมีความขัดแย้งจะต้องรายงานให้คณะกรรมการตรวจสอบรับทราบ หรือขอความเห็นจากคณะกรรมการตรวจสอบก่อนแล้วแต่กรณี

บริษัทได้มีการติดตามให้มีการปฏิบัติตามสัญญา และข้อตกลงที่มีผลผูกพันอย่างต่อเนื่อง เพื่อรักษาผลประโยชน์ของบริษัท อีกทั้งบริษัทได้มีมาตรการที่จะให้การดำเนินงานเป็นไปตามกฎหมาย เพื่อลดความเสี่ยงในการประกอบธุรกิจของบริษัท โดยบริษัทได้มีการว่าจ้างที่ปรึกษากฎหมายเฉพาะด้านจากภายนอก เพื่อให้เข้ามาช่วยสอบทานเอกสาร และให้คำปรึกษาในการดำเนินการด้านต่างๆ ตลอดจนบริษัทได้มีฝ่ายตรวจสอบภายในเพื่อทำหน้าที่ตรวจสอบการปฏิบัติตามข้อกำหนดกฎระเบียบ และกฎหมายที่เกี่ยวข้องอีกด้วย

ส่วนที่ 4 ระบบสารสนเทศและการสื่อสารข้อมูล

บริษัทให้ความสำคัญกับคุณภาพของระบบสารสนเทศและการสื่อสาร ซึ่งเป็นส่วนสำคัญในการสนับสนุนการปฏิบัติงานด้านการควบคุมภายในที่มีประสิทธิภาพ โดยมีแนวทางการบริหารระบบสารสนเทศดังต่อไปนี้

ในการประชุมคณะกรรมการบริษัท เลขานุการคณะกรรมการบริษัทและฝ่ายบริหารได้จัดเตรียมเอกสารข้อมูลและรายละเอียดเกี่ยวกับวาระการพิจารณาที่สำคัญ เพื่อให้คณะกรรมการบริษัทใช้เป็นข้อมูลประกอบการตัดสินใจล่วงหน้า และหากเรื่องใดมีรายละเอียดเพิ่มเติมในภายหลัง (ถ้ามี) บริษัทจะจัดส่งให้มีข้อมูลเพิ่มเติมเพื่อแจกเป็นเอกสารประกอบการประชุมให้กับคณะกรรมการก่อนวันประชุมหรือภายในวันประชุม

บริษัทได้จัดส่งหนังสือเชิญประชุมคณะกรรมการบริษัท และรายงานการประชุมคณะกรรมการบริษัทครั้งที่แล้ว พร้อมทั้งเอกสารประกอบการพิจารณาการประชุมให้กับกรรมการบริษัททุกครั้งที่มีการประชุม เพื่อเป็นการให้ข้อมูลแก่กรรมการบริษัทโดยจัดส่งล่วงหน้าเฉลี่ย 7 วันก่อนวันประชุม

บริษัทได้จัดทำรายงานการประชุมคณะกรรมการบริษัท โดยบันทึกรายละเอียดที่เป็นสาระสำคัญ รวมถึงข้อเสนอแนะ ข้อท้วงติง และข้อคัดค้าน (ถ้ามี) และได้ให้คณะกรรมการบริษัทรับรองรายงานการประชุมดังกล่าวในการประชุมครั้งถัดไป ซึ่งประธานกรรมการได้เปิดโอกาสให้คณะกรรมการบริษัทได้แก้ไขหรือเพิ่มเติมเนื้อหาในรายงานการประชุมได้อย่างอิสระ

บริษัทได้จัดเตรียมสถานที่เพื่อจัดเก็บเอกสารประกอบการบันทึกบัญชี และบัญชีต่างๆ ไว้อย่างเป็นสัดส่วน

บริษัทได้ใช้นโยบายการบัญชีตามหลักการบัญชีที่รับรองทั่วไป ภายใต้การกำกับและตรวจสอบโดยผู้สอบบัญชีรับอนุญาตภายนอก

บริษัทมีระบบและช่องทางการสื่อสารที่เหมาะสม รวมทั้งจัดให้มีช่องทางการติดต่อสื่อสารผ่านทางเว็บไซต์และอีเมลแก่ผู้มีส่วนได้ส่วนเสียภายนอก

ส่วนที่ 5 ระบบการติดตามและประเมินผล

ฝ่ายบริหารได้รายงานผลการดำเนินงานให้คณะกรรมการบริหาร และคณะกรรมการบริษัททราบทุกไตรมาส นอกจากนั้นบริษัทได้เตรียมจัดทำแผนงบประมาณประจำปีสำหรับใช้ในปีหน้า และจะนำมาใช้เป็นเกณฑ์ในการประเมินผลการดำเนินงาน และรายงานเปรียบเทียบวิเคราะห์ผลต่างอย่างเป็นระบบต่อคณะกรรมการบริษัทต่อไป

บริษัทได้จัดให้มีการประชุมระดับผู้บริหารทุกสัปดาห์ เพื่อทำหน้าที่ติดตามผลการปฏิบัติงาน และเปรียบเทียบกับเป้าหมายที่กำหนดไว้ และหาหรือถึงแนวทางการแก้ไขในกรณีที่ยังไม่สามารถบรรลุเป้าหมายที่วางไว้ นอกจากนั้นยังได้มีการแต่งตั้งคณะกรรมการโครงการขึ้นมาเพื่อสนับสนุนการดำเนินงานตามเป้าหมายของบริษัท โดยเน้นการพัฒนากระบวนการปฏิบัติงานด้านต่างๆ เพื่อควบคุมการปฏิบัติงานให้เป็นไปตามเป้าหมาย

บริษัทได้จัดให้มีการตรวจสอบการปฏิบัติตามระบบการควบคุมภายในที่วางไว้อย่างสม่ำเสมอ โดยฝ่ายตรวจสอบภายในทำหน้าที่จัดทำแผนการตรวจสอบประจำปี ซึ่งครอบคลุมทั้งการเงิน การดำเนินการ และการปฏิบัติตามกฎระเบียบ ข้อบังคับและกฎหมายที่เกี่ยวข้อง เพื่อประเมินประสิทธิภาพและประสิทธิผล รวมทั้งตรวจสอบการปฏิบัติตามระบบการควบคุมภายในที่มีอยู่

การรายงานผลการตรวจสอบและการรายงานความคืบหน้า ฝ่ายตรวจสอบภายในได้รับมอบหมายให้รายงานตรงต่อคณะกรรมการตรวจสอบ ติดตาม และประเมินผลการแก้ไขข้อบกพร่องที่มีสาระสำคัญเพื่อนำเสนอคณะกรรมการตรวจสอบ และคณะกรรมการบริษัท

บริษัทมีนโยบายให้ฝ่ายบริหารของบริษัทมีหน้าที่และความรับผิดชอบ โดยต้องรายงานต่อคณะกรรมการบริษัทถึงสิ่งที่ได้ทำการตัดสินใจดำเนินการในเรื่องต่างๆ หรืออาจมีผลกระทบต่อชื่อเสียงและฐานะการเงินของบริษัทอย่างมีนัยสำคัญ ทั้งนี้รวมถึงปัญหาต่างๆ ที่พบ อาทิ เรื่องการทุจริตหรือการกระทำที่ฝ่าฝืนกฎหมาย

รายการระหว่างกัน

บริษัทมีการทำรายการกับกิจการที่เกี่ยวข้องกันที่อาจมีความขัดแย้ง โดยรายการระหว่างกันที่เกิดขึ้นนั้นเป็นการทำรายการกับผู้ถือหุ้น และ/หรือผู้บริหารของบริษัท ซึ่งสามารถสรุปลักษณะความสัมพันธ์ได้ดังนี้

กิจการที่เกี่ยวข้องกันที่อาจมีความขัดแย้ง	ลักษณะความสัมพันธ์
Nippon Steel Corporation (“NSC”)	ผู้ถือหุ้นรายใหญ่ลำดับสูงสุดทางอ้อม
Asia Credit Opportunities I (Mauritius) Limited (“ACO I”)	ผู้ถือหุ้นรายใหญ่และบริษัทย่อยของ NSC
Link Capital I (Mauritius) Limited (“Link Capital I”)	บริษัทย่อยของ NSC
Nippon Steel Trading Corporation (“NST”)	บริษัทย่อยของ NSC
บริษัท นิปปอน สตีล เทรดดิง (ประเทศไทย) จำกัด (“NSTTH”)	บริษัทย่อยของ NSC
บริษัท นิปปอน สตีล เซาท์อีสต์ เอเชีย จำกัด (“NSSEA”)	บริษัทย่อยของ NSC
บริษัท เอ็นเอส สยาม ยูไนเต็ด สตีล จำกัด (“NS-SUS”)	บริษัทย่อยของ NSC
บริษัท ไทยนิปปอน สตีล เอ็นจิเนียริง แอนด์ คอนสตรัคชั่น คอร์ปอเรชั่น จำกัด (“TNS”)	บริษัทย่อยของ NSC
บริษัท เอ็นเอส บลูสโปก (ประเทศไทย) จำกัด	บริษัทร่วมของ NSC
บริษัท สยามนิปปอนสตีลโลจิสติกส์ จำกัด	บริษัทย่อยของ NSC
บริษัท ไทย เอ็นเอส โซลูชั่นส์ จำกัด	บริษัทย่อยของ NSC
Krosaki Harima Corporation	บริษัทย่อยของ NSC
Nippon Steel Research Institute Corporation	บริษัทย่อยของ NSC
บริษัท จี สตีล จำกัด (มหาชน) (“จี สตีล”)	มีผู้ถือหุ้นใหญ่ลำดับสูงสุดทางอ้อมเดียวกัน
บริษัท สยาม โปรเฟสชั่นแนล โฮลดิ้ง จำกัด (“เอสพีเอช”)	บริษัทย่อยของ จี สตีล
บริษัท จีเอส ซีเคียวริตี้ โฮลดิ้ง จำกัด (“จีเอส ซีเคียวริตี้”)	บริษัทย่อยของ จี สตีล
บริษัท เจเอสเอสอาร์ โลจิสติกส์ จำกัด	กิจการที่เกี่ยวข้องกันกับผู้ถือหุ้นของบริษัท

รายการระหว่างกันที่เกิดขึ้นในปี 2564 ถึงปี 2566 มีรายละเอียดดังนี้

1. รายการกับ Nippon Steel Corporation

ลักษณะของรายการ	ขนาดรายการ/ยอดคงค้าง (ล้านบาท)			ความจำเป็นและ ความสมเหตุสมผลของรายการ
	ณ วันที่ 31 ธ.ค. 2566	ณ วันที่ 31 ธ.ค. 2565	ณ วันที่ 31 ธ.ค. 2564	
<ul style="list-style-type: none"> - ค่าใช้จ่ายอื่นๆ - ลูกหนี้อื่น - ค่าใช้จ่ายค้างจ่าย 	1.26 0.04 0.38	- 0.04 -	- - -	ฝ่ายจัดการมีความเห็นว่ารายการดังกล่าวเป็นรายการที่อยู่ภายใต้ข้อกำหนดและเงื่อนไขของข้อตกลงใน Technical Service Framework Agreement เพื่อปรับปรุงการผลิตและลดการใช้พลังงาน ธุรกิจนี้อยู่ในการดำเนินธุรกิจปกติโดยมีเงื่อนไขทางการค้าทั่วไป จากการเปรียบเทียบกับผู้ให้บริการภายนอก NSC ได้ให้เงื่อนไขที่ดีกว่า ฝ่ายบริหารจึงมีความเห็นว่า การเข้าทำรายการครั้งนี้เป็นประโยชน์ต่อบริษัท

2. รายการกับ Link Capital I (Mauritius) Limited

ลักษณะของรายการ	ขนาดรายการ/ยอดคงค้าง (ล้านบาท)			ความจำเป็นและ ความสมเหตุสมผลของรายการ
	ณ วันที่ 31 ธ.ค. 2566	ณ วันที่ 31 ธ.ค. 2565	ณ วันที่ 31 ธ.ค. 2564	
<ul style="list-style-type: none"> - ดันทุนทางการเงิน - commitment fee 	- -	- -	111.83 13.77	ฝ่ายจัดการมีความเห็นว่ารายการดังกล่าวเป็นรายการที่มีความจำเป็นและสมเหตุสมผล ได้รับการอนุมัติจากที่ประชุมคณะกรรมการบริษัท ภายใต้ความเห็นชอบของที่ประชุมคณะกรรมการตรวจสอบของบริษัท และ แจ้งสารสนเทศผ่าน ตลท. เมื่อวันที่ 13 พฤศจิกายน 2560 เพื่อใช้ในการชำระหนี้บางส่วน และ เป็นทุนหมุนเวียนในการดำเนินกิจการ จัดซื้อวัตถุดิบ และ เพิ่มกำลังการผลิตของบริษัท ฝ่ายบริหารมีความเห็นว่าธุรกรรมดังกล่าวมีความจำเป็นและเป็นธรรมในขณะที่ทำรายการเดียวกัน

3. รายการกับบริษัท Nippon Steel Trading Corporation

ลักษณะของรายการ	ขนาดรายการ/ยอดคงค้าง (ล้านบาท)			ความจำเป็นและ ความสมเหตุสมผลของรายการ
	ณ วันที่	ณ วันที่	ณ วันที่	
	31 ธ.ค. 2566	31 ธ.ค. 2565	31 ธ.ค. 2564	
- ซื้อวัตถุดิบ	240.83	616.32	-	ธุรกรรมนี้อยู่ในการดำเนินธุรกิจปกติโดยมีเงื่อนไขทางการค้าทั่วไปสำหรับการซื้อวัตถุดิบที่จำเป็นสำหรับการผลิตเหล็ก จากการเปรียบเทียบกับคู่ค้าภายนอก NST ได้ให้เงื่อนไขที่ดีกว่า ฝ่ายบริหารจึงมีความเห็นว่าการเข้าทำรายการครั้งนี้เป็นประโยชน์ต่อบริษัทและเป็นธรรม

4. รายการกับบริษัท นิปปอน สตีล เทรดดิ้ง (ประเทศไทย) จำกัด

ลักษณะของรายการ	ขนาดรายการ/ยอดคงค้าง (ล้านบาท)			ความจำเป็นและ ความสมเหตุสมผลของรายการ
	ณ วันที่	ณ วันที่	ณ วันที่	
	31 ธ.ค. 2566	31 ธ.ค. 2565	31 ธ.ค. 2564	
- รายได้จากการขายสินค้าสำเร็จรูป	134.84	32.22	-	ธุรกรรมนี้เป็นการค้าตามปกติโดยมีเงื่อนไขทางการค้าทั่วไปสำหรับการส่งออกสินค้าสำเร็จรูปของบริษัท จากการเปรียบเทียบกับคู่ค้าภายนอก, NSTTH ได้ให้เงื่อนไขที่ดีกว่า ฝ่ายบริหารจึงมีความเห็นว่าการเข้าทำรายการครั้งนี้เป็นประโยชน์ต่อบริษัทและเป็นธรรม

5. รายการกับบริษัท นิปปอน สตีล เซาท์อีสต์ เอเชีย จำกัด

ลักษณะของรายการ	ขนาดรายการ/ยอดคงค้าง (ล้านบาท)			ความจำเป็นและ ความสมเหตุสมผลของรายการ
	ณ วันที่	ณ วันที่	ณ วันที่	
	31 ธ.ค. 2566	31 ธ.ค. 2565	31 ธ.ค. 2564	
- ค่าใช้จ่ายอื่นๆ	-	3.11	-	ธุรกรรมนี้เป็นรายการที่คิดราคาทุนบวกกำไรส่วนเพิ่มกับ NSSEA และเป็นการให้บริการ ฝ่ายบริหารมีความเห็นว่ารายการดังกล่าวเป็นประโยชน์ต่อบริษัทและเป็นธรรม

6. รายการกับบริษัท บริษัท เอ็นเอส สยาม ยูไนเต็ต สตีล จำกัด

ลักษณะของรายการ	ขนาดรายการ/ยอดคงค้าง (ล้านบาท)			ความจำเป็นและ ความสมเหตุสมผลของรายการ
	ณ วันที่	ณ วันที่	ณ วันที่	
	31 ธ.ค. 2566	31 ธ.ค. 2565	31 ธ.ค. 2564	
- ค่าใช้จ่ายอื่นๆ	0.35	0.08	-	ธุรกรรมนี้เป็นการสนับสนุนการประกอบ ธุรกิจปกติโดยมีเงื่อนไขทางการค้าทั่วไป สำหรับการให้บริการโดย NS-SUS จากการ เปรียบเทียบกับผู้ให้บริการภายนอกNS-SUS ได้ให้เงื่อนไขที่ดีกว่า ฝ่ายบริหารจึงมี ความเห็นว่าการเข้าทำรายการครั้งนี้เป็น ประโยชน์ต่อบริษัทและเป็นธรรม
- ค่าใช้จ่ายค้ำจ่าย	0.04	0.03	-	

7. รายการกับบริษัท ไทยนิปอน สตีล เอ็นจิเนียริง แอนด์ คอนสตรัคชั่น คอร์ปอเรชั่น จำกัด

ลักษณะของรายการ	ขนาดรายการ/ยอดคงค้าง (ล้านบาท)			ความจำเป็นและ ความสมเหตุสมผลของรายการ
	ณ วันที่	ณ วันที่	ณ วันที่	
	31 ธ.ค. 2566	31 ธ.ค. 2565	31 ธ.ค. 2564	
- ซื้อสินทรัพย์ถาวร	0.67	23.74	-	ธุรกรรมนี้เป็นการดำเนินธุรกิจตามปกติโดยมี เงื่อนไขทางการค้าทั่วไปสำหรับการจัดหา โดย TNS จากการเปรียบเทียบกับผู้ให้บริการ ภายนอก, TNS ได้ให้เงื่อนไขที่ดีกว่า ฝ่าย บริหารจึงมีความเห็นว่าการเข้าทำรายการ ครั้งนี้เป็นประโยชน์ต่อบริษัทและเป็นธรรม
- ค่าใช้จ่ายค้ำจ่าย	-	2.37	-	

8. รายการกับบริษัท เอ็นเอส บลูสโคป (ประเทศไทย) จำกัด

ลักษณะของรายการ	ขนาดรายการ/ยอดคงค้าง (ล้านบาท)			ความจำเป็นและ ความสมเหตุสมผลของรายการ
	ณ วันที่	ณ วันที่	ณ วันที่	
	31 ธ.ค. 2566	31 ธ.ค. 2565	31 ธ.ค. 2564	
- ค่าใช้จ่ายอื่นๆ	0.74	-	-	ธุรกรรมนี้เป็นการดำเนินธุรกิจตามปกติโดย ไม่มีเงื่อนไขทางการค้าทั่วไป เนื่องจาก บริษัทได้ใช้อำนาจความสะดวกของ เอ็น เอส บลูสโคป เพื่อทดสอบผลิตภัณฑ์ของ บริษัท
- เจ้าหนี้อื่น	0.45	-	-	

9. รายการกับบริษัท สยามนิปปอนสตีลโลจิสติกส์ จำกัด

ลักษณะของรายการ	ขนาดรายการ/ยอดคงค้าง (ล้านบาท)			ความจำเป็นและ ความสมเหตุสมผลของรายการ
	ณ วันที่	ณ วันที่	ณ วันที่	
	31 ธ.ค. 2566	31 ธ.ค. 2565	31 ธ.ค. 2564	
- ค่าใช้จ่ายอื่นๆ	0.43	-	-	ธุรกรรมนี้เป็นการดำเนินธุรกิจตามปกติโดยมีเงื่อนไขทางการค้าทั่วไปสำหรับการให้บริการโดย สยามนิปปอนสตีลโลจิสติกส์ จากการเปรียบเทียบกับผู้ให้บริการภายนอก, สยามนิปปอนสตีลโลจิสติกส์ ได้ให้เงื่อนไขที่ดีกว่า ฝ่ายบริหารจึงมีความเห็นว่า การเข้าทำรายการครั้งนี้เป็นประโยชน์ต่อบริษัทและเป็นธรรม

10. รายการกับบริษัท ไทย เอ็นเอส โซลูชั่นส์ จำกัด

ลักษณะของรายการ	ขนาดรายการ/ยอดคงค้าง (ล้านบาท)			ความจำเป็นและ ความสมเหตุสมผลของรายการ
	ณ วันที่	ณ วันที่	ณ วันที่	
	31 ธ.ค. 2566	31 ธ.ค. 2565	31 ธ.ค. 2564	
- ค่าใช้จ่ายอื่นๆ	1.81	-	-	ธุรกรรมนี้เป็นการดำเนินธุรกิจตามปกติโดยมีเงื่อนไขทางการค้าทั่วไปสำหรับการจัดหาโดย ไทย เอ็นเอส โซลูชั่นส์ จากการเปรียบเทียบกับผู้ให้บริการภายนอก, ไทยเอ็นเอส โซลูชั่นส์ ได้ให้เงื่อนไขที่ดีกว่า ฝ่ายบริหารจึงมีความเห็นว่า การเข้าทำรายการครั้งนี้เป็นประโยชน์ต่อบริษัทและเป็นธรรม
- เจ้าหนี้อื่น	1.94	-	-	

11. รายการกับ Krosaki Harima Corporation

ลักษณะของรายการ	ขนาดรายการ/ยอดคงค้าง (ล้านบาท)			ความจำเป็นและ ความสมเหตุสมผลของรายการ
	ณ วันที่	ณ วันที่	ณ วันที่	
	31 ธ.ค. 2566	31 ธ.ค. 2565	31 ธ.ค. 2564	
- ซื้วัตถุดิบ	1.90	-	-	ธุรกรรมนี้เป็นการดำเนินธุรกิจตามปกติโดยมีเงื่อนไขทางการค้าทั่วไปสำหรับการจัดหาโดย Krosaki Harima Corporation จากการเปรียบเทียบกับผู้ให้บริการภายนอก, Krosaki Harima Corporation ได้ให้เงื่อนไขที่ดีกว่า ฝ่ายบริหารจึงมีความเห็นว่า การเข้าทำรายการครั้งนี้เป็นประโยชน์ต่อบริษัทและเป็นธรรม

12. รายการกับ Nippon Steel Research Institute Corporation

ลักษณะของรายการ	ขนาดรายการ/ยอดคงค้าง (ล้านบาท)			ความจำเป็นและ ความสมเหตุสมผลของรายการ
	ณ วันที่	ณ วันที่	ณ วันที่	
	31 ธ.ค. 2566	31 ธ.ค. 2565	31 ธ.ค. 2564	
- ค่าใช้จ่ายอื่นๆ	0.07	-	-	ธุรกรรมนี้เป็นการดำเนินธุรกิจตามปกติโดยมีเงื่อนไขทางการค้าทั่วไปสำหรับการฝึกอบรมที่จัดโดย Nippon Steel Research Institute Corporation ทั้งนี้ขึ้นอยู่กับต้นทุนที่เกิดขึ้นตามจำนวนที่ Nippon Steel Research Institute Corporation จ่ายให้แก่ผู้ให้บริการบุคคลที่สาม ฝ่ายบริหารจึงมีความเห็นว่า การเข้าทำรายการครั้งนี้เป็นประโยชน์ต่อบริษัทและเป็นธรรม
- ค่าใช้จ่ายค้ำจ่าย	0.07	-	-	

13. รายการกับบริษัท จี สตีล จำกัด (มหาชน)

ลักษณะของรายการ	ขนาดรายการ/ยอดคงค้าง (ล้านบาท)			ความจำเป็นและ ความสมเหตุสมผลของรายการ
	ณ วันที่	ณ วันที่	ณ วันที่	
	31 ธ.ค. 2566	31 ธ.ค. 2565	31 ธ.ค. 2564	
- รายได้จากการขายวัตถุดิบและ สินค้าสำเร็จรูป	-	61.62	0.72	ธุรกรรมนี้เป็นการดำเนินธุรกิจตามปกติโดยมี เงื่อนไขทางการค้าทั่วไปสำหรับการจัดหา และให้บริการโดย G Steel กัน จากการ เปรียบเทียบกับผู้ให้บริการภายนอก, G Steel ได้ให้เงื่อนไขที่ดีกว่า ฝ่ายบริหารจึงมี ความเห็นว่าการเข้าทำรายการครั้งนี้เป็น ประโยชน์ต่อบริษัทและเป็นธรรม
- รายได้อื่น	0.07	-	-	
- ค่าใช้จ่ายอื่นๆ	0.04	-	-	

14. รายการกับบริษัท เจเอสเอสอาร์ โลจิสติกส์ จำกัด

ลักษณะของรายการ	ขนาดรายการ/ยอดคงค้าง (ล้านบาท)			ความจำเป็นและ ความสมเหตุสมผลของรายการ
	ณ วันที่	ณ วันที่	ณ วันที่	
	31 ธ.ค. 2566	31 ธ.ค. 2565	31 ธ.ค. 2564	
- เงินจ่ายล่วงหน้าอื่น	3.78	-	-	ธุรกรรมนี้เป็นการดำเนินธุรกิจตามปกติโดยมี เงื่อนไขทางการค้าทั่วไปสำหรับการให้บริการ โดย JSSR Logistics จากการเปรียบเทียบกับ ผู้ให้บริการภายนอก, JSSR Logistics ได้ ให้เงื่อนไขที่ดีกว่า ฝ่ายบริหารจึงมีความเห็น ว่าการเข้าทำรายการครั้งนี้เป็นประโยชน์ต่อ บริษัทและเป็นธรรม

มาตรการหรือขั้นตอนการอนุมัติการทำรายการระหว่างกัน

การทำรายการระหว่างกันต้องปฏิบัติให้เป็นไปตามกฎหมายว่าด้วยหลักทรัพย์และตลาดหลักทรัพย์และข้อบังคับประกาศ คำสั่ง หรือข้อกำหนดของตลาดหลักทรัพย์แห่งประเทศไทย และสำนักงานคณะกรรมการกำกับหลักทรัพย์และตลาดหลักทรัพย์ ซึ่งผู้ที่อาจมีความขัดแย้งทางผลประโยชน์หรือมีส่วนได้ส่วนเสียในการทำรายการระหว่างกันจะไม่มีสิทธิในการออกเสียงลงมติในการทำรายการระหว่างกันนั้นๆ โดยคณะกรรมการบริษัทและคณะกรรมการตรวจสอบจะต้องตรวจสอบและควบคุมดูแลรายการระหว่างกันดังกล่าว ฝ่ายจัดการและหรือกรรมการที่ไม่มีส่วนได้เสียเกี่ยวข้องกับผลประโยชน์ดังกล่าวจะเป็นผู้ดำเนินการและตัดสินใจเกี่ยวกับเรื่องรายการระหว่างกัน ทั้งนี้ไม่รวมถึงรายการที่เป็นการดำเนินธุรกิจปกติที่มีเงื่อนไขทางการค้าโดยทั่วไป

อย่างไรก็ตาม ขั้นตอนการทำรายการอนุมัติรายการระหว่างกันโดยคณะกรรมการบริษัทจะเป็นไปตามระเบียบของบริษัทโดยการขอความเห็นต่อคณะกรรมการตรวจสอบ เพื่อพิจารณาถึงความจำเป็นและความสมเหตุสมผลและแจ้งต่อคณะกรรมการหรือขออนุมัติจากคณะกรรมการและ/หรือผ่านการอนุมัติจากผู้ถือหุ้นของบริษัท โดยจะต้องดำเนินการให้สอดคล้องกับหลักเกณฑ์ของตลาดหลักทรัพย์แห่งประเทศไทยและสำนักงานคณะกรรมการกำกับหลักทรัพย์และตลาดหลักทรัพย์ ในเรื่องเกี่ยวกับรายการที่เกี่ยวข้องกันด้วยในฐานะบริษัทจดทะเบียนนอกจากนี้บริษัทยังมีนโยบายในการทำรายการระหว่างกันในอนาคตเกี่ยวกับธุรกิจปกติ และการให้กู้ยืม ดังนี้

1. ธุรกิจปกติ และรายการสนับสนุนธุรกิจปกติ ซึ่งมีเงื่อนไขทางการค้าทั่วไป

ในอนาคต บริษัทอาจมีการทำรายการประเภทธุรกิจปกติและรายการสนับสนุนที่เป็นธุรกิจปกติ ซึ่งเป็นเงื่อนไขทางการค้าโดยทั่วไปกับบุคคลที่อาจมีความขัดแย้งทางผลประโยชน์อย่างต่อเนื่องในอนาคต เช่น การซื้อขายสินค้า การให้ความช่วยเหลือด้านเทคนิคหรือบริการอื่น การเช่าสำนักงาน หรือเช่าสถานที่สำหรับจัดสัมมนา ข้อกำหนดในการทำรายการระหว่างกันต้องเป็นไปตามเงื่อนไขทางการค้าโดยทั่วไป เช่น การทำรายการระหว่างกันควรจะต้องดีกว่าหรือใกล้เคียงกับเงื่อนไขของบุคคลภายนอกอื่นๆ

2. ธุรกิจปกติ และรายการสนับสนุนธุรกิจปกติ ซึ่งไม่มีเงื่อนไขทางการค้าทั่วไป และรายการระหว่างกันอื่นๆ

ในอนาคต บริษัทอาจมีการทำรายการประเภทธุรกิจปกติและรายการสนับสนุนธุรกิจปกติที่ไม่มีเงื่อนไขทางการค้าทั่วไป และรายการระหว่างกันอื่น ๆ ที่เกี่ยวข้องกับบุคคลที่อาจมีความขัดแย้งทางผลประโยชน์อย่างต่อเนื่องในอนาคต เช่น การทำรายการกับบุคคลที่เกี่ยวข้องกันซึ่งเป็นที่ปรึกษาให้กับบริษัท บริษัทจะปฏิบัติตามข้อกำหนดเพื่อให้สอดคล้องกับหลักเกณฑ์ของตลาดหลักทรัพย์แห่งประเทศไทยและสำนักงานคณะกรรมการกำกับหลักทรัพย์และตลาดหลักทรัพย์ ในการอนุมัติรายการระหว่างกันดังกล่าว และปฏิบัติตามเงื่อนไขที่กำหนดในสัญญาอย่างเคร่งครัด นอกจากนี้ หากมีรายการระหว่างกันในอนาคต บริษัทจะต้องปฏิบัติตามมาตรการและขั้นตอนการอนุมัติรายการระหว่างกัน โดยกรรมการบริษัทไม่อาจอนุมัติรายการใดๆ ที่อาจมีความขัดแย้งทางผลประโยชน์เกินขอบเขตอำนาจหน้าที่ของคณะกรรมการที่ได้รับไว้

3. การให้กู้ยืม

บริษัทไม่มีนโยบายในการให้กู้ยืมแก่บริษัทอื่น รวมทั้งบุคคลที่เกี่ยวข้องด้วย อย่างไรก็ตาม หากมีความจำเป็นต้องดำเนินการ บริษัทจะต้องปฏิบัติตามมาตรการและขั้นตอนการอนุมัติรายการระหว่างกันตามข้อกำหนดเพื่อให้สอดคล้องกับหลักเกณฑ์ของตลาดหลักทรัพย์แห่งประเทศไทยและสำนักงานคณะกรรมการกำกับหลักทรัพย์และตลาดหลักทรัพย์ กรรมการบริษัทจะไม่อนุมัติรายการใดๆ ที่อาจมีความขัดแย้งทางผลประโยชน์เกินขอบเขตอำนาจหน้าที่ของคณะกรรมการที่ได้รับไว้

ส่วนที่ 3

งบการเงิน



บริษัท จี เจ สตีล จำกัด (มหาชน)

งบการเงิน

สำหรับปีสิ้นสุดวันที่ 31 ธันวาคม 2566

และรายงานของผู้สอบบัญชีรับอนุญาต

รายงานของผู้สอบบัญชีรับอนุญาต

เสนอ ผู้ถือหุ้นบริษัท จี เจ สตีล จำกัด (มหาชน)

ความเห็น

ข้าพเจ้าได้ตรวจสอบงบการเงินของบริษัท จี เจ สตีล จำกัด (มหาชน) (“บริษัท”) ซึ่งประกอบด้วยงบแสดงฐานะการเงิน ณ วันที่ 31 ธันวาคม 2566 งบกำไรขาดทุนเบ็ดเสร็จ งบแสดงการเปลี่ยนแปลงส่วนของผู้ถือหุ้นและงบกระแสเงินสดสำหรับปีสิ้นสุดวันเดียวกันและหมายเหตุประกอบงบการเงิน รวมถึงสรุปนโยบายการบัญชีที่สำคัญ

ข้าพเจ้าเห็นว่า งบการเงินข้างต้นนี้แสดงฐานะการเงินของบริษัท ณ วันที่ 31 ธันวาคม 2566 และผลการดำเนินงานและกระแสเงินสดสำหรับปีสิ้นสุดวันเดียวกันโดยถูกต้องตามที่ควรในสาระสำคัญตามมาตรฐานการรายงานทางการเงิน

เกณฑ์ในการแสดงความเห็น

ข้าพเจ้าได้ปฏิบัติตามตรวจสอบตามมาตรฐานการสอบบัญชี ความรับผิดชอบของข้าพเจ้าได้กล่าวไว้ในวรรคความรับผิดชอบของผู้สอบบัญชีต่อการตรวจสอบงบการเงินในรายงานของข้าพเจ้า ข้าพเจ้ามีความเป็นอิสระจากบริษัทตามประมวลจรรยาบรรณของผู้ประกอบวิชาชีพบัญชี รวมถึง มาตรฐานเรื่องความเป็นอิสระ ที่กำหนดโดยสภาวิชาชีพบัญชี (ประมวลจรรยาบรรณของผู้ประกอบวิชาชีพบัญชี) ในส่วนที่เกี่ยวข้องกับการตรวจสอบงบการเงิน และข้าพเจ้าได้ปฏิบัติตามความรับผิดชอบด้านจรรยาบรรณอื่น ๆ ตามประมวลจรรยาบรรณของผู้ประกอบวิชาชีพบัญชี ข้าพเจ้าเชื่อว่าหลักฐานการสอบบัญชีที่ข้าพเจ้าได้รับเพียงพอและเหมาะสมเพื่อใช้เป็นเกณฑ์ในการแสดงความเห็นของข้าพเจ้า

เรื่องสำคัญในการตรวจสอบ

เรื่องสำคัญในการตรวจสอบคือเรื่องต่าง ๆ ที่มีนัยสำคัญที่สุด ตามดุลยพินิจของผู้ประกอบวิชาชีพของข้าพเจ้าในการตรวจสอบงบการเงินสำหรับงวดปัจจุบัน ข้าพเจ้าได้นำเรื่องเหล่านี้มาพิจารณาในบริบทของการตรวจสอบงบการเงินโดยรวมและการแสดงความเห็นของข้าพเจ้า ทั้งนี้ ข้าพเจ้าไม่ได้แสดงความเห็นแยกต่างหากสำหรับเรื่องเหล่านี้

เรื่องสำคัญในการตรวจสอบ	วิธีการของผู้สอบบัญชี
<p>การประเมินการด้อยค่าของที่ดิน อาคารและอุปกรณ์</p> <p>บริษัทมีที่ดิน อาคารและอุปกรณ์ ที่มีจำนวนเงินที่เป็นสาระสำคัญ ซึ่งแสดงในราคาทุน หักค่าเสื่อมราคาสะสมและค่าเผื่อผลขาดทุนจากการด้อยค่า</p> <p>ผู้บริหารทดสอบการด้อยค่าสำหรับที่ดิน อาคารและอุปกรณ์ เมื่อมีข้อบ่งชี้การด้อยค่าโดยประมาณจากมูลค่าที่คาดว่าจะได้รับคืน (จำนวนเงินที่สูงกว่าระหว่างราคาที่คาดว่าจะได้รับจากการขายสินทรัพย์สุทธิหรือมูลค่าจากการใช้) มูลค่าที่คาดว่าจะได้รับคืนที่พิจารณาโดยผู้บริหาร มาจากมูลค่าจากการใช้ ซึ่งประมาณการคิดลดกระแสเงินสดที่ได้รับในอนาคตที่เกิดขึ้นจากการใช้สินทรัพย์นั้นและการกำหนดสมมติฐานที่เกี่ยวข้อง เช่น ประมาณการอัตราการเติบโตของธุรกิจ ประมาณการรายได้และอัตราส่วนต่างของราคาขายกับต้นทุนเศษเหล็ก และประมาณการงบจ่ายลงทุนค่าใช้จ่ายในการขายและค่าใช้จ่ายในการดำเนินงาน</p> <p>การใช้ดุลยพินิจและข้อสมมติฐานต่าง ๆ ของผู้บริหารและอัตราคิดลดกระแสเงินสดและราคาตลาดของเศษเหล็กจะได้รับผลกระทบจากการเปลี่ยนแปลงของสภาพเศรษฐกิจและสภาวะตลาดในอนาคตได้ ดังนั้น ข้าพเจ้าจึงให้ความสำคัญเรื่องนี้ในการตรวจสอบ</p>	<ul style="list-style-type: none"> • ทำความเข้าใจกระบวนการการประมาณมูลค่าที่คาดว่าจะได้รับคืน (จำนวนเงินที่สูงกว่าระหว่างราคาที่คาดว่าจะได้รับจากการขายสินทรัพย์สุทธิหรือมูลค่าจากการใช้) ที่ใช้ในการทดสอบการด้อยค่า • ประเมินความเหมาะสมของข้อสมมติฐานที่สำคัญซึ่งผู้บริหารใช้ในการจัดทำประมาณการกระแสเงินสด รวมถึงอัตราคิดลดที่ใช้ในการคิดลดกระแสเงินสดที่จะได้รับในอนาคต • เปรียบเทียบและประเมินประมาณการกระแสเงินสด ข้อสมมติฐานหลักและอัตราคิดลดกับงบประมาณและแผนธุรกิจของผู้บริหาร ผลการดำเนินงานในอดีตกับผลการดำเนินงานที่เกิดขึ้นจริงในปัจจุบัน สภาพเศรษฐกิจและอุตสาหกรรม • ทดสอบการคำนวณมูลค่าที่คาดว่าจะได้รับคืนของตามแบบจำลองทางการเงินที่ผู้บริหารใช้ และเปรียบเทียบกับมูลค่าตามบัญชีของที่ดิน อาคารและอุปกรณ์ • พิจารณาความเพียงพอและเหมาะสมของการเปิดเผยข้อมูลของบริษัทในหมายเหตุประกอบงบการเงิน

ข้อมูลอื่น

ผู้บริหารเป็นผู้รับผิดชอบต่อข้อมูลอื่น ข้อมูลอื่นประกอบด้วย ข้อมูลซึ่งรวมอยู่ในรายงานประจำปี แต่ไม่รวมถึงงบการเงินและรายงานของผู้สอบบัญชีที่อยู่ในรายงานนั้น ซึ่งคาดว่าจะรายงานประจำปีจะถูกจัดเตรียมให้ข้าพเจ้าภายหลังวันที่ในรายงานของผู้สอบบัญชีนี้

ความเห็นของข้าพเจ้าต่อการเงินไม่ครอบคลุมถึงข้อมูลอื่นและข้าพเจ้าไม่ได้ให้ความเชื่อมั่นต่อข้อมูลอื่น

ความรับผิดชอบของข้าพเจ้าที่เกี่ยวกับการตรวจสอบงบการเงินคือ การอ่านและพิจารณาว่าข้อมูลอื่นมีความขัดแย้งที่มีสาระสำคัญกับงบการเงินหรือกับความรู้ที่ได้รับจากการตรวจสอบของข้าพเจ้า หรือปรากฏว่าข้อมูลอื่นมีการแสดงข้อมูลที่ขัดต่อข้อเท็จจริงอันเป็นสาระสำคัญหรือไม่

เมื่อข้าพเจ้าได้อ่านรายงานประจำปี หากข้าพเจ้าสรุปได้ว่ามีการแสดงข้อมูลที่ขัดต่อข้อเท็จจริงอันเป็นสาระสำคัญ ข้าพเจ้าต้องสื่อสารเรื่องดังกล่าวกับผู้มีหน้าที่ในการกำกับดูแล

ความรับผิดชอบของผู้บริหารและผู้มีหน้าที่ในการกำกับดูแลต้องการเงิน

ผู้บริหารมีหน้าที่รับผิดชอบในการจัดทำและนำเสนองบการเงินเหล่านี้ โดยถูกต้องตามที่ควรตามมาตรฐานการรายงานทางการเงิน และรับผิดชอบเกี่ยวกับการควบคุมภายในที่ผู้บริหารพิจารณาว่าจำเป็นเพื่อให้สามารถจัดทำงบการเงินที่ปราศจากการแสดงข้อมูลที่ขัดต่อข้อเท็จจริงอันเป็นสาระสำคัญไม่ว่าจะเกิดจากการทุจริตหรือข้อผิดพลาด

ในการจัดทำงบการเงิน ผู้บริหารรับผิดชอบในการประเมินความสามารถของบริษัทในการดำเนินงานต่อเนื่อง เปิดเผยเรื่องที่เกี่ยวข้องกับการดำเนินงานต่อเนื่อง (ตามความเหมาะสม) และการใช้เกณฑ์การบัญชีสำหรับการดำเนินงานต่อเนื่องวันแต่ผู้บริหารมีความตั้งใจที่จะเลิกบริษัทหรือหยุดดำเนินงานหรือไม่สามารถดำเนินงานต่อเนื่องต่อไปได้

ผู้มีหน้าที่ในการกำกับดูแลมีหน้าที่ในการกำกับดูแลกระบวนการในการจัดทำรายงานทางการเงินของบริษัท

ความรับผิดชอบของผู้สอบบัญชีต่อการตรวจสอบงบการเงิน

การตรวจสอบของข้าพเจ้ามีวัตถุประสงค์เพื่อให้ได้ความเชื่อมั่นอย่างสมเหตุสมผลว่างบการเงิน โดยรวมปราศจากการแสดงข้อมูลที่ขัดต่อข้อเท็จจริงอันเป็นสาระสำคัญหรือไม่ ไม่ว่าจะเกิดจากการทุจริตหรือข้อผิดพลาด และเสนอรายงานของผู้สอบบัญชีซึ่งรวมความเห็นของข้าพเจ้าอยู่ด้วย ความเชื่อมั่นอย่างสมเหตุสมผลคือความเชื่อมั่นในระดับสูงแต่ไม่ได้เป็นการรับประกันว่าการปฏิบัติงานตรวจสอบตามมาตรฐานการสอบบัญชีจะสามารถตรวจพบข้อมูลที่ขัดต่อข้อเท็จจริงอันเป็นสาระสำคัญที่มีอยู่ได้เสมอไป ข้อมูลที่ขัดต่อข้อเท็จจริงอาจเกิดจากการทุจริตหรือข้อผิดพลาดและถือว่ามีสาระสำคัญเมื่อการค้นได้ออย่างสมเหตุสมผลว่า รายการที่ขัดต่อข้อเท็จจริงแต่ละรายการหรือทุกรายการรวมกันจะมีผลต่อการตัดสินใจทางเศรษฐกิจของผู้ใช้งบการเงินจากการใช้งบการเงินเหล่านี้

ในการตรวจสอบของข้าพเจ้าตามมาตรฐานการสอบบัญชี ข้าพเจ้าได้ใช้ดุลยพินิจและการสังเกตและสงสัยของผู้ประกอบวิชาชีพตลอดการตรวจสอบ การปฏิบัติงานของข้าพเจ้ารวมถึง

- ระบุและประเมินความเสี่ยงจากการแสดงข้อมูลที่ขัดต่อข้อเท็จจริงอันเป็นสาระสำคัญในงบการเงิน ไม่ว่าจะเกิดจากการทุจริตหรือข้อผิดพลาด ออกแบบและปฏิบัติงานตามวิธีการตรวจสอบเพื่อตอบสนองต่อความเสี่ยงเหล่านั้น และได้หลักฐานการสอบบัญชีที่เพียงพอและเหมาะสมเพื่อเป็นเกณฑ์ในการแสดงความเห็นของข้าพเจ้า ความเสี่ยงที่ไม่พบข้อมูลที่ขัดต่อข้อเท็จจริงอันเป็นสาระสำคัญซึ่งเป็นผลมาจากการทุจริตจะสูงกว่าความเสี่ยงที่เกิดจากข้อผิดพลาด เนื่องจากการทุจริตอาจเกี่ยวกับการสมรู้ร่วมคิด การปลอมแปลงเอกสารหลักฐาน การตั้งใจละเว้นการแสดงผล การแสดงผลที่ไม่ตรงตามข้อเท็จจริงหรือการแทรกแซงการควบคุมภายใน
- ทำความเข้าใจในระบบการควบคุมภายในที่เกี่ยวข้องกับการตรวจสอบ เพื่อออกแบบวิธีการตรวจสอบที่เหมาะสมกับสถานการณ์ แต่ไม่ใช่เพื่อวัตถุประสงค์ในการแสดงความเห็นต่อความมีประสิทธิภาพของการควบคุมภายในของบริษัท
- ประเมินความเหมาะสมของนโยบายการบัญชีที่ผู้บริหารใช้และความสมเหตุสมผลของประมาณการทางบัญชีและการเปิดเผยข้อมูลที่เกี่ยวข้องซึ่งจัดทำขึ้น โดยผู้บริหาร
- สรุปเกี่ยวกับความเหมาะสมของการใช้เกณฑ์การบัญชีสำหรับการดำเนินงานต่อเนื่องของผู้บริหาร และจากหลักฐานการสอบบัญชีที่ได้รับ สรุปว่ามีความไม่แน่นอนที่มีสาระสำคัญเกี่ยวกับเหตุการณ์ หรือสถานการณ์ที่อาจเป็นเหตุให้เกิดข้อสงสัยอย่างมีนัยสำคัญต่อความสามารถของบริษัทในการดำเนินงานต่อเนื่องหรือไม่ ถ้าข้าพเจ้าได้ข้อสรุปว่ามีความไม่แน่นอนที่มีสาระสำคัญ ข้าพเจ้าต้องกล่าวไว้ในรายงานของผู้สอบบัญชีของข้าพเจ้าโดยให้ข้อสังเกตถึงการเปิดเผยข้อมูลในงบการเงินที่เกี่ยวข้อง หรือถ้าการเปิดเผยข้อมูลดังกล่าวไม่เพียงพอ ความเห็นของข้าพเจ้าจะเปลี่ยนแปลงไป ข้อสรุปของข้าพเจ้าขึ้นอยู่กับหลักฐานการสอบบัญชีที่ได้รับจนถึงวันที่ในรายงานของผู้สอบบัญชีของข้าพเจ้า อย่างไรก็ตาม เหตุการณ์หรือสถานการณ์ในอนาคตอาจเป็นเหตุให้บริษัทต้องหยุดการดำเนินงานต่อเนื่อง
- ประเมินการนำเสนอโครงสร้างและเนื้อหาของงบการเงินโดยรวม รวมถึงการเปิดเผยข้อมูลว่างบการเงินแสดงรายการและเหตุการณ์ในรูปแบบที่ทำให้มีการนำเสนอข้อมูลโดยถูกต้องตามที่ควรหรือไม่

ข้าพเจ้าได้สื่อสารกับผู้มีส่วนเกี่ยวข้องในการกำกับดูแลในเรื่องต่าง ๆ ที่สำคัญ ซึ่งรวมถึงขอบเขตและช่วงเวลาของการตรวจสอบตามที่ได้วางแผนไว้ ประเด็นที่มีนัยสำคัญที่พบจากการตรวจสอบ รวมถึงข้อบกพร่องที่มีนัยสำคัญในระบบการควบคุมภายในหากข้าพเจ้าได้พบในระหว่าง การตรวจสอบของข้าพเจ้า

ข้าพเจ้าได้ให้คำรับรองแก่ผู้มีส่วนเกี่ยวข้องในการกำกับดูแลว่าข้าพเจ้าได้ปฏิบัติตามข้อกำหนดจรรยาบรรณที่เกี่ยวข้องกับความเป็นอิสระและได้ สื่อสารกับผู้มีส่วนเกี่ยวข้องในการกำกับดูแลเกี่ยวกับความสัมพันธ์ทั้งหมด ตลอดจนเรื่องอื่นซึ่งข้าพเจ้าเชื่อว่า มีเหตุผลที่บุคคลภายนอกอาจพิจารณา ว่ากระทบต่อความเป็นอิสระของข้าพเจ้าและมาตรการที่ข้าพเจ้าใช้เพื่อป้องกันไม่ให้ข้าพเจ้าขาดความเป็นอิสระ

จากเรื่องที่สื่อสารกับผู้มีส่วนเกี่ยวข้องในการกำกับดูแล ข้าพเจ้าได้พิจารณาเรื่องต่าง ๆ ที่มีนัยสำคัญมากที่สุดในการตรวจสอบงบการเงินในงวด ปัจจุบันและกำหนดเป็นเรื่องสำคัญในการตรวจสอบ ข้าพเจ้าได้อธิบายเรื่องนี้ในรายงานของผู้สอบบัญชีเว้นแต่กฎหมายหรือข้อบังคับไม่ให้ เปิดเผยต่อสาธารณะเกี่ยวกับเรื่องดังกล่าว หรือในสถานการณ์ที่ยากที่จะเกิดขึ้น ข้าพเจ้าพิจารณาว่าไม่ควรสื่อสารเรื่องดังกล่าวในรายงานของ ข้าพเจ้าเพราะการกระทำดังกล่าวสามารถคาดการณ์ได้อย่างสมเหตุสมผลว่าจะมีผลกระทบในทางลบมากกว่าผลประโยชน์ต่อส่วนได้เสีย สาธารณะจากการสื่อสารดังกล่าว

(นางสาววิมลศรี จงอุดมสมบัติ)

ผู้สอบบัญชีรับอนุญาต เลขทะเบียน 3899

บริษัท เบเกอร์ ทิลลี่ ออดิท แอนด์ แอดไวเซอร์รี เซอร์วิสเชส (ประเทศไทย) จำกัด

กรุงเทพมหานคร

วันที่ 21 กุมภาพันธ์ 2567

บริษัท จี เอ สตีล จำกัด (มหาชน)

งบแสดงฐานะการเงิน

ณ วันที่ 31 ธันวาคม 2566

สินทรัพย์

		บาท	
	หมายเหตุ	2566	2565
สินทรัพย์หมุนเวียน			
เงินสดและรายการเทียบเท่าเงินสด	5	2,238,458,235	2,215,289,179
ลูกหนี้การค้า	6	14,839,666	59,829,290
สินค้าคงเหลือ - สุทธิ	7, 23	1,960,199,805	2,217,239,315
สินทรัพย์หมุนเวียนอื่น - สุทธิ	4, 8	126,805,329	144,812,204
รวมสินทรัพย์หมุนเวียน		4,340,303,035	4,637,169,988
สินทรัพย์ไม่หมุนเวียน			
ที่ดิน อาคารและอุปกรณ์ - สุทธิ	4, 9, 11, 23	8,244,689,537	8,601,489,269
สินทรัพย์ไม่มีตัวตนอื่น - สุทธิ		5,117,169	4,705,704
สินทรัพย์ไม่หมุนเวียนอื่น - สุทธิ	9, 11	262,695,882	251,197,680
รวมสินทรัพย์ไม่หมุนเวียน		8,512,502,588	8,857,392,653
รวมสินทรัพย์		12,852,805,623	13,494,562,641

บริษัท จี เอ สตีล จำกัด (มหาชน)

งบแสดงฐานะการเงิน (ต่อ)

ณ วันที่ 31 ธันวาคม 2566

หนี้สินและส่วนของผู้ถือหุ้น

		บาท	
	หมายเหตุ	2566	2565
หนี้สินหมุนเวียน			
เจ้าหนี้การค้า	12	124,424,605	236,856,488
เจ้าหนี้อื่นและค่าใช้จ่ายค้างจ่าย	4, 13	339,024,847	370,520,734
เงินรับล่วงหน้าจากลูกค้า		5,606,379	12,783,871
ดอกเบี้ยค้างจ่าย		8,658,885	9,816,287
หนี้สินจากการยกเลิกแผนฟื้นฟูกิจการ	14	-	3,814,355
ส่วนของหนี้สินตามสัญญาเช่าที่ถึงกำหนดชำระภายในหนึ่งปี		4,501,679	4,338,676
หนี้สินหมุนเวียนอื่น		5,480,694	4,322,628
รวมหนี้สินหมุนเวียน		487,697,089	642,453,039
หนี้สินไม่หมุนเวียน			
หนี้สินตามสัญญาเช่า - สุทธิ		3,451,101	5,461,537
ประมาณการหนี้สินไม่หมุนเวียนผลประโยชน์พนักงานเมื่อเกษียณอายุ	15	163,853,489	143,891,366
รวมหนี้สินไม่หมุนเวียน		167,304,590	149,352,903
รวมหนี้สิน		655,001,679	791,805,942
ส่วนของผู้ถือหุ้น			
ทุนเรือนหุ้น			
- ทุนจดทะเบียน			
หุ้นสามัญ 28,750,859,116 หุ้น มูลค่าหุ้นละ 0.96 บาท		27,600,824,751	27,600,824,751
- ทุนที่ออกและชำระแล้ว			
หุ้นสามัญ 25,487,134,896 หุ้น หุ้นละ 0.96 บาท		24,467,649,500	24,467,649,500
ส่วนต่ำกว่ามูลค่าหุ้นสามัญ		(9,667,487,640)	(9,667,487,640)
กำไร (ขาดทุน) สะสม			
- จัดสรรเป็นทุนสำรองตามกฎหมาย	16	37,000,000	37,000,000
- ขาดทุนสะสม		(2,949,039,134)	(2,444,086,379)
องค์ประกอบอื่นของส่วนของผู้ถือหุ้น	17	309,681,218	309,681,218
ส่วนของผู้ถือหุ้น - สุทธิ		12,197,803,944	12,702,756,699
รวมหนี้สินและส่วนของผู้ถือหุ้น		12,852,805,623	13,494,562,641

หมายเหตุประกอบงบการเงินเป็นส่วนหนึ่งของงบการเงินนี้

บริษัท จี เอ สตีล จำกัด (มหาชน)

งบกำไรขาดทุนเบ็ดเสร็จ

สำหรับปีสิ้นสุดวันที่ 31 ธันวาคม 2566

	หมายเหตุ	บาท	
		2566	2565
รายได้			
รายได้จากการขาย - สุทธิ	4, 25	12,481,732,344	17,402,805,134
กำไรจากอัตราแลกเปลี่ยนเงินตราต่างประเทศ - สุทธิ		12,686,975	-
ตัดจำหน่ายหนี้สินที่หมดอายุความ - สุทธิ	14	8,319,662	42,985,693
รายได้อื่น	4	94,143,107	74,202,252
รวมรายได้		12,596,882,088	17,519,993,079
ค่าใช้จ่าย			
ต้นทุนขาย	19		
- ต้นทุนของสินค้าที่ขาย	4	12,266,967,045	16,101,608,780
- ต้นทุนการผลิตที่สูญเปล่า		129,406,177	44,994,305
- ขาดทุนจากการลดมูลค่าสินค้าคงเหลือ (กลับรายการ)		(35,010,231)	56,195,650
รวมต้นทุนขาย		12,361,362,991	16,202,798,735
ค่าใช้จ่ายในการขาย	19	141,570,011	167,077,341
ค่าใช้จ่ายในการบริหาร	4, 19	583,924,925	630,623,619
ขาดทุนจากการด้อยค่าเครื่องจักรที่ใช้งานไม่ได้รอการขาย	11, 19	-	3,617,000,000
ขาดทุนจากอัตราแลกเปลี่ยนเงินตราต่างประเทศ - สุทธิ	19	-	6,068,160
ต้นทุนทางการเงิน		1,707,876	3,132,296
รวมค่าใช้จ่าย		13,088,565,803	20,626,700,151
ขาดทุนก่อนภาษีเงินได้		(491,683,715)	(3,106,707,072)
ค่าใช้จ่ายภาษีเงินได้	10	-	(29,231,263)
ขาดทุนสำหรับปี		(491,683,715)	(3,135,938,335)
ขาดทุนเบ็ดเสร็จอื่น:			
รายการที่จะไม่จัดประเภทใหม่ไว้ในกำไรหรือขาดทุนในภายหลัง:			
ขาดทุนจากการประมาณการตามหลักคณิตศาสตร์ประกันภัย	15	(13,269,040)	-
ขาดทุนเบ็ดเสร็จรวมสำหรับปี		(504,952,755)	(3,135,938,335)
ขาดทุนต่อหุ้นขั้นพื้นฐาน	20	(0.019)	(0.123)

หมายเหตุประกอบงบการเงินเป็นส่วนหนึ่งของงบการเงินนี้

บริษัท จี เอ สตีล จำกัด (มหาชน)

งบแสดงการเปลี่ยนแปลงส่วนของผู้ถือหุ้น

สำหรับปีสิ้นสุดวันที่ 31 ธันวาคม 2566

	บาท					
	ทุนเรือนหุ้น ที่ออกและ ชำระแล้ว	ส่วนต่ำกว่า มูลค่าหุ้นสามัญ	กำไร (ขาดทุน) สะสม		องค์ประกอบอื่น ของส่วนของผู้ถือหุ้น	สุทธิ
			จัดสรรเป็นทุน	ยังไม่จัดสรร		
			สำรองตามกฎหมาย	(ขาดทุนสะสม)		
ยอดคงเหลือ ณ วันที่ 1 มกราคม 2565	24,467,649,500	(9,667,487,640)	37,000,000	691,851,956	309,681,218	15,838,695,034
ขาดทุนเบ็ดเสร็จรวมสำหรับปี	-	-	-	(3,135,938,335)	-	(3,135,938,335)
ยอดคงเหลือ ณ วันที่ 31 ธันวาคม 2565	24,467,649,500	(9,667,487,640)	37,000,000	(2,444,086,379)	309,681,218	12,702,756,699
ขาดทุนเบ็ดเสร็จรวมสำหรับปี	-	-	-	(504,952,755)	-	(504,952,755)
ยอดคงเหลือ ณ วันที่ 31 ธันวาคม 2566	24,467,649,500	(9,667,487,640)	37,000,000	(2,949,039,134)	309,681,218	12,197,803,944

หมายเหตุประกอบงบการเงินเป็นส่วนหนึ่งของงบการเงินนี้

บริษัท จี เอ สตีล จำกัด (มหาชน)

งบกระแสเงินสด

สำหรับปีสิ้นสุดวันที่ 31 ธันวาคม 2566

	บาท	
	2566	2565
กระแสเงินสดจากกิจกรรมดำเนินงาน		
ขาดทุนสำหรับปี	(491,683,715)	(3,135,938,335)
รายการปรับกระทบขาดทุนสำหรับปีเป็นเงินสดสุทธิได้มาจากกิจกรรมดำเนินงาน:		
ค่าเสื่อมราคาและค่าตัดจำหน่าย	530,134,445	519,115,116
ค่าตัดจำหน่ายลูกกริด	66,360,033	76,977,130
ดอกเบี้ยรับ	(28,608,847)	(4,737,593)
ต้นทุนทางการเงิน	1,707,876	3,132,296
ค่าใช้จ่ายภาษีเงินได้	-	29,231,263
ตัดจำหน่ายหนี้สินที่หมดอายุความ - สุทธิ	(8,319,662)	(42,985,693)
กำไรจากอัตราแลกเปลี่ยนเงินตราต่างประเทศที่ยังไม่เกิดขึ้นจริง - สุทธิ	(352,445)	(655,521)
ค่าเพื่อการลดมูลค่าสินค้าคงเหลือ (กลับรายการ)	(35,010,231)	56,195,650
ประมาณการหนี้สินผลประโยชน์พนักงานเมื่อเกษียณอายุ	11,262,483	11,154,389
ขาดทุนจากการขายสินทรัพย์ถาวร	8,089,244	28,401,534
ขาดทุนจากการตัดจำหน่ายสินทรัพย์ถาวร	43,726,009	80,831,307
ค่าเพื่อการด้อยค่าเครื่องจักรที่ใช้งานไม่ได้รอการขาย	-	3,617,000,000
สินทรัพย์ดำเนินงานลดลง (เพิ่มขึ้น):		
ลูกหนี้การค้า	44,989,624	(59,829,290)
สินค้าคงเหลือ	292,049,741	515,652,170
สินทรัพย์หมุนเวียนอื่น	19,891,896	(27,946,157)
สินทรัพย์ไม่หมุนเวียนอื่น	(77,858,235)	116,506,422
หนี้สินดำเนินงานเพิ่มขึ้น (ลดลง):		
เจ้าหนี้การค้า	(112,277,089)	(33,060,429)
เงินรับล่วงหน้าจากลูกค้า	(5,100,464)	7,501,341
เจ้าหนี้อื่นและค่าใช้จ่ายค้างจ่าย	64,718,672	(35,412,235)
หนี้สินหมุนเวียนอื่น	1,158,066	(4,511,070)
จ่ายผลประโยชน์พนักงานเมื่อเกษียณอายุ	(4,569,400)	(769,547)
จ่ายภาษีเงินได้	-	(100,503,088)
เงินสดสุทธิได้มาจากกิจกรรมดำเนินงาน	320,308,001	1,615,349,660

บริษัท จี เจ สตีล จำกัด (มหาชน)

งบกระแสเงินสด (ต่อ)

สำหรับปีสิ้นสุดวันที่ 31 ธันวาคม 2566

	บาท	
	2566	2565
กระแสเงินสดจากกิจกรรมลงทุน		
ซื้อที่ดิน อาคารและอุปกรณ์	(317,750,133)	(211,811,696)
ซื้อสินทรัพย์ไม่มีตัวตนอื่น	(1,156,240)	(1,800,000)
รับเงินจากการขายสินทรัพย์ถาวร	59,430	1,375,840
รับเงินจากการขายเครื่องจักรในงานระหว่างก่อสร้างที่หยุดชะงัก	-	12,000,000
รับดอกเบี้ย	26,723,826	4,737,593
เงินสดสุทธิใช้ไปในกิจกรรมลงทุน	(292,123,117)	(195,498,263)
กระแสเงินสดจากกิจกรรมจัดหาเงิน		
จ่ายชำระคืนหนี้สินตามสัญญาเช่า	(4,510,364)	(4,517,582)
จ่ายต้นทุนทางการเงิน	(436,999)	(418,216)
เงินสดใช้ไปในกิจกรรมจัดหาเงิน	(4,947,363)	(4,935,798)
เงินสดและรายการเทียบเท่าเงินสดเพิ่มขึ้น - สุทธิ	23,237,521	1,414,915,599
เงินสดและรายการเทียบเท่าเงินสด ณ วันต้นปี	2,215,289,179	800,466,397
ผลกระทบจากอัตราแลกเปลี่ยนเงินตราต่างประเทศของ		
เงินสดและรายการเทียบเท่าเงินสด	(68,465)	(92,817)
เงินสดและรายการเทียบเท่าเงินสด ณ วันสิ้นปี	2,238,458,235	2,215,289,179

บริษัท จี เจ สตีล จำกัด (มหาชน)

งบกระแสเงินสด (ต่อ)

สำหรับปีสิ้นสุดวันที่ 31 ธันวาคม 2566

	บาท	
	2566	2565
ข้อมูลเพิ่มเติมงบกระแสเงินสด		
1) ที่ดิน อาคารและอุปกรณ์ เพิ่มขึ้น โดย		
- เจ้าหนี้อื่น - สุทธิ	(95,948,443)	96,970,147
- หนี้สินตามสัญญาเช่า	2,662,931	12,796,687
- จ่ายชำระเงินสด	317,750,133	211,811,696
รวม	224,464,621	321,578,530
2) ตัดจำหน่ายสินค้างเหลือ	-	1,656,492
3) ตัดจำหน่ายหนี้สินที่หมดอายุความ - สุทธิ		
- หนี้สินจากการยกเลิกแผนฟื้นฟูกิจการลดลง	3,814,355	17,275,275
- ดอกเบี้ยค้างจ่ายลดลง	2,428,279	16,213,072
- เงินรับล่วงหน้าจากลูกค้าลดลง	2,077,028	-
- เจ้าหนี้การค้าลดลง	-	3,494,105
- เจ้าหนี้อื่นและค่าใช้จ่ายค้างจ่ายลดลง	-	6,073,241
- สินทรัพย์หมุนเวียนอื่นลดลง	-	(70,000)
รวม	8,319,662	42,985,693

บริษัท จี เจ สติล จำกัด (มหาชน)

หมายเหตุประกอบงบการเงิน

วันที่ 31 ธันวาคม 2566

หมายเหตุ	สารบัญ
1	ข้อมูลทั่วไป และโครงสร้างการถือหุ้น
2	เกณฑ์การจัดทำงบการเงิน
3	นโยบายการบัญชีที่สำคัญ
4	รายการบัญชีกับบุคคลและกิจการที่เกี่ยวข้องกัน
5	เงินสดและรายการเทียบเท่าเงินสด
6	ลูกหนี้การค้า
7	สินค้าคงเหลือ - สุทธิ
8	สินทรัพย์หมุนเวียนอื่น - สุทธิ
9	ที่ดิน อาคารและอุปกรณ์ - สุทธิ
10	ภาษีเงินได้รอการตัดบัญชี
11	สินทรัพย์ไม่หมุนเวียนอื่น - สุทธิ
12	เจ้าหนี้การค้า
13	เจ้าหนี้อื่นและค่าใช้จ่ายค้างจ่าย
14	หนี้สินจากการยกเลิกแผนฟื้นฟูกิจการ
15	ประมาณการหนี้สินไม่หมุนเวียนผลประโยชน์พนักงานเมื่อเกษียณอายุ
16	ทุนสำรองตามกฎหมาย
17	องค์ประกอบอื่นของส่วนของผู้ถือหุ้น
18	กองทุนสำรองเลี้ยงชีพพนักงานที่จดทะเบียน
19	ค่าใช้จ่ายตามลักษณะ
20	ขาดทุนต่อหุ้นขั้นพื้นฐาน
21	การเปิดเผยเครื่องมือทางการเงิน
22	ข้อมูลทางการเงินจำแนกตามส่วนงาน
23	ภาระผูกพันและหนี้สินที่อาจเกิดขึ้น
24	วงเงินสินเชื่อเพื่อการดำเนินงาน
25	สิทธิพิเศษจากการส่งเสริมการลงทุน
26	มาตรฐานการรายงานทางการเงินซึ่งได้ประกาศในราชกิจจานุเบกษาแล้ว แต่ยังไม่บังคับใช้

บริษัท จี เอส สตีล จำกัด (มหาชน)
 หมายเหตุประกอบงบการเงิน (ต่อ)
 วันที่ 31 ธันวาคม 2566

งบการเงินนี้ได้รับอนุมัติให้ออกงบการเงินจากคณะกรรมการเมื่อวันที่ 21 กุมภาพันธ์ 2567

1. ข้อมูลทั่วไปและโครงสร้างการถือหุ้น

1.1 ข้อมูลทั่วไป

บริษัท จี เอส สตีล จำกัด (มหาชน) “บริษัท” เป็นนิติบุคคลที่จัดตั้งขึ้นในประเทศไทยและมีที่อยู่จดทะเบียนดังนี้

สำนักงานใหญ่ : เลขที่ 88 อาคารปาโซ่ ทาวเวอร์ ชั้น 24 ถนนสีลม แขวงสุริยวงศ์ เขตบางรัก กรุงเทพมหานคร

โรงงานผลิต : เลขที่ 358 หมู่ 6 นิคมอุตสาหกรรมดับบลิวเอชเอ ชลบุรี 1 ทางหลวง 331 ตำบลบ่อวิน อำเภอศรีราชา จังหวัดชลบุรี

บริษัทจดทะเบียนกับตลาดหลักทรัพย์แห่งประเทศไทย (“ตลท.”) เมื่อวันที่ 2 กรกฎาคม 2539

บริษัทดำเนินธุรกิจหลักเกี่ยวกับการผลิตและจำหน่ายเหล็กแผ่นรีดร้อนชนิดม้วน

1.2 โครงสร้างการถือหุ้น

ดังนั้น ผู้ถือหุ้นรายใหญ่ของบริษัท เป็นดังนี้

รายชื่อผู้ถือหุ้น	สัดส่วนการถือหุ้น (ร้อยละ)	
	2566	2565
Asia Credit Opportunities I (Mauritius) Limited (“ACO I”)		
เป็นนิติบุคคลที่จัดตั้งขึ้นในสาธารณรัฐมอริเชียส	40.45	40.45
บริษัท จี เอส สตีล จำกัด (มหาชน) (“จี เอส สตีล”)	8.24	8.24
Nippon Steel Corporation (“NSC”)	7.70	7.70
บริษัท ไทย อาร์.ที.เอ็น.ที โฮลดิ้ง จำกัด	4.97	4.88
นางสาวอรุณศรี รัตนชัยภูธรณ์	4.83	4.80
บริษัท ซูพีเรียร์ โอเวอร์ไซด์ (ประเทศไทย) จำกัด	1.62	1.62
บริษัท จีเอส ซีเคียวริตี้ โฮลดิ้ง จำกัด (“จีเอส ซีเคียวริตี้”)		
เป็นบริษัทย่อยของจี เอส สตีล โดยถือหุ้นร้อยละ 99.99	1.21	1.21

ณ วันที่ 31 ธันวาคม 2566 และ 2565 ผู้ถือหุ้นใหญ่ลำดับสูงสุดของบริษัท คือ Nippon Steel Corporation ซึ่งเป็นนิติบุคคลที่จัดตั้งขึ้นในประเทศญี่ปุ่นและมีหุ้นจดทะเบียนในตลาดหลักทรัพย์หลายแห่งในประเทศญี่ปุ่น

บริษัท จี เอส ดี จำกัด (มหาชน)
หมายเหตุประกอบงบการเงิน (ต่อ)
วันที่ 31 ธันวาคม 2566

2. เกณฑ์การจัดทำงบการเงิน

งบการเงินนี้ได้จัดทำเป็นเงินบาทและเป็นภาษาไทยตามมาตรฐานการรายงานทางการเงินของประเทศไทย ทั้งนี้ งบการเงินนี้มีวัตถุประสงค์ที่จัดทำขึ้นเพื่อแสดงฐานะการเงิน ผลการดำเนินงานและกระแสเงินสดตามมาตรฐานการรายงานทางการเงินของประเทศไทยเท่านั้น

เพื่อความสะดวกของผู้อ่านงบการเงิน บริษัทได้จัดทำงบการเงินฉบับภาษาอังกฤษขึ้นจากงบการเงินฉบับภาษาไทยซึ่งได้นำเสนอเพื่อวัตถุประสงค์ของการรายงานทางการเงินเพื่อใช้ในประเทศเท่านั้น

มาตรฐานการบัญชีใหม่ที่มีผลบังคับใช้ในงวดบัญชีปัจจุบัน

บริษัทได้เปิดเผยมาตรฐานการบัญชี มาตรฐานการรายงานทางการเงิน การตีความมาตรฐานการบัญชีและการตีความมาตรฐาน การรายงานทางการเงิน ซึ่งมีผลบังคับใช้สำหรับรอบระยะเวลาบัญชีที่เริ่มในหรือหลังวันที่ 1 มกราคม 2566 ไว้แล้วในหมายเหตุ 3

ฝ่ายบริหารของบริษัทได้ประเมินแล้วเห็นว่ามาตรฐานการบัญชี มาตรฐานการรายงานทางการเงิน การตีความมาตรฐานการบัญชีและการตีความมาตรฐานการรายงานทางการเงินที่เกี่ยวข้องกับเครื่องมือทางการเงินดังกล่าวข้างต้น ไม่มีผลกระทบอย่างมีสาระสำคัญต่องบการเงินสำหรับปีสิ้นสุดวันที่ 31 ธันวาคม 2566

3. นโยบายการบัญชีที่สำคัญ

เงินสดและรายการเทียบเท่าเงินสด

เงินสดในมือเป็นเงินที่บริษัทเก็บไว้ใช้เพื่อวัตถุประสงค์ทั่วไป ส่วนรายการเทียบเท่าเงินสดเป็นเงินฝากออมทรัพย์และเงินฝากกระแสรายวัน ซึ่งเป็นเงินลงทุนที่มีสภาพคล่องสูงและพร้อมที่จะเปลี่ยนเป็นเงินสดในจำนวนที่แน่นอนและมีความเสี่ยงในการเปลี่ยนแปลงมูลค่าน้อย

ลูกหนี้และค่าเผื่อผลขาดทุนด้านเครดิตที่คาดว่าจะเกิดขึ้น

ลูกหนี้แสดงในราคาตามราคาทุนตัดจำหน่ายสุทธิจากค่าเผื่อผลขาดทุนด้านเครดิตที่คาดว่าจะเกิดขึ้น (ถ้ามี)

บริษัทใช้วิธีการอย่างง่ายในการคำนวณผลขาดทุนด้านเครดิตที่คาดว่าจะเกิดขึ้นสำหรับลูกหนี้การค้า ดังนั้น ทุกวันสิ้นรอบระยะเวลา รายงาน บริษัทจึงไม่มีการติดตามการเปลี่ยนแปลงของความเสี่ยงทางด้านเครดิต แต่จะรับรู้ค่าเผื่อผลขาดทุนจากผลขาดทุนด้านเครดิตที่คาดว่าจะเกิดขึ้นตลอดอายุของลูกหนี้การค้า โดยอ้างอิงจากข้อมูลผลขาดทุนด้านเครดิตจากประสบการณ์ในอดีตปรับปรุงด้วยข้อมูลการคาดการณ์ไปในอนาคตเกี่ยวกับลูกหนี้และสภาพแวดล้อมทางด้านเศรษฐกิจ

บริษัท จี เอ สติล จำกัด (มหาชน)
หมายเหตุประกอบงบการเงิน (ต่อ)
วันที่ 31 ธันวาคม 2566

การตีราคาสินค้าคงเหลือ

บริษัทตีราคาสินค้าคงเหลือในราคาทุน (วิธีราคาทุนถัวเฉลี่ย) หรือมูลค่าสุทธิที่จะได้รับแล้วแต่ราคาใดจะต่ำกว่า

ต้นทุนสินค้าประกอบด้วยต้นทุนที่ซื้อ ต้นทุนในการตัดแปลงหรือต้นทุนอื่นเพื่อให้สินค้าอยู่ในสภาพและสถานที่ปัจจุบัน ในกรณีของสินค้าสำเร็จรูปและงานระหว่างทำที่ผลิตเอง ต้นทุนสินค้ารวมการปันส่วนของค่าเสียหายการผลิตอย่างเหมาะสม โดยคำนึงถึงระดับกำลังการผลิตตามปกติ

มูลค่าสุทธิที่จะได้รับเป็นการประมาณราคาที่จะขายได้จากการดำเนินธุรกิจปกติหักด้วยประมาณการต้นทุนการผลิตที่ทำให้แล้วเสร็จและค่าใช้จ่ายจำเป็นในการขาย

บริษัทตั้งค่าเผื่อมูลค่าสินค้าคงเหลือสำหรับสินค้าที่เสื่อมคุณภาพ เสียหาย ล้าสมัยและค้างนาน

ที่ดิน อาคารและอุปกรณ์ และค่าเสื่อมราคา

ที่ดินแสดงมูลค่าตามราคาทุนหักด้วยค่าเผื่อการด้อยค่า อาคารและอุปกรณ์แสดงมูลค่าตามราคาทุนหักด้วยค่าเสื่อมราคาสะสมและค่าเผื่อการด้อยค่า เมื่อสินทรัพย์ถูกขายหรือตัดออกจากบัญชี ต้นทุนและค่าเสื่อมราคาสะสมของสินทรัพย์ดังกล่าวจะถูกตัดออกจากบัญชีกำไรหรือขาดทุนจากการขายหรือตัดจำหน่ายสินทรัพย์จะบันทึกไว้ในกำไรหรือขาดทุน

ค่าเสื่อมราคาของอาคารและอุปกรณ์คำนวณจากราคาทุนโดยใช้วิธีเส้นตรงตามอายุการใช้งานโดยประมาณดังต่อไปนี้

	ปี
ส่วนปรับปรุงที่ดิน	5 - 20
อาคารและส่วนปรับปรุงอาคาร	5 - 44
เครื่องจักรและอุปกรณ์	5 - 42
เครื่องตกแต่ง ติดตั้งและอุปกรณ์สำนักงาน	5 - 10
ยานพาหนะ	5

บริษัทไม่คิดค่าเสื่อมราคาสำหรับที่ดินและสินทรัพย์ที่อยู่ระหว่างการก่อสร้าง

วิธีการคิดค่าเสื่อมราคา อายุการให้ประโยชน์ของสินทรัพย์ และมูลค่าคงเหลือ ถูกทบทวนอย่างน้อยที่สุดทุกสิ้นรอบปีบัญชี และปรับปรุงตามความเหมาะสม

บริษัท จี เอส ซี จำกัด (มหาชน)
หมายเหตุประกอบงบการเงิน (ต่อ)
วันที่ 31 ธันวาคม 2566

สินทรัพย์สิทธิการใช้และค่าเสื่อมราคา

สินทรัพย์สิทธิการใช้รับรู้ ณ วันที่สัญญาเช่าเริ่มมีผล โดยแสดงมูลค่าตามราคาทุนหลังหักค่าเสื่อมราคาสะสมและค่าเพื่อการด้อยค่า (ถ้ามี) และปรับปรุงด้วยการวัดมูลค่าของหนี้สินตามสัญญาเช่าใหม่ (ถ้ามี) ราคาทุนดังกล่าวประกอบด้วย จำนวนเงินของหนี้สินตามสัญญาเช่าจากการวัดมูลค่าเริ่มแรก ต้นทุนทางตรงที่เกิดขึ้น และการจ่ายชำระตามสัญญาเช่าใด ๆ ที่จ่ายชำระ ณ วันที่สัญญาเช่าเริ่มมีผลหรือก่อนวันที่สัญญาเริ่มมีผลหักสิ่งสูงใจตามสัญญาเช่าที่ได้รับ

ราคาทุนของสินทรัพย์สิทธิการใช้รวมถึงประมาณการต้นทุนที่จะเกิดขึ้นสำหรับผู้เช่าในการรีโอและขนย้ายสินทรัพย์อ้างอิง การบูรณะสถานที่ตั้งของสินทรัพย์อ้างอิงหรือการบูรณะสินทรัพย์อ้างอิงให้อยู่ในสภาพตามที่กำหนดไว้ในข้อตกลงและเงื่อนไขของสัญญาเช่า

ค่าเสื่อมราคาของสินทรัพย์สิทธิการใช้คำนวณจากราคาทุนของสินทรัพย์โดยวิธีเส้นตรงตามอายุของสัญญาเช่าคงเหลือ หรืออายุการให้ประโยชน์โดยประมาณของสินทรัพย์สิทธิการใช้แต่ละประเภท แล้วแต่ระยะเวลาใดจะสั้นกว่าโดยประมาณดังต่อไปนี้

	ปี
ยานพาหนะ	2 - 4

เครื่องจักรที่ไม่ได้ใช้งานที่จัดประเภทเป็นสินทรัพย์ที่ถือไว้เพื่อขาย

เครื่องจักรที่ไม่ได้ใช้งานที่จัดประเภทเป็นสินทรัพย์ที่ถือไว้เพื่อขาย วัดมูลค่าด้วยจำนวนที่ต่ำกว่าระหว่างมูลค่าตามบัญชีกับมูลค่ายุติธรรมหักต้นทุนในการขาย ผลกำไรและขาดทุนจากการวัดมูลค่าในภายหลังรับรู้ในกำไรหรือขาดทุน

สินทรัพย์ไม่มีตัวตนอื่นและค่าตัดจำหน่าย

สินทรัพย์ไม่มีตัวตนอื่นที่บริษัทซื้อมาแสดงในราคาทุนหักค่าตัดจำหน่ายสะสมและค่าเพื่อผลขาดทุนจากการด้อยค่า (ถ้ามี)

ค่าตัดจำหน่ายบันทึกเป็นค่าใช้จ่ายในกำไรหรือขาดทุน คำนวณโดยวิธีเส้นตรงตามเกณฑ์ระยะเวลาที่คาดว่าจะได้รับประโยชน์เชิงเศรษฐกิจของสินทรัพย์ไม่มีตัวตนแต่ละประเภท ระยะเวลาที่คาดว่าจะได้รับประโยชน์เชิงเศรษฐกิจแสดงได้ดังนี้

	ปี
ค่าลิขสิทธิ์ซอฟต์แวร์	5 - 10
ใบอนุญาตในการผลิต	25

วิธีการตัดจำหน่าย ระยะเวลาที่คาดว่าจะได้รับประโยชน์ และมูลค่าคงเหลือ จะได้รับการทบทวนทุกสิ้นรอบปีบัญชีและปรับปรุงตามความเหมาะสม

บริษัท จี เอส ดี จำกัด (มหาชน)
หมายเหตุประกอบงบการเงิน (ต่อ)
วันที่ 31 ธันวาคม 2566

ต้นทุนสุทธิที่รอตัดจำหน่าย

ต้นทุนสุทธิที่รอตัดจำหน่ายแสดงด้วยราคาทุนหักค่าตัดจำหน่ายสะสมโดยมีการตัดจำหน่ายตามปริมาณการใช้งาน

การด้อยค่าของสินทรัพย์

บริษัทจะพิจารณาการด้อยค่าของสินทรัพย์ เมื่อมีเหตุการณ์หรือการเปลี่ยนแปลงสภาพแวดล้อมที่มีข้อบ่งชี้ว่ามูลค่าที่คาดว่าจะได้รับคืน (ราคาขายสุทธิของสินทรัพย์นั้น ๆ หรือมูลค่าจากการใช้แล้วแต่จำนวนใดจะสูงกว่า) ต่ำกว่าราคาตามบัญชีของสินทรัพย์ดังกล่าว โดยที่การสอบทานจะพิจารณาสินทรัพย์แต่ละรายการ หรือพิจารณาจากหน่วยสินทรัพย์ที่ก่อให้เกิดเงินสดแล้วแต่กรณี

ในกรณีที่ราคาตามบัญชีของสินทรัพย์สูงกว่ามูลค่าที่คาดว่าจะได้รับคืน บริษัทจะรับรู้ผลขาดทุนจากการด้อยค่าโดยการลดราคาตามบัญชีของสินทรัพย์นั้นให้เท่ากับมูลค่าที่คาดว่าจะได้รับคืน และบันทึกการปรับลดมูลค่าในงบกำไรขาดทุนเบ็ดเสร็จหรือปรับลดส่วนเกินทุนจากการตีราคาของสินทรัพย์ในกรณีที่สินทรัพย์เหล่านั้นเคยมีการตีราคาเพิ่มขึ้นมาก่อน บริษัทจะบันทึกกลับรายการผลขาดทุนจากการด้อยค่าซึ่งได้บันทึกไว้ในปีก่อน ๆ เมื่อมีข้อบ่งชี้ว่าการด้อยค่าดังกล่าวจะไม่มีอยู่อีกต่อไป หรือยังคงมีอยู่แต่เป็นไปในทางที่ลดลงโดยบันทึกไว้ในบัญชีรายได้อื่น หรือนำไปเพิ่มส่วนเกินทุนจากการตีราคาของสินทรัพย์แล้วแต่กรณี ทั้งนี้ จำนวนเงินที่เกิดจากการกลับรายการนี้จะต้องไม่สูงกว่ามูลค่าตามบัญชี (สุทธิจากค่าเสื่อมราคาหรือรายการจ่ายตัดบัญชีที่เกี่ยวข้อง)

หนี้สินที่มีภาระดอกเบี้ย

หนี้สินที่มีภาระดอกเบี้ยบันทึกเริ่มแรกด้วยมูลค่ายุติธรรมหักต้นทุนการทำรายการและจัดประเภทเป็นหนี้สินทางการเงินที่วัดมูลค่าในภายหลังด้วยราคาทุนตัดจำหน่าย โดยใช้วิธีดอกเบี้ยที่แท้จริง ทั้งนี้ ผลกำไรและขาดทุนที่เกิดขึ้นจากการตัดรายการหนี้สินทางการเงินและการตัดจำหน่ายตามวิธีดอกเบี้ยที่แท้จริงจะรับรู้ในกำไรหรือขาดทุน โดยการคำนวณมูลค่าราคาทุนตัดจำหน่ายคำนึงถึงส่วนลดหรือส่วนเกินมูลค่า รวมถึงค่าธรรมเนียมหรือต้นทุนที่ถือเป็นส่วนหนึ่งของอัตราดอกเบี้ยที่แท้จริงนั้นด้วย ทั้งนี้ ค่าตัดจำหน่ายตามวิธีดอกเบี้ยที่แท้จริงแสดงเป็นส่วนหนึ่งของต้นทุนทางการเงินในกำไรหรือขาดทุน

ประมาณการหนี้สิน

บริษัทบันทึกประมาณการหนี้สินตามภาระหนี้สินตามกฎหมาย หรือความเป็นไปได้ที่จะก่อให้เกิดภาระหนี้สินจากเหตุการณ์ที่เกิดขึ้นในอดีตและมีความเป็นไปได้ค่อนข้างแน่ที่จะต้องจ่ายชำระหนี้ตามภาระหนี้สินดังกล่าวและสามารถประมาณจำนวนเงินได้อย่างน่าเชื่อถือ บริษัทจะพิจารณามูลค่าของประมาณการหนี้สิน ณ วันที่ในงบแสดงฐานะการเงินและปรับปรุงมูลค่าของประมาณการหนี้สินตามประมาณการที่เหมาะสมที่สุดในปัจจุบัน ในกรณีที่มูลค่าของเงินถูกกระทบอย่างเป็นสาระสำคัญจากการเปลี่ยนแปลงของเวลา จำนวนเงินประมาณการหนี้สินที่คาดว่าจะต้องจ่ายเพื่อชำระหนี้สินจะบันทึกด้วยมูลค่าปัจจุบัน

บริษัท จี เอส ซีล จำกัด (มหาชน)

หมายเหตุประกอบงบการเงิน (ต่อ)

วันที่ 31 ธันวาคม 2566

ประมาณการหนี้สินผลประโยชน์พนักงานเมื่อเกษียณอายุ

ประมาณการหนี้สินผลประโยชน์พนักงานเมื่อเกษียณอายุคำนวณจากการประมาณจำนวนผลประโยชน์ที่พนักงานควรได้รับเป็นการตอบแทนสำหรับบริการที่พนักงานให้ในงวดปัจจุบันและในงวดก่อน โดยใช้วิธีคิดลดแต่ละหน่วยที่ประมาณการไว้โดยผู้เชี่ยวชาญอิสระ วิธีคิดลดแต่ละหน่วยที่ประมาณการไว้พิจารณาว่าการบริการในแต่ละงวดก่อให้เกิดสิทธิในการได้รับผลประโยชน์เพิ่มขึ้น และวัดมูลค่าแต่ละหน่วยแยกจากกันเพื่อรวมเป็นภาระผูกพันงวดสุดท้าย ต้นทุนบริการในอดีตและกำไรหรือขาดทุนจากการลดขนาดโครงการลงรับรู้ในกำไรหรือขาดทุนทันที บริษัทรับรู้การชำระผลประโยชน์ของโครงการเมื่อมีการลดขนาดโครงการลงและการชำระผลประโยชน์เกิดขึ้น กำไรหรือขาดทุนจากการประมาณตามหลักคณิตศาสตร์ประกันภัยจะรับรู้ทันทีในกำไรขาดทุนเบ็ดเสร็จอื่น หนี้สินโครงการผลประโยชน์พนักงานวัดค่าโดยวิธีคิดส่วนลดมูลค่าปัจจุบันของประมาณการกระแสเงินสดในอนาคตโดยใช้อัตราส่วนลดซึ่งใกล้เคียงกับอัตราผลตอบแทนของพันธบัตรรัฐบาล

การใช้วิจารณ์ฐานะและการประมาณการ

ในการจัดทำงบการเงินตามมาตรฐานการรายงานทางการเงินในประเทศไทย ฝ่ายบริหารมีความจำเป็นต้องใช้ประมาณการและข้อสมมติฐานที่กระทบต่อรายได้ รายจ่าย สินทรัพย์ และหนี้สิน เพื่อประโยชน์ในการกำหนดมูลค่าของสินทรัพย์ หนี้สิน ตลอดจนหนี้สินที่อาจเกิดขึ้น ด้วยเหตุดังกล่าวผลของรายการเมื่อเกิดขึ้นจริงจึงอาจแตกต่างไปจากที่ได้ประมาณการไว้

การประมาณการและข้อสมมติฐานที่เกี่ยวข้องในการจัดทำงบการเงินนี้ได้มีการสอบทานอย่างสม่ำเสมอ การเปลี่ยนแปลงการประมาณการทางบัญชีจะรับรู้ในงวดบัญชีที่มีการเปลี่ยนแปลงก็ต่อเมื่อผลกระทบของการเปลี่ยนแปลงมีผลต่องวดบัญชีนั้นหรือจะรับรู้ในงวดบัญชีที่มีการเปลี่ยนแปลงและในงวดอนาคตถ้าผลของการเปลี่ยนแปลงมีผลต่อทั้งงวดปัจจุบันและอนาคต

การใช้วิจารณ์ฐานะ

ข้อมูลเกี่ยวกับการใช้วิจารณ์ฐานะในการเลือกนโยบายการบัญชีซึ่งมีผลกระทบที่มีนัยสำคัญที่สุดต่อจำนวนเงินที่รับรู้ในงบการเงิน คือ สัญญาเช่า

ข้อสมมติฐานและความไม่แน่นอนของการประมาณการ

ข้อมูลเกี่ยวกับความไม่แน่นอนของการประมาณการที่สำคัญซึ่งมีความเสี่ยงอย่างมีนัยสำคัญที่เป็นเหตุให้ต้องมีการปรับปรุงจำนวนเงินที่รับรู้ในงบการเงิน ซึ่งประกอบด้วย

- มูลค่าสุทธิที่จะได้รับของสินค้าคงเหลือ
- ภาษีเงินได้ของงวดปัจจุบันและภาษีเงินได้รอการตัดบัญชี
- การใช้ประโยชน์ของขาดทุนทางภาษี
- ข้อสมมติฐานสำหรับการประมาณการในการคิดลดกระแสเงินสดในอนาคต
- การวัดมูลค่าของประมาณการหนี้สินผลประโยชน์ของพนักงานเมื่อเกษียณอายุ
- ประมาณการหนี้สิน และหนี้สินที่อาจเกิดขึ้น
- การวัดมูลค่าของเครื่องมือทางการเงิน
- การพิจารณาการด้อยค่าของสินทรัพย์

บริษัท จี เอ สตีส จำกัด (มหาชน)
หมายเหตุประกอบงบการเงิน (ต่อ)
วันที่ 31 ธันวาคม 2566

การรับรู้รายได้

ในการพิจารณาว่าจะรับรู้รายได้หรือไม่ บริษัทได้ดำเนินการ 5 ขั้นตอน ดังนี้

- 1) การระบุสัญญาที่ทำกับลูกค้า
- 2) การระบุภาระที่ต้องปฏิบัติ
- 3) การกำหนดราคาของรายการ
- 4) การปันส่วนของราคาของรายการให้กับภาระที่ต้องปฏิบัติ
- 5) การรับรู้รายได้เมื่อบริษัทปฏิบัติตามภาระที่ต้องปฏิบัติเสร็จสิ้น

บริษัทรับรู้รายได้ ณ เวลาใดเวลาหนึ่งหรือตลอดช่วงเวลาหนึ่ง เมื่อบริษัทได้ปฏิบัติตามภาระที่ต้องปฏิบัติเสร็จสิ้น โดยการส่งมอบสินค้าหรือบริการที่สัญญาว่าจะให้ลูกค้า

รายได้รับรู้เมื่อลูกค้ามีอำนาจควบคุมในสินค้าหรือบริการด้วยจำนวนเงินที่สะท้อนถึงสิ่งตอบแทนที่บริษัทคาดว่าจะมีสิทธิได้รับซึ่งไม่รวมจำนวนเงินที่เก็บแทนบุคคลที่สาม ภาษีที่เกี่ยวข้องและแสดงสุทธิจากส่วนลดการค้าและส่วนลดตามปริมาณ

การขายสินค้าและบริการ

รายได้จากการขายสินค้ารับรู้เมื่อลูกค้ามีอำนาจควบคุมในสินค้าซึ่งโดยทั่วไปเกิดขึ้นเมื่อมีการส่งมอบสินค้าให้กับลูกค้า สำหรับสัญญาที่ให้สิทธิลูกค้าในการคืนสินค้า รายได้จะรับรู้ในจำนวนที่มีความเป็นไปได้ค่อนข้างแน่ในระดับสูงมากว่าจะไม่มีการกลับรายการอย่างมีนัยสำคัญของรายได้ที่รับรู้สะสม ดังนั้น รายได้ที่รับรู้จะปรับปรุงด้วยประมาณการรับคืนสินค้าซึ่งประมาณการจากข้อมูลในอดีต รายได้จากการให้บริการรับรู้ตลอดช่วงเวลาหนึ่งเมื่อได้ให้บริการ

ดอกเบี้ยรับ

ดอกเบี้ยรับ รับรู้เป็นรายได้ตามเกณฑ์สัดส่วนของเวลาโดยคำนึงถึงอัตราผลตอบแทนที่แท้จริงของสินทรัพย์

รายได้อื่น

รายได้อื่นบันทึกตามเกณฑ์คงค้าง

ค่าซ่อมแซมและบำรุงรักษา

รายจ่ายในการซ่อมแซมและบำรุงรักษา บันทึกเป็นค่าใช้จ่ายเมื่อเกิดรายจ่ายนั้น ส่วนรายจ่ายที่มีลักษณะเป็นรายจ่ายฝ่ายทุนได้บันทึกรวมไว้ในบัญชีอาคารและอุปกรณ์ที่เกี่ยวข้อง

บริษัท จี เจ สตีล จำกัด (มหาชน)
หมายเหตุประกอบงบการเงิน (ต่อ)
วันที่ 31 ธันวาคม 2566

สัญญาเช่า

ณ วันเริ่มต้นสัญญา บริษัทจะประเมินว่าสัญญาเป็นสัญญาเช่าหรือประกอบด้วยสัญญาเช่าหรือไม่ โดยสัญญาจะเป็นสัญญาเช่าหรือประกอบด้วยสัญญาเช่า ถ้าสัญญานั้นเป็นการให้สิทธิในการควบคุมการใช้สินทรัพย์ที่ระบุได้สำหรับช่วงเวลาหนึ่งเพื่อการแลกเปลี่ยนกับสิ่งตอบแทน

บริษัท (ในฐานะผู้เช่า) ประเมินอายุสัญญาเช่าตามระยะเวลาที่บอกเลิกไม่ได้ที่ระบุในสัญญาเช่าหรือตามระยะเวลาที่เหลืออยู่ของสัญญาเช่าที่มีผลอยู่ ณ วันที่นำมาตรวจสอบการรายงานทางการเงินมาใช้เป็นครั้งแรก โดยรวมระยะเวลาตามสิทธิเลือกในการขยายอายุสัญญาเช่าหากมีความแน่นอนอย่างสมเหตุสมผลที่จะใช้สิทธิเลือกนั้นและระยะเวลาตามสิทธิเลือกในการยกเลิกสัญญาเช่า หากมีความแน่นอนอย่างสมเหตุสมผลที่จะไม่ใช้สิทธิเลือกนั้น

สัญญาเช่ารับรู้สินทรัพย์ (สินทรัพย์สิทธิการใช้) และหนี้สินสำหรับสัญญาเช่าทุกรายการที่มีระยะเวลาในการเช่ามากกว่า 12 เดือน เว้นแต่สินทรัพย์อ้างอิงนั้นมีมูลค่าต่ำ

บริษัทเลือกใช้ข้อยกเว้นในการรับรู้รายการสำหรับสัญญาเช่าระยะสั้น (สัญญาเช่าที่มีอายุสัญญาเช่า 12 เดือนหรือน้อยกว่า นับจากวันที่สัญญาเช่ามีผลและไม่มีสิทธิการเลือกซื้อ) และสัญญาเช่าซึ่งสินทรัพย์อ้างอิงมีมูลค่าต่ำ จำนวนเงินที่จ่ายชำระตามสัญญาเช่าระยะสั้นและสัญญาเช่าซื้อสินทรัพย์อ้างอิงมีมูลค่าต่ำจะรับรู้เป็นค่าใช้จ่ายในกำไรหรือขาดทุนตามวิธีเส้นตรงตลอดอายุสัญญาเช่า

หนี้สินตามสัญญาเช่า

หนี้สินตามสัญญาเช่าแสดงมูลค่าตามมูลค่าปัจจุบันของการจ่ายชำระตามสัญญาเช่าที่ยังไม่ได้จ่ายชำระ ณ วันที่สัญญาเช่าเริ่มมีผล การจ่ายชำระตามสัญญาเช่าดังกล่าวประกอบด้วย การจ่ายชำระคงที่ (รวมถึงการจ่ายชำระคงที่โดยเนื้อหา) หักลูกหนี้สิ่งจูงใจตามสัญญาเช่า (ถ้ามี) และจำนวนเงินที่คาดว่าจะจ่ายชำระภายใต้การรับประกันมูลค่าคงเหลือ นอกจากนี้ การจ่ายชำระตามสัญญาเช่ายังรวมถึงราคาใช้สิทธิของสิทธิการเลือกซื้อ หากมีความแน่นอนอย่างสมเหตุสมผลที่บริษัทจะใช้สิทธิเลือกนั้น และการจ่ายชำระค่าปรับเพื่อการยกเลิกสัญญาเช่า หากข้อกำหนดสัญญาเช่าแสดงให้เห็นว่าบริษัทจะใช้สิทธิเลือกในการยกเลิกสัญญาเช่า

บริษัทคำนวณมูลค่าปัจจุบันของการจ่ายชำระตามสัญญาเช่าโดยใช้อัตราดอกเบี้ยการกู้ยืมส่วนเพิ่ม ณ วันที่สัญญาเช่ามีผล หากอัตราดอกเบี้ยตาม نرخของหนี้สินสัญญาเช่านั้นไม่สามารถกำหนดได้ ทั้งนี้อัตราดอกเบี้ยการกู้ยืมส่วนเพิ่มอ้างอิงจากอัตราผลตอบแทนของพันธบัตรรัฐบาลปรับด้วยค่าความเสี่ยงที่เหมาะสมตามระยะเวลาของสัญญาเช่านั้น หลังจากวันที่สัญญาเช่าเริ่มมีผล บริษัทจะวัดมูลค่าของหนี้สินตามสัญญาเช่าเพิ่มขึ้นเพื่อสะท้อนดอกเบี้ยจากหนี้สินตามสัญญาเช่า และลดลงเพื่อสะท้อนการจ่ายชำระตามสัญญาเช่าที่จ่ายชำระแล้ว นอกจากนี้ บริษัทจะวัดมูลค่าหนี้สินตามสัญญาเช่าใหม่ เมื่อมีการเปลี่ยนแปลงอายุสัญญาเช่า จำนวนเงินที่ต้องจ่ายชำระ หรือการประเมินสิทธิการเลือกในการซื้อสินทรัพย์อ้างอิง

บริษัท จี เอส ดี จำกัด (มหาชน)

หมายเหตุประกอบงบการเงิน (ต่อ)

วันที่ 31 ธันวาคม 2566

เครื่องมือทางการเงิน

บริษัทรับรู้รายการเมื่อเริ่มแรกของสินทรัพย์ทางการเงินด้วยมูลค่ายุติธรรม และบวกด้วยต้นทุนการทำรายการเฉพาะในกรณีที่สินทรัพย์ทางการเงินที่ไม่ได้วัดมูลค่าด้วยมูลค่ายุติธรรมผ่านกำไรหรือขาดทุน อย่างไรก็ตาม สำหรับลูกหนี้การค้าที่ไม่มีองค์ประกอบเกี่ยวกับการจัดหาเงินที่มีนัยสำคัญ บริษัทจะรับรู้สินทรัพย์ทางการเงินดังกล่าวด้วยราคาของรายการตามที่กล่าวไว้ในนโยบายการบัญชีเรื่องการรับรู้รายได้

• การจัดประเภทรายการและการวัดมูลค่าของสินทรัพย์ทางการเงิน

บริษัทจัดประเภทสินทรัพย์ทางการเงิน ณ วันที่รับรู้รายการเริ่มแรก เป็นสินทรัพย์ทางการเงินที่วัดมูลค่าในภายหลังด้วยราคาทุนตัดจำหน่าย หรือมูลค่ายุติธรรมผ่านกำไรขาดทุนเบ็ดเสร็จอื่น หรือมูลค่ายุติธรรมผ่านกำไรหรือขาดทุน โดยพิจารณาจากแผนธุรกิจของกิจการในการจัดการสินทรัพย์ทางการเงิน และลักษณะของกระแสเงินสดตามสัญญาของสินทรัพย์ทางการเงิน

สินทรัพย์ทางการเงินที่วัดมูลค่าด้วยราคาทุนตัดจำหน่าย

บริษัทวัดมูลค่าสินทรัพย์ทางการเงินด้วยราคาทุนตัดจำหน่าย เมื่อบริษัทถือครองสินทรัพย์ทางการเงินนั้นเพื่อรับกระแสเงินสดตามสัญญา และเงื่อนไขตามสัญญาของสินทรัพย์ทางการเงินก่อให้เกิดกระแสเงินสดที่เป็นการรับชำระเพียงเงินต้นและดอกเบี้ยจากยอดคงเหลือของเงินต้นในวันที่ระบุไว้เท่านั้น

สินทรัพย์ทางการเงินดังกล่าววัดมูลค่าในภายหลังโดยใช้วิธีดอกเบี้ยที่แท้จริงและต้องมีการประเมินการด้อยค่า ทั้งนี้ ผลกำไรและขาดทุนที่เกิดขึ้นจากการตัดรายการ การเปลี่ยนแปลงหรือการด้อยค่าของสินทรัพย์ดังกล่าวจะรับรู้ในกำไรหรือขาดทุน

สินทรัพย์ทางการเงินที่มีการกำหนดให้วัดมูลค่าด้วยมูลค่ายุติธรรมผ่านกำไรขาดทุนเบ็ดเสร็จอื่น (ตราสารทุน)

ณ วันที่รับรู้รายการวันแรก บริษัทสามารถเลือกจัดประเภทเงินลงทุนในตราสารทุนซึ่งไม่ได้ถือไว้เพื่อค้าเป็นตราสารทุนที่กำหนดให้วัดมูลค่าด้วยมูลค่ายุติธรรมผ่านกำไรขาดทุนเบ็ดเสร็จอื่น โดยไม่สามารถเปลี่ยนการจัดประเภทในภายหลังได้ ทั้งนี้ การจัดประเภทรายการจะพิจารณาเป็นรายตราสาร ผลกำไรและขาดทุนที่รับรู้ในกำไรขาดทุนเบ็ดเสร็จอื่นของสินทรัพย์ทางการเงินนี้จะไม่สามารถโอนไปรับรู้ในส่วนของกำไรหรือขาดทุนได้ในภายหลัง

เงินปันผลรับจากเงินลงทุนดังกล่าวถือเป็นรายได้อื่นในส่วนของกำไรหรือขาดทุน เว้นแต่ในกรณีที่เป็นการได้รับคืนของต้นทุนการลงทุนในสินทรัพย์ทางการเงินอย่างชัดเจน บริษัทจะรับรู้รายการนั้นในกำไรขาดทุนเบ็ดเสร็จอื่น

นอกจากนี้ เงินลงทุนในตราสารทุนที่กำหนดให้วัดมูลค่าด้วยมูลค่ายุติธรรมผ่านกำไรขาดทุนเบ็ดเสร็จอื่นไม่มีข้อกำหนดให้ประเมินการด้อยค่า

บริษัท จี เอส ซี จำกัด (มหาชน)

หมายเหตุประกอบงบการเงิน (ต่อ)

วันที่ 31 ธันวาคม 2566

สินทรัพย์ทางการเงินที่วัดมูลค่าด้วยมูลค่ายุติธรรมผ่านกำไรหรือขาดทุน

สินทรัพย์ทางการเงินที่วัดมูลค่าด้วยมูลค่ายุติธรรมผ่านกำไรหรือขาดทุนจะแสดงในงบแสดงฐานะการเงินด้วยมูลค่ายุติธรรม โดยรับรู้การเปลี่ยนแปลงสุทธิของมูลค่ายุติธรรมในกำไรหรือขาดทุน

ทั้งนี้ สินทรัพย์ทางการเงินดังกล่าวหมายรวมถึงตราสารอนุพันธ์ เงินลงทุนในหลักทรัพย์ที่ถือไว้เพื่อค้า เงินลงทุนในตราสารทุนซึ่งบริษัทไม่ได้เลือกจัดประเภทให้วัดมูลค่าด้วยมูลค่ายุติธรรมผ่านกำไรขาดทุนเบ็ดเสร็จอื่น และสินทรัพย์ทางการเงินที่มีกระแสเงินสดที่ไม่ได้รับชำระเพียงเงินต้นและดอกเบี้ย

เงินปันผลรับจากเงินลงทุนในตราสารทุนของหลักทรัพย์ในความต้องการของตลาดถือเป็นรายได้อื่นในกำไรหรือขาดทุน

- **การจัดประเภทรายการและการวัดมูลค่าของหนี้สินทางการเงิน**

ยกเว้นหนี้สินตราสารอนุพันธ์ บริษัทรับรู้รายการเมื่อเริ่มแรกสำหรับหนี้สินทางการเงินด้วยมูลค่ายุติธรรมหักต้นทุนการทำรายการ และจัดประเภทหนี้สินทางการเงินเป็นหนี้สินทางการเงินที่วัดมูลค่าในภายหลังด้วยราคาทุนตัดจำหน่าย โดยใช้วิธีดอกเบี้ยที่แท้จริง ทั้งนี้ ผลกำไรและขาดทุนที่เกิดขึ้นจากการตัดรายการหนี้สินทางการเงินและการตัดจำหน่ายตามวิธีดอกเบี้ยที่แท้จริงจะรับรู้ในกำไรหรือขาดทุน โดยการคำนวณมูลค่าราคาทุนตัดจำหน่ายคำนึงถึงส่วนลดหรือส่วนเกินมูลค่า รวมถึงค่าธรรมเนียมหรือต้นทุนที่ถือเป็นส่วนหนึ่งของอัตราดอกเบี้ยที่แท้จริงนั้นด้วย ทั้งนี้ ค่าตัดจำหน่ายตามวิธีดอกเบี้ยที่แท้จริงแสดงเป็นส่วนหนึ่งของต้นทุนทางการเงินในกำไรหรือขาดทุน

- **การตัดรายการของเครื่องมือทางการเงิน**

สินทรัพย์ทางการเงินจะถูกตัดรายการออกจากบัญชีเมื่อสิทธิที่จะได้รับกระแสเงินสดของสินทรัพย์นั้นได้สิ้นสุดลง หรือได้มีการโอนสิทธิที่จะได้รับกระแสเงินสดของสินทรัพย์นั้น รวมถึงได้มีการโอนความเสี่ยงและผลตอบแทนเกือบทั้งหมดของสินทรัพย์นั้น หรือมีการโอนการควบคุมในสินทรัพย์นั้น แม้ว่าจะไม่มีการโอนหรือไม่ได้ลงไว้ซึ่งความเสี่ยงและผลตอบแทนเกือบทั้งหมดของสินทรัพย์นั้น

บริษัทตัดรายการหนี้สินทางการเงินก็ต่อเมื่อได้มีการปฏิบัติตามภาระผูกพันของหนี้สินนั้นแล้ว มีการยกเลิกภาระผูกพันนั้น หรือมีการสิ้นสุดลงของภาระผูกพันนั้น ในกรณีที่มีการเปลี่ยนหนี้สินทางการเงินที่มีอยู่ให้เป็นหนี้สินใหม่จากผู้ให้กู้รายเดียวกันซึ่งมีข้อกำหนดที่แตกต่างกันอย่างมาก หรือมีการแก้ไขข้อกำหนดของหนี้สินที่มีอยู่อย่างเป็นสาระสำคัญ จะถือว่าเป็นการตัดรายการหนี้สินเดิมและรับรู้หนี้สินใหม่ โดยรับรู้ผลแตกต่างของมูลค่าตามบัญชีดังกล่าวในกำไรหรือขาดทุน

- **การด้อยค่าของสินทรัพย์ทางการเงิน**

บริษัทรับรู้ค่าเผื่อผลขาดทุนด้านเครดิตที่คาดว่าจะเกิดขึ้นของตราสารหนี้ทั้งหมดที่ไม่ได้วัดมูลค่าด้วยมูลค่ายุติธรรมผ่านกำไรหรือขาดทุน ผลขาดทุนด้านเครดิตที่คาดว่าจะเกิดขึ้นคำนวณจากผลต่างของกระแสเงินสดที่ครบกำหนดชำระตามสัญญากับกระแสเงินสดทั้งหมดที่บริษัทคาดว่าจะได้รับชำระ และคิดลดด้วยอัตราดอกเบี้ยที่แท้จริงโดยประมาณของสินทรัพย์ทางการเงิน ณ วันที่ได้มา

ในกรณีที่ความเสี่ยงด้านเครดิตของสินทรัพย์ไม่ได้เพิ่มขึ้นอย่างมีนัยสำคัญนับตั้งแต่การรับรู้รายการเริ่มแรก บริษัทวัดมูลค่าผลขาดทุนด้านเครดิตที่คาดว่าจะเกิดขึ้นโดยพิจารณาจากการผิดสัญญาที่อาจจะเกิดขึ้นใน 12 เดือนข้างหน้า ในขณะที่หากความเสี่ยงด้านเครดิตของสินทรัพย์เพิ่มขึ้นอย่างมีนัยสำคัญนับตั้งแต่การรับรู้รายการเริ่มแรก บริษัทวัดมูลค่าผลขาดทุนด้วยจำนวนเงินที่เท่ากับผลขาดทุนด้านเครดิตที่คาดว่าจะเกิดขึ้นตลอดอายุที่เหลืออยู่ของเครื่องมือทางการเงิน

บริษัท จี เอ สตีส จำกัด (มหาชน)

หมายเหตุประกอบงบการเงิน (ต่อ)

วันที่ 31 ธันวาคม 2566

บริษัทใช้วิธีการอย่างง่ายในการคำนวณผลขาดทุนด้านเครดิตที่คาดว่าจะเกิดขึ้นสำหรับลูกหนี้การค้า ดังนั้น ทุกวันสิ้นรอบระยะเวลารายงาน บริษัทจึงไม่มีการติดตามการเปลี่ยนแปลงของความเสี่ยงทางด้านเครดิต แต่จะรับรู้ค่าเผื่อผลขาดทุนจากผลขาดทุนด้านเครดิตที่คาดว่าจะเกิดขึ้นตลอดอายุของลูกหนี้การค้า โดยอ้างอิงจากข้อมูลผลขาดทุนด้านเครดิตจากประสบการณ์ในอดีต ปรับปรุงด้วยข้อมูลการคาดการณ์ไปในอนาคตเกี่ยวกับลูกหนี้หนี้และสภาพแวดล้อมทางด้านเศรษฐกิจ

สินทรัพย์ทางการเงินจะถูกตัดจำหน่ายออกจากบัญชีเมื่อกิจการคาดว่าจะไม่ได้รับคืนกระแสเงินสดตามสัญญาอีกต่อไป

- **การหักลบของเครื่องมือทางการเงิน**

สินทรัพย์ทางการเงินและหนี้สินทางการเงินจะนำมาหักลบกันและแสดงด้วยยอดสุทธิในงบแสดงฐานะการเงินก็ต่อเมื่อบริษัทมีสิทธิบังคับใช้ได้ตามกฎหมายอยู่แล้วในการหักลบจำนวนเงินที่รับรู้ และบริษัทมีความตั้งใจที่จะชำระด้วยยอดสุทธิ หรือตั้งใจที่จะรับสินทรัพย์และชำระหนี้สินพร้อมกัน

การวัดมูลค่ายุติธรรม

บริษัทใช้วิธีราคาตลาดในการวัดมูลค่ายุติธรรมของสินทรัพย์และหนี้สิน ซึ่งมาตรฐานการรายงานทางการเงินที่เกี่ยวข้องกำหนดให้ต้องวัดมูลค่าด้วยมูลค่ายุติธรรม ยกเว้นในกรณีที่ไม่มีตลาดที่มีสภาพคล่อง หรือไม่สามารถหาราคาเสนอซื้อขายในตลาดที่มีสภาพคล่องได้ บริษัทจะใช้วิธีราคาทุนหรือวิธีรายได้ในการวัดมูลค่ายุติธรรมของสินทรัพย์และหนี้สินแทน

ความแตกต่างของระดับข้อมูลสามารถแสดงได้ดังนี้

- ระดับ 1 ใช้ข้อมูลราคาเสนอซื้อขายของสินทรัพย์หรือหนี้สินอย่างเดียวกันในตลาดที่มีสภาพคล่อง
- ระดับ 2 ใช้ข้อมูลอื่นที่สามารถสังเกตได้ของสินทรัพย์หรือหนี้สิน ไม่ว่าจะเป็นข้อมูลทางตรงหรือทางอ้อม
- ระดับ 3 ใช้ข้อมูลที่ไม่สามารถสังเกตได้ของสินทรัพย์หรือหนี้สิน เช่น ใช้ราคาและข้อมูลที่เกี่ยวข้องอื่นซึ่งเป็นข้อมูลจากรายการในตลาดสำหรับสินทรัพย์ หนี้สิน หรือกลุ่มของสินทรัพย์และหนี้สินอย่างเดียวกันหรือเปรียบเทียบกันได้ (มีความคล้ายคลึงกัน) ของสินทรัพย์หรือหนี้สิน หรือกลุ่มของสินทรัพย์หรือหนี้สิน หรือข้อมูลเกี่ยวกับกระแสเงินสดในอนาคตที่กิจการประมาณขึ้น

ต้นทุนทางการเงิน

ดอกเบี้ยจ่ายและค่าใช้จ่ายในทำนองเดียวกันบันทึกในกำไรหรือขาดทุนในงวดที่ค่าใช้จ่ายดังกล่าวเกิดขึ้น ยกเว้นในกรณีที่มีการบันทึกเป็นต้นทุนส่วนหนึ่งของสินทรัพย์ อันเป็นผลมาจากการใช้เวลายาวนานในการจัดหา ก่อสร้าง หรือการผลิตสินทรัพย์ดังกล่าวก่อนที่จะนำมาใช้เอง หรือเพื่อขาย ดอกเบี้ยซึ่งเป็นส่วนหนึ่งของค่างวดตามสัญญาเช่าบันทึกในกำไรหรือขาดทุนโดยใช้วิธีอัตราดอกเบี้ยแท้จริง

รายการบัญชีที่เป็นเงินตราต่างประเทศ

รายการบัญชีที่เป็นเงินตราต่างประเทศในระหว่างปีแปลงค่าเป็นเงินบาทด้วยอัตราแลกเปลี่ยน ณ วันที่เกิดรายการ สินทรัพย์และหนี้สินที่เป็นตัวเงินและเป็นเงินตราต่างประเทศซึ่งคงอยู่ ณ วันที่ในงบแสดงฐานะการเงิน แปลงค่าเป็นเงินบาทตามอัตราแลกเปลี่ยน ณ วันนั้น กำไรหรือขาดทุนจากการแปลงค่าบันทึกเป็นรายได้หรือค่าใช้จ่ายในกำไรหรือขาดทุน

บริษัท จี เอส ซี จำกัด (มหาชน)

หมายเหตุประกอบงบการเงิน (ต่อ)

วันที่ 31 ธันวาคม 2566

ภาษีเงินได้

ภาษีเงินได้คำนวณจากผลกำไรสำหรับปีโดยพิจารณาถึงภาษีเงินได้รอการตัดบัญชี ภาษีเงินได้รอการตัดบัญชีแสดงถึงผลกระทบทางภาษีสุทธิของผลแตกต่างชั่วคราวระหว่างราคาตามบัญชีกับฐานภาษีของสินทรัพย์และหนี้สินในงบแสดงฐานะการเงิน บริษัทวัดมูลค่าสินทรัพย์ ภาษีเงินได้รอการตัดบัญชีและหนี้สินภาษีเงินได้รอการตัดบัญชีด้วยอัตราภาษีที่คาดว่าจะต้องใช้ในการงวดที่บริษัทจะได้รับประโยชน์จากสินทรัพย์หรือจะต้องจ่ายชำระหนี้สิน การวัดมูลค่าสินทรัพย์ภาษีเงินได้รอการตัดบัญชีและหนี้สินภาษีเงินได้รอการตัดบัญชีสะท้อนให้เห็นถึงผลทางภาษีที่จะเกิดขึ้นตามลักษณะที่บริษัทคาดว่าจะได้รับประโยชน์จากราคาตามบัญชีของสินทรัพย์และจ่ายชำระราคาตามบัญชีของหนี้สิน ณ วันที่ในงบแสดงฐานะการเงิน

บริษัทรับรู้สินทรัพย์ภาษีเงินได้รอการตัดบัญชีเมื่อมีความเป็นไปได้ว่ากำไรทางภาษีมีเพียงพอสำหรับการใช้ประโยชน์ของสินทรัพย์ ภาษีเงินได้รอการตัดบัญชี ณ วันที่ในงบแสดงฐานะการเงิน บริษัทได้ประเมินสินทรัพย์ภาษีเงินได้รอการตัดบัญชีที่ไม่ได้รับรู้ใหม่ บริษัทรับรู้สินทรัพย์ภาษีเงินได้รอการตัดบัญชีที่ไม่ได้รับรู้ในอดีตเท่ากับจำนวนที่พบว่ามีความเป็นไปได้ค่อนข้างแน่นอนที่บริษัทจะได้รับประโยชน์จากสินทรัพย์ภาษีเงินได้รอการตัดบัญชานั้น บริษัทลดมูลค่าตามบัญชีของสินทรัพย์ภาษีเงินได้รอการตัดบัญชีลงด้วยจำนวนที่บริษัทพิจารณาแล้วเห็นว่ามีความน่าจะเป็นไม่ถึงระดับความเป็นไปได้ค่อนข้างแน่นอนอีกต่อไปที่บริษัทจะมีกำไรทางภาษีเพียงพอที่จะนำสินทรัพย์ภาษีเงินได้รอการตัดบัญชีทั้งหมดหรือบางส่วนมาใช้

สินทรัพย์ภาษีเงินได้รอการตัดบัญชีและหนี้สินภาษีเงินได้รอการตัดบัญชีสามารถหักกลบได้เมื่อบริษัทมีสิทธิตามกฎหมายที่จะนำสินทรัพย์ ภาษีเงินได้ของปีปัจจุบันมาหักกลบกับหนี้สินภาษีเงินได้ของปีปัจจุบันและภาษีเงินได้นี้ประเมินโดยหน่วยงานจัดเก็บภาษีหน่วยงานเดียวกัน สำหรับหน่วยภาษีเดียวกันหรือหน่วยภาษีต่างกัน สำหรับหน่วยภาษีต่างกันั้นบริษัทมีความตั้งใจจะจ่ายชำระหนี้สินและสินทรัพย์ภาษีเงินได้ของปีปัจจุบันด้วยยอดสุทธิหรือตั้งใจจะรับคืนสินทรัพย์และจ่ายชำระหนี้สินในเวลาเดียวกัน

ขาดทุนต่อหุ้นขั้นพื้นฐาน

ขาดทุนต่อหุ้นขั้นพื้นฐานคำนวณ โดยการหารขาดทุนสุทธิด้วยจำนวนหุ้นถั่วเฉลี่ยถ่วงน้ำหนักที่ออกในระหว่างปี

รายงานทางการเงินจำแนกตามส่วนงาน

ผลการดำเนินงานของส่วนงานที่รายงานต่อประธานเจ้าหน้าที่บริหารของบริษัท (ผู้มีอำนาจตัดสินใจสูงสุดด้านการดำเนินงาน) จะแสดงถึงรายการที่เกิดขึ้นจากส่วนงานดำเนินงานนั้น โดยตรงรวมถึงรายการที่ได้รับการปันส่วนอย่างสมเหตุสมผล

บริษัท จี เอส สตีล จำกัด (มหาชน)
 หมายเหตุประกอบงบการเงิน (ต่อ)
 วันที่ 31 ธันวาคม 2566

4. รายการบัญชีกับบุคคลและกิจการที่เกี่ยวข้องกัน

เพื่อวัตถุประสงค์ในการจัดทำงบการเงิน บุคคลหรือกิจการเป็นบุคคลหรือกิจการที่เกี่ยวข้องกันกับบริษัท หากบริษัทมีอำนาจควบคุมหรือควบคุมร่วมกันทั้งทางตรงและทางอ้อมหรือมีอิทธิพลอย่างมีสาระสำคัญต่อบุคคลหรือกิจการในการตัดสินใจทางการเงินและการบริหารหรือในทางกลับกัน หรือบริษัทอยู่ภายใต้การควบคุมเดียวกันหรืออยู่ภายใต้อิทธิพลอย่างมีสาระสำคัญเดียวกันกับบุคคลหรือกิจการนั้น การเกี่ยวข้องกันนี้อาจเป็นรายบุคคลหรือเป็นกิจการ

ความสัมพันธ์ที่มีกับบุคคลหรือกิจการที่เกี่ยวข้องกัน มีดังนี้

ชื่อกิจการ	ประเทศที่จัดตั้ง	ประเภทของธุรกิจ	ลักษณะความสัมพันธ์
Nippon Steel Corporation (“NSC”)	ญี่ปุ่น	ผลิตและแปรรูปผลิตภัณฑ์เหล็ก วิศวกรรมและการก่อสร้าง เคมีภัณฑ์และวัสดุและระบบ โซลูชั่น	ผู้ถือหุ้นรายใหญ่ลำดับสูงสุดทางอ้อม
Asia Credit Opportunities I (Mauritius) Limited (“ACO I”)	สาธารณรัฐ มอริเชียส	กิจการที่ตั้งโดยมีวัตถุประสงค์ เฉพาะเพื่อการลงทุน	ผู้ถือหุ้นรายใหญ่และบริษัทย่อยของ NSC
Nippon Steel Trading Corporation	ญี่ปุ่น	จำหน่ายและนำเข้า/ส่งออกเหล็ก วัสดุเพื่ออุตสาหกรรม และโครงสร้างพื้นฐาน สิ่งทอ อาหาร และอื่น ๆ	บริษัทย่อยของ NSC
บริษัท นิปปอน สตีล เทรดดิ้ง (ประเทศไทย) จำกัด	ไทย	การขายส่งเหล็ก เหล็กกล้า และ โลหะที่นอกกลุ่มเหล็กขั้นมูลฐาน	บริษัทย่อยของ NSC
บริษัท นิปปอน สตีล เซาท์อีสต์ เอเชีย จำกัด (“NSSEA”)	ไทย	สำนักงานใหญ่ปฏิบัติการ ภูมิภาค	บริษัทย่อยของ NSC
บริษัท เอ็นเอส-สยาม ยูไนเตด สตีล จำกัด	ไทย	ผลิตและจำหน่ายเหล็ก	บริษัทย่อยของ NSC
บริษัท ไทยนิปปอน สตีล เอ็นจิเนียริ่ง แอนด์ คอนสตรัคชั่น คอร์ปอเรชั่น จำกัด	ไทย	รับเหมาก่อสร้าง	บริษัทย่อยของ NSC
บริษัท เอ็นเอส บลูสโกล (ประเทศไทย) จำกัด	ไทย	ผลิตและจำหน่ายเหล็ก	บริษัทร่วมของ NSC
บริษัท สยามนิปปอนสตีลลอจิสติกส์ จำกัด	ไทย	ตัวแทนผู้รับจัดการขนส่งและออก ของ	บริษัทย่อยของ NSC

บริษัท จี เอส สตีล จำกัด (มหาชน)
 หมายเหตุประกอบงบการเงิน (ต่อ)
 วันที่ 31 ธันวาคม 2566

ชื่อกิจการ	ประเทศที่จัดตั้ง	ประเภทของธุรกิจ	ลักษณะความสัมพันธ์
บริษัท ไทย เอ็นเอส โซลูชั่น จำกัด	ไทย	ขาย และบริการด้าน โปรแกรมคอมพิวเตอร์ (ไม่รวมโปรแกรมด้าน web pages และ networks)	บริษัทย่อยของ NSC
Krosaki Harima Corporation	ญี่ปุ่น	ผลิตและจำหน่ายวัสดุทนไฟ	บริษัทย่อยของ NSC
Nippon Steel Research Institute Corporation	ญี่ปุ่น	การวิจัยเกี่ยวกับเทคโนโลยีตลาด แนวโน้มเศรษฐกิจและทรัพย์สินทางปัญญา การสนับสนุนการประชาสัมพันธ์ การขายและพัฒนาทรัพยากรบุคคล	บริษัทย่อยของ NSC
บริษัท จี สตีล จำกัด (มหาชน) (“จี สตีล”)	ไทย	ผลิตและจำหน่ายเหล็ก	มีผู้ถือหุ้นใหญ่ลำดับสูงสุดทางอ้อมเดียวกัน
บริษัท สยาม โปรเฟสชั่นแนล โฮลดิ้ง จำกัด (“เอสพีเอช”)	ไทย	ลงทุนในบริษัทอื่น	บริษัทย่อยของ จี สตีล
บริษัท จีเอส ซีเคียวริตี้ โฮลดิ้ง จำกัด (“จีเอส ซีเคียวริตี้”)	ไทย	กิจการที่ตั้งโดยมีวัตถุประสงค์เฉพาะเพื่อการปรับโครงสร้าง	บริษัทย่อยของ จี สตีล
บริษัท เจเอสเอสอาร์ โลจิสติกส์ จำกัด	ไทย	ขนส่งสินค้าและตัวแทนดำเนินพิธีการศุลกากร	กิจการที่เกี่ยวข้องกันกับผู้ถือหุ้นของบริษัท
ผู้บริหารสำคัญ	-	-	บุคคลที่มีอำนาจ และความรับผิดชอบ การวางแผน สั่งการและควบคุมกิจกรรมต่าง ๆ ของกิจการไม่ว่าทางตรงหรือทางอ้อม ทั้งนี้รวมถึงกรรมการของกิจการ (ไม่ว่าจะทำหน้าที่ในระดับบริหารหรือไม่)

นโยบายการกำหนดราคาสำหรับรายการแต่ละประเภทอธิบายได้ดังต่อไปนี้

รายการ	นโยบายการกำหนดราคา
ขายสินค้าสำเร็จรูป	ราคาตามที่ตกลงร่วมกันโดยอ้างอิงราคาตลาด
ขายวัตถุดิบ	ราคาทุนบวกกำไรส่วนเพิ่มและราคาที่ตกลงร่วมกันโดยอ้างอิงถึงราคาตลาด
ซื้อวัตถุดิบ	ราคาตามที่ตกลงร่วมกันโดยอ้างอิงราคาตลาด
ซื้อวัสดุและอุปกรณ์	ราคาตามที่ตกลงร่วมกันโดยอ้างอิงราคาตลาด
ซื้อสินทรัพย์ถาวร	ราคาตามที่ตกลงร่วมกันโดยอ้างอิงราคาตลาด
ค่าใช้จ่ายอื่น	อัตราตามสัญญา

บริษัท จี เอ สตีส จำกัด (มหาชน)
หมายเหตุประกอบงบการเงิน (ต่อ)
วันที่ 31 ธันวาคม 2566

รายการที่สำคัญกับบุคคลและกิจการที่เกี่ยวข้องกันสำหรับแต่ละปีสิ้นสุดวันที่ 31 ธันวาคม 2566 และ 2565 สรุปได้ดังนี้

	ล้านบาท	
	2566	2565
บุคคลหรือกิจการที่เกี่ยวข้องกัน		
ขายสินค้าสำเร็จรูป	135	45
ขายวัตถุดิบ	-	49
ซื้อวัตถุดิบ	241	616
ซื้อวัสดุและอุปกรณ์	2	-
ค่าใช้จ่ายอื่น	5	3
ซื้อสินทรัพย์ถาวร	1	24
ผู้บริหารสำคัญ		
ค่าตอบแทนผู้บริหารสำคัญ		
ผลประโยชน์ระยะสั้น	32	30
ผลประโยชน์ระยะยาว	0.3	0.3

ยอดคงเหลือกับบุคคลและกิจการที่เกี่ยวข้องกัน ณ วันที่ 31 ธันวาคม 2566 และ 2565 มีดังนี้

หมายเหตุ	ล้านบาท	
	2566	2565
สินทรัพย์หมุนเวียนอื่น		
8		
ค่าใช้จ่ายล่วงหน้าและอื่น ๆ - กิจการที่เกี่ยวข้องกัน	4	-
เจ้าหนี้อื่นและค่าใช้จ่ายค้างจ่าย		
13		
เจ้าหนี้อื่น - กิจการที่เกี่ยวข้องกัน	3	2
โปรแกรมโบนัสดึงใจค้างจ่าย - ผู้บริหารสำคัญ	1	1
รวม	4	3

บริษัท จี เจ สติล จำกัด (มหาชน)
หมายเหตุประกอบงบการเงิน (ต่อ)
วันที่ 31 ธันวาคม 2566

สัญญาสำคัญที่เกี่ยวกับกิจการที่เกี่ยวข้องกัน

สัญญาบริการทางเทคนิค

เมื่อวันที่ 1 กันยายน 2565 บริษัทได้ทำสัญญาบริการทางเทคนิคกับบริษัทที่เกี่ยวข้องกันในประเทศแห่งหนึ่ง เพื่อรับบริการที่เกี่ยวข้องกับการอบรมด้านการบำรุงรักษา โปรแกรมด้านความปลอดภัย การตรวจสอบเครื่องมือที่ใช้ในการตรวจวัดจากผู้เชี่ยวชาญ การกำกับดูแล/ให้คำแนะนำโดยผู้เชี่ยวชาญ การทดสอบและการวิเคราะห์ในห้องปฏิบัติการ โดยมีค่าบริการในอัตราตามที่ตกลงกันตามสัญญา สัญญาดังกล่าวมีอายุ 1 ปี สิ้นสุดวันที่ 31 สิงหาคม 2566 และสามารถต่ออายุโดยอัตโนมัติออกไปอีกครั้งละ 1 ปี เว้นแต่ฝ่ายใดฝ่ายหนึ่งจะแจ้งการบอกเลิกสัญญาเป็นลายลักษณ์อักษรให้อีกฝ่ายหนึ่งทราบล่วงหน้าอย่างน้อย 90 วันก่อนวันหมดอายุของสัญญาแรกหรือสัญญาต่ออายุ

สัญญาบริการทางเทคนิค (Technical Service Framework Agreement)

เมื่อวันที่ 6 กุมภาพันธ์ 2566 บริษัทได้ทำสัญญาบริการทางเทคนิค (Technical Service Framework Agreement) กับบริษัทที่เกี่ยวข้องกัน ในต่างประเทศแห่งหนึ่งเพื่อให้บริการที่เกี่ยวข้องกับการสนับสนุนการวิจัยและพัฒนาในการให้บริการทางเทคนิคบางอย่างและใบอนุญาตที่เกี่ยวข้องของเทคโนโลยีที่เป็นกรรมสิทธิ์ความเชี่ยวชาญ สิทธิบัตร และซอฟต์แวร์ของบริษัทที่เกี่ยวข้องกันในประเทศ โดยคิดค่าบริการในอัตราตามที่ตกลงกันตามสัญญา สัญญาดังกล่าวมีอายุ 3 ปี สิ้นสุดวันที่ 5 กุมภาพันธ์ 2569 และสามารถต่ออายุโดยอัตโนมัติออกไปอีกครั้งละ 1 ปี เว้นแต่ฝ่ายใดฝ่ายหนึ่งจะแจ้งการบอกเลิกสัญญาเป็นลายลักษณ์อักษรให้อีกฝ่ายหนึ่งทราบล่วงหน้าอย่างน้อย 60 วันก่อนหมดอายุของสัญญาแรกหรือสัญญาต่ออายุ

สัญญาบริการจัดการเงินสด

เมื่อวันที่ 9 กันยายน 2565 บริษัทได้ทำสัญญาบริการจัดการเงินสดกับบริษัทที่เกี่ยวข้องกันในประเทศแห่งหนึ่ง โดยบริษัทที่เกี่ยวข้องกันดังกล่าวจะให้อำนาจเงินสินเชื่อเงินกู้ยืมจำนวนเงิน 500 ล้านบาท เพื่อเป็นเงินทุนสำหรับกระแสเงินสดให้กับบริษัทในกรณีที่บริษัทมียอดคงเหลือของเงินในบัญชีธนาคารไม่เพียงพอตามที่ระบุไว้ในสัญญา ณ เวลาสิ้นสุดในแต่ละวันทำการ โดยการเบิกใช้เงินกู้ยืมดังกล่าวจะต้องชำระคืนในวันเริ่มต้นของวันทำการถัดมา และมีอัตราดอกเบี้ยตามที่ตกลงในสัญญา สินเชื่อดังกล่าวครบกำหนดในวันที่ 31 มีนาคม 2566 และสามารถต่ออายุโดยอัตโนมัติออกไปอีกครั้งละ 1 ปี เว้นแต่ฝ่ายใดฝ่ายหนึ่งจะแจ้งการบอกเลิกสัญญาเป็นลายลักษณ์อักษรให้อีกฝ่ายหนึ่งทราบล่วงหน้าอย่างน้อย 30 วันก่อนวันหมดอายุของสัญญาแรกหรือสัญญาต่ออายุ

สัญญาจ้างล้างผิวเหล็กแผ่นรีดร้อน (Toll Pickling Service Agreement)

เมื่อวันที่ 23 มกราคม 2566 บริษัทได้ทำสัญญาจ้างล้างผิวเหล็กแผ่นรีดร้อนกับบริษัทที่เกี่ยวข้องกันในประเทศแห่งหนึ่งเพื่อให้บริการเกี่ยวกับการทำความสะอาดและตรวจสอบข้อบกพร่องของผิวแผ่นรีดร้อน โดยคิดค่าบริการในอัตราตามที่ตกลงกันตามสัญญา สัญญาดังกล่าวมีอายุ 1 ปี สิ้นสุดวันที่ 22 มกราคม 2567

บริษัท จี เอส ดี จำกัด (มหาชน)
 หมายเหตุประกอบงบการเงิน (ต่อ)
 วันที่ 31 ธันวาคม 2566

สัญญาอื่น

ในอดีตเมื่อปี 2556 บริษัทได้ทำบันทึกความเข้าใจกับบริษัท โอเรียลทัล แอ็กเซส จำกัด (“โอเอซี”) เพื่อยอมรับหนี้สินที่เกิดขึ้นภายใต้สัญญาประนีประนอมหนี้สินจำนวนรวม 25.08 ล้านบาท และบริษัทได้จ่ายชำระหนี้สินแก่โอเอซีแล้วจำนวน 11.63 ล้านบาท คงเหลือภาระหนี้จำนวน 13.45 ล้านบาท ต่อมาเมื่อวันที่ 31 สิงหาคม 2563 ศาลล้มละลายกลางได้มีคำสั่งให้โอเอซีล้มละลาย อย่างไรก็ตาม การดำเนินการล้มละลายอยู่ระหว่างดำเนินการโดยเจ้าพนักงานพิทักษ์ทรัพย์ ซึ่งจะเป็นผู้ดำเนินการเพิ่มเติมเกี่ยวกับยอดเงินที่ต้องชำระ ดังนั้น บริษัทจึงยังบันทึกภาระหนี้สินดังกล่าวเป็นไว้ในงบแสดงฐานะการเงิน ณ วันที่ 31 ธันวาคม 2566 และ 2565

5. เงินสดและรายการเทียบเท่าเงินสด

	ล้านบาท	
	2566	2565
เงินฝากธนาคาร - ประเภทออมทรัพย์	538	1,015
เงินฝากธนาคาร - ประเภทฝากประจำไม่เกิน 3 เดือน	1,700	1,200
รวม	2,238	2,215

ยอดเงินสดและรายการเทียบเท่าเงินสด ณ วันที่ 31 ธันวาคม 2566 และ 2565 จัดตามประเภทสกุลเงินตราได้ดังนี้

	ล้านบาท	
	2566	2565
สกุลเงินบาท	2,235	2,212
สกุลเงินเหรียญสหรัฐอเมริกา	3	3
รวม	2,238	2,215

6. ลูกหนี้การค้า

	ล้านบาท	
	2566	2565
กิจการอื่น ๆ	15	60

บริษัท จี เจ สตeel จำกัด (มหาชน)
 หมายเหตุประกอบงบการเงิน (ต่อ)
 วันที่ 31 ธันวาคม 2566

การวิเคราะห์อายุของลูกหนี้การค้ามีดังนี้

	ล้านบาท	
	2566	2565
ค้างชำระเกินกำหนดระยะเวลาการชำระหนี้		
- ไม่เกิน 3 เดือน	15	60

โดยปกติการขายในประเทศคือรับเงินล่วงหน้าและ/หรือให้สินเชื่อไม่เกิน 7 วันทำการ ส่วนการขายต่างประเทศเป็นการขายแบบเปิดเลตเตอร์ออฟเครดิตชนิดจ่ายเงินเมื่อเห็น

ยอดลูกหนี้การค้า ณ วันที่ 31 ธันวาคม 2566 และ 2565 จัดตามประเภทสกุลเงินตราได้ดังนี้

	ล้านบาท	
	2566	2565
สกุลเงินบาท	15	60

7. สินค้าคงเหลือ - สุทธิ

	ล้านบาท	
	2566	2565
สินค้าสำเร็จรูป	601	874
วัตถุดิบ	625	625
วัสดุและอุปกรณ์	170	206
อะไหล่	550	452
สินค้าระหว่างทาง	35	116
รวม	1,981	2,273
หัก ค่าเผื่อการลดมูลค่าของสินค้าคงเหลือ	(21)	(56)
สุทธิ	1,960	2,217
ค่าเผื่อการลดมูลค่าสินค้าคงเหลือในระหว่างปี (กลับรายการ)	(35)	54
ตัดจำหน่ายสินค้าคงเหลือในระหว่างปี	-	2

บริษัท จี เอส ซีล จำกัด (มหาชน)
 หมายเหตุประกอบงบการเงิน (ต่อ)
 วันที่ 31 ธันวาคม 2566

8. สินทรัพย์หมุนเวียนอื่น - สุทธิ

	ล้านบาท	
	2566	2565
เงินล่วงหน้าแก่ผู้ขายสินค้า - กิจกรรมอื่น ๆ	21	32
หัก ค่าเผื่อการด้อยค่า	(10)	(10)
	11	22
ภาษีเงินได้นิติบุคคลจ่ายล่วงหน้ารอขอคืน	68	71
ภาษีซื้อที่ยังไม่ถึงกำหนดชำระ	11	11
ค่าใช้จ่ายจ่ายล่วงหน้าและอื่น ๆ		
- กิจกรรมที่เกี่ยวข้องกัน	4	-
- กิจกรรมอื่น ๆ	33	41
สุทธิ	127	145

เมื่อวันที่ 13 กันยายน 2562 บริษัท ได้ยื่นฟ้องบริษัทแห่งหนึ่งในประเทศไทยพร้อมกับผู้มีอำนาจกระทำการแทนของบริษัทดังกล่าว เป็นคดีอาญาต่อศาลอาญากรุงเทพใต้ ในข้อหาร่วมกันปลอมเอกสารสิทธิ ร่วมกันใช้หรืออ้างเอกสารสิทธิปลอม ร่วมกันฉ้อโกงและทำเอกสารปลอมแปลงบัญชีธนาคารเพื่อการจ่ายชำระหนี้ในสัญญาซื้อขายสินค้าอิเล็กโทรด (Electrode) ของผู้ผลิตแห่งหนึ่งในต่างประเทศเป็นจำนวน 2.3 ล้านบาท และดอกเบี้ยในอัตราร้อยละ 7.5 ต่อปี นับตั้งแต่วันที่ทำละเมิด (วันที่ 19 ธันวาคม 2560) จนถึงวันฟ้อง รวมเป็นจำนวนเงินทั้งสิ้น 2.6 ล้านบาท และดอกเบี้ยในอัตราร้อยละ 7.5 ต่อปี ของเงินต้น นับถัดจากวันฟ้องเป็นต้นไปจนกว่าจำเลยทั้งสองจะชำระให้แก่โจทก์ครบถ้วน

เมื่อวันที่ 1 กันยายน 2566 ศาลชั้นต้นได้มีคำพิพากษาให้จำเลยชำระเงินคืนแก่โจทก์ จำนวน 2.3 ล้านบาท พร้อมดอกเบี้ยร้อยละ 7.5 ต่อปี นับตั้งแต่วันที่ 19 ธันวาคม 2560 จนถึงวันที่ 10 เมษายน 2564 และอัตราดอกเบี้ยร้อยละ 5.0 ต่อปี นับตั้งแต่วันที่ 11 เมษายน 2564 จนกว่าจะชำระเสร็จให้แก่โจทก์ จำเลยได้ยื่นอุทธรณ์แล้วเมื่อวันที่ 18 ธันวาคม 2566 ต่อมา เมื่อวันที่ 30 มกราคม 2567 บริษัทได้ยื่นคำขอแก้อุทธรณ์ต่อศาลแล้ว

บริษัท จี เอ สตีส จำกัด (มหาชน)
 หมายเหตุประกอบงบการเงิน (ต่อ)
 วันที่ 31 ธันวาคม 2566

9. ที่ดิน อาคารและอุปกรณ์ - สุทธิ

	ล้านบาท						รวม
	ที่ดินและ ส่วนปรับปรุง ที่ดิน	อาคารและ ส่วนปรับปรุง อาคาร	เครื่องจักร และ อุปกรณ์	เครื่องตกแต่ง ติดตั้งและ อุปกรณ์ สำนักงาน	ยานพาหนะ	งานระหว่าง ก่อสร้าง	
ราคาทุน							
ณ วันที่ 1 มกราคม 2565	1,106	6,259	17,951	201	5	6,955	32,477
เพิ่มขึ้น	-	2	56	16	13	235	322
จำหน่ายและตัดจำหน่าย	-	-	(711)	(1)	(4)	-	(716)
โอนเข้า (ออก)	-	2	220	30	-	(252)	-
โอนไปเครื่องจักรที่ใช้งานไม่ได้							
รอกการขาย (หมายเหตุ 11)	-	-	-	-	-	(6,774)	(6,774)
ณ วันที่ 31 ธันวาคม 2565	1,106	6,263	17,516	246	14	164	25,309
เพิ่มขึ้น	-	6	167	15	3	33	224
จำหน่ายและตัดจำหน่าย	-	-	(228)	(21)	(4)	-	(253)
โอนเข้า (ออก)	-	1	75	1	-	(77)	-
ณ วันที่ 31 ธันวาคม 2566	1,106	6,270	17,530	241	13	120	25,280
ค่าเสื่อมราคาสะสม							
ณ วันที่ 1 มกราคม 2565	59	4,610	11,467	171	2	-	16,309
ค่าเสื่อมราคาสำหรับปี	7	122	373	12	5	-	519
จำหน่ายและตัดจำหน่าย	-	-	(590)	(1)	(3)	-	(594)
ณ วันที่ 31 ธันวาคม 2565	66	4,732	11,250	182	4	-	16,234
ค่าเสื่อมราคาสำหรับปี	7	122	381	15	4	-	529
จำหน่ายและตัดจำหน่าย	-	-	(172)	(21)	(4)	-	(197)
ณ วันที่ 31 ธันวาคม 2566	73	4,854	11,459	176	4	-	16,566
ค่าเพื่อการด้อยค่า							
ณ วันที่ 1 มกราคม 2565	23	76	385	-	-	3,122	3,606
เพิ่มขึ้น	-	-	1	-	-	3,617	3,618
กลับรายการ	-	-	(11)	-	-	-	(11)
โอนไปเครื่องจักรที่ใช้งานไม่ได้							
รอกการขาย (หมายเหตุ 11)	-	-	-	-	-	(6,739)	(6,739)
ณ วันที่ 31 ธันวาคม 2565	23	76	375	-	-	-	474
กลับรายการ	-	-	(5)	-	-	-	(5)
ณ วันที่ 31 ธันวาคม 2566	23	76	370	-	-	-	469

บริษัท จี เอ สตีล จำกัด (มหาชน)
 หมายเหตุประกอบงบการเงิน (ต่อ)
 วันที่ 31 ธันวาคม 2566

	ล้านบาท					
	ที่ดินและ ส่วนปรับปรุง ที่ดิน	อาคารและ ส่วนปรับปรุง อาคาร	เครื่องจักร และ อุปกรณ์	เครื่องตกแต่ง ติดตั้งและ อุปกรณ์ สำนักงาน	ยานพาหนะ	งานระหว่าง ก่อสร้าง รวม
มูลค่าสุทธิทางบัญชี						
ภายใต้กรรมสิทธิ์ของบริษัท	1,017	1,455	5,891	64	-	164
สินทรัพย์สิทธิการใช้	-	-	-	-	10	-
ณ วันที่ 31 ธันวาคม 2565	1,017	1,455	5,891	64	10	164
ภายใต้กรรมสิทธิ์ของบริษัท	1,010	1,340	5,701	65	-	120
สินทรัพย์สิทธิการใช้	-	-	-	-	9	-
ณ วันที่ 31 ธันวาคม 2566	1,010	1,340	5,701	65	9	120

รายละเอียดของงานระหว่างก่อสร้างและติดตั้ง ณ วันที่ 31 ธันวาคม 2566 และ 2565 มีดังนี้

	ล้านบาท	
	2566	2565
โครงการเหล็กเคลือบสังกะสี (สายการผลิต Galvanizing Line)	-	5,038
โครงการเหล็กรีดเย็น	-	1,525
อื่น ๆ	120	375
รวม	120	6,938
หัก ค่าเผื่อการด้อยค่า	-	(6,739)
	120	199
โอนไปเครื่องจักรที่ใช้งานไม่ได้รอการขาย (หมายเหตุ 11)	-	(35)
สุทธิ	120	164

มูลค่าต้นทุนของอาคารและอุปกรณ์บางรายการของบริษัทซึ่งตัดค่าเสื่อมราคาเต็มจำนวนแล้ว แต่บริษัทยังสามารใช้ประโยชน์ในสินทรัพย์เหล่านั้นได้ ณ วันที่ 31 ธันวาคม 2566 และ 2565 มีจำนวนเงินรวมประมาณ 731 ล้านบาท และ 725 ล้านบาท ตามลำดับ

บริษัท จี เอ สตีล จำกัด (มหาชน)

หมายเหตุประกอบงบการเงิน (ต่อ)

วันที่ 31 ธันวาคม 2566

การทดสอบการด้อยค่าของมูลค่าตามบัญชีของที่ดิน อาคารและอุปกรณ์

การกำหนดข้อสมมติฐานมาจากการประเมินของผู้บริหารโดยพิจารณาจากแนวโน้มในอุตสาหกรรมที่เกี่ยวข้องในอนาคตและข้อมูลในอดีตจากแหล่งข้อมูลภายนอกและภายใน ข้อสมมติฐานหลักที่ใช้ในการประมาณการมูลค่าที่คาดว่าจะได้รับคืนปี 2566 มีดังนี้

วิธีการประเมินมูลค่า : วิธีคิดลดกระแสเงินสด

ระยะเวลา : ประมาณการทางการเงิน 5 ปี คำนวณจากผลประกอบการในอดีตและประมาณการผลประโยชน์ที่จะได้รับในอนาคตจากประสบการณ์ในอดีต ปรับปรุงด้วยการเติบโตของรายได้ที่คาดไว้

อัตราการเติบโตของปริมาณขาย : ในอัตราร้อยละ 23.71 ต่อปีในปีแรก และร้อยละ 2.10 ต่อปีในปีที่ 2 ถึงปีที่ 5

อัตราการเติบโตของราคาขาย : ในอัตราลดลงร้อยละ 3.41 ต่อปีในปีแรก และร้อยละ 0 ต่อปีในปีที่ 2 ถึงปีที่ 5

มูลค่าสุดท้าย : อัตราการเติบโตสุดท้ายร้อยละ 0 ต่อปี จากกระแสเงินสดรับสุทธิในปีที่ 5

อัตราคิดลด : อัตราร้อยละ 7.05 ต่อปี ซึ่งคำนวณจากค่าเฉลี่ยถ่วงน้ำหนักของต้นทุนเงินทุน ซึ่งประกอบด้วยค่าเฉลี่ยของต้นทุนหนี้สิน อัตราผลตอบแทนที่ปราศจากความเสี่ยง ผลตอบแทนที่ชดเชยความเสี่ยงที่เพิ่มขึ้นและค่าเบต้าของบริษัท

อื่น ๆ : สมมติฐานอื่น ๆ เกี่ยวกับการประมาณการรายได้และค่าใช้จ่ายที่เกี่ยวข้องประมาณการจากข้อมูลทางการเงินในอดีต และประมาณการผลประโยชน์ที่จะได้รับในอนาคตจากประสบการณ์ในอดีต ปรับปรุงด้วยการเติบโตของอุตสาหกรรมที่คาดไว้

จากการทดสอบการด้อยค่าข้างต้น ผู้บริหารพบว่าค่าเพื่อการด้อยค่าตามบัญชีของที่ดิน อาคารและอุปกรณ์ของบริษัท ณ วันที่ 31 ธันวาคม 2566 เพียงพอและเหมาะสมแล้ว

บริษัท จี เอส ดี จำกัด (มหาชน)
 หมายเหตุประกอบงบการเงิน (ต่อ)
 วันที่ 31 ธันวาคม 2566

การทดสอบความอ่อนไหวจากการทดสอบการด้อยค่าของที่ดิน อาคารและอุปกรณ์

การทดสอบความอ่อนไหวเป็นการวิเคราะห์ความเสี่ยงที่มูลค่าที่คาดว่าจะได้รับคืน ของที่ดิน อาคารและอุปกรณ์ ซึ่งจะเพิ่มขึ้นหรือลดลง เนื่องมาจากความผันผวนของข้อสมมติที่ใช้ในการคำนวณ

การเปลี่ยนแปลงในแต่ละข้อสมมติที่เกี่ยวข้องในการวัดมูลค่ายุติธรรมที่อาจเป็นไปได้อย่างสมเหตุสมผล ณ วันที่วัดมูลค่า (วันที่ 31 ธันวาคม 2566) โดยถือว่าข้อสมมติฐานอื่น ๆ คงที่ จะมีผลกระทบต่อมูลค่ายุติธรรมของมูลค่าที่คาดว่าจะได้รับคืน ที่กำหนดไว้เป็นจำนวนเงินดังต่อไปนี้

	ผลกระทบเพิ่มขึ้น (ลดลง) ต่อมูลค่ายุติธรรม ของมูลค่าที่คาดว่าจะได้รับคืน ของที่ดิน อาคารและอุปกรณ์ (ล้านบาท)	
	สมมติฐาน เปลี่ยนแปลงเพิ่มขึ้น	สมมติฐาน เปลี่ยนแปลงลดลง
อัตราคิดลด		
- เปลี่ยนแปลงร้อยละ 0.5	(739)	853
- เปลี่ยนแปลงร้อยละ 1	(1,386)	1,848
อัตราการเติบโตของปริมาณขาย - จากสมมติฐานหลัก		
- เปลี่ยนแปลงร้อยละ 5	354	(353)
- เปลี่ยนแปลงร้อยละ 10	709	(705)
อัตราการเติบโตของราคาขาย - จากสมมติฐานหลัก		
- เปลี่ยนแปลงร้อยละ 0.5	32	(32)
- เปลี่ยนแปลงร้อยละ 1	64	(64)

แม้ว่าการวิเคราะห์นี้ไม่ได้คำนึงถึงการกระจายตัวแบบเต็มรูปแบบของกระแสเงินสดที่คาดหวังกภายใต้การประมาณการทางการเงินดังกล่าว แต่ได้แสดงประมาณการความอ่อนไหวของข้อสมมติต่าง ๆ

บริษัท จี เอส คิล จำกัด (มหาชน)
 หมายเหตุประกอบงบการเงิน (ต่อ)
 วันที่ 31 ธันวาคม 2566

ที่ดิน อาคารและอุปกรณ์ที่จดจำนอง

บริษัท ได้ยื่นฟ้องจำเลย 1 รายต่อศาลแพ่งกรุงเทพใต้ เพื่อขอให้ทรัพย์สินของผู้ถือตราสารหนี้หุ้นกู้และรับจำนองหลักประกันแทนผู้ถือตราสารหนี้หุ้นกู้ต่างประเทศของบริษัททำการไถ่ถอนจำนองทรัพย์สินหลักประกันดังกล่าว เนื่องจากบริษัทได้ทำการชำระหนี้ให้แก่กลุ่มเจ้าหนี้ดังกล่าวตามแผนฟื้นฟูกิจการครบถ้วนแล้ว เมื่อวันที่ 28 ตุลาคม 2566 ศาลได้มีคำพิพากษาให้จำเลยทำการไถ่ถอนจำนองหลักประกัน ทั้งนี้ บริษัทได้ดำเนินการไถ่ถอนหลักประกันที่ดินแล้วในเดือนพฤศจิกายน 2566 และปัจจุบันอยู่ระหว่างกระบวนการไถ่ถอนหลักประกันเครื่องจักร

ที่ดิน อาคารและอุปกรณ์ของบริษัทซึ่งมีมูลค่าสุทธิทางบัญชี ณ วันที่ 31 ธันวาคม 2566 และ 2565 จำนวนเงินรวม 5,950 ล้านบาท และ 6,972 ล้านบาท ตามลำดับ ได้ถูกนำไปจำนองเป็นหลักประกันลำดับที่หนึ่งกับผู้ถือตราสารหนี้หุ้นกู้ตามที่กล่าวข้างต้น

สินทรัพย์สิทธิการใช้ได้มาจากหนี้สินตามสัญญาเช่า

10. ภาษีเงินได้รอการตัดบัญชี

ค่าใช้จ่ายภาษีเงินได้สำหรับแต่ละปีสิ้นสุดวันที่ 31 ธันวาคม 2566 และ 2565 ประกอบด้วย

	ล้านบาท	
	2566	2565
ค่าใช้จ่ายภาษีเงินได้งวดปัจจุบัน	-	29
บวก (หัก) ผลกระทบจากค่าใช้จ่ายเงินได้รอการตัดบัญชีของรายการผลแตกต่างชั่วคราว	-	-
ค่าใช้จ่ายภาษีเงินได้	-	29

รายการกระทบยอดจำนวนเงินระหว่างค่าใช้จ่ายภาษีเงินได้กับผลคูณของขาดทุนทางบัญชีโดยใช้อัตราภาษีสำหรับแต่ละปีสิ้นสุดวันที่ 31 ธันวาคม 2566 และ 2565 มีดังนี้

	ล้านบาท	
	2566	2565
ขาดทุนก่อนภาษีทางบัญชี	(492)	(3,107)
ภาษีเงินได้คำนวณในอัตราร้อยละ 20	(98)	(621)
บวก (หัก) ผลกระทบทางภาษีของ		
- ค่าใช้จ่ายที่ไม่สามารถนำมาหักภาษีได้	(1)	16
- ผลแตกต่างชั่วคราวบางรายการที่ไม่รับรู้	54	762
- ผลขาดทุนสะสมทางภาษีที่ไม่ได้รับรู้	53	-
- ใช้ประโยชน์ผลแตกต่างชั่วคราวอื่นที่ไม่ได้รับรู้	(8)	(1)
- การใช้ประโยชน์ผลขาดทุนสะสมทางภาษีที่ไม่ได้รับรู้	-	(127)
ค่าใช้จ่ายภาษีเงินได้	-	29

บริษัท จี เอ สตีส จำกัด (มหาชน)

หมายเหตุประกอบงบการเงิน (ต่อ)

วันที่ 31 ธันวาคม 2566

สินทรัพย์ภาษีเงินได้รอการตัดบัญชีที่เกิดจากผลแตกต่างชั่วคราวและผลขาดทุนทางภาษีที่มีได้รับรู้ในงบการเงิน ณ วันที่ 31 ธันวาคม 2566 และ 2565 มีรายละเอียดดังนี้

	ล้านบาท	
	2566	2565
ผลแตกต่างชั่วคราว		
- ค่าเพื่อการลดมูลค่าของสินค้าคงเหลือ	4	11
- ค่าเพื่อการด้อยค่าเงินล่วงหน้าแก่ผู้ขายสินค้า	2	2
- ค่าเพื่อการด้อยค่าที่ดิน อาคารและอุปกรณ์ และความแตกต่างของค่าเสื่อมราคา	700	653
- ค่าเพื่อการด้อยค่าของงานระหว่างก่อสร้างที่หยุดชะงัก	76	76
- ค่าเพื่อการด้อยค่าของเครื่องจักรที่ใช้งานไม่ได้รอการขาย	1,348	1,348
- ประมวลการหนี้สินไม่หมุนเวียนผลประโยชน์พนักงาน	33	29
	2,163	2,119
ผลขาดทุนสะสมทางภาษี	53	-
รวม	2,216	2,119

ผลขาดทุนสะสมทางภาษีจะสิ้นอายุในปี 2571 ถึงปี 2574 ผลแตกต่างชั่วคราวที่ใช้หักภาษีที่ยังไม่สิ้นอายุตามกฎหมายเกี่ยวกับภาษีเงินได้ปัจจุบันนั้น บริษัทยังมีได้รับรู้รายการดังกล่าวเป็นสินทรัพย์ภาษีเงินได้รอการตัดบัญชีในงบการเงินเนื่องจากยังไม่มีความเป็นได้ค่อนข้างแน่นอนว่าบริษัทจะมีกำไรทางภาษีเพียงพอที่จะใช้ประโยชน์ทางภาษีดังกล่าว

11. สินทรัพย์ไม่หมุนเวียนอื่น - สุทธิ

	ล้านบาท	
	2566	2565
เครื่องจักรที่ใช้งานไม่ได้รอการขาย (หมายเหตุ 9)	6,774	6,774
หัก ค่าเพื่อการด้อยค่า	(6,739)	(6,739)
	35	35
งานระหว่างก่อสร้างที่หยุดชะงัก	382	382
หัก ค่าเพื่อการด้อยค่า	(381)	(381)
	1	1
ลูกเรือตัดจำหน่าย - สุทธิ	224	212
เงินฝากสถาบันการเงินที่มีภาระผูกพันสำหรับการใช้ฟลีตการ์ด	1	1
อื่น ๆ	2	2
สุทธิ	263	251

บริษัท จี เอส ซีล จำกัด (มหาชน)

หมายเหตุประกอบงบการเงิน (ต่อ)

วันที่ 31 ธันวาคม 2566

เครื่องจักรที่ใช้งานไม่ได้รอการขาย

บริษัทฯ ได้ว่าจ้างผู้เชี่ยวชาญทางเทคนิคเพื่อดำเนินการตรวจสอบสายการผลิต Galvanizing Line ที่อยู่ในระหว่างการก่อสร้าง จากการสอบทานทางเทคนิคดังกล่าว พบว่าต้องมีการลงทุนเพิ่มเติมสำหรับการดำเนินงานของสายการผลิต Galvanizing Line จำนวนเงินประมาณ 44.25 ล้านดอลลาร์สหรัฐ ถึง 47.25 ล้านดอลลาร์สหรัฐ (เทียบเท่าประมาณ 1,534 ล้านบาท ถึง 1,638 ล้านบาท) ซึ่งจะรวมถึงการเปลี่ยนชิ้นส่วนไฟฟ้าและระบบอัตโนมัติทั้งหมด รวมถึงการเปลี่ยนและ/หรือการซื้อชิ้นส่วนใหม่ ๆ หลายรายการ เพื่อให้พร้อมการทดสอบเดินเครื่องสายการผลิตดังกล่าว โดยผู้บริหารมีข้อสังเกตอีกว่า แม้จะมีการลงทุนเพิ่มเติมดังกล่าว ยังมีโอกาสน้อยมากที่สายการผลิต Galvanizing Line ดังกล่าวจะสามารถบรรลุกำลังการผลิตตามที่ต้องการ กำหนดค่าต่าง ๆ ของคุณภาพ และปริมาณของจำนวนที่คาดว่าจะผลิตได้ แต่หากไม่เปลี่ยนชิ้นส่วนที่เก่าและเป็นสนิมก็มีความเสี่ยงในด้านความต่อเนื่องในการดำเนินงานผลิต การเสียบ่อยครั้งเนื่องจากการแตกร้าวและหยุดการผลิตซึ่งมีผลให้เกิดค่าบำรุงรักษาและค่าใช้จ่ายในการดำเนินงานที่สูง และที่สำคัญปัญหาด้านคุณภาพและความปลอดภัยจะยังคงเป็นข้อกังวลหลัก และสุดท้ายคือภาพลักษณ์ของผลิตภัณฑ์ของบริษัทอาจจะเสียหายอย่างมาก

เมื่อพิจารณาปัจจัยทั้งหลายแล้ว ที่ประชุมคณะกรรมการเมื่อวันที่ 17 กุมภาพันธ์ 2566 มีมติที่จะไม่ดำเนินการติดตั้งสายการผลิต Galvanizing Line ที่มีอยู่ต่อไป โดยพิจารณาถึงค่าเผื่อการด้อยค่าเพิ่มเติมของสายการผลิต Galvanizing Line ดังกล่าวจำนวน 3,617 ล้านบาท (โดยใช้ราคาตลาดของเศษเหล็ก) ต่อมาในที่ประชุมคณะกรรมการตรวจสอบและคณะกรรมการบริษัทเมื่อวันที่ 23 กุมภาพันธ์ 2566 ได้อนุมัติให้บริษัทบันทึกขาดทุนจากการด้อยค่าของเครื่องจักรที่ใช้งานไม่ได้รอการขายจำนวน 3,617 ล้านบาท ในงบกำไรขาดทุนเบ็ดเสร็จสำหรับปีสิ้นสุดวันที่ 31 ธันวาคม 2565

มูลค่าสุทธิตามบัญชีของเครื่องจักรที่ใช้งานไม่ได้รอการขายได้ถูกบันทึกลดมูลค่าตามราคาบังคับขายจำนวน 35 ล้านบาท ตามเกณฑ์ราคาตลาดของเศษเหล็ก ณ วันที่ 31 ธันวาคม 2565 จากการทดสอบการด้อยค่า ณ วันที่ 31 ธันวาคม 2566 ผู้บริหารพบว่าไม่มีข้อบ่งชี้เรื่องการด้อยค่าของเครื่องจักรที่ใช้งานไม่ได้รอการขายด้อยค่าเพิ่มเติม

งานระหว่างก่อสร้างที่หยุดชะงัก

งานระหว่างก่อสร้างที่หยุดชะงักได้แก่ โรงงานเหล็กพูน (Direct Reduced Iron) (“โครงการ DRI”) ผู้บริหารของบริษัทตัดสินใจชะลอโครงการนี้ตั้งแต่ปี 2542 และเมื่อวันที่ 29 กรกฎาคม 2557 สำนักงานส่งเสริมการลงทุนได้มีคำสั่งเพิกถอนสิทธิประโยชน์ในการผลิต Direct Reduced Iron โดยไม่มีการระงับภาษีอากรเข้าด้านเครื่องจักรและวัตถุดิบ

มูลค่าสุทธิตามบัญชีของงานระหว่างก่อสร้างที่หยุดชะงักได้ถูกบันทึกลดมูลค่าตามราคาบังคับขายจำนวน 1 ล้านบาท ตามเกณฑ์ราคาตลาดของเศษเหล็ก ณ วันที่ 31 ธันวาคม 2566 และ 2565 จากการทดสอบการด้อยค่า ผู้บริหารพบว่ามูลค่าตามบัญชีของงานระหว่างก่อสร้างที่หยุดชะงัก ณ วันที่ 31 ธันวาคม 2566 และ 2565 ไม่มีการด้อยค่าเพิ่มขึ้น

บริษัท จี เอ สตีส จำกัด (มหาชน)
 หมายเหตุประกอบงบการเงิน (ต่อ)
 วันที่ 31 ธันวาคม 2566

12. เจ้าหนี้การค้า

	ล้านบาท	
	2566	2565
กิจการอื่น ๆ	124	237

ยอดเจ้าหนี้การค้า ณ วันที่ 31 ธันวาคม 2566 และ 2565 จัดตามประเภทสกุลเงินตราได้ดังนี้

	ล้านบาท	
	2566	2565
สกุลเงินบาท	109	120
สกุลเงินเหรียญสหรัฐอเมริกา	13	94
สกุลเงินยูโร	2	23
รวม	124	237

13. เจ้าหนี้อื่นและค่าใช้จ่ายค้างจ่าย

	ล้านบาท	
	2566	2565
เจ้าหนี้ค่าไฟฟ้าและก๊าซธรรมชาติ	145	147
โปรแกรมโบนัสดูใจค้างจ่าย	23	43
เจ้าหนี้อื่น - กิจการที่เกี่ยวข้องกัน	3	2
อื่น ๆ	168	179
รวม	339	371

ยอดเจ้าหนี้อื่นและค่าใช้จ่ายค้างจ่าย ณ วันที่ 31 ธันวาคม 2566 และ 2565 จัดตามประเภทสกุลเงินตราได้ดังนี้

	ล้านบาท	
	2566	2565
สกุลเงินบาท	315	338
สกุลเงินเหรียญสหรัฐอเมริกา	14	28
สกุลเงินยูโร	4	5
สกุลเงินหยวนจีน	6	-
รวม	339	371

บริษัท จี เอส ซี จำกัด (มหาชน)

หมายเหตุประกอบงบการเงิน (ต่อ)

วันที่ 31 ธันวาคม 2566

14. หนี้สินจากการยกเลิกแผนฟื้นฟูกิจการ

ในปี 2541 บริษัทประสบปัญหาทางการเงิน จากวิกฤตการณ์ทางเศรษฐกิจ ทำให้บริษัทไม่สามารถชำระหนี้ที่มีอยู่ได้ และในเดือนเมษายน 2543 บริษัทได้เข้าสู่กระบวนการฟื้นฟูกิจการภายใต้ศาลล้มละลายกลาง โดยในปี 2545 ศาลล้มละลายกลางได้ให้ความเห็นชอบแผนฟื้นฟูกิจการ ต่อมาในวันที่ 28 พฤศจิกายน 2551 บริษัทได้ยื่นคำร้องขอยกเลิกการฟื้นฟูกิจการต่อศาลล้มละลายกลาง และวันที่ 2 มีนาคม 2552 ศาลล้มละลายกลางได้มีคำสั่งให้ยกเลิกการฟื้นฟูกิจการ

หนี้สินจากการยกเลิกแผนฟื้นฟูกิจการ ณ วันที่ 31 ธันวาคม 2565 เป็นเจ้าหนี้แต่ละรายในกลุ่มที่ 4 จะต้องได้รับชำระหนี้ภายในวันที่ 31 ตุลาคม 2556 ซึ่งบริษัทได้ผลิตชำระหนี้ ผลจากการผิดสัญญาดังกล่าว ยอดหนี้คงเหลือสามารถถูกเรียกชำระคืนได้ทันที พร้อมดอกเบี้ยค้างจ่ายในอัตราดอกเบี้ยร้อยละ 7.5 ต่อปี นับตั้งแต่วันผิดนัดชำระ ดังนั้น บริษัทจึงแสดงหนี้สินภายใต้แผนฟื้นฟูกิจการคงเหลือ ณ วันที่ 31 ธันวาคม 2565 เป็นหนี้สินหมุนเวียนในงบแสดงฐานะการเงิน

ในที่ประชุมคณะกรรมการของบริษัท มีมติอนุมัติให้ตัดจำหน่ายหนี้สินจากการยกเลิกแผนฟื้นฟูกิจการที่มีอายุเกินระยะเวลาที่กฎหมายกำหนด 10 ปี โดยไม่มีการเรียกร้องใด ๆ และบันทึกการตัดจำหน่ายไว้เป็นส่วนหนึ่งของตัดจำหน่ายหนี้สินที่หมดอายุความในงบกำไรขาดทุน เบ็ดเสร็จสำหรับปีสิ้นสุดวันที่ 31 ธันวาคม 2566 และ 2565 โดยมีรายละเอียดดังนี้

ปี	อนุมัติโดย	ล้านบาท		
		หนี้สินจากการยกเลิก แผนฟื้นฟูกิจการ	ดอกเบี้ยค้างจ่าย	รวม
2566	ประชุมคณะกรรมการของบริษัท เมื่อวันที่ 14 ธันวาคม 2566	4	2	6
2565	ประชุมคณะกรรมการของบริษัท เมื่อวันที่ 15 ธันวาคม 2565	17	14	31

รายการเคลื่อนไหวของหนี้สินจากการยกเลิกแผนฟื้นฟูกิจการสำหรับแต่ละปีสิ้นสุดวันที่ 31 ธันวาคม 2566 และ 2565 แสดงได้ดังนี้

	ล้านบาท	
	2566	2565
ณ วันที่ 1 มกราคม	4	21
ตัดจำหน่าย	(4)	(17)
ณ วันที่ 31 ธันวาคม	-	4

บริษัท จี เอ สตีล จำกัด (มหาชน)
 หมายเหตุประกอบงบการเงิน (ต่อ)
 วันที่ 31 ธันวาคม 2566

ยอดหนี้สินจากการยกเลิกแผนฟื้นฟูกิจการ ณ วันที่ 31 ธันวาคม 2566 และ 2565 จัดตามประเภทสกุลเงินตราได้ดังนี้

	ล้านบาท	
	2566	2565
สกุลเงินบาท	-	4

15. ประมาณการหนี้สินไม่หมุนเวียนผลประโยชน์พนักงานเมื่อเกษียณอายุ

	ล้านบาท	
	2566	2565
ประมาณการหนี้สินไม่หมุนเวียนผลประโยชน์พนักงานเมื่อเกษียณอายุ ณ วันที่ 1 มกราคม	144	134
ต้นทุนบริการปัจจุบันและต้นทุนดอกเบี้ย	11	11
จ่ายผลประโยชน์	(4)	(1)
ขาดทุนจากการประมาณการตามหลักคณิตศาสตร์ประกันภัย	13	-
ประมาณการหนี้สินไม่หมุนเวียนผลประโยชน์พนักงานเมื่อเกษียณอายุ ณ วันที่ 31 ธันวาคม	164	144

จำนวนที่รับรู้ในงบกำไรขาดทุนเบ็ดเสร็จสำหรับแต่ละปีสิ้นสุดวันที่ 31 ธันวาคม 2566 และ 2565 มีดังนี้

	ล้านบาท	
	2566	2565
ในขาดทุนสำหรับปี :		
- ต้นทุนบริการปัจจุบันและต้นทุนดอกเบี้ย	11	11
ในขาดทุนเบ็ดเสร็จอื่นสำหรับปี :		
- ขาดทุนจากการประมาณการตามหลักคณิตศาสตร์ประกันภัย	13	-
รวม	24	11

ข้อสมมติฐานในการประมาณการตามหลักคณิตศาสตร์ประกันภัย

	2566	2565
อัตราคิดลด	ร้อยละ 3.04 ต่อปี	ร้อยละ 1.79 ต่อปี
อัตราการเพิ่มของเงินเฟ้อที่คาดไว้	ร้อยละ 4.00 ต่อปี	ร้อยละ 5.00 ต่อปี
อัตราการหมุนเวียนของพนักงาน	ร้อยละ 0.96 ถึงร้อยละ 11.46 ต่อปี	ร้อยละ 3.82 ถึงร้อยละ 11.46 ต่อปี
อัตรามรณะ	ร้อยละ 100 ตามตารางอัตรามรณะปี 2560	ร้อยละ 100 ตามตารางอัตรามรณะปี 2560

บริษัท จี เอส ดี จำกัด (มหาชน)
 หมายเหตุประกอบงบการเงิน (ต่อ)
 วันที่ 31 ธันวาคม 2566

การวิเคราะห์ความอ่อนไหว

การเปลี่ยนแปลงในแต่ละข้อสมมติที่เกี่ยวข้องในการประมาณการตามหลักคณิตศาสตร์ประกันภัยที่อาจเป็นไปได้อย่างสมเหตุสมผล ณ สิ้นรอบระยะเวลารายงาน โดยถือว่าข้อสมมติอื่น ๆ คงที่ จะมีผลกระทบต่อประมาณการหนี้สินไม่หมุนเวียนของโครงการผลประโยชน์ที่กำหนดไว้เป็นจำนวนเงินดังต่อไปนี้

	ล้านบาท	
	2566	2565
ผลกระทบต่อประมาณการหนี้สินไม่หมุนเวียนผลประโยชน์พนักงานเมื่อเกษียณอายุ ณ วันที่ 31 ธันวาคม		
อัตราคิดลด		
เพิ่มขึ้นร้อยละ 1	(16)	(16)
ลดลงร้อยละ 1	19	18
อัตราการเพิ่มขึ้นของเงินเดือน		
เพิ่มขึ้นร้อยละ 1	18	21
ลดลงร้อยละ 1	(16)	(18)
อัตราการหมุนเวียนพนักงาน		
เพิ่มขึ้นร้อยละ 10	(2)	(8)
ลดลงร้อยละ 10	2	8

แม้ว่าการวิเคราะห์นี้ไม่ได้คำนึงการกระจายตัวแบบเต็มรูปแบบของกระแสเงินสดที่คาดหวังกภายใต้โครงการดังกล่าว แต่ได้แสดงประมาณการความอ่อนไหวของข้อสมมติต่าง ๆ

16. ทุนสำรองตามกฎหมาย

ตามพระราชบัญญัติบริษัทมหาชนจำกัด พ.ศ. 2535 กำหนดให้บริษัทต้องจัดสรรเป็นทุนสำรองอย่างน้อยร้อยละ 5 ของกำไรสุทธิประจำปี หลังหักขาดทุนสะสมยกมา (ถ้ามี) จนกว่าทุนสำรองดังกล่าวมีจำนวนเท่ากับร้อยละ 10 ของเงินทุนจดทะเบียน ทุนสำรองนี้จะนำไปจ่ายเป็นเงินปันผลไม่ได้

บริษัท จี เอ สติล จำกัด (มหาชน)
 หมายเหตุประกอบงบการเงิน (ต่อ)
 วันที่ 31 ธันวาคม 2566

17. องค์ประกอบอื่นของส่วนของผู้ถือหุ้น

รายละเอียดองค์ประกอบอื่นของส่วนของผู้ถือหุ้น ณ วันที่ 31 ธันวาคม 2566 และ 2565 มีดังนี้

	ล้านบาท	
	2566	2565
เงินที่ได้รับจากใบสำคัญแสดงสิทธิซื้อหุ้นที่หมดอายุ		
- ใบสำคัญแสดงสิทธิซื้อหุ้นครั้งที่ 1 (ก)	162	162
- ใบสำคัญแสดงสิทธิซื้อหุ้นครั้งที่ 2 (ข)	148	148
ณ วันที่ 31 ธันวาคม	310	310

(ก) จากการยกเลิกใบสำคัญแสดงสิทธิซื้อหุ้นครั้งที่ 1 ในปี 2554 จำนวน 3,234 ล้านหน่วย ซึ่งมีมูลค่าตามบัญชีหน่วยละ 0.05 บาท ได้ถูกโอนจากใบสำคัญแสดงสิทธิซื้อหุ้น ซึ่งเป็นส่วนหนึ่งของส่วนของผู้ถือหุ้นไปยังองค์ประกอบอื่นของส่วนของผู้ถือหุ้นจำนวน 162 ล้านบาท

(ข) จากการยกเลิกใบสำคัญแสดงสิทธิซื้อหุ้นครั้งที่ 2 ในปี 2560 จำนวน 4,933 ล้านหน่วย ซึ่งมีมูลค่าตามบัญชีหน่วยละ 0.03 บาท ได้ถูกโอนจากใบสำคัญแสดงสิทธิซื้อหุ้น ซึ่งเป็นส่วนหนึ่งของส่วนของผู้ถือหุ้นไปยังองค์ประกอบอื่นของส่วนของผู้ถือหุ้นจำนวนเงิน 148 ล้านบาท

18. กองทุนสำรองเลี้ยงชีพพนักงานที่จดทะเบียน

บริษัทได้จัดตั้งกองทุนสำรองเลี้ยงชีพสำหรับพนักงานของบริษัทบนพื้นฐานความสมัครใจของพนักงานในการเป็นสมาชิกของกองทุน โดยพนักงานจ่ายเงินสะสมในอัตราร้อยละ 2 ถึงร้อยละ 15 ของเงินเดือนทุกเดือนและบริษัทจ่ายสมทบในอัตราร้อยละ 3 ถึงร้อยละ 10 ของเงินเดือนของพนักงานทุกเดือน กองทุนสำรองเลี้ยงชีพนี้ได้จดทะเบียนเป็นกองทุนสำรองเลี้ยงชีพตามข้อกำหนดของกระทรวงการคลังและจัดการกองทุนโดยผู้จัดการกองทุนที่ได้รับอนุญาต

บริษัทจ่ายสมทบเข้ากองทุนดังกล่าวข้างต้นซึ่งบันทึกเป็นค่าใช้จ่ายในกำไรหรือขาดทุนเป็นเงินรวมปีละประมาณ 21 ล้านบาท สำหรับแต่ละปีสิ้นสุดวันที่ 31 ธันวาคม 2566 และ 2565

บริษัท จี เอ สตีส จำกัด (มหาชน)
หมายเหตุประกอบงบการเงิน (ต่อ)
วันที่ 31 ธันวาคม 2566

19. ค่าใช้จ่ายตามลักษณะ

รายการค่าใช้จ่ายตามลักษณะที่สำคัญสำหรับแต่ละปีสิ้นสุดวันที่ 31 ธันวาคม 2566 และ 2565 ได้แก่

	ล้านบาท	
	2566	2565
วัตถุดิบและวัสดุสิ้นเปลืองใช้ไป	9,301	13,503
การเปลี่ยนแปลงในสินค้าสำเร็จรูป	273	(329)
ค่าเสื่อมราคาและค่าตัดจำหน่าย	596	596
ค่าใช้จ่ายพนักงาน	526	530
ค่าสาธารณูปโภค	1,356	1,358
ค่าก๊าซธรรมชาติ	341	424
ขาดทุนจากการขายและตัดจำหน่ายสินทรัพย์ถาวร	52	109
ขาดทุนจากการด้อยค่าเครื่องจักรที่ใช้งานไม่ได้รอการขาย (หมายเหตุ 11)	-	3,617
ค่าเผื่อการลดมูลค่าสินค้าคงเหลือ (กลับรายการ)	(35)	56
ขาดทุนจากอัตราแลกเปลี่ยนเงินตราต่างประเทศ - สุทธิ	-	6
ค่าใช้จ่ายอื่น	677	754
รวม	13,087	20,624

20. ขาดทุนต่อหุ้นขั้นพื้นฐาน

ขาดทุนต่อหุ้นขั้นพื้นฐานสำหรับแต่ละปีสิ้นสุดวันที่ 31 ธันวาคม 2566 และ 2565 คำนวณจากขาดทุนสำหรับปีที่เป็นส่วนของผู้ถือหุ้นของบริษัทและจำนวนหุ้นสามัญที่ออกจำหน่ายแล้วระหว่างปีในแต่ละปี โดยวิธีถัวเฉลี่ยถ่วงน้ำหนักแสดงการคำนวณดังนี้

	ล้านบาท / ล้านหุ้น	
	2566	2565
ขาดทุนสำหรับปีที่เป็นส่วนของผู้ถือหุ้นของบริษัท	(492)	(3,136)
จำนวนหุ้นสามัญที่ออก ณ วันที่ 1 มกราคม	25,487	25,487
ผลกระทบจากการออกหุ้นใหม่	-	-
จำนวนหุ้นสามัญโดยวิธีถัวเฉลี่ยถ่วงน้ำหนัก	25,487	25,487
ขาดทุนต่อหุ้นขั้นพื้นฐาน (บาท)	(0.019)	(0.123)

บริษัท จี เอส ซีล จำกัด (มหาชน)

หมายเหตุประกอบงบการเงิน (ต่อ)

วันที่ 31 ธันวาคม 2566

21. การเปิดเผยเครื่องมือทางการเงิน

สินทรัพย์ทางการเงินและหนี้สินทางการเงินที่มีอยู่ในงบแสดงฐานะการเงินได้รวมเงินสดและรายการเทียบเท่าเงินสด ลูกหนี้การค้า เงินฝากสถาบันการเงินที่มีภาระผูกพัน เจ้าหนี้การค้า เจ้าหนี้อื่นและค่าใช้จ่ายค้างจ่าย ดอกเบี้ยค้างจ่าย หนี้สินจากการยกเลิกแผนฟื้นฟูกิจการ และหนี้สินตามสัญญาเช่า นโยบายการบัญชีสำหรับการบันทึกและการวัดมูลค่าของรายการเหล่านี้ได้เปิดเผยไว้ในนโยบายการบัญชีที่เกี่ยวข้องในหมายเหตุ 3

นโยบายการจัดการความเสี่ยงทางการเงิน

บริษัทมีความเสี่ยงจากการดำเนินธุรกิจตามปกติจากการเปลี่ยนแปลงอัตราดอกเบี้ยและอัตราแลกเปลี่ยนเงินตราต่างประเทศ และจากการไม่ปฏิบัติตามข้อกำหนดตามสัญญาของคู่สัญญา บริษัทไม่มีการถือหรือออกเครื่องมือทางการเงินที่เป็นตราสารอนุพันธ์ เพื่อการเก็งกำไรหรือการค้า

การบริหารจัดการทุน

นโยบายของคณะกรรมการคือการทำให้ฐานเงินทุนกลับมาแข็งแกร่งเพื่อรักษาความเชื่อมั่นของผู้ลงทุน เจ้าหนี้และตลาด และเพื่อการดำเนินงานทางธุรกิจอย่างต่อเนื่องในอนาคต และการรักษาไว้ซึ่งความสามารถในการดำเนินธุรกิจอย่างต่อเนื่อง

ความเสี่ยงจากอัตราแลกเปลี่ยน

บริษัทมีความเสี่ยงจากอัตราแลกเปลี่ยนเงินตราต่างประเทศ ซึ่งเกิดจากการซื้อสินค้าและการขายสินค้าที่เป็นเงินตราต่างประเทศ และมีหนี้สินที่เป็นเงินตราต่างประเทศ ทั้งนี้ ในปี 2566 บริษัทได้ทำสัญญาซื้อขายเงินตราต่างประเทศล่วงหน้าบางส่วนเพื่อจัดการความเสี่ยงนี้

ความเสี่ยงด้านการให้สินเชื่อ

ความเสี่ยงทางด้านสินเชื่อ คือความเสี่ยงที่ลูกค้าหรือคู่สัญญาไม่สามารถชำระหนี้แก่บริษัท ตามเงื่อนไขที่ตกลงไว้เมื่อครบกำหนด

ณ วันที่รายงานไม่พบว่ามีความเสี่ยงจากสินเชื่อที่เป็นสาระสำคัญเพราะความเสี่ยงสูงสุดทางด้านสินเชื่อแสดงไว้ในราคาตามบัญชีของสินทรัพย์ทางการเงินแต่ละรายการในงบแสดงฐานะการเงิน

ความเสี่ยงจากอัตราดอกเบี้ย

ความเสี่ยงจากอัตราดอกเบี้ยเกิดจากการผันผวนของอัตราดอกเบี้ยในท้องตลาดซึ่งจะมีผลกระทบต่อการดำเนินงานของบริษัททั้งในปัจจุบันและอนาคต บริษัทมีความเสี่ยงจากอัตราดอกเบี้ยที่สำคัญอันเกี่ยวเนื่องกับเงินฝากสถาบันการเงิน เจ้าหนี้อื่นและค่าใช้จ่ายค้างจ่าย หนี้สินจากการยกเลิกแผนฟื้นฟูกิจการ และหนี้สินตามสัญญาเช่า ซึ่งสินทรัพย์และหนี้สินทางการเงินส่วนใหญ่ของบริษัทมีอัตราดอกเบี้ยที่ปรับขึ้นลงตามอัตราตลาดหรืออัตราดอกเบี้ยคงที่ซึ่งใกล้เคียงกับอัตราตลาดในปัจจุบัน ดังนั้น บริษัทจึงไม่ได้ทำสัญญาเพื่อป้องกันความเสี่ยงดังกล่าว

บริษัท จี เอส ดี จำกัด (มหาชน)
หมายเหตุประกอบงบการเงิน (ต่อ)
วันที่ 31 ธันวาคม 2566

ณ วันที่ 31 ธันวาคม 2566 และ 2565 สินทรัพย์และหนี้สินทางการเงินที่สำคัญสามารถจัดตามประเภทอัตราดอกเบี้ย และสำหรับสินทรัพย์ทางการเงินที่มีอัตราดอกเบี้ยคงที่สามารถแยกตามวันที่ครบกำหนด หรือวันที่มีการกำหนดอัตราดอกเบี้ยใหม่ (หากวันที่มีการกำหนดอัตราดอกเบี้ยใหม่ถึงก่อน) ได้ดังนี้

		2566 (ล้านบาท)						อัตราดอกเบี้ย ที่แท้จริง (ร้อยละต่อปี)
		อัตราดอกเบี้ยคงที่			อัตราดอกเบี้ย		รวม	
		มากกว่า			ปรับขึ้นลงตาม	ไม่มี		
การวัดมูลค่า		ภายใน 1 ปี	1 ถึง 5 ปี	มากกว่า 5 ปี	ราคาตลาด	อัตราดอกเบี้ย		
สินทรัพย์ทางการเงิน								
เงินสดและรายการเทียบเท่าเงินสด	ราคาทุนตัดจำหน่าย	1,700	-	-	538	-	2,238	0.01 - 2.13
ลูกหนี้การค้า	ราคาทุนตัดจำหน่าย	-	-	-	-	15	15	-
เงินฝากสถาบันการเงินที่มีภาระผูกพัน	ราคาทุนตัดจำหน่าย	1	-	-	-	-	1	0.20
รวม		1,701	-	-	538	15	2,254	
หนี้สินทางการเงิน								
เจ้าหนี้การค้า	ราคาทุนตัดจำหน่าย	-	-	-	-	124	124	-
เจ้าหนี้อื่นและค่าใช้จ่ายค้างจ่าย	ราคาทุนตัดจำหน่าย	13	-	-	-	326	339	7.50
ดอกเบี้ยค้างจ่าย	ราคาทุนตัดจำหน่าย	-	-	-	-	9	9	-
หนี้สินตามสัญญาเช่า	ราคาทุนตัดจำหน่าย	5	3	-	-	-	8	4.22 - 5.95
รวม		18	3	-	-	459	480	
		2565 (ล้านบาท)						อัตราดอกเบี้ย ที่แท้จริง (ร้อยละต่อปี)
		อัตราดอกเบี้ยคงที่			อัตราดอกเบี้ย		รวม	
		มากกว่า			ปรับขึ้นลงตาม	ไม่มี		
การวัดมูลค่า		ภายใน 1 ปี	1 ถึง 5 ปี	มากกว่า 5 ปี	ราคาตลาด	อัตราดอกเบี้ย		
สินทรัพย์ทางการเงิน								
เงินสดและรายการเทียบเท่าเงินสด	ราคาทุนตัดจำหน่าย	1,200	-	-	1,015	-	2,215	0.18 - 0.85
ลูกหนี้การค้า	ราคาทุนตัดจำหน่าย	-	-	-	-	60	60	-
เงินฝากสถาบันการเงินที่มีภาระผูกพัน	ราคาทุนตัดจำหน่าย	1	-	-	-	-	1	0.20
รวม		1,201	-	-	1,015	60	2,276	
หนี้สินทางการเงิน								
เจ้าหนี้การค้า	ราคาทุนตัดจำหน่าย	-	-	-	-	237	237	-
เจ้าหนี้อื่นและค่าใช้จ่ายค้างจ่าย	ราคาทุนตัดจำหน่าย	13	-	-	-	358	371	7.50
ดอกเบี้ยค้างจ่าย	ราคาทุนตัดจำหน่าย	-	-	-	-	10	10	-
หนี้สินจากการยกเลิกแผนฟื้นฟูกิจการ	ราคาทุนตัดจำหน่าย	4	-	-	-	-	4	7.50
หนี้สินตามสัญญาเช่า	ราคาทุนตัดจำหน่าย	4	5	-	-	-	9	5.95 และ 12.00
รวม		21	5	-	-	605	631	

บริษัท จี เอ สตีส จำกัด (มหาชน)

หมายเหตุประกอบงบการเงิน (ต่อ)

วันที่ 31 ธันวาคม 2566

มูลค่ายุติธรรมของเครื่องมือทางการเงิน

มูลค่ายุติธรรม หมายถึง จำนวนเงินที่ผู้ซื้อและผู้ขายตกลงแลกเปลี่ยนเครื่องมือทางการเงินกันในขณะที่ทั้งสองฝ่ายมีความรอบรู้และเต็มใจในการแลกเปลี่ยนและสามารถต่อรองราคากันได้อย่างเป็นอิสระ ในลักษณะของผู้ที่ไม่มีความเกี่ยวข้องกัน บริษัทใช้วิธีการและสมมติฐานดังต่อไปนี้ในการประมาณมูลค่ายุติธรรมของเครื่องมือทางการเงินแต่ละประเภท

เงินสดและรายการเทียบเท่าเงินสด เงินฝากสถาบันการเงินที่มีภาระผูกพัน - มีราคาตามบัญชีไม่แตกต่างจากราคายุติธรรมอย่างมีสาระสำคัญ เนื่องจากสินทรัพย์ทางการเงินเหล่านี้มีอัตราดอกเบี้ยลอยตัว หรืออัตราดอกเบี้ยคงที่ซึ่งใกล้เคียงกับอัตราดอกเบี้ยตามท้องตลาด

ลูกหนี้การค้า เจ้าหนี้การค้า เจ้าหนี้อื่นและค่าใช้จ่ายค้างจ่าย - มีราคาตามบัญชีใกล้เคียงกับมูลค่ายุติธรรม เนื่องจากสินทรัพย์และหนี้สินทางการเงินเหล่านี้จะครบกำหนดในระยะเวลาอันสั้น

หนี้สินจากการยกเลิกแผนฟื้นฟูกิจการ - มีราคาตามบัญชีไม่แตกต่างจากราคายุติธรรมอย่างมีสาระสำคัญ เนื่องจากมีอัตราดอกเบี้ยคงที่ซึ่งใกล้เคียงกับอัตราดอกเบี้ยตามท้องตลาด

หนี้สินตามสัญญาเช่า - มีราคาตามบัญชีไม่แตกต่างจากราคายุติธรรมเนื่องจากหนี้สินเหล่านี้คำนวณโดยใช้อัตราดอกเบี้ยตามท้องตลาด

22. ข้อมูลทางการเงินจำแนกตามส่วนงาน

บริษัทได้นำเสนอข้อมูลทางการเงินจำแนกตามส่วนงานภูมิศาสตร์ เป็นรูปแบบหลักในการรายงาน พิจารณาจากระบบการบริหารการจัดการและโครงสร้างการรายงานทางการเงินภายในของบริษัทเป็นเกณฑ์ในการกำหนดส่วนงาน

ส่วนงานธุรกิจ

บริษัทดำเนินกิจการในส่วนงานธุรกิจเดียว คือ ธุรกิจเกี่ยวกับการผลิตเหล็กแผ่นรีดร้อนชนิดม้วน ดังนั้น ฝ่ายบริหารจึงพิจารณาว่า บริษัทมีส่วนงานธุรกิจเพียงส่วนงานเดียว

ส่วนงานภูมิศาสตร์

ในการนำเสนอการจำแนกส่วนงานภูมิศาสตร์ รายได้ตามส่วนงานแยกตามเขตภูมิศาสตร์ได้กำหนดจากสถานที่ตั้งของลูกค้า เมื่อพิจารณาถึงเกณฑ์ทำเลที่ตั้งของการดำเนินงานของบริษัทและเกณฑ์ของตลาดแล้ว บริษัทมีส่วนงานทางภูมิศาสตร์เพียงส่วนงานเดียวเนื่องจากบริษัทดำเนินธุรกิจส่วนใหญ่ในประเทศเท่านั้น

สินทรัพย์ไม่หมุนเวียนเป็นสินทรัพย์ที่อยู่ในประเทศไทยเท่านั้น

บริษัท จี เอ สตีส จำกัด (มหาชน)
 หมายเหตุประกอบงบการเงิน (ต่อ)
 วันที่ 31 ธันวาคม 2566

ข้อมูลเกี่ยวกับลูกค้ารายใหญ่

สำหรับปีสิ้นสุดวันที่ 31 ธันวาคม 2566 บริษัทมีรายได้จากลูกค้า 3 ราย จากการขายสินค้าในประเทศเป็นจำนวนเงินรวม 8,789 ล้านบาท (2565: ลูกค้า 3 ราย จำนวนเงินรวม 11,290 ล้านบาท)

23. ภาระผูกพันและหนี้สินที่อาจเกิดขึ้น

ณ วันที่ 31 ธันวาคม 2566 และ 2565 บริษัทมีภาระผูกพันและหนี้สินที่อาจเกิดขึ้นดังต่อไปนี้

	ล้านบาท	
	2566	2565
ภาระผูกพันตามสัญญาเช่าและบริการ		
ระยะเวลาที่ไม่เกิน 1 ปี	7	7
ระยะเวลาที่เกิน 1 ปีแต่ไม่เกิน 5 ปี	3	6
รวม	10	13
ภาระผูกพันรายจ่ายฝ่ายทุน		
ซื้อสินทรัพย์ถาวร	79	217
ภาระผูกพันเพื่อซื้อวัตถุดิบและวัสดุสิ้นเปลือง		
ซื้อวัตถุดิบ	606	442
ซื้อก๊าซธรรมชาติ	59	130
รวม	665	572
หนี้สินที่อาจเกิดขึ้น		
หนังสือค้ำประกัน	179	155
เลตเตอร์ออฟเครดิต	-	1

สัญญาสำคัญ

- (ก) เมื่อวันที่ 1 กรกฎาคม 2562 บริษัทได้มีการต่ออายุสัญญาซื้อก๊าซธรรมชาติเป็นระยะเวลา 5 ปี สิ้นสุดวันที่ 30 มิถุนายน 2567 โดยบริษัทผูกพันที่จะต้องจ่ายค่าก๊าซธรรมชาติในแต่ละเดือนตามปริมาณที่ใช้
- (ข) เมื่อวันที่ 1 พฤศจิกายน 2547 บริษัทได้ทำสัญญาซื้อก๊าซออกซิเจน อาร์กอนและไนโตรเจนเป็นเวลา 20 ปี โดยค่าใช้จ่ายขั้นต่ำภายใต้สัญญาดังกล่าวมีจำนวนเงินประมาณ 6 ล้านบาท ต่อเดือน สิ้นสุดวันที่ 31 ตุลาคม 2567

บริษัท จี เจ สติล จำกัด (มหาชน)

หมายเหตุประกอบงบการเงิน (ต่อ)

วันที่ 31 ธันวาคม 2566

- (ค) เมื่อวันที่ 20 เมษายน 2564 บริษัทได้เข้าทำสัญญาการใช้บริการกับบริษัทในประเทศสองแห่งเพื่อการขนส่งสินค้าให้กับลูกค้าในประเทศเป็นระยะเวลา 3 ปี เริ่มตั้งแต่เดือนพฤษภาคม 2564 ทั้งนี้ บริษัทผูกพันที่จะต้องจ่ายค่าบริการขนส่งสินค้าตามที่ระบุไว้ในสัญญา

ค่าบริการขนส่งสินค้าตามสัญญาดังกล่าวข้างต้นสำหรับแต่ละปีสิ้นสุดวันที่ 31 ธันวาคม 2566 และ 2565 มีจำนวน 137 ล้านบาท และ 161 ล้านบาท ตามลำดับ

- (ง) เมื่อวันที่ 1 สิงหาคม 2561 บริษัทได้เข้าทำสัญญาการใช้บริการสำหรับจัดการกากแร่ที่เกิดจากกระบวนการผลิตและหลอมเป็นเหล็กแผ่น เพื่อคัดแยกเศษแร่เหล็กที่สามารถนำกลับไปใช้เพื่อการผลิตได้อีกกับบริษัทในประเทศแห่งหนึ่งมีกำหนด 7 ปี เริ่มตั้งแต่เดือนสิงหาคม 2561 และสามารถต่ออายุสัญญาไปได้อีก 1 ปี โดยอัตโนมัติ ยกเว้นว่าจะมีการแจ้งยกเลิกเป็นลายลักษณ์อักษรล่วงหน้าอย่างน้อย 6 เดือน ก่อนที่จะหมดอายุของสัญญา โดยบริษัทผูกพันที่จะต้องจ่ายค่าบริการจัดการกากแร่ตามที่ระบุไว้ในสัญญา

ค่าบริการจัดการกากแร่ ตามสัญญาดังกล่าวข้างต้นสำหรับแต่ละปีสิ้นสุดวันที่ 31 ธันวาคม 2566 และ 2565 มีจำนวน 60 ล้านบาท และ 67 ล้านบาท ตามลำดับ

24. วงเงินสินเชื่อเพื่อการดำเนินงาน

ณ วันที่ 31 ธันวาคม 2566 และ 2565 บริษัทมีวงเงินสินเชื่อระยะสั้นแบบไม่ผูกพันและไม่มีหลักประกันจากกิจการที่เกี่ยวข้องกันในประเทศแห่งหนึ่งและสถาบันการเงินในประเทศหลายแห่ง ดังนี้

ประเภทของสินเชื่อ	วงเงิน	
	ล้านเหรียญ สหรัฐอเมริกา	ล้านบาท
กิจการที่เกี่ยวข้องกันอื่น		
เงินกู้ยืมระยะสั้นภายใต้สัญญาบริการจัดการเงินสด (หมายเหตุ 4)	-	500
สถาบันการเงิน		
เงินกู้ยืมระยะสั้น	39	3,048
เลตเตอร์ออฟเครดิตและทรัสต์รีซีพส์	63	-
หนังสือค้ำประกัน	-	208
สัญญาซื้อขายเงินตราต่างประเทศล่วงหน้า	90	-

บริษัท จี เอส ซีล จำกัด (มหาชน)
 หมายเหตุประกอบงบการเงิน (ต่อ)
 วันที่ 31 ธันวาคม 2566

25. สิทธิพิเศษจากการส่งเสริมการลงทุน

บริษัทได้รับสิทธิพิเศษจากการได้รับการส่งเสริมการลงทุนตามพระราชบัญญัติส่งเสริมการลงทุน พ.ศ. 2520 เกี่ยวกับกิจการผลิตเหล็กแผ่นรีดร้อนสำหรับงานอุตสาหกรรม ซึ่งเป็นการปรับปรุงประสิทธิภาพการผลิตเพื่อการใช้พลังงานทดแทน เมื่อวันที่ 24 ตุลาคม 2566 โดยได้รับสิทธิพิเศษต่าง ๆ เช่น

- (ก) ได้รับยกเว้นภาษีเงินได้นิติบุคคลสำหรับกำไรสุทธิในอัตราร้อยละ 50 ของเงินลงทุนในการปรับปรุงประสิทธิภาพ โดยไม่รวมค่าที่ดิน และทุนหมุนเวียนมีกำหนดระยะเวลา 3 ปี ตั้งแต่วันที่ 25 ตุลาคม 2566 ถึงวันที่ 24 ตุลาคม 2569 โดยมีมูลค่าภาษีเงินได้ที่ได้รับยกเว้นไม่เกิน 25.6 ล้านบาท
- (ข) ได้รับอนุญาตให้นำผลขาดทุนประจำปีที่เกิดขึ้นในระหว่างเวลานั้น ไปหักออกจากกำไรสุทธิที่เกิดขึ้นภายหลังระยะเวลาได้รับยกเว้น ภาษีเงินได้นิติบุคคล นับแต่วันพ้นกำหนดเวลาตามข้างต้นเป็นเวลา 5 ปี ตั้งแต่วันที่ 25 ตุลาคม 2569 ถึงวันที่ 24 ตุลาคม 2574

ในฐานะที่เป็นกิจการที่ได้รับการส่งเสริมการลงทุนเพื่อการอุตสาหกรรม บริษัทต้องปฏิบัติตามเงื่อนไขและข้อกำหนดต่าง ๆ ที่ระบุไว้ในบัตรส่งเสริมการลงทุน

รายได้จากการขาย - สุทธิ ของบริษัทสำหรับแต่ละปีสิ้นสุดวันที่ 31 ธันวาคม 2566 และ 2565 จำแนกตามกิจการที่ได้รับการส่งเสริมและไม่ได้รับการส่งเสริมมีดังนี้

	ล้านบาท	
	2566	2565
รายได้จากการขาย - สุทธิ - ในประเทศ		
- กิจการที่ได้รับการส่งเสริม	1,625	-
- กิจการที่ไม่ได้รับการส่งเสริม	10,857	17,403
รวม	12,482	17,403

26. มาตรฐานการรายงานทางการเงินซึ่งได้ประกาศในราชกิจจานุเบกษาแล้ว แต่ยังไม่ผลบังคับใช้

สภาวิชาชีพบัญชีได้ปรับปรุงมาตรฐานการรายงานทางการเงินหลายฉบับ ซึ่งมีผลบังคับใช้สำหรับรอบระยะเวลาบัญชีที่เริ่มในหรือหลังวันที่ 1 มกราคม 2567 โดยบริษัทไม่ได้นำมาตราฐานการรายงานทางการเงินดังกล่าวมาใช้ในการจัดทำงบการเงินนี้เนื่องจากยังไม่ผลบังคับใช้ บริษัทได้ประเมินผลกระทบที่อาจเกิดขึ้นต่องบการเงินจากการถือปฏิบัติตามมาตรฐานการรายงานทางการเงินที่ปรับปรุงใหม่เหล่านี้ ซึ่งคาดว่าไม่มีผลกระทบที่มีสาระสำคัญต่องบการเงินในงวดที่ถือปฏิบัติ

เอกสารแนบ

- เอกสารแนบ 1 รายละเอียดเกี่ยวกับกรรมการ ผู้บริหาร ผู้ที่ได้รับมอบหมายให้รับผิดชอบสูงสุดใน
สายงานบัญชีและการเงิน ผู้ที่ได้รับมอบหมายให้รับผิดชอบโดยตรงในการควบคุมดูแล
การทำบัญชีและเลขานุการบริษัท
- เอกสารแนบ 2 รายละเอียดเกี่ยวกับกรรมการของบริษัทย่อย
- เอกสารแนบ 3 รายละเอียดเกี่ยวกับหัวหน้างานตรวจสอบภายใน
- เอกสารแนบ 4 ทรัพย์สินที่ใช้ในการประกอบธุรกิจ
- เอกสารแนบ 5 นโยบายและแนวปฏิบัติการกำกับดูแลกิจการฉบับเต็มและจรรยาบรรณธุรกิจ
ฉบับเต็มของบริษัทได้จัดทำ
- เอกสารแนบ 6 รายงานคณะกรรมการตรวจสอบ

หมายเหตุ : ผู้ลงทุนสามารถเรียกดูเอกสารแนบได้บนเว็บไซต์ของบริษัท
<https://investor.gjsteel.co.th/th/download/annual-report>

GJS

บริษัท จี เจ สตีล จำกัด (มหาชน)

สำนักงานใหญ่

88 ปาโซ่ ทาวเวอร์ ชั้น 24 ถนนสีลม
แขวงสุริยวงค์ เขตบางรัก กรุงเทพมหานคร 10500
โทรศัพท์: +66(0) 2267 8222
โทรสาร: +66(0) 2267 9048-9

โรงงาน

นิคมอุตสาหกรรมดับบลิวเอชเอ ชลบุรี 1
358 หมู่ 6 ถนนทางหลวง 331 ตำบลบ่อวิน
อำเภอสัตร์ราชา ชลบุรี 20230
โทรศัพท์: +66(0) 3834 5950-9
โทรสาร: +66(0) 3834 5693

www.gjsteel.co.th
อีเมล: cs@gjsteel.co.th

