

แบบแสดงรายการ ข้อมูลประจำปี 2025

ccp

แบบแสดงรายการข้อมูลประจำปี/รายงานประจำปี 2568

แบบ 56-1 One Report

ในรูปแบบอิเล็กทรอนิกส์ (e-One Report)

บริษัท ผลิตภัณฑ์คอนกรีตชลบุรี จำกัด (มหาชน)

สิ้นสุดวันที่ 31 ธันวาคม 2568

ANNUAL REPORT 2025

www.ccp.co.th

สารบัญ

หน้า

ส่วนที่ 1 การประกอบธุรกิจและผลการดำเนินงาน

1. โครงสร้างและการดำเนินงานของกลุ่มบริษัท

1.1 นโยบายและภาพรวมการประกอบธุรกิจ	1
1.2 ลักษณะการประกอบธุรกิจ	5
1.3 โครงสร้างการถือหุ้นของกลุ่มบริษัท	10
1.4 จำนวนทุนจดทะเบียนและทุนชำระแล้ว	16
1.5 การออกหลักทรัพย์อื่น	17
1.6 นโยบายการจ่ายเงินปันผล	18

2. การบริหารจัดการความเสี่ยง

2.1 นโยบายและแผนการบริหารความเสี่ยง	19
2.2 ปัจจัยความเสี่ยงต่อการดำเนินธุรกิจของบริษัท	20

3. การขับเคลื่อนธุรกิจเพื่อความยั่งยืน

3.1 นโยบายและเป้าหมายการจัดการด้านความยั่งยืน	25
3.2 การจัดการผลกระทบต่อผู้มีส่วนได้เสียในห่วงโซ่คุณค่าของธุรกิจ	27
3.3 การจัดการด้านความยั่งยืนในมิติสิ่งแวดล้อม	30
3.4 การจัดการความยั่งยืนในมิติสังคม	35

4. การวิเคราะห์และคำอธิบายของฝ่ายจัดการ

4.1 วิเคราะห์การดำเนินงานและฐานะทางการเงินการเปลี่ยนแปลงที่สำคัญ	45
4.2 ปัจจัยหรือเหตุการณ์ที่อาจมีผลต่อฐานะการเงินหรือการดำเนินงานอย่างมีนัยสำคัญ	47
4.3 ข้อมูลจากงบการเงิน และอัตราส่วนทางการเงินที่สำคัญ	48

5. ข้อมูลทั่วไปและข้อมูลสำคัญอื่น

5.1 ข้อมูลทั่วไป	67
5.2 ข้อมูลสำคัญอื่น	68
5.3 ข้อพิพาททางกฎหมาย	69
5.4 ตลาดรอง	72
5.5 สถาบันการเงินที่ติดต่oprประจำ (กรณีออกตราสารหนี้)	73

สารบัญ (ต่อ)

หน้า

ส่วนที่ 2 การกำกับดูแลกิจการ

6. นโยบายการกำกับดูแลกิจการ

6.1 ภาพรวมของนโยบายและแนวปฏิบัติในการกำกับดูแลกิจการ	74
6.2 จรรยาบรรณธุรกิจ (ถ้ามี)	77
6.3 การเปลี่ยนแปลงและพัฒนาการที่สำคัญของนโยบายและระบบการกำกับดูแลกิจการในรอบปีที่ผ่านมา	80

7. โครงสร้างการกำกับดูแลกิจการ และข้อมูลสำคัญเกี่ยวกับคณะกรรมการคณะกรรมการชุดย่อย ผู้บริหาร พนักงานและอื่น ๆ

7.1 โครงสร้างการกำกับดูแลกิจการ	81
7.2 ข้อมูลเกี่ยวกับคณะกรรมการ	82
7.3 ข้อมูลเกี่ยวกับคณะกรรมการชุดย่อย	89
7.4 ข้อมูลเกี่ยวกับผู้บริหาร	95
7.5 ข้อมูลเกี่ยวกับพนักงาน	99
7.6 ข้อมูลสำคัญอื่น ๆ	102

8. รายงานผลการดำเนินงานสำคัญด้านการกำกับดูแลกิจการ

8.1 สรุปผลการปฏิบัติหน้าที่ของคณะกรรมการในรอบปีที่ผ่านมา	104
8.2 รายงานผลการปฏิบัติหน้าที่ของคณะกรรมการตรวจสอบในรอบปีที่ผ่านมา	115
8.3 สรุปผลการปฏิบัติหน้าที่ของคณะกรรมการชุดย่อยอื่น ๆ	117

9. การควบคุมภายในและรายการระหว่างกัน

9.1 การควบคุมภายใน	119
9.2 รายการระหว่างกัน	121

ส่วนที่ 3 งบการเงิน

รายงานความรับผิดชอบของคณะกรรมการต่อรายงานทางการเงิน	127
รายงานของผู้สอบบัญชีอนุญาต	131
งบการเงิน	139
หมายเหตุประกอบงบการเงิน	150

เอกสารแนบ

เอกสารแนบ	227
-----------	-----

ส่วนที่ 1 การประกอบธุรกิจและผลการดำเนินงาน

1. โครงสร้างและการดำเนินงานของกลุ่มบริษัท

1.1 นโยบายและภาพรวมการประกอบธุรกิจ

1.1.1 วิสัยทัศน์ วัตถุประสงค์ เป้าหมาย หรือกลยุทธ์ในการดำเนินงาน

สารจากประธานกรรมการ

เรียน ท่านผู้ถือหุ้นทุกท่าน

ในปีที่ผ่านมา นับเป็นอีกหนึ่งปีที่ภาคธุรกิจต้องเผชิญกับความท้าทายจากหลายปัจจัย ทั้งภาวะเศรษฐกิจที่ผันผวน ต้นทุนการผลิตที่เปลี่ยนแปลง รวมถึงการแข่งขันที่ทวีความเข้มข้นในอุตสาหกรรมวัสดุก่อสร้าง อย่างไรก็ตาม บริษัทฯ ยังคงมุ่งมั่นดำเนินธุรกิจด้วยความรอบคอบ โปร่งใส และยึดมั่นในหลักธรรมาภิบาล เพื่อสร้างความมั่นคงและการเติบโตอย่างยั่งยืน

ตลอดปีที่ผ่านมา บริษัทฯ ได้ให้ความสำคัญกับการเพิ่มประสิทธิภาพในการดำเนินงาน การพัฒนาผลิตภัณฑ์และบริการให้ตอบโจทย์ความต้องการของตลาด รวมถึงการบริหารต้นทุนอย่างมีประสิทธิภาพ ควบคู่ไปกับการยกระดับศักยภาพของบุคลากร และการนำเทคโนโลยีมาปรับใช้ในกระบวนการทำงาน เพื่อเสริมสร้างความสามารถในการแข่งขันในระยะยาว

นอกจากนี้ บริษัทฯ ยังคงให้ความสำคัญกับการดำเนินธุรกิจอย่างรับผิดชอบต่อสังคมและสิ่งแวดล้อม โดยมุ่งเน้นการใช้ทรัพยากรอย่างคุ้มค่า ลดผลกระทบต่อสิ่งแวดล้อม และมีส่วนร่วมในการพัฒนาชุมชนโดยรอบอย่างต่อเนื่อง

สำหรับทิศทางในอนาคต บริษัทฯ จะยังคงเดินหน้าพัฒนาองค์กรอย่างต่อเนื่อง ทั้งในด้านนวัตกรรมผลิตภัณฑ์ การเพิ่มประสิทธิภาพการผลิต และการขยายโอกาสทางธุรกิจใหม่ ๆ เพื่อสร้างมูลค่าเพิ่มให้แก่ผู้ถือหุ้น และเสริมสร้างความแข็งแกร่งของบริษัทในระยะยาว

ในนามของคณะกรรมการบริษัท ผมขอขอบคุณผู้ถือหุ้น ลูกค้า คู่ค้า พันธมิตรทางธุรกิจ และพนักงานทุกท่าน ที่ให้ความไว้วางใจและสนับสนุนบริษัทมาโดยตลอด ความร่วมมือจากทุกฝ่ายเป็นแรงสำคัญที่ทำให้บริษัทสามารถก้าวผ่านความท้าทายและเดินหน้ารุดสู่การเติบโตอย่างมั่นคง บริษัทฯ จะยังคงยึดมั่นในการดำเนินธุรกิจด้วยความรับผิดชอบต่อสังคม โปร่งใส และการสร้างคุณค่าที่ยั่งยืน เพื่อประโยชน์สูงสุดของผู้ถือหุ้นและผู้มีส่วนได้เสียทุกฝ่าย

ขอขอบพระคุณผู้ถือหุ้นทุกท่านที่ให้การสนับสนุนบริษัทฯ โดยตลอด

ขอแสดงความนับถือ

วิสัยทัศน์

การเป็นผู้นำในการผลิตและจำหน่ายผลิตภัณฑ์คอนกรีตในระดับประเทศและระดับสากล

วัตถุประสงค์

พัฒนาและสร้างสรรค์ผลิตภัณฑ์รูปแบบใหม่ๆ อย่างต่อเนื่องเพื่อให้ทันต่อความต้องการของลูกค้าที่เปลี่ยนไป

เป้าหมาย

เป้าหมายของบริษัทฯ คือ บริษัทฯ มุ่งมั่นที่จะรักษาความเป็นผู้นำในฐานะผู้ผลิตและจำหน่ายผลิตภัณฑ์คอนกรีตครบวงจรรายใหญ่ของภาคตะวันออก ด้วยการพัฒนาและคิดค้นนวัตกรรมใหม่ของวัสดุก่อสร้างทุกชนิดเพื่อยกระดับคุณภาพของผลิตภัณฑ์ให้สอดคล้องกับความต้องการของลูกค้า และก้าวทันเทคโนโลยีการก่อสร้างสมัยใหม่อยู่เสมอ รวมถึงการขนส่งที่ถูกต้องรวดเร็วเพื่อสร้างความพึงพอใจสูงสุดแก่ลูกค้า และคงไว้ซึ่งความเชื่อมั่นและความไว้วางใจของลูกค้าที่มีต่อบริษัท และผลิตภัณฑ์ทุกประเภทของบริษัท ควบคู่กับเพิ่มพูนความสำคัญในการดำเนินแผนการตลาดเพื่อกระตุ้นอัตราการเติบโตของยอดขาย และขยายฐานกลุ่มลูกค้าให้กว้างขวางยิ่งขึ้นในอนาคต

กลยุทธ์ในการดำเนินงาน

สำหรับ อุตสาหกรรม คอนกรีตผสมเสร็จ ยังคงมีการแข่งขันที่รุนแรง แต่ก็เป็นอุตสาหกรรมพื้นฐานของการก่อสร้าง จึงยังมีปริมาณความต้องการที่สูงตาม โครงการที่เกิดขึ้น แต่เนื่องจาก การปรับโครงสร้างและโมเดลธุรกิจที่บริษัทได้ทำมาทำให้ บริษัทฯ สามารถ มีความยืดหยุ่นในเรื่องของการสร้างรายได้ กล่าวคือ บริษัทฯ สามารถสร้างรายได้ได้หลายทางอาทิ เช่น

1. การซื้อขายไป ของคอนกรีต
2. การส่งผลิตคอนกรีตจาก Plant พันธมิตรและควบคุมคุณภาพคอนกรีตด้วยทีม QC ของ CCP และ ส่งโดยรถขนส่งของ CCP
3. บริการให้เช่ารถคอนกรีต ทั้งระยะสั้นและยาว
4. การตั้ง Plant On Site
5. การจำหน่ายน้ำยาผสมคอนกรีตร่วมกับบริษัท ชีภา ประเทศไทย จำกัด ภายใต้ชื่อผลิตภัณฑ์ของ CCP เช่น CCP M78(Type A&D) และ CCP F 16 (Type F)

6. การจำหน่ายสารหล่อลื่นโดยเป็นตัวแทนจำหน่าย ผลิตภัณฑ์ของน้ำมันบางจาก
7. การให้บริการรับบริการงานด้านการผลิตคอนกรีต การควบคุมคุณภาพคอนกรีตภายใต้ชื่อ Project Qc by CCP
8. การจำหน่ายหิน,หินคลุก,หินฝุ่น พร้อมจัดส่งถึงโครงการลูกค้า
9. การผลิตและจำหน่ายทราย สำหรับผสมคอนกรีต โดยปัจจุบันได้มีการผลิตเพื่อใช้งานเองภายในโรงงาน CCP และจำหน่ายให้กับบริษัทในเครือ

1.1.2 การเปลี่ยนแปลงและพัฒนาการที่สำคัญ

รายละเอียดการเปลี่ยนแปลงและพัฒนาการที่สำคัญ

ปี	การเปลี่ยนแปลงและพัฒนาการที่สำคัญ
2568	<p>ปี 2568 บริษัทฯ ได้รับการประเมินคุณภาพการจัดประชุมสามัญผู้ถือหุ้นประจำปี 2568 ภายใต้โครงการประเมินคุณภาพการจัดการประชุมสามัญผู้ถือหุ้น ซึ่งจัดโดยสมาคมส่งเสริมผู้ลงทุนไทย ร่วมกับตลาดหลักทรัพย์แห่งประเทศไทย และสำนักงานคณะกรรมการกำกับหลักทรัพย์และตลาดหลักทรัพย์ด้วยคะแนน 90 คะแนน โดยหลักเกณฑ์ที่ใช้ในการประเมินคุณภาพครอบคลุมขั้นตอนต่างๆ ในการจัดการประชุมสามัญผู้ถือหุ้น ตั้งแต่ก่อนวันประชุม วันประชุมและภายหลังวันประชุม</p> <p>บริษัทฯ ได้รับ Certificate Number : TGO CFP FY25-317 จำนวน 5 ผลิตภัณฑ์ จากองค์การบริหารจัดการก๊าซเรือนกระจก(องค์การมหาชน) วันที่ 22 สิงหาคม 2568 หน่วยงานโรงงานบ้านบึง 1,3 เลขที่ 113 หมู่ที่ 5 ตำบลหนองไผ่แก้ว อำเภอบ้านบึง จังหวัดชลบุรี 20220 บริษัทที่ปรึกษาบริษัท บีจีซี โซโซตี้ แอนด์ โซลูชันส์ จำกัดโดย ดร.อาจารย์ สุวดีกุลและทีมงาน และผู้ทวนสอบโดยนายมนต์ชัย จิตติปัญญากุลและทีมงาน</p> <p>บริษัทฯ ได้รับ Certificate Number : TGO CFP FY25-325 จำนวน 2 ผลิตภัณฑ์ จากองค์การบริหารจัดการก๊าซเรือนกระจก(องค์การมหาชน) วันที่ 22 สิงหาคม 2568 หน่วยงานโรงงานบ้านบึง 1,3 เลขที่ 113 หมู่ที่ 5 ตำบลหนองไผ่แก้ว อำเภอบ้านบึง จังหวัดชลบุรี 20220 บริษัทที่ปรึกษาบริษัท บีจีซี โซโซตี้ แอนด์ โซลูชันส์ จำกัด โดย ดร.อาจารย์ สุวดีกุลและทีมงาน และผู้ทวนสอบโดยนายมนต์ชัย จิตติปัญญากุลและทีมงาน</p> <p>บริษัทฯ ได้รับ ฉลากเขียว Certificate Number : GL2025/037 ผลิตภัณฑ์วัสดุก่อนผนัง(TGL-61-11) Type 3 เครื่องหมายการค้า CCP จากมูลนิธิสถาบันสิ่งแวดล้อมไทย วันที่ 13 สิงหาคม 2568 หน่วยงานโรงงานบ้านบึง 1,3 เลขที่ 113 หมู่ที่ 5 ตำบลหนองไผ่แก้ว อำเภอบ้านบึง จังหวัดชลบุรี 20220</p>
2567	<p>บริษัทฯ ได้รับการประเมินคุณภาพการจัดประชุมสามัญผู้ถือหุ้นประจำปี 2567 ภายใต้โครงการของสมาคมส่งเสริมผู้ลงทุนไทย ร่วมกับตลาดหลักทรัพย์แห่งประเทศไทย และสำนักงาน ก.ล.ต. โดยได้รับคะแนน 96 คะแนน ซึ่งครอบคลุมกระบวนการก่อน ระหว่าง และหลังการประชุม</p> <p>ในด้านสิ่งแวดล้อม บริษัทฯ ได้รับใบรับรอง CFP (TGO CFP FY24-247) จำนวน 9 ผลิตภัณฑ์ จากองค์การบริหารจัดการก๊าซเรือนกระจก (องค์การมหาชน) และได้รับฉลากเขียว (GL2024/059) สำหรับผลิตภัณฑ์วัสดุก่อนผนัง จากมูลนิธิสถาบันสิ่งแวดล้อมไทย สำหรับโรงงานบ้านบึง 1 และ 3</p> <p>ขณะเดียวกัน บริษัทย่อย บริษัท ซีซีพี เพ็ทโรโดมส์ จำกัด ได้รับใบรับรอง CFO (TGO CFO FY24-607) และ CFP (TGO CFP FY24-246) จำนวน 6 ผลิตภัณฑ์ สำหรับโรงงานซีพีเอส จากหน่วยงานที่เกี่ยวข้อง</p>
2566	<p>บริษัทฯ ได้รับการประเมินคุณภาพการจัดประชุมสามัญผู้ถือหุ้นประจำปี 2566 ภายใต้โครงการของสมาคมส่งเสริมผู้ลงทุนไทย ร่วมกับตลาดหลักทรัพย์แห่งประเทศไทย และสำนักงาน ก.ล.ต. โดยได้รับคะแนน 94 คะแนน ซึ่งครอบคลุมกระบวนการก่อน ระหว่าง และหลังการประชุม</p> <p>นอกจากนี้ บริษัทฯ ได้รับใบรับรอง CFO (TGO CFO FY24-23) จากองค์การบริหารจัดการก๊าซเรือนกระจก (องค์การมหาชน) เมื่อวันที่ 28 พฤศจิกายน 2566 สำหรับโรงงานบ้านบึง 1 และ 3 เลขที่ 113 หมู่ที่ 5 ตำบลหนองไผ่แก้ว อำเภอบ้านบึง จังหวัดชลบุรี 20220</p>

1.1.3 การใช้เงินระดมทุนตามวัตถุประสงค์ที่แจ้งในแบบแสดงรายการข้อมูลการเสนอขายหลักทรัพย์

มีการเสนอขายตราสารทุน หรือตราสารหนี้หรือไม่ : ไม่มี

1.1.4 ข้อมูลที่บริษัทให้คำมั่นไว้ในแบบแสดงรายการข้อมูล รวมทั้งการปฏิบัติให้เป็นไปตามข้อมูลหรือเงื่อนไขดังกล่าวในปีต่อ ๆ มา

มีการออกตราสารที่มีข้อมูลพันธหรือเงื่อนไขหรือไม่ : ไม่มี

1.1.5 ข้อมูลทั่วไปของบริษัท

ชื่อบริษัท : บริษัท ผลิตภัณฑ์คอนกรีตชลบุรี จำกัด (มหาชน)

ชื่อย่อหลักทรัพย์ : CCP

สถานที่ตั้งสำนักงานใหญ่ : 39/1 หมู่ที่ 1 ถนนสุขุมวิท ตำบลห้วยกะปิ อำเภอเมืองชลบุรี

จังหวัด : ชลบุรี

รหัสไปรษณีย์ : 20000

ประเภทธุรกิจ : ผลิตและจำหน่ายผลิตภัณฑ์คอนกรีตและคอนกรีตสำเร็จ และมีธุรกิจของ 5 บริษัทย่อย ได้แก่ 1. บ.ชลบุรีกันยง จำกัด ประกอบธุรกิจร้านจำหน่ายสินค้าวัสดุก่อสร้างและตกแต่งบ้าน ทั้งค้าปลีกและค้าส่ง 2. บ.สมาร์ทคอนกรีต จำกัด ประกอบธุรกิจผลิตและจำหน่ายอิฐมวลเบา ภายใต้ชื่อ Smart Block 3. บ.ตะวันออกการขนส่ง จำกัด ประกอบธุรกิจให้เช่ายานพาหนะแก่บริษัทในเครือ 4. บ.ชลประทีปสินทรัพย์ จำกัด ประกอบธุรกิจให้เช่าทรัพย์สินที่ดิน อาคารสำนักงานและโรงงานแก่บริษัทในเครือ 5.บริษัท ซีซีพี เพ็ญสโตนส์ จำกัด ประกอบธุรกิจผลิตและจำหน่ายผลิตภัณฑ์บล็อกคอนกรีต

เลขทะเบียนบริษัท : 0107546000261

โทรศัพท์ : 0-3826-5400-59

เว็บไซต์บริษัท : www.ccp.co.th

อีเมล : vathusiri@ccp.co.th ,secretary.cm@ccp.co.th

จำนวนหุ้นที่จำหน่ายได้แล้วทั้งหมด (หุ้น)

หุ้นสามัญ : 2,768,030,181

หุ้นบุริมสิทธิ : 0



CCP

1.2 ลักษณะการประกอบธุรกิจ

1.2.1 โครงสร้างรายได้

โครงสร้างรายได้ของสายผลิตภัณฑ์หรือกลุ่มธุรกิจ

	2566	2567	2568
รายได้จากการดำเนินงานรวม (พันบาท)	3,004,776.00	2,769,680.00	2,552,776.00
ผลิตภัณฑ์คอนกรีตผสมเสร็จและผลิตภัณฑ์คอนกรีตสำเร็จรูป (พันบาท)	1,497,970.00	1,479,940.00	1,433,360.00
รายได้จากธุรกิจร้านค้า วัสดุก่อสร้าง ตกแต่งซ่อมแซม (พันบาท)	610,740.00	475,370.00	428,850.00
รายได้จากธุรกิจคอนกรีต มวลเบา (พันบาท)	633,890.00	535,580.00	400,730.00
รายได้จากธุรกิจจัดการมูลฝอย (พันบาท)	236,470.00	247,030.00	252,680.00
รายได้อื่น (พันบาท)	25,706.00	31,760.00	37,156.00
อื่น ๆ (พันบาท)	0.00	0.00	0.00
รายได้จากการดำเนินงานรวม (%)	100.00%	100.00%	100.00%
ผลิตภัณฑ์คอนกรีตผสมเสร็จและผลิตภัณฑ์คอนกรีตสำเร็จรูป (%)	49.85%	53.43%	56.15%
รายได้จากธุรกิจร้านค้า วัสดุก่อสร้าง ตกแต่งซ่อมแซม (%)	20.33%	17.16%	16.80%
รายได้จากธุรกิจคอนกรีต มวลเบา (%)	21.10%	19.34%	15.70%
รายได้จากธุรกิจจัดการมูลฝอย (%)	7.87%	8.92%	9.90%
รายได้อื่น (%)	0.86%	1.15%	1.46%
อื่น ๆ (%)	0.00%	0.00%	0.00%

โครงสร้างรายได้จากในประเทศและจากต่างประเทศ

	2566	2567	2568
รายได้จากการดำเนินงานรวม (พันบาท)	3,004,776.00	2,769,680.00	2,552,776.00
รายได้จากในประเทศ (พันบาท)	3,004,776.00	2,769,680.00	2,552,776.00
รายได้จากต่างประเทศ (พันบาท)	0.00	0.00	0.00
ประเทศไทย (พันบาท)	0.00	0.00	0.00
ประเทศอื่น ๆ (พันบาท)	0.00	0.00	0.00
รายได้จากการดำเนินงานรวม (%)	100.00%	100.00%	100.00%
รายได้จากในประเทศ (%)	100.00%	100.00%	100.00%
รายได้จากต่างประเทศ (%)	0.00%	0.00%	0.00%
ประเทศไทย (%)	0.00%	0.00%	0.00%
ประเทศอื่น ๆ (%)	0.00%	0.00%	0.00%

รายได้อื่น ตามที่ระบุในงบการเงิน

	2566	2567	2568
รายได้อื่นรวม (พันบาท)	25,706.00	25,706.00	25,706.00
รายได้อื่นจากการดำเนินงาน (พันบาท)	0.00	0.00	0.00
รายได้อื่นนอกเหนือจากการดำเนินงาน (พันบาท)	25,706.00	25,706.00	25,706.00

ส่วนแบ่งกำไร (ขาดทุน) ของการร่วมค้าและบริษัทร่วมตามวิธีส่วนได้เสีย

	2566	2567	2568
ส่วนแบ่งกำไร (ขาดทุน) (พันบาท)	0.00	-352.00	15,751.00

1.2.2 ข้อมูลเกี่ยวกับผลิตภัณฑ์

1.2.2.1 ลักษณะผลิตภัณฑ์หรือบริการ และการพัฒนานวัตกรรมธุรกิจ

ธุรกิจผลิตภัณฑ์คอนกรีต

1. ผลิตภัณฑ์คอนกรีตผสมเสร็จ

บริษัทฯ มีโรงงานคอนกรีตผสมเสร็จให้บริการลูกค้าจำนวน 7 แห่ง ตั้งอยู่ในเขตภาคตะวันออก 6 แห่ง และภาคตะวันออกเฉียงเหนือ 1 แห่ง

2. ผลิตภัณฑ์คอนกรีตสำเร็จรูป

ผลิตภัณฑ์คอนกรีตสำเร็จรูปสำหรับโครงสร้างงานระบบ แบ่งเป็น

- ผลิตภัณฑ์สำหรับงานโครงสร้าง ได้แก่ แผ่นพื้น HOLLOW CORE , PLANK , BLOCK GIRDER , FENCE และ BARRIER
- ผลิตภัณฑ์สำหรับงานระบายน้ำ ได้แก่ ท่อระบายน้ำชนิดปากกลิ้งราง ท่อระบายน้ำชนิดปากกระชัง ท่อคอนกรีตเสริมเหล็กหล่อสำเร็จรูปสี่เหลี่ยม ท่อตันลอด บ่อพักคอนกรีตเสริมเหล็ก รางระบายน้ำ ราง GUTTER

นโยบายการวิจัยและพัฒนาในด้านต่าง ๆ และรายละเอียดเกี่ยวกับการพัฒนานวัตกรรมในกระบวนการ สินค้าและ/หรือบริการ หรือโมเดล

ธุรกิจ

นโยบายการวิจัยและพัฒนา (R&D) : ไม่มี

ค่าใช้จ่ายการทำวิจัยและพัฒนา (R&D) ในระยะเวลา 3 ปีที่ผ่านมา

	2566	2567	2568
ค่าใช้จ่ายการทำวิจัยและพัฒนา (R&D) ในระยะเวลา 3 ปีที่ผ่านมา (ล้านบาท)	N/A	N/A	N/A

คำอธิบายเพิ่มเติมเกี่ยวกับค่าใช้จ่ายการทำวิจัยและพัฒนาในระยะเวลา 3 ปีที่ผ่านมา

ค่าธรรมเนียมขอใบอนุญาตผลิตภัณฑ์หลากหลายเกี่ยวกับมูลนิธิสถาบันสิ่งแวดล้อมไทย, ค่าที่ปรึกษาเกี่ยวกับการยื่นขอคาร์บอนฟุตพริ้นท์ผลิตภัณฑ์และคาร์บอนฟุตพริ้นท์องค์กร , ค่าทวนสอบการขอคาร์บอนฟุตพริ้นท์ผลิตภัณฑ์และคาร์บอนฟุตพริ้นท์องค์กร และค่าธรรมเนียมการขอขึ้นทะเบียนคาร์บอนฟุตพริ้นท์ผลิตภัณฑ์, ค่าธรรมเนียมการขอขึ้นทะเบียนคาร์บอนฟุตพริ้นท์องค์กร

1.2.2.2 นโยบายการตลาดของผลิตภัณฑ์หรือบริการที่สำคัญในปีที่ผ่านมา

ธุรกิจผลิตภัณฑ์คอนกรีต

บริษัทฯ พยายามพัฒนาทุกขั้นตอนการผลิต โดยใช้เครื่องจักรที่ทันสมัย ภายใต้โรงงานที่ได้รับการรับรองระบบบริหารคุณภาพตามมาตรฐานสากล ISO 9001:2015 และ ISO 14001:2025 โดยการควบคุมอย่างใกล้ชิดจากวิศวกรผู้เชี่ยวชาญ เพื่อสร้างสรรค์ผลิตภัณฑ์ที่มีคุณภาพสูง และตรงตามความต้องการกับคำสั่งซื้อของลูกค้า

สภาพการแข่งขันภายในอุตสาหกรรมในปีที่ผ่านมา

สำหรับ อุตสาหกรรม คอนกรีตผสมเสร็จ ในปี 2568 ยังคงมีการแข่งขันที่รุนแรง แต่ก็เป็นอุตสาหกรรมพื้นฐานของการก่อสร้าง จึงยังมีปริมาณความต้องการที่สูงตาม โครงการที่เกิดขึ้น แต่เนื่องจาก การปรับโครงสร้างและโมเดลธุรกิจที่บริษัทได้ทำมาทำให้ บริษัทสามารถ มีความยืดหยุ่นในเรื่องของการสร้างรายได้ กล่าวคือ บริษัทสามารถสร้างรายได้ได้หลายทาง

1.2.2.3 การจัดหาผลิตภัณฑ์และบริการ

ธุรกิจผลิตภัณฑ์คอนกรีต

บริษัทฯ มีโรงงานคอนกรีตผสมเสร็จตั้งกระจายอยู่ในเขตพื้นที่ภาคตะวันออกรวม 7 แห่ง และภาคตะวันออกเฉียงเหนือ 1 แห่ง มีบริการขนส่งและเทคอนกรีตถึงที่หน้าโครงการ และมีโรงงานผลิตคอนกรีตสำเร็จรูปตั้งอยู่ในจังหวัดชลบุรี 3 แห่ง

กำลังการผลิตของบริษัท

	กำลังการผลิต	ใช้ไปทั้งหมด (ร้อยละ)
โรงงานบ้านบึง 1,2,3 (คิว)	22,000.00	79.55

บริษัทฯ พิจารณาทิศทางการผลิต โดยใช้เครื่องจักรที่ทันสมัย ภายใต้โรงงานที่ได้รับการรับรองระบบบริหารคุณภาพตามมาตรฐานสากล ISO 9001:2015 และ ISO 14001:2015 โดยการควบคุมอย่างใกล้ชิดจากวิศวกรผู้เชี่ยวชาญ เพื่อสร้างสรรค์ผลิตภัณฑ์ที่มีคุณภาพสูง และตรงตามความต้องการกับคำสั่งซื้อของลูกค้า

การจัดหาวัตถุดิบที่ใช้ในการผลิตหรือ การให้บริการ

บริษัทฯ ซื้อวัตถุดิบประเภทปูนซีเมนต์ผง หินและทราย จากผู้จำหน่ายภายในประเทศ โดยซื้อปูนซีเมนต์ผงจากผู้จำหน่ายโดยตรง คือ บมจ.ปูนซีเมนต์นครหลวง บจก.ทีพีโอ โพลีน และบจก.เอเชีย ผลิตภัณฑ์ซีเมนต์ อย่างไรก็ตาม การพิจารณาสั่งซื้อปูนซีเมนต์จากผู้ผลิตแต่ละรายนั้น บริษัทฯ จะพิจารณาจากต้นทุนเป็นหลัก ซึ่งในปัจจุบัน บริษัทฯ มียอดจำหน่ายปูนซีเมนต์ผงสูงสุดติดอันดับ 1 ใน 5 ของปูนซีเมนต์นครหลวง ปูนทีพีโอ โพลีน ปูนเอเชีย ผลิตภัณฑ์ซีเมนต์ นอกจากนี้ บริษัทฯ มีนโยบายไม่เก็บสต็อกวัตถุดิบ ยกเว้นเหล็ก ซึ่งเป็นวัตถุดิบที่มีราคาค่อนข้างผันผวน การที่บริษัทฯ จำเป็นต้องเก็บสต็อกไว้บางส่วนก็เพื่อป้องกันความเสี่ยงเนื่องจากภาวะราคาค่อนข้างผันผวนและการขาดแคลนอย่างฉับพลัน

สัดส่วนการซื้อวัตถุดิบในประเทศและต่างประเทศ

ประเทศ	ชื่อวัตถุดิบ	มูลค่า (บาท)
ไทย	ปูนซีเมนต์ผง หิน และทราย	1,261,622,000.00

ผู้จำหน่ายวัตถุดิบที่สำคัญ

จำนวนผู้จำหน่ายวัตถุดิบที่สำคัญ (ราย) : 2

บริษัท ทีพีโอ โพลีน จำกัด และบริษัท ปูนซีเมนต์เอเชีย จำกัด มีความสัมพันธ์เป็นบริษัทคู่ค้ากันมายาวนานกว่า 30 ปี

1.2.2.4 ทรัพย์สินที่ใช้ในการประกอบธุรกิจ

ทรัพย์สินถาวรหลัก

1.ที่ดินและส่วนปรับปรุง:

ที่ดินโฉนดเลขที่ 48531 เนื้อที่ 59-3-65 ไร่ ตั้งอยู่ที่ ต.หนองไผ่แก้ว อ.บ้านบึง จ.ชลบุรี
 ที่ดินโฉนดเลขที่ 62359 เนื้อที่ 6-3-90 ไร่ ตั้งอยู่ที่ ต.ห้วยกะปิ อ.เมืองชลบุรี จ.ชลบุรี
 ที่ดินโฉนดเลขที่ 51867 เนื้อที่ 0-3-86 ไร่ ตั้งอยู่ที่ ต.ห้วยกะปิ อ.เมืองชลบุรี จ.ชลบุรี
 ที่ดินโฉนดเลขที่ 51868 เนื้อที่ 0-3-85 ไร่ ตั้งอยู่ที่ ต.ห้วยกะปิ อ.เมืองชลบุรี จ.ชลบุรี
 ที่ดินโฉนดเลขที่ 146870 เนื้อที่ 8-3-7 ไร่ ตั้งอยู่ที่ ต.หนองปรือ อ.บางละมุง จ.ชลบุรี
 ที่ดินโฉนดเลขที่ 248043 เนื้อที่ 0-0-60 ไร่ ตั้งอยู่ที่ ต.บางนา อ.พระโขนง จ.กทม.
 ที่ดินโฉนดเลขที่ 1090 เนื้อที่ 24-0-68 ไร่ ตั้งอยู่ที่ ต.มะขามคู่ อ.นิคมพัฒนา จ.ระยอง
 ที่ดินโฉนดเลขที่ 6372 เนื้อที่ 17-2-11 ไร่ ตั้งอยู่ที่ ต.หนองใหญ่ อ.หนองใหญ่ จ.ชลบุรี
 ที่ดินโฉนดเลขที่ 28993 เนื้อที่ 3-1-53.5 ไร่ ตั้งอยู่ที่ ต.ทุ่งสุขลา อ.ศรีราชา จ.ชลบุรี
 ที่ดินโฉนดเลขที่ 28993 เนื้อที่ 5-3-75 ไร่ ตั้งอยู่ที่ ต.ทุ่งสุขลา อ.ศรีราชา จ.ชลบุรี
 ที่ดินโฉนดเลขที่ 14395 เนื้อที่ 7-3-95.5 ไร่ ตั้งอยู่ที่ ต.พลา อ.บ้านฉาง จ.ระยอง
 ที่ดินโฉนดเลขที่ 14720 เนื้อที่ 100-0-20 ไร่ ตั้งอยู่ที่ ต.หนองอิรุณ อ.บ้านบึง จ.ชลบุรี

2.อาคารโรงงานและส่วนปรับปรุงโรงงาน

โรงงานผลิตภัณฑ์คอนกรีตผสมเสร็จ

สาขาบ่อวิน หมู่ที่ 10 ต.เขาคันทรง อ.ศรีราชา จ.ชลบุรี
 สาขา Segment 1 เลขที่ 113 หมู่ที่ 5 ต.หนองไผ่แก้ว อ.บ้านบึง จ.ชลบุรี
 สาขา Segment 2 เลขที่ 113 หมู่ที่ 5 ต.หนองไผ่แก้ว อ.บ้านบึง จ.ชลบุรี

สาขาน้ำบึง 2 เลขที่ 309/10 หมู่ที่ 1 ต.หนองไผ่แก้ว อ.บ้านบึง จ.ชลบุรี

สาขาหนองคาย เลขที่ 512 หมู่ที่ 10 ต.ค่ายบกหวาน อ.เมืองหนองคาย จ.หนองคาย

สาขาแหลมฉบัง เลขที่ 889 หมู่ที่ 8 ต.บางละมุง อ.บางละมุง จ.ชลบุรี

โรงงานผลิตภัณฑ์คอนกรีตสำเร็จรูป

โรงงานผลิตภัณฑ์คอนกรีต (บ้านบึง1) เลขที่ 113 หมู่ที่ 5 ต.หนองไผ่แก้ว อ.บ้านบึง จ.ชลบุรี

โรงงานผลิตภัณฑ์คอนกรีต (บ้านบึง2) เลขที่ 309/10 หมู่ที่ 1 ต.หนองไผ่แก้ว อ.บ้านบึง จ.ชลบุรี

โรงงานผลิตภัณฑ์คอนกรีต (บ้านบึง3) เลขที่ 113 หมู่ที่ 5 ต.หนองไผ่แก้ว อ.บ้านบึง จ.ชลบุรี

3.เครื่องจักรและอุปกรณ์

4.เครื่องตกแต่งติดตั้ง และอุปกรณ์สำนักงาน

5.ยานพาหนะ

สินทรัพย์ไม่มีตัวตน

ตามงบการเงินหลักๆจะเป็นส่วนของโปรแกรมคอมพิวเตอร์เป็นสำคัญ สำหรับส่วนที่ไม่มีการบันทึกในงบการเงินอื่นๆ เช่น เครื่องหมายการค้า CCP และสิทธิบัตรออกแบบผลิตภัณฑ์

นโยบายการลงทุนในบริษัทย่อยและบริษัทร่วม

นโยบายการลงทุนในบริษัทย่อยและบริษัทร่วม : มี

บริษัทให้ความสำคัญกับการลงทุนในบริษัทย่อยและบริษัทร่วมที่สอดคล้องกับกลยุทธ์หลักและมีศักยภาพในการสร้างมูลค่าในระยะยาว การตัดสินใจลงทุนทั้งหมดอยู่ภายใต้การพิจารณา อนุมัติ และการกำกับดูแลอย่างเข้มงวดโดยคณะกรรมการบริษัท (Board of Directors) ซึ่งรวมถึงการส่งตัวแทนของบริษัทเข้าร่วมเป็นกรรมการในบริษัทย่อยและบริษัทร่วมตามสัดส่วนการถือหุ้น เพื่อให้สามารถติดตามผลการดำเนินงาน กำกับดูแลกระบวนการบริหารความเสี่ยง ประเมินผลทางการเงิน และตรวจสอบการปฏิบัติตามนโยบายภายในและข้อกำหนดทางกฎหมายได้อย่างมีประสิทธิภาพ การประเมินผลการลงทุนจะดำเนินการเป็นประจำเพื่อให้มั่นใจว่าสอดคล้องกับเป้าหมายเชิงกลยุทธ์ การเติบโตอย่างยั่งยืน และผลตอบแทนที่เหมาะสมต่อผู้ถือหุ้น ในกรณีที่จำเป็น คณะกรรมการบริษัทอาจกำหนดมาตรการแก้ไขหรือเสริมการกำกับดูแลเพื่อปกป้องผลประโยชน์ของบริษัทและเสริมสร้างความรับผิดชอบและความโปร่งใสในการบริหารจัดการบริษัทย่อยและบริษัทร่วม

1.2.2.5 งานที่ยังไม่ได้ส่งมอบ

งานที่ยังไม่ได้ส่งมอบ : ไม่มี

รายละเอียดงานที่ยังไม่ได้ส่งมอบ

จำนวนงานทั้งหมด : N/A

มูลค่างานทั้งหมด : N/A

มูลค่ารับรู้แล้ว : N/A

มูลค่างานคงเหลือที่ยังไม่รับรู้ : N/A

รายละเอียดเพิ่มเติม : -

1.3 โครงสร้างการถือหุ้นของกลุ่มบริษัท

1.3.1 โครงสร้างการถือหุ้นของกลุ่มบริษัท

นโยบายการแบ่งการดำเนินงานของบริษัทในกลุ่ม

บริษัทฯ ผลิตและจำหน่ายผลิตภัณฑ์คอนกรีตผสมเสร็จ และผลิตภัณฑ์คอนกรีตสำเร็จรูปอย่างครบวงจรภายใต้เครื่องหมายการค้า “CCP” ผลิตภัณฑ์คอนกรีตของบริษัทฯ ทุกประเภทผลิตด้วยเครื่องจักรทันสมัย ภายใต้โรงงานที่ได้รับการรับรองระบบบริหารคุณภาพตามมาตรฐานสากล ISO 9001:2015 ,ISO 14001:2015 และ มาตรฐานผลิตภัณฑ์อุตสาหกรรม (มอก.) ซึ่งสามารถแบ่งเป็น 3 ผลิตภัณฑ์หลัก ได้แก่

1.คอนกรีตผสมเสร็จ

มีหลากหลายชนิดสำหรับงานก่อสร้างทุกประเภท ทุกขนาด ตั้งแต่งานก่อสร้างขนาดเล็กจนถึงโครงการก่อสร้างขนาดใหญ่ระดับประเทศ

2.คอนกรีตสำเร็จรูปสำหรับงานโครงสร้างงานระบบ

เป็นผลิตภัณฑ์คอนกรีตสำหรับงานโครงสร้าง และงานสาธารณูปโภค ประเภทถนนทางหลวง ระบบระบายน้ำ และโครงการก่อสร้างต่างๆ ของทั้งภาครัฐและภาคเอกชน ผลิตภัณฑ์คอนกรีตสำเร็จรูปสำหรับงานโครงสร้าง ได้แก่ แผ่นพื้น แผ่นสะพาน บล็อกก่องผนัง ตัวกันถนน สำหรับผลิตภัณฑ์คอนกรีตสำเร็จรูปสำหรับงานระบายน้ำ ได้แก่ ท่อระบายน้ำรูปแบบต่างๆ ท่อตันลอดบ่อพัก รางระบายน้ำ รวมทั้งผลิตภัณฑ์คอนกรีตประเภทอื่น ได้แก่ ชิ้นส่วนอาคาร ชิ้นส่วนหมอนรองรางรถไฟ เป็นต้น

3.คอนกรีตสำเร็จรูปสำหรับงานตกแต่งและภูมิสถาปัตย์

เป็นผลิตภัณฑ์คอนกรีตสำหรับงานตกแต่งพื้นถนน และลานอเนกประสงค์ต่างๆ ได้แก่ บล็อกประสานปูพื้น แผ่นทางเท้า บล็อกหญ้า ขอบคันหิน ปะการังเทียม กำแพงกันคลื่น เป็นต้น

นอกจากนี้ บริษัทฯ ยังรับผลิตคอนกรีตที่มีรูปแบบและคุณสมบัติเฉพาะตามคำสั่งลูกค้า (Made to order) อีกด้วย โดยปัจจุบัน บริษัทฯ มีโรงงานคอนกรีตผสมเสร็จ (Ready-mixed Concrete Plant) จำนวน 6 แห่ง ตั้งอยู่ในภาคตะวันออก ประกอบด้วย โรงงานผลิตคอนกรีต Segment1 และ2, โรงงานผลิตคอนกรีตบ้านบึง 2 , โรงงานผลิตคอนกรีตวังจันทร์, โรงงานผลิตคอนกรีตบ่อวิน และโรงงานผลิตหนองคาย และมีโรงงานผลิตผลิตภัณฑ์คอนกรีตสำเร็จรูป (Precast Concrete Plant) ทั้งหมด 3 แห่งตั้งอยู่ในอำเภอบ้านบึง จังหวัดชลบุรี

ทั้งนี้ นอกจากธุรกิจผลิตและจัดจำหน่ายคอนกรีต บริษัทฯ ยังลงทุนจัดตั้งบริษัทย่อย 5 แห่ง เพื่อประกอบธุรกิจที่เกี่ยวข้อง เพื่อสนับสนุนการดำเนินงานบริษัทภายในกลุ่ม ได้แก่

1.บริษัท ชลบุรีกันยง จำกัด ประกอบธุรกิจร้านจำหน่ายสินค้าวัสดุก่อสร้างและอุปกรณ์ตกแต่งบ้าน ทั้งค้าปลีกและค้าส่ง ภายใต้ชื่อ “กันยงโฮมสโตร์”

2.บริษัท ตะวันออกการขนส่ง จำกัด ประกอบธุรกิจให้เช่ายานพาหนะแก่บริษัทในเครือ เพื่อขนส่งวัสดุก่อสร้าง อาทิ หิน ทราย เมื่อวันที่ 31 ธันวาคม 2563 ได้ขายยานพาหนะที่เหลืออยู่ทั้งหมดให้กับบริษัทใหญ่ และเปลี่ยนลักษณะการประกอบธุรกิจเป็น Holding Company

3.บริษัท ชลประทีปสินทรัพย์ จำกัด ประกอบธุรกิจให้เช่าทรัพย์สินที่ดิน อาคารสำนักงาน และโรงงานแก่บริษัทในเครือและบริษัทอื่น

4.บริษัท สมาร์ทคอนกรีต จำกัด (มหาชน) ประกอบธุรกิจผลิตและจำหน่ายอิฐมวลเบาแบบบอบไอน้ำภายใต้ความดันสูง (Autoclaved Aerated Concrete: AAC) ภายใต้ชื่อ “สมาร์ท บล็อกเย็น”

5.บริษัท ซีซีพี เพ็ญสโตนส์ จำกัด ประกอบธุรกิจผลิตและจำหน่ายผลิตภัณฑ์คอนกรีตสำหรับงานตกแต่งและภูมิสถาปัตย์

แผนผังโครงสร้างการถือหุ้นของกลุ่มบริษัท

บริษัทของท่านมีการถือหุ้นในบริษัทอื่นหรือไม่ : มี

รูปแผนผังโครงสร้างการถือหุ้นของกลุ่มบริษัท

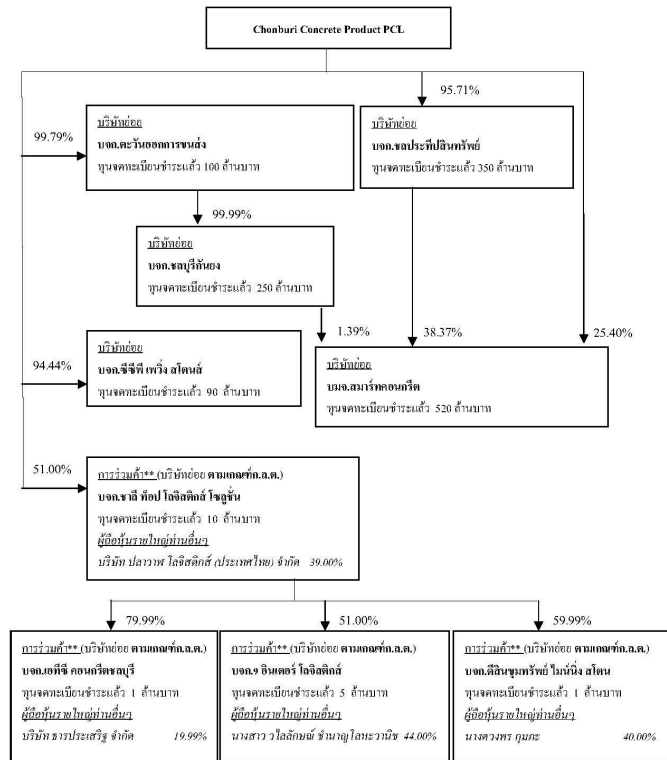

หมายเหตุ ** อ้างอิงงบการเงิน

ผู้ถือหุ้นรายใหญ่ท่านอื่นๆ ครอบคลุมบริษัทที่ถือหุ้นมากกว่า 10%

บริษัทย่อย

ชื่อบริษัท	นิติบุคคลที่ถือหุ้นในบริษัทนี้	สัดส่วนการถือหุ้น (%)	สัดส่วนสิทธิออกเสียง (%)
บริษัท ตะวันออกการขนส่ง จำกัด	บริษัท ผลิตภัณฑ์คอนกรีตชลบุรี จำกัด (มหาชน)	99.79%	99.79%
บริษัท ชลบุรีกันยง จำกัด	บริษัท ผลิตภัณฑ์คอนกรีตชลบุรี จำกัด (มหาชน)	99.99%	99.99%
บริษัท ชลประทีปสินทรัพย์ จำกัด	บริษัท ผลิตภัณฑ์คอนกรีตชลบุรี จำกัด (มหาชน)	95.71%	95.71%
บริษัท สมาร์ทคอนกรีต จำกัด(มหาชน)	บริษัท ผลิตภัณฑ์คอนกรีตชลบุรี จำกัด (มหาชน)	65.16%	65.16%
บริษัท ซีซีพี เพ็ญสโตนส์ จำกัด	บริษัท ผลิตภัณฑ์คอนกรีตชลบุรี จำกัด (มหาชน)	94.44%	94.44%

บริษัทร่วม

ชื่อบริษัท	นิติบุคคลที่ถือหุ้นในบริษัทนี้	สัดส่วนการถือหุ้น (%)	สัดส่วนสิทธิออกเสียง (%)
บจก.ชาลี ท็อป โลจิสติกส์ โซลูชั่น	บริษัท ผลิตภัณฑ์คอนกรีตชลบุรี จำกัด (มหาชน)	51.00%	51.00%
บจก.เอทีซี คอนกรีตชลบุรี	บริษัท ผลิตภัณฑ์คอนกรีตชลบุรี จำกัด (มหาชน)	79.99%	79.99%
บจก.ดีสินชุมทรัพย์ ไม่นิ่ง สโตน	บริษัท ผลิตภัณฑ์คอนกรีตชลบุรี จำกัด (มหาชน)	40.00%	40.00%
บจก.9 อินเตอร์ โลจิสติกส์	บริษัท ผลิตภัณฑ์คอนกรีตชลบุรี จำกัด (มหาชน)	51.00%	51.00%

บริษัทที่ถือหุ้นตั้งแต่ร้อยละ 10 ขึ้นไปของจำนวนหุ้นที่จำหน่ายได้ทั้งหมด

ชื่อบริษัทและสถานที่ตั้ง สำนักงานใหญ่	ลักษณะธุรกิจ	ประเภทหุ้น	จำนวนหุ้น	จำนวนหุ้น ที่จำหน่ายแล้ว
---------------------------------------	--------------	------------	-----------	--------------------------

ชื่อบริษัทและสถานที่ตั้ง สำนักงานใหญ่	ลักษณะธุรกิจ	ประเภทหุ้น	จำนวนหุ้น	จำนวนหุ้น ที่จำหน่ายแล้ว
บริษัท ตะวันออกการขนส่ง จำกัด 39/4 หมู่ที่ 1 ถนนสุขุมวิท ตำบลห้วย กะปิ อำเภอเมืองชลบุรี จังหวัดชลบุรี 20000 โทรศัพท์ : 038265400-59 โทรสาร : -	Holding Company	หุ้นสามัญ	1,000,000	1,000,000
บริษัท ชลบุรีกันยง จำกัด 39/1-4 หมู่ที่ 1 ถนนสุขุมวิท ตำบล ห้วยกะปิ อำเภอเมืองชลบุรี จังหวัดชลบุรี 20000 โทรศัพท์ : 038265400-59 โทรสาร : -	จำหน่ายวัสดุก่อสร้าง	หุ้นสามัญ	25,000,000	25,000,000
บริษัท ชลประทีปสินทรัพย์ จำกัด 39/1 หมู่ที่ 1 ถนนสุขุมวิท ตำบลห้วย กะปิ อำเภอเมืองชลบุรี จังหวัดชลบุรี 20000 โทรศัพท์ : 038265400-59 โทรสาร : -	ให้เช่าอสังหาริมทรัพย์	หุ้นสามัญ	35,000,000	35,000,000
บริษัท สมาร์ทคอนกรีต จำกัด(มหาชน) 11 หมู่ที่ 9 ถนนบ้านบึง-แกลง ตำบล หนองอิรุณ อำเภอบ้านบึง จังหวัดชลบุรี 20220 โทรศัพท์ : 038442500 โทรสาร : -	ผลิตและจำหน่ายอิฐมวลเบ	หุ้นสามัญ	1,041,566,6 39	1,041,566,6 39
บริษัท ซีซีพี เพ็ชรสโตนส์ จำกัด 39/1 หมู่ที่ 1 ถนนสุขุมวิท ตำบลห้วย กะปิ อำเภอเมืองชลบุรี จังหวัดชลบุรี 20000 โทรศัพท์ : 038265400-59 โทรสาร : -	ผลิตและจำหน่ายผลิตภัณฑ์บล็อก คอนกรีต	หุ้นสามัญ	900,000	900,000

ชื่อบริษัทและสถานที่ตั้ง สำนักงานใหญ่	ลักษณะธุรกิจ	ประเภทหุ้น	จำนวนหุ้น	จำนวนหุ้น ที่จำหน่ายแล้ว
บจก.ชาลี ท็อป โลจิสติกส์ โซลูชั่น 39/1 หมู่ 1 ตำบลห้วยกะปิ อำเภอเมืองชลบุรี จังหวัดชลบุรี 20000 โทรศัพท์ : 038-256400-59 โทรสาร : -	การเช่าและการดำเนินการเกี่ยวกับอสังหาริมทรัพย์ที่เป็นของตนเองหรือเช่าจากผู้อื่นที่ไม่ใช่เพื่อเป็นที่พักอาศัย	หุ้นสามัญ	100,000	100,000
บจก.เอทีซี คอนกรีตชลบุรี 39/1 หมู่ 1 ถนนสุขุมวิท ตำบลห้วยกะปิ อำเภอเมืองชลบุรี จังหวัดชลบุรี 20000 โทรศัพท์ : 038-256400-59 โทรสาร : -	การผลิตคอนกรีตผสมเสร็จ	หุ้นสามัญ	10,000	10,000
บจก.ดีสินชุมทรัพย์ ไม่นิ่ง สโตน 39/1 หมู่ 1 ตำบลห้วยกะปิ อำเภอเมืองชลบุรี จังหวัดชลบุรี 20000 โทรศัพท์ : 038-256400-59 โทรสาร : -	ประกอบกิจการโรงโม่หิน ระเบิดหิน ขุดหิน ย่อยหิน บดหิน ขุดกรวดดิน หินหรือทำ m-sand (ทรายเทียม)	หุ้นสามัญ	10,000	10,000
บจก.9 อินเตอร์ โลจิสติกส์ 918 หมู่ 12 ตำบลทุ่งสุขลา อำเภอศรีราชา จังหวัดชลบุรี 20230 โทรศัพท์ : 038-256400-59 โทรสาร : -	กิจกรรมการบริหารจัดการด้านการขนส่งและสถานที่เก็บสินค้า	หุ้นสามัญ	50,000	50,000

1.3.2 การถือหุ้นของบุคคลที่อาจมีความขัดแย้งถือหุ้นในบริษัทย่อยหรือบริษัทรวมเกินกว่า ร้อยละ 10 ของจำนวนหุ้นที่มีสิทธิออกเสียงของบริษัท

บริษัทมีการถือหุ้นของบุคคลที่อาจมีความขัดแย้งถือหุ้น ในบริษัทย่อย : ไม่มี
หรือบริษัทรวมหรือไม่

1.3.3 ความสัมพันธ์กับกลุ่มธุรกิจของผู้ถือหุ้นใหญ่

บริษัทมีความสัมพันธ์กับกลุ่มธุรกิจของผู้ถือหุ้นใหญ่หรือไม่ : ไม่มี

1.3.4 ผู้ถือหุ้น

รายชื่อผู้ถือหุ้นใหญ่⁽¹⁾

กลุ่ม/รายชื่อผู้ถือหุ้นใหญ่	จำนวนหุ้น (หุ้น)	% หุ้น
1. บริษัท ทีปกรโฮลดิ้ง จำกัด	1,202,026,828	43.43
2. นาง ชลธิชา ทีปกรสุขเกษม	205,761,654	7.43
3. นาย โกวิทย์ รุ่งเรืองธัญญา	32,000,000	1.16
4. นาย มนตรี มงคลศรีนิยม	26,144,000	0.94
5. นาย อาทิตย์ ทีปกรสุขเกษม	25,533,503	0.92
6. นาง สุภา ยั่งยืนสุนทร	23,500,000	0.85
7. บริษัท ไทยเอ็นวีดีอาร์ จำกัด	21,834,786	0.79
8. นาย อมร รุ่งธรรมรัตน์	17,986,466	0.65
9. นาง พรทิพย์ หล่อทรัพย์	17,177,300	0.62
10. น.ส. เกษรา ภูมิมาลา	16,390,800	0.59
11. นาย พิสิษฐ์ สุชาติลิขิตวงศ์	15,790,500	0.57
12. นาย อธิวัฒน์ ชีวีเจริญ	14,137,300	0.51
13. นาง พลอยนภัส วานิชสรรพ	13,882,500	0.50

หมายเหตุ : ⁽¹⁾ บริษัท ทีปกรโฮลดิ้ง จำกัด ถือหุ้นโดยนายอาทิตย์ ทีปกรสุขเกษมและบุคคลตามมาตรา 258 ของบุคคลที่กล่าว ถือหุ้นรวมกัน มากกว่าร้อยละ 30% ของจำนวนหุ้นที่ออกและเสนอขายแล้ว

ข้อตกลงระหว่างผู้ถือหุ้นใหญ่ (shareholders' agreement)

บริษัทมีข้อตกลงระหว่างผู้ถือหุ้นใหญ่หรือไม่ : ไม่มี

1.4 จำนวนทุนจดทะเบียนและทุนชำระแล้ว

1.4.1 ทุนจดทะเบียนและทุนชำระแล้ว

ทุนจดทะเบียนและทุนชำระแล้ว

ทุนจดทะเบียน (ล้านบาท) : 692.01

เรียกชำระแล้ว (ล้านบาท) : 692.01

หุ้นสามัญ (จำนวนหุ้น) : 2,768,030,181

มูลค่าหุ้นสามัญ (หุ้นละ) (บาท) : 0.25

หุ้นบุริมสิทธิ (จำนวนหุ้น) : 0

มูลค่าหุ้นบุริมสิทธิ (หุ้นละ) (บาท) : 0.00

บริษัทได้เข้าไปจดทะเบียนในตลาดหลักทรัพย์อื่นหรือไม่

บริษัทได้เข้าไปจดทะเบียนในตลาดหลักทรัพย์อื่นหรือไม่ : ไม่มี

1.4.2 ทุนประเภทอื่นที่มีสิทธิหรือเงื่อนไขแตกต่างจากหุ้นสามัญ

ทุนประเภทอื่นที่มีสิทธิหรือเงื่อนไขแตกต่างจากหุ้นสามัญ : ไม่มี

1.4.3 การถือหุ้นโดย บริษัท ไทยเอ็นวีดีอาร์ จำกัด (NVDR)

มีการถือหุ้นโดย บริษัท ไทยเอ็นวีดีอาร์ จำกัด (NVDR) : มี

จำนวนหุ้น (หุ้น) : 18,515,186

คิดเป็นร้อยละ (%) : 0.66

ผลกระทบต่อสิทธิการออกเสียงของผู้ถือหุ้น

การที่กองทุนรวมหรือผู้ออก NVDR (เช่น บริษัท ไทยเอ็นวีดีอาร์ จำกัด) ไม่ใช่สิทธิออกเสียงในการประชุมผู้ถือหุ้น อาจส่งผลกระทบต่อโครงสร้างการออกเสียง มติการประชุม และความโปร่งใสในการกำกับดูแลกิจการ โดยเฉพาะกรณีที่ต้องใช้เสียงข้างมากแบบพิเศษ อย่างไรก็ตาม บริษัท ไทยเอ็นวีดีอาร์ จำกัด ถือหุ้นจำนวน 18,515,186 หุ้น คิดเป็นเพียง 0.66% ของจำนวนหุ้นทั้งหมด สัดส่วนการถือหุ้นนี้ถือว่าน้อยเมื่อเทียบกับผู้ถือหุ้นรายอื่นที่อาจถือหุ้นจำนวนมากว่า ดังนั้น แม้ว่าการไม่ใช่สิทธิออกเสียงของบริษัท ไทยเอ็นวีดีอาร์ จำกัด จะมีผลบ้าง แต่ผลกระทบต่อออกเสียงและมติการประชุมยังคงต่ำและไม่มีความสำคัญ

1.5 การออกหลักทรัพย์อื่น

1.5.1 หลักทรัพย์แปลงสภาพ

หลักทรัพย์แปลงสภาพ : ไม่มี

1.5.2 หลักทรัพย์ที่เป็นตราสารหนี้

หลักทรัพย์ที่เป็นตราสารหนี้ : ไม่มี

1.6 นโยบายการจ่ายเงินปันผล

นโยบายการจ่ายเงินปันผลของบริษัท

บริษัทฯ มีนโยบายการจ่ายเงินปันผลให้แก่ผู้ถือหุ้นในอัตราไม่น้อยกว่าร้อยละ 40 ของกำไรสุทธิ(งบเฉพาะกิจการ)หลังหักสำรองตามกฎหมายและสำรองอื่น ๆ (ถ้ามี) โดยคณะกรรมการบริษัทจะนำเสนอผู้ถือหุ้นโดยพิจารณาจากความเหมาะสมตามผลประกอบการและความเพียงพอของกระแสเงินสดในกิจการ ทั้งนี้ การจ่ายเงินปันผลประจำปีแต่ละคราวต้องผ่านการอนุมัติจากที่ประชุมสามัญผู้ถือหุ้น

นโยบายการจ่ายเงินปันผลของบริษัทย่อย

บริษัท ชลบุรีกันยง จำกัด บริษัท ตะวันออกการขนส่ง จำกัด และบริษัท ชลประทีปสินทรัพย์ จำกัด จะกำหนดจ่ายปันผลโดยคณะกรรมการบริษัทจะเสนอจำนวนเงินปันผลประจำปีให้ผู้ถือหุ้นพิจารณาอนุมัติ และสำหรับเงินปันผลระหว่างกาล คณะกรรมการมีอำนาจอนุมัติจ่ายปันผลโดยตรง โดยพิจารณาความเหมาะสมกับผลประกอบการของแต่ละบริษัท

สำหรับบริษัท สมาร์ทคอนกรีต จำกัด (มหาชน) กำหนดนโยบายการจ่ายเงินปันผลไม่น้อยกว่าร้อยละ 40 ของกำไรสุทธิที่เหลือ หลังหักสำรองตามกฎหมาย (กำไรสุทธิตามงบการเงินเฉพาะของบริษัท) ตามที่ได้กำหนดไว้ในข้อบังคับบริษัทและกฎหมาย

ข้อมูลการจ่ายเงินปันผลย้อนหลัง

	2564	2565	2566	2567	2568
อัตรากำไรสุทธิต่อหุ้น (บาท : หุ้น) ⁽¹⁾	0.0112	0.0071	0.0159	0.0291	0.0377
อัตราเงินปันผลต่อหุ้น (บาท : หุ้น)	0.0130	0.0000	0.0100	0.0100	0.0100
อัตราส่วนหุ้นปันผล (จำนวน หุ้นเดิม : หุ้นปันผล)	0.0000 : 0.0000	0.0000 : 0.0000	0.0000 : 0.0000	0.0000 : 0.0000	0.0000 : 0.0000
มูลค่าหุ้นปันผลต่อหุ้น (บาท : หุ้น)	0.0000	0.0000	0.0000	0.0000	0.0000
รวมมูลค่าการจ่ายปันผล (บาท : หุ้น)	0.0130	0.0000	0.0100	0.0100	0.0100
อัตราการจ่ายเงินปันผลเทียบกับกำไรสุทธิ (%)	115.93	0.00	62.96	34.33	26.54

หมายเหตุ : ⁽¹⁾ หมายเหตุ อัตรากำไรสุทธิต่อหุ้น คำนวณจาก กำไรสุทธิเฉพาะกิจการหลังสำรองต่อหุ้น

2. การบริหารจัดการความเสี่ยง

2.1 นโยบายและแผนการบริหารความเสี่ยง

นโยบายและแผนการบริหารความเสี่ยง

บริษัทตระหนักว่าการบริหารความเสี่ยงเป็นองค์ประกอบสำคัญในการดำเนินธุรกิจให้เติบโตอย่างมั่นคงและยั่งยืน จึงได้กำหนดนโยบายการบริหารความเสี่ยงให้เป็นส่วนหนึ่งของกระบวนการบริหารจัดการองค์กร โดยมุ่งเน้นการระบุ ประเมิน ติดตาม และบริหารจัดการความเสี่ยงที่อาจส่งผลกระทบต่อ การดำเนินธุรกิจอย่างเป็นระบบ

บริษัทได้จัดให้มีโครงสร้างการกำกับดูแลด้านการบริหารความเสี่ยง โดยคณะกรรมการบริษัทและผู้บริหารระดับสูงมีหน้าที่กำหนดแนวนโยบาย และกำกับดูแลการบริหารความเสี่ยงขององค์กร พร้อมทั้งติดตามผลการดำเนินงานอย่างต่อเนื่อง เพื่อให้มั่นใจว่าความเสี่ยงที่สำคัญได้รับการจัดการอย่างเหมาะสม

กระบวนการบริหารความเสี่ยงของบริษัทครอบคลุมถึงการระบุปัจจัยเสี่ยงที่อาจเกิดขึ้นจากทั้งปัจจัยภายในและภายนอกองค์กร การประเมินระดับความเสี่ยงและผลกระทบที่อาจเกิดขึ้น การกำหนดมาตรการควบคุมและลดความเสี่ยง รวมถึงการติดตามและทบทวนประสิทธิภาพของมาตรการดังกล่าวอย่างสม่ำเสมอ

นอกจากนี้ บริษัทได้ส่งเสริมให้การบริหารความเสี่ยงเป็นส่วนหนึ่งของการตัดสินใจทางธุรกิจในทุกระดับขององค์กร เพื่อเสริมสร้างความสามารถในการรับมือกับความเปลี่ยนแปลงและความไม่แน่นอนของสภาพแวดล้อมทางธุรกิจ

2.2 ปัจจัยความเสี่ยงต่อการดำเนินธุรกิจของบริษัท

2.2.1 ความเสี่ยงต่อการดำเนินธุรกิจของบริษัทหรือกลุ่มบริษัทในปัจจุบัน

ความเสี่ยงที่ 1 ความเสี่ยงจากภาวะเศรษฐกิจและอุตสาหกรรมก่อสร้าง

หัวข้อความเสี่ยงที่เกี่ยวข้อง : ความเสี่ยงด้านกลยุทธ์และการประกอบธุรกิจ

- ความผันผวนในอุตสาหกรรมที่ดำเนินธุรกิจอยู่
- พฤติกรรมหรือความต้องการของลูกค้า / ผู้บริโภค
- การพึ่งพาลูกค้ารายใหญ่หรือน้อยราย

ลักษณะความเสี่ยง

ธุรกิจของบริษัทมีความเกี่ยวข้องกับภาคอุตสาหกรรมก่อสร้างและการพัฒนาโครงสร้างพื้นฐาน ซึ่งอาจได้รับผลกระทบจากภาวะเศรษฐกิจโดยรวม การลงทุนภาครัฐ และความเชื่อมั่นของภาคเอกชน หากเศรษฐกิจชะลอตัวหรือการลงทุนในโครงการก่อสร้างลดลง อาจส่งผลกระทบต่อความต้องการผลิตภัณฑ์ของบริษัท

บริษัทจึงติดตามสถานการณ์ทางเศรษฐกิจและทิศทางของอุตสาหกรรมอย่างใกล้ชิด พร้อมทั้งปรับกลยุทธ์การดำเนินธุรกิจให้สอดคล้องกับสภาวะตลาด

ผลกระทบจากความเสี่ยง

ธุรกิจของบริษัทอาจได้รับผลกระทบจากความผันผวนของภาวะเศรษฐกิจทั้งในประเทศและต่างประเทศ รวมถึงความไม่แน่นอนของนโยบายรัฐบาล และความเปลี่ยนแปลงในมาตรการส่งเสริมการลงทุน นอกจากนี้ การชะลอตัวของการลงทุนภาคเอกชนหรือภาครัฐในโครงการก่อสร้าง อาจส่งผลให้ความต้องการผลิตภัณฑ์และบริการของบริษัทลดลง ส่งผลกระทบต่อรายได้และผลประกอบการของบริษัท

มาตรการจัดการความเสี่ยง

บริษัทได้มีการติดตามสถานการณ์ทางเศรษฐกิจและทิศทางของอุตสาหกรรมอย่างใกล้ชิด เพื่อประเมินความเสี่ยงและโอกาสทางธุรกิจอย่างต่อเนื่อง รวมทั้งมีการปรับกลยุทธ์การดำเนินงานให้สอดคล้องกับสภาพตลาดและความต้องการของลูกค้า นอกจากนี้ บริษัทมีการบริหารจัดการต้นทุนอย่างเข้มงวด และพัฒนานวัตกรรมหรือขยายผลิตภัณฑ์ใหม่ ๆ เพื่อเพิ่มความสามารถในการแข่งขันและรองรับการเปลี่ยนแปลงในตลาด

ความเสี่ยงที่ 2 ความเสี่ยงด้านต้นทุนวัตถุดิบและพลังงาน

หัวข้อความเสี่ยงที่เกี่ยวข้อง : ความเสี่ยงด้านกลยุทธ์และการประกอบธุรกิจ

- ความผันผวนในอุตสาหกรรมที่ดำเนินธุรกิจอยู่
- ธุรกิจของลูกค้าหรือผู้ประกอบการในห่วงโซ่อุปทาน
- การพึ่งพาคู่ค้าหรือตัวแทนจำหน่ายรายใหญ่หรือน้อยราย

ลักษณะความเสี่ยง

ต้นทุนวัตถุดิบและพลังงานเป็นปัจจัยสำคัญในการผลิตผลิตภัณฑ์คอนกรีต ซึ่งอาจมีความผันผวนตามสภาวะตลาด หากต้นทุนดังกล่าวปรับตัวเพิ่มขึ้นอย่างมีนัยสำคัญ อาจส่งผลกระทบต่ออัตรากำไรของบริษัท

บริษัทจึงบริหารจัดการต้นทุนอย่างรอบคอบ โดยการวางแผนจัดหาวัตถุดิบล่วงหน้า จัดหาแหล่งวัตถุดิบสำรอง การเพิ่มประสิทธิภาพในกระบวนการผลิต และการควบคุมต้นทุนอย่างต่อเนื่อง

ผลกระทบจากความเสี่ยง

ต้นทุนวัตถุดิบและพลังงานเป็นปัจจัยสำคัญในการผลิตผลิตภัณฑ์คอนกรีต ซึ่งอาจมีความผันผวนตามสภาวะตลาด หากต้นทุนดังกล่าวเพิ่มขึ้นอย่างมีนัยสำคัญ อาจส่งผลกระทบต่ออัตรากำไรของบริษัท

มาตรการจัดการความเสี่ยง

บริษัทจึงบริหารจัดการต้นทุนอย่างรอบคอบ โดยการวางแผนจัดหาวัตถุดิบล่วงหน้า จัดหาแหล่งวัตถุดิบสำรอง การเพิ่มประสิทธิภาพในกระบวนการผลิต และการควบคุมต้นทุนอย่างต่อเนื่อง

ความเสี่ยงที่ 3 ความเสี่ยงด้านการแข่งขันในอุตสาหกรรม

หัวข้อความเสี่ยงที่เกี่ยวข้อง : ความเสี่ยงด้านกลยุทธ์และการประกอบธุรกิจ

- การแข่งขัน / การเพิ่มขึ้นของคู่แข่ง / การเข้ามา

ดำเนินธุรกิจได้โดยง่ายของผู้

ค้ารายใหม่

ลักษณะความเสี่ยง

อุตสาหกรรมวัสดุก่อสร้างมีการแข่งขันค่อนข้างสูง ทั้งในด้านราคา คุณภาพสินค้า และการบริการ บริษัทจึงให้ความสำคัญกับการพัฒนาผลิตภัณฑ์ การรักษามาตรฐานคุณภาพ และการสร้างความสัมพันธ์ที่ดีกับลูกค้า เพื่อเสริมสร้างความสามารถในการแข่งขันในระยะยาว

ผลกระทบจากความเสี่ยง

อุตสาหกรรมวัสดุก่อสร้างมีการแข่งขันสูงทั้งด้านราคา คุณภาพสินค้า และการบริการ ซึ่งอาจส่งผลกระทบต่อส่วนแบ่งตลาดและความสามารถในการสร้างรายได้ของบริษัทหากไม่สามารถแข่งขันได้อย่างมีประสิทธิภาพ

มาตรการจัดการความเสี่ยง

บริษัทจึงให้ความสำคัญกับการพัฒนาผลิตภัณฑ์ รักษามาตรฐานคุณภาพอย่างเคร่งครัด และสร้างความสัมพันธ์ที่ดีต่อลูกค้าอย่างต่อเนื่อง เพื่อเสริมสร้างความสามารถในการแข่งขันในระยะยาว

ความเสี่ยงที่ 4 ความเสี่ยงด้านการดำเนินงาน

หัวข้อความเสี่ยงที่เกี่ยวข้อง : ความเสี่ยงด้านกลยุทธ์และการประกอบธุรกิจ

- อื่น ๆ : ความเสี่ยงจากการบริหารจัดการคุณภาพ

สินค้าและบริการ

ลักษณะความเสี่ยง

การดำเนินธุรกิจของบริษัทอาจได้รับผลกระทบจากความเสี่ยงด้านการผลิต การขนส่ง หรือความต่อเนื่องของกระบวนการดำเนินงาน บริษัทจึงให้ความสำคัญกับการควบคุมคุณภาพ การบำรุงรักษาเครื่องจักร และการบริหารจัดการห่วงโซ่อุปทาน เพื่อให้การดำเนินงานเป็นไปอย่างมีประสิทธิภาพและต่อเนื่อง

ผลกระทบจากความเสี่ยง

ความเสี่ยงด้านการผลิต การขนส่ง และความต่อเนื่องของกระบวนการดำเนินงาน อาจส่งผลให้บริษัทไม่สามารถส่งมอบสินค้าได้ตามกำหนด ต้นทุนการดำเนินงานเพิ่มขึ้น รายได้และกำไรผันผวน รวมถึงกระทบต่อความเชื่อมั่นของลูกค้าและคู่ค้า

มาตรการจัดการความเสี่ยง

บริษัทกำหนดมาตรการควบคุมคุณภาพในทุกขั้นตอน บำรุงรักษาเครื่องจักรเชิงป้องกัน (Preventive Maintenance) จัดหาและบริหารจัดการผู้จัดหาหลายรายเพื่อลดความเสี่ยงด้านซัพพลายเชน วางแผนสำรองการผลิตและการขนส่ง (Contingency Plan) และติดตามประเมินความเสี่ยงอย่างสม่ำเสมอ เพื่อให้การดำเนินงานมีประสิทธิภาพและต่อเนื่อง

ความเสี่ยงที่ 5 ความเสี่ยงด้านกฎหมายและข้อกำหนด

หัวข้อความเสี่ยงที่เกี่ยวข้อง : ความเสี่ยงด้านกฎระเบียบและกฎหมาย

- การเปลี่ยนแปลงกฎระเบียบและกฎหมายเกี่ยวกับ
การประกอบธุรกิจ
- กฎระเบียบและกฎหมายที่ไม่เอื้อต่อการประกอบ
ธุรกิจ
- การละเมิดกฎระเบียบและกฎหมายที่เกี่ยวข้อง
- การกำกับดูแลกิจการ
- ความเสี่ยงจากการถูกฟ้องร้อง

ลักษณะความเสี่ยง

บริษัทดำเนินธุรกิจภายใต้กฎหมาย ระเบียบ และข้อกำหนดของหน่วยงานที่เกี่ยวข้อง ซึ่งอาจมีการเปลี่ยนแปลงได้ บริษัทจึงติดตามข้อกำหนดทางกฎหมายอย่างสม่ำเสมอ และดำเนินธุรกิจให้สอดคล้องกับกฎเกณฑ์ที่เกี่ยวข้องอย่างเคร่งครัด

ผลกระทบจากความเสี่ยง

การเปลี่ยนแปลงของกฎหมาย ระเบียบ หรือข้อกำหนดของหน่วยงานที่เกี่ยวข้อง อาจส่งผลให้บริษัทต้องปรับปรุงกระบวนการดำเนินงาน เพิ่มต้นทุนในการปฏิบัติตามข้อกำหนด (compliance cost) และหากไม่สามารถปฏิบัติตามได้อย่างถูกต้อง อาจมีความเสี่ยงต่อการถูกลงโทษ ปรับ หรือกระทบต่อชื่อเสียงของบริษัท

มาตรการจัดการความเสี่ยง

บริษัทติดตามและประเมินการเปลี่ยนแปลงของกฎหมายและข้อกำหนดอย่างสม่ำเสมอ จัดให้มีที่ปรึกษาทางกฎหมายหรือผู้เชี่ยวชาญที่เกี่ยวข้อง ปรับปรุงนโยบายและกระบวนการภายในให้สอดคล้องกับข้อกำหนดที่เปลี่ยนแปลง รวมถึงสื่อสารและอบรมพนักงานเพื่อให้มั่นใจว่าการดำเนินธุรกิจเป็นไปตามกฎหมายและระเบียบที่เกี่ยวข้องอย่างเคร่งครัด

ความเสี่ยงที่ 6 ความเสี่ยงด้านสิ่งแวดล้อม สังคม และธรรมาภิบาล

หัวข้อความเสี่ยงที่เกี่ยวข้อง : ความเสี่ยงด้านกลยุทธ์และการประกอบธุรกิจ

- ความเสี่ยงที่เกี่ยวข้องกับสิ่งแวดล้อม สังคม และ
บรรษัทภิบาล (ESG)

ลักษณะความเสี่ยง

การดำเนินธุรกิจในปัจจุบันให้ความสำคัญกับประเด็นด้านสิ่งแวดล้อม สังคม และธรรมาภิบาล (Environmental, Social and Governance: ESG) มากยิ่งขึ้น โดยเฉพาะในอุตสาหกรรมวัสดุก่อสร้างซึ่งเกี่ยวข้องกับการใช้ทรัพยากรธรรมชาติ กระบวนการผลิต และผลกระทบต่อผู้มีส่วนได้เสียหลายฝ่าย บริษัทจึงให้ความสำคัญกับการบริหารจัดการความเสี่ยงในประเด็นดังกล่าว เพื่อให้การดำเนินธุรกิจเป็นไปอย่างรับผิดชอบ โปร่งใส และยั่งยืน

6.1 ความเสี่ยงด้านสิ่งแวดล้อม (Environmental)

กระบวนการผลิตผลิตภัณฑ์คอนกรีตมีความเกี่ยวข้องกับการใช้ทรัพยากรธรรมชาติ พลังงาน และการปล่อยมลภาวะบางประเภท หากไม่มีการควบคุมและบริหารจัดการที่เหมาะสม อาจส่งผลกระทบต่อสิ่งแวดล้อม รวมถึงการปฏิบัติตามกฎหมายและข้อกำหนดของหน่วยงานที่เกี่ยวข้อง

6.2 ความเสี่ยงด้านสังคม (Social)

การดำเนินธุรกิจของบริษัทเกี่ยวข้องกับพนักงาน ลูกค้า คู่ค้า และชุมชนโดยรอบพื้นที่ดำเนินงาน หากไม่มีการบริหารจัดการความสัมพันธ์กับผู้มีส่วนได้เสียอย่างเหมาะสม อาจส่งผลกระทบต่อความเชื่อมั่น ภาพลักษณ์องค์กร และความต่อเนื่องของการดำเนินธุรกิจ

6.3. ความเสี่ยงด้านธรรมาภิบาล (Governance)

การกำกับดูแลกิจการที่ดีเป็นปัจจัยสำคัญในการสร้างความเชื่อมั่นให้แก่ผู้ถือหุ้น นักลงทุน และผู้มีส่วนได้เสีย บริษัทจึงให้ความสำคัญกับการดำเนินธุรกิจด้วยความโปร่งใส มีจริยธรรม และเป็นไปตามกฎหมายและระเบียบข้อบังคับที่เกี่ยวข้อง

ผลกระทบจากความเสี่ยง

6.1 ความเสี่ยงด้านสิ่งแวดล้อม

อาจส่งผลให้เกิดการปล่อยมลภาวะเกินเกณฑ์ การใช้ทรัพยากรและพลังงานอย่างไม่มีประสิทธิภาพ เสี่ยงต่อการไม่ปฏิบัติตามกฎหมายด้านสิ่งแวดล้อม ซึ่งอาจนำไปสู่ค่าปรับ การถูกจำกัดการดำเนินงาน และกระทบต่อภาพลักษณ์ของบริษัท นอกจากนี้ บริษัทได้ดำเนินการยกระดับมาตรฐานด้านสิ่งแวดล้อมในการดำเนินธุรกิจ โดยได้รับการรับรองระบบการจัดการสิ่งแวดล้อมตามมาตรฐาน ISO 14001 รวมทั้งได้ดำเนินการประเมิน **คาร์บอนฟุตพริ้นท์ขององค์กร (Carbon Footprint for Organization: CFO)** และ **คาร์บอนฟุตพริ้นท์ของผลิตภัณฑ์ (Carbon Footprint of Product: CFP)** เป็นที่เรียบร้อยแล้ว เพื่อแสดงถึงความมุ่งมั่นในการบริหารจัดการผลกระทบต่อสิ่งแวดล้อม ลดการปล่อยก๊าซเรือนกระจก และสนับสนุนการดำเนินธุรกิจอย่างยั่งยืน

6.2 ความเสี่ยงด้านสังคม (Social)

อาจส่งผลกระทบต่อความปลอดภัยของพนักงาน ความสัมพันธ์กับชุมชน ความเชื่อมั่นของลูกค้าและคู่ค้า รวมถึงภาพลักษณ์องค์กร ซึ่งอาจกระทบต่อความต่อเนื่องในการดำเนินธุรกิจ

6.3 ความเสี่ยงด้านธรรมาภิบาล (Governance)

หากการกำกับดูแลไม่เหมาะสม อาจนำไปสู่ความไม่โปร่งใส การไม่ปฏิบัติตามกฎหมาย ความเสี่ยงด้านทุจริต และกระทบต่อความเชื่อมั่นของผู้ถือหุ้น นักลงทุน และผู้มีส่วนได้เสีย

มาตรการจัดการความเสี่ยง

6.1 ความเสี่ยงด้านสิ่งแวดล้อม

บริษัทควบคุมและปรับปรุงกระบวนการผลิตให้มีประสิทธิภาพ ใช้ทรัพยากรอย่างคุ้มค่า ควบคุมการปล่อยมลภาวะ ปฏิบัติตามกฎหมายอย่างเคร่งครัด พร้อมทั้งดำเนินงานตามมาตรฐาน ISO 14001 และจัดทำ Carbon Footprint (CFO/CFP) เพื่อลดผลกระทบต่อสิ่งแวดล้อมและก๊าซเรือนกระจกอย่างต่อเนื่อง

6.2 ความเสี่ยงด้านสังคม (Social)

บริษัทให้ความสำคัญกับความปลอดภัยในการทำงาน พัฒนาศักยภาพบุคลากร สร้างความสัมพันธ์ที่ดีกับชุมชนและผู้มีส่วนได้เสีย รวมถึงดำเนินกิจกรรมด้านความรับผิดชอบต่อสังคม (CSR) อย่างต่อเนื่อง

6.3 ความเสี่ยงด้านธรรมาภิบาล (Governance)

บริษัทกำหนดนโยบายและแนวปฏิบัติด้านการกำกับดูแลกิจการที่ดี ส่งเสริมจริยธรรมและความโปร่งใสในการดำเนินธุรกิจ จัดให้มีระบบควบคุมภายในที่เหมาะสม และติดตามการปฏิบัติตามกฎหมายและข้อกำหนดอย่างสม่ำเสมอ

ความเสี่ยงที่ 7 ความเสี่ยงจากสงครามและความขัดแย้งระหว่างอิสราเอล-อิหร่าน

หัวข้อความเสี่ยงที่เกี่ยวข้อง : ความเสี่ยงด้านกลยุทธ์และการประกอบธุรกิจ

- นโยบายหรือข้อตกลงระหว่างประเทศที่เกี่ยวกับการดำเนินธุรกิจ

ลักษณะความเสี่ยง

ความเสี่ยงจากสงครามและความขัดแย้งระหว่าง อิสราเอล และ อิหร่าน ซึ่งอาจส่งผลกระทบต่อเสถียรภาพทางเศรษฐกิจโลก ราคาพลังงาน และห่วงโซ่อุปทานระหว่างประเทศ

ผลกระทบจากความเสี่ยง

อาจส่งผลให้ราคาพลังงานและวัตถุดิบปรับตัวสูงขึ้น ต้นทุนการขนส่งเพิ่มขึ้น ความล่าช้าในการนำเข้าสินค้า และความผันผวนของอัตราแลกเปลี่ยน ซึ่งอาจกระทบต่อต้นทุนการดำเนินงาน อัตรากำไร และความต่อเนื่องของธุรกิจ

มาตรการจัดการความเสี่ยง

บริษัทติดตามสถานการณ์อย่างใกล้ชิด วางแผนบริหารต้นทุนและจัดหาวัตถุดิบล่วงหน้า กระจายแหล่งจัดซื้อเพื่อลดการพึ่งพิงแหล่งเดียว บริหารความเสี่ยงด้านอัตราแลกเปลี่ยน และจัดทำแผนรองรับ (Contingency Plan) เพื่อให้สามารถดำเนินธุรกิจได้อย่างต่อเนื่อง

2.2.2 ความเสี่ยงต่อการลงทุนของผู้ถือหุ้นหลักทรัพย์

มีปัจจัยความเสี่ยงต่อการลงทุนของ : มี

ผู้ถือหุ้นหลักทรัพย์หรือไม่

ความเสี่ยงที่ 1 ความเสี่ยงจากการถือครองหุ้นส่วนใหญ่โดยกลุ่มที่ปกรสุเกษม

หัวข้อความเสี่ยงที่เกี่ยวข้อง : ความเสี่ยงการลงทุนของผู้ถือหุ้นหลักทรัพย์

- การลงทุนของผู้ถือหุ้นหลักทรัพย์
- ความเสี่ยงจากบริษัทมีผู้ถือหุ้นรายใหญ่ >50%

ลักษณะความเสี่ยง

บริษัทฯ มีความเสี่ยงจากการถือหุ้นของกลุ่มที่ปกรสุเกษมจำนวนมากกว่าร้อยละ 50 ซึ่งจะทำให้กลุ่มที่ปกรสุเกษมสามารถควบคุมมติที่ประชุมผู้ถือหุ้นได้เกือบทั้งหมด ยกเว้นเรื่องกฎหมาย หรือข้อบังคับบริษัทฯ ซึ่งกำหนดให้ต้องได้รับเสียง 3 ใน 4 ของที่ประชุมผู้ถือหุ้น

ผลกระทบจากความเสี่ยง

ผู้ถือหุ้นรายอื่นจึงไม่อาจรวบรวมคะแนนเสียง เพื่อตรวจสอบและถ่วงดุลเรื่องที่ผู้ถือหุ้นใหญ่เสนอได้

มาตรการจัดการความเสี่ยง

บริษัทฯ ได้กำหนดนโยบายถ่วงดุลอำนาจโดยจัดตั้งให้มีคณะกรรมการตรวจสอบที่เป็นกรรมการอิสระ โดยคณะกรรมการชุดดังกล่าวจะต้องไม่มีส่วนได้ส่วนเสียต่อบริษัทฯ และเป็นผู้ดำเนินการตรวจสอบการดำเนินงาน รวมถึงมีอำนาจพิจารณาเรื่องต่างๆ ตามที่ได้กำหนดเพื่อผลประโยชน์ของผู้ถือหุ้นทุกคน

2.2.3 ความเสี่ยงต่อการลงทุนในหลักทรัพย์ต่างประเทศ (กรณีผู้ออกหลักทรัพย์เป็นบริษัทต่างประเทศ)

มีปัจจัยความเสี่ยงต่อการลงทุน ในหลักทรัพย์ต่างประเทศของบริษัท : ไม่มี

หรือไม่

3. การขับเคลื่อนธุรกิจเพื่อความยั่งยืน

3.1 นโยบายและเป้าหมายการจัดการด้านความยั่งยืน

นโยบายด้านความยั่งยืน

นโยบายด้านความยั่งยืน : มี

เพื่อความยั่งยืนของบริษัท ผลิตภัณฑ์คอนกรีตชลบุรี จำกัด (มหาชน) คณะกรรมการบริษัทมีนโยบายดำเนินธุรกิจด้านความรับผิดชอบต่อสังคม (Corporate Social Responsibility : CSR) โดยให้ความสำคัญกับการสนับสนุนกิจกรรมเพื่อสังคมและชุมชนโดยรอบ รวมถึงการดูแลสิ่งแวดล้อมอย่างต่อเนื่อง บริษัทมีความมุ่งมั่นที่จะทำงานร่วมกับผู้มีส่วนได้เสีย เพื่อสร้างความสัมพันธ์ที่เติบโตบนพื้นฐานของความไว้วางใจซึ่งกันและกัน พร้อมทั้งคำนึงถึงผลกระทบที่อาจจะมีต่อกลุ่มผู้มีส่วนได้ส่วนเสีย เช่น ผู้ถือหุ้น พนักงาน ชุมชนที่บริษัทดำเนินธุรกิจ ลูกค้า หน่วยงานภาครัฐ ตลอดจนสังคมและประเทศชาติ นอกจากนี้ บริษัทมุ่งมั่นสร้างทัศนคติและวัฒนธรรมองค์กรที่ส่งเสริมความรับผิดชอบต่อสังคมในหมู่พนักงาน

นโยบายนี้กำหนดไว้เพื่อเป็นแนวปฏิบัติหลัก 7 ประการ ดังนี้

1. การกำกับดูแลองค์กร: บริษัทฯ มุ่งมั่นเป็นต้นแบบที่ดีของอุตสาหกรรมการผลิตและจำหน่ายวัสดุก่อสร้างในภาคตะวันออกและในประเทศไทยโดยยึดมั่นในหลักธรรมาภิบาลสร้างความน่าเชื่อถือให้กับผู้ลงทุนและผู้มีส่วนได้ส่วนเสียต่อการดำเนินธุรกิจพร้อมส่งเสริมการเติบโตอย่างยั่งยืนขององค์กรรวมถึงการบริหารจัดการตามหลักการกำกับดูแลกิจการที่ดีอันเป็นสากลและเป็นประโยชน์ต่อสังคมไทยทั้งนี้เพื่อให้บรรลุเป้าหมายและดำรงรักษาความเป็นเลิศในคุณธรรม อันเป็นคุณค่าพื้นฐานขององค์กรชั้นนำ
2. สิทธิมนุษยชน: บริษัทฯ ให้ความสำคัญกับสิทธิมนุษยชนขั้นพื้นฐาน สนับสนุนความเสมอภาค ไม่เลือกปฏิบัติไม่แบ่งแยกเพศและชนชั้น ไม่ใช้แรงงานเด็กและต่อต้านการทุจริตและคอร์รัปชันทุกรูปแบบ
3. การปฏิบัติด้านแรงงาน: บริษัทฯ มีการกำกับดูแลให้ค่าจ้างอยู่ในระดับที่เหมาะสมกับอุตสาหกรรมของไทยการปรับปรุงเปลี่ยนแปลงโครงสร้างและการจัดระเบียบองค์กรนั้นจะดำเนินการอย่างรับผิดชอบโดยอยู่ภายใต้กรอบแห่งกฎหมายไทยรวมทั้งปฏิบัติตามกฎหมายและข้อบังคับที่เกี่ยวข้องกับอาชีวอนามัยและความปลอดภัยอย่างเคร่งครัด สร้างสภาพแวดล้อมการทำงานที่มีความปลอดภัยสำหรับพนักงานผู้รับเหมาและผู้มาเยี่ยมชมโรงงานผลิตวัสดุก่อสร้างโดยพยายามให้ทุกคนปลอดภัยจากอุบัติเหตุและอันตรายใดๆ ที่อาจจะเกิดขึ้นได้
4. สิ่งแวดล้อม: บริษัทฯ มีนโยบายด้านสิ่งแวดล้อมที่ชัดเจน และยังดำเนินการขอการรับรองระบบการจัดการด้านสิ่งแวดล้อม ISO14001 และถือเป็นแนวปฏิบัติอย่างเคร่งครัดเช่นมีมาตรการลดผลกระทบสิ่งแวดล้อมในกิจกรรมต่างๆ ขององค์กรทั้งนี้เพื่อรักษาและดำรงไว้ซึ่งระบบนิเวศและสิ่งแวดล้อมของชุมชนที่บริษัทฯ ประกอบกิจการอยู่รวมทั้งสร้างวัฒนธรรมองค์กรด้วยการสร้างจิตสำนึกของพนักงานและผู้ปฏิบัติงานในโรงงานผลิตวัสดุก่อสร้างสู่วัฒนธรรมสีเขียวและเครือข่ายสีเขียวอย่างยั่งยืน
5. การดำเนินงานอย่างเป็นธรรม: บริษัทฯ ดำเนินธุรกิจด้วยความเป็นธรรมและมีจริยธรรมปฏิบัติตามกฎหมายและเคารพกฎระเบียบของสังคม นอกจากนี้บริษัทฯ ยังดำรงความเป็นกลางทางการเมือง
6. ความสัมพันธ์กับลูกค้าและผู้จัดหา: บริษัทฯ มุ่งเน้นการบริการที่ดีเพื่อความพึงพอใจสูงสุดของลูกค้ามีความจริงใจต่อการจัดการข้อร้องเรียนของลูกค้ารวมทั้งพยายามที่จะแก้ไขข้อบกพร่องต่างๆ ที่อาจจะเกิดขึ้นจากการผลิตและ/หรือการบริการในขณะเดียวกันบริษัทฯ มีความคาดหวังที่จะได้รับสินค้าและการบริการในลักษณะเดียวกันนี้จากองค์กรผู้จัดหาสินค้าโดยมุ่งเน้นที่จะคงไว้ซึ่งความสัมพันธ์ที่ยั่งยืนกับลูกค้าและผู้จัดหา
7. การมีส่วนร่วมและการพัฒนาชุมชน: บริษัทฯ จะพิจารณาความต้องการของชุมชนส่งเสริมบุคลากรเพื่อเป็นหุ้นส่วนกับผู้มีส่วนเกี่ยวข้องในท้องถิ่นรอบสถานประกอบการในด้านการพัฒนาการศึกษาวัฒนธรรม สังคมและมีส่วนในการปรับปรุงคุณภาพชีวิตของชุมชนให้ดีขึ้น พร้อมทั้งส่งเสริมและสนับสนุนให้พนักงานมีส่วนร่วมทำงานอาสาสมัครและกิจกรรมสาธารณประโยชน์ร่วมกับชุมชน

เป้าหมายการจัดการด้านความยั่งยืน

บริษัทมีการตั้งเป้าหมายการจัดการด้านความยั่งยืนหรือไม่ : ไม่มี

การทบทวนนโยบายและ/หรือเป้าหมายการจัดการด้านความยั่งยืนในรอบปีที่ผ่านมา

ในรอบปีที่ผ่านมาบริษัทมีการทบทวนนโยบายและ/หรือ : ไม่มี

เป้าหมายการจัดการด้านความยั่งยืน

ในรอบปีที่ผ่านมาบริษัทมีการเปลี่ยนแปลงและพัฒนาการเกี่ยวกับ : ไม่มี
นโยบายและ/หรือเป้าหมายการจัดการด้านความยั่งยืน

3.2 การจัดการผลกระทบต่อผู้มีส่วนได้เสียในห่วงโซ่มูลค่าของธุรกิจ

3.2.1 ห่วงโซ่มูลค่าธุรกิจ

บริษัท ผลิตภัณฑ์คอนกรีตชลบุรี จำกัด (มหาชน) (CCP) และบริษัทย่อย มุ่งมั่นที่จะสร้างคุณค่าให้แก่สินค้าและบริการครอบคลุมทั้งกลุ่มธุรกิจ ผลิตภัณฑ์คอนกรีตผสมเสร็จ ธุรกิจร้านจำหน่ายวัสดุก่อสร้าง ธุรกิจโลจิสติกส์และให้เช่าอสังหาริมทรัพย์ และธุรกิจอสังหาริมทรัพย์ เพื่อตอบสนองความคาดหวังของผู้มีส่วนได้เสียในทุกกระบวนการ โดยมีห่วงโซ่มูลค่าที่แบ่งออกเป็น 2 กิจกรรมหลัก ดังนี้

กิจกรรมหลัก (Primary Activities)

ประกอบด้วย 5 กิจกรรมที่เชื่อมโยงกันอย่างต่อเนื่องตามบริบทธุรกิจแบบ Total Concrete Solutions ได้แก่

- **โลจิสติกส์ขาเข้า (Inbound Logistics):** การบริหารจัดการและจัดหาวัตถุดิบหลัก ได้แก่ ปูนซีเมนต์ผง หิน ทราย และเหล็ก โดยบริษัทสั่งซื้อปูนซีเมนต์ผงจากผู้ผลิตโดยตรงในประเทศ เช่น บมจ.ปูนซีเมนต์นครหลวง, บจก.ทีพีโอ โพลีน เป็นต้น โดยพิจารณาจากต้นทุนเป็นหลัก บริษัทมีนโยบายไม่เก็บสต็อกวัตถุดิบจำนวนมาก ยกเว้น "เหล็ก" ที่มีการเก็บสต็อกไว้บางส่วนเพื่อป้องกันความเสี่ยงจากภาวะราคาผันผวนและการขาดแคลนอย่างฉับพลัน
- **การปฏิบัติการ (Operations):** กระบวนการผลิตสินค้าหลัก 3 กลุ่ม ได้แก่ คอนกรีตผสมเสร็จ, คอนกรีตสำเร็จรูป สำหรับงานโครงสร้าง/ตกแต่ง และอสังหาริมทรัพย์ (ผ่านบริษัทย่อย SMART) บริษัทใช้เครื่องจักรที่ทันสมัย ภายใต้โรงงานที่ได้รับการรับรองระบบบริหารคุณภาพมาตรฐานสากล ISO 9001:2015 และมาตรฐานผลิตภัณฑ์อุตสาหกรรม (มอก.) นอกจากนี้ บริษัทยังมุ่งเน้นกระบวนการผลิตที่ใส่ใจสิ่งแวดล้อม เช่น ปลูกเขียวสำหรับวัสดุก่อผนัง เป็นต้น
- **โลจิสติกส์ขาออก (Outbound Logistics):** การจัดส่งผลิตภัณฑ์คอนกรีตผ่านรถขนส่งและรถไม่ปูนของบริษัทไปยังโครงการของลูกค้า รวมถึงการกระจายสินค้าวัสดุก่อสร้างและอุปกรณ์ตกแต่งบ้านผ่านร้านค้าปลีกสมัยใหม่ (Modern Trade) ภายใต้ชื่อ “กันยงโฮมสโตร์” ซึ่งมีพื้นที่ขายกว่า 8,000 ตารางเมตร พร้อมบริการจัดส่งถึงที่ รวมไปถึงการต่อยอดให้บริการให้เช่าคลังสินค้าผ่านบริษัทย่อย (บริษัท ชาลี ท็อป โลจิสติกส์ โซลูชั่น จำกัด)
- **การตลาดและการขาย (Marketing and Sales):** บริษัทมีการปรับโมเดลธุรกิจเพื่อเพิ่มความยืดหยุ่นในการสร้างรายได้ ไม่ได้พึ่งพาแค่การผลิตเพื่อขายเพียงอย่างเดียว แต่เพิ่มบริการอื่นๆ เช่น การออกแบบและผลิตสินค้าที่มีรูปแบบและคุณสมบัติเฉพาะ การตั้ง Plant On Site, บริการให้เช่ารถคอนกรีต, การรับผลิตคอนกรีตจาก Plant พันธมิตรโดยใช้ทีม QC ของ CCP, และการขายสินค้าที่ตอบโจทย์ปัญหาการขาดแคลนแรงงานของผู้รับเหมา เช่น นำเสนอผลิตภัณฑ์คอนกรีตสำเร็จ เพื่อย่นระยะเวลาและต้นทุนการก่อสร้าง สำหรับธุรกิจอสังหาริมทรัพย์ “SMART บล็อกเย็น” เน้นกลยุทธ์การให้ความรู้และสร้างความมั่นใจในคุณภาพสินค้า (เช่น มาตรฐาน BS 5234 จากอังกฤษ และฉลากประหยัดไฟเบอร์ 5)
- **การบริการหลังการขาย (Customer Services):** การมีทีมช่างเทคนิคและวิศวกรคอยให้คำปรึกษาถึงหน้างาน เพื่อแนะนำการใช้ผลิตภัณฑ์ที่ถูกต้อง รวมถึงการเข้าพบลูกค้าเพื่อประเมินความพึงพอใจ รับฟังข้อเสนอแนะ นำมาปรับปรุงการบริการอย่างสม่ำเสมอ

กิจกรรมสนับสนุน (Support Activities)

เป็นกิจกรรมที่ช่วยขับเคลื่อนให้กิจกรรมหลักดำเนินไปได้อย่างมีประสิทธิภาพ ได้แก่

- **การจัดซื้อจัดหา (Procurement):** กระบวนการคัดเลือกคู่ค้าอย่างโปร่งใส เป็นธรรม และตรวจสอบได้ตามหลักธรรมาภิบาล
- **การพัฒนาเทคโนโลยีและนวัตกรรม (Technology Development):** การวิจัยร่วมกับสถาบันการศึกษาในเรื่องการนำคอนกรีตกลับมาใช้ใหม่ (Recycle Concrete) เพื่อลดขยะ และการพัฒนารูปแบบผลิตภัณฑ์ใหม่ๆ อย่างต่อเนื่อง
- **การบริหารทรัพยากรบุคคล (Human Resource Management):** การสรรหา พัฒนาทักษะ (Up-skill / Re-skill) ดูแลสวัสดิการความปลอดภัยในการทำงาน และสร้างความผูกพันของพนักงานต่อองค์กร
- **โครงสร้างพื้นฐานขององค์กร (Infrastructure):** การบริหารงานภายใต้หลักธรรมาภิบาล การมีหน่วยงานตรวจสอบภายในที่เป็นอิสระ และการนำระบบสารสนเทศ (IT) มาควบคุมบริหารสินค้าให้มีประสิทธิภาพ

3.2.2 การวิเคราะห์ผู้มีส่วนได้เสียในห่วงโซ่มูลค่าของธุรกิจ

รายละเอียดการวิเคราะห์ผู้มีส่วนได้เสียในห่วงโซ่มูลค่าธุรกิจ

กลุ่มผู้มีส่วนได้เสีย	ความคาดหวังของผู้มีส่วนได้เสีย	การตอบสนองความคาดหวังของผู้มีส่วนได้เสีย	ช่องทางการมีส่วนร่วมและสื่อสาร
ผู้มีส่วนได้เสียภายในองค์กร			

กลุ่มผู้มีส่วนได้เสีย	ความคาดหวังของผู้มีส่วนได้เสีย	การตอบสนองความคาดหวังของผู้มีส่วนได้เสีย	ช่องทางการมีส่วนร่วมและสื่อสาร
<ul style="list-style-type: none"> • นักลงทุนหรือสถาบันการลงทุน • ผู้ถือหุ้น • พนักงาน 	<ul style="list-style-type: none"> - ผลประกอบการที่ดีและมีการเติบโตทางธุรกิจอย่างยั่งยืน - การจ่ายเงินปันผลอย่างสม่ำเสมอ - การดำเนินธุรกิจด้วยความโปร่งใสและมีธรรมาภิบาล - ค่าตอบแทนและสวัสดิการที่เป็นธรรม เหมาะสมกับสภาพเศรษฐกิจ - สภาพแวดล้อมในการทำงานที่ปลอดภัยต่อชีวิตและสุขภาพ (โดยเฉพาะในโรงงาน) - ความก้าวหน้าและโอกาสในการพัฒนาทักษะอาชีพ 	<ul style="list-style-type: none"> - มุ่งเน้นขยายตลาดผลิตภัณฑ์คอนกรีต และต่อยอดธุรกิจโลจิสติกส์/คลังสินค้าเพื่อเพิ่มรายได้ - บริหารจัดการต้นทุนการผลิตอย่างมีประสิทธิภาพ - เปิดเผยข้อมูลผลการดำเนินงานอย่างถูกต้อง โปร่งใส และทันเวลา - จ่ายผลตอบแทน สวัสดิการ และเงินสมทบกองทุนสำรองเลี้ยงชีพอย่างเหมาะสม - จัดอบรมทักษะสม่ำเสมอ สร้างวัฒนธรรม Learning Organization - จัดแผนการฝึกอบรมเพื่อพัฒนาทักษะพนักงานอย่างต่อเนื่อง 	<ul style="list-style-type: none"> • การติดต่อและสื่อสารผ่านช่องทางออนไลน์ • การประชุมภายในองค์กร • การสำรวจความผูกพันพนักงาน • การอบรม / สัมมนา
ผู้มีส่วนได้เสียภายนอกองค์กร			

กลุ่มผู้มีส่วนได้เสีย	ความคาดหวังของผู้มีส่วนได้เสีย	การตอบสนองความคาดหวังของผู้มีส่วนได้เสีย	ช่องทางการมีส่วนร่วมและสื่อสาร
<ul style="list-style-type: none"> • คู่ค้า • ชุมชน • ลูกค้า • สังคม 	<ul style="list-style-type: none"> - ผลิตภัณฑ์คอนกรีตที่มีคุณภาพ ได้มาตรฐาน คงทน แข็งแรง - การส่งมอบสินค้าตรงตามกำหนดเวลา เพื่อไม่ให้งานก่อสร้างล่าช้า - สินค้าและบริการที่ช่วยลดต้นทุนและระยะเวลาในการทำงาน - กระบวนการจัดซื้อจัดจ้างที่โปร่งใส เปิดกว้าง และแข่งขันอย่างเป็นธรรม - การปฏิบัติตามสัญญาและเงื่อนไขทางการค้า - การชำระเงินตรงตามกำหนดเวลา - การดำเนินงานของโรงงานที่ไม่ก่อให้เกิดผลกระทบต่อสิ่งแวดล้อม (ฝุ่นละออง PM, เสียง, น้ำเสีย) - การมีส่วนร่วมในการพัฒนาและสนับสนุนคุณภาพชีวิตของคนในชุมชน 	<ul style="list-style-type: none"> - ควบคุมคุณภาพ (QC) สินค้าทุกชิ้นก่อนส่งมอบ - นำเสนอนวัตกรรม ที่ติดตั้งง่าย รวดเร็ว และเป็นมิตรต่อสิ่งแวดล้อม - มีทีมวิศวกรและผู้เชี่ยวชาญให้คำแนะนำอย่างใกล้ชิด - ปฏิบัติตามจรรยาบรรณธุรกิจ และนโยบายการปฏิบัติต่อคู่ค้าอย่างเคร่งครัด - มีระบบการคัดเลือกและประเมินคู่ค้าที่ชัดเจนและยุติธรรม - จ่ายเงินตรงตามเครดิตเทอมที่ตกลงไว้ - จัดกิจกรรมชุมชนสัมพันธ์ (CSR) และสนับสนุนการศึกษา/สาธารณประโยชน์ในพื้นที่ - มีช่องทางรับฟังข้อร้องเรียนจากชุมชนและพร้อมแก้ไขปัญหาย่างรวดเร็ว 	<ul style="list-style-type: none"> • การเยี่ยมชม • การจัดกิจกรรมเพื่อสังคม • การติดต่อและสื่อสารผ่านช่องทางออนไลน์ • การประชุมร่วมกับองค์กรภายนอก • การประชุมสามัญผู้ถือหุ้นประจำปี • การสำรวจความพึงพอใจ

3.3 การจัดการด้านความยั่งยืนในมิติสิ่งแวดล้อม

3.3.1 นโยบายและแนวปฏิบัติด้านสิ่งแวดล้อม

นโยบายและแนวปฏิบัติด้านสิ่งแวดล้อม

นโยบายและแนวปฏิบัติด้านสิ่งแวดล้อม : มี

แนวปฏิบัติด้านสิ่งแวดล้อม : การจัดการพลังงานไฟฟ้า,
การจัดการน้ำมันและเชื้อเพลิง,
การจัดการพลังงานทดแทน/พลังงานสะอาด,
การจัดการทรัพยากรน้ำและคุณภาพน้ำ,
การจัดการขยะและของเสีย,
การจัดการก๊าซเรือนกระจกและการเปลี่ยนแปลงสภาพภูมิ
อากาศ,

- 1.บริษัทจะปฏิบัติให้สอดคล้องตามกฎหมาย ระเบียบ ข้อกำหนด และพันธสัญญาทางด้านสิ่งแวดล้อมที่บริษัทให้ไว้กับผู้มีส่วนได้ส่วนเสีย
- 2.บริษัทมีการกำหนดวัตถุประสงค์เป้าหมาย เพื่อควบคุม ป้องกัน และลดผลกระทบด้านสิ่งแวดล้อมอย่างชัดเจนและมีการดำเนินการอย่างต่อเนื่อง
- 3.บริษัทมีการบริหารจัดการสิ่งปฏิกูล การใช้พลังงาน การใช้ทรัพยากร ที่มีอยู่อย่างคุ้มค่าและให้เกิดประโยชน์สูงสุด
- 4.บริษัทจะสร้างความตระหนักให้พนักงานในองค์กรโดยการฝึกอบรมให้ความรู้ อีกทั้งการสื่อสารนโยบายด้านสิ่งแวดล้อมเปิดเผยต่อสาธารณชนทั่วไป
- 5.บริษัทมีการดำเนินการปรับปรุงทบทวนการจัดการด้านสิ่งแวดล้อมเป็นประจำ เพื่อพัฒนาระบบการจัดการสิ่งแวดล้อมอย่างต่อเนื่อง

การทบทวนนโยบาย แนวปฏิบัติ และ/หรือเป้าหมายด้านสิ่งแวดล้อมในรอบปีที่ผ่านมา

การทบทวนนโยบาย แนวปฏิบัติ และ/หรือเป้าหมายด้านสิ่งแวดล้อม : มี

ในรอบปีที่ผ่านมา

เรื่อง วัตถุประสงค์และเป้าหมายด้านสิ่งแวดล้อมตามระบบ ISO14001 ประจำปี 2569

เนื่องด้วยบริษัท ผลิตภัณฑ์คอนกรีตชลบุรี จำกัด (มหาชน) ได้มีความมุ่งมั่นในการดำเนินงานตามมาตรฐานสากล ISO14001 ระบบการจัดการสิ่งแวดล้อม เพื่อให้การดำเนินงานเป็นไปตามข้อกำหนดและกฎหมายด้านสิ่งแวดล้อม จึงขอประกาศวัตถุประสงค์และเป้าหมายด้านสิ่งแวดล้อม ดังนี้

หัวข้อ	ตัวชี้วัด	เป้าหมาย
1	โครงการความรับผิดชอบต่อสังคมด้านสิ่งแวดล้อม CSR	≥ 1 โครงการ/ปี
2	การคัดแยกและทิ้งขยะตามประเภทอย่างถูกต้อง	≥ 95%
3	ผลการตรวจวัดสิ่งแวดล้อมผ่านตามกฎหมาย	100%
4	ข้อร้องเรียนด้านสิ่งแวดล้อมภายในและภายนอก เป็น ศูนย์	0 ครั้ง

3.3.2 ผลการดำเนินงานด้านสิ่งแวดล้อม

ข้อมูลเกี่ยวกับการจัดการพลังงาน

แผนการจัดการพลังงาน

แผนการจัดการพลังงานของบริษัท : ไม่มี

การตั้งเป้าหมายการจัดการไฟฟ้าและ/หรือน้ำมันและเชื้อเพลิง

บริษัทมีการตั้งเป้าหมายการจัดการไฟฟ้า : ไม่มี

และ/หรือน้ำมันและเชื้อเพลิงหรือไม่

ผลการดำเนินงานและผลลัพธ์ด้านการจัดการพลังงาน

ผลการดำเนินงานและผลลัพธ์ด้านการจัดการพลังงาน : ไม่มี

การจัดการพลังงาน : การใช้เชื้อเพลิง

	2566	2567	2568
น้ำมันเครื่องบิน (ลิตร)	0.00	0.00	0.00
น้ำมันดีเซล (ลิตร)	0.00	0.00	0.00
น้ำมันเบนซิน (ลิตร)	0.00	0.00	0.00
น้ำมันเตา (ลิตร)	0.00	0.00	0.00
น้ำมันดิบ (บาร์เรล)	0.00	0.00	0.00
ก๊าซธรรมชาติ (ลูกบาศก์ฟุต)	0.00	0.00	0.00
ก๊าซหุงต้ม (กิโลกรัม)	0.00	0.00	0.00
ไอน้ำ (ตัน)	0.00	0.00	0.00
ถ่านหิน (ตัน)	0.00	0.00	0.00

การจัดการพลังงาน : การใช้ไฟฟ้า

	2566	2567	2568
ปริมาณการใช้ไฟฟ้ารวม (กิโลวัตต์-ชั่วโมง)	2,769,489.70	3,239,220.55	2,784,550.15

ข้อมูลเกี่ยวกับการจัดการน้ำ

แผนการจัดการน้ำ

แผนการจัดการน้ำของบริษัท : ไม่มี

การตั้งเป้าหมายการจัดการน้ำ

บริษัทมีการตั้งเป้าหมายการจัดการน้ำหรือไม่ : ไม่มี

ผลการดำเนินงานและผลลัพธ์ด้านการจัดการน้ำ

ผลการดำเนินงานและผลลัพธ์ด้านการจัดการน้ำ : ไม่มี

การจัดการน้ำ : ปริมาณการใช้น้ำของบริษัท จำแนกตามแหล่งน้ำ

	2566	2567	2568
ปริมาณการใช้น้ำรวม (ลูกบาศก์เมตร)	3,625,188.00	179,000.00	8,358.31

การจัดการน้ำ : ปริมาณน้ำทิ้งของบริษัท จำแนกตามแหล่งปล่อย

	2566	2567	2568
ร้อยละของน้ำทิ้งที่ได้รับการบำบัด (%)	0.00	0.00	0.00

การจัดการน้ำ : ปริมาณการใช้น้ำของบริษัท

	2566	2567	2568
ปริมาณการใช้น้ำสุทธิ (ลูกบาศก์เมตร)	3,625,188.00	179,000.00	8,358.31

การจัดการน้ำ : ปริมาณการใช้น้ำรีไซเคิลของบริษัท

	2566	2567	2568
ปริมาณการใช้น้ำรีไซเคิล (ลูกบาศก์เมตร)	0.00	0.00	0.00

ข้อมูลเกี่ยวกับการจัดการขยะและของเสีย

แผนการจัดการขยะและของเสีย

แผนการจัดการขยะและของเสียของบริษัท : ไม่มี

การตั้งเป้าหมายการจัดการขยะและของเสีย

บริษัทมีการตั้งเป้าหมายการจัดการขยะและของเสียหรือไม่ : ไม่มี

ผลการดำเนินงานและผลลัพธ์ด้านการจัดการขยะและของเสีย

ผลการดำเนินงานและผลลัพธ์ด้านการจัดการขยะและของเสีย : ไม่มี

การจัดการขยะและของเสีย : ปริมาณขยะและของเสียของบริษัท

	2566	2567	2568
ปริมาณขยะและของเสียรวม (กิโลกรัม)	585,000.00	58,500.00	278,000.00
ปริมาณขยะและของเสียไม่อันตรายรวม (กิโลกรัม)	585,000.00	58,500.00	278,000.00
ขยะและของเสียไม่อันตราย - การฝังกลบ (กิโลกรัม)	585,000.00	58,500.00	278,000.00
ปริมาณขยะและของเสียอันตรายรวม (กิโลกรัม)	0.00	0.00	0.00

ข้อมูลเกี่ยวกับการจัดการก๊าซเรือนกระจก

แผนการจัดการก๊าซเรือนกระจก

แผนการจัดการก๊าซเรือนกระจกของบริษัท : ไม่มี

การปฏิบัติตามหลักการและมาตรฐานด้านการจัดการก๊าซเรือนกระจกหรือการเปลี่ยนแปลงสภาพภูมิอากาศ

หลักการและมาตรฐานด้านการจัดการก๊าซเรือนกระจก : องค์การบริหารจัดการก๊าซเรือนกระจก (อบก.)
หรือการเปลี่ยนแปลงสภาพภูมิอากาศ

การตั้งเป้าหมายการปล่อยก๊าซเรือนกระจก

บริษัทมีการตั้งเป้าหมายการจัดการก๊าซเรือนกระจก : ไม่มี

ผลการดำเนินงานและผลลัพธ์ด้านการจัดการก๊าซเรือนกระจก

ผลการดำเนินงานและผลลัพธ์ด้านการจัดการก๊าซเรือนกระจก : ไม่มี

การจัดการเพื่อลดปัญหาก๊าซเรือนกระจก : ปริมาณการปล่อยก๊าซเรือนกระจกขององค์กร

	2566	2567	2568
ปริมาณการปล่อยก๊าซเรือนกระจกรวม (ต้นคาร์บอนไดออกไซด์เทียบเท่า)	56,492.00	0.00	0.00
การปล่อยก๊าซเรือนกระจก - ขอบเขตที่ 1 (ต้นคาร์บอนไดออกไซด์เทียบเท่า)	3,446.00	0.00	0.00
การปล่อยก๊าซเรือนกระจก - ขอบเขตที่ 2 (ต้นคาร์บอนไดออกไซด์เทียบเท่า)	781.00	0.00	0.00
การปล่อยก๊าซเรือนกระจก - ขอบเขตที่ 3 (ต้นคาร์บอนไดออกไซด์เทียบเท่า)	52,265.00	0.00	0.00

การจัดการเพื่อลดปัญหาก๊าซเรือนกระจก : การทวนสอบปริมาณการปล่อยก๊าซเรือนกระจกของบริษัทในรอบปีที่ผ่านมา

การทวนสอบปริมาณการปล่อยก๊าซเรือนกระจกของบริษัท : ไม่มี

ข้อมูลเหตุการณ์ที่เกี่ยวกับละเมิดกฎหมายหรือสร้างผลกระทบทางลบต่อสิ่งแวดล้อม

จำนวนกรณีและเหตุการณ์ที่ละเมิดกฎหมายหรือสร้างผลกระทบทางลบต่อสิ่งแวดล้อม

	2566	2567	2568
จำนวนกรณีหรือเหตุการณ์ที่ละเมิดกฎหมายหรือสร้างผลกระทบทางลบต่อสิ่งแวดล้อมอย่างมีนัยสำคัญ ((กรณี))	0	0	0

3.4 การจัดการความยั่งยืนในมิติสังคม

3.4.1 นโยบายและแนวปฏิบัติด้านสังคม

นโยบายและแนวปฏิบัติด้านสังคมและสิทธิมนุษยชน : มี

แนวปฏิบัติด้านสังคมและสิทธิมนุษยชน : สิทธิของพนักงาน, แรงงานข้ามชาติ/ต่างด้าว, สิทธิผู้บริโภค/
ลูกค้า, สิทธิชุมชนและสิ่งแวดล้อม, ความปลอดภัยและอาชีพ
อนามัยในการทำงาน, การไม่เลือกปฏิบัติ

สิทธิมนุษยชน : บริษัทฯ ให้ความสำคัญกับสิทธิมนุษยชนขั้นพื้นฐาน สนับสนุนความเสมอภาค ไม่เลือกปฏิบัติ ไม่แบ่งแยกเพศและชนชั้น ไม่ใช้แรงงานเด็กและต่อต้านการทุจริตและคอร์รัปชันทุกรูปแบบ

การปฏิบัติตามหลักการและมาตรฐานด้านสิทธิมนุษยชน

หลักการและมาตรฐานด้านการจัดการสิทธิมนุษยชน : มาตรฐานแรงงานไทย ความรับผิดชอบทางสังคมของธุรกิจไทย
(มรท. 8001-2533) ของกระทรวงแรงงาน

การทบทวนนโยบาย แนวปฏิบัติและ/หรือเป้าหมายด้านสังคมและสิทธิมนุษยชนในรอบปีที่ผ่านมา

การทบทวนนโยบาย แนวปฏิบัติ และ/หรือเป้าหมายด้านสังคมและ : มี

สิทธิมนุษยชนในรอบปีที่ผ่านมา

นโยบาย แนวปฏิบัติ และ/หรือเป้าหมายด้านสังคมและสิทธิมนุษยชน : สิทธิของพนักงาน, แรงงานเด็ก, สิทธิชุมชนและสิ่งแวดล้อม,
ที่มีการเปลี่ยนแปลง ความปลอดภัยและอาชีพอนามัยในการทำงาน, การไม่เลือก
ปฏิบัติ, สิทธิลูกค้า

นโยบายและแนวทางปฏิบัติด้านสังคมและสิทธิมนุษยชน

1. วัตถุประสงค์

บริษัท ผลิตภัณฑ์คอนกรีตชลบุรี จำกัด (มหาชน) ให้ความสำคัญกับการดำเนินธุรกิจอย่างมีความรับผิดชอบต่อสังคม และเคารพสิทธิมนุษยชนตามหลักสากล เพื่อส่งเสริมสังคมที่เป็นธรรม ยั่งยืน และปราศจากการเลือกปฏิบัติ

1. 2. ขอบเขต

นโยบายนี้ครอบคลุมพนักงานทุกระดับ คู่ค้า ผู้มีส่วนได้เสีย และกิจกรรมทางธุรกิจทั้งหมดของบริษัท

1. 3. แนวทางปฏิบัติ

3.1 การเคารพสิทธิมนุษยชน

- ปฏิบัติต่อพนักงาน คู่ค้า และผู้มีส่วนได้เสียอย่างเท่าเทียม เคารพศักดิ์ศรีและสิทธิขั้นพื้นฐานของทุกคน
- ห้ามการใช้แรงงานเด็ก แรงงานบังคับ หรือการค้ามนุษย์ในทุกรูปแบบ
- สนับสนุนเสรีภาพในการสมาคมและการเจรจาต่อรองร่วม

3.2 ความเสมอภาคและการไม่เลือกปฏิบัติ

- ห้ามการเลือกปฏิบัติในเรื่องเชื้อชาติ ศาสนา เพศ อายุ ความพิการ หรือสถานะอื่น ๆ ที่ได้รับการคุ้มครองตามกฎหมาย
- ส่งเสริมโอกาสที่เท่าเทียมในการจ้างงาน การพัฒนาอาชีพ และการเข้าถึงสวัสดิการ

3.3 สภาพแวดล้อมในการทำงานที่ปลอดภัยและเป็นธรรม

- จัดให้มีสถานที่ทำงานที่ปลอดภัย ถูกสุขอนามัย และเอื้อต่อสุขภาพจิตของพนักงาน
- สนับสนุนสมดุลระหว่างการทำงานและชีวิตส่วนตัว

3.4 ความรับผิดชอบต่อสังคม

- สนับสนุนโครงการเพื่อพัฒนาชุมชน สังคม และสิ่งแวดล้อม
- ส่งเสริมการมีส่วนร่วมของพนักงานในการทำกิจกรรมเพื่อสังคม

3.5 การร้องเรียนและการคุ้มครองผู้แจ้งเบาะแส

- จัดให้มีช่องทางรับข้อร้องเรียนเกี่ยวกับการละเมิดสิทธิมนุษยชน และรับประกันว่าผู้แจ้งเบาะแสะจะได้รับการคุ้มครอง

- ดำเนินการสอบสวนและแก้ไขปัญหาย่อยอย่างเป็นธรรมและโปร่งใส

1. 4. การบังคับใช้และการทบทวน

- นโยบายนี้ต้องได้รับการปฏิบัติและกำกับดูแลโดยฝ่ายบริหารของบริษัท
- ทบทวนและปรับปรุงนโยบายอย่างสม่ำเสมอเพื่อให้สอดคล้องกับมาตรฐานสากลและกฎหมายที่เกี่ยวข้อง

หลักการดำเนินงานตามแนวทางปฏิบัติด้านสังคมและสิทธิมนุษยชน

1. 1. สิทธิด้านการจ้างงานและการทำงาน

- ได้รับค่าจ้างและสวัสดิการที่เป็นธรรม ตามกฎหมายและมาตรฐานขององค์กร
- ได้รับสัญญาจ้างที่ชัดเจนเกี่ยวกับหน้าที่ ความรับผิดชอบ และเงื่อนไขการจ้างงาน
- ได้รับชั่วโมงการทำงานที่เหมาะสม และมีสิทธิลาหยุดตามที่กฎหมายกำหนด

1.1 สิทธิด้านความปลอดภัยและสุขภาพในการทำงาน

- ได้รับสภาพแวดล้อมในการทำงานที่ปลอดภัย ถูกสุขอนามัย และปราศจากอันตราย
- ได้รับอุปกรณ์และการฝึกอบรมด้านความปลอดภัยที่จำเป็น
- มีสิทธิปฏิเสธงานที่เป็นอันตรายหากไม่มีมาตรการป้องกันที่เพียงพอ

1.2 สิทธิด้านความเสมอภาคและการไม่เลือกปฏิบัติ

- ได้รับโอกาสที่เท่าเทียมกันในเรื่องการจ้างงาน การเลื่อนตำแหน่ง และการพัฒนาอาชีพ
- ได้รับการปฏิบัติอย่างเป็นธรรม ปราศจากการเลือกปฏิบัติตามเชื้อชาติ ศาสนา เพศ อายุ หรือความพิการ
- ได้รับการคุ้มครองจากการล่วงละเมิดหรือการกลั่นแกล้งในที่ทำงาน

1.3 สิทธิในการรวมกลุ่มและแสดงออก

- มีสิทธิในการแสดงความคิดเห็นเกี่ยวกับสภาพแวดล้อมการทำงานโดยปราศจากการคุกคาม
- สามารถร้องเรียนหรือเสนอแนะแนวทางการปรับปรุงการทำงานได้

1.4 สิทธิด้านสวัสดิการและการดูแลสุขภาพ

- ได้รับสวัสดิการ เช่น ประกันสุขภาพ ประกันสังคม กองทุนสำรองเลี้ยงชีพ และอื่น ๆ ตามกฎหมาย
- มีสิทธิลาป่วย ลาคลอด ลาพักร้อน ลากิจ และลาเพื่อเหตุจำเป็นตามกฎหมาย
- ได้รับการฝึกอบรมและพัฒนาทักษะเพื่อความก้าวหน้าในอาชีพ

1.5 สิทธิในการร้องเรียนและได้รับการคุ้มครอง

- มีสิทธิร้องเรียนหากถูกละเมิดสิทธิ หรือพบเห็นการกระทำที่ไม่เป็นธรรม
- ได้รับการคุ้มครองจากการตอบโต้หรือการลงโทษจากการใช้สิทธิดังกล่าว
- มีช่องทางร้องเรียนที่เป็นความลับและมีมาตรการปกป้องผู้แจ้งเบาะแส

1. 2. สิทธิแรงงานแรงงานต่างด้าว

แรงงานข้ามชาติหรือแรงงานต่างด้าวมียสิทธิขั้นพื้นฐานตามกฎหมายแรงงานและสิทธิมนุษยชนสากล โดยควรได้รับการคุ้มครองและปฏิบัติอย่างเป็นธรรม ดังนี้

2.1 สิทธิในการทำงานอย่างถูกกฎหมาย

- มีสิทธิได้รับใบอนุญาตทำงาน (Work Permit) ตามกฎหมายของประเทศที่ทำงาน
- ได้รับการคุ้มครองจากการจ้างงานที่ผิดกฎหมายหรือการค้ามนุษย์
- ไม่ถูกบังคับให้ทำงานโดยใช้กำลังหรือข่มขู่ต่อเจตจำนงของตน

2.2 สิทธิในการได้รับค่าจ้างและสวัสดิการที่เป็นธรรม

- ได้รับค่าจ้างที่เป็นธรรม ไม่น้อยกว่าค่าแรงขั้นต่ำที่กฎหมายกำหนด
- ได้รับการจ่ายค่าจ้างตรงเวลา โดยไม่มีการหักเงินที่ไม่เป็นธรรม
- ได้รับสวัสดิการ เช่น ประกันสังคม ประกันสุขภาพ และค่าชดเชยเมื่อสิ้นสุดการจ้างงาน

2.3 สิทธิด้านสภาพแวดล้อมในการทำงาน

- ได้รับสภาพแวดล้อมในการทำงานที่ปลอดภัยและถูกสุขอนามัย
- ได้รับอุปกรณ์ป้องกันอันตรายที่เหมาะสมตามลักษณะของงาน
- ได้รับการฝึกอบรมด้านความปลอดภัยในการทำงาน

2.4 สิทธิในการพักผ่อนและวันหยุด

- มีสิทธิได้รับวันหยุดประจำปีตามที่กำหนดโดยกฎหมาย
- ได้รับค่าจ้างสำหรับวันหยุดและลาตามเงื่อนไขที่กำหนด

2.5 สิทธิในการรวมกลุ่มและร้องเรียน

- สามารถเข้าร่วมสหภาพแรงงาน หรือกลุ่มแรงงานเพื่อเรียกร้องสิทธิและสวัสดิการ
- มีสิทธิร้องเรียนหากถูกละเมิดสิทธิ โดยไม่ถูกตอบโต้หรือกลั่นแกล้งจากนายจ้าง
- ได้รับการคุ้มครองจากการเลือกปฏิบัติหรือการเลิกจ้างที่ไม่เป็นธรรม

2.6 สิทธิด้านการคุ้มครองจากการค้ามนุษย์และแรงงานบังคับ

- ได้รับการคุ้มครองจากการใช้แรงงานที่ผิดกฎหมาย การหลอกลวง หรือบังคับขู่เข็ญ
- ไม่ถูกยึดเอกสารสำคัญ เช่น หนังสือเดินทาง หรือใบอนุญาตทำงานโดยนายจ้าง
- ได้รับการช่วยเหลือจากหน่วยงานของรัฐหรือองค์กรด้านแรงงานหากตกเป็นเหยื่อของการค้ามนุษย์

2.7 สิทธิในการได้รับข้อมูลและความช่วยเหลือทางกฎหมาย

- ได้รับข้อมูลเกี่ยวกับสิทธิแรงงานเป็นภาษาที่เข้าใจได้
- สามารถเข้าถึงบริการทางกฎหมายหรือหน่วยงานที่ให้ความช่วยเหลือด้านแรงงาน
- ได้รับความคุ้มครองจากหน่วยงานของรัฐหากถูกละเมิดสิทธิ

1. 3. สิทธิของผู้บริโภค / ลูกค้า

ผู้บริโภคหรือลูกค้ามีสิทธิขั้นพื้นฐานตามกฎหมายคุ้มครองผู้บริโภค และหลักสิทธิมนุษยชนสากล เพื่อให้ได้รับความปลอดภัย ความเป็นธรรม และข้อมูลที่ถูกต้องเกี่ยวกับสินค้าและบริการ ดังนี้

3.1 สิทธิในการได้รับข้อมูลที่ถูกต้องและครบถ้วน

- มีสิทธิได้รับข้อมูลที่ชัดเจน ถูกต้อง และไม่บิดเบือนเกี่ยวกับสินค้าและบริการ
- มีสิทธิเข้าถึงฉลากสินค้า คู่มือการใช้งาน และข้อกำหนดเงื่อนไขที่เข้าใจง่าย
- มีสิทธิรู้เกี่ยวกับส่วนประกอบ ผลกระทบ และข้อจำกัดของสินค้าและบริการ

3.2 สิทธิในการเลือกซื้อสินค้าและบริการ

- มีสิทธิเลือกซื้อสินค้าหรือใช้บริการตามความต้องการ โดยปราศจากการบังคับหรือกลไกที่ไม่เป็นธรรม
- มีสิทธิเปรียบเทียบราคา คุณภาพ และประสิทธิภาพของสินค้าและบริการก่อนตัดสินใจซื้อ
- มีสิทธิปฏิเสธการซื้อขายที่ไม่สมัครใจหรือมีเงื่อนไขแอบแฝง

3.3 สิทธิในความปลอดภัยของสินค้าและบริการ

- มีสิทธิได้รับสินค้าและบริการที่ปลอดภัย ไม่มีอันตรายต่อสุขภาพหรือชีวิต
- มีสิทธิร้องเรียนหากสินค้าหรือบริการก่อให้เกิดความเสียหาย หรือไม่ปฏิบัติตามมาตรฐาน
- มีสิทธิได้รับการแจ้งเตือนหรือเรียกคืนสินค้าหากพบว่ามีข้อบกพร่องที่เป็นอันตราย

3.4 สิทธิในการได้รับความเป็นธรรมในการทำธุรกรรม

- มีสิทธิได้รับการซื้อขายที่เป็นธรรม โดยไม่มีการเอารัดเอาเปรียบจากผู้ประกอบการ
- มีสิทธิได้รับราคาที่ยุติธรรม และไม่มีค่าธรรมเนียมแอบแฝง
- มีสิทธิได้รับบริการที่ตรงตามข้อตกลงหรือโฆษณาที่ระบุไว้

3.5 สิทธิในการร้องเรียนและเรียกร้องค่าเสียหาย

- มีสิทธิร้องเรียนต่อผู้ประกอบการหรือหน่วยงานที่เกี่ยวข้อง หากได้รับสินค้าหรือบริการที่ไม่ได้มาตรฐาน
- มีสิทธิขอคืนเงิน เปลี่ยนสินค้า หรือรับค่าชดเชยหากสินค้าเสียหายหรือมีข้อบกพร่องที่เกิดจากผู้ผลิต
- มีสิทธิเข้าถึงกระบวนการยุติธรรมเพื่อเรียกร้องความเป็นธรรม

3.6 สิทธิในการได้รับการคุ้มครองข้อมูลส่วนบุคคล

- มีสิทธิให้หรือปฏิเสธการให้ข้อมูลส่วนบุคคลกับผู้ประกอบการ
- มีสิทธิให้ข้อมูลถูกใช้ตามวัตถุประสงค์ที่กำหนด และได้รับความคุ้มครองจากการละเมิดความเป็นส่วนตัว
- มีสิทธิร้องเรียนหากข้อมูลถูกนำไปใช้โดยไม่ได้รับความยินยอม หรือก่อให้เกิดความเสียหาย

3.7 สิทธิในการได้รับการศึกษาเกี่ยวกับสิทธิผู้บริโภค

- มีสิทธิเข้าถึงข้อมูลและการศึกษาที่ช่วยให้สามารถตัดสินใจซื้อสินค้าและบริการได้อย่างถูกต้อง

- มีสิทธิได้รับการส่งเสริมจากหน่วยงานภาครัฐหรือองค์กรอิสระเกี่ยวกับสิทธิและการคุ้มครองผู้บริโภค

1. 4. สิทธิของชุมชนและสิ่งแวดล้อม

สิทธิของชุมชนและสิ่งแวดล้อมเป็นสิทธิขั้นพื้นฐานที่ได้รับการรับรองภายใต้หลักสิทธิมนุษยชนสากล กฎหมายสิ่งแวดล้อม และกฎระเบียบของแต่ละประเทศ โดยเน้นให้ประชาชนมีส่วนร่วมในการตัดสินใจเกี่ยวกับทรัพยากรและสภาพแวดล้อมที่มีผลกระทบต่อชีวิตความเป็นอยู่ของพวกเขา

4.1 สิทธิของชุมชน

4.1.1 สิทธิในการมีส่วนร่วม

- ชุมชนมีสิทธิเข้าร่วมกระบวนการตัดสินใจเกี่ยวกับโครงการพัฒนา นโยบาย และกิจกรรมที่ส่งผลกระทบต่อพื้นที่ของตน
- มีสิทธิได้รับข้อมูลที่ครบถ้วน โปร่งใส และเข้าใจง่ายเกี่ยวกับโครงการที่อาจมีผลกระทบต่อชุมชน
- มีสิทธิแสดงความคิดเห็น คัดค้าน หรือเสนอแนะแนวทางแก้ไข

4.1.2 สิทธิในการดำรงชีวิตอย่างมีคุณภาพ

- มีสิทธิเข้าถึงทรัพยากรธรรมชาติ เช่น น้ำสะอาด อากาศบริสุทธิ์ และพื้นที่อยู่อาศัยที่ปลอดภัย
- มีสิทธิได้รับการคุ้มครองจากมลพิษ อันตรายจากอุตสาหกรรม หรือกิจกรรมทางเศรษฐกิจที่อาจเป็นอันตราย
- มีสิทธิในการรักษาและพัฒนาวัฒนธรรม วิถีชีวิต และประเพณีของชุมชน

4.1.3 สิทธิในการร้องเรียนและขอความเป็นธรรม

- มีสิทธิร้องเรียนเมื่อได้รับผลกระทบจากโครงการพัฒนา หรือกิจกรรมที่ละเมิดสิทธิชุมชน
- มีสิทธิได้รับค่าชดเชยหรือการเยียวยาหากได้รับผลกระทบด้านสิ่งแวดล้อมและคุณภาพชีวิต
- มีสิทธิได้รับการคุ้มครองจากการถูกคุกคาม ข่มขู่ หรือคุกคามทางกฎหมายจากการเรียกร้องสิทธิ

2.1 สิทธิด้านสิ่งแวดล้อม

2.1.1 สิทธิในการอยู่ในสภาพแวดล้อมที่ดี

- ประชาชนมีสิทธิใช้ชีวิตในสภาพแวดล้อมที่ปลอดภัย ปราศจากมลพิษ และเหมาะสมกับการดำรงชีวิต
- มีสิทธิได้รับอากาศ น้ำ และอาหารที่ปลอดภัยและมีคุณภาพ
- มีสิทธิเข้าถึงพื้นที่สีเขียวและทรัพยากรธรรมชาติที่จำเป็นต่อการดำรงชีวิต

2.1.2 สิทธิในการปกป้องและฟื้นฟูสิ่งแวดล้อม

- มีสิทธิเรียกร้องให้ภาครัฐหรือองค์กรที่เกี่ยวข้องดำเนินมาตรการปกป้องและฟื้นฟูสิ่งแวดล้อม
- มีสิทธิสนับสนุนและเข้าร่วมโครงการอนุรักษ์ทรัพยากรธรรมชาติ
- มีสิทธิป้องกันการทำลายป่าไม้ มลพิษทางน้ำ และการใช้ทรัพยากรอย่างไม่ยั่งยืน

2.1.3 สิทธิในการเข้าถึงข้อมูลด้านสิ่งแวดล้อม

- มีสิทธิเข้าถึงข้อมูลเกี่ยวกับสภาพแวดล้อม ผลกระทบของโครงการพัฒนา และมาตรการแก้ไข
- มีสิทธิตรวจสอบข้อมูลและเอกสารที่เกี่ยวข้องกับโครงการที่อาจมีผลกระทบต่อสิ่งแวดล้อม
- มีสิทธิรับรู้เกี่ยวกับนโยบายและกฎหมายด้านสิ่งแวดล้อม

2.1.4 สิทธิในการร้องเรียนเกี่ยวกับมลพิษและการทำลายสิ่งแวดล้อม

- มีสิทธิร้องเรียนหากได้รับผลกระทบจากมลพิษ ขยะ หรือการใช้ทรัพยากรธรรมชาติอย่างไม่เป็นธรรม
- มีสิทธิได้รับการคุ้มครองจากหน่วยงานที่เกี่ยวข้องและขอให้มีการดำเนินคดีหรือแก้ไขปัญหาสิ่งแวดล้อม
- มีสิทธิฟ้องร้องบริษัท องค์กร หรือหน่วยงานที่สร้างผลกระทบทางสิ่งแวดล้อม

3.1 การบังคับใช้และความรับผิดชอบ

- รัฐบาล องค์กร และภาคธุรกิจต้องเคารพและปฏิบัติตามกฎหมายที่เกี่ยวข้องกับสิทธิของชุมชนและสิ่งแวดล้อม
- ต้องมีมาตรการป้องกันความเสียหายต่อสิ่งแวดล้อม และให้ความสำคัญกับการพัฒนาอย่างยั่งยืน
- ต้องเปิดโอกาสให้ชุมชนและประชาชนมีส่วนร่วมในการกำหนดนโยบายและตรวจสอบการดำเนินงาน

1. 5. สิทธิด้านความปลอดภัยและอาชีวอนามัยในการทำงาน

สิทธิด้านความปลอดภัยและอาชีวอนามัยเป็นสิทธิขั้นพื้นฐานของแรงงานที่ได้รับการคุ้มครองตามกฎหมายแรงงาน มาตรฐานสากล และหลักสิทธิมนุษยชน เพื่อให้มั่นใจว่าสภาพแวดล้อมการทำงานมีความปลอดภัยและเหมาะสมต่อสุขภาพของพนักงาน

5.1 สิทธิในการทำงานในสภาพแวดล้อมที่ปลอดภัย

- พนักงานมีสิทธิทำงานในสถานที่ที่ปลอดภัยและปราศจากความเสี่ยงที่อาจเป็นอันตรายต่อชีวิตและสุขภาพ

- มีสิทธิได้รับสถานที่ทำงานที่ถูกออกแบบให้เป็นไปตามมาตรฐานความปลอดภัย เช่น ระบบระบายอากาศ แสงสว่าง และอุปกรณ์ป้องกันอันตราย
- มีสิทธิทำงานโดยไม่ต้องเผชิญกับการคุกคามทางร่างกาย จิตใจ หรือทางเพศในที่ทำงาน

5.2 สิทธิในการได้รับอุปกรณ์ป้องกันและมาตรการป้องกันอันตราย

- มีสิทธิได้รับอุปกรณ์ป้องกันส่วนบุคคล (PPE) เช่น หมวกนิรภัย ถุงมือ หน้ากากกันฝุ่น หรือรองเท้ากันภัย ตามลักษณะงาน
- มีสิทธิได้รับมาตรการควบคุมความเสี่ยง เช่น การติดตั้งระบบป้องกันอัคคีภัย การตรวจสอบอุปกรณ์เครื่องจักร และการจัดให้มีแผนฉุกเฉิน
- มีสิทธิได้รับวัคซีนหรือมาตรการป้องกันโรคหากต้องทำงานในพื้นที่เสี่ยงต่อการติดเชื้อ

5.3 สิทธิในการได้รับการฝึกอบรมด้านความปลอดภัยและอาชีวอนามัย

- มีสิทธิได้รับการอบรมเกี่ยวกับความปลอดภัยในการทำงานก่อนเริ่มปฏิบัติงานและเป็นระยะ
- ได้รับข้อมูลเกี่ยวกับอันตรายที่อาจเกิดขึ้นจากงานและวิธีป้องกัน
- มีสิทธิได้รับการฝึกซ้อมรับมือกับสถานการณ์ฉุกเฉิน เช่น อัคคีภัย อุบัติเหตุ หรือการรั่วไหลของสารเคมี

5.4 สิทธิในการตรวจสอบสุขภาพและดูแลสุขภาพอาชีวอนามัย

- มีสิทธิได้รับการตรวจสอบสุขภาพก่อนเริ่มงานและเป็นระยะ ตามลักษณะของงานที่มีความเสี่ยง
- มีสิทธิได้รับการดูแลสุขภาพจากนายจ้าง เช่น การจัดบริการปฐมพยาบาล และการส่งเสริมสุขภาพในที่ทำงาน
- มีสิทธิลาป่วยโดยได้รับค่าจ้างตามกฎหมาย หากป่วยจากสภาพแวดล้อมการทำงานหรืออุบัติเหตุในการทำงาน

5.5 สิทธิในการปฏิเสธงานที่เป็นอันตราย

- มีสิทธิปฏิเสธการทำงานหากพบว่าสภาพแวดล้อมไม่ปลอดภัย หรืออาจเป็นอันตรายต่อชีวิตและสุขภาพ โดยไม่ถูกลงโทษหรือเลิกจ้าง
- มีสิทธิร้องขอให้มีการปรับปรุงสภาพแวดล้อมการทำงานให้ปลอดภัยก่อนเริ่มงาน

5.6 สิทธิในการร้องเรียนและขอความช่วยเหลือ

- มีสิทธิร้องเรียนต่อฝ่ายบริหารหรือหน่วยงานที่เกี่ยวข้อง หากพบว่าสถานที่ทำงานไม่ปลอดภัย หรือถูกละเมิดสิทธิด้านอาชีวอนามัย
- มีสิทธิได้รับการคุ้มครองจากการถูกตอบโต้ กลั่นแกล้ง หรือเลิกจ้างจากการร้องเรียนเกี่ยวกับความปลอดภัยในการทำงาน
- มีสิทธิเรียกร้องค่าชดเชย หากได้รับบาดเจ็บหรือป่วยจากการทำงาน

5.7 ความรับผิดชอบของนายจ้าง

- นายจ้างต้องจัดให้มีมาตรการด้านความปลอดภัยและอาชีวอนามัยที่เหมาะสมและเป็นไปตามกฎหมาย
- ต้องจัดให้มีการฝึกอบรมพนักงานเกี่ยวกับความปลอดภัยในการทำงานอย่างสม่ำเสมอ
- ต้องตรวจสอบและบำรุงรักษาอุปกรณ์ เครื่องจักร และสิ่งแวดล้อมในการทำงานให้ปลอดภัย
- ต้องให้การดูแลสุขภาพและสวัสดิการที่เหมาะสมแก่พนักงาน

1. 6. สิทธิในการไม่ถูกเลือกปฏิบัติ

สิทธิในการไม่ถูกเลือกปฏิบัติเป็นสิทธิขั้นพื้นฐานที่ได้รับการคุ้มครองตามกฎหมายสิทธิมนุษยชนทั้งในระดับประเทศและสากล เพื่อให้ทุกคนได้รับการปฏิบัติอย่างเท่าเทียม โดยไม่มีการกีดกันหรือแบ่งแยกไม่ว่าในด้านการทำงาน การเข้าถึงบริการ หรือการใช้ชีวิตในสังคม

6.1 ความหมายของการไม่เลือกปฏิบัติ

การไม่เลือกปฏิบัติหมายถึงการปฏิบัติต่อทุกคนอย่างเท่าเทียมกัน โดยไม่แบ่งแยกหรือกีดกันบุคคลหรือกลุ่มบุคคลบนพื้นฐานของปัจจัยต่าง ๆ เช่น

- เชื้อชาติ สัญชาติ หรือชาติพันธุ์
- เพศหรืออัตลักษณ์ทางเพศ
- ศาสนา ความเชื่อ หรือแนวคิดทางปรัชญา
- อายุ ความพิการ หรือสุขภาพ
- สถานะทางเศรษฐกิจและสังคม
- ความคิดเห็นทางการเมือง

6.2 สิทธิในการไม่ถูกเลือกปฏิบัติในสถานที่ทำงาน

- มีสิทธิได้รับโอกาสในการจ้างงาน การเลื่อนตำแหน่ง และการพัฒนาทางอาชีพอย่างเป็นธรรม
- ไม่ถูกกีดกันหรือปฏิเสธงานบนพื้นฐานของเพศ อายุ เชื้อชาติ ศาสนา หรือความพิการ

- ได้รับค่าตอบแทนและสวัสดิการที่เท่าเทียมกันสำหรับงานที่มีมูลค่าเท่ากัน
- มีสิทธิเข้าถึงการฝึกอบรมและพัฒนาทักษะอย่างเท่าเทียม

6.3 สิทธิในการไม่ถูกเลือกปฏิบัติในการเข้าถึงบริการและทรัพยากร

- มีสิทธิเข้าถึงบริการสาธารณะ การศึกษา และการรักษาพยาบาลอย่างเท่าเทียม
- ไม่ถูกปฏิเสธการให้บริการเพียงเพราะเชื้อชาติ เพศ ศาสนา หรือปัจจัยอื่น ๆ
- ได้รับสิทธิในการเช่าหรือซื้อที่อยู่อาศัยโดยไม่มีการเลือกปฏิบัติ

6.4 สิทธิในการได้รับความคุ้มครองจากการถูกเลือกปฏิบัติ

- มีสิทธิร้องเรียนหรือแจ้งหน่วยงานที่เกี่ยวข้องหากพบว่าตนถูกเลือกปฏิบัติ
- ได้รับการคุ้มครองจากการตอบโต้ เช่น การเลิกจ้าง การกลั่นแกล้ง หรือการปิดกั้นโอกาสในที่ทำงาน
- มีสิทธิเข้าถึงกระบวนการยุติธรรมเพื่อขอความเป็นธรรม

6.5 ความรับผิดชอบขององค์กรและนายจ้าง

- ต้องกำหนดนโยบายและมาตรการป้องกันการเลือกปฏิบัติ
- ต้องส่งเสริมวัฒนธรรมองค์กรที่เคารพความหลากหลายและการอยู่ร่วมกันอย่างเท่าเทียม
- ต้องจัดให้มีช่องทางร้องเรียนและกลไกในการตรวจสอบและแก้ไขปัญหาการเลือกปฏิบัติ

1. 7. สิทธิของคู่ค้า (Supplier & Business Partner Rights)

สิทธิของคู่ค้าหมายถึงหลักการและแนวปฏิบัติที่รับรองความเป็นธรรม ความโปร่งใส และความเคารพในสิทธิมนุษยชนตลอดห่วงโซ่อุปทาน (Supply Chain) เพื่อให้เกิดความร่วมมือทางธุรกิจที่เป็นธรรม ยั่งยืน และมีความรับผิดชอบ

7.1 สิทธิในการได้รับการปฏิบัติอย่างเป็นธรรม

- คู่ค้ามีสิทธิได้รับการปฏิบัติอย่างเท่าเทียม ไม่มีการเลือกปฏิบัติบนพื้นฐานของเชื้อชาติ สัญชาติ ศาสนา ขนาดของธุรกิจ หรือปัจจัยอื่น ๆ
- มีสิทธิได้รับโอกาสในการเข้าถึงโครงการทางธุรกิจ กระบวนการจัดซื้อจัดจ้าง และการทำสัญญาอย่างเป็นธรรม
- ไม่มีการใช้ข้อกำหนดที่ไม่เป็นธรรม หรือกดดันให้ยอมรับเงื่อนไขที่เสียเปรียบ

7.2 สิทธิในความโปร่งใสและการเปิดเผยข้อมูล

- คู่ค้ามีสิทธิได้รับข้อมูลที่ครบถ้วน ชัดเจน และถูกต้องเกี่ยวกับข้อตกลงทางธุรกิจ ราคาสินค้าและบริการ เงื่อนไขการชำระเงิน และมาตรฐานที่ต้องปฏิบัติตาม
- มีสิทธิได้รับการแจ้งล่วงหน้าเกี่ยวกับการเปลี่ยนแปลงข้อตกลงทางธุรกิจ หรือเงื่อนไขต่าง ๆ ที่ส่งผลกระทบต่อการทำงาน

7.3 สิทธิในการได้รับการคุ้มครองทางกฎหมายและสัญญา

- คู่ค้ามีสิทธิได้รับสัญญาทางธุรกิจที่เป็นธรรมและเป็นไปตามกฎหมาย
- มีสิทธิได้รับการคุ้มครองจากการบังคับใช้เงื่อนไขที่ไม่เป็นธรรม เช่น การชำระเงินล่าช้า การเปลี่ยนแปลงข้อตกลงโดยไม่ได้รับความยินยอม
- มีสิทธิขอความเป็นธรรมจากหน่วยงานกำกับดูแลหากถูกเอารัดเอาเปรียบ

7.4 สิทธิด้านความปลอดภัยและมาตรฐานแรงงาน

- มีสิทธิดำเนินธุรกิจโดยปราศจากการบีบบังคับให้ละเมิดกฎหมายแรงงาน หรือมาตรฐานด้านสิทธิมนุษยชน
- ได้รับการเคารพสิทธิของแรงงานภายในองค์กร รวมถึงการจ้างงานที่เป็นธรรม ปราศจากแรงงานเด็ก แรงงานบังคับ หรือสภาพการทำงานที่ไม่ปลอดภัย
- ได้รับการสนับสนุนให้ดำเนินธุรกิจตามหลักความยั่งยืน (Sustainability) และความรับผิดชอบต่อสังคม

7.5 สิทธิในการร้องเรียนและปกป้องผลประโยชน์

- มีสิทธิร้องเรียนหรือแจ้งข้อกังวลเกี่ยวกับการปฏิบัติที่ไม่เป็นธรรม การละเมิดสัญญา หรือการกระทำที่ขัดต่อหลักจริยธรรมทางธุรกิจ
- มีสิทธิได้รับการคุ้มครองจากการตอบโต้ เช่น การเลิกจ้างสัญญาโดยไม่เป็นธรรม หากแจ้งปัญหาหรือข้อร้องเรียน
- มีสิทธิเข้าถึงกลไกการระงับข้อพิพาทที่เป็นอิสระและเป็นธรรม

7.6 ความรับผิดชอบขององค์กรที่เป็นคู่ค้า

- ต้องเคารพสิทธิของคู่ค้าและปฏิบัติต่อคู่ค้าด้วยความเป็นธรรมและโปร่งใส
- ต้องกำหนดแนวปฏิบัติที่ส่งเสริมจริยธรรมทางธุรกิจ และป้องกันการใช้ช่องโหว่ทางกฎหมายเพื่อเอาเปรียบคู่ค้า

ต้องสนับสนุนให้คู่ค้าดำเนินธุรกิจอย่างมีความรับผิดชอบต่อสังคม สิ่งแวดล้อม แล

การตรวจสอบด้านสิทธิมนุษยชนอย่างรอบด้าน (Human Rights Due Diligence: HRDD)

3.4.2 ผลการดำเนินงานด้านสังคม

ข้อมูลเกี่ยวกับพนักงานและแรงงาน

แผนการจัดการพนักงานและแรงงาน

แผนการจัดการพนักงานและแรงงานของบริษัท : มี

แผนการจัดการพนักงานและแรงงานที่บริษัทดำเนินการในรอบปีที่ผ่านมา : การจ่ายค่าตอบแทนพนักงานอย่างเป็นธรรม, การฝึกอบรมและพัฒนาพนักงาน, การส่งเสริมความสัมพันธ์และการมีส่วนร่วมของพนักงาน, แรงงานข้ามชาติ/ต่างด้าว, ความปลอดภัยและอาชีวอนามัยในการทำงาน

1. การกำกับดูแลองค์กร: บริษัทฯ มุ่งมั่นเป็นต้นแบบที่ดีของอุตสาหกรรมการผลิตและจำหน่ายวัสดุก่อสร้างในภาคตะวันออกและในประเทศไทยโดยยึดมั่นในหลักธรรมาภิบาลสร้างความน่าเชื่อถือให้กับผู้ลงทุนและผู้มีส่วนได้ส่วนเสียต่อการดำเนินธุรกิจพร้อมส่งเสริมการเติบโตอย่างยั่งยืนขององค์กรรวมถึงการบริหารจัดการตามหลักการกำกับดูแลกิจการที่ดีอันเป็นสากลและเป็นประโยชน์ต่อสังคมไทยทั้งนี้เพื่อให้บรรลุเป้าหมายและดำรงรักษาความเป็นเลิศในคุณธรรม อันเป็นคุณค่าพื้นฐานขององค์กรชั้นนำ
2. สิทธิมนุษยชน: บริษัทฯ ให้ความสำคัญกับสิทธิมนุษยชนขั้นพื้นฐาน สนับสนุนความเสมอภาค ไม่เลือกปฏิบัติไม่แบ่งแยกเพศและชนชั้น ไม่ใช้แรงงานเด็กและต่อต้านการทุจริตและคอร์รัปชันทุกรูปแบบ
3. การปฏิบัติด้านแรงงาน: บริษัทฯ มีการกำกับดูแลให้คำจ้างอยู่ในระดับที่เหมาะสมกับอุตสาหกรรมของไทยการปรับปรุงเปลี่ยนแปลงโครงสร้างและการจัดระเบียบองค์กรนั้นจะดำเนินการอย่างรับผิดชอบโดยอยู่ภายใต้กรอบแห่งกฎหมายไทยรวมทั้งปฏิบัติตามกฎหมายและข้อบังคับที่เกี่ยวข้องกับอาชีวอนามัยและความปลอดภัยอย่างเคร่งครัด สร้างสภาพแวดล้อมการทำงานที่มีความปลอดภัยสำหรับพนักงานผู้รับเหมาและผู้มาเยี่ยมชมโรงงานผลิตวัสดุก่อสร้างโดยพยายามให้ทุกคนปลอดภัยจากอุบัติเหตุและอันตรายใดๆ ที่อาจจะเกิดขึ้นได้
4. สิ่งแวดล้อม: บริษัทฯ มีนโยบายด้านสิ่งแวดล้อมที่ชัดเจน และยังคงดำเนินการขอการรับรองระบบการจัดการด้านสิ่งแวดล้อม ISO14001 และถือเป็นแนวปฏิบัติอย่างเคร่งครัดเช่นมีมาตรการลดผลกระทบสิ่งแวดล้อมในกิจกรรมต่างๆ ขององค์กรทั้งนี้เพื่อรักษาและดำรงไว้ซึ่งระบบนิเวศและสิ่งแวดล้อมของชุมชนที่บริษัทฯ ประกอบกิจการอยู่รวมทั้งสร้างวัฒนธรรมองค์กรด้วยการสร้างจิตสำนึกของพนักงานและผู้ปฏิบัติงานในโรงงานผลิตวัสดุก่อสร้างสู่วัฒนธรรมสีเขียวและเครือข่ายสีเขียวอย่างยั่งยืน
5. การดำเนินงานอย่างเป็นธรรม: บริษัทฯ ดำเนินธุรกิจด้วยความเป็นธรรมและมีจริยธรรมปฏิบัติตามกฎหมายและเคารพกฎระเบียบของสังคม นอกจากนี้บริษัทฯ ยังดำรงความเป็นกลางทางการเมือง
6. ความสัมพันธ์กับลูกค้าและผู้จัดหา: บริษัทฯ มุ่งเน้นการบริการที่ดีเพื่อความพึงพอใจสูงสุดของลูกค้ามีความจริงใจต่อการจัดการข้อร้องเรียนของลูกค้ารวมทั้งพยายามที่จะแก้ไขข้อบกพร่องต่างๆ ที่อาจจะเกิดขึ้นจากการผลิตและ/หรือการบริการในขณะเดียวกันบริษัทฯ มีความคาดหวังที่จะได้รับสินค้าและการบริการในลักษณะเดียวกันนี้จากองค์กรผู้จัดหาสินค้าโดยมุ่งเน้นที่จะคงไว้ซึ่งความสัมพันธ์ที่ยั่งยืนกับลูกค้าและผู้จัดหา

1. การมีส่วนร่วมและการพัฒนาชุมชน: บริษัทฯ จะพิจารณาความต้องการของชุมชนส่งเสริมบุคลากรเพื่อเป็นหุ้นส่วนกับผู้มีส่วนเกี่ยวข้องในท้องถิ่นรอบสถานประกอบการในด้านการพัฒนาการศึกษาวัฒนธรรม สังคมและมีส่วนในการปรับปรุงคุณภาพชีวิตของชุมชนให้ดีขึ้น พร้อมทั้งส่งเสริมและสนับสนุนให้พนักงานมีส่วนร่วมทำงานอาสาสมัครและกิจกรรมสาธารณประโยชน์ร่วมกับชุมชน

การตั้งเป้าหมายการจัดการพนักงานและแรงงาน

บริษัทมีการตั้งเป้าหมายการจัดการพนักงานและแรงงานหรือไม่ : ไม่มี

ผลการดำเนินงานและผลลัพธ์ด้านการจัดการพนักงานและแรงงาน

ผลการดำเนินงานและผลลัพธ์ด้านการจัดการพนักงานและแรงงาน : ไม่มี

การจัดการพนักงานและแรงงาน : การจ้างงาน

การจ้างงานพนักงาน

	2566	2567	2568
พนักงานรวม (คน)	862	784	776
พนักงานชาย (คน)	612	553	556
พนักงานหญิง (คน)	250	231	220

การจ้างงานผู้พิการ

	2566	2567	2568
การจ้างงานผู้พิการรวม (คน)	N/A	N/A	824
พนักงานผู้พิการรวม (คน)	N/A	N/A	4
พนักงานผู้พิการชาย (คน)	N/A	N/A	3
พนักงานผู้พิการหญิง (คน)	N/A	N/A	1
ลูกจ้างผู้พิการที่ไม่ใช่พนักงานรวม (คน)	N/A	N/A	820
การส่งเงินเข้ากองทุนส่งเสริมและพัฒนาคุณภาพชีวิตคนพิการ ⁽¹⁾	N/A	N/A	มี

หมายเหตุ : ⁽¹⁾ จำนวนเงินที่ส่งเข้ากองทุน 481,800 บาท

การจัดการพนักงานและแรงงาน : การจ่ายค่าตอบแทน

การจ่ายค่าตอบแทนพนักงาน

	2566	2567	2568
ค่าตอบแทนพนักงานรวม (บาท)	226,594,303.11	230,856,610.75	248,187,258.41

การจัดการพนักงานและแรงงาน : การฝึกอบรมและพัฒนาพนักงาน

	2566	2567	2568
จำนวนชั่วโมงอบรมเฉลี่ยของพนักงาน (ชั่วโมง/คน/ปี)	6.00	6.00	6.00
ค่าใช้จ่ายในการฝึกอบรมและพัฒนาพนักงาน (บาท)	152,480.00	121,642.64	357,219.06

การจัดการพนักงานและแรงงาน : ความปลอดภัย อาชีวอนามัย และสภาพแวดล้อมในการทำงาน

ความปลอดภัย อาชีวอนามัย และสภาพแวดล้อมในการทำงาน

	2566	2567	2568
จำนวนเหตุการณ์บาดเจ็บจากการทำงานของพนักงานจนถึงขั้นหยุดงาน (ครั้ง)	4	14	6

การจัดการพนักงานและแรงงาน : ความผูกพันของพนักงานและการรวมกลุ่มของพนักงานภายในองค์กร

ความผูกพันของพนักงาน

	2566	2567	2568
สัดส่วนพนักงานที่ลาออกโดยสมัครใจ (%)	2.18	2.05	1.89

การรวมกลุ่มของพนักงานภายในองค์กร

การรวมกลุ่มของพนักงานภายในองค์กร : มี

รูปแบบการรวมกลุ่มของพนักงานภายในองค์กร : คณะกรรมการสวัสดิการ

ข้อมูลเกี่ยวกับลูกค้า

แผนการจัดการลูกค้า

แผนการจัดการลูกค้าของบริษัท : ไม่มี

การตั้งเป้าหมายการจัดการลูกค้า

บริษัทมีการตั้งเป้าหมายการจัดการลูกค้าหรือไม่ : ไม่มี

ผลการดำเนินงานและผลลัพธ์ด้านการจัดการลูกค้า

ผลการดำเนินงานและผลลัพธ์ด้านการจัดการลูกค้า : ไม่มี

ข้อมูลเกี่ยวกับชุมชนและสังคม

แผนการจัดการชุมชนและสังคม

แผนการจัดการชุมชนและสังคมของบริษัท : ไม่มี

การตั้งเป้าหมายการจัดการชุมชนและสังคม

บริษัทมีการตั้งเป้าหมายการจัดการชุมชนและสังคมหรือไม่ : ไม่มี

ผลการดำเนินงานและผลลัพธ์ด้านการจัดการชุมชนและสังคม

ผลการดำเนินงานและผลลัพธ์ด้านการจัดการชุมชนและสังคม : ไม่มี

ข้อมูลเหตุการณ์ที่เกี่ยวกับละเมิดกฎหมายหรือข้อบังคับด้านสังคมและสิทธิมนุษยชน

จำนวนกรณีและเหตุการณ์ที่ละเมิดกฎหมายหรือข้อบังคับด้านสังคมและสิทธิมนุษยชนอย่างมีนัยสำคัญ

	2566	2567	2568
จำนวนกรณีหรือเหตุการณ์ที่ละเมิดกฎหมายหรือข้อ บังคับด้านสังคมและสิทธิมนุษยชนอย่างมีนัยสำคัญ รวม กรณี	0	0	0
จำนวนกรณีหรือเหตุการณ์ที่ทำให้เกิดข้อพิพาทด้าน แรงงานที่สำคัญ (กรณี)	0	0	0

4. การวิเคราะห์และคำอธิบายของฝ่ายจัดการ

4.1 วิเคราะห์การดำเนินงานและฐานะทางการเงินการเปลี่ยนแปลงที่สำคัญ

ภาพรวมของการดำเนินงาน

ธุรกิจหลัก: ผลิตและจำหน่ายผลิตภัณฑ์คอนกรีต

บริษัทเป็นผู้ผลิตและจำหน่ายผลิตภัณฑ์คอนกรีตครบวงจรรายใหญ่ของประเทศ โดยเฉพาะในภาคตะวันออก ภายใต้เครื่องหมายการค้า "CCP" ซึ่งได้รับมาตรฐาน ISO 9001:2015 และ มอก. โดยแบ่งผลิตภัณฑ์เป็น 3 กลุ่มหลัก:

- **คอนกรีตผสมเสร็จ (Ready-mixed Concrete):** สำหรับงานก่อสร้างทุกขนาด มีโรงงาน 6 แห่งในภาคตะวันออกภาคกลางและภาคตะวันออกเฉียงเหนือ
 - **คอนกรีตสำเร็จรูปสำหรับงานโครงสร้างระบบ:** เช่น แผ่นพื้น, แผ่นสะพาน, ท่อระบายน้ำ, และชิ้นส่วนหมอนรองรางรถไฟ (มีโรงงาน Precast 3 แห่งใน จ.ชลบุรี)
 - **คอนกรีตสำเร็จรูปสำหรับงานตกแต่งและภูมิทัศน์:** เช่น บล็อกประสานปูพื้น, ขอบคันหิน, และกำแพงกันคลื่น
- นอกจากนี้บริษัทยังมีรับงานสั่งทำตามคำสั่งลูกค้า (Made to order)

ธุรกิจเกี่ยวเนื่องของบริษัทย่อย/การร่วมค้า

นอกเหนือจากผลิตภัณฑ์คอนกรีตหลักแล้ว บริษัทยังมีการลงทุนในธุรกิจที่สนับสนุนห่วงโซ่อุปทาน (Supply Chain) ผ่านบริษัทย่อยและการร่วมค้าอีก 6 แห่ง ครอบคลุมด้านต่างๆ ดังนี้

ด้านการดำเนินงาน	ภายใต้บริษัท	รายละเอียดธุรกิจ
การค้าปลีก/ส่ง	บริษัท ชลบุรีกันยง จำกัด	จำหน่ายวัสดุก่อสร้างและอุปกรณ์ตกแต่งบ้าน ภายใต้ชื่อ "กันยงโฮมสโตร์"
โลจิสติกส์และคลังสินค้า	บริษัท ตะวันออกการขนส่ง จำกัด บริษัท ชาลี ท็อป โลจิสติกส์ โซลูชั่น จำกัด	บริการให้เช่ารถขนส่งวัสดุก่อสร้าง, บริการคลังสินค้า และธุรกิจ Holding Company
อสังหาริมทรัพย์	บริษัท ชลประทีปสินทรัพย์ จำกัด	ให้เช่าที่ดิน อาคารสำนักงาน และโรงงาน
อิฐมวลเบา	บริษัท สมาร์ท คอนกรีต จำกัด (มหาชน)	ผลิตและจำหน่าย อิฐมวลเบา ระบบบอบไอน้ำ ภายใต้ความดันสูง (ชื่อ "สมาร์ท บล็อกเย็น")
งานตกแต่ง	บริษัท ซีซีพี เพ็ງสโตนส์ จำกัด	ผลิตและจำหน่ายผลิตภัณฑ์คอนกรีตเพื่องานตกแต่งและภูมิทัศน์โดยเฉพาะ

ข้อมูลในการวิเคราะห์การดำเนินงานและฐานะทางการเงิน

ผลการดำเนินงาน และความสามารถในการทำกำไร

รายได้จากการขาย และบริการ

ปี 2568 บริษัทฯ มีรายได้รวมจำนวน 2,552.78 ล้านบาท ลดลง 216.90 ล้านบาท หรือคิดเป็นร้อยละ 7.83 เมื่อเทียบกับรายได้รวมของปีก่อนจำนวน 2,769.68 ล้านบาท ทั้งนี้รายได้รวมประกอบด้วย รายได้ของบริษัทฯ จำนวน 1,599.25 ล้านบาท ลดลง 59.07 ล้านบาท หรือ คิดเป็นร้อยละ 3.56 และรายได้ของบริษัทย่อยที่ดำเนินธุรกิจจำนวน 953.53 ล้านบาท ลดลง 157.84 ล้านบาท หรือคิดเป็นร้อยละ 14.20

รายได้รวมที่ลดลง เนื่องจากการชะลอตัวของเศรษฐกิจโดยรวม และภาวะตลาดอสังหาริมทรัพย์ที่ซบเซา ส่งผลให้ยอดขายลดลง

ต้นทุนขาย และต้นทุนการให้เช่าและการให้บริการ

ปี 2568 บริษัทฯ มีต้นทุนขายและบริการรวมจำนวน 1,956.40 ล้านบาท คิดเป็นอัตรากำไรขั้นต้นเฉลี่ยเท่ากับร้อยละ 22.23 ในขณะที่ปีก่อน บริษัทฯ มีต้นทุนขายและบริการรวมจำนวน 2,131.10 ล้านบาท คิดเป็นอัตรากำไรขั้นต้นเฉลี่ยเท่ากับร้อยละ 22.16 โดยบริษัทฯ สามารถรักษาอัตรากำไรขั้นต้นให้อยู่ในระดับที่ใกล้เคียงเดิม แม้ว่ารายได้ลดลง เนื่องจากการบริหารต้นทุนและการผลิตอย่างมีประสิทธิภาพ รวมถึงการปรับราคาขายให้สอดคล้องกับต้นทุน

ต้นทุนในการจัดจำหน่ายและค่าใช้จ่ายในการบริหาร

ปี 2568 บริษัทฯ มีต้นทุนในการจัดจำหน่ายและค่าใช้จ่ายในการบริหารเท่ากับ 485.79 ล้านบาท เพิ่มขึ้น 27.63 ล้านบาท หรือคิดเป็นร้อยละ 6.03 เมื่อเทียบกับปีก่อน จำนวน 458.16 ล้านบาท เนื่องจากการประมาณการหนี้สินอื่นเพิ่มขึ้นของบริษัทย่อยจำนวน 38.81 ล้านบาท

ต้นทุนทางการเงิน

ปี 2568 บริษัทฯ มีต้นทุนทางการเงิน จำนวน 28.07 ล้านบาท ลดลง 5.98 ล้านบาท หรือคิดเป็นร้อยละ 17.56 จากต้นทุนทางการเงินปีก่อน จำนวน 34.05 ล้านบาท โดยเป็นผลจากการบริหารหนี้สินและกระแสเงินสดได้อย่างมีประสิทธิภาพ ประกอบกับการปรับลดอัตราดอกเบี้ยนโยบายในช่วงปี 2568 ซึ่งช่วยลดภาระดอกเบี้ยและต้นทุนทางการเงินของบริษัทฯ

กำไรสำหรับปี

ปี 2568 บริษัทฯ มีกำไรสุทธิ 95.49 ล้านบาท คิดเป็นอัตรากำไรสุทธิ 3.74% ลดลงจากงวดเดียวกันของปีก่อนหน้า อันเป็นผลมาจากการประมาณการหนี้สินอื่นเพิ่มขึ้นของบริษัทย่อยข้างต้น เมื่อเทียบกับปี 2567 บริษัทฯ มีกำไรสุทธิ 118.07 ล้านบาท คิดเป็นอัตรากำไรสุทธิ 4.38%

หมายเหตุ : *

1. กำไรขั้นต้นและอัตรากำไรขั้นต้นของบริษัทเกิดจากรายได้จากธุรกิจหลักของบริษัท ได้แก่ รายได้จากการขาย และรายได้จากการให้เช่าและบริการเท่านั้น

1. หลักทศนิยมอาจมีการเปลี่ยนแปลงที่ระบุในการชี้แจงผลการดำเนินงานอาจแตกต่างกับบบแสดงฐานะทางการเงินของบริษัท เนื่องจาก การปัดเศษทศนิยมเป็นสองหลักและการเปลี่ยนหน่วยเป็นล้านบาท

การออกตราสารหนี้ซึ่งมีข้อกำหนดให้บริษัทต้องคงอัตราส่วนทางการเงิน

การออกตราสารหนี้ซึ่งมีข้อกำหนดให้บริษัทต้องคงอัตราส่วนทางการเงิน : ไม่มี

เงินหรือไม่

4.2 ปัจจัยหรือเหตุการณ์ที่อาจมีผลต่อฐานะการเงินหรือการดำเนินงานอย่างมีนัยสำคัญ

ปัจจัยหรือเหตุการณ์สำคัญที่มีผลต่อฐานะการเงินหรือการดำเนินงานในอนาคต

ไม่มีปัจจัยหรือเหตุการณ์สำคัญที่มีผลต่อฐานะการเงินหรือการดำเนินการในอนาคต

4.3 ข้อมูลจากงบการเงิน และอัตราส่วนทางการเงินที่สำคัญ

ข้อมูลจากงบการเงินที่สำคัญ

ตารางสรุปฐานะการเงิน

	บาท (THB)		
	31 ธ.ค. 2566	31 ธ.ค. 2567	31 ธ.ค. 2568
	งบรวม	งบรวม	งบรวม
	ตรวจสอบ	ตรวจสอบ	ตรวจสอบ
สินทรัพย์			
เงินสดและรายการเทียบเท่าเงินสด (พันบาท)	213,551.00	301,971.00	299,498.00
ลูกหนี้การค้าและลูกหนี้หมุนเวียน อื่น - สุทธิ (พันบาท)	563,973.00	342,068.00	399,075.00
เงินให้กู้ยืมระยะสั้นและดอกเบี้ย ค้างรับ (พันบาท)	37,500.00	92,220.00	337,923.00
บุคคลหรือกิจการอื่น (พันบาท)	-	-	26,000.00
บุคคลหรือกิจการที่เกี่ยวข้อง กัน (พันบาท)	-	-	311,923.00
สินค้าคงเหลือ - สุทธิ (พันบาท)	345,239.00	299,882.00	274,687.00
สินทรัพย์ทางการเงินหมุนเวียนอื่น (พันบาท)	77,680.00	16,262.00	1,172.00
สินทรัพย์ทางการเงินหมุนเวียน อื่น - อื่น ๆ (พันบาท)	77,680.00	16,262.00	1,172.00

	บาท (THB)		
	31 ธ.ค. 2566	31 ธ.ค. 2567	31 ธ.ค. 2568
	งบรวม	งบรวม	งบรวม
	ตรวจสอบ	ตรวจสอบ	ตรวจสอบ
สินทรัพย์ที่เกิดจากสัญญา - หมุนเวียน (พันบาท)	-	-	460.00
สินทรัพย์หมุนเวียนอื่น (พันบาท)	3,237.00	3,275.00	4,150.00
สินทรัพย์หมุนเวียนอื่น - อื่น ๆ (พันบาท)	3,237.00	3,275.00	4,150.00
รวมสินทรัพย์หมุนเวียน (พันบาท)	1,241,637.00	1,055,678.00	1,316,965.00
เงินฝากสถาบันการเงินที่มีข้อจำกัด ในการใช้ - ไม่หมุนเวียน (พันบาท)	29,850.00	38,850.00	350.00
เงินลงทุนในบริษัทย่อย บริษัท ร่วม และการร่วมค้า ที่บันทึกโดย วิธีส่วนได้เสีย - สุทธิ (พันบาท)	1,500.00	3,198.00	18,949.00
เงินลงทุนในการร่วมค้า (พันบาท)	-	3,198.00	18,949.00
เงินให้กู้ยืมระยะยาวและดอกเบี้ย ค้างรับ - ส่วนที่ถึงกำหนดชำระ เกินกว่าหนึ่งปี (พันบาท)	-	37,500.00	21,500.00
สินทรัพย์ที่เกิดจากสัญญา - ไม่ หมุนเวียน (พันบาท)	12,620.00	12,559.00	11,639.00

	บาท (THB)		
	31 ธ.ค. 2566	31 ธ.ค. 2567	31 ธ.ค. 2568
	งบรวม	งบรวม	งบรวม
	ตรวจสอบ	ตรวจสอบ	ตรวจสอบ
อสังหาริมทรัพย์เพื่อการลงทุน - สุทธิ (พันบาท)	281,706.00	281,680.00	385,265.00
ที่ดิน อาคาร และอุปกรณ์ - สุทธิ (พันบาท)	1,412,190.00	1,393,017.00	1,249,225.00
สินทรัพย์สิทธิการใช้ - สุทธิ (พันบาท)	112,731.00	101,256.00	80,021.00
สินทรัพย์ไม่มีตัวตน - สุทธิ (พันบาท)	1,649.00	1,410.00	1,126.00
สินทรัพย์ไม่มีตัวตน - อื่น ๆ (พันบาท)	1,649.00	1,410.00	1,126.00
สินทรัพย์ภาษีเงินได้รอตัดบัญชี (พันบาท)	42,852.00	37,660.00	37,199.00
สินทรัพย์ไม่หมุนเวียนอื่น (พันบาท)	12,363.00	29,357.00	19,728.00
สินทรัพย์ไม่หมุนเวียนอื่น - อื่น ๆ (พันบาท)	12,363.00	29,357.00	19,728.00
รวมสินทรัพย์ไม่หมุนเวียน (พันบาท)	1,922,461.00	1,936,487.00	1,825,002.00
รวมสินทรัพย์ (พันบาท)	3,164,098.00	2,992,165.00	3,141,967.00
หนี้สิน			

	บาท (THB)		
	31 ธ.ค. 2566	31 ธ.ค. 2567	31 ธ.ค. 2568
	งบรวม	งบรวม	งบรวม
	ตรวจสอบ	ตรวจสอบ	ตรวจสอบ
เงินเบิกเกินบัญชีและเงินกู้ยืมระยะสั้นจากสถาบันการเงิน (พันบาท)	494,392.00	100,974.00	280,248.00
เจ้าหนี้การค้าและเจ้าหนี้หมุนเวียนอื่น (พันบาท)	550,111.00	465,686.00	460,119.00
เงินกู้ยืมระยะสั้น (พันบาท)	-	8,000.00	1,950.00
บุคคลหรือกิจการที่เกี่ยวข้องกัน (พันบาท)	-	-	1,950.00
ส่วนของหนี้สินระยะยาวส่วนที่ถึงกำหนดชำระภายในหนึ่งปี (พันบาท)	72,243.00	62,391.00	36,188.00
สถาบันการเงิน (พันบาท)	72,243.00	62,391.00	36,188.00
หนี้สินที่เกิดจากสัญญาและค่าเช่ารับล่วงหน้า - หมุนเวียน (พันบาท)	3,194.00	3,194.00	3,194.00
ค่าเช่ารับล่วงหน้า (พันบาท)	3,194.00	3,194.00	3,194.00
หนี้สินตามสัญญาเช่า - ส่วนที่ถึงกำหนดชำระภายในหนึ่งปี (พันบาท)	19,481.00	44,036.00	40,035.00
ประมาณการหนี้สินระยะสั้น (พันบาท)	79,899.00	79,899.00	116,338.00

	บาท (THB)		
	31 ธ.ค. 2566	31 ธ.ค. 2567	31 ธ.ค. 2568
	งบรวม	งบรวม	งบรวม
	ตรวจสอบ	ตรวจสอบ	ตรวจสอบ
ภาษีเงินได้นิติบุคคลค้างจ่าย (พันบาท)	18,757.00	14,038.00	7,861.00
รวมหนี้สินหมุนเวียน (พันบาท)	1,238,077.00	778,218.00	945,933.00
หนี้สินระยะยาว - ส่วนที่ถึงกำหนด ชำระเกินกว่าหนึ่งปี (พันบาท)	26,203.00	210,780.00	174,592.00
สถาบันการเงิน (พันบาท)	26,203.00	210,780.00	174,592.00
หนี้สินตามสัญญาเช่า - ส่วนที่ถึง กำหนดชำระเกินกว่าหนึ่งปี (พันบาท)	78,391.00	131,723.00	99,569.00
หนี้สินที่เกิดจากสัญญาและค่าเช่า รับล่วงหน้า - ไม่หมุนเวียน (พันบาท)	40,829.00	37,636.00	34,442.00
ค่าเช่ารับล่วงหน้า (พันบาท)	40,829.00	37,636.00	34,442.00
ประมาณการหนี้สินผลประโยชน์ พนักงาน - ไม่หมุนเวียน (พันบาท)	73,481.00	83,723.00	94,411.00
รวมหนี้สินไม่หมุนเวียน (พันบาท)	221,482.00	463,862.00	403,014.00
รวมหนี้สิน (พันบาท)	1,459,559.00	1,242,080.00	1,348,947.00
ส่วนของผู้ถือหุ้น			

	บาท (THB)		
	31 ธ.ค. 2566	31 ธ.ค. 2567	31 ธ.ค. 2568
	งบรวม	งบรวม	งบรวม
	ตรวจสอบ	ตรวจสอบ	ตรวจสอบ
ทุนจดทะเบียน (พันบาท)	692,007.00	692,007.00	692,007.00
หุ้นสามัญจดทะเบียน (พันบาท)	692,007.00	692,007.00	692,007.00
ทุนที่ออกและชำระแล้ว (พันบาท)	692,007.00	692,007.00	692,007.00
หุ้นสามัญชำระแล้ว (พันบาท)	692,007.00	692,007.00	692,007.00
ส่วนเกิน (ต่ำกว่า) มูลค่าหุ้น (พันบาท)	274,137.00	274,137.00	274,137.00
ส่วนเกิน (ต่ำกว่า) มูลค่าหุ้น สามัญ (พันบาท)	274,137.00	274,137.00	274,137.00
กำไร (ขาดทุน) สะสม (พันบาท)	370,583.00	430,277.00	486,673.00
กำไรสะสม - จัดสรรแล้ว (พันบาท)	43,283.00	47,583.00	53,183.00
สำรองตามกฎหมาย (พันบาท)	43,283.00	47,583.00	53,183.00
กำไร (ขาดทุน) สะสม - ยังไม่ ได้จัดสรร (พันบาท)	327,300.00	382,694.00	433,490.00
องค์ประกอบอื่นของส่วนของผู้ถือ หุ้น (พันบาท)	108,706.00	102,168.00	96,412.00

	บาท (THB)		
	31 ธ.ค. 2566	31 ธ.ค. 2567	31 ธ.ค. 2568
	งบรวม	งบรวม	งบรวม
	ตรวจสอบ	ตรวจสอบ	ตรวจสอบ
องค์ประกอบอื่นของส่วนของผู้ถือหุ้น - อื่นๆ (พันบาท)	108,706.00	102,168.00	96,412.00
รวมส่วนของผู้ถือหุ้นของบริษัทใหญ่ (พันบาท)	1,445,433.00	1,498,589.00	1,549,229.00
ส่วนได้เสียที่ไม่มีอำนาจควบคุม (พันบาท)	259,106.00	251,496.00	243,791.00
รวมส่วนของผู้ถือหุ้น (พันบาท)	1,704,539.00	1,750,085.00	1,793,020.00
รวมหนี้สินและส่วนของผู้ถือหุ้น (พันบาท)	3,164,098.00	2,992,165.00	3,141,967.00

ตารางสรุปงบกำไรขาดทุน

	บาท (THB)		
	31 ธ.ค. 2566	31 ธ.ค. 2567	31 ธ.ค. 2568
	งบรวม	งบรวม	งบรวม
	ตรวจสอบ	ตรวจสอบ	ตรวจสอบ
งบกำไรขาดทุนเบ็ดเสร็จ			
รายได้จากการดำเนินธุรกิจ (พันบาท)	2,979,075.00	2,737,928.00	2,515,618.00
รายได้จากการขาย (พันบาท)	2,890,267.00	2,695,862.00	2,480,366.00
รายได้จากสัญญาเช่า (พันบาท)	88,808.00	42,066.00	35,252.00

	บาท (THB)		
	31 ธ.ค. 2566	31 ธ.ค. 2567	31 ธ.ค. 2568
	งบรวม	งบรวม	งบรวม
	ตรวจสอบ	ตรวจสอบ	ตรวจสอบ
รายได้ค่าเช่า (พันบาท)	88,808.00	42,066.00	35,252.00
รายได้ดอกเบี้ยและเงินปันผล (พันบาท)	3,555.00	8,858.00	20,106.00
รายได้ดอกเบี้ย (พันบาท)	3,555.00	8,858.00	20,106.00
รายได้อื่น (พันบาท)	25,701.00	31,752.00	37,158.00
รวมรายได้ (พันบาท)	3,008,331.00	2,778,538.00	2,572,882.00
ต้นทุน (พันบาท)	2,549,814.00	2,131,101.00	1,956,399.00
ต้นทุนขาย (พันบาท)	-	2,121,886.00	1,948,177.00
ต้นทุนการให้บริการ (พันบาท)	-	9,215.00	8,222.00
ค่าใช้จ่ายในการขายและบริหาร (พันบาท)	224,664.00	458,164.00	446,979.00
ค่าใช้จ่ายในการขาย (พันบาท)	40,590.00	271,331.00	263,631.00
ค่าใช้จ่ายในการบริหาร (พันบาท)	184,074.00	186,833.00	183,348.00
ค่าใช้จ่ายอื่น (พันบาท)	-	-	38,812.00

	บาท (THB)		
	31 ธ.ค. 2566	31 ธ.ค. 2567	31 ธ.ค. 2568
	งบรวม	งบรวม	งบรวม
	ตรวจสอบ	ตรวจสอบ	ตรวจสอบ
รวมต้นทุนและค่าใช้จ่าย (พันบาท)	2,784,478.00	2,589,265.00	2,442,190.00
ส่วนแบ่งกำไร (ขาดทุน) จากเงิน ลงทุนตามวิธีส่วนได้เสีย (พันบาท)	-	(352.00)	15,751.00
กำไร (ขาดทุน) ก่อนต้นทุนทางการเงิน และภาษีเงินได้ (พันบาท)	223,853.00	188,921.00	146,443.00
ต้นทุนทางการเงิน (พันบาท)	32,376.00	34,052.00	28,073.00
ภาษีเงินได้ (พันบาท)	35,150.00	36,800.00	22,878.00
กำไร (ขาดทุน) จากการดำเนินงาน ต่อเนื่อง (พันบาท)	156,327.00	118,069.00	95,492.00
กำไร (ขาดทุน) สุทธิ สำหรับงวด (พันบาท)	156,327.00	118,069.00	95,492.00
กำไร (ขาดทุน) สุทธิ สำหรับ งวด / กำไร (ขาดทุน) จากการ ดำเนินงานต่อเนื่อง (พันบาท)	156,327.00	118,069.00	95,492.00
กำไร (ขาดทุน) จากการประมาณ การตามหลักคณิตศาสตร์ประกัน ภัยสำหรับโครงการผลประโยชน์ พนักงาน (พันบาท)	(4,171.00)	(6,538.00)	(5,756.00)

	บาท (THB)		
	31 ธ.ค. 2566	31 ธ.ค. 2567	31 ธ.ค. 2568
	งบรวม	งบรวม	งบรวม
	ตรวจสอบ	ตรวจสอบ	ตรวจสอบ
กำไร (ขาดทุน) เบ็ดเสร็จอื่น - สุทธิ จากภาษี (พันบาท)	(4,171.00)	(6,538.00)	(5,756.00)
กำไร (ขาดทุน) เบ็ดเสร็จรวม สำหรับ งวด (พันบาท)	152,156.00	111,531.00	89,736.00
การแบ่งปันกำไร (ขาดทุน) สุทธิ : ผู้ถือหุ้นบริษัทใหญ่ (พันบาท)	115,707.00	86,685.00	83,284.00
การแบ่งปันกำไร (ขาดทุน) สุทธิ : ส่วนได้เสียที่ไม่มีอำนาจ ควบคุม (พันบาท)	40,620.00	31,384.00	12,208.00
การแบ่งปันกำไร (ขาดทุน) เบ็ดเสร็จรวม : ผู้ถือหุ้นบริษัท ใหญ่ (พันบาท)	112,161.00	80,835.00	78,319.00
การแบ่งปันกำไร (ขาดทุน) เบ็ดเสร็จรวม : ส่วนได้เสียที่ ไม่มีอำนาจควบคุม (พันบาท)	39,995.00	30,696.00	11,417.00
กำไร (ขาดทุน) ต่อหุ้นขั้นพื้นฐาน (บาท/หุ้น) (พันบาท)	0.04180	0.03132	0.03010
กำไรก่อนหัก ดอกเบี้ย ภาษีเงินได้ ค่า เสื่อมราคา และค่าตัดจำหน่าย (พันบาท)	393,000.00	355,260.00	299,882.00

	บาท (THB)		
	31 ธ.ค. 2566	31 ธ.ค. 2567	31 ธ.ค. 2568
	งบรวม	งบรวม	งบรวม
	ตรวจสอบ	ตรวจสอบ	ตรวจสอบ
กำไรจากการดำเนินงาน (พันบาท)	204,597.00	148,663.00	112,240.00
กำไรจากการดำเนินงานปกติ (พันบาท)	156,327.00	118,069.00	95,492.00

ตารางสรุปงบกระแสเงินสด

	บาท (THB)		
	31 ธ.ค. 2566	31 ธ.ค. 2567	31 ธ.ค. 2568
	งบรวม	งบรวม	งบรวม
	ตรวจสอบ	ตรวจสอบ	ตรวจสอบ
งบกระแสเงินสด			
กำไร (ขาดทุน) สุทธิสำหรับงวด / ของบริษัทใหญ่ (พันบาท)	156,327.00	118,069.00	95,492.00
ค่าเสื่อมราคาและค่าตัดจำหน่าย (พันบาท)	169,147.00	166,339.00	153,439.00
(โอนกลับ) ผลขาดทุนด้านเครดิตที่ คาดว่าจะเกิดขึ้น (พันบาท)	-	(1,492.00)	6,549.00
(โอนกลับ) ขาดทุนจากการลด มูลค่าของสินค้าคงเหลือ (พันบาท)	(1,830.00)	(1,808.00)	(1,766.00)

	บาท (THB)		
	31 ธ.ค. 2566	31 ธ.ค. 2567	31 ธ.ค. 2568
	งบรวม	งบรวม	งบรวม
	ตรวจสอบ	ตรวจสอบ	ตรวจสอบ
(กำไร) ขาดทุนจากการขายเงินลงทุนในบริษัทย่อย บริษัทร่วม และการรวมค่า (พันบาท)	-	352.00	(15,751.00)
(กำไร) ขาดทุนจากการเปลี่ยนแปลงมูลค่ายุติธรรมของเครื่องมือทางการเงินอื่น (พันบาท)	145.00	125.00	95.00
(กำไร) ขาดทุนจากการขายและตัดจำหน่ายสินทรัพย์ถาวร (พันบาท)	823.00	(10,432.00)	(16,851.00)
เงินปันผลและดอกเบี้ยรับ (พันบาท)	(3,555.00)	(8,858.00)	(20,106.00)
รายได้ดอกเบี้ย (พันบาท)	(3,555.00)	(8,858.00)	(20,106.00)
ต้นทุนทางการเงิน (พันบาท)	32,376.00	32,423.00	28,073.00
ภาษีเงินได้ (พันบาท)	35,150.00	36,800.00	22,878.00
ค่าใช้จ่ายผลประโยชน์พนักงาน (พันบาท)	6,114.00	6,660.00	7,090.00
รายการปรับปรุงอื่น ๆ (พันบาท)	(3,194.00)	(3,193.00)	(3,879.00)
เงินสดได้มาจาก (ใช้ไปใน) การดำเนินงานก่อนการเปลี่ยนแปลงในสินทรัพย์และหนี้สินดำเนินงาน (พันบาท)	414,976.00	335,296.00	255,263.00

	บาท (THB)		
	31 ธ.ค. 2566	31 ธ.ค. 2567	31 ธ.ค. 2568
	งบรวม	งบรวม	งบรวม
	ตรวจสอบ	ตรวจสอบ	ตรวจสอบ
ลูกหนี้การค้าและลูกหนี้อื่น (เพิ่มขึ้น) ลดลง (พันบาท)	(153,501.00)	216,745.00	(57,765.00)
สินค้าคงเหลือ (เพิ่มขึ้น) ลดลง (พันบาท)	(22,357.00)	42,019.00	26,364.00
สินทรัพย์ดำเนินงานอื่น (เพิ่มขึ้น) ลดลง (พันบาท)	(8,768.00)	(8,413.00)	6,736.00
เจ้าหนี้การค้าและเจ้าหนี้อื่น เพิ่มขึ้น (ลดลง) (พันบาท)	88,860.00	(81,994.00)	35,182.00
ประมาณการหนี้สินผลประโยชน์พนักงาน เพิ่มขึ้น (ลดลง) (พันบาท)	(2,080.00)	(4,588.00)	(3,599.00)
ประมาณการหนี้สิน เพิ่มขึ้น (ลดลง) (พันบาท)	-	-	38,812.00
เงินสดรับ (จ่าย) จากการดำเนินงาน (พันบาท)	317,130.00	499,065.00	300,993.00
(จ่าย) คืนภาษีเงินได้ (พันบาท)	(30,301.00)	(37,272.00)	(29,526.00)
เงินสดสุทธิได้มาจาก (ใช้ไปใน) กิจกรรมดำเนินงาน (พันบาท)	286,829.00	461,793.00	271,467.00
เงินลงทุนระยะสั้น (เพิ่มขึ้น) ลดลง (พันบาท)	(26,300.00)	76,293.00	14,995.00

	บาท (THB)		
	31 ธ.ค. 2566	31 ธ.ค. 2567	31 ธ.ค. 2568
	งบรวม	งบรวม	งบรวม
	ตรวจสอบ	ตรวจสอบ	ตรวจสอบ
เงินให้กู้ยืมระยะสั้น (เพิ่มขึ้น) ลดลง (พันบาท)	-	(54,720.00)	(219,703.00)
เงินให้กู้ยืมระยะสั้น - บุคคล หรือกิจการที่เกี่ยวข้องกัน (เพิ่มขึ้น) ลดลง (พันบาท)	-	(54,720.00)	(219,703.00)
เงินสตัดจ่ายจากเงินให้กู้ยืม (พันบาท)	-	(37,500.00)	(28,876.00)
เงินสตัดจ่ายจากเงินให้กู้ยืม ระยะยาว (พันบาท)	-	(37,500.00)	(28,876.00)
เงินสตัดจ่ายจากเงินให้กู้ยืม ระยะยาว - บุคคลหรือ กิจการอื่น (พันบาท)	-	(37,500.00)	(28,876.00)
เงินสตรับจากเงินให้กู้ยืม (พันบาท)	-	-	18,876.00
เงินสตรับจากเงินให้กู้ยืมระยะ ยาว (พันบาท)	-	-	18,876.00
เงินสตรับจากเงินให้กู้ยืม ระยะยาว - บุคคลหรือ กิจการอื่น (พันบาท)	-	-	18,876.00
เงินสตรับจากการขายสินทรัพย์ ถาวร (พันบาท)	7,297.00	20,949.00	24,201.00

	บาท (THB)		
	31 ธ.ค. 2566	31 ธ.ค. 2567	31 ธ.ค. 2568
	งบรวม	งบรวม	งบรวม
	ตรวจสอบ	ตรวจสอบ	ตรวจสอบ
เงินสดจ่ายจากการซื้อสินทรัพย์ ถาวร (พันบาท)	(174,780.00)	(148,475.00)	(101,455.00)
สินทรัพย์ไม่มีตัวตน (พันบาท)	(212.00)	(291.00)	(18.00)
เงินสดรับจากการจำหน่าย สินทรัพย์ที่เกิดจากการสำรวจและ การประเมินค่า (พันบาท)	-	-	350.00
เงินฝากสถาบันการเงินที่มีข้อจำกัด การใช้ (เพิ่มขึ้น) ลดลง (พันบาท)	-	(9,000.00)	38,500.00
รับดอกเบี้ย (พันบาท)	3,063.00	7,941.00	19,986.00
เงินสดสุทธิได้มาจาก (ใช้ไปใน) กิจกรรมลงทุน (พันบาท)	(190,720.00)	(145,956.00)	(233,126.00)
เงินเบิกเกินบัญชีและเงินกู้ยืมระยะ สั้น - สถาบันการเงิน เพิ่มขึ้น (ลด ลง) (พันบาท)	-	(393,418.00)	136,529.00
เงินสดรับจากเงินกู้ยืม (พันบาท)	-	352,096.00	9,960.00
เงินสดรับจากเงินกู้ยืมระยะ ยาว (พันบาท)	-	352,096.00	9,960.00

	บาท (THB)		
	31 ธ.ค. 2566	31 ธ.ค. 2567	31 ธ.ค. 2568
	งบรวม	งบรวม	งบรวม
	ตรวจสอบ	ตรวจสอบ	ตรวจสอบ
เงินสัรับจากเงินกู้ยืม ระยะยาว - สถาบันการ เงิน (พันบาท)	-	99,096.00	9,960.00
เงินสตัจ่ายชำระเงินกู้ยืม (พันบาท)	(85,731.00)	(78,275.00)	(68,441.00)
เงินสตัจ่ายชำระเงินกู้ยืมระยะ สั้น (พันบาท)	-	-	(6,050.00)
เงินสตัจ่ายชำระเงินกู้ยืม ระยะสั้น - บุคคลหรือ กิจการที่เกี่ยวข้องกัน (พันบาท)	-	-	(6,050.00)
เงินสตัจ่ายชำระเงินกู้ยืมระยะ ยาว (พันบาท)	(85,731.00)	(78,275.00)	(62,391.00)
เงินสตัจ่ายชำระเงินกู้ยืม ระยะยาว - สถาบันการ เงิน (พันบาท)	(85,731.00)	(78,275.00)	(62,391.00)
เงินสตัจ่ายชำระหนี้สินตามสัญญา เช่า (พันบาท)	(18,553.00)	(20,887.00)	(45,008.00)
จ่ายเงินปันผล (พันบาท)	(13,922.00)	(62,514.00)	(45,839.00)
จ่ายดอกเบี้ย (พันบาท)	(32,117.00)	(32,419.00)	(28,015.00)

	บาท (THB)		
	31 ธ.ค. 2566	31 ธ.ค. 2567	31 ธ.ค. 2568
	งบรวม	งบรวม	งบรวม
	ตรวจสอบ	ตรวจสอบ	ตรวจสอบ
เงินสดสุทธิได้มาจาก (ใช้ไปใน) กิจกรรมจัดหาเงิน (พันบาท)	(21,411.00)	(227,417.00)	(40,814.00)
เงินสดและรายการเทียบเท่าเงินสด เพิ่มขึ้น (ลดลง) สุทธิ (พันบาท)	74,698.00	88,420.00	(2,473.00)
เงินสดและรายการเทียบเท่าเงินสด ต้นงวด (พันบาท)	138,853.00	213,551.00	301,971.00
เงินสดและรายการเทียบเท่าเงินสด สิ้น งวด (พันบาท)	213,551.00	301,971.00	299,498.00

อัตราส่วนทางการเงินที่สำคัญ

	2566	2567	2568
อัตราส่วนสภาพคล่อง (Liquidity ratio)			
อัตราส่วนสภาพคล่อง (เท่า)	1.00	1.36	1.39
อัตราส่วนสภาพคล่องหมุนเร็ว (เท่า)	0.62	0.83	0.72
อัตราส่วนสภาพคล่องกระแสเงินสด (เท่า)	0.28	0.50	0.35
อัตราส่วนหมุนเวียนลูกหนี้การค้า (เท่า)	6.24	6.08	6.77
ระยะเวลาเก็บหนี้เฉลี่ย (วัน)	59.00	60.00	54.00

	2566	2567	2568
อัตราส่วนหมุนเวียนสินค้าคงเหลือ (เท่า)	10.62	10.41	11.42
ระยะเวลาขายสินค้าเฉลี่ย (วัน)	34.00	35.00	32.00
อัตราส่วนหมุนเวียนเจ้าหนี้ (เท่า)	6.11	5.52	6.09
ระยะเวลาชำระหนี้ (วัน)	60.00	66.00	60.00
วงจรเงินสด (Cash Cycle) (วัน)	33.00	29.00	26.00
อัตราส่วนแสดงความสามารถในการทำกำไร (Profitability ratio)			
อัตรากำไรขั้นต้น (ร้อยละ)	22.92	22.16	22.23
อัตรากำไรจากการดำเนินงาน (ร้อยละ)	7.73	6.59	4.40
อัตราส่วนรายได้อื่นต่อรายได้รวม (ร้อยละ)	0.97	1.46	2.23
อัตราส่วนเงินสดต่อการทำกำไร (ร้อยละ)	137.70	276.62	272.18
อัตรากำไรสุทธิ (ร้อยละ)	5.20	4.25	3.71
อัตราผลตอบแทนผู้ถือหุ้น (ร้อยละ)	9.56	6.84	5.39
อัตราส่วนวิเคราะห์นโยบายทางการเงิน (Financial policy ratio)			
อัตราส่วนหนี้สินต่อส่วนของผู้ถือหุ้น (เท่า)	0.85	0.71	0.75
อัตราส่วนความสามารถชำระดอกเบี้ย (เท่า)	6.91	5.55	5.22

	2566	2567	2568
หนี้สินที่มีภาระดอกเบี้ยต่อกำไรก่อนดอกเบี้ยจ่าย ภาษีเงินได้ ค่าเสื่อมราคา และค่าตัดจำหน่าย (interest bearing debt to EBITDA ratio) (เท่า)	0.51	1.26	1.17
อัตราส่วนความสามารถชำระภาระผูกพัน (เท่า)	3.00	2.82	2.23
อัตราการจ่ายเงินปันผล (ร้อยละ)	62.96	34.33	26.54
อัตราส่วนแสดงประสิทธิภาพในการดำเนินงาน (Efficiency ratio)			
อัตราผลตอบแทนจากสินทรัพย์ (ร้อยละ)	5.17	3.84	3.11
อัตราผลตอบแทนจากสินทรัพย์ถาวร (ร้อยละ)	10.04	8.10	7.03
อัตราการหมุนของสินทรัพย์ (เท่า)	1.00	0.90	0.84

5. ข้อมูลทั่วไปและข้อมูลสำคัญอื่น

5.1 ข้อมูลทั่วไป

ข้อมูลทั่วไป

นายทะเบียนหลักทรัพย์

ชื่อนายทะเบียนหลักทรัพย์ : บริษัท ศูนย์รับฝากหลักทรัพย์ (ประเทศไทย) จำกัด
ที่อยู่/สถานที่ตั้ง : 93 ถนนรัชดาภิเษก
แขวง/ตำบล : ดินแดง
เขต/อำเภอ : ดินแดง
จังหวัด : กรุงเทพมหานคร
รหัสไปรษณีย์ : 10400
โทรศัพท์ : 02-009-9000
โทรสาร : 02-009-9991

บริษัทผู้สอบบัญชี

ชื่อบริษัทผู้สอบบัญชี : บริษัท เอ็ม อาร์ แอนด์ แอสโซซิเอท จำกัด
ที่อยู่/สถานที่ตั้ง : เลขที่ 89 ซอยวัดสวนพลู ถนนเจริญกรุง
แขวง/ตำบล : แขวงบางรัก
เขต/อำเภอ : เขตบางรัก
จังหวัด : กรุงเทพมหานคร
รหัสไปรษณีย์ : 10500
โทรศัพท์ : +66 2630 7500
โทรสาร : +66 2630 7506

รายชื่อผู้สอบบัญชี : นาย เมธี รัตนศรีเมธา

เลขที่ใบอนุญาต : 3425

รายชื่อผู้สอบบัญชี : นาย อัครเดช เปลี้นสกุล

เลขที่ใบอนุญาต : 5389

รายชื่อผู้สอบบัญชี : นางสาว กรทิพย์ วาณิชวิเศษกุล

เลขที่ใบอนุญาต : 6947

รายชื่อผู้สอบบัญชี : นางสาว มณฑนา สุภานุรักษ์

เลขที่ใบอนุญาต : 4151

5.2 ข้อมูลสำคัญอื่น

5.2.1 ข้อมูลอื่นที่อาจมีผลกระทบต่อการตัดสินใจของผู้ลงทุนอย่างมีนัยสำคัญ

ข้อมูลอื่นที่อาจมีผลกระทบต่อการตัดสินใจของผู้ลงทุน : ไม่มี

5.2.2 ข้อจำกัดของผู้ถือหุ้นในต่างประเทศ

มีข้อจำกัดของผู้ถือหุ้นในต่างประเทศหรือไม่ : ไม่มี

5.3 ข้อพิพาททางกฎหมาย

ข้อพิพาททางกฎหมาย

มีข้อพิพาททางกฎหมายหรือไม่ : มี

รายละเอียดข้อพิพาททางกฎหมาย

ปีเหตุการณ์	รายละเอียด	สถานะความคืบหน้า
2561	<p>ข้อคดี</p> <p>รายรับจากการขายสิทธิในการซื้อที่ดินพร้อมสิ่งปลูกสร้างในปี 2556</p> <p>โจทก์</p> <p>กรมสรรพากร</p>	
	<p>ข้อพิพาทที่ 1</p> <p><u>ระยะเวลาที่ใช้โดยประมาณ</u></p> <p>วันที่คาดว่าจะสิ้นสุด : ธ.ค. 2569</p> <p><u>อธิบายข้อพิพาท</u></p> <p>ในเดือนสิงหาคม 2561 บริษัท ชลบุรีกันยง จำกัด (“บริษัทย่อย”) ได้รับหนังสือแจ้งการประเมินภาษีเงินได้นิติบุคคลและภาษีมูลค่าเพิ่มสำหรับปี 2556 จากกรมสรรพากรเป็นจำนวนเงินรวมประมาณ 147.9 ล้านบาท (รวมเบี้ยปรับและเงินเพิ่ม) ซึ่งการประเมินภาษีดังกล่าวเกี่ยวข้องกับการพิจารณาลักษณะรายรับจากการขายสิทธิในการซื้อที่ดินพร้อมสิ่งปลูกสร้างในปี 2556 ว่าเข้าข่ายเป็นเงินได้ที่ต้องเสียภาษีหรือไม่</p> <p>บริษัทย่อยไม่เห็นด้วยกับการประเมินดังกล่าว จึงได้ยื่นอุทธรณ์ต่อคณะกรรมการพิจารณาอุทธรณ์ของกรมสรรพากรในเดือนกันยายน 2561 และได้ยื่นคำชี้แจงเพิ่มเติมในเดือนตุลาคม 2563 โดยบริษัทย่อยได้บันทึกประมาณการหนี้สินที่เกี่ยวข้องไว้ในงบการเงินรวมจำนวนประมาณ 79.9 ล้านบาท ซึ่งเป็นประมาณการที่ดีที่สุดของฝ่ายบริหาร ณ ขณะนั้น</p> <p><u>ผลพิจารณาข้อพิพาท / ความคืบหน้าของข้อพิพาท</u></p>	อยู่ระหว่างดำเนินการ

ปีเหตุการณ์	รายละเอียด	สถานะความคืบหน้า
	<p>ในเดือนธันวาคม 2567 บริษัทย่อยได้รับแจ้งผลการพิจารณาอุทธรณ์ โดยจำนวนภาษีที่ถูกประเมินลดลงเหลือประมาณ 112.5 ล้านบาท (รวมเบี้ยปรับและเงินเพิ่ม ณ วันที่ 19 พฤศจิกายน 2567) อย่างไรก็ตาม บริษัทย่อยยังคงไม่เห็นด้วยกับผลการพิจารณาดังกล่าว จึงได้ยื่นฟ้องคดีต่อศาลภาษีอากรกลางเมื่อวันที่ 28 พฤษภาคม 2568</p> <p>ในระหว่างปี 2568 ศาลได้ดำเนินกระบวนการพิจารณาคดี โดยมีการสืบพยานในเดือนพฤศจิกายน 2568 และกำหนดให้คู่ความยื่นคำแถลงการณ์ปิดคดีภายในวันที่ 3 ธันวาคม 2568 และได้นัดฟังคำพิพากษาในวันที่ 22 ธันวาคม 2568</p> <p>นอกจากนี้ ในเดือนมิถุนายน 2568 บริษัทย่อยได้ยื่นคำร้องขอทุเลาการเสียภาษีที่เกี่ยวข้องต่ออธิบดีกรมสรรพากร ซึ่งได้รับอนุมัติในเดือนกรกฎาคม 2568 และต่อมาในวันที่ 25 กรกฎาคม 2568 บริษัทย่อยได้ชำระเงินเพิ่มบางส่วนจำนวนประมาณ 2.4 ล้านบาท ส่งผลให้ยอดภาษีที่ถูกประเมินคงเหลือประมาณ 116.3 ล้านบาท</p> <p>ศาลภาษีอากรกลางได้มีคำพิพากษาเมื่อวันที่ 22 ธันวาคม 2568 ว่าการประเมินภาษีและคำวินิจฉัยอุทธรณ์ดังกล่าวชอบด้วยกฎหมาย ส่งผลให้ฝ่ายบริหารได้ปรับเพิ่มประมาณการหนี้สินที่เกี่ยวข้องจากเดิมอีกประมาณ 38.8 ล้านบาท เป็นจำนวนรวมประมาณ 116.3 ล้านบาท โดยรับรู้ส่วนเพิ่มดังกล่าวเป็นค่าใช้จ่ายอื่นในงบกำไรขาดทุนเบ็ดเสร็จรวมของปี 2568</p> <p>อย่างไรก็ตาม บริษัทย่อยยังคงไม่เห็นด้วยกับคำพิพากษาดังกล่าว และอยู่ระหว่างดำเนินการจัดเตรียมเพื่อยื่นอุทธรณ์ต่อศาลที่เกี่ยวข้องภายในระยะเวลาที่กฎหมายกำหนด</p> <p>ทั้งนี้ บริษัทย่อยได้นำเงินฝากประจำจำนวนประมาณ 38.5 ล้านบาท และที่ดินบางส่วนของกลุ่มบริษัท รวมถึงบุคคลและกิจการที่เกี่ยวข้องกัน เป็นหลักประกันสำหรับการประเมินภาษีดังกล่าว โดยในเดือนสิงหาคม 2568 บริษัทย่อยได้ยื่นคำร้องขอไต่ถอนหลักประกันบางส่วน ได้แก่ เงินฝากประจำ 38.5 ล้านบาทและที่ดินบางส่วนของบุคคลที่เกี่ยวข้อง ซึ่งได้รับอนุมัติจากอธิบดีกรมสรรพากรในเดือนธันวาคม 2568</p> <p><u>อธิบายเพิ่มเติม</u></p>	

ปีเหตุการณ์	รายละเอียด	สถานะความคืบหน้า
	-	

5.4 ตลาดรอง

ตลาดรอง

มีการจดทะเบียนในตลาดหลักทรัพย์แห่งประเทศไทยหรือไม่ : ไม่มี

5.5 สถาบันการเงินที่ติดต่อประจำ (กรณีออกตราสารหนี้)

สถาบันทางการเงินที่ติดต่อประจำ

มีการออกตราสารหนี้ : ไม่มี

ส่วนที่ 2 การกำกับดูแลกิจการ

6. นโยบายการกำกับดูแลกิจการ

6.1 ภาพรวมของนโยบายและแนวปฏิบัติการกำกับดูแลกิจการ

ภาพรวมของนโยบายและแนวปฏิบัติการกำกับดูแลกิจการ

นโยบายและแนวปฏิบัติการกำกับดูแลกิจการ : มี

คณะกรรมการบริษัทคำนึงถึงความสำคัญของนโยบายเกี่ยวกับการกำกับดูแลกิจการที่ดีโดยกำหนดเป็นนโยบายเพื่อให้การดำเนินธุรกิจของบริษัทฯ เป็นไปอย่างโปร่งใสสามารถตรวจสอบได้ และเพิ่มความเชื่อมั่นให้แก่ผู้ลงทุน บริษัทฯ จะเปิดเผยข้อมูลให้กับสาธารณะและผู้ถือหุ้นอย่างสม่ำเสมอ นอกจากนี้บริษัทฯ ยังให้ความสำคัญต่อระบบการควบคุมและการตรวจสอบภายใน ส่วนการบริหารความเสี่ยง บริษัทฯ ควบคุมและบริหารความเสี่ยงอย่างใกล้ชิด รวมถึงกำกับดูแลให้มีการปฏิบัติตามนโยบายเรื่องจริยธรรมในการดำเนินธุรกิจ โดยดำรงไว้ซึ่งความเป็นธรรมต่อคู่ค้า ผู้ถือหุ้น และผู้มีส่วนได้เสียทุกๆ กลุ่ม บริษัทฯ จะเปิดเผยข้อมูลให้กับสาธารณะและผู้ถือหุ้นอย่างสม่ำเสมอ นอกจากนี้บริษัทฯ ยังให้ความสำคัญต่อระบบการควบคุมและการตรวจสอบภายใน ส่วนการบริหารความเสี่ยง บริษัทฯ ควบคุมและบริหารความเสี่ยงอย่างใกล้ชิด รวมถึงกำกับดูแลให้มีการปฏิบัติตามนโยบายเรื่องจริยธรรมในการดำเนินธุรกิจ โดยดำรงไว้ซึ่งความเป็นธรรมต่อคู่ค้า ผู้ถือหุ้น และผู้มีส่วนได้เสียทุกๆ กลุ่ม

6.1.1 นโยบายและแนวปฏิบัติที่เกี่ยวกับคณะกรรมการ

นโยบายและแนวปฏิบัติที่เกี่ยวกับคณะกรรมการ : มี

แนวปฏิบัติที่เกี่ยวกับคณะกรรมการ : การสรรหากรรมการ, การกำหนดค่าตอบแทนกรรมการ, การประเมินผลการปฏิบัติหน้าที่ของคณะกรรมการ, การกำกับดูแลบริษัทย่อยและบริษัทร่วม

การสรรหากรรมการ

ข้อบังคับกำหนดให้บริษัทมีคณะกรรมการบริษัทไม่น้อยกว่า 5 คน และจำนวนไม่น้อยกว่าครึ่งหนึ่งต้องอยู่ในประเทศไทย ซึ่งการแต่งตั้งกรรมการนั้น ผู้ถือหุ้นแต่ละคนมีคะแนนเสียงเท่ากับจำนวนหุ้นที่ถือ และจะใช้คะแนนเสียงที่มีอยู่เลือกบุคคลเดียวหรือหลายคนเป็นกรรมการก็ได้ แต่จะแบ่งคะแนนเสียงให้ผู้นับถือศาสนาเพียงใดก็ได้ ซึ่งบุคคลที่ได้รับคะแนนเสียงสูงสุดตามลำดับลงมาจะได้รับเลือกตั้งเป็นกรรมการเท่าจำนวนกรรมการของบริษัท หรือจำนวนที่ต้องการในการเลือกตั้งครั้งนั้น และในกรณีที่มิบุคคลที่ได้รับคะแนนเสียงเท่ากันเกินจำนวนกรรมการที่ต้องการแล้ว ประธานจะเป็นผู้ออกเสียงชี้ขาด

กรรมการอิสระมีคุณสมบัติตามที่สำนักงานคณะกรรมการกำกับหลักทรัพย์และตลาดหลักทรัพย์ (ก.ล.ต.) กำหนด

บริษัทได้เปิดโอกาสให้ผู้ถือหุ้นเสนอวาระและเสนอรายชื่อบุคคลเข้ารับการพิจารณาเลือกตั้งเป็นกรรมการ

การกำหนดค่าตอบแทนกรรมการ

สำหรับค่าตอบแทนผู้บริหารเป็นไปตามหลักการและนโยบายที่คณะกรรมการบริษัทฯ กำหนด โดยเชื่อมโยงกับผลการดำเนินงานของบริษัทฯ และผลการดำเนินงานของผู้บริหารแต่ละท่าน ปัจจุบัน บริษัทฯ ยังไม่มีคณะกรรมการกำหนดค่าตอบแทน แต่มีกระบวนการพิจารณาค่าตอบแทนที่เหมาะสม โดยใช้ข้อมูลค่าตอบแทนของบริษัทฯ ในอุตสาหกรรมเดียวกัน และมีขนาดใกล้เคียงกัน รวมทั้งผลประกอบการของบริษัทฯ ประเมินการพิจารณา โดยคำนึงถึงหลักความยุติธรรม และเป็นค่าตอบแทนที่สามารถรักษาผู้บริหารที่มีคุณสมบัติตามที่บริษัทฯ ต้องการ รวมทั้งสร้างแรงจูงใจให้มีการปฏิบัติงานที่มีคุณภาพและมาตรฐานที่ดีเหมาะสมกับหน้าที่และความรับผิดชอบที่ได้รับมอบหมาย

การประเมินผลการปฏิบัติหน้าที่ของคณะกรรมการ

ตลอดการดำเนินงานที่ผ่านมา บริษัทฯ ตระหนักถึงความรับผิดชอบที่มีต่อผู้มีส่วนได้เสียทุกฝ่าย โดยคณะกรรมการและเจ้าหน้าที่ทุกฝ่ายได้ปฏิบัติตามระเบียบข้อบังคับของบริษัทฯ ตลาดหลักทรัพย์แห่งประเทศไทย และสำนักงานคณะกรรมการกำกับหลักทรัพย์และตลาดหลักทรัพย์อย่างเคร่งครัด อีกทั้ง คณะกรรมการบริษัทฯ ได้จัดทำนโยบายการปฏิบัติตามข้อพึงปฏิบัติที่ดี (Code of Best Practice) ตามแนวทางของตลาดหลักทรัพย์แห่งประเทศไทย เพื่อเป็นกรอบกำหนดแนวทางบริหารงานของบริษัทฯ สำคัญอีกประการหนึ่ง ที่จะนำมาซึ่งการบริหารงานที่โปร่งใส เปิดเผย และตรวจสอบได้ของคณะกรรมการ อันเป็นหลักประกันที่สร้างความเชื่อมั่นแก่ผู้มีส่วนได้เสียทุกฝ่ายว่า การกิจของบริษัทฯ จะสามารถดำเนินไปอย่างมีประสิทธิภาพ บรรลุวัตถุประสงค์ อยู่ในแนวทางที่ผู้ถือหุ้นเห็นชอบ และถูกต้องตามกฎหมาย

การกำกับดูแลบริษัทย่อยและบริษัทร่วม

กรรมการที่ผ่านมาการเสนอชื่อ และใช้สิทธิออกเสียงแต่งตั้งบุคคลเป็นกรรมการในบริษัทย่อยดำเนินการโดยฝ่ายจัดการ แต่ตั้งแต่ปี 2557 เป็นต้นไป การเสนอชื่อและใช้สิทธิออกเสียงดังกล่าวต้องได้รับอนุมัติจากคณะกรรมการบริษัทด้วย โดยบุคคลที่ได้รับแต่งตั้งให้เป็นกรรมการในบริษัทย่อย มีหน้าที่ดำเนินการเพื่อประโยชน์ที่ดีที่สุดของบริษัทย่อยนั้น (ไม่ใช่ต่อบริษัท) และบริษัทได้กำหนดให้บุคคลที่ได้รับแต่งตั้งนั้น ต้องได้รับอนุมัติจากคณะกรรมการบริษัทก่อนที่จะไปลงมติ หรือใช้สิทธิออกเสียงในเรื่องสำคัญในระดับเดียวกับที่ต้องได้รับอนุมัติจากคณะกรรมการ หากเป็นการดำเนินการโดยบริษัทเอง

นอกจากนี้ในกรณีเป็นบริษัทย่อย บุคคลที่ได้รับแต่งตั้งจากบริษัทนั้น ต้องดูแลให้บริษัทย่อยมีข้อบังคับในเรื่องการทำรายการเกี่ยวโยงที่สอดคล้องกับบริษัท มีการจัดเก็บข้อมูล และการบันทึกบัญชีให้บริษัทสามารถตรวจสอบ และรวบรวมมาจัดทำงบการเงินรวมได้ทันกำหนดด้วย

6.1.2 นโยบายและแนวปฏิบัติ และมาตรการที่เกี่ยวกับผู้ถือหุ้นและผู้มีส่วนได้เสีย

นโยบายและแนวปฏิบัติ และมาตรการดำเนินการ ที่เกี่ยวกับผู้ถือหุ้น : มี

และผู้มีส่วนได้เสีย

แนวปฏิบัติและมาตรการดำเนินการ ที่เกี่ยวกับผู้ถือหุ้นและผู้มีส่วนได้ : ผู้ถือหุ้น, พนักงาน, ลูกค้า, คู่แข่งทางการค้า, คู่ค้า, เจ้าหนี้, หน่วย

เสีย งานราชการหรือภาครัฐ, ชุมชนและสังคม, แนวปฏิบัติอื่น ๆ

เกี่ยวกับผู้ถือหุ้นและผู้มีส่วนได้เสีย

ผู้ถือหุ้น

บริษัทฯ จะให้ความสำคัญกับสิทธิของผู้ถือหุ้นทุกๆ ท่านให้เป็นไปอย่างเท่าเทียม เช่น การแจ้งความคืบหน้าของการดำเนินงานให้ผู้ถือหุ้นทราบโดยตรงหรือผ่านทางตลาดหลักทรัพย์แห่งประเทศไทยอย่างสม่ำเสมอ การจัดส่งหนังสือเชิญประชุมและข้อมูลประกอบการประชุมวาระต่างๆ ให้ผู้ถือหุ้นทราบล่วงหน้าก่อนวันประชุม 7 วัน หรือ 14 วัน ตามที่กฎหมายหรือระเบียบกฎเกณฑ์ที่เกี่ยวข้อง กำหนดให้มีความเห็นของคณะกรรมการประกอบในแต่ละวาระและการกำหนดให้จัดบันทึกการประชุมอย่างถูกต้องและครบถ้วน เพื่อให้ผู้ถือหุ้นสามารถตรวจสอบได้ นอกจากนี้ บริษัทฯ จะจัดให้กรรมการอิสระอย่างน้อย 1 ท่าน เป็นผู้รับมอบฉันทะในการประชุมผู้ถือหุ้น ซึ่งตามปกติ บริษัทฯ จะจัดประชุมสามัญผู้ถือหุ้นอย่างน้อยปีละ 1 ครั้ง แต่หากมีวาระที่สำคัญที่ต้องให้ที่ประชุมผู้ถือหุ้นพิจารณา บริษัทฯ จะดำเนินการเรียกประชุมวิสามัญผู้ถือหุ้นเพื่อพิจารณาอนุมัติต่อไป

พนักงาน

ปฏิบัติต่อพนักงานอย่างเป็นธรรม ไม่มีการกีดกันทางเพศของกรรมการ ผู้บริหารรวมถึงพนักงานและให้ผลตอบแทน สวัสดิการที่เหมาะสม สอดคล้องกับผลการดำเนินงานรวมถึงการพัฒนาให้พนักงานมีศักยภาพ และทักษะเหมาะสมกับงานที่ได้รับมอบหมาย

ลูกค้า

การเอาใจใส่และรับผิดชอบต่อลูกค้า ทั้งในด้านคุณภาพของผลิตภัณฑ์และการให้บริการหลังการขายที่ดี การรักษาความลับของลูกค้า และการจัดบุคลากรรับซื้อหรือเรียนจากลูกค้า

คู่แข่งทางการค้า

การไม่ล่วงละเมิดทรัพย์สินทางปัญญาหรือลิขสิทธิ์ การประพฤติตามกติกา และการหลีกเลี่ยงวิธีการทุจริตเพื่อทำลายคู่แข่ง

คู่ค้า

การซื้อสินค้าและบริการจากคู่ค้าเป็นไปตามเงื่อนไขทางการค้า รวมถึงปฏิบัติตามสัญญาต่อคู่ค้า

เจ้าหนี้

ปฏิบัติตามข้อตกลงและเงื่อนไขการกู้ยืมเงิน

หน่วยงานราชการหรือภาครัฐ

การกำหนดให้มั่นนโยบายและแนวปฏิบัติในการต่อต้านการทุจริตคอร์รัปชันของบริษัท โดยได้เผยแพร่ให้พนักงานรับทราบ และปฏิบัติตาม ทั้งนี้ คณะกรรมการของบริษัทฯ มีความตั้งใจที่จะนำบริษัทฯ ร่วมประกาศเจตนารมณ์เป็นแนวร่วมขององค์กรเอกชนต่อต้านการทุจริตคอร์รัปชัน ในโอกาสต่อไป

ชุมชนและสังคม

การรับผิดชอบต่อสภาพแวดล้อมของชุมชน และสังคม รวมถึงความรับผิดชอบต่อการใช้ทรัพยากรอย่างคุ้มค่าและมีประสิทธิภาพ

แนวปฏิบัติอื่น ๆ เกี่ยวกับผู้ถือหุ้นและผู้มีส่วนได้เสีย

แนวทางปฏิบัติอื่น ๆ เกี่ยวกับผู้ถือหุ้นและผู้มีส่วนได้เสีย

- คณะกรรมการ กำหนดให้มีช่องทางการแจ้งข้อมูลเบาะแสจากบุคคลภายในและภายนอกองค์กรโดยมีช่องทางการสื่อสารผ่าน Email : vathusiri@ccp.co.th โดยในลำดับแรกกำหนดให้กรรมการอิสระและกรรมการตรวจสอบเป็นผู้พิจารณาเรื่องที่ได้รับการร้องเรียน และนำเสนอที่ประชุมคณะกรรมการบริษัทเพื่อพิจารณาต่อไป ทั้งนี้นโยบายดังกล่าวได้ให้ความสำคัญกับการคุ้มครองผู้ให้ข้อมูลหรือผู้ให้เบาะแส

6.2 จรรยาบรรณธุรกิจ

จรรยาบรรณธุรกิจ

จรรยาบรรณธุรกิจ : มี

ในปี 2568 คณะกรรมการบริษัทฯ ได้มอบหมายให้คณะกรรมการตรวจสอบพิจารณาบททวนคู่มือจริยธรรมธุรกิจและข้อพึงปฏิบัติของกรรมการ ผู้บริหารและพนักงานของบริษัทฯ โดยคู่มือจริยธรรมธุรกิจได้รับการอนุมัติจากที่ประชุมคณะกรรมการบริษัทแล้ว มีการประกาศ เพื่อให้ ผู้เกี่ยวข้องยึดถือเป็นแนวทางในการปฏิบัติหน้าที่ตามภารกิจของบริษัทฯ ด้วยความซื่อสัตย์สุจริต เที่ยงธรรม และรับผิดชอบต่อผู้ถือหุ้น และผู้มีส่วนได้เสียที่เกี่ยวข้องทุกฝ่าย

นโยบายและแนวปฏิบัติเกี่ยวกับจรรยาบรรณธุรกิจ

แนวปฏิบัติเกี่ยวกับจรรยาบรรณธุรกิจ : การป้องกันความขัดแย้งทางผลประโยชน์, การต่อต้านทุจริตและคอร์รัปชัน, การแจ้งเบาะแสและคุ้มครองผู้ร้องเรียน, การป้องกันการใช้ข้อมูลภายในเพื่อแสวงหาผลประโยชน์, การให้หรือรับของขวัญ การบันเทิง หรือการเลี้ยงรับรองทางธุรกิจ, การใช้และรักษาข้อมูลและทรัพย์สิน

การป้องกันความขัดแย้งทางผลประโยชน์

เพื่อป้องกันความขัดแย้งทางผลประโยชน์ คณะกรรมการได้ดูแลอย่างรอบคอบ โดยการกำหนดนโยบาย และวิธีการดูแลไม่ให้ผู้บริหารและผู้ที่เกี่ยวข้องนำข้อมูลภายในของบริษัทฯ ไปใช้เพื่อประโยชน์ส่วนตนดังนี้

- รายการที่อาจขัดแย้งทางผลประโยชน์

จะต้องผ่านการเห็นชอบจากคณะกรรมการบริษัทฯ โดยคณะกรรมการตรวจสอบจะต้องเห็นชอบด้วยกับรายการระหว่างกันนั้น ทั้งนี้ การอนุมัติการทำรายการระหว่างกันจะคำนึงถึงประโยชน์สูงสุดของบริษัทฯ ความยุติธรรม ความสมเหตุสมผลของรายการ และราคาตลาด นอกจากนี้ ผู้มีส่วนได้ส่วนเสียหรืออาจมีความขัดแย้งทางผลประโยชน์ในรายการระหว่างกัน จะไม่มีอำนาจอนุมัติรายการระหว่างกันในลักษณะดังกล่าวได้ ทั้งนี้เพื่อความเป็นธรรมและเพื่อผลประโยชน์สูงสุดของบริษัทฯ ซึ่งหากเป็นรายการระหว่างกันที่เข้าข่ายตามข้อบังคับประกาศ คำสั่ง ข้อกำหนด หรือกฎของตลาดหลักทรัพย์แห่งประเทศไทย บริษัทฯ จะปฏิบัติตามข้อกำหนดของตลาดหลักทรัพย์แห่งประเทศไทย

- การดูแลการใช้ข้อมูลภายใน

บริษัทฯ มีนโยบาย และถือปฏิบัติโดยเคร่งครัดในการจัดการข้อมูลภายใน โดยจัดให้บรรดาเฉพาะผู้ที่เกี่ยวข้องเท่านั้น การรายงานหรือเผยแพร่ข้อมูลภายในจะสามารถทำได้เฉพาะบุคคลที่ได้รับมอบหมายเท่านั้น

โดยทั้งนี้ กรรมการและผู้บริหารของบริษัทฯ ทุกท่านทราบถึงภาระหน้าที่และความรับผิดชอบต่อข้อมูลภายในที่จะไม่นำมาใช้เพื่อประโยชน์ส่วนตน รวมทั้งเพื่อการซื้อขายหลักทรัพย์ โดยบริษัทฯ ได้กำหนดบทลงโทษทางวินัยไว้หากมีใครฝ่าฝืนหรือไม่ปฏิบัติตามและบริษัทฯ กำหนดให้ผู้บริหารรายงานการเปลี่ยนแปลงการถือหลักทรัพย์ ต่อสำนักงาน ก.ล.ต. ตามมาตรา 59 แห่งพระราชบัญญัติหลักทรัพย์และตลาดหลักทรัพย์ พ.ศ.2535

การต่อต้านทุจริตและคอร์รัปชัน

บริษัท ผลิตภัณฑ์คอนกรีตชลบุรี จำกัด (มหาชน) และบริษัทย่อย (“บริษัทฯ” หรือ “CCP”) มุ่งมั่นดำเนินธุรกิจด้วยความซื่อสัตย์สุจริต โปร่งใส และยึดมั่นในหลักธรรมาภิบาล บริษัทฯต่อต้านการทุจริตและคอร์รัปชันทุกรูปแบบ เนื่องจากตระหนักถึงผลกระทบร้ายแรงที่อาจเกิดขึ้น ต่อการแข่งขันอย่างเสรีและเป็นธรรม ทั้งยังก่อให้เกิดความเสียหายต่อการพัฒนาเศรษฐกิจและสังคม

นโยบายฉบับนี้เป็นส่วนหนึ่งของจรรยาบรรณธุรกิจของบริษัทฯ และได้รับการอนุมัติจากคณะกรรมการบริษัท เพื่อให้มั่นใจว่าบริษัทฯ และพนักงานจะปฏิบัติตามหลักเกณฑ์ทางกฎหมายและมาตรฐานสากล

การแจ้งเบาะแสและคุ้มครองผู้ร้องเรียน

- คณะกรรมการ กำหนดให้มีช่องทางการแจ้งข้อมูลเบาะแสดังกล่าวจากบุคคลภายในและภายนอกองค์กรโดยมีช่องทางการสื่อสารผ่าน Email : vathusiri@ccp.co.th โดยในลำดับแรกกำหนดให้กรรมการอิสระและกรรมการตรวจสอบเป็นผู้พิจารณาเรื่องที่ได้รับการร้องเรียน และนำเสนอที่ประชุมคณะกรรมการบริษัทเพื่อพิจารณาต่อไป ทั้งนี้ นโยบายดังกล่าวได้ให้ความสำคัญกับการคุ้มครองผู้ให้ข้อมูลหรือผู้ให้เบาะแสด

การป้องกันการให้ข้อมูลภายในเพื่อแสวงหาผลประโยชน์

บริษัทฯ มีนโยบายและถือปฏิบัติโดยเคร่งครัดในการจัดการข้อมูลภายใน โดยจัดให้รับทราบเฉพาะผู้ที่เกี่ยวข้องเท่านั้น การรายงานหรือเผยแพร่ข้อมูลภายในจะสามารถปฏิบัติได้เฉพาะบุคคลที่ได้รับมอบหมายเท่านั้น โดยกรรมการและผู้บริหารของบริษัทฯ ทุกท่านทราบถึงภาระหน้าที่และความรับผิดชอบต่อข้อมูลภายในไม่นำมาใช้เป็นประโยชน์ส่วนตัว รวมทั้งเพื่อการซื้อขายหลักทรัพย์ ทั้งนี้ บริษัทฯ ได้กำหนดบทลงโทษทางวินัยไว้สำหรับผู้ที่ฝ่าฝืนด้วยการตักเตือนเป็นหนังสือ หักค่าจ้าง พักงานชั่วคราวโดยไม่ได้รับค่าจ้าง หรือให้ออกจากงาน ซึ่งการลงโทษจะพิจารณาจากเจตนาของการกระทำและความร้ายแรงของความผิดนั้นๆ

การให้หรือรับของขวัญ การบันเทิง หรือการเลี้ยงรับรองทางธุรกิจ

บริษัทตระหนักดีว่าการสร้างความสัมพันธ์ที่ดีกับพันธมิตรทางธุรกิจเป็นสิ่งสำคัญที่จะนำมาซึ่งความสำเร็จอย่างต่อเนื่องของบริษัท พนักงานสามารถให้หรือรับของขวัญ (Gifts) ค่าบริการรับรอง การต้อนรับ (Hospitality) และ/หรือในรูปค่าใช้จ่ายอื่น (Others) แก่/จาก นิติบุคคล หรือบุคคลใดๆ ได้ หากเข้าเงื่อนไข ดังต่อไปนี้

1. เป็นการให้หรือรับ ในนามบริษัท มิใช่เป็นการให้หรือการรับนามบุคคลใดบุคคลหนึ่ง
2. ไม่เป็นการกระทำที่มีวัตถุประสงค์เพื่อครอบงำ ชักนำ หรือตอบแทน องค์การ นิติบุคคล หรือบุคคลใดๆ เพื่อให้ได้มาซึ่งความได้เปรียบที่ขัดต่อคุณธรรม หรือเป็นการแลกเปลี่ยนอย่างชัดเจนหรือแอบแฝงเพื่อให้ได้มาซึ่งการช่วยเหลือหรือผลประโยชน์
3. ไม่เป็นการกระทำที่ขัดต่อกฎหมาย ข้อบังคับของบริษัท หรือข้อกำหนดของหน่วยงานที่ทำหน้าที่ควบคุมบริษัทที่จดทะเบียนในตลาดหลักทรัพย์แห่งประเทศไทย
4. ไม่เป็นของขวัญที่อยู่ในรูปของเงินสดหรือสิ่งเทียบเท่าเงินสด (เช่น บัตรของขวัญ หรือบัตรกำนัล)
5. การให้หรือการรับจะต้องมีความเหมาะสมกับสถานการณ์ เช่น การให้ของขวัญเล็กๆ น้อยๆ ในช่วงเทศกาลปีใหม่ตรุษจีน หรือสงกรานต์ รวมทั้งการแสดงความคิดเห็นต่อความสำเร็จ ซึ่งถือเป็นธรรมเนียมปกติ
6. บริษัทจะปฏิเสธการให้ และรับของขวัญ การรับรอง แก่/จาก นิติบุคคล องค์การ และผู้มีอำนาจในการตัดสินใจขององค์กร ที่บริษัทอยู่ระหว่างการประมูลงาน ประกวตราค่า ทำสัญญาสั่งซื้อ/ส่งจ้างยกเว้นการรับรองในการให้บุคคลหรือองค์กรที่มีหน้าที่ตรวจสอบคุณภาพสินค้าหรือบริการ เข้าเยี่ยมชมกระบวนการผลิตที่โรงงาน หรือศูนย์บริการของบริษัท เพื่อให้เกิดความมั่นใจในคุณภาพสินค้าหรือบริการตามขั้นตอนปกติในการประกวตราค่า ประมูล หรือกระบวนการสั่งซื้อหรือส่งจ้าง โดยมูลค่าการต้อนรับ การรับรองจะต้องเป็นไปตามความเหมาะสม
7. พนักงานสามารถรับของขวัญซึ่งมีมูลค่าได้ไม่เกิน 3,000บาท ในกรณีที่ไม่สามารถปฏิเสธและจะต้องรับของขวัญซึ่งมีมูลค่าเกินกว่า 3,000บาท ต้องแจ้งให้ผู้บังคับบัญชาทราบ และนำส่งของขวัญดังกล่าวให้แก่ เลขานุการบริษัท เพื่อบันทึกลงทะเบียนการรับของขวัญ และนำไปเป็นของรางวัลให้แก่พนักงานในเทศกาลต่าง ๆ หรือบริจาคเพื่อการกุศลตามความเหมาะสม

การใช้และรักษาข้อมูลและทรัพย์สิน

ผู้บริหารและพนักงานมีหน้าที่ดูแลรักษาทรัพย์สินของบริษัทฯ เช่น อาคารสถานที่ ยานพาหนะ เครื่องใช้สำนักงาน คอมพิวเตอร์ เครื่องมือและอุปกรณ์ เป็นต้น ให้เกิดประโยชน์อย่างเต็มที่ต่อบริษัทฯ และนำไปใช้งานอย่างมีประสิทธิภาพ ดูแลไม่ให้เกิดสูญหายและให้อยู่ในสภาพที่ดีพร้อมใช้งานได้ตลอด รวมถึงไม่นำทรัพย์สินไปใช้ส่วนตัวหรือในทางมิชอบ

การส่งเสริมการปฏิบัติตามจรรยาบรรณธุรกิจ

การส่งเสริมให้คณะกรรมการ ผู้บริหาร และพนักงาน ปฏิบัติตาม : มี

จรรยาบรรณธุรกิจ

บริษัทฯ ส่งเสริมให้กรรมการ ผู้บริหาร และพนักงานพัฒนาความรู้ความสามารถผ่านการฝึกอบรมทั้งภายในและภายนอกองค์กร พร้อมทั้งพิจารณาให้ผลตอบแทนและสวัสดิการอย่างเหมาะสมและเป็นธรรม โดยปฏิบัติต่อพนักงานตามกฎหมายแรงงานและหลักเกณฑ์ด้านสวัสดิการอย่างเคร่งครัด หลีกเลี่ยงการกระทำที่ไม่เป็นธรรมหรือไม่ถูกต้องซึ่งอาจส่งผลกระทบต่อความก้าวหน้าและความมั่นคงในอาชีพ รวมถึงเคารพสิทธิส่วนบุคคลของพนักงาน

นอกจากนี้ บริษัทฯ จัดให้มีสภาพแวดล้อมในการทำงานที่ดีและปลอดภัยต่อชีวิตและทรัพย์สินของพนักงาน ตลอดจนส่งเสริมการปฏิบัติงานตามค่านิยมขององค์กร เพื่อเสริมสร้างความสามัคคีและการมีส่วนร่วมในการทำงานร่วมกัน อันนำไปสู่การบรรลุวัตถุประสงค์ของบริษัทฯ ตามที่กำหนดไว้

การเข้าร่วมเครือข่ายในการต่อต้านทุจริตและคอร์รัปชัน

เข้าร่วมหรือประกาศเจตนารมณ์เป็นภาคีเครือข่ายใน : ไม่มี

การต่อต้านทุจริตและคอร์รัปชัน

6.3 การเปลี่ยนแปลงและพัฒนาการที่สำคัญของนโยบายและระบบการกำกับดูแลกิจการในรอบปีที่ผ่านมา

6.3.1 การเปลี่ยนแปลงและพัฒนาการที่สำคัญเกี่ยวกับการทบทวนนโยบายและแนวปฏิบัติของระบบการกำกับดูแลกิจการ หรือกฎบัตรคณะกรรมการ

ในรอบปีที่ผ่านมาบริษัทมีการทบทวนนโยบายและ แนวปฏิบัติการ : มี

กำกับดูแลกิจการ หรือกฎบัตรคณะกรรมการ

ในรอบปีที่ผ่านมาบริษัทมีการเปลี่ยนแปลง และพัฒนาการที่สำคัญ : มี

เกี่ยวกับนโยบายและแนวปฏิบัติ

ตลอดการดำเนินงานที่ผ่านมา บริษัทฯ ตระหนักถึงความรับผิดชอบต่อผู้มีส่วนได้เสียทุกฝ่าย โดยคณะผู้บริหารและเจ้าหน้าที่ทุกฝ่ายได้ปฏิบัติตามระเบียบข้อบังคับของบริษัท ตลาดหลักทรัพย์แห่งประเทศไทย และสำนักงานคณะกรรมการกำกับหลักทรัพย์และตลาดหลักทรัพย์อย่างเคร่งครัด อีกทั้ง คณะกรรมการบริษัทฯ ได้จัดทำนโยบายการปฏิบัติตามข้อพึงปฏิบัติที่ดี (Code of Best Practice) ตามแนวทางของตลาดหลักทรัพย์แห่งประเทศไทย เพื่อเป็นกรอบกำหนดแนวทางบริหารงานของบริษัทฯ สำคัญอีกประการหนึ่ง ที่จะนำมาซึ่งการบริหารงานที่โปร่งใส เปิดเผย และตรวจสอบได้ของคณะกรรมการ อันเป็นหลักประกันที่สร้างความเชื่อมั่นแก่ผู้มีส่วนได้เสียทุกฝ่ายว่า ภารกิจของบริษัทฯ จะสามารถดำเนินไปอย่างมีประสิทธิภาพ บรรลุวัตถุประสงค์ อยู่ในแนวทางที่ผู้ถือหุ้นเห็นชอบ และถูกต้องตามกฎหมาย

6.3.2 การนำหลักการกำกับดูแลกิจการที่ดีสำหรับบริษัทจดทะเบียน (CG Code) มาปฏิบัติ

การนำหลักการ CG Code ตามที่ : นำมาปฏิบัติใช้เป็นส่วนใหญ่

สำนักงาน ก.ล.ต. กำหนดมาปฏิบัติ

ที่ผ่านมาบริษัทฯ มีการปฏิบัติตามหลักการกำกับดูแลกิจการที่ดีสำหรับบริษัทจดทะเบียนตามแนวทางที่ตลาดหลักทรัพย์แห่งประเทศไทย กำหนด นอกจากการเผยแพร่ข้อมูลตามเกณฑ์ที่กำหนดและผ่านช่องทางตลาดหลักทรัพย์ฯ บริษัทฯยังให้มีการเปิดเผยข้อมูลภาษาไทยทาง website ของบริษัทอีกด้วย

7. โครงสร้างการกำกับดูแลกิจการ และข้อมูลสำคัญเกี่ยวกับคณะกรรมการคณะกรรมการชด้อย่อย ผู้บริหาร พนักงานและอื่น ๆ

7.1 โครงสร้างการกำกับดูแลกิจการ

แผนภาพโครงสร้างการกำกับดูแลกิจการ

โครงสร้างการกำกับดูแลกิจการ ณ วันที่ : 31 ธันวาคม 2568

รูปแผนภาพโครงสร้างการกำกับดูแลกิจการ

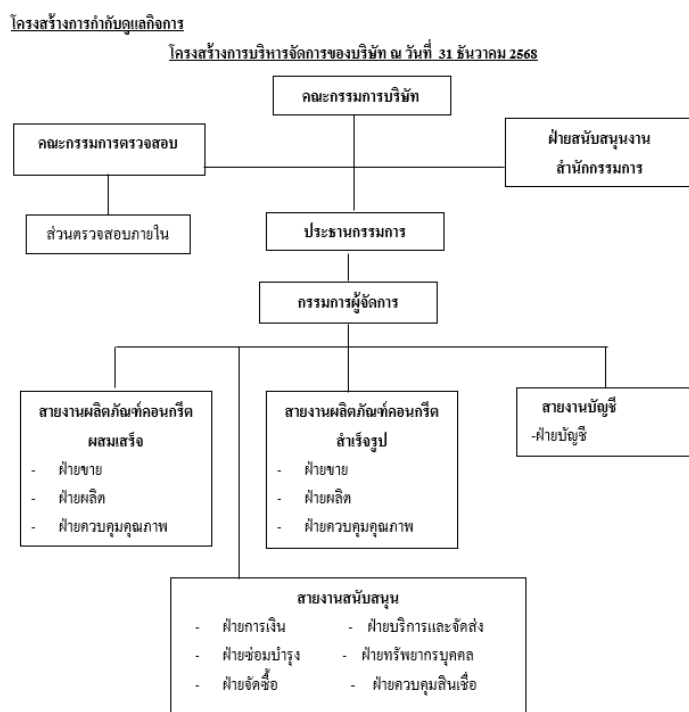

หมายเหตุ : ส่วนตรวจสอบภายใน ทำหน้าที่และปฏิบัติงานโดยบริษัท ออนเนอร์ ออดิท แอนด์ แอควาซอร์ จำกัด

7.2 ข้อมูลเกี่ยวกับคณะกรรมการ

7.2.1 องค์ประกอบของคณะกรรมการบริษัท

	จำนวน (คน)	ร้อยละ (%)
กรรมการรวม	7	100.00
กรรมการชาย	5	71.43
กรรมการหญิง	2	28.57
กรรมการที่เป็นผู้บริหาร	3	42.86
กรรมการที่ไม่เป็นผู้บริหาร	4	57.14
กรรมการอิสระ	3	42.86
กรรมการที่ไม่เป็นผู้บริหารและไม่ดำรงตำแหน่งกรรมการอิสระ	1	14.29

7.2.2 ข้อมูลคณะกรรมการและผู้มีอำนาจควบคุมบริษัทรายบุคคล

รายชื่อคณะกรรมการบริษัท

รายชื่อกรรมการ	ตำแหน่ง	วันที่ดำรงตำแหน่ง	ทักษะและความชำนาญ
<p>1. นาง ชลธิชา ทีปกรสุขเกษม</p> <p>เพศ: หญิง</p> <p>อายุ : 78 ปี</p> <p>วุฒิการศึกษา : ต่ำกว่าปริญญาตรี</p> <p>สาขา : บัญชี</p> <p>สัญชาติไทย : ใช่</p> <p>ถิ่นที่อยู่ในประเทศไทย : ใช่</p> <p>ความสัมพันธ์ทางครอบครัวระหว่างกรรมการและผู้บริหาร : มี</p> <p>การกระทำความผิดตามกฎหมายในระยะ 5 ปีที่ผ่านมา (*) : ไม่มี</p> <p>ผ่านการอบรมหลักสูตร Director Accreditation Program (DAP) : ใช่</p> <p>ผ่านการอบรมหลักสูตร Director Certification Program (DCP) : ไม่ใช่</p> <p>การถือครองหุ้นในบริษัท</p> <ul style="list-style-type: none"> การถือหุ้นทางตรง : 205,761,654 หุ้น 	<p>ประธานกรรมการ (กรรมการที่ไม่เป็นผู้บริหาร)</p> <p>กรรมการผู้มีอำนาจลงนามผูกพันบริษัทตามหนังสือรับรอง : ใช่</p> <p>ประเภทของกรรมการ : กรรมการที่หมดวาระและได้รับการแต่งตั้งกลับเข้ามาใหม่</p>	28 เม.ย. 2568	<p>การตลาด, การเจรจาต่อรอง, เศรษฐศาสตร์, วัสดุก่อสร้าง, เหล็ก และ ผลิตภัณฑ์โลหะ</p>

รายชื่อกรรมการ	ตำแหน่ง	วันที่ดำรงตำแหน่ง	ทักษะและความชำนาญ
<p>2. นาย อาทิตย์ ทีปกรสุขเกษม</p> <p>เพศ: ชาย</p> <p>อายุ : 50 ปี</p> <p>วุฒิการศึกษา : ปริญญาโท</p> <p>สาขา : การเงิน</p> <p>สัญชาติไทย : ใช่</p> <p>ถิ่นที่อยู่ในประเทศไทย : ใช่</p> <p>ความสัมพันธ์ทางครอบครัวระหว่างกรรมการและผู้บริหาร : มี</p> <p>การกระทำความผิดตามกฎหมายในระยะ 5 ปีที่ผ่านมา (*) : ไม่มี</p> <p>ผ่านการอบรมหลักสูตร Director Accreditation Program (DAP) : ใช่</p> <p>ผ่านการอบรมหลักสูตร Director Certification Program (DCP) : ไม่ใช่</p> <p>การถือครองหุ้นในบริษัท</p> <ul style="list-style-type: none"> • การถือหุ้นทางตรง : 25,833,503 หุ้น 	<p>กรรมการ</p> <p>(กรรมการที่เป็นผู้บริหาร)</p> <p>กรรมการผู้มีอำนาจลงนาม</p> <p>ผูกพันบริษัทตามหนังสือรับรอง : ใช่</p> <p>ประเภทของกรรมการ : กรรมการที่หมดวาระและได้รับการแต่งตั้งกลับเข้ามาใหม่</p>	28 เม.ย. 2568	<p>พัฒนา</p> <p>อสังหาริมทรัพย์, บัญชี, การเงิน, การจัดการองค์กร, การวิเคราะห์ข้อมูล</p>
<p>3. นางสาว สุธีรา ลากสมบุญกลม</p> <p>เพศ: หญิง</p> <p>อายุ : 50 ปี</p> <p>วุฒิการศึกษา : ปริญญาโท</p> <p>สาขา : บริหารธุรกิจ</p> <p>สัญชาติไทย : ใช่</p> <p>ถิ่นที่อยู่ในประเทศไทย : ใช่</p> <p>ความสัมพันธ์ทางครอบครัวระหว่างกรรมการและผู้บริหาร : ไม่มี</p> <p>การกระทำความผิดตามกฎหมายในระยะ 5 ปีที่ผ่านมา (*) : ไม่มี</p> <p>ผ่านการอบรมหลักสูตร Director Accreditation Program (DAP) : ใช่</p> <p>ผ่านการอบรมหลักสูตร Director Certification Program (DCP) : ใช่</p>	<p>กรรมการ</p> <p>(กรรมการที่ไม่เป็นผู้บริหาร, กรรมการอิสระ)</p> <p>กรรมการผู้มีอำนาจลงนาม</p> <p>ผูกพันบริษัทตามหนังสือรับรอง : ไม่ใช่</p> <p>ประเภทของกรรมการ : กรรมการที่หมดวาระและได้รับการแต่งตั้งกลับเข้ามาใหม่</p>	29 เม.ย. 2567	<p>บัญชี, การวิเคราะห์ข้อมูล, การตรวจสอบ, การจัดทำงบประมาณ, การจัดการข้อมูล</p>

รายชื่อกรรมการ	ตำแหน่ง	วันที่ดำรงตำแหน่ง	ทักษะและความชำนาญ
<p>4. นาย สมาน เชื้อจีน</p> <p>เพศ: ชาย</p> <p>อายุ : 78 ปี</p> <p>วุฒิการศึกษา : ต่ำกว่าปริญญาตรี</p> <p>สาขา : บรรณารักษ์</p> <p>สัญชาติไทย : ใช่</p> <p>ถิ่นที่อยู่ในประเทศไทย : ใช่</p> <p>ความสัมพันธ์ทางครอบครัวระหว่างกรรมการและผู้บริหาร : ไม่มี</p> <p>การกระทำความผิดตามกฎหมายในระยะ 5 ปีที่ผ่านมา (*) : ไม่มี</p> <p>ผ่านการอบรมหลักสูตร Director Accreditation Program (DAP) : ใช่</p> <p>ผ่านการอบรมหลักสูตร Director Certification Program (DCP) : ไม่ใช่</p>	<p>กรรมการ</p> <p>(กรรมการที่เป็นผู้บริหาร)</p> <p>กรรมการผู้มีอำนาจลงนามผูกพันบริษัทตามหนังสือรับรอง : ไม่ใช่</p> <p>ประเภทของกรรมการ : กรรมการเดิม (กรรมการที่ยังดำรงตำแหน่งตามงบประมาณและไม่มีผลการลาออกระหว่างปี)</p>	20 เม.ย. 2566	ยานยนต์, บรรณารักษ์, พาณิชยกรรม, การเจรจาต่อรอง, ขนส่งและโลจิสติกส์
<p>5. นาย ณรา แสงสง่าศรี</p> <p>เพศ: ชาย</p> <p>อายุ : 52 ปี</p> <p>วุฒิการศึกษา : ปริญญาตรี</p> <p>สาขา : วิศวกรรม</p> <p>สัญชาติไทย : ใช่</p> <p>ถิ่นที่อยู่ในประเทศไทย : ใช่</p> <p>ความสัมพันธ์ทางครอบครัวระหว่างกรรมการและผู้บริหาร : ไม่มี</p> <p>การกระทำความผิดตามกฎหมายในระยะ 5 ปีที่ผ่านมา (*) : ไม่มี</p> <p>ผ่านการอบรมหลักสูตร Director Accreditation Program (DAP) : ใช่</p> <p>ผ่านการอบรมหลักสูตร Director Certification Program (DCP) : ไม่ใช่</p>	<p>กรรมการ</p> <p>(กรรมการที่เป็นผู้บริหาร)</p> <p>กรรมการผู้มีอำนาจลงนามผูกพันบริษัทตามหนังสือรับรอง : ใช่</p> <p>ประเภทของกรรมการ : กรรมการที่หมดวาระและได้รับการแต่งตั้งกลับเข้ามาใหม่</p>	29 เม.ย. 2567	วัสดุอุตสาหกรรมและเครื่องจักร, วัสดุก่อสร้าง, การจัดการองค์กร, วิศวกรรม, ผู้นำ

รายชื่อกรรมการ	ตำแหน่ง	วันที่ดำรงตำแหน่ง	ทักษะและความชำนาญ
<p>6. นาย ไพรัตน์ ฉิมมณี</p> <p>เพศ: ชาย</p> <p>อายุ : 68 ปี</p> <p>วุฒิการศึกษา : ปริญญาตรี</p> <p>สาขา : เศรษฐศาสตร์</p> <p>สัญชาติไทย : ใช่</p> <p>ถิ่นที่อยู่ในประเทศไทย : ใช่</p> <p>ความสัมพันธ์ทางครอบครัวระหว่างกรรมการและผู้บริหาร : ไม่มี</p> <p>การกระทำความผิดตามกฎหมายในระยะ 5 ปีที่ผ่านมา (*) : ไม่มี</p> <p>ผ่านการอบรมหลักสูตร Director Accreditation Program (DAP) : ใช่</p> <p>ผ่านการอบรมหลักสูตร Director Certification Program (DCP) : ใช่</p>	<p>กรรมการ</p> <p>(กรรมการที่ไม่เป็นผู้บริหาร, กรรมการอิสระ)</p> <p>กรรมการผู้มีอำนาจลงนามผูกพันบริษัทตามหนังสือรับรอง : ไม่ใช่</p> <p>ประเภทของกรรมการ : กรรมการที่หมดวาระและได้รับการแต่งตั้งกลับเข้ามาใหม่</p>	28 เม.ย. 2568	เศรษฐศาสตร์, การตลาด, การเจรจาต่อรอง, การจัดการองค์กร, การตรวจสอบ
<p>7. นาย ดาวฤทธิ ทองนิ่ม</p> <p>เพศ: ชาย</p> <p>อายุ : 63 ปี</p> <p>วุฒิการศึกษา : ปริญญาตรี</p> <p>สาขา : กฎหมาย</p> <p>สัญชาติไทย : ใช่</p> <p>ถิ่นที่อยู่ในประเทศไทย : ใช่</p> <p>ความสัมพันธ์ทางครอบครัวระหว่างกรรมการและผู้บริหาร : ไม่มี</p> <p>การกระทำความผิดตามกฎหมายในระยะ 5 ปีที่ผ่านมา (*) : ไม่มี</p> <p>ผ่านการอบรมหลักสูตร Director Accreditation Program (DAP) : ใช่</p> <p>ผ่านการอบรมหลักสูตร Director Certification Program (DCP) : ไม่ใช่</p>	<p>กรรมการ</p> <p>(กรรมการที่ไม่เป็นผู้บริหาร, กรรมการอิสระ)</p> <p>กรรมการผู้มีอำนาจลงนามผูกพันบริษัทตามหนังสือรับรอง : ไม่ใช่</p> <p>ประเภทของกรรมการ : กรรมการเดิม (กรรมการที่ยังดำรงตำแหน่งตามงบประมาณและไม่มีผลการลาออกระหว่างปี)</p>	20 เม.ย. 2566	กฎหมาย, การตรวจสอบ, การเจรจาต่อรอง, เศรษฐศาสตร์, การจัดการทรัพยากรมนุษย์

คำอธิบายเพิ่มเติม:

(*) ความผิดตามพระราชบัญญัติหลักทรัพย์และตลาดหลักทรัพย์ พ.ศ. 2535 หรือพระราชบัญญัติสัญญาซื้อขายล่วงหน้า พ.ศ. 2546 ทั้งนี้ เฉพาะความผิดในเรื่องดังต่อไปนี้

(1) การกระทำการโดยไม่สุจริต หรือประมาทเลินเล่ออย่างร้ายแรง

(2) การเปิดเผย หรือเผยแพร่ข้อมูล หรือข้อความอันเป็นเท็จที่อาจทำให้สำคัญผิด หรือปกปิดข้อความจริงที่ควรบอกให้แจ้งในสาระสำคัญซึ่งอาจมีผลกระทบต่อการตัดสินใจของผู้ถือหุ้น ผู้ลงทุน หรือ ผู้ที่เกี่ยวข้อง

(3) การกระทำอันไม่เป็นธรรมหรือการเอาเปรียบผู้ลงทุนในการซื้อขายหลักทรัพย์หรือสัญญาซื้อขายล่วงหน้า หรือมีหรือเคยมีส่วนร่วมหรือสนับสนุนการกระทำความผิดดังกล่าว

(**) การถือหุ้นโดยบุคคลที่มีความสัมพันธ์กับกรรมการ ผู้บริหาร ตามมาตรา 59 พระราชบัญญัติหลักทรัพย์และตลาดหลักทรัพย์ พ.ศ. 2535 เช่น คู่สมรสหรือผู้ที่ยู่กันด้วยกันอันสามีภริยา (ชายหญิงที่ไม่ได้จดทะเบียนสมรสแต่อยู่กันกินกันอย่างเปิดเผย) บุตรที่ยังไม่บรรลุนิติภาวะ เป็นต้น

รายชื่อกรรมการ จำแนกตามตำแหน่ง

รายชื่อกรรมการ	ตำแหน่ง	กรรมการ ที่เป็นผู้ บริหาร	กรรมการ ที่ไม่เป็น ผู้บริหาร	กรรมการอิสระ	กรรมการที่ไม่ เป็นผู้บริหาร และไม่ดำรง ตำแหน่ง กรรมการอิสระ	กรรมการผู้มี อำนาจลงนาม ผูกพันบริษัท ตามหนังสือ รับรอง
1. นาง ชลธิชา ทีปกร สุขเกษม	ประธาน กรรมการ		✓		✓	✓
2. นาย อาทิตย์ ทีปกร สุขเกษม	กรรมการ	✓				✓
3. นางสาว สุธีรา ลาภ สมบูรณ์กุล	กรรมการ		✓	✓		
4. นาย สมาน เชื้อจีน	กรรมการ	✓				
5. นาย อนุชา แสงสง่า ศรี	กรรมการ	✓				✓
6. นาย ไพรัตน์ ฉิมมณี	กรรมการ		✓	✓		
7. นาย ดาวฤทธิ ทอง น้อม	กรรมการ		✓	✓		
รวม (คน)		3	4	3	1	3

ภาพรวมทักษะและความชำนาญของกรรมการ

ทักษะและความชำนาญ	จำนวน (คน)	ร้อยละ (%)
1. เศรษฐศาสตร์	3	42.86
2. ยานยนต์	1	14.29
3. วัสดุอุตสาหกรรมและเครื่องจักร	1	14.29
4. บรรจุภัณฑ์	1	14.29
5. เหล็ก และ ผลิตภัณฑ์โลหะ	1	14.29
6. วัสดุก่อสร้าง	2	28.57
7. พัฒนาอสังหาริมทรัพย์	1	14.29
8. พาณิชยกรรม	1	14.29
9. ขนส่งและโลจิสติกส์	1	14.29
10. กฎหมาย	1	14.29
11. การตลาด	2	28.57
12. บัญชี	2	28.57
13. การเงิน	1	14.29
14. การจัดการทรัพยากรมนุษย์	1	14.29
15. การจัดการข้อมูล	1	14.29
16. การวิเคราะห์ข้อมูล	2	28.57
17. การเจรจาต่อรอง	4	57.14
18. การจัดการองค์กร	3	42.86
19. วิศวกรรม	1	14.29
20. ผู้นำ	1	14.29
21. การตรวจสอบ	3	42.86
22. การจัดทำงบประมาณ	1	14.29

ข้อมูลเกี่ยวกับคณะกรรมการอื่นๆ

ประธานกรรมการและผู้บริหารสูงสุดเป็นบุคคลเดียวกัน : ไม่ใช่

ประธานกรรมการเป็นกรรมการอิสระ : ไม่ใช่

ประธานกรรมการและผู้บริหารสูงสุดเป็นบุคคลในครอบครัวเดียวกัน : ใช่

ประธานกรรมการเป็นสมาชิกในคณะกรรมการบริหาร : ไม่ใช่

หรือคณะทำงาน

บริษัทแต่งตั้งกรรมการอิสระอย่างน้อยหนึ่งคนเพื่อกำหนดวาระ : ใช่

การประชุมคณะกรรมการ

มาตรการถ่วงดุลอำนาจระหว่างคณะกรรมการและฝ่ายจัดการ

มาตรการถ่วงดุลอำนาจระหว่างคณะกรรมการและฝ่ายจัดการ : มี

วิธีการถ่วงดุลอำนาจระหว่างคณะกรรมการและฝ่ายจัดการ : การแต่งตั้งกรรมการอิสระคนหนึ่ง ร่วมพิจารณากำหนดวาระการประชุมคณะกรรมการ

บริษัทฯ มีกรรมการอิสระไม่น้อยกว่า 1 ใน 3 ของคณะกรรมการ และให้กรรมการอิสระอย่างน้อย 1 ท่านมีส่วนร่วมในการกำหนดวาระการประชุม

7.2.3 ข้อมูลเกี่ยวกับบทบาทหน้าที่ของคณะกรรมการบริษัท

กฎบัตรคณะกรรมการ (Board charter) : มี

ที่ประชุมคณะกรรมการบริษัท ครั้งที่ 1/2546 เมื่อวันที่ 8 กันยายน 2546 มีมติกำหนดขอบเขตและอำนาจของกรรมการบริษัท ไว้ชัดเจนเพื่อความโปร่งใสในการบริหาร ดังต่อไปนี้

- 1) กำหนดนโยบายและทิศทางการดำเนินงานของบริษัท และกำกับดูแลฝ่ายจัดการให้ดำเนินงานเป็นไปตามนโยบาย ตลอดจนการดำเนินการให้มีระบบการควบคุมภายในที่มีประสิทธิภาพ และมีความตั้งใจที่จะดำเนินธุรกิจอย่างต่อเนื่อง
- 2) ปฏิบัติหน้าที่เป็นไปตามกฎหมาย วัตถุประสงค์ และข้อบังคับของบริษัท ตลอดจนมติที่ประชุมผู้ถือหุ้นด้วยความซื่อสัตย์ สุจริต และมีตระหนักถึงผลประโยชน์ของบริษัท
- 3) รับผิดชอบในการจัดทำงบดุลและบัญชีกำไรขาดทุน ณ วันสิ้นสุดของรอบบัญชีของบริษัท ให้มีความถูกต้องและแสดงถึงฐานะของบริษัทที่เป็นจริงและถูกต้อง ซึ่งได้ปฏิบัติตามมาตรฐานการบัญชีที่รับรองโดยทั่วไป ซึ่งได้มีการตรวจสอบโดยผู้สอบบัญชีของบริษัท เพื่อนำเสนอต่อที่ประชุมผู้ถือหุ้นในการประชุมสามัญผู้ถือหุ้นประจำปีเพื่อพิจารณาและอนุมัติ
- 4) ให้ความสำคัญต่อการเปิดเผยสารสนเทศของบริษัท ตามข้อบังคับตลาดหลักทรัพย์แห่งประเทศไทย เรื่อง หลักเกณฑ์และวิธีการเกี่ยวกับการเปิดเผยสารสนเทศและการปฏิบัติการใดๆของบริษัทจดทะเบียน เพื่อเปิดเผยสารสนเทศที่สำคัญและจำเป็นต่อการตัดสินใจลงทุนในหลักทรัพย์ให้ประชาชนทราบ
- 5) คณะกรรมการอาจแต่งตั้งบุคคลอื่นขึ้น เพื่อให้ดำเนินกิจการของบริษัท ภายใต้การกำกับดูแลของคณะกรรมการหรือกรรมการผู้จัดการหรืออาจมอบอำนาจเพื่อให้บุคคลดังกล่าวมีอำนาจตามที่คณะกรรมการเห็นสมควร และภายในเวลาที่คณะกรรมการเห็นสมควร และคณะกรรมการอาจยกเลิก เพิกถอน หรือเปลี่ยนแปลงแก้ไขอำนาจนั้นได้ ทั้งนี้ การมอบอำนาจดังกล่าวจะไม่เป็นการมอบอำนาจที่ทำให้ผู้รับมอบอำนาจสามารถอนุมัติรายการที่ผู้รับมอบอำนาจหรือบุคคลที่อาจมีความขัดแย้ง มีส่วนได้เสีย หรืออาจมีความขัดแย้งทางผลประโยชน์ในลักษณะอื่นกับบริษัทหรือบริษัทย่อย และหากมีการมอบอำนาจให้บุคคลใด ต้องเป็นไปตามมติที่ประชุมคณะกรรมการบริษัท ที่มีกรรมการตรวจสอบเข้าร่วมประชุมด้วย
- 6) พิจารณาและให้ความเห็นชอบต่อการเพิ่มทุน การออกหุ้นกู้ และการควบและรวมกิจการที่ผ่านการพิจารณา และนำเสนอโดยกรรมการบริหาร เพื่อนำเสนออนุมัติจากที่ประชุมผู้ถือหุ้นต่อไป
- 7) พิจารณาอนุมัติค่าใช้จ่ายในการดำเนินงานในวงเงินที่เกินอำนาจกรรมการผู้จัดการ ให้นำเสนอขออนุมัติหรือขอสัตยาบันต่อที่ประชุมกรรมการบริษัท ต่อไป แล้วแต่ความเร่งด่วนและความจำเป็นในการดำเนินงาน

ทั้งนี้ อำนาจในการดำเนินการดังกล่าวข้างต้นไม่รวมถึงการดำเนินการเกี่ยวกับรายการที่เกี่ยวข้องกันและรายการได้มาหรือจำหน่ายไปซึ่งทรัพย์สินที่สำคัญของบริษัทจดทะเบียน ตามกฎเกณฑ์ของตลาดหลักทรัพย์และบริษัทจะต้องปฏิบัติให้เป็นไปตามกฎ ระเบียบ และข้อบังคับของตลาดหลักทรัพย์ที่เกี่ยวข้องกับเรื่องนั้นๆ นอกจากนี้ อำนาจดังกล่าวข้างต้นไม่รวมถึงเรื่องอื่นๆ ที่ข้อบังคับบริษัทกำหนดให้ต้องขออนุมัติจากมติที่ประชุมผู้ถือหุ้น

7.3 ข้อมูลเกี่ยวกับคณะกรรมการชุดย่อย

7.3.1 ข้อมูลเกี่ยวกับบทบาทหน้าที่ของคณะกรรมการชุดย่อย

บทบาทหน้าที่ของคณะกรรมการชุดย่อย

คณะกรรมการบริษัท

บทบาทหน้าที่

- การกำกับดูแลด้านความเสี่ยง

ขอบเขต อำนาจ หน้าที่และบทบาทความรับผิดชอบ

ที่ประชุมคณะกรรมการบริษัทฯ ครั้งที่ 1/2544 เมื่อวันที่ 8 กันยายน 2544 มีมติกำหนดขอบเขตและอำนาจของกรรมการบริษัทฯ ให้ชัดเจนเพื่อความโปร่งใสในการบริหาร

- กำหนดนโยบายและทิศทางการดำเนินงานของบริษัทฯ และกำกับดูแลฝ่ายจัดการ ดำเนินการให้เป็นไปตามนโยบายที่กำหนด ตลอดจนการดำเนินการให้มีระบบการควบคุมภายในที่มีประสิทธิภาพ และมีความตั้งใจที่จะดำเนินธุรกิจอย่างต่อเนื่อง
 - ปฏิบัติหน้าที่เป็นไปตามกฎหมาย วัตถุประสงค์ และข้อบังคับของบริษัทฯ ตลอดจนมติที่ประชุมผู้ถือหุ้นด้วยความซื่อสัตย์ สุจริต และระมัดระวังรักษาผลประโยชน์ของบริษัทฯ
 - รับผิดชอบในการจัดทำงบดุลและบัญชีกำไรขาดทุน ณ วันสิ้นสุดของรอบบัญชีของบริษัทฯ ให้มีความถูกต้องและแสดงถึงฐานะของบริษัทฯ ที่เป็นจริงและถูกต้องซึ่งได้ปฏิบัติตามมาตรฐานการบัญชีที่รับรองโดยทั่วไป ซึ่งได้มีการตรวจสอบโดยผู้สอบบัญชีของบริษัทฯ เพื่อนำเสนอต่อที่ประชุมผู้ถือหุ้นในการประชุมสามัญผู้ถือหุ้นประจำปีเพื่อพิจารณาและอนุมัติ
 - ให้ความสำคัญต่อหน้าที่การเปิดเผยสารสนเทศของบริษัทฯ ตามข้อบังคับตลาดหลักทรัพย์แห่งประเทศไทย เรื่อง หลักเกณฑ์ และวิธีการเกี่ยวกับการเปิดเผยสารสนเทศและการปฏิบัติการใดๆ ของบริษัทจดทะเบียน เพื่อเปิดเผยสารสนเทศที่สำคัญและจำเป็นต่อการตัดสินใจลงทุนในหลักทรัพย์ให้ประชาชนทราบ
 - คณะกรรมการอาจแต่งตั้งบุคคลอื่นขึ้น เพื่อให้ดำเนินกิจการของบริษัทฯ ภายใต้การกำกับดูแลของคณะกรรมการหรือกรรมการผู้จัดการหรืออาจมอบอำนาจเพื่อให้บุคคลดังกล่าวมีอำนาจตามที่คณะกรรมการเห็นสมควร และภายในเวลาที่คณะกรรมการเห็นสมควร และคณะกรรมการอาจยกเลิก เพิกถอน หรือเปลี่ยนแปลงแก้ไขอำนาจนั้นได้ ทั้งนี้ การมอบอำนาจดังกล่าวจะไม่เป็นการมอบอำนาจที่ทำให้ผู้รับมอบอำนาจสามารถอนุมัติรายการที่ผู้รับมอบอำนาจหรือบุคคลที่อาจมีความขัดแย้ง มีส่วนได้เสีย หรืออาจมีความขัดแย้งทางผลประโยชน์ในลักษณะอื่นกับบริษัทฯ หรือบริษัทย่อย และหากมีการมอบอำนาจให้บุคคลใด ต้องเป็นไปตามมติที่ประชุมคณะกรรมการบริษัทฯ ที่มีกรรมการตรวจสอบเข้าร่วมประชุมด้วย
 - พิจารณาและให้ความเห็นชอบต่อการเพิ่มทุน การออกหุ้นกู้ และการควบและรวมกิจการที่ผ่านการพิจารณาและนำเสนอโดยกรรมการบริหาร เพื่อนำเสนออนุมัติจากที่ประชุมผู้ถือหุ้นต่อไป
 - พิจารณาอนุมัติค่าใช้จ่ายในการดำเนินงานในวงเงินที่เกินอำนาจกรรมการผู้จัดการให้นำเสนอขออนุมัติหรือขอสัตยาบันต่อที่ประชุมกรรมการบริษัทฯ ต่อไปแล้วแต่ความเร่งด่วนและความจำเป็นในการดำเนินงาน
- ทั้งนี้ อำนาจในการดำเนินการดังกล่าวข้างต้น ไม่รวมถึงการดำเนินการเกี่ยวกับรายการที่เกี่ยวข้องกัน และรายการได้มาหรือจำหน่ายไปซึ่งทรัพย์สินที่สำคัญของบริษัทจดทะเบียน ตามกฎเกณฑ์ของตลาดหลักทรัพย์ และ บริษัทฯ จะต้องปฏิบัติให้เป็นไปตามกฎ ระเบียบ และข้อบังคับของตลาดหลักทรัพย์ที่เกี่ยวข้องกับเรื่องนั้นๆ นอกจากนี้ อำนาจดังกล่าวข้างต้นไม่รวมถึงเรื่องอื่นๆ ที่ข้อบังคับของบริษัทฯ กำหนดให้ต้องขออนุมัติจากมติที่ประชุมผู้ถือหุ้น

ลิงก์กฎบัตร

-

คณะกรรมการตรวจสอบ

บทบาทหน้าที่

- การสอบทานรายงานทางการเงินและระบบควบคุมภายใน

ขอบเขต อำนาจ หน้าที่และบทบาทความรับผิดชอบ

เพื่อให้คณะกรรมการตรวจสอบสามารถปฏิบัติงานได้ตามหน้าที่ที่คณะกรรมการบริษัทได้รับมอบหมาย คณะกรรมการตรวจสอบมีอำนาจ บทบาท และการปฏิบัติงานดังต่อไปนี้

1. กำหนดให้มีการประสานความเข้าใจให้อยู่ในแนวทางเดียวกันระหว่างผู้สอบบัญชีคณะกรรมการบริษัทและผู้ตรวจสอบภายใน
2. สอบทานและแก้ไขกฎบัตรคณะกรรมการตรวจสอบเป็นปกติปีละครั้ง เพื่อให้ทันสมัยและเหมาะสมกับสภาพแวดล้อมขององค์กร
3. เสนอรายชื่อผู้สอบบัญชีแก่คณะกรรมการบริษัท พร้อมทั้งผลตอบแทนในการสอบบัญชีประจำปีเพื่อขอรับการแต่งตั้งจากที่ประชุมใหญ่ผู้ถือหุ้นและเป็นผู้สอบทานกับประเมินผลการปฏิบัติงานของผู้สอบบัญชี รวมถึงการพิจารณาถอดถอนผู้สอบบัญชี
4. ให้ความเห็นชอบในการแต่งตั้ง ถอดถอน โยกย้ายหรือเลิกจ้างผู้ตรวจสอบภายใน
5. ให้ความเชื่อมั่นและยืนยันในความมีอิสระของผู้ตรวจสอบภายในและผู้สอบบัญชี
6. สอบทานงานบริการและงานที่ปรึกษาอื่นที่ผู้สอบบัญชีหรือสำนักสอบบัญชีเป็นผู้ให้บริการ นอกจากนี้ยังต้องกำหนดอัตราค่าจ้างในงานที่ให้ผู้สอบบัญชีดำเนินการ
7. สอบถามถึงระดับความเสี่ยงที่สำคัญ ตลอดจนวิธีบรรเทาความเสี่ยงให้ลดน้อยลงจากผู้บริหาร ผู้ตรวจสอบภายใน และผู้สอบบัญชี
8. ปรีกษาหรือ และพิจารณาถึงขอบเขตการตรวจสอบ แผนการตรวจสอบของผู้ตรวจสอบภายในและของผู้สอบบัญชีให้มีความสัมพันธ์และเกื้อกูลกันในส่วนที่เกี่ยวกับการตรวจสอบด้านการเงิน (Financial Auditing)
9. หารือกับฝ่ายจัดการ เพื่อให้บริษัทรับประโยชน์อื่นจากการสอบบัญชี นอกเหนือจากคามมีอิสระของผู้สอบบัญชีเพียงประการเดียว
10. สอบทานกับผู้ตรวจสอบภายในและผู้สอบบัญชีครอบคลุมถึงเรื่องต่างๆ ที่จะตรวจสอบเพื่อลดความซ้ำซ้อนของงานตรวจสอบและประสิทธิภาพที่จะได้รับจากทรัพยากรของผู้ตรวจสอบภายใน และผู้สอบบัญชี
11. สอบทานและพิจารณาร่วมกับผู้สอบบัญชี และผู้ตรวจสอบภายในเพื่อยืนยันความเพียงพอของระบบการควบคุมภายใน ซึ่งรวมถึงระบบการควบคุมภายในโดยใช้คอมพิวเตอร์ ข้อบกพร่องสำคัญที่ผู้สอบบัญชี ผู้ตรวจสอบภายในและฝ่ายจัดการมีความเห็นร่วมกัน
12. สอบทานกับฝ่ายจัดการและผู้สอบบัญชีเมื่อการตรวจสอบประจำปีเสร็จสิ้นลงเพื่อพิจารณาในประเด็น
13. สอบทานและพิจารณาร่วมกับฝ่ายจัดการและผู้ตรวจสอบภายในในหัวข้อ
14. สอบทานข้อมูลที่ส่งให้หน่วยงานกำกับดูแล (Regulators) เช่น สำนักงานคณะกรรมการกำกับหลักทรัพย์และตลาดหลักทรัพย์ ตลาดหลักทรัพย์แห่งประเทศไทย ธนาคารแห่งประเทศไทย ฯลฯ ควรสอดคล้อง และตรงกับข้อมูลที่เปิดเผยในงบการเงิน
15. สอบทานงบการเงินระหว่างปีร่วมกับผู้สอบบัญชีและผู้ตรวจสอบภายในก่อนที่จะนำเสนอให้หน่วยงานกำกับดูแล
16. สอบทานนโยบายและวิธีปฏิบัติเกี่ยวกับการเบิกจ่ายของเจ้าหน้าที่บริษัท ตลอดจนการใช้ทรัพย์สินของบริษัท รวมถึงพิจารณาผลการตรวจสอบที่ผู้ตรวจสอบภายในหรือผู้สอบบัญชีได้ทำไว้
17. สอบทานร่วมกับ ผู้ตรวจสอบภายใน และผู้สอบบัญชีถึงมาตรการกำกับดูแลของบริษัทว่ามีความสอดคล้องกับข้อบังคับของบริษัทที่กำหนดไว้มากน้อยเพียงใด
18. สอบทานนัยทางกฎหมายและการกำกับดูแล มีความสำคัญที่จะส่งผลกระทบต่อถึงงบการเงิน การปฏิบัติตามนโยบายที่กำหนดไว้
19. ประชุมร่วมกับผู้อำนวยการตรวจสอบภายใน ผู้สอบบัญชีและฝ่ายจัดการเฉพาะกิจถึงประเด็นที่คณะกรรมการตรวจสอบ หรือที่ประชุมมีความเห็นว่าควรจะมีการประชุมเป็นการเฉพาะกับคณะกรรมการตรวจสอบด้วย
20. จัดทำรายงานการปฏิบัติงานของคณะกรรมการตรวจสอบเสนอคณะกรรมการบริษัท
21. จัดทำรายงานแสดงถึงความรับผิดชอบและการปฏิบัติงานของคณะกรรมการตรวจสอบเพื่อเสนอเป็นส่วนหนึ่งในรายงานประจำปีของบริษัทฯ
22. คณะกรรมการตรวจสอบมีอำนาจในการตรวจสอบและสอบสวนผู้ที่เกี่ยวข้องและเรื่องที่เกี่ยวของภายในขอบเขตของอำนาจหน้าที่ คณะกรรมการตรวจสอบต้องมีอำนาจในการว่าจ้างหรือนำเอาผู้เชี่ยวชาญเฉพาะด้านมาช่วยงานตรวจสอบและสอบสวนได้ตามที่คณะกรรมการตรวจสอบพิจารณาว่าเหมาะสม
23. คณะกรรมการตรวจสอบต้องประชุมกันอย่างน้อยปีละ 4 ครั้ง หรือมากกว่าเมื่อมีความจำเป็น คณะกรรมการตรวจสอบอาจเชิญฝ่ายจัดการหรือผู้ที่เกี่ยวข้องเข้าร่วมประชุมและให้ข้อมูลในส่วนที่เกี่ยวข้องได้
24. คณะกรรมการตรวจสอบจะปฏิบัติหน้าที่อื่นนอกเหนือจากที่กำหนดไว้ในกฎบัตรนี้ไม่ได้ เว้นแต่มีข้อบังคับ หรือกฎหมาย หรือคำสั่งของคณะกรรมการบริษัทให้ปฏิบัติเป็นอย่างอื่น
25. ประธานคณะกรรมการตรวจสอบควรได้รับการแต่งตั้งจากคณะกรรมการบริษัทหรือหากว่าบริษัทประสงค์จะให้กรรมการที่ได้รับแต่งตั้งจากคณะกรรมการบริษัทเลือกประธานกันเองก็เป็นอีกทางเลือกหนึ่ง
26. คณะกรรมการตรวจสอบต้องมีจำนวนอย่างน้อย 3 ท่าน และต้องเป็นกรรมการที่ไม่ได้ดำรงตำแหน่งกรรมการบริหาร (Executive

Director)

27. กรรมการบริษัทไม่ได้ดำรงตำแหน่งกรรมการบริหาร หากได้รับแต่งตั้งให้เป็นกรรมการในคณะกรรมการตรวจสอบแล้ว บทบาทและหน้าที่ในฐานะกรรมการตรวจสอบต้องเป็นส่วนที่เพิ่มเติมจากบทบาทและหน้าที่ของกรรมการบริษัทด้วย

ลิงก์กฎบัตร

คณะกรรมการบริหาร

บทบาทหน้าที่

- การพัฒนาความยั่งยืน

ขอบเขต อำนาจ หน้าที่และบทบาทความรับผิดชอบ

- (1) กำหนดและเสนอกลยุทธ์และแผนการทางธุรกิจต่อคณะกรรมการ
- (2) ดำเนินการตามกลยุทธ์และแผนทางธุรกิจที่ได้รับอนุมัติจากคณะกรรมการ
- (3) แสวงโอกาสทางธุรกิจที่เกี่ยวข้องกับทางธุรกิจของกลุ่มบริษัทฯ รวมทั้งธุรกิจใหม่ที่มีความเป็นไปได้ เพื่อเพิ่มรายได้ให้แก่บริษัทฯ และพนักงานของบริษัทฯ เพื่อนำเสนอคณะกรรมการพิจารณา
- (4) ดำเนินการและปฏิบัติการกิจที่คณะกรรมการมอบหมายภายใต้นโยบายของคณะกรรมการ
- (5) สั่งการ ออกระเบียบ/ ประกาศ/ บันทึกลง เพื่อให้การปฏิบัติงานเป็นไปตามนโยบาย
- (6) อนุมัติและ/หรือมอบหมายการทำนิติกรรมเพื่อผูกพันบริษัทฯ สำหรับธุรกรรมปกติของบริษัทฯ ภายในวงเงินไม่เกิน 100 ล้านบาท (แก้ไขครั้งสุดท้ายด้วยมติที่ประชุมคณะกรรมการบริษัทครั้งที่ 4/2547 วันที่ 31 พฤษภาคม 2547)
- (7) ประสานงาน ผู้บริหารและพนักงาน เพื่อปฏิบัติตามนโยบายและทิศทางธุรกิจที่ได้รับจากคณะกรรมการ
- (8) ดูแลการทำงานของพนักงานให้เป็นไปตามนโยบาย และกฎระเบียบต่าง ๆ รวมถึงการปฏิบัติงานด้วยหลักธรรมาภิบาลในการทำธุรกิจ
- (9) ส่งเสริมพัฒนาความรู้ความสามารถและศักยภาพของพนักงาน เพื่อเพิ่มศักยภาพขององค์กร
- (10) พิจารณาผลประโยชน์ของบริษัทฯ และการเงินปันผลทั้งประจำปีและระหว่างกาล นำเสนอให้แก่คณะกรรมการอนุมัติ
- (11) พิจารณาการนำสิทธิและทรัพย์สินของบริษัทฯ ไปก่อภาระผูกพันใดกับบุคคล บริษัท ห้างร้าน หรือสถาบันการเงิน เพื่อนำเสนอคณะกรรมการอนุมัติ (แก้ไขครั้งสุดท้ายด้วยมติที่ประชุมคณะกรรมการบริษัท ครั้งที่ 5/2544 วันที่ 18 ตุลาคม 2544)

ลิงก์กฎบัตร

7.3.2 ข้อมูลคณะกรรมการชุดย่อยแต่ละชุด

รายชื่อคณะกรรมการตรวจสอบ

รายชื่อกรรมการ	ตำแหน่ง	วันที่ดำรงตำแหน่ง	ทักษะและความชำนาญ
1. นาย ไพรัตน์ ฉิมมณี ^(*) เพศ: ชาย อายุ : 68 ปี วุฒิการศึกษา : ปริญญาตรี สาขา : เศรษฐศาสตร์ สัญชาติไทย : ใช่ ถิ่นที่อยู่ในประเทศไทย : ใช่ มีประสบการณ์ความรู้ด้านการตรวจสอบบัญชี : ใช่	ประธานกรรมการตรวจสอบ (กรรมการที่ไม่เป็นผู้บริหาร, กรรมการอิสระ) ประเภทของกรรมการ : กรรมการที่หมดวาระและได้รับการแต่งตั้งกลับเข้ามาใหม่	14 ส.ค. 2564	เศรษฐศาสตร์, การตลาด, การเจรจาต่อรอง, การจัดการองค์กร, การตรวจสอบ
2. นางสาว สุธีรา ลาภสมบุญกุล ^(*) เพศ: หญิง อายุ : 50 ปี วุฒิการศึกษา : ปริญญาโท สาขา : บริหารธุรกิจ สัญชาติไทย : ใช่ ถิ่นที่อยู่ในประเทศไทย : ใช่ มีประสบการณ์ความรู้ด้านการตรวจสอบบัญชี : ใช่	กรรมการตรวจสอบ (กรรมการที่ไม่เป็นผู้บริหาร, กรรมการอิสระ) ประเภทของกรรมการ : กรรมการเดิม (กรรมการที่ยังดำรงตำแหน่งตามงบปีที่รายงานและไม่มีลาออกระหว่างปี)	26 ก.พ. 2559	บัญชี, การวิเคราะห์ข้อมูล, การตรวจสอบ, การจัดทำงบประมาณ, การจัดการข้อมูล
3. นาย ดาวฤทธิ ทองน้อม ^(*) เพศ: ชาย อายุ : 63 ปี วุฒิการศึกษา : ปริญญาตรี สาขา : กฎหมาย สัญชาติไทย : ใช่ ถิ่นที่อยู่ในประเทศไทย : ใช่ มีประสบการณ์ความรู้ด้านการตรวจสอบบัญชี : ใช่	กรรมการตรวจสอบ (กรรมการที่ไม่เป็นผู้บริหาร, กรรมการอิสระ) ประเภทของกรรมการ : กรรมการเดิม (กรรมการที่ยังดำรงตำแหน่งตามงบปีที่รายงานและไม่มีลาออกระหว่างปี)	12 ส.ค. 2565	กฎหมาย, การตรวจสอบ, การเจรจาต่อรอง, เศรษฐศาสตร์, การจัดการทรัพยากรมนุษย์

คำอธิบายเพิ่มเติม:

(*) กรรมการที่มีความรู้และประสบการณ์ในการสอบทานงบการเงินของบริษัท

รายชื่อคณะกรรมการบริหาร

รายชื่อกรรมการ	ตำแหน่ง	วันที่ดำรงตำแหน่ง
----------------	---------	-------------------

รายชื่อกรรมการ	ตำแหน่ง	วันที่ดำรงตำแหน่ง
1. นาย อาทิตย์ ทีปกรสุขเกษม เพศ: ชาย อายุ : 50 ปี วุฒิการศึกษา : ปริญญาโท สาขา : การเงิน สัญชาติไทย : ใช่ ถิ่นที่อยู่ในประเทศไทย : ใช่	ประธานกรรมการบริหาร	1 ม.ค. 2566
2. นาย สมาน เชื้อจีน เพศ: ชาย อายุ : 78 ปี วุฒิการศึกษา : ต่ำกว่าปริญญาตรี สาขา : บรรณารักษ์ สัญชาติไทย : ใช่ ถิ่นที่อยู่ในประเทศไทย : ใช่	กรรมการบริหาร	1 ม.ค. 2535
3. นาย ณรา แสงสง่าศรี เพศ: ชาย อายุ : 52 ปี วุฒิการศึกษา : ปริญญาตรี สาขา : วิศวกรรม สัญชาติไทย : ใช่ ถิ่นที่อยู่ในประเทศไทย : ใช่	กรรมการบริหาร	1 ม.ค. 2559
4. นาย ทนง เกษมศักดิ์กริน เพศ: ชาย อายุ : 52 ปี วุฒิการศึกษา : ปริญญาตรี สาขา : กฎหมาย สัญชาติไทย : ใช่ ถิ่นที่อยู่ในประเทศไทย : ใช่	กรรมการบริหาร	1 ม.ค. 2559
5. นาย ไพชยนต์ แก้วมงคล เพศ: ชาย อายุ : 46 ปี วุฒิการศึกษา : ปริญญาโท สาขา : บัญชี สัญชาติไทย : ใช่ ถิ่นที่อยู่ในประเทศไทย : ใช่	กรรมการบริหาร	1 ม.ค. 2556

รายชื่อกรรมการ	ตำแหน่ง	วันที่ดำรงตำแหน่ง
6. นางสาว วดี แสงไผ่แก้ว เพศ: หญิง อายุ : 61 ปี วุฒิการศึกษา : ปริญญาตรี สาขา : รัฐศาสตร์ สัญชาติไทย : ใช่ ถิ่นที่อยู่ในประเทศไทย : ใช่	กรรมการบริหาร	1 ม.ค. 2555
7. นาง พลอยนภัส วานิจสรรรพ์ เพศ: หญิง อายุ : 57 ปี วุฒิการศึกษา : ปริญญาตรี สาขา : การเงิน สัญชาติไทย : ใช่ ถิ่นที่อยู่ในประเทศไทย : ใช่	กรรมการบริหาร	1 ม.ค. 2555

7.4 ข้อมูลเกี่ยวกับผู้บริหาร

7.4.1 รายชื่อและตำแหน่งของผู้บริหาร

รายชื่อผู้บริหารสูงสุดและผู้บริหาร 4 รายแรกนับจากผู้บริหารสูงสุด

รายชื่อผู้บริหาร	ตำแหน่ง	วันที่ดำรงตำแหน่ง	ทักษะและความชำนาญ
1. นาย อาทิตย์ ทีปกรสุขเกษม ^{(*)(**)} เพศ: ชาย อายุ : 50 ปี วุฒิการศึกษา : ปริญญาโท สาขา : การเงิน สัญชาติไทย : ใช่ ถิ่นที่อยู่ในประเทศไทย : ใช่ ผู้รับผิดชอบสูงสุดในสายงานบัญชีและการเงิน : ใช่ ผู้ควบคุมดูแลการบัญชี : ใช่	กรรมการผู้จัดการ (ผู้บริหารสูงสุด)	1 ม.ค. 2566	พัฒนาอสังหาริมทรัพย์, บัญชี, การเงิน, การจัดการองค์กร, การวิเคราะห์ข้อมูล
2. นาย ฌรา แสงสง่าศรี เพศ: ชาย อายุ : 52 ปี วุฒิการศึกษา : ปริญญาตรี สาขา : วิศวกรรม สัญชาติไทย : ใช่ ถิ่นที่อยู่ในประเทศไทย : ใช่ ผู้รับผิดชอบสูงสุดในสายงานบัญชีและการเงิน : ไม่ใช่ ผู้ควบคุมดูแลการบัญชี : ไม่ใช่	กรรมการบริหาร	1 ม.ค. 2559	วัสดุอุตสาหกรรมและ เครื่องจักร, วัสดุก่อสร้าง, การ จัดการองค์กร, วิศวกรรม, ผู้นำ
3. นาย สมาน เชื้อจีน เพศ: ชาย อายุ : 78 ปี วุฒิการศึกษา : ต่ำกว่าปริญญาตรี สาขา : บรรณารักษ์ สัญชาติไทย : ใช่ ถิ่นที่อยู่ในประเทศไทย : ใช่ ผู้รับผิดชอบสูงสุดในสายงานบัญชีและการเงิน : ไม่ใช่ ผู้ควบคุมดูแลการบัญชี : ไม่ใช่	กรรมการบริหาร	1 ม.ค. 2535	ยานยนต์, บรรณารักษ์, พาณิชยกรรม, การเจรจาต่อรอง, ขนส่งและโลจิสติกส์
4. นาย ทนง เกษมศักดิ์กริน เพศ: ชาย อายุ : 52 ปี วุฒิการศึกษา : ปริญญาตรี สาขา : กฎหมาย สัญชาติไทย : ใช่ ถิ่นที่อยู่ในประเทศไทย : ใช่ ผู้รับผิดชอบสูงสุดในสายงานบัญชีและการเงิน : ไม่ใช่ ผู้ควบคุมดูแลการบัญชี : ไม่ใช่	กรรมการบริหาร	1 ม.ค. 2559	เศรษฐศาสตร์, วัสดุก่อสร้าง, บริการเฉพาะกิจ, กฎหมาย, การจัดการข้อมูล

คำอธิบายเพิ่มเติม :

(*) ผู้รับผิดชอบสูงสุดในสายงานบัญชีและการเงิน

(**) ผู้ควบคุมดูแลการทำบัญชี

(***) แต่งตั้งภายหลังวันสิ้นสุดปีบัญชี ณ ปีรายงาน

แผนภาพโครงสร้างผู้บริหารสูงสุดและผู้บริหาร 4 รายรายนับจากผู้บริหารสูงสุด

โครงสร้างผู้บริหารสูงสุดและผู้บริหาร 4 รายรายนับจากผู้บริหาร : 27 ก.พ. 2568

สูงสุด ณ วันที่

รูปแผนภาพโครงสร้างผู้บริหารสูงสุดและผู้บริหาร 4 รายรายนับจากผู้บริหารสูงสุด

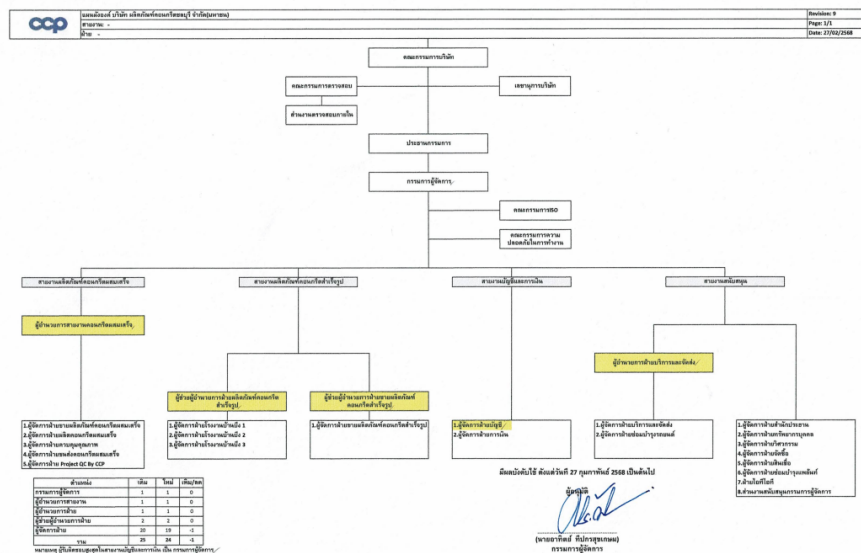

7.4.2 นโยบายการจ่ายค่าตอบแทนกรรมการบริหารและผู้บริหาร

สำหรับค่าตอบแทนผู้บริหารเป็นไปตามหลักการและนโยบายที่คณะกรรมการบริษัทฯ กำหนด โดยเชื่อมโยงกับผลการดำเนินงานของบริษัทฯ และผลการดำเนินงานของผู้บริหารแต่ละท่าน ปัจจุบัน บริษัทฯ ยังไม่มีคณะกรรมการกำหนดค่าตอบแทน แต่มีกระบวนการพิจารณา ค่าตอบแทนที่เหมาะสม โดยใช้ข้อมูลค่าตอบแทนของบริษัทฯ ในอุตสาหกรรมเดียวกัน และมีขนาดใกล้เคียงกัน รวมทั้งผลประกอบการของบริษัทฯ ประเมินการพิจารณา โดยคำนึงถึงหลักความยุติธรรม และเป็นค่าตอบแทนที่สามารถรักษาผู้บริหารที่มีคุณสมบัติตามที่บริษัทฯ ต้องการ รวมทั้งสร้างแรงจูงใจให้มีการปฏิบัติงานที่มีคุณภาพและมาตรฐานที่ดีเหมาะสมกับหน้าที่และความรับผิดชอบที่ได้รับมอบหมาย

ค่าตอบแทนผู้บริหาร ตามงบการเงินรวม ดังนี้

- ปี 2567 : 46.48 ล้านบาท
- ปี 2568 : 48.42 ล้านบาท

คณะกรรมการบริษัทหรือคณะกรรมการพิจารณาค่าตอบแทนมีความ : มี

เห็น

ต่อนโยบายการจ่ายค่าตอบแทนกรรมการบริหารและผู้บริหารหรือไม่

คณะกรรมการบริษัท (ไม่รวมกรรมการที่เป็นผู้บริหาร) มีความเห็นว่าค่าตอบแทนผู้บริหารของบริษัทฯ อยู่ในระดับที่เหมาะสมและสอดคล้องกับ แนวปฏิบัติของอุตสาหกรรม โดยพิจารณาจากขนาดธุรกิจ ผลการดำเนินงาน และความสามารถในการแข่งขันของบริษัทฯ ค่าตอบแทนดังกล่าว สะท้อนถึงบทบาท หน้าที่ ความรับผิดชอบ และประสบการณ์ของผู้บริหาร รวมถึงเชื่อมโยงกับผลการดำเนินงานทั้งในระยะสั้นและระยะยาว อย่างเหมาะสม ทั้งนี้ โครงสร้างค่าตอบแทนได้รับการออกแบบเพื่อจูงใจและรักษาบุคลากรที่มีความสามารถ พร้อมทั้งสนับสนุนการเติบโตอย่าง ยั่งยืนของบริษัทฯ ในระยะยาว

7.4.3 ค่าตอบแทนกรรมการบริหารและผู้บริหาร

คำตอบแทนที่เป็นตัวเงินของกรรมการบริหารและผู้บริหาร

	2566	2567	2568
คำตอบแทนกรรมการบริหารและผู้บริหารรวม (บาท)	43,137,000.00	46,482,000.00	48,415,000.00
คำตอบแทนผู้บริหาร (บาท)	43,137,000.00	46,482,000.00	48,415,000.00

คำตอบแทนอื่นของกรรมการบริหารและผู้บริหาร

	2566	2567	2568
เงินที่บริษัทสมทบเข้ากองทุนสำรองเลี้ยงชีพสำหรับ กรรมการผู้บริหารและผู้บริหาร (บาท)	854,394.94	847,945.45	899,545.28
Employee Stock Ownership Plan (ESOP)	ไม่มี	-	-
Employee Joint Investment Program (EJIP)	ไม่มี	-	-

คำตอบแทนหรือผลประโยชน์ค้ำจ่ายของกรรมการบริหารและผู้บริหาร

คำตอบแทนหรือผลประโยชน์ค้ำจ่ายของกรรมการบริหารและผู้ : 0.00

บริหารในรอบปีที่ผ่านมา

ประมาณคำตอบแทนของกรรมการบริหารและผู้บริหารในรอบปี : 0.00

ปัจจุบัน

7.5 ข้อมูลเกี่ยวกับพนักงาน

ข้อมูลเกี่ยวกับพนักงานของบริษัท

จำนวนพนักงาน

	2566	2567	2568
พนักงานรวม (คน)	862	784	776
พนักงานชาย (คน)	612	553	556
พนักงานหญิง (คน)	250	231	220

จำนวนพนักงาน จำแนกตามตำแหน่งและสายงาน

จำนวนพนักงานชาย จำแนกตามตำแหน่ง

	2566	2567	2568
จำนวนพนักงานชาย ระดับปฏิบัติการ (คน)	596	537	539
จำนวนพนักงานชาย ระดับบริหาร (คน)	15	15	16
จำนวนพนักงานชาย ผู้บริหารระดับสูง (คน)	1	1	1

จำนวนพนักงานหญิง จำแนกตามตำแหน่ง

	2566	2567	2568
จำนวนพนักงานหญิง ระดับปฏิบัติการ (คน)	246	227	217
จำนวนพนักงานหญิง ระดับบริหาร (คน)	4	4	3

การเปลี่ยนแปลงจำนวนพนักงานอย่างมีนัยสำคัญ

จำนวนพนักงานเปลี่ยนแปลงอย่างมีนัยสำคัญในระยะ 3 ปีที่ผ่านมา : ไม่ใช่

ข้อมูลเกี่ยวกับค่าตอบแทนพนักงาน

ค่าตอบแทนของพนักงาน

	2566	2567	2568
ค่าตอบแทนพนักงานรวม (บาท)	226,594,303.11	230,856,610.75	248,187,258.41

ข้อมูลเกี่ยวกับการจัดการกองทุนสำรองเลี้ยงชีพ (Provident fund: PVD)

นโยบายและแนวปฏิบัติการจัดการกองทุนสำรองเลี้ยงชีพ (Provident fund: PVD)

นโยบายการจัดการกองทุนสำรองเลี้ยงชีพ : มี

นโยบายกองทุนบริหารไทย	อัตราสูงสุดที่ลงทุนได้	สัดส่วนการลงทุนภายใต้กรอบที่คณะกรรมการกำหนด						
		แผนที่ 1	แผนที่ 2	แผนที่ 3	แผนที่ 4	แผนที่ 5	แผนที่ 6	แผนที่
[] ตลาดเงินตรา ⁽¹⁾		
[] ตลาดเงิน ⁽²⁾		
[x] ตลาดหนี้ระยะสั้น ⁽³⁾		100%	Free
[x] ตลาดหนี้ ⁽⁴⁾		90%	80%	80%	70%	50%	Hand
[] จัดทำลงทุนระยะสั้น ⁽⁵⁾		โดย
[] จัดทำลงทุนระยะกลาง ⁽⁶⁾		สมาชิก
[] จัดทำลงทุนระยะยาว ⁽⁷⁾		มีสิทธิ
[x] SET 50 ⁽⁸⁾		10%	20%	10%	20%	20%	เลือก
[] JUMBO 25 ⁽⁹⁾		สัดส่วน
[] World Equity Index ⁽¹⁰⁾		การ
[] Emerging Markets Equity Index ⁽¹¹⁾		ลงทุน
[] China Equity Index ⁽¹²⁾		ได้อิสระ
[] US500 Equity Index ⁽¹³⁾		
[] ยูโรเบียน โครท ⁽¹⁴⁾		
[x] Global Quality Growth ⁽¹⁵⁾		10%	10%	20%	
[] Asia Active Equity ⁽¹⁶⁾		
[] Emerging Active Equity ⁽¹⁷⁾		
[] China Opportunity ⁽¹⁸⁾		
[] Japan Active Equity ⁽¹⁹⁾		
[x] ฟรันทอป 500 อินดรัสตริแอนด์ อินคัม พอดี เฟอริลิตี้ ⁽²⁰⁾		10%	
[] ไกลด์ สแตป ⁽²¹⁾		
[] ไกลด์ พันธ ⁽²²⁾		
[] Global Income ⁽²³⁾		
รวม		100%	100%	100%	100%	100%	100%	0%

ภาพรวมวิธีการกำหนดอัตราเงินสะสมของลูกจ้างและอัตราเงินสมทบของนายจ้าง

คณะกรรมการกองทุนสำรองเลี้ยงชีพของบริษัทที่มีการนำ : ไม่มี

หลักการมาภิบาลการลงทุนสำหรับผู้ลงทุนสถาบัน (“I Code”) มาใช้

ในการดำเนินงานและบริหารจัดการกองทุนหรือไม่

การเข้าร่วมเป็นสมาชิกกองทุนสำรองเลี้ยงชีพ (PVD)

รายละเอียดการเข้าร่วมเป็นสมาชิกกองทุนสำรองเลี้ยงชีพ (PVD)

จำนวนพนักงานที่เข้าร่วม PVD

	2566	2567	2568
จำนวนพนักงานที่มีสิทธิเข้าร่วม PVD (คน)	467	470	468
จำนวนพนักงานที่เข้าร่วม PVD (คน)	264	253	442
สัดส่วนพนักงานที่เข้าร่วม PVD / พนักงานทั้งหมด (%)	30.63	32.27	56.96
สัดส่วนพนักงานที่เข้าร่วม PVD / พนักงานที่มีสิทธิเข้าร่วม (%)	56.53	53.83	94.44

จำนวนเงินของกองทุนสำรองเลี้ยงชีพ

	2566	2567	2568
จำนวนเงินที่นายจ้างสมทบเข้ากองทุนสำรองเลี้ยงชีพสำหรับพนักงาน (บาท)	1,436,341.66	1,442,087.08	2,136,870.72
จำนวนเงินที่ลูกจ้างสะสมเข้ากองทุนสำรองเลี้ยงชีพ (บาท)	1,436,341.66	1,442,087.08	2,136,870.72

รายละเอียดสรุปการเข้าร่วมเป็นสมาชิก PVD ของพนักงานในรอบปีที่ผ่านมา

รายชื่อบริษัท	มีพนักงานเข้าร่วมเป็นสมาชิก PVD	จำนวนพนักงาน (คน)	จำนวนพนักงานที่มีสิทธิเข้าร่วม PVD (คน)	จำนวนพนักงานที่เข้าร่วม PVD (คน)	สัดส่วนพนักงานที่เข้าร่วม PVD จากพนักงานทั้งหมด (%)	สัดส่วนพนักงานที่เข้าร่วม PVD จากพนักงานที่มีสิทธิเข้าร่วม PVD (%)
บริษัท ผลิตภัณฑ์คอนกรีตชลบุรี จำกัด (มหาชน)	มี	776	468	442	56.96%	94.44%

นโยบายและแนวปฏิบัติเกี่ยวกับการส่งเสริมการออมผ่านกองทุนสำรองเลี้ยงชีพสำหรับลูกจ้างที่ยังไม่ได้เข้าเป็นสมาชิก PVD (ถ้ามี)

7.6 ข้อมูลสำคัญอื่น ๆ

7.6.1 ผู้ที่ได้รับมอบหมาย

รายชื่อผู้ควบคุมดูแลการทำบัญชี

ข้อมูลทั่วไป	อีเมล	โทรศัพท์
1. นาย ไพชยนต์ แก้วมงคล	Paichayon@ccp.co.th	038265400-59 ต่อ 303

รายชื่อเลขานุการบริษัท

ข้อมูลทั่วไป	อีเมล	โทรศัพท์
1. นางสาว วุธสิริ สุกฤตดิวัฒน์	vathusiri@ccp.co.th	038265400-59 ต่อ 222

รายชื่อหัวหน้างานตรวจสอบภายในหรือผู้ตรวจสอบภายในที่จ้างจากภายนอก

ข้อมูลทั่วไป	อีเมล	โทรศัพท์
1. นางสาว ปิยมาศ เรืองแสงรอบ	Piyamas@honoraudit.com	0828456924

7.6.2 หัวหน้างานนักลงทุนสัมพันธ์

บริษัทมีการแต่งตั้งหัวหน้างานนักลงทุนสัมพันธ์หรือไม่ : ไม่มี

รายชื่อหัวหน้างานนักลงทุนสัมพันธ์

7.6.3 ผู้สอบบัญชีของบริษัท

รายละเอียดการสอบบัญชีของบริษัท

บริษัทผู้สอบบัญชี	ค่าสอบบัญชี (บาท)	ค่าบริการอื่น ๆ	รายชื่อและข้อมูลทั่วไปของ ผู้สอบบัญชี
บริษัท เอ็ม อาร์ แอนด์ แอสโซซิเอท จำกัด เลขที่ 89 ซอยวัดสวนพลู ถนนเจริญกรุง แขวงบางรัก เขตบางรัก กรุงเทพมหานคร 10500 โทรศัพท์ +66 2630 7500	5,460,000.00	-	1. นาย เมธี รัตนศรีเมธา อีเมล: methee@mrassociates.co.th โทรศัพท์: 026307500 เลขที่ใบอนุญาต: 3425 2. นาย อัครเดช เปลี่ยนสกุล อีเมล: akadet@mrassociates.co.th โทรศัพท์: 026307500 เลขที่ใบอนุญาต: 5389

บริษัทผู้สอบบัญชี	ค่าสอบบัญชี (บาท)	ค่าบริการอื่น ๆ	รายชื่อและข้อมูลทั่วไปของ ผู้สอบ บัญชี
			<p>3. นางสาว กรทิพย์ วาณิชวิเศษ กุล อีเมล: kornthip@mrassociates.co.th โทรศัพท์: 026307500 เลขที่ใบอนุญาต: 6947</p> <p>4. นางสาว มณฑนา สุภานุรักษ์ อีเมล: muntana@mrassociates.co.th โทรศัพท์: 026307500 เลขที่ใบอนุญาต: 4151</p>

7.6.4 บุคลากรที่ได้รับมอบหมาย กรณีที่เป็นบริษัทต่างประเทศ

บริษัทมีบุคลากรที่ได้รับมอบหมายให้เป็นตัวแทนในประเทศไทยหรือ : ไม่มี
ไม่

รายชื่อบุคลากรที่ได้รับมอบหมายให้เป็นตัวแทนในประเทศไทย

8. รายงานผลการดำเนินงานสำคัญด้านการกำกับดูแลกิจการ

8.1 สรุปผลการปฏิบัติหน้าที่ของคณะกรรมการในรอบปีที่ผ่านมา

สรุปผลการปฏิบัติหน้าที่ของคณะกรรมการในรอบปีที่ผ่านมา

ตลอดการดำเนินงานที่ผ่านมา บริษัทฯ ตระหนักถึงความรับผิดชอบที่มีต่อผู้มีส่วนได้เสียทุกฝ่าย โดยคณะผู้บริหารและเจ้าหน้าที่ทุกฝ่ายได้ปฏิบัติตามระเบียบข้อบังคับของบริษัท ตลาดหลักทรัพย์แห่งประเทศไทย และสำนักงานคณะกรรมการกำกับหลักทรัพย์และตลาดหลักทรัพย์ อย่างเคร่งครัด อีกทั้ง คณะกรรมการบริษัทฯ ได้จัดทำนโยบายการปฏิบัติตามข้อพึงปฏิบัติที่ดี (Code of Best Practice) ตามแนวทางของตลาดหลักทรัพย์แห่งประเทศไทย เพื่อเป็นกรอบกำหนดแนวทางบริหารงานของบริษัทฯ สำคัญอีกประการหนึ่ง ที่จะนำมาซึ่งการบริหารงานที่โปร่งใส เปิดเผย และตรวจสอบได้ของคณะกรรมการ อันเป็นหลักประกันที่สร้างความเชื่อมั่นแก่ผู้มีส่วนได้เสียทุกฝ่ายว่า การกิจของบริษัทฯ จะสามารถดำเนินไปอย่างมีประสิทธิภาพ บรรลุวัตถุประสงค์ อยู่ในแนวทางที่ผู้ถือหุ้นเห็นชอบ และถูกต้องตามกฎหมาย

8.1.1 การสรรหากรรมการ / การพัฒนากรรมการ / การประเมินผลการปฏิบัติหน้าที่ของกรรมการ

ข้อมูลเกี่ยวกับการสรรหากรรมการ

รายชื่อกรรมการที่หมดวาระและได้รับการแต่งตั้งกลับเข้ามาใหม่

รายชื่อกรรมการ	ตำแหน่ง	วันที่ดำรงตำแหน่ง	ทักษะและความชำนาญ
1. นาง ชลธิชา ทีปรสสุขเกษม	ประธานกรรมการ (กรรมการที่ไม่เป็นผู้บริหาร)	28 เม.ย. 2568	การตลาด, การเจรจาต่อรอง, เศรษฐศาสตร์, วัสดุก่อสร้าง, เหล็ก และ ผลิตภัณฑ์โลหะ
2. นาย อาทิตย์ ทีปรสสุขเกษม	กรรมการ (กรรมการที่เป็นผู้บริหาร)	28 เม.ย. 2568	พัฒนาอสังหาริมทรัพย์, บัญชี, การเงิน, การจัดการองค์กร, การวิเคราะห์ข้อมูล
3. นางสาว สุธีรา ลาภสมบุญกมล	กรรมการ (กรรมการที่ไม่เป็นผู้บริหาร, กรรมการอิสระ)	29 เม.ย. 2567	บัญชี, การวิเคราะห์ข้อมูล, การตรวจสอบ, การจัดทำงบประมาณ, การจัดการข้อมูล
4. นาย ฌรา แสงสง่าศรี	กรรมการ (กรรมการที่เป็นผู้บริหาร)	29 เม.ย. 2567	วัสดุอุตสาหกรรมและเครื่องจักร, วัสดุก่อสร้าง, การจัดการองค์กร, วิศวกรรม, ผู้นำ
5. นาย ไพรัตน์ ฉิมมณี	กรรมการ (กรรมการที่ไม่เป็นผู้บริหาร, กรรมการอิสระ)	28 เม.ย. 2568	เศรษฐศาสตร์, การตลาด, การเจรจาต่อรอง, การจัดการองค์กร, การตรวจสอบ

การสรรหากรรมการอิสระ

หลักเกณฑ์ในการสรรหากรรมการอิสระ

บริษัทมีหลักเกณฑ์คัดเลือกกรรมการอิสระ โดยสรรหาผู้ที่มีความรู้ ความสามารถ มีประสบการณ์ เข้าใจในธุรกิจของบริษัท ทั้งยังเป็นผู้มีวิสัยทัศน์ มีเวลาเพียงพอในการปฏิบัติหน้าที่ มีคุณสมบัติตามนิยาม “กรรมการอิสระ” ซึ่งบริษัทเห็นว่ากรรมการอิสระข้างต้นสามารถใช้ความรู้ความสามารถที่เป็นประโยชน์อย่างเหมาะสมต่อธุรกิจของบริษัท

บริษัทกำหนดค่านิยามของกรรมการอิสระเทียบเท่ากับข้อกำหนดของสำนักงานคณะกรรมการกำกับหลักทรัพย์และตลาดหลักทรัพย์ ดังนั้นกรณีมีการเปลี่ยนแปลงนิยามในอนาคตบริษัทจะยึดตามค่านิยามที่เปลี่ยนแปลงไปเช่นกัน

กรรมการอิสระ หมายความว่า กรรมการที่มีคุณสมบัติครบถ้วนดังนี้

1. ถือหุ้นไม่เกิน 1% ของจำนวนหุ้นที่มีสิทธิออกเสียงทั้งหมดของบริษัท บริษัทใหญ่ บริษัทย่อย บริษัทร่วม หรือนิติบุคคลที่อาจมีความขัดแย้ง โดยให้นับรวมการถือหุ้นของผู้ที่เกี่ยวข้องกับกรรมการอิสระรายนั้นๆ ด้วย
 2. ไม่เป็นกรรมการที่มีส่วนร่วมบริหารงาน ลูกจ้าง พนักงาน ที่ปรึกษาที่ได้เงินเดือนประจำ ผู้มีอำนาจควบคุมของบริษัท บริษัทใหญ่ บริษัทย่อย บริษัทร่วม บริษัทย่อยลำดับเดียวกัน หรือนิติบุคคลที่อาจมีความขัดแย้งทั้งในปัจจุบันและก่อนเป็นกรรมการไม่น้อยกว่า 2 ปี ไม่รวมกรณีเคยเป็นข้าราชการ ที่ปรึกษาของส่วนราชการซึ่งเป็นผู้ถือหุ้นรายใหญ่ หรือผู้มีอำนาจควบคุม
 3. ไม่เป็นบุคคลที่มีความสัมพันธ์ทางสายโลหิต หรือโดยการจดทะเบียนตามกฎหมาย ในลักษณะที่เป็นบิดามารดา คู่สมรส พี่น้อง และบุตร รวมทั้งคู่สมรสของบุตร ของผู้บริหาร ผู้ถือหุ้นรายใหญ่ ผู้มีอำนาจควบคุม หรือบุคคลที่จะได้รับการเสนอให้เป็นผู้บริหารหรือผู้มีอำนาจควบคุมของบริษัท หรือบริษัทย่อย
 4. ไม่มีความสัมพันธ์ทางธุรกิจกับบริษัท บริษัทใหญ่ บริษัทย่อย บริษัทร่วม หรือนิติบุคคลที่อาจมีความขัดแย้ง ในลักษณะที่อาจเป็นการขัดขวางการใช้วิจารณญาณอย่างอิสระของตนทั้งในปัจจุบันและก่อนเป็นกรรมการอิสระไม่น้อยกว่า 2 ปี
- 4.1 ไม่เป็นผู้สอบบัญชี ทั้งนี้ให้รวมถึงการไม่เป็นผู้ถือหุ้นรายใหญ่ กรรมการที่ไม่ใช่กรรมการอิสระ ผู้บริหาร หรือหุ้นส่วนผู้จัดการของสำนักงานสอบบัญชีต้นสังกัด
- 4.2 ไม่เป็นผู้ให้บริการทางวิชาชีพอื่นๆ เช่น ที่ปรึกษากฎหมาย ที่ปรึกษาทางการเงิน ผู้ประเมินราคาทรัพย์สิน เป็นต้น ที่มีมูลค่าการให้บริการทางวิชาชีพอื่นเกินกว่า 2 ล้านบาทต่อปี แก่บริษัท บริษัทใหญ่ บริษัทย่อย หรือนิติบุคคลที่อาจมีความขัดแย้ง ทั้งนี้ให้รวมถึงการไม่เป็นผู้ถือหุ้นรายใหญ่ กรรมการที่ไม่ใช่กรรมการอิสระ ผู้บริหาร หรือหุ้นส่วนผู้จัดการของผู้ให้บริการทางวิชาชีพอื่นๆ
- 4.3 ไม่ได้รับประโยชน์ทั้งทางตรงและทางอ้อม หรือมีส่วนได้เสีย จากการทำธุรกรรมทางการค้าหรือธุรกิจ ได้แก่ รายการที่เป็นธุรกิจปกติ รายการเช่าหรือให้เช่าอสังหาริมทรัพย์ รายการเกี่ยวกับสินทรัพย์หรือบริการ หรือรายการให้ความช่วยเหลือทางการเงินบริษัท บริษัทใหญ่ บริษัทย่อย บริษัทร่วม ที่มีมูลค่าตั้งแต่ 20 ล้านบาท หรือตั้งแต่ 3% ของสินทรัพย์ที่มีตัวตนสุทธิของบริษัท แล้วแต่จำนวนใดจะต่ำกว่า โดยให้นับรวมมูลค่ารายการในระหว่าง 1 ปี ก่อนวันที่มีความสัมพันธ์ทางธุรกิจ ทั้งนี้ให้รวมถึงการไม่เป็นผู้ถือหุ้นรายใหญ่ กรรมการที่ไม่ใช่กรรมการอิสระ ผู้บริหาร หรือหุ้นส่วนผู้จัดการของผู้ที่มีความสัมพันธ์ทางธุรกิจดังกล่าว
1. ไม่เป็นกรรมการที่ได้รับการแต่งตั้งขึ้นเพื่อเป็นตัวแทนของกรรมการของบริษัท ผู้ถือหุ้นรายใหญ่ หรือผู้ถือหุ้นซึ่งเป็นผู้ที่เกี่ยวข้องกับผู้ถือหุ้นรายใหญ่ของบริษัท
 2. ไม่ประกอบกิจการที่มีสภาพอย่างเดียวกันและเป็นการแข่งขันที่มีนัยกับกิจการของบริษัท หรือบริษัทย่อย หรือไม่เป็นหุ้นส่วนที่มีนัยในห้างหุ้นส่วน หรือเป็นกรรมการที่มีส่วนร่วมบริหารงาน ลูกจ้าง พนักงาน ที่ปรึกษาที่ได้รับเงินเดือนประจำ หรือถือหุ้นเกิน 1% ของจำนวนหุ้นที่มีสิทธิออกเสียงทั้งหมดของบริษัทอื่น ซึ่งประกอบกิจการที่ไม่มีลักษณะอื่นใดที่มีสภาพอย่างเดียวกันและเป็นการแข่งขันที่มีนัยกับกิจการของบริษัท หรือบริษัทย่อย
 3. ไม่มีลักษณะอื่นใดที่ทำให้ไม่สามารถให้ความเห็นอย่างเป็นอิสระเกี่ยวกับการดำเนินงานของบริษัท ทั้งนี้ ภายหลังได้รับการแต่งตั้งให้เป็นกรรมการอิสระที่มีลักษณะเป็นไปตามคุณสมบัติข้อถึงแล้ว กรรมการอิสระอาจได้รับมอบหมายจากคณะกรรมการ ให้ตัดสินใจในการดำเนินกิจการของบริษัท บริษัทใหญ่ บริษัทย่อย บริษัทร่วม บริษัทย่อยลำดับเดียวกัน หรือนิติบุคคลที่อาจมีความขัดแย้งโดยมีการตัดสินใจในรูปแบบขององค์คณะ(Collective Decision) ได้

ความสัมพันธ์ทางธุรกิจหรือการให้บริการทางวิชาชีพของกรรมการอิสระในรอบปีที่ผ่านมา

ความสัมพันธ์ทางธุรกิจหรือการให้บริการทางวิชาชีพ ของกรรมการ : ไม่มี

อิสระในรอบปีที่ผ่านมา

การสรรหากรรมการและผู้บริหารระดับสูงสุด

วิธีการสรรหากรรมการและผู้บริหารระดับสูงสุด

วิธีการสรรหาบุคคลที่จะแต่งตั้ง เป็นกรรมการ ผ่านคณะกรรมการ : ไม่ใช่

สรรหาหรือไม่

วิธีการสรรหาบุคคลที่จะแต่งตั้ง เป็นผู้บริหารระดับสูงสุด ผ่านคณะ : ไม่ใช่

กรรมการสรรหาหรือไม่

จำนวนกรรมการที่มาจากผู้ถือหุ้นรายใหญ่

จำนวนกรรมการที่มาจากผู้ถือหุ้นรายใหญ่ แต่ละกลุ่มในรอบปีที่ผ่านมา : 1
(คน)

สิทธิของผู้ลงทุนรายย่อยในการแต่งตั้งกรรมการ

บริษัทฯ เปิดโอกาสให้ผู้ถือหุ้นเสนอวาระการประชุมสามัญผู้ถือหุ้นและเสนอชื่อบุคคลเพื่อเข้ารับการคัดเลือกเป็นกรรมการบริษัท สำหรับการประชุมสามัญผู้ถือหุ้นล่วงหน้าก่อนมีการประชุมสามัญผู้ถือหุ้น

วิธีการแต่งตั้งกรรมการ : วิธีการแต่งตั้งกรรมการแต่ละรายต้องได้รับคะแนนเสียงเห็นชอบเกินกว่ากึ่งหนึ่งของจำนวนเสียงทั้งหมดของผู้ถือหุ้นซึ่งมาประชุมและออกเสียงลงคะแนน

ข้อมูลเกี่ยวกับการพัฒนากรรมการ

การพัฒนากรรมการในรอบปีที่ผ่านมา

รายละเอียดการพัฒนากรรมการในรอบปีที่ผ่านมา

รายชื่อกรรมการ	เข้าร่วมอบรมในรอบปีบัญชีที่ผ่านมา	ประวัติการเข้าร่วมอบรม
1. นาง ชลธิชา ทีปกรสุขเกษม (ประธานกรรมการ)	ไม่เข้าร่วม	-
2. นาย อาทิตย์ ทีปกรสุขเกษม (กรรมการ)	ไม่เข้าร่วม	-
3. นางสาว สุธีรา ลาภสมบุญมกล (กรรมการ, กรรมการอิสระ)	ไม่เข้าร่วม	-
4. นาย สมาน เชื้อจีน (กรรมการ)	ไม่เข้าร่วม	-
5. นาย ฌรา แสงสง่าศรี (กรรมการ)	ไม่เข้าร่วม	-
6. นาย ไพรัตน์ ฉิมมณี (กรรมการ, กรรมการอิสระ)	ไม่เข้าร่วม	-
7. นาย ดาวฤทธิ์ ทองน่ม (กรรมการ, กรรมการอิสระ)	ไม่เข้าร่วม	-

ข้อมูลเกี่ยวกับการประเมินผลการปฏิบัติหน้าที่ของกรรมการ

เกณฑ์การประเมินผลการปฏิบัติหน้าที่ของคณะกรรมการ

เกณฑ์การประเมินบริษัทที่ครอบคลุมจะพิจารณาจากผลการดำเนินงานทางการเงิน (กำไร, รายได้, ความคุ้มค่า), บรรษัทภิบาล (ธรรมาภิบาล และความโปร่งใส), ความรับผิดชอบต่อสิ่งแวดล้อมและสังคม (ESG), รวมถึงความสามารถในการแข่งขันและศักยภาพการเติบโตในอนาคต โดยมักใช้ตัวชี้วัดหลัก (KPIs) หรือ OKRs เพื่อกำหนดมาตรฐานความสำเร็จ

การประเมินผลการปฏิบัติหน้าที่ของคณะกรรมการในรอบปีที่ผ่านมา

ตลอดการดำเนินงานที่ผ่านมา บริษัทฯ ตระหนักถึงความรับผิดชอบต่อผู้มีส่วนได้เสียทุกฝ่าย โดยคณะผู้บริหารและเจ้าหน้าที่ทุกฝ่ายได้ปฏิบัติตามระเบียบข้อบังคับของบริษัท ตลาดหลักทรัพย์แห่งประเทศไทย และสำนักงานคณะกรรมการกำกับหลักทรัพย์และตลาดหลักทรัพย์อย่างเคร่งครัด อีกทั้ง คณะกรรมการบริษัทฯ ได้จัดทำนโยบายการปฏิบัติตามข้อพึงปฏิบัติที่ดี (Code of Best Practice) ตามแนวทางของตลาดหลักทรัพย์แห่งประเทศไทย เพื่อเป็นกรอบกำหนดแนวทางบริหารงานของบริษัทฯ สำคัญอีกประการหนึ่ง ที่จะนำมาซึ่งการบริหารงานที่โปร่งใส เปิดเผย และตรวจสอบได้ของคณะกรรมการ อันเป็นหลักประกันที่สร้างความเชื่อมั่นแก่ผู้มีส่วนได้เสียทุกฝ่ายว่า ภารกิจของบริษัทฯ จะสามารถดำเนินไปอย่างมีประสิทธิภาพ บรรลุวัตถุประสงค์ อยู่ในแนวทางที่ผู้ถือหุ้นเห็นชอบ และถูกต้องตามกฎหมาย

8.1.2 การเข้าร่วมประชุมและการจ่ายค่าตอบแทนคณะกรรมการรายบุคคล

การเข้าร่วมประชุมของคณะกรรมการบริษัท

การเข้าร่วมประชุมของคณะกรรมการบริษัท

จำนวนการประชุมของคณะกรรมการบริษัท ในรอบปีที่ผ่านมา (ครั้ง) : 4

การประชุมสามัญผู้ถือหุ้นประจำปี (AGM) : 28 เม.ย. 2568

การประชุมวิสามัญผู้ถือหุ้น (EGM) : ไม่มี

รายละเอียดการเข้าร่วมประชุมของคณะกรรมการบริษัท

รายชื่อกรรมการ	การเข้าร่วมประชุมของกรรมการ			เข้าประชุม AGM			เข้าประชุม EGM		
	การเข้าประชุม (ครั้ง)	/	สิทธิในการประชุม (ครั้ง)	การเข้าประชุม (ครั้ง)	/	สิทธิในการประชุม (ครั้ง)	การเข้าประชุม (ครั้ง)	/	สิทธิในการประชุม (ครั้ง)
1. นาง ชลธิชา ทีปกรสุขเกษม (ประธานกรรมการ)	4	/	4	1	/	1	N/A	/	N/A
2. นาย อาทิตย์ ทีปกรสุขเกษม (กรรมการ)	4	/	4	1	/	1	N/A	/	N/A
3. นางสาว สุธีรา ลาภสมบูรณ์กุล (กรรมการ, กรรมการอิสระ)	4	/	4	1	/	1	N/A	/	N/A
4. นาย สมาน เชื้อจิ้น (กรรมการ)	4	/	4	1	/	1	N/A	/	N/A
5. นาย ฌรา แสงสง่าศรี (กรรมการ)	4	/	4	1	/	1	N/A	/	N/A
6. นาย ไพรัตน์ ฉิมมณี (กรรมการ, กรรมการอิสระ)	4	/	4	1	/	1	N/A	/	N/A
7. นาย ดาวฤทธิ์ ทองน้อม (กรรมการ, กรรมการอิสระ)	4	/	4	1	/	1	N/A	/	N/A

รายละเอียดการสรุปสัดส่วนการเข้าร่วมประชุมของคณะกรรมการบริษัท

รายชื่อกรรมการ	อัตราการเข้าประชุมคณะกรรมการบริษัท	อัตราการเข้าประชุม AGM	อัตราการเข้าประชุม EGM
1. นาง ชลธิชา ทีปกรสุขเกษม (ประธานกรรมการ)	4/4 (100.00%)	1/1 (100.00%)	N/A
2. นาย อาทิตย์ ทีปกรสุขเกษม (กรรมการ)	4/4 (100.00%)	1/1 (100.00%)	N/A
3. นางสาว สุธีรา ลาภสมบุญมล (กรรมการ, กรรมการอิสระ)	4/4 (100.00%)	1/1 (100.00%)	N/A
4. นาย สมาน เชื้อจีน (กรรมการ)	4/4 (100.00%)	1/1 (100.00%)	N/A
5. นาย ณรา แสงสง่าศรี (กรรมการ)	4/4 (100.00%)	1/1 (100.00%)	N/A
6. นาย ไพรัตน์ ฉิมมณี (กรรมการ, กรรมการอิสระ)	4/4 (100.00%)	1/1 (100.00%)	N/A
7. นาย ดาวฤทธิ์ ทองนิ่ม (กรรมการ, กรรมการอิสระ)	4/4 (100.00%)	1/1 (100.00%)	N/A
อัตราการเข้าร่วมประชุมเฉลี่ย	(100.00%)	100.00%	N/A

คำตอบแทนของคณะกรรมการ

ลักษณะคำตอบแทนของคณะกรรมการ

ตาม พรบ.บริษัทมหาชนจำกัด พ.ศ.2535 และข้อบังคับบริษัท กำหนดให้ที่ประชุมสามัญผู้ถือหุ้นพิจารณาอนุมัติคำตอบแทนแก่กรรมการเป็นประจำทุกปี การกำหนดคำตอบแทนของกรรมการประจำปี 2568 ได้พิจารณาและคำนึงถึงความเหมาะสมกับภาระหน้าที่ความรับผิดชอบของกรรมการ และผลการดำเนินงานของบริษัทฯ ให้สอดคล้องเป็นไปตามสภาวะการณ์ทางเศรษฐกิจประกอบด้วยดังนี้

1. ค่าเบี้ยประชุม
2. ค่าบำเหน็จสำหรับคณะกรรมการขึ้นอยู่กับผลการดำเนินงานของบริษัทในแต่ละปี รวมทั้งสิ้นไม่เกินจำนวนที่ระบุ และให้ประธานฯ มีอำนาจจัดสรรเงินจำนวนนี้แก่กรรมการแต่ละท่าน
3. องค์ประกอบอื่นของคำตอบแทน: ไม่มีผลประโยชน์อื่นใด ของคำตอบแทนที่เสนอขออนุมัติทั้งในรูปตัวเงินและไม่เป็นตัวเงิน ทั้งนี้ให้อัตราคำตอบแทนดังกล่าวมีผลใช้บังคับจากมติที่ประชุมผู้ถือหุ้นอนุมัติ

คำตอบแทนของคณะกรรมการ

รายละเอียดคำตอบแทนของกรรมการแต่ละรายบุคคลในรอบปีที่ผ่านมา

รายชื่อกรรมการ / คณะกรรมการ	บริษัท				คำตอบแทนที่เป็น ตัวเงินของบริษัท ย่อยรวม (บาท)
	ค่าเบี้ยประชุม ต่อปี	คำตอบแทนที่เป็นตัวเงินอื่นๆ	รวม (บาท)	คำตอบแทนที่ไม่เป็นตัวเงิน	
1. นาง ชลธิชา ทีปกรสุขเกษม (ประธานกรรมการ)			320,000.00		N/A
คณะกรรมการบริษัท (ประธานกรรมการ)	120,000.00	200,000.00	320,000.00	ไม่มี	
2. นาย อาทิตย์ ทีปกรสุขเกษม (กรรมการ)			80,000.00		N/A
คณะกรรมการบริษัท (กรรมการ)	80,000.00	0.00	80,000.00	ไม่มี	
คณะกรรมการบริหาร (ประธานกรรมการบริหาร)	0.00	0.00	0.00	ไม่มี	
3. นางสาว สุธีรา ลาภสมบุญกุล (กรรมการ, กรรมการอิสระ)			360,000.00		N/A
คณะกรรมการบริษัท (กรรมการ)	80,000.00	200,000.00	280,000.00	ไม่มี	
คณะกรรมการตรวจสอบ (กรรมการตรวจสอบ)	80,000.00	0.00	80,000.00	ไม่มี	
4. นาย สมาน เชื้อจีน (กรรมการ)			80,000.00		N/A
คณะกรรมการบริษัท (กรรมการ)	80,000.00	0.00	80,000.00	ไม่มี	
คณะกรรมการบริหาร (กรรมการบริหาร)	0.00	0.00	0.00	ไม่มี	
5. นาย ฌรา แสงสง่าศรี (กรรมการ)			80,000.00		N/A
คณะกรรมการบริษัท (กรรมการ)	80,000.00	0.00	80,000.00	ไม่มี	
คณะกรรมการบริหาร (กรรมการบริหาร)	0.00	0.00	0.00	ไม่มี	
6. นาย ไพรัตน์ ฉิมมณี (กรรมการ, กรรมการอิสระ)			400,000.00		N/A

รายชื่อกรรมการ / คณะกรรมการ	บริษัท				คำตอบแทนที่เป็น ตัวเงินของบริษัท ย่อยรวม (บาท)
	ค่าเบี้ยประชุม ต่อปี	คำตอบแทนที่เป็นตัวเงินอื่นๆ	รวม (บาท)	คำตอบแทนที่ไม่เป็นตัวเงิน	
คณะกรรมการบริษัท (กรรมการ)	100,000.00	200,000.00	300,000.00	ไม่มี	
คณะกรรมการตรวจสอบ (ประธานกรรมการตรวจสอบ)	100,000.00	0.00	100,000.00	ไม่มี	
7. นาย ดาวฤทธิ ทองนัม (กรรมการ, กรรมการอิสระ)			160,000.00		N/A
คณะกรรมการบริษัท (กรรมการ)	80,000.00	0.00	80,000.00	ไม่มี	
คณะกรรมการตรวจสอบ (กรรมการตรวจสอบ)	80,000.00	0.00	80,000.00	ไม่มี	
8. นาย ทนง เกษมศักดิ์กริน (กรรมการบริหาร)			0.00		N/A
คณะกรรมการบริหาร (กรรมการบริหาร)	0.00	0.00	0.00	ไม่มี	
9. นาย ไพชยนต์ แก้วมงคล (กรรมการบริหาร)			0.00		N/A
คณะกรรมการบริหาร (กรรมการบริหาร)	0.00	0.00	0.00	ไม่มี	
10. นางสาว วดี แสงไผ่แก้ว (กรรมการบริหาร)			0.00		N/A
คณะกรรมการบริหาร (กรรมการบริหาร)	0.00	0.00	0.00	ไม่มี	
11. นาง พลอยนภัส วานิจสรณ์ (กรรมการบริหาร)			0.00		N/A
คณะกรรมการบริหาร (กรรมการบริหาร)	0.00	0.00	0.00	ไม่มี	

รายละเอียดสรุปคำตอบแทนแต่ละรายการกรรมการในรอบปีที่ผ่านมา

รายชื่อคณะกรรมการ	ค่าเบี้ยประชุมต่อปี	คำตอบแทนที่ เป็นตัวเงินอื่นๆ	รวม (บาท)
1. คณะกรรมการบริษัท	620,000.00	600,000.00	1,220,000.00
2. คณะกรรมการตรวจสอบ	260,000.00	0.00	260,000.00
3. คณะกรรมการบริหาร	0.00	0.00	0.00

คำตอบแทนหรือผลประโยชน์ค้ำจ่ายของกรรมการบริษัท

คำตอบแทนหรือผลประโยชน์ค้ำจ่าย ของกรรมการบริษัทในรอบปีที่ผ่านมา : 0.00

ผ่านมา

(บาท)

8.1.3 การกำกับดูแลบริษัทย่อยและบริษัทร่วม

กลไกการกำกับดูแลบริษัทย่อยและบริษัทร่วม

บริษัทมีบริษัทย่อยและบริษัทร่วมหรือไม่ : มี

กลไกการกำกับดูแลบริษัทย่อยและบริษัทร่วม : มี

กลไกในการกำกับดูแลการจัดการและ รับผิดชอบการดำเนินงานใน : การส่งตัวแทนไปเป็นกรรมการ ผู้บริหาร หรือผู้มีอำนาจควบคุม
บริษัทย่อยและ บริษัทร่วมที่อนุมัติโดยคณะกรรมการ ตามสัดส่วนการถือครองหุ้น, การกำหนดขอบเขตอำนาจหน้าที่
และความรับผิดชอบของกรรมการและผู้บริหารที่เป็นตัวแทนของ
บริษัทในการกำหนดนโยบายที่สำคัญ, การเปิดเผยข้อมูลฐานะ
ทางการเงินและผลการดำเนินงาน, การทำรายการระหว่างบริษัท
กับบุคคลที่เกี่ยวข้อง, ระบบการควบคุมภายในของบริษัทย่อยที่
ประกอบธุรกิจหลักมีความเหมาะสมและรัดกุมเพียงพอในบริษัท
ย่อยที่เป็นบริษัทที่ประกอบธุรกิจหลัก

ที่ผ่านมาการเสนอชื่อ และใช้สิทธิออกเสียงแต่งตั้งบุคคลเป็นกรรมการในบริษัทย่อยดำเนินการโดยฝ่ายจัดการ แต่ตั้งแต่ปี 2557 เป็นต้นไป
การเสนอชื่อและใช้สิทธิออกเสียงดังกล่าวต้องได้รับอนุมัติจากคณะกรรมการบริษัทด้วย โดยบุคคลที่ได้รับแต่งตั้งให้เป็นกรรมการในบริษัทย่อย
มีหน้าที่ดำเนินการเพื่อประโยชน์ที่ดีที่สุดของบริษัทย่อยนั้น (ไม่ใช่ต่อบริษัท) และบริษัทได้กำหนดให้บุคคลที่ได้รับแต่งตั้งนั้น ต้องได้รับอนุมัติ
จากคณะกรรมการบริษัทก่อนที่จะไปลงมติ หรือใช้สิทธิออกเสียงในเรื่องสำคัญในระดับเดียวกับที่ต้องได้รับอนุมัติจากคณะกรรมการ หาก
เป็นการดำเนินการโดยบริษัทเอง

นอกจากนี้ในกรณีเป็นบริษัทย่อย บุคคลที่ได้รับแต่งตั้งจากบริษัทนั้น ต้องดูแลให้บริษัทย่อยมีข้อบังคับในเรื่องการทำรายการเกี่ยวข้องที่
สอดคล้องกับบริษัท มีการจัดเก็บข้อมูล และการบันทึกบัญชีให้บริษัทสามารถตรวจสอบ และรวบรวมมาจัดทำทางการเงินรวมได้ทันกำหนดด้วย

8.1.4 การติดตามให้มีการปฏิบัติตามนโยบายและแนวปฏิบัติในการกำกับดูแลกิจการ

การป้องกันความขัดแย้งทางผลประโยชน์

การดำเนินงานในเรื่องการป้องกันความขัดแย้งทางผลประโยชน์ในรอบปีที่ผ่านมา

บริษัทมีการดำเนินงานในเรื่องการป้องกันความขัดแย้ง ทางผล : ไม่มี / อยู่ระหว่างดำเนินการ

ประโยชน์ในรอบปีที่ผ่านมาหรือไม่

จำนวนกรณีหรือประเด็นที่เกี่ยวข้องกับความขัดแย้งทางผลประโยชน์

	2566	2567	2568
จำนวนกรณีหรือประเด็นที่เกี่ยวข้องกับความขัดแย้งทางผลประโยชน์รวม (กรณี)	0	0	0

การป้องกันการใช้อข้อมูลภายในเพื่อแสวงหาผลประโยชน์

การดำเนินงานในเรื่องการป้องกันการใช้อข้อมูลภายในเพื่อแสวงหาผลประโยชน์ในรอบปีที่ผ่านมา

บริษัทมีการดำเนินงานในเรื่องการป้องกันการใช้อข้อมูลภายใน เพื่อ : ไม่มี / อยู่ระหว่างดำเนินการ
แสวงหาผลประโยชน์ในรอบปีที่ผ่านมาหรือไม่

จำนวนกรณีหรือประเด็นที่เกี่ยวข้องกับการใช้อข้อมูลภายในเพื่อแสวงหาผลประโยชน์

	2566	2567	2568
จำนวนกรณีหรือประเด็นที่เกี่ยวข้องกับ การใช้อข้อมูลภายในเพื่อแสวงหาผลประโยชน์รวม (กรณี)	0	0	0

การต่อต้านทุจริตคอร์รัปชัน

การดำเนินงานในเรื่องการต่อต้านทุจริตคอร์รัปชันในรอบปีที่ผ่านมา

บริษัทมีการดำเนินงานในเรื่องการต่อต้าน ทุจริตคอร์รัปชันในรอบปีที่ : ไม่มี / อยู่ระหว่างดำเนินการ
ผ่านหรือไม่

รูปแบบการดำเนินงานในเรื่องการต่อต้านทุจริตคอร์รัปชัน : การสื่อสารและฝึกอบรมแก่พนักงานเกี่ยวกับนโยบายและแนว
ปฏิบัติในการต่อต้านทุจริตคอร์รัปชัน

พนักงานทุกคนในบริษัทจะได้รับการสื่อสารให้รับทราบนโยบายต่อต้านการคอร์รัปชัน รวมถึงการจัดให้มีการอบรมให้กับผู้บริหาร และเจ้าหน้าที่
ของบริษัทเพื่อให้ตระหนักถึงความสำคัญของนโยบายฉบับนี้ นโยบายต่อต้านการคอร์รัปชันรวมถึงการเปลี่ยนแปลงแก้ไข เพิ่มเติมจะแสดงไว้ใน
เว็บไซต์ของบริษัท

จำนวนกรณีหรือประเด็นที่เกี่ยวข้องกับการทุจริตคอร์รัปชัน

	2566	2567	2568
จำนวนกรณีหรือประเด็นที่เกี่ยวข้องกับการทุจริตคอร์รัปชันรวม (กรณี)	0	0	0

การแจ้งเบาะแส (Whistleblowing)

การดำเนินงานในเรื่องการแจ้งเบาะแสในรอบปีที่ผ่านมา

บริษัทมีการดำเนินงานในเรื่องการแจ้งเบาะแส ในรอบปีที่ผ่านมาหรือไม่ : ไม่มี / อยู่ระหว่างดำเนินการ
ไม่

- คณะกรรมการ กำหนดให้มีช่องทางการแจ้งข้อมูลเบาะแสดจากบุคคลภายในและภายนอกองค์กรโดยมีช่องทางการสื่อสารผ่าน Email :
vathusiri@ccp.co.th โดยในลำดับแรกกำหนดให้กรรมการอิสระและกรรมการตรวจสอบเป็นผู้พิจารณาเรื่องที่ได้รับการร้องเรียน และนำ
เสนอที่ประชุมคณะกรรมการบริษัทเพื่อพิจารณาต่อไป ทั้งนี้ นโยบายดังกล่าวได้ให้ความสำคัญกับการคุ้มครองผู้ให้ข้อมูลหรือผู้ให้เบาะแสด

จำนวนกรณีหรือประเด็นที่เกี่ยวข้องกับการแจ้งเบาะแส

	2566	2567	2568
จำนวนกรณีหรือประเด็นที่ได้รับผ่านช่องทางการแจ้งเบาะแสรวม (กรณี)	0	0	0

8.2 รายงานผลการปฏิบัติหน้าที่ของคณะกรรมการตรวจสอบในรอบปีที่ผ่านมา

8.2.1 การเข้าร่วมประชุมของคณะกรรมการตรวจสอบ

การประชุมคณะกรรมการตรวจสอบ (ครั้ง) : 4

รายชื่อกรรมการ	การเข้าประชุมคณะกรรมการตรวจสอบ			เข้าร่วมประชุมเฉลี่ย
	การเข้าประชุม (ครั้ง)	/	สิทธิในการประชุม (ครั้ง)	
1. นาย ไพรัตน์ ฉิมมณี (ประธานกรรมการตรวจสอบ)	4	/	4	4/4 (100.00%)
2. นางสาว สุธีรา ลากสมบุญกุล (กรรมการตรวจสอบ)	4	/	4	4/4 (100.00%)
3. นาย ดาวฤทธิ ทองน้อม (กรรมการตรวจสอบ)	4	/	4	4/4 (100.00%)
อัตราการเข้าร่วมประชุมเฉลี่ย				100.00%

8.2.2 ผลการปฏิบัติหน้าที่ของคณะกรรมการตรวจสอบ

คณะกรรมการตรวจสอบของบริษัท ผลิตภัณฑ์คอนกรีตชลบุรี จำกัด (มหาชน) ประกอบด้วยกรรมการอิสระจำนวน 3 ท่าน ซึ่งเป็นผู้ทรงคุณวุฒิ มีความเป็นอิสระ มีความรู้ความสามารถและประสบการณ์ซึ่งจะสนับสนุนให้คณะกรรมการตรวจสอบมีการปฏิบัติหน้าที่ได้อย่างมีประสิทธิภาพ โดยมีนายไพรัตน์ ฉิมมณี เป็นประธานกรรมการตรวจสอบ นางสาวสุธีรา ลากสมบุญกุล และนายดาวฤทธิ ทองน้อม เป็นกรรมการตรวจสอบ คณะกรรมการตรวจสอบได้ปฏิบัติหน้าที่ตามความรับผิดชอบที่ได้รับมอบหมายจากคณะกรรมการบริษัทฯ และกฎบัตรของคณะกรรมการตรวจสอบที่กำหนดไว้

ในปี 2568 คณะกรรมการตรวจสอบมีการประชุมทั้งสิ้น 4 ครั้ง โดยกรรมการตรวจสอบทุกท่านได้เข้าร่วมประชุมตามรายละเอียดดังนี้

นายไพรัตน์ ฉิมมณี ประธานคณะกรรมการตรวจสอบ จำนวนครั้งที่เข้าร่วมประชุม 4 / 4 ครั้ง

นางสาวสุธีรา ลากสมบุญกุล กรรมการตรวจสอบ จำนวนครั้งที่เข้าร่วมประชุม 4 / 4 ครั้ง

นายดาวฤทธิ ทองน้อม กรรมการตรวจสอบ จำนวนครั้งที่เข้าร่วมประชุม 4 / 4 ครั้ง

นอกจากนี้คณะกรรมการตรวจสอบได้เชิญฝ่ายบริหาร ผู้สอบบัญชี ฝ่ายตรวจสอบภายใน เข้าร่วมประชุมด้วยตามความเหมาะสม โดยที่คณะกรรมการตรวจสอบได้ดำเนินการพิจารณาเรื่องต่าง ๆ โดยมีประเด็นและสาระสำคัญดังนี้

1. พิจารณาและสอบทานการจัดทำรายงานทางการเงินรายไตรมาส และรายงานทางการเงินประจำปี 2568 ของบริษัทฯ และบริษัทย่อย ให้มีการปฏิบัติตามมาตรฐานการบัญชีและมาตรฐานการรายงานทางการเงินที่ออกและปรับปรุงใหม่โดยสภาวิชาชีพบัญชี ประกาศและมีผลบังคับใช้แล้วทุกฉบับ รวมทั้งมีการเปิดเผยข้อมูลที่สำคัญและจำเป็นต่อการตัดสินใจของผู้ใช้รายงานทางการเงินอย่างถูกต้องครบถ้วนเพียงพอ และทันต่อเวลา
2. สอบทานให้บริษัทฯ และบริษัทย่อย ปฏิบัติตามกฎหมาย ข้อกำหนดของสำนักงานคณะกรรมการกำกับหลักทรัพย์และตลาดหลักทรัพย์ และ/หรือ ตลาดหลักทรัพย์แห่งประเทศไทย รวมถึงกฎหมายอื่นที่เกี่ยวข้องและมีผลบังคับใช้กับธุรกิจของบริษัทอย่างถูกต้อง ครบถ้วน
3. สอบทานรายการระหว่างกันของบริษัทฯ และบริษัทย่อย กับบุคคลที่เกี่ยวข้องกับบริษัทฯ โดยพิจารณาถึงความสมเหตุสมผลของการเข้าทำรายการ เพื่อให้มั่นใจว่ารายการระหว่างกันดังกล่าวเป็นรายการที่ดำเนินการตามเงื่อนไขทางการค้าปกติ ไม่มีการถ่ายเทผลประโยชน์ใดๆ และเป็นไปเพื่อประโยชน์สูงสุดของบริษัทฯ

4. สอบทานให้บริษัทฯ และบริษัทย่อยมีระบบการควบคุมภายใน การตรวจสอบภายใน ที่เหมาะสม โปร่งใส และมีประสิทธิผล โดยติดตามผลการปฏิบัติงานของฝ่ายตรวจสอบภายในให้ปฏิบัติหน้าที่ตามมาตรฐานวิชาชีพด้วยความเป็นอิสระ มีประสิทธิภาพและให้คำแนะนำเพื่อให้มีการปฏิบัติงานเป็นไปตามกฎ ระเบียบ ข้อบังคับ และนโยบายที่บริษัทฯ ได้กำหนดไว้รวมถึงการให้ความมั่นใจอย่างสมเหตุสมผลในการประเมินได้ว่าระบบการควบคุมภายในของบริษัทฯ มีอยู่อย่างเพียงพอ และเหมาะสมตลอดปี 2568
5. สอบทานความเพียงพอและเหมาะสมของระบบการบริหารความเสี่ยงทั่วทั้งบริษัทฯ ตามกรอบการบริหารความเสี่ยงของ COSO Enterprise Risk Management – Integrate Framework ประกอบด้วย ความเสี่ยงด้านกลยุทธ์ ความเสี่ยงด้านการเงิน ความเสี่ยงด้านการบริหารจัดการและปฏิบัติการ ความเสี่ยงด้านกฎหมายและระเบียบข้อบังคับ รวมถึงความเสี่ยงจากข้อบังคับที่เกี่ยวข้องกับสิ่งแวดล้อม ภาพลักษณ์และการมีส่วนร่วมกับชุมชนและสิ่งแวดล้อม
6. ส่งเสริมและกำกับให้บริษัทฯ ปฏิบัติงานตามหลักการกำกับดูแลกิจการที่ดี คณะกรรมการบริษัทได้ประเมินการปฏิบัติงานตามหลักการกำกับดูแลกิจการที่ดีของบริษัทจดทะเบียนในตลาดหลักทรัพย์แห่งประเทศไทย สรุปได้ว่าในปี 2568 บริษัทฯ ได้ปฏิบัติตามหลักการกำกับดูแลกิจการที่ดีอย่างต่อเนื่องทั้ง 5 ด้าน ประกอบด้วย ด้านสิทธิของผู้ถือหุ้น ด้านการปฏิบัติต่อผู้ถือหุ้นอย่างเท่าเทียมกัน ด้านบทบาทของผู้มีส่วนได้เสีย ด้านการเปิดเผยข้อมูลและความโปร่งใส และด้านความรับผิดชอบต่อของคณะกรรมการ ทั้งนี้ บริษัทฯ มีการกำหนดนโยบายตามหลักการกำกับดูแลกิจการที่ดีเรื่องการป้องกันความขัดแย้งทางผลประโยชน์ การดูแลการใช้ข้อมูลภายใน การกำหนดค่าตอบแทนกรรมการ และค่าตอบแทนผู้สอบบัญชี และการสร้างความสัมพันธ์ที่ดีกับผู้ลงทุนทั้งนี้คณะกรรมการบริษัทได้พิจารณาทบทวนปรับปรุงนโยบายและแนวปฏิบัติการกำกับดูแลกิจการที่ดีเพื่อความยั่งยืนของบริษัทฯ ตามที่คณะกรรมการกำกับหลักทรัพย์และตลาดหลักทรัพย์ได้กำหนดและประกาศใช้ ซึ่งบริษัทฯ ได้ถือปฏิบัติแล้วอย่างเพียงพอและมีประสิทธิผลในทุกข้อ นอกจากนี้ยังได้กำหนดแผนให้บริษัทฯ มีการปรับปรุงการปฏิบัติงานและมีการพัฒนาอย่างต่อเนื่อง
7. พิจารณาสอบทานจริยธรรมธุรกิจ (Code of Conduct) และข้อพึงปฏิบัติของกรรมการ ผู้บริหารและพนักงาน
8. ส่งเสริมและกำกับให้กรรมการ ผู้บริหาร และพนักงานของบริษัทฯ ปฏิบัติงานตามนโยบายต่อต้านการทุจริตและคอร์รัปชัน (Anti – Corruption Policy)
9. ส่งเสริมและกำกับให้บริษัทฯ ปฏิบัติงานตามมาตรฐานความปลอดภัยและดูแลสุขภาพสภาพแวดล้อมที่ดีของโรงงาน ตลอดจนชุมชน สังคม และสิ่งแวดล้อม
10. พิจารณาคัดเลือก เสนอแต่งตั้งผู้สอบบัญชีประจำปี 2568 และเสนอค่าตอบแทนที่เหมาะสมกับการปฏิบัติหน้าที่และความรับผิดชอบให้กับบริษัท เอ็ม อาร์ แอนด์ แอสโซซิเอท จำกัด
11. พิจารณาคัดเลือก เสนอแต่งตั้งผู้ตรวจสอบภายในประจำปี 2568 และเสนอค่าตอบแทนที่เหมาะสมกับการปฏิบัติหน้าที่และความรับผิดชอบให้กับบริษัท ออนเนอร์ ออดิท แอนด์ แอดไวซอรี จำกัด

คณะกรรมการตรวจสอบ ได้ติดตามการดำเนินงานของบริษัทฯ ในปี 2568 ตามขอบเขต อำนาจหน้าที่และความรับผิดชอบที่ได้รับมอบหมาย โดยมีความเห็นว่าบริษัทฯ ได้จัดทำรายงานทางการเงินอย่างถูกต้องในสาระสำคัญตามมาตรฐานการบัญชีและมาตรฐานรายงานทางการเงิน มีการเปิดเผยข้อมูลรายการระหว่างกันหรือรายการที่อาจก่อให้เกิดความขัดแย้งทางผลประโยชน์อย่างเพียงพอ มีระบบการควบคุมภายใน และการตรวจสอบภายใน รวมถึงการบริหารความเสี่ยงที่เหมาะสมกับสภาพของธุรกิจ มีการปฏิบัติตามกฎหมายข้อกำหนดของสำนักงานคณะกรรมการกำกับหลักทรัพย์และตลาดหลักทรัพย์ รวมถึงตลาดหลักทรัพย์แห่งประเทศไทย และกฎหมายที่เกี่ยวข้องอย่างถูกต้อง ครบถ้วน รวมถึงได้ปฏิบัติตามหลักการกำกับดูแลกิจการที่ดีของบริษัทจดทะเบียนในตลาดหลักทรัพย์แห่งประเทศไทย

8.3 สรุปผลการปฏิบัติหน้าที่ของคณะกรรมการชุดย่อยอื่น ๆ

8.3.1 - 8.3.2 การเข้าประชุมและผลการปฏิบัติหน้าที่ของคณะกรรมการชุดย่อยอื่น ๆ

การเข้าประชุมของคณะกรรมการบริหาร

การประชุมคณะกรรมการบริหาร (ครั้ง) : 9

รายชื่อกรรมการ	การเข้าประชุมของคณะกรรมการบริหาร			เข้าร่วมประชุมเฉลี่ย
	การเข้าประชุม (ครั้ง)	/	สิทธิในการประชุม (ครั้ง)	
1. นาย อาทิตย์ ทีปกรสุขเกษม (ประธานกรรมการบริหาร)	9	/	9	9 / 9 (100.00%)
2. นาย สมาน เชื้อจีน (กรรมการบริหาร)	9	/	9	9 / 9 (100.00%)
3. นาย ฌรา แสงสง่าศรี (กรรมการบริหาร)	9	/	9	9 / 9 (100.00%)
4. นาย ทนง เกษมศักดิ์กริน (กรรมการบริหาร)	9	/	9	9 / 9 (100.00%)
5. นาย ไพชยนต์ แก้วมงคล (กรรมการบริหาร)	9	/	9	9 / 9 (100.00%)
6. นางสาว วดี แสงไผ่แก้ว (กรรมการบริหาร)	9	/	9	9 / 9 (100.00%)
7. นาง พลอยนภัส วาณิชสรรพ (กรรมการบริหาร)	9	/	9	9 / 9 (100.00%)
อัตราการเข้าร่วมประชุมเฉลี่ย				100.00%

ผลการปฏิบัติหน้าที่ของคณะกรรมการบริหาร

- (1) กำหนดและเสนอกลยุทธ์และแผนการทางธุรกิจต่อคณะกรรมการ
- ดำเนินการตามกลยุทธ์และแผนทางธุรกิจที่ได้รับอนุมัติจากคณะกรรมการ
- แสวงโอกาสทางธุรกิจที่เกี่ยวข้องกับทางธุรกิจของกลุ่มบริษัท รวมทั้งธุรกิจใหม่ที่มีความเป็นไปได้ เพื่อเพิ่มรายได้ให้แก่บริษัทและพนักงานของบริษัท เพื่อนำเสนอคณะกรรมการพิจารณา
- ดำเนินการและปฏิบัติการที่คณะกรรมการมอบหมายภายใต้นโยบายของคณะกรรมการ
- สั่งการ ออกระเบียบ/ ประกาศ/ บันทึก เพื่อให้การปฏิบัติงานเป็นไปตามนโยบาย
- อนุมัติและ/หรือมอบหมายการทำนิติกรรมเพื่อผูกพันบริษัท สำหรับธุรกรรมปกติของบริษัท ภายในวงเงินไม่เกิน 100 ล้านบาท (แก้ไขครั้งสุดท้ายด้วยมติที่ประชุมคณะกรรมการบริษัทครั้งที่ 4/2547 วันที่ 31 พฤษภาคม 2547)
- ประสานงาน ผู้บริหารและพนักงาน เพื่อปฏิบัติตามนโยบายและทิศทางธุรกิจที่ได้รับจากคณะกรรมการ

8. ดูแลการทำงานของพนักงานให้เป็นไปตามนโยบาย และกฎระเบียบต่าง ๆ รวมถึงการปฏิบัติงานด้วยหลักธรรมาภิบาลในการทำธุรกิจ
9. ส่งเสริมพัฒนาความรู้ความสามารถและศักยภาพของพนักงาน เพื่อเพิ่มศักยภาพขององค์กร
10. พิจารณาผลประโยชน์ของบริษัท และการนำเสนอเงินปันผลทั้งปันผลระหว่างกาลและปันผลประจำปี ให้แก่คณะกรรมการเพื่ออนุมัติ หรือเพื่อนำเสนอผู้ถือหุ้นอนุมัติ (แล้วแต่กรณี)
11. พิจารณานำสิทธิและทรัพย์สินของบริษัทไปก่อการผูกพันใดกับบุคคล บริษัท ห้างร้าน หรือสถาบันการเงิน เพื่อเสนอคณะกรรมการอนุมัติ (แก้ไขครั้งสุดท้ายด้วยมติที่ประชุมคณะกรรมการบริษัท ครั้งที่ 5/2544 วันที่ 18 ตุลาคม 2544)

9. การควบคุมภายในและรายการระหว่างกัน

9.1 การควบคุมภายใน

สรุปความเห็นของคณะกรรมการบริษัทเกี่ยวกับระบบการควบคุมภายในของบริษัท

คณะกรรมการตรวจสอบได้พิจารณาถึงคุณสมบัติของบริษัท อ่อนเนอร์ ออดิท แอนด์ แอดไวซอรี จำกัด และนางสาวปิยมาศ เรืองแสงรอบ โดยให้ความเห็นว่าผู้ตรวจสอบระบบการควบคุมภายในอิสระ มีวุฒิการศึกษา ประสบการณ์ และการอบรมที่มีความเหมาะสมและเพียงพอต่อการปฏิบัติหน้าที่เป็นผู้ตรวจสอบภายในของบริษัท อีกทั้งมีความเป็นอิสระในการตรวจสอบและประเมินความเพียงพอของระบบการควบคุมภายในและการปฏิบัติตามระบบของบริษัท

ทั้งนี้ คณะกรรมการตรวจสอบมีอำนาจร่วมกับฝ่ายบริหารในการประเมินผลการปฏิบัติงานและพิจารณาอนุมัติ แต่งตั้งถอดถอน โยกย้ายบุคคลที่เข้ามาทำหน้าที่ผู้ตรวจสอบระบบการควบคุมภายในบริษัท โดยมีรายละเอียดเกี่ยวกับหัวหน้างาน ตรวจสอบภายในตามเอกสารแนบ 2 “รายละเอียดเกี่ยวกับหัวหน้างานตรวจสอบภายในและหัวหน้างานกำกับดูแลปฏิบัติงานของบริษัท”

ในการตรวจประเมินความมีประสิทธิภาพของระบบการควบคุมภายใน หน่วยงานตรวจสอบภายในได้จัดทำแบบประเมินความเพียงพอของระบบการควบคุมภายในของแต่ละระบบงาน รวมทั้งได้ทำการสอบทานผลการปฏิบัติงาน เพื่อให้มั่นใจว่า บริษัทฯ สามารถบรรลุวัตถุประสงค์ที่ตั้งไว้อย่างมีประสิทธิภาพและประสิทธิผล โดยปฏิบัติตามกฎ ระเบียบ ข้อบังคับต่างๆ อย่างเคร่งครัด และรายงานทางการเงินมีความถูกต้องน่าเชื่อถือ

ในการตรวจประเมินความมีประสิทธิภาพของการกำกับดูแลกิจการ หน่วยงานตรวจสอบภายในได้ประเมินการกำกับดูแลและกิจการตามหลักการกำกับดูแลกิจการที่ดีของตลาดหลักทรัพย์แห่งประเทศไทยเป็นเกณฑ์ เพื่อให้มั่นใจว่าบริษัทฯ มีโครงสร้างและการสนับสนุนของกระบวนการที่จำเป็นในการนำไปสู่ผลสำเร็จของการกำกับดูแลที่ดีและโปร่งใสและให้เป็นธรรมเท่าเทียมกัน ตลอดจนมีการนำทรัพยากรไปใช้อย่างมีประสิทธิภาพ ประสิทธิภาพ ตรงตามวัตถุประสงค์ เพื่อก่อให้เกิดประโยชน์สูงสุดต่อผู้มีส่วนได้เสียทุกฝ่าย ทั้งนี้ได้ตรวจประเมินการกำกับดูแลกิจการตามข้อกำหนดใหม่ของสำนักงานคณะกรรมการกำกับหลักทรัพย์และตลาดหลักทรัพย์เพื่อสร้างความยั่งยืนให้กับบริษัทฯ

นอกจากนี้หัวหน้าหน่วยงานตรวจสอบภายในได้ปฏิบัติหน้าที่สนับสนุนหน้าที่ของเลขานุการของคณะกรรมการตรวจสอบ เพื่อสนับสนุนภาระหน้าที่และความรับผิดชอบทุกหน้าที่ของคณะกรรมการตรวจสอบที่ได้รับมอบหมายมาจากคณะกรรมการบริษัทให้มีประสิทธิภาพ และยังมีบทบาทในการให้คำปรึกษาแนะนำในด้านต่างๆ ในด้านความเสี่ยงระดับองค์กร และในด้านการรักษาความปลอดภัยด้านสารสนเทศของบริษัทฯ หน่วยงานตรวจสอบภายในได้ยึดถือมาตรฐานการปฏิบัติงานวิชาชีพการตรวจสอบ (Standard for the Professional Practice of Internal Auditing), COSO 2013 เป็นกรอบหรือแนวทางในการปฏิบัติงาน และให้มีการปฏิบัติงานที่เป็นอิสระ เที่ยงธรรม สอดคล้องกับมาตรฐานสากล และให้ความสำคัญต่อการพัฒนาฝีมืออย่างต่อเนื่อง

9.1.1 ความเพียงพอและความเหมาะสมของระบบการควบคุมภายใน

ระบบการควบคุมภายในของบริษัท : The Committee of Sponsoring Organizations of the Treadway Commission (COSO)

The Committee of Sponsoring Organizations of the Treadway Commission (COSO)

หน่วยงานตรวจสอบภายในมีความเป็นอิสระ รายงานตรงต่อคณะกรรมการตรวจสอบในด้านงานตรวจสอบภายใน และรายงานต่อกรรมการผู้จัดการ ในด้านงานบริหารหน่วยงานมีกฎบัตรของหน่วยงานตรวจสอบภายในซึ่งกำหนดภารกิจ ขอบเขต วัตถุประสงค์และภาระหน้าที่ความรับผิดชอบ รวมถึงสิทธิในการปฏิบัติงานตรวจสอบไว้อย่างชัดเจน และมีการจัดทำคู่มือการปฏิบัติงานตรวจสอบที่ปรับปรุงให้เหมาะสมอยู่เสมอ เพื่อใช้อ้างอิงการปฏิบัติงานให้เป็นทิศทางเดียวกัน หน่วยงานตรวจสอบภายในทำหน้าที่ตรวจประเมินระบบการควบคุมภายใน ระบบการบริหารความเสี่ยง และการกำกับดูแลกิจการของบริษัทฯ ตามแผนงานการตรวจสอบประจำปี ซึ่งได้พิจารณาจากปัจจัยเสี่ยงที่เกี่ยวข้อง (Risk Based Audit Approach) โดยผ่านการอนุมัติจากคณะกรรมการตรวจสอบ รวมทั้งการให้คำปรึกษาแนะนำในด้านต่างๆ เพื่อให้เกิดความเชื่อมั่นว่าการปฏิบัติงานของบริษัทฯ จะบรรลุผลสำเร็จตามกลยุทธ์และวัตถุประสงค์ที่กำหนดไว้ อีกทั้งยังทำการติดตามประเมินผลอย่างสม่ำเสมอเพื่อให้เกิดความมั่นใจในระบบที่วางไว้ได้ดำเนินการเป็นไปอย่างต่อเนื่อง และได้รับการแก้ไขปรับปรุงอย่างสม่ำเสมอ

ในการตรวจประเมินความมีประสิทธิภาพของการบริหารความเสี่ยง หน่วยงานตรวจสอบภายในได้ดำเนินการสอบทานตัวบ่งชี้เหตุการณ์หรือปัจจัยเสี่ยงที่ส่งผลกระทบต่อวัตถุประสงค์ และแนวทางการบริหารความเสี่ยงของผู้ปฏิบัติงานเพื่อให้มั่นใจว่ามีการระบุและประเมินความเสี่ยงได้อย่างถูกต้องเหมาะสม และมีการบริหารความเสี่ยงที่เป็นระบบสามารถจัดการความเสี่ยงให้อยู่ในระดับที่ยอมรับได้และมีการรายงานอย่างครบถ้วนทันเวลา พร้อมทั้งยังมีการติดตามสอบทานความเสี่ยงอย่างต่อเนื่องสม่ำเสมอ

9.1.2 ข้อบกพร่องเกี่ยวกับระบบควบคุมภายใน

	2566	2567	2568
จำนวนข้อบกพร่องเกี่ยวกับระบบควบคุมภายใน รวม (กรณี)	0	0	0

9.1.3 ความเห็นของคณะกรรมการตรวจสอบและข้อสังเกตจากผู้สอบบัญชีเกี่ยวกับการควบคุมภายใน

คณะกรรมการตรวจสอบมีความเห็นเกี่ยวกับการควบคุมภายใน : ไม่มี

ต่างจากความเห็นของคณะกรรมการบริษัทหรือไม่

ผู้สอบบัญชีมีข้อสังเกตเกี่ยวกับการควบคุมภายในของบริษัทหรือไม่ : ไม่มี

9.1.4 ความเห็นของคณะกรรมการตรวจสอบต่อการดำรงตำแหน่งหัวหน้างานตรวจสอบภายใน

หัวหน้างานตรวจสอบภายใน : บริการจากหน่วยงานภายนอก (Outsource)

บริษัทฯ ได้แต่งตั้งให้ นางสาวปิยมาศ เรืองแสงรอบ กรรมการบริหาร บริษัท ออนเนอร์ ออดิท แอนด์ แอดไวซอรี จำกัด เป็นหัวหน้างานตรวจสอบภายใน เพื่อทำหน้าที่ปฏิบัติงานตรวจสอบภายในทุกด้านตามมาตรฐานการตรวจสอบภายใน และวิเคราะห์ความเสี่ยง จัดทำแผนการตรวจสอบ รวมถึงจัดทำรายงานการตรวจสอบภายในให้เป็นไปตามมาตรฐาน ซึ่งคณะกรรมการตรวจสอบได้มีความเห็นว่า ผู้ดำรงตำแหน่งหัวหน้างานตรวจสอบภายในมีวุฒิการศึกษา ประสบการณ์ การอบรม ที่เหมาะสมเพียงพอกับการปฏิบัติหน้าที่ดังกล่าว

9.1.5 การแต่งตั้ง ถอดถอน และโยกย้ายผู้ดำรงตำแหน่งหัวหน้างานตรวจสอบภายใน

การแต่งตั้ง ถอดถอน และโยกย้าย : มี

หัวหน้างานตรวจสอบภายใน

ต้องได้รับอนุมัติจากคณะกรรมการตรวจสอบหรือไม่

บริษัทฯ ได้แต่งตั้งให้ นางสาวปิยมาศ เรืองแสงรอบ กรรมการบริหาร บริษัท ออนเนอร์ ออดิท แอนด์ แอดไวซอรี จำกัด เป็นหัวหน้างานตรวจสอบภายใน เพื่อทำหน้าที่ปฏิบัติงานตรวจสอบภายในทุกด้านตามมาตรฐานการตรวจสอบภายใน และวิเคราะห์ความเสี่ยง จัดทำแผนการตรวจสอบ รวมถึงจัดทำรายงานการตรวจสอบภายในให้เป็นไปตามมาตรฐาน ซึ่งคณะกรรมการตรวจสอบได้มีความเห็นว่า ผู้ดำรงตำแหน่งหัวหน้างานตรวจสอบภายในมีวุฒิการศึกษา ประสบการณ์ การอบรม ที่เหมาะสมเพียงพอกับการปฏิบัติหน้าที่ดังกล่าว

9.2 รายการระหว่างกัน

รายการระหว่างกัน

บริษัทมีการทำรายการระหว่างกันหรือไม่ : มี

9.2.1 - 9.2.2 ชื่อกลุ่มบุคคลที่อาจมีความขัดแย้ง ลักษณะความสัมพันธ์ และข้อมูลรายการระหว่างกัน

บุคคล/นิติบุคคลที่อาจมีความขัดแย้ง

ชื่อบุคคลหรือ นิติบุคคล /ลักษณะการ ประกอบธุรกิจ	ลักษณะความสัมพันธ์	ข้อมูล ณ วันที่
บริษัท ระยอง มาบตาพุดธุรกิจ จำกัด พัฒนาที่ดิน	มีผู้ถือหุ้นและกรรมการร่วมกัน	31 ธ.ค. 2568
บริษัท สมายล์ แอส เซท จำกัด ค้าส่งหากริมทรัพย์	มีผู้ถือหุ้นและกรรมการร่วมกัน	31 ธ.ค. 2568
บริษัท ชลประทีป บริหารสินทรัพย์ จำกัด ค้าส่งหากริมทรัพย์	มีผู้ถือหุ้นและกรรมการร่วมกัน	31 ธ.ค. 2568
บริษัท ทีปกร โฮลดิ้ง จำกัด ลงทุนในกิจการอื่น	มีผู้ถือหุ้นและกรรมการร่วมกัน	31 ธ.ค. 2568
บริษัท ทีปกร เลค แอนด์แลนด์ จำกัด บริหารอสังหากริมทรัพย์	มีผู้ถือหุ้นและกรรมการร่วมกัน	31 ธ.ค. 2568
บริษัท ชลบุรีสงวนวงศ์ ธุรกิจ จำกัด ค้าส่งหากริมทรัพย์	มีผู้ถือหุ้นและกรรมการร่วมกัน	31 ธ.ค. 2568
บริษัท บางพระธุรกิจ จำกัด ให้เช่าอสังหากริมทรัพย์	มีผู้ถือหุ้นและกรรมการร่วมกัน	31 ธ.ค. 2568

ชื่อบุคคลหรือ นิติบุคคล /ลักษณะการ ประกอบธุรกิจ	ลักษณะความสัมพันธ์	ข้อมูล ณ วันที่
บริษัท อ่างหิน พลังงาน จำกัด สถานีบริการน้ำมันเชื้อ เพลิง	มีผู้ถือหุ้นและกรรมการร่วมกัน	31 ธ.ค. 2568
บริษัท อ่างหิน เครื่อง ดื่ม จำกัด ร้านค้าปลีกเครื่องดื่ม ไม่มีแอลกอฮอล์	มีผู้ถือหุ้นและกรรมการร่วมกัน	31 ธ.ค. 2568
บริษัท พีเจเอฟ เทรค ดิ่ง จำกัด ผลิตสินค้าประเภท หน้าต่างและประตู	มีผู้ถือหุ้นและกรรมการร่วมกัน	31 ธ.ค. 2568
บริษัท ซีแพนเนล จำกัด (มหาชน) ผลิตและจำหน่ายผนัง คอนกรีตสำเร็จรูป	กรรมการเป็นญาติของกรรมการ	31 ธ.ค. 2568
ผู้บริหารที่สำคัญ -	บุคคลที่มีอำนาจและความรับผิดชอบในการวางแผน สั่งการและควบคุมกิจกรรมต่าง ๆ ของบริษัทไม่ว่าทางตรงหรือทางอ้อม ทั้งนี้รวมถึงกรรมการของบริษัท (ไม่ว่าจะทำหน้าที่ ในระดับบริหารหรือไม่ก็ตาม)	31 ธ.ค. 2568

รายละเอียดรายการระหว่างกัน

รายการระหว่างกัน	มูลค่ารายการสิ้นสุดรอบปีบัญชี (ล้านบาท)		
	2566	2567	2568
บริษัท อ่างหิน พลังงาน จำกัด			
รายการที่ 1	97.07	82.00	5.35
<u>ลักษณะรายการ</u> ค่าใช้จ่ายซื้อสินค้า			
<u>รายละเอียด</u> บริษัท ชีอน้ำมัน บริษัท อ่างหิน เพื่อใช้ในการดำเนินการ			

รายการระหว่างกัน	มูลค่ารายการสิ้นสุดรอบปีบัญชี (ล้านบาท)		
	2566	2567	2568
<u>ความจำเป็น/ความสมเหตุสมผล</u> บริษัทซื้อน้ำมันเพื่อใช้ในการ โดยเป็นไปตามข้อตกลง ทางการค้าปกติ <u>ความเห็นของคณะกรรมการตรวจสอบ</u> มีความเหมาะสมและเป็นไปตามธุรกิจการค้าปกติ			
รายการที่ 2 <u>ลักษณะรายการ</u> ค่าใช้จ่ายอื่น <u>รายละเอียด</u> บริษัท ซื้อน้ำมัน บริษัท อ่างหิน เพื่อใช้ในการดำเนินงานกิจการ <u>ความจำเป็น/ความสมเหตุสมผล</u> บริษัทซื้อน้ำมันเพื่อใช้ในการ โดยเป็นไปตามข้อตกลง ทางการค้าปกติ <u>ความเห็นของคณะกรรมการตรวจสอบ</u> มีความเหมาะสมและเป็นไปตามธุรกิจการค้าปกติ	0.34	0.17	0.18
รายการที่ 3 <u>ลักษณะรายการ</u> เจ้าหนี้อื่น <u>รายละเอียด</u> บริษัทมียอดเจ้าหนี้อื่น ณ วันสิ้นงวดบัญชี ซึ่งเกิดจากรายการ ซื้อ <u>ความจำเป็น/ความสมเหตุสมผล</u> เจ้าหนี้อื่นเกิดจากบริษัทซื้อน้ำมันเพื่อใช้ในการ <u>ความเห็นของคณะกรรมการตรวจสอบ</u> เงื่อนไขการชำระหนี้เหมือนกับเจ้าหนี้อื่นทั่วไป	0.00	0.03	0.07
รายการที่ 4 <u>ลักษณะรายการ</u> ลูกหนี้อื่น <u>รายละเอียด</u>	0.09	0.06	0.05

รายการระหว่างกัน	มูลค่ารายการสิ้นสุดรอบปีบัญชี (ล้านบาท)		
	2566	2567	2568
<p>เงินมัดจำ ค่าน้ำมัน เพื่อใช้ในการ</p> <p><u>ความจำเป็น/ความสมเหตุสมผล</u></p> <p>เงินมัดจำ ค่าน้ำมัน เพื่อใช้ในการ</p> <p><u>ความเห็นของคณะกรรมการตรวจสอบ</u></p> <p>มีความเหมาะสมและเป็นไปตามธุรกิจการค้าปกติ</p>			
บริษัท ทีปกร โฮลดิ้ง จำกัด			
<p>รายการที่ 1</p> <p><u>ลักษณะรายการ</u></p> <p>การเงินปันผล</p> <p><u>รายละเอียด</u></p> <p>บริษัทจ่ายเงินปันผลให้กับผู้ถือหุ้น</p> <p><u>ความจำเป็น/ความสมเหตุสมผล</u></p> <p>บริษัทจ่ายเงินปันผลให้กับผู้ถือหุ้น</p> <p><u>ความเห็นของคณะกรรมการตรวจสอบ</u></p> <p>เงินปันผลจ่ายให้กับผู้ถือหุ้นเป็นไปตามนโยบายการจ่าย เงินปันผล</p>	0.00	12.02	12.02
<p>รายการที่ 2</p> <p><u>ลักษณะรายการ</u></p> <p>ดอกเบี้ยจ่าย</p> <p><u>รายละเอียด</u></p> <p>บริษัทมีดอกเบี้ยจ่ายจากการ กู้ยืมเงิน TPH ณ วันสิ้นงวด บัญชี</p> <p><u>ความจำเป็น/ความสมเหตุสมผล</u></p> <p>บริษัทมีดอกเบี้ยจ่ายจากการ กู้ยืมเงิน TPH เพื่อใช้ใน หมุนเวียนในการ</p> <p><u>ความเห็นของคณะกรรมการตรวจสอบ</u></p> <p>กำหนดชำระดอกเบี้ยเป็นรายปี</p>	0.00	0.02	0.08
<p>รายการที่ 3</p> <p><u>ลักษณะรายการ</u></p>	0.00	8.00	19.50

รายการระหว่างกัน	มูลค่ารายการสิ้นสุดรอบปีบัญชี (ล้านบาท)		
	2566	2567	2568
<p>เงินให้กู้ยืมระยะสั้น</p> <p><u>รายละเอียด</u></p> <p>บริษัทกู้ยืมเงิน TPH</p> <p><u>ความจำเป็น/ความสมเหตุสมผล</u></p> <p>บริษัทฯ กู้ยืมเงิน TPH เพื่อใช้หมุนเวียนในกิจการ ชำระคืนเงินต้นเมื่อทวงถาม และกำหนดชำระดอกเบี้ยเป็นรายเดือน โดยอัตราดอกเบี้ยดังกล่าวเป็นการเจรจาระหว่างผู้ให้กู้กับผู้กู้</p> <p><u>ความเห็นของคณะกรรมการตรวจสอบ</u></p> <p>การกู้ยืมเพื่อความจำเป็นในการประกอบธุรกิจ</p>			
<p>รายการที่ 4</p> <p><u>ลักษณะรายการ</u></p> <p>ดอกเบี้ยค้างจ่าย</p> <p><u>รายละเอียด</u></p> <p>บริษัทมีดอกเบี้ยค้างจ่ายจากการ กู้ยืมเงิน TPH ณ วันสิ้นงวดบัญชี</p> <p><u>ความจำเป็น/ความสมเหตุสมผล</u></p> <p>บริษัทรับรู้ดอกเบี้ยค้างจ่ายจากการ กู้ยืมเงิน TPH เพื่อใช้หมุนเวียนในกิจการ</p> <p><u>ความเห็นของคณะกรรมการตรวจสอบ</u></p> <p>กำหนดชำระดอกเบี้ยเป็นรายปี</p>	0.00	0.02	0.08
บริษัท พีเจเอฟ เทรคดิ่ง จำกัด			
<p>รายการที่ 1</p> <p><u>ลักษณะรายการ</u></p> <p>ค่าใช้จ่ายซื้อสินค้า</p> <p><u>รายละเอียด</u></p> <p>บริษัทซื้อน้ำมันเพื่อใช้ในกิจการ</p> <p><u>ความจำเป็น/ความสมเหตุสมผล</u></p> <p>บริษัทซื้อน้ำมันเพื่อใช้ในกิจการ โดยเป็นไปตามข้อตกลงทางการค้าปกติ</p>	0.00	0.00	77.72

รายการระหว่างกัน	มูลค่ารายการสิ้นสุดรอบปีบัญชี (ล้านบาท)		
	2566	2567	2568
ความเห็นของคณะกรรมการตรวจสอบ มีความเหมาะสมและเป็นไปตามธุรกิจการค้าปกติ			
รายการที่ 2 <u>ลักษณะรายการ</u> เจ้าหนี้การค้า <u>รายละเอียด</u> บริษัทมียอดเจ้าหนี้ ณ วันสิ้นงวดบัญชี ซึ่งเกิดจากรายการซื้อ <u>ความจำเป็น/ความสมเหตุสมผล</u> เจ้าหนี้การค้าเกิดจากบริษัทซื้อน้ำมันเพื่อใช้ในกิจการ <u>ความเห็นของคณะกรรมการตรวจสอบ</u> เงื่อนไขการชำระหนี้เหมือนกับเจ้าหนี้การค้าทั่วไป	0.00	0.00	1.45

9.2.3 นโยบายและแนวโน้มนำการทำรายการระหว่างกันในอนาคตรวมทั้งการปฏิบัติตามข้อผูกพันที่บริษัทให้ไว้ในหนังสือชี้ชวน

มาตรการและขั้นตอนการอนุมัติรายการระหว่างกันหรือรายการที่เกี่ยวข้องกัน

คณะกรรมการได้ร่วมกันพิจารณาและมีมติเป็นเอกฉันท์ว่า รายการระหว่างกันกับบุคคลที่อาจขัดแย้งกันในอนาคตจะต้องผ่านการเห็นชอบจากคณะกรรมการบริษัท โดยคณะกรรมการตรวจสอบจะต้องเห็นชอบด้วยกับรายการนั้น ทั้งนี้การอนุมัติการทำรายการระหว่างกันจะคำนึงถึงผลประโยชน์สูงสุดของบริษัทฯ ความยุติธรรมความสมเหตุสมผลของรายการและราคาที่เป็นไปตามราคาตลาด นอกจากนี้ ผู้มีส่วนได้เสียหรืออาจขัดแย้งทางผลประโยชน์ในรายการระหว่างกันจะไม่สามารถเข้ามามีส่วนร่วมอนุมัติรายการระหว่างกันในลักษณะดังกล่าวได้ และหากเป็นรายการระหว่างกันที่เข้าข่ายตามข้อบังคับประกาศ คำสั่ง ข้อกำหนด หรือกฎของตลาดหลักทรัพย์แห่งประเทศไทย บริษัทฯ จะปฏิบัติตามข้อกำหนดของตลาดหลักทรัพย์แห่งประเทศไทย

แนวโน้มในการทำรายการเกี่ยวข้องกันในอนาคต

นโยบายการทำรายการระหว่างกันที่จะเกิดขึ้นในอนาคต จะกำหนดตามลักษณะการค้าทั่วไปโดยอ้างอิงกับราคาและเงื่อนไขตลาดที่เหมาะสมและก่อให้เกิดประโยชน์ต่อบริษัทฯ โดยกรรมการตรวจสอบจะเป็นผู้ตรวจสอบความจำเป็นและความสมเหตุสมผลของรายการระหว่างกันดังกล่าว ทั้งนี้ ในกรณีที่คณะกรรมการตรวจสอบไม่มีความชำนาญในการพิจารณารายการระหว่างกันที่อาจเกิดขึ้น คณะกรรมการตรวจสอบสามารถให้ผู้ที่เชี่ยวชาญทางวิชาชีพอิสระหรือผู้สอบบัญชีของบริษัทฯ เป็นผู้ให้ความเห็นเกี่ยวกับรายการระหว่างกันดังกล่าวเพื่อนำไปใช้ประกอบการพิจารณาอนุมัติรายการระหว่างกันของคณะกรรมการบริษัทหรือผู้ถือหุ้นตามแต่กรณี

9.2.4 ข้อมูลเกี่ยวกับทรัพย์สินที่มีการประเมินราคาและราคาประเมินประกอบการทำรายการระหว่างกัน

สามารถดูรายละเอียดได้ที่เอกสารแนบ 4 ทรัพย์สินที่ใช้ในการประกอบธุรกิจและรายละเอียดเกี่ยวกับรายการประเมินราคาทรัพย์สิน

ส่วนที่ 3 งบการเงิน

รายงานความรับผิดชอบของคณะกรรมการต่อรายงานทางการเงิน



หนังสือรับรองของผู้บริหารออกให้แก่ผู้สอบบัญชีรับอนุญาตสำหรับการตรวจสอบงบการเงินประจำปี 2568

วันที่ 27 กุมภาพันธ์ 2569

เรียน คุณอัครเดช เปลียนสกุล
ผู้สอบบัญชีรับอนุญาต
บริษัท เอ็ม อาร์ แอนด์ แอสโซซิเอท จำกัด
ห้อง 705-706 อาคารเจ้าพระยาทาวเวอร์ เลขที่ 89 ซอยวัดสวนพลู
ถนนเจริญกรุง เขตบางรัก กรุงเทพฯ 10500

หนังสือรับรองฉบับนี้ให้ไว้แก่ท่านเพื่อเป็นเอกสารหลักฐานและประโยชน์ของท่านในการตรวจสอบงบการเงินของบริษัท
ผลิตภัณฑ์คอนกรีตชลบุรี จำกัด (มหาชน) (“บริษัท”) และงบการเงินรวมของบริษัทและบริษัทย่อย (“กลุ่มบริษัท”) สำหรับปี
สิ้นสุดวันที่ 31 ธันวาคม 2568 (จากนี้รวมเรียกว่า “งบการเงิน”) เพื่อแสดงความเห็นว่างบการเงินดังกล่าวถูกต้องตามที่ควรใน
สาระสำคัญตามมาตรฐานการรายงานทางการเงินของประเทศไทย ข้าพเจ้าขอรับรองว่าตามความรู้ ความเข้าใจและความเชื่อที่ดี
ที่สุดของข้าพเจ้ารวมถึงการสอบถามตามความจำเป็นจากแหล่งข้อมูลอื่นๆ เพื่อให้ได้ข้อมูลที่เพียงพอ

งบการเงิน

- ข้าพเจ้าเป็นผู้รับผิดชอบในการจัดทำงบการเงินโดยถูกต้องตามที่ควรตามมาตรฐานการรายงานทางการเงินของประเทศไทย
ซึ่งความรับผิดชอบดังกล่าวได้ถูกกล่าวถึงในหนังสือตอบรับงานการสอบบัญชีประจำปี 2568 เช่นเดียวกัน
- สมมติฐานและข้อมูลประกอบต่างๆ ที่กลุ่มบริษัทใช้ในการจัดทำประมาณการทางบัญชีซึ่งรวมถึงการวัดมูลค่ายุติธรรมต่างๆ
เพื่อการรายงานทางการเงินมีความสมเหตุสมผลและเป็นประมาณการที่ดีที่สุด ณ จุดที่จัดทำประมาณการ ซึ่งรวมถึง
ประมาณการเกี่ยวกับค่าเผื่อการลดมูลค่าและมูลค่าสุทธิที่จะได้รับของสินค้าคงเหลือ การพิจารณาเกี่ยวกับค่าเผื่อการด้อยค่า
ของลูกหนี้ เงินลงทุนและสินทรัพย์ต่างๆ อายุการให้ประโยชน์ของสินทรัพย์ มูลค่าซากและวิธีการคิดค่าเสื่อมราคาหรือค่า
ตัดจำหน่ายที่เกี่ยวข้อง อัตราคิดลดที่ใช้กับประมาณการหนี้สินต่างๆ ระยะเวลาของการเช่าที่เป็นไปได้ของสัญญาเช่าแต่ละ
ฉบับ ซึ่งท่านหรือทีมบุคลากรของท่านได้มีการสอบถามและยืนยันข้อมูลต่างๆ กับข้าพเจ้าหรือทีมบุคลากรของข้าพเจ้าแล้ว
- รายชื่อ ความสัมพันธ์ รายการ ยอดคงเหลือและนโยบายการกำหนดราคากับบุคคลหรือกิจการที่เกี่ยวข้องกัน ได้ถูกเปิดเผยแก่
ท่านและได้ถูกบันทึกและ/หรือเปิดเผยไว้อย่างเหมาะสมในงบการเงินตามมาตรฐานการรายงานทางการเงินที่เกี่ยวข้อง
- ข้าพเจ้าและกลุ่มบริษัทไม่มีแผนงานหรือเจตนาใดๆ ที่อาจมีผลกระทบอย่างมีสาระสำคัญต่อมูลค่าตามบัญชีหรือการจัด
ประเภทและการแสดงรายการของสินทรัพย์ หนี้สินและส่วนของผู้ถือหุ้นที่แสดงในงบการเงิน ลูกหนี้ที่แสดงเป็นรายการ
หมุนเวียนคือยอดที่กลุ่มบริษัทมีสิทธิเรียกร้องให้ลูกหนี้ชำระหนี้ได้ทันทีหรือภายในระยะเวลา 12 เดือน ส่วนเจ้าหนี้ที่แสดง
เป็นรายการหมุนเวียนคือยอดที่เจ้าหนี้ของกลุ่มบริษัทมีสิทธิเรียกร้องให้กลุ่มบริษัทชำระหนี้ได้ทันทีหรือภายในระยะเวลา
12 เดือน



บริษัท ผลิตภัณฑ์คอนกรีตชลบุรี จำกัด (มหาชน)
CHONBURI CONCRETE PRODUCT PUBLIC CO.,LTD.

39/1 หมู่ 1 ถ.สุขุมวิท ต.ห้วยกะปิ อ.เมือง จ.ชลบุรี 20000 โทร. 0-3826-5400-99 แฟกซ์ 0-3827-2443, 0-3826-5400 ต่อ 394, 320



- กลุ่มบริษัทมีกรรมสิทธิ์หรือสิทธิครอบครองหรือสิทธิการใช้งานในสินทรัพย์ทั้งหมดอย่างถูกต้องตามกฎหมาย และไม่มีภาระผูกพันหรือข้อผูกมัดใดๆ ในสินทรัพย์นอกเหนือจากที่ได้เปิดเผยไว้แล้วในงบการเงิน
- กลุ่มบริษัทได้บันทึกและ/หรือเปิดเผยรายการหนี้สินทั้งหมดทั้งที่เกิดขึ้นแล้วและเปิดเผยหนี้สินที่อาจเกิดขึ้นในภายหน้า ณ วันสิ้นรอบระยะเวลารายงานอย่างครบถ้วนและเหมาะสมตามควรแล้วในงบการเงิน
- เหตุการณ์ภายหลังรอบระยะเวลารายงานที่สำคัญซึ่งมาตรฐานการรายงานทางการเงินกำหนดให้ปรับปรุงและ/หรือเปิดเผย ได้มีการปรับปรุงและ/หรือเปิดเผยไว้แล้วตามควรในงบการเงิน
- กลุ่มบริษัทได้บันทึกรายการค้าและ/หรือรายการบัญชีต่างๆ ที่เกิดขึ้นทุกรายการในสมุดบัญชีของกลุ่มบริษัทซึ่งงบการเงิน ได้สะท้อนถึงรายการเหล่านั้นแล้ว
- ผลของรายการปรับปรุงหรือข้อมูลที่ขัดต่อข้อเท็จจริง (Unadjusted Errors or Misstatements) ที่ยังไม่ได้แก้ไขหรือปรับปรุง ไม่มีสาระสำคัญต่องบการเงินโดยรวม (ทั้งในแง่ของแต่ละรายการและผลรวม/ผลสุทธิ) ซึ่งข้าพเจ้าได้รับทราบเรื่องดังกล่าว ตามข้อมูลที่ท่าน ได้ให้ไว้แก่ผู้รับผิดชอบด้านบัญชีหรือผู้จัดการฝ่ายบัญชีของข้าพเจ้าแล้ว

การให้ข้อมูล

- ข้าพเจ้าได้จัดให้ท่านเข้าถึงข้อมูลทั้งหมดที่ข้าพเจ้ารู้ที่เกี่ยวข้องกับการจัดทำงบการเงิน เช่น บันทึกการเอกสารและอื่นๆ ที่เกี่ยวข้องกับการบัญชีและการเงินรวมถึงข้อมูลอื่นๆ ที่ท่านขอจากข้าพเจ้าเพื่อวัตถุประสงค์ของการตรวจสอบ และให้ท่านเข้าถึงบุคลากร ในกลุ่มบริษัทที่ท่านเห็นว่าจำเป็นในการ ได้มาซึ่งข้อมูลและหลักฐานการสอบบัญชีอย่างไม่มีกำกวม ขอบเขต
- ข้าพเจ้าได้จัดให้ท่านเข้าถึงเพื่ออ่านรายงานการประชุมผู้ถือหุ้น คณะกรรมการบริษัทและคณะกรรมการอื่นๆ ทั้งหมดที่เกิดขึ้นตั้งแต่วันที่ 1 มกราคม 2568 จนถึงวันที่ของหนังสือแล้ว
- ข้าพเจ้ารับทราบและยืนยันว่าเป็นผู้รับผิดชอบในการจัดให้มี ออกแบบและนำไปใช้ซึ่งระบบการควบคุมภายในที่เพียงพอ และเหมาะสมเพื่อป้องกันและค้นพบการทุจริตและข้อผิดพลาดในงบการเงินได้
- ไม่มีข้อมูลที่ต้องเปิดเผยแก่ท่านเกี่ยวกับการสื่อสารจากพนักงาน อดีตพนักงาน นักวิเคราะห์ ผู้กำกับดูแลหรือบุคคลอื่นที่เกี่ยวข้องกับข้อกล่าวหาเรื่องการทุจริตหรือข้อสงสัยเรื่องทุจริตที่มีผลต่องบการเงินของกลุ่มบริษัท
- ไม่มีข้อมูลที่ต้องเปิดเผยแก่ท่านเกี่ยวกับการทุจริตหรือสงสัยว่าจะทุจริตที่กลุ่มบริษัททราบและที่มีผลกระทบต่อกลุ่มบริษัท โดยเกี่ยวข้องกับฝ่ายบริหาร พนักงาน ผู้มีบทบาทสำคัญเกี่ยวกับระบบควบคุมภายในหรือบุคคลอื่นซึ่งการทุจริตอาจมีผลกระทบอย่างมีสาระสำคัญต่องบการเงิน



บริษัท ผลิตภัณฑ์คอนกรีตชลบุรี จำกัด (มหาชน)
CHONBURI CONCRETE PRODUCT PUBLIC CO.,LTD.

39/1 หมู่ 1 ถ.สุขุมวิท ต.ห้วยกะปิ อ.เมือง จ.ชลบุรี 20000 โทร. 0-3826-5400-99 แฟกซ์ 0-3827-2443, 0-3826-5400 ต่อ 394, 320



- กลุ่มบริษัทได้เปิดเผยข้อมูลทุกอย่างที่เกี่ยวข้องกับการไม่ปฏิบัติตามหรือความเป็นไปได้ที่จะไม่ปฏิบัติตามกฎหมายและข้อบังคับที่สำคัญ (หากมี) หรือการไม่ปฏิบัติตามหรือความเป็นไปได้ที่จะไม่ปฏิบัติตามเงื่อนไขข้อกำหนดของสัญญาที่มีผลผูกพันตามกฎหมาย (non-compliance with laws and regulations “NOCLAR”) ที่ควรต้องนำมาพิจารณาผลกระทบต่อการจัดการทางการเงิน ทั้งนี้ เรื่องดังกล่าวรวมถึงคดีความและข้อพิพาททางกฎหมายหรือภาษีอากรต่างๆ แล้ว (หากมี)

ขอแสดงความนับถือ

(อาทิตย์ ทีปกรสุขเกษม)

กรรมการผู้จัดการ

(กรุณาประทับตราบริษัทหากมีได้พิมพ์หนังสือนี้ลงบนกระดาษหัวจดหมายของบริษัท)

(ไพชยนต์ แก้วมงคล)

ผู้รับผิดชอบสูงสุดในสายงานบัญชีและการเงิน



www.ccp.co.th



บริษัท ผลิตภัณฑ์คอนกรีตชลบุรี จำกัด (มหาชน)
CHONBURI CONCRETE PRODUCT PUBLIC CO.,LTD.

39/1 หมู่ 1 ต.สุขุมวิท ๓ ห้วยกะปิ อ.เมือง จ.ชลบุรี 20000 โทร. 0-3826-5400-99 แฟกซ์ 0-3827-2443 0-3826-5400 ต่อ 304 320

รายงานของผู้สอบบัญชีอนุญาติ

บริษัท ผลิตภัณฑ์คอนกรีตชลบุรี จำกัด (มหาชน) และบริษัทย่อย

งบการเงิน

สำหรับปีสิ้นสุดวันที่ 31 ธันวาคม 2568

และรายงานของผู้สอบบัญชีรับอนุญาต

บริษัท เอ็ม อาร์ แอนด์ แอสโซซิเอท จำกัด

ผู้สอบบัญชีรับอนุญาต

บริษัท เอ็ม อาร์ แอนด์ แอสโซซิเอท จำกัด

705-706 อาคารเจ้าพระยาทาวเวอร์
(โรงแรมแชนกรี-ลา) เลขที่ 89
ซอยวัดสวนพลู ถนนเจริญกรุง
เขตบางรัก กรุงเทพฯ 10500
โทรศัพท์ 66 (2) 630 7500
โทรสาร 66 (2) 630 7506

รายงานของผู้สอบบัญชีรับอนุญาต

เสนอ ผู้ถือหุ้นและคณะกรรมการของบริษัท ผลิตภัณฑ์คอนกรีตชลบุรี จำกัด (มหาชน)

ความเห็น

ข้าพเจ้าได้ตรวจสอบงบการเงินรวมของบริษัท ผลิตภัณฑ์คอนกรีตชลบุรี จำกัด (มหาชน) (“บริษัท”) และบริษัทย่อย (“กลุ่มบริษัท”) ซึ่งประกอบด้วยงบฐานะการเงินรวม ณ วันที่ 31 ธันวาคม 2568 และงบกำไรขาดทุนเบ็ดเสร็จรวม งบการเปลี่ยนแปลงส่วนของผู้ถือหุ้นรวมและงบกระแสเงินสดรวมสำหรับปีสิ้นสุดวันเดียวกัน และหมายเหตุประกอบงบการเงินรวมซึ่งรวมถึงสรุปนโยบายการบัญชีที่มีสาระสำคัญ นอกจากนี้ ข้าพเจ้ายังได้ตรวจสอบงบการเงินเฉพาะกิจการของบริษัท ผลิตภัณฑ์คอนกรีตชลบุรี จำกัด (มหาชน) ซึ่งประกอบด้วยงบฐานะการเงินเฉพาะกิจการ ณ วันที่ 31 ธันวาคม 2568 และงบกำไรขาดทุนเบ็ดเสร็จเฉพาะกิจการ งบการเปลี่ยนแปลงส่วนของผู้ถือหุ้นเฉพาะกิจการและงบกระแสเงินสดเฉพาะกิจการสำหรับปีสิ้นสุดวันเดียวกันและหมายเหตุประกอบงบการเงินเฉพาะกิจการซึ่งรวมถึงสรุปนโยบายการบัญชีที่มีสาระสำคัญ

ข้าพเจ้าเห็นว่า งบการเงินรวมข้างต้นนี้แสดงฐานะการเงินรวมของบริษัท ผลิตภัณฑ์คอนกรีตชลบุรี จำกัด (มหาชน) และบริษัทย่อย ณ วันที่ 31 ธันวาคม 2568 และผลการดำเนินงานรวมและกระแสเงินสดรวมสำหรับปีสิ้นสุดวันเดียวกัน โดยถูกต้องตามที่ควรในสาระสำคัญตามมาตรฐานการรายงานทางการเงิน และงบการเงินเฉพาะกิจการข้างต้นนี้แสดงฐานะการเงินเฉพาะกิจการของบริษัท ผลิตภัณฑ์คอนกรีตชลบุรี จำกัด (มหาชน) ณ วันที่ 31 ธันวาคม 2568 และผลการดำเนินงานเฉพาะกิจการและกระแสเงินสดเฉพาะกิจการสำหรับปีสิ้นสุดวันเดียวกันโดยถูกต้องตามที่ควรในสาระสำคัญตามมาตรฐานการรายงานทางการเงิน

เกณฑ์ในการแสดงความเห็น

ข้าพเจ้าได้ปฏิบัติตามตรวจสอบตามมาตรฐานการสอบบัญชี ความรับผิดชอบของข้าพเจ้าได้กล่าวไว้ในวรรคความรับผิดชอบของผู้สอบบัญชีต่อการตรวจสอบงบการเงินรวมและงบการเงินเฉพาะกิจการในรายงานของข้าพเจ้า ข้าพเจ้ามีความเป็นอิสระจากกลุ่มบริษัทตามประมวลจรรยาบรรณของผู้ประกอบวิชาชีพบัญชี รวมถึงมาตรฐานเรื่องความเป็นอิสระที่กำหนดโดยสภาวิชาชีพบัญชี (ประมวลจรรยาบรรณของผู้ประกอบวิชาชีพบัญชี) ในส่วนที่เกี่ยวข้องกับการตรวจสอบงบการเงินรวมและงบการเงินเฉพาะกิจการ และข้าพเจ้าได้ปฏิบัติตามความรับผิดชอบด้านจรรยาบรรณอื่น ๆ ตามประมวลจรรยาบรรณของผู้ประกอบวิชาชีพบัญชี ข้าพเจ้าเชื่อว่าหลักฐานการสอบบัญชีที่ข้าพเจ้าได้รับเพียงพอและเหมาะสมเพื่อใช้เป็นเกณฑ์ในการแสดงความเห็นของข้าพเจ้า

เรื่องสำคัญในการตรวจสอบ

เรื่องสำคัญในการตรวจสอบคือ เรื่องต่างๆ ที่มีนัยสำคัญที่สุดตามดุลยพินิจของผู้ประกอบวิชาชีพของข้าพเจ้าในการตรวจสอบงบการเงินรวมและงบการเงินเฉพาะกิจการสำหรับงวดปัจจุบัน ข้าพเจ้าได้นำเรื่องเหล่านี้มาพิจารณาในบริบทของการตรวจสอบงบการเงินรวมและงบการเงินเฉพาะกิจการ โดยรวมและในการแสดงความเห็นของข้าพเจ้า ทั้งนี้ ข้าพเจ้าไม่ได้แสดงความเห็นแยกต่างหากสำหรับเรื่องเหล่านี้

ความถูกต้อง ครบถ้วนและตรงงวดบัญชีของรายได้จากการขายสินค้า

คำอธิบายเกี่ยวกับความเสี่ยง

รายได้จากการขายสินค้าเป็นการเพิ่มขึ้นของประโยชน์เชิงเศรษฐกิจในรูปของกระแสรับเข้าของสินทรัพย์ที่เกิดจากภาระที่ต้องปฏิบัติโดยการโอนการควบคุมในสินค้าให้แก่ลูกค้าซึ่งเกี่ยวข้องกับกิจกรรมหลักทางธุรกิจ รายได้จากการขายนั้นมีนัยสำคัญโดยตรงต่อผลการดำเนินงานและมีจำนวนเงินที่เป็นสาระสำคัญต่อการเงิน นอกจากนี้ การขายสินค้าในแต่ละปียังมีปริมาณรายการเป็นจำนวนมาก ดังนั้น จึงต้องมีความเชื่อมั่นได้ว่ารายการขายสินค้าถูกบันทึกบัญชีไว้อย่างถูกต้อง ครบถ้วนและตรงงวดบัญชี

ทั้งนี้ นโยบายการบัญชีที่มีสาระสำคัญและข้อมูลอื่นเกี่ยวกับรายได้จากการขายสินค้าเปิดเผยไว้ในหมายเหตุประกอบงบการเงินข้อ 3 ข้อ 17 และข้อ 22

การตอบสนองต่อความเสี่ยง

ข้าพเจ้าได้ใช้วิธีการตรวจสอบบัญชีที่สำคัญดังต่อไปนี้ในการตอบสนองต่อความเสี่ยงที่มีนัยสำคัญที่ได้รับระบุและประเมินไว้เพื่อบริหารจัดการความเสี่ยงดังกล่าวให้อยู่ในระดับที่เหมาะสมและยอมรับได้ และไม่ก่อให้เกิดการแสดงข้อมูลที่ขัดต่อข้อเท็จจริงอันเป็นสาระสำคัญในงบการเงิน

- การอ่าน สอบถามและทำความเข้าใจเกี่ยวกับวงจรรายได้และนโยบายการรับรู้รายได้จากการขายสินค้า
- การทดสอบและประเมินผลความมีประสิทธิภาพ ประสิทธิผลและการเชื่อถือได้ของการออกแบบและการปฏิบัติการของระบบควบคุมภายในที่เกี่ยวข้องกับวงจรรายได้
- การวิเคราะห์เปรียบเทียบข้อมูลที่เกี่ยวข้องกับรายได้จากการขายสินค้า
- การทดสอบในเนื้อหาของรายได้จากการขายสินค้า เช่น การตรวจสอบเอกสารประกอบรายการขายสินค้า การส่งหนังสือยืนยันยอด การกระทบรายการและจำนวนเงินของการขายระหว่างการรายงานทางบัญชีและการรายงานทางภาษี และการตรวจคัดลอกขายว่าบันทึกไว้ถูกต้องตรงงวดบัญชีหรือไม่

ข้อมูลอื่น

ผู้บริหารเป็นผู้รับผิดชอบต่อข้อมูลอื่น ข้อมูลอื่นประกอบด้วยข้อมูลซึ่งรวมอยู่ในรายงานประจำปีแต่ไม่รวมถึงงบการเงินรวมและงบการเงินเฉพาะกิจการและรายงานของผู้สอบบัญชีที่อยู่ในรายงานนั้น ข้าพเจ้าคาดว่าข้าพเจ้าจะได้รับข้อมูลอื่นดังกล่าวข้างต้นภายหลังวันที่ในรายงานของผู้สอบบัญชีนี้

ความเห็นของข้าพเจ้าต่องบการเงินรวมและงบการเงินเฉพาะกิจการไม่ครอบคลุมถึงข้อมูลอื่นและข้าพเจ้าไม่ได้ให้ความเชื่อมั่นต่อข้อมูลอื่น

ความรับผิดชอบของข้าพเจ้าที่เกี่ยวข้องเนื่องจากการตรวจสอบงบการเงินรวมและงบการเงินเฉพาะกิจการคือ การอ่านและพิจารณาว่าข้อมูลอื่นมีความขัดแย้งที่มีสาระสำคัญกับงบการเงินรวมและงบการเงินเฉพาะกิจการหรือกับความรู้ที่ได้รับจากการตรวจสอบของข้าพเจ้า หรือปรากฏว่าข้อมูลอื่นมีการแสดงข้อมูลที่ขัดต่อข้อเท็จจริงอันเป็นสาระสำคัญหรือไม่

เมื่อข้าพเจ้าได้อ่านข้อมูลอื่นดังกล่าวข้างต้น หากข้าพเจ้าสรุปได้ว่าการแสดงข้อมูลที่ขัดต่อข้อเท็จจริงอันเป็นสาระสำคัญ ข้าพเจ้าต้องสื่อสารเรื่องดังกล่าวกับคณะกรรมการตรวจสอบเพื่อให้คณะกรรมการตรวจสอบรับทราบและจัดให้มีการแก้ไขข้อมูลที่แสดงขัดต่อข้อเท็จจริงตามความเหมาะสม

ความรับผิดชอบของผู้บริหารและคณะกรรมการตรวจสอบต่องบการเงินรวมและงบการเงินเฉพาะกิจการ

ผู้บริหารมีหน้าที่รับผิดชอบในการจัดทำและนำเสนองบการเงินรวมและงบการเงินเฉพาะกิจการเหล่านี้โดยถูกต้องตามที่ควรตามมาตรฐานการรายงานทางการเงิน และรับผิดชอบเกี่ยวกับการควบคุมภายในที่ผู้บริหารพิจารณาว่าเป็นเพื่อให้สามารถจัดทำงบการเงินรวมและงบการเงินเฉพาะกิจการที่ปราศจากการแสดงข้อมูลที่ขัดต่อข้อเท็จจริงอันเป็นสาระสำคัญไม่ว่าจะเกิดจากการทุจริตหรือข้อผิดพลาด

ในการจัดทำงบการเงินรวมและงบการเงินเฉพาะกิจการ ผู้บริหารรับผิดชอบในการประเมินความสามารถของกลุ่มบริษัทในการดำเนินงานต่อเนื่อง การเปิดเผยเรื่องที่เกี่ยวข้องกับการดำเนินงานต่อเนื่องตามความเหมาะสม และการใช้เกณฑ์การบัญชีสำหรับการดำเนินงานต่อเนื่องเว้นแต่ผู้บริหารมีความตั้งใจที่จะเลิกกลุ่มบริษัทหรือหยุดดำเนินงานหรือไม่สามารถดำเนินงานต่อเนื่องต่อไปได้

คณะกรรมการตรวจสอบมีหน้าที่ในการกำกับดูแลกระบวนการในการจัดทำรายงานทางการเงินของกลุ่มบริษัท

ความรับผิดชอบของผู้สอบบัญชีต่อการตรวจสอบงบการเงินรวมและงบการเงินเฉพาะกิจการ

การตรวจสอบของข้าพเจ้ามีวัตถุประสงค์เพื่อให้ได้ความเชื่อมั่นอย่างสมเหตุสมผลว่างบการเงินรวมและงบการเงินเฉพาะกิจการโดยรวมปราศจากการแสดงข้อมูลที่ขัดต่อข้อเท็จจริงอันเป็นสาระสำคัญหรือไม่ ไม่ว่าจะเกิดจากการทุจริตหรือข้อผิดพลาด และเสนอรายงานของผู้สอบบัญชีซึ่งรวมความเห็นของข้าพเจ้าอยู่ด้วย ความเชื่อมั่นอย่างสมเหตุสมผลคือความเชื่อมั่นในระดับสูงแต่ไม่ได้เป็นการรับประกันว่าการปฏิบัติงานตรวจสอบตามมาตรฐานการสอบบัญชีจะสามารถตรวจพบข้อมูลที่ขัดต่อข้อเท็จจริงอันเป็นสาระสำคัญที่มีอยู่ได้เสมอไป ข้อมูลที่ขัดต่อข้อเท็จจริงอาจเกิดจากการทุจริตหรือข้อผิดพลาดและถือว่ามีสาระสำคัญเมื่อคาดการณ์ได้อย่างสมเหตุสมผลว่ารายการที่ขัดต่อข้อเท็จจริงแต่ละรายการหรือทุกรายการรวมกันจะมีผลต่อการตัดสินใจทางเศรษฐกิจของผู้ใช้งบการเงินรวมและงบการเงินเฉพาะกิจการจากการใช้งบการเงินรวมและงบการเงินเฉพาะกิจการเหล่านี้

ในการตรวจสอบของข้าพเจ้าตามมาตรฐานการสอบบัญชี ข้าพเจ้าได้ใช้ดุลยพินิจและการสังเกตและสงสัยเชิงผู้ประกอบวิชาชีพตลอดการตรวจสอบ การปฏิบัติงานของข้าพเจ้ารวมถึง

- ระบุและประเมินความเสี่ยงจากการแสดงข้อมูลที่ขัดต่อข้อเท็จจริงอันเป็นสาระสำคัญในงบการเงินรวมและงบการเงินเฉพาะกิจการ ไม่ว่าจะเกิดจากการทุจริตหรือข้อผิดพลาด ออกแบบและปฏิบัติงานตามวิธีการตรวจสอบเพื่อตอบสนองต่อความเสี่ยงเหล่านั้น และได้หลักฐานการสอบบัญชีที่เพียงพอและเหมาะสมเพื่อเป็นเกณฑ์ในการแสดงความเห็นของข้าพเจ้า ความเสี่ยงที่ไม่พบข้อมูลที่ขัดต่อข้อเท็จจริงอันเป็นสาระสำคัญซึ่งเป็นผลมาจากการทุจริตจะสูงกว่าความเสี่ยงที่เกิดจากข้อผิดพลาด เนื่องจากการทุจริตอาจเกี่ยวกับการสมรู้ร่วมคิด การปลอมแปลงเอกสารหลักฐาน การตั้งใจละเว้นการแสดงข้อมูล การแสดงข้อมูลที่ไม่ตรงตามข้อเท็จจริงหรือการแทรกแซงการควบคุมภายใน
- ทำความเข้าใจในระบบการควบคุมภายในที่เกี่ยวข้องกับการตรวจสอบ เพื่อออกแบบวิธีการตรวจสอบที่เหมาะสมกับสถานการณ์ แต่ไม่ใช่เพื่อวัตถุประสงค์ในการแสดงความเห็นต่อความมีประสิทธิภาพของการควบคุมภายในของกลุ่มบริษัท
- ประเมินความเหมาะสมของนโยบายการบัญชีที่ผู้บริหารใช้และความสมเหตุสมผลของประมาณการทางบัญชีและการเปิดเผยข้อมูลที่เกี่ยวข้องซึ่งจัดทำขึ้นโดยผู้บริหาร

- สรุปเกี่ยวกับความเหมาะสมของการใช้เกณฑ์การบัญชีสำหรับการดำเนินงานต่อเนื่องของผู้บริหารและจากหลักฐานการสอบบัญชีที่ได้รับ สรุปว่ามีความไม่แน่นอนที่มีสาระสำคัญที่เกี่ยวกับเหตุการณ์หรือสถานการณ์ที่อาจเป็นเหตุให้เกิดข้อสงสัยอย่างมีนัยสำคัญต่อความสามารถของกลุ่มบริษัทในการดำเนินงานต่อเนื่องหรือไม่ ถ้าข้าพเจ้าได้ข้อสรุปว่ามีความไม่แน่นอนที่มีสาระสำคัญ ข้าพเจ้าต้องกล่าวไว้ในรายงานของผู้สอบบัญชีของข้าพเจ้า โดยให้ข้อสังเกตถึงการเปิดเผยข้อมูลในงบการเงินรวมและงบการเงินเฉพาะกิจการที่เกี่ยวข้อง หรือถ้าการเปิดเผยดังกล่าวไม่เพียงพอ ความเห็นของข้าพเจ้าจะเปลี่ยนแปลงไป ข้อสรุปของข้าพเจ้าขึ้นอยู่กับหลักฐานการสอบบัญชีที่ได้รับจนถึงวันที่ในรายงานของผู้สอบบัญชีของข้าพเจ้า อย่างไรก็ตาม เหตุการณ์หรือสถานการณ์ในอนาคตอาจเป็นเหตุให้กลุ่มบริษัทต้องหยุดการดำเนินงานต่อเนื่อง
- ประเมินการนำเสนอ โครงสร้างและเนื้อหาของงบการเงินรวมและงบการเงินเฉพาะกิจการโดยรวม รวมถึงการเปิดเผยข้อมูลว่างบการเงินรวมและงบการเงินเฉพาะกิจการแสดงรายการและเหตุการณ์ในรูปแบบที่ทำให้มีการนำเสนอข้อมูลโดยถูกต้องตามที่ควรหรือไม่
- ได้รับหลักฐานการสอบบัญชีที่เหมาะสมอย่างเพียงพอเกี่ยวกับข้อมูลทางการเงินของกิจการภายในกลุ่มหรือกิจกรรมทางธุรกิจภายในกลุ่มบริษัทเพื่อแสดงความเห็นต่องบการเงินรวม ข้าพเจ้ารับผิดชอบต่อการกำหนดแนวทาง การควบคุมดูแล และการปฏิบัติงานตรวจสอบกลุ่มบริษัท ข้าพเจ้าเป็นผู้รับผิดชอบแต่เพียงผู้เดียวต่อความเห็นของข้าพเจ้า

ข้าพเจ้าได้สื่อสารกับคณะกรรมการตรวจสอบในเรื่องต่างๆ ที่สำคัญ ซึ่งรวมถึงขอบเขตและช่วงเวลาของการตรวจสอบตามที่ได้วางแผนไว้ ประเด็นที่มีนัยสำคัญที่พบจากการตรวจสอบ รวมถึงข้อบกพร่องที่มีนัยสำคัญในระบบการควบคุมภายในหากข้าพเจ้าได้พบในระหว่างการตรวจสอบของข้าพเจ้า

ข้าพเจ้าได้ให้คำรับรองแก่คณะกรรมการตรวจสอบว่าข้าพเจ้าได้ปฏิบัติตามข้อกำหนดจรรยาบรรณที่เกี่ยวข้องกับความเป็นอิสระ และได้สื่อสารกับคณะกรรมการตรวจสอบเกี่ยวกับความสัมพันธ์ทั้งหมดตลอดจนเรื่องอื่นซึ่งข้าพเจ้าเชื่อว่ามีเหตุผลที่บุคคลภายนอกอาจพิจารณาว่ากระทบต่อความเป็นอิสระและการดำเนินการเพื่อขจัดอุปสรรคหรือมาตรการป้องกันของข้าพเจ้า (ถ้ามี)

จากเรื่องที่ได้สื่อสารกับคณะกรรมการตรวจสอบ ข้าพเจ้าได้พิจารณาเรื่องต่างๆ ที่มีนัยสำคัญที่สุดในการตรวจสอบงบการเงินรวมและงบการเงินเฉพาะกิจการในงวดปัจจุบันและกำหนดเป็นเรื่องสำคัญในการตรวจสอบ ข้าพเจ้าได้อธิบายเรื่องเหล่านี้ในรายงานของผู้สอบบัญชีไว้แต่กฎหมายหรือข้อบังคับไม่ให้เปิดเผยต่อสาธารณะเกี่ยวกับเรื่องดังกล่าว หรือในสถานการณ์ที่ยากที่จะเกิดขึ้น ข้าพเจ้าพิจารณาว่าไม่ควรสื่อสารเรื่องดังกล่าวในรายงานของข้าพเจ้าเพราะการกระทำดังกล่าวสามารถคาดการณ์ได้อย่างสมเหตุสมผลว่าจะมีผลกระทบในทางลบมากกว่าผลประโยชน์ต่อส่วนได้เสียสาธารณะจากการสื่อสารดังกล่าว



(นายอัครเดช เปลียนสกุล)

ผู้สอบบัญชีรับอนุญาต

เลขทะเบียน 5389

บริษัท เอ็ม อาร์ แอนด์ แอสโซซิเอท จำกัด

กรุงเทพมหานคร

27 กุมภาพันธ์ 2569

งบการเงิน

บริษัท ผลิตภัณฑ์คอนกรีตชลบุรี จำกัด (มหาชน) และบริษัทย่อย

งบฐานะการเงิน

ณ วันที่ 31 ธันวาคม 2568 และ 2567

สินทรัพย์

หมายเหตุ	พันบาท			
	งบการเงินรวม		งบการเงินเฉพาะกิจการ	
	2568	2567	2568	2567
สินทรัพย์หมุนเวียน				
เงินสดและรายการเทียบเท่าเงินสด	299,498	301,971	24,117	37,929
ลูกหนี้การค้าและลูกหนี้หมุนเวียนอื่น - สุทธิ	4, 5	399,075	342,068	330,346
เงินให้กู้ยืมระยะสั้นแก่กิจการที่เกี่ยวข้องกัน	4	311,923	92,220	285,423
เงินให้กู้ยืมระยะสั้นแก่บุคคลและกิจการอื่น	10	26,000	-	-
สินค้าคงเหลือ - สุทธิ	6	274,687	299,882	170,754
สินทรัพย์ทางการเงินหมุนเวียนอื่น	7, 8	1,172	16,262	15
สินทรัพย์ที่เกิดจากสัญญาหมุนเวียน	11	460	-	-
สินทรัพย์หมุนเวียนอื่น	4	4,150	3,480	3,408
รวมสินทรัพย์หมุนเวียน	1,316,965	1,055,678	814,135	508,722
สินทรัพย์ไม่หมุนเวียน				
เงินฝากสถาบันการเงินที่มีภาระค้ำประกัน	16, 29	350	38,850	-
สินทรัพย์ทางการเงินไม่หมุนเวียนอื่น - สุทธิ	8	-	-	-
เงินลงทุนในบริษัทย่อย	9	-	673,497	673,497
เงินลงทุนในการร่วมค้า	9	18,949	3,198	5,100
สินทรัพย์ที่เกิดจากสัญญาไม่หมุนเวียน	11	11,639	12,559	-
เงินให้กู้ยืมระยะยาวแก่บุคคลและกิจการอื่น	10	21,500	37,500	8,500
อสังหาริมทรัพย์เพื่อการลงทุน - สุทธิ	11, 31	385,265	386,684	180,487
ที่ดิน อาคารและอุปกรณ์ - สุทธิ	4, 12, 29, 31	1,249,225	1,288,013	668,881
สินทรัพย์สิทธิการใช้ - สุทธิ	13	80,021	101,256	75,307
สินทรัพย์ที่ไม่ได้ใช้ในการดำเนินงาน - สุทธิ	12	151	151	-
สินทรัพย์ไม่มีตัวตน - สุทธิ	14	1,126	1,410	765
สินทรัพย์ภายใต้การควบคุม - สุทธิ	15	37,199	37,660	10,290
สินทรัพย์ไม่หมุนเวียนอื่น	4	19,577	29,206	8,664
รวมสินทรัพย์ไม่หมุนเวียน	1,825,002	1,936,487	1,631,491	1,687,996
รวมสินทรัพย์	3,141,967	2,992,165	2,445,626	2,196,718

หมายเหตุประกอบงบการเงินเป็นส่วนหนึ่งของงบการเงินนี้

บริษัท ผลิตภัณฑ์คอนกรีตชลบุรี จำกัด (มหาชน) และบริษัทย่อย

งบฐานะการเงิน

ณ วันที่ 31 ธันวาคม 2568 และ 2567

หนี้สินและส่วนของผู้ถือหุ้น

หมายเหตุ	พันบาท			
	งบการเงินรวม		งบการเงินเฉพาะกิจการ	
	2568	2567	2568	2567
หนี้สินหมุนเวียน				
เงินเบิกเกินบัญชีและเงินกู้ยืมระยะสั้นจากสถาบันการเงิน	16	280,248	100,974	257,745
เจ้าหนี้การค้าและเจ้าหนี้หมุนเวียนอื่น	4, 16, 17	460,119	465,686	294,268
ส่วนของเงินกู้ยืมระยะยาวจากสถาบันการเงิน				
ที่ถึงกำหนดชำระภายในหนึ่งปี	16	36,188	62,391	36,188
ส่วนของหนี้สินตามสัญญาเช่าที่ถึงกำหนดชำระภายในหนึ่งปี	4, 18	40,035	44,036	31,744
ค่าตอบแทนสิทธิการเช่ารับล่วงหน้าส่วนที่จะรับรู้				
เป็นรายได้ภายในหนึ่งปี	11	3,194	3,194	-
เงินกู้ยืมระยะสั้นจากกิจการที่เกี่ยวข้องกัน	4	1,950	8,000	205,850
ภาษีเงินได้ค้างจ่าย		7,861	14,038	-
ประมาณการหนี้สินอื่น	29	116,338	79,899	-
รวมหนี้สินหมุนเวียน		945,933	778,218	825,795
หนี้สินไม่หมุนเวียน				
เงินกู้ยืมระยะยาวจากสถาบันการเงิน - สุทธิ	16	174,592	210,780	174,592
หนี้สินตามสัญญาเช่า - สุทธิ	4, 18	99,569	131,723	102,597
ค่าตอบแทนสิทธิการเช่ารับล่วงหน้า - สุทธิ	11	34,442	37,636	-
หนี้สินผลประโยชน์ของพนักงานหลังออกจากงาน	19	94,411	83,723	61,553
รวมหนี้สินไม่หมุนเวียน		403,014	463,862	338,742
รวมหนี้สิน		1,348,947	1,242,080	994,580

หมายเหตุประกอบงบการเงินเป็นส่วนหนึ่งของงบการเงินนี้

บริษัท ผลิตภัณฑ์คอนกรีตชลบุรี จำกัด (มหาชน) และบริษัทย่อย

งบฐานะการเงิน

ณ วันที่ 31 ธันวาคม 2568 และ 2567

หนี้สินและส่วนของผู้ถือหุ้น (ต่อ)

หมายเหตุ	พันบาท			
	งบการเงินรวม		งบการเงินเฉพาะกิจการ	
	2568	2567	2568	2567
ส่วนของผู้ถือหุ้น				
ทุนเรือนหุ้น - มูลค่าหุ้นละ 0.25 บาท				
- ทุนจดทะเบียน - หุ้นสามัญ 2,768,030,181 หุ้น	692,007	692,007	692,007	692,007
- ทุนที่ออกและชำระแล้ว - หุ้นสามัญ 2,768,030,181 หุ้น	692,007	692,007	692,007	692,007
ส่วนเกินมูลค่าหุ้น	32	274,137	274,137	274,137
กำไรสะสม				
- จัดสรรเป็นทุนสำรองตามกฎหมาย	32	53,183	47,583	53,183
- ยังไม่ได้จัดสรร		433,490	382,694	276,078
องค์ประกอบอื่นของส่วนของผู้ถือหุ้น		96,412	102,168	(14,316)
รวมส่วนที่เป็นของบริษัทใหญ่		1,549,229	1,498,589	1,281,089
ส่วนได้เสียที่ไม่มีอำนาจควบคุม	30	243,791	251,496	-
รวมส่วนของผู้ถือหุ้น		1,793,020	1,750,085	1,281,089
รวมหนี้สินและส่วนของผู้ถือหุ้น		3,141,967	2,992,165	2,445,626
				2,196,718

หมายเหตุประกอบงบการเงินเป็นส่วนหนึ่งของงบการเงินนี้

บริษัท ผลิตภัณฑ์คอนกรีตชลบุรี จำกัด (มหาชน) และบริษัทย่อย
งบกำไรขาดทุนเบ็ดเสร็จ
สำหรับปีสิ้นสุดวันที่ 31 ธันวาคม 2568 และ 2567

หมายเหตุ	พันบาท			
	งบการเงินรวม		งบการเงินเฉพาะกิจการ	
	2568	2567	2568	2567
รายได้				
รายได้จากการขาย - สุทธิ	4, 17, 22	2,480,366	2,695,862	1,543,974
รายได้จากการให้เช่าและการให้บริการ	4, 11, 18, 22	35,252	42,066	40,948
รายได้อื่น	4, 12	37,158	31,752	14,325
รวมรายได้		2,552,776	2,769,680	1,599,247
ค่าใช้จ่าย				
ต้นทุนขาย	4, 6	1,948,177	2,121,886	1,261,622
ต้นทุนการให้เช่าและการให้บริการ	4, 18	8,222	9,215	4,407
ต้นทุนในการจัดจำหน่าย	4	263,631	271,331	188,199
ค่าใช้จ่ายในการบริหาร	4, 5, 18	183,348	186,833	76,896
ค่าใช้จ่ายอื่น - ประมาณการหนี้สินอื่นเพิ่มขึ้น	29	38,812	-	-
รวมค่าใช้จ่าย		2,442,190	2,589,265	1,531,124
กำไรจากการดำเนินงาน		110,586	180,415	68,123
รายได้ทางการเงิน	4, 10	20,106	8,858	10,909
ต้นทุนทางการเงิน	4, 18	(28,073)	(34,052)	(29,826)
เงินปันผลรับ	4, 9	-	-	63,796
กำไรก่อนส่วนแบ่งกำไร (ขาดทุน) จากเงินลงทุนใน				
บริษัทร่วมและการร่วมค้าและภาษีเงินได้		102,619	155,221	113,002
ส่วนแบ่งกำไร (ขาดทุน) จากเงินลงทุนในบริษัทร่วมและ				
การร่วมค้า	9	15,751	(352)	-
กำไรก่อนภาษีเงินได้		118,370	154,869	113,002
ค่าใช้จ่ายภาษีเงินได้	21	22,878	36,800	3,090
กำไรสำหรับปี		95,492	118,069	109,912
กำไร (ขาดทุน) เบ็ดเสร็จอื่นสำหรับปี				
รายการที่จะไม่ถูกจัดประเภทใหม่ไว้ใน				
กำไรหรือขาดทุนในภายหลัง				
- ขาดทุนจากการวัดมูลค่าใหม่ของหนี้สินผลประโยชน์				
ของพนักงานตามหลักคณิตศาสตร์ประกันภัย				
- สุทธิจากผลกระทบภาษีเงินได้	19, 21	(5,756)	(6,538)	(3,282)
กำไรเบ็ดเสร็จรวมสำหรับปี		89,736	111,531	106,630

หมายเหตุประกอบงบการเงินเป็นส่วนหนึ่งของงบการเงินนี้

บริษัท ผลิตภัณฑ์คอนกรีตชลบุรี จำกัด (มหาชน) และบริษัทย่อย
งบกำไรขาดทุนเบ็ดเสร็จ (ต่อ)
สำหรับปีสิ้นสุดวันที่ 31 ธันวาคม 2568 และ 2567

	พันบาท			
	งบการเงินรวม		งบการเงินเฉพาะกิจการ	
	2568	2567	2568	2567
การแบ่งปันกำไร				
- ส่วนที่เป็นของบริษัทใหญ่	83,284	86,685	109,912	84,923
- ส่วนที่เป็นของส่วนได้เสียที่ไม่มีอำนาจควบคุม	12,208	31,384	-	-
	<u>95,492</u>	<u>118,069</u>	<u>109,912</u>	<u>84,923</u>
การแบ่งปันกำไรเบ็ดเสร็จรวม				
- ส่วนที่เป็นของบริษัทใหญ่	78,319	80,835	106,630	80,794
- ส่วนที่เป็นของส่วนได้เสียที่ไม่มีอำนาจควบคุม	11,417	30,696	-	-
	<u>89,736</u>	<u>111,531</u>	<u>106,630</u>	<u>80,794</u>
กำไรต่อหุ้นขั้นพื้นฐาน (บาท)				
- ส่วนที่เป็นของบริษัทใหญ่	<u>0.0301</u>	<u>0.0313</u>	<u>0.0397</u>	<u>0.0307</u>
จำนวนหุ้นสามัญถัวเฉลี่ยถ่วงน้ำหนัก (พันหุ้น)	<u>2,768,030</u>	<u>2,768,030</u>	<u>2,768,030</u>	<u>2,768,030</u>

หมายเหตุประกอบงบการเงินเป็นส่วนหนึ่งของงบการเงินนี้

บริษัท ผลิตภัณฑ์คอนกรีตชลบุรี จำกัด (มหาชน) และบริษัทย่อย
 งบการเงินเปลี่ยนแปลงส่วนของผู้ถือหุ้น
 สำหรับปีสิ้นสุดวันที่ 31 ธันวาคม 2568 และ 2567

งบการเงินรวม (พันบาท)											
หมายเหตุ	ทุนที่ออก และชำระแล้ว	ส่วนเกิน มูลค่าหุ้น	กำไรสะสม			องค์ประกอบอื่นของส่วนของผู้ถือหุ้น					
			จัดสรรเป็น ทุนสำรอง ตามกฎหมาย	ยังไม่ได้ จัดสรร	ผลต่างจากการ เปลี่ยนแปลงสัดส่วน การถือหุ้นในบริษัทย่อย	เงินสดรับจากการ จำหน่ายใบสำคัญแสดง สิทธิในบริษัทย่อย	ขาดทุนจากการวัดมูลค่าใหม่				รวมส่วนที่ ไม่มีอำนาจ ควมคุม
							ของหนี้สินผลประโยชน์	ของพนักงานตามหลัก คณิตศาสตร์ประกันภัย	อื่นของส่วน ของผู้ถือหุ้น	รวมส่วนที่ เป็นของ บริษัทใหญ่	
ยอดคงเหลือ ณ วันที่ 1 มกราคม 2567	692,007	274,137	43,283	327,300	84,118	35,620	(11,032)	108,706	1,445,433	259,106	1,704,539
กำไรเบ็ดเสร็จรวมสำหรับปี	-	-	-	87,373	-	-	(6,538)	(6,538)	80,835	30,696	111,531
ส่วนได้เสียที่ไม่มีอำนาจควบคุมลดลง จากการสูญเสียอำนาจควบคุม	-	-	-	-	-	-	-	-	-	-	-
ในบริษัทย่อย	-	-	-	-	-	-	-	-	-	-	-
จัดสรรเป็นทุนสำรองตามกฎหมาย	-	-	4,300	(4,300)	-	-	-	-	-	-	-
เงินปันผลจ่าย	-	-	-	(27,679)	-	-	-	-	(27,679)	(34,895)	(62,574)
ยอดคงเหลือ ณ วันที่ 31 ธันวาคม 2567	692,007	274,137	47,583	382,694	84,118	35,620	(17,570)	102,168	1,498,589	251,496	1,750,085
กำไรเบ็ดเสร็จรวมสำหรับปี	-	-	-	84,075	-	-	(5,756)	(5,756)	78,319	11,417	89,736
จัดสรรเป็นทุนสำรองตามกฎหมาย	-	-	5,600	(5,600)	-	-	-	-	-	-	-
เงินปันผลจ่าย	-	-	-	(27,679)	-	-	-	-	(27,679)	(19,122)	(46,801)
ยอดคงเหลือ ณ วันที่ 31 ธันวาคม 2568	692,007	274,137	53,183	433,490	84,118	35,620	(23,326)	96,412	1,549,229	243,791	1,793,020

หมายเหตุประกอบงบการเงินเป็นส่วนหนึ่งของงบการเงินนี้

บริษัท ผลิตภัณฑ์คอนกรีตชลบุรี จำกัด (มหาชน) และบริษัทย่อย

งบการเปลี่ยนแปลงส่วนของผู้ถือหุ้น

สำหรับปีสิ้นสุดวันที่ 31 ธันวาคม 2568 และ 2567

งบการเงินเฉพาะกิจการ (พันบาท)					องค์ประกอบอื่นของ	
หมายเหตุ	ส่วนเกิน	กำไรสะสม			ส่วนของผู้ถือหุ้น	รวมส่วนของ
		จัดสรรเป็น	ยังไม่ได้	จัดสรร		
	มูลค่าหุ้น	ทุนสำรอง	ตามกฎหมาย	ตามหลักคณิตศาสตร์ประกันภัย		ผู้ถือหุ้น
ยอดคงเหลือ ณ วันที่ 1 มกราคม 2567	274,137	43,283	146,501	(6,905)		1,149,023
กำไรเบ็ดเสร็จรวมสำหรับปี	-	-	84,923	(4,129)		80,794
จัดสรรเป็นทุนสำรองตามกฎหมาย	-	4,300	(4,300)	-		-
เงินปันผลจ่าย	-	-	(27,679)	-		(27,679)
ยอดคงเหลือ ณ วันที่ 31 ธันวาคม 2567	274,137	47,583	199,445	(11,034)		1,202,138
กำไรเบ็ดเสร็จรวมสำหรับปี	-	-	109,912	(3,282)		106,630
จัดสรรเป็นทุนสำรองตามกฎหมาย	-	5,600	(5,600)	-		-
เงินปันผลจ่าย	-	-	(27,679)	-		(27,679)
ยอดคงเหลือ ณ วันที่ 31 ธันวาคม 2568	274,137	53,183	276,078	(14,316)		1,281,089

หมายเหตุประกอบงบการเงินเป็นส่วนหนึ่งของงบการเงินนี้

บริษัท ผลิตภัณฑ์คอนกรีตชลบุรี จำกัด (มหาชน) และบริษัทย่อย

งบกระแสเงินสด

สำหรับปีสิ้นสุดวันที่ 31 ธันวาคม 2568 และ 2567

	พันบาท			
	งบการเงินรวม		งบการเงินเฉพาะกิจการ	
	2568	2567	2568	2567
กระแสเงินสดจากกิจกรรมดำเนินงาน				
กำไรสำหรับปี	95,492	118,069	109,912	84,923
รายการปรับปรุง				
หนี้สูญและค่าเผื่อผลขาดทุนด้านเครดิตที่คาดว่าจะเกิดขึ้นเพิ่มขึ้น (ลดลง)	6,549	(1,492)	(52)	(3,928)
ค่าเผื่อการลดลงของมูลค่าสินทรัพย์ที่เสื่อมสภาพและเคลื่อนไหวช้าลดลง	(1,766)	(1,808)	(1,112)	(277)
ค่าเสื่อมราคาและค่าตัดจำหน่าย	153,439	166,339	89,678	89,062
ขาดทุนจากการวัดมูลค่าสินทรัพย์ทางการเงินหมุนเวียนอื่น	95	125	-	-
ขาดทุน (กำไร) สุทธิจากการจำหน่ายและตัดจำหน่ายสินทรัพย์ถาวร	(16,851)	(9,957)	4,481	(2,643)
กำไรจากการยกเลิกสัญญาเช่า	(335)	-	(335)	-
ส่วนแบ่ง (กำไร) ขาดทุนจากเงินลงทุนในบริษัทร่วมและการร่วมค้า	(15,751)	352	-	-
รายได้จากค่าตอบแทนสิทธิการเช่า	(3,194)	(3,193)	-	-
ค่าเผื่อการด้อยค่าของสินทรัพย์ที่ไม่ได้ใช้ในการดำเนินงานลดลง	-	(151)	-	-
กำไรจากอัตราแลกเปลี่ยนที่ยังไม่เกิดขึ้นจริง	-	(13)	-	(13)
ค่าใช้จ่ายผลประโยชน์ของพนักงานหลังออกจากงาน	7,090	6,660	4,373	4,237
ค่าใช้จ่ายอื่น - ประมาณการหนี้สินอื่นเพิ่มขึ้น (ดูหมายเหตุ 29)	38,812	-	-	-
รายได้จากการเคลมประกัน	(350)	-	-	-
เงินปันผลรับ	-	-	(63,796)	(81,624)
ดอกเบี้ยรับ	(20,106)	(8,858)	(10,909)	(2,936)
ดอกเบี้ยจ่าย	28,073	32,423	29,826	33,985
ค่าใช้จ่ายภาษีเงินได้	22,878	36,800	3,090	7,062
	294,075	335,296	165,156	127,848
การเปลี่ยนแปลงในสินทรัพย์และหนี้สินดำเนินงาน				
สินทรัพย์ดำเนินงานลดลง (เพิ่มขึ้น) :				
ลูกหนี้การค้าและลูกหนี้หมุนเวียนอื่น	(57,765)	207,998	(86,879)	138,693
สินค้าคงเหลือ	26,364	42,019	23,512	35,146
สินทรัพย์หมุนเวียนอื่น	(111)	(38)	(72)	(171)
สินทรัพย์ไม่หมุนเวียนอื่น	6,847	(8,375)	8,181	(8,472)
หนี้สินดำเนินงานเพิ่มขึ้น (ลดลง) :				
เจ้าหนี้การค้าและเจ้าหนี้หมุนเวียนอื่น	35,182	(41,463)	16,085	(14,533)
จ่ายผลประโยชน์ของพนักงานหลังออกจากงาน	(3,599)	(4,588)	(3,275)	(3,711)
เงินสดรับจากการดำเนินงาน	300,993	530,849	122,708	274,800
จ่ายชำระประมาณการหนี้สินอื่น	(2,373)	-	-	-
จ่ายภาษีเงินได้	(27,153)	(37,272)	(969)	-
เงินสดสุทธิได้มาจากการดำเนินงาน	271,467	493,577	121,739	274,800

หมายเหตุประกอบงบการเงินเป็นส่วนหนึ่งของงบการเงินนี้

บริษัท ผลิตภัณฑ์คอนกรีตชลบุรี จำกัด (มหาชน) และบริษัทย่อย
งบกระแสเงินสด (ต่อ)
สำหรับปีสิ้นสุดวันที่ 31 ธันวาคม 2568 และ 2567

	พันบาท			
	งบการเงินรวม		งบการเงินเฉพาะกิจการ	
	2568	2567	2568	2567
กระแสเงินสดจากกิจกรรมลงทุน				
รับดอกเบี้ย	19,986	7,941	10,756	1,917
เงินฝากสถาบันการเงินที่มีภาระค้ำประกันลดลง (เพิ่มขึ้น)	38,500	(9,000)	-	-
สินทรัพย์ทางการเงินหมุนเวียนอื่นลดลง	14,995	76,293	-	-
ส่วนได้เสียที่ไม่มีอำนาจควบคุมลดลงจากการสูญเสียอำนาจควบคุมในบริษัทย่อย (สุทธิจากการลดลงของเงินลงทุนในบริษัทร่วมและเงินสดที่สูญเสียไปจากการร่วมค้า)	-	(1,444)	-	-
รับเงินปันผลจากบริษัทย่อย	-	-	44,701	81,624
เงินให้กู้ยืมระยะสั้นแก่กิจการที่เกี่ยวข้องกันเพิ่มขึ้น	(219,703)	(54,720)	(229,703)	(55,720)
เงินให้กู้ยืมระยะยาวแก่บุคคลและกิจการอื่นเพิ่มขึ้น	(28,876)	(37,500)	-	(8,500)
รับชำระคืนเงินให้กู้ยืมระยะยาวแก่กิจการอื่น	18,876	-	-	-
เงินจ่ายล่วงหน้าค่าซื้อสินทรัพย์ถาวรเพิ่มขึ้น	(13,046)	(10,635)	(7,262)	(1,888)
สินทรัพย์ถาวรเพิ่มขึ้น	(88,391)	(128,802)	(47,857)	(103,871)
เงินสดรับจากการจำหน่ายสินทรัพย์	24,201	20,949	2,508	25,316
เงินสดรับจากการเคลมประกัน	350	-	-	-
สินทรัพย์ไม่มีตัวตนเพิ่มขึ้น	(18)	(291)	-	(130)
เงินสดสุทธิที่ใช้ไปในกิจกรรมลงทุน	(233,126)	(137,209)	(226,857)	(61,252)
กระแสเงินสดจากกิจกรรมจัดหาเงิน				
จ่ายดอกเบี้ย	(28,015)	(32,419)	(30,170)	(33,068)
เงินเบิกเกินบัญชีและเงินกู้ยืมระยะสั้นจากสถาบันการเงินเพิ่มขึ้น (ลดลง)	136,529	(433,949)	129,026	(448,949)
เงินกู้ยืมระยะสั้นจากกิจการที่เกี่ยวข้องกันเพิ่มขึ้น (ลดลง)	(6,050)	8,000	108,850	59,262
เงินกู้ยืมระยะยาวจากสถาบันการเงินเพิ่มขึ้น	-	253,000	-	253,000
จ่ายชำระคืนเงินกู้ยืมระยะยาวจากสถาบันการเงิน	(62,391)	(78,275)	(62,391)	(78,275)
จ่ายชำระหนี้สินตามสัญญาเช่า	(45,008)	(20,887)	(36,375)	(16,407)
เงินสดรับจากการขายสินทรัพย์ถาวรและเช่ากลับคืน	9,960	99,096	9,960	81,146
จ่ายเงินปันผล	(45,839)	(62,514)	(27,594)	(27,662)
เงินสดสุทธิได้มาจาก (ใช้ไปใน) กิจกรรมจัดหาเงิน	(40,814)	(267,948)	91,306	(210,953)
เงินสดและรายการเทียบเท่าเงินสดเพิ่มขึ้น (ลดลง) - สุทธิ	(2,473)	88,420	(13,812)	2,595
เงินสดและรายการเทียบเท่าเงินสด ณ วันต้นปี	301,971	213,551	37,929	35,334
เงินสดและรายการเทียบเท่าเงินสด ณ วันสิ้นปี	299,498	301,971	24,117	37,929

หมายเหตุประกอบงบการเงินเป็นส่วนหนึ่งของงบการเงินนี้

บริษัท ผลิตภัณฑ์คอนกรีตชลบุรี จำกัด (มหาชน) และบริษัทย่อย
งบกระแสเงินสด (ต่อ)
สำหรับปีสิ้นสุดวันที่ 31 ธันวาคม 2568 และ 2567

	พันบาท			
	งบการเงินรวม		งบการเงินเฉพาะกิจการ	
	2568	2567	2568	2567
ข้อมูลงบกระแสเงินสดเปิดเผยเพิ่มเติม				
ก. เงินสดและรายการเทียบเท่าเงินสด ณ วันสิ้นปี				
เงินสดในมือ	255	395	-	-
เงินฝากกระแสรายวันกับธนาคาร	38,910	57,798	17,305	34,975
เงินฝากออมทรัพย์กับธนาคาร	260,322	243,767	6,812	2,954
เงินฝากประจำกับธนาคาร - 3 เดือน	11	11	-	-
รวม	299,498	301,971	24,117	37,929
ข. กระแสเงินสดจ่ายทั้งหมดตามสัญญาเช่า	59,257	27,100	49,314	22,083
ค. รายการที่ไม่เป็นเงินสด				
สินค้าคงเหลือที่รับ โอนมาจากสินทรัพย์ถาวร	213	-	-	-
สินทรัพย์ทางการเงินหมุนเวียนอื่นที่รับ โอนมาจาก				
สินทรัพย์ทางการเงินไม่หมุนเวียนอื่น	-	15,000	-	-
โอนมูลค่าตามบัญชีของเงินลงทุนในบริษัทย่อยมาเป็นการร่วมค้า	-	3,550	-	5,100
สินทรัพย์หมุนเวียนอื่นที่รับ โอนมาจากสินค้าคงเหลือ	764	-	-	-
สินทรัพย์หมุนเวียนอื่นที่รับ โอนมาจากสินทรัพย์ถาวร	18	-	18	-
สินทรัพย์หมุนเวียนอื่นที่รับ โอนมาจากสินทรัพย์ไม่หมุนเวียนอื่น	9,262	-	9,262	-
ซื้อสินทรัพย์ถาวรโดยยังไม่ได้ชำระเงิน	9,363	8,387	6,701	5,734
สินทรัพย์ถาวรที่รับ โอนมาจากเงินจ่ายล่วงหน้าเพื่อซื้อสินทรัพย์ถาวร	10,635	-	1,888	-
สินทรัพย์ถาวรที่รับ โอนมาจากสินค้าคงเหลือ	46	5,146	-	-
สินทรัพย์ถาวรที่รับ โอนมาจากสินทรัพย์สิทธิการใช้	13,314	2,908	13,314	-
สินทรัพย์สิทธิการใช้และหนี้สินตามสัญญาเช่าเพิ่มขึ้น				
จากการทำสัญญาเช่าใหม่	1,698	-	1,698	-
สินทรัพย์สิทธิการใช้ลดลงจากการยกเลิกสัญญาเช่า	2,470	-	2,470	-
หนี้สินตามสัญญาเช่าลดลงจากการยกเลิกสัญญาเช่า	2,805	-	2,805	-
สินทรัพย์ไม่หมุนเวียนอื่นที่รับ โอนมาจากลูกหนี้หมุนเวียนอื่น	1,721	-	1,721	-
เงินกู้ยืมระยะสั้นจากสถาบันการเงินที่รับ โอนมาจากเจ้าหนี้การค้า				
และเจ้าหนี้หมุนเวียนอื่นภายใต้เงื่อนไขของ SFA (ดูหมายเหตุ 16)	42,745	40,531	42,745	40,531
ขาดทุนจากการวัดมูลค่าใหม่ของหนี้สินผลประโยชน์				
ของพนักงานตามหลักคณิตศาสตร์ประกันภัย	7,197	8,170	4,103	5,161
เงินปันผลค้างรับ	-	-	19,095	-
เงินปันผลค้างจ่าย	962	60	85	17

หมายเหตุประกอบงบการเงินเป็นส่วนหนึ่งของงบการเงินนี้

16

หมายเหตุประกอบงบการเงิน

บริษัท ผลิตภัณฑ์คอนกรีตชลบุรี จำกัด (มหาชน) และบริษัทย่อย
หมายเหตุประกอบงบการเงิน
วันที่ 31 ธันวาคม 2568 และ 2567

1. หัวใจ

บริษัท ผลิตภัณฑ์คอนกรีตชลบุรี จำกัด (มหาชน) “บริษัท” ซึ่งเดิมชื่อ บริษัท ผลิตภัณฑ์คอนกรีตชลบุรี จำกัด จดทะเบียนเป็นบริษัทจำกัดในประเทศไทยเมื่อวันที่ 19 เมษายน 2526 และต่อมาได้แปรสภาพการเป็นนิติบุคคลจากการเป็นบริษัทจำกัดภายใต้ประมวลกฎหมายแพ่งและพาณิชย์เป็นบริษัทมหาชนจำกัด (เลขทะเบียนนิติบุคคล 0107546000261) ภายใต้พระราชบัญญัติบริษัทมหาชนจำกัด พ.ศ. 2535 เมื่อวันที่ 8 กันยายน 2546 และจดทะเบียนกับตลาดหลักทรัพย์แห่งประเทศไทยเมื่อวันที่ 16 ธันวาคม 2546 บริษัทดำเนินธุรกิจหลักเกี่ยวกับการผลิตและจำหน่ายผลิตภัณฑ์คอนกรีตและคอนกรีตผสมเสร็จ

บริษัทมีสำนักงานใหญ่ซึ่งจดทะเบียนตั้งอยู่เลขที่ 39/1 หมู่ 1 ถนนสุขุมวิท ตำบลห้วยกะปิ อำเภอเมือง จังหวัดชลบุรี และมีสำนักงานสาขาจำนวน 6 แห่ง ตั้งอยู่ในภาคตะวันออก กึ่งกลางหนึ่งแห่งและภาคตะวันออกเฉียงเหนือหนึ่งแห่ง

ณ วันที่ 31 ธันวาคม 2568 และ 2567 ผู้ถือหุ้นใหญ่ของบริษัทคือ บริษัท ทีปกรโหลด์ จำกัด ซึ่งเป็นนิติบุคคลที่จัดตั้งขึ้นในประเทศไทย (ถือหุ้นร้อยละ 43.43)

2. เกณฑ์การจัดทำงบการเงิน

งบการเงินนี้ได้จัดทำเป็นเงินบาทซึ่งเป็นสกุลเงินหลักที่ใช้ในการดำเนินงานและเป็นภาษาไทยตามมาตรฐานการรายงานทางการเงินของประเทศไทยที่ประกาศใช้โดยสภาวิชาชีพบัญชี ภาวะเปรียบเทียบและประกาศคณะกรรมการกำกับหลักทรัพย์และตลาดหลักทรัพย์และประกาศ กรมพัฒนาธุรกิจการค้า ที่เกี่ยวข้อง ทั้งนี้ งบการเงินนี้มีวัตถุประสงค์ที่จัดทำขึ้นเพื่อแสดงฐานะการเงิน ผลการดำเนินงาน และกระแสเงินสดตามมาตรฐานการรายงานทางการเงินของประเทศไทยเท่านั้น

งบการเงินรวมของบริษัทประกอบด้วยงบการเงินของบริษัทและบริษัทย่อย (รวมกันเรียกว่า “กลุ่มบริษัท”) รายละเอียดบริษัทย่อยของบริษัทมีดังต่อไปนี้

บริษัท ผลิตภัณฑ์คอนกรีตชลบุรี จำกัด (มหาชน) และบริษัทย่อย
หมายเหตุประกอบงบการเงิน (ต่อ)
วันที่ 31 ธันวาคม 2568 และ 2567

บริษัทย่อย	ประเภทธุรกิจ	ประเทศที่ นิติบุคคล จัดตั้งขึ้น	สัดส่วนการถือหุ้น (ร้อยละ)	
			2568	2567
บริษัท ตะวันออกการขนส่ง จำกัด	ลงทุนในกิจการอื่น	ประเทศไทย	99.79	99.79
บริษัท ชลประทีปสินทรัพย์ จำกัด	ให้เช่าอสังหาริมทรัพย์	ประเทศไทย	95.71	95.71
บริษัทย่อย	ประเภทธุรกิจ	ประเทศที่ นิติบุคคล จัดตั้งขึ้น	สัดส่วนการถือหุ้น (ร้อยละ)	
			2568	2567
บริษัท ชลบุรีกันยง จำกัด (ถือหุ้นโดยบริษัท ตะวันออกการขนส่ง จำกัด)	จำหน่ายวัสดุก่อสร้างและ อุปกรณ์ตกแต่งบ้าน	ประเทศไทย	99.78	99.78
บริษัท สมาร์ทคอนกรีต จำกัด (มหาชน) (ถือหุ้นทางตรงและ ทางอ้อมโดย บริษัท ชลประทีป สินทรัพย์ จำกัด และบริษัท ชลบุรีกันยง จำกัด)	ผลิตและจำหน่ายค อนกรีต มวลเบา	ประเทศไทย	63.52	63.52

บริษัท ผลิตภัณฑ์คอนกรีตชลบุรี จำกัด (มหาชน) และบริษัทย่อย
หมายเหตุประกอบงบการเงิน (ต่อ)
วันที่ 31 ธันวาคม 2568 และ 2567

บริษัท ซีซีพี เพริงสโตนส์ จำกัด	ผลิตและจำหน่ายผลิตภัณฑ์ บล็อกคอนกรีต	ประเทศไทย	94.44	94.44
---------------------------------	---	-----------	-------	-------

รายการที่มีนัยสำคัญระหว่างบริษัทกับบริษัทย่อยได้ถูกตัดรายการในการทำงบการเงินรวมแล้ว

งบการเงินนี้จัดทำขึ้นตามเกณฑ์ราคาทุนเดิมเว้นแต่ที่ได้เปิดเผยไว้เป็นอย่างอื่นในนโยบายการบัญชี

กลุ่มบริษัทเปิดเผยข้อมูลสำหรับปีสิ้นสุดวันที่ 31 ธันวาคม 2567 เพื่อเป็นข้อมูลเปรียบเทียบในงบการเงินสำหรับปีสิ้นสุดวันที่ 31 ธันวาคม 2568 ในลักษณะของตัวเลขเปรียบเทียบ

เพื่อควมสะดวกของผู้อ่านงบการเงิน กลุ่มบริษัทได้จัดทำงบการเงินฉบับภาษาอังกฤษขึ้นจากงบการเงินฉบับภาษาไทยซึ่งได้นำเสนอเพื่อวัตถุประสงค์ของการรายงานทางการเงินภายในประเทศ

เริ่มตั้งแต่วันที่ 1 มกราคม 2568 กลุ่มบริษัทได้ถือปฏิบัติตามมาตรฐานการบัญชี (TAS) และมาตรฐานการรายงานทางการเงิน (TFRS) หลายฉบับที่ปรับปรุงใหม่โดยสภาวิชาชีพบัญชีซึ่งมีผลบังคับใช้สำหรับรอบระยะเวลาบัญชีที่เริ่มในหรือหลังวันที่ 1 มกราคม 2568 โดยเป็นการปรับปรุงเพื่อให้มาตรฐานฯ มีความชัดเจนและเหมาะสมมากยิ่งขึ้นซึ่งสรุปโดยสังเขปได้ดังนี้

- TAS 1 => เกี่ยวข้องกับสถานการณ์ ข้อมูลและความมีเนื้อหาของสิทธิต่าง ๆ ที่ใช้ในการพิจารณาจัดประเภทหนี้สินระหว่างรายการหมุนเวียนและรายการไม่หมุนเวียนซึ่งรวมถึงหนี้สินไม่หมุนเวียนที่ต้องดำรงสถานะเงื่อนไขต่าง ๆ
- TAS 7, TFRS 7 => เกี่ยวข้องกับการเปิดเผยข้อมูลเพิ่มเติมเกี่ยวกับข้อตกลงทางการเงินของผู้ขาย (Supplier Finance Agreements "SFA") ซึ่งจะช่วยเสริมการทำความเข้าใจเกี่ยวกับกระแสเงินสดและความเสี่ยงด้านสภาพคล่อง

บริษัท ผลิตภัณฑ์คอนกรีตชลบุรี จำกัด (มหาชน) และบริษัทย่อย
หมายเหตุประกอบงบการเงิน (ต่อ)
วันที่ 31 ธันวาคม 2568 และ 2567

- TFRS 16 =>
เกี่ยวข้องกับหนี้สินตามสัญญาเช่าที่เกิดจากการขายและเช่ากลับคืนโดยแก้ไขเพิ่มเติมข้อกำหนดเกี่ยวกับการวัดมูลค่าภายหลังสำหรับรายการการขายและเช่ากลับคืน
ทั้งนี้ TAS และ TFRS
ที่มีการปรับปรุงข้างต้นไม่มีผลกระทบที่เป็นสาระสำคัญต่องบการเงินของกลุ่มบริษัทยกเว้น
TAS 7 และ TFRS 7
ที่มีผลกระทบเกี่ยวกับการกระทบบยอดในงบกระแสเงินสดของบัญชีที่เกี่ยวข้องและการเปิดเผยข้อมูลเพิ่มเติมในงบการเงินของกลุ่มบริษัท (ดูหมายเหตุ 16
และข้อมูลท้ายงบกระแสเงินสด)

นอกจากนี้ สภาวิชาชีพบัญชีได้ปรับปรุง TAS 21
“ผลกระทบจากการเปลี่ยนแปลงของอัตราแลกเปลี่ยนเงินตราต่างประเทศ”
ซึ่งมีผลบังคับใช้สำหรับรอบระยะเวลาบัญชีที่เริ่มในหรือหลังวันที่ 1 มกราคม 2569
โดยเป็นการปรับปรุงเพื่อให้มีความชัดเจนและเหมาะสมมากยิ่งขึ้นในส่วนที่เกี่ยวข้องกับ
“การขาดความสามารถในการแลกเปลี่ยน”
ซึ่งกำหนดให้กลุ่มบริษัทประเมินว่าสกุลเงินหนึ่งสามารถแลกเปลี่ยนไปเป็นสกุลเงินอื่นได้
หรือไม่
และเมื่อไม่เป็นเช่นนั้นให้กำหนดหรือประมาณอัตราแลกเปลี่ยนที่จะใช้และเปิดเผยข้อมูล
ที่เกี่ยวข้อง ทั้งนี้ การปรับปรุง TAS 21
ดังกล่าวไม่มีผลกระทบที่เป็นสาระสำคัญต่องบการเงินของกลุ่มบริษัท

3. สรุปนโยบายการบัญชีที่มีสาระสำคัญ

เกณฑ์ในการทางบการเงินรวม

บริษัทย่อย

งบการเงินของบริษัทย่อยได้รวมอยู่ในงบการเงินรวมนับแต่วันที่มีการควบคุมจนถึงวันที่
การควบคุมสิ้นสุดลง
นโยบายการบัญชีของบริษัทย่อยได้ถูกเปลี่ยนตามความจำเป็นเพื่อให้เป็นนโยบายเดียว
ทั่วทั้งบริษัท

บริษัทบันทึกบัญชีเงินลงทุนในบริษัทย่อยในงบการเงินเฉพาะกิจการด้วยวิธีราคาทุนและ
แสดงเงินลงทุนดังกล่าวในราคาทุนสุทธิจากค่าเผื่อการด้อยค่า (ถ้ามี)

บริษัท ผลิตภัณฑ์คอนกรีตชลบุรี จำกัด (มหาชน) และบริษัทย่อย
หมายเหตุประกอบงบการเงิน (ต่อ)
วันที่ 31 ธันวาคม 2568 และ 2567

วิธีการบัญชีสำหรับการเปลี่ยนแปลงส่วนได้เสียในบริษัทย่อยภายหลังการได้มาซึ่งอำนาจควบคุม

การเปลี่ยนแปลงส่วนได้เสียของผู้ถือหุ้นบริษัทใหญ่ในบริษัทย่อยโดยที่ไม่ได้ทำให้บริษัทใหญ่สูญเสียอำนาจในการควบคุมบริษัทบันทึกส่วนเปลี่ยนแปลงดังกล่าวเป็นรายการในส่วนของผู้ถือหุ้น แต่หากการเปลี่ยนแปลงมีผลทำให้เกิดการสูญเสียอำนาจในการควบคุมบริษัทย่อยมูลค่าของส่วนได้เสียคงเหลือที่ถืออยู่จะวัดมูลค่าด้วยมูลค่ายุติธรรมและรับรู้ผลกำไรหรือขาดทุนในงบกำไรขาดทุนเบ็ดเสร็จ

บริษัทร่วม

บริษัทร่วมเป็นกิจการที่บริษัทมีอิทธิพลอย่างเป็นสาระสำคัญโดยมีอำนาจเข้าไปมีส่วนร่วมในการตัดสินใจเกี่ยวกับนโยบายทางการเงินและการดำเนินงานแต่ไม่ถึงระดับที่จะควบคุมนโยบายดังกล่าว เงินลงทุนในบริษัทร่วมในงบการเงินรวมบันทึกตามวิธีส่วนได้เสียนับจากวันที่มีอิทธิพลอย่างเป็นสาระสำคัญจนถึงวันที่การมีอิทธิพลอย่างเป็นสาระสำคัญสิ้นสุดลง

การร่วมค้า

การร่วมค้าเป็นการร่วมการทำงานในกิจการที่บริษัทมีการควบคุมร่วมกันกับผู้ร่วมค้าอื่นในกิจการนั้น เงินลงทุนในการร่วมค้าในงบการเงินเฉพาะกิจการบันทึกด้วยวิธีราคาทุนและแสดงเงินลงทุนดังกล่าวในราคาทุนสุทธิจากค่าเผื่อการด้อยค่า (ถ้ามี) ส่วนในงบการเงินรวมบันทึกตามวิธีส่วนได้เสียนับจากวันที่มีการควบคุมร่วมกันจนถึงวันที่มีการควบคุมร่วมกันสิ้นสุดลง

เงินสดและรายการเทียบเท่าเงินสด

เงินสดและรายการเทียบเท่าเงินสดประกอบด้วยเงินสดในมือและเงินฝากสถาบันการเงิน ซึ่งแสดงในราคาทุนและไม่มีข้อจำกัดในการเบิกใช้หรือมีภาระค้ำประกัน เงินฝากธนาคารที่มีข้อจำกัดในการเบิกใช้หรือมีภาระค้ำประกันแสดงในราคาทุนและแยกแสดงรายการไว้ในบัญชี “เงินฝากสถาบันการเงินที่มีภาระค้ำประกัน” ภายใต้สินทรัพย์ไม่หมุนเวียน

บริษัท ผลิตภัณฑ์คอนกรีตชลบุรี จำกัด (มหาชน) และบริษัทย่อย
หมายเหตุประกอบงบการเงิน (ต่อ)
วันที่ 31 ธันวาคม 2568 และ 2567

ลูกหนี้การค้าและค่าเผื่อผลขาดทุนด้านเครดิตที่คาดว่าจะเกิดขึ้น

ลูกหนี้การค้าแสดงในราคาตามใบแจ้งหนี้หักค่าเผื่อผลขาดทุนด้านเครดิตที่คาดว่าจะเกิดขึ้น

กลุ่มบริษัทตั้งค่าเผื่อผลขาดทุนด้านเครดิตที่คาดว่าจะเกิดขึ้นตามนโยบายที่กล่าวในส่วน
ของเครื่องมือทางการเงิน

สินค้าคงเหลือ

สินค้าคงเหลือแสดงในราคาทุนสุทธิจากค่าเผื่อการลดลงของมูลค่าสินค้าหรือมูลค่าสุทธิ
ที่คาดว่าจะได้รับแล้วแต่ราคาใดจะต่ำกว่า

ต้นทุนสินค้าคงเหลือคำนวณโดยวิธีดังนี้

สินค้าซื้อมาเพื่อขาย วัตถุดิบ อะไหล่ : ราคาทุนถัวเฉลี่ยถ่วงน้ำหนัก
และวัสดุโรงงาน

สินค้าสำเร็จรูปและสินค้านำเข้า : ราคาต้นทุนมาตรฐาน
(ซึ่งใกล้เคียงกับต้นทุนจริง)

กลุ่มบริษัทตั้งค่าเผื่อการลดลงของมูลค่าสำหรับสินค้าคงเหลือที่เคลื่อนไหวช้าและเสื่อม
สภาพโดยพิจารณาจากสภาพและอายุคงค้างของสินค้าและการประมาณการจากข้อมูล
และประสบการณ์ในอดีตที่ผ่านมา

อสังหาริมทรัพย์เพื่อการลงทุน (สินทรัพย์เพื่อให้เช่า)

กลุ่มบริษัทแสดงอสังหาริมทรัพย์เพื่อการลงทุนในราคาทุนสุทธิจากค่าเผื่อการด้อยค่า
(ถ้ามี)

ค่าเสื่อมราคา

บริษัท ผลิตภัณฑ์คอนกรีตชลบุรี จำกัด (มหาชน) และบริษัทย่อย
หมายเหตุประกอบงบการเงิน (ต่อ)
วันที่ 31 ธันวาคม 2568 และ 2567

ค่าเสื่อมราคาบันทึกเป็นค่าใช้จ่ายในกำไรหรือขาดทุน ซึ่งคำนวณโดยวิธีเส้นตรงตามอายุการให้ประโยชน์ของสินทรัพย์ อายุการให้ประโยชน์ของสินทรัพย์แสดงได้ดังนี้

	ปี
ส่วนปรับปรุงที่ดิน	30
อาคารและส่วนปรับปรุงอาคาร	10 ถึง 30

ที่ดิน อาคารและอุปกรณ์ และสินทรัพย์ที่ไม่ได้ใช้ในการดำเนินงาน

ที่ดินแสดงในราคาทุนสุทธิจากค่าเผื่อการด้อยค่า (ถ้ามี) อาคารและอุปกรณ์ (ทั้งที่ใช้และไม่ใช้) แสดงในราคาทุนสุทธิจากค่าเสื่อมราคาสะสมและค่าเผื่อการด้อยค่า

ค่าเสื่อมราคา

ค่าเสื่อมราคาบันทึกเป็นค่าใช้จ่ายในกำไรหรือขาดทุน ซึ่งคำนวณโดยวิธีเส้นตรงตามอายุการให้ประโยชน์ของสินทรัพย์แต่ละรายการ ค่าเสื่อมราคาถูกพิจารณาแต่ละส่วนแยกต่างหากจากกันเมื่อแต่ละส่วนประกอบนั้นมีสาระสำคัญ อายุการให้ประโยชน์ของสินทรัพย์แสดงได้ดังนี้

	ปี
ส่วนปรับปรุงที่ดิน	5 ถึง 20
อาคารและส่วนปรับปรุงอาคาร	5 ถึง 30
เครื่องจักรและอุปกรณ์	2 ถึง 20
เครื่องตกแต่ง ติดตั้งและอุปกรณ์สำนักงาน	3 ถึง 12
ยานพาหนะ	5 ถึง 12

วิธีการคิดค่าเสื่อมราคา อายุการให้ประโยชน์และมูลค่าคงเหลือของสินทรัพย์ถูกทบทวนอย่างน้อยทุกสิ้นรอบปีบัญชีและปรับปรุงตามความเหมาะสม

บริษัท ผลิตภัณฑ์คอนกรีตชลบุรี จำกัด (มหาชน) และบริษัทย่อย
หมายเหตุประกอบงบการเงิน (ต่อ)
วันที่ 31 ธันวาคม 2568 และ 2567

สินทรัพย์สิทธิการใช้

กลุ่มบริษัทวัดมูลค่าสินทรัพย์สิทธิการใช้ด้วยราคาทุนหักค่าเสื่อมราคาสะสมและค่าเผื่อการด้อยค่า (ถ้ามี) และปรับปรุงด้วยการวัดมูลค่าของหนี้สินตามสัญญาเช่าใหม่

ค่าเสื่อมราคา

ค่าเสื่อมราคابันทิกเป็นค่าใช้จ่ายในกำไรหรือขาดทุนและคำนวณโดยวิธีเส้นตรงตามระยะเวลาของเช่าที่เกี่ยวข้อหรือตามอายุการให้ประโยชน์ของสินทรัพย์แล้วแต่อย่างใดจะสั้นกว่าเป็นระยะเวลา 5 ถึง 25 ปี

สินทรัพย์ไม่มีตัวตน (โปรแกรมคอมพิวเตอร์)

โปรแกรมคอมพิวเตอร์แสดงในราคาทุนสุทธิจากค่าตัดจำหน่ายสะสมและค่าเผื่อการด้อยค่า (ถ้ามี)

ค่าตัดจำหน่าย

ค่าตัดจำหน่ายบันทิกเป็นค่าใช้จ่ายในกำไรหรือขาดทุนซึ่งคำนวณโดยวิธีเส้นตรงตามอายุการให้ประโยชน์เป็นระยะเวลา 3 ถึง 10 ปีวิธีการตัดจำหน่ายและอายุการให้ประโยชน์ของสินทรัพย์ถูกทบทวนอย่างน้อยทุกสิ้นรอบปีบัญชีและปรับปรุงตามความเหมาะสม

การด้อยค่าของสินทรัพย์ (ที่ไม่ใช่สินทรัพย์ทางการเงิน)

ยอดสินทรัพย์คงเหลือตามบัญชีของกลุ่มบริษัทได้รับการทบทวน ณ ทุกวันที่ในงบฐานะการเงินว่ามีข้อบ่งชี้เรื่องการด้อยค่าหรือไม่ ในกรณีที่มีข้อบ่งชี้จะทำการประมาณมูลค่าที่คาดว่าจะได้รับคืนของสินทรัพย์ (มูลค่ายุติธรรมหักต้นทุนในการจำหน่ายของสินทรัพย์หรือมูลค่าจากการใช้ของสินทรัพย์นั้นแล้วแต่จำนวนใดจะสูงกว่า)

บริษัท ผลิตภัณฑ์คอนกรีตชลบุรี จำกัด (มหาชน) และบริษัทย่อย
หมายเหตุประกอบงบการเงิน (ต่อ)
วันที่ 31 ธันวาคม 2568 และ 2567

โดยที่การสอบทานจะพิจารณาจากสินทรัพย์แต่ละรายการหรือพิจารณาจากหน่วยสินทรัพย์ที่ก่อให้เกิดเงินสดแล้วแต่กรณี

ในกรณีที่ราคาตามบัญชีของสินทรัพย์สูงกว่ามูลค่าที่คาดว่าจะได้รับคืน กลุ่มบริษัทจะรับรู้ขาดทุนจากการด้อยค่าโดยการลดมูลค่าของราคาตามบัญชีให้เท่ากับมูลค่าที่คาดว่าจะได้รับคืน และรับรู้ในงบกำไรขาดทุนเบ็ดเสร็จ และกลุ่มบริษัทจะบันทึกกลับรายการผลขาดทุนจากการด้อยค่าที่เคยรับรู้ในปีก่อน ๆ โดยถือเป็นรายได้อื่นเมื่อมีข้อบ่งชี้ว่าการด้อยค่าดังกล่าวไม่มีอยู่อีกต่อไปหรือยังคงมีอยู่ แต่เป็นไปในทางที่ลดลง ทั้งนี้ การกลับรายการผลขาดทุนจากการด้อยค่าจะไม่สูงกว่ามูลค่าตามบัญชีของสินทรัพย์นั้น สหุทธิจากค่าเสื่อมราคาหรือค่าตัดจำหน่ายประหนึ่งว่าไม่มีการรับรู้ผลขาดทุนจากการด้อยค่าของสินทรัพย์นั้นในปีก่อน ๆ

เจ้าหนี้การค้าและเจ้าหนี้อื่น

เจ้าหนี้การค้าและเจ้าหนี้อื่นแสดงในราคาทุน

หนี้สินตามสัญญาเช่า

ณ วันที่ สัญญาเช่าเริ่มมีผล กลุ่มบริษัทวัดมูลค่าหนี้สินตามสัญญาเช่าด้วยมูลค่าปัจจุบันของการจ่ายชำระตามสัญญาเช่าที่ยังไม่ได้จ่ายชำระ ณ วันนั้น การจ่ายชำระตามสัญญาเช่าคิดลดด้วยอัตราดอกเบี้ยตามนัยของสัญญาเช่าหากอัตรานั้นสามารถกำหนดได้ต้องใช้อัตราดอกเบี้ยการกู้ยืมส่วนเพิ่ม (อัตราดอกเบี้ยของการกู้ยืมถั่วเฉลี่ยที่มีระยะเวลาใกล้เคียงกันและมีลักษณะคล้ายคลึงกับสินทรัพย์อ้างอิง) ของกลุ่มบริษัท

ภายหลังจากสัญญาเช่าเริ่มมีผล กลุ่มบริษัทวัดมูลค่าหนี้สินตามสัญญาเช่าโดย (1) การเพิ่มมูลค่าตามบัญชีเพื่อสะท้อนดอกเบี้ยจากหนี้สินตามสัญญาเช่า (2) การลดมูลค่าตามบัญชีเพื่อสะท้อนการจ่ายชำระตามสัญญาเช่าที่จ่ายชำระแล้วและ (3) การวัดมูลค่าใหม่ตามมูลค่าตามบัญชีเพื่อสะท้อนการประเมินใหม่หรือการเปลี่ยนแปลง

บริษัท ผลิตภัณฑ์คอนกรีตชลบุรี จำกัด (มหาชน) และบริษัทย่อย
หมายเหตุประกอบงบการเงิน (ต่อ)
วันที่ 31 ธันวาคม 2568 และ 2567

สัญญาเช่าที่ดิน
หรือเพื่อสะท้อนการจ่ายชำระตามสัญญาเช่าที่ดินที่โดยเนื้อหากมีการปรับปรุง

รายจ่ายค่าเช่าสำหรับสัญญาเช่าระยะสั้น (ไม่เกิน 12 เดือนนับแต่วันที่สัญญาเช่าเริ่มมีผล) และสัญญาเช่าสินทรัพย์มูลค่าต่ำ (พิจารณาตามลักษณะทางกายภาพของสินทรัพย์เมื่อมองในสภาพใหม่) บันทึกเป็นค่าใช้จ่ายในกำไรหรือขาดทุนโดยวิธีเส้นตรงตามระยะเวลาของการเช่าที่เกี่ยวข้อง

การขายและเช่ากลับคืนสินทรัพย์ที่กลุ่มบริษัท (ในฐานะผู้ขายและผู้เช่ากลับ) ได้ประเมินแล้วไม่ถือว่าเป็นการขายสินทรัพย์สำหรับการรายงานทางการเงิน กลุ่มบริษัทรับรู้สินทรัพย์นั้นต่อไปตามเดิมและรับรู้หนี้สินตามสัญญาเช่าเท่ากับจำนวนเงินที่ได้รับจากการจากการโอนสินทรัพย์นั้น

ค่าตอบแทนสิทธิการเช่ารับล่วงหน้า

ค่าตอบแทนสิทธิการเช่ารับล่วงหน้าเป็นค่าตอบแทนสิทธิการเช่าที่ดินที่เรียกเก็บจากลูกค้าล่วงหน้าตามข้อกำหนดในสัญญาเช่า ซึ่งจะทยอยรับรู้เป็นรายได้ในงบกำไรขาดทุนเบ็ดเสร็จจำนวนโดยวิธีเส้นตรงตามอายุของสัญญาเช่า 31 ปี

ผลประโยชน์ของพนักงาน

ค่าใช้จ่ายเกี่ยวกับเงินเดือน ค่าจ้าง โบนัสและเงินสมทบกองทุนประกันสังคมบันทึกเป็นค่าใช้จ่ายเมื่อเกิดรายการและตามเกณฑ์คงค้าง

ภาระผูกพันสำหรับผลประโยชน์หลังออกจากงานประเภทโครงการสมทบเงินซึ่งได้แก่ กองทุนสำรองเลี้ยงชีพบันทึกเป็นค่าใช้จ่ายในงบกำไรขาดทุนเบ็ดเสร็จเมื่อมีการจ่ายเงินสมทบไปยังกองทุนตามเกณฑ์คงค้าง

ภาระผูกพันสำหรับผลประโยชน์หลังออกจากงานซึ่งเป็นเงินชดเชยตามกฎหมายคุ้มครองแรงงานซึ่งจะจ่ายให้แก่พนักงานเมื่อเกษียณอายุหรือเลิกจ้างถูกรับรู้เป็นหนี้สินและค่าใช้จ่ายในงบการเงินด้วยจำนวนเงินที่คำนวณโดยนักคณิตศาสตร์ประกันภัยซึ่งเป็นการประมาณการผลประโยชน์ที่พนักงานจะได้รับในอนาคตสำหรับการทำงานของพนักงาน

บริษัท ผลิตภัณฑ์คอนกรีตชลบุรี จำกัด (มหาชน) และบริษัทย่อย
หมายเหตุประกอบงบการเงิน (ต่อ)
วันที่ 31 ธันวาคม 2568 และ 2567

ในอดีตและปัจจุบันจากนั้นจึงใช้วิธีคิดลดแต่ละหน่วยที่ประมาณการไว้
ค่าใช้จ่ายจากการประมาณการหนี้สินผลประโยชน์ของพนักงานหลังจากงานที่ถูก
รับรู้ในงบกำไรขาดทุนเบ็ดเสร็จประกอบด้วย ต้นทุนบริการปัจจุบัน
ต้นทุนบริการในอดีต (ถ้ามี) และต้นทุนดอกเบี้ยซึ่งรับรู้เป็นรายการกำไรหรือขาดทุน
ส่วนกำไร/ขาดทุนจากการวัดมูลค่าใหม่ตามหลักคณิตศาสตร์ประกันภัยรับรู้เป็นราย
การกำไรขาดทุนเบ็ดเสร็จอื่น
โครงการผลประโยชน์ของพนักงานนี้ไม่ได้ถูกจัดตั้งเป็นกองทุนและไม่มีสินทรัพย์ของโ
ครงการเกิดขึ้น

ประมาณการหนี้สิน

ประมาณการหนี้สินจะถูกรับรู้ในงบฐานะการเงินก็ต่อเมื่อกลุ่มบริษัทมีภาระหนี้สินเกิดขึ้น
จากข้อพิพาททางกฎหมายหรือภาระผูกพันซึ่งเป็นผลมาจากเหตุการณ์จากอดีตและ
มีความเป็นไปได้ค่อนข้างแน่นอนว่าประโยชน์เชิงเศรษฐกิจจะต้องถูกจ่ายไปเพื่อชำระภ
ภาระหนี้สินดังกล่าวโดยจำนวนภาระหนี้สินดังกล่าวสามารถประมาณจำนวนเงินได้อย่าง
น่าเชื่อถือ ถ้าผลกระทบดังกล่าวเป็นนัยสำคัญ
ประมาณกระแสเงินสดที่จะจ่ายในอนาคตจะคิดลดเป็นมูลค่าปัจจุบันโดยใช้อัตราคิดลด
ในตลาดปัจจุบันก่อนคำนวณภาษีเงินได้เพื่อให้สะท้อนมูลค่าที่อาจประเมินได้ในตลาดป
จุบันซึ่งแปรไปตามเวลาและความเสี่ยงที่มีต่อหนี้สิน

การวัดมูลค่ายุติธรรม

มูลค่ายุติธรรมเป็นราคาที่กลุ่มบริษัทจะได้รับจากการขายสินทรัพย์หรือจะจ่ายเพื่อโอน
หนี้สินในรายการที่เกิดขึ้นในสภาพปกติระหว่างผู้ร่วมตลาด ณ วันที่วัดมูลค่า
เพื่อให้การวัดมูลค่ายุติธรรมและเปิดเผยข้อมูลที่เกี่ยวข้องในงบการเงินมีความสม่าเสม
และสามารถเปรียบเทียบได้จึงมีการกำหนดลำดับชั้นของมูลค่ายุติธรรมออกเป็น 3
ระดับตามประเภทของข้อมูลที่นำมาใช้ในเทคนิคการประเมินมูลค่าเพื่อวัดมูลค่ายุติร
ม

ลำดับชั้นของมูลค่ายุติธรรมให้ลำดับความสำคัญสูงสุดกับราคาเสนอซื้อขายที่ไม่ต้องป
รับปรุงในตลาดที่มีสภาพคล่องสำหรับสินทรัพย์หรือหนี้สินอย่างเดียวกัน ("ข้อมูลระดับ
1") รองลงมาคือข้อมูลอื่นที่สามารถสังเกตได้ ("ข้อมูลระดับ 2")
และต่ำสุดคือข้อมูลที่ไม่สามารถสังเกตได้ ("ข้อมูลระดับ 3")

เครื่องมือทางการเงิน

บริษัท ผลิตภัณฑ์คอนกรีตชลบุรี จำกัด (มหาชน) และบริษัทย่อย
หมายเหตุประกอบงบการเงิน (ต่อ)
วันที่ 31 ธันวาคม 2568 และ 2567

การรับรู้รายการและการวัดมูลค่า

สินทรัพย์ทางการเงินถูกรับรู้เริ่มแรกด้วยมูลค่ายุติธรรมบวกด้วยต้นทุนการทำรายการกรณีที่สินทรัพย์ทางการเงินที่ไม่ได้วัดมูลค่าด้วยมูลค่ายุติธรรมผ่านกำไรหรือขาดทุน

สินทรัพย์ทางการเงินจัดประเภทและวัดมูลค่าโดยอ้างอิงตามโมเดลธุรกิจที่ใช้ในการจัดการสินทรัพย์และตามลักษณะของกระแสเงินสดตามสัญญาของสินทรัพย์โดยแบ่งออกเป็นสามวิธีคือ ราคาทุนตัดจำหน่าย มูลค่ายุติธรรมผ่านกำไรขาดทุนเบ็ดเสร็จอื่น และมูลค่ายุติธรรมผ่านกำไรหรือขาดทุน เมื่อมีการเปลี่ยนแปลงโมเดลธุรกิจในการบริหารสินทรัพย์ทางการเงินจะต้องมีการจัดประเภทรายการสินทรัพย์ทางการเงินใหม่ในส่วนที่ได้รับผลกระทบ

หนี้สินทางการเงินถูกรับรู้เริ่มแรกด้วยมูลค่ายุติธรรมหักด้วยต้นทุนการทำรายการหนี้สินทางการเงินให้จัดประเภทและวัดมูลค่าด้วยราคาทุนตัดจำหน่ายยกเว้นหนี้สินทางการเงินที่วัดมูลค่าด้วยมูลค่ายุติธรรมผ่านกำไรหรือขาดทุน (โดยหนี้สินดังกล่าวให้รวมถึงหนี้สินตราสารอนุพันธ์) กิจกรรมไม่สามารถจัดประเภทรายการหนี้สินทางการเงินใหม่ได้

การจัดประเภทรายการและการวัดมูลค่า

สินทรัพย์ที่จัดประเภทรายการและวัดมูลค่าด้วยราคาทุนตัดจำหน่าย

- เงินสดและรายการเทียบเท่าเงินสด
- ลูกหนี้การค้า และ ลูกหนี้หมุนเวียนอื่น (ไม่รวมค่าใช้จ่ายล่วงหน้าและเงินจ่ายล่วงหน้าค่าซื้อสินทรัพย์)
- ลูกหนี้ตามสัญญาเช่า
- เงินให้กู้ยืมระยะสั้นและระยะยาว
- สินทรัพย์ทางการเงินหมุนเวียนอื่น
- เงินฝากสถาบันการเงินที่มีภาระค้ำประกัน
- สินทรัพย์ทางการเงินไม่หมุนเวียนอื่น
- สินทรัพย์ที่เกิดจากสัญญาไม่หมุนเวียน

บริษัท ผลิตภัณฑ์คอนกรีตชลบุรี จำกัด (มหาชน) และบริษัทย่อย
หมายเหตุประกอบงบการเงิน (ต่อ)
วันที่ 31 ธันวาคม 2568 และ 2567

สินทรัพย์ที่จัดประเภทรายการและวัดมูลค่ายุติธรรมผ่านกำไรขาดทุนเบ็ดเสร็จอื่น - ไม่มี

สินทรัพย์ที่จัดประเภทรายการและวัดมูลค่ายุติธรรมผ่านกำไรหรือขาดทุน

- สินทรัพย์ทางการเงินหมุนเวียนอื่น - เงินลงทุนในตราสารทุน

หนี้สินที่จัดประเภทรายการและวัดมูลค่าด้วยราคาทุนตัดจำหน่าย

- เงินกู้ยืมระยะสั้นและระยะยาว
- เจ้าหนี้การค้าและเจ้าหนี้หมุนเวียนอื่น (รวมรายการค้างจ่ายต่าง ๆ แต่ไม่รวมเงินมัดจำรับล่วงหน้าสินค้า)
- หนี้สินตามสัญญาเช่า

หนี้สินที่จัดประเภทรายการและวัดมูลค่ายุติธรรมผ่านกำไรหรือขาดทุน - ไม่มี

การด้อยค่า

ขาดทุนจากการด้อยค่าสำหรับผลขาดทุนด้านเครดิตที่คาดว่าจะเกิดขึ้น (Expected credit loss)

ของสินทรัพย์ทางการเงินที่ไม่ใช่ลูกหนี้การค้าและสินทรัพย์ที่เกิดจากสัญญารับรู้เป็นชั้นตามวิธีการทั่วไป (General approach) ดังนี้

- ชั้นที่ 1 (performing) กลุ่มบริษัทรับรู้ผลขาดทุนด้านเครดิตที่คาดว่าจะเกิดขึ้นใน 12 เดือนข้างหน้าในกำไรหรือขาดทุน ดอกเบี้ยรับคำนวณจากมูลค่าตามบัญชีขั้นต้นโดยไม่มีการปรับลดผลขาดทุนด้านเครดิตที่คาดว่าจะเกิดขึ้น
- ชั้นที่ 2 (under-performing) เมื่อความเสี่ยงด้านเครดิตเพิ่มขึ้นอย่างมีนัยสำคัญและไม่ได้พิจารณาว่าอยู่ในระดับต่ำ กลุ่มบริษัทรับรู้ผลขาดทุนด้านเครดิตที่คาดว่าจะเกิดขึ้นตลอดอายุในกำไรหรือขาดทุน ดอกเบี้ยรับคำนวณเช่นเดียวกับชั้นที่ 1
- ชั้นที่ 3 (non-performing หรือ credit-impaired) เมื่อความเสี่ยงด้านเครดิตของสินทรัพย์ทางการเงินเพิ่มขึ้นจนถึงจุดที่พิจารณาได้ว่าเกิดการด้อยค่าด้านเครดิตขึ้น

บริษัท ผลิตภัณฑ์คอนกรีตชลบุรี จำกัด (มหาชน) และบริษัทย่อย
หมายเหตุประกอบงบการเงิน (ต่อ)
วันที่ 31 ธันวาคม 2568 และ 2567

กลุ่มบริษัทรับรู้ผลขาดทุนด้านเครดิตที่คาดว่าจะเกิดขึ้นตลอดอายุในกำไรหรือขาด
ทุน
ดอกเบียรับคำนวณจากราคาทุนตัดจำหน่ายโดยใช้มูลค่าตามบัญชีขั้นต้นปรับลด
ด้วยค่าเผื่อผลขาดทุนจากการด้อยค่า

สำหรับลูกหนี้การค้าและสินทรัพย์ที่เกิดจากสัญญา (เช่น รายได้ค้างรับ)
กลุ่มบริษัทใช้วิธีการอย่างง่าย (Simplified approach)
โดยรับรู้ผลขาดทุนด้านเครดิตที่คาดว่าจะเกิดขึ้น (Expected credit loss)
ตลอดอายุสำหรับสินทรัพย์ทางการเงินที่ถูกพิจารณา ทั้งนี้
ในการพิจารณาและวัดมูลค่าผลขาดทุนด้านเครดิตที่คาดว่าจะเกิดขึ้น
กลุ่มบริษัทนำข้อมูลผลขาดทุนด้านเครดิตในอดีต (Historical credit loss)
มาประกอบกันกับข้อมูลที่มีการคาดการณ์ไปในอนาคต (Forward-looking
information) ใน ส่วน ของ สิน ทรัพย์ นั้น และ ปัจ จั ย ส าคัญ ๆ
ของสภาพแวดล้อมเชิงเศรษฐกิจตามความจำเป็น

การรับรู้รายได้

รายได้จากการขายรับรู้ ณ เวลาใดเวลาหนึ่ง (สุทธิจากส่วนลดและการรับคืน)
เมื่อส่งมอบซึ่งเป็นจุดที่มีการโอนความเสี่ยงและผลตอบแทนที่เป็นสาระสำคัญของความ
เป็นเจ้าของและการควบคุมในสินค้าให้กับผู้ซื้อแล้ว

รายได้จากการให้บริการระยะสั้น (ไม่เกิน 1-2 วัน) รับรู้ ณ
เวลาใดเวลาหนึ่งเมื่อได้ให้บริการแก่ลูกค้าแล้วเสร็จและตามเกณฑ์คงค้าง

รายได้ค่าเช่าภายใต้สัญญาเช่าดำเนินงานรับรู้เป็นรายได้โดยวิธีเส้นตรงตลอดอายุสัญญาเช่า

รายได้ดอกเบียรับรู้ตามอัตราดอกเบียที่แท้จริง

เงินปันผลรับรู้เป็นรายได้ในวันที่กิจการมีสิทธิได้รับเงินปันผล

รายได้อื่น ๆ รับรู้ตามเกณฑ์คงค้าง

บริษัท ผลิตภัณฑ์คอนกรีตชลบุรี จำกัด (มหาชน) และบริษัทย่อย
หมายเหตุประกอบงบการเงิน (ต่อ)
วันที่ 31 ธันวาคม 2568 และ 2567

ค่าใช้จ่าย

ต้นทุนทางการเงิน

ดอกเบี้ยจ่ายและค่าใช้จ่ายในทำนองเดียวกันรับรู้ในงบกำไรขาดทุนเบ็ดเสร็จตามเกณฑ์
ค ก ค ก
ยกเว้นในกรณีที่มีการบันทึกเป็นต้นทุนส่วนหนึ่งของสินทรัพย์อันเป็นผลมาจากการใช้
ว ล า ย า ว น า น ใน ก า ร จั ด ห า ก อ ส ร ำ ง
ห รื อ ก า ร ตั ด ตั ง สั น ห ร ำ พ ำ ดั ง ก ล ำ ว ก อ น ที่ จ ะ พ ร ำ ม ไ ช ง ำ น
ดอกเบี้ยซึ่งเป็นส่วนหนึ่งของค่างวดตามสัญญาเช่าบันทึกในงบกำไรขาดทุนเบ็ดเสร็จ
โดยใช้วิธีอัตราดอกเบี้ยที่แท้จริง

ค่าใช้จ่ายอื่น ๆ รับรู้ตามเกณฑ์คงค้าง

การใช้ประมาณการ

ในการจัดทำงบการเงินตามมาตรฐานการรายงานทางการเงิน
ฝ่ายบริหารมีความจำเป็นต้องใช้ประมาณการและข้อสมมติฐานที่กระทบต่อรายได้
รายจ่าย สินทรัพย์และหนี้สิน เพื่อประโยชน์ในการกำหนดมูลค่าของสินทรัพย์ หนี้สิน
ต ล อ ด จ น ห นั สั น ที่ อ ำ จ ำ กั ด ชั น
ด้วยเหตุดังกล่าวผลของรายการเมื่อเกิดขึ้นจริงจึงอาจแตกต่างไปจากที่ได้ประมาณการ
ไว้

ประมาณการและข้อสมมติฐานที่ใช้ในการจัดทำงบการเงินจะได้รับการทบทวนอย่างสม
ม ำ เ ส ม
การปรับประมาณการทางบัญชีจะบันทึกในงวดบัญชีที่การประมาณการดังกล่าวได้รับก
ารทบทวนหากการปรับประมาณการกระทบเฉพาะงวดบัญชีนั้น ๆ
หรือบันทึกในงวดบัญชีที่ปรับและงวดบัญชีในอนาคตหากการปรับประมาณการกระทบ
ทั้งงวดบัญชีในปัจจุบันและอนาคต

บริษัท ผลิตภัณฑ์คอนกรีตชลบุรี จำกัด (มหาชน) และบริษัทย่อย
หมายเหตุประกอบงบการเงิน (ต่อ)
วันที่ 31 ธันวาคม 2568 และ 2567

ทั้งนี้
ประมาณการและข้อสมมติฐานที่สำคัญที่ใช้ในการจัดทำงบการเงินนี้ซึ่งอาจมีความไม่แน่นอนที่สำคัญมาเกี่ยวข้องได้แก่

- ค่าเพื่อผลขาดทุนด้านเครดิตที่คาดว่าจะเกิดขึ้น
- ค่าเพื่อการลดมูลค่าของสินค้าและมูลค่าสุทธิที่จะได้รับ
- การพิจารณาเกี่ยวกับการด้อยค่าและมูลค่ายุติธรรมของสินทรัพย์
- อายุการให้ประโยชน์และมูลค่าคงเหลือของอาคารและอุปกรณ์และสินทรัพย์สิทธิการใช้
- ข้อพิจารณาการใช้สิทธิต่ออายุสัญญาเช่าและอัตราคิดลดของหนี้สินตามสัญญาเช่า
- สมมติฐานที่ใช้ในการคำนวณภาระผูกพันหนี้สินผลประโยชน์ของพนักงานหลังออกจากงาน
- เงื่อนไขที่คาดว่าจะได้รับประโยชน์จากสินทรัพย์ภาษีเงินได้รอการตัดบัญชีและประมาณการผลประโยชน์ที่จะได้รับจากขาดทุนสะสมทางภาษียกมา
- ประมาณการหนี้สินอื่น

รายการบัญชีที่เป็นเงินตราต่างประเทศ

รายการบัญชีที่เป็นเงินตราต่างประเทศแปลงค่าเป็นเงินบาทโดยใช้อัตราแลกเปลี่ยน ณ วันที่เกิดรายการ

สินทรัพย์และหนี้สินที่เป็นตัวเงินและเป็นเงินตราต่างประเทศ ณ วันที่ในงบฐานะการเงินแปลงค่าเป็นเงินบาทโดยใช้อัตราแลกเปลี่ยน ณ วันนั้นกำไรหรือขาดทุนจากการแปลงค่าจะบันทึกในงบกำไรขาดทุนเบ็ดเสร็จ

สินทรัพย์และหนี้สินที่ไม่เป็นตัวเงินซึ่งเกิดจากรายการบัญชีที่เป็นเงินตราต่างประเทศและบันทึกตามเกณฑ์ราคาทุนเดิมแปลงค่าเป็นเงินบาทโดยใช้อัตราแลกเปลี่ยน ณ วันที่เกิดรายการ

ภาษีเงินได้

ค่าใช้จ่ายภาษีเงินได้สำหรับปีประกอบด้วยภาษีเงินได้ของงวดปัจจุบันและภาษีเงินได้รอการตัดบัญชี

บริษัท ผลิตภัณฑ์คอนกรีตชลบุรี จำกัด (มหาชน) และบริษัทย่อย
หมายเหตุประกอบงบการเงิน (ต่อ)
วันที่ 31 ธันวาคม 2568 และ 2567

ภาษีเงินได้ของงวดปีปัจจุบันได้แก่ ภาษีที่ต้องชำระหรือสามารถขอคืนได้โดยคำนวณจากกำไรหรือขาดทุนทางภาษีสำหรับ ปี โดยใช้อัตราภาษีที่ประกาศใช้ ณ วันที่รายงาน ตลอดจนการปรับปรุงเกี่ยวกับภาษีที่ค้างชำระในปีก่อน ๆ

ภาษีเงินได้รอการตัดบัญชีบันทึกโดยคำนวณจากผลแตกต่างชั่วคราวที่เกิดขึ้นระหว่าง มูลค่าตามบัญชีของสินทรัพย์และหนี้สินและจำนวนที่ใช้เพื่อความมุ่งหมายทางภาษี ภาษีเงินได้รอการตัดบัญชีวัดมูลค่าโดยใช้อัตราภาษีที่คาดว่าจะใช้กับผลแตกต่างชั่วคราวเมื่อมีการกลับรายการโดยอิงกับกฎหมายที่ประกาศใช้ ณ วันที่รายงาน

สินทรัพย์ภาษีเงินได้รอการตัดบัญชีจะบันทึกต่อเมื่อมีความเป็นไปได้ค่อนข้างแน่นอนว่ากำไรเพื่อเสียภาษีในอนาคตจะมีจำนวนเพียงพอกับการใช้ประโยชน์จากผลแตกต่างชั่วคราวดังกล่าว สินทรัพย์ภาษีเงินได้รอการตัดบัญชีจะถูกทบทวน ณ ทุกวันที่รายงานและจะถูกปรับลดลงเท่าที่ประโยชน์ทางภาษีจะมีโอกาสถูกใช้จริง

กำไรต่อหุ้นขั้นพื้นฐาน

กำไรต่อหุ้นขั้นพื้นฐานคำนวณโดยการหารกำไรสำหรับปีด้วยจำนวนถัวเฉลี่ยถ่วงน้ำหนักของหุ้นสามัญที่ออกจำหน่ายแล้วระหว่างปี

4. รายการบัญชีและยอดคงเหลือกับบุคคลหรือกิจการที่เกี่ยวข้องกัน

บุคคลหรือกิจการที่เกี่ยวข้องกัน หมายถึง บุคคลหรือกิจการที่อยู่ภายใต้การควบคุมของกลุ่มบริษัท หรือสามารถควบคุมกลุ่มบริษัททั้งทางตรงและทางอ้อม หรือมีอิทธิพลอย่างเป็นสาระสำคัญในการตัดสินใจด้านการเงินหรือการดำเนินงานของกลุ่มบริษัท

บุคคลหรือกิจการที่เกี่ยวข้องกันประกอบด้วย

ชื่อกิจการ	ประเภทธุรกิจ	ลักษณะความสัมพันธ์
บริษัท ตะวันออกการขนส่ง จำกัด	ลงทุนในกิจการอื่น	บริษัทย่อย
บริษัท ชลประทีปสินทรัพย์ จำกัด	ให้เช่าอสังหาริมทรัพย์	บริษัทย่อย

บริษัท ผลิตภัณฑ์คอนกรีตชลบุรี จำกัด (มหาชน) และบริษัทย่อย
หมายเหตุประกอบงบการเงิน (ต่อ)
วันที่ 31 ธันวาคม 2568 และ 2567

ชื่อกิจการ	ประเภทธุรกิจ	ลักษณะความสัมพันธ์
บริษัท ชลบุรีกันยง จำกัด	จำหน่ายวัสดุก่อสร้างและอุปกรณ์ ตกแต่งบ้าน	บริษัทย่อย
บริษัท สมาร์ทคอนกรีต จำกัด (มหาชน)	ผลิตและจำหน่ายคอนกรีตมวลเบา	บริษัทย่อย
บริษัท ซีซีพี เพ็ชรสโตนส์ จำกัด	ผลิตและจำหน่ายผลิตภัณฑ์ บล็อกคอนกรีต	บริษัทย่อย
บริษัท ชาลี ท็อป โลจิสติกส์ โซลูชั่น จำกัด ("CTLS")	ให้เช่าและบริการคลังสินค้า	การร่วมค้า (ดูหมายเหตุ 9)
บริษัท ดี.เอส.วี.ที คลังสินค้า จำกัด (ชำระบัญชีเสร็จสิ้นวันที่ 24 ตุลาคม 2568)	ให้เช่าคลังสินค้าและพื้นที่ และให้ บริการด้านวัตถุดิบทุกรายทุก ประเภท	บริษัทร่วมของ CTLS
บริษัท 9 อินเตอร์ โลจิสติกส์ จำกัด	บริหารจัดการด้านโลจิสติกส์ ครบวงจร	การร่วมค้าของ CTLS
บริษัท เอทีซี คอนกรีตชลบุรี จำกัด	ผลิตและจำหน่ายผลิตภัณฑ์ค อนกรีต ทุกชนิด	การร่วมค้าของ CTLS
บริษัท ดีสินชุมทรัพย์ ไม่นิ่ง สโตน จำกัด	ทำเหมืองหินที่ใช้ในการก่อสร้าง	การร่วมค้าของ CTLS
บริษัท ระยองมาบตาพุดธุรกิจ จำกัด	พัฒนาที่ดิน	มีผู้ถือหุ้นและกรรมการร่วม กัน
บริษัท สมายล์ แอสเสท จำกัด	ค้าอสังหาริมทรัพย์	มีผู้ถือหุ้นและกรรมการร่วม กัน

บริษัท ผลิตภัณฑ์คอนกรีตชลบุรี จำกัด (มหาชน) และบริษัทย่อย
หมายเหตุประกอบงบการเงิน (ต่อ)
วันที่ 31 ธันวาคม 2568 และ 2567

ชื่อกิจการ	ประเภทธุรกิจ	ลักษณะความสัมพันธ์
บริษัท ชลประทีปบริหารสินทรัพย์ จำกัด	ค้าส่งหาริมทรัพย์	มีผู้ถือหุ้นและกรรมการร่วม กัน
บริษัท ทีปกรโฮลดิ้ง จำกัด	ลงทุนในกิจการอื่น	มีผู้ถือหุ้นและกรรมการร่วม กัน
บริษัท ทีปกร เลค แอนด์ แลนด์ จำกัด	บริหารอสังหาริมทรัพย์	มีผู้ถือหุ้นและกรรมการร่วม กัน
บริษัท ชลบุรีสงวนวงศ์ธุรกิจ จำกัด	ค้าส่งหาริมทรัพย์	มีผู้ถือหุ้นและกรรมการร่วม กัน
บริษัท บางพระธุรกิจ จำกัด	ให้เช่าอสังหาริมทรัพย์	มีผู้ถือหุ้นและกรรมการร่วม กัน
บริษัท อ่างหิน พลังงาน จำกัด	สถานบริการน้ำมันเชื้อเพลิง	มีผู้ถือหุ้นและกรรมการร่วม กัน
บริษัท อ่างหิน เครื่องดื่ม จำกัด	ร้านขายปลีกเครื่องดื่มไม่มีแอลกอฮอล์	มีผู้ถือหุ้นและกรรมการร่วม กัน
บริษัท พีเจเอฟ เทรดิง จำกัด	ผลิตสินค้าประเภทหน้าต่างและประตู	มีผู้ถือหุ้นและกรรมการร่วม กัน
บริษัท ซีแพนเนล จำกัด (มหาชน)	ผลิตและจำหน่ายผนังคอนกรีตสำเร็จรูป	กรรมการเป็นญาติของกรรมการ
ชื่อกิจการ	ประเภทธุรกิจ	ลักษณะความสัมพันธ์
ผู้บริหารที่สำคัญ	-	บุคคลที่มีอำนาจและความรับผิดชอบในการวางแผน สั่งการและควบคุมกิจกรรมต่างๆ ของบริษัทไม่ว่าทางตรงหรือทาง อ้อม ทั้งนี้ รวมถึงกรรมการของบริษัท

บริษัท ผลิตภัณฑ์คอนกรีตชลบุรี จำกัด (มหาชน) และบริษัทย่อย
หมายเหตุประกอบงบการเงิน (ต่อ)
วันที่ 31 ธันวาคม 2568 และ 2567

(ไม่ว่าจะทำหน้าที่ในระดับบริหารหรือไม่ก็ตาม)

นโยบายการกำหนดราคาสำหรับแต่ละประเภทรายการมีดังนี้

ประเภทรายการ	นโยบายการกำหนดราคา
รายได้จากการขายสินค้า	ราคาตลาดหรือราคาเทียบเคียงกับราคาตลาด
รายได้จากการให้เช่าและบริการ	ราคาตลาดหรือราคาที่ตกลงกันตามสัญญา
เงินปันผลรับ	ตามจำนวนที่ประกาศจ่าย
ดอกเบี้ยรับ	อ้างอิงต้นทุนทางการเงินของผู้ให้กู้
ขายสินทรัพย์ / ซื้อสินทรัพย์	ราคาที่ตกลงร่วมกัน
รายได้อื่น	ราคาตามสัญญา
ซื้อสินค้า / น้ำมันรถ	ราคาตลาดหรือราคาเทียบเคียงกับราคาตลาด
เงินปันผลจ่าย	ตามจำนวนที่ประกาศจ่าย
ค่าใช้จ่ายอื่น	อ้างอิงอัตราค่าธรรมเนียมของธนาคารพาณิชย์ / ราคาตลาด
ค่าเช่าจ่าย	ราคาที่ตกลงกันตามสัญญา
ดอกเบี้ยจ่าย	อ้างอิงต้นทุนทางการเงินของผู้ให้กู้
ค่าประกันวงเงินสินเชื่อ	ไม่คิดค่าธรรมเนียมค่าประกัน
ค่าตอบแทนผู้บริหารสำคัญ	จำนวนตามที่ตกลงกัน

บริษัท ผลิตภัณฑ์คอนกรีตชลบุรี จำกัด (มหาชน) และบริษัทย่อย
หมายเหตุประกอบงบการเงิน (ต่อ)
วันที่ 31 ธันวาคม 2568 และ 2567

รายการบัญชีกับบุคคลและกิจการที่เกี่ยวข้องกันที่เกิดขึ้นสำหรับปีสิ้นสุดวันที่ 31 ธันวาคม 2568 และ 2567 มีดังนี้

	พันบาท			
	งบการเงินรวม		งบการเงินเฉพาะกิจการ	
	2568	2567	2568	2567
บริษัทย่อย				
รายได้จากการขายสินค้า	-	-	149,050	148,061
รายได้จากการให้บริการ	-	-	13,682	13,553
เงินปันผลรับ	-	-	63,796	81,624
ดอกเบี้ยรับ	-	-	18	520
ขายทรัพย์สิน	-	-	550	16,580
รายได้อื่น	-	-	6,583	8,523
ซื้อสินค้า	-	-	155,841	168,277
ซื้อทรัพย์สิน	-	-	160	-
ค่าใช้จ่ายอื่น	-	-	3,053	2,607
จ่ายชำระหนี้สินตามสัญญาเช่า	-	-	4,892	4,892
ดอกเบี้ยจ่าย				
- เงินกู้ยืมระยะสั้น	-	-	2,621	2,271
- หนี้สินตามสัญญาเช่า	-	-	2,078	2,211
การรวมค่า				
รายได้จากการให้เช่า	1,871	1,871	1,871	1,871
ดอกเบี้ยรับ	8,951	1,019	8,951	1,019
รายได้อื่น	120	145	120	145

บริษัท ผลิตภัณฑ์คอนกรีตชลบุรี จำกัด (มหาชน) และบริษัทย่อย
หมายเหตุประกอบงบการเงิน (ต่อ)
วันที่ 31 ธันวาคม 2568 และ 2567

	พันบาท			
	งบการเงินรวม		งบการเงินเฉพาะกิจการ	
	2568	2567	2568	2567
บุคคลและกิจการที่เกี่ยวข้องกัน				
รายได้จากการขายสินค้า	60,701	1,195	57,121	243
รายได้จากการให้บริการ	16	-	16	-
ดอกเบี้ยรับ	1,528	1,848	-	-
รายได้อื่น	495	892	273	784
ซื้อสินค้า	2,718	-	2,718	-
ค่าน้ำมันรถ	100,918	104,350	83,235	82,082
เงินปันผลจ่าย	17,596	19,396	14,333	14,333
ค่าใช้จ่ายอื่น	-	1,170	-	170
จ่ายชำระหนี้สินตามสัญญาเช่า	2,037	2,054	2,037	2,054
ดอกเบี้ยจ่าย				
- เงินกู้ยืมระยะสั้น	73	19	73	19
- หนี้สินตามสัญญาเช่า	611	580	611	580
ค่าตอบแทนผู้บริหารสำคัญ				
- ผลประโยชน์ระยะสั้น	46,559	44,789	14,210	11,326
- ผลประโยชน์หลังออกจากงาน	1,856	1,693	716	550
รวม	48,415	46,482	14,926	11,876

บริษัท ผลิตภัณฑ์คอนกรีตชลบุรี จำกัด (มหาชน) และบริษัทย่อย
หมายเหตุประกอบงบการเงิน (ต่อ)
วันที่ 31 ธันวาคม 2568 และ 2567

ยอดคงเหลือกับบุคคลและกิจการที่เกี่ยวข้องกัน ณ วันที่ 31 ธันวาคม 2568 และ 2567 มีดังนี้

	พันบาท			
	งบการเงินรวม		งบการเงินเฉพาะกิจการ	
	2568	2567	2568	2567
ลูกหนี้การค้า				
บริษัทย่อย	-	-	70,128	31,756
กิจการที่เกี่ยวข้องกัน	15,122	223	14,333	164
รวม	<u>15,122</u>	<u>223</u>	<u>84,461</u>	<u>31,920</u>
ยอดคงเหลือแยกตามอายุหนี้ที่ค้างชำระไว้				
ดัดตั้ง				
ยังไม่ถึงกำหนดชำระ	8,992	223	35,862	31,920
เกินกำหนดชำระไม่เกิน 3 เดือน	6,130	-	48,599	-
รวม	<u>15,122</u>	<u>223</u>	<u>84,461</u>	<u>31,920</u>
ลูกหนี้หมุนเวียนอื่น				
ลูกหนี้อื่น				
บริษัทย่อย	-	-	21,435	820
กิจการที่เกี่ยวข้องกัน	53	778	53	-
	<u>53</u>	<u>778</u>	<u>21,488</u>	<u>820</u>
ดอกเบี้ยค้างรับ				
การร่วมค้า	1,172	1,019	1,172	1,019
กิจการที่เกี่ยวข้องกัน	112		-	-
		155		
	<u>1,284</u>	<u>1,174</u>	<u>1,172</u>	<u>1,019</u>
รวม	<u>1,337</u>	<u>1,952</u>	<u>22,660</u>	<u>1,839</u>
เงินให้กู้ยืมระยะสั้น				

บริษัท ผลิตภัณฑ์คอนกรีตชลบุรี จำกัด (มหาชน) และบริษัทย่อย
หมายเหตุประกอบงบการเงิน (ต่อ)
วันที่ 31 ธันวาคม 2568 และ 2567

	พันบาท			
	งบการเงินรวม		งบการเงินเฉพาะกิจการ	
	2568	2567	2568	2567
การร่วมค้า	285,423	55,720	285,423	55,720
กิจการที่เกี่ยวข้องกัน	26,500	36,500	-	-
รวม	311,923	92,220	285,423	55,720
สินทรัพย์หมุนเวียนอื่น				
กิจการที่เกี่ยวข้องกัน	52	66	52	66
สินทรัพย์ไม่หมุนเวียนอื่น				
กิจการที่เกี่ยวข้องกัน	741	-	-	-
เจ้าหนี้การค้า				
บริษัทย่อย	-	-	9,515	25,745
กิจการที่เกี่ยวข้องกัน	1,685	3,519	1,685	3,519
รวม	1,685	3,519	11,200	29,264
เจ้าหนี้หมุนเวียนอื่น				
เจ้าหนี้อื่น				
บริษัทย่อย	-	-	449	433
การร่วมค้า	156	-	156	-
บุคคลและกิจการที่เกี่ยวข้องกัน	9,596	6,868	195	28
	9,752	6,868	800	461
ดอกเบี้ยค้างจ่าย				
บริษัทย่อย	-	-	865	1,266
กิจการที่เกี่ยวข้องกัน	73	18	73	18

บริษัท ผลิตภัณฑ์คอนกรีตชลบุรี จำกัด (มหาชน) และบริษัทย่อย
หมายเหตุประกอบงบการเงิน (ต่อ)
วันที่ 31 ธันวาคม 2568 และ 2567

	พันบาท			
	งบการเงินรวม		งบการเงินเฉพาะกิจการ	
	2568	2567	2568	2567
	73	18	938	1,284
รวม	9,825	6,886	1,738	1,745
เงินกู้ยืมระยะสั้น				
บริษัทย่อย	-	-	203,900	89,000
กิจการที่เกี่ยวข้องกัน	1,950	8,000	1,950	8,000
รวม	1,950	8,000	205,850	97,000
หนี้สินตามสัญญาเช่า				
<i>ครบกำหนดชำระภายในหนึ่งปี</i>				
บริษัทย่อย	-	-	2,953	2,814
บุคคลที่เกี่ยวข้องกัน	1,020	869	1,020	869
	1,020	869	3,973	3,683
<i>ครบกำหนดชำระหลังจากหนึ่งปี</i>				
บริษัทย่อย	-	-	38,883	41,837
บุคคลที่เกี่ยวข้องกัน	11,612	11,038	11,612	11,038
	11,612	11,038	50,495	52,875
รวม	12,632	11,907	54,468	56,558

รายการเคลื่อนไหวระหว่างปีสิ้นสุดวันที่ 31 ธันวาคม 2568 และ 2567
 สำหรับเงินให้กู้ยืมระยะสั้นแก่และเงินกู้ยืมระยะสั้นจากกิจการที่เกี่ยวข้องกันมีดังนี้

พันบาท			
งบการเงินรวม		งบการเงินเฉพาะกิจการ	
2568	2567	2568	2567

บริษัท ผลิตภัณฑ์คอนกรีตชลบุรี จำกัด (มหาชน) และบริษัทย่อย
หมายเหตุประกอบงบการเงิน (ต่อ)
วันที่ 31 ธันวาคม 2568 และ 2567

เงินให้กู้ยืมระยะสั้น (ตัวสัญญาใช้เงินที่ไม่มีหลักประกัน				
และครบกำหนดชำระเมื่อทางถาม)				
ยอดคงเหลือ ณ วันที่ 1 มกราคม	92,220	37,500	55,720	-
เพิ่มขึ้น	331,372	295,720	331,372	295,720
ลดลง	(111,669)	(241,000)	(101,669)	(240,000)
ยอดคงเหลือ ณ วันที่ 31 ธันวาคม	311,923	92,220	285,423	55,720
อัตราดอกเบี้ยต่อปี (ร้อยละ)	4.5 และ 5.0	4.5 และ 5.0	2.1 ถึง 5.0	2.0 ถึง 5.0

	พันบาท			
	งบการเงินรวม		งบการเงินเฉพาะกิจการ	
	2568	2567	2568	2567
เงินกู้ยืมระยะสั้น (ตัวสัญญาใช้เงินที่ไม่มีหลักประกัน				
และครบกำหนดชำระเมื่อทางถาม)				
ยอดคงเหลือ ณ วันที่ 1 มกราคม	8,000	-	97,000	37,738
เพิ่มขึ้น	8,250	37,800	447,700	377,500
ลดลง	(14,300)	(29,800)	(338,850)	(318,238)

บริษัท ผลิตภัณฑ์คอนกรีตชลบุรี จำกัด (มหาชน) และบริษัทย่อย
หมายเหตุประกอบงบการเงิน (ต่อ)
วันที่ 31 ธันวาคม 2568 และ 2567

ยอดคงเหลือ ณ วันที่ 31 ธันวาคม	1,950	8,000	205,850	97,000
อัตราดอกเบี้ยต่อปี (ร้อยละ)	4.5 ถึง 8.0	4.5 และ 5.0	1.9 ถึง 8.0	1.9 ถึง 6.8

5. ลูกหนี้การค้าและลูกหนี้หมุนเวียนอื่น - สุทธิ

	พันบาท			
	งบการเงินรวม		งบการเงินเฉพาะกิจการ	
	2568	2567	2568	2567
ลูกหนี้การค้า				
- กิจการที่เกี่ยวข้องกัน	15,122	223	84,461	31,920
- กิจการอื่น - สุทธิ	345,486	316,934	191,022	165,399
	360,608	317,157	275,483	197,319
ลูกหนี้หมุนเวียนอื่น				
- ลูกหนี้อื่น - กิจการที่เกี่ยวข้องกัน	1,337	1,952	22,660	1,839
- เงินจ่ายล่วงหน้าค่าสินค้าและอื่น ๆ	9,912	12,385	9,696	12,385
- เงินประกันผลงาน	9,262	-	9,262	-
- สินทรัพย์ตามสัญญา	8,972	802	8,139	-
- อื่น ๆ	8,984	9,772	5,106	6,953
	38,467	24,911	54,863	21,177
รวม	399,075	342,068	330,346	218,496

บริษัท ผลิตภัณฑ์คอนกรีตชลบุรี จำกัด (มหาชน) และบริษัทย่อย
หมายเหตุประกอบงบการเงิน (ต่อ)
วันที่ 31 ธันวาคม 2568 และ 2567

สินทรัพย์ตามสัญญาเป็นส่วนลดค้างรับที่เกิดจากการสะสมปริมาณการซื้อสินค้าหรือ
 วัสดุที่ตกลงกันไว้ตามสัญญากับผู้ขายแต่ละราย
 ซึ่งไม่ต้องมีขั้นตอนของการออกบิลเรียกเก็บโดยกลุ่มบริษัทจะได้รับชำระในลักษณะ
 งบโบลดหนี้ซึ่งจะได้รับจากผู้ขายแตกต่างกันไประหว่างรายเดือนจนถึงรายปี

ยอดคงเหลือของลูกหนี้การค้า - กิจการอื่นแยกตามอายุหนี้ที่ค้างชำระได้ดังนี้

	พันบาท			
	งบการเงินรวม		งบการเงินเฉพาะกิจการ	
	2568	2567	2568	2567
ยังไม่ถึงกำหนดชำระ	244,247	245,227	120,533	119,099
เกินกำหนดชำระ:				
- ไม่เกิน 3 เดือน	71,959	59,146	38,815	36,924
- ระหว่าง 3 เดือนถึง 6 เดือน	33,640	10,295	32,605	6,630
- ระหว่าง 6 เดือนถึง 12 เดือน	4,107	11,019	470	5,844
- มากกว่า 12 เดือนขึ้นไป	27,234	20,749	15,734	14,439
รวม	381,187	346,436	208,157	182,936
หัก	(35,701)	(29,502)	(17,135)	(17,537)
ค่าเผื่อผลขาดทุนด้านเครดิตที่คาดว่าจะเกิดขึ้น	()	()	()	()
สุทธิ	345,486	316,934	191,022	165,399

รายการเคลื่อนไหวระหว่างปีสิ้นสุดวันที่ 31 ธันวาคม 2568 และ 2567
 ของบัญชีค่าเผื่อผลขาดทุนด้านเครดิตที่คาดว่าจะเกิดขึ้นของลูกหนี้การค้า -
 กิจการอื่น มีรายละเอียดดังนี้

บริษัท ผลิตภัณฑ์คอนกรีตชลบุรี จำกัด (มหาชน) และบริษัทย่อย
หมายเหตุประกอบงบการเงิน (ต่อ)
วันที่ 31 ธันวาคม 2568 และ 2567

	พันบาท			
	งบการเงินรวม		งบการเงินเฉพาะกิจการ	
	2568	2567	2568	2567
ยอดคงเหลือ ณ วันที่ 1 มกราคม	(29,502)	(31,310)	(17,537)	(21,465)
))))
ลดลง (เพิ่มขึ้น) -	(6,549)	1,492	52	3,928
แสดงเป็นค่าใช้จ่ายในการบริหาร				
ลดลงจากการตัดบัญชีเป็นหนี้สูญ	350	316	350	-
ยอดคงเหลือ ณ วันที่ 31 ธันวาคม	(35,701)	(29,502)	(17,135)	(17,537)
))))
ระยะเวลาการให้สินเชื่อ (เครดิตเทอม) แก่ลูกค้าตามนโยบายของกลุ่มบริษัทคือ 7 - 120 วันในปี 2568 และ 2567				

6. สินค้าคงเหลือ - สุทธิ

	พันบาท			
	งบการเงินรวม		งบการเงินเฉพาะกิจการ	
	2568	2567	2568	2567
สินค้าสำเร็จรูปและสินค้าซื้อมาเพื่อขาย	156,172	186,419	78,924	102,022
สินค้าระหว่างผลิต	3,919	5,180	3,625	3,771
วัตถุดิบ	84,497	83,864	62,968	65,567
อะไหล่และวัสดุโรงงาน	51,270	47,356	32,621	30,290
รวม	295,858	322,819	178,138	201,650
หัก ค่าเผื่อการลดลงของมูลค่าสินค้าที่เสื่อมสภาพและเคลื่อนไหวช้า	(21,171)	(22,937)	(7,384)	(8,496)
สุทธิ	274,687	299,882	170,754	193,154

บริษัท ผลิตภัณฑ์คอนกรีตชลบุรี จำกัด (มหาชน) และบริษัทย่อย
หมายเหตุประกอบงบการเงิน (ต่อ)
วันที่ 31 ธันวาคม 2568 และ 2567

7. สินทรัพย์ทางการเงินหมุนเวียนอื่น

	อัตราดอกเบี้ยต่อปี (ร้อยละ)		พันบาท			
			งบการเงินรวม		งบการเงินเฉพาะกิจการ	
	2568	2567	2568	2567	2568	2567
<i>เงินลงทุนในหุ้นกู้</i>						
- ส่วนที่ครบกำหนด ไถ่ถอนในหนึ่งปี	-	3.25 และ 3.75	-	15,000	-	-
<i>เงินฝากประจำกับธนาคาร</i>						
- 6 เดือน	1.00	1.00	5	5	-	-
- 12 เดือน	0.40 ถึง 1.15	0.90 และ 1.15	507	502	-	-
			512	15,507	-	-
<i>เงินลงทุนในตราสารทุน - วัดมูลค่ายุติธรรมผ่านกำไร หรือขาดทุน (ข้อมูลระดับ 1 ของลำดับชั้นมูลค่ายุติธรรม)</i>			645	740	-	-
อื่น ๆ			15	15	15	15
รวม			1,172	16,262	15	15

8. สินทรัพย์ทางการเงินไม่หมุนเวียนอื่น - สุทธิ

ณ วันที่ 31 ธันวาคม 2568 และ 2567
 เงินลงทุนในหุ้นกู้ที่จะถือจนครบกำหนดไถ่ถอนในงบการเงินรวมมีรายละเอียดดังต่อไปนี้

ชื่อผู้ออกหุ้นกู้	วันที่ออกหุ้นกู้	วันที่ครบกำหนด ไถ่ถอน	อัตราดอกเบี้ย ต่อปี (ร้อยละ)	พันบาท	
				2568	2567

บริษัท ผลิตภัณฑ์คอนกรีตชลบุรี จำกัด (มหาชน) และบริษัทย่อย
หมายเหตุประกอบงบการเงิน (ต่อ)
วันที่ 31 ธันวาคม 2568 และ 2567

บริษัท เอก-ชัย ดีสทรีบิวชั่น ซิสเต็ม จำกัด (ภายหลัง	20 ตุลาคม 2565	20 ตุลาคม 2568	3.25	-	10,000
ควมรวมกิจการเป็นบริษัท ซีพี แอ็กซ์ตรา จำกัด (มหาชน))					
บริษัท สตาร์ค คอร์ปอเรชั่น	17 พฤศจิกายน 2565	17 กุมภาพันธ์ 2567	4.00	10,000	10,000
จำกัด (มหาชน)*					
บริษัท ศรีสวัสดิ์ คอร์ปอเรชั่น	16 ธันวาคม 2565	16 มีนาคม 2568	3.75	-	5,000
จำกัด (มหาชน)					
รวม				10,000	25,000
หัก ส่วนที่ครบกำหนด ไถ่ถอนภายในหนึ่งปี				-	(15,000)
หัก ค่าเผื่อการด้อยค่า*				(10,000)	(10,000)
สุทธิ				-	-
มูลค่ายุติธรรม (ข้อมูลระดับ 2 ของลำดับชั้นมูลค่ายุติธรรม)*				-	-

บริษัท ผลิตภัณฑ์คอนกรีตชลบุรี จำกัด (มหาชน) และบริษัทย่อย
หมายเหตุประกอบงบการเงิน (ต่อ)
วันที่ 31 ธันวาคม 2568 และ 2567

9. เงินลงทุนในบริษัทย่อยและการร่วมค้า

เงินลงทุนในบริษัทย่อยในงบการเงินเฉพาะกิจการ ณ วันที่ 31 ธันวาคม 2568 และ 2567 มีรายละเอียดดังนี้

	พันบาท		สัดส่วนการถือหุ้นทางตรง ร้อยละ	พันบาท				
	ทุนที่ชำระแล้ว			วิธีราคาทุน		รายได้เงินปันผล		
	2568	2567		2568	2567	2568	2567	
บริษัท ตะวันออกการขนส่ง จำกัด	100,000	100,000	99.79	99.79	99,790	99,790	17,463	17,962
บริษัท ชลประทีปสินทรัพย์ จำกัด	350,000	350,000	95.71	95.71	335,000	335,000		39,530
							33,500	0
			94.44	94.44	85,000	85,000	-	-
บริษัท ซีซีพี เพ็ชรสโตนส์ จำกัด	90,000	90,000			0	0		
บริษัท สมาร์ทคอนกรีต จำกัด (มหาชน)	520,783	520,783	25.40	25.40	153,707	153,707	12,833	24,132

บริษัท ผลิตภัณฑ์คอนกรีตชลบุรี จำกัด (มหาชน) และบริษัทย่อย
 หมายเหตุประกอบงบการเงิน (ต่อ)
 วันที่ 31 ธันวาคม 2568 และ 2567

รวม	<div> <div>673,4</div> <div>97</div> </div>	<div> <div>673,4</div> <div>97</div> </div>	<div> <div>63,79</div> <div>6</div> </div>	<div> <div>81,62</div> <div>4</div> </div>
-----	---	---	--	--

บริษัท ผลิตภัณฑ์คอนกรีตชลบุรี จำกัด (มหาชน) และบริษัทย่อย
หมายเหตุประกอบงบการเงิน (ต่อ)
วันที่ 31 ธันวาคม 2568 และ 2567

ในช่วงไตรมาสที่ 2 ของปี 2567 บริษัท ชาลี ท็อป โลจิสติกส์ โซลูชั่น จำกัด ("CTLS") ได้เริ่มดำเนินการจดทะเบียนเปลี่ยนแปลงข้อบังคับบริษัทในส่วนที่เกี่ยวข้องกับการมีสิทธิออกเสียงในการประชุมคณะกรรมการบริษัทและการประชุมผู้ถือหุ้นจากเดิมที่ใช้เสียงข้างมากในการลงมติ (ซึ่งบริษัทมีการควบคุมแบบเบ็ดเสร็จเด็ดขาดใน CTLS) เป็นการลงคะแนนเสียงแบบเป็นเอกฉันท์ในการลงมติ (ซึ่งก่อให้เกิดการควบคุมร่วมของผู้ถือหุ้นทุกฝ่าย ดังนั้น การควบคุมใน CTLS จึงสิ้นสุดลงในช่วงเวลาดังกล่าวและก่อให้เกิดการร่วมค้ำขึ้นนับแต่นั้น) ทั้งนี้ การเปลี่ยนแปลงข้อบังคับดังกล่าวเป็นไปตามมติที่ประชุมวิสามัญผู้ถือหุ้นของ CTLS ในเดือนมิถุนายน 2567

ในงบการเงินเฉพาะกิจการบริษัทได้อินยอดมูลค่าตามบัญชีของเงินลงทุนใน CTLS ในช่วงดังกล่าวจากเงินลงทุนในบริษัทย่อยมาเป็นการร่วมค้ำ ส่วนงบฐานะการเงินรวมในปี 2567 ไม่ได้มีการนำสินทรัพย์และหนี้สินของ CTLS มารวมในการจัดทําสงบกำไรขาดทุนเบ็ดเสร็จรวมได้รวมผลการดำเนินงานเฉพาะในช่วงที่บริษัทยังมีการควบคุมใน CTLS โดยหลังจากที่การควบคุมได้สิ้นสุดลงและเกิดเป็นการควบคุมร่วมบริษัทบันทึกเพียงส่วนแบ่งขาดทุนในการร่วมค้ำจาก CTLS

เงินลงทุนในการร่วมค้ำ ณ วันที่ 31 ธันวาคม 2568 และ 2567
 มีรายละเอียดดังต่อไปนี้

	พันบาท		ส่วนการถือหุ้นร้อยละ		พันบาท			
	ทุนจดทะเบียน				วิธีราคาทุน		วิธีส่วนได้เสีย	
	2568	2567	256	256	2568	2567	2568	2567
			8	7				
บริษัท ชาลี ท็อป	10,0	10,0	51.	51.	5,10	5,10	18,9	3,19
โลจิสติกส์	00	00	00	00	0	0	49	8
<hr/>								
โซลูชั่น จำกัด								
(ประกอบธุรกิจให้เช่า								
และ								
บริการคลังสินค้า)								

บริษัท ผลิตภัณฑ์คอนกรีตชลบุรี จำกัด (มหาชน) และบริษัทย่อย
หมายเหตุประกอบงบการเงิน (ต่อ)
วันที่ 31 ธันวาคม 2568 และ 2567

ส่วนแบ่งกำไร (ขาดทุน) จากเงินลงทุนในบริษัทร่วมและการร่วมค้าสำหรับปีสิ้นสุดวันที่ 31 ธันวาคม 2568 และ 2567 มีรายละเอียดดังนี้

	สัดส่วนการถือหุ้นทางตรงหรือ อทางอ้อมโดยบริษัทร้อยละ		พันบาท	
	2568	2567	2568	2567
บริษัท ชาลี ท็อป โลจิสติกส์ โซลูชั่น จำกัด (การร่วมค้า)	51.00	51.00	5,928	114
บริษัท 9 อินเตอร์ โลจิสติกส์ จำกัด (การร่วมค้าของชาลีฯ)	26.01	26.01	153	88
บริษัท เอทีซี คอนกรีตชลบุรี จำกัด (การร่วมค้าของชาลีฯ)	40.79	40.79	9,675	(408)
บริษัท ดี.เอส.วี.ที. คลังสินค้า จำกัด (บริษัทร่วมของชาลีฯ)**	-	15.30	-	(146)
บริษัท ดีสินชุมทรัพย์ ไม่นิ่ง สโตน จำกัด (การร่วมค้าของชาลีฯ)***	30.59	-	(5)	-
รวม			15,751	(352)*

* ตัวเลขนี้ไม่ได้รวมผลขาดทุนของบริษัทดังกล่าวจำนวน 1,550 พันบาทในช่วงที่ยังมีสถานะเป็นบริษัทย่อย (มกราคมถึงพฤษภาคม 2567)

** บริษัทดังกล่าวได้จดทะเบียนเลิกกิจการและชำระบัญชีเสร็จสิ้นเมื่อวันที่ 24 ตุลาคม 2568

*** บริษัทดังกล่าวเป็นนิติบุคคลที่จัดตั้งขึ้นในประเทศไทยเมื่อวันที่ 30 ตุลาคม 2568 เพื่อประกอบกิจการโรงโม่หิน ระเบิดหิน ขุดหิน ย่อยหิน บดหิน ขุดกรวดดินทรายหรือทำทรายเทียม

ข้อมูลทางการเงินที่สำคัญของ CTLS สำหรับปี 2568 และ 2567 มีดังนี้

	พันบาท	
	2568	2567
สินทรัพย์หมุนเวียน	433,563	14,063
สินทรัพย์ไม่หมุนเวียน	306,747	212,953
หนี้สินหมุนเวียน	532,090	103,146
หนี้สินไม่หมุนเวียน	171,064	117,599
รายได้หลัก	47,841	12,185

บริษัท ผลิตภัณฑ์คอนกรีตชลบุรี จำกัด (มหาชน) และบริษัทย่อย
หมายเหตุประกอบงบการเงิน (ต่อ)
วันที่ 31 ธันวาคม 2568 และ 2567

รายได้อื่น	11,206	125
ส่วนแบ่งกำไร (ขาดทุน)	19,262	(913)
จากเงินลงทุนในการร่วมค้าและบริษัทร่วม		
กำไร (ขาดทุน) สำหรับปี / กำไร (ขาดทุน)	30,885	(2,334)
เบ็ดเสร็จรวมสำหรับปี		
ส่วนของผู้ถือหุ้น	37,156	6,271
มูลค่าตามบัญชีของเงินลงทุนตามวิธีส่วนได้เสีย	18,949	3,198

10. เงินให้กู้ยืมแก่บุคคลและกิจการอื่น

	พันบาท			
	งบการเงินรวม		งบการเงินเฉพาะกิจการ	
			าร	
	2568	2567	2568	2567
ยอดคงเหลือ ณ วันที่ 1 มกราคม		-	8,500	-
	37,500			
เพิ่มขึ้น	28,876		-	8,500
		37,500		
		0		
รับชำระ	(18,876)	-	-	-
)			
ยอดคงเหลือ ณ วันที่ 31 ธันวาคม	47,500	37,500	8,500	8,500
หัก	(26,000	-	-	-
ส่วนที่แสดงเป็นสินทรัพย์หมุนเวียน)			
สุทธิ	21,500	37,500	8,500	8,500

เมื่อวันที่ 3 เมษายน 2567 บริษัท มีการให้กู้ยืมเงินจำนวน 4 ล้านบาทแก่บุคคลที่ไม่เกี่ยวข้องกันท่านหนึ่งซึ่งเป็นผู้บริหารของบริษัทคู่ค้ากับบริษัท การให้กู้ยืมดังกล่าวมีอัตราดอกเบี้ยร้อยละ 12 ต่อปี บริษัทได้รับชำระดอกเบี้ยเป็นรายเดือนโดยหักจากค่าซื้อสินค้าและการชำระคืนเงินต้น มีกำหนดระยะเวลา 5 ปี ทั้งนี้ ผู้กู้ยืมได้นำที่ดินมาเป็นหลักประกันแก่บริษัทในวงเงินจำนวน 4 ล้านบาท เงินให้กู้ยืมนี้ได้รับการอนุมัติโดยที่ประชุมคณะกรรมการบริหารเมื่อวันที่ 3 เมษายน

บริษัท ผลิตภัณฑ์คอนกรีตชลบุรี จำกัด (มหาชน) และบริษัทย่อย
หมายเหตุประกอบงบการเงิน (ต่อ)
วันที่ 31 ธันวาคม 2568 และ 2567

2567 และให้สัตยาบันโดยที่ประชุมคณะกรรมการบริษัทเมื่อวันที่ 15 พฤษภาคม 2567

เมื่อวันที่ 15 ตุลาคม 2567 บริษัทรับซื้อฝากที่ดินเปล่าจำนวน 3 โฉนดจากบุคคลที่ไม่เกี่ยวข้องกันท่านหนึ่งซึ่งเป็นผู้บริหารของบริษัทคู่ค้ากับบริษัทจำนวน 4.5 ล้านบาท การขายฝากที่ดินดังกล่าวมีอัตราดอกเบี้ยร้อยละ 12 ต่อปี โดยจ่ายชำระดอกเบี้ยเป็นรายเดือน มีกำหนดระยะเวลา 5 ปี ทั้งนี้ การรับซื้อฝากที่ดินเปล่านี้ได้รับการอนุมัติโดยที่ประชุมคณะกรรมการบริษัทเมื่อวันที่ 12 ตุลาคม 2567 และให้สัตยาบันโดยที่ประชุมคณะกรรมการบริษัทเมื่อวันที่ 12 พฤศจิกายน 2567

เมื่อวันที่ 8 สิงหาคม 2567 บริษัท ชลบุรีกันยง จำกัด (“บริษัทย่อย”) มีการให้กู้ยืมเงินจำนวน 25 ล้านบาทแก่บุคคลที่ไม่เกี่ยวข้องกันสองท่าน การให้กู้ยืมดังกล่าวมีอัตราดอกเบี้ยร้อยละ 12 ต่อปี โดยจ่ายชำระคืนเมื่อครบกำหนด 2 ปี และจ่ายชำระดอกเบี้ยเป็นรายเดือนจำนวน 24 เดือนเริ่มตั้งแต่เดือนสิงหาคม 2567 ทั้งนี้ ผู้กู้ยืมได้นำโฉนดที่ดินมาวางเป็นหลักประกันแก่บริษัทย่อยจำนวน 3 โฉนด เงินให้กู้ยืมนี้ได้รับการอนุมัติโดยที่ประชุมคณะกรรมการบริษัทเมื่อวันที่ 1 สิงหาคม 2567 ต่อมา เมื่อวันที่ 12 มีนาคม 2568 เงินให้กู้ยืมดังกล่าวได้รับชำระก่อนครบกำหนดบางส่วน และในวันที่ 28 สิงหาคม 2568

บริษัทย่อยได้ให้กู้ยืมเพิ่มเติมแก่ผู้กู้รายเดิมในจำนวนเงินเท่ากับที่ชำระคืนก่อนหน้านี้

เมื่อวันที่ 14 พฤศจิกายน 2567 บริษัทย่อยมีการให้กู้ยืมเงินจำนวน 4 ล้านบาทแก่บริษัทเอกชนในประเทศที่ไม่เกี่ยวข้องกันแห่งหนึ่ง การให้กู้ยืมดังกล่าวมีอัตราดอกเบี้ยร้อยละ 15 ต่อปี โดยจ่ายชำระคืนเมื่อครบกำหนด 2 ปี และจ่ายชำระดอกเบี้ยเป็นรายเดือนจำนวน 24 เดือนเริ่มตั้งแต่เดือนพฤศจิกายน 2567

ผู้กู้ยืมได้นำโฉนดที่ดินพร้อมสิ่งปลูกสร้างบนที่ดินมาวางเป็นหลักประกันแก่บริษัทย่อยจำนวน 4 โฉนด เงินให้กู้ยืมนี้ได้รับการอนุมัติโดยที่ประชุมคณะกรรมการบริษัทเมื่อวันที่ 9 พฤศจิกายน 2567 ต่อมา เมื่อวันที่ 3 พฤษภาคม 2568

บริษัท ผลิตภัณฑ์คอนกรีตชลบุรี จำกัด (มหาชน) และบริษัทย่อย
หมายเหตุประกอบงบการเงิน (ต่อ)
วันที่ 31 ธันวาคม 2568 และ 2567

เงิน ใ ห้ กู้ ยืม ดัง กล่า ว ใ้ ด้ รับ ข่า ระ ก่อ น คร บ ก่า ห น ด บ าง ส่ว น
 และ ใ้ ด้ ไ้ ถ่ อ น โฉ น ด ที่ ดิน จ่า น ว น 1 โฉ น ด อ อ ก จ า ก การ เป็น หลั ก ประ กั น

เมื่ อ วัน ที่ 9 กร ก ฎ า ค ม 2568 บริษัท ย่อย ใ้ ด้ ใ้ กู้ ยืม เงิน จ่า น ว น 13
 ล่า น บ า ท แก่ กิ จ การ ที่ ไม่ เกี่ ย ว ข้อง กั น การ ใ้ กู้ ยืม ดัง กล่า ว มี อั ต ร า ดอก เบี้ย ร้อย ละ 12
 ต่ อ ปี ผู้ กู้ ใ้ ด้ ข่า ระ ด อ ก เบี้ย ล่วง ห น้ า เป็น ระ ยะ เว ล า 3 เ ตี อ น
 และ ก่า ห น ด จ่า ย ข่า ระ ด อ ก เบี้ย ส่ว น ที่ เหลือ เป็น ราย เ ตี อ น ทั้ง นี
 ผู้ กู้ ยืม ใ้ ด้ ข่า ย ฝาก ที่ ดิน เพื่อ ใช้ เป็น หลั ก ประ กั น ในการ กู้ ยืม เงิน ดัง กล่า ว ระ ยะ เว ล า ข่า ย ฝาก
 2 ปี คร บ ก่า ห น ด ไ้ ถ่ อ น ใน วัน ที่ 9 กร ก ฎ า ค ม 2570
 เงิน ใ้ กู้ ยืม นี ใ้ ด้ รับ การ อนุมัติ โดย ที่ ประ ชุม คณะ กรรมการ บริษัท เมื่ อ วัน ที่ 7 กร ก ฎ า ค ม
 2568

11. อสังหาริมทรัพย์เพื่อการลงทุน - สุทธิ

	งบการเงินรวม (พันบาท)		
	ที่ดินและส่วน ปรับปรุงที่ดิน	อาคารและส่วน ปรับปรุงอาคาร	รวม
ราคาทุน			
ยอดคงเหลือ ณ วันที่ 1 มกราคม 2567			
และวันที่ 31 ธันวาคม 2567 และ 2568	348,245	41,749	389,994
ค่าเสื่อมราคาสะสม			
ยอดคงเหลือ ณ วันที่ 1 มกราคม 2567	15	1,879	1,894
ค่าเสื่อมราคาสำหรับปี	23	1,393	1,416
ยอดคงเหลือ ณ วันที่ 31 ธันวาคม 2567	38	3,272	3,310
ค่าเสื่อมราคาสำหรับปี	23	1,396	1,419
ยอดคงเหลือ ณ วันที่ 31 ธันวาคม 2568	61	4,668	4,729

บริษัท ผลิตภัณฑ์คอนกรีตชลบุรี จำกัด (มหาชน) และบริษัทย่อย
หมายเหตุประกอบงบการเงิน (ต่อ)
วันที่ 31 ธันวาคม 2568 และ 2567

มูลค่าสุทธิตามบัญชี

ณ วันที่ 31 ธันวาคม 2567	348,207	38,477	386,684
ณ วันที่ 31 ธันวาคม 2568	348,184	37,081	385,265

งบการเงินเฉพาะกิจการ (พันบาท)

	ที่ดินและส่วน ปรับปรุงที่ดิน	อาคารและส่วน ปรับปรุงอาคาร	รวม
ราคาทุน			
ยอดคงเหลือ ณ วันที่ 1 มกราคม 2567			
และวันที่ 31 ธันวาคม 2567 และ 2568	143,578	61,267	204,845
ค่าเสื่อมราคาสะสม			
ยอดคงเหลือ ณ วันที่ 1 มกราคม 2567	15	19,803	19,818
ค่าเสื่อมราคาสำหรับปี	23	2,421	2,444
ยอดคงเหลือ ณ วันที่ 31 ธันวาคม 2567	38	22,224	22,262

บริษัท ผลิตภัณฑ์คอนกรีตชลบุรี จำกัด (มหาชน) และบริษัทย่อย
หมายเหตุประกอบงบการเงิน (ต่อ)
วันที่ 31 ธันวาคม 2568 และ 2567

ค่าเสื่อมราคาสำหรับปี	23	2,073	2,096
ยอดคงเหลือ ณ วันที่ 31 ธันวาคม 2568	61	24,297	24,358

มูลค่าสุทธิตามบัญชี

ณ วันที่ 31 ธันวาคม 2567	143,540	39,043	182,583
ณ วันที่ 31 ธันวาคม 2568	143,517	36,970	180,487

อสังหาริมทรัพย์เพื่อการลงทุนซึ่งถือครองไว้เพื่อหาประโยชน์จากรายได้ค่าเช่าตามอายุสัญญาเช่าซึ่งมีอายุ 1 ถึง 30 ปี

มูลค่ายุติธรรมล่าสุดของอสังหาริมทรัพย์เพื่อการลงทุนซึ่งประเมินราคาโดยบริษัทผู้ประเมินราคาอิสระโดยใช้วิธีต้นทุนทดแทนและวิธีเปรียบเทียบราคาตลาดแสดงตามด้านล่างนี้โดยฝ่ายบริหารได้พิจารณาปัจจัยแวดล้อมทั้งภายในและภายนอกและคาดการณ์ว่ามูลค่ายุติธรรมดังกล่าวไม่ได้เปลี่ยนแปลงไปอย่างมีสาระสำคัญในระหว่างปี 2567 และ 2568

	ล้านบาท	วันที่ประเมินราคา
	มูลค่ายุติธรรม	
งบการเงินรวม	649.4	23 พฤศจิกายนถึง 22 ธันวาคม 2566
งบการเงินเฉพาะกิจการ	342.7	15 ถึง 22 ธันวาคม 2566

รายได้ค่าเช่าจากอสังหาริมทรัพย์เพื่อการลงทุนที่รับรู้ในงบกำไรขาดทุนเบ็ดเสร็จสำหรับปีสิ้นสุดวันที่ 31 ธันวาคม 2568 และ 2567 มีดังนี้

	ล้านบาท	
	2568	2567
งบการเงินรวม	11,899	11,358
งบการเงินเฉพาะกิจการ	5,063	5,631

บริษัท ผลิตภัณฑ์คอนกรีตชลบุรี จำกัด (มหาชน) และบริษัทย่อย
หมายเหตุประกอบงบการเงิน (ต่อ)
วันที่ 31 ธันวาคม 2568 และ 2567

สัญญาให้เช่าที่ดิน

บริษัท ชลประทีปสินทรัพย์ จำกัด ("บริษัทย่อย") มีสัญญาให้เช่าที่ดินกับลูกค้ารายหนึ่ง ("ผู้เช่า") มีกำหนดระยะเวลา 30 ปี สิ้นสุดวันที่ 16 ตุลาคม 2580 นับตั้งแต่วันครบกำหนดหนึ่งปีจากวันที่จดทะเบียนสิทธิการเช่ากับเจ้าพนักงานที่ดินเมื่อวันที่ 17 ตุลาคม 2549 ผู้เช่าได้จ่ายค่าตอบแทนสิทธิการเช่าให้กับบริษัทย่อยจำนวนเงิน 99 ล้านบาทและจะชำระค่าเช่าที่ดินรายปีให้กับบริษัทย่อย โดยค่าเช่าที่ดินปีที่ 1 จะจ่ายชำระในวันที่ 17 ตุลาคม 2550 (ครบหนึ่งปีนับจากวันจดทะเบียนสิทธิการเช่า) ค่าเช่ารายปีดังกล่าวมีจำนวนเพิ่มขึ้นทุก ๆ 3 ปี ตามที่ตกลงในสัญญา โดยมีค่าเช่ารายปีจำนวนเงินรวม 80.4 ล้านบาท

บริษัทย่อยรับรู้รายได้จากการให้เช่าที่ดิน (ค่าตอบแทนสิทธิการเช่ารับล่วงหน้าจำนวน 99 ล้านบาท และค่าเช่ารายปีจำนวนเงินรวม 80.4 ล้านบาท) ตามวิธีเส้นตรงตลอดอายุสัญญาเช่า นับจากวันที่มีการให้ใช้สิทธิในที่ดิน (17 ตุลาคม 2549) ถึงวันสิ้นสุดสัญญาเช่า (16 ตุลาคม 2580) รวมระยะเวลา 31 ปี และแสดงผลต่างของการรับรู้รายได้จากการให้เช่าทางบัญชีกับจำนวนเงินที่กำหนดในสัญญาเช่าไว้เป็น "สินทรัพย์ที่เกิดจากสัญญา" ณ วันที่ 31 ธันวาคม 2568 และ 2567 จำนวนเงินประมาณ 12.1 ล้านบาทและ 12.6 ล้านบาท ตามลำดับ

จำนวนขั้นต้นของค่าเช่าตามสัญญาที่จะได้รับมีดังนี้

	พันบาท งบการเงินรวม
ครบกำหนดชำระภายใน 1 ปี	3,053
ครบกำหนดชำระหลังจาก 1 ปีแต่ไม่เกิน 5 ปี	10,532
ครบกำหนดชำระเกินกว่า 5 ปี	26,040
	36,572
รวม	39,625

บริษัท ผลิตภัณฑ์คอนกรีตชลบุรี จำกัด (มหาชน) และบริษัทย่อย
 หมายเหตุประกอบงบการเงิน (ต่อ)
 วันที่ 31 ธันวาคม 2568 และ 2567

12. ที่ดิน อาคารและอุปกรณ์ - สุทธิ

	งบการเงินรวม (พันบาท)						
	ที่ดินและ ส่วนปรับปรุง ง ที่ดิน	อาคารและ ส่วนปรับปรุง อาคาร	เครื่องจักร และอุปกรณ์	เครื่องตกแต่ง ติดตั้งและอุปกรณ์ สำนักงาน	ยานพาหนะ	สินทรัพย์ ระหว่าง ก่อสร้าง	รวม
ราคาทุน							
ยอดคงเหลือ ณ วันที่ 1 มกราคม 2567	414,718	1,217,040	1,573,321	45,242	502,780	3,566	3,756,667
ซื้อเพิ่มในระหว่างปี	-	9,956	84,087	1,179	14,586	35,660	145,468
โอน	3,928	11,812	6,837	40	-	(22,617)	-
รับโอนจากสินค้าคงเหลือ	-	-	-	-	-	5,146	5,146
รับโอนจากสินทรัพย์สิทธิการใช้	-	-	-	-	7,536	-	7,536
ลดลงจากการสูญเสียอำนาจการควบคุมในบริษัทย่อย	-	(3,300)	-	(1,306)	-	-	(4,606)
จำหน่ายและตัดจำหน่ายในระหว่างปี	(201)	(19)	(22,649)	(3,773)	(32,994)	(152)	(59,788)
ยอดคงเหลือ ณ วันที่ 31 ธันวาคม 2567	418,445	1,235,489	1,641,596	41,382	491,908	21,603	3,850,423
ซื้อเพิ่มในระหว่างปี	2,633	9,837	40,375	1,282	9,082	37,503	100,712
โอน	1,207	5,631	11,491	-	-	(18,560)	(231)
รับโอนจากสินค้าคงเหลือ	-	-	46	-	-	-	46
							58

บริษัท ผลิตภัณฑ์คอนกรีตชลบุรี จำกัด (มหาชน) และบริษัทย่อย
หมายเหตุประกอบงบการเงิน (ต่อ)
วันที่ 31 ธันวาคม 2568 และ 2567

รับโอนจากสินทรัพย์สิทธิการใช้	-	-	15,745	-	-	-	15,745
จำหน่ายและตัดจำหน่ายในระหว่างปี	(1,052)	(25,559)	(1,540)	(3,672)	(22,900)	(35)	(54,758)
ยอดคงเหลือ ณ วันที่ 31 ธันวาคม 2568	421,233	1,225,398	1,707,713	38,992	478,090	40,511	3,911,937
งบการเงินรวม (พันบาท)							
	ที่ดินและ ส่วนปรับปรุง ที่ดิน	อาคารและ ส่วนปรับปรุง อาคาร	เครื่องจักร และอุปกรณ์	เครื่องตกแต่ง ติดตั้งและอุปกรณ์ สำนักงาน	ยานพาหนะ	สินทรัพย์ ระหว่าง ก่อสร้าง	รวม
ค่าเสื่อมราคาสะสม							
ยอดคงเหลือ ณ วันที่ 1 มกราคม 2567	66,042	733,616	1,197,003	39,609	414,601	-	2,450,871
ค่าเสื่อมราคาสำหรับปี	5,773	40,458	90,693	1,915	17,235	-	156,074
รับโอนจากสินทรัพย์สิทธิการใช้	-	-	-	-	4,628	-	4,628
ลดลงจากการสูญเสียอำนาจการควบคุมในบริษัทย่อย	-	(128)	-	(193)	-	-	(321)
จำหน่ายและตัดจำหน่ายในระหว่างปี	-	(17)	(20,031)	(3,759)	(25,510)	-	(49,317)
ยอดคงเหลือ ณ วันที่ 31 ธันวาคม 2567	71,815	773,929	1,267,665	37,572	410,954	-	2,561,935
ค่าเสื่อมราคาสำหรับปี	5,451	40,043	82,188	1,545	15,342	-	144,569
รับโอนจากสินทรัพย์สิทธิการใช้	-	-	2,431	-	-	-	2,431
จำหน่ายและตัดจำหน่ายในระหว่างปี	(55)	(22,067)	(907)	(3,654)	(19,540)	-	(46,223)
ยอดคงเหลือ ณ วันที่ 31 ธันวาคม 2568	77,211	791,905	1,351,377	35,463	406,756	-	2,662,712
ค่าเผื่อการด้อยค่า							
ยอดคงเหลือ ณ วันที่ 1 มกราคม 2567	-	-	-	-	-	-	-
เพิ่มขึ้น	475	-	-	-	-	-	475
ยอดคงเหลือ ณ วันที่ 31 ธันวาคม 2567	475	-	-	-	-	-	475
ลดลง	(475)	-	-	-	-	-	(475)

59

บริษัท ผลิตภัณฑ์คอนกรีตชลบุรี จำกัด (มหาชน) และบริษัทย่อย
 หมายเหตุประกอบงบการเงิน (ต่อ)
 วันที่ 31 ธันวาคม 2568 และ 2567

ยอดคงเหลือ ณ วันที่ 31 ธันวาคม 2568	-	-	-	-	-	-	-
มูลค่าสุทธิตามบัญชี							
ณ วันที่ 31 ธันวาคม 2567	346,155	461,560	373,931	3,810	80,954	21,603	1,288,013
ณ วันที่ 31 ธันวาคม 2568	344,022	433,493	356,336	3,529	71,334	40,511	1,249,225
	งบการเงินเฉพาะกิจการ (พันบาท)						
	ที่ดินและ ส่วนปรับปรุง รุ่ง ที่ดิน	อาคารและ ส่วนปรับปรุง อาคาร	เครื่องจักร และอุปกรณ์	เครื่องตกแต่ง ติดตั้งและอุปกร ณ์	ยานพาหนะ	สินทรัพย์ ระหว่าง ก่อสร้าง	รวม
ราคาทุน							
ยอดคงเหลือ ณ วันที่ 1 มกราคม 2567	203,421	461,436	917,272	13,655	426,831	3,051	2,025,666
ซื้อเพิ่มในระหว่างปี	-	7,781	73,272	656	8,880	28,287	118,876
โอน	3,928	11,640	3,455	-	-	(19,023)	-
จำหน่ายและตัดจำหน่ายในระหว่างปี	-	(19)	(45,199)	(34)	(28,948)	(23)	(74,223)
ยอดคงเหลือ ณ วันที่ 31 ธันวาคม 2567	207,349	480,838	948,800	14,277	406,763	12,292	2,070,319
ซื้อเพิ่มในระหว่างปี	2,633	3,392	32,769	466	7,162	4,290	50,712
โอน	864	2,116	11,067	-	-	(14,065)	(18)
รับโอนจากสินทรัพย์สิทธิการใช้	-	-	15,745	-	-	-	15,745
							60

บริษัท ผลิตภัณฑ์คอนกรีตชลบุรี จำกัด (มหาชน) และบริษัทย่อย
 หมายเหตุประกอบงบการเงิน (ต่อ)
 วันที่ 31 ธันวาคม 2568 และ 2567

จำหน่ายและตัดจำหน่ายในระหว่างปี	(191)	(4,890)	(133)	-	(19,864)	-	(25,078)
ยอดคงเหลือ ณ วันที่ 31 ธันวาคม 2568	210,655	481,456	1,008,248	14,743	394,061	2,517	2,111,680

	งบการเงินเฉพาะกิจการ (พันบาท)						
	ที่ดินและ ส่วนปรึบ รุง ที่ดิน	อาคารและ ส่วนปรึบ รุง อาคาร	เครื่องจักร และอุปกรณ์	เครื่องตกแต่ง ติดตั้งและอุปกรณ์ สำนักงาน	ยานพาหนะ	สินทรัพย์ ระหว่าง ก่อสร้าง	รวม
ค่าเสื่อมราคาสะสม							
ยอดคงเหลือ ณ วันที่ 1 มกราคม 2567	32,201	258,784	701,481	12,624	346,996	-	1,352,086
ค่าเสื่อมราคาสำหรับปี	3,496	18,729	43,487	473	11,642	-	77,827
จำหน่ายและตัดจำหน่ายในระหว่างปี	-	(17)	(29,738)	(34)	(21,773)	-	(51,562)

บริษัท ผลิตภัณฑ์คอนกรีตชลบุรี จำกัด (มหาชน) และบริษัทย่อย
หมายเหตุประกอบงบการเงิน (ต่อ)
วันที่ 31 ธันวาคม 2568 และ 2567

ยอดคงเหลือ ณ วันที่ 31 ธันวาคม 2567	35,697	277,496	715,230	13,063	336,865	-	1,378,351
ค่าเสื่อมราคาสำหรับปี	3,566	18,520	46,772	434	10,814	-	80,106
รับโอนจากสินทรัพย์สิทธิการใช้	-	-	2,431	-	-	-	2,431
จำหน่ายและตัดจำหน่ายในระหว่างปี	(55)	(1,397)	(133)	-	(16,504)	-	(18,089)
ยอดคงเหลือ ณ วันที่ 31 ธันวาคม 2568	39,208	294,619	764,300	13,497	331,175	-	1,442,799
มูลค่าสุทธิตามบัญชี							
ณ วันที่ 31 ธันวาคม 2567	171,652	203,342	233,570	1,214	69,898	12,292	691,968
ณ วันที่ 31 ธันวาคม 2568	171,447	186,837	243,948	1,246	62,886	2,517	668,881

บริษัท ผลิตภัณฑ์คอนกรีตชลบุรี จำกัด (มหาชน) และบริษัทย่อย
หมายเหตุประกอบงบการเงิน (ต่อ)
วันที่ 31 ธันวาคม 2568 และ 2567

ราคาตามบัญชีก่อนหักค่าเสื่อมราคาสะสมและค่าเพื่อการด้อยค่าของอาคารและอุปกรณ์ของกลุ่มบริษัทซึ่งหักค่าเสื่อมราคาทั้งจำนวนแล้วแต่ยังคงใช้งานอยู่ภายใต้การบำรุงรักษาอย่างเป็นระบบ ณ วันที่ 31 ธันวาคม 2568 และ 2567 มีดังนี้

	ล้านบาท	
	2568	2567
งบการเงินรวม	1,757	1,330
งบการเงินเฉพาะกิจการ	975	923

ณ วันที่ 31 ธันวาคม 2568 และ 2567 ที่ดิน อาคาร และอุปกรณ์ส่วนใหญ่ของกลุ่มบริษัท (มูลค่าสุทธิตามบัญชี) ได้ถูกจดจำนองเพื่อค้ำประกันวงเงินสินเชื่อที่กลุ่มบริษัทได้รับจากธนาคารในประเทศบางแห่ง (ดูหมายเหตุ 16) และค้ำประกันการประเมินภาษีอากรโดยกรมสรรพากรของบริษัทย่อย (ดูหมายเหตุ 29) ดังนี้

	ล้านบาท	
	2568	2567
งบการเงินรวม	990.1	1,031.5
งบการเงินเฉพาะกิจการ	590.0	623.5

ในระหว่างไตรมาสแรกของปี 2568 บริษัทย่อย (ชลบุรีกันยง) ได้ขายที่ดินบางส่วนให้แก่กิจการที่ไม่เกี่ยวข้องกันแห่งหนึ่งซึ่งมีกำไรจากการขายที่ดินดังกล่าวประมาณ 21.2 ล้านบาทโดยแสดงรายการเป็นส่วนหนึ่งของ "รายได้อื่น" ในงบกำไรขาดทุนเบ็ดเสร็จรวมสำหรับปี 2568

บริษัท ผลิตภัณฑ์คอนกรีตชลบุรี จำกัด (มหาชน) และบริษัทย่อย
หมายเหตุประกอบงบการเงิน (ต่อ)
วันที่ 31 ธันวาคม 2568 และ 2567

สินทรัพย์ที่ไม่ได้ใช้ในการดำเนินงาน - สุทธิ

ณ วันที่ 31 ธันวาคม 2568 และ 2567 สินทรัพย์ที่ไม่ได้ใช้ในการดำเนินงาน
ประกอบด้วย

	พันบาท	
	งบการเงินรวม	
	2568	2567
เครื่องจักร		
ราคาทุน		
ยอดคงเหลือ ณ วันที่ 1 มกราคม และวันที่ 31 ธันวาคม	23,226	23,226
ค่าเสื่อมราคาสะสม		
ยอดคงเหลือ ณ วันที่ 1 มกราคม และวันที่ 31 ธันวาคม	20,894	20,894
ค่าเผื่อการด้อยค่า		
ยอดคงเหลือ ณ วันที่ 1 มกราคม	2,181	2,332
ลดลงในระหว่างปี	-	(151)
ยอดคงเหลือ ณ วันที่ 31 ธันวาคม	2,181	2,181
มูลค่าสุทธิตามบัญชี		
ณ วันที่ 31 ธันวาคม	151	151

บริษัท ผลิตภัณฑ์คอนกรีตชลบุรี จำกัด (มหาชน) และบริษัทย่อย
หมายเหตุประกอบงบการเงิน (ต่อ)
วันที่ 31 ธันวาคม 2568 และ 2567

13. สินทรัพย์สิทธิการใช้ - สหิ

	งบการเงินรวม (พันบาท)			
	ที่ดินและ ส่วนปรึบป ร่ง ที่ดิน	เครื่องจักร และ อุปกรณ์	ยานพาหน ะ	รวม
ราคาทุน				
ยอดคงเหลือ ณ วันที่ 1 มกราคม 2567	27,884	96,521	10,165	134,570
โอนไปที่ดิน อาคารและอุปกรณ์	-	-	(7,536)	(7,536)
ยอดคงเหลือ ณ วันที่ 31 ธันวาคม 2567	27,884	96,521	2,629	127,034
เพิ่มขึ้นในระหว่างปี	1,698	-	-	1,698
ลดลงจากการยกเลิกสัญญาเช่า า	(5,657)	-	-	(5,657)
โอนไปที่ดิน อาคารและอุปกรณ์	-	(15,745)	-	(15,745)
ยอดคงเหลือ ณ วันที่ 31 ธันวาคม 2568	23,925	80,776	2,629	107,330
ค่าเสื่อมราคาสะสม				
ยอดคงเหลือ ณ วันที่ 1 มกราคม 2567	6,643	10,457	4,739	21,839

บริษัท ผลิตภัณฑ์คอนกรีตชลบุรี จำกัด (มหาชน) และบริษัทย่อย
หมายเหตุประกอบงบการเงิน (ต่อ)
วันที่ 31 ธันวาคม 2568 และ 2567

ค่าเสื่อมราคาสำหรับปี	1,970	6,223	374	8,567
โอนไปที่ดิน	-	-	(4,628)	(4,628)
อาคารและอุปกรณ์				
ยอดคงเหลือ ณ วันที่ 31 ธันวาคม 2567	8,613	16,680	485	25,778
ค่าเสื่อมราคาสำหรับปี	1,803	5,079	267	7,149
ลดลงจากการยกเลิกสัญญาเช่า	(3,187)	-	-	(3,187)
โอนไปที่ดิน	-	(2,431)	-	(2,431)
อาคารและอุปกรณ์				
ยอดคงเหลือ ณ วันที่ 31 ธันวาคม 2568	7,229	19,328	752	27,309

มูลค่าสุทธิตามบัญชี

ณ วันที่ 31 ธันวาคม 2567	19,271	79,841	2,144	101,256
ณ วันที่ 31 ธันวาคม 2568	16,696	61,448	1,877	80,021

งบการเงินเฉพาะกิจการ (พันบาท)

	ที่ดินและ ส่วนปรับปรุง ที่ดิน	อาคารและ ส่วนปรับปรุง อาคาร	เครื่องจักร และ อุปกรณ์	ยานพาหนะ	รวม
ราคาทุน					
ยอดคงเหลือ ณ วันที่ 1 มกราคม 2567 และ วันที่ 31 ธันวาคม 2567	57,418	19,896	50,124	1,824	129,262
เพิ่มขึ้นในระหว่างปี	1,698	-	-	-	1,698
ลดลงจากการยกเลิกสัญญาเช่า	(5,657)	-	-	-	(5,657)

บริษัท ผลิตภัณฑ์คอนกรีตชลบุรี จำกัด (มหาชน) และบริษัทย่อย
หมายเหตุประกอบงบการเงิน (ต่อ)
วันที่ 31 ธันวาคม 2568 และ 2567

โอนไปที่ดิน อาคารและอุปกรณ์	-	-	(15,745)	-	(15,745)
ยอดคงเหลือ ณ วันที่ 31 ธันวาคม 2568	53,459	19,896	34,379	1,824	109,558
ค่าเสื่อมราคาสะสม					
ยอดคงเหลือ ณ วันที่ 1 มกราคม 2567	13,855	4,679	5,320	177	24,031
ค่าเสื่อมราคาสำหรับปี	3,772	1,170	3,479	152	8,573
ยอดคงเหลือ ณ วันที่ 31 ธันวาคม 2567	17,627	5,849	8,799	329	32,604
ค่าเสื่อมราคาสำหรับปี	3,606	1,171	2,336	152	7,265
ลดลงจากการยกเลิกสัญญาเช่า	(3,187)	-	-	-	(3,187)
โอนไปที่ดิน อาคารและอุปกรณ์	-	-	(2,431)	-	(2,431)
ยอดคงเหลือ ณ วันที่ 31 ธันวาคม 2568	18,046	7,020	8,704	481	34,251
มูลค่าสุทธิตามบัญชี					
ณ วันที่ 31 ธันวาคม 2567	39,791	14,047	41,325	1,495	96,658
ณ วันที่ 31 ธันวาคม 2568	35,413	12,876	25,675	1,343	75,307

14. สินทรัพย์ไม่มีตัวตน (โปรแกรมคอมพิวเตอร์) - สุทธิ

ราคาทุน	พันบาท			
	งบการเงินรวม		งบการเงินเฉพาะกิจการ	
	2568	2567	2568	2567

บริษัท ผลิตภัณฑ์คอนกรีตชลบุรี จำกัด (มหาชน) และบริษัทย่อย
หมายเหตุประกอบงบการเงิน (ต่อ)
วันที่ 31 ธันวาคม 2568 และ 2567

ยอดคงเหลือ ณ วันที่ 1 มกราคม	51,065	50,881	19,957	19,900
เพิ่มขึ้นในระหว่างปี	18	291	-	130
ลดลงในระหว่างปี	-	(107)	-	(73)
ยอดคงเหลือ ณ วันที่ 31 ธันวาคม	51,083	51,065	19,957	19,957

ค่าตัดจำหน่ายสะสม

ยอดคงเหลือ ณ วันที่ 1 มกราคม	49,655	49,232	18,981	18,800
ค่าตัดจำหน่ายสำหรับปี	302	460	211	218
ลดลงในระหว่างปี	-	(37)	-	(37)
ยอดคงเหลือ ณ วันที่ 31 ธันวาคม	49,957	49,655	19,192	18,981

มูลค่าสุทธิตามบัญชี

ณ วันที่ 31 ธันวาคม	1,126	1,410	765	976
---------------------	-------	-------	-----	-----

บริษัท ผลิตภัณฑ์คอนกรีตชลบุรี จำกัด (มหาชน) และบริษัทย่อย
หมายเหตุประกอบงบการเงิน (ต่อ)
วันที่ 31 ธันวาคม 2568 และ 2567

15. สินทรัพย์และหนี้สินภาษีเงินได้รอการตัดบัญชี

สินทรัพย์และหนี้สินภาษีเงินได้รอการตัดบัญชี ณ วันที่ 31 ธันวาคม 2568 และ 2567 ประกอบด้วยรายการดังต่อไปนี้

	พันบาท			
	งบการเงินรวม		งบการเงินเฉพาะกิจการ	
	2568	2567	2568	2567
<i>สินทรัพย์ภาษีเงินได้รอการตัดบัญชี</i>				
ผลกระทบของรายการซึ่งยังไม่ถือเป็นรายจ่ายหรือ				
หนี้สินทางภาษี				
-	7,134	5,476	3,427	3,507
ค่าเพื่อผลขาดทุนด้านเครดิตที่คาดว่าจะเกิดขึ้น				
-				
ค่าเพื่อการลดลงของมูลค่าสินค้าที่เสื่อมสภาพ				
และเคลื่อนไหวก้าว	4,234	4,587	1,477	1,699
-				
ค่าเพื่อการด้อยค่าของสินทรัพย์ทางการเงิน				
ไม่หมุนเวียนอื่น	467	3,483	-	-
-	18,882	16,745	12,310	11,270
หนี้สินผลประโยชน์ของพนักงานหลังออกจากงาน				
- หนี้สินตามสัญญาเช่า	43,279	51,182	26,808	32,243
- ผลขาดทุนทางภาษียกมา	1,127	1,089	-	988
-				
กำไรจากการขายสินทรัพย์ระหว่างบริษัทย่อย	10,800	10,801	-	-
- อื่น ๆ	3,800	1,183	46	46
รวมสินทรัพย์ภาษีเงินได้รอการตัดบัญชี	89,723	94,546	44,068	49,753

บริษัท ผลิตภัณฑ์คอนกรีตชลบุรี จำกัด (มหาชน) และบริษัทย่อย
หมายเหตุประกอบงบการเงิน (ต่อ)
วันที่ 31 ธันวาคม 2568 และ 2567

หนี้สินภาษีเงินได้รอการตัดบัญชี

ผลกระทบของรายการซึ่งยังไม่ถือเป็นรายได้

ดีหรือ

สินทรัพย์ทางภาษี

- สินทรัพย์สิทธิการใช้	52,076	56,438	33,778	38,163
- อื่น ๆ	448	448	-	-
รวมหนี้สินภาษีเงินได้รอการตัดบัญชี	52,524	56,886	33,778	38,163
สินทรัพย์ภาษีเงินได้รอการตัดบัญชี - สุทธิ	37,199	37,660	10,290	11,590

16. เงินกู้ยืมจากสถาบันการเงิน

วงเงินสินเชื่อ

ณ วันที่ 31 ธันวาคม 2568 และ 2567
 กลุ่มบริษัทมีวงเงินสินเชื่อกับธนาคารในประเทศหลายแห่งดังนี้

	พันบาท			
	งบการเงินรวม		งบการเงินเฉพาะกิจการ	
	2568	2567	2568	2567
เงินเบิกเกินบัญชีธนาคาร	80,350	80,350	50,000	50,000
เงินกู้ยืมระยะสั้น (ทรัสต์รีซีทและตั๋วสัญญาใช้เงิน)	635,617	635,207	595,000	595,000
หนังสือค้ำประกันและอวัลตั๋วเงิน	374,383	374,793	330,000	330,000
สัญญาซื้อขายเงินตราต่างประเทศ	30,000	30,000	-	-
รวม	1,120,350	1,120,350	975,000	975,000

ณ วันที่ 31 ธันวาคม 2568 และ 2567 เงินเบิกเกินบัญชีมีอัตราดอกเบี้ยเท่ากับ MOR, MOR ลดร้อยละ 2.3 ต่อปี และ MOR ลดร้อยละ 2.5 ต่อปี
 ตั๋วสัญญาใช้เงินมีอัตราดอกเบี้ยเท่ากับ MMR, MOR เฉลี่ยธนาคารในประเทศ 4
 แห่งลดร้อยละ 2.4 ต่อปี, MLR ลดร้อยละ 1.0 ต่อปีและ MLR ลดร้อยละ 3.0 ต่อปี
 ทรัสต์รีซีทมีอัตราดอกเบี้ยร้อยละ 4.3 ต่อปี

บริษัท ผลิตภัณฑ์คอนกรีตชลบุรี จำกัด (มหาชน) และบริษัทย่อย
หมายเหตุประกอบงบการเงิน (ต่อ)
วันที่ 31 ธันวาคม 2568 และ 2567

เงินกู้ยืมระยะสั้นจากสถาบันการเงิน

ณ วันที่ 31 ธันวาคม 2568 และ 2567
 รายละเอียดของเงินกู้ยืมระยะสั้นจากสถาบันการเงินในประเทศหลายแห่งมีดังนี้

	พันบาท			
	งบการเงินรวม		งบการเงินเฉพาะกิจการ	
	2568	2567	2568	2567
เงินเบิกเกินบัญชีธนาคาร	7,503	-	-	-
ตัวสัญญาใช้เงิน	272,74	95,000	257,74	80,000
	5		5	
หนี้สินภายใต้สัญญาทรัสต์รีซีท	-	5,974	-	5,974
รวม	280,24	100,97	257,74	85,974
	8	4	5	

ข้อตกลงจัดหาเงินทุนเพื่อจ่ายผู้ขาย (SFA)

ข้อมูลเชิงคุณภาพ

งบการเงินรวมและงบการเงินเฉพาะกิจการสำหรับปี 2568 และ 2567		
ประเภท SFA	ธุรกรรมกับ สถาบันการเงิน	วัตถุประสงค์การใช้ SFA
1) อวัลตั๋วเงิน	แห่งที่หนึ่ง	ซื้อสินค้าในประเทศ
2)		
ตัวสัญญาใช้เงินประเภทสินเชื่อเพื่อก	แห่งที่สอง	ซื้อสินค้าในประเทศ
ารชำระสินค้าภายในประเทศ		
(Domestic Trust Receipt : DTR)		
โดยเริ่มในปี 2568		
3) เงินกู้ยืมภายใต้สัญญาทรัสต์รีซีทส์	แห่งที่สาม	ซื้อสินทรัพย์จากต่างประเทศ

บริษัท ผลิตภัณฑ์คอนกรีตชลบุรี จำกัด (มหาชน) และบริษัทย่อย
หมายเหตุประกอบงบการเงิน (ต่อ)
วันที่ 31 ธันวาคม 2568 และ 2567

ข้อมูลเชิงปริมาณ

	พันบาท	
	งบการเงินรวมและงบการเงินเฉพาะกิจการ	
	2568	2567
<i>มูลค่าตามบัญชีของหนี้สินทางการเงิน</i>		
เจ้าหนี้การค้าในประเทศที่อยู่ภายใต้เงื่อนไข SFA	35,940	87,852
เจ้าหนี้ตั๋วสัญญาใช้เงิน DTR	42,745	-
ในประเทศที่อยู่ภายใต้เงื่อนไข SFA		
เจ้าหนี้ตามสัญญาทรัสต์รีซีทส์ต่างประเทศที่อยู่ภายใต้เงื่อนไข SFA	-	5,974
<i>การโอนยอดคงเหลือที่ไม่ใช่เงินสดจากเจ้าหนี้การค้าและ</i>	42,745	40,531
<i>เจ้าหนี้หมุนเวียนอื่นไปยังเจ้าหนี้ธนาคาร</i>		

ช่วงเวลาของวันครบกำหนดชำระ

สำหรับการซื้อสินค้าและวัตถุดิบ

เจ้าหนี้การค้า (ผู้ขาย)	30 - 75	30 - 75
ในประเทศที่ไม่อยู่ภายใต้เงื่อนไข SFA	วันนับจากวันที่ไ นใบแจ้งหนี้	วันนับจากวันที่ไ นใบแจ้งหนี้
เจ้าหนี้ตัวอวาลในประเทศที่อยู่ภายใต้เงื่อนไข SFA	38 - 126	26 - 164
	วันนับจาก วันที่ครบกำหนด ชำระ	วันนับจาก วันที่ครบกำหนด ชำระ

บริษัท ผลิตภัณฑ์คอนกรีตชลบุรี จำกัด (มหาชน) และบริษัทย่อย
หมายเหตุประกอบงบการเงิน (ต่อ)
วันที่ 31 ธันวาคม 2568 และ 2567

	พันบาท	
	งบการเงินรวมและงบการเงินเฉพาะกิจการ	
	2568	2567
เจ้าหนี้ตัวสัญญาใช้เงิน DTR	ของผู้ขาย	ของผู้ขาย
ในประเทศที่อยู่ภายใต้เงื่อนไข SFA	84 - 90	-
	วันนับจากวันที่ครบกำหนดชำระของผู้ขาย	
<u>สำหรับการซื้อสินทรัพย์จากต่างประเทศ</u>		
เจ้าหนี้ค่าสินทรัพย์จากต่างประเทศที่ไม่อยู่ภายใต้เงื่อนไข SFA	ชำระล่วงหน้าหรือไม่มีเครดิตเทอม	ชำระล่วงหน้าหรือไม่มีเครดิตเทอม
เจ้าหนี้ตามสัญญาทรัสต์รีซีทส์ต่างประเทศที่อยู่ภายใต้เงื่อนไข SFA	120	120 - 180
	วันนับจากวันที่ทำสัญญาทรัสต์รีซีทส์กับสถาบันการเงิน	วันนับจากวันที่ทำสัญญาทรัสต์รีซีทส์กับสถาบันการเงิน
	น	น

เงินกู้ยืมระยะยาวจากสถาบันการเงิน

ณ วันที่ 31 ธันวาคม 2568 และ 2567

รายละเอียดของเงินกู้ยืมระยะยาวจากสถาบันการเงินในประเทศหลายแห่ง มีดังนี้

บริษัท ผลิตภัณฑ์คอนกรีตชลบุรี จำกัด (มหาชน) และบริษัทย่อย
หมายเหตุประกอบงบการเงิน (ต่อ)
วันที่ 31 ธันวาคม 2568 และ 2567

ล้านบาท เงินกู้ยืม	ร้อยละ	กำหนดชำระ คืนเดือนละ	พันบาท		ระยะเวลา
	อัตรา ดอกเบี้ย		งบการเงินรวมและงบการเงินเฉพาะกิจการ		จ่ายชำระคืนเงินต้น
			2568	2567	เริ่มต้น
300	MLR- 2.175	4,200	-	7,880	พฤษภาคม 2561
100	MLR- 2.95	1,667	-	18,322	ธันวาคม 2563
250	5% คงที่ 2 ปี MLR- 2.45	2,980	208,280	244,040	พฤศจิกายน 2567
3	MLR- 2.45	36	2,500	2,929	พฤศจิกายน 2567
รวมเงินกู้ยืมระยะยาว			210,780	273,171	
หัก			(36,188)	(62,391)	
ส่วนที่ถึงกำหนดชำระภายในหนึ่งปี					
สุทธิ			174,592	210,780	

วงเงินสินเชื่อและเงินกู้ยืมระยะยาวมีข้อจำกัดบางประการเกี่ยวกับการดำรงอัตราส่วนทางการเงินและอื่น ๆ

หลักประกัน

ณ วันที่ 31 ธันวาคม 2568 และ 2567
วงเงินสินเชื่อและเงินกู้ยืมระยะยาวดังกล่าวข้างต้นค้ำประกันโดย

ก

)
การจดจำนองที่ดินพร้อมสิ่งปลูกสร้างส่วนใหญ่ของกลุ่มบริษัทและกิจการที่เกี่ยวข้องกันแห่งหนึ่ง

บริษัท ผลิตภัณฑ์คอนกรีตชลบุรี จำกัด (มหาชน) และบริษัทย่อย
หมายเหตุประกอบงบการเงิน (ต่อ)
วันที่ 31 ธันวาคม 2568 และ 2567

- ข) การจำหน่ายเครื่องจักรของกลุ่มบริษัท
- ค) การจำหน่ายยานพาหนะของบริษัท
- ง) การจำหน่ายเงินฝากธนาคารของบริษัทย่อยหนึ่งแห่งจำนวนเงินประมาณ 0.4 ล้านบาท
- จ) การค้าประกันโดยบริษัทย่อยสองแห่ง

17. เจ้าหนี้การค้าและเจ้าหนี้หมุนเวียนอื่น

	พันบาท			
	งบการเงินรวม		งบการเงินเฉพาะกิจการ	
	2568	2567	2568	2567
<i>เจ้าหนี้การค้า</i>				
- กิจการที่เกี่ยวข้องกัน	1,685	3,519	11,200	29,264
- กิจการอื่น	306,726	330,083	181,004	212,340
	308,411	333,602	192,204	241,604
<i>เจ้าหนี้หมุนเวียนอื่น</i>				
- เจ้าหนี้อื่น - กิจการที่เกี่ยวข้องกัน	9,825	6,886	1,738	1,745
- เจ้าหนี้อื่น - กิจการอื่น	41,351	32,611	27,025	21,219
- เงินมัดจำรับล่วงหน้าค่าสินค้า	49,815	39,145	44,194	32,084
- ค่าใช้จ่ายค้างจ่าย	34,734	40,822	16,981	16,065
- อื่น ๆ	15,983	12,620	12,126	7,503

บริษัท ผลิตภัณฑ์คอนกรีตชลบุรี จำกัด (มหาชน) และบริษัทย่อย
หมายเหตุประกอบงบการเงิน (ต่อ)
วันที่ 31 ธันวาคม 2568 และ 2567

	151,708	132,084	102,064	78,616
รวม	460,119	465,686	294,268	320,220

ใ น ร ะ ห ว ่ า ง ปี 2568 แ ล ะ 2567
 กลุ่มบริษัทรับรู้เงินมัดจำรับล่วงหน้าค่าสินค้ายกมาต้นปีเป็นรายได้จากการขายสินค้าปร
 มาณ 26.7 ล้านบาทและ 11.6 ล้านบาท ตามลำดับ ในงบการเงินรวมและ 22.7
 ล ้ า น บ า ท แ ล ะ 8.8 ล ้ า น บ า ท ต า ม ล ำ ด ับ
 ในงบการเงินเฉพาะกิจการเนื่องจากกลุ่มบริษัทได้ดำเนินการส่งมอบสินค้าที่ค้างส่งให้แก่
 ลูกค้าแล้ว

18. หนี้สินตามสัญญาเช่า - สุทธิ

	พันบาท	
	งบการเงินรวม	งบการเงินเฉพาะ กิจการ
มูลค่าตามบัญชี ณ วันที่ 1 มกราคม 2568	175,759	161,863
เพิ่มขึ้นในระหว่างปี	11,658	11,658
ลดลงจากการยกเลิกสัญญาเช่า	(2,805)	(2,805)
จ่ายชำระในระหว่างปี	(45,008)	(36,375)
มูลค่าตามบัญชี ณ วันที่ 31 ธันวาคม 2568	139,604	134,341

บริษัท ผลิตภัณฑ์คอนกรีตชลบุรี จำกัด (มหาชน) และบริษัทย่อย
หมายเหตุประกอบงบการเงิน (ต่อ)
วันที่ 31 ธันวาคม 2568 และ 2567

ณ วันที่ 31 ธันวาคม 2568 และ 2567

ยอดคงเหลือของหนี้สินตามสัญญาเช่าประกอบด้วย

	พันบาท			
	งบการเงินรวม		งบการเงินเฉพาะกิจการ	
	2568	2567	2568	2567
จำนวนเงินที่ต้องจ่ายตามสัญญา				
- ชำระภายใน 1 ปี	48,883	54,840	39,599	44,715
- ชำระหลังจาก 1 ปี แต่ไม่เกิน 5 ปี	82,385	107,443	80,139	104,520
- ชำระหลังจาก 5 ปี	38,430	53,072	42,437	48,510
รวม	169,698	215,355	162,175	197,745
หัก ดอกเบี้ยจ่ายรอการตัดบัญชี	(30,094)	(39,596)	(27,834)	(35,882)
หนี้สินตามสัญญาเช่า	139,604	175,759	134,341	161,863
หัก				
ส่วนที่ครบกำหนดชำระภายในหนึ่งปี	(40,035)	(44,036)	(31,744)	(35,386)
หนี้สินตามสัญญาเช่า - สุทธิ	99,569	131,723	102,597	126,477

ค่าใช้จ่ายและรายได้ที่เกี่ยวข้องกับสัญญาเช่าที่รับรู้ในกำไรหรือขาดทุนสำหรับปีสิ้นสุดวันที่ 31 ธันวาคม 2568 และ 2567 ประกอบด้วย

	พันบาท			
	งบการเงินรวม		งบการเงินเฉพาะกิจการ	
	2568	2567	2568	2567
ดอกเบี้ยจ่ายของหนี้สินตามสัญญาเช่า	8,031	4,542	7,364	4,448
ค่าเช่าสินทรัพย์มูลค่าต่ำ	2,748	2,539	2,465	2,465
ค่าเช่าผันแปรซึ่งไม่รวมอยู่ใน				

บริษัท ผลิตภัณฑ์คอนกรีตชลบุรี จำกัด (มหาชน) และบริษัทย่อย
หมายเหตุประกอบงบการเงิน (ต่อ)
วันที่ 31 ธันวาคม 2568 และ 2567

	1,026	1,671	591	679
การวัดมูลค่าของหนี้สินตามสัญญาเช่า				
า				
รายได้จากการให้เช่าช่วงสินทรัพย์สิทธิ	474	469	474	469
การใช้				

19. หนี้สินผลประโยชน์ของพนักงานหลังออกจากงาน

รายการเคลื่อนไหวของหนี้สินผลประโยชน์ของพนักงานหลังออกจากงานสำหรับปีสิ้นสุดวันที่ 31 ธันวาคม 2568 และ 2567 มีดังนี้

	พันบาท			
	งบการเงินรวม		งบการเงินเฉพาะกิจการ	
	2568	2567	2568	2567
หนี้สินผลประโยชน์ของพนักงานหลังออกจากงาน				
ณ วันที่ 1 มกราคม	83,723	73,481	56,352	50,665
ต้นทุนบริการปัจจุบัน	5,253	4,903	3,277	3,087
ต้นทุนดอกเบี้ย	1,837	1,757	1,096	1,150
ค่าใช้จ่ายที่รับรู้ในกำไรหรือขาดทุน	7,090	6,660	4,373	4,237
รายการที่รับรู้ในขาดทุนเบ็ดเสร็จอื่น	-	-	-	-
ขาดทุนจากการวัดมูลค่าใหม่ของประมาณการ				
ตามหลักคณิตศาสตร์ประกันภัย	7,197	8,170	4,103	5,161
ผลประโยชน์ของพนักงานจ่ายระหว่างปี	(3,599)	(4,588)	(3,275)	(3,711)
))))
หนี้สินผลประโยชน์ของพนักงานหลังออกจากงาน				
ณ วันที่ 31 ธันวาคม	94,411	83,723	61,553	56,352

บริษัท ผลิตภัณฑ์คอนกรีตชลบุรี จำกัด (มหาชน) และบริษัทย่อย
หมายเหตุประกอบงบการเงิน (ต่อ)
วันที่ 31 ธันวาคม 2568 และ 2567

ขาดทุนจากการวัดมูลค่าประมาณการตามหลักคณิตศาสตร์ประกันภัยที่รับรู้ในขาดทุนและ
 บิตเสริมอื่นสำหรับปีสิ้นสุดวันที่ 31 ธันวาคม 2568 และ 2567 เกิดขึ้นจาก

	พันบาท			
	งบการเงินรวม		งบการเงินเฉพาะกิจก	
	2568	2567	2568	2567
การปรับปรุงมูลค่าตามประสบการณ์จริง	3,329	5,329	1,648	3,512
การเปลี่ยนแปลงสมมติฐานด้านประชากรศาสตร์	-	396	-	-
การเปลี่ยนแปลงสมมติฐานด้านการเงิน	3,868	2,445	2,455	1,649
รวม	7,197	8,170	4,103	5,161

สมมติฐานที่สำคัญซึ่งใช้ในการคำนวณหนี้สินผลประโยชน์ของพนักงานหลังออกจากงานมีดังนี้

	สมมติฐาน	
	2568	2567
อัตราคิดลด	ร้อยละ 1.77 ถึงร้อยละ 2.20 ต่อปี	ร้อยละ 2.15 ถึงร้อยละ 2.54 ต่อปี
อัตราการขึ้นเงินเดือน	ร้อยละ 4.00 ถึงร้อยละ 5.00 ต่อปี	ร้อยละ 4.00 ถึงร้อยละ 5.00 ต่อปี
อัตราการหมุนเวียนของพนักงาน	ร้อยละ 1.91 ถึงร้อยละ 34.38 ต่อปี	ร้อยละ 1.91 ถึงร้อยละ 34.38 ต่อปี

การวิเคราะห์ความอ่อนไหว

การเปลี่ยนแปลงในแต่ละข้อสมมติฐานที่เกี่ยวข้องในการประมาณการตามหลักคณิตศาสตร์ประกันภัยที่อาจเป็นไปได้อย่างสมเหตุสมผล ณ วันที่รายงานโดยถือว่าข้อสมมติฐานอื่น ๆ คงที่ จะมีผลกระทบต่อภาระผูกพันผลประโยชน์ ณ วันที่ 31 ธันวาคม 2568 ดังนี้

บริษัท ผลิตภัณฑ์คอนกรีตชลบุรี จำกัด (มหาชน) และบริษัทย่อย
หมายเหตุประกอบงบการเงิน (ต่อ)
วันที่ 31 ธันวาคม 2568 และ 2567

	อัตราการเปลี่ยนแปลง	พันบาท			
		งบการเงินรวม		งบการเงินเฉพาะกิจการ	
		เพิ่มขึ้น	ลดลง	เพิ่มขึ้น	ลดลง
		น		น	
อัตราคิดลด	ร้อยละ 1	(7,160)	8,224	(4,281)	4,900
อัตราการขึ้นเงินเดือน	ร้อยละ 1	7,599	(6,767)	4,572	(4,089)
อัตราการหมุนเวียนพนักงาน	ร้อยละ 20	(6,000)	6,931	(3,764)	4,373

อายุครบกำหนดจนถึงวันเกษียณอายุแล้วเฉลี่ยถ่วงน้ำหนักของประมาณการหนี้สินข้างต้น ในปี 2568 และ 2567 อยู่ที่ 17.64 - 26.35 ปี และ 17.69 - 24.25 ปี ตามลำดับในงบการเงินรวม และ 17.64 ปี และ 17.69 ปี ตามลำดับในงบการเงินเฉพาะกิจการ

20. เงินปันผลจ่าย

ในที่ประชุมสามัญผู้ถือหุ้นประจำปี 2567 เมื่อวันที่ 29 เมษายน 2567 ผู้ถือหุ้นได้มีมติอนุมัติจ่ายเงินปันผลประจำปี 2566 ในอัตราหุ้นละ 0.01 บาทเป็นจำนวนเงินรวมประมาณ 27.7 ล้านบาท โดยจ่ายเงินปันผลให้แก่ผู้ถือหุ้นในวันที่ 29 พฤษภาคม 2567

ในที่ประชุมสามัญผู้ถือหุ้นประจำปี 2568 เมื่อวันที่ 28 เมษายน 2568 ผู้ถือหุ้นได้มีมติอนุมัติจ่ายเงินปันผลประจำปี 2567 ในอัตราหุ้นละ 0.01 บาทเป็นจำนวนเงินรวมประมาณ 27.7 ล้านบาท โดยจ่ายเงินปันผลให้แก่ผู้ถือหุ้นในวันที่ 28 พฤษภาคม 2568

21. ค่าใช้จ่ายภาษีเงินได้

ค่าใช้จ่ายภาษีเงินได้ที่บันทึกในกำไรขาดทุนสำหรับปีสิ้นสุดวันที่ 31 ธันวาคม 2568 และ 2567 ประกอบด้วย

บริษัท ผลิตภัณฑ์คอนกรีตชลบุรี จำกัด (มหาชน) และบริษัทย่อย
หมายเหตุประกอบงบการเงิน (ต่อ)
วันที่ 31 ธันวาคม 2568 และ 2567

	พันบาท	
	งบการเงินรวม	
	2568	2567
กำไรก่อนภาษีเงินได้	118,370	154,869
ภาษีเงินได้ที่คำนวณตามอัตราภาษีที่ประกาศใช้ (ร้อยละ 20)	23,674	30,974
รายการที่ไม่ถือเป็นรายจ่ายทางภาษี	9,638	5,482
รายการที่ถือ (ไม่ถือ) เป็นรายได้ทางภาษี	-	257
รายการที่สามารถหักเป็นรายจ่ายทางภาษีได้เพิ่มเติม	(6,856)	(3,071)
ขาดทุนสะสมทางภาษียกมาในงวดก่อนเพื่อลดค่าใช้จ่ายภาษีเงินได้	(5,477)	(1,090)
ภาษีเงินได้ของงวดปัจจุบันที่คำนวณจากกำไรทางภาษี	20,979	32,552
สินทรัพย์ภาษีเงินได้รอการตัดบัญชีลดลง	1,899	4,248
ภาษีเงินได้ที่แสดงเป็นรายการกำไรหรือขาดทุน	22,878	36,800

ขาดทุนเบ็ดเสร็จอื่นสำหรับปีสิ้นสุดวันที่ 31 ธันวาคม 2568 และ 2567 ประกอบด้วย

	พันบาท			
	งบการเงินรวม		งบการเงินเฉพาะกิจการ	
	2568	2567	2568	2567
ผลขาดทุนจากการวัดมูลค่าใหม่ของประมาณการตามหลักคณิตศาสตร์ประกันภัย	7,197	8,170	4,103	5,161
หัก ผลกระทบภาษีเงินได้รอการตัดบัญชีสุทธิ	(1,441)	(1,632)	(821)	(1,032)
สุทธิ	5,756	6,538	3,282	4,129

22.

ข้อมูลทางการเงินที่สำคัญจำแนกตามส่วนงานดำเนินงานและการจำหน่ายรายได้

ส่วนงานดำเนินงาน

บริษัท ผลิตภัณฑ์คอนกรีตชลบุรี จำกัด (มหาชน) และบริษัทย่อย
หมายเหตุประกอบงบการเงิน (ต่อ)
วันที่ 31 ธันวาคม 2568 และ 2567

รายได้จากการขาย รายได้จากการให้บริการ รายได้อื่น ๆ ต้นทุนขาย ต้นทุนการให้บริการ ค่าใช้จ่ายอื่น ๆ และกำไรหรือขาดทุนก่อนค่าใช้จ่ายภาษีเงินได้เป็นข้อมูลทางการเงินที่สำคัญและเป็นข้อมูลหลักซึ่งถูกนำเสนอให้กับผู้มีอำนาจตัดสินใจสูงสุดด้านการดำเนินงานพิจารณาเป็นประจำอย่างสม่ำเสมอและถูกใช้ในการประเมินผลการดำเนินงานของส่วนงาน กลุ่มบริษัทดำเนินธุรกิจเกือบทั้งหมดในประเทศไทยในหลายธุรกิจได้แก่ ธุรกิจผลิตและจำหน่ายวัสดุก่อสร้างและธุรกิจให้เช่าทรัพย์สินและบริการ โดยธุรกิจให้เช่าทรัพย์สินและบริการมีส่วนที่ไม่เป็นสาระสำคัญและได้แยกแสดงรายได้ และ ต้นทุน แล้ว ในงบกำไรขาดทุน เบ็ดเสร็จ ดังนั้น งบการเงินนี้จึงไม่มีการแสดงข้อมูลจำแนกตามส่วนงานธุรกิจและส่วนงานทางภูมิศาสตร์

นอกจากนี้ ข้อมูลสินทรัพย์และหนี้สินตามส่วนงานเป็นข้อมูลที่มีได้เป็นข้อมูลที่ถูกนำเสนอให้กับผู้มีอำนาจตัดสินใจสูงสุดด้านการดำเนินงานพิจารณาเป็นประจำอย่างสม่ำเสมอ

ข้อมูลเกี่ยวกับลูกค้าย่อยใหญ่ (ลูกค้าย่อยที่มียอดรายการค้าถึงร้อยละ 10 ของยอดขายรวม) สำหรับปีสิ้นสุดวันที่ 31 ธันวาคม 2568 และ 2567 มีดังนี้

	1 ราย - พันบาท			
	งบการเงินรวม		งบการเงินเฉพาะกิจการ	
	2568	2567	2568	2567
รายได้จากการขาย - สุทธิ	-	281,647	-	281,647

การจำแนกรายได้

	ล้านบาท			
	งบการเงินรวม		งบการเงินเฉพาะกิจการ	
	2568	2567	2568	2567
รับรู้รายได้ ณ เวลาใดเวลาหนึ่ง				
- รายได้จากการขาย	2,480	2,696	1,544	1,585
- รายได้จากการให้บริการระยะสั้น (ไม่เกิน 1-2 วัน)	25	31	39	46

บริษัท ผลิตภัณฑ์คอนกรีตชลบุรี จำกัด (มหาชน) และบริษัทย่อย
หมายเหตุประกอบงบการเงิน (ต่อ)
วันที่ 31 ธันวาคม 2568 และ 2567

	2,505	2,727	1,583	1,631
รับรู้รายได้ตลอดช่วงเวลาหนึ่ง				
- รายได้จากการให้เช่า	11	11	2	2
รวม	2,516	2,738	1,585	1,633

23. ค่าใช้จ่ายตามธรรมชาติ

	พันบาท			
	งบการเงินรวม		งบการเงินเฉพาะกิจการ	
	2568	2567	2568	2567
สินค้าสำเร็จรูป				
สินค้าซื้อมาเพื่อขายและ				
สินค้าระหว่างผลิตลดลง	31,508	36,868	23,244	33,132
วัตถุดิบ อะไหล่ และวัสดุโรงงานใช้ไป	829,933	865,871	583,384	552,050
ซื้อสินค้ามาเพื่อขาย	505,839	606,220	224,705	326,627
เงินเดือน	444,859	420,800	301,605	270,737
ค่าแรงและผลประโยชน์อื่นของพนักงาน	1	3	7	7
ค่าน้ำมันและค่าขนส่ง	177,898	180,983	126,745	124,248
ค่าเสื่อมราคาและค่าตัดจำหน่าย	153,439	166,339	89,678	89,062
ค่าซ่อมแซมและบำรุงรักษา	58,648	55,051	45,207	41,761
ค่าใช้จ่ายอื่น	-	-	-	-
ประมาณการหนี้สินอื่นเพิ่มขึ้น	38,812	-	-	-
ต้นทุนทางการเงิน	28,073	32,423	29,826	33,985

24. กองทุนสำรองเลี้ยงชีพ

บริษัท ผลิตภัณฑ์คอนกรีตชลบุรี จำกัด (มหาชน) และบริษัทย่อย
หมายเหตุประกอบงบการเงิน (ต่อ)
วันที่ 31 ธันวาคม 2568 และ 2567

กลุ่มบริษัทได้จัดตั้งกองทุนสำรองเลี้ยงชีพสำหรับพนักงานของกลุ่มบริษัทบนพื้นฐานความสมัครใจของพนักงานในการเป็นสมาชิกของกองทุน โดยพนักงานจ่ายเงินสะสมและกลุ่มบริษัทจ่ายเงินสมทบในอัตราเท่ากันร้อยละ 2 ของเงินเดือนของพนักงานทุกเดือน กองทุนสำรองเลี้ยงชีพนี้นี้จัดทะเบียนเป็นกองทุนสำรองเลี้ยงชีพกับกระทรวงการคลังและจัดการกองทุนโดยผู้จัดการกองทุนที่ได้รับอนุญาต กลุ่มบริษัทจ่ายสมทบเข้ากองทุนดังนี้

	พันบาท	
	2568	2567
งบการเงินรวม	2,746	2,081
งบการเงินเฉพาะกิจการ	1,891	1,236

25. เครื่องมือทางการเงิน

นโยบายการจัดการความเสี่ยงทางการเงินและเครื่องมือทางการเงิน

กลุ่มบริษัทมีความเสี่ยงจากการดำเนินธุรกิจตามปกติจากการเปลี่ยนแปลงอัตราดอกเบี้ยและอัตราแลกเปลี่ยนเงินตราต่างประเทศจากการไม่ปฏิบัติตามข้อกำหนดตามสัญญาของคู่สัญญาและจากสภาพคล่องทางการเงิน

กลุ่มบริษัทไม่มีนโยบายในการใช้หรือออกเครื่องมือทางการเงินที่เป็นตราสารอนุพันธ์เพื่อบริหารความเสี่ยง กลุ่มบริษัทไม่มีการเปลี่ยนแปลงนโยบายการจัดการความเสี่ยงทางการเงินและเครื่องมือทางการเงินที่สำคัญในระหว่างปี 2568 และ 2567

ความเสี่ยงจากอัตราแลกเปลี่ยนเงินตราต่างประเทศ

กลุ่มบริษัทมีความเสี่ยงจากอัตราแลกเปลี่ยนเงินตราต่างประเทศซึ่งเกิดจากการซื้อเครื่องจักรและอุปกรณ์ที่เป็นเงินตราต่างประเทศซึ่ง ณ วันที่ 31 ธันวาคม 2568 กลุ่มบริษัทไม่มีหนี้สินซึ่งเป็นเงินตราต่างประเทศ

บริษัท ผลิตภัณฑ์คอนกรีตชลบุรี จำกัด (มหาชน) และบริษัทย่อย
หมายเหตุประกอบงบการเงิน (ต่อ)
วันที่ 31 ธันวาคม 2568 และ 2567

ความเสี่ยงจากการให้สินเชื่อ

ความเสี่ยงจากการให้สินเชื่อ คือ ความเสี่ยงที่เป็นผลเสียหายทางการเงินที่อาจเกิดขึ้นได้จากการที่ลูกค้าหรือคู่สัญญาไม่สามารถชำระหนี้แก่กลุ่มบริษัทได้ตามเงื่อนไขที่ตกลงกันไว้เมื่อครบกำหนด

ฝ่ายบริหารได้กำหนดนโยบายการให้สินเชื่อและกำกับดูแลความเสี่ยงจากการให้สินเชื่อ ดังกล่าวอย่างสม่ำเสมอโดยการวิเคราะห์ฐานะการเงินของลูกค้าทุกรายที่ขอวงเงินสินเชื่อ
โอกาส กลุ่ม บริษัท
ฝ่ายบริหารของกลุ่มบริษัทคาดว่าไม่มีความเสี่ยงจากการให้สินเชื่อที่เป็นสาระสำคัญ และความเสี่ยงจากการให้สินเชื่อจะไม่สูงเกินกว่าจำนวนเงินของค่าเผื่อผลขาดทุนด้านเครดิตที่คาดว่าจะเกิดขึ้นที่ได้บันทึกไว้ในฐานะการเงินอย่างมีสาระสำคัญ

ความเสี่ยงจากการขาดสภาพคล่อง

กลุ่มบริษัทมีการบริหารความเสี่ยงจากการขาดสภาพคล่องโดยการรักษาระดับของเงินสดและรายการเทียบเท่าเงินสดให้เพียงพอต่อการดำเนินงานและการลงทุนของกลุ่มบริษัท และเพื่อให้ผลกระทบจากความผันผวนของกระแสเงินสดลดลงโดยอาศัยกระแสเงินสดจากกิจกรรมดำเนินงานและกิจกรรมจัดหาเงินเป็นหลัก

ความเสี่ยงจากอัตราดอกเบี้ย

ความเสี่ยงจากอัตราดอกเบี้ยเกิดจากความผันผวนของอัตราดอกเบี้ยในตลาดในอนาคต ซึ่งจะส่งผลกระทบต่อผลการดำเนินงานและกระแสเงินสดของกลุ่มบริษัท
ฝ่ายบริหารของกลุ่มบริษัทเชื่อว่ากลุ่มบริษัทไม่มีความเสี่ยงจากอัตราดอกเบี้ยที่เป็นสาระสำคัญ
เนื่องจากเงินกู้ยืมระยะสั้นและเงินกู้ยืมระยะยาวจากสถาบันการเงินของกลุ่มบริษัทมีอัตราดอกเบี้ยลอยตัวตามหรือมีอัตราดอกเบี้ยใกล้เคียงกันกับอัตราดอกเบี้ยในห้องตลาด

บริษัท ผลิตภัณฑ์คอนกรีตชลบุรี จำกัด (มหาชน) และบริษัทย่อย
หมายเหตุประกอบงบการเงิน (ต่อ)
วันที่ 31 ธันวาคม 2568 และ 2567

การวัดมูลค่ายุติธรรมของสินทรัพย์และหนี้สินทางการเงิน

กลุ่มบริษัท ใ ช้ ขั อ มู ล ระดับ 2
ของลำดับชั้นของมูลค่ายุติธรรมในการวัดมูลค่ายุติธรรมของสินทรัพย์และหนี้สินทางการเงินบางรายการดังนี้

เงินสดและรายการเทียบเท่าเงินสด ลูกหนี้การค้าและลูกหนี้หมุนเวียนอื่น
ลูกหนี้ ต่ า ม สั ญ ญา เช่า เงิน ใ ห้ กู้ ยืม ระยะ สั้น และ ระยะ ยาว
สินทรัพย์ทางการเงินหมุนเวียนอื่น เงินฝากสถาบันการเงินที่มีภาระค้ำประกัน
สินทรัพย์ทางการเงิน ไม่หมุนเวียนอื่น เงินกู้ยืมระยะสั้นและระยะยาว
เจ้าหนี้การค้าและเจ้าหนี้หมุนเวียนอื่น และหนี้สินตามสัญญาเช่า

มูลค่าตามบัญชีของสินทรัพย์และหนี้สินทางการเงินข้างต้นมีจำนวนใกล้เคียงกับมูลค่ายุติธรรมเนื่องจากเครื่องมือทางการเงินเหล่านี้บางส่วนมีสถานะเป็นเงินสดหรือจะได้รับชำระ/จ่ายชำระเป็นเงินสดในระยะเวลาอันสั้นในขณะที่บางส่วนมีอัตราดอกเบี้ยลอยตัวหรือคงที่ซึ่งใกล้เคียงกับอัตราดอกเบี้ยในท้องตลาด

26. การบริหารจัดการทุน

วัตถุประสงค์ในการบริหารจัดการทุนที่สำคัญของกลุ่มบริษัทคือการจัดให้มีซึ่งโครงสร้างทางการเงินและโครงสร้างของเงินทุนที่เหมาะสมและการดำรงไว้ซึ่งสภาพคล่องทางการเงินและความสามารถในการดำเนินธุรกิจอย่างต่อเนื่องต่อไปได้ต่ามปกติ ทั้งนี้ กลุ่มบริษัทไม่มีการเปลี่ยนแปลงที่สำคัญใด ๆ เกี่ยวกับนโยบายในการบริหารจัดการทุนในระหว่างปี 2568 และ 2567

ณ วันที่ 31 ธันวาคม 2568 และ 2567
กลุ่มบริษัทและบริษัทมีอัตราส่วนหนี้สินต่อทุนดังนี้

	งบการเงินรวม		งบการเงินเฉพาะกิจการ	
	2568	2567	2568	2567
อัตราส่วนหนี้สินต่อทุน	0.75 : 1	0.71 : 1	0.91 : 1	0.83 : 1

27. ภาระผูกพัน

บริษัท ผลิตภัณฑ์คอนกรีตชลบุรี จำกัด (มหาชน) และบริษัทย่อย
หมายเหตุประกอบงบการเงิน (ต่อ)
วันที่ 31 ธันวาคม 2568 และ 2567

- ก) ณ วันที่ 31 ธันวาคม 2568 กลุ่มบริษัทมีภาระผูกพันภายใต้สัญญาก่อสร้างและปรับปรุงอาคารโรงงานและสัญญาซื้อสินทรัพย์ถาวรเป็นจำนวนเงินรวมประมาณ 18.0 ล้านบาท 324 พันเหรียญสหรัฐและ 598 พันยูโร (เฉพาะกิจการมีจำนวนเงินรวมประมาณ 13.4 ล้านบาท 8 พันเหรียญสหรัฐและ 598 พันยูโร)
- ข) ณ วันที่ 31 ธันวาคม 2568 บริษัทมีเลตเตอร์ออฟเครดิตที่ยังไม่ได้ใช้กับธนาคารในประเทศแห่งหนึ่งเป็นจำนวนเงินประมาณ 10.0 ล้านบาท
- ค) ในที่ประชุมคณะกรรมการบริษัทเมื่อวันที่ 14 พฤศจิกายน 2568 คณะกรรมการบริษัทรับทราบการค้ำประกันโดยบริษัทสำหรับวงเงินสินเชื่อของบริษัท ซาลี ท็อป โลจิสติกส์ โซลูชั่น จำกัด (การร่วมค้ำ) ที่ได้รับจากธนาคารในประเทศแห่งหนึ่งจำนวน 50 ล้านบาท
- ง) ในที่ประชุมคณะผู้บริหารเมื่อวันที่ 20 พฤศจิกายน 2568 คณะผู้บริหารได้มีมติอนุมัติให้บริษัททำสัญญาค้ำประกันวงเงินสินเชื่อของบริษัท เอทีซี คอนกรีตชลบุรี จำกัด (การร่วมค้ำของซาลี ท็อป โลจิสติกส์ โซลูชั่น) ที่ได้รับจากธนาคารในประเทศแห่งหนึ่งในวงเงินค้ำประกันประมาณ 86.4 ล้านบาท

28. หนังสือค้ำประกัน

ณ วันที่ 31 ธันวาคม 2568 ธนาคารในประเทศหลายแห่งได้ออกหนังสือค้ำประกันกลุ่มบริษัทให้กับรัฐวิสาหกิจและบริษัทเอกชนหลายแห่งเป็นจำนวนเงินรวมประมาณ 169.2 ล้านบาท (เฉพาะกิจการมีจำนวนเงินประมาณ 107.9 ล้านบาท)

29. ประมาณการหนี้สินอื่นจากการอุปถัมภ์ของบริษัทย่อย

ในเดือนสิงหาคม 2561 บริษัท ชลบุรีกันยง จำกัด ("บริษัทย่อย") ได้รับหนังสือแจ้งการประเมินภาษีเงินได้นิติบุคคลและภาษีมูลค่าเพิ่มสำหรับปี 2556 จากกรมสรรพากรจำนวนเงินรวมประมาณ 147.9 ล้านบาท (รวมเบี้ยปรับและเงินเพิ่ม)

บริษัท ผลิตภัณฑ์คอนกรีตชลบุรี จำกัด (มหาชน) และบริษัทย่อย
หมายเหตุประกอบงบการเงิน (ต่อ)
วันที่ 31 ธันวาคม 2568 และ 2567

การประเมินภาษีดังกล่าวเกี่ยวข้องกับรายรับจากการขายสิทธิในการซื้อคืนที่ดินพร้อมสิ่งปลูกสร้างในปี 2556 ซึ่งต่อมาในเดือนกันยายน 2561 บริษัทย่อยได้ยื่นอุทธรณ์การประเมินดังกล่าวต่อคณะกรรมการพิจารณาอุทธรณ์ของกรมสรรพากร (“คณะกรรมการ”) และในเดือนตุลาคม 2563 บริษัทย่อยได้ยื่นคำชี้แจงการอุทธรณ์ภาษีเพิ่มเติมต่อคณะกรรมการและบันทึกประมาณการหนี้สินที่เกี่ยวข้องซึ่งแสดงรายการไว้ในงบการเงินรวมประมาณ 79.9 ล้านบาทซึ่งเป็นตัวเลขประมาณการที่ดีที่สุดของฝ่ายบริหาร

บริษัทย่อยได้รับหนังสือแจ้งผลของการพิจารณาอุทธรณ์ในเดือนธันวาคม 2567 โดยตัวเลขภาษีที่ถูกประเมินลดลงจากประมาณ 147.9 ล้านบาทเป็นประมาณ 112.5 ล้านบาท (รวมเบี้ยปรับและเงินเพิ่ม ณ วันที่ 19 พฤศจิกายน 2567) อย่างไรก็ตามฝ่ายบริหารของบริษัทย่อยได้ปรึกษากับผู้เชี่ยวชาญด้านกฎหมายในการตรวจสอบข้อเท็จจริงและรวบรวมเอกสารหลักฐานต่าง ๆ เพิ่มเติมและยื่นฟ้องคดีต่อศาลภาษีอากรกลาง (“ศาลฯ”) เมื่อวันที่ 28 พฤษภาคม 2568 ต่อมาศาลได้นัดสืบพยานโจทก์ในวันที่ 11-12 พฤศจิกายน 2568 และนัดสืบพยานจำเลยในวันที่ 13 พฤศจิกายน 2568 โดยศาลได้มีคำสั่งอนุญาตให้คู่ความยื่นคำแถลงการณ์ปิดคดีได้ภายในกำหนดระยะเวลา 20 วัน นับแต่วันสืบพยานเสร็จ (วันที่ 13 พฤศจิกายน 2568) โดยจะครบกำหนดระยะเวลายื่นคำแถลงการณ์ปิดคดีต่อศาลในวันที่ 3 ธันวาคม 2568 และศาลได้กำหนดนัดฟังคำพิพากษาในวันที่ 22 ธันวาคม 2568

ในเดือนมิถุนายน 2568 บริษัทย่อยได้ยื่นคำร้องขอทุเลาการเสียภาษีเงินได้นิติบุคคลและภาษีมูลค่าเพิ่มที่เกี่ยวข้อง (จำนวนประมาณ 118.7 ล้านบาทรวมเบี้ยปรับและเงินเพิ่มเติมอัตราตามกฎหมาย) ต่ออธิบดีกรมสรรพากร ซึ่งในเดือนกรกฎาคม 2568 อธิบดีกรมสรรพากรได้อนุมัติให้ทุเลาการเสียภาษีอากรดังกล่าว

ต่อมาเมื่อวันที่ 25 กรกฎาคม 2568 บริษัทย่อยได้จ่ายชำระเงินเพิ่มของภาษีเงินได้นิติบุคคลงวดครึ่งปีสำหรับรอบระยะเวลาบัญชี ปี 2556 ซึ่งเป็นส่วนหนึ่งของการถูกประเมินภาษีข้างต้นให้แก่กรมสรรพากรประมาณ 2.4

บริษัท ผลิตภัณฑ์คอนกรีตชลบุรี จำกัด (มหาชน) และบริษัทย่อย
หมายเหตุประกอบงบการเงิน (ต่อ)
วันที่ 31 ธันวาคม 2568 และ 2567

ล้านบาททำให้ตัวเลขภาษีที่ถูกประเมินคงเหลือประมาณ 116.3 ล้านบาท (ประมาณการหนี้สินคงเหลือประมาณ 77.5 ล้านบาท)

ศาลได้มีคำพิพากษาเมื่อวันที่ 22 ธันวาคม 2568 ว่าคำวินิจฉัยต่อการประเมินภาษีนี้ของคณะกรรมการฯ นั้นชอบด้วยกฎหมาย ฝ่ายบริหารจึงได้ปรับตัวเลขประมาณการหนี้สินที่เกี่ยวข้องเพิ่มขึ้นจากเดิมอีกประมาณ 38.8 ล้านบาทเป็น 116.3 ล้านบาทซึ่งตัวเลข 38.8 ล้านบาทแสดงรายการเป็น “ค่าใช้จ่ายอื่น” ในงบกำไรขาดทุนเบ็ดเสร็จรวมของปี 2568 อย่างไรก็ดี ผู้เชี่ยวชาญด้านกฎหมายของฝ่ายบริหารได้ดำเนินการขอคัดค้านคำพิพากษาดังกล่าวแล้วและจะยื่นอุทธรณ์คดีดังกล่าวต่อไปในเดือนมีนาคม 2569

เงินฝากประจำของบริษัทย่อยดังกล่าวประมาณ 38.5 ล้านบาทกับธนาคารในประเทศแห่งหนึ่งและที่ดินบางส่วนของกลุ่มบริษัทรวมถึงบุคคลและกิจการที่เกี่ยวข้องกันบางแห่งเป็นหลักประกันสำหรับการประเมินภาษีดังกล่าวนี้ ซึ่งต่อมาในเดือนสิงหาคม 2568 บริษัทย่อยได้ยื่นคำร้องขอไถ่ถอนหลักประกันบางรายการคืนได้แก่ เงินฝากประจำประมาณ 38.5 ล้านบาทและที่ดินบางส่วนของบุคคลที่เกี่ยวข้องกันซึ่งได้รับการอนุมัติโดยอธิบดีกรมสรรพากรในเดือนธันวาคม 2568

30. ส่วนได้เสียที่ไม่มีอำนาจควบคุมที่มีสาระสำคัญ

บริษัท สมาร์ทคอนกรีต จำกัด (มหาชน) (“บริษัทย่อย”)

	ร้อยละ	
	2568	2567
สัดส่วนความเป็นเจ้าของของส่วนได้เสียที่ไม่มีอำนาจควบคุม	36.48	36.48

ข้อมูลทางการเงินที่สำคัญของบริษัทย่อยก่อนตัดรายการระหว่างกันมีดังนี้

พันบาท	
2568	2567

ยอดคงเหลือ ณ วันที่ 31 ธันวาคม

บริษัท ผลิตภัณฑ์คอนกรีตชลบุรี จำกัด (มหาชน) และบริษัทย่อย
หมายเหตุประกอบงบการเงิน (ต่อ)
วันที่ 31 ธันวาคม 2568 และ 2567

	พันบาท	
	2568	2567
สินทรัพย์หมุนเวียน	367,808	395,263
สินทรัพย์ไม่หมุนเวียน	366,653	374,332
หนี้สินหมุนเวียน	50,333	67,974
หนี้สินไม่หมุนเวียน	42,504	39,661
ส่วนได้เสียที่ไม่มีอำนาจควบคุม	234,068	241,487
<i>สำหรับปีสิ้นสุดวันที่ 31 ธันวาคม</i>		
รายได้รวม	432,938	585,532
กำไรสำหรับปีของส่วนได้เสียที่ไม่มีอำนาจควบคุม	11,784	31,744
กำไรเบ็ดเสร็จรวมสำหรับปีของส่วนได้เสียที่ไม่มีอำนาจควบคุม	11,005	31,074
เงินปันผลจ่ายแก่ส่วนได้เสียที่ไม่มีอำนาจควบคุม	18,424	34,652
เงินสดสุทธิได้มาจากกิจกรรมดำเนินงาน	82,719	132,528
เงินสดสุทธิได้มาจาก (ใช้ไปใน) กิจกรรมลงทุน	(11,087)	63,501
เงินสดใช้ไปในกิจกรรมจัดหาเงิน	(53,160)	(98,065)
เงินสดเพิ่มขึ้นสุทธิ	18,472	97,964

31. การจัดประเภทรายการบัญชีใหม่

บริษัท ผลิตภัณฑ์คอนกรีตชลบุรี จำกัด (มหาชน) และบริษัทย่อย
หมายเหตุประกอบงบการเงิน (ต่อ)
วันที่ 31 ธันวาคม 2568 และ 2567

บริษัทได้จัดประเภทรายการบัญชีบางรายการในงบฐานะการเงินรวม ณ วันที่ 31 ธันวาคม 2567 ใหม่เพื่อให้สอดคล้องและเปรียบเทียบกับได้กับการแสดงรายการในงบฐานะการเงินรวม ณ วันที่ 31 ธันวาคม 2568 โดยไม่มีผลกระทบต่อส่วนของผู้ถือหุ้น การจัดประเภทรายการบัญชีใหม่มีดังนี้

	งบการเงินรวม (พันบาท)		
	ก่อนรายการ จัดประเภทใหม่	จัดประเภทใหม่	หลังรายการ จัดประเภทใหม่
	ม	ม	ม
	281,68	105,00	386,68
อสังหาริมทรัพย์เพื่อการลงทุน - สุทธิ	0	4	4
	1,393,0	(105,00	1,288,0
ที่ดิน อาคารและอุปกรณ์ - สุทธิ	17	4)	13

32. ส่วนเกินมูลค่าหุ้นและทุนสำรองตามกฎหมาย

ส่วนเกินมูลค่าหุ้น

ตามบทบัญญัติแห่งพระราชบัญญัติบริษัทมหาชนจำกัด พ.ศ. 2535 มาตรา 51 ในกรณีที่บริษัทเสนอขายหุ้นสูงกว่ามูลค่าหุ้นที่จดทะเบียนไว้ บริษัทต้องนำค่าหุ้นส่วนเกินนี้ตั้งเป็นทุนสำรอง ("ส่วนเกินมูลค่าหุ้น") ส่วนเกินมูลค่าหุ้นนี้จะนำไปจ่ายเป็นเงินปันผลไม่ได้

ทุนสำรองตามกฎหมาย

ตามบทบัญญัติแห่งพระราชบัญญัติบริษัทมหาชนจำกัด พ.ศ. 2535 มาตรา 116 บริษัทจะต้องจัดสรรทุนสำรอง ("ทุนสำรองตามกฎหมาย") อย่างน้อยร้อยละ 5 ของกำไรสุทธิประจำปีหลังจากหักขาดทุนสะสมยกมา (ถ้ามี) จนกว่าทุนสำรองดังกล่าวมีจำนวนไม่น้อยกว่าร้อยละ 10 ของทุนจดทะเบียน ทุนสำรองตามกฎหมายนี้จะนำไปจ่ายเป็นเงินปันผลไม่ได้

33. เรื่องอื่น ๆ

บริษัท ผลิตภัณฑ์คอนกรีตชลบุรี จำกัด (มหาชน) และบริษัทย่อย
หมายเหตุประกอบงบการเงิน (ต่อ)
วันที่ 31 ธันวาคม 2568 และ 2567

ในที่ประชุมคณะกรรมการบริษัทเมื่อวันที่ 14 พฤศจิกายน 2568 คณะกรรมการบริษัทได้มีมติอนุมัติให้บริษัทใช้บริการและเปิดบัญชีซื้อขายสินทรัพย์ดิจิทัลสกุล BTC และ ETH กับบริษัท บิทคับ ออนไลน์ จำกัดเพื่อวัตถุประสงค์เป็นทางเลือกในการรับชำระค่าสินค้าและบริการจากลูกค้าซึ่ง ณ วันที่ 31 ธันวาคม 2568 บริษัทอยู่ระหว่างดำเนินการขอเปิดบัญชีซื้อขายสินทรัพย์ดิจิทัล

34. เหตุการณ์ภายหลังรอบระยะเวลารายงาน

ในที่ประชุมคณะกรรมการบริษัทเมื่อวันที่ 27 กุมภาพันธ์ 2569 คณะกรรมการบริษัทได้มีมติเป็นเอกฉันท์ให้เสนอที่ประชุมสามัญผู้ถือหุ้นประจำปี 2569 เพื่ออนุมัติ

- (ก) การจ่ายเงินปันผลประจำปี 2568 ในอัตราหุ้นละ 0.01 บาทเป็นจำนวนเงินรวมประมาณ 27.7 ล้านบาทโดยจะจ่ายให้แก่ผู้ถือหุ้นในวันที่ 27 พฤษภาคม 2569
- (ข) การเพิ่มทุนจดทะเบียนไม่เกิน 207,500,000 บาทจากเดิม 692,007,545.25 บาท (แบ่งออกเป็นหุ้นสามัญ 2,768,030,181 หุ้น มูลค่าหุ้นละ 0.25 บาท) เป็น 899,507,545.25 บาท (แบ่งออกเป็นหุ้นสามัญ 3,598,030,181 หุ้น มูลค่าหุ้นละ 0.25 บาท) โดยหุ้นเพิ่มทุนดังกล่าวจะถูกเสนอขายตามแบบมอบอำนาจทั่วไป (General Mandate) ซึ่งจะออกและจัดสรรให้แก่ (1) ผู้ถือหุ้นเดิมตามสัดส่วน (RO) ไม่เกิน 830,000,000 หุ้นและ/หรือ (2) ประชาชนทั่วไป (PO) ไม่เกิน 553,600,000 หุ้นและ/หรือ (3) บุคคลในวงจำกัด (PP) ไม่เกิน 276,800,000 หุ้น ทั้งนี้ การเพิ่มทุนของบริษัทตามข้อ (1) และ/หรือ (2) และ/หรือ (3) รวมกันต้องไม่เกิน 830,000,000 หุ้น

35. การอนุมัติงบการเงิน

งบการเงินนี้ได้รับการอนุมัติให้ออกโดยที่ประชุมคณะกรรมการบริษัทเมื่อวันที่ 27 กุมภาพันธ์ 2569

เอกสารแนบ

เอกสารแนบ

เอกสารแนบ 1 : รายละเอียดเกี่ยวกับกรรมการ ผู้บริหาร ผู้มีอำนาจควบคุม ผู้ที่ได้รับมอบหมายให้รับผิดชอบสูงสุดในสายงานบัญชีและการเงิน ผู้ที่ได้รับมอบหมายให้รับผิดชอบโดยตรงในการควบคุมดูแลการทำบัญชี เลขานุการบริษัทและตัวแทนติดต่อประสานงาน กรณีเป็นบริษัทต่างประเทศ

ลิงก์ URL ของเอกสารแนบ : <https://eonemedia.setlink.set.or.th/report/0745/2025/1774062449055.pdf>



เอกสารแนบ 2 : รายละเอียดเกี่ยวกับกรรมการของบริษัทย่อย

ลิงก์ URL ของเอกสารแนบ : <https://eonemedia.setlink.set.or.th/report/0745/2025/1773880145467.pdf>



เอกสารแนบ 3 : รายละเอียดเกี่ยวกับหัวหน้างานตรวจสอบภายใน และหัวหน้างานกำกับดูแลการปฏิบัติงานของบริษัท (compliance)

ลิงก์ URL ของเอกสารแนบ : <https://eonemedia.setlink.set.or.th/report/0745/2025/1773880145469.pdf>



เอกสารแนบ 4 : ทรัพย์สินที่ใช้ในการประกอบธุรกิจและรายละเอียดเกี่ยวกับรายการประเมินราคาทรัพย์สิน

ลิงก์ URL ของเอกสารแนบ : <https://eonemedia.setlink.set.or.th/report/0745/2025/1774062444226.pdf>



เอกสารแนบ 5 : นโยบายและแนวปฏิบัติการกำกับดูแลกิจการ ฉบับเต็ม และจรรยาบรรณธุรกิจ ฉบับเต็มที่บริษัทได้จัดทำ

ลิงก์ URL ของเอกสารแนบ : <https://eonemedia.setlink.set.or.th/report/0745/2025/1774062449071.pdf>



เอกสารแนบ 6 : รายงานคณะกรรมการตรวจสอบ

ลิงก์ URL ของเอกสารแนบ : <https://eonemedia.setlink.set.or.th/report/0745/2025/1773880145473.pdf>

