



แบบแสดงรายการ
ข้อมูลประจำปี
2567



56-1 ONE
REPORT 2024

www.ccp.co.th

สารบัญ

หน้า

สารจากประธานกรรมการบริษัท	3
คณะกรรมการบริษัท	4
คณะกรรมการบริหาร	5
ผลการดำเนินงานที่สำคัญ	6
ส่วนที่ 1 การประกอบธุรกิจและผลการดำเนินงาน	7
1. โครงสร้างและการดำเนินงานของกลุ่มบริษัท	
2. การบริหารจัดการความเสี่ยง	
3. การขับเคลื่อนธุรกิจเพื่อความยั่งยืน	
4. การวิเคราะห์และคำอธิบายของฝ่ายจัดการ(MD&A)	
5. ข้อมูลทั่วไปและข้อมูลสำคัญอื่น	
ส่วนที่ 2 การกำกับดูแลกิจการ	42
6. นโยบายการกำกับดูแลกิจการ	
7. โครงสร้างการกำกับดูแลกิจการ และข้อมูลสำคัญเกี่ยวกับคณะกรรมการ คณะกรรมการชุดย่อย ผู้บริหาร พนักงานและอื่นๆ	
8. รายงานผลการดำเนินงานสำคัญด้านการกำกับดูแลกิจการ	
9. การควบคุมภายในและรายการระหว่างกัน	
ส่วนที่ 3 งบการเงิน	76
เอกสารแนบ	
เอกสารแนบ 1 รายละเอียดเกี่ยวกับกรรมการ ผู้บริหาร ผู้มีอำนาจควบคุม ผู้ที่ได้รับมอบหมายให้ รับผิดชอบ สูงสุดในสายงานบัญชีและการเงิน ผู้ที่ได้รับมอบหมายให้รับผิดชอบโดยตรงในการ ควบคุมดูแลการทำบัญชี และ เลขานุการบริษัท	154
เอกสารแนบ 2 รายละเอียดเกี่ยวข้องกับกรรมการของบริษัทย่อย	172
เอกสารแนบ 3 รายละเอียดเกี่ยวกับหัวหน้างานผู้ตรวจสอบภายใน และหัวหน้างานกำกับดูแล การปฏิบัติงานของบริษัท (compliance)	173
เอกสารแนบ 4 ทรัพย์สินที่ใช้ในการประกอบธุรกิจและรายละเอียดเกี่ยวกับรายการประเมินราคาทรัพย์สิน	174
เอกสารแนบ 5 นโยบายและแนวปฏิบัติการกำกับดูแลกิจการ ฉบับเต็ม และจรรยาบรรณธุรกิจฉบับเต็มที่ บริษัทได้จัดทำ	179
เอกสารแนบ 6 รายงานคณะกรรมการตรวจสอบ	188

สารจากประธานกรรมการ

ในปี 2567 เศรษฐกิจไทยยังคงเผชิญความท้าทายจากภาวะเศรษฐกิจโลกที่ผันผวน การฟื้นตัวของการส่งออก และแนวโน้มการลงทุนที่ได้รับผลกระทบจากปัจจัยภายในและภายนอกประเทศ อย่างไรก็ตาม ภาครัฐได้ดำเนินมาตรการกระตุ้นเศรษฐกิจอย่างต่อเนื่อง ทั้งการเร่งลงทุนโครงสร้างพื้นฐานและส่งเสริมภาคอุตสาหกรรมเพื่อเพิ่มขีดความสามารถในการแข่งขัน กลุ่มบริษัท CCP ได้ปรับกลยุทธ์ให้สอดคล้องกับแนวโน้มเศรษฐกิจและความต้องการของตลาด โดยขยายไลน์ผลิตภัณฑ์และบริการ เสริมสร้างความร่วมมือกับพันธมิตรทางธุรกิจ และมุ่งพัฒนาคุณภาพผลิตภัณฑ์และกระบวนการผลิตให้มีประสิทธิภาพสูงสุด

ในปีที่ผ่านมา บริษัทฯ ได้ขยายธุรกิจครอบคลุมวัสดุก่อสร้าง ระบบโครงสร้างพื้นฐาน และโซลูชันด้านวิศวกรรมก่อสร้าง โดยมุ่งพัฒนาเทคโนโลยีการผลิตที่ทันสมัยและเพิ่มศักยภาพในการให้บริการ โครงการขนาดใหญ่ รวมถึงพัฒนาโซลูชันก่อสร้างที่ลดผลกระทบต่อสิ่งแวดล้อม

นอกจากนี้ บริษัทฯ มุ่งลดการปล่อยคาร์บอนและใช้พลังงานอย่างมีประสิทธิภาพ โดยนำนโยบาย ESG (Environmental, Social, and Governance) มาเป็นแนวทางดำเนินธุรกิจ ด้วยโครงการลดการใช้ทรัพยากรธรรมชาติและเพิ่มประสิทธิภาพพลังงาน เพื่อให้สอดคล้องกับเป้าหมายการเติบโตอย่างยั่งยืน

ในโอกาสนี้ ในนามของคณะผู้บริหาร ขอขอบพระคุณท่านผู้ถือหุ้น ลูกค้า คู่ค้า และผู้มีอุปการคุณทุกท่านที่ไว้วางใจและสนับสนุนบริษัทเสมอมา เราหวังเป็นอย่างยิ่งว่าจะได้รับการสนับสนุนและความร่วมมือจากทุกท่านต่อไป เพื่อให้บริษัทเติบโตอย่างมั่นคง แข็งแกร่ง และยั่งยืนท่ามกลางเศรษฐกิจที่เปลี่ยนแปลง

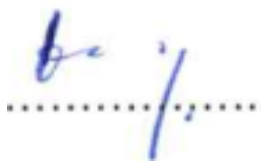

(นางชลธิชา ทิปรกรสุขเกษม)

ประธานกรรมการ

คณะกรรมการและผู้บริหารของบริษัท

Board of Directors and Management Team

คณะกรรมการบริษัท Board of Directors

นางชลธิชา ทีปกรสุขเกษม
ประธานกรรมการ

Ms.Chonticha Teepakornsookasem
Chairman of the Board of Directors



นายอาทิตย์ ทีปกรสุขเกษม
รองประธานกรรมการ

Mr.Artit Teepakornsukkasem
Vice Chairman of the Board of Directors

นายสมาน เชื้อจีน
กรรมการ

Mr.Saman Chuajeen
Director



นายไพรัตน์ ชิมมณี
ประธานกรรมการตรวจสอบ
และกรรมการอิสระ

Mr.Pairat Chiammanee
Chairman of Audit Committee
and Independent Director

นายดาวฤกษ์ ทองน่ม
กรรมการ

Mr.Daorit Thongnim
Director



นายปรีชา รัตนานนท์
กรรมการตรวจสอบและ
กรรมการอิสระ

Mr.Preecha Ratayanont
Audit Committee and
Independent Director

นายณรา แสงสง่าศรี
กรรมการ

Mr.Nara Saengsa-ngsri
Director



นางสาวสุธีรา ลาภสมบุญกมล
กรรมการตรวจสอบและ
กรรมการอิสระ

Ms.Suteera Lapsomboonkamol
Audit Committee and
Independent Director

คณะผู้บริหาร Management Team

นายอาทิตย์ ทีปกรสุขเกษม
กรรมการผู้จัดการ
Mr.Artit Teepakornsukkasem
Managing Director



นายสมาน เชื้อจิน
ผู้อำนวยการฝ่ายบริการและจัดส่ง
Mr.Saman Chuajeen
Vice President of Logistic System



นายทนง เกษมศักดิ์กริน
ผู้อำนวยการฝ่ายผลิตและคุณภาพคอนกรีต
Mr.Thanong Kasemsakkarin
Vice President of Manufacturing
and Concrete Quality Control



นายณรา แสงสง่าศรี
ผู้ช่วยผู้อำนวยการฝ่ายผลิตสินค้าสำเร็จรูป
Mr.Nara Saengsa-ngasri
Assistant Vice President of Precast
Concrete Production



นางพลอยนภัส วานิชสรรพ
ผู้จัดการฝ่ายการเงิน
Ms.Ploynapas Vanichsan
Manager of Financial



นายไพชยนต์ แก้วมงคล
ผู้จัดการฝ่ายบัญชี
Mr.Paichayon Kaewmongkol
Manager of Accounting



นางสาววดี แสงไฟแก้ว
ผู้จัดการฝ่ายสินเชื่อ
Ms.Wadee Sangpaikaew
Manager of Credit



ผลการดำเนินงานที่สำคัญ

ในปี 2567 กลุ่มบริษัทฯ ยังคงเผชิญกับความท้าทายจากภาวะเศรษฐกิจโลกที่ไม่แน่นอน อัตราดอกเบี้ยที่อยู่ในระดับสูง และต้นทุนวัตถุดิบที่ผันผวน อย่างไรก็ตาม บริษัทฯ สามารถปรับตัวและดำเนินกลยุทธ์เชิงรุกเพื่อรับมือกับสถานการณ์เหล่านี้ ทำให้สามารถรักษาการเติบโตของรายได้และความสามารถในการทำกำไรได้อย่างต่อเนื่อง

บริษัทฯ ขยายตลาดไปยังกลุ่มอุตสาหกรรมเพิ่มเติม ลดการพึ่งพาตลาดอสังหาริมทรัพย์ พร้อมทั้งบริหารต้นทุนอย่างมีประสิทธิภาพ โดยการเพิ่มความหลากหลายของซัพพลายเชนและนำเทคโนโลยีเข้ามาปรับปรุงกระบวนการผลิตและบริหารจัดการข้อมูล ส่งผลให้ต้นทุนการดำเนินงานเติบโตในอัตราที่ต่ำกว่าการเติบโตรายได้

นอกจากนี้ ธุรกิจโลจิสติกส์ของบริษัทฯ มีการเติบโตอย่างต่อเนื่องและเริ่มสร้างรายได้ที่มีเสถียรภาพมากขึ้น ส่งเสริมให้บริษัทฯ มีแหล่งรายได้ที่หลากหลายและลดความเสี่ยงจากการพึ่งพาธุรกิจหลักเพียงอย่างเดียว

ด้วยกลยุทธ์ที่แข็งแกร่งและการดำเนินงานที่มีประสิทธิภาพ บริษัทฯ สามารถรักษาการเติบโตของผลประกอบการได้อย่างมั่นคง พร้อมรองรับโอกาสทางธุรกิจในอนาคตอย่างต่อเนื่อง

ตั้งเป้าหมายให้ปี 2568 เป็นปีที่เติบโตอย่างยั่งยืน พร้อมรองรับโอกาสทางธุรกิจใหม่ ๆ และเสริมสร้างความแข็งแกร่งให้กับองค์กรในระยะยาว

ส่วนที่ 1 : การประกอบธุรกิจและผลการดำเนินงาน

1. โครงสร้างและการดำเนินงานของกลุ่มบริษัท

1.1 นโยบายและภาพรวมการประกอบธุรกิจ

บริษัท ผลิตภัณฑ์คอนกรีตชลบุรี จำกัด (มหาชน) ก่อตั้งขึ้นเมื่อวันที่ 19 เมษายน 2526 เริ่มต้นจากการเป็นบริษัทผู้ผลิตและจำหน่ายผลิตภัณฑ์คอนกรีตที่เกี่ยวข้องกับงานสาธารณูปโภค และมีผลดำเนินงานเติบโตก้าวหน้ามาอย่างต่อเนื่อง จนปัจจุบันเป็นหนึ่งในผู้ผลิตและจำหน่ายผลิตภัณฑ์คอนกรีตครบวงจรรายใหญ่ของประเทศ และรายใหญ่ที่สุดในภาคตะวันออก

บริษัทฯ ผลิตและจำหน่ายผลิตภัณฑ์คอนกรีตผสมเสร็จ และผลิตภัณฑ์คอนกรีตสำเร็จรูปอย่างครบวงจรภายใต้เครื่องหมายการค้า “CCP” ผลิตภัณฑ์คอนกรีตของบริษัทฯ ทุกประเภทผลิตด้วยเครื่องจักรทันสมัย ภายใต้โรงงานที่ได้รับการรับรองระบบบริหารคุณภาพตามมาตรฐานสากล ISO 9001:2015 และ มาตรฐานผลิตภัณฑ์อุตสาหกรรม (มอก.)

ซึ่งสามารถแบ่งเป็น 3 ผลิตภัณฑ์หลัก ได้แก่

1. คอนกรีตผสมเสร็จ

มีหลากหลายชนิดสำหรับงานก่อสร้างทุกประเภท ทุกขนาด ตั้งแต่งานก่อสร้างขนาดเล็กจนถึงโครงการก่อสร้างขนาดใหญ่ระดับประเทศ

2. คอนกรีตสำเร็จรูปสำหรับงานโครงสร้างงานระบบ

เป็นผลิตภัณฑ์คอนกรีตสำหรับงานโครงสร้าง และงานสาธารณูปโภค ประเภทถนนทางหลวง ระบบระบายน้ำ และโครงการก่อสร้างต่างๆ ของทั้งภาครัฐและภาคเอกชน ผลิตภัณฑ์คอนกรีตสำเร็จรูปสำหรับงานโครงสร้าง ได้แก่ แผ่นพื้น แผ่นสะพาน บล็อกก่อผนัง ตัวกั้นถนน สำหรับผลิตภัณฑ์คอนกรีตสำเร็จรูปสำหรับงานระบายน้ำ ได้แก่ ท่อระบายน้ำรูปแบบต่างๆ ท่อคั่นลอดบ่อพัก รางระบายน้ำ รวมทั้งผลิตภัณฑ์คอนกรีตประเภทอื่น ได้แก่ ชิ้นส่วนอาคาร ชิ้นส่วนหมอนรองรางรถไฟ เป็นต้น

3. คอนกรีตสำเร็จรูปสำหรับงานตกแต่งและภูมิสถาปัตย์

เป็นผลิตภัณฑ์คอนกรีตสำหรับงานตกแต่งพื้นถนน และลานอเนกประสงค์ต่างๆ ได้แก่ บล็อกประสานปูพื้น แผ่นทางเท้า บล็อกหญ้า ขอบคันหิน ปะการังเทียม กำแพงกันคลื่น เป็นต้น

นอกจากนี้ บริษัทฯ ยังรับผลิตคอนกรีตที่มีรูปแบบและคุณสมบัติเฉพาะตามคำสั่งลูกค้า (Made to order) อีกด้วย โดยปัจจุบัน บริษัทฯ มีโรงงานคอนกรีตผสมเสร็จ (Ready-mixed Concrete Plant) จำนวน 6 แห่ง ตั้งอยู่ในภาคตะวันออก ประกอบด้วย โรงงานผลิตคอนกรีต Segment 1 และ 2, โรงงานผลิตคอนกรีตบ้านบึง 2, โรงงานผลิตคอนกรีตวังจันทร์, โรงงานผลิตคอนกรีตบ่อวิน และโรงงานผลิตหนองคาย และมีโรงงานผลิตผลิตภัณฑ์คอนกรีตสำเร็จรูป (Precast Concrete Plant) ทั้งหมด 3 แห่งตั้งอยู่ในอำเภอบ้านบึง จังหวัดชลบุรี

ทั้งนี้ นอกจากธุรกิจผลิตและจัดจำหน่ายคอนกรีต บริษัทฯ ยังลงทุนจัดตั้งบริษัทย่อย 6 แห่ง เพื่อประกอบธุรกิจที่เกี่ยวข้อง เพื่อสนับสนุนการดำเนินงานบริษัทภายในกลุ่ม ได้แก่

1. บริษัท ชลบุรีกันยง จำกัด ประกอบธุรกิจรับจำหน่ายสินค้าวัสดุก่อสร้างและอุปกรณ์ตกแต่งบ้าน ทั้งค้าปลีกและค้าส่ง ภายใต้ชื่อ “กันยงโฮมสโตร์”
2. บริษัท ตะวันออกการขนส่ง จำกัด ประกอบธุรกิจให้เช่ายานพาหนะแก่บริษัทในเครือ เพื่อขนส่งวัสดุก่อสร้าง อาทิ หินทราย เมื่อวันที่ 31 ธันวาคม 2563 ได้ขายยานพาหนะที่เหลืออยู่ทั้งหมดให้กับบริษัทใหญ่ และเปลี่ยนลักษณะการประกอบธุรกิจเป็น Holding Company
3. บริษัท ชลประทีปสินทรัพย์ จำกัด ประกอบธุรกิจให้เช่าทรัพย์สินที่ดิน อาคารสำนักงาน และโรงงานแก่บริษัทในเครือและบริษัทอื่น

4. บริษัท สมาร์ทคอนกรีต จำกัด (มหาชน) ประกอบธุรกิจผลิตและจำหน่ายอิฐมวลเบาแบบอบไอน้ำภายใต้ความดันสูง (Autoclaved Aerated Concrete: AAC) ภายใต้ชื่อ “สมาร์ท บล็อกเย็น”
5. บริษัท ซีซีพี เพ็ญสโตนส์ จำกัด ประกอบธุรกิจผลิตและจำหน่ายผลิตภัณฑ์คอนกรีตสำหรับงานตกแต่งและภูมิสถาปัตยกรรม
6. บริษัท ซาลี ท็อป โลจิสติกส์ โซลูชั่น จำกัด ประกอบธุรกิจให้เช่าและบริการคลังสินค้า

1.1.1 วิสัยทัศน์ พันธกิจ เป้าหมายการดำเนินงานของบริษัทฯ และกลุ่มบริษัทในภาพรวม ตามที่คณะกรรมการบริษัทกำหนด

คณะกรรมการบริษัทมีการกำหนดบทบาทเพื่อให้เป็นไปตามมาตรฐานการกำกับดูแลกิจการที่ดีในเรื่องต่อไปนี้

- การกำหนดวิสัยทัศน์ ภารกิจ กลยุทธ์ เป้าหมาย แผนธุรกิจและงบประมาณของบริษัทฯเป็นประจำทุกปีและมีการพิจารณาบททวนอย่างสม่ำเสมอเพื่อให้มีความเหมาะสมพร้อมรองรับกับสภาพของการแข่งขัน

- การกำกับดูแล และติดตามผลการปฏิบัติงานของฝ่ายบริหารของบริษัทและบริษัทย่อยอย่างสม่ำเสมอให้เป็นไปตามแผนงาน เพื่อให้บรรลุเป้าหมายที่วางไว้ เพื่อประโยชน์สูงสุดของผู้ถือหุ้นทุกราย รวมถึงกำกับดูแลให้มีการปฏิบัติตามอย่างเคร่งครัดตามหลักจริยธรรมทางธุรกิจของบริษัท บริหารจัดการกระบวนการผลิตสินค้าและให้บริการด้วยความรับผิดชอบต่อสังคม ชุมชนและสิ่งแวดล้อม

- การกำกับดูแลให้มีการจัดทำรายงานทางการเงินรวมถึงรายงานที่เกี่ยวข้องอย่างถูกต้องตามมาตรฐานการรายงานทางการเงินของประเทศไทยที่ประกาศใช้โดยสภาวิชาชีพบัญชี รวมถึงการเปิดเผยข้อมูลและปฏิบัติตามข้อกำหนด หลักเกณฑ์ของหน่วยงานกำกับดูแล โดยได้แต่งตั้ง บริษัท เอ็ม อาร์ แอนด์ แอสโซซิเอท จำกัด เพื่อทำหน้าที่เป็นผู้สอบบัญชีของบริษัทฯและกลุ่มบริษัท

- การกำกับดูแลให้มีมาตรการบริหารความเสี่ยงให้มีความเหมาะสมทั่วทั้งองค์กร เพื่อให้บริษัทฯ ได้รับประโยชน์สูงสุด รวมถึงการกำกับดูแลให้มีระบบการควบคุมภายในที่มีประสิทธิภาพ อย่างเหมาะสมและเพียงพอ มีการติดตามประเมินผล และตรวจสอบการปฏิบัติตามระบบการควบคุมภายในอย่างสม่ำเสมอโดยผู้ตรวจสอบภายในที่มีความเชี่ยวชาญและมีความเป็นอิสระโดยได้แต่งตั้ง บริษัท สมาร์ท คอนซัลติ้ง แอนด์ เซอร์วิสเชส จำกัด เพื่อทำหน้าที่เป็นผู้ตรวจสอบภายในของบริษัทฯ

วิสัยทัศน์

เป็นผู้นำในการผลิตและจำหน่ายผลิตภัณฑ์คอนกรีตในระดับประเทศและระดับสากล

พันธกิจ

พัฒนาและสร้างสรรค์ผลิตภัณฑ์รูปแบบใหม่ๆ อย่างต่อเนื่องเพื่อให้ทันต่อความต้องการของลูกค้าที่เปลี่ยนไป

เป้าหมายการดำเนินงานธุรกิจ

เป้าหมายของบริษัทฯ คือ บริษัทฯมุ่งมั่นที่จะรักษาความเป็นผู้นำในฐานะผู้ผลิตและจำหน่ายผลิตภัณฑ์คอนกรีตครบวงจรรายใหญ่ของภาคตะวันออก ด้วยการพัฒนาและคิดค้นนวัตกรรมใหม่ของวัสดุก่อสร้างทุกชนิดเพื่อยกระดับคุณภาพของผลิตภัณฑ์ให้สอดคล้องกับความต้องการของลูกค้า และก้าวทันเทคโนโลยีการก่อสร้างสมัยใหม่อยู่เสมอ รวมถึงการขนส่งที่ถูกต้องรวดเร็วเพื่อสร้างความพึงพอใจสูงสุดแก่ลูกค้า และคงไว้ซึ่งความเชื่อมั่นและความไว้วางใจที่ลูกค้ามีต่อบริษัท และผลิตภัณฑ์ทุกประเภทของบริษัท ควบคู่กับเพิ่มความสำคัญในการดำเนินแผนการตลาด เพื่อกระตุ้นอัตราการเติบโตของยอดขาย และขยายฐานกลุ่มลูกค้าให้กว้างขวางยิ่งขึ้นในอนาคต

นโยบายการแบ่งการดำเนินงานของบริษัทในกลุ่ม

บริษัทฯ มีนโยบายแบ่งการดำเนินงานตามกลุ่มธุรกิจผ่านบริษัทย่อยอย่างชัดเจน (ดังข้อมูลข้างต้นและข้อมูลในโครงสร้างการถือหุ้นของกลุ่มบริษัท) โดยการดำเนินงานของแต่ละบริษัทมุ่งหวังการสนับสนุน การถือถือ และการถือประโยชน์อย่างสูงสุดในทางธุรกิจซึ่งจะไม่มี ความซ้ำซ้อนทางสายงานต่อกัน

1.1.2 การเปลี่ยนแปลงและพัฒนาการที่สำคัญ

ปี 2567 บริษัทได้รับการประเมินคุณภาพการจัดประชุมสามัญผู้ถือหุ้นประจำปี 2567 ภายใต้โครงการประเมินคุณภาพการจัดการประชุมสามัญผู้ถือหุ้น ซึ่งจัดโดยสมาคมส่งเสริมผู้ลงทุนไทย ร่วมกับตลาดหลักทรัพย์แห่งประเทศไทยและสำนักงานคณะกรรมการกำกับหลักทรัพย์และตลาดหลักทรัพย์ด้วยคะแนน 96 คะแนน โดยหลักเกณฑ์ที่ใช้ในการประเมินคุณภาพครอบคลุมขั้นตอนต่างๆ ในการจัดการประชุมสามัญผู้ถือหุ้น ตั้งแต่ก่อนวันประชุม วันประชุมและภายหลังวันประชุม

บริษัทฯ ได้รับ Certificate Number : TGO CFP FY24-247 จำนวน 9 ผลิตภัณฑ์ จากองค์การบริหารจัดการก๊าซเรือนกระจก(องค์การมหาชน) วันที่ 28 สิงหาคม 2567 หน่วยงานโรงงานบ้านบึง 1,3 เลขที่ 113 หมู่ที่ 5 ตำบลหนองไผ่แก้ว อำเภอบ้านบึง จังหวัดชลบุรี 20220

บริษัทฯ ได้รับ ฉลากเขียว Certificate Number : GL2024/059 ผลิตภัณฑ์วัสดุภัณฑ์(TGL-61-11) Type 3 เครื่องหมายการค้า CCP จากมูลนิธิสถาบันสิ่งแวดล้อมไทย วันที่ 4 ตุลาคม 2567 หน่วยงานโรงงานบ้านบึง 1,3 เลขที่ 113 หมู่ที่ 5 ตำบลหนองไผ่แก้ว อำเภอบ้านบึง จังหวัดชลบุรี 20220

บริษัทย่อย(บริษัท ซีซีที เพเวิงส์โตร จำกัด)ได้รับ Certificate Number : TGO CFO FY24-607 จากสถาบันสิ่งแวดล้อมไทย วันที่ 28 สิงหาคม 2567 หน่วยงานโรงงานซีพีเอส เลขที่ 11 หมู่ที่ 9 ตำบลหนองอิรุณ อำเภอบ้านบึง จังหวัดชลบุรี 20220

บริษัทย่อย(บริษัท ซีซีที เพเวิงส์โตร จำกัด)ได้รับ Certificate Number : TGO CFP FY24-246 จำนวน 6 ผลิตภัณฑ์ จากองค์การบริหารจัดการก๊าซเรือนกระจก(องค์การมหาชน) วันที่ 28 สิงหาคม 2567 หน่วยงานโรงงานซีพีเอส เลขที่ 11 หมู่ที่ 9 ตำบลหนองอิรุณ อำเภอบ้านบึง จังหวัดชลบุรี 20220

ปี 2566 บริษัทได้รับการประเมินคุณภาพการจัดประชุมสามัญผู้ถือหุ้นประจำปี 2566 ภายใต้โครงการประเมินคุณภาพการจัดการประชุมสามัญผู้ถือหุ้น ซึ่งจัดโดยสมาคมส่งเสริมผู้ลงทุนไทย ร่วมกับตลาดหลักทรัพย์แห่งประเทศไทยและสำนักงานคณะกรรมการกำกับหลักทรัพย์และตลาดหลักทรัพย์ด้วยคะแนน 94 คะแนน โดยหลักเกณฑ์ที่ใช้ในการประเมินคุณภาพครอบคลุมขั้นตอนต่างๆ ในการจัดการประชุมสามัญผู้ถือหุ้น ตั้งแต่ก่อนวันประชุม วันประชุมและภายหลังวันประชุม

บริษัทฯ ได้รับ Certificate Number : TGO CFO FY 24-23 จากองค์การบริหารจัดการก๊าซเรือนกระจก(องค์การมหาชน) วันที่ 28 พฤศจิกายน 2566 หน่วยงานโรงงานบ้านบึง 1,3 เลขที่ 113 หมู่ที่ 5 ตำบลหนองไผ่แก้ว อำเภอบ้านบึง จังหวัดชลบุรี 20220

ปี 2565 บริษัทได้รับการประเมินคุณภาพการจัดประชุมสามัญผู้ถือหุ้นประจำปี 2565 ภายใต้โครงการประเมินคุณภาพการจัดการประชุมสามัญผู้ถือหุ้น ซึ่งจัดโดยสมาคมส่งเสริมผู้ลงทุนไทย ร่วมกับตลาดหลักทรัพย์แห่งประเทศไทยและสำนักงานคณะกรรมการกำกับหลักทรัพย์และตลาดหลักทรัพย์ด้วยคะแนน 100 คะแนน โดยหลักเกณฑ์ที่ใช้ในการประเมินคุณภาพครอบคลุมขั้นตอนต่างๆ ในการจัดการประชุมสามัญผู้ถือหุ้นตั้งแต่ก่อนวันประชุม วันประชุมและภายหลังวันประชุม

ปี 2564 บริษัทได้รับการประเมินคุณภาพการจัดประชุมสามัญผู้ถือหุ้นประจำปี 2564 ภายในโครงการประเมินคุณภาพการจัดการประชุมสามัญผู้ถือหุ้น ซึ่งจัดโดยสมาคมส่งเสริมผู้ลงทุนไทย ร่วมกับตลาดหลักทรัพย์แห่งประเทศไทยและสำนักงานคณะกรรมการกำกับหลักทรัพย์และตลาดหลักทรัพย์ด้วยคะแนน 100 คะแนน โดยหลักเกณฑ์ที่ใช้ในการประเมินคุณภาพครอบคลุมขั้นตอนต่างๆ ในการจัดการประชุมสามัญผู้ถือหุ้นตั้งแต่ก่อนวันประชุม วันประชุมและภายหลังวันประชุม

ปี 2563 บริษัทได้รับการประเมินคุณภาพการจัดประชุมสามัญผู้ถือหุ้นประจำปี 2563 ภายใต้โครงการประเมินคุณภาพการจัดการประชุมสามัญผู้ถือหุ้น ซึ่งจัดโดยสมาคมส่งเสริมผู้ลงทุนไทย ร่วมกับตลาดหลักทรัพย์แห่งประเทศไทยและสำนักงานคณะกรรมการกำกับหลักทรัพย์และตลาดหลักทรัพย์ด้วยคะแนน 97 คะแนน โดยหลักเกณฑ์ที่ใช้ในการประเมินคุณภาพครอบคลุมขั้นตอนต่างๆ ในการจัดการประชุมสามัญผู้ถือหุ้นตั้งแต่ก่อนวันประชุม วันประชุมและภายหลังวันประชุม

ปี 2562 บริษัทได้รับการประเมินคุณภาพการจัดประชุมสามัญผู้ถือหุ้นประจำปี 2562 ภายใต้โครงการประเมินคุณภาพการจัดการประชุมสามัญผู้ถือหุ้น ซึ่งจัดโดยสมาคมส่งเสริมผู้ลงทุนไทย ร่วมกับตลาดหลักทรัพย์แห่งประเทศไทยและสำนักงานคณะกรรมการกำกับหลักทรัพย์และตลาดหลักทรัพย์ด้วยคะแนน 96 คะแนน โดยหลักเกณฑ์ที่ใช้ในการประเมินคุณภาพครอบคลุมขั้นตอนต่างๆ ในการจัดการประชุมสามัญผู้ถือหุ้นตั้งแต่ก่อนวันประชุม วันประชุมและภายหลังวันประชุม

1.2 ลักษณะการประกอบธุรกิจ

1.2.1 โครงสร้างรายได้ของกลุ่มบริษัทย้อนหลัง 3 ปี (งบการเงินรวม)

สายผลิตภัณฑ์/กลุ่มธุรกิจ	ดำเนินการโดย	การถือหุ้น ของบริษัท ๑ (%)	ปี 2567		ปี 2566		ปี 2565	
			(ล้านบาท)	ร้อยละ	(ล้านบาท)	ร้อยละ	(ล้านบาท)	ร้อยละ
1. รายได้จากธุรกิจผลิตภัณฑ์ คอนกรีต	บริษัทฯ	-	1,479.94	53.43	1,497.97	49.85	1,160.85	45.90
- ผลิตภัณฑ์คอนกรีตผสมเสร็จ			539.40	19.48	548.33	18.25	280.13	11.08
- ผลิตภัณฑ์สำเร็จรูป			939.68	33.93	948.36	31.56	878.16	34.72
- ผลิตภัณฑ์อื่น*			0.87	0.03	1.28	0.04	2.55	0.10
2. รายได้จากธุรกิจร้านค้า วัสดุ ก่อสร้าง ตกแต่ง และ ซ่อมแซมบ้าน	บจก.ชลบุรี กันชน	99.78 ***	475.37	17.16	610.74	20.33	632.17	25.00
3. รายได้จากธุรกิจคอนกรีต มวลเบา	บมจ.สมาร์ท คอนกรีต	63.52 ****	535.58	19.34	633.89	21.10	504.63	19.95
4. รายได้จากธุรกิจจัดการภูมิทัศน์	บจก.ซีซีพี เพ็ญสโตนส์	94.44	247.03	8.92	236.47	7.87	206.95	8.18
5. รายได้อื่น**	บริษัทฯ	-	31.75	1.14	25.70	0.86	24.43	0.97
รวม			2769.68	100.00	3,004.78	100.00	2,529.02	100.00

หมายเหตุ * ผลิตภัณฑ์อื่น มาจากรายการรายได้จากสินค้าที่ใช้สินค้าหลัก ซึ่งมีการแบ่งคำนวณรายได้ดังนี้

- (1) หินและทราย เพื่อขายให้แก่ผู้รับเหมาที่ผลิตหินทรายควมแน่น ซึ่งเป็นวัตถุดิบของผลิตภัณฑ์คอนกรีตผสมเสร็จ
- (2) แหวนยาง และเหล็ก ซึ่งเป็นส่วนประกอบระหว่างรอยต่อของท่อแต่ละท่อน โดยเป็นการขายควบกับท่อคอนกรีตให้แก่ลูกค้า
- ** รายได้อื่น มาจากรายการรายได้ที่มาจากการทำงานอื่น ที่มีได้มาจากสินค้าที่ผลิต
- *** บริษัทฯ ถือหุ้นบริษัท ชลบุรีกันยง จำกัด ทางอ้อม ผ่านบริษัท ตะวันออกการขนส่ง จำกัด
- **** บริษัทฯ ถือหุ้นบริษัท สมาร์ท คอนกรีต จำกัด (มหาชน) ทางตรงและทางอ้อม ผ่านบริษัท ชลประทีปสินทรัพย์ จำกัด และบริษัท ชลบุรีกันยง จำกัด โดยมีสัดส่วนการถือหุ้นร้อยละ 63.52 ในปี 2566 และ 2567

1.2.2 ข้อมูลเกี่ยวกับผลิตภัณฑ์

ธุรกิจหลักของบริษัทฯ จัดกลุ่มตามประเภทของสินค้าได้เป็น 3 สายธุรกิจ คือ ธุรกิจผลิตภัณฑ์คอนกรีต ธุรกิจร้านจำหน่ายวัสดุก่อสร้างและอุปกรณ์ตกแต่งบ้านในรูปแบบร้านค้าปลีกสมัยใหม่ และธุรกิจอิมมูวเลบ

ธุรกิจผลิตภัณฑ์คอนกรีต

1. ลักษณะของผลิตภัณฑ์และการให้บริการและการพัฒนานวัตกรรมธุรกิจ

1.1 ผลิตภัณฑ์คอนกรีตผสมเสร็จ

บริษัทฯ มีโรงงานคอนกรีตผสมเสร็จให้บริการลูกค้าจำนวน 7 แห่ง ตั้งอยู่ในเขตภาคตะวันออก 6 แห่ง และภาคตะวันออกเฉียงเหนือ 1 แห่ง

1.2 ผลิตภัณฑ์คอนกรีตสำเร็จรูป

1.2.1 ผลิตภัณฑ์คอนกรีตสำเร็จรูปสำหรับโครงสร้างงานระบบ แบ่งเป็น

- ผลิตภัณฑ์สำหรับงานโครงสร้าง ได้แก่ แผ่นพื้น HOLLOW CORE , PLANK , BLOCK GIRDER , FENCE และ BARRIER

- ผลิตภัณฑ์สำหรับงานระบายน้ำ ได้แก่ ท่อระบายน้ำชนิดปากกลี้นราง ท่อระบายน้ำชนิดปากกระฉัง ท่อคอนกรีตเสริมเหล็กหล่อสำเร็จรูปสี่เหลี่ยม ท่อตันลอด บ่อพักคอนกรีตเสริมเหล็ก รางระบายน้ำ ราง O-GUTTER

1.2.2 ผลิตภัณฑ์คอนกรีตสำเร็จรูปสำหรับงานตกแต่ง และภูมิสถาปัตย์ ได้แก่ บล็อกประสานปูพื้น บล็อกผนัง บล็อกหญ้า แผ่นทางเท้า ขอบคันหิน ปะการังเทียม กำแพงกันคลื่น

ทั้งนี้ บริษัทฯ ยังมีบริการรับออกแบบและผลิตสินค้าคอนกรีตที่มีรูปแบบและคุณสมบัติเฉพาะตามคำสั่งของลูกค้า (Made-to-order) โดยปัจจุบัน บริษัทฯ มีกำลังการผลิตคอนกรีตผสมเสร็จได้สูงสุด 115,200 คิวต่อเดือน และงานคอนกรีตสำเร็จรูป 20,700 คิวต่อเดือน มีการใช้อัตราการผลิตคอนกรีตผสมเสร็จ 11,000 คิวต่อเดือน และคอนกรีตสำเร็จรูป 16,392.09 คิวต่อเดือน หรือคิดเป็นอัตราการใช้กำลังการผลิตร้อยละ 9.55 และร้อยละ 71.83 ตามลำดับ ซึ่งเพียงพอสำหรับการรองรับใบสั่งซื้อผลิตภัณฑ์จากลูกค้า

2. การตลาดและภาวะการแข่งขัน

2.1 นโยบายและลักษณะการตลาดของผลิตภัณฑ์หรือบริการที่สำคัญ

2.1.1 กลยุทธ์การแข่งขัน

2.2 สภาพการแข่งขัน และภาวะอุตสาหกรรม

สำหรับ อุตสาหกรรม คอนกรีตผสมเสร็จ ในปี 2567 ยังคงมีการแข่งขันที่รุนแรง แต่ก็เป็นอุตสาหกรรมพื้นฐานของการก่อสร้าง จึงยังมีความต้องการที่สูงตาม โครงการที่เกิดขึ้น แต่เนื่องจาก การปรับโครงสร้างและโมเดลธุรกิจของบริษัทฯ ได้ทำมาทำให้ บริษัทฯ สามารถ มีความยืดหยุ่นในเรื่องของการสร้างรายได้ กล่าวคือ บริษัทฯ สามารถสร้างรายได้ได้หลายทางอาทิ เช่น

1. การซื้อขายไป ของคอนกรีต
2. การส่งผลิตคอนกรีตจาก Plant พันธมิตรและควบคุมคุณภาพคอนกรีตด้วยทีม QC ของ CCP และ ส่งโดยรถขนส่งของ CCP
3. บริการให้เช่ารถคอนกรีต ทั้งระยะสั้นและยาว
4. การตั้ง Plant On Site
5. การจำหน่ายน้ำยาผสมคอนกรีตร่วมกับบริษัท ชิก้า ประเทศไทย จำกัด ภายใต้ชื่อผลิตภัณฑ์ของ CCP เช่น CCP M78(Type A&D) และ CCP F 16 (Type F)
6. การจำหน่ายสารหล่อลื่นโดยเป็นตัวแทนจำหน่าย ผลิตภัณฑ์ของน้ำมันบางจาก
7. การให้บริการรับบริการงานด้านการผลิตคอนกรีต การควบคุมคุณภาพคอนกรีตภายใต้ชื่อ Project Qc by CCP
8. การจำหน่ายหิน, หินคลุก, หินฝุ่น พร้อมจัดส่งถึงโครงการลูกค้า
9. การผลิตและจำหน่ายทราย สำหรับผสมคอนกรีต โดยปัจจุบันได้มีการผลิตเพื่อใช้งานเองภายในโรงงาน CCP และ จำหน่ายให้กับบริษัทในเครือ

ซึ่ง CCP จะเน้นเป็นผู้จำหน่าย และให้บริการคอนกรีตสำเร็จรูป ในรูปแบบ การจัดจำหน่าย การให้บริการคุณภาพ และการบริการจัดส่ง ซึ่งจะเป็นการเพิ่มช่องทางในการหารายได้ให้ เหมาะสมกับความต้องการของลูกค้าได้มากขึ้นโดยสามารถที่จะ กำจัดข้อจำกัดทางพื้นที่ได้

สำหรับอุตสาหกรรมคอนกรีตสำเร็จรูป แม้ว่าจะมีการขยายตัวของตลาดพอสมควรจากการลงทุนของภาครัฐบาล ซึ่งมี ผลให้การชะลอตัวของยอดขาย แต่ปัจจัยด้านบวกคือการที่ลูกค้าขาดแคลนแรงงานทำให้พฤติกรรมการใช้งานสินค้าเป็น การใช้งานสินค้าสำเร็จรูปเพื่อทดแทนมากขึ้น

ซึ่งจากปัจจัยดังกล่าวทาง CCP เล็งเห็นว่า CCP มีศักยภาพในการผลิตที่หลากหลาย พร้อมรับงานได้ในหลากหลาย รูปแบบ ทาง CCP จึงได้ออกสินค้าใหม่เป็นจำนวนมากเพื่ออำนวยความสะดวกแก่ลูกค้าในการก่อสร้าง ซึ่งก็ได้รับผลตอบรับที่ดี จากลูกค้า ดังจะเห็นจากยอดขายที่มีการเปลี่ยนแปลงเล็กน้อย แต่กำไรเติบโตเพิ่มสูงขึ้น ในด้านวัตถุดิบ ปูนซีเมนต์ หิน ทราย มี แนวโน้มที่ยังไม่มีการเปลี่ยนแปลงอย่างมีนัยสำคัญ

ในด้านของแรงงานปัจจุบันการขาดแคลนแรงงานในระยะสั้นมีแนวโน้มลดลงเนื่องจากภาคเอกชนยังคงอยู่ในช่วง ชะลอตัว และทางบริษัทฯ ได้พยายามใช้นโยบายเน้นใช้เครื่องจักรในการผลิตแทนแรงงานมาพักแล้วดังนั้นผลกระทบจาก แรงงานจึงมีไม่มากนัก ทั้งปัจจุบันและอนาคต

สำหรับผู้รับเหมาโครงการต่างๆ เพื่อต้องการย่นระยะเวลาและต้นทุนการก่อสร้างจึงหันมาใช้ชิ้นส่วนสำเร็จรูปในการ ประกอบติดตั้งซึ่งลดต้นทุนในระดับหนึ่ง

3. การจัดหาผลิตภัณฑ์หรือบริการ

3.1 ลักษณะการบริการ

บริษัทฯ มีโรงงานคอนกรีตผสมเสร็จตั้งกระจายอยู่ในเขตพื้นที่ภาคตะวันออกรวม 7 แห่ง และภาค ตะวันออกเฉียงเหนือ 1 แห่ง มีบริการขนส่งและเทคอนกรีตถึงที่หน้าโครงการ และมีโรงงานผลิตคอนกรีตสำเร็จรูปตั้งอยู่ใน จังหวัดชลบุรี 3 แห่ง ดังนี้

3.1.1 โรงงานผลิตภัณฑ์คอนกรีตผสมเสร็จของบริษัทฯ (ณ วันที่ 31 ธันวาคม 2567)

โรงงาน		สถานที่ตั้ง
1.	สาขาบ่อวิน	หมู่ที่ 10 ตำบลเขาคันทรง อำเภอศรีราชา จังหวัดชลบุรี
2.	สาขา Segment 1	113 หมู่ที่ 5 ตำบลหนองไผ่แก้ว อำเภอบ้านบึง จังหวัดชลบุรี
3.	สาขา Segment 2	
4.	สาขานบ้านบึง 2	309/10 หมู่ที่ 1 ตำบลหนองไผ่แก้ว อำเภอบ้านบึง จังหวัดชลบุรี
5.	สาขาวังจันทร์	144/1 หมู่ที่ 6 ตำบลป่าขุบใน อำเภोजังจันทร์ จังหวัดระยอง
6.	สาขาหนองคาย**	512 หมู่ที่ 10 ตำบลคำชะนอก อำเภอมืองหนองคาย จังหวัดหนองคาย
7.	สาขาแหลมฉบัง	889 หมู่ที่ 8 ตำบลบางละมุง อำเภอบางละมุง จังหวัดชลบุรี

3.1.2 โรงงานผลิตภัณฑ์คอนกรีตสำเร็จรูปของบริษัทฯ (ณ วันที่ 31 ธันวาคม 2567)

โรงงาน		สถานที่ตั้ง
1.	โรงงานผลิตภัณฑ์คอนกรีต (บ้านบึง 1)	113 หมู่ที่ 5 ตำบลหนองไผ่แก้ว อำเภอบ้านบึง จังหวัดชลบุรี
2.	โรงงานผลิตภัณฑ์คอนกรีต (บ้านบึง 2)	309/10 หมู่ที่ 1 ตำบลหนองไผ่แก้ว อำเภอบ้านบึง จังหวัดชลบุรี
3.	โรงงานผลิตภัณฑ์คอนกรีต (บ้านบึง 3)	113 หมู่ที่ 5 ตำบลหนองไผ่แก้ว อำเภอบ้านบึง จังหวัดชลบุรี

3.1.3 กำลังการผลิต (ณ วันที่ 31 ธันวาคม 2567)

โรงงาน	กำลังการผลิต ต่อเดือน (คิว)	ปริมาณการผลิต* เฉลี่ยต่อเดือน (คิว)	อัตราการใช้ กำลังผลิต (%)
โรงงานคอนกรีตผสมเสร็จ (7 โรงงาน)	115,200	11,000	9.55
โรงงานคอนกรีตสำเร็จรูป			
1) โรงงานผลิตภัณฑ์คอนกรีต (บ้านบึง 1)	10,400	9,740.95	93.66
3) โรงงานผลิตภัณฑ์คอนกรีต (บ้านบึง 2)	6,300	3,442.66	54.65
2) โรงงานผลิตภัณฑ์คอนกรีต (บ้านบึง 3)	4,000	3,208.48	80.21

หมายเหตุ - * เป็นการผลิตในวันทำการปกติ

3.1.4 นโยบายการผลิต

บริษัทฯ พิจารณาดำเนินการการผลิต โดยใช้เครื่องจักรที่ทันสมัย ภายใต้งานที่ได้รับบริการรับรองระบบบริหารคุณภาพตามมาตรฐานสากล ISO 9001:2015 โดยการควบคุมอย่างใกล้ชิดจากวิศวกรผู้เชี่ยวชาญ เพื่อสร้างสรรค์ผลิตภัณฑ์ที่มีคุณภาพสูง และตรงตามความต้องการกับคำสั่งซื้อของลูกค้า

3.1.5 วัตถุดิบ

บริษัทฯ ซื้อวัตถุดิบประเภทปูนซีเมนต์ผง หินและทราย จากผู้จำหน่ายภายในประเทศ โดยซื้อปูนซีเมนต์ผงจากผู้จำหน่ายโดยตรง คือ บมจ.ปูนซีเมนต์นครหลวง บจก.ทีพีไอ โพลีน และบจก.เอเชีย ผลิตภัณฑ์ซีเมนต์ อย่างไรก็ตาม การ

พิจารณาตั้งซื้อปูนซีเมนต์จากผู้ผลิตแต่ละรายนั้น บริษัทฯ จะพิจารณาจากต้นทุนเป็นหลัก ซึ่งในปัจจุบัน บริษัทฯ มียอดจำหน่ายปูนซีเมนต์ผงสูงติดอันดับ 1 ใน 5 ของปูนซีเมนต์นครหลวง ปูนที่พีไอ โพลิน ปูนเอเชีย ผลิตภัณฑ์ซีเมนต์ นอกจากนี้ บริษัทฯ มีนโยบายไม่เก็บสต็อกวัตถุดิบ ยกเว้นเหล็ก ซึ่งเป็นวัตถุดิบที่มีราคาค่อนข้างผันผวน การที่บริษัทฯ จำเป็นต้องเก็บสต็อกไว้บางส่วนก็เพื่อป้องกันความเสี่ยงเนื่องจากภาวะราคาผันผวนและการขาดแคลนอย่างฉับพลัน

4.ผลกระทบต่อสิ่งแวดล้อม

บริษัทฯ ปฏิบัติตามข้อกำหนดของกรมโรงงานอุตสาหกรรม กระทรวงอุตสาหกรรม และหน่วยงานสำนักงานสิ่งแวดล้อม ซึ่งมีการตรวจสอบตามกำหนดทุก 1 ปี โดยบริษัทฯ ปฏิบัติตามกฎหมายและข้อกำหนดของทุกหน่วยงานที่กำกับดูแลอย่างเคร่งครัด ส่งผลให้ไม่มีประวัติการกระทำผิดอันจะมีผลกระทบต่อสิ่งแวดล้อม ดังนั้น บริษัทฯ จึงไม่มีค่าใช้จ่ายในการลงทุน เพื่อป้องกัน ควบคุมและแก้ปัญหาด้านสิ่งแวดล้อม

5.งานที่ยังไม่ส่งมอบ ณ 31 ธันวาคม 2567

-ไม่มี-

ธุรกิจร้านจำหน่ายวัสดุก่อสร้าง และอุปกรณ์ตกแต่งบ้าน

บริษัท ชลบุรีกันย จำกัด (“บริษัทย่อย”) ประกอบธุรกิจร้านจำหน่ายสินค้าวัสดุก่อสร้างและอุปกรณ์ตกแต่งบ้าน ทั้งค้าปลีกและค้าส่ง ภายใต้ชื่อร้าน “กันยงโฮมสโตร์” ดำเนินงานด้วยรูปแบบร้านค้าปลีกสมัยใหม่ (Modern Trade) มีแนวคิดให้ เป็นศูนย์รวมสินค้าวัสดุก่อสร้างและสินค้าตกแต่งบ้านอย่างครบวงจร ที่ลูกค้าสามารถเลือกซื้อสินค้าเกี่ยวกับบ้านทุกอย่างได้ ภายในที่เดียวกัน (One Stop Shopping)

1. ลักษณะของผลิตภัณฑ์และการให้บริการ

บริษัท ชลบุรีกันย จำกัด จำหน่ายวัสดุก่อสร้างและอุปกรณ์ตกแต่งบ้าน ซึ่งสามารถแบ่งออกเป็น 3 กลุ่ม ดังนี้

1.1 กลุ่มผลิตภัณฑ์วัสดุตกแต่ง

- (1) ผลิตภัณฑ์ในห้องน้ำ เช่น กระเบื้องเซรามิก สุขภัณฑ์ อุปกรณ์ที่ใช้ในห้องน้ำ ตู้อาบน้ำ ก๊อก สักบัว สายชำระ กระจก เครื่องทำน้ำร้อน เครื่องเป่ามือ เป็นต้น
- (2) ผลิตภัณฑ์ในห้องครัว เช่น กระเบื้อง เซรามิก อุปกรณ์ที่ใช้ในห้องครัว เตาแก๊สและไฟฟ้า เตาอบและอุปกรณ์ อ่างล้างจาน บานซิงค์ เป็นต้น
- (3) วัสดุตกแต่งผิว เช่น กระเบื้องเพื่อปูพื้นและปูผนัง ไม้ตกแต่งผิว วัสดุเลียนแบบไม้ หินตกแต่งผิว วัสดุเลียนแบบหิน ยิปซัมและอุปกรณ์ เป็นต้น
- (4) ประตู หน้าต่าง จากวัสดุไม้ เหล็ก พลาสติก
- (5) ผลิตภัณฑ์ที่เกี่ยวกับการตกแต่งภายนอก เช่น รั้ว พื้น หลังคา
- (6) ผลิตภัณฑ์ที่เกี่ยวกับการตกแต่งภายในอื่นๆ เช่น บล็อกแก้ว
- (7) ผลิตภัณฑ์เกี่ยวกับโคมไฟและอุปกรณ์ไฟฟ้า ประกอบด้วย โคมไฟ โคมระย้า ไฟแขวน หลอดไฟ พัดลม สายไฟ อุปกรณ์ตัดไฟ อุปกรณ์สำหรับระบบไฟฟ้า แสงสว่าง ปลั๊ก เป็นต้น

1.2 กลุ่มผลิตภัณฑ์วัสดุก่อสร้าง

- (1) ผลิตภัณฑ์วัตถุดิบ เช่น ปูน หิน ดิน ทราย เหล็ก ตะแกรงไวท์เมท เหล็กหล่อ โครงสร้าง เหล็กหล่อ สลักปลี เป็นต้น
- (2) ผลิตภัณฑ์วัสดุสำเร็จรูป เช่น อิฐมวลเบา หลังคา อิฐ เสาเข็ม คอนกรีตสำเร็จ ท่อ เป็นต้น

(3) ผลิตภัณฑ์วัสดุสำเร็จรูป เช่น ฉนวนกันความร้อน ยางกันซึมและยางปูพื้น ลูกหมุน เป็นต้น

1.3 กลุ่มผลิตภัณฑ์หนัก (Hard Ware)

(1) ผลิตภัณฑ์เกี่ยวกับอุปกรณ์ประตูลูกบิด มือจับ บานพับ กลอน เป็นต้น

(2) ผลิตภัณฑ์เกี่ยวกับเครื่องมือและอุปกรณ์ช่าง เช่น อุปกรณ์ทาสี อุปกรณ์ก่อสร้าง เครื่องมือช่าง น็อต สกรู และตะปู เป็นต้น

(3) ผลิตภัณฑ์เกี่ยวกับอุปกรณ์ประปา เช่น ถังบำบัดน้ำ ถักสนาม แท็งก์ บั๊มน้ำ สายยาง อุปกรณ์ระบบประปาอื่นๆ และ PVC เป็นต้น

(4) ผลิตภัณฑ์เกี่ยวกับสีและเคมีภัณฑ์ เช่น สีทาหลังคา สีภายนอก สีภายใน สีรองพื้น สีทาปูนเก่า สีทาปูนใหม่ สีกันเชื้อรา และสนิม เป็นต้น

2. การตลาด และภาวะการแข่งขัน

2.1 นโยบายและลักษณะการตลาดของผลิตภัณฑ์หรือบริการที่สำคัญ

2.1.1 กลยุทธ์การแข่งขัน

- “One Stop Shopping” บริษัทคัดสรรสินค้าเกี่ยวกับบ้านมาด้วยคุณภาพ หลากหลายชนิด ครบครันทุกประเภท เพื่อให้ลูกค้าสามารถเลือกซื้อสินค้าเกี่ยวกับบ้านทุกอย่างได้ครบในที่เดียว

- “การบริการที่ดี” พนักงานของบริษัทคอยให้บริการอบรมให้มีความรู้ในผลิตภัณฑ์เป็นอย่างดี เพื่อแนะนำการเลือกซื้อผลิตภัณฑ์ให้กับลูกค้าได้อย่างถูกต้องตรงตามวัตถุประสงค์การใช้งาน นอกจากนี้ มีคลังสินค้าขนาดใหญ่ภายในร้าน ที่ควบคุมประสิทธิภาพการบริหารจัดการด้วยระบบสารสนเทศอันทันสมัย สามารถจัดส่งสินค้าได้อย่างถูกต้อง รวดเร็วภายในระยะเวลาที่ลูกค้าต้องการ

- “Specialty Store” เนื่องด้วยการแข่งขันที่สูงขึ้นทำให้การเป็นเพียง One Stop Shopping Store ไม่เพียงพอ ทางบริษัทจึงได้พัฒนาสินค้าบางหมวดให้มีความหลากหลายและก้าวหน้ากว่าคู่แข่งเพื่อให้ภาพลักษณ์ของบริษัทขยับ เป็นผู้เชี่ยวชาญมากกว่าเพียง Construction Material Store

2.1.2 ลักษณะลูกค้าและกลุ่มลูกค้าเป้าหมาย

กลุ่มลูกค้าของบริษัท ชลบุรีกันยง จำกัด ได้แก่ ผู้รับเหมาก่อสร้าง และลูกค้ารายย่อย ซึ่งอยู่ระหว่างก่อสร้างที่อยู่อาศัยใหม่ หรืออยู่ระหว่างต่อเติมหรือซ่อมแซมที่อยู่อาศัย ซึ่งนิยมเลือกซื้อวัสดุก่อสร้างและผลิตภัณฑ์ตกแต่งบ้านด้วยตนเอง

2.1.3 นโยบายราคา

บริษัทขอย จะกำหนดราคาจากต้นทุนและส่วนบวกเพิ่ม (Cost Plus Margin) โดยในบางช่วงอาจจัดกิจกรรมส่งเสริมการขาย เพื่อมอบส่วนลด หรือของสมนาคุณให้แก่ลูกค้า เพื่อกระตุ้นยอดขาย

2.1.4 การจำหน่ายและช่องทางการจำหน่าย

- การค้าปลีก จำหน่ายผ่านร้าน “กันยงโฮมสโตร์” ซึ่งปัจจุบันมี 1 สาขา ที่ชลบุรี ที่มีพื้นที่ขาย 8,000 ตารางเมตร
- การค้าส่ง โดยเน้นไปให้บริการลูกค้าโครงการ

2.2 สภาพการแข่งขัน และภาวะอุตสาหกรรม

ปี 2567 เปรียบเทียบกับปี 2566 งานภาคเอกชนลดลง งานก่อสร้างส่วนใหญ่จะเป็นงานราชการ การขายจึงมีการขยายเขตพื้นที่การขาย และช่องทางการขายมากขึ้น เพื่อให้มียอดขายทดแทนส่วนงานเอกชนที่ลดลงไป

ผู้ประกอบการรายใหญ่ในธุรกิจค้าปลีกวัสดุก่อสร้างในจังหวัดชลบุรี มีดังนี้

ผู้ประกอบการ	ที่ตั้ง	พื้นที่ขาย โดยประมาณ	ลักษณะ
1.กันขงโฮมสโตร์ (บจก.ชลบุรีกันขง)	อ.เมือง จ.ชลบุรี	8,000 ตร.ม.	<ul style="list-style-type: none"> - สินค้า Authentic Brand - มีสินค้าเกี่ยวกับบ้านครบทุกหมวด กว่า 60,000 รายการ - พนักงานมีความรู้เรื่องสินค้า สามารถแนะนำลูกค้าได้อย่างถูกต้อง
2.Home Mart Max	อ.เมือง จ.ชลบุรี	2,000 ตร.ม.	<ul style="list-style-type: none"> - สินค้า Authentic Brand - มีสินค้าครบทุกหมวด แต่ละหมวดมีตัวเลือกไม่มาก
3.Bann and Beyond	เขตพญา จ.ชลบุรี	10,000 ตร.ม.	<ul style="list-style-type: none"> - สินค้า Authentic Brand - มีสินค้าครบทุกหมวดของการตกแต่ง แต่ไม่ชำนาญเรื่องวัสดุก่อสร้าง - มีร้านค้าจำหน่ายสินค้า และบริการอื่นๆ ตั้งอยู่ในบริเวณเดียวกัน เช่น เครื่องใช้ไฟฟ้า ธนาคาร ร้านหนังสือ
4. Home Pro	อ.เมือง จ.ชลบุรี เขตพญา จ.ชลบุรี	6,000 ตร.ม.	<ul style="list-style-type: none"> - สินค้า Authentic Brand - มีสินค้าครบทุกหมวดของการตกแต่ง แต่ไม่ชำนาญเรื่องวัสดุก่อสร้าง - มีร้านค้าจำหน่ายสินค้า และบริการอื่นๆ ตั้งอยู่ในบริเวณเดียวกัน เช่น เครื่องใช้ไฟฟ้า ธนาคาร ร้านหนังสือ
5. บุญถาวร	เขตพญา จ.ชลบุรี	2,000 ตร.ม.	<ul style="list-style-type: none"> - สินค้า Authentic Brand - มีสินค้าครบทุกหมวดของการตกแต่ง แต่ไม่ชำนาญเรื่องวัสดุก่อสร้าง - มีร้านค้าจำหน่ายสินค้า และบริการอื่นๆ ตั้งอยู่ในบริเวณเดียวกัน เช่น เครื่องใช้ไฟฟ้า ธนาคาร ร้านหนังสือ
6. โกลบอลเฮ้าส์	อ.เมือง จ.ชลบุรี อ.เมือง จ.ระยอง	10,000 ตร.ม.	<ul style="list-style-type: none"> - สินค้า Authentic Brand - มีสินค้าครบทุกหมวดของการตกแต่ง, จำหน่ายวัสดุก่อสร้างบางชนิด - มีร้านค้าจำหน่ายสินค้า และบริการอื่นๆ ตั้งอยู่ในบริเวณเดียวกัน เช่น เครื่องใช้ไฟฟ้า ธนาคาร ร้านหนังสือ
7. ไทวัสดุ 3 สาขา	อ.เมือง / พญา / ศรีราชา จ.ชลบุรี	-	<ul style="list-style-type: none"> - สินค้า Authentic Brand - มีสินค้าครบทุกหมวดของการตกแต่ง, จำหน่ายวัสดุก่อสร้าง
8. เมกา โฮม	ศรีราชา จ.ชลบุรี	-	<ul style="list-style-type: none"> - สินค้า Authentic Brand - มีสินค้าครบทุกหมวดของการตกแต่ง, จำหน่ายวัสดุก่อสร้าง

3. การจัดหาผลิตภัณฑ์หรือบริการ

3.1 ลักษณะการบริการ

บริษัท ชลบุรีกันยง จำกัด จะคัดเลือกสินค้าจากผู้ผลิตหรือผู้จำหน่าย จำนวนประมาณ 600 ราย โดยพิจารณา คุณสมบัติ คุณภาพ และราคาผลิตภัณฑ์ของผู้จำหน่ายแต่ละรายเปรียบเทียบกัน เพื่อนำมาจำหน่ายในร้านกันยงโฮมสโตร์ โดยสินค้าแบ่งออกเป็น 3 หมวดหลัก รวมมากกว่า 60,000 รายการ ซึ่งมีความหลากหลายและครบถ้วนมากพอที่ลูกค้าจะสามารถเลือกซื้อสินค้าได้ครบภายในที่เดียว พร้อมทั้ง มีการบริการจัดส่งสินค้าให้แก่ลูกค้าถึงที่อีกด้วย

4.ผลกระทบต่องสิ่งแวดล้อม

- ไม่มี -

5.งานที่ยังไม่ส่งมอบ ณ 31 ธันวาคม 2567

- ไม่มี -

ธุรกิจอิมมูมอลเบา

บริษัท สมาร์ทคอนกรีต จำกัด (มหาชน) (“บริษัทย่อย”) ดำเนินธุรกิจเป็นผู้ผลิต และจำหน่ายอิมมูมอลเบาภายใต้ชื่อทางการตลาด “SMART บล็อกเย็น” เพื่อใช้เป็นวัสดุก่อสร้างทั้งผนังภายใน และภายนอกอาคารทั้งแนวสูง และแนวราบ โดยบริษัท ย่อยเลือกใช้เทคโนโลยีเครื่องจักรของ WEHRHAHN GmbH ซึ่งเป็นผู้ผลิตอุปกรณ์ เครื่องจักรสำหรับผลิตวัสดุก่อสร้าง ชี้นำจากประเทศเยอรมนี โดยในปี 2567 บริษัทมีกำลังการผลิต 3.42 ล้านตารางเมตร จัดจำหน่ายผลิตภัณฑ์ทั้งใน และต่างประเทศ โดยผ่านผู้แทนจัดจำหน่าย และจำหน่ายโดยตรงต่อลูกค้า

1.ลักษณะผลิตภัณฑ์

อิมมูมอลเบาเป็นวัสดุก่อสร้างประเภทงานกำแพง และงานผนัง ซึ่งเป็นการทดแทนการก่อสร้างกำแพง และผนังที่ใช้อิฐ มอญและอิฐบล็อกคอนกรีต เนื่องจากกระบวนการผลิตและเทคโนโลยีการผลิตที่แตกต่างกันจึงทำให้อิมมูมอลเบาที่มีคุณสมบัติที่ต่างจากอิฐมอญหรืออิฐบล็อกคอนกรีตที่ใช้กันอยู่ในปัจจุบัน อาทิ คุณสมบัติเรื่องความเบา ความแข็งแรง ความเป็นฉนวนกันความร้อน ความทนไฟ เป็นต้น ปัจจุบันอิมมูมอลเบาที่ผลิต และจำหน่ายของในประเทศไทยถูกควบคุมคุณภาพโดยกระทรวงอุตสาหกรรม ซึ่งกำหนดให้อิมมูมอลเบา ต้องมีชั้นคุณภาพเป็นไปตามที่ระบุไว้ในมาตรฐานผลิตภัณฑ์อุตสาหกรรม (มอก.) เลขที่ 1505-2541

ขนาดมาตรฐานอิมมูมอลเบา

ขนาด (ซ.ม.)			จำนวนก้อน/ตารางเมตร	น้ำหนัก (ก.ก.)	
หนา	กว้าง	ยาว		ต่อก้อน	ต่อตารางเมตร
7.5	20.0	60.0	8.33	6.50	54.14
10.0	20.0	60.0	8.33	8.67	72.20
12.5	20.0	60.0	8.33	10.83	90.24
15.0	20.0	60.0	8.33	13.00	108.29
17.5	20.0	60.0	8.33	13.66	113.75
20.0	20.0	60.0	8.33	15.60	130.00

ที่มา : มาตรฐานผลิตภัณฑ์อุตสาหกรรม มอก.1505-2541 ขนาดมาตรฐานอิมมูมอลเบาของ “SMART บล็อกเย็น”

ทั้งนี้ บริษัทย่อยสามารถผลิตอิฐมวลเบาได้ตั้งแต่ชั้นคุณภาพ G2 ทุกชนิด ถึงชั้นคุณภาพ G6 ทุกชนิด และสามารถผลิตขนาดอิฐมวลเบาที่มีความหนาได้ตั้งแต่ 7.5 เซนติเมตร ถึง 20 เซนติเมตร ซึ่งผู้ผลิต ส่วนใหญ่จะเน้นผลิตอิฐมวลเบาที่ชั้นคุณภาพ G2 ชนิด 0.5 คุณภาพ G4 ชนิด 0.7 เนื่องจากสามารถผลิต ได้ง่ายกว่าและผลิตขนาดอิฐมวลเบาที่ขนาดความหนา 7.5 เซนติเมตร เนื่องจากเป็นมิติขนาดอิฐมวลเบา ที่นิยมใช้ในงานก่อสร้างและงานกันผนังภายใน

โครงสร้างรายได้ (เฉพาะงบการเงินของบริษัทย่อย)

ณ วันที่ 31 ธันวาคม 2565 - 2567 (หน่วยต่อพันบาท)

	ปี 2565		ปี 2566		ปี 2567	
	รายได้	%	รายได้	%	รายได้	%
รายได้จากการขาย-อิฐมวลเบา	540,103	94.38	680,823	95.38	555,467	94.87
รายได้จากการขาย-คานทับหลังสำเร็จรูป (Lintel)	132	0.02	142	0.02	-	0.00
รายได้จากการขาย-บล็อกอื่น ๆ	29,987	5.24	28,188	3.95	23,750	4.05
รายได้อื่น ๆ	2,065	0.36	4,672	0.65	6,314	1.08
รวม	572,287	100.00	713,825	100.00	585,531	100.00

2.การตลาดและภาวะการแข่งขัน

2.1 กลยุทธ์ด้านผลิตภัณฑ์ (Product)

ทางบริษัทย่อยได้พัฒนาสินค้าปัจจุบันเป็น 2 กลุ่ม

2.1.1 กลุ่มสินค้าโครงสร้าง (สินค้าผนังมวลเบา และ คานทับหลัง)

คุณภาพของสินค้าเป็นสิ่งที่บริษัทย่อยให้ความสำคัญ ซึ่งทำการควบคุมคุณภาพของสินค้าให้ได้มาตรฐานตามกำหนดในแต่ละระดับคุณภาพทุกก้อน โดยให้ความสำคัญในทุกขั้นตอนการผลิต มีมาตรการควบคุมคุณภาพวัตถุดิบแต่ละชนิด และการควบคุมส่วนผสมในการผลิตด้วยระบบคอมพิวเตอร์ที่สามารถให้ส่วนผสมที่มีความแม่นยำตรงตามสูตรการผลิตที่เหมาะสมเพื่อให้ได้อิฐมวลเบาที่ได้มาตรฐาน ทั้งนี้ บริษัทย่อยมีนโยบายการตรวจสอบคุณภาพ (Quality Control) โดยมีการตรวจสอบคุณภาพสินค้า ตั้งแต่ การจัดหาวัดวัตถุดิบจนถึงขั้นตอนการ Packing ก่อนส่งถึงมือลูกค้า เพื่อให้มั่นใจว่าสินค้าที่ไปถึงมือผู้สั่งซื้อเป็นสินค้าที่มีคุณภาพ นอกจากนี้ เพื่อตอบรับการพัฒนาคุณภาพสินค้าอย่างต่อเนื่อง บริษัทย่อยเป็นรายแรกของคอนกรีตมวลเบาอบไอน้ำที่ผ่านเกณฑ์การทดสอบ “bs 5234” มาตรฐานประเทศอังกฤษ ซึ่งยืนยัน ความแข็งแรง การเกาะยึดของผนังก่อฉาบคอนกรีตมวลเบา “SMART บล็อกเย็น” นอกจากนั้น ทางบริษัทย่อย ยังได้รับรางวัลนวัตกรรมและ “ประหยัดไฟเบอร์ 5” ซึ่งทางกรมพลังงานรับรองด้านคุณภาพ เพื่อความมั่นใจด้านคุณภาพของสินค้า

2.1.2 กลุ่มสินค้าตกแต่ง

สินค้าประเภทตกแต่งเป็นสินค้าที่ถูกพัฒนาขึ้นเพื่อตอบสนองเพื่อให้ผู้บริโภคทำงานได้ง่ายขึ้นต้องการให้ผนังสวยงาม อันได้แก่



สมาร์ทสี่ช่องลม

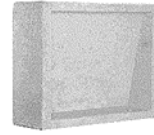

สมาร์ทมิติบล็อก

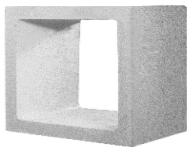

สมาร์ทหนึ่งช่องลม

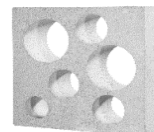

สมาร์ทดาวกระจาย

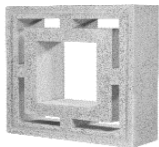

สมาร์ทสี่เหลี่ยมซ้อน

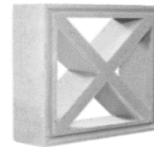

สมาร์ททูลบล็อค

2.2 กลยุทธ์ด้านราคา (Price)

ทางบริษัทขอยกกำหนดราคาจำหน่ายผลิตภัณฑ์ที่เหมาะสมกับสภาวะตลาด เพื่อรักษาส่วนแบ่ง ทางการตลาดและเพิ่มโอกาสทางการขายให้มากขึ้น โดยมุ่งเน้นการให้ความรู้ การแนะนำที่ถูกต้อง และสร้างความมั่นใจให้กับผู้บริโภคในด้านคุณภาพของสินค้าเพื่อประโยชน์แก่ผู้บริโภคเป็นหลัก

2.3 กลยุทธ์ด้านการบริการ (Service)

บริษัทขอยกให้ความสำคัญด้านการบริการลูกค้าแบบรอบด้าน เริ่มตั้งแต่

- 2.3.1 การบริการด้านความรู้ผลิตภัณฑ์กับผู้บริโภค ทั้งนี้ บริษัทขอยกมีทีมช่างเทคนิคในการให้คำปรึกษาถึงหน้างาน เพื่อให้คำแนะนำการใช้ผลิตภัณฑ์ที่ถูกต้อง ความพึงพอใจ กับคุณภาพของสินค้าที่ทางลูกค้าได้รับ
- 2.3.2 การบริการด้านขนส่ง บริษัทขอยกมีการลงทุนรถบรรทุกติดเครนทำให้สามารถบริการลูกค้าได้รวดเร็วขึ้น
- 2.3.3 การบริการหลังการขาย คือ เข้าพบลูกค้า เพื่อประเมินความพึงพอใจ โดยมีแบบสอบถามของบริษัทขอยก ทั้งนี้ บริษัทขอยกเชื่อมั่นว่า แบบสอบถามที่ลูกค้าประเมินความพึงพอใจจะช่วยส่งเสริมงานด้านต่างๆ ของบริษัทขอยกให้ดีขึ้น ด้วยการนำข้อเสนอแนะมาปรับปรุงแก้ไข และพร้อมพัฒนาสิ่งใหม่ ๆ เพื่อลูกค้าอยู่เสมอ

2.4 กลยุทธ์ด้านการตลาดและประชาสัมพันธ์ (Promotion)

บริษัทขอยุ่งเน้นการให้ความสำคัญกับการโฆษณาถึงกลุ่มลูกค้าเป้าหมายโดยตรง ซึ่งสื่อที่ใช้ใน การโฆษณาหลักๆ ได้แก่ จดอบรมที่เข้าถึงผู้ใช้งานตรง ออกบูธในงานต่างๆที่มีกลุ่มเป้าหมาย เว็บไซต์ และสื่อออนไลน์ต่างๆ ทั้งนี้ เพื่อให้ลูกค้าหรือ ผู้ใช้สินค้ามีความมั่นใจในสินค้า “SMART บล็อกเย็น”

2.5 ลักษณะลูกค้ากลุ่มเป้าหมายและช่องทางการจำหน่าย

กลุ่มลูกค้าเป้าหมายของบริษัทขอยคือกลุ่มผู้รับเหมาก่อสร้าง และกลุ่มผู้ประกอบการในธุรกิจอสังหาริมทรัพย์ ทั้งใน ประเทศ และต่างประเทศ เนื่องจากอิฐมวลเบาได้ถูกผลิตมาเพื่อใช้เป็นวัสดุก่อสร้าง ในโครงการก่อสร้างที่อยู่อาศัยแนวสูง และแนวราบ ทั้งนี้ ลูกค้าของบริษัทขอยสามารถแบ่งออกได้เป็น 3 กลุ่ม คือ

- 1.กลุ่มลูกค้าร้านค้าวัสดุก่อสร้าง ซึ่งนำอิฐมวลเบาของบริษัทขอยจำหน่ายไปยังผู้รับเหมาโครงการ ขนาดเล็ก ขนาด กลาง และร้านค้าวัสดุก่อสร้างรายย่อย
- 2.กลุ่มลูกค้าโครงการ ได้แก่ บริษัทพัฒนาอสังหาริมทรัพย์ทั่วไป ผู้รับเหมาก่อสร้าง ซึ่งนำอิฐมวลเบา “SMART บล็อกเย็น” ไปใช้ในงานก่อสร้างกำแพง และผนังของโครงการก่อสร้างอาคารรูปแบบต่าง ๆ เช่น โครงการบ้าน จัดสรร โครงการอาคารชุดที่พักอาศัย โครงการอาคารสำนักงาน เป็นต้น
- 3.กลุ่มลูกค้าต่างประเทศ บริษัทขอยมีการส่งสินค้าไปจำหน่ายในต่างประเทศ ได้แก่ ประเทศ ในแถบเอเชีย ตะวันออกเฉียงใต้ เป็นต้นสำหรับช่องทางการจัดจำหน่าย แบ่งเป็น 2 ช่องทาง ได้แก่

- 1.จำหน่ายผ่านผู้จัดจำหน่าย โดยตัวแทนผู้จัดจำหน่ายประกอบธุรกิจค้าส่ง และค้าปลีก เกี่ยวกับสินค้าวัสดุและ อุปกรณ์ก่อสร้าง
- 2.จำหน่ายโดยตรงต่อลูกค้า ได้แก่ ผู้ประกอบธุรกิจพัฒนาอสังหาริมทรัพย์ ผู้รับเหมาก่อสร้าง

2.6 ภาวะอุตสาหกรรมและการแข่งขัน

ปัจจุบัน ผู้บริโภคให้การยอมรับการใช้อิฐมวลเบาในการก่อสร้างมากขึ้น เนื่องจากคุณสมบัติ และการใช้งานที่ ี้อ่อนนุ่มต่อทั้งผู้รับเหมาก่อสร้างและเจ้าของอาคาร รวมถึงความมุ่งมั่นในการนำเสนอความรู้เกี่ยวกับอิฐมวลเบาแก่ผู้ที่ เกี่ยวข้อง ส่งผลให้อิฐมวลเบาเป็นทางเลือกหนึ่งของผู้บริโภค ซึ่งเป็นเจ้าของอาคารมากขึ้น อีกทั้งด้วยปัจจัยทางการลงทุน โครงการพื้นฐานภาคตะวันออก หรือ EEC ทำให้นักลงทุนมีความมั่นใจในการลงทุน ส่งผลต่อความต้องการของสินค้าที่มี มากขึ้น

3.งานที่ยังไม่ส่งมอบ ณ 31 ธันวาคม 2567

- ไม่มี -

ตัวชี้วัดผลการดำเนินงานของบริษัทขอยที่ไม่ใช่ตัวเงิน

บริษัทขอยได้ทำการสำรวจวัดระดับความพึงพอใจของลูกค้าอย่างต่อเนื่องทุกปี เพื่อนำความคิดเห็น และข้อเสนอแนะที่ได้จาก ลูกค้ามาปรับปรุง และพัฒนาคุณภาพสินค้า การจัดส่ง รวมทั้งการให้บริการ เพื่อตอบสนองให้ตรงตามความต้องการของลูกค้า ได้อย่างมีประสิทธิภาพ เพื่อให้สอดคล้องกับนโยบาย 5 ข้อ ของบริษัทขอย คือ

- บริษัทขอยจะผลิตผนังมวลเบาที่มีคุณภาพสม่ำเสมอ
- บริษัทขอยจะสร้างความภูมิใจสูงสุดให้กับลูกค้า
- บริษัทขอยจะมีการบริหารจัดการที่มีประสิทธิภาพ
- บริษัทขอยจะพัฒนาสินค้าอย่างต่อเนื่อง ตลอดจนการบริการที่สม่ำเสมอ
- บริษัทขอยจะพัฒนาบุคลากรให้มีแนวคิดทันสมัย ก้าวทันต่อการเปลี่ยนแปลงของตลาด

1.2.3 ทรัพย์สินที่ใช้ในการประกอบธุรกิจ

อ้างอิงตามเอกสารแนบ 4

1.3 โครงสร้างการถือหุ้นของกลุ่มบริษัท

1.3.1 โครงสร้างการถือหุ้นของกลุ่มบริษัท

บริษัทฯ เริ่มประกอบกิจการผลิตคอนกรีตผสมเสร็จ และบริษัท ชลบุรีกันยง จำกัด ประกอบธุรกิจจำหน่ายวัสดุก่อสร้าง โดยครอบครัวที่ปกรสุขเกษม เมื่อปี 2526 ต่อมาในปี 2531 ก่อตั้งบริษัท ตะวันออกการขนส่ง จำกัด เป็นผู้ประกอบธุรกิจให้เขายานพาหนะ (เมื่อวันที่ 31 ธันวาคม 2563 ได้ขายยานพาหนะที่เหลืออยู่ทั้งหมดให้กับบริษัทใหญ่ และเปลี่ยนลักษณะการประกอบธุรกิจเป็น Holding Company โดยลงทุนถือหุ้นบริษัท ชลบุรีกันยง จำกัด ในสัดส่วนร้อยละ 99.99) ในปี 2532 ร่วมลงทุนกับกลุ่มบุคคลอื่นก่อตั้งบริษัท ชลบุรีอินเตอร์ จำกัด เพื่อประกอบธุรกิจโรงแรม (จดทะเบียนเลิกบริษัทกับกระทรวงพาณิชย์ เมื่อวันที่ 21 ตุลาคม 2563) ในปี 2545 ก่อตั้งบริษัท ชลประทีปสินทรัพย์ จำกัด เป็นผู้ประกอบธุรกิจให้เช่าอสังหาริมทรัพย์ ในปี 2547 ก่อตั้งบริษัท สมาร์ทคอนกรีต จำกัด (เดิมชื่อ บจก.ออโตเครป แอเรียเต็ด คอนกรีต โปรดัก และ เมื่อวันที่ 10 เมษายน 2556 แปรสภาพเป็นบริษัทมหาชนจำกัด) เป็นผู้ประกอบธุรกิจผลิตและจำหน่ายอิฐมวลเบา และในปี 2552 ก่อตั้งบริษัท ซีซีพีเพวিং สโตนส์ จำกัด เป็นผู้ประกอบธุรกิจผลิตและจำหน่ายคอนกรีตสำเร็จรูปสำหรับงานตกแต่ง เมื่อวันที่ 10 พฤศจิกายน 2565 ก่อตั้ง บริษัท ชาลี ท็อป โลจิสติกส์ โซลูชั่น จำกัด เป็นผู้ประกอบกิจการให้เช่าและบริการ คลังสินค้า โกดังพื้นที่ ประกอบอุตสาหกรรม พาณิชยกรรมในเขตฟรีโซน รวมถึงพื้นที่ประกอบกิจการให้บริการสนับสนุนกิจกรรมผลิตทุกประเภท บริษัทฯมีธุรกิจหลัก 6 กลุ่ม คือ ธุรกิจผลิตคอนกรีตผสมเสร็จและคอนกรีตสำเร็จรูป ธุรกิจจำหน่ายวัสดุก่อสร้าง ธุรกิจผลิตและจำหน่ายอิฐมวลเบา ธุรกิจให้เช่าอสังหาริมทรัพย์ และธุรกิจให้เช่าและบริการ คลังสินค้า โกดัง พื้นที่

ณ วันที่ 31 ธันวาคม 2567 มีโครงสร้างและสัดส่วนการถือหุ้นรวมถึงการดำเนินงานของบริษัทในกลุ่ม ดังนี้

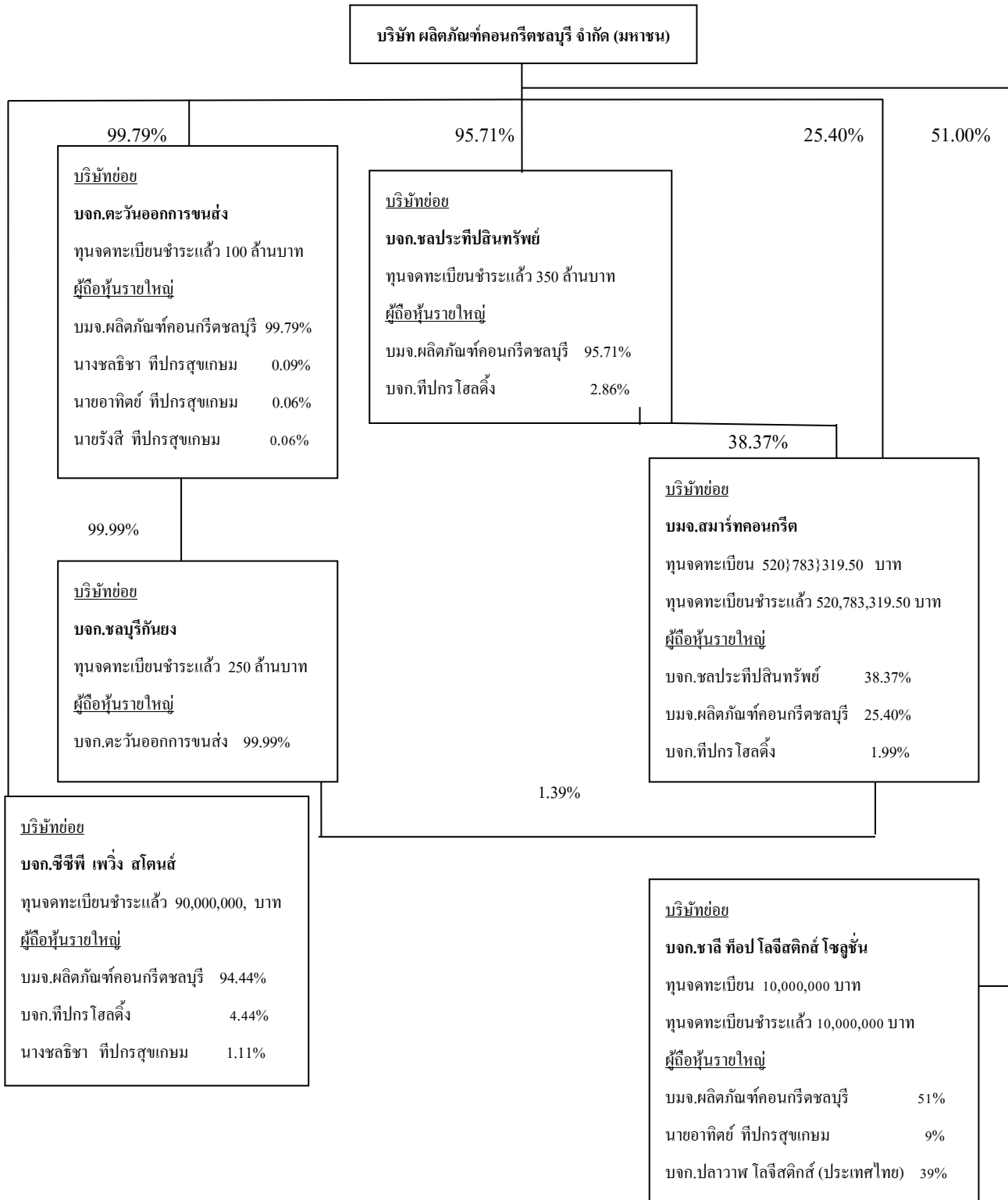

ชื่อบริษัท	ลักษณะธุรกิจ	สัดส่วนการถือหุ้น
ธุรกิจหลักผลิตและจำหน่ายคอนกรีต		
1.บริษัท ตะวันออกการขนส่ง จำกัด	Holding Company	99.79%
2.บริษัท ชลบุรีกันยง จำกัด	จำหน่ายวัสดุก่อสร้าง	99.78% (ทางอ้อม)
3.บริษัท ชลประทีปสินทรัพย์ จำกัด	ให้เช่าอสังหาริมทรัพย์	95.71%
4.บริษัท สมาร์ทคอนกรีต จำกัด(มหาชน)	ผลิตและจำหน่ายอิฐมวลเบา	25.40% (ทางตรง) และ 38.12% (ทางอ้อม)
5.บริษัท ซีซีพี เพ็ງสโตนส์ จำกัด	ผลิตและจำหน่ายผลิตภัณฑ์บล็อกคอนกรีต	94.44%
6.บริษัท ชาลี ท็อป โลจิสติกส์ ไซลูชั่น จำกัด	ให้เช่าและบริการ คลังสินค้า โกดัง พื้นที่	51.00%

ชื่อบริษัท	สถานที่ตั้งสำนักงานใหญ่	โทรศัพท์	โทรสาร	จำนวนหุ้นจดทะเบียน	จำนวนหุ้นที่จัด ทะเบียนและชำระแล้ว
1 บริษัท ตะวันออกการขนส่ง จำกัด	39/4 หมู่ที่ 1 ถนนสุขุมวิท ตำบลห้วยกะปิ อำเภอเมือง ชลบุรี จังหวัดชลบุรี 20000	038- 265400 - 99 ต่อ 441	038-275894	1,000,000	1,000,000
2 บริษัท ชลบุรีกันยง จำกัด	39/1-4 หมู่ที่ 1 ถนน สุขุมวิท ตำบลห้วยกะปิ อำเภอเมืองชลบุรี จังหวัด ชลบุรี 20000	038- 265400- 99 ต่อ 408	038-265400- 99 ต่อ 432	25,000,000	25,000,000
3 บริษัท ชลประทีปสินทรัพย์ จำกัด	39/1 หมู่ที่ 1 ถนนสุขุมวิท ตำบลห้วยกะปิ อำเภอเมือง ชลบุรี จังหวัดชลบุรี 20000	038- 265400- 99 ต่อ 441	038-275894	35,000,000	35,000,000
4 บริษัท สมาร์ทคอนกรีต จำกัด(มหาชน)	11 หมู่ที่ 9 ถนนบ้านบึง-แกลง ตำบลหนองอิรุณ อำเภอ บ้านบึง จังหวัดชลบุรี 20220	663 844 2500	663 844 2521	1,041,566,639	1,041,566,639
5 บริษัท ซีซีพี เพ็ງสโตนส์ จำกัด	39/1 หมู่ที่ 1 ถนนสุขุมวิท ตำบลห้วยกะปิ อำเภอเมือง ชลบุรี 20000	038- 265400- 99ต่อ 308	038-275894	900,000	900,000
6 บริษัท ชาลี ท็อป โลจิสติกส์ ไซลูชั่น จำกัด	39/1 หมู่ที่ 1 ถนนสุขุมวิท ตำบลห้วยกะปิ อำเภอเมือง ชลบุรี จังหวัดชลบุรี	038- 265400- 99 ต่อ 441	038-275894	100,000	100,000

1.3.2 บุคคลที่อาจมีความขัดแย้ง

-ไม่มี-

1.3.3 ความสัมพันธ์กับกลุ่มธุรกิจของผู้ถือหุ้นใหญ่

การดำเนินธุรกิจหลักของบริษัท มิได้มีความสัมพันธ์หรือเกี่ยวข้องกับการดำเนินธุรกิจอื่นของผู้ถือหุ้นรายใหญ่อย่างมีนัยสำคัญ หรือมีความสัมพันธ์กันแต่เพียงครั้งคราวเฉพาะธุรกรรม เช่น การใช้บริการ การให้ความช่วยเหลือทางการเงินที่มีผลตอบแทน การเช่าทรัพย์สิน เป็นต้น (ศึกษารายละเอียดในหัวข้อ 9. รายการระหว่างกัน)

1.3.4 ผู้ถือหุ้น

(1) รายชื่อผู้ถือหุ้นใหญ่ : ณ วันที่ 31 ธันวาคม 2567

(ก) กลุ่มผู้ถือหุ้นที่ถือหุ้นสูงสุด 11 รายแรก

ที่มา : บริษัท ศูนย์รับฝากหลักทรัพย์ (ประเทศไทย) จำกัด

ลำดับที่	รายชื่อ	จำนวนหุ้น(หุ้น)	สัดส่วนการถือหุ้น
1.	บริษัท ทีปกร โฮลดิ้ง จำกัด	1,202,026,828	43.425
2.	นางชลธิชา ทีปกรสุขเกษม	205,761,654	7.434
3.	นายโกวิทย์ รุ่งเรืองธัญญา	32,000,000	1.156
4.	นางสุภา ชัยยืนสุนทร	25,682,300	0.928
5.	บริษัท ไทยเอ็นวีดีอาร์ จำกัด	25,576,386	0.924
6.	นายอาทิตย์ ทีปกรสุขเกษม	25,533,503	0.922
7.	นายสมชัย มงคลศรีนิม	18,404,000	0.665
8.	นายอมร รุ่งธรรมรัตน์	17,986,466	0.650
9.	นางพรทิพย์ หล่อทรัพย์	17,435,000	0.630
10.	นายพิสิฐ สุชาติลิขิตวงศ์	15,790,500	0.570
11.	นายธีรพัฒน์ จีเจริญ	14,137,300	0.511

(ข) กลุ่มผู้ถือหุ้นรายใหญ่ที่โดยพฤตินัยมีอิทธิพลต่อการกำหนดนโยบาย การจัดการ หรือการดำเนินงานของบริษัทอย่างมีนัยสำคัญ (เช่น มีการส่งบุคคลเข้าเป็นกรรมการที่มีอำนาจจัดการ (Authorized Director))

- ไม่มี -

(2) รายชื่อผู้ถือหุ้น กลุ่มทีปกรสุขเกษม และบริษัท ทีปกรโฮลดิ้ง จำกัด ณ วันที่ 31 ธันวาคม 2567 ดังต่อไปนี้

ลำดับที่	รายชื่อ	จำนวน(หุ้น)	สัดส่วนการถือหุ้น(%)
1.	บริษัท ทีปกรโฮลดิ้ง จำกัด ¹	1,202,026,828	43.425%
2.	นางชลธิชา ทีปกรสุขเกษม *	205,761,654	7.434%
3.	นายอาทิตย์ ทีปกรสุขเกษม *	25,533,503	0.922%
กลุ่มทีปกรสุขเกษมถือหุ้นในบริษัทฯ รวมทั้งสิ้น		1,433,321,985	51.78%

* ถือหุ้นในนาม บริษัท ศูนย์รับฝากหลักทรัพย์ (ประเทศไทย) จำกัด เพื่อผู้ฝาก

/1 - บริษัท ทีปกรโฮลดิ้ง จำกัด ถือหุ้นโดยบุคคล ณ วันที่ 31 ธันวาคม 2567 ดังต่อไปนี้

ลำดับที่	รายชื่อ	จำนวนหุ้น(หุ้น)	สัดส่วนการถือหุ้น
1	นายอาทิตย์ ทีปกรสุขเกษม	2,495,937	14.30
2.	นายรังสี ทีปกรสุขเกษม	2,547,748	14.60
3.	บริษัท ชลบุรีสงวนวงศ์ธุรกิจ จำกัด	4,008,000	22.97
4.	นางศุภิพร ทีปกรสุขเกษม	815,000	4.67
5.	นางสาวณัททัย ทีปกรสุขเกษม	1,495,940	8.57
6.	เด็กชายณัฏกร ทีปกรสุขเกษม	1,495,940	8.57
7.	เด็กชายณิธิศ ทีปกรสุขเกษม	1,495,940	8.57
8.	เด็กหญิงบุญญาดา ทีปกรสุขเกษม	1,547,748	8.87
9.	เด็กชายกวีวัฒน์ ทีปกรสุขเกษม	1,547,747	8.87
กลุ่มทีปกรสุขเกษมถือหุ้นในบริษัท ทีปกรโฮลดิ้ง จำกัด รวมทั้งสิ้น		17,450,000	100.00

(3) ข้อตกลงระหว่างกันของกลุ่มผู้ถือหุ้นรายใหญ่ (Shareholding Agreement) เกี่ยวกับเรื่องผลกระทบของการออกหลักทรัพย์และเสนอขายหลักทรัพย์ หรือการบริหารงานของบริษัทฯ โดยที่ข้อตกลงดังกล่าวมีบริษัทฯ ร่วมลงนามด้วย

- ไม่มี -

1.4 จำนวนทุนจดทะเบียนและทุนชำระแล้ว

1.4.1 ทุนจดทะเบียนและทุนชำระแล้วของ บริษัทฯ ณ 31 ธันวาคม 2567 เป็นดังนี้

ทุนจดทะเบียน จำนวน	692,007,545.25	บาท
ทุนที่เรียกชำระแล้ว จำนวน	692,007,545.25	บาท
- แบ่งเป็นหุ้นสามัญ จำนวน	2,768,030,181	หุ้น
- มูลค่าที่ตราไว้หุ้นละ	0.25	บาท

1.4.2 ลักษณะของหุ้นประเภทอื่นของบริษัทฯ ที่มีสิทธิหรือเงื่อนไขแตกต่างจากหุ้นสามัญ

- ไม่มี -

1.4.3 ลักษณะของโครงการออกหุ้นและเสนอขายหุ้นหรือหลักทรัพย์ที่แปลงสภาพให้กองทุนรวมเพื่อผู้ลงทุนซึ่งเป็นคนต่างด้าว (Thai Trust Fund) หรือการออกตราสารแสดงสิทธิในผลตอบแทนที่เกิดจากหลักทรัพย์อ้างอิง (NVDR) ที่มีหุ้นของบริษัทนั้นเป็นหลักทรัพย์อ้างอิงของบริษัทฯ

- ไม่มี -

1.4.4 ลักษณะของหลักทรัพย์อื่นที่ไม่ใช่หุ้นสามัญ เช่น หุ้นกู้ ตัวเงิน หลักทรัพย์แปลงสภาพหรือตราสารหนี้ของบริษัทฯ

- ไม่มี -

1.5 การออกหลักทรัพย์อื่น

1.5.1 หลักทรัพย์แปลงสภาพ

- ไม่มี -

1.5.2 หลักทรัพย์ที่เป็นตราสารหนี้

- ไม่มี -

1.6 นโยบายการจ่ายเงินปันผล

นโยบายการจ่ายเงินปันผลของบริษัท ผลิตภัณฑ์คอนกรีตชลบุรี จำกัด (มหาชน)

ในปี 2567 บริษัทฯ มีนโยบายการจ่ายเงินปันผลให้แก่ผู้ถือหุ้นในอัตราไม่น้อยกว่าร้อยละ 40 ของกำไรสุทธิ(งบเฉพาะกิจการ)หลังหักสำรองตามกฎหมายและสำรองอื่น ๆ (ถ้ามี) โดยคณะกรรมการบริษัทจะนำเสนอผู้ถือหุ้นโดยพิจารณาจากความเหมาะสมตามผลประกอบการและความเพียงพอของกระแสเงินสดในกิจการ ทั้งนี้ การจ่ายเงินปันผลประจำปีแต่ละคราวต้องผ่านการอนุมัติจากที่ประชุมสามัญผู้ถือหุ้น

นโยบายการจ่ายเงินปันผลของบริษัทย่อย

ในปี 2567 บริษัท ชลบุรีกันยง จำกัด บริษัท ตะวันออกการขนส่ง จำกัด บริษัท ชลประทีปสินทรัพย์ จำกัด และบริษัท สมาร์ทคอนกรีต จำกัด (มหาชน) จะพิจารณานโยบายการจ่ายปันผลตามที่คณะกรรมการบริษัทนั้น ๆ นำเสนอ โดยพิจารณาจากความเหมาะสมตามผลประกอบการของแต่ละบริษัท

ข้อมูลการจ่ายเงินปันผลย้อนหลัง 3 ปี

ปี	2565	2566	2567
อัตรากำไรสุทธิต่อหุ้น (บาท/หุ้น)	0.0145	0.0565	0.0427
อัตรากำไรสุทธิ(เฉพาะกิจการ)ต่อหุ้น(บาท/หุ้น)	0.0075	0.0168	0.0307
อัตรากำไรสุทธิต่อหุ้นหลังหักสำรองตามกฎหมาย (บาท/หุ้น)	0.0071	0.0159	0.0291
อัตราปันผลต่อหุ้น (บาท/หุ้น)	0.00	0.01	0.01
อัตราการจ่ายปันผลต่อกำไรสุทธิ ¹ (%)	0.00%	62.96%	34.33%

หมายเหตุ: /1 คำนวณอัตรการจ่ายปันผลจากกำไรสุทธิ(งบเฉพาะกิจการ) หลังหักสำรองตามกฎหมาย เพื่อประโยชน์ในการแสดงข้อมูลเปรียบเทียบกับนโยบายการจ่ายเงินปันผลของบริษัทฯ

2. การบริหารจัดการความเสี่ยง

2.2.1 ความเสี่ยงต่อการดำเนินธุรกิจ

ความเสี่ยงเกี่ยวกับการผลิตชำระหนี้

ในปี 2567 บริษัทฯ มีรายได้จากการขายและให้บริการรวม 2,738 ล้านบาท มีลูกหนี้การค้าทั้งกลุ่ม ณ สิ้นปี 2567 รวม 317 ล้านบาท มีรายได้ลดลง จากปี 2566 จำนวน 241 ล้านบาท เนื่องจากผลกระทบจากการชะลอตัวทางเศรษฐกิจในประเทศ มีระยะเวลาอายุลูกหนี้โดยเฉลี่ยเพิ่มขึ้นเล็กน้อยเท่ากับ 60 วัน จากเดิม 58 วัน เนื่องจากบริษัทฯ ได้มีการบริหารความเสี่ยงเกี่ยวกับการติดตามเก็บหนี้ที่คั่งขึ้น มีการเรียกหลักประกันการชำระหนี้จากลูกค้า สำหรับลูกค้าที่มีประวัติการซื้อขายมายาวนาน บริษัทก็จะกำหนดวงเงิน และระยะเวลาเครดิตที่เหมาะสมให้กับลูกค้า

ความเสี่ยงจากการแข่งขันด้านราคา

ในปี 2567 บริษัทฯ อาจเผชิญกับการแข่งขันด้านราคาที่รุนแรง อย่างไรก็ตาม บริษัทฯ มีแผนบริหารต้นทุนอย่างมีประสิทธิภาพ และปรับกลยุทธ์ด้านราคาขายให้เหมาะสม ซึ่งจะส่งผลให้สามารถรักษาความสามารถในการแข่งขันและยังคงสร้างกำไรได้อย่างมั่นคงในปี 2568

2.2.2 ความเสี่ยงต่อการลงทุนของผู้ถือหุ้นหลักทรัพย์

ความเสี่ยงทางการเงิน

เนื่องด้วยบริษัทฯ ได้พยายามลดความเสี่ยงทางการเงินมาอย่างต่อเนื่อง จึงทำให้สถานะการเงินของบริษัทอยู่ในภาวะที่มีความเสี่ยงน้อย กลุ่มบริษัทฯ มียอดหนี้สินรวมปี 2567 เท่ากับ 1,242 ล้านบาท มีอัตราหนี้สินต่อทุนของบริษัทฯ อยู่ที่ 0.71 เท่า ลดลงจากอัตราหนี้สินต่อทุนของบริษัท ปี 2566 จำนวน 0.85 เท่า

ความเสี่ยงจากการถือครองหุ้นส่วนใหญ่โดยกลุ่มที่ปกรสุเกษม

บริษัทฯ มีความเสี่ยงจากการถือหุ้นของกลุ่มที่ปกรสุเกษมจำนวนมากกว่าร้อยละ 50 ซึ่งจะทำให้กลุ่มที่ปกรสุเกษมสามารถควบคุมมติที่ประชุมผู้ถือหุ้นได้เกือบทั้งหมด ยกเว้นเรื่องกฎหมาย หรือข้อบังคับบริษัทฯ ซึ่งกำหนดให้ต้องได้รับเสียง 3 ใน 4 ของที่ประชุมผู้ถือหุ้น ดังนั้น ผู้ถือหุ้นรายอื่นจึงไม่อาจรวบรวมคะแนนเสียง เพื่อตรวจสอบและถ่วงดุลเรื่องของผู้ถือหุ้นใหญ่เสนอได้

อย่างไรก็ตาม บริษัทฯ ได้กำหนดนโยบายถ่วงดุลอำนาจโดยจัดตั้งให้มีคณะกรรมการตรวจสอบที่เป็นกรรมการอิสระ โดยคณะกรรมการชุดดังกล่าวจะต้องไม่มีส่วนได้ส่วนเสียต่อบริษัทฯ และเป็นผู้ดำเนินการตรวจสอบการดำเนินงาน รวมถึงมีอำนาจพิจารณาเรื่องต่างๆ ตามที่ได้กำหนดเพื่อผลประโยชน์ของผู้ถือหุ้นทุกคน

2.2.3 ความเสี่ยงต่อการลงทุนในหลักทรัพย์ต่างประเทศ

-ไม่มี-

3. การขับเคลื่อนธุรกิจเพื่อความยั่งยืน

ความรับผิดชอบต่อสังคม (Corporate Social Responsibilities: CSR)

นโยบายภาพรวม

เพื่อความยั่งยืนของบริษัท ผลิตภัณฑ์คอนกรีตชลบุรี จำกัด (มหาชน) คณะกรรมการบริษัทมีนโยบายดำเนินธุรกิจด้านความรับผิดชอบต่อสังคม (Corporate Social Responsibility : CSR) โดยให้ความสำคัญกับการสนับสนุนกิจกรรมเพื่อสังคมและชุมชนโดยรอบ รวมถึงการดูแลสิ่งแวดล้อมอย่างต่อเนื่อง บริษัทมีความมุ่งมั่นที่จะทำงานร่วมกับผู้มีส่วนได้เสียเพื่อสร้างความสัมพันธ์ที่เติบโตบนพื้นฐานของความไว้วางใจซึ่งกันและกัน พร้อมทั้งคำนึงถึงผลกระทบที่อาจจะมีต่อกลุ่มผู้มีส่วนได้ส่วนเสีย เช่น ผู้ถือหุ้น พนักงาน ชุมชนที่บริษัทดำเนินธุรกิจ ลูกค้า หน่วยงานภาครัฐ ตลอดจนสังคมและประเทศชาติ นอกจากนี้ บริษัทมุ่งมั่นสร้างทัศนคติและวัฒนธรรมองค์กรที่ส่งเสริมความรับผิดชอบต่อสังคมในหมู่พนักงาน

นโยบายนี้กำหนดไว้เพื่อเป็นแนวปฏิบัติหลัก 7 ประการ ดังนี้

1) การกำกับดูแลองค์กร : บริษัทฯ มุ่งมั่นเป็นต้นแบบที่ดีของอุตสาหกรรมการผลิตและจำหน่ายวัสดุก่อสร้างในภาคตะวันออกและในประเทศไทย โดยยึดมั่นในหลักธรรมาภิบาลสร้างความน่าเชื่อถือให้กับผู้ลงทุนและผู้มีส่วนได้ส่วนเสียต่อการดำเนินธุรกิจ พร้อมส่งเสริมการเติบโตอย่างยั่งยืนขององค์กร รวมถึงการบริหารจัดการตามหลักการกำกับดูแลกิจการที่ดีอันเป็นสากลและเป็นประโยชน์ต่อสังคมไทย ทั้งนี้เพื่อให้บรรลุเป้าหมายและดำรงรักษาความเป็นเลิศในคุณธรรม อันเป็นคุณค่าพื้นฐานขององค์กรชั้นนำ

2) สิทธิมนุษยชน : บริษัทฯ ให้ความสำคัญกับสิทธิมนุษยชนขั้นพื้นฐาน สนับสนุนความเสมอภาค ไม่เลือกปฏิบัติ ไม่แบ่งแยกเพศและชนชั้น ไม่ใช้แรงงานเด็กและต่อต้านการทุจริตและคอร์รัปชันทุกรูปแบบ

3) การปฏิบัติด้านแรงงาน : บริษัทฯ มีการกำกับดูแลให้ค่าจ้างอยู่ในระดับที่เหมาะสมกับอุตสาหกรรมของไทย การปรับปรุงเปลี่ยนแปลงโครงสร้างและการจัดระเบียบขององค์กรนั้นจะดำเนินการอย่างรับผิดชอบ โดยอยู่ภายใต้กรอบแห่งกฎหมายไทย รวมทั้งปฏิบัติตามกฎหมายและข้อบังคับที่เกี่ยวข้องกับอาชีวอนามัยและความปลอดภัยอย่างเคร่งครัด สร้างสภาพแวดล้อมการทำงานที่มีความปลอดภัยสำหรับพนักงาน ผู้รับเหมาและผู้มาเยี่ยมชมโรงงานผลิตวัสดุก่อสร้าง โดยพยายามให้ทุกคนปลอดภัยจากอุบัติเหตุและอันตรายใดๆ ที่อาจจะเกิดขึ้นได้

4) สิ่งแวดล้อม : บริษัทฯ มีนโยบายด้านสิ่งแวดล้อมที่ชัดเจน และยังดำเนินการขอการรับรองระบบการจัดการด้านสิ่งแวดล้อม ISO14001 และถือเป็นแนวปฏิบัติอย่างเคร่งครัด เช่น มีมาตรการลดผลกระทบสิ่งแวดล้อมในกิจกรรมต่างๆ ขององค์กร ทั้งนี้เพื่อรักษาและดำรงไว้ซึ่งระบบนิเวศและสิ่งแวดล้อมของชุมชนที่บริษัทฯ ประกอบกิจการอยู่ รวมทั้งสร้างวัฒนธรรมองค์กร ด้วยการสร้างจิตสำนึกของพนักงานและผู้ปฏิบัติงานในโรงงานผลิตวัสดุก่อสร้าง ผู้วัฒนธรรมสีเขียวและเครือข่ายสีเขียวอย่างยั่งยืน

5) การดำเนินงานอย่างเป็นธรรม : บริษัทฯ ดำเนินธุรกิจด้วยความเป็นธรรมและมีจริยธรรม ปฏิบัติตามกฎหมาย และเคารพกฎระเบียบของสังคม นอกจากนี้บริษัทฯ ยังดำรงความเป็นกลางทางการเมือง

6) ความสัมพันธ์กับลูกค้าและผู้จัดหา : บริษัทฯ มุ่งเน้นการบริการที่ดีเพื่อความพึงพอใจสูงสุดของลูกค้า มีความจริงใจต่อการจัดการข้อร้องเรียนของลูกค้า รวมทั้งพยายามที่จะแก้ไขข้อบกพร่องต่างๆ ที่อาจจะเกิดขึ้นจากการผลิต และ/หรือการบริการ ในขณะเดียวกัน บริษัทฯ มีความคาดหวังที่จะได้รับสินค้าและการบริการในลักษณะเดียวกันนี้จากองค์กร ผู้จัดหาสินค้าโดยมุ่งเน้นที่จะคงไว้ซึ่งความสัมพันธ์ที่ยั่งยืนกับลูกค้าและผู้จัดหา

7) การมีส่วนร่วมและการพัฒนาชุมชน : บริษัทฯ จะพิจารณาความต้องการของชุมชน ส่งเสริมบุคลากรเพื่อเป็นหุ้นส่วนกับผู้มีส่วนเกี่ยวข้องในท้องถิ่นรอบสถานประกอบการในด้านการพัฒนาการศึกษาวัฒนธรรม สังคมและมีส่วนร่วมในการปรับปรุงคุณภาพชีวิตของชุมชนให้ดีขึ้น พร้อมทั้งส่งเสริมและสนับสนุนให้พนักงานมีส่วนร่วมทำงานอาสาสมัคร และกิจกรรมสาธารณประโยชน์ร่วมกับชุมชน

การดำเนินงานและการจัดทำรายงาน

ทางบริษัทฯ ให้ความสำคัญกับการรักษาสิ่งแวดล้อมและนำระบบการจัดการ ISO 14001 เข้ามาช่วยในเรื่องของการป้องกันและแก้ไขปัญหาสิ่งแวดล้อม ซึ่งในปัจจุบันทางบริษัทฯ ได้ดูแลบำรุงรักษาและจัดทำรายงาน แพลตฟอร์มผลิตภัณฑ์ผสมเสร็จ และ โรงงานผลิตสินค้าสำเร็จรูป ให้สอดคล้องกับระบบการจัดการ ISO และทางบริษัทฯ ได้มีส่วนร่วมในการสนับสนุนและการประชาสัมพันธ์ทั้งภายในและภายนอกองค์กรเกี่ยวกับกิจกรรมสาธารณะที่มีประโยชน์ ต่อการพัฒนาชุมชน อาทิเช่น การสนับสนุนทรัพยากรและสิ่งของในการจัดงานกาชาดของจังหวัดชลบุรี และอื่นๆ เพื่อเป็นประโยชน์ต่อการพัฒนาสังคมต่อไป

การดำเนินธุรกิจที่มีผลกระทบต่อความรับผิดชอบต่อสังคม (ถ้ามี)

-ไม่มี-

กิจกรรมเพื่อประโยชน์ต่อสังคมและสิ่งแวดล้อม (CSR after process)

1. บริษัทฯ มีการปรับปรุงแพลตฟอร์มผลิตภัณฑ์ผสมเสร็จ และ โรงงานผลิตสินค้าสำเร็จรูป อย่างต่อเนื่อง เพื่อเป็นมิตรต่อสิ่งแวดล้อม

2. บริษัทฯ ร่วมกับสภากาชาด จังหวัดชลบุรี ในการเข้าร่วมโครงการบริจาคโลหิต และร่วมงาน"วันรวมน้ำใจกาชาดจังหวัดชลบุรี" ในการร่วมสนับสนุนทรัพยากร และ สิ่งของ เพื่อส่งเสริมของการออกร้านมัจฉากาชาดเพื่อจัดหารายได้มอบให้เหล่ากาชาดจังหวัดชลบุรีไว้ดำเนินกิจกรรมสาธารณกุศล ให้ความช่วยเหลือสังคม ช่วยเหลือเพื่อนมนุษย์ ที่ได้รับความเดือดร้อนจากภัยพิบัติ ผู้สูงอายุ ผู้ด้อยโอกาส ผู้พิการ ฯลฯ

3. บริษัทฯ สนับสนุนงานด้านการต่อต้านยาเสพติด เข้าร่วมโครงการโรงงานสีขาว โดยจัดให้มีการตรวจปัสสาวะภายในโรงงานเดือนละหนึ่งครั้ง

4. ร่วมวิจัยกับสถาบันการศึกษา ในการวิจัย เรื่องการ Recycle Concrete เพื่อลดขยะต่อสังคม

แนวทางปฏิบัติเพิ่มเติมเกี่ยวกับการป้องกันการมีส่วนเกี่ยวข้องกับการคอร์รัปชัน

- บริษัทฯ มีนโยบายในการดำเนินการต่อต้านการทุจริตคอร์รัปชัน โดยได้จัดทำแนวทางการปฏิบัติเป็นลายลักษณ์อักษรไว้ในจรรยาบรรณของบริษัท ซึ่งได้ผ่านการอนุมัติจากคณะกรรมการบริษัทแล้ว
- คณะกรรมการบริษัทได้กำหนดนโยบายการต่อต้านการทุจริตคอร์รัปชัน โดยได้แสดงเจตนารมณ์เข้าร่วมกับโครงการแนวร่วมปฏิบัติของภาคเอกชนไทยในการต่อต้านการทุจริต โดยบริษัทได้ร่วมให้สัตยาบรรณเพื่อรับทราบข้อตกลงตามคำประกาศเจตนารมณ์ของแนวร่วมดังกล่าวในการต่อต้านการทุจริตคอร์รัปชันทุกรูปแบบ

นอกจากนี้ บริษัทได้มีการดำเนินการเพื่อป้องกันการมีส่วนเกี่ยวข้องกับการทุจริตและการคอร์รัปชัน ดังนี้

- (1) บริษัทฯ ได้สื่อสารไปทั้งระดับกรรมการ ผู้บริหารและพนักงาน โดยกำหนดให้การดำเนินการทุกกระบวนการอยู่ในขอบข่ายกฎหมายอย่างเคร่งครัด หรือถ้าเกิดข้อผิดพลาดในกระบวนการดำเนินงานเนื่องจากความประมาท รู้เท่าไม่ทันการณ ก็ให้บริษัทฯหรือผู้กระทำความผิดรับโทษจากภาครัฐโดยไม่มีการวิ่งเต้นให้พ้นผิด
- (2) บริษัทฯ จัดให้มีช่องทางในการรายงานหากมีการพบเห็นการฝ่าฝืนหรือพบเห็นการกระทำทุจริตคอร์รัปชัน และมีมาตรการคุ้มครองให้กับผู้รายงาน

บริษัท ผลิตภัณฑ์คอนกรีตชลบุรี จำกัด (มหาชน) และ บริษัทย่อย

นโยบายต่อต้านการทุจริตคอร์รัปชัน

1. บทนำ

บริษัท ผลิตภัณฑ์คอนกรีตชลบุรี จำกัด (มหาชน) และบริษัทย่อย (“บริษัทฯ” หรือ “CCP”) มุ่งมั่นดำเนินธุรกิจด้วยความซื่อสัตย์สุจริต โปร่งใส และยึดมั่นในหลักธรรมาภิบาล บริษัทฯต่อต้านการทุจริตและคอร์รัปชันทุกรูปแบบ เนื่องจากตระหนักถึงผลกระทบร้ายแรงที่อาจเกิดขึ้น ต่อการแข่งขันอย่างเสรีและเป็นธรรม ทั้งยังก่อให้เกิดความเสียหายต่อการพัฒนาเศรษฐกิจและสังคม

นโยบายฉบับนี้เป็นส่วนหนึ่งของจรรยาบรรณธุรกิจของบริษัทฯ และได้รับการอนุมัติจากคณะกรรมการบริษัท เพื่อให้มั่นใจว่าบริษัทฯ และพนักงานจะปฏิบัติตามหลักเกณฑ์ทางกฎหมายและมาตรฐานสากล

2. วัตถุประสงค์

- 2.1 เพื่อกำหนดกฎเกณฑ์ และแนวทางปฏิบัติเพื่อป้องกันมิให้บริษัท พนักงานของบริษัท ตลอดจนบุคคลอื่น (เช่น บุคคลที่สาม) ที่ต้องปฏิบัติหน้าที่ที่เกี่ยวข้องกับบริษัทฯ กระทำการฝ่าฝืนกฎหมายต่อต้านการทุจริตคอร์รัปชัน รวมถึงกำหนดขั้นตอนการสอบสวน และการกำกับดูแล เพื่อให้มั่นใจว่ามีการปฏิบัติตามนโยบายฉบับนี้
- 2.2 เพื่อให้มั่นใจว่า บริษัทฯ มีการยึดถือการปฏิบัติตามนโยบาย และข้อกำหนดเพื่อป้องกันการทุจริตคอร์รัปชันอย่างสิ้นเชิง (Zero-Tolerance Policy) ในกิจกรรมทางธุรกิจต่าง ๆ ที่อาจมีความเสี่ยงด้านการทุจริตคอร์รัปชัน

3. คำนิยาม

การคอร์รัปชัน (Corruption) หมายถึง การติดสินบนไม่ว่าจะอยู่ในรูปแบบใดๆ โดยการเสนอให้ การให้คำมั่นสัญญา การให้ การรับหรือการเรียกร้องผลประโยชน์เพื่อเป็นสิ่งที่จูงใจ (เช่น เงิน ของกำนัล เงินให้กู้ยืม รางวัล ค่าตอบแทน การเลี้ยรับรอง การบริจาค การสนับสนุน หรือผลประโยชน์อื่น) เพื่อให้บุคคลกระทำอย่างหนึ่ง อย่างใดที่ผิดกฎหมาย หรือขัดต่อศีลธรรมอันดี ตลอดจนการใช้อำนาจที่ได้มาโดยตำแหน่ง หน้าที่ และ/หรือการใช้ข้อมูลที่ได้รับจากการปฏิบัติหน้าที่การงานของบริษัทไปกระทำการใดๆ ที่เป็นการเอื้อประโยชน์ให้กับตนเอง และ/หรือผู้อื่นเพื่อให้ได้มาซึ่งเงิน ทรัพย์สิน ผลประโยชน์อื่นใดที่ไม่เหมาะสมทางธุรกิจ หรือผลประโยชน์ใดโดยมิชอบแก่ตนเอง และ/หรือผู้อื่นทั้งทางตรงและทางอ้อม รวมถึงการกระทำใดๆ ที่ขัดหรือแย้งกับหลักจริยธรรม ยกเว้นแต่เป็นกรณีที่ถูกกฎหมาย ระเบียบ ประกาศ ข้อบังคับ ขนบธรรมเนียมประเพณีของท้องถิ่น หรือจารีตทางการค้าให้กระทำได้

4. ขอบเขต

ห้ามกรรมการ ผู้บริหาร และเจ้าหน้าที่ทุกคน (รวมเรียกว่า “พนักงาน”) ของบริษัทดำเนินการหรือยอมรับการคอร์รัปชันทุกรูปแบบทั้งทางตรง หรือทางอ้อม โดยครอบคลุมธุรกิจในทุกประเทศและทุกหน่วยงานที่เกี่ยวข้อง บริษัทฯคาดหวังให้ผู้รับมอบอำนาจของบริษัทฯ ตัวแทน ตัวกลางทางธุรกิจอื่นๆ ที่มีความเกี่ยวข้อง หรือกระทำในนามบริษัทปฏิบัติตามนโยบายฉบับนี้

5. หน้าที่และความรับผิดชอบ

- คณะกรรมการบริษัทมีหน้าที่และรับผิดชอบในการพิจารณาและอนุมัตินโยบาย รวมถึงกำหนดให้มีระบบสนับสนุนการต่อต้านการคอร์รัปชันที่มีประสิทธิภาพ เพื่อให้มั่นใจว่าพนักงานทุกคนของบริษัทฯ ได้ตระหนักดี และให้ความสำคัญของปัญหาที่เกิดจากการคอร์รัปชัน

• คณะกรรมการตรวจสอบมีหน้าที่และรับผิดชอบ ดังนี้

- สอบทานรายงานทางการเงินและบัญชี ระบบการควบคุมภายใน ระบบตรวจสอบภายในและการบริหารความเสี่ยง ที่เชื่อมโยงกับความเสี่ยงอันอาจเกิดขึ้นจากการทุจริต เพื่อให้มั่นใจว่าการดำเนินงานของบริษัทมีความรัดกุมเหมาะสม และมีประสิทธิภาพ เป็นไปตามมาตรฐานการบัญชีที่รับรองทั่วไป
- กำกับดูแลนโยบาย และมาตรการต่อต้านการคอร์รัปชัน เพื่อให้มั่นใจว่าบริษัทได้ปฏิบัติตามภาระหน้าที่ตามกฎหมาย และจริยธรรมที่กำหนดไว้
- กำกับดูแลนโยบายให้ พนักงานทุกคนยึดมั่นถือปฏิบัติตามนโยบายที่บริษัทกำหนดไว้
- ทบทวนนโยบาย มาตรการในการต่อต้านคอร์รัปชัน การประเมินตนเอง และให้ความเห็นในการพัฒนาปรับปรุงนโยบาย มาตรการต่อต้านการคอร์รัปชันให้สอดคล้องกับการดำเนินธุรกิจ และมีความเหมาะสม ทันสมัย
- พิจารณานโยบาย หลักเกณฑ์การสรรหา พิจารณาประเมินผลการปฏิบัติงาน การปรับตำแหน่ง และการกำหนดค่าตอบแทนของพนักงาน โดยคำนึงถึงคุณสมบัติ จริยธรรม คุณธรรม การยอมรับ การปฏิบัติที่เคร่งครัดกับนโยบายการต่อต้านคอร์รัปชัน
- รายงานผลการกำกับดูแลเกี่ยวกับนโยบาย มาตรการการต่อต้านคอร์รัปชันต่อคณะกรรมการบริษัท

• ประธานเจ้าหน้าที่บริหาร และผู้บริหารมีหน้าที่รับผิดชอบในการกำหนดให้มีระบบ การส่งเสริม และการสนับสนุนนโยบายต่อต้านการคอร์รัปชัน เพื่อสื่อสารไปยังพนักงานและผู้เกี่ยวข้องทุกฝ่าย รวมทั้งทบทวนความเหมาะสมของระบบและมาตรการต่างๆ เพื่อให้สอดคล้องกับการเปลี่ยนแปลงของธุรกิจ ระเบียบ ข้อบังคับและข้อกำหนดของกฎหมาย

• หน่วยงานตรวจสอบภายในมีหน้าที่และรับผิดชอบในการตรวจสอบทานการปฏิบัติงานว่าเป็นไปอย่างถูกต้อง ตรงตามนโยบาย แนวทางปฏิบัติ อำนาจในการดำเนินการ ระเบียบปฏิบัติ กฎหมาย และข้อกำหนดของหน่วยงานที่เข้าไปกำกับติดตาม เพื่อให้มั่นใจว่ามีระบบควบคุมที่มีความเหมาะสมและเพียงพอต่อความเสี่ยงจากการคอร์รัปชันที่อาจเกิดขึ้น

• เจ้าหน้าที่จะต้องปฏิบัติหน้าที่ให้สอดคล้องกับนโยบายนี้ กรณีมีข้อสงสัยหรือพบเห็นการฝ่าฝืนนโยบายนี้ จะต้องรายงานต่อผู้บังคับบัญชา หรือผ่านช่องทางการรายงานตามที่บริษัทได้กำหนดไว้

6. นโยบายและแนวทางปฏิบัติ

6.1 บททั่วไป

• พนักงานบริษัทฯ ทุกระดับต้องปฏิบัติตามนโยบายต่อต้านการคอร์รัปชันและจรรยาบรรณธุรกิจของบริษัท โดยต้องไม่เข้าไปเกี่ยวข้องกับเรื่องคอร์รัปชัน ไม่ว่าโดยทางตรงหรือทางอ้อม

• ผู้บริหารบริษัทฯ ไม่พึงละเลยหรือเพิกเฉย เมื่อพบเห็นการกระทำที่เข้าข่ายการคอร์รัปชันที่เกี่ยวข้องกับบริษัทต้องแจ้งให้ผู้บังคับบัญชา หรือบุคคลที่รับผิดชอบทราบ และให้ความร่วมมือในการตรวจสอบข้อเท็จจริงต่างๆ หากมีข้อสงสัยหรือข้อซักถามให้ปรึกษาผู้บังคับบัญชา หรือบุคคลที่กำหนดให้ทำหน้าที่รับผิดชอบเกี่ยวกับการติดตามการปฏิบัติตามจรรยาบรรณของบริษัท ผ่านช่องทางต่างๆ ที่กำหนดไว้

• บริษัทฯ จะให้เป็นธรรมเนียมและคุ้มครองพนักงานที่ปฏิเสธหรือแจ้งเรื่องการคอร์รัปชันที่เกี่ยวข้องกับบริษัท โดยใช้มาตรการคุ้มครองผู้ร้องเรียน หรือผู้ที่ให้ความร่วมมือในการรายงานการคอร์รัปชัน ตามที่กำหนดไว้ในนโยบาย ของบริษัท

• ผู้ที่กระทำการคอร์รัปชันเป็นการกระทำผิดจรรยาบรรณของบริษัท ซึ่งจะต้องได้รับการพิจารณาทางวินัยตามระเบียบที่บริษัทกำหนดไว้อย่างสูงสุด นอกจากนี้ อาจจะได้รับโทษตามกฎหมาย หากการกระทำนั้นผิดกฎหมาย

• บริษัทฯ ตระหนักถึงความสำคัญในการเผยแพร่ ให้ความรู้ และทำความเข้าใจกับบุคคลที่ต้องปฏิบัติหน้าที่ที่เกี่ยวข้องกับบริษัทฯ หรืออาจเกิดผลกระทบต่อบริษัทในเรื่องที่ต้องปฏิบัติให้เป็นไปตามนโยบายต่อต้านการคอร์รัปชันฉบับนี้เพื่อให้เกิดความชัดเจนในการดำเนินการในเรื่องที่มีความเสี่ยงสูงกับการเกิดการคอร์รัปชัน พนักงานของ บริษัททุกระดับต้องปฏิบัติตามด้วยความระมัดระวังในเรื่องที่กำหนดไว้ในข้อ 6.2 ถึงข้อ 6.5 ดังต่อไปนี้

6.2 การช่วยเหลือทางการเมือง

การช่วยเหลือทางการเมือง (Political Contributions) หมายถึง การให้การสนับสนุนทางการเงิน สิ่งของ และ/หรือการเข้าร่วมกิจกรรม ตลอดจนการส่งเสริมให้พนักงานเข้าร่วมกิจกรรมทางการเมืองในนามของบริษัทเพื่อให้ได้มาซึ่งความได้เปรียบทางธุรกิจการค้า ทั้งนี้ ไม่รวมถึงการที่พนักงานเข้าร่วมกิจกรรมตามสิทธิเสรีภาพส่วนบุคคล แต่จะต้องไม่แอบอ้างความเป็นพนักงาน ไม่ใส่เสื้อหรือเครื่องแต่งกายที่มีตราสัญลักษณ์ของบริษัท หรือนำทรัพย์สิน อุปกรณ์ เครื่องมือใดๆ ของบริษัทไปใช้เพื่อประโยชน์ในการดำเนินการใดๆ ในทางการเมือง

บริษัทฯ มีนโยบายดำเนินธุรกิจอย่างเป็นกลาง ไม่ฝักใฝ่ทางการเมืองหรือนักการเมืองมีอาชีพที่สังกัดพรรคการเมือง พรรคใดพรรคหนึ่ง บริษัทจะไม่สนับสนุนทางการเงินหรือสิ่งของให้แก่พรรคการเมือง นักการเมือง หรือผู้สมัครรับเลือกตั้งทางการเมืองใดๆ ไปเพื่อเป็นการช่วยเหลือทางการเมืองตามความหมายในวรรคแรก โดยมีวัตถุประสงค์เพื่อเอื้อประโยชน์ทางธุรกิจให้กับบริษัท

6.3 การบริจาคเพื่อการกุศล

การบริจาคเพื่อการกุศล (Charitable Contribution, Donations and Aid Grants) อาจทำให้เกิดความเสี่ยงต่อบริษัทฯ เนื่องจากกิจกรรมดังกล่าวเกี่ยวข้องกับการใช้จ่ายเงินโดยไม่ผลตอบแทนที่มีตัวตน และอาจจะใช้เป็นข้ออ้างหรือเส้นทางสำหรับการคอร์รัปชัน และเพื่อให้การบริจาคเพื่อการกุศลมีวัตถุประสงค์แอบแฝง บริษัทฯ จึงกำหนดนโยบายและหลักเกณฑ์เกี่ยวกับการบริจาคเพื่อการกุศล กระบวนการสอบทาน และรายละเอียดการควบคุมไว้ดังต่อไปนี้

1. ต้องเป็นการบริจาคในนามบริษัท มิใช่ในนามบุคคลใดบุคคลหนึ่ง และมีหลักฐานในการบริจาค เช่น เอกสารหลักฐานการขอรับบริจาค ใบอนุโมทนาบัตร หรือภาพถ่ายที่บริษัทฯ เข้าไปมีส่วนร่วมในกิจกรรมการบริจาค หลักฐานการมอบสิ่งของหรือเงินบริจาค เป็นต้น
2. ผู้รับบริจาคจะต้องเป็นบุคคล หรือองค์กรที่ไม่ขัดต่อกฎหมาย จารีตประเพณี วัฒนธรรมอันดีงามของประเทศ มีวัตถุประสงค์เพื่อก่อให้เกิดประโยชน์ต่อสังคมอย่างแท้จริงหรือเพื่อเป็นไปตามวัตถุประสงค์ของการดำเนินงานด้วยความรับผิดชอบต่อสังคม (Corporate Social Responsibility: CSR)
3. ไม่มีวัตถุประสงค์แอบแฝงเกี่ยวข้องกับผลประโยชน์ต่างตอบแทนให้กับบุคคลใด หรือหน่วยงานใด ยกเว้น การประกาศเกียรติคุณตามธรรมเนียมปฏิบัติทั่วไป เช่น การติดตราสัญลักษณ์ (Logo) ในสถานที่จัดกิจกรรม เส้นทาง ยานพาหนะ ชุดแต่งกาย ที่ร่วมกิจกรรม การประกาศรายชื่อบริษัทฯ ณ สถานที่จัดงาน หรือในสื่อเพื่อการประชาสัมพันธ์ เป็นต้น

6.4 เงินสนับสนุน

เงินสนับสนุน (Sponsorships) เป็นวิธีการประชาสัมพันธ์ทางธุรกิจของบริษัททางหนึ่ง ซึ่งแตกต่างจากการบริจาคเพื่อการกุศล โดยมีวัตถุประสงค์เพื่อธุรกิจ ตราสินค้า หรือชื่อเสียงของบริษัท ซึ่งมีความเสี่ยงอยู่เนื่องจากการจ่ายเงินสำหรับการบริการหรือผลประโยชน์ที่ขาดต่อการวัดผลและติดตาม เงินสนับสนุนยังอาจถูกเชื่อมโยงไปเกี่ยวกับการติดสินบน บริษัทฯ จึงกำหนดนโยบายและหลักเกณฑ์เกี่ยวกับเงินสนับสนุน กระบวนการสอบทาน และรายละเอียดการควบคุมไว้ดังต่อไปนี้

1. เงินสนับสนุนนั้นต้องทำในนามบริษัทเท่านั้นมิให้ทำในนามบุคคลใดบุคคลหนึ่ง หรือเพื่อการประชาสัมพันธ์บุคคลใดบุคคลหนึ่ง
2. มีหลักฐานพิสูจน์ได้ว่าผู้ขอเงินสนับสนุนได้ทำกิจกรรมตามโครงการที่บริษัทได้สนับสนุนจริง และเป็นการดำเนินการเพื่อก่อให้เกิดประโยชน์ต่อสังคมอย่างแท้จริง หรือเพื่อเป็นไปตามวัตถุประสงค์ของการดำเนินงานด้วยความรับผิดชอบต่อสังคม (Corporate Social Responsibility: CSR)
3. บริษัทจะไม่สนับสนุนบุคคล หรือองค์กรที่ขัดต่อกฎหมาย ศีลธรรม วัฒนธรรมอันดีงามของประเทศ
4. การสนับสนุนจะต้องไม่มีวัตถุประสงค์ต่างตอบแทนเพื่อให้ได้มาซึ่งความได้เปรียบที่ขัดต่อคุณธรรมหรือเป็นการแลกเปลี่ยนอย่างชัดเจนหรือแอบแฝงเพื่อให้ได้มาซึ่งการช่วยเหลือหรือผลประโยชน์

6.5 การให้หรือการรับของขวัญ การรับรอง การต้อนรับ

บริษัทตระหนักดีว่าการสร้างความสัมพันธ์ที่ดีกับพันธมิตรทางธุรกิจเป็นสิ่งที่สำคัญที่จะนำมาซึ่งความสำเร็จอย่างต่อเนื่องของบริษัท พนักงานสามารถให้หรือรับของขวัญ (Gifts) ค่าบริการรับรอง การต้อนรับ (Hospitality) และ/หรือในรูปค่าใช้จ่ายอื่น (Others) แก่/จาก นิติบุคคล หรือบุคคลใดๆ ได้ หากเข้าเงื่อนไข ดังต่อไปนี้

1. เป็นการให้หรือรับ ในนามบริษัท มิใช่เป็นการให้หรือการรับนามบุคคลใดบุคคลหนึ่ง
2. ไม่เป็นการกระทำที่มีวัตถุประสงค์เพื่อครอบงำ ชักนำ หรือตอบแทน องค์กร นิติบุคคล หรือบุคคลใดๆ เพื่อให้ได้มาซึ่งความได้เปรียบที่ขัดต่อคุณธรรม หรือเป็นการแลกเปลี่ยนอย่างชัดเจนหรือแอบแฝงเพื่อให้ได้มาซึ่งการช่วยเหลือหรือผลประโยชน์
3. ไม่เป็นการกระทำที่ขัดต่อกฎหมาย ข้อบังคับของบริษัท หรือข้อกำหนดของหน่วยงานที่ทำหน้าที่ควบคุมบริษัทที่จดทะเบียนในตลาดหลักทรัพย์แห่งประเทศไทย
4. ไม่เป็นของขวัญที่อยู่ในรูปของเงินสดหรือสิ่งเทียบเท่าเงินสด (เช่น บัตรของขวัญ หรือบัตรกำนัล)
5. การให้หรือการรับจะต้องมีความเหมาะสมกับสถานการณ์ เช่น การให้ของขวัญเล็กๆ น้อยๆ ในช่วงเทศกาลปีใหม่ ตรุษจีน หรือสงกรานต์ รวมทั้งการแสดงความยินดีต่อความสำเร็จ ซึ่งถือเป็นธรรมเนียมปกติ
6. บริษัทจะปฏิเสธการให้ และรับของขวัญ การรับรอง แก่/จาก นิติบุคคล องค์กร และผู้มีอำนาจในการตัดสินใจขององค์กร ที่บริษัทอยู่ระหว่างการประมูลงาน ประกวราคา ทำสัญญาสั่งซื้อ/สั่งจ้าง ยกเว้นการรับรองในการให้บุคคลหรือองค์กรที่มีหน้าที่ตรวจสอบคุณภาพสินค้าหรือบริการ เข้าเยี่ยมชมกระบวนการผลิตที่โรงงานหรือศูนย์บริการของบริษัทฯ เพื่อให้เกิดความมั่นใจในคุณภาพสินค้าหรือบริการ ตามขั้นตอนปกติในการประกวดราคา ประมูล หรือกระบวนการสั่งซื้อหรือสั่งจ้าง โดยมูลค่าการต้อนรับ การรับรองจะต้องเป็นไปตามความเหมาะสม

7. พนักงานสามารถรับของขวัญซึ่งมีมูลค่าได้ไม่เกิน 3,000 บาท ในกรณีที่ไม่สามารถปฏิเสธและจะต้องรับของขวัญซึ่งมีมูลค่าเกินกว่า 3,000 บาท ต้องแจ้งให้ผู้บังคับบัญชาทราบ และนำส่งของขวัญดังกล่าวให้แก่เลขาธิการบริษัท เพื่อบันทึกลงทะเบียนการรับของขวัญ และนำไปเป็นของรางวัลให้แก่พนักงานในเทศกาลต่าง ๆ หรือบริจาคเพื่อการกุศลตามความเหมาะสม

7. การประเมินความเสี่ยง

คณะกรรมการบริษัท กำหนดให้มีการประเมินความเสี่ยงด้วยตนเอง (CSA : Control self-assessment) อย่างน้อยปีละ 2 ครั้ง ซึ่งครอบคลุมความเสี่ยงอาจเกิดจากการทุจริตหรือการคอร์รัปชัน และทบทวนมาตรการจัดการความเสี่ยงที่ใช้อยู่ให้มีความเหมาะสมที่จะป้องกันความเสี่ยงให้อยู่ในระดับที่ยอมรับได้ โดยมอบหมายให้คณะกรรมการตรวจสอบ เป็นผู้พิจารณาผลการประเมิน ติดตามผลการพัฒนาปรับปรุงทบทวนมาตรการจัดการความเสี่ยง

8. ทรัพยากรบุคคล

บริษัทจะนำนโยบายฉบับนี้มาใช้เป็นส่วนหนึ่งในการบริหารงานบุคลากรของบริษัท โดยออกเป็นระเบียบข้อบังคับการบริหารงานบุคคล เพื่อให้พนักงานปฏิบัติตามนโยบาย มาตรการการต่อต้านการคอร์รัปชัน และจัดอบรมให้ความรู้แก่พนักงานให้ยึดมั่นในคุณธรรม ยอมรับ และยึดถือปฏิบัติ ในทุกระบวนการตั้งแต่การสรรหา การฝึกอบรม การประเมินผลงาน การให้ค่าตอบแทนและการประเมินผลงาน

9. การอบรมและการสื่อสาร

พนักงาน

พนักงานทุกคนในบริษัทจะได้รับการสื่อสารให้รับทราบนโยบายต่อต้านการคอร์รัปชัน รวมถึงการจัดให้มีการอบรมให้กับผู้บริหาร และเจ้าหน้าที่ของบริษัทเพื่อให้ตระหนักถึงความสำคัญของนโยบายฉบับนี้ นโยบายต่อต้านการคอร์รัปชันรวมถึงการเปลี่ยนแปลงแก้ไขเพิ่มเติมจะแสดงไว้ในเว็บไซต์ของบริษัท

ตัวแทน ตัวกลางทางธุรกิจ ผู้จัดจำหน่าย/ผู้ให้บริการ และผู้ที่เกี่ยวข้องห่วงโซ่อุปทาน (Supply Chain) ของบริษัทฯ

บริษัทจะสื่อสารประชาสัมพันธ์ ให้ความรู้เกี่ยวกับนโยบายต่อต้านการคอร์รัปชันแก่ตัวแทน ตัวกลางทางธุรกิจ ผู้จัดจำหน่ายสินค้า/ผู้ให้บริการ ผู้ที่เกี่ยวข้องกับห่วงโซ่อุปทาน (Supply Chain) ที่เกี่ยวข้องกับการดำเนินการทั้งหมดที่มีต่อการสร้างความพอใจให้กับลูกค้า ตั้งแต่กระบวนการจัดซื้อ (Procurement) การผลิต (Manufacturing) การจัดเก็บ (Storage) เทคโนโลยีสารสนเทศ (Information Technology) การจัดจำหน่าย (Distribution) และการขนส่ง (Transportation) ทั้งนี้บริษัทจะร่วมการสนับสนุนในด้านองค์ความรู้ การพัฒนา การปลูกฝังพฤติกรรมในเรื่องการต่อต้านการคอร์รัปชัน ให้แก่พนักงานส่งต่อไปถึงบุคลากรในครอบครัวของพนักงาน คู่ค้า และองค์กรที่ทำหน้าที่พัฒนาการต่อต้านการคอร์รัปชันของประเทศ

10. การกำกับติดตามและสอบทาน

ฝ่ายทรัพยากรบุคคลของบริษัทจะทบทวนนโยบายฉบับนี้ และเสนอให้คณะกรรมการตรวจสอบ พิจารณาความเหมาะสม ให้ความเห็นเพื่อเสนอคณะกรรมการบริษัทพิจารณาอนุมัติ หากมีการเปลี่ยนแปลง รวมทั้งกำกับ และติดตามการนำนโยบายฉบับนี้ไปปฏิบัติและให้คำแนะนำต่างๆ อย่างต่อเนื่อง

11. ช่องทางให้ร้องเรียน ชักถามข้อสงสัย หรือพบเห็นการฝ่าฝืนนโยบายมาตรการต่อต้านการทุจริตคอร์รัปชัน

บริษัทเปิดช่องทางสามารถให้ผู้ร้องเรียน ชักถามข้อสงสัย หรือแจ้งเบาะแสการพบเห็นการฝ่าฝืนนโยบายมาตรการต่อต้านการทุจริตคอร์รัปชัน ให้สามารถรายงานได้โดยตรงถึงคณะกรรมการตรวจสอบที่เป็นอิสระของบริษัท ผ่านทางจดหมายอิเล็กทรอนิกส์ในหน้าเว็บไซต์ของบริษัทฯ และ E-Mail : auditcom@ccp.co.th โดยข้อมูลจะส่งตรงถึงคณะกรรมการตรวจสอบของบริษัทฯ

12. มาตรการในการให้ความคุ้มครองผู้ร้องเรียน (Whistleblower Procedures)

เนื่องจากผู้ร้องเรียนให้ข้อมูลรวมถึงการแจ้งเบาะแสจะต้องเปิดเผยความมีตัวตนและบริษัทสามารถติดต่อสื่อสารกลับไปได้ บริษัทจึงมีมาตรการในการให้ความคุ้มครองผู้ร้องเรียน (Whistleblower Procedures) ไม่ให้ได้รับความเสียหาย หรือผลกระทบต่อ ชื่อเสียง ตำแหน่ง การปฏิบัติงานโดยผู้พิจารณาการร้องเรียนเป็นกรรมการตรวจสอบและกรรมการอิสระของบริษัท มีกระบวนการรับเรื่องร้องเรียนที่มีความปลอดภัย ปฏิบัติตามหลักการกำกับดูแลกิจการที่ดี โดยคำนึงถึงประโยชน์ของผู้มีส่วนได้เสียของบริษัทฯ

13. กระบวนการลงโทษ

การลงโทษให้เป็นไปตามระเบียบว่าด้วยวินัยพนักงานของบริษัท และ/หรือข้อกำหนดที่เกี่ยวข้อง

4.การวิเคราะห์และคำอธิบายของฝ่ายจัดการ (MD&A)

4.1 การวิเคราะห์และคำอธิบายของฝ่ายจัดการ (MD&A)

รายได้

ปี 2567 กลุ่มบริษัท มีรายได้จากการขายและให้บริการทั้งสิ้น 2,737.93 ล้านบาท ลดลง 241.15 ล้านบาท หรือลดลงร้อยละ 8.09 เนื่องจากการชะลอตัวของเศรษฐกิจโดยรวม และในส่วนของรายได้บริษัทย่อยลดลง เนื่องจากภาวะตลาดอสังหาริมทรัพย์ที่ซบเซา ส่งผลให้ยอดขายลดลง โดยในปี 2567 CCP CKY SMART และ CPS (ธุรกิจจัดการภูมิทัศน์) มีรายได้จากการขายและให้บริการ 1,479.94 ล้านบาท 475.37 ล้านบาท 535.58 ล้านบาท และ 247.03 ล้านบาท ตามลำดับ โดย CCP ลดลงจากปีก่อนร้อยละ 1.20 ส่วน CKY ลดลงจากปีก่อนร้อยละ 22.17 SMART ลดลงจากปีก่อนร้อยละ 15.51 และ CPS (ธุรกิจจัดการภูมิทัศน์) เพิ่มขึ้นจากปีก่อนร้อยละ 4.47

กำไรขั้นต้นและอัตรากำไรขั้นต้น

ปี 2567 บริษัท มีอัตรากำไรขั้นต้นร้อยละ 22.16 ลดลงจากปี 2566 ที่มีอัตรากำไรขั้นต้นร้อยละ 22.92 โดยบริษัทฯ สามารถรักษ่อัตรากำไรขั้นต้นให้อยู่ในระดับที่ใกล้เคียงเดิม แม้ว่ารายได้ลดลง เนื่องจากการบริหารต้นทุนและการผลิตที่มีประสิทธิภาพ รวมถึงการปรับราคาขายให้สอดคล้องกับต้นทุน

ต้นทุนในการจัดจำหน่ายและค่าใช้จ่ายบริหาร

ในปี 2567 บริษัท มีต้นทุนในการจัดจำหน่ายและค่าใช้จ่ายในการบริหาร (“ค่าใช้จ่าย”) จำนวน 458.16 ล้านบาท ลดลง 20.09 ล้านบาท หรือ คิดเป็นร้อยละ 4.20 เมื่อเทียบกับปีก่อน จากที่มีค่าใช้จ่าย จำนวน 478.25 เนื่องจากการบริหารจัดการต้นทุน และค่าใช้จ่ายภายในองค์กรอย่างมีประสิทธิภาพ ส่งผลให้สามารถลดค่าใช้จ่ายลงได้ในปีนี้

กำไรสุทธิและกำไรส่วนที่เป็นของบริษัทใหญ่

ในปี 2567 บริษัทมีกำไรสุทธิและกำไรส่วนที่เป็นของบริษัทใหญ่จำนวน 86.69 ล้านบาท ซึ่งลดลงจากการชะลอตัวของเศรษฐกิจโดยรวม

สินทรัพย์รวม

สินทรัพย์รวมของบริษัท และบริษัทย่อย ณ 31 ธันวาคม 2567 เท่ากับ 2,992.17 ล้านบาท ลดลง 169.36 ล้านบาท หรือลดลง ร้อยละ 5.36 เมื่อเทียบกับปีก่อน

หนี้สินรวม

หนี้สินรวมของบริษัท และบริษัทย่อย ณ 31 ธันวาคม 2567 เท่ากับ 1,242.08 ล้านบาท ลดลง 214.90 ล้านบาท หรือลดลง ร้อยละ 14.75 เมื่อเทียบกับปีก่อน

ส่วนของผู้ถือหุ้น

ส่วนของผู้ถือหุ้นของบริษัทใหญ่ ณ 31 ธันวาคม 2567 เท่ากับ 1,750.09 ล้านบาท เพิ่มขึ้น 45.55 ล้านบาท หรือเพิ่มขึ้นร้อยละ 2.67 โดยสาเหตุส่วนใหญ่เป็นผลมาจากกำไรสุทธิของกลุ่มบริษัทตามผลการดำเนินงานและการจ่ายเงินปันผล

สภาพคล่องและโครงสร้างเงินทุน

ในปี 2567 บริษัทและบริษัทย่อย มีสภาพคล่องทางการเงินที่เหมาะสม โดยมีกระแสเงินสดสุทธิจากการดำเนินงานจำนวน 461.79 ล้านบาท มีอัตราส่วนสภาพคล่องตามงบการเงินรวม 1.36 เท่า โครงสร้างเงินทุนมีความเข้มแข็ง ดังจะเห็นได้จากอัตราส่วนหนี้สินต่อทุนที่ลดลงจาก 0.85 เท่า ณ สิ้นปี 2566 เป็น 0.71 เท่า ณ สิ้นปี 2567

4.2 ปัจจัยที่มีอิทธิพลต่อการดำเนินธุรกิจในอนาคต

1. นโยบายการลงทุนในโครงการโครงสร้างพื้นฐาน
2. การผ่อนปรนในการให้สินเชื่อสำหรับที่อยู่อาศัย
3. การขยายตัวของกลุ่มนิคมอุตสาหกรรมเพื่อรองรับโครงการ EEC

การลงทุนจากทางภาครัฐบาลยังคงมีแนวโน้มที่ค่อนข้างดี โดยเฉพาะโครงการระเบียงเศรษฐกิจภาคตะวันออก หรือ EEC ซึ่งโครงการแต่ละโครงการเป็นโครงการระยะปานกลางถึงยาว ทำให้แนวโน้ม ปัจจัยจากทางภาครัฐจึงยังคงค่อนข้างดีสำหรับภาคเอกชน ปัจจุบันเริ่มมีการขยายตัว และมีแนวโน้มการฟื้นตัวที่ดี

ผลกระทบจากนโยบายการลงทุนในโครงการโครงสร้างพื้นฐาน และการผ่อนปรนในการให้สินเชื่อสำหรับที่อยู่อาศัย

จากการที่ทางภาครัฐมีนโยบายผลักดันการลงทุนภาครัฐมากขึ้น มีผลทำให้นักลงทุนจากต่างประเทศเห็นศักยภาพพื้นที่ในเขตภาคตะวันออกมากขึ้น จึงเริ่มมีการสำรวจนิคมอุตสาหกรรมที่มีอยู่ในพื้นที่ และ ประกอบกับการผ่อนปรนความเข้มงวดในการปล่อยเงินกู้ สำหรับที่อยู่อาศัยส่งผลให้ตลาดอสังหาริมทรัพย์มีการฟื้นตัวค่อนข้างชัดเจนนับตั้งแต่ปลายปีที่ผ่านมา

จากปัจจัยทั้ง 2 ข้อดังกล่าวไปแล้วจะส่งผลดีต่ออุตสาหกรรมที่อยู่อาศัย รวมทั้งนิคมอุตสาหกรรมทำให้วัสดุก่อสร้างมีความต้องการสูงขึ้น รวมไปถึงโครงการลงทุนขนาดใหญ่ของทางภาครัฐ (Mega Project) รถไฟฟ้าสายต่างๆ ที่เริ่มดำเนินการก่อสร้าง และอยู่ในขั้นตอนของการยื่นประมูล ยังมีความชัดเจนขึ้นนอกจากนี้วัสดุก่อสร้างโดยเฉพาะอิฐมวลเบา จะมีการขยายตัวเพิ่มมากขึ้นทั้งนี้ เป็นเพราะเหตุผลที่กล่าวมาข้างต้นและคุณสมบัติของอิฐมวลเบาเอง ซึ่งใช้แรงงานคนน้อย ระบายความร้อนได้ดีกว่า มีต้นทุนค่าใช้จ่ายต่อตารางเมตรถูกกว่าอิฐมอญและอิฐบล็อก จึงทำให้อิฐมวลเบาเป็นวัสดุที่ได้รับความนิยมเพิ่มขึ้นอย่างต่อเนื่อง

4.3 ข้อมูลสำคัญทางการเงิน

4.3.1 ตารางสรุปงบการเงินรวมของบริษัทฯ และบริษัทย่อย

งบกำไรขาดทุน	ปี 2565		ปี 2566		ปี 2567	
	พันบาท	%	พันบาท	%	พันบาท	%
รายได้						
รายได้จากการขาย - สุทธิ	2,411,985	95.37%	2,922,142	97.25%	2,695,862	97.33%
รายได้จากการให้เช่าและการให้บริการ	92,611	3.66%	56,933	1.89%	42,066	1.52%
รายได้อื่น	24,427	0.97%	25,701	0.86%	31,752	1.15%
รวมรายได้	2,529,023	100.00%	3,004,776	100.00%	2,769,680	100.00%
ค่าใช้จ่าย						
ต้นทุนขายและต้นทุนการให้บริการ	2,245,488	88.79%	2,284,914	76.04%	2,121,886	76.61%
ต้นทุนการให้เช่าและการให้บริการ			11,310	0.38%	9,215	0.33%
ต้นทุนในการจัดจำหน่าย	38,579	1.53%	294,180	9.79%	271,331	9.80%
ค่าใช้จ่ายในการบริหาร	165,376	6.54%	184,074	6.13%	186,833	6.75%
รวมค่าใช้จ่าย	2,449,443	96.85%	2,774,478	92.34%	2,589,265	93.49%
กำไรจากกิจกรรมดำเนินงาน	79,580	3.15%	230,298	7.66%	180,415	6.51%
รายได้ทางการเงิน	2,294	0.09%	3,555	0.12%	8,858	0.32%
ต้นทุนทางการเงิน	(23,669)	-0.94%	-32,376	-1.08%	-34,052	-1.23%
ขาดทุนจากการด้อยค่าของสินทรัพย์ทางการเงินไม่หมุนเวียนอื่น	--	--	-10,000	-0.33%		
ส่วนแบ่งขาดทุนจากเงินลงทุนในบริษัทร่วมและการร่วมค้า					-352	-0.01%
กำไรก่อนภาษีเงินได้	58,205	2.30%	191,477	6.37%	154,869	5.59%
รายได้ (ค่าใช้จ่าย) ภาษีเงินได้	(18,145)	-0.72%	-35,150	-1.17%	-36,800	-1.33%
กำไรสำหรับปี	40,060	1.58%	156,327	5.20%	118,069	4.26%
การแบ่งปันกำไร						
ส่วนที่เป็นของบริษัทใหญ่	25,923	1.03%	115,707	3.85%	86,685	3.13%
ส่วนที่เป็นของส่วนได้เสียที่ไม่มีอำนาจควบคุม	14,137	0.56%	40,620	1.35%	31,384	1.13%
รวม	40,060	1.58%	156,327	5.20%	118,069	4.26%

4.3.2 อัตราส่วนทางการเงินที่สะท้อนถึงฐานะการเงินและผลดำเนินงานในธุรกิจหลักของบริษัทฯ และบริษัทย่อย

Financial Ratio		ปี 2565	ปี 2566	ปี 2567
อัตราส่วนสภาพคล่อง (Liquidity Ratio)				
อัตราส่วนสภาพคล่อง	เท่า	0.94	1.00	1.36
อัตราส่วนสภาพคล่องหมุนเร็ว	เท่า	0.54	0.63	0.83
อัตราส่วนสภาพคล่องกระแสเงินสด	เท่า	0.21	0.28	0.50
อัตราส่วนหมุนเวียนลูกหนี้การค้า	เท่า	6.57	6.26	6.09
ระยะเวลาเก็บหนี้เฉลี่ย	วัน	56	58	60
อัตราส่วนหมุนเวียนสินค้าคงเหลือ	เท่า	10.66	10.62	10.41
ระยะเวลาขายสินค้าเฉลี่ย	วัน	34	34	35
อัตราส่วนหมุนเวียนเจ้าหนี้	เท่า	6.70	6.06	5.64
ระยะเวลารับหนี้	วัน	54	60	65
Cash cycle	วัน	35	32	30
อัตราส่วนแสดงความสามารถในการทำกำไร (Profitability ratio)				
อัตรากำไรขั้นต้น	%	10.35%	22.92%	22.16%
อัตรากำไรจากการดำเนินงาน	%	3.18%	7.73%	6.59%
อัตราส่วนเงินสดต่อการทำกำไร	%	274.53%	137.70%	276.62%
อัตรากำไรสุทธิ	%	1.58%	5.20%	4.25%
อัตราผลตอบแทนผู้ถือหุ้น	%	2.55%	9.56%	6.84%
อัตราส่วนแสดงประสิทธิภาพในการดำเนินงาน (Efficiency ratio)				
อัตราผลตอบแทนจากสินทรัพย์	%	1.40%	5.17%	3.84%
อัตราผลตอบแทนจากสินทรัพย์ถาวร	%	11.68%	17.63%	15.86%
อัตราหมุนของสินทรัพย์	เท่า	0.89	1.00	0.90
อัตราส่วนวิเคราะห์นโยบายทางการเงิน (Financial policy ratio)				
อัตราส่วนหนี้สินต่อส่วนของผู้ถือหุ้น	เท่า	0.84	0.85	0.71
อัตราส่วนความสามารถชำระดอกเบี้ย	เท่า	9.23	9.80	15.39
อัตราส่วนความสามารถชำระภาระผูกพัน (cash basis)	เท่า	0.78	0.87	1.61
อัตราส่วนความสามารถชำระภาระผูกพัน (DSCR)	เท่า	0.87	2.35	2.04
อัตราการจ่ายเงินปันผล	%	--	62.96%	34.33%

5. ข้อมูลทั่วไปและข้อมูลสำคัญ

5.1 ข้อมูลสำคัญอื่น

ชื่อบริษัท	: บริษัท ผลิตภัณฑ์คอนกรีตชลบุรี จำกัด (มหาชน)
ประเภทธุรกิจ	: ประกอบธุรกิจผลิตและจัดจำหน่ายผลิตภัณฑ์คอนกรีตทุกประเภท ภายใต้ชื่อ “CCP” ประกอบด้วย 3 ผลิตภัณฑ์หลัก ได้แก่ คอนกรีตผสมเสร็จ คอนกรีตสำเร็จรูปสำหรับงานโครงสร้างงานระบบ และคอนกรีตสำเร็จรูปสำหรับงานตกแต่งและภูมิสถาปัตย์ นอกจากนี้ บริษัทฯ มีบริษัทย่อย 6 แห่ง ซึ่งประกอบธุรกิจเกี่ยวเนื่องที่ช่วยสนับสนุนศักยภาพในการดำเนินงานของทั้งบริษัทฯ และบริษัทย่อย ได้แก่ <ul style="list-style-type: none"> - บริษัท ชลบุรีกันยง จำกัด ประกอบธุรกิจร้านจำหน่ายวัสดุก่อสร้างในรูปแบบร้านค้าปลีกสมัยใหม่ ภายใต้ชื่อ “กันยงโฮมสโตร์” - บริษัท สมาร์ทคอนกรีต จำกัด (มหาชน) ประกอบธุรกิจผลิตและจำหน่ายอิฐมวลเบา ภายใต้ชื่อ “สมาร์ท บล็อกเย็น” - บริษัท ตะวันออกการขนส่ง จำกัด ประกอบธุรกิจ Holding company - บริษัท ชลประทีปสินทรัพย์ จำกัด ประกอบธุรกิจให้เช่าทรัพย์สินแก่บริษัทในเครือและบริษัทอื่น - บริษัท ซีซีพี เพ็ญสโตนส์ จำกัด ประกอบธุรกิจผลิตและจำหน่ายผลิตภัณฑ์บล็อกคอนกรีต - บริษัท ชาลี ท็อป โลจิสติกส์ โซลูชั่น จำกัด ประกอบธุรกิจให้เช่าและบริการ คลังสินค้า โกดังพื้นที่ ประกอบอุตสาหกรรม พาณิชยกรรมในเขตฟรีโซน รวมถึงพื้นที่ประกอบกิจการให้บริการสนับสนุนกิจกรรมผลิตทุกประเภท จดทะเบียนจัดตั้งบริษัทเมื่อวันที่ 10 พฤศจิกายน 2565
ที่ตั้งสำนักงานใหญ่	: 39/1 หมู่ที่ 1 ถนนสุขุมวิท ตำบลห้วยกะปิ อำเภอเมืองชลบุรี จังหวัดชลบุรี 20000
บริษัทมหาชนจำกัด	: ทะเบียนเลขที่ 0107546000261 (เดิมเลขที่ 40854600027)
โทรศัพท์	: 0-3826-5400-99 ต่อ 440-441
โทรสาร	: 038-275894
Web Page Address	: www.ccp.co.th
ทุนจดทะเบียน	: 692,007,545.25 บาท
ทุนที่เรียกชำระแล้ว	: 692,007,545.25 บาท (ณ วันที่ 31 ธันวาคม 2567)
จำนวนหุ้นสามัญ	: 2,768,030,181 หุ้น
มูลค่าต่อหุ้นที่ตราไว้	: 0.25 บาท
นายทะเบียน	: บริษัท ศูนย์รับฝากหลักทรัพย์ (ประเทศไทย) จำกัด
หลักทรัพย์	: อาคารตลาดหลักทรัพย์แห่งประเทศไทย เลขที่ 93 ถนนรัชดาภิเษก แขวงดินแดง เขตดินแดง กทม. 10400 โทรศัพท์ 0-2009-9000
ผู้สอบบัญชี	: บริษัท เอ็ม อาร์ แอนด์ แอสโซซิเอท จำกัด ห้อง 705-706 อาคารเจ้าพระยาทาวเวอร์ 89 ซอยวัดสวนพลู ถนนเจริญกรุง เขตบางรัก กทม.10310 โทรศัพท์ 0-2630-7500 โทรสาร 0-2630-7506 : บริษัท ออนเนอร์ ออดิท แอนด์ แอดไวซอรี จำกัด

ผู้ตรวจสอบภายใน เลขที่ 518/5 อาคารนิยามเซ็นเตอร์ ชั้น 8 ถนนเพลินจิต แขวงลุมพินี เขตปทุมวัน กรุงเทพมหานคร
10330 โทรศัพท์ 0-2-684-1299 แฟกซ์ 02-652-0791 Email : md@honoraudit.com

5.2. ข้อพิพาททางกฎหมาย

บริษัท สมาร์ทคอนกรีต จำกัด (มหาชน) (“บริษัทย่อย”)

ณ วันที่ 31 ธันวาคม 2567 บริษัทไม่มีข้อพิพาททางกฎหมายที่อาจส่งผลกระทบต่อผลการดำเนินงานของบริษัทอย่างมีนัยสำคัญ และไม่มีข้อพิพาททางกฎหมายที่มีผลกระทบต่อสินทรัพย์ของบริษัทที่มีจำนวนสูงกว่าร้อยละ 5 ของส่วนผู้ถือหุ้นตามงบการเงิน สำหรับปี 2567 สิ้นสุดวันที่ 31 ธันวาคม 2567

กรณี A

A. เหตุที่ไม่แก้ไขข้อพิพาททางกฎหมายในข้อนี้เนื่องจาก หุ้น STARK จำนวน 10 ล้านบาท มีผลกระทบต่อสินทรัพย์ของบริษัทที่มีจำนวนเพียงร้อยละ 0.001 (เทียบกับสินทรัพย์ทั้งหมดของบริษัทตามงบการเงินปี 67) ซึ่งจะตีความได้ว่าบริษัทมีข้อพิพาททางกฎหมายแต่ไม่มีผลกระทบต่อสินทรัพย์ที่มีจำนวนเพียงร้อยละ 0.01 ของสินทรัพย์ทั้งหมดของบริษัท

กรณี B รายงาน

B. เนื่องจากบริษัท สตาร์ค คอร์ปอเรชั่น จำกัด(มหาชน) (“สตาร์ค”) ผลิตน้ำชะระเหินหูนุ่ม 242A ที่บริษัท สมาร์ทคอนกรีต จำกัด(มหาชน) เป็นผู้ถือหุ้น จึงมอบหมายให้สำนักงานกฎหมาย บริษัท ดาวฤกษ์ แอนด์ แอสโซซิเอตส์ จำกัด (สำนักงาน) ดำเนินการติดตามทวงถาม เรียกร้องให้สตาร์คชำระหนี้ โดยร่วมกับกลุ่ม STARK ตัวจริง ดังนี้ 1) ฟ้องคดีกลุ่ม เรียกค่าเสียหายศาลแพ่งกรุงเทพใต้ คดีหมายเลขดำที่ พ1527/2566 ระหว่างกลุ่มผู้ถือหุ้น โจทก์ นายวรินทร์ ตั้งการวณิช ที่ 1 นายชินนรินทร์ เข็นสุดใจ ที่ 2 นายชินวัฒน์ อัสวโกที่ 3 นายศรัทธา จันทรเศรษฐ์เลศ ที่ 4 นายกิตติศักดิ์ จิตประเสริฐงาม ที่ 5 จำเลย ศาลมีคำสั่งให้ดำเนินคดีแบบกลุ่ม จำเลยอุทธรณ์ รอคำพิพากษาศาลอุทธรณ์ เพื่อขอเข้าเป็นโจทก์หรือคู่ความร่วม

2) ฟ้องคดีกลุ่มเรียกค่าเสียหาย ศาลแพ่งกรุงเทพใต้ คดีหมายเลขดำที่ 1715/2566 ระหว่างกลุ่มผู้ถือหุ้น โจทก์ นายณนทวัฒน์ สารวณันต์ ที่ 1 ผู้สอบบัญชีรับอนุญาต และบริษัท ดีล้อย หูซ โทมัสสุ ชัยยศ สอบบัญชี จำกัด ที่ 2 จำเลยศาลมีคำสั่งให้ดำเนินคดีแบบกลุ่ม จำเลยอุทธรณ์ รอคำพิพากษาศาลอุทธรณ์ เพื่อขอเข้าเป็นโจทก์หรือคู่ความร่วม

3) ศาลอาญา คดีหมายเลขดำที่ อ.90/2567, อ.433/2567, ข.441/2567, และ อ.1931/2567 (รวมการพิจารณาคดีทั้งสี่เป็นคดีเดียวกัน) พนักงานอัยการฯ โจทก์ นายศรัทธา จันทรเศรษฐ์เลศ ที่ 1 บริษัท เฟลปส์ ดอจ อินเทอร์เน็ต (ไทยแลนด์) จำกัด ที่ 2 บริษัท อคิสรสงขลา จำกัด ที่ 3 บริษัท ไทยเคเบิ้ล อินเทอร์เน็ต (ไทยแลนด์) จำกัด ที่ 4 บริษัท เอเชีย แปซิฟิกดริลลิง เอ็นจิเนียริง จำกัด ที่ 5 นางสาวนดา ปราบเพชร ที่ 6 นายกิตติศักดิ์ จิตประเสริฐงาม ที่ 7 นางสาวสวพร อัมฤต ที่ 8 นายวรินทร์ ตั้งการวณิช ที่ 9 นายชินนรินทร์ เข็นสุดใจ ที่ 10 จำเลย ศาลอาญาศาลนัดสืบพยานโจทก์ โจทก์ร่วม และจำเลย ระหว่างวันที่ 14 มกราคม 2568 ถึงวันที่ 22 มกราคม 2569

4) ศาลล้มละลายกลาง คดีหมายเลขดำที่ พฟ.24/2566 คดีหมายเลขแดงที่ พฟ.3/2567 ผู้ขอฟื้นฟูกิจการคือ บริษัท เฟลปส์ ดอจ อินเทอร์เน็ต (ไทยแลนด์) จำกัด (ลูกหนี้ของบริษัท STARK) นัดประชุมเจ้าหนี้เพื่อรับหรือไม่รับแผนฟื้นฟูกิจการของลูกหนี้โดย EY ผู้ทำแผน ดำเนินการขอรับชำระหนี้(ทางอ้อม) กับเจ้าพนักงานพิทักษ์ทรัพย์ ภายในวันที่ 11 เมษายน 2568

บริษัท ชลบุรีกันยง จำกัด (“บริษัทย่อย”)

เมื่อวันที่ 9 สิงหาคม 2561 บริษัทย่อยได้รับหนังสือแจ้งการประเมินภาษีเงินได้นิติบุคคลและภาษีมูลค่าเพิ่มสำหรับปี 2556 (รวมเบี้ยปรับและเงินเพิ่มถึงวันที่ 31 สิงหาคม 2561) จากกรมสรรพากรจำนวนเงินรวมประมาณ 148 ล้านบาท การประเมินดังกล่าวเกี่ยวกับรายรับจากการขายสิทธิในการซื้อที่ดินพร้อมสิ่งปลูกสร้างในปี 2556

เมื่อวันที่ 5 กันยายน 2561 บริษัทย่อยได้ยื่นอุทธรณ์การประเมินดังกล่าวต่อคณะกรรมการพิจารณาอุทธรณ์ของกรมสรรพากร (“คณะกรรมการ”) และเมื่อวันที่ 1 ตุลาคม 2563 บริษัทย่อยได้ยื่นคำชี้แจงการอุทธรณ์ภาษีเพิ่มเติมต่อคณะกรรมการ ขณะนี้คณะกรรมการกำลังพิจารณาการอุทธรณ์ดังกล่าว

บริษัทย่อยได้นำสมุดบัญชีเงินฝากประจำจำนวน 29.5 ล้านบาท จากธนาคารในประเทศแห่งหนึ่ง และที่ดินบางแปลงของกลุ่มบริษัท และบุคคลและกิจการที่เกี่ยวข้องกันบางแห่ง ได้ใช้เป็นหลักประกันสำหรับการประเมินนี้ บริษัทย่อยประมาณหนี้สินจากการถูกประเมินภาษีดังกล่าวข้างต้นเป็นจำนวนเงินประมาณ 79.9 ล้านบาท

ต่อมาเมื่อวันที่ 19 พฤศจิกายน 2567 คณะกรรมการพิจารณาอุทธรณ์ได้มีคำวินิจฉัยชี้ขาดอุทธรณ์ เลขที่ สก.5 ขบ.1/38-45/2567 แจ้งมายังบริษัทย่อย โดยบริษัทย่อยยังคงไม่อาจเห็นพ้องด้วยกับเหตุและผลทั้งในประเด็นปัญหาข้อเท็จจริงและปัญหาข้อกฎหมายตามที่คณะกรรมการพิจารณาอุทธรณ์ได้มีคำวินิจฉัยชี้ขาดอุทธรณ์ตามผลคำวินิจฉัยที่อ้างถึงข้างต้น บริษัทย่อยจึงมีความประสงค์ที่จะขอใช้สิทธิทางศาล เพื่อขอให้ศาลมีคำพิพากษาหรือคำสั่งเพิกถอนคำวินิจฉัยอุทธรณ์ เลขที่ สก.5 ขบ.1/38-45/2567 ซึ่งบัดนี้บริษัท ฯ ได้มอบหมายให้ทนายความดำเนินการตรวจสอบข้อเท็จจริงและเอกสารเพิ่มเติมเพื่อดำเนินการยื่นฟ้องคดีต่อศาลภาษีอากรกลางต่อไป

บริษัท สมาร์ทคอนกรีต จำกัด (มหาชน) (“บริษัทย่อย”)

ณ วันที่ 31 ธันวาคม 2567 บริษัทไม่มีข้อพิพาททางกฎหมายที่อาจส่งผลกระทบต่อด้านลบต่อการดำเนินธุรกิจของบริษัทอย่างมีนัยสำคัญ และไม่มีข้อพิพาททางกฎหมายที่มีผลกระทบต่อสินทรัพย์ของบริษัทที่มีจำนวนสูงกว่าร้อยละ 5 ของส่วนผู้ถือหุ้นตามงบการเงิน สำหรับปี 2567 สิ้นสุดวันที่ 31 ธันวาคม 2567

5.3 ตลาดรอง

-ไม่มี-

5.4 สถาบันการเงินที่ติดต่อประจำ (เฉพาะกรณีที่บริษัทออกตราสารหนี้)

-ไม่มี-

ส่วนที่ 2 : การกำกับดูแลกิจการ

6. นโยบายการกำกับดูแลกิจการ

6.1 ภาพรวมของนโยบายและแนวปฏิบัติการกำกับดูแลกิจการ

คณะกรรมการบริษัทคำนึงถึงความสำคัญของนโยบายเกี่ยวกับการกำกับดูแลกิจการที่ดีโดยกำหนดเป็นนโยบาย เพื่อให้การดำเนินธุรกิจของบริษัทฯ เป็นไปอย่างโปร่งใสสามารถตรวจสอบได้ และเพิ่มความเชื่อมั่นให้แก่ผู้ลงทุน บริษัทฯ จะเปิดเผยข้อมูลให้กับสาธารณะและผู้ถือหุ้นอย่างสม่ำเสมอ นอกจากนี้บริษัทฯ ยังให้ความสำคัญต่อระบบการควบคุมและการตรวจสอบภายใน ส่วนการบริหารความเสี่ยง บริษัทฯ ควบคุมและบริหารความเสี่ยงอย่างใกล้ชิด รวมถึงกำกับดูแลให้มีการปฏิบัติตามนโยบายเรื่องจริยธรรมในการดำเนินธุรกิจ โดยดำรงไว้ซึ่งความเป็นธรรมต่อลูกค้า ผู้ถือหุ้น และผู้มีส่วนได้เสียทุกกลุ่ม

สิทธิของผู้ถือหุ้น

บริษัทฯ จะให้ความสำคัญกับสิทธิของผู้ถือหุ้นทุกๆ ท่านให้เป็นไปอย่างเท่าเทียม เช่น การแจ้งความคืบหน้าของการดำเนินงานให้ผู้ถือหุ้นทราบโดยตรงหรือผ่านทางตลาดหลักทรัพย์แห่งประเทศไทยอย่างสม่ำเสมอ การจัดส่งหนังสือเชิญประชุม และข้อมูลประกอบการประชุมวาระต่างๆ ให้ผู้ถือหุ้นทราบล่วงหน้าก่อนวันประชุม 7 วัน หรือ 14 วัน ตามที่กฎหมายหรือระเบียบกฎเกณฑ์ที่เกี่ยวข้อง การกำหนดให้มีการเห็นของคณะกรรมการประกอบในแต่ละวาระและการกำหนดให้จัดบันทึกการประชุมอย่างถูกต้องและครบถ้วน เพื่อให้ผู้ถือหุ้นสามารถตรวจสอบได้ นอกจากนี้ บริษัทฯ จะจัดให้กรรมการอิสระอย่างน้อย 1 ท่าน เป็นผู้รับมอบฉันทะในการประชุมผู้ถือหุ้น ซึ่งตามปกติ บริษัทฯ จะจัดประชุมสามัญผู้ถือหุ้นอย่างน้อยปีละ 1 ครั้ง แต่หากมีวาระที่สำคัญที่ต้องให้ที่ประชุมผู้ถือหุ้นพิจารณา บริษัทฯ จะดำเนินการเรียกประชุมวิสามัญผู้ถือหุ้นเพื่อพิจารณาอนุมัติต่อไป

สิทธิของผู้มีส่วนได้เสีย

บริษัทฯ ได้ให้ความสำคัญ ต่อสิทธิของผู้มีส่วนได้เสียทุกกลุ่ม โดยมีรายละเอียดที่สรุปได้ ดังนี้

- ปฏิบัติต่อพนักงานอย่างเป็นธรรม ไม่มีการกีดกันทางเพศของกรรมการ ผู้บริหารรวมถึงพนักงานและให้ผลตอบแทนสวัสดิการที่เหมาะสมสอดคล้องกับผลการดำเนินงานรวมถึงการพัฒนาให้พนักงานมีศักยภาพ และทักษะเหมาะสมกับงานที่ได้รับมอบหมาย
- การซื้อสินค้าและบริการจากลูกค้าเป็นไปตามเงื่อนไขทางการค้า รวมถึงปฏิบัติตามสัญญาต่อลูกค้า
- ปฏิบัติตามข้อตกลงและเงื่อนไขการกู้ยืมเงิน
- การเอาใจใส่และรับผิดชอบต่อลูกค้า ทั้งในด้านคุณภาพของผลิตภัณฑ์และการให้บริการหลังการขายที่ดี การรักษาความลับของลูกค้า และการจัดบุคคลากรรับซื้อร้องเรียนจากลูกค้า
- การไม่ล่วงละเมิดทรัพย์สินทางปัญญาหรือลิขสิทธิ์ การประพฤติตามกติกาก และการเล่นเคียงวิธีการทุจริตเพื่อทำลายคู่แข่ง
- การรับผิดชอบต่อสภาพแวดล้อมของชุมชน และสังคม รวมถึงความรับผิดชอบต่อการใช้ทรัพยากรอย่างคุ้มค่าและมีประสิทธิภาพ
- การกำหนดให้มีนโยบายและแนวปฏิบัติในการต่อต้านการทุจริตคอร์รัปชันของบริษัท โดยได้เผยแพร่ให้พนักงานรับทราบและปฏิบัติตาม ทั้งนี้คณะกรรมการของบริษัทฯ มีความตั้งใจที่จะนำบริษัทฯ ร่วมประกาศเจตนารมณ์เป็นแนวร่วมขององค์กรเอกชนต่อต้านการทุจริตคอร์รัปชัน ในโอกาสต่อไป

- คณะกรรมการ กำหนดให้มีช่องทางการแจ้งข้อมูลเบาะแสจากบุคคลภายในและภายนอกองค์กร โดยมีช่องทางการสื่อสารผ่าน Email : vathusiri@ccp.co.th โดยในลำดับแรกกำหนดให้กรรมการอิสระและกรรมการตรวจสอบเป็นผู้พิจารณาเรื่องที่ได้รับการร้องเรียน และนำเสนอที่ประชุมคณะกรรมการบริษัทเพื่อพิจารณาต่อไป ทั้งนี้ โป้บายดังกล่าวได้ให้ความสำคัญกับการคุ้มครองผู้ให้ข้อมูลหรือผู้ให้เบาะแ

การประชุมผู้ถือหุ้น

บริษัทฯ มีนโยบายส่งเสริมให้กรรมการทุกท่านเข้าร่วมประชุมในการประชุมผู้ถือหุ้น และขอรับรองว่าประธานในที่ประชุมจะเปิดโอกาสให้ผู้ถือหุ้นมีสิทธิเท่าเทียมกันในการตรวจสอบการดำเนินงานของบริษัทฯ โดยจะกำหนดเวลาในการประชุมให้ผู้ถือหุ้นได้มีโอกาสสอบถามหรือแสดงความเห็นและข้อเสนอแนะต่างๆ ได้อย่างเต็มที่รวมทั้งจะจัดข้อมูลให้เพียงพอในการพิจารณา นอกจากนี้จัดเตรียมหนังสือมอบฉันทะสำหรับผู้ถือหุ้นที่ไม่สามารถเข้าร่วมประชุมได้ และในระหว่างการดำเนินการประชุมได้จัดให้มีผู้ตรวจสอบการนับคะแนนเสียง รวมถึงมีการจัดเตรียมสถานที่ และอำนวยความสะดวกในการเดินทางเพื่อร่วมประชุม โดยในปี 2567 บริษัทฯ มีการจัดประชุมผู้ถือหุ้น 1 ครั้ง คือ การประชุมสามัญประจำปีเมื่อวันที่ 29 เมษายน 2567 และได้จัดทำบันทึกสรุปผลมติของการประชุมแจ้งให้ผู้ถือหุ้นได้ทราบในวันเดียวกันหรืออย่างช้าสุดในวันทำการถัดไป

ภาวะผู้นำ และวิสัยทัศน์

คณะกรรมการบริษัท มีบทบาทสำคัญในการทำหน้าทีเพื่อให้เป็นไปตามมาตรฐานการกำกับดูแลกิจการที่ดีในเรื่องต่อไปนี้

- การกำหนดวิสัยทัศน์ การกิจ กลยุทธ์ เป้าหมาย แผนธุรกิจและงบประมาณของบริษัทฯ เป็นประจำปีและมีมีการพิจารณาทบทวนอย่างสม่ำเสมอเพื่อให้มีความเหมาะสมพร้อมรองรับกับสภาพของการแข่งขัน
- การกำกับดูแล และติดตามผลการปฏิบัติงานของฝ่ายบริหาร ของบริษัทและบริษัทย่อยอย่างสม่ำเสมอให้เป็นไปตามแผนงาน เพื่อให้บรรลุเป้าหมายที่วางไว้ เพื่อประโยชน์สูงสุดของผู้ถือหุ้นทุกราย รวมถึงกำกับดูแลให้มีการปฏิบัติตามอย่างเคร่งครัดตามหลักจริยธรรมทางธุรกิจของบริษัท บริหารจัดการกระบวนการผลิตสินค้าและให้บริการด้วยความรับผิดชอบต่อสังคม ชุมชนและสิ่งแวดล้อม
- การกำกับดูแลให้มีการจัดทำรายงานทางการเงินรวมถึงรายงานที่เกี่ยวข้องอย่างถูกต้องตามมาตรฐานรายงานทางการเงินที่เป็นสากลรวมถึงการเปิดเผยข้อมูลและปฏิบัติตามข้อกำหนด หลักเกณฑ์ของหน่วยงานกำกับดูแล โดยได้แต่งตั้งบริษัท เอ็ม อาร์ แอนด์ แอสโซซิเอท จำกัด เพื่อทำหน้าที่เป็นผู้สอบบัญชีของบริษัทฯ
- การกำกับดูแลให้มีมาตรการบริหารความเสี่ยงให้มีความเหมาะสมทั่วทั้งองค์กร เพื่อให้บริษัทฯ ได้รับประโยชน์สูงสุด รวมถึงการกำกับดูแลให้มีระบบการควบคุมภายในที่มีประสิทธิภาพ อย่างเหมาะสมและเพียงพอ มีการติดตามประเมินผล และตรวจสอบการปฏิบัติตามระบบการควบคุมภายในอย่างสม่ำเสมอโดยผู้ตรวจสอบภายในที่มีความเชี่ยวชาญและมีความเป็นอิสระโดยได้แต่งตั้ง บริษัท ออนเนอร์ ออดิท แอนด์ แอดไวซอรี จำกัด เพื่อทำหน้าที่เป็นผู้ตรวจสอบระบบการควบคุมภายในของบริษัทฯ

ความขัดแย้งทางผลประโยชน์

เพื่อป้องกันความขัดแย้งทางผลประโยชน์ คณะกรรมการได้ดูแลอย่างรอบคอบ โดยการกำหนดนโยบาย และวิธีการดูแลไม่ให้ผู้บริหารและผู้ที่เกี่ยวข้องนำข้อมูลภายในของบริษัทฯ ไปใช้เพื่อประโยชน์ส่วนตนดังนี้

- รายการที่อาจขัดแย้งทางผลประโยชน์

จะต้องผ่านการเห็นชอบจากคณะกรรมการบริษัทฯ โดยคณะกรรมการตรวจสอบจะต้องเห็นชอบด้วยกับรายการระหว่างกันนั้น ทั้งนี้ การอนุมัติการทำรายการระหว่างกันจะคำนึงถึงประโยชน์สูงสุดของบริษัทฯ ความยุติธรรม ความสมเหตุสมผลของรายการ และราคาตลาด นอกจากนี้ ผู้มีส่วนได้ส่วนเสียหรืออาจมีความขัดแย้งทางผลประโยชน์ในรายการระหว่างกัน จะไม่มีอำนาจอนุมัติรายการระหว่างกันในลักษณะดังกล่าวได้ ทั้งนี้เพื่อความเป็นธรรมและเพื่อผลประโยชน์สูงสุดของบริษัทฯ ซึ่งหากเป็นรายการระหว่างกันที่เข้าข่ายตามข้อบังคับประกาศ คำสั่ง ข้อกำหนด หรือกฎของตลาดหลักทรัพย์แห่งประเทศไทย บริษัทฯ จะปฏิบัติตามข้อกำหนดของตลาดหลักทรัพย์แห่งประเทศไทย

- การดูแลการใช้ข้อมูลภายใน

บริษัทฯ มีนโยบาย และถือปฏิบัติโดยเคร่งครัดในการจัดการข้อมูลภายใน โดยจัดให้รับทราบเฉพาะผู้ที่เกี่ยวข้องเท่านั้น การรายงานหรือเผยแพร่ข้อมูลภายในจะสามารถทำได้เฉพาะบุคคลที่ได้รับมอบหมายเท่านั้น

โดยทั้งนี้ กรรมการและผู้บริหารของบริษัทฯ ทุกท่านทราบถึงภาระหน้าที่และความรับผิดชอบต่อข้อมูลภายในที่จะไม่นำมาใช้เพื่อประโยชน์ส่วนตน รวมทั้งเพื่อการซื้อขายหลักทรัพย์ โดยบริษัทฯ ได้กำหนดบทลงโทษทางวินัยไว้หากมีใครฝ่าฝืนหรือไม่ปฏิบัติตามและบริษัทฯ กำหนดให้ผู้บริหารรายงานการเปลี่ยนแปลงการถือหลักทรัพย์ ต่อสำนักงาน ก.ล.ต. ตามมาตรา 59 แห่งพระราชบัญญัติหลักทรัพย์และตลาดหลักทรัพย์ พ.ศ.2535

6.2 จริยธรรมธุรกิจ (โปรดดู จรรยาบรรณธุรกิจที่ ภาคผนวก)

6.2.1 ความเชื่อมโยงของแนวปฏิบัติ กับ จรรยาบรรณธุรกิจ

- ไม่มี-

6.3 การเปลี่ยนแปลงและพัฒนาการที่สำคัญของนโยบาย แนวปฏิบัติ และระบบการกำกับดูแลกิจการในรอบปีที่ผ่านมา

6.3.1 การเปลี่ยนแปลงและการพัฒนาการที่สำคัญเกี่ยวกับการทบทวน นโยบาย แนวปฏิบัติ และระบบการกำกับดูแลกิจการ ในรอบปีที่ผ่านมา

- ไม่มี-

6.3.2 การปฏิบัติในเรื่องอื่นๆ ตามหลักดูแลกิจการที่ดี

- ไม่มี-

คณะกรรมการบริษัท (Board of Directors)

รายชื่อคณะกรรมการบริษัท 7 ท่าน ประกอบด้วย

รายชื่อกรรมการ	ตำแหน่ง	การเข้าร่วมประชุม/การประชุมทั้งหมดที่มีสิทธิเข้าร่วม		
		กรรมการบริษัท	กรรมการตรวจสอบ	การประชุมสามัญผู้ถือหุ้น
นางชลธิชา ทีปกรสุขเกษม	ประธานกรรมการ	4/4	-	1/1
นายอาทิตย์ ทีปกรสุขเกษม	กรรมการ	4/4	-	1/1
นายสมาน เชื้อจีน	กรรมการ	4/4	-	1/1
นายณรา แสงสง่าศรี	กรรมการ	4/4	-	1/1
นายไพรัตน์ จิมมณี	ประธานกรรมการตรวจสอบ และกรรมการอิสระ	4/4	4/4	1/1
นางสาวสุธีรา ลากสมบุญกุล	กรรมการอิสระและกรรมการ ตรวจสอบ	4/4	4/4	1/1
นายดาวฤทธิ์ ทองน้อม(1)	กรรมการอิสระและกรรมการ ตรวจสอบ	4/4	4/4	1/1

(1) หมายเหตุ/1 ตามมติของคณะกรรมการบริษัทครั้งที่ 1/2567 เมื่อวันที่ 28 กุมภาพันธ์ 2567 อนุมัติการลาออกของ

นายปรีชา รัตนานนท์จากตำแหน่งกรรมการ

7.2.2 องค์ประกอบของคณะกรรมการบริษัท

รายละเอียดปรากฏตามเอกสารแนบ 1.

7.2.3 บทบาทหน้าที่ของคณะกรรมการ
กรรมการผู้มีอำนาจลงนามแทนบริษัท

ก)การลงลายมือชื่อผูกพันบริษัท (1)นายอาทิตย์ ทีปกรสุขเกษม กรรมการผู้จัดการ ลงลายมือชื่อและประทับตราสำคัญของบริษัท หรือ (2)นางชลธิชา ทีปกรสุขเกษม นายณรา แสงสง่าศรี ลงลายมือชื่อร่วมกันสองคน และประทับตราสำคัญของบริษัท

ข)การลงลายมือชื่อรับรองสำเนาถูกต้องบนเอกสารของบริษัท นายอาทิตย์ ทีปกรสุขเกษม หรือนางชลธิชา ทีปกรสุขเกษม หรือ นายณรา แสงสง่าศรี คนใดคนหนึ่งลงลายมือชื่อและประทับตราสำคัญของบริษัท จึงจะผูกพันบริษัท

ขอบเขตอำนาจหน้าที่และความรับผิดชอบของคณะกรรมการบริษัท

ที่ประชุมคณะกรรมการบริษัท ครั้งที่ 1/2546 เมื่อวันที่ 8 กันยายน 2546 มีมติกำหนดขอบเขตและอำนาจของกรรมการบริษัทไว้ชัดเจนเพื่อความโปร่งใสในการบริหาร ดังต่อไปนี้

- กำหนดนโยบายและทิศทางการดำเนินงานของบริษัท และกำกับดูแลฝ่ายจัดการให้ดำเนินงานเป็นไปตามนโยบาย ตลอดจนการดำเนินการให้มีระบบการควบคุมภายในที่มีประสิทธิภาพ และมีความตั้งใจที่จะดำเนินธุรกิจอย่างต่อเนื่อง
- ปฏิบัติหน้าที่เป็นไปตามกฎหมาย วัตถุประสงค์ และข้อบังคับของบริษัท ตลอดจนมติที่ประชุมผู้ถือหุ้นด้วยความซื่อสัตย์สุจริต และระมัดระวังรักษาผลประโยชน์ของบริษัท

- 3) รับผิดชอบในการจัดทำงบดุลและบัญชีกำไรขาดทุน ณ วันสิ้นสุดของรอบบัญชีของบริษัท ให้มีความถูกต้องและแสดงถึงฐานะของบริษัท ที่เป็นจริงและถูกต้อง ซึ่งได้ปฏิบัติตามมาตรฐานการบัญชีที่รับรองโดยทั่วไป ซึ่งได้มีการตรวจสอบโดยผู้สอบบัญชีของบริษัท เพื่อนำเสนอต่อที่ประชุมผู้ถือหุ้นในการประชุมสามัญผู้ถือหุ้นประจำปีเพื่อพิจารณาและอนุมัติ
- 4) ให้ความสำคัญต่อหน้าที่การเปิดเผยสารสนเทศของบริษัท ตามข้อบังคับตลาดหลักทรัพย์แห่งประเทศไทย เรื่อง หลักเกณฑ์และวิธีการเกี่ยวกับการเปิดเผยสารสนเทศและการปฏิบัติการใดๆของบริษัทจดทะเบียน เพื่อเปิดเผยสารสนเทศที่สำคัญและจำเป็นต่อการตัดสินใจลงทุนในหลักทรัพย์ให้ประชาชนทราบ
- 5) คณะกรรมการอาจแต่งตั้งบุคคลอื่นขึ้น เพื่อให้ดำเนินกิจการของบริษัท ภายใต้การกำกับดูแลของคณะกรรมการหรือกรรมการผู้จัดการ หรืออาจมอบอำนาจให้บุคคลดังกล่าวมีอำนาจตามที่คณะกรรมการเห็นสมควร และภายในเวลาที่คณะกรรมการเห็นสมควร และคณะกรรมการอาจยกเลิก เพิกถอน หรือเปลี่ยนแปลงแก้ไขอำนาจนั้นได้ ทั้งนี้ การมอบอำนาจดังกล่าวจะไม่เป็นการมอบอำนาจให้ผู้รับมอบอำนาจสามารถอนุมัติรายการที่ผู้รับมอบอำนาจหรือบุคคลที่อาจมีความขัดแย้ง มีส่วนได้เสีย หรืออาจมีความขัดแย้งทางผลประโยชน์ในลักษณะอื่นกับบริษัทหรือบริษัทย่อย และหากมีการมอบอำนาจให้บุคคลใด ต้องเป็นไปตามมติที่ประชุมคณะกรรมการบริษัท ที่มีกรรมการตรวจสอบเข้าร่วมประชุมด้วย
- 6) พิจารณาและให้ความเห็นชอบต่อการเพิ่มทุน การออกหุ้นกู้ และการควบและรวมกิจการที่ผ่านการพิจารณา และนำเสนอ โดยกรรมการบริหาร เพื่อนำเสนออนุมัติจากที่ประชุมผู้ถือหุ้นต่อไป
- 7) พิจารณานุมัติค่าใช้จ่ายในการดำเนินงานในวงเงินที่เกินอำนาจกรรมการผู้จัดการ ให้นำเสนอขออนุมัติหรือขอสัตยาบันต่อที่ประชุมกรรมการบริษัท ต่อไป แล้วแต่ความเร่งด่วนและความจำเป็นในการดำเนินงาน

ทั้งนี้อำนาจในการดำเนินการดังกล่าวข้างต้น ไม่รวมถึงการดำเนินการเกี่ยวกับรายการที่เกี่ยวข้องกันและรายการได้มาหรือจำหน่ายไปซึ่งทรัพย์สินที่สำคัญของบริษัทจดทะเบียน ตามกฎเกณฑ์ของตลาดหลักทรัพย์และบริษัทจะต้องปฏิบัติให้เป็นไปตามกฎ ระเบียบ และข้อบังคับของตลาดหลักทรัพย์ที่เกี่ยวข้องกับเรื่องนั้นๆ นอกจากนี้ อำนาจดังกล่าวข้างต้น ไม่รวมถึงเรื่องอื่นๆ ที่ข้อบังคับบริษัทกำหนดให้ต้องขออนุมัติจากมติที่ประชุมผู้ถือหุ้น

องค์ประกอบและการสรรหากรรมการ

ข้อบังคับบริษัทกำหนดให้ บริษัท มีคณะกรรมการคณะหนึ่ง ประกอบด้วยกรรมการอย่างน้อย 5 คน และไม่มากกว่า 15 คน ให้คณะกรรมการเลือกตั้งกรรมการด้วยกันเป็นประธานกรรมการ และอาจเลือกรองประธานกรรมการ กรรมการผู้จัดการและตำแหน่งอื่นตามที่เห็นเหมาะสมด้วยก็ได้ และกรรมการไม่น้อยกว่ากึ่งหนึ่งของจำนวนกรรมการทั้งหมดต้องมีถิ่นที่อยู่ในราชอาณาจักร และผู้เป็นกรรมการของบริษัท ไม่จำเป็นจะต้องเป็นผู้ถือหุ้นของบริษัท

การแต่งตั้งกรรมการบริษัท

วิธีการคัดเลือกบุคคลที่จะเป็นกรรมการบริษัทนั้น มิได้ผ่านคณะกรรมการสรรหา (Nominating Committee) แต่ต้องผ่านขั้นตอนที่ประชุมผู้ถือหุ้นเพื่อเลือกตั้งคณะกรรมการตามหลักเกณฑ์และวิธีการดังต่อไปนี้

- (1) ผู้ถือหุ้นคนหนึ่ง มีคะแนนเสียงเท่ากับหนึ่งหุ้นต่อเสียงหนึ่ง
- (2) ให้ผู้ถือหุ้นออกเสียงลงคะแนนเลือกตั้งกรรมการเป็นรายบุคคลไป
- (3) บุคคลซึ่งได้รับคะแนนเสียงสูงสุดตามลำดับลงมาเป็นผู้ได้รับการเลือกตั้งเป็นกรรมการเท่าจำนวนกรรมการที่จะพึงมี หรือจะพึงเลือกตั้งในครั้งนั้น ในกรณีที่บุคคลซึ่งได้รับการเลือกตั้งในลำดับถัดลงมามีคะแนนเสียงเท่ากัน เกินจำนวนกรรมการที่จะพึงมีหรือจะพึงเลือกตั้งในครั้งนั้น ให้ผู้เป็นประธานเป็นผู้ออกเสียงชี้ขาด

ถอดถอนกรรมการ

- (1) ในการประชุมสามัญประจำปีทุกครั้ง กรรมการจะต้องออกจากตำแหน่งอย่างน้อยจำนวนหนึ่งในสาม (1/3) โดยอัตรา ถ้าจำนวนกรรมการจะแบ่งออกให้เป็นสามส่วนไม่ได้ ก็ให้ออกโดยจำนวนใกล้เคียงที่สุดกับส่วนหนึ่งในสาม (1/3) กรรมการผู้ออกจากตำแหน่งไปนั้น อาจจะเลือกเข้ารับตำแหน่งอีกก็ได้
- (2) นอกจากการพ้นตำแหน่งตามวาระแล้ว กรรมการอาจพ้นตำแหน่งเมื่อ 1) ตาย 2) ลาออก 3) ขาดคุณสมบัติ หรือมีลักษณะต้องห้ามตามกฎหมายว่าด้วยบริษัทมหาชนจำกัด 4) ที่ประชุมผู้ถือหุ้นลงมติให้ออก 5) ศาลมีคำสั่งให้ออก
- (3) กรรมการคนใดจะลาออกจากตำแหน่ง ให้ยื่นใบลาออกต่อบริษัท การลาออกมีผลนับแต่วันที่ใบลาออกไปถึงบริษัท กรรมการซึ่งลาออก จะแจ้งการลาออกของตนให้นายทะเบียนทราบด้วยก็ได้
- (4) ในกรณีที่ตำแหน่งกรรมการว่างลงเพราะเหตุอื่น นอกจากถึงคราวออกตามวาระ ให้คณะกรรมการเลือกบุคคลซึ่งมีคุณสมบัติ และไม่มีลักษณะต้องห้ามตามกฎหมายว่าด้วยบริษัทมหาชนจำกัด เข้าเป็นกรรมการแทนในการประชุมคณะกรรมการคราวต่อไป เว้นแต่วาระของกรรมการเหลือน้อยกว่าสองเดือน บุคคลซึ่งเข้าเป็นกรรมการแทนดังกล่าวจะอยู่ในตำแหน่งกรรมการได้เพียงเท่าวาระที่ยังเหลืออยู่ของกรรมการที่ตนแทนมติของคณะกรรมการ ต้องประกอบด้วยคะแนนเสียงไม่น้อยกว่าสามในสี่ของจำนวนกรรมการที่ยังเหลืออยู่
- (5) ที่ประชุมผู้ถือหุ้นอาจลงมติให้กรรมการคนใดออกจากตำแหน่งก่อนถึงคราวออกตามวาระได้ ด้วยคะแนนเสียงไม่น้อยกว่าสามในสี่ของจำนวนผู้ถือหุ้นซึ่งมาประชุมและมีสิทธิออกเสียง และมีหุ้นนับรวมกันได้ไม่น้อยกว่ากึ่งหนึ่งของจำนวนหุ้นที่ถือโดยผู้ถือหุ้นที่มาประชุมและมีสิทธิออกเสียง

7.3 ข้อมูลคณะกรรมการตรวจสอบ

รายชื่อคณะกรรมการตรวจสอบ 3 ท่าน ประกอบด้วย

รายชื่อกรรมการ	ตำแหน่ง	การประชุมคณะกรรมการ (ครั้ง)	
		จำนวนครั้งที่มิ สิทธิเข้าร่วม	จำนวนครั้งที่เข้า ร่วม
นายไพรัตน์ ภูมิณี	ประธานกรรมการตรวจสอบ/กรรมการอิสระ	4	4
นางสาวสุธีรา ลากสมบูรณ์กุล	กรรมการตรวจสอบ/กรรมการอิสระ	4	4
นายดาวิทุทธิ์ ทองนิ่ม(1)	กรรมการตรวจสอบ/กรรมการอิสระ	4	4

(1)ตามมติของคณะกรรมการบริษัทครั้งที่ 1/2567 เมื่อวันที่ 28 กุมภาพันธ์ 2567 อนุมัติการลาออกของนายปรีชา รัตนานนท์จากตำแหน่งกรรมการอิสระ และกรรมการตรวจสอบ

ขอบเขตอำนาจหน้าที่และความรับผิดชอบของคณะกรรมการตรวจสอบ

เพื่อให้คณะกรรมการตรวจสอบสามารถปฏิบัติงานได้ตามหน้าที่ที่คณะกรรมการบริษัทได้รับมอบหมาย คณะกรรมการตรวจสอบมีอำนาจ บทบาท และการปฏิบัติงานดังต่อไปนี้

1. กำหนดให้มีการประสานความเข้าใจให้อยู่ในแนวทางเดียวกันระหว่างผู้สอบบัญชีคณะกรรมการบริษัทและผู้ตรวจสอบภายใน
2. สอบทานและแก้ไขกฎบัตรคณะกรรมการตรวจสอบเป็นปกติปีละครั้ง เพื่อให้ทันสมัยและเหมาะสมกับสภาพแวดล้อมขององค์กร
3. เสนอรายชื่อผู้สอบบัญชีแก่คณะกรรมการบริษัท พร้อมทั้งผลตอบแทนในการสอบบัญชีประจำปีเพื่อขอรับการแต่งตั้งจากที่ประชุมใหญ่ผู้ถือหุ้นและผู้สอบทานกับประเมินผลการปฏิบัติงานของผู้สอบบัญชี

4. ให้ความเห็นชอบในการแต่งตั้ง ถอดถอน โยกย้ายหรือเลิกจ้างผู้ตรวจสอบภายใน
5. ให้ความเชื่อมั่นและยืนยันในความมีอิสระของผู้ตรวจสอบภายในและผู้สอบบัญชี
6. สอบทานงานบริการและงานที่ปรึกษาอื่นที่ผู้สอบบัญชีหรือสำนักสอบบัญชีเป็นผู้ให้บริการ นอกจากนี้ยังต้องกำหนดอัตราค่าจ้างในงานที่ให้ผู้สอบบัญชีดำเนินการ
7. สอบถามถึงระดับความเสี่ยงที่สำคัญ ตลอดจนวิธีบรรเทาความเสี่ยงให้ลดน้อยลงจากผู้บริหาร ผู้ตรวจสอบภายใน และผู้สอบบัญชี
8. ปรึกษาหารือ และพิจารณาถึงขอบเขตการตรวจสอบ แผนการตรวจสอบของผู้ตรวจสอบภายในและผู้สอบบัญชีให้มีความสัมพันธ์และเกื้อกูลกันในส่วนที่เกี่ยวกับการตรวจสอบด้านการเงิน (Financial Auditing)
9. หารือกับฝ่ายจัดการ เพื่อให้บริษัทรับประโยชน์อื่นจากการสอบบัญชี นอกเหนือจากคามมีอิสระของผู้สอบบัญชีเพียงประการเดียว
10. สอบทานกับผู้ตรวจสอบภายในและผู้สอบบัญชีครอบคลุมถึงเรื่องต่างๆ ที่จะตรวจสอบเพื่อลดความซ้ำซ้อนของงานตรวจสอบและประสิทธิผลที่จะได้รับจากทรัพยากรของผู้ตรวจสอบภายใน และผู้สอบบัญชี
11. สอบทานและพิจารณาพร้อมกับผู้สอบบัญชี ผู้ตรวจสอบภายในเพื่อยืนยันความเพียงพอของ
 - ระบบการควบคุมภายใน ซึ่งรวมถึงระบบการควบคุมภายในโดยใช้คอมพิวเตอร์
 - ข้อบกพร่องสำคัญที่ผู้สอบบัญชี ผู้ตรวจสอบภายในและฝ่ายจัดการมีความเห็นร่วมกัน
12. สอบทานกับฝ่ายจัดการและผู้สอบบัญชีเมื่อการตรวจสอบประจำปีเสร็จสิ้นลงเพื่อพิจารณาในประเด็นต่อไปนี้
 - งบการเงินประจำปีและหมายเหตุประกอบงบการเงิน
 - รายงานของผู้สอบบัญชี
 - ข้อสังเกตและข้อเสนอแนะเพิ่มเติมเกี่ยวกับแผนการตรวจสอบของผู้สอบบัญชี
 - ความยุ่งยากหรือข้อขัดแย้งที่มีนัยสำคัญกับฝ่ายจัดการในระหว่างที่ผู้สอบบัญชีปฏิบัติงานอยู่
 - สารสำคัญอื่นๆ ที่เกี่ยวข้องกับมาตรฐานการตรวจที่คณะกรรมการตรวจสอบควรจะทำให้ความเข้าใจกับผู้สอบบัญชี
13. สอบทานและพิจารณาพร้อมกับฝ่ายจัดการและผู้ตรวจสอบภายในในหัวข้อต่อไปนี้
 - ข้อบกพร่องสำคัญที่ตรวจพบในระหว่างปี และการสนองตอบจากฝ่ายจัดการ
 - ความยุ่งยากที่เกิดขึ้นในระหว่างตรวจสอบซึ่งอาจจะรวมถึงขอบเขตการปฏิบัติงานหรือการเข้าถึงข้อมูลที่จำเป็นสำหรับการตรวจสอบ
 - การเปลี่ยนแปลงขอบเขตการตรวจสอบให้แตกต่างจากขอบเขตที่กำหนดไว้ในแผนการตรวจสอบ
 - งบประมาณและอัตราค่าจ้างของผู้ตรวจสอบภายใน
 - กฎบัตรของผู้ตรวจสอบภายใน
 - มาตรฐานการปฏิบัติงานของผู้ตรวจสอบภายในควรสอดคล้องกับมาตรฐานการปฏิบัติงานที่สมาคมผู้ตรวจสอบภายในแห่งประเทศไทย และ/หรือที่สถาบันผู้ตรวจสอบภายในสหรัฐอเมริกา (Institute of Internal Auditors, U.S.A.)
14. สอบทานข้อมูลที่ส่งให้หน่วยงานกำกับดูแล (Regulators) เช่น สำนักงานคณะกรรมการกำกับหลักทรัพย์และตลาดหลักทรัพย์ ตลาดหลักทรัพย์แห่งประเทศไทย ธนาคารแห่งประเทศไทย ล. ควรสอดคล้อง และตรงกับข้อมูลที่เปิดเผยในงบการเงิน
15. สอบทานงบการเงินระหว่างปีร่วมกับผู้สอบบัญชีและผู้ตรวจสอบภายในก่อนที่จะนำเสนอให้หน่วยงานกำกับดูแล
16. สอบทานนโยบายและวิธีปฏิบัติเกี่ยวกับการเบิกจ่ายของเจ้าหน้าที่บริษัท ตลอดจนการใช้ทรัพย์สินของบริษัท รวมถึงพิจารณาผลการตรวจสอบที่ผู้ตรวจสอบภายในหรือผู้สอบบัญชีได้ทำไว้
17. สอบทานร่วมกับ ผู้ตรวจสอบภายใน และผู้สอบบัญชีถึงมาตรการกำกับดูแลของบริษัทว่ามีความสอดคล้องกับข้อบังคับของ

บริษัทที่กำหนดไว้มากน้อยเพียงใด

18. สอบทานนัยทางกฎหมายและการกำกับดูแลว่า มีความสำคัญที่จะส่งผลกระทบต่อเงิน การปฏิบัติตามนโยบายที่กำหนดไว้
19. ประชุมร่วมกับตรวจสอบภายใน ผู้สอบบัญชีและฝ่ายจัดการเฉพาะกิจถึงประเด็นที่คณะกรรมการตรวจสอบ หรือที่ประชุมมีความเห็นว่าควรจะมีการประชุมเป็นการเฉพาะกับคณะกรรมการตรวจสอบด้วย
20. จัดทำรายงานการปฏิบัติงานของคณะกรรมการตรวจสอบเสนอคณะกรรมการบริษัท
21. จัดทำรายงานแสดงถึงความรับผิดชอบและการปฏิบัติงานของคณะกรรมการตรวจสอบเพื่อเสนอเป็นส่วนหนึ่งในรายงานประจำปีของบริษัท
22. คณะกรรมการตรวจสอบมีอำนาจในการตรวจสอบและสอบสวนผู้ที่เกี่ยวข้องและเรื่องที่เกี่ยวข้องภายในขอบเขตของอำนาจหน้าที่ คณะกรรมการตรวจสอบต้องมีอำนาจในการว่าจ้างหรือนำเอาผู้เชี่ยวชาญเฉพาะด้านมาช่วยงานตรวจสอบและสอบสวนได้ตามที่คณะกรรมการตรวจสอบพิจารณาว่าเหมาะสม
23. คณะกรรมการตรวจสอบต้องประชุมกันอย่างน้อยปีละ 4 ครั้ง หรือมากกว่าเมื่อมีความจำเป็น คณะกรรมการตรวจสอบอาจเชิญฝ่ายจัดการหรือผู้ที่เกี่ยวข้องเข้าร่วมประชุมและให้ข้อมูลในส่วนที่เกี่ยวข้องได้
24. คณะกรรมการตรวจสอบจะปฏิบัติหน้าที่อื่นนอกเหนือจากที่กำหนดไว้ในกฎบัตรนี้ไม่ได้ เว้นแต่มีข้อบังคับ หรือกฎหมาย หรือคำสั่งของคณะกรรมการบริษัทให้ปฏิบัติเป็นอย่างอื่น
25. ประธานคณะกรรมการตรวจสอบควรได้รับการแต่งตั้งจากคณะกรรมการบริษัทหรือหากว่าบริษัทประสงค์จะให้กรรมการที่ได้รับแต่งตั้งจากคณะกรรมการบริษัทเลือกประธานกันเองก็เป็นอีกทางเลือกหนึ่ง
26. คณะกรรมการตรวจสอบต้องมีจำนวนอย่างน้อย 3 ท่าน และต้องเป็นกรรมการอิสระ
27. กรรมการบริษัทไม่ได้ดำรงตำแหน่งกรรมการบริหาร หากได้รับแต่งตั้งให้เป็นกรรมการในคณะกรรมการตรวจสอบแล้ว บทบาทและหน้าที่ในฐานะกรรมการตรวจสอบต้องเป็นส่วนที่เพิ่มเติมจากบทบาทและหน้าที่ของกรรมการบริษัทด้วย

7.4 ข้อมูลเกี่ยวกับคณะผู้บริหาร

7.4.1 คณะผู้บริหาร (Executive Committee)

ณ วันที่ 31 ธันวาคม 2567 บริษัทมีผู้บริหารจำนวน 7 ท่าน ดังนี้

รายชื่อผู้บริหาร	ตำแหน่ง
นายอาทิตย์ ทีปกรสุขเกษม	กรรมการผู้จัดการ
นายสมาน เชื้อจีน	ผู้อำนวยการฝ่ายบริการและจัดส่ง
นายทนง เกษมศักดิ์กริน	ผู้อำนวยการฝ่ายผลิตและคุณภาพคอนกรีตผสมเสร็จ
นายณรา แสงสง่าศรี	ผู้ช่วยผู้อำนวยการฝ่ายผลิตสินค้าสำเร็จรูป
นายไพชยนต์ แก้วมงคล	ผู้จัดการฝ่ายบัญชี
นางพลอยนภัส วานิชสรรพ	ผู้จัดการฝ่ายการเงิน
นางสาววดี แสงไฟแก้ว	ผู้จัดการฝ่ายสินเชื่อ

ขอบเขตอำนาจหน้าที่ของกรรมการผู้จัดการ

ที่ประชุมคณะกรรมการบริษัท ครั้งที่ 1/2544 เมื่อวันที่ 8 กันยายน 2544 มีมติกำหนดขอบเขตและอำนาจของกรรมการผู้จัดการไว้ดังต่อไปนี้

- (1) กำหนดและเสนอกลยุทธ์และแผนการทางธุรกิจต่อคณะกรรมการ
- (2) ดำเนินการตามกลยุทธ์และแผนทางธุรกิจที่ได้รับอนุมัติจากคณะกรรมการ
- (3) แสวงโอกาสทางธุรกิจที่เกี่ยวข้องกับทางธุรกิจของกลุ่มบริษัท รวมทั้งธุรกิจใหม่ที่มีความเป็นไปได้เพื่อเพิ่มรายได้ให้แก่บริษัทและพนักงานของบริษัท เพื่อนำเสนอคณะกรรมการพิจารณา
- (4) ดำเนินการและปฏิบัติการกิจที่คณะกรรมการมอบหมายภายใต้นโยบายของคณะกรรมการ
- (5) สั่งการ ออกระเบียบ/ ประกาศ/ บันทึก เพื่อให้การปฏิบัติงานเป็นไปตามนโยบาย
- (6) อนุมัติและ/หรือมอบหมายการทำนิติกรรมเพื่อผูกพันบริษัท สำหรับธุรกรรมปกติของบริษัท ภายในวงเงินไม่เกิน 100 ล้านบาท (แก้ไขครั้งสุดท้ายด้วยมติที่ประชุมคณะกรรมการบริษัทครั้งที่ 4/2547 วันที่ 31 พฤษภาคม 2547)
- (7) ประสานงาน ผู้บริหารและพนักงาน เพื่อปฏิบัติตามนโยบายและทิศทางธุรกิจที่ได้รับจากคณะกรรมการ
- (8) ดูแลการทำงานของพนักงานให้เป็นไปตามนโยบาย และกฎระเบียบต่าง ๆ รวมถึงการปฏิบัติงานด้วยหลักธรรมาภิบาลในการทำธุรกิจ
- (9) ส่งเสริมพัฒนาความรู้ความสามารถและศักยภาพของพนักงาน เพื่อเพิ่มศักยภาพขององค์กร
- (10) พิจารณาผลประโยชน์ของบริษัท และการนำเสนอเงินปันผลทั้งปี ผลระหว่างกาลและปันผลประจำปี ให้แก่คณะกรรมการเพื่ออนุมัติหรือนำเสนอผู้ถือหุ้นอนุมัติ (แล้วแต่กรณี)
- (11) พิจารณานำสิทธิและทรัพย์สินของบริษัทไปก่อภาระผูกพันใดกับบุคคล บริษัท ห้างร้าน หรือสถาบันการเงิน เพื่อนำเสนอคณะกรรมการอนุมัติ (แก้ไขครั้งสุดท้ายด้วยมติที่ประชุมคณะกรรมการบริษัท ครั้งที่ 5/2544 วันที่ 18 ตุลาคม 2544)

ทั้งนี้ การมอบอำนาจดังกล่าวข้างต้นให้แก่กรรมการผู้จัดการ จะไม่สามารถอนุมัติรายการใดๆ ที่ตนเองหรือบุคคลที่มีความขัดแย้งทางผลประโยชน์ มีส่วนได้เสีย หรืออาจมีความขัดแย้งทางผลประโยชน์ในลักษณะอื่นใดกับบริษัทหรือบริษัทย่อย

7.4.2 นโยบายจ่ายค่าตอบแทน และคณะผู้บริหาร

ค่าตอบแทนกรรมการและผู้บริหาร

(1) ค่าตอบแทนที่เป็นตัวเงิน

ค่าตอบแทนกรรมการ ประกอบด้วยเบี้ยประชุม ดังนี้

รายชื่อกรรมการ	ตำแหน่ง	ค่าตอบแทนกรรมการ(บาท)		
		กรรมการบริษัท	กรรมการตรวจสอบ	รวม
นางชลธิชา ทิปกรสุขเกษม	ประธานกรรมการ	120,000	-	120,000
นายอาทิตย์ ทิปกรสุขเกษม	กรรมการ	80,000	-	80,000
นายสมาน เชื้อจีน	กรรมการ	80,000	-	80,000
นายณรา แสงสง่าศรี	กรรมการ	80,000	-	80,000
นายไพรัตน์ จิมมณี	ประธานกรรมการตรวจสอบและกรรมการอิสระ	80,000	100,000	180,000
นายปรีชา รัตนานนท์	กรรมการอิสระและกรรมการตรวจสอบ	20,000	20,000	40,000
นางสาวสุธีรา ลากสมบุญกุล	กรรมการอิสระและกรรมการตรวจสอบ	80,000	80,000	160,000
นายดาวฤทธิ ทองน้อม	กรรมการอิสระและกรรมการตรวจสอบ	8,000	8,000	16,000

ค่าตอบแทนผู้บริหาร : ในปี 2567 บริษัทได้จ่ายค่าตอบแทน ประกอบด้วย ค่าตอบแทนเงินเดือนและโบนัส ให้กับผู้บริหารจำนวน 7 ราย รวมทั้งสิ้น 14,466,7878 บาท

(2) ค่าตอบแทนอื่น

ค่าตอบแทนอื่นของกรรมการ

-ไม่มี-

ค่าตอบแทนอื่นของผู้บริหาร

- เงินกองทุนสำรองเลี้ยงชีพ

บริษัทได้จัดให้มีกองทุนสำรองเลี้ยงชีพโดยบริษัทได้สมทบในอัตราส่วนร้อยละ 2 ของเงินเดือน โดยในปี 2567 บริษัทได้จ่ายเงินสมทบกองทุนสำรองเลี้ยงชีพสำหรับผู้บริหารจำนวน 7 ราย จำนวนเงิน 228,989.78 บาท

7.5 ข้อมูลเกี่ยวกับพนักงาน

บุคลากร

บริษัทมีพนักงานทั้งหมด 970 คน โดยในปี 2567 บริษัทจ่ายผลตอบแทนให้แก่พนักงานจำนวนทั้งสิ้น 230,856,610.60 บาท ซึ่งผลตอบแทนได้แก่ เงินเดือน ค่าล่วงเวลา เงินช่วยเหลือค่าครองชีพ เงินโบนัสเงินช่วยเหลือพิเศษ และเงินสมทบกองทุนสำรองเลี้ยงชีพ เป็นต้น นอกจากนี้บริษัทยังได้จ่ายค่าตอบแทนให้แก่พนักงานในลักษณะเดียวกันกับบริษัทรวม 102,430,274.58 บาท

จำนวนพนักงาน และผลตอบแทน

ปี 2567	บริษัทฯ	บจก.ชลบุรี กันยง	บจก.ตะวันออก การขนส่ง	บจก.ชล ประทีป สินทรัพย์	บมจ.สมาร์ท คอนกรีต	บจก.ซีซีพี เพ็ญสโตนส์	บจก.ชาลี ท็อป โลจิสติกส์ โซลูชั่น
พนักงานปฏิบัติการ/บริการ(คน)	891	79	-	-	17	72	-
พนักงานบริหาร(คน)	21	10	-	2	7	3	-
พนักงานในสำนักงานใหญ่(คน)	58	16	-	-	182	8	-
รวม(คน)	970	105	-	2	206	83	-
ค่าตอบแทนพนักงาน (บาท)	230,856,610.60	29,907,100.70	-	1,060,000	46,723,216.18	24,739,957.70	-

การเปลี่ยนแปลงจำนวนพนักงานอย่างมีนัยสำคัญในระยะ 3 ปีที่ผ่านมา

- ไม่มี -

ข้อพิพาทด้านแรงงานที่สำคัญในระยะ 3 ปีที่ผ่านมา

- ไม่มี -

นโยบายในการพัฒนาพนักงาน

บริษัทฯตระหนักถึงความสำคัญของบุคลากรภายในองค์กรอันเป็นปัจจัยสำคัญที่ส่งเสริมให้องค์กรดำเนินงานอย่างมีประสิทธิภาพสูงสุด โดยบริษัทฯมุ่งเน้นที่จะพัฒนาและยกระดับการฝีมือแรงงานของบุคลากรในองค์กรให้มีมาตรฐานสอดคล้องและทัดเทียมกับกลุ่มเศรษฐกิจอาเซียนที่กำลังเกิดขึ้น รวมถึงเพิ่มพูนทักษะ ความรู้เกี่ยวกับเทคโนโลยีที่ใช้ในการทำงานต่างๆ ตลอดเวลา บริษัทฯจึงได้จัดให้มีการฝึกอบรมพัฒนาทักษะความรู้ต่างๆ ให้กับบุคลากรอย่างต่อเนื่อง นอกจากนี้ยังมีการสร้างวัฒนธรรมแห่งการเรียนรู้ (Learning Organization) ให้เกิดขึ้นภายในองค์กร เพื่อทำให้องค์กรและบุคลากรมีกระบวนการทำงานที่มีประสิทธิภาพ และประสิทธิผลเพิ่มมากยิ่งขึ้น โดยมีการเชื่อมโยงรูปแบบของการทำงานเป็นทีม สร้างกระบวนการเรียนรู้และความเข้าใจเพื่อเตรียมรับการเปลี่ยนแปลง พร้อมทั้งเปิดโอกาสให้ทีมงานกล้าคิด กล้าตัดสินใจ อันเป็นการส่งเสริมให้เกิดบรรยากาศของการคิดริเริ่ม(Initiative) และการสร้างนวัตกรรม (Innovation) ใหม่ ๆ ให้เกิดขึ้นแก่องค์กร ส่งผลให้องค์กรเกิดความยั่งยืน และแข็งแกร่ง เป็นผู้นำในด้านผลิตภัณฑ์คอนกรีตผสมเสร็จและคอนกรีตสำเร็จรูป พร้อมเผชิญกับสถานะการแข่งขันต่อไป

7.6 ข้อมูลสำคัญอื่นๆ

เลขานุการบริษัท (ข้อมูลเลขานุการบริษัทปรากฏตามเอกสารแนบ 1)

พระราชบัญญัติหลักทรัพย์และตลาดหลักทรัพย์ (ฉบับที่ 4) พ.ศ.2551 มาตรา 89/15 กำหนดให้คณะกรรมการต้องจัดให้มีเลขานุการบริษัทรับผิดชอบดำเนินการในนามบริษัทหรือคณะกรรมการ ดังนั้นในการประชุมคณะกรรมการบริษัทครั้งที่ 4/2551คณะกรรมการจึงได้มีมติแต่งตั้งให้นางสาววรุณี สกุลกิตติวัฒน์ ทำหน้าที่ในตำแหน่งเลขานุการบริษัท โดยมีผลตั้งแต่วันที่ 13 สิงหาคม 2551 เป็นต้นไป

ค่าตอบแทนผู้สอบบัญชี

บริษัทฯ ได้แต่งตั้ง นายเมธี รัตนศรีเมธา ผู้สอบบัญชีเลขทะเบียน 3425 และ/หรือ นางสาวกรทิพย์ วาณิชวิเศษกุล ผู้สอบบัญชีเลขทะเบียน 6947 และ/หรือ นายอักรเดช เป็เลียนสกุล ผู้สอบบัญชีเลขทะเบียน 5389 และ/หรือ นางสาววราภรณ์ วารีเสวตสุวรรณ ผู้สอบบัญชีเลขทะเบียน 5087 บริษัท เอ็ม อาร์ แอนด์ แอสโซซิเอท จำกัด เป็นผู้สอบบัญชีของบริษัท โดยมีผล ตั้งแต่ มกราคม 2567 โดยให้ตรวจสอบบริษัทฯ และบริษัทย่อยจำนวน 6 บริษัท (บจก.ชลบุรีกันยง , บมจ.สมุทรคอนกรีต , บจก.ชลประทีปสินทรัพย์ , บจก.ตะวันออกการขนส่ง, บจก.ซีซีพี เพ็ญสโตนส์ , บจก.ชาลี ท็อป โลจิสติกส์ ไซลูชั่น)

(1) ค่าตอบแทนจากการสอบบัญชี (audit fee) จำนวน 5,290,000 บาท

ข้อมูลเปรียบเทียบค่าตอบแทนผู้สอบบัญชี

รายการ	ปี 2565	ปี 2566	ปี 2567
1.ค่าสอบบัญชี	2,232,800	2,232,800	2,232,800
2.ค่าบริการอื่น	-	-	-
2.ค่าสอบบัญชีของบริษัทย่อย	3,047,200	3,057,200	3,057,200
รวม	5,280,000	5,290,000	5,290,000

8.รายงานผลการดำเนินงานสำคัญด้านการกำกับดูแลกิจการ**8.1 สรุปผลการปฏิบัติหน้าที่ของคณะกรรมการในรอบปีที่ผ่านมา**

ตลอดการดำเนินงานที่ผ่านมา บริษัทฯ ตระหนักถึงความรับผิดชอบที่มีต่อผู้มีส่วนได้เสียทุกฝ่าย โดยคณะผู้บริหาร และเจ้าหน้าที่ทุกฝ่ายได้ปฏิบัติตามระเบียบข้อบังคับของบริษัท ตลอดจนหลักทรัพย์แห่งประเทศไทย และสำนักงานคณะกรรมการกำกับหลักทรัพย์และตลาดหลักทรัพย์ อย่างเคร่งครัด อีกทั้ง คณะกรรมการบริษัทฯ ได้จัดทำนโยบายการปฏิบัติตามข้อพึงปฏิบัติที่ดี (Code of Best Practice) ตามแนวทางของตลาดหลักทรัพย์แห่งประเทศไทย เพื่อเป็นกรอบกำหนดแนวทางการบริหารงานของบริษัทฯ สำคัญอีกประการหนึ่ง ที่จะนำมาซึ่งการบริหารงานที่โปร่งใส เปิดเผย และตรวจสอบได้ของคณะกรรมการ อันเป็นหลักประกันที่สร้างความเชื่อมั่นแก่ผู้มีส่วนได้เสียทุกฝ่ายว่า การกิจของบริษัทฯ จะสามารถดำเนินไปอย่างมีประสิทธิภาพ บรรลุวัตถุประสงค์อยู่ในแนวทางที่ผู้ถือหุ้นเห็นชอบ และถูกต้องตามกฎหมาย โดยมีรายละเอียดดังนี้

คณะกรรมการชุดย่อย

บริษัทฯ ได้แต่งตั้งคณะกรรมการตรวจสอบจำนวน 3 ท่าน เพื่อช่วยกำกับดูแลกิจการของบริษัทฯ ด้วยและในปี 2567 บริษัทได้จัดการประชุมคณะกรรมการตรวจสอบทั้งหมด 4 ครั้ง ตามหลักที่จะต้องจัดการประชุมคณะกรรมการตรวจสอบเป็นประจำอย่างน้อยไตรมาสละ 1 ครั้ง

ทั้งนี้ ปัจจุบันบริษัทฯ ยังไม่มีการจัดตั้งคณะอนุกรรมการสรรหาและพิจารณาค่าตอบแทนเพื่อปฏิบัติหน้าที่ด้านการสรรหาและการจ่ายค่าตอบแทนโดยเฉพาะ แต่มีกระบวนการสรรหากรรมการและผู้บริหารระดับสูง รวมทั้งมีกระบวนการพิจารณาค่าตอบแทนเบื้องต้นที่เหมาะสม โดยใช้ข้อมูลค่าตอบแทนของบริษัทในอุตสาหกรรมเดียวกันและมีขนาดใกล้เคียงกัน รวมทั้งผลประกอบการของบริษัทฯ สำหรับการพิจารณากำหนดค่าตอบแทนกรรมการบริษัท จะนำเสนอความเห็นคณะกรรมการบริษัทต่อที่ประชุมผู้ถือหุ้นเพื่อพิจารณาตัดสินใจขั้นสุดท้าย

บริษัทฯ ให้ความสำคัญต่อระบบการควบคุมภายในทั้งในระดับบริหาร และระดับปฏิบัติงานเพื่อให้มีประสิทธิภาพ ดังนั้นบริษัทฯ จึงกำหนดอำนาจหน้าที่ การดำเนินการของผู้บริหารและผู้ปฏิบัติงานไว้เป็นลายลักษณ์อักษรอย่างชัดเจน นอกจากนี้ยังควบคุมดูแลการใช้ทรัพย์สินของบริษัทฯ ให้เกิดประโยชน์ และแบ่งแยกหน้าที่ผู้ปฏิบัติงาน ผู้ติดตามควบคุม และประเมินผลออกจากกัน เพื่อให้เกิดการถ่วงดุล และตรวจสอบระหว่างกันอย่างเหมาะสม นอกจากนี้ ยังมีการควบคุมภายในที่เกี่ยวกับระบบการเงิน โดยบริษัทฯ ได้จัดให้มีระบบรายงานทางการเงินเสนอผู้บริหารสายงานที่รับผิดชอบ รวมทั้งบริษัทฯ ได้ว่าจ้างผู้เชี่ยวชาญในการตรวจสอบระบบการควบคุมภายใน คือ บริษัท ออนเนอร์ ออดิท แอนด์ แอดไวซอรี จำกัด เพื่อทำหน้าที่ตรวจสอบและจัดทำระบบตรวจสอบการควบคุมภายในสำหรับการปฏิบัติงาน กิจกรรมทางการเงินที่สำคัญ และการปฏิบัติตามข้อกำหนด ระเบียบ ข้อบังคับนอกจากนั้น บริษัทยังว่าจ้าง บริษัท เอ็มอาร์ แอนด์ แอสโซซิเอท จำกัด เพื่อทำหน้าที่เป็นผู้สอบบัญชีของบริษัทฯ ซึ่งตลอดปี 2567 ไม่พบข้อบกพร่องที่เป็นสาระสำคัญใดๆ

8.1.1 การสรรหา พัฒนาและประเมินผลการปฏิบัติหน้าที่ของคณะกรรมการ

(1) กรรมการอิสระ

หลักเกณฑ์ในการคัดเลือกกรรมการอิสระ

บริษัทมีหลักเกณฑ์คัดเลือกกรรมการอิสระ โดยสรรหาผู้ที่มีความรู้ ความสามารถ มีประสบการณ์ เข้าใจในธุรกิจของบริษัท ทั้งยังเป็นผู้มีวิสัยทัศน์ มีเวลาเพียงพอในการปฏิบัติหน้าที่ มีคุณสมบัติตามนิยาม “กรรมการอิสระ” ซึ่งบริษัทเห็นว่า กรรมการอิสระข้างต้นสามารถใช้ความรู้ ความสามารถที่เป็นประโยชน์อย่างเหมาะสมต่อธุรกิจของบริษัท

บริษัทกำหนดคำนิยามของกรรมการอิสระเทียบเท่ากับข้อกำหนดของสำนักงานคณะกรรมการกำกับหลักทรัพย์และตลาดหลักทรัพย์ ดังนั้นกรณีมีการเปลี่ยนแปลงนิยามในอนาคตบริษัทจะยึดตามคำนิยามที่เปลี่ยนแปลงไปเช่นกัน

กรรมการอิสระ หมายความว่า กรรมการที่มีคุณสมบัติครบถ้วนดังนี้

- (1) ถือหุ้นไม่เกิน 1% ของจำนวนหุ้นที่มีสิทธิออกเสียงทั้งหมดของบริษัท บริษัทใหญ่ บริษัทย่อย บริษัทร่วม หรือนิติบุคคลที่อาจมีความขัดแย้ง โดยให้นับรวมการถือหุ้นของผู้ที่เกี่ยวข้องกับกรรมการอิสระรายนั้นๆ ด้วย
- (2) ไม่เป็นกรรมการที่มีส่วนร่วมบริหารงาน ลูกจ้าง พนักงาน ที่ปรึกษาที่ได้เงินเดือนประจำ ผู้มีอำนาจควบคุมของบริษัท บริษัทใหญ่ บริษัทย่อย บริษัทร่วม บริษัทย่อยลำดับเดียวกัน หรือนิติบุคคลที่อาจมีความขัดแย้งทั้งในปัจจุบันและก่อนเป็นกรรมการไม่น้อยกว่า 2 ปี ไม่รวมกรณีเคยเป็นข้าราชการ ที่ปรึกษาของส่วนราชการซึ่งเป็นผู้ถือหุ้นรายใหญ่ หรือผู้มีอำนาจควบคุม
- (3) ไม่เป็นบุคคลที่มีความสัมพันธ์ทางสายโลหิต หรือโดยการจดทะเบียนตามกฎหมาย ในลักษณะที่เป็นบิดามารดา คู่สมรส พี่น้อง และบุตร รวมทั้งคู่สมรสของบุตร ของผู้บริหาร ผู้ถือหุ้นรายใหญ่ ผู้มีอำนาจควบคุม หรือบุคคลที่จะได้รับการเสนอให้เป็นผู้บริหารหรือผู้มีอำนาจควบคุมของบริษัท หรือบริษัทย่อย
- (4) ไม่มีความสัมพันธ์ทางธุรกิจกับบริษัท บริษัทใหญ่ บริษัทย่อย บริษัทร่วม หรือนิติบุคคลที่อาจมีความขัดแย้ง ในลักษณะที่อาจเป็นการขัดขวางการใช้วิจารณญาณอย่างอิสระของตนทั้งในปัจจุบันและก่อนเป็นกรรมการอิสระไม่น้อยกว่า 2 ปี

4.1 ไม่เป็นผู้สอบบัญชี ทั้งนี้ให้รวมถึงการไม่เป็นผู้ถือหุ้นรายใหญ่ กรรมการที่ไม่ใช่กรรมการอิสระ ผู้บริหาร หรือหุ้นส่วนผู้จัดการของสำนักงานสอบบัญชีต้นสังกัด

4.2 ไม่เป็นผู้ให้บริการทางวิชาชีพอื่นๆ เช่น ที่ปรึกษากฎหมาย ที่ปรึกษาทางการเงิน ผู้ประเมินราคาทรัพย์สิน เป็นต้น ที่มีมูลค่าการให้บริการทางวิชาชีพอื่นเกินกว่า 2 ล้านบาทต่อปี แก่บริษัท บริษัทใหญ่ บริษัทย่อย หรือนิติบุคคลที่อาจมีความขัดแย้ง ทั้งนี้ให้รวมถึงการไม่เป็นผู้ถือหุ้นรายใหญ่ กรรมการที่ไม่ใช่กรรมการอิสระ ผู้บริหาร หรือหุ้นส่วนผู้จัดการของผู้ให้บริการทางวิชาชีพอื่นๆ

4.3 ไม่ได้รับประโยชน์ทั้งทางตรงและทางอ้อม หรือมีส่วนได้เสีย จากการทำธุรกรรมทางการค้าหรือธุรกิจ ได้แก่ รายการที่เป็นธุรกิจปกติ รายการเช่าหรือให้เช่าอสังหาริมทรัพย์ รายการเกี่ยวกับสินทรัพย์หรือบริการ หรือรายการให้ความช่วยเหลือทางการเงินบริษัท บริษัทใหญ่ บริษัทย่อย บริษัทร่วม ที่มีมูลค่าตั้งแต่ 20 ล้านบาท หรือตั้งแต่ 3% ของสินทรัพย์ที่มีตัวตนสุทธิของบริษัท แล้วแต่จำนวนใดจะต่ำกว่า โดยให้นับรวมมูลค่ารายการในระหว่าง 1 ปี ก่อนวันที่มีความสัมพันธ์ทางธุรกิจ ทั้งนี้ให้รวมถึงการไม่เป็นผู้ถือหุ้นรายใหญ่ กรรมการที่ไม่ใช่กรรมการอิสระ ผู้บริหาร หรือหุ้นส่วนผู้จัดการของผู้ที่มีความสัมพันธ์ทางธุรกิจดังกล่าว

- (5) ไม่เป็นกรรมการที่ได้รับการแต่งตั้งขึ้นเพื่อเป็นตัวแทนของกรรมการของบริษัท ผู้ถือหุ้นรายใหญ่ หรือผู้ถือหุ้นซึ่งเป็นผู้ที่เกี่ยวข้องกับผู้ถือหุ้นรายใหญ่ของบริษัท
- (6) ไม่ประกอบกิจการที่มีสภาพอย่างเดียวกันและเป็นการแข่งขันที่มีนัยกับกิจการของบริษัท หรือบริษัทย่อย หรือไม่เป็นหุ้นส่วนที่มีนัยในห้างหุ้นส่วน หรือเป็นกรรมการที่มีส่วนร่วมบริหารงาน ลูกจ้าง พนักงาน ที่บริษัทที่ได้รับเงินเดือนประจำ หรือถือหุ้นเกิน 1% ของจำนวนหุ้นที่มีสิทธิออกเสียงทั้งหมดของบริษัทอื่น ซึ่งประกอบกิจการที่ไม่มีลักษณะอื่นใดที่มีสภาพอย่างเดียวกันและเป็นการแข่งขันที่มีนัยกับกิจการของบริษัท หรือบริษัทย่อย
- (7) ไม่มีลักษณะอื่นใดที่ทำให้ไม่สามารถให้ความเห็นอย่างเป็นอิสระเกี่ยวกับการดำเนินงานของบริษัท ทั้งนี้ ภายหลังได้รับการแต่งตั้งให้เป็นกรรมการอิสระที่มีลักษณะเป็นไปตามคุณสมบัติข้อ (1) ถึง (7) แล้ว กรรมการอิสระอาจได้รับมอบหมายจากคณะกรรมการ ให้ตัดสินใจในการดำเนินกิจการของบริษัท บริษัทใหญ่ บริษัทย่อย บริษัทร่วม บริษัทย่อยลำดับเดียวกัน หรือนิติบุคคลที่อาจมีความขัดแย้งโดยมีการตัดสินใจในรูปแบบขององค์คณะ (Collective Decision) ได้

(2) การสรรหากรรมการและผู้บริหารระดับสูงสุด

การสรรหากรรมการ

การแต่งตั้งคณะกรรมการบริษัท

ข้อบังคับกำหนดให้บริษัทมีคณะกรรมการบริษัทไม่น้อยกว่า 5 คน และจำนวนไม่น้อยกว่าครึ่งหนึ่งต้องอยู่ในประเทศไทย ซึ่งการแต่งตั้งกรรมการนั้น ผู้ถือหุ้นแต่ละคนมีคะแนนเสียงเท่ากับจำนวนหุ้นที่ถือ และจะใช้คะแนนเสียงที่มีอยู่เลือกบุคคลเดียวหรือหลายคนเป็นกรรมการก็ได้ แต่จะแบ่งคะแนนเสียงให้ผู้ใดมากที่สุดเพียงใดไม่ได้ ซึ่งบุคคลที่ได้รับคะแนนเสียงสูงสุดตามลำดับลงมาจะได้รับเลือกตั้งเป็นกรรมการเท่าจำนวนกรรมการของบริษัท หรือจำนวนที่ต้องการในการเลือกตั้งครั้งนั้น และในกรณีที่มิบุคคลที่ได้รับคะแนนเสียงเท่ากันเกินจำนวนกรรมการที่ต้องการแล้ว ประธานจะเป็นผู้ออกเสียงชี้ขาด

กรรมการอิสระมีคุณสมบัติตามที่สำนักงานคณะกรรมการกำกับหลักทรัพย์และตลาดหลักทรัพย์ (ก.ล.ต.) กำหนด บริษัทได้เปิดโอกาสให้ผู้ถือหุ้นเสนอวาระและเสนอรายชื่อบุคคลเข้ารับพิจารณาเลือกตั้งเป็นกรรมการ

การถอดถอนกรรมการบริษัท

ที่ประชุมผู้ถือหุ้นลงมติให้ออกด้วยคะแนนเสียงไม่น้อยกว่าสามในสี่ของจำนวนผู้ถือหุ้นซึ่งมาประชุม และมีสิทธิออกเสียง และมีหุ้นนับรวมกันได้ไม่น้อยกว่ากึ่งหนึ่งของจำนวนหุ้นที่ถือ โดยผู้ถือหุ้นที่มาประชุม และมีสิทธิออกเสียง หรือศาลมีคำสั่งให้ออก หรือกรรมการคนดังกล่าวขาดคุณสมบัติ หรือมีลักษณะต้องห้ามตามพระราชบัญญัติบริษัทมหาชน จำกัด

พ.ศ.2535

อำนาจหน้าที่คณะกรรมการบริษัท

ที่ประชุมคณะกรรมการบริษัท ครั้งที่ 1/2544 เมื่อวันที่ 8 กันยายน 2544 มีมติกำหนดขอบเขตและอำนาจของกรรมการบริษัทให้ชัดเจนเพื่อความโปร่งใสในการบริหาร ไว้ดังต่อไปนี้

- กำหนดนโยบายและทิศทางการดำเนินงานของบริษัทฯ และกำกับดูแลฝ่ายจัดการ ดำเนินการให้เป็นไปตามนโยบายที่กำหนด ตลอดจนการดำเนินการให้มีระบบการควบคุมภายในที่มีประสิทธิภาพ และมีความตั้งใจที่จะดำเนินธุรกิจอย่างต่อเนื่อง
- ปฏิบัติหน้าที่เป็นไปตามกฎหมาย วัตถุประสงค์ และข้อบังคับของบริษัทฯ ตลอดจนมติที่ประชุมผู้ถือหุ้นด้วยความซื่อสัตย์สุจริต และระมัดระวังรักษาผลประโยชน์ของบริษัทฯ
- รับผิดชอบในการจัดทำงบดุลและบัญชีกำไรขาดทุน ณ วันสิ้นสุดของรอบบัญชีของบริษัทฯ ให้มีความถูกต้องและแสดงถึงฐานะของบริษัทฯ ที่แท้จริงและถูกต้องซึ่งได้ปฏิบัติตามมาตรฐานการบัญชีที่รับรองโดยทั่วไป ซึ่งได้มีการตรวจสอบโดยผู้สอบบัญชีของบริษัทฯ เพื่อนำเสนอต่อที่ประชุมผู้ถือหุ้นในการประชุมสามัญผู้ถือหุ้นประจำปีเพื่อพิจารณาและอนุมัติ
- ให้ความสำคัญต่อหน้าที่การเปิดเผยสารสนเทศของบริษัทฯ ตามข้อบังคับตลาดหลักทรัพย์แห่งประเทศไทย เรื่องหลักเกณฑ์ และวิธีการเกี่ยวกับการเปิดเผยสารสนเทศและการปฏิบัติการใดๆ ของบริษัทจดทะเบียน เพื่อเปิดเผยสารสนเทศที่สำคัญและจำเป็นต่อการตัดสินใจลงทุนในหลักทรัพย์ให้ประชาชนทราบ
- คณะกรรมการอาจแต่งตั้งบุคคลอื่นขึ้น เพื่อให้ดำเนินกิจการของบริษัทฯ ภายใต้การกำกับดูแลของคณะกรรมการหรือกรรมการผู้จัดการ หรืออาจมอบอำนาจให้บุคคลดังกล่าวมีอำนาจตามที่คณะกรรมการเห็นสมควร และภายในเวลาที่คณะกรรมการเห็นสมควร และคณะกรรมการอาจยกเลิก เพิกถอน หรือเปลี่ยนแปลงแก้ไขอำนาจนั้นได้ ทั้งนี้ การมอบอำนาจดังกล่าวจะไม่เป็นการมอบอำนาจที่ทำให้ผู้รับมอบอำนาจสามารถอนุมัติรายการที่ผู้รับมอบอำนาจหรือบุคคลที่อาจมีความขัดแย้ง มีส่วนได้เสีย หรืออาจมีความขัดแย้งทางผลประโยชน์ในลักษณะอื่นกับบริษัทฯ หรือบริษัทย่อย และหากมีการมอบอำนาจให้บุคคลใด ต้องเป็นไปตามมติที่ประชุมคณะกรรมการบริษัทที่มีกรรมการตรวจสอบเข้าร่วมประชุมด้วย
- พิจารณาและให้ความเห็นชอบต่อการเพิ่มทุน การออกหุ้นกู้ และการควบและรวมกิจการที่ผ่านการพิจารณาและนำเสนอโดยกรรมการบริหาร เพื่อนำเสนออนุมัติจากที่ประชุมผู้ถือหุ้นต่อไป
- พิจารณานุมัติค่าใช้จ่ายในการดำเนินงานในวงเงินที่เกินอำนาจกรรมการผู้จัดการให้นำเสนอขออนุมัติหรือขอสัตยาบันต่อที่ประชุมกรรมการบริษัทฯ ต่อไปแล้วแต่ความเร่งด่วนและความจำเป็นในการดำเนินงาน

ทั้งนี้ อำนาจในการดำเนินการดังกล่าวข้างต้น ไม่รวมถึงการดำเนินการเกี่ยวกับรายการที่เกี่ยวข้องกัน และรายการได้มาหรือจำหน่ายไปซึ่งทรัพย์สินที่สำคัญของบริษัทจดทะเบียน ตามกฎเกณฑ์ของตลาดหลักทรัพย์ และ บริษัทฯ จะต้องปฏิบัติให้เป็นไปตามกฎ ระเบียบ และข้อบังคับของตลาดหลักทรัพย์ที่เกี่ยวข้องกับเรื่องนั้นๆ นอกจากนี้ อำนาจดังกล่าวข้างต้น ไม่รวมถึงเรื่องอื่นๆ ที่ข้อบังคับของบริษัทฯ กำหนดให้ต้องขออนุมัติจากมติที่ประชุมผู้ถือหุ้น

อำนาจหน้าที่กรรมการอิสระและกรรมการตรวจสอบ

เพื่อให้คณะกรรมการตรวจสอบสามารถปฏิบัติงานได้ตามหน้าที่ที่คณะกรรมการบริษัทได้รับมอบหมาย คณะกรรมการตรวจสอบมีอำนาจ บทบาท และการปฏิบัติงานดังต่อไปนี้

1. กำหนดให้มีการประสานความเข้าใจให้อยู่ในแนวทางเดียวกันระหว่างผู้สอบบัญชีคณะกรรมการบริษัทและผู้ตรวจสอบภายใน
2. สอบทานและแก้ไขกฎบัตรคณะกรรมการตรวจสอบเป็นปกติปีละครั้ง เพื่อให้ทันสมัยและเหมาะสมกับสภาพแวดล้อมขององค์กร

3. เสนอรายชื่อผู้สอบบัญชีแก่คณะกรรมการบริษัท พร้อมทั้งผลตอบแทนในการสอบบัญชีประจำปีเพื่อขอรับการแต่งตั้งจากที่ประชุมใหญ่ผู้ถือหุ้นและผู้สอบทานกับประเมินผลการปฏิบัติงานของผู้สอบบัญชี รวมถึงการพิจารณาถอดถอนผู้สอบบัญชี
4. ให้ความเห็นชอบในการแต่งตั้ง ถอดถอน โยกย้ายหรือเลิกจ้างผู้ตรวจสอบภายใน
5. ให้ความเชื่อมั่นและยืนยันในความมีอิสระของผู้ตรวจสอบภายในและผู้สอบบัญชี
6. สอบทานงานบริการและงานที่ปรึกษาอื่นที่ผู้สอบบัญชีหรือสำนักสอบบัญชีเป็นผู้ให้บริการ นอกจากนี้ยังต้องกำหนดอัตราค่าจ้างในงานที่ให้ผู้สอบบัญชีดำเนินการ
7. สอบถามถึงระดับความเสี่ยงที่สำคัญ ตลอดจนวิธีบรรเทาความเสี่ยงให้ลดน้อยลงจากผู้บริหาร ผู้ตรวจสอบภายใน และผู้สอบบัญชี
8. ปรึกษาหารือ และพิจารณาถึงขอบเขตการตรวจสอบ แผนการตรวจสอบของผู้ตรวจสอบภายในและผู้สอบบัญชีให้มีความสัมพันธ์และเกี่ยวเนื่องกันในส่วนที่เกี่ยวกับการตรวจสอบด้านการเงิน (Financial Auditing)
9. หารือกับฝ่ายจัดการ เพื่อให้บริษัทรับประโยชน์อื่นจากการสอบบัญชี นอกเหนือจากคามมีอิสระของผู้สอบบัญชีเพียงประการเดียว
10. สอบทานกับผู้ตรวจสอบภายในและผู้สอบบัญชีครอบคลุมถึงเรื่องต่างๆ ที่จะตรวจสอบเพื่อลดความซ้ำซ้อนของงานตรวจสอบและประสิทธิผลที่จะได้รับจากทรัพยากรของผู้ตรวจสอบภายใน และผู้สอบบัญชี
11. สอบทานและพิจารณาร่วมกับผู้สอบบัญชี และผู้ตรวจสอบภายในเพื่อยืนยันความเพียงพอของระบบการควบคุมภายใน ซึ่งรวมถึงระบบการควบคุมภายในโดยใช้คอมพิวเตอร์ ข้อบกพร่องสำคัญที่ผู้สอบบัญชี ผู้ตรวจสอบภายในและฝ่ายจัดการมีความเห็นร่วมกัน
12. สอบทานกับฝ่ายจัดการและผู้สอบบัญชีเมื่อการตรวจสอบประจำปีเสร็จสิ้นลงเพื่อพิจารณาประเด็นต่อไปนี้
 - งบการเงินประจำปีและหมายเหตุประกอบงบการเงิน
 - รายงานของผู้สอบบัญชี
 - ข้อสังเกตและข้อเสนอแนะเพิ่มเติมเกี่ยวกับแผนการตรวจสอบของผู้สอบบัญชี
 - ความยุ่งยากหรือข้อขัดแย้งที่มีนัยสำคัญกับฝ่ายจัดการในระหว่างที่ผู้สอบบัญชีปฏิบัติงานอยู่
 - สาระสำคัญอื่นๆ ที่เกี่ยวข้องกับการมาตรฐานการตรวจที่คณะกรรมการตรวจสอบควรให้ความสนใจกับผู้สอบบัญชี
13. สอบทานและพิจารณาร่วมกับฝ่ายจัดการและผู้ตรวจสอบภายในในหัวข้อต่อไปนี้
 - ข้อบกพร่องสำคัญที่ตรวจพบในระหว่างปี และการสนองตอบจากฝ่ายจัดการ
 - ความยุ่งยากที่เกิดขึ้นในระหว่างตรวจสอบซึ่งอาจจะรวมถึงขอบเขตการปฏิบัติงานหรือการเข้าถึงข้อมูลที่สำคัญสำหรับการตรวจสอบ
 - การเปลี่ยนแปลงขอบเขตการตรวจสอบให้แตกต่างจากขอบเขตที่กำหนดไว้ในแผนการตรวจสอบ
 - งบประมาณและอัตราค่าจ้างของผู้ตรวจสอบภายใน
 - กฎบัตรของผู้ตรวจสอบภายใน
 - มาตรฐานการปฏิบัติงานของผู้ตรวจสอบภายในควรสอดคล้องกับมาตรฐานการปฏิบัติงานที่สมาคมผู้ตรวจสอบภายในแห่งประเทศไทย และ / หรือที่สถาบันผู้ตรวจสอบภายในสหรัฐอเมริกา (Institute of Internal Auditors, U.S.A.)
14. สอบทานข้อมูลที่ส่งให้หน่วยงานกำกับดูแล (Regulators) เช่น สำนักงานคณะกรรมการกำกับหลักทรัพย์และตลาดหลักทรัพย์ ตลาดหลักทรัพย์แห่งประเทศไทย ธนาคารแห่งประเทศไทย ฯลฯ ควรสอดคล้อง และตรงกับข้อมูลที่เปิดเผยในงบการเงิน

15. สอบทานงบการเงินระหว่างปีร่วมกับผู้สอบบัญชีและผู้ตรวจสอบภายในก่อนที่จะนำเสนอให้หน่วยกำกับดูแล
16. สอบทานนโยบายและวิธีปฏิบัติเกี่ยวกับการเบิกจ่ายของเจ้าหน้าที่บริษัท ตลอดจนการใช้ทรัพย์สินของบริษัท รวมถึงพิจารณาผลการตรวจสอบที่ผู้ตรวจสอบภายในหรือผู้สอบบัญชีได้ทำไว้
17. สอบทานร่วมกับ ผู้ตรวจสอบภายใน และผู้สอบบัญชีถึงมาตรการกำกับดูแลของบริษัทว่ามีความสอดคล้องกับข้อบังคับของบริษัทที่กำหนดไว้มากน้อยเพียงใด
18. สอบทานนัยทางกฎหมายและการกำกับดูแลว่า มีความสำคัญที่จะส่งผลกระทบต่องบการเงิน การปฏิบัติตามนโยบายที่กำหนดไว้
19. ประชุมร่วมกับผู้อำนวยการตรวจสอบภายใน ผู้สอบบัญชีและฝ่ายจัดการเฉพาะกิจถึงประเด็นที่คณะกรรมการตรวจสอบหรือที่ประชุมมีความเห็นว่าควรจะมีการประชุมเป็นการเฉพาะกับคณะกรรมการตรวจสอบด้วย
20. จัดทำรายงานการปฏิบัติงานของคณะกรรมการตรวจสอบเสนอคณะกรรมการบริษัท
21. จัดทำรายงานแสดงถึงความรับผิดชอบและการปฏิบัติงานของคณะกรรมการตรวจสอบเพื่อเสนอเป็นส่วนหนึ่งในรายงานประจำปีของบริษัทฯ
22. คณะกรรมการตรวจสอบมีอำนาจในการตรวจสอบและสอบสวนผู้ที่เกี่ยวข้องและเรื่องที่เกี่ยวข้องภายในขอบเขตของอำนาจหน้าที่ คณะกรรมการตรวจสอบต้องมีอำนาจในการว่าจ้างหรือนำเอาผู้เชี่ยวชาญเฉพาะด้านมาช่วยงานตรวจสอบและสอบสวนได้ตามที่คณะกรรมการตรวจสอบพิจารณาว่าเหมาะสม
23. คณะกรรมการตรวจสอบต้องประชุมกันอย่างน้อยปีละ 4 ครั้ง หรือมากกว่าเมื่อมีความจำเป็น คณะกรรมการตรวจสอบอาจเชิญฝ่ายจัดการหรือผู้ที่เกี่ยวข้องเข้าร่วมประชุมและให้ข้อมูลในส่วนที่เกี่ยวข้องได้
24. คณะกรรมการตรวจสอบจะปฏิบัติหน้าที่อื่นนอกเหนือจากที่กำหนดไว้ในกฎบัตรนี้ไม่ได้ เว้นแต่มีข้อบังคับ หรือกฎหมายหรือคำสั่งของคณะกรรมการบริษัทให้ปฏิบัติเป็นอย่างอื่น
25. ประธานคณะกรรมการตรวจสอบควรได้รับการแต่งตั้งจากคณะกรรมการบริษัทหรือหากว่าบริษัทประสงค์จะให้กรรมการที่ได้รับแต่งตั้งจากคณะกรรมการบริษัทเลือกประธานกันเองก็เป็นอีกทางเลือกหนึ่ง
26. คณะกรรมการตรวจสอบต้องมีจำนวนอย่างน้อย 3 ท่าน และต้องเป็นกรรมการที่ไม่ได้ดำรงตำแหน่งกรรมการบริหาร (Executive Director)
27. กรรมการบริษัทไม่ได้ดำรงตำแหน่งกรรมการบริหาร หากได้รับแต่งตั้งให้เป็นกรรมการในคณะกรรมการตรวจสอบแล้ว บทบาทและหน้าที่ในฐานะกรรมการตรวจสอบต้องเป็นส่วนที่เพิ่มเติมจากบทบาทและหน้าที่ของกรรมการบริษัทด้วย

การเลือกตั้งกรรมการผ่านที่ประชุมผู้ถือหุ้น

การแต่งตั้งกรรมการมีหลักเกณฑ์และวิธีการดังต่อไปนี้

1. ในการลงคะแนนเสียงเลือกตั้งกรรมการให้ถือว่าผู้ถือหุ้นแต่ละคนมีคะแนนเสียงเท่ากับหนึ่งหุ้นต่อหนึ่งเสียง
2. ในการลงคะแนนเสียงเลือกตั้งกรรมการ ให้ลงคะแนนเสียงเลือกตั้งกรรมการเป็นรายบุคคลโดยให้ผู้ถือหุ้นลงคะแนนเสียงทั้งหมดที่ตนมีอยู่เลือกบุคคลที่ได้รับการเสนอชื่อเป็นกรรมการทีละคน
3. บุคคลที่ได้รับคะแนนเสียงสูงสุดตามลำดับลงมา เป็นผู้ได้รับเลือกตั้งเป็นกรรมการเท่าจำนวนกรรมการที่จะพึงเลือกตั้งในครั้งนั้น ในกรณีที่บุคคลซึ่งได้รับเลือกตั้งในลำดับถัดลงมา มีคะแนนเสียงเท่ากันเกินจำนวนกรรมการที่จะพึงมี ให้ประธานที่ประชุมออกเสียงได้เพิ่มขึ้นอีกหนึ่งเสียงเป็นเสียงชี้ขาด

กรณีที่ตำแหน่งกรรมการว่างลงเนื่องจากเหตุอื่นนอกจากการครบวาระออกจากตำแหน่งกรรมการ ให้คณะกรรมการพิจารณาแต่งตั้งบุคคลซึ่งมีคุณสมบัติและไม่มีลักษณะต้องห้ามตามกฎหมายเข้าเป็นกรรมการแทนในการประชุมคณะกรรมการคราวถัดไป เว้นแต่วาระของกรรมการที่พ้นจากตำแหน่งจะเหลือน้อยกว่า 2 เดือน โดยบุคคลซึ่งเข้าเป็นกรรมการแทนจะอยู่ในตำแหน่งกรรมการได้เพียงเท่าวาระที่ยังเหลืออยู่ของกรรมการซึ่งตนมาแทน ทั้งนี้มติการแต่งตั้งบุคคลเข้าเป็นกรรมการแทนดังกล่าวต้องได้รับคะแนนเสียง ไม่น้อยกว่า 3 ใน 4 ของจำนวนกรรมการที่ยังเหลืออยู่

การสรรหาผู้บริหารระดับสูงสุด

ในการสรรหาผู้มาดำรงตำแหน่ง กรรมการผู้จัดการ จะเป็นผู้พิจารณาเบื้องต้น ในการกลั่นกรองสรรหาบุคคลที่มีคุณสมบัติครบถ้วนเหมาะสม มีความรู้ความสามารถ ทักษะ และประสบการณ์ที่เป็นประโยชน์ต่อการดำเนินงานของบริษัทและเข้าใจในธุรกิจของบริษัทเป็นอย่างดี และประสบการณ์ที่เป็นประโยชน์ต่อการดำเนินงานของบริษัทและเข้าใจในธุรกิจของบริษัทเป็นอย่างดี และเสนอต่อคณะกรรมการบริษัทพิจารณาอนุมัติต่อไป

อำนาจหน้าที่ของกรรมการผู้จัดการ

ที่ประชุมคณะกรรมการบริษัทฯ ครั้งที่ 1/2544 เมื่อวันที่ 8 กันยายน 2544 มีมติกำหนดขอบเขตและอำนาจของกรรมการผู้จัดการไว้ดังต่อไปนี้

- (1) กำหนดและเสนอกลยุทธ์และแผนการทางธุรกิจต่อคณะกรรมการ
- (2) ดำเนินการตามกลยุทธ์และแผนทางธุรกิจที่ได้รับอนุมัติจากคณะกรรมการ
- (3) แสวงโอกาสทางธุรกิจที่เกี่ยวข้องกับทางธุรกิจของกลุ่มบริษัทฯ รวมทั้งธุรกิจใหม่ที่มีความเป็นไปได้ เพื่อเพิ่มรายได้ให้แก่บริษัทฯ และพนักงานของบริษัทฯ เพื่อนำเสนอคณะกรรมการพิจารณา
- (4) ดำเนินการและปฏิบัติการที่คณะกรรมการมอบหมายภายใต้นโยบายของคณะกรรมการ
- (5) สั่งการ ออกระเบียบ/ ประกาศ/ บัญชี เพื่อให้การปฏิบัติงานเป็นไปตามนโยบาย
- (4) อนุมัติและ/หรือมอบหมายการทำนิติกรรมเพื่อผูกพันบริษัทฯ สำหรับธุรกรรมปกติของบริษัทฯ ภายในวงเงินไม่เกิน 100 ล้านบาท (แก้ไขครั้งสุดท้ายด้วยมติที่ประชุมคณะกรรมการบริษัทครั้งที่ 4/2547 วันที่ 31 พฤษภาคม 2547)
- (7) ประสานงาน ผู้บริหารและพนักงาน เพื่อปฏิบัติตามนโยบายและทิศทางธุรกิจที่ได้รับจากคณะกรรมการ
- (8) ดูแลการทำงานของพนักงานให้เป็นไปตามนโยบาย และกฎระเบียบต่าง ๆ รวมถึงการปฏิบัติงานด้วยหลักธรรมาภิบาลในการทำธุรกิจ
- (9) ส่งเสริมพัฒนาความรู้ความสามารถและศักยภาพของพนักงาน เพื่อเพิ่มศักยภาพขององค์กร
- (10) พิจารณาผลประโยชน์ของบริษัทฯ และการเงินปันผลทั้งประจำปีและระหว่างกาล นำเสนอให้แก่คณะกรรมการอนุมัติ
- (11) พิจารณานำสิทธิและทรัพย์สินของบริษัทฯ ไปก่อภาระผูกพันใดกับบุคคล บริษัท ห้างร้าน หรือสถาบันการเงิน เพื่อนำเสนอคณะกรรมการอนุมัติ (แก้ไขครั้งสุดท้ายด้วยมติที่ประชุมคณะกรรมการบริษัท ครั้งที่ 5/2544 วันที่ 18 ตุลาคม 2544)

ทั้งนี้ การมอบอำนาจดังกล่าวข้างต้นให้แก่กรรมการผู้จัดการ จะไม่สามารถอนุมัติรายการใดๆ ที่ตนเองหรือบุคคลที่มีความขัดแย้งทางผลประโยชน์ มีส่วนได้เสีย หรืออาจมีความขัดแย้งทางผลประโยชน์ในลักษณะอื่นใดกับบริษัทฯ หรือบริษัทย่อย

8.1.2 การเข้าร่วมประชุมและการจ่ายค่าตอบแทนคณะกรรมการ

การเข้าร่วมประชุมของคณะกรรมการ

รายชื่อกรรมการ	ตำแหน่ง	การประชุมคณะกรรมการปี 2567 (ครั้ง)		การประชุมสามัญผู้ถือหุ้นปี 2567(ครั้ง)	
		จำนวนที่จัดที่มีสิทธิเข้าร่วม	จำนวนที่เข้าร่วม	จำนวนที่จัดที่มีสิทธิเข้าร่วม	จำนวนที่เข้าร่วม
นางชลธิชา ทีปกรสุขเกษม	ประธานกรรมการ	4	4	1	1
นายอาทิตย์ ทีปกรสุขเกษม	กรรมการ	4	4	1	1
นายสมาน เชื้อจีน	กรรมการ	4	4	1	1
นายณรา แสงสง่าศรี	กรรมการ	4	4	1	1
นายไพรัตน์ จิมมณี	ประธานคณะกรรมการตรวจสอบ/กรรมการอิสระ	4	4	1	1
นายปรีชา รัตนานนท์	กรรมการตรวจสอบ/กรรมการอิสระ	1	1	-	-
นางสาวสุธีรา ลากสมบุญกุล	กรรมการตรวจสอบ/กรรมการอิสระ	4	4	1	1
นายดาวฤทธิ ทองนิ่ม	กรรมการตรวจสอบ/กรรมการอิสระ	4	4	1	1

ค่าตอบแทนกรรมการ ประกอบด้วย ค่าเบี้ยประชุม ดังนี้

รายชื่อกรรมการ	ตำแหน่ง	ค่าตอบแทนกรรมการ(บาท)		
		กรรมการบริษัท	กรรมการตรวจสอบ	รวม
นางชลธิชา ทีปกรสุขเกษม	ประธานกรรมการ	120,000	-	120,000
นายอาทิตย์ ทีปกรสุขเกษม	กรรมการ	80,000	-	80,000
นายสมาน เชื้อจีน	กรรมการ	80,000	-	80,000
นายณรา แสงสง่าศรี	กรรมการ	80,000	-	80,000
นายไพรัตน์ จิมมณี	ประธานกรรมการตรวจสอบและกรรมการอิสระ	80,000	100,000	180,000
นายปรีชา รัตนานนท์	กรรมการอิสระและกรรมการตรวจสอบ	20,000	20,000	40,000
นางสาวสุธีรา ลากสมบุญกุล	กรรมการอิสระและกรรมการตรวจสอบ	80,000	80,000	160,000
นายดาวฤทธิ ทองนิ่ม	กรรมการอิสระและกรรมการตรวจสอบ	80,000	80,000	160,000

ค่าตอบแทนอื่น

ค่าตอบแทนอื่นของกรรมการ

-ไม่มี-

8.1.3 การกำกับดูแลการดำเนินงานของบริษัทย่อยและบริษัทร่วม

ที่ผ่านมาการเสนอซื้อ และใช้สิทธิออกเสียงแต่งตั้งบุคคลเป็นกรรมการในบริษัทย่อยดำเนินการโดยฝ่ายจัดการ แต่ตั้งแต่ปี 2557 เป็นต้นไป การเสนอซื้อและใช้สิทธิออกเสียงดังกล่าวต้องได้รับอนุมัติจากคณะกรรมการบริษัทด้วย โดยบุคคลที่ได้รับแต่งตั้งให้เป็นกรรมการในบริษัทย่อย มีหน้าที่ดำเนินการเพื่อประโยชน์ที่ดีที่สุดของบริษัทย่อยนั้น (ไม่ใช่ต่อบริษัท) และบริษัทได้กำหนดให้บุคคลที่ได้รับแต่งตั้งนั้น ต้องได้รับอนุมัติจากคณะกรรมการบริษัทก่อนที่จะไปลงมติ หรือใช้สิทธิออกเสียงในเรื่องสำคัญในระดับเดียวกับที่ต้องได้รับอนุมัติจากคณะกรรมการ หากเป็นการดำเนินการโดยบริษัทเอง

นอกจากนี้ในกรณีเป็นบริษัทย่อย บุคคลที่ได้รับแต่งตั้งจากบริษัทนั้น ต้องดูแลให้บริษัทย่อยมีข้อบังคับในเรื่องการทำรายการเกี่ยวโยงที่สอดคล้องกับบริษัท มีการจัดเก็บข้อมูล และการบันทึกบัญชีให้บริษัทสามารถตรวจสอบ และรวบรวมมาจัดทำงบการเงินรวมได้ทันกำหนดด้วย

8.1.4 การติดตามให้มีการปฏิบัติตามนโยบายและแนวปฏิบัติในการกำกับดูแลกิจการ

การดูแลเรื่องการใช้ข้อมูลภายใน

บริษัทฯ มีนโยบายและถือปฏิบัติโดยเคร่งครัดในการจัดการข้อมูลภายใน โดยจัดให้รับทราบเฉพาะผู้ที่เกี่ยวข้องเท่านั้น การรายงานหรือเผยแพร่ข้อมูลภายในจะสามารถปฏิบัติได้เฉพาะบุคคลที่ได้รับมอบหมายเท่านั้น โดยกรรมการและผู้บริหารของบริษัทฯ ทุกท่านทราบถึงภาระหน้าที่และความรับผิดชอบต่อข้อมูลภายในไม่นำมาใช้เป็นประโยชน์ส่วนตัว รวมทั้งเพื่อการซื้อขายหลักทรัพย์ ทั้งนี้ บริษัทฯ ได้กำหนดบทลงโทษทางวินัยไว้สำหรับผู้ที่ฝ่าฝืนด้วยการดักเตือนเป็นหนังสือ หักค่าจ้าง พักงานชั่วคราวโดยไม่ได้รับค่าจ้าง หรือให้ออกจากงาน ซึ่งการลงโทษจะพิจารณาจากเจตนาของการกระทำและความร้ายแรงของความผิดนั้นๆ

ทั้งนี้ บริษัทฯ กำหนดให้กรรมการและผู้บริหารรายงานการเปลี่ยนแปลงการถือหลักทรัพย์ของตนและของกลุ่มสมรสและบุตรที่ยังไม่บรรลุนิติภาวะ ต่อสำนักงาน ก.ล.ต. ตามมาตรา 59 แห่งพระราชบัญญัติหลักทรัพย์และตลาดหลักทรัพย์ พ.ศ.2535

ปฏิบัติตามหลักการกำกับดูแลกิจการที่ดีในเรื่องอื่นๆ

ที่ผ่านมาบริษัทมีการปฏิบัติตามหลักการกำกับดูแลกิจการที่ดีสำหรับบริษัทจดทะเบียนตามแนวทางที่ตลาดหลักทรัพย์แห่งประเทศไทยกำหนดในเรื่องอื่นๆ นอกจากการเผยแพร่ข้อมูลตามเกณฑ์ที่กำหนดและผ่านช่องทางตลาดหลักทรัพย์ฯ บริษัทฯ ยังให้มีการเปิดเผยข้อมูลภาษาไทย ทาง website ของบริษัทอีกด้วย

แนวทางปฏิบัติเพิ่มเติมเกี่ยวกับการป้องกันการมีส่วนเกี่ยวข้องกับการคอร์รัปชัน

- บริษัทมีนโยบายในการดำเนินการต่อต้านการทุจริตคอร์รัปชัน โดยได้จัดทำแนวทางการปฏิบัติเป็นลายลักษณ์อักษรไว้ในจรรยาบรรณของบริษัท ซึ่งได้ผ่านการอนุมัติจากคณะกรรมการบริษัทแล้ว
- คณะกรรมการบริษัทได้กำหนดนโยบายการต่อต้านการทุจริตคอร์รัปชัน โดยได้แสดงเจตนารมณ์เข้าร่วมกับโครงการแนวร่วมปฏิบัติของภาคเอกชนไทยในการต่อต้านการทุจริต โดยบริษัทได้ร่วมให้สัตยาบรรณเพื่อรับทราบข้อตกลงตามคำประกาศเจตนารมณ์ของแนวร่วมดังกล่าวในการต่อต้านการทุจริตคอร์รัปชันทุกรูปแบบ

นอกจากนี้ บริษัทได้มีการดำเนินการเพื่อป้องกันการมีส่วนเกี่ยวข้องกับการทุจริตและการคอร์รัปชัน ดังนี้

- (3) บริษัทได้สื่อสารไปทั้งระดับกรรมการ ผู้บริหารและพนักงาน โดยกำหนดให้การดำเนินการทุกกระบวนการอยู่ในขอบข่ายกฎหมายอย่างเคร่งครัด หรือถ้าเกิดข้อผิดพลาดในกระบวนการดำเนินงานเนื่องจากความประมาท รู้เท่าไม่ทันการณ์ ก็ให้รับโทษจากภาครัฐโดยไม่มีการวิ่งเต้นให้พ้นผิด
- (4) บริษัทจัดให้มีช่องทางในการรายงานหากมีการพบเห็นการฝ่าฝืนหรือพบเห็นการกระทำทุจริตคอร์รัปชัน และมีมาตรการคุ้มครองให้กับผู้รายงาน

บริษัท ผลิตภัณฑ์คอนกรีตชลบุรี จำกัด (มหาชน) และ บริษัทย่อย

นโยบายต่อต้านการทุจริตคอร์รัปชัน

1. บทนำ

บริษัท ผลิตภัณฑ์คอนกรีตชลบุรี จำกัด (มหาชน) และบริษัทย่อย (“บริษัทฯ” หรือ “CCP”) มุ่งมั่นดำเนินธุรกิจด้วยความซื่อสัตย์สุจริต โปร่งใส และยึดมั่นในหลักธรรมาภิบาล บริษัทฯต่อต้านการทุจริตและคอร์รัปชันทุกรูปแบบ เนื่องจากตระหนักถึงผลกระทบร้ายแรงที่อาจเกิดขึ้น ต่อการแข่งขันอย่างเสรีและเป็นธรรม ทั้งยังก่อให้เกิดความเสียหายต่อการพัฒนาเศรษฐกิจและสังคม

นโยบายฉบับนี้เป็นส่วนหนึ่งของจรรยาบรรณธุรกิจของบริษัทฯ และได้รับการอนุมัติจากคณะกรรมการบริษัท เพื่อให้มั่นใจว่าบริษัทฯ และพนักงานจะปฏิบัติตามหลักเกณฑ์ทางกฎหมายและมาตรฐานสากล

2. วัตถุประสงค์

- 2.1 เพื่อกำหนดกฎเกณฑ์ และแนวทางปฏิบัติเพื่อป้องกันมิให้บริษัท พนักงานของบริษัท ตลอดจนบุคคลอื่น (เช่น บุคคลที่สาม) ที่ต้องปฏิบัติหน้าที่ที่เกี่ยวข้องกับบริษัทกระทำการฝ่าฝืนกฎหมายต่อต้านการทุจริตคอร์รัปชัน รวมถึงกำหนดขั้นตอนการสอบทาน และการกำกับดูแล เพื่อให้มั่นใจว่ามีการปฏิบัติตามนโยบายฉบับนี้
- 2.2 เพื่อให้มั่นใจว่า บริษัท มีการยึดถือการปฏิบัติตามนโยบาย และข้อกำหนดเพื่อป้องกันการทุจริตคอร์รัปชันอย่างสิ้นเชิง (Zero-Tolerance Policy) ในกิจกรรมทางธุรกิจต่าง ๆ ที่อาจมีความเสี่ยงด้านการทุจริตคอร์รัปชัน

3. คำนิยาม

การคอร์รัปชัน (Corruption) หมายถึง การติดสินบนไม่ว่าจะอยู่ในรูปแบบใดๆ โดยการเสนอให้ การให้คำมั่นสัญญา การให้ การรับหรือการเรียกร้องผลประโยชน์เพื่อเป็นสิ่งที่จูงใจ (เช่น เงิน ของกำนัล เงินให้กู้ยืม รางวัล ค่าตอบแทน การเลี้ยรับรอง การบริจจาค การสนับสนุน หรือผลประโยชน์อื่น) เพื่อให้บุคคลกระทำอย่างหนึ่ง อย่างใดที่ผิดกฎหมาย หรือขัดต่อศีลธรรมอันดี ตลอดจนการใช้อำนาจที่ได้มาโดยตำแหน่ง หน้าที่ และ/หรือการใช้ข้อมูลที่ได้รับจากการปฏิบัติหน้าที่ที่ทำงานของบริษัทไปกระทำการใดๆ ที่เป็นการเอื้อประโยชน์ให้กับตนเอง และ/หรือผู้อื่นเพื่อให้ได้มาซึ่งเงิน ทรัพย์สิน ผลประโยชน์อื่นใดที่ไม่เหมาะสมทางธุรกิจ หรือผลประโยชน์ใดโดยมิชอบแก่ตนเอง และ/หรือผู้อื่นทั้งทางตรงและทางอ้อม รวมถึงการกระทำใดๆ ที่ขัดหรือแย้งกับหลักจริยธรรม ยกเว้นแต่เป็นกรณีที่ถูกกฎหมาย ระเบียบ ประกาศ ข้อบังคับ ขนบธรรมเนียมประเพณีของท้องถิ่น หรือจารีตทางการค้าให้กระทำได้

4. ขอบเขต

ห้ามกรรมการ ผู้บริหาร และเจ้าหน้าที่ทุกคน (รวมเรียกว่า “พนักงาน”) ของบริษัทดำเนินการหรือยอมรับการคอร์รัปชันทุกรูปแบบทั้งทางตรง หรือทางอ้อม โดยครอบคลุมธุรกิจในทุกประเทศและทุกหน่วยงานที่เกี่ยวข้อง บริษัทคาดหวังให้ผู้รับมอบอำนาจของบริษัท ตัวแทน ตัวกลางทางธุรกิจอื่นๆ ที่มีความเกี่ยวข้อง หรือกระทำในนามบริษัทปฏิบัติตามนโยบายฉบับนี้

5. หน้าที่และความรับผิดชอบ

- คณะกรรมการบริษัทมีหน้าที่และรับผิดชอบในการพิจารณาและอนุมัตินโยบาย รวมถึงกำหนดให้มีระบบสนับสนุนการต่อต้านการคอร์รัปชันที่มีประสิทธิภาพ เพื่อให้มั่นใจว่าพนักงานทุกคนของบริษัทได้ตระหนักดี และให้ความสำคัญของปัญหาที่เกิดจากการคอร์รัปชัน

• คณะกรรมการตรวจสอบมีหน้าที่และรับผิดชอบ ดังนี้

สอบทานรายงานทางการเงินและบัญชี ระบบการควบคุมภายใน ระบบตรวจสอบภายในและการบริหารความเสี่ยงที่เชื่อมโยงกับความเสี่ยงอันอาจเกิดขึ้นจากการทุจริต เพื่อให้มั่นใจว่าการดำเนินงานของบริษัทมีความรัดกุมเหมาะสม และมีประสิทธิภาพ เป็นไปตามมาตรฐานการบัญชีที่รับรองทั่วไปกำกับดูแลนโยบาย และมาตรการต่อต้านการคอร์รัปชัน เพื่อให้มั่นใจว่าบริษัทได้ปฏิบัติตามหน้าที่ตามกฎหมาย และจริยธรรมที่กำหนดไว้

- กำกับดูแลนโยบายให้ พนักงานทุกคนยึดมั่นถือปฏิบัติตามนโยบายที่บริษัทกำหนดไว้
 - ทบทวนนโยบาย มาตรการในการต่อต้านคอร์รัปชัน การประเมินตนเอง และให้ความเห็นในการพัฒนาปรับปรุงนโยบาย มาตรการต่อต้านการคอร์รัปชันให้สอดคล้องกับการดำเนินธุรกิจ และมีความเหมาะสม ทันสมัย
 - พิจารณานโยบาย หลักเกณฑ์การสรรหา พิจารณาประเมินผลการปฏิบัติงาน การปรับตำแหน่ง และการกำหนดค่าตอบแทนของพนักงาน โดยคำนึงถึงคุณสมบัติ จริยธรรม คุณธรรม การยอมรับ การปฏิบัติที่เคร่งครัดกับนโยบาย การต่อต้านคอร์รัปชัน
 - รายงานผลการกำกับดูแลเกี่ยวกับนโยบาย มาตรการการต่อต้านคอร์รัปชันต่อคณะกรรมการบริษัท
- ประธานเจ้าหน้าที่บริหาร และผู้บริหารมีหน้าที่รับผิดชอบในการกำหนดให้มีระบบ การส่งเสริม และการสนับสนุนนโยบายต่อต้านการคอร์รัปชัน เพื่อสื่อสาร ไปยังพนักงานและผู้เกี่ยวข้องทุกฝ่าย รวมทั้งทบทวนความเหมาะสมของระบบและมาตรการต่างๆ เพื่อให้สอดคล้องกับการเปลี่ยนแปลงของธุรกิจ ระเบียบ ข้อบังคับและข้อกำหนดของกฎหมาย
- หน่วยงานตรวจสอบภายในมีหน้าที่และรับผิดชอบในการตรวจสอบสอบทานการปฏิบัติงานว่าเป็นไปอย่างถูกต้อง ตรงตามนโยบาย แนวทางปฏิบัติ อำนาจในการดำเนินการ ระเบียบปฏิบัติ กฎหมาย และข้อกำหนดของหน่วยงานที่เข้าไปกำกับติดตาม เพื่อให้มั่นใจว่ามีระบบควบคุมที่มีความเหมาะสมและเพียงพอต่อความเสี่ยงจากการคอร์รัปชันที่อาจเกิดขึ้น
- เจ้าหน้าที่ที่จะต้องปฏิบัติหน้าที่ให้สอดคล้องกับนโยบายนี้ กรณีมีข้อสงสัยหรือพบเห็นการฝ่าฝืนนโยบายนี้ จะต้องรายงานต่อผู้บังคับบัญชา หรือผ่านช่องทางการรายงานตามที่บริษัทได้กำหนดไว้

6. นโยบายและแนวทางปฏิบัติ

6.1 บททั่วไป

- พนักงานบริษัททุกระดับต้องปฏิบัติตามนโยบายต่อต้านการคอร์รัปชันและจรรยาบรรณธุรกิจของบริษัท โดยต้องไม่เข้าไปเกี่ยวข้องกับเรื่องคอร์รัปชัน ไม่ว่าโดยทางตรงหรือทางอ้อม
- ผู้บริหารบริษัทไม่พึงละเลยหรือเพิกเฉย เมื่อพบเห็นการกระทำที่เข้าข่ายการคอร์รัปชันที่เกี่ยวข้องกับบริษัทต้องแจ้งให้ผู้บังคับบัญชา หรือบุคคลที่รับผิดชอบทราบ และให้ความร่วมมือในการตรวจสอบข้อเท็จจริงต่างๆ หากมีข้อสงสัยหรือข้อซักถามให้ปรึกษาผู้บังคับบัญชา หรือบุคคลที่กำหนดให้ทำหน้าที่รับผิดชอบเกี่ยวกับการติดตามการปฏิบัติตามจรรยาบรรณของบริษัท ผ่านช่องทางต่างๆ ที่กำหนดไว้
- บริษัทจะให้ความสำคัญและคุ้มครองพนักงานที่ปฏิเสธหรือแจ้งเรื่องการคอร์รัปชันที่เกี่ยวข้องกับบริษัท โดยใช้มาตรการคุ้มครองผู้ร้องเรียน หรือผู้ที่ให้ความร่วมมือในการรายงานการคอร์รัปชัน ตามที่กำหนดไว้ในนโยบายของบริษัท
- ผู้ที่กระทำการคอร์รัปชันเป็นการกระทำผิดจรรยาบรรณของบริษัท ซึ่งจะต้องได้รับการพิจารณาทางวินัยตามระเบียบที่บริษัทกำหนดไว้อย่างสูงสุด นอกจากนี้ อาจจะได้รับโทษตามกฎหมาย หากการกระทำนั้นผิดกฎหมาย

- บริษัทตระหนักถึงความสำคัญในการเผยแพร่ ให้ความรู้ และทำความเข้าใจกับบุคคลที่ต้องปฏิบัติหน้าที่ที่เกี่ยวข้องกับบริษัท หรืออาจเกิดผลกระทบต่อบริษัทในเรื่องที่ต้องปฏิบัติให้เป็นไปตามนโยบายต่อต้านการคอร์รัปชันฉบับนี้เพื่อให้เกิดความชัดเจนในการดำเนินการในเรื่องที่มีความเสี่ยงสูงกับการเกิดการคอร์รัปชัน พนักงานของ บริษัททุกระดับต้องปฏิบัติตามความระมัดระวังในเรื่องที่กำหนดไว้ในข้อ 6.2 ถึงข้อ 6.5 ดังต่อไปนี้

6.2 การช่วยเหลือทางการเมือง

การช่วยเหลือทางการเมือง (Political Contributions) หมายถึง การให้การสนับสนุนทางการเงิน สิ่งของ และ/หรือการเข้าร่วมกิจกรรม ตลอดจนการส่งเสริมให้พนักงานเข้าร่วมกิจกรรมทางการเมืองในนามของบริษัทเพื่อให้ได้มาซึ่งความได้เปรียบทางธุรกิจการค้า ทั้งนี้ ไม่รวมถึงการที่พนักงานเข้าร่วมกิจกรรมตามสิทธิเสรีภาพส่วนบุคคล แต่จะต้องไม่แอบอ้างความเป็นพนักงาน ไม่ใส่เสื้อหรือเครื่องแต่งกายที่มีตราสัญลักษณ์ของบริษัท หรือนำทรัพย์สิน อุปกรณ์ เครื่องมือใดๆ ของบริษัทไปใช้เพื่อประโยชน์ในการดำเนินการใดๆ ในทางการเมือง

บริษัทมีนโยบายดำเนินธุรกิจอย่างเป็นกลาง ไม่ผูกฝัทางการเมืองหรือนักการเมืองมืออาชีพที่สังกัดพรรคการเมือง พรรคใดพรรคหนึ่ง บริษัทจะไม่สนับสนุนทางการเงินหรือสิ่งของให้แก่พรรคการเมือง นักการเมือง หรือผู้สมัครรับเลือกตั้งทางการเมืองใดๆ ไปเพื่อเป็นการช่วยเหลือทางการเมืองตามความหมายในวรรคแรก โดยมีวัตถุประสงค์เพื่อเอื้อประโยชน์ทางธุรกิจให้กับบริษัท

6.3 การบริจาคเพื่อการกุศล

การบริจาคเพื่อการกุศล (Charitable Contribution, Donations and Aid Grants) อาจทำให้เกิดความเสี่ยงต่อบริษัทเนื่องจากกิจกรรมดังกล่าวเกี่ยวข้องกับการใช้จ่ายเงินโดยไม่มีผลตอบแทนที่มีตัวตน และอาจจะใช้เป็นข้ออ้างหรือเส้นทางสำหรับการคอร์รัปชัน และเพื่อไม่ให้เกิดการบริจาคเพื่อการกุศลมีวัตถุประสงค์แอบแฝง บริษัท จึงกำหนดนโยบายและหลักเกณฑ์เกี่ยวกับการบริจาคเพื่อการกุศล กระบวนการสอบทาน และรายละเอียดการควบคุมไว้ดังต่อไปนี้

4. ต้องเป็นการบริจาคในนามบริษัท มิใช่ในนามบุคคลใดบุคคลหนึ่ง และมีหลักฐานในการบริจาค เช่น เอกสารหลักฐานการขอรับบริจาค ใบอนุโมทนาบัตร หรือภาพถ่ายที่บริษัท เข้าไปมีส่วนร่วมในกิจกรรมการบริจาค หลักฐานการมอบสิ่งของหรือเงินบริจาค เป็นต้น
5. ผู้รับบริจาคจะต้องเป็นบุคคล หรือองค์กรที่ไม่ขัดต่อกฎหมาย จารีตประเพณี วัฒนธรรมอันดีงามของประเทศ มีวัตถุประสงค์เพื่อก่อให้เกิดประโยชน์ต่อสังคมอย่างแท้จริงหรือเพื่อเป็นไปตามวัตถุประสงค์ของการดำเนินงานด้วยความรับผิดชอบต่อสังคม (Corporate Social Responsibility: CSR)
6. ไม่มีวัตถุประสงค์แอบแฝงเกี่ยวข้องกับผลประโยชน์ต่างตอบแทนให้กับบุคคลใด หรือหน่วยงานใด ยกเว้น การประกาศเกียรติคุณตามธรรมเนียมปฏิบัติทั่วไป เช่น การติดตราสัญลักษณ์ (Logo) ในสถานที่จัดกิจกรรม เส้นทาง ยานพาหนะ ชุดแต่งกาย ที่ร่วมกิจกรรม การประกาศรายชื่อบริษัท ณ สถานที่จัดงาน หรือในสื่อเพื่อการประชาสัมพันธ์ เป็นต้น

6.4 เงินสนับสนุน

เงินสนับสนุน (Sponsorships) เป็นวิธีการประชาสัมพันธ์ทางธุรกิจของบริษัททางหนึ่ง ซึ่งแตกต่างจากการบริจาคเพื่อการกุศล โดยมีวัตถุประสงค์เพื่อธุรกิจ ตราสินค้า หรือชื่อเสียงของบริษัท ซึ่งมีความเสี่ยงอยู่เนื่องจากการจ่ายเงินสำหรับการ

บริการหรือผลประโยชน์ที่เกี่ยวกับการวัดผลและติดตาม เงินสนับสนุนยังอาจถูกเชื่อมโยงไปเกี่ยวกับการตัดสินใจ บริษัทจึงกำหนดนโยบายและหลักเกณฑ์เกี่ยวกับเงินสนับสนุน กระบวนการสอบทาน และรายละเอียดการควบคุมไว้ดังต่อไปนี้

5. เงินสนับสนุนนั้นต้องทำในนามบริษัทเท่านั้นมิให้ทำในนามบุคคลใดบุคคลหนึ่ง หรือเพื่อการประชาสัมพันธ์บุคคลใดบุคคลหนึ่ง
6. มีหลักฐานพิสูจน์ได้ว่าผู้ขอเงินสนับสนุนได้ทำกิจกรรมตามโครงการที่บริษัทได้สนับสนุนจริง และเป็นการดำเนินการเพื่อก่อให้เกิดประโยชน์ต่อสังคมอย่างแท้จริง หรือเพื่อเป็นไปตามวัตถุประสงค์ของการดำเนินงานด้วยความรับผิดชอบต่อสังคม (Corporate Social Responsibility: CSR)
7. บริษัทจะไม่สนับสนุนบุคคล หรือองค์กรที่ขัดต่อกฎหมาย ศีลธรรม วัฒนธรรมอันดีงามของประเทศ
8. การสนับสนุนจะต้องไม่มีวัตถุประสงค์ตอบแทนเพื่อให้ได้มาซึ่งความได้เปรียบที่ขัดต่อคุณธรรมหรือเป็นการแลกเปลี่ยนอย่างชัดเจนหรือแอบแฝงเพื่อให้ได้มาซึ่งการช่วยเหลือหรือผลประโยชน์

6.5 การให้หรือการรับของขวัญ การรับรอง การต้อนรับ

บริษัทตระหนักดีว่าการสร้างความสัมพันธ์ที่ดีกับพันธมิตรทางธุรกิจเป็นสิ่งสำคัญที่จะนำมาซึ่งความสำเร็จอย่างต่อเนื่องของบริษัท พนักงานสามารถให้หรือรับของขวัญ (Gifts) ค่าบริการรับรอง การต้อนรับ (Hospitality) และ/หรือในรูปค่าใช้จ่ายอื่น (Others) แก่/จาก นิติบุคคล หรือบุคคลใดๆ ได้ หากเข้าเงื่อนไข ดังต่อไปนี้

8. เป็นการให้หรือรับ ในนามบริษัท มิใช่เป็นการให้หรือการรับนามบุคคลใดบุคคลหนึ่ง
9. ไม่เป็นการกระทำที่มีวัตถุประสงค์เพื่อครอบงำ ชักนำ หรือตอบแทน องค์กร นิติบุคคล หรือบุคคลใดๆ เพื่อให้ได้มาซึ่งความได้เปรียบที่ขัดต่อคุณธรรม หรือเป็นการแลกเปลี่ยนอย่างชัดเจนหรือแอบแฝงเพื่อให้ได้มาซึ่งการช่วยเหลือหรือผลประโยชน์
10. ไม่เป็นการกระทำที่ขัดต่อกฎหมาย ข้อบังคับของบริษัท หรือข้อกำหนดของหน่วยงานที่ทำหน้าที่ควบคุมบริษัทที่จดทะเบียนในตลาดหลักทรัพย์แห่งประเทศไทย
11. ไม่เป็นของขวัญที่อยู่ในรูปของเงินสดหรือสิ่งเทียบเท่าเงินสด (เช่น บัตรของขวัญ หรือบัตรกำนัล)
12. การให้หรือการรับจะต้องมีความเหมาะสมกับสถานการณ์ เช่น การให้ของขวัญเล็กๆ น้อยๆ ในช่วงเทศกาลปีใหม่ ตรุษจีน หรือสงกรานต์ รวมทั้งการแสดงความคิดเห็นต่อความสำเร็จ ซึ่งถือเป็นธรรมเนียมปกติ
13. บริษัทจะปฏิเสธการให้ และรับของขวัญ การรับรอง แก่/จาก นิติบุคคล องค์กร และผู้มีอำนาจในการตัดสินใจขององค์กร ที่บริษัทอยู่ระหว่างการประมูลงาน ประกวราคา ทำสัญญาสั่งซื้อ/ส่งจ้าง ยกเว้นการรับรองในการให้บุคคลหรือองค์กรที่มีหน้าที่ตรวจสอบคุณภาพสินค้าหรือบริการ เข้าเยี่ยมชมกระบวนการผลิตที่โรงงานหรือศูนย์บริการของบริษัท เพื่อให้เกิดความมั่นใจในคุณภาพสินค้าหรือบริการ ตามขั้นตอนปกติในการประกวดราคา ประมูล หรือกระบวนการสั่งซื้อหรือส่งจ้าง โดยมูลค่าการต้อนรับ การรับรองจะต้องเป็นไปตามความเหมาะสม
14. พนักงานสามารถรับของขวัญซึ่งมีมูลค่าได้ไม่เกิน 3,000 บาท ในกรณีที่ไม่สามารถปฏิเสธและจะต้องรับของขวัญซึ่งมีมูลค่าเกินกว่า 3,000 บาท ต้องแจ้งให้ผู้บังคับบัญชาทราบ และนำส่งของขวัญดังกล่าวให้แก่เลขานุการบริษัท เพื่อบันทึกลงทะเบียนการรับของขวัญ และนำไปเป็นของรางวัลให้แก่พนักงานในเทศกาลต่างๆ หรือบริจาคเพื่อการกุศลตามความเหมาะสม

7. การประเมินความเสี่ยง

คณะกรรมการบริษัทกำหนดให้มีการประเมินความเสี่ยงด้วยตนเอง (CSA : Control self-assessment) อย่างน้อยปีละ 2 ครั้ง ซึ่งครอบคลุมความเสี่ยงอาจเกิดจากการทุจริตหรือการคอร์รัปชัน และทบทวนมาตรการจัดการความเสี่ยงที่ใช้อยู่ให้มีความเหมาะสมที่จะป้องกันความเสี่ยงให้อยู่ในระดับที่ยอมรับได้ โดยมอบหมายให้คณะกรรมการตรวจสอบ เป็นผู้พิจารณาผลการประเมิน ติดตามผลการพัฒนาปรับปรุงทบทวนมาตรการจัดการความเสี่ยง

8. ทรัพยากรบุคคล

บริษัทจะนำนโยบายฉบับนี้มาใช้เป็นส่วนหนึ่งในการบริหารงานบุคลากรของบริษัท โดยออกเป็นระเบียบข้อบังคับการบริหารงานบุคคล เพื่อให้พนักงานปฏิบัติตามนโยบาย มาตรการการต่อต้านการคอร์รัปชัน และจัดอบรมให้ความรู้แก่พนักงานให้ยึดมั่นในคุณธรรม ยอมรับ และยึดถือปฏิบัติ ในทุกระบวนการตั้งแต่การสรรหา การฝึกอบรม การประเมินผลงาน การให้ค่าตอบแทนและการประเมินผลงาน

9. การอบรมและการสื่อสาร

พนักงาน

พนักงานทุกคนในบริษัทจะได้รับการสื่อสารให้รับทราบนโยบายต่อต้านการคอร์รัปชัน รวมถึงการจัดให้มีการอบรมให้กับผู้บริหาร และเจ้าหน้าที่ของบริษัทเพื่อให้ตระหนักถึงความสำคัญของนโยบายฉบับนี้ นโยบายต่อต้านการคอร์รัปชัน รวมถึงการเปลี่ยนแปลงแก้ไข เพิ่มเติมจะแสดงไว้ในเว็บไซต์ของบริษัท

ตัวแทน ตัวกลางทางธุรกิจ ผู้จัดจำหน่าย/ผู้ให้บริการ และผู้ที่เกี่ยวข้องกับห่วงโซ่อุปทาน (Supply Chain) ของบริษัท

บริษัทจะสื่อสารประชาสัมพันธ์ ให้ความรู้เกี่ยวกับนโยบายต่อต้านการคอร์รัปชันแก่ตัวแทน ตัวกลางทางธุรกิจ ผู้จัดจำหน่ายสินค้า/ผู้ให้บริการ ผู้ที่เกี่ยวข้องกับห่วงโซ่อุปทาน (Supply Chain) ที่เกี่ยวข้องกับกระบวนการทั้งหมดที่มีต่อการสร้างความพอใจให้กับลูกค้า ตั้งแต่กระบวนการจัดซื้อ (Procurement) การผลิต (Manufacturing) การจัดเก็บ (Storage) เทคโนโลยีสารสนเทศ (Information Technology) การจัดจำหน่าย (Distribution) และการขนส่ง (Transportation) ทั้งนี้บริษัทจะร่วมการสนับสนุนในด้านองค์ความรู้ การพัฒนา การปลูกฝังพฤติกรรมในการในเรื่องการต่อต้านการคอร์รัปชัน ให้แก่พนักงานส่งต่อไปถึงบุคลากรในครอบครัวของพนักงาน คู่ค้า และองค์กรที่ทำหน้าที่พัฒนาการต่อต้านการคอร์รัปชันของประเทศ

10. การกำกับติดตามและสอบทาน

ฝ่ายทรัพยากรบุคคลของบริษัทจะทบทวนนโยบายฉบับนี้ และเสนอให้คณะกรรมการตรวจสอบ พิจารณาความเหมาะสม ให้ความเห็นเพื่อเสนอคณะกรรมการบริษัทพิจารณาอนุมัติ หากมีการเปลี่ยนแปลง รวมทั้งกำกับ และติดตามการนำนโยบายฉบับนี้ไปปฏิบัติและให้คำแนะนำต่างๆ อย่างต่อเนื่อง

11. ช่องทางให้ร้องเรียน ชักถามข้อสงสัย หรือพบเห็นการฝ่าฝืนนโยบายมาตรการต่อต้านการทุจริตคอร์รัปชัน

บริษัทเปิดช่องทางสามารถให้ผู้ร้องเรียน ชักถามข้อสงสัย หรือแจ้งเบาะแสการพบเห็นการฝ่าฝืนนโยบายมาตรการต่อต้านการทุจริตคอร์รัปชัน ให้สามารถรายงานได้โดยตรงถึงคณะกรรมการตรวจสอบที่เป็นอิสระของบริษัท ผ่านทางจดหมายอิเล็กทรอนิกส์ในหน้าเว็บไซต์ของบริษัท และ E-Mail :vathusiri@ccp.co.th โดยข้อมูลจะส่งตรงถึงคณะกรรมการตรวจสอบของบริษัท

12. มาตรการในการให้ความคุ้มครองผู้ร้องเรียน (Whistleblower Procedures)

เนื่องจากผู้ร้องเรียน ให้ข้อมูลรวมถึงการแจ้งเบาะแสดังกล่าวจะต้องเปิดเผยความลับและบริษัทสามารถติดต่อสื่อสารกลับไปได้ บริษัทจึงมีมาตรการในการให้ความคุ้มครองผู้ร้องเรียน (Whistleblower Procedures) ไม่ให้ได้รับความเสียหาย หรือผลกระทบต่อ ชื่อเสียง ตำแหน่ง การปฏิบัติงานโดยผู้พิจารณาการร้องเรียนเป็นกรรมการตรวจสอบและกรรมการอิสระของบริษัท มีกระบวนการรับเรื่องร้องเรียนที่มีความปลอดภัย ปฏิบัติตามหลักการกำกับดูแลกิจการที่ดี โดยคำนึงถึงประโยชน์ของผู้มีส่วนได้เสียของบริษัท

13. กระบวนการลงโทษ

การลงโทษให้เป็นไปตามระเบียบว่าด้วยวินัยพนักงานของบริษัท และ/หรือข้อกำหนดที่เกี่ยวข้อง

8.2 รายงานผลการปฏิบัติหน้าที่ของกรรมการตรวจสอบ ณ วันที่ 31 ธันวาคม 2567

8.2.1 การประชุมของกรรมการตรวจสอบรายบุคคล

รายชื่อคณะกรรมการอิสระและกรรมการตรวจสอบ ณ วันที่ 31 ธันวาคม 2567 มีจำนวน 3 ท่าน ดังนี้

รายชื่อกรรมการ	ตำแหน่ง	การประชุมคณะกรรมการปี 2567 (ครั้ง)	
		จำนวนครั้งที่จัดที่มี สิทธิเข้าร่วม	จำนวนครั้งที่เข้าร่วม
นายไพรัตน์ ฉิมมณี	ประธานคณะกรรมการตรวจสอบ/กรรมการอิสระ	4	4
นางสาวสุธีรา ลาภสมบุญกุล	กรรมการตรวจสอบ/กรรมการอิสระ	4	4
นายดาวฤทธิ์ ทองนิ่ม(1)	กรรมการตรวจสอบ/กรรมการอิสระ	4	4

หมายเหตุ (1)ตามมติของคณะกรรมการบริษัทครั้งที่ 1/2567 เมื่อวันที่ 28 กุมภาพันธ์ 2567 อนุมัติการลาออกของนายปรีชา

รัตนานนท์จากตำแหน่งกรรมการอิสระ และกรรมการตรวจสอบ

8.2.2 ให้อธิบายผลการปฏิบัติหน้าที่ของคณะกรรมการตรวจสอบ

โดยผลการปฏิบัติหน้าที่ของคณะกรรมการตรวจสอบ มีรายละเอียดปรากฏตามเอกสารแนบ 6.

8.3 สรุปผลการปฏิบัติหน้าที่ของคณะกรรมการชุดย่อย

8.3.1 รายงานผลการปฏิบัติหน้าที่ของคณะกรรมการบริหารความเสี่ยง

-ไม่มี-

9. การควบคุมภายในและรายการระหว่างกัน

9.1 การควบคุมภายใน

9.1.1 สรุปความเห็นของคณะกรรมการบริษัทเกี่ยวกับระบบการควบคุมภายใน

บริษัทฯ มีระบบการควบคุมภายในซึ่งประยุกต์กรอบแนวทางการควบคุมภายในตามมาตรฐานสากล The Committee Of Sponsoring Organizations Of The Treadway Commission (COSO) และมีกรอบการบริหารความเสี่ยงตามแนวทางของ COSO Enterprise Risk Management – Integrate Framework ปัจจุบันบริษัทฯมีระบบการควบคุมภายในยึดตาม COSO 2013 ที่มีการกำหนดกรอบการควบคุมภายใน 5 องค์ประกอบหลัก และ 17 หลักการย่อย ซึ่งบริษัทฯ ได้ถือปฏิบัติอย่างเหมาะสมแล้วดังต่อไปนี้

1) สภาพแวดล้อมการควบคุม (Control Environment)

- 1.1 บริษัทฯ มีความยึดมั่นในคุณค่าของความซื่อตรง (Integrity) และจริยธรรมขององค์กร
- 1.2 คณะกรรมการบริษัทมีความเป็นอิสระจากฝ่ายบริหาร และทำหน้าที่กำกับดูแล (Oversight) และพัฒนาการดำเนินการด้านการควบคุมภายใน
- 1.3 ฝ่ายบริหารได้จัดให้มีโครงสร้างสายการรายงานบังคับบัญชา การกำหนดอำนาจในการสั่งการและความรับผิดชอบที่เหมาะสมเพื่อให้บริษัทฯ บรรลุวัตถุประสงค์ ภายใต้การกำกับดูแล (Oversight) ของคณะกรรมการบริษัท
- 1.4 บริษัทฯ มีความมุ่งมั่นในการมุ่งใจ พัฒนาและรักษานวัตกรรมที่มีความรู้ความสามารถ
- 1.5 บริษัทฯ กำหนดให้บุคลากรมีหน้าที่และความรับผิดชอบในการควบคุมภายใน เพื่อให้บรรลุตามวัตถุประสงค์

2) การประเมินความเสี่ยง (Risk Assessment)

- 2.1 บริษัทฯ ได้กำหนดวัตถุประสงค์อย่างชัดเจนเพียงพอ เพื่อให้สามารถระบุและประเมินความเสี่ยงต่างๆ ที่เกี่ยวข้องกับการบรรลุวัตถุประสงค์ขององค์กร
- 2.2 มีการระบุและวิเคราะห์ความเสี่ยงทุกประเภทที่อาจกระทบต่อการบรรลุวัตถุประสงค์ไว้อย่างครอบคลุมทั่วทั้งบริษัท
- 2.3 มีการพิจารณาถึงโอกาสที่จะเกิดการทุจริตในการประเมินความเสี่ยงที่จะบรรลุวัตถุประสงค์ของบริษัท
- 2.4 บริษัทฯ สามารถระบุและประเมินความเสี่ยงที่อาจมีผลกระทบต่อการบรรลุวัตถุประสงค์ของระบบการควบคุมภายใน

3) การควบคุมการปฏิบัติงาน (Control Activities)

- 3.1 บริษัทฯ มีมาตรการควบคุมที่ช่วยลดความเสี่ยงที่จะไม่บรรลุวัตถุประสงค์ขององค์กรให้อยู่ในระดับที่ยอมรับได้
- 3.2 บริษัทฯ เลือกและพัฒนากิจกรรมการควบคุมทั่วไปด้วยระบบเทคโนโลยี เพื่อช่วยสนับสนุนการบรรลุวัตถุประสงค์
- 3.3 บริษัทฯ จัดให้มีกิจกรรมการควบคุมผ่านงานนโยบาย ซึ่งได้กำหนดสิ่งที่คาดหวังและขั้นตอนการปฏิบัติเพื่อให้ นโยบายที่กำหนดไว้นั้นสามารถนำไปสู่การปฏิบัติได้

4) ระบบสารสนเทศและการสื่อสารข้อมูล (Information & Communication)

- 4.1 บริษัทฯ มีข้อมูลที่เกี่ยวข้องและมีคุณภาพ เพื่อสนับสนุนให้การควบคุมภายในสามารถดำเนินไปได้ตามที่กำหนดไว้
- 4.2 มีการสื่อสารข้อมูลภายในบริษัทฯ ซึ่งรวมถึงวัตถุประสงค์และความรับผิดชอบต่อการควบคุมภายในที่จำเป็นต่อการสนับสนุนให้การควบคุมภายในสามารถดำเนินไปได้ตามที่วางไว้
- 4.3 บริษัทฯ ได้สื่อสารกับหน่วยงานภายนอก เกี่ยวกับประเด็นที่อาจมีผลกระทบต่อการควบคุมภายใน

5) ระบบการติดตาม (Monitoring Activities)

- 5.1 บริษัทฯ ได้ติดตามและประเมินผลการควบคุมภายใน เพื่อให้มั่นใจได้ว่าการควบคุมภายในยังดำเนินไปอย่างครบถ้วนและเหมาะสม
- 5.2 บริษัทฯ ประเมินและสื่อสารข้อบกพร่องของการควบคุมภายในอย่างทันเวลาต่อบุคคลที่รับผิดชอบซึ่งรวมถึงผู้บริหารระดับสูงและคณะกรรมการบริษัทตามความเหมาะสม

นอกจากนี้บริษัทฯ ได้มุ่งให้ความสำคัญกับการบริหารความเสี่ยงขององค์กร โดยได้พิจารณาการแจกแจงความเสี่ยง จัดอันดับความเสี่ยง กำหนดแนวทางการบริหารความเสี่ยง มอบหมายผู้รับผิดชอบ เพื่อจัดให้มีมาตรการควบคุมและจัดการความเสี่ยงให้อยู่ในระดับที่ยอมรับได้ เพื่อให้บริษัทฯ สามารถบรรลุเป้าหมายที่กำหนดไว้ และเพื่อสร้างความเชื่อมั่นให้กับผู้ถือหุ้นและผู้มีส่วนได้ส่วนเสีย บริษัทฯ ได้มีการจัดการความเสี่ยงและติดตามอย่างใกล้ชิด และมั่นใจได้ว่าความเสี่ยงอยู่ในระดับที่ยอมรับได้ รวมทั้งบริษัทฯ สามารถบรรลุเป้าหมายที่กำหนดไว้ ทั้งนี้บริษัทฯ ได้อธิบายรายละเอียดของปัจจัยความเสี่ยงที่อาจส่งผลกระทบต่อผลการดำเนินงานของบริษัทฯ ไว้ในส่วนของปัจจัยเสี่ยงแล้ว

9.1.2 ความเห็นของคณะกรรมการตรวจสอบที่แตกต่างจากความเห็นของคณะกรรมการบริษัท

คณะกรรมการตรวจสอบไม่มีความเห็นเกี่ยวกับความเพียงพอและความเหมาะสมของระบบการควบคุมภายในของบริษัทที่แตกต่างไปจากคณะกรรมการบริษัท

โดยคณะกรรมการตรวจสอบได้มีการประเมินระบบการควบคุมภายในของบริษัทฯ จากการสอบทานการประเมินระบบการควบคุมภายใน และจากการซักถามข้อมูลจากฝ่ายบริหาร สรุปได้ว่า บริษัทฯ มีระบบการควบคุมภายในที่มีประสิทธิผลเหมาะสมเพียงพอ นอกจากนี้ ผู้สอบบัญชีของบริษัทฯ คือ บริษัท เอ็ม อาร์ แอนด์ แอสโซซิเอท จำกัด ซึ่งเป็นผู้ตรวจสอบรายงานทางการเงินประจำปี 2567 ได้ประเมินประสิทธิภาพระบบการควบคุมภายในของบริษัทฯ ตามที่เห็นว่าจำเป็น โดยพบว่าระบบการควบคุมภายในที่มีสาระสำคัญมีความเหมาะสมและเพียงพอ

9.1.3 ความเห็นของคณะกรรมการตรวจสอบว่าได้ดูแลให้ผู้ดำรงตำแหน่งหัวหน้างานตรวจสอบภายในมีวุฒิการศึกษา ประสบการณ์การอบรมที่เหมาะสมเพียงพอต่อการปฏิบัติหน้าที่ และการแต่งตั้ง ถอดถอน และโยกย้ายผู้ดำรงตำแหน่งหัวหน้างานตรวจสอบภายใน

คณะกรรมการตรวจสอบได้พิจารณาถึงคุณสมบัติของบริษัท ออนเนอร์ ออดิท แอนด์ แอดไวซอรี จำกัด และนางสาวปิยมาศ เรืองแสงรอบ โดยให้ความเห็นว่าผู้ตรวจสอบระบบการควบคุมภายในอิสระ มีวุฒิการศึกษา ประสบการณ์ และการอบรมที่มีความเหมาะสมและเพียงพอต่อการปฏิบัติหน้าที่เป็นผู้ตรวจสอบภายในของบริษัท อีกทั้งมีความเป็นอิสระในการตรวจสอบและประเมินความเพียงพอของระบบการควบคุมภายในและการปฏิบัติตามระบบของบริษัท

ทั้งนี้ คณะกรรมการตรวจสอบมีอำนาจร่วมกับฝ่ายบริหารในการประเมินผลการปฏิบัติงานและพิจารณาอนุมัติ แต่งตั้ง ถอดถอน โยกย้าย บุคคลที่เข้ามาทำหน้าที่ผู้ตรวจสอบระบบการควบคุมภายในบริษัท โดยมีรายละเอียดเกี่ยวกับหัวหน้างานตรวจสอบภายในตามเอกสารแนบ 2 “รายละเอียดเกี่ยวกับหัวหน้างานตรวจสอบภายในและหัวหน้างานกำกับดูแลปฏิบัติงานของบริษัท”

หน่วยงานตรวจสอบภายในมีความเป็นอิสระ รายงานตรงต่อคณะกรรมการตรวจสอบในด้านการตรวจสอบภายใน และรายงานต่อกรรมการผู้จัดการ ในด้านงานบริหารหน่วยงานมีกฎบัตรของหน่วยงานตรวจสอบภายในซึ่งกำหนดภารกิจ ขอบเขต วัตถุประสงค์และภาระหน้าที่ความรับผิดชอบ รวมถึงสิทธิในการปฏิบัติงานตรวจสอบไว้อย่างชัดเจน และมีการจัดทำคู่มือการปฏิบัติงานตรวจสอบที่ปรับปรุงให้เหมาะสมอยู่เสมอ เพื่อใช้อ้างอิงการปฏิบัติงานให้เป็นทิศทางเดียวกัน หน่วยงานตรวจสอบภายในทำหน้าที่ตรวจสอบประเมินระบบการควบคุมภายใน ระบบการบริหารความเสี่ยง และการกำกับดูแลกิจการของบริษัทฯ ตามแผนงานการตรวจสอบประจำปี ซึ่งได้พิจารณาจากปัจจัยเสี่ยงที่เกี่ยวข้อง (Risk Based Audit Approach) โดยผ่านการอนุมัติจากคณะกรรมการตรวจสอบ รวมทั้งการให้คำปรึกษาแนะนำในด้านต่างๆ เพื่อให้เกิดความเชื่อมั่นว่าการปฏิบัติงานของบริษัทฯ จะบรรลุผลสำเร็จตามกลยุทธ์และวัตถุประสงค์ที่กำหนดไว้ อีกทั้งยังทำการติดตามประเมินผลอย่างสม่ำเสมอ เพื่อให้เกิดความมั่นใจในระบบที่วางไว้ได้ดำเนินการเป็นไปอย่างต่อเนื่อง และได้รับการแก้ไขปรับปรุงอย่างสม่ำเสมอ

ในการตรวจสอบประเมินความมีประสิทธิภาพของการบริหารความเสี่ยง หน่วยงานตรวจสอบภายในได้ดำเนินการสอบทานตัวบ่งชี้เหตุการณ์หรือปัจจัยเสี่ยงที่ส่งผลกระทบต่อวัตถุประสงค์ และแนวทางการบริหารความเสี่ยงของผู้ปฏิบัติงานเพื่อให้มั่นใจว่ามีการระบุและประเมินความเสี่ยงได้อย่างถูกต้องเหมาะสม และมีการบริหารความเสี่ยงที่เป็นระบบสามารถจัดการความเสี่ยงให้อยู่ในระดับที่ยอมรับได้และมีการรายงานอย่างครบถ้วนทันเวลา พร้อมทั้งยังมีการติดตามสอบทานความเสี่ยงอย่างต่อเนื่องสม่ำเสมอ

ในการตรวจประเมินความมีประสิทธิภาพของระบบการควบคุมภายใน หน่วยงานตรวจสอบภายในได้จัดทำแบบประเมินความเพียงพอของระบบการควบคุมภายในของแต่ละระบบงาน รวมทั้งได้ทำการสอบทานผลการปฏิบัติงาน เพื่อให้มั่นใจว่า บริษัทฯ สามารถบรรลุวัตถุประสงค์ที่ตั้งไว้อย่างมีประสิทธิภาพและประสิทธิผล โดยปฏิบัติตามกฎระเบียบ ข้อบังคับ ต่างๆ อย่างเคร่งครัด และรายงานทางการเงินมีความถูกต้องน่าเชื่อถือ

ในการตรวจประเมินความมีประสิทธิภาพของการกำกับดูแลกิจการ หน่วยงานตรวจสอบภายในได้ประเมินการกำกับดูแลกิจการตามหลักการกำกับดูแลกิจการที่ดีของตลาดหลักทรัพย์แห่งประเทศไทยเป็นเกณฑ์ เพื่อให้มั่นใจว่า บริษัทฯ มีโครงสร้างและการสนับสนุนของกระบวนการที่จำเป็นในการนำไปสู่ผลสำเร็จของการกำกับดูแลที่ดีและโปร่งใสและให้ความสำคัญเป็นธรรมเท่าเทียมกัน ตลอดจนมีการนำทรัพยากรไปใช้อย่างมีประสิทธิภาพ ประสิทธิภาพ ตรงตามวัตถุประสงค์ เพื่อก่อให้เกิดประโยชน์สูงสุดต่อผู้มีส่วนได้เสียทุกฝ่าย ทั้งนี้ได้ตรวจประเมินการกำกับดูแลกิจการตามข้อกำหนดใหม่ของสำนักงานคณะกรรมการกำกับหลักทรัพย์และตลาดหลักทรัพย์เพื่อสร้างความยั่งยืนให้กับบริษัทฯ

นอกจากนี้หัวหน้าหน่วยงานตรวจสอบภายในได้ปฏิบัติหน้าที่สนับสนุนหน้าที่ของเลขานุการของคณะกรรมการตรวจสอบ เพื่อสนับสนุนภาระหน้าที่และความรับผิดชอบทุกหน้าที่ของคณะกรรมการตรวจสอบที่ได้รับมอบหมายมาจากคณะกรรมการบริษัทให้มีประสิทธิผล และยังมีบทบาทในการให้คำปรึกษาแนะนำในด้านต่างๆ ในด้านความเสี่ยงระดับองค์กร และในด้านการรักษาความปลอดภัยด้านสารสนเทศของบริษัทฯ หน่วยงานตรวจสอบภายในได้ยึดถือมาตรฐานการปฏิบัติงานวิชาชีพการตรวจสอบ (Standard for the Professional Practice of Internal Auditing), COSO 2013 เป็นกรอบหรือแนวทางในการปฏิบัติงาน และให้มีการปฏิบัติงานที่เป็นอิสระ เที่ยงธรรม สอดคล้องกับมาตรฐานสากล และให้ความสำคัญต่อการพัฒนาฝึกอบรมอย่างต่อเนื่อง

ผู้ตรวจสอบระบบการควบคุมภายใน (บุคคลภายนอก)

บริษัทฯ ได้แต่งตั้งให้ นางสาวปิยมาศ เรืองแสงรอบ กรรมการบริหาร บริษัท อนเนอร์ ออดิท แอนด์ แอดไวซอรี จำกัด เป็นหัวหน้างานตรวจสอบภายใน เพื่อทำหน้าที่ปฏิบัติงานตรวจสอบภายในทุกด้านตามมาตรฐานการตรวจสอบภายใน และวิเคราะห์ความเสี่ยง จัดทำแผนการตรวจสอบ รวมถึงจัดทำรายงานการตรวจสอบภายในให้เป็นไปตามมาตรฐาน ซึ่งคณะกรรมการตรวจสอบได้มีความเห็นว่า ผู้ดำรงตำแหน่งหัวหน้างานตรวจสอบภายในมีวุฒิการศึกษา ประสบการณ์ การอบรมที่เหมาะสมเพียงพอกับการปฏิบัติหน้าที่ดังกล่าว (รายละเอียดคุณสมบัติผู้ดำรงตำแหน่งหัวหน้างานตรวจสอบภายใน ตามเอกสารแนบ 3)

ผู้รับผิดชอบสูงสุดในสายงานบัญชีและการเงิน และผู้ควบคุมดูแลการทำบัญชี

บริษัทฯ ได้แต่งตั้งให้ นายไพชยนต์ แก้วมงคล ผู้จัดการฝ่ายการบัญชี ให้ดำรงตำแหน่งผู้รับผิดชอบสูงสุดในสายงานบัญชีและการเงิน และผู้ควบคุมดูแลการทำบัญชี โดยรับผิดชอบในการจัดทำรายงานทางการเงิน และเปิดเผยข้อมูลตามรายละเอียดประกอบงบการเงินของบริษัทฯ ให้มีความครบถ้วนและถูกต้อง โดยผู้จัดการฝ่ายการบัญชีเป็นผู้มีคุณสมบัติ วุฒิการศึกษา ประสบการณ์ และการอบรมที่เหมาะสมเพียงพอกับการปฏิบัติหน้าที่ดังกล่าว

(รายละเอียดคุณสมบัติผู้ดำรงตำแหน่งผู้รับผิดชอบสูงสุดในสายงานบัญชีและการเงิน และผู้ควบคุมดูแลการทำบัญชี ตามเอกสารแนบ

9.2. รายการระหว่างกัน

การทำรายการระหว่างกันของบริษัทฯ

บริษัทฯ มีนโยบายทำรายการระหว่างกันกับบุคคลหรือกิจการที่เกี่ยวข้องกัน หมายถึง บุคคลหรือกิจการที่อยู่ภายใต้การควบคุมของกลุ่มบริษัท หรือสามารถควบคุมกลุ่มบริษัททั้งทางตรงและทางอ้อม หรือมีอิทธิพลอย่างเป็นสาระสำคัญในการตัดสินใจด้านการเงินหรือการดำเนินงานของกลุ่มบริษัท

บุคคลหรือกิจการที่เกี่ยวข้องกันประกอบด้วย

ชื่อกิจการ	ประเภทธุรกิจ	ลักษณะความสัมพันธ์
บริษัท ตะวันออกการขนส่ง จำกัด	ลงทุนในกิจการอื่น	บริษัทย่อย
บริษัท ชลประทีปสินทรัพย์ จำกัด	ให้เช่าอสังหาริมทรัพย์	บริษัทย่อย
บริษัท ชลบุรีกันยง จำกัด	จำหน่ายวัสดุก่อสร้างและอุปกรณ์ตกแต่งบ้าน	บริษัทย่อย
บริษัท สมาร์ทคอนกรีต จำกัด (มหาชน)	ผลิตและจำหน่ายคอนกรีตมวลเบา	บริษัทย่อย
บริษัท ซีซีพี เพ็ชรสโตนส์ จำกัด	ผลิตและจำหน่ายผลิตภัณฑ์บล็อกคอนกรีต	บริษัทย่อย
บริษัท ซาลี ท็อป โลจิสติกส์ โซลูชั่น จำกัด “CTLS”	ให้เช่าและบริการคลังสินค้า	การร่วมค้า (ดูหมายเหตุ 9)
บริษัท ดี.เอส.วี.ที คลังสินค้า จำกัด	ให้เช่าคลังสินค้าและพื้นที่ และให้บริการด้านวัตถุดิบทรายทุกประเภท	บริษัทร่วม (ถือหุ้นโดย CTLS)
บริษัท 9 อินเตอร์ โลจิสติกส์ จำกัด	บริหารจัดการด้านโลจิสติกส์ครบวงจร	การร่วมค้าของ CTLS
บริษัท เอทีซี คอนกรีตชลบุรี จำกัด	ผลิตและจำหน่ายผลิตภัณฑ์คอนกรีตทุกชนิด	การร่วมค้าของ CTLS
บริษัท ระยองมาบตาพุดธุรกิจ จำกัด	พัฒนาที่ดิน	มีผู้ถือหุ้นและกรรมการร่วมกัน



ชื่อกิจการ	ประเภทธุรกิจ	ลักษณะความสัมพันธ์
บริษัท สมายล์ แอสเสท จำกัด	ค้าส่งหริมทรัพย์	มีผู้ถือหุ้นและกรรมการร่วมกัน
บริษัท ชลประทีปบริหารสินทรัพย์ จำกัด	ค้าส่งหริมทรัพย์	มีผู้ถือหุ้นและกรรมการร่วมกัน
บริษัท ทีปกรโฮลดิ้ง จำกัด	ลงทุนในกิจการอื่น	มีผู้ถือหุ้นและกรรมการร่วมกัน
บริษัท ทีปกร เลค แอนด์ แลนด์ จำกัด	บริหารอสังหาริมทรัพย์	มีผู้ถือหุ้นและกรรมการร่วมกัน
บริษัท ชลบุรีสงวนวงศ์ธุรกิจ จำกัด	ค้าส่งหริมทรัพย์	มีผู้ถือหุ้นและกรรมการร่วมกัน
บริษัท บางพระธุรกิจ จำกัด	ให้เช่าอสังหาริมทรัพย์	มีผู้ถือหุ้นและกรรมการร่วมกัน
บริษัท อ่างหิน พลังงาน จำกัด	สถานีบริการน้ำมันเชื้อเพลิง	มีผู้ถือหุ้นและกรรมการร่วมกัน
บริษัท อ่างหิน เครื่องดื่ม จำกัด	ร้านขายปลีกเครื่องดื่มไม่มีแอลกอฮอล์	มีผู้ถือหุ้นและกรรมการร่วมกัน
บริษัท พีเจเอฟ เทรตดิ้ง จำกัด (เดิมชื่อบริษัท แอล ที เฟรม จำกัด)	ผลิตสินค้าประเภทหน้าต่างและประตู	มีผู้ถือหุ้นและกรรมการร่วมกัน
บริษัท ซีแพนเนล จำกัด(มหาชน)	ผลิตและจำหน่ายผนังคอนกรีตสำเร็จรูป	กรรมการเป็นญาติของกรรมการ
ผู้บริหารสำคัญ	-	บุคคลที่มีอำนาจและความรับผิดชอบในการวางแผน สิ่งการและควบคุมกิจการต่างๆ ของบริษัทไม่ว่าทางตรงหรือทางอ้อม ทั้งนี้รวมถึงกรรมการของบริษัท (ไม่ว่าจะทำหน้าที่ในระดับบริหารหรือไม่ก็ตาม)

นโยบายการกำหนดราคาสำหรับแต่ละประเภทรายการมีดังนี้

ประเภทรายการ	นโยบายการกำหนดราคา
รายได้จากการขายสินค้า / ทรัพย์สิน	ราคาตลาดหรือราคาเทียบเคียงกับราคาตลาด
รายได้จากการให้เช่าและบริการ	ราคาตลาดหรือราคาที่ตกลงกันตามสัญญา
ดอกเบี้ยรับ	อ้างอิงต้นทุนทางการเงินของผู้ให้กู้
เงินปันผลรับ	ตามจำนวนที่ประกาศจ่าย
รายได้อื่น	ราคาตามสัญญา
ซื้อสินค้า / น้ำมันรถ / ทรัพย์สิน	ราคาตลาดหรือราคาเทียบเคียงกับราคาตลาด
ค่าเช่าจ่าย	ราคาที่ตกลงกันตามสัญญา
ค่าใช้จ่ายอื่น	อ้างอิงอัตราค่าธรรมเนียมของธนาคารพาณิชย์/ ราคาตลาด
ดอกเบี้ยจ่าย	อ้างอิงต้นทุนทางการเงินของผู้ให้กู้
เงินปันผลจ่าย	ตามจำนวนที่ประกาศจ่าย
ค่าประกันวงเงินสินเชื่อ	ไม่คิดค่าธรรมเนียมค่าประกัน
ค่าตอบแทนผู้บริหารสำคัญ	จำนวนตามที่ตกลงกัน

2. มาตรการหรือขั้นตอนการอนุมัติรายการระหว่างกันของบริษัทฯ

คณะกรรมการได้ร่วมกันพิจารณาและมีมติเป็นเอกฉันท์ว่า รายการระหว่างกันกับบุคคลที่อาจขัดแย้งกันในอนาคต จะต้องผ่านการเห็นชอบจากคณะกรรมการบริษัท โดยคณะกรรมการตรวจสอบจะต้องเห็นชอบด้วยกับรายการนั้น ทั้งนี้ การอนุมัติการทำรายการระหว่างกันจะคำนึงถึงประโยชน์สูงสุดของบริษัทฯ ความยุติธรรม ความสมเหตุสมผลของรายการและราคาที่เป็นไปตามตลาด นอกจากนี้ ผู้มีส่วนได้ส่วนเสียหรืออาจขัดแย้งทางผลประโยชน์ในรายการระหว่างกันจะไม่สามารถเข้ามามีส่วนร่วมอนุมัติรายการระหว่างกันในลักษณะดังกล่าวได้ และหากเป็นรายการระหว่างกันที่เข้าข่ายตามข้อบังคับประกาศ คำสั่ง ข้อกำหนด หรือกฎของตลาดหลักทรัพย์แห่งประเทศไทย บริษัทฯ จะปฏิบัติตามข้อกำหนดของตลาดหลักทรัพย์แห่งประเทศไทย

3. นโยบายหรือแนวโน้มการทำรายการระหว่างกันในอนาคต

นโยบายการทำรายการระหว่างกันที่จะเกิดขึ้นในอนาคต จะกำหนดตามลักษณะการค้าทั่วไปโดยอ้างอิงกับราคา และเงื่อนไขตลาดที่เหมาะสมและก่อให้เกิดประโยชน์ต่อบริษัทฯ โดยกรรมการตรวจสอบจะเป็นผู้ตรวจสอบความจำเป็นและความสมเหตุสมผลของรายการระหว่างกันดังกล่าว ทั้งนี้ ในกรณีที่คณะกรรมการตรวจสอบไม่มีความชำนาญในการพิจารณา รายการระหว่างกันที่อาจเกิดขึ้น คณะกรรมการตรวจสอบสามารถให้ผู้เชี่ยวชาญทางวิชาชีพอิสระหรือผู้สอบบัญชีของบริษัทฯ เป็นผู้ให้ความเห็นเกี่ยวกับรายการระหว่างกันดังกล่าวเพื่อนำไปใช้ประกอบการพิจารณาอนุมัติรายการระหว่างกันของ คณะกรรมการบริษัท หรือผู้ถือหุ้นตามแต่กรณี

ส่วนที่ 3 : งบการเงิน

รายงานความรับผิดชอบของคณะกรรมการต่อรายงานทางการเงิน

คณะกรรมการบริษัทได้ตระหนักถึงภาระหน้าที่และความรับผิดชอบในฐานะกรรมการบริษัทจดทะเบียน ในการเป็นผู้รับผิดชอบต่อการเงินของบริษัท ผลิตภัณฑ์คอนกรีตชลบุรี จำกัด (มหาชน) และบริษัทย่อย ซึ่งงบการเงินดังกล่าวได้จัดทำขึ้นตามมาตรฐานการรายงานทางการเงิน (TFRS) โดยพิจารณาเลือกใช้นโยบายบัญชีที่เหมาะสมและถือปฏิบัติอย่างสม่ำเสมอ ประกอบกับการใช้ดุลยพินิจอย่างรอบคอบระมัดระวัง และประมาณการที่สมเหตุสมผลในการจัดทำ มีการเปิดเผยข้อมูลสำคัญอย่างเพียงพอในหมายเหตุประกอบงบการเงิน ตลอดจนแสดงคำอธิบายและการวิเคราะห์ฐานะทางการเงินและผลการดำเนินงานของบริษัทและบริษัทย่อย เพื่อให้เกิดประโยชน์ต่อผู้ถือหุ้นและนักลงทุนทั่วไป ทั้งนี้งบการเงินดังกล่าวได้ผ่านการตรวจสอบและให้ความเห็นอย่างไม่มีเงื่อนไขจากผู้สอบบัญชีรับอนุญาตที่เป็นอิสระ

นอกจากนี้ คณะกรรมการบริษัทได้ส่งเสริมให้บริษัทฯ ปฏิบัติตามหลักการกำกับดูแลกิจการที่ดี ตลอดจนจัดให้มีระบบการบริหารความเสี่ยง ระบบการควบคุมภายในที่มีประสิทธิภาพและประสิทธิผลเพื่อให้มั่นใจได้ว่าการบันทึกข้อมูลทางบัญชี มีความถูกต้อง ครบถ้วนและเพียงพอที่จะดำรงรักษาไว้ซึ่งทรัพย์สินของบริษัท และบริษัทย่อย รวมถึงป้องกันไม่ให้เกิดการทุจริตหรือการดำเนินการที่ผิดปกติดังมีสาระสำคัญ

ในการนี้คณะกรรมการตรวจสอบของบริษัท ซึ่งประกอบด้วยกรรมการที่เป็นอิสระทำหน้าที่สอบทานเกี่ยวกับคุณภาพของรายงานทางการเงินและระบบการควบคุมภายใน โดยความเห็นของคณะกรรมการตรวจสอบในรายงานของคณะกรรมการตรวจสอบ ซึ่งแสดงไว้ในรายงานประจำปี และแบบแสดงรายการข้อมูลประจำปี (แบบ 56-1 One Report) แล้ว

คณะกรรมการบริษัทมีความเห็นว่าการกำกับดูแลกิจการที่ดี ระบบการบริหารความเสี่ยงและระบบการควบคุมภายในของบริษัท มีความเพียงพอและเหมาะสมสามารถสร้างความเชื่อมั่นอย่างสมเหตุสมผลได้ว่ารายงานทางการเงินของบริษัท และบริษัทย่อย สำหรับปีสิ้นสุดวันที่ 31 ธันวาคม 2567 ได้จัดทำและเปิดเผยโดยถูกต้องตามที่ควรในสาระสำคัญตามหลักการบัญชีที่รับรองทั่วไป

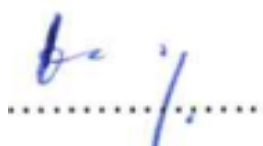
(นางชลธิชา ทิปกรสุขเกษม)
ประธานกรรมการ

(นายอาทิตย์ ทิปกรสุขเกษม)
กรรมการผู้จัดการ



แบบแสดงรายการข้อมูลประจำปี/รายงานประจำปี 2567

(แบบ 56-1 One Report)

บริษัท ผลิตภัณฑ์คอนกรีตชลบุรี จำกัด (มหาชน)

บริษัท ผลิตภัณฑ์คอนกรีตชลบุรี จำกัด (มหาชน) และบริษัทย่อย

งบการเงิน

สำหรับปีสิ้นสุดวันที่ 31 ธันวาคม 2567

และรายงานของผู้สอบบัญชีรับอนุญาต

บริษัท เอ็ม อาร์ แอนด์ แอสโซซิเอท จำกัด

ผู้สอบบัญชีรับอนุญาต

รายงานของผู้สอบบัญชีรับอนุญาต

เสนอ ผู้ถือหุ้นและคณะกรรมการของบริษัท ผลิตภัณฑ์คอนกรีตชลบุรี จำกัด (มหาชน)

ความเห็น

ข้าพเจ้าได้ตรวจสอบงบการเงินรวมของบริษัท ผลิตภัณฑ์คอนกรีตชลบุรี จำกัด (มหาชน) (“บริษัท”) และบริษัทย่อย (“กลุ่มบริษัท”) ซึ่งประกอบด้วยงบฐานะการเงินรวม ณ วันที่ 31 ธันวาคม 2567 และงบกำไรขาดทุนเบ็ดเสร็จรวม งบการเปลี่ยนแปลงส่วนของผู้ถือหุ้นรวมและงบกระแสเงินสดรวมสำหรับปีสิ้นสุดวันเดียวกัน และหมายเหตุประกอบงบการเงินรวมซึ่งรวมถึงสรุปนโยบายการบัญชีที่มีสาระสำคัญ นอกจากนี้ ข้าพเจ้ายังได้ตรวจสอบงบการเงินเฉพาะกิจการของบริษัท ผลิตภัณฑ์คอนกรีตชลบุรี จำกัด (มหาชน) ซึ่งประกอบด้วยงบฐานะการเงินเฉพาะกิจการ ณ วันที่ 31 ธันวาคม 2567 และงบกำไรขาดทุนเบ็ดเสร็จเฉพาะกิจการ งบการเปลี่ยนแปลงส่วนของผู้ถือหุ้นเฉพาะกิจการและงบกระแสเงินสดเฉพาะกิจการสำหรับปีสิ้นสุดวันเดียวกันและหมายเหตุประกอบงบการเงินเฉพาะกิจการซึ่งรวมถึงสรุปนโยบายการบัญชีที่มีสาระสำคัญ

ข้าพเจ้าเห็นว่า งบการเงินรวมข้างต้นนี้แสดงฐานะการเงินรวมของบริษัท ผลิตภัณฑ์คอนกรีตชลบุรี จำกัด (มหาชน) และบริษัทย่อย ณ วันที่ 31 ธันวาคม 2567 และผลการดำเนินงานรวม และกระแสเงินสดรวมสำหรับปีสิ้นสุดวันเดียวกันโดยถูกต้องตามที่ควรในสาระสำคัญตามมาตรฐานการรายงานทางการเงิน และงบการเงินเฉพาะกิจการข้างต้นนี้แสดงฐานะการเงินเฉพาะกิจการของบริษัท ผลิตภัณฑ์คอนกรีตชลบุรี จำกัด (มหาชน) ณ วันที่ 31 ธันวาคม 2567 และผลการดำเนินงานเฉพาะกิจการและกระแสเงินสดเฉพาะกิจการสำหรับปีสิ้นสุดวันเดียวกัน โดยถูกต้องตามที่ควรในสาระสำคัญตามมาตรฐานการรายงานทางการเงิน

เกณฑ์ในการแสดงความเห็น

ข้าพเจ้าได้ปฏิบัติตามตรวจสอบตามมาตรฐานการสอบบัญชี ความรับผิดชอบของข้าพเจ้าได้กล่าวไว้ในวรรคความรับผิดชอบของผู้สอบบัญชีต่อการตรวจสอบงบการเงินรวมและงบการเงินเฉพาะกิจการในรายงานของข้าพเจ้า ข้าพเจ้ามีความเป็นอิสระจากกลุ่มบริษัทตามประมวลจริยบรรณของผู้ประกอบวิชาชีพบัญชี รวมถึงมาตรฐานเรื่องความเป็นอิสระที่กำหนดโดยสภาวิชาชีพบัญชี (ประมวลจริยบรรณของผู้ประกอบวิชาชีพบัญชี) ในส่วนที่เกี่ยวข้องกับการตรวจสอบงบการเงินรวมและงบการเงินเฉพาะกิจการ และข้าพเจ้าได้ปฏิบัติตามความรับผิดชอบด้านจริยบรรณอื่นๆ ตามประมวลจริยบรรณของผู้ประกอบวิชาชีพบัญชี ข้าพเจ้าเชื่อว่าหลักฐานการสอบบัญชีที่ข้าพเจ้าได้รับเพียงพอและเหมาะสมเพื่อใช้เป็นเกณฑ์ในการแสดงความเห็นของข้าพเจ้า

เรื่องสำคัญในการตรวจสอบ

เรื่องสำคัญในการตรวจสอบคือ เรื่องต่างๆ ที่มีนัยสำคัญที่สุดตามดุลยพินิจของผู้ประกอบวิชาชีพของข้าพเจ้าในการตรวจสอบงบการเงินรวมและงบการเงินเฉพาะกิจการสำหรับงวดปัจจุบัน ข้าพเจ้าได้นำเรื่องเหล่านี้มาพิจารณาในบริบทของการตรวจสอบงบการเงินรวมและงบการเงินเฉพาะกิจการ โดยรวมและในการแสดงความเห็นของข้าพเจ้า ทั้งนี้ ข้าพเจ้าไม่ได้แสดงความเห็นแยกต่างหากสำหรับเรื่องเหล่านี้

ความถูกต้อง ครบถ้วนและตรงงวดบัญชีของรายได้จากการขายสินค้า

คำอธิบายเกี่ยวกับความเสี่ยง

รายได้จากการขายสินค้าเป็นการเพิ่มขึ้นของประโยชน์เชิงเศรษฐกิจในรูปของกระแสรับเข้าของสินทรัพย์ที่เกิดจากภาระที่ต้องปฏิบัติโดยการโอนการควบคุมในสินค้าให้แก่ลูกค้าซึ่งเกี่ยวข้องกับกิจกรรมหลักทางธุรกิจ รายได้จากการขายนั้นมีนัยสำคัญโดยตรงต่อผลการดำเนินงานและมีจำนวนเงินที่เป็นสาระสำคัญต่องบการเงิน นอกจากนี้ การขายสินค้าในแต่ละปียังมีปริมาณรายการเป็นจำนวนมาก ดังนั้น จึงต้องมีความเชื่อมั่นได้ว่ารายการขายสินค้าถูกบันทึกบัญชีไว้อย่างถูกต้อง ครบถ้วนและตรงงวดบัญชี

ทั้งนี้ นโยบายการบัญชีที่สำคัญและข้อมูลอื่นเกี่ยวกับรายได้จากการขายสินค้าเปิดเผยไว้ในหมายเหตุประกอบงบการเงินข้อ 3 ข้อ 18 ข้อ 23 และข้อ 32

การตอบสนองต่อความเสี่ยง

ข้าพเจ้าได้ใช้วิธีการตรวจสอบบัญชีที่สำคัญดังต่อไปนี้ในการตอบสนองต่อความเสี่ยงที่มีนัยสำคัญที่ได้ระบุและประเมินไว้เพื่อบริหารจัดการความเสี่ยงดังกล่าวให้อยู่ในระดับที่เหมาะสมและยอมรับได้ และไม่ก่อให้เกิดการแสดงข้อมูลที่ขัดต่อข้อเท็จจริงอันเป็นสาระสำคัญในงบการเงิน

- การอ่าน สอบถามและทำความเข้าใจเกี่ยวกับวงจรรายได้และนโยบายการรับรู้รายได้จากการขายสินค้า
- การทดสอบและประเมินผลความมีประสิทธิภาพ ประสิทธิผลและการเชื่อถือได้ของการออกแบบและการปฏิบัติการของระบบควบคุมภายในที่เกี่ยวข้องกับวงจรรายได้
- การวิเคราะห์เปรียบเทียบข้อมูลที่เกี่ยวข้องกับรายได้จากการขายสินค้า
- การทดสอบในเนื้อหาของสาระของรายได้จากการขายสินค้า เช่น การตรวจสอบเอกสารประกอบรายการขายสินค้า การส่งหนังสือยืนยันยอด การกระทบรายการและจำนวนเงินของการขายระหว่างการรายงานทางบัญชีและการรายงานทางภาษี และการตรวจคัดลอกขายว่าบันทึกไว้ถูกต้องตรงงวดบัญชีหรือไม่

ข้อมูลและเหตุการณ์ที่เน้น

ข้าพเจ้าขอให้สังเกตหมายเหตุประกอบงบการเงินรวมข้อ 30 ซึ่งเปิดเผยข้อมูลเกี่ยวกับประมาณการหนี้สินของบริษัท ย่อยแห่งหนึ่งจากการที่กรมสรรพากรประเมินภาษีเงินได้และภาษีมูลค่าเพิ่มจากการขายสินทรัพย์ในอดีต ซึ่งในปัจจุบัน บริษัทย่อยอยู่ระหว่างการเตรียมการเพื่อยื่นอุทธรณ์การประเมินภาษีดังกล่าวต่อศาลภาษีอากรกลาง งบฐานะการเงินรวมของปี 2567 มิได้บันทึกประมาณการหนี้สินที่เกี่ยวข้องด้วยจำนวนเงินที่ถูกประเมินแต่บันทึกด้วยประมาณการที่ดีที่สุดของฝ่ายบริหาร ผลที่สุดของเรื่องนี้ยังคงไม่แน่นอนและขึ้นอยู่กับกระบวนการทางกฎหมายในอนาคตที่ไม่อาจระบุได้ในปัจจุบัน ทั้งนี้ ข้าพเจ้ามิได้แสดงความเห็นอย่างมีเงื่อนไขต่อเรื่องดังกล่าวนี้

เรื่องอื่น

งบการเงินรวมของบริษัท ผลิตภัณฑ์คอนกรีตชลบุรี จำกัด (มหาชน) และบริษัทย่อยและงบการเงินเฉพาะกิจการของบริษัท ผลิตภัณฑ์คอนกรีตชลบุรี จำกัด (มหาชน) ของปี 2566 ที่แสดงเป็นข้อมูลเปรียบเทียบตรวจสอบโดยผู้สอบบัญชีอื่นในสำนักงานเดียวกันกับข้าพเจ้าซึ่งแสดงความเห็นอย่างไม่มีเงื่อนไขตามรายงานลงวันที่ 28 กุมภาพันธ์ 2567

ข้อมูลอื่น

ผู้บริหารเป็นผู้รับผิดชอบต่อข้อมูลอื่น ข้อมูลอื่นประกอบด้วยข้อมูลซึ่งรวมอยู่ในรายงานประจำปีแต่ไม่รวมถึงงบการเงินรวมและงบการเงินเฉพาะกิจการและรายงานของผู้สอบบัญชีที่อยู่ในรายงานนั้น ข้าพเจ้าคาดว่าข้าพเจ้าจะได้รับข้อมูลอื่นดังกล่าวข้างต้นภายหลังวันที่ในรายงานของผู้สอบบัญชีนี้

ความเห็นของข้าพเจ้าต่องบการเงินรวมและงบการเงินเฉพาะกิจการไม่ครอบคลุมถึงข้อมูลอื่นและข้าพเจ้าไม่ได้ให้ความเชื่อมั่นต่อข้อมูลอื่น

ความรับผิดชอบของข้าพเจ้าที่เกี่ยวข้องกับการตรวจสอบงบการเงินรวมและงบการเงินเฉพาะกิจการคือ การอ่านและพิจารณาว่าข้อมูลอื่นมีความขัดแย้งที่มีสาระสำคัญกับงบการเงินรวมและงบการเงินเฉพาะกิจการหรือกับความรู้ที่ได้รับจากการตรวจสอบของข้าพเจ้า หรือปรากฏว่าข้อมูลอื่นมีการแสดงข้อมูลที่ขัดต่อข้อเท็จจริงอันเป็นสาระสำคัญหรือไม่

เมื่อข้าพเจ้าได้อ่านข้อมูลอื่นดังกล่าวข้างต้น หากข้าพเจ้าสรุปได้ว่ามีการแสดงข้อมูลที่ขัดต่อข้อเท็จจริงอันเป็นสาระสำคัญ ข้าพเจ้าต้องสื่อสารเรื่องดังกล่าวกับคณะกรรมการตรวจสอบเพื่อให้คณะกรรมการตรวจสอบรับทราบและจัดให้มีการแก้ไขข้อมูลที่แสดงขัดต่อข้อเท็จจริงตามความเหมาะสม

ความรับผิดชอบของผู้บริหารและคณะกรรมการตรวจสอบต่อการเงินรวมและงบการเงินเฉพาะกิจการ

ผู้บริหารมีหน้าที่รับผิดชอบในการจัดทำและนำเสนอการเงินรวมและงบการเงินเฉพาะกิจการเหล่านี้โดยถูกต้องตามที่ควรตามมาตรฐานการรายงานทางการเงิน และรับผิดชอบเกี่ยวกับการควบคุมภายในที่ผู้บริหารพิจารณาว่าจำเป็นเพื่อให้สามารถจัดทำการเงินรวมและงบการเงินเฉพาะกิจการที่ปราศจากการแสดงข้อมูลที่ขัดต่อข้อเท็จจริงอันเป็นสาระสำคัญไม่ว่าจะเกิดจากการทุจริตหรือข้อผิดพลาด

ในการจัดทำการเงินรวมและงบการเงินเฉพาะกิจการ ผู้บริหารรับผิดชอบในการประเมินความสามารถของกลุ่มบริษัทในการดำเนินงานต่อเนื่อง การเปิดเผยเรื่องที่เกี่ยวข้องกับการดำเนินงานต่อเนื่องตามความเหมาะสม และการใช้เกณฑ์การบัญชีสำหรับการดำเนินงานต่อเนื่องเว้นแต่ผู้บริหารมีความตั้งใจที่จะเลิกกลุ่มบริษัทหรือหยุดดำเนินงานหรือไม่สามารถดำเนินงานต่อเนื่องต่อไปได้

คณะกรรมการตรวจสอบมีหน้าที่ในการกำกับดูแลกระบวนการในการจัดทำรายงานทางการเงินของกลุ่มบริษัท

ความรับผิดชอบของผู้สอบบัญชีต่อการตรวจสอบการเงินรวมและงบการเงินเฉพาะกิจการ

การตรวจสอบของข้าพเจ้ามีวัตถุประสงค์เพื่อให้ได้ความเชื่อมั่นอย่างสมเหตุสมผลว่างบการเงินรวมและงบการเงินเฉพาะกิจการโดยรวมปราศจากการแสดงข้อมูลที่ขัดต่อข้อเท็จจริงอันเป็นสาระสำคัญหรือไม่ ไม่ว่าจะเกิดจากการทุจริตหรือข้อผิดพลาด และเสนอรายงานของผู้สอบบัญชีซึ่งรวมความเห็นของข้าพเจ้าอยู่ด้วย ความเชื่อมั่นอย่างสมเหตุสมผลคือ ความเชื่อมั่นในระดับสูงแต่ไม่ได้เป็นการรับประกันว่าการปฏิบัติงานตรวจสอบตามมาตรฐานการสอบบัญชีจะสามารถตรวจพบข้อมูลที่ขัดต่อข้อเท็จจริงอันเป็นสาระสำคัญที่มีอยู่ได้เสมอไป ข้อมูลที่ขัดต่อข้อเท็จจริงอาจเกิดจากการทุจริตหรือข้อผิดพลาดและถือว่ามีความสำคัญเมื่อคาดการณ์ได้อย่างสมเหตุสมผลว่ารายการที่ขัดต่อข้อเท็จจริงแต่ละรายการหรือทุกรายการรวมกันจะมีผลต่อการตัดสินใจทางเศรษฐกิจของผู้ใช้การเงินรวมและงบการเงินเฉพาะกิจการจากการใช้การเงินรวมและงบการเงินเฉพาะกิจการเหล่านี้

ในการตรวจสอบของข้าพเจ้าตามมาตรฐานการสอบบัญชี ข้าพเจ้าได้ใช้ดุลยพินิจและการสังเกตและสงสัยของผู้ประกอบวิชาชีพตลอดการตรวจสอบ การปฏิบัติงานของข้าพเจ้ารวมถึง

- ระบุและประเมินความเสี่ยงจากการแสดงข้อมูลที่ขัดต่อข้อเท็จจริงอันเป็นสาระสำคัญในงบการเงินรวมและงบการเงินเฉพาะกิจการไม่ว่าจะเกิดจากการทุจริตหรือข้อผิดพลาด ออกแบบและปฏิบัติตามวิธีการตรวจสอบเพื่อตอบสนองต่อความเสี่ยงเหล่านั้น และได้หลักฐานการสอบบัญชีที่เพียงพอและเหมาะสมเพื่อเป็นเกณฑ์ในการแสดงความเห็นของข้าพเจ้า ความเสี่ยงที่ไม่พบข้อมูลที่ขัดต่อข้อเท็จจริงอันเป็นสาระสำคัญซึ่งเป็นผลมาจากการทุจริตจะสูงกว่าความเสี่ยงที่เกิดจากข้อผิดพลาด เนื่องจากการทุจริตอาจเกี่ยวกับการสมรู้ร่วมคิด การปลอมแปลงเอกสารหลักฐาน การตั้งใจละเว้นการแสดงผลข้อมูล การแสดงผลข้อมูลที่ไม่ตรงตามข้อเท็จจริงหรือการแทรกแซงการควบคุมภายใน

- ทำความเข้าใจในระบบการควบคุมภายในที่เกี่ยวข้องกับการตรวจสอบ เพื่อออกแบบวิธีการตรวจสอบที่เหมาะสมกับสถานการณ์ แต่ไม่ใช่เพื่อวัตถุประสงค์ในการแสดงความเห็นต่อความมีประสิทธิภาพของการควบคุมภายในของกลุ่มบริษัท
- ประเมินความเหมาะสมของนโยบายการบัญชีที่ผู้บริหารใช้และความสมเหตุสมผลของประมาณการทางบัญชีและการเปิดเผยข้อมูลที่เกี่ยวข้องซึ่งจัดทำขึ้นโดยผู้บริหาร
- สรุปเกี่ยวกับความเหมาะสมของการใช้เกณฑ์การบัญชีสำหรับการดำเนินงานต่อเนื่องของผู้บริหารและจากหลักฐานการสอบบัญชีที่ได้รับ สรุปว่ามีความไม่แน่นอนที่มีสาระสำคัญที่เกี่ยวกับเหตุการณ์หรือสถานการณ์ที่อาจเป็นเหตุให้เกิดข้อสงสัยอย่างมีนัยสำคัญต่อความสามารถของกลุ่มบริษัทในการดำเนินงานต่อเนื่องหรือไม่ ถ้าข้าพเจ้าได้ข้อสรุปว่ามีความไม่แน่นอนที่มีสาระสำคัญ ข้าพเจ้าต้องกล่าวไว้ในรายงานของผู้สอบบัญชีของข้าพเจ้าโดยให้ข้อสังเกตถึงการเปิดเผยข้อมูลในงบการเงินรวมและงบการเงินเฉพาะกิจการที่เกี่ยวข้อง หรือถ้าการเปิดเผยดังกล่าวไม่เพียงพอ ความเห็นของข้าพเจ้าจะเปลี่ยนแปลงไป ข้อสรุปของข้าพเจ้าขึ้นอยู่กับหลักฐานการสอบบัญชีที่ได้รับจนถึงวันที่ในรายงานของผู้สอบบัญชีของข้าพเจ้า อย่างไรก็ตาม เหตุการณ์หรือสถานการณ์ในอนาคตอาจเป็นเหตุให้กลุ่มบริษัทต้องหยุดการดำเนินงานต่อเนื่อง
- ประเมินการนำเสนอ โครงสร้างและเนื้อหาของงบการเงินรวมและงบการเงินเฉพาะกิจการโดยรวม รวมถึงการเปิดเผยข้อมูลว่างบการเงินรวมและงบการเงินเฉพาะกิจการแสดงรายการและเหตุการณ์ในรูปแบบที่ทำให้มีการนำเสนอข้อมูลโดยถูกต้องตามที่ควรหรือไม่
- ได้รับหลักฐานการสอบบัญชีที่เหมาะสมอย่างเพียงพอเกี่ยวกับข้อมูลทางการเงินของกิจการภายในกลุ่มหรือกิจกรรมทางธุรกิจภายในกลุ่มบริษัทเพื่อแสดงความเห็นต่องบการเงินรวม ข้าพเจ้ารับผิดชอบต่อการกำหนดแนวทางการควบคุมดูแล และการปฏิบัติงานตรวจสอบกลุ่มบริษัท ข้าพเจ้าเป็นผู้รับผิดชอบแต่เพียงผู้เดียวต่อความเห็นของข้าพเจ้า

ข้าพเจ้าได้สื่อสารกับคณะกรรมการตรวจสอบในเรื่องต่าง ๆ ที่สำคัญ ซึ่งรวมถึงขอบเขตและช่วงเวลาของการตรวจสอบตามที่ได้วางแผนไว้ ประเด็นที่มีนัยสำคัญที่พบจากการตรวจสอบ รวมถึงข้อบกพร่องที่มีนัยสำคัญในระบบการควบคุมภายในหากข้าพเจ้าได้พบในระหว่างการตรวจสอบของข้าพเจ้า

ข้าพเจ้าได้ให้คำรับรองแก่คณะกรรมการตรวจสอบว่าข้าพเจ้าได้ปฏิบัติตามข้อกำหนดจรรยาบรรณที่เกี่ยวข้องกับความเป็นอิสระ และได้สื่อสารกับคณะกรรมการตรวจสอบเกี่ยวกับความสัมพันธ์ทั้งหมดตลอดจนเรื่องอื่นซึ่งข้าพเจ้าเชื่อว่ามีเหตุผลที่บุคคลภายนอกอาจพิจารณาว่ากระทบต่อความเป็นอิสระและการดำเนินการเพื่อขจัดอุปสรรคหรือมาตรการป้องกันของข้าพเจ้า (ถ้ามี)

จากเรื่องที่ได้สื่อสารกับคณะกรรมการตรวจสอบ ข้าพเจ้าได้พิจารณาเรื่องต่างๆ ที่มีนัยสำคัญที่สุดในการตรวจสอบงบการเงินรวมและงบการเงินเฉพาะกิจการในงวดปัจจุบันและกำหนดเป็นเรื่องสำคัญในการตรวจสอบ ข้าพเจ้าได้อธิบายเรื่องเหล่านี้ในรายงานของผู้สอบบัญชีไว้แต่กฎหมายหรือข้อบังคับไม่ให้เปิดเผยต่อสาธารณะเกี่ยวกับเรื่องดังกล่าว หรือในสถานการณ์ที่ยากที่จะเกิดขึ้น ข้าพเจ้าพิจารณาว่าไม่ควรสื่อสารเรื่องดังกล่าวในรายงานของข้าพเจ้า เพราะการกระทำดังกล่าวสามารถคาดการณ์ได้อย่างสมเหตุสมผลว่าจะมีผลกระทบในทางลบมากกว่าผลประโยชน์ต่อส่วนได้เสียสาธารณะจากการสื่อสารดังกล่าว



(นายอักรเดช เปี้ยนสกุล)

ผู้สอบบัญชีรับอนุญาต

เลขทะเบียน 5389

บริษัท เอ็ม อาร์ แอนด์ แอสโซซิเอท จำกัด

กรุงเทพมหานคร

27 กุมภาพันธ์ 2568



แบบแสดงรายการข้อมูลประจำปี/รายงานประจำปี 2567
(แบบ 56-1 One Report)
บริษัท ผลิตภัณฑ์คอนกรีตชลบุรี จำกัด (มหาชน)

บริษัท ผลิตภัณฑ์คอนกรีตชลบุรี จำกัด (มหาชน) และบริษัทย่อย

งบฐานะการเงิน

ณ วันที่ 31 ธันวาคม 2567 และ 2566

สินทรัพย์

หมายเหตุ	พันบาท			
	งบการเงินรวม		งบการเงินเฉพาะกิจการ	
	2567	2566	2567	2566
สินทรัพย์หมุนเวียน				
เงินสดและรายการเทียบเท่าเงินสด		301,971	213,551	37,929
ลูกหนี้การค้าและลูกหนี้หมุนเวียนอื่น - สุทธิ	4, 5	342,068	563,973	218,496
ส่วนของลูกหนี้ตามสัญญาเช่าที่ถึงกำหนด รับชำระภายในหนึ่งปี		-	457	-
เงินให้กู้ยืมระยะสั้น	4	92,220	37,500	55,720
สินค้าคงเหลือ - สุทธิ	6	299,882	345,239	193,154
สินทรัพย์ทางการเงินหมุนเวียนอื่น	7, 8	16,262	77,680	15
สินทรัพย์หมุนเวียนอื่น	4	3,275	3,237	3,408
รวมสินทรัพย์หมุนเวียน		1,055,678	1,241,637	508,722
สินทรัพย์ไม่หมุนเวียน				
เงินฝากสถาบันการเงินที่มีภาระค้ำประกัน	17	38,850	29,850	-
สินทรัพย์ทางการเงินไม่หมุนเวียนอื่น - สุทธิ	8	-	15,000	-
เงินลงทุนในบริษัทย่อย	9	-	-	673,497
เงินลงทุนในบริษัทร่วม	9, 10	-	1,500	-
เงินลงทุนในการร่วมค้า	9	3,198	-	5,100
สินทรัพย์ที่เกิดจากสัญญาไม่หมุนเวียน	12	12,559	12,620	-
เงินให้กู้ยืมระยะยาวแก่บุคคลและกิจการอื่น	11	37,500	-	8,500
อสังหาริมทรัพย์เพื่อการลงทุน - สุทธิ	12	281,680	281,706	182,583
ที่ดิน อาคารและอุปกรณ์ - สุทธิ	4, 13	1,393,017	1,412,190	691,968
สินทรัพย์สิทธิการใช้ - สุทธิ	14	101,256	112,731	96,658
สินทรัพย์ที่ไม่ได้ใช้ในการดำเนินงาน - สุทธิ	13	151	-	-
สินทรัพย์ไม่มีตัวตน - สุทธิ	15	1,410	1,649	976
สินทรัพย์ภายใต้การควบคุม - สุทธิ	16	37,660	40,274	11,590
สินทรัพย์ไม่หมุนเวียนอื่น		29,206	12,363	17,124
รวมสินทรัพย์ไม่หมุนเวียน		1,936,487	1,919,883	1,687,996
รวมสินทรัพย์		2,992,165	3,161,520	2,196,718



หมายเหตุประกอบงบการเงินเป็นส่วนหนึ่งของงบการเงินนี้

บริษัท ผลิตภัณฑ์คอนกรีตชลบุรี จำกัด (มหาชน) และบริษัทย่อย

งบฐานะการเงิน

ณ วันที่ 31 ธันวาคม 2567 และ 2566

หนี้สินและส่วนของผู้ถือหุ้น

หมายเหตุ	พันบาท			
	งบการเงินรวม		งบการเงินเฉพาะกิจการ	
	2567	2566	2567	2566
หนี้สินหมุนเวียน				
เงินกู้ยืมระยะสั้นจากสถาบันการเงิน	17	100,974	494,392	85,974
เจ้าหนี้การค้าและเจ้าหนี้หมุนเวียนอื่น	4, 18	465,686	550,111	320,220
ส่วนของเงินกู้ยืมระยะยาวจากสถาบันการเงิน				
ที่ถึงกำหนดชำระภายในหนึ่งปี	17	62,391	72,243	62,391
ส่วนของหนี้สินตามสัญญาเช่าที่ถึงกำหนดชำระ				
ภายในหนึ่งปี	4, 19	44,036	19,481	35,386
ค่าตอบแทนสิทธิการเช่ารับล่วงหน้าส่วนที่จะรับรู้				
เป็นรายได้ภายในหนึ่งปี	12	3,194	3,194	-
เงินกู้ยืมระยะสั้น	4	8,000	-	97,000
ภาษีเงินได้ค้างจ่าย		14,038	18,757	-
ประมาณการหนี้สินอื่น	30	79,899	79,899	-
รวมหนี้สินหมุนเวียน		778,218	1,238,077	600,971
หนี้สินไม่หมุนเวียน				
เงินกู้ยืมระยะยาวจากสถาบันการเงิน - สุทธิ	17	210,780	26,203	210,780
หนี้สินตามสัญญาเช่า - สุทธิ	4, 19	131,723	78,391	126,477
ค่าตอบแทนสิทธิการเช่ารับล่วงหน้า - สุทธิ	12	37,636	40,829	-
หนี้สินผลประโยชน์ของพนักงานหลังออกจากงาน	20	83,723	73,481	56,352
รวมหนี้สินไม่หมุนเวียน		463,862	218,904	393,609
รวมหนี้สิน		1,242,080	1,456,981	994,580

หมายเหตุประกอบงบการเงินเป็นส่วนหนึ่งของงบการเงินนี้



แบบแสดงรายการข้อมูลประจำปี/รายงานประจำปี 2567
(แบบ 56-1 One Report)
บริษัท ผลิตภัณฑ์คอนกรีตชลบุรี จำกัด (มหาชน)

บริษัท ผลิตภัณฑ์คอนกรีตชลบุรี จำกัด (มหาชน) และบริษัทย่อย

งบฐานะการเงิน

ณ วันที่ 31 ธันวาคม 2567 และ 2566

หนี้สินและส่วนของผู้ถือหุ้น (ต่อ)

หมายเหตุ	พันบาท			
	งบการเงินรวม		งบการเงินเฉพาะกิจการ	
	2567	2566	2567	2566
ส่วนของผู้ถือหุ้น				
ทุนเรือนหุ้น - มูลค่าหุ้นละ 0.25 บาท				
- ทุนจดทะเบียน - หุ้นสามัญ 2,768,030,181 หุ้น	692,007	692,007	692,007	692,007
- ทุนที่ออกและชำระแล้ว - หุ้นสามัญ 2,768,030,181 หุ้น	692,007	692,007	692,007	692,007
ส่วนเกินมูลค่าหุ้น	33	274,137	274,137	274,137
กำไรสะสม				
- จัดสรรเป็นทุนสำรองตามกฎหมาย	33	47,583	43,283	43,283
- ยังไม่ได้จัดสรร		382,694	327,300	199,445
องค์ประกอบอื่นของส่วนของผู้ถือหุ้น		102,168	108,706	(11,034)
รวมส่วนที่เป็นของบริษัทใหญ่		1,498,589	1,445,433	1,202,138
ส่วนได้เสียที่ไม่มีอำนาจควบคุม		251,496	259,106	-
รวมส่วนของผู้ถือหุ้น		1,750,085	1,704,539	1,149,023
รวมหนี้สินและส่วนของผู้ถือหุ้น		2,992,165	3,161,520	2,196,718
				2,303,772

หมายเหตุประกอบงบการเงินเป็นส่วนหนึ่งของงบการเงินนี้



แบบแสดงรายการข้อมูลประจำปี/รายงานประจำปี 2567
(แบบ 56-1 One Report)
บริษัท ผลิตภัณฑ์คอนกรีตชลบุรี จำกัด (มหาชน)

บริษัท ผลิตภัณฑ์คอนกรีตชลบุรี จำกัด (มหาชน) และบริษัทย่อย

งบกำไรขาดทุนเบ็ดเสร็จ

สำหรับปีสิ้นสุดวันที่ 31 ธันวาคม 2567 และ 2566

รายละเอียด	หมายเหตุ	พันบาท			
		งบการเงินรวม		งบการเงินเฉพาะกิจการ	
		2567	2566	2567	2566
รายได้	4				
รายได้จากการขาย - สุทธิ	18, 23, 32	2,695,862	2,922,142	1,584,987	1,573,556
รายได้จากการให้เช่าและการให้บริการ	12, 23, 32	42,066	56,933	47,809	62,240
รายได้อื่น		31,752	25,701	25,516	30,079
รวมรายได้		2,769,680	3,004,776	1,658,312	1,665,875
ค่าใช้จ่าย	4				
ต้นทุนขาย	6, 32	2,121,886	2,284,914	1,353,795	1,345,445
ต้นทุนการให้เช่าและการให้บริการ	19, 32	9,215	11,310	5,027	7,028
ต้นทุนในการจัดจำหน่าย	32	271,331	294,180	187,889	193,797
ค่าใช้จ่ายในการบริหาร	19	186,833	184,074	68,577	77,300
รวมค่าใช้จ่าย		2,589,265	2,774,478	1,615,288	1,623,570
กำไรจากการดำเนินงาน		180,415	230,298	43,024	42,305
รายได้ทางการเงิน	4	8,858	3,555	2,936	87
ต้นทุนทางการเงิน	4, 19	(34,052)	(32,376)	(35,599)	(33,087)
ขาดทุนจากการด้อยค่าของสินทรัพย์					
ทางการเงินไม่หมุนเวียนอื่น	8	-	(10,000)	-	-
เงินปันผลรับ	4, 9	-	-	81,624	38,628
กำไรก่อนส่วนแบ่งขาดทุนจากเงินลงทุนในบริษัทร่วมและ					
 การร่วมค้าและภาษีเงินได้		155,221	191,477	91,985	47,933
ส่วนแบ่งขาดทุนจากเงินลงทุนในบริษัทร่วมและการร่วมค้า	9, 10	(352)	-	-	-
กำไรก่อนภาษีเงินได้		154,869	191,477	91,985	47,933
ค่าใช้จ่ายภาษีเงินได้	22	36,800	35,150	7,062	1,568
กำไรสำหรับปี		118,069	156,327	84,923	46,365
กำไร (ขาดทุน) เบ็ดเสร็จอื่นสำหรับปี					
รายการที่จะไม่ถูกจัดประเภทใหม่ไว้ใน					
กำไรหรือขาดทุนในภายหลัง					
- ขาดทุนจากการวัดมูลค่าใหม่ของหนี้สินผลประโยชน์					
ของพนักงานตามหลักคณิตศาสตร์ประกันภัย					
- สุทธิจากผลกระทบภาษีเงินได้	20, 22	(6,538)	(4,171)	(4,129)	(1,955)
กำไรเบ็ดเสร็จรวมสำหรับปี		111,531	152,156	80,794	44,410

หมายเหตุประกอบงบการเงินเป็นส่วนหนึ่งของงบการเงินนี้



แบบแสดงรายการข้อมูลประจำปี/รายงานประจำปี 2567
(แบบ 56-1 One Report)
บริษัท ผลิตภัณฑ์คอนกรีตชลบุรี จำกัด (มหาชน)

บริษัท ผลิตภัณฑ์คอนกรีตชลบุรี จำกัด (มหาชน) และบริษัทย่อย
งบกำไรขาดทุนเบ็ดเสร็จ (ต่อ)
สำหรับปีสิ้นสุดวันที่ 31 ธันวาคม 2567 และ 2566

	พันบาท			
	งบการเงินรวม		งบการเงินเฉพาะกิจการ	
	2567	2566	2567	2566
การแบ่งปันกำไร				
- ส่วนที่เป็นของบริษัทใหญ่	86,685	115,707	84,923	46,365
- ส่วนที่เป็นของส่วนได้เสียที่ไม่มีอำนาจควบคุม	31,384	40,620	-	-
	<u>118,069</u>	<u>156,327</u>	<u>84,923</u>	<u>46,365</u>
การแบ่งปันกำไรเบ็ดเสร็จรวม				
- ส่วนที่เป็นของบริษัทใหญ่	80,835	112,161	80,794	44,410
- ส่วนที่เป็นของส่วนได้เสียที่ไม่มีอำนาจควบคุม	30,696	39,995	-	-
	<u>111,531</u>	<u>152,156</u>	<u>80,794</u>	<u>44,410</u>
กำไรต่อหุ้นขั้นพื้นฐาน (บาท)				
- ส่วนที่เป็นของบริษัทใหญ่	<u>0.0313</u>	<u>0.0418</u>	<u>0.0307</u>	<u>0.0168</u>
จำนวนหุ้นสามัญเฉลี่ยถ่วงน้ำหนัก (พันหุ้น)	<u>2,768,030</u>	<u>2,768,030</u>	<u>2,768,030</u>	<u>2,768,030</u>

หมายเหตุประกอบงบการเงินเป็นส่วนหนึ่งของงบการเงินนี้



บริษัท ผลิตภัณฑ์คอนกรีตชลบุรี จำกัด (มหาชน) และบริษัทย่อย
งบการเปลี่ยนแปลงส่วนของผู้ถือหุ้น
สำหรับปีสิ้นสุดวันที่ 31 ธันวาคม 2567 และ 2566

งบการเงินรวม (พันบาท)												
องค์ประกอบอื่นของส่วนของผู้ถือหุ้น												
กำไรสะสม					ขาดทุนจากการวัดมูลค่าใหม่							
หมายเหตุ	ทุนที่ออก และชำระแล้ว	ส่วนเกิน มูลค่าหุ้น	จัดสรรเป็น ทุนสำรอง ตามกฎหมาย	ยังไม่ได้ จัดสรร	ผลต่างจากการ เปลี่ยนแปลงสัดส่วน การถือหุ้นในบริษัทย่อย	เงินสหรับจากการ จำหน่ายใบสำคัญแสดง สิทธิในบริษัทย่อย	ของหนี้สินผลประโยชน์ ของพนักงานตามหลัก คณิตศาสตร์ประกันภัย	รวมองค์ประกอบ อื่นของส่วน ของผู้ถือหุ้น	รวมส่วนที่ เป็นของ บริษัทใหญ่	ส่วนได้เสีย ที่ไม่มีอำนาจ ควบคุม	รวมส่วนของ ผู้ถือหุ้น	
ยอดคงเหลือ ณ วันที่ 1 มกราคม 2566	692,007	274,137	40,883	213,368	84,118	35,620	(6,861)	112,877	1,333,272	233,042	1,566,314	
กำไรเบ็ดเสร็จรวมสำหรับปี	-	-	-	116,332	-	-	(4,171)	(4,171)	112,161	39,995	152,156	
จัดสรรเป็นทุนสำรองตามกฎหมาย	33	-	-	2,400	(2,400)	-	-	-	-	-	-	
เงินปันผลจ่าย	9, 31	-	-	-	-	-	-	-	-	(13,931)	(13,931)	
ยอดคงเหลือ ณ วันที่ 31 ธันวาคม 2566	692,007	274,137	43,283	327,300	84,118	35,620	(11,032)	108,706	1,445,433	259,106	1,704,539	
กำไรเบ็ดเสร็จรวมสำหรับปี	-	-	-	87,373	-	-	(6,538)	(6,538)	80,835	30,696	111,531	
ส่วนได้เสียที่ไม่มีอำนาจควบคุมลดลง												
จากการสูญเสียอำนาจควบคุมในบริษัทย่อย	9	-	-	-	-	-	-	-	-	(3,411)	(3,411)	
จัดสรรเป็นทุนสำรองตามกฎหมาย	33	-	-	4,300	(4,300)	-	-	-	-	-	-	
เงินปันผลจ่าย	9, 21, 31	-	-	-	(27,679)	-	-	-	(27,679)	(34,895)	(62,574)	
ยอดคงเหลือ ณ วันที่ 31 ธันวาคม 2567	692,007	274,137	47,583	382,694	84,118	35,620	(17,570)	102,168	1,498,589	251,496	1,750,085	

หมายเหตุประกอบงบการเงินเป็นส่วนหนึ่งของงบการเงินนี้



บริษัท ผลิตภัณฑ์คอนกรีตชลบุรี จำกัด (มหาชน) และบริษัทย่อย

งบแสดงการเปลี่ยนแปลงส่วนของผู้ถือหุ้น

สำหรับปีสิ้นสุดวันที่ 31 ธันวาคม 2567 และ 2566

งบการเงินเฉพาะกิจการ (พันบาท)							
หมายเหตุ	ทุนที่ออก และชำระแล้ว	ส่วนเกิน มูลค่าหุ้น	กำไรสะสม		องค์ประกอบอื่นของ ส่วนของผู้ถือหุ้น		รวมส่วนของ ผู้ถือหุ้น
			จัดสรรเป็น ทุนสำรอง ตามกฎหมาย	ยังไม่ได้ จัดสรร	ขาดทุนจากการวัดมูลค่าใหม่ ของหนี้สินผลประโยชน์ของ พนักงานตามหลักคณิตศาสตร์ประกันภัย		
ยอดคงเหลือ ณ วันที่ 1 มกราคม 2566	692,007	274,137	40,883	102,536	(4,950)	1,104,613	
กำไรเบ็ดเสร็จรวมสำหรับปี	-	-	-	46,365	(1,955)	44,410	
จัดสรรเป็นทุนสำรองตามกฎหมาย	33	-	2,400	(2,400)	-	-	
ยอดคงเหลือ ณ วันที่ 31 ธันวาคม 2566	692,007	274,137	43,283	146,501	(6,905)	1,149,023	
กำไรเบ็ดเสร็จรวมสำหรับปี	-	-	-	84,923	(4,129)	80,794	
จัดสรรเป็นทุนสำรองตามกฎหมาย	33	-	4,300	(4,300)	-	-	
เงินปันผลจ่าย	21	-	-	(27,679)	-	(27,679)	
ยอดคงเหลือ ณ วันที่ 31 ธันวาคม 2567	692,007	274,137	47,583	199,445	(11,034)	1,202,138	

หมายเหตุประกอบงบการเงินเป็นส่วนหนึ่งของงบการเงินนี้



บริษัท ผลิตภัณฑ์คอนกรีตชลบุรี จำกัด (มหาชน) และบริษัทย่อย

งบกระแสเงินสด

สำหรับปีสิ้นสุดวันที่ 31 ธันวาคม 2567 และ 2566

	พันบาท			
	งบการเงินรวม		งบการเงินเฉพาะกิจการ	
	2567	2566	2567	2566
กระแสเงินสดจากกิจกรรมดำเนินงาน				
กำไรสำหรับปี	118,069	156,327	84,923	46,365
รายการปรับปรุง				
หนี้สูญและค่าเผื่อผลขาดทุนด้านเครดิตที่คาดว่าจะเกิดขึ้นเพิ่มขึ้น (ลดลง)	(1,492)	12,208	(3,928)	10,750
ค่าเผื่อการลดลงของมูลค่าสินค้าที่เสื่อมสภาพ				
และเคลื่อนไหวช้าลดลง	(1,808)	(1,830)	(277)	(276)
ค่าเสื่อมราคาและค่าตัดจำหน่าย	166,339	161,270	89,062	84,324
ค่าเผื่อการด้อยค่าของสินทรัพย์ถาวรเพิ่มขึ้น	475	-	-	-
ค่าเผื่อการด้อยค่าของสินทรัพย์ทางการเงินไม่หมุนเวียนอื่นเพิ่มขึ้น	-	10,000	-	-
ขาดทุนจากการวัดมูลค่าสินทรัพย์ทางการเงินหมุนเวียนอื่น	125	145	-	-
ขาดทุน (กำไร) สุทธิจากการจำหน่ายและตัดจำหน่ายสินทรัพย์ถาวร	(10,432)	823	(2,643)	(2,666)
ส่วนแบ่งขาดทุนจากเงินลงทุนในบริษัทร่วมและการร่วมค้า	352	-	-	-
รายได้จากค่าตอบแทนสิทธิการเช่า	(3,193)	(3,194)	-	-
ค่าเผื่อการด้อยค่าของสินทรัพย์ที่ไม่ได้ใช้ในการดำเนินงาน				
เพิ่มขึ้น (ลดลง)	(151)	2,012	-	-
กำไรจากอัตราแลกเปลี่ยนที่ังไม่เกิดขึ้นจริง	(13)	(19)	(13)	-
ค่าใช้จ่ายผลประโยชน์ของพนักงานหลังออกจากงาน	6,660	6,114	4,237	4,045
เงินปันผลรับ	-	-	(81,624)	(38,628)
ดอกเบี้ยรับ	(8,858)	(3,555)	(2,936)	(87)
ดอกเบี้ยจ่าย	32,423	32,376	33,985	33,087
ค่าใช้จ่ายภาษีเงินได้	36,800	35,150	7,062	1,568
	335,296	407,827	127,848	138,482
การเปลี่ยนแปลงในสินทรัพย์และหนี้สินดำเนินงาน				
สินทรัพย์ดำเนินงานลดลง (เพิ่มขึ้น) :				
ลูกหนี้การค้าและลูกหนี้หมุนเวียนอื่น	216,745	(154,229)	138,693	(152,009)
สินค้าคงเหลือ	42,019	(22,357)	35,146	(23,930)
สินทรัพย์หมุนเวียนอื่น	(38)	346	(171)	415
สินทรัพย์ไม่หมุนเวียนอื่น	(8,375)	(1,237)	(8,472)	(1,523)
หนี้สินดำเนินงานเพิ่มขึ้น (ลดลง) :				
เจ้าหนี้การค้าและเจ้าหนี้หมุนเวียนอื่น	(81,994)	88,860	(55,064)	101,965
จ่ายผลประโยชน์ของพนักงานหลังออกจากงาน	(4,588)	(2,080)	(3,711)	(1,652)
เงินสหรับจากการดำเนินงาน	499,065	317,130	234,269	61,748
จ่ายภาษีเงินได้	(37,272)	(30,301)	-	-
เงินสดสุทธิได้มาจากการดำเนินงาน	461,793	286,829	234,269	61,748

หมายเหตุประกอบงบการเงินเป็นส่วนหนึ่งของงบการเงินนี้



บริษัท ผลิตภัณฑ์คอนกรีตชลบุรี จำกัด (มหาชน) และบริษัทย่อย

งบกระแสเงินสด (ต่อ)

สำหรับปีสิ้นสุดวันที่ 31 ธันวาคม 2567 และ 2566

	พันบาท			
	งบการเงินรวม		งบการเงินเฉพาะกิจการ	
	2567	2566	2567	2566
กระแสเงินสดจากกิจกรรมลงทุน				
ดอกเบี้ยรับ	7,941	3,063	1,917	87
เงินฝากสถาบันการเงินที่มีภาระค้ำประกันเพิ่มขึ้น	(9,000)	-	-	-
สินทรัพย์ทางการเงินหมุนเวียนอื่นลดลง (เพิ่มขึ้น)	76,293	(26,300)	-	-
ส่วนได้เสียที่ไม่มีอำนาจควบคุมลดลงจากการสูญเสียอำนาจควบคุมในบริษัทย่อย (สุทธิจากการลดลงของเงินลงทุนในบริษัทร่วมและเงินได้ที่สูญเสียไปจากการร่วมค้า)	(1,444)	-	-	-
รับเงินปันผลจากบริษัทย่อย	-	-	81,624	38,628
เงินให้กู้ยืมระยะสั้นแก่กิจการที่เกี่ยวข้องกันเพิ่มขึ้น	(54,720)	-	(55,720)	-
เงินให้กู้ยืมระยะยาวแก่บุคคลและกิจการอื่นเพิ่มขึ้น	(37,500)	-	(8,500)	-
เงินจ่ายล่วงหน้าค่าซื้อสินทรัพย์ถาวรเพิ่มขึ้น	(19,382)	(17,202)	(1,888)	(16,088)
อสังหาริมทรัพย์เพื่อการลงทุนเพิ่มขึ้น	-	-	-	(45,446)
สินทรัพย์ถาวรเพิ่มขึ้น	(128,802)	(157,366)	(103,871)	(70,407)
เงินสละรับจากการจำหน่ายสินทรัพย์ถาวร	20,946	7,297	25,313	4,737
สินทรัพย์ไม่มีตัวตนเพิ่มขึ้น	(291)	(212)	(130)	(32)
เงินสละรับจากการจำหน่ายสินทรัพย์ไม่มีตัวตน	3	-	3	-
เงินสดสุทธิที่ใช้ไปในกิจกรรมลงทุน	(145,956)	(190,720)	(61,252)	(88,521)
กระแสเงินสดจากกิจกรรมจัดหาเงิน				
จ่ายดอกเบี้ย	(32,419)	(32,117)	(33,068)	(32,474)
เงินเบิกเกินบัญชีและเงินกู้ยืมระยะสั้นจากสถาบันการเงินเพิ่มขึ้น (ลดลง)	(393,418)	128,912	(408,418)	134,392
เงินกู้ยืมระยะสั้นจากกิจการที่เกี่ยวข้องกันเพิ่มขึ้น	8,000	-	59,262	37,738
เงินกู้ยืมระยะยาวจากสถาบันการเงินเพิ่มขึ้น	253,000	-	253,000	-
จ่ายชำระคืนเงินกู้ยืมระยะยาวจากสถาบันการเงิน	(78,275)	(85,731)	(78,275)	(85,731)
จ่ายชำระหนี้สินตามสัญญาเช่า	(20,887)	(18,553)	(16,407)	(14,133)
เงินสละรับจากการขายสินทรัพย์ถาวรและเช่ากลับคืน	99,096	-	81,146	-
จ่ายเงินปันผล	(62,514)	(13,922)	(27,662)	-
เงินสดสุทธิได้มาจาก (ใช้ไปใน) กิจกรรมจัดหาเงิน	(227,417)	(21,411)	(170,422)	39,792
เงินสดและรายการเทียบเท่าเงินสดเพิ่มขึ้น - สุทธิ	88,420	74,698	2,595	13,019
เงินสดและรายการเทียบเท่าเงินสด ณ วันต้นปี	213,551	138,853	35,334	22,315
เงินสดและรายการเทียบเท่าเงินสด ณ วันสิ้นปี	301,971	213,551	37,929	35,334

หมายเหตุประกอบงบการเงินเป็นส่วนหนึ่งของงบการเงินนี้



บริษัท ผลิตภัณฑ์คอนกรีตชลบุรี จำกัด (มหาชน) และบริษัทย่อย

งบกระแสเงินสด (ต่อ)

สำหรับปีสิ้นสุดวันที่ 31 ธันวาคม 2567 และ 2566

	พันบาท			
	งบการเงินรวม		งบการเงินเฉพาะกิจการ	
	2567	2566	2567	2566
ข้อมูล งบกระแสเงินสดเปิดเผยเพิ่มเติม				
ก. เงินสดและรายการเทียบเท่าเงินสด ณ วันสิ้นปี				
เงินสดในมือ	395	272	-	-
เงินฝากกระแสรายวันกับธนาคาร	57,798	59,295	34,975	15,020
เงินฝากออมทรัพย์กับธนาคาร	243,767	143,893	2,954	20,314
เงินฝากประจำกับธนาคาร - 3 เดือน	11	10,091	-	-
รวม	301,971	213,551	37,929	35,334
ข. กระแสเงินสดจ่ายทั้งหมดตามสัญญาเช่า	27,100	20,854	22,083	19,880
ค. รายการที่ไม่เป็นเงินสด				
ก่อสร้างอาคารโรงงานและซื้อเครื่องจักรและอุปกรณ์				
โดยยังไม่ได้ชำระเงิน	8,387	8,695	5,734	6,841
สินทรัพย์ทางการเงินหมุนเวียนอื่นที่รับโอนมาจาก				
สินทรัพย์ทางการเงินไม่หมุนเวียนอื่น	15,000	-	-	-
โอนมูลค่าตามบัญชีของเงินลงทุนในบริษัทย่อยมาเป็นการร่วมค้า	3,550	-	5,100	-
สินทรัพย์ถาวรที่รับโอนมาจากสินทรัพย์สิทธิการใช้	2,908	-	-	-
สินทรัพย์ถาวรที่รับโอนมาจากสินค้าคงเหลือ	5,146	-	-	-
สินทรัพย์สิทธิการใช้และหนี้สินตามสัญญาเช่าเพิ่มขึ้นจากการเช่าซื้อ	-	19,622	-	-
ขาดทุนจากการวัดมูลค่าใหม่ของหนี้สินผลประโยชน์				
ของพนักงานตามหลักคณิตศาสตร์ประกันภัย	8,170	5,537	5,161	2,443
เงินปันผลค้างจ่าย	60	9	17	-

หมายเหตุประกอบงบการเงินเป็นส่วนหนึ่งของงบการเงินนี้

บริษัท ผลิตภัณฑ์คอนกรีตชลบุรี จำกัด (มหาชน) และบริษัทย่อย

หมายเหตุประกอบงบการเงิน

วันที่ 31 ธันวาคม 2567 และ 2566

1.ทั่วไป

บริษัท ผลิตภัณฑ์คอนกรีตชลบุรี จำกัด (มหาชน) “บริษัท” ซึ่งเดิมชื่อ บริษัท ผลิตภัณฑ์คอนกรีตชลบุรี จำกัด จดทะเบียนเป็นบริษัทจำกัดในประเทศไทยเมื่อวันที่ 19 เมษายน 2526 และต่อมาได้แปรสภาพการเป็นนิติบุคคลจากการเป็นบริษัทจำกัดภายใต้ประมวลกฎหมายแพ่งและพาณิชย์เป็นบริษัทมหาชนจำกัด (เลขทะเบียนนิติบุคคล 0107546000261) ภายใต้พระราชบัญญัติบริษัทมหาชนจำกัด พ.ศ. 2535 เมื่อวันที่ 8 กันยายน 2546 และจดทะเบียนกับตลาดหลักทรัพย์แห่งประเทศไทยเมื่อวันที่ 16 ธันวาคม 2546 บริษัทดำเนินธุรกิจหลักเกี่ยวกับการผลิตและจำหน่ายผลิตภัณฑ์คอนกรีตและคอนกรีตผสมเสร็จ

บริษัทมีสำนักงานใหญ่ซึ่งจดทะเบียนตั้งอยู่เลขที่ 39/1 หมู่ 1 ถนนสุขุมวิท ตำบลห้วยกะปิ อำเภอเมือง จังหวัดชลบุรี และมีสำนักงานสาขาจำนวน 7 แห่งโดยมีสถานที่ตั้งอยู่ในภาคตะวันออกห้าแห่ง ภาคกลางหนึ่งแห่ง และภาคตะวันออกเฉียงเหนือหนึ่งแห่ง

ณ วันที่ 31 ธันวาคม 2567 และ 2566 ผู้ถือหุ้นใหญ่ของบริษัทคือ บริษัท ทีปกร โฮลดิ้ง จำกัด ซึ่งเป็นนิติบุคคลที่จัดตั้งขึ้นในประเทศไทย (ถือหุ้นร้อยละ 43.43)

2.เกณฑ์การจัดทำงบการเงิน

งบการเงินนี้ได้จัดทำเป็นเงินบาทซึ่งเป็นสกุลเงินหลักที่ใช้ในการดำเนินงานและเป็นภาษาไทยตามมาตรฐานการรายงานทางการเงินของประเทศไทยที่ประกาศใช้โดยสภาวิชาชีพบัญชี ภาวะเป็ยบและประกาศคณะกรรมการกำกับหลักทรัพย์และตลาดหลักทรัพย์และประกาศกรมพัฒนาธุรกิจการค้าที่เกี่ยวข้อง ทั้งนี้ งบการเงินนี้มีวัตถุประสงค์ที่จัดทำขึ้นเพื่อแสดงฐานะการเงิน ผลการดำเนินงาน และกระแสเงินสดตามมาตรฐานการรายงานทางการเงินของประเทศไทยเท่านั้น

บริษัท ผลิตภัณฑ์คอนกรีตชลบุรี จำกัด (มหาชน) และบริษัทย่อย
หมายเหตุประกอบงบการเงิน
วันที่ 31 ธันวาคม 2567 และ 2566

งบการเงินรวมของบริษัทประกอบด้วยงบการเงินของบริษัทและบริษัทย่อย (รวมกันเรียกว่า “กลุ่มบริษัท”) รายละเอียดบริษัทย่อยของบริษัทมีดังต่อไปนี้

บริษัทย่อย	ประเภทธุรกิจ	ประเทศที่ นิติบุคคล จัดตั้งขึ้น	สัดส่วนการถือหุ้น (ร้อยละ)	
			2567	2566
บริษัท ตะวันออกการขนส่ง จำกัด	ลงทุนในกิจการอื่น	ประเทศไทย	99.79	99.79
บริษัท ชลประทีปสินทรัพย์ จำกัด	ให้เช่าอสังหาริมทรัพย์	ประเทศไทย	95.71	95.71
บริษัทย่อย	ประเภทธุรกิจ	ประเทศที่ นิติบุคคล จัดตั้งขึ้น	สัดส่วนการถือหุ้น (ร้อยละ)	
			2567	2566
บริษัท ชลบุรีกันยง จำกัด (ถือหุ้นโดยบริษัท ตะวันออกการขนส่ง จำกัด)	จำหน่ายวัสดุก่อสร้างและ อุปกรณ์ตกแต่งบ้าน	ประเทศไทย	99.78	99.78
บริษัท สมาร์ทคอนกรีต จำกัด (มหาชน) (ถือหุ้นทางตรงและ ทางอ้อมโดย บริษัท ชลประทีป สินทรัพย์ จำกัด และ บริษัท ชลบุรีกันยง จำกัด)	ผลิตและจำหน่ายคอนกรีต มวลเบา	ประเทศไทย	63.52	63.52
บริษัท ซีซีพี เพ็ญสโตนส์ จำกัด	ผลิตและจำหน่ายผลิตภัณฑ์ บล็อกคอนกรีต	ประเทศไทย	94.44	94.44
บริษัท ชาลี ท็อป โลจิสติกส์ โซลูชั่น จำกัด	ให้เช่าและบริการคลังสินค้า	ประเทศไทย	***	51.00

*** ดูรายละเอียดตามที่กล่าวในหมายเหตุ 9

รายการที่มีนัยสำคัญระหว่างบริษัทกับบริษัทย่อยได้ถูกตัดรายการในการทำงบการเงินรวมแล้ว

บริษัท ผลิตภัณฑ์คอนกรีตชลบุรี จำกัด (มหาชน) และบริษัทย่อย

หมายเหตุประกอบงบการเงิน

วันที่ 31 ธันวาคม 2567 และ 2566

งบการเงินนี้จัดทำขึ้นตามเกณฑ์ราคาทุนเดิมเว้นแต่ที่ได้เปิดเผยไว้เป็นอย่างอื่นในนโยบายการบัญชี

กลุ่มบริษัทเปิดเผยข้อมูลสำหรับปีสิ้นสุดวันที่ 31 ธันวาคม 2566 เพื่อเป็นข้อมูลเปรียบเทียบในงบการเงินสำหรับปีสิ้นสุดวันที่ 31 ธันวาคม 2567 ในลักษณะของตัวเลขเปรียบเทียบ

เพื่อความสะดวกของผู้อ่านงบการเงิน กลุ่มบริษัทได้จัดทำงบการเงินฉบับภาษาอังกฤษขึ้นจากงบการเงินฉบับภาษาไทยนี้ ซึ่งได้นำเสนอเพื่อวัตถุประสงค์ของการรายงานทางการเงินภายในประเทศ

เริ่มตั้งแต่วันที่ 1 มกราคม 2567 กลุ่มบริษัทได้ถือปฏิบัติตามมาตรฐานการบัญชี (TAS) มาตรฐานการรายงานทางการเงิน (TFRS) และแนวปฏิบัติทางการบัญชีหลายฉบับที่ปรับปรุงใหม่โดยสภาวิชาชีพบัญชีซึ่งมีผลบังคับใช้สำหรับรอบระยะเวลาบัญชีที่เริ่มในหรือหลังวันที่ 1 มกราคม 2567 โดยการปรับปรุงครั้งนี้ในภาพรวมเป็นการปรับปรุงถ้อยคำและเนื้อหาของ TAS / TFRS ให้ชัดเจนและเหมาะสมยิ่งขึ้น ทั้งนี้ การนำ TAS / TFRS และแนวปฏิบัติทางการบัญชีที่ปรับปรุงใหม่ดังกล่าวมาเริ่มถือปฏิบัติไม่มีผลกระทบต่องบการเงินของกลุ่มบริษัท อย่างไรก็ดี มีการปรับปรุง TAS และ TFRS บางฉบับที่มีการเปลี่ยนแปลงที่สำคัญดังนี้

TAS 1 (การนำเสนองบการเงิน) TFRS 7 (การเปิดเผยข้อมูลเครื่องมือทางการเงิน) และ TAS 34 (การรายงานทางการเงินระหว่างกาล) จากการเปลี่ยนแปลงเกี่ยวกับการเปิดเผยข้อมูลนโยบายการบัญชี

ในส่วนนี้มีการเปลี่ยนแปลงข้อกำหนดจากเดิมที่กำหนดให้เปิดเผยนโยบายการบัญชีที่มีนัยสำคัญเป็นการเปิดเผยข้อมูลนโยบายการบัญชีที่มีสาระสำคัญแทน นอกจากนี้ ข้อกำหนดใหม่ยังให้แนวทางเพื่อช่วยในการนำคำนิยามของการมีสาระสำคัญต่อการตัดสินใจเกี่ยวกับข้อมูลที่เปิดเผยมาถือปฏิบัติอีกด้วย ซึ่งผลกระทบต่องบการเงินจะทำให้การเปิดเผยข้อมูลเกี่ยวกับนโยบายการบัญชีและเรื่องอื่นๆ ที่เกี่ยวข้องในหมายเหตุประกอบงบการเงิน (ทั้งประจำปีและระหว่างกาล) ตั้งแต่ปี 2567 เป็นต้นไปจะมีลักษณะที่สั้นลงและกระชับมากขึ้นกว่าเดิม

นอกจากนี้ สภาวิชาชีพบัญชีได้ปรับปรุง TAS / TFRS บางฉบับและได้ออก TFRS 17 “สัญญาประกันภัย” ฉบับใหม่มาแทน TFRS 4 ซึ่งมีผลบังคับใช้สำหรับรอบระยะเวลาบัญชีที่เริ่มในหรือหลังวันที่ 1 มกราคม 2568 ในส่วนของการปรับปรุงเป็นการปรับปรุงเพื่อให้มาตรฐานฯ มีความชัดเจนและเหมาะสมมากยิ่งขึ้นซึ่งสรุปโดยสังเขปได้ดังนี้

- TAS 1 => เกี่ยวข้องกับสถานการณ์ ข้อมูลและความมีเนื้อหาของสิทธิต่างๆ ที่ใช้ในการพิจารณาจัดประเภทหนี้สินระหว่างรายการหมุนเวียนและรายการไม่หมุนเวียนซึ่งรวมถึงหนี้สินไม่หมุนเวียนที่ต้องดำรงสถานะเงื่อนไขต่างๆ
- TAS 7, TFRS 7 => เกี่ยวข้องกับการเปิดเผยข้อมูลเพิ่มเติมเกี่ยวกับข้อตกลงทางการเงินของผู้ขาย (Supplier Finance Agreements) ซึ่งจะช่วยให้การทำความเข้าใจเกี่ยวกับกระแสเงินสดและความเสี่ยงด้านสภาพคล่องบริษัท

บริษัท ผลิตภัณฑ์คอนกรีตชลบุรี จำกัด (มหาชน) และบริษัทย่อย

หมายเหตุประกอบงบการเงิน

วันที่ 31 ธันวาคม 2567 และ 2566

- TFRS 16 => เกี่ยวข้องกับหนี้สินตามสัญญาเช่าที่เกิดจากการขายและเช่ากลับคืน โดยแก้ไขเพิ่มเติมข้อกำหนดเกี่ยวกับการวัดมูลค่าภายหลังสำหรับรายการการขายและเช่ากลับคืน

ทั้งนี้ TAS และ TFRS ที่มีการปรับปรุงหรือออกใหม่ข้างต้น ไม่มีผลกระทบที่เป็นสาระสำคัญต่องบการเงินของกลุ่มบริษัท

3. สรุปนโยบายการบัญชีที่มีสาระสำคัญ

เกณฑ์ในการทำงบการเงินรวม

บริษัทย่อย

งบการเงินของบริษัทย่อยได้รวมอยู่ในงบการเงินรวมนับแต่วันที่มีการควบคุมจนถึงวันที่การควบคุมสิ้นสุดลง นโยบายการบัญชีของบริษัทย่อยได้ถูกเปลี่ยนตามความจำเป็นเพื่อให้เป็นนโยบายเดียวกันกับบริษัท

บริษัทบันทึกบัญชีเงินลงทุนในบริษัทย่อยในงบการเงินเฉพาะกิจการด้วยวิธีราคาทุนและแสดงเงินลงทุนดังกล่าวในราคาทุนสุทธิจากค่าเผื่อการด้อยค่า (ถ้ามี)

วิธีการบัญชีสำหรับการเปลี่ยนแปลงส่วนได้เสียในบริษัทย่อยภายหลังการได้มาซึ่งอำนาจควบคุม

การเปลี่ยนแปลงส่วนได้เสียของผู้ถือหุ้นบริษัทใหญ่ในบริษัทย่อยโดยที่ไม่ได้ทำให้บริษัทใหญ่สูญเสียอำนาจในการควบคุม บริษัทบันทึกส่วนเปลี่ยนแปลงดังกล่าวเป็นรายการในส่วนของผู้ถือหุ้น แต่หากการเปลี่ยนแปลงมีผลทำให้เกิดการสูญเสียอำนาจในการควบคุมบริษัทย่อย มูลค่าของส่วนได้เสียคงเหลือที่ถืออยู่จะวัดมูลค่าด้วยมูลค่ายุติธรรมและรับรู้ผลกำไรหรือขาดทุนในงบกำไรขาดทุนเบ็ดเสร็จ

บริษัทร่วม

2.1.1.1.1

บริษัทร่วมเป็นกิจการที่บริษัทหรือกลุ่มบริษัทมีอิทธิพลอย่างเป็นสาระสำคัญโดยมีอำนาจเข้าไปมีส่วนร่วมในการตัดสินใจเกี่ยวกับนโยบายทางการเงินและการดำเนินงานแต่ไม่ถึงระดับที่จะควบคุมนโยบายดังกล่าว เงินลงทุนในบริษัทร่วมในงบการเงินรวมบันทึกตามวิธีส่วนได้เสียนับจากวันที่มีอิทธิพลอย่างเป็นสาระสำคัญจนถึงวันที่การมีอิทธิพลอย่างเป็นสาระสำคัญสิ้นสุดลง

บริษัท ผลิตภัณฑ์คอนกรีตชลบุรี จำกัด (มหาชน) และบริษัทย่อย**หมายเหตุประกอบงบการเงิน****วันที่ 31 ธันวาคม 2567 และ 2566****การร่วมค้า**

การร่วมค้าเป็นการร่วมการทำงานในกิจการที่บริษัทหรือกลุ่มบริษัทมีการควบคุมร่วมกันกับผู้ร่วมค้าอื่นในกิจการนั้น เงินลงทุนในการร่วมค้าในงบการเงินเฉพาะกิจการบันทึกด้วยวิธีราคาทุนและแสดงเงินลงทุนดังกล่าวในราคาทุนสุทธิจากค่าเผื่อการด้อยค่า (ถ้ามี) ส่วนในงบการเงินรวมบันทึกตามวิธีส่วนได้เสียนับจากวันที่มีการควบคุมร่วมกันจนถึงวันที่มีการควบคุมร่วมกันสิ้นสุดลง

2..1.1.1.2 เงินสดและรายการเทียบเท่าเงินสด

เงินสดและรายการเทียบเท่าเงินสดประกอบด้วยเงินสดในมือและเงินฝากสถาบันการเงิน ซึ่งแสดงในราคาทุนและไม่มีข้อจำกัดในการเบิกใช้หรือมีภาระค้ำประกัน เงินฝากธนาคารที่มีข้อจำกัดในการเบิกใช้หรือมีภาระค้ำประกันแสดงในราคาทุนและแยกแสดงรายการไว้ในบัญชี “เงินฝากสถาบันการเงินที่มีภาระค้ำประกัน” ภายใต้สินทรัพย์ไม่หมุนเวียน

ลูกหนี้การค้าและค่าเผื่อผลขาดทุนด้านเครดิตที่คาดว่าจะเกิดขึ้น

ลูกหนี้การค้าแสดงในราคาตามใบแจ้งหนี้หักค่าเผื่อผลขาดทุนด้านเครดิตที่คาดว่าจะเกิดขึ้น

กลุ่มบริษัทตั้งค่าเผื่อผลขาดทุนด้านเครดิตที่คาดว่าจะเกิดขึ้นตามนโยบายที่กล่าวในส่วนของเครื่องมือทางการเงิน

สินค้าคงเหลือ

สินค้าคงเหลือแสดงในราคาทุนสุทธิจากค่าเผื่อการลดลงของมูลค่าสินค้าหรือมูลค่าสุทธิที่คาดว่าจะได้รับแล้วแต่ราคาใดจะต่ำกว่า

ต้นทุนสินค้าคงเหลือคำนวณโดยวิธีดังนี้

สินค้าซื้อมาเพื่อขาย วัตถุดิบ อะไหล่ และวัสดุโรงงาน : ราคาทุนถัวเฉลี่ยถ่วงน้ำหนัก

สินค้าสำเร็จรูปและสินค้าระหว่างผลิต : ราคาต้นทุนมาตรฐาน (ซึ่งใกล้เคียงกับต้นทุนจริง)

กลุ่มบริษัทตั้งค่าเผื่อการลดลงของมูลค่าสำหรับสินค้าคงเหลือที่เคลื่อนไหวช้าและเสื่อมสภาพ โดยพิจารณาจากสภาพและอายุคงค้างของสินค้าและการประมาณการจากข้อมูลและประสบการณ์ในอดีตที่ผ่านมา

บริษัท ผลิตภัณฑ์คอนกรีตชลบุรี จำกัด (มหาชน) และบริษัทย่อย

หมายเหตุประกอบงบการเงิน

วันที่ 31 ธันวาคม 2567 และ 2566

อสังหาริมทรัพย์เพื่อการลงทุน (สินทรัพย์เพื่อให้เช่า)

กลุ่มบริษัทแสดงอสังหาริมทรัพย์เพื่อการลงทุนในราคาทุนสุทธิจากค่าเผื่อการด้อยค่า (ถ้ามี)

ค่าเสื่อมราคา

ค่าเสื่อมราคابันทิกเป็นค่าใช้จ่ายในกำไรหรือขาดทุน ซึ่งคำนวณโดยวิธีเส้นตรงตามอายุการให้ประโยชน์ของสินทรัพย์ อายุการให้ประโยชน์ของสินทรัพย์แสดงได้ดังนี้

	ปี
ส่วนปรับปรุงที่ดิน	30
อาคารและส่วนปรับปรุงอาคาร	10 ถึง 30

ที่ดิน อาคารและอุปกรณ์ และสินทรัพย์ที่ไม่ได้ใช้ในการดำเนินงาน

ที่ดินแสดงในราคาทุนสุทธิจากค่าเผื่อการด้อยค่า (ถ้ามี) อาคารและอุปกรณ์ (ทั้งที่ใช้งานและไม่ได้ใช้งาน) แสดงในราคาทุนสุทธิจากค่าเสื่อมราคาสะสมและค่าเผื่อการด้อยค่า

ค่าเสื่อมราคา

ค่าเสื่อมราคابันทิกเป็นค่าใช้จ่ายในกำไรหรือขาดทุน ซึ่งคำนวณโดยวิธีเส้นตรงตามอายุการให้ประโยชน์ของสินทรัพย์ แต่ละรายการ ค่าเสื่อมราคาถูกพิจารณาแต่ละส่วนแยกต่างหากจากกันเมื่อแต่ละส่วนประกอบนั้นมีสาระสำคัญ อายุการให้ประโยชน์ของสินทรัพย์แสดงได้ดังนี้

	ปี
ส่วนปรับปรุงที่ดิน	5 ถึง 20
อาคารและส่วนปรับปรุงอาคาร	5 ถึง 30
เครื่องจักรและอุปกรณ์	1 ถึง 20
เครื่องตกแต่ง ติดตั้งและอุปกรณ์สำนักงาน	3 ถึง 10
ยานพาหนะ	3 ถึง 12

วิธีการคิดค่าเสื่อมราคา อายุการให้ประโยชน์และมูลค่าคงเหลือของสินทรัพย์ถูกทบทวนอย่างน้อยทุกสิ้นรอบปีบัญชี และปรับปรุงตามความเหมาะสม

บริษัท ผลิตภัณฑ์คอนกรีตชลบุรี จำกัด (มหาชน) และบริษัทย่อย

หมายเหตุประกอบงบการเงิน

วันที่ 31 ธันวาคม 2567 และ 2566

สินทรัพย์สิทธิการใช้

กลุ่มบริษัทวัดมูลค่าสินทรัพย์สิทธิการใช้ด้วยราคาทุนหักค่าเสื่อมราคาสะสมและค่าเพื่อการด้อยค่า (ถ้ามี) และปรับปรุงด้วยการวัดมูลค่าของหนี้สินตามสัญญาเช่าใหม่

ค่าเสื่อมราคา

ค่าเสื่อมราคابันทิกเป็นค่าใช้จ่ายในกำไรหรือขาดทุนและคำนวณโดยวิธีเส้นตรงตามระยะเวลาของการเช่าที่เกี่ยวข้องหรือตามอายุการให้ประโยชน์ของสินทรัพย์แล้วแต่อย่างใดจะสั้นกว่าเป็นระยะเวลา 5 ถึง 25 ปี

สินทรัพย์ไม่มีตัวตน (โปรแกรมคอมพิวเตอร์)

โปรแกรมคอมพิวเตอร์แสดงในราคาทุนสุทธิจากค่าตัดจำหน่ายสะสมและค่าเพื่อการด้อยค่า (ถ้ามี)

ค่าตัดจำหน่าย

ค่าตัดจำหน่ายบันทิกเป็นค่าใช้จ่ายในกำไรหรือขาดทุน ซึ่งคำนวณโดยวิธีเส้นตรงตามอายุการให้ประโยชน์เป็นระยะเวลา 3 ถึง 10 ปี วิธีการตัดจำหน่ายและอายุการให้ประโยชน์ของสินทรัพย์ถูกทบทวนอย่างน้อยทุกสิ้นรอบปีบัญชีและปรับปรุงตามความเหมาะสม

การด้อยค่าของสินทรัพย์ (ที่ไม่ใช่สินทรัพย์ทางการเงิน)

ยอดสินทรัพย์คงเหลือตามบัญชีของกลุ่มบริษัทได้รับการทบทวน ณ ทุกวันที่ในงบฐานะการเงินว่ามีข้อบ่งชี้เรื่องการด้อยค่าหรือไม่ ในกรณีที่มีข้อบ่งชี้จะทำการประมาณมูลค่าที่คาดว่าจะได้รับคืนของสินทรัพย์ (มูลค่ายุติธรรมหักต้นทุนในการจำหน่ายของสินทรัพย์หรือมูลค่าจากการใช้ของสินทรัพย์นั้นแล้วแต่จำนวนใดจะสูงกว่า) โดยที่การสอบทานจะพิจารณาจากสินทรัพย์แต่ละรายการหรือพิจารณาจากหน่วยสินทรัพย์ที่ก่อให้เกิดเงินสดแล้วแต่กรณี

ในกรณีที่ราคาตามบัญชีของสินทรัพย์สูงกว่ามูลค่าที่คาดว่าจะได้รับคืน กลุ่มบริษัทจะรับรู้ขาดทุนจากการด้อยค่าโดยการลดมูลค่าของราคาตามบัญชีให้เท่ากับมูลค่าที่คาดว่าจะได้รับคืนและรับรู้ในงบกำไรขาดทุนเบ็ดเสร็จ และ กลุ่มบริษัทจะบันทึกกลับรายการผลขาดทุนจากการด้อยค่าที่เคยรับรู้ในปีก่อน ๆ โดยถือเป็นรายได้อื่นเมื่อมีข้อบ่งชี้ว่าการด้อยค่าดังกล่าวไม่มีอยู่อีกต่อไปหรือยังคงมีอยู่แต่เป็นไปในทางที่ลดลง ทั้งนี้ การกลับรายการผลขาดทุนจากการด้อยค่าจะไม่สูงกว่ามูลค่าตามบัญชีของสินทรัพย์นั้นสุทธิจากค่าเสื่อมราคาหรือค่าตัดจำหน่ายประหนึ่งว่าไม่มีการรับรู้ผลขาดทุนจากการด้อยค่าของสินทรัพย์นั้นในปีก่อน ๆ

บริษัท ผลิตภัณฑ์คอนกรีตชลบุรี จำกัด (มหาชน) และบริษัทย่อย

หมายเหตุประกอบงบการเงิน

วันที่ 31 ธันวาคม 2567 และ 2566

เจ้าหนี้การค้าและเจ้าหนี้อื่น

เจ้าหนี้การค้าและเจ้าหนี้อื่นแสดงในราคาทุน

หนี้สินตามสัญญาเช่า

ณ วันที่สัญญาเช่าเริ่มมีผล กลุ่มบริษัทวัดมูลค่าหนี้สินตามสัญญาเช่าด้วยมูลค่าปัจจุบันของการจ่ายชำระตามสัญญาเช่าที่ยังไม่ได้จ่ายชำระ ณ วันนั้น การจ่ายชำระตามสัญญาเช่าคิดลดด้วยอัตราดอกเบี้ยตามนัยของสัญญาเช่าหากอัตรานั้นสามารถกำหนดได้ แต่หากอัตรานั้นไม่สามารถกำหนดได้ต้องใช้อัตราดอกเบี้ยการกู้ยืมส่วนเพิ่ม (อัตราดอกเบี้ยของการกู้ยืมถั่วเฉลี่ยที่มีระยะเวลาใกล้เคียงกันและมีลักษณะคล้ายคลึงกันกับสินทรัพย์อ้างอิง) ของกลุ่มบริษัท

ภายหลังจากสัญญาเช่าเริ่มมีผล กลุ่มบริษัทวัดมูลค่าหนี้สินตามสัญญาเช่าโดย (1) การเพิ่มมูลค่าตามบัญชีเพื่อสะท้อนดอกเบี้ยจากหนี้สินตามสัญญาเช่า (2) การลดมูลค่าตามบัญชีเพื่อสะท้อนการจ่ายชำระตามสัญญาเช่าที่จ่ายชำระแล้วและ (3) การวัดมูลค่าใหม่ตามมูลค่าตามบัญชีเพื่อสะท้อนการประเมินใหม่หรือการเปลี่ยนแปลงสัญญาเช่าใดๆ หรือเพื่อสะท้อนการจ่ายชำระตามสัญญาเช่าที่คงที่โดยเนื้อหากมีการปรับปรุง

รายจ่ายค่าเช่าสำหรับสัญญาเช่าระยะสั้น (ไม่เกิน 12 เดือนนับแต่วันที่สัญญาเช่าเริ่มมีผล) และสัญญาเช่าสินทรัพย์มูลค่าต่ำ (พิจารณาตามลักษณะทางกายภาพของสินทรัพย์เมื่อมองในสภาพใหม่) บันทึกเป็นค่าใช้จ่ายในกำไรหรือขาดทุนโดยวิธีเส้นตรงตามระยะเวลาของการเช่าที่เกี่ยวข้อง

การขายและเช่ากลับคืนสินทรัพย์ที่กลุ่มบริษัท (ในฐานะผู้ขายและผู้เช่ากลับ) ได้ประเมินแล้วไม่ถือว่าเป็นการขายสินทรัพย์สำหรับการรายงานทางการเงิน กลุ่มบริษัทรับรู้สินทรัพย์นั้นต่อไปตามเดิมและรับรู้หนี้สินตามสัญญาเช่าเท่ากับจำนวนเงินที่ได้รับจากการจากการโอนสินทรัพย์นั้น

ค่าตอบแทนสิทธิการเช่ารับล่วงหน้า

ค่าตอบแทนสิทธิการเช่ารับล่วงหน้าเป็นค่าตอบแทนสิทธิการเช่าที่ดินที่เรียกเก็บจากลูกค้าล่วงหน้าตามข้อกำหนดในสัญญาเช่า ซึ่งจะทยอยรับรู้เป็นรายได้ในงบกำไรขาดทุนเบ็ดเสร็จจำนวนโดยวิธีเส้นตรงตามอายุของสัญญาเช่า 31 ปี

บริษัท ผลิตภัณฑ์คอนกรีตชลบุรี จำกัด (มหาชน) และบริษัทย่อย

หมายเหตุประกอบงบการเงิน

วันที่ 31 ธันวาคม 2567 และ 2566

ผลประโยชน์ของพนักงาน

ค่าใช้จ่ายเกี่ยวกับเงินเดือน ค่าจ้าง โบนัสและเงินสมทบกองทุนประกันสังคมบันทึกเป็นค่าใช้จ่ายเมื่อเกิดรายการและตามเกณฑ์คงค้าง

ภาระผูกพันสำหรับผลประโยชน์หลังออกจากงานประเภทโครงการสมทบเงินซึ่งได้แก่ กองทุนสำรองเลี้ยงชีพบันทึกเป็นค่าใช้จ่ายในงบกำไรขาดทุนเบ็ดเสร็จเมื่อมีการจ่ายเงินสมทบไปยังกองทุนตามเกณฑ์คงค้าง

ภาระผูกพันสำหรับผลประโยชน์หลังออกจากงานซึ่งเป็นเงินชดเชยตามกฎหมายคุ้มครองแรงงานซึ่งจะจ่ายให้แก่พนักงานเมื่อเกษียณอายุหรือเลิกจ้างถูกรับรู้เป็นหนี้สินและค่าใช้จ่ายในงบการเงินด้วยจำนวนเงินที่คำนวณโดยนักคณิตศาสตร์ประกันภัยซึ่งเป็นการประมาณการผลประโยชน์ที่พนักงานจะได้รับในอนาคตสำหรับการทำงานของพนักงานในอดีตและปัจจุบันจากนั้นจึงใช้วิธีคิดลดแต่ละหน่วยที่ประมาณการไว้ ค่าใช้จ่ายจากการประมาณการหนี้สินผลประโยชน์ของพนักงานหลังออกจากงานที่ถูกรับรู้ในงบกำไรขาดทุนเบ็ดเสร็จประกอบด้วย ต้นทุนบริการปัจจุบัน ต้นทุนบริการในอดีต (ถ้ามี) และต้นทุนดอกเบี้ยซึ่งรับรู้เป็นรายการกำไรหรือขาดทุน ส่วนกำไร/ขาดทุนจากการวัดมูลค่าใหม่ตามหลักคณิตศาสตร์ประกันภัยรับรู้เป็นรายการกำไรขาดทุนเบ็ดเสร็จอื่น โครงการผลประโยชน์ของพนักงานนี้ไม่ได้ถูกจัดตั้งเป็นกองทุนและไม่มีสินทรัพย์ของโครงการเกิดขึ้น

ประมาณการหนี้สิน

ประมาณการหนี้สินจะถูกรับรู้ในงบฐานะการเงินก็ต่อเมื่อกลุ่มบริษัทมีภาระหนี้สินเกิดขึ้นจากข้อพิพาททางกฎหมายหรือภาระผูกพันซึ่งเป็นผลมาจากเหตุการณ์จากอดีตและมีความเป็นไปได้ค่อนข้างแน่นอนว่าภาระหนี้สินเชิงเศรษฐกิจจะต้องถูกจ่ายไปเพื่อชำระภาระหนี้สินดังกล่าวโดยจำนวนภาระหนี้สินดังกล่าวสามารถประมาณจำนวนเงินได้อย่างน่าเชื่อถือ ถ้าผลกระทบดังกล่าวเป็นนัยสำคัญ ประมาณกระแสเงินสดที่จะจ่ายในอนาคตจะคิดลดเป็นมูลค่าปัจจุบันโดยใช้อัตราคิดลดในตลาดปัจจุบันก่อนคำนวณภาษีเงินได้เพื่อให้สะท้อนมูลค่าที่อาจประเมินได้ในตลาดปัจจุบันซึ่งแปรไปตามเวลาและความเสี่ยงที่มีต่อหนี้สิน

การวัดมูลค่ายุติธรรม

มูลค่ายุติธรรมเป็นราคาที่กลุ่มบริษัทจะได้รับจากการขายสินทรัพย์หรือจะจ่ายเพื่อโอนหนี้สินในรายการที่เกิดขึ้นในสภาพปกติระหว่างผู้ร่วมตลาด ณ วันที่วัดมูลค่า เพื่อให้การวัดมูลค่ายุติธรรมและเปิดเผยข้อมูลที่เกี่ยวข้องในงบการเงินมีความสม่ำเสมอและสามารถเปรียบเทียบได้จึงมีการกำหนดลำดับชั้นของมูลค่ายุติธรรมออกเป็น 3 ระดับตามประเภทของข้อมูลที่นำมาใช้ในเทคนิคการประเมินมูลค่าเพื่อวัดมูลค่ายุติธรรม ทั้งนี้ ลำดับชั้นของมูลค่ายุติธรรมให้

บริษัท ผลิตภัณฑ์คอนกรีตชลบุรี จำกัด (มหาชน) และบริษัทย่อย

หมายเหตุประกอบงบการเงิน

วันที่ 31 ธันวาคม 2567 และ 2566

ลำดับความสำคัญสูงสุดกับราคาเสนอซื้อขายที่ไม่ต้องปรับปรุงในตลาดที่มีสภาพคล่องสำหรับสินทรัพย์หรือหนี้สินอย่างเดียวกัน (“ข้อมูลระดับ 1”) รองลงมาคือข้อมูลอื่นที่สามารถสังเกตได้ (“ข้อมูลระดับ 2”) และต่ำสุดคือข้อมูลที่ไม่สามารถสังเกตได้ (“ข้อมูลระดับ 3”)

เครื่องมือทางการเงิน

การรับรู้รายการและการวัดมูลค่า

สินทรัพย์ทางการเงินถูกรับรู้เริ่มแรกด้วยมูลค่ายุติธรรมบวกด้วยต้นทุนการทำรายการกรณีที่เป็นสินทรัพย์ทางการเงินที่ไม่ได้วัดมูลค่าด้วยมูลค่ายุติธรรมผ่านกำไรหรือขาดทุน สินทรัพย์ทางการเงินจัดประเภทและวัดมูลค่าโดยอ้างอิงตามโมเดลธุรกิจที่ใช้ในการจัดการสินทรัพย์และตามลักษณะของกระแสเงินสดตามสัญญาของสินทรัพย์โดยแบ่งออกเป็นสามวิธีคือ ราคาทุนตัดจำหน่าย มูลค่ายุติธรรมผ่านกำไรขาดทุนเบ็ดเสร็จอื่น และมูลค่ายุติธรรมผ่านกำไรหรือขาดทุน เมื่อมีการเปลี่ยนแปลงโมเดลธุรกิจในการบริหารสินทรัพย์ทางการเงินจะต้องมีการจัดประเภทรายการสินทรัพย์ทางการเงินใหม่ในส่วนที่ได้รับผลกระทบ

หนี้สินทางการเงินถูกรับรู้เริ่มแรกด้วยมูลค่ายุติธรรมหักด้วยต้นทุนการทำรายการ หนี้สินทางการเงินให้จัดประเภทและวัดมูลค่าด้วยราคาทุนตัดจำหน่ายยกเว้นหนี้สินทางการเงินที่วัดมูลค่าด้วยมูลค่ายุติธรรมผ่านกำไรหรือขาดทุน (โดยหนี้สินดังกล่าวให้รวมถึงหนี้สินตราสารอนุพันธ์) กิจการไม่สามารถจัดประเภทรายการหนี้สินทางการเงินใหม่ได้

การจัดประเภทรายการและการวัดมูลค่า

สินทรัพย์ที่จัดประเภทรายการและวัดมูลค่าด้วยราคาทุนตัดจำหน่าย

- เงินสดและรายการเทียบเท่าเงินสด
- ลูกหนี้การค้าและลูกหนี้หมุนเวียนอื่น (ไม่รวมค่าใช้จ่ายจ่ายล่วงหน้าและเงินจ่ายล่วงหน้าค่าซื้อสินทรัพย์)
- ลูกหนี้ตามสัญญาเช่า
- เงินให้กู้ยืมระยะสั้นและระยะยาว
- สินทรัพย์ทางการเงินหมุนเวียนอื่น
- เงินฝากสถาบันการเงินที่มีภาระค้ำประกัน
- สินทรัพย์ทางการเงินไม่หมุนเวียนอื่น
- สินทรัพย์ที่เกิดจากสัญญาไม่หมุนเวียน

สินทรัพย์ที่จัดประเภทรายการและวัดมูลค่ายุติธรรมผ่านกำไรขาดทุนเบ็ดเสร็จอื่น - ไม่มี

บริษัท ผลิตภัณฑ์คอนกรีตชลบุรี จำกัด (มหาชน) และบริษัทย่อย**หมายเหตุประกอบงบการเงิน****วันที่ 31 ธันวาคม 2567 และ 2566**

สินทรัพย์ที่จัดประเภทรายการและวัดมูลค่ายุติธรรมผ่านกำไรหรือขาดทุน

- สินทรัพย์ทางการเงินหมุนเวียนอื่น - เงินลงทุนในตราสารทุน

หนี้สินที่จัดประเภทรายการและวัดมูลค่าด้วยราคาทุนตัดจำหน่าย

- เงินกู้ยืมระยะสั้นและระยะยาว
- เจ้าหนี้การค้าและเจ้าหนี้หมุนเวียนอื่น (รวมรายการค้างจ่ายต่างๆ แต่ไม่รวมเงินรับล่วงหน้าจากการขาย)
- หนี้สินตามสัญญาเช่า

หนี้สินที่จัดประเภทรายการและวัดมูลค่ายุติธรรมผ่านกำไรหรือขาดทุน - ไม่มี

การด้อยค่า

ขาดทุนจากการด้อยค่าสำหรับผลขาดทุนด้านเครดิตที่คาดว่าจะเกิดขึ้น (Expected credit loss) ของสินทรัพย์ทางการเงินที่ไม่ใช่ลูกหนี้การค้าและสินทรัพย์ที่เกิดจากสัญญารับรู้เป็นขั้นตามวิธีการทั่วไป (General approach) ดังนี้

- ขั้นที่ 1 (performing) กลุ่มบริษัทรับรู้ผลขาดทุนด้านเครดิตที่คาดว่าจะเกิดขึ้นใน 12 เดือนข้างหน้าในกำไรหรือขาดทุน ดอกเบี้ยรับ (ถ้ามี) คำนวณจากมูลค่าตามบัญชีขั้นต้นโดยไม่มีการปรับลดผลขาดทุนด้านเครดิตที่คาดว่าจะเกิดขึ้น
- ขั้นที่ 2 (under-performing) เมื่อความเสี่ยงด้านเครดิตเพิ่มขึ้นอย่างมีนัยสำคัญและไม่ได้พิจารณาว่าอยู่ในระดับต่ำ กลุ่มบริษัทรับรู้ผลขาดทุนด้านเครดิตที่คาดว่าจะเกิดขึ้นตลอดอายุในกำไรหรือขาดทุน ดอกเบี้ยรับ (ถ้ามี) คำนวณเช่นเดียวกับขั้นที่ 1
- ขั้นที่ 3 (non-performing หรือ credit-impaired) เมื่อความเสี่ยงด้านเครดิตของสินทรัพย์ทางการเงินเพิ่มขึ้นจนถึงจุดที่พิจารณาได้ว่าการด้อยค่าด้านเครดิตขึ้น กลุ่มบริษัทรับรู้ผลขาดทุนด้านเครดิตที่คาดว่าจะเกิดขึ้นตลอดอายุในกำไรหรือขาดทุน ดอกเบี้ยรับ (ถ้ามี) คำนวณจากราคาทุนตัดจำหน่ายโดยใช้มูลค่าตามบัญชีขั้นต้นปรับลดด้วยค่าเผื่อผลขาดทุนจากการด้อยค่า

สำหรับลูกหนี้การค้าและสินทรัพย์ที่เกิดจากสัญญา (เช่น รายได้จากการให้บริการค้างรับ) กลุ่มบริษัทใช้วิธีการอย่างง่าย (Simplified approach) โดยรับรู้ผลขาดทุนด้านเครดิตที่คาดว่าจะเกิดขึ้น (Expected credit loss) ตลอดอายุสำหรับสินทรัพย์ทางการเงินที่ถูกพิจารณา ทั้งนี้ ในการพิจารณาและวัดมูลค่าผลขาดทุนด้านเครดิตที่คาดว่าจะเกิดขึ้น กลุ่มบริษัทนำข้อมูลผลขาดทุนด้านเครดิตในอดีต (Historical credit loss) มาประกอบกันกับข้อมูลที่มีการคาดการณ์ไปในอนาคต (Forward-looking information) ในส่วนของสินทรัพย์นั้นและปัจจัยสำคัญๆ ของสภาพแวดล้อมเชิงเศรษฐกิจตามความจำเป็น

บริษัท ผลิตภัณฑ์คอนกรีตชลบุรี จำกัด (มหาชน) และบริษัทย่อย

หมายเหตุประกอบงบการเงิน

วันที่ 31 ธันวาคม 2567 และ 2566

การรับรู้รายได้

รายได้จากการขายรับรู้ ณ เวลาใดเวลาหนึ่ง (สุทธิจากส่วนลดและการรับคืน) เมื่อส่งมอบซึ่งเป็นจุดที่มีการโอนความเสี่ยงและผลตอบแทนที่เป็นสาระสำคัญของความเป็นเจ้าของและการควบคุมในสินค้าให้กับผู้ซื้อแล้ว

รายได้จากการให้บริการระยะสั้น (ไม่เกิน 1-2 วัน) รับรู้ ณ เวลาใดเวลาหนึ่งเมื่อได้ให้บริการแก่ลูกค้าแล้วเสร็จและตามเกณฑ์คงค้าง

รายได้ค่าเช่าภายใต้สัญญาเช่าดำเนินงานรับรู้เป็นรายได้โดยวิธีเส้นตรงตลอดอายุสัญญาเช่า

รายได้ดอกเบี้ยรับรู้ตามอัตราดอกเบี้ยที่แท้จริง

เงินปันผลรับรู้เป็นรายได้ในวันที่กิจการมีสิทธิได้รับเงินปันผล

รายได้อื่น ๆ รับรู้ตามเกณฑ์คงค้าง

ค่าใช้จ่าย

ต้นทุนทางการเงิน

ดอกเบี้ยจ่ายและค่าใช้จ่ายในทำนองเดียวกันรับรู้ในงบกำไรขาดทุนเบ็ดเสร็จตามเกณฑ์คงค้าง ยกเว้นในกรณีที่มีการบันทึกเป็นต้นทุนส่วนหนึ่งของสินทรัพย์อันเป็นผลมาจากการใช้เวลายาวนานในการจัดหา ก่อสร้าง หรือการติดตั้งสินทรัพย์ดังกล่าวก่อนที่จะพร้อมใช้งาน ดอกเบี้ยซึ่งเป็นส่วนหนึ่งของค่างวดตามสัญญาเช่าบันทึกในงบกำไรขาดทุนเบ็ดเสร็จโดยใช้วิธีอัตราดอกเบี้ยที่แท้จริง

ค่าใช้จ่ายอื่น ๆ รับรู้ตามเกณฑ์คงค้าง

บริษัท ผลิตภัณฑ์คอนกรีตชลบุรี จำกัด (มหาชน) และบริษัทย่อย

หมายเหตุประกอบงบการเงิน

วันที่ 31 ธันวาคม 2567 และ 2566

การใช้ประมาณการ

ในการจัดทำงบการเงินตามมาตรฐานการรายงานทางการเงิน ฝ่ายบริหารมีความจำเป็นต้องใช้ประมาณการและข้อสมมติฐานที่กระทบต่อรายได้ รายจ่าย สินทรัพย์และหนี้สิน เพื่อประโยชน์ในการกำหนดมูลค่าของสินทรัพย์ หนี้สิน ตลอดจนหนี้สินที่อาจเกิดขึ้น ด้วยเหตุดังกล่าว ผลของรายการเมื่อเกิดขึ้นจริงจึงอาจแตกต่างไปจากที่ได้ประมาณการไว้

ประมาณการและข้อสมมติฐานที่ใช้ในการจัดทำงบการเงินจะได้รับการทบทวนอย่างสม่ำเสมอ การปรับประมาณการทางบัญชีจะบันทึกในงวดบัญชีที่การประมาณการดังกล่าวได้รับการทบทวนหากการปรับประมาณการกระทบเฉพาะงวดบัญชีนั้น ๆ หรือบันทึกในงวดบัญชีที่ปรับและงวดบัญชีในอนาคตหากการปรับประมาณการกระทบทั้งงวดบัญชีในปัจจุบันและอนาคต

ทั้งนี้ ประมาณการและข้อสมมติฐานที่สำคัญที่ใช้ในการจัดทำงบการเงินนี้ซึ่งอาจมีความไม่แน่นอนที่สำคัญมาเกี่ยวข้องได้แก่

- ค่าเพื่อผลขาดทุนด้านเครดิตที่คาดว่าจะเกิดขึ้น
- ค่าเพื่อการลดมูลค่าของสินค้าและมูลค่าสุทธิที่จะได้รับ
- การพิจารณาเกี่ยวกับการด้อยค่าและมูลค่ายุติธรรมของสินทรัพย์
- อายุการให้ประโยชน์และมูลค่าคงเหลือของอาคารและอุปกรณ์ และสินทรัพย์สิทธิการใช้
- ข้อพิจารณาการใช้สิทธิต่ออายุสัญญาเช่าและอัตราคิดลดของหนี้สินตามสัญญาเช่า
- สมมติฐานที่ใช้ในการคำนวณภาระผูกพันหนี้สินผลประโยชน์ของพนักงานหลังออกจากงาน
- งวดบัญชีที่คาดว่าจะได้รับประโยชน์จากสินทรัพย์ภาษีเงินได้รอการตัดบัญชีและประมาณการผลประโยชน์ที่จะได้รับจากขาดทุนสะสมทางภาษียกมา
- ประมาณการหนี้สินอื่น

รายการบัญชีที่เป็นเงินตราต่างประเทศ

รายการบัญชีที่เป็นเงินตราต่างประเทศแปลงค่าเป็นเงินบาทโดยใช้อัตราแลกเปลี่ยน ณ วันที่เกิดรายการ

สินทรัพย์และหนี้สินที่เป็นตัวเงินและเป็นเงินตราต่างประเทศ ณ วันที่ในงบฐานะการเงิน แปลงค่าเป็นเงินบาทโดยใช้อัตราแลกเปลี่ยน ณ วันนั้น ถ้าไรหรือขาดทุนจากการแปลงค่าจะบันทึกในงบกำไรขาดทุนเบ็ดเสร็จ

สินทรัพย์และหนี้สินที่ไม่เป็นตัวเงินซึ่งเกิดจากรายการบัญชีที่เป็นเงินตราต่างประเทศและบันทึกตามเกณฑ์ราคาทุนเดิม แปลงค่าเป็นเงินบาทโดยใช้อัตราแลกเปลี่ยน ณ วันที่เกิดรายการ

บริษัท ผลิตภัณฑ์คอนกรีตชลบุรี จำกัด (มหาชน) และบริษัทย่อย

หมายเหตุประกอบงบการเงิน

วันที่ 31 ธันวาคม 2567 และ 2566

ภาษีเงินได้

ค่าใช้จ่ายภาษีเงินได้สำหรับปีประกอบด้วยภาษีเงินได้ของงวดปัจจุบันและภาษีเงินได้รอการตัดบัญชี

ภาษีเงินได้ของงวดปัจจุบันได้แก่ภาษีที่ต้องชำระหรือสามารถขอคืนได้โดยคำนวณจากกำไรหรือขาดทุนทางภาษีสำหรับปี โดยใช้อัตราภาษีที่ประกาศใช้ ณ วันที่รายงาน ตลอดจนการปรับปรุงเกี่ยวกับภาษีที่ค้างชำระในปีก่อนๆ

ภาษีเงินได้รอการตัดบัญชีบันทึกโดยคำนวณจากผลแตกต่างชั่วคราวที่เกิดขึ้นระหว่างมูลค่าตามบัญชีของสินทรัพย์และหนี้สินและจำนวนที่ใช้เพื่อความมุ่งหมายทางภาษี ภาษีเงินได้รอการตัดบัญชีวัดมูลค่าโดยใช้อัตราภาษีที่คาดว่าจะใช้กับผลแตกต่างชั่วคราวเมื่อมีการกลับรายการโดยอิงกับกฎหมายที่ประกาศใช้ ณ วันที่รายงาน

สินทรัพย์ภาษีเงินได้รอการตัดบัญชีจะบันทึกต่อเมื่อมีความเป็นไปได้ค่อนข้างแน่นอนว่ากำไรเพื่อเสียภาษีในอนาคตจะมีจำนวนเพียงพอกับการใช้ประโยชน์จากผลแตกต่างชั่วคราวดังกล่าว สินทรัพย์ภาษีเงินได้รอการตัดบัญชีจะถูกทบทวน ณ ทุกวันที่รายงานและจะถูกปรับลดลงเท่าที่ประโยชน์ทางภาษีจะมีโอกาสถูกใช้จริง

กำไรต่อหุ้นขั้นพื้นฐาน

กำไรต่อหุ้นขั้นพื้นฐานคำนวณโดยการหารกำไรสำหรับปีด้วยจำนวนถัวเฉลี่ยถ่วงน้ำหนักของหุ้นสามัญที่ออกจำหน่ายแล้วระหว่างปี

4. รายการบัญชีและยอดคงเหลือกับบุคคลหรือกิจการที่เกี่ยวข้องกัน

บุคคลหรือกิจการที่เกี่ยวข้องกัน หมายถึง บุคคลหรือกิจการที่อยู่ภายใต้การควบคุมของกลุ่มบริษัท หรือสามารถควบคุมกลุ่มบริษัททั้งทางตรงและทางอ้อม หรือมีอิทธิพลอย่างเป็นสาระสำคัญในการตัดสินใจด้านการเงินหรือการดำเนินงานของกลุ่มบริษัท

บุคคลหรือกิจการที่เกี่ยวข้องกันประกอบด้วย

ชื่อกิจการ	ประเภทธุรกิจ	ลักษณะความสัมพันธ์
บริษัท ตะวันออกการขนส่ง จำกัด	ลงทุนในกิจการอื่น	บริษัทย่อย
บริษัท ชลประทีปสินทรัพย์ จำกัด	ให้เช่าอสังหาริมทรัพย์	บริษัทย่อย
บริษัท ชลบุรีกันชน จำกัด	จำหน่ายวัสดุก่อสร้างและอุปกรณ์ตกแต่งบ้าน	บริษัทย่อย
ชื่อกิจการ	ประเภทธุรกิจ	ลักษณะความสัมพันธ์

บริษัท สมาร์ทคอนกรีต จำกัด (มหาชน)	ผลิตและจำหน่ายคอนกรีตมวลเบา	บริษัทย่อย
บริษัท ซีซีพี เพเว็กซ์ โทเนล จำกัด	ผลิตและจำหน่ายผลิตภัณฑ์ บล็อกคอนกรีต	บริษัทย่อย
บริษัท ซาลี ท็อป โลจิสติกส์ โซลูชั่น จำกัด “CTLS”	ให้เช่าและบริการคลังสินค้า	การร่วมค้า (ดูหมายเหตุ 9)
บริษัท ดี.เอส.วี.ที คลังสินค้า จำกัด	ให้เช่าคลังสินค้าและพื้นที่ และให้ บริการด้านวัตถุดิบทรายทุกประเภท	บริษัทร่วม (ถือหุ้นโดย CTLS)
บริษัท 9 อินเตอร์ โลจิสติกส์ จำกัด	บริหารจัดการด้านโลจิสติกส์ครบวงจร	การร่วมค้าของ CTLS
บริษัท เอทีซี คอนกรีตชลบุรี จำกัด	ผลิตและจำหน่ายผลิตภัณฑ์คอนกรีต ทุกชนิด	การร่วมค้าของ CTLS
บริษัท ระยองมาบตาพุดธุรกิจ จำกัด	พัฒนาที่ดิน	มีผู้ถือหุ้นและกรรมการร่วมกัน
บริษัท สมายล์ แอสเสท จำกัด	ค้าส่งหากริมทรัพย์	มีผู้ถือหุ้นและกรรมการร่วมกัน
บริษัท ชลประทีปบริหารสินทรัพย์ จำกัด	ค้าส่งหากริมทรัพย์	มีผู้ถือหุ้นและกรรมการร่วมกัน
บริษัท ทีปกรโฮลดิ้ง จำกัด	ลงทุนในกิจการอื่น	มีผู้ถือหุ้นและกรรมการร่วมกัน
บริษัท ทีปกร เลค แอนด์ แลนด์ จำกัด	บริหารอสังหาริมทรัพย์	มีผู้ถือหุ้นและกรรมการร่วมกัน
บริษัท ชลบุรีสงวนวงศ์ธุรกิจ จำกัด	ค้าส่งหากริมทรัพย์	มีผู้ถือหุ้นและกรรมการร่วมกัน
บริษัท บางพระธุรกิจ จำกัด	ให้เช่าอสังหาริมทรัพย์	มีผู้ถือหุ้นและกรรมการร่วมกัน
บริษัท อ่างหิน พลังงาน จำกัด	สถานีบริการน้ำมันเชื้อเพลิง	มีผู้ถือหุ้นและกรรมการร่วมกัน
บริษัท อ่างหิน เครื่องดื่ม จำกัด	ร้านขายปลีกเครื่องดื่มไม่มีแอลกอฮอล์	มีผู้ถือหุ้นและกรรมการร่วมกัน
บริษัท พีเจเอฟ เทรดดิ้ง จำกัด (เดิมชื่อบริษัท แอล ที เฟรม จำกัด)	ผลิตสินค้าประเภทหน้าต่างและประตู	มีผู้ถือหุ้นและกรรมการร่วมกัน



บริษัท ผลิตภัณฑ์คอนกรีตชลบุรี จำกัด (มหาชน) และบริษัทย่อย

หมายเหตุประกอบงบการเงิน

วันที่ 31 ธันวาคม 2567 และ 2566

ชื่อกิจการ	ประเภทธุรกิจ	ลักษณะความสัมพันธ์
บริษัท ซีเพนเนล จำกัด (มหาชน)	ผลิตและจำหน่ายผนังคอนกรีตสำเร็จรูป	กรรมการเป็นญาติของกรรมการ
ผู้บริหารที่สำคัญ	-	บุคคลที่มีอำนาจและความรับผิดชอบในการวางแผน สิ่งการและควบคุมกิจกรรมต่างๆ ของบริษัทไม่ว่าทางตรงหรือทางอ้อม ทั้งนี้ รวมถึงกรรมการของบริษัท (ไม่ว่าจะทำหน้าที่ในระดับบริหารหรือไม่ก็ตาม)

นโยบายการกำหนดราคาสำหรับแต่ละประเภทรายการมีดังนี้

ประเภทรายการ	นโยบายการกำหนดราคา
รายได้จากการขายสินค้า / ทรัพย์สิน	ราคาตลาดหรือราคาเทียบกับราคาตลาด
รายได้จากการให้เช่าและบริการ	ราคาตลาดหรือราคาที่ตกลงกันตามสัญญา
ดอกเบี้ยรับ	อ้างอิงต้นทุนทางการเงินของผู้ให้กู้
เงินปันผลรับ	ตามจำนวนที่ประกาศจ่าย
รายได้อื่น	ราคาตามสัญญา
ซื้อสินค้า / น้ำมันรถ / ทรัพย์สิน	ราคาตลาดหรือราคาเทียบกับราคาตลาด
ค่าเช่าจ่าย	ราคาที่ตกลงกันตามสัญญา
ค่าใช้จ่ายอื่น	อ้างอิงอัตราค่าธรรมเนียมของธนาคารพาณิชย์/ ราคาตลาด
ดอกเบี้ยจ่าย	อ้างอิงต้นทุนทางการเงินของผู้ให้กู้
เงินปันผลจ่าย	ตามจำนวนที่ประกาศจ่าย
ค่าประกันวงเงินสินเชื่อ	ไม่คิดค่าธรรมเนียมค่าประกัน
ค่าตอบแทนผู้บริหารสำคัญ	จำนวนตามที่ตกลงกัน

บริษัท ผลิตภัณฑ์คอนกรีตชลบุรี จำกัด (มหาชน) และบริษัทย่อย
หมายเหตุประกอบงบการเงิน
วันที่ 31 ธันวาคม 2567 และ 2566

รายการบัญชีกับบุคคลและกิจการที่เกี่ยวข้องกันที่เกิดขึ้นสำหรับปีสิ้นสุดวันที่ 31 ธันวาคม 2567 และ 2566 มีดังนี้

	พันบาท			
	งบการเงินรวม		งบการเงินเฉพาะกิจการ	
	2567	2566	2567	2566
บริษัทย่อย				
รายได้จากการขายสินค้า	-	-	148,061	141,619
รายได้จากการให้บริการ	-	-	13,553	12,054
เงินปันผลรับ	-	-	81,624	38,628
ดอกเบี้ยรับ	-	-	520	-
ขายทรัพย์สิน	-	-	16,580	1,946
รายได้อื่น	-	-	8,523	13,853
ซื้อสินค้า	-	-	168,277	184,229
ซื้อทรัพย์สิน	-	-	-	5,059
ค่าใช้จ่ายอื่น	-	-	2,607	2,556
จ่ายชำระหนี้สินตามสัญญาเช่า	-	-	4,892	4,892
ดอกเบี้ยจ่าย				
- เงินกู้ยืมระยะสั้น	-	-	2,271	534
- หนี้สินตามสัญญาเช่า	-	-	2,211	2,337
การร่วมค้า				
รายได้จากการให้บริการ	1,091	-	1,091	-
ดอกเบี้ยรับ	1,019	-	1,019	-
รายได้อื่น	145	-	145	-

บริษัท ผลิตภัณฑ์คอนกรีตชลบุรี จำกัด (มหาชน) และบริษัทย่อย
หมายเหตุประกอบงบการเงิน
วันที่ 31 ธันวาคม 2567 และ 2566

	พันบาท			
	งบการเงินรวม		งบการเงินเฉพาะกิจการ	
	2567	2566	2567	2566
บุคคลและกิจการที่เกี่ยวข้องกัน				
รายได้จากการขายสินค้า	1,195	9,112	243	13
ดอกเบี้ยรับ	1,848	1,875	-	-
รายได้อื่น	892	133	784	38
ค่าน้ำมันรถ	104,350	118,736	82,082	97,097
เงินปันผลจ่าย	19,396	1,992	14,333	-
ค่าใช้จ่ายอื่น	1,170	2,809	170	317
จ่ายชำระหนี้สินตามสัญญาเช่า	2,054	2,054	2,054	2,054
ดอกเบี้ยจ่าย				
- เงินกู้ยืมระยะสั้น	19	-	19	-
- หนี้สินตามสัญญาเช่า	580	645	580	645
ค่าตอบแทนผู้บริหารสำคัญ				
- ผลประโยชน์ระยะสั้น	44,789	41,694	11,326	10,833
- ผลประโยชน์หลังออกจากงาน	1,693	1,443	550	612
รวม	46,482	43,137	11,876	11,445

บริษัท ผลิตภัณฑ์คอนกรีตชลบุรี จำกัด (มหาชน) และบริษัทย่อย
หมายเหตุประกอบงบการเงิน
วันที่ 31 ธันวาคม 2567 และ 2566

ขอดคงเหลือกับบุคคลและกิจการที่เกี่ยวข้องกัน ณ วันที่ 31 ธันวาคม 2567 และ 2566 มีดังนี้

	พันบาท			
	งบการเงินรวม		งบการเงินเฉพาะกิจการ	
	2567	2566	2567	2566
ลูกหนี้การค้า				
บริษัทย่อย	-	-	31,756	26,155
กิจการที่เกี่ยวข้องกันอื่นๆ	223	871	164	-
รวม	223	871	31,920	26,155
ขอดคงเหลือแยกตามอายุหนี้ที่ค้างชำระได้ดังนี้				
ยังไม่ถึงกำหนดชำระ	223	870	31,920	26,087
เกินกำหนดชำระไม่เกิน 3 เดือน	-	1	-	68
รวม	223	871	31,920	26,155
ลูกหนี้หมุนเวียนอื่น				
ลูกหนี้อื่น				
บริษัทย่อย	-	-	820	1,268
กิจการที่เกี่ยวข้องกันอื่นๆ	778	104	-	-
	778	104	820	1,268
ดอกเบี้ยค้างรับ				
การร่วมค้า	1,019	-	1,019	-
กิจการที่เกี่ยวข้องกันอื่นๆ	155	159	-	-
	1,174	159	1,019	-
รวม	1,952	263	1,839	1,268
เงินให้กู้ยืมระยะสั้น				
การร่วมค้า	55,720	-	55,720	-



พันบาท

	งบการเงินรวม		งบการเงินเฉพาะกิจการ	
	2567	2566	2567	2566
กิจการที่เกี่ยวข้องกันอื่นๆ	36,500	37,500	-	-
รวม	92,220	37,500	55,720	-
สินทรัพย์หมุนเวียนอื่น				
กิจการที่เกี่ยวข้องกันอื่นๆ	66	97	66	97
เจ้าหนี้การค้า				
บริษัทย่อย	-	-	25,745	18,228
กิจการที่เกี่ยวข้องกันอื่นๆ	3,519	1,905	3,519	1,905
รวม	3,519	1,905	29,264	20,133
เจ้าหนี้หมุนเวียนอื่น				
เจ้าหนี้อื่น				
บริษัทย่อย	-	-	433	771
บุคคลและกิจการที่เกี่ยวข้องกันอื่นๆ	6,868	9,130	28	-
	6,868	9,130	461	771
ดอกเบี้ยค้างจ่าย				
บริษัทย่อย	-	-	1,266	354
กิจการที่เกี่ยวข้องกันอื่นๆ	18	-	18	-
	18	-	1,284	354
รวม	6,886	9,130	1,745	1,125
เงินกู้ยืมระยะสั้น				
บริษัทย่อย	-	-	89,000	37,738
กิจการที่เกี่ยวข้องกันอื่นๆ	8,000	-	8,000	-
รวม	8,000	-	97,000	37,738
หนี้สินตามสัญญาเช่า				
ครบกำหนดชำระภายในหนึ่งปี				
บริษัทย่อย	-	-	2,814	2,681

พันบาท

	งบการเงินรวม		งบการเงินเฉพาะกิจการ	
	2567	2566	2567	2566
บุคคลที่เกี่ยวข้องกัน	869	1,473	869	1,473
	869	1,473	3,683	4,154
<i>ครบกำหนดชำระหลังจากหนึ่งปี</i>				
บริษัทย่อย	-	-	41,837	44,651
บุคคลที่เกี่ยวข้องกัน	11,038	11,906	11,038	11,906
	11,038	11,906	52,875	56,557
รวม	11,907	13,379	56,558	60,711

รายการเคลื่อนไหวระหว่างปีสิ้นสุดวันที่ 31 ธันวาคม 2567 และ 2566 สำหรับเงินให้กู้ยืมระยะสั้นแก่และเงินกู้ยืมระยะสั้นจากกิจการที่เกี่ยวข้องกันมีดังนี้

พันบาท

	งบการเงินรวม		งบการเงินเฉพาะกิจการ	
	2567	2566	2567	2566
เงินให้กู้ยืมระยะสั้น				
ยอดคงเหลือ ณ วันที่ 1 มกราคม	37,500	37,500	-	-
เพิ่มขึ้น	295,720	-	295,720	-
ลดลง	(241,000)	-	(240,000)	-
ยอดคงเหลือ ณ วันที่ 31 ธันวาคม	92,220	37,500	55,720	-
เงินกู้ยืมระยะสั้น				
ยอดคงเหลือ ณ วันที่ 1 มกราคม	-	-	37,738	-
เพิ่มขึ้น	37,800	-	377,500	45,738
ลดลง	(29,800)	-	(318,238)	(8,000)
ยอดคงเหลือ ณ วันที่ 31 ธันวาคม	8,000	-	97,000	37,738

บริษัท ผลิตภัณฑ์คอนกรีตชลบุรี จำกัด (มหาชน) และบริษัทย่อย
หมายเหตุประกอบงบการเงิน
วันที่ 31 ธันวาคม 2567 และ 2566
5. ลูกหนี้การค้าและลูกหนี้หมุนเวียนอื่น - สุทธิ

	พันบาท			
	งบการเงินรวม		งบการเงินเฉพาะกิจการ	
	2567	2566	2567	2566
ลูกหนี้การค้า				
- กิจการที่เกี่ยวข้องกัน	223	871	31,920	26,155
- กิจการอื่น - สุทธิ	316,934	521,798	165,399	304,950
	317,157	522,669	197,319	331,105
ลูกหนี้หมุนเวียนอื่น				
- ลูกหนี้อื่น - กิจการที่เกี่ยวข้องกัน	1,952	263	1,839	1,268
- เงินย่ำล่วงหน้า	12,385	25,326	12,385	23,813
- ส่วนลดค้างรับ	802	5,793	-	4,842
- อื่น ๆ	9,772	9,922	6,953	5,871
	24,911	41,304	21,177	35,794
รวม	342,068	563,973	218,496	366,899

บริษัท ผลิตภัณฑ์คอนกรีตชลบุรี จำกัด (มหาชน) และบริษัทย่อย
หมายเหตุประกอบงบการเงิน
วันที่ 31 ธันวาคม 2567 และ 2566
ยอดคงเหลือของลูกหนี้การค้า - กิจกรรมอื่นแยกตามอายุหนี้ที่ค้างชำระได้ดังนี้

	พันบาท			
	งบการเงินรวม		งบการเงินเฉพาะกิจการ	
	2567	2566	2567	2566
ยังไม่ถึงกำหนดชำระ	245,227	349,076	119,099	179,181
เกินกำหนดชำระ:				
- ไม่เกิน 3 เดือน	59,146	154,549	36,924	111,681
- มากกว่า 3 เดือน ถึง 6 เดือน	10,295	13,557	6,630	8,958
- มากกว่า 6 เดือน ถึง 12 เดือน	11,019	7,522	5,844	5,130
- มากกว่า 12 เดือน ขึ้นไป	20,749	28,404	14,439	21,465
รวม	346,436	553,108	182,936	326,415
หัก ค่าเผื่อผลขาดทุนด้านเครดิต ที่คาดว่าจะเกิดขึ้น	(29,502)	(31,310)	(17,537)	(21,465)
สุทธิ	316,934	521,798	165,399	304,950

รายการเคลื่อนไหวระหว่างปีสิ้นสุดวันที่ 31 ธันวาคม 2567 และ 2566 ของบัญชีค่าเผื่อผลขาดทุนด้านเครดิตที่คาดว่าจะเกิดขึ้นของลูกหนี้การค้า - กิจกรรมอื่น มีรายละเอียดดังนี้

	พันบาท			
	งบการเงินรวม		งบการเงินเฉพาะกิจการ	
	2567	2566	2567	2566
ยอดคงเหลือ ณ วันที่ 1 มกราคม	(31,310)	(20,709)	(21,465)	(11,594)
ลดลง (เพิ่มขึ้น)	1,492	(12,208)	3,928	(10,750)
ตัดบัญชี	316	1,607	-	879
ยอดคงเหลือ ณ วันที่ 31 ธันวาคม	(29,502)	(31,310)	(17,537)	(21,465)

ระยะเวลาการให้สินเชื่อ (เครดิตเทอม) แก่ลูกค้าตามนโยบายของกลุ่มบริษัทคือ 7 - 120 วันในปี 2567 และ 2566

บริษัท ผลิตภัณฑ์คอนกรีตชลบุรี จำกัด (มหาชน) และบริษัทย่อย
หมายเหตุประกอบงบการเงิน
วันที่ 31 ธันวาคม 2567 และ 2566
6. สินค้าคงเหลือ - สุทธิ

	พันบาท			
	งบการเงินรวม		งบการเงินเฉพาะกิจการ	
	2567	2566	2567	2566
สินค้าสำเร็จรูปและสินค้าซื้อมาเพื่อขาย	186,419	223,032	102,022	135,578
สินค้าระหว่างผลิต	5,180	5,435	3,771	3,347
วัตถุดิบ	83,864	83,888	65,567	67,513
อะไหล่และวัสดุโรงงาน	47,356	50,711	30,290	30,358
สินค้าระหว่างทาง	-	6,918	-	-
รวม	322,819	369,984	201,650	236,796
หัก ค่าเผื่อการลดลงของมูลค่าสินค้าที่ เสื่อมสภาพและเคลื่อนไหวช้า	(22,937)	(24,745)	(8,496)	(8,773)
สุทธิ	299,882	345,239	193,154	228,023

ส่วนต่างจากการปรับลดราคาทุนของสินค้าคงเหลือให้เป็นมูลค่าสุทธิที่จะได้รับที่บันทึกเป็นรายการหักจากต้นทุนขาย
ในงบกำไรขาดทุนเบ็ดเสร็จของปี 2567 และ 2566 มีดังนี้

	พันบาท	
	2567	2566
งบการเงินรวม	1,808	1,830
งบการเงินเฉพาะกิจการ	277	276

บริษัท ผลิตภัณฑ์คอนกรีตชลบุรี จำกัด (มหาชน) และบริษัทย่อย
หมายเหตุประกอบงบการเงิน
วันที่ 31 ธันวาคม 2567 และ 2566
7. สินทรัพย์ทางการเงินหมุนเวียนอื่น

	อัตราดอกเบี้ยต่อปี		พันบาท			
	(ร้อยละ)		งบการเงินรวม		งบการเงินเฉพาะกิจการ	
	2567	2566	2567	2566	2567	2566
เงินลงทุนในหุ้นกู้						
- ส่วนที่ครบกำหนด						
ไถ่ถอนในหนึ่งปี	3.25 ถึง 3.75	-	15,000	-	-	-
เงินฝากประจำกับธนาคาร						
- 5 เดือน	-	1.85	-	26,000	-	-
- 6 เดือน	1.00	1.00 ถึง 1.05	5	50,304	-	-
- 12 เดือน	0.90 และ 1.15	0.75 ถึง 1.15	502	496	-	-
			15,507	76,800	-	-
เงินลงทุนในตราสารทุน - วัตถุประสงค์ธุรกรรมผ่านกำไร						
หรือขาดทุน (ข้อมูลระดับ 1 ของลำดับชั้นมูลค่าธุรกรรม)			740	865	-	-
อื่น ๆ			15	15	15	15
รวม			16,262	77,680	15	15

มูลค่าธุรกรรมของเงินลงทุนในหุ้นกู่มีจำนวนเงินประมาณ 15.1 ล้านบาท (ข้อมูลระดับ 2 ของลำดับชั้นมูลค่าธุรกรรม)

บริษัท ผลิตภัณฑ์คอนกรีตชลบุรี จำกัด (มหาชน) และบริษัทย่อย

หมายเหตุประกอบงบการเงิน

วันที่ 31 ธันวาคม 2567 และ 2566

8. สินทรัพย์ทางการเงินไม่หมุนเวียนอื่น - สุทธิ

ณ วันที่ 31 ธันวาคม 2567 และ 2566 เงินลงทุนในหุ้นกู้ที่จะถือจนครบกำหนดไถ่ถอนในงบการเงินรวมมีรายละเอียดดังต่อไปนี้

ชื่อผู้ออกหุ้นกู้	วันที่ออกหุ้นกู้	วันที่ครบกำหนดไถ่ถอน	อัตราดอกเบี้ยต่อปี (ร้อยละ)	พันบาท	
				2567	2566
บริษัท เอก-ชัย ดีสทริบิวชั่นซิสเทม จำกัด	20 ตุลาคม 2565	20 ตุลาคม 2568	3.25	10,000	10,000
บริษัท สตาร์ค คอร์ปอเรชั่น จำกัด (มหาชน)*	17 พฤศจิกายน 2565	17 กุมภาพันธ์ 2567	4.00	10,000	10,000
บริษัท ศรีสวัสดิ์ คอร์ปอเรชั่น จำกัด (มหาชน)	16 ธันวาคม 2565	16 มีนาคม 2568	3.75	5,000	5,000
รวม				25,000	25,000
หัก ส่วนที่ครบกำหนดไถ่ถอนภายในหนึ่งปี				(15,000)	-
หัก ค่าเผื่อการด้อยค่า*				(10,000)	(10,000)
สุทธิ				-	15,000
มูลค่ายุติธรรม (ข้อมูลระดับ 2 ของลำดับชั้นมูลค่ายุติธรรม)				-	14,974



บริษัท ผลิตภัณฑ์คอนกรีตชลบุรี จำกัด (มหาชน) และบริษัทย่อย

หมายเหตุประกอบงบการเงิน

วันที่ 31 ธันวาคม 2567 และ 2566

9. เงินลงทุนในบริษัทย่อยและการร่วมค้า

เงินลงทุนในบริษัทย่อยในงบการเงินเฉพาะกิจการ ณ วันที่ 31 ธันวาคม 2567 และ 2566 มีรายละเอียดดังนี้

	พันบาท		ร้อยละ		พันบาท			
	ทุนที่ชำระแล้ว		สัดส่วนการถือหุ้นทางตรง		วิธีราคาทุน		เงินปันผลรับ	
	2567	2566	2567	2566	2567	2566	2567	2566
บริษัท ตะวันออกการขนส่ง จำกัด	100,000	100,000	99.79	99.79	99,790	99,790	17,962	14,230
บริษัท ชลประทีปสินทรัพย์ จำกัด	350,000	350,000	95.71	95.71	335,000	335,000	39,530	14,740
บริษัท ซีซีพี เพ็ญสโตนส์ จำกัด	90,000	90,000	94.44	94.44	85,000	85,000	-	-
บริษัท สมาร์ทคอนกรีต จำกัด (มหาชน)	520,783	520,783	25.40	25.40	153,707	153,707	24,132	9,658
บริษัท ชาลี ท็อป โลจิสติกส์ โซลูชั่น จำกัด	***	10,000	***	51.00	***	5,100	***	-
รวม					673,497	678,597	81,624	38,628

บริษัท ผลิตภัณฑ์คอนกรีตชลบุรี จำกัด (มหาชน) และบริษัทย่อย

หมายเหตุประกอบงบการเงิน

วันที่ 31 ธันวาคม 2567 และ 2566

*** ในช่วงไตรมาสที่ 2 ของปี 2567 บริษัท ซาลี ท็อป โลจิสติกส์ โซลูชัน จำกัด (“CTLS”) ได้เริ่มดำเนินการจดทะเบียนเปลี่ยนแปลงข้อบังคับบริษัทในส่วนที่เกี่ยวข้องกับการมีสิทธิออกเสียงในการประชุมคณะกรรมการบริษัทและการประชุมผู้ถือหุ้นจากเดิมที่ใช้เสียงข้างมากในการลงมติ (ซึ่งบริษัทมีการควบคุมแบบเบ็ดเสร็จเด็ดขาดใน CTLS) เป็นการลงคะแนนเสียงแบบเป็นเอกฉันท์ในการลงมติ (ซึ่งก่อให้เกิดการควบคุมร่วมของผู้ถือหุ้นทุกฝ่าย ดังนั้น การควบคุมใน CTLS จึงสิ้นสุดลงในช่วงเวลาดังกล่าวและก่อให้เกิดการร่วมค้ำขึ้นนับแต่นั้น) ทั้งนี้ การเปลี่ยนแปลงข้อบังคับดังกล่าวเป็นไปตามมติที่ประชุมวิสามัญผู้ถือหุ้นของ CTLS ในเดือนมิถุนายน 2567 ในงบการเงินเฉพาะกิจการบริษัทได้โอนยอดมูลค่าตามบัญชีของเงินลงทุนใน CTLS ในช่วงดังกล่าวจากเงินลงทุนในบริษัทย่อยมาเป็นการร่วมค้ำ ส่วนงบฐานะการเงินรวมในปี 2567 ไม่ได้มีการนำสินทรัพย์และหนี้สินของ CTLS มารวมในการจัดทำ ส่วนงบกำไรขาดทุนเบ็ดเสร็จรวมได้รวมผลการดำเนินงานเฉพาะในช่วงที่บริษัทยังมีการควบคุมใน CTLS โดยหลังจากที่การควบคุมได้สิ้นสุดลงและเกิดเป็นการควบคุมร่วมบริษัทบันทึกเพียงส่วนแบ่งขาดทุนในการร่วมค้ำจาก CTLS

เงินลงทุนในการร่วมค้ำ ณ วันที่ 31 ธันวาคม 2567 และ 2566 มีรายละเอียดดังต่อไปนี้

	พันบาท		ร้อยละ		พันบาท			
	ทุนจดทะเบียน		สัดส่วนการถือหุ้น		วิธีราคาทุน		วิธีส่วนได้เสีย	
	2567	2566	2567	2566	2567	2566	2567	2566
บริษัท ซาลี ท็อป โลจิสติกส์ โซลูชัน จำกัด	10,000	-	51.00	-	5,100	-	3,198	-
(ประกอบธุรกิจให้เช่าและ บริการคลังสินค้า)								

ส่วนแบ่งขาดทุนจาก CTLS (ตามวิธีส่วนได้เสีย) สำหรับปีสิ้นสุดวันที่ 31 ธันวาคม 2567 มีจำนวนเงินประมาณ 0.4 ล้านบาท

ในเดือนพฤษภาคม 2567 และเดือนมิถุนายน 2567 CTLS ได้ลงทุนในการร่วมค้ำ ซึ่งได้แก่ บริษัท 9 อินเตอร์ โลจิสติกส์ จำกัด (“NT”) ด้วยสัดส่วนการถือหุ้นร้อยละ 51 ซึ่งเป็นนิติบุคคลที่จัดตั้งขึ้นในประเทศไทยเมื่อวันที่ 13 พฤษภาคม 2567 เพื่อประกอบธุรกิจบริหารจัดการด้านโลจิสติกส์ครบวงจร และบริษัท เอทีซี คอนกรีตชลบุรี จำกัด (“ATC”) ด้วยสัดส่วนการถือหุ้นร้อยละ 80 ซึ่งเป็นนิติบุคคลที่จัดตั้งขึ้นในประเทศไทยเมื่อวันที่ 11 มิถุนายน 2567 เพื่อประกอบธุรกิจผลิตและจำหน่ายผลิตภัณฑ์คอนกรีตทุกชนิด ตามลำดับ ในปี 2567 CTLS รับรู้ส่วนแบ่งขาดทุนจาก NT และ ATC สำหรับปีสิ้นสุดวันที่ 31 ธันวาคม 2567 เป็นจำนวนเงินรวมประมาณ 0.6 ล้านบาท

บริษัท ผลิตภัณฑ์คอนกรีตชลบุรี จำกัด (มหาชน) และบริษัทย่อย

หมายเหตุประกอบงบการเงิน

วันที่ 31 ธันวาคม 2567 และ 2566

ข้อมูลทางการเงินที่สำคัญของ CTLS สำหรับปี 2567 มีดังนี้

	พันบาท
สินทรัพย์หมุนเวียน	14,063
สินทรัพย์ไม่หมุนเวียน	212,953
หนี้สินหมุนเวียน	103,146
หนี้สินไม่หมุนเวียน	117,599
รายได้หลัก	12,188
ขาดทุนสำหรับปี / ขาดทุนเบ็ดเสร็จรวมสำหรับปี	2,334
ส่วนของผู้ถือหุ้น	6,271
มูลค่าตามบัญชีของเงินลงทุนตามวิธีส่วนได้เสีย	3,198

10. เงินลงทุนในบริษัทร่วม

บริษัท ดี.เอส.วี.ที. คลังสินค้า จำกัด (“บริษัทร่วม” ที่ถูกถือหุ้นร้อยละ 30 โดย CTLS) เป็นนิติบุคคลที่จัดตั้งขึ้นในประเทศไทยเมื่อวันที่ 9 ตุลาคม 2566 เพื่อประกอบธุรกิจให้เช่าคลังสินค้าและพื้นที่ และให้บริการด้านวัตถุดิบทรายทุกประเภท ซึ่ง ณ วันที่ 31 ธันวาคม 2567 และ 2566 ยังไม่ได้เริ่มดำเนินพาณิชย์กิจใดๆ โดยส่วนแบ่งขาดทุนสำหรับปี 2567 มีจำนวนเงินประมาณ 0.3 ล้านบาท

11. เงินให้กู้ยืมระยะยาวแก่บุคคลและกิจการอื่น

	พันบาท	
	งบการเงินรวม	งบการเงินเฉพาะกิจการ
ยอดคงเหลือ ณ วันที่ 1 มกราคม 2567	-	-
เพิ่มขึ้น	37,500	8,500
ยอดคงเหลือ ณ วันที่ 31 ธันวาคม 2567	37,500	8,500

เมื่อวันที่ 3 เมษายน 2567 บริษัทมีการให้กู้ยืมเงินจำนวน 4 ล้านบาทแก่บุคคลที่ไม่เกี่ยวข้องกันท่านหนึ่งซึ่งเป็นผู้บริหารของบริษัทคู่ค้ากับบริษัท การให้กู้ยืมดังกล่าวมีอัตราดอกเบี้ยร้อยละ 12 ต่อปี โดยจ่ายชำระคืนเป็นรายเดือนจำนวน 27 เดือนเริ่มตั้งแต่เดือนกรกฎาคม 2567 ทั้งนี้ ผู้กู้ยืมได้นำโฉนดที่ดินมาวางเป็นหลักประกันแก่บริษัทในวงเงินจำนวน 4 ล้านบาท เงินให้กู้ยืมนี้ได้รับการอนุมัติโดยที่ประชุมคณะกรรมการบริหารเมื่อวันที่ 3 เมษายน 2567 และให้สัตยาบัน

บริษัท ผลิตภัณฑ์คอนกรีตชลบุรี จำกัด (มหาชน) และบริษัทย่อย**หมายเหตุประกอบงบการเงิน****วันที่ 31 ธันวาคม 2567 และ 2566**

โดยที่ประชุมคณะกรรมการบริษัทเมื่อวันที่ 15 พฤษภาคม 2567

เมื่อวันที่ 15 ตุลาคม 2567 บริษัทรับซื้อฝากที่ดินเปล่าจำนวน 3 โฉนดแก่บุคคลที่ไม่เกี่ยวข้องกันท่านหนึ่งซึ่งเป็นผู้บริหารของบริษัทคู่ค้ากับบริษัทจำนวน 4.5 ล้านบาท การขายฝากที่ดินดังกล่าวมีอัตราดอกเบี้ยร้อยละ 12 ต่อปี มีกำหนดระยะเวลา 5 ปี ทั้งนี้ การรับซื้อฝากที่ดินเปล่านี้ได้รับการอนุมัติโดยที่ประชุมคณะกรรมการบริหารเมื่อวันที่ 12 ตุลาคม 2567 และให้สัตยาบันโดยที่ประชุมคณะกรรมการบริษัทเมื่อวันที่ 12 พฤศจิกายน 2567

เมื่อวันที่ 8 สิงหาคม 2567 บริษัทย่อยทางอ้อมมีการให้กู้ยืมเงินจำนวน 25 ล้านบาทแก่บุคคลที่ไม่เกี่ยวข้องกันสองท่าน การให้กู้ยืมดังกล่าวมีอัตราดอกเบี้ยร้อยละ 12 ต่อปี โดยจ่ายชำระคืนเมื่อครบกำหนด 2 ปีและจ่ายชำระดอกเบี้ยเป็นรายเดือนเริ่มตั้งแต่เดือนสิงหาคม 2567 ทั้งนี้ ผู้กู้ยืมได้นำโฉนดที่ดินมาวางเป็นหลักประกันแก่บริษัทจำนวน 3 โฉนด เงินให้กู้ยืมนี้ได้รับการอนุมัติโดยที่ประชุมคณะกรรมการบริษัทเมื่อวันที่ 1 สิงหาคม 2567

เมื่อวันที่ 14 พฤศจิกายน 2567 บริษัทย่อยทางอ้อมมีการให้กู้ยืมเงินจำนวน 4 ล้านบาทแก่บริษัทเอกชนในประเทศ ที่ไม่เกี่ยวข้องกันแห่งหนึ่ง การให้กู้ยืมดังกล่าวมีอัตราดอกเบี้ยร้อยละ 15 ต่อปี โดยจ่ายชำระคืนเมื่อครบกำหนด 2 ปีและจ่ายชำระดอกเบี้ยเป็นรายเดือนเริ่มตั้งแต่เดือนพฤศจิกายน 2567 ทั้งนี้ ผู้กู้ยืมได้นำโฉนดที่ดินมาวางเป็นหลักประกันแก่บริษัทจำนวน 4 โฉนด เงินให้กู้ยืมนี้ได้รับการอนุมัติโดยที่ประชุมคณะกรรมการบริษัทเมื่อวันที่ 9 พฤศจิกายน 2567

บริษัท ผลิตภัณฑ์คอนกรีตชลบุรี จำกัด (มหาชน) และบริษัทย่อย

หมายเหตุประกอบงบการเงิน

วันที่ 31 ธันวาคม 2567 และ 2566

12. อสังหาริมทรัพย์เพื่อการลงทุน

	งบการเงินรวม (พันบาท)		
	อาคารและ		
	ที่ดิน	ส่วนปรับปรุง อาคาร	รวม
ราคาทุน			
ยอดคงเหลือ ณ วันที่ 1 มกราคม 2566	202,060	1,577	203,637
รับโอนจากที่ดิน อาคารและอุปกรณ์	79,399	-	79,399
ยอดคงเหลือ ณ วันที่ 31 ธันวาคม 2566 และ 2567	281,459	1,577	283,036
ค่าเสื่อมราคาสะสม			
ยอดคงเหลือ ณ วันที่ 1 มกราคม 2566	-	1,303	1,303
ค่าเสื่อมราคาสำหรับปี	-	27	27
ยอดคงเหลือ ณ วันที่ 31 ธันวาคม 2566	-	1,330	1,330
ค่าเสื่อมราคาสำหรับปี	-	26	26
ยอดคงเหลือ ณ วันที่ 31 ธันวาคม 2567	-	1,356	1,356
มูลค่าสุทธิตามบัญชี			
ณ วันที่ 31 ธันวาคม 2566	281,459	247	281,706
ณ วันที่ 31 ธันวาคม 2567	281,459	221	281,680

บริษัท ผลิตภัณฑ์คอนกรีตชลบุรี จำกัด (มหาชน) และบริษัทย่อย

หมายเหตุประกอบงบการเงิน

วันที่ 31 ธันวาคม 2567 และ 2566

	งบการเงินเฉพาะกิจการ (พันบาท)				
	ที่ดินและ ส่วนปรับปรุง ที่ดิน	อาคารและ ส่วนปรับปรุง อาคาร	เครื่องจักร และอุปกรณ์	สินทรัพย์ ระหว่าง ก่อสร้าง	รวม
ราคาทุน					
ยอดคงเหลือ ณ วันที่ 1 มกราคม 2566	122,992	130	-	312	123,434
รับโอนจากที่ดิน อาคารและอุปกรณ์	15,000	20,965	-	-	35,965
เพิ่มขึ้น	-	-	-	45,446	45,446
โอน	5,586	39,606	566	(45,758)	-
ยอดคงเหลือ ณ วันที่ 31 ธันวาคม 2566					
และ 2567	143,578	60,701	566	-	204,845
ค่าเสื่อมราคาสะสม					
ยอดคงเหลือ ณ วันที่ 1 มกราคม 2566	-	28	-	-	28
รับโอนจากที่ดิน อาคารและอุปกรณ์	-	18,171	-	-	18,171
ค่าเสื่อมราคาสำหรับปี	15	1,583	21	-	1,619
ยอดคงเหลือ ณ วันที่ 31 ธันวาคม 2566	15	19,782	21	-	19,818
ค่าเสื่อมราคาสำหรับปี	23	2,374	47	-	2,444
ยอดคงเหลือ ณ วันที่ 31 ธันวาคม 2567	38	22,156	68	-	22,262
มูลค่าสุทธิตามบัญชี					
ณ วันที่ 31 ธันวาคม 2566	143,563	40,919	545	-	185,027
ณ วันที่ 31 ธันวาคม 2567	143,540	38,545	498	-	182,583

บริษัท ผลิตภัณฑ์คอนกรีตชลบุรี จำกัด (มหาชน) และบริษัทย่อย

หมายเหตุประกอบงบการเงิน

วันที่ 31 ธันวาคม 2567 และ 2566

อสังหาริมทรัพย์เพื่อการลงทุนซึ่งถือครองไว้เพื่อหาประโยชน์จากรายได้ค่าเช่าตามอายุสัญญาเช่าซึ่งมีอายุ 1 ถึง 30 ปี

มูลค่ายุติธรรมล่าสุดของอสังหาริมทรัพย์เพื่อการลงทุนซึ่งประเมินราคาโดยบริษัทผู้ประเมินราคาอิสระโดยใช้วิธีต้นทุนทดแทนและวิธีเปรียบเทียบราคาตลาด (ฝ่ายบริหารได้พิจารณาและคาดการณ์ว่ามูลค่ายุติธรรมดังกล่าวไม่ได้เปลี่ยนแปลงไปอย่างมีสาระสำคัญในระหว่างปี 2567) มีดังนี้

	ล้านบาท	
	มูลค่ายุติธรรม	วันที่ประเมินราคา
งบการเงินรวม	649.4	23 พฤศจิกายนถึง 22 ธันวาคม 2566
งบการเงินเฉพาะกิจการ	342.7	15 ถึง 22 ธันวาคม 2566
รายได้ค่าเช่าจากอสังหาริมทรัพย์เพื่อการลงทุนที่รับรู้ในงบกำไรขาดทุนเบ็ดเสร็จสำหรับปีสิ้นสุดวันที่ 31 ธันวาคม 2567 และ 2566 มีดังนี้		
	พันบาท	
	2567	2566
งบการเงินรวม	12,269	8,717
งบการเงินเฉพาะกิจการ	5,452	4,261

สัญญาให้เช่าที่ดิน

บริษัท ชลประทีปสินทรัพย์ จำกัด (“บริษัทย่อย”) มีสัญญาให้เช่าที่ดินกับลูกค้ารายหนึ่ง (“ผู้เช่า”) มีกำหนดระยะเวลา 30 ปี สิ้นสุดวันที่ 16 ตุลาคม 2580 นับตั้งแต่วันครบกำหนดหนึ่งปีจากวันที่จดทะเบียนสิทธิการเช่ากับเจ้าพนักงานที่ดินเมื่อวันที่ 17 ตุลาคม 2549 ผู้เช่าได้จ่ายค่าตอบแทนสิทธิการเช่าให้กับบริษัทย่อยจำนวนเงิน 99 ล้านบาทและจะชำระค่าเช่าที่ดินรายปีให้กับบริษัทย่อย โดยค่าเช่าที่ดินปีที่ 1 จะจ่ายชำระในวันที่ 17 ตุลาคม 2550 (ครบหนึ่งปีนับจากวันจดทะเบียนสิทธิการเช่า) ค่าเช่ารายปีดังกล่าวมีจำนวนเพิ่มขึ้นทุกๆ 3 ปี ตามที่ตกลงในสัญญา โดยมีค่าเช่ารายปีจำนวนเงินรวม 80.4 ล้านบาท

บริษัทย่อยรับรู้รายได้จากการให้เช่าที่ดิน (ค่าตอบแทนสิทธิการเช่ารับล่วงหน้าจำนวน 99 ล้านบาท และค่าเช่ารายปีจำนวนเงินรวม 80.4 ล้านบาท) ตามวิธีเส้นตรงตลอดอายุสัญญาเช่า นับจากวันที่มีการให้ใช้สิทธิในที่ดิน (17 ตุลาคม 2549) ถึงวันสิ้นสุดสัญญาเช่า (16 ตุลาคม 2580) รวมระยะเวลา 31 ปี และแสดงผลต่างของการรับรู้รายได้จากการให้เช่าทางบัญชีกับจำนวนเงินที่กำหนดในสัญญาเช่าจำนวนเงินประมาณ 12.6 ล้านบาท ไว้เป็น “สินทรัพย์ที่เกิดจากสัญญาไม่หมุนเวียน” ณ วันที่ 31 ธันวาคม 2567 และ 2566

บริษัท ผลิตภัณฑ์คอนกรีตชลบุรี จำกัด (มหาชน) และบริษัทย่อย



หมายเหตุประกอบงบการเงิน

วันที่ 31 ธันวาคม 2567 และ 2566

จำนวนขั้นต้นของค่าเช่าตามสัญญาที่จะได้รับมีดังนี้

	พันบาท
	งบการเงินรวม
ครบกำหนดชำระภายใน 1 ปี	2,737
ครบกำหนดชำระหลังจาก 1 ปีแต่ไม่เกิน 5 ปี	16,275
ครบกำหนดชำระเกินกว่า 5 ปี	28,820
	45,095
รวม	47,832

บริษัท ผลิตภัณฑ์คอนกรีตชลบุรี จำกัด (มหาชน) และบริษัทย่อย

หมายเหตุประกอบงบการเงิน

วันที่ 31 ธันวาคม 2567 และ 2566

13. ที่ดิน อาคารและอุปกรณ์ - สุทธิ

	งบการเงินรวม (พันบาท)					
	ที่ดินและ ส่วนปรับปรุง ที่ดิน	อาคารและ ส่วนปรับปรุง อาคาร	เครื่องจักร และอุปกรณ์	เครื่องตกแต่ง ติดตั้งและอุปกรณ์ สำนักงาน	ยานพาหนะ	สินทรัพย์ ระหว่าง ก่อสร้าง รวม
ราคาทุน						
ยอดคงเหลือ ณ วันที่ 1 มกราคม 2566	536,107	1,193,510	1,533,651	53,655	500,428	3,835,716
เพิ่มขึ้น	1,805	13,259	43,700	2,885	15,973	181,409
โอน	22,991	56,371	33,424	154	-	(387)
โอนไปอสังหาริมทรัพย์เพื่อการลงทุน	(79,399)	-	-	-	-	(79,399)
รับโอนจาก (โอนไป) สินทรัพย์สิทธิการใช้	-	-	(19,622)	-	5,063	(14,559)
จำหน่าย / ตัดบัญชี	-	(6,494)	(17,266)	(11,452)	(18,684)	(59,155)
ยอดคงเหลือ ณ วันที่ 31 ธันวาคม 2566	481,504	1,256,646	1,573,887	45,242	502,780	3,863,625
เพิ่มขึ้น	-	9,956	84,087	1,179	14,586	145,468
โอน	3,928	11,812	6,837	40	-	(22,617)
รับโอนจากสินค้าคงเหลือ	-	-	-	-	-	5,146
รับโอนจากสินทรัพย์สิทธิการใช้	-	-	-	-	7,536	7,536
ลดลงจากการสูญเสียอำนาจการควบคุมในบริษัทย่อย	-	(3,300)	-	(1,306)	-	(4,606)
จำหน่าย / ตัดบัญชี	(201)	(19)	(22,649)	(3,773)	(32,994)	(59,788)
ยอดคงเหลือ ณ วันที่ 31 ธันวาคม 2567	485,231	1,275,095	1,642,162	41,382	491,908	3,957,381
				งบการเงินรวม (พันบาท)		



	ที่ดินและ ส่วนปรับปรุง ที่ดิน	อาคารและ ส่วนปรับปรุง อาคาร	เครื่องจักร และอุปกรณ์	เครื่องตกแต่ง ติดตั้งและอุปกรณ์ สำนักงาน	ยานพาหนะ	สินทรัพย์ ระหว่าง ก่อสร้าง	รวม
ค่าเสื่อมราคาสะสม							
ยอดคงเหลือ ณ วันที่ 1 มกราคม 2566	60,399	699,431	1,121,385	49,158	413,277	-	2,343,650
ค่าเสื่อมราคาสำหรับปี	5,658	41,127	86,321	1,878	14,874	-	149,858
โอนไปสินทรัพย์ที่ไม่ได้ใช้ในการดำเนินงาน	-	-	-	-	3,063	-	3,063
จำหน่าย / ตัดบัญชี	-	(6,414)	(10,682)	(11,427)	(16,613)	-	(45,136)
ยอดคงเหลือ ณ วันที่ 31 ธันวาคม 2566	66,057	734,144	1,197,024	39,609	414,601	-	2,451,435
ค่าเสื่อมราคาสำหรับปี	5,796	41,777	90,740	1,915	17,235	-	157,463
รับโอนจากสินทรัพย์สิทธิการใช้	-	-	-	-	4,628	-	4,628
ลดลงจากการสูญเสียน้ำหนักการควบคุมในบริษัทย่อย	-	(128)	-	(193)	-	-	(321)
จำหน่าย / ตัดบัญชี	-	(17)	(20,030)	(3,759)	(25,510)	-	(49,316)
ยอดคงเหลือ ณ วันที่ 31 ธันวาคม 2567	71,853	775,776	1,267,734	37,572	410,954	-	2,563,889
ค่าเผื่อการด้อยค่า							
ยอดคงเหลือ ณ วันที่ 1 มกราคม 2566 และ วันที่ 31 ธันวาคม 2566	-	-	-	-	-	-	-
เพิ่มขึ้น	475	-	-	-	-	-	475
ยอดคงเหลือ ณ วันที่ 31 ธันวาคม 2567	475	-	-	-	-	-	475
มูลค่าสุทธิตามบัญชี							
ณ วันที่ 31 ธันวาคม 2566	415,447	522,502	376,863	5,633	88,179	3,566	1,412,190
ณ วันที่ 31 ธันวาคม 2567	412,903	499,319	374,428	3,810	80,954	21,603	1,393,017



บริษัท ผลิตภัณฑ์คอนกรีตชลบุรี จำกัด (มหาชน) และบริษัทย่อย

หมายเหตุประกอบงบการเงิน

วันที่ 31 ธันวาคม 2567 และ 2566

	งบการเงินเฉพาะกิจการ (พันบาท)					
	ที่ดินและ ส่วนปรับปรุง ที่ดิน	อาคารและ ส่วนปรับปรุง อาคาร	เครื่องจักร และอุปกรณ์	เครื่องตกแต่ง ติดตั้งและอุปกรณ์ สำนักงาน	ยานพาหนะ	สินทรัพย์ ระหว่าง ก่อสร้าง รวม
ราคาทุน						
ยอดคงเหลือ ณ วันที่ 1 มกราคม 2566	203,617	471,628	890,394	13,253	429,653	2,012,950
เพิ่มขึ้น	1,712	6,060	30,677	495	13,384	69,105
โอน	13,092	4,713	326	-	-	(18,131)
โอนไปก่อสร้างสินทรัพย์เพื่อการลงทุน	(15,000)	(20,965)	-	-	-	(35,965)
จำหน่าย / ตัดบัญชี	-	-	(4,125)	(93)	(16,206)	(20,424)
ยอดคงเหลือ ณ วันที่ 31 ธันวาคม 2566	203,421	461,436	917,272	13,655	426,831	2,025,666
เพิ่มขึ้น	-	7,781	73,272	656	8,880	118,876
โอน	3,928	11,640	3,455	-	-	(19,023)
จำหน่าย / ตัดบัญชี	-	(19)	(45,199)	(34)	(28,948)	(74,223)
ยอดคงเหลือ ณ วันที่ 31 ธันวาคม 2567	207,349	480,838	948,800	14,277	406,763	2,070,319

บริษัท ผลิตภัณฑ์คอนกรีตชลบุรี จำกัด (มหาชน) และบริษัทย่อย

หมายเหตุประกอบงบการเงิน

วันที่ 31 ธันวาคม 2567 และ 2566

งบการเงินเฉพาะกิจการ (พันบาท)

	ที่ดินและ ส่วนปรับปรุง ที่ดิน	อาคารและ ส่วนปรับปรุง อาคาร	เครื่องจักร และอุปกรณ์	เครื่องตกแต่ง ติดตั้งและอุปกรณ์ สำนักงาน	ยานพาหนะ	สินทรัพย์ ระหว่าง ก่อสร้าง	รวม
ค่าเสื่อมราคาสะสม							
ยอดคงเหลือ ณ วันที่ 1 มกราคม 2566	28,844	258,116	666,111	12,241	349,378	-	1,314,690
ค่าเสื่อมราคาสำหรับปี	3,357	18,839	39,495	476	11,753	-	73,920
โอนไปอสังหาริมทรัพย์เพื่อการลงทุน	-	(18,171)	-	-	-	-	(18,171)
จำหน่าย / ตัดบัญชี	-	-	(4,125)	(93)	(14,135)	-	(18,353)
ยอดคงเหลือ ณ วันที่ 31 ธันวาคม 2566	32,201	258,784	701,481	12,624	346,996	-	1,352,086
ค่าเสื่อมราคาสำหรับปี	3,496	18,729	43,487	473	11,642	-	77,827
จำหน่าย / ตัดบัญชี	-	(17)	(29,738)	(34)	(21,773)	-	(51,562)
ยอดคงเหลือ ณ วันที่ 31 ธันวาคม 2567	35,697	277,496	715,230	13,063	336,865	-	1,378,351
มูลค่าสุทธิตามบัญชี							
ณ วันที่ 31 ธันวาคม 2566	171,220	202,652	215,791	1,031	79,835	3,051	673,580
ณ วันที่ 31 ธันวาคม 2567	171,652	203,342	233,570	1,214	69,898	12,292	691,968

บริษัท ผลิตภัณฑ์คอนกรีตชลบุรี จำกัด (มหาชน) และบริษัทย่อย
หมายเหตุประกอบงบการเงิน
วันที่ 31 ธันวาคม 2567 และ 2566

ราคาตามบัญชีก่อนหักค่าเสื่อมราคาสะสมและค่าเผื่อการด้อยค่าของอาคารและอุปกรณ์ของกลุ่มบริษัทซึ่งหักค่าเสื่อมราคาทั้งจำนวนแล้วแต่ยังคงใช้งานอยู่ ณ วันที่ 31 ธันวาคม 2567 และ 2566 มีดังนี้

	ล้านบาท	
	2567	2566
งบการเงินรวม	1,330	1,190
งบการเงินเฉพาะกิจการ	923	907

ณ วันที่ 31 ธันวาคม 2567 และ 2566 ที่ดิน อาคาร และอุปกรณ์ส่วนใหญ่ของกลุ่มบริษัท (มูลค่าสุทธิตามบัญชี) ได้ถูกจัดจำนองเพื่อค้ำประกันวงเงินสินเชื่อที่กลุ่มบริษัทได้รับจากธนาคารในประเทศบางแห่ง (ดูหมายเหตุ 17) และค้ำประกันการประเมินภาษีอากรโดยกรมสรรพากรของบริษัทย่อยทางอ้อม (ดูหมายเหตุ 30) ดังนี้

	ล้านบาท	
	2567	2566
งบการเงินรวม	1,031.5	980.1
งบการเงินเฉพาะกิจการ	623.5	538.1

บริษัท ผลิตภัณฑ์คอนกรีตชลบุรี จำกัด (มหาชน) และบริษัทย่อย
หมายเหตุประกอบงบการเงิน
วันที่ 31 ธันวาคม 2567 และ 2566
สินทรัพย์ที่ไม่ได้ใช้ในการดำเนินงาน
ณ วันที่ 31 ธันวาคม 2567 และ 2566 สินทรัพย์ที่ไม่ได้ใช้ในการดำเนินงาน ประกอบด้วย

	พันบาท	
	งบการเงินรวม	
	2567	2566
เครื่องจักร		
ราคาทุน		
ยอดคงเหลือ ณ วันที่ 1 มกราคม	23,226	27,754
จำหน่าย / ตัดบัญชี	-	(4,880)
รับโอนจากที่ดิน อาคารและอุปกรณ์	-	352
ยอดคงเหลือ ณ วันที่ 31 ธันวาคม	23,226	23,226
ค่าเสื่อมราคาสะสม		
ยอดคงเหลือ ณ วันที่ 1 มกราคม	20,894	22,504
ค่าเสื่อมราคาสำหรับปี	-	1,238
จำหน่าย / ตัดบัญชี	-	(2,848)
ยอดคงเหลือ ณ วันที่ 31 ธันวาคม	20,894	20,894
ค่าเผื่อการด้อยค่า		
ยอดคงเหลือ ณ วันที่ 1 มกราคม	2,332	2,170
เพิ่มขึ้น (ลดลง)	(151)	2,012
จำหน่าย / ตัดบัญชี	-	(1,850)
ยอดคงเหลือ ณ วันที่ 31 ธันวาคม	2,181	2,332
มูลค่าสุทธิตามบัญชี		
ณ วันที่ 31 ธันวาคม	151	-

บริษัท ผลิตภัณฑ์คอนกรีตชลบุรี จำกัด (มหาชน) และบริษัทย่อย
หมายเหตุประกอบงบการเงิน
วันที่ 31 ธันวาคม 2567 และ 2566
14. สินทรัพย์สิทธิการใช้ - สุทธิ

	งบการเงินรวม (พันบาท)			
	ที่ดินและ	เครื่องจักร		
	ส่วนปรับปรุง	และ	ยานพาหนะ	รวม
	ที่ดิน	อุปกรณ์		
ราคาทุน				
ยอดคงเหลือ ณ วันที่ 1 มกราคม 2566	27,884	76,899	14,423	119,206
เพิ่มขึ้น	-	-	805	805
รับโอนจาก (โอนไป) ที่ดิน อาคารและอุปกรณ์	-	19,622	(5,063)	14,559
ยอดคงเหลือ ณ วันที่ 31 ธันวาคม 2566	27,884	96,521	10,165	134,570
เพิ่มขึ้น	-	-	-	-
โอนไปที่ดิน อาคารและอุปกรณ์	-	-	(7,536)	(7,536)
ยอดคงเหลือ ณ วันที่ 31 ธันวาคม 2567	27,884	96,521	2,629	127,034
ค่าเสื่อมราคาสะสม				
ยอดคงเหลือ ณ วันที่ 1 มกราคม 2566	4,674	5,435	5,236	15,345
ค่าเสื่อมราคาสำหรับปี	1,969	5,022	2,566	9,557
โอนไปที่ดิน อาคารและอุปกรณ์	-	-	(3,063)	(3,063)
ยอดคงเหลือ ณ วันที่ 31 ธันวาคม 2566	6,643	10,457	4,739	21,839
ค่าเสื่อมราคาสำหรับปี	1,970	6,223	374	8,567
โอนไปที่ดิน อาคารและอุปกรณ์	-	-	(4,628)	(4,628)
ยอดคงเหลือ ณ วันที่ 31 ธันวาคม 2567	8,613	16,680	485	25,778
มูลค่าสุทธิตามบัญชี				
ณ วันที่ 31 ธันวาคม 2566	21,241	86,064	5,426	112,731
ณ วันที่ 31 ธันวาคม 2567	19,271	79,841	2,144	101,256

บริษัท ผลิตภัณฑ์คอนกรีตชลบุรี จำกัด (มหาชน) และบริษัทย่อย
หมายเหตุประกอบงบการเงิน
วันที่ 31 ธันวาคม 2567 และ 2566

	งบการเงินเฉพาะกิจการ (พันบาท)				
	ที่ดินและ ส่วน ปรับปรุง ที่ดิน	อาคารและ ส่วน ปรับปรุง อาคาร	เครื่องจักร และ อุปกรณ์	ยานพาหนะ	รวม
ราคาทุน					
ยอดคงเหลือ ณ วันที่ 1 มกราคม 2566 และ					
วันที่ 31 ธันวาคม 2566 และ 2567	57,418	19,896	50,124	1,824	129,262
ค่าเสื่อมราคาสะสม					
ยอดคงเหลือ ณ วันที่ 1 มกราคม 2566	10,084	3,507	1,841	25	15,457
ค่าเสื่อมราคาสำหรับปี	3,771	1,172	3,479	152	8,574
ยอดคงเหลือ ณ วันที่ 31 ธันวาคม 2566	13,855	4,679	5,320	177	24,031
ค่าเสื่อมราคาสำหรับปี	3,772	1,170	3,479	152	8,573
ยอดคงเหลือ ณ วันที่ 31 ธันวาคม 2567	17,627	5,849	8,799	329	32,604
มูลค่าสุทธิตามบัญชี					
ณ วันที่ 31 ธันวาคม 2566	43,563	15,217	44,804	1,647	105,231
ณ วันที่ 31 ธันวาคม 2567	39,791	14,047	41,325	1,495	96,658

บริษัท ผลิตภัณฑ์คอนกรีตชลบุรี จำกัด (มหาชน) และบริษัทย่อย

หมายเหตุประกอบงบการเงิน

วันที่ 31 ธันวาคม 2567 และ 2566

15. สินทรัพย์ไม่มีตัวตน (โปรแกรมคอมพิวเตอร์) - สุทธิ

	พันบาท			
	งบการเงินรวม		งบการเงินเฉพาะกิจการ	
	2567	2566	2567	2566
ราคาทุน				
ยอดคงเหลือ ณ วันที่ 1 มกราคม	50,881	50,669	19,900	19,868
เพิ่มขึ้น	290	212	130	32
ลดลง	(106)	-	(73)	-
ยอดคงเหลือ ณ วันที่ 31 ธันวาคม	51,065	50,881	19,957	19,900
ค่าตัดจำหน่ายสะสม				
ยอดคงเหลือ ณ วันที่ 1 มกราคม	49,232	48,647	18,800	18,589
ค่าตัดจำหน่ายสำหรับปี	460	585	218	211
ลดลง	(37)	-	(37)	-
ยอดคงเหลือ ณ วันที่ 31 ธันวาคม	49,655	49,232	18,981	18,800
มูลค่าสุทธิตามบัญชี				
ณ วันที่ 31 ธันวาคม	1,410	1,649	976	1,100

บริษัท ผลิตภัณฑ์คอนกรีตชลบุรี จำกัด (มหาชน) และบริษัทย่อย
หมายเหตุประกอบงบการเงิน
วันที่ 31 ธันวาคม 2567 และ 2566
16. สินทรัพย์และหนี้สินภาษีเงินได้รอการตัดบัญชี

สินทรัพย์และหนี้สินภาษีเงินได้รอการตัดบัญชี ณ วันที่ 31 ธันวาคม 2567 และ 2566 ประกอบด้วยรายการดังต่อไปนี้

	พันบาท			
	งบการเงินรวม		งบการเงินเฉพาะกิจการ	
	2567	2566	2567	2566
สินทรัพย์ภาษีเงินได้รอการตัดบัญชี				
ผลกระทบของรายการซึ่งยังไม่ถือเป็น				
รายจ่ายหรือหนี้สินทางภาษี				
- ค่าเพื่อผลขาดทุนด้านเครดิตที่คาดว่าจะเกิดขึ้น	5,476	6,286	3,507	4,292
- ค่าเพื่อการลดลงของมูลค่าสินค้าที่เสื่อมสภาพ				
และเคลื่อนไหวซ้ำ	4,587	4,950	1,699	1,755
- ค่าเพื่อการด้อยค่าของสินทรัพย์ทางการเงิน				
ไม่หมุนเวียนอื่น	3,483	3,483	-	-
- หนี้สินผลประโยชน์ของพนักงานหลังออกจากงาน	16,745	14,696	11,270	10,133
- หนี้สินตามสัญญาเช่า	51,182	37,590	32,243	20,032
- ผลขาดทุนทางภาษียกมา	1,089	2,079	988	2,079
- กำไรจากการขายสินทรัพย์ระหว่างบริษัทย่อย	10,801	10,307	-	-
- อื่น ๆ	1,183	810	46	46
รวมสินทรัพย์ภาษีเงินได้รอการตัดบัญชี	94,546	80,201	49,753	38,337
หนี้สินภาษีเงินได้รอการตัดบัญชี				
ผลกระทบของรายการซึ่งยังไม่ถือเป็น				
รายได้หรือสินทรัพย์ทางภาษี				
- สินทรัพย์สิทธิการใช้	56,438	36,901	38,163	20,717
- สินทรัพย์ที่เกิดจากสัญญาไม่หมุนเวียน	-	2,578	-	-
- อื่น ๆ	448	448	-	-
รวมหนี้สินภาษีเงินได้รอการตัดบัญชี	56,886	39,927	38,163	20,717
สินทรัพย์ภาษีเงินได้รอการตัดบัญชี - สุทธิ	37,660	40,274	11,590	17,620

บริษัท ผลิตภัณฑ์คอนกรีตชลบุรี จำกัด (มหาชน) และบริษัทย่อย
หมายเหตุประกอบงบการเงิน
วันที่ 31 ธันวาคม 2567 และ 2566
17. เงินกู้ยืมจากสถาบันการเงิน
วงเงินสินเชื่อ

ณ วันที่ 31 ธันวาคม 2567 และ 2566 กลุ่มบริษัทมีวงเงินสินเชื่อกับธนาคารในประเทศหลายแห่งดังนี้

	พันบาท			
	งบการเงินรวม		งบการเงินเฉพาะกิจการ	
	2567	2566	2567	2566
เงินเบิกเกินบัญชีธนาคาร	80,350	80,350	50,000	50,000
เงินกู้ยืมระยะสั้น (ทรัสต์รีซีทและตั๋วสัญญาใช้เงิน)	635,207	679,207	595,000	609,000
หนังสือค้ำประกันและอาวัลตั๋วเงิน	374,793	294,293	330,000	250,000
สัญญาซื้อขายเงินตราต่างประเทศ	30,000	30,000	-	-
รวม	1,120,350	1,083,850	975,000	909,000

ณ วันที่ 31 ธันวาคม 2567 เงินเบิกเกินบัญชีมีอัตราดอกเบี้ยเท่ากับ MOR ถึง MOR ลบร้อยละ 2.3 ถึงร้อยละ 2.5 ต่อปี
 ตั๋วสัญญาใช้เงินมีอัตราดอกเบี้ยเท่ากับ MMR, MOR เฉลี่ยธนาคารในประเทศ 4 แห่งลบร้อยละ 2.4 ต่อปี และ MLR ลบ
 ร้อยละ 1 ถึงร้อยละ 3 ต่อปี ทรัสต์รีซีทมีอัตราดอกเบี้ยร้อยละ 4.29 ต่อปี

ณ วันที่ 31 ธันวาคม 2566 เงินเบิกเกินบัญชีมีอัตราดอกเบี้ยเท่ากับ MOR ถึง MOR ลบร้อยละ 2.5 ต่อปี ตั๋วสัญญาใช้เงิน
 มีอัตราดอกเบี้ยเท่ากับ MMR และ MLR ลบร้อยละ 1 ถึงร้อยละ 3 ต่อปี ทรัสต์รีซีทมีอัตราดอกเบี้ยร้อยละ 4.48 ต่อปี

เงินกู้ยืมระยะสั้นจากสถาบันการเงิน

ณ วันที่ 31 ธันวาคม 2567 และ 2566 รายละเอียดของเงินกู้ยืมระยะสั้นจากสถาบันการเงินในประเทศหลายแห่งมีดังนี้

	พันบาท			
	งบการเงินรวม		งบการเงินเฉพาะกิจการ	
	2567	2566	2567	2566
ตั๋วสัญญาใช้เงิน	95,000	480,000	80,000	480,000
หนี้สินภายใต้สัญญาทรัสต์รีซีท	5,974	14,392	5,974	14,392
รวม	100,974	494,392	85,974	494,392

บริษัท ผลิตภัณฑ์คอนกรีตชลบุรี จำกัด (มหาชน) และบริษัทย่อย
หมายเหตุประกอบงบการเงิน
วันที่ 31 ธันวาคม 2567 และ 2566
เงินกู้ยืมระยะยาวจากสถาบันการเงิน

ณ วันที่ 31 ธันวาคม 2567 และ 2566 รายละเอียดของเงินกู้ยืมระยะยาวจากสถาบันการเงินในประเทศหลายแห่ง มีดังนี้

ล้าน บาท	ร้อยละ ดอกเบี้ย	กำหนดชำระ คืนเดือนละ	พันบาท				ระยะเวลา	
			งบการเงินรวม		งบการเงินเฉพาะกิจการ		จ่ายชำระคืนเงินต้นตามสัญญา	
			2567	2566	2567	2566	เริ่มต้น	สุดท้าย
เงินกู้ยืม								
300	MLR-2.175	4,200	7,880	58,280	7,880	58,280	พฤษภาคม 2561	กุมภาพันธ์ 2568
18.4	MLR-2.90	307	-	1,840	-	1,840	กรกฎาคม 2562	มิถุนายน 2567
100	MLR-2.95	1,667	18,322	38,326	18,322	38,326	ธันวาคม 2563	พฤศจิกายน 2568
250	5% คงที่ 2 ปี MLR-2.45	2,980	244,040	-	244,040	-	พฤศจิกายน 2567	ตุลาคม 2574
3	MLR-2.45	36	2,929	-	2,929	-	พฤศจิกายน 2567	ตุลาคม 2574
รวมเงินกู้ยืมระยะยาว			273,171	98,446	273,171	98,446		
หัก ส่วนที่ถึงกำหนดชำระภายในหนึ่งปี			(62,391)	(72,243)	(62,391)	(72,243)		
สุทธิ			210,780	26,203	210,780	26,203		

วงเงินสินเชื่อและเงินกู้ยืมระยะยาวมีข้อจำกัดบางประการเกี่ยวกับการดำรงอัตราส่วนทางการเงินและอื่น ๆ

ณ วันที่ 31 ธันวาคม 2566 บริษัทไม่สามารถดำรงอัตราส่วนทางการเงินบางอัตราส่วนที่ระบุไว้ในสัญญาเงินกู้ยืมของธนาคารในประเทศแห่งหนึ่งซึ่งเป็นการผิดเงื่อนไขในสัญญาเงินกู้ดังกล่าวธนาคารสามารถเรียกให้ชำระหนี้เงินกู้ทั้งจำนวนได้ทันที อย่างไรก็ดี เมื่อวันที่ 14 ธันวาคม 2566 ธนาคารแจ้งบริษัทว่าจะไม่เรียกให้ชำระหนี้ทั้งจำนวนเนื่องจากบริษัทสามารถผ่อนชำระหนี้เงินกู้ได้ตามเงื่อนไขในสัญญา ดังนั้น เงินกู้ยืมดังกล่าว ณ วันที่ 31 ธันวาคม 2566 จึงจัดประเภทตามงวดที่ครบกำหนดชำระหนี้ในสัญญา

บริษัท ผลิตภัณฑ์คอนกรีตชลบุรี จำกัด (มหาชน) และบริษัทย่อย
หมายเหตุประกอบงบการเงิน
วันที่ 31 ธันวาคม 2567 และ 2566
หลักประกัน

ณ วันที่ 31 ธันวาคม 2567 และ 2566 วงเงินสินเชื่อและเงินกู้ยืมระยะยาวดังกล่าวข้างต้นค้ำประกันโดย

- ก) การจดจำนองที่ดินพร้อมสิ่งปลูกสร้างส่วนใหญ่ของกลุ่มบริษัทและกิจการที่เกี่ยวข้องกันแห่งหนึ่ง
- ข) การจำนำเครื่องจักรของกลุ่มบริษัท
- ค) การจำนำยานพาหนะของบริษัท (เฉพาะในปี 2567)
- ง) การจำนำเงินฝากธนาคารของบริษัทย่อยหนึ่งแห่งจำนวนเงินประมาณ 0.4 ล้านบาท
- จ) การค้ำประกันโดยกรรมการของบริษัท และ
- ฉ) การค้ำประกันโดยบริษัทย่อยสองแห่ง

18. เจ้าหนี้การค้าและเจ้าหนี้หมุนเวียนอื่น

	พันบาท			
	งบการเงินรวม		งบการเงินเฉพาะกิจการ	
	2567	2566	2567	2566
เจ้าหนี้การค้า				
- กิจการที่เกี่ยวข้องกัน	3,519	1,905	29,264	20,133
- กิจการอื่น	330,083	419,792	212,340	283,044
	333,602	421,697	241,604	303,177
เจ้าหนี้หมุนเวียนอื่น				
- เจ้าหนี้อื่น - กิจการที่เกี่ยวข้องกัน	6,886	9,130	1,746	1,125
- เจ้าหนี้อื่น - กิจการอื่น	32,611	34,966	21,219	25,330
- เงินมัดจำรับล่วงหน้า	39,145	30,021	32,084	25,303
- ค่าใช้จ่ายค้างจ่าย	40,822	42,889	16,065	13,707
- อื่น ๆ	12,620	11,408	7,502	7,420
	132,084	128,414	78,616	72,885
รวม	465,686	550,111	320,220	376,062

ในระหว่างปี 2567 และ 2566 กลุ่มบริษัทรับรู้เงินมัดจำรับล่วงหน้าค่าสินค้ายกมาคืนปีเป็นรายได้จากการขายสินค้าประมาณ 11.6 ล้านบาทและ 27.3 ล้านบาท ตามลำดับ ในงบการเงินรวมและ 8.8 ล้านบาทและ 22.5 ล้านบาท ตามลำดับ ในงบการเงินเฉพาะกิจการ

บริษัท ผลิตภัณฑ์คอนกรีตชลบุรี จำกัด (มหาชน) และบริษัทย่อย
หมายเหตุประกอบงบการเงิน
วันที่ 31 ธันวาคม 2567 และ 2566
19. หนี้สินตามสัญญาเช่า

ณ วันที่ 31 ธันวาคม 2567 และ 2566 ยอดคงเหลือของหนี้สินตามสัญญาเช่าประกอบด้วย

	พันบาท			
	งบการเงินรวม		งบการเงินเฉพาะกิจการ	
	2567	2566	2567	2566
จำนวนเงินที่ต้องจ่ายตามสัญญา				
- ชำระภายใน 1 ปี	54,840	24,853	44,715	19,880
- ชำระหลังจาก 1 ปี แต่ไม่เกิน 5 ปี	107,443	52,776	104,520	48,256
- ชำระหลังจาก 5 ปี	53,072	47,650	48,510	55,721
รวม	215,355	125,279	197,745	123,857
หัก ดอกเบี้ยจ่ายรอการตัดบัญชี	(39,596)	(27,407)	(35,882)	(26,411)
หนี้สินตามสัญญาเช่า	175,759	97,872	161,863	97,446
หัก ส่วนที่ครบกำหนดชำระภายในหนึ่งปี	(44,036)	(19,481)	(35,386)	(15,043)
หนี้สินตามสัญญาเช่า - สุทธิ	131,723	78,391	126,477	82,403

ค่าใช้จ่ายที่เกี่ยวกับสัญญาเช่าที่รับรู้ในกำไรหรือขาดทุนสำหรับปีสิ้นสุดวันที่ 31 ธันวาคม 2567 และ 2566 ประกอบด้วย

	พันบาท			
	งบการเงินรวม		งบการเงินเฉพาะกิจการ	
	2567	2566	2567	2566
ดอกเบี้ยจ่ายของหนี้สินตามสัญญาเช่า	4,542	4,110	4,448	4,660
ค่าเช่าสินทรัพย์มูลค่าต่ำ	2,539	2,583	2,465	2,509
ค่าเช่าผันแปรซึ่งไม่รวมอยู่ใน				
การวัดมูลค่าของหนี้สินตามสัญญาเช่า	1,671	2,217	679	764

บริษัท ผลิตภัณฑ์คอนกรีตชลบุรี จำกัด (มหาชน) และบริษัทย่อย

หมายเหตุประกอบงบการเงิน

วันที่ 31 ธันวาคม 2567 และ 2566

20. หนี้สินผลประโยชน์ของพนักงานหลังออกจากการ

รายการเคลื่อนไหวของหนี้สินผลประโยชน์ของพนักงานหลังออกจากการสำหรับปีสิ้นสุดวันที่ 31 ธันวาคม 2567 และ 2566 มีดังนี้

	พันบาท			
	งบการเงินรวม		งบการเงินเฉพาะกิจการ	
	2567	2566	2567	2566
หนี้สินผลประโยชน์ของพนักงานหลังออกจากการ				
- ณ วันที่ 1 มกราคม	73,481	63,909	50,665	45,829
ต้นทุนบริการปัจจุบัน	4,903	4,389	3,087	2,913
ต้นทุนดอกเบี้ย	1,757	1,727	1,150	1,132
ค่าใช้จ่ายที่รับรู้ในกำไรหรือขาดทุน	6,660	6,116	4,237	4,045
รายการที่รับรู้ในขาดทุนเบ็ดเสร็จอื่น				
- ขาดทุนจากการวัดมูลค่าใหม่ของประมาณการ				
ตามหลักคณิตศาสตร์ประกันภัย	8,170	5,537	5,161	2,443
ผลประโยชน์ของพนักงานจ่ายระหว่างปี	(4,588)	(2,081)	(3,711)	(1,652)
หนี้สินผลประโยชน์ของพนักงานหลังออกจากการ				
- ณ วันที่ 31 ธันวาคม	83,723	73,481	56,352	50,665

ขาดทุนจากการวัดมูลค่าประมาณการตามหลักคณิตศาสตร์ประกันภัยที่รับรู้ในขาดทุนเบ็ดเสร็จอื่นสำหรับปีสิ้นสุดวันที่ 31 ธันวาคม 2567 และ 2566 เกิดขึ้นจาก

	พันบาท			
	งบการเงินรวม		งบการเงินเฉพาะกิจการ	
	2567	2566	2567	2566
การปรับปรุงมูลค่าตามประสบการณ์จริง	5,329	3,172	3,512	1,776
การเปลี่ยนแปลงสมมติฐานด้านประชากรศาสตร์	396	423	-	-
การเปลี่ยนแปลงสมมติฐานด้านการเงิน	2,445	1,942	1,649	667
รวม	8,170	5,537	5,161	2,443

บริษัท ผลิตภัณฑ์คอนกรีตชลบุรี จำกัด (มหาชน) และบริษัทย่อย

หมายเหตุประกอบงบการเงิน

วันที่ 31 ธันวาคม 2567 และ 2566

สมมติฐานที่สำคัญซึ่งใช้ในการคำนวณหนี้สินผลประโยชน์ของพนักงานหลังออกจากการมีดังนี้

	สมมติฐาน	
	2567	2566
อัตราคิดลด	ร้อยละ 2.15 ถึงร้อยละ 2.54 ต่อปี	ร้อยละ 2.74 ถึงร้อยละ 3.12 ต่อปี
อัตราการขึ้นเงินเดือน	ร้อยละ 4.00 ถึงร้อยละ 5.00 ต่อปี	ร้อยละ 4.00 ถึงร้อยละ 5.00 ต่อปี
อัตราการหมุนเวียนของพนักงาน	ร้อยละ 1.91 ถึงร้อยละ 34.38 ต่อปี	ร้อยละ 1.91 ถึงร้อยละ 34.38 ต่อปี

การวิเคราะห์ความอ่อนไหว

การเปลี่ยนแปลงในแต่ละข้อสมมติฐานที่เกี่ยวข้องในการประมาณตามหลักคณิตศาสตร์ประกันภัยที่อาจเป็นไปได้อย่างสมเหตุสมผล ณ วันที่รายงานโดยถือว่าข้อสมมติฐานอื่น ๆ คงที่ จะมีผลกระทบต่อภาระผูกพันผลประโยชน์ ณ วันที่ 31 ธันวาคม 2567 ดังนี้

	อัตราการเปลี่ยนแปลง	พันบาท			
		งบการเงินรวม		งบการเงินเฉพาะกิจการ	
		เพิ่มขึ้น	ลดลง	เพิ่มขึ้น	ลดลง
อัตราคิดลด	ร้อยละ 1	(6,349)	7,592	(3,892)	4,450
อัตราการขึ้นเงินเดือน	ร้อยละ 1	6,882	(6,128)	4,174	(3,735)
อัตราการหมุนเวียนพนักงาน	ร้อยละ 20	(5,360)	6,184	(3,426)	3,961

อายุครบกำหนดจนถึงวันเกษียณอายุตัวเฉลี่ยถ่วงน้ำหนักของประมาณการหนี้สินข้างต้นในปี 2567 และ 2566 อยู่ที่ 17.69 - 24.25 ปี และ 17.67 - 23.52 ปี ตามลำดับในงบการเงินรวม และ 17.69 ปี และ 17.67 ปี ตามลำดับในงบการเงินเฉพาะกิจการ

21. เงินปันผลจ่าย

ในที่ประชุมสามัญผู้ถือหุ้นประจำปี 2567 เมื่อวันที่ 29 เมษายน 2567 ผู้ถือหุ้นได้มีมติอนุมัติจ่ายเงินปันผลประจำปี 2566 ในอัตราหุ้นละ 0.01 บาท เป็นจำนวนเงินรวมไม่เกิน 27,679,398.81 บาท โดยจ่ายเงินปันผลให้แก่ผู้ถือหุ้นในวันที่ 29 พฤษภาคม 2567

บริษัท ผลิตภัณฑ์คอนกรีตชลบุรี จำกัด (มหาชน) และบริษัทย่อย
หมายเหตุประกอบงบการเงิน
วันที่ 31 ธันวาคม 2567 และ 2566
22. ค่าใช้จ่ายภาษีเงินได้

ค่าใช้จ่ายภาษีเงินได้ที่บันทึกในกำไรขาดทุนสำหรับปีสิ้นสุดวันที่ 31 ธันวาคม 2567 และ 2566 ประกอบด้วย

	พันบาท			
	งบการเงินรวม		งบการเงินเฉพาะกิจการ	
	2567	2566	2567	2566
ค่าใช้จ่ายภาษีเงินได้ของงวดปัจจุบัน	32,552	38,955	-	-
ค่าใช้จ่าย (รายได้) ภาษีเงินได้รอการตัดบัญชี				
- การเปลี่ยนแปลงของผลแตกต่างชั่วคราว	4,248	(3,805)	7,062	1,568
รวมค่าใช้จ่ายภาษีเงินได้	36,800	35,150	7,062	1,568

กระทบยอดค่าใช้จ่ายภาษีเงินได้สำหรับปีสิ้นสุดวันที่ 31 ธันวาคม 2567 และ 2566 ประกอบด้วย

	พันบาท			
	งบการเงินรวม		งบการเงินเฉพาะกิจการ	
	2567	2566	2567	2566
กำไรก่อนภาษีเงินได้	154,869	191,477	91,985	47,933
ภาษีเงินได้ที่คำนวณตามอัตราภาษีที่ประกาศใช้ (ร้อยละ 20)	30,974	38,295	18,397	9,587
รายการที่ถือเป็นรายจ่ายทางภาษีไม่ได้ (ได้เพิ่มเติม)	3,234	(1,575)	428	1,289
รายการที่ถือ (ยังไม่มีถือ) เป็นรายได้ทางภาษี	5,429	292	(9,273)	(7,726)
รายการที่สามารถหักเป็นรายจ่ายทางภาษีได้เพิ่มเติม	(1,747)	(1,773)	(1,400)	(1,582)
ขาดทุนสะสมทางภาษียกมาในงวดก่อน				
เพื่อลดค่าใช้จ่ายภาษีเงินได้	(1,090)	(89)	(1,090)	-
รวมค่าใช้จ่ายภาษีเงินได้	36,800	35,150	7,062	1,568

ณ วันที่ 31 ธันวาคม 2567 กลุ่มบริษัทยังไม่ได้รับรู้ขาดทุนสะสมทางภาษีจำนวนเงินรวม 22.4 ล้านบาทเป็นสินทรัพย์ ภาษีเงินได้รอการตัดบัญชี ผลขาดทุนดังกล่าวจะทยอยหมดอายุจนถึงปี 2570

ขาดทุนเบ็ดเสร็จอื่นสำหรับปีสิ้นสุดวันที่ 31 ธันวาคม 2567 และ 2566 ประกอบด้วย

บริษัท ผลิตภัณฑ์คอนกรีตชลบุรี จำกัด (มหาชน) และบริษัทย่อย
หมายเหตุประกอบงบการเงิน
วันที่ 31 ธันวาคม 2567 และ 2566

	พันบาท			
	งบการเงินรวม		งบการเงินเฉพาะกิจการ	
	2567	2566	2567	2566
ผลขาดทุนจากการวัดมูลค่าใหม่ของประมาณการตามหลักคณิตศาสตร์ประกันภัย	8,170	5,537	5,161	2,443
หัก ผลกระทบภาษีเงินได้รอการตัดบัญชี	(1,632)	(1,366)	(1,032)	(488)
สุทธิ	6,538	4,171	4,129	1,955

23. ข้อมูลทางการเงินที่สำคัญจำแนกตามส่วนงานดำเนินงานและการจำแนกรายได้
ส่วนงานดำเนินงาน

รายได้จากการขาย รายได้จากการให้บริการ รายได้อื่นๆ ต้นทุนขาย ต้นทุนการให้บริการ ค่าใช้จ่ายอื่นๆ และกำไรหรือขาดทุนก่อนค่าใช้จ่ายภาษีเงินได้เป็นข้อมูลทางการเงินที่สำคัญและเป็นข้อมูลหลักซึ่งถูกนำเสนอให้กับผู้มีอำนาจตัดสินใจสูงสุดด้านการดำเนินงานอย่างสม่ำเสมอและถูกใช้ในการประเมินผลการดำเนินงานของส่วนงาน กลุ่มบริษัทดำเนินธุรกิจเกือบทั้งหมดในประเทศไทยในหลายธุรกิจได้แก่ ธุรกิจผลิตและจำหน่ายวัสดุก่อสร้างและธุรกิจให้เช่าทรัพย์สินและบริการ โดยธุรกิจให้เช่าทรัพย์สินและบริการมีสัดส่วนที่ไม่เป็นสาระสำคัญโดยได้แยกแสดงรายได้และต้นทุนแล้วในงบกำไรขาดทุนเบ็ดเสร็จ ดังนั้น งบการเงินนี้จึงไม่มีการแสดงข้อมูลจำแนกตามส่วนงานธุรกิจและส่วนงานทางภูมิศาสตร์

บริษัท ผลิตภัณฑ์คอนกรีตชลบุรี จำกัด (มหาชน) และบริษัทย่อย
หมายเหตุประกอบงบการเงิน
วันที่ 31 ธันวาคม 2567 และ 2566

ข้อมูลเกี่ยวกับลูกค้านายใหญ่ (ลูกค้าที่มียอดรายการค้าถึงร้อยละ 10 ของยอดขายรวม) สำหรับปีสิ้นสุดวันที่ 31 ธันวาคม 2567 และ 2566 มีดังนี้

1 ราย - พันบาท

	งบการเงินรวม		งบการเงินเฉพาะกิจการ	
	2567	2566	2567	2566
รายได้จากการขาย - สุทธิ	281,647	302,871	281,647	302,871

การจำแนกรายได้
ล้านบาท

	งบการเงินรวม		งบการเงินเฉพาะกิจการ	
	2567	2566	2567	2566
รับรู้รายได้ ณ เวลาใดเวลาหนึ่ง				
- รายได้จากการขาย	2,696	2,922	1,585	1,574
- รายได้จากการให้บริการระยะสั้น (ไม่เกิน 1-2 วัน)	31	50	46	61
	2,727	2,972	1,631	1,635
รับรู้รายได้ตลอดช่วงเวลาหนึ่ง				
- รายได้จากการให้เช่า	11	7	2	1
รวม	2,738	2,979	1,633	1,636

24. ค่าใช้จ่ายตามธรรมชาติ (เดิมเรียกว่าค่าใช้จ่ายตามลักษณะ)
พันบาท

	งบการเงินรวม		งบการเงินเฉพาะกิจการ	
	2567	2566	2567	2566
สินค้าสำเร็จรูป สินค้าซื้อมาเพื่อขายและ				
สินค้าระหว่างผลิตลดลง (เพิ่มขึ้น)	36,868	(15,646)	33,132	(13,195)
วัตถุดิบ อะไหล่ และวัสดุโรงงานใช้ไป	865,871	969,740	552,050	579,420
ซื้อสินค้ามาเพื่อขาย	838,933	961,667	326,627	330,401
เงินเดือน ค่าแรงและผลประโยชน์อื่นของพนักงาน	399,256	393,927	249,939	245,136

ค่าเสื่อมราคาและค่าตัดจำหน่าย	174,359	169,147	96,967	92,097
-------------------------------	---------	---------	--------	--------

บริษัท ผลิตภัณฑ์คอนกรีตชลบุรี จำกัด (มหาชน) และบริษัทย่อย

หมายเหตุประกอบงบการเงิน

วันที่ 31 ธันวาคม 2567 และ 2566

25. กองทุนสำรองเลี้ยงชีพ

กลุ่มบริษัทได้จัดตั้งกองทุนสำรองเลี้ยงชีพสำหรับพนักงานของกลุ่มบริษัทบนพื้นฐานความสมัครใจของพนักงานในการเป็นสมาชิกของกองทุน โดยพนักงานจ่ายเงินสะสมและกลุ่มบริษัทจ่ายเงินสมทบในอัตราเท่ากันร้อยละ 2 ของเงินเดือนของพนักงานทุกเดือน กองทุนสำรองเลี้ยงชีพนี้จัดทะเบียนเป็นกองทุนสำรองเลี้ยงชีพกับกระทรวงการคลังและจัดการกองทุนโดยผู้จัดการกองทุนที่ได้รับอนุญาต กลุ่มบริษัทจ่ายสมทบเข้ากองทุนดังนี้

	พันบาท	
	2567	2566
งบการเงินรวม	2,081	2,023
งบการเงินเฉพาะกิจการ	1,236	1,245

26. เครื่องมือทางการเงิน

นโยบายการจัดการความเสี่ยงทางการเงินและเครื่องมือทางการเงิน

กลุ่มบริษัทมีความเสี่ยงจากการดำเนินธุรกิจตามปกติจากการเปลี่ยนแปลงอัตราดอกเบี้ยและอัตราแลกเปลี่ยนเงินตราต่างประเทศ จากการไม่ปฏิบัติตามข้อกำหนดตามสัญญาของคู่สัญญาและจากสภาพคล่องทางการเงิน กลุ่มบริษัทไม่มีนโยบายในการใช้หรือออกเครื่องมือทางการเงินที่เป็นตราสารอนุพันธ์เพื่อการค้า กลุ่มบริษัทไม่มีการเปลี่ยนแปลงนโยบายการจัดการความเสี่ยงทางการเงินและเครื่องมือทางการเงินที่สำคัญในระหว่างปี 2567 และ 2566

ความเสี่ยงจากอัตราแลกเปลี่ยนเงินตราต่างประเทศ

กลุ่มบริษัทมีความเสี่ยงจากอัตราแลกเปลี่ยนเงินตราต่างประเทศซึ่งเกิดจากการซื้อเครื่องจักรและอุปกรณ์ที่เป็นเงินตราต่างประเทศ

ณ วันที่ 31 ธันวาคม 2567 กลุ่มบริษัทมีหนี้สินซึ่งเป็นเงินตราต่างประเทศที่ไม่ได้มีการป้องกันความเสี่ยงไว้จำนวนเงินประมาณ 27.8 พันยูโร ผู้บริหารเชื่อว่าความเสี่ยงที่เกิดจากอัตราแลกเปลี่ยนดังกล่าวไม่เป็นสาระสำคัญ

บริษัท ผลิตภัณฑ์คอนกรีตชลบุรี จำกัด (มหาชน) และบริษัทย่อย

หมายเหตุประกอบงบการเงิน

วันที่ 31 ธันวาคม 2567 และ 2566

ความเสี่ยงจากการให้สินเชื่อ

ความเสี่ยงจากการให้สินเชื่อคือ ความเสี่ยงที่เป็นผลเสียหายทางการเงินที่อาจเกิดขึ้นได้จากการที่ลูกค้าหรือคู่สัญญาไม่สามารถชำระหนี้แก่กลุ่มบริษัทได้ตามเงื่อนไขที่ตกลงกันไว้เมื่อครบกำหนด

ฝ่ายบริหารได้กำหนดนโยบายการให้สินเชื่อและกำกับดูแลความเสี่ยงจากการให้สินเชื่อดังกล่าวอย่างสม่ำเสมอโดยการวิเคราะห์ฐานะการเงินของลูกค้าทุกรายที่ขอวงเงินสินเชื่อจากกลุ่มบริษัท ฝ่ายบริหารของกลุ่มบริษัทคาดว่า ไม่มีความเสี่ยงจากการให้สินเชื่อที่เป็นสาระสำคัญ และความเสี่ยงจากการให้สินเชื่อจะไม่สูงเกินกว่าจำนวนเงินของค่าเผื่อผลขาดทุนด้านเครดิตที่คาดว่าจะเกิดขึ้นที่ได้บันทึกไว้ในฐานะการเงินอย่างมีสาระสำคัญ

ความเสี่ยงจากการขาดสภาพคล่อง

กลุ่มบริษัทมีการบริหารความเสี่ยงจากการขาดสภาพคล่องโดยการรักษาระดับของเงินสดและรายการเทียบเท่าเงินสดให้เพียงพอต่อการดำเนินงานและการลงทุนของกลุ่มบริษัทและเพื่อให้ผลกระทบจากความผันผวนของกระแสเงินสดลดลงโดยอาศัยกระแสเงินสดจากกิจกรรมดำเนินงานและกิจกรรมจัดหาเงินเป็นหลัก

ความเสี่ยงจากอัตราดอกเบี้ย

ความเสี่ยงจากอัตราดอกเบี้ยเกิดจากความผันผวนของอัตราดอกเบี้ยในตลาดในอนาคต ซึ่งจะส่งผลกระทบต่อผลการดำเนินงานและกระแสเงินสดของกลุ่มบริษัท ฝ่ายบริหารของกลุ่มบริษัทเชื่อว่ากลุ่มบริษัทไม่มีความเสี่ยงจากอัตราดอกเบี้ยที่เป็นสาระสำคัญ เนื่องจากเงินกู้ยืมระยะสั้นและเงินกู้ยืมระยะยาวจากสถาบันการเงินของกลุ่มบริษัทมีอัตราดอกเบี้ยลอยตัวตามหรือมีอัตราดอกเบี้ยใกล้เคียงกันกับอัตราดอกเบี้ยในท้องตลาด

บริษัท ผลิตภัณฑ์คอนกรีตชลบุรี จำกัด (มหาชน) และบริษัทย่อย

หมายเหตุประกอบงบการเงิน

วันที่ 31 ธันวาคม 2567 และ 2566

การวัดมูลค่ายุติธรรมของสินทรัพย์และหนี้สินทางการเงิน

กลุ่มบริษัทใช้ข้อมูลระดับ 2 ของลำดับชั้นของมูลค่ายุติธรรมในการวัดมูลค่ายุติธรรมของสินทรัพย์และหนี้สินทางการเงินบางรายการดังนี้

เงินสดและรายการเทียบเท่าเงินสด ลูกหนี้การค้าและลูกหนี้หมุนเวียนอื่น ลูกหนี้ตามสัญญาเช่า เงินให้กู้ยืมระยะสั้นและระยะยาว สินทรัพย์ทางการเงินหมุนเวียนอื่น เงินฝากสถาบันการเงินที่มีภาระค้ำประกัน สินทรัพย์ทางการเงินไม่หมุนเวียนอื่น เงินกู้ยืมระยะสั้นและระยะยาว เจ้าหนี้การค้าและเจ้าหนี้หมุนเวียนอื่น และหนี้สินตามสัญญาเช่า

มูลค่าตามบัญชีของสินทรัพย์และหนี้สินทางการเงินข้างต้นมีจำนวนใกล้เคียงกับมูลค่ายุติธรรมเนื่องจากเครื่องมือทางการเงินเหล่านี้บางส่วนมีสถานะเป็นเงินสดหรือจะได้รับการชำระ/จ่ายชำระเป็นเงินสดในระยะเวลาอันสั้น ในขณะที่บางส่วนมีอัตราดอกเบี้ยลอยตัวหรือคงที่ซึ่งใกล้เคียงกับอัตราดอกเบี้ยในท้องตลาด

27. การบริหารจัดการทุน

วัตถุประสงค์ในการบริหารจัดการทุนที่สำคัญของกลุ่มบริษัทคือ การจัดให้มีซึ่งโครงสร้างทางการเงินและโครงสร้างของเงินทุนที่เหมาะสมและการดำรงไว้ซึ่งสภาพคล่องทางการเงินและความสามารถในการดำเนินธุรกิจอย่างต่อเนื่องต่อไปได้ตามปกติ ทั้งนี้ กลุ่มบริษัทไม่มีการเปลี่ยนแปลงที่สำคัญใด ๆ เกี่ยวกับนโยบายในการบริหารจัดการทุนในระหว่างปี 2567 และ 2566

ณ วันที่ 31 ธันวาคม 2567 และ 2566 กลุ่มบริษัทและบริษัทที่มีอัตราส่วนหนี้สินต่อทุนดังนี้

	งบการเงินรวม		งบการเงินเฉพาะกิจการ	
	2567	2566	2567	2566
อัตราส่วนหนี้สินต่อทุน	0.71 : 1	0.85 : 1	0.83 : 1	1.00 : 1

บริษัท ผลิตภัณฑ์คอนกรีตชลบุรี จำกัด (มหาชน) และบริษัทย่อย**หมายเหตุประกอบงบการเงิน****วันที่ 31 ธันวาคม 2567 และ 2566****28. ภาระผูกพัน**

ณ วันที่ 31 ธันวาคม 2567

- ก) กลุ่มบริษัทมีภาระผูกพันภายใต้สัญญาก่อสร้างและปรับปรุงอาคาร โรงงานและสัญญาซื้อเครื่องจักรและอุปกรณ์เป็นจำนวนเงินรวมประมาณ 2.0 ล้านบาท 0.2 ล้านยูโรและ 0.03 ล้านเหรียญสหรัฐ
- ข) กลุ่มบริษัทมีเลตเตอร์ออฟเครดิตที่ยังไม่ได้ใช้กับธนาคารในประเทศแห่งหนึ่งสำหรับการซื้อเครื่องจักรและอุปกรณ์เป็นจำนวนเงินประมาณ 4.0 ล้านบาท

29. หนังสือค้ำประกัน

ณ วันที่ 31 ธันวาคม 2567 ธนาคารในประเทศหลายแห่งได้ออกหนังสือค้ำประกันกลุ่มบริษัทให้กับรัฐวิสาหกิจและบริษัทเอกชนหลายแห่งเป็นจำนวนเงินรวมประมาณ 163.9 ล้านบาท

30. ประมาณการหนี้สินจากการถูกประเมินภาษีของบริษัทย่อยทางอ้อม

ในเดือนสิงหาคม 2561 บริษัท ชลบุรีกันยง จำกัด (“บริษัทย่อย”) ได้รับหนังสือแจ้งการประเมินภาษีเงินได้นิติบุคคล และภาษีมูลค่าเพิ่มสำหรับปี 2556 จากกรมสรรพากรจำนวนเงินรวมประมาณ 148 ล้านบาท (รวมเบี้ยปรับและเงินเพิ่มจนถึงช่วงดังกล่าว) การประเมินภาษีดังกล่าวเกี่ยวข้องกับรายรับจากการขายสิทธิในการซื้อที่ดินพร้อมสิ่งปลูกสร้างในปี 2556 ซึ่งต่อมาในเดือนกันยายน 2561 บริษัทย่อยได้ยื่นอุทธรณ์การประเมินดังกล่าวต่อคณะกรรมการพิจารณาอุทธรณ์ของกรมสรรพากร (“คณะกรรมการ”) และในเดือนตุลาคม 2563 บริษัทย่อยได้ยื่นคำชี้แจงการอุทธรณ์ภาษีเพิ่มเติมต่อคณะกรรมการและบันทึกประมาณการหนี้สินที่เกี่ยวข้องซึ่งแสดงรายการไว้ในงบการเงินรวมประมาณ 80 ล้านบาทซึ่งเป็นตัวเลขประมาณการที่ดีที่สุดของฝ่ายบริหาร

ผลของการพิจารณาอุทธรณ์ออกมาในเดือนธันวาคม 2567 โดยตัวเลขภาษีที่ถูกประเมินลดลงจากประมาณ 148 ล้านบาทเป็นประมาณ 112 ล้านบาท อย่างไรก็ตาม ฝ่ายบริหารของบริษัทย่อยได้ปรึกษารือกับผู้เชี่ยวชาญและอยู่ระหว่างการเตรียมการเพื่อยื่นอุทธรณ์การประเมินภาษีดังกล่าวอีกครั้งต่อศาลภาษีอากรกลางและเชื่อว่าตัวเลขประมาณการที่ดีที่สุดดังกล่าว (ประมาณ 80 ล้านบาท) ซึ่งบันทึกไว้แล้วในงบการเงินรวมยังคงเหมาะสม ผลที่สุดของเรื่องดังกล่าวนี้ยังคงไม่แน่นอนและขึ้นอยู่กับกระบวนการทางกฎหมายในอนาคตที่ยังไม่อาจระบุหรือทราบได้ในปัจจุบัน

ทั้งนี้ เงินฝากประจำประมาณ 38.5 ล้านบาทกับธนาคารในประเทศแห่งหนึ่งและที่ดินบางส่วนของกลุ่มบริษัทรวมถึงบุคคลและกิจการที่เกี่ยวข้องกันบางแห่งเป็นหลักประกันสำหรับการประเมินภัยดังกล่าวนี้

บริษัท ผลิตภัณฑ์คอนกรีตชลบุรี จำกัด (มหาชน) และบริษัทย่อย

หมายเหตุประกอบงบการเงิน

วันที่ 31 ธันวาคม 2567 และ 2566

31. ส่วนได้เสียที่ไม่มีอำนาจควบคุมที่มีสาระสำคัญ

บริษัท สมาร์ทคอนกรีต จำกัด (มหาชน) (“บริษัทย่อย”)

	ร้อยละ	
	2567	2566
สัดส่วนความเป็นเจ้าของของส่วนได้เสียที่ไม่มีอำนาจควบคุม	36.48	36.48

ข้อมูลทางการเงินที่สำคัญของบริษัทย่อยก่อนตัดรายการระหว่างกันมีดังนี้

	พันบาท	
	2567	2566
ยอดคงเหลือ ณ วันที่ 31 ธันวาคม		
สินทรัพย์หมุนเวียน	395,263	402,639
สินทรัพย์ไม่หมุนเวียน	374,332	418,764
หนี้สินหมุนเวียน	67,974	106,262
หนี้สินไม่หมุนเวียน	39,661	43,371
ส่วนได้เสียที่ไม่มีอำนาจควบคุม	241,483	245,062
สำหรับปีสิ้นสุดวันที่ 31 ธันวาคม		
รายได้รวม	585,532	713,826
กำไรสำหรับปีของส่วนได้เสียที่ไม่มีอำนาจควบคุม	31,744	38,881
กำไรเบ็ดเสร็จรวมสำหรับปีของส่วนได้เสียที่ไม่มีอำนาจควบคุม	31,074	38,257
เงินปันผลจ่ายแก่ส่วนได้เสียที่ไม่มีอำนาจควบคุม	34,652	13,869
เงินสดสุทธิได้มาจากกิจกรรมดำเนินงาน	132,528	162,417
เงินสดสุทธิได้มา (ใช้ไปใน) กิจกรรมลงทุน	63,501	(56,208)
เงินสดใช้ไปในกิจกรรมจัดหาเงิน	(98,065)	(44,551)
เงินสดเพิ่มขึ้นสุทธิ	97,964	61,658

บริษัท ผลิตภัณฑ์คอนกรีตชลบุรี จำกัด (มหาชน) และบริษัทย่อย

หมายเหตุประกอบงบการเงิน

วันที่ 31 ธันวาคม 2567 และ 2566

32. การจัดประเภทรายการบัญชีใหม่

บริษัทได้จัดประเภทรายการบัญชีบางรายการในงบกำไรขาดทุนเบ็ดเสร็จรวมและเฉพาะกิจการสำหรับปี 2566 ใหม่ เพื่อให้สอดคล้องกับการแสดงรายการในงบกำไรขาดทุนเบ็ดเสร็จรวมและเฉพาะกิจการสำหรับปี 2567 โดยไม่มีผลกระทบต่อกำไรขาดทุนเบ็ดเสร็จหรือส่วนของผู้ถือหุ้น การจัดประเภทรายการบัญชีใหม่มีดังต่อไปนี้

	พันบาท					
	งบการเงินรวม			งบการเงินเฉพาะกิจการ		
	ก่อนรายการ จัดประเภทใหม่	จัดประเภท ใหม่	หลังรายการ จัดประเภทใหม่	ก่อนรายการ จัดประเภทใหม่	จัดประเภท ใหม่	หลังรายการ จัดประเภทใหม่
รายได้จากการขาย - สุทธิ	2,890,267	31,875	2,922,142	1,573,556	-	1,573,556
รายได้จากการให้เช่าและ การให้บริการ	88,808	(31,875)	56,933	62,240	-	62,240
ต้นทุนขาย	2,549,814	(264,900)	2,284,914	1,531,966	(186,521)	1,345,445
ต้นทุนการให้เช่าและ การให้บริการ	-	11,310	11,310	-	7,028	7,028
ต้นทุนในการจัดจำหน่าย	40,590	253,590	294,180	14,304	179,493	193,797

33. ส่วนเกินมูลค่าหุ้นและทุนสำรองตามกฎหมาย

ส่วนเกินมูลค่าหุ้น

ตามบทบัญญัติแห่งพระราชบัญญัติบริษัทมหาชนจำกัด พ.ศ. 2535 มาตรา 51 ในกรณีที่บริษัทเสนอขายหุ้นสูงกว่ามูลค่าหุ้นที่จดทะเบียนไว้ บริษัทต้องนำค่าหุ้นส่วนเกินนี้ตั้งเป็นทุนสำรอง (“ส่วนเกินมูลค่าหุ้น”) ส่วนเกินมูลค่าหุ้นนี้จะนำไปจ่ายเป็นเงินปันผลไม่ได้

ทุนสำรองตามกฎหมาย

ตามบทบัญญัติแห่งพระราชบัญญัติบริษัทมหาชนจำกัด พ.ศ. 2535 มาตรา 116 บริษัทจะต้องจัดสรรทุนสำรอง (“ทุนสำรองตามกฎหมาย”) อย่างน้อยร้อยละ 5 ของกำไรสุทธิประจำปีหลังจากหักขาดทุนสะสมยกมา (ถ้ามี) จนกว่าทุนสำรองดังกล่าวมีจำนวนไม่น้อยกว่าร้อยละ 10 ของทุนจดทะเบียน ทุนสำรองตามกฎหมายนี้จะนำไปจ่ายเป็นเงินปันผลไม่ได้

บริษัท ผลิตภัณฑ์คอนกรีตชลบุรี จำกัด (มหาชน) และบริษัทย่อย**หมายเหตุประกอบงบการเงิน****วันที่ 31 ธันวาคม 2567 และ 2566****34. เหตุการณ์ภายหลังรอบระยะเวลารายงาน**

ในที่ประชุมคณะกรรมการบริษัทเมื่อวันที่ 27 กุมภาพันธ์ 2568 คณะกรรมการบริษัทได้มีมติให้เสนอที่ประชุมสามัญผู้ถือหุ้นประจำปี 2568 เพื่ออนุมัติเรื่องดังต่อไปนี้

- ก) การจ่ายเงินปันผลประจำปี 2567 ในอัตราหุ้นละ 0.01 บาทเป็นจำนวนเงินรวม 27,680,302 บาทและจะจ่ายให้แก่ผู้ถือหุ้นในวันที่ 28 พฤษภาคม 2568 และ
- ข) การรับความช่วยเหลือทางการเงินจากบริษัทย่อย (SMART) ในวงเงิน 150,000,000 บาทเป็นระยะเวลา 1 ปีโดยสามารถต่ออายุได้ 4 ครั้ง ๆ ละ 1 ปีและมีอัตราดอกเบี้ยอ้างอิงอัตราดอกเบี้ยเงินฝากธนาคารพาณิชย์

ทั้งนี้ เรื่องดังกล่าวข้างต้นขึ้นอยู่กับมติที่ประชุมสามัญผู้ถือหุ้นประจำปี 2568 ที่จะมีการขึ้นในวันที่ 28 เมษายน 2568

35. การอนุมัติงบการเงิน

งบการเงินนี้ได้รับการอนุมัติให้ออกโดยที่ประชุมคณะกรรมการบริษัทเมื่อวันที่ 27 กุมภาพันธ์ 2568

เอกสารแนบ 1
รายละเอียดเกี่ยวกับกรรมการ ผู้บริหาร ผู้มีอำนาจควบคุม ผู้รับผิดชอบสูงสุดในสายงานบัญชีและการเงิน ผู้ควบคุมดูแลการทำบัญชี และเลขานุการบริษัท

1. ข้อมูลของกรรมการ ผู้บริหาร ผู้มีอำนาจควบคุม (ถ้ามี) ผู้รับผิดชอบสูงสุดในสายงานบัญชีและการเงิน ผู้ควบคุมดูแลการทำบัญชี และเลขานุการบริษัท

1.1 รายละเอียดของกรรมการ ผู้บริหาร และผู้มีอำนาจควบคุมของบริษัท ผู้รับผิดชอบสูงสุดในสายงานบัญชีและการเงิน ผู้ควบคุมดูแลการทำบัญชี และเลขานุการบริษัท ดังนี้

รายละเอียดของกรรมการ
ชื่อ – สกุล / อายุ / ตำแหน่ง / วันที่ได้รับแต่งตั้ง

นางชลธิชา ทีปกรสุขเกษม อายุ 77 ปี ดำรงตำแหน่งประธานกรรมการ โดยได้รับการแต่งตั้งครั้งแรกจากมติที่ประชุมกรรมการบริษัทครั้งที่ 3/2564 เมื่อวันที่ 1 มิถุนายน 2564

คุณวุฒิทางการศึกษา / ประวัติการอบรม

- ประกาศนียบัตรหลักสูตร Director Accreditation Program (DAP) รุ่น 138/2017
- มัธยมศึกษาตอนต้น โรงเรียนพัฒนศิลป์

สัดส่วนการถือหุ้นในบริษัท (%) - 7.434%

ความสัมพันธ์ทางครอบครัวระหว่างกรรมการและผู้บริหาร

มารดา นายอาทิตย์ ทีปกรสุขเกษม

ประสบการณ์ทำงานในระยะ 5 ปี ย้อนหลัง (ข้อมูล ณ วันที่ 31 ธันวาคม 2567)

1 ม.ค.2567 - 31 ต.ค.2567 ดำรงตำแหน่ง ที่ปรึกษาด้านการเงินและจัดซื้อ บมจ.สมาร์ตคอนกรีต

2564 - ปัจจุบัน ดำรงตำแหน่ง ประธานกรรมการ บมจ.ผลิตภัณฑ์คอนกรีตชลบุรี

2564 - ปัจจุบัน ดำรงตำแหน่งกรรมการ บจก.ตะวันออกการขนส่ง

2563 - ปัจจุบัน ดำรงตำแหน่งกรรมการ บจก.อ่างหิน เครื่องดื่ม

2561 - ปัจจุบัน ดำรงตำแหน่งกรรมการ บจก.อ่างหินพลังงาน

2559 - ปัจจุบัน ดำรงตำแหน่งกรรมการ บจก.ทีปกร เลค แอนด์ แลนด์

2556 - ปัจจุบัน ดำรงตำแหน่ง กรรมการ บจก.ชลประทีปสินทรัพย์

2553 - ปัจจุบัน ดำรงตำแหน่งกรรมการ บจก.ชลประทีปบริหารสินทรัพย์

2552 - ปัจจุบัน ดำรงตำแหน่งกรรมการ บจก.ซีซีพี เพ็ญสโตนส์

2551 - ปัจจุบัน ดำรงตำแหน่งกรรมการ บจก.บางพระธุรกิจ

2550 - ปัจจุบัน ดำรงตำแหน่ง กรรมการ บมจ.ผลิตภัณฑ์คอนกรีตชลบุรี

2550 - ปัจจุบัน ดำรงตำแหน่ง กรรมการ บจก.สมายล์ แอสเสท

2549 - ปัจจุบัน ดำรงตำแหน่งกรรมการ บจก.ระยองมาบตาพุดธุรกิจ

2549 - ปัจจุบัน ดำรงตำแหน่ง กรรมการ บจก.ระยองมาบตาพุดธุรกิจ

2548 - ปัจจุบัน ดำรงตำแหน่ง กรรมการ บจก.ชลบุรีสงวนวงศ์ธุรกิจ

2546 - ปัจจุบัน ดำรงตำแหน่ง กรรมการ บจก.ทีปกรโฮลดิ้ง

2545 - ปัจจุบัน ดำรงตำแหน่ง กรรมการ บจก.ชลบุรีกันยง

การดำรงตำแหน่งใดๆ ในกิจการหรือองค์กรอื่นในปีที่ผ่านมา

-ไม่มี-

ชื่อ – สกุล / อายุ / ตำแหน่ง / วันที่ได้รับแต่งตั้ง

นายอาทิตย์ ทีปกรสุขเกษม อายุ 50 ปี ดำรงตำแหน่งกรรมการผู้มีอำนาจลงนามผูกพันบริษัทตามที่กำหนดในหนังสือรับรอง โดยได้รับแต่งตั้งครั้งแรก เมื่อวันที่ 9 เมษายน 2556

คุณวุฒิทางการศึกษา / ประวัติการอบรม

- ปริญญาโท สาขาการเงิน มหาวิทยาลัย Clark สหรัฐอเมริกา
- ปริญญาตรี สาขาบริหารการจัดการ จุฬาลงกรณ์มหาวิทยาลัย
- ประกาศนียบัตรหลักสูตร Director Accreditation Program (DAP) รุ่น 105/2013

สัดส่วนการถือหุ้นในบริษัท (%)

ถือหุ้น 44.33% เป็นการถือหุ้นทางตรง 0.92% และทางอ้อม 43.43% ผ่านบริษัท ทีปกรโฮลดิ้ง จำกัด ซึ่งนายอาทิตย์ ทีปกรสุขเกษม และผู้ที่เกี่ยวข้อง ถือหุ้นในสัดส่วนที่มากกว่า 30%)

ความสัมพันธ์ทางครอบครัวระหว่างกรรมการและผู้บริหาร

บุตรของ นางชลธิชา ทีปกรสุขเกษม

ประสบการณ์ทำงานในระยะ 5 ปี ย้อนหลัง (ข้อมูล ณ วันที่ 31 ธันวาคม 2567)

- 2567- ปัจจุบัน ดำรงตำแหน่งกรรมการ บจก.เอทีซี คอนกรีตชลบุรี
- 2567 - ปัจจุบัน ดำรงตำแหน่งกรรมการ บจก. 9 อินเตอร์ โลจิสติกส์
- 10 พ.ย. 2565 - ปัจจุบัน ดำรงตำแหน่งกรรมการ บจก.ชาลี ท็อป โลจิสติกส์ โซลูชั่น
- 2564 -ปัจจุบัน ดำรงตำแหน่งประธานกรรมการ บมจ.สมาร์ตคอนกรีต
- 2564 - ปัจจุบัน ดำรงตำแหน่งรองประธานกรรมการ บมจ.ผลิตภัณฑ์คอนกรีตชลบุรี
- 2563 - ปัจจุบัน ดำรงตำแหน่งกรรมการ บจก.อ่างหิน เครื่องดื่ม
- 2561 - ปัจจุบัน ดำรงตำแหน่งกรรมการ บจก.อ่างหินพลังงาน
- 2561 – ปัจจุบัน ดำรงตำแหน่งกรรมการ บมจ.สมาร์ตคอนกรีต
- 2559 -ปัจจุบัน ดำรงตำแหน่งกรรมการ บจก.ทีปกร เลค แอนด์ แลนด์
- 2556 – ปัจจุบัน ดำรงตำแหน่งกรรมการและกรรมการบริหาร/ประธานคณะผู้บริหาร บมจ.ผลิตภัณฑ์คอนกรีตชลบุรี
- 2553 – ปัจจุบัน ดำรงตำแหน่งกรรมการ บจก.ชลประทีปบริหารสินทรัพย์
- 2552 – ปัจจุบัน ดำรงตำแหน่งกรรมการ บจก.ซีซีพี เพ็ทส์ โดนต์
- 2552 – ปัจจุบัน ดำรงตำแหน่งกรรมการ บจก.ชลประทีปบ้านและสวน(เดิมชื่อ บจก.ศรีราชาออร์คิด)
- 2551 – ปัจจุบัน ดำรงตำแหน่งกรรมการ บจก.บางพระธุรกิจ
- 2548 – ปัจจุบัน ดำรงตำแหน่งกรรมการ บจก.ชลบุรีสงวนวงศ์ธุรกิจ
- 2546 – ปัจจุบัน ดำรงตำแหน่งกรรมการและกรรมการผู้จัดการ บจก.ตะวันออกการขนส่ง
- 2545 – ปัจจุบัน ดำรงตำแหน่งกรรมการ บจก.ชลประทีปสินทรัพย์
- 2545 – ปัจจุบัน ดำรงตำแหน่งกรรมการ บจก.แอลทีเฟรม
- 2542 – ปัจจุบัน ดำรงตำแหน่งกรรมการ บจก.ระยองมาบตาพุดธุรกิจ
- 2531 - ปัจจุบัน ดำรงตำแหน่งกรรมการ บจก.ตะวันออกการขนส่ง

การดำรงตำแหน่งใดๆ ในกิจการหรือองค์กรอื่นในปีที่ผ่านมา

-ไม่มี-

ชื่อ – สกุล / อายุ / ตำแหน่ง / วันที่ได้รับแต่งตั้ง

นายไพรัตน์ นิยมณี อายุ 68 ปี ดำรงตำแหน่งประธานกรรมการตรวจสอบและกรรมการอิสระ โดยได้รับแต่งตั้งเมื่อวันที่ 14 เดือน สิงหาคม 2564

คุณวุฒิทางการศึกษา / ประวัติการอบรม

- คณะเศรษฐศาสตร์ สาขาการคลัง มหาวิทยาลัยรามคำแหง
- หลักสูตรปริญญาบริหารธุรกิจบัณฑิต สาขาวิชาบริหารธุรกิจมหาบัณฑิต มหาวิทยาลัยขอนแก่น
- ประกาศนียบัตรหลักสูตร Director Accreditation Program (DAP) รุ่น 188/2021
- ประกาศนียบัตรหลักสูตร Financial Statements for Directors (FSD) รุ่น 45/2022
- สัมมนาหลักสูตร กรรมการบริษัทและผู้บริหารระดับสูงกับการบริหารความเสี่ยง ESG สภาวิชาชีพบัญชี

สัดส่วนการถือหุ้นในบริษัท (%)

-ไม่มี-

ความสัมพันธ์ทางครอบครัวระหว่างกรรมการและผู้บริหาร

-ไม่มี-

ประสบการณ์ทำงานในระยะ 5 ปี ย้อนหลัง (ข้อมูล ณ วันที่ 31 ธันวาคม 2567)

2564 - ปัจจุบัน ดำรงตำแหน่ง ประธานกรรมการตรวจสอบและกรรมการอิสระ บมจ.ผลิตภัณฑ์คอนกรีตชลบุรี
 2556 – 2567 ดำรงตำแหน่ง ที่ปรึกษาทางการตลาด บมจ.สมาร์ทคอนกรีต
 2549 - ปัจจุบัน ดำรงตำแหน่ง ผู้จัดการ บจก.ไวร์เมช ชลบุรี
 2530 – 2548 ดำรงตำแหน่ง ผู้จัดการภาค บจก. ปูนซีเมนต์นครหลวง

การดำรงตำแหน่งใดๆ ในกิจการหรือองค์กรอื่นในปีที่ผ่านมา

-ไม่มี-

ชื่อ – สกุล / อายุ / ตำแหน่ง / วันที่ได้รับแต่งตั้ง

นายสมาน เชื้อจีน อายุ 77 ปี ดำรงตำแหน่งกรรมการบริษัท โดยได้รับการแต่งตั้งเมื่อวันที่ 26 เมษายน 2560

คุณวุฒิทางการศึกษา/ ประวัติการอบรม

- ประกาศนียบัตรหลักสูตร Director Accreditation Program (DAP) รุ่น 141/2017
- มัธยมศึกษาตอนต้น โรงเรียนเทพประศาสน์สุนทร

สัดส่วนการถือหุ้นในบริษัท (%)

-ไม่มี-

ความสัมพันธ์ทางครอบครัวระหว่างกรรมการและผู้บริหาร

-ไม่มี-

ประสบการณ์ทำงานในระยะ 5 ปี ย้อนหลัง (ข้อมูล ณ วันที่ 31 ธันวาคม 2567)

2535 – ปัจจุบัน ดำรงตำแหน่งกรรมการ บมจ.ผลิตภัณฑ์คอนกรีตชลบุรี

2535 – ปัจจุบัน ดำรงตำแหน่งผู้อำนวยการฝ่ายบริการและจัดส่ง บมจ.ผลิตภัณฑ์คอนกรีตชลบุรี

การดำรงตำแหน่งใดๆ ในกิจการหรือองค์กรอื่นในปีที่ผ่านมา

-ไม่มี-

ชื่อ – สกุล / อายุ / ตำแหน่ง / วันที่ได้รับแต่งตั้ง

นางสาวสุธีรา ลาภสมบุญกมล อายุ 49 ปี ดำรงตำแหน่งกรรมการตรวจสอบและกรรมการอิสระ โดยได้รับแต่งตั้งเมื่อวันที่ 25 เมษายน 2561

คุณวุฒิทางการศึกษา / ประวัติการอบรม

- ประกาศนียบัตรหลักสูตร Director Accreditation Program (DAP) รุ่น 138/2017
- ปริญญาตรี สาขาการบัญชี จุฬาลงกรณ์มหาวิทยาลัย
- ปริญญาโท สาขาบริหารธุรกิจ สถาบันบัณฑิตพัฒนบริหารศาสตร์ (นิด้า)
- สัมมนา กรรมการบริษัทและผู้บริหารระดับสูงกับการบริหารความเสี่ยง ESG สภาวิชาชีพบัญชี
- สร้างความเข้าใจและประเด็นหลัก TFRS for NPAs ทั้งหมดฉบับปรับปรุงวันที่ 1/2566
- บริหารจัดการกระดาษทำการของผู้สอบบัญชี
- อัปเดตประเด็นภาษีและกฎหมายใหม่
- ภาษีธุรกิจออนไลน์สำหรับนักบัญชี
- จรรยาบรรณของผู้สอบบัญชี ปี 2566
- TAS12 ภาษีเงินได้และการตรวจสอบเนื้อหาสาระที่สำคัญสำหรับการตรวจสอบปี 2567
- รายได้ ความแตกต่างระหว่างบัญชีกับภาษี
- จรรยาบรรณของผู้ประกอบวิชาชีพบัญชี ปี 2567
- มาตรฐานการบัญชีที่เกี่ยวข้องกับที่ดิน อาคารและอุปกรณ์

สัดส่วนการถือหุ้นในบริษัท (%)

- ไม่มี -

ความสัมพันธ์ทางครอบครัวระหว่างกรรมการและผู้บริหาร

- ไม่มี -

ประสบการณ์ทำงานในระยะ 5 ปี ย้อนหลัง (ข้อมูล ณ วันที่ 31 ธันวาคม 2567)

- 2559 – ปัจจุบัน ดำรงตำแหน่ง กรรมการตรวจสอบและกรรมการอิสระ บมจ.ผลิตภัณฑ์คอนกรีตชลบุรี
- 2548 – ปัจจุบัน ดำรงตำแหน่ง ผู้สอบบัญชีรับอนุญาต สำนักงาน เอส เอส แอล
- 2547 – 2548 ดำรงตำแหน่ง ผู้จัดการฝ่ายบัญชี บริษัท ยูนิไทยชิปยาร์ดแอนด์เอนจิเนียริง จำกัด
- 2544 – 2547 ดำรงตำแหน่ง ผู้จัดการฝ่ายบัญชีต้นทุน บริษัท เนชั่น มัลติมีเดีย กรุ๊ป จำกัด(มหาชน)
- 2543 – 2544 ดำรงตำแหน่ง ผู้ช่วยผู้จัดการฝ่ายบัญชี บริษัท บิวตี้เซีย อินเตอร์เนชั่นแนล จำกัด
- 2540 – 2543 ดำรงตำแหน่ง ผู้ช่วยผู้สอบบัญชีอาวุโส บริษัท สำนักงาน เอส จี วิ ฒ กลาง จำกัด

การดำรงตำแหน่งใดๆ ในกิจการหรือองค์กรอื่นในปีที่ผ่านมา

ผู้สอบบัญชีรับอนุญาต สำนักงาน เอส เอส แอล (อาชีพหลัก)

ชื่อ – สกุล / อายุ / ตำแหน่ง / วันที่ได้รับแต่งตั้ง

นายดาวฤทธิ ทองนิ่ม อายุ 62 ปี ดำรงตำแหน่งกรรมการ และดำรงตำแหน่งกรรมการตรวจสอบและกรรมการอิสระ โดยได้รับการแต่งตั้งเมื่อวันที่ 12 สิงหาคม 2565

คุณวุฒิทางการศึกษา/ ประวัติการอบรม

- นิติศาสตร์บัณฑิต เนติบัณฑิตไทย สำนักอบรมเนติบัณฑิตยสภาในพระบรมราชูปถัมภ์
- หลักสูตรสัมมนาหลักสูตรการบริหารทรัพยากรมนุษย์และเคหาการ ภาควิชาเคหาการคณะสถาปัตยกรรมศาสตร์ จุฬาลงกรณ์มหาวิทยาลัย
- หลักสูตรกฎหมายแรงงานและกระบวนการวิธีพิจารณาในศาลแรงงานของศาล แรงงานกลาง
- กรรมการสอบปากเปล่าผู้ขอรับใบอนุญาตเป็นทนายความของสภาทนายความในพระบรมราชูปถัมภ์
- หลักสูตรผู้ทำคำรับรองลายมือชื่อและเอกสารของสภาทนายความในพระบรมราชูปถัมภ์
- หลักสูตรภาษาอังกฤษสำหรับนักกฎหมายของสถาบันออกซ์บริดคาเดมี
- ประกาศนียบัตรหลักสูตร Director Accreditation Program (DAP) รุ่น 132/2016 ของสมาคมส่งเสริมสถาบัน กรรมการบริษัทไทย (IOD)
- ประกาศนียบัตรหลักสูตรฟอกเงินตามพระราชบัญญัติป้องกันและปราบปรามการฟอกเงินพ.ศ. 2542 ของสภา ทนายความในพระบรมราชูปถัมภ์

สัดส่วนการถือหุ้นในบริษัท (%)

-ไม่มี-

ความสัมพันธ์ทางครอบครัวระหว่างกรรมการและผู้บริหาร

-ไม่มี-

ประสบการณ์ทำงานในระยะ 5 ปี ย้อนหลัง (ข้อมูล ณ วันที่ 31 ธันวาคม 2567)

- 2565 – ปัจจุบัน ดำรงตำแหน่ง กรรมการตรวจสอบ บมจ.ผลิตภัณฑ์คอนกรีตชลบุรี
- 2548 – ปัจจุบัน ดำรงตำแหน่ง กรรมการ บมจ. ผลิตภัณฑ์คอนกรีตชลบุรี
- 2548 – ปัจจุบัน ดำรงตำแหน่ง กรรมการผู้จัดการสำนักงานกฎหมาย บริษัท ดาวฤทธิ แอนด์ แอสโซซิเอตส์ จำกัด
- 2554 - 2554 ดำรงตำแหน่ง ที่ปรึกษาประธาน มูลนิธิวัดทองใน อุปถัมภ์ของสมเด็จพระเจ้าพี่นางเธอ เจ้าฟ้ากัลยาณิวัฒนากรมหลวงนราธิวาสราชนครินทร์
- 2553 - 2554 ดำรงตำแหน่ง กรรมการ มูลนิธิกัลป์ลิโธแอริส
- 2551 - 2552 ดำรงตำแหน่ง กรรมการฝ่ายกฎหมาย สมาคมขี่ม้าแห่งประเทศไทยในพระบรมราชูปถัมภ์
- 2550 - 2551 ดำรงตำแหน่ง อนุกรรมการฝ่ายสิทธิและประโยชน์ สภาทนายความในพระบรมราชูปถัมภ์
- 2547 - 2548 ดำรงตำแหน่ง ทนายอาวุโสฝ่ายคดี สำนักงานกฎหมาย บริษัท แมคอีวีลี แอนด์ คอลลิנס จำกัด
- 2548- 2543 ดำรงตำแหน่ง ทนายอาวุโสฝ่ายคดี สำนักงานกฎหมาย บริษัท มินเตอร์ เอลิชั่น(ประเทศไทย)จำกัด

ประสบการณ์ทำงานอื่นๆ ปี 2529 – ปัจจุบัน

- ที่ปรึกษาหม่อมเจ้ากฤษเดช รัชนิ ผู้อำนวยการโครงการหลวงในพระบาทสมเด็จพระเจ้าอยู่หัวภูมิพลอดุลยเดช
- ที่ปรึกษาประธานคณะกรรมการพลังงาน คณะกรรมการพลังงาน สภาผู้แทนราษฎร และ ผู้อำนวยการ ประจำตัวสมาชิกสภาผู้แทนราษฎร

การดำรงตำแหน่งใดๆ ในกิจการหรือองค์กรอื่นในปีที่ผ่านมา

กรรมการผู้จัดการ สำนักงานกฎหมาย บริษัท ดาวฤทธิ แอนด์ แอสโซซิเอตส์ จำกัด (อาชีพรหลัก)

ชื่อ – สกุล / อายุ / ตำแหน่ง / วันที่ได้รับแต่งตั้ง

นายณรา แสงสง่าศรี อายุ 50 ปี ดำรงตำแหน่งกรรมการ โดยได้รับแต่งตั้งเมื่อวันที่ 29 เมษายน 2567

คุณวุฒิทางการศึกษา / ประวัติการอบรม

- ปริญญาตรี วิศวกรรมศาสตรบัณฑิต สาขา วิศวกรรมโยธา มหาวิทยาลัยเทคโนโลยีมหานคร

สัดส่วนการถือหุ้นในบริษัท (%)

- ไม่มี -

ความสัมพันธ์ทางครอบครัวระหว่างกรรมการและผู้บริหาร

- ไม่มี -

ประสบการณ์ทำงานในระยะ 5 ปี ย้อนหลัง (ข้อมูล ณ วันที่ 31 ธันวาคม 2567)

- 2559 – ปัจจุบัน ดำรงตำแหน่ง กรรมการ/ผู้ช่วยผู้อำนวยการฝ่ายผลิตสินค้าสำเร็จรูป บมจ.ผลิตภัณฑ์คอนกรีตชลบุรี
- 2555 – 2559 ดำรงตำแหน่ง ผู้จัดการฝ่ายโรงงานบ้านบึง 1 บมจ.ผลิตภัณฑ์คอนกรีตชลบุรี
- 2547 – 2555 ดำรงตำแหน่ง ผู้จัดการฝ่ายโรงงานชลบุรี บมจ.ผลิตภัณฑ์คอนกรีตชลบุรี
- 2546 – 2547 ดำรงตำแหน่ง รองผู้จัดการฝ่ายโรงงานชลบุรี บมจ.ผลิตภัณฑ์คอนกรีตชลบุรี
- 2542 – 2546 ดำรงตำแหน่ง วิศวกรโยธา โรงงานชลบุรี บมจ.ผลิตภัณฑ์คอนกรีตชลบุรี

การดำรงตำแหน่งใดๆ ในกิจการหรือองค์กรอื่นในปีที่ผ่านมา

- ไม่มี -

รายละเอียดของผู้บริหาร

ชื่อ – สกุล / อายุ / ตำแหน่ง

นายอาทิตย์ ทีปกรสุขเกษม อายุ 50 ปี ดำรงตำแหน่งกรรมการผู้จัดการ

คุณวุฒิทางการศึกษา/ ประวัติการอบรม

- ปริญญาโท สาขาการเงิน มหาวิทยาลัย Clark สหรัฐอเมริกา
- ปริญญาตรี สาขาบริหารการจัดการ จุฬาลงกรณ์มหาวิทยาลัย
- ประกาศนียบัตรหลักสูตร Director Accreditation Program (DAP) รุ่น 105/2013

สัดส่วนการถือหุ้นในบริษัท (%)

ถือหุ้น 44.33% เป็นการถือหุ้นทางตรง 0.92% และทางอ้อม 43.43% ผ่านบริษัท ทีปกรโฮลดิ้ง จำกัด ซึ่งนายอาทิตย์ ทีปกรสุขเกษม และผู้ที่เกี่ยวข้อง ถือหุ้นในสัดส่วนที่มากกว่า 30%

ความสัมพันธ์ทางครอบครัวระหว่างกรรมการและผู้บริหาร

บุตรของ นางชลธิชา ทีปกรสุขเกษม

ประสบการณ์ทำงานในระยะ 5 ปี ย้อนหลัง (ข้อมูล ณ วันที่ 31 ธันวาคม 2567)

- 2567 - ปัจจุบัน ดำรงตำแหน่งกรรมการ บจก.เอทีซี คอนกรีตชลบุรี
- 2567 - ปัจจุบัน ดำรงตำแหน่งกรรมการ บจก. 9 อินเทอร์เน็ต โลจิสติกส์
- 10 พ.ย.2565 - ปัจจุบัน ดำรงตำแหน่งกรรมการ บจก.ชาลี ท็อป โลจิสติกส์ ไซลูชั่น
- 2563 - ปัจจุบัน ดำรงตำแหน่งกรรมการ บจก.อ่างหิน เครื่องดื่ม
- 2564 - ปัจจุบัน ดำรงตำแหน่งประธานกรรมการ บมจ.สมาร์ตคอนกรีต
- 2564 - ปัจจุบัน ดำรงตำแหน่งรองประธานกรรมการ บมจ.ผลิตภัณฑ์คอนกรีตชลบุรี
- 2561 - ปัจจุบัน ดำรงตำแหน่งกรรมการ บจก.อ่างหินพลังงาน
- 2561 - ปัจจุบัน ดำรงตำแหน่งกรรมการ บจก.ทีปกร เลค แอนด์ แลนด์
- 2564 - ปัจจุบัน ดำรงตำแหน่งประธานกรรมการ บมจ.สมาร์ตคอนกรีต
- 2561 - ปัจจุบัน ดำรงตำแหน่งกรรมการ บมจ.สมาร์ตคอนกรีต
- 2556 - ปัจจุบัน ดำรงตำแหน่งกรรมการและกรรมการบริหาร/ประธานคณะผู้บริหาร บมจ.ผลิตภัณฑ์คอนกรีตชลบุรี
- 2553 - ปัจจุบัน ดำรงตำแหน่งกรรมการ บจก.ชลประทีปบริหารสินทรัพย์
- 2552 - ปัจจุบัน ดำรงตำแหน่งกรรมการ บจก.ซีซีพี เพ็ทส์โตเนสส์
- 2552 - ปัจจุบัน ดำรงตำแหน่งกรรมการ บจก.ชลประทีปบ้านและสวน(เดิมชื่อ บจก.ศรีราชาออร์คิด)
- 2551 - ปัจจุบัน ดำรงตำแหน่งกรรมการ บจก.บางพระธุรกิจ
- 2548 - ปัจจุบัน ดำรงตำแหน่งกรรมการ บจก.ชลบุรีสงวนวงศ์ธุรกิจ
- 2546 - ปัจจุบัน ดำรงตำแหน่งกรรมการและกรรมการผู้จัดการ บจก.ตะวันออกการขนส่ง
- 2545 - ปัจจุบัน ดำรงตำแหน่งกรรมการ บจก.ชลประทีปสินทรัพย์
- 2545 - ปัจจุบัน ดำรงตำแหน่งกรรมการ บจก.แอลทีเฟรม
- 2542 - ปัจจุบัน ดำรงตำแหน่งกรรมการ บจก.ระยองมาบตาพุดธุรกิจ
- 2531 - ปัจจุบัน ดำรงตำแหน่งกรรมการ บจก.ตะวันออกการขนส่ง

การดำรงตำแหน่งใดๆ ในกิจการหรือองค์กรอื่นในปีที่ผ่านมา

-ไม่มี-

ชื่อ – สกุล / อายุ / ตำแหน่ง / วันที่ได้รับแต่งตั้ง

นายสมาน เชื้อจีน อายุ 77 ปี ดำรงตำแหน่งผู้อำนวยการฝ่ายบริการและจัดส่ง

คุณวุฒิทางการศึกษา / ประวัติการอบรม

- ประกาศนียบัตรหลักสูตร Director Accreditation Program (DAP) รุ่น 141/2017
- มัธยมศึกษาตอนต้น โรงเรียนเทพประศาสน์สุนทร

สัดส่วนการถือหุ้นในบริษัท (%)

-ไม่มี-

ความสัมพันธ์ทางครอบครัวระหว่างกรรมการและผู้บริหาร

-ไม่มี-

ประสบการณ์ทำงานในระยะ 5 ปี ย้อนหลัง (ข้อมูล ณ วันที่ 31 ธันวาคม 2567)

2535 – ปัจจุบัน ดำรงตำแหน่งกรรมการ บมจ.ผลิตภัณฑ์คอนกรีตชลบุรี

2535 – ปัจจุบัน ดำรงตำแหน่งผู้อำนวยการฝ่ายบริการและจัดส่ง บมจ.ผลิตภัณฑ์คอนกรีตชลบุรี

การดำรงตำแหน่งใดๆ ในกิจการหรือองค์กรอื่นในปีที่ผ่านมา

-ไม่มี-

ชื่อ – สกุล / อายุ / ตำแหน่ง

นายทนง เกษมศักดิ์กริน อายุ 51 ปี ดำรงตำแหน่ง ผู้อำนวยการสายงานผลิตภัณฑ์คอนกรีตผสมเสร็จ

คุณวุฒิทางการศึกษา / ประวัติการอบรม

- ปริญญาตรี สาขานิติศาสตร์ มหาวิทยาลัยรามคำแหง

สัดส่วนการถือหุ้นในบริษัท (%)

-ไม่มี-

ความสัมพันธ์ทางครอบครัวระหว่างกรรมการและผู้บริหาร

-ไม่มี-

ประสบการณ์ทำงานในระยะ 5 ปี ย้อนหลัง (ข้อมูล ณ วันที่ 31 ธันวาคม 2567)

2559 – ปัจจุบัน ดำรงตำแหน่ง ผู้อำนวยการสายงานผลิตภัณฑ์คอนกรีตผสมเสร็จ บมจ.ผลิตภัณฑ์คอนกรีตชลบุรี

2555 – 2559 ดำรงตำแหน่ง ผู้อำนวยการฝ่ายผลิตคอนกรีตผสมเสร็จ บมจ.ผลิตภัณฑ์คอนกรีตชลบุรี

2553 - 2555 ดำรงตำแหน่ง ผู้ช่วยผู้อำนวยการฝ่ายผลิตคอนกรีตผสมเสร็จ บมจ.ผลิตภัณฑ์คอนกรีตชลบุรี

2552 - 2553 ดำรงตำแหน่ง ผู้จัดการฝ่ายผลิตและคุณภาพคอนกรีต บมจ.ผลิตภัณฑ์คอนกรีตชลบุรี

การดำรงตำแหน่งใดๆ ในกิจการหรือองค์กรอื่นในปีที่ผ่านมา

-ไม่มี-

ชื่อ – สกุล / อายุ / ตำแหน่ง

นายไพชยนต์ แก้วมงคล อายุ 45 ปี ดำรงตำแหน่ง ผู้จัดการฝ่ายบัญชี โดยผู้รับผิดชอบสูงสุดในสายงานบัญชีและการเงินและผู้ควบคุมดูแลการทำบัญชี

คุณวุฒิทางการศึกษา / ประวัติการอบรม

- ปริญญาตรี บริหารธุรกิจบัณฑิต(การบัญชี) มหาวิทยาลัยมหาสารคาม
- ปริญญาโท บัณฑิตบริหารบัณฑิต มหาวิทยาลัยบูรพา

สัดส่วนการถือหุ้นในบริษัท (%)

-ไม่มี-

ความสัมพันธ์ทางครอบครัวระหว่างกรรมการและผู้บริหาร

-ไม่มี-

ประสบการณ์ทำงานในระยะ 5 ปี ย้อนหลัง (ข้อมูล ณ วันที่ 31 ธันวาคม 2567)

2556 – ปัจจุบัน ดำรงตำแหน่ง ผู้จัดการฝ่ายบัญชี บมจ.ผลิตภัณฑ์คอนกรีตชลบุรี

2566 - ปัจจุบัน ดำรงตำแหน่ง กรรมการ บจก.ซีซีพี เพ็ชร สโตนส์

2554 – 2555 ดำรงตำแหน่ง ผู้จัดการฝ่ายบัญชี บจก.ชลบุรีกันยง

2552 – 2553 ดำรงตำแหน่ง บจก.เจอีพี พรินซ์ชั่น เอ็นจิเนียริง

2543 – 2551 ดำรงตำแหน่ง บจก.กรีนไฟเบอร์เทค

การดำรงตำแหน่งใดๆ ในกิจการหรือองค์กรอื่นในปีที่ผ่านมา

-ไม่มี-

ชื่อ – สกุล / อายุ / ตำแหน่ง

นางสาววดี แสงไฟแก้ว อายุ 60 ปี ดำรงตำแหน่ง ผู้จัดการฝ่ายสินเชื่อ

คุณวุฒิทางการศึกษา / ประวัติการอบรม

- ปริญญาตรี สาขารัฐประศาสนศาสตร์ คณะรัฐศาสตร์ มหาวิทยาลัยรามคำแหง

สัดส่วนการถือหุ้นในบริษัท (%)

-ไม่มี-

ความสัมพันธ์ทางครอบครัวระหว่างกรรมการและผู้บริหาร

-ไม่มี-

ประสบการณ์ทำงานในระยะ 5 ปี ย้อนหลัง (ข้อมูล ณ วันที่ 31 ธันวาคม 2567)

2555 – ปัจจุบัน ดำรงตำแหน่ง ผู้จัดการฝ่ายสินเชื่อ บมจ.ผลิตภัณฑ์คอนกรีตชลบุรี

2547 – 2555 ดำรงตำแหน่ง ผู้ช่วยผู้จัดการฝ่ายสินเชื่อ บจก.ชลบุรีภัย

2532 – 2547 ดำรงตำแหน่ง เจ้าหน้าที่บัญชีลูกหนี้ บมจ.ผลิตภัณฑ์คอนกรีตชลบุรี

การดำรงตำแหน่งใดๆ ในกิจการหรือองค์กรอื่นในปีที่ผ่านมา

-ไม่มี-

ชื่อ – สกุล / อายุ / ตำแหน่ง

นางพลอยนภัส วาณิชสรรพ อายุ 56 ปี ดำรงตำแหน่ง ผู้จัดการฝ่ายการเงิน

คุณวุฒิทางการศึกษา / ประวัติการอบรม

- ปริญญาตรี สาขาการเงินการธนาคาร คณะบริหารธุรกิจ มหาวิทยาลัยรามคำแหง

สัดส่วนการถือหุ้นในบริษัท (%)

-ไม่มี-

ความสัมพันธ์ทางครอบครัวระหว่างกรรมการและผู้บริหาร

-ไม่มี-

ประสบการณ์ทำงานในระยะ 5 ปี ย้อนหลัง (ข้อมูล ณ วันที่ 31 ธันวาคม 2567)

2555 – ปัจจุบัน ดำรงตำแหน่ง ผู้จัดการฝ่ายการเงิน บมจ.ผลิตภัณฑ์คอนกรีตชลบุรี

2547 - 2554 ดำรงตำแหน่ง ผู้ช่วยผู้จัดการฝ่ายการเงิน บมจ.ผลิตภัณฑ์คอนกรีตชลบุรี

2540 - 2546 ดำรงตำแหน่ง เจ้าหน้าที่ฝ่ายการเงิน บมจ.ผลิตภัณฑ์คอนกรีตชลบุรี

การดำรงตำแหน่งใดๆ ในกิจการหรือองค์กรอื่นในปีที่ผ่านมา

-ไม่มี-

ชื่อ – สกุล / อายุ / ตำแหน่ง

นายณรา แสงสง่าศรี อายุ 51 ปี ดำรงตำแหน่ง ผู้ช่วยผู้อำนวยการฝ่ายผลิตสินค้าสำเร็จรูป

คุณวุฒิทางการศึกษา / ประวัติการอบรม

- ปริญญาตรี วิศวกรรมศาสตรบัณฑิต สาขา วิศวกรรมโยธา มหาวิทยาลัยเทคโนโลยีมหานคร

สัดส่วนการถือหุ้นในบริษัท (%)

-ไม่มี-

ความสัมพันธ์ทางครอบครัวระหว่างกรรมการและผู้บริหาร

-ไม่มี-

ประสบการณ์ทำงานในระยะ 5 ปี ย้อนหลัง (ข้อมูล ณ วันที่ 31 ธันวาคม 2567)

2559 – ปัจจุบัน ดำรงตำแหน่ง ผู้ช่วยผู้อำนวยการฝ่ายผลิตสินค้าสำเร็จรูป บมจ.ผลิตภัณฑ์คอนกรีตชลบุรี

2555 – 2559 ดำรงตำแหน่ง ผู้จัดการฝ่ายโรงงานบ้านบึง 1 บมจ.ผลิตภัณฑ์คอนกรีตชลบุรี

2547 – 2555 ดำรงตำแหน่ง ผู้จัดการฝ่ายโรงงานชลบุรี บมจ.ผลิตภัณฑ์คอนกรีตชลบุรี

2546 – 2547 ดำรงตำแหน่ง รองผู้จัดการฝ่ายโรงงานชลบุรี บมจ.ผลิตภัณฑ์คอนกรีตชลบุรี

2542 – 2546 ดำรงตำแหน่ง วิศวกรโยธา โรงงานชลบุรี บมจ.ผลิตภัณฑ์คอนกรีตชลบุรี

การดำรงตำแหน่งใดๆ ในกิจการหรือองค์กรอื่นในปีที่ผ่านมา

-ไม่มี-

รายละเอียดเลขานุการบริษัท

ชื่อ – สกุล / อายุ / ตำแหน่ง

นางสาวฐิติ สกฤตดิวัฒน์ อายุ 51 ปี ดำรงตำแหน่ง เลขานุการบริษัทและผู้จัดการฝ่ายสำนักประธานกรรมการ

คุณวุฒิทางการศึกษา/ ประวัติการอบรม

ปริญญาตรี : สาขาการบัญชี มหาวิทยาลัยธุรกิจบัณฑิตย์

วุฒิปริญญาตรี : อบรมหลักสูตร นักลงทุนสัมพันธ์ ตลาดหลักทรัพย์แห่งประเทศไทย

วุฒิปริญญาตรี : อบรมหลักสูตร Company Secretary Program รุ่นที่ 17/2006 จุฬาลงกรณ์มหาวิทยาลัย

ประกาศนียบัตร : หลักสูตร Corporate Secretary Development Program รุ่นที่ 13/2006 สมาคมส่งเสริมสถาบันกรรมการบริษัทไทย (IOD)

วุฒิปริญญาตรี : อบรมโครงการ บุคลิกภาพนักบริหารยุคใหม่ : ศาสตร์และศิลป์แห่งการเข้าสังคม รุ่น 2/2004 มหาวิทยาลัยหอการค้าไทย

วุฒิปริญญาตรี : อบรมหลักสูตร การบริหารความรับผิดชอบต่อสังคมเพื่อการพัฒนาอย่างยั่งยืน (CSR for Corporate Sustainability) รุ่นที่ 3 ตลาดหลักทรัพย์แห่งประเทศไทย

อบรม : การใช้งานระบบการเปิดเผยข้อมูลของบริษัทจดทะเบียน (SET Portal) ที่ปรับปรุงใหม่

อบรม : โครงการ Smart Disclosure Program

สัมมนา : เจาะประเด็นสัญญาเช่าฉบับใหม่ (TFRS 16)

อบรม : การเสริมสร้างประสิทธิภาพในการทำงานร่วมกันระหว่างฝ่ายกฎหมายภายในบริษัท (In-house lawyer) และที่ปรึกษาภายนอก (Law firm)

อบรม : หลักสูตร การบริหารความรับผิดชอบต่อสังคมเพื่อการพัฒนาอย่างยั่งยืน (CSR for Corporate Sustainability) ปี 2560 ตลาดหลักทรัพย์แห่งประเทศไทย

วุฒิปริญญาตรี : อบรมหลักสูตร P01 : หลักสูตรพื้นฐานด้านความยั่งยืนของธุรกิจ รุ่นที่ 1 วันที่ 28 กันยายน 2560 ตลาดหลักทรัพย์แห่งประเทศไทย

วุฒิปริญญาตรี : อบรมหลักสูตร S01-03 : ชุดกลยุทธ์ด้านความยั่งยืนของธุรกิจ (Corporate Sustainability Strategy) รุ่นที่ 4 วันที่ 22 สิงหาคม 2562 ตลาดหลักทรัพย์แห่งประเทศไทย

สัมมนา : เรื่อง “การปรับปรุงรายการที่ต้องมีในงบการเงิน-บริษัทมหาชนจำกัด(ธุรกิจทั่วไป)” ปี 2562 ตลาดหลักทรัพย์แห่งประเทศไทย

อบรม : โครงการ Smart Disclosure Program (SDP) ปี 2562 ตลาดหลักทรัพย์แห่งประเทศไทย

สัมมนา : เผยแพร่ผลการศึกษาข้อมูลรายการบัญชีที่ผู้สอบบัญชีเสนอให้บริษัทจดทะเบียนปรับปรุงแก้ไขงบการเงิน (audit adjustments) สำหรับการตรวจสอบงบการเงินงวดปี 2561 สำนักงานคณะกรรมการกำกับหลักทรัพย์และตลาดหลักทรัพย์(ก.ล.ต.)

อบรม : หลักสูตร เรื่องกิจกรรม “เติมเต็มให้เต็ม 100” ปี 2563 สมาคมส่งเสริมผู้ลงทุนไทย

อบรม : เชิงปฏิบัติการเรื่องการจัดทำคาร์บอนฟุตพริ้นท์ขององค์กร (CFO) วันที่ 29 พฤษภาคม 2566 ตลาดหลักทรัพย์แห่งประเทศไทย

อบรม : IR Sharing 2/2023 หัวข้อ “Simplifying the IR” วันที่ 28 มิถุนายน 2566 สมาคมบริษัทจดทะเบียนไทย

เสวนา : ออนไลน์ หัวข้อ “Trends, Opportunities and Challenges in ESG” วันที่ 6 กรกฎาคม 2566 สมาคมบริษัทจดทะเบียนไทย

อบรม : หัวข้อ “การเปิดเผยข้อมูลความยั่งยืนตามมาตรฐาน ISSB และความเชื่อมโยงกับรายงาน 56-1 One Report”

ix almost here วันที่ 11 สิงหาคม 2566 สำนักงานคณะกรรมการกำกับหลักทรัพย์และตลาดหลักทรัพย์

สัมมนา : ออนไลน์ หัวข้อ Biodiversity Action วันที่ 18 สิงหาคม 2566 สมาคมบริษัทจดทะเบียนไทย

อบรม : เชิงปฏิบัติการเรื่องการจัดทำคาร์บอนฟุตพริ้นท์ขององค์กร (CFO) รุ่น 1 และ รุ่น 2 วันที่ 24 สิงหาคม 2566

สัมมนา : ออนไลน์ หัวข้อ Board Retreat I NED Meeting วันที่ 30 สิงหาคม 2566 สมาคมบริษัทจดทะเบียนไทย

อบรม : IR Sharing 4/2023 หัวข้อ “How to improve your IR strategy from basic to advanced” วันที่ 31 สิงหาคม 2566

สมาคมบริษัทจดทะเบียนไทย

อบรม : SEC Capital Market Regional Seminar 2023 วันที่ 13 กันยายน 2566 สำนักงานคณะกรรมการกำกับหลักทรัพย์และ

ตลาดหลักทรัพย์

อบรม : หลักสูตรเจ้าหน้าที่ความปลอดภัยในการทำงานระดับบริหาร ปี 2566 วันที่ 29-30 กันยายน 2566

บจก.ศิรินคร เซฟตี้ เทรนนิ่ง

อบรม : TLCA CFO CPD ครั้งที่ 6/2023 หัวข้อ What in the future of the CFO role วันที่ 10 ตุลาคม 2566

สมาคมบริษัทจดทะเบียนไทย

สัมมนา : ออนไลน์ หัวข้อ การจัดทำรายงานการมีส่วนได้เสียและนโยบายการใช้ข้อมูลภายใน วันที่ 11 ตุลาคม 2566

สมาคมบริษัทจดทะเบียนไทย

สัมมนา : ออนไลน์ หัวข้อ “เตรียมความพร้อมกับการมาตรการทางด้านสิ่งแวดล้อม(ครั้งที่ 1) วันที่ 3 กรกฎาคม 2567 โดยสมาคม

บริษัทจดทะเบียนไทย

สัมมนา : ออนไลน์ หัวข้อ “เตรียมความพร้อมกับการมาตรการทางด้านสิ่งแวดล้อม(ครั้งที่ 2) วันที่ 7 สิงหาคม 2567 โดยสมาคม

บริษัทจดทะเบียนไทย

ร่วมงาน : Single Form คลินิกเดียวครบจบทุกการแจ้งข้อมูล วันที่ 23 กันยายน 2567 โดยกรมโรงงานอุตสาหกรรม

กระทรวงอุตสาหกรรม

สัมมนา : ออนไลน์ หัวข้อ “ESG คำนี้มีความหมาย.....” วันที่ 26 กันยายน 2567 โดยสมาคมส่งเสริมผู้ลงทุนไทย

อบรม : ออนไลน์ หัวข้อ “การลดการปล่อยก๊าซเรือนกระจกผ่านโครงการ LESS และ T-VER สำหรับภาคธุรกิจในตลาดทุน

ไทย

วันที่ 30 กันยายน 2567 โดยสำนักงานคณะกรรมการกำกับหลักทรัพย์และตลาดหลักทรัพย์ (ก.ล.ด.)

สัมมนา : ออนไลน์ หัวข้อ Q&A ข้อสังเกตการจัดทำ 56-1 One Report วันที่ 30 ตุลาคม 2567 โดยสมาคมบริษัทจดทะเบียนไทย

อบรม : ออนไลน์การเปิดเผยข้อมูลผ่านระบบSETLink ครั้งที่ 4/2567 วันที่ 17 ตุลาคม 2567 โดยตลาดหลักทรัพย์แห่งประเทศไทย

กิจกรรม : ออนไลน์ ดิวเข้มให้เต็ม 100 ประจำปี 2567 เพื่อ AGM 2568 วันที่ 1 พฤศจิกายน 2567 โดยสมาคมส่งเสริมผู้ลงทุน

ไทย

สัดส่วนการถือหุ้นในบริษัท (%)

-ไม่มี-

ความสัมพันธ์ทางครอบครัวระหว่างกรรมการและผู้บริหาร

-ไม่มี-

ประสบการณ์ทำงานในระยะ 5 ปี ย้อนหลัง (ข้อมูล ณ วันที่ 31 ธันวาคม 2567)

2551 – ปัจจุบัน ดำรงตำแหน่ง เลขานุการบริษัท บมจ.ผลิตภัณฑ์คอนกรีตชลบุรี

2551 – ปัจจุบัน ดำรงตำแหน่ง ผู้จัดการฝ่ายสำนักประธานกรรมการ บมจ.ผลิตภัณฑ์คอนกรีตชลบุรี

2547 – 2551 ดำรงตำแหน่ง เลขานุการประธานกรรมการ บมจ.ผลิตภัณฑ์คอนกรีตชลบุรี

2539 – 2547 ดำรงตำแหน่ง เลขานุการกรรมการผู้จัดการ บจก.ผลิตภัณฑ์คอนกรีตชลบุรี

การดำรงตำแหน่งใดๆ ในกิจการหรือองค์กรอื่นในปีที่ผ่านมา

-ไม่มี-

1.2 หน้าที่ความรับผิดชอบของเลขานุการบริษัท

เลขานุการของบริษัทจะต้องปฏิบัติหน้าที่ตามที่กำหนดในมาตรา 89/15 และมาตรา 89/16 ของพระราชบัญญัติหลักทรัพย์และตลาดหลักทรัพย์(ฉบับที่ 4) พ.ศ. 2551 ซึ่งมีผลใช้บังคับในวันที่ 31 สิงหาคม 2551 ด้วยความรับผิดชอบ ความระมัดระวัง และความซื่อสัตย์ สุจริต รวมทั้งต้องปฏิบัติให้เป็นไปตามกฎหมาย วัตถุประสงค์ ขอบบังคับบริษัท มติคณะกรรมการ ตลอดจนมติที่ประชุมผู้ถือหุ้น ทั้งนี้ หน้าที่ตามกฎหมายของเลขานุการบริษัทมีดังนี้

1. จัดทำและเก็บรักษาเอกสารดังต่อไปนี้

ก.ทะเบียนกรรมการ

ข.หนังสือนัดประชุมคณะกรรมการ รายงานการประชุมคณะกรรมการ และรายงานประจำปีของบริษัท

ค.หนังสือนัดประชุมผู้ถือหุ้น และรายงานการประชุมผู้ถือหุ้น

2. เก็บรักษารายงานการมีส่วนได้เสียที่รายงาน โดยกรรมการหรือผู้บริหาร และจัดส่งสำเนารายงานการมีส่วนได้เสียตาม มาตรา 89/14 ให้ประธานกรรมการบริษัท และประธานกรรมการตรวจสอบทราบภายใน 7 วันทำการ นับแต่วันที่บริษัทได้รับ รายงานนั้น

3. ดำเนินการอื่นๆ ตามที่คณะกรรมการกำกับตลาดทุนประกาศกำหนด

นอกจากนี้ เลขานุการบริษัทยังมีหน้าที่อื่นตามที่บริษัท(หรือคณะกรรมการบริษัท)มอบหมายให้ดังนี้

• ให้คำแนะนำด้านกฎหมายและกฎเกณฑ์ต่างๆ ที่เกี่ยวข้อง และข้อพึงปฏิบัติด้านการกำกับดูแลในการดำเนินกิจกรรมของ คณะกรรมการให้เป็นไปตามกฎหมาย

• ทำหน้าที่ในการดำเนินการจัดประชุมคณะกรรมการบริษัทและการประชุมผู้ถือหุ้น

• ติดต่อประสานงานกับหน่วยงานภายในบริษัทให้ปฏิบัติตามมติคณะกรรมการบริษัทและมติที่ประชุมผู้ถือหุ้น

• ติดต่อประสานงานกับหน่วยงานที่กำกับดูแล เช่น สำนักงานตลาดหลักทรัพย์ฯ และดูแลการเปิดเผยข้อมูลและรายงาน สารสนเทศต่อหน่วยงานที่กำกับดูแลและสาธารณชน ให้ถูกต้องครบถ้วนตามกฎหมาย

• หน้าที่อื่นๆ ตามที่ได้รับมอบหมายจากบริษัท

รายละเอียดเกี่ยวกับกรรมการของบริษัทย่อย

รายชื่อกรรมการ	บริษัท	บริษัทย่อย					
		บจก. ชลบุรี กัญญ	บจก. ตะวันออก การขนส่ง	บจก.ชล ประทีป สินทรัพย์	บมจ. สมาร์ท คอนกรีต	บจก.ซีซีพี เพ็ญ สโตนส์	บจก.ชาลี ท็อป โลจิสติกส์ โซลูชั่น
นางชลธิชา ทีปกรสุขเกษม	X,/	/	/, //	/	-	/	-
นายอาทิตย์ ทีปกรสุขเกษม	Y, /, //	/	/	/	/X	/	/, //
นายสมาน เชื้อจีน	//	-	-	-	-	/	-
นายดาวฤทธิ์ ทองนิ่ม	/	-	-	-	-	-	-
นายณรา แสงสง่าศรี	/	-	-	-	-	/	-
นายไพรัตน์ จิรมณี	/	-	-	-	-	-	-
นางสาวสุธีรา ลาภสมบูรณ์กุล	/	-	-	-	-	-	-

หมายเหตุ :

1. / = กรรมการ X = ประธานกรรมการ Y = รองประธานกรรมการ // = กรรมการบริหาร
2. บริษัทย่อยทั้งหมดของบริษัท ณ 31 ธ.ค. 2567

รายละเอียดที่เกี่ยวข้องกับกรรมการของบริษัทย่อย

รายชื่อกรรมการ	บริษัท	บริษัทย่อย					
		บจก. ชลบุรี กัญยง	บจก. ตะวันออก การขนส่ง	บจก.ชล ประทีป สินทรัพย์	บมจ. สมาร์ท คอนกรีต	บจก.ซีซีพี เพ็ญ สโตนส์	บจก.ชาลี ท็อป โลจิสติกส์ โซลูชั่น
นางชลธิชา ทีปกรสุขเกษม	X,/	/	/, //	/	-	/	-
นายอาทิตย์ ทีปกรสุขเกษม	Y, /, //	/	/	/	/X	/	/, //
นายสมาน เชื้อจีน	//	-	-	-	-	/	-
นายดาวฤทธิ์ ทองนิ่ม	/	-	-	-	-	-	-
นายณรา แสงสง่าศรี	/	-	-	-	-	/	-
นายไพรัตน์ จิรมณี	/	-	-	-	-	-	-
นางสาวสุธีรา ลาภสมบูรณ์กุล	/	-	-	-	-	-	-

หมายเหตุ :

1. / = กรรมการ X = ประธานกรรมการ Y = รองประธานกรรมการ // = กรรมการบริหาร
2. บริษัทย่อยทั้งหมดของบริษัท ณ 31 ธ.ค. 2567

รายละเอียดเกี่ยวกับหัวหน้างานผู้ตรวจสอบภายใน

ชื่อ – สกุล / อายุ / ตำแหน่ง / วันที่ได้รับแต่งตั้ง

นางสาวปิยมาศ เรืองแสงรอบ อายุ 46 ปี ดำรงตำแหน่งหัวหน้างานผู้ตรวจสอบภายใน โดยได้รับแต่งตั้งเมื่อวันที่ 1 กันยายน 2566

คุณวุฒิทางการศึกษา / ประวัติการอบรม

- ปริญญาโท บัณฑิตมหาบัณฑิต สาขา Financial Accounting and Assurance มหาวิทยาลัยธรรมศาสตร์
- ประกาศนียบัตรบัณฑิต สาขาวิชา การสอบบัญชี จุฬาลงกรณ์มหาวิทยาลัย
- ปริญญาตรี บริหารธุรกิจบัณฑิต สาขาวิชาการบัญชี สถาบันเทคโนโลยีราชมงคล วิทยาเขตบึงพระพิมุข จักรวรรดิ
- ปริญญาตรี ศิลปศาสตรบัณฑิต สาขาวิชาสื่อสารมวลชน มหาวิทยาลัยรามคำแหง
- ผู้สอบบัญชีรับอนุญาตแห่งประเทศไทย
- วุฒิบัตรด้านการตรวจสอบภายใน รุ่นที่ 7 จากสภาวิชาชีพบัญชี
- วุฒิบัตรจากสภาวิชาชีพบัญชี หลักสูตร “การปฏิบัติงานตรวจสอบภายในในระบบสารสนเทศ (IT Audit)”
- วุฒิบัตรจากสภาวิชาชีพบัญชี หลักสูตร “เตรียมความพร้อมรับการตรวจเยี่ยมสำนักงานสอบบัญชี เพื่อการรับรองคุณภาพภายใต้มาตรฐาน ISQC1 รุ่นที่ 3”
- วุฒิบัตร จากสมาคมสโมสรนักลงทุน หลักสูตร “วิธีปฏิบัติหลังได้รับการส่งเสริมการลงทุน”
- ประกาศนียบัตรกฎหมายภาษีอากร มหาวิทยาลัยธรรมศาสตร์ หลักสูตร “ภาษีศุลกากร ภาษีสรรพสามิต และอากรแสตมป์” “ภาษีมูลค่าเพิ่ม ภาษีธุรกิจเฉพาะ” “ภาษีเงินได้นิติบุคคล” “ภาษีเงินได้บุคคลธรรมดา” และ “ภาษีอากรระหว่างประเทศ”
- Agile Internal Audit รุ่นที่ 2/2565
- การอบรมบริหารความเสี่ยงด้าน COSO ESG ที่นำมาประยุกต์ใช้กับองค์กรไทย (2567)
- Analytical Thinking and 5C’s for Effective Audit Result Communication (2567)
- COSO Bundles & Insights of Implementation in Real Cases (2567)- Agile Internal Audit รุ่นที่ 2/2565
- การสร้างความเข้าใจหลักการมาตรฐานการรายงานทางการเงินใหม่ TFRS 16 (สัญญาเช่า) (2565)
- โครงการอบรมการสอบบัญชีแยกตามประเภทธุรกิจ (ธุรกิจโรงแรม) (2565)
- ทำความเข้าใจหลักการพื้นฐานของ TFRS 9 (Fundamental of TFRS 9) (2565)

สัดส่วนการถือหุ้นในบริษัท (%)

-ไม่มี-

ความสัมพันธ์ทางครอบครัวระหว่างกรรมการและผู้บริหาร

-ไม่มี-

ประสบการณ์ทำงานในระยะ 5 ปี ย้อนหลัง (ข้อมูล ณ วันที่ 31 ธันวาคม 2567)

ปี 2553 – ปัจจุบัน กรรมการบริหาร บริษัท ออนเนอร์ ออดิท แอนด์ แอดไวซอรี จำกัด

ปี 2555 – 2557, 2562 – ปัจจุบัน อาจารย์พิเศษ มหาวิทยาลัยบูรพา

ปี 2562 – 2564 อาจารย์พิเศษ มหาวิทยาลัยกรุงเทพ

ปี 2562 อาจารย์พิเศษ มหาวิทยาลัยธรรมศาสตร์

การดำรงตำแหน่งใดๆ ในกิจการหรือองค์กรอื่นในปีที่ผ่านมา

-ไม่มี-

เอกสารแนบ 4.
1.ทรัพย์สินที่ใช้ในการประกอบธุรกิจ
(1) ลักษณะสำคัญของทรัพย์สินถาวรที่ใช้ในการประกอบธุรกิจ

ตารางแสดงทรัพย์สินถาวรหลักของบริษัทฯ และบริษัทย่อยใช้ในการประกอบธุรกิจ ณ วันที่ 31 ธันวาคม 2567

(หน่วย:พันบาท)

หมายเหตุ - หักค่าเสื่อมราคาสะสมแล้ว

รายการ	บริษัทฯ	บจก. ชลบุรี กันยง	บจก. ตะวันออก การขนส่ง	บจก. ชลประทีป สินทรัพย์	บมจ. สมาร์ท คอนกรีต	บจก. ซีซีพี เพ็ชร สโตนส์	บจก. ชาลี ท็อป โลจิสติกส์ โซลูชั่น	รวม
- ที่ดิน อาคาร และส่วนปรับปรุง	557,577	51,292	82	255,948	162,408	117,250	111,728	1,256,285
- เครื่องจักร เครื่องมือ และอุปกรณ์	233,570	-	-	210	82,108	60,134	3,298	297,294.11
- เครื่องตกแต่ง และเครื่องใช้ สำนักงาน	1,214	674	1	117	1,941	236	961	3,204.94
- ยานพาหนะ	69,898	4,381	-	283	4,719	2,322	-	76,888.72
- งานระหว่างก่อสร้าง	12,292	-	-	-	6,198	3,113	-	15,411.20
รวม	874,551	56,347	83	256,558	257,374	183,055	115,987	1,649,083.97

ตารางแสดงลักษณะกรรมสิทธิ์โรงงานของบริษัทฯ

สินทรัพย์	ที่ตั้ง	พื้นที่	กรรมสิทธิ์	มูลค่าตามบัญชี (ล้านบาท)		ภาระผูกพัน
				ที่ดิน	อาคาร	
โรงงาน บ้านบึง 1	113 ม.5 ต.หนองไผ่แก้ว อ.บ้านบึง จ. ชลบุรี	- ที่ดิน 3 แปลง - พื้นที่ 42-0-30.2 ไร่ - พื้นที่ 50-2-19.2 ไร่ -พื้นที่ 3-0-22.1 ไร่	บจก.ชลประทีป สินทรัพย์	-	86.47	จดจำนองไว้กับสถาบันการเงิน เพื่อเป็นหลักประกันเงินกู้
โรงงาน บ้านบึง 2	309/10 ม.1 ต.หนองไผ่แก้ว อ.บ้านบึง จ. ชลบุรี	- ที่ดิน 1 แปลง รวมพื้นที่ 59-3-49 ไร่	บมจ.ผลิตภัณฑ์ คอนกรีตชลบุรี	17.96	96.83	จดจำนองไว้กับสถาบันการเงิน เพื่อเป็นหลักประกันเงินกู้

สินทรัพย์	ที่ตั้ง	พื้นที่	กรรมสิทธิ์	มูลค่าตามบัญชี (ล้านบาท)		ภาระผูกพัน
				ที่ดิน	อาคาร	
โรงงาน บ้านบึง 3	113 ม.5 ต.หนองไผ่แก้ว อ.บ้านบึง จ. ชลบุรี	อยู่บนที่ดินโรงงาน บ้านบึง 1	บจก.ชลประทีป สินทรัพย์	-	35.52	จดจำนองไว้กับสถาบันการเงิน เพื่อเป็นหลักประกันเงินกู้
ที่ดิน อ. บ้านบึง	ต.หนองอิรุณ อ.บ้านบึง จ.ชลบุรี	- ที่ดิน 1 แปลง เนื้อที่ 100-0-20 ไร่	บมจ.ผลิตภัณฑ์ คอนกรีตชลบุรี	51.15	-	จดจำนองไว้กับสถาบันการเงิน เพื่อเป็นหลักประกันเงินกู้
โรงงาน อิฐมวลเบา	11 ม. 9 บ้านบึง-แกลง ต.หนองอิรุณ อ.บ้านบึง จ.ชลบุรี	- ที่ดิน 1 แปลง รวมพื้นที่ 49-3-24 ไร่	บมจ.สมาร์ท คอนกรีต	30.061	132.347	
ที่ดิน อ. บ่อทอง	เลขที่ดิน 100 หน้า สำรวจ 1205 ต.บ่อ ทอง อ.บ่อทอง (พนัสนิคม) จ.ชลบุรี	- ที่ดิน 1 แปลง รวมพื้นที่ 180-1-98.4 ไร่	บมจ.สมาร์ท คอนกรีต	79.399	-	ให้บุคคลภายนอกเช่าประกอบการ เกษตรกรรม ระยะเวลารายการเช่าครั้ง ละ 3 ปี
โรงงานซี ซีพี เพ็ชร สโตนส์	10 ม. 9 ต.หนองอิรุณ อ.บ้านบึง จ.ชลบุรี	- ที่ดิน 1 แปลง รวมพื้นที่ 40-0-71 ไร่	บจก. ซีซีพี เพ็ชรสโตนส์	51.738	65.512	จดจำนองไว้กับสถาบันการเงิน เพื่อเป็นหลักประกันเงินกู้
คลังสินค้า แหลมฉบัง	113/56 ต.ทุ่งสุขลา อ. ศรีราชา จ.ชลบุรี	-ที่ดิน 1 แปลง รวมพื้นที่ 9-1-38.4-10	บมจ.ผลิตภัณฑ์ คอนกรีตชลบุรี	66.10	39.68	ให้บริษัทย่อยเช่าประกอบกิจการ คลังสินค้าเขตฟรีโซนระยะเวลา การเช่าครั้งละ 3 ปี

หมายเหตุ - ข้อมูล ณ วันที่ 31 ธันวาคม 2567

ตารางแสดงลักษณะกรรมสิทธิ์โรงงานผลิตภัณฑ์คอนกรีตผสมเสร็จของบริษัทฯ

โรงงาน		สถานที่ตั้ง	ลักษณะกรรมสิทธิ์	ขนาดพื้นที่
1	สาขาบ่อวิน	ม.10 ต.เขาคันทรง อ.ศรีราชา จ.ชลบุรี	สัญญาเช่า 3 ปี	6-2-15 ไร่
2	สาขานบ้านบึง 2	309/10 หมู่ที่ 1 ต.หนองไผ่แก้ว อ.บ้านบึง จ.ชลบุรี	ตั้งอยู่ในที่ดินของโรงงานบ้านบึง 2	
3	สาขา Segment 1	113 ม.5 ต.หนองไผ่แก้ว อ.บ้านบึง จ. ชลบุรี	ตั้งอยู่ในที่ดินของโรงงานบ้านบึง 1	
4	สาขา Segment 2			
5	สาขาวังจันทร์	144/1 ม.6 ต.ป่าชุมใน อ.วังจันทร์ จ.ระยอง	สัญญาเช่า 3 ปี	14-1-73.70 ไร่
6	สาขาหนองคาย	512 ม.10 ต.คำบกหวาย อ.เมืองหนองคาย จ.หนองคาย	สัญญาเช่า 3 ปี	7-1-37 ไร่
7	สาขาแหลมฉบัง	889 หมู่ที่ 8 ตำบลบางละมุง อำเภอบางละมุง จังหวัดชลบุรี	สัญญาเช่า 3 ปี	5-1-91 ไร่

หมายเหตุ - ข้อมูล ณ วันที่ 31 ธันวาคม 2567

2. สัญญาสำคัญที่เกี่ยวข้องในการดำเนินธุรกิจ

(1) สัญญาเช่าอาคารเพื่อใช้เป็นสำนักงาน

บริษัททำสัญญาเช่าพื้นที่สำนักงานกับบริษัท ชลประทีปสินทรัพย์ จำกัด (CPP) โดยมีรายละเอียดสัญญาเช่า ดังนี้

คู่สัญญา : บริษัท ชลประทีปสินทรัพย์ จำกัด (CPP)

ความสัมพันธ์ของคู่สัญญา : CPP เป็นบริษัทในเครือของบริษัท

ระยะเวลาของสัญญา : 3 ปี ตั้งแต่วันที่ 1 มกราคม 2565 ถึง วันที่ 31 ธันวาคม 2567

ราคาค่าเช่า : อัตราค่าเช่าเป็นอัตราตามที่ตกลงกันและใกล้เคียงกับอัตราค่าเช่าในพื้นที่ข้างเคียง

สรุปสาระสำคัญของสัญญา : บริษัทเช่าพื้นที่บางส่วนเพื่อใช้เป็นสำนักงานใหญ่ บริเวณชั้น 1, ชั้น 3 และ ชั้น 4

ของอาคารชลประทีป เลขที่ 39/1 หมู่ที่ 1 ถนนสุขุมวิท ตำบลห้วยกะปิ อำเภอเมืองชลบุรี จังหวัดชลบุรี กรรมสิทธิ์ บจก.ชลประทีปสินทรัพย์ (CPP)

- บริษัทเช่าทรัพย์สินและที่ดินเปล่า เพื่อใช้ประโยชน์ในการประกอบธุรกิจอุตสาหกรรม รวม 3 โฉนดเลขที่ 113 หมู่ที่ 5 ตำบลหนองไผ่แก้ว อำเภอบ้านบึง จังหวัดชลบุรี กรรมสิทธิ์ บจก.ชลประทีปสินทรัพย์ (CPP)

- เมื่อสัญญาเช่าสิ้นสุดลงตามระยะเวลาที่กำหนดโดยผู้เช่ามิได้เคยมีการผิดนัดผิดสัญญาตามเงื่อนไขข้อใดข้อหนึ่งมาก่อน หากผู้เช่าประสงค์จะขอเช่าพื้นที่ต่อไปอีก ต้องดำเนินการแจ้งความประสงค์ดังกล่าวล่วงหน้าก่อนสิ้นสุดระยะเวลาที่ได้ระบุไว้ในสัญญานี้ไม่น้อยกว่า 30 วัน

- ค่าสาธารณูปโภคผู้เช่าเป็นผู้รับผิดชอบ

หมายเหตุ : บริษัทจ่ายชำระค่าสาธารณูปโภค ได้แก่ ค่าน้ำประปา ค่าไฟฟ้า และค่าโทรศัพท์ ตามอัตราการใช้งานจริง

3. กรรมกรรม

บริษัท มีการทำกรรมกรรมประกันภัยความเสี่ยงทรัพย์สิน มีรายละเอียด ดังนี้

3.1 คู่สัญญา : บริษัท ทิพยประกันภัย จำกัด(มหาชน)

เลขที่กรรมกรรม : 14013-108-240042753

ประเภทกรรมกรรม : ประกันภัยความเสี่ยงภัยทรัพย์สิน

ทรัพย์สินเอาประกัน : ตั้งอยู่บ้านเลขที่ 947/144 (จ.248043) หมู่ที่ 12 แขวงบางนา เขตบางนา กรุงเทพมหานคร ประกอบด้วย : สิ่งปลูกสร้างตัวอาคารโรงงาน(ไม่รวมรากฐาน) รวมส่วนปรับปรุงต่อเติม ฝ้า เพดานพื้น ผนัง เฟอร์นิเจอร์ เครื่องตกแต่งติดตั้งเครื่องใช้สำนักงาน เครื่องจักรและอุปกรณ์ต่างๆ ระบบสาธารณูปโภคต่างๆ ระบบไฟฟ้า หม้อแปลงไฟฟ้า ระบบโทรศัพท์ ระบบประปา ระบบสุขาภิบาล ระบบดับเพลิง ระบบสัญญาณเตือนภัย ระบบปรับอากาศ ระบบรักษาความปลอดภัย

ระยะเวลา : ระยะเวลา 1 ปี ตั้งแต่วันที่ 4 ตุลาคม 2567 สิ้นสุดวันที่ 4 ตุลาคม 2568

วงเงินคุ้มครอง : 25,000,000.00 บาท

ผู้รับผลประโยชน์ : บริษัท ผลิตภัณฑ์คอนกรีตชลบุรี จำกัด(มหาชน)

3.2 คู่สัญญา : บริษัท ทิพยประกันภัย จำกัด(มหาชน)
เลขที่กรมธรรม์ : 14016-108-240024225
ประเภทกรมธรรม์ : ประกันภัยความเสียหายทรัพย์สิน
ทรัพย์สินเอาประกัน : ตั้งอยู่บ้านเลขที่ 39/4 หมู่ที่ 1 ซอยศรีนคร 2 ตำบลห้วยกะปิ อำเภอเมืองชลบุรี จังหวัดชลบุรี
ประกอบด้วย
1.สิ่งปลูกสร้าง ตัวอาคารโรงงาน(ไม่รวมรากฐาน) รวมส่วนปรับปรุงต่อเติม ฝ้า เพดาน พื้น ผนัง รั้ว ประตู และกำแพง
- อาคารเก็บวัสดุและห้องแล็บ
- อาคารโกดังเก็บสินค้า
- อาคารสำนักงาน
- อาคารสำนักงานและเก็บของ
- อาคารโรงซ่อมบำรุง
- อาคารหลังคาคลุมหัวจ่ายน้ำมัน
- อาคารโรงจอดรถ
- อาคารคลุมถังน้ำมัน
- อาคารบ้านพักคนงาน
2.เฟอร์นิเจอร์ เครื่องตกแต่งติดตั้งตราตรึง เครื่องใช้สำนักงาน อุปกรณ์ไฟฟ้า เครื่องใช้ไฟฟ้า ระบบสาธารณูปโภคต่างๆ ระบบไฟฟ้า ระบบโทรศัพท์ ระบบประปา และระบบปรับอากาศ
3. เครื่องจักรและอุปกรณ์ที่ใช้ในการดำเนินธุรกิจ
ระยะเวลา : ระยะเวลา 1 ปี ตั้งแต่วันที่ 21 มิถุนายน 2567 ถึงสิ้นสุดวันที่ 21 มิถุนายน 2568
วงเงินคุ้มครอง : 26,733,116.00 บาท
ผู้รับประกัน : บมจ.ผลิตภัณฑ์คอนกรีตชลบุรี

3.3 คู่สัญญา : บริษัท ทิพยประกันภัย จำกัด(มหาชน)
เลขที่กรมธรรม์ : 14016-108-240042753
ประเภทกรมธรรม์ : ประกันภัยความเสียหายทรัพย์สิน
ทรัพย์สินเอาประกัน : โฉนดเลขที่ 1824,16336 และ 60426 หมู่ที่ 5 ถนนฉะเชิงเทรา-สัตหีบ(ทล.311) ตำบลหนองไผ่แก้ว
อำเภอบ้านบึง จังหวัดชลบุรี
ประกอบด้วย : สิ่งปลูกสร้าง ตัวอาคารโรงงาน(ไม่รวมรากฐาน) รวมส่วนปรับปรุงต่อขยาย อาคาร ฝ้า เพดาน พื้น ผนัง ภูมิสถาปัตย์ทั้งในและภายนอกอาคาร อาคารโรงจอดรถ รั้ว ประตู กำแพง ป้อมยาม บ้าย ศาล พระภูมิ เฟอร์นิเจอร์เครื่องตกแต่งติดตั้งตราตรึง เครื่องใช้สำนักงาน เครื่องมือเครื่องใช้ทุกชนิด เครื่องคอมพิวเตอร์ เครื่องคอมพิวเตอร์โน้ตบุ๊ก ระบบสาธารณูปโภคต่างๆ ระบบไฟฟ้า เครื่องสำรองไฟ หม้อแปลงไฟฟ้า ระบบโทรศัพท์ ระบบประปา ระบบไฟฟ้า เครื่องปั้นไฟฟ้าสำรอง หม้อแปลงไฟฟ้า ระบบโทรศัพท์ ระบบประปา ระบบสุขาภิบาล ระบบบำบัดน้ำเสีย ระบบดับเพลิง เครื่องปั้มน้ำ ระบบสัญญาณเตือนภัย ระบบปรับอากาศ ระบบรักษาความปลอดภัย โทรศัพท์ วงจรปิด เสา

อากาศทีวี สายล่อฟ้า จานรับสัญญาณดาวเทียม เครื่องจักรและอุปกรณ์ต่างๆ อะไหล่ หม้อกำเนิดไอน้ำและถังอัดความดัน รถโฟล์คคลิฟท์ สต็อกอะไหล่เครื่องจักร วัสดุอุปกรณ์ และทรัพย์สินต่างๆ ที่เป็นผู้ประกอบการที่เกี่ยวข้องกับธุรกิจ รวมถึงทรัพย์สินที่มีอยู่ในความดูแลรักษาในฐานะผู้รักษาทรัพย์สิน

- สิ่งปลูกสร้างตัวอาคาร (ไม่รวมรากฐาน)
- เฟอร์นิเจอร์ เครื่องตกแต่งติดตั้งเครื่องใช้ไฟฟ้า
- เครื่องจักรและอุปกรณ์ส่วนควบต่างๆ
- สายล่อฟ้า
- สิ่งปลูกสร้าง(ไม่รวมรากฐาน) สถานีจ่ายน้ำมันดีเซล พร้อมถังน้ำมัน

ระยะเวลา : ระยะเวลา 1 ปี ตั้งแต่วันที่ 4 ตุลาคม 2567 สิ้นสุดวันที่ 4 ตุลาคม 2568

วงเงินคุ้มครอง : 587,535,964.43 บาท

ผู้รับผลประโยชน์ : ธนาคารเกียรตินาคินภัทร จำกัด(มหาชน) ตามภาระผูกพัน

3.4 คู่สัญญา : บริษัท ทิพยประกันภัย จำกัด(มหาชน)

เลขที่กรมธรรม์ : 14016-901-240003362

ประเภทกรมธรรม์ : ประกันภัยความเสียหายทรัพย์สิน

ทรัพย์สินเอาประกัน : เลขที่ตึก 309/10 หมู่ที่ 1 ตำบลหนองไผ่แก้ว อำเภอบ้านบึง จังหวัดชลบุรี

ประกอบด้วย : สิ่งปลูกสร้างตัวอาคาร(ไม่รวมรากฐาน) รวมส่วนปรับปรุงต่อขยายอาคาร ฝ้าเพดาน พื้น ผนัง ภูมิสถาปัตย์ทั้งในและภายนอกอาคาร อาคารโรงจอดรถ รั้ว ประตู กำแพง บ่อน้ำ บ่อบำบัดน้ำเสีย ระบบไฟฟ้า เครื่องปั้นไฟฟ้า หม้อแปลงไฟฟ้า ระบบโทรศัพท์ ระบบประปา ระบบสุขาภิบาล ระบบบำบัดน้ำเสีย ระบบดับเพลิง เครื่องปั๊มน้ำ ระบบสัญญาณเตือนภัย ระบบปรับอากาศ ระบบรักษาความปลอดภัย โทรศัพท์วงจรปิด เสาอากาศทีวี สายล่อฟ้า จานรับสัญญาณดาวเทียม เครื่องจักรและอุปกรณ์ต่างๆ อะไหล่ หม้อกำเนิดไอน้ำ รถโฟล์คคลิฟท์ สต็อกอะไหล่เครื่องจักร วัสดุอุปกรณ์ และทรัพย์สินต่างๆ ที่เป็นผู้ประกอบการที่เกี่ยวข้องกับธุรกิจ รวมถึงทรัพย์สินที่มีอยู่ในความดูแลรักษาในฐานะผู้รักษาทรัพย์สิน

- สิ่งปลูกสร้างตัวอาคาร (ไม่รวมรากฐาน)
- เฟอร์นิเจอร์ เครื่องตกแต่งติดตั้งเครื่องใช้ไฟฟ้า
- เครื่องจักรและอุปกรณ์

ระยะเวลา : ระยะเวลา 1 ปี ตั้งแต่วันที่ 21 กรกฎาคม 2567 สิ้นสุดวันที่ 21 กรกฎาคม 2568

วงเงินคุ้มครอง : 270,500,000.00 บาท

ผู้รับผลประโยชน์ : ธนาคารกรุงไทย จำกัด(มหาชน) ตามภาระผูกพัน

จรรยาบรรณธุรกิจ

คู่มือจรรยาบรรณธุรกิจ

Codes of Conduct

บริษัท ผลิตภัณฑ์คอนกรีตชลบุรี จำกัด (มหาชน)

ในปี 2567 คณะกรรมการบริษัทฯ ได้มอบหมายให้คณะกรรมการตรวจสอบพิจารณาบททวนคู่มือจริยธรรมธุรกิจ และข้อพึงปฏิบัติของกรรมการ ผู้บริหารและพนักงานของบริษัทฯ โดยคู่มือจริยธรรมธุรกิจได้รับการอนุมัติจากที่ประชุม คณะกรรมการบริษัทแล้ว มีการประกาศ เพื่อให้ ผู้เกี่ยวข้องยึดถือเป็นแนวทางในการปฏิบัติหน้าที่ตามภารกิจของบริษัทฯ ด้วย ความซื่อสัตย์สุจริต เทียบธรรม และรับผิดชอบต่อผู้ถือหุ้น และผู้มีส่วนได้เสียที่เกี่ยวข้องทุกฝ่าย ดังนี้

คู่มือจริยธรรมธุรกิจ

Codes of Conduct

บริษัท ผลิตภัณฑ์คอนกรีตชลบุรี จำกัด (มหาชน)

บทนำ

การดำเนินงานด้วยความตั้งใจ มุ่งมั่นในการดำเนินธุรกิจ การพัฒนาสินค้าและการให้บริการ ตลอดจนการยึดถือ จริยธรรมในการดำเนินธุรกิจมาโดยตลอดของบริษัท ผลิตภัณฑ์คอนกรีตชลบุรี จำกัด(มหาชน) ส่งผลให้ธุรกิจเติบโตมาอย่าง ต่อเนื่อง

ทั้งนี้เพื่อให้ คณะกรรมการบริษัท ผู้บริหารและพนักงานปฏิบัติงานได้อย่างมีคุณภาพ มีมาตรฐาน และมีคุณธรรม บริษัทฯ จึงได้จัดทำ คู่มือจริยธรรมธุรกิจและข้อพึงปฏิบัติในการทำงาน ขึ้นเพื่อให้คณะกรรมการบริษัท ผู้บริหารและพนักงาน ยึดถือเป็นแนวทางปฏิบัติในการดำเนินกิจการด้วยความซื่อสัตย์สุจริต โดยถือประโยชน์ของลูกค้าเป็นที่ตั้งอันจะนำไปสู่องค์กร ที่มีระบบการกำกับดูแลกิจการที่ดี

บริษัทฯ มีความปรารถนาเป็นอย่างยิ่งที่จะให้คณะกรรมการ ผู้บริหารและพนักงานใช้หลักจริยธรรมตามคู่มือนี้เพื่อ เป็นหลักในปฏิบัติงานต่อไป

ส่วนที่ 1

วิสัยทัศน์และพันธกิจขององค์กร

วิสัยทัศน์ (Vision)

ผู้นำในการผลิตและจำหน่ายผลิตภัณฑ์คอนกรีตในระดับประเทศและระดับสากล

พันธกิจ (Mission)

พัฒนาและสร้างสรรค์ผลิตภัณฑ์รูปแบบใหม่ๆ อย่างต่อเนื่องเพื่อให้ทันต่อความต้องการของลูกค้าที่เปลี่ยนแปลงไป

กลยุทธ์ในการดำเนินธุรกิจ (Strategy)

พัฒนาและคิดค้นนวัตกรรมใหม่ของวัสดุก่อสร้างทุกชนิดไปพร้อมกับการขนส่งที่ถูกต้อง รวดเร็ว เพื่อให้ลูกค้าเกิดความพอใจ สูงสุด

- สร้างความสัมพันธ์ที่ดีกับลูกค้า ด้วยความซื่อสัตย์ จริงใจและผลิตสินค้าที่มีคุณภาพเชื่อถือได้ตลอดจนบริการที่มี ประสิทธิภาพ
- สร้างสัมพันธ์ที่ดีกับแหล่งผลิตวัตถุดิบคุณภาพสูง อีกทั้ง ยังมุ่งเน้นการหาพันธมิตรทางธุรกิจ เพิ่มเติม เพื่อให้ได้ วัตถุดิบที่มีคุณภาพดี
- มีความรับผิดชอบต่อสังคมและสิ่งแวดล้อม เช่น การรักษาสภาพแวดล้อมที่ดีภายในโรงงานผลิตและชุมชนโดยรอบ ใช้วัสดุเป็นแนวป้องกันฝุ่นละอองในระดับที่สูงกว่ามาตรฐานของอุตสาหกรรมตลอดแนวของฐานผลิตคอนกรีต ผสมเสร็จ และใช้น้ำฉีดพ่นรดไม่คอนกรีตก่อนทำการขนส่งสินค้าเพื่อป้องกันคอนกรีตและวัสดุกระจายบนเส้นทาง ขณะทำการขนส่งสินค้า ไม่ให้เกิดผลกระทบที่จะเกิดขึ้นกับชุมชนและส่วนรวม
- สร้างความมั่นคงและมั่นใจให้กับพนักงานและผู้ถือหุ้น

วัฒนธรรมองค์กร : บริษัท กำหนดองค์กร 5 ประการ ดังนี้

1. ไม่ว่าจะอยู่ที่ใด และเวลาใด ก็สามารถทำงานได้ตลอดเวลา
2. ชื่นชมผู้ที่มีความคิดสร้างสรรค์แตกต่างจากผู้อื่น
3. มีความคิดและการดำเนินการที่รวดเร็ว ถูกต้อง ทันต่อสถานการณ์
4. การรับรู้ข้อมูลข่าวสารที่เท่าเทียมกันของพนักงานผ่านเครื่องมือสื่อสารและสามารถตอบสนองต่อข้อมูลที่ได้รับอย่างรวดเร็ว
5. ทุกคนสามารถร่วมกันปรึกษาหารือและออกความเห็นได้โดยไม่จำกัดที่ตำแหน่งหรืออายุวุฒิ

ส่วนที่ 2

แนวปฏิบัติในการทำงาน

การรักษาและการใช้ทรัพย์สินของบริษัทฯ

ผู้บริหารและพนักงานมีหน้าที่ดูแลรักษาทรัพย์สินของบริษัทฯ เช่น อาคารสถานที่ ยานพาหนะ เครื่องใช้สำนักงาน คอมพิวเตอร์ เครื่องมือและอุปกรณ์ เป็นต้น ให้เกิดประโยชน์อย่างเต็มที่ต่อบริษัทฯ และนำไปใช้งานอย่างมีประสิทธิภาพ ดูแลไม่ให้เกิดสูญหายและให้อยู่ในสภาพดีที่พร้อมใช้งานได้ตลอด รวมถึงไม่นำทรัพย์สินไปใช้ส่วนตัวหรือในทางมิชอบ

การใช้ข้อมูลเฉพาะ

บริษัทฯ กำหนดมิให้คณะกรรมการ ผู้บริหาร และพนักงานที่ได้รับทราบข้อมูลภายใน ข้อมูลเฉพาะของบริษัทฯ เปิดเผยข้อมูลต่อบุคคลภายนอก หรือบุคคลที่ไม่มีหน้าที่เกี่ยวข้องนำไปใช้ประโยชน์ในทางมิชอบ และต้องละเว้นการซื้อขายหุ้นของบริษัทฯ ในช่วงเวลาก่อนที่จะเผยแพร่งบการเงิน หรือเผยแพร่สถานะของบริษัทฯ รวมถึงข้อมูลสำคัญอื่นๆ และควรรอคอยอย่างน้อย 24 ชั่วโมง ภายหลังการเปิดเผยข้อมูลให้แก่สาธารณชนแล้ว

การใช้สัญญาและข้อมูลที่เป็นความลับของบริษัทฯ

พนักงานต้องไม่นำข้อมูลของสัญญาและข้อตกลงของบริษัทฯ ที่ได้รับทราบมาจากการทำงานไปเปิดเผยหรือเผยแพร่ต่อบุคคลอื่นเพื่อผลประโยชน์ส่วนตัว โดยเฉพาะกับคู่แข่งทางด้านการค้าเช่น เทคโนโลยีความรู้ทางการผลิต สูตรการผลิต ข้อมูลทางการตลาด ฐานข้อมูลสินค้า เป็นต้น

บริษัทฯ ได้กำหนดโทษทางวินัยสำหรับผู้แสวงหาผลประโยชน์จากการนำข้อมูลภายในของบริษัทฯ ไปใช้หรือนำไปเปิดเผยจนอาจทำให้บริษัทฯ ได้รับความเสียหาย โดยพิจารณาลงโทษตามสมควรแก่กรณี ได้แก่ การตัดเงินเดือนด้วยวาจา การตัดเดือนเป็นหนังสือ การภาคทัณฑ์ ตลอดจนการเลิกจ้างพ้นสภาพการเป็นพนักงานด้วยเหตุไต่ออก ปลดออกหรือให้ออกแล้วแต่กรณี เป็นต้น

การจัดทำรายงานและการเปิดเผยข้อมูล

ฝ่ายบริหารของบริษัทฯ มีหน้าที่และความรับผิดชอบในการจัดทำรายงานทางการเงินรายไตรมาสและรายงานทางการเงินประจำปี ด้วยการเปิดเผยข้อมูลที่มีความถูกต้อง ครบถ้วนและทันเวลา โดยปฏิบัติตามมาตรฐานบัญชีที่รับรองทั่วไปและเหมาะสมกับธุรกิจของบริษัทฯ และฝ่ายบริหารของบริษัทฯ ยังมีหน้าที่และความรับผิดชอบในการเปิดเผยสารสนเทศที่เกี่ยวข้องของบริษัทฯ ต่อสาธารณะตามเกณฑ์ที่กำหนดโดยหน่วยงานที่กำกับดูแล

ระบบการควบคุมภายใน และการตรวจสอบภายใน

บริษัทฯ กำหนดให้มีระบบการควบคุมภายในเพื่อให้การทำงานมีประสิทธิภาพมากยิ่งขึ้น โดยกำหนดหน้าที่ความรับผิดชอบของคณะกรรมการ ผู้บริหารและพนักงาน รวมถึงอำนาจการดำเนินการของคณะกรรมการผู้บริหารไว้เป็นลายลักษณ์อักษรอย่างชัดเจน มีการควบคุมดูแลการใช้ทรัพย์สินของบริษัทฯ ให้เกิดประโยชน์ มีการแบ่งแยกหน้าที่ของผู้ปฏิบัติงาน ผู้ติดตามควบคุมและประเมินผลออกจากกัน นอกจากนี้ยังจัดให้มีหน่วยงานตรวจสอบภายในเพื่อทำการสอบทานระบบการควบคุมภายในเพื่อให้มีการปฏิบัติงานเป็นไปตามแนวทางที่วางไว้อย่างมีประสิทธิภาพ รวมทั้งตรวจสอบการปฏิบัติตามกฎหมายและข้อกำหนดต่างๆ ที่เกี่ยวข้องกับบริษัท โดยการตรวจสอบจะถูกรายงานตรงต่อคณะกรรมการตรวจสอบและผู้บริหารระดับสูงที่เกี่ยวข้อง

ส่วนที่ 3

นโยบายการดำเนินธุรกิจของบริษัทฯ

ความขัดแย้งทางผลประโยชน์

กรรมการ ผู้บริหารและพนักงานไม่ควรปฏิบัติตนในลักษณะที่อาจจะก่อให้เกิดความขัดแย้งทางผลประโยชน์กับบริษัท โดยบริษัทได้กำหนดลักษณะรายการที่อาจมีความขัดแย้งทางผลประโยชน์ และมีขั้นตอนการอนุมัติการทำรายการที่ต้องผ่านความเห็นชอบจากคณะกรรมการบริหารหรือคณะกรรมการตรวจสอบ ให้มีการเปิดเผยรายการและมูลค่าของรายการที่เกิดขึ้นในปีที่ผ่านมาไว้ในรายงานประจำปี โดยอธิบายความจำเป็นและความสมเหตุสมผลของรายการนั้น หากมีการทำรายการดังกล่าว ให้กระทำรายการนั้นเสมือนทำรายการกับบุคคลภายนอก ทั้งนี้กรรมการ ผู้บริหารหรือพนักงาน ที่มีส่วนได้เสียในรายการนั้น จะต้องไม่มีส่วนร่วมในการพิจารณาอนุมัติ

ความรับผิดชอบต่อผู้ถือหุ้น

บริษัทฯ มีหน้าที่ในการปฏิบัติงานอย่างมีประสิทธิภาพ ด้วยความซื่อสัตย์สุจริตโปร่งใส เพื่อความมั่นคงและประโยชน์สูงสุดของผู้ถือหุ้น เคารพสิทธิและปฏิบัติต่อผู้ถือหุ้นทุกรายอย่างเท่าเทียมกัน มีการรายงานสถานะผลการดำเนินงานของบริษัทอย่างถูกต้องสม่ำเสมอ ครบถ้วนตามความเป็นจริงให้ผู้ถือหุ้นรับทราบข้อมูลอย่างทั่วถึง และไม่เปิดเผยสารสนเทศที่เป็นความลับของบริษัทฯ ต่อผู้อื่นโดยมิชอบในการประชุมผู้ถือหุ้น บริษัทฯ ได้จัดสรรเวลาและกำหนดช่องทางเพื่อส่งเสริมให้ผู้ถือหุ้นมีโอกาสนเสนอวาระที่ต้องการนำเสนอประชุม แสดงความคิดเห็นและตั้งคำถามต่อคณะกรรมการในเรื่องที่เกี่ยวข้องกับบริษัท

ความรับผิดชอบต่อพนักงาน

บริษัทฯ ส่งเสริมให้กรรมการ ผู้บริหารและพนักงานมีการพัฒนาความรู้ ความสามารถ โดยการฝึกอบรมทั้ง ภายในและภายนอก พิจารณาให้ผลตอบแทนและสวัสดิการแก่พนักงานอย่างเหมาะสมและเป็นธรรม ปฏิบัติต่อพนักงานตามข้อบังคับของกฎหมายแรงงานและสวัสดิการของพนักงาน หลีกเลี่ยงการกระทำใดๆ ที่ไม่เป็นธรรมและไม่ถูกต้องซึ่งมีผลกระทบต่อความก้าวหน้าและมั่นคงในอาชีพและให้ความเคารพต่อสิทธิส่วนบุคคล จัดให้มีสภาพแวดล้อมที่ดีในการทำงาน มีความปลอดภัยต่อชีวิตและทรัพย์สินของพนักงาน ตลอดจนส่งเสริมให้มีการปฏิบัติงานตามแนวค่านิยมที่ตั้งไว้เพื่อส่งเสริมความสามัคคีและการมีส่วนร่วมในการทำงานร่วมกันเพื่อให้บรรลุวัตถุประสงค์ของบริษัทฯ ที่วางไว้

ความรับผิดชอบต่อลูกค้า

1. ควบคุมดูแลคุณภาพสินค้าและบริการให้มีคุณภาพ
2. กำหนดนโยบายการตั้งราคาที่อยู่ดิธรรม และเหมาะสม
3. จัดหาและปรับปรุงระบบการให้บริการที่เหมาะสม และเป็นไปตามเงื่อนไขทางการค้า
4. จัดทำสัญญาที่เป็นธรรมกับลูกค้า (ไม่ทำให้ลูกค้าเสียประโยชน์ หรือมีข้อเสียเปรียบในทางการค้า)

5.เปิดเผยข้อมูลข่าวสารที่เกี่ยวข้อง และเป็นประโยชน์อย่างตรงไปตรงมา ถูกต้องครบถ้วน ทันเวลา และไม่บิดเบือนข้อเท็จจริง

6.รักษาสารสนเทศที่เป็นความลับของลูกค้าเสมือนหนึ่งสารสนเทศของบริษัทฯ และไม่นำไปใช้เพื่อประโยชน์ของตนเองและพวกพ้อง

7.บริษัทฯ ไม่มีนโยบายให้กรรมการ ผู้บริหาร และพนักงานเรียก รับ หรือยินยอมที่จะรับเงิน สิ่งของหรือประโยชน์อื่นใดจากผู้ที่เกี่ยวข้องทางธุรกิจกับบริษัท ยกเว้นแต่เป็นการให้ตามประเพณีนิยมซึ่งไม่ส่งผลต่อการตัดสินใจในเชิงธุรกิจ และการให้นั้น ควรมีมูลค่าไม่สูงมากนักรวมทั้ง การกระทำดังกล่าวต้องทำอย่างเปิดเผย โดยในเรื่องดังกล่าวให้ปฏิบัติตามนโยบายต่อต้านการทุจริตคอร์รัปชัน ตามที่บริษัทได้กำหนดไว้อย่างเคร่งครัด

ความรับผิดชอบต่อคู่ค้าและเจ้าหน้าที่

1.เปิดโอกาสให้มีการแข่งขันทางการค้าอย่างเป็นธรรม โดยกำหนดวิธีการจัดซื้อ ว่าจ้างทำของ และบริการที่เหมาะสม เน้นความโปร่งใส และมีประสิทธิภาพ

2.ต้องเลือกสรรผู้เสนอราคาที่ดี และสนใจต่อการเสนอราคาอย่างแท้จริง ไม่เชิญผู้เสนอราคาเพียงเพื่อให้ครบจำนวนตามระเบียบ และผู้เสนอราคาทุกรายต้องได้รับรายละเอียด ข้อมูล และเงื่อนไขอย่างเดียวกันเป็นลายลักษณ์อักษร กรณีมีการบอกกล่าวด้วยวาจาจะต้องมีการยืนยันเป็นลายลักษณ์อักษรในภายหลังอีกครั้งหนึ่ง

3.กรรมการ ผู้บริหารและพนักงานที่มีส่วนเกี่ยวข้องกับการจัดซื้อ ว่าจ้างทำของ และบริการ ต้องเปิดเผยข้อมูลและ/หรือ ลักษณะความสัมพันธ์ส่วนบุคคลของตนเอง คู่สมรสญาติสนิท หรือมีความสัมพันธ์ส่วนบุคคลกับผู้เสนอราคารายใดรายหนึ่งที่ส่งผลให้เกิดความไม่โปร่งใสในการปฏิบัติหน้าที่โดยตรง และให้แสดงความรับผิดชอบโดยการไม่อยู่ร่วมในกระบวนการพิจารณาตัดสินใจชี้ขาด

4.จัดทำสัญญาที่เป็นธรรม และปฏิบัติตามข้อตกลงที่มีต่อคู่ค้าและเจ้าหน้าที่ กรณีที่คาดว่าจะไม่สามารถปฏิบัติได้ ต้องรีบเจรจากับคู่ค้า/เจ้าหน้าที่โดยเร็ว เพื่อร่วมกันหาแนวทางแก้ไข และป้องกันไม่ให้เกิดความเสียหาย

5.ละเว้นการกระทำใด ๆ ที่ ช่วยให้คู่ค้าไม่ต้องเสียภาษีอากรที่พึงจะต้องเสียให้กับรัฐ

6.รักษาสารสนเทศที่เป็นความลับของลูกค้าและเจ้าหน้าที่เสมือนหนึ่งสารสนเทศของบริษัทฯ และไม่นำไปใช้เพื่อประโยชน์ของตนเองและพวกพ้อง

7.เปิดเผยข้อมูลข่าวสารที่เกี่ยวข้องและเป็นประโยชน์ อย่างตรงไปตรงมา ถูกต้องครบถ้วน ทันเวลา และไม่บิดเบือนข้อเท็จจริง

ความรับผิดชอบต่อคู่แข่ง

บริษัทฯ จะปฏิบัติต่อคู่แข่งภายใต้กรอบกติกาที่เป็นธรรม ไม่แสวงหาข้อมูลที่เป็นความลับของคู่แข่งด้วยวิธีการที่ไม่สุจริตหรือไม่เหมาะสม และไม่กระทำการที่เป็นการละเมิดทรัพย์สินทางปัญญาของคู่แข่งและผู้อื่นรวมทั้ง ไม่ทำลายชื่อเสียงด้วยการกล่าวหาโดยปราศจากความเป็นจริง

ความรับผิดชอบต่อสังคมและสิ่งแวดล้อม

บริษัทฯ มีนโยบายเกี่ยวกับสังคม และสิ่งแวดล้อมที่ชัดเจนตั้งแต่ภายในองค์กร ด้วยการเพิ่มประสิทธิภาพในการใช้ทรัพยากรอย่างคุ้มค่า การเลือกใช้อุปกรณ์และวัสดุประหยัดพลังงานเพื่อลดอุณหภูมิโลกและรักษาสิ่งแวดล้อม ควบคู่ไปกับกิจกรรมที่รับผิดชอบต่อสังคมภายนอก ชุมชนและสิ่งแวดล้อมบริเวณใกล้เคียง โรงงาน และฐานการผลิต

ส่วนที่ 4

การติดตามดูแลให้มีการปฏิบัติ

คู่มือจริยธรรมธุรกิจฉบับนี้ ถือเป็นหน้าที่ความรับผิดชอบของกรรมการ ผู้บริหาร และพนักงานทุกคนที่จะต้องรับทราบและปฏิบัติตามอย่างเคร่งครัด ไม่อนุญาตให้ กรรมการ ผู้บริหารและพนักงานกระทำการใดๆ ที่เป็นการขัดต่อคู่มือจริยธรรมธุรกิจนี้ หากเกิดความไม่ชัดเจนหรือปัญหาอื่นใดที่นอกเหนือจากที่กำหนดไว้ในคู่มือจริยธรรมธุรกิจฉบับนี้ ผู้บริหาร และพนักงานควรปรึกษาผู้บังคับบัญชาตามลำดับชั้น

เพื่อร่วมกันพิจารณาหาทางแก้ไขหรือหาข้อพึงปฏิบัติที่เหมาะสมต่อไป นอกจากนี้ให้เลขานุการบริษัทฯ มีหน้าที่ในการประสาน และติดตามให้ กรรมการ ฝ่ายบริหารและพนักงานปฏิบัติตาม และเป็นหน่วยงานรับข้อร้องเรียนด้านบรรษัทภิบาล และจริยธรรมธุรกิจ

การถ่วงดุลของกรรมการที่ไม่เป็นผู้บริหาร

บริษัทฯ มีคณะกรรมการตรวจสอบซึ่งมีความเป็นอิสระทั้งสิ้นจำนวน 3 ท่าน จากจำนวนคณะกรรมการบริษัท ทั้งหมด 7 ท่าน ซึ่งมากกว่า 1 ใน 3 ของคณะกรรมการทั้งหมด

การรวมหรือแยกตำแหน่ง

โครงสร้างคณะกรรมการของบริษัทฯ ประกอบด้วยกรรมการตรวจสอบซึ่งเป็นอิสระจำนวนมากกว่า 1 ใน 3 ของคณะกรรมการทั้งหมด จึงทำให้สามารถถ่วงดุลและสอบทานการบริหารงานได้ นอกจากนี้ บริษัทฯ ได้กำหนดขอบเขตอำนาจหน้าที่ ของคณะกรรมการและกรรมการผู้จัดการไว้อย่างชัดเจน ทำให้ประธานกรรมการและกรรมการผู้จัดการไม่มีอำนาจเบ็ดเสร็จ แต่หากโดนถ่วงดุลในมิติที่สำคัญซึ่งจะต้องได้รับการอนุมัติจากคณะกรรมการจากบริษัทฯ หรือที่ประชุมผู้ถือหุ้น รวมทั้ง อำนาจที่มอบให้กรรมการผู้จัดการ หรือคณะกรรมการบริษัทฯ จะไม่สามารถอนุมัติรายการใดๆ ที่ตนเองหรือบุคคลที่มีความขัดแย้งทางผลประโยชน์ มีส่วนได้เสีย หรืออาจมีความขัดแย้งทางผลประโยชน์ในลักษณะอื่นใดกับบริษัทฯ หรือบริษัทย่อยได้

คำตอบแทนกรรมการ และผู้บริหาร

สำหรับคำตอบแทนผู้บริหารเป็นไปตามหลักการและนโยบายที่คณะกรรมการบริษัทฯ กำหนด โดยเชื่อมโยงกับผลการดำเนินงานของบริษัทฯ และผลการดำเนินงานของผู้บริหารแต่ละท่าน ปัจจุบัน บริษัทฯ ยังไม่มีคณะกรรมการกำหนดคำตอบแทน แต่มีกระบวนการพิจารณาคำตอบแทนที่เหมาะสม โดยใช้ข้อมูลคำตอบแทนของบริษัทฯ ในอุตสาหกรรมเดียวกัน และมีขนาดใกล้เคียงกัน รวมทั้งผลประโยชน์ของบริษัทฯ ประกอบการพิจารณา โดยคำนึงถึงหลักความยุติธรรม และเป็นคำตอบแทนที่สามารถรักษาผู้บริหารที่มีคุณสมบัติตามที่บริษัทฯ ต้องการ รวมทั้งสร้างแรงจูงใจให้มีการปฏิบัติงานที่มีคุณภาพ และมาตรฐานที่ดีเหมาะสมกับหน้าที่และความรับผิดชอบที่ได้รับมอบหมาย

หมายเหตุ: คำตอบแทนกรรมการและผู้บริหารจะถูกเปิดเผยในแบบแสดงรายการข้อมูลประจำปี (แบบ 56-1 One Report) ที่จัดส่งให้ผู้ถือหุ้นทุกรายพร้อมหนังสือนัดประชุมสามัญประจำปี

การประชุมคณะกรรมการ

ในปี 2567 บริษัทฯ ได้จัดการประชุมคณะกรรมการบริษัททั้งหมด 4 ครั้ง จากนโยบายที่บริษัทฯ กำหนดให้จัดการประชุมคณะกรรมการอย่างน้อย 3 เดือนต่อครั้ง และมีการประชุมพิเศษเพิ่มตามความจำเป็น โดยมีการกำหนดวาระชัดเจนล่วงหน้า และมีวาระพิจารณาติดตามผลการดำเนินงานเป็นประจำ โดยมีการจัดส่งหนังสือเชิญประชุมพร้อมระเบียบวาระประชุมและเอกสารก่อนการประชุมเป็นระยะเวลาล่วงหน้า 7 วันก่อนวันประชุม เพื่อให้คณะกรรมการได้มีเวลาศึกษาข้อมูลอย่างเพียงพอก่อนเข้าร่วมประชุม

รายงานของคณะกรรมการ

คณะกรรมการบริษัทเป็นผู้รับผิดชอบต่อการดำเนินการธุรกิจที่สำคัญและการกำกับดูแลกิจการ งบการเงินรวมของบริษัทฯ และบริษัทย่อย และสารสนเทศทางการเงินที่ปรากฏต่อสาธารณะชน ในแบบแสดงรายการข้อมูลประจำปี และรายงานประจำปี โดยการจัดทำงบการเงินดังกล่าวจะเป็นไปตามมาตรฐานการบัญชีที่รับรองทั่วไปในประเทศไทย โดยเลือกนโยบายบัญชีที่เหมาะสมและถือปฏิบัติอย่างสม่ำเสมอ และใช้ดุลยพินิจอย่างระมัดระวังและประมาณการที่ดีที่สุดในการจัดทำ รวมทั้งเปิดเผยข้อมูลสำคัญอย่างเพียงพอในการแจ้งผลการดำเนินงานของบริษัทฯ

คณะกรรมการบริษัทกำหนดให้ระบบควบคุมภายในเป็นไปอย่างมีประสิทธิภาพ เพื่อให้มั่นใจได้ว่าการบันทึกข้อมูลทางบัญชีมีความถูกต้อง ครบถ้วนและเพียงพอต่อการรักษาทรัพย์สิน และป้องกันไม่ให้เกิดความทุจริต หรือการดำเนินการที่ผิดปกติ อย่างมีสาระสำคัญ

ในการนี้คณะกรรมการบริษัทได้แต่งตั้งคณะกรรมการตรวจสอบ ซึ่งไม่ได้เป็นผู้บริหาร และเป็นอิสระอย่างเพียงพอเป็นผู้ดูแลรับผิดชอบเกี่ยวกับคุณภาพของรายงานทางการเงิน และระบบควบคุมภายใน

คณะกรรมการบริษัทมีความเห็นว่าระบบควบคุมภายในของบริษัทฯ โดยรวมอยู่ในระดับที่น่าพอใจ และสามารถสร้างความเชื่อมั่นได้อย่างมีเหตุผลต่อความเชื่อถือได้ของงบการเงินของบริษัท

ความสัมพันธ์กับผู้ลงทุน

คณะกรรมการบริษัทตระหนักดีว่าการเปิดเผยข้อมูลของบริษัทฯ ทั้งที่เกี่ยวกับการเงินและที่ไม่ใช่การเงิน ล้วนมีผลต่อกระบวนการตัดสินใจของผู้ลงทุนและผู้ที่มีส่วนได้เสียของบริษัทฯ จึงมีนโยบายเปิดเผยข้อมูลที่ครบถ้วน ตรงต่อความเป็นจริง เชื่อถือได้ สม่ำเสมอ และทันเวลา ให้แก่สาธารณะชน ทั้งรายงานผ่านผู้ถือหุ้นโดยตรง และเผยแพร่ทางสื่อของตลาดหลักทรัพย์ ในส่วนของงานด้านผู้ลงทุนสัมพันธ์นั้น บริษัทฯ ได้จัดตั้งหน่วยงานเฉพาะขึ้นมาเพื่อดูแลการติดต่อสื่อสารกับผู้ลงทุน ผู้ถือหุ้น รวมทั้งนักวิเคราะห์ และผู้ที่เกี่ยวข้อง โดยสามารถติดต่อได้ที่หมายเลขโทรศัพท์ของบริษัทฯ คือ (038) 265400 – 99 ต่อ 440 - 441 หรือ อีเมล vathusiri@ccp.co.th หรือ secretary.cm@ccp.co.th

เอกสารแนบ 6.
เรียน ท่านผู้ถือหุ้น

คณะกรรมการตรวจสอบของบริษัท ผลิตภัณฑ์คอนกรีตชลบุรี จำกัด (มหาชน) ประกอบด้วยกรรมการอิสระจำนวน 3 ท่าน ซึ่งเป็นผู้ทรงคุณวุฒิ มีความเป็นอิสระ มีความรู้ความสามารถและประสบการณ์ซึ่งจะสนับสนุนให้คณะกรรมการตรวจสอบมีการปฏิบัติหน้าที่ได้อย่างมีประสิทธิภาพโดยมีนายไพรัตน์ ฉิมมณี เป็นประธานกรรมการตรวจสอบ,นางสาวสุธีรา ลากสมบุญกมล และนายดาวฤทธิ์ ทองน้อม เป็นกรรมการตรวจสอบ คณะกรรมการตรวจสอบได้ปฏิบัติหน้าที่ตามความรับผิดชอบที่ได้รับมอบหมายจากคณะกรรมการบริษัทฯและกฎบัตรของคณะกรรมการตรวจสอบที่กำหนดไว้

ในปี 2567 คณะกรรมการตรวจสอบมีการประชุมทั้งสิ้น 4 ครั้ง โดยกรรมการตรวจสอบทุกท่านได้เข้าร่วมประชุมตามรายละเอียดดังนี้

นายไพรัตน์ ฉิมมณี	ประธานคณะกรรมการตรวจสอบ	จำนวนครั้งที่เข้าร่วมประชุม 4 / 4 ครั้ง
นางสาวสุธีรา ลากสมบุญกมล	กรรมการตรวจสอบ	จำนวนครั้งที่เข้าร่วมประชุม 4 / 4 ครั้ง
นายดาวฤทธิ์ ทองน้อม	กรรมการตรวจสอบ	จำนวนครั้งที่เข้าร่วมประชุม 4 / 4 ครั้ง

นอกจากนี้คณะกรรมการตรวจสอบได้เชิญฝ่ายบริหาร ผู้สอบบัญชี ฝ่ายตรวจสอบภายใน เข้าร่วมประชุมด้วยตามความเหมาะสม โดยที่คณะกรรมการตรวจสอบได้ดำเนินการพิจารณาเรื่องต่าง ๆ โดยมีประเด็นและสาระสำคัญดังนี้

1. พิจารณาและสอบทานการจัดทำรายงานทางการเงินรายไตรมาส และรายงานทางการเงินประจำปี 2567 ของบริษัทฯ และบริษัทย่อยให้มีการปฏิบัติตามมาตรฐานการบัญชีและมาตรฐานการรายงานทางการเงินที่ออกและปรับปรุงใหม่ โดยสภาวิชาชีพบัญชี ประกาศและมีผลบังคับใช้แล้วทุกฉบับ รวมทั้งมีการเปิดเผยข้อมูลที่สำคัญและจำเป็นต่อการตัดสินใจของผู้ใช้รายงานทางการเงินอย่างถูกต้องครบถ้วน เพียงพอ และทันต่อเวลา
2. สอบทานให้บริษัทฯ ปฏิบัติตามกฎหมาย ข้อกำหนดของสำนักงานคณะกรรมการกำกับหลักทรัพย์และตลาดหลักทรัพย์ และ/หรือ ตลาดหลักทรัพย์แห่งประเทศไทย รวมถึงกฎหมายอื่นที่เกี่ยวข้องและมีผลบังคับใช้กับธุรกิจของบริษัทอย่างถูกต้อง ครบถ้วน
3. สอบทานรายการระหว่างกันระหว่างบริษัทฯและบริษัทย่อย กับบุคคลที่เกี่ยวข้องกันกับบริษัทฯ เพื่อให้มั่นใจว่ารายการระหว่างกันดังกล่าวเป็นรายการที่ดำเนินการตามเงื่อนไขทางการค้าปกติ ไม่มีการถ่ายเทผลประโยชน์ใดๆ และเป็นไปเพื่อประโยชน์สูงสุดของบริษัทฯ
4. สอบทานให้บริษัทฯและบริษัทย่อยมีระบบการควบคุมภายใน การตรวจสอบภายใน ที่เหมาะสม โปร่งใส และมีประสิทธิผล โดยติดตามผลการปฏิบัติงานของฝ่ายตรวจสอบภายในให้ปฏิบัติหน้าที่ตามมาตรฐานวิชาชีพด้วยความเป็นอิสระ มีประสิทธิภาพและให้คำแนะนำเพื่อให้มีการปฏิบัติงานเป็นไปตามกฎ ระเบียบ ข้อบังคับและนโยบายที่บริษัทฯ ได้กำหนดไว้รวมถึงการให้ความมั่นใจอย่างสมเหตุสมผลในการประเมินได้ว่าระบบการควบคุมภายในของบริษัทฯ มีอยู่อย่างเพียงพอ และเหมาะสมตลอดปี 2567
5. สอบทานความเพียงพอและเหมาะสมของระบบการบริหารความเสี่ยงทั่วทั้งบริษัทฯ ตามกรอบการบริหารความเสี่ยงของ COSO Enterprise Risk Management – Integrate Framework ประกอบด้วยความเสี่ยงด้านกลยุทธ์ ความเสี่ยงด้านการเงิน ความเสี่ยงด้านการบริหารจัดการและปฏิบัติการ ความเสี่ยงด้านกฎหมายและระเบียบข้อบังคับ รวมถึงความเสี่ยงจากข้อบังคับที่เกี่ยวข้องกับสิ่งแวดล้อม ภาพลักษณ์และการมีส่วนร่วมกับชุมชนและสิ่งแวดล้อม
6. ส่งเสริมและกำกับให้บริษัทฯปฏิบัติงานตามหลักการกำกับดูแลกิจการที่ดี คณะกรรมการบริษัทได้ประเมินการปฏิบัติตามหลักการกำกับดูแลกิจการที่ดีของบริษัทจดทะเบียนในตลาดหลักทรัพย์แห่งประเทศไทย สรุปได้ว่าในปี 2567 บริษัทฯได้ปฏิบัติตามหลักการกำกับดูแลกิจการที่ดีอย่างต่อเนื่องทั้ง 5 ด้าน ประกอบด้วย ด้านสิทธิของผู้ถือหุ้น ด้านการปฏิบัติต่อผู้ถือหุ้นอย่างเท่าเทียมกัน ด้านบทบาทของผู้มีส่วนได้เสีย ด้านการเปิดเผยข้อมูลและความโปร่งใส และ

ด้านความรับผิดชอบของคณะกรรมการ ทั้งนี้ บริษัทฯ มีการกำหนดนโยบายตามหลักการกำกับดูแลกิจการที่ดี เรื่องการป้องกันความขัดแย้งทางผลประโยชน์ การดูแลการใช้ข้อมูลภายใน การกำหนดค่าตอบแทนผู้สอบบัญชี และการสร้างความสัมพันธ์ที่ดีกับผู้ลงทุน ทั้งนี้คณะกรรมการบริษัทได้พิจารณาทบทวนปรับปรุงนโยบายและแนวปฏิบัติการกำกับดูแลกิจการที่ดีเพื่อความยั่งยืนของบริษัทฯ ตามที่คณะกรรมการกำกับหลักทรัพย์และตลาดหลักทรัพย์ได้กำหนดและประกาศใช้ ซึ่งบริษัทฯ ได้ถือปฏิบัติแล้วอย่างเพียงพอและมีประสิทธิผลในทุกข้อ นอกจากนี้ยังได้กำหนดแผนให้บริษัทฯ มีการปรับปรุงการปฏิบัติงานและมีการพัฒนาอย่างต่อเนื่อง

7. พิจารณาสอบทานจริยธรรมธุรกิจ (Code of Conduct) และข้อพึงปฏิบัติของกรรมการ ผู้บริหารและพนักงาน
8. ส่งเสริมและกำกับให้กรรมการ ผู้บริหารและพนักงานของบริษัทฯ ปฏิบัติงานตามนโยบายต่อต้านการทุจริตและคอร์รัปชัน (Anti – Corruption Policy)
9. ส่งเสริมและกำกับให้บริษัทฯ ปฏิบัติงานตามมาตรฐานความปลอดภัยและดูแลรักษาสภาพแวดล้อมที่ดีของโรงงาน ตลอดจนชุมชน สังคมและสิ่งแวดล้อม
10. พิจารณาคัดเลือก เสนอแต่งตั้งผู้สอบบัญชีประจำปี 2567 และเสนอค่าตอบแทนที่เหมาะสมกับการปฏิบัติหน้าที่และความรับผิดชอบให้กับบริษัท เอ็ม อาร์ แอนด์ แอสโซซิเอท จำกัด
11. พิจารณาคัดเลือก เสนอแต่งตั้งผู้ตรวจสอบภายในประจำปี 2567 และเสนอค่าตอบแทนที่เหมาะสมกับการปฏิบัติหน้าที่และความรับผิดชอบให้กับบริษัท ออนเนอร์ ออดิท แอนด์ แอดไวซอรี จำกัด

คณะกรรมการตรวจสอบ ได้ติดตามการดำเนินงานของบริษัทฯ ในปี 2567 ตามขอบเขต อำนาจ หน้าที่และความรับผิดชอบที่ได้รับมอบหมาย โดยมีความเห็นว่าบริษัทฯ ได้จัดทำรายงานทางการเงินอย่างถูกต้องในสาระสำคัญตามมาตรฐานการบัญชีและมาตรฐานรายงานทางการเงิน มีการเปิดเผยข้อมูลรายการระหว่างกันหรือรายการที่อาจก่อให้เกิดความขัดแย้งทางผลประโยชน์อย่างเพียงพอ มีระบบการควบคุมภายในและการตรวจสอบภายใน รวมถึงการบริหารความเสี่ยงที่เหมาะสมกับสภาพของธุรกิจ มีการปฏิบัติตามกฎหมายข้อกำหนดของสำนักงานคณะกรรมการกำกับหลักทรัพย์และตลาดหลักทรัพย์ รวมถึงตลาดหลักทรัพย์แห่งประเทศไทย และกฎหมายที่เกี่ยวข้องอย่างถูกต้อง ครบถ้วน รวมถึงได้ปฏิบัติตามหลักการกำกับดูแลกิจการที่ดีของบริษัทจดทะเบียนในตลาดหลักทรัพย์แห่งประเทศไทย



(นายไพรัตน์ จิมมณี)

ประธานคณะกรรมการตรวจสอบ

27 กุมภาพันธ์ 2568



บริษัท ซีเมนต์ไทยคอนกรีต จำกัด (มหาชน)
CHONGHA CONCRETE PRODUCTS PUBLIC COMPANY LIMITED
อาคาร 1 หมู่บ้านสวนสีฟ้า ถนนวิภาวดีรังสิต แขวงจตุจักร
โทรศัพท์ : (086) 885408-66 โทรสาร : (086) 272448

TOTAL CONCRETE SOLUTIONS

“ครบเครื่อง เรื่องคอนกรีต”

