



แบบแสดงรายการข้อมูลประจำปี/รายงานประจำปี 2568
แบบ 56-1 One Report
ในรูปแบบอิเล็กทรอนิกส์ (e-One Report)

บริษัทไทยคูน เวิลด์ไวด์ กรุ๊ป (ประเทศไทย) จำกัด (มหาชน)

สิ้นสุดวันที่ 31 ธันวาคม 2568



สารบัญ

หน้า

ส่วนที่ 1 การประกอบธุรกิจและผลการดำเนินงาน

1. โครงสร้างและการดำเนินงานของกลุ่มบริษัท

1.1 นโยบายและภาพรวมการประกอบธุรกิจ	1
1.2 ลักษณะการประกอบธุรกิจ	5
1.3 โครงสร้างการถือหุ้นของกลุ่มบริษัท	12
1.4 จำนวนทุนจดทะเบียนและทุนชำระแล้ว	18
1.5 การออกหลักทรัพย์อื่น	19
1.6 นโยบายการจ่ายเงินปันผล	20

2. การบริหารจัดการความเสี่ยง

2.1 นโยบายและแผนการบริหารความเสี่ยง	21
2.2 ปัจจัยความเสี่ยงต่อการดำเนินธุรกิจของบริษัท	22

3. การขับเคลื่อนธุรกิจเพื่อความยั่งยืน

3.1 นโยบายและเป้าหมายการจัดการด้านความยั่งยืน	25
3.2 การจัดการผลกระทบต่อผู้มีส่วนได้เสียในห่วงโซ่มูลค่าของธุรกิจ	31
3.3 การจัดการด้านความยั่งยืนในมิติสิ่งแวดล้อม	37
3.4 การจัดการความยั่งยืนในมิติสังคม	45

4. การวิเคราะห์และคำอธิบายของฝ่ายจัดการ

4.1 วิเคราะห์การดำเนินงานและฐานะทางการเงินการเปลี่ยนแปลงที่สำคัญ	54
4.2 ปัจจัยหรือเหตุการณ์ที่อาจมีผลต่อฐานะการเงินหรือการดำเนินงานอย่างมีนัยสำคัญ	57
4.3 ข้อมูลจากงบการเงิน และอัตราส่วนทางการเงินที่สำคัญ	58

5. ข้อมูลทั่วไปและข้อมูลสำคัญอื่น

5.1 ข้อมูลทั่วไป	74
5.2 ข้อมูลสำคัญอื่น	75
5.3 ข้อพิพาททางกฎหมาย	76
5.4 ตลาดรอง	77
5.5 สถาบันการเงินที่ติดต่oprประจำ (กรณีออกตราสารหนี้)	78

สารบัญ (ต่อ)

หน้า

ส่วนที่ 2 การกำกับดูแลกิจการ

6. นโยบายการกำกับดูแลกิจการ

6.1 ภาพรวมของนโยบายและแนวปฏิบัติการกำกับดูแลกิจการ	79
6.2 จรรยาบรรณธุรกิจ (ถ้ามี)	84
6.3 การเปลี่ยนแปลงและพัฒนาการที่สำคัญของนโยบายและระบบการกำกับดูแลกิจการในรอบปีที่ผ่านมา	91

7. โครงสร้างการกำกับดูแลกิจการ และข้อมูลสำคัญเกี่ยวกับคณะกรรมการคณะกรรมการชุดย่อย ผู้บริหาร พนักงานและอื่น ๆ

7.1 โครงสร้างการกำกับดูแลกิจการ	93
7.2 ข้อมูลเกี่ยวกับคณะกรรมการ	94
7.3 ข้อมูลเกี่ยวกับคณะกรรมการชุดย่อย	102
7.4 ข้อมูลเกี่ยวกับผู้บริหาร	106
7.5 ข้อมูลเกี่ยวกับพนักงาน	111
7.6 ข้อมูลสำคัญอื่น ๆ	114

8. รายงานผลการดำเนินงานสำคัญด้านการกำกับดูแลกิจการ

8.1 สรุปผลการปฏิบัติหน้าที่ของคณะกรรมการในรอบปีที่ผ่านมา	117
8.2 รายงานผลการปฏิบัติหน้าที่ของคณะกรรมการตรวจสอบในรอบปีที่ผ่านมา	128
8.3 สรุปผลการปฏิบัติหน้าที่ของคณะกรรมการชุดย่อยอื่น ๆ	129

9. การควบคุมภายในและรายการระหว่างกัน

9.1 การควบคุมภายใน	130
9.2 รายการระหว่างกัน	132

ส่วนที่ 3 งบการเงิน

รายงานความรับผิดชอบของคณะกรรมการต่อรายงานทางการเงิน	139
รายงานของผู้สอบบัญชีอนุญาต	141
งบการเงิน	148
หมายเหตุประกอบงบการเงิน	158

เอกสารแนบ

เอกสารแนบ	197
-----------	-----

ส่วนที่ 1 การประกอบธุรกิจและผลการดำเนินงาน

1. โครงสร้างและการดำเนินงานของกลุ่มบริษัท

1.1 นโยบายและภาพรวมการประกอบธุรกิจ

ผลิตและจำหน่ายผลิตภัณฑ์หลักที่หลากหลายตามข้อกำหนดของลูกค้าและมาตรฐานผลิตภัณฑ์ที่เกี่ยวข้องด้วยราคาที่เหมาะสม คุณภาพสูง ส่งมอบตรงเวลา ตอบสนองความต้องการได้อย่างครบถ้วนและสร้างความพึงพอใจแก่ลูกค้า นอกจากนี้เรายังมุ่งมั่นในการปฏิบัติจริงตามข้อกำหนดของระบบการบริหารงานคุณภาพ และปรับปรุงประสิทธิภาพของระบบอย่างต่อเนื่องดำเนินธุรกิจบนพื้นฐานการพัฒนาอย่างยั่งยืนภายใต้การควบคุมการเปลี่ยนแปลงสภาพภูมิอากาศ

1.1.1 วิสัยทัศน์ วัตถุประสงค์ เป้าหมาย หรือกลยุทธ์ในการดำเนินงาน

สารจากประธานกรรมการ

การที่กลุ่มบริษัทไทยคูน (Tycoons Group) สามารถควบคุมแหล่งจัดหาวัตถุดิบต้นน้ำได้อย่างมั่นคง เนื่องจากบริษัทมีความสัมพันธ์ใกล้ชิดกับโรงงานหลอมเหล็กด้วยเตาไฟฟ้าของบริษัท ทิวาย สตีล จำกัด ทำให้การผลิตของบริษัทมีความได้เปรียบด้านการแข่งขันจากการมีแหล่งวัตถุดิบที่มีเสถียรภาพมากยิ่งขึ้น ในช่วงที่ผ่านมา ความขัดแย้งระหว่างสหรัฐอเมริกาและอิหร่านได้เพิ่มความเสี่ยงด้านภูมิรัฐศาสตร์ ส่งผลให้ต้นทุนพลังงานและการขนส่งทั่วโลกปรับตัวสูงขึ้น อีกทั้งประเทศจีนได้ดำเนินมาตรการควบคุมการส่งออกเหล็ก ทำให้ห่วงโซ่อุตสาหกรรมโดยรวมมีแนวโน้มที่ราคาจะผันตัวและปรับตัวสูงขึ้น บริษัทจะใช้ประโยชน์จากการวางกลยุทธ์ในประเทศไทย อาเซียน และจีน พร้อมทั้งนำระบบอัตโนมัติมาใช้ในสายการผลิต และส่งเสริมเศรษฐกิจหมุนเวียน เพื่อช่วยลดต้นทุนอย่างมีประสิทธิภาพอย่างต่อเนื่อง เสริมสร้างความสามารถในการแข่งขัน และเพิ่มความยืดหยุ่นพร้อมรับมือกับการเปลี่ยนแปลง ในอนาคต บริษัทจะมุ่งเน้นการพัฒนาผลิตภัณฑ์ที่หลากหลายมากขึ้น พร้อมทั้งแสวงหาวิธีลดต้นทุนการผลิตอย่างต่อเนื่อง เพื่อรักษาความสามารถในการแข่งขันในอุตสาหกรรมเหล็ก พร้อมทั้งยกระดับประสิทธิภาพการดำเนินงาน โดยยึดมั่นในแนวคิดการสร้างสรรค์สิ่งใหม่ กล้าที่จะเปลี่ยนแปลง และพัฒนาตนเองอย่างต่อเนื่อง เพื่อตอบสนองต่อสภาวะตลาดที่เปลี่ยนแปลงอย่างรวดเร็ว สร้างผลกำไรสูงสุดให้แก่บริษัท และแบ่งปันผลตอบแทนดังกล่าวให้แก่ผู้ถือหุ้นต่อไป

วิสัยทัศน์

- ใช้ประเทศไทยเป็นฐานการผลิตหลัก และทำการขยายธุรกิจการผลิตเหล็กต้นน้ำตามนโยบายบริษัทในเครือเพื่อเสริมสร้างความร่วมมือด้านการบริหารจัดการการผลิตและการดำเนินงานระหว่างบริษัทที่เกี่ยวข้อง
- บริษัทได้สร้างชื่อเสียงในธุรกิจการผลิตเหล็กอย่างต่อเนื่อง เป็นผู้นำในการผลิต จำหน่ายและบริการผลิตภัณฑ์เหล็กเกรด เหล็กเส้นเสริมคอนกรีต และลวดเหล็กในประเทศไทย
- บริษัทได้รับการยอมรับและสร้างชื่อเสียงในธุรกิจการผลิตสลักภัณฑ์ อย่างกว้างขวางในตลาดสากล ในการผลิต จำหน่ายและให้บริการผลิตภัณฑ์สกรู สลักเกลียว และแท่งเกลียว
- ให้ความสำคัญกับการรักษาสิ่งแวดล้อม มีความรับผิดชอบต่อชุมชน มีการกำกับดูแลกิจการที่ดี และผู้มีส่วนได้เสีย เพื่อให้สามารถดำเนินธุรกิจได้อย่างยั่งยืนตลอดไป

วัตถุประสงค์

ดำเนินธุรกิจอุตสาหกรรมเหล็กให้มีความยั่งยืนและสามารถแข่งขันในตลาดได้อย่างมีประสิทธิภาพ

เป้าหมาย

- ผลิตและจำหน่ายผลิตภัณฑ์หลักในราคาที่มีความสามารถในการแข่งขัน มีคุณภาพสอดคล้องกับความต้องการของลูกค้า มีการพัฒนาคุณภาพและประสิทธิภาพของการแก้ไขปัญหาอย่างต่อเนื่อง รวมถึงการลดต้นทุนการผลิต
- ปฏิบัติตามกฎหมายและข้อกำหนดที่เกี่ยวข้องในการรักษาสิ่งแวดล้อม การใช้ทรัพยากร ลดปริมาณมลพิษและของเสีย รวมทั้งดำเนินการจัดการอย่างเหมาะสม
- ดูแล สนับสนุน และรับผิดชอบต่อสังคม เพื่อให้บริษัทสามารถอยู่ร่วมกับชุมชน และผู้มีส่วนได้เสียได้อย่างยั่งยืน

กลยุทธ์ในการดำเนินงาน

นโยบายการดำเนินงาน มีสายการผลิตอย่างครบวงจรสมบูรณ์แบบ มุ่งเน้นไปที่การลดต้นทุน สนองความต้องการของลูกค้า มุ่งมั่นพัฒนานวัตกรรมใหม่ และมุ่งสู่ความก้าวหน้าอย่างจริงจัง ศรัทธาและมุ่งมั่น พัฒนาตนเอง เพื่อค้นหาความเป็นเลิศ

1.1.2 การเปลี่ยนแปลงและพัฒนาการที่สำคัญ

รายละเอียดการเปลี่ยนแปลงและพัฒนาการที่สำคัญ

ปี	การเปลี่ยนแปลงและพัฒนาการที่สำคัญ
2568	<p>บริษัท กรีน เอ็นจิเนียริง โซลติ้ง จำกัด</p> <p>ในระหว่างปีปัจจุบัน บริษัท กรีน เอ็นจิเนียริง โซลติ้ง จำกัด ได้เรียกชำระเงินค่าหุ้นเพิ่มเติมร้อยละ 25 ของค่าหุ้นที่ต้องชำระทั้งหมด ซึ่งบริษัทฯ ได้ชำระเต็มจำนวนแล้วเป็นจำนวนเงิน 41 ล้านบาท ตามสัดส่วนการถือหุ้น</p> <p>เมื่อวันที่ 7 ตุลาคม 2568 บริษัท สยาม พีซี โปรดักส์ จำกัด ได้เพิ่มทุนจดทะเบียนจาก 250 ล้านบาท (หุ้นสามัญ 2,500,000 หุ้น มูลค่าที่ตราไว้หุ้นละ 100 บาท) เป็น 290 ล้านบาท (หุ้นสามัญ 2,900,000 หุ้น มูลค่าที่ตราไว้หุ้นละ 100 บาท) ทั้งนี้ บริษัท กรีน เอ็นจิเนียริง โซลติ้ง จำกัด ได้ลงทุนในหุ้นสามัญเพิ่มทุนดังกล่าวจำนวน 240,000 หุ้น คิดเป็นเงิน 24 ล้านบาท ตามสัดส่วนการถือหุ้น และได้จ่ายชำระค่าหุ้นเพิ่มทุนดังกล่าวเต็มมูลค่าแล้ว</p> <p>เมื่อวันที่ 10 ตุลาคม 2568 บริษัท กรีน เอ็นจิเนียริง โซลติ้ง จำกัด และ บริษัท สยาม พีซี โปรดักส์ จำกัด ได้ลงทุนซื้อหุ้นสามัญของบริษัท สายใยแก้ว ลวดเหล็ก จำกัด จากผู้ถือหุ้นรายเดิมจำนวน 147,500 หุ้น และ 560,000 หุ้น ตามลำดับ ในมูลค่ารวมไม่เกิน 55 ล้านบาท (คิดเป็นร้อยละ 18.44 และ 70 ตามลำดับ ของทุนจดทะเบียน) โดยบริษัทย่อยทั้ง 2 แห่ง ได้จ่ายชำระค่าหุ้นแล้วเป็นจำนวนเงินรวม 33 ล้านบาท ในเดือนตุลาคม 2568 และจำนวนเงินที่เหลืออีก 22 ล้านบาท คาดว่าจะจ่ายในปี 2569 ซึ่งเป็นไปตามเงื่อนไขที่ระบุในสัญญา</p> <p>เมื่อวันที่ 26 พฤศจิกายน 2568 บริษัท กรีน เอ็นจิเนียริง โซลติ้ง จำกัด ได้ลงทุนซื้อหุ้นสามัญของบริษัท สายใยแก้ว ลวดเหล็ก จำกัด เพิ่มเติมจากผู้ถือหุ้นรายเดิมจำนวน 92,500 หุ้น เป็นจำนวนเงิน 3 ล้านบาท (คิดเป็นร้อยละ 12 ของทุนจดทะเบียน) โดยบริษัทย่อยดังกล่าวได้จ่ายชำระค่าหุ้นดังกล่าวเต็มมูลค่าแล้ว การลงทุนเพิ่มในหุ้นสามัญดังกล่าว ทำให้สัดส่วนการลงทุนในบริษัทดังกล่าวเพิ่มขึ้นจากเดิมร้อยละ 18.44 เป็นร้อยละ 30</p>
2567	<p>บริษัท กรีน เอ็นจิเนียริง โซลติ้ง จำกัด</p> <p>ในระหว่างไตรมาส 1 ปี 2567 บริษัท กรีน เอ็นจิเนียริง โซลติ้ง จำกัด ได้เรียกชำระเงินค่าหุ้นเพิ่มเติมร้อยละ 30 ของค่าหุ้นที่ต้องชำระทั้งหมด ซึ่งบริษัทฯ ได้ชำระเต็มจำนวนแล้วเป็นจำนวนเงิน 49 ล้านบาท ตามสัดส่วนการถือหุ้น</p> <p>นอกจากนี้ ในระหว่างไตรมาส 1 ปี 2567 บริษัท กรีน เอ็นจิเนียริง โซลติ้ง จำกัด ได้ลงทุนซื้อหุ้นสามัญของบริษัท สยาม พีซี โปรดักส์ จำกัด จำนวน 1,500,000 หุ้น ในราคาหุ้นละ 100 บาท เป็นจำนวนเงิน 150 ล้านบาท (คิดเป็นร้อยละ 76 ของทุนจดทะเบียน) และได้จ่ายชำระค่าหุ้นดังกล่าวเต็มมูลค่าแล้ว โดยบริษัท สยาม พีซี โปรดักส์ จำกัด ประกอบธุรกิจเกี่ยวกับการผลิตและจำหน่ายลวดเหล็กตีเกลียว</p> <p>เมื่อวันที่ 29 เมษายน 2567 บริษัท สยาม พีซี โปรดักส์ จำกัด ได้เพิ่มทุนจดทะเบียนจาก 198 ล้านบาท (หุ้นสามัญ 1,982,000 หุ้น มูลค่าที่ตราไว้หุ้นละ 100 บาท) เป็น 250 ล้านบาท (หุ้นสามัญ 2,500,000 หุ้น มูลค่าที่ตราไว้หุ้นละ 100 บาท) ทั้งนี้ บริษัท กรีน เอ็นจิเนียริง โซลติ้ง จำกัด ไม่ได้ลงทุนเพิ่มในหุ้นสามัญเพิ่มทุนดังกล่าว ทำให้สัดส่วนการลงทุนในบริษัทดังกล่าวลดลงจากเดิมร้อยละ 76 เป็นร้อยละ 60</p> <p>เมื่อวันที่ 8 ตุลาคม 2567 ที่ประชุมวิสามัญผู้ถือหุ้นของบริษัท สยาม พีซี โปรดักส์ จำกัด ได้มีมติอนุมัติให้เข้าทำการซื้อหุ้นสามัญของบริษัท เมก้า อิมพอร์ต-เอ็กซ์พอร์ต จำกัด จำนวน 5,100 หุ้น ในราคาหุ้นละ 400 บาท เป็นจำนวนเงิน 2 ล้านบาท (คิดเป็นร้อยละ 51 ของทุนจดทะเบียน) และได้จ่ายชำระค่าหุ้นดังกล่าวเต็มมูลค่าแล้ว โดยบริษัท เมก้า อิมพอร์ต-เอ็กซ์พอร์ต จำกัด ประกอบธุรกิจเกี่ยวกับการนำเข้า ส่งออกเหล็กเส้น ลวดเหล็ก เหล็กแผ่นและเหล็กขนาดต่าง ๆ</p>

1.1.3 การใช้เงินระดมทุนตามวัตถุประสงค์ที่แจ้งในแบบแสดงรายการข้อมูลการเสนอขายหลักทรัพย์

มีการเสนอขายตราสารทุน หรือตราสารหนี้หรือไม่ : ไม่มี

1.1.4 ข้อผูกพันที่บริษัทให้คำมั่นไว้ในแบบแสดงรายการข้อมูล รวมทั้งการปฏิบัติให้เป็นไปตามข้อผูกพันหรือเงื่อนไขดังกล่าวในปีต่อ ๆ มา

มีการออกตราสารที่มีข้อผูกพันหรือเงื่อนไขหรือไม่ : ไม่มี

1.1.5 ข้อมูลทั่วไปของบริษัท

ชื่อบริษัท : บริษัทไทยคูน เวิลด์ไวด์ กรุ๊ป (ประเทศไทย) จำกัด (มหาชน)

ชื่อย่อหลักทรัพย์ : TYCN

สถานที่ตั้งสำนักงานใหญ่ : 99 หมู่ 1 ตำบลนิคมพัฒนา อำเภอนิคมพัฒนา

จังหวัด : ระยอง

รหัสไปรษณีย์ : 21180

ประเภทธุรกิจ : ผลิตและจำหน่าย เหล็กกลวด เหล็กเส้นเสริมคอนกรีต (เหล็กเส้นกลม และเหล็กข้ออ้อย ซึ่งต่อไปนี้จะเรียกว่า “เหล็กเส้นเสริมคอนกรีต”) ลวดเหล็ก สกรู สลักเกลียว และแท่งเกลียว

เลขทะเบียนบริษัท : 0107546000172

โทรศัพท์ : 0-3365-8558

โทรสาร : 0-3863-6969

เว็บไซต์บริษัท : www.tycons.com

อีเมล : tycoons@tycons.com

จำนวนหุ้นที่จำหน่ายได้แล้วทั้งหมด (หุ้น)

หุ้นสามัญ : 596,748,900

หุ้นบุริมสิทธิ : 0



1.2 ลักษณะการประกอบธุรกิจ

1.2.1 โครงสร้างรายได้

โครงสร้างรายได้ของสายผลิตภัณฑ์หรือกลุ่มธุรกิจ

	2566	2567	2568
รายได้จากการดำเนินงานรวม (พันบาท)	5,575,000.00	4,248,000.00	5,752,000.00
เหล็กลวด (พันบาท)	2,808,000.00	1,632,000.00	2,595,000.00
สลักภัณฑ์ (พันบาท)	2,222,000.00	1,817,000.00	1,664,000.00
ลวดเหล็ก (พันบาท)	484,000.00	438,000.00	397,000.00
ลวดเหล็กตีเกลียว (พันบาท)	0.00	115,000.00	282,000.00
ลวดเหล็กคอนกรีตอัดแรง (พันบาท)	0.00	0.00	29,000.00
อื่น ๆ (พันบาท)	61,000.00	246,000.00	785,000.00
รายได้จากการดำเนินงานรวม (%)	100.00%	100.00%	100.00%
เหล็กลวด (%)	50.37%	38.42%	45.11%
สลักภัณฑ์ (%)	39.86%	42.77%	28.93%
ลวดเหล็ก (%)	8.68%	10.31%	6.90%
ลวดเหล็กตีเกลียว (%)	0.00%	2.71%	4.90%
ลวดเหล็กคอนกรีตอัดแรง (%)	0.00%	0.00%	0.50%
อื่น ๆ (%)	1.09%	5.79%	13.65%

โครงสร้างรายได้จากในประเทศและจากต่างประเทศ

	2566	2567	2568
รายได้จากการดำเนินงานรวม (พันบาท)	5,575,000.00	4,248,000.00	5,752,000.00
รายได้จากในประเทศ (พันบาท)	2,482,000.00	2,233,000.00	3,867,000.00
รายได้จากต่างประเทศ (พันบาท)	3,093,000.00	2,015,000.00	1,883,000.00
ประเทศเยอรมนี (พันบาท)	1,170,000.00	985,000.00	164,000.00
ประเทศสหราชอาณาจักร (พันบาท)	10,000.00	11,000.00	0.00
ประเทศโปแลนด์ (พันบาท)	320,000.00	139,000.00	11,100.00
ประเทศไต้หวัน (พันบาท)	59,000.00	0.00	0.00
ประเทศสหรัฐอเมริกา (พันบาท)	80,435.00	112,873.00	33,766.00
ประเทศอื่น ๆ (พันบาท)	1,453,565.00	767,127.00	1,674,134.00
รายได้จากการดำเนินงานรวม (%)	100.00%	100.00%	100.00%
รายได้จากในประเทศ (%)	44.52%	52.57%	67.23%
รายได้จากต่างประเทศ (%)	55.48%	47.43%	32.74%
ประเทศเยอรมนี (%)	37.83%	48.88%	8.71%
ประเทศสหราชอาณาจักร (%)	0.32%	0.55%	0.00%
ประเทศโปแลนด์ (%)	10.35%	6.90%	0.59%
ประเทศไต้หวัน (%)	1.91%	0.00%	0.00%
ประเทศสหรัฐอเมริกา (%)	2.60%	5.60%	1.79%
ประเทศอื่น ๆ (%)	47.00%	38.07%	88.91%

รายได้อื่น ตามที่ระบุในงบการเงิน

	2566	2567	2568
รายได้อื่นรวม (พันบาท)	67,607.00	24,942.00	110,379.00
รายได้อื่นจากการดำเนินงาน (พันบาท)	0.00	0.00	0.00
รายได้อื่นนอกเหนือจากการดำเนินงาน (พันบาท)	67,607.00	24,942.00	110,379.00

ส่วนแบ่งกำไร (ขาดทุน) ของการร่วมค้าและบริษัทร่วมตามวิธีส่วนได้เสีย

	2566	2567	2568
ส่วนแบ่งกำไร (ขาดทุน) (พันบาท)	139,554.00	12,728.00	7,732.00

1.2.2 ข้อมูลเกี่ยวกับผลิตภัณฑ์

1.2.2.1 ลักษณะผลิตภัณฑ์หรือบริการ และการพัฒนานวัตกรรมธุรกิจ

1) เหล็กลวด(เหล็กเส้นเสริมคอนกรีต)

Wire rod หมายถึง ผลิตภัณฑ์ที่ผ่านการรีดร้อนขนาดเล็ก (เส้นผ่านศูนย์กลาง 5.5 มม. ~ 16 มม.) หลังจากผ่านการขัด จะได้ผลิตภัณฑ์รูปขดลวดขนาดเส้นผ่านศูนย์กลางรอบนอกประมาณ 1,250 มม. ขนาดเส้นผ่านศูนย์กลางรอบในประมาณ 850 มม.

Bar in coil หมายถึง ผลิตภัณฑ์ที่ผ่านการรีดร้อนขนาดใหญ่ (เส้นผ่านศูนย์กลาง 17 มม. ~ 42 มม.) หลังจากผ่านการขัด จะได้ผลิตภัณฑ์รูปขดลวดขนาดเส้นผ่านศูนย์กลางรอบนอกประมาณ 1,400 มม. ขนาดเส้นผ่านศูนย์กลางรอบในประมาณ 1,100 มม. เรียกย่อๆ ว่า BIC

เหล็กข้ออ้อย (Deformed Bars) หมายถึง เหล็กเส้นกลมที่มีบั้ง (Transverse Rib) และมีครีบ (Longitudinal Rib) หรือช่องว่าง (Gap) ที่ผิวเพื่อเสริมกำลังยึดระหว่างเหล็กเส้นกับเนื้อคอนกรีตขึ้นคุณภาพ SD40 & SD50 มีขนาดแบ่งออกเป็น DB6, DB8, DB10, DB12, DB16, DB20, DB25 หรือเหล็กแท่ง ที่ผ่านกระบวนการอบ รีดเป็นเหล็กเส้น และผ่านระบบการตัด หลังจากตัดแล้วจะได้ผลิตภัณฑ์เป็นเส้นยาว ขนาด 10 -12 เมตร

เหล็กเส้นกลม(Round Bars) หมายถึง เหล็กเส้นที่มีผิวเรียบ ขนาด RB6 - RB25 หลังผ่านการขัดจะได้ผลิตภัณฑ์รูปขดลวด

2) ลวดเหล็ก

การแปรรูปจากเหล็กลวด ผ่านกรรมวิธีการรีดหยาบ การอบอ่อนเพื่อความอ่อนตัวสูง ล้างด้วยกรดและการเคลือบผิว และการรีดละเอียด โดยการแปรรูปทั้งกระบวนการหรือแปรรูปบางส่วน เพื่อนำไปป้อนให้กระบวนการผลิตอื่นๆต่อไป หรือตามความต้องการของลูกค้าที่สั่งมา ในลักษณะสินค้าสำเร็จรูป หรือสินค้ากึ่งสำเร็จรูป แบ่งเป็น

ลวดเหล็กขนาดเล็ก คือ ลวดเหล็กที่มีขนาดขนาด ≤ 5.50 มม.

ลวดเหล็กขนาดใหญ่ คือ ลวดเหล็กที่มีขนาดขนาด > 5.50 มม. ถึง ≤ 29.00 มม.

3) สลักเกลียว

ตะปูเกลียว หมายถึง ผลิตภัณฑ์ที่แปรรูปมาจากลวดเหล็กขนาดเล็ก โดยผ่านการกระบวนการขึ้นรูปตีหัว การหนีบปลาย หรือปาดปลาย การรีดเกลียว การชุบแข็ง และการชุบผิว สามารถใช้งานคู่กับหมุดย้ำ โดยใช้วิธีการทางเครื่องจักรในการจับยึดต่อประกอบชิ้นที่สองหรือมากกว่านั้นเข้าด้วยกัน หรือใช้ในการเชื่อมติดองค์ประกอบของเครื่องจักรเข้าด้วยกัน

สลักเกลียว หมายถึง ผลิตภัณฑ์ที่แปรรูปมาจากลวดเหล็กขนาดใหญ่ โดยผ่านการกระบวนการขึ้นรูปตีหัว การรีดเกลียว การชุบแข็ง และการชุบผิว ซึ่งเป็นผลิตภัณฑ์ที่ต้องใช้งานร่วมกับน็อตและแหวนรองน็อตในการเชื่อมต่อหรือจับยึดชิ้นงาน

แท่งเกลียว หมายถึง ผลิตภัณฑ์ที่แปรรูปมาจากลวดเหล็ก โดยผ่านการกระบวนการตัด การรีดเกลียว และการชุบผิว ซึ่งเป็นผลิตภัณฑ์ที่ต้องใช้งานร่วมกับน็อตและแหวนรองน็อตในการเชื่อมต่อหรือจับยึดชิ้นงาน

4) ลวดเหล็กตีเกลียว

ลวดเหล็กตีเกลียว PC Strands ทำมาจากขดลวดเหล็กลวดคาร์บอนสูงแบบไร้การเชื่อมอย่างต่อเนื่อง น้ำหนักอาจอยู่ระหว่าง 2.5-3.5 Mt ลวดเหล็กตีเกลียวที่ออกแบบมาสำหรับโครงสร้างพื้นฐานขนาดใหญ่ เช่น คอนกรีตสำเร็จรูป คานสะพาน สมอกราวด์ และระบบปรับแรงดึงหลังอื่นๆ

นโยบายการวิจัยและพัฒนาในด้านต่าง ๆ และรายละเอียดเกี่ยวกับการพัฒนานวัตกรรมในกระบวนการ สินค้าและ/หรือบริการ หรือโมเดลธุรกิจ

นโยบายการวิจัยและพัฒนา (R&D) : ไม่มี

ค่าใช้จ่ายการทำวิจัยและพัฒนา (R&D) ในระยะเวลา 3 ปีที่ผ่านมา

	2566	2567	2568
ค่าใช้จ่ายการทำวิจัยและพัฒนา (R&D) ในระยะเวลา 3 ปีที่ผ่านมา (ล้านบาท)	0.00	0.00	0.00

คำอธิบายเพิ่มเติมเกี่ยวกับค่าใช้จ่ายการทำวิจัยและพัฒนาในระยะเวลา 3 ปีที่ผ่านมา

ไม่มี

1.2.2.2 นโยบายการตลาดของผลิตภัณฑ์หรือบริการที่สำคัญในปีที่ผ่านมา

1. เหล็กถวดและเหล็กเส้นเสริมคอนกรีต: การสร้างความแตกต่างด้านการปฏิบัติตามมาตรฐานและการป้องกันต้นทุน เมื่อเผชิญกับการนำเข้าสินค้าราคาถูก กลยุทธ์จึงมุ่งเน้นไปที่ "ความไว้วางใจ" และ "การขยายบริการ"
 - การวางตำแหน่งแบรนด์ตามมาตรฐาน TISI: ส่งเสริมอย่างหนักแน่นว่าผลิตภัณฑ์ของเราเป็นไปตามมาตรฐานอุตสาหกรรมของประเทศไทย (TISI) อย่างครบถ้วน สร้างคัมมู "การปฏิบัติตามมาตรฐานเทียบกับความเสี่ยงจากเหล็กผิดกฎหมาย" เพื่อให้ความรู้แก่ลูกค้าเกี่ยวกับความเสี่ยงทางกฎหมายและอันตรายด้านความปลอดภัยทางโครงสร้างจากการซื้อเหล็กที่ไม่เป็นไปตามมาตรฐาน
 - บริการห่วงโซ่อุปทานที่คล่องตัว: เนื่องจากการยากที่จะแข่งขันด้านราคา จึงใช้ประโยชน์จากการผลิตในประเทศเพื่อเสนอการจัดส่งแบบ JIT (Just-in-Time) สำหรับคำสั่งซื้อขนาดเล็กที่ยืดหยุ่น ช่วยลูกค้าลดต้นทุนสินค้าคงคลังเพื่อสร้างความแตกต่างจากการนำเข้าสินค้าราคาถูกที่มีระยะเวลาการรอคอยนาน
2. ลวดเหล็ก: การบูรณาการระบบนิเวศ สำหรับการเข้ามาของผู้ผลิตตัวอัดจากจีนในประเทศไทย กลยุทธ์มุ่งเน้นไปที่ "ข้อได้เปรียบของการผลิตในประเทศ"
 - การสนับสนุนทางเทคนิคแบบถึงที่: ให้คำปรึกษาทางเทคนิคในพื้นที่ (ภาษาจีนกลาง/ภาษาไทย) โดยเฉพาะสำหรับบริษัทจีนที่ย้ายมาตั้งรกราก เพื่อลดอุปสรรคทางเทคนิคเมื่อเปลี่ยนซัพพลายเออร์
 - ข้อตกลงความร่วมมือเชิงกลยุทธ์: ใช้ประโยชน์จากความใกล้ชิดทางภูมิศาสตร์ในการลงนามในสัญญาจัดหาแบบ VMI (Vendor Managed Inventory) ระยะยาว โดยผนวกผลิตภัณฑ์ลวดของเราเข้ากับขั้นตอนการผลิตของลูกค้าโดยตรง เพื่อสร้างต้นทุนการเปลี่ยนซัพพลายเออร์ที่สูง
3. สลักภัณฑ์: ผลิตภัณฑ์สีเขียวระดับพรีเมียมและการส่งออกที่ตรงเป้าหมาย ในฐานะที่เป็นกลไกขับเคลื่อนการเติบโตหลักสำหรับปี 2026 กลยุทธ์นี้เน้นที่ "การป้องกันความเสี่ยงทางการค้า" และ "ความเป็นผู้นำด้านสิ่งแวดล้อม"
 - การตลาดเฉพาะสำหรับสหภาพยุโรป: สำหรับผลิตภัณฑ์แท่งเกลียว นำเสนอคุณค่าสองด้านคือ "การหลีกเลี่ยงภาษี (การยกเว้นภาษีต่อต้านการทุ่มตลาด) + ความโปร่งใสของรอยเท้าคาร์บอน" โดยตรงไปยังผู้จัดจำหน่ายรายใหญ่ในยุโรป เปลี่ยนข้อเสียเปรียบด้านภาษีของคุณแข่งให้เป็นกำไรของเรา
 - ความเป็นผู้นำของ CBAM: เปลี่ยนเอกสารการปล่อยคาร์บอนให้เป็นตราสัญลักษณ์ทางการตลาดอย่างเป็นทางการ ทำเครื่องหมายแคตตาล็อกผลิตภัณฑ์ทั้งหมดและเว็บไซต์อย่างเป็นทางการว่า "CBAM Ready" เพื่อดึงดูดลูกค้าอุตสาหกรรมระดับสูงในยุโรปที่ใส่ใจเรื่องเครดิตคาร์บอนอย่างมีประสิทธิภาพ เปลี่ยนการปฏิบัติตามกฎระเบียบด้านสิ่งแวดล้อมให้เป็น "Green Premium"
4. ลวดเหล็กที่เกลียว รักษาความสัมพันธ์กับลูกค้าปัจจุบันและพัฒนาฐานลูกค้าใหม่ต่อไป

สภาพการแข่งขันภายในอุตสาหกรรมในปีที่ผ่านมา

ภาวะการแข่งขันและปัจจัยด้านการตลาดที่มีการเปลี่ยนแปลงและมีผลกระทบต่อยอดขายผลิตภัณฑ์ของบริษัทในแต่ละปี

1.2.2.3 การจัดหาผลิตภัณฑ์และบริการ

บริษัทมีไลน์การผลิตแบบต่อเนื่องในแนวตั้งจากต้นน้ำถึงปลายน้ำอย่างครบวงจร ฉะนั้นจึงจัดหาวัตถุดิบผลิตเฉพาะต้นน้ำ คือ เหล็กแท่งและเหล็กถวด

กำลังการผลิตของบริษัท

	กำลังการผลิต	ใช้ไปทั้งหมด (ร้อยละ)
กำลังการผลิตสินค้าสำเร็จรูปรวม (ตัน)	546,000.00	55.67

เหล็กถวด

1. สายงานตรวจสอบและเจียรแต่งผิวเหล็กแท่ง เหล็กแท่งหลังจากผ่านกระบวนการตัดให้ตรงแล้วจะถูกลำเลียงไปทำการกำจัดอ็อกไซด์บนพื้นผิวด้วยการยิงเม็ดเหล็กจากนั้นจึงส่งไปตรวจหารอยบกพร่องด้วยผงเหล็กเรืองแสง และทำเครื่องหมายบริเวณรอยบกพร่องบนผิวทั้ง 4 ด้านของเหล็กแท่งโดยรอยบกพร่องบนผิวเหล็กจะถูกตกแต่งด้วยใบหินเจียร
2. การเจียรแต่งผิวเหล็กแท่งเหล็กแท่งที่ผ่านกระบวนการเจียรแต่งผิวอย่างเสร็จสมบูรณ์แล้วนั้นเหมาะสำหรับนำไปใช้งานตีหัวขึ้นรูปแบบเย็น และงานขึ้นรูปแบบเย็น การรีดลอนดา การรีดเย็น และงานประยุกต์รูปแบบอื่นๆ ที่ต้องการใช้เหล็กแท่งเป็นวัตถุดิบ
3. เตาอบเหล็ก เหล็กแท่งถูกลำเลียงเข้าสู่เตาอบเหล็กเพื่อเพิ่มอุณหภูมิความร้อนให้เหมาะสมกับสถานะในการรีด

4. สายงานรีดเหล็ก เหล็กแท่งถูกส่งเข้าสู่แท่นรีด โดยเริ่มจากการรีดในขั้นตอนการรีดหยาบ การรีดระดับกลาง และการรีดละเอียด โดยใช้แท่นรีดทั้งหมดจำนวน 18 แท่นรีด หลังจากรีดขึ้นรูปแล้ว จะถูกส่งผ่านไปยังเครื่องม้วนเหล็กเพื่อทำการม้วนให้เป็นขด และด้วยระบบการระบายอากาศทำให้เหล็กลดเย็นตัวลง จนได้เป็นวัตถุดิบสำเร็จรูปในรูปเหล็กลดเย็นผ่านศูนย์กลางขนาดใหญ่ หรือ Bar In Coil
5. สายพานลำเลียงเหล็กลดเย็น เหล็กลดเย็นที่ผ่านขั้นตอนการรีดละเอียดแล้วถูกส่งผ่านเพื่อไปรีดต่อด้วย 10 แท่นรีดสุดท้ายของแท่นรีดละเอียดช่วงปลาย หรือ เรียกว่า Finishing Block และผ่านเครื่องม้วนเหล็ก ทำให้วัตถุดิบซึ่งเป็นลดเย็นตรงกลายเป็นขดแล้วส่งไปยังระบบลำเลียงเป็นวัตถุดิบสำเร็จรูปในรูปเหล็กลดเย็นขนาดเล็ก หรือ Wire Rod Coil

เส้นลวดดอบอ่อน

1. กระบวนการรีดหยาบนำเหล็กลดเย็นผ่านเครื่องจักร รีดให้ขนาดเส้นผ่านศูนย์กลางเล็กลงตามขนาดที่ต้องการ มีเครื่องจักรทำการผลิตจำนวน 13 ชุด สำหรับเส้นลวดดอบอ่อนขนาดเล็ก และมีเครื่องจักรทำการผลิตจำนวน 10 ชุด สำหรับเส้นลวดดอบอ่อนขนาดใหญ่
2. กระบวนการดอบอ่อนเส้นลวดเหล็กเพื่อเพิ่มความอ่อนตัวสูงเหล็กลดเย็นที่ลดขนาดให้เล็กลงตามความต้องการแล้วจะเข้าสู่เตาอบอ่อน เพื่อปรับปรุงคุณสมบัติของลวดเหล็ก ปัจจุบัน มีเตาอบอ่อนอยู่ 11 ชุด
3. กระบวนการล้างสนิมและการชุบเคลือบผิวเส้นลวดดอบอ่อนปรับปรุงคุณสมบัติแล้วเมื่อผ่านงานการผลิตนี้ ผิวของเส้นลวดก็ล้างสะอาด และเคลือบผิวด้วยสารหล่อลื่น สำหรับการหล่อลื่นของการรีดละเอียด มีเครื่องจักรทำการผลิต 2 ชุด
4. กระบวนการรีดละเอียดเป็นงานผลิตขั้นตอนสุดท้ายของการผลิตเส้นลวดดอบอ่อน ปัจจุบัน มีเครื่องจักรผลิตจำนวน 24 ชุด

สกรูและสลักเกลียว

1. งานขึ้นรูปสกรู เมื่อเส้นลวดดอบอ่อนผ่านเครื่องจักรขึ้นรูปแล้ว เครื่องจักรรีดเกลียวก็เสร็จงานการผลิตสกรู
2. งานชุบแข็งด้วยความร้อน สกรูที่ผลิตเสร็จผ่านการชุบแข็งด้วยความร้อนปรับปรุงคุณสมบัติเชิงกล ให้ได้คุณภาพ คุณสมบัติในการใช้งาน
3. งานเคลือบผิวสกรูที่ได้ถูกปรับปรุงคุณสมบัติเชิงกลแล้ว จะผ่านการชุบเคลือบผิว เพื่อวัตถุประสงค์การป้องกันสนิม และความสวยงามของรูปลักษณ์ การชุบเคลือบผิวต่างๆ ขึ้นอยู่กับความต้องการของลูกค้า

การจัดหาวัตถุดิบที่ใช้ในการผลิตหรือ การให้บริการ

เหล็กแท่งและเหล็กลด

ในปี 2568 แหล่งวัตถุดิบของ TYCN มีหลายประเทศเช่นประเทศจีน ประเทศโอมาน และประเทศไทย สัดส่วนการซื้อวัตถุดิบในประเทศร้อยละ 7 และต่างประเทศร้อยละ 93

สัดส่วนการซื้อวัตถุดิบในประเทศและต่างประเทศ

ประเทศ	ชื่อวัตถุดิบ	มูลค่า (บาท)
จีน	เหล็กแท่งและเหล็กลด	2,016,257,923.47
โอมาน	เหล็กแท่ง	1,424,479,048.12
ไทย	เหล็กแท่ง	295,267,775.20

1.2.2.4 ทรัพย์สินที่ใช้ในการประกอบธุรกิจ

ทรัพย์สินถาวรหลัก

สินทรัพย์ของบริษัท คือที่ดิน อาคาร โรงงาน เครื่องจักร เครื่องมือเครื่องใช้ อุปกรณ์สำนักงาน และยานพาหนะ ณ วันที่ 31 ธันวาคม 2567 และ 31 ธันวาคม 2568 ดังรายละเอียดต่อไปนี้

สินทรัพย์	ลักษณะกรรมสิทธิ์	มูลค่าสุทธิ(ลบ.) (31 ธ.ค. 2567)	มูลค่าสุทธิ(ลบ.) (31 ธ.ค. 2568)
1.ที่ดิน โรงงาน และส่วนปรับปรุงที่ดิน	เจ้าของ	616.84	648.13
2.อาคารและสิ่งปลูกสร้าง	เจ้าของ	366.83	331.11
3.เครื่องจักรและอุปกรณ์	เจ้าของ	1,477.96	1,557.27
4.ยานพาหนะ	เจ้าของ	17.82	13.14
5.เครื่องตกแต่งและอุปกรณ์สำนักงาน	เจ้าของ	8.84	7.72

สินทรัพย์ไม่มีตัวตน

ไม่มี

นโยบายการลงทุนในบริษัทย่อยและบริษัทร่วม

นโยบายการลงทุนในบริษัทย่อยและบริษัทร่วม : มี

นโยบายการลงทุนในบริษัทย่อยและบริษัทร่วม

บริษัทได้กำหนดนโยบายการลงทุนในธุรกิจด้วยวิสัยทัศน์และแผนการเติบโตในเครือบริษัท ซึ่งจะทำให้บริษัทในเครือ มีประสิทธิภาพในการดำเนินงานหรือสร้างผลกำไรที่สูงขึ้น หรือลงทุนในธุรกิจที่สร้างผลประโยชน์ (Synergy) เพื่อเพิ่มขีดความสามารถในการแข่งขันของเครือบริษัทและนำไปสู่ความสำเร็จตามเป้าหมายสู่การเป็นผู้นำในธุรกิจหลักของบริษัทในเครือ

ดังนั้นบริษัทอาจพิจารณาลงทุนในธุรกิจนอกภาคอื่นๆ หากธุรกิจนั้นมีศักยภาพในการเติบโตทางธุรกิจ หรือเป็นประโยชน์ต่อธุรกิจของบริษัทในเครือและสามารถสร้างผลตอบแทนการลงทุนที่ดีได้ บริษัทจะพิจารณาความเสี่ยงและผลตอบแทนที่คาดหวังและฐานะการเงินของบริษัทก่อนตัดสินใจลงทุน ซึ่งการลงทุนนั้นต้องได้รับอนุมัติจากมติคณะกรรมการบริษัท คณะกรรมการบริหาร หรือที่ประชุมสามัญผู้ถือหุ้น (ถ้าเข้าข่ายตามข้อกำหนดของกฎหมายที่เกี่ยวข้อง)

1.2.2.5 งานที่ยังไม่ได้ส่งมอบ

งานที่ยังไม่ได้ส่งมอบ : ไม่มี

รายละเอียดงานที่ยังไม่ได้ส่งมอบ

จำนวนงานทั้งหมด : N/A

มูลค่างานทั้งหมด : N/A

มูลค่ารับรู้แล้ว : N/A

มูลค่างานคงเหลือที่ยังไม่รับรู้ : N/A

รายละเอียดเพิ่มเติม : -

1.3 โครงสร้างการถือหุ้นของกลุ่มบริษัท

1.3.1 โครงสร้างการถือหุ้นของกลุ่มบริษัท

นโยบายการแบ่งการดำเนินงานของบริษัทในกลุ่ม

บริษัทได้กำหนดนโยบายการลงทุนในธุรกิจด้วยวิสัยทัศน์และแผนการเติบโตในเครือบริษัท ซึ่งจะทำให้บริษัทในเครือ มีประสิทธิภาพในการดำเนินงานหรือสร้างผลกำไรที่สูงขึ้น หรือลงทุนในธุรกิจที่สร้างผลประโยชน์ (Synergy) เพื่อเพิ่มขีดความสามารถในการแข่งขันของเครือบริษัท และนำไปสู่ความสำเร็จตามเป้าหมายสู่การเป็นผู้นำในธุรกิจหลักของบริษัทในเครือ

ดังนั้นบริษัทอาจพิจารณาลงทุนในธุรกิจนอกภาคอื่นๆ หากธุรกิจนั้นมีศักยภาพในการเติบโตทางธุรกิจ หรือเป็นประโยชน์ต่อธุรกิจของบริษัทในเครือและสามารถสร้างผลตอบแทนการลงทุนที่ดีได้ บริษัทจะพิจารณาความเสี่ยงและผลตอบแทนที่คาดหวังและฐานะการเงินของบริษัทก่อนตัดสินใจลงทุน ซึ่งการลงทุนนั้นต้องได้รับอนุมัติจากมติคณะกรรมการบริษัท คณะกรรมการบริหาร หรือที่ประชุมสามัญผู้ถือหุ้น (ถ้าเข้าข่ายตามข้อกำหนดของกฎหมายที่เกี่ยวข้อง)

แผนผังโครงสร้างการถือหุ้นของกลุ่มบริษัท

บริษัทของท่านมีการถือหุ้นในบริษัทอื่นหรือไม่ : มี

รูปแผนผังโครงสร้างการถือหุ้นของกลุ่มบริษัท

1.3.1 โครงสร้างการถือหุ้นของกลุ่มบริษัท

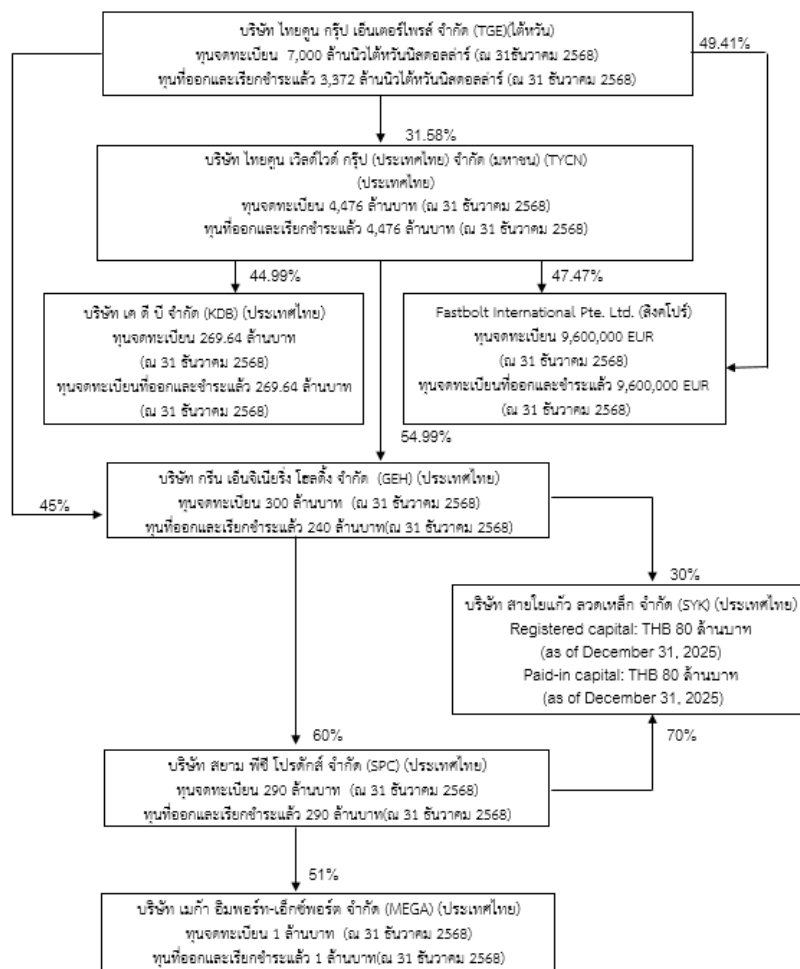

โครงสร้างการถือหุ้นของกลุ่มบริษัท

บริษัทย่อย

ชื่อบริษัท	นิติบุคคลที่ถือหุ้นในบริษัทนี้	สัดส่วนการถือหุ้น (%)	สัดส่วนสิทธิออกเสียง (%)
บริษัท เค ดี พี จำกัด (KDB)	บริษัทไทยคุน เวิลด์ไวด์ กรุ๊ป (ประเทศไทย) จำกัด (มหาชน)	44.99%	44.99%
บริษัท กรีน เอ็นจิเนียริง โซลดิ้ง จำกัด	บริษัทไทยคุน เวิลด์ไวด์ กรุ๊ป (ประเทศไทย) จำกัด (มหาชน)	54.99%	54.90%

บริษัทร่วม

ชื่อบริษัท	นิติบุคคลที่ถือหุ้นในบริษัทนี้	สัดส่วนการถือหุ้น (%)	สัดส่วนสิทธิออกเสียง (%)
Fastbolt International Pte. Ltd.	บริษัทไทยคุน เวิลด์ไวด์ กรุ๊ป (ประเทศไทย) จำกัด (มหาชน)	47.47%	47.47%

บริษัทที่ถือหุ้นตั้งแต่ร้อยละ 10 ขึ้นไปของจำนวนหุ้นที่จำหน่ายได้แล้วทั้งหมด

ชื่อบริษัทและสถานที่ตั้ง สำนักงานใหญ่	ลักษณะธุรกิจ	ประเภทหุ้น	จำนวนหุ้น	จำนวนหุ้น ที่จำหน่ายแล้ว
บริษัท เค ดี พี จำกัด (KDB) เลขที่ 98/245 หมู่ที่ 9 ตำบลบางแก้ว อำเภอบางพลี จังหวัดสมุทรปราการ 10540 โทรศัพท์ : - โทรสาร : -	ประกอบกิจการด้านอสังหาริมทรัพย์	หุ้นสามัญ	269,636	269,636
บริษัท กรีน เอ็นจิเนียริง โซลดิ้ง จำกัด เลขที่ 99 หมู่ 1 ตำบลนิคมพัฒนา อำเภอนิคมพัฒนา จังหวัดระยอง 21180 โทรศัพท์ : 033-658558 โทรสาร : -	เพื่อวัตถุประสงค์ในการประกอบ กิจการซื้อที่ดินและหุ้นของบริษัท อื่น โดยจะเน้นไป ในเรื่องธุรกิจเกี่ยวกับคาร์บอนเครดิต การค้นคว้าวิจัยและการสร้างความได้ เปรียบในเรื่อง การลดการปล่อย คาร์บอน ภาษีคาร์บอน และคาร์บอน เครดิตให้แก่บริษัท	หุ้นสามัญ	300,000	240,000

ชื่อบริษัทและสถานที่ตั้ง สำนักงานใหญ่	ลักษณะธุรกิจ	ประเภทหุ้น	จำนวนหุ้น	จำนวนหุ้น ที่จำหน่ายแล้ว
Fastbolt International Pte. Ltd. 10 ANSON ROAD, #23-05, INTERNATIONAL PLAZA, SINGAPORE 079903 จังหวัดต่างประเทศ โทรศัพท์ : - โทรสาร : -	TRADING COMPANY	หุ้นสามัญ	9,600,000	9,600,000
บริษัท ทิวาย สตีล จำกัด 99/8 หมู่ 1 ตำบลนิคมพัฒนา อำเภอ นิคมพัฒนา จังหวัดระยอง 21180 โทรศัพท์ : +66 33 017928 โทรสาร : -	เป็นผู้ผลิตและจำหน่าย เหล็กแท่งและ เหล็กเส้นเสริมคอนกรีต	หุ้นสามัญ	68,112,300	68,112,300
บริษัท สยาม พีซี โปรดักส์ จำกัด เลขที่ 289 หมู่ 10 ตำบลหนองเหียง อำเภอนนทบุรี จังหวัดชลบุรี 20140 โทรศัพท์ : 038-195171,038-195129 โทรสาร : 038-111429	ผลิตและจำหน่าย ลวดเหล็กกล้าและ ตีเกลียวสำหรับคอนกรีตอัดแรง และ อื่นๆที่เกี่ยวข้อง	หุ้นสามัญ	310,000	290,000
บริษัท เมก้า อิมพอร์ต-เอ็กซ์พอร์ต จำกัด เลขที่ 289 หมู่ 10 ตำบลหนองเหียง อำเภอนนทบุรี จังหวัดชลบุรี 20140 โทรศัพท์ : 038-195171,038-195129 โทรสาร : 038-111429	นำเข้าและจำหน่ายเหล็กลวดและลวด เหล็กกล้าและ ตีเกลียวสำหรับ คอนกรีตอัดแรง และอื่นๆที่เกี่ยวข้อง	หุ้นสามัญ	10,000	10,000
บริษัท สายใยแก้ว ลวดเหล็ก จำกัด เลขที่ 36,36/1-2 หมู่ที่ 10 ตำบลไทร ใหญ่ อำเภอนนทบุรี จังหวัดนนทบุรี 11150 โทรศัพท์ : 02-1217457 โทรสาร : -	ผลิตและจำหน่าย ลวดเหล็กแรงดึงสูง และลวดที่ใช้ในอุตสาหกรรมทุกชนิด	หุ้นสามัญ	800,000	800,000

1.3.2 การถือหุ้นของบุคคลที่อาจมีความขัดแย้งถือหุ้นในบริษัทย่อยหรือบริษัทรวมเกินกว่า ร้อยละ 10 ของจำนวนหุ้นที่มีสิทธิ

ออกเสียงของบริษัท

บริษัทที่มีการถือหุ้นของบุคคลที่อาจมีความขัดแย้งถือหุ้น ในบริษัทย่อย : มี

หรือบริษัทรวมหรือไม่

เหตุผลที่บุคคลที่อาจมีความขัดแย้งถือหุ้นในบริษัทย่อย บริษัทรวมเกิน 10% แทนการถือหุ้นของบริษัทโดยตรง

1. บริษัท เคทีบี จำกัด

บริษัท เคทีบี จำกัด (KDB Co., Ltd.) เดิมมีผู้ถือหุ้นรายใหญ่เป็นกรรมการของบริษัทฯ ดังนั้น ภายหลังจากที่บริษัทฯ เข้าซื้อกิจการดังกล่าว เนื่องจากกรรมการรายดังกล่าวถือหุ้นในบริษัทนี้เกินกว่าร้อยละ 10 จึงถือว่าโครงสร้างการถือหุ้นของ KDB Co., Ltd. มีลักษณะของความขัดแย้งทางผลประโยชน์ (Conflict of Interest)

บริษัทฯ ได้กำหนดมาตรการดังต่อไปนี้ เพื่อป้องกันการเกิดความขัดแย้งทางผลประโยชน์ และเพื่อประโยชน์สูงสุดของบริษัทและผู้ลงทุน และเพื่อป้องกันการถ่ายเททรัพย์สินหรือผลประโยชน์ระหว่างบริษัท

กรรมการผู้บริหารและพนักงานของบริษัทฯ มีหน้าที่ดำเนินการตามข้อกำหนดและข้อพิจารณาดังต่อไปนี้

1. หลีกเลี่ยงการทำการรายการที่เกี่ยวข้องกันระหว่างบริษัท กับ บริษัท เค ที บี จำกัด ที่อาจก่อให้เกิด Conflict of Interest อันเป็นการขัดต่อผลประโยชน์ของบริษัท หรือเป็นการแสวงหาผลประโยชน์ส่วนบุคคลหากมีความจำเป็นต้องทำการรายการที่มีความเกี่ยวข้องกัน ให้ปฏิบัติตามหลักเกณฑ์การทำการรายการที่เกี่ยวข้องกันตามที่ สำนักงานคณะกรรมการกำกับหลักทรัพย์และตลาดหลักทรัพย์และตลาดหลักทรัพย์แห่งประเทศไทย กำหนดไว้อย่างเคร่งครัด
2. กรรมการของบริษัท ต้องไม่มีส่วนร่วมแสดงความคิดเห็น ไม่ร่วมประชุม ไม่ลงคะแนนเสียง และไม่อนุมัติในเรื่องที่ตนเองมีส่วนได้เสียหรือมีความขัดแย้งทางผลประโยชน์ทั้งทางตรงทางอ้อม และจัดให้มีมาตรการในการตัดสินใจซื้อขาย ในกรณีที่การลงคะแนนเสียงในเรื่องที่ความขัดแย้งทางผลประโยชน์เหมือนกัน ให้กรรมการที่ไม่มีส่วนได้เสียกับบริษัทเป็นผู้ลงคะแนนเสียงชี้ขาดในเรื่องนั้นๆ
3. บริษัทมีนโยบายการกำกับดูแลกิจการของบริษัท ให้ปฏิบัติตามข้อกำหนดขององค์กร โดยกรรมการ ผู้บริหารรวมถึงพนักงานหรือผู้ที่เกี่ยวข้อง จะต้องไม่มีการใช้ข้อมูลภายในของบริษัท หรือของบริษัท เค ที บี จำกัด เพื่อประโยชน์ของทางการเงินอื่นใดนอกเหนือจากที่พึงได้ตามปกติ เว้นแต่เป็นข้อมูลที่เปิดเผยต่อสาธารณะอยู่แล้วรวมทั้งไม่ใช้ทรัพย์สินหรือโอกาสทางธุรกิจของบริษัท หรือของบริษัท เค ที บี จำกัด ที่ฝ่าฝืนหลักเกณฑ์ตามที่ สำนักงานคณะกรรมการกำกับหลักทรัพย์และตลาดหลักทรัพย์และตลาดหลักทรัพย์แห่งประเทศไทยกำหนด
4. บริษัทดังกล่าวได้เพิ่มกรรมการจำนวน 2 ท่าน โดยนอกจากจะมีการแต่งตั้งกรรมการที่ไม่ใช่บุคคลที่เกี่ยวข้องกันเป็นตัวแทนของบริษัทเข้าไปดำรงตำแหน่งกรรมการในบริษัท เคทีบี จำกัด แล้ว ยังได้เพิ่มกรรมการอีก 1 ท่านซึ่งเป็นผู้เชี่ยวชาญด้านธุรกิจอสังหาริมทรัพย์ เพื่อเข้าร่วมในการตัดสินใจเกี่ยวกับการดำเนินธุรกิจของบริษัท และให้กรรมการผู้เชี่ยวชาญในธุรกิจอสังหาริมทรัพย์ เป็นผู้ชี้ขาดในกรณีที่มีความเห็นขัดแย้งระหว่างกรรมการ

2. Fastbolt International Pte.

เนื่องจาก บริษัท TGE เข้าถือหุ้น Fastbolt International Pte. มากกว่า 10% ดังนั้นการลงทุนของบริษัทใน Fastbolt International Pte. จึงมีผลประโยชน์ทับซ้อนเชิงโครงสร้าง (Conflict of Interest)

1. Fastbolt International Pte. เป็นบริษัทโฮลดิ้ง ไม่ได้มีการประกอบการผลิตและจำหน่าย จึงจะไม่เป็นคู่แข่งกับ TYCN
2. TYCN ได้มีส่วนร่วมในบอร์ดบริหารเท่าเทียมกันกับ TGE โดยส่งกรรมการเข้าเป็นกรรมการตามสัดส่วนการถือหุ้น จึงทำให้ TYCN สามารถสร้างโอกาสในการขยายธุรกิจและขยายตลาดการขายสินค้าของ TYCN สู่อุปกรณ์ในกลุ่ม EU และจีน ผ่านบริษัท Fastbolt International Pte. และ Fastbolt Group ได้
3. TYCN เล็งเห็นว่าเป็นการลงทุนที่มีความมั่นคง และ ช่วยให้บริษัทอยู่รอดและเติบโตได้ในระยะยาว แต่ในขณะเดียวกัน บริษัทต้องการป้องกันและลดความเสี่ยงในการลงทุน เพราะครั้งนี้เป็นครั้งแรกในการลงทุนต่างประเทศ จึงมีการร่วมทุนกับ TGE ที่มีความเชี่ยวชาญและประสบการณ์มากกว่าในการลงทุนในต่างประเทศอีกทั้ง Fastbolt Group เป็นบริษัทที่มีศักยภาพ ที่จะสามารถสร้างรายได้ที่สม่ำเสมอมีความมั่นคงในระยะยาว และเติบโตในอนาคต จะสามารถสร้างรายได้และผลกำไรให้บริษัทฯ อย่างมั่นคง อันจะนำไปสู่การสร้างมูลค่าเพิ่มให้แก่ผู้ถือหุ้นได้ รวมถึงสร้างผลตอบแทนที่ดีให้กับผู้ถือหุ้นทุกรายรวมถึงบริษัท ส่งผลที่ดีต่อฐานะการดำเนินงานของบริษัทในอนาคต

นโยบายและมาตรการป้องกันผลประโยชน์ทับซ้อนหรือความขัดแย้งทางผลประโยชน์ (Conflict of Interest)

1. เปิดเผยและนำส่งข้อมูลส่วนได้เสียของตนและผู้ที่เกี่ยวข้องต่อคณะกรรมการของบริษัท เพื่อให้ทราบถึงความสัมพันธ์ และการทำธุรกรรมกับบริษัท และ Fastbolt International Pte. ในลักษณะที่อาจจะก่อให้เกิด Conflict of Interest ทันทีก่อนที่จะมีการทำการรายการ โดยกำหนดให้

เลขานุการของบริษัท มีหน้าที่สำรวจรายการที่มีส่วนได้เสียเป็นประจำ ทุกสิ้นปี โดยการสำรวจจะดำเนินการทั้งกับ กรรมการ ผู้บริหารรวมถึง พนักงานหรือผู้ที่เกี่ยวข้อง และนำเสนอข้อมูลให้คณะกรรมการตรวจสอบ นอกจากนี้ บริษัทฯ จะจัดให้คณะกรรมการตรวจสอบ หรือผู้สอบบัญชี หรือผู้เชี่ยวชาญอิสระ แล้วแต่กรณี พิจารณาตรวจสอบและให้ความเห็นเกี่ยวกับความเหมาะสมของราคา และความสมเหตุสมผลของการทำรายการ และจะทำการเปิดเผยรายการระหว่างกันดังกล่าวไว้ในหมายเหตุประกอบงบการเงินที่ได้รับการตรวจสอบหรือสอบทานโดยผู้สอบบัญชีของบริษัทฯ แบบแสดงรายงานข้อมูลประจำปี (แบบ 56-1 One Report)

2. บริษัทมีนโยบายการกำกับดูแลกิจการของบริษัท ให้ปฏิบัติตามข้อกำหนดขององค์กร โดยกรรมการ ผู้บริหารรวมถึงพนักงานหรือผู้ที่เกี่ยวข้อง จะต้องไม่มีการใช้ข้อมูลภายในของบริษัท หรือของ Fastbolt International Pte. เพื่อประโยชน์ของทางการเงินอื่นใดนอกเหนือจากที่พึงได้ตามปกติ เว้นแต่เป็นข้อมูลที่เปิดเผยต่อสาธารณะอยู่แล้วรวมทั้งไม่ใช้ทรัพย์สินหรือโอกาสทางธุรกิจของบริษัท หรือของ Fastbolt International Pte. ที่ฝ่าฝืนหลักเกณฑ์ตามที่ สำนักงานคณะกรรมการกำกับหลักทรัพย์และตลาดหลักทรัพย์และตลาดหลักทรัพย์แห่งประเทศไทยกำหนด

3. กำกับดูแลและรับผิดชอบให้บริษัทฯ และ Fastbolt International Pte. มีระบบการควบคุมภายในระบบบริหารความเสี่ยงและระบบป้องกันการทุจริตและคอร์รัปชันอย่างเหมาะสมมีประสิทธิภาพและรัดกุมเพียงพอที่ทำให้มั่นใจได้ว่าการดำเนินการต่างๆของบริษัทฯ และ Fastbolt International Pte. จะเป็นไปตามนโยบายต่างๆ ข้อบังคับบริษัทกฎหมายและแนวทางเกี่ยวกับการกำกับดูแลกิจการที่ดีของบริษัทจดทะเบียน รวมถึงข้อบังคับและกฎเกณฑ์ต่างๆ ที่เกี่ยวข้องของคณะกรรมการกำกับตลาดทุนสำนักงานคณะกรรมการกำกับหลักทรัพย์และตลาดหลักทรัพย์และตลาดหลักทรัพย์แห่งประเทศไทย

4. คณะกรรมการบริษัทและคณะกรรมการตรวจสอบจะต้องกำกับดูแลการทำรายการธุรกรรมที่มีลักษณะเป็นรายการเกี่ยวโยงกันระหว่าง บริษัทฯ กับ Fastbolt International Pte. ซึ่งการปฏิบัติให้เป็นไปตามกฎหมาย และข้อกำหนดที่เกี่ยวข้องของตลาดหลักทรัพย์ฯ และ สำนักงาน ก.ล.ต. รวมทั้งปฏิบัติตามมาตรฐานบัญชี และเปิดเผยรายการต่างๆ ที่เกิดขึ้นไว้ในหมายเหตุประกอบงบการเงิน และ แบบแสดงรายงานข้อมูลประจำปี (แบบ 56-1 One Report) โดยบริษัทจะมีมาตรการให้ Fastbolt International Pte ปฏิบัติตัวอย่างเคร่งครัด

5. หากมีการทำรายการระหว่างกันที่เข้าข่ายเป็นรายการกับบุคคลที่เกี่ยวข้องกัน โดยเฉพาะอย่างยิ่งธุรกรรมทางการค้าที่เป็นธุรกิจปกติ และ / หรือ สนับสนุนธุรกิจปกติต้องดำเนินการด้วยข้อตกลงทางการค้า และเงื่อนไขการค้าในลักษณะที่วิญญูชนพึงกระทำกับคู่สัญญาทั่วไปที่เป็นอิสระต่อกันในสถานการณ์เดียวกัน ด้วยอำนาจต่อรองทางการค้าที่ปราศจากอิทธิพล พร้อมทั้งจัดทำสรุปรายการที่เกิดขึ้นดังกล่าวเพื่อรายงานให้คณะกรรมการตรวจสอบและคณะกรรมการบริษัทรับทราบ

6. รายการธุรกรรมอื่นที่มีลักษณะเป็นรายการเกี่ยวโยงกันซึ่งมีใช้ธุรกรรมทางการค้าที่เป็นธุรกิจปกติ ต้องนำเสนอคณะกรรมการตรวจสอบเป็นผู้พิจารณา และให้ความเห็นเกี่ยวกับความจำเป็นในการเข้าทำรายการ เพื่อให้มั่นใจว่ารายการดังกล่าวมีความสมเหตุสมผล อยู่บนพื้นฐานของประโยชน์ทางธุรกิจ และเป็นประโยชน์สูงสุดต่อบริษัท รวมถึงความเหมาะสมของราคาและเงื่อนไขต่างๆ ก่อน อีกทั้งให้ดำเนินการตามหลักเกณฑ์ที่เกี่ยวข้องกับการทำรายการที่เกี่ยวข้องกันตามที่สำนักงานคณะกรรมการกำกับหลักทรัพย์และตลาดหลักทรัพย์และตลาดหลักทรัพย์แห่งประเทศไทยกำหนดไว้

3.บริษัท กรีน เอ็นจิเนียริง โฮลดิ้ง จำกัด (Green Engineering Holding Co., Ltd)

เนื่องจากผู้ถือหุ้นรายใหญ่ที่สุดของบริษัทฯ คือ TGE ถือหุ้นในบริษัทดังกล่าวเกินกว่าร้อยละ 10 ดังนั้น โครงสร้างผู้ถือหุ้นของบริษัท กรีน เอ็นจิเนียริง โฮลดิ้ง จำกัด จึงถูกพิจารณาว่าอาจมีความเกี่ยวข้องในลักษณะที่ก่อให้เกิดความขัดแย้งทางผลประโยชน์ (Conflict of Interest) โดยบริษัทฯ ได้กำหนดมาตรการดังต่อไปนี้เพื่อป้องกันไม่ให้เกิดความขัดแย้งทางผลประโยชน์ดังกล่าวขึ้น

1. หลีกเลี่ยงการทำรายการที่เกี่ยวข้องกันระหว่างบริษัทฯ กับ บริษัท กรีน เอ็นจิเนียริง โฮลดิ้ง จำกัด ที่อาจก่อให้เกิด Conflict of Interest อันเป็นการขัดต่อผลประโยชน์ของบริษัท หรือเป็นการแสวงหาผลประโยชน์ส่วนบุคคลหากมีความจำเป็นต้องทำรายการที่มีความเกี่ยวข้องกัน ให้ปฏิบัติตามหลักเกณฑ์การทำรายการที่เกี่ยวข้องกันตามที่ สำนักงานคณะกรรมการกำกับหลักทรัพย์และตลาดหลักทรัพย์และตลาดหลักทรัพย์แห่งประเทศไทยกำหนดไว้อย่างเคร่งครัด

2. กรรมการและผู้ถือหุ้นของบริษัท ผู้มีส่วนได้เสีย ต้องไม่มีส่วนร่วมแสดงความคิดเห็นและอนุมัติในเรื่องที่ตนเองมีส่วนได้เสียหรือมีความขัดแย้งทางผลประโยชน์ทั้งทางตรงทางอ้อม

3. กรรมการ ผู้บริหาร รวมถึงพนักงานหรือผู้ที่เกี่ยวข้อง จะต้องไม่มีการใช้ข้อมูลภายในของบริษัท หรือของบริษัท กรีน เอ็นจิเนียริง โฮลดิ้ง จำกัด เพื่อประโยชน์ของทางการเงินอื่นใดนอกเหนือจากที่พึงได้ตามปกติ เว้นแต่เป็นข้อมูลที่เปิดเผยต่อสาธารณะอยู่แล้วรวมทั้งไม่ใช้ทรัพย์สินหรือโอกาสทางธุรกิจของบริษัท หรือของบริษัท กรีน เอ็นจิเนียริง โฮลดิ้ง จำกัด ที่ฝ่าฝืนหลักเกณฑ์ตามที่สำนักงานคณะกรรมการกำกับหลักทรัพย์และตลาดหลักทรัพย์และตลาดหลักทรัพย์แห่งประเทศไทยกำหนด

4. แต่งตั้งกรรมการตัวแทนโดยบริษัท เพื่ออำนวยความสะดวกในการดำเนินธุรกิจของบริษัท

1.3.3 ความสัมพันธ์กับกลุ่มธุรกิจของผู้ถือหุ้นใหญ่

บริษัทมีความสัมพันธ์กับกลุ่มธุรกิจของผู้ถือหุ้นใหญ่หรือไม่ : มี

บริษัทฯ มีความสัมพันธ์ทางการค้าซื้อขายกับผู้ถือหุ้นรายใหญ่ คือ TGE อย่างไรก็ดีตาม ฝ่ายบริหารและฝ่ายธุรกิจของ TGE และของบริษัทฯ แยกออกจากกันอย่างชัดเจน อีกทั้งทีมผู้บริหารของทั้งสองบริษัทดำเนินงานอย่างเป็นอิสระต่อกัน เพื่อให้แต่ละฝ่ายสามารถมุ่งเน้นในการดำเนินธุรกิจและผลประโยชน์ของตนเองได้

1.3.4 ผู้ถือหุ้น

รายชื่อผู้ถือหุ้นใหญ่

รายชื่อกลุ่มผู้ถือหุ้นรายใหญ่ (รายชื่อผู้ถือหุ้นที่ถือหุ้นมากกว่าร้อยละ 0.5) ที่ปรากฏในสมุดทะเบียนผู้ถือหุ้น ณ วันที่ 18 มีนาคม 2568

กลุ่ม/รายชื่อผู้ถือหุ้นใหญ่	จำนวนหุ้น (หุ้น)	% หุ้น
1. บริษัท ไทยคุน กรุป เอ็นเตอร์ไพรส์ จำกัด	180,470,477	30.24
2. บริษัท เพอเพิล เมทอล จำกัด	147,197,636	24.67
3. บริษัท พรอสเพอ สตีล จำกัด	91,742,979	15.37
4. CITI (NOMINEES) LIMITED-FIRST COMMERCIAL BANK-TDR	60,000,000	10.05
5. บริษัท ไทยเอ็นวีดีอาร์ จำกัด	20,228,782	3.39
6. BANQUE PICTET & CIE SA	18,176,300	3.05
7. นายจำเริญ รุ่งวัฒนาเศรษฐ์	12,200,000	2.04
8. น.ส.ศราวลี ประเสริฐ	6,754,587	1.13
9. นายวัชร ปัญญาพัฒนา	3,124,200	0.52

ข้อตกลงระหว่างผู้ถือหุ้นใหญ่ (shareholders' agreement)

บริษัทมีข้อตกลงระหว่างผู้ถือหุ้นใหญ่หรือไม่ : ไม่มี

1.4 จำนวนทุนจดทะเบียนและทุนชำระแล้ว

1.4.1 ทุนจดทะเบียนและทุนชำระแล้ว

ทุนจดทะเบียนและทุนชำระแล้ว

ทุนจดทะเบียน (ล้านบาท) : 4,475.62

เรียกชำระแล้ว (ล้านบาท) : 4,475.62

หุ้นสามัญ (จำนวนหุ้น) : 596,748,900

มูลค่าหุ้นสามัญ (หุ้นละ) (บาท) : 7.50

หุ้นบุริมสิทธิ (จำนวนหุ้น) : 0

มูลค่าหุ้นบุริมสิทธิ (หุ้นละ) (บาท) : 0.00

บริษัทได้เข้าไปจดทะเบียนในตลาดหลักทรัพย์อื่นหรือไม่

บริษัทได้เข้าไปจดทะเบียนในตลาดหลักทรัพย์อื่นหรือไม่ : มี

ตลาดหลักทรัพย์ที่ 1

ชื่อตลาดหลักทรัพย์ : ตลาดหลักทรัพย์ไต้หวัน

จำนวนหุ้น : 30,000,000

มูลค่าหุ้น (บาท) : 441,000,000.00

สกุลเงิน : ดอลลาร์ไต้หวัน (TWD)

1.4.2 ทุนประเภทอื่นที่มีสิทธิหรือเงื่อนไขแตกต่างจากหุ้นสามัญ

ทุนประเภทอื่นที่มีสิทธิหรือเงื่อนไขแตกต่างจากหุ้นสามัญ : ไม่มี

1.4.3 การถือหุ้นโดย บริษัท ไทยเอ็นวีดีอาร์ จำกัด (NVDR)

มีการถือหุ้นโดย บริษัท ไทยเอ็นวีดีอาร์ จำกัด (NVDR) : มี

จำนวนหุ้น (หุ้น) : 20,228,782

คิดเป็นร้อยละ (%) : 3.39

ผลกระทบต่อสิทธิการออกเสียงของผู้ถือหุ้น

มีสิทธิในการออกเสียงเท่ากับผู้ถือหุ้นรายอื่นตามกฎหมายของพระราชบัญญัติบริษัทมหาชนจำกัด

1.5 การออกหลักทรัพย์อื่น

1.5.1 หลักทรัพย์แปลงสภาพ

หลักทรัพย์แปลงสภาพ : ไม่มี

1.5.2 หลักทรัพย์ที่เป็นตราสารหนี้

หลักทรัพย์ที่เป็นตราสารหนี้ : ไม่มี

1.6 นโยบายการจ่ายเงินปันผล

นโยบายการจ่ายเงินปันผลของบริษัท

นโยบายการจ่ายเงินปันผลของบริษัทต้องนำปัจจัยต่างๆ ต่อไปนี้มาพิจารณาประกอบ เช่น ผลการดำเนินงานและฐานะทางการเงินของบริษัท สภาพคล่องของบริษัท การขยายธุรกิจ และปัจจัยอื่นๆ ที่เกี่ยวข้องในการบริหารงานของบริษัท และการเปลี่ยนแปลงในสภาพแวดล้อมโดยรวมและคำนึงถึงผลประโยชน์ของผู้ถือหุ้น เป็นหลักในกรณีที่ไม่มีสถานการณ์พิเศษอื่นๆ ควรจ่ายเงินปันผลในอัตราไม่น้อยกว่าร้อยละ 40 ของกำไรสุทธิของบริษัทหลังหักภาษีเงินได้นิติบุคคลในแต่ละปี

ตามข้อกำหนดข้อบังคับของบริษัท หากบริษัทมีกำไรในแต่ละรอบปีบัญชี หลังจากหักภาษีเงินได้นิติบุคคลตามที่กฎหมายกำหนดและหักขาดทุนสะสมยกมา (ถ้ามี) โดยคณะกรรมการบริษัทจะจัดสรรรายการกำไรสุทธิตามลำดับดังต่อไปนี้ โดยผ่านการอนุมัติจากที่ประชุมผู้ถือหุ้น (1) จัดสรรกำไรสุทธิประจำปีไว้เป็นทุนสำรองร้อยละ 5 ของกำไรสุทธิประจำปีหักด้วยยอดขาดทุน สะสมยกมา (ถ้ามี)

(2) จัดสรรเป็นโบนัสกรรมการบริษัท โดยหักข้อ (1) แล้ว ส่วนที่เหลือจ่ายเป็นเงินโบนัสของกรรมการบริษัทร้อยละ 1

(3) จัดสรรเป็นโบนัสพนักงาน โดยหักข้อ (1) แล้ว ส่วนที่เหลือจ่ายเป็นเงินโบนัสพนักงานอย่างน้อยร้อยละ 2 แต่ไม่เกิน ร้อยละ 5

(4) เมื่อจัดสรรกำไรสุทธิตามข้อ (1) ถึง ข้อ (3) แล้ว ส่วนที่เหลือบวกกำไรสะสมที่ยังไม่จัดสรรยกมา (ถ้ามี) จึงนำมาจ่ายเป็นเงินปันผลให้ผู้ถือหุ้นไม่น้อยกว่าร้อยละ 40 (หักเงินปันผลจ่ายระหว่างกาล) และจะจ่ายเงินปันผลเป็นเงินสดไม่น้อยกว่าร้อยละ 50 แต่ถ้าหากคำนวณแล้วจ่ายต่อหุ้นไม่เกิน 0.20 บาท จะไม่จ่ายเงินปันผลในรอบปีบัญชีนั้น

ข้อมูลการจ่ายเงินปันผลย้อนหลัง

	2564	2565	2566	2567	2568
อัตรากำไรสุทธิต่อหุ้น (บาท : หุ้น)	0.6300	0.2700	0.2300	-0.4700	0.2200
อัตราเงินปันผลต่อหุ้น (บาท : หุ้น)	0.0000	0.0000	0.0000	0.0000	0.0000
อัตราส่วนหุ้นปันผล (จำนวน หุ้นเดิม : หุ้นปันผล)	0.0000 : 0.0000	0.0000 : 0.0000	0.0000 : 0.0000	0.0000 : 0.0000	0.0000 : 0.0000
มูลค่าหุ้นปันผลต่อหุ้น (บาท : หุ้น)	0.0000	0.0000	0.0000	0.0000	0.0000
รวมมูลค่าการจ่ายปันผล (บาท : หุ้น)	0.0000	0.0000	0.0000	0.0000	0.0000
อัตรการจ่ายเงินปันผลเทียบกับกำไรสุทธิ (%)	0.00	0.00	0.00	0.00	0.00

2. การบริหารจัดการความเสี่ยง

2.1 นโยบายและแผนการบริหารความเสี่ยง

นโยบายและแผนการบริหารความเสี่ยง

บริษัทฯ กำหนดนโยบายบริหารความเสี่ยงที่เกี่ยวข้องกับทุกด้าน บริษัทได้มีการติดตามเรื่องการบริหารความเสี่ยงจากหน่วยงานต่างๆ รวมทั้งระบบรายงานและติดตามผลการบริหารความเสี่ยงให้สอดคล้องกับสถานการณ์ปัจจุบัน ในปี พ.ศ. 2568 ที่ผ่านมา คณะกรรมการได้พิจารณา สอบทานการบริหารความเสี่ยงในด้านการเมือง : ความขัดแย้งทางด้านการเมืองในขณะนี้ไม่มีผลกระทบโดยตรงกับการดำเนินงานของบริษัท และความเสี่ยงทางเศรษฐกิจในอัตราแลกเปลี่ยน : บริษัทได้มีมาตรการรับรองในการลดความเสี่ยงในเรื่องอัตราแลกเปลี่ยนซึ่งเกิดจากปัญหา ทางด้านการเมืองและเศรษฐกิจ โดยการทำสัญญาซื้อขายเงินตราต่างประเทศ การบริหารความเสี่ยงเป็นความรับผิดชอบของผู้บริหารทุกคน มีการพิจารณาถึงโอกาสที่จะเกิดและระดับความรุนแรงของผลกระทบ บริษัทมีการตรวจสอบภายในโดยดำเนินการตรวจสอบที่เกี่ยวกับ ความเสี่ยง และรายงานต่อคณะกรรมการตรวจสอบ เพื่อเสนอต่อคณะกรรมการบริษัทอย่างต่อเนื่อง

2.2 ปัจจัยความเสี่ยงต่อการดำเนินธุรกิจของบริษัท

2.2.1 ความเสี่ยงต่อการดำเนินธุรกิจของบริษัทหรือกลุ่มบริษัทในปัจจุบัน

ความเสี่ยงที่ 1 ด้านการตลาด

หัวข้อความเสี่ยงที่เกี่ยวข้อง : ความเสี่ยงด้านกลยุทธ์และการประกอบธุรกิจ

- ความผันผวนในอุตสาหกรรมที่ดำเนินธุรกิจอยู่
- ธุรกิจของคู่ค้าหรือผู้ประกอบการในห่วงโซ่อุปทาน
- การแข่งขัน / การเพิ่มขึ้นของคู่แข่ง / การเข้ามา

ดำเนินธุรกิจได้โดยง่ายของผู้

ค้ารายใหม่

- ความไม่แน่นอนของภาวะเศรษฐกิจ

ลักษณะความเสี่ยง

ด้านการตลาด

1. แนวโน้มการพัฒนาของเศรษฐกิจของโลก

ความต้องการเหล็กมีความสัมพันธ์อย่างใกล้ชิดกับการเติบโตของเศรษฐกิจโลก โดยการเปลี่ยนแปลงของภาวะเศรษฐกิจจะส่งผลโดยตรงต่อความต้องการเหล็กในอุตสาหกรรมปลายน้ำ เช่น การก่อสร้าง โครงสร้างพื้นฐาน ยานยนต์ และภาคการผลิต โดยจากการคาดการณ์ล่าสุดของกองทุนการเงินระหว่างประเทศ (IMF) และธนาคารโลก (World Bank) ระบุว่า อัตราการเติบโตของเศรษฐกิจโลกในปี 2568 อยู่ที่ประมาณ 3.0% ถึง 3.2% และคาดว่าในปี 2569 แรงขับเคลื่อนการเติบโตจะยังคงอยู่ในระดับปานกลาง สะท้อนถึงการฟื้นตัวอย่างต่อเนื่องของเศรษฐกิจโลก แม้ว่าความแข็งแกร่งของการเติบโตยังคงอยู่ในระดับที่ต้องระมัดระวัง

ในด้านการขยาย แม้แรงกดดันด้านเงินเฟ้อของประเทศเศรษฐกิจหลักจะเริ่มผ่อนคลายลงเมื่อเทียบกับช่วงก่อนหน้านี้ แต่ระดับอัตราดอกเบี้ยยังคงมีแนวโน้มทรงตัวในระดับสูงต่อไปอีกระยะหนึ่ง ซึ่งอาจส่งผลจำกัดต่อการลงทุนของภาคธุรกิจและความต้องการของผู้บริโภคปลายทาง นอกจากนี้ ความเสี่ยงด้านภูมิรัฐศาสตร์ การปรับเปลี่ยนนโยบายการค้า และแนวโน้มการปรับโครงสร้างห่วงโซ่อุปทาน ยังคงเป็นปัจจัยสำคัญที่สร้างความไม่แน่นอนต่อเศรษฐกิจโลกและความต้องการเหล็ก

ในอีกด้านหนึ่ง หลายประเทศยังคงเดินหน้าผลักดันการลงทุนด้านโครงสร้างพื้นฐาน การเปลี่ยนผ่านด้านพลังงาน และนโยบายส่งเสริมการย้ายฐานการผลิตกลับประเทศ ซึ่งล้วนเป็นปัจจัยสนับสนุนความต้องการผลิตภัณฑ์เหล็กในระยะกลางถึงระยะยาว อย่างไรก็ตาม ในระยะสั้น ตลาดเหล็กยังคงมีความผันผวนจากการฟื้นตัวของอุปสงค์ที่ไม่สม่ำเสมอ ความผันผวนของราคา และการเปลี่ยนแปลงของต้นทุนวัตถุดิบ โดยสรุป บริษัทจำเป็นต้องติดตามสถานการณ์เศรษฐกิจโลก ทิศทางนโยบายการเงิน และการเปลี่ยนแปลงของความต้องการในอุตสาหกรรมปลายน้ำอย่างใกล้ชิด พร้อมทั้งปรับกลยุทธ์ด้านการผลิตและการจำหน่าย รวมถึงระดับสินค้าคงคลังอย่างรอบคอบ ตลอดจนเสริมสร้างประสิทธิภาพในการควบคุมต้นทุนและระบบบริหารความเสี่ยง เพื่อเพิ่มความยืดหยุ่นในการดำเนินงานและรองรับการเปลี่ยนแปลงของตลาดได้อย่างมีประสิทธิภาพ

ผลกระทบจากความเสี่ยง

ความเสี่ยงดังกล่าวอาจส่งผลให้ยอดขายไม่เป็นไปตามเป้าหมาย อัตรากำไรขั้นต้นลดลงจากแรงกดดันด้านราคา และความผันผวนของต้นทุนวัตถุดิบ นอกจากนี้ อาจส่งผลให้บริษัทสูญเสียส่วนแบ่งทางการตลาดให้กับคู่แข่งที่มีต้นทุนต่ำกว่า รวมถึงเกิดความไม่สมดุลในการบริหารสินค้าคงคลังและการวางแผนการผลิต

มาตรการจัดการความเสี่ยง

บริษัทได้กำหนดแนวทางบริหารความเสี่ยงด้านการตลาด ดังนี้

1. ติดตามสถานการณ์ตลาดเหล็กทั้งในประเทศและต่างประเทศ รวมถึงราคาวัตถุดิบอย่างใกล้ชิด เพื่อปรับกลยุทธ์ด้านราคาและการขายให้สอดคล้องกับสภาวะตลาด
2. กระจายฐานลูกค้าไปยังหลากหลายอุตสาหกรรม เช่น ก่อสร้าง ยานยนต์ และอุตสาหกรรมการผลิต เพื่อลดการพึ่งพาลูกค้ากลุ่มใดกลุ่มหนึ่ง

3. มุ่งเน้นการพัฒนาผลิตภัณฑ์ที่มีมูลค่าเพิ่ม (Value-added products) และสินค้าที่มีคุณภาพสูง เพื่อสร้างความแตกต่างจากการแข่งขันด้านราคา
4. บริหารสินค้าคงคลังและการผลิตอย่างมีประสิทธิภาพ ให้สอดคล้องกับแนวโน้มอุปสงค์ เพื่อลดความเสี่ยงจากการสะสมสต็อก
5. เสริมสร้างความสัมพันธ์ระยะยาวกับลูกค้า และพัฒนาช่องทางการจัดจำหน่ายอย่างต่อเนื่อง เพื่อรักษาลูกค้าและขยายโอกาสทางการตลาด

ความเสี่ยงที่ 2 ด้านการเงิน

หัวข้อความเสี่ยงที่เกี่ยวข้อง : ความเสี่ยงด้านการเงิน

• ความผันผวนของอัตราแลกเปลี่ยน / อัตรา

ดอกเบี้ย / อัตราเงินเฟ้อ

ลักษณะความเสี่ยงด้านการเงิน

1. นโยบายการให้สินเชื่อทางการค้า

บริษัทไม่มีความเสี่ยงด้านการให้สินเชื่อที่สำคัญ เพราะสำหรับการซื้อขายที่มีเงื่อนไขที่แตกต่างกันก็จะทำการกำหนดวงเงินการให้สินเชื่อที่แตกต่างกันสำหรับตลาดที่แตกต่างกันผลิตภัณฑ์ที่แตกต่างกันของลูกค้าใช้ระบบ ERP ในการควบคุมการส่งสินค้าและเก็บเงินค่าสินค้า ซึ่งสามารถควบคุมการเปลี่ยนแปลงวงเงินการให้สินเชื่อของลูกค้าได้ทันที สำหรับการจัดส่งสินค้าที่เกินจำนวนใด ๆ จะต้องได้รับการอนุมัติก่อน หากมีความจำเป็น สำหรับลูกค้าที่มีการให้ชำระค่าสินค้า ในระยะเวลาที่นานขึ้นและตลาดซื้อขายที่มีความเสี่ยงสูง จะทำการกำหนดให้ลูกค้าต้องวางเงินค้ำประกัน เงินจ่ายล่วงหน้าหรือเงินประกันลูกหนี้ เพื่อลดความเสี่ยงด้านการให้สินเชื่อ

2. ความผันผวนของอัตราแลกเปลี่ยนและอัตราดอกเบี้ย

อัตราแลกเปลี่ยนเงินตราต่างประเทศของ TYCN อาจแตกต่างกันตามอัตราส่วนของการนำเข้าและส่งออก บริษัทยังสามารถที่จะใช้ผลิตภัณฑ์ตราสารอนุพันธ์ในการป้องกันความเสี่ยง และลงนามในสัญญาซื้อขายเงินตราต่างประเทศระยะยาวกับธนาคารเพื่อปรับสุทธิสินทรัพย์ และหนี้สินของความเสี่ยงประกันภัยสกุลเงินต่างประเทศของบริษัท เงินทุนในการดำเนินงานของกลุ่มบริษัทในเครือส่วนใหญ่เป็นเงินกู้ยืมเป็นสกุลเงินดอลลาร์สหรัฐ ในอนาคตบริษัทจะมีการสังเกตการณ์อย่างใกล้ชิดเกี่ยวกับการเปลี่ยนแปลงอัตราดอกเบี้ยในตลาด โดยเล็งเป้าหมายไปที่ต้นทุนดอกเบี้ยในเวลาทำการแลกเปลี่ยนอัตราดอกเบี้ยให้ทันต่อเวลา หรือหันมากู้ยืมเงินตราเป็นเงินบาทโดยตรงเพื่อชำระคืนเงินกู้ยืมเงินดอลลาร์สหรัฐ เพื่อลดอัตราแลกเปลี่ยนและความเสี่ยงจากอัตราดอกเบี้ย บริษัท ได้ร่วมทำการค้าของนโยบายผลิตภัณฑ์ตราสารอนุพันธ์ ที่เป็นพื้นฐานในการป้องกันความเสี่ยง และดำเนินการตามขั้นตอนการจัดการกับการทำงานที่เกี่ยวข้องกับสินค้าน้ำมันตามที่เป็นที่บริษัทกำหนด นอกเหนือไปจากการใช้ตราแลกเปลี่ยนและอัตราดอกเบี้ยตราสารเป็นเครื่องมือในการป้องกันความเสี่ยงและยังใช้มาตรการที่เป็นรูปธรรมเพื่อหลีกเลี่ยงความเสี่ยงจากอัตราแลกเปลี่ยนเงินตราต่างประเทศดังต่อไปนี้

1. ระบบการตรวจสอบ “ การแลกเปลี่ยนเงินตราต่างประเทศ ” ทำให้สามารถรับรู้ข้อมูลการเคลื่อนไหวของการแลกเปลี่ยนเงินตรา
2. ฝ่ายการแลกเปลี่ยนเงินตราของธนาคาร จะจัดส่งรายงานการแลกเปลี่ยนเงินตราต่างประเทศประจำวันของตลาดให้กับบริษัทและให้ข่าวสารเกี่ยวกับการเปลี่ยนแปลงของข้อมูลได้ตลอดเวลาและข้อเสนอแนะกลยุทธ์การป้องกันความเสี่ยงการแลกเปลี่ยนเงินตรา
3. ตรวจสอบความรุนแรงส่วนที่มีความเสี่ยงจากอัตราแลกเปลี่ยนเงินตราต่างประเทศประจำวัน โดยทำการปรับเปลี่ยนตามข่าวสารที่ได้มาให้ทันต่อเหตุการณ์อย่างเหมาะสม

ผลกระทบจากความเสี่ยง

1.ผลกระทบจากการเปลี่ยนแปลงอัตราดอกเบี้ยต่อกำไรของบริษัท และมาตรการในอนาคต

อัตราดอกเบี้ยที่เปลี่ยนแปลงจะส่งผลกระทบต่อต้นทุนการกู้ยืมของบริษัท บริษัทได้ติดตามแนวโน้มอัตราดอกเบี้ยและสภาวะตลาดอย่างสม่ำเสมอ และจะพิจารณาใช้เครื่องมือทางการเงิน เช่น สัญญาแลกเปลี่ยนอัตราดอกเบี้ย (Interest Rate Swap: IRS) เพื่อป้องกันความเสี่ยงจากความผันผวนของอัตราดอกเบี้ย และลดผลกระทบต่อผลการดำเนินงานของบริษัท

2.ผลกระทบจากการเปลี่ยนแปลงอัตราแลกเปลี่ยนต่อกำไรของบริษัท และมาตรการในอนาคต

บริษัทมีการนำเข้าวัตถุดิบส่วนใหญ่จากต่างประเทศ แม้ว่าจะมีการส่งออกบางส่วนและได้รับเงินตราต่างประเทศ แต่ยังไม่เพียงพอที่จะครอบคลุมความต้องการสกุลเงินดอลลาร์สหรัฐทั้งหมด ส่งผลให้บริษัทยังคงมีสถานะความต้องการเงินดอลลาร์สหรัฐสุทธิ ดังนั้น การเปลี่ยนแปลงของอัตราแลกเปลี่ยนระหว่างดอลลาร์สหรัฐกับดอลลาร์ได้หวันใหม่จึงมีผลกระทบต่อโครงสร้างต้นทุนและกำไรของบริษัท เพื่อหลีกเลี่ยง

เสี่ยงผลกระทบดังกล่าว บริษัทได้ดำเนินมาตรการดังนี้:

A. รักษาการติดต่อกับสถาบันการเงินอย่างใกล้ชิด เพื่อรับข้อมูลและบริการด้านอัตราแลกเปลี่ยน และกำหนดมาตรการรับมือได้อย่างทันที่

B. ใช้สัญญาซื้อขายเงินตราต่างประเทศล่วงหน้าอย่างเหมาะสม เพื่อลดความเสี่ยงจากความผันผวนของอัตราแลกเปลี่ยน

3.ผลกระทบจากภาวะเงินเฟ้อต่อกำไรของบริษัท และมาตรการในอนาคต

ภาวะเงินเฟ้อไม่มีผลกระทบอย่างมีนัยสำคัญต่อกำไรของบริษัท

มาตรการจัดการความเสี่ยง

บริษัทได้กำหนดมาตรการบริหารความเสี่ยงที่เหมาะสม เพื่อรองรับผลกระทบที่อาจเกิดขึ้นจากความผันผวนของอัตราดอกเบี้ย อัตราแลกเปลี่ยน และภาวะเงินเฟ้อ โดยมีรายละเอียดดังนี้

1. การบริหารความเสี่ยงด้านอัตราดอกเบี้ย

บริษัทติดตามแนวโน้มอัตราดอกเบี้ยและสถานะตลาดอย่างสม่ำเสมอ และพิจารณาใช้เครื่องมือทางการเงิน เช่น สัญญาแลกเปลี่ยนอัตราดอกเบี้ย (Interest Rate Swap: IRS) ตามความเหมาะสม เพื่อป้องกันความเสี่ยงจากความผันผวนของอัตราดอกเบี้ย และลดผลกระทบต่อผลการดำเนินงานของบริษัท

2. การบริหารความเสี่ยงด้านอัตราแลกเปลี่ยน

บริษัทบริหารความเสี่ยงด้านอัตราแลกเปลี่ยนผ่านการทำ Natural Hedging ควบคู่กับการใช้เครื่องมือทางการเงิน โดยจากการที่บริษัทมีสถานะความต้องการเงินดอลลาร์สหรัฐ บริษัทจึงติดตามความเคลื่อนไหวของอัตราแลกเปลี่ยนอย่างใกล้ชิด และรักษาความสัมพันธ์กับสถาบันการเงินเพื่อรับข้อมูลและคำแนะนำด้านตลาดอย่างต่อเนื่อง นอกจากนี้ บริษัทยังใช้สัญญาซื้อขายเงินตราต่างประเทศล่วงหน้าอย่างเหมาะสม เพื่อป้องกันความเสี่ยงจากความผันผวนของอัตราแลกเปลี่ยน และลดผลกระทบต่อโครงสร้างต้นทุนและความสามารถในการทำกำไร

3. การบริหารความเสี่ยงจากภาวะเงินเฟ้อ

แม้ว่าปัจจุบันภาวะเงินเฟ้อจะยังไม่ส่งผลกระทบอย่างมีนัยสำคัญต่อผลการดำเนินงานของบริษัท อย่างไรก็ตาม บริษัทยังคงติดตามแนวโน้มเศรษฐกิจและต้นทุนอย่างต่อเนื่อง และอาจปรับโครงสร้างต้นทุน กลยุทธ์การจัดซื้อ และนโยบายด้านราคาอย่างเหมาะสม เพื่อรักษาความสามารถในการทำกำไรของบริษัทในระยะยาว

2.2.2 ความเสี่ยงต่อการลงทุนของผู้ถือหุ้นหลัก

มีปัจจัยความเสี่ยงต่อการลงทุนของ : ไม่มี

ผู้ถือหุ้นหลักหรือไม่

2.2.3 ความเสี่ยงต่อการลงทุนในหลักทรัพย์ต่างประเทศ (กรณีผู้ออกหลักทรัพย์เป็นบริษัทต่างประเทศ)

มีปัจจัยความเสี่ยงต่อการลงทุน ในหลักทรัพย์ต่างประเทศของบริษัท : ไม่มี

หรือไม่

3. การขับเคลื่อนธุรกิจเพื่อความยั่งยืน

3.1 นโยบายและเป้าหมายการจัดการด้านความยั่งยืน

นโยบายด้านความยั่งยืน

นโยบายด้านความยั่งยืน : มี

นโยบายด้านความยั่งยืน

บริษัท ไทยคุน เวิลด์ไวด์ กรู๊ป (ประเทศไทย) จำกัด (มหาชน) มุ่งมั่นดำเนินธุรกิจบนพื้นฐานการพัฒนาอย่างยั่งยืน เพื่อสร้างคุณค่าร่วมกับผู้มีส่วนได้เสียทุกฝ่าย ด้วยนโยบายและการปฏิบัติตามหลักการสำคัญ 4 ด้านคือ

ด้านการกำกับดูแลกิจการที่ดี

ตระหนักถึงความสำคัญของการกำกับดูแลกิจการที่ดี โดยยึดหลักคุณธรรมจริยธรรมเป็นแนวทางในการประกอบธุรกิจและวางนโยบายต่างๆ เพื่อให้การปฏิบัติหน้าที่เป็นไปด้วยความรับผิดชอบ ะมัดระวัง และซื่อสัตย์สุจริต อันจะส่งผลให้กิจการสามารถเจริญก้าวหน้าไปอย่างมีประสิทธิภาพ

ด้านเศรษฐกิจ

มุ่งมั่นดำเนินธุรกิจภายใต้การกำกับดูแลกิจการที่ดี โปร่งใส ตรวจสอบได้ มีความรับผิดชอบต่อในการประกอบกิจการ บริหารความเสี่ยงในระดับที่เหมาะสม เพื่อสร้างสมดุลของผลตอบแทน หรือกำไร และคำนึงถึงการแบ่งปันผลตอบแทนไปสู่ผู้มีส่วนได้เสียทุกกลุ่ม พร้อมทั้งปลูกฝังจิตสำนึกให้พนักงานทุกคนมีส่วนร่วมในการต่อต้านการทุจริตและคอร์รัปชันซึ่งเป็นรากฐานสำคัญที่จะทำให้การดำเนินธุรกิจเติบโตอย่างยั่งยืน

ด้านสังคมและชุมชน

ให้ความสำคัญกับการพัฒนาบุคลากรภายในบริษัท รวมถึงบุคลากรภายนอก ชุมชน และสังคม เป็นส่วนหนึ่งของการสร้างสรรค์สังคมที่ดี เรียนรู้ที่จะพัฒนาและอยู่ร่วมกับชุมชนและสังคมผ่านกิจกรรมของคณะทำงานด้านต่างๆ เพื่อสร้างความเข้าใจอันดีต่อกัน และทำให้มั่นใจว่าการดำเนินธุรกิจของบริษัทจะไม่เกิดผลกระทบหรือก่อให้เกิดความเดือดร้อนต่อวิถีชีวิตปกติของบุคคล ชุมชน และสังคมโดยรวม

ด้านสิ่งแวดล้อม

ให้ความสำคัญในการดำเนินธุรกิจภายใต้ข้อกำหนดกฎหมายหรือข้อบังคับต่างๆด้านสิ่งแวดล้อมของหน่วยงานที่เกี่ยวข้อง รวมถึงข้อกำหนดด้านสิ่งแวดล้อมของลูกค้า ใช้ทรัพยากรอย่างคุ้มค่า ลดปริมาณมลพิษที่จะเกิดขึ้นกับสิ่งแวดล้อม และให้ความร่วมมือกับทางราชการในการดำเนินการต่างๆ อย่างเคร่งครัด และตอบสนองชุมชนและสังคมผ่านโครงการต่างๆของบริษัทอย่างต่อเนื่อง
มีผลตั้งแต่วันที่ 28 กุมภาพันธ์ 2565

เป้าหมายการจัดการด้านความยั่งยืน

บริษัทมีการตั้งเป้าหมายการจัดการด้านความยั่งยืนหรือไม่ : มี



3.1.3 เป้าหมายการพัฒนาที่ยั่งยืน

บริษัทมีเจตนารมณ์ในการสนับสนุนและดำเนินการเพื่อเป็นส่วนหนึ่งของเป้าหมายการพัฒนาที่ยั่งยืน (Sustainable Development Goals: SDGs) ขององค์การสหประชาชาติ เพื่อสร้างความมั่นใจว่า การดำเนินงานของบริษัทเป็นไปในทิศทางที่สอดคล้องกับเป้าหมายในระดับสากล สร้างประโยชน์แก่ผู้มีส่วนได้เสียทุกกลุ่ม ด้วยการยึดมั่นในหลักการกำกับดูแลกิจการที่ดีขององค์กร และปฏิบัติตามกฎหมาย และข้อกำหนดทางการต่างๆ เพื่อสร้างความสมดุลระหว่างองค์กรและผู้มีส่วนได้เสียให้สามารถอยู่ร่วมกันได้ เกิดดุลยภาพทั้งในด้านเศรษฐกิจ สังคม และสิ่งแวดล้อม โดยในปี 2567 บริษัทมีผลการดำเนินงานที่สอดคล้องกับเป้าหมายการพัฒนาที่ยั่งยืน รวม 9 เป้าหมาย ดังต่อไปนี้

ที่มา : <https://thailand.un.org/th/sdgs>

สรุปการดำเนินงานที่เกี่ยวข้องได้ดังต่อไปนี้

เป้าหมายการพัฒนาที่ยั่งยืน (SDGs)	ประเด็นความยั่งยืนของบริษัท	กิจกรรมการ/โครงการที่สนับสนุนเป้าหมาย	ประโยชน์ต่อบริษัท	ประโยชน์ต่อสังคมและสิ่งแวดล้อม
<p>เป้าหมายที่ 3</p> <p>การมีสุขภาพและความปลอดภัย (Good Health and Well-being)</p> 	<ul style="list-style-type: none"> การบริหารทรัพยากรบุคคลและสิทธิมนุษยชน อาชีวอนามัยและความปลอดภัย การจัดการนวัตกรรมและพัฒนาคุณภาพสินค้า 	<ul style="list-style-type: none"> การดูแลพนักงานในการตรวจสอบสุขภาพเป็นประจำทุกปี นำระบบกึ่งอัตโนมัติ-อัตโนมัติระบบเทคโนโลยีสารสนเทศรวมถึงการติดตั้งอุปกรณ์และเครื่องมือที่ทันสมัย เข้ามาใช้ในการกระบวนการทำงานและขั้นตอนการผลิต 	<ul style="list-style-type: none"> สร้างความผูกพันให้กับพนักงาน ลดอัตราการลาป่วยของพนักงาน ลดการเกิดอุบัติเหตุ 	<ul style="list-style-type: none"> พนักงานมีสุขภาพที่ดีแข็งแรง ลดการเจ็บป่วย

<p>เป้าหมายที่ 4 การศึกษาที่เท่าเทียม (Quality Education)</p> 	<ul style="list-style-type: none"> ● การพัฒนาศักยภาพของพนักงาน ● การมีส่วนร่วมและพัฒนาสังคม/ชุมชน 	<ul style="list-style-type: none"> ● การอบรมให้ความรู้พนักงาน 	<ul style="list-style-type: none"> ● เพิ่มจำนวนพนักงานที่มีการศึกษาความรู้และทักษะที่เพิ่มขึ้นอย่างมีคุณภาพ ● เพิ่มโอกาสในการจ้างงานนักเรียน/นักศึกษาในการฝึกงาน ● สร้างความผูกพันให้กับพนักงาน 	<ul style="list-style-type: none"> ● สนับสนุนการศึกษาที่เท่าเทียมและทั่วถึงส่งเสริมการเรียนรู้ตลอดชีวิตแก่พนักงาน บุตรพนักงาน นักเรียน นักศึกษาและครูอาจารย์
<p>เป้าหมายที่ 5 ความเท่าเทียมทางเพศ (Gender Equality)</p> 	<ul style="list-style-type: none"> ● การบริหารทรัพยากรบุคคลและสิทธิมนุษยชน ● การพัฒนาศักยภาพของพนักงาน 	<ul style="list-style-type: none"> ● นโยบายด้านสิทธิมนุษยชน/การปฏิบัติต่อแรงงานอย่างเท่าเทียม ● เปิดรับผู้หญิงให้เข้าทำงานในตำแหน่งที่เหมาะสม ● ผู้หญิงได้ดำรงตำแหน่งในระดับบริหาร 	<ul style="list-style-type: none"> ● มีพนักงานที่มีคุณสมบัติเหมาะสมตรงตามลักษณะงานและตำแหน่งงาน ● พนักงานได้ใช้ศักยภาพในการทำงานอย่างเต็มที่ ● สร้างความผูกพันให้กับพนักงาน 	<ul style="list-style-type: none"> ● ส่งเสริมความเท่าเทียมทางเพศ ● พัฒนابทบาทผู้หญิงให้สามารถทำงานได้และได้รับค่าแรงจากงาน ● การไม่เลือกปฏิบัติในการจ้างงาน
<p>เป้าหมายที่ 6 การจัดการน้ำและสุขาภิบาล (Clean Water and Sanitation)</p> 	<ul style="list-style-type: none"> ● การจัดการพลังงานและทรัพยากรอย่างคุ้มค่า ● การบริหารทรัพยากรบุคคลและสิทธิมนุษยชน 	<ul style="list-style-type: none"> ● การจัดการน้ำ ลดปริมาณการใช้น้ำและมีการจัดการน้ำทิ้งอย่างมีประสิทธิภาพ ● สร้างจิตสำนึกที่ดีให้กับพนักงานในการใช้ทรัพยากรน้ำอย่างประหยัดอยู่เสมอผ่านช่องทางสื่อสารภายใน 	<ul style="list-style-type: none"> ● สร้างจิตสำนึกเรื่องการประหยัดน้ำร่วมกับพนักงาน ● สร้างความสัมพันธ์ที่ดีกับชุมชนโดยให้ความสำคัญกับคุณภาพน้ำทิ้ง ● ประหยัดค่าใช้จ่าย 	<ul style="list-style-type: none"> ● ชุมชนไม่ได้รับความเดือดร้อนด้านมลภาวะทางน้ำจากการบริหารจัดการน้ำที่มีประสิทธิภาพ ● พนักงานเข้าถึงแหล่งน้ำที่สะอาด

<p>เป้าหมายที่ 8 การจ้างงานที่มีคุณค่าและการเติบโตทางเศรษฐกิจ (Decent Work and Economic Growth)</p> 	<ul style="list-style-type: none"> ● การบริหารทรัพยากรบุคคลและสิทธิมนุษยชน ● การพัฒนาศักยภาพของพนักงาน 	<ul style="list-style-type: none"> ● การเลื่อนตำแหน่งพนักงาน ● การปฏิบัติตามหลักสิทธิมนุษยชน ● การจ้างงานที่ไม่ผิดกฎหมาย 	<ul style="list-style-type: none"> ● ประสิทธิภาพที่เพิ่มขึ้นในกระบวนการผลิต ● สร้างความผูกพันให้กับพนักงาน ● อัตราการลาออกลดลง 	<ul style="list-style-type: none"> ● ส่งเสริมการจ้างงานที่มีประสิทธิภาพและการทำงานที่เหมาะสมสำหรับผู้หญิงและผู้ชาย ● ส่งเสริมให้พนักงานก้าวหน้าในอาชีพ ● พนักงานและครอบครัวมีคุณภาพชีวิตที่ดีขึ้นจากอาชีพและรายได้ที่มั่นคง
<p>เป้าหมายที่ 9 อุตสาหกรรม นวัตกรรม โครงสร้างพื้นฐาน (Industry, Innovation and Infrastructure)</p> 	<ul style="list-style-type: none"> ● การจัดการนวัตกรรมและพัฒนาคุณภาพสินค้า 	<ul style="list-style-type: none"> ● การนำระบบเทคโนโลยีเข้ามาใช้ในกระบวนการผลิต ● การส่งเสริมวัฒนธรรมการปรับปรุงพัฒนางานอย่างต่อเนื่อง 	<ul style="list-style-type: none"> ● ลดการเกิดของเสีย ● คุณภาพของสินค้าและบริการที่เพิ่มขึ้น ● ประสิทธิภาพที่เพิ่มขึ้นในกระบวนการทำงาน ● ความพึงพอใจของลูกค้าที่เพิ่มขึ้น 	<ul style="list-style-type: none"> ● การลงทุนทางด้านเทคโนโลยีและนวัตกรรม ● ผลิตภัณฑ์หลักที่มีคุณภาพสูง ● การผลิตที่เป็นมิตรกับสิ่งแวดล้อมใช้พลังงานลดลง
<p>เป้าหมายที่ 10 การลดความเหลื่อมล้ำ (Reduce Inequality)</p> 	<ul style="list-style-type: none"> ● การบริหารทรัพยากรบุคคลและสิทธิมนุษยชน ● การพัฒนาศักยภาพของพนักงาน ● การมีส่วนร่วมและพัฒนาสังคม/ชุมชน 	<ul style="list-style-type: none"> ● นโยบายสิทธิมนุษยชน/ปฏิบัติต่อแรงงานอย่างเท่าเทียมไม่เลือกปฏิบัติ ● การจ้างงานคนพิการ 	<ul style="list-style-type: none"> ● ไม่มีการถูกฟ้องร้องดำเนินคดีจากการไม่ปฏิบัติตามกฎหมายและไม่มีข้อพิพาทแรงงาน ● สร้างความผูกพันให้กับพนักงาน 	<ul style="list-style-type: none"> ● ส่งเสริมความเท่าเทียมในสังคม
<p>เป้าหมายที่ 12 แผนการบริโภคและการผลิตที่ยั่งยืน (Responsible Consumption and Production)</p> 	<ul style="list-style-type: none"> ● การจัดการนวัตกรรมและพัฒนาคุณภาพสินค้า ● การจัดการพลังงานและทรัพยากรอย่างคุ้มค่า ● การจัดการก๊าซเรือนกระจก 	<ul style="list-style-type: none"> ● ดำเนินการผลิตตามนโยบายการลดผลกระทบด้านสิ่งแวดล้อม ● ได้รับการรับรองมาตรฐานระบบการจัดการสิ่งแวดล้อม ISO 14001:2015 ● ได้รับใบอนุญาตทำผลิตภัณฑ์อุตสาหกรรม มอก. ● ได้รับใบอนุญาตรับรอง Carbon footprint for organization 	<ul style="list-style-type: none"> ● ลดการใช้พลังงาน ● ลดการเกิดของเสียในกระบวนการผลิต ● เศษเหล็กสามารถขายได้ 100% ● สร้างมูลค่าเพิ่มให้กับสินค้าของบริษัท 	<ul style="list-style-type: none"> ● ใช้ทรัพยากรธรรมชาติอย่างมีประสิทธิภาพ ● สร้างความเชื่อมั่นให้กับผู้บริโภคทั้งในประเทศและต่างประเทศในคุณภาพและมาตรฐานในการพัฒนาสินค้าหลักแบบยั่งยืนในอนาคต

<p>เป้าหมายที่ 13 การรับมือการเปลี่ยนแปลง สภาพภูมิอากาศ (Climate Action)</p> 	<ul style="list-style-type: none"> ● การจัดการพลังงานและทรัพยากรอย่างคุ้มค่า ● การจัดการก๊าซเรือนกระจก 	<ul style="list-style-type: none"> ● โครงการคาร์บอนฟุตพริ้นท์เพื่อลดการปล่อยก๊าซคาร์บอนไดออกไซด์ ● การบริหารจัดการน้ำ 	<ul style="list-style-type: none"> ● ลดการพึ่งพาพลังงานหลักและหันมาใช้พลังงานทางเลือกเพิ่มขึ้น ● ช่วยลดค่าใช้จ่ายให้บริษัทได้ในระยะยาว 	<ul style="list-style-type: none"> ● ลดการปล่อยก๊าซเรือนกระจกที่เป็นสาเหตุของภาวะโลกร้อน ● เกิดความตระหนักในการใช้พลังงานทางเลือกมากขึ้น
<p>เป้าหมายที่ 16 สังคมสงบสุข ยุติธรรม ไม่แบ่งแยก (Peace and Justice, Strong Institutions)</p> 	<ul style="list-style-type: none"> ● การกำกับดูแลกิจการสุ่มเสี่ยง ● การบริหารความเสี่ยง ● การบริหารทรัพยากรบุคคลและสิทธิมนุษยชน 	<ul style="list-style-type: none"> ● ปฏิบัติตามหลักสิทธิมนุษยชนและมาตรฐานแรงงานไทย(มรท.) ● นโยบายการต่อต้านการทุจริตคอร์รัปชันในองค์กร ● โครงการมาตรฐานการป้องกันยาเสพติดในสถานประกอบการ 	<ul style="list-style-type: none"> ● ไม่มีการถูกฟ้องร้องดำเนินคดีจากการไม่ปฏิบัติตามกฎหมายและไม่มีข้อพิพาทแรงงาน ● สร้างความน่าเชื่อถือและความโปร่งใสในการดำเนินธุรกิจให้กับบริษัท ● ลดความขัดแย้ง 	<ul style="list-style-type: none"> ● ลดปัญหาทางสังคม ● ป้องกันและต่อต้านการทุจริตคอร์รัปชัน ● ส่งเสริมคุณธรรมจริยธรรม
<p>เป้าหมายที่ 17 ความร่วมมือเพื่อการ พัฒนาที่ยั่งยืน (Partnership for the Goal)</p> 	<ul style="list-style-type: none"> ● การจัดการนวัตกรรมและพัฒนาคุณภาพสินค้า ● การมีส่วนร่วมและพัฒนาสังคม/ชุมชน ● การบริหารความสัมพันธ์กับลูกค้า ● การบริหารความสัมพันธ์กับพันธมิตรทางธุรกิจ 	<ul style="list-style-type: none"> ● การวางแผนการทำงานร่วมกับลูกค้าเพื่อให้ได้รับสินค้าและบริการตามที่ต้องการ 	<ul style="list-style-type: none"> ● ประสิทธิภาพที่เพิ่มขึ้นในกระบวนการผลิต ● คุณภาพของสินค้าและบริการที่เพิ่มขึ้น ● สร้างมูลค่าเพิ่มให้กับสินค้าของบริษัท 	<ul style="list-style-type: none"> ● ยกระดับคุณภาพของผลิตภัณฑ์หลักในประเทศไทย ● ช่วยให้ธุรกิจของลูกค้าประสบความสำเร็จเพิ่มมากขึ้นจากการใช้ผลิตภัณฑ์ที่มีคุณภาพ

เป้าหมาย SDGs ขององค์การสหประชาชาติ : Goal 3 การมีสุขภาพและความเป็นอยู่ที่ดี (Good Health and Well-being), Goal 4 การศึกษาที่มีคุณภาพ (Quality Education), Goal 5 ความเท่าเทียมทางเพศ (Gender Equality), Goal 6 น้ำสะอาดและสุขาภิบาล (Clean Water and Sanitation), Goal 8 งานที่มีคุณค่าเศรษฐกิจที่เติบโต (Decent Work and Economic Growth), Goal 9 อุตสาหกรรม นวัตกรรม โครงสร้างพื้นฐาน (Industry, Innovation and Infrastructure), Goal 10 ลดความเหลื่อมล้ำ (Reduce Inequalities), Goal 12 การผลิตและบริโภคที่รับผิดชอบ (Responsible Consumption and Production), Goal 13 การรับมือกับการเปลี่ยนแปลงสภาพภูมิอากาศ (Climate Action), Goal 16 สันติภาพและสถาบันเข้มแข็ง (Peace, Justice and Strong Institutions), Goal 17 หุ้นส่วนเพื่อการพัฒนา (Partnerships for the Goals)

การทบทวนนโยบายและ/หรือเป้าหมายการจัดการด้านความยั่งยืนในรอบปีที่ผ่านมา

ในรอบปีที่ผ่านมาบริษัทมีการทบทวนนโยบายและ/หรือ : มี
 เป้าหมายการจัดการด้านความยั่งยืน
 ในรอบปีที่ผ่านมาบริษัทมีการเปลี่ยนแปลงและพัฒนารายการเกี่ยวกับ : ไม่มี
 นโยบายและ/หรือเป้าหมายการจัดการด้านความยั่งยืน

3.2 การจัดการผลกระทบต่อผู้มีส่วนได้เสียในห่วงโซ่มูลค่าของธุรกิจ

3.2.1 ห่วงโซ่มูลค่าธุรกิจ

บริษัท ไทยคุน เวลต์ไวต์ กรุ๊ป (ประเทศไทย) จำกัด (มหาชน) เป็นผู้ผลิตและจำหน่ายผลิตภัณฑ์เหล็กลวด เหล็กเส้นเสริมคอนกรีต (เหล็กเส้นกลม และเหล็กข้ออ้อย ทั้งชนิดมันและเส้นตรง) ลวดเหล็ก ตะปูเกลียว สลักเกลียว และแท่งเกลียว โดยมีการจำหน่ายให้กับลูกค้าทั้งในและต่างประเทศ เป็นบริษัทที่มีกระบวนการผลิตในแนวตั้งต่อเนื่องจากต้นน้ำถึงปลายน้ำอย่างครบวงจรสมบูรณ์แบบ ตั้งแต่การผลิตผลิตภัณฑ์เหล็กลวด ลวดเหล็ก ตลอดจนผลิตภัณฑ์สลักภัณฑ์ (สกรู สลักเกลียว และแท่งเกลียว) สามารถผลิตผลิตภัณฑ์ที่มีความหลากหลาย ตอบสนองความต้องการของลูกค้าได้อย่างครบถ้วน ในสถานการณ์ที่ตลาดเหล็กขบเซาสามารถปรับสัดส่วนการผลิตและการจำหน่ายเพื่อเพิ่มผลประโยชน์หรือลดความเสียหายต่อบริษัทและผู้ถือหุ้นได้ จากการดำเนินธุรกิจโดยผ่านความร่วมมือกับกลุ่มบริษัทไทยคุน ในการเป็นตัวแทนจำหน่ายผลิตภัณฑ์เหล็กลวดและลวดเหล็กของบริษัทในตลาดได้ทุกวันทั้งหมด เป็นการเพิ่มช่องทางการตลาดในได้ทุกวัน ทำให้ผลิตภัณฑ์เหล็กลวดและลวดเหล็กสามารถเข้าสู่ตลาดได้ทุกวันได้อย่างง่ายดาย และสามารถสะท้อนถึงการเปลี่ยนแปลงของราคาขายและความต้องการของตลาดได้ทุกวันได้อย่างรวดเร็ว

ห่วงโซ่ธุรกิจของบริษัทประกอบด้วยกิจกรรม 2 ประเภท คือ กิจกรรมหลัก (Primary activities) และกิจกรรมสนับสนุน (Support activities) ซึ่งบทบาทของหน่วยงานปฏิบัติงานในแต่ละกิจกรรมมีส่วนช่วยให้องค์กรก่อกำเนิคคุณค่าให้แก่ลูกค้าโดยเชื่อมโยงอย่างต่อเนื่อง ตั้งแต่กระบวนการเริ่มต้นถึงกระบวนการสุดท้ายของห่วงโซ่ธุรกิจ ดังปรากฏในตารางนี้

กิจกรรมหลัก (Primary activities)	
การจัดหาปัจจัยการผลิต	1. การจัดหาวัตถุดิบและบริการเพื่อสนับสนุนกระบวนการผลิต 2. การเก็บรักษาวัตถุดิบ 3. การบริหารวัตถุดิบคงคลัง
การผลิต	1. การผลิตที่มีประสิทธิภาพและลดผลกระทบต่อสิ่งแวดล้อม 2. การนำเทคโนโลยีมาพัฒนาเพื่อเพิ่มประสิทธิภาพในการผลิต
การขาย	1. กำหนดราคาอย่างเหมาะสมและเป็นธรรม 2. สื่อสารและให้ข้อมูลเกี่ยวกับการใช้สินค้าอย่างถูกต้องและครบถ้วน
การขนส่ง/การส่งมอบ	1. การบริหารสินค้าคงคลัง 2. การส่งมอบสินค้าตรงต่อเวลา
กิจกรรมหลังการขาย	1. ติดตามสถานะการขนส่งอย่างต่อเนื่อง 2. การประเมินความพึงพอใจของลูกค้า
กิจกรรมสนับสนุน (Support activities)	
โครงสร้างพื้นฐานของธุรกิจ	1. การบริหารงานทั่วไป 2. การบัญชีและการเงิน 3. การวางแผนกลยุทธ์ธุรกิจ
การบริหารทรัพยากรมนุษย์	1. การสรรหา ว่าจ้าง และการพัฒนาบุคลากร
การพัฒนาเทคโนโลยี	1. การปรับปรุงพัฒนาเทคโนโลยีในการผลิตและการสื่อสาร
การจัดหาทรัพยากร	1.การจัดซื้อ จัดหาวัตถุดิบ วัสดุ อุปกรณ์ และเครื่องจักร

3.2.2 การวิเคราะห์ผู้มีส่วนได้เสียในห่วงโซ่มูลค่าของธุรกิจ

รายละเอียดการวิเคราะห์ผู้มีส่วนได้เสียในห่วงโซ่มูลค่าธุรกิจ

กลุ่มผู้มีส่วนได้เสีย	ความคาดหวังของผู้มีส่วนได้เสีย	การตอบสนองความคาดหวังของผู้มีส่วนได้เสีย	ช่องทางการมีส่วนร่วมและสื่อสาร
ผู้มีส่วนได้เสียภายในองค์กร			
<ul style="list-style-type: none"> พนักงาน 	<ul style="list-style-type: none"> - ค่าตอบแทนที่เหมาะสม - แรงจูงใจและสวัสดิการที่ดี - ความก้าวหน้าและความมั่นคงของอาชีพ - สภาพแวดล้อมในการทำงานที่ดี - และมีความปลอดภัย 	<ul style="list-style-type: none"> - มีการพัฒนาพนักงานให้มีความสามารถผ่านระบบการฝึกอบรม - จัดสวัสดิการให้เหมาะสม - โดยผ่านการประชุมคณะกรรมการสวัสดิการ - มุ่งเน้นการใช้เทคโนโลยีที่เหมาะสมในการจัดการมลพิษด้านต่างๆ เพื่อลดผลกระทบที่จะเกิดกับพนักงาน - รวมทั้งการจัดสภาพแวดล้อมที่ดี มีความปลอดภัยในการทำงาน และจัดอุปกรณ์ป้องกันภัยที่เหมาะสมให้กับพนักงาน โดยผ่านการประชุมคณะกรรมการสวัสดิการฯ และคณะกรรมการความปลอดภัยฯ 	<ul style="list-style-type: none"> • การจัดกิจกรรมเพื่อสังคม • การติดต่อและสื่อสารผ่านช่องทางออนไลน์ • การประชุมภายในองค์กร • การรับเรื่องข้อร้องเรียน • การสำรวจความผูกพันพนักงาน • การสำรวจความพึงพอใจ • การอบรม / สัมมนา
ผู้มีส่วนได้เสียภายนอกองค์กร			

กลุ่มผู้มีส่วนได้เสีย	ความคาดหวังของผู้มีส่วนได้เสีย	การตอบสนองความคาดหวังของผู้มีส่วนได้เสีย	ช่องทางการมีส่วนร่วมและสื่อสาร
<ul style="list-style-type: none"> • ลูกค้า 	<ul style="list-style-type: none"> - ได้รับการว่าจ้างหรือซื้อสินค้า - เป็นลูกค้าทางธุรกิจอย่างยั่งยืน - ใบสั่งซื้อสินค้าหรือบริการที่ถูกต้อง ชัดเจน และสมบูรณ์ - การแข่งขันที่เป็นธรรม โปร่งใส และตรวจสอบได้ - มีความสัมพันธ์อันดีระหว่างผู้ซื้อและผู้ขาย 	<ul style="list-style-type: none"> - กำหนดเกณฑ์ในการคัดเลือกและประเมิน - จ้างผู้ส่งมอบจากภายนอกไว้อย่างชัดเจน - ให้ความเป็นธรรมในการประเมินผู้ส่งมอบจากภายนอก - หากสามารถทำได้ตามมาตรฐานของบริษัท หรือรับผิดชอบต่อการ - สินค้าหรือบริการ สามารถเป็นลูกค้าของบริษัทได้ในระยะยาว - กำหนดขั้นตอนและคู่มือการทำงาน - การสื่อสาร การระบุและการอนุมัติข้อมูล - การสั่งซื้อที่ถูกต้องและชัดเจน - มีนโยบายต่อต้านการทุจริตคอร์รัปชัน - ให้การแข่งขันที่เป็นธรรมกับลูกค้าเพื่อสร้าง - ความสัมพันธ์อันดีระหว่างผู้ซื้อและผู้ขาย 	<ul style="list-style-type: none"> • การติดต่อและสื่อสารผ่านช่องทางออนไลน์ • อื่น ๆ <ul style="list-style-type: none"> • - การสื่อสารข้อมูลในการจัดซื้อจัดจ้างมีความถูกต้องและชัดเจน - การประเมินเพื่อคัดเลือกและประเมินประสิทธิภาพในการจัดหาสินค้าหรือ บริการ - - การรวมกิจกรรมต่างๆที่บริษัทได้จัดขึ้น
ผู้มีส่วนได้เสียภายนอกองค์กร			

กลุ่มผู้มีส่วนได้เสีย	ความคาดหวังของผู้มีส่วนได้เสีย	การตอบสนองความคาดหวังของผู้มีส่วนได้เสีย	ช่องทางการมีส่วนร่วมและสื่อสาร
<ul style="list-style-type: none"> • ชุมชน • สังคม 	<ul style="list-style-type: none"> - การจ้างงาน - สนับสนุนและช่วยเหลือชุมชนและสังคม - ไม่มีผลกระทบด้านสิ่งแวดล้อมต่อชุมชน 	<ul style="list-style-type: none"> - มีนโยบายและได้ดำเนินการรับพนักงานในพื้นที่บริเวณโรงงานเข้าเป็นพนักงานของบริษัทฯ ตามความรู้ความสามารถที่เหมาะสม - ให้การช่วยเหลือสังคมผ่านการประชุมคณะกรรมการไตรภาคี และตามโครงการต่างๆที่ได้รับการร้องขอจากหน่วยงานราชการ - มุ่งเน้นการใช้เทคโนโลยีที่เหมาะสมในการจัดการมลพิษด้านต่างๆ เพื่อลดผลกระทบที่จะเกิดกับพนักงาน รวมทั้งการจัดสภาพแวดล้อมที่ดี มีความปลอดภัยในการทำงาน และจัดอุปกรณ์ป้องกันภัยที่เหมาะสมให้กับพนักงาน โดยผ่านการประชุมคณะกรรมการสวัสดิการฯ และคณะกรรมการความปลอดภัยฯ 	<ul style="list-style-type: none"> • การเยี่ยมชม • การจัดกิจกรรมเพื่อสังคม • การติดต่อและสื่อสารผ่านช่องทางออนไลน์ • การรับเรื่องข้อร้องเรียน
ผู้มีส่วนได้เสียภายนอกองค์กร			

กลุ่มผู้มีส่วนได้เสีย	ความคาดหวังของผู้มีส่วนได้เสีย	การตอบสนองความคาดหวังของผู้มีส่วนได้เสีย	ช่องทางการมีส่วนร่วมและสื่อสาร
<ul style="list-style-type: none"> หน่วยงานภาครัฐและหน่วยงานกำกับดูแล 	<ul style="list-style-type: none"> - ผลิตภัณฑ์ที่มีคุณภาพ เป็นไปตามมาตรฐานที่กำหนด - มีความรับผิดชอบต่อผู้บริโภค - ปฏิบัติตามข้อกำหนดกฎหมายที่เกี่ยวข้องอย่างโปร่งใส และให้ความร่วมมือกับทางราชการ - ให้การสนับสนุนและช่วยเหลือสังคมภายนอก 	<ul style="list-style-type: none"> - ผลิตผลิตภัณฑ์ที่ได้มาตรฐานตามข้อกำหนดกฎหมายผลิตภัณฑ์ที่หน่วยงานภาครัฐกำหนด และให้ความร่วมมือในการตรวจสอบการทำผลิตภัณฑ์อย่างเคร่งครัด - ปฏิบัติตามข้อกำหนดกฎหมาย หรือข้อบังคับต่างๆที่เกี่ยวข้องและให้ความร่วมมือกับทางราชการในการดำเนินการต่างๆ อย่างเคร่งครัด - ตอบแทนชุมชนและสังคมผ่านโครงการต่างๆของบริษัทอย่างต่อเนื่องผ่านกิจกรรม CSR 	<ul style="list-style-type: none"> • การติดต่อและสื่อสารผ่านช่องทางออนไลน์ • อื่น ๆ <ul style="list-style-type: none"> - ตรวจสอบติดตามผลการทำงานผลิตภัณฑ์ตามความถี่ที่กำหนดโดยหน่วยงานกำกับดูแล - รายงานผลการดำเนินงาน การตรวจวัด ทางด้านสิ่งแวดล้อมให้หน่วยงานกำกับดูแลที่เกี่ยวข้องตามความถี่ที่กฎหมาย กำหนด
ผู้มีส่วนได้เสียภายนอกองค์กร			
<ul style="list-style-type: none"> • ลูกค้า 	<ul style="list-style-type: none"> - สินค้าที่มีคุณภาพ ราคาถูก และการส่งมอบที่ตรงเวลา - สินค้าที่มีความปลอดภัยในการใช้งาน - ไม่เป็นพิษต่อสิ่งแวดล้อม - มีการปกป้องสิ่งแวดล้อมและใช้ทรัพยากรอย่างคุ้มค่า 	<ul style="list-style-type: none"> - รักษาสัญญาหรือข้อตกลงที่ให้ไว้กับลูกค้า - ควบคุมคุณภาพสินค้าให้ได้ตามมาตรฐานและเป็นไปตามความต้องการของลูกค้า ในราคาที่เหมาะสม ตามกลไกตลาด และส่งมอบสินค้าตามข้อตกลง เมื่อมีข้อร้องเรียนรีบดำเนินการจัดการอย่างรวดเร็ว และไม่ทำการแข่งขันที่ไม่เป็นธรรม - พิจารณาข้อกำหนดด้านสิ่งแวดล้อมในการจัดซื้อวัตถุดิบและวัสดุที่นำมาใช้ในกระบวนการผลิต เพื่อตอบสนองความต้องการของลูกค้าในการปกป้องและรักษาสภาพแวดล้อม และเพื่อสร้างความพึงพอใจแก่ลูกค้า 	<ul style="list-style-type: none"> • การเยี่ยมชม • การรับเรื่องข้อร้องเรียน • การสำรวจความพึงพอใจ

กลุ่มผู้มีส่วนได้เสีย	ความคาดหวังของผู้มีส่วนได้เสีย	การตอบสนองความคาดหวังของผู้มีส่วนได้เสีย	ช่องทางการมีส่วนร่วมและสื่อสาร
ผู้มีส่วนได้เสียภายนอกองค์กร			
<ul style="list-style-type: none"> คู่แข่งทางการค้า 	<ul style="list-style-type: none"> ข้อมูลการดำเนินธุรกิจของบริษัท ส่วนแบ่งการตลาด ดำเนินธุรกิจอย่างโปร่งใสและเป็นธรรม 	<ul style="list-style-type: none"> สร้างเงื่อนไขการแข่งขันทางธุรกิจที่เป็นธรรม เปิดเผยผลการดำเนินงานผ่านเว็บไซต์ของบริษัท และตลาดหลักทรัพย์ 	<ul style="list-style-type: none"> การติดต่อและสื่อสารผ่านช่องทางออนไลน์ การประชุมร่วมกับองค์กรภายนอก
ผู้มีส่วนได้เสียภายนอกองค์กร			
<ul style="list-style-type: none"> ผู้ถือหุ้น 	<ul style="list-style-type: none"> ผลประโยชน์ที่ดี เติบโตอย่างต่อเนื่อง และมีความมั่นคง ความโปร่งใสในการดำเนินธุรกิจ การตรวจสอบ และการกำกับดูแลกิจการที่ดี มีเป้าหมายและทิศทางการขยายธุรกิจในอนาคตที่ชัดเจน และมีการลงทุนธุรกิจให้ผลตอบแทนในระดับที่เหมาะสม มีระบบการบริหารความเสี่ยงในการดำเนินธุรกิจ มีความรับผิดชอบต่อสังคม ชุมชนและสิ่งแวดล้อมในการดำเนินธุรกิจ 	<ul style="list-style-type: none"> ดำเนินการตามแผนการลงทุน กำกับกิจการอย่างโปร่งใสเป็นธรรม และตรวจสอบได้ บริหารผลประโยชน์ของบริษัทภายใต้การบริหารความเสี่ยงที่เหมาะสม กำหนดให้พนักงานลงทุนสัมพันธ์เพื่อให้ข้อมูลที่ต้องการและสร้างความสัมพันธ์กับผู้ถือหุ้น สื่อสารข้อคิดเห็นและคำถามต่างๆ ที่ได้รับจากผู้ถือหุ้นให้กับผู้บริหารได้รับทราบ 	<ul style="list-style-type: none"> การแถลงข่าว การติดต่อและสื่อสารผ่านช่องทางออนไลน์ การประชุมสามัญผู้ถือหุ้นประจำปี

3.3 การจัดการด้านความยั่งยืนในมิติสิ่งแวดล้อม

3.3.1 นโยบายและแนวปฏิบัติด้านสิ่งแวดล้อม

นโยบายและแนวปฏิบัติด้านสิ่งแวดล้อม

นโยบายและแนวปฏิบัติด้านสิ่งแวดล้อม : มี

แนวปฏิบัติด้านสิ่งแวดล้อม : การจัดการพลังงานไฟฟ้า,
การจัดการน้ำมันและเชื้อเพลิง,

นโยบายสิ่งแวดล้อม

บริษัท ไทยคุน เวิลด์ไวด์ กรู๊ป (ประเทศไทย) จำกัด (มหาชน) เป็นบริษัทที่เชี่ยวชาญด้านการผลิต เหล็กถลุง, เหล็กเส้นเสริมคอนกรีต (เหล็กข้ออ้อยและเหล็กเส้นกลม), ลวดเหล็กถลุง, ตะปูเกลียว, สลักเกลียว และแท่งเกลียว

นอกจากมุ่งเน้นการผลิตผลิตภัณฑ์ที่มีคุณภาพ ตอบสนองความต้องการของลูกค้าได้ทุกๆด้าน และดำเนินการตามระบบบริหารงานคุณภาพแล้ว บริษัทยังให้ความสำคัญกับการรักษาสิ่งแวดล้อม ป้องกันและลดมลพิษที่เกิดจากกระบวนการผลิต ใช้ทรัพยากรอย่างคุ้มค่า ให้ความสำคัญกับความปลอดภัยและสุขอนามัยของพนักงาน และตระหนักถึงความรับผิดชอบต่อสังคม ชุมชน และผู้มีส่วนได้เสีย เพื่อให้สามารถดำเนินธุรกิจได้อย่างยั่งยืน โดยได้กำหนดนโยบายสิ่งแวดล้อม ดังนี้

1. จัดทำระบบการจัดการสิ่งแวดล้อม นำไปใช้ปฏิบัติจริง และปรับปรุงพัฒนาอย่างต่อเนื่อง
2. ปกป้องสิ่งแวดล้อม ใช้ทรัพยากรอย่างคุ้มค่า และอนุรักษ์พลังงาน
3. ปกป้องกันและลดปริมาณมลพิษที่เกิดกับสิ่งแวดล้อม
4. ลดการปล่อยก๊าซเรือนกระจกออกสู่บรรยากาศ และมีส่วนร่วมในการดำเนินการควบคุมการเปลี่ยนแปลงสภาพภูมิอากาศ
5. ปฏิบัติตามกฎหมายและข้อกำหนดด้านสิ่งแวดล้อม รวมถึงข้อกำหนดของผู้มีส่วนได้เสียและผู้ถูกพ้องอื่น ๆ ที่เกี่ยวข้อง
6. รับผิดชอบต่อสังคม ชุมชน และผู้มีส่วนได้เสีย

นโยบายสิ่งแวดล้อมของบริษัทนี้จะถูกสื่อสารไปยังพนักงานทุกระดับในบริษัท และพร้อมที่จะเปิดเผยต่อผู้มีส่วนได้เสียและสาธารณะชน

ลิงก์นโยบายและแนวปฏิบัติด้านสิ่งแวดล้อม : https://www.tycons.com/blame_th_0.htm

เลขหน้าของลิงก์ : 1

การทบทวนนโยบาย แนวปฏิบัติ และ/หรือเป้าหมายด้านสิ่งแวดล้อมในรอบปีที่ผ่านมา

การทบทวนนโยบาย แนวปฏิบัติ และ/หรือเป้าหมายด้านสิ่งแวดล้อม : มี

ในรอบปีที่ผ่านมา

นโยบาย แนวปฏิบัติ และ/หรือเป้าหมายด้านสิ่งแวดล้อมที่มีการ :
เปลี่ยนแปลง

การจัดการพลังงานไฟฟ้า,
การจัดการน้ำมันและเชื้อเพลิง,
การจัดการพลังงานทดแทน/พลังงานสะอาด,
การจัดการทรัพยากรน้ำและคุณภาพน้ำ,
การจัดการขยะและของเสีย,
การจัดการความหลากหลายทางชีวภาพ,
การจัดการก๊าซเรือนกระจกและการเปลี่ยนแปลงสภาพภูมิอากาศ,
การจัดการคุณภาพอากาศ,
การจัดการมลพิษทางเสียง,

นโยบายสิ่งแวดล้อม	วัตถุประสงค์สิ่งแวดล้อม	กลยุทธ์/แผนการดำเนินการ	ชื่อแผนการดำเนินการ	เป้าหมายสิ่งแวดล้อม	ผลการดำเนินงาน
-------------------	-------------------------	-------------------------	---------------------	---------------------	----------------

<p>ปกป้องสิ่งแวดล้อม ใช้ทรัพยากรอย่างคุ้มค่า และอนุรักษ์พลังงาน</p> <p>ป้องกันและลดมลพิษที่เกิดกับสิ่งแวดล้อม</p>	<p>ลดการใช้พลังงานไฟฟ้า</p>	<p>ดำเนินการตามแผนงานการจัดการด้านการอนุรักษ์พลังงานของบริษัทโดยมุ่งเน้นการลดปริมาณการใช้พลังงานไฟฟ้าในกระบวนการผลิตเป็นหลัก เช่น การใช้ไฟฟ้าในการรีดเหล็ก, การขึ้นรูปผลิตภัณฑ์, การชุบแข็งผลิตภัณฑ์, การชุบผิวผลิตภัณฑ์, การอบผลิตภัณฑ์ ซึ่งจะมีการประเมินผลการดำเนินงานเป็นประจำทุกปีเพื่อนำเสนอหน่วยงานราชการตามข้อกำหนดของกฎหมาย</p>	<p>การใช้พลังงานไฟฟ้าในการรีดเหล็กและเหล็กเส้น</p>	<p>≤ 158 Kwh/ton</p>	<p>126.47 Kwh/ton</p>
			<p>การใช้พลังงานไฟฟ้าในการรีดเหล็ก</p>	<p>≤ 338 Kwh/ton</p>	<p>296.03 Kwh/ton</p>
			<p>การใช้พลังงานไฟฟ้าในการผลิตฟอสเฟต</p>	<p>≤ 1,196.50 Kwh/ton</p>	<p>1476.69 Kwh/ton</p>
	<p>ลดการใช้เชื้อเพลิงในกระบวนการผลิต</p>	<p>กำหนด KPI การดำเนินงานของแต่ละหน่วยงาน โดยเน้นการลดปริมาณการใช้เชื้อเพลิงหลักในกระบวนการผลิตของบริษัท เช่น ลดการใช้ก๊าซธรรมชาติ, การใช้น้ำมันดิบ, การใช้ถ่านหินในการขึ้นรูปผลิตภัณฑ์ ซึ่งจะมีการประเมินผลการดำเนินงานเป็นประจำทุกปีเพื่อนำเสนอหน่วยงานราชการตามข้อกำหนดของกฎหมาย</p>	<p>การใช้เชื้อเพลิง NG ในการรีดเหล็กและเหล็กเส้น</p>	<p>≤ 14.88 m³ / ton</p>	<p>12.58 m³ / ton</p>
			<p>การใช้เชื้อเพลิง NG ในการชุบแข็งฟอสเฟต</p>	<p>≤ 29.93 m³ / ton</p>	<p>18.58 m³/ton</p>
			<p>การใช้เชื้อเพลิง NG ในการชุบผิวฟอสเฟต</p>	<p>≤ 4.41 m³ / ton</p>	<p>4.04 m³/ton</p>
			<p>การใช้เชื้อเพลิง NG ในการชุบเคลือบผิวเหล็ก</p>	<p>≤ 1.87 m³ / ton</p>	<p>1.75 m³/ton</p>
	<p>ลดการใช้สารเคมีในกระบวนการผลิต</p>	<p>กำหนด KPI การดำเนินงานของแต่ละหน่วยงานที่ใช้สารเคมีเป็นวัตถุดิบในกระบวนการผลิต เช่น ลดการใช้สารหล่อลื่นในกระบวนการรีดเหล็ก การใช้กรดไฮโดรคลอริกในกระบวนการชุบผิวและฟอสเฟต การใช้สังกะสีในกระบวนการชุบผิวฟอสเฟตโดยใช้ไฟฟ้า และลดปริมาณสารเคมีที่ใช้ในการบำบัดน้ำเสีย รวมทั้งดำเนินการตามระบบการปฏิบัติการแก้ไขและป้องกันเพื่อให้เกิดการปรับปรุงอย่างต่อเนื่อง</p>	<p>การใช้สารเคมีในการรีดเหล็ก</p>	<p>≤ 42.95 Kg / ton</p>	<p>39.38 Kg/ton</p>
			<p>การใช้สารเคมีในการผลิตฟอสเฟต (HCL/ Zinc)</p>	<p>≤ 229.35 Kg / ton</p>	<p>15.90 Kg/ton</p>
			<p>การใช้สารเคมีในการบำบัดน้ำเสีย</p>	<p>≤ 81.64 Kg / ton</p>	<p>32.56 Kg/ton</p>

ลดของเสียที่เกิดจากกระบวนการผลิต	กำหนด KPI การดำเนินงานของแต่ละหน่วยงานในการลดของเสียที่เกิดจากทุกกระบวนการผลิตของบริษัท รวมทั้งดำเนินการตามระบบการปฏิบัติการแก้ไขและป้องกันเพื่อให้เกิดการปรับปรุงอย่างต่อเนื่อง	ของเสียจากการรีดเหล็ก ลวดและเหล็กเส้น	≤ 1.15 %	0.72%
----------------------------------	--	---------------------------------------	----------	-------

3.3.2 ผลการดำเนินงานด้านสิ่งแวดล้อม

ข้อมูลเกี่ยวกับการจัดการพลังงาน

แผนการจัดการพลังงาน

แผนการจัดการพลังงานของบริษัท : มี

ดำเนินการตามแผนงานการจัดการด้านการอนุรักษ์พลังงานของบริษัทโดยมุ่งเน้นการ ลดปริมาณการใช้พลังงานไฟฟ้าในกระบวนการผลิตเป็นหลัก เช่น การใช้ไฟฟ้าในการรีดเหล็ก, การขึ้นรูปผลิตภัณฑ์, การชุบแข็งผลิตภัณฑ์, การชุบผิวผลิตภัณฑ์, การอบผลิตภัณฑ์ ซึ่งจะมีการประเมินผลการดำเนินงานเป็นประจำทุกปีเพื่อนำเสนอหน่วยงานราชการตามข้อกำหนดของกฎหมาย

การตั้งเป้าหมายการจัดการไฟฟ้าและ/หรือน้ำมันและเชื้อเพลิง

บริษัทมีการตั้งเป้าหมายการจัดการไฟฟ้า : มี

และ/หรือน้ำมันและเชื้อเพลิงหรือไม่

รายละเอียดการตั้งเป้าหมายการจัดการไฟฟ้าและ/หรือน้ำมันและเชื้อเพลิง

เป้าหมาย	ปีฐาน	ปีเป้าหมาย
ลดการซื้อไฟฟ้ามาใช้	2567 : ซื้อไฟฟ้ามาใช้ 266.47 กิโลวัตต์-ชั่วโมง / ต้นผลิตภัณฑ์	2568 : ลด 12.07% หรือ 32.16 กิโลวัตต์-ชั่วโมง / ต้นผลิตภัณฑ์

ผลการดำเนินงานและผลลัพธ์ด้านการจัดการพลังงาน

ผลการดำเนินงานและผลลัพธ์ด้านการจัดการพลังงาน : มี

บริษัทบริหารจัดการพลังงานอย่างมีประสิทธิภาพ

1. **มาตรการเปลี่ยน Root Blower เป็น Turbo Blower จำนวน 1 ชุด**สามารถดำเนินการได้ตามแผนและประหยัดการใช้พลังงานได้ 26,139 กิโลวัตต์ชั่วโมง/ปี คิดเป็นเงิน 105,082.16 บาท โดยใช้เงินลงทุน 650,000 บาท และจะคืนทุนในระยะเวลา 6.19 ปี
2. **มาตรการเปลี่ยนหลอดไฟ Hibay 400w เป็น Hibay LED 250w** เนื่องจาก Hibay แบบเดิมจะใช้งานกับหลอดไฟที่มีประสิทธิภาพต่ำ (High Intensity Discharge Light) ซึ่งจะทำให้อุปกรณ์สะสมความร้อน เสียหาย อายุการใช้งานสั้น แต่ Hibay LED แบบใหม่ เป็นโคมไฟที่ช่วยประหยัดพลังงานและค่าใช้จ่าย แต่สามารถให้แสงสว่างได้มากกว่า ด้วยเทคโนโลยี LED โดยเปลี่ยนโคมไฟ Hibay LED จำนวนทั้งหมด 80 ชุด เมื่อดำเนินการตามแผนงานแล้วเสร็จ สามารถประหยัดการใช้พลังงานได้ 44,676 กิโลวัตต์-ชั่วโมง/ปี คิดเป็นเงิน 179,597.52 บาท โดยใช้เงินลงทุน 376,000 บาท และจะคืนทุนในระยะเวลา 2.09 ปี

การจัดการพลังงาน : การใช้เชื้อเพลิง

	2566	2567	2568
น้ำมันดีเซล (ลิตร)	236,351.60	210,567.98	210,026.93
น้ำมันเบนซิน (ลิตร)	12,904.75	9,948.07	10,651.00
น้ำมันเตา (ลิตร)	0.00	0.00	0.00
น้ำมันดิบ (บาร์เรล)	0.00	0.00	0.00
ก๊าซธรรมชาติ (ลูกบาศก์ฟุต)	353,679,073.48	219,465,380.05	272,261,800.97
ก๊าซหุงต้ม (กิโลกรัม)	65,439.00	70,590.00	44,862.00

การจัดการพลังงาน : การใช้ไฟฟ้า

	2566	2567	2568
ปริมาณการใช้ไฟฟ้ารวม (กิโลวัตต์-ชั่วโมง)	56,631,019.45	48,707,163.64	56,051,982.81
ปริมาณการซื้อไฟฟ้ามาใช้ (กิโลวัตต์-ชั่วโมง)	56,631,019.45	48,707,163.64	56,051,982.81

ข้อมูลเกี่ยวกับการจัดการน้ำ

แผนการจัดการน้ำ

แผนการจัดการน้ำของบริษัท : ไม่มี

การตั้งเป้าหมายการจัดการน้ำ

บริษัทมีการตั้งเป้าหมายการจัดการน้ำหรือไม่ : มี

รายละเอียดการตั้งเป้าหมายการจัดการน้ำ

เป้าหมาย	ปีฐาน	ปีเป้าหมาย
ลดการใช้น้ำ (Reduction of water withdrawal)	2567 : ใช้น้ำ 2.94 ลูกบาศก์เมตร / ตันผลิตภัณฑ์	2568 : ลด 61.84% หรือ 1.82 ลูกบาศก์เมตร / ตันผลิตภัณฑ์

ผลการดำเนินงานและผลลัพธ์ด้านการจัดการน้ำ

ผลการดำเนินงานและผลลัพธ์ด้านการจัดการน้ำ : ไม่มี

การจัดการน้ำ : ปริมาณการใช้น้ำของบริษัท จำแนกตามแหล่งน้ำ

	2566	2567	2568
ปริมาณการใช้น้ำรวม (ลูกบาศก์เมตร)	579,846.00	537,389.00	268,412.00
ปริมาณการใช้น้ำประปาหรือน้ำจากองค์กรอื่น (ลูกบาศก์เมตร)	579,846.00	537,389.00	268,412.00

การจัดการน้ำ : ปริมาณน้ำทิ้งของบริษัท จำแนกตามแหล่งปล่อย

	2566	2567	2568
ปริมาณน้ำทิ้งรวม (ลูกบาศก์เมตร)	0.00	0.00	0.00

การจัดการน้ำ : ปริมาณการใช้น้ำของบริษัท

	2566	2567	2568
ปริมาณการใช้น้ำสุทธิ (ลูกบาศก์เมตร)	579,846.00	537,389.00	268,412.00

ข้อมูลเกี่ยวกับการจัดการขยะและของเสีย

แผนการจัดการขยะและของเสีย

แผนการจัดการขยะและของเสียของบริษัท : มี

กำหนด KPI การดำเนินงานของแต่ละหน่วยงานในการลดของเสียที่เกิดจากทุกกระบวนการผลิตของบริษัท รวมทั้งดำเนินการตามระบบการปฏิบัติการแก้ไขและป้องกันเพื่อให้เกิดการปรับปรุงอย่างต่อเนื่อง

การตั้งเป้าหมายการจัดการขยะและของเสีย

บริษัทมีการตั้งเป้าหมายการจัดการขยะและของเสียหรือไม่ : ไม่มี

ผลการดำเนินงานและผลลัพธ์ด้านการจัดการขยะและของเสีย

ผลการดำเนินงานและผลลัพธ์ด้านการจัดการขยะและของเสีย : ไม่มี

การจัดการขยะและของเสีย : ปริมาณขยะและของเสียของบริษัท

	2566	2567	2568
ปริมาณขยะและของเสียรวม (กิโลกรัม)	16,969,333.20	10,014,442.80	10,944,244.40
ปริมาณขยะและของเสียไม่อันตรายรวม (กิโลกรัม)	10,918,674.00	5,727,463.00	7,914,950.00
ปริมาณขยะและของเสียอันตรายรวม (กิโลกรัม)	6,050,659.20	4,286,979.80	3,029,294.40

การจัดการขยะและของเสีย : ปริมาณขยะและของเสียที่นำไปใช้ซ้ำ (Reuse) / รีไซเคิล (Recycle) ของบริษัท

	2566	2567	2568
ปริมาณขยะและของเสียที่นำไปใช้ซ้ำ (Reuse) / รีไซเคิล (Recycle) รวม (กิโลกรัม)	10,862,108.20	5,454,145.80	6,757,461.40
ปริมาณขยะและของเสียไม่อันตรายที่นำไปใช้ซ้ำ (Reuse) / รีไซเคิล (Recycle) (กิโลกรัม)	8,033,940.00	4,089,420.00	5,709,890.00
ปริมาณขยะและของเสียอันตรายที่นำไปใช้ซ้ำ (Reuse) / รีไซเคิล (Recycle) (กิโลกรัม)	2,828,168.20	1,364,725.80	1,047,571.40

ข้อมูลเกี่ยวกับการจัดการก๊าซเรือนกระจก

แผนการจัดการก๊าซเรือนกระจก

แผนการจัดการก๊าซเรือนกระจกของบริษัท : มี

ในปี 2568 บริษัทมีแผนการจัดการก๊าซเรือนกระจก โดยเปลี่ยนเตาชุบแข็ง สกรูและสลักเกลียว จากการใช้ NG เป็นเชื้อเพลิง เปลี่ยนมาเป็นใช้ NG ร่วมกับพลังงานไฟฟ้าเป็นเชื้อเพลิง

การปฏิบัติตามหลักการและมาตรฐานด้านการจัดการก๊าซเรือนกระจกหรือการเปลี่ยนแปลงสภาพภูมิอากาศ

หลักการและมาตรฐานด้านการจัดการก๊าซเรือนกระจก : องค์การบริหารจัดการก๊าซเรือนกระจก (อบก.)

หรือการเปลี่ยนแปลงสภาพภูมิอากาศ

การตั้งเป้าหมายการปล่อยก๊าซเรือนกระจก

บริษัทมีการตั้งเป้าหมายการจัดการก๊าซเรือนกระจก : มี

การตั้งเป้าหมายที่บริษัทมี : การตั้งเป้าหมายการลดก๊าซเรือนกระจกอื่นๆ

การตั้งเป้าหมายการลดก๊าซเรือนกระจกอื่น ๆ

รายละเอียดการตั้งเป้าหมายการลดก๊าซเรือนกระจกอื่น ๆ

ขอบเขตการปล่อย ก๊าซเรือนกระจก	ปีฐาน	ปีเป้าหมายระยะสั้น	ปีเป้าหมายระยะยาว
ขอบเขตที่ 1-3	2567 : ปล่อยก๊าซเรือนกระจก 282,013.00 tCO ₂ e	2568 : ลด 11.79% หรือ 33,243.00 tCO ₂ e เทียบกับปีฐาน	-

ผลการดำเนินงานและผลลัพธ์ด้านการจัดการก๊าซเรือนกระจก

ผลการดำเนินงานและผลลัพธ์ด้านการจัดการก๊าซเรือนกระจก : มี

เป้าหมาย

- เป้าหมายลดปริมาณคาร์บอนฟุตพริ้นท์องค์กรลดลงมากกว่าหรือเท่ากับร้อยละ 5 จากปีที่ผ่านมา
- เพื่อประเมินก๊าซเรือนกระจกที่ปล่อยออกจากกิจกรรมขององค์กร

- เพื่อหาสาเหตุของการปล่อยที่ปล่อยก๊าซเรือนกระจกที่มีนัยสำคัญและหาแนวทางลดขนาดก๊าซเรือนกระจก

การดำเนินงาน

บริษัทเก็บข้อมูลคาร์บอนฟุตพริ้นท์ของผลิตภัณฑ์และองค์กรเพื่อประเมินปริมาณการปล่อยก๊าซเรือนกระจกของผลิตภัณฑ์และองค์กรให้สอดคล้องกับหลักการตามมาตรฐานสากลสำหรับผู้ประกอบการใช้เป็นเครื่องมือวางแผนลดก๊าซเรือนกระจกตลอดจนวัฏจักรชีวิตและเพิ่มศักยภาพของอุตสาหกรรมไทยในระดับสากล โดยได้รับอนุญาตให้ใช้เครื่องหมายรับรองแสดงคาร์บอนฟุตพริ้นท์ขององค์กร และคาร์บอนฟุตพริ้นท์ของผลิตภัณฑ์ จากองค์การบริหารจัดการก๊าซเรือนกระจก (องค์การมหาชน) ซึ่งหน่วยงานผู้ทวนสอบข้อมูลปริมาณการปล่อยก๊าซเรือนกระจกของบริษัทคือ บริษัท บุโร เวอร์ริทัส เซอทิฟิเคชั่น (ประเทศไทย) จำกัด

ในปี 2568 บริษัทมีแผนการจัดการก๊าซเรือนกระจก โดยเปลี่ยนเตาอบแข็ง สกรูและสลักเกลียว จากการใช้ NG เป็นเชื้อเพลิง เปลี่ยนมาเป็นใช้ NG ร่วมกับพลังงานไฟฟ้าเป็นเชื้อเพลิง

ผลการดำเนินงาน

ในปี 2568 บริษัทมีปริมาณการปล่อยก๊าซเรือนกระจกทางตรง 16,658 ตันคาร์บอนไดออกไซด์เทียบเท่า และปริมาณการปล่อยก๊าซเรือนกระจกทางอ้อม 232,112 ตันคาร์บอนไดออกไซด์เทียบเท่า รวม 248,770 ตันคาร์บอนไดออกไซด์เทียบเท่าลดลงจากปีก่อน 282,013 ตัน คาร์บอนไดออกไซด์เทียบเท่าต่อปีหรือลดลงร้อยละ 11.79 โดย ผู้ทวนสอบ คือ บริษัท บุโร เวอร์ริทัส เซอทิฟิเคชั่น (ประเทศไทย) จำกัด

การจัดการเพื่อลดปัญหาการปล่อยก๊าซเรือนกระจก : ปริมาณการปล่อยก๊าซเรือนกระจกขององค์กร

	2566	2567	2568
ปริมาณการปล่อยก๊าซเรือนกระจกรวม (ตันคาร์บอนไดออกไซด์เทียบเท่า)	419,061.00	282,013.00	248,770.00
การปล่อยก๊าซเรือนกระจก - ขอบเขตที่ 1 (ตันคาร์บอนไดออกไซด์เทียบเท่า)	21,544.00	13,993.00	16,658.00
การปล่อยก๊าซเรือนกระจก - ขอบเขตที่ 2 (ตันคาร์บอนไดออกไซด์เทียบเท่า)	28,310.00	24,349.00	26,625.00
การปล่อยก๊าซเรือนกระจก - ขอบเขตที่ 3 (ตันคาร์บอนไดออกไซด์เทียบเท่า)	369,207.00	243,671.00	205,487.00

การจัดการเพื่อลดปัญหาการปล่อยก๊าซเรือนกระจก : การทวนสอบปริมาณการปล่อยก๊าซเรือนกระจกของบริษัทในรอบปีที่ผ่านมา

การทวนสอบปริมาณการปล่อยก๊าซเรือนกระจกของบริษัท : มี

รายชื่อหน่วยงานผู้ทวนสอบข้อมูลปริมาณการปล่อยก๊าซเรือนกระจก : บริษัท บุโรเวอร์ริทัส เซอทิฟิเคชั่น (ประเทศไทย) จำกัด

ข้อมูลเกี่ยวกับการจัดการสิ่งแวดล้อมด้านอื่น ๆ

แผนงาน ผลการดำเนินงาน ผลลัพธ์เกี่ยวกับการจัดการด้านสิ่งแวดล้อมอื่น ๆ

พื้นที่สีเขียว

บริษัทฯ บริหารจัดการพื้นที่สีเขียวภายในโรงงานเพื่อกรองมลภาวะทางอากาศและสร้างสภาพแวดล้อมที่ดี และดูแลอย่างมีระบบเพื่อส่งเสริมสภาพแวดล้อมที่ดีทั้งภายในโรงงานและชุมชน โดยในปี 2568 บริษัทฯ มีพื้นที่สีเขียวจำนวน 53 ไร่ คิดเป็นร้อยละ 18.50 ของพื้นที่ทั้งหมด

ข้อมูลเหตุการณ์ที่เกี่ยวข้องกับละเมิดกฎหมายหรือสร้างผลกระทบทางลบต่อสิ่งแวดล้อม

จำนวนกรณีและเหตุการณ์ที่ละเมิดกฎหมายหรือสร้างผลกระทบทางลบต่อสิ่งแวดล้อม

	2566	2567	2568
จำนวนกรณีหรือเหตุการณ์ที่ละเมิดกฎหมายหรือสร้างผลกระทบทางลบต่อสิ่งแวดล้อมอย่างมีนัยสำคัญ ((กรณี))	0	0	0

3.4 การจัดการความยั่งยืนในมิติสังคม

3.4.1 นโยบายและแนวปฏิบัติด้านสังคม

นโยบายและแนวปฏิบัติด้านสังคมและสิทธิมนุษยชน : มี

แนวปฏิบัติด้านสังคมและสิทธิมนุษยชน : สิทธิของพนักงาน, แรงงานข้ามชาติ/ต่างด้าว, แรงงานเด็ก, สิทธิผู้บริโภค/ลูกค้า, สิทธิชุมชนและสิ่งแวดล้อม, ความปลอดภัยและอาชีวอนามัยในการทำงาน

บริษัท ไทยคุน เวลต์ไวด์ กรุ๊ป (ประเทศไทย) จำกัด (มหาชน) มีนโยบายดำเนินธุรกิจด้วยความรับผิดชอบต่อสังคม (Corporate Social Responsibility : CSR) และได้รับการอนุมัติจากที่ประชุมคณะกรรมการเมื่อวันที่ 13 พฤศจิกายน 2557 พร้อมทั้งตระหนักและให้ความสำคัญในการส่งเสริมและสนับสนุนการดำเนินกิจกรรมเพื่อสังคม ชุมชน และใส่ใจดูแลสิ่งแวดล้อมอย่างต่อเนื่อง โดยคำนึงถึงผลกระทบที่อาจจะมีต่อผู้ที่มีส่วนได้ส่วนเสีย เช่น ผู้ถือหุ้น พนักงาน ชุมชนที่บริษัทฯ ประกอบกิจการอยู่ ลูกค้า คู่ค้าและหน่วยงานภาครัฐตลอดจนสังคมและประเทศชาติ เพื่อให้พนักงานมีความรับผิดชอบต่อสังคมที่อยู่ร่วมกัน สามารถเข้าไปดูได้ในเว็บไซต์ของบริษัท (www.tycons.com) หน้านักลงทุนสัมพันธ์

การทบทวนนโยบาย แนวปฏิบัติและ/หรือเป้าหมายด้านสังคมและสิทธิมนุษยชนในรอบปีที่ผ่านมา

การทบทวนนโยบาย แนวปฏิบัติ และ/หรือเป้าหมายด้านสังคมและ : มี

สิทธิมนุษยชนในรอบปีที่ผ่านมา

นโยบาย แนวปฏิบัติ และ/หรือเป้าหมายด้านสังคมและสิทธิมนุษยชน : สิทธิของพนักงาน, แรงงานข้ามชาติ/ต่างด้าว, สิทธิผู้บริโภค/ลูกค้า, สิทธิชุมชนและสิ่งแวดล้อม, ความปลอดภัยและอาชีวอนามัยในการทำงาน, การไม่เลือกปฏิบัติ

บริษัทให้ความสำคัญต่อสิทธิของพนักงาน และผู้มีส่วนได้เสียอื่น ๆ ทั้งหมด พนักงานทุกคนไม่ถูกผู้อื่น ไม่ว่า ด้วยเรื่องเชื้อชาติ สีผิว ศาสนา เพศ สัญชาติ อายุ ความทุพพลภาพ มุ่งเน้นที่จะขจัดความอยุติธรรม การเลือกปฏิบัติ การข่มขู่ และการละเมิดสิทธิทุกประเภทในปี 2568 บริษัทได้ปฏิบัติตามที่ได้กล่าวไว้ข้างต้น

การตรวจสอบด้านสิทธิมนุษยชนอย่างรอบด้าน (Human Rights Due Diligence: HRDD)

บริษัทมีกระบวนการตรวจสอบ HRDD : ไม่มี

3.4.2 ผลการดำเนินงานด้านสังคม

1.การประกอบกิจการด้วยความเป็นธรรม :

บริษัทมีกระบวนการผลิตสินค้าที่มีคุณภาพมาตรฐานในระดับสากล ในปี พ.ศ. 2544 ได้รับการรับรองระบบบริหารงานคุณภาพ ISO 9001 ผลิตสินค้าที่มีคุณภาพ มีความปลอดภัยและมีประสิทธิภาพเหมาะสมต่อการใช้งาน ในการทำสัญญากับบริษัทภายนอกนั้น ในปี 2568 บริษัทฯ ยึดหลักความซื่อตรง โดยเนื้อหาของสัญญานั้นต้องมีความเหมาะสม ปฏิบัติตามสัญญานั้นอย่างเคร่งครัด มีกลไกในการประเมินลูกค้า และซัพพลายเออร์ และในการกำหนดข้อสัญญา ทั้งสองฝ่ายมีสิทธิและหน้าที่ในการกำหนดข้อสัญญาเหล่านั้น บริษัทฯ ปฏิบัติตามนโยบายการกำกับดูแลกิจการที่ดี เปิดเผยมการดำเนินงานด้านการเงิน ธุรกิจและองค์กรที่โปร่งใส

2.การต่อต้านการทุจริตคอร์รัปชัน :

บริษัทได้กำหนดนโยบายการต่อต้านทุจริตและคอร์รัปชันขึ้นและได้รับการอนุมัติจากคณะกรรมการบริษัท ในวันที่ 13 พฤศจิกายน 2557 โปรดดูที่เว็บไซต์บริษัท (www.tycons.com) ในส่วนนักลงทุนสัมพันธ์ ในหัวข้อการกำกับดูแลกิจการฝ่ายตรวจสอบภายในของ บริษัทฯ ไม่ได้รับเรื่องร้องเรียนใดๆเกี่ยวกับการทุจริตและคอร์รัปชันตามนโยบาย ในปี 2568

3.การเคารพสิทธิมนุษยชน :

บริษัทให้ความสำคัญต่อสิทธิของพนักงาน และผู้มีส่วนได้เสียอื่น ๆ ทั้งหมด พนักงานทุกคนไม่ถูกผู้อื่น ไม่ว่า ด้วยเรื่องเชื้อชาติ สีผิว ศาสนา เพศ สัญชาติ อายุ ความทุพพลภาพ มุ่งเน้นที่จะขจัดความอยุติธรรม การเลือกปฏิบัติ การข่มขู่ และการละเมิดสิทธิทุกประเภทในปี 2568 บริษัทได้ปฏิบัติตามที่ได้กล่าวไว้ข้างต้น

4.การปฏิบัติต่อแรงงานอย่างเป็นธรรม :

บริษัทได้ทำการลงนามในสัญญาจ้างงานกับพนักงานทั้งหมดอย่างเป็นทางการ ยึดกฎเกณฑ์ตามกฎหมายแรงงานในการให้ค่าตอบแทน และสวัสดิการแก่พนักงานตามความเหมาะสม ในทุกปีมีค่าใช้จ่ายในการอบรมพนักงาน เพื่อเพิ่มพูนความรู้ และเป็นการพัฒนาความสามารถของพนักงาน มีกิจกรรมการตรวจสอบสุขภาพประจำปีของพนักงานมีห้องพยาบาลและพยาบาลที่คอยดูแลสุขภาพและความปลอดภัยของพนักงาน ไม่บังคับให้พนักงานทำการฝ่าฝืนกฎหมายแรงงาน ไม่มีการจ้างแรงงานเด็ก ให้โอกาสการจ้างงานที่เสมอภาค ไม่มีการดูถูกทางเพศหรือเชื้อชาติ ปฏิบัติต่อพนักงานด้วยความยุติธรรม ในปี 2568 บริษัทได้ปฏิบัติตามที่ได้กล่าวไว้ข้างต้น

5.ความรับผิดชอบต่อผู้บริโภค :

ในปี 2568 บริษัทมีกระบวนการผลิตสินค้าที่มีคุณภาพมาตรฐานในระดับสากล ในปี พ.ศ.2544 ได้รับการรับรองระบบบริหารงานคุณภาพ ISO9001 ผลิตสินค้าที่มีคุณภาพ มีความปลอดภัยและมีประสิทธิภาพเหมาะสมต่อการใช้งานใช้ระบบ Oracle ERP สำหรับกระบวนการตรวจสอบข้อมูล มีการตรวจสอบคุณภาพของผลิตภัณฑ์ และติดตามประสิทธิภาพ

6.การดูแลรักษาสิ่งแวดล้อม :

ในปี 2568 การจัดการสิ่งแวดล้อมของบริษัทปฏิบัติตามกฎหมายสอดคล้องกับมาตรฐานสากล ในปี พ.ศ.2544 บริษัทได้รับการรับรองระบบการจัดการสิ่งแวดล้อมตามมาตรฐาน ISO14001 บริษัทมีการบำบัดน้ำเสียเพื่อให้คุณภาพของน้ำเป็นไปตามที่กฎหมายกำหนดก่อนปล่อยออกสู่ภายนอก และมีการจัดการสิ่งปฏิกูลที่เกิดจากกระบวนการของโรงบำบัดน้ำเสีย อย่างถูกต้องเหมาะสม อากาศเสียจะถูกบำบัดด้วยเครื่องกรองอากาศก่อนระบายออกสู่ภายนอก กากของเสียจากกระบวนการผลิตจะถูกกำจัดและขนส่งโดยหน่วยงานหรือผู้รับเหมาที่ได้รับอนุญาต บริษัทมุ่งมั่นที่จะลดปริมาณกากของเสียและมลพิษที่เกิดจากกระบวนการผลิต อีกทั้งลดการใช้พลังงาน

7.การมีนวัตกรรมและเผยแพร่นวัตกรรมซึ่งได้จากการดำเนินงานที่มีความรับผิดชอบต่อสังคม สิ่งแวดล้อมและผู้มีส่วนได้เสีย :

บริษัทมีและมียุทธศาสตร์การกำกับดูแลกิจการที่ดี และมีการทบทวนโดยคณะกรรมการบริษัทเป็นประจำทุกปี เคารพสิทธิผู้มีส่วนได้เสียและมีการติดต่อสื่อสารที่ดี ปรับปรุงการรักษาความปลอดภัยด้านการได้ยินของพนักงาน การประชาสัมพันธ์กิจกรรมของชุมชนตลอดจนการเข้าร่วมกิจกรรมของพนักงาน ปรับปรุงระบบคุตไอกรด เพื่อปกป้องสิ่งแวดล้อมอย่างยั่งยืนในปี 2568 บริษัทได้ปฏิบัติตามที่ได้กล่าวไว้ข้างต้น

8. กิจกรรมเพื่อประโยชน์ต่อสังคม

บริษัทตระหนักถึงระดับการศึกษา วัฒนธรรมและคุณภาพชีวิตของชุมชน สุขภาพ ความปลอดภัยและค่านึงถึงผลกระทบต่อสิ่งแวดล้อมจากธุรกิจ โดยจะเข้าร่วมในกิจกรรมของรัฐบาลและชุมชน บริจาคเพื่อพัฒนาเศรษฐกิจ ความเป็นอยู่และความเจริญก้าวหน้าของชุมชน ส่งเสริมให้พนักงานมีส่วนร่วมในกิจกรรมสาธารณประโยชน์ของชุมชน

ในปี พ.ศ. 2568 บริษัทได้มีส่วนร่วมในกิจกรรมชุมชนสัมพันธ์ เพื่อสัมพันธ์ภาพที่ดีกับชุมชน ดังนี้

วันที่ 9-10 มกราคม 2568

กิจกรรม สนับสนุนอาหาร, เครื่องดื่ม, ของขวัญ และของรางวัล ในการจัดกิจกรรมงานวันเด็กแห่งชาติประจำปี 2568 ให้หน่วยงานราชการ และโรงเรียนในพื้นที่อำเภอนิคมน้ำจืด, อำเภอบ้านค่ายและอำเภอลวกแดง จังหวัดระยอง

วัตถุประสงค์ เพื่อเป็นการส่งเสริมพัฒนาการของเด็กและเยาวชนให้มีความพร้อมทั้งร่างกาย, จิตใจ และสติปัญญา ร่วมกิจกรรมกันอยากสนุกสนาน ก่อให้เกิดความรักและสามัคคีกัน รวมทั้งปลูกฝังให้เด็กมีความกล้าคิด กล้าทำ กล้าแสดงออก และรู้จักการมีส่วนร่วมในสังคม

วันที่ 25 มีนาคม 2568

กิจกรรม สนับสนุนน้ำดื่ม และเข้าร่วมกิจกรรมในโครงการชุมชน-โรงงาน ร่วมใจรักษ์สิ่งแวดล้อมร่วมกับองค์การบริหารส่วนตำบลนิคมพัฒนา ณ ศูนย์บริหารจัดการทรัพยากรป่าชายเลนตำบลเนินฆ้อ อำเภอแกลง จังหวัดระยอง

วัตถุประสงค์ เพื่อสนับสนุนให้ชุมชน และโรงงาน ได้มีส่วนร่วมในการดูแลรักษาธรรมชาติ และสิ่งแวดล้อมปลูกจิตสำนึกการอนุรักษ์ทรัพยากรธรรมชาติ เกิดความสามัคคี และสร้างความเข้าใจระหว่างโรงงานในพื้นที่ และชุมชนโดยรอบ พื้นที่และเพิ่มพื้นที่ป่าชายเลนให้อุดมสมบูรณ์ และเพื่อลดภาวะโลกร้อน

วันที่ 11 เมษายน 2568

กิจกรรม สนับสนุนการดำเนินการตามมาตรการป้องกันและลดอุบัติเหตุทางถนน ช่วงเทศกาลสงกรานต์ ประจำปี 2568 ร่วมกับองค์การบริหารส่วนตำบลนิคมพัฒนา และอำเภอนิคมน้ำจืด จังหวัดระยอง โดยสนับสนุนน้ำดื่ม กาแฟ โอวัลติน และเครื่องดื่มชูกำลัง เพื่อใช้ในการดำเนินโครงการ

วัตถุประสงค์ เพื่อสร้างขวัญ และกำลังใจ ให้ชาวบ้านในช่วงที่เศรษฐกิจไม่สู้ดี

วันที่ 13 เมษายน 2568

กิจกรรม สนับสนุนผ้าคลุมไหล่ เพื่อเป็นของขวัญผู้สูงอายุ และเข้าร่วมกิจกรรมในโครงการสืบสานประเพณีสงกรานต์ และวันผู้สูงอายุ ประจำปี พ.ศ. 2568 ร่วมกับองค์การบริหารส่วนตำบลนิคมพัฒนา อำเภอนิคมน้ำจืด จังหวัดระยอง

วัตถุประสงค์ เพื่อส่งเสริมให้ประชาชนร่วมกันอนุรักษ์สืบสานประเพณีอันดีงามให้อยู่คู่สังคมไทย รวมถึงปลูกจิตสำนึกให้เด็ก เยาวชน และประชาชน ได้ตระหนักในคุณค่าของผู้สูงอายุ และรณรงค์ให้เห็นถึงการใส่ใจดูแลผู้สูงอายุให้มากยิ่งขึ้น

วันที่ 13 มิถุนายน 2568

กิจกรรม เข้าร่วมกิจกรรมการดำเนินงานขับเคลื่อนออกหน่วยแพทย์เคลื่อนที่ พอ.สว. ประจำจังหวัดระยอง ณ โรงเรียนนิคมสร้างตนเอง จังหวัดระยอง 5 ตำบลนิคมพัฒนา อำเภอนิคมพัฒนา จังหวัดระยอง

วัตถุประสงค์ เพื่อเป็นการส่งเสริมให้ประชาชนได้เข้าถึงการรักษาพยาบาล การป้องกันโรค การส่งเสริมและฟื้นฟูสุขภาพอนามัยของประชาชน

วันที่ 24 มิถุนายน 2568

กิจกรรม เข้าร่วมโครงการชานานิคมพัฒนาร่วมใจลดโรคร้อน ประจำปี 2568 โดยการปลูกต้นไม้เพิ่มพื้นที่สีเขียว บริเวณถนน ซอย.6 ระหว่างถนนสาย 9 และถนนสาย 11

วัตถุประสงค์ เพื่อสนับสนุนให้ประชาชนในพื้นที่ มีความตระหนักถึงปัญหาภาวะโรคร้อน และมีส่วนร่วมในการช่วยลดผลกระทบด้านภาวะโรคร้อน เพิ่มพื้นที่สีเขียวภายในชุมชน

วันที่ 26 ตุลาคม 2568

กิจกรรม ร่วมทำบุญทอดพระกฐิน, สนับสนุนอาหารและเครื่องดื่มในการจัดทำโรงทาน ณ วัดเขาโพธิ์และ วัดปรกณัฏฐาราม

วัตถุประสงค์ เพื่อเป็นการทำนุบำรุงพระพุทธศาสนาให้คงอยู่สืบไป

วันที่ 2 พฤศจิกายน 2568

กิจกรรม สนับสนุนและเข้าร่วมโครงการ "แสงนำใจไทยทั้งชาติ เดิน วิ่ง ปั่น ป้องกันอัมพาต ครั้งที่ 11 เฉลิมพระเกียรติ" ร่วมกับสำนักงานสาธารณสุขอำเภอนิคมพัฒนาและศิริราชมูลนิธิ

วัตถุประสงค์ เพื่อเฉลิมพระเกียรติ รัชกาลที่ 10 ให้คนไทยออกกำลังกายเพื่อป้องกันโรคหลอดเลือดสมอง (Stroke) ภายใต้หัวข้อ "ออกกำลังกายเป็นนิสัย ห่างไกลโรค" โดยมีวัตถุประสงค์ให้ประชาชนตระหนักถึงความสำคัญของการออกกำลังกาย และนำรายได้ส่วนหนึ่งมอบให้มูลนิธิโรงพยาบาลสมเด็จพระยุพราช

ข้อมูลเกี่ยวกับพนักงานและแรงงาน

แผนการจัดการพนักงานและแรงงาน

แผนการจัดการพนักงานและแรงงานของบริษัท : มี

แผนการจัดการพนักงานและแรงงานที่บริษัทดำเนินการในรอบปีที่ผ่านมา : การจ่ายค่าตอบแทนพนักงานอย่างเป็นธรรม, การฝึกอบรมและพัฒนาพนักงาน, การส่งเสริมความสัมพันธ์และการมีส่วนร่วมของพนักงาน, แรงงานข้ามชาติ/ต่างด้าว, ความปลอดภัยและอาชีวอนามัยในการทำงาน

ปฏิบัติตามกฎหมายแรงงาน โดยจ่ายค่าแรงขั้นต่ำตามที่กฎหมายกำหนด

การตั้งเป้าหมายการจัดการพนักงานและแรงงาน

บริษัทมีการตั้งเป้าหมายการจัดการพนักงานและแรงงานหรือไม่ : มี

รายละเอียดการตั้งเป้าหมายการจัดการพนักงานและแรงงาน

เป้าหมาย	ตัวชี้วัด	ปีฐาน	ปีเป้าหมาย
• การจ่ายค่าตอบแทนพนักงาน อย่างเป็นธรรม	ค่าจ้าง	2567: ค่าจ้างขั้นต่ำจังหวัด ระยอง ในปี2567 อัตราค่าจ้าง 361 บาท	2568: ค่าจ้างขั้นต่ำจังหวัด ระยอง ในวันที่ 1 มกราคม 2568 อัตราค่าจ้าง 400 บาท
• การฝึกอบรมและพัฒนา พนักงาน	หลักสูตรที่จัดการฝึกอบรม	2567: จัดการฝึกอบรม 12 หลักสูตร	2568: จัดการฝึกอบรม 12 หลักสูตร
• การส่งเสริมความสัมพันธ์และ การมีส่วนร่วมของพนักงาน	อัตราการลาออก	2567: อัตราการลาออกปี 2567 ร้อยละ 28.66	2568: อัตราการลาออกปี 2568 ร้อยละ 14.08 ลดลง จากปี 2567 ร้อยละ 14.58
• ความปลอดภัยและอาชีว อนามัยในการทำงาน	จำนวนพนักงานบาดเจ็บถึงขั้น หยุดงาน	2567: จำนวนพนักงานบาดเจ็บ ถึงขั้นหยุดงาน 1 ครั้ง	2568: จำนวนพนักงานบาดเจ็บ ถึงขั้นหยุดงาน 2 ครั้ง ซึ่ง เป็นการบาดเจ็บที่ไม่รุนแรง

ผลการดำเนินงานและผลลัพธ์ด้านการจัดการพนักงานและแรงงาน

ผลการดำเนินงานและผลลัพธ์ด้านการจัดการพนักงานและแรงงาน : มี

การฝึกอบรมตามแผนประจำปี 2568

ในปี 2568 บริษัทมีเป้าหมายจัดหลักสูตรการอบรมพนักงานเพื่อเพิ่มทักษะและศักยภาพในการทำงานแก่พนักงานทั้งหมด 12 หลักสูตร

ลำดับ	ชื่อหลักสูตร	วันที่อบรม	จำนวนคน	สถาบันที่อบรม
1	การดับเพลิงเบื้องต้นและอพยพหนีไฟ	18/02/2525	33	อบต.นิคมพัฒนา
2	ผู้ปฏิบัติงานสถานที่เก็บรักษาน้ำมัน	11-12/03/2525	1	บจก.เอ็นพีซี เซฟตี้ แอนด์ เอ็นไวรอนเม้นทอล เซอร์วิส
3	การสร้างจิตสำนึกการอนุรักษ์พลังงานและระบบการจัดการพลังงาน	23/04/2525	26	คุณคงฤทธิ ชีพทรงสุข (ผู้ชำนาญการตรวจสอบและรับรองการจัดการพลังงาน บ.0177)
4	การขบถยอย่างปลอดภัย	13-14/05/2525	25	บจก.ไทยเทรียญฟอคลิฟท์
	การขบถยอย่างปลอดภัย รุ่น 2	25-26/08/2525	21	บจก.ไทยเทรียญฟอคลิฟท์
5	ความปลอดภัยในการทำงานเกี่ยวกับสารเคมี	20/06/2525	25	คุณวาทีณี พิษเพียรซ่อม (จป.วิชาชีพ)
6	การจัดการความเสี่ยงด้านความปลอดภัย อาชีวอนามัย และสภาพแวดล้อมในการทำงาน	8/7/2525	30	บจก.ตะวันออกเทรนนิ่ง แอนด์ คอนซัลแตนท์
7	การปฐมพยาบาลเบื้องต้น	11/08/2525	25	หสม. พีพี เนวัล เนิร์ส
8	เจ้าหน้าที่ความปลอดภัยในการทำงานระดับหัวหน้างาน	15-16/05/2525	1	บจก.เอ็นพีซี เซฟตี้ แอนด์ เอ็นไวรอนเม้นทอล เซอร์วิส
9	การจัดทำเอกสารและการบันทึกบัญชี ในกระบวนการจัดซื้อพร้อมเทคนิคการตรวจสอบและป้องกันการทุจริต	25/07/2525	2	บจก.ฝึกอบรมและสัมมนาธรรมนิติ
10	ผู้รับผิดชอบด้านพลังงานสามัญโรงงาน (ผสร.)	18-22/08/2525	1	บจก.คอน เอ็นจิเนียริง
11	การบันทึกบัญชีรายได้และค่าใช้จ่ายตามมาตรฐานการบัญชีและผลกระทบต่อการการเงิน	28/08/2525	2	บจก.ฝึกอบรมและสัมมนาธรรมนิติ
12	ปัญญาประดิษฐ์	08/10/2525	47	บริษัท อินโนเวิร์ส เทคโนโลยี จำกัด

การจัดการพนักงานและแรงงาน : การจ้างงาน

การจ้างงานพนักงาน

	2566	2567	2568
พนักงานรวม (คน)	755	621	554
พนักงานชาย (คน)	494	404	363
พนักงานหญิง (คน)	261	217	191

การจ้างงานผู้พิการ

	2566	2567	2568
การจ้างงานผู้พิการรวม (คน)	7	7	6
พนักงานผู้พิการรวม (คน)	7	7	6
พนักงานผู้พิการชาย (คน)	7	7	6
พนักงานผู้พิการหญิง (คน)	0	0	0
ลูกจ้างผู้พิการที่ไม่ใช่พนักงานรวม (คน)	0	0	0
การส่งเงินเข้ากองทุนส่งเสริมและพัฒนาคุณภาพชีวิตคนพิการ	ไม่มี	ไม่มี	ไม่มี

การจัดการพนักงานและแรงงาน : การจ่ายค่าตอบแทน

การจ่ายค่าตอบแทนพนักงาน

	2566	2567	2568
ค่าตอบแทนพนักงานรวม (บาท)	311,850,963.00	273,218,727.00	271,603,765.00
ค่าตอบแทน พนักงานชาย (บาท)	210,159,672.00	182,373,197.00	182,901,226.00
ค่าตอบแทน พนักงานหญิง (บาท)	101,691,291.00	90,845,530.00	88,702,539.00

การจัดการพนักงานและแรงงาน : การฝึกอบรมและพัฒนาพนักงาน

	2566	2567	2568
จำนวนชั่วโมงอบรมเฉลี่ยของพนักงาน (ชั่วโมง/คน/ปี)	8.59	5.36	4.54
ค่าใช้จ่ายในการฝึกอบรมและพัฒนาพนักงาน (บาท)	358,500.00	257,860.00	109,000.00

การจัดการพนักงานและแรงงาน : ความปลอดภัย อาชีวอนามัย และสภาพแวดล้อมในการทำงาน

ความปลอดภัย อาชีวอนามัย และสภาพแวดล้อมในการทำงาน

	2566	2567	2568
จำนวนเหตุการณ์บาดเจ็บจากการทำงานของพนักงานจนถึงขั้นหยุดงาน (ครั้ง)	2	1	1

การจัดการพนักงานและแรงงาน : ความผูกพันของพนักงานและการรวมกลุ่มของพนักงานภายในองค์กร

ความผูกพันของพนักงาน

	2566	2567	2568
พนักงานที่ลาออกโดยความสมัครใจรวม (คน)	158	178	78
พนักงานชายที่ลาออกโดยความสมัครใจ (คน)	99	114	50
พนักงานหญิงที่ลาออกโดยความสมัครใจ (คน)	59	64	28
สัดส่วนพนักงานที่ลาออกโดยสมัครใจ (%)	20.93	28.66	14.08
	2566	2567	2568
ผลประเมินความผูกพันของพนักงานต่อองค์กร	N/A	ไม่มี	ไม่มี

การรวมกลุ่มของพนักงานภายในองค์กร

การรวมกลุ่มของพนักงานภายในองค์กร : มี

รูปแบบการรวมกลุ่มของพนักงานภายในองค์กร : คณะกรรมการสวัสดิการ, คณะกรรมการแรงงานสัมพันธ์, คณะกรรมการลูกจ้าง

ข้อมูลเกี่ยวกับลูกค้า

แผนการจัดการลูกค้า

แผนการจัดการลูกค้าของบริษัท : ไม่มี

แผนการจัดการลูกค้าที่บริษัทดำเนินการในรอบปีที่ผ่านมา : การพัฒนาความพึงพอใจและการเสริมสร้างความสัมพันธ์กับลูกค้า

บริษัทฯ มีการประเมินความพึงพอใจของลูกค้าทุกผลิตภัณฑ์ โดยทำการประเมินปีละ 1 ครั้ง ทุกต้นปีเพื่อประเมินความพึงพอใจของลูกค้าในปี 2568 ที่ผ่านมา โดยตั้งเป้าหมายความพึงพอใจของลูกค้าทุกผลิตภัณฑ์ต้องไม่ต่ำกว่าร้อยละ 80 ของทุกหัวข้อการประเมินในเรื่องการให้บริการ คุณภาพของสินค้า การส่งมอบ และความประทับใจโดยรวมที่ผ่านผลการประเมินความพึงพอใจลูกค้าทุกผลิตภัณฑ์เป็นไปตามเป้าหมายที่กำหนด โดยในปี 2568 ผลคะแนนความพึงพอใจของลูกค้าร้อยละ 90

การตั้งเป้าหมายการจัดการลูกค้า

บริษัทมีการตั้งเป้าหมายการจัดการลูกค้าหรือไม่ : มี

รายละเอียดการตั้งเป้าหมายการจัดการลูกค้า

เป้าหมาย	ตัวชี้วัด	ปีฐาน	ปีเป้าหมาย
• การผลิตและบริการอย่างมีความรับผิดชอบต่อลูกค้า	การให้บริการ คุณภาพของสินค้า การส่งมอบและความประทับใจ	-: ไม่ต่ำกว่าร้อยละ 80	2568: การให้บริการ คุณภาพของสินค้า การส่งมอบและความประทับใจ ร้อยละ 90

ผลการดำเนินงานและผลลัพธ์ด้านการจัดการลูกค้า

ผลการดำเนินงานและผลลัพธ์ด้านการจัดการลูกค้า : ไม่มี

การจัดการลูกค้า : ความพึงพอใจของลูกค้า

ความพึงพอใจของลูกค้า

	2566	2567	2568
ผลประเมินความพึงพอใจของลูกค้า	มี	มี	มี

ข้อมูลเกี่ยวกับชุมชนและสังคม

แผนการจัดการชุมชนและสังคม

แผนการจัดการชุมชนและสังคมของบริษัท : ไม่มี

แผนการจัดการชุมชนและสังคมที่บริษัทดำเนินการในรอบปีที่ผ่านมา : การจ้างงานและพัฒนาทักษะอาชีพ, ศาสนาและวัฒนธรรม

การตั้งเป้าหมายการจัดการชุมชนและสังคม

บริษัทมีการตั้งเป้าหมายการจัดการชุมชนและสังคมหรือไม่ : ไม่มี

ผลการดำเนินงานและผลลัพธ์ด้านการจัดการชุมชนและสังคม

ผลการดำเนินงานและผลลัพธ์ด้านการจัดการชุมชนและสังคม : มี

บริษัทตระหนักถึงระดับการศึกษา วัฒนธรรมและคุณภาพชีวิตของชุมชน สุขภาพ ความปลอดภัยและคำนึงถึงผลกระทบต่อสิ่งแวดล้อมจากธุรกิจ โดยจะเข้าร่วมในกิจกรรมของรัฐบาลและชุมชน บริจาคเพื่อพัฒนาเศรษฐกิจ ความเป็นอยู่และความเจริญก้าวหน้าของชุมชน ส่งเสริมให้พนักงานมีส่วนร่วมในกิจกรรมสาธารณประโยชน์ของชุมชน

ข้อมูลเหตุการณ์ที่เกี่ยวกับละเมิดกฎหมายหรือข้อบังคับด้านสังคมและสิทธิมนุษยชน

จำนวนกรณีและเหตุการณ์ที่ละเมิดกฎหมายหรือข้อบังคับด้านสังคมและสิทธิมนุษยชนอย่างมีนัยสำคัญ

	2566	2567	2568
จำนวนกรณีหรือเหตุการณ์ที่ละเมิดกฎหมายหรือข้อ บังคับด้านสังคมและสิทธิมนุษยชนอย่างมีนัยสำคัญ รวม กรณี	0	0	0
จำนวนกรณีหรือเหตุการณ์ที่ทำให้เกิดข้อพิพาทด้าน แรงงานที่สำคัญ (กรณี)	0	0	0

4. การวิเคราะห์และคำอธิบายของฝ่ายจัดการ

4.1 วิเคราะห์การดำเนินงานและฐานะทางการเงินการเปลี่ยนแปลงที่สำคัญ

ภาพรวมของการดำเนินงาน

ภาพรวมผลการดำเนินงานของบริษัทสำหรับปี 2568

กลุ่มบริษัท มีกำไรสุทธิ 129 ล้านบาท และขาดทุนสุทธิ 289 ล้านบาท ในปี 2568 กำไรสุทธิเพิ่มขึ้น 418 ล้านบาท หรือ คิดเป็นร้อยละ 144.40 สาเหตุดังต่อไปนี้:

รายได้รวม

ในปี 2568 กลุ่มบริษัทมีรายได้จากการขาย 5,752 ล้านบาท เพิ่มขึ้นร้อยละ 35.41 เมื่อเปรียบเทียบกับ 4,248 ล้านบาท ในปี 2567 สาเหตุหลักมาจากการเพิ่มขึ้นของความต้องการในตลาดภายในประเทศ

รายละเอียดเพิ่มเติมเกี่ยวกับโครงสร้างรายได้จากการขายสามารถสรุปได้ดังนี้:

ในปี 2568 กลุ่มบริษัทมีรายได้จากการขายเหล็กเลวดและเหล็กเส้นเสริมคอนกรีต 2,600 ล้านบาท เพิ่มขึ้นร้อยละ 59.31 เมื่อเปรียบเทียบกับปี 2567 และในปี 2567 กลุ่มบริษัทมีรายได้จากการขายเหล็กเลวดและเหล็กเส้นเสริมคอนกรีต 1,632 ล้านบาท ลดลงร้อยละ 41.88 เมื่อเปรียบเทียบกับปี 2566

ในปี 2568 กลุ่มบริษัทมีรายได้จากการขายลวดเหล็ก 397 ล้านบาท ลดลงร้อยละ 9.36 เมื่อเปรียบเทียบกับปี 2567 และในปี 2567 กลุ่มบริษัทมีรายได้จากการขายลวดเหล็ก 438 ล้านบาท ลดลงร้อยละ 9.50 เมื่อเปรียบเทียบกับปี 2566

ในปี 2568 กลุ่มบริษัทมีรายได้จากการขายสลักภัณฑ์ 1,664 ล้านบาท ลดลงร้อยละ 8.42 เปรียบเทียบกับปี 2567 และในปี 2567 กลุ่มบริษัทมีรายได้จากการขายสลักภัณฑ์ 1,817 ล้านบาท ลดลงร้อยละ 18.23 เมื่อเปรียบเทียบกับปี 2566

ในปี 2568 กลุ่มบริษัทมีรายได้จากการขายลวดเหล็กตีเกลียว 205 ล้านบาท เพิ่มขึ้นร้อยละ 78.26 เมื่อเปรียบเทียบกับปี 2567 และในปี 2567 กลุ่มบริษัทมีรายได้จากการขายลวดเหล็กตีเกลียว 115 ล้านบาท

ในปี 2568 กลุ่มบริษัทมีรายได้จากลวดเหล็กกล้าแรงดึงสูงสำหรับคอนกรีตอัดแรง 29 ล้านบาท ซึ่งเป็นสินค้าใหม่ในปี 2568

รายได้จากการขายสินค้าอื่นๆ

ในปี 2568 รายได้จากการขายสินค้าอื่นๆ 856 ล้านบาท เพิ่มขึ้นร้อยละ 247.97 เมื่อเปรียบเทียบกับปี 2567 และรายได้จากการขายสลักภัณฑ์ ในปี 2568 จำนวน 246 ล้านบาท เพิ่มขึ้นร้อยละ 303.28 เมื่อเปรียบเทียบกับปี 2566

ต้นทุนและค่าใช้จ่าย

ต้นทุนขาย

ต้นทุนขายหลักมาจากต้นทุนของวัตถุดิบเหล็กแท่งและค่าใช้จ่ายในการผลิต โดยในปี 2568 กลุ่มบริษัทมีต้นทุนขาย 5,427 ล้านบาท เพิ่มขึ้นร้อยละ 29.46 เมื่อเปรียบเทียบกับปี 2567 ซึ่งส่วนใหญ่เกิดจากการเพิ่มขึ้นของปริมาณการขายในปี 2568

ค่าใช้จ่ายในการขายและบริหาร

ในปี 2568 กลุ่มบริษัทมีค่าใช้จ่ายในการขายและบริหาร 294 ล้านบาท ลดลงร้อยละ 1.02 จากปี 2567 อัตราส่วนค่าใช้จ่ายในการขายและบริหารต่อยอดขายประมาณร้อยละ 5.11 และร้อยละ 6.99 ในปี 2568 และปี 2567 ส่วนใหญ่ของค่าใช้จ่ายในการขายและบริหารได้แก่ ค่าเสื่อมราคา เงินเดือนและค่าแรง รวมทั้งค่าใช้จ่ายในการขนส่งที่แตกต่างกันตามปริมาณการขาย การลดลงของค่าใช้จ่ายในการขายและบริหาร ในปี 2568 ส่วนใหญ่เกิดจากปริมาณการขายที่เพิ่มขึ้นและค่าใช้จ่ายที่เกี่ยวข้องกับการขนส่งและการส่งออกที่ลดลง

ข้อมูลในการวิเคราะห์การดำเนินงานและฐานะทางการเงิน

ผลการดำเนินงาน และความสามารถในการทำกำไร

กำไร

กำไรขั้นต้น

ในปี 2568 อัตรากำไรขั้นต้น 324 ล้านบาท คิดเป็นร้อยละ 5.64 ซึ่งเพิ่มขึ้นร้อยละ 4.33 จากปี 2567 ในปี 2567 อัตรากำไรขั้นต้น 56 ล้านบาท คิดเป็นร้อยละ 1.31 สาเหตุหลักมาจากการเพิ่มขึ้นของความต้องการในตลาดในปี 2568 ส่งผลให้ปริมาณการขายเพิ่มขึ้น ซึ่งส่งผลให้ปริมาณการผลิตเพิ่มขึ้น และส่งผลให้ต้นทุนการผลิตต่อหน่วยลดลงตามไปด้วย

กำไรจากการดำเนินงาน

ในปี 2568 กลุ่มบริษัทมีกำไรจากการดำเนินงาน 132 ล้านบาทและขาดทุนจากการดำเนินงานอยู่ที่ 234 ล้านบาทในปี 2567 ซึ่งเป็นผลมาจากการเพิ่มขึ้นของอัตรากำไรขั้นต้น

กำไรสุทธิ

ในปี 2568 กลุ่มบริษัทกำไรสุทธิ 129 ล้านบาท เมื่อเทียบกับขาดทุนสุทธิ 289 ล้านบาท ในปี 2567 เพิ่มขึ้น 418 ล้านบาท หรือประมาณร้อยละ 144.40 ซึ่งส่วนใหญ่เป็นผลมาจากกำไรจากการดำเนินงานในปี 2568 จำนวน 132 ล้านบาท และ ส่วนแบ่งกำไรจากเงินลงทุนในบริษัท รวม 8 ล้านบาท รายได้ทางการเงิน 2 ล้านบาท ต้นทุนทางการเงิน 44 ล้านบาท รายได้ภาษีเงินได้ 31 ล้านบาท

ความสามารถในการบริหารทรัพย์สิน

สินทรัพย์

ณ วันที่ 31 ธันวาคม 2568 กลุ่มบริษัทมีสินทรัพย์รวม 6,418 ล้านบาท เพิ่มขึ้นร้อยละ 8.45 หรือ 500 ล้านบาท เมื่อเทียบกับปี 2567

ในปี 2568 กลุ่มบริษัทมีสินทรัพย์หมุนเวียน มีมูลค่า 2,795 ล้านบาท เพิ่มขึ้นร้อยละ 13.38 หรือ 330 ล้านบาท เมื่อเปรียบเทียบกับปี 2567 สาเหตุหลักของการเพิ่มขึ้น ได้แก่ ลูกหนี้การค้าเพิ่มขึ้น 147 ล้านบาท สินค้าคงคลังเพิ่มขึ้น 102 ล้านบาท และภาษีมูลค่าเพิ่มรอเรียกคืนเพิ่มขึ้น 92 ล้านบาท

ในปี 2568 กลุ่มบริษัทมีสินทรัพย์ไม่หมุนเวียนมีมูลค่า 3,623 ล้านบาท เพิ่มขึ้นร้อยละ 4.93% หรือ 170 ล้านบาท เมื่อเทียบกับปี 2567 สาเหตุหลัก ได้แก่ สินทรัพย์ถาวรเพิ่มขึ้น 82 ล้านบาท สินทรัพย์ภาษีรอตัดบัญชีเพิ่มขึ้น 33 ล้านบาท และสินทรัพย์ไม่หมุนเวียนอื่นเพิ่มขึ้น 53 ล้านบาท

หนี้สิน

ณ สิ้นปี 2568 กลุ่มบริษัทมีหนี้สินรวม จำนวน 2,018 ล้านบาท คิดเป็นร้อยละ 31.44 ของหนี้สินและส่วนของผู้ถือหุ้น และส่วนของผู้ถือหุ้นของกลุ่มบริษัท ณ ปี 2568 มีจำนวน 4,400 ล้านบาท หรือ ร้อยละ 168.28 ของสินทรัพย์ถาวรสุทธิ ซึ่งแสดงให้เห็นว่าบริษัท มีโครงสร้างทางการเงินที่แข็งแกร่ง

สภาพคล่องและความเพียงพอของเงินทุน

สภาพคล่อง

กระแสเงินสด

ในปี 2568 กลุ่มบริษัทมีเงินสดและรายการเทียบเท่าเงินสดสุทธิเป็น 302 ล้านบาท เมื่อเปรียบเทียบกับปี 2567 ลดลง 7 ล้านบาท เงินสดและรายการเทียบเท่าเงินสดปลายปีเป็น 310 ล้านบาท โดยมีการเปลี่ยนแปลงในกระแสเงินสดระหว่างปีดังนี้
กระแสเงินสดใช้ไปในกิจกรรมดำเนินงาน 52 ล้านบาท ส่วนใหญ่เกิดจากกำไรจากการดำเนินงานที่เพิ่มขึ้น
กระแสเงินสดใช้ไปในกิจกรรมลงทุน 332 ล้านบาท ส่วนใหญ่เนื่องจากสินทรัพย์ถาวรเพิ่มขึ้น
กระแสเงินสดจากกิจกรรมจัดหาเงิน 273 ล้านบาท ส่วนใหญ่เกิดจากการเพิ่มขึ้นของเงินกู้ระยะสั้นจากสถาบันการเงิน
เงินสดและรายการเทียบเท่าเงินสดลดลงสุทธิ 7 ล้านบาท

อัตราส่วนสภาพคล่อง

กลุ่มบริษัทมีอัตราส่วนสภาพคล่อง เท่ากับ 1.46 เท่า ในปี 2568 และ 1.51 เท่า ในปี 2567

ระยะเวลาครบกำหนดของหนี้ระยะสั้นที่มีผลต่อสภาพคล่องของบริษัท

ในช่วงปี 2568 รายการเงินกู้ยืมระยะสั้นจากสถาบันการเงิน รายการเจ้าหนี้การค้าและเจ้าหนี้อื่น และเงินกู้ยืมระยะยาวจากสถาบันการเงินสุทธิ จากส่วนที่ถึงกำหนดชำระภายในหนึ่งปีถือเป็นรายการสำคัญในส่วนของหนี้สินหมุนเวียน โดยสองรายการแรกเป็นหนี้สินที่จะครบกำหนดชำระ ภายในหนึ่งปี อย่างไรก็ตาม ดังที่กล่าวไว้ก่อนหน้านี้ เงินกู้เหล่านี้ถูกนำไปใช้เป็นเงินทุนหมุนเวียนสำหรับการซื้อวัตถุดิบเพื่อการดำเนินงานตาม ปกติของธุรกิจ ดังนั้น บริษัทจึงเชื่อว่าระยะเวลาครบกำหนดชำระในระยะสั้นของหนี้สินหมุนเวียนดังกล่าวไม่น่าจะส่งผลกระทบต่อสภาพคล่อง ของบริษัท

อัตราส่วนหมุนเวียนเจ้าหนี้ลดลงจาก 19.85 ครั้ง ในปี 2567 เหลือ 18.17 ครั้ง ในปี 2568 เนื่องจากระยะเวลาการชำระหนี้สำหรับการซื้อ วัตถุดิบยาวนานขึ้น โดยระยะเวลาการชำระเงินเพิ่มขึ้น 1.67 วัน จาก 18.14 วันในปี 2567 เป็น 19.81 วันในปี 2568

รายการจ่ายลงทุน

ในปี 2568 และ ปี 2567 ที่ผ่านมา กลุ่มบริษัทมีจ่ายลงทุนเกี่ยวกับการซื้อที่ดิน อาคารและอุปกรณ์เป็นจำนวน 183 ล้านบาท และ 202 ล้านบาท ตามลำดับ

ภาระผูกพันด้านหนี้สินและการบริหารจัดการภาระนอกงบดุล

แหล่งที่มาของเงินทุน

ความเหมาะสมของโครงสร้างเงินทุน

ในปี 2568 และ ปี 2567 กลุ่มบริษัทมีอัตราส่วนหนี้สินรวมต่อส่วนของผู้ถือหุ้นเป็น 0.46 เท่า และ 0.41 เท่า ตามลำดับ มีอัตราส่วนหนี้สินรวม ต่อสินทรัพย์ เป็น 0.31 เท่า และ 0.29 เท่า ระหว่างปี 2568 และปี 2567 ตามลำดับ นั่นคือกลุ่มบริษัทมีความเสี่ยงน้อย ซึ่งแสดงถึงความมั่นคง ของโครงสร้างเงินทุน

ส่วนของผู้ถือหุ้น

ณ 31 ธันวาคม 2568 กลุ่มบริษัทมีส่วนของผู้ถือหุ้น 4,400 ล้านบาท เพิ่มขึ้นร้อยละ 4.74 หรือเป็นจำนวน 199 ล้านบาท จากปี 2567 เนื่องจากมีกำไรสุทธิในปี 2568

การทำรายการที่มีนัยสำคัญ (Material Transaction ("MT")) และการทำรายการที่เกี่ยวข้องกัน (Related Party Transaction ("RPT"))

-

การออกตราสารหนี้ซึ่งมีข้อกำหนดให้บริษัทต้องคงอัตราส่วนทางการเงิน

การออกตราสารหนี้ซึ่งมีข้อกำหนดให้บริษัทต้องคงอัตราส่วนทางการเงิน : ไม่มี

เงินหรือไม่

4.2 ปัจจัยหรือเหตุการณ์ที่อาจมีผลต่อฐานะการเงินหรือการดำเนินงานอย่างมีนัยสำคัญ

ปัจจัยหรือเหตุการณ์สำคัญที่มีผลต่อฐานะการเงินหรือการดำเนินงานในอนาคต

ผลิตภัณฑ์ของ บริษัท ส่วนใหญ่เป็นเหล็กกลวดลวดเหล็กสกรู, สลักเกลียว และเหล็กเส้นเสริมคอนกรีต รวมถึงเหล็กแท่งเป็นวัตถุดิบที่ผลิตเอง โดย บริษัทพร้อมแม้ว่าการแข่งขันในตลาดจะรุนแรงมากขึ้นในอนาคต บริษัท เชื่อมั่นว่าด้วยคุณภาพที่ดีเยี่ยมและความหลากหลายของผลิตภัณฑ์ มีขบวนการผลิตต่อเนื่องในแนวตั้งอย่างครบวงจรจะนำมาซึ่งความได้เปรียบในการแข่งขันให้กับบริษัท

โครงการหรือการวิจัยพัฒนาที่จะอาจกระทบต่อผลการดำเนินงานและฐานะการเงินในอนาคตอันใกล้

ไม่มี

4.3 ข้อมูลจากงบการเงิน และอัตราส่วนทางการเงินที่สำคัญ

ข้อมูลจากงบการเงินที่สำคัญ

ตารางสรุปฐานะการเงิน

	บาท (THB)		
	31 ธ.ค. 2566	31 ธ.ค. 2567	31 ธ.ค. 2568
	งบรวม	งบรวม	งบรวม
	ตรวจสอบ	ตรวจสอบ	ตรวจสอบ
สินทรัพย์			
เงินสดและรายการเทียบเท่าเงินสด (พันบาท)	493,770.88	309,814.16	302,422.19
ลูกหนี้การค้าและลูกหนี้หมุนเวียน อื่น - สุทธิ (พันบาท)	199,446.86	280,449.38	427,250.68
สินค้าคงเหลือ - สุทธิ (พันบาท)	1,424,744.10	1,816,854.42	1,919,324.31
สินทรัพย์ทางการเงินหมุนเวียนอื่น (พันบาท)	143.19	708.72	743.99
ภาษีเงินได้นิติบุคคลค้างรับ - หมุนเวียน (พันบาท)	66,757.77	29,101.81	120,684.93
สินทรัพย์หมุนเวียนอื่น (พันบาท)	37,045.48	28,261.36	24,679.38
เงินจ่ายล่วงหน้าค่าซื้อ สินทรัพย์ (พันบาท)	24,446.80	17,131.38	9,856.90
สินทรัพย์หมุนเวียนอื่น - อื่น ๆ (พันบาท)	12,598.68	11,129.98	14,822.48

	บาท (THB)		
	31 ธ.ค. 2566	31 ธ.ค. 2567	31 ธ.ค. 2568
	งบรวม	งบรวม	งบรวม
	ตรวจสอบ	ตรวจสอบ	ตรวจสอบ
รวมสินทรัพย์หมุนเวียน (พันบาท)	2,221,908.28	2,465,189.53	2,795,105.47
เงินฝากสถาบันการเงินที่มีข้อจำกัด ในการใช้ - ไม่หมุนเวียน (พันบาท)	71,000.00	83,000.00	71,300.00
เงินลงทุนในบริษัทย่อย บริษัท ร่วม และการร่วมค้า ที่บันทึกโดย วิธีส่วนได้เสีย - สุทธิ (พันบาท)	309,558.74	297,327.17	311,758.35
เงินลงทุนในบริษัทร่วม (พันบาท)	309,558.74	297,327.17	311,758.35
สินทรัพย์ทางการเงินไม่หมุนเวียน อื่น (พันบาท)	333,624.30	66,504.47	66,440.01
สินทรัพย์ทางการเงินไม่ หมุนเวียนอื่น - อื่น ๆ (พันบาท)	333,624.30	66,504.47	66,440.01
อสังหาริมทรัพย์เพื่อการลงทุน - สุทธิ (พันบาท)	329,335.82	328,925.35	328,514.88
ที่ดิน อาคาร และอุปกรณ์ - สุทธิ (พันบาท)	2,398,886.57	2,532,604.68	2,614,741.97
สินทรัพย์ภาษีเงินได้รอตัดบัญชี (พันบาท)	34,805.11	18,980.66	51,796.45
สินทรัพย์ไม่หมุนเวียนอื่น (พันบาท)	76,997.22	125,343.27	178,353.70

	บาท (THB)		
	31 ธ.ค. 2566	31 ธ.ค. 2567	31 ธ.ค. 2568
	งบรวม	งบรวม	งบรวม
	ตรวจสอบ	ตรวจสอบ	ตรวจสอบ
สินทรัพย์ไม่หมุนเวียนอื่น - อื่น ๆ (พันบาท)	76,997.22	125,343.27	178,353.70
รวมสินทรัพย์ไม่หมุนเวียน (พันบาท)	3,554,207.77	3,452,685.59	3,622,905.36
รวมสินทรัพย์ (พันบาท)	5,776,116.05	5,917,875.11	6,418,010.83
หนี้สิน			
เจ้าหนี้การค้าและเจ้าหนี้หมุนเวียน อื่น (พันบาท)	161,228.96	261,144.64	336,381.82
เงินกู้ยืมระยะสั้น (พันบาท)	808,464.75	1,220,015.64	1,516,081.90
หนี้สินทางการเงินหมุนเวียนอื่น (พันบาท)	7,485.76	450.44	6,682.16
หนี้สินทางการเงินหมุนเวียน อื่น - อื่น ๆ (พันบาท)	7,485.76	450.44	6,682.16
หนี้สินที่เกิดจากสัญญาและค่าเช่า รับล่วงหน้า - หมุนเวียน (พันบาท)	56,490.65	139,186.69	51,453.02
รายได้รับล่วงหน้า - อื่น ๆ (พันบาท)	56,490.65	139,186.69	51,453.02
ภาษีเงินได้นิติบุคคลค้างจ่าย (พันบาท)	4,512.10	-	146.11

	บาท (THB)		
	31 ธ.ค. 2566	31 ธ.ค. 2567	31 ธ.ค. 2568
	งบรวม	งบรวม	งบรวม
	ตรวจสอบ	ตรวจสอบ	ตรวจสอบ
หนี้สินหมุนเวียนอื่น (พันบาท)	2,862.18	11,523.10	3,660.12
รวมหนี้สินหมุนเวียน (พันบาท)	1,041,044.40	1,632,320.50	1,914,405.13
ประมาณการหนี้สินผลประโยชน์ พนักงาน - ไม่หมุนเวียน (พันบาท)	56,895.99	58,358.01	68,596.07
หนี้สินภาษีเงินได้รอตัดบัญชี (พันบาท)	-	25,885.20	29,185.34
หนี้สินไม่หมุนเวียนอื่น (พันบาท)	300.00	300.00	5,686.01
รวมหนี้สินไม่หมุนเวียน (พันบาท)	57,195.99	84,543.21	103,467.41
รวมหนี้สิน (พันบาท)	1,098,240.39	1,716,863.71	2,017,872.54
ส่วนของผู้ถือหุ้น			
ทุนจดทะเบียน (พันบาท)	4,475,616.75	4,475,616.75	4,475,616.75
หุ้นสามัญจดทะเบียน (พันบาท)	4,475,616.75	4,475,616.75	4,475,616.75
ทุนที่ออกและชำระแล้ว (พันบาท)	4,475,616.75	4,475,616.75	4,475,616.75
หุ้นสามัญชำระแล้ว (พันบาท)	4,475,616.75	4,475,616.75	4,475,616.75

	บาท (THB)		
	31 ธ.ค. 2566	31 ธ.ค. 2567	31 ธ.ค. 2568
	งบรวม	งบรวม	งบรวม
	ตรวจสอบ	ตรวจสอบ	ตรวจสอบ
กำไร (ขาดทุน) สะสม (พันบาท)	168,609.31	(110,872.01)	22,218.40
กำไรสะสม - จัดสรรแล้ว (พันบาท)	9,800.00	9,800.00	9,800.00
สำรองตามกฎหมาย (พันบาท)	9,800.00	9,800.00	9,800.00
กำไร (ขาดทุน) สะสม - ยังไม่ได้จัดสรร (พันบาท)	158,809.31	(120,672.01)	12,418.40
องค์ประกอบอื่นของส่วนของผู้ถือหุ้น (พันบาท)	(174,199.27)	(506,076.16)	(497,337.06)
ส่วนเกิน (ต่ำกว่า) ทุน (พันบาท)	-	-	1,514.90
ส่วนเกิน (ต่ำกว่า) ทุนจากการเปลี่ยนแปลงส่วนได้เสียในความเป็นเจ้าของในบริษัทย่อย (พันบาท)	-	-	1,514.90
องค์ประกอบอื่นของส่วนของผู้ถือหุ้น - อื่นๆ (พันบาท)	(174,199.27)	(506,076.16)	(498,851.95)
รวมส่วนของผู้ถือหุ้นของบริษัทใหญ่ (พันบาท)	4,470,026.79	3,858,668.58	4,000,498.09
ส่วนได้เสียที่ไม่มีอำนาจควบคุม (พันบาท)	207,848.87	342,342.82	399,640.20

	บาท (THB)		
	31 ธ.ค. 2566	31 ธ.ค. 2567	31 ธ.ค. 2568
	งบรวม	งบรวม	งบรวม
	ตรวจสอบ	ตรวจสอบ	ตรวจสอบ
รวมส่วนของผู้ถือหุ้น (พันบาท)	4,677,875.66	4,201,011.41	4,400,138.29
รวมหนี้สินและส่วนของผู้ถือหุ้น (พันบาท)	5,776,116.05	5,917,875.11	6,418,010.83

ตารางสรุปงบกำไรขาดทุน

	บาท (THB)		
	31 ธ.ค. 2566	31 ธ.ค. 2567	31 ธ.ค. 2568
	งบรวม	งบรวม	งบรวม
	ตรวจสอบ	ตรวจสอบ	ตรวจสอบ
งบกำไรขาดทุนเบ็ดเสร็จ			
รายได้จากการดำเนินงานธุรกิจ (พันบาท)	5,574,702.94	4,247,789.00	5,751,803.65
รายได้จากการขาย (พันบาท)	5,574,702.94	4,247,789.00	5,751,803.65
รายได้ดอกเบี้ย (พันบาท)	0.00	2,523.51	1,759.38
รายได้อื่น (พันบาท)	67,607.02	24,945.25	110,378.53
รวมรายได้ (พันบาท)	5,644,938.63	4,275,257.76	5,863,941.56
ต้นทุน (พันบาท)	5,223,899.17	4,180,705.91	5,412,434.71

	บาท (THB)		
	31 ธ.ค. 2566	31 ธ.ค. 2567	31 ธ.ค. 2568
	งบรวม	งบรวม	งบรวม
	ตรวจสอบ	ตรวจสอบ	ตรวจสอบ
ค่าใช้จ่ายในการขายและบริหาร (พันบาท)	335,865.70	297,000.62	293,959.01
ค่าใช้จ่ายในการขาย (พันบาท)	131,967.34	103,738.39	112,682.80
ค่าใช้จ่ายในการบริหาร (พันบาท)	203,898.37	193,262.23	181,276.21
(กลับรายการ) ขาดทุนจากการลด มูลค่าของสินค้าคงเหลือ (พันบาท)	(11,820.88)	11,330.67	14,979.74
ค่าใช้จ่ายอื่น (พันบาท)	5,025.20	17,737.65	9,017.41
รวมต้นทุนและค่าใช้จ่าย (พันบาท)	5,552,969.19	4,506,774.85	5,730,390.86
ส่วนแบ่งกำไร (ขาดทุน) จากเงิน ลงทุนตามวิธีส่วนได้เสีย (พันบาท)	139,553.91	12,728.04	7,732.39
กำไร (ขาดทุน) ก่อนต้นทุนทางการเงิน เงิน และภาษีเงินได้ (พันบาท)	231,523.34	(218,789.04)	141,283.09
ต้นทุนทางการเงิน (พันบาท)	64,494.62	71,979.18	43,836.08
ภาษีเงินได้ (พันบาท)	31,266.69	(1,290.37)	(31,077.49)
กำไร (ขาดทุน) จากการดำเนินงาน ต่อเนื่อง (พันบาท)	135,762.03	(289,477.85)	128,524.51

	บาท (THB)		
	31 ธ.ค. 2566	31 ธ.ค. 2567	31 ธ.ค. 2568
	งบรวม	งบรวม	งบรวม
	ตรวจสอบ	ตรวจสอบ	ตรวจสอบ
กำไร (ขาดทุน) สุทธิ สำหรับงวด (พันบาท)	135,762.03	(289,477.85)	128,524.51
กำไร (ขาดทุน) สุทธิ สำหรับ งวด / กำไร (ขาดทุน) จากการ ดำเนินงานต่อเนื่อง (พันบาท)	135,762.03	(289,477.85)	128,524.51
ส่วนแบ่งกำไร (ขาดทุน) เบ็ดเสร็จ อื่นในบริษัทย่อย บริษัทร่วม และ การร่วมค้า (ภายใต้วิธีส่วนได้เสีย) สำหรับรายการที่จัดประเภท รายการใหม่เข้าไปไว้ในกำไรหรือ ขาดทุนในภายหลัง (พันบาท)	7,564.47	(18,033.61)	7,275.78
กำไร (ขาดทุน) จากการวัดมูลค่า เงินลงทุนในตราสารทุนด้วยมูลค่า ยุติธรรมผ่านกำไรขาดทุนเบ็ดเสร็จ อื่น (พันบาท)	0.00	(313,843.28)	(51.57)
กำไร (ขาดทุน) จากการประมาณ การตามหลักคณิตศาสตร์ประกัน ภัยสำหรับโครงการผลประโยชน์ พนักงาน (พันบาท)	0.00	3,767.19	0.00
กำไร (ขาดทุน) เบ็ดเสร็จอื่น - สุทธิ จากภาษี (พันบาท)	(71,520.94)	(328,109.70)	7,224.21
กำไร (ขาดทุน) เบ็ดเสร็จรวม สำหรับ งวด (พันบาท)	64,241.09	(617,587.55)	135,748.71

	บาท (THB)		
	31 ธ.ค. 2566	31 ธ.ค. 2567	31 ธ.ค. 2568
	งบรวม	งบรวม	งบรวม
	ตรวจสอบ	ตรวจสอบ	ตรวจสอบ
การแบ่งปันกำไร (ขาดทุน) สุทธิ : ผู้ถือหุ้นบริษัทใหญ่ (พันบาท)	136,184.03	(283,248.51)	133,090.40
การแบ่งปันกำไร (ขาดทุน) สุทธิ : ส่วนได้เสียที่ไม่มีอำนาจ ควบคุม (พันบาท)	(422.00)	(6,229.34)	(4,565.90)
การแบ่งปันกำไร (ขาดทุน) เบ็ดเสร็จรวม : ผู้ถือหุ้นบริษัท ใหญ่ (พันบาท)	64,663.09	(611,358.21)	140,314.61
การแบ่งปันกำไร (ขาดทุน) เบ็ดเสร็จรวม : ส่วนได้เสียที่ ไม่มีอำนาจควบคุม (พันบาท)	(422.00)	(6,229.34)	(4,565.90)
กำไร (ขาดทุน) ต่อหุ้นขั้นพื้นฐาน (บาท/หุ้น) (พันบาท)	0.23000	(0.47000)	0.22000
กำไรก่อนหัก ดอกเบี้ย ภาษีเงินได้ ค่า เสื่อมราคา และค่าตัดจำหน่าย (พันบาท)	456,678.77	(6,401.92)	381,494.20
กำไรจากการดำเนินงาน (พันบาท)	26,758.95	(241,248.20)	30,430.20
กำไรจากการดำเนินงานปกติ (พันบาท)	135,762.03	(289,477.85)	128,524.51

ตารางสรุปงบกระแสเงินสด

	บาท (THB)		
	31 ธ.ค. 2566	31 ธ.ค. 2567	31 ธ.ค. 2568
	งบรวม	งบรวม	งบรวม
	ตรวจสอบ	ตรวจสอบ	ตรวจสอบ
งบกระแสเงินสด			
กำไร (ขาดทุน) สุทธิสำหรับงวด / ของบริษัทใหญ่ (พันบาท)	167,028.73	(290,768.22)	97,447.01
ค่าเสื่อมราคาและค่าตัดจำหน่าย (พันบาท)	225,155.42	212,387.12	240,211.11
ค่าเสื่อมราคา (พันบาท)	210,473.35	197,138.76	222,740.25
ค่าตัดจำหน่าย (พันบาท)	14,682.08	15,248.37	17,470.86
(โอนกลับ) ผลขาดทุนด้านเครดิตที่ คาดว่าจะเกิดขึ้น (พันบาท)	(455.53)	(1,553.06)	(1,080.00)
(โอนกลับ) ขาดทุนจากการลด มูลค่าของสินค้าคงเหลือ (พันบาท)	(11,820.88)	11,330.67	14,979.74
ส่วนแบ่ง (กำไร) ขาดทุนจากเงิน ลงทุนตามวิธีส่วนได้เสีย (พันบาท)	(139,553.91)	(12,728.04)	(7,732.39)
(กำไร) ขาดทุนจากอัตราแลกเปลี่ยน (พันบาท)	52,240.09	10,271.91	(9,115.72)

	บาท (THB)		
	31 ธ.ค. 2566	31 ธ.ค. 2567	31 ธ.ค. 2568
	งบรวม	งบรวม	งบรวม
	ตรวจสอบ	ตรวจสอบ	ตรวจสอบ
(กำไร) ขาดทุนจากการเปลี่ยนแปลงมูลค่ายุติธรรมของเครื่องมือทางการเงินอื่น (พันบาท)	(53,170.06)	(7,600.55)	6,196.14
(กำไร) ขาดทุนจากการขายและตัดจำหน่ายสินทรัพย์ถาวร (พันบาท)	32,733.83	3,788.04	(12,231.19)
(โอนกลับ) ขาดทุนจากการด้อยค่าของสินทรัพย์อื่น (พันบาท)	8,463.71	15,934.18	10,263.03
เงินปันผลและดอกเบี้ยรับ (พันบาท)	(2,628.68)	(2,523.51)	(1,759.38)
รายได้ดอกเบี้ย (พันบาท)	(2,628.68)	(2,523.51)	(1,759.38)
ต้นทุนทางการเงิน (พันบาท)	64,494.62	71,979.18	43,836.08
ค่าใช้จ่ายผลประโยชน์พนักงาน (พันบาท)	5,036.12	6,478.28	9,667.23
(กลับรายการ) ประมาณการหนี้สิน (พันบาท)	(2,982.98)	(431.51)	(165.62)
รายการปรับปรุงอื่น ๆ (พันบาท)	6,284.89	2,417.60	(6,383.68)
เงินสดได้มาจาก (ใช้ไป) การดำเนินงานก่อนการเปลี่ยนแปลงในสินทรัพย์และหนี้สินดำเนินงาน (พันบาท)	350,825.37	18,982.08	384,132.36

	บาท (THB)		
	31 ธ.ค. 2566	31 ธ.ค. 2567	31 ธ.ค. 2568
	งบรวม	งบรวม	งบรวม
	ตรวจสอบ	ตรวจสอบ	ตรวจสอบ
ลูกหนี้การค้าและลูกหนี้อื่น (เพิ่มขึ้น) ลดลง (พันบาท)	112,136.07	(78,693.12)	(104,800.71)
สินค้าคงเหลือ (เพิ่มขึ้น) ลดลง (พันบาท)	576,461.16	(403,440.98)	(110,083.52)
สินทรัพย์ดำเนินงานอื่น (เพิ่มขึ้น) ลดลง (พันบาท)	(4,705.75)	26,526.56	(102,674.24)
เจ้าหนี้การค้าและเจ้าหนี้อื่น เพิ่มขึ้น (ลดลง) (พันบาท)	(54,207.67)	64,647.48	83,968.44
หนี้สินดำเนินงานอื่น เพิ่มขึ้น (ลดลง) (พันบาท)	(43,395.65)	91,481.20	(98,325.91)
เงินสดรับ (จ่าย) จากการดำเนินงาน (พันบาท)	937,113.51	(280,496.77)	52,216.42
(จ่าย) คืนภาษีเงินได้ (พันบาท)	(29,414.92)	(4,887.79)	(211.62)
เงินสดสุทธิได้มาจาก (ใช้ไปใน) กิจกรรมดำเนินงาน (พันบาท)	907,698.58	(285,384.57)	52,004.80
เงินสดจ่ายซื้อเงินลงทุนในบริษัท ย่อย บริษัทร่วม และการร่วมค้า (พันบาท)	-	-	(25,079.52)

	บาท (THB)		
	31 ธ.ค. 2566	31 ธ.ค. 2567	31 ธ.ค. 2568
	งบรวม	งบรวม	งบรวม
	ตรวจสอบ	ตรวจสอบ	ตรวจสอบ
เงินสดจ่ายจากการซื้อสินทรัพย์ถาวร (พันบาท)	(177,578.78)	(201,696.62)	(183,188.35)
ที่ดิน อาคาร และอุปกรณ์ (พันบาท)	(126,012.04)	(201,696.62)	(183,188.35)
อสังหาริมทรัพย์เพื่อการลงทุน (พันบาท)	51,566.74	0.00	0.00
เงินสดจ่ายซื้อสินทรัพย์ที่เกิดจากการสำรวจและการประเมินค่า (พันบาท)	(68,830.00)	(108,329.71)	(152,738.37)
เงินสดรับจากการจำหน่ายสินทรัพย์ที่เกิดจากการสำรวจและการประเมินค่า (พันบาท)	1,384.11	411.74	15,410.99
เงินฝากสถาบันการเงินที่มีข้อจำกัดการใช้ (เพิ่มขึ้น) ลดลง (พันบาท)	(36,000.00)	(12,000.00)	11,700.00
รับดอกเบี้ย (พันบาท)	2,404.92	2,426.25	1,861.24
เงินสดสุทธิได้มาจาก (ใช้ไปใน) กิจกรรมลงทุน (พันบาท)	(278,619.75)	(319,188.33)	(332,034.01)
เงินเบิกเกินบัญชีและเงินกู้ยืมระยะสั้น - สถาบันการเงิน เพิ่มขึ้น (ลดลง) (พันบาท)	(521,557.16)	400,346.69	262,270.25

	บาท (THB)		
	31 ธ.ค. 2566	31 ธ.ค. 2567	31 ธ.ค. 2568
	งบรวม	งบรวม	งบรวม
	ตรวจสอบ	ตรวจสอบ	ตรวจสอบ
จ่ายดอกเบี้ย (พันบาท)	(65,327.85)	(72,453.81)	(44,674.54)
รายการอื่น ๆ (กิจกรรมจัดหาเงิน) (พันบาท)	43,536.25	92,723.29	55,041.53
เงินสดสุทธิได้มาจาก (ใช้ไปใน) กิจกรรมจัดหาเงิน (พันบาท)	(543,348.76)	420,616.18	272,637.24
เงินสดและรายการเทียบเท่าเงินสด เพิ่มขึ้น (ลดลง) สุทธิ (พันบาท)	85,730.07	(183,956.72)	(7,391.97)
เงินสดและรายการเทียบเท่าเงินสด ต้นงวด (พันบาท)	408,040.81	493,770.88	309,814.16
เงินสดและรายการเทียบเท่าเงินสด สิ้น งวด (พันบาท)	493,770.88	309,814.16	302,422.19

อัตราส่วนทางการเงินที่สำคัญ

	2566	2567	2568
อัตราส่วนสภาพคล่อง (Liquidity ratio)			
อัตราส่วนสภาพคล่อง (เท่า)	2.13	1.51	1.46
อัตราส่วนสภาพคล่องหมุนเร็ว (เท่า)	0.67	0.36	0.38
อัตราส่วนหมุนเวียนลูกหนี้การค้า (เท่า)	21.85	17.70	16.25

	2566	2567	2568
ระยะเวลาเก็บหนี้เฉลี่ย (วัน)	16.48	20.34	22.15
อัตราส่วนหมุนเวียนสินค้าคงเหลือ (เท่า)	3.05	2.59	2.91
ระยะเวลาขายสินค้าเฉลี่ย (วัน)	117.91	139.19	123.91
อัตราส่วนหมุนเวียนเจ้าหนี้ (เท่า)	27.89	19.85	18.17
ระยะเวลาชำระหนี้ (วัน)	12.91	18.14	19.82
วงจรเงินสด (Cash Cycle) (วัน)	121.48	141.39	126.24
อัตราส่วนแสดงความสามารถในการทำกำไร (Profitability ratio)			
อัตรากำไรขั้นต้น (ร้อยละ)	6.50	1.31	5.64
อัตรากำไรจากการดำเนินงาน (ร้อยละ)	0.48	-5.68	0.53
อัตรากำไรสุทธิ (ร้อยละ)	2.44	-6.81	2.23
อัตราผลตอบแทนผู้ถือหุ้น (ร้อยละ)	2.95	-6.52	2.99
อัตราส่วนวิเคราะห์นโยบายทางการเงิน (Financial policy ratio)			
อัตราส่วนหนี้สินต่อส่วนของผู้ถือหุ้น (เท่า)	0.23	0.41	0.46
อัตราส่วนแสดงประสิทธิภาพในการดำเนินงาน (Efficiency ratio)			
อัตราผลตอบแทนจากสินทรัพย์ (ร้อยละ)	2.26	-4.95	2.08
อัตราผลตอบแทนจากสินทรัพย์ถาวร (ร้อยละ)	5.30	-11.74	4.99

	2566	2567	2568
อัตราค่าธรรมเนียมของสินทรัพย์ (เท่า)	0.93	0.73	0.93

5. ข้อมูลทั่วไปและข้อมูลสำคัญอื่น

5.1 ข้อมูลทั่วไป

ข้อมูลทั่วไป

นายทะเบียนหลักทรัพย์

ชื่อนายทะเบียนหลักทรัพย์ : บริษัท ศูนย์รับฝากหลักทรัพย์ (ประเทศไทย) จำกัด
ที่อยู่/สถานที่ตั้ง : 93 ถนนรัชดาภิเษก
แขวง/ตำบล : ดินแดง
เขต/อำเภอ : ดินแดง
จังหวัด : กรุงเทพมหานคร
รหัสไปรษณีย์ : 10400
โทรศัพท์ : 02-009-9000
โทรสาร : 02-009-9991

บริษัทผู้สอบบัญชี

ชื่อบริษัทผู้สอบบัญชี : บริษัท สำนักงาน อีวาย จำกัด
ที่อยู่/สถานที่ตั้ง : เลขที่ 1875 วัน แบงค็อก ทาวเวอร์ 3 ชั้น 34 - 37 ถนนพระราม
ที่ 4
แขวง/ตำบล : แขวงลุมพินี
เขต/อำเภอ : เขตปทุมวัน
จังหวัด : กรุงเทพมหานคร
รหัสไปรษณีย์ : 10330
โทรศัพท์ : +66 2264 9090
โทรสาร : +66 2264 0789-90
รายชื่อผู้สอบบัญชี : นาย วิจิตร บัวศรี
เลขที่ใบอนุญาต : 14167
รายชื่อผู้สอบบัญชี : นาง พูนนารถ เผ่าเจริญ
เลขที่ใบอนุญาต : 5238
รายชื่อผู้สอบบัญชี : นางสาว มณี รัตนบรรณกิจ
เลขที่ใบอนุญาต : 5313

5.2 ข้อมูลสำคัญอื่น

5.2.1 ข้อมูลอื่นที่อาจมีผลกระทบต่อการตัดสินใจของผู้ลงทุนอย่างมีนัยสำคัญ

ข้อมูลอื่นที่อาจมีผลกระทบต่อการตัดสินใจของผู้ลงทุน : ไม่มี

5.2.2 ข้อจำกัดของผู้ถือหุ้นในต่างประเทศ

มีข้อจำกัดของผู้ถือหุ้นในต่างประเทศหรือไม่ : ไม่มี

5.3 ข้อพิพาททางกฎหมาย

ข้อพิพาททางกฎหมาย

มีข้อพิพาททางกฎหมายหรือไม่ : ไม่มี

5.4 ตลาดรอง

ตลาดรอง

มีการจดทะเบียนในตลาดหลักทรัพย์ของประเทศอื่นหรือไม่ : มี

ตลาดหลักทรัพย์ที่ 1

ชื่อตลาดหลักทรัพย์ที่จดทะเบียน : ตลาดหลักทรัพย์ไต้หวัน

รูปแบบของการจดทะเบียนในตลาดหลักทรัพย์ของประเทศอื่น : ตลาดหลัก (Primary Listing)

5.5 สถาบันการเงินที่ติดต่อประจำ (กรณีออกตราสารหนี้)

สถาบันทางการเงินที่ติดต่อประจำ

มีการออกตราสารหนี้ : ไม่มี

ส่วนที่ 2 การกำกับดูแลกิจการ

6. นโยบายการกำกับดูแลกิจการ

6.1 ภาพรวมของนโยบายและแนวปฏิบัติการกำกับดูแลกิจการ

ภาพรวมของนโยบายและแนวปฏิบัติการกำกับดูแลกิจการ

นโยบายและแนวปฏิบัติการกำกับดูแลกิจการ : มี

นโยบายความรับผิดชอบต่อคณะกรรมการ

1. ภาวะผู้นำและวิสัยทัศน์

คณะกรรมการของบริษัทมีส่วนร่วมในการให้ความเห็นชอบต่อ เป้าหมาย การกิจ และงบประมาณของบริษัท นอกจากนี้ยังกำกับดูแลให้ฝ่ายจัดการ ดำเนินธุรกิจให้เป็นไปตามแผนงานให้บรรลุเป้าหมายที่วางไว้ คณะกรรมการยังช่วยเสนอแนะระบบการควบคุมและตรวจสอบภายใน ตลอดจนการบริหารความเสี่ยงให้บริษัทได้รับประโยชน์สูงสุด

2. นโยบายด้านการบริหารความเสี่ยง

คณะกรรมการบริษัทจัดให้มีบริษัทฯ มีระบบบริหารความเสี่ยงที่เกี่ยวข้องทุกด้าน ครอบคลุมปัจจัยความเสี่ยงที่เกี่ยวข้องกับเป้าหมาย กลยุทธ์ทางธุรกิจ การเงิน การผลิต และการปฏิบัติการด้านอื่นๆ พิจารณาถึงโอกาสที่จะเกิดและระดับความรุนแรงของผลกระทบ กำหนดมาตรการในการป้องกันแก้ไขและผู้รับผิดชอบที่ชัดเจนรวมทั้งกำหนดมาตรการในการรายงานและการติดตามประเมินผลโดยได้จัดให้มีผู้บริหารดูแลความเสี่ยงในระดับจัดการซึ่งมีหน้าที่นำเสนอแผนการปฏิบัติต่อคณะกรรมการตรวจสอบ และคณะกรรมการเสนอต่อคณะกรรมการบริษัท

3. ความเป็นอิสระและเป็นกลางของกรรมการ

คณะกรรมการปฏิบัติหน้าที่และใช้ดุลยพินิจอย่างเป็นอิสระในการพิจารณาตัดสินใจในเรื่องต่างๆ ทั้งจากฝ่ายบริหารและผู้ถือหุ้นรายใหญ่ โดยกรรมการแต่ละคนมีหน้าที่และอิสระที่จะตั้งคำถามแสดงความคิดเห็น หรือคัดค้านในกรณีที่มีความเห็นขัดแย้งในเรื่องที่มีผลกระทบต่อผลประโยชน์ของบริษัท ผู้ถือหุ้น ผู้มีส่วนได้เสีย

4. คุณสมบัติของกรรมการ

คณะกรรมการบริษัทประกอบด้วยกรรมการที่มีความหลากหลายในด้านอายุ ทักษะ ความรู้ ความเชี่ยวชาญที่เป็นประโยชน์ต่อกิจการ และสร้างมุมมองใหม่ๆ คณะกรรมการบริษัทต้องเป็นผู้ที่สามารถอุทิศเวลาและความพยายามให้กับการเป็นกรรมการบริษัทได้อย่างเต็มที่ รวมทั้งเป็นผู้ที่ประกอบด้วยคุณธรรมและจริยธรรม

5. คุณสมบัติของคณะกรรมการตรวจสอบ/กรรมการอิสระ

คณะกรรมการบริษัทกำหนดคุณสมบัติของกรรมการอิสระให้เป็นไปตามข้อกำหนดของตลาดหลักทรัพย์แห่งประเทศไทยเรื่องคุณสมบัติของกรรมการอิสระ ดังนี้

1. ถือหุ้นไม่เกินร้อยละ 5 ของทุนชำระแล้วของบริษัท บริษัทในเครือบริษัทร่วมหรือบริษัทที่เกี่ยวข้อง และให้แนบรายนามที่ถือของผู้ที่เกี่ยวข้องด้วย
2. เป็นกรรมการที่ไม่มีส่วนร่วมในการบริหารงาน ไม่เป็นลูกจ้าง พนักงาน หรือที่ปรึกษาที่ได้รับเงินเดือนประจำในบริษัท บริษัทในเครือ บริษัทร่วม บริษัทที่เกี่ยวข้องหรือผู้ถือหุ้นรายใหญ่ของบริษัท
3. เป็นกรรมการที่ไม่มีผลประโยชน์หรือส่วนได้เสียไม่ว่าทางตรงหรือทางอ้อมของบริษัท บริษัทในเครือ บริษัทร่วม หรือผู้ถือหุ้นรายใหญ่ของบริษัท
4. เป็นกรรมการที่ไม่เป็นผู้เกี่ยวข้องหรือญาติสนิทของผู้บริหารหรือผู้ถือหุ้นรายใหญ่ของบริษัท
5. เป็นกรรมการที่ไม่ได้รับการแต่งตั้งเพื่อรักษาผลประโยชน์ของกรรมการบริษัท ผู้ถือหุ้นรายใหญ่ หรือผู้ถือหุ้น ซึ่งเป็นผู้ที่เกี่ยวข้องกับผู้ถือหุ้นรายใหญ่ของบริษัท
6. สามารถปฏิบัติหน้าที่และให้ความเห็นอย่างเป็นอิสระ

6. องค์ประกอบของคณะกรรมการ

คณะกรรมการบริษัทมีบทบาททั้งในด้านการกำหนดทิศทาง นโยบายทางธุรกิจ ประกอบด้วยประธานกรรมการ และกรรมการ มีความเป็นอิสระเพียงพอที่จะทำหน้าที่ตรวจสอบถ่วงดุลการดำเนินงานของฝ่ายจัดการ ทั้งนี้ กรรมการบางส่วนอาจเป็นผู้บริหารด้วย มีจำนวนที่เหมาะสมกับขนาดกิจการของบริษัท และการปฏิบัติงานที่มีประสิทธิภาพ โดยเมื่อรวมแล้วมีจำนวนไม่น้อยกว่า 5 คน

7. ประธานกรรมการและกรรมการผู้จัดการใหญ่

คณะกรรมการบริษัทกำหนดให้ประธานกรรมการเป็นบุคคลคนละคนกับผู้จัดการใหญ่ โดยมีบทบาท อำนาจ และหน้าที่ที่แบ่งแยกออกจากกันอย่างชัดเจน เพื่อสร้างดุลยภาพระหว่างการบริหารและการกำกับดูแลกิจการ

8. วาระการดำรงตำแหน่งของกรรมการ

คณะกรรมการกำหนดให้กรรมการมีวาระการดำรงตำแหน่งคราวละ 3 ปี กรรมการออกจากตำแหน่งอย่างน้อยหนึ่งในสาม (1/3) เป็น อัตรา ถ้าจำนวนกรรมการที่จะแบ่งออกให้ตรงเป็นสามส่วนไม่ได้ ก็ให้ออกโดยจำนวนใกล้เคียงที่สุดกับหนึ่งในสาม (1/3) กรรมการที่จะต้องออกจากตำแหน่งในปีแรก และปีที่สองภายหลังจดทะเบียนบริษัทนั้นให้จับสลากกันว่าผู้ใดจะออก ส่วนปีหลัง ๆ ต่อไป ให้กรรมการคนที่อยู่ในตำแหน่งนานที่สุดนั้นเป็นผู้ออกจากตำแหน่ง กรรมการที่จะออกตามวาระนี้อาจถูกเลือกเข้ามาดำรงตำแหน่งใหม่ก็ได้โดยผู้ถือหุ้น ในการประชุมสามัญผู้ถือหุ้นประจำปี

9. การประชุมของคณะกรรมการบริษัท

คณะกรรมการจะมีตารางกำหนดการประชุมล่วงหน้าตลอดปี โดยปกติจะประชุมทุกๆ 3 เดือน และจะมีการประชุมพิเศษเพิ่มเติมตามความจำเป็น โดยประธานกรรมการหรือกรรมการที่ประธานมอบหมาย จะดูแลให้กรรมการได้รับเอกสารการประชุมล่วงหน้าก่อนประชุมเป็นเวลาเพียงพอสำหรับการศึกษาและพิจารณาเรื่องเพื่อให้ความเห็นและการออกเสียงลงคะแนน ดูแลให้เอกสารการประชุมมีสาระข้อมูลการวิเคราะห์ และข้อเสนอแนะที่ชัดเจน เพียงพอ และเหมาะสม

10. ขอบเขตความรับผิดชอบของคณะกรรมการบริษัท

1. ต้องปฏิบัติหน้าที่โดยใช้ความรู้ความสามารถและประสบการณ์ให้เป็นประโยชน์ต่อการดำเนินธุรกิจของบริษัท ให้เป็นไปตามกฎหมาย วัตถุประสงค์ และข้อบังคับบริษัท ตลอดจนมติที่ประชุมผู้ถือหุ้นด้วยความซื่อสัตย์ สุจริต และระมัดระวังรักษาผลประโยชน์ของบริษัท

2. กำหนดทิศทางในการดำเนินธุรกิจของบริษัท และควบคุมติดตามการดำเนินงานของบริษัท ให้ถูกต้องตามกฎระเบียบข้อบังคับของหน่วยราชการที่เกี่ยวข้อง มีการเปิดเผยข้อมูลอย่างเพียงพอให้ผู้ถือหุ้นและผู้ที่เกี่ยวข้องทุกฝ่าย และให้มีการบริหารงานอย่างโปร่งใส รวมทั้งเกิดประโยชน์สูงสุดต่อผู้ถือหุ้น

3. กำกับดูแลให้ฝ่ายจัดการให้ดำเนินการตามนโยบายที่กำหนดไว้อย่างมีประสิทธิภาพ และแจ้งให้ฝ่ายจัดการนำเสนอเรื่องที่มีสาระสำคัญต่อการดำเนินงานของบริษัท รายการระหว่างบุคคลที่เกี่ยวข้องกันอื่นๆ ให้พิจารณาโดยเป็นไปตามกฎระเบียบข้อบังคับของสำนักงานกำกับหลักทรัพย์ และตลาดหลักทรัพย์ และตลาดหลักทรัพย์แห่งประเทศไทย

4. จัดให้มีระบบการควบคุมภายใน และการตรวจสอบภายในที่มีประสิทธิภาพโดยจัดให้มีฝ่ายตรวจสอบและดูแลการปฏิบัติงานภายในเป็นผู้ติดตาม และดำเนินการ และร่วมประสานงานกับคณะกรรมการตรวจสอบ

5. คณะกรรมการบริษัทอาจแต่งตั้งคณะกรรมการบริหาร หรือกรรมการผู้จัดการหรือมอบอำนาจให้บุคคลอื่นใดให้ดำเนินการกิจการของบริษัทภายใต้การควบคุมของคณะกรรมการ โดยการมอบอำนาจดังกล่าวต้องเป็นไปตามมติคณะกรรมการบริษัทที่มีกรรมการอิสระหรือกรรมการที่เป็นกรรมการตรวจสอบเข้าร่วมประชุม และหากกรรมการอิสระ หรือกรรมการที่เป็นกรรมการตรวจสอบคัดค้านการมอบอำนาจนั้น ต้องบันทึกความเห็นของกรรมการดังกล่าวในรายงานการประชุมให้ชัดเจน ทั้งนี้การมอบอำนาจดังกล่าวจะต้องกำหนดขอบเขตอำนาจหน้าที่ และความรับผิดชอบของผู้รับมอบอำนาจไว้อย่างชัดเจน และต้องไม่มีลักษณะเป็นการมอบอำนาจที่ทำให้ผู้รับมอบอำนาจสามารถอนุมัติรายการที่ตนหรือบุคคลที่อาจมีความขัดแย้งมีส่วนได้เสีย หรืออาจมีความขัดแย้งทางผลประโยชน์ในลักษณะอื่นใดกับบริษัทหรือบริษัทย่อย

6. มีความซื่อสัตย์ สุจริต มีจริยธรรมในการดำเนินธุรกิจ มีความสนใจในกิจการของบริษัทที่ตนเองเป็นกรรมการอย่างแท้จริง และมีความตั้งใจที่จะดำเนินธุรกิจอย่างต่อเนื่อง

7. จะต้องมีความรับผิดชอบต่อผู้ถือหุ้นโดยสม่ำเสมอ ดำเนินงานโดยรักษาผลประโยชน์ของผู้ถือหุ้น มีการเปิดเผยข้อมูลต่อผู้ลงทุนอย่างถูกต้องครบถ้วน มีมาตรฐาน และโปร่งใส

8. พิจารณาการอนุมัติแผนการดำเนินธุรกิจ รายงานประจำปี รวมทั้งการได้มา/จำหน่ายไปของสินทรัพย์ ซึ่งมีมูลค่ามากกว่า 50 ล้านบาท รวมทั้งการอนุมัติแผนการร่วมทุนเพื่อขยายธุรกิจ และการอนุมัติเงินกู้ นอกเหนือจากเงินกู้เพื่อใช้ในเงินทุนหมุนเวียน ซึ่งจะอนุมัติโดยคณะกรรมการบริหาร

มีผลตั้งแต่วันที่ : 19 กุมภาพันธ์ 2551

ลิงก์นโยบายและแนวปฏิบัติการกำกับดูแลกิจการฉบับเต็ม : https://www.tycons.com/investment_th_2_1.htm

เลขหน้าของลิงก์ : 1-2

6.1.1 นโยบายและแนวปฏิบัติเกี่ยวกับคณะกรรมการ

นโยบายและแนวปฏิบัติเกี่ยวกับคณะกรรมการ : มี

แนวปฏิบัติเกี่ยวกับคณะกรรมการ : การสรรหากรรมการ, การกำหนดค่าตอบแทนกรรมการ, การกำกับดูแลบริษัทย่อยและบริษัทร่วม

การสรรหากรรมการ

การสรรหากรรมการ

การคัดเลือกบุคคลที่จะแต่งตั้งเป็นกรรมการของบริษัท ไม่ได้ผ่านขั้นตอนของคณะกรรมการสรรหา (Nominating Committee) อย่างไรก็ตาม บริษัทได้กำหนดแนวทางในการแต่งตั้งกรรมการบริษัทดังนี้

1. กรรมการของบริษัทต้องปฏิบัติหน้าที่ให้เป็นไปตามกฎหมาย วัตถุประสงค์ และข้อบังคับของบริษัทตลอดจนมติของที่ประชุมผู้ถือหุ้น
2. ในการประชุมสามัญประจำปีทุกครั้ง ให้กรรมการออกจากตำแหน่งจำนวนหนึ่งในสามเป็นอัตรา ถ้าจำนวนกรรมการที่จะแบ่งออกให้ตรงเป็นสามส่วนไม่ได้ ก็ให้ออกโดยจำนวนใกล้เคียงกับส่วนหนึ่งในสาม
3. กรรมการซึ่งจะลาออกระหว่างปีที่ 1 และ 2 จะตัดสินใจใช้วิธีจับฉลาก ในปีต่อไป กรรมการซึ่งจะลาออกจะพิจารณาจากระยะเวลาการทำงานที่ยาวนานที่สุด แต่สามารถกลับมาอยู่ในตำแหน่งในปีถัดไป
4. ในกรณีที่การประชุมผู้ถือหุ้นมีมติให้กรรมการคนใดคนหนึ่งออกจากตำแหน่งก่อนถึงกำหนดตามวาระด้วยคะแนนเสียงไม่น้อยกว่าสามในสี่ ของจำนวนผู้ถือหุ้นซึ่งมาประชุม และมีสิทธิออกเสียงและมีหุ้นนับรวมกันได้ ไม่น้อยกว่ากึ่งหนึ่งของจำนวนหุ้นที่ถือโดยผู้ถือหุ้นที่มาประชุม และมีสิทธิออกเสียง
5. ผู้ถือหุ้นคนหนึ่งมีคะแนนเสียงเท่ากับหนึ่งหุ้นต่อหนึ่งเสียง
6. ผู้ถือหุ้นแต่ละคนจะต้องใช้คะแนนเสียงที่มีอยู่ทั้งหมดตาม (5) เลือกตั้งบุคคลคนเดียวหรือหลายคนเป็นกรรมการก็ได้ แต่จะแบ่งคะแนนเสียงให้แก่ผู้ใดมากน้อยเพียงใดไม่ได้
7. จำนวนกรรมการจะได้รับการแต่งตั้ง เป็นสัดส่วนเดียวกับคะแนนเสียง หากคะแนนเสียงของกรรมการเท่ากัน ประธานกรรมการจะเป็นผู้ตัดสินชี้ขาด การแต่งตั้งกรรมการผู้จัดการใหญ่ของบริษัทต้องได้รับอนุมัติจากคณะกรรมการ และ ผู้บริหารของบริษัทได้รับการแต่งตั้งจากกรรมการผู้จัดการใหญ่

การกำหนดค่าตอบแทนกรรมการ

การกำหนดค่าตอบแทนของบริษัทไม่ได้ผ่านคณะกรรมการพิจารณาค่าตอบแทนของบริษัท เนื่องจากปัจจุบันบริษัทยังไม่มีคณะกรรมการพิจารณาค่าตอบแทน อย่างไรก็ตามการกำหนดค่าตอบแทนของกรรมการได้ผ่านการพิจารณาอย่างรอบคอบจากที่ประชุมคณะกรรมการบริษัท และได้นำเข้าที่ประชุมสามัญผู้ถือหุ้นเพื่อขออนุมัติ โดยเปรียบเทียบกับอ้างอิงจากอุตสาหกรรมประเภทเดียวกัน รวมถึงพิจารณาจากภาระงานที่ทางธุรกิจและการเติบโตทางผลกำไรของบริษัทแล้ว เห็นสมควรกำหนดค่าตอบแทนคณะกรรมการบริษัทตามอัตราที่ปรากฏในตาราง

ชื่อ - นามสกุล	ตำแหน่ง	เงินเดือนและโบนัส	
		2568	2567
1. นายหวง เหวิน สง	ประธานกรรมการและกรรมการผู้บริหาร	360,000	360,000
2. นางลู เยน เจียน	กรรมการและกรรมการผู้บริหาร	240,000	240,000
3. นายธนวัฒน์ ฐานาภิญญานันท์	กรรมการและกรรมการผู้บริหาร	240,000	240,000
4. นางสาวหวง เฟิง เหมย	กรรมการและกรรมการผู้บริหาร	240,000	240,000
5. นายนาวิน ว่องชาญกิจ	กรรมการอิสระและประธานกรรมการตรวจสอบ	360,000	360,000
6. นายจิรวัฒน์ หวาง	กรรมการอิสระและกรรมการตรวจสอบ	240,000	240,000
7. นายพิพัฒน์ หวังพิชิต	กรรมการอิสระและกรรมการตรวจสอบ	240,000	240,000

การกำกับดูแลบริษัทย่อยและบริษัทร่วม

การลงทุนในบริษัทย่อยหรือบริษัทร่วมต้องได้รับอนุมัติจากคณะกรรมการบริษัท และมอบหมายให้ประธานกรรมการ / กรรมการ ในนามของบริษัทให้เป็นประธานกรรมการ / กรรมการ ของบริษัทย่อยและบริษัทร่วมตามสัดส่วนของการถือหุ้น

6.1.2 นโยบายและแนวปฏิบัติ และมาตรการที่เกี่ยวกับผู้ถือหุ้นและผู้มีส่วนได้เสีย

นโยบายและแนวปฏิบัติ และมาตรการดำเนินการ ที่เกี่ยวกับผู้ถือหุ้น : มี

และผู้มีส่วนได้เสีย

แนวปฏิบัติและมาตรการดำเนินการ ที่เกี่ยวกับผู้ถือหุ้นและผู้มีส่วนได้ : ผู้ถือหุ้น, พนักงาน, ลูกค้า, คู่แข่งทางการค้า, คู่ค้า, เจ้าหนี้, ชุมชน
และสังคม

ผู้ถือหุ้น

บริษัทมุ่งมั่นที่จะดูแลผลประโยชน์และสร้างมูลค่าให้แก่ผู้ถือหุ้นทุกรายอย่างเป็นธรรม ด้วยการดำเนินธุรกิจตามหลักบรรษัทภิบาลและวิสัยทัศน์ของบริษัทอย่างมีประสิทธิภาพ และปฏิบัติตามผู้ถือหุ้นตามกฎหมายและกฎระเบียบอื่น ๆ อย่างเคร่งครัด เพื่อให้เกิดประโยชน์สูงสุดและเพิ่มมูลค่าให้กับผู้ถือหุ้นอย่างต่อเนื่อง โดยบริษัทจะแจ้งข้อมูลข่าวสารที่เกี่ยวกับธุรกิจของบริษัทอย่างถูกต้องและครบถ้วน ตลอดจนเปิดเผยข้อมูลดังกล่าวให้สอดคล้องตามกฎหมายและข้อตกลงที่เกี่ยวข้องอย่างเท่าเทียมกัน

ลิงก์นโยบายและแนวปฏิบัติ และมาตรการดำเนินการที่เกี่ยวกับผู้ถือหุ้น : https://www.tycons.com/investment_th_2_1.htm

หุ้น

เลขหน้าของลิงก์ : 4

พนักงาน

บริษัทปฏิบัติตามหลักสิทธิมนุษยชนตั้งแต่การจ้างงานจนถึงการดูแลพนักงานและบุคลากรเพื่อให้พนักงานและบุคลากรทุกคนเกิดความรู้สึกผูกพันเป็นครอบครัวเดียวกับองค์กร

ลิงก์นโยบายและแนวปฏิบัติ และมาตรการดำเนินการที่เกี่ยวกับ : https://www.tycons.com/CONDUCT/CONDUCT_T.pdf

พนักงาน

เลขหน้าของลิงก์ : 4

ลูกค้า

บริษัททุ่มเทความพยายามในการสร้างความพึงพอใจให้แก่ลูกค้าในทุกด้าน โดยมุ่งมั่นที่จะจัดหาผลิตภัณฑ์และบริการเพื่อตอบสนองต่อความต้องการของลูกค้า ตลอดจนดำเนินการพัฒนาคุณภาพสินค้าและบริการรับประกันสินค้าและบริการ เพื่อประโยชน์และความพึงพอใจสูงสุด ทั้งในด้านคุณภาพตามมาตรฐานสากลและราคาที่เป็นธรรม พัฒนาสินค้าและบริการเพื่อตอบสนองความต้องการที่หลากหลายและควบคุมมาตรฐานการผลิต รับซื้อโรงเรียนเกี่ยวกับสินค้าและบริการ เก็บรักษาความลับของลูกค้า รวมถึงไม่นำข้อมูลของค่าไปสร้างผลประโยชน์ นอกจากนี้ ยังมีนโยบายการคืนสินค้ากรณีที่พบว่าผลิตภัณฑ์ไม่ได้คุณภาพหรือต่ำกว่ามาตรฐาน

ลิงก์นโยบายและแนวปฏิบัติ และมาตรการดำเนินการที่เกี่ยวกับลูกค้า : https://www.tycons.com/CONDUCT/CONDUCT_T.pdf

เลขหน้าของลิงก์ : 4

คู่แข่งทางการค้า

บริษัทพึงดำเนินธุรกิจตามกรอบกติกาการแข่งขันอย่างเสรีและเป็นธรรม ไม่ทำลายชื่อเสียงหรือบิดเบือนข้อมูลให้เกิดความเสียหายโดยมิชอบต่อคู่แข่งทางการค้า และไม่นำประเด็นทางสังคมมาเป็นข้อได้เปรียบทางการแข่งขัน

ลิงก์นโยบายและแนวปฏิบัติ และมาตรการดำเนินการที่เกี่ยวกับคู่แข่ง : https://www.tycons.com/CONDUCT/CONDUCT_T.pdf

ทางการค้า

เลขหน้าของลิงก์ : 4

คู่ค้า

บริษัทให้ความสำคัญในการปฏิบัติต่อคู่ค้าและคู่สัญญาตามเงื่อนไขทางการค้าหรือข้อตกลงระหว่างกันโดยหลีกเลี่ยงสถานการณ์ที่อาจทำให้เกิดความขัดแย้งทางผลประโยชน์ รวมถึงมีการกำหนดหลักเกณฑ์ในการประเมินและคัดเลือกคู่ค้าหรือคู่สัญญาอย่างยุติธรรม โดยมีความมุ่งหมายในการพัฒนาและรักษาสัมพันธ์ภาพให้เป็นไปอย่างยั่งยืน

ลิงก์นโยบายและแนวปฏิบัติ และมาตรการดำเนินการที่เกี่ยวกับคู่ค้า : https://www.tycons.com/CONDUCT/CONDUCT_T.pdf

เลขหน้าของลิงก์ : 4

เจ้าหนี้

บริษัทปฏิบัติตามสัญญา ข้อตกลง และเงื่อนไขต่าง ๆ อย่างรัดกุมและเคร่งครัด ที่มีต่อเจ้าหนี้ ทั้งเจ้าหนี้การค้าและเจ้าหนี้เงินกู้ยืมอย่างเคร่งครัด และชำระหนี้ตามระยะเวลาที่กำหนด รวมถึงปฏิบัติตามคำรับรองที่ให้ไว้แก่เจ้าหนี้ตลอดระยะเวลาที่มีภาระหนี้กับเจ้าหนี้ ตลอดจนให้ข้อมูลแก่เจ้าหนี้ทุกกลุ่มอย่างถูกต้อง โปร่งใส เป็นธรรมและเท่าเทียมกัน

ชุมชนและสังคม

บริษัทให้ความสำคัญกับการพัฒนาและรับผิดชอบต่อชุมชน สังคม และสิ่งแวดล้อม ควบคู่ไปกับการดำเนินธุรกิจ

ส่งเสริมให้มีกิจกรรมสาธารณประโยชน์ต่อชุมชนและสังคมโดยรวม ดำเนินนโยบายอย่างจริงจังในการอนุรักษ์

ทรัพยากรธรรมชาติและรักษาสิ่งแวดล้อมทั้งภายในและภายนอกองค์กร รวมถึงการให้ความร่วมมือและปฏิบัติตามกฎหมายที่เกี่ยวข้องกับสิ่งแวดล้อมอย่างเคร่งครัด

ลิงก์นโยบายและแนวปฏิบัติ และมาตรการดำเนินการที่เกี่ยวกับชุมชน : https://www.tycons.com/CONDUCT/CONDUCT_T.pdf

และสังคม

เลขหน้าของลิงก์ : 4

6.2 จรรยาบรรณธุรกิจ

จรรยาบรรณธุรกิจ

จรรยาบรรณธุรกิจ : มี

บริษัท ไทยคุน เวลต์ไวด์ กรุ๊ป (ประเทศไทย) จำกัด (มหาชน) ดำเนินธุรกิจภายใต้การกำกับดูแลกิจการที่ดี โดยยึดหลักความรับผิดชอบต่อ โปร่งใส เป็นไปตามกฎหมาย ชื่อสัตย์สุจริต ยึดมั่นในคุณธรรม พัฒนาผลิตภัณฑ์และบริการที่มุ่งเน้นการสร้างคุณค่าและมูลค่าให้กับธุรกิจในระยะยาว มีความรับผิดชอบต่อผู้เกี่ยวข้องทุกฝ่ายอย่างเท่าเทียมกัน ดูแลและรับผิดชอบต่อสังคมและสิ่งแวดล้อม โดยกำหนดให้กรรมการ ผู้บริหาร และพนักงานทุกระดับ ยึดถือปฏิบัติตามจรรยาบรรณธุรกิจอย่างเคร่งครัด ดังต่อไปนี้

ลูกค้า

บริษัทยึดถือและปฏิบัติตามเงื่อนไขทางธุรกิจที่มีต่อลูกค้าอย่างเคร่งครัด นำเสนอข้อมูลผลิตภัณฑ์ที่เพียงพอต่อการตัดสินใจของลูกค้าเพื่อให้สินค้าและบริการมีคุณภาพเชื่อถือได้ พร้อมทั้งให้คำปรึกษา ร่วมกันคิดค้นการบริการและนวัตกรรมใหม่ๆ เพื่อเพิ่มคุณค่าให้กับผลิตภัณฑ์ และสร้างมูลค่าเพิ่มทางธุรกิจ รวมถึงรักษาสัมพันธภาพที่ดีกับลูกค้าอย่างยั่งยืน

ผู้ถือหุ้น

บริษัทยึดถือและอ้างความซื่อสัตย์สุจริต โดยใช้หลักความระมัดระวัง รอบคอบ และเป็นธรรมในการดำเนินธุรกิจ เพื่อสร้างผลตอบแทนสูงสุดให้กับผู้ถือหุ้นอย่างยั่งยืน สร้างความโปร่งใสและเปิดเผยข้อมูลข่าวสารต่างๆ รายงานผลการดำเนินงานของบริษัท ต่อผู้ถือหุ้นอย่างเท่าเทียมกัน สม่าเสมอ และครบถ้วนตามความเป็นจริง

พนักงาน

บริษัทกำหนดนโยบายที่จะปฏิบัติต่อพนักงานทุกคนด้วยความเท่าเทียมกันตามหลักการเคารพต่อสิทธิมนุษยชนตามหลักสากล และให้พนักงานถือปฏิบัติต่อเพื่อนร่วมงานทุกคนด้วยความเคารพในเกียรติ ศักดิ์ศรี และสิทธิส่วนบุคคล โดยบริษัทจะรวบรวมและเก็บรักษาประวัติข้อมูลส่วนตัวของพนักงานเฉพาะในส่วนที่จำเป็นต่อการปฏิบัติงาน และตามที่กฎหมายกำหนด โดยให้ถือเป็นความลับ การเปิดเผยข้อมูลดังกล่าวจะกระทำเฉพาะในกรณีที่มีสิทธิตามกฎหมายจำเป็นต้องรับทราบเท่านั้น

คู่ค้าและคู่สัญญา

บริษัทให้ความสำคัญในการปฏิบัติต่อคู่ค้าและคู่สัญญาตามเงื่อนไขทางการค้าหรือข้อตกลงระหว่างกันโดยหลีกเลี่ยงสถานการณ์ที่อาจทำให้เกิดความขัดแย้งทางผลประโยชน์ รวมถึงมีการกำหนดหลักเกณฑ์ในการประเมินและคัดเลือกคู่ค้าหรือคู่สัญญาอย่างยุติธรรม โดยมีความมุ่งหมายในการพัฒนาและรักษาสัมพันธภาพให้เป็นไปอย่างยั่งยืน

คู่แข่งทางการค้า

บริษัทพึงดำเนินธุรกิจตามกรอบกติกาการแข่งขันอย่างเสรีและเป็นธรรม ไม่ทำลายชื่อเสียงหรือบิดเบือนข้อมูลให้เกิดความเสียหายโดยมิชอบต่อคู่แข่งทางการค้า และไม่นำประเด็นทางสังคมมาเป็นข้อได้เปรียบทางการแข่งขัน

ชุมชน สังคม และสิ่งแวดล้อม

บริษัทให้ความสำคัญกับการพัฒนาและรับผิดชอบต่อชุมชน สังคม และสิ่งแวดล้อม ควบคู่ไปกับการดำเนินธุรกิจ ส่งเสริมให้มีกิจกรรมสาธารณประโยชน์ต่อชุมชนและสังคมโดยรวม ดำเนินนโยบายอย่างจริงจังในการอนุรักษ์ทรัพยากรธรรมชาติและรักษาสีเขียวสิ่งแวดล้อมทั้งภายในและภายนอกองค์กร รวมถึงการให้ความร่วมมือและปฏิบัติตามกฎหมายที่เกี่ยวข้องกับสิ่งแวดล้อมอย่างเคร่งครัด

การรักษาข้อมูลความลับ

พนักงานต้องรักษาความลับของข้อมูลในการปฏิบัติหน้าที่ทางธุรกิจ หรือในการดำเนินการใดใดกับลูกค้า คู่ค้า โดยดูแลเก็บรักษาข้อมูลความลับไว้อย่างปลอดภัย ระมัดระวังไม่ให้เอกสารหรือข้อมูลข่าวสารอันเป็นความลับของบริษัท หรือคู่ค้าที่เกี่ยวข้อง รั่วไหลหรือตกไปถึงผู้ที่ไม่เกี่ยวข้อง อันเป็นเหตุให้เกิดผลกระทบต่อบริษัทหรือบุคคลอื่น รวมถึงการใช้ข้อมูลดังกล่าวเพื่อแสวงหาผลประโยชน์โดยมิชอบทั้งต่อตนเองและให้ผู้อื่น แม้จะเกษียณอายุ ลาออก หรือสิ้นสุดการทำงานกับบริษัท เว้นแต่การเปิดเผยนั้นจะได้รับการมอบหมายอย่างถูกต้องจากบริษัท หรือการเปิดเผยตามข้อบังคับของกฎหมาย

การเปิดเผยข้อมูลภายใน

การเปิดเผยข้อมูลใดๆ เกี่ยวกับบริษัท พึงกระทำโดยผู้ที่มีอำนาจตามที่บริษัทได้มอบหมายเท่านั้น และพึงเปิดเผยข้อมูลบนพื้นฐานความเป็นจริง ถูกต้อง ทั้งถึงและเท่าเทียมกัน ตามข้อกำหนดของหน่วยงานรัฐและกฎหมาย

การมีส่วนได้เสียและความขัดแย้งทางผลประโยชน์

กรรมการ ผู้บริหาร และพนักงาน พึงปฏิบัติหน้าที่โดยคำนึงถึงประโยชน์ของบริษัทเป็นสำคัญ โดยปราศจากความต้องการส่วนตัวหรืออิทธิพลจากผู้ใกล้ชิด รวมถึงมีความตระหนักอยู่เสมอว่า ตนเองจะไม่มีส่วนได้เสียหรือมีความขัดแย้งทางผลประโยชน์ในการปฏิบัติงาน ไม่ว่าจะเป็นเงินทรัพย์สิน หรือผลประโยชน์ตอบแทนใดๆ และไม่ประกอบธุรกิจที่มีลักษณะเป็นการขัดกับผลประโยชน์ของบริษัท

การป้องกันและต่อต้านการทุจริตคอร์รัปชัน

กรรมการ ผู้บริหาร และพนักงาน พึงปฏิบัติหน้าที่ด้วยความระมัดระวัง ซื่อสัตย์สุจริต เป็นไปตามหลักการกำกับดูแลกิจการที่ดี และข้อกำหนดของกฎหมายอย่างเคร่งครัด โดยกรรมการ ผู้บริหาร และพนักงานจะไม่เข้าไปมีส่วนร่วมในการทุจริตคอร์รัปชันทั้งในทางตรงและทางอ้อม ไม่ยินยอมและต่อต้านการให้หรือรับทรัพย์สิน ของกำนัล สินบน หรือผลประโยชน์อื่นใดในทุกรูปแบบที่เกินกว่าความจำเป็นตามประเพณีนิยม และไม่กระทำการใดๆ เพื่อแสวงหาประโยชน์โดยมิชอบด้วยกฎหมาย

การใช้เทคโนโลยีสารสนเทศและทรัพย์สินทางปัญญา

บริษัทส่งเสริมให้มีการใช้เทคโนโลยีสารสนเทศในการดำเนินธุรกิจและเป็นเครื่องมือในการสื่อสาร โดยคำนึงถึงผลประโยชน์ของบริษัทเป็นสำคัญ กรรมการ ผู้บริหาร และพนักงานมีหน้าที่และความรับผิดชอบในการปฏิบัติงานด้วยความรอบคอบ ระมัดระวังในการใช้งาน เคารพสิทธิส่วนบุคคล ไม่ละเมิดทรัพย์สินทางปัญญาหรือผิดศีลธรรมอันดีงาม รวมถึงปฏิบัติตามกฎหมาย ระเบียบ ข้อบังคับว่าด้วยเรื่องเกี่ยวกับการใช้เทคโนโลยีสารสนเทศ

การปฏิรูปโครงสร้างองค์กรใหม่

ในกรณีที่มีการแต่งตั้งกรรมการขึ้นใหม่ ซึ่งเป็นผู้ที่ไม่เคยดำรงตำแหน่งเป็นกรรมการหรือผู้บริหารระดับสูงของบริษัท มาก่อน กรรมการใหม่จะต้องได้รับการปฏิรูปโครงสร้างโดยผู้บริหารระดับสูงหรือเลขานุการ บริษัท เพื่อให้ทราบถึง กฎ ระเบียบ ข้อบังคับที่สำคัญ ข้อมูลเกี่ยวกับบริษัท ลักษณะและแนวนโยบายการประกอบธุรกิจ นโยบายการกำกับดูแลกิจการที่ดี จรรยาบรรณทางธุรกิจ และข้อมูลสำคัญอื่นๆของบริษัท นอกจากนี้ บริษัทมีแนวทาง ส่งเสริมและสนับสนุนให้กรรมการ และผู้บริหารระดับสูง เข้ารับการฝึกอบรมในหลักสูตรที่เกี่ยวข้องโดยได้จัดสรรงบประมาณไว้อย่างเพียงพอ เพื่อนำทักษะ ความรู้และประสบการณ์ที่ได้รับมาพัฒนาบริษัทอย่างต่อเนื่อง

การใช้สิทธิทางการเมือง

บริษัทมีความเป็นกลางทางการเมือง กรรมการ ผู้บริหาร และพนักงาน สามารถใช้สิทธิทางการเมืองภายใต้ บทบัญญัติแห่งรัฐธรรมนูญได้ แต่ต้องไม่แอบอ้างความเป็นพนักงานบริษัทหรือนำทรัพย์สิน อุปกรณ์ เครื่องมือใดๆ ของบริษัทไปใช้เพื่อประโยชน์ในการดำเนินการใดๆ ในทางการเมือง และพึงหลีกเลี่ยงการใช้สิทธิหรือกิจกรรมทางการเมืองที่เข้าข่ายผิดกฎหมาย หรือสร้างความแตกแยกในสถานที่ทำงานและในสังคม

การเคารพสิทธิมนุษยชน

บริษัทสนับสนุนและเคารพในหลักการด้านสิทธิมนุษยชน โดยไม่เข้าไปมีส่วนเกี่ยวข้องกับการละเมิดสิทธิมนุษยชนรวมถึงไม่สนับสนุนหรือส่งเสริมให้มีการละเมิดสิทธิมนุษยชนดังกล่าว

การใช้ทรัพยากรและการดูแลรักษาทรัพย์สินของบริษัท

กรรมการ ผู้บริหาร และพนักงาน มีหน้าที่ความรับผิดชอบในการใช้ทรัพยากรและการดูแลรักษาทรัพย์สินของบริษัท ให้เกิดประโยชน์สูงสุด และไม่นำทรัพยากรหรือทรัพย์สินของบริษัทไปใช้เพื่อประโยชน์ส่วนตัวหรือบุคคลภายนอก รวมถึงการนำไปใช้ในทางที่ผิด

การควบคุมภายในและการตรวจสอบภายใน

บริษัทมีนโยบายให้มีระบบการควบคุมภายในที่ดี มีการประเมินและบริหารความเสี่ยงให้อยู่ในระดับที่เหมาะสม พร้อมกันมีระบบการตรวจสอบภายในโดยมีคณะกรรมการตรวจสอบคอยกำกับดูแลอย่างใกล้ชิดรวมถึงมีการจัดสรรบุคลากรที่มีประสิทธิภาพในการตรวจสอบภายใน กรรมการ ผู้บริหาร และพนักงานให้ความสำคัญต่อระบบควบคุมภายในและการตรวจสอบภายใน

การปฏิบัติตามกฎหมาย ระเบียบ และข้อบังคับ

กรรมการ ผู้บริหาร และพนักงาน ต้องปฏิบัติตามให้อยู่ในกรอบของกฎหมาย ระเบียบ ข้อบังคับ และไม่มีส่วนรู้เห็นหรือช่วยเหลือการกระทำความผิด อันเป็นการละเมิด ผ่าฝืนกฎหมาย ระเบียบ ข้อบังคับ รวมถึงพึงปฏิบัติตามประเพณี วัฒนธรรม ศีลธรรม และจริยธรรมอันดีงาม

ความขัดแย้งทางผลประโยชน์

บริษัทคาดหวังให้ผู้บริหารและพนักงานทุกคนตัดสินใจดำเนินธุรกิจ โดยคำนึงถึงประโยชน์สูงสุดของบริษัท และลูกค้าของบริษัท โดยต้องไม่ยอมให้เหตุผลในส่วนของตนเองหรือบุคคลในครอบครัวของตนมีอิทธิพลต่อการตัดสินใจที่ทำให้เบี่ยงเบนไปจากหลักการข้างต้น และเข้าลักษณะของการแสวงหาผลประโยชน์เพื่อส่วนตัวที่ขัดแย้งกับผลประโยชน์ของบริษัทและลูกค้าของบริษัท โดยผู้บริหารและพนักงานจะต้องไม่กระทำการใดๆ เพื่อแสวงหาผลประโยชน์หรือเบียดบังทรัพย์สิน ซึ่งเป็นหรือควรเป็นของบริษัท หรือลูกค้าของบริษัท ผู้บริหารและพนักงานควรหลีกเลี่ยงสถานการณ์ หรือการมีกิจกรรมส่วนตัว และการมีผลประโยชน์ทางการเงิน ซึ่งอาจขัดแย้งกับหน้าที่การงานที่ผู้บริหารและพนักงานผูกพันอยู่ หากตำแหน่งหน้าที่ความรับผิดชอบของผู้บริหารและพนักงานมีผลในอันที่จะเอื้อประโยชน์ทั้งทางตรงและทางอ้อมให้แก่ตนเอง หรือสมาชิกในครอบครัวและญาติพี่น้อง หรือบุคคลภายนอก ผู้บริหารและพนักงานดังกล่าวไม่ควรมีส่วนร่วมในการตัดสินใจดำเนินการใดๆ และจะต้องแจ้งผู้บังคับบัญชาตามสายงานให้ทราบในทันที บริษัทจะหลีกเลี่ยงที่จะมอบหมายหน้าที่ความรับผิดชอบให้แก่ผู้บริหารและพนักงาน ในกรณีที่อาจจะนำไปสู่สถานการณ์ที่อาจจะก่อให้เกิดความขัดแย้งทางผลประโยชน์ของบริษัท หรือขัดต่อผลประโยชน์ของลูกค้าของบริษัท การที่ผู้บริหารและ

พนักงานเข้ามามีส่วนร่วมในการดำเนินกิจกรรมภายนอกองค์กร หรือดำรงตำแหน่งภายนอกองค์กร อาทิ การเป็นกรรมการ ที่ปรึกษา ตัวแทน หรือเป็นพนักงานในองค์กรอื่น กิจกรรมอื่นๆ จะต้องไม่ก่อให้เกิดความขัดแย้งทางผลประโยชน์กับบริษัทและลูกค้าของบริษัท ไม่ว่าทั้งทางตรงและทางอ้อม และจะต้องไม่ทำให้เกิดผลเสียต่อบริษัท รวมทั้งจะต้องไม่กระทบต่อการปฏิบัติหน้าที่ของบุคคลอื่นๆ ห้ามมิให้ผู้บริหารและพนักงานเข้าร่วมหรือรับตำแหน่งใดๆ ในองค์กรที่ประกอบธุรกิจลักษณะเดียวกันกับบริษัท และเป็นการแข่งขันกับธุรกิจของบริษัทและบริษัทในกลุ่ม หรือกิจการที่อาจจะมีผลประโยชน์ขัดแย้งกับบริษัท

การแจ้งล่วงหน้าก่อนซื้อขายหลักทรัพย์

กรรมการ ผู้บริหาร บุคคลที่บริษัทกำหนด และพนักงานอื่นใดซึ่งล่วงรู้และ/หรือครอบครองข้อมูลภายในของบริษัทที่มีความประสงค์ที่จะซื้อขายหลักทรัพย์ของบริษัทจะต้องแจ้งเลขานุการบริษัทหรือผู้ที่คณะกรรมการบริษัทมอบหมายล่วงหน้าอย่างน้อย 1 วันก่อนทำการซื้อขาย

การดูแลให้มีการปฏิบัติตามจรรยาบรรณธุรกิจ

กรรมการ ผู้บริหาร และพนักงานของบริษัทมีหน้าที่รับทราบ ทำความเข้าใจ และปฏิบัติตามจรรยาบรรณธุรกิจอย่างเคร่งครัด โดยผู้บริหารและผู้บริหารระดับสูงต้องเป็นแบบอย่างที่ดีในการปฏิบัติตามจรรยาบรรณธุรกิจและมีหน้าที่ในการสอดส่อง ดูแล และส่งเสริมให้ผู้บังคับบัญชาปฏิบัติตามจรรยาบรรณธุรกิจที่กำหนดอย่างเคร่งครัด

ในการขอยกเว้นการปฏิบัติตามจรรยาบรรณธุรกิจนี้ จะต้องได้รับอนุมัติจากคณะกรรมการบริษัท

การรายงานการไม่ปฏิบัติตามจรรยาบรรณธุรกิจ

ผู้ที่พบเห็นการกระทำผิดโดยการละเมิด ฝ่าฝืนหรือจงใจไม่ปฏิบัติตามจรรยาบรรณธุรกิจที่ระบุไว้ในคู่มือฉบับนี้ให้

รายงานต่อผู้บังคับบัญชาโดยตรง หรือรายงานได้ที่

- ผู้บังคับบัญชาของสายงานที่บุคคลผู้กระทำผิดสังกัดอยู่
- ผู้มีอำนาจสูงสุดในสายงานบริหารทรัพยากรบุคคล
- เลขานุการบริษัท
- คณะกรรมการบริษัท โดยผ่านเลขานุการ นายเวิน ชุน เฟิงโดยสามารถส่งได้ที่

wen@tycons.com หรือ เลขานุการบริษัท ที่อยู่ บริษัท ไทยคอน เวลต์ไวด์ กรุ๊ป (ประเทศไทย) จำกัด (มหาชน) เลขที่ 99 หมู่ 1 ตำบลนิคมพัฒนา อ.นิคมพัฒนา จ.ระยอง 21180 โทรศัพท์ 033 -658558 ต่อ 1301

บริษัทมีนโยบายที่จะเก็บรักษาข้อมูลความลับและผู้รายงานเป็นอย่างดี โดยบริษัทคำนึงถึงความปลอดภัย และ

ความเสียหายที่อาจเกิดขึ้นกับผู้รายงานหรือพยานบุคคลที่เกี่ยวข้อง

การลงโทษทางวินัย

จรรยาบรรณธุรกิจของบริษัทถือเป็นวินัยอย่างหนึ่ง หากพบว่ามี การละเมิด ฝ่าฝืนหรือกระทำการใดๆ ที่ขัดต่อการปฏิบัติตามจรรยาบรรณธุรกิจที่ได้กำหนดไว้ บริษัทจะพิจารณาโทษตามลักษณะแห่งความผิดตามสมควรแก่กรณี

มติคณะกรรมการบริษัทครั้งที่ 1/2567

มีผลตั้งแต่วันที่ : 27 กุมภาพันธ์ 2567

นโยบายและแนวปฏิบัติที่เกี่ยวข้องกับจรรยาบรรณธุรกิจ : https://www.tycons.com/CONDUCT/CONDUCT_T.pdf

เลขหน้าของลิงก์ : 1-9

นโยบายและแนวปฏิบัติที่เกี่ยวข้องกับจรรยาบรรณธุรกิจ

แนวปฏิบัติที่เกี่ยวข้องกับจรรยาบรรณธุรกิจ : การป้องกันความขัดแย้งทางผลประโยชน์, การต่อต้านทุจริตและคอร์รัปชัน, การแจ้งเบาะแสและคุ้มครองผู้ร้องเรียน, การป้องกันการใช้อิทธิพลภายในเพื่อแสวงหาผลประโยชน์

การป้องกันความขัดแย้งทางผลประโยชน์

บริษัทคาดหวังให้ผู้บริหารและพนักงานทุกคนตัดสินใจดำเนินธุรกิจ โดยคำนึงถึงประโยชน์สูงสุดของบริษัท และลูกค้าของบริษัท โดยต้องไม่ยอมให้เหตุผลในส่วนของตนเองหรือบุคคลในครอบครัวของตนมีอิทธิพลต่อการตัดสินใจที่ทำให้เบี่ยงเบนไปจากหลักการข้างต้น และเข้าลักษณะของการแสวงหาผลประโยชน์เพื่อส่วนตัวที่ขัดแย้งกับผลประโยชน์ของบริษัทและลูกค้าของบริษัท โดยผู้บริหารและพนักงานจะต้องไม่กระทำการใดๆ เพื่อแสวงหาผลประโยชน์หรือเบียดบังทรัพย์สิน ซึ่งเป็นหรือควรเป็นของบริษัท หรือลูกค้าของบริษัท ผู้บริหารและพนักงานควรหลีกเลี่ยงสถานการณ์ หรือการมีกิจกรรมส่วนตัว และการมีผลประโยชน์ทางการเงิน ซึ่งอาจขัดแย้งกับหน้าที่การงานที่ผู้บริหารและพนักงานผูกพันอยู่ หากตำแหน่งหน้าที่ความรับผิดชอบของผู้บริหารและพนักงานมีผลในอันที่จะเอื้อประโยชน์ทั้งทางตรงและทางอ้อมให้แก่ตนเอง หรือสมาชิกใน

ครอบครัวและญาติพี่น้อง หรือบุคคลภายนอก ผู้บริหารและพนักงานดังกล่าวไม่ควรมีส่วนร่วมในการตัดสินใจดำเนินการใดๆ และจะต้องแจ้งผู้บังคับบัญชาตามสายงานให้ทราบในทันที บริษัทจะหลีกเลี่ยงที่จะมอบหมายหน้าที่ความรับผิดชอบให้แก่ผู้บริหารและพนักงาน ในกรณีที่น่าจะนำไปสู่สถานการณ์ที่น่าจะก่อให้เกิดความขัดแย้งทางผลประโยชน์ของบริษัท หรือขัดต่อผลประโยชน์ของลูกค้าของบริษัท การที่ผู้บริหารและพนักงานเข้ามามีส่วนร่วมในการดำเนินกิจกรรมภายนอกองค์กร หรือดำรงตำแหน่งภายนอกองค์กร อาทิ การเป็นกรรมการ ที่ปรึกษา ตัวแทน หรือเป็นพนักงานในองค์กรอื่น กิจกรรมอื่นๆ จะต้องไม่ก่อให้เกิดความขัดแย้งทางผลประโยชน์กับบริษัทและลูกค้าของบริษัท ไม่ว่าทั้งทางตรงและทางอ้อม และจะต้องไม่ทำให้เกิดผลเสียต่อบริษัท รวมทั้งจะต้องไม่กระทบต่อการปฏิบัติหน้าที่ของบุคคลนั้นๆ ห้ามมิให้ผู้บริหารและพนักงานเข้าร่วมหรือรับตำแหน่งใดๆ ในองค์กรที่ประกอบธุรกิจมีลักษณะเดียวกันกับบริษัท และเป็นการแข่งขันกับธุรกิจของบริษัทและบริษัทในกลุ่ม หรือกิจการที่น่าจะมีผลประโยชน์ขัดแย้งกับบริษัท

การต่อต้านทุจริตและคอร์รัปชัน

บริษัท ไทยคูเนล เวิลด์ไวด์ กรุ๊ป (ประเทศไทย) จำกัด (มหาชน) (ต่อไปนี้จะเรียกว่า “บริษัท”) ดำเนินธุรกิจโดยปฏิบัติตามกฎหมายให้มีความสำคัญในการต่อต้านการทุจริตและคอร์รัปชัน และยึดมั่นคุณธรรม จริยธรรม บริหารงานด้วยความโปร่งใส และรับผิดชอบต่อผู้มีส่วนได้เสียทุกฝ่าย ทั้งนี้ บริษัทได้กำหนดแนวทางในการประพฤติปฏิบัติที่เหมาะสมของคณะกรรมการ ผู้บริหาร และพนักงานในจริยธรรมทางธุรกิจ และจรรยาบรรณพนักงาน ซึ่งเป็นส่วนหนึ่งของ “บรรษัทภิบาล” ของบริษัท คณะกรรมการบริษัทฯ จึงเห็นเป็นการสมควรที่จะกำหนด “นโยบายการต่อต้านการทุจริตและคอร์รัปชัน” เป็นลายลักษณ์อักษร เพื่อใช้เป็นแนวทางการปฏิบัติในการดำเนินการของบริษัทฯ ให้กรรมการ ผู้บริหารและ พนักงานทุกคนยึดถือปฏิบัติตัวอย่างเคร่งครัด ดังต่อไปนี้”

คำนิยามตามนโยบายต่อต้านการทุจริตและคอร์รัปชัน

การทุจริตและคอร์รัปชัน (Corruption) หมายถึง การให้สินบน การเรียกรับ เสนอให้ทรัพย์สิน หรือเงินทองรวมถึงประโยชน์อื่นใดโดยมิชอบ เพื่อให้เจ้าหน้าที่ของรัฐหรือบุคคลอื่นใดที่ทำงานเกี่ยวกับบริษัทฯ ละเว้นการปฏิบัติในตำแหน่งหน้าที่ หรือใช้อำนาจในตำแหน่งหน้าที่โดยมิชอบ หรือฝ่าฝืนกฎหมาย จริยธรรม หรือจารีตทางการค้าที่ให้กระทำได้ เพื่อแสวงหาประโยชน์อันมิควรได้

นโยบายต่อต้านการทุจริตและคอร์รัปชัน

ห้ามคณะกรรมการบริษัทฯ ผู้บริหาร พนักงาน และลูกจ้างของบริษัทฯ กระทำการอันใดที่เป็นการเกี่ยวข้องกับการทุจริตและคอร์รัปชันทุกรูปแบบ เพื่อประโยชน์ทางตรง หรือทางอ้อมต่อตนเอง ครอบครัว เพื่อน และคนรู้จัก ไม่ว่าตนจะอยู่ในฐานะเป็นผู้รับ ผู้ให้ หรือผู้เสนอให้สินบน ทั้งที่เป็นตัวเงินหรือไม่เป็นตัวเงิน แก่หน่วยงานของรัฐหรือหน่วยงานเอกชน ที่บริษัทฯ ได้ดำเนินธุรกิจหรือติดต่อกับโดยจะปฏิบัติตามนโยบายการต่อต้านการทุจริตและคอร์รัปชันอย่างเคร่งครัด

หน้าที่ความรับผิดชอบ

1. คณะกรรมการบริษัทมีหน้าที่และรับผิดชอบในการกำหนดนโยบายและกำกับดูแลให้มีระบบที่สนับสนุนการต่อต้านการทุจริตและคอร์รัปชันที่มีประสิทธิภาพ เพื่อให้มั่นใจว่าฝ่ายบริหารได้ตระหนักและให้ความสำคัญกับการต่อต้านการทุจริตและคอร์รัปชันและปลูกฝังจนเป็นวัฒนธรรมองค์กร
2. คณะกรรมการตรวจสอบมีหน้าที่และรับผิดชอบในการสอบทานระบบรายงานทางการเงินและบัญชี ระบบควบคุมภายใน ระบบตรวจสอบภายในและระบบบริหารความเสี่ยงให้มั่นใจว่าเป็นไปตามมาตรฐานสากล มีความรัดกุมเหมาะสม ทันสมัย และมีประสิทธิภาพ
3. กรรมการผู้จัดการใหญ่ และผู้บริหาร มีหน้าที่และรับผิดชอบในการกำหนดให้มีระบบและให้การส่งเสริมและสนับสนุนนโยบายต่อต้านทุจริตและคอร์รัปชัน เพื่อสื่อสารไปยังพนักงานและผู้เกี่ยวข้องทุกฝ่ายรวมทั้งทบทวนความเหมาะสมของระบบ เพื่อให้สอดคล้องกับการเปลี่ยนแปลงของธุรกิจ ระเบียบ ข้อบังคับและข้อกำหนดของกฎหมาย
4. ผู้อำนวยการตรวจสอบภายใน มีหน้าที่และรับผิดชอบในการตรวจสอบและสอบทานการปฏิบัติงานว่าเป็นไปอย่างถูกต้อง ตรงตามนโยบายต่อต้านการทุจริตและคอร์รัปชันหรือไม่ และรายงานต่อคณะกรรมการตรวจสอบ

แนวทางการปฏิบัติ

1. กรรมการบริษัทฯ ผู้บริหารและพนักงานของบริษัทฯ ต้องปฏิบัติตามนโยบายการต่อต้านการทุจริตและคอร์รัปชันและจรรยาบรรณทางธุรกิจของบริษัทฯ อย่างเคร่งครัด ดังต่อไปนี้
 - 1.1 ไม่เรียกรับและจ่ายสินบนกับบุคคลอื่นใด ที่ตนได้เข้าไปติดต่อกับหน่วยงานราชการ เพื่อให้ได้มาซึ่งประโยชน์ในทางมิชอบ
 - 1.2 ละเว้นการรับของขวัญ การเลี้ยงรับรอง หรือเงินสนับสนุนจากลูกค้า หรือคู่ค้าที่มีมูลค่าสูงเกินความจำเป็น หากมีความจำเป็นต้องรับของขวัญในโอกาสตามประเพณีนิยม ที่มีมูลค่าเกินกว่าที่กำหนดไว้ในจรรยาบรรณทางธุรกิจของบริษัทฯ ให้พนักงานรายงานให้บริษัทฯ ทราบ
 - 1.3 บริษัทฯ จัดให้มีระบบการควบคุมภายในป้องกันมิให้มีการทุจริตคอร์รัปชัน โดยมีระเบียบข้อบังคับของบริษัทฯ กำหนดขั้นตอนการปฏิบัติงาน ผู้มีอำนาจในการอนุมัติจ่ายเงินและวงเงินที่รับผิดชอบต้องเป็นไปตามระเบียบข้อบังคับบริษัทฯ โดยต้องมีเอกสารหลักฐานที่ชัดเจน

1.4 พนักงานต้องไม่ละเลยหรือเพิกเฉย หากพบเห็นการกระทำที่ทุจริตคอร์รัปชัน หรือส่อไปในทางทุจริตคอร์รัปชันที่มีผลกระทบต่อ บริษัทฯ ต้องแจ้งให้ผู้บังคับบัญชาและผู้บริหารทราบทันที หรือแจ้งผ่านช่องทางการแจ้งเบาะแสตามที่ได้ กำหนดไว้ในนโยบายนี้ ซึ่งพนักงาน และผู้ที่มีส่วนเกี่ยวข้องที่แจ้งเบาะแสดังกล่าวจะได้รับการคุ้มครองจากบริษัทฯ

2.บริษัทฯ จัดให้มีการอบรมแก่พนักงาน เพื่อให้ความรู้เกี่ยวกับนโยบายและแนวทางปฏิบัติในการต่อต้านการทุจริตคอร์รัปชัน และส่งเสริมให้ พนักงานมีความซื่อสัตย์ สุจริต และรับผิดชอบในการปฏิบัติตามหน้าที่

3.ผู้ที่กระทำการฝ่าฝืน หรือไม่ปฏิบัติตามนโยบายต่อต้านการทุจริตและคอร์รัปชัน จะมีโทษตามระเบียบข้อบังคับของบริษัทฯ ที่กำหนดไว้ และ/ หรือข้อกฎหมายที่เกี่ยวข้อง

การแจ้งเบาะแส หรือร้องเรียนการทุจริตและคอร์รัปชัน

คณะกรรมการบริษัทฯ มีแนวทางดำเนินการที่ชัดเจนกับผู้ที่เกี่ยวข้องจะแจ้งเบาะแส หรือรายงานตรงต่อบริษัทฯ ซึ่งหากเป็นเรื่องที่เกี่ยวข้อง กับพนักงานระดับบริหาร จะถูกนำเสนอให้คณะกรรมการตรวจสอบของบริษัทฯ สั่งการให้พิจารณา

เรื่องที่ได้รับแจ้งเบาะแสดังต่อไปนี้

1. พบเห็นการกระทำที่ทุจริตที่เกี่ยวข้องกับองค์กร โดยทางตรง หรือทางอ้อม เช่น พบเห็นบุคคลในองค์กรติดสินบน/รับสินบน เจ้าหน้าที่ ของหน่วยงานรัฐบาล หรือหน่วยงานเอกชน
2. พบเห็นการกระทำที่ผิดขั้นตอนตามระเบียบปฏิบัติของบริษัทฯหรือมีผลกระทบต่อระบบการควบคุมภายในของบริษัทฯ
3. พบเห็นการกระทำที่ทำให้บริษัทฯ เสียผลประโยชน์ กระทบต่อชื่อเสียงของบริษัทฯ
4. พบเห็นการกระทำที่ผิดกฎหมาย ผิดศีลธรรม จรรยาบรรณทางธุรกิจ

ช่องทางการรับแจ้งเบาะแสดังต่อไปนี้หรือร้องเรียนการทุจริตและคอร์รัปชัน

พนักงาน หรือผู้ร้องเรียน ต้องระบุรายละเอียดของเรื่องที่แจ้งเบาะแสดังต่อไปนี้หรือร้องเรียนเกี่ยวกับการทุจริต พร้อมชื่อ ที่อยู่ และหมายเลข โทรศัพท์ที่สามารถติดต่อได้ และส่งมายังช่องทางรับเรื่อง ผ่านช่องทางฝ่ายตรวจสอบภายในของบริษัทฯ

มาตรการคุ้มครองและรักษาความลับ

บริษัทฯ ให้การคุ้มครองสิทธิของผู้ร้องเรียนและผู้ได้รับข้อมูลจากการปฏิบัติหน้าที่ที่เกี่ยวข้องกับเรื่องร้องเรียนมีหน้าที่เก็บรักษาข้อมูล ร้องเรียน เอกสารหลักฐานของผู้ร้องเรียนและผู้ให้ข้อมูลไว้เป็นความลับ ห้ามเปิดเผยข้อมูลแก่บุคคลอื่นที่ไม่มีหน้าที่เกี่ยวข้อง เว้นแต่เป็นการ เปิดเผยตามหน้าที่ที่กฎหมายกำหนด

ขั้นตอนการดำเนินการสืบสวน และบทลงโทษ

1. เมื่อได้รับการแจ้งเบาะแสดังต่อไปนี้ ผู้บริหาร และคณะกรรมการตรวจสอบ จะเป็นผู้กลั่นกรอง สืบสวนข้อเท็จจริง
2. ระหว่างการสืบสวนข้อเท็จจริง คณะกรรมการบริหาร และคณะกรรมการตรวจสอบอาจจะมอบหมายให้ตัวแทน (ผู้ตรวจสอบภายใน) แจ้งผลความคืบหน้าเป็นระยะให้ผู้แจ้งเบาะแสดังต่อไปนี้หรือผู้ร้องเรียนได้ทราบ
3. หากการสืบสวนข้อเท็จจริงแล้วพบว่า ข้อมูลหรือหลักฐานที่มีเหตุอันควรเชื่อได้ว่าผู้ที่ถูกกล่าวหาได้กระทำการทุจริตและคอร์รัปชันจริง บริษัทฯ จะให้สิทธิผู้ถูกกล่าวหาได้รับทราบข้อกล่าวหาและให้สิทธิผู้ถูกกล่าวหาพิสูจน์ตนเอง โดยการหาข้อมูลหรือหลักฐานเพิ่มเติมที่ แสดงให้เห็นว่าตนเองไม่มีความเกี่ยวข้องกับการกระทำอันทุจริตและคอร์รัปชัน ตามที่ได้ถูกกล่าวหา
4. หากผู้ถูกกล่าวหา ได้กระทำการทุจริตและคอร์รัปชันจริง การทุจริตและคอร์รัปชันนั้นถือว่าการกระทำผิดนโยบายต่อต้านการ ทุจริตและคอร์รัปชัน จรรยาบรรณทางธุรกิจของบริษัทฯ ผู้ถูกกล่าวหาจะต้องได้รับการพิจารณาโทษทางวินัยตามระเบียบที่บริษัทฯ ได้ กำหนดไว้ และหากการกระทำทุจริตและคอร์รัปชันนั้นผิดกฎหมาย ผู้กระทำผิดอาจจะต้องได้รับโทษทางกฎหมาย ทั้งนี้ โทษทางวินัยตาม ระเบียบของบริษัทฯ คำตัดสินของคณะกรรมการตรวจสอบถือเป็นอันสิ้นสุดในกรณีที่มีการร้องเรียน ผู้บริหาร คณะกรรมการตรวจสอบ มีหน้าที่ในการรับเรื่อง หาข้อมูล และตรวจสอบข้อเท็จจริงตามที่ได้รับแจ้งเบาะแสดังต่อไปนี้หรือผู้ร้องเรียน เพื่อรายงานต่อคณะกรรมการบริษัทฯ ให้ร่วมกัน พิจารณาและกำหนดโทษตามที่เห็นสมควร

การเผยแพร่นโยบายต่อต้านการทุจริตและคอร์รัปชัน

เพื่อให้ทุกคนในองค์กรได้รับทราบนโยบายต่อต้านการทุจริตและคอร์รัปชัน บริษัทฯ จะดำเนินการดังต่อไปนี้

1. บริษัทฯ เผยแพร่ นโยบายต่อต้านการทุจริตและคอร์รัปชัน ผ่านช่องทางการสื่อสารของบริษัทฯ อาทิเช่น เว็บไซต์บริษัทฯ รายงานการ เปิดเผยข้อมูลประจำปี (56-1)
2. บริษัทฯ จะจัดให้มีการอบรมนโยบายต่อต้านการทุจริตกับพนักงานใหม่ทุกคน
3. บริษัทฯ จะมีการทบทวนนโยบายต่อต้านการทุจริตและคอร์รัปชันอย่างสม่ำเสมอทุกปี

ทั้งนี้โดยให้มีผลตั้งแต่วันที่ 13 พฤศจิกายน 2557

ลิงก์การต่อต้านทุจริตและคอร์รัปชัน : https://www.tycons.com/investment_th_2_3.htm

เลขหน้าของลิงก์ : 1-2

การแจ้งเบาะแสและคุ้มครองผู้ร้องเรียน

บริษัทได้กำหนดนโยบายการต่อต้านทุจริตและคอร์รัปชันขึ้นและได้รับการอนุมัติจากคณะกรรมการบริษัท ในวันที่ 13 พฤศจิกายน 2557 โปรดดูที่เว็บไซต์บริษัท (www.tycons.com) ในส่วนนักลงทุนสัมพันธ์ ในหัวข้อการกำกับดูแลกิจการฝ่ายตรวจสอบภายในของ บริษัท ฯ ไม่ได้รับเรื่องร้องเรียนใดๆ เกี่ยวกับการทุจริตและคอร์รัปชันตามนโยบาย ในปี 2568 บริษัทฯ ไม่พบประเด็นปัญหาหรือข้อบกพร่องที่เป็นสาระสำคัญเกี่ยวกับการดำเนินคดีที่เกี่ยวข้องกับการทุจริตคอร์รัปชัน

ในปี 2568 ที่ผ่านมามีไม่ได้รับ แจ้งเบาะแส/ เสนอแนะ/ รายงาน/ร้องเรียน ในเรื่องที่น่าจะเป็นปัญหา ต่างๆ (Whistle Blowing) โดยด้วยตนเอง/ จดหมาย/ E-mail/โทรศัพท์/ โทรสารติดต่อ : คณะกรรมการ โดยผ่านเลขานุการ นายเวิน ชุน เฟิง ที่อยู่ บริษัท ไทยคุน เวิลด์ไวด์ กรุ๊ป (ประเทศไทย) จำกัด (มหาชน) เลขที่ 99 หมู่ 1 ตำบลนิคมพัฒนา อ.นิคมพัฒนา จ.ระยอง 21180 โทรศัพท์ 033 -658558 ต่อ 1301

การป้องกันการใช้อข้อมูลภายในเพื่อแสวงหาผลประโยชน์

1. บริษัทมีนโยบายดูแลผู้บริหารและพนักงานในการนำข้อมูลภายในของบริษัทไปใช้เพื่อประโยชน์ส่วนตน โดยผู้บริหารและพนักงานที่ได้รับทราบข้อมูลภายใน จะต้องระงับการซื้อหรือขายหลักทรัพย์ในช่วง 1 เดือนก่อนที่บริษัทจะมีการประกาศผลการดำเนินงาน (งบการเงิน)
- 2.กำหนดเวลาในการประกาศผลการดำเนินงาน และข้อมูลข่าวสารที่เป็นสาระสำคัญซึ่งมีผลต่อการเปลี่ยนแปลงของราคาหลักทรัพย์ และมีผลกระทบต่อการเงินของบริษัทภายใน 45 วันนับจากวันสิ้นไตรมาส และ 60 วันนับจากวันสิ้นงวดบัญชี
- 3.บริษัทได้กำหนดให้ผู้บริหารมีหน้าที่ จัดทำและส่งรายงานการถือหลักทรัพย์ของตน ของคู่สมรส และของบุตรที่ยังไม่บรรลุนิติภาวะในบริษัท จดทะเบียนที่ตนเป็นผู้บริหาร ต่อสำนักงานคณะกรรมการกำกับหลักทรัพย์และตลาดหลักทรัพย์ตามมาตรา 59 และบทลงโทษตามมาตรา 275 แห่งพระราชบัญญัติหลักทรัพย์และตลาดหลักทรัพย์ พ.ศ.2535

ในปี2568 ที่ผ่านมามีไม่มีการและผู้บริหารมีการซื้อขายหลักทรัพย์ในช่วงที่บริษัทกำหนดให้งดการซื้อขาย

ในปี 2568 กรรมการและผู้บริหารมีการเปลี่ยนแปลงการถือครองหลักทรัพย์ ดังนี้

ชื่อ - นามสกุล	ตำแหน่ง	จำนวนหุ้นที่ถือ		จำนวนหุ้นเปลี่ยนแปลง (เพิ่ม(ลด))
		31/12/2567	31/12/2568	
1. นายหวง เหวิน สง	ประธานกรรมการและกรรมการผู้บริหาร	1 หุ้น	1 หุ้น	ไม่เปลี่ยนแปลง
2. นางลู เยน เจียน	กรรมการและกรรมการผู้บริหาร	1 หุ้น	1 หุ้น	ไม่เปลี่ยนแปลง
3. นายนัธวัฒน์ฐานานาญญานันท์	กรรมการและกรรมการผู้บริหาร	112,600 หุ้น	112,600 หุ้น	ไม่เปลี่ยนแปลง
4. นางสาวหวง เฟิง เหมย	กรรมการและกรรมการผู้บริหาร	7,700 หุ้น	7,700 หุ้น	ไม่เปลี่ยนแปลง
5. นายนาวิน ว่องชาญกิจ	กรรมการอิสระและประธานกรรมการตรวจสอบ	0	0	ไม่เปลี่ยนแปลง
6. นายจิรวัดน์ หวาง	กรรมการอิสระและกรรมการตรวจสอบ	0	0	ไม่เปลี่ยนแปลง
7. นายพิพัฒน์ หวังพิชิต	กรรมการอิสระและกรรมการตรวจสอบ	0	0	ไม่เปลี่ยนแปลง
8. นางสาว ลี ฮุย	ผู้ช่วยรองกรรมการผู้จัดการใหญ่	20,100 หุ้น	20,100 หุ้น	ไม่เปลี่ยนแปลง
9. นายเจ้า เหวิน จิง	รองกรรมการผู้จัดการใหญ่	100 หุ้น	100 หุ้น	ไม่เปลี่ยนแปลง
10. นางสาวอรุณ อาสินวิริยะ	ผู้ช่วยรองกรรมการผู้จัดการใหญ่	10,000 หุ้น	10,000 หุ้น	ไม่เปลี่ยนแปลง
11. นายหม่า หยิน ลู่	ผู้ช่วยรองกรรมการผู้จัดการใหญ่	0	0	ไม่เปลี่ยนแปลง
12. นายเวิน ชุน เฟิง	เลขานุการบริษัท	15,000 หุ้น	15,000 หุ้น	ไม่เปลี่ยนแปลง

การส่งเสริมการปฏิบัติตามจรรยาบรรณธุรกิจ

การส่งเสริมให้คณะกรรมการ ผู้บริหาร และพนักงาน ปฏิบัติตาม : มี

จรรยาบรรณธุรกิจ

กรรมการ ผู้บริหาร และพนักงานของบริษัทมีหน้าที่รับทราบ ทำความเข้าใจ และปฏิบัติตามจรรยาบรรณธุรกิจอย่างเคร่งครัด โดยผู้บริหารและผู้บริหารระดับสูงต้องเป็นแบบอย่างที่ดีในการปฏิบัติตามจรรยาบรรณธุรกิจและมีหน้าที่ในการสอดส่อง ดูแล และส่งเสริมให้ผู้ได้บังคับบัญชาปฏิบัติตามจรรยาบรรณธุรกิจที่กำหนดอย่างเคร่งครัด ในการขอยกเว้นการปฏิบัติตามจรรยาบรรณธุรกิจนี้ จะต้องได้รับอนุมัติจากคณะกรรมการบริษัท

การเข้าร่วมเครือข่ายในการต่อต้านทุจริตและคอร์รัปชัน

เข้าร่วมหรือประกาศเจตนารมณ์เป็นภาคีเครือข่ายใน : ไม่มี

การต่อต้านทุจริตและคอร์รัปชัน

6.3 การเปลี่ยนแปลงและพัฒนาการที่สำคัญของนโยบายและระบบการกำกับดูแลกิจการในรอบปีที่ผ่านมา

6.3.1 การเปลี่ยนแปลงและพัฒนาการที่สำคัญเกี่ยวกับการทบทวนนโยบายและแนวปฏิบัติของระบบการกำกับดูแลกิจการ หรือกฎบัตรคณะกรรมการ

ในรอบปีที่ผ่านมาบริษัทมีการทบทวนนโยบายและ แนวปฏิบัติการ : มี

กำกับดูแลกิจการ หรือกฎบัตรคณะกรรมการ

ในรอบปีที่ผ่านมาบริษัทมีการเปลี่ยนแปลง และพัฒนาการที่สำคัญ : ไม่มี

เกี่ยวกับนโยบายและแนวปฏิบัติ

พิจารณาทบทวนนโยบายและการปฏิบัติตามนโยบายของบริษัท ตามหลักการกำกับดูแลกิจการที่ดีสำหรับบริษัทจดทะเบียนประจำปี 2549 ตลาดหลักทรัพย์ที่ได้ปรับปรุงแก้ไขเพิ่มเติม หลักการและแนวทางปฏิบัติที่ บริษัทจดทะเบียนควรทบทวนนโยบายและการปฏิบัติตามนโยบายเป็นประจำ อย่างน้อยปีละ 1 ครั้ง ดูนโยบายและการปฏิบัติตามนโยบายของบริษัทประจำปี ซึ่งมีการประชุมคณะกรรมการครั้งที่ 1/2569 จัดขึ้นเมื่อวันที่ 26 กุมภาพันธ์ 2569

6.3.2 การนำหลักการกำกับดูแลกิจการที่ดีสำหรับบริษัทจดทะเบียน (CG Code) มาปฏิบัติ

การนำหลักการ CG Code ตามที่ : นำมาปฏิบัติครบถ้วน

สำนักงาน ก.ล.ต. กำหนดมาปฏิบัติ

ผู้ถือหุ้นของบริษัทฯ ในฐานะเป็นเจ้าของโดยควบคุมบริษัทผ่านการแต่งตั้งคณะกรรมการให้ทำหน้าที่แทนตนและมีสิทธิในการตัดสินใจเกี่ยวกับการเปลี่ยนแปลงที่สำคัญของบริษัท ผู้ถือหุ้นของบริษัทมีสิทธิขั้นพื้นฐานต่างๆ ที่เท่าเทียมกัน ได้แก่ การซื้อขายหรือโอนหุ้น การมีส่วนแบ่งในกำไรของกิจการ การได้รับข่าวสาร ข้อมูลของกิจการอย่างเพียงพอ การเข้าร่วมประชุมเพื่อใช้สิทธิออกเสียงในที่ประชุมผู้ถือหุ้นเพื่อแต่งตั้งหรือถอดถอนกรรมการ แต่งตั้งผู้สอบบัญชี และเรื่องที่มีผลกระทบต่อบริษัท เช่น การจัดสรรเงินปันผล การกำหนดหรือการแก้ไขข้อบังคับและหนังสือบริคณห์สนธิ การลดทุนหรือเพิ่มทุน และการอนุมัติรายการพิเศษ เป็นต้น

คณะกรรมการบริษัทให้ความสำคัญกับการประชุมผู้ถือหุ้น และมีนโยบายที่จะอำนวยความสะดวกแก่ผู้ถือหุ้นทุกรายอย่างเท่าเทียมกันในการเข้าร่วมประชุม การได้รับสารสนเทศ อย่างครบถ้วนเพียงพอ และทันเวลาเพื่อการตัดสินใจ มีสิทธิมอบฉันทะให้ผู้อื่นเข้าร่วมประชุม สนับสนุนให้ผู้ถือหุ้นแสดงความคิดเห็นและเปิดโอกาสซักถาม โดยกรรมการมีหน้าที่เข้าร่วมประชุมเพื่อตอบคำถามผู้ถือหุ้นโดยพร้อมเพียงกัน และเปิดโอกาสให้ผู้ถือหุ้นเสนอวาระการประชุม

คณะกรรมการบริษัทจะจัดทำรายงานการประชุมให้เสร็จสมบูรณ์และจะแจ้งให้ผู้ถือหุ้นทราบผ่านทางเว็บไซต์ของบริษัทฯ เร็วที่สุดเท่าที่จะทำได้ แต่ไม่เกิน 14 วัน นับจากวันประชุม

1. การปฏิบัติต่อสิทธิของผู้ถือหุ้น

บริษัทได้ให้ความสำคัญและเคารพสิทธิของผู้ถือหุ้น โดยปฏิบัติตามหลักเกณฑ์ที่กฎหมายกำหนด ในปี 2568 บริษัทจัดประชุมสามัญผู้ถือหุ้นวันที่ 24 เมษายน 2568 กรรมการเข้าร่วมประชุม 5 ท่าน

บริษัทมอบให้บริษัทศูนย์รับฝากหลักทรัพย์ (ประเทศไทย) จำกัด ซึ่งเป็นนายทะเบียนหุ้นของบริษัทเป็นผู้จัดส่งหนังสือเชิญประชุมให้แก่ผู้ถือหุ้นล่วงหน้าก่อนวันประชุม 14 วัน ส่งออกวันที่ 04 เมษายน 2568

บริษัทได้ให้สิทธิผู้ถือหุ้นในการมอบฉันทะให้ผู้อื่นเข้าร่วมประชุม และเสนอชื่อกรรมการอิสระ 1 ท่านในหนังสือเชิญประชุมให้เป็นผู้รับมอบฉันทะจากผู้ถือหุ้นในปี 2568 คือ นาย นาวัน ว่องชาญกิจ กรรมการอิสระ (ประธานคณะกรรมการตรวจสอบ)

บริษัทสนับสนุนให้ผู้ถือหุ้นแสดงความคิดเห็นและเปิดโอกาสให้ซักถามในการประชุมสามัญผู้ถือหุ้นปี 2568 โดยกรรมการมีหน้าที่ตอบคำถามผู้ถือหุ้นโดยพร้อมเพียงกัน สำหรับในปี 2567 บริษัทได้เปิดโอกาสให้ผู้ถือหุ้นเสนอวาระการประชุม เมื่อวันที่ 19 ธันวาคม 2567 จนถึงวันที่ 20 มกราคม 2568

บริษัทได้นำหนังสือนัดประชุมไปไว้ที่ <http://www.tycons.com> ก่อนวันประชุม 28 วัน ส่วนรายงานการประชุมผู้ถือหุ้นที่จัดในปี 2568 ได้นำไปไว้บนเว็บไซต์หลังวันประชุม 3 วัน

2. การปฏิบัติต่อผู้ถือหุ้นอย่างเท่าเทียมกัน

บริษัทแจ้งให้ผู้ถือหุ้นทราบถึงความคืบหน้าจากการดำเนินงานให้ผู้ถือหุ้นทราบผ่านทางตลาดหลักทรัพย์แห่งประเทศไทยทุกไตรมาสในปีที่ผ่านมา ก่อนเกณฑ์ของตลาดทุกครั้ง

นโยบายแจ้งให้ผู้ถือหุ้นส่วนน้อยสามารถเสนอชื่อกรรมการบุคคลเพื่อเข้าดำรงตำแหน่งกรรมการล่วงหน้า ในปี 2568 บริษัทได้ปฏิบัติตามนโยบายนี้ โดยบริษัทได้เปิดโอกาสให้ผู้ถือหุ้นเสนอชื่อบุคคลเพื่อรับเลือกตั้งเป็นกรรมการบริษัท เมื่อวันที่ 19 ธันวาคม 2567 จนถึงวันที่ 20

มกราคม 2568 คณะกรรมการห้ามกรรมการ ผู้บริหารและพนักงานที่เกี่ยวข้อง ซื้อขายหลักทรัพย์ ในช่วง 1 เดือนก่อนที่บริษัทจะเปิดเผยงบการเงินในระหว่างปี ในปี 2568 ที่ผ่านมา กรรมการ ผู้บริหารและพนักงานที่เกี่ยวข้อง ได้ปฏิบัติตามนโยบายอย่างเคร่งครัด ไม่ปรากฏว่ามีการซื้อขายหุ้นในช่วงที่ห้ามเลย

คณะกรรมการบริษัทมีนโยบายให้กรรมการมีหน้าที่เปิดเผยข้อมูลเกี่ยวกับส่วนได้เสียของตนและผู้ที่เกี่ยวข้อง เพื่อให้คณะกรรมการสามารถพิจารณาธุรกรรมของบริษัทที่อาจมีความขัดแย้งของผลประโยชน์และสามารถตัดสินใจเพื่อประโยชน์ของบริษัทโดยรวม ทั้งนี้ คณะกรรมการมีนโยบายในการจัดการความขัดแย้งทางผลประโยชน์โดยนำเข้าสู่ที่ประชุมของคณะกรรมการบริษัทเพื่อพิจารณา โดยผู้มีส่วนได้เสียต้องออกเสียงเพื่อความเป็นธรรม และเพื่อผลประโยชน์สูงสุดของบริษัท ในปี 2568 ที่ผ่านมา กรรมการไม่มีข้อมูลเกี่ยวกับส่วนได้เสียของตนและผู้ที่เกี่ยวข้อง ที่อาจมีความขัดแย้งของผลประโยชน์

3.การปฏิบัติต่อผู้มีส่วนได้เสีย

บริษัท ไทยคุน เวิลด์ไวด์ กรุ๊ป (ประเทศไทย) จำกัด (มหาชน) มีนโยบายดำเนินธุรกิจด้วยความรับผิดชอบต่อสังคม พร้อมทั้งตระหนักและให้ความสำคัญ ในการส่งเสริมและสนับสนุนการดำเนินกิจกรรมเพื่อสังคม ชุมชน และใส่ใจดูแลสิ่งแวดล้อมอย่างต่อเนื่อง โดยคำนึงถึงผลกระทบที่อาจมีต่อผู้ที่มีส่วนได้ส่วนเสีย เช่น เจ้าหนี้ ผู้ถือหุ้น พนักงาน ชุมชนที่บริษัทฯ ประกอบกิจการอยู่ ลูกค้า คู่ค้าและหน่วยงานภาครัฐตลอดจนสังคมและประเทศชาติ เพื่อให้พนักงานมีความรับผิดชอบต่อสังคมที่อยู่ร่วมกัน

นอกจากนี้บริษัทได้กำหนดมาตรการและช่องทางให้ผู้มีส่วนได้เสียได้สามารถติดต่อ/ แจ้งเบาะแส/ เสนอแนะ/ รายงาน/ร้องเรียน ในเรื่องที่เป็นปัญหา (Whistle Blowing) ได้ด้วยตนเอง/ จดหมาย/ E-mail/โทรศัพท์/ โทรสารติดต่อ : คณะกรรมการ โดยผ่านเลขานุการ นายวิน ชุน เฟิง ที่อยู่ บริษัท ไทยคุน เวิลด์ไวด์ กรุ๊ป (ประเทศไทย) จำกัด (มหาชน) เลขที่ 99 หมู่ 1 ตำบลนิคมพัฒนา อ.นิคมพัฒนา จ.ระยอง 21180 โทรศัพท์ 033 -658558 ต่อ 1301 โทรสาร 038-636822 อีเมล wen@tycons.com

6.3.3 ผลการดำเนินงานและผลลัพธ์ด้านการกำกับดูแลกิจการที่ดีอื่น ๆ

บริษัทพยายามทำประเมินด้านการกำกับดูแลกิจการให้ได้ในระดับมาตรฐาน จากการกำกับดูแลกิจการบริษัทจดทะเบียนไทย (CGR) ของสมาคมส่งเสริมสถาบันกรรมการบริษัทไทย และคะแนนการประเมินคุณภาพการจัดการประชุมสามัญผู้ถือหุ้น ประจำปี 2568 ของสมาคมส่งเสริมผู้ลงทุนไทย ได้คะแนนร้อยละ 94.50 ระดับดี

7. โครงสร้างการกำกับดูแลกิจการ และข้อมูลสำคัญเกี่ยวกับคณะกรรมการคณะกรรมการชด้อย ผู้บริหาร พนักงานและอื่น ๆ

7.1 โครงสร้างการกำกับดูแลกิจการ

แผนภาพโครงสร้างการกำกับดูแลกิจการ

โครงสร้างการกำกับดูแลกิจการ ณ วันที่ : 31 ธันวาคม 2568

รูปแผนภาพโครงสร้างการกำกับดูแลกิจการ

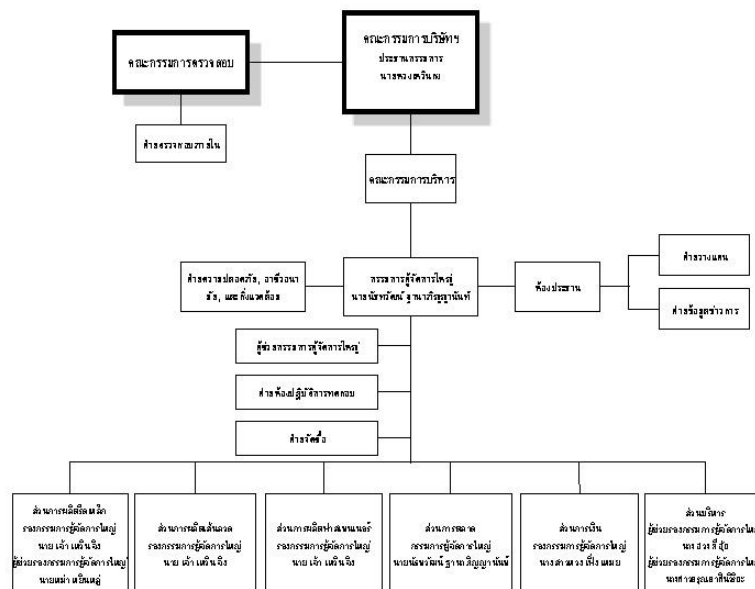

7.2 ข้อมูลเกี่ยวกับคณะกรรมการ

7.2.1 องค์ประกอบของคณะกรรมการบริษัท

	จำนวน (คน)	ร้อยละ (%)
กรรมการรวม	7	100.00
กรรมการชาย	5	71.43
กรรมการหญิง	2	28.57
กรรมการที่เป็นผู้บริหาร	4	57.14
กรรมการที่ไม่เป็นผู้บริหาร	3	42.86
กรรมการอิสระ	3	42.86
กรรมการที่ไม่เป็นผู้บริหารและไม่ดำรงตำแหน่งกรรมการอิสระ	0	0.00

7.2.2 ข้อมูลคณะกรรมการและผู้มีอำนาจควบคุมบริษัทรายบุคคล

รายชื่อคณะกรรมการบริษัท

รายชื่อกรรมการ	ตำแหน่ง	วันที่ดำรงตำแหน่ง	ทักษะและความชำนาญ
<p>1. นาย หวง เหวิน สง</p> <p>เพศ: ชาย</p> <p>อายุ : 70 ปี</p> <p>วุฒิการศึกษา : ต่ำกว่าปริญญาตรี</p> <p>สาขา : บริหารธุรกิจ</p> <p>สัญชาติไทย : ไม่ใช่</p> <p>ถิ่นที่อยู่ในประเทศไทย : ไม่ใช่</p> <p>ความสัมพันธ์ทางครอบครัวระหว่างกรรมการและผู้บริหาร : มี</p> <p>การกระทำความผิดตามกฎหมายในระยะ 5 ปีที่ผ่านมา (*) : ไม่มี</p> <p>ผ่านการอบรมหลักสูตร Director Accreditation Program (DAP) : ใช่</p> <p>ผ่านการอบรมหลักสูตร Director Certification Program (DCP) : ไม่ใช่</p> <p>การถือครองหุ้นในบริษัท</p> <ul style="list-style-type: none"> การถือหุ้นทางตรง : 1 หุ้น (0.000000 %) 	<p>ประธานกรรมการ (กรรมการที่เป็นผู้บริหาร)</p> <p>กรรมการผู้มีอำนาจลงนามผูกพันบริษัทตามหนังสือรับรอง : ใช่</p> <p>ประเภทของกรรมการ : กรรมการที่หมดวาระและได้รับการแต่งตั้งกลับเข้ามาใหม่</p>	9 มิ.ย. 2565	ผู้นำ, เหล็ก และผลิตภัณฑ์โลหะ

รายชื่อกรรมการ	ตำแหน่ง	วันที่ดำรงตำแหน่ง	ทักษะและความชำนาญ
<p>2. นาง ลู เยน เจียน</p> <p>เพศ: หญิง</p> <p>อายุ : 71 ปี</p> <p>วุฒิการศึกษา : ปริญญาตรี</p> <p>สาขา : Electrical Calculation Dept.</p> <p>สัญชาติไทย : ไม่ใช่</p> <p>ถิ่นที่อยู่ในประเทศไทย : ไม่ใช่</p> <p>ความสัมพันธ์ทางครอบครัวระหว่างกรรมการและผู้บริหาร : มี</p> <p>การกระทำความผิดตามกฎหมายในระยะ 5 ปีที่ผ่านมา (*) : ไม่มี</p> <p>ผ่านการอบรมหลักสูตร Director Accreditation Program (DAP) : ไม่ใช่</p> <p>ผ่านการอบรมหลักสูตร Director Certification Program (DCP) : ไม่ใช่</p> <p>การถือครองหุ้นในบริษัท</p> <ul style="list-style-type: none"> การถือหุ้นทางตรง : 1 หุ้น (0.000000 %) 	<p>กรรมการ</p> <p>(กรรมการที่เป็นผู้บริหาร)</p> <p>กรรมการผู้มีอำนาจลงนาม</p> <p>ผูกพันบริษัทตามหนังสือรับรอง : ใช่</p> <p>ประเภทของกรรมการ : กรรมการเดิม (กรรมการที่ยังดำรงตำแหน่งตามงบปีที่รายงานและไม่มีลาออกระหว่างปี)</p>	9 มิ.ย. 2565	ผู้นำ, เหล็ก และผลิตภัณฑ์โลหะ
<p>3. นาย นัธวัช ฐานาภิภูณันท์</p> <p>เพศ: ชาย</p> <p>อายุ : 45 ปี</p> <p>วุฒิการศึกษา : ปริญญาโท</p> <p>สาขา : บริหารธุรกิจ</p> <p>สัญชาติไทย : ใช่</p> <p>ถิ่นที่อยู่ในประเทศไทย : ใช่</p> <p>ความสัมพันธ์ทางครอบครัวระหว่างกรรมการและผู้บริหาร : มี</p> <p>การกระทำความผิดตามกฎหมายในระยะ 5 ปีที่ผ่านมา (*) : ไม่มี</p> <p>ผ่านการอบรมหลักสูตร Director Accreditation Program (DAP) : ใช่</p> <p>ผ่านการอบรมหลักสูตร Director Certification Program (DCP) : ไม่ใช่</p> <p>การถือครองหุ้นในบริษัท</p> <ul style="list-style-type: none"> การถือหุ้นทางตรง : 112,600 หุ้น (0.018869 %) 	<p>กรรมการ</p> <p>(กรรมการที่เป็นผู้บริหาร)</p> <p>กรรมการผู้มีอำนาจลงนาม</p> <p>ผูกพันบริษัทตามหนังสือรับรอง : ใช่</p> <p>ประเภทของกรรมการ : กรรมการที่หมดวาระและได้รับการแต่งตั้งกลับเข้ามาใหม่</p>	27 มี.ค. 2549	การวิเคราะห์ข้อมูล, ผู้นำ, วัสดุอุตสาหกรรมและเครื่องจักร, เงินทุนและหลักทรัพย์, เหล็ก และ ผลิตภัณฑ์โลหะ

รายชื่อกรรมการ	ตำแหน่ง	วันที่ดำรงตำแหน่ง	ทักษะและความชำนาญ
<p>4. นางสาว เพ็ญ เหมย หวง</p> <p>เพศ: หญิง</p> <p>อายุ : 60 ปี</p> <p>วุฒิการศึกษา : ปริญญาตรี</p> <p>สาขา : บริหารธุรกิจ</p> <p>สัญชาติไทย : ไม่ใช่</p> <p>ถิ่นที่อยู่ในประเทศไทย : ใช่</p> <p>ความสัมพันธ์ทางครอบครัวระหว่างกรรมการและผู้บริหาร : ไม่มี</p> <p>การกระทำความผิดตามกฎหมายในระยะ 5 ปีที่ผ่านมา (*) : ไม่มี</p> <p>ผ่านการอบรมหลักสูตร Director Accreditation Program (DAP) : ไม่ใช่</p> <p>ผ่านการอบรมหลักสูตร Director Certification Program (DCP) : ไม่ใช่</p> <p>การถือครองหุ้นในบริษัท</p> <ul style="list-style-type: none"> • การถือหุ้นทางตรง : 7,700 หุ้น (0.001290 %) 	<p>กรรมการ</p> <p>(กรรมการที่เป็นผู้บริหาร)</p> <p>กรรมการผู้มีอำนาจลงนาม</p> <p>ผูกพันบริษัทตามหนังสือรับรอง : ใช่</p> <p>ประเภทของกรรมการ : กรรมการเดิม (กรรมการที่ยังดำรงตำแหน่งตามงบปีที่รายงานและไม่มีผลลาออกระหว่างปี)</p>	22 เม.ย. 2559	การเงิน, บัญชี, ผู้นำ
<p>5. นาย นาวัน ว่องชาญกิจ</p> <p>เพศ: ชาย</p> <p>อายุ : 49 ปี</p> <p>วุฒิการศึกษา : ปริญญาโท</p> <p>สาขา : วิศวกรรม</p> <p>สัญชาติไทย : ใช่</p> <p>ถิ่นที่อยู่ในประเทศไทย : ใช่</p> <p>ความสัมพันธ์ทางครอบครัวระหว่างกรรมการและผู้บริหาร : ไม่มี</p> <p>การกระทำความผิดตามกฎหมายในระยะ 5 ปีที่ผ่านมา (*) : ไม่มี</p> <p>ผ่านการอบรมหลักสูตร Director Accreditation Program (DAP) : ไม่ใช่</p> <p>ผ่านการอบรมหลักสูตร Director Certification Program (DCP) : ไม่ใช่</p> <p>การถือครองหุ้นในบริษัท</p> <ul style="list-style-type: none"> • การถือหุ้นทางตรง : 0 หุ้น (0.000000 %) 	<p>กรรมการ</p> <p>(กรรมการที่ไม่เป็นผู้บริหาร, กรรมการอิสระ)</p> <p>กรรมการผู้มีอำนาจลงนาม</p> <p>ผูกพันบริษัทตามหนังสือรับรอง : ไม่ใช่</p> <p>ประเภทของกรรมการ : กรรมการที่หมดวาระและได้รับการแต่งตั้งกลับเข้ามาใหม่</p>	20 ต.ค. 2564	การตรวจสอบ, การเงิน, บัญชี, เหล็ก และผลิตภัณฑ์โลหะ, วิศวกรรม

รายชื่อกรรมการ	ตำแหน่ง	วันที่ดำรงตำแหน่ง	ทักษะและความชำนาญ
<p>6. นาย จิรวัดน์ หวาง</p> <p>เพศ: ชาย</p> <p>อายุ : 70 ปี</p> <p>วุฒิการศึกษา : ต่ำกว่าปริญญาตรี</p> <p>สาขา : บริหารธุรกิจ</p> <p>สัญชาติไทย : ใช่</p> <p>ถิ่นที่อยู่ในประเทศไทย : ใช่</p> <p>ความสัมพันธ์ทางครอบครัวระหว่างกรรมการและผู้บริหาร : ไม่มี</p> <p>การกระทำความผิดตามกฎหมายในระยะ 5 ปีที่ผ่านมา (*) : ไม่มี</p> <p>ผ่านการอบรมหลักสูตร Director Accreditation Program (DAP) : ใช่</p> <p>ผ่านการอบรมหลักสูตร Director Certification Program (DCP) : ไม่ใช่</p> <p>การถือครองหุ้นในบริษัท</p> <ul style="list-style-type: none"> • การถือหุ้นทางตรง : 0 หุ้น (0.000000 %) 	<p>กรรมการ</p> <p>(กรรมการที่ไม่เป็นผู้บริหาร, กรรมการอิสระ)</p> <p>กรรมการผู้มีอำนาจลงนามผูกพันบริษัทตามหนังสือรับรอง : ไม่ใช่</p> <p>ประเภทของกรรมการ : กรรมการเดิม (กรรมการที่ยังดำรงตำแหน่งตามงบปีที่รายงานและไม่มีผลการลาออกระหว่างปี)</p>	12 ส.ค. 2546	<p>การตรวจสอบ, ตรวจสอบภายใน, ผู้นำ, ปีโตรเคมีและเคมีภัณฑ์, เหล็ก และผลิตภัณฑ์โลหะ</p>
<p>7. นาย พิพัฒน์ หวังพิชิต</p> <p>เพศ: ชาย</p> <p>อายุ : 88 ปี</p> <p>วุฒิการศึกษา : ต่ำกว่าปริญญาตรี</p> <p>สาขา : อุตสาหกรรมเกษตร</p> <p>สัญชาติไทย : ใช่</p> <p>ถิ่นที่อยู่ในประเทศไทย : ใช่</p> <p>ความสัมพันธ์ทางครอบครัวระหว่างกรรมการและผู้บริหาร : ไม่มี</p> <p>การกระทำความผิดตามกฎหมายในระยะ 5 ปีที่ผ่านมา (*) : ไม่มี</p> <p>ผ่านการอบรมหลักสูตร Director Accreditation Program (DAP) : ใช่</p> <p>ผ่านการอบรมหลักสูตร Director Certification Program (DCP) : ไม่ใช่</p> <p>การถือครองหุ้นในบริษัท</p> <ul style="list-style-type: none"> • การถือหุ้นทางตรง : 0 หุ้น (0.000000 %) 	<p>กรรมการ</p> <p>(กรรมการที่ไม่เป็นผู้บริหาร, กรรมการอิสระ)</p> <p>กรรมการผู้มีอำนาจลงนามผูกพันบริษัทตามหนังสือรับรอง : ไม่ใช่</p> <p>ประเภทของกรรมการ : กรรมการเดิม (กรรมการที่ยังดำรงตำแหน่งตามงบปีที่รายงานและไม่มีผลการลาออกระหว่างปี)</p>	12 ส.ค. 2546	<p>การตรวจสอบ, ตรวจสอบภายใน, ปีโตรเคมีและเคมีภัณฑ์, ผู้นำ</p>

คำอธิบายเพิ่มเติม:

(*) ความผิดตามพระราชบัญญัติหลักทรัพย์และตลาดหลักทรัพย์พ.ศ. 2535 หรือพระราชบัญญัติสัญญาซื้อขายล่วงหน้า พ.ศ. 2546 ทั้งนี้ เฉพาะความผิดในเรื่องดังต่อไปนี้

(1) การกระทำการโดยไม่สุจริต หรือประมาทเลินเล่ออย่างร้ายแรง

(2) การเปิดเผย หรือเผยแพร่ข้อมูล หรือข้อความอันเป็นเท็จที่อาจทำให้สำคัญผิด หรือปกปิดข้อความจริงที่ควรบอกให้แจ้งในสาระสำคัญซึ่งอาจมีผลกระทบต่อการตัดสินใจของผู้ถือหุ้น

ผู้ลงทุน หรือ ผู้ที่เกี่ยวข้อง

(3) การกระทำอันไม่เป็นธรรมหรือการเอาเปรียบผู้ลงทุนในการซื้อขายหลักทรัพย์หรือสัญญาซื้อขายล่วงหน้า หรือมีหรือเคยมีส่วนร่วมหรือสนับสนุนการกระทำความผิด

(**) การถือหุ้นโดยบุคคลที่มีความสัมพันธ์กับกรรมการ ผู้บริหาร ตามมาตรา 59 พระราชบัญญัติหลักทรัพย์และตลาดหลักทรัพย์ พ.ศ. 2535 เช่น คู่สมรสหรือผู้ที่อยู่กินด้วยกันฉันสามีภริยา (ชายหญิงที่ไม่ได้จดทะเบียนสมรสแต่อยู่กินกันอย่างเปิดเผย) บุตรที่ยังไม่บรรลุนิติภาวะ เป็นต้น

รายชื่อกรรมการ จำแนกตามตำแหน่ง

รายชื่อกรรมการ	ตำแหน่ง	กรรมการ ที่เป็นผู้ บริหาร	กรรมการ ที่ไม่เป็น ผู้บริหาร	กรรมการอิสระ	กรรมการที่ไม่ เป็นผู้บริหาร และไม่ดำรง ตำแหน่ง กรรมการอิสระ	กรรมการผู้มี อำนาจลงนาม ผูกพันบริษัท ตามหนังสือ รับรอง
1. นาย หวง เหวิน สง	ประธาน กรรมการ	✓				✓
2. นาง ลู เยน เจียน	กรรมการ	✓				✓
3. นาย นัธวัจน์ ฐาน าภิญญานันท์	กรรมการ	✓				✓
4. นางสาว เพ็ญ เหมย หวง	กรรมการ	✓				✓
5. นาย นาวัน ว่องชาญ กิจ	กรรมการ		✓	✓		
6. นาย จิรวัดน์ หวาง	กรรมการ		✓	✓		
7. นาย พิพัฒน์ หวัง พิชิต	กรรมการ		✓	✓		
รวม (คน)		4	3	3	0	4

ภาพรวมทักษะและความชำนาญของกรรมการ

ทักษะและความชำนาญ	จำนวน (คน)	ร้อยละ (%)
1. เงินทุนและหลักทรัพย์	1	14.29
2. วัสดุอุตสาหกรรมและเครื่องจักร	1	14.29
3. ปีโตรเคมีและเคมีภัณฑ์	2	28.57
4. เหล็ก และ ผลิตภัณฑ์โลหะ	5	71.43
5. บัญชี	2	28.57
6. การเงิน	2	28.57
7. การวิเคราะห์ข้อมูล	1	14.29
8. วิศวกรรม	1	14.29
9. ผู้นำ	6	85.71
10. การตรวจสอบ	3	42.86
11. ตรวจสอบภายใน	2	28.57

ข้อมูลเกี่ยวกับคณะกรรมการอื่นๆ

ประธานกรรมการและผู้บริหารสูงสุดเป็นบุคคลในครอบครัวเดียวกัน : ใช่

ประธานกรรมการเป็นสมาชิกในคณะกรรมการบริหาร : ใช่

หรือคณะทำงาน

บริษัทแต่งตั้งกรรมการอิสระอย่างน้อยหนึ่งคนเพื่อกำหนดวาระ : ใช่

การประชุมคณะกรรมการ

มาตรการถ่วงดุลอำนาจระหว่างคณะกรรมการและฝ่ายจัดการ

มาตรการถ่วงดุลอำนาจระหว่างคณะกรรมการและฝ่ายจัดการ : มี

วิธีการถ่วงดุลอำนาจระหว่างคณะกรรมการและฝ่ายจัดการ : การแต่งตั้งกรรมการอิสระคนหนึ่ง ร่วมพิจารณากำหนดวาระการประชุมคณะกรรมการ

การแต่งตั้งกรรมการอิสระคนหนึ่ง ร่วมพิจารณากำหนดวาระการประชุมคณะกรรมการ

7.2.3 ข้อมูลเกี่ยวกับบทบาทหน้าที่ของคณะกรรมการบริษัท

กฎบัตรคณะกรรมการ (Board charter) : มี

คณะกรรมการบริษัท

1. ต้องปฏิบัติหน้าที่โดยใช้ความรู้ความสามารถและประสบการณ์ให้เป็นประโยชน์ต่อการดำเนินธุรกิจของบริษัทให้เป็นไปตามกฎหมาย วัตถุประสงค์ และข้อบังคับบริษัท ตลอดจนมติที่ประชุมผู้ถือหุ้นด้วยความซื่อสัตย์ สุจริต และ ระมัดระวังรักษาผลประโยชน์ของบริษัท

2. กำหนดทิศทางในการดำเนินธุรกิจของบริษัท และควบคุมติดตามการดำเนินงานของบริษัท ให้ถูกต้องตามกฎระเบียบข้อบังคับของหน่วยราชการที่เกี่ยวข้อง มีการเปิดเผยข้อมูลอย่างเพียงพอให้กับผู้ถือหุ้นและผู้ที่เกี่ยวข้องทุกฝ่าย และให้มีการบริหารงานอย่างโปร่งใส รวมทั้งเกิดประโยชน์สูงสุดต่อผู้ถือหุ้น

3. จัดให้มีระบบการควบคุมภายใน และการตรวจสอบภายในที่มีประสิทธิภาพโดยจัดให้มีฝ่ายตรวจสอบและดูแลการปฏิบัติงานภายในเป็นผู้ติดตาม และดำเนินการ และร่วมประสานงานกับคณะกรรมการตรวจสอบ

4. คณะกรรมการบริษัทอาจแต่งตั้งคณะกรรมการบริหาร หรือกรรมการผู้จัดการหรือมอบอำนาจให้บุคคลอื่นใดให้ดำเนินการของบริษัทภายใต้การควบคุมของคณะกรรมการ โดยการมอบอำนาจดังกล่าวต้องเป็นไปตามมติคณะกรรมการบริษัทที่มีกรรมการอิสระหรือกรรมการที่เป็นกรรมการตรวจสอบเข้าร่วมประชุม และหากกรรมการอิสระ หรือกรรมการที่เป็นกรรมการตรวจสอบคัดค้านการมอบอำนาจนั้น ต้องบันทึกความเห็นของกรรมการดังกล่าวในรายงานการประชุมให้ชัดเจน ทั้งนี้การมอบอำนาจดังกล่าวจะต้องกำหนดขอบเขตอำนาจหน้าที่ และความรับผิดชอบของผู้รับมอบอำนาจไว้อย่างชัดเจน และต้องไม่มีลักษณะเป็นการมอบอำนาจที่ทำให้ผู้รับมอบอำนาจสามารถอนุมัติรายการที่ตนหรือบุคคลที่อาจมีความขัดแย้งมีส่วนได้เสีย หรืออาจมีความขัดแย้งทางผลประโยชน์ในลักษณะอื่นใดกับบริษัทหรือบริษัทย่อย

5. มีความซื่อสัตย์ สุจริต มีจริยธรรมในการดำเนินธุรกิจ มีความสนใจในกิจการของบริษัทที่ตนเองเป็นกรรมการอย่างแท้จริง และมีความตั้งใจที่จะดำเนินธุรกิจอย่างต่อเนื่อง

6. จะต้องมีความรับผิดชอบต่อผู้ถือหุ้นโดยสม่ำเสมอ ดำเนินงานโดยรักษาผลประโยชน์ของผู้ถือหุ้น มีการเปิดเผยข้อมูลต่อผู้ลงทุนอย่างถูกต้องครบถ้วน มีมาตรฐาน และโปร่งใส

7. พิจารณาการอนุมัติแผนการดำเนินธุรกิจ รายงานประจำปี รวมทั้งการได้มา/จำหน่ายไปของสินทรัพย์ ซึ่งมีมูลค่ามากกว่า 50 ล้านบาท รวมทั้งการอนุมัติแผนการร่วมทุนเพื่อขยายธุรกิจ และการอนุมัติเงินกู้ นอกเหนือจากเงินกู้เพื่อใช้ในเงินทุนหมุนเวียน ซึ่งจะอนุมัติโดยคณะกรรมการบริหาร ทั้งนี้ คณะกรรมการบริษัทได้กำหนดให้กรรมการผู้มีอำนาจลงลายมือชื่อผูกพันบริษัทที่มีอำนาจดำเนินการเรื่องต่างๆ ของกิจการได้เอง เว้นแต่อำนาจในการดำเนินการดังต่อไปนี้จะกระทำได้อีกต่อเมื่อได้รับอนุมัติจากที่ประชุมผู้ถือหุ้นก่อน

- เรื่องที่กฎหมายกำหนดให้ต้องได้มติที่ประชุมผู้ถือหุ้น เช่นการโอนหรือขายกิจการ การเพิ่มทุน การควบรวมบริษัท เป็นต้น
- การทำรายการที่กรรมการมีส่วนได้เสียและอยู่ในข่ายที่กฎหมายหรือข้อกำหนดของตลาดหลักทรัพย์แห่งประเทศไทย (ตลาดหลักทรัพย์) ระบุให้ต้องได้รับอนุมัติจากที่ประชุมผู้ถือหุ้นและในกรณีดังต่อไปนี้จะต้องได้รับความเห็นชอบจากที่ประชุมคณะกรรมการ และที่ประชุมผู้ถือหุ้นด้วยคะแนนเสียงไม่น้อยกว่า 3 ใน 4 ของจำนวนเสียงทั้งหมดของผู้ถือหุ้นซึ่งมาประชุมและมีสิทธิออกเสียงลงคะแนน
- การขายหรือโอนกิจการของบริษัททั้งหมดหรือบางส่วนที่สำคัญให้แก่บุคคลอื่น
- การซื้อหรือรับโอนกิจการของบริษัทอื่นหรือบริษัทเอกชนมาเป็นของบริษัท
- การทำ แก๊ซ หรือเลิกสัญญา เกี่ยวกับการให้เช่ากิจการของบริษัททั้งหมดหรือบางส่วนที่สำคัญ การมอบหมายให้บุคคลอื่นเข้าจัดการธุรกิจของบริษัท หรือการรวมกิจการของบริษัทกับบุคคลอื่น
- การแก้ไขเพิ่มเติมหนังสือบริคณห์สนธิหรือข้อบังคับของบริษัทฯ
- การเพิ่มทุนหรือลดทุนของบริษัทฯ
- การควบหรือเลิกบริษัทฯ
- เรื่องอื่นๆตามที่กฎหมายกำหนด

คณะกรรมการตรวจสอบ

1. สอบทานให้บริษัทมีการรายงานทางการเงินอย่างถูกต้องและเพียงพอ
2. สอบทานให้บริษัทมีระบบการควบคุมภายใน (internal control system) และระบบการตรวจสอบภายใน (internal audit system) ที่เหมาะสมและมีประสิทธิภาพ และพิจารณาความเป็นอิสระของหน่วยงานตรวจสอบภายใน ตลอดจนให้ความเห็นชอบในการพิจารณาแต่งตั้งโยกย้าย เลิกจ้างหัวหน้าหน่วยงานตรวจสอบภายใน หรือหน่วยงานอื่นใดที่รับผิดชอบเกี่ยวกับการตรวจสอบภายใน
3. สอบทานให้บริษัทปฏิบัติตามกฎหมายว่าด้วยหลักทรัพย์และตลาดหลักทรัพย์ข้อกำหนดของตลาดหลักทรัพย์ และกฎหมายที่เกี่ยวข้องกับธุรกิจของบริษัท
4. พิจารณาคัดเลือกเสนอแต่งตั้งบุคคลซึ่งมีความเป็นอิสระเพื่อทำหน้าที่เป็นผู้สอบบัญชี ของบริษัท และเสนอคำตอบแทนของบุคคลดังกล่าว รวมทั้งเข้าร่วมประชุมกับผู้สอบบัญชีโดยไม่มีฝ่ายจัดการเข้าร่วมประชุมด้วยอย่างน้อยปีละ 1 ครั้ง
5. พิจารณารายการที่เกี่ยวข้องกันหรือรายการที่อาจมีความขัดแย้งทางผลประโยชน์ ให้เป็นไปตามกฎหมายและข้อกำหนดของตลาดหลักทรัพย์ ทั้งนี้ เพื่อให้มั่นใจว่ารายการดังกล่าวสมเหตุสมผลและเป็นประโยชน์สูงสุดต่อบริษัท
6. จัดทำรายงานของคณะกรรมการตรวจสอบโดยเปิดเผยไว้ในรายงานประจำปีของบริษัท ซึ่งรายงานดังกล่าวต้องลงนามโดยประธานคณะกรรมการตรวจสอบ และต้องประกอบด้วยข้อมูลอย่างน้อยดังต่อไปนี้
 1. ความเห็นเกี่ยวกับความถูกต้อง ครบถ้วน เป็นที่เชื่อถือได้ของรายงานทางการเงินของบริษัท
 2. ความเห็นเกี่ยวกับความเพียงพอของระบบควบคุมภายในของบริษัท
 3. ความเห็นเกี่ยวกับการปฏิบัติตามกฎหมายว่าด้วยหลักทรัพย์และตลาดหลักทรัพย์ ข้อกำหนดของตลาดหลักทรัพย์หรือกฎหมายที่เกี่ยวข้องกับธุรกิจของบริษัท

4. ความเห็นเกี่ยวกับความเหมาะสมของผู้สอบบัญชี
5. ความเห็นเกี่ยวกับรายการที่อาจมีความขัดแย้งทางผลประโยชน์
6. จำนวนการประชุมคณะกรรมการตรวจสอบ และการเข้าร่วมประชุมของกรรมการตรวจสอบแต่ละท่าน
7. ความเห็นหรือข้อสังเกตโดยรวมที่คณะกรรมการตรวจสอบได้รับจากการปฏิบัติหน้าที่ตามกฎหมาย
8. รายการอื่นที่เห็นว่าผู้ถือหุ้นและผู้ลงทุนทั่วไปควรทราบภายใต้ขอบเขตหน้าที่ และความรับผิดชอบที่ได้รับมอบหมายจากคณะกรรมการบริษัท
- 7.พิจารณาแต่งตั้ง ถอดถอน โยกย้าย หรือเลิกจ้างผู้อำนวยการสำนักงานตรวจสอบภายใน (ถ้ามี) หรือ การว่าจ้าง การเปลี่ยนแปลงว่าจ้าง สำนักงานตรวจสอบภายในอื่นๆ
- 8.ปฏิบัติการอื่นใดตามที่คณะกรรมการของบริษัทมอบหมายด้วยความเห็นชอบจากคณะกรรมการตรวจสอบ

คณะกรรมการบริหาร

- 1.กำหนดนโยบาย ทิศทาง กลยุทธ์ และโครงสร้างการบริหารงานหลักในการดำเนินธุรกิจของบริษัท ที่กำหนดให้สอดคล้องและสนับสนุนต่อสภาพทางเศรษฐกิจ และการแข่งขันที่ได้กำหนดและตกลงไว้กับผู้ถือหุ้น เพื่อเสนอให้คณะกรรมการบริษัท เห็นชอบ
2. กำหนดแผนธุรกิจ งบประมาณ และอำนาจการบริหารต่างๆ ของบริษัท เพื่อเสนอให้คณะกรรมการบริษัทเห็นชอบ
3. ตรวจสอบติดตามการดำเนินงานนโยบาย และแนวทางบริหารงานด้านต่างๆ ของบริษัทที่กำหนดให้เป็นไปอย่างมีประสิทธิภาพเพื่อต่อสภาพการดำเนินงานธุรกิจ
4. ตรวจสอบติดตามผลการดำเนินงานของบริษัทที่กำหนดให้เป็นไปตามแผนธุรกิจที่ได้รับอนุมัติไว้
5. พิจารณาเบื้องต้นโครงการลงทุนขนาดใหญ่ของบริษัทในมูลค่าต่ำกว่า 50 ล้านบาท หากเกินกว่านั้นคณะกรรมการบริษัทจะเป็นผู้อนุมัติ
6. ปฏิบัติหน้าที่อื่นๆ ตามที่ได้รับมอบหมายจากคณะกรรมการบริษัทเป็นคราว ๆ ไป
7. ในกรณีที่กำหนดไว้ในแผนธุรกิจหรืองบประมาณที่คณะกรรมการบริษัทอนุมัติไว้แล้ว ซึ่งคณะกรรมการบริหารสามารถดำเนินการได้โดยไม่ต้องจำกัดวงเงิน
8. ในกรณีที่มิใช่เข้ากรณีตามข้อ 7 ให้คณะกรรมการบริหารมีอำนาจในการอนุมัติการดำเนินการทางการเงินเฉพาะในส่วนของเงินกู้เพื่อใช้เป็นเงินทุนหมุนเวียนของบริษัท เงินกู้ประเภทอื่น คณะกรรมการบริษัทจะเป็นผู้อนุมัติต่อไป
9. อนุมัติในการเปิดบัญชีต่อสถาบันการเงินทุกประเภท

กรรมการผู้จัดการใหญ่

1. เป็นประธานของผู้บริหารทั้งปวง
2. พิจารณาอนุมัติในแผนปฏิบัติการของแต่ละฝ่ายงาน
3. ปฏิบัติงานและดำเนินการใดๆ อันเป็นการดำเนินงานตามปกติธุรกิจของบริษัท และในกรณีที่เรื่องหรือรายการดังกล่าวเป็นรายการที่มีสาระสำคัญ ประธานกรรมการจะนำเสนอเรื่องหรือรายการดังกล่าวต่อคณะกรรมการบริษัท หรือคณะกรรมการบริหาร เพื่อพิจารณาอนุมัติ
4. ติดตามและดำเนินงานให้เป็นไปตามแผนงานและนโยบายที่กำหนด
5. พิจารณาอนุมัติคำขอจากฝ่ายงานต่างๆ ที่เกินจากอำนาจการสั่งการของฝ่ายงานนั้นๆ
6. พิจารณาแผนการลงทุนขยายงาน หรือธุรกิจใหม่ในขั้นต้น รวมทั้งการได้มา/จำหน่ายไปของสินทรัพย์ในมูลค่าเกินกว่า 50 ล้านบาท ก่อนเสนอคณะกรรมการบริษัทเพื่ออนุมัติ
7. พิจารณาเสนอการใช้จ่ายวงเงินงบประมาณ เพื่อเสนอให้คณะกรรมการบริษัทอนุมัติ
8. พิจารณาความดี ความชอบ แต่งตั้ง โยกย้าย ลงโทษ เลิกจ้างหรือจ้างผู้จัดการ
9. ปฏิบัติงานและดำเนินการให้เป็นไปตามนโยบายและทิศทางการดำเนินงานของคณะกรรมการบริษัท
10. ปฏิบัติงานด้วยความซื่อสัตย์ สุจริต และระมัดระวังรักษาผลประโยชน์ของบริษัท
11. อำนาจอนุมัติต่างๆ ที่กล่าวมา ยกเว้นการมอบอำนาจดำเนินการอนุมัติเกี่ยวกับรายการระหว่างกัน ตามนิยามของสำนักงานคณะกรรมการกำกับหลักทรัพย์และตลาดหลักทรัพย์ (ก.ล.ต.)
12. มีอำนาจพิจารณาการกู้ยืม หรือให้กู้ยืมเงิน หรือการขอสินเชื่อใดๆจากสถาบันการเงิน รวมตลอดถึงการเข้าเป็นคู่ค้าประกัน กรรมการผู้จัดการใหญ่จะเป็นผู้เสนอการอนุมัติรายการตามที่กล่าวมาข้างต้น ต่อคณะกรรมการบริหาร และ/หรือคณะกรรมการบริษัท เพื่อขออนุมัติ โดยเฉพาะเงินกู้เพื่อใช้เป็นเงินทุนหมุนเวียนจะได้รับอนุมัติจากคณะกรรมการบริหารแต่เพียงผู้เดียว

7.3 ข้อมูลเกี่ยวกับคณะกรรมการชุดย่อย

7.3.1 ข้อมูลเกี่ยวกับบทบาทหน้าที่ของคณะกรรมการชุดย่อย

บทบาทหน้าที่ของคณะกรรมการชุดย่อย

คณะกรรมการตรวจสอบ

บทบาทหน้าที่

- การสอบทานรายงานทางการเงินและระบบควบคุมภายใน
- การกำกับดูแลด้านความเสี่ยง
- การสรรหากรรมการ / ผู้บริหารระดับสูง
- การพิจารณาค่าตอบแทน
- บรรษัทภิบาล
- การพัฒนาความยั่งยืน

ขอบเขต อำนาจ หน้าที่และบทบาทความรับผิดชอบ

คณะกรรมการตรวจสอบ

1. สอบทานให้บริษัทมีการรายงานทางการเงินอย่างถูกต้องและเพียงพอ
2. สอบทานให้บริษัทมีระบบการควบคุมภายใน (internal control system) และระบบการตรวจสอบภายใน (internal audit system) ที่เหมาะสมและมีประสิทธิภาพ และพิจารณาความเป็นอิสระของหน่วยงานตรวจสอบภายใน ตลอดจนให้ความเห็นชอบในการพิจารณาแต่งตั้งโยกย้าย เลิกจ้างหัวหน้าหน่วยงานตรวจสอบภายใน หรือหน่วยงานอื่นใดที่รับผิดชอบเกี่ยวกับการตรวจสอบภายใน
3. สอบทานให้บริษัทปฏิบัติตามกฎหมายว่าด้วยหลักทรัพย์และตลาดหลักทรัพย์ข้อกำหนดของตลาดหลักทรัพย์ และกฎหมายที่เกี่ยวข้องกับธุรกิจของบริษัท
4. พิจารณาคัดเลือกเสนอแต่งตั้งบุคคลซึ่งมีความเป็นอิสระเพื่อทำหน้าที่เป็นผู้สอบบัญชี ของบริษัท และเสนอค่าตอบแทนของบุคคลดังกล่าว รวมทั้งเข้าร่วมประชุมกับผู้สอบบัญชีโดยไม่มีฝ่ายจัดการเข้าร่วมประชุมด้วยอย่างน้อยปีละ 1 ครั้ง
5. พิจารณารายการที่เกี่ยวข้องกันหรือรายการที่อาจมีความขัดแย้งทางผลประโยชน์ ให้เป็นไปตามกฎหมายและข้อกำหนดของตลาดหลักทรัพย์ ทั้งนี้ เพื่อให้มั่นใจว่ารายการดังกล่าวสมเหตุสมผลและเป็นประโยชน์สูงสุดต่อบริษัท
6. จัดทำรายงานของคณะกรรมการตรวจสอบโดยเปิดเผยไว้ในรายงานประจำปีของบริษัท ซึ่งรายงานดังกล่าวต้องลงนามโดยประธานคณะกรรมการตรวจสอบ และต้องประกอบด้วยข้อมูลอย่างน้อยดังต่อไปนี้
 - (1) ความเห็นเกี่ยวกับความถูกต้อง ครบถ้วน เป็นที่เชื่อถือได้ของรายงานทางการเงินของบริษัท
 - (2) ความเห็นเกี่ยวกับความเพียงพอของระบบควบคุมภายในของบริษัท
 - (3) ความเห็นเกี่ยวกับการปฏิบัติตามกฎหมายว่าด้วยหลักทรัพย์และตลาดหลักทรัพย์ ข้อกำหนดของตลาดหลักทรัพย์หรือกฎหมายที่เกี่ยวข้องกับธุรกิจของบริษัท
 - (4) ความเห็นเกี่ยวกับความเหมาะสมของผู้สอบบัญชี
 - (5) ความเห็นเกี่ยวกับรายการที่อาจมีความขัดแย้งทางผลประโยชน์
 - (6) จำนวนการประชุมคณะกรรมการตรวจสอบ และการเข้าร่วมประชุมของกรรมการตรวจสอบแต่ละท่าน
 - (7) ความเห็นหรือข้อสังเกตโดยรวมที่คณะกรรมการตรวจสอบได้รับจากการปฏิบัติหน้าที่ตามกฎหมาย
 - (8) รายการอื่นที่เห็นว่าผู้ถือหุ้นและผู้ลงทุนทั่วไปควรทราบภายใต้ขอบเขตหน้าที่ และความรับผิดชอบที่ได้รับมอบหมายจากคณะกรรมการบริษัท
7. พิจารณาแต่งตั้ง ถอดถอน โยกย้าย หรือเลิกจ้างผู้อำนวยการสำนักงานตรวจสอบภายใน (ถ้ามี) หรือ การว่าจ้าง การเปลี่ยนแปลงว่าจ้างสำนักงานตรวจสอบภายในอื่นๆ
8. ปฏิบัติการอื่นใดตามที่คณะกรรมการของบริษัทมอบหมายด้วยความเห็นชอบจากคณะกรรมการตรวจสอบ

ลิงก์กฎบัตร

-

7.3.2 ข้อมูลคณะกรรมการชุดย่อยแต่ละชุด

รายชื่อคณะกรรมการตรวจสอบ

รายชื่อกรรมการ	ตำแหน่ง	วันที่ดำรงตำแหน่ง	ทักษะและความชำนาญ
1. นาย นาวัน ว่องชาญกิจ(*) เพศ: ชาย อายุ : 49 ปี วุฒิการศึกษา : ปริญญาโท สาขา : วิศวกรรม สัญชาติไทย : ใช่ ถิ่นที่อยู่ในประเทศไทย : ใช่ มีประสบการณ์ความรู้ด้านการตรวจสอบบัญชี : ใช่	ประธานกรรมการตรวจสอบ (กรรมการที่ไม่เป็นผู้บริหาร, กรรมการอิสระ) ประเภทของกรรมการ : กรรมการเดิม (กรรมการที่ยังดำรงตำแหน่งตามงบปีที่รายงานและไม่มีลาออกระหว่างปี)	20 ต.ค. 2564	การตรวจสอบ, การเงิน, บัญชี, เหล็ก และ ผลิตภัณฑ์โลหะ, วิศวกรรม
2. นาย จิรวัฒน์ หวาง เพศ: ชาย อายุ : 70 ปี วุฒิการศึกษา : ต่ำกว่าปริญญาตรี สาขา : บริหารธุรกิจ สัญชาติไทย : ใช่ ถิ่นที่อยู่ในประเทศไทย : ใช่ มีประสบการณ์ความรู้ด้านการตรวจสอบบัญชี : ไม่ใช่	กรรมการตรวจสอบ (กรรมการที่ไม่เป็นผู้บริหาร, กรรมการอิสระ) ประเภทของกรรมการ : กรรมการเดิม (กรรมการที่ยังดำรงตำแหน่งตามงบปีที่รายงานและไม่มีลาออกระหว่างปี)	12 ส.ค. 2546	การตรวจสอบ, ตรวจสอบภายใน, ผู้นำ, ปีโตรเคมีและเคมีภัณฑ์, เหล็ก และ ผลิตภัณฑ์โลหะ
3. นาย พัทธน์ หวังพิชิต เพศ: ชาย อายุ : 88 ปี วุฒิการศึกษา : ต่ำกว่าปริญญาตรี สาขา : อุตสาหกรรมเกษตร สัญชาติไทย : ใช่ ถิ่นที่อยู่ในประเทศไทย : ใช่ มีประสบการณ์ความรู้ด้านการตรวจสอบบัญชี : ไม่ใช่	กรรมการตรวจสอบ (กรรมการที่ไม่เป็นผู้บริหาร, กรรมการอิสระ) ประเภทของกรรมการ : กรรมการเดิม (กรรมการที่ยังดำรงตำแหน่งตามงบปีที่รายงานและไม่มีลาออกระหว่างปี)	12 ส.ค. 2546	การตรวจสอบ, ตรวจสอบภายใน, ปีโตรเคมีและเคมีภัณฑ์, ผู้นำ

คำอธิบายเพิ่มเติม:

(*) กรรมการที่มีความรู้และประสบการณ์ในการสอบทานงบการเงินของบริษัท

รายชื่อคณะกรรมการบริหาร

รายชื่อกรรมการ	ตำแหน่ง	วันที่ดำรงตำแหน่ง
<p>1. นาย หวง เหวิน สง</p> <p>เพศ: ชาย</p> <p>อายุ : 70 ปี</p> <p>วุฒิการศึกษา : ต่ำกว่าปริญญาตรี</p> <p>สาขา : บริหารธุรกิจ</p> <p>สัญชาติไทย : ไม่ใช่</p> <p>ถิ่นที่อยู่ในประเทศไทย : ไม่ใช่</p>	ประธานกรรมการบริหาร	9 มิ.ย. 2565
<p>2. นาง ลู เยน เจียน</p> <p>เพศ: หญิง</p> <p>อายุ : 71 ปี</p> <p>วุฒิการศึกษา : ปริญญาตรี</p> <p>สาขา : Electrical Calculation Dept.</p> <p>สัญชาติไทย : ไม่ใช่</p> <p>ถิ่นที่อยู่ในประเทศไทย : ไม่ใช่</p>	กรรมการบริหาร	21 ส.ค. 2562
<p>3. นาย นัธวัฒน์ ฐานาภิญญานันท์</p> <p>เพศ: ชาย</p> <p>อายุ : 45 ปี</p> <p>วุฒิการศึกษา : ปริญญาโท</p> <p>สาขา : บริหารธุรกิจ</p> <p>สัญชาติไทย : ใช่</p> <p>ถิ่นที่อยู่ในประเทศไทย : ใช่</p>	กรรมการบริหาร	27 มี.ค. 2549
<p>4. นางสาว เพ็ง เหมย หวง</p> <p>เพศ: หญิง</p> <p>อายุ : 60 ปี</p> <p>วุฒิการศึกษา : ปริญญาตรี</p> <p>สาขา : บริหารธุรกิจ</p> <p>สัญชาติไทย : ไม่ใช่</p> <p>ถิ่นที่อยู่ในประเทศไทย : ใช่</p>	กรรมการบริหาร	25 เม.ย. 2559

7.4 ข้อมูลเกี่ยวกับผู้บริหาร

7.4.1 รายชื่อและตำแหน่งของผู้บริหาร

รายชื่อผู้บริหารสูงสุดและผู้บริหาร 4 รายแรกนับจากผู้บริหารสูงสุด

รายชื่อผู้บริหาร	ตำแหน่ง	วันที่ดำรงตำแหน่ง	ทักษะและความชำนาญ
1. นาย นัธวัชณ์ ฐานาภิภูณันท์ เพศ: ชาย อายุ : 45 ปี วุฒิการศึกษา : ปริญญาโท สาขา : บริหารธุรกิจ สัญชาติไทย : ใช่ ถิ่นที่อยู่ในประเทศไทย : ใช่ ผู้รับผิดชอบสูงสุดในสายงานบัญชีและการเงิน : ไม่ใช่ ผู้ควบคุมดูแลการบัญชี : ไม่ใช่	กรรมการผู้จัดการใหญ่ (ผู้บริหารสูงสุด)	11 พ.ค. 2555	การวิเคราะห์ข้อมูล, ผู้นำ, วัสดุอุตสาหกรรมและเครื่องจักร, เงินทุนและหลักทรัพย์, เหล็ก และ ผลิตภัณฑ์โลหะ
2. นาง หง ลี ฮุย เพศ: หญิง อายุ : 66 ปี วุฒิการศึกษา : ปริญญาตรี สาขา : สถิติ สัญชาติไทย : ไม่ใช่ ถิ่นที่อยู่ในประเทศไทย : ใช่ ผู้รับผิดชอบสูงสุดในสายงานบัญชีและการเงิน : ไม่ใช่ ผู้ควบคุมดูแลการบัญชี : ไม่ใช่	ผู้ช่วยรองกรรมการผู้จัดการใหญ่	1 ธ.ค. 2554	การวิเคราะห์ข้อมูล, ผู้นำ, สถิติ, เทคโนโลยีสารสนเทศ และการสื่อสาร
3. นาย เจ้า เหวิน จิง เพศ: ชาย อายุ : 50 ปี วุฒิการศึกษา : ปริญญาตรี สาขา : วิศวกรรม สัญชาติไทย : ไม่ใช่ ถิ่นที่อยู่ในประเทศไทย : ใช่ ผู้รับผิดชอบสูงสุดในสายงานบัญชีและการเงิน : ไม่ใช่ ผู้ควบคุมดูแลการบัญชี : ไม่ใช่	รองกรรมการผู้จัดการใหญ่ (ผู้บริหารสูงสุด)	1 พ.ย. 2556	การวิเคราะห์ข้อมูล, ผู้นำ, วัสดุอุตสาหกรรมและเครื่องจักร, เหล็ก และ ผลิตภัณฑ์โลหะ

รายชื่อผู้บริหาร	ตำแหน่ง	วันที่ดำรงตำแหน่ง	ทักษะและความชำนาญ
<p>4. นางสาว เพ็ง เหมย หวง^{(*)(**)} เพศ: หญิง อายุ : 60 ปี วุฒิการศึกษา : ปริญญาตรี สาขา : บริหารธุรกิจ สัญชาติไทย : ไม่ใช่ ถิ่นที่อยู่ในประเทศไทย : ใช่ ผู้รับผิดชอบสูงสุดในสายงานบัญชีและการเงิน : ใช่ ผู้ควบคุมดูแลการบัญชี : ใช่</p>	รองกรรมการผู้จัดการใหญ่ (ผู้บริหารสูงสุด)	25 เม.ย. 2559	การเงิน, บัญชี, ผู้นำ
<p>5. นางสาว อรุณ อาสินวิริยะ เพศ: หญิง อายุ : 58 ปี วุฒิการศึกษา : ปริญญาตรี สาขา : บริหารธุรกิจ สัญชาติไทย : ใช่ ถิ่นที่อยู่ในประเทศไทย : ใช่ ผู้รับผิดชอบสูงสุดในสายงานบัญชีและการเงิน : ไม่ใช่ ผู้ควบคุมดูแลการบัญชี : ไม่ใช่</p>	ผู้ช่วยรองกรรมการผู้จัดการใหญ่	1 เม.ย. 2566	การจัดการกลยุทธ์, การจัดการทรัพยากรมนุษย์, การเจรจาต่อรอง, จัดซื้อ, ผู้นำ
<p>6. นาย หมา หยีน ลู เพศ: ชาย อายุ : 56 ปี วุฒิการศึกษา : ต่ำกว่าปริญญาตรี สาขา : วิศวกรรม สัญชาติไทย : ไม่ใช่ ถิ่นที่อยู่ในประเทศไทย : ใช่ ผู้รับผิดชอบสูงสุดในสายงานบัญชีและการเงิน : ไม่ใช่ ผู้ควบคุมดูแลการบัญชี : ไม่ใช่</p>	ผู้ช่วยรองกรรมการผู้จัดการใหญ่	8 เม.ย. 2565	การวิเคราะห์ข้อมูล, ผู้นำ, วัสดุอุตสาหกรรมและเครื่องจักร, เหล็ก และ ผลิตภัณฑ์โลหะ

รายชื่อผู้บริหาร	ตำแหน่ง	วันที่ดำรงตำแหน่ง	ทักษะและความชำนาญ
7. นาง ฤ เยน เจริญ เพศ: หญิง อายุ : 71 ปี วุฒิการศึกษา : ปริญญาตรี สาขา : Electrical Calculation Dept. สัญชาติไทย : ไม่ใช่ ถิ่นที่อยู่ในประเทศไทย : ไม่ใช่ ผู้รับผิดชอบสูงสุดในสายงานบัญชีและการเงิน : ไม่ใช่ ผู้ควบคุมดูแลการบัญชี : ไม่ใช่	กรรมการ (ผู้บริหารสูงสุด)	9 มิ.ย. 2565	ผู้นำ, เหล็ก และ ผลิตภัณฑ์โลหะ
8. นาย หวง เหวิน สง เพศ: ชาย อายุ : 70 ปี วุฒิการศึกษา : ต่ำกว่าปริญญาตรี สาขา : บริหารธุรกิจ สัญชาติไทย : ไม่ใช่ ถิ่นที่อยู่ในประเทศไทย : ไม่ใช่ ผู้รับผิดชอบสูงสุดในสายงานบัญชีและการเงิน : ไม่ใช่ ผู้ควบคุมดูแลการบัญชี : ไม่ใช่	ประธานกรรมการ (ผู้บริหารสูงสุด)	9 มิ.ย. 2565	ผู้นำ, เหล็ก และ ผลิตภัณฑ์โลหะ

คำอธิบายเพิ่มเติม :

(*) ผู้รับผิดชอบสูงสุดในสายงานบัญชีและการเงิน

(**) ผู้ควบคุมดูแลการทำบัญชี

(***) แต่งตั้งภายหลังวันสิ้นสุดปีบัญชี ณ ปีรายงาน

แผนภาพโครงสร้างผู้บริหารสูงสุดและผู้บริหาร 4 รายแรกนับจากผู้บริหารสูงสุด

โครงสร้างผู้บริหารสูงสุดและผู้บริหาร 4 รายแรกนับจากผู้บริหาร : 31 ธ.ค. 2568

สูงสุด ณ วันที่

รูปแผนภาพโครงสร้างผู้บริหารสูงสุดและผู้บริหาร 4 รายแรกนับจากผู้บริหารสูงสุด

คำตอบแทนที่เป็นตัวเงินของกรรมการบริหารและผู้บริหาร

	2566	2567	2568
คำตอบแทนกรรมการบริหารและผู้บริหารรวม (บาท)	20,730,828.00	20,937,516.00	21,357,755.00
คำตอบแทนกรรมการบริหาร (บาท)	1,920,000.00	1,920,000.00	1,920,000.00
คำตอบแทนผู้บริหาร (บาท)	18,810,828.00	19,017,516.00	19,437,755.00

คำตอบแทนอื่นของกรรมการบริหารและผู้บริหาร

	2566	2567	2568
Employee Stock Ownership Plan (ESOP)	ไม่มี	ไม่มี	ไม่มี
Employee Joint Investment Program (EJIP)	ไม่มี	ไม่มี	ไม่มี

คำตอบแทนหรือผลประโยชน์ค้างจ่ายของกรรมการบริหารและผู้บริหาร

คำตอบแทนหรือผลประโยชน์ค้างจ่ายของกรรมการบริหารและผู้ : 0.00

บริหารในรอบปีที่ผ่านมา

ประมาณคำตอบแทนของกรรมการบริหารและผู้บริหารในรอบปี : 0.00

ปัจจุบัน

7.5 ข้อมูลเกี่ยวกับพนักงาน

ข้อมูลเกี่ยวกับพนักงานของบริษัท

จำนวนพนักงาน

	2566	2567	2568
พนักงานรวม (คน)	755	621	554
พนักงานชาย (คน)	494	404	363
พนักงานหญิง (คน)	261	217	191

จำนวนพนักงาน จำแนกตามตำแหน่งและสายงาน

จำนวนพนักงานชาย จำแนกตามตำแหน่ง

	2566	2567	2568
จำนวนพนักงานชาย ระดับปฏิบัติการ (คน)	442	351	322
จำนวนพนักงานชาย ระดับบริหาร (คน)	46	43	37
จำนวนพนักงานชาย ผู้บริหารระดับสูง (คน)	6	10	4

จำนวนพนักงานหญิง จำแนกตามตำแหน่ง

	2566	2567	2568
จำนวนพนักงานหญิง ระดับปฏิบัติการ (คน)	238	191	166
จำนวนพนักงานหญิง ระดับบริหาร (คน)	18	21	21
จำนวนพนักงานหญิง ผู้บริหารระดับสูง (คน)	5	5	4

การเปลี่ยนแปลงจำนวนพนักงานอย่างมีนัยสำคัญ

จำนวนพนักงานเปลี่ยนแปลงอย่างมีนัยสำคัญในระยะ 3 ปีที่ผ่านมา : ไม่ใช่

ข้อมูลเกี่ยวกับค่าตอบแทนพนักงาน

ค่าตอบแทนของพนักงาน

	2566	2567	2568
ค่าตอบแทนพนักงานรวม (บาท)	311,850,963.00	273,218,727.00	271,603,765.00
ค่าตอบแทน พนักงานชาย (บาท)	210,159,672.00	182,373,197.00	182,901,226.00
ค่าตอบแทน พนักงานหญิง (บาท)	101,691,291.00	90,845,530.00	88,702,539.00

ข้อมูลเกี่ยวกับการจัดการกองทุนสำรองเลี้ยงชีพ (Provident fund: PVD)

นโยบายและแนวปฏิบัติการจัดการกองทุนสำรองเลี้ยงชีพ (Provident fund: PVD)

นโยบายการจัดการกองทุนสำรองเลี้ยงชีพ : มี

บริษัทได้จัดตั้งกองทุนสำรองเลี้ยงชีพให้แก่พนักงาน-โดยพนักงานจะจ่ายเงินสะสมในอัตราร้อยละ 3 ของค่าจ้างทุกเดือน บริษัทจะจ่ายเงินสมทบในอัตราร้อยละ 3 ของค่าจ้าง ให้กับพนักงานที่มีอายุงานน้อยกว่า 5 ปี และร้อยละ 5 ของค่าจ้าง ให้กับพนักงานที่ทำงานครบ 5 ปีขึ้นไป

ภาพรวมวิธีการกำหนดอัตราเงินสะสมของลูกจ้างและอัตราเงินสมทบของนายจ้าง

กองทุนสำรองเลี้ยงชีพ

- พนักงานที่ผ่านทดลองงานแล้ว สามารถสมัครเป็นสมาชิกกองทุนสำรองเลี้ยงชีพ โดยมีหลัก เกณฑ์ในการส่งเงินสมทบ ดังนี้
 - 1.1 กรณีพนักงานสมัครเป็นสมาชิกก่อนวันที่ 1/05/2566 พนักงานเป็นผู้ส่งเงินสมทบ 3% ของฐานเงินเดือน บริษัทส่งเงินสมทบ 5%
 - 1.2 กรณีพนักงานสมัครเป็นสมาชิกตั้งแต่วันที่ 1/05/2566 พนักงานเป็นผู้ส่งเงินสมทบ 3% ของฐานเงินเดือน และบริษัทส่งเงินสมทบ 3% เป็นเวลา 5 ปี หลังจากนั้นบริษัทจะส่งเงินสมทบ 5%
- พนักงานที่ลาออกหรือถอนตัวจากการเป็นสมาชิกกองทุนสำรองเลี้ยงชีพ สำหรับพนักงานที่เป็นสมาชิกครบ 5 ปี จะได้รับเงินสะสมในส่วนของตนเองทั้งหมดและได้รับในส่วนของนายจ้าง 50% พนักงานที่เป็นสมาชิกครบ 10 ปี จะได้รับเงินสะสมในส่วนของตนเองและส่วนของนายจ้างทั้งหมดตามที่ได้นำส่งไว้

คณะกรรมการกองทุนสำรองเลี้ยงชีพของบริษัทมีกรรมการ : ไม่มี

หลักธรรมาภิบาลการลงทุนสำหรับผู้ลงทุนสถาบัน ("I Code") มาใช้

ในการดำเนินงานและบริหารจัดการกองทุนหรือไม่

การเข้าร่วมเป็นสมาชิกกองทุนสำรองเลี้ยงชีพ (PVD)

รายละเอียดการเข้าร่วมเป็นสมาชิกกองทุนสำรองเลี้ยงชีพ (PVD)

จำนวนพนักงานที่เข้าร่วม PVD

	2566	2567	2568
จำนวนพนักงานที่มีสิทธิเข้าร่วม PVD (คน)	755	621	554
จำนวนพนักงานที่เข้าร่วม PVD (คน)	369	279	443
สัดส่วนพนักงานที่เข้าร่วม PVD / พนักงานทั้งหมด (%)	48.87	44.93	79.96
สัดส่วนพนักงานที่เข้าร่วม PVD / พนักงานที่มีสิทธิเข้าร่วม (%)	48.87	44.93	79.96

จำนวนเงินของกองทุนสำรองเลี้ยงชีพ

	2566	2567	2568
จำนวนเงินที่นายจ้างสมทบเข้ากองทุนสำรองเลี้ยงชีพสำหรับพนักงาน (บาท)	4,180,099.00	3,619,776.00	3,511,527.00
จำนวนเงินที่ลูกจ้างสะสมเข้ากองทุนสำรองเลี้ยงชีพ (บาท)	2,648,643.00	2,302,511.00	2,396,075.00

รายละเอียดสรุปการเข้าร่วมเป็นสมาชิก PVD ของพนักงานในรอบปีที่ผ่านมา

รายชื่อบริษัท	มีพนักงานเข้าร่วมเป็นสมาชิก PVD	จำนวนพนักงาน (คน)	จำนวนพนักงานที่มีสิทธิเข้าร่วม PVD (คน)	จำนวนพนักงานที่เข้าร่วม PVD (คน)	สัดส่วนพนักงานที่เข้าร่วม PVD จากพนักงานทั้งหมด (%)	สัดส่วนพนักงานที่เข้าร่วม PVD จากพนักงานที่มีสิทธิเข้าร่วม PVD (%)
บริษัทไทยคุน เวิลด์ ไวด์ กรุ๊ป (ประเทศไทย) จำกัด (มหาชน)	มี	554	554	443	79.96%	79.96%

นโยบายและแนวปฏิบัติเกี่ยวกับการส่งเสริมการออมผ่านกองทุนสำรองเลี้ยงชีพสำหรับลูกจ้างที่ยังไม่ได้เข้าเป็นสมาชิก PVD (ถ้ามี)

7.6 ข้อมูลสำคัญอื่น ๆ

7.6.1 ผู้ที่ได้รับมอบหมาย

รายชื่อผู้ควบคุมดูแลการทำบัญชี

ข้อมูลทั่วไป	อีเมล	โทรศัพท์
1. นางสาว กวิตา ทองเต็ม	Kawita@tycons.com	033658558

รายชื่อเลขานุการบริษัท

ข้อมูลทั่วไป	อีเมล	โทรศัพท์
1. นาย เวิน ชุน เฟ็ง	wen@tycons.com	033658558

รายชื่อหัวหน้างานตรวจสอบภายในหรือผู้ตรวจสอบภายในที่จ้างจากภายนอก

ข้อมูลทั่วไป	อีเมล	โทรศัพท์
1. นางสาว หวง ฉ่าย ถึง	samantha@tycons.com	033658558

รายชื่อหัวหน้างานกำกับดูแลการปฏิบัติงานของบริษัท (Compliance)

ข้อมูลทั่วไป	อีเมล	โทรศัพท์
1. นางสาว พัชรี กล้าบุญสวัสดิ์	patcharee@tycons.com	033658558

7.6.2 หัวหน้างานนักลงทุนสัมพันธ์

บริษัทมีการแต่งตั้งหัวหน้างานนักลงทุนสัมพันธ์หรือไม่ : มี

รายชื่อหัวหน้างานนักลงทุนสัมพันธ์

ข้อมูลทั่วไป	อีเมล	โทรศัพท์
1. นางสาว พัชรี กล้าบุญสวัสดิ์	patcharee@tycons.com	033658558

7.6.3 ผู้สอบบัญชีของบริษัท

รายละเอียดการสอบบัญชีของบริษัท

บริษัทฯจ่ายค่าสอบบัญชีสำหรับปีบัญชี2568ให้แก่บริษัทสำนักงานอัยยจจำกัดจำนวน3.87ล้านบาทนอกจากนี้บริษัทฯมีการรับบริการอื่น จากผู้สอบบัญชีจึงมีค่าบริการอื่น(non-auditfee)ที่นอกเหนือจากงานสอบบัญชีจำนวน0.06ล้านบาท

บริษัทผู้สอบบัญชี	ค่าสอบบัญชี (บาท)	ค่าบริการอื่น ๆ	รายชื่อและข้อมูลทั่วไปของ ผู้สอบบัญชี
บริษัท สำนักงาน อีวาย จำกัด เลขที่ 1875 วัน แบงค็อก ทาวเวอร์ 3 ชั้น 34 - 37 ถนนพระรามที่ 4 แขวง ลุมพินี เขตปทุมวัน กรุงเทพมหานคร 10330 โทรศัพท์ +66 2264 9090	3,865,000.00	ประเภทของงานบริการ อื่น: งานตรวจสอบการ ทำลายสินทรัพย์ รายละเอียดข้อมูลค่า บริการอื่น ๆ: งานตรวจ สอบการทำลายสินทรัพย์ ส่วนที่จ่ายไปในช่วงปี บัญชี: 60,000.00 บาท ส่วนที่จะต้องจ่ายใน อนาคต: 0.00 บาท รวมค่าบริการ: 60,000.00 บาท	1. นาย วิจิตร บัวศรี อีเมล: vijit.buasri@th.ey.com เลขที่ใบอนุญาต: 14167 2. นาง พูนนารถ เผ่าเจริญ อีเมล: poonnard.wattanawong@th.ey.com เลขที่ใบอนุญาต: 5238 3. นางสาว มณี รัตนบรรณกิจ อีเมล: Manee.Rattanabunnakit@th.ey.com เลขที่ใบอนุญาต: 5313

รายละเอียดการสอบบัญชีของบริษัทย่อย

บริษัทย่อยของบริษัทฯ จ่ายค่าสอบบัญชีสำหรับปีบัญชี 2568 ทั้งสิ้น รวม 1.76 ล้านบาท อย่างไรก็ดี บริษัทย่อยของบริษัทฯ ไม่มีการรับบริการ
อื่นจากผู้สอบบัญชีจึงไม่มีค่าบริการอื่น (non-audit fee) ที่นอกเหนือจากงานสอบบัญชี

ค่าสอบบัญชี (บาท)	ค่าบริการอื่น ๆ
1,763,500.00	ประเภทของงานบริการอื่น: - รายละเอียดข้อมูลค่าบริการอื่น ๆ: - ส่วนที่จ่ายไปในช่วงปีบัญชี: 0.00 บาท ส่วนที่จะต้องจ่ายในอนาคต: 0.00 บาท รวมค่าบริการ: 0.00 บาท

7.6.4 บุคลากรที่ได้รับมอบหมาย กรณีที่เป็นบริษัทต่างประเทศ

บริษัทมีบุคลากรที่ได้รับมอบหมายให้เป็นตัวแทนในประเทศไทยหรือไม่ :

ไม่มี

รายชื่อบุคลากรที่ได้รับมอบหมายให้เป็นตัวแทนในประเทศไทย

8. รายงานผลการดำเนินงานสำคัญด้านการกำกับดูแลกิจการ

8.1 สรุปผลการปฏิบัติหน้าที่ของคณะกรรมการในรอบปีที่ผ่านมา

สรุปผลการปฏิบัติหน้าที่ของคณะกรรมการในรอบปีที่ผ่านมา

คณะกรรมการบริษัทเป็นผู้รับผิดชอบต่อการดำเนินธุรกิจที่สำคัญและการกำกับดูแลกิจการของบริษัทและบริษัทย่อย คณะกรรมการบริษัท ได้ตระหนักถึงความสำคัญของการส่งเสริมพฤติกรรมที่แสดงออกถึงความรับผิดชอบต่อหน้าที่การงาน ผู้ถือหุ้น เพื่อนร่วมงาน ผู้มีส่วนได้เสีย และสังคม รวมถึงการหลีกเลี่ยงพฤติกรรมใด ๆ ที่อาจเสี่ยงต่อการขัดจริยธรรม และอาจเป็นเหตุให้เป็นการขัดต่อกฎหมายด้วย

8.1.1 การสรรหาคณะกรรมการ / การพัฒนากรรมการ / การประเมินผลการปฏิบัติหน้าที่ของกรรมการ

ข้อมูลเกี่ยวกับการสรรหาคณะกรรมการ

รายชื่อกรรมการที่หมดวาระและได้รับการแต่งตั้งกลับเข้ามาใหม่

รายชื่อกรรมการ	ตำแหน่ง	วันที่ดำรงตำแหน่ง	ทักษะและความชำนาญ
1. นาย หวง เหวิน สง	ประธานกรรมการ (กรรมการที่เป็นผู้บริหาร)	9 มิ.ย. 2565	ผู้นำ, เหล็ก และ ผลิตภัณฑ์โลหะ
2. นาย นัธวฒน์ ฐานาภิญญานันท์	กรรมการ (กรรมการที่เป็นผู้บริหาร)	27 มี.ค. 2549	การวิเคราะห์ข้อมูล, ผู้นำ, วัสดุอุตสาหกรรมและเครื่องจักร, เงินทุนและหลักทรัพย์, เหล็ก และ ผลิตภัณฑ์โลหะ
3. นาย นาวัน ว่องชาญกิจ	กรรมการ (กรรมการที่ไม่เป็นผู้บริหาร, กรรมการอิสระ)	20 ต.ค. 2564	การตรวจสอบ, การเงิน, บัญชี, เหล็ก และ ผลิตภัณฑ์โลหะ, วิศวกรรม

การสรรหากรรมการอิสระ

หลักเกณฑ์ในการสรรหากรรมการอิสระ

คณะกรรมการอิสระทุกท่าน มีความรู้ความสามารถเท่าเทียมกับข้อกำหนดของสำนักงานคณะกรรมการกำกับหลักทรัพย์และตลาดหลักทรัพย์ และตลาดหลักทรัพย์แห่งประเทศไทย และได้กำหนดนโยบายการกำกับดูแลกิจการที่ดีของบริษัท และกรรมการอิสระหนึ่งท่านมีพื้นฐานความรู้ทางด้านบัญชีหรือการเงิน คือ คุณนาวัน ว่องชาญกิจ

คณะกรรมการอิสระทุกท่าน ไม่เป็นญาติสนิท (เช่น บิดา มารดา คู่สมรส บุตร พี่น้อง ลุง ป้า น้า อา รวมทั้งคู่สมรสของบุคคลดังกล่าว) กับผู้บริหารหรือผู้ถือหุ้นรายใหญ่ของบริษัทและบริษัทย่อย

คณะกรรมการอิสระทุกท่านไม่มีความสัมพันธ์ในลักษณะดังต่อไปนี้ กับบริษัท/บริษัทใหญ่/บริษัทย่อย/บริษัท ร่วม หรือนิติบุคคลที่อาจมีความขัดแย้งในปัจจุบันหรือในช่วง 2 ปีที่ผ่านมา

ไม่เป็นกรรมการที่มีส่วนร่วมในการบริหารงาน พนักงาน ลูกจ้าง หรือ ที่ปรึกษาที่ได้รับเงินเดือนประจำ

ไม่เป็นผู้ให้บริการทางวิชาชีพ (เช่น ผู้สอบบัญชี ที่ปรึกษากฎหมาย)

ไม่มี ความสัมพันธ์ทางธุรกิจที่มีนัยสำคัญอันอาจมีผลทำให้ไม่สามารถทำหน้าที่ได้อย่างเป็นอิสระ

ความสัมพันธ์ทางธุรกิจหรือการให้บริการทางวิชาชีพของกรรมการอิสระในรอบปีที่ผ่านมา

ความสัมพันธ์ทางธุรกิจหรือการให้บริการทางวิชาชีพ ของกรรมการ : ไม่มี

อิสระในรอบปีที่ผ่านมา

การสรรหากรรมการและผู้บริหารระดับสูงสุด

วิธีการสรรหากรรมการและผู้บริหารระดับสูงสุด

วิธีการสรรหาบุคคลที่จะแต่งตั้ง เป็นกรรมการ ผ่านคณะกรรมการ : ไม่ใช่
สรรหาหรือไม่

วิธีการสรรหาบุคคลที่จะแต่งตั้ง เป็นผู้บริหารระดับสูงสุด ผ่านคณะ : ไม่ใช่
กรรมการสรรหาหรือไม่

จำนวนกรรมการที่มาจากผู้ถือหุ้นรายใหญ่

จำนวนกรรมการที่มาจากผู้ถือหุ้นรายใหญ่ แต่ละกลุ่มในรอบปีที่ผ่านมา : 2
(คน)

สิทธิของผู้ลงทุนรายย่อยในการแต่งตั้งกรรมการ

บริษัท ไทยคุน เวิลด์ไวด์ กรุ๊ป (ประเทศไทย) จำกัด (มหาชน) ปฏิบัติตามหลักการกำกับดูแลกิจการที่ดีเกี่ยวกับสิทธิของผู้ถือหุ้นของบริษัทจดทะเบียนตามแนวทางที่ตลาดหลักทรัพย์แห่งประเทศไทยกำหนด บริษัทจึงเปิดโอกาสให้ผู้ถือหุ้นได้มีส่วนร่วมโดยเสนอเรื่องเพื่อพิจารณาบรรจุเป็นวาระการประชุมสามัญผู้ถือหุ้นประจำปี 2569 และเสนอชื่อบุคคลที่มีคุณสมบัติเหมาะสมเพื่อรับการพิจารณาเลือกตั้งเป็นกรรมการบริษัท ในการประชุมสามัญประจำปี 2569 เป็นการล่วงหน้า โดยมีรายละเอียดหลักเกณฑ์และวิธีการอยู่บนเว็บไซต์ของบริษัท ที่ <http://www.tycons.com> ทั้งนี้ ตั้งแต่วันที่ 19 ธันวาคม 2568 จนถึงวันที่ 20 มกราคม 2569 และบริษัทจะได้ดำเนินการตามขั้นตอนต่อไป

วิธีการแต่งตั้งกรรมการ : วิธีการแต่งตั้งกรรมการแต่ละรายต้องได้รับคะแนนเสียงเห็นชอบ
เกินกว่ากึ่งหนึ่งของจำนวนเสียงทั้งหมดของผู้ถือหุ้นซึ่งมาประชุม
และออกเสียงลงคะแนน

การกำหนดคุณสมบัติในการสรรหากรรมการบริษัท

รายละเอียดการกำหนดคุณสมบัติในการสรรหากรรมการบริษัท

ทักษะและความชำนาญที่เกี่ยวข้อง	ทักษะและความชำนาญ
<p>การคัดเลือกบุคคลที่จะแต่งตั้งเป็นกรรมการของบริษัท ไม่ได้ผ่านขั้นตอนของคณะกรรมการสรรหา (Nominating Committee) อย่างไรก็ตาม บริษัทได้กำหนดแนวทางในการแต่งตั้งกรรมการบริษัทดังนี้</p> <ol style="list-style-type: none"> 1. กรรมการของบริษัทต้องปฏิบัติหน้าที่ให้เป็นไปตามกฎหมาย วัตถุประสงค์ และข้อบังคับของบริษัทตลอดจนมติของที่ประชุมผู้ถือหุ้น 2. ในการประชุมสามัญประจำปีทุกครั้ง ให้กรรมการออกจากตำแหน่งจำนวนหนึ่งในสามเป็นอัตรา ถ้าจำนวนกรรมการที่จะแบ่งออกให้ตรงเป็นสามส่วนไม่ได้ ก็ให้ออกโดยจำนวนใกล้เคียงที่สุดกับส่วนหนึ่งในสาม 3. กรรมการซึ่งจะลาออกระหว่างปีที่ 1 และ 2 จะตัดสินใจโดยใช้วิธีจับฉลาก ในปีที่ต่อไป กรรมการซึ่งจะลาออกจะพิจารณาจากระยะเวลาการทำงานที่ยาวนานที่สุด แต่สามารถกลับมาอยู่ในตำแหน่งในปีถัดไป 4. ในกรณีที่การประชุมผู้ถือหุ้นมีมติให้กรรมการคนใดคนหนึ่งออกจากตำแหน่งก่อนถึงกำหนดตามวาระด้วยคะแนนเสียงไม่น้อยกว่าสามในสี่ ของจำนวนผู้ถือหุ้นซึ่งมาประชุม และมีสิทธิออกเสียงและมีหุ้นนับรวมกันได้ ไม่น้อยกว่ากึ่งหนึ่งของจำนวนหุ้นที่ถือโดยผู้ถือหุ้นที่มาประชุมและมีสิทธิออกเสียง 5. ผู้ถือหุ้นคนหนึ่งมีคะแนนเสียงเท่ากับหนึ่งหุ้นต่อหนึ่งเสียง 6. ผู้ถือหุ้นแต่ละคนจะต้องใช้คะแนนเสียงที่มีอยู่ทั้งหมดตาม (5) เลือกตั้งบุคคลคนเดียวหรือหลายคนเป็นกรรมการก็ได้ แต่จะแบ่งคะแนนเสียงให้แก่ผู้ใดมากน้อยเพียงใดไม่ได้ 7. จำนวนกรรมการจะได้รับการแต่งตั้ง เป็นสัดส่วนเดียวกับคะแนนเสียง หากคะแนนเสียงของกรรมการเท่ากัน ประธานกรรมการจะเป็นผู้ตัดสินชี้ขาด การแต่งตั้งกรรมการผู้จัดการใหญ่ของบริษัทต้องได้รับอนุมัติจากคณะกรรมการ และ ผู้บริหารของบริษัทได้รับการแต่งตั้งจากกรรมการผู้จัดการใหญ่ 	<p>เหล็ก และ ผลิตภัณฑ์โลหะ, วัสดุก่อสร้าง, กฎหมาย</p>

ข้อมูลเกี่ยวกับการพัฒนากรรมการ

การพัฒนากรรมการในรอบปีที่ผ่านมา

รายละเอียดการพัฒนากรรมการในรอบปีที่ผ่านมา

รายชื่อกรรมการ	เข้าร่วมอบรมในรอบปีบัญชีที่ผ่านมา	ประวัติการเข้าร่วมอบรม
1. นาย หวง เทวิน สง (ประธานกรรมการ)	ไม่เข้าร่วม	-
2. นาง ลู เยน เจียน (กรรมการ)	ไม่เข้าร่วม	-
3. นาย นัธวัฒน์ ฐานาภิญา นันท์ (กรรมการ)	ไม่เข้าร่วม	-
4. นางสาว เฟิง เหมย หวง (กรรมการ)	ไม่เข้าร่วม	-
5. นาย นาวัน ว่องชาญกิจ (กรรมการ, กรรมการอิสระ)	ไม่เข้าร่วม	-
6. นาย จิรวัฒน์ หวาง (กรรมการ, กรรมการอิสระ)	ไม่เข้าร่วม	-
7. นาย พิพัฒน์ หวังพิชิต (กรรมการ, กรรมการอิสระ)	ไม่เข้าร่วม	-

ข้อมูลเกี่ยวกับการประเมินผลการปฏิบัติหน้าที่ของกรรมการ

เกณฑ์การประเมินผลการปฏิบัติหน้าที่ของคณะกรรมการ

ไม่มี

การประเมินผลการปฏิบัติหน้าที่ของคณะกรรมการในรอบปีที่ผ่านมา

ไม่มี

8.1.2 การเข้าร่วมประชุมและการจ่ายค่าตอบแทนคณะกรรมการรายบุคคล

การเข้าร่วมประชุมของคณะกรรมการบริษัท

การเข้าร่วมประชุมของคณะกรรมการบริษัท

จำนวนการประชุมของคณะกรรมการบริษัท ในรอบปีที่ผ่านมา (ครั้ง) : 4

การประชุมสามัญผู้ถือหุ้นประจำปี (AGM) : 24 เม.ย. 2568

การประชุมวิสามัญผู้ถือหุ้น (EGM) : ไม่มี

รายละเอียดการเข้าร่วมประชุมของคณะกรรมการบริษัท

รายชื่อกรรมการ	การเข้าร่วมประชุมของกรรมการ			เข้าประชุม AGM			เข้าประชุม EGM		
	การเข้าประชุม (ครั้ง)	/	สิทธิในการประชุม (ครั้ง)	การเข้าประชุม (ครั้ง)	/	สิทธิในการประชุม (ครั้ง)	การเข้าประชุม (ครั้ง)	/	สิทธิในการประชุม (ครั้ง)
1. นาย หวง เหวิน สง (ประธานกรรมการ)	4	/	4	0	/	1	N/A	/	N/A
2. นาง ลู เยน เจียน (กรรมการ)	0	/	1	0	/	1	N/A	/	N/A
3. นาย นัธวัฒน์ ฐานากัญญานันท์ (กรรมการ)	4	/	4	1	/	1	N/A	/	N/A
4. นางสาว เพ็ง เหมย หวง (กรรมการ)	4	/	4	1	/	1	N/A	/	N/A
5. นาย นาวัน ว่องชาญกิจ (กรรมการ, กรรมการอิสระ)	4	/	4	1	/	1	N/A	/	N/A
6. นาย จิรวัฒน์ หวาง (กรรมการ, กรรมการอิสระ)	4	/	4	1	/	1	N/A	/	N/A
7. นาย พิพัฒน์ หวังพิชิต (กรรมการ, กรรมการอิสระ)	4	/	4	1	/	1	N/A	/	N/A

รายละเอียดการสรุปสัดส่วนการเข้าร่วมประชุมของคณะกรรมการบริษัท

รายชื่อกรรมการ	อัตราการเข้าประชุมคณะกรรมการบริษัท	อัตราการเข้าประชุม AGM	อัตราการเข้าประชุม EGM
1. นาย หวง เหวิน สง (ประธานกรรมการ)	4/4 (100.00%)	N/A	N/A
2. นาง ลู เยน เจียน (กรรมการ)	N/A	N/A	N/A
3. นาย นัธวัฒน์ ฐานาภิญญานันท์ (กรรมการ)	4/4 (100.00%)	1/1 (100.00%)	N/A
4. นางสาว เพ็ญ เหมย หวง (กรรมการ)	4/4 (100.00%)	1/1 (100.00%)	N/A
5. นาย นาวัน ว่องชาญกิจ (กรรมการ, กรรมการอิสระ)	4/4 (100.00%)	1/1 (100.00%)	N/A
6. นาย จิรวัฒน์ หวาง (กรรมการ, กรรมการอิสระ)	4/4 (100.00%)	1/1 (100.00%)	N/A
7. นาย พิพัฒน์ หวังพิชิต (กรรมการ, กรรมการอิสระ)	4/4 (100.00%)	1/1 (100.00%)	N/A
อัตราการเข้าร่วมประชุมเฉลี่ย	(85.71%)	71.43%	N/A

รายละเอียดสาเหตุกรณีที่กรรมการบริษัทไม่สามารถเข้าร่วมประชุมคณะกรรมการบริษัท

กรรมการบริษัทไม่สามารถเข้าร่วมประชุมคณะกรรมการบริษัท เนื่องจากท่านอยู่ต่างประเทศไม่สามารถเข้าร่วมประชุมคณะกรรมการ

คำตอบแทนของคณะกรรมการ

ลักษณะคำตอบแทนของคณะกรรมการ

การกำหนดคำตอบแทนของบริษัทไม่ได้ผ่านคณะกรรมการพิจารณาคำตอบแทนของบริษัท เนื่องจากปัจจุบันบริษัทยังไม่มีคณะกรรมการพิจารณาคำตอบแทน อย่างไรก็ตามการกำหนดคำตอบแทนของกรรมการได้ผ่านการพิจารณาอย่างรอบคอบจากที่ประชุมคณะกรรมการบริษัทและได้นำเข้าที่ประชุมสามัญผู้ถือหุ้นเพื่อขออนุมัติ โดยเปรียบเทียบกับอ้างอิงจากอุตสาหกรรมประเภทเดียวกัน รวมถึงพิจารณาจากการขยายตัวทางธุรกิจและการเติบโตทางผลกำไรของบริษัทแล้ว เห็นสมควรกำหนดคำตอบแทนคณะกรรมการบริษัทตามอัตราที่ปรากฏในตาราง

ชื่อ - นามสกุล	ตำแหน่ง	เงินเดือนและโบนัส	
		2568	2567
1. นายหวง เหวิน สง	ประธานกรรมการและกรรมการผู้บริหาร	360,000	360,000
2. นางลู เยน เจียน	กรรมการและกรรมการผู้บริหาร	240,000	240,000
3. นายนิธิวัฒน์ฐานานัญญานันท์	กรรมการและกรรมการผู้บริหาร	240,000	240,000
4. นางสาวหวง เฟิง เหมย	กรรมการและกรรมการผู้บริหาร	240,000	240,000
5. นายนาวิน ว่องชาญกิจ	กรรมการอิสระและประธานกรรมการตรวจสอบ	360,000	360,000
6. นายจิรวัฒน์ หวาง	กรรมการอิสระและกรรมการตรวจสอบ	240,000	240,000
7. นายพิพัฒน์ หวังพิชิต	กรรมการอิสระและกรรมการตรวจสอบ	240,000	240,000
รวม		1,920,000	1,920,000

คำตอบแทนของคณะกรรมการ

รายละเอียดคำตอบแทนของกรรมการแต่ละรายบุคคลในรอบปีที่ผ่านมา

รายชื่อกรรมการ / คณะกรรมการ	บริษัท				คำตอบแทนที่เป็น ตัวเงินของบริษัท ย่อยรวม (บาท)
	ค่าเบี้ยประชุม ต่อปี	คำตอบแทนที่เป็นตัวเงินอื่นๆ	รวม (บาท)	คำตอบแทนที่ไม่เป็นตัวเงิน	
1. นาย หวง เหวิน สง (ประธานกรรมการ)			0.00		0.00
คณะกรรมการบริษัท (ประธานกรรมการ)	0.00	0.00	0.00	ไม่มี	
คณะกรรมการบริหาร (ประธานกรรมการบริหาร)	0.00	0.00	0.00	ไม่มี	
2. นาง ลู เยน เจียน (กรรมการ)			0.00		N/A
คณะกรรมการบริษัท (กรรมการ)	0.00	0.00	0.00	ไม่มี	
คณะกรรมการบริหาร (กรรมการบริหาร)	0.00	0.00	0.00	ไม่มี	
3. นาย นิธิวัฒน์ ฐานานัญญานันท์ (กรรมการ)			0.00		N/A
คณะกรรมการบริษัท (กรรมการ)	0.00	0.00	0.00	ไม่มี	

รายชื่อกรรมการ / คณะกรรมการ	บริษัท				คำตอบแทนที่เป็น ตัวเงินของบริษัท ย่อยรวม (บาท)
	ค่าเบี้ยประชุม ต่อปี	คำตอบแทนที่เป็นตัวเงินอื่นๆ	รวม (บาท)	คำตอบแทนที่ไม่เป็นตัวเงิน	
คณะกรรมการบริหาร (กรรมการบริหาร)	0.00	0.00	0.00	ไม่มี	
4. นางสาว เพ็ญ เหมย หวง (กรรมการ)			0.00		N/A
คณะกรรมการบริษัท (กรรมการ)	0.00	0.00	0.00	ไม่มี	
คณะกรรมการบริหาร (กรรมการบริหาร)	0.00	0.00	0.00	ไม่มี	
5. นาย นาวัน ว่องชาญกิจ (กรรมการ, กรรมการอิสระ)			0.00		N/A
คณะกรรมการบริษัท (กรรมการ)	0.00	0.00	0.00	ไม่มี	
คณะกรรมการตรวจสอบ (ประธานกรรมการตรวจสอบ)	0.00	0.00	0.00	ไม่มี	
6. นาย จิรวัฒน์ หวาง (กรรมการ, กรรมการอิสระ)			0.00		N/A
คณะกรรมการบริษัท (กรรมการ)	0.00	0.00	0.00	ไม่มี	
คณะกรรมการตรวจสอบ (กรรมการตรวจสอบ)	0.00	0.00	0.00	ไม่มี	
7. นาย พิพัฒน์ หวังพิชิต (กรรมการ, กรรมการอิสระ)			0.00		N/A
คณะกรรมการบริษัท (กรรมการ)	0.00	0.00	0.00	ไม่มี	
คณะกรรมการตรวจสอบ (กรรมการตรวจสอบ)	0.00	0.00	0.00	ไม่มี	

รายละเอียดสรุปคำตอบแทนแต่ละรายการคณะกรรมการในรอบปีที่ผ่านมา

รายชื่อคณะกรรมการ	ค่าเบี้ยประชุมต่อปี	คำตอบแทนที่ เป็นตัวเงินอื่นๆ	รวม (บาท)
1. คณะกรรมการบริษัท	0.00	0.00	0.00
2. คณะกรรมการตรวจสอบ	0.00	0.00	0.00
3. คณะกรรมการบริหาร	0.00	0.00	0.00

คำตอบแทนหรือผลประโยชน์ค้ำจายของกรรมการบริษัท

คำตอบแทนหรือผลประโยชน์ค้ำจาย ของกรรมการบริษัทในรอบปีที่ผ่านมา : 0.00

ผ่านมา

(บาท)

8.1.3 การกำกับดูแลบริษัทย่อยและบริษัทร่วม

กลไกการกำกับดูแลบริษัทย่อยและบริษัทร่วม

บริษัทมีบริษัทย่อยและบริษัทร่วมหรือไม่ : มี

กลไกการกำกับดูแลบริษัทย่อยและบริษัทร่วม : มี

กลไกในการกำกับดูแลการจัดการและ รับผิดชอบการดำเนินงานใน : การส่งตัวแทนไปเป็นกรรมการ ผู้บริหาร หรือผู้มีอำนาจควบคุม
บริษัทย่อยและ บริษัทร่วมที่อนุมัติโดยคณะกรรมการ ตามสัดส่วนการถือครองหุ้น, การกำหนดขอบเขตอำนาจหน้าที่
และความรับผิดชอบของกรรมการและผู้บริหารที่เป็นตัวแทนของ
บริษัทในการกำหนดนโยบายที่สำคัญ, การเปิดเผยข้อมูลฐานะ
ทางการเงินและผลการดำเนินงาน

การกำกับดูแลการดำเนินงานของบริษัทย่อยและบริษัทร่วม

การลงทุนในบริษัทย่อยหรือบริษัทร่วมต้องได้รับอนุมัติจากคณะกรรมการบริษัท และมอบหมายให้ประธานกรรมการ / กรรมการ ในนามของ
บริษัทให้เป็นประธานกรรมการ / กรรมการ ของบริษัทย่อยและบริษัทร่วมตามสัดส่วนของการถือหุ้น

8.1.4 การติดตามให้มีการปฏิบัติตามนโยบายและแนวปฏิบัติในการกำกับดูแลกิจการ

การป้องกันความขัดแย้งทางผลประโยชน์

การดำเนินงานในเรื่องการป้องกันความขัดแย้งทางผลประโยชน์ในรอบปีที่ผ่านมา

บริษัทมีการดำเนินงานในเรื่องการป้องกันความขัดแย้ง ทางผล : มี

ประโยชน์ในรอบปีที่ผ่านมาหรือไม่

1. บริษัทมีนโยบายดูแลผู้บริหารและพนักงานในการนำข้อมูลภายในของบริษัทไปใช้เพื่อประโยชน์ส่วนตน โดยผู้บริหารและพนักงานที่ได้รับ
ทราบข้อมูลภายใน จะต้องระงับการซื้อหรือขายหลักทรัพย์ในช่วง 1 เดือนก่อนที่บริษัทจะมีการประกาศผลการดำเนินงาน (งบการเงิน)
2. กำหนดเวลาในการประกาศผลการดำเนินงาน และข้อมูลข่าวสารที่เป็นสาระสำคัญซึ่งมีผลต่อการเปลี่ยนแปลงของราคาหลักทรัพย์ และมีผล
กระทบต่อการเงินของบริษัทภายใน 45 วันนับจากวันสิ้นไตรมาส และ 60 วันนับจากวันสิ้นงวดบัญชี
3. บริษัทได้กำหนดให้ผู้บริหารมีหน้าที่ จัดทำและส่งรายงานการถือหลักทรัพย์ของตน ของคู่สมรส และของบุตรที่ยังไม่บรรลุนิติภาวะในบริษัท
จดทะเบียนที่ตนเป็นผู้บริหาร ต่อสำนักงานคณะกรรมการกำกับหลักทรัพย์และตลาดหลักทรัพย์ตามมาตรา 59 และบทลงโทษตามมาตรา 275
แห่งพระราชบัญญัติหลักทรัพย์และตลาดหลักทรัพย์ พ.ศ.2535

จำนวนกรณีหรือประเด็นที่เกี่ยวข้องกับความขัดแย้งทางผลประโยชน์

	2566	2567	2568
จำนวนกรณีหรือประเด็นที่เกี่ยวข้องกับความขัดแย้งทางผลประโยชน์รวม (กรณี)	0	0	0
จำนวนกรณีหรือประเด็นที่เกี่ยวข้องกับความขัดแย้งทางผลประโยชน์รวม (กรณี)	0	0	0

การป้องกันการใช้อข้อมูลภายในเพื่อแสวงหาผลประโยชน์

การดำเนินงานในเรื่องการป้องกันการใช้อข้อมูลภายในเพื่อแสวงหาผลประโยชน์ในรอบปีที่ผ่านมา

บริษัทมีการดำเนินงานในเรื่องการป้องกันการใช้อข้อมูลภายใน เพื่อ : มี
แสวงหาผลประโยชน์ในรอบปีที่ผ่านมาหรือไม่

- 1. บริษัทมีนโยบายดูแลผู้บริหารและพนักงานในการนำข้อมูลภายในของบริษัทไปใช้เพื่อประโยชน์ส่วนตน โดยผู้บริหารและพนักงานที่ได้รับทราบข้อมูลภายใน จะต้องระงับการซื้อหรือขายหลักทรัพย์ในช่วง 1 เดือนก่อนที่บริษัทจะมีการประกาศผลการดำเนินงาน (งบการเงิน)
- 2. กำหนดเวลาในการประกาศผลการดำเนินงาน และข้อมูลข่าวสารที่เป็นสาระสำคัญซึ่งมีผลต่อการเปลี่ยนแปลงของราคาหลักทรัพย์ และมีผลกระทบต่อการเงินของบริษัทภายใน 45 วันนับจากวันสิ้นไตรมาส และ 60 วันนับจากวันสิ้นงวดบัญชี
- 3. บริษัทได้กำหนดให้ผู้บริหารมีหน้าที่ จัดทำและส่งรายงานการถือหลักทรัพย์ของตน ของคู่สมรส และของบุตรที่ยังไม่บรรลุนิติภาวะในบริษัท จดทะเบียนที่ตนเป็นผู้บริหาร ต่อสำนักงานคณะกรรมการกำกับหลักทรัพย์และตลาดหลักทรัพย์ตามมาตรา 59 และบทลงโทษตามมาตรา 275 แห่งพระราชบัญญัติหลักทรัพย์และตลาดหลักทรัพย์ พ.ศ.2535

จำนวนกรณีหรือประเด็นที่เกี่ยวข้องกับการใช้อข้อมูลภายในเพื่อแสวงหาผลประโยชน์

	2566	2567	2568
จำนวนกรณีหรือประเด็นที่เกี่ยวข้องกับ การใช้อข้อมูลภายในเพื่อแสวงหาผลประโยชน์รวม (กรณี)	0	0	0
จำนวนกรณีหรือประเด็นที่เกี่ยวข้องกับ การใช้อข้อมูลภายในเพื่อแสวงหาผลประโยชน์รวม (กรณี)	0	0	0

การต่อต้านทุจริตคอร์รัปชัน

การดำเนินงานในเรื่องการต่อต้านทุจริตคอร์รัปชันในรอบปีที่ผ่านมา

บริษัทมีการดำเนินงานในเรื่องการต่อต้าน ทุจริตคอร์รัปชันในรอบปีที่ : มี
ผ่านหรือไม่

รูปแบบการดำเนินงานในเรื่องการต่อต้านทุจริตคอร์รัปชัน : การทบทวนความเหมาะสมในเรื่องการต่อต้านทุจริตคอร์รัปชัน, การประเมินและระบุความเสี่ยงด้านคอร์รัปชัน, การสื่อสารและฝึกอบรมแก่พนักงานเกี่ยวกับนโยบายและแนวปฏิบัติในการต่อต้านทุจริตคอร์รัปชัน, การติดตามประเมินผลการปฏิบัติตามนโยบายการต่อต้านทุจริตคอร์รัปชัน, การตรวจสอบความครบถ้วนเพียงพอของกระบวนการจากคณะกรรมการตรวจสอบหรือผู้สอบบัญชี

การต่อต้านทุจริตคอร์รัปชัน

บริษัทได้กำหนดนโยบายการต่อต้านทุจริตและคอร์รัปชันขึ้นและได้รับการอนุมัติจากคณะกรรมการบริษัท ในวันที่ 13 พฤศจิกายน 2557 โปรดดูที่เว็บไซต์บริษัท (www.tycons.com) ในส่วนนักลงทุนสัมพันธ์ ในหัวข้อการกำกับดูแลกิจการฝ่ายตรวจสอบภายในของ บริษัท ฯ ไม่ได้ รับเรื่องร้องเรียนใดๆ เกี่ยวกับการทุจริตและคอร์รัปชันตามนโยบาย ในปี 2568 บริษัท ฯ ไม่พบประเด็นปัญหาหรือข้อบกพร่องที่เป็นสาระสำคัญ เกี่ยวกับการดำเนินคดีที่เกี่ยวข้องกับการทุจริตคอร์รัปชัน

จำนวนกรณีหรือประเด็นที่เกี่ยวข้องกับการทุจริตคอร์รัปชัน

	2566	2567	2568
จำนวนกรณีหรือประเด็นที่เกี่ยวข้องกับการทุจริตคอร์รัปชันรวม (กรณี)	0	0	0
จำนวนกรณีหรือประเด็นที่เกี่ยวข้องกับการทุจริตคอร์รัปชันรวม (กรณี)	0	0	0

การแจ้งเบาะแส (Whistleblowing)

การดำเนินงานในเรื่องการแจ้งเบาะแสในรอบปีที่ผ่านมา

บริษัทมีการดำเนินงานในเรื่องการแจ้งเบาะแส ในรอบปีที่ผ่านมาหรือ : มี

ไม่

ในปี 2568 ที่ผ่านมามีไม่ได้รับ แจ้งเบาะแส/ เสนอแนะ/ รายงาน/ ร้องเรียน ในเรื่องที่น่าจะเป็นปัญหา ต่างๆ (Whistle Blowing) โดยด้วยตนเอง/ จดหมาย/ E-mail/ โทรศัพท์/ โทรสารติดต่อ : คณะกรรมการ โดยผ่านเลขานุการ นายเวิน ชุน เฟิง ที่อยู่ บริษัท ไทยคุน เวิลด์ไวด์ กรุ๊ป (ประเทศไทย) จำกัด (มหาชน) เลขที่ 99 หมู่ 1 ตำบลนิคมพัฒนา อ.นิคมพัฒนา จ.ระยอง 21180 โทรศัพท์ 033 -658558 ต่อ 1301

จำนวนกรณีหรือประเด็นที่เกี่ยวข้องกับการแจ้งเบาะแส

	2566	2567	2568
จำนวนกรณีหรือประเด็นที่ได้รับผ่านช่องทางการแจ้งเบาะแสรวม (กรณี)	0	0	0
จำนวนกรณีหรือประเด็นที่ได้รับผ่านช่องทางการแจ้งเบาะแสรวม (กรณี)	0	0	0

การติดตามการปฏิบัติตามนโยบายและแนวปฏิบัติในการกำกับดูแลกิจการอื่น ๆ

บริษัทให้ความสำคัญในเรื่องการกำกับดูแลกิจการที่ดี โดยได้กำหนดนโยบายและแนวปฏิบัติ ที่เกี่ยวข้องไว้ในนโยบายการกำกับดูแลกิจการของ บริษัทและจรรยาบรรณธุรกิจ พร้อมทั้งส่งเสริมให้เกิดการปฏิบัติอย่างแท้จริงเพื่อสร้างความเชื่อมั่นต่อผู้มีส่วนได้เสียทุกกลุ่มในรอบปีที่ผ่านมา บริษัทได้มีการติดตามเพื่อให้เกิดการปฏิบัติตามการกำกับดูแลกิจการที่ดีครอบคลุมเรื่อง

- 1) การดูแลพนักงานและการไม่เลือกปฏิบัติ
- 2) การต่อต้านการแข่งขันที่ไม่เป็นธรรม
- 3) การดูแลสิ่งแวดล้อม สุขอนามัยและความปลอดภัยในองค์กร
- 4) การรักษาความปลอดภัยของข้อมูลสารสนเทศซึ่งผลการติดตามพบว่าบริษัทได้ดำเนินการตามแนวทางของแต่ละประเด็นได้อย่างครบถ้วนแล้ว

8.2 รายงานผลการปฏิบัติหน้าที่ของคณะกรรมการตรวจสอบในรอบปีที่ผ่านมา

8.2.1 การเข้าร่วมประชุมของคณะกรรมการตรวจสอบ

การประชุมคณะกรรมการตรวจสอบ (ครั้ง) : 4

รายชื่อกรรมการ	การเข้าประชุมคณะกรรมการตรวจสอบ			เข้าร่วมประชุมเฉลี่ย
	การเข้าประชุม (ครั้ง)	/	สิทธิในการประชุม (ครั้ง)	
1. นาย นาวัน ว่องชาญกิจ (ประธานกรรมการตรวจสอบ)	4	/	4	4/4 (100.00%)
2. นาย จิรวัฒน์ หวาง (กรรมการตรวจสอบ)	4	/	4	4/4 (100.00%)
3. นาย พัทธน์ หวังพิชิต (กรรมการตรวจสอบ)	4	/	4	4/4 (100.00%)
อัตราการเข้าร่วมประชุมเฉลี่ย				100.00%

8.2.2 ผลการปฏิบัติหน้าที่ของคณะกรรมการตรวจสอบ

คณะกรรมการตรวจสอบได้สอบทานงบการเงินรวมของบริษัทและบริษัทย่อยประจำปี 2568 ร่วมกับผู้สอบบัญชี เพื่อนำเสนอต่อคณะกรรมการบริษัทรับทราบรายงานการตรวจสอบ ประชุมหารือร่วมกับฝ่ายที่เกี่ยวข้องสอบทานการปฏิบัติตามข้อกำหนด และกฎหมายรวมทั้งพิจารณาการเปิดเผยข้อมูลรายการที่เกี่ยวข้องกันให้เป็นไปตามเกณฑ์ตลาดหลักทรัพย์แห่งประเทศไทย

คณะกรรมการตรวจสอบได้พิจารณางบการเงินดังกล่าวมีความเห็นว่า บริษัทมีการจัดทำรายงานทางการเงินเป็นไปตามมาตรฐานบัญชีที่รับรองทั่วไป มีการเปิดเผยข้อมูลเพียงพอ มีระบบการควบคุมภายใน ระบบตรวจสอบภายใน และระบบบริหารความเสี่ยงที่น่าพอใจ ไม่มีข้อที่ต้องปรับปรุงอย่างเป็นสาระสำคัญ

8.3 สรุปผลการปฏิบัติหน้าที่ของคณะกรรมการชุดย่อยอื่น ๆ

8.3.1 - 8.3.2 การเข้าประชุมและผลการปฏิบัติหน้าที่ของคณะกรรมการชุดย่อยอื่น ๆ

การเข้าประชุมของคณะกรรมการบริหาร

การประชุมคณะกรรมการบริหาร (ครั้ง) : 3

รายชื่อกรรมการ	การเข้าประชุมของคณะกรรมการบริหาร			เข้าร่วมประชุมเฉลี่ย
	การเข้าประชุม (ครั้ง)	/	สิทธิในการประชุม (ครั้ง)	
1. นาย หวง เทวิน สง (ประธานกรรมการบริหาร)	3	/	3	3 / 3 (100.00%)
2. นาง ลู เยน เจียน (กรรมการบริหาร)	0	/	3	0 / 3 (0.00%)
3. นาย นัธวัฒน์ ฐานาภิญญานันท์ (กรรมการบริหาร)	3	/	3	3 / 3 (100.00%)
4. นางสาว เฟิง เหมย หวง (กรรมการบริหาร)	3	/	3	3 / 3 (100.00%)
อัตราการเข้าร่วมประชุมเฉลี่ย				75.00%

ผลการปฏิบัติหน้าที่ของคณะกรรมการบริหาร

คณะกรรมการบริหาร ประกอบด้วยกรรมการจำนวน 4 ท่าน โดยคณะกรรมการบริหารมีหน้าที่และความรับผิดชอบบริหารงานในเรื่องเกี่ยวกับการดำเนินงานตามปกติ และงานบริหารของบริษัท กำหนดนโยบาย ทิศทาง กลยุทธ์ และโครงสร้างการบริหารงานหลักในการดำเนินธุรกิจของบริษัท ที่กำหนดให้สอดคล้องและสนับสนุนต่อสภาพทางเศรษฐกิจ ในปี 2568 คณะกรรมการได้จัดการประชุมทั้งหมด 3 ครั้ง

9. การควบคุมภายในและรายการระหว่างกัน

9.1 การควบคุมภายใน

สรุปความเห็นของคณะกรรมการบริษัทเกี่ยวกับระบบการควบคุมภายในของบริษัท

การควบคุมภายในและการบริหารจัดการความเสี่ยง

ในการประชุมคณะกรรมการครั้งที่ 1/2569 เมื่อวันที่ 26 กุมภาพันธ์ 2569 โดยมีกรรมการตรวจสอบจำนวน 3 ท่านเข้าร่วมประชุมด้วย คณะกรรมการได้พิจารณาความเห็นของคณะกรรมการตรวจสอบและได้ประเมินระบบการควบคุมภายในโดยการซักถามจากฝ่ายบริหาร หลังจากการทบทวนระบบการควบคุมภายในของบริษัทในด้านต่างๆ 5 ส่วนคือ

1. องค์กรและสภาพแวดล้อม
2. การบริหารความเสี่ยง
3. การควบคุม การปฏิบัติงานของฝ่ายบริหาร
4. ระบบสารสนเทศและการสื่อสารข้อมูล
5. ระบบการติดตาม

หลังจากทบทวนระบบการควบคุมภายในคณะกรรมการของบริษัทมีความเห็นว่า บริษัทมีความเพียงพอและความเหมาะสมของระบบการควบคุมภายใน บริษัทมีนโยบายในการทำธุรกรรมกับผู้ถือหุ้นรายใหญ่ กรรมการ และผู้บริหารเพื่อที่จะหลีกเลี่ยงความขัดแย้งและเพื่อรักษาผลประโยชน์สูงสุด นอกจากนี้คณะกรรมการตรวจสอบมีความเห็นว่าระบบการควบคุมภายในเกี่ยวกับการทำธุรกรรมกับบุคคลที่เกี่ยวข้อง (เช่น ผู้ถือหุ้นรายใหญ่ กรรมการ ผู้บริหาร และบุคคลที่เกี่ยวข้องดังกล่าว)ได้รับการอนุมัติจากคณะกรรมการของบริษัทก็เพียงพอแล้ว

9.1.1 ความเพียงพอและความเหมาะสมของระบบการควบคุมภายใน

ระบบการควบคุมภายในของบริษัท : The Committee of Sponsoring Organizations of the Treadway Commission (COSO)

The Committee of Sponsoring Organizations of the Treadway Commission (COSO)

อ้างอิงตาม องค์ประกอบหลักทั้ง 5 ประการ (Components) และจัดทำ รายการที่เกี่ยวข้องจำนวน 25 รายการ โดยอ้างอิงเอกสารของ ISO และดำเนินการ ตรวจสอบประเมินภายใน (Internal Audit) ตามลำดับภายในระยะเวลา 1 ปี พร้อมทั้งจัดทำ รายงานผลการตรวจประเมิน (Audit Report).

9.1.2 ข้อบกพร่องเกี่ยวกับระบบควบคุมภายใน

	2566	2567	2568
จำนวนข้อบกพร่องเกี่ยวกับระบบควบคุมภายในรวม (กรณี)	0	0	1

รายละเอียดข้อบกพร่องเกี่ยวกับระบบควบคุมภายใน

ปีเหตุการณ์	รายละเอียด	สถานะความคืบหน้า
ม.ค. 2568 - ธ.ค. 2569	<p>ข้อบกพร่อง</p> <p>ผู้สอบบัญชีได้ดำเนินการตรวจสอบด้าน IT และพบว่า บริษัทของเรามีช่วงเวลาความล่าช้าในการควบคุมสิทธิการใช้งานระบบ Oracle ของพนักงานที่ลาออก</p> <p>วิธีการดำเนินการแก้ไข</p> <p>ฝ่าย IT ได้เสนอแนวทางการปรับปรุงแก้ไขต่อผู้สอบบัญชีแล้ว.</p>	อยู่ระหว่าง ดำเนินการแก้ไข (Implemented)

9.1.3 ความเห็นของคณะกรรมการตรวจสอบและข้อสังเกตจากผู้สอบบัญชีเกี่ยวกับการควบคุมภายใน

คณะกรรมการตรวจสอบมีความเห็นเกี่ยวกับการควบคุมภายใน : ไม่มี

ต่างจากความเห็นของคณะกรรมการบริษัทหรือไม่

ผู้สอบบัญชีมีข้อสังเกตเกี่ยวกับการควบคุมภายในของบริษัทหรือไม่ : ไม่มี

9.1.4 ความเห็นของคณะกรรมการตรวจสอบต่อการดำรงตำแหน่งหัวหน้างานตรวจสอบภายใน

หัวหน้างานตรวจสอบภายใน : เป็นบุคลากรภายในบริษัท

1. ชื่อของหัวหน้าผู้ตรวจสอบภายใน : นางสาวหวง ฉาย ถึง
2. ความเห็นของคณะกรรมการตรวจสอบเกี่ยวกับคุณสมบัติของผู้ดำรงตำแหน่งหัวหน้างานตรวจสอบภายในเหมาะสมที่จะปฏิบัติหน้าที่ได้อย่างมีประสิทธิภาพ
3. การแต่งตั้ง ถอดถอน และโยกย้ายผู้ดำรงตำแหน่งหัวหน้างานผู้ตรวจสอบภายในจะต้องได้รับการอนุมัติจากคณะกรรมการตรวจสอบ

9.1.5 การแต่งตั้ง ถอดถอน และโยกย้ายผู้ดำรงตำแหน่งหัวหน้างานตรวจสอบภายใน

การแต่งตั้ง ถอดถอน และโยกย้าย : มี

หัวหน้างานตรวจสอบภายใน

ต้องได้รับอนุมัติจากคณะกรรมการตรวจสอบหรือไม่

บริษัทได้จัดให้มีระบบการควบคุมภายในที่ครอบคลุมทุกด้านทั้งด้านการเงิน การดำเนินงานให้เป็นไปตามกฎหมาย ข้อบังคับ ระเบียบที่เกี่ยวข้อง และมีกลไกการตรวจสอบและถ่วงดุล ที่มีประสิทธิภาพเพียงพอในการป้องกันและดูแลเงินทุนของผู้ถือหุ้นและสินทรัพย์ของบริษัทฯ มีหน่วยงานตรวจสอบภายในทำหน้าที่ตรวจสอบการปฏิบัติงานของทุกหน่วยงานให้เป็นไปตามระเบียบที่วางไว้ รวมทั้งประเมินประสิทธิภาพและความเพียงพอของการควบคุมภายใน ทั้งนี้ คณะกรรมการบริษัทดูแลให้หน่วยงานตรวจสอบภายในมีความเป็นอิสระ สามารถทำหน้าที่ตรวจสอบและถ่วงดุลได้อย่างเต็มที่ ในปี 2568 ที่ผ่านมามีผู้ตรวจสอบภายในได้เสนอรายงานเกี่ยวกับการควบคุมและตรวจสอบภายในต่อคณะกรรมการตรวจสอบ เพื่อให้คณะกรรมการตรวจสอบทำหน้าที่สอบทาน พิจารณาความเพียงพอและประสิทธิภาพของระบบควบคุมภายใน

9.2 รายการระหว่างกัน

รายการระหว่างกัน

บริษัทมีการทำรายการระหว่างกันหรือไม่ : มี

9.2.1 - 9.2.2 ชื่อกลุ่มบุคคลที่อาจมีความขัดแย้ง ลักษณะความสัมพันธ์ และข้อมูลรายการระหว่างกัน

บุคคล/นิติบุคคลที่อาจมีความขัดแย้ง

ชื่อบุคคลหรือ นิติบุคคล /ลักษณะการ ประกอบธุรกิจ	ลักษณะความสัมพันธ์	ข้อมูล ณ วันที่
บริษัท ไทยคุน กรุ๊ป เอนเตอร์ไพรส์ จำกัด การผลิตและจำหน่าย ผลิตภัณฑ์เหล็กถาวร เหล็กเส้นเสริม คอนกรีต ลวดเหล็ก สก รู และสลักเกลียว	บริษัทแม่ถือหุ้น 100%	31 ธ.ค. 2568
บริษัท ทิวยาย สตีล จำกัด ผลิตและจำหน่ายเหล็ก แท่ง และ เหล็กเส้น เสริมคอนกรีต	บริษัทแม่ถือหุ้น 5.94% TYCNถือหุ้น 19.43%	31 ธ.ค. 2568
Fastbolt International Pte. Ltd Trading Company	บริษัทแม่ถือหุ้น 49.41% ถือหุ้น TYCN ถือหุ้น 47.47%	31 ธ.ค. 2568
บริษัท จินไห่ ฮาร์ดแวร์ จำกัด ผลิตและจำหน่าย ผลิตภัณฑ์ประเภท เครื่องยึดตรึง (Fasteners) และ อุปกรณ์โลหะ เช่น ตะปู (ตะปูม้วน ตะปู แฉง)	บริษัทแม่ถือหุ้น 18.19%	31 ธ.ค. 2568

รายละเอียดรายการระหว่างกัน

รายการระหว่างกัน	มูลค่ารายการสิ้นสุดรอบปีบัญชี (ล้านบาท)		
	2566	2567	2568

บริษัท ไทยคุน กรุ๊ป เอนเตอร์ไพรส์ จำกัด			
รายการที่ 1 <u>ลักษณะรายการ</u> รายได้จากการขายสินค้า <u>รายละเอียด</u> ขาย - การขายเหล็กกลวด และเหล็กกลวดอบอ่อน ของตลาด ได้หวันค่อนข้างใหญ่เมื่อเปรียบเทียบกับตลาดในประเทศไทย บริษัทจึงเน้นการส่งขายไปยัง TGE ในประเทศได้หวัน โดยส่วน หนึ่ง TGE จะนำไปใช้ในสายการผลิตของตนเอง และอีกส่วนจะ ถูกจัดจำหน่ายต่อไปแก่ลูกค้าในได้หวัน เนื่องจาก TGE มีชื่อ เสียงและมีความสัมพันธ์อันดีกับกลุ่มลูกค้าในประเทศได้หวัน มาเป็นเวลานาน <u>ความจำเป็น/ความสมเหตุสมผล</u> เป็นรายการที่มีความสมเหตุสมผล เป็นการค้าทั่วไปใช้ราคา เทียบเคียงกับราคาตลาด <u>ความเห็นของคณะกรรมการตรวจสอบ</u> คณะกรรมการตรวจสอบได้พิจารณาและแสดงความคิดเห็นว่า รายการขายสินค้าให้บริษัทแม่นั้น ถือเป็นการซื้อขายตามปกติ	59.00	0.00	0.00
รายการที่ 2 <u>ลักษณะรายการ</u> ซื้อวัตถุดิบและวัสดุสิ้นเปลือง <u>รายละเอียด</u> วัตถุดิบ, วัสดุสิ้นเปลือง และสินทรัพย์ถาวร - กรรมการตรวจ สอบได้สอบทานและพิจารณาแล้วเห็นว่า การสั่งซื้อวัตถุดิบ ปลีกย่อยและชิ้นส่วนเครื่องจักรที่ใช้ในการผลิตจาก TGE โดย ถือว่าการซื้อดังกล่าวเป็นลักษณะทางการค้าทั่วไปเนื่องจาก ได้หวันถือว่าเป็นประเทศผู้นำด้านการผลิตเครื่องจักรที่ใช้ใน การผลิตสกรูและเหล็กกลวดอบอ่อน บริษัทจึงมีการสั่งซื้อชิ้น ส่วนเครื่องจักรจากได้หวันผ่านทาง TGE ด้วย <u>ความจำเป็น/ความสมเหตุสมผล</u>	82.00	41.00	20.00

รายการระหว่างกัน	มูลค่ารายการสิ้นสุดรอบปีบัญชี (ล้านบาท)		
	2566	2567	2568
<p>เป็นรายการที่มีความสมเหตุสมผล เป็นการค้าทั่วไปใช้ราคาเทียบเคียงกับราคาตลาด</p> <p><u>ความเห็นของคณะกรรมการตรวจสอบ</u></p> <p>คณะกรรมการตรวจสอบได้พิจารณาและแสดงความคิดเห็นว่าการซื้อสินค้าจากบริษัทแม่เป็นการซื้อขายตามปกติ</p>			
<p>รายการที่ 3</p> <p><u>ลักษณะรายการ</u></p> <p>ซื้อสินทรัพย์ถาวร</p> <p><u>รายละเอียด</u></p> <p>ซื้อสินทรัพย์ถาวร</p> <p><u>ความจำเป็น/ความสมเหตุสมผล</u></p> <p>เป็นรายการที่มีความสมเหตุสมผล เป็นการค้าทั่วไปใช้ราคาตามสัญญา</p> <p><u>ความเห็นของคณะกรรมการตรวจสอบ</u></p> <p>คณะกรรมการตรวจสอบได้พิจารณาและแสดงความคิดเห็นว่าการซื้อสินทรัพย์ถาวรจากบริษัทแม่เป็นธุรกรรมปกติ</p>	4.00	5.00	3.00
<p>รายการที่ 4</p> <p><u>ลักษณะรายการ</u></p> <p>ดอกเบี้ยจ่าย</p> <p><u>รายละเอียด</u></p> <p>ดอกเบี้ยจ่าย</p> <p><u>ความจำเป็น/ความสมเหตุสมผล</u></p> <p>เป็นรายการที่มีความสมเหตุสมผลใช้ อัตราดอกเบี้ยของธนาคารกลางสหรัฐ (Federal Funds Rate) บวกร้อยละ 0.25 ต่อปี</p> <p><u>ความเห็นของคณะกรรมการตรวจสอบ</u></p> <p>คณะกรรมการตรวจสอบได้พิจารณาและแสดงความคิดเห็นว่าดอกเบี้ยจ่ายจากบริษัทแม่เป็นธุรกรรมปกติ</p>	-	-	2.00
บริษัท ทีวาย สตีล จำกัด			
รายการที่ 1	1,602.00	875.00	23.00

รายการระหว่างกัน	มูลค่ารายการสิ้นสุดรอบปีบัญชี (ล้านบาท)		
	2566	2567	2568
<u>ลักษณะรายการ</u> ซื้อวัตถุดิบและวัสดุสิ้นเปลือง <u>รายละเอียด</u> ซื้อวัตถุดิบและวัสดุสิ้นเปลือง <u>ความจำเป็น/ความสมเหตุสมผล</u> เป็นสิ่งจำเป็นในการดำเนินธุรกิจ <u>ความเห็นของคณะกรรมการตรวจสอบ</u> คณะกรรมการตรวจสอบได้พิจารณาและแสดงความคิดเห็นว่า การซื้อสินค้าจากบริษัทที่เกี่ยวข้องนั้น ถือเป็นการซื้อขายตามปกติ			
รายการที่ 2 <u>ลักษณะรายการ</u> รายได้จากการขาย <u>รายละเอียด</u> รายได้จากการขาย <u>ความจำเป็น/ความสมเหตุสมผล</u> เป็นสิ่งจำเป็นในการดำเนินธุรกิจ <u>ความเห็นของคณะกรรมการตรวจสอบ</u> คณะกรรมการตรวจสอบได้พิจารณาและแสดงความคิดเห็นว่า การขายสินค้าจากบริษัทที่เกี่ยวข้องนั้น ถือเป็นการซื้อขายตามปกติ	101.00	143.00	462.00
Fastbolt International Pte. Ltd			
รายการที่ 1 <u>ลักษณะรายการ</u> รายได้จากการขาย <u>รายละเอียด</u> รายได้จากการขาย <u>ความจำเป็น/ความสมเหตุสมผล</u> เป็นสิ่งจำเป็นในการดำเนินธุรกิจ	117.00	138.00	117.00

รายการระหว่างกัน	มูลค่ารายการสิ้นสุดรอบปีบัญชี (ล้านบาท)		
	2566	2567	2568
<u>ความเห็นของคณะกรรมการตรวจสอบ</u> คณะกรรมการตรวจสอบได้พิจารณาและแสดงความคิดเห็นว่า รายการขายสินค้าจากบริษัทในเครือถือเป็นการซื้อขายปกติ			
บริษัท จีนไห่ ฮาร์ดแวร์ จำกัด			
รายการที่ 1 <u>ลักษณะรายการ</u> รายได้จากการขาย <u>รายละเอียด</u> รายได้จากการขาย <u>ความจำเป็น/ความสมเหตุสมผล</u> เป็นสิ่งจำเป็นในการดำเนินธุรกิจ <u>ความเห็นของคณะกรรมการตรวจสอบ</u> คณะกรรมการตรวจสอบได้พิจารณาและแสดงความคิดเห็นว่า รายการขายสินค้าจากบริษัทในเครือถือเป็นการซื้อขายปกติ	52.00	38.00	18.00

9.2.3 นโยบายและแนวโน้มนำการทำรายการระหว่างกันในอนาคตรวมทั้งการปฏิบัติตามข้อผูกพันที่บริษัทให้ไว้ในหนังสือชี้ชวน

มาตรการและขั้นตอนการอนุมัติรายการระหว่างกันหรือรายการที่เกี่ยวข้องกัน

คณะกรรมการบริษัทได้มีมติอนุมัติหลักการของการทำรายการระหว่างกันให้เป็นไปตามกฎหมายและกฎระเบียบที่เกี่ยวข้อง สำหรับรายการทางการค้าที่เกิดขึ้นเป็นธุรกิจปกติ ได้แก่ รายการซื้อและขายระหว่างบริษัทในเครือ คณะกรรมการบริษัทได้มีมติในเรื่องของนโยบายและข้อกำหนดเพื่อใช้เป็นแนวทางในการปฏิบัติในอนาคต โดยคณะกรรมการตรวจสอบเข้าร่วมประชุมและออกความเห็นเพื่ออนุมัติการทำรายการดังกล่าว เพื่อผลประโยชน์สูงสุดของบริษัท สำหรับรายการสำคัญอื่นที่มีใช้รายการการค้าปกติทั่วไป ได้แก่ การได้มา/จำหน่ายไปของสินทรัพย์ระหว่างบริษัทในเครือ และการกู้ยืมเงินระหว่างบริษัทที่เกี่ยวข้องนั้น รายการระหว่างกันดังกล่าวจะต้องได้รับการอนุมัติจากที่ประชุมคณะกรรมการบริษัท โดยคณะกรรมการตรวจสอบเข้าร่วมประชุมด้วย และรายการดังกล่าวต้องเป็นไปตามเกณฑ์รายการเกี่ยวข้องกันตามข้อบังคับตลาดหลักทรัพย์แห่งประเทศไทยและสำนักงานกำกับหลักทรัพย์และตลาดหลักทรัพย์

แนวโน้มในการทำรายการเกี่ยวข้องกันในอนาคต

ในอนาคตหากมีความจำเป็นต้องมีการจัดทำรายการระหว่างกันกับบุคคลที่อาจมีความขัดแย้ง บริษัทมีนโยบายที่จะมีการกำหนดเงื่อนไขต่างๆ ให้เป็นไปตามลักษณะการดำเนินการค้าปกติ และเป็นราคาตลาดซึ่งสามารถเปรียบเทียบกับราคาที่เกิดขึ้นกับบุคคลภายนอก ทั้งนี้บริษัทจะให้คณะกรรมการตรวจสอบหรือผู้สอบบัญชีของบริษัทหรือผู้เชี่ยวชาญอิสระ พิจารณาตรวจสอบและให้ความเห็นถึงความเหมาะสมของราคาและความสมเหตุสมผลของการทำรายการด้วย นอกจากนี้รายการระหว่างกันจะระบุในหมายเหตุประกอบงบการเงินโดยผู้สอบบัญชีของบริษัทอีกด้วย

รายการระหว่างกันที่อาจเกิดขึ้นในอนาคตนั้น กรรมการจะต้องปฏิบัติตามระเบียบต่างๆ ที่ได้กำหนดขึ้นและกรรมการจะต้องไม่อนุมัติรายการใดๆ ที่ตนหรือบุคคลที่อาจมีความขัดแย้งทางผลประโยชน์ ในลักษณะอื่นใดกับบริษัท และจะต้องเปิดเผยรายการดังกล่าวต่อคณะกรรมการ

บริษัท เพื่อให้คณะกรรมการบริษัทพิจารณา ซึ่งบริษัทจะต้องปฏิบัติให้เป็นไปตามกฎหมายว่าด้วยหลักทรัพย์และตลาดหลักทรัพย์ และข้อบังคับ ประกาศ คำสั่ง หรือข้อกำหนดของตลาดหลักทรัพย์แห่งประเทศไทย รวมถึงการปฏิบัติตามกำหนดเกี่ยวกับการเปิดเผยรายการเกี่ยวโยงกัน และการได้มาหรือจำหน่ายไปซึ่งทรัพย์สินของบริษัท

9.2.4 ข้อมูลเกี่ยวกับทรัพย์สินที่มีการประเมินราคาและราคาประเมินประกอบการทำรายการระหว่างกัน

สามารถดูรายละเอียดได้ที่เอกสารแนบ 4 ทรัพย์สินที่ใช้ในการประกอบธุรกิจและรายละเอียดเกี่ยวกับรายการประเมินราคาทรัพย์สิน

ส่วนที่ 3 งบการเงิน

รายงานความรับผิดชอบของคณะกรรมการต่อรายงานทางการเงิน



รายงานความรับผิดชอบของคณะกรรมการบริษัทต่อรายงานทางการเงิน

คณะกรรมการบริษัทได้ให้ความสำคัญต่อหน้าที่และความรับผิดชอบดูแลกิจการบริษัทฯ ให้เป็นไปตามนโยบายการกำกับดูแลกิจการที่ดีการกำกับดูแลการเงินและสารสนเทศทางการเงินที่ปรากฏในรายงานประจำปี มีข้อมูลที่ถูกต้อง ครบถ้วน เปิดเผยอย่างเพียงพอ งบการเงินได้ถือปฏิบัติตามมาตรฐานการบัญชีที่รับรองทั่วไปในประเทศไทย โดยเลือกใช้นโยบายการบัญชีที่เหมาะสมและถือปฏิบัติอย่างสม่ำเสมอ และใช้ดุลยพินิจอย่างระมัดระวัง รวมถึงจัดให้มีและดำรงรักษาไว้ซึ่งระบบการควบคุมภายในที่มีประสิทธิภาพ เพื่อให้เชื่อมั่นอย่างมีเหตุผลต่อความเชื่อถือได้ของงบการเงินการดูแลรักษาทรัพย์สินมีระบบการป้องกันที่ดี ไม่มีรายการทุจริตหรือมีการดำเนินการที่ผิดปกติรายการที่เกี่ยวข้องกันซึ่งอาจทำให้เกิดความขัดแย้งทางประโยชน์เป็นรายการจริงทางการค้าอันเป็นธุรกิจปกติทั่วไปอย่างสมเหตุสมผลและเป็นประโยชน์สูงสุด รวมทั้งมีการปฏิบัติตามกฎหมายและกฎเกณฑ์ที่เกี่ยวข้องซึ่งคณะกรรมการตรวจสอบได้รายงานผลการปฏิบัติงานต่อคณะกรรมการบริษัทแล้วและได้รายงานความเห็นเกี่ยวกับเรื่องนี้ในรายงานคณะกรรมการตรวจสอบซึ่งปรากฏในรายงานประจำปี

คณะกรรมการบริษัทมีความเห็นว่าระบบการควบคุมภายในของบริษัทฯโดยรวมอยู่ในระดับที่น่าพอใจและสามารถให้ความมั่นใจอย่างมีเหตุผลต่อความเชื่อถือได้ของงบการเงินของบริษัทฯ ณ วันที่ 31 ธันวาคม 2568 ซึ่งผู้สอบบัญชีของบริษัทฯ ได้ตรวจสอบตามมาตรฐานการสอบบัญชีที่รับรองทั่วไปและแสดงความเห็นว่างบการเงินแสดงฐานะการเงินและผลการดำเนินงานโดยถูกต้องตามที่ควรในสาระสำคัญตามหลักการบัญชีที่รับรองทั่วไป

บริษัท ไทยคูน เวิลด์ไวด์ กรุ๊ป (ประเทศไทย) จำกัด (มหาชน)

นายทอง หวน สง
(ประธานกรรมการ)



รายงานของผู้สอบบัญชีอนุญาติ

บริษัท ไทยคุน เวิลด์ไวด์ กรู๊ป (ประเทศไทย) จำกัด (มหาชน)

และบริษัทย่อย

รายงาน และ งบการเงินรวมและงบการเงินเฉพาะกิจการ

31 ธันวาคม 2568

รายงานของผู้สอบบัญชีรับอนุญาต

เสนอต่อผู้ถือหุ้นของบริษัท ไทยคูน เวิลด์ไวด์ กรุ๊ป (ประเทศไทย) จำกัด (มหาชน)

ความเห็น

ข้าพเจ้าได้ตรวจสอบงบการเงินรวมของบริษัท ไทยคูน เวิลด์ไวด์ กรุ๊ป (ประเทศไทย) จำกัด (มหาชน) และบริษัทย่อย (“กลุ่มบริษัท”) ซึ่งประกอบด้วยงบฐานะการเงินรวม ณ วันที่ 31 ธันวาคม 2568 งบกำไรขาดทุนเบ็ดเสร็จรวม งบการเปลี่ยนแปลงส่วนของผู้ถือหุ้นรวมและงบกระแสเงินสดรวมสำหรับปีสิ้นสุดวันเดียวกัน และหมายเหตุประกอบงบการเงินรวม รวมถึงหมายเหตุข้อมูลนโยบายการบัญชีที่มีสาระสำคัญ และได้ตรวจสอบงบการเงินเฉพาะกิจการของบริษัท ไทยคูน เวิลด์ไวด์ กรุ๊ป (ประเทศไทย) จำกัด (มหาชน) ด้วยเช่นกัน (รวมเรียกว่า “งบการเงิน”)

ข้าพเจ้าเห็นว่า งบการเงินข้างต้นนี้แสดงฐานะการเงิน ณ วันที่ 31 ธันวาคม 2568 ผลการดำเนินงานและกระแสเงินสดสำหรับปีสิ้นสุดวันเดียวกันของบริษัท ไทยคูน เวิลด์ไวด์ กรุ๊ป (ประเทศไทย) จำกัด (มหาชน) และบริษัทย่อย และเฉพาะของบริษัท ไทยคูน เวิลด์ไวด์ กรุ๊ป (ประเทศไทย) จำกัด (มหาชน) โดยถูกต้องตามที่ควรในสาระสำคัญตามมาตรฐานการรายงานทางการเงิน

เกณฑ์ในการแสดงความเห็น

ข้าพเจ้าได้ปฏิบัติตามตรวจสอบตามมาตรฐานการสอบบัญชี ความรับผิดชอบของข้าพเจ้าได้กล่าวไว้ในวรรค ความรับผิดชอบของผู้สอบบัญชีต่อการตรวจสอบงบการเงินในรายงานของข้าพเจ้า ข้าพเจ้ามีความเป็นอิสระจากกลุ่มบริษัทตามประมวลจริยบรรณของผู้ประกอบวิชาชีพบัญชี รวมถึงมาตรฐานเรื่องความเป็นอิสระ ที่กำหนดโดยสภาวิชาชีพบัญชี (“ประมวลจริยบรรณของผู้ประกอบวิชาชีพบัญชี”) ในส่วนที่เกี่ยวข้องกับการตรวจสอบงบการเงิน และข้าพเจ้าได้ปฏิบัติตามความรับผิดชอบด้านจริยบรรณอื่น ๆ ตามประมวลจริยบรรณของผู้ประกอบวิชาชีพบัญชี ข้าพเจ้าเชื่อว่าหลักฐานการสอบบัญชีที่ข้าพเจ้าได้รับเพียงพอและเหมาะสมเพื่อใช้เป็นเกณฑ์ในการแสดงความเห็นของข้าพเจ้า

เรื่องสำคัญในการตรวจสอบ

เรื่องสำคัญในการตรวจสอบคือ เรื่องต่าง ๆ ที่มีนัยสำคัญที่สุดตามดุลยพินิจของผู้ประกอบวิชาชีพของข้าพเจ้าในการตรวจสอบงบการเงินสำหรับงวดปัจจุบัน ข้าพเจ้าได้นำเรื่องเหล่านี้มาพิจารณาในบริบทของการตรวจสอบงบการเงินโดยรวมและในการแสดงความเห็นของข้าพเจ้า ทั้งนี้ ข้าพเจ้าไม่ได้แสดงความเห็นแยกต่างหากสำหรับเรื่องเหล่านี้

ข้าพเจ้าได้ปฏิบัติงานตามความรับผิดชอบที่ได้กล่าวไว้ในวรรคความรับผิดชอบของผู้สอบบัญชีต่อการตรวจสอบงบการเงินในรายงานของข้าพเจ้า ซึ่งได้รวมความรับผิดชอบที่เกี่ยวกับเรื่องเหล่านี้ด้วย การปฏิบัติงานของข้าพเจ้าได้รวมวิธีการตรวจสอบที่ออกแบบมาเพื่อตอบสนองต่อการประเมินความเสี่ยงจากการแสดงข้อมูลที่ขัดต่อข้อเท็จจริงอันเป็นสาระสำคัญในงบการเงิน ผลของวิธีการตรวจสอบของข้าพเจ้า ซึ่งได้รวมวิธีการตรวจสอบสำหรับเรื่องเหล่านี้ด้วย ได้ใช้เป็นเกณฑ์ในการแสดงความเห็นของข้าพเจ้าต่องบการเงินโดยรวม

เรื่องสำคัญในการตรวจสอบ พร้อมวิธีการตรวจสอบสำหรับแต่ละเรื่องมีดังต่อไปนี้

การรับรู้รายได้จากการขาย

รายได้จากการขายสินค้าถือเป็นรายการบัญชีที่มีสาระสำคัญในงบกำไรขาดทุนเบ็ดเสร็จ และเป็นตัวชี้วัดหลักในแง่ผลการดำเนินงานของธุรกิจซึ่งผู้ใช้งบการเงินให้ความสนใจ เพราะจำนวนที่บันทึกในบัญชีจะส่งผลกระทบต่อผลกำไรขาดทุนประจำปีของกลุ่มบริษัท ประกอบกับกลุ่มบริษัทมีลูกค้าจำนวนมากขายในหลายกลุ่มผลิตภัณฑ์ และมีการขายทั้งในและต่างประเทศ ดังนั้น ข้าพเจ้าจึงพิจารณาการรับรู้รายได้จากการขายตามที่กล่าวในหมายเหตุประกอบงบการเงินข้อ 4.1 เป็นเรื่องสำคัญในการตรวจสอบ โดยให้ความสำคัญกับการเกิดขึ้นจริงของรายได้จากการขาย

วิธีการตรวจสอบของข้าพเจ้ารวมถึง

- ประเมินและทดสอบระบบสารสนเทศและระบบการควบคุมภายในของกลุ่มบริษัท ที่เกี่ยวข้องกับวงจรรายได้
- สุ่มตรวจสอบเอกสารประกอบรายการขายที่เกิดขึ้นในระหว่างปีและช่วงใกล้เคียงรอบระยะเวลาบัญชี
- สอบทานใบลดหนี้ที่กลุ่มบริษัทออกให้แก่ลูกค้าของกลุ่มบริษัทภายหลังวันสิ้นรอบระยะเวลาบัญชี
- วิเคราะห์เปรียบเทียบข้อมูลบัญชีรายได้จากการขายแบบแยกย่อย (Disaggregated data) สำหรับรายการขายตลอดรอบระยะเวลาบัญชี

มูลค่าสุทธิที่คาดว่าจะได้รับของสินค้าคงเหลือ

กลุ่มบริษัทมีสินค้าคงเหลือ ณ วันที่ 31 ธันวาคม 2568 เป็นจำนวนเงินประมาณ 1,919 ล้านบาท ซึ่งเป็นจำนวนที่มีนัยสำคัญ เนื่องจากผลิตภัณฑ์ของกลุ่มบริษัทมีหลักเป็นส่วนประกอบหลัก ราคาซื้อของวัตถุดิบและราคาขายของสินค้าสำเร็จรูปมีความผันผวนตามราคาตลาดโลก ดังนั้น การประมาณการมูลค่าสุทธิที่คาดว่าจะได้รับของสินค้าคงเหลือตามที่เปิดเผยไว้ในหมายเหตุประกอบงบการเงินข้อ 5 และ 9 ต้องอาศัยดุลยพินิจที่สำคัญของฝ่ายบริหาร ข้าพเจ้าจึงพิจารณาว่าเรื่องดังกล่าวเป็นเรื่องสำคัญในการตรวจสอบ

วิธีการตรวจสอบของข้าพเจ้ารวมถึง

- ทำความเข้าใจเกี่ยวกับกระบวนการพิจารณามูลค่าที่คาดว่าจะได้รับของสินค้าคงเหลือ และประเมินระบบการควบคุมภายในที่เกี่ยวข้อง

- ประเมินมูลค่าสุทธิที่จะได้รับของสินค้านี้ โดยสุ่มทดสอบราคาขายสินค้าหักค่าใช้จ่ายที่จำเป็นในการขายสำหรับสินค้านี้ในแต่ละกลุ่มประเภทกับเอกสารที่เกี่ยวข้อง
- เปรียบเทียบราคากับมูลค่าสุทธิที่จะได้รับของสินค้านี้ ณ วันสิ้นปี เพื่อทดสอบว่าสินค้านี้แสดงตามราคาทุนหรือมูลค่าสุทธิที่จะได้รับแล้วแต่ราคาใดจะต่ำกว่า

ข้อมูลอื่น

ผู้บริหารเป็นผู้รับผิดชอบต่อข้อมูลอื่น ซึ่งรวมถึงข้อมูลที่อยู่ในรายงานประจำปีของกลุ่มบริษัท (แต่ไม่รวมถึงงบการเงินและรายงานของผู้สอบบัญชีที่แสดงอยู่ในรายงานนั้น) ซึ่งคาดว่าจะถูกจัดเตรียมให้กับข้าพเจ้าภายหลังวันที่ในรายงานของผู้สอบบัญชีนี้

ความเห็นของข้าพเจ้าต้องการเงิน ไม่ครอบคลุมถึงข้อมูลอื่นและข้าพเจ้าไม่ได้ให้ข้อสรุปในลักษณะการให้ความเชื่อมั่นในรูปแบบใด ๆ ต่อข้อมูลอื่นนั้น

ความรับผิดชอบของข้าพเจ้าที่เกี่ยวข้องกับการตรวจสอบงบการเงินคือ การอ่านและพิจารณาว่าข้อมูลอื่นนั้นมีความขัดแย้งที่มีสาระสำคัญกับงบการเงินหรือกับความรู้ที่ได้รับจากการตรวจสอบของข้าพเจ้าหรือไม่ หรือปรากฏว่าข้อมูลอื่นแสดงขัดต่อข้อเท็จจริงอันเป็นสาระสำคัญหรือไม่

เมื่อข้าพเจ้าได้อ่านรายงานประจำปีของกลุ่มบริษัทตามที่กล่าวข้างต้นแล้ว และหากสรุปได้ว่าการแสดงข้อมูลที่ขัดต่อข้อเท็จจริงอันเป็นสาระสำคัญ ข้าพเจ้าจะสื่อสารเรื่องดังกล่าวให้ผู้มีหน้าที่ในการกำกับดูแลทราบเพื่อให้มีการดำเนินการแก้ไขที่เหมาะสมต่อไป

ความรับผิดชอบของผู้บริหารและผู้มีหน้าที่ในการกำกับดูแลต่องบการเงิน

ผู้บริหารมีหน้าที่รับผิดชอบในการจัดทำและนำเสนองบการเงินเหล่านี้โดยถูกต้องตามที่ควรตามมาตรฐานการรายงานทางการเงิน และรับผิดชอบเกี่ยวกับการควบคุมภายในที่ผู้บริหารพิจารณาว่าจำเป็นเพื่อให้สามารถจัดทำงบการเงินที่ปราศจากการแสดงข้อมูลที่ขัดต่อข้อเท็จจริงอันเป็นสาระสำคัญไม่ว่าจะเกิดจากการทุจริตหรือข้อผิดพลาด

ในการจัดทำงบการเงิน ผู้บริหารรับผิดชอบในการประเมินความสามารถของกลุ่มบริษัทในการดำเนินงานต่อเนื่อง การเปิดเผยเรื่องที่เกี่ยวข้องกับการดำเนินงานต่อเนื่องในกรณีที่มีเรื่องดังกล่าว และการใช้เกณฑ์การบัญชีสำหรับกิจการที่ดำเนินงานต่อเนื่องเว้นแต่ผู้บริหารมีความตั้งใจที่จะเลิกกิจการหรือหยุดดำเนินงานหรือไม่สามารถดำเนินงานต่อเนื่องต่อไปได้

ผู้มีหน้าที่ในการกำกับดูแลมีหน้าที่ในการกำกับดูแลกระบวนการในการจัดทำรายงานทางการเงินของกลุ่มบริษัท

ความรับผิดชอบของผู้สอบบัญชีต่อการตรวจสอบงบการเงิน

การตรวจสอบของข้าพเจ้ามีวัตถุประสงค์เพื่อให้ได้ความเชื่อมั่นอย่างสมเหตุสมผลว่างบการเงินโดยรวมปราศจากการแสดงข้อมูลที่ขัดต่อข้อเท็จจริงอันเป็นสาระสำคัญหรือไม่ ไม่ว่าจะเกิดจากการทุจริตหรือข้อผิดพลาด และเสนอรายงานของผู้สอบบัญชีซึ่งรวมความเห็นของข้าพเจ้าอยู่ด้วย ความเชื่อมั่นอย่างสมเหตุสมผลคือความเชื่อมั่นในระดับสูงแต่ไม่ได้เป็นการรับประกันว่าการปฏิบัติงานตรวจสอบตามมาตรฐานการสอบบัญชีจะสามารถตรวจพบข้อมูลที่ขัดต่อข้อเท็จจริงอันเป็นสาระสำคัญที่มีอยู่ได้เสมอไป ข้อมูลที่ขัดต่อข้อเท็จจริงอาจเกิดจากการทุจริตหรือข้อผิดพลาดและถือว่ามีสาระสำคัญเมื่อคาดการณ์อย่างสมเหตุสมผลได้ว่ารายการที่ขัดต่อข้อเท็จจริงแต่ละรายการหรือทุกรายการรวมกันจะมีผลต่อการตัดสินใจทางเศรษฐกิจของผู้ใช้งบการเงินจากการใช้งบการเงินเหล่านี้

ในการตรวจสอบของข้าพเจ้าตามมาตรฐานการสอบบัญชี ข้าพเจ้าใช้ดุลยพินิจและการสังเกตและสงสัยเยี่ยงผู้ประกอบวิชาชีพตลอดการตรวจสอบ และข้าพเจ้าได้ปฏิบัติงานดังต่อไปนี้ด้วย

- ระบุและประเมินความเสี่ยงจากการแสดงข้อมูลที่ขัดต่อข้อเท็จจริงอันเป็นสาระสำคัญในงบการเงิน ไม่ว่าจะเกิดจากการทุจริตหรือข้อผิดพลาด ออกแบบและปฏิบัติงานตามวิธีการตรวจสอบเพื่อตอบสนองต่อความเสี่ยงเหล่านั้น และได้หลักฐานการสอบบัญชีที่เพียงพอและเหมาะสมเพื่อเป็นเกณฑ์ในการแสดงความเห็นของข้าพเจ้า ความเสี่ยงที่ไม่พบข้อมูลที่ขัดต่อข้อเท็จจริงอันเป็นสาระสำคัญซึ่งเป็นผลมาจากการทุจริตจะสูงกว่าความเสี่ยงที่เกิดจากข้อผิดพลาด เนื่องจากการทุจริตอาจเกี่ยวกับการสมรู้ร่วมคิด การปลอมแปลงเอกสารหลักฐาน การตั้งใจละเว้นการแสดงข้อมูล การแสดงข้อมูลที่ไม่ตรงตามข้อเท็จจริงหรือการแทรกแซงการควบคุมภายใน
- ทำความเข้าใจเกี่ยวกับระบบการควบคุมภายในที่เกี่ยวข้องกับการตรวจสอบ เพื่อออกแบบวิธีการตรวจสอบให้เหมาะสมกับสถานการณ์ แต่ไม่ใช่เพื่อวัตถุประสงค์ในการแสดงความเห็นต่อความมีประสิทธิภาพของการควบคุมภายในของกลุ่มบริษัท
- ประเมินความเหมาะสมของนโยบายการบัญชีที่ผู้บริหารใช้และความสมเหตุสมผลของประมาณการทางบัญชีและการเปิดเผยข้อมูลที่เกี่ยวข้องที่ผู้บริหารจัดทำ
- สรุปร่วมกับความเหมาะสมของการใช้เกณฑ์การบัญชีสำหรับกิจการที่ดำเนินงานต่อเนื่องของผู้บริหาร และสรุปจากหลักฐานการสอบบัญชีที่ได้รับว่ามีความไม่แน่นอนที่มีสาระสำคัญเกี่ยวกับเหตุการณ์หรือสถานการณ์ที่อาจเป็นเหตุให้เกิดข้อสงสัยอย่างมีนัยสำคัญต่อความสามารถของกลุ่มบริษัทในการดำเนินงานต่อเนื่องหรือไม่ หากข้าพเจ้าได้ข้อสรุปว่ามีความไม่แน่นอนที่มีสาระสำคัญ ข้าพเจ้าจะต้องให้ข้อสังเกตไว้ในรายงานของผู้สอบบัญชีของข้าพเจ้าถึงการเปิดเผยข้อมูลที่เกี่ยวข้องในงบการเงิน หรือหากเห็นว่าการเปิดเผยข้อมูลดังกล่าวไม่เพียงพอ ข้าพเจ้าจะแสดงความเห็นที่เปลี่ยนแปลงไป ข้อสรุปของข้าพเจ้าขึ้นอยู่กับหลักฐานการสอบบัญชีที่ได้รับจนถึงวันที่ในรายงานของผู้สอบบัญชีของข้าพเจ้า อย่างไรก็ตาม เหตุการณ์หรือสถานการณ์ในอนาคตอาจเป็นเหตุให้กลุ่มบริษัทต้องหยุดการดำเนินงานต่อเนื่องได้

- ประเมินการนำเสนอ โครงสร้างและเนื้อหาของงบการเงินโดยรวม รวมถึงการเปิดเผยข้อมูลที่เกี่ยวข้องตลอดจนประเมินว่างบการเงินแสดงรายการและเหตุการณ์ที่เกิดขึ้นโดยถูกต้องตามที่ควรหรือไม่
- วางแผนและปฏิบัติงานตรวจสอบกลุ่มกิจการเพื่อให้ได้รับหลักฐานการสอบบัญชีที่เหมาะสมอย่างเพียงพอเกี่ยวกับข้อมูลทางการเงินของกิจการหรือหน่วยธุรกิจภายในกลุ่มกิจการเพื่อใช้เป็นเกณฑ์ในการแสดงความเห็นต่องบการเงินรวม ข้าพเจ้ารับผิดชอบต่อการกำหนดแนวทาง การควบคุมดูแล และการสอบทานงานตรวจสอบที่ทำเพื่อวัตถุประสงค์ของการตรวจสอบกลุ่มกิจการ ข้าพเจ้าเป็นผู้รับผิดชอบแต่เพียงผู้เดียวต่อความเห็นของข้าพเจ้า

ข้าพเจ้าได้สื่อสารกับผู้มีส่วนที่ในการกำกับดูแลในเรื่องต่าง ๆ ที่สำคัญ ซึ่งรวมถึงขอบเขตและช่วงเวลาของการตรวจสอบตามที่ได้วางแผนไว้ ประเด็นที่มีนัยสำคัญที่พบจากการตรวจสอบรวมถึงข้อบกพร่องที่มีนัยสำคัญในระบบการควบคุมภายในหากข้าพเจ้าได้พบในระหว่างการตรวจสอบของข้าพเจ้า

ข้าพเจ้าได้ให้คำรับรองแก่ผู้มีส่วนที่ในการกำกับดูแลว่าข้าพเจ้าได้ปฏิบัติตามข้อกำหนดจรรยาบรรณที่เกี่ยวข้องกับความเป็นอิสระและได้สื่อสารกับผู้มีส่วนที่ในการกำกับดูแลเกี่ยวกับความสัมพันธ์ทั้งหมดตลอดจนเรื่องอื่นซึ่งข้าพเจ้าเชื่อว่ามีเหตุผลที่บุคคลภายนอกอาจพิจารณาว่ากระทบต่อความเป็นอิสระและการดำเนินการเพื่อขจัดอุปสรรคหรือมาตรการป้องกันของข้าพเจ้า (ถ้ามี)

จากเรื่องทั้งหลายที่สื่อสารกับผู้มีส่วนที่ในการกำกับดูแล ข้าพเจ้าได้พิจารณาเรื่องต่าง ๆ ที่มีนัยสำคัญที่สุดในการตรวจสอบงบการเงินในงวดปัจจุบันและกำหนดเป็นเรื่องสำคัญในการตรวจสอบ ข้าพเจ้าได้อธิบายเรื่องเหล่านี้ไว้ในรายงานของผู้สอบบัญชี เว้นแต่กฎหมายหรือข้อบังคับห้ามไม่ให้เปิดเผยเรื่องดังกล่าวต่อสาธารณะ หรือในสถานการณ์ที่ยากที่จะเกิดขึ้น ข้าพเจ้าพิจารณาว่าไม่ควรสื่อสารเรื่องดังกล่าวในรายงานของข้าพเจ้าเพราะการกระทำดังกล่าวสามารถคาดการณ์ได้อย่างสมเหตุสมผลว่าจะมีผลกระทบในทางลบมากกว่าผลประโยชน์ที่ผู้มีส่วนได้เสียสาธารณะจะได้จากการสื่อสารดังกล่าว

ข้าพเจ้าเป็นผู้รับผิดชอบงานสอบบัญชีและการนำเสนอรายงานฉบับนี้



วิจิตร บัวศรี

ผู้สอบบัญชีรับอนุญาต เลขทะเบียน 14167

บริษัท สำนักงาน อีวาย จำกัด

กรุงเทพฯ: 26 กุมภาพันธ์ 2569

งบการเงิน

บริษัท ไทยคูโน เวิลด์ไวด์ กรู๊ป (ประเทศไทย) จำกัด (มหาชน) และบริษัทย่อย

งบฐานะการเงิน

ณ วันที่ 31 ธันวาคม 2568

(หน่วย: บาท)

หมายเหตุ	งบการเงินรวม		งบการเงินเฉพาะกิจการ	
	2568	2567	2568	2567
สินทรัพย์				
สินทรัพย์หมุนเวียน				
เงินสดและรายการเทียบเท่าเงินสด	7	302,422,189	309,814,155	216,302,686
ลูกหนี้การค้าและลูกหนี้หมุนเวียนอื่น	8	427,250,680	280,449,377	338,420,144
สินค้าคงเหลือ	9	1,919,324,306	1,816,854,416	1,746,332,745
เงินจ่ายล่วงหน้าค่าสินค้าและบริการ		9,856,896	17,131,377	9,663,231
ภาษีมูลค่าเพิ่มรอเรียกคืน		120,684,926	29,101,805	107,017,402
สินทรัพย์ทางการเงินหมุนเวียนอื่น	27.1	743,993	708,417	743,993
สินทรัพย์หมุนเวียนอื่น		14,822,481	11,129,980	13,668,833
รวมสินทรัพย์หมุนเวียน		2,795,105,471	2,465,189,527	2,432,149,034
สินทรัพย์ไม่หมุนเวียน				
เงินฝากธนาคารที่มีภาระค้ำประกัน	10	71,300,000	83,000,000	71,000,000
สินทรัพย์ทางการเงินไม่หมุนเวียนอื่น	11	66,440,008	66,504,468	66,440,008
เงินลงทุนในบริษัทร่วม	12	311,758,352	297,327,165	167,901,150
เงินลงทุนในบริษัทย่อย	13	-	-	305,639,200
อสังหาริมทรัพย์เพื่อการลงทุน	14	328,514,883	328,925,353	-
ที่ดิน อาคารและอุปกรณ์	15	2,614,741,966	2,532,604,676	2,387,799,667
สินทรัพย์ภาษีเงินได้รอการตัดบัญชี	21	51,796,445	18,980,656	51,102,978
สินทรัพย์ไม่หมุนเวียนอื่น		178,353,701	125,343,269	171,557,838
รวมสินทรัพย์ไม่หมุนเวียน		3,622,905,355	3,452,685,587	3,221,440,841
รวมสินทรัพย์		6,418,010,826	5,917,875,114	5,653,589,875

หมายเหตุประกอบงบการเงินเป็นส่วนหนึ่งของงบการเงินนี้

บริษัท ไทยคูโน เวิลด์ไวด์ กรุป (ประเทศไทย) จำกัด (มหาชน) และบริษัทย่อย

งบฐานะการเงิน (ต่อ)

ณ วันที่ 31 ธันวาคม 2568

(หน่วย: บาท)

หมายเหตุ	งบการเงินรวม		งบการเงินเฉพาะกิจการ	
	2568	2567	2568	2567
หนี้สินและส่วนของผู้ถือหุ้น				
หนี้สินหมุนเวียน				
เงินกู้ยืมระยะสั้นจากสถาบันการเงิน	16	1,516,081,901	1,220,015,636	1,405,653,331
เจ้าหนี้การค้าและเจ้าหนี้หมุนเวียนอื่น	17	336,381,823	261,144,637	238,858,429
เงินรับล่วงหน้าจากลูกค้า		51,453,019	139,186,685	49,492,266
ภาษีเงินได้คืนบุคคลค้างจ่าย		146,106	-	-
หนี้สินทางการเงินหมุนเวียนอื่น	27.1	6,682,155	450,438	6,682,155
หนี้สินหมุนเวียนอื่น		3,660,121	11,523,104	1,925,799
รวมหนี้สินหมุนเวียน		1,914,405,125	1,632,320,500	1,702,611,980
หนี้สินไม่หมุนเวียน				
ประมาณการหนี้สินไม่หมุนเวียนสำหรับ				
ผลประโยชน์พนักงาน	18	68,596,066	58,358,006	65,867,878
หนี้สินภาษีเงินได้รอการตัดบัญชี	21	29,185,335	25,885,203	-
หนี้สินไม่หมุนเวียนอื่น		5,686,012	300,000	300,000
รวมหนี้สินไม่หมุนเวียน		103,467,413	84,543,209	66,167,878
รวมหนี้สิน		2,017,872,538	1,716,863,709	1,768,779,858
ส่วนของผู้ถือหุ้น				
ทุนเรือนหุ้น				
ทุนจดทะเบียน				
หุ้นสามัญ 596,748,900 หุ้น มูลค่าหุ้นละ 7.5 บาท		4,475,616,750	4,475,616,750	4,475,616,750
ทุนที่ออกจำหน่ายและชำระเต็มมูลค่าแล้ว				
หุ้นสามัญ 596,748,900 หุ้น มูลค่าหุ้นละ 7.5 บาท		4,475,616,750	4,475,616,750	4,475,616,750
ส่วนเกินกว่าทุนจากการเปลี่ยนสัดส่วนการถือหุ้น				
ในบริษัทย่อย	13	1,514,895	-	-
กำไรสะสม				
จัดสรรแล้ว - ดำรงตามกฎหมาย	19	9,800,000	9,800,000	9,800,000
ยังไม่ได้จัดสรร (ขาดทุนสะสม)		12,418,395	(120,672,009)	(105,021,649)
องค์ประกอบอื่นของส่วนของผู้ถือหุ้น		(498,851,952)	(506,076,160)	(495,585,084)
ส่วนของผู้ถือหุ้นของบริษัทฯ		4,000,498,088	3,858,668,581	3,884,810,017
ส่วนของผู้มีส่วนได้เสียที่ไม่มีอำนาจควบคุมของบริษัทย่อย		399,640,200	342,342,824	-
รวมส่วนของผู้ถือหุ้น		4,400,138,288	4,201,011,405	3,884,810,017
รวมหนี้สินและส่วนของผู้ถือหุ้น		6,418,010,826	5,917,875,114	5,653,589,875
หมายเหตุประกอบงบการเงินเป็นส่วนหนึ่งของงบการเงินนี้				

กรรมการ

บริษัท ไทยคูโน เวิลด์ไวด์ กรุป (ประเทศไทย) จำกัด (มหาชน) และบริษัทย่อย
งบกำไรขาดทุนเบ็ดเสร็จ
สำหรับปีสิ้นสุดวันที่ 31 ธันวาคม 2568

(หน่วย: บาท)				
หมายเหตุ	งบการเงินรวม		งบการเงินเฉพาะกิจการ	
	2568	2567	2568	2567
กำไรหรือขาดทุน:				
รายได้				
รายได้จากการขาย	5,751,803,653	4,247,789,003	5,487,510,447	4,162,026,888
กำไรจากอัตราแลกเปลี่ยน	58,723,182	10,085,481	56,441,488	9,304,118
รายได้อื่น	51,655,347	14,859,771	40,702,237	14,844,771
รวมรายได้	5,862,182,182	4,272,734,255	5,584,654,172	4,186,175,777
ค่าใช้จ่าย				
ต้นทุนขาย	5,412,434,706	4,180,705,912	5,159,474,482	4,088,751,696
การปรับลดราคาทุนของสินค้าคงเหลือเป็นมูลค่าสุทธิที่จะได้รับ	14,979,738	11,330,665	15,131,167	10,871,073
	5,427,414,444	4,192,036,577	5,174,605,649	4,099,622,769
ต้นทุนในการจัดจำหน่าย	112,682,795	103,738,394	104,759,479	101,015,608
ค่าใช้จ่ายในการบริหาร	181,276,213	193,262,228	169,678,883	184,302,933
ค่าใช้จ่ายอื่น	9,017,411	17,737,646	9,017,411	17,737,646
รวมค่าใช้จ่าย	5,730,390,863	4,506,774,845	5,458,061,422	4,402,678,956
กำไร (ขาดทุน) จากการดำเนินงาน	131,791,319	(234,040,590)	126,592,750	(216,503,179)
ส่วนแบ่งกำไรจากเงินลงทุนในบริษัทร่วม	7,732,394	12,728,040	-	-
รายได้ทางการเงิน	1,759,379	2,523,509	1,564,183	2,177,882
ต้นทุนทางการเงิน	(43,836,079)	(71,979,179)	(41,076,868)	(71,273,603)
กำไร (ขาดทุน) ก่อนรายได้ภาษีเงินได้	97,447,013	(290,768,220)	87,080,065	(285,598,900)
รายได้ภาษีเงินได้	31,077,492	1,290,368	32,461,000	3,000,885
กำไร (ขาดทุน) สำหรับปี	128,524,505	(289,477,852)	119,541,065	(282,598,015)
กำไรขาดทุนเบ็ดเสร็จอื่น:				
รายการที่จะถูกบันทึกในส่วนของกำไรหรือขาดทุนในภายหลัง				
ส่วนแบ่งกำไรขาดทุนเบ็ดเสร็จอื่นจากเงินลงทุนในบริษัทร่วม				
- สุทธิจากภาษีเงินได้	7,275,776	(18,033,610)	-	-
รายการที่จะถูกบันทึกในส่วนของกำไรหรือขาดทุนในภายหลัง				
- สุทธิจากภาษีเงินได้	7,275,776	(18,033,610)	-	-
รายการที่จะไม่ถูกบันทึกในส่วนของกำไรหรือขาดทุนในภายหลัง				
ผลกำไรจากการวัดมูลค่าใหม่ของผลประโยชน์พนักงานที่กำหนดไว้				
- สุทธิจากภาษีเงินได้	-	3,767,194	-	3,767,194
ขาดทุนจากการเปลี่ยนแปลงมูลค่าของเงินลงทุนในตราสารทุน				
ที่กำหนดให้วัดมูลค่าด้วยมูลค่ายุติธรรมผ่านกำไรขาดทุนเบ็ดเสร็จอื่น				
- สุทธิจากภาษีเงินได้	(51,568)	(313,843,281)	(51,568)	(313,843,281)
รายการที่จะไม่ถูกบันทึกในส่วนของกำไรหรือขาดทุนในภายหลัง				
- สุทธิจากภาษีเงินได้	(51,568)	(310,076,087)	(51,568)	(310,076,087)
กำไรขาดทุนเบ็ดเสร็จอื่นสำหรับปี	7,224,208	(328,109,697)	(51,568)	(310,076,087)
กำไรขาดทุนเบ็ดเสร็จรวมสำหรับปี	135,748,713	(617,587,549)	119,489,497	(592,674,102)
หมายเหตุประกอบงบการเงินเป็นส่วนหนึ่งของงบการเงินนี้				

บริษัท ไทยคูโน เวิลด์ไวด์ กรุป (ประเทศไทย) จำกัด (มหาชน) และบริษัทย่อย

งบกำไรขาดทุนเบ็ดเสร็จ (ต่อ)

สำหรับปีสิ้นสุดวันที่ 31 ธันวาคม 2568

หมายเหตุ	(หน่วย: บาท)			
	งบการเงินรวม		งบการเงินเฉพาะกิจการ	
	2568	2567	2568	2567
การแบ่งปันกำไร (ขาดทุน)				
ส่วนที่เป็นของผู้ถือหุ้นของบริษัทฯ	133,090,404	(283,248,509)	119,541,065	(282,598,015)
ส่วนที่เป็นของผู้มีส่วนได้เสียที่ไม่มีอำนาจควบคุมของบริษัทย่อย	(4,565,899)	(6,229,343)		
	<u>128,524,505</u>	<u>(289,477,852)</u>		
การแบ่งปันกำไรขาดทุนเบ็ดเสร็จรวม				
ส่วนที่เป็นของผู้ถือหุ้นของบริษัทฯ	140,314,612	(611,358,206)	119,489,497	(592,674,102)
ส่วนที่เป็นของผู้มีส่วนได้เสียที่ไม่มีอำนาจควบคุมของบริษัทย่อย	(4,565,899)	(6,229,343)		
	<u>135,748,713</u>	<u>(617,587,549)</u>		
กำไรต่อหุ้นขั้นพื้นฐาน (ขาดทุนต่อหุ้น)	22			
กำไร (ขาดทุน) ส่วนที่เป็นของผู้ถือหุ้นของบริษัทฯ	<u>0.22</u>	<u>(0.47)</u>	<u>0.20</u>	<u>(0.47)</u>

หมายเหตุประกอบงบการเงินเป็นส่วนหนึ่งของงบการเงินนี้

บริษัท ไทยคูน เวสต์ ไรต์ กรุ๊ป (ประเทศไทย) จำกัด (มหาชน) และบริษัทย่อย
 งบการเปลี่ยนแปลงส่วนของผู้ถือหุ้น (ต่อ)
 สำหรับปีสิ้นสุดวันที่ 31 ธันวาคม 2568

	งบการเงินเฉพาะกิจการ				(หน่วย: บาท)
	ทุนเรือนหุ้น ที่ออกและชำระแล้ว	กำไรสะสม		องค์ประกอบอื่น	
		จัดสรรแล้ว - สำรองตามกฎหมาย	ยังไม่ได้จัดสรร (ขาดทุนสะสม)	ของส่วนของผู้ถือหุ้น	
				กำไรขาดทุนเบ็ดเสร็จก่อน สำรองมูลค่าผู้ถือหุ้น	
ยอดคงเหลือ ณ วันที่ 1 มกราคม 2567	4,475,616,750	9,800,000	54,268,107	(181,690,235)	4,357,994,622
ขาดทุนสำหรับปี	-	-	(282,598,015)	-	(282,598,015)
กำไรขาดทุนเบ็ดเสร็จก่อนสำหรับปี	-	-	3,767,194	(313,843,281)	(310,076,087)
กำไรขาดทุนเบ็ดเสร็จรวมสำหรับปี	-	-	(278,830,821)	(313,843,281)	(592,674,102)
ยอดคงเหลือ ณ วันที่ 31 ธันวาคม 2567	4,475,616,750	9,800,000	(224,562,714)	(495,533,516)	3,765,320,520
ยอดคงเหลือ ณ วันที่ 1 มกราคม 2568	4,475,616,750	9,800,000	(224,562,714)	(495,533,516)	3,765,320,520
กำไรสำหรับปี	-	-	119,541,065	-	119,541,065
กำไรขาดทุนเบ็ดเสร็จก่อนสำหรับปี	-	-	-	(51,568)	(51,568)
กำไรขาดทุนเบ็ดเสร็จรวมสำหรับปี	-	-	119,541,065	(51,568)	119,489,497
ยอดคงเหลือ ณ วันที่ 31 ธันวาคม 2568	4,475,616,750	9,800,000	(105,021,649)	(495,585,084)	3,884,810,017

หมายเหตุประกอบงบการเงินเป็นส่วนหนึ่งของงบการเงินนี้

บริษัท ไทยคุน เวลด์ไวด์ กรุ๊ป (ประเทศไทย) จำกัด (มหาชน) และบริษัทย่อย
งบกระแสเงินสด
สำหรับปีสิ้นสุดวันที่ 31 ธันวาคม 2568

(หน่วย: บาท)

	งบการเงินรวม		งบการเงินเฉพาะกิจการ	
	2568	2567	2568	2567
กระแสเงินสดจากกิจกรรมดำเนินงาน				
กำไร (ขาดทุน) ก่อนภาษี	97,447,013	(290,768,220)	87,080,065	(285,598,900)
รายการปรับกระทบกำไร (ขาดทุน) ก่อนภาษีเป็นเงินสดรับ (จ่าย)				
จากกิจกรรมดำเนินงาน				
ค่าเสื่อมราคา	222,740,250	197,138,758	207,709,258	189,466,801
ค่าตัดจำหน่าย	17,470,859	15,248,365	17,470,859	15,248,365
โอนกลับค่าเผื่อผลขาดทุนด้านเครดิตที่คาดว่าจะเกิดขึ้น	(1,080,000)	(1,553,063)	(1,080,000)	(1,553,063)
การปรับลดราคาทุนของสินค้าคงเหลือเป็นมูลค่าสุทธิที่จะได้รับ	14,979,738	11,330,665	15,131,167	10,871,073
โอนกลับรายการขาดทุนจากสัญญาซื้อวัตถุดิบ	(165,618)	(431,510)	(165,618)	(431,510)
(กำไร) ขาดทุนจากการจำหน่าย/ตัดจำหน่ายอาคารและอุปกรณ์	(12,231,190)	3,788,036	(12,231,190)	3,788,036
ขาดทุนจากการด้อยค่าของสินทรัพย์ที่ไม่ใช่สินทรัพย์ทางการเงิน	10,263,029	15,934,183	10,263,029	15,934,183
ส่วนแบ่งกำไรจากเงินลงทุนในบริษัทร่วม	(7,732,394)	(12,728,040)	-	-
กำไรที่ยังไม่เกิดขึ้นจากการขายสินค้าให้บริษัทร่วม	2,395,927	2,417,604	-	-
กำไรจากการต่อรองราคาซื้อ	(8,779,610)	-	-	-
ประมาณการหนี้สินไม่หมุนเวียนสำหรับผลประโยชน์พนักงาน	9,667,234	6,478,275	9,787,895	5,180,019
(กำไร) ขาดทุนจากการวัดมูลค่ายุติธรรมของตราสารอนุพันธ์	6,196,141	(7,600,550)	6,196,141	(7,600,550)
(กำไร) ขาดทุนจากอัตราแลกเปลี่ยนที่ยังไม่เกิดขึ้นจริง	(9,115,722)	10,271,911	(9,223,352)	10,393,259
รายได้ทางการเงิน	(1,759,379)	(2,523,509)	(1,564,183)	(2,177,882)
ต้นทุนทางการเงิน	43,836,079	71,979,179	41,076,868	71,273,603
กำไรจากการดำเนินงานก่อนการเปลี่ยนแปลงใน				
สินทรัพย์และหนี้สินดำเนินงาน	384,132,357	18,982,084	370,450,939	24,793,434
สินทรัพย์ดำเนินงาน (เพิ่มขึ้น) ลดลง				
ลูกหนี้การค้าและลูกหนี้หมุนเวียนอื่น	(104,800,712)	(78,693,123)	(108,993,760)	(25,029,527)
สินค้าคงเหลือ	(110,083,523)	(403,440,979)	(4,911,395)	(342,679,488)
สินทรัพย์หมุนเวียนอื่น	(100,906,830)	32,830,743	(95,836,168)	40,626,858
สินทรัพย์ไม่หมุนเวียนอื่น	(1,767,405)	(6,304,184)	(3,926,699)	(3,240,531)
หนี้สินดำเนินงานเพิ่มขึ้น (ลดลง)				
เจ้าหนี้การค้าและเจ้าหนี้หมุนเวียนอื่น	83,968,441	64,647,483	31,210,535	49,889,389
หนี้สินหมุนเวียนอื่น	(99,400,154)	91,788,471	(99,089,983)	91,752,348
หนี้สินไม่หมุนเวียนอื่น	2,054,012	-	-	-
เงินสดจาก (ใช้ไปใน) กิจกรรมดำเนินงาน	53,196,186	(280,189,505)	88,903,469	(163,887,517)
จ่ายประมาณการหนี้สินไม่หมุนเวียนสำหรับผลประโยชน์พนักงาน	(979,767)	(307,267)	(979,767)	(307,267)
จ่ายภาษีเงินได้	(211,615)	(4,887,793)	(211,615)	(4,887,793)

เงินสดสุทธิจาก (ใช้ไป) ใน) กิจกรรมดำเนินงาน

52,004,804

(285,384,565)

87,712,087

(169,082,577)

หมายเหตุประกอบงบการเงินเป็นส่วนหนึ่งของงบการเงินนี้

บริษัท ไทยคูโน เวิลด์ไวด์ กรู๊ป (ประเทศไทย) จำกัด (มหาชน) และบริษัทย่อย
งบกระแสเงินสด (ต่อ)
สำหรับปีสิ้นสุดวันที่ 31 ธันวาคม 2568

(หน่วย: บาท)

	งบการเงินรวม		งบการเงินเฉพาะกิจการ	
	2568	2567	2568	2567
กระแสเงินสดจากกิจกรรมลงทุน				
เงินฝากธนาคารที่มีภาระค้ำประกัน (เพิ่มขึ้น) ลดลง	11,700,000	(12,000,000)	12,000,000	(12,000,000)
ซื้อที่ดิน อาคารและอุปกรณ์	(183,188,346)	(201,696,617)	(161,537,403)	(90,176,149)
เงินสดรับจากการจำหน่ายอุปกรณ์	15,410,989	411,738	15,410,989	411,738
เงินสดจ่ายซื้อเงินลงทุนในบริษัทย่อย	-	-	(41,249,750)	(49,499,700)
เงินสดจ่ายสุทธิเพื่อลงทุนในบริษัทย่อย	(25,079,519)	-	-	-
เงินสดจ่ายมัดจำค่าซื้อที่ดิน อาคารและอุปกรณ์	(152,738,371)	(108,329,708)	(152,545,871)	(108,329,708)
เงินสดรับจากดอกเบี้ย	1,861,239	2,426,253	1,666,043	2,080,626
เงินสดสุทธิใช้ไปในกิจกรรมลงทุน	(332,034,008)	(319,188,334)	(326,255,992)	(257,513,193)
กระแสเงินสดจากกิจกรรมจัดหาเงิน				
เงินกู้ยืมระยะสั้นจากสถาบันการเงินเพิ่มขึ้น	262,270,247	400,346,692	238,233,057	355,343,967
เงินสดจ่ายดอกเบี้ย	(44,674,541)	(72,453,810)	(41,936,997)	(71,789,013)
เงินสดรับเพิ่มทุนในบริษัทย่อยของส่วนของผู้มีส่วนได้เสีย ที่ไม่มีอำนาจควบคุมของบริษัทย่อย	58,041,532	92,723,293	-	-
เงินสดจ่ายซื้อส่วนของผู้มีส่วนได้เสียที่ไม่มีอำนาจควบคุมของบริษัทย่อย	(3,000,000)	-	-	-
เงินสดสุทธิจากกิจกรรมจัดหาเงิน	272,637,238	420,616,175	196,296,060	283,554,954
เงินสดและรายการเทียบเท่าเงินสดลดลงสุทธิ	(7,391,966)	(183,956,724)	(42,247,845)	(143,040,816)
เงินสดและรายการเทียบเท่าเงินสดต้นปี	309,814,155	493,770,879	258,550,531	401,591,347
เงินสดและรายการเทียบเท่าเงินสดปลายปี	302,422,189	309,814,155	216,302,686	258,550,531
	-	-	-	-
ข้อมูลกระแสเงินสดเปิดเผยเพิ่มเติม				
ซื้ออุปกรณ์แต่ยังไม่ถึงกำหนดชำระ	2,712,377	40,616,130	2,712,377	40,616,130
โอนเงินมัดจำค่าซื้อที่ดิน อาคารและอุปกรณ์ไปที่ที่ดิน อาคารและอุปกรณ์	105,164,908	64,759,617	104,972,408	64,759,617
เพิ่มทุนในบริษัทย่อยด้วยที่ดินของส่วนของผู้มีส่วนได้เสียที่ไม่มี อำนาจควบคุมของบริษัทย่อย	-	48,000,000	-	-
หนี้สินจากสิ่งตอบแทนที่คาดว่าจะต้องจ่ายเพิ่มขึ้น	22,000,000	-	-	-

หมายเหตุประกอบงบการเงินเป็นส่วนหนึ่งของงบการเงินนี้

หมายเหตุประกอบงบการเงิน

บริษัท ไทยคุน เวลด์ไวด์ กรุ๊ป (ประเทศไทย) จำกัด (มหาชน) และบริษัทย่อย

หมายเหตุประกอบงบการเงิน

สำหรับปีสิ้นสุดวันที่ 31 ธันวาคม 2568

1. ข้อมูลทั่วไป

บริษัท ไทยคุน เวลด์ไวด์ กรุ๊ป (ประเทศไทย) จำกัด (มหาชน) (“บริษัทฯ”) เป็นบริษัทมหาชนซึ่งจัดตั้งและมีภูมิลำเนาในประเทศไทย โดยมีบริษัท ไทยคุน กรุ๊ป เอ็นเตอร์ไพรส์ จำกัด ซึ่งเป็นบริษัทที่จดทะเบียนจัดตั้งในประเทศไทยได้วันเป็นบริษัทใหญ่ ธุรกิจหลักของบริษัทฯคือ การผลิตและจำหน่ายเหล็กกลวด ลวดเหล็ก เหล็กเส้นเสริมคอนกรีต สลักเกลียวและผลิตภัณฑ์จากลวดโลหะ ที่อยู่ตามที่จดทะเบียนของบริษัทฯอยู่ที่เลขที่ 99 หมู่ 1 ตำบลนิคมพัฒนา อำเภอนิคมพัฒนา จังหวัดระยอง

2. เกณฑ์ในการจัดทำงบการเงิน

- 2.1 งบการเงินนี้จัดทำขึ้นตามมาตรฐานการรายงานทางการเงินที่กำหนดในพระราชบัญญัติวิชาชีพบัญชี พ.ศ. 2547 โดยแสดงรายการในงบการเงินตามข้อกำหนดในประกาศกรมพัฒนาธุรกิจการค้าออกตามความในพระราชบัญญัติการบัญชี พ.ศ. 2543

งบการเงินฉบับภาษาไทยเป็นงบการเงินฉบับที่บริษัทฯใช้เป็นทางการตามกฎหมาย งบการเงินฉบับภาษาอังกฤษแปลจากงบการเงินฉบับภาษาไทยนี้

งบการเงินนี้ได้จัดทำขึ้นโดยใช้เกณฑ์ราคาทุนเดิมวันแต่จะเปิดเผยเป็นอย่างอื่นในนโยบายการบัญชี

2.2 เกณฑ์ในการจัดทำงบการเงินรวม

- ก) งบการเงินรวมนี้ได้จัดทำขึ้นโดยรวมงบการเงินของบริษัท ไทยคุน เวลด์ไวด์ กรุ๊ป (ประเทศไทย) จำกัด (มหาชน) (ซึ่งต่อไปนี้จะเรียกว่า “บริษัทฯ”) และบริษัทย่อย (ซึ่งต่อไปนี้จะเรียกว่า “บริษัทย่อย”) (รวมเรียกว่า “กลุ่มบริษัท”) ดังต่อไปนี้

ชื่อบริษัท	ลักษณะธุรกิจ	จัดตั้งขึ้นใน ประเทศ	อัตราร้อยละ ของการถือหุ้น	
			2568 (ร้อยละ)	2567 (ร้อยละ)
ถือหุ้นโดยบริษัทฯ				
บริษัท เค ดี บี จำกัด	ลงทุนในโครงการด้าน อสังหาริมทรัพย์	ไทย	44.99	44.99
บริษัท กรีน เอ็นจิเนียริง โซลคิง จำกัด	ลงทุนในที่ดินและบริษัทอื่น	ไทย	54.99	54.99

ชื่อบริษัท	ลักษณะธุรกิจ	จัดตั้งขึ้นใน ประเทศ	อัตราร้อยละ ของการถือหุ้น		
			2568 (ร้อยละ)	2567 (ร้อยละ)	
ถือหุ้น โดยบริษัทย่อยของบริษัทฯ					
บริษัท สยาม พีซี โปรดักส์ จำกัด (ถือหุ้นโดยบริษัท กรีน เอ็นจิเนียริง โซลคิง จำกัด ร้อยละ 60.00)	ผลิตและจำหน่ายลวดเหล็กตีเกลียว	ไทย	32.99	32.99	
บริษัท เมก้า อิมพอร์ต-เอ็กซ์พอร์ต จำกัด (ถือหุ้นโดย บริษัท สยาม พีซี โปรดักส์ จำกัด ร้อยละ 51.00)	นำเข้า ส่งออกเหล็กเส้น ลวดเหล็ก เหล็กแผ่นและเหล็กขนาดต่าง ๆ	ไทย	16.83	16.83	
บริษัท สายใยแก้ว ลวดเหล็ก จำกัด (ถือหุ้นโดย บริษัท สยาม พีซี โปรดักส์ จำกัด ร้อยละ 70.00 และบริษัท กรีน เอ็นจิเนียริง โซลคิง จำกัด ร้อยละ 30.00)	ผลิตและจำหน่ายเหล็กแรงดึงสูง และลวดใช้ในอุตสาหกรรม	ไทย	39.60	-	

- ข) บริษัทฯจะถือว่ามีการควบคุมกิจการที่เข้าไปลงทุนหรือบริษัทย่อยได้ หากบริษัทฯมีสิทธิได้รับหรือมีส่วนได้เสียในผลตอบแทนของกิจการที่เข้าไปลงทุน และสามารถใช้อำนาจในการสั่งการกิจกรรมที่ส่งผลกระทบต่ออย่างมีนัยสำคัญต่อจำนวนเงินผลตอบแทนนั้นได้
- ค) บริษัทฯนำงบการเงินของบริษัทย่อยมารวมในการจัดทำงบการเงินรวมตั้งแต่วันที่บริษัทฯมีอำนาจในการควบคุมบริษัทย่อยจนถึงวันที่บริษัทฯสิ้นสุดการควบคุมบริษัทย่อยนั้น
- ง) งบการเงินของบริษัทย่อยได้จัดทำขึ้นโดยใช้นโยบายการบัญชีที่สำคัญเช่นเดียวกันกับของบริษัทฯ
- จ) ยอดคงค้างระหว่างกลุ่มบริษัท รายการค้าระหว่างกันที่มีสาระสำคัญได้ถูกตัดออกจากงบการเงินรวมนี้แล้ว
- ฉ) ส่วนของผู้มีส่วนได้เสียที่ไม่มีอำนาจควบคุม คือ จำนวนกำไรหรือขาดทุนและสินทรัพย์สุทธิของบริษัทย่อยส่วนที่ไม่ได้เป็นของบริษัทฯ และแสดงเป็นรายการแยกต่างหากในส่วนของกำไรหรือขาดทุนรวมและส่วนของผู้ถือหุ้นในงบฐานะการเงินรวม

2.3 บริษัทฯจัดทำงบการเงินเฉพาะกิจการ โดยแสดงเงินลงทุนในบริษัทย่อยและบริษัทร่วมตามวิธีราคาทุน

3. มาตรฐานการรายงานทางการเงินใหม่

3.1 มาตรฐานการรายงานทางการเงินที่เริ่มมีผลบังคับใช้ในปัจจุบัน

ในระหว่างปี กลุ่มบริษัทได้นำมาตรฐานการรายงานทางการเงินฉบับปรับปรุงหลายฉบับ ซึ่งมีผลบังคับใช้สำหรับงบการเงินที่มีรอบระยะเวลาบัญชีที่เริ่มในหรือหลังวันที่ 1 มกราคม 2568 มาถือปฏิบัติ มาตรฐานการรายงานทางการเงินดังกล่าวได้รับการปรับปรุงหรือจัดให้มีขึ้นเพื่อให้มีเนื้อหาเท่าเทียมกับมาตรฐานการรายงานทางการเงินระหว่างประเทศ โดยส่วนใหญ่เป็นการอธิบายให้ชัดเจนเกี่ยวกับวิธีปฏิบัติทางการบัญชีและการให้แนวปฏิบัติทางการบัญชีแก่ผู้ใช้มาตรฐานการนำมาตรฐานการรายงานทางการเงินดังกล่าวมาถือปฏิบัตินี้ไม่มีผลกระทบอย่างเป็นสาระสำคัญต่องบการเงินของกลุ่มบริษัท

- 3.2 มาตรฐานการรายงานทางการเงินที่จะมีผลบังคับใช้สำหรับงบการเงินที่มีรอบระยะเวลาบัญชีที่เริ่มในหรือหลังวันที่ 1 มกราคม 2569

สภาวิชาชีพบัญชีได้ประกาศใช้มาตรฐานการรายงานทางการเงินฉบับปรับปรุง ซึ่งจะมีผลบังคับใช้สำหรับงบการเงินที่มีรอบระยะเวลาบัญชีที่เริ่มในหรือหลังวันที่ 1 มกราคม 2569 มาตรฐานการรายงานทางการเงินดังกล่าวได้รับการปรับปรุงหรือจัดให้มีขึ้นเพื่อให้มีเนื้อหาเท่าเทียมกับมาตรฐานการรายงานทางการเงินระหว่างประเทศ โดยส่วนใหญ่เป็นการอธิบายให้ชัดเจนเกี่ยวกับวิธีปฏิบัติทางการบัญชีและการให้แนวปฏิบัติทางการบัญชีแก่ผู้ใช้มาตรฐาน

ฝ่ายบริหารของกลุ่มบริษัทเชื่อว่าการปรับปรุงมาตรฐานนี้จะไม่มีผลกระทบอย่างเป็นสาระสำคัญต่องบการเงินของกลุ่มบริษัท

4. นโยบายการบัญชี

4.1 การรับรู้รายได้และค่าใช้จ่าย

ขายสินค้า

รายได้จากการขายสินค้ารับรู้เมื่อกลุ่มบริษัทได้อำนาจควบคุมในสินค้าให้แก่ลูกค้าแล้ว กล่าวคือ เมื่อมีการส่งมอบสินค้า รายได้จากการขายแสดงตามมูลค่าที่ได้รับหรือคาดว่าจะได้รับสำหรับสินค้าที่ได้ส่งมอบหลังจากหักประมาณการสินค้ารับคืนและส่วนลด โดยไม่รวมภาษีมูลค่าเพิ่ม

รายได้ดอกเบี้ย

รายได้ดอกเบี้ยรับรู้ตามเกณฑ์คงค้างด้วยวิธีดอกเบี้ยที่แท้จริง โดยจะนำมูลค่าตามบัญชีขึ้นต้นของสินทรัพย์ทางการเงินมาคูณกับอัตราดอกเบี้ยที่แท้จริง ยกเว้นสินทรัพย์ทางการเงินที่เกิดการด้อยค่าด้านเครดิตในภายหลัง ที่จะนำมูลค่าตามบัญชีสุทธิของสินทรัพย์ทางการเงิน (สุทธิจากค่าเผื่อผลขาดทุนด้านเครดิตที่คาดว่าจะเกิดขึ้น) มาคูณกับอัตราดอกเบี้ยที่แท้จริง

ต้นทุนทางการเงิน

ค่าใช้จ่ายดอกเบี้ยจากหนี้สินทางการเงินที่วัดมูลค่าด้วยราคาทุนตัดจำหน่ายคำนวณโดยใช้วิธีดอกเบี้ยที่แท้จริงและรับรู้ตามเกณฑ์คงค้าง

4.2 เงินสดและรายการเทียบเท่าเงินสด

เงินสดและรายการเทียบเท่าเงินสด หมายถึง เงินสดและเงินฝากธนาคาร และเงินลงทุนระยะสั้นที่มีสภาพคล่องสูง ซึ่งถึงกำหนดจ่ายคืนภายในระยะเวลาไม่เกิน 3 เดือนนับจากวันที่ได้มาและไม่มีข้อจำกัดในการเบิกใช้

4.3 สินค้าคงเหลือ

สินค้าสำเร็จรูปและงานระหว่างทำแสดงมูลค่าตามราคาทุนถัวเฉลี่ยถ่วงน้ำหนักหรือมูลค่าสุทธิที่จะได้รับแล้วแต่ราคาใดจะต่ำกว่า ราคาทุนดังกล่าวประกอบด้วยต้นทุนวัตถุดิบ แรงงานและค่าเสียหายในการผลิต

วัตถุดิบ อะไหล่ วัสดุโรงงานและเศษวัสดุแสดงมูลค่าตามราคาทุนถัวเฉลี่ยถ่วงน้ำหนักหรือมูลค่าสุทธิที่จะได้รับแล้วแต่ราคาใดจะต่ำกว่า และจะถือเป็นส่วนหนึ่งของต้นทุนการผลิตเมื่อมีการเบิกใช้

4.4 เงินลงทุนในบริษัทย่อยและเงินลงทุนในบริษัทร่วม

เงินลงทุนในบริษัทร่วมที่แสดงอยู่ในงบการเงินรวมแสดงมูลค่าตามวิธีส่วนได้เสีย

เงินลงทุนในบริษัทย่อยและเงินลงทุนในบริษัทร่วมที่แสดงอยู่ในงบการเงินเฉพาะกิจการแสดงมูลค่าตามวิธีราคาทุน

4.5 อสังหาริมทรัพย์เพื่อการลงทุน

กลุ่มบริษัทบันทึกมูลค่าเริ่มแรกของอสังหาริมทรัพย์เพื่อการลงทุนในราคาทุนซึ่งรวมต้นทุนการทำรายการ หลังจากนั้นกลุ่มบริษัทจะบันทึกอสังหาริมทรัพย์เพื่อการลงทุนด้วยราคาทุนหักค่าเสื่อมราคาสะสมและค่าเพื่อการค้อยค่า (ถ้ามี)

ค่าเสื่อมราคาของอสังหาริมทรัพย์เพื่อการลงทุนที่เป็นสิ่งปลูกสร้างคำนวณจากราคาทุนโดยวิธีเส้นตรงตามอายุการใช้ประโยชน์โดยประมาณ 20 ปี ค่าเสื่อมราคาของอสังหาริมทรัพย์เพื่อการลงทุนรวมอยู่ในการคำนวณผลการดำเนินงาน ทั้งนี้ไม่มีการคิดค่าเสื่อมราคาสำหรับอสังหาริมทรัพย์ที่เป็นที่ดิน

กลุ่มบริษัทรับรู้ผลต่างระหว่างจำนวนเงินที่ได้รับสุทธิจากการจำหน่ายกับมูลค่าตามบัญชีของสินทรัพย์ในส่วนของการกำไรหรือขาดทุนในปีที่ตัดรายการอสังหาริมทรัพย์เพื่อการลงทุนออกจากบัญชี

4.6 ที่ดิน อาคารและอุปกรณ์ และค่าเสื่อมราคา

ที่ดินแสดงมูลค่าตามราคาทุน อาคารและอุปกรณ์แสดงมูลค่าตามราคาทุนหักค่าเสื่อมราคาสะสมและค่าเพื่อการค้อยค่าของสินทรัพย์ (ถ้ามี)

ค่าเสื่อมราคาของอาคารและอุปกรณ์คำนวณจากราคาทุนโดยวิธีเส้นตรงตามอายุการใช้ประโยชน์โดยประมาณของสินทรัพย์ ยกเว้นเครื่องจักรและอุปกรณ์หลักที่ใช้ในการผลิตของกลุ่มบริษัทคำนวณโดยวิธีจำนวนผลผลิต ดังต่อไปนี้

ส่วนปรับปรุงที่ดิน	5 - 30 ปี	วิธีเส้นตรง
อาคารและสิ่งปลูกสร้าง	5 - 30 ปี	วิธีเส้นตรง
ยานพาหนะ	5 ปี	วิธีเส้นตรง
เครื่องตกแต่งและเครื่องใช้สำนักงาน	5 - 10 ปี	วิธีเส้นตรง
เครื่องจักรและอุปกรณ์รองที่ใช้ในการผลิต	5 - 20 ปี	วิธีเส้นตรง
เครื่องจักรและอุปกรณ์หลักที่ใช้ในการผลิต	ตามหน่วยของผลผลิตซึ่งประมาณไว้ 0.02 - 7.02 ล้านตัน	

ค่าเสื่อมราคารวมอยู่ในการคำนวณผลการดำเนินงาน

ไม่มีการคิดค่าเสื่อมราคาสำหรับที่ดินและสินทรัพย์ระหว่างติดตั้งและก่อสร้าง

กลุ่มบริษัทตัดรายการที่ดิน อาคารและอุปกรณ์ ออกจากบัญชี เมื่อจำหน่ายสินทรัพย์หรือคาดว่าจะไม่ได้รับประโยชน์เชิงเศรษฐกิจในอนาคตจากการใช้หรือการจำหน่ายสินทรัพย์ รายการผลกำไรหรือขาดทุนจากการจำหน่ายสินทรัพย์ จะรับรู้ในส่วนของการกำไรหรือขาดทุนเมื่อกลุ่มบริษัทตัดรายการสินทรัพย์นั้นออกจากบัญชี

4.7 การรวมธุรกิจและค่าความนิยม

กลุ่มบริษัทบันทึกการรวมธุรกิจด้วยวิธีซื้อ ต้นทุนในการรวมธุรกิจวัดมูลค่าด้วยผลรวมของมูลค่ายุติธรรมของสิ่งตอบแทนที่โอนให้ มูลค่าของส่วนได้เสียที่ไม่มีอำนาจควบคุมในผู้ถูกซื้อ และมูลค่ายุติธรรมของส่วนได้เสียที่มีอยู่ ณ วันที่ซื้อ (หากเป็นการรวมธุรกิจที่ดำเนินการสำเร็จจากการทยอยซื้อ)

ในการรวมธุรกิจแต่ละครั้ง กลุ่มบริษัทมีทางเลือกที่จะวัดมูลค่าของส่วนได้เสียที่ไม่มีอำนาจควบคุมในผู้ถูกซื้อด้วยมูลค่ายุติธรรมหรือด้วยมูลค่าของสินทรัพย์สุทธิที่ระบุได้ของผู้ถูกซื้อตามสัดส่วนความเป็นเจ้าของ กลุ่มบริษัทบันทึกต้นทุนที่เกี่ยวข้องกับการซื้อเป็นค่าใช้จ่ายเมื่อเกิดรายการและรวมอยู่ในค่าใช้จ่ายในการบริหาร

กลุ่มบริษัทมูลค่าสินทรัพย์ที่ระบุได้ที่ได้มาและหนี้สินที่รับมาด้วยมูลค่ายุติธรรม ณ วันที่ซื้อ พร้อมทั้งจัดประเภทรายการโดยพิจารณาจากเงื่อนไขในสัญญา สภาวะทางเศรษฐกิจ และเงื่อนไขอื่น ๆ ที่เกี่ยวข้องที่มีอยู่ ณ วันที่ซื้อ

กลุ่มบริษัทรับรู้สิ่งตอบแทนที่คาดว่าจะต้องจ่ายด้วยมูลค่ายุติธรรม ณ วันที่ซื้อ ทั้งนี้ หากสิ่งตอบแทนที่คาดว่าจะต้องจ่ายจัดประเภทเป็นส่วนของผู้ถือหุ้น กลุ่มบริษัทจะไม่มีการวัดมูลค่าใหม่และบันทึกการจ่ายชำระในภายหลังไว้ในส่วนของผู้ถือหุ้น แต่ถ้าหากสิ่งตอบแทนที่คาดว่าจะต้องจ่ายเป็นสินทรัพย์หรือหนี้สิน กลุ่มบริษัทจะวัดมูลค่าสิ่งตอบแทนที่คาดว่าจะต้องจ่ายดังกล่าวด้วยมูลค่ายุติธรรมและรับรู้ผลต่างในส่วนของกำไรหรือขาดทุน

กลุ่มบริษัทบันทึกมูลค่าเริ่มแรกของค่าความนิยมในราคาทุน ซึ่งเท่ากับต้นทุนการรวมธุรกิจส่วนที่สูงกว่ามูลค่ายุติธรรมของสินทรัพย์สุทธิที่ได้มา หากมูลค่ายุติธรรมของสินทรัพย์สุทธิที่ได้มาสูงกว่าต้นทุนการรวมธุรกิจ กลุ่มบริษัทจะรับรู้ส่วนที่สูงกว่านี้เป็นกำไรในส่วนของกำไรหรือขาดทุนทันที

4.8 รายการธุรกิจกับบุคคลหรือกิจการที่เกี่ยวข้องกัน

บุคคลหรือกิจการที่เกี่ยวข้องกันกับบริษัทฯ หมายถึง บุคคลหรือกิจการที่มีอำนาจควบคุมบริษัทฯ หรือถูกบริษัทฯ ควบคุม ไม่ว่าจะเป็นโดยทางตรงหรือทางอ้อม หรืออยู่ภายใต้การควบคุมเดียวกันกับบริษัทฯ

นอกจากนี้ บุคคลหรือกิจการที่เกี่ยวข้องกันยังหมายรวมถึงบริษัทร่วม และบุคคลที่มีสิทธิออกเสียงโดยทางตรงหรือทางอ้อมซึ่งทำให้มีอิทธิพลอย่างเป็นสาระสำคัญต่อบริษัทฯ ผู้บริหารสำคัญ กรรมการหรือพนักงานของบริษัทฯ ที่มีอำนาจในการวางแผนและควบคุมการดำเนินงานของบริษัทฯ

4.9 เงินตราต่างประเทศ

บริษัทฯ แสดงงบการเงินรวมและงบการเงินเฉพาะกิจการเป็นสกุลเงินบาท ซึ่งเป็นสกุลเงินที่ใช้ในการดำเนินงานของบริษัทฯ

รายการที่เป็นเงินตราต่างประเทศแปลงค่าเป็นเงินบาทโดยใช้อัตราแลกเปลี่ยน ณ วันที่เกิดรายการ สินทรัพย์และหนี้สินที่เป็นตัวเงินซึ่งอยู่ในสกุลเงินตราต่างประเทศได้แปลงค่าเป็นเงินบาทโดยใช้อัตราแลกเปลี่ยน ณ วันสิ้นรอบระยะเวลารายงาน

กำไรและขาดทุนที่เกิดจากการเปลี่ยนแปลงในอัตราแลกเปลี่ยนได้รวมอยู่ในการคำนวณผลการดำเนินงาน

4.10 การด้อยค่าของสินทรัพย์ที่ไม่ใช่สินทรัพย์ทางการเงิน

ทุกวันสิ้นรอบระยะเวลารายงาน กลุ่มบริษัทจะทำการประเมินการด้อยค่าของที่ดิน อาคารและอุปกรณ์ อสังหาริมทรัพย์เพื่อการลงทุนหรือสินทรัพย์อื่นของกลุ่มบริษัทหากมีข้อบ่งชี้ว่าสินทรัพย์ดังกล่าวอาจด้อยค่า กลุ่มบริษัทรับรู้ขาดทุนจากการด้อยค่าเมื่อมูลค่าที่คาดว่าจะได้รับคืนของสินทรัพย์มีมูลค่าต่ำกว่ามูลค่าตามบัญชีของสินทรัพย์นั้น ทั้งนี้มูลค่าที่คาดว่าจะได้รับคืนหมายถึง มูลค่ายุติธรรมหักต้นทุนในการขายของสินทรัพย์หรือมูลค่าจากการใช้สินทรัพย์แล้วแต่ราคาจะสูงกว่า ในการประเมินมูลค่าจากการใช้สินทรัพย์ กลุ่มบริษัทประมาณการกระแสเงินสดในอนาคตที่กิจการคาดว่าจะได้รับจากสินทรัพย์และคำนวณคิดลดเป็นมูลค่าปัจจุบัน โดยใช้อัตราคิดลดก่อนภาษีที่สะท้อนถึงการประเมินความเสี่ยงในสภาพตลาดปัจจุบันของเงินสดตามระยะเวลาและความเสี่ยงซึ่งเป็นลักษณะเฉพาะของสินทรัพย์ที่กำลังพิจารณาอยู่ ในการประเมินมูลค่ายุติธรรมหักต้นทุนในการขาย กลุ่มบริษัทใช้แบบจำลองการประเมินมูลค่าที่ดีที่สุดซึ่งเหมาะสมกับสินทรัพย์ ซึ่งสะท้อนถึงจำนวนเงินที่กิจการสามารถจะได้มาจากการจำหน่ายสินทรัพย์หักด้วยต้นทุนในการจำหน่าย โดยการจำหน่ายนั้นผู้ซื้อและผู้ขายมีความรอบรู้และเต็มใจในการแลกเปลี่ยนและสามารถต่อรองราคากันได้อย่างเป็นอิสระในลักษณะของผู้ที่ไม่มีความเกี่ยวข้องกัน

กลุ่มบริษัทจะรับรู้รายการผลขาดทุนจากการด้อยค่าในส่วนของกำไรหรือขาดทุน

หากในการประเมินการด้อยค่าของสินทรัพย์มีข้อบ่งชี้ที่แสดงให้เห็นว่าผลขาดทุนจากการด้อยค่าของสินทรัพย์ที่รับรู้ในงวดก่อนได้หมดไปหรือลดลง กลุ่มบริษัทจะประมาณมูลค่าที่คาดว่าจะได้รับคืนของสินทรัพย์นั้น และจะกลับรายการผลขาดทุนจากการด้อยค่าที่รับรู้ในงวดก่อนก็ต่อเมื่อมีการเปลี่ยนแปลงประมาณการที่ใช้กำหนดมูลค่าที่คาดว่าจะได้รับคืน หลังจากการรับรู้ผลขาดทุนจากการด้อยค่าครั้งล่าสุด โดยมูลค่าตามบัญชีของสินทรัพย์ที่เพิ่มขึ้นจากการกลับรายการผลขาดทุนจากการด้อยค่าต้องไม่สูงกว่ามูลค่าตามบัญชีที่ควรจะเป็นหากกิจการไม่เคยรับรู้ผลขาดทุนจากการด้อยค่าของสินทรัพย์ในงวดก่อน ๆ กลุ่มบริษัทจะบันทึกกลับรายการผลขาดทุนจากการด้อยค่าของสินทรัพย์โดยรับรู้ไปยังส่วนของกำไรหรือขาดทุนทันที

4.11 ผลประโยชน์พนักงาน

ผลประโยชน์ระยะสั้นของพนักงาน

กลุ่มบริษัทรับรู้ เงินเดือน ค่าจ้าง โบนัส และเงินสมทบกองทุนประกันสังคมเป็นค่าใช้จ่ายเมื่อเกิดรายการ

ผลประโยชน์หลังออกจากงานของพนักงาน

โครงการสมทบเงิน

กลุ่มบริษัทและพนักงานได้ร่วมกันจัดตั้งกองทุนสำรองเลี้ยงชีพ ซึ่งประกอบด้วยเงินที่พนักงานจ่ายสะสมและเงินที่กลุ่มบริษัทจ่ายสมทบให้เป็นรายเดือน สินทรัพย์ของกองทุนสำรองเลี้ยงชีพได้แยกออกจากสินทรัพย์ของกลุ่มบริษัท เงินที่กลุ่มบริษัทจ่ายสมทบกองทุนสำรองเลี้ยงชีพบันทึกเป็นค่าใช้จ่ายในปีที่เกิดรายการ

โครงการผลประโยชน์หลังออกจากงาน

กลุ่มบริษัทมีภาระสำหรับเงินชดเชยที่ต้องจ่ายให้แก่พนักงานเมื่อออกจากงานตามกฎหมายแรงงาน ซึ่งกลุ่มบริษัทถือว่าเงินชดเชยดังกล่าวเป็นโครงการผลประโยชน์หลังออกจากงานสำหรับพนักงาน

กลุ่มบริษัทคำนวณหนี้สินตามโครงการผลประโยชน์หลังออกจากงานของพนักงาน โดยใช้วิธีคิดลดแต่ละหน่วยที่ประมาณการไว้ (Projected Unit Credit Method) โดยผู้เชี่ยวชาญอิสระได้ทำการประเมินภาระผูกพันดังกล่าวตามหลักคณิตศาสตร์ประกันภัย

ผลกำไรหรือขาดทุนจากการประมาณการตามหลักคณิตศาสตร์ประกันภัยสำหรับโครงการผลประโยชน์หลังออกจากงานของพนักงานจะรับรู้ทันทีในกำไรขาดทุนเบ็ดเสร็จอื่น

4.12 ประมาณการหนี้สิน

กลุ่มบริษัทบันทึกประมาณการหนี้สินไว้ในบัญชีเมื่อภาระผูกพันซึ่งเป็นผลมาจากเหตุการณ์ในอดีตได้เกิดขึ้นแล้ว และมีความเป็นไปได้ค่อนข้างแน่นอนว่ากลุ่มบริษัทจะเสียทรัพยากรเชิงเศรษฐกิจไปเพื่อปลดเปลื้องภาระผูกพันนั้น และกลุ่มบริษัทสามารถประมาณมูลค่าภาระผูกพันนั้นได้อย่างน่าเชื่อถือ

4.13 ภาษีเงินได้

ภาษีเงินได้ประกอบด้วยภาษีเงินได้ปัจจุบันและภาษีเงินได้รอการตัดบัญชี

ภาษีเงินได้ปัจจุบัน

กลุ่มบริษัทบันทึกภาษีเงินได้ปัจจุบันตามจำนวนที่คาดว่าจะจ่ายให้แก่หน่วยงานจัดเก็บภาษีของรัฐโดยคำนวณจากกำไรทางภาษีตามหลักเกณฑ์ที่กำหนดในกฎหมายภาษีอากร

ภาษีเงินได้รอการตัดบัญชี

กลุ่มบริษัทบันทึกภาษีเงินได้รอการตัดบัญชีของผลแตกต่างชั่วคราวระหว่างราคาตามบัญชีของสินทรัพย์และหนี้สิน ณ วันสิ้นรอบระยะเวลารายงานกับฐานภาษีของสินทรัพย์และหนี้สินที่เกี่ยวข้องนั้น โดยใช้อัตราภาษีที่มีผลบังคับใช้ ณ วันสิ้นรอบระยะเวลารายงาน

กลุ่มบริษัทรับรู้หนี้สินภาษีเงินได้รอการตัดบัญชีของผลแตกต่างชั่วคราวที่ต้องเสียภาษีทุกรายการ แต่รับรู้สินทรัพย์ภาษีเงินได้รอการตัดบัญชีสำหรับผลแตกต่างชั่วคราวที่ใช้หักภาษี รวมทั้งผลขาดทุนทางภาษีที่ยังไม่ได้ใช้ในจำนวนเท่าที่มีความเป็นไปได้ค่อนข้างแน่ที่กลุ่มบริษัทจะมีกำไรทางภาษีในอนาคตเพียงพอที่จะใช้ประโยชน์จากผลแตกต่างชั่วคราวที่ใช้หักภาษีและผลขาดทุนทางภาษีที่ยังไม่ได้ใช้นั้น

กลุ่มบริษัทจะทบทวนมูลค่าตามบัญชีของสินทรัพย์ภาษีเงินได้รอการตัดบัญชีทุกสิ้นรอบระยะเวลารายงานและจะทำการปรับลดมูลค่าตามบัญชีดังกล่าว หากมีความเป็นไปได้ค่อนข้างแน่ว่ากลุ่มบริษัทจะไม่มีกำไรทางภาษีเพียงพอต่อการนำสินทรัพย์ภาษีเงินได้รอการตัดบัญชีทั้งหมดหรือบางส่วนมาใช้ประโยชน์

กลุ่มบริษัทจะบันทึกภาษีเงินได้รอการตัดบัญชีโดยตรงไปยังส่วนของผู้ถือหุ้นหากภาษีที่เกิดขึ้นเกี่ยวข้องกับรายการที่ได้บันทึกโดยตรงไปยังส่วนของผู้ถือหุ้น

4.14 เครื่องมือทางการเงิน

กลุ่มบริษัทรับรู้รายการเมื่อเริ่มแรกของสินทรัพย์ทางการเงินด้วยมูลค่ายุติธรรม และบวกด้วยต้นทุนการทำรายการเฉพาะในกรณีที่สินทรัพย์ทางการเงินที่ไม่ได้วัดมูลค่าด้วยมูลค่ายุติธรรมผ่านกำไรหรือขาดทุน อย่างไรก็ตาม สำหรับลูกหนี้การค้าที่ไม่มีองค์ประกอบเกี่ยวกับการจัดหาเงินที่มีนัยสำคัญ กลุ่มบริษัทจะรับรู้สินทรัพย์ทางการเงินดังกล่าวด้วยราคาของรายการ ตามที่กล่าวไว้ในนโยบายการบัญชีเรื่องการรับรู้รายได้

การจัดประเภทรายการและการวัดมูลค่าของสินทรัพย์ทางการเงิน

กลุ่มบริษัทจัดประเภทสินทรัพย์ทางการเงิน ณ วันที่รับรู้รายการเริ่มแรก เป็นสินทรัพย์ทางการเงินที่วัดมูลค่าในภายหลังด้วยราคาทุนตัดจำหน่าย สินทรัพย์ทางการเงินที่วัดมูลค่าในภายหลังด้วยมูลค่ายุติธรรมผ่านกำไรหรือขาดทุนเบ็ดเสร็จอื่น และสินทรัพย์ทางการเงินที่วัดมูลค่าในภายหลังด้วยมูลค่ายุติธรรมผ่านกำไรหรือขาดทุน โดยพิจารณาจากแผนธุรกิจของกิจการในการจัดการสินทรัพย์ทางการเงิน และลักษณะของกระแสเงินสดตามสัญญาของสินทรัพย์ทางการเงิน

สินทรัพย์ทางการเงินที่วัดมูลค่าด้วยราคาทุนตัดจำหน่าย

กลุ่มบริษัทวัดมูลค่าสินทรัพย์ทางการเงินด้วยราคาทุนตัดจำหน่าย เมื่อกลุ่มบริษัทถือครองสินทรัพย์ทางการเงินนั้นเพื่อรับกระแสเงินสดตามสัญญา และเงื่อนไขตามสัญญาของสินทรัพย์ทางการเงินก่อให้เกิดกระแสเงินสดที่เป็นการรับชำระเพียงเงินต้นและดอกเบี้ยจากยอดคงเหลือของเงินต้นในวันที่ระบุไว้เท่านั้น

สินทรัพย์ทางการเงินดังกล่าววัดมูลค่าในภายหลังโดยใช้วิธีดอกเบี้ยที่แท้จริงและต้องมีการประเมินการด้อยค่า ทั้งนี้ ผลกำไรและขาดทุนที่เกิดขึ้นจากการตัดรายการ การเปลี่ยนแปลง หรือการด้อยค่าของสินทรัพย์ดังกล่าวจะรับรู้ในส่วนกำไรหรือขาดทุน

สินทรัพย์ทางการเงินที่มีการกำหนดให้วัดมูลค่าด้วยมูลค่ายุติธรรมผ่านกำไรหรือขาดทุนเบ็ดเสร็จอื่น (ตราสารทุน)

ณ วันที่รับรู้รายการวันแรก กลุ่มบริษัทสามารถเลือกจัดประเภทเงินลงทุนในตราสารทุนซึ่งไม่ได้ถือไว้เพื่อค่า เป็นตราสารทุนที่กำหนดให้วัดมูลค่าด้วยมูลค่ายุติธรรมผ่านกำไรหรือขาดทุนเบ็ดเสร็จอื่น โดยไม่สามารถเปลี่ยนการจัดประเภทในภายหลังได้ ทั้งนี้ การจัดประเภทรายการจะพิจารณาเป็นรายตราสาร

ผลกำไรและขาดทุนที่รับรู้ในกำไรขาดทุนเบ็ดเสร็จอื่นของสินทรัพย์ทางการเงินนี้จะไม่สามารถโอนไปรับรู้ในส่วนของกำไรหรือขาดทุนได้ในภายหลัง

เงินปันผลรับจากเงินลงทุนดังกล่าวถือเป็นรายได้อื่นในส่วนของกำไรหรือขาดทุน เว้นแต่ในกรณีที่เป็นการได้รับคืนของต้นทุนการลงทุนในสินทรัพย์ทางการเงินอย่างชัดเจน กลุ่มบริษัทจะรับรู้รายการนั้นในกำไรขาดทุนเบ็ดเสร็จอื่น

นอกจากนี้ เงินลงทุนในตราสารทุนที่กำหนดให้วัดมูลค่าด้วยมูลค่ายุติธรรมผ่านกำไรขาดทุนเบ็ดเสร็จอื่น ไม่มีข้อกำหนดให้ประเมินการด้อยค่า

สินทรัพย์ทางการเงินที่วัดมูลค่าด้วยมูลค่ายุติธรรมผ่านกำไรหรือขาดทุน

สินทรัพย์ทางการเงินที่วัดมูลค่าด้วยมูลค่ายุติธรรมผ่านกำไรหรือขาดทุนแสดงในงบฐานะการเงินด้วยมูลค่ายุติธรรม โดยรับรู้การเปลี่ยนแปลงสุทธิของมูลค่ายุติธรรมในส่วนของกำไรหรือขาดทุน

ทั้งนี้ สินทรัพย์ทางการเงินดังกล่าว หมายความว่ารวมถึง ตราสารอนุพันธ์

การจัดประเภทรายการและการวัดมูลค่าของหนี้สินทางการเงิน

ยกเว้นหนี้สินตราสารอนุพันธ์ กลุ่มบริษัทรับรู้รายการเมื่อเริ่มแรกสำหรับหนี้สินทางการเงินด้วยมูลค่ายุติธรรมหักต้นทุนการทำรายการ และจัดประเภทหนี้สินทางการเงินเป็นหนี้สินทางการเงินที่วัดมูลค่าในภายหลังด้วยราคาทุนตัดจำหน่ายโดยใช้วิธีดอกเบี้ยที่แท้จริง ทั้งนี้ ผลกำไรและขาดทุนที่เกิดขึ้นจากการตัดรายการหนี้สินทางการเงินและการตัดจำหน่ายตามวิธีดอกเบี้ยที่แท้จริงจะรับรู้ในส่วนของกำไรหรือขาดทุน โดยการคำนวณมูลค่าราคาทุนตัดจำหน่ายคำนึงถึงค่าธรรมเนียมหรือต้นทุนที่ถือเป็นส่วนหนึ่งของอัตราดอกเบี้ยที่แท้จริงนั้นด้วย ทั้งนี้ ค่าตัดจำหน่ายตามวิธีดอกเบี้ยที่แท้จริงแสดงเป็นส่วนหนึ่งของต้นทุนทางการเงินในส่วนของกำไรหรือขาดทุน

การตัดรายการของเครื่องมือทางการเงิน

สินทรัพย์ทางการเงินจะถูกตัดรายการออกจากบัญชี เมื่อสิทธิที่จะได้รับกระแสเงินสดของสินทรัพย์นั้นได้สิ้นสุดลง หรือได้มีการโอนสิทธิที่จะได้รับกระแสเงินสดของสินทรัพย์นั้น รวมถึงได้มีการโอนความเสี่ยงและผลตอบแทนเกือบทั้งหมดของสินทรัพย์นั้น หรือมีการโอนการควบคุมในสินทรัพย์นั้น

กลุ่มบริษัทตัดรายการหนี้สินทางการเงินก็ต่อเมื่อได้มีการปฏิบัติตามภาระผูกพันของหนี้สินนั้นแล้ว มีการยกเลิกภาระผูกพันนั้น หรือมีการสิ้นสุดลงของภาระผูกพันนั้น ในกรณีที่มีการเปลี่ยนหนี้สินทางการเงินที่มีอยู่ให้เป็นหนี้สินใหม่จากผู้ให้กู้รายเดียวกันซึ่งมีข้อกำหนดที่แตกต่างกันอย่างมา หรือมีการแก้ไขข้อกำหนดของหนี้สินที่มีอยู่อย่างเป็นสาระสำคัญ จะถือว่าเป็นการตัดรายการหนี้สินเดิมและรับรู้หนี้สินใหม่ โดยรับรู้ผลแตกต่างของมูลค่าตามบัญชีดังกล่าวในส่วนของกำไรหรือขาดทุน

การด้อยค่าของสินทรัพย์ทางการเงิน

กลุ่มบริษัทรับรู้ค่าเผื่อผลขาดทุนด้านเครดิตที่คาดว่าจะเกิดขึ้นของตราสารหนี้ทั้งหมดที่ไม่ได้วัดมูลค่าด้วยมูลค่ายุติธรรมในส่วนของกำไรหรือขาดทุน ผลขาดทุนด้านเครดิตที่คาดว่าจะเกิดขึ้นคำนวณจากผลต่างของกระแสเงินสดที่จะครบกำหนดชำระตามสัญญากับกระแสเงินสดทั้งหมดที่กลุ่มบริษัทคาดว่าจะได้รับชำระ และคิดลดด้วยอัตราดอกเบี้ยที่แท้จริงโดยประมาณของสินทรัพย์ทางการเงิน ณ วันที่ได้มา

ในกรณีที่ความเสี่ยงด้านเครดิตของสินทรัพย์ไม่ได้เพิ่มขึ้นอย่างมีนัยสำคัญนับตั้งแต่การรับรู้รายการเริ่มแรก กลุ่มบริษัท วัตถุประสงค์ผลขาดทุนด้านเครดิตที่คาดว่าจะเกิดขึ้น โดยพิจารณาจากการผิดสัญญาที่อาจจะเกิดขึ้นใน 12 เดือนข้างหน้า ในขณะที่หากความเสี่ยงด้านเครดิตของสินทรัพย์เพิ่มขึ้นอย่างมีนัยสำคัญนับตั้งแต่ การรับรู้รายการเริ่มแรก กลุ่มบริษัท วัตถุประสงค์ผลขาดทุนด้วยจำนวนเงินที่เท่ากับผลขาดทุนด้านเครดิตที่คาดว่าจะเกิดขึ้นตลอดอายุที่เหลืออยู่ของเครื่องมือทางการเงิน

กลุ่มบริษัทพิจารณาว่าความเสี่ยงด้านเครดิตจะเพิ่มขึ้นอย่างมีนัยสำคัญเมื่อมีการค้างชำระการจ่ายเงินตามสัญญาเกินกว่า 30 วัน และพิจารณาว่าสินทรัพย์ทางการเงินนั้นมีการด้อยค่าด้านเครดิตหรือมีการผิดสัญญาหรือด้อยค่าด้านเครดิตเมื่อมีการ ค้างชำระการจ่ายเงินตามสัญญาเกินกว่า 90 วัน อย่างไรก็ตาม ในบางกรณี กลุ่มบริษัทอาจพิจารณาว่าสินทรัพย์ทางการเงิน นั้นมีการเพิ่มขึ้นของความเสี่ยงด้านเครดิตอย่างมีนัยสำคัญและมีการผิดสัญญาหรือด้อยค่าด้านเครดิต โดยพิจารณาจาก ข้อมูลภายในหรือข้อมูลภายนอกอื่น เช่น อันดับความน่าเชื่อถือของผู้ออกตราสาร

กลุ่มบริษัทใช้วิธีการอย่างง่ายในการคำนวณผลขาดทุนด้านเครดิตที่คาดว่าจะเกิดขึ้นสำหรับลูกหนี้การค้า ดังนั้น ทุกวัน สิ้นรอบระยะเวลารายงาน กลุ่มบริษัทจึงไม่มีการติดตามการเปลี่ยนแปลงของความเสี่ยงทางด้านเครดิต แต่จะรับรู้ค่าเผื่อ ผลขาดทุนด้านเครดิตที่คาดว่าจะเกิดขึ้นตลอดอายุของลูกหนี้การค้า

การคำนวณผลขาดทุนด้านเครดิตที่คาดว่าจะเกิดขึ้นข้างต้นอ้างอิงจากข้อมูลผลขาดทุนด้านเครดิตจากประสบการณ์ในอดีต ปรับปรุงด้วยข้อมูลการคาดการณ์ไปในอนาคตเกี่ยวกับลูกหนี้และสภาพแวดล้อมทางด้านเศรษฐกิจ

สินทรัพย์ทางการเงินจะถูกตัดจำหน่ายออกจากบัญชี เมื่อกิจการคาดว่าจะไม่ได้รับคืนกระแสเงินสดตามสัญญาอีกต่อไป

4.15 ตราสารอนุพันธ์

กลุ่มบริษัทใช้ตราสารอนุพันธ์ ได้แก่ สัญญาซื้อขายเงินตราต่างประเทศล่วงหน้า เพื่อป้องกันความเสี่ยงจากความผันผวน ของอัตราแลกเปลี่ยน

กลุ่มบริษัทรับรู้มูลค่าเริ่มแรกของตราสารอนุพันธ์ด้วยมูลค่ายุติธรรม ณ วันที่ทำสัญญา และวัดมูลค่าในภายหลังด้วยมูลค่า ยุติธรรม โดยรับรู้การเปลี่ยนแปลงของมูลค่ายุติธรรมในภายหลังในส่วนของกำไรหรือขาดทุน ทั้งนี้ กลุ่มบริษัทแสดง ตราสารอนุพันธ์เป็นสินทรัพย์ทางการเงินเมื่อมีมูลค่ายุติธรรมมากกว่าศูนย์ และแสดงเป็นหนี้สินทางการเงินเมื่อมีมูลค่า ยุติธรรมน้อยกว่าศูนย์

กลุ่มบริษัทแสดงตราสารอนุพันธ์ที่มีอายุสัญญาคงเหลือมากกว่า 12 เดือนและยังไม่ถึงกำหนดชำระภายใน 12 เดือน เป็นสินทรัพย์ไม่หมุนเวียนอื่น หรือหนี้สินไม่หมุนเวียนอื่น และแสดงตราสารอนุพันธ์อื่นเป็นสินทรัพย์หมุนเวียน หรือ หนี้สินหมุนเวียน

4.16 การวัดมูลค่ายุติธรรม

มูลค่ายุติธรรม หมายถึง ราคาที่คาดว่าจะได้รับจากการขายสินทรัพย์หรือเป็นราคาที่จะต้องจ่ายเพื่อโอนหนี้สินให้ผู้อื่นโดย รายการดังกล่าวเป็นรายการที่เกิดขึ้นในสภาพปกติระหว่างผู้ซื้อและผู้ขาย (ผู้ร่วมในตลาด) ณ วันที่วัดมูลค่า กลุ่มบริษัทใช้ ราคาเสนอซื้อขายในตลาดที่มีสภาพคล่องในการวัดมูลค่ายุติธรรมของสินทรัพย์และหนี้สินซึ่งมาตรฐานการรายงานทาง การเงินที่เกี่ยวข้องกำหนดให้ต้องวัดมูลค่าด้วยมูลค่ายุติธรรม ยกเว้นในกรณีที่ไม่มีตลาดที่มีสภาพคล่องสำหรับสินทรัพย์ หรือหนี้สินที่มีลักษณะเดียวกันหรือไม่สามารถหาราคาเสนอซื้อขายในตลาดที่มีสภาพคล่องได้ กลุ่มบริษัทจะประมาณ มูลค่ายุติธรรมโดยใช้เทคนิคการประเมินมูลค่าที่เหมาะสมกับแต่ละสถานการณ์ และพยายามใช้ข้อมูลที่สามารถสังเกตได้ที่ เกี่ยวข้องกับสินทรัพย์หรือหนี้สินที่จะวัดมูลค่ายุติธรรมนั้นให้มากที่สุด

ลำดับชั้นของมูลค่ายุติธรรมที่ใช้วัดมูลค่าและเปิดเผยมูลค่ายุติธรรมของสินทรัพย์และหนี้สินในงบการเงินแบ่งออกเป็นสามระดับตามประเภทของข้อมูลที่นำมาใช้ในการวัดมูลค่ายุติธรรม ดังนี้

ระดับ 1 ใช้ข้อมูลราคาเสนอซื้อขายของสินทรัพย์หรือหนี้สินอย่างเดียวกันในตลาดที่มีสภาพคล่อง

ระดับ 2 ใช้ข้อมูลอื่นที่สามารถสังเกตได้ของสินทรัพย์หรือหนี้สิน ไม่ว่าจะเป็นข้อมูลทางตรงหรือทางอ้อม

ระดับ 3 ใช้ข้อมูลที่ไม่สามารถสังเกตได้ เช่น ข้อมูลเกี่ยวกับกระแสเงินสดในอนาคตที่กิจการประมาณขึ้น

ทุกวันสิ้นรอบระยะเวลารายงาน กลุ่มบริษัทจะประเมินความจำเป็นในการโอนรายการระหว่างลำดับชั้นของมูลค่ายุติธรรมสำหรับสินทรัพย์และหนี้สินที่ถืออยู่ ณ วันสิ้นรอบระยะเวลารายงานที่มีการวัดมูลค่ายุติธรรมแบบเกิดขึ้นประจำ

5. การใช้ดุลยพินิจและประมาณการทางบัญชีที่สำคัญ

ในการจัดทำงบการเงินตามมาตรฐานการรายงานทางการเงิน ฝ่ายบริหารจำเป็นต้องใช้ดุลยพินิจและการประมาณการในเรื่องที่มีความไม่แน่นอนเสมอ การใช้ดุลยพินิจและการประมาณการดังกล่าวนี้ส่งผลกระทบต่อจำนวนเงินที่แสดงในงบการเงินและต่อข้อมูลที่แสดงในหมายเหตุประกอบงบการเงิน ผลที่เกิดขึ้นจริงอาจแตกต่างไปจากจำนวนที่ประมาณการไว้ การใช้ดุลยพินิจและการประมาณการที่สำคัญมีดังนี้

การรวมงบการเงินของบริษัทย่อยที่บริษัทมีสัดส่วนการถือหุ้นน้อยกว่ากึ่งหนึ่ง

ฝ่ายบริหารของบริษัทฯพิจารณาว่าบริษัทมีอำนาจควบคุมในบริษัท เค ดี บี จำกัด ถึงแม้ว่าบริษัทฯจะถือหุ้นและมีสิทธิออกเสียงในบริษัทดังกล่าวในสัดส่วนที่น้อยกว่ากึ่งหนึ่ง ทั้งนี้ บริษัทฯและกรรมการของบริษัทฯเป็นผู้ถือหุ้นที่มีเสียงส่วนใหญ่และสามารถสั่งการกิจกรรมที่สำคัญของบริษัทดังกล่าวได้ จึงถือบริษัท เค ดี บี จำกัด เป็นบริษัทย่อยของบริษัทฯและต้องนำมารวมในการจัดทำงบการเงินรวมตั้งแต่วันที่บริษัทมีอำนาจควบคุมในบริษัทดังกล่าว

การปรับลดราคาทุนของสินค้าคงเหลือเป็นมูลค่าสุทธิที่จะได้รับ

ในการประมาณการปรับลดราคาทุนของสินค้าคงเหลือเป็นมูลค่าสุทธิที่จะได้รับ ฝ่ายบริหารได้ใช้ดุลยพินิจในการประมาณมูลค่าสุทธิที่จะได้รับของสินค้าคงเหลือ โดยจำนวนเงินที่คาดว่าจะได้รับจากสินค้าคงเหลือพิจารณาจากการเปลี่ยนแปลงของราคาขาย ต้นทุนและค่าใช้จ่ายที่เกี่ยวข้องโดยตรงกับรายการขายที่เกิดขึ้นภายหลังรอบระยะเวลารายงาน และฝ่ายบริหารได้ใช้ดุลยพินิจในการประมาณการผลขาดทุนที่คาดว่าจะเกิดขึ้นจากสินค้าเสื่อมคุณภาพ โดยคำนึงถึงอายุของสินค้าคงเหลือและสภาพของสินค้าในขณะนั้น

มูลค่ายุติธรรมของเครื่องมือทางการเงิน

ในการประเมินมูลค่ายุติธรรมของเครื่องมือทางการเงินที่รับรู้ในงบฐานะการเงินที่ไม่มีการซื้อขายในตลาดและไม่สามารถหาราคาได้ในตลาดซื้อขายคล่อง ฝ่ายบริหารต้องใช้ดุลยพินิจในการประเมินมูลค่ายุติธรรมของเครื่องมือทางการเงินดังกล่าว โดยคำนึงถึงความเสี่ยงด้านเครดิต สภาพคล่อง ข้อมูลความสัมพันธ์ และการเปลี่ยนแปลงของมูลค่าของเครื่องมือทางการเงินในระยะยาว

ค่าเสื่อมราคา

ในการคำนวณค่าเสื่อมราคาของอาคารและอุปกรณ์ ฝ่ายบริหารจำเป็นต้องทำการประมาณอายุการใช้ประโยชน์และมูลค่าคงเหลือเมื่อเลิกใช้งานของอาคารและอุปกรณ์ และต้องทบทวนอายุการใช้ประโยชน์และมูลค่าคงเหลือใหม่หากมีการเปลี่ยนแปลงเกิดขึ้น

สินทรัพย์ภายใต้การตัดบัญชี

กลุ่มบริษัทจะรับรู้สินทรัพย์ภายใต้การตัดบัญชีสำหรับผลแตกต่างชั่วคราวที่ใช้หักภาษีและขาดทุนทางภาษีที่ยังไม่ได้ใช้เมื่อมีความเป็นไปได้ค่อนข้างแน่ว่า กลุ่มบริษัทจะมีกำไรทางภาษีในอนาคตเพียงพอที่จะใช้ประโยชน์จากผลแตกต่างชั่วคราวและขาดทุนนั้น ในการนี้ ฝ่ายบริหารจำเป็นต้องประมาณการว่ากลุ่มบริษัทควรรับรู้จำนวนสินทรัพย์ภายใต้การตัดบัญชีเป็นจำนวนเท่าใด โดยพิจารณาถึงจำนวนกำไรทางภาษีที่คาดว่าจะเกิดในอนาคตในแต่ละช่วงเวลา

ผลประโยชน์หลังออกจากการดำเนินงานตามโครงการผลประโยชน์

หนี้สินตามโครงการผลประโยชน์หลังออกจากการดำเนินงานของพนักงานประมาณขึ้นตามหลักคณิตศาสตร์ประกันภัย ซึ่งต้องอาศัยข้อสมมติฐานต่าง ๆ ในการประมาณการนั้น เช่น อัตราการลด อัตราการขึ้นเงินเดือน อัตราการเปลี่ยนแปลงในจำนวนพนักงาน เป็นต้น

6. รายการธุรกิจกับกิจการที่เกี่ยวข้องกัน

ในระหว่างปี กลุ่มบริษัทมีรายการธุรกิจที่สำคัญกับบุคคลหรือกิจการที่เกี่ยวข้องกัน รายการธุรกิจดังกล่าวเป็นไปตามเงื่อนไขทางการค้าและเกณฑ์ตามที่ตกลงกันระหว่างกลุ่มบริษัทและบุคคลหรือกิจการที่เกี่ยวข้องกันเหล่านั้น ซึ่งเป็นไปตามปกติธุรกิจโดยสามารถสรุปได้ดังนี้

(หน่วย: ล้านบาท)

	งบการเงินรวม		งบการเงินเฉพาะกิจการ		นโยบายการกำหนดราคา
	2568	2567	2568	2567	
รายการธุรกิจกับบริษัทย่อย					
(ตัดออกจากงบการเงินรวมแล้ว)					
รายได้จากการขายสินค้า	.	.	๑	.	ราคาเทียบกับราคาดลาด
รายการธุรกิจกับบริษัทใหญ่					
ซื้อสินค้า	20	41	20	41	ราคาเทียบกับราคาดลาด
ซื้ออุปกรณ์	3	5	3	5	ราคาตามสัญญา
ดอกเบี้ยจ่าย	2	-	2	-	อัตราดอกเบี้ยของธนาคารกลางสหรัฐ (Federal Funds Rate) บวกร้อยละ 0.25 ต่อปี
รายการธุรกิจกับบริษัทร่วม					
รายได้จากการขายสินค้า	117	138	117	138	ราคาเทียบกับราคาดลาด
รายการธุรกิจกับบริษัทที่เกี่ยวข้องกัน					
รายได้จากการขายสินค้า	491	189	480	181	ราคาเทียบกับราคาดลาด
ซื้อสินค้า	27	928	23	875	ราคาเทียบกับราคาดลาด
ซื้อที่ดิน อาคารและอุปกรณ์	-	109	-	-	ราคาตามสัญญา

ยอดคงค้างระหว่างกลุ่มบริษัทและกิจการที่เกี่ยวข้องกัน ณ วันที่ 31 ธันวาคม 2568 และ 2567 มีรายละเอียดดังนี้

	(หน่วย: พันบาท)			
	งบการเงินรวม		งบการเงินเฉพาะกิจการ	
	2568	2567	2568	2567
ลูกหนี้การค้า (หมายเหตุ 8)				
บริษัทย่อย	-	-	31,528	-
บริษัทร่วม	2,063	2,957	2,063	2,957
บริษัทที่เกี่ยวข้องกัน (มีผู้ถือหุ้นร่วมกัน)	33,577	4,346	33,577	-
รวม	35,640	7,303	67,168	2,957
ลูกหนี้หมุนเวียนอื่น (หมายเหตุ 8)				
บริษัทที่เกี่ยวข้องกัน (มีผู้ถือหุ้นร่วมกัน)	1,449	57	1,449	57
รวม	1,449	57	1,449	57
เจ้าหนี้การค้า (หมายเหตุ 17)				
บริษัทใหญ่	743	3,684	743	3,684
รวม	743	3,684	743	3,684
เจ้าหนี้หมุนเวียนอื่น (หมายเหตุ 17)				
บริษัทใหญ่	258	437	258	437
บริษัทที่เกี่ยวข้องกัน (มีผู้ถือหุ้นร่วมกัน)	-	70	-	70
รวม	258	507	258	507
เงินรับล่วงหน้าจากลูกค้า				
บริษัทใหญ่	-	88,244	-	88,244
รวม	-	88,244	-	88,244

รายการเปลี่ยนแปลงของบัญชีเงินกู้ยืมระยะสั้นจากกิจการที่เกี่ยวข้องกันสำหรับปีสิ้นสุดวันที่ 31 ธันวาคม 2568

	(หน่วย: พันบาท)	
	งบการเงินรวม/ งบการเงินเฉพาะกิจการ	
ยอดคงเหลือ ณ วันที่ 1 มกราคม 2568	-	
กู้เพิ่ม	151,350	
จ่ายคืนเงินกู้	(151,350)	
ยอดคงเหลือ ณ วันที่ 31 ธันวาคม 2568	-	

เงินกู้ยืมระยะสั้นจากกิจการที่เกี่ยวข้องกันเป็นเงินกู้ยืมในสกุลดอลลาร์สหรัฐ ซึ่งคิดดอกเบี้ยในอัตราดอกเบี้ยของธนาคารกลางสหรัฐ (Federal Funds Rate) บวกร้อยละ 0.25 ต่อปี และมีกำหนดชำระคืนภายใน 1 ปี นับจากวันที่เบิกถอนครั้งแรก

ค่าตอบแทนกรรมการและผู้บริหาร

ในระหว่างปีสิ้นสุดวันที่ 31 ธันวาคม 2568 และ 2567 กลุ่มบริษัทมีค่าใช้จ่ายผลประโยชน์พนักงานของกรรมการและผู้บริหาร ดังต่อไปนี้

(หน่วย: ล้านบาท)

	งบการเงินรวม		งบการเงินเฉพาะกิจการ	
	2568	2567	2568	2567
ผลประโยชน์ระยะสั้น	24	24	21	21
ผลประโยชน์หลังออกจากงาน	4	3	4	2
รวม	28	27	25	23

7. เงินสดและรายการเทียบเท่าเงินสด

(หน่วย: พันบาท)

	งบการเงินรวม		งบการเงินเฉพาะกิจการ	
	2568	2567	2568	2567
เงินสด	640	650	150	150
เงินฝากธนาคาร	301,782	309,164	216,153	258,401
รวม	302,422	309,814	216,303	258,551

ณ วันที่ 31 ธันวาคม 2568 เงินฝากออมทรัพย์มีอัตราดอกเบี้ยระหว่างร้อยละ 0.00 ถึง 1.85 ต่อปี (2567: ร้อยละ 0.00 ถึง 0.55 ต่อปี)

8. ลูกหนี้การค้าและลูกหนี้หมุนเวียนอื่น

(หน่วย: พันบาท)

	งบการเงินรวม		งบการเงินเฉพาะกิจการ	
	2568	2567	2568	2567
ลูกหนี้การค้า - กิจการที่เกี่ยวข้องกัน (หมายเหตุ 6)				
อายุหนี้คงค้างนับจากวันที่ถึงกำหนดชำระ				
ยังไม่ถึงกำหนดชำระ	19,877	-	47,082	-
ค้างชำระ				
ไม่เกิน 3 เดือน	15,763	6,609	20,086	2,263
3 - 6 เดือน	-	694	-	694
รวม	35,640	7,303	67,168	2,957

	(หน่วย: พันบาท)			
	งบการเงินรวม		งบการเงินเฉพาะกิจการ	
	2568	2567	2568	2567
ลูกหนี้การค้า - กิจการที่ไม่เกี่ยวข้องกัน				
อายุนี้คงค้างนับจากวันที่ถึงกำหนดชำระ				
ยังไม่ถึงกำหนดชำระ	168,026	112,466	100,303	76,656
ค้างชำระ				
ไม่เกิน 3 เดือน	210,817	156,359	169,222	146,651
3 - 6 เดือน	2,129	3,799	-	-
6 - 12 เดือน	172	-	-	-
มากกว่า 12 เดือน	18,600	19,167	18,087	19,167
รวม	399,744	291,791	287,612	242,474
หัก: ค่าเผื่อผลขาดทุนด้านเครดิตที่คาดว่าจะเกิดขึ้น	(18,600)	(19,167)	(18,087)	(19,167)
รวมลูกหนี้การค้า - กิจการที่ไม่เกี่ยวข้องกัน, สุทธิ	381,144	272,624	269,525	223,307
รวมลูกหนี้การค้า - สุทธิ	416,784	279,927	336,693	226,264
ลูกหนี้หมุนเวียนอื่น				
ลูกหนี้หมุนเวียนอื่น - กิจการที่เกี่ยวข้องกัน (หมายเหตุ 6)	1,449	57	1,449	57
ลูกหนี้หมุนเวียนอื่น - กิจการที่ไม่เกี่ยวข้องกัน	8,780	125	40	125
ดอกเบี้ยค้างรับ	238	340	238	340
รวม	10,467	522	1,727	522
รวมลูกหนี้การค้าและลูกหนี้หมุนเวียนอื่น - สุทธิ	427,251	280,449	338,420	226,786

ระยะเวลาการให้สินเชื่อแก่ลูกค้าโดยปกติมีระยะเวลา 3 วัน ถึง 120 วัน

การเปลี่ยนแปลงของบัญชีค่าเผื่อผลขาดทุนด้านเครดิตที่คาดว่าจะเกิดขึ้นของลูกหนี้การค้ามีรายละเอียดดังนี้

	(หน่วย: พันบาท)			
	งบการเงินรวม		งบการเงินเฉพาะกิจการ	
	2568	2567	2568	2567
ยอดคงเหลือต้นปี	19,167	20,720	19,167	20,720
เพิ่มขึ้นจากการซื้อสิทธิ์ข้อย	513	-	-	-
จำนวนที่ได้รับคืน	(1,080)	(1,553)	(1,080)	(1,553)
ยอดคงเหลือปลายปี	18,600	19,167	18,087	19,167

9. สินค้ำคงเหลือ

(หน่วย: พันบาท)

	งบการเงินรวม					
	ราคาทุน		รายการปรับลดราคาทุน ให้เป็นมูลค่าสุทธิที่จะได้รับ		สินค้าคงเหลือ - สุทธิ	
	2568	2567	2568	2567	2568	2567
สินค้าสำเร็จรูป	370,519	324,910	(26,298)	(15,053)	344,221	309,857
งานระหว่างทำ	202,720	268,355	(19,498)	(2,833)	183,222	265,522
วัตถุดิบ	838,352	762,672	(15)	(10,966)	838,337	751,706
อะไหล่ วัสดุโรงงานและเศษวัสดุ	409,732	444,059	(228)	(2,451)	409,504	441,608
สินค้าระหว่างทาง	144,322	48,199	(282)	(38)	144,040	48,161
รวม	1,965,645	1,848,195	(46,321)	(31,341)	1,919,324	1,816,854

(หน่วย: พันบาท)

	งบการเงินเฉพาะกิจการ					
	ราคาทุน		รายการปรับลดราคาทุน			
			ให้เป็นมูลค่าสุทธิที่จะได้รับ		สินค้าคงเหลือ - สุทธิ	
2568	2567	2568	2567	2568	2567	
สินค้าสำเร็จรูป	324,094	307,831	(26,008)	(14,690)	298,086	293,141
งานระหว่างทำ	202,151	267,291	(19,497)	(2,817)	182,654	264,474
วัตถุดิบ	766,700	732,712	-	(10,921)	766,700	721,791
อะไหล่ วัสดุโรงงานและเศษวัสดุ	403,217	441,005	(225)	(2,451)	402,992	438,554
สินค้าระหว่างทาง	96,183	38,595	(282)	(2)	95,901	38,593
รวม	1,792,345	1,787,434	(46,012)	(30,881)	1,746,333	1,756,553

ในระหว่างปีปัจจุบัน กลุ่มบริษัทบันทึกการปรับลดราคาทุนของสินค้ำคงเหลือให้เป็นมูลค่าสุทธิที่จะได้รับเป็นจำนวนเงิน 15 ล้านบาท (2567: 11 ล้านบาท) (เฉพาะบริษัทฯ: 15 ล้านบาท (2567: 11 ล้านบาท)) โดยแสดงเป็นส่วนหนึ่งของต้นทุนขาย

10. เงินฝากธนาคารที่มีภาระค้ำประกัน

ยอดคงเหลือนี้ คือ เงินฝากประจำที่กลุ่มบริษัทนำไปค้ำประกันวงเงินสินเชื่อที่ได้รับจากธนาคารพาณิชย์ ซึ่งมีอัตราดอกเบี้ยระหว่างร้อยละ 0.10 ถึง 1.30 ต่อปี (2567: ร้อยละ 0.70 ถึง 1.20 ต่อปี)

11. สินทรัพย์ทางการเงิน ไม่หมุนเวียนอื่น

(หน่วย: พันบาท)

	งบการเงินรวม/งบการเงินเฉพาะกิจการ	
	2568	2567
ตราสารทุนที่กำหนดให้วัดมูลค่าด้วยมูลค่ายุติธรรมผ่านกำไรขาดทุนเบ็ดเสร็จอื่น		
ตราสารทุนของบริษัทที่ไม่ใช่บริษัทจดทะเบียน		
บริษัท ไทยยูเนี่ยนสกปรู๊ต จำกัด	66,440	66,504
บริษัท ทิวาย สติล จำกัด	-	-
รวม	66,440	66,504

ตราสารทุนที่กำหนดให้วัดมูลค่าด้วยมูลค่ายุติธรรมผ่านกำไรขาดทุนเบ็ดเสร็จอื่น ได้แก่ เงินลงทุนในตราสารทุนของบริษัทที่ไม่ใช่บริษัทจดทะเบียน ซึ่งกลุ่มบริษัทพิจารณาว่าเป็นการลงทุนในเชิงกลยุทธ์

ในระหว่างปี 2567 บริษัท ทิวาย สติล จำกัด ประสบปัญหาทางการเงินและสภาพคล่อง ซึ่งแสดงให้เห็นถึงความไม่แน่นอนที่มีสาระสำคัญในการดำเนินงานต่อเนื่อง บริษัทฯจึงประเมินและสรุปว่าตราสารทุนดังกล่าวมีมูลค่ายุติธรรมเท่ากับศูนย์

12. เงินลงทุนในบริษัทร่วม

12.1 รายละเอียดของเงินลงทุนในบริษัทร่วม

(หน่วย: พันบาท)

บริษัท	ลักษณะธุรกิจ	จัดตั้งขึ้นในประเทศ	สัดส่วนเงินลงทุน		ราคาทุน		งบการเงินรวม		งบการเงินเฉพาะกิจการ	
			มูลค่าตามบัญชี		มูลค่าตามบัญชี		มูลค่าตามบัญชี		มูลค่าตามบัญชี	
			ตามวิธีส่วนได้เสีย		ตามวิธีราคาทุน - สุทธิ		ตามวิธีส่วนได้เสีย		ตามวิธีราคาทุน - สุทธิ	
			2568	2567	2568	2567	2568	2567	2568	2567
			(ร้อยละ)	(ร้อยละ)						
Fastbolt International Pte. Ltd.	การลงทุนในบริษัทอื่น	สิงคโปร์	47.47	47.47	167,901	167,901	311,758	297,327	167,901	167,901
รวม					167,901	167,901	311,758	297,327	167,901	167,901

12.2 ส่วนแบ่งกำไรขาดทุนเบ็ดเสร็จ

ในระหว่างปี บริษัทฯรับรู้ส่วนแบ่งกำไรหรือขาดทุนและส่วนแบ่งกำไรขาดทุนเบ็ดเสร็จอื่นจากการลงทุนในบริษัทร่วมในงบการเงินรวม ดังนี้

(หน่วย: พันบาท)

บริษัท	งบการเงินรวม			
	ส่วนแบ่งกำไร		ส่วนแบ่งกำไรขาดทุนเบ็ดเสร็จอื่น	
	2568	2567	2568	2567
Fastbolt International Pte. Ltd.	7,732	12,728	9,095	(22,542)

12.3 ข้อมูลทางการเงินโดยสรุปของบริษัทร่วมที่มีสาระสำคัญ

สรุปรายการฐานะการเงิน

(หน่วย: ล้านบาท)

	Fastbolt International Pte. Ltd.	
	2568	2567
สินทรัพย์หมุนเวียน	927	929
สินทรัพย์ไม่หมุนเวียน	416	356
หนี้สินหมุนเวียน	(163)	(210)
หนี้สินไม่หมุนเวียน	(280)	(223)
สินทรัพย์ - สุทธิ	900	852
ส่วนที่เป็นของผู้มีส่วนได้เสียที่ไม่มีอำนาจควบคุม	(220)	(207)
ส่วนที่เป็นของผู้ถือหุ้นของบริษัทฯ	680	645
สัดส่วนเงินลงทุน (ร้อยละ)	47.47	47.47
สัดส่วนตามส่วนได้เสียของบริษัทฯในสินทรัพย์ - สุทธิ	323	306
การตัดรายการระหว่างกัน	(11)	(9)
มูลค่าตามบัญชีของส่วนได้เสียของบริษัทฯในบริษัทร่วม	312	297

สรุปรายการกำไรขาดทุนเบ็ดเสร็จ

(หน่วย: ล้านบาท)

	Fastbolt International Pte. Ltd.	
	2568	2567
รายได้	1,053	1,428
กำไร	16	22
กำไรขาดทุนเบ็ดเสร็จอื่น	4	(28)
กำไรขาดทุนเบ็ดเสร็จรวม	20	(6)

13. เงินลงทุนในบริษัทย่อย

13.1 รายละเอียดของเงินลงทุนในบริษัทย่อย

(หน่วย: พันบาท)

บริษัท	ทุนเรียกชำระแล้ว		สัดส่วนเงินลงทุน		งบการเงินเฉพาะกิจการ	
					ราคาทุน	
	2568	2567	2568	2567	2568	2567
			(ร้อยละ)	(ร้อยละ)		
บริษัท เค ดี บี จำกัด	269,636	269,636	44.99	44.99	173,640	173,640
บริษัท กรีน เอ็นจิเนียริง โซลลูชั่น จำกัด	240,000	165,000	54.99	54.99	131,999	90,749
รวม					305,639	264,389

13.2 รายการเปลี่ยนแปลงของเงินลงทุนในบริษัทย่อย

ปี 2568

บริษัท กรีน เอ็นจิเนียริง โซลิวชั่น จำกัด

ในระหว่างปีปัจจุบัน บริษัท กรีน เอ็นจิเนียริง โซลิวชั่น จำกัด ได้เรียกชำระเงินค่าหุ้นเพิ่มเติมร้อยละ 25 ของค่าหุ้นที่ต้องชำระทั้งหมด ซึ่งบริษัทฯ ได้ชำระเต็มจำนวนแล้วเป็นจำนวนเงิน 41 ล้านบาท ตามสัดส่วนการถือหุ้น

เมื่อวันที่ 7 ตุลาคม 2568 บริษัท สยาม ฟิชชี โปรดักส์ จำกัด ได้เพิ่มทุนจดทะเบียนจาก 250 ล้านบาท (หุ้นสามัญ 2,500,000 หุ้น มูลค่าที่ตราไว้หุ้นละ 100 บาท) เป็น 290 ล้านบาท (หุ้นสามัญ 2,900,000 หุ้น มูลค่าที่ตราไว้หุ้นละ 100 บาท) ทั้งนี้ บริษัท กรีน เอ็นจิเนียริง โซลิวชั่น จำกัด ได้ลงทุนในหุ้นสามัญเพิ่มทุนดังกล่าวจำนวน 240,000 หุ้น คิดเป็นเงิน 24 ล้านบาท ตามสัดส่วนการถือหุ้น และได้จ่ายชำระค่าหุ้นเพิ่มทุนดังกล่าวเต็มมูลค่าแล้ว

เมื่อวันที่ 10 ตุลาคม 2568 บริษัท กรีน เอ็นจิเนียริง โซลิวชั่น จำกัด และ บริษัท สยาม ฟิชชี โปรดักส์ จำกัด ได้ลงทุนซื้อหุ้นสามัญของบริษัท สายใยแก้ว ลวดเหล็ก จำกัด จากผู้ถือหุ้นรายเดิมจำนวน 147,500 หุ้น และ 560,000 หุ้น ตามลำดับ ในมูลค่ารวมไม่เกิน 55 ล้านบาท (คิดเป็นร้อยละ 18.44 และ 70 ตามลำดับ ของทุนจดทะเบียน) โดยบริษัทย่อยทั้ง 2 แห่ง ได้จ่ายชำระค่าหุ้นแล้วเป็นจำนวนเงินรวม 33 ล้านบาท ในเดือนตุลาคม 2568 และจำนวนเงินที่เหลืออีก 22 ล้านบาท คาดว่า จะจ่ายในปี 2569 ซึ่งเป็นไปตามเงื่อนไขที่ระบุในสัญญา โดยรายละเอียดของมูลค่ายุติธรรมของสิ่งตอบแทนที่โอนให้เพื่อจ่ายซื้อธุรกิจ มีดังนี้

(หน่วย: พันบาท)

เงินสดจ่าย	33,000
หนี้สินจากสิ่งตอบแทนที่คาดว่าจะต้องจ่าย	22,000
รวมสิ่งตอบแทนที่โอนให้	55,000

บริษัทฯ ได้ดำเนินการให้มีการวัดมูลค่าของสินทรัพย์ที่ระบุได้ที่ได้มาและหนี้สินที่รับมา ณ วันที่ซื้อเงินลงทุน โดยการวัดมูลค่าได้เสร็จสมบูรณ์แล้วในระหว่างปี 2568 มูลค่ายุติธรรมของสินทรัพย์ที่ระบุได้ที่ได้มาและหนี้สินที่รับมา ณ วันที่ซื้อ มีรายละเอียดดังนี้

(หน่วย: พันบาท)

เงินสดและรายการเทียบเท่าเงินสด	7,920
ลูกหนี้การค้าและลูกหนี้หมุนเวียนอื่น	39,360
สินค้าคงเหลือ	7,366
สินทรัพย์หมุนเวียนอื่น	2,138
ที่ดิน อาคารและอุปกรณ์	67,460
สินทรัพย์ถาวรอื่นที่ได้รับจากการตัดบัญชี	98
สินทรัพย์ไม่หมุนเวียนอื่น	5,893
เงินกู้ยืมระยะสั้นจากสถาบันการเงิน	(41,389)
เจ้าหนี้การค้าและเจ้าหนี้หมุนเวียนอื่น	(7,878)
หนี้สินหมุนเวียนอื่น	(3,969)
ประมาณการหนี้สินไม่หมุนเวียนสำหรับผลประโยชน์พนักงาน	(1,551)
หนี้สินไม่หมุนเวียนอื่น	(3,332)

(หน่วย: พันบาท)

สินทรัพย์สุทธิที่ระบุได้จากการซื้อธุรกิจ	72,116
หัก: ส่วนได้เสียที่ไม่มีอำนาจควบคุม	(8,336)
หัก: กำไรจากการต่อรองราคาซื้อ	(8,780)
สิ่งตอบแทนที่โอนให้เพื่อจ่ายซื้อธุรกิจ	55,000
หัก: หนี้สินจากสิ่งตอบแทนที่คาดว่าจะต้องจ่าย	(22,000)
หัก: เงินสดและรายการเทียบเท่าเงินสดของบริษัทย่อย	(7,920)
เงินสดจ่ายสุทธิจากการซื้อธุรกิจ	25,080

กลุ่มบริษัทรับรู้กำไรจากการต่อรองราคาซื้อจำนวนเงิน 8.8 ล้านบาท เป็นรายได้อื่นในส่วนของกำไรหรือขาดทุนในงบกำไรขาดทุนเบ็ดเสร็จรวมสำหรับปี 2568

เมื่อวันที่ 26 พฤศจิกายน 2568 บริษัท กรีน เอ็นจิเนียริง โซลดิ้ง จำกัด ได้ลงทุนซื้อหุ้นสามัญของบริษัท สายใยแก้วหลอดเล็ก จำกัด เพิ่มเติมจากผู้ถือหุ้นรายเดิมจำนวน 92,500 หุ้น เป็นจำนวนเงิน 3 ล้านบาท (คิดเป็นร้อยละ 12 ของทุนจดทะเบียน) โดยบริษัทย่อยดังกล่าวได้จ่ายชำระค่าหุ้นดังกล่าวเต็มมูลค่าแล้ว การลงทุนเพิ่มในหุ้นสามัญดังกล่าว ทำให้สัดส่วนการลงทุนในบริษัทดังกล่าวเพิ่มขึ้นจากเดิมร้อยละ 18.44 เป็นร้อยละ 30

ปี 2567

บริษัท กรีน เอ็นจิเนียริง โซลดิ้ง จำกัด

ในระหว่างไตรมาส 1 ปี 2567 บริษัท กรีน เอ็นจิเนียริง โซลดิ้ง จำกัด ได้เรียกชำระเงินค่าหุ้นเพิ่มเติมร้อยละ 30 ของค่าหุ้นที่ต้องชำระทั้งหมด ซึ่งบริษัทฯ ได้ชำระเต็มจำนวนแล้วเป็นจำนวนเงิน 49 ล้านบาท ตามสัดส่วนการถือหุ้น

นอกจากนี้ ในระหว่างไตรมาส 1 ปี 2567 บริษัท กรีน เอ็นจิเนียริง โซลดิ้ง จำกัด ได้ลงทุนซื้อหุ้นสามัญของบริษัท สยามพีซี โปรดักส์ จำกัด จำนวน 1,500,000 หุ้น ในราคาหุ้นละ 100 บาท เป็นจำนวนเงิน 150 ล้านบาท (คิดเป็นร้อยละ 76 ของทุนจดทะเบียน) และได้จ่ายชำระค่าหุ้นดังกล่าวเต็มมูลค่าแล้ว โดยบริษัท สยาม พีซี โปรดักส์ จำกัด ประกอบธุรกิจเกี่ยวกับการผลิตและจำหน่ายหลอดเล็กดีเคิลยว

เมื่อวันที่ 29 เมษายน 2567 บริษัท สยาม พีซี โปรดักส์ จำกัด ได้เพิ่มทุนจดทะเบียนจาก 198 ล้านบาท (หุ้นสามัญ 1,982,000 หุ้น มูลค่าที่ตราไว้หุ้นละ 100 บาท) เป็น 250 ล้านบาท (หุ้นสามัญ 2,500,000 หุ้น มูลค่าที่ตราไว้หุ้นละ 100 บาท) ทั้งนี้ บริษัท กรีน เอ็นจิเนียริง โซลดิ้ง จำกัด ไม่ได้ลงทุนเพิ่มในหุ้นสามัญเพิ่มทุนดังกล่าว ทำให้สัดส่วนการลงทุนในบริษัทดังกล่าวลดลงจากเดิมร้อยละ 76 เป็นร้อยละ 60

เมื่อวันที่ 8 ตุลาคม 2567 ที่ประชุมวิสามัญผู้ถือหุ้นของบริษัท สยาม พีซี โปรดักส์ จำกัด ได้มีมติอนุมัติให้เข้าทำการซื้อหุ้นสามัญของบริษัท เมก้า อิมพอร์ต-เอ็กซ์พอร์ต จำกัด จำนวน 5,100 หุ้น ในราคาหุ้นละ 400 บาท เป็นจำนวนเงิน 2 ล้านบาท (คิดเป็นร้อยละ 51 ของทุนจดทะเบียน) และได้จ่ายชำระค่าหุ้นดังกล่าวเต็มมูลค่าแล้ว โดยบริษัท เมก้า อิมพอร์ต-เอ็กซ์พอร์ต จำกัด ประกอบธุรกิจเกี่ยวกับการนำเข้า ส่งออกเหล็กเส้น หลอดเหล็ก เหล็กแผ่นและเหล็กขนาดต่าง ๆ

13.3 รายละเอียดของบริษัทย่อยซึ่งมีส่วนได้เสียที่ไม่มีอำนาจควบคุมที่มีสาระสำคัญ

บริษัท	(หน่วย: ล้านบาท)							
	สัดส่วนที่ถือโดย				ส่วนได้เสีย			
	ส่วนได้เสีย		ที่ไม่มีอำนาจควบคุม		เพิ่มทุนโดยส่วนได้เสีย		ส่วนได้เสียที่ไม่มี	
	ที่ไม่มีอำนาจควบคุม		ในบริษัทย่อยสะสม		ที่ไม่มีอำนาจควบคุม		อำนาจควบคุมใน	
	2568	2567	2568	2567	2568	2567	2568	2567
	(ร้อยละ)	(ร้อยละ)						
บริษัท เค ดี บี จำกัด	55.01	55.01	173	174	-	-	(1)	-
บริษัท กรีน เอ็นจิเนียริง โซลคิง จำกัด	45.01	45.01	108	74	34	40	-	-
บริษัท สยาม พีซี โปรดักส์ จำกัด	67.01	67.01	113	90	24	100	(1)	(10)

13.4 ข้อมูลทางการเงินโดยสรุปของบริษัทย่อยที่มีส่วนได้เสียที่ไม่มีอำนาจควบคุมที่มีสาระสำคัญ ซึ่งเป็นข้อมูลก่อนการตัดรายการระหว่างกัน

สรุปรายการฐานะการเงิน

	(หน่วย: ล้านบาท)					
	บริษัท เค ดี บี จำกัด		บริษัท กรีน เอ็นจิเนียริง โซลคิง จำกัด		บริษัท สยาม พีซี โปรดักส์ จำกัด	
	2568	2567	2568	2567	2568	2567
สินทรัพย์หมุนเวียน	16	17	44	15	247	141
สินทรัพย์ไม่หมุนเวียน	299	299	200	150	209	156
หนี้สินหมุนเวียน	-	-	5	-	160	60
หนี้สินไม่หมุนเวียน	-	-	-	-	2	1

สรุปรายการกำไรขาดทุนเบ็ดเสร็จ

	(หน่วย: ล้านบาท)					
	บริษัท เค ดี บี จำกัด		บริษัท กรีน เอ็นจิเนียริง โซลคิง จำกัด		บริษัท สยาม พีซี โปรดักส์ จำกัด	
	2568	2567	2568	2567	2568	2567
รายได้	-	-	-	-	288	115
ขาดทุน	(1)	(1)	-	-	(2)	(14)
กำไรขาดทุนเบ็ดเสร็จอื่น	-	-	-	-	-	-
กำไรขาดทุนเบ็ดเสร็จรวม	(1)	(1)	-	-	(2)	(14)

สรุปรายการกระแสเงินสด

(หน่วย: ล้านบาท)

	บริษัท เติ บิ จำกัด		บริษัท กรีน เอ็นจิเนียริง		บริษัท สยาม พีซี	
	ปี จำกัด		โสดตั้ง จำกัด		โปรดักส์ จำกัด	
	2568	2567	2568	2567	2568	2567
กระแสเงินสดจากกิจกรรมดำเนินงาน	(1)	(1)	4	-	(28)	(113)
กระแสเงินสดจากกิจกรรมลงทุน	-	-	(50)	(150)	(66)	(113)
กระแสเงินสดจากกิจกรรมจัดหาเงิน	-	-	75	90	90	245
เงินสดและรายการเทียบเท่าเงินสดเพิ่มขึ้น (ลดลง) สุทธิ	(1)	(1)	29	(60)	(4)	19

14. อสังหาริมทรัพย์เพื่อการลงทุน

มูลค่าสุทธิตามบัญชีของอสังหาริมทรัพย์เพื่อการลงทุน ณ วันที่ 31 ธันวาคม 2568 และ 2567 แสดงได้ดังนี้

(หน่วย: พันบาท)

	งบการเงินรวม		
	ที่ดิน	สิ่งปลูกสร้าง	รวม
ณ วันที่ 31 ธันวาคม 2568			
ราคาทุน	328,515	4,834	333,349
หัก: ค่าเสื่อมราคาสะสม	-	(4,834)	(4,834)
มูลค่าสุทธิตามบัญชี	328,515	-	328,515
ณ วันที่ 31 ธันวาคม 2567			
ราคาทุน	328,515	4,834	333,349
หัก: ค่าเสื่อมราคาสะสม	-	(4,424)	(4,424)
มูลค่าสุทธิตามบัญชี	328,515	410	328,925

การกระทบยอดมูลค่าสุทธิตามบัญชีของอสังหาริมทรัพย์เพื่อการลงทุนสำหรับปี 2568 และ 2567 แสดงได้ดังนี้

(หน่วย: พันบาท)

	งบการเงินรวม	
	2568	2567
มูลค่าสุทธิตามบัญชีต้นปี	328,925	329,336
ค่าเสื่อมราคาสำหรับปี	(410)	(411)
มูลค่าสุทธิตามบัญชีปลายปี	328,515	328,925

มูลค่ายุติธรรมของอสังหาริมทรัพย์เพื่อการลงทุน ณ วันที่ 31 ธันวาคม 2568 และ 2567 แสดงได้ดังนี้

(หน่วย: พันบาท)

	งบการเงินรวม	
	2568	2567
ที่ดิน	432,288	432,288
สิ่งปลูกสร้าง	7,107	7,107

มูลค่ายุติธรรมประเมินโดยผู้ประเมินราคาอิสระโดยใช้เกณฑ์ราคาตลาด

15. ที่ดิน อาคารและอุปกรณ์

(หน่วย: พันบาท)

	งบการเงินรวม						
	ที่ดินและ ส่วนปรับปรุง ที่ดิน	อาคารและ สิ่งปลูกสร้าง	เครื่องจักร และ อุปกรณ์	ยานพาหนะ	เครื่องตกแต่ง และเครื่องใช้ สำนักงาน	สินทรัพย์ ระหว่างติดตั้ง และก่อสร้าง	รวม
ราคาทุน							
ณ วันที่ 1 มกราคม 2567	637,923	1,785,076	4,992,689	252,708	72,207	37,879	7,778,482
ซื้อเพิ่ม	91,919	28,267	62,528	3,433	1,611	162,822	350,580
จำหน่าย/ตัดจำหน่าย	-	(2,136)	(198,325)	(9,347)	(1,114)	-	(210,922)
โอนเข้า (ออก)	1,431	12,029	142,918	-	-	(156,378)	-
ณ วันที่ 31 ธันวาคม 2567	731,273	1,823,236	4,999,810	246,794	72,704	44,323	7,918,140
ซื้อเพิ่ม	-	469	40,957	1,306	1,521	206,197	250,450
เพิ่มขึ้นจากการซื้อบริษัทย่อย							
(หมายเหตุ 13)	25,930	44,505	103,829	4,950	2,807	882	182,903
จำหน่าย/ตัดจำหน่าย	-	(2,085)	(246,591)	(13,204)	(417)	-	(262,297)
โอนเข้า (ออก)	12,326	4,967	175,685	1,043	-	(194,021)	-
ณ วันที่ 31 ธันวาคม 2568	769,529	1,871,092	5,073,690	240,889	76,615	57,381	8,089,196
ค่าเสื่อมราคาสะสม							
ณ วันที่ 1 มกราคม 2567	107,861	1,381,742	3,225,574	230,705	61,772	-	5,007,654
ค่าเสื่อมราคาสำหรับปี	6,571	73,296	106,651	7,005	3,205	-	196,728
ค่าเสื่อมราคาสำหรับส่วนที่							
จำหน่าย/ตัดจำหน่าย	-	(1,017)	(176,692)	(9,347)	(1,114)	-	(188,170)
ณ วันที่ 31 ธันวาคม 2567	114,432	1,454,021	3,155,533	228,363	63,863	-	5,016,212
ค่าเสื่อมราคาสำหรับปี	6,965	65,981	139,541	6,631	3,212	-	222,330
เพิ่มขึ้นจากการซื้อบริษัทย่อย							
(หมายเหตุ 13)	-	17,800	90,622	4,779	2,242	-	115,443
ค่าเสื่อมราคาสำหรับส่วนที่							
จำหน่าย/ตัดจำหน่าย	-	(1,721)	(213,072)	(12,634)	(417)	-	(227,844)
ณ วันที่ 31 ธันวาคม 2568	121,397	1,536,081	3,172,624	227,139	68,900	-	5,126,141
ค่าเผื่อการค้ำยค่า							
ณ วันที่ 1 มกราคม 2567	-	3,362	367,966	613	-	-	371,941
เพิ่มขึ้นระหว่างปี	-	-	15,934	-	-	-	15,934
ลดลงระหว่างปี	-	(972)	(17,580)	-	-	-	(18,552)
ณ วันที่ 31 ธันวาคม 2567	-	2,390	366,320	613	-	-	369,323
เพิ่มขึ้นระหว่างปี	-	2,095	8,168	-	-	-	10,263
ลดลงระหว่างปี	-	(579)	(30,694)	-	-	-	(31,273)
ณ วันที่ 31 ธันวาคม 2568	-	3,906	343,794	613	-	-	348,313

(หน่วย: พันบาท)

	งบการเงินรวม						
	ที่ดินและ ส่วนปรับปรุง ที่ดิน	อาคารและ สิ่งปลูกสร้าง	เครื่องจักร และ อุปกรณ์	ยานพาหนะ	เครื่องตกแต่ง และเครื่องใช้ สำนักงาน	สินทรัพย์ ระหว่างติดตั้ง และก่อสร้าง	รวม
มูลค่าสุทธิตามบัญชี							
ณ วันที่ 31 ธันวาคม 2567	616,841	366,825	1,477,957	17,818	8,841	44,323	2,532,605
ณ วันที่ 31 ธันวาคม 2568	648,132	331,105	1,557,272	13,137	7,715	57,381	2,614,742
ค่าเสื่อมราคาสำหรับปี							
2567 (171 ล้านบาท รวมอยู่ในต้นทุนการผลิต ส่วนที่เหลือรวมอยู่ในต้นทุนในการจัดจำหน่าย และค่าใช้จ่ายในการบริหาร)							196,728
2568 (206 ล้านบาท รวมอยู่ในต้นทุนการผลิต ส่วนที่เหลือรวมอยู่ในต้นทุนในการจัดจำหน่าย และค่าใช้จ่ายในการบริหาร)							222,330

(หน่วย: พันบาท)

	งบการเงินเฉพาะกิจการ						
	ที่ดินและ ส่วนปรับปรุง ที่ดิน	อาคารและ สิ่งปลูกสร้าง	เครื่องจักร และ อุปกรณ์	ยานพาหนะ	เครื่องตกแต่ง และเครื่องใช้ สำนักงาน	สินทรัพย์ ระหว่างติดตั้ง และก่อสร้าง	รวม
ราคาทุน							
ณ วันที่ 1 มกราคม 2567	637,923	1,785,076	4,992,689	252,708	72,207	37,879	7,778,482
ซื้อเพิ่ม	-	327	23,035	3,433	1,443	162,822	191,060
จำหน่าย/ตัดจำหน่าย	-	(2,136)	(198,325)	(9,347)	(1,114)	-	(210,922)
โอนเข้า (ออก)	1,431	12,029	142,918	-	-	(156,378)	-
ณ วันที่ 31 ธันวาคม 2567	639,354	1,795,296	4,960,317	246,794	72,536	44,323	7,758,620
ซื้อเพิ่ม	-	98	20,805	1,138	1,396	205,169	228,606
จำหน่าย/ตัดจำหน่าย	-	(2,085)	(246,591)	(13,204)	(417)	-	(262,297)
โอนเข้า (ออก)	12,326	4,967	175,685	1,043	-	(194,021)	-
ณ วันที่ 31 ธันวาคม 2568	651,680	1,798,276	4,910,216	235,771	73,515	55,471	7,724,929
ค่าเสื่อมราคาสะสม							
ณ วันที่ 1 มกราคม 2567	107,861	1,381,742	3,225,574	230,705	61,772	-	5,007,654
ค่าเสื่อมราคาสำหรับปี	6,571	71,887	100,821	7,005	3,183	-	189,467
ค่าเสื่อมราคาสำหรับส่วนที่ จำหน่าย/ตัดจำหน่าย	-	(1,017)	(176,692)	(9,347)	(1,114)	-	(188,170)
ณ วันที่ 31 ธันวาคม 2567	114,432	1,452,612	3,149,703	228,363	63,841	-	5,008,951
ค่าเสื่อมราคาสำหรับปี	6,965	63,635	127,434	6,573	3,102	-	207,709
ค่าเสื่อมราคาสำหรับส่วนที่ จำหน่าย/ตัดจำหน่าย	-	(1,721)	(213,072)	(12,634)	(417)	-	(227,844)
ณ วันที่ 31 ธันวาคม 2568	121,397	1,514,526	3,064,065	222,302	66,526	-	4,988,816
ค่าเผื่อการด้อยค่า							
ณ วันที่ 1 มกราคม 2567	-	3,362	367,966	613	-	-	371,941
เพิ่มขึ้นระหว่างปี	-	-	15,934	-	-	-	15,934
ลดลงระหว่างปี	-	(972)	(17,580)	-	-	-	(18,552)
ณ วันที่ 31 ธันวาคม 2567	-	2,390	366,320	613	-	-	369,323
เพิ่มขึ้นระหว่างปี	-	2,095	8,168	-	-	-	10,263
ลดลงระหว่างปี	-	(579)	(30,694)	-	-	-	(31,273)
ณ วันที่ 31 ธันวาคม 2568	-	3,906	343,794	613	-	-	348,313

(หน่วย: พันบาท)

	งบการเงินเฉพาะกิจการ						
	ที่ดินและ	อาคารและ	เครื่องจักร	เครื่องตกแต่ง	สินทรัพย์	รวม	
	ส่วนปรับปรุง	สิ่งปลูกสร้าง	และ	และเครื่องใช้	ระหว่างติดตั้ง		
	ที่ดิน		อุปกรณ์	ยานพาหนะ	สำนักงาน	และก่อสร้าง	
มูลค่าสุทธิตามบัญชี							
ณ วันที่ 31 ธันวาคม 2567	524,922	340,294	1,444,294	17,818	8,695	44,323	2,380,346
ณ วันที่ 31 ธันวาคม 2568	530,283	279,844	1,502,357	12,856	6,989	55,471	2,387,800
ค่าเสื่อมราคาสำหรับปี							
2567 (165 ล้านบาท รวมอยู่ในต้นทุนการผลิต ส่วนที่เหลือรวมอยู่ในต้นทุนในการจัดจำหน่าย และค่าใช้จ่ายในการบริหาร)							189,467
2568 (192 ล้านบาท รวมอยู่ในต้นทุนการผลิต ส่วนที่เหลือรวมอยู่ในต้นทุนในการจัดจำหน่าย และค่าใช้จ่ายในการบริหาร)							207,709

ณ วันที่ 31 ธันวาคม 2568 กลุ่มบริษัทมีอาคารและอุปกรณ์จำนวนหนึ่งซึ่งตัดค่าเสื่อมราคาหมดแล้วแต่ยังใช้งานอยู่ มูลค่าตามบัญชีก่อนหักค่าเสื่อมราคาสะสมและค่าเผื่อการด้อยค่าของสินทรัพย์ดังกล่าวมีจำนวนเงินประมาณ 1,937 ล้านบาท (2567: 1,622 ล้านบาท) (เฉพาะบริษัทฯ: 1,571 ล้านบาท (2567: 1,622 ล้านบาท))

กลุ่มบริษัทได้จัดจ้างของที่ดินพร้อมสิ่งปลูกสร้างและเครื่องจักรซึ่งมีมูลค่าสุทธิตามบัญชี ณ วันที่ 31 ธันวาคม 2568 จำนวนเงินประมาณ 321 ล้านบาท (2567: 326 ล้านบาท) (เฉพาะบริษัทฯ: 203 ล้านบาท (2567: 234 ล้านบาท)) กับธนาคารเพื่อค้ำประกันวงเงินสินเชื่อที่ได้รับจากธนาคารพาณิชย์

16. เงินกู้ยืมระยะสั้นจากสถาบันการเงิน

(หน่วย: พันบาท)

	อัตราดอกเบี้ย (ร้อยละต่อปี)	งบการเงินรวม		งบการเงินเฉพาะกิจการ	
		2568	2567	2568	2567
เจ้าหนี้ทรัสต์รีซีท	2.59 - 6.50	1,516,082	1,120,016	1,405,653	1,075,013
ตัวสัญญาใช้เงิน	3.85	-	100,000	-	100,000
รวม		1,516,082	1,220,016	1,405,653	1,175,013

เงินกู้ยืมระยะสั้นจากสถาบันการเงินค้ำประกันโดยกรรมการของบริษัทฯ การจำนำบัญชีเงินฝากประจำตามที่กล่าวไว้ในหมายเหตุประกอบงบการเงินข้อ 10 และการจ้างของที่ดินพร้อมสิ่งปลูกสร้างและเครื่องจักรบางส่วนตามที่กล่าวไว้ในหมายเหตุประกอบงบการเงินข้อ 15

17. เจ้าหนี้การค้าและเจ้าหนี้หมุนเวียนอื่น

(หน่วย: พันบาท)

	งบการเงินรวม		งบการเงินเฉพาะกิจการ	
	2568	2567	2568	2567
เจ้าหนี้การค้า - กิจการที่เกี่ยวข้องกัน (หมายเหตุ 6)	743	3,684	743	3,684
เจ้าหนี้การค้า - กิจการที่ไม่เกี่ยวข้องกัน	195,164	144,089	130,441	131,877
เจ้าหนี้หมุนเวียนอื่น - กิจการที่เกี่ยวข้องกัน (หมายเหตุ 6)	258	507	258	507
เจ้าหนี้หมุนเวียนอื่น - กิจการที่ไม่เกี่ยวข้องกัน	24,803	40,626	2,712	40,622
ดอกเบี้ยค้างจ่าย	1,332	2,170	1,270	2,130
ค่าใช้จ่ายค้างจ่าย	114,082	70,069	103,434	67,566
รวม	336,382	261,145	238,858	246,386

18. ประมาณการหนี้สินไม่หมุนเวียนสำหรับผลประโยชน์พนักงาน

จำนวนเงินประมาณการหนี้สินไม่หมุนเวียนสำหรับผลประโยชน์พนักงานซึ่งเป็นเงินชดเชยพนักงานเมื่อออกจากงานแสดงได้ดังนี้

	(หน่วย: พันบาท)			
	งบการเงินรวม		งบการเงินเฉพาะกิจการ	
	2568	2567	2568	2567
ยอดคงเหลือต้นปี	58,358	56,896	57,060	56,896
ส่วนที่รับรู้ในกำไรหรือขาดทุน:				
ต้นทุนบริการในปัจจุบัน	6,793	4,938	6,914	3,640
ต้นทุนดอกเบี้ย	2,874	1,540	2,874	1,540
ส่วนที่รับรู้ในกำไรขาดทุนเบ็ดเสร็จอื่น:				
ผลกำไรจากการวัดมูลค่าใหม่				
ส่วนที่เกิดจากการเปลี่ยนแปลงข้อสมมติทางการเงิน	-	(3,122)	-	(3,122)
ส่วนที่เกิดจากการปรับปรุงจากประสบการณ์	-	(1,587)	-	(1,587)
เพิ่มขึ้นจากการซื้อบริษัทย่อย (หมายเหตุ 13)	1,551	-	-	-
ผลประโยชน์ที่จ่ายในระหว่างปี	(980)	(307)	(980)	(307)
ยอดคงเหลือปลายปี	68,596	58,358	65,868	57,060

กลุ่มบริษัทคาดว่าจะไม่มีการจ่ายชำระผลประโยชน์ระยะยาวของพนักงานภายใน 1 ปีข้างหน้า (2567: 5.2 ล้านบาท) (เฉพาะบริษัทฯ: ไม่มี (2567: 5.2 ล้านบาท))

ณ วันที่ 31 ธันวาคม 2568 ระยะเวลาเฉลี่ยถ่วงน้ำหนักในการจ่ายชำระผลประโยชน์ระยะยาวของพนักงานของกลุ่มบริษัทอยู่ที่ประมาณ 10 ปี (2567: 10 ปี) (เฉพาะบริษัทฯ: 10 ปี (2567: 10 ปี))

สมมติฐานที่สำคัญในการประมาณการตามหลักคณิตศาสตร์ประกันภัย สรุปได้ดังนี้

	(หน่วย: ร้อยละต่อปี)			
	งบการเงินรวม		งบการเงินเฉพาะกิจการ	
	2568	2567	2568	2567
อัตราคิดลด	1.7 - 2.5	2.5 - 2.8	1.7	2.5
อัตราการขึ้นเงินเดือน	2.0 - 4.0	2.2 - 4.0	2.5 - 4.0	2.5 - 4.0
อัตราการเปลี่ยนแปลงในจำนวนพนักงาน	0.0 - 50.0	0.0 - 50.0	0.0 - 50.0	0.0 - 50.0

ผลกระทบของการเปลี่ยนแปลงสมมติฐานที่สำคัญต่อการเพิ่มขึ้น (ลดลง) ของมูลค่าปัจจุบันของภาระผูกพันผลประโยชน์ระยะยาวของพนักงาน ณ วันที่ 31 ธันวาคม 2568 และ 2567 สรุปได้ดังนี้

	(หน่วย: ล้านบาท)			
	งบการเงินรวม/งบการเงินเฉพาะกิจการ			
	2568		2567	
	เพิ่มขึ้น 0.5%	ลดลง 0.5%	เพิ่มขึ้น 0.5%	ลดลง 0.5%
อัตราคิดลด	(3)	3	(3)	3
อัตราการขึ้นเงินเดือน	3	(3)	3	(3)

19. สำรองตามกฎหมาย

ภายใต้บทบัญญัติของมาตรา 116 แห่งพระราชบัญญัติบริษัทมหาชนจำกัด พ.ศ. 2535 บริษัทฯต้องจัดสรรกำไรสุทธิประจำปีส่วนหนึ่งไว้เป็นทุนสำรองไม่น้อยกว่าร้อยละ 5 ของกำไรสุทธิประจำปีหักด้วยยอดขาดทุนสะสมยกมา (ถ้ามี) จนกว่าทุนสำรองนี้จะมีจำนวนไม่น้อยกว่าร้อยละ 10 ของทุนจดทะเบียน สำรองตามกฎหมายดังกล่าวไม่สามารถนำไปจ่ายเงินปันผลได้

20. ค่าใช้จ่ายตามธรรมชาติ

รายการค่าใช้จ่ายแบ่งตามธรรมชาติประกอบด้วยรายการค่าใช้จ่ายที่สำคัญดังต่อไปนี้

	(หน่วย: พันบาท)			
	งบการเงินรวม		งบการเงินเฉพาะกิจการ	
	2568	2567	2568	2567
เงินเดือนและค่าแรงและผลประโยชน์อื่นของพนักงาน	289,305	289,257	279,959	282,453
ค่าเสื่อมราคาและค่าตัดจำหน่าย	240,211	212,387	225,180	204,715
ค่าขนส่งออก	87,205	77,658	80,491	74,979
วัตถุดิบและวัสดุสิ้นเปลืองใช้ไป	4,501,895	3,209,054	4,201,468	3,115,272
การเปลี่ยนแปลงในสินค้าสำเร็จรูปและงานระหว่างทำ	20,026	(35,478)	48,877	(17,335)

21. ภาษีเงินได้

ค่าใช้จ่าย (รายได้) ภาษีเงินได้สำหรับปีสิ้นสุดวันที่ 31 ธันวาคม 2568 และ 2567 สรุปได้ดังนี้

	(หน่วย: พันบาท)			
	งบการเงินรวม		งบการเงินเฉพาะกิจการ	
	2568	2567	2568	2567
ภาษีเงินได้ปัจจุบัน				
ภาษีเงินได้นิติบุคคลสำหรับปี	146	-	-	-
รายการปรับปรุงค่าใช้จ่ายภาษีเงินได้นิติบุคคลของปีก่อน	-	157	-	157
ภาษีเงินได้รอการตัดบัญชี				
ภาษีเงินได้รอการตัดบัญชีจากการเกิดผลแตกต่างชั่วคราว				
และการกลับรายการผลแตกต่างชั่วคราว	(31,223)	(1,447)	(32,461)	(3,158)
รายได้ภาษีเงินได้ที่แสดงอยู่ในส่วนของกำไรหรือขาดทุน	(31,077)	(1,290)	(32,461)	(3,001)

จำนวนภาษีเงินได้ที่เกี่ยวข้องกับส่วนประกอบแต่ละส่วนของกำไรขาดทุนเบ็ดเสร็จอื่นสำหรับปีสิ้นสุดวันที่ 31 ธันวาคม 2568 และ 2567 สรุปได้ดังนี้

	(หน่วย: พันบาท)			
	งบการเงินรวม		งบการเงินเฉพาะกิจการ	
	2568	2567	2568	2567
ภาษีเงินได้รอการตัดบัญชีที่เกี่ยวข้องกับ				
ส่วนแบ่งกำไรขาดทุนเบ็ดเสร็จอื่นจากเงินลงทุนในบริษัทร่วม	1,819	(4,508)	-	-
ผลกำไรจากการวัดมูลค่าใหม่ของผลประโยชน์พนักงานที่กำหนดไว้	-	942	-	942
การเปลี่ยนแปลงมูลค่าของสินทรัพย์ทางการเงินที่วัดมูลค่า				
ยุติธรรมผ่านกำไรขาดทุนเบ็ดเสร็จอื่น	(13)	46,724	(13)	46,724
รวม	1,806	43,158	(13)	47,666

รายการกระทบยอดระหว่างกำไร (ขาดทุน) ทางบัญชีกับค่าใช้จ่าย (รายได้) ภาษีเงินได้มีดังนี้

	(หน่วย: พันบาท)			
	งบการเงินรวม		งบการเงินเฉพาะกิจการ	
	2568	2567	2568	2567
กำไร (ขาดทุน) ทางบัญชีก่อนภาษีเงินได้นิติบุคคล	97,447	(290,768)	87,080	(285,599)
อัตราภาษีเงินได้นิติบุคคล	ร้อยละ 20	ร้อยละ 20	ร้อยละ 20	ร้อยละ 20
กำไร (ขาดทุน) ทางบัญชีก่อนภาษีเงินได้นิติบุคคลคูณอัตราภาษี	19,489	(58,154)	17,416	(57,120)
รายการปรับปรุงค่าใช้จ่ายภาษีเงินได้นิติบุคคลของปีก่อน	-	157	-	157
ผลแตกต่างชั่วคราวและขาดทุนทางภาษีที่ไม่ได้รับรู้				
เป็นสินทรัพย์ภาษีเงินได้รอการตัดบัญชีแต่นำมาใช้ประโยชน์	(23,671)	-	(23,671)	-
ผลขาดทุนทางภาษีที่ไม่ได้รับรู้เป็นสินทรัพย์ภาษีเงินได้				
รอการตัดบัญชี	1,052	55,547	-	52,494
ผลขาดทุนทางภาษีที่รับรู้เป็นสินทรัพย์ภาษีเงินได้				
รอการตัดบัญชีในปีปัจจุบัน	(28,823)	-	(28,823)	-
ผลกระทบทางภาษีสำหรับ				
ค่าใช้จ่ายต้องห้าม	2,740	1,633	2,740	1,633
ค่าใช้จ่ายที่มีสิทธิหักได้เพิ่มขึ้น	(123)	(165)	(123)	(165)
อื่น ๆ	(1,741)	(308)	-	-
รวม	876	1,160	2,617	1,468
รายได้ภาษีเงินได้ที่แสดงอยู่ในส่วนของกำไรหรือขาดทุน	(31,077)	(1,290)	(32,461)	(3,001)

ส่วนประกอบของสินทรัพย์ภายใต้การตัดบัญชีและหนี้สินภายใต้การตัดบัญชี ณ วันที่ 31 ธันวาคม 2568 และ 2567 ประกอบด้วยรายการดังต่อไปนี้

	งบการเงินรวม		งบการเงินเฉพาะกิจการ	
	2568	2567	2568	2567
(หน่วย: พันบาท)				
สินทรัพย์ภายใต้การตัดบัญชี				
ค่าเผื่อผลขาดทุนด้านเครดิตที่คาดว่าจะเกิดขึ้น	103	-	-	-
ค่าเผื่อการลดลงของมูลค่าสินค้าคงเหลือ	9,248	6,268	9,202	6,176
สำรองขาดทุนจากสัญญาซื้อวัตถุดิบ	5	38	5	38
ขาดทุนที่ยังไม่เกิดขึ้นจริงจากตราสารอนุพันธ์	1,336	90	1,336	90
ค่าเผื่อการด้อยค่าของสินทรัพย์	-	2,356	-	2,356
ประมาณการหนี้สินไม่หมุนเวียนสำหรับผลประโยชน์				
พนักงาน	13,719	11,671	13,174	11,412
ขาดทุนทางภาษีที่ยังไม่ได้ใช้	28,823	-	28,823	-
รวม	53,234	20,423	52,540	20,072
หนี้สินภายใต้การตัดบัญชี				
กำไรที่ยังไม่เกิดขึ้นจริงจากตราสารอนุพันธ์	149	142	149	142
ส่วนแบ่งกำไรจากเงินลงทุนในบริษัทร่วม	28,771	25,885	-	-
กำไรจากเงินลงทุนในตราสารทุนที่วัดด้วยมูลค่าสุทธิธรรม	1,288	1,301	1,288	1,301
อื่น ๆ	415	-	-	-
รวม	30,623	27,328	1,437	1,443
สุทธิ	22,611	(6,905)	51,103	18,629
งบแสดงฐานะการเงิน				
สินทรัพย์ภายใต้การตัดบัญชี	51,796	18,980	51,103	18,629
หนี้สินภายใต้การตัดบัญชี	29,185	25,885	-	-
สุทธิ	22,611	(6,905)	51,103	18,629

ณ วันที่ 31 ธันวาคม 2568 กลุ่มบริษัทมีขาดทุนทางภาษีที่ยังไม่ได้ใช้จำนวนเงิน 33 ล้านบาท (2567: 280 ล้านบาท) (เฉพาะบริษัท: ไม่มี (2567: 262 ล้านบาท)) ที่กลุ่มบริษัทไม่ได้บันทึกสินทรัพย์ภายใต้การตัดบัญชีเนื่องจากกลุ่มบริษัทพิจารณาแล้วเห็นว่า กลุ่มบริษัทอาจไม่มีกำไรทางภาษีในอนาคตเพียงพอที่จะนำผลขาดทุนทางภาษีมาใช้ประโยชน์ได้ ผลขาดทุนทางภาษีที่ยังไม่ได้ใช้จะทยอยสิ้นสุดระยะเวลาการให้ประโยชน์ภายในปี 2573

22. กำไรต่อหุ้น

กำไรต่อหุ้นขั้นพื้นฐาน (ขาดทุนต่อหุ้น) คำนวณโดยหารกำไร (ขาดทุน) สำหรับปีที่เป็นของผู้ถือหุ้นของบริษัทฯ (ไม่รวมกำไรขาดทุนเบ็ดเสร็จอื่น) ด้วยจำนวนถัวเฉลี่ยถ่วงน้ำหนักของหุ้นสามัญที่ออกอยู่ในระหว่างปี

23. ข้อมูลทางการเงินจำแนกตามส่วนงาน

ข้อมูลส่วนงานดำเนินงานที่นำเสนอนี้สอดคล้องกับรายงานภายในของบริษัทที่มีอำนาจตัดสินใจสูงสุดด้านการดำเนินงานได้รับและสอบทานอย่างสม่ำเสมอเพื่อใช้ในการตัดสินใจในการจัดสรรทรัพยากรให้กับส่วนงานและประเมินผลการดำเนินงานของส่วนงาน

กลุ่มบริษัทดำเนินธุรกิจหลักในส่วนงานดำเนินงานที่รายงานเพียงส่วนงานเดียว คือ ผลิตและขายผลิตภัณฑ์เหล็ก และดำเนินธุรกิจในเขตภูมิศาสตร์เดียว คือ ประเทศไทย กลุ่มบริษัทประเมินผลการปฏิบัติงานของส่วนงานโดยพิจารณาจากกำไรหรือขาดทุนจากการดำเนินงานซึ่งวัดมูลค่าโดยใช้เกณฑ์เดียวกับที่ใช้ในการวัดกำไรหรือขาดทุนจากการดำเนินงานในงบการเงิน ดังนั้น รายได้ กำไร (ขาดทุน) จากการดำเนินงาน และสินทรัพย์ที่แสดงอยู่ในงบการเงิน จึงถือเป็นการรายงานตามส่วนงานดำเนินงานและเขตภูมิศาสตร์แล้ว

ข้อมูลเกี่ยวกับลูกค้านายใหญ่

ในปี 2568 กลุ่มบริษัทไม่มีรายได้จากลูกค้านายใดที่มีมูลค่าเท่ากับหรือมากกว่าร้อยละ 10 ของรายได้ของกลุ่มบริษัท (2567: กลุ่มบริษัทมีรายได้จากลูกค้านายใหญ่จำนวนหนึ่งราย เป็นจำนวนเงินประมาณ 597 ล้านบาท)

24. กองทุนสำรองเลี้ยงชีพ

บริษัทฯ และพนักงานบริษัทฯ ได้ร่วมกันจัดตั้งกองทุนสำรองเลี้ยงชีพขึ้นตามพระราชบัญญัติกองทุนสำรองเลี้ยงชีพ พ.ศ. 2530 โดยบริษัทฯ และพนักงานจะจ่ายสมทบเข้ากองทุนเป็นรายเดือนในอัตราร้อยละ 5 และร้อยละ 3 ของเงินเดือนตามลำดับ กองทุนสำรองเลี้ยงชีพนี้นับบริหารโดยบริษัทหลักทรัพย์จัดการกองทุนกสิกรไทยและจะจ่ายให้แก่พนักงานเมื่อพนักงานนั้นออกจากงานตามระเบียบว่าด้วยกองทุนของบริษัทฯ ในระหว่างปี 2568 บริษัทฯ รับรู้เงินสมทบดังกล่าวเป็นค่าใช้จ่ายเป็นจำนวนเงิน 4 ล้านบาท (2567: 4 ล้านบาท)

25. ภาระผูกพันและหนี้สินที่อาจเกิดขึ้น

25.1 ภาระผูกพันเกี่ยวกับการซื้อวัตถุดิบ

ณ วันที่ 31 ธันวาคม 2568 บริษัทฯ มีภาระผูกพันเกี่ยวกับการซื้อวัตถุดิบเป็นจำนวนเงิน 84 ล้านบาทและ 37 ล้านดอลลาร์สหรัฐ (2567: 105 ล้านบาทและ 2 ล้านดอลลาร์สหรัฐ) ซึ่งวัตถุดิบดังกล่าวจะถูกส่งให้บริษัทฯ ภายในระยะเวลาไม่เกิน 1 ปี นับจากวันที่ในสัญญา

25.2 ภาระผูกพันเกี่ยวกับรายจ่ายฝ่ายทุน

กลุ่มบริษัทมีภาระผูกพันเกี่ยวกับรายจ่ายฝ่ายทุนที่เกี่ยวข้องกับการซื้ออาคารและสิ่งปลูกสร้าง และเครื่องจักรและอุปกรณ์ ดังนี้

	(หน่วย: ล้านบาท)	
	งบการเงินรวม/งบการเงินเฉพาะกิจการ	
	2568	2567
สกุลเงิน		
บาท	117.4	20.6
ดอลลาร์สหรัฐ	1.9	2.5
ดอลลาร์ไต้หวันใหม่	0.1	-
หยวนจีน	23.5	-

25.3 การผูกพันเกี่ยวกับเงินลงทุนระยะยาว

ณ วันที่ 31 ธันวาคม 2568 บริษัทฯ มีการผูกพันเกี่ยวกับเงินลงทุนในบริษัท กรีน เอ็นจิเนียริง โซลดิ้ง จำกัด (บริษัทย่อย) ที่ยังไม่เรียกชำระตามสัดส่วนการถือหุ้นของบริษัทฯ เป็นจำนวนเงิน 33 ล้านบาท (2567: 74 ล้านบาท)

25.4 การค้าประกัน

ณ วันที่ 31 ธันวาคม 2568 กลุ่มบริษัทมีหนังสือค้าประกันที่ออกโดยธนาคารในนามกลุ่มบริษัทเหลืออยู่เป็นจำนวนเงินประมาณ 35 ล้านบาท (2567: 27 ล้านบาท) (เฉพาะบริษัทฯ: 27 ล้านบาท (2567: 27 ล้านบาท)) สำหรับค้าประกันการใช้ไฟฟ้าและค้าประกันอื่น ๆ

26. ลำดับชั้นของมูลค่ายุติธรรม

ณ วันที่ 31 ธันวาคม 2568 และ 2567 กลุ่มบริษัทมีสินทรัพย์และหนี้สินที่วัดมูลค่าด้วยมูลค่ายุติธรรมหรือเปิดเผยมูลค่ายุติธรรม โดยแยกแสดงตามลำดับชั้นของมูลค่ายุติธรรม ดังนี้

(หน่วย: ล้านบาท)

	งบการเงินรวม			
	2568			
	ระดับ 1	ระดับ 2	ระดับ 3	รวม
สินทรัพย์ที่วัดมูลค่าด้วยมูลค่ายุติธรรม				
ตราสารอนุพันธ์				
สัญญาซื้อขายเงินตราต่างประเทศล่วงหน้า	-	0.7	-	0.7
สินทรัพย์ทางการเงินที่วัดมูลค่าด้วยมูลค่ายุติธรรม				
ผ่านกำไรขาดทุนเบ็ดเสร็จอื่น				
ตราสารทุน	-	-	66.4	66.4
หนี้สินที่วัดมูลค่าด้วยมูลค่ายุติธรรม				
ตราสารอนุพันธ์				
สัญญาซื้อขายเงินตราต่างประเทศล่วงหน้า	-	6.7	-	6.7
สินทรัพย์ที่เปิดเผยมูลค่ายุติธรรม				
อสังหาริมทรัพย์เพื่อการลงทุน	-	-	439.4	439.4

(หน่วย: ล้านบาท)

	งบการเงินรวม			
	2567			
	ระดับ 1	ระดับ 2	ระดับ 3	รวม
สินทรัพย์ที่วัดมูลค่าด้วยมูลค่ายุติธรรม				
ตราสารอนุพันธ์				
สัญญาซื้อขายเงินตราต่างประเทศล่วงหน้า	-	0.7	-	0.7
สินทรัพย์ทางการเงินที่วัดมูลค่าด้วยมูลค่ายุติธรรม				
ผ่านกำไรขาดทุนเบ็ดเสร็จอื่น				
ตราสารทุน	-	-	66.5	66.5
หนี้สินที่วัดมูลค่าด้วยมูลค่ายุติธรรม				
ตราสารอนุพันธ์				
สัญญาซื้อขายเงินตราต่างประเทศล่วงหน้า	-	0.5	-	0.5
สินทรัพย์ที่เปิดเผยมูลค่ายุติธรรม				
อสังหาริมทรัพย์เพื่อการลงทุน	-	-	439.4	439.4

(หน่วย: ล้านบาท)

	งบการเงินเฉพาะกิจการ			
	2568			
	ระดับ 1	ระดับ 2	ระดับ 3	รวม
สินทรัพย์ที่วัดมูลค่าด้วยมูลค่ายุติธรรม				
ตราสารอนุพันธ์				
สัญญาซื้อขายเงินตราต่างประเทศล่วงหน้า	-	0.7	-	0.7
สินทรัพย์ทางการเงินที่วัดมูลค่าด้วยมูลค่ายุติธรรม				
ผ่านกำไรขาดทุนเบ็ดเสร็จอื่น				
ตราสารทุน	-	-	66.4	66.4
หนี้สินที่วัดมูลค่าด้วยมูลค่ายุติธรรม				
ตราสารอนุพันธ์				
สัญญาซื้อขายเงินตราต่างประเทศล่วงหน้า	-	6.7	-	6.7

(หน่วย: ล้านบาท)

	งบการเงินเฉพาะกิจการ			
	2567			
	ระดับ 1	ระดับ 2	ระดับ 3	รวม
สินทรัพย์ที่วัดมูลค่าด้วยมูลค่ายุติธรรม				
ตราสารอนุพันธ์				
สัญญาซื้อขายเงินตราต่างประเทศล่วงหน้า	-	0.7	-	0.7
สินทรัพย์ทางการเงินที่วัดมูลค่าด้วยมูลค่ายุติธรรม				
ผ่านกำไรขาดทุนเบ็ดเสร็จอื่น				
ตราสารทุน	-	-	66.5	66.5
หนี้สินที่วัดมูลค่าด้วยมูลค่ายุติธรรม				
ตราสารอนุพันธ์				
สัญญาซื้อขายเงินตราต่างประเทศล่วงหน้า	-	0.5	-	0.5

27. เครื่องมือทางการเงิน

27.1 ตราสารอนุพันธ์

(หน่วย: พันบาท)

งบการเงินรวม/งบการเงินเฉพาะกิจการ	
2568	2567
สินทรัพย์ตราสารอนุพันธ์	
สินทรัพย์ตราสารอนุพันธ์ที่ไม่ได้กำหนดให้เป็นเครื่องมือที่ใช้ป้องกันความเสี่ยง	
สัญญาซื้อขายเงินตราต่างประเทศล่วงหน้า	744 708
รวมสินทรัพย์ตราสารอนุพันธ์	744 708
หนี้สินตราสารอนุพันธ์	
หนี้สินตราสารอนุพันธ์ที่ไม่ได้กำหนดให้เป็นเครื่องมือที่ใช้ป้องกันความเสี่ยง	
สัญญาซื้อขายเงินตราต่างประเทศล่วงหน้า	6,682 450
รวมหนี้สินตราสารอนุพันธ์	6,682 450

ตราสารอนุพันธ์ที่ไม่ได้กำหนดให้เป็นเครื่องมือที่ใช้ป้องกันความเสี่ยง

บริษัทฯ ใช้สัญญาซื้อขายเงินตราต่างประเทศล่วงหน้าเพื่อบริหารความเสี่ยงในการทำธุรกรรมบางส่วน โดยเข้าทำสัญญาดังกล่าวในช่วงเวลาที่สอดคล้องกับความเสี่ยงจากอัตราแลกเปลี่ยนเงินตราต่างประเทศของรายการอ้างอิงซึ่งมีอายุสัญญาโดยทั่วไป 6 เดือน

27.2 วัตถุประสงค์และนโยบายการบริหารความเสี่ยงทางการเงิน

เครื่องมือทางการเงินที่สำคัญของกลุ่มบริษัทประกอบด้วย เงินสดและรายการเทียบเท่าเงินสด ลูกหนี้การค้า เงินลงทุน และเงินกู้ยืมระยะสั้น กลุ่มบริษัทมีความเสี่ยงทางการเงินที่เกี่ยวข้องกับเครื่องมือทางการเงินดังกล่าว และมีนโยบายการบริหารความเสี่ยง ดังนี้

ความเสี่ยงด้านเครดิต

กลุ่มบริษัทมีความเสี่ยงด้านเครดิตที่เกี่ยวข้องกับเงินฝากกับธนาคาร ลูกหนี้การค้าและลูกหนี้หมุนเวียนอื่น และเครื่องมือทางการเงินอื่น ๆ โดยจำนวนเงินสูงสุดที่กลุ่มบริษัทอาจต้องสูญเสียจากการให้สินเชื่อคือมูลค่าตามบัญชีที่แสดงอยู่ในงบฐานะการเงิน ยกเว้นตราสารอนุพันธ์ซึ่งได้เปิดเผยจำนวนเงินสูงสุดที่กลุ่มบริษัทอาจต้องสูญเสียไว้ในหัวข้อความเสี่ยงด้านสภาพคล่อง

ลูกหนี้การค้า

กลุ่มบริษัทบริหารความเสี่ยงโดยใช้นโยบายและขั้นตอนในการควบคุมการให้สินเชื่ออย่างเหมาะสม จึงไม่คาดว่าจะเกิดผลขาดทุนทางการเงินที่มีสาระสำคัญ นอกจากนี้ กลุ่มบริษัทมีการติดตามยอดคงค้างของลูกหนี้การค้าอย่างสม่ำเสมอ และการจัดส่งสินค้าให้กับลูกค้าบางรายจะมีการขอหนังสือค้ำประกัน (Letters of guarantee) หรือการประกันสินเชื่อแบบอื่น ๆ จากธนาคารและสถาบันการเงินอื่นที่มีชื่อเสียง นอกจากนี้การให้สินเชื่อของกลุ่มบริษัท เป็นการให้สินเชื่อแบบไม่กระจุกตัวสูงเนื่องจากกลุ่มบริษัทมีฐานลูกค้าจำนวนมาก

กลุ่มบริษัทพิจารณาการด้อยค่าทุกวันสิ้นรอบระยะเวลารายงาน อัตราการตั้งสำรองของผลขาดทุนด้านเครดิตที่คาดว่าจะเกิดขึ้นคำนวณโดยพิจารณาจากอายุหนี้คงค้างนับจากวันที่ถึงกำหนดชำระสำหรับกลุ่มลูกค้าที่มีรูปแบบของความเสี่ยงด้านเครดิตที่คล้ายคลึงกันโดยจัดกลุ่มลูกค้าตามประเภทของลูกค้ารวมถึงการมีหนังสือค้ำประกัน (Letters of guarantee) และการประกันสินเชื่อแบบอื่น ๆ ซึ่งถือเป็นส่วนหนึ่งของลูกหนี้การค้าและนำมาใช้ในการคำนวณการด้อยค่าด้านเครดิต การคำนวณผลขาดทุนจากการด้อยค่าด้านเครดิตที่คาดว่าจะเกิดขึ้นคำนึงถึงผลของความน่าจะเป็นถ่วงน้ำหนัก มูลค่าของเงินตามเวลาและข้อมูลที่มีความสมเหตุสมผลและสามารถสนับสนุนได้ที่มีอยู่ ณ วันที่รายงานเกี่ยวกับเหตุการณ์ในอดีต สภาพการณ์ปัจจุบันและการคาดการณ์สถานะเศรษฐกิจในอนาคต

เครื่องมือทางการเงินและเงินฝากธนาคาร

กลุ่มบริษัทบริหารความเสี่ยงด้านเครดิตที่เกี่ยวข้องกับยอดคงเหลือกับธนาคารและสถาบันการเงินโดยจะลงทุนกับคู่สัญญาที่ได้รับการอนุมัติแล้วเท่านั้นและอยู่ในวงเงินสินเชื่อที่กำหนดให้กับคู่สัญญาแต่ละราย โดยวงเงินสินเชื่อจะถูกสอบทานโดยคณะกรรมการบริษัทเป็นประจำทุกปี การกำหนดวงเงินดังกล่าวเป็นการช่วยลดความเสี่ยงของการกระจุกตัวและบรรเทาผลขาดทุนทางการเงินที่อาจเกิดขึ้นจากผิดนัดชำระของคู่สัญญา

กลุ่มบริษัทมีความเสี่ยงด้านเครดิตของตราสารหนี้และตราสารอนุพันธ์ไม่สูงมากนักเนื่องจากคู่สัญญาเป็นธนาคารที่มีอันดับความน่าเชื่อถือด้านเครดิตที่อยู่ในระดับสูงซึ่งประเมินโดยสถาบันจัดอันดับความน่าเชื่อถือด้านเครดิตระหว่างประเทศ

ความเสี่ยงด้านตลาด

กลุ่มบริษัทมีความเสี่ยงด้านตลาด 2 ประเภท ได้แก่ ความเสี่ยงจากอัตราดอกเบี้ยและความเสี่ยงจากอัตราแลกเปลี่ยน

ความเสี่ยงจากอัตราดอกเบี้ย

กลุ่มบริษัทมีความเสี่ยงจากอัตราดอกเบี้ยที่สำคัญอันเนื่องมาจากเงินฝากสถาบันการเงินและเงินกู้ยืมระยะสั้น สินทรัพย์และหนี้สินทางการเงินส่วนใหญ่มีอัตราดอกเบี้ยที่ปรับขึ้นลงตามอัตราตลาด หรือมีอัตราดอกเบี้ยคงที่ซึ่งใกล้เคียงกับอัตราตลาดในปัจจุบัน

ณ วันที่ 31 ธันวาคม 2568 และ 2567 สินทรัพย์ทางการเงินและหนี้สินทางการเงินที่สำคัญสามารถจัดตามประเภทอัตราดอกเบี้ย และสำหรับสินทรัพย์และหนี้สินทางการเงินที่มีอัตราดอกเบี้ยคงที่สามารถแยกตามวันที่ครบกำหนด หรือวันที่มีการกำหนดอัตราดอกเบี้ยใหม่ (หากวันที่มีการกำหนดอัตราดอกเบี้ยใหม่ถึงก่อน) ได้ดังนี้

(หน่วย: ล้านบาท)

	งบการเงินรวม					อัตราดอกเบี้ย ที่แท้จริง (ร้อยละ)
	2568					
	อัตราดอกเบี้ยคงที่		อัตราดอกเบี้ย		รวม	
	ภายใน	มากกว่า 1	ปรับขึ้นลง	ไม่มีอัตรา		
	1 ปี	ถึง 5 ปี	ตามราคาตลาด	ดอกเบี้ย		
สินทรัพย์ทางการเงิน						
เงินสดและรายการเทียบเท่าเงินสด	-	-	264	38	302	ตามหมายเหตุข้อ 7
ลูกหนี้การค้าและลูกหนี้หมุนเวียนอื่น	-	-	-	427	427	-
เงินฝากธนาคารที่มีภาระค้ำประกัน	71	-	-	-	71	ตามหมายเหตุข้อ 10
สินทรัพย์ทางการเงินไม่หมุนเวียนอื่น	-	-	-	66	66	-
	71	-	264	531	866	
หนี้สินทางการเงิน						
เงินกู้ยืมระยะสั้นจากสถาบันการเงิน	1,516	-	-	-	1,516	ตามหมายเหตุข้อ 16
เจ้าหนี้การค้าและเจ้าหนี้หมุนเวียนอื่น	-	-	-	336	336	-
	1,516	-	-	336	1,852	

(หน่วย: ล้านบาท)

งบการเงินรวม

	2567					
	อัตราดอกเบี้ยคงที่		อัตราดอกเบี้ย			
	ภายใน 1 ปี	มากกว่า 1 ถึง 5 ปี	ปรับขึ้นลง ตามราคาตลาด	ไม่มีอัตรา ดอกเบี้ย	รวม	อัตราดอกเบี้ย ที่แท้จริง (ร้อยละ)
สินทรัพย์ทางการเงิน						
เงินสดและรายการเทียบเท่าเงินสด	-	-	238	72	310	ตามหมายเหตุข้อ 7
ลูกหนี้การค้าและลูกหนี้หมุนเวียนอื่น	-	-	-	280	280	-
เงินฝากธนาคารที่มีภาระค้ำประกัน	83	-	-	-	83	ตามหมายเหตุข้อ 10
สินทรัพย์ทางการเงินไม่หมุนเวียนอื่น	-	-	-	67	67	-
	83	-	238	419	740	
หนี้สินทางการเงิน						
เงินกู้ยืมระยะสั้นจากสถาบันการเงิน	1,220	-	-	-	1,220	ตามหมายเหตุข้อ 16
เจ้าหนี้การค้าและเจ้าหนี้หมุนเวียนอื่น	-	-	-	261	261	-
	1,220	-	-	261	1,481	

(หน่วย: ล้านบาท)

งบการเงินเฉพาะกิจการ

	2568					อัตราดอกเบี้ย ที่แท้จริง (ร้อยละ)
	อัตราดอกเบี้ยคงที่		อัตราดอกเบี้ย		รวม	
	ภายใน 1 ปี	มากกว่า 1 ถึง 5 ปี	ปรับขึ้นลง ตามราคาตลาด	ไม่มีอัตรา ดอกเบี้ย		
สินทรัพย์ทางการเงิน						
เงินสดและรายการเทียบเท่าเงินสด	-	-	179	37	216	ตามหมายเหตุข้อ 7
ลูกหนี้การค้าและลูกหนี้หมุนเวียนอื่น	-	-	-	338	338	-
เงินฝากธนาคารที่มีภาระค้ำประกัน	71	-	-	-	71	ตามหมายเหตุข้อ 10
สินทรัพย์ทางการเงินไม่หมุนเวียนอื่น	-	-	-	66	66	-
	71	-	179	441	691	
หนี้สินทางการเงิน						
เงินกู้ยืมระยะสั้นจากสถาบันการเงิน	1,406	-	-	-	1,406	ตามหมายเหตุข้อ 16
เจ้าหนี้การค้าและเจ้าหนี้หมุนเวียนอื่น	-	-	-	239	239	-
	1,406	-	-	239	1,645	

(หน่วย: ล้านบาท)

งบการเงินเฉพาะกิจการ

	2567					
	อัตราดอกเบี้ยคงที่		อัตราดอกเบี้ย			
	ภายใน	มากกว่า 1	ปรับขึ้นลง	ไม่มีอัตรา		อัตราดอกเบี้ย
	1 ปี	ถึง 5 ปี	ตามราคาตลาด	ดอกเบี้ย	รวม	ที่แท้จริง
						(ร้อยละ)
สินทรัพย์ทางการเงิน						
เงินสดและรายการเทียบเท่าเงินสด	-	-	187	72	259	ตามหมายเหตุข้อ 7
ลูกหนี้การค้าและลูกหนี้หมุนเวียนอื่น	-	-	-	227	227	-
เงินฝากธนาคารที่มีภาระค้ำประกัน	83	-	-	-	83	ตามหมายเหตุข้อ 10
สินทรัพย์ทางการเงินไม่หมุนเวียนอื่น	-	-	-	67	67	-
	83	-	187	366	636	
หนี้สินทางการเงิน						
เงินกู้ยืมระยะสั้นจากสถาบันการเงิน	1,175	-	-	-	1,175	ตามหมายเหตุข้อ 16
เจ้าหนี้การค้าและเจ้าหนี้หมุนเวียนอื่น	-	-	-	246	246	-
	1,175	-	-	246	1,421	

ความเสี่ยงจากอัตราแลกเปลี่ยน

กลุ่มบริษัทมีความเสี่ยงจากอัตราแลกเปลี่ยนที่สำคัญอันเกี่ยวเนื่องจากการซื้อหรือขายสินค้าและการกู้ยืมเป็นเงินตราต่างประเทศ โดยกลุ่มบริษัทบริหารความเสี่ยงโดยการเข้าทำสัญญาซื้อขายเงินตราต่างประเทศล่วงหน้า ซึ่งส่วนใหญ่มีอายุสัญญาไม่เกินหกเดือนเพื่อใช้เป็นเครื่องมือในการบริหารความเสี่ยง

ณ วันที่ 31 ธันวาคม 2568 และ 2567 กลุ่มบริษัทมียอดคงเหลือของสินทรัพย์และหนี้สินทางการเงินที่เป็นสกุลเงินตราต่างประเทศ ดังนี้

สกุลเงิน	งบการเงินรวม					
	สินทรัพย์ทางการเงิน		หนี้สินทางการเงิน		อัตราแลกเปลี่ยนเฉลี่ย	
	2568	2567	2568	2567	2568	2567
	(ล้าน)	(ล้าน)	(ล้าน)	(ล้าน)	(บาทต่อหน่วยเงินตราต่างประเทศ)	
ดอลลาร์สหรัฐ	1.4	2.2	9.8	12.6	31.5826	33.9879
ยูโร	0.8	2.3	0.1	0.2	37.1715	35.4284
ดอลลาร์ไต้หวันใหม่	-	-	0.3	0.4	1.0082	1.0355

สกุลเงิน	งบการเงินเฉพาะกิจการ					
	สินทรัพย์ทางการเงิน		หนี้สินทางการเงิน		อัตราแลกเปลี่ยนเฉลี่ย	
	2568	2567	2568	2567	2568	2567
	(ล้าน)	(ล้าน)	(ล้าน)	(ล้าน)	(บาทต่อหน่วยเงินตราต่างประเทศ)	
ดอลลาร์สหรัฐ	1.4	2.0	9.3	12.3	31.5826	33.9879
ยูโร	0.8	2.3	0.1	0.2	37.1715	35.4284
ดอลลาร์ไต้หวันใหม่	-	-	0.3	0.4	1.0082	1.0355

ความเสี่ยงด้านสภาพคล่อง

กลุ่มบริษัทมีการติดตามความเสี่ยงจากการขาดสภาพคล่องโดยการใช้เงินกู้ยืมธนาคาร ทั้งนี้ ณ วันที่ 31 ธันวาคม 2568 กลุ่มบริษัทมีหนี้สินประมาณร้อยละ 95 ที่จะครบกำหนดชำระภายในหนึ่งปีเมื่อเทียบกับมูลค่าตามบัญชีทั้งหมดของหนี้สินดังกล่าวที่แสดงอยู่ในงบการเงิน (2567: ร้อยละ 95) (เฉพาะบริษัทฯ: ร้อยละ 96 (2567: ร้อยละ 96)) กลุ่มบริษัทได้ประเมินการกระจุกตัวของความเสี่ยงที่เกี่ยวข้องกับการกู้ยืมเงินเพื่อนำไปชำระหนี้สินเดิมและได้ข้อสรุปว่าความเสี่ยงดังกล่าวอยู่ในระดับต่ำ กลุ่มบริษัทมีความสามารถในการเข้าถึงแหล่งของเงินทุนที่หลากหลายอย่างเพียงพอ

รายละเอียดการครบกำหนดชำระของหนี้สินทางการเงินที่ไม่ใช่ตราสารอนุพันธ์และเครื่องมือทางการเงินที่เป็นตราสารอนุพันธ์ของกลุ่มบริษัท ณ วันที่ 31 ธันวาคม 2568 และ 2567 ซึ่งพิจารณาจากกระแสเงินสดตามสัญญาที่ยังไม่คิดลดเป็นมูลค่าปัจจุบัน สามารถแสดงได้ดังนี้

(หน่วย: พันบาท)

	งบการเงินรวม				
	2568				
	เมื่อทวงถาม	ไม่เกิน 1 ปี	1 - 5 ปี	มากกว่า 5 ปี	รวม
รายการที่ไม่ใช่ตราสารอนุพันธ์					
เงินกู้ยืมระยะสั้นจากสถาบันการเงิน	-	1,538,033	-	-	1,538,033
เจ้าหนี้การค้าและเจ้าหนี้หมุนเวียนอื่น	-	336,382	-	-	336,382
รวมรายการที่ไม่ใช่ตราสารอนุพันธ์	-	1,874,415	-	-	1,874,415
ตราสารอนุพันธ์					
หนี้สินตราสารอนุพันธ์: จ่ายชำระสุทธิ	-	6,682	-	-	6,682
รวมตราสารอนุพันธ์	-	6,682	-	-	6,682

(หน่วย: พันบาท)

	งบการเงินรวม				
	2567				
	เมื่อทวงถาม	ไม่เกิน 1 ปี	1 - 5 ปี	มากกว่า 5 ปี	รวม
รายการที่ไม่ใช่ตราสารอนุพันธ์					
เงินกู้ยืมระยะสั้นจากสถาบันการเงิน	-	1,233,954	-	-	1,233,954
เจ้าหนี้การค้าและเจ้าหนี้หมุนเวียนอื่น	-	261,145	-	-	261,145
รวมรายการที่ไม่ใช่ตราสารอนุพันธ์	-	1,495,099	-	-	1,495,099
ตราสารอนุพันธ์					
หนี้สินตราสารอนุพันธ์: จ่ายชำระสุทธิ	-	450	-	-	450
รวมตราสารอนุพันธ์	-	450	-	-	450

(หน่วย: พันบาท)

	งบการเงินเฉพาะกิจการ				
	2568				
	เมื่อทวงถาม	ไม่เกิน 1 ปี	1 - 5 ปี	มากกว่า 5 ปี	รวม
รายการที่ไม่ใช่ตราสารอนุพันธ์					
เงินกู้ยืมระยะสั้นจากสถาบันการเงิน	-	1,425,823	-	-	1,425,823
เจ้าหนี้การค้าและเจ้าหนี้หมุนเวียนอื่น	-	238,858	-	-	238,858
รวมรายการที่ไม่ใช่ตราสารอนุพันธ์	-	1,664,681	-	-	1,664,681
ตราสารอนุพันธ์					
หนี้สินตราสารอนุพันธ์: จ่ายชำระสุทธิ	-	6,682	-	-	6,682
รวมตราสารอนุพันธ์	-	6,682	-	-	6,682

(หน่วย: พันบาท)

	งบการเงินเฉพาะกิจการ				
	2567				
	เมื่อทวงถาม	ไม่เกิน 1 ปี	1 - 5 ปี	มากกว่า 5 ปี	รวม
รายการที่ไม่ใช่ตราสารอนุพันธ์					
เงินกู้ยืมระยะสั้นจากสถาบันการเงิน	-	1,188,295	-	-	1,188,295
เจ้าหนี้การค้าและเจ้าหนี้หมุนเวียนอื่น	-	246,386	-	-	246,386
รวมรายการที่ไม่ใช่ตราสารอนุพันธ์	-	1,434,681	-	-	1,434,681
ตราสารอนุพันธ์					
หนี้สินตราสารอนุพันธ์: จ่ายชำระสุทธิ	-	450	-	-	450
รวมตราสารอนุพันธ์	-	450	-	-	450

27.3 มูลค่ายุติธรรมของเครื่องมือทางการเงิน

เนื่องจากเครื่องมือทางการเงินส่วนใหญ่ของกลุ่มบริษัทจัดอยู่ในประเภทระยะสั้น หรือมีอัตราดอกเบี้ยใกล้เคียงกับอัตราดอกเบี้ยในตลาด กลุ่มบริษัทจึงประมาณมูลค่ายุติธรรมของเครื่องมือทางการเงินใกล้เคียงกับมูลค่าตามบัญชีที่แสดงในงบฐานะการเงิน

28. การบริหารจัดการทุน

วัตถุประสงค์ในการบริหารจัดการทุนที่สำคัญของกลุ่มบริษัท คือการจัดให้มีซึ่งโครงสร้างทุนที่เหมาะสมเพื่อสนับสนุนการดำเนินธุรกิจของกลุ่มบริษัทและเสริมสร้างมูลค่าการถือหุ้นให้กับผู้ถือหุ้น โดย ณ วันที่ 31 ธันวาคม 2568 กลุ่มบริษัทมีอัตราส่วนหนี้สินต่อทุนเท่ากับ 0.46:1 (2567: 0.41:1) และเฉพาะบริษัทที่มีอัตราส่วนเท่ากับ 0.46:1 (2567: 0.43:1)

29. เหตุการณ์ภายหลังรอบระยะเวลารายงาน

เมื่อวันที่ 6 มกราคม 2569 บริษัท สยาม ฟิชี โปรดักส์ จำกัด ได้เพิ่มทุนจดทะเบียนจาก 290 ล้านบาท (หุ้นสามัญ 2,900,000 หุ้น มูลค่าที่ตราไว้หุ้นละ 100 บาท) เป็น 310 ล้านบาท (หุ้นสามัญ 3,100,000 หุ้น มูลค่าที่ตราไว้หุ้นละ 100 บาท) ทั้งนี้ บริษัท กรีน เอ็นจิเนียริง โซลคิง จำกัด ได้ลงทุนในหุ้นสามัญเพิ่มทุนดังกล่าวจำนวน 120,000 หุ้น คิดเป็นเงิน 12 ล้านบาท ตามสัดส่วนการถือหุ้น และได้จ่ายชำระค่าหุ้นเพิ่มทุนดังกล่าวเต็มมูลค่าแล้วในเดือนธันวาคม 2568

30. การจัดประเภทรายการในงบการเงิน

กลุ่มบริษัทได้จัดประเภทรายการบางรายการในงบกำไรขาดทุนเบ็ดเสร็จสำหรับปีสิ้นสุดวันที่ 31 ธันวาคม 2567 ใหม่ เพื่อให้สอดคล้องกับการจัดประเภทรายการบัญชีในปัจจุบันดังนี้

(หน่วย: พันบาท)

	งบการเงินรวม		งบการเงินเฉพาะกิจการ	
	ตามที่ จัดประเภทใหม่	ตามที่ ได้รายงานไว้	ตามที่ จัดประเภทใหม่	ตามที่ ได้รายงานไว้
รายได้อื่น	14,860	15,026	14,845	15,011
ค่าใช้จ่ายในการบริหาร	193,262	215,769	184,303	206,810
ค่าใช้จ่ายอื่น	17,738	-	17,738	-
โอนกลับค่าเผื่อผลขาดทุนด้านเครดิต ที่คาดว่าจะเกิดขึ้น	-	(1,553)	-	(1,553)
โอนกลับรายการขาดทุนจากสัญญา ซื้อวัตถุดิบ	-	(432)	-	(432)
โอนกลับขาดทุนจากการด้อยค่าของ สินทรัพย์ที่ไม่ใช่สินทรัพย์ทางการเงิน	-	(2,618)	-	(2,618)

การจัดประเภทรายการบัญชีดังกล่าวไม่มีผลกระทบต่อขาดทุนหรือส่วนของผู้ถือหุ้นตามที่ได้รายงานไว้

31. การอนุมัติงบการเงิน

งบการเงินนี้ได้รับอนุมัติให้ออกโดยคณะกรรมการบริษัทเมื่อวันที่ 26 กุมภาพันธ์ 2569

เอกสารแนบ

เอกสารแนบ

เอกสารแนบ 1 : รายละเอียดเกี่ยวกับกรรมการ ผู้บริหาร ผู้มีอำนาจควบคุม ผู้ที่ได้รับมอบหมายให้รับผิดชอบสูงสุดในสายงานบัญชีและการเงิน ผู้ที่ได้รับมอบหมายให้รับผิดชอบโดยตรงในการควบคุมดูแลการทำบัญชี เลขานุการบริษัทและตัวแทนติดต่อประสานงาน กรณีเป็นบริษัทต่างประเทศ

ลิงก์ URL ของเอกสารแนบ : <https://eonemedia.setlink.set.or.th/report/0754/2025/1770686787754.pdf>



เอกสารแนบ 2 : รายละเอียดเกี่ยวกับกรรมการของบริษัทย่อย

ลิงก์ URL ของเอกสารแนบ : <https://eonemedia.setlink.set.or.th/report/0754/2025/1770686787756.pdf>



เอกสารแนบ 3 : รายละเอียดเกี่ยวกับหัวหน้างานตรวจสอบภายใน และหัวหน้างานกำกับดูแลการปฏิบัติงานของบริษัท (compliance)

ลิงก์ URL ของเอกสารแนบ : <https://eonemedia.setlink.set.or.th/report/0754/2025/1770686787758.pdf>



เอกสารแนบ 4 : ทรัพย์สินที่ใช้ในการประกอบธุรกิจและรายละเอียดเกี่ยวกับรายการประเมินราคาทรัพย์สิน

ลิงก์ URL ของเอกสารแนบ : <https://eonemedia.setlink.set.or.th/report/0754/2025/1770686787760.pdf>



เอกสารแนบ 5 : นโยบายและแนวปฏิบัติการกำกับดูแลกิจการ ฉบับเต็ม และจรรยาบรรณธุรกิจ ฉบับเต็มที่บริษัทได้จัดทำ

ลิงก์ URL ของเอกสารแนบ : <https://eonemedia.setlink.set.or.th/report/0754/2025/1770686787762.pdf>



เอกสารแนบ 6 : รายงานคณะกรรมการตรวจสอบ

ลิงก์ URL ของเอกสารแนบ : <https://eonemedia.setlink.set.or.th/report/0754/2025/1773966862713.pdf>

