



แบบแสดงรายการข้อมูลประจำปี/รายงานประจำปี 2567

แบบ 56-1 One Report

ในรูปแบบอิเล็กทรอนิกส์ (e-One Report)

บริษัท ไลท์ดิง แอนด์ อีควิเมนต์ จำกัด (มหาชน)

สิ้นสุดวันที่ 31 ธันวาคม 2567



สารบัญ

หน้า

ส่วนที่ 1 การประกอบธุรกิจและผลการดำเนินงาน

1. โครงสร้างและการดำเนินงานของกลุ่มบริษัท

1.1 นโยบายและภาพรวมการประกอบธุรกิจ	1
1.2 ลักษณะการประกอบธุรกิจ	5
1.3 โครงสร้างการถือหุ้นของกลุ่มบริษัท	22
1.4 จำนวนทุนจดทะเบียนและทุนชำระแล้ว	27
1.5 การออกหลักทรัพย์อื่น	28
1.6 นโยบายการจ่ายเงินปันผล	29

2. การบริหารจัดการความเสี่ยง

2.1 นโยบายและแผนการบริหารความเสี่ยง	31
2.2 ปัจจัยความเสี่ยงต่อการดำเนินธุรกิจของบริษัท	32

3. การขับเคลื่อนธุรกิจเพื่อความยั่งยืน

3.1 นโยบายและเป้าหมายการจัดการด้านความยั่งยืน	36
3.2 การจัดการผลกระทบต่อผู้มีส่วนได้เสียในห่วงโซ่มูลค่าของธุรกิจ	38
3.3 การจัดการด้านความยั่งยืนในมิติสิ่งแวดล้อม	40
3.4 การจัดการความยั่งยืนในมิติสังคม	49

4. การวิเคราะห์และคำอธิบายของฝ่ายจัดการ

4.1 วิเคราะห์การดำเนินงานและฐานะทางการเงินการเปลี่ยนแปลงที่สำคัญ	63
4.2 ปัจจัยหรือเหตุการณ์ที่อาจมีผลต่อฐานะการเงินหรือการดำเนินงานอย่างมีนัยสำคัญ	71
4.3 ข้อมูลจากงบการเงิน และอัตราส่วนทางการเงินที่สำคัญ	72

5. ข้อมูลทั่วไปและข้อมูลสำคัญอื่น

สารบัญ (ต่อ)

	หน้า
5.1 ข้อมูลทั่วไป	82
5.2 ข้อมูลสำคัญอื่น	84
5.3 ข้อพิพาททางกฎหมาย	85
5.4 ตลาดรอง	86
5.5 สถาบันการเงินที่ติดต่อประจำ (กรณีออกตราสารหนี้)	87
ส่วนที่ 2 การกำกับดูแลกิจการ	
6. นโยบายการกำกับดูแลกิจการ	
6.1 ภาพรวมของนโยบายและแนวปฏิบัติการกำกับดูแลกิจการ	88
6.2 จรรยาบรรณธุรกิจ (ถ้ามี)	95
6.3 การเปลี่ยนแปลงและพัฒนาการที่สำคัญของนโยบายและระบบการกำกับดูแลกิจการในรอบปีที่ผ่านมา	101
7. โครงสร้างการกำกับดูแลกิจการ และข้อมูลสำคัญเกี่ยวกับคณะกรรมการคณะกรรมการชุดย่อย ผู้บริหาร พนักงานและอื่น ๆ	
7.1 โครงสร้างการกำกับดูแลกิจการ	102
7.2 ข้อมูลเกี่ยวกับคณะกรรมการ	110
7.3 ข้อมูลเกี่ยวกับคณะกรรมการชุดย่อย	120
7.4 ข้อมูลเกี่ยวกับผู้บริหาร	124
7.5 ข้อมูลเกี่ยวกับพนักงาน	131
7.6 ข้อมูลสำคัญอื่น ๆ	133
8. รายงานผลการดำเนินงานสำคัญด้านการกำกับดูแลกิจการ	
8.1 สรุปผลการปฏิบัติหน้าที่ของคณะกรรมการในรอบปีที่ผ่านมา	135
8.2 รายงานผลการปฏิบัติหน้าที่ของคณะกรรมการตรวจสอบในรอบปีที่ผ่านมา	147
8.3 สรุปผลการปฏิบัติหน้าที่ของคณะกรรมการชุดย่อยอื่น ๆ	148

สารบัญ (ต่อ)

	หน้า
9. การควบคุมภายในและรายการระหว่างกัน	
9.1 การควบคุมภายใน	150
9.2 รายการระหว่างกัน	154
ส่วนที่ 3 งบการเงิน	
รายงานความรับผิดชอบของคณะกรรมการต่อรายงานทางการเงิน	157
รายงานของผู้สอบบัญชีอนุญาต	159
งบการเงิน	167
หมายเหตุประกอบงบการเงิน	180
เอกสารแนบ	
เอกสารแนบ	252

ส่วนที่ 1 การประกอบธุรกิจและผลการดำเนินงาน

1. โครงสร้างและการดำเนินงานของกลุ่มบริษัท

1.1 นโยบายและภาพรวมการประกอบธุรกิจ

1.1.1 วิสัยทัศน์ วัตถุประสงค์ เป้าหมาย หรือกลยุทธ์ในการดำเนินงาน

สารจากประธานกรรมการ

ในปี 2567 บริษัทได้เริ่มพัฒนากระบวนการผลิต รวมทั้งได้สร้าง supply chain ที่มีประสิทธิภาพ ทำให้สินค้าของบริษัทสามารถแข่งขันได้ดียิ่งขึ้น และเมื่อรวมกับเครือข่ายการตลาดของบริษัทที่เข้มแข็ง และมีประสิทธิภาพอยู่แล้ว ส่งผลให้บริษัทยังคงเป็นผู้นำด้านธุรกิจไฟฟ้าแสงสว่างของประเทศ ในปี 2567 บริษัทได้พัฒนาสินค้าบางรายการที่ตลาดมีความต้องการสูงให้เป็นสินค้า Flagship (Manufacturing Focus Product) ของบริษัท ปัจจุบันสินค้าดังกล่าวสามารถแข่งขันได้อย่างดีกับสินค้าที่นำเข้าจากประเทศจีน ทำให้บริษัทมีส่วนแบ่งในตลาดขายส่งและขายปลีกเพิ่มมากขึ้น สินค้า Flagship ดังกล่าวนอกจากจะสามารถเพิ่มรายได้ให้กับบริษัทแล้วยังสามารถช่วยเพิ่มความแข็งแกร่งให้กับรูปแบบธุรกิจ Total Lighting Solution Provider ของบริษัทอีกด้วย แม้ว่าปีที่ผ่านมาบริษัทได้ขายสินค้าในจำนวนที่เพิ่มมากขึ้นอย่างมีนัยสำคัญ แต่ราคาขายต่อหน่วยได้ปรับตัวลดลง เป็นผลจากการแข่งขันที่เข้มข้น ส่งผลให้รายได้จากการขายและให้บริการลดลง 3% อย่างไรก็ตามอัตรากำไรขั้นต้นได้ปรับตัวเพิ่มขึ้นจาก 30.2% เป็น 34.0% ทั้งนี้เพราะบริษัทสามารถลดต้นทุนของสินค้าได้มากกว่าราคาขายต่อหน่วยที่ปรับตัวลดลง ส่งผลให้ในปี 2567 บริษัทมีกำไรสุทธิ 15.1 ล้านบาท เทียบกับปีก่อนหน้าที่ขาดทุน 24.1 ล้านบาท หรือกำไรสุทธิปรับตัวขึ้น 163%

ในปี 2568 บริษัทจะเพิ่มรายการสินค้า Flagship ให้มีจำนวนมากขึ้น เพื่อเพิ่มส่วนแบ่งในตลาดขายส่งและขายปลีกให้มากขึ้น รวมทั้งจะเร่งพัฒนากระบวนการผลิต และสร้าง supply chain ให้มีประสิทธิภาพยิ่งขึ้นต่อเนื่องจากปีก่อนหน้า และจะขยายตลาดของสินค้า Flagship ของบริษัทไปในตลาดอาเซียน และประเทศอื่นๆ เพื่อสร้างรายได้เพิ่มขึ้นให้กับบริษัท นอกจากนี้บริษัทจะเพิ่มขีดความสามารถในการให้บริการด้านผลิตภัณฑ์ Smart Lighting ผลิตภัณฑ์ Entertainment Lighting และผลิตภัณฑ์ Agriculture Lighting เพื่อให้บริษัทสามารถคงความเป็นผู้นำด้านไฟฟ้าแสงสว่างได้อย่างต่อเนื่อง เพื่อรองรับกับความต้องการผลิตภัณฑ์สินค้าประเภทไฟเส้น (LED Ribbon/Neonflex) ของตลาดที่เพิ่มขึ้นอย่างรวดเร็ว บริษัทได้ลงทุนในเครื่องจักรที่ทันสมัยเพื่อผลิตสินค้าดังกล่าว และจะเริ่มผลิตสินค้าตั้งแต่ไตรมาสที่ 2 ของปีนี้ การลงทุนครั้งนี้จะช่วยให้บริษัทมีความแข็งแกร่งเพิ่มขึ้น บริษัทคาดว่ารายได้จากการขายและให้บริการของบริษัทในปีนี้จะเติบโตเพิ่มขึ้น 15-20% และกำไรจากการดำเนินงานจะกลับมาแข็งแกร่งอีกครั้งหนึ่ง

คณะกรรมการบริษัทขอขอบคุณผู้ถือหุ้นและผู้มีส่วนได้เสียอื่นทุกท่านที่ให้ความเชื่อมั่นกับบริษัท ตลอดจนให้การสนับสนุนบริษัทด้วยดีเสมอมา และขอยืนยันว่าจะดำเนินธุรกิจด้วยความซื่อสัตย์ รอบคอบ มีความโปร่งใส และจะบริหารงานโดยยึดมั่นในหลักการกำกับดูแลกิจการที่ดี บริษัทได้เห็นถึงความสำคัญของการต่อต้านทุจริตคอร์รัปชัน จึงได้เข้าร่วมเป็นสมาชิกของ “แนวร่วมปฏิบัติของภาคเอกชนไทยในการต่อต้านทุจริต” โดยหวังว่าจะมีส่วนช่วยลดปัญหาทุจริตคอร์รัปชันในประเทศไทย นอกจากนี้บริษัทยังได้ให้ความช่วยเหลือแก่ชุมชนต่างๆ อย่างสม่ำเสมอ ตลอดจนเข้าร่วมในกิจกรรมต่างๆ ที่สร้างสรรค์และเป็นประโยชน์ รวมทั้งได้ตระหนักถึงการช่วยกันดูแลรักษาสิ่งแวดล้อม จึงให้ความสำคัญกับการออกแบบผลิตภัณฑ์และเลือกใช้วัสดุในการผลิตที่เป็นมิตรต่อสิ่งแวดล้อม และตั้งแต่ปี 2560 โรงงานใหม่ของบริษัททั้ง 3 แห่งที่อำเภอลาดหลุมแก้ว จังหวัดปทุมธานี ต่างได้รับการรับรองมาตรฐานสิ่งแวดล้อม ISO 14001 ซึ่งสร้างความเชื่อมั่นได้ว่าระบบการจัดการสิ่งแวดล้อมของบริษัทมีประสิทธิภาพ และได้มาตรฐานสากล ทั้งนี้เพราะบริษัทมีความเชื่อว่า การดำเนินธุรกิจอย่างมีความรับผิดชอบต่อสังคมและสิ่งแวดล้อมที่ดีและเอื้อต่อการดำเนินธุรกิจนั้น จะส่งเสริมให้บริษัทสามารถเจริญเติบโตได้อย่างมั่นคงและยั่งยืน ซึ่งสอดคล้องกับความประสงค์ของ ก.ล.ด. และตลาดหลักทรัพย์ ที่อยากให้อำนาจการตัดสินใจของบริษัทอยู่บนกรอบแนวคิด ESG ไปสู่การปฏิบัติ

วิสัยทัศน์

L&E เป็นผู้นำธุรกิจไฟฟ้าแสงสว่างในภูมิภาคอาเซียนที่ดำเนินธุรกิจในด้านนี้อย่างครบวงจร

วัตถุประสงค์

ดำเนินธุรกิจด้านไฟฟ้าแสงสว่าง เป็นผู้ผลิต ผู้นำเข้า และผู้จัดจำหน่ายผลิตภัณฑ์ไฟฟ้าแสงสว่างต่างๆ ตลอดจนเป็นผู้ให้บริการด้านไฟฟ้าแสงสว่างอย่างครบวงจร โดยยึดหลักปรัชญาองค์กร

- ยึดมั่นในความเป็นธรรม
- ใส่ใจในคุณภาพ
- ซื่อสัตย์และตรงต่อเวลา
- ร่วมกันทำงานเป็นทีม

เป้าหมาย

1. มีสินค้าแสงสว่างต่างๆ ที่หลากหลายและครบครัน สามารถตอบสนองความต้องการของทุกกลุ่มลูกค้า
2. มีเครือข่ายการตลาดที่ครอบคลุม สามารถให้บริการลูกค้ากลุ่มต่างๆ ได้อย่างทั่วถึง

3. มีบริการด้านไฟฟ้าแสงสว่างในรูปแบบต่างๆ อย่างครบวงจร เพื่อให้ลูกค้าได้รับประโยชน์มากที่สุด
4. มีโรงงานและห้องปฏิบัติการทดสอบเป็นของตัวเอง สามารถพัฒนาและผลิตสินค้าใหม่ๆ ป้อนตลาดได้อย่างต่อเนื่อง
5. มีศูนย์นวัตกรรมผลิตภัณฑ์ไฟฟ้าแสงสว่าง ที่มุ่งคิดค้น พัฒนาสินค้าเพื่อตอบสนองตลาดในเชิงรุก พร้อมด้วยห้องปฏิบัติการทดสอบผลิตภัณฑ์ไฟฟ้าแสงสว่าง ที่ได้รับการรับรองมาตรฐานระดับสากล

กลยุทธ์ในการดำเนินงาน

ดำเนินธุรกิจด้านไฟฟ้าแสงสว่างอย่างครบวงจร

1.1.2 การเปลี่ยนแปลงและพัฒนากิจการที่สำคัญ

รายละเอียดการเปลี่ยนแปลงและพัฒนากิจการที่สำคัญ

ปี	การเปลี่ยนแปลงและพัฒนากิจการที่สำคัญ
2567	ขยายรูปแบบธุรกิจของบริษัทสำหรับตลาดใหม่ (การผลิตสินค้าจำนวนมาก) โดยมุ่งเน้นการบริหารจัดการห่วงโซ่อุปทานอย่างมีประสิทธิภาพมากยิ่งขึ้น "Efficient Value Chain Management"
2566	<ul style="list-style-type: none"> จัดตั้งบริษัท LES Plus Co.,Ltd. ขึ้นเป็นบริษัทย่อย ในวันที่ 23 สิงหาคม 2566 เพื่อรองรับธุรกิจด้านผลิตภัณฑ์ไฟฟ้าแสงสว่าง LED ที่กำลังขยายตัว ภายใต้การจัดการของบริษัท L&E Solid State Co.,Ltd. ปรับรูปแบบตราสินค้า LUMAX เพื่อความทันสมัย และความเป็นเอกลักษณ์ให้กับผลิตภัณฑ์สินค้า LUMAX ทั้งตลาดในประเทศและตลาดสากล
2565	จัดทำ VITual L&E Showroom แสดงสินค้าและและผลิตภัณฑ์ไฟฟ้าแสงสว่างของบริษัทเสมือนได้สัมผัสกับบรรยากาศโชว์รูมจริง ที่ผู้สนใจสามารถเข้าชม และเลือกซื้อสินค้าผ่านระบบออนไลน์
2564	<ul style="list-style-type: none"> เปิดตัวธุรกิจใหม่ Lighting and Entertainment Technology 600 L&E Lab XR (ช่างซูเปอร์) เพื่อรองรับธุรกิจด้าน Entertainment ที่กำลังขยายในประเทศ ปี 2564 ได้รับการต่ออายุการรับรองการเป็นสมาชิกของแนวร่วมต่อต้านคอร์รัปชัน (Anti-Corruption) ของภาคเอกชนไทยจากสมาคมส่งเสริมสถาบันกรรมการบริษัทไทย (IOD)
2563	<ul style="list-style-type: none"> มุ่งสู่ตลาดสินค้านวัตกรรมด้านแสงสว่างต่างๆ อย่างเต็มตัว ได้แก่ สินค้า IOT ไฟที่ใช้ในการเกษตร และการแพทย์ เป็นต้น เพิ่มรูปแบบธุรกิจ (Business Model) "Efficient Value Chain Management" รองรับกับการผลิตสินค้าครั้งละมากๆ เพื่อส่งขายสินค้าให้กับลูกค้ารายใหญ่ในต่างประเทศ
2562	<ul style="list-style-type: none"> L&E ได้รับการรับรองและขึ้นทะเบียนนวัตกรรมไทย โดยสำนักงานประมาณ โดยได้รับการขึ้นทะเบียน 2 ผลิตภัณฑ์ คือ โคมไฟสำหรับปลูกพืช และ หลอด LED T8 บริษัท แอล แอนด์ อี เมนูเฟคเจอร์ส จำกัด ได้รับการรับรองการจัดการอาชีวอนามัย และความปลอดภัยตามมาตรฐานเลขที่ มอก. 45001-2561 (ISO 45001:2018)
2561	<ul style="list-style-type: none"> เปิดบริษัท Lighting & Equipment (Vietnam) Co.,Ltd. บริษัทย่อยในประเทศเวียดนามอย่างเป็นทางการ ในวันที่ 12 ธันวาคม 2561 ณ นิคมอุตสาหกรรมอมตะ เบียนห้วย เมืองดองโน ประเทศเวียดนาม ปี 2561 ได้รับการรับรองการเป็นสมาชิกของแนวร่วมต่อต้านคอร์รัปชัน (Anti-Corruption) ของภาคเอกชนไทยจากสมาคมส่งเสริมสถาบันกรรมการบริษัทไทย (IOD)
2559	<ul style="list-style-type: none"> จัดตั้งบริษัท Lighting & Equipment (Vietnam) Company Limited. ซึ่งเป็นบริษัทย่อยที่เมือง Dong Nai ประเทศเวียดนาม เพื่อนำเข้าผลิตภัณฑ์ จากบริษัทแม่ไปขายในประเทศเวียดนาม ผลิตโคมไฟและผลิตภัณฑ์อื่นๆ เพื่อขายในประเทศเวียดนาม รวมทั้ง นำผลิตภัณฑ์ที่ผลิตได้บางส่วนมาขายให้บริษัทแม่ในประเทศไทย โรงงานผลิตสินค้าของบริษัทภายใต้ บริษัท แอล แอนด์ อี เมนูเฟคเจอร์ส จำกัด (LEM) ณ อำเภอลาดหลุมแก้ว จังหวัดปทุมธานี และบริษัท แอล แอนด์ อี โซลิดสเตท จำกัด (LES) ทั้ง 3 โรงงานนี้ได้รับการรับรองระบบการจัดการสิ่งแวดล้อมตามมาตรฐาน มอก.14001-2559 (ISO 14001 : 2015)
2558	เปิดดำเนินงานโรงงาน และคลังสินค้าแห่งใหม่ในอำเภอลาดหลุมแก้ว จังหวัดปทุมธานี บนพื้นที่ 50 ไร่ ซึ่งประกอบด้วยคลังสินค้ามีพื้นที่ขนาด 16,000 ตรม. โรงงานประกอบสินค้ามีพื้นที่ขนาด 5,800 ตรม. โรงงานผลิตหลอด และอุปกรณ์ LED รวมโคม LED บางกลุ่มภายใต้ชื่อ บริษัท แอล แอนด์ อี โซลิดสเตท จำกัด มีพื้นที่ขนาด 8,500 ตรม. โรงงานผลิต โคมไฟฟ้า

ปี	การเปลี่ยนแปลงและพัฒนาการที่สำคัญ
2558	และเสาไฟฟ้า ต่างๆ ภายใต้ชื่อ บริษัท แอล แอนด์ อี เมนูเพคเจอร์ จำกัด มีพื้นที่ขนาด 7,600 ตรม. จัดตั้ง บริษัท L&E Myanmar Co., Ltd. ซึ่งเป็นบริษัทย่อย ณ เมืองย่างกุ้ง สาธารณรัฐแห่งสหภาพเมียนมาร์
2557	<ul style="list-style-type: none"> • รุกตลาดคอนซูมเมอร์อย่างจริงจัง โดยทำการโฆษณาหลอดไฟฟ้า LED ในสื่อโทรทัศน์ และสื่ออื่นๆ เป็นครั้งแรก • เพิ่มทุนจดทะเบียนเป็น 494.2 ล้านบาท เพื่อรองรับการจ่ายหุ้นปันผล และรองรับกับการใช้สิทธิตามใบสำคัญแสดงสิทธิที่จะซื้อหุ้นสามัญของบริษัท ครั้งที่ 3 และลดมูลค่าหลักทรัพย์จาก 5 บาทต่อหุ้นเป็น 1 บาทต่อหุ้น • ย้ายหลักทรัพย์ของบริษัทจากตลาด MAI ไปทำการซื้อขายในตลาด SET • เปิด Lighting Solution Center ขึ้นอีก 1 แห่งบนถนนราชพฤกษ์
2555	พัฒนาผลิตภัณฑ์ไฟฟ้าแสงสว่าง LED ออกสู่ตลาดอย่างต่อเนื่อง และเตรียมพร้อมสำหรับการขยายตลาดสู่ประชาคมเศรษฐกิจอาเซียนและมี Slogan เพื่อใช้ในการประชาสัมพันธ์บริษัทฯ คือ " L & E มากกว่า...แสงสว่าง "
2554	จัดตั้ง บริษัท L&E Solid State Co.,Ltd. ขึ้น เพื่อผลิตภัณฑ์ LED ซึ่งเป็นโรงงานผลิตหลอด LED ที่ใช้ในอุตสาหกรรมแสงสว่างแห่งแรกของไทย
2553	<ul style="list-style-type: none"> • ได้รับการรับรองตามมาตรฐาน IEC/17025 สำหรับห้องปฏิบัติการทดสอบ และได้รับการรับรองตามมาตรฐาน 150 9001 สำหรับโรงงานผลิต • ได้รับรางวัล SET AWARDS 2553 ด้านบริษัทภิบาลดีเด่นจากตลาดหลักทรัพย์แห่งประเทศไทย
2552	จัดตั้ง Lighting Solutionter ขึ้นเป็นโชว์รูมที่ครบครันด้วยผลิตภัณฑ์ไฟฟ้าที่หลากหลายรองรับ lifestyle ต่างๆ มี Lighting Designer คอยบริการให้คำปรึกษา และออกแบบระบบแสงสว่าง รวมทั้งมีห้องจำลองระบบแสงสว่างให้ลูกค้าสัมผัสอย่างใกล้ชิดเพื่อขยายช่องทางการตลาดสู่กลุ่มลูกค้ารายย่อยให้มากยิ่งขึ้น
2551	ได้รับ SET AWARDS 2551 ด้านบริษัทภิบาลดีเด่น จากตลาดหลักทรัพย์แห่งประเทศไทย
2550	เพิ่มทุนจดทะเบียน เป็น 305.70 ล้านบาท และจัดตั้งห้องปฏิบัติการทดสอบ เพื่อการวิจัยและพัฒนาสินค้าตลอดจนทดสอบคุณภาพสินค้าที่จัดส่งให้กับลูกค้าต่าง ๆ เพื่อให้มั่นใจว่าเป็นสินค้าที่มีคุณภาพดี และได้มาตรฐาน
2549	ได้รับสิทธิบัตรส่งเสริมการลงทุนจากคณะกรรมการส่งเสริมการลงทุน (BOI) ในการเปลี่ยนเครื่องจักรใหม่ทั้งทันสมัยและมีประสิทธิภาพเพื่อเพิ่มขีดความสามารถในการผลิตตลอดจนลดต้นทุนสินค้า โดยยกเว้นภาษีเงินได้เป็นเวลา 5 ปี
2548	ขยายโรงงานผลิต เพื่อให้สามารถผลิตโคมไฟภายใน และโคมไฟภายนอก ได้หลากหลายยิ่งขึ้น และเปิดสำนักงานตัวแทนในประเทศเวียดนาม
2547	เพิ่มทุนจดทะเบียนเป็น 137.50 ล้านบาท และดำเนินการแปรสภาพบริษัทเป็นมหาชน ตลอดจนเข้าจดทะเบียนในตลาดหลักทรัพย์แห่งประเทศไทย
2543	ขยายธุรกิจให้ครอบคลุมการขายในโมเดิร์นเทรด (ModernTrade) และเพิ่มความหลากหลายของสินค้ากลุ่มโคมไฟตกแต่งสำหรับใช้ในที่อยู่อาศัย ริเริ่มแนวคิดธุรกิจใหม่ด้วยการเปิด "LIGHTING APPLICATION CENTER" เพื่อให้ลูกค้าที่สนใจสามารถเข้าไปชมวิธีการประยุกต์ใช้ผลิตภัณฑ์ไฟฟ้าแสงสว่างให้เหมาะสมกับการใช้งานต่างๆ ปรับปรุงและพัฒนาระบบสารสนเทศและระบบโลจิสติกส์เพื่อให้สามารถบริการลูกค้า ได้รวดเร็ว และมีประสิทธิภาพยิ่งขึ้น
2542	เพิ่มศักยภาพการแข่งขันและให้บริการแก่ลูกค้าได้มากยิ่งขึ้นด้วยการเข้าซื้อกิจการของบริษัท ที เอส ทรังคัท จำกัด (ปัจจุบันเปลี่ยนชื่อเป็น บริษัท แอลแอนด์ อี เมนูเพคเจอร์ จำกัด) ซึ่งเป็นโรงงานที่ผลิตโคมไฟฟลูออเรสเซนต์ และอุปกรณ์รองรับสายไฟ และเริ่มรุกตลาดต่างประเทศ ด้วยการเปิดแผนกส่งออกเพื่อรองรับการขยายตัวของธุรกิจส่งออกที่เป็นผลจากค่าเงินบาทอ่อน
2537	ขยายธุรกิจด้วยการนำเสนอผลิตภัณฑ์ไฟฟ้าแสงสว่างให้มีความหลากหลาย และเริ่มขยายขอบเขตการให้บริการด้านการออกแบบระบบไฟฟ้าแสงสว่าง ตลอดจนให้คำแนะนำการใช้ผลิตภัณฑ์ไฟฟ้าแสงสว่างต่างๆ เพื่อให้ลูกค้าได้รับประโยชน์มากที่สุด นอกจากนี้ยังได้พัฒนาเครือข่ายการตลาดให้ครอบคลุมธุรกิจโครงการ และธุรกิจขายส่ง
2536	เริ่มต้นด้วยทุนจดทะเบียน 25.00 ล้านบาท และรับโอนธุรกิจจากห้างหุ้นส่วนจำกัด ยงเอ็นเตอร์ไพรส์ ขยายธุรกิจจากลูกค้าประเภทผู้รับเหมาระบบไฟฟ้าไปสู่ส่วนงานราชการต่างๆ เป็นตัวแทนจำหน่ายโคมไฟฟ้ และอุปกรณ์ไฟฟ้าแสงสว่างต่างๆ ของบริษัทชั้นนำของโลก

1.1.3 การใช้เงินระดมทุนตามวัตถุประสงค์ที่แจ้งในแบบแสดงรายการข้อมูลการเสนอขายหลักทรัพย์

มีการเสนอขายตราสารทุน หรือตราสารหนี้หรือไม่ : ไม่มี

1.1.4 ข้อมูลที่บริษัทให้ค้ำประกันไว้ในแบบแสดงรายการข้อมูล รวมทั้งการปฏิบัติให้เป็นไปตามข้อผูกพันหรือเงื่อนไขดังกล่าวในปีต่อ ๆ มา

มีการออกตราสารที่มีข้อผูกพันหรือเงื่อนไขหรือไม่ : ไม่มี

1.1.5 ข้อมูลทั่วไปของบริษัท

ชื่อบริษัท : บริษัท โล่ติ้ง แอนด์ อีคิวเมนท์ จำกัด (มหาชน)
ชื่อย่อหลักทรัพย์ : L&E
สถานที่ตั้งสำนักงานใหญ่ : อาคารมหานครอิมพ์ ชั้น 16-17, 539/2 ถนนศรีอยุธยา แขวงพญาไท เขตราชเทวี
จังหวัด : กรุงเทพฯ
รหัสไปรษณีย์ : 10400
ประเภทธุรกิจ : บริษัทประกอบธุรกิจด้านผลิตภัณฑ์ไฟฟ้าแสงสว่าง
อย่างครบวงจร ครอบคลุมตั้งแต่การผลิต การนำเข้า
และการจัดจำหน่ายผลิตภัณฑ์ไฟฟ้าแสงสว่างต่างๆ
ให้แก่ลูกค้าทั้งในและต่างประเทศ
รวมทั้งการให้บริการออกแบบและแนะนำการใช้ผลิตภัณฑ์ไฟฟ้าแสงสว่างต่างๆ
ผลิตภัณฑ์ของบริษัทประกอบด้วยกลุ่มสินค้าหลัก 4 กลุ่ม คือ กลุ่มโคมไฟ
กลุ่มหลอดไฟ กลุ่มอุปกรณ์ไฟฟ้าแสงสว่าง และกลุ่มเสาไฟฟ้า และอื่นๆ
ซึ่งจัดจำหน่ายทั้งตราสินค้าของบริษัทเอง คือ L&E และ LUMAX และตราสินค้าอื่น
เลขทะเบียนบริษัท : 0107547000338
โทรศัพท์ : 0-2248-8133
โทรสาร : 0-2248-8144
เว็บไซต์บริษัท : <http://www.lighting.co.th>
อีเมล : cco01@lighting.co.th
จำนวนหุ้นที่จำหน่ายได้แล้วทั้งหมด (หุ้น)
หุ้นสามัญ : 492,040,074
หุ้นบุริมสิทธิ : 0

รูปภาพโลโก้ขององค์กร



1.2 ลักษณะการประกอบธุรกิจ

1.2.1 โครงสร้างรายได้

โครงสร้างรายได้ของสายผลิตภัณฑ์หรือกลุ่มธุรกิจ

	2565	2566	2567
รายได้จากการดำเนินงานรวม (พันบาท)	3,220.00	2,747.00	2,661.00
กลุ่มงานโครงการ (พันบาท)	1,794.00	1,877.00	1,821.00
กลุ่มงานขายส่งและขายปลีก (พันบาท)	731.00	755.00	779.00
กลุ่มงานขายต่างประเทศ (พันบาท)	695.00	115.00	61.00
อื่น ๆ (พันบาท)	0.00	0.00	0.00
รายได้จากการดำเนินงานรวม (%)	100.00%	100.00%	100.00%
กลุ่มงานโครงการ (%)	55.71%	68.33%	69.00%
กลุ่มงานขายส่งและขายปลีก (%)	22.70%	27.48%	29.00%
กลุ่มงานขายต่างประเทศ (%)	21.58%	4.19%	2.00%
อื่น ๆ (%)	0.00%	0.00%	0.00%

รูปภาพโครงสร้างรายได้ของสายผลิตภัณฑ์หรือกลุ่มธุรกิจ

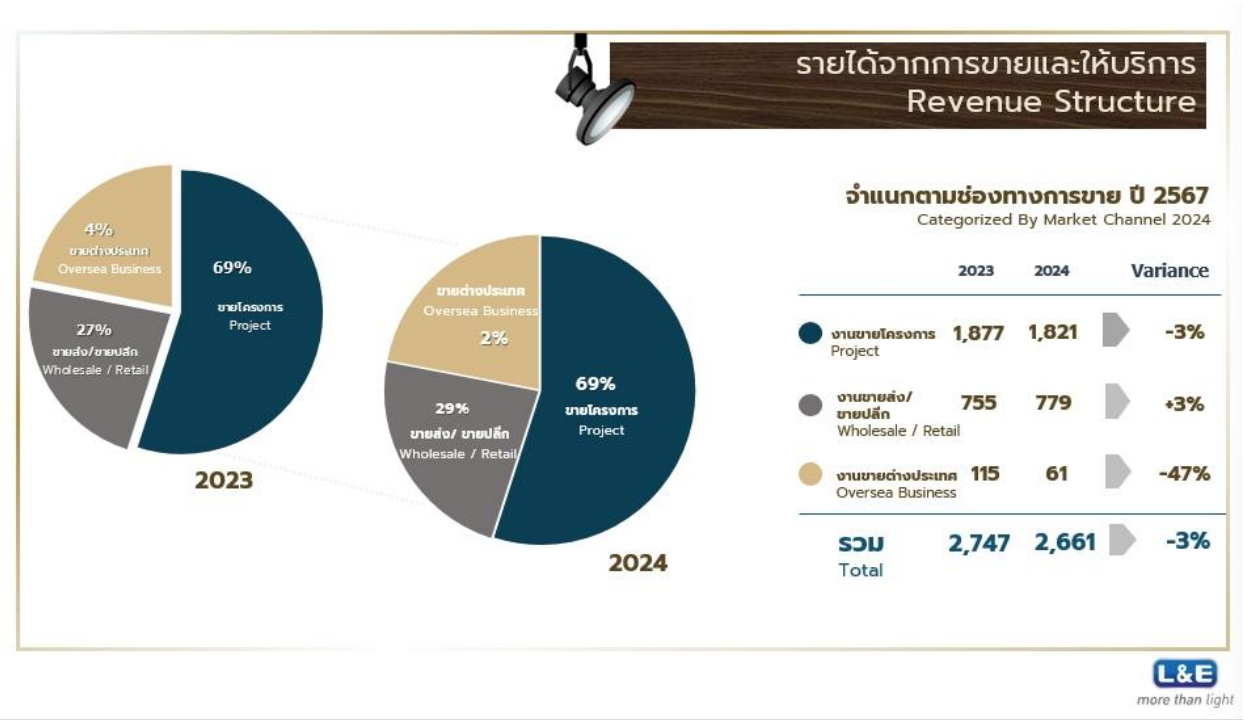

รายได้จากการขายและให้บริการ จำแนกตามช่องทางการขาย ปี 2567

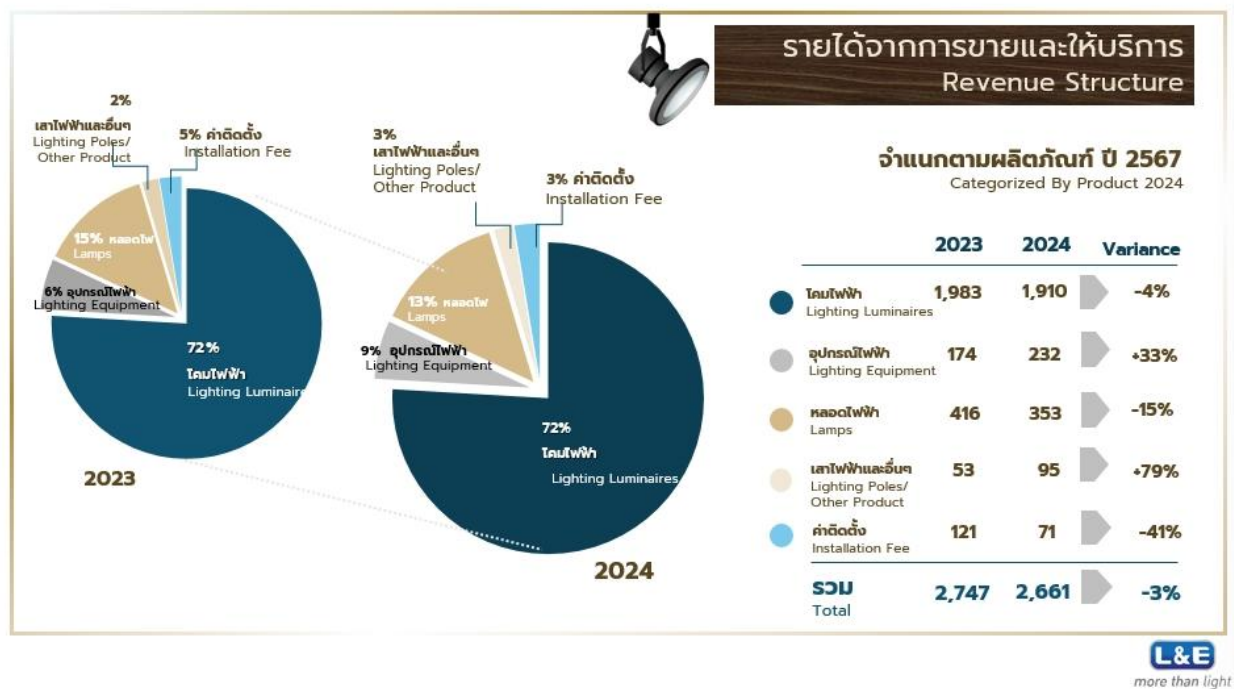

รายได้จากการขายและให้บริการ จำแนกตามผลิตภัณฑ์ ปี 2567

โครงสร้างรายได้จากในประเทศและจากต่างประเทศ

	2565	2566	2567
รายได้รวม (พันบาท)	3,220.00	2,747.00	2,661.00
รายได้จากในประเทศ (พันบาท)	2,525.00	2,632.00	2,600.00
รายได้จากต่างประเทศ (พันบาท)	695.00	115.00	61.00
ประเทศอินโดนีเซีย (พันบาท)	9.00	35.00	34.00
ประเทศพม่า/ เมียนมาร์ (พันบาท)	6.00	11.00	8.00
ประเทศเวียดนาม (พันบาท)	1.00	1.00	1.00
ประเทศมาเลเซีย (พันบาท)	1.00	1.00	2.00
ประเทศลาว (พันบาท)	0.00	2.00	2.00
ประเทศจีน (พันบาท)	664.00	51.00	0.00
ประเทศกัมพูชา (พันบาท)	3.00	7.00	2.00
ประเทศอื่น ๆ (พันบาท)	11.00	7.00	12.00
รายได้รวม (%)	100.00%	100.00%	100.00%
รายได้จากในประเทศ (%)	78.42%	95.81%	97.71%
รายได้จากต่างประเทศ (%)	21.58%	4.19%	2.29%
ประเทศอินโดนีเซีย (%)	1.29%	30.43%	55.74%
ประเทศพม่า/ เมียนมาร์ (%)	0.86%	9.57%	13.11%
ประเทศเวียดนาม (%)	0.14%	0.87%	1.64%

	2565	2566	2567
ประเทศมาเลเซีย (%)	0.14%	0.87%	3.28%
ประเทศลาว (%)	0.00%	1.74%	3.28%
ประเทศจีน (%)	95.54%	44.35%	0.00%
ประเทศกัมพูชา (%)	0.43%	6.09%	3.28%
ประเทศอื่น ๆ (%)	1.58%	6.09%	19.67%

รายได้อื่น ตามที่ระบุในงบการเงิน

	2565	2566	2567
รายได้อื่นรวม (พันบาท)	48,484.00	14,795.00	17,896.00
รายได้อื่นจากการดำเนินงาน (พันบาท)	48,484.00	14,795.00	13,187.00
รายได้อื่นนอกเหนือจากการดำเนินงาน (พันบาท)	0.00	0.00	4,709.00

ส่วนแบ่งกำไร (ขาดทุน) ของการร่วมค้าและบริษัทร่วมตามวิธีส่วนได้เสีย

	2565	2566	2567
ส่วนแบ่งกำไร (ขาดทุน) (พันบาท)	0.00	0.00	0.00

1.2.2 ข้อมูลเกี่ยวกับผลิตภัณฑ์

1.2.2.1 ลักษณะผลิตภัณฑ์หรือบริการ และการพัฒนานวัตกรรมธุรกิจ

ลักษณะผลิตภัณฑ์และบริการ

บริษัทฯ มีผลิตภัณฑ์หลักประกอบด้วย กลุ่มโคมไฟฟ้า (โคมไฟภายในอาคาร/โคมไฟภายนอกอาคาร) กลุ่มหลอดไฟฟ้า กลุ่มอุปกรณ์ไฟฟ้าแสงสว่าง กลุ่มเสาไฟฟ้า และงานโลหะ เนื่องจากผลิตภัณฑ์ไฟฟ้าแสงสว่างของบริษัทฯ มีความหลากหลาย และครบวงจร ทำให้สามารถรองรับความต้องการของลูกค้าที่ใช้ไฟฟ้าแสงสว่างได้ทุกกลุ่ม อาทิเช่น บ้านอยู่อาศัย อาคารสำนักงาน อาคารพาณิชย์ ศูนย์แสดงสินค้า ศูนย์การค้า ร้านค้าต่างๆ โกดังเก็บสินค้า โรงงานอุตสาหกรรม สนามกีฬา สวนสาธารณะ ถนน โบราณสถาน ป้ายโฆษณา และสนามบิน เป็นต้น อีกทั้งยังมีบริการทั้งก่อนและหลังจำหน่าย โดยวิศวกร สถาปนิก มัณฑนากร และผู้ออกแบบด้านกราฟิกที่มีความรู้และประสบการณ์จำนวนมากคอยให้บริการด้านไฟฟ้าแสงสว่างอย่างครบวงจร อาทิเช่น แนะนำการประยุกต์ใช้ผลิตภัณฑ์ไฟฟ้าแสงสว่างให้เหมาะสมกับการใช้งานต่างๆ ออกแบบผลิตภัณฑ์ไฟฟ้าแสงสว่าง สำหรับงานที่ต้องการผลิตภัณฑ์ที่มีรูปแบบหรือคุณสมบัติเฉพาะเป็นพิเศษ และออกแบบระบบไฟฟ้าแสงสว่างสำหรับงานต่างๆ รวมถึงการบริการหลังการขาย และติดตั้งสำหรับงานโครงการที่ต้องการความเชี่ยวชาญพิเศษอีกด้วย

มีหน่วยงาน Lighting Innovation Center ศูนย์นวัตกรรมผลิตภัณฑ์ไฟฟ้าแสงสว่าง ที่ออกแบบผลิตภัณฑ์ไฟฟ้าแสงสว่างสำหรับงาน ที่ต้องการผลิตภัณฑ์ที่มีรูปแบบหรือคุณสมบัติเฉพาะเป็นพิเศษ และออกแบบระบบไฟฟ้าแสงสว่างสำหรับงานต่างๆ ให้แก่ลูกค้า ที่ต้องการด้วยโปรแกรมออกแบบไฟฟ้าแสงสว่างที่ทันสมัย รวมถึงมุ่งพัฒนา ออกแบบและสร้างนวัตกรรมในการออกแบบผลิตภัณฑ์ โดยใช้วัสดุที่ไม่ก่อให้เกิดมลภาวะต่อสิ่งแวดล้อม และเลือกใช้วัสดุที่สามารถนำกลับมาใช้ใหม่ได้ การออกแบบผลิตภัณฑ์มีแนวคิด จากการพัฒนาและประยุกต์สินค้าพื้นฐานของบริษัทฯ ให้มีคุณลักษณะใช้งานที่ตอบสนองความต้องการในชีวิตประจำวันของคนทั่วไป และจากประสบการณ์ทางการตลาดที่สามารถนำมาต่อยอดเชิงการวิเคราะห์ความต้องการแฝงของผู้บริโภค จึงนำมาเป็นข้อมูลหลัก เพื่อใช้ในการพัฒนาสินค้าให้ตรงความต้องการอันหลากหลายของผู้ใช้งาน

ส่วนงานด้านขายปลีกซึ่งบริษัทได้จัดสร้างขึ้นในรูปแบบ Lighting Solution Center ที่มี 3 องค์ประกอบ: มีผลิตภัณฑ์สินค้ารูปแบบต่างๆ หลากหลายและครบครันโดยแบ่งเป็นสไตล์ classic , modern, และ contemporary มีห้องจัดแสงให้ลูกค้าสามารถสัมผัสบรรยากาศ ของแสงรูปแบบต่างๆ ได้ด้วยตนเอง และที่สำคัญมีช่างออกแบบระบบแสงสว่างที่มีความรู้และประสบการณ์คอยให้คำแนะนำการ เลือกใช้รูปแบบผลิตภัณฑ์ให้เหมาะสมกับไลฟ์สไตล์ รวมทั้งออกแบบระบบแสงสว่างให้เหมาะสมกับลักษณะของงาน Lighting Solution Center สาขาแรกจัดสร้างขึ้นในปี 2552 บนถนนรัชดาภิเษก สาขาที่สองสร้างขึ้นในปี 2558 บนถนนราชพฤกษ์ บริษัทฯ กำลังมองหาทำเลที่เหมาะสมเพื่อสร้างสาขาอื่นๆ ต่อไป สำหรับงานด้านส่งออกผลิตภัณฑ์ไฟฟ้าแสงสว่างของบริษัทฯ ได้รับการตอบรับอย่างดีจากลูกค้าในภูมิภาคอาเซียนและภูมิภาคอื่นๆ เพิ่มขึ้นอย่างต่อเนื่อง บริษัท Lighting & Equipment (Myanmar) Co., Ltd. ซึ่งเป็นบริษัทย่อย ณ เมืองย่างกุ้ง สาธารณรัฐแห่งสหภาพเมียนมาร์ มีผู้แทนจำหน่าย ในประเทศสิงคโปร์ ประเทศฟิลิปปินส์ ประเทศอินโดนีเซีย และประเทศมาเลเซีย ปัจจุบันได้จัดตั้งบริษัท Lighting & Equipment (Vietnam) Co., Ltd. บริษัทกำลังวางแผนขยายธุรกิจไปยังประเทศอื่นๆ ในภูมิภาคอาเซียน รวมถึงประเทศอื่นๆ ทั่วโลกเพื่อต่อยอดเป้าหมายของบริษัทฯ ที่จะรักษาความเป็นผู้นำด้านผลิตภัณฑ์ไฟฟ้าแสงสว่างในภูมิภาคอาเซียน

การพัฒนาด้านนวัตกรรมเพื่อความยั่งยืน

บริษัท โลตัส แอนด์ อีควิปเมนต์ จำกัด (มหาชน) เป็นองค์กรที่ให้ความสำคัญและส่งเสริมให้เกิดการสร้างนวัตกรรมในทุกกระบวนการดำเนินงาน ด้วยการพัฒนาด้านนวัตกรรมร่วมกับลูกค้า และผู้มีส่วนได้เสีย บริษัทฯ ได้จัดตั้ง Lighting Innovation Center ศูนย์นวัตกรรมผลิตภัณฑ์ ไฟฟ้าแสงสว่าง เป็นหน่วยงานต้นน้ำในการวิจัยและพัฒนาสินค้าใหม่ๆ ของบริษัทฯ ภายในประกอบด้วยห้องปฏิบัติการทดสอบที่ได้รับการรับรอง ระบบตามมาตรฐาน ISO/IEC 17025 เมื่อปี 2550 สามารถทดสอบผลิตภัณฑ์ไฟฟ้าแสงสว่างทั้งในด้านประสิทธิภาพ และความปลอดภัยได้อย่าง ครบวงจร นอกจากนี้ยังมีเครื่องทำต้นแบบที่ทันสมัย พร้อมด้วยงานพัฒนาผลิตภัณฑ์ที่มีประสบการณ์ เพื่อสร้างสรรค์สินค้าใหม่ๆ สามารถ ตอบสนองตลาดในเชิงรุกได้อย่างรวดเร็ว และหลากหลายปัจจุบันบริษัทได้จดทะเบียนรายการทรัพย์สินทางปัญญา และมีผลิตภัณฑ์หลัก ประกอบด้วย กลุ่มหลอดไฟฟ้า กลุ่มอุปกรณ์ไฟฟ้าแสงสว่าง กลุ่มโคมไฟฟ้า กลุ่มเสาไฟฟ้า และงานโลหะ เนื่องจากผลิตภัณฑ์ไฟฟ้า แสงสว่างของบริษัทมีความหลากหลายและครบวงจร ทำให้สามารถรองรับความต้องการของลูกค้าที่ใช้ไฟฟ้าแสงสว่างได้ทุกกลุ่ม และมีผลงาน R&D บริษัทย่อย ซึ่งจะจะเป็นตัวช่วยขับเคลื่อนการสร้างนวัตกรรมเพื่อผลิตภัณฑ์ และการบริการขององค์กร สามารถแบ่งออกได้เป็น 3 ระดับ ดังนี้

(1) **นวัตกรรมเชิงกลยุทธ์** เป็นการนำนวัตกรรมที่สนับสนุนวิสัยทัศน์และกลยุทธ์ขององค์กร โดยใช้เทคโนโลยีดิจิทัลในกระบวนการทำงาน (Digital Transform) เพื่ออำนวยความสะดวกให้กับพนักงานตามนโยบาย รวมทั้งเพิ่มประสิทธิภาพในการบริหารค่าใช้จ่ายและต้นทุนในการ ดำเนินงานและยกระดับการบริหารจัดการภายในองค์กรให้เหมาะสมกับยุคดิจิทัลที่กำลังเติบโตอยู่ในปัจจุบันอย่างการนำเทคโนโลยี ด้าน Entertainment Tech ด้วยระบบ 3D-visual, VR, ER เข้ามาใช้มากขึ้น

(2) **นวัตกรรมด้านผลิตภัณฑ์และบริการ** เป็นการนำนวัตกรรมมาใช้ในการเพิ่มคุณค่าให้กับผลิตภัณฑ์

- การพัฒนาอาคารที่ประหยัดพลังงานโดยการติดตั้งแผงโซลาร์เซลล์ในโรงงานผลิต
- สร้างสรรค์สินค้าและบริการที่มีคุณภาพ ให้ตอบโจทย์ความต้องการที่หลากหลาย ทันต่อ กระแสความต้องการของผู้บริโภคได้เป็นอย่างดี

(3) **นวัตกรรมเชิงกระบวนการ** การพัฒนากระบวนการดำเนินงานหรือการบริการ เพื่อเพิ่มประสิทธิภาพและพัฒนาการบริการของทีมงานให้เป็นเลิศ

- จัดสรรงบประมาณการลงทุนอย่างชัดเจน และจัดตั้งหน่วยงานการวิจัยและพัฒนาเป็นของบริษัทฯ รวมถึงการคัดสรรบุคลากรที่มีความรู้ ความเชี่ยวชาญเพื่อพัฒนาร่วมกัน
- คัดเลือกและจ้างโรงงานผลิตที่มีหน่วยงานวิจัยและพัฒนาพร้อมอยู่ด้วยแล้ว เพื่อความรวดเร็วในการดำเนินงาน โดยมุ่งความปลอดภัยเป็นสำคัญ

การจัดหาผลิตภัณฑ์สำเร็จรูป

ปัจจุบันผลิตภัณฑ์ที่บริษัทจัดจำหน่ายให้กับลูกค้าเป็นผลิตภัณฑ์ที่ผลิตโดยบริษัทย่อยประมาณร้อยละ 40 และเป็นผลิตภัณฑ์ที่นำเข้าจากต่างประเทศประมาณร้อยละ 20 ที่เหลือประมาณร้อยละ 40 เป็นผลิตภัณฑ์ที่ซื้อจากบริษัทอื่น และว่าจ้างให้บริษัทพันธมิตรผลิตให้ รวมถึงผลิตภัณฑ์ที่นำเอาอุปกรณ์และชิ้นส่วนต่างๆ มาประกอบเป็นชุดคอมพิวเตอร์

รูปภาพการจัดหาผลิตภัณฑ์สำเร็จรูป

การจัดหาผลิตภัณฑ์สำเร็จรูป

แหล่งที่มาของผลิตภัณฑ์สำเร็จรูป บริษัท ไลตติ้ง แอนด์ อิคริปเมนต์ จำกัด (มหาชน) (L&E)			
แหล่งที่มา	ร้อยละ (%)		
	ปี 2567	ปี 2566	ปี 2565
ผลิตโดย บริษัท แอล แอนด์ อี แมนูแฟคเจอริ่ง จำกัด	18.07	18.29	17.92
ผลิตโดย บริษัท แอล แอนด์ อี โซลิตสเดท จำกัด	24.34	25.47	28.25
นำเข้าจากต่างประเทศ	21.25	23.82	21.41
ซื้อจากบริษัทอื่นหรือว่าจ้างให้บริษัทพันธมิตรผลิตให้	36.34	32.42	32.42
รวม	100	100	100
สัดส่วนผลิตภัณฑ์สำเร็จรูปที่นำเข้าจากในประเทศ (L&E)			
บริษัทผู้ขายในประเทศ	ร้อยละ (%)		
	ปี 2567	ปี 2566	ปี 2564
บริษัทที่ขายสูงเป็นอันดับหนึ่ง	9.98	7.34	16.25
บริษัทที่ขายสิบอันดับถัดไป	9.91	7.20	11.72
บริษัทอื่นๆ รวมกัน	80.11	85.46	72.03
รวม	100	100	100
สัดส่วนผลิตภัณฑ์สำเร็จรูปที่นำเข้าจากต่างประเทศ (L&E)			
บริษัทผู้ขายต่างประเทศ	ร้อยละ (%)		
	ปี 2567	ปี 2566	ปี 2565
บริษัทที่ขายสูงเป็นอันดับหนึ่ง	24.08	14.68	10.41
บริษัทที่ขายสิบอันดับถัดไป	11.19	10.02	10.09
บริษัทอื่นๆ รวมกัน	64.73	75.30	79.50
รวม	100	100	100
แหล่งที่มาของผลิตภัณฑ์สำเร็จรูป			
แหล่งที่มา	ร้อยละ (%)		
	ปี 2567	ปี 2566	ปี 2565
บริษัท แอล แอนด์ อี แมนูแฟคเจอริ่ง จำกัด (LEM)			
ในประเทศ	71	75	34
นำเข้าจากต่างประเทศ	29	25	66
รวม	100	100	100
บริษัท แอล แอนด์ อี โซลิตสเดท จำกัด (LES)			
ในประเทศ	5	5	5
นำเข้าจากต่างประเทศ	95	95	95
รวม	100	100	100

การจัดหาผลิตภัณฑ์สำเร็จรูป

การจัดหาวัตถุดิบ

บริษัทจะจัดซื้อวัตถุดิบจากบริษัทที่อยู่ในบัญชีรายชื่อผู้จำหน่ายวัตถุดิบที่ผ่านการตรวจสอบคุณภาพและมาตรฐานจากบริษัทแล้วเท่านั้น
เพื่อให้มั่นใจได้ว่าวัตถุดิบที่จัดซื้อได้มาตรฐาน

รูปภาพการจัดหาวัตถุดิบ

การจัดหาวัตถุดิบ

วัตถุดิบหลักที่จัดซื้อโดย บริษัท แอล แอนด์ อี โซลิดสเตท จำกัด			
ประเภทวัตถุดิบ	ร้อยละ (%)		
	ปี 2567	ปี 2566	ปี 2565
เม็ด LED	8	8	8
แผ่น PCB	3	3	4
ชิ้นส่วนอิเล็กทรอนิกส์	2	3	1
ชุด Housing	18	21	14
อื่นๆ	69	65	73
รวม	100	100	100

สัดส่วนบริษัทที่ขายวัตถุดิบให้ บริษัท แอล แอนด์ อี โซลิดสเตท จำกัด			
บริษัทผู้ขายในประเทศ	ร้อยละ (%)		
	ปี 2567	ปี 2566	ปี 2565
บริษัทที่ขายสูงเป็นอันดับหนึ่ง	20	13	13
บริษัทที่ขายสิบอันดับถัดไป	55	51	52
บริษัทอื่นๆ รวมกัน	25	36	35
รวม	100	100	100

การจัดหาวัตถุดิบ

วัตถุดิบหลักที่จัดซื้อโดย บริษัท แอล แอนด์ อี แมนูแฟคเจอริ่ง จำกัด (LEM)			
ประเภทวัตถุดิบ	ร้อยละ (%)		
	ปี 2567	ปี 2566	ปี 2565
อลูมิเนียมแผ่น	4.10	5.38	3.5
อลูมิเนียมโปรไฟล์	16.41	4.14	9
เหล็กแผ่น	8.00	9.12	3.5
ท่อเหล็ก	2.97	2.69	1
พลาสติกแผ่น / พลาสติกโปรไฟล์	12.37	3.80	7
บัลลาสต์ / Driver	0.00	0.00	0.03
ตัวรับหลอดไฟ	3.87	3.60	0.6
สายไฟ	3.87	3.79	1.6
สีฝุ่น	4.27	4.00	2.8
กล่อง	3.77	3.38	1.2
ชิ้นส่วนโคมกันน้ำ	9.22	3.28	4.6
อื่นๆ	31.15	56.82	65.17
รวม	100	100	100

สัดส่วนบริษัทที่ขายวัตถุดิบให้ บริษัท แอล แอนด์ อี แมนูแฟคเจอริ่ง จำกัด			
บริษัทผู้ขายในประเทศ	ร้อยละ (%)		
	ปี 2567	ปี 2566	ปี 2565
บริษัทที่ขายสูงเป็นอันดับหนึ่ง	6.13	7.64	57
บริษัทที่ขายสิบอันดับถัดไป	33.33	46.54	18
บริษัทอื่นๆ รวมกัน	60.54	45.82	25
รวม	100	100	100

กำลังการผลิต

บริษัทมีบริษัทย่อย 2 แห่ง ทำหน้าที่เป็นโรงงานผลิตผลิตภัณฑ์ไฟฟ้าแสงสว่าง และขายผลิตภัณฑ์ที่ผลิตได้ทั้งหมดผ่านบริษัท

โดยที่ บริษัท แอล แอนด์ อี แมนูแฟคเจอร์ริง จำกัด เป็นโรงงานผลิตโคมไฟฟ้าและเสาไฟฟ้าชนิดต่างๆ
ส่วนบริษัท แอล แอนด์ อี โซลิตสเทท จำกัด เป็นโรงงานผลิตหลอดไฟฟ้า LED อุปกรณ์ไฟฟ้า LED และโคมไฟฟ้า LED

รูปภาพกำลังการผลิต

กำลังการผลิต

กำลังผลิตรวมและกำลังผลิตที่ใช้จริง						
	บริษัท แอล แอนด์ อี แมนูแฟคเจอริ่ง จำกัด			บริษัท แอล แอนด์ อี โซลิดสเตท จำกัด		
	ปี 2567	ปี 2566	ปี 2565	ปี 2567	ปี 2566	ปี 2565
กำลังผลิตรวม (หน่วยต่อปี)	1,752,678	2,580,000	2,528,450	10,000,000	6,250,000	6,250,000
กำลังผลิตที่ใช้จริง (หน่วยต่อปี)	848,905	893,161	1,298,425	8,106,079	4,310,855	5,075,360
อัตรากำลังผลิตที่ใช้	48%	35%	51%	81%	69%	81%

กำลังการผลิต

นโยบายการวิจัยและพัฒนาในด้านต่าง ๆ และรายละเอียดเกี่ยวกับการพัฒนานวัตกรรมในกระบวนการ

สินค้าและ/หรือบริการ หรือโมเดลธุรกิจ

บริษัทฯ มีนโยบายวิจัยพัฒนาผลิตภัณฑ์ และออกแบบผลิตภัณฑ์ไฟฟ้าแสงสว่างที่เป็นมิตรกับสิ่งแวดล้อม มีประสิทธิภาพสูง ใช้พลังงานต่ำ และมีอายุใช้งานยาวนาน เลือกใช้วัสดุที่สามารถนำกลับมาใช้ใหม่ได้ รวมทั้งเลือกใช้สารที่ไม่เป็นพิษต่อ สิ่งแวดล้อม หรือจำกัดการใช้สารดังกล่าวตามมาตรฐานสากล

นโยบายการวิจัยและพัฒนา (R&D) : มี

ค่าใช้จ่ายการทำวิจัยและพัฒนา (R&D) ในระยะเวลา 3 ปีที่ผ่านมา

	2565	2566	2567
ค่าใช้จ่ายการทำวิจัยและพัฒนา (R&D) ในระยะเวลา 3 ปีที่ผ่านมา (ล้านบาท)	9,270,000.00	9,270,000.00	9,270,000.00

คำอธิบายเพิ่มเติมเกี่ยวกับค่าใช้จ่ายการทำวิจัยและพัฒนาในระยะ 3 ปีที่ผ่านมา

บริษัทมีส่วนงานวิจัยและพัฒนา (R&D) ศูนย์นวัตกรรมผลิตภัณฑ์ไฟฟ้าแสงสว่าง ที่เป็นหน่วยงานที่ดูแลรับผิดชอบเกี่ยวกับการวิจัยและพัฒนาสินค้าใหม่ๆของบริษัทฯ ที่ดูแลการวิจัยและพัฒนา ร่วมกับบริษัทย่อยต่างๆ ของบริษัท โดยมีสัญญาการให้บริการ การว่าจ้างเป็นรายปี อาทิ การว่าจ้างสัญญาจ้างทดสอบผลิตภัณฑ์ และ ชิ้นงานต้นแบบ และการจ้างทำวิจัย และพัฒนาผลิตภัณฑ์โคมไฟส่องสว่าง เพื่อวัตถุประสงค์ในการพัฒนาโคมไฟทั้งด้านประสิทธิภาพ ความปลอดภัย เป็นต้น

1.2.2.2 นโยบายการตลาดของผลิตภัณฑ์หรือบริการที่สำคัญในปีที่ผ่านมา

อุตสาหกรรมผลิตภัณฑ์ไฟฟ้าแสงสว่างมีความเกี่ยวข้องกับการขยายตัวของอุตสาหกรรมก่อสร้าง เมื่อใดที่การก่อสร้างขยายตัวมาก ธุรกิจผลิตภัณฑ์ไฟฟ้าแสงสว่างจะเติบโตสูงตามไปด้วย อย่างไรก็ตามการขยายตัวของผลิตภัณฑ์ไฟฟ้าแสงสว่างยังขึ้นอยู่กับพฤติกรรมของผู้บริโภคที่ต้องการเปลี่ยนมาใช้ผลิตภัณฑ์ที่มีคุณภาพดีกว่า ประหยัดพลังงานได้มากกว่า หรือมีรูปแบบที่สวยงามกว่า รวมถึงการเปลี่ยนผลิตภัณฑ์ใหม่แทนของเดิมที่ชำรุดหรือหมดอายุ ตลอดจนการขยายตัวของการจัดงานเทศกาลต่างๆ และการขยายตัวของสื่อโฆษณาที่ใช้ไฟฟ้าแสงสว่าง เป็นต้น นอกจากนี้ นโยบายของรัฐที่ส่งเสริมให้ใช้ผลิตภัณฑ์ไฟฟ้าแสงสว่างที่ประหยัดพลังงานมีผลอย่างมากต่อการเติบโตของธุรกิจนี้

สัดส่วนการจำหน่าย ในประเทศต่อการส่งออกไปจำหน่ายต่างประเทศ

ประเทศ	สัดส่วน (%)
เวียดนาม	11.00
มาเลเซีย	3.00
พม่า/ เมียนมาร์	18.00
ลาว	4.00
กัมพูชา	6.00
อินโดนีเซีย	54.00

สภาพการแข่งขันภายในอุตสาหกรรมในปีที่ผ่านมา

ปัจจุบันเป็นช่วงเปลี่ยนผ่านเทคโนโลยี จากเทคโนโลยีหลอดไส้และเทคโนโลยีหลอดดิสชาร์จมาเป็นเทคโนโลยีหลอด LED เพื่อประหยัดพลังงานมากกว่า อายุการใช้งานยืนยาวกว่า และมีความยืดหยุ่นในการใช้งานมากกว่า แต่ราคาก็แพงกว่า ผู้ประกอบการส่วนใหญ่คาดการณ์ว่าผลิตภัณฑ์ LED จะมีสัดส่วนไม่น้อยกว่า 90% ของมูลค่าของตลาดผลิตภัณฑ์ไฟฟ้าแสงสว่างทั้งหมด การเปลี่ยนแปลงดังกล่าวส่งผลกระทบต่อสภาพอุตสาหกรรมไฟฟ้าแสงสว่างและภาวะการแข่งขัน จะมีผู้ประกอบการรายใหม่ในธุรกิจด้านนี้เพิ่มมากขึ้น ผู้ประกอบการที่ปรับตัวไม่ทันจะได้รับผลกระทบ และบางรายอาจถึงกับต้องปิดกิจการ ปัจจุบันในประเทศไทยมีผู้ประกอบการผลิตภัณฑ์ไฟฟ้าแสงสว่างขนาดใหญ่เพียงไม่กี่รายที่มีศักยภาพในการรับงานโครงการขนาดใหญ่ และเป็นที่ยอมรับของลูกค้า และมีผู้ประกอบการขนาดกลางและเล็กอีกกว่าร้อยละ 90 ที่ทำธุรกิจในด้านนี้

ในปี 2567 ตลาดของผลิตภัณฑ์ไฟฟ้าแสงสว่างในประเทศไทยรวมกันมีมูลค่าประมาณ 17,000 ล้านบาท และประเมินกันว่าตลาดของ

ประเทศต่างๆ ในอาเซียนทั้งหมดรวมกันมีมูลค่าถึง 95,000 ล้านบาท ปัจจุบันอุตสาหกรรมไฟฟ้าแสงสว่างในประเทศไทยยังนำหน้าประเทศส่วนใหญ่อื่นๆ ในภูมิภาคอาเซียน ฉะนั้นการรวมตัวเป็นประชาคมเศรษฐกิจอาเซียนของประเทศต่างๆ ในภูมิภาคนี้ จะส่งผลดีและเป็นประโยชน์ต่ออุตสาหกรรมไฟฟ้าแสงสว่างของประเทศไทยเพราะจะช่วยให้มีขนาดตลาดใหญ่ขึ้น จากเดิมที่ตลาดมีจำนวน 69 ล้านคน เป็นตลาดที่มีจำนวนถึง 650 ล้านคน

1.2.2.3 การจัดหาผลิตภัณฑ์และบริการ

ปัจจุบันผลิตภัณฑ์ที่บริษัทจำหน่ายให้กับลูกค้าเป็นผลิตภัณฑ์ที่ผลิตโดยบริษัทย่อยประมาณร้อยละ 40 และเป็นผลิตภัณฑ์ที่นำเข้าจากต่างประเทศประมาณร้อยละ 20 ที่เหลือประมาณร้อยละ 40 เป็นผลิตภัณฑ์ที่ซื้อจากบริษัทอื่นและว่าจ้างให้บริษัทพันธมิตรผลิตให้ รวมถึงผลิตภัณฑ์ที่นำเอาอุปกรณ์และชิ้นส่วนต่างๆ มาประกอบเป็นชุดใหม่

บริษัทจะจัดซื้อวัตถุดิบจากบริษัทที่อยู่ในบัญชีรายชื่อผู้จำหน่ายวัตถุดิบที่ผ่านการตรวจสอบคุณภาพและมาตรฐานจากบริษัทแล้วเท่านั้น เพื่อให้มั่นใจได้ว่าวัตถุดิบที่จัดซื้อได้มาตรฐาน

บริษัทฯ มุ่งมั่นที่จะพัฒนาสินค้าของบริษัทฯ เพื่อความพึงพอใจและประโยชน์สูงสุดของลูกค้าและยึดมั่นในการปฏิบัติต่อลูกค้าด้วยความรับผิดชอบและความซื่อสัตย์ภายใต้นโยบายดังนี้

- 5.1) บริษัทฯ คำนึงถึงคุณภาพและมาตรฐานของสินค้าเป็นสำคัญ โดยบริษัทฯ มุ่งเน้นที่ใช้วัตถุดิบที่มีคุณภาพ การผลิตที่มีมาตรฐานและการปรับปรุงคุณภาพสินค้าอย่างสม่ำเสมอ เพื่อให้ลูกค้าได้รับสินค้าที่มีคุณภาพ ถูกสุขลักษณะอนามัยและได้รับความพึงพอใจสูงสุด
- 5.2) บริษัทฯ คำนึงถึงความปลอดภัยของลูกค้าและมุ่งมั่นที่จะให้ลูกค้าได้รับสินค้าที่มีคุณภาพและมีความปลอดภัยตามมาตรฐานและกฎระเบียบข้อบังคับด้านความปลอดภัยในระดับสากล
- 5.3) บริษัทฯ ยึดมั่นในการตลาดที่เป็นธรรม โดยการดำเนินการให้ลูกค้าได้รับข้อมูลเกี่ยวกับสินค้าของบริษัทฯ ที่ถูกต้อง ไม่บิดเบือน คลุมเครือ หรือโฆษณาเกินจริง เพื่อให้ลูกค้ามีข้อมูลที่ถูกต้องและเพียงพอในการตัดสินใจ
- 5.4) บริษัทฯ จัดให้มีระบบลูกค้าสัมพันธ์เพื่อใช้ในการสื่อสารติดต่อกับลูกค้า รวมถึงการรับเรื่องร้องเรียนเกี่ยวกับคุณภาพของสินค้าอย่างมีประสิทธิภาพเพื่อให้สามารถตอบสนองความต้องการของลูกค้าได้อย่างรวดเร็ว
- 5.5) บริษัทฯ จะรักษาข้อมูลของลูกค้าไว้เป็นความลับ และจะไม่ใช้ข้อมูลดังกล่าวไปใช้ในทางที่มีขอบ

กำลังการผลิตของบริษัท

	กำลังการผลิต	ใช้ไปทั้งหมด (ร้อยละ)
บริษัท แอล แอนด์ อี แมนูแฟจเจอร์ จำกัด (จีน)	1,752,678.00	48.00
บริษัท แอล แอนด์ อี โซลิสเตท จำกัด (จีน)	8,106,079.00	81.00

ในปี 2567 บริษัทได้จัดทำโครงการ Manufacturing Focus Product เพื่อให้สามารถเลือกพัฒนาสินค้าบางรายการที่ตลาดมีความต้องการสูง และเป็นสินค้าที่บริษัทมีศักยภาพในการผลิต ให้เป็นสินค้า " Flagship" ของบริษัท และเป็นสินค้าที่สามารถแข่งขันได้ทั้งตลาดในประเทศและต่างประเทศ สินค้าดังกล่าวนอกจากจะสร้างรายได้ให้กับบริษัทแล้ว ยังเสริมให้รูปแบบธุรกิจของบริษัท "Total Lighting Solution Provider" มีความแข็งแกร่งขึ้น โดยบริษัทจะพัฒนา Supply Chain ที่มีประสิทธิภาพเพื่อให้ได้ต้นทุนวัตถุดิบที่ต่ำที่สุด รวมทั้งจะพัฒนากระบวนการผลิตเพื่อให้มีต้นทุนการผลิตที่ต่ำที่สุดด้วย นอกจากนี้บริษัทจะใช้ประโยชน์จากการผลิตสินค้าในช่วงเวลาที่สายการผลิตว่างซึ่งเป็นต้นทุน OH/DL ที่สูญเสียไป เพื่อเพิ่มรายได้โดยรวมให้กับบริษัท

การจัดหาวัตถุดิบที่ใช้ในการผลิตหรือ การให้บริการ

ทางบริษัทดำเนินการจัดการให้มีต้นทุนวัตถุดิบให้ต่ำที่สุดนั้น นอกจากต้องเจรจาให้ได้ว่าค่าวัตถุดิบที่ต่ำแล้ว ยังต้องพิจารณาให้มีค่าขนส่งสินค้าที่ต่ำด้วย เช่น การขนส่งวัตถุดิบให้เต็มตู้คอนเทนเนอร์ เป็นต้น ทั้งนี้ บริษัทยังมีนโยบายการพัฒนา Supply Chain เพื่อหาทางลดต้นทุนวัตถุดิบ และพัฒนากระบวนการผลิตเพื่อลดต้นทุนการผลิตอย่างต่อเนื่อง เพื่อให้สินค้าของบริษัทสามารถแข่งขันได้อยู่ตลอดเวลา

สัดส่วนการซื้อวัตถุดิบในประเทศและต่างประเทศ

ประเทศ	ชื่อวัตถุดิบ	มูลค่า (บาท)
ไต้หวัน	อลูมิเนียมแผ่น	8,509,177.09
ไทย	อลูมิเนียมโปรไฟล์	27,652,718.24
จีน	อลูมิเนียมโปรไฟล์	6,405,784.52
ไทย	เหล็กแผ่น	16,593,223.88
ไทย	ท่อเหล็ก	6,161,377.00
ไทย	พลาสติกแผ่น/พลาสติกโปรไฟล์	13,611,444.35
จีน	พลาสติกแผ่น/พลาสติกโปรไฟล์	12,071,007.30
ไทย	ข้าวรับหลอดไฟ	909,800.00
เยอรมนี	ข้าวรับหลอดไฟ	4,261,656.99
ไทย	สายไฟ	7,629,396.24
จีน	สายไฟ	394,580.75
จีน	เม็ด LED	27,388,265.00
ไทย	แผ่น PCB	10,054,522.00
จีน	ชิ้นส่วนอิเล็กทรอนิกส์	7,643,460.00
จีน	ชุด Housing	64,750,657.00

ผู้จำหน่ายวัตถุดิบที่สำคัญ

จำนวนผู้จำหน่ายวัตถุดิบที่สำคัญ (ราย) : 10

บริษัท L&E มีกระบวนการจัดซื้อจัดจ้าง และเงื่อนไขสัญญา หรือข้อตกลงบนพื้นฐานที่ได้รับผลตอบแทนที่เป็นธรรม ทั้งสองฝ่าย โดยบริษัทมีการจัดซื้อวัตถุดิบทั้งจากในประเทศ และต่างประเทศ ดังนี้

ในประเทศ

- บริษัท แอล แอนด์ อี โซลิตสเทท จำกัด (บริษัทย่อย) สัดส่วนการซื้อ 24.19%
- บริษัท แอล แอนด์ อี แมนูแฟคเจอร์ จำกัด (บริษัทย่อย) สัดส่วนการซื้อ 18.12%
- บริษัท แอลอีเอส พลัส จำกัด (บริษัทย่อย) สัดส่วนการซื้อ 3.64%
- ห้างหุ้นส่วนจำกัด เอเอ็นจี พรีซิชั่น สัดส่วนการซื้อ 3.62%
- บริษัท เครื่องใช้ไฟฟ้า บุญธนาภัณฑ์ จำกัด สัดส่วนการซื้อ 2.56%
- บริษัท บางกอก โลทติ้ง อิมพอร์ต เอ็กซ์พอร์ต จำกัด สัดส่วนการซื้อ 2.18%

ต่างประเทศ

- ZHONGSHAN GUANGQIN TRADE CO.,LTD. สัดส่วนการซื้อ 5.14%
- SHINNING LIGHT AND ELECTRICAL CO. LIMITED สัดส่วนการซื้อ 2.39%
- Shenzhen Betop Electronics Co.,Ltd สัดส่วนการซื้อ 1.81%
- HUIZHOU CLEAR LIGHTING CO.,LTD. สัดส่วนการซื้อ 1.20%

1.2.2.4 ทรัพย์สินที่ใช้ในการประกอบธุรกิจ

ลักษณะสำคัญของทรัพย์สินถาวรหลักและสินทรัพย์ไม่มีตัวตน ที่สำคัญที่บริษัทและบริษัทย่อยใช้ในการประกอบธุรกิจ ทรัพย์สินถาวรหลักของบริษัทฯ และบริษัทย่อยของบริษัทฯ ประกอบไปด้วย ที่ดิน อาคาร และอุปกรณ์ เป็นหลัก ส่วนสินทรัพย์ไม่มีตัวตนของบริษัทและบริษัทย่อย ประกอบด้วย เครื่องหมายการค้า และสิทธิบัตร

ทรัพย์สินถาวรหลัก

ทรัพย์สินถาวรหลักของบริษัทฯ และบริษัทย่อยของบริษัทฯ

ณ วันที่ 31 ธันวาคม 2567 สินทรัพย์ถาวรหลักที่บริษัทฯ และบริษัทย่อยที่ใช้ในการประกอบธุรกิจ ประกอบไปด้วย ที่ดิน อาคาร และอุปกรณ์ เป็นหลัก ซึ่งสินทรัพย์ถาวรหลักดังกล่าวนี้ มีมูลค่าสุทธิหลังหักค่าเสื่อมราคาสะสม และสำรองการด้อยค่าต่างๆ ตามที่ปรากฏในการเงินรวมของบริษัทฯ เท่ากับ 920.65 ล้านบาท ซึ่งบริษัทฯ และบริษัทย่อยเป็นเจ้าของกรรมสิทธิ์ในสินทรัพย์ดังกล่าว ดังปรากฏในเอกสารแนบ 4

ราคาประเมินทรัพย์สินถาวรหลัก

ชื่อสินทรัพย์	มูลค่าตามบัญชี / ราคาประเมิน	ลักษณะกรรมสิทธิ์	ภาระผูกพัน	รายละเอียดเพิ่มเติม
อาคารสำนักงาน	0.00	เช่า	ไม่มี	-
อาคารแปรรูปสินค้าและห้องปฏิบัติการทดสอบ	0.00	เช่า	ไม่มี	-
โกดังเก็บสินค้า	0.00	เช่า	ไม่มี	-
ที่ดินและอาคารโรงงานรวมทั้งสิ้นปรับปรุง	684.44	เจ้าของ	ติดภาระค้ำประกันกับสถาบันการเงิน	-
เครื่องจักรและอุปกรณ์	70.09	เจ้าของ	ติดภาระค้ำประกันกับสถาบันการเงิน	-
งานระหว่างก่อสร้าง + เครื่องจักรระหว่างทำงาน	7.12	เจ้าของ	ไม่มี	-
เครื่องตกแต่งและเครื่องใช้สำนักงาน	154.76	เจ้าของ	ไม่มี	-
ยานพาหนะ	4.24	เจ้าของ	ไม่มี	-
ยานพาหนะ-เช่าซื้อ	0.00	เช่าซื้อ	ไม่มี	-

สินทรัพย์ไม่มีตัวตน

สินทรัพย์ไม่มีตัวตนของบริษัทฯ และบริษัทย่อยของบริษัทฯ

ณ วันที่ 31 ธันวาคม 2567 กลุ่มบริษัทฯ มีสินทรัพย์ไม่มีตัวตนที่ใช้ในการประกอบธุรกิจ ประกอบด้วย เครื่องหมายการค้า สิทธิบัตร และค่าลิขสิทธิ์ซอฟต์แวร์ ดังปรากฏในเอกสารแนบ 4

ราคาประเมินสินทรัพย์ไม่มีตัวตนที่สำคัญ

ชื่อสินทรัพย์	ประเภท	มูลค่าตามบัญชี / ราคาประเมิน	รายละเอียดเพิ่มเติม
ซอฟต์แวร์ใช้ในการดำเนินงาน	ซอฟต์แวร์	28,583.00	-

นโยบายการลงทุนในบริษัทย่อยและบริษัทร่วม

นโยบายการลงทุนในบริษัทย่อยและบริษัทร่วม : มี

- บริษัท แอล แอนด์ อี แมนูแฟเจอริง จำกัด (ซึ่งบริษัท L&E ถือหุ้นรวม 99.99%)

บริษัทนี้มีโรงงานรวม 3 โรงงาน เป็นผู้ผลิตโคมไฟและเสาไฟฟ้าชนิดต่างๆ

- บริษัท แอล แอนด์ อี โซลิสเตค จำกัด (ซึ่งบริษัท L&E ถือหุ้นรวม 99.99%)

เป็นผู้ผลิตหลอดและอุปกรณ์ LED ทุกชนิด รวมถึงโคม LED บางกลุ่ม บริษัทย่อยทั้งสองจำหน่ายผลิตภัณฑ์ที่ผลิตได้ผ่านบริษัทผลิตภัณฑ์ที่บริษัทจำหน่ายให้ลูกค้าทั้งหมดประมาณร้อยละ 40 เป็นผลิตภัณฑ์ที่ผลิตโดยบริษัทย่อย อีกประมาณร้อยละ 20 เป็นผลิตภัณฑ์ที่นำเข้าจากต่างประเทศ ที่เหลือร้อยละ 40 เป็นผลิตภัณฑ์ซื้อจากบริษัทอื่นและว่าจ้างให้บริษัทพันธมิตรผลิตให้

รวมถึงผลิตภัณฑ์ที่นำอุปกรณ์และชิ้นส่วนที่ซื้อจากบริษัทอื่นมาประกอบเป็นชุดคอมพิวเตอร์ ในอนาคตบริษัทมีนโยบายเพิ่มสัดส่วนผลิตภัณฑ์ที่ผลิตโดยบริษัทย่อยให้มากขึ้นเพื่อเพิ่มอัตรากำไรเบื้องต้นให้สูงขึ้น

• **Lighting & Equipment (Myanmar) Co.,Ltd. (ซึ่งบริษัท L&E ถือหุ้นรวม 90.00%)**

เพื่อส่งเสริมการขาย ให้บริการปรึกษา ออกแบบ ติดตั้ง และบริการหลังการขาย รวมถึงกิจกรรมอื่นที่เกี่ยวข้องกับผลิตภัณฑ์ไฟฟ้าแสงสว่าง และพลังงานทางเลือกในสาธารณรัฐแห่งสหภาพเมียนมาร์

• **Lighting & Equipment (Vietnam) Co., Ltd. (ซึ่งบริษัท L&E ถือหุ้นรวม 100.00%)**

เพื่อจัดสร้างเป็นโรงงานผลิตสินค้าประเภทไฟฟ้าแสงสว่าง เพื่อขายในประเทศ เวียดนาม รวมทั้งสินค้าที่ผลิตได้บางส่วนกลับมามาขายให้บริษัทแม่ในประเทศไทย นอกจากนี้ยังมีคลังสินค้าเพื่อเก็บสินค้าที่นำเข้าจากบริษัทแม่ในประเทศไทย และนำกลับไปขายให้ลูกค้าในประเทศเวียดนาม

• **บริษัท แอลอีเอส พลัส จำกัด (ซึ่งบริษัทย่อย LES ถือหุ้นรวม 99.00%)**

ได้จดทะเบียนบริษัทเมื่อวันที่ 23 สิงหาคม 2566 และขึ้นทะเบียน SME-GP ซึ่งจะได้รับสิทธิประโยชน์ในการจัดซื้อ / จัดจ้างกับภาครัฐ รวมถึงการนำเสนอสินค้า Made in Thailand ในโครงการภาครัฐต่างๆ

1.2.2.5 งานที่ยังไม่ได้ส่งมอบ

งานที่ยังไม่ได้ส่งมอบ : มี

งานที่ยังไม่ได้ส่งมอบส่วนใหญ่ เป็นงานโครงการขนาดใหญ่ โครงการประหยัดพลังงาน ระบบแสงสว่าง และระบบไฟฟ้าใช้ระบบ IOT

รายละเอียดงานที่ยังไม่ได้ส่งมอบ

จำนวนงานทั้งหมด : 50
 มูลค่างานทั้งหมด : 700,000,000.00
 มูลค่ารับรู้แล้ว : 100,000,000.00
 มูลค่างานคงเหลือที่ยังไม่รับรู้ : 600,000,000.00
 รายละเอียดเพิ่มเติม : -

การแจกแจงรายละเอียดงานที่ยังไม่ได้ส่งมอบ

ชื่องาน	การรับรู้รายได้ของโครงการ (ร้อยละ)	ประมาณการระยะเวลา (ปี)	ประมาณการเวลาแล้วเสร็จ	มูลค่าของงาน (ล้านบาท)	รายละเอียดเพิ่มเติม
งานปรับปรุงแสงสว่างสนามบินภูมิภาควน	100.00	2 ปี 0 เดือน	ก.ค. 2568	100.00	-
สวนสัตว์เขาดิน คลอง 6	100.00	2 ปี 0 เดือน	ก.ค. 2568	25.00	-
การทางพิเศษแห่งประเทศไทย	100.00	2 ปี 0 เดือน	ต.ค. 2568	30.00	-
ศูนย์ราชการ กระทรวงมหาดไทย	100.00	2 ปี 0 เดือน	ต.ค. 2568	20.00	-
หอศิลป์ ราชดำเนิน	100.00	2 ปี 0 เดือน	ก.ค. 2568	10.00	-
งานคอมพิวเตอร์ กรมทางหลวง	100.00	2 ปี 0 เดือน	ก.ย. 2568	10.00	-
โรงพยาบาลราชวิถี	100.00	2 ปี 0 เดือน	ก.ย. 2568	20.00	-
โครงการรถไฟความเร็วสูง กรุงเทพมหานคร-นครราชสีมา	100.00	2 ปี 0 เดือน	ธ.ค. 2568	5.00	-

ชื่องาน	การรับรู้รายได้ของโครงการ (ร้อยละ)	ประมาณการระยะเวลา (ปี)	ประมาณการเวลาแล้วเสร็จ	มูลค่าของงาน (ล้านบาท)	รายละเอียดเพิ่มเติม
คณะเทคโนโลยีสารสนเทศและการสื่อสาร มหาวิทยาลัยมหิดล	100.00	2 ปี 0 เดือน	ธ.ค. 2568	10.00	-
อาคาร AIA รัชดา	100.00	2 ปี 0 เดือน	ธ.ค. 2568	40.00	-
One Bangkok	100.00	2 ปี 0 เดือน	ธ.ค. 2568	60.00	-
ร้านสะดวกซื้อ 7/11	100.00	2 ปี 0 เดือน	ธ.ค. 2568	40.00	-
Reignwood	100.00	2 ปี 0 เดือน	ธ.ค. 2568	10.00	-
GULF	100.00	2 ปี 0 เดือน	ก.ย. 2568	13.00	-

1.3 โครงสร้างการถือหุ้นของกลุ่มบริษัท

1.3.1 โครงสร้างการถือหุ้นของกลุ่มบริษัท

นโยบายการแบ่งการดำเนินงานของบริษัทในกลุ่ม

นโยบายการลงทุนในบริษัทย่อย และบริษัทร่วม

บริษัทฯ มีนโยบายในการลงทุนบริษัทย่อยที่สัมพันธ์กับธุรกิจหลักของบริษัทฯ สามารถเชื่อมโยง ต่อยอด และสร้างการเติบโตให้กับองค์กร โดยมุ่งเน้นการลงทุนในกิจการที่มีศักยภาพ มีแนวโน้มการเติบโตที่ดีในอนาคต และสามารถสร้างผลตอบแทนที่ดีจากการลงทุน ซึ่งการลงทุนจะคำนึงถึงผลประโยชน์ของบริษัทฯ และผู้ถือหุ้นเป็นสำคัญ อย่างไรก็ตาม บริษัทฯ ได้ดำเนินการให้เป็นไปตามประกาศ คณะกรรมการกำกับตลาดทุน เรื่องหลักเกณฑ์ในการทำการค้าหรือการที่มีนัยสำคัญที่เข้าข่ายเป็นการได้มาหรือจำหน่ายไปซึ่งทรัพย์สิน (และที่แก้ไขเพิ่มเติม) และประกาศคณะกรรมการตลาดหลักทรัพย์แห่งประเทศไทย เรื่อง การเปิดเผยข้อมูลและการปฏิบัติการของบริษัทจดทะเบียนในการได้มาหรือจำหน่ายไปซึ่งสินทรัพย์ (และที่แก้ไขเพิ่มเติม) โดยการลงทุนในกิจการดังกล่าวข้างต้น บริษัทฯ จะมุ่งเน้นลงทุนในสัดส่วนที่เหมาะสม และสามารถมีส่วนร่วมในการบริหารจัดการและกำหนดแนวทางการดำเนินธุรกิจในบริษัทย่อยนั้นๆ

นโยบายการแบ่งการดำเนินงานของบริษัทในกลุ่ม คณะกรรมการบริษัทได้มีการแต่งตั้งผู้บริหารของบริษัทฯ เป็นกรรมการในบริษัทย่อย โดยมีหน้าที่ดำเนินการเพื่อประโยชน์ที่ดีที่สุดของบริษัทย่อย และให้สอดคล้องกับนโยบายของบริษัทแม่ โดยคณะกรรมการบริษัทมีหน้าที่ กำหนดนโยบาย เพื่อให้บริษัทย่อยในเครือของบริษัทฯ นำไปปฏิบัติ และผู้บริหารในแต่ละสายงานต้องดูแลให้บริษัทย่อยมีข้อบังคับในเรื่องการทำรายการเกี่ยวโยงที่สอดคล้องกับบริษัทฯ มีการจัดเก็บข้อมูล และการบันทึกบัญชีให้บริษัทฯ สามารถตรวจสอบ และรวบรวมจัดทำงบการเงินรวม ได้ทันตามระยะเวลาที่กำหนดด้วย ตลอดจนกำหนดระบบการควบคุมภายในที่เหมาะสมและรัดกุมเพียงพอและทำการต่างๆ เป็นไปอย่างถูกต้องตามกฎหมาย และหลักเกณฑ์ที่เกี่ยวข้อง ทั้งนี้ แต่ละบริษัทจะมีการกำหนดเป้าหมาย กลยุทธ์การดำเนินธุรกิจ และมีการติดตาม ผลร่วมกัน

ปัจจุบันบริษัทมีบริษัทย่อย 5 บริษัท กล่าวคือ

1. บริษัท แอล แอนด์ อี แมนูแฟกเจอร์ส จำกัด (LEM) โดยบริษัทถือหุ้นในสัดส่วนร้อยละ 99.99 บริษัทนี้มีโรงงาน รวม 3 โรงงาน เป็นผู้ผลิตโคมไฟฟ้า และเสาไฟฟ้าชนิดต่างๆ

2. บริษัท แอล แอนด์ อี โซลิตสเทท จำกัด (LES) โดยบริษัทถือหุ้นในสัดส่วนร้อยละ 99.99 เป็นผู้ผลิตหลอดและอุปกรณ์ LED ทุกชนิด รวมถึงโคม LED บางกลุ่ม

บริษัทย่อยทั้ง 2 จำหน่ายผลิตภัณฑ์ที่ผลิตได้ผ่านบริษัท ซึ่งในปี 2567 ผลิตภัณฑ์ที่บริษัทจำหน่ายให้ลูกค้าทั้งหมดประมาณร้อยละ 40 เป็นผลิตภัณฑ์ที่ผลิตโดยบริษัทย่อย อีกประมาณร้อยละ 20 เป็นผลิตภัณฑ์ที่นำเข้าจากต่างประเทศ ที่เหลือร้อยละ 40 เป็นผลิตภัณฑ์ซื้อจากบริษัทอื่น และอาจให้บริษัทพันธมิตรผลิตให้รวมถึงผลิตภัณฑ์ที่นำอุปกรณ์และชิ้นส่วนที่ซื้อจากบริษัทอื่นมาประกอบเป็นชุดโคมไฟ ในอนาคตบริษัทมีนโยบายเพิ่มสัดส่วนผลิตภัณฑ์ที่ผลิตโดยบริษัทย่อยให้มากขึ้นเพื่อเพิ่มอัตรากำไรเบื้องต้นให้สูงขึ้น

3. บริษัท Lighting & Equipment (Myanmar) Co., Ltd. (L&E Myanmar) โดยบริษัทถือหุ้นในสัดส่วนร้อยละ 90.00 เพื่อส่งเสริมการขาย ให้บริการปรึกษา ออกแบบ ติดตั้ง และบริการหลังการขาย รวมถึงกิจกรรมอื่นที่เกี่ยวข้องกับผลิตภัณฑ์ไฟฟ้าแสงสว่างและพลังงานทางเลือกใน สาธารณรัฐแห่งสหภาพเมียนมาร์ ซึ่งบริษัทย่อยแห่งนี้ได้จัดตั้งอย่างเป็นทางการในเดือนกุมภาพันธ์ 2558

4. บริษัท Lighting & Equipment (Vietnam) Co., Ltd. (L&E Vietnam) โดยบริษัทถือหุ้นในสัดส่วนร้อยละ 100.00 เพื่อจัดสร้างเป็น โรงงานผลิต

สินค้าประเภทไฟฟ้าแสงสว่าง เพื่อขายในประเทศเวียดนาม รวมทั้งนำสินค้าที่ผลิตได้บางส่วนกลับมาขายให้บริษัทแม่ในประเทศไทย นอกจากนี้ L&E Vietnam ยังมีคลังสินค้าเพื่อเก็บสินค้าที่นำเข้าจากบริษัทแม่ในประเทศไทย และนำกลับไปขายให้ลูกค้าในประเทศเวียดนาม L&E ยังเปิด Lighting Application Center เพื่อจัดแสดงให้ลูกค้าได้ทราบถึงการประยุกต์ใช้ผลิตภัณฑ์ไฟฟ้าแสงสว่างในงานต่างๆ ได้อย่างมีประสิทธิภาพ

ซึ่งบริษัทย่อยแห่งนี้ได้จัดตั้งอย่างเป็นทางการในวันที่ 31 กรกฎาคม 2560

5. บริษัท แอลอีเอส พลัส จำกัด (ซึ่งบริษัทย่อย LES ถือหุ้นรวม 99.99%) ได้จดทะเบียนบริษัทเมื่อวันที่ 23 สิงหาคม 2566 และขึ้นทะเบียน SME-GP ซึ่งจะได้รับสิทธิประโยชน์ในการจัดซื้อ / จัดจ้างกับภาครัฐ รวมถึงการนำเสนอสินค้า Made in Thailand ในโครงการภาครัฐต่างๆ

แผนผังโครงสร้างการถือหุ้นของกลุ่มบริษัท

รูปแบบผังโครงสร้างการถือหุ้นของกลุ่มบริษัท

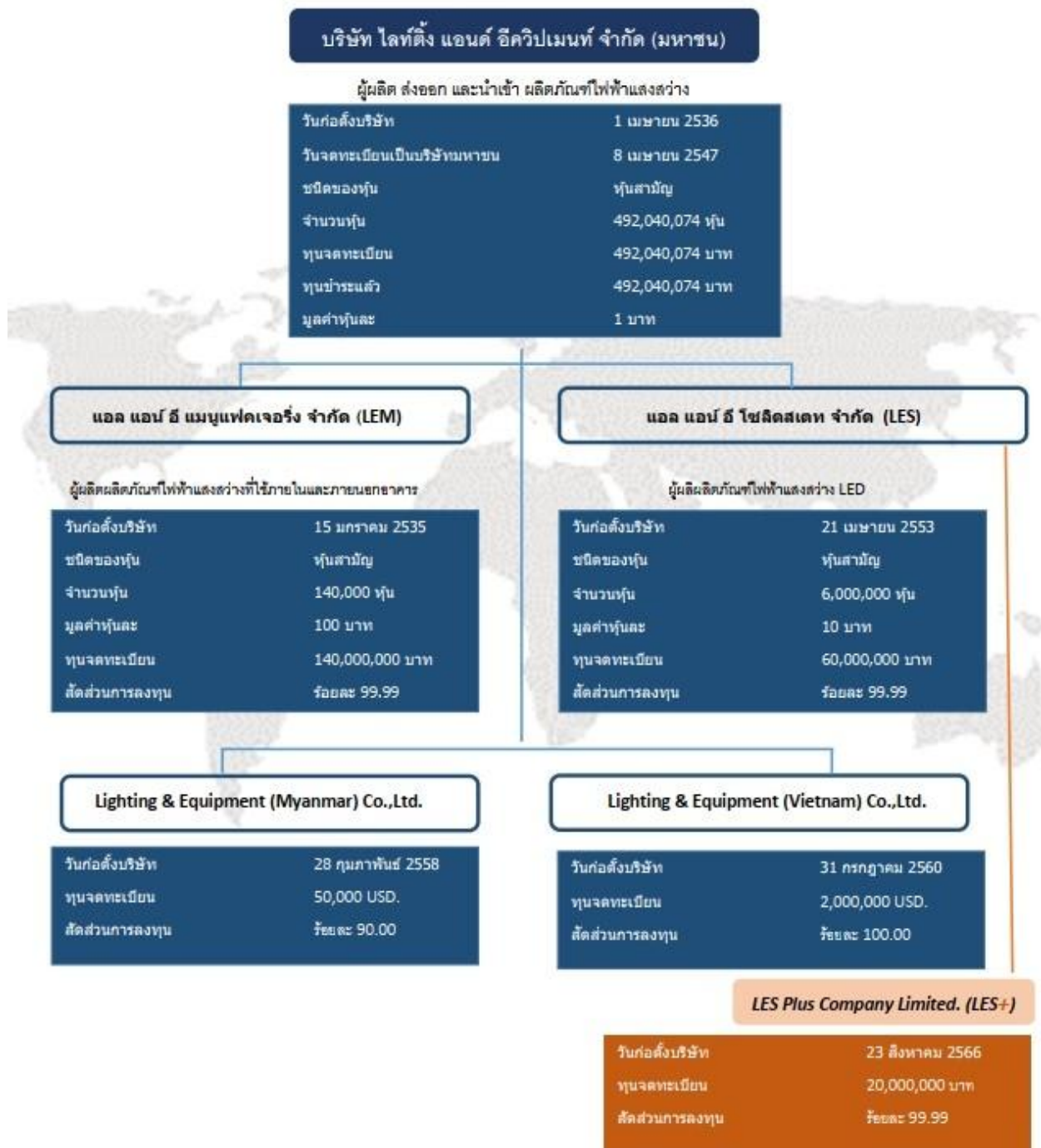

บริษัทย่อย

ชื่อบริษัท	นิติบุคคลที่ถือหุ้นในบริษัทนี้	สัดส่วนการถือหุ้น (%)	สัดส่วนสิทธิออกเสียง (%)
บริษัท แอล แอนด์ อี แมนูแฟคเจอริ่ง จำกัด	บริษัท โลธาร์ แอนด์ อีควิปเมนต์ จำกัด (มหาชน)	99.99%	99.99%
บริษัท แอล แอนด์ อี โซลิตสเทท จำกัด	บริษัท โลธาร์ แอนด์ อีควิปเมนต์ จำกัด (มหาชน)	99.99%	99.99%
บริษัท Lighting & Equipment (Myanmar) Co., Ltd.	บริษัท โลธาร์ แอนด์ อีควิปเมนต์ จำกัด (มหาชน)	90.00%	90.00%

ชื่อบริษัท	นิติบุคคลที่ถือหุ้นในบริษัทนี้	สัดส่วนการถือหุ้น (%)	สัดส่วนสิทธิออกเสียง (%)
บริษัท Lighting & Equipment (Vietnam) Co., Ltd.	บริษัท โล่ติ้ง แอนด์ อีควิเมนต์ จำกัด (มหาชน)	100.00%	100.00%
บริษัท แอลอีเอส พลัส จำกัด	บริษัท โล่ติ้ง แอนด์ อีควิเมนต์ จำกัด (มหาชน)	99.99%	99.99%

บริษัทที่ถือหุ้นตั้งแต่ร้อยละ 10 ขึ้นไปของจำนวนหุ้นที่จำหน่ายได้แล้วทั้งหมด

ชื่อบริษัทและสถานที่ตั้งสำนักงานใหญ่	ลักษณะธุรกิจ	ประเภทหุ้น	จำนวนหุ้น	จำนวนหุ้นที่จำหน่ายแล้ว
บริษัท แอล แอนด์ อี แมนูแฟคเจอริ่ง จำกัด เลขที่ 85/3 ซอยประชุมพร ถนนแจ้งวัฒนะ แขวงทุ่งสองห้อง เขตหลักสี่ กรุงเทพมหานคร 10210 โทรศัพท์ : 02 150 2601-4 โทรสาร : 02 150 2605	เป็นผู้ผลิตคอมพิวเตอร์และเสาไฟฟ้าชนิดต่างๆ	หุ้นสามัญ	900,000	900,000
บริษัท แอล แอนด์ อี โซลิตสเทท จำกัด 539/2 ชั้น 16 และ 17 อาคารมหานคร ยิบซัม ถนนศรีอยุธยา แขวงถนนพญาไท เขตราชเทวี กรุงเทพมหานคร 10400 โทรศัพท์ : 02 248 8133, 02 642 5092 โทรสาร : 02 248 8144, 02 642 5091	ผู้ผลิตหลอดและอุปกรณ์ LED ทุกชนิด รวมถึงคอมพิวเตอร์บางกลุ่ม	หุ้นสามัญ	6,000,000	6,000,000
บริษัท Lighting & Equipment (Myanmar) Co., Ltd. 539/2 ชั้น 16 และ 17 อาคารมหานคร ยิบซัม ถนนศรีอยุธยา แขวงถนนพญาไท เขตราชเทวี กรุงเทพมหานคร 10400 โทรศัพท์ : 02 248 8133, 02 642 5092 โทรสาร : 02 248 8144, 02 642 5091	เป็นบริษัทย่อย ณ เมืองย่างกุ้ง สาธารณรัฐแห่งสหภาพเมียนมาร์ เพื่อนำเข้าผลิตภัณฑ์จากบริษัทแม่ไปขายในประเทศพม่า	หุ้นสามัญ	0	0
บริษัท Lighting & Equipment (Vietnam) Co., Ltd. 539/2 ชั้น 16 และ 17 อาคารมหานคร ยิบซัม ถนนศรีอยุธยา แขวงถนนพญาไท เขตราชเทวี กรุงเทพมหานคร 10400 โทรศัพท์ : 02 248 8133, 02 642 5092 โทรสาร : 02 248 8144, 02 642 5091	เป็นบริษัทย่อย ณ เมือง Dong Nai ประเทศเวียดนาม เพื่อนำเข้าผลิตภัณฑ์จากบริษัทแม่ไปขายในประเทศเวียดนาม รวมทั้งผลิตภัณฑ์ที่ผลิตได้บางส่วนมาขายให้บริษัทแม่ในประเทศไทย	หุ้นสามัญ	0	0

ชื่อบริษัทและสถานที่ตั้งสำนักงานใหญ่	ลักษณะธุรกิจ	ประเภทหุ้น	จำนวนหุ้น	จำนวนหุ้นที่จำหน่ายแล้ว
บริษัท แอลอีเอส พลัส จำกัด 539/2 ชั้น 16 และ 17 อาคารมหานคร ยิบซัม ถนนศรีอยุธยา แขวงถนนพญาไท เขตราชเทวี จังหวัดกรุงเทพ 10400 โทรศัพท์ : 02 248 8133, 02 642 5092 โทรสาร : 02 248 8144, 02 642 5091	เป็นบริษัทย่อยที่ขึ้นทะเบียน SME-GP ซึ่งจะได้รับสิทธิประโยชน์ในการจัดซื้อ / จัดจ้างกับภาครัฐ รวมถึงการนำเสนอสินค้า Made in Thailand ในโครงการภาครัฐต่างๆ	หุ้นสามัญ	4,000,000	4,000,000

1.3.2 การถือหุ้นของบุคคลที่อาจมีความขัดแย้งถือหุ้นในบริษัทย่อยหรือบริษัทร่วมเกินกว่า ร้อยละ 10 ของจำนวนหุ้นที่มีสิทธิออกเสียงของบริษัท

บริษัทมีการถือหุ้นของบุคคลที่อาจมีความขัดแย้งถือหุ้น : ไม่มี
ในบริษัทย่อยหรือบริษัทร่วมหรือไม่

1.3.3 ความสัมพันธ์กับกลุ่มธุรกิจของผู้ถือหุ้นใหญ่

บริษัทมีความสัมพันธ์กับกลุ่มธุรกิจของผู้ถือหุ้นใหญ่หรือไม่ : ไม่มี

1.3.4 ผู้ถือหุ้น

รายชื่อผู้ถือหุ้นใหญ่

รายชื่อผู้ถือหุ้นหลักที่ถือหลักทรัพย์เกินกว่า 0.5% และสัดส่วนการถือหลักทรัพย์ ณ วันที่ 30 ธันวาคม 2567

กลุ่ม/รายชื่อผู้ถือหุ้นใหญ่	จำนวนหุ้น (หุ้น)	% หุ้น
1. นายปรกรณ์ บริมาสพร	76,882,000	15.63
2. นางสาวธัญจิรา วิมลอนุพงษ์	40,000,000	8.13
3. นางสาวธัญญา ภัทรพนาสกุล	38,350,005	7.79
4. นายยงค์ ทรัพย์ทวยชน	28,216,500	5.73
5. บริษัท นิกรกิจและบุตร จำกัด	27,684,048	5.63
6. นางนภาพร วิมลอนุพงษ์	24,304,616	4.94
7. นางกัญญาพร บริมาสพร	23,512,505	4.78
8. UBS AG LONDON BRANCH	14,953,232	3.04
9. นางวลัยลักษณ์ วงศ์ธนวัฒน์	13,561,091	2.76
10. นายภาสพล ประเทืองสิทธิ์	12,166,470	2.47
11. นางสาวอรลักษณ์ บริมาสพร	11,472,699	2.33
12. นายสิทธิชัย ไกรสิทธิศิรินทร	10,940,704	2.23
13. นายเอกลักษณ์ บริมาสพร	10,899,499	2.22
14. นายอนันต์ กิตติวิทยากุล	10,708,785	2.18

กลุ่ม/รายชื่อผู้ถือหุ้นใหญ่	จำนวนหุ้น (หุ้น)	% หุ้น
15. นางสาวครินทร์ ไกรสิทธิศิรินทร	9,677,903	1.97
16. นางสาวสิริทิพย์ วงศ์ธิดโรจน์	9,104,025	1.85
17. นางสาวนัทลี ทรัพย์ทวยชน	8,345,237	1.70
18. นายยง สุขสุดประเสริฐ	8,171,696	1.66
19. นายธีรพงษ์ กระแจะจันทร์	6,000,000	1.20
20. นายกฤษดา ทรัพย์ทวยชน	5,785,747	1.18
21. บริษัท ไทยเอ็นวีดีอาร์ จำกัด	3,328,976	0.71
22. นายกร ตระการเกลิงศักดิ์	3,129,048	0.64
23. นายเทพทัย จิรวรรวิสุทธิ์	2,780,885	0.57
24. ผู้ถือหุ้นอื่นๆ	92,064,403	18.66

ข้อตกลงระหว่างผู้ถือหุ้นใหญ่ (shareholders' agreement)

บริษัทมีข้อตกลงระหว่างผู้ถือหุ้นใหญ่หรือไม่ : ไม่มี

1.4 จำนวนทุนจดทะเบียนและทุนชำระแล้ว

1.4.1 ทุนจดทะเบียนและทุนชำระแล้ว

ทุนจดทะเบียนและทุนชำระแล้ว

ทุนจดทะเบียน (ล้านบาท) :	492,040,074.00
เรียกชำระแล้ว (ล้านบาท) :	492,040,074.00
หุ้นสามัญ (จำนวนหุ้น) :	492,040,074
มูลค่าหุ้นสามัญ (หุ้นละ) (บาท) :	1.00
หุ้นบุริมสิทธิ (จำนวนหุ้น) :	0
มูลค่าหุ้นบุริมสิทธิ (หุ้นละ) (บาท) :	0.00

บริษัทได้เข้าไปจดทะเบียนในตลาดหลักทรัพย์อื่นหรือไม่

บริษัทได้เข้าไปจดทะเบียนในตลาดหลักทรัพย์อื่นหรือไม่ : ไม่มี

1.4.2 หุ้นประเภทอื่นที่มีสิทธิหรือเงื่อนไขแตกต่างจากหุ้นสามัญ

หุ้นประเภทอื่นที่มีสิทธิหรือเงื่อนไขแตกต่างจากหุ้นสามัญ : ไม่มี

1.4.3 การถือหุ้นโดย บริษัท ไทยเอ็นวีดีอาร์ จำกัด (NVDR)

มีการถือหุ้นโดย บริษัท ไทยเอ็นวีดีอาร์ จำกัด (NVDR) : มี

จำนวนหุ้น (หุ้น) :	3,604,474
คิดเป็นร้อยละ (%) :	0.73

ผลกระทบต่อสิทธิการออกเสียงของผู้ถือหุ้น

ไม่มีผลกระทบ

1.5 การออกหลักทรัพย์อื่น

1.5.1 หลักทรัพย์แปลงสภาพ

หลักทรัพย์แปลงสภาพ : ไม่มี

1.5.2 หลักทรัพย์ที่เป็นตราสารหนี้

หลักทรัพย์ที่เป็นตราสารหนี้ : ไม่มี

1.6 นโยบายการจ่ายเงินปันผล

นโยบายการจ่ายเงินปันผลของบริษัท

บริษัท ไลต์ติ้ง แอนด์ อิควิปเมนต์ จำกัด (มหาชน) มีนโยบายจ่ายเงินปันผลไม่น้อยกว่าร้อยละ 40 ของกำไรสุทธิหลังหักภาษีเงินได้นิติบุคคล อย่างไรก็ตาม บริษัทฯ อาจกำหนดให้การจ่ายเงินปันผลมีอัตราน้อยกว่าที่กำหนดข้างต้นได้หากบริษัทมีความจำเป็นต้องนำเงินกำไรสุทธิดังกล่าวมาใช้เพื่อขยายธุรกิจของบริษัทฯ ต่อไป

ข้อมูลการจ่ายเงินปันผลย้อนหลัง

	2563	2564	2565	2566	2567
อัตรากำไรสุทธิต่อหุ้น (บาท : หุ้น)	0.0755	0.0900	0.0638	-0.0500	0.0490
อัตราเงินปันผลต่อหุ้น (บาท : หุ้น)	0.0700	0.0800	0.0600	0.0400	0.0500
อัตราส่วนหุ้นปันผล (จำนวนหุ้นเดิม : หุ้นปันผล)	0.0000	0.0000	0.0000	0.0000	0.0000
มูลค่าหุ้นปันผลต่อหุ้น (บาท : หุ้น)	0.0000	0.0000	0.0000	0.0000	0.0000
รวมมูลค่าการจ่ายปันผล (บาท : หุ้น)	36,903,005.550 0	41,823,406.290 0	30,014,445.000 0	19,681,603.000 0	24,602,003.700 0
อัตราการจ่ายเงินปันผลเทียบกับกำไรสุทธิ (%) ⁽¹⁾	99.38	95.40	95.53	0.00	162.60

หมายเหตุ : ⁽¹⁾ คณะกรรมการบริษัทเสนอให้จ่ายเงินปันผลในอัตรา 0.05 บาทต่อหุ้น โดยจ่ายเงินปันผลจากกำไรสุทธิของการเงินเฉพาะกิจการ สิ้นสุด ณ 31 ธันวาคม 2567

รูปภาพข้อมูลการจ่ายเงินปันผลย้อนหลัง

สรุปข้อมูลทางการเงิน

งวดงบการเงิน ณ วันที่

	งบปี 2567 31/12/2567	งบปี 2566 31/12/2566	งบปี 2565 31/12/2565
งบกำไรขาดทุนสำหรับปี (บาท) / Statement of Comprehensive Income (Baht.)			
รายได้จากการขายและการให้บริการ Revenue from Sale	2,660,791,110	2,746,901,579	3,220,184,744
รายได้รวม Total Revenue	2,678,686,634	2,761,697,240	3,268,668,861
ต้นทุนขายและค่าใช้จ่ายในการขายและบริหาร COGs and SG&A	2,581,911,390	2,721,677,528	3,189,008,745
กำไร (ขาดทุน) สุทธิ Net Profit	15,122,154	(24,094,168)	31,420,344
งบแสดงฐานะทางการเงิน (บาท) / Statement of Financial Position (Baht.)			
สินทรัพย์รวม Total Assets	3,058,585,369	3,315,266,419	3,383,112,244
หนี้สินรวม Total Liabilities	1,950,732,907	2,204,241,144	2,222,884,224
ส่วนของผู้ถือหุ้น Shareholders' Equity	1,107,852,462	1,111,025,275	1,160,228,020
อัตราส่วนทางการเงินที่สำคัญของงบการเงินรวม (บาท) / Financial Ratio (Baht.)			
จำนวนหุ้นสามัญ (หุ้น) Ordinary Share (Share)	492,040,074	492,040,074	492,040,074
มูลค่าที่ตราไว้ (บาท) Par Value	1.00	1.00	1.00
กำไรต่อหุ้น Earning Per Share	0.049	-0.05	0.06
อัตราเงินปันผลจ่ายต่อหุ้น (บาท) Dividend Per Share	0.05	0.04	0.061
อัตราส่วนสภาพคล่อง (เท่า) Current Ratio (X)	1.14	1.11	1.13
อัตราผลตอบแทนผู้ถือหุ้น (%) ROE (%)	1.36	-2.12	2.70
อัตราผลตอบแทนจากสินทรัพย์ (%) ROA (%)	3.04	1.19	2.37
อัตราส่วนหนี้สินต่อส่วนของผู้ถือหุ้น (เท่า) D/E (X)	1.76	1.98	1.92
อัตรากำไรขั้นต้น (%) Gross Profit Margin (%)	34.03	30.19	25.54
EBIT Margin (%)	3.62	1.45	2.44
อัตรากำไรสุทธิ (%) Net Profit Margin (%)	0.57	-0.87	0.96
วงจรเงินสด / Cash Cycle			
อัตราส่วนหมุนเวียนลูกหนี้การค้า (เท่า) A/R Turnover (Time)	2.67	2.84	3.29
ระยะเวลาเก็บหนี้เฉลี่ย (วัน) Avg. Collection Period (days)	136.77	128.65	110.99
อัตราส่วนหมุนเวียนสินค้าคงเหลือ (เท่า) Inventory Turnover (Times)	1.76	1.70	1.99
ระยะเวลาขายสินค้าเฉลี่ย (วัน) Avg. Inventory Period (Days)	207.87	215.05	181.10
อัตราส่วนหมุนเวียนเจ้าหนี้การค้า (เท่า) A/P Turnover (Times)	5.39	4.60	4.81
ระยะเวลาชำระหนี้เจ้าหนี้การค้า (วัน) Avg. Payment Period (Days)	67.72	79.40	75.84
วงจรเงินสด (วัน) Cash Cycle (Days)	276.93	264.29	206.39

*คณะกรรมการบริษัทได้อนุมัติให้จ่ายเงินปันผลหุ้นละ 0.05 บาท เมื่อ 19 กุมภาพันธ์ 2568 และจะเสนอให้ผู้ถือหุ้นพิจารณาอนุมัติ

วันที่ 23 เมษายน 2568

2. การบริหารจัดการความเสี่ยง

2.1 นโยบายและแผนการบริหารความเสี่ยง

นโยบายและแผนการบริหารความเสี่ยง

การบริหารความเสี่ยง (Risk Management) เป็นกลวิธีที่เป็นเหตุเป็นผลที่นำมาใช้ในการบ่งชี้ วิเคราะห์ ประเมิน จัดการ ติดตาม และสื่อสารความเสี่ยงที่เกี่ยวข้องกับกิจกรรมหน่วยงาน/ฝ่ายงาน หรือกระบวนการดำเนินงานของบริษัท เพื่อช่วยลดความสูญเสียในการไม่บรรลุเป้าหมายให้เหลือน้อยที่สุดและเพิ่มโอกาสแก่บริษัทให้มากที่สุด และการประกอบกันอย่างลงตัวของวัฒนธรรมของบริษัทฯ กระบวนการและโครงสร้างบริษัทฯ ซึ่งมีผลโดยตรงต่อประสิทธิภาพการบริหาร และผลได้ผลเสียของบริษัท อีกด้วยการบริหารความเสี่ยงของบริษัทโดยรวม คือ การบริหารความเสี่ยงโดยมีโครงสร้างบริษัท กระบวนการ และวัฒนธรรมบริษัท ประกอบเข้าด้วยกันและมีลักษณะสำคัญ ดังนี้

- 1) ผสมผสานและเป็นส่วนหนึ่งของบริษัทฯ เพราะเป็นกลไกส่วนหนึ่งของการขับเคลื่อนไปสู่การกำกับดูแลกิจการที่ดี เพื่อบรรลุวัตถุประสงค์และการเติบโตอย่างยั่งยืนของบริษัท และเป็นที่พอใจของผู้มีผลประโยชน์ร่วม
- 2) การบริหารความเสี่ยงควรสอดคล้องกับแผนการดำเนินงานต่างๆ ของบริษัทฯ เพื่อบรรลุวัตถุประสงค์ การตัดสินใจ และสามารถนำไปใช้กับองค์ประกอบอื่นๆ ในการบริหารของบริษัทได้เป็นอย่างดี

คณะกรรมการบริหาร บริษัท โลทีดิง แอนด์ อีควิปเมนต์ จำกัด (มหาชน) ได้มีการพิจารณาทบทวน ปรับปรุง และอนุมัตินโยบายบริหารความเสี่ยงของบริษัทเป็นลายลักษณ์อักษร พร้อมทั้งติดตาม ทบทวนการบริหารจัดการความเสี่ยงเป็นประจำทุกปี

ลิงก์นโยบาย แผนการดำเนินงาน : https://www.lighting.co.th/upload_file/BusinessEthics/638513815300
และแผนการบริหารความเสี่ยง 369290.pdf

2.2 ปัจจัยความเสี่ยงต่อการดำเนินธุรกิจของบริษัท

2.2.1 ความเสี่ยงต่อการดำเนินธุรกิจของบริษัทหรือกลุ่มบริษัทในปัจจุบัน

ความเสี่ยงที่ 1 ความเสี่ยงจากการขายสินค้าเงินเชื่อแก่ลูกค้า

หัวข้อความเสี่ยงที่เกี่ยวข้อง : ความเสี่ยงด้านกลยุทธ์และการประกอบธุรกิจ

- ความไม่แน่นอนของภาวะเศรษฐกิจ

ความเสี่ยงด้านการเงิน

- การผิดนัดชำระหนี้หรือการแลกเปลี่ยนสินค้า

ลักษณะความเสี่ยง

ปัจจุบันบริษัทจำหน่ายสินค้าผ่านฐานลูกค้ากว่า 5,000 ราย สำหรับลูกค้ารายใหม่บริษัทกำหนดให้มีการชำระค่าสินค้าเป็นเงินสดหรือต้องมีหนังสือค้ำประกันจากธนาคารพาณิชย์ ส่วนลูกค้ารายเก่าบริษัทมีนโยบายให้วงเงินสินเชื่อแก่ลูกค้าแต่ละรายโดยพิจารณาจากชื่อเสียง สถานะทางการเงิน สภาพธุรกิจ และประวัติการชำระเงิน โดยวงเงินสินเชื่อการชำระเงินอยู่ระหว่าง 30-90 วัน ซึ่งเป็นหลักปฏิบัติทั่วไปในธุรกิจประเภทเดียวกัน จึงอาจมีความเสี่ยงจากการได้รับชำระเงินช้ากว่ากำหนดหรือเกิดหนี้สูญ บริษัทได้จัดตั้งหน่วยควบคุมสินเชื่อในทุกแผนกของฝ่ายขาย เพื่อให้การติดตามและเร่งรัดการชำระหนี้จากลูกค้ามีประสิทธิภาพ โดยมีแผนกการเงินคอยกำกับดูแลอย่างใกล้ชิด ในส่วนนโยบายสำหรับลูกค้าที่คาดว่าจะไม่ได้รับการชำระหนี้ นั้น บริษัทจะทบทวนบัญชีลูกหนี้ของบริษัททุกไตรมาส และจะพิจารณาถึงการด้อยค่าตามข้อเท็จจริงที่ปรากฏ

ทั้งนี้ในปี 2567 บริษัทมีค่าเผื่อผลขาดทุนจากการด้อยค่าเป็นจำนวนเงินรวม 53.4 ล้านบาท ในจำนวนนี้เป็นการด้อยค่าที่เกิดขึ้นในปี 2567 เป็นเงิน 3.9 ล้านบาท คิดเป็นร้อยละ 0.15 ของยอดขาย ที่เหลือจำนวน 49.5 ล้านบาทเป็นการด้อยค่าสะสมจากปีก่อนๆ ที่อยู่ระหว่างรอใช้ประโยชน์ทางภาษีตามขั้นตอนทางกฎหมาย อย่างไรก็ตามบริษัทอาจสามารถเก็บเงินบางส่วนจากลูกหนี้ที่ได้ตั้งการด้อยค่าแล้วได้ ซึ่งบริษัทจะนำมาปรับสมดุลค่าที่ได้ตั้งการด้อยค่าให้ถูกต้องต่อไป ส่วนเงินที่เก็บได้จากหนี้ที่ได้อัดหนี้สูญไปแล้ว บริษัทจะนำไปบันทึกเป็นรายได้อื่น

ผลกระทบจากความเสียหาย

นอกจากลูกหนี้การค้าที่ได้รับการด้อยค่า (ตั้งสำรองหนี้สูญ) แล้ว บริษัทเชื่อว่าจะได้รับเงินชำระค่าสินค้าของลูกหนี้การค้าที่เหลือครบทั้งหมด

มาตรการจัดการความเสี่ยง

บริษัทได้จัดตั้งหน่วยควบคุมสินเชื่อในทุกแผนกของฝ่ายขาย เพื่อให้การติดตามและเร่งรัดการชำระหนี้จากลูกค้ามีประสิทธิภาพ โดยมีแผนกการเงินคอยกำกับดูแลอย่างใกล้ชิด

ความเสี่ยงที่ 2 ความเสี่ยงจากสินค้าล้าสมัยหรือเคลื่อนไหวช้า เนื่องจากการเปลี่ยนแปลงทางเทคโนโลยี

หัวข้อความเสี่ยงที่เกี่ยวข้อง : ความเสี่ยงด้านกลยุทธ์และการประกอบธุรกิจ

- การเปลี่ยนแปลงด้านเทคโนโลยี
- การแข่งขัน / การเพิ่มขึ้นของคู่แข่ง / การเข้ามาดำเนินธุรกิจได้โดยง่ายของผู้ค้ารายใหม่

ความเสี่ยงด้านการบริหารจัดการและการปฏิบัติงาน

- การเกิดสินค้าล้าสมัย

ลักษณะความเสี่ยง

ปัจจุบันเทคโนโลยีของผลิตภัณฑ์ LED ได้พัฒนาและเปลี่ยนแปลงไปอย่างรวดเร็ว ส่งผลให้มีผลิตภัณฑ์ LED ใหม่ ๆ เกิดขึ้นตลอดเวลา รวมทั้งราคาสินค้าก็ลดลงอย่างต่อเนื่องและรวดเร็ว จึงมีโอกาเป็นไปได้ที่สินค้าซึ่งเคยได้รับความนิยม และขายได้ดีในช่วงระยะเวลาหนึ่ง อาจถูกแทนที่ด้วยสินค้าใหม่ๆ ที่มีคุณภาพดีกว่าหรือมีราคาถูกกว่า บริษัทจึงมีนโยบาย จัดแบ่งสินค้าเป็นกลุ่มๆ เพื่อให้สามารถบริหารจัดการได้อย่างมีประสิทธิภาพ โดยจะเก็บสินค้าหลักซึ่งเป็นสินค้าขายดีในปริมาณที่มากเพียงพอเพื่อให้สามารถบริการลูกค้าได้อย่างทั่วถึง และจะเก็บสินค้าทั่วไปในปริมาณที่ไม่มากเกินไป แต่สามารถครอบคลุมความต้องการของลูกค้าที่หลากหลาย สำหรับสินค้าที่คาดว่าจะล้าสมัยหรือเริ่มมีแนวโน้มว่าจะเคลื่อนไหวช้า บริษัทจะย้ายสินค้าดังกล่าวไปเป็นกลุ่มสินค้าเฝ้าติดตามหรือกลุ่มสินค้าระบายสต็อก โดยบริษัทจะตั้งการด้อยค่าของสินค้าดังกล่าวในอัตรา 10-100% ตามความเหมาะสมและให้สามารถสะท้อนราคาตลาดที่แท้จริง นอกจากนี้บริษัทจะมีการทบทวนสินค้าดังกล่าวเป็นระยะๆ และจะปรับสินค้าเหล่านั้นให้อยู่ในกลุ่มที่เหมาะสมต่อไป อีกทั้งบริษัทยังได้จัดตั้งหน่วยงานพิเศษขึ้นมา เพื่อบริหารสินค้าระบายสต็อกโดยเฉพาะ เพื่อให้การบริหารจัดการสามารถทำได้มีประสิทธิภาพ

ผลกระทบจากความเสี่ยง

เนื่องจากบริษัทมีการทบทวนสินค้าคงเหลืออย่างสม่ำเสมอ และตั้งการด้อยค่าของสินค้าให้สะท้อนราคาตลาดที่แท้จริง ผลกระทบจากความเสี่ยงจึงมีไม่มาก

มาตรการจัดการความเสี่ยง

บริษัทกำหนดให้ผู้จัดการผลิตภัณฑ์และแผนกทบทวนสินค้าของตนอย่างสม่ำเสมอ และให้พิจารณาตั้งการด้อยค่าของสินค้าในอัตรา 10-100% ตามความเหมาะสม และให้สามารถสะท้อนราคาตลาดที่แท้จริง

ความเสี่ยงที่ 3 ความเสี่ยงจากอัตราแลกเปลี่ยน

หัวข้อความเสี่ยงที่เกี่ยวข้อง :

ความเสี่ยงด้านการเงิน

- ความผันผวนของอัตราแลกเปลี่ยน / อัตราดอกเบี้ย / อัตราเงินเฟ้อ

ลักษณะความเสี่ยง

เนื่องจากบริษัทมีการนำเข้าสินค้าต่างๆ ทั้งที่เป็นวัตถุดิบและเป็นสินค้าสำเร็จรูปจากหลายประเทศ ทำให้ต้องชำระค่าสินค้าเป็นเงินตราต่างประเทศ จึงมีความเสี่ยงจากอัตราแลกเปลี่ยน ในขณะที่บริษัทมีการส่งออกสินค้าไปขายต่างประเทศ ทำให้ต้องรับชำระค่าสินค้าเป็นเงินตราต่างประเทศ และมีความเสี่ยงจากอัตราแลกเปลี่ยนเช่นเดียวกัน บริษัทมีนโยบายบริหารความเสี่ยงจากอัตราแลกเปลี่ยนที่เกิดจากเงินตราต่างประเทศ ซึ่งจะตั้งชำระค่าสินค้าที่นำเข้าจากต่างประเทศแยกออกจากเงินตราต่างประเทศซึ่งจะได้รับจากการรับชำระค่าสินค้าที่ส่งออกไปขายต่างประเทศ เพื่อให้การบริหารความเสี่ยงจากอัตราแลกเปลี่ยนสามารถทำได้มีประสิทธิภาพ

สำหรับการบริหารความเสี่ยงจากอัตราแลกเปลี่ยนที่อาจเกิดจากเงินตราต่างประเทศซึ่งจะต้องนำไปชำระค่าสินค้าที่นำเข้าจากต่างประเทศนั้น บริษัทกำหนดให้ผู้จัดการแผนกการเงินร่วมกับผู้จัดการผลิตภัณฑ์ที่รับผิดชอบการนำเข้าสินค้าเป็นผู้บริหารความเสี่ยงดังกล่าว โดยให้ทำสัญญาซื้อเงินตราต่างประเทศล่วงหน้ากับธนาคารเมื่อได้รับใบแจ้งหนี้จากผู้ขายในกรณีที่มีเงินบาทอยู่ในช่วงเวลาที่ย่อนคาลงหรือมีความผันผวนเมื่อเทียบกับเงินตราต่างประเทศ และให้ชำระค่าสินค้าเมื่อถึงกำหนดในกรณีที่มีเงินบาทอยู่ในช่วงเวลาที่แข็งค่าขึ้นเมื่อเทียบกับเงินตราต่างประเทศ

ส่วนการบริหารความเสี่ยงจากอัตราแลกเปลี่ยนที่อาจเกิดจากเงินตราต่างประเทศซึ่งได้รับจากการชำระค่าสินค้าที่ส่งออกไปขายต่างประเทศนั้น บริษัทกำหนดให้ผู้จัดการแผนกการเงินร่วมกับผู้จัดการขายต่างประเทศเป็นผู้บริหารความเสี่ยงดังกล่าว โดยให้ทำสัญญาขายเงินตราต่างประเทศล่วงหน้ากับธนาคารเมื่อบริษัทได้ออกใบแจ้งหนี้ให้ลูกค้า (สำหรับงานขายโครงการใดที่มีมูลค่าสูงจนมีนัยสำคัญ ให้ทำสัญญาขายเงินตราต่างประเทศล่วงหน้าตั้งแต่บริษัทได้รับใบสั่งซื้อจากลูกค้า) ในกรณีที่เงินบาทอยู่ในช่วงเวลาที่แข็งค่าขึ้นหรือมีความผันผวนเมื่อเทียบกับเงินตราต่างประเทศ และให้ขายเงินตราต่างประเทศเมื่อได้รับเงินดังกล่าวในกรณีที่เงินบาทอยู่ในช่วงเวลาที่ย่อนคาลงเมื่อเทียบกับเงินตราต่างประเทศ

ผลกระทบจากความเสี่ยง

เนื่องจากผู้จัดการการเงิน และทีมงานของบริษัทได้ติดตามเงินตราต่างประเทศที่คาดว่าจะต้องใช้ชำระค่าสินค้าที่ซื้อ และเงินตราต่างประเทศที่คาดว่าจะได้รับจากการขายสินค้าอย่างใกล้ชิด รวมทั้งบริษัทมีระบบสารสนเทศในการติดตามเรื่องนี้ที่มีประสิทธิภาพ จึงเชื่อว่าผลกระทบจากความเสี่ยงในด้านนี้ไม่มีมาก

มาตรการจัดการความเสี่ยง

บริษัทกำหนดให้ผู้จัดการการเงินร่วมกับผู้จัดการผลิตภัณฑ์ที่เกี่ยวข้องในการบริหารและติดตามเงินตราต่างประเทศที่คาดว่าจะต้องใช้ชำระค่าสินค้าที่ซื้อ และให้ผู้จัดการการเงินร่วมกับผู้จัดการขายต่างประเทศในการบริหารและติดตามเงินตราต่างประเทศที่คาดว่าจะได้รับจากการขายสินค้า นอกจากนี้กรรมการบริหารทุกท่าน รวมถึงผู้อำนวยการฝ่ายบัญชีและการเงินสามารถติดตามเรื่องนี้ได้อย่างใกล้ชิดผ่านระบบสารสนเทศของบริษัท

ความเสี่ยงที่ 4 ความเสี่ยงจากการเปลี่ยนแปลงทางเทคโนโลยีอย่างรวดเร็วและรุนแรง

หัวข้อความเสี่ยงที่เกี่ยวข้อง :

ความเสี่ยงด้านกลยุทธ์และการประกอบธุรกิจ

- ความผันผวนในอุตสาหกรรมที่ดำเนินธุรกิจอยู่
- การเปลี่ยนแปลงด้านเทคโนโลยี

ความเสี่ยงด้านการบริหารจัดการและการปฏิบัติงาน

- การเกิดสินค้าล้าสมัย

ลักษณะความเสี่ยง

ปัจจุบันการเปลี่ยนแปลงทาง Technology มีความรวดเร็วและรุนแรงมาก สินค้าหรือธุรกิจที่เกิดจาก Technology หนึ่งอาจถูกกลืนด้วย Technology ใหม่ได้อย่างรวดเร็ว บริษัทตระหนักถึงปัญหาดังกล่าว จึงได้จัดตั้งศูนย์นวัตกรรมผลิตภัณฑ์

ไฟฟ้าแสงสว่างขึ้น เพื่อวิจัยและพัฒนาผลิตภัณฑ์ใหม่ๆ ในเชิงรุก และเป็นศูนย์กลางคอยติดตามและประสานงานกับหน่วยงานด้านวิจัยและพัฒนาต่างๆ ของภาครัฐและภาคเอกชน รวมทั้งได้จัดตั้งคณะทำงานชุดต่างๆ เพื่อติดตามศึกษานวัตกรรมใหม่ๆ แล้วเสนอให้ฝ่ายบริหารเพื่อพิจารณาดำเนินการให้สอดคล้องกับการเปลี่ยนแปลงต่อไป

ผลกระทบจากความเสี่ยง

ยังไม่พบการเปลี่ยนแปลงทางเทคโนโลยีที่จะมีผลกระทบกับบริษัทในอนาคตอันใกล้

มาตรการจัดการความเสี่ยง

บริษัทกำหนดให้ศูนย์นวัตกรรมผลิตภัณฑ์ไฟฟ้าแสงสว่าง และโรงงานทั้ง 5 แห่งของบริษัทติดตามการเปลี่ยนแปลงทางเทคโนโลยีที่เกี่ยวข้องกับผลิตภัณฑ์ไฟฟ้าแสงสว่างอย่างใกล้ชิด หากพบการเปลี่ยนแปลงใดที่อาจมีผลกระทบกับธุรกิจของบริษัท ฝ่ายบริหารจะรีบดำเนินการหามาตรการที่เหมาะสมต่อไป

ความเสี่ยงที่ 5 ความเสี่ยงจากการแข่งขันของสินค้าราคาถูกจากประเทศจีน

หัวข้อความเสี่ยงที่เกี่ยวข้อง : ความเสี่ยงด้านกลยุทธ์และการประกอบธุรกิจ

- นโยบายของรัฐ
- การแข่งขัน / การเพิ่มขึ้นของคู่แข่ง / การเข้ามาดำเนินธุรกิจได้โดยง่ายของผู้ค้ารายใหม่

ลักษณะความเสี่ยง

ปัจจุบันอุตสาหกรรมการผลิตสินค้าต่างๆ ของประเทศไทยประสบกับปัญหาเกี่ยวกับการแข่งขันของสินค้าราคาถูกที่ผลิตจากประเทศจีน เพราะต้นทุนสินค้าจากประเทศจีนส่วนใหญ่ถูกกว่าสินค้าที่สามารถผลิตได้ในประเทศ ทำให้โรงงานผลิตในประเทศต้องปรับตัวกันขนานใหญ่เพื่อตอบรับกับสถานการณ์ดังกล่าว เนื่องจากบริษัท โลตัส แอนด์ อีคิวเม้นท์ จำกัด (มหาชน) ได้วางทิศทางการเป็น TOTAL LIGHTING SOLUTION PROVIDER กล่าวคือ บริษัทให้บริการด้านสินค้าและการบริการอื่นๆ ที่เกี่ยวข้องกับไฟฟ้าแสงสว่างอย่างครบวงจร เริ่มตั้งแต่การออกแบบระบบไฟฟ้าแสงสว่าง การพัฒนาสินค้าใหม่ การผลิตสินค้า ตลอดจนทำการตลาดโดยเครือข่ายที่ครอบคลุมและมีประสิทธิภาพ จึงมีความคล่องตัวในการปรับกลยุทธ์เพื่อให้สอดคล้องกับสภาพตลาดที่เปลี่ยนแปลงอยู่ตลอดเวลา เช่น บริษัทสามารถปรับโรงงานให้ผลิตสินค้าที่มีมูลค่าเพิ่ม และสินค้าที่มีคุณลักษณะหรือรูปแบบพิเศษที่โรงงานในประเทศจีนไม่สามารถผลิตขายในราคาถูกได้ เพราะไม่สามารถผลิตจำนวนมากอย่างสม่ำเสมอได้ สำหรับกรณีที่มีสินค้าบางชนิดที่โรงงานของบริษัทไม่สามารถแข่งขันกับคู่แข่งจากต่างประเทศได้ บริษัทก็สามารถปรับกลยุทธ์โดยว่าจ้างให้โรงงานพันธมิตรในประเทศนั้นๆ ผลิตสินค้าชนิดดังกล่าว โดยใช้ตราสินค้าของบริษัท แล้วนำมาขายในเครือข่ายการตลาดของบริษัท

ในปี 2567 บริษัทได้พัฒนาสินค้าบางรายการที่ตลาดมีความต้องการสูงให้เป็นสินค้า Flagship (Manufacturing Focus Product) ของบริษัท ปัจจุบันบริษัทได้พัฒนากระบวนการผลิต และ supply chains ของวัตถุดิบสินค้าดังกล่าวสามารถแข่งขันได้เป็นอย่างดีกับสินค้าที่นำเข้าจากประเทศจีน ทำให้บริษัทมีส่วนแบ่งในตลาดขายส่งและขายปลีกเพิ่มมากขึ้น สินค้า Flagship ดังกล่าวนอกจากจะสามารถเพิ่มรายได้ให้กับบริษัทแล้ว ยังสามารถช่วยเพิ่มความแข็งแกร่งให้กับรูปแบบธุรกิจ Total Lighting Solution Provider ของบริษัทอีกด้วย อย่างไรก็ตามแม้ต้นทุนการผลิตจะลดลง แต่ราคาขายต่อหน่วยก็ลดลงด้วยเพื่อให้สามารถแข่งขันได้ในตลาด ส่งผลให้มูลค่าขายของงานโครงการต้องปรับตัวลดลง ส่วนอัตรากำไรขั้นต้นได้ปรับตัวดีขึ้น ทั้งนี้เพราะบริษัทสามารถลดต้นทุนของสินค้าได้มากกว่าราคาขายต่อหน่วยที่ปรับตัวลดลง

ผลกระทบจากความเสี่ยง

มูลค่าขายงานโครงการอาจปรับตัวลดลง เพราะราคาขายต่อหน่วยที่ลดลง (แม้อัตรากำไรขั้นต้นจะสูงขึ้น เพราะต้นทุนสินค้าลดลงมากกว่าราคาขายที่ลดลง)

มาตรการจัดการความเสี่ยง

บริษัทกำหนดให้โรงงานทั้ง 5 แห่งของตนดำเนินการพัฒนากระบวนการผลิต และพัฒนา supply chains ของวัตถุดิบอย่างต่อเนื่อง เพื่อให้มั่นใจว่าสินค้าของบริษัทจะสามารถแข่งขันได้อยู่ตลอดเวลา

ความเสี่ยงที่ 6 ความเสี่ยงจากกฎระเบียบ และกฎหมาย

หัวข้อความเสี่ยงที่เกี่ยวข้อง :

ความเสี่ยงด้านกฎระเบียบและกฎหมาย

- การกำกับดูแลกิจการ

ลักษณะความเสี่ยง

บริษัทไม่มีคดีความด้านกฎหมายที่อาจมีผลกระทบต่อการดำเนินธุรกิจของบริษัท

ผลกระทบจากความเสี่ยง

ยังไม่พบผลกระทบที่อาจเกิดจากกฎระเบียบ และกฎหมายในอนาคตอันใกล้

มาตรการจัดการความเสี่ยง

บริษัทมีนโยบายให้พนักงานทุกคนปฏิบัติตามกฎระเบียบ และกฎหมายที่เกี่ยวข้องกับธุรกิจของบริษัทอย่างเคร่งครัด

ความเสี่ยงที่ 7 ความเสี่ยงด้านการเงิน

หัวข้อความเสี่ยงที่เกี่ยวข้อง :

ความเสี่ยงด้านการเงิน

- ความเสี่ยงจากการขาดสภาพคล่องในการดำเนินงานธุรกิจ

ลักษณะความเสี่ยง

ปัจจุบันบริษัทมี D/E เท่ากับ 1.76 เท่า และมีวงเงินสินเชื่อต่างๆ จากธนาคารพาณิชย์หลายแห่งมากเพียงพอที่จะใช้ในการดำเนินงานธุรกิจ บริษัทมีข้อตกลงกับธนาคารพาณิชย์ว่าจะต้องดำรงอัตราส่วน D/E ไว้ไม่เกิน 3.0 เท่า

ผลกระทบจากความเสี่ยง

ยังไม่มีความเสี่ยงด้านการเงิน หรือมีความเสี่ยงน้อยภายใต้สถานการณ์ปกติ

มาตรการจัดการความเสี่ยง

บริษัทมีการทบทวนผลประกอบการ และฐานะทางการเงินทุกเดือน เพื่อให้มั่นใจว่าบริษัทไม่มีความเสี่ยงด้านการเงิน

2.2.2 ความเสี่ยงต่อการลงทุนของผู้ถือหุ้นหลักทรัพย์

มีปัจจัยความเสี่ยงต่อการลงทุนของ :

ผู้ถือหุ้นหลักทรัพย์หรือไม่

ความเสี่ยงที่ 1 ความเสี่ยงจากการมีกลุ่มผู้ถือหุ้นรายใหญ่ถือหุ้นรวมกันมากกว่าร้อยละ 25

หัวข้อความเสี่ยงที่เกี่ยวข้อง : การลงทุนของผู้ถือหุ้นหลักทรัพย์

- การลงทุนของผู้ถือหุ้นหลักทรัพย์

ลักษณะความเสี่ยง

ความเสี่ยงจากการมีกลุ่มผู้ถือหุ้นรายใหญ่ถือหุ้นรวมกันมากกว่าร้อยละ 25 ณ วันที่ 31 ธันวาคม 2567 กลุ่มผู้ถือหุ้นรายใหญ่ของบริษัท ได้แก่

- กลุ่มตระกูลทรัพย์ทวยชน ซึ่งถือหุ้นรวมทั้งสิ้น 147,452,976 หุ้น คิดเป็นร้อยละ 29.97 ประกอบด้วย นายยงค์ ทรัพย์ทวยชน, นางนภาพร วิมลอนุพงษ์, นายอนุสรณ์ วิมลอนุพงษ์, นางสาวธัญจิรา วิมลอนุพงษ์, นายกฤษดา ทรัพย์ทวยชน, นางสาวนทีลี ทรัพย์ทวยชน, นายชูโชค ภัทรพนาสกุล และ นางสาวธัญญา ภัทรพนาสกุล
- กลุ่มตระกูลบริมาสพร ซึ่งถือหุ้นรวมทั้งสิ้น 136,615,276 หุ้น คิดเป็นร้อยละ 27.77 ประกอบด้วย นายปกรณ์ บริมาสพร, นางกัญญาพร บริมาสพร, นายเอกลักษณ์ บริมาสพร, นางอรณิชา บริมาสพร, นางวลัยลักษณ์ วงศ์ธนวัฒน์, นายอาทิตย์ วงศ์ธนวัฒน์ และ นางสาวอรลักษณ์ บริมาสพร

รวมทั้ง นางนภาพร วิมลอนุพงษ์ นายกฤษดา ทรัพย์ทวยชน และ นายเอกลักษณ์ บริมาสพร ยังดำรงตำแหน่งเป็นกรรมการผู้มีอำนาจลงนาม และเป็นผู้บริหารของบริษัทด้วย และนางสาวนทีลี ทรัพย์ทวยชน ดำรงตำแหน่งเป็นกรรมการบริษัท และเป็นผู้บริหารในบริษัทย่อยของบริษัท

ผลกระทบจากความเสี่ยง

กลุ่มผู้ถือหุ้นรายใหญ่ดังกล่าวเป็นผู้มีอำนาจในการบริหารจัดการสามารถควบคุมมติที่ประชุมผู้ถือหุ้นได้เกือบทั้งหมด ไม่ว่าจะเป็นเรื่อง การแต่งตั้งกรรมการ หรือการขอมติในเรื่องอื่นที่ต้องใช้เสียงส่วนใหญ่ของที่ประชุมผู้ถือหุ้น ยกเว้นเรื่องกฎหมายหรือข้อบังคับบริษัท กำหนดให้ต้องได้รับเสียง 3 ใน 4 ของที่ประชุมผู้ถือหุ้น ดังนั้น ผู้ถือหุ้นรายอื่นจึงอาจไม่สามารถรวบรวมคะแนนเสียงเพื่อตรวจสอบ และถ่วงดุลเรื่องที่ผู้ถือหุ้นใหญ่เสนอได้

2.2.3 ความเสี่ยงต่อการลงทุนในหลักทรัพย์ต่างประเทศ (กรณีผู้ออกหลักทรัพย์เป็นบริษัทต่างประเทศ)

มีปัจจัยความเสี่ยงต่อการลงทุน : ไม่มี

ในหลักทรัพย์ต่างประเทศของบริษัทหรือไม่

3. การขับเคลื่อนธุรกิจเพื่อความยั่งยืน

3.1 นโยบายและเป้าหมายการจัดการด้านความยั่งยืน

นโยบายด้านความยั่งยืน

นโยบายด้านความยั่งยืน : มี

บริษัท ไลท์ติ้ง แอนด์ อิควิปเมนต์ จำกัด (มหาชน) หรือ L&E มุ่งมั่นที่จะดำเนินงานและสร้างการเติบโตที่ยั่งยืนแก่ธุรกิจ ภายใต้การกำกับดูแลกิจการที่ดีตลอดห่วงโซ่คุณค่า โดยคำนึงถึงผลกระทบต่อผู้มีส่วนได้เสีย สังคม และสิ่งแวดล้อม บริษัทมีความเชื่อมั่นว่า การดำเนินธุรกิจบนพื้นฐานของความยั่งยืนเป็นรากฐานสำคัญ ที่จะช่วยเสริมสร้างให้องค์กรเติบโตได้อย่างมั่นคงตามหลักการกำกับดูแลกิจการที่ดี แสดงเจตนาแน่วแน่ในการยึดหลักการดำเนินธุรกิจที่เป็นธรรม สอดคล้องกับปรัชญาองค์กร **“ยึดมั่นในความเป็นธรรม ใส่ใจในคุณภาพ ซื่อสัตย์ ตรงต่อเวลา ร่วมกันทำงานเป็นทีม”** รวมทั้งสามารถสร้างผลตอบแทนให้กับผู้ถือหุ้นได้อย่างมีประสิทธิภาพโดยคำนึงถึงผลกระทบในการดำเนินธุรกิจที่มีต่อผู้มีส่วนเกี่ยวข้องกับบริษัทฯ ในทุกด้าน ครอบคลุมทั้ง 3 มิติ (ESG) ได้แก่ มิติสิ่งแวดล้อม มิติเศรษฐกิจ และการกำกับดูแลกิจการ และมีมติสังคม นอกจากนี้บริษัทยังมุ่งมั่นที่จะดำเนินงานบนพื้นฐานของการสร้างการเปลี่ยนแปลงเชิงบวกทั้งต่อชุมชน สิ่งแวดล้อม และเศรษฐกิจ เพื่อให้การดำเนินงานเป็นไปในทิศทางที่เหมาะสมและสร้างประโยชน์ต่อผู้มีส่วนได้เสียทุกระดับ ซึ่งความตั้งใจดังกล่าวนี้จะช่วยส่งเสริมให้การดำเนินงานมุ่งสู่ความยั่งยืนทั้งในระดับบริษัทและกลุ่มบริษัท

บริษัทฯ กำหนดนโยบายการจัดการด้านความยั่งยืนที่มุ่งเน้นใน 3 มิติ ได้แก่ มิติสิ่งแวดล้อม มิติเศรษฐกิจ มิติสังคม ที่สอดคล้องกับเป้าหมายของธุรกิจและสถานการณ์ในปัจจุบัน อันจะนำไปสู่การเติบโตร่วมกันอย่างยั่งยืน

ลิงก์นโยบายด้านความยั่งยืน : https://www.lighting.co.th/upload_file/SustainabilityReport/638736777675174266%E0%B8%99%E0%B9%82%E0%B8%A2%E0%B8%9A%E0%B8%B2%E0%B8%A2%E0%B9%81%E0%B8%A5%E0%B8%B0%E0%B9%80%E0%B8%9B%E0%B9%89%E0%B8%B2%E0%B8%AB%E0%B8%A1%E0%B8%B2%E0%B8%A2%E0%B8%81%E0%B8%B2%E0%B8%A3%E0%B8%88%E0%B8%B1%E0%B8%94%E0%B8%81%E0%B8%B2%E0%B8%A3%E0%B8%94%E0%B9%89%E0%B8%B2%E0%B8%99%E0%B8%84%E0%B8%A7%E0%B8%B2%E0%B8%A1%E0%B8%A2%E0%B8%B1%E0%B9%88%E0%B8%87%E0%B8%A2%E0%B8%B7%E0%B8%99_TH%202024.pdf

เป้าหมายการจัดการด้านความยั่งยืน

บริษัทมีการตั้งเป้าหมายการจัดการด้านความยั่งยืนหรือไม่ : มี

มิติสิ่งแวดล้อม เป้าหมาย: ส่งเสริมการใช้ทรัพยากรอย่างรู้คุณค่า มีการบริหารจัดการทรัพยากรอย่างเป็นระบบ ได้แก่ การลดและกำจัดขยะ ขยะอิเล็กทรอนิกส์ และของเสียอย่างถูกวิธี การใช้พลังงานไฟฟ้าให้มีประสิทธิภาพ

มิติสังคม เป้าหมาย: สร้างผลตอบแทนที่ยั่งยืน ดำเนินธุรกิจให้เติบโตอย่างต่อเนื่อง ภายใต้การกำกับดูแลกิจการที่ดีและกฎหมายที่เกี่ยวข้อง พร้อมสร้างประโยชน์ร่วมกันกับผู้มีส่วนได้เสียทุกฝ่าย

เป้าหมาย SDGs ขององค์การสหประชาชาติ : Goal 6 น้ำสะอาดและสุขาภิบาล (Clean Water and Sanitation), Goal 9 อุตสาหกรรม นวัตกรรม โครงสร้างพื้นฐาน (Industry, Innovation and Infrastructure), Goal 11 เมืองและชุมชนยั่งยืน (Sustainable Cities and Communities), Goal 12 การผลิตและบริโภคที่รับผิดชอบ (Responsible Consumption and Production)

การทบทวนนโยบายและ/หรือเป้าหมายการจัดการด้านความยั่งยืนในรอบปีที่ผ่านมา

ในรอบปีที่ผ่านมาบริษัทมีการทบทวนนโยบายและ/หรือ : มี
เป้าหมายการจัดการด้านความยั่งยืน

ในรอบปีที่ผ่านมาบริษัทมีการเปลี่ยนแปลงและพัฒนากฎเกณฑ์นโยบาย : ไม่มี
และ/หรือเป้าหมายการจัดการด้านความยั่งยืน

จรรยาบรรณในการดำเนินธุรกิจ ที่ได้เปิดเผยไว้ใน One-Report รวมถึงความโปร่งใส ตรวจสอบได้ มีการเปิดเผยข้อมูล และผลการดำเนินงานของบริษัทอย่างสม่ำเสมอ บริษัทได้รับรางวัลบริษัทภิบาลดีเด่น (SET AWARDS 2551 และ SET AWARDS 2553) จากตลาดหลักทรัพย์แห่งประเทศไทย ซึ่งแสดงให้เห็นว่าบริษัทตระหนักและมุ่งมั่นที่จะดำเนินธุรกิจที่เป็นธรรม และการเป็นองค์กรที่ดีของสังคม บริษัทฯ ตระหนักถึงความสำคัญของการดำเนินการโดยคำนึงถึง ความรับผิดชอบต่อสังคมอย่างต่อเนื่อง บริษัทฯจะดำเนินการติดตาม ประเมิน และทบทวนโครงการต่างๆ ที่ได้สนับสนุนทั้งในปัจจุบัน และจะพิจารณาโครงการความรับผิดชอบต่อสังคมในอนาคต อย่างรอบคอบ ต่อเนื่อง และสม่ำเสมอ

3.2 การจัดการผลกระทบต่อผู้มีส่วนได้เสียในห่วงโซ่มูลค่าของธุรกิจ

3.2.1 ห่วงโซ่มูลค่าธุรกิจ

บริษัท โลตัส แอนด์ อีควิเมนต์ จำกัด (มหาชน) และบริษัทในเครือ ดำเนินธุรกิจด้วยความรับผิดชอบต่อหลักธรรมาภิบาล โดยคำนึงถึงผลกระทบต่อสังคมและสิ่งแวดล้อม เพื่อขับเคลื่อนองค์กรให้มีการพัฒนาอย่างยั่งยืนและได้มีการยกระดับการดำเนินการนี้ไปยังผู้มีส่วนได้เสียของบริษัท โดยมีวัตถุประสงค์หลักและส่งเสริมให้เกิดความร่วมมือกันในการดำเนินธุรกิจอย่างยั่งยืนไปพร้อมๆ กัน บริษัทฯ คำนึงถึงความสัมพันธ์ของผู้มีส่วนได้เสียหลักในกิจกรรมซึ่งเกี่ยวข้องกับการดำเนินธุรกิจตั้งแต่ต้นน้ำจนถึงปลายน้ำเพื่อสะท้อนให้เห็นว่าบริษัทมีความมุ่งมั่นที่จะสร้างคุณค่าให้แก่สินค้าและบริการเพื่อตอบสนองความคาดหวังของผู้มีส่วนได้เสียหลักทุกภาคส่วน

ห่วงโซ่มูลค่าของธุรกิจของกลุ่มบริษัท ประกอบด้วยกิจกรรมบนห่วงโซ่มูลค่า 2 ประเภท ดังนี้

(1) **กิจกรรมหลัก (Primary Activities)** ในกิจกรรมหลัก บริษัทดำเนินการตามและสอดคล้องกับนโยบายการกำกับดูแลกิจการของบริษัทฯ ดังมีกิจกรรมในด้านต่างๆ ดังนี้

ด้านผลิตภัณฑ์

บริษัทฯ มีผลิตภัณฑ์หลักประกอบด้วย กลุ่มหลอดไฟฟ้ กลุ่มอุปกรณ์ไฟฟ้าแสงสว่าง กลุ่มโคมไฟฟ้ กลุ่มเสาไฟฟ้ และงานโลหะ เนื่องจากผลิตภัณฑ์ไฟฟ้าแสงสว่างของบริษัทมีความหลากหลายและครบวงจร ทำให้สามารถรองรับความต้องการของลูกค้าที่ใช้ไฟฟ้าแสงสว่างได้ทุกกลุ่ม อาทิเช่น บ้านอยู่อาศัย อาคารสำนักงาน อาคารพาณิชย์ ศูนย์แสดงสินค้า ศูนย์การค้า ร้านค้าต่างๆ โกดังเก็บสินค้า โรงงานอุตสาหกรรม สนามกีฬา สวนสาธารณะ ถนนโบราณสถาน บ้าย โฆษณา และสนามบิน เป็นต้น

ด้านบริการ

บริษัทฯ มีวิศวกร สถาปนิก มัณฑนากร และผู้ออกแบบด้านกราฟฟิค ที่มีความรู้และประสบการณ์จำนวนมาก เพื่อคอยให้บริการด้านไฟฟ้าแสงสว่างอย่างครบวงจร อาทิเช่น แนะนำการประยุกต์ใช้ผลิตภัณฑ์ไฟฟ้าแสงสว่างให้เหมาะสมกับการใช้งานต่างๆ ออกแบบผลิตภัณฑ์ไฟฟ้าแสงสว่างสำหรับงานที่ต้องการผลิตภัณฑ์ที่มีรูปแบบหรือคุณสมบัติเฉพาะเป็นพิเศษและออกแบบระบบไฟฟ้าแสงสว่างสำหรับงานต่างๆ ซึ่งบริษัทสามารถออกแบบโดยแสดงผลเป็นค่าความสว่างแบบทั่วไป หรือแสดงผลเป็นภาพสามมิติ รวมทั้งภาพสามมิติที่เคลื่อนไหวได้ (Animation) เป็นต้น

ด้านการตลาด

ปัจจุบันบริษัทฯ มีเครือข่ายการตลาดที่ครอบคลุมและมีประสิทธิภาพ แบ่งออกเป็น ตลาดขายโครงการ ตลาด ขายส่งและขายปลีก และตลาดส่งออก โดยมีลูกค้ากลุ่มต่างๆ จากเกือบทุกจังหวัดทั่วประเทศกว่า 3,000 ราย มีโชว์รูมขาย ผลิตภัณฑ์ไฟฟ้าแสงสว่าง 2 แห่งในกรุงเทพฯ คือ L&E Lighting Solution มีศูนย์ประยุกต์ใช้ผลิตภัณฑ์ไฟฟ้าแสงสว่าง (Lighting Application Center) ซึ่งเป็นแห่งแรกในประเทศไทยและมีเครือข่ายการขายผ่านกลุ่มโมเดิร์นเทรด (Modern Trade) ต่างๆ เช่น HOME PRO, HOME WORK และ CEMENT THAI HOME MART เป็นต้น สำหรับตลาดส่งออกนั้น บริษัทมีลูกค้ากว่า 40 ราย กระจายอยู่ในประเทศต่างๆ ในทวีปเอเชีย ทวีปออสเตรเลีย ทวีปยุโรป และทวีปอเมริกา

ด้านการผลิต

โรงงานของบริษัท (บริษัท แอล แอนด์ อี แมนูแฟคเจอริ่ง จำกัด และ บริษัท แอล แอนด์ อี โซลิตสเทท จำกัด) ได้รับการรับรองระบบคุณภาพ ISO 9001, ISO 14001, ISO 1425 และได้รับการรับรองมาตรฐานแรงงานไทย (มรท.8001-2546) ระดับสมบูรณ์จากกรมสวัสดิการและคุ้มครองแรงงาน กระทรวงแรงงาน ปัจจุบันบริษัทมี 4 โรงงานดำเนินการผลิต โคมไฟฟ้ เสาไฟฟ้ และงานโลหะต่างๆ นอกจากนี้บริษัทยังมีห้องปฏิบัติการทดสอบที่ได้รับการรับรองในระดับสากลเพื่อทดสอบควบคุมคุณภาพสินค้าและพัฒนาสินค้าใหม่ๆ ที่จะตอบสนองความต้องการของตลาด ด้านการกระจายสินค้าและผลิตภัณฑ์ บริษัทฯ จัดสร้างคลังสินค้าที่รองรับการจัดเก็บสินค้า รวมทั้งมีระบบการจัดการคลังสินค้าที่ทันสมัย รองรับบริการกระจายสินค้าทั้งในประเทศและต่างประเทศ

(2) **กิจกรรมสนับสนุน (Support Activities)** กิจกรรมสนับสนุนเพื่อขับเคลื่อนให้กิจกรรมหลักของบริษัทดำเนินไปได้อย่างต่อเนื่องมีประสิทธิภาพ ประกอบด้วย

การบริหารทรัพยากรบุคคล (Human Resources Management) ซึ่งถือได้ว่าในธุรกิจของบริษัทฯ ทรัพยากรบุคคลเป็นหัวใจสำคัญในการขับเคลื่อนธุรกิจต่างๆ ของบริษัท ดังนั้นบริษัทจึงได้ให้ความสำคัญตั้งแต่การจัดจ้างพนักงานที่มีความรู้ ความสามารถ การบริหารค่าตอบแทนที่สามารถแข่งขัน สามารถจูงใจพนักงานได้ การส่งเสริมให้พนักงาน

ได้รับการยอมรับอย่างสม่ำเสมอ รวมทั้งให้โอกาสในการเติบโตก้าวหน้าในสายอาชีพ การดูแลเอาใจใส่ และการสร้างขวัญกำลังใจเป็นอย่างดี เพื่อให้พนักงานเกิดความรัก ความผูกพันกับบริษัท และทุ่มเทสร้างสรรค์พัฒนางานการให้บริการที่มีประสิทธิภาพเพื่อตอบสนองต่อความต้องการของลูกค้าได้อย่างเหมาะสม

การจัดซื้อจัดหา (Procurement) จัดหาอุปกรณ์เครื่องมือในการทำงานที่มีคุณภาพ มีประสิทธิภาพด้วยความโปร่งใส ให้ความสำคัญกับบริษัทผู้ขาย รวมทั้งมุ่งมั่นที่จะจัดหาผู้ขายที่สนับสนุนการต่อต้านทุจริตซึ่งเป็นแนวทางที่บริษัทยึดมั่น

การพัฒนาเทคโนโลยีเพื่อสินค้าและบริการ (Technology Development) ปรับปรุงกระบวนการให้บริการโดยนำเทคโนโลยีสมัยใหม่มาใช้เพื่อตอบสนองต่อความต้องการ และโลกธุรกิจที่เปลี่ยนไป รวมทั้งจัดตั้งศูนย์นวัตกรรมไฟฟ้าแสงสว่าง (Lighting Innovation Center) เพื่อศึกษา ค้นคว้า วิจัยผลิตภัณฑ์ไฟฟ้าแสงสว่างในเชิงรุก

โครงสร้างพื้นฐาน (Infrastructure) บริษัทได้ดูแล พัฒนา ปรับปรุงระบบงานสำคัญในการดำเนินธุรกิจของบริษัทให้ทันสมัยอยู่ตลอดเวลา เพื่อให้สามารถให้บริการลูกค้าได้อย่างรวดเร็ว ถูกต้อง แม่นยำ และมีประสิทธิภาพ ได้แก่ ระบบคอมพิวเตอร์เทคโนโลยี ระบบข้อมูลในการบริหาร ระบบบัญชีและการเงิน ระบบข้อมูลการบริหารทรัพยากรบุคคล ระบบการสื่อสารทั้งภายในบริษัท และกับลูกค้า เป็นต้น

3.2.2 การวิเคราะห์ผู้มีส่วนได้เสียในห่วงโซ่มูลค่าของธุรกิจ

รายละเอียดการวิเคราะห์ผู้มีส่วนได้เสียในห่วงโซ่มูลค่าธุรกิจ

กลุ่มผู้มีส่วนได้เสีย	ความคาดหวังของผู้มีส่วนได้เสีย	การตอบสนองความคาดหวังของผู้มีส่วนได้เสีย	ช่องทางการมีส่วนร่วมและสื่อสาร
ผู้มีส่วนได้เสียภายนอกองค์กร			
<ul style="list-style-type: none"> • ผู้ถือหุ้น • ผู้ผลิตวัตถุดิบ • ลูกค้า 	<p>บริษัทให้ความสำคัญต่อมาตรฐานในการให้บริการลูกค้า และนโยบายด้านการตลาด การลงทุน และการนำเสนอผลิตภัณฑ์และบริการที่รับผิดชอบต่อลูกค้า / ส่งเสริมผู้จัดหาสินค้าและบริการที่มีความรับผิดชอบต่อสังคมและสิ่งแวดล้อม / สื่อสารกับผู้ถือหุ้นและนักลงทุนอย่างโปร่งใส ทันเวลา และเท่าเทียมกัน</p>	-	<ul style="list-style-type: none"> • การจัดกิจกรรมเพื่อสังคม • การรับเรื่องข้อร้องเรียน • การสำรวจความพึงพอใจ • การอบรม / สัมมนา

3.3 การจัดการด้านความยั่งยืนในมิติสิ่งแวดล้อม

บริษัท ไลต์ติ้ง แอนด์ อีควิเมนต์ จำกัด (มหาชน) หรือ L&E มุ่งมั่นที่จะดำเนินงานและสร้างการเติบโตที่ยั่งยืนแก่ธุรกิจ ภายใต้การกำกับดูแลกิจการที่ดีตลอดห่วงโซ่มูลค่า โดยคำนึงถึงผลกระทบต่อผู้มีส่วนได้เสีย สังคม และสิ่งแวดล้อม บริษัทมีความเชื่อมั่นว่า การดำเนินธุรกิจบนพื้นฐานของความยั่งยืนเป็นรากฐานสำคัญ ที่จะช่วยเสริมสร้างให้องค์กรเติบโตได้อย่างมั่นคงตามหลักการกำกับดูแลกิจการที่ดี แสดงเจตนารมณ์ในการยึดหลักการดำเนินธุรกิจที่เป็นธรรม สอดคล้องกับปรัชญาองค์กร “ยึดมั่นในความเป็นธรรม ใส่ใจในคุณภาพ ซื่อสัตย์ ตรงต่อเวลา ร่วมกันทำงานเป็นทีม” รวมทั้งสามารถสร้างผลตอบแทนให้กับผู้ถือหุ้นได้อย่างมีประสิทธิภาพโดยคำนึงถึงผลกระทบในการดำเนินธุรกิจที่มีต่อผู้มีส่วนเกี่ยวข้อง กับบริษัทฯ ในทุกด้าน ครอบคลุมทั้ง 3 มิติ (ESG) ได้แก่ มิติสิ่งแวดล้อม มิติเศรษฐกิจ และการกำกับดูแลกิจการ และมีดีสังคม นอกจากนี้บริษัทยังมุ่งมั่นที่จะดำเนินงานบนพื้นฐานของการสร้างการเปลี่ยนแปลงเชิงบวกทั้งต่อชุมชน สิ่งแวดล้อม และเศรษฐกิจ เพื่อให้การดำเนินงานเป็นไปในทิศทางที่เหมาะสมและสร้างประโยชน์ต่อผู้มีส่วนได้เสียทุกระดับ ซึ่งความตั้งใจดังกล่าวนี้อาจจะส่งเสริมให้การดำเนินงานมุ่งสู่ความยั่งยืนทั้งในระดับบริษัทและกลุ่มบริษัท

ทั้งนี้เพราะบริษัทมีความเชื่อว่า การดำเนินธุรกิจที่สังคมและสิ่งแวดล้อมที่ดีและเอื้อต่อการดำเนินธุรกิจนั้น จะส่งเสริมให้บริษัทสามารถเจริญเติบโตได้อย่างมั่นคงและยั่งยืน ซึ่งสอดคล้องกับความประสงค์ของ ก.ล.ด. และตลาดหลักทรัพย์ ที่อยากให้อุตสาหกรรมไทยเป็นต้นแบบด้าน ESG ไปสู่การปฏิบัติ

3.3.1 นโยบายและแนวปฏิบัติด้านสิ่งแวดล้อม

นโยบายและแนวปฏิบัติด้านสิ่งแวดล้อม

นโยบายการจัดการสิ่งแวดล้อม

บริษัทฯ ยึดมั่นในการปฏิบัติตามกฎหมาย ข้อบังคับ และข้อกำหนดอื่นๆ ด้านสิ่งแวดล้อมที่เกี่ยวข้องกับการดำเนินธุรกิจด้วยความรับผิดชอบต่อสิ่งแวดล้อม

- ส่งเสริมและสนับสนุนการอนุรักษ์พลังงานมุ่งเน้นการใช้พลังงานทดแทนตลอดจนการใช้ทรัพยากรธรรมชาติอย่างมีประสิทธิภาพ
- บริษัทฯ และชุมชนบริเวณโดยรอบร่วมลดผลกระทบต่อสิ่งแวดล้อมโดยการบำบัดน้ำเสียให้ได้ตามมาตรฐานน้ำทิ้งที่กำหนด
- ลดปริมาณขยะที่เกิดขึ้นจากสำนักงาน รวมทั้งมุ่งมั่นในการสร้างจิตสำนึกในเรื่องความรับผิดชอบต่อสิ่งแวดล้อมให้กับบุคลากรทุกระดับเพื่อร่วมกันกำหนดแนวทางในการดูแลรับผิดชอบต่อสิ่งแวดล้อม

แนวปฏิบัติการจัดการสิ่งแวดล้อม

- ปฏิบัติตามกฎหมาย กฎเกณฑ์ และระเบียบปฏิบัติต่างๆ ด้านสิ่งแวดล้อมอย่างเคร่งครัด
- พัฒนาและปรับปรุงระบบบริหารจัดการสิ่งแวดล้อมของอาคาร ทั้งการใช้น้ำ พลังงาน การบำบัดน้ำเสีย การลดปริมาณขยะ เพื่อให้เกิดประสิทธิภาพในการอนุรักษ์สิ่งแวดล้อม
- รณรงค์ให้พนักงานปฏิบัติตามแนวทางการใช้ทรัพยากรอย่างคุ้มค่า ลดการใช้ทรัพยากร ทั้งในส่วนของ การใช้น้ำ และพลังงาน รวมถึงลดการสร้างขยะ
- สนับสนุนกิจกรรมพร้อมสร้างจิตสำนึกแก่พนักงานทุกระดับในการดูแลรักษาอนุรักษ์และมีความรับผิดชอบต่อสิ่งแวดล้อม
- คาร์บอนฟุตพริ้นท์ขององค์กร (Carbon Footprint for Organization) หรือ CFO เป็นอีกหนึ่งเครื่องมือที่องค์กรสามารถนำหลักการและข้อกำหนดไปใช้ในการจัดทำบัญชีก๊าซเรือนกระจก การวัดปริมาณและการรายงานผลการปลดปล่อย ซึ่งเป็นวิธีการอย่างหนึ่งในการแสดงข้อมูลบัญชีปริมาณการปล่อยก๊าซเรือนกระจกจากการดำเนินงานระดับองค์กร อันจะนำไปสู่การกำหนดแนวทางการบริหารจัดการเพื่อลดการปล่อยก๊าซเรือนกระจกได้อย่างมีประสิทธิภาพ

ซึ่งในปี 2568 บริษัทฯ อยู่ระหว่างการศึกษาแนวทางจากสถาบัน องค์กรที่ปรึกษาต่างๆ เพื่อนำไปสู่การปฏิบัติที่เป็นรูปธรรมต่อไป

นโยบายและแนวปฏิบัติด้านสิ่งแวดล้อม : มี

แนวปฏิบัติด้านสิ่งแวดล้อม : การจัดการพลังงานไฟฟ้า, การจัดการพลังงานทดแทน/พลังงานสะอาด, การจัดการทรัพยากรน้ำและคุณภาพน้ำ, การจัดการขยะและของเสีย

ระบบบริหารจัดการสิ่งแวดล้อม

- **การจัดการพลังงานไฟฟ้า โดยใช้พลังงานสะอาดมาเป็นพลังงานไฟฟ้าเพื่อใช้งานภายในอาคาร**

เนื่องจากบริษัทย่อยของบริษัทฯ (L&E Solid State Co.,Ltd.) เป็นโรงงานประกอบอิเล็กทรอนิกส์ ซึ่งมีการใช้เครื่องจักรและระบบปรับอากาศที่เป็นส่วนที่ใหญ่ที่สุด ในค่าใช้จ่ายไฟฟ้าของอาคารในปี 2565 บริษัทจึงดำเนินการลงทุนติดตั้งระบบผลิตไฟฟ้าจากพลังงานแสงอาทิตย์แบบติดตั้งบนหลังคา อาคาร LES (Solar Roof Top) ขนาด 475 KWp วงเงิน 10 ล้านบาท เพื่อเปลี่ยนเป็นพลังงานสะอาดมาเป็นพลังงานไฟฟ้าเพื่อใช้งานภายในอาคาร

- **การจัดการทรัพยากรน้ำ และการบริหารจัดการน้ำเสีย**

บริษัทกำหนดแนวทางการจัดการระบบบำบัดน้ำเสียทั้งหมดที่เกิดจากกิจกรรมต่างๆ ภายในอาคาร โดยใช้ระบบบำบัดน้ำเสียด้วยไฟฟ้า EC (Electrocoagulation) คือ การบำบัดน้ำเสียแนวใหม่ด้วย วิธีการทำให้สารแขวนลอยตกตะกอนด้วยไฟฟ้า ทำให้อยู่ชั้นด้านบนแล้วปลดตะกอนออก ทำให้ระบบปลอดภัยกับคนที่ต้องทำงานเพราะไม่ต้องสัมผัสกับน้ำโดยตรง รวมทั้งสามารถกำจัดสิ่งเจือปนให้ลดลงอย่างมีประสิทธิภาพ ใช้น้ำที่น้อย แต่มีประสิทธิภาพสูง เพื่อบำบัดให้ได้ตามเกณฑ์มาตรฐาน ภายในบ่อบำบัดในโรงงานโดยปล่อยให้ระเหยตามธรรมชาติและไม่ปล่อยออกสู่สาธารณะ บริษัทมีการตรวจสอบคุณภาพน้ำเสีย บันทึกและจัดทำรายงาน และการดูแลซ่อมบำรุงอุปกรณ์ในระบบบำบัดน้ำเสียต่างๆ ให้มีประสิทธิภาพ และมีการตรวจสอบคุณภาพน้ำทิ้งให้เป็นไปตามเกณฑ์มาตรฐานอย่างสม่ำเสมอ

ทั้งนี้ หากผลการตรวจวัดคุณภาพน้ำไม่ผ่านเกณฑ์มาตรฐาน บริษัทจะต้องดำเนินการแก้ไขคุณภาพน้ำให้ผ่านเกณฑ์ตามที่กฎหมายกำหนดไว้ ก่อนปล่อยน้ำทิ้งลงระบบระบายน้ำสาธารณะ

- **การจัดการขยะของเสีย และมลพิษ**

บริษัทฯ จัดทำระบบ Intranet ภายในบริษัท และรณรงค์ให้ทุกแผนกเปลี่ยนมาจัดเก็บเอกสารในรูปแบบดิจิทัล และจัดส่งทางอีเมลเพื่อมุ่งสู่การทำงานแบบ Paperless ลดปริมาณการใช้กระดาษลง เช่น เอกสารวาระการประชุม คณะกรรมการต่างๆ แบบประเมินพนักงาน เอกสารทางด้านบัญชีและการเงิน รวมทั้งเอกสารด้านการจัดซื้อจัดจ้าง เป็นต้น

ลิงก์นโยบายและแนวปฏิบัติด้านสิ่งแวดล้อม : https://www.lighting.co.th/upload_file/CRSpolicy/638773000852329572.pdf

การทบทวนนโยบาย แนวปฏิบัติ และ/หรือเป้าหมายด้านสิ่งแวดล้อมในรอบปีที่ผ่านมา

การทบทวนนโยบาย แนวปฏิบัติ : มี
และ/หรือเป้าหมายด้านสิ่งแวดล้อมในรอบปีที่ผ่านมา
นโยบาย แนวปฏิบัติ : อื่น ๆ : กำหนดเป้าหมายเพิ่มเติม
และ/หรือเป้าหมายด้านสิ่งแวดล้อมที่มีการเปลี่ยนแปลง

กำหนดเป้าหมายการจัดการสิ่งแวดล้อมเพิ่มจากเดิม คือ ส่งเสริมให้ทุกคนในองค์กรตระหนักถึงการช่วยกันดูแลรักษาสิ่งแวดล้อม จึงให้ความสำคัญกับการออกแบบผลิตภัณฑ์และเลือกใช้วัสดุในการผลิตที่เป็นมิตรต่อสิ่งแวดล้อม และตั้งแต่ปี 2560 โรงงานใหม่ของบริษัททั้ง 3 แห่งที่อำเภอลาดหลุมแก้ว จังหวัดปทุมธานี ต่างได้รับการรับรองมาตรฐานสิ่งแวดล้อม ISO - 14001 ซึ่งสร้างความเชื่อมั่นได้ว่าการจัดการสิ่งแวดล้อมของบริษัทมีประสิทธิภาพ และได้มาตรฐานสากล ส่งเสริมการใช้ทรัพยากรอย่างรู้คุณค่า มีการบริหารจัดการทรัพยากรอย่างเป็นระบบ ได้แก่ การลดและกำจัดขยะ ขยะอิเล็กทรอนิกส์ และของเสียอย่างถูกวิธี การใช้พลังงานไฟฟ้าให้มีประสิทธิภาพ รวมถึงตั้งเป้าหมายใหม่ ให้มีระบบการจัดการและแนวปฏิบัติด้านสิ่งแวดล้อมให้ครบถ้วนตามหลักสากล ดังนี้

- การจัดการพลังงานไฟฟ้า
- การจัดการน้ำมันและเชื้อเพลิง
- การจัดการพลังงานทดแทน/พลังงานสะอาด
- การจัดการทรัพยากรน้ำและคุณภาพน้ำ
- การจัดการขยะและของเสีย
- การจัดการความหลากหลายทางชีวภาพ
- การจัดการก๊าซเรือนกระจกและการเปลี่ยนแปลงสภาพภูมิอากาศ
- การจัดการคุณภาพอากาศ การจัดการมลพิษทางเสียง

การติดตามและทบทวนนโยบาย

บริษัทฯ ตระหนักถึงความสำคัญของการดำเนินการโดยคำนึงถึงความเสี่ยงต่อสังคมและสิ่งแวดล้อมอย่างต่อเนื่อง บริษัทฯ จะดำเนินการติดตาม ประเมิน และทบทวนโครงการต่างๆ ที่ได้สนับสนุนทั้งในปัจจุบัน และจะพิจารณาโครงการความเสี่ยงต่อสังคมในอนาคต อย่างรอบคอบ ต่อเนื่อง และสม่ำเสมอ โดยเปิดเผยนโยบายการกำกับดูแลกิจการนโยบายและเป้าหมายการจัดการด้านสิ่งแวดล้อม ที่ได้เปิดเผยไว้ใน One Report และ Website ของบริษัท www.lighting.co.th

3.3.2 ผลการดำเนินงานด้านสิ่งแวดล้อม

ข้อมูลเกี่ยวกับการจัดการพลังงาน

แผนการจัดการพลังงาน

แผนการจัดการพลังงานของบริษัท : มี

ขั้นตอนการจัดการพลังงาน

จากข้อกำหนดตามกฎหมายกระทรวงกำหนดมาตรฐาน หลักเกณฑ์ และวิธีการจัดการพลังงานในโรงงานควบคุม และอาคารควบคุม พ.ศ. 2552 ซึ่งกำหนดให้โรงงานควบคุมและอาคารควบคุม จำเป็นต้องเริ่มใหม่วิธีการจัดการพลังงานเพื่อให้เกิดการใช้พลังงานอย่างมีประสิทธิภาพสูงสุด โดยวิธีการจัดการพลังงานนั้นต้องมีการปฏิบัติอย่างเป็นขั้นตอน รวมทั้งมีการวางแผนการดำเนินการที่ดี และเหมาะสมกับองค์กร เพื่อให้บรรลุตามเป้าหมายของการจัดการพลังงาน การดำเนินการสามารถแบ่งออกได้ เป็น 8 ขั้นตอนดังนี้

- (1) การแต่งตั้งคณะทำงานด้านการจัดการพลังงาน
- (2) การประเมินสถานภาพการจัดการพลังงานเบื้องต้น
- (3) การกำหนดนโยบายอนุรักษ์พลังงาน
- (4) การประเมินศักยภาพการอนุรักษ์พลังงาน
- (5) การกำหนดเป้าหมายและแผนอนุรักษ์พลังงานแผนการฝึกอบรมและแผนกิจกรรมส่งเสริมการอนุรักษ์พลังงาน
- (6) การดำเนินการตามแผนอนุรักษ์พลังงาน การตรวจสอบ และวิเคราะห์การปฏิบัติตามเป้าหมายและแผน อนุรักษ์พลังงาน รวมถึงแผนฝึกอบรมและแผนกิจกรรมส่งเสริมการอนุรักษ์พลังงาน
- (7) การตรวจติดตามและประเมินการจัดการพลังงาน
- (8) การทบทวน วิเคราะห์และแก้ไขข้อบกพร่องของการจัดการพลังงาน ทั้งนี้ โดยรายละเอียดของการดำเนินการในบางขั้นตอน ได้แก่ ขั้นตอนในข้อ (4) - (8) ต้องเป็นไปตาม หลักเกณฑ์และวิธีการที่กำหนดในประกาศกระทรวงพลังงานเรื่อง “หลักเกณฑ์และวิธีการดำเนินการจัดการ พลังงานในโรงงานควบคุมและอาคารควบคุม พ.ศ. 2552” ด้วย

ลิงก์แผนการจัดการพลังงานของบริษัท : https://www.lighting.co.th/upload_file/CRSpolicy/638773757283730842.pdf

การตั้งเป้าหมายการจัดการไฟฟ้าและ/หรือน้ำมันและเชื้อเพลิง

บริษัทมีการตั้งเป้าหมายการจัดการไฟฟ้า : ไม่มี
และ/หรือน้ำมันและเชื้อเพลิงหรือไม่

ผลการดำเนินงานและผลลัพธ์ด้านการจัดการพลังงาน

ผลการดำเนินงานและผลลัพธ์ด้านการจัดการพลังงาน : มี

บริษัทฯ ให้ความสำคัญในการบริหารจัดการไฟฟ้าภายในองค์กรด้วยการใช้อย่างรู้คุณค่า ผลักดันให้มีส่วนเกี่ยวข้องในสายโซ่อุปทานใช้พลังงานไฟฟ้ามีประสิทธิภาพ รวมถึงการใช้อาคารที่ออกแบบเพื่อการประหยัดพลังงานรวมถึงการประชาสัมพันธ์เตือนให้พนักงานภายในองค์กรช่วยกันปิดไฟทุกครั้งเมื่อไม่ใช้งาน ปิดหน้าจอคอมพิวเตอร์ การเปลี่ยนแปลงอุปกรณ์ต่างๆ ที่ประหยัดปริมาณการใช้ไฟฟ้ามากขึ้น เช่นเปลี่ยนหลอดไฟเป็นแบบหลอดประหยัดพลังงานทั้งหมด รวมถึงการวางแผนตรวจสอบและบำรุงรักษาระบบไฟฟ้าให้มีความปลอดภัยพร้อมใช้งานอยู่เสมอ โดยใช้พลังงานสะอาดมาเป็นพลังงานไฟฟ้าเพื่อใช้งานภายในอาคาร

การใช้พลังงานสะอาดมาเป็นพลังงานไฟฟ้าทดแทน เนื่องจากบริษัทย่อยของบริษัทฯ (L&E Solid State Co.,Ltd. และ L&E Manufacturing Co.,Ltd.) เป็นโรงงานประกอบอิเล็กทรอนิกส์ ซึ่งมีการใช้เครื่องจักรและระบบปรับอากาศที่เป็นส่วนที่ใหญ่ที่สุด ในค่าใช้จ่ายไฟฟ้าของอาคารในปี 2565 บริษัทจึงดำเนินการลงทุนติดตั้งระบบผลิตไฟฟ้าจากพลังงานแสงอาทิตย์แบบติดตั้งบนหลังคา อาคาร LES (Solar Roof Top) ขนาด 475 KWp วงเงิน 10 ล้านบาท

เพื่อเปลี่ยนเป็นพลังงานสะอาดมาเป็นพลังงานไฟฟ้าเพื่อใช้งานภายในอาคาร

บริษัท แอล แอนด์ อี แมนูแฟคเจอร์ริง จำกัด (LEM) และ บริษัท แอล แอนด์ อี โซลิคสเตท จำกัด (LES)

บริษัทย่อยของบริษัท L&E ได้รับการรับรองมาตรฐานอุตสาหกรรมสีเขียว ระดับที่ 3 Green Industry จากกระทรวงอุตสาหกรรม ในการบริหารจัดการสิ่งแวดล้อมอย่างเป็นระบบ มีการติดตามประเมินผล และทบทวนเพื่อการพัฒนาอย่างต่อเนื่อง

รูปภาพผลการดำเนินงานและผลลัพธ์ด้านการจัดการพลังงาน

กิจกรรมเพื่อประโยชน์ด้านสิ่งแวดล้อม ปี 2567

บริษัทย่อยของบริษัท L&E ได้รับการรับรองมาตรฐานอุตสาหกรรมสีเขียว ระดับที่ 3 Green Industry
จากกระทรวงอุตสาหกรรม



3

การจัดการพลังงาน : การใช้เชื้อเพลิง

	2565	2566	2567
น้ำมันเครื่องบิน (ลิตร)	0.00	0.00	0.00

	2565	2566	2567
น้ำมันดีเซล (ลิตร)	0.00	0.00	0.00
น้ำมันเบนซิน (ลิตร)	0.00	0.00	0.00
น้ำมันเตา (ลิตร)	0.00	0.00	0.00
น้ำมันดิบ (บาร์เรล)	0.00	0.00	0.00
ก๊าซธรรมชาติ (ลูกบาศก์ฟุต)	0.00	0.00	0.00
ก๊าซหุงต้ม (กิโลกรัม)	0.00	0.00	0.00
ไอน้ำ (ตัน)	0.00	0.00	0.00
ถ่านหิน (ตัน)	0.00	0.00	0.00

การจัดการพลังงาน : การใช้ไฟฟ้า

	2565	2566	2567
ปริมาณการใช้ไฟฟ้ารวม (กิโลวัตต์-ชั่วโมง)	3,498,181.70	2,527,841.19	2,631,756.49
ปริมาณการซื้อไฟฟ้ามาใช้ (กิโลวัตต์-ชั่วโมง)	3,115,247.14	2,034,487.45	1,724,180.69
ปริมาณการซื้อหรือผลิตไฟฟ้ามาใช้จากแหล่งพลังงานทดแทน (กิโลวัตต์-ชั่วโมง) ⁽²⁾	382,934.56	493,353.74	907,575.80

หมายเหตุ : ⁽²⁾ ในปี 2567 ติดตั้ง Solar cell เพิ่มที่โรงงานของบริษัทย่อย LEM.

ข้อมูลเกี่ยวกับการจัดการน้ำ

แผนการจัดการน้ำ

แผนการจัดการน้ำของบริษัท : มี

การจัดการทรัพยากรน้ำ และการบริหารจัดการน้ำเสีย

บริษัทกำหนดแนวทางการจัดการระบบบำบัดน้ำเสียทั้งหมดที่เกิดจากกิจกรรมต่างๆ ภายในอาคาร โดยใช้ระบบบำบัดน้ำเสียด้วยไฟฟ้า EC (Electrocoagulation) คือ การบำบัดน้ำเสียแนวใหม่ด้วยวิธีการทำให้สารแขวนลอยตกตะกอนด้วยไฟฟ้า ทำให้ลอยขึ้นด้านบนแล้วปาดตะกอนออก ทำให้ระบบปลอดภัยกับคนที่ต้องทำงานเพราะไม่ต้องสัมผัสกับน้ำโดยตรง รวมทั้งสามารถกำจัดสิ่งเจือปนให้ลดลงอย่างมีประสิทธิภาพ ใช้พื้นที่น้อย แต่มีประสิทธิภาพสูง เพื่อบำบัดให้ได้ตามเกณฑ์มาตรฐานภายในบ่อบำบัดในโรงงานโดยปล่อยให้ระเหยตามธรรมชาติและไม่ปล่อยออกสู่สาธารณะ

บริษัทมีการตรวจสอบคุณภาพน้ำเสีย บันทึกลงและจัดทำรายงาน และการดูแลซ่อมบำรุงอุปกรณ์ในระบบบำบัดน้ำเสียต่างๆ ให้มีประสิทธิภาพ และมีการตรวจสอบคุณภาพน้ำทิ้งให้เป็นไปตามเกณฑ์มาตรฐานอย่างสม่ำเสมอ ทั้งนี้ หากผลการตรวจวัดคุณภาพน้ำไม่ผ่านเกณฑ์มาตรฐาน บริษัทจะต้องดำเนินการแก้ไขคุณภาพน้ำให้ผ่านเกณฑ์ตามที่กฎหมายกำหนดไว้ ก่อนปล่อยน้ำทิ้งลงระบบระบายน้ำสาธารณะ

การตั้งเป้าหมายการจัดการน้ำ

บริษัทมีการตั้งเป้าหมายการจัดการน้ำหรือไม่ : ไม่มี

ผลการดำเนินงานและผลลัพธ์ด้านการจัดการน้ำ

ผลการดำเนินงานและผลลัพธ์ด้านการจัดการน้ำ : มี

บริษัทฯ ให้ความสำคัญกับการบริหารจัดการน้ำภายในองค์กรด้วยการใช้น้ำอย่างรู้คุณค่าส่งเสริมให้ทุกหน่วยงานที่เกี่ยวข้องให้ความสำคัญกับการใช้น้ำเข้าในระบบการผลิตให้มากยิ่งขึ้น รวมถึงสร้างจิตสำนึกที่ดีในการบำบัดน้ำเสียก่อนปล่อยลงสู่ระบบระบายน้ำสาธารณะต่อไป การประชาสัมพันธ์อย่างต่อเนื่องให้พนักงานภายในองค์กรช่วยกันปิดน้ำทุกครั้งเมื่อไม่ใช้งาน การเปลี่ยนแปลงอุปกรณ์ต่างๆ ที่ประหยัดปริมาณการใช้น้ำได้มากขึ้น เช่น เปลี่ยนก๊อกน้ำเป็นเซนเซอร์อัตโนมัติ รวมถึงการวางแผนตรวจสอบและบำรุงรักษาระบบน้ำประปาให้มีประสิทธิภาพพร้อมใช้งานอยู่เสมอ

บริษัทฯ จึงให้ความสำคัญกับการบริหารจัดการน้ำภายในองค์กร และการใช้น้ำอย่างรู้คุณค่า ส่งเสริมให้ทุกหน่วยงานที่เกี่ยวข้องให้ความสำคัญกับการใช้น้ำเข้าในระบบการผลิตให้มากยิ่งขึ้น รวมถึงสร้างจิตสำนึกที่ดีในการบำบัดน้ำเสียก่อนปล่อยลงสู่ระบบระบายน้ำสาธารณะต่อไป การประชาสัมพันธ์อย่างต่อเนื่องให้พนักงานภายในองค์กร ช่วยกันปิดน้ำทุกครั้งเมื่อไม่ใช้งาน การเปลี่ยนแปลงอุปกรณ์ต่างๆ ที่ประหยัดปริมาณการใช้น้ำได้มากขึ้น เช่น เปลี่ยนก๊อกน้ำเป็นแบบเซนเซอร์อัตโนมัติ รวมถึงการวางแผนตรวจสอบและบำรุงรักษาระบบน้ำประปาให้มีประสิทธิภาพ

บริษัทมีการตรวจสอบคุณภาพน้ำเสีย บันทึกลงและจัดทำรายงาน และการดูแลซ่อมบำรุงอุปกรณ์ในระบบบำบัดน้ำเสียต่างๆ ให้มีประสิทธิภาพ และมีการตรวจสอบคุณภาพน้ำทิ้งให้เป็นไปตามเกณฑ์มาตรฐานอย่างสม่ำเสมอ ทั้งนี้ หากผลการตรวจวัดคุณภาพน้ำไม่ผ่านเกณฑ์มาตรฐาน บริษัทจะต้องดำเนินการแก้ไขคุณภาพน้ำให้ผ่านเกณฑ์ตามที่กฎหมายกำหนดไว้ก่อนปล่อยน้ำทิ้งลงระบบระบายน้ำสาธารณะ

บริษัทกำหนดแนวทางการจัดการระบบบำบัดน้ำเสียทั้งหมดที่เกิดจากกิจกรรมต่างๆ ภายในอาคาร โดยใช้ระบบบำบัดน้ำเสียด้วยไฟฟ้า EC (Electrocoagulation) คือการบำบัดน้ำเสียแนวใหม่ด้วย วิธีการทำให้สารแขวนลอยตกตะกอนด้วยไฟฟ้า ทำให้ลอยขึ้นด้านบนแล้วปาดตะกอนออก ทำให้ระบบปลอดภัยกับคนที่ต้องทำงานเพราะไม่ต้องสัมผัสกับน้ำโดยตรง รวมทั้งสามารถกำจัดสิ่งเจือปนในเลือดลงอย่างมีประสิทธิภาพ ใช้น้ำที่น้อย แต่มีประสิทธิภาพสูง เพื่อบำบัดให้ได้ตามเกณฑ์มาตรฐานภายในบ่อบำบัดในโรงงานโดยปล่อยให้ระเหยตามธรรมชาติและไม่ปล่อยออกสู่สาธารณะ

การจัดการน้ำ : ปริมาณการใช้น้ำของบริษัท จำแนกตามแหล่งน้ำ

	2565	2566	2567
ปริมาณการใช้น้ำรวม (ลูกบาศก์เมตร)	22,987.00	18,756.00	16,545.00
ปริมาณการใช้น้ำประปาหรือน้ำจากองค์กรอื่น (ลูกบาศก์เมตร)	13,519.00	10,416.00	2,876.00
ปริมาณการใช้น้ำผิวดิน (ลูกบาศก์เมตร)	0.00	0.00	0.00
ปริมาณการใช้น้ำบาดาล (ลูกบาศก์เมตร)	0.00	0.00	0.00
ปริมาณการใช้น้ำทะเล (ลูกบาศก์เมตร)	0.00	0.00	0.00
ปริมาณการใช้น้ำจากกระบวนการผลิต (ลูกบาศก์เมตร)	9,468.00	8,340.00	13,669.00

การจัดการน้ำ : ปริมาณการใช้น้ำของบริษัท

	2565	2566	2567
ปริมาณการใช้น้ำสุทธิ (ลูกบาศก์เมตร)	22,987.00	18,756.00	16,545.00

ข้อมูลเกี่ยวกับการจัดการขยะและของเสีย

แผนการจัดการขยะและของเสีย

แผนการจัดการขยะและของเสียของบริษัท : มี

การจัดการขยะของเสีย และมลพิษ

บริษัทฯ จัดทำระบบ Intranet ภายในบริษัท และรณรงค์ให้ทุกแผนกเปลี่ยนมาจัดเก็บเอกสารในรูปแบบดิจิทัล และจัดส่งทางอีเมลเพื่อง่ายสู่การทำงานแบบ Paperless ลดปริมาณการใช้กระดาษลง เช่น เอกสารวาระการประชุม

คณะกรรมการต่างๆ แบบประเมินพนักงาน เอกสารทางด้านบัญชีและการเงิน รวมทั้งเอกสารด้านการจัดซื้อจัดจ้าง เป็นต้น

การตั้งเป้าหมายการจัดการขยะและของเสีย

บริษัทมีการตั้งเป้าหมายการจัดการขยะและของเสียหรือไม่ : ไม่มี

ผลการดำเนินงานและผลลัพธ์ด้านการจัดการขยะและของเสีย

ผลการดำเนินงานและผลลัพธ์ด้านการจัดการขยะและของเสีย : มี

การจัดการขยะของเสีย และมลพิษ

บริษัทฯ จัดทำระบบ Intranet ภายในบริษัท และรณรงค์ให้ทุกแผนกเปลี่ยนมาจัดเก็บเอกสารในรูปแบบดิจิทัล และจัดส่งทางอีเมลเพื่อมุ่งสู่การทำงานแบบ Paperless ลดปริมาณการใช้กระดาษลง เช่น เอกสารวาระการประชุม คณะกรรมการต่างๆ แบบประเมินพนักงาน เอกสารทางด้านบัญชีและการเงิน รวมทั้งเอกสารด้านการจัดซื้อจัดจ้าง เป็นต้น การจัดการของเสียในกระบวนการธุรกิจ

บริษัทฯ มีวิธีการจัดการของเสียซึ่งเกิดจากสินค้าหมดอายุ สินค้าเสื่อมคุณภาพ และสินค้ามีตำหนิไม่สามารถจำหน่ายได้ ด้วยวิธีการจำหน่ายให้แก่บริษัทรับซื้อ โดยแยกเป็น อลูมิเนียม เหล็ก แก้ว พลาสติก และกระดาษและกำจัดอย่างถูกต้องตามกฎหมาย เป็นไปตามหลักวิชาการและไม่ส่งผลกระทบต่อสิ่งแวดล้อม โดยการคัดเลือกผู้รับจ้างที่ดำเนินการตามมาตรฐานควบคุม และมีส่วนร่วมและสังเกตการณ์การจัดการครบทุกส่วนได้แก่ ฝ่ายคลังสินค้า ผู้ตรวจสอบภายใน ฝ่ายผลิตภัณฑ์ และแผนกบริหารงานทั่วไป เป็นพยาน เพื่อใช้เป็นหลักฐานในการตัดสินใจสินค้าเป็นรายจ่ายในการคำนวณกำไรสุทธิของรอบปีนั้น

นอกจากนี้ บริษัทฯ ยังคงพัฒนาระบบการจัดการคลังสินค้า Warehouse Management System (WVMS) ที่ทันสมัยและมีประสิทธิภาพมากขึ้นสามารถจัดส่งสินค้าได้อย่างถูกต้องเหมาะสม และที่สำคัญคือการบริหารจัดการสินค้าคงคลังอย่างรอบคอบ เพื่อลดปริมาณสินค้าหมดอายุในคลัง ซึ่งส่วนนี้จะส่งผลต่อการลดปริมาณการกำจัดของเสียด้วยวิธีการขายซาก และยังมีแผนศึกษา ด้านการออกแบบบรรจุภัณฑ์ต่างๆ จึงผลิตจากวัสดุที่เป็นมิตรกับสิ่งแวดล้อมควบคู่ไปด้วย

การจัดการขยะและของเสีย : ปริมาณขยะและของเสียของบริษัท

	2565	2566	2567
ปริมาณขยะและของเสียรวม (กิโลกรัม)	36,924.00	31,910.00	33,101.00
ปริมาณขยะและของเสียไม่อันตรายรวม (กิโลกรัม)	29,654.00	21,970.00	23,011.00
ปริมาณขยะและของเสียอันตรายรวม (กิโลกรัม)	7,270.00	9,940.00	10,090.00
ขยะและของเสียอันตราย - การฝังกลบ (กิโลกรัม)	6,870.00	8,647.00	8,650.00
ขยะและของเสียอันตราย - การเผาซึ่งได้พลังงานกลับมา (กิโลกรัม)	0.00	0.00	0.00
ขยะและของเสียอันตราย - การเผาซึ่งไม่ได้พลังงานกลับมา (กิโลกรัม)	400.00	1,293.00	1,440.00

ข้อมูลเกี่ยวกับการจัดการก๊าซเรือนกระจก

แผนการจัดการก๊าซเรือนกระจก

แผนการจัดการก๊าซเรือนกระจกของบริษัท : ไม่มี

Carbon Footprint for Organization (CFO) เป็นอีกหนึ่งเครื่องมือที่องค์กรสามารถนำหลักการและข้อกำหนด มาจัดทำบัญชีก๊าซเรือนกระจก วัดและรายงานการปล่อยก๊าซเรือนกระจก เป็นวิธีหนึ่งในการแสดงข้อมูลบัญชี การปล่อยก๊าซเรือนกระจกจากการดำเนินงานขององค์กร ซึ่งจะนำไปสู่การกำหนดแนวทางการจัดการเพื่อลดการ ปล่อยก๊าซเรือนกระจกอย่างมีประสิทธิภาพ

โดยในปี 2568 บริษัทฯ กำลังศึกษาแนวทางจากสถาบันต่างๆ และองค์กรที่ปรึกษา เพื่อนำไปสู่การนำไปปฏิบัติอย่างเป็นรูปธรรม

การตั้งเป้าหมายการปล่อยก๊าซเรือนกระจก

บริษัทมีการตั้งเป้าหมายการจัดการก๊าซเรือนกระจก : ไม่มี

ผลการดำเนินงานและผลลัพธ์ด้านการจัดการก๊าซเรือนกระจก

ผลการดำเนินงานและผลลัพธ์ด้านการจัดการก๊าซเรือนกระจก : ไม่มี

ในปี 2568 บริษัทฯ กำลังศึกษาแนวทางจากสถาบันต่างๆ และองค์กรที่ปรึกษา เพื่อนำไปสู่การนำไปปฏิบัติอย่างเป็นรูปธรรม

การจัดการเพื่อลดปัญหาการปล่อยก๊าซเรือนกระจก : ปริมาณการปล่อยก๊าซเรือนกระจกขององค์กร

	2565	2566	2567
ปริมาณการปล่อยก๊าซเรือนกระจกรวม (ต้นคาร์บอนไดออกไซด์เทียบเท่า)	0.00	0.00	0.00
การปล่อยก๊าซเรือนกระจก - ขอบเขตที่ 1 (ต้นคาร์บอนไดออกไซด์เทียบเท่า)	0.00	0.00	0.00
การปล่อยก๊าซเรือนกระจก - ขอบเขตที่ 2 (ต้นคาร์บอนไดออกไซด์เทียบเท่า)	0.00	0.00	0.00
การปล่อยก๊าซเรือนกระจก - ขอบเขตที่ 3 (ต้นคาร์บอนไดออกไซด์เทียบเท่า)	0.00	0.00	0.00

การจัดการเพื่อลดปัญหาการปล่อยก๊าซเรือนกระจก :

การทวนสอบปริมาณการปล่อยก๊าซเรือนกระจกของบริษัทในรอบปีที่ผ่านมา

การทวนสอบปริมาณการปล่อยก๊าซเรือนกระจกของบริษัท : ไม่มี

ข้อมูลเหตุการณ์ที่เกี่ยวข้องละเมิดกฎหมายหรือสร้างผลกระทบทางลบต่อสิ่งแวดล้อม

จำนวนกรณีและเหตุการณ์ที่ละเมิดกฎหมายหรือสร้างผลกระทบทางลบต่อสิ่งแวดล้อม

	2565	2566	2567
จำนวนกรณีหรือเหตุการณ์ที่ละเมิดกฎหมายหรือสร้างผลกระทบทางลบต่อสิ่งแวดล้อมอย่างมีนัยสำคัญ (กรณี)	0	0	0

3.4 การจัดการความยั่งยืนในมิติสังคม

3.4.1 นโยบายและแนวปฏิบัติด้านสังคม

คณะกรรมการบริษัท มีนโยบายให้ บริษัท โสภิตา แอนด์ อีคิวเม้นท์ จำกัด (มหาชน) มุ่งมั่นดำเนินธุรกิจภายใต้ปรัชญาองค์กรที่ว่า “ยึดมั่นในความเป็นธรรม ใส่ใจในคุณภาพ ซื่อสัตย์ และตรงต่อเวลา ร่วมกันทำงานเป็นทีม” นอกจากนี้ บริษัทยังใส่ใจในชุมชน ผู้มีส่วนได้เสีย และสังคมรอบด้าน เพราะเราเชื่อว่าการดำเนินธุรกิจภายใต้สังคมและสิ่งแวดล้อมที่เอื้อต่อการดำเนินงานจะส่งเสริมให้บริษัทสามารถเติบโตได้อย่างมีประสิทธิภาพและยั่งยืน

นโยบายและแนวปฏิบัติด้านสังคมและสิทธิมนุษยชน : มี

แนวปฏิบัติด้านสังคมและสิทธิมนุษยชน : สิทธิของพนักงาน, แรงงานข้ามชาติ/ต่างด้าว, แรงงานเด็ก, สิทธิผู้บริโภค/ลูกค้า, สิทธิชุมชนและสิ่งแวดล้อม, ความปลอดภัยและอาชีวอนามัยในการทำงาน, การไม่เลือกปฏิบัติ, สิทธิคู่ค้า

นโยบายและแนวปฏิบัติในการพัฒนาพนักงานและสังคมภายใน

บริษัทฯ เชื่อมั่นว่าพนักงานเป็นทรัพยากรที่มีค่าสูงสุดของบริษัท จึงได้ส่งเสริมให้พนักงานพัฒนาตนเองอย่างต่อเนื่อง เพื่อเพิ่มความรู้และทักษะในการทำงาน บริษัทฯ ยังให้ผลตอบแทนที่เหมาะสมและเป็นธรรมแก่พนักงานโดยเปรียบเทียบกับ การจ่ายผลตอบแทนของบริษัทอื่นที่มีขนาดและลักษณะธุรกิจใกล้เคียงกัน นอกจากนี้บริษัทยังได้จัดสรรสวัสดิการต่างๆ ที่เพียงพอ และสอดคล้องกับสถานการณ์ที่เป็นจริง ดังนี้

- (1) ปฏิบัติต่อพนักงานด้วยความสุภาพ ให้ความเคารพต่อความเป็นปัจเจกชนและศักดิ์ศรีความเป็นมนุษย์
- (2) ดูแลสภาพแวดล้อมในการทำงานให้มีความปลอดภัยต่อชีวิตและทรัพย์สินของพนักงาน
- (3) จัดทำคู่มือการปฏิบัติงานของพนักงานเพื่อให้การปฏิบัติงานดำเนินไปด้วยความราบรื่น
- (4) ปฏิบัติตามกฎหมายและข้อบังคับต่างๆ ที่เกี่ยวข้องอย่างเคร่งครัดและตรงไปตรงมา
- (5) จัดอบรมสัมมนาอย่างสม่ำเสมอเพื่อพัฒนาความรู้และทักษะในการทำงานของพนักงาน
- (6) ส่งเสริมให้พนักงานมีโอกาสได้ศึกษาเพิ่มเติมในสายงานที่เกี่ยวข้อง
- (7) ให้ผลตอบแทนที่เป็นธรรมและเหมาะสมตลอดจนจัดสวัสดิการที่พอเพียงและสอดคล้องกับสถานการณ์ที่เป็นจริง
- (8) แต่งตั้งและโยกย้าย รวมถึงการให้รางวัลและลงโทษพนักงานด้วยความสุจริตใจและเป็นธรรม
- (9) เปิดโอกาสให้พนักงานได้แสดงความคิดเห็นและเสนอแนะเรื่องที่เป็นประโยชน์ต่อบริษัทฯ
- (10) ส่งเสริมให้พนักงานเล่นกีฬาและออกกำลังกายอย่างสม่ำเสมอ รวมถึงจัดหาอุปกรณ์กีฬาให้พนักงานตามความเหมาะสม
- (11) ส่งเสริมให้พนักงานทำงานเป็นทีม และจัดให้มีห้องประชุมเพียงพอสำหรับการประชุมหารือของแต่ละทีมงาน

นโยบายและแนวปฏิบัติในการร่วมพัฒนาชุมชนและสังคม

บริษัทฯ พิจารณาว่าชุมชนที่เข้มแข็งและมีการพัฒนาที่ยั่งยืน มีความสำคัญอย่างยิ่งต่อการพัฒนาสังคมให้เป็นสังคมที่ดี และน่าอยู่ ดังนั้น บริษัทฯ จึงมีนโยบายสนับสนุนจัดกิจกรรมทางสังคม และมีส่วนร่วมในการส่งเสริมความเข้มแข็งให้แก่ ชุมชน หลีกเลียง การก่อมลภาวะในทุกรูปแบบ รวมถึงการสนับสนุนในด้านการปรับปรุงสภาวะแวดล้อมของชุมชนข้างเคียง โดยมีแนวปฏิบัติ ดังนี้

- (1) สำรวจ ตรวจสอบสภาพชุมชนและสังคมโดยรอบที่ตั้งของธุรกิจทั้งใกล้และไกลว่าได้รับผลกระทบในทางลบจากการดำเนินการของธุรกิจมากน้อยเพียงใด เพื่อนำมาพิจารณาแก้ไข/ปรับปรุงการดำเนินการ มิให้เกิดผลกระทบในทางลบ และสร้างความเสียหายต่อชุมชนและสังคมทั้งทางตรงและทางอ้อม
- (2) สนับสนุนการดำเนินกิจกรรมที่เกี่ยวข้องกับการพัฒนาชุมชนและสังคม โดยมุ่งเน้นการจ้างงานให้กับแรงงานที่อยู่ในชุมชนใกล้เคียง เพื่อให้เกิดกิจกรรมและสร้างรายได้ให้กับชุมชนนั้นๆ
- (3) ร่วมกันรักษาสภาพแวดล้อมในชุมชนและสังคมให้สะอาด ปลอดภัย เพื่อการอยู่อาศัยร่วมกัน
- (4) สนับสนุนและมีส่วนร่วมในการบำเพ็ญประโยชน์สาธารณะ บริษัทฯ เชื่อว่าโครงการเกื้อหนุนสังคมที่ดีควรมีสัมพันธกันระหว่างผู้ให้และผู้รับ เพื่อให้โครงการสามารถดำเนินไปได้อย่างต่อเนื่อง บริษัทฯ จึงได้ให้การเกื้อหนุนแก่ชุมชนที่อยู่รอบๆ บริษัทฯ รวมถึงชุมชนที่เกี่ยวข้องกับธุรกิจของบริษัทฯ ก่อน ส่วนชุมชนที่อยู่ห่างไกลออกไป บริษัทฯ จะพิจารณาให้การเกื้อหนุนตามความจำเป็นและเหมาะสม เช่น การบริจาคคอมพิวเตอร์โรงเรียน และวัด เป็นต้น

นโยบายการเคารพสิทธิเด็ก และมนุษยชน

บริษัทฯ ตระหนักดีว่าสิทธิมนุษยชนนั้นเป็นสิทธิและเสรีภาพขั้นพื้นฐานที่บุคคลพึงมี ซึ่งครอบคลุมถึงสังคม ชุมชน ตลอดจนผู้มีส่วนได้เสียทุกส่วนในห่วงโซ่มูลค่าของธุรกิจ บริษัทฯ จึงให้ความสำคัญกับการเคารพศักดิ์ศรีความเป็นมนุษย์ สิทธิ เสรีภาพ และความเสมอภาคของบุคคล ไม่เลือกปฏิบัติเพียงเพราะความแตกต่างทางร่างกาย เชื้อชาติ สัญชาติ ศาสนา เพศ ภาษา อายุ การศึกษา และสถานะทางสังคมอื่นๆ นอกจากนั้น บริษัทฯ ยึดถือแนวปฏิบัติต่อพนักงานและลูกจ้างตาม กฎหมายแรงงาน กฎ ระเบียบ และข้อบังคับต่างๆ ที่เกี่ยวข้องกับแรงงานอย่างเป็นธรรมทั้งแรงงานไทยและแรงงานต่างชาติ ไม่สนับสนุนการกดขี่แรงงานเด็ก บังคับ และต่อต้านการค้ามนุษย์ในทุกรูปแบบ

นโยบายการปฏิบัติต่อแรงงานอย่างเป็นธรรมและการไม่เลือกปฏิบัติ

บริษัทฯ ยึดมั่นในการปฏิบัติต่อแรงงานอย่างเป็นธรรม ด้วยการปฏิบัติตามกฎหมายแรงงาน กฎระเบียบ และข้อบังคับต่างๆ ที่เกี่ยวข้องกับแรงงานอย่างเป็นธรรมทั้งแรงงานไทยและแรงงานต่างชาติ และหลักจริยธรรม เพื่อสร้างคุณยุดีธรรม เสมอภาค และไม่เลือกปฏิบัติ เพียงเพราะความแตกต่างทางร่างกาย เชื้อชาติ สัญชาติ ศาสนา เพศ ภาษา อายุ การศึกษา และสถานะทางสังคมอื่นๆ ครอบคลุมถึงสตรี ผู้พิการ และผู้ด้อยโอกาสอื่นๆ โดยเชื่อว่าความสำเร็จของบริษัทฯ เกิดจากการสร้างสรรค์ของแต่ละบุคคลที่มีคุณค่าและการร่วมมือร่วมใจทำงานเป็นทีม ดังนั้น แรงงานทุกคนของบริษัทฯ ต้องได้รับการปฏิบัติอย่างเท่าเทียมกัน และได้รับโอกาสในการพัฒนาตนเองเพื่อนำไปสู่ความก้าวหน้าในอาชีพ เพื่อตอบสนองเป้าหมายทางธุรกิจของบริษัทฯ และยกระดับคุณภาพชีวิตของแรงงานต่อไป

การปฏิบัติตามหลักการและมาตรฐานด้านสิทธิมนุษยชน

หลักการและมาตรฐานด้านการจัดการสิทธิมนุษยชน : อื่น ๆ : Supplier Ethical Data Exchange (SEDEX)

การทบทวนนโยบาย แนวปฏิบัติและ/หรือเป้าหมายด้านสังคมและสิทธิมนุษยชนในรอบปีที่ผ่านมา

การทบทวนนโยบาย แนวปฏิบัติ : มี

และ/หรือเป้าหมายด้านสังคมและสิทธิมนุษยชนในรอบปีที่ผ่านมา

ในปี 2567 คณะกรรมการบริษัท ไท่ทิง แอนด์ อีคิวเม้นท์ จำกัด (มหาชน) มุ่งมั่นดำเนินธุรกิจภายใต้ปรัชญา องค์กรที่ว่า “ยึดมั่นในความเป็นธรรม ใส่ใจในคุณภาพ ชื่อสัตย์ และตรงต่อเวลา ร่วมกันทำงานเป็นทีม” นอกจากนี้ บริษัทยังใส่ใจในชุมชน ผู้มีส่วนได้เสีย และสังคมรอบด้าน เพราะเราเชื่อว่าการดำเนินธุรกิจภายใต้สังคมและสิ่งแวดล้อมที่เอื้อต่อการดำเนินงานจะส่งเสริมให้บริษัทสามารถเติบโตได้อย่างมีเสถียรภาพและยั่งยืน

แนวปฏิบัติในการพัฒนาพนักงานและสังคมภายใน

บริษัทฯ เชื่อมั่นว่าพนักงานเป็นทรัพยากรที่มีค่าสูงสุดของบริษัทฯ จึงได้ส่งเสริมให้พนักงานพัฒนาตนเองอย่างต่อเนื่องเพื่อเพิ่มความรู้ และทักษะในการทำงาน บริษัทฯ ยังให้ผลตอบแทนที่เหมาะสมและเป็นธรรมแก่พนักงานโดยเปรียบเทียบกับผลการจ่ายผลตอบแทนของบริษัทอื่นที่มีขนาดและลักษณะธุรกิจใกล้เคียงกัน นอกจากนี้บริษัทฯ ยังได้จัดสรรสวัสดิการต่างๆ ที่เพียงพอและสอดคล้องกับสถานการณ์ที่เป็นจริง

แนวปฏิบัติในการร่วมพัฒนาชุมชนและสังคม

บริษัทฯ พิจารณาว่าชุมชนที่เข้มแข็งและมีการพัฒนายังยืน มีความสำคัญอย่างยิ่งต่อการพัฒนาสังคมให้เป็นสังคมที่ดี และน่าอยู่ ดังนั้น บริษัทฯ จึงมีนโยบายสนับสนุนจัดกิจกรรมทางสังคม และมีส่วนร่วมในการส่งเสริมความเข้มแข็งให้แก่ ชุมชน หลักเล็งการก่อมลภาวะในทุกรูปแบบ รวมถึงการสนับสนุนในด้านการปรับปรุงสภาวะแวดล้อมของชุมชนข้างเคียง โดยมีแนวปฏิบัติ ดังนี้

- (1) สำรวจ ตรวจสอบสภาพชุมชนและสังคมโดยรอบที่ตั้งของธุรกิจทั้งใกล้และไกลว่าได้รับผลกระทบในทางลบจาก การดำเนินการของธุรกิจมากน้อยเพียงใด เพื่อนำมาพิจารณาแก้ไข/ปรับปรุงการดำเนินการ มิให้เกิดผลกระทบในทางลบ และสร้างความเสียหายต่อชุมชนและสังคมทั้งโดยตรงและทางอ้อม
- (2) สนับสนุนการดำเนินกิจกรรมที่เกี่ยวข้องกับการพัฒนาชุมชนและสังคม โดยมุ่งเน้นการจ้างงานให้กับแรงงานที่อยู่ในชุมชนใกล้เคียง เพื่อให้เกิดกิจกรรมและสร้างรายได้ให้กับชุมชนนั้นๆ
- (3) ร่วมกันรักษาสภาพแวดล้อมในชุมชนและสังคมให้สะอาด ปลอดภัย เพื่อการอยู่อาศัยร่วมกัน
- (4) สนับสนุนและมีส่วนร่วมในการบำเพ็ญประโยชน์สาธารณะ บริษัทฯ เชื่อว่าโครงการเกื้อหนุนสังคมที่ดีควรมีสัมพันธอันระหว่างผู้ให้และผู้รับ เพื่อให้โครงการสามารถดำเนินไปได้อย่างต่อเนื่อง บริษัทฯ จึงได้ให้การเกื้อหนุนแก่ชุมชนที่อยู่รอบๆ บริษัทฯ รวมถึงชุมชนที่เกี่ยวข้องกับธุรกิจของบริษัทฯ ก่อน ส่วนชุมชนที่อยู่ห่างไกลออกไป บริษัทฯ จะพิจารณาให้การเกื้อหนุนตามความจำเป็นและเหมาะสม เช่น การบริจาคคอมพิวเตอร์โรงเรียน และวัด เป็นต้น

แนวปฏิบัติและนโยบายสนับสนุนและเคารพการปกป้องสิทธิมนุษยชน

การปฏิบัติต่อผู้ที่มีส่วนเกี่ยวข้องไม่ว่าจะเป็นพนักงาน ชุมชน และสังคมรอบข้างด้วยความเคารพในคุณค่าของความเป็นมนุษย์ คำนึงถึงความเสมอภาคและเสรีภาพที่เท่าเทียมกัน ไม่ละเมิดสิทธิขั้นพื้นฐาน และไม่เลือกปฏิบัติไม่ว่าจะเป็นในเรื่องของเชื้อชาติ สัญชาติ ศาสนา ภาษา สีผิว เพศ อายุ การศึกษา สภาวะทางร่างกาย หรือสถานะทางสังคม รวมถึงการดูแลไม่ให้อำนาจเข้ามามีส่วนเกี่ยวข้องกับการละเมิดสิทธิมนุษยชน เช่น การใช้แรงงานเด็ก การใช้แรงงานบังคับ และการคุกคามทางเพศ เป็นต้น นอกจากนี้ บริษัทฯ ได้ส่งเสริมให้มีการเฝ้าระวังการปฏิบัติตามข้อกำหนดด้านสิทธิมนุษยชน โดยจัดให้มีการมีส่วนร่วมในการแสดงความคิดเห็น และช่องทางในการร้องเรียนสำหรับผู้ได้รับความเสียหายจากการถูกละเมิดสิทธิอันเกิดจากการดำเนินธุรกิจของบริษัทฯ และดำเนินการเยียวยาแก่ผู้ได้รับความเสียหายบริษัทฯ ได้อบรมหรือเผยแพร่ความรู้ด้านสิทธิมนุษยชนและปลูกจิตสำนึกให้บุคลากรของบริษัทฯ ปฏิบัติตามหลักสิทธิมนุษยชน

โดยมีเป้าหมาย: เคารพสิทธิมนุษยชนขั้นพื้นฐานเพื่อส่งเสริมการเคารพต่อสิทธิและเสรีภาพด้วยการไม่เลือกปฏิบัติ กำกับดูแลให้ค่าจ้างอยู่ในระดับที่เหมาะสมและทบทวนอย่างสม่ำเสมอ พัฒนาและดูแลบุคลากรให้พร้อมต่อการเติบโตขององค์กร เป็นบริษัทที่ได้รับ ความเชื่อมั่นและความไว้วางใจในการให้บริการงานโครงการต่างๆตลอดจนการส่งเสริมการเข้าถึงเทคโนโลยีของชุมชนและสังคม

การตรวจสอบด้านสิทธิมนุษยชนอย่างรอบด้าน (Human Rights Due Diligence: HRDD)

บริษัทมีกระบวนการตรวจสอบ HRDD : ไม่มี

3.4.2 ผลการดำเนินงานด้านสังคม

ข้อมูลเกี่ยวกับพนักงานและแรงงาน

แผนการจัดการพนักงานและแรงงาน

แผนการจัดการพนักงานและแรงงานของบริษัท : มี

แผนการจัดการพนักงานและแรงงานที่บริษัทดำเนินการในรอบปีที่ผ่านมา : การจ่ายค่าตอบแทนพนักงานอย่างเป็นธรรม, การฝึกอบรมและพัฒนาพนักงาน, การส่งเสริมความสัมพันธ์และการมีส่วนร่วมของพนักงาน, ความปลอดภัยและอาชีวอนามัยในการทำงาน

บริษัทฯ มีความเชื่อมั่นว่าพนักงานเป็นทรัพยากรที่มีค่าสูงสุดของบริษัทฯ จึงมีนโยบายส่งเสริมให้พนักงานพัฒนาตนเองอย่างต่อเนื่อง เพื่อเพิ่มความรู้และทักษะในการทำงาน บริษัทฯ มีนโยบายให้ผลตอบแทนที่เหมาะสมและเป็นธรรมแก่พนักงาน จัดสรรสวัสดิการต่างๆ ที่เพียงพอและสอดคล้องกับสถานการณ์ที่เป็นจริง

- 1) ปฏิบัติต่อพนักงานด้วยความสุภาพ ให้ความเคารพต่อความเป็นปัจเจกชนและศักดิ์ศรีความเป็นมนุษย์
- 2) ดูแลสภาพแวดล้อมในการทำงานให้มีความปลอดภัยต่อชีวิตและทรัพย์สินของพนักงาน
- 3) จัดทำคู่มือการปฏิบัติงานของพนักงานเพื่อให้การปฏิบัติงานดำเนินไปด้วยความราบรื่น
- 4) ปฏิบัติตามกฎหมายและข้อบังคับต่างๆ ที่เกี่ยวข้องอย่างเคร่งครัดและตรงไปตรงมา
- 5) จัดอบรมสัมมนาอย่างสม่ำเสมอเพื่อพัฒนาความรู้และทักษะในการทำงานของพนักงาน
- 6) ส่งเสริมให้พนักงานมีโอกาสได้ศึกษาเพิ่มเติมในสายงานที่เกี่ยวข้อง
- 7) ให้ผลตอบแทนที่เป็นธรรม และเหมาะสมตลอดจนจัดสวัสดิการที่พอเพียงและสอดคล้องกับสถานการณ์ที่เป็นจริง
- 8) แต่งตั้งและโยกย้าย รวมถึงการให้รางวัลและลงโทษพนักงานด้วยความสุจริตใจและเป็นธรรม
- 9) เปิดโอกาสให้พนักงานได้แสดงความคิดเห็นและเสนอแนะเรื่องที่เป็นประโยชน์ต่อบริษัทฯ
- 10) ส่งเสริมให้พนักงานเล่นกีฬาและออกกำลังกายอย่างสม่ำเสมอ รวมถึงจัดหาอุปกรณ์กีฬาให้พนักงานตามความเหมาะสม
- 11) ส่งเสริมให้พนักงานทำงานเป็นทีม และจัดให้มีห้องประชุมเพียงพอสำหรับการประชุมหารือของแต่ละทีมงาน
- 12) ส่งเสริมให้พนักงานใช้สิทธิในการแสดงความคิดเห็นอย่างสุภาพและเหมาะสม
- 13) มีช่องทางให้พนักงานแจ้งเบาะแสเมื่อพบเห็นเหตุการณ์ทุจริต ประพฤติมิชอบ คอรัปชั่น หรือเหตุการณ์ที่อาจทำให้เกิดความเสียหายต่อองค์กร ต้องรายงานทันทีผ่านช่องทางการแจ้งข้อ ร้องเรียน และข้อเสนอแนะ (ตามนโยบายต่อต้านทุจริตและคอรัปชั่น / หัวข้อการแจ้งข้อร้องเรียนและข้อเสนอแนะ) ที่บริษัทฯ กำหนดไว้
- 14) ให้ความช่วยเหลือหรือบริจาคสิ่งของและทรัพย์สินแก่ผู้ประสบภัยต่างๆ ตามความเหมาะสม
- 15) บริษัทฯ ยึดมั่นในระบอบประชาธิปไตย โดยมีพระมหากษัตริย์เป็นประมุข และส่งเสริมให้กรรมการและพนักงานทุกคนได้ใช้สิทธิเลือกตั้งตามรัฐธรรมนูญอย่างเสรีตามบริษัทฯ ไม่มีนโยบายที่จะสนับสนุนทางการเงินแก่การเมืองหรือพรรคการเมือง

การตั้งเป้าหมายการจัดการพนักงานและแรงงาน

บริษัทมีการตั้งเป้าหมายการจัดการพนักงานและแรงงานหรือไม่ : ไม่มี

ผลการดำเนินงานและผลลัพธ์ด้านการจัดการพนักงานและแรงงาน

ผลการดำเนินงานและผลลัพธ์ด้านการจัดการพนักงานและแรงงาน : มี

บริษัทฯ ให้ความสำคัญอย่างมากต่อความเป็นอยู่ของพนักงาน นอกจากบริษัทฯ จะจ่ายเงินเดือนและค่าตอบแทนการทำงานแก่พนักงานอย่างเหมาะสม และอยู่ในระดับที่ใกล้เคียงกับบริษัทชั้นนำอื่นๆ ที่มีขนาดธุรกิจใกล้เคียงกันแล้ว บริษัทฯ ยังจัดให้มีสวัสดิการต่างๆ ที่เหมาะสม และเพียงพอโดยจัดให้มีการตรวจสอบสุขภาพพนักงานเป็นประจำทุกปี จัดทำประกันชีวิตอุบัติเหตุหมู่ จัดทำประกันสุขภาพและจัดตั้งกองทุนสำรองเลี้ยงชีพพนักงาน เป็นต้น บริษัทฯ เห็นความสำคัญในการให้โอกาสบุคคลทุพพลภาพได้ทำงาน โดยปัจจุบันบริษัทฯ มีบุคคลทุพพลภาพทำงานในบริษัท L&E จำนวน 4 คน บริษัท LES จำนวน 1 คน นอกจากนี้บริษัทฯ ส่งเสริมด้านการศึกษา โดยมอบทุนการศึกษาต่อบุตรของพนักงานเป็นประจำทุกปี รวมทั้งให้ความสำคัญด้านการศึกษาของพนักงาน โดยจัดอบรมให้แก่พนักงานทั้งในและต่างประเทศ บริษัทฯ สนับสนุนการศึกษาต่อด้านไฟฟ้าแสงสว่างที่ประเทศเยอรมันแก่พนักงาน โดยพนักงานนั้นๆ จะได้รับเงินเดือนเต็มจำนวนจนกว่าจะศึกษาจบหลักสูตรการฝึกอบรม

การฝึกอบรมพนักงาน

ในปี 2567 บริษัทจัดหลักสูตรอบรมพนักงานเพื่อเพิ่มทักษะและศักยภาพในการทำงานแก่พนักงาน จำนวน 58 หลักสูตร โดยมีจำนวน ชั่วโมงอบรมหรือกิจกรรมพัฒนาความรู้เฉลี่ยของพนักงาน 6 ชั่วโมงต่อคนต่อปี จากเป้าหมาย 6 ชั่วโมงต่อคนต่อปี

ความปลอดภัย อาชีวอนามัย และสภาพแวดล้อมในการทำงาน

ในปี 2567 บริษัทพัฒนาและปรับปรุงประสิทธิภาพการดำเนินงานด้านความปลอดภัยอย่างต่อเนื่องเพื่อลดความเสี่ยงจากการเจ็บป่วย บาดเจ็บ หรือเสียชีวิต และดูแลคุณภาพชีวิตของพนักงานหรือลูกจ้างอย่างเหมาะสม โดยมีการดำเนินการดังนี้

- จัดอบรมความปลอดภัยแก่พนักงานใหม่ 6 ชั่วโมง
- อบรมหลักสูตรการขับรถโฟล์คลิฟท์อย่างปลอดภัยประจำปี

ความผูกพันของพนักงาน

ในปี 2567 บริษัทมีแผนการพัฒนาความผูกพันของพนักงาน ดังนี้

- โครงสร้างเงินเดือนและผลตอบแทนต่างๆ ที่พนักงานได้รับต้องมีความเหมาะสมและยุติธรรม โดยบริษัทมีการศึกษาการจ่ายค่าจ้าง ขององค์กรที่อยู่ในกลุ่มธุรกิจเดียวกับธุรกิจของบริษัท เพื่อนำมาพิจารณาฐานเงินเดือนและปรับค่าจ้างเงินเดือนให้มีความเหมาะสม
- การมอบหมายงานให้กับพนักงานมีความเหมาะสมกับความรู้ความสามารถของพนักงานแต่ละคน โดยมีการกำหนดหน้าที่ ความรับผิดชอบอย่างชัดเจน อีกทั้ง บริษัทยังสนับสนุนให้พนักงานเพิ่มพูนความรู้ความสามารถด้วยการส่งพนักงานเข้าร่วม อบรมในหลักสูตรต่างๆ ที่สามารถนำมาพัฒนาความก้าวหน้าในสายอาชีพของพนักงานเองได้
- สภาพแวดล้อมในการทำงานมีความเหมาะสมตามหลักอาชีวอนามัยและความปลอดภัยในการปฏิบัติงาน

เมื่อวันที่ 3 กันยายน 2567 บริษัทโล่ติ่ง แอนด์ อีควิเมนต์ จำกัด (มหาชน) หรือ L&E เข้ารับโล่ประกาศเกียรติคุณ

‘สถานประกอบการดีเด่น ประจำปี 2567’ ในงานวันคล้ายวันสถาปนาสำนักงานประกันสังคมครบรอบ 34 ปี ตอกย้ำการเป็นองค์กร ที่ให้ความสำคัญในการดูแลพนักงานอย่างเป็นธรรมตามนโยบายของภาครัฐ เป็นส่วนหนึ่งในการขับเคลื่อนประเทศสู่การพัฒนา สวัสดิการแรงงานที่ยั่งยืน

รูปภาพผลการดำเนินงานและผลลัพธ์ด้านการจัดการพนักงานและแรงงาน



รางวัลสถานประกอบการดีเด่น ประจำปี 2567

การจัดการพนักงานและแรงงาน : การจ้างงาน

การจ้างงานพนักงาน

	2565	2566	2567
พนักงานรวม (คน)	770	777	763
พนักงานชาย (คน)	339	340	339
พนักงานหญิง (คน)	431	437	424

การจ้างงานผู้พิการ

	2565	2566	2567
การจ้างงานผู้พิการรวม (คน)	4	4	4
พนักงานผู้พิการรวม (คน)	4	4	4
พนักงานผู้พิการชาย (คน)	2	2	2
พนักงานผู้พิการหญิง (คน)	2	2	2
ลูกจ้างผู้พิการที่ไม่ใช่พนักงานรวม (คน)	0	0	0
การส่งเงินเข้ากองทุนส่งเสริมและพัฒนาคุณภาพชีวิตคนพิการ	มี	มี	มี

การจัดการพนักงานและแรงงาน : การจ่ายค่าตอบแทน

การจ่ายค่าตอบแทนพนักงาน

	2565	2566	2567
ค่าตอบแทนพนักงานรวม (บาท)	222,000,000.00	234,254,000.00	234,648,000.00
ค่าตอบแทน พนักงานชาย (บาท)	110,800,000.00	116,927,000.00	117,124,000.00
ค่าตอบแทน พนักงานหญิง (บาท)	111,200,000.00	117,327,000.00	117,524,000.00

การจัดการพนักงานและแรงงาน : การฝึกอบรมและพัฒนาพนักงาน

การฝึกอบรมและพัฒนาพนักงาน

	2565	2566	2567
จำนวนชั่วโมงอบรมเฉลี่ยของพนักงาน (ชั่วโมง/คน/ปี)	6.00	6.00	6.00
ค่าใช้จ่ายในการฝึกอบรมและพัฒนาพนักงาน (บาท)	189,156.00	164,824.00	587,328.00

การจัดการพนักงานและแรงงาน : ความปลอดภัย อาชีวอนามัย และสภาพแวดล้อมในการทำงาน

ในปี 2567 บริษัทพัฒนาและปรับปรุงประสิทธิภาพการดำเนินงานด้านความปลอดภัยอย่างต่อเนื่องเพื่อลดความเสี่ยงจากการเจ็บป่วย บาดเจ็บ หรือเสียชีวิต และดูแลคุณภาพชีวิตของพนักงานหรือลูกจ้างอย่างเหมาะสม โดยในปี 2567 พบกรณีบาดเจ็บจากการทำงาน จำนวน 3 ครั้ง ทั้งนี้ บริษัทได้มีมาตรการป้องกันอุบัติเหตุดังกล่าวแล้ว คือ ประเมินความเสี่ยง อบรมทบทวนการปฏิบัติงาน การใช้เครื่องมือ อุปกรณ์ และปรับเปลี่ยนหน้าที่งานที่เหมาะสมกับพนักงาน

ความปลอดภัย อาชีวอนามัย และสภาพแวดล้อมในการทำงาน

	2565	2566	2567
จำนวนเหตุการณ์บาดเจ็บจากการทำงานของพนักงานจนถึง ชั้นหยุดงาน (ครั้ง)	6	3	3

การจัดการพนักงานและแรงงาน : ความผูกพันของพนักงานและการรวมกลุ่มของพนักงานภายในองค์กร

ความผูกพันของพนักงาน

	2565	2566	2567
พนักงานที่ลาออกโดยความสมัครใจรวม (คน)	173	178	216
พนักงานชายที่ลาออกโดยความสมัครใจ (คน)	85	99	133
พนักงานหญิงที่ลาออกโดยความสมัครใจ (คน)	88	79	83
สัดส่วนพนักงานที่ลาออกโดยสมัครใจ (%)	22.47	22.91	28.31
	2565	2566	2567
ผลประเมินความผูกพันของพนักงานต่อองค์กร	ไม่มี	ไม่มี	ไม่มี

การรวมกลุ่มของพนักงานภายในองค์กร

การรวมกลุ่มของพนักงานภายในองค์กร : ไม่มี

ข้อมูลเกี่ยวกับลูกค้า

แผนการจัดการลูกค้า

แผนการจัดการลูกค้าของบริษัท : มี

แผนการจัดการลูกค้าที่บริษัทดำเนินการในรอบปีที่ผ่านมา : การผลิตและบริการอย่างมีความรับผิดชอบต่อลูกค้า, การสื่อสารข้อมูลเกี่ยวกับผลกระทบของสินค้าและบริการแก่ลูกค้า/ผู้บริโภค, การพัฒนาความพึงพอใจและการเสริมสร้างความสัมพันธ์กับลูกค้า, การรักษาข้อมูลส่วนบุคคลของลูกค้า

บริษัทฯ ตระหนักถึงความสำคัญของลูกค้าที่มีต่อความสำเร็จทางธุรกิจของบริษัทฯ จึงมีนโยบายจัดหาสินค้าไฟฟ้าแสงสว่างต่างๆ ที่หลากหลายและครบครันเพื่อให้ลูกค้าสามารถหาซื้อสินค้าด้านไฟฟ้าแสงสว่างทุกชนิดได้จากบริษัทฯ บริษัทฯ ยังได้จัดให้มีบริการในรูปแบบต่างๆ แก่ลูกค้าอย่างครบวงจรเพื่อให้ลูกค้าได้รับประโยชน์จากบริษัทฯ มากที่สุด นอกจากนี้ยังได้จัดวางเครือข่ายการตลาดที่ครอบคลุมและมีประสิทธิภาพเพื่อให้ลูกค้าสามารถหาซื้อสินค้าและบริการของบริษัทฯ ได้สะดวกยิ่งขึ้น ทั้งนี้เพื่อสร้างและเพิ่มความพึงพอใจให้แก่ลูกค้าอย่างต่อเนื่องและสม่ำเสมอ

- 1) ส่งมอบสินค้าที่ได้มาตรฐานและมีคุณภาพตามที่ได้นำเสนอลูกค้า
- 2) ส่งมอบสินค้าตรงตามเวลาที่กำหนด หากมีอุปสรรคทำให้ไม่สามารถส่งมอบสินค้าตามที่กำหนด ให้รีบแจ้งลูกค้าทราบล่วงหน้าเพื่อร่วมกันหาแนวทางแก้ไข
- 3) ขายสินค้าให้ลูกค้าในราคาที่เป็นธรรม ไม่ฉวยโอกาสค้ากำไรเกินควร
- 4) ให้บริการลูกค้าในรูปแบบต่างๆ รวมถึงการช่วยแก้ปัญหาของลูกค้าอย่างรวดเร็วด้วยความเต็มใจ
- 5) ให้ข้อมูลข่าวสารด้านสินค้าและบริการที่ถูกต้อง พอเพียง และทันต่อเหตุการณ์ เพื่อให้ลูกค้าสามารถตัดสินใจได้ถูกต้อง
- 6) ให้คำแนะนำในการใช้สินค้าและบริการที่ถูกต้อง
- 7) ให้การรับประกันสินค้าและบริการในเงื่อนไขเวลาที่เหมาะสม
- 8) จัดระบบให้ลูกค้าสามารถร้องเรียนเกี่ยวกับคุณภาพของสินค้าและการให้บริการของบริษัทฯ
- 9) รักษาความลับของลูกค้า และไม่นำไปใช้เพื่อประโยชน์อื่นโดยมิชอบ
- 10) ให้เกียรติแก่ลูกค้า และติดต่อกับลูกค้าด้วยความสุภาพ

การตั้งเป้าหมายการจัดการลูกค้า

บริษัทมีการตั้งเป้าหมายการจัดการลูกค้าหรือไม่ : ไม่มี

ผลการดำเนินงานและผลลัพธ์ด้านการจัดการลูกค้า

ผลการดำเนินงานและผลลัพธ์ด้านการจัดการลูกค้า : มี

บริษัทพัฒนาสินค้าและบริการอย่างต่อเนื่องเพื่อตอบสนองความพึงพอใจของลูกค้าด้วยความรับผิดชอบ ซื่อสัตย์ และมีจริยธรรม โดยในปี 2567 บริษัทได้รับความพึงพอใจจากลูกค้า และบริษัทมีช่องทางแจ้งข้อร้องเรียนจากลูกค้าผ่านทาง E-mail : cco01@lighting.co.th ที่ได้เผยแพร่ช่องทางดังกล่าวไว้ที่เว็บไซต์บริษัท www.lighting.co.th โดยในปี 2567 ทางบริษัท ไม่มีข้อร้องเรียนจากลูกค้า

การจัดการลูกค้า : ความพึงพอใจของลูกค้า

ความพึงพอใจของลูกค้า

	2565	2566	2567
ผลประเมินความพึงพอใจของลูกค้า	มี	มี	มี

ข้อมูลเกี่ยวกับชุมชนและสังคม

แผนการจัดการชุมชนและสังคม

บริษัทฯ พิจารณาว่าชุมชนที่เข้มแข็งและมีการพัฒนาที่ยั่งยืน มีความสำคัญอย่างยิ่งต่อการพัฒนาสังคมให้เป็นสังคมที่ดี และน่าอยู่ ดังนั้น บริษัทฯ จึงมีนโยบายสนับสนุนจัดกิจกรรมทางสังคม และมีส่วนร่วมในการส่งเสริมความเข้มแข็งให้แก่ชุมชน หลีกเลี่ยงการก่อกวนในทุกรูปแบบ รวมถึงการสนับสนุนในด้านการปรับปรุงสภาวะแวดล้อมของชุมชนข้างเคียง โดยมีแนวปฏิบัติ ดังนี้

- (1) สำรวจ ตรวจสอบสภาพชุมชนและสังคมโดยรอบที่ตั้งของธุรกิจทั้งใกล้และไกลที่ได้รับผลกระทบในทางลบจากการดำเนินการของธุรกิจมาจนน้อยเพียงใด เพื่อนำมาพิจารณาแก้ไข/ปรับปรุงการดำเนินการ มิให้เกิดผลกระทบในทางลบ และสร้างความเสียหายต่อชุมชนและสังคมทั้งโดยตรงและทางอ้อม
- (2) สนับสนุนการดำเนินกิจกรรมที่เกี่ยวข้องกับการพัฒนาชุมชนและสังคม โดยมุ่งเน้นการจ้างงานให้กับแรงงานที่อยู่ในชุมชนใกล้เคียง เพื่อให้เกิดกิจกรรมและสร้างรายได้ให้กับชุมชนนั้นๆ
- (3) ร่วมกันรักษาสภาพแวดล้อมในชุมชนและสังคมให้สะอาด ปลอดภัย เพื่อการอยู่อาศัยร่วมกัน
- (4) สนับสนุนและมีส่วนร่วมในการบำเพ็ญประโยชน์สาธารณะ บริษัทฯ เชื่อว่าโครงการเกื้อหนุนสังคมที่ดีควรมีปฏิสัมพันธ์กันระหว่างผู้ให้และผู้รับ เพื่อให้โครงการสามารถดำเนินไปได้อย่างต่อเนื่อง บริษัทฯ จึงได้ให้การเกื้อหนุนแก่ชุมชนที่อยู่รอบๆ บริษัทฯ รวมถึงชุมชนที่เกี่ยวข้องกับธุรกิจของบริษัทฯ ก่อน ส่วนชุมชนที่อยู่ห่างไกลออกไป บริษัทฯ จะพิจารณาให้การเกื้อหนุนตามความจำเป็น และเหมาะสม เช่น การบริจาคคอมพิวเตอร์ให้โรงเรียน และวัด เป็นต้น

แผนการจัดการชุมชนและสังคมของบริษัท : มี

แผนการจัดการชุมชนและสังคมที่บริษัทดำเนินการในรอบปีที่ผ่านมา : อื่น ๆ : การมีนวัตกรรม และการเผยแพร่นวัตกรรม ซึ่งได้จากการดำเนินงานที่มีความรับผิดชอบต่อสังคม สิ่งแวดล้อม และผู้มีส่วนได้เสีย

บริษัทฯ มีความเชื่อมั่นว่าธุรกิจของเราจะมีความเจริญก้าวหน้าได้อย่างต่อเนื่องและมั่นคง เมื่อสังคมมีความสงบสุขและสิ่งแวดล้อมมีความยั่งยืน บริษัทฯ จึงตระหนักถึงความจำเป็นที่ต้องเป็นสมาชิกที่ดีของสังคม ตลอดจนมีความรับผิดชอบต่อสังคมและสิ่งแวดล้อม โดยให้การเกื้อหนุนโครงการด้านสังคมและสิ่งแวดล้อมในรูปแบบต่างๆ ที่เหมาะสมกับกำลัง ความสามารถของบริษัท

- (1) ออกแบบผลิตภัณฑ์โดยใช้วัสดุที่ไม่ก่อให้เกิดมลภาวะต่อสิ่งแวดล้อมและเลือกวัสดุที่สามารถนำกลับมาใช้ใหม่ได้ การออกแบบผลิตภัณฑ์แนวคิดจากการพัฒนาและประยุกต์สินค้าพื้นฐานของบริษัทฯ ให้มีคุณลักษณะใช้งานที่ตอบสนองความต้องการในชีวิตประจำวันของคนทั่วไปและจากประสบการณ์ทางการตลาดที่สามารถนำมาต่อยอดเชิงการวิเคราะห์ ความต้องการแฝงของผู้บริโภค จึงนำมาเป็นข้อมูลหลักเพื่อใช้ในการพัฒนาสินค้าให้ตรงความต้องการโดยผู้ใช้ สามารถควบคุม แสง สี ความเข้มแสงของหลอดไฟ หรือปรับเปลี่ยนให้ตรงความต้องการอันหลากหลายได้ด้วยตัวเองมากขึ้น ซึ่งจะสร้างโอกาสขยายพื้นฐานสินค้าอื่นๆ ให้ผู้บริโภคทั่วไประจักษ์จากผลิตภัณฑ์บริษัทฯ เมื่อนึกถึงแสงสว่างจะนึกถึง L&E เป็นอันดับแรก

- (2) อบรมและให้ความรู้ด้านไฟฟ้าแสงสว่างที่ทันสมัยและถูกต้องแก่นักเรียน นักศึกษา ตลอดจนประชาชนทั่วไปที่ สนใจในความรู้ด้านนี้ และแลกเปลี่ยนความรู้และประสบการณ์ด้านไฟฟ้าแสงสว่างรวมถึงด้านการจัดการธุรกิจร่วมกับองค์กรและสถาบันการศึกษาต่างๆ
- (3) ปรับปรุงและพัฒนากระบวนการผลิตภัณฑ์สินค้าอย่างต่อเนื่องเพื่อป้องกันไม่ให้เกิดมลภาวะสิ่งแวดล้อม หรือลดมลภาวะ สิ่งแวดล้อมให้เหลือน้อยที่สุดและต้องไม่เกินข้อกำหนดของหน่วยงานที่เกี่ยวข้อง

การตั้งเป้าหมายการจัดการชุมชนและสังคม

บริษัทมีการตั้งเป้าหมายการจัดการชุมชนและสังคมหรือไม่ : ไม่มี

ผลการดำเนินงานและผลลัพธ์ด้านการจัดการชุมชนและสังคม

ผลการดำเนินงานและผลลัพธ์ด้านการจัดการชุมชนและสังคม : มี

บริษัทดำเนินธุรกิจด้วยความรับผิดชอบต่อชุมชนและสังคม โดยให้ความสำคัญกับการ ลดผลกระทบสิ่งแวดล้อม และหลีกเลี่ยงการดำเนินงานที่อาจสร้างผลกระทบต่อคุณภาพชีวิตของชุมชน รอบสถานประกอบการ ในปี 2567 ไม่พบข้อร้องเรียนจากชุมชนในประเด็นด้านสังคมหรือสิ่งแวดล้อม ทั้งนี้บริษัทยังมีส่วนในการพัฒนาคุณภาพชีวิต และส่งเสริมการมีส่วนร่วมกับชุมชน โดยในปี 2567 บริษัทได้มีกิจกรรมการมีส่วนร่วมและการพัฒนาชุมชน และสังคม ดังนี้

- 12 มกราคม 2567 : L&E ร่วมกิจกรรมวันเด็กของโรงเรียนบริเวณใกล้เคียง L&E นพวงศ์
- 28 มีนาคม 2567 : L&E ร่วมบรรยายในหัวข้อ Beyond Illumination : Shaping Space with Light
- 11 มีนาคม 2567 : L&E ถวายคอมพิวเตอร์พร้อมหลอด LED ให้กับวัด
- 28 พฤษภาคม 2567 : L&E ร่วมสนับสนุนอุปกรณ์แสงสว่างให้กับสนามฟุตบอลโรงเรียน
- 17 ธันวาคม 2567 : L&E ร่วมสนับสนุนอุปกรณ์แสงสว่างให้กับโรงเรียน
- 6-9 มิถุนายน 2567 : L&E ร่วมงานเสวนาภายใต้หัวข้อ "The See Saw Seen ศึกษาอดีต เรียนรู้ปัจจุบัน พัฒนาคอนกรีต"
- 23 สิงหาคม 2567 : L&E ร่วมมอบอาคารเรียน ที่สโตร์ร่วมใจ 11
- 14 กันยายน 2567 : L&E เป็นวิทยากรบรรยายให้กับนักศึกษาในหัวข้อ "Installation Guide for Lighting System"
- 9 สิงหาคม 2567 : L&E ทำกิจกรรม BIG CLEANING DAY ภายใน และภายนอกโรงงาน
- 29 พฤศจิกายน 2567 : L&E ร่วมสนับสนุนการแข่งขัน "การเฟ้นหาสุดยอดนักประดิษฐ์แห่งบ้านอัจฉริยะ"

รูปภาพผลการดำเนินงานและผลลัพธ์ด้านการจัดการชุมชนและสังคม

กิจกรรมเพื่อประโยชน์ด้านสังคม ปี 2567



L&E ร่วมกิจกรรมวันเด็กของโรงเรียนบริเวณใกล้เคียง L&E นพวงศ์

ร่วมเป็นส่วนหนึ่งในกิจกรรมวันเด็กแห่งชาติประจำปี 2567 ของโรงเรียนวัดหน้าไม้ และ โรงเรียนสว่างราษฎร์บำรุง โดยบริษัทได้มอบอุปกรณ์การเรียน จักรยาน ขนม เครื่องดื่ม และของเล่นต่างๆ เพื่อเป็นการร่วมสร้างความสุขและมอบความสนุกสนานแก่เด็กๆ

12 มกราคม 2567

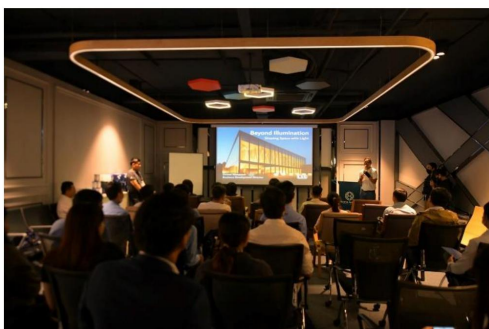

L&E ร่วมบรรยายในหัวข้อ Beyond Illumination: Shaping Space with Light

ร่วมกิจกรรมสัมมนา "Intelligent Lighting Solutions Seminar" โดยเชิญกลุ่ม สถาปนิก ผู้ออกแบบ และ ผู้รับเหมา ในประเทศ กัมพูชา ภายในงานได้มีการบรรยายในหัวข้อ Beyond Illumination: Shaping Space with Light โดยมีผู้อำนวยการฝ่าย พัฒนาธุรกิจ เป็นผู้บรรยายในครั้งนี้

28 มีนาคม 2567

กิจกรรมเพื่อประโยชน์ด้านสังคม ปี 2567



L&E ถวายคอมพิวเตอร์และหลอด LED

L&E ถวายคอมพิวเตอร์และหลอด LED

ณ วัดป่าเจริญราช

11 มีนาคม 2567



L&E ร่วมสนับสนุนอุปกรณ์แสงสว่าง

L&E มุ่งมั่นส่งเสริมกิจกรรมเพื่อสังคม โดยสนับสนุนอุปกรณ์แสงสว่างให้กับสนามฟุตบอลโรงเรียนวชิราลัย อำเภอสารภ จังหวัดเชียงใหม่

28 พฤษภาคม 2567



L&E ร่วมสนับสนุนอุปกรณ์แสงสว่าง

L&E ร่วมกับคณะวิศวกรรมศาสตร์ มหาวิทยาลัยเทคโนโลยีราชมงคลพระนคร ศูนย์พระนครเหนือ สนับสนุนหลอดไฟ LED T8 จำนวน 500 หลอด เพื่อส่งเสริมการเรียนรู้และสร้างสภาพแวดล้อมที่ดีให้กับนักเรียนโรงเรียนวัดท่าตำหนัก อำเภอนครชัยศรี จังหวัดนครปฐม

17 ธันวาคม 2567

กิจกรรมเพื่อประโยชน์ด้านสังคม ปี 2567



L&E ร่วมงานเสวนาในงานนิทรรศการ AKU Thesis Show 2024

ภายใต้หัวข้อ "THE SEE SAW SEEN ศึกษาอดีต เรียนรู้ปัจจุบัน พัฒนาอนาคต"

ภายในงานแสดงให้เห็นถึงความคิดสร้างสรรค์และวิสัยทัศน์จากนิสิตคณะสถาปัตยกรรมศาสตร์ มหาวิทยาลัยเกษตรศาสตร์ รวมถึงเป็นโอกาสในการแลกเปลี่ยนความรู้และประสบการณ์ระหว่างนิสิตกับผู้เชี่ยวชาญ

6-9 มิถุนายน 2567



L&E ร่วมมอบอาคารเรียน

L&E ร่วมพิธีเปิดอาคารเรียน ทิสโก้ร่วมใจ 11 จัดโดยกลุ่มธนาคารทิสโก้ ในการนี้ L&E ได้ร่วมสนับสนุนคอมพิวเตอร์ไฟฟ้าสำหรับอาคารเรียน โรงเรียนบ้านคลองก่า จังหวัดกระบี่

23 สิงหาคม 2567

กิจกรรมเพื่อประโยชน์ด้านสังคม ปี 2567



L&E เป็นวิทยากรบรรยายในหัวข้อ "Installation Guide for Lighting System"

L&E ร่วมกับ สมาคมช่างเหมาไฟฟ้าและเครื่องกลไทย (TEMCA) / สถาบันเทคโนโลยีพระจอมเกล้าเจ้าคุณทหารลาดกระบัง จัดอบรมให้นักศึกษาชั้น ปี 3-4 คณะวิศวกรรมศาสตร์ในโครงการ Professional Training เพื่อให้นักศึกษาได้เรียนรู้จากผู้เชี่ยวชาญงานระบบวิศวกรรม สาขาต่างๆ ณ สถาบันเทคโนโลยีพระจอมเกล้าเจ้าคุณทหารลาดกระบัง

14 กันยายน 2567



L&E ทำกิจกรรม BIG CLEANING DAY

L&E นพวงศ์ ได้จัดกิจกรรม BIG CLEANING DAY ร่วมแรง ร่วมใจ ใส่ใจความสะอาด ส่งเสริมให้พนักงานทุกคนได้มีส่วนร่วมในการดูแลรักษาสิ่งแวดล้อมภายใน และภายนอกโรงงาน

9 สิงหาคม 2567



L&E ร่วมสนับสนุนการแข่งขัน "การเฟ้นหาสุดยอดนักประดิษฐ์แห่งบ้านอัจฉริยะ"

L&E ร่วมเป็นกรรมการตัดสินการแข่งขันประลองไอเดียจากนักประดิษฐ์ทั่วประเทศ โดยนำเทคโนโลยีมาสร้างนวัตกรรมใหม่ๆ ที่สามารถนำไปใช้ในชีวิตประจำวัน และเป็นการเตรียมความพร้อมเข้าสู่ตลาดแรงงานทักษะสูงในอนาคต

29 พฤศจิกายน 2567

ข้อมูลเหตุการณ์ที่เกี่ยวข้องกับละเมิดกฎหมายหรือข้อบังคับด้านสังคมและสิทธิมนุษยชน

จำนวนกรณีและเหตุการณ์ที่ละเมิดกฎหมายหรือข้อบังคับด้านสังคมและสิทธิมนุษยชนอย่างมีนัยสำคัญ

	2565	2566	2567
จำนวนกรณีหรือเหตุการณ์ที่ละเมิดกฎหมายหรือข้อบังคับด้าน สังคมและสิทธิมนุษยชนอย่างมีนัยสำคัญรวม (กรณี)	0	0	0
จำนวนกรณีหรือเหตุการณ์ที่ทำให้เกิดข้อพิพาทด้านแรงงาน ที่สำคัญ (กรณี)	0	0	0
จำนวนเหตุการณ์หรือข้อร้องเรียนเกี่ยวกับการละเมิดสิทธิ ผู้บริโภค (กรณี)	0	0	0
จำนวนเหตุการณ์หรือข้อร้องเรียนเกี่ยวกับการละเมิดสิทธิ คู่ค้า (กรณี)	0	0	0
จำนวนกรณีหรือเหตุการณ์ที่ทำให้เกิดข้อพิพาทกับชุมชน / สังคม (กรณี)	0	0	0
จำนวนกรณีหรือเหตุการณ์เกี่ยวกับความปลอดภัยของ ไซเบอร์หรือข้อมูลลูกค้ารั่วไหล (กรณี)	0	0	0
จำนวนกรณีหรือเหตุการณ์เกี่ยวกับความปลอดภัยและ อาชีวอนามัยในการทำงาน (กรณี)	0	0	0

4. การวิเคราะห์และคำอธิบายของฝ่ายจัดการ

4.1 วิเคราะห์การดำเนินงานและฐานะทางการเงินการเปลี่ยนแปลงที่สำคัญ

ภาพรวมของการดำเนินงาน

ในปี 2567 บริษัทได้เริ่มพัฒนาระบบการผลิต รวมทั้งได้สร้าง supply chain ที่มีประสิทธิภาพ ทำให้สินค้าของบริษัทสามารถแข่งขันได้ดียิ่งขึ้น และเมื่อรวมกับเครือข่ายการตลาดของบริษัทที่เข้มแข็ง และมีประสิทธิภาพอยู่แล้ว ส่งผลให้บริษัทยังคงเป็นผู้นำด้านธุรกิจไฟฟ้าแสงสว่างของประเทศ ในปี 2567 บริษัทได้พัฒนาสินค้าบางรายการที่ตลาดมีความต้องการสูงให้เป็นสินค้า Flagship (Manufacturing Focus Product) ของบริษัท ปัจจุบันสินค้าดังกล่าวสามารถแข่งขันได้เป็นอย่างดีกับสินค้าที่นำเข้าจากประเทศจีน ทำให้บริษัทมีส่วนแบ่งในตลาดขายส่งและขายปลีกเพิ่มมากขึ้น สินค้า Flagship ดังกล่าวนอกจากจะสามารถเพิ่มรายได้ให้กับบริษัทแล้ว ยังสามารถช่วยเพิ่มความแข็งแกร่งให้กับรูปแบบธุรกิจ Total Lighting Solution Provider ของบริษัทอีกด้วย แม้ว่าปีที่ผ่านมาบริษัทได้ขายสินค้าในจำนวนที่เพิ่มมากขึ้นอย่างมีนัยสำคัญ แต่ราคาขายต่อหน่วยได้ปรับตัวลดลงเป็นผลจากการแข่งขันที่เข้มข้น ส่งผลให้รายได้จากการขายและให้บริการลดลง 3% อย่างไรก็ตามอัตรากำไรขั้นต้นได้ปรับตัวเพิ่มขึ้นจาก 30.2% เป็น 34.0% ทั้งนี้เพราะบริษัทสามารถลดต้นทุนของสินค้าได้มากกว่าราคาขายต่อหน่วยที่ปรับตัวลดลง ส่งผลให้ในปี 2567 บริษัทมีกำไรสุทธิ 15.1 ล้านบาท เทียบกับปีก่อนหน้าที่ขาดทุน 24.1 ล้านบาท หรือกำไรสุทธิปรับตัวดีขึ้น 163%

ข้อมูลในการวิเคราะห์การดำเนินงานและฐานะทางการเงิน

ผลการดำเนินงาน และความสามารถในการทำกำไร

งบกำไรขาดทุนปี 2567

รายได้จากการขายและให้บริการ

บริษัทมีรายได้จากการขายและให้บริการ 2,660.8 ล้านบาท ลดลงจากปีก่อนหน้า 86.1 ล้านบาท หรือลดลงร้อยละ 3 เป็นผลจากราคาขายต่อหน่วยของงานโครงการได้ปรับตัวลดลงจากการแข่งขันที่เข้มข้น แม้ปริมาณสินค้าที่ขายจะเพิ่มขึ้นอย่างมีนัยสำคัญก็ตาม รวมทั้งในปีที่แล้วบริษัททยอยแห่งหนึ่งยังมียอดขายสินค้าให้ลูกค้าปลายทางที่ประเทศอเมริกาผ่านบริษัทพันธมิตรจำนวน 73 ล้านบาท แต่ในปีนี้มีรายการดังกล่าว และยังไม่สามารถหาตลาดทดแทนได้ทัน

รายได้อื่น

บริษัทมีรายได้อื่น 17.9 ล้านบาท เพิ่มขึ้นจากปีก่อนหน้า 3.1 ล้านบาท หรือเพิ่มขึ้นร้อยละ 21 ในจำนวนนี้ 2.9 ล้านบาท เป็นรายได้อื่นของบริษัทย่อยแห่งหนึ่งจากการขายเศษโลหะที่เกิดจากการผลิตสินค้าขายให้กับบริษัทพันธมิตร ที่เหลือ 0.2 ล้านบาท ส่วนใหญ่เป็นกำไรจากอัตราแลกเปลี่ยน

ต้นทุนขายและต้นทุนการให้บริการ

บริษัทมีต้นทุนขายและต้นทุนการให้บริการ 1,755.4 ล้านบาท ลดลงจากปีก่อนหน้า 162.3 ล้านบาท หรือลดลงร้อยละ 8 ในขณะที่รายได้จากการขายและให้บริการลดลง 86.1 ล้านบาท หรือลดลงร้อยละ 3 เป็นผลจากบริษัทได้พัฒนาระบบการผลิตจนสามารถลดต้นทุนการผลิตได้อย่างต่อเนื่อง รวมทั้งในปีบริษัทได้ขายสินค้าที่มีอัตรากำไรขั้นต้นสูงในสัดส่วนที่สูงเพิ่มขึ้นด้วย ส่งผลให้อัตราต้นทุนขายต่อรายได้จากการขายได้ปรับตัวลดลงจากร้อยละ 69.8 ในปี 2566 เป็นร้อยละ 66.0 ในปี 2567

ค่าใช้จ่ายในการขายและบริหาร

บริษัทมีค่าใช้จ่ายในการขายและบริหาร 826.5 ล้านบาท เพิ่มขึ้นจากปีก่อนหน้า 22.5 ล้านบาท หรือเพิ่มขึ้นร้อยละ 3 สาเหตุใหญ่มาจากการเพิ่มขึ้นของค่าเสื่อมราคาที่เกิดจากการเพิ่มสินค้าให้เช่า และการเพิ่มขึ้นของค่าใช้จ่ายที่แปรผันตามผลการดำเนินงาน รวมถึงผลจากการปรับเงินเดือนประจำปีด้วย

ต้นทุนทางการเงิน

บริษัทมีต้นทุนทางการเงิน 63.9 ล้านบาท เพิ่มขึ้นจากปีก่อนหน้า 6.8 ล้านบาท หรือเพิ่มขึ้นร้อยละ 12

เป็นผลจากอัตราดอกเบี้ยเฉลี่ยได้ปรับตัวเพิ่มขึ้นจาก 4.10% ในปี 2566 เป็น 5.00% ในปี 2567 แม้เงินกู้ยืมจะลดลง 112.0 ล้านบาทก็ตาม

ค่าใช้จ่ายภาษีเงินได้

บริษัทมีค่าใช้จ่ายภาษีเงินได้ 17.8 ล้านบาท เพิ่มขึ้นจากปีก่อนหน้า 10.8 ล้านบาท หรือเพิ่มขึ้นร้อยละ 154 เป็นผลจากกำไรจากการดำเนินงานได้ปรับตัวเพิ่มขึ้น

กำไรสำหรับปี

บริษัทมีกำไรสำหรับปี 15.1 ล้านบาท ซึ่งเป็นการพลิกฟื้นอย่างมีนัยสำคัญจากการขาดทุน 24.1 ล้านบาทในปีที่ผ่านมา กำไรได้ปรับตัวดีขึ้น 39.2 ล้านบาท หรือปรับตัวดีขึ้น 163% เป็นผลจากปัจจัยต่อไปนี้ :

- กำไรขั้นต้นจากการขายรวมรายได้อื่นเพิ่มขึ้น 79.3 ล้านบาท หรือเพิ่มขึ้น 9% แม้อัตราขายจะลดลง 3% ก็ตาม
- ค่าใช้จ่ายในการขายและบริหารรวมดอกเบี้ยจ่ายเพิ่มขึ้น 29.3 ล้านบาท หรือเพิ่มขึ้น 3%
- ภาษีเงินได้นิติบุคคลเพิ่มขึ้น 10.8 ล้านบาท หรือเพิ่มขึ้น 153%

กำไรเบ็ดเสร็จสำหรับปี

บริษัทมีกำไรเบ็ดเสร็จสำหรับปี 16.5 ล้านบาท เทียบกับปีก่อนหน้าที่มีขาดทุนเบ็ดเสร็จ 19.2 ล้านบาท กำไรเบ็ดเสร็จปรับตัวดีขึ้น 35.7 ล้านบาท หรือดีขึ้น 186% เป็นผลจากกำไรสำหรับปีปรับตัวดีขึ้น 39.2 ล้านบาท ขาดทุนจากผลต่างของอัตราแลกเปลี่ยนจากการแปลงค่าการเงินจำนวน 1.0 ล้านบาท และขาดทุนจากการวัดมูลค่าใหม่ของผลประโยชน์พนักงานที่กำหนดไว้จำนวน 2.5 ล้านบาท

รูปผลการดำเนินงาน และความสามารถในการทำกำไร

งบกำไรขาดทุนปี 2567

รายการ	2567		2566	
	ล้านบาท	ร้อยละ (%)	ล้านบาท	ร้อยละ (%)
รายได้จากการขายและให้บริการ	2,660.8	100	2,746.9	100.0
รายได้อื่น	17.9	0.7	14.8	0.5
ต้นทุนขายและต้นทุนการให้บริการ	1,755.4	66.0	1,917.7	69.8
ค่าใช้จ่ายในการขายและบริหาร	826.5	31.1	804.0	29.3
ต้นทุนทางการเงิน	63.9	2.4	57.1	2.1
ค่าใช้จ่ายภาษีเงินได้	17.8	0.7	7.0	0.3
กำไรสำหรับปี	15.1	0.6	(24.1)	(0.9)
กำไรเบ็ดเสร็จสำหรับปี	16.5	0.6	(19.2)	(0.7)

ความสามารถในการบริหารทรัพย์สิน

งบแสดงฐานะทางการเงิน ปี 2567

สินทรัพย์

เงินสด

บริษัทมีเงินสดจำนวน 85.6 ล้านบาท คิดเป็นสัดส่วนร้อยละ 2.8 ของสินทรัพย์รวม บริษัทมีนโยบายเก็บเงินสดเท่าที่จำเป็นโดยจะนำเงินส่วนใหญ่ไปใช้เพื่อการลงทุนและลดเงินกู้ยืม บริษัทมีเงินสดเพิ่มขึ้นจากปีก่อนหน้า 31.7 ล้านบาท หรือเพิ่มขึ้นร้อยละ 59

ลูกหนี้การค้า

บริษัทมีลูกหนี้การค้า 878.2 ล้านบาท คิดเป็นสัดส่วนร้อยละ 28.7 ของสินทรัพย์รวม ลูกหนี้การค้าลดลงจากปีก่อนหน้าจำนวน 174.7 ล้านบาท หรือลดลงร้อยละ 17 แม้ยอดขายจะลดลงร้อยละ 3 เป็นผลจากการเก็บเงินค่าสินค้าที่มีประสิทธิภาพ

สินค้าคงเหลือ

บริษัทมีสินค้าคงเหลือ 953.8 ล้านบาท คิดเป็นสัดส่วนร้อยละ 31.2 ของสินทรัพย์รวม สินค้าคงเหลือลดลงจากปีก่อนหน้าจำนวน 91.8 ล้านบาท หรือลดลงร้อยละ 9 เป็นผลจากยอดขายที่ปรับตัวลดลง

ที่ดิน อาคาร เครื่องจักร และอุปกรณ์

บริษัทมีที่ดิน อาคาร เครื่องจักร และอุปกรณ์รวม 920.7 ล้านบาท คิดเป็นสัดส่วนร้อยละ 30.1 ของสินทรัพย์รวม สินทรัพย์ดังกล่าวลดลงจากปีก่อนหน้า 11.1 ล้านบาท หรือลดลงร้อยละ 1 สาเหตุใหญ่มาจากค่าเสื่อมราคาประจำปีของสินทรัพย์

สินทรัพย์อื่นๆ

บริษัทมีสินทรัพย์อื่นๆ รวม 220.3 ล้านบาท คิดเป็นสัดส่วนร้อยละ 7.2 ของสินทรัพย์รวม สินทรัพย์อื่นๆ ลดลงจากปีก่อนหน้า 10.8 ล้านบาท หรือลดลงร้อยละ 5 สินทรัพย์อื่นๆจำนวน 220.3 ล้านบาทดังกล่าว ประกอบด้วยเงินจ่ายล่วงหน้าค่าสินค้า 26.9 ล้านบาท ค่าใช้จ่ายล่วงหน้า 15.8 ล้านบาท เงินอุดหนุน 2.3 ล้านบาท ลูกหนี้อื่น 17.9 ล้านบาท ลูกหนี้การค้าที่ครบกำหนดชำระเกินกว่าหนึ่งปี 0.9 ล้านบาท เงินฝากประจำไว้เป็นหลักประกัน 22.0 ล้านบาท อสังหาริมทรัพย์เพื่อการลงทุน 1.8 ล้านบาท สินทรัพย์สิทธิการใช้ตามสัญญาเช่า 38.6 ล้านบาท สินทรัพย์ภาษีเงินได้รอการตัดบัญชี 49.6 ล้านบาท สินทรัพย์ไม่มีตัวตน 28.6 ล้านบาท และสินทรัพย์ไม่หมุนเวียนอื่นอีก 15.9 ล้านบาท

หนี้สินและส่วนของผู้ถือหุ้น

เงินเบิกเกินบัญชีและเงินกู้ยืมระยะสั้นจากธนาคาร

บริษัทมีเงินเบิกเกินบัญชีและเงินกู้ยืมระยะสั้นจากธนาคารรวม 1,264.2 ล้านบาท คิดเป็นสัดส่วนร้อยละ 41.3 ของสินทรัพย์รวม เงินกู้ยืมระยะสั้นลดลงจากปีก่อนหน้า 112.0 ล้านบาท หรือลดลงร้อยละ 8 เป็นผลจากลูกหนี้การค้า และสินค้าคงเหลือได้ปรับตัวลดลง เพราะการบริหารที่มีประสิทธิภาพ รวมถึงทั้งยอดขายที่ปรับตัวลดลงด้วย

เจ้าหนี้การค้า

บริษัทมีเจ้าหนี้การค้ารวม 249.8 ล้านบาท คิดเป็นสัดส่วนร้อยละ 8.2 ของสินทรัพย์รวม เจ้าหนี้การค้าลดลงจากปีก่อนหน้า 151.7 ล้านบาท หรือลดลงร้อยละ 38 สาเหตุใหญ่เป็นผลจากปีที่แล้วบริษัททยอยมียอดเจ้าหนี้ค้างชำระกับบริษัทพันธมิตรแห่งหนึ่งจำนวน 205.2 ล้านบาท แต่ปีนี้ไม่มีรายการดังกล่าว ส่วนเจ้าหนี้การค้าอื่นๆ ส่วนใหญ่นิยมให้บริษัทชำระค่าสินค้ายาวนานขึ้น

หนี้สินหมุนเวียนอื่น

บริษัทมีหนี้สินหมุนเวียนอื่นรวม 228.2 ล้านบาท คิดเป็นสัดส่วนร้อยละ 7.5 ของสินทรัพย์รวม หนี้สินหมุนเวียนอื่นเพิ่มขึ้นจากปีก่อนหน้า 18.9 ล้านบาท หรือเพิ่มขึ้นร้อยละ 9 หนี้สินหมุนเวียนอื่นจำนวน 228.2 ล้านบาทประกอบด้วย หนี้สินที่เกิดจากสัญญา-หมุนเวียน 10.8 ล้านบาท หนี้สินเงินค้ำ-หมุนเวียน 11.1 ล้านบาท ส่วนของหนี้สินตามสัญญาเช่าที่ถึงกำหนดชำระภายใน 1 ปี 21.1 ล้านบาท ภาษีเงินได้ค้างจ่าย 13.1 ล้านบาท เงินรับล่วงหน้าจากลูกค้า 37.5 ล้านบาท ค่าออกแบบและค่าที่ปรึกษา ค้างจ่าย 21.8 ล้านบาท ค่านายหน้าพนักงานขายค้างจ่าย 30.6 ล้านบาท ค่าใช้จ่ายค้างจ่ายอื่น 34.0 ล้านบาท โบนัสค้างจ่าย 21.6 ล้านบาท เจ้าหนี้กรมสรรพากร 14.0 ล้านบาท และเจ้าหนี้อื่นๆอีก 12.6 ล้านบาท

หนี้สินไม่หมุนเวียนอื่น

บริษัทมีหนี้สินไม่หมุนเวียนอื่นรวม 208.5 ล้านบาท คิดเป็นสัดส่วนร้อยละ 6.8 ของสินทรัพย์รวม หนี้สินไม่หมุนเวียนอื่นลดลงจากปีก่อนหน้า 8.8 ล้านบาท หรือลดจ้อยละ 4 หนี้สินไม่หมุนเวียนอื่นจำนวน 208.5 ล้านบาทประกอบด้วย หนี้สินตามสัญญาเช่าการเงิน 21.4 ล้านบาท หนี้สินเงินค้ำ-ไม่หมุนเวียน 4.6 ล้านบาท หนี้สินที่เกิดจากสัญญา-ไม่หมุนเวียน 18.2 ล้านบาท ประมาณการหนี้สินไม่หมุนเวียนสำหรับผลประโยชน์พนักงาน 159.7 ล้านบาท และอื่นๆอีก 4.6 ล้านบาท

ส่วนของผู้ถือหุ้น

บริษัทมีส่วนของผู้ถือหุ้นรวม 1,107.9 ล้านบาท คิดเป็นสัดส่วนร้อยละ 36.2 ของสินทรัพย์รวม ส่วนของผู้ถือหุ้นลดลงจากปีก่อนหน้า 3.1 ล้านบาทหรือลดจ้อยละ 0.3 เป็นผลจากการจ่ายเงินปันผลให้ผู้ถือหุ้น 19.6 ล้านบาท แต่มีกำไรจากผลการดำเนินงาน 15.1 ล้านบาท และจากกำไรเบ็ดเสร็จอื่นๆ 1.4 ล้านบาท

รูปความสามารถในการบริหารทรัพย์สิน

งบแสดงฐานะการเงิน ปี 2567

สินทรัพย์

รายการ	2567		2566	
	ล้านบาท	ร้อยละ (%)	ล้านบาท	ร้อยละ (%)
เงินสด	85.6	2.8	53.9	1.6
ลูกหนี้การค้า	878.2	28.7	1,052.9	31.8
สินค้าคงเหลือ	953.8	31.2	1,045.6	31.5
ที่ดิน อาคาร เครื่องจักร และอุปกรณ์	920.7	30.1	931.8	28.1
อื่นๆ	220.3	7.2	231.1	7.0
รวม	3,058.6	100	3,315.3	100

หนี้สินและส่วนของผู้ถือหุ้น

รายการ	2567		2566	
	ล้านบาท	ร้อยละ (%)	ล้านบาท	ร้อยละ (%)
เงินเบิกเกินบัญชีและเงินกู้ยืมระยะสั้นจากธนาคาร	1,264.2	41.3	1,376.2	41.5
เจ้าหนี้การค้า	249.8	8.2	401.5	12.1
หนี้สินหมุนเวียนอื่น	228.2	7.5	209.3	6.3
หนี้สินไม่หมุนเวียนอื่น	208.5	6.8	217.3	6.6
ส่วนของผู้ถือหุ้น	1,107.9	36.2	1,111.0	33.5
รวม	3,058.6	100	3,315.3	100

สภาพคล่องและความเพียงพอของเงินทุน

งบกระแสเงินสดปี 2567

กระแสเงินสดจากกิจกรรมดำเนินงาน

บริษัทได้รับเงินสดจากกิจกรรมดำเนินงานที่ยังไม่รวมการเปลี่ยนแปลงในสินทรัพย์และหนี้สินดำเนินงานรวมเป็นเงิน 245.9 ล้านบาท เพิ่มขึ้นจากปีก่อนหน้า 46.2 ล้านบาท หรือเพิ่มขึ้นร้อยละ 23 เงินสดที่ได้รับเพิ่มขึ้นจากกิจกรรมดำเนินงานจำนวน 46.2 ล้านบาท มาจากการเพิ่มขึ้นของเงินสดจากกำไรสำหรับปี 39.2 ล้านบาท การเพิ่มขึ้นของเงินสดจากค่าใช้จ่ายภาษีเงินได้ 10.8 ล้านบาท การเพิ่มขึ้นของเงินสดจากต้นทุนทางการเงิน 6.8 ล้านบาท การลดลงของเงินสดจากค่าเสื่อมราคาและค่าตัดจำหน่าย 3.8 ล้านบาท การลดลงของเงินสดจากขาดทุนจากอัตราแลกเปลี่ยนที่ยังไม่เกิดขึ้นจริง 7.1 ล้านบาท การเพิ่มขึ้นของเงินสดจากผลขาดทุนด้านเครดิต ที่คาดว่าจะเกิดขึ้น 1.8 ล้านบาท การลดลงของเงินสดจากขาดทุนจากการปรับมูลค่าสินค้า 0.4 ล้านบาท การลดลงของเงินสดจากการจำหน่ายอาคารและอุปกรณ์ 1.0 ล้านบาท และการลดลงของเงินสดจากค่าใช้จ่ายผลประโยชน์พนักงาน 0.1 ล้านบาท

บริษัทได้รับเงินสดสุทธิจากกิจกรรมดำเนินงานรวม 298.2 ล้านบาท เพิ่มขึ้นจากปีก่อนหน้า 150.2 ล้านบาท เงินสดที่ได้รับเพิ่มขึ้นจำนวน 150.2 ล้านบาท ประกอบด้วยเงินสดจากกิจกรรมดำเนินงานก่อนการเปลี่ยนแปลงในสินทรัพย์และหนี้สินดำเนินงานจำนวน 46.2 ล้านบาท เงินสดจากการเปลี่ยนแปลงในสินทรัพย์และหนี้สินดำเนินงานจำนวน 103.6 ล้านบาท และภาษีเงินได้จ่ายออกจำนวน 0.4 ล้านบาท เงินสดที่ได้รับเพิ่มขึ้นจากการเปลี่ยนแปลงในทรัพย์สินและหนี้สินดำเนินงานจำนวนเงิน 103.6 ล้านบาท มาจากเงินสดเพิ่มขึ้นจากลูกหนี้การค้า 364.1 ล้านบาท เงินสดลดลงจากลูกหนี้อื่น 55.6 ล้านบาท เงินสดลดลงจากสินค้าคงเหลือ 64.8 ล้านบาท เงินสดเพิ่มขึ้นจากลูกหนี้การค้าที่ครบกำหนดชำระเกินกว่าหนึ่งปี 2.2 ล้านบาท เงินสดลดลงจากสินทรัพย์ไม่หมุนเวียนอื่น 1.0 ล้านบาท เงินสดลดลงจากเจ้าหนี้การค้า 133.5 ล้านบาท เงินสดลดลงจากเจ้าหนี้อื่น 6.0 ล้านบาท เงินสดลดลงจากหนี้สินที่เกิดจากสัญญา 3.6 ล้านบาท เงินสดลดลงจากหนี้สินเงินคืน 4.2 ล้านบาท และเงินสดเพิ่มขึ้นจากผลประโยชน์พนักงานจ่าย 6.0 ล้านบาท

กระแสเงินสดจากกิจกรรมลงทุน

บริษัทใช้เงินสดสุทธิไปในกิจกรรมลงทุนรวมเป็นเงิน 43.7 ล้านบาท เพิ่มขึ้นจากปีก่อนหน้า 1.6 ล้านบาท หรือเพิ่มขึ้นร้อยละ 4 เงินสดที่ใช้จ่ายเพิ่มขึ้นในกิจกรรมลงทุน 1.6 ล้านบาท มาจากเงินสดเพิ่มขึ้นจากการขายอาคารและอุปกรณ์ 2.3 ล้านบาท เงินสดเพิ่มขึ้นจากการซื้ออาคารและอุปกรณ์น้อยลง 4.4 ล้านบาท เงินสดเพิ่มขึ้นจากการซื้อสินทรัพย์ไม่มีตัวตนน้อยลง 0.5 ล้านบาท เงินสดเพิ่มขึ้นจากดอกเบี้ยรับ 0.2 ล้านบาท และเงินสดลดลงจากเงินฝากประจำและเงินฝากออมทรัพย์ที่วางไว้เป็นหลักประกันจำนวน 9.0 ล้านบาท

กระแสเงินสดจากกิจกรรมจัดหาเงิน

บริษัทใช้เงินสดสุทธิไปในกิจกรรมจัดหาเงินจำนวน 223.1 ล้านบาท เพิ่มขึ้นจากปีก่อนหน้า 111.5 ล้านบาท เงินสดที่ใช้เพิ่มขึ้นในกิจกรรมจัดหาเงินจำนวน 111.5 ล้านบาท มาจากเงินสดลดลงจากการใช้คืนเงินกู้ยืมระยะสั้น 120.3 ล้านบาท เงินสดเพิ่มขึ้นจากการชำระคืนเงินกู้ยืมระยะยาวลดลง 2.0 ล้านบาท เงินสดเพิ่มขึ้นจากการชำระหนี้สินตามสัญญาเช่าลดลง 15.2 ล้านบาท เงินสดเพิ่มขึ้นจากการจ่ายปันผลให้ผู้ถือหุ้นของบริษัทลดลง 10.3 ล้านบาท เงินสดลดลงจากการขายและเช่ากลับคืน 8.1 ล้านบาท เงินสดเพิ่มขึ้นจากการชำระหนี้สินตามสัญญาขายและเช่ากลับลดลง 0.4 ล้านบาท และเงินสดลดลงจากการจ่ายดอกเบี้ยจำนวน 11.0 ล้านบาท

เงินสดและรายการเทียบเท่าเงินสดเพิ่มขึ้น (ลดลง) สุทธิ

กระแสเงินสดสุทธิได้มาจากกิจกรรมดำเนินงาน 298.2 ล้านบาท
กระแสเงินสดสุทธิใช้ไปในกิจกรรมลงทุน (43.7) ล้านบาท
กระแสเงินสดสุทธิใช้ไปในกิจกรรมจัดหาเงิน (223.1) ล้านบาท
เงินสดและรายการเทียบเท่าเงินสดเพิ่มขึ้น (ลดลง) สุทธิ ก่อนผลกระทบของอัตราแลกเปลี่ยน 31.4 ล้านบาท
ผลกระทบของอัตราแลกเปลี่ยน 0.3 ล้านบาท
เงินสดและรายการเทียบเท่าเงินสดเพิ่มขึ้น (ลดลง) สุทธิ 31.7 ล้านบาท
เงินสดและรายการเทียบเท่าเงินสด ณ 1 มกราคม 2567 53.9 ล้านบาท
เงินสดและรายการเทียบเท่าเงินสด ณ 31 ธันวาคม 2567 85.6 ล้านบาท

ภาระผูกพันด้านหนี้สินและการบริหารจัดการภาระนอกงบดุล

ภาระผูกพันกับบุคคลหรือกิจการที่ไม่เกี่ยวข้องกัน

ภาระผูกพันรายจ่ายฝ่ายทุน

เครื่องจักรและอุปกรณ์ 8,000 บาท

ภาระผูกพันอื่น ๆ

หนังสือค้ำประกันจากธนาคาร 97,908,000 บาท

ภาระผูกพันตามสัญญาเช่าระยะสั้นและสัญญาเช่าสินทรัพย์ที่มีมูลค่าต่ำ 2,581,000 บาท

เลตเตอร์ออฟเครดิตและสินเชื่อเพื่อการนำเข้าสำหรับซื้อสินค้าและวัสดุที่ยังไม่ได้ใช้ 26,598,000 บาท

สัญญาบริการ 24,133,000 บาท

รวม 151,220,000 บาท

สัญญาบริการ

บริษัทได้ทำสัญญาบริการจัดหาสาธารณูปโภคและสิ่งอำนวยความสะดวกภายในอาคารกับบริษัทหลายแห่ง โดยมีระยะเวลาสัญญา 3 ปี ซึ่งมีค่าบริการเป็นรายเดือนตามที่ระบุไว้ในสัญญา

กลุ่มบริษัทมีภาระผูกพันภายใต้หนังสือค้ำประกันที่ออกโดยสถาบันการเงินหลายแห่งเพื่อการใช้ไฟฟ้า เป็นจำนวนเงิน 2.7 ล้านบาท (2566: 3.0 ล้านบาท) เพื่อค้ำประกันผลงานเป็นจำนวนเงิน 85.7 ล้านบาท (2566: 99.2 ล้านบาท) และค้ำประกันการประกวดราคา เป็นจำนวนเงิน 9.5 ล้านบาท (2566: 4.2 ล้านบาท)

บริษัทมีภาระผูกพันภายใต้หนังสือค้ำประกันที่ออกโดยสถาบันการเงินหลายแห่งเพื่อการใช้ไฟฟ้า เป็นจำนวนเงิน 1.0 ล้านบาท (2566: 1.0 ล้านบาท) และค้ำประกันผลงานเป็นจำนวนเงิน 79.6 ล้านบาท (2566: 96.1 ล้านบาท) และค้ำประกันการประกวดราคา เป็นจำนวนเงิน 3.9 ล้านบาท (2566: 4.2 ล้านบาท) ณ วันที่ 31 ธันวาคม 2567 บริษัทให้การค้ำประกันทางการเงินแก่นี้สิน ของบริษัทย่อยจำนวน 239.0 ล้านบาท (2566: 221.7 ล้านบาท)

การออกตราสารหนี้ซึ่งมีข้อกำหนดให้บริษัทต้องคงอัตราส่วนทางการเงิน

การออกตราสารหนี้ซึ่งมีข้อกำหนดให้บริษัทต้องคงอัตราส่วน : ไม่มี
ทางการเงินหรือไม่

4.2 ปัจจัยหรือเหตุการณ์ที่อาจมีผลต่อฐานะการเงินหรือการดำเนินงานอย่างมีนัยสำคัญ

ปัจจัยหรือเหตุการณ์สำคัญที่มีผลต่อฐานะการเงินหรือการดำเนินงานในอนาคต

1. ความนิยมในการใช้ผลิตภัณฑ์ IoT ในอาคารธุรกิจและสถานที่สาธารณะ

แนวโน้มการใช้ผลิตภัณฑ์และบริการ IoT ได้เพิ่มขึ้นอย่างต่อเนื่อง เนื่องจากระบบ IoT ช่วยเพิ่มประสิทธิภาพในการดำเนินงาน เช่น การเร่งกระบวนการทำงาน ลดการใช้พลังงาน ลดเวลาการทำงาน และเพิ่มความปลอดภัย เป็นต้น

บริษัทมีผลิตภัณฑ์และบุคลากรผู้เชี่ยวชาญด้าน IoT พร้อมรองรับความต้องการ จึงได้รับความไว้วางใจให้ติดตั้งระบบอาคารอัจฉริยะ เสาไฟอัจฉริยะ และโคมไฟถนนอัจฉริยะให้กับธุรกิจขนาดใหญ่ และหน่วยงานรัฐหลายแห่ง นอกจากนี้ ยังมีความต้องการจากทั้งในและต่างประเทศในการติดตั้งระบบไฟฟ้าแสงสว่างเพิ่มขึ้นอย่างต่อเนื่อง

บริษัทเล็งเห็นโอกาสจากแนวโน้มดังกล่าวจึงเร่งพัฒนาผลิตภัณฑ์และบริการ IoT อย่างต่อเนื่อง เพื่อเพิ่มความสามารถในการให้บริการที่ครอบคลุมและมีประสิทธิภาพ เชื่อว่าการดำเนินการนี้จะส่งผลบวกต่อผลประกอบการในอนาคตอย่างมีนัยสำคัญ

2. สงครามการค้าระหว่างประเทศจีน และประเทศอเมริกาที่ยังคงยืดเยื้อ

สงครามการค้าระหว่างประเทศจีนและประเทศอเมริกาที่เกิดขึ้นตั้งแต่ปี 2562 ส่งผลให้มีสินค้านำเข้าจากจีนจำนวนมากทะลักเข้ามาในตลาดไทย และมีผลกระทบอย่างมากกับสินค้าที่ผลิตในประเทศ บริษัทจึงได้เร่งปรับปรุงโรงงานของตนเพื่อให้สามารถผลิตสินค้าแข่งขันกับสินค้าจากประเทศจีนได้ และในปี 2563 บริษัทได้ร่วมมือกับบริษัทพันธมิตรจีนแห่งหนึ่งในการผลิตสินค้าเพื่อนำไปขายให้กับลูกค้าปลายทางที่ประเทศอเมริกา บริษัทได้นำเอาประสบการณ์ที่ได้จากการรับจ้างผลิตสินค้าให้กับพันธมิตรจีนดังกล่าวไปพัฒนากระบวนการผลิตให้มีประสิทธิภาพยิ่งขึ้น รวมทั้งพัฒนา supply chains ของตนขึ้นมา เพื่อไม่ต้องพึ่งพาการซื้อวัตถุดิบผ่านบริษัทพันธมิตรเพียงทางเดียว เพื่อให้สินค้าที่ผลิตได้สามารถแข่งขันได้ทั้งตลาดในประเทศและตลาดต่างประเทศ

บริษัทเชื่อว่าการดำเนินการดังกล่าวจะช่วยให้บริษัทสามารถรักษาการเติบโตของตลาดในประเทศได้อย่างต่อเนื่อง และจะสามารถเพิ่มรายได้จากการขายสินค้าไปต่างประเทศได้อย่างมีนัยสำคัญในอนาคต โดยเฉพาะอย่างยิ่งตลาดในประเทศอเมริกา และประเทศพันธมิตรของอเมริกา เพราะมีผู้ประกอบการจำนวนมากจากประเทศเหล่านี้เริ่มแสวงหาสินค้าที่ผลิตจากประเทศอื่นๆ เพื่อทดแทนสินค้าที่ผลิตจากประเทศจีน

3. ผลกระทบจากสงครามการสู้รบในประเทศยูเครน การสู้รบในฉนวนกาซ่า และการสู้รบในประเทศเมียนมาร์

สงครามการสู้รบในประเทศยูเครนที่เกิดขึ้นตั้งแต่ต้นปี 2565 และการสู้รบในฉนวนกาซ่าที่เริ่มตั้งแต่ปลายปี 2566 ได้ส่งผลกระทบต่อการณ์ทางเศรษฐกิจและน้ำมัน ตลอดจนกระทบกับห่วงโซ่อุปทานของโลก หากเหตุการณ์ดังกล่าวยังยืดเยื้อหรือขยายตัวออกไปก็จะส่งผลกระทบต่อห่วงโซ่อุปทานและเศรษฐกิจของโลกได้ ซึ่งก็จะกระทบกับผลประกอบการของบริษัทไม่ว่าทางใดก็ทางหนึ่ง บริษัทจึงได้ติดตามเหตุการณ์ดังกล่าวอย่างใกล้ชิด เพื่อให้สามารถปรับตัวสอดคล้องกับเหตุการณ์ที่เปลี่ยนแปลงอย่างรวดเร็วและทันต่อเวลา

ส่วนเหตุการณ์ในประเทศเมียนมาร์ที่มีผลกระทบโดยตรงกับบริษัทย่อยของบริษัทที่ตั้งอยู่ในประเทศนี้ บริษัทได้ยุติกิจกรรมเกือบทั้งหมดในประเทศนี้ตั้งแต่เกิดรัฐประหารในปี 2564 แต่ปัจจุบันบริษัทย่อยแห่งนี้เริ่มมีกิจกรรมกรรมซื้อขายเพิ่มมากขึ้น แม้จะมีการสู้รบระหว่างรัฐบาลกับชนกลุ่มน้อยในภาคเหนือของประเทศนี้ก็ตาม บริษัทยังคงติดตามเหตุการณ์ในประเทศเมียนมาร์อย่างใกล้ชิด และจะปรับปรุงการดำเนินงานของบริษัทในประเทศนี้ให้สอดคล้องกับเหตุการณ์ที่เปลี่ยนแปลงอย่างสม่ำเสมอ

4.3 ข้อมูลจากงบการเงิน และอัตราส่วนทางการเงินที่สำคัญ

ข้อมูลจากงบการเงินที่สำคัญ

ตารางสรุปงบแสดงฐานะทางการเงิน			
	บาท (THB)		
	31 ธ.ค. 2565	31 ธ.ค. 2566	31 ธ.ค. 2567
	งบรวม	งบรวม	งบรวม
	ตรวจสอบ	ตรวจสอบ	ตรวจสอบ
สินทรัพย์			
เงินสดและรายการเทียบเท่าเงินสด (พันบาท)	59,713.84	53,921.97	85,628.24
ลูกหนี้การค้าและลูกหนี้หมุนเวียนอื่น - สุทธิ (พันบาท)	997,451.94	1,114,100.21	941,220.32
สินค้าคงเหลือ - สุทธิ (พันบาท)	1,214,130.36	1,045,599.32	953,841.02
รวมสินทรัพย์หมุนเวียน (พันบาท)	2,271,296.15	2,213,621.50	1,980,689.58
เงินฝากสถาบันการเงินที่มีข้อจำกัดในการ ใช้ - ไม่หมุนเวียน (พันบาท)	13,045.00	13,045.00	22,045.00
ลูกหนี้การค้าและลูกหนี้ไม่หมุนเวียนอื่น - สุทธิ (พันบาท)	0.00	1,552.73	862.12
อสังหาริมทรัพย์เพื่อการลงทุน - สุทธิ (พันบาท)	1,784.00	1,784.00	1,784.00
ที่ดิน อาคาร และอุปกรณ์ - สุทธิ (พันบาท)	919,461.33	931,814.12	920,656.79
สินทรัพย์สิทธิการใช้ - สุทธิ (พันบาท)	75,355.48	56,126.30	38,601.01
สินทรัพย์ไม่มีตัวตน - สุทธิ (พันบาท)	41,129.99	34,714.28	28,582.72
สินทรัพย์ไม่มีตัวตน - อื่น ๆ (พันบาท)	41,129.99	34,714.28	28,582.72
สินทรัพย์ภาษีเงินได้รอตัดบัญชี (พันบาท)	44,292.36	46,813.69	49,602.45
สินทรัพย์ไม่หมุนเวียนอื่น (พันบาท)	16,747.95	15,794.79	15,761.70
สินทรัพย์ไม่หมุนเวียนอื่น - อื่น ๆ (พันบาท)	16,747.95	15,794.79	15,761.70
รวมสินทรัพย์ไม่หมุนเวียน (พันบาท)	1,111,816.10	1,101,644.92	1,077,895.79
รวมสินทรัพย์ (พันบาท)	3,383,112.24	3,315,266.42	3,058,585.37

	บาท (THB)		
	31 ธ.ค. 2565	31 ธ.ค. 2566	31 ธ.ค. 2567
	งบรวม	งบรวม	งบรวม
	ตรวจสอบ	ตรวจสอบ	ตรวจสอบ
หนี้สิน			
เงินเบิกเกินบัญชีและเงินกู้ยืมระยะสั้นจากสถาบันการเงิน (พันบาท)	1,367,865.83	1,376,180.86	1,264,236.02
เจ้าหนี้การค้าและเจ้าหนี้หมุนเวียนอื่น (พันบาท)	585,398.78	562,770.72	421,923.60
เจ้าหนี้หมุนเวียนอื่น (พันบาท)	152,520.54	161,271.64	172,073.73
หนี้สินที่เกิดจากสัญญาและค่าเช่ารับล่วงหน้า - หมุนเวียน (พันบาท)	7,745.19	9,929.40	10,773.28
หนี้สินที่เกิดจากสัญญาและค่าเช่ารับล่วงหน้า - อื่น ๆ (พันบาท)	7,745.19	9,929.40	10,773.28
หนี้สินตามสัญญาเช่า - ส่วนที่ถึงกำหนดชำระภายในหนึ่งปี (พันบาท)	34,037.23	24,708.21	21,052.67
ภาษีเงินได้นิติบุคคลค้างจ่าย (พันบาท)	313.64	881.68	13,143.70
หนี้สินหมุนเวียนอื่น (พันบาท)	11,409.80	12,465.58	11,093.45
รวมหนี้สินหมุนเวียน (พันบาท)	2,008,759.04	1,986,936.44	1,742,222.72
ประมาณการหนี้สินระยะยาว (พันบาท)	4,097.50	4,595.50	4,595.50
ประมาณการหนี้สินผลประโยชน์พนักงาน - ไม่หมุนเวียน (พันบาท)	148,110.04	149,979.38	159,746.84
หนี้สินไม่หมุนเวียนอื่น (พันบาท)	44,652.95	62,729.83	44,167.84
รวมหนี้สินไม่หมุนเวียน (พันบาท)	214,125.18	217,304.70	208,510.18
รวมหนี้สิน (พันบาท)	2,222,884.22	2,204,241.14	1,950,732.91

	บาท (THB)		
	31 ธ.ค. 2565	31 ธ.ค. 2566	31 ธ.ค. 2567
	งบรวม	งบรวม	งบรวม
	ตรวจสอบ	ตรวจสอบ	ตรวจสอบ
ส่วนของผู้ถือหุ้น			
ทุนจดทะเบียน (พันบาท)	492,040.07	492,040.07	492,040.07
หุ้นสามัญจดทะเบียน (พันบาท)	492,040.07	492,040.07	492,040.07
ทุนที่ออกและชำระแล้ว (พันบาท)	492,040.07	492,040.07	492,040.07
หุ้นสามัญชำระแล้ว (พันบาท)	492,040.07	492,040.07	492,040.07
ส่วนเกิน (ต่ำกว่า) มูลค่าหุ้น (พันบาท)	229,555.24	229,555.24	229,555.24
ส่วนเกิน (ต่ำกว่า) มูลค่าหุ้นสามัญ (พันบาท)	229,555.24	229,555.24	229,555.24
กำไร (ขาดทุน) สะสม (พันบาท)	446,463.51	394,828.51	390,276.53
กำไรสะสม - จัดสรรแล้ว (พันบาท)	49,204.01	49,204.01	49,204.01
สำรองตามกฎหมาย (พันบาท)	49,204.01	49,204.01	49,204.01
กำไร (ขาดทุน) สะสม - ยังไม่ได้ จัดสรร (พันบาท)	397,259.50	345,624.50	341,072.52
องค์ประกอบอื่นของส่วนของผู้ถือหุ้น (พันบาท)	-7,849.31	-5,412.74	-4,026.15
องค์ประกอบอื่นของส่วนของผู้ถือหุ้น - อื่นๆ (พันบาท)	-7,849.31	-5,412.74	-4,026.15
รวมส่วนของผู้ถือหุ้นของบริษัทใหญ่ (พันบาท)	1,160,209.51	1,111,011.09	1,107,845.70
ส่วนได้เสียที่ไม่มีอำนาจควบคุม (พันบาท)	18.51	14.19	6.76
รวมส่วนของผู้ถือหุ้น (พันบาท)	1,160,228.02	1,111,025.28	1,107,852.46
รวมหนี้สินและส่วนของผู้ถือหุ้น (พันบาท)	3,383,112.24	3,315,266.42	3,058,585.37

ตารางสรุปงบกำไรขาดทุน

	บาท (THB)		
	31 ธ.ค. 2565	31 ธ.ค. 2566	31 ธ.ค. 2567
	งบรวม	งบรวม	งบรวม
	ตรวจสอบ	ตรวจสอบ	ตรวจสอบ
งบกำไรขาดทุนเบ็ดเสร็จ			
รายได้จากการดำเนินงานธุรกิจ (พันบาท)	3,220,184.74	2,746,901.58	2,660,791.11
รายได้จากการขายและให้บริการ (พันบาท)	3,220,184.74	2,746,901.58	2,660,791.11
รายได้อื่น (พันบาท)	48,484.12	12,483.36	13,186.70
รวมรายได้ (พันบาท)	3,268,668.86	2,759,384.94	2,673,977.81
ต้นทุน (พันบาท)	2,397,839.05	1,917,704.28	1,755,401.21
ค่าใช้จ่ายในการขายและบริหาร (พันบาท)	790,620.04	803,973.25	826,510.18
ค่าใช้จ่ายในการขาย (พันบาท)	316,348.06	323,798.94	333,358.58
ค่าใช้จ่ายในการบริหาร (พันบาท)	474,271.98	480,174.31	493,151.59
รวมต้นทุนและค่าใช้จ่าย (พันบาท)	3,188,459.08	2,721,677.53	2,581,911.39
กำไร (ขาดทุน) อื่น (พันบาท)	-549.66	2,312.30	4,708.83
กำไร (ขาดทุน) จากอัตราแลกเปลี่ยน (พันบาท)	-549.66	2,312.30	4,708.83
กำไร (ขาดทุน) ก่อนต้นทุนทางการเงิน และภาษีเงินได้ (พันบาท)	79,660.12	40,019.71	96,775.24
ต้นทุนทางการเงิน (พันบาท)	40,919.47	57,095.30	63,885.75
ภาษีเงินได้ (พันบาท)	7,320.30	7,018.58	17,767.34
กำไร (ขาดทุน) จากการดำเนินงานต่อ เนื่อง (พันบาท)	31,420.34	-24,094.17	15,122.15
กำไร (ขาดทุน) สุทธิ สำหรับงวด (พันบาท)	31,420.34	-24,094.17	15,122.15
กำไร (ขาดทุน) สุทธิ สำหรับงวด / กำไร (ขาดทุน) จากการดำเนินงานต่อ เนื่อง (พันบาท)	31,420.34	-24,094.17	15,122.15

	บาท (THB)		
	31 ธ.ค. 2565	31 ธ.ค. 2566	31 ธ.ค. 2567
	งบรวม	งบรวม	งบรวม
	ตรวจสอบ	ตรวจสอบ	ตรวจสอบ
ผลต่างอัตราแลกเปลี่ยนจากการแปลงค่า บการเงิน (พันบาท)	-4,020.91	2,436.56	1,386.60
กำไร (ขาดทุน) เบ็ดเสร็จอื่น - สุทธิ จากภาษี (พันบาท)	6,383.30	4,905.81	1,386.60
กำไร (ขาดทุน) เบ็ดเสร็จรวม สำหรับงวด (พันบาท)	37,803.64	-19,188.36	16,508.75
การแบ่งปันกำไร (ขาดทุน) สุทธิ : ผู้ ถือหุ้นบริษัทใหญ่ (พันบาท)	31,418.27	-24,089.85	15,129.58
การแบ่งปันกำไร (ขาดทุน) สุทธิ : ส่วนได้เสียที่ไม่มีอำนาจควบคุม (พันบาท)	2.07	-4.32	-7.43
การแบ่งปันกำไร (ขาดทุน) เบ็ดเสร็จ รวม : ผู้ถือหุ้นบริษัทใหญ่ (พันบาท)	37,801.57	-19,184.05	16,516.18
การแบ่งปันกำไร (ขาดทุน) เบ็ดเสร็จ รวม : ส่วนได้เสียที่ไม่มีอำนาจควบคุม (พันบาท)	2.07	-4.32	-7.43
กำไร (ขาดทุน) ต่อหุ้นชั้นพื้นฐาน (บาท/ หุ้น) (พันบาท)	0.06	-0.05	0.03
กำไรก่อนหัก ดอกเบี้ย ภาษีเงินได้ ค่าเสื่อม ราคา และค่าตัดจำหน่าย (พันบาท)	205,556.23	171,184.60	224,145.46
กำไรจากการดำเนินงาน (พันบาท)	31,725.66	25,224.05	78,879.72
กำไรจากการดำเนินงานปกติ (พันบาท)	31,970.01	-26,406.47	10,413.33

ตารางสรุปงบกระแสเงินสด

	บาท (THB)		
	31 ธ.ค. 2565	31 ธ.ค. 2566	31 ธ.ค. 2567
	งบรวม	งบรวม	งบรวม
	ตรวจสอบ	ตรวจสอบ	ตรวจสอบ
งบกระแสเงินสด			
กำไร (ขาดทุน) สุทธิสำหรับงวด / ของบริษัทใหญ่ (พันบาท)	31,420.34	-24,094.17	15,122.15
ค่าเสื่อมราคาและค่าตัดจำหน่าย (พันบาท)	125,896.11	131,164.89	127,370.21
(โอนกลับ) ผลขาดทุนด้านเครดิตที่คาดว่าจะเกิดขึ้น (พันบาท)	14,393.31	2,091.47	3,946.75
(โอนกลับ) ขาดทุนจากการลดมูลค่าของสินค้าคงเหลือ (พันบาท)	-4,626.45	2,373.59	1,974.77
(กำไร) ขาดทุนจากอัตราแลกเปลี่ยน (พันบาท)	-10,172.98	10,158.96	3,121.92
(กำไร) ขาดทุนจากการขายและตัดจำหน่ายสินทรัพย์ถาวร (พันบาท)	-154.43	-167.25	-1,206.80
(กำไร) ขาดทุนจากการขายสินทรัพย์ถาวร (พันบาท)	-154.43	-167.25	-1,206.80
เงินปันผลและดอกเบี้ยรับ (พันบาท)	-40.64	-144.73	-212.10
รายได้ดอกเบี้ย (พันบาท)	-40.64	-144.73	-212.10
ต้นทุนทางการเงิน (พันบาท)	40,919.47	57,095.30	63,885.75
ภาษีเงินได้ (พันบาท)	7,320.30	7,018.58	17,767.34
ค่าใช้จ่ายผลประโยชน์พนักงาน (พันบาท)	14,076.97	14,235.75	14,115.85
เงินสดได้มาจาก (ใช้ไปใน) การดำเนินงานก่อนการเปลี่ยนแปลงในสินทรัพย์และหนี้สินดำเนินงาน (พันบาท)	219,031.99	199,732.41	245,885.84
ลูกหนี้การค้าและลูกหนี้อื่น (เพิ่มขึ้น) ลดลง (พันบาท)	3,256.43	-128,738.01	181,935.10
สินค้าคงเหลือ (เพิ่มขึ้น) ลดลง (พันบาท)	-87,326.82	105,725.32	89,783.53

	บาท (THB)		
	31 ธ.ค. 2565	31 ธ.ค. 2566	31 ธ.ค. 2567
	งบรวม	งบรวม	งบรวม
	ตรวจสอบ	ตรวจสอบ	ตรวจสอบ
สินทรัพย์ดำเนินงานอื่น (เพิ่มขึ้น) ลดลง (พันบาท)	-1,031.20	1,037.63	33.09
เจ้าหนี้การค้าและเจ้าหนี้อื่น เพิ่มขึ้น (ลดลง) (พันบาท)	-142,238.11	-15,834.32	-155,313.49
ประมาณการหนี้สินผลประโยชน์พนักงาน เพิ่มขึ้น (ลดลง) (พันบาท)	-6,186.49	-10,279.23	-4,348.38
หนี้สินดำเนินงานอื่น เพิ่มขึ้น (ลดลง) (พันบาท)	5,766.60	5,068.07	-2,657.67
เงินสดรับ (จ่าย) จากการดำเนินงาน (พันบาท)	-8,727.60	156,711.87	355,318.03
(จ่าย) คืนภาษีเงินได้ (พันบาท)	-14,313.27	-8,674.28	-8,294.08
เงินสดสุทธิได้มาจาก (ใช้ไปใน) กิจกรรม ดำเนินงาน (พันบาท)	-23,040.87	148,037.59	347,023.95
เงินสดรับจากการขายสินทรัพย์ถาวร (พันบาท)	1,876.12	1,145.10	3,491.32
ที่ดิน อาคาร และอุปกรณ์ (พันบาท)	1,876.12	1,145.10	3,491.32
เงินสดจ่ายจากการซื้อสินทรัพย์ถาวร (พันบาท)	-60,096.57	-43,449.98	-87,388.74
ที่ดิน อาคาร และอุปกรณ์ (พันบาท)	-47,922.51	-41,979.83	-86,374.70
สินทรัพย์ไม่มีตัวตน (พันบาท)	-12,174.06	-1,470.16	-1,014.04
เงินฝากสถาบันการเงินที่มีข้อจำกัดการ ใช้ (เพิ่มขึ้น) ลดลง (พันบาท)	0.00	0.00	-9,000.00
รับดอกเบี้ย (พันบาท)	42.22	168.59	371.27
เงินสดสุทธิได้มาจาก (ใช้ไปใน) กิจกรรม ลงทุน (พันบาท)	-58,178.23	-42,136.30	-92,526.14
เงินเบิกเกินบัญชีและเงินกู้ยืมระยะสั้น - สถาบันการเงิน เพิ่มขึ้น (ลดลง) (พันบาท)	176,994.51	8,315.03	-111,944.84
เงินสดจ่ายชำระหนี้สินตามสัญญาเช่า (พันบาท)	-41,562.35	-40,270.27	-25,049.04
จ่ายเงินปันผล (พันบาท)	-41,823.32	-30,014.38	-19,681.56

	บาท (THB)		
	31 ธ.ค. 2565	31 ธ.ค. 2566	31 ธ.ค. 2567
	งบรวม	งบรวม	งบรวม
	ตรวจสอบ	ตรวจสอบ	ตรวจสอบ
จ่ายดอกเบี้ย (พันบาท)	-41,110.42	-53,581.81	-64,571.88
รายการอื่น ๆ (กิจกรรมจัดหาเงิน) (พันบาท)	0.00	5,907.37	-1,828.10
เงินสดสุทธิได้มาจาก (ใช้ไปใน) กิจกรรม จัดหาเงิน (พันบาท)	51,973.34	-111,632.63	-223,075.42
เงินสดและรายการเทียบเท่าเงินสด เพิ่มขึ้น (ลดลง) สุทธิ (พันบาท)	-29,245.76	-5,731.34	31,422.38
ผลกระทบจากอัตราแลกเปลี่ยนในเงินสด และรายการเทียบเท่าเงินสด (พันบาท)	499.07	-60.53	283.89
เงินสดและรายการเทียบเท่าเงินสด ต้นงวด (พันบาท)	88,460.53	59,713.84	53,921.97
เงินสดและรายการเทียบเท่าเงินสด สิ้นงวด (พันบาท)	59,713.84	53,921.97	85,628.24

อัตราส่วนทางการเงินที่สำคัญ

	2565	2566	2567
อัตราส่วนสภาพคล่อง (Liquidity ratio)			
อัตราส่วนสภาพคล่อง (เท่า)	1.13	1.11	1.14
อัตราส่วนสภาพคล่องหมุนเร็ว (เท่า)	0.53	0.59	0.59
อัตราส่วนสภาพคล่องกระแสเงินสด (เท่า)	-0.01	0.07	0.19
อัตราส่วนหมุนเวียนลูกหนี้การค้า (เท่า)	3.61	2.84	3.02
ระยะเวลาเก็บหนี้เฉลี่ย (วัน)	101.12	128.65	120.83
ระยะเวลาขายสินค้าสำเร็จรูปเฉลี่ย (วัน)	181.10	215.05	207.87
อัตราส่วนหมุนเวียนสินค้าคงเหลือ (เท่า)	2.02	1.70	1.76
ระยะเวลาขายสินค้าเฉลี่ย (วัน)	181.10	215.05	207.87
อัตราส่วนหมุนเวียนเจ้าหนี้ (เท่า)	4.81	4.60	5.39
ระยะเวลาชำระหนี้ (วัน)	75.84	79.40	67.72
วงจรเงินสด (Cash Cycle) (วัน)	206.39	264.29	260.99
อัตราส่วนแสดงความสามารถในการทำกำไร (Profitability ratio)			
อัตรากำไรขั้นต้น (ร้อยละ)	25.54	30.19	34.03
อัตรากำไรจากการดำเนินงาน (ร้อยละ)	0.99	0.92	2.96
อัตราส่วนรายได้อื่นต่อรายได้รวม (ร้อยละ)	1.46	0.54	1.98
อัตราส่วนเงินสดต่อการทำกำไร (ร้อยละ)	-0.29	5.21	3.58
อัตรากำไรสุทธิ (ร้อยละ)	0.96	-0.87	0.57
อัตราผลตอบแทนผู้ถือหุ้น (ร้อยละ)	2.70	-2.12	1.36
อัตราส่วนวิเคราะห์นโยบายทางการเงิน (Financial policy ratio)			
อัตราส่วนหนี้สินต่อส่วนของผู้ถือหุ้น (เท่า)	1.92	1.98	1.76
อัตราส่วนความสามารถชำระดอกเบี้ย (เท่า)	1.95	0.70	1.51

	2565	2566	2567
อัตราจ่ายเงินปันผล (ร้อยละ)	3.02	3.31	4.17
อัตราส่วนแสดงประสิทธิภาพในการดำเนินงาน (Efficiency ratio)			
อัตราผลตอบแทนจากสินทรัพย์ (ร้อยละ)	2.37	1.19	3.04
อัตราค่าธรรมเนียมของสินทรัพย์ (เท่า)	0.97	0.82	0.83

5. ข้อมูลทั่วไปและข้อมูลสำคัญอื่น

5.1 ข้อมูลทั่วไป

ข้อมูลทั่วไป

นายทะเบียนหลักทรัพย์

ชื่อนายทะเบียนหลักทรัพย์	:	บริษัท ศูนย์รับฝากหลักทรัพย์ (ประเทศไทย) จำกัด
ที่อยู่/สถานที่ตั้ง	:	93 ถนนรัชดาภิเษก
แขวง/ตำบล	:	ดินแดง
เขต/อำเภอ	:	ดินแดง
จังหวัด	:	กรุงเทพมหานคร
รหัสไปรษณีย์	:	10400
โทรศัพท์	:	02-009-9000
โทรสาร	:	02-009-9991

บริษัทผู้สอบบัญชี

ชื่อบริษัทผู้สอบบัญชี	:	บริษัท เคพีเอ็มจี ภูมิไชย สอบบัญชี จำกัด
ที่อยู่/สถานที่ตั้ง	:	อาคารเอ็มไพร์ทาวเวอร์ 1 ชั้น 50 ถนนสาทรใต้
แขวง/ตำบล	:	แขวงยานนาวา
เขต/อำเภอ	:	เขตสาทร
จังหวัด	:	กรุงเทพมหานคร
รหัสไปรษณีย์	:	10120
โทรศัพท์	:	0 2677 2000
โทรสาร	:	0 2677 2222
รายชื่อผู้สอบบัญชี	:	นาย ปิยะพันธุ์ สิงขรณ์
เลขที่ใบอนุญาต	:	11641
รายชื่อผู้สอบบัญชี	:	นางสาว ชรินทร์น นพรมภา
เลขที่ใบอนุญาต	:	10448
รายชื่อผู้สอบบัญชี	:	นาย กฤตย์ ธรรมทัตโต
เลขที่ใบอนุญาต	:	11915
รายชื่อผู้สอบบัญชี	:	นาย วัชร ภัทรพิทักษ์
เลขที่ใบอนุญาต	:	6669

ที่ปรึกษากฎหมาย หรือ ผู้จัดการภายใต้สัญญาการจัดการ

ที่ปรึกษากฎหมาย / ผู้จัดการภายใต้สัญญาการจัดการที่ 1

ชื่อที่ปรึกษากฎหมาย / ผู้จัดการภายใต้สัญญาการจัดการ	:	บริษัท กำธร สุรเชษฐ์ และ สมศักดิ์ จำกัด
ที่อยู่/สถานที่ตั้ง	:	เลขที่ 77/132 อาคารสินธรทาวเวอร์ ห้อง 31A ถนนกรุงธนบุรี
แขวง/ตำบล	:	คลองตันใต้
เขต/อำเภอ	:	คลองสาน
จังหวัด	:	กรุงเทพ
รหัสไปรษณีย์	:	10600

โทรศัพท์ : 02 440 0288

โทรสาร : 02 440 0298

5.2 ข้อมูลสำคัญอื่น

5.2.1 ข้อมูลอื่นที่อาจมีผลกระทบต่อการตัดสินใจของผู้ลงทุนอย่างมีนัยสำคัญ

ข้อมูลอื่นที่อาจมีผลกระทบต่อการตัดสินใจของผู้ลงทุน : ไม่มี

5.2.2 ข้อจำกัดของผู้ถือหุ้นในต่างประเทศ

มีข้อจำกัดของผู้ถือหุ้นในต่างประเทศหรือไม่ : ไม่มี

5.3 ข้อพิพาททางกฎหมาย

ข้อพิพาททางกฎหมาย

มีข้อพิพาททางกฎหมายหรือไม่ : ไม่มี

รายละเอียดข้อพิพาททางกฎหมาย

5.4 ตลาดรอง

ตลาดรอง

มีการจดทะเบียนในตลาดหลักทรัพย์แห่งประเทศไทยหรือไม่ : ไม่มี

5.5 สถาบันการเงินที่ติดต่อประจำ (กรณีออกตราสารหนี้)

สถาบันทางการเงินที่ติดต่อประจำ

มีการออกตราสารหนี้ : ไม่มี

ส่วนที่ 2 การกำกับดูแลกิจการ

6. นโยบายการกำกับดูแลกิจการ

6.1 ภาพรวมของนโยบายและแนวปฏิบัติการกำกับดูแลกิจการ

ภาพรวมของนโยบายและแนวปฏิบัติการกำกับดูแลกิจการ

นโยบายและแนวปฏิบัติการกำกับดูแลกิจการ : มี

บริษัท **ไลท์ติ้ง แอนด์ อีควิเมนต์ จำกัด (มหาชน)** ดำเนินธุรกิจด้วยความรับผิดชอบ โปร่งใส และเป็นธรรม โดยยึดมั่นในอุดมการณ์ซึ่งได้ถือปฏิบัติสืบเนื่องกันมาภายใต้ กรอบของจรรยาบรรณ และบนพื้นฐานแห่งประโยชน์สุขอย่างสมดุล ระบบบริหารจัดการที่ก่อให้เกิดความเป็นธรรม โปร่งใส สามารถสร้างผลตอบแทนและเพิ่มมูลค่าระยะยาวให้ผู้ถือหุ้น รวมถึงสร้างความเชื่อมั่นต่อผู้มีส่วนได้เสียทุกฝ่าย และสนับสนุน ส่งเสริมความสามารถในการแข่งขันของบริษัทให้เติบโตอย่างยั่งยืน

บริษัทฯ ได้ดำเนินการอย่างต่อเนื่องในการส่งเสริมให้มีระบบการกำกับดูแลกิจการที่ดี โดยมุ่งหวังให้คณะกรรมการและฝ่ายจัดการของบริษัทฯ พัฒนาระดับการกำกับดูแลกิจการและปฏิบัติตามหลักการกำกับดูแลกิจการที่ดี ให้สอดคล้องกับแนวทางที่เป็นมาตรฐานสากล คณะกรรมการกำกับดูแลกิจการสรรหา และคำตอบแทน ทำหน้าที่กำกับดูแลด้านบรรษัทภิบาลของบริษัทฯ กำหนดนโยบายและแนวปฏิบัติ ติดตาม ดูแลการปฏิบัติงานของคณะกรรมการบริษัทและคณะกรรมการให้เป็นไปตามนโยบาย รวมถึงประเมินผล ตลอดจนพิจารณาหาบทวนแนวปฏิบัติให้มีความเหมาะสมกับการดำเนินธุรกิจ โดยนำหลักการกำกับดูแลกิจการที่ดี ซึ่งกำหนดโดยตลาดหลักทรัพย์แห่งประเทศไทย มากำหนดเป็นหลักการกำกับดูแลกิจการที่ดีของบริษัทฯ และกำหนดให้มีการติดตาม เพื่อปรับปรุงหลักการดังกล่าวให้สอดคล้องกับแนวทางของตลาดหลักทรัพย์แห่งประเทศไทย ซึ่งอาจมีการเปลี่ยนแปลงในอนาคต เพื่อให้มีความเหมาะสมและสอดคล้องกับสภาพการณ์ที่เปลี่ยนแปลงไปตระหนักถึงความสำคัญของการกำกับดูแลกิจการที่ดี (Good Corporate Governance) โดยเชื่อว่า การกำกับดูแลกิจการที่ดีแสดงถึงการมีระบบบริหารจัดการที่มีประสิทธิภาพ โปร่งใส ตรวจสอบได้ ซึ่งช่วยสร้างความเชื่อมั่นและความมั่นใจต่อผู้ถือหุ้น ผู้ลงทุน ผู้มีส่วนได้เสีย และผู้ที่เกี่ยวข้องทุกฝ่าย อันจะนำไปสู่การเพิ่มมูลค่าและการเติบโตของบริษัทฯ ในระยะยาวอย่างยั่งยืน นโยบายการกำกับดูแลกิจการดังกล่าวยังสอดคล้องกับปรัชญาองค์กรที่กล่าวไว้ว่า

- ยึดมั่นในความเป็นธรรม
- ใส่ใจในคุณภาพ
- ซื่อสัตย์ และ ตรงต่อเวลา
- ร่วมกันทำงานเป็นทีม

ลิงก์นโยบายและแนวปฏิบัติการกำกับดูแลกิจการฉบับเต็ม : https://www.lighting.co.th/upload_file/CorporateGovernanceFile/638742757846770767.pdf

เลขหน้าของลิงก์ : 2

6.1.1 นโยบายและแนวปฏิบัติที่เกี่ยวข้องคณะกรรมการ

นโยบายและแนวปฏิบัติที่เกี่ยวข้องคณะกรรมการ : มี

แนวปฏิบัติที่เกี่ยวข้องคณะกรรมการ : การสรรหากรรมการ, การกำหนดคำตอบแทนกรรมการ, ความเป็นอิสระของคณะกรรมการจากฝ่ายจัดการ, การพัฒนากรรมการ, การประเมินผลการปฏิบัติหน้าที่ของคณะกรรมการ, การกำกับดูแลบริษัทย่อยและบริษัทร่วม

การสรรหากรรมการ

การสรรหากรรมการต้องเป็นไปอย่างโปร่งใส เป็นธรรม และตรวจสอบได้ ภายใต้กฎหมายและข้อกำหนด

หลักเกณฑ์และวิธีการสรรหา จะพิจารณาคัดเลือกและกลั่นกรองบุคคลที่มีคุณสมบัติเหมาะสมตามข้อบังคับบริษัท กฎบัตรคณะกรรมการบริษัท ตลอดจนหลักเกณฑ์อื่นๆ ที่เกี่ยวข้อง และนำเสนอขอความเห็นชอบจาก คณะกรรมการบริษัท จากนั้นนำเสนอต่อที่ประชุมผู้ถือหุ้นเป็นผู้แต่งตั้งกรรมการ ทั้งนี้คณะกรรมการสรรหา และพิจารณาคำตอบแทนจะพิจารณาคัดเลือกบุคคลที่เหมาะสมเป็นกรรมการจากช่องทางต่างๆ ดังนี้

- เปิดโอกาสให้ผู้ถือหุ้นรายใหญ่ ผู้ถือหุ้นส่วนน้อย กรรมการ หรือผู้บริหารของบริษัทฯ เสนอชื่อบุคคล เพื่อรับการพิจารณาแต่งตั้งเป็นกรรมการ
- พิจารณาจากทำเนียบกรรมการ (Director Pool) ของสมาคมส่งเสริมสถาบันกรรมการบริษัทไทย หรือ

ของหน่วยงานอื่นๆ ที่มีการจัดทำข้อมูลดังกล่าว ช่องทางอื่น ๆ ที่คณะกรรมการสรรหา และคำตอบแทนพิจารณาเห็นสมควร

ลิงก์นโยบายและแนวปฏิบัติที่เกี่ยวกับการสรรหากรรมการ : https://www.lighting.co.th/upload_file/CorporateGovernanceFile/638742757846770767.pdf

เลขหน้าของลิงก์ : 14

การกำหนดคำตอบแทนกรรมการ

คณะกรรมการกำกับดูแลกิจการ สรรหา และคำตอบแทน ได้พิจารณาหลักเกณฑ์การกำหนดคำตอบแทนสำหรับกรรมการบริษัท โดยคำนึงถึงความเหมาะสมตามขอบเขตหน้าที่ ผลการปฏิบัติงานของคณะกรรมการระดับความรับผิดชอบที่ได้รับมอบหมาย แนวปฏิบัติในการกำหนดอัตราคำตอบแทนกรรมการกับบริษัทอื่นที่อยู่ในอุตสาหกรรมเดียวกันและมีขนาดใกล้เคียงกัน (Industry and Size of Company Benchmark) รายงานการสำรวจคำตอบแทนกรรมการ ปี 2567 โดยสมาคมส่งเสริมสถาบันกรรมการบริษัทไทย (IOD) รวมทั้งหลักการกำกับดูแลกิจการที่ดีแล้ว

ความเป็นอิสระของคณะกรรมการจากฝ่ายจัดการ

คณะกรรมการบริษัทมีสัดส่วนระหว่างกรรมการที่เป็นผู้บริหารและกรรมการที่ไม่เป็นผู้บริหารที่สะท้อนอำนาจที่ถ่วงดุลกันอย่างเหมาะสม โดย

- ส่วนใหญ่ควรเป็นกรรมการที่ไม่เป็นผู้บริหารที่สามารถให้ความเห็นเกี่ยวกับการทำงานของฝ่ายจัดการได้อย่างอิสระ
- มีจำนวนและคุณสมบัติของกรรมการอิสระตามหลักเกณฑ์ของสำนักงานคณะกรรมการกำกับหลักทรัพย์และตลาดหลักทรัพย์ ตลาดหลักทรัพย์แห่งประเทศไทย รวมทั้งดูแลให้กรรมการอิสระสามารถทำงานร่วมกับคณะกรรมการทั้งหมดได้อย่างมีประสิทธิภาพและสามารถแสดงความเห็นได้อย่างอิสระ

ลิงก์นโยบายและแนวปฏิบัติที่เกี่ยวกับความเป็นอิสระของคณะกรรมการ : https://www.lighting.co.th/upload_file/CorporateGovernanceFile/638742757846770767.pdf
จากฝ่ายจัดการ

เลขหน้าของลิงก์ : 11

การพัฒนากรรมการ

คณะกรรมการบริษัท มีนโยบายให้กรรมการเดิมซึ่งได้รับมอบหมายแนะนำกรรมการใหม่ให้รู้จักกับบริษัทฯ และบรรยายสรุปแผนธุรกิจของบริษัทฯ ผลประกอบการ กลยุทธ์ สภาพการแข่งขัน วิสัยทัศน์ ค่านิยมองค์กร นโยบายกำกับดูแลกิจการ และจรรยาบรรณธุรกิจ รวมทั้งข้อมูลอื่นๆที่เกี่ยวข้องกับการดำเนินธุรกิจของบริษัทฯ เป็นต้น

คณะกรรมการบริษัทมีนโยบายที่จะเสริมสร้างและพัฒนาความรู้ใหม่ๆ ให้กับกรรมการและผู้บริหาร โดยสนับสนุนให้เข้ารับการสัมมนาและการอบรมในหลักสูตรที่เป็นประโยชน์ ซึ่งจัดโดยสมาคมส่งเสริมสถาบันกรรมการบริษัทไทย (IOD) และสถาบันอื่นๆ เพื่อสนับสนุนการปฏิบัติหน้าที่อย่างมีประสิทธิภาพ

ลิงก์นโยบายและแนวปฏิบัติที่เกี่ยวกับการพัฒนากรรมการ : https://www.lighting.co.th/upload_file/CorporateGovernanceFile/638742757846770767.pdf

เลขหน้าของลิงก์ : 21

การประเมินผลการปฏิบัติงานที่ของคณะกรรมการ

การประเมินผลการปฏิบัติงานของคณะกรรมการบริษัท

คณะกรรมการบริษัทจัดให้มีการประเมินผลการปฏิบัติงานของคณะกรรมการบริษัทเป็นประจำทุกปีตามแบบประเมินผลการปฏิบัติงานของคณะกรรมการบริษัทฯ แบ่งออกเป็นการประเมินผลเป็นรายบุคคลโดยตนเอง และการประเมินผลคณะกรรมการทั้งคณะ เพื่อให้คณะกรรมการบริษัทร่วมกันพิจารณาตรวจสอบผลงานและปัญหาเพื่อการปรับปรุงประสิทธิภาพการทำงานของคณะกรรมการบริษัทฯ ให้ดียิ่งขึ้น องค์ประกอบของการประเมิน ประกอบด้วย โครงสร้าง และคุณสมบัติของคณะกรรมการ บทบาท หน้าที่ และความรับผิดชอบของคณะกรรมการ การประชุมคณะกรรมการ การทำหน้าที่ของกรรมการ ความสัมพันธ์กับฝ่ายจัดการ การพัฒนาตนเองของกรรมการและการพัฒนาผู้บริหาร

การประเมินผลการปฏิบัติงานของคณะกรรมการชุดย่อย

คณะกรรมการยังจัดให้มีการประเมินผลงานทั้งคณะและเป็นรายบุคคลของคณะกรรมการชุดย่อยทั้งหมดได้แก่ คณะกรรมการตรวจสอบ คณะกรรมการกำกับดูแลกิจการ สรรหา และคำตอบแทน และคณะกรรมการบริหาร มีการประเมินตนเองเป็นประจำทุกปี เพื่อนำผลการประเมินมาพัฒนาการปฏิบัติหน้าที่ในการสนับสนุนการทำงาน ของคณะกรรมการบริษัทและการดำเนินธุรกิจของบริษัทให้ครอบคลุมทุกมิติ ทั้งนี้ คณะกรรมการชุดย่อยแต่ละคณะ จะร่วมกันกำหนดหลักเกณฑ์การประเมินตนเองให้เหมาะสมกับหน้าที่ความรับผิดชอบ

ลิงก์นโยบายและแนวปฏิบัติที่เกี่ยวข้องกับการประเมินผลการปฏิบัติงานที่ของ : https://www.lighting.co.th/upload_file/CorporateGovernanceFile/638
คณะกรรมการ : 742757846770767.pdf
เลขหน้าของลิงก์ : 21

การกำกับดูแลบริษัทย่อยและบริษัทร่วม

การกำกับดูแลการดำเนินงานของบริษัทย่อย

การเสนอชื่อและใช้สิทธิออกเสียงแต่งตั้งบุคคลเป็นกรรมการ ผู้บริหาร หรือผู้มีอำนาจควบคุมในบริษัทย่อย ต้องได้รับอนุมัติจากคณะกรรมการบริษัทเป็นลายลักษณ์อักษร คณะกรรมการบริษัทมอบหมายให้ ประธานเจ้าหน้าที่บริหารเป็นผู้แต่งตั้ง โดยบุคคลที่ได้รับแต่งตั้งให้เป็นกรรมการ ผู้บริหาร หรือผู้มีอำนาจควบคุม ในบริษัทย่อย มีหน้าที่ดำเนินการเพื่อประโยชน์ที่ดีที่สุดของบริษัทย่อยหรือบริษัทร่วมนั้นๆ และให้สอดคล้อง กับนโยบายของบริษัทแม่

ลิงก์นโยบายและแนวปฏิบัติที่เกี่ยวข้องกับการกำกับดูแลบริษัทย่อยและบริษัท : https://www.lighting.co.th/upload_file/CorporateGovernanceFile/638
รวม : 742757846770767.pdf
เลขหน้าของลิงก์ : 22

6.1.2 นโยบายและแนวปฏิบัติ และมาตรการที่เกี่ยวข้องกับผู้ถือหุ้นและผู้มีส่วนได้เสีย

นโยบายและแนวปฏิบัติ และมาตรการดำเนินการ : มี
ที่เกี่ยวกับผู้ถือหุ้นและผู้มีส่วนได้เสีย
แนวปฏิบัติและมาตรการดำเนินการ ที่เกี่ยวกับผู้ถือหุ้นและผู้มีส่วนได้เสีย : ผู้ถือหุ้น, พนักงาน, ลูกค้า, คู่แข่งทางการค้า, คู่ค้า, เจ้าหนี้, ชุมชนและสังคม, แนวปฏิบัติอื่น ๆ เกี่ยวกับผู้ถือหุ้นและผู้มีส่วนได้เสีย

ผู้ถือหุ้น

บริษัทฯ มีความมุ่งมั่นที่จะเป็นตัวแทนที่ดีของผู้ถือหุ้นในการดำเนินธุรกิจอย่างโปร่งใส ตลอดจนตัดสินใจดำเนินการใดๆ ตามหลักการของวิชาชีพ ด้วยความระมัดระวัง รอบคอบ และเป็นธรรมต่อผู้ถือหุ้นทั้งรายใหญ่และรายย่อยเพื่อประโยชน์ สูงสุดของผู้ถือหุ้นโดยรวม โดยคำนึงถึงการเจริญเติบโตของมูลค่าบริษัท" ในระยะยาว มีผลตอบแทนที่ดี และให้ข้อมูลข่าวสารต่างๆ แก่ทุกฝ่ายอย่างเท่าเทียมกัน

หลักสำคัญและแนวปฏิบัติตามหลักการกำกับดูแลกิจการที่ดี

1. สิทธิของผู้ถือหุ้น

คณะกรรมการบริษัทคำนึงถึงสิทธิต่างๆ ของผู้ถือหุ้นอย่างเท่าเทียมกันโดยจะไม่กระทำการใดๆ อันเป็นการละเมิดหรือริดรอนสิทธิ ที่มีอยู่ของผู้ถือหุ้น อันได้แก่

- สิทธิในการได้รับและตรวจสอบข้อมูลข่าวสารต่างๆ ของบริษัทตามความเป็นจริง ถูกต้องครบถ้วนและเพียงพอ อย่างทันเวลา และเหมาะสมต่อการตัดสินใจ และคณะกรรมการต้องไม่จำกัดการเข้าถึงข้อมูลเหล่านั้น
- สิทธิที่จะแสดงความคิดเห็น เสนอแนะ หรือเสนอเรื่องต่างๆ ให้คณะกรรมการพิจารณาเพื่อการบริหารบริษัทให้ได้ประโยชน์สูงสุด
- สิทธิในการรับทราบหลักเกณฑ์และวิธีการในการเข้าร่วมประชุมและได้รับข้อมูลที่เพียงพอต่อการพิจารณาในแต่ละวาระก่อน การประชุมตามเวลาอันควร และมีโอกาสซักถามต่อที่ประชุมโดยคณะกรรมการจะเปิดโอกาสให้ผู้ถือหุ้นส่งคำถามล่วงหน้า ก่อนวันประชุมได้
- สิทธิในการแสดงความคิดเห็น ให้ข้อเสนอแนะ และออกเสียงลงมติด่วนตัดสินใจในที่ประชุมผู้ถือหุ้น กรณีที่มีการเปลี่ยนแปลง นโยบายที่สำคัญต่างๆ ของบริษัท เช่น การกำหนดหรือการแก้ไขข้อบังคับและหนังสือบริคณห์สนธิ การลดทุนหรือเพิ่มทุน และการอนุมัติรายการพิเศษ เป็นต้น
- สิทธิในการเลือกตั้ง ถอดถอนกรรมการบริษัทเป็นรายบุคคลและพิจารณาต่อต้านของกรรมการ
- สิทธิในการพิจารณาให้ความเห็นชอบการจัดสรรกำไร การจ่ายเงินปันผล
- สิทธิในการแต่งตั้งผู้สอบบัญชี และกำหนดค่าตอบแทนของผู้สอบบัญชี

1.1 การประชุมผู้ถือหุ้น

คณะกรรมการบริษัทจัดให้มีการประชุมผู้ถือหุ้น เป็นการประชุมสามัญประจำปีภายในสี่เดือนนับแต่วันสิ้นสุดของรอบปีบัญชีของบริษัท เพื่อพิจารณาเรื่องผลการดำเนินงาน การอนุมัติจ่ายเงินปันผล การแต่งตั้งคณะกรรมการบริษัท การแต่งตั้งผู้สอบบัญชี รวมทั้งเรื่องอื่นๆ ที่ต้องขออนุมัติจากผู้ถือหุ้นคณะกรรมการบริษัทให้ความสำคัญกับการประชุมผู้ถือหุ้น จึงมีนโยบายที่สนับสนุนให้ผู้ถือหุ้น มาเข้าร่วมประชุม โดยยกอำนาจความสะดวกทั้งสถานที่จัดประชุม การได้รับข้อมูลสารสนเทศเกี่ยวกับการประชุมการออกเสียงคะแนน และจัดส่งหนังสือบอกกล่าวเชิญประชุมรายละเอียดวาระการประชุม ซึ่งระบุข้อเท็จจริงและเหตุผลพร้อมทั้งความคิดเห็นของ

คณะกรรมการสำหรับแต่ละวาระ รวมทั้งเอกสารประกอบการประชุมและเอกสารประกอบการเข้าร่วมประชุมให้แก่ผู้ถือหุ้น ได้พิจารณาล่วงหน้าก่อนการประชุมอย่างน้อย 21 วัน

1.1.1 การประชุมสามัญผู้ถือหุ้นประจำปี

คณะกรรมการบริษัทกำหนดให้มีการประชุมสามัญผู้ถือหุ้นปีละครั้งภายในเวลาไม่เกิน 4 เดือนนับแต่วันสิ้นสุดรอบบัญชีของบริษัท และหากมีความจำเป็นเร่งด่วนต้องเสนอวาระเป็นกรณีพิเศษซึ่งเป็นเรื่องที่จะกระทบหรือเกี่ยวข้องกับผลประโยชน์ของผู้ถือหุ้น หรือเกี่ยวกับเงื่อนไขหรือกฎเกณฑ์กฎหมายที่ใช้บังคับที่ต้องได้รับการอนุมัติจากผู้ถือหุ้นแล้ว

1.1.2 การเผยแพร่ข้อมูลประกอบวาระการประชุมผู้ถือหุ้น

บริษัทฯ จะเผยแพร่ข้อมูลประกอบวาระการประชุมผู้ถือหุ้นล่วงหน้าประมาณ 1 เดือนก่อนวันประชุมผู้ถือหุ้นในเว็บไซต์ของบริษัทฯ (www.lighting.co.th) นอกจากนี้ ยังได้แจ้งสิทธิของผู้ถือหุ้นในการเข้าประชุมและสิทธิออกเสียงลงมติของผู้ถือหุ้นไว้ด้วย

1.1.3 การอำนวยความสะดวกในการใช้สิทธิแก่ผู้ถือหุ้นและนักลงทุนสถาบัน

บริษัทฯ จะอำนวยความสะดวกให้แก่ผู้ถือหุ้นและนักลงทุนสถาบันเพื่อให้ใช้สิทธิโดยสะดวก เช่น จัดสถานที่ประชุมผู้ถือหุ้นที่สะดวกต่อการเดินทาง พร้อมทั้งเปิดโอกาสให้ผู้ถือหุ้นและนักลงทุนสถาบันส่งคำถามที่เกี่ยวข้องกับวาระการประชุมผู้ถือหุ้น ถึงคณะกรรมการบริษัทล่วงหน้าก่อนวันประชุมผู้ถือหุ้นไม่น้อยกว่า 90 วัน โดยผ่านทางเว็บไซต์ของบริษัทฯ หรือทางอีเมล ของเลขานุการบริษัท www.lighting.co.th โดยแจ้งผ่านระบบช่องทางของตลาดหลักทรัพย์แห่งประเทศไทยพร้อมกับการแจ้ง เผยแพร่ข้อมูลหนังสือเชิญประชุมผู้ถือหุ้นประจำปี

1.1.4 การมอบฉันทะ

ในกรณีที่ผู้ถือหุ้นที่ไม่สามารถมาเข้าร่วมประชุมด้วยตัวเองได้ คณะกรรมการจัดเตรียมหนังสือการมอบฉันทะที่มีรูปแบบที่ง่ายต่อการกรอกข้อมูลให้ผู้ถือหุ้นสามารถถือกรรมกรด้วยตนเองหรือใช้ทางเลือกโดยการเสนอชื่อกรรมการอิสระหรือบุคคลอื่น ในการมอบฉันทะของผู้ถือหุ้น โดยให้ใช้หนังสือมอบฉันทะแบบหนึ่งแบบใดที่บริษัทได้จัดส่งไปพร้อมกับหนังสือนัดประชุม นอกจากนี้ผู้ถือหุ้นสามารถดาวน์โหลดหนังสือมอบฉันทะผ่านทางหน้าเว็บไซต์ของบริษัทฯ ได้อีกทางหนึ่งด้วย สำหรับผู้ถือหุ้นที่เป็นนักลงทุนสถาบันหรือผู้ถือหุ้นที่เป็นผู้ลงทุนต่างประเทศและแต่งตั้งให้ คัสโตเดียน (Custodian) ในประเทศไทยเป็นผู้รับฝาก และดูแลหุ้นบริษัทฯ ได้ประสานงานเรื่องเอกสารและหลักฐานที่จะต้องแสดงก่อนเข้าร่วมประชุมเป็นการล่วงหน้า เพื่อให้การลงทะเบียนในวันประชุมเป็นไปอย่างสะดวกและรวดเร็วยิ่งขึ้น

1.2 การดำเนินการในวันประชุมผู้ถือหุ้น

1.2.1 บริษัทอาจพิจารณาจัดการประชุมผ่านสื่ออิเล็กทรอนิกส์ (E-meeting) ตามพระราชกำหนดว่าด้วยการประชุมผ่านสื่ออิเล็กทรอนิกส์ พ.ศ. 2563 โดยบริษัทฯ เปิดโอกาสให้ผู้ถือหุ้นสามารถเข้าร่วมประชุมผู้ถือหุ้นในรูปแบบอิเล็กทรอนิกส์

1.2.2 คณะกรรมการบริษัทส่งเสริมให้นำเทคโนโลยีมาใช้ในการประชุมผู้ถือหุ้นทั้งการลงทะเบียนผู้ถือหุ้น การนับคะแนน และแสดงผล เพื่อให้การดำเนินการประชุมสามารถกระทำได้อย่างรวดเร็ว ถูกต้อง แม่นยำ พร้อมทั้งยังใช้การลงคะแนนเสียง โดยวิธีชুমือเพื่อความแม่นยำถูกต้องมากยิ่งขึ้น

1.2.3 บริษัทฯ สนับสนุนให้กรรมการทุกคนเข้าร่วมประชุมผู้ถือหุ้นโดยผู้ถือหุ้นสามารถซักถามประธานคณะกรรมการชุดย่อยต่างๆ ในเรื่องที่เกี่ยวข้องได้

1.2.4 ในการประชุมผู้ถือหุ้นจะจัดให้มีการลงมติแยกเป็นแต่ละรายการ ในกรณีที่วาระนั้นมีหลายรายการ เช่น วาระการแต่งตั้งกรรมการเป็นรายบุคคล เป็นต้น

1.2.5 คณะกรรมการบริษัทส่งเสริมให้มีบุคคลที่เป็นอิสระเป็นผู้ตรวจนับหรือตรวจสอบคะแนนเสียงในการประชุมสามัญ และวิสามัญผู้ถือหุ้น และเปิดเผยให้ที่ประชุมทราบพร้อมบันทึกไว้ในรายงานการประชุม

1.2.6 การนับคะแนนเสียงในแต่ละวาระเป็นไปอย่างเปิดเผย โปร่งใส และมีการจัดเก็บข้อมูลจรรยาจริอิเล็กทรอนิกส์เพื่อการตรวจสอบได้ในภายหลัง บริษัทฯ จัดให้มีพยานในการนับคะแนนเสียงโดยที่ปรึกษากฎหมายที่เป็นอิสระจากภายนอก หรือผู้สอบบัญชีอิสระ

1.2.7 คณะกรรมการบริษัทสนับสนุนให้มีการใช้บัตรลงคะแนนเสียงในวาระที่สำคัญ เช่น การทำรายการเกี่ยวโยง การทำรายการได้มาหรือจำหน่ายไปซึ่งสินทรัพย์ เป็นต้น เพื่อความโปร่งใสและตรวจสอบได้ ในกรณีมีข้อโต้แย้งในภายหลัง

1.2.8 ประธานในที่ประชุมจะจัดสรรเวลาให้เหมาะสม และส่งเสริมให้ผู้ถือหุ้นมีโอกาสดูแลแสดงความเห็นและตั้งคำถามต่อที่ประชุมในเรื่องที่เกี่ยวข้องกับบริษัทฯ ได้

1.2.9 บริษัทฯ ได้จัดทำวีดิทัศน์บันทึกภาพการประชุมผู้ถือหุ้นตลอดระยะเวลาการประชุม เพื่อให้ผู้ถือหุ้นที่มีข้อสงสัยสามารถติดตามเหตุการณ์ในระหว่างการประชุมผู้ถือหุ้นได้

1.3 การจัดทำรายงานการประชุม และการเปิดเผยการประชุมผู้ถือหุ้น

- 1.3.1 รายงานการประชุมผู้ถือหุ้นจะบันทึกการชี้แจงขั้นตอนการลงคะแนน และวิธีการแสดงผลคะแนนให้ที่ประชุมทราบ ก่อนดำเนินการประชุม รวมทั้งการเปิดโอกาสให้ผู้ถือหุ้นตั้งประเด็นหรือซักถาม นอกจากนี้จะบันทึกคำถามคำตอบ ผลประชุม และกรรมการที่ลาประชุมด้วย
- 1.3.2 เพื่อความสะดวกของผู้ถือหุ้นได้จัดให้มีการลงทะเบียนโดยใช้ระบบสารสนเทศของบริษัททำให้ง่ายต่อการลงทะเบียน เป็นไปอย่างรวดเร็ว
- 1.3.3 การใช้สิทธิออกเสียงในแต่ละวาระได้ใช้วิธีเก็บบัตรลงคะแนนของผู้ถือหุ้นที่ออกเสียงไม่เห็นด้วย และงดออกเสียง โดยเมื่อจบการประชุมผู้ถือหุ้นสามารถตรวจสอบความถูกต้องได้
- 1.3.4 บริษัทฯ เปิดเผยให้สาธารณชนทราบถึงผลการลงคะแนนของแต่ละวาระ ในการประชุมสามัญและวิสามัญผู้ถือหุ้น ในวันทำการถัดไปบนเว็บไซต์ของบริษัทฯ
- 1.3.5 บริษัทฯ มีการจัดทำรายงานการประชุมภายใน 14 วันนับแต่วันประชุมสามัญผู้ถือหุ้น ซึ่งได้ส่งให้ตลาดหลักทรัพย์แห่งประเทศไทย และกระทรวงพาณิชย์ภายในระยะเวลาที่กำหนด

2. การปฏิบัติต่อผู้ถือหุ้นอย่างเท่าเทียมกัน

คณะกรรมการบริษัทคำนึงถึงการปฏิบัติต่อผู้ถือหุ้นอย่างเท่าเทียมกัน จึงได้กำหนดนโยบายดังต่อไปนี้

นโยบายในการปฏิบัติต่อผู้ถือหุ้นอย่างเท่าเทียมกัน

"คณะกรรมการบริษัทมีหน้าที่ในการเคารพสิทธิของผู้ถือหุ้นและปฏิบัติต่อผู้ถือหุ้นอย่างเท่าเทียมกันโดยไม่ว่าจะเป็นผู้ถือหุ้นส่วนใหญ่ ผู้ถือหุ้นส่วนน้อย หรือผู้ถือหุ้นสัญชาติต่างประเทศ โดยหุ้นประเภทเดียวกันมีสิทธิออกเสียงที่เท่าเทียมกัน โดยให้ผู้ถือหุ้นคนหนึ่งมีคะแนนเสียงเท่ากับหนึ่งหุ้นต่อหนึ่งเสียง นอกจากนี้คณะกรรมการบริษัทยังมีหน้าที่ในการส่งเสริมและสนับสนุนให้ผู้ถือหุ้นใช้สิทธิในเรื่องต่างๆ สำหรับการประชุมสามัญผู้ถือหุ้นประจำปี และอำนวยความสะดวกให้แก่ผู้ถือหุ้นในเรื่องต่างๆ อีกด้วย"

2.1 การให้ข้อมูลก่อนการประชุมผู้ถือหุ้น

- 2.1.1 คณะกรรมการบริษัทดูแลให้บริษัทแจ้งกำหนดการประชุมผู้ถือหุ้น พร้อมระเบียบวาระ และความเห็นของ คณะกรรมการบริษัทต่อตลาดหลักทรัพย์แห่งประเทศไทย และเผยแพร่ผ่านทางเว็บไซต์ของบริษัทฯ ประมาณ 1 เดือนก่อนวันนัดประชุมผู้ถือหุ้น
- 2.1.2 คณะกรรมการบริษัทดูแลให้บริษัทแจ้งให้ผู้ถือหุ้นทราบกฎเกณฑ์ต่างๆ ที่ใช้ในการประชุม ขั้นตอนการออกเสียงลงมติ รวมทั้งสิทธิการออกเสียงลงคะแนนตามแต่ละประเภทของหุ้น
- 2.1.3 คณะกรรมการบริษัทดูแลให้บริษัทฯ จัดทำหนังสือเชิญประชุมผู้ถือหุ้นเป็นภาษาอังกฤษทั้งฉบับ และเผยแพร่ พร้อมกับหนังสือเชิญประชุมผู้ถือหุ้นฉบับภาษาไทย

2.2 การคุ้มครองสิทธิของผู้ถือหุ้นส่วนน้อย

- 2.2.1 คณะกรรมการบริษัทจะอำนวยความสะดวกให้แก่ผู้ถือหุ้นส่วนน้อย โดยกำหนดหลักเกณฑ์วิธีการให้สิทธิผู้ถือหุ้น เสนอเรื่องเพื่อบรรจุเป็นวาระการประชุมสามัญผู้ถือหุ้นประจำปี เป็นการล่วงหน้าก่อนวันประชุมผู้ถือหุ้นไม่น้อยกว่า 90 วัน โดยผ่านทางเว็บไซต์ของบริษัทฯ (www.lighting.co.th) หรือทางอีเมลของเลขานุการบริษัท โดยแจ้งผ่านระบบข่าวของตลาดหลักทรัพย์แห่งประเทศไทย
- 2.2.2 คณะกรรมการบริษัทจะอำนวยความสะดวกให้แก่ผู้ถือหุ้นส่วนน้อย โดยกำหนดหลักเกณฑ์วิธีการให้สิทธิผู้ถือหุ้น ส่วนน้อยเสนอรายชื่อบุคคลเพื่อเข้ารับการพิจารณาเลือกตั้งเป็นกรรมการในการประชุมสามัญผู้ถือหุ้นประจำปี เป็นการล่วงหน้าก่อนวันประชุมผู้ถือหุ้นไม่น้อยกว่า 90 วัน โดยผ่านทางเว็บไซต์ของบริษัทฯ (www.lighting.co.th) หรือทางอีเมลของเลขานุการบริษัท โดยแจ้งผ่านระบบข่าวของตลาดหลักทรัพย์แห่งประเทศไทย
- 2.2.3 บริษัทฯ ไม่มีนโยบายที่จะเพิ่มระเบียบวาระการประชุมที่ไม่ได้แจ้งเป็นการล่วงหน้าโดยไม่จำเป็นโดยเฉพาะวาระสำคัญ ที่ผู้ถือหุ้นต้องใช้เวลาในการศึกษาข้อมูลก่อนการตัดสินใจ
- 2.2.4 คณะกรรมการบริษัทเปิดโอกาสให้ผู้ถือหุ้นได้ใช้สิทธิการแต่งตั้งกรรมการเป็นรายบุคคล

ลิงก์นโยบายและแนวปฏิบัติ และมาตรการการดำเนินการที่เกี่ยวกับผู้ถือหุ้น : https://www.lighting.co.th/upload_file/CorporateGovernanceFile/638742757846770767.pdf
เลขหน้าของลิงก์ : 3-6

พนักงาน

นโยบายและการปฏิบัติต่อพนักงาน การพัฒนา และฝึกอบรม

บริษัทฯ เชื่อมั่นว่าพนักงานเป็นทรัพยากรที่มีค่าสูงสุดของบริษัทฯ จึงได้ส่งเสริมให้พนักงานพัฒนาตนเองอย่างต่อเนื่อง

เพื่อเพิ่มความรู้และทักษะในการทำงาน ดังมีนโยบายดังต่อไปนี้

- (1) บริษัทฯ มีการส่งเสริมและพัฒนาความรู้ความสามารถของพนักงาน โดยการอบรมทั้งอบรมภายใน (In-house Training) และอบรมภายนอก (Public Training)
- (2) การอบรมภายใน (In-house Training) บริษัทฯ จะจัดวิทยากรและสถานที่โดยให้พนักงานเข้ารับการอบรม โดย บริษัทฯ เป็นผู้ออกค่าใช้จ่ายทั้งหมด และพนักงานเข้าร่วมอบรมโดยไม่ถือเป็นวันลา
- (3) การอบรมภายนอก (Public Training) บริษัทฯ จะจัดส่งพนักงานเข้าอบรมกับองค์กรภายนอก ตามที่ผู้บังคับบัญชา เห็นสมควร หรือ พนักงานสามารถหาหรือผู้บังคับบัญชาขอเข้าอบรมได้ ในกรณีที่การอบรมเป็นประโยชน์ต่อการทำงาน โดยบริษัทฯ จะเป็นผู้ออกค่าใช้จ่ายในการอบรมและพนักงานเข้าอบรมโดยไม่ถือเป็นวันลา
- (4) การเดินทางไปอบรมในต่างประเทศ พนักงานต้องขอความเห็นชอบจากผู้บังคับบัญชาในการอบรม ทั้งนี้ หลักสูตรการอบรมต้องเป็นหลักสูตรระยะสั้นและเป็นประโยชน์กับบริษัทฯ โดยค่าใช้จ่ายในการอบรมพนักงานจะต้องเป็นผู้รับผิดชอบเอง แต่พนักงานสามารถอบรมโดยไม่ถือเป็นวันลา (ในกรณีที่บริษัทฯ เป็นผู้กำหนดให้พนักงานไปอบรมในต่างประเทศ บริษัทฯ จะรับผิดชอบค่าใช้จ่ายในการอบรม)

ในปี 2567 บริษัทฯ ได้ดำเนินการจัดอบรม หรือส่งพนักงานเข้าร่วมอบรมต่างๆ ระยะเวลาในการอบรมต้องไม่น้อยกว่า 6 ชั่วโมง/คน/หลักสูตร เพื่อให้สอดคล้องกับหลักเกณฑ์ของกรมพัฒนาฝีมือแรงงาน และผู้เข้าร่วมฝึกอบรมต้องเข้ารับการฝึกอบรมไม่น้อยกว่า 80% ของระยะเวลาการฝึกอบรมทั้งหลักสูตร

ในปี 2567 บริษัทฯ ได้ดำเนินการตามแผนการอบรมที่ได้กำหนดไว้ตลอดทั้งปี ดังนี้

- จัดให้พนักงานได้รับการอบรมในหลักสูตรต่างๆ ทั้งในและต่างประเทศเพื่อเพิ่มความรู้ และทักษะในการปฏิบัติงาน ส่งผลให้บริษัทมีศักยภาพในการแข่งขันเพิ่มสูงขึ้น โดยมีพนักงานที่ได้เข้าอบรมซึ่งมากกว่าครึ่งหนึ่งของจำนวนพนักงานทั้งหมด
- ได้จัดอบรมแนะนำบริษัทสำหรับพนักงานใหม่ทุกคนเพื่อให้ทราบถึงนโยบาย วัฒนธรรมองค์กร และแนวทางการปฏิบัติงาน สวัสดิการ และผลตอบแทนต่อพนักงาน นอกจากนี้บริษัทได้จ่ายเงินเดือนและโบนัสใกล้เคียงกับบริษัทอื่นที่มีขนาดและลักษณะธุรกิจใกล้เคียงกันแล้ว ยังได้จัดให้มีกองทุนสำรองเลี้ยงชีพ ประกันสุขภาพ ประกันชีวิต และประกันอุบัติเหตุ รวมถึงจัดให้มีการตรวจสุขภาพประจำปีแก่พนักงานทุกคน

ลูกค้า

บริษัทฯ มีความมุ่งมั่นในการจำหน่ายสินค้าและให้บริการที่มีคุณภาพกับลูกค้า และเอาใจใส่ในเรื่องความปลอดภัย และสุขอนามัยของลูกค้า การบริการหลังการขายตลอดช่วงอายุสินค้าและบริการ รวมทั้งสำรวจความพึงพอใจของลูกค้า ในสินค้าและบริการเพื่อการพัฒนาปรับปรุงสินค้า รวมถึงการเคารพสิทธิส่วนบุคคลและปฏิบัติตามกฎหมายว่าด้วยการคุ้มครองข้อมูลส่วนบุคคล โดยจะเก็บรักษาข้อมูลของลูกค้าเป็นความลับ และไม่เปิดเผยข้อมูลดังกล่าวต่อบุคคลภายนอก

ลิงก์นโยบายและแนวปฏิบัติ และมาตรการการดำเนินการที่เกี่ยวกับลูกค้า : https://www.lighting.co.th/upload_file/CorporateGovernanceFile/638742757846770767.pdf

เลขหน้าของลิงก์ : 9

คู่แข่งทางการค้า

บริษัทฯ ได้กำหนดนโยบายและแนวทางปฏิบัติต่อคู่แข่งทางการค้า โดยประพฤติปฏิบัติภายใต้กรอบกติกาของการแข่งขันที่ดี ส่งเสริมนโยบายการแข่งขันทางการค้าอย่างเสรีและเป็นธรรม ประพฤติปฏิบัติต่อคู่แข่งอย่างมีอาชัพีโดยการประกอบธุรกิจอย่างเปิดเผยโปร่งใสและไม่สร้างความได้เปรียบทางการแข่งขันอย่างไม่เป็นธรรม และไม่ทำลายชื่อเสียงคู่แข่งทางการค้า

ลิงก์นโยบายและแนวปฏิบัติ : https://www.lighting.co.th/upload_file/CorporateGovernanceFile/638742757846770767.pdf

เลขหน้าของลิงก์ : 9

คู่ค้า

บริษัทฯ ปฏิบัติต่อคู่ค้าทุกฝ่ายอย่างเป็นธรรม ซื่อสัตย์สุจริต และเที่ยงธรรม มีกระบวนการจัดซื้อจัดจ้าง และเงื่อนไขสัญญาหรือข้อตกลงที่เป็นธรรม บนพื้นฐานของการได้รับผลตอบแทนที่เป็นธรรมทั้งสองฝ่าย หลีกเลี่ยงสถานการณ์ที่ก่อให้เกิดความขัดแย้งทางผลประโยชน์ ส่งเสริมให้ความรู้ พัฒนาศักยภาพและยกระดับความสามารถในการผลิตและให้บริการให้ได้มาตรฐานต่อคู่ค้ารวมถึงชี้แจงและดูแลให้คู่ค้าเคารพสิทธิมนุษยชน และปฏิบัติตามแรงงานตนเอง

ลิงก์นโยบายและแนวปฏิบัติ และมาตรการการดำเนินการที่เกี่ยวกับคู่ค้า : https://www.lighting.co.th/upload_file/CorporateGovernanceFile/638742757846770767.pdf

เลขหน้าของลิงก์ : 9

เจ้าหน้าที่

บริษัทฯ ได้กำหนดนโยบายและแนวทางปฏิบัติต่อเจ้าหน้าที่ทุกฝ่ายอย่างเป็นธรรม ดูแลการบริหารเงินทุนอย่างเหมาะสม โดยจัดให้มีการชำระคืนเงินกู้และดอกเบี้ยให้กับเจ้าหน้าที่อย่างครบถ้วนตามกำหนดเวลาและปฏิบัติตามเงื่อนไข และรับผิดชอบต่อเจ้าหน้าที่ โดยเฉพาะเรื่องเงื่อนไขค่าประกัน การบริหารเงินทุน และกรณีที่เกิดการผิดนัดชำระหนี้ไว้อย่างชัดเจนเป็นรูปธรรม และเปิดเผยถึงการปฏิบัติตามเงื่อนไขที่มีต่อเจ้าหน้าที่อย่างเคร่งครัด

ลิงก์นโยบายและแนวปฏิบัติ และมาตรการการดำเนินการที่เกี่ยวกับเจ้าหน้าที่ : https://www.lighting.co.th/upload_file/CorporateGovernanceFile/638742757846770767.pdf

เลขหน้าของลิงก์ : 9

ชุมชนและสังคม

บริษัทฯ ตระหนักถึงความรับผิดชอบต่อสังคมและชุมชนควบคู่ไปกับการพัฒนาองค์กรให้แข็งแกร่งดำเนินธุรกิจที่เป็นประโยชน์ต่อเศรษฐกิจและสังคม ยึดมั่นการปฏิบัติตนเป็นพลเมืองที่ดี มีความมุ่งมั่นในการพัฒนาคุณภาพชีวิตของคนในชุมชน ด้วยการร่วมแก้ไขปัญหาสังคมอย่างยั่งยืนผ่านกระบวนการทางธุรกิจ และสนับสนุนกิจกรรมเพื่อสังคมโดยให้พนักงานทุกระดับมีส่วนร่วมเพื่อสร้างจิตสำนึกสาธารณะ

ลิงก์นโยบายและแนวปฏิบัติ : https://www.lighting.co.th/upload_file/CorporateGovernanceFile/638742757846770767.pdf

เลขหน้าของลิงก์ : 9

แนวปฏิบัติอื่น ๆ เกี่ยวกับผู้ถือหุ้นและผู้มีส่วนได้เสีย

สังคมและชุมชน

บริษัทฯ ตระหนักถึงความรับผิดชอบต่อสังคมและชุมชนควบคู่ไปกับการพัฒนาองค์กรให้แข็งแกร่งดำเนินธุรกิจที่เป็นประโยชน์ต่อเศรษฐกิจและสังคม ยึดมั่นการปฏิบัติตนเป็นพลเมืองที่ดี มีความมุ่งมั่นในการพัฒนาคุณภาพชีวิตของคนในชุมชน ด้วยการร่วมแก้ไขปัญหาสังคมอย่างยั่งยืนผ่านกระบวนการทางธุรกิจ และสนับสนุนกิจกรรมเพื่อสังคมโดยให้พนักงานทุกระดับมีส่วนร่วมเพื่อสร้างจิตสำนึกสาธารณะ

ลิงก์แนวปฏิบัติอื่น ๆ : https://www.lighting.co.th/upload_file/CorporateGovernanceFile/638742757846770767.pdf

เลขหน้าของลิงก์ : 9

6.2 จรรยาบรรณธุรกิจ

จรรยาบรรณธุรกิจ

จรรยาบรรณธุรกิจ : มี

บริษัทฯ จัดให้มีคู่มือจรรยาบรรณธุรกิจ (Code of Conduct) เพื่อให้กรรมการ ผู้บริหาร และพนักงานในกลุ่มบริษัทฯ มีกรอบการดำเนินงานที่มีมาตรฐานร่วมกันและยึดมั่นในคุณธรรม ตลอดจนคำนึงถึงผู้มีส่วนได้เสียกลุ่มต่างๆ นโยบายจรรยาบรรณธุรกิจของบริษัทฯ ระบุหลักการที่สำคัญประกอบด้วยการปฏิบัติหน้าที่ด้วยความซื่อสัตย์สุจริต ความเสมอภาคกับสิทธิมนุษยชนแก่ผู้เกี่ยวข้อง การไม่ล่วงละเมิดทรัพย์สินทางปัญญาหรือลิขสิทธิ์ ความรับผิดชอบต่อสังคมและสิ่งแวดล้อม การปฏิบัติต่อผู้มีส่วนได้เสีย การรักษาข้อมูลและทรัพย์สิน และการดูแลการใช้ข้อมูลภายใน โดยบริษัทฯ มีการสื่อสารและทบทวนปรับปรุงแก้ไขจรรยาบรรณธุรกิจเป็นประจำทุกปี นอกจากนี้ได้มีการเผยแพร่จรรยาบรรณธุรกิจฉบับเต็มไว้ในเว็บไซต์ของบริษัทฯ และเปิดเผยในเอกสารแนบ 5

บริษัทฯ ได้มีการสื่อสารอย่างชัดเจนเรื่องของค่านิยมหลัก วัฒนธรรมองค์กร ทั้งการสื่อสารภายในและการสื่อสารภายนอก โดยบริษัทฯ เสริมสร้างความเข้าใจ และส่งเสริมให้เกิดพฤติกรรมที่สอดคล้องไปกับค่านิยมหลัก และวัฒนธรรมองค์กร ทั้งในเรื่องของการทำงาน และการใช้ชีวิตประจำวัน กระบวนการที่สนับสนุนสิ่งเหล่านี้ คือ ความชัดเจนเรื่องเป้าหมายการใช้หลักการบริหารของผู้นำ การทำให้เป็นแบบอย่าง การให้การสนับสนุนพัฒนาบุคลากรของบริษัทฯ รวมถึงมีการประเมินผลของพนักงานและหัวหน้าเฉพาะด้านการมีบทบาทที่ส่งเสริมการใช้ค่านิยมหลักและวัฒนธรรมมาเป็นส่วนหนึ่งของการทำงานอย่างมีจรรยาบรรณ

ลิงก์จรรยาบรรณธุรกิจฉบับเต็ม : https://www.lighting.co.th/upload_file/BusinessEthics/638743543520090605.pdf

นโยบายและแนวปฏิบัติเกี่ยวกับจรรยาบรรณธุรกิจ

แนวปฏิบัติเกี่ยวกับจรรยาบรรณธุรกิจ : การป้องกันความขัดแย้งทางผลประโยชน์, การต่อต้านทุจริตและคอร์รัปชัน, การแจ้งเบาะแสและคุ้มครองผู้ร้องเรียน, การป้องกันการใช้อ้างอิงภายในเพื่อแสวงหาผลประโยชน์, การให้หรือรับของขวัญ การบันเทิง หรือการเลี้ยงรับรองทางธุรกิจ, การปฏิบัติตามกฎหมาย ข้อบังคับ และกฎระเบียบต่าง ๆ, การต่อต้านการแข่งขันที่ไม่เป็นธรรม, การรักษาความปลอดภัยของข้อมูลและระบบสารสนเทศ, การจัดการสิ่งแวดล้อม, สิทธิมนุษยชน, ความปลอดภัยและอาชีวอนามัยในการทำงาน

การป้องกันความขัดแย้งทางผลประโยชน์

บริษัทมีนโยบายให้กรรมการและพนักงานทุกคนปฏิบัติงานอย่างโปร่งใส ไม่แสวงหาประโยชน์ส่วนตนที่ไม่ถูกต้อง และปฏิบัติงานในกรอบของกฎหมายรวมถึงระเบียบข้อบังคับต่างๆ ดังรายละเอียดต่อไปนี้

- 1) หลีกเลี่ยงการทำการใดๆ ที่เกี่ยวข้องกัตนเอง กรณีมีความจำเป็นต้องทำการดังกล่าวเพื่อประโยชน์ของบริษัทฯ ให้กระทำการนั้นเสมือนการทำการกับบุคคลนอก และกรรมการหรือพนักงานที่มีส่วนได้เสียในรายการดังกล่าว ต้องไม่มีส่วนร่วมในการตัดสินใจ
- 2) รายการที่เกี่ยวข้องต้องผ่านการสอบทานหรือพิจารณาจากคณะกรรมการตรวจสอบ กรณีที่มีกรรมการตรวจสอบท่านใดมีส่วนได้เสียในรายการที่เกี่ยวข้องใด กรรมการตรวจสอบท่านนั้นต้องไม่ส่วนในการพิจารณารายการเกี่ยวข้องนั้น
- 3) ไม่ใช้ข้อมูลที่ได้จากการเป็นกรรมการหรือพนักงานในการแสวงหาประโยชน์ส่วนตน เช่น ทำธุรกิจที่เกี่ยวข้อง หรือทำธุรกิจแข่งกับบริษัทฯ เป็นต้น
- 4) ไม่ใช้ข้อมูลภายในของบริษัทฯ หรือให้ข้อมูลดังกล่าวแก่บุคคลอื่นเพื่อประโยชน์ในการซื้อขายหลักทรัพย์ของบริษัท

การต่อต้านทุจริตและคอร์รัปชัน

บริษัท โลตัส แอนด์ อีควิเมนต์ จำกัด (มหาชน) มุ่งมั่นที่จะดำเนินธุรกิจด้วยความซื่อสัตย์สุจริต โปร่งใส และเป็นไปตามหลักการกำกับดูแลกิจการที่ดี และปรัชญาองค์กรที่ว่า “ยึดมั่นในความเป็นธรรม ใส่ใจในคุณภาพ ซื่อสัตย์และตรงต่อเวลา ร่วมกันทำงานเป็นทีม” บริษัทฯ ต่อด้านการคอร์รัปชันทุกรูปแบบด้วยตระหนักดีถึงภัยร้ายแรงของการคอร์รัปชันที่ทำลายการแข่งขันอย่างเสรีและเป็นธรรม ทั้งยังก่อให้เกิดความเสียหายต่อการพัฒนาเศรษฐกิจและสังคม

นโยบายต่อต้านการคอร์รัปชัน ถือเป็นส่วนเพิ่มเติมของจรรยาบรรณธุรกิจของบริษัทฯ และได้รับการอนุมัติจากคณะกรรมการ

- เพื่อแสดงให้เห็นว่าบริษัทมีนโยบายต่อต้านการคอร์รัปชัน
- เพื่อกำหนดกฎเกณฑ์ และแนวทางปฏิบัติเพื่อป้องกันมิให้บริษัท พนักงานของบริษัท ตลอดจนบุคคลอื่น (เช่น บุคคลที่สาม) ที่ต้องปฏิบัติหน้าที่ที่เกี่ยวข้องกับ บริษัท โลตัส แอนด์ อีควิเมนต์ จำกัด (มหาชน) ผ่าฝืนกฎหมายต่อต้านการคอร์รัปชันรวมถึงกำหนดขั้นตอนการสอบทานและการกำกับดูแลเพื่อให้มั่นใจว่ามีการปฏิบัติตามนโยบายฉบับนี้

ลิงก์การต่อต้านทุจริตและคอร์รัปชัน : <https://www.lighting.co>

เลขหน้าของลิงก์ : 9-21

การแจ้งเบาะแสและคุ้มครองผู้ร้องเรียน

นโยบายและช่องทางการแจ้งเบาะแสและข้อร้องเรียนด้านการกำกับดูแลกิจการและจรรยาบรรณธุรกิจของบริษัท

เพื่อเป็นแนวทางสู่การพัฒนาที่ยั่งยืน และให้สอดคล้องกับจรรยาบรรณธุรกิจและนโยบายการกำกับดูแลกิจการของบริษัทฯ คณะกรรมการบริษัทฯ กำหนดช่องทางการแจ้งข้อร้องเรียนและข้อเสนอนะ (Whistle Blower) โดยเปิดโอกาสให้พนักงานและผู้มีส่วนได้เสีย แสดงความคิดเห็นอย่างอิสระ และแจ้งเบาะแสดังกล่าวโดยความลับทางกฎหมาย

ช่องทางการรายงานที่กำหนดเพื่อแจ้งต่อบริษัทฯ ได้ทาง E-mail ของ

- ประธานกรรมการตรวจสอบ หรือ : auditcommittee@lighting.co.th
 - หรือ • ผู้อำนวยการฝ่ายทรัพยากรบุคคลและบริหารงานทั่วไป : preechat@lighting.co.th
 - หรือ • ผู้จัดการสำนักตรวจสอบภายใน : jareevas@lighting.co.th
 - หรือ • เลขานุการบริษัท : chitladaj@lighting.co.th
- หรือ 539/2 อ.มหานครชัยภูมิ ชั้น 16-17 ถ.ศรีอยุธยา แขวงพญาไท เขตราชเทวี กรุงเทพฯ 10400

การคุ้มครองผู้ร้องเรียน ของบริษัทฯ โดยกระบวนการตรวจสอบในเรื่องดังกล่าวอย่างเป็นธรรม

โดยจะเก็บไว้เป็นความลับ ไม่เปิดเผยแหล่งที่มาของข้อมูลและคุ้มครองผู้ให้ข้อมูล ตามกระบวนการที่บริษัทฯ กำหนดไว้และรายงานต่อคณะกรรมการบริษัทฯ เพื่อพิจารณาเรื่องดังกล่าวและหาแนวทางแก้ไข อีกทั้งปกป้องดูแลพนักงานที่ปฏิเสธการให้สินบน ถึงแม้ว่าการปฏิเสธดังกล่าวจะทำให้บริษัทเสียโอกาสทางธุรกิจ

ลิงก์การแจ้งเบาะแสดและคุ้มครองผู้ร้องเรียน : https://www.lighting.co.th/upload_file/BusinessEthics/638743543520090605.pdf

เลขหน้าของลิงก์ : 19-20

การป้องกันการใช้ข้อมูลภายในเพื่อแสวงหาผลประโยชน์

การใช้ข้อมูลภายในเพื่อแสวงหาผลประโยชน์

คณะกรรมการบริษัทมีหน้าที่ในการกำกับดูแลให้กิจการมีนโยบายการเปิดเผยข้อมูล การจัดการข้อมูลลับเพื่อไม่ให้ข้อมูลรั่วไหล การรักษาความลับของข้อมูล และข้อมูลที่มีผลกระทบต่อราคาหลักทรัพย์

เลขหน้าของลิงก์ : 18

การให้หรือรับของขวัญ การบันเทิง หรือการเลี้ยงรับรองทางธุรกิจ

ของขวัญ หรือค่าบริการต้อนรับและค่าเลี้ยงรับรอง

- 1) การให้ของขวัญหรือการจ่ายค่าบริการต้อนรับและค่าเลี้ยงรับรองอาจถูกพิจารณาว่าเป็นการให้สินบนและสร้างความสนิทสนมอันนำไปสู่การเป็นลูกค้าหรือคู่ค้าในอนาคต นอกจากนี้การให้ของขวัญหรือการจ่ายค่าบริการต้อนรับและค่าเลี้ยงรับรองที่ไม่เหมาะสมแก่ลูกค้าอาจเป็นการปฏิบัติที่ผิดนโยบายของคู่ค้า และเป็นเหตุให้บริษัทฯ ต้องเสียลูกค้าได้ จึงต้องความระมัดระวังในเรื่องดังกล่าวและให้ปฏิบัติตามจรรยาบรรณว่าด้วยการให้ หรือรับของขวัญ หรือทรัพย์สิน หรือประโยชน์อื่นใด
- 2) พนักงานทุกระดับของบริษัทฯ ไม่ควรขอหรือเรียกร้องของขวัญหรือทรัพย์สินหรือประโยชน์อื่นใดจากคู่ค้าหรือผู้มีส่วนเกี่ยวข้องกับธุรกิจของบริษัทฯ หากเป็นสิ่งที่คู่ค้าหรือผู้มีส่วนเกี่ยวข้องกับธุรกิจของบริษัทฯ นำมาให้ตามธรรมเนียมประเพณีหรือจารีตทางการค้า ซึ่งของขวัญหรือทรัพย์สินนั้นต้องมีมูลค่าไม่เกิน 3,000 บาทต่อครั้งต่อหน่วยงาน และไม่ใช้เงินสด ในกรณีที่เป็นการเทียบเท่าเงินสดต้องส่งมอบโดยระบุชื่อบริษัทฯ เป็นผู้รับเท่านั้น โดยให้หน่วยงานแจ้งแก่คู่ค้าหรือผู้มีส่วนเกี่ยวข้องนำไปมอบให้ผู้บังคับบัญชาโดยตรง และให้ผู้บังคับบัญชาส่งมอบสิ่งของนั้นแก่สำนักทรัพยากรมนุษย์และธุรการพร้อมแนบแบบรายงานการรับของขวัญ เพื่อนำไปดำเนินการตามความเหมาะสมในกรณีที่สิ่งของที่ได้รับเป็นอาหาร/เครื่องดื่ม/ขนม/ผลไม้ที่เป็นอาหารสดพร้อมรับประทานหน่วยงานไม่ต้อนำส่งฝ่ายทรัพยากรบุคคลและบริหารงานทั่วไป

ลิงก์การให้หรือรับของขวัญ การบันเทิง หรือการเลี้ยงรับรองทางธุรกิจ : https://www.lighting.co.th/upload_file/BusinessEthics/638743543520090605.pdf

เลขหน้าของลิงก์ : 15

การปฏิบัติตามกฎหมาย ข้อบังคับ และกฎระเบียบต่าง ๆ

การดูแลให้มีการปฏิบัติตามจรรยาบรรณ และการทบทวนจรรยาบรรณขององค์กร

บริษัทฯ กำหนดให้เป็นหน้าที่และความรับผิดชอบของกรรมการ และพนักงานทุกคนจะต้องทราบ ทำความเข้าใจ และปฏิบัติตามนโยบายและหลักปฏิบัติที่กำหนดในคู่มือจรรยาบรรณธุรกิจอย่างเคร่งครัด ผู้บริหารทุกระดับของบริษัทฯ จะต้องดูแลรับผิดชอบให้พนักงานภายใต้สายบังคับบัญชาของตนทราบ เข้าใจ และปฏิบัติตามคู่มือจรรยาบรรณธุรกิจอย่างจริงจัง หากมีกรรมการหรือ

พนักงานกระทำผิดจรรยาบรรณธุรกิจ จะได้รับโทษทางวินัยอย่างเคร่งครัด อย่างไรก็ตามบริษัทฯ ได้มอบหมายให้เลขาธิการบริษัท เป็นผู้ติดตามดูแลการปฏิบัติตามจรรยาบรรณธุรกิจของบริษัทฯในภาพรวมเพื่อเปิดโอกาสให้ผู้ถือหุ้น พนักงาน ลูกค้า คู่ค้า เจ้าหน้าที่ และบุคคลอื่น สามารถส่งคำร้องเรียน หรือความคิดเห็นไปให้เพื่อพิจารณาหรือดำเนินการต่อไป

ลิงก์การปฏิบัติตามกฎหมาย ข้อบังคับ และกฎระเบียบต่าง ๆ : https://www.lighting.co.th/upload_file/BusinessEthics/638743543520090605.pdf

เลขหน้าของลิงก์ : 24

การต่อต้านการแข่งขันที่ไม่เป็นธรรม

บริษัทฯ มีนโยบายปฏิบัติต่อคู่แข่งทางการค้าอย่างยุติธรรมโดยยึดหลักการสากลที่ยอมรับกันทั่วไปไม่ละเมิดความลับ และสิทธิอันชอบธรรมของคู่แข่งด้วยวิธีที่มีขอบ

- 1) ประพฤติตามกรอบกติกาการแข่งขันที่ดีซึ่งเป็นที่ยอมรับกันทั่วไป
- 2) ไม่ละเมิดความลับและสิทธิอันชอบธรรมของคู่แข่งด้วยวิธีที่มีขอบ
- 3) หลีกเลี่ยงวิธีการไม่สุจริตเพื่อทำลายคู่แข่ง

การรักษาความปลอดภัยของข้อมูลและระบบสารสนเทศ

การบันทึกและเก็บรักษาข้อมูลในระบบคอมพิวเตอร์

- 1) กำหนดความรับผิดชอบของผู้ใช้งานและผู้ดูแลข้อมูลในระบบคอมพิวเตอร์ทั้งหมด
- 2) มีมาตรการในการป้องกันและการสร้างข้อมูลที่เพียงพอ เหมาะสม เพื่อรักษาข้อมูลในระบบคอมพิวเตอร์ให้มีความพร้อมใช้ตลอดเวลา
- 3) จัดให้มีระบบการรักษาความปลอดภัยสำหรับข้อมูลในระบบคอมพิวเตอร์ เพื่อป้องกันการเข้าถึงข้อมูลโดยผู้ที่ไม่เกี่ยวข้อง และสามารถตรวจสอบย้อนกลับหาผู้ใช้งานได้

ลิงก์การรักษาความปลอดภัยของข้อมูลและระบบสารสนเทศ : https://www.lighting.co.th/upload_file/BusinessEthics/638743543520090605.pdf

เลขหน้าของลิงก์ : 18

การจัดการสิ่งแวดล้อม

นโยบายและแนวปฏิบัติเกี่ยวกับการดำเนินธุรกิจภายใต้มาตรฐานสิ่งแวดล้อม

- บริษัทฯ ตระหนักดีว่าการเพิ่มขึ้นของประชากรโลก บวกกับปัจจัยความเจริญเติบโตทางเศรษฐกิจ นอกจากเป็นสาเหตุของการบริโภคทรัพยากรธรรมชาติจำนวนมากเกินกว่าความจำเป็น ยังก่อให้เกิดมลภาวะทั้งทางน้ำ อากาศ ขยะ สารพิษ ฯลฯ ซึ่งส่งผลให้เกิดภาวะโลกร้อนตามมา โดยภาวะโลกร้อนดังกล่าวจะกระทบต่อมนุษย์และนิเวศต่อไป ดังนั้น บริษัทฯ จึงสนับสนุนและส่งเสริมในการใช้ทรัพยากรอย่างคุ้มค่า และดูแลจัดการปัญหาสังแวดล้อม โดยถือว่าการดูแลรักษาสิ่งแวดล้อมเป็นหน้าที่ร่วมกันของทุกคน
- 1) จัดให้มีระบบการบริหารงานด้านสิ่งแวดล้อมที่เหมาะสม รวมทั้งศึกษาหาความรู้เกี่ยวกับประเด็นสิ่งแวดล้อมเพื่อลดผลกระทบต่างๆ ที่จะเกิดขึ้น
 - 2) ใช้เทคโนโลยีและขั้นตอนการผลิตที่มีมาตรฐานด้านสิ่งแวดล้อม โดยคำนึงถึงการลดปริมาณและการบำบัดมลพิษก่อนปล่อยสู่ธรรมชาติ
 - 3) ใช้ทรัพยากรอย่างมีประสิทธิภาพ โดยคำนึงถึงมาตรการประหยัดพลังงาน และสนับสนุนการออกแบบผลิตภัณฑ์โดยใช้วัสดุที่ไม่ก่อมลภาวะต่อสิ่งแวดล้อม เลือกใช้วัสดุที่สามารถนำกลับมาใช้ใหม่ได้
 - 4) ส่งเสริมให้ลูกค้าตระหนักถึงข้อพึงระวังด้านสิ่งแวดล้อมที่เกิดจากการใช้สินค้าและบริการของบริษัทฯ
 - 5) ให้ความรู้และฝึกอบรมพนักงานในเรื่องสิ่งแวดล้อม ความปลอดภัย และสาธารณสุข
 - 6) จัดเตรียมแผนฉุกเฉินเพื่อจัดการกับปัญหาเกี่ยวกับสิ่งแวดล้อมที่อาจเกิดขึ้น รวมทั้งจัดให้มีระบบการรายงานต่อหน่วยงานกำกับดูแลทันทีที่เกิดเหตุการณ์ดังกล่าว
 - 7) สนับสนุนและกระตุ้นให้ผู้มีส่วนได้เสียกับบริษัทฯ ทั้งลูกค้า คู่ค้า พนักงาน และสังคมชุมชนโดยรอบที่ตั้งบริษัทฯ และโรงงาน คำนึงและตระหนักถึงความสำคัญของสิ่งแวดล้อม และมีแรงจูงใจที่จะช่วยบริษัทฯ ในการอนุรักษ์สิ่งแวดล้อมด้วยกัน เพื่อให้เกิดการพัฒนาที่ยั่งยืนในทุกด้าน

นโยบายการจัดการสิ่งแวดล้อม ISO 14001

ในปี 2561 บริษัท แอล แอนด์ อี แมนูแฟคเจอร์ จำกัด และ บริษัท แอล แอนด์ อี โซลิสเตค จำกัด โดยทั้ง 2 บริษัท เป็นบริษัทย่อยของ บริษัท โลว์ติง แอนด์ อีควิปเม้นท์ จำกัด (มหาชน) มีความตระหนักถึงความสำคัญด้านสิ่งแวดล้อม และมีความมุ่งมั่นที่จะจัดทำระบบการจัดการด้านสิ่งแวดล้อม ในระบบ ISO 14001 เพื่อรักษาและปรับปรุงการจัดการด้านสิ่งแวดล้อมอย่างต่อเนื่อง

• นโยบายการจัดการสิ่งแวดล้อม ISO 14001 บริษัท แอล แอนด์ อี แมนูแฟคเจอร์ จำกัด

บริษัท แอล แอนด์ อี แมนูแฟคเจอร์ จำกัด ผู้ผลิตดวงโคมไฟฟ้า ดวงโคมไฟฟ้า แอล อี ดี เสาไฟฟ้า และอุปกรณ์ไฟฟ้าแสงสว่างครบวงจร โดยผู้บริหาร และพนักงานที่มีความมุ่งมั่นที่จะปฏิบัติตามดังนี้

- 1) บริษัทฯ จะป้องกันและลดผลกระทบต่อสิ่งแวดล้อมทางด้านการจัดการของเสียรวมทั้งควบคุมการใช้พลังงานและทรัพยากรธรรมชาติ ในกระบวนการผลิตให้เกิดประโยชน์สูงสุด
- 2) บริษัทฯ จะปกป้องสิ่งแวดล้อม เช่น การใช้วัตถุดิบอย่างคุ้มค่า การไม่ปล่อยน้ำทิ้งที่เกิดจากการผลิตลงแหล่งน้ำธรรมชาติ
- 3) บริษัทฯ จะปฏิบัติตามพันธสัญญา ที่เกี่ยวข้องด้านสิ่งแวดล้อม เช่น กฎหมาย และข้อกำหนดอื่น ๆ

- 4) บริษัทฯ จะทบทวนวัตถุประสงค์ เป้าหมาย และแผนงานด้านสิ่งแวดล้อมอย่างสม่ำเสมอ เพื่อให้เกิดการปรับปรุงอย่างต่อเนื่อง
- 5) การประชาสัมพันธ์ การดำเนินการด้านสิ่งแวดล้อม ให้กับพนักงาน ลูกค้า และผู้เกี่ยวข้องให้ทราบ

• นโยบายการจัดการสิ่งแวดล้อม ISO 14001 บริษัท โซลิตสเคท จำกัด

บริษัท แอล แอนด์ อี โซลิตสเคท จำกัด ผู้ผลิตหลอดไฟและโคมไฟ LED คำนึงถึงความสำคัญในการปรับปรุงการดำเนินงานตามระบบ ISO14001:2015 และเป็นมิตรกับสิ่งแวดล้อม โดยมุ่งมั่นดังนี้

- 1) ปฏิบัติตามข้อกำหนดสิ่งแวดล้อม
- 2) เน้นการปรับปรุงในส่วนที่เกี่ยวข้องและส่งผลกระทบต่อสิ่งแวดล้อม
- 3) มุ่งเน้นการใช้ทรัพยากรอย่างประหยัดและเกิดประสิทธิภาพสูงสุด
- 4) ส่งเสริมพนักงานให้มีจิตสำนึกด้านสิ่งแวดล้อม
- 5) การออกแบบที่มุ่งเน้นการใช้วัตถุดิบที่มีผลกระทบต่อสิ่งแวดล้อมน้อยที่สุดหรือไม่มี

ลิงก์การจัดการสิ่งแวดล้อม : https://www.lighting.co.th/upload_file/BusinessEthics/638743543520090605.pdf

เลขหน้าของลิงก์ : 22-23

สิทธิมนุษยชน

การเคารพสิทธิมนุษยชน

บริษัทฯ มีนโยบายสนับสนุนและเคารพการปกป้องสิทธิมนุษยชน โดยการปฏิบัติต่อผู้ที่มีส่วนเกี่ยวข้องไม่ว่าจะเป็นพนักงาน ชุมชน และสังคมรอบข้างด้วยความเคารพในคุณค่าของความเป็นมนุษย์ คำนึงถึงความเสมอภาคและเสรีภาพที่เท่าเทียมกัน ไม่ละเมิดสิทธิขั้นพื้นฐาน และไม่เลือกปฏิบัติไม่ว่าจะเป็นในเรื่องของเชื้อชาติ สัญชาติ ศาสนา ภาษา สีดวง เพศ อายุ การศึกษา สถานะทางร่างกาย หรือสถานะทางสังคม รวมถึงการดูแลไม่ให้เกิดการเลือกปฏิบัติ การเข้าไปมีส่วนเกี่ยวข้องกับการละเมิดสิทธิมนุษยชน เช่น การใช้แรงงานเด็ก การใช้แรงงานบังคับ และการคุกคามทางเพศ เป็นต้น นอกจากนี้ บริษัทฯ ได้ส่งเสริมให้มีการเฝ้าระวังการปฏิบัติตามข้อกำหนดด้านสิทธิมนุษยชน โดยจัดให้มีการมีส่วนร่วมในการแสดงความคิดเห็น และช่องทางในการร้องเรียนสำหรับผู้ที่ได้รับความเสียหายจากการถูกละเมิดสิทธิอันเกิดจากการดำเนินธุรกิจของบริษัทฯ และดำเนินการเยียวยาแก่ผู้ได้รับความเสียหายบริษัทฯ ได้อบรมหรือเผยแพร่ความรู้ด้านสิทธิมนุษยชนและปลูกจิตสำนึกให้บุคลากรของบริษัทฯ ปฏิบัติตามหลักสิทธิมนุษยชน

ความปลอดภัยและอาชีวอนามัยในการทำงาน

นโยบายการจัดการอาชีวอนามัยและความปลอดภัยตามมาตรฐาน เลขที่ มอก.45001-2561 (ISO 45001-2018)

บริษัท แอล แอนด์ อี แมนูแฟคเจอริ่ง จำกัด ได้รับการรับรองการจัดการอาชีวอนามัย และความปลอดภัยตามมาตรฐาน

เลขที่ มอก. 45001-2561 (ISO 45001-2018) สำหรับขอบข่าย :

โรงงาน NW1 : การผลิตดวงโคมไฟฟ้า และดวงโคมไฟ LED

โรงงาน NW2: การออกแบบและผลิตดวงโคมไฟฟ้า ดวงโคมไฟ LED เสาไฟฟ้า บริการขึ้นรูปโลหะแผ่น และบริการเคลือบผิวโลหะโดยใช้สีฝุ่น

ลิงก์ความปลอดภัยและอาชีวอนามัยในการทำงาน : https://www.lighting.co.th/upload_file/BusinessEthics/638743543520090605.pdf

เลขหน้าของลิงก์ : 23-24

การส่งเสริมการปฏิบัติตามจรรยาบรรณธุรกิจ

การดูแลให้มีการปฏิบัติตามจรรยาบรรณ และการทบทวนจรรยาบรรณขององค์กร บริษัทฯ กำหนดให้เป็นหน้าที่และความรับผิดชอบของกรรมการ และพนักงานทุกคนจะต้องทราบ ทำความเข้าใจ และปฏิบัติตามนโยบายและหลักปฏิบัติที่กำหนดในคู่มือจรรยาบรรณธุรกิจอย่างเคร่งครัด ผู้บริหารทุกระดับของบริษัทฯ จะต้องดูแลรับผิดชอบให้พนักงานภายใต้สายบังคับบัญชาของตน ทราบเข้าใจและปฏิบัติตามคู่มือจรรยาบรรณธุรกิจอย่างจริงจัง หากมีกรรมการหรือพนักงานกระทำผิดจรรยาบรรณธุรกิจจะได้รับโทษทางวินัยอย่างเคร่งครัด อย่างไรก็ตามบริษัทฯ ได้มอบหมายให้เลขานุการ บริษัทเป็นผู้ติดตามดูแลการปฏิบัติตามจรรยาบรรณธุรกิจของบริษัทฯ ในภาพรวม เพื่อเปิดโอกาสให้ผู้ถือหุ้น พนักงาน ลูกค้า คู่ค้า เจ้าหนี้ และบุคคลอื่น สามารถส่งคำร้องเรียน หรือความคิดเห็นไปให้เพื่อพิจารณา หรือดำเนินการต่อไป

การส่งเสริมให้คณะกรรมการ ผู้บริหาร และพนักงาน : มี

ปฏิบัติตามจรรยาบรรณธุรกิจ

จรรยาบรรณของกรรมการบริษัทฯ

บริษัทฯ มุ่งหวังให้ กรรมการ กรรมการชุดย่อย และกรรมการบริษัทย่อย ปฏิบัติหน้าที่ภายใต้กรอบจรรยาบรรณ ดำรงตนหรือปฏิบัติหน้าที่ด้วยความซื่อสัตย์สุจริต ระเบียบวินัย รอบคอบ เพื่อประโยชน์ สูงสุดในการดำเนินธุรกิจอย่างต่อเนื่องและยั่งยืนของบริษัทฯ และผู้มีส่วนได้เสีย ดังนี้

- 1) กรรมการ กรรมการชุดย่อย และกรรมการบริษัทย่อย จะต้องปฏิบัติตามกฎหมาย ระเบียบ ข้อบังคับ ข้อกำหนดของตลาดหลักทรัพย์แห่งประเทศไทย สำนักงานคณะกรรมการกำกับหลักทรัพย์และตลาดหลักทรัพย์
- 2) กรรมการ กรรมการชุดย่อย และกรรมการบริษัทย่อย ต้องไม่หลีกเลี่ยงการปฏิบัติตามระเบียบ ข้อบังคับ และกฎหมายที่เกี่ยวข้อง

- 3) กรรมการ กรรมการชด้อย และกรรมการบริษัทย่อย จะต้องให้ความร่วมมือกับหน่วยงานกำกับดูแล กิจกรรมที่บริษัทกำหนดขึ้น และรายงานข้อมูลเกี่ยวกับการฝ่าฝืนการไม่ปฏิบัติตามระเบียบข้อบังคับ และกฎหมายต่อหน่วยงานนั้นๆ
- 4) ปฏิบัติหน้าที่ด้วยความเป็นกลาง โดยในการประชุมมีเรื่องที่จะพิจารณากรรมการที่มีส่วนได้เสียท่านนั้น ต้องออกจากห้องประชุม และงดหลีกเลี่ยงความขัดแย้งทางผลประโยชน์ส่วนตนเพื่อความโปร่งใสในการ บริหารอย่างมีประสิทธิภาพ
- 5) ไม่นำข้อมูลที่ได้รับจากการปฏิบัติหน้าที่เพื่อแสวงหาประโยชน์ให้แก่ตนหรือผู้อื่นโดยมิชอบ
- 6) ไม่ใช้ความลับขององค์กรในทางที่ผิด และไม่เปิดเผยข้อมูลที่เป็นความลับขององค์กร แม้พ้นสภาพหรือสิ้นสุดการปฏิบัติหน้าที่ในองค์กรไปแล้ว
- 7) ไม่หาประโยชน์ส่วนตัวจากการเป็นกรรมการ
- 8) ไม่สร้างข้อผูกมัดที่อาจขัดแย้งกับหน้าที่ของตนในภายหลัง
- 9) ไม่รับสิ่งของหรือประโยชน์อื่นใดอันเป็นการขัดต่อประโยชน์ขององค์กร
- 10) รักษาข้อมูลที่เป็นความลับขององค์กร ไม่ให้รั่วไหลไปยังบุคคลที่ไม่เกี่ยวข้อง ซึ่งอาจจะก่อให้เกิดความเสียหายแก่องค์กรหรือผู้มีส่วนได้เสีย ยกเว้นกรณีที่เป็นไปตามกฎหมาย
- 11) การได้มาหรือจำหน่ายไปซึ่งหลักทรัพย์จดทะเบียนของกรรมการ คู่สมรส และบุตรที่ยังไม่บรรลุนิติภาวะ ให้ปฏิบัติตามประกาศคณะกรรมการ ตลาดหลักทรัพย์แห่งประเทศไทย เรื่องการปฏิบัติเกี่ยวกับการได้มาหรือ การจำหน่ายไปซึ่งหลักทรัพย์ของกรรมการและพนักงาน พ.ศ. 2547

จรรยาบรรณและการปฏิบัติต่อพนักงาน

บริษัทฯ มีความเชื่อมั่นว่าพนักงานเป็นทรัพยากรที่มีค่าสูงสุดของบริษัทฯ จึงมีนโยบายส่งเสริมให้พนักงานพัฒนาตนเองอย่างต่อเนื่อง เพื่อเพิ่มความรู้และทักษะในการทำงาน บริษัทฯ มีนโยบายให้ผลตอบแทนที่เหมาะสมและเป็นธรรมแก่พนักงาน จัดสรรสวัสดิการต่างๆ ที่เพียงพอ และสอดคล้องกับสถานการณ์ที่เป็นจริง

- 1) ปฏิบัติต่อพนักงานด้วยความสุภาพ ให้ความเคารพต่อความเป็นปัจเจกชนและศักดิ์ศรีความเป็นมนุษย์
- 2) ดูแลสภาพแวดล้อมในการทำงานไม่ความปลอดภัยต่อชีวิตและทรัพย์สินของพนักงาน
- 3) จัดทำคู่มือการปฏิบัติงานของพนักงานเพื่อให้การปฏิบัติงานดำเนินไปด้วยความราบรื่น
- 4) ปฏิบัติตามกฎหมายและข้อบังคับต่างๆ ที่เกี่ยวข้องอย่างเคร่งครัดและตรงไปตรงมา
- 5) จัดอบรมสัมมนาอย่างสม่ำเสมอเพื่อพัฒนาความรู้และทักษะในการทำงานของพนักงาน
- 6) ส่งเสริมให้พนักงานมีโอกาสได้ศึกษาเพิ่มเติมในสายงานที่เกี่ยวข้อง
- 7) ให้ผลตอบแทนที่เป็นธรรมและเหมาะสม ตลอดจนจัดสวัสดิการที่พอเพียงและสอดคล้องกับสถานการณ์ที่เป็นจริง
- 8) แต่งตั้งและโยกย้าย รวมถึงการให้รางวัลและลงโทษพนักงานด้วยความสุจริตใจและเป็นธรรม
- 9) เปิดโอกาสให้พนักงานได้แสดงความคิดเห็นและเสนอแนะเรื่องที่เป็นประโยชน์ต่อบริษัทฯ
- 10) ส่งเสริมให้พนักงานเล่นกีฬาและออกกำลังกายอย่างสม่ำเสมอ รวมถึงจัดหาอุปกรณ์กีฬาให้พนักงาน ตามความเหมาะสม
- 11) ส่งเสริมให้พนักงานทำงานเป็นทีมและจัดให้มีห้องประชุมเพียงพอสำหรับการประชุมหารือของแต่ละทีมงาน
- 12) ส่งเสริมให้พนักงานใช้สิทธิในการแสดงความคิดเห็นอย่างสุภาพและเหมาะสม
- 13) มีช่องทางให้พนักงานแจ้งเบาะแสเมื่อพบเห็นเหตุการณ์ทุจริต ประพฤติมิชอบ คอร์รัปชัน หรือเหตุการณ์ ที่อาจทำให้เกิดความเสียหายต่อองค์กร ต้องรายงานทันทีผ่านช่องทางกรรณการแจ้งข้อร้องเรียน และขอเสนอแนะ (ตามนโยบายต่อต้านทุจริตและคอร์รัปชัน/หัวข้อการแจ้งข้อร้องเรียน และขอเสนอแนะ) ที่บริษัทฯ กำหนดไว้
- 14) ให้ความช่วยเหลือหรือบริจาคสิ่งของและทรัพย์สินแก่ผู้ประสบภัยต่างๆตามความเหมาะสม
- 15) บริษัทฯ ยึดมั่นในระบอบประชาธิปไตย โดยมีพระมหากษัตริย์เป็นประมุข และส่งเสริมให้กรรมการและพนักงานทุกคนไปใช้สิทธิเลือกตั้ง ตามรัฐธรรมนูญ อย่างไรก็ตามบริษัทฯ ไม่มีนโยบายที่จะสนับสนุนทางการเงินแก่การเมืองหรือพรรคการเมือง

การเข้าร่วมเครือข่ายในการต่อต้านทุจริตและคอร์รัปชัน

การเข้าร่วมกิจกรรมการต่อต้านการทุจริตคอร์รัปชัน

พนักงาน L&E ทุกคนสามารถทำหน้าที่เป็น Whistle blower โดยเป็นกระบอกเสียงสะท้อนความผิดปกติ เพื่อสร้างความโปร่งใส การกำกับดูแลกิจการที่ดี และความยั่งยืนขององค์กร นับตั้งแต่ในปี 2559 L&E ประกาศใช้นโยบายต่อต้านคอร์รัปชันของ L&E และกลุ่ม L&E ทั้งทั้งองค์กร เพื่อให้ผู้บริหารและพนักงานได้รับทราบและยึดถือเป็นบรรทัดฐานในการปฏิบัติงาน รวมทั้งเผยแพร่ให้กับผู้มีส่วนได้เสียทุกกลุ่มได้รับทราบและถือปฏิบัติ พร้อมทั้งดำเนินการตามกระบวนการให้การรับรอง (Certification Process) เพื่อให้คณะกรรมการโครงการแนวร่วมปฏิบัติของภาคเอกชนไทยในการต่อต้านการทุจริต (Private Sector Collective Action Coalition Against Corruption: CAC) รับรองสถานะของ L&E เป็นสมาชิกแนวร่วมปฏิบัติของภาคเอกชนไทยในการต่อต้านการทุจริตซึ่งประกอบด้วย การจัดทำ “แบบประเมินตนเองเกี่ยวกับมาตรการต่อต้านการคอร์รัปชัน” (Self-Evaluation Tool for Countering Bribery) เพื่อประเมินจุดแข็ง ความครบถ้วน และประสิทธิผลของนโยบายและมาตรการต่อต้านการคอร์รัปชันของบริษัท โดย L&E ได้รับการรับรอง เป็นสมาชิกฯ เรียบร้อยแล้ว เมื่อวันที่ 12 กุมภาพันธ์ 2561 และเมื่อวันที่ 12 กุมภาพันธ์ 2561 และ ในวันที่ 20 กรกฎาคม 2564 ได้รับการต่ออายุการรับรอง “บริษัท โลตัส แอนด์ อีควิเมนต์ จำกัด (มหาชน)” เป็นสมาชิกของแนวร่วมต่อต้านคอร์รัปชันของภาคเอกชนไทย โดยการรับรองดังกล่าวจะมีอายุ 3 ปี นับจากวันที่มีมติให้การรับรอง วันที่ 30 มิถุนายน 2564 ครบกำหนดอายุการรับรอง 3 ปี ในวันที่ 30 มิถุนายน 2567 และในปัจจุบัน L&E ได้เริ่ม ผลักดันให้บริษัทต่างๆ ประเมินความเสี่ยงด้านการต่อต้านการทุจริตคอร์รัปชัน เพื่อพัฒนามาตรการต่อต้านการทุจริตคอร์รัปชันและผลักดันให้ทุกพื้นที่ปฏิบัติตาม

เข้าร่วมหรือประกาศเจตนารมณ์เป็นภาคีเครือข่ายใน : มี
 การต่อต้านทุจริตและคอร์รัปชัน
 ภาคีเครือข่ายหรือโครงการการต่อต้านทุจริตและคอร์รัปชัน : โครงการแนวร่วมปฏิบัติของภาคเอกชนไทยในการต่อต้านการทุจริต
 ที่บริษัทเข้าร่วมหรือประกาศเจตนารมณ์ (Thai Private Sector Collective Action Against
 Corruption: CAC)
 สถานะการรับรองเป็นสมาชิกโครงการ CAC : ได้รับการรับรอง

6.3 การเปลี่ยนแปลงและพัฒนากิจการที่สำคัญของนโยบายและระบบการกำกับดูแลกิจการในรอบปีที่ผ่านมา

6.3.1 การเปลี่ยนแปลงและพัฒนากิจการที่สำคัญเกี่ยวกับการทบทวนนโยบายและแนวปฏิบัติของระบบการกำกับดูแลกิจการ หรือกฎบัตรคณะกรรมการ

ในรอบปีที่ผ่านมาบริษัทมีการทบทวนนโยบายและ : มี
แนวปฏิบัติการกำกับดูแลกิจการ หรือกฎบัตรคณะกรรมการ
ในรอบปีที่ผ่านมาบริษัทมีการเปลี่ยนแปลง : มี
และพัฒนากิจการที่สำคัญเกี่ยวกับนโยบายและแนวปฏิบัติ

การทบทวนนโยบายแนวปฏิบัติ และระบบการกำกับดูแลกิจการ

บริษัทฯ ได้มีการปรับปรุงนโยบายแนวปฏิบัติ และระบบการกำกับดูแลกิจการอย่างต่อเนื่อง ที่ประชุมคณะกรรมการบริษัท ครั้งที่ 4/2567 เมื่อวันที่ 13 พฤศจิกายน 2567 ได้มีการพิจารณาทบทวน ปรับปรุงคู่มือจรรยาบรรณของบริษัทฯ ที่สำคัญเพิ่มเติมในด้านการควบคุมความมั่นคงปลอดภัยของข้อมูล และระบบสารสนเทศของบริษัท ซึ่งรวมถึงข้อมูลส่วนบุคคล และแนวปฏิบัติเพิ่มเติมในเรื่องการไม่ละเมิดทรัพย์สินทางปัญญาหรือลิขสิทธิ์ ตลอดจนปรับปรุงในส่วนความรับผิดชอบต่อสังคมและสิ่งแวดล้อม พนักงานและลูกจ้างให้สอดคล้องไปกับทิศทางการพัฒนาขององค์กร

6.3.2 การนำหลักการกำกับดูแลกิจการที่ดีสำหรับบริษัทจดทะเบียน (CG Code) มาปฏิบัติ

การนำหลักการ CG Code ตามที่ : นำมาปฏิบัติใช้เป็นส่วนใหญ่
สำนักงาน ก.ล.ต. กำหนดมาปฏิบัติ

ตลอดปี 2567 บริษัทฯ ได้ปฏิบัติตามหลักการกำกับดูแลกิจการที่ดี แต่ไม่อาจครอบคลุมตามเกณฑ์ในเรื่องดังต่อไปนี้

- 1) ไม่ได้เปิดเผยคำตอบแทนของกรรมการที่เป็นผู้บริหารในส่วนที่ได้รับจากการเป็นกรรมการบริษัทอื่น เพราะไม่ใช่ ข้อมูลของบริษัทฯ
- 2) คณะกรรมการไม่ได้กำหนดวาระการดำรงตำแหน่งของกรรมการอิสระไว้ไม่เกิน 9 ปี เนื่องจากมีความเห็นว่า กรรมการอิสระเป็นผู้ที่มีความรู้ความสามารถ และมีประสบการณ์มาก ดังนั้นการดำรงตำแหน่งกรรมการเป็นเวลานานจะช่วยให้เข้าใจการดำเนินธุรกิจของบริษัทฯ ได้ดียิ่งขึ้น
- 3) บริษัทฯ ไม่ได้กำหนดวิธีการลงคะแนนเสียงเลือกตั้งกรรมการโดยการลงคะแนนเสียงแบบสะสม (Cumulative Voting) เนื่องจากบริษัทฯ มีข้อบังคับในการออกเสียงลงคะแนนให้หุ้นหนึ่งหุ้นมีเสียงหนึ่งเสียง อย่างไรก็ตาม บริษัทฯ ได้เปิดโอกาสให้ผู้ถือหุ้นส่วนน้อยเสนอวาระการประชุมล่วงหน้า หรือเสนอชื่อบุคคลเพื่อพิจารณาเข้ารับการเลือกตั้งเป็นกรรมการบริษัท ในการประชุมสามัญผู้ถือหุ้นประจำปี ผ่านทางเว็บไซต์ของบริษัทฯ ได้ล่วงหน้า

6.3.3 ผลการดำเนินงานและผลลัพธ์ด้านการกำกับดูแลกิจการที่ดีอื่น ๆ

ข้อมูลปฏิบัติในเรื่องอื่นๆ ตามหลักการกำกับกิจการที่ดีเพื่อรองรับการประเมิน

- ไม่เป็น บริษัทฯ ที่มีการทำรายการเกี่ยวโยงที่ไม่เป็นธรรม ซึ่งหน่วยงานทางการเงินแจ้งเตือนให้ผู้ลงทุนใช้วิจารณญาณในการตัดสินใจ
- ไม่เป็น บริษัทฯ ที่เข้าข่ายฝ่าฝืนเกณฑ์เรื่องการดำรงสถานะการเป็นบริษัทจดทะเบียนในตลาดหลักทรัพย์แห่งประเทศไทย เรื่องกรรมการอิสระ และกรรมการตรวจสอบ
- ไม่เป็น บริษัทฯ ที่มีพฤติกรรมการซื้อขายหลักทรัพย์ที่ผิดปกติโดยการกระทำของกรรมการหรือผู้บริหารที่ได้รับการตัดสินใจ และประกาศความผิดจากสำนักงาน ก.ล.ต. ในการนี้ คณะกรรมการบริษัทฯ ได้จัดให้มีการจัดทำ “นโยบายการกำกับดูแลกิจการ” และ “จรรยาบรรณธุรกิจ” โดยการเผยแพร่ไว้บนเว็บไซต์ของบริษัทฯ เพื่อให้บุคคลภายนอกและผู้มีส่วนได้เสียทุกส่วนได้รับทราบ และยังใช้ในการสื่อสารภายในบริษัทฯ เพื่อให้กรรมการ ผู้บริหาร และพนักงานศึกษาทำความเข้าใจ และสามารถนำไปใช้เป็นกรอบในการดำเนินงานได้อย่างถูกต้องเหมาะสม

7. โครงสร้างการกำกับดูแลกิจการ และข้อมูลสำคัญเกี่ยวกับคณะกรรมการคณะกรรมการ ชุดย่อย ผู้บริหาร พนักงานและอื่นๆ

7.1 โครงสร้างการกำกับดูแลกิจการ

คณะกรรมการบริษัทตระหนักดีว่า กรรมการบริษัทมีบทบาทสำคัญในการกำกับดูแลกิจการเพื่อประโยชน์สูงสุดของบริษัท ซึ่งจะต้องเข้าใจในบทบาทหน้าที่ความรับผิดชอบ โดยแบ่งบทบาทให้ชัดเจนระหว่างคณะกรรมการบริษัทกับฝ่ายจัดการ และดูแลให้บริษัทมีระบบงานที่ให้ความเชื่อมั่นได้ว่าธุรกรรมหรือกิจการต่างๆ ของบริษัทได้ดำเนินไปในลักษณะที่ถูกต้องตามกฎหมาย และมีจริยธรรม

ทั้งนี้ เพื่อให้การปฏิบัติงานของคณะกรรมการมีประสิทธิภาพและประสิทธิผล คณะกรรมการจึงได้ร่วมกันในการกำหนดและทบทวนโครงสร้างของคณะกรรมการ
การคัดเลือกบุคคลที่มีความสามารถและเหมาะสมในการดำรงตำแหน่งกรรมการ การพิจารณาคำตอบแทนของคณะกรรมการเพื่อเสนอต่อที่ประชุมผู้ถือหุ้น การกำกับดูแลนโยบาย และการดำเนินงานของบริษัทย่อย และกิจการอื่นที่บริษัทไปลงทุน

แผนภาพโครงสร้างการกำกับดูแลกิจการ

โครงสร้างการกำกับดูแลกิจการ ณ วันที่ : 31 ธันวาคม 2567

รูปแผนภาพโครงสร้างการกำกับดูแลกิจการ

โครงสร้างการกำกับดูแลกิจการ

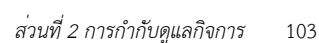

แผนภาพโครงสร้างผู้บริหาร บริษัท โล่ติ้ง แอนด์ อีควิปเมนต์ จำกัด (มหาชน) หรือ L&E

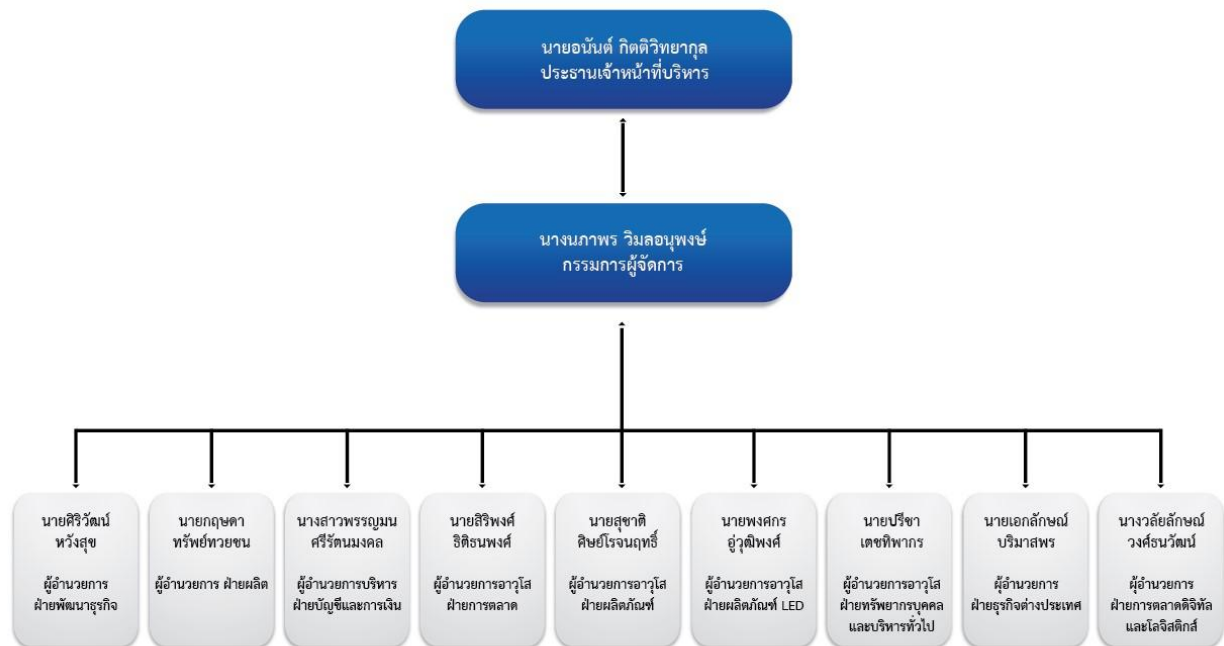

แผนภาพโครงสร้างผู้บริหารบริษัทย่อย
บริษัท แอล แอนด์ อี นูแฟคเจอร์ริง จำกัด หรือ LEM

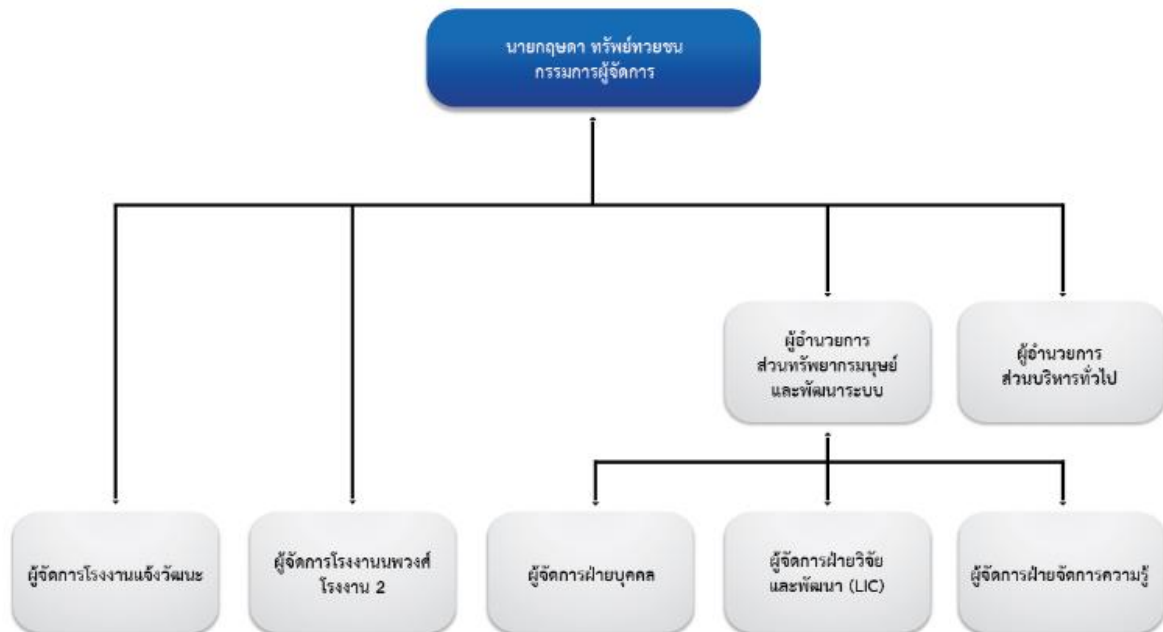

แผนภาพโครงสร้างผู้บริหารบริษัทย่อย
บริษัท แอล แอนด์ อี โซลิตสเทท จำกัด หรือ LES



แผนภาพโครงสร้างผู้บริหารบริษัทย่อย
บริษัท แอลอีเอส พลัส จำกัด

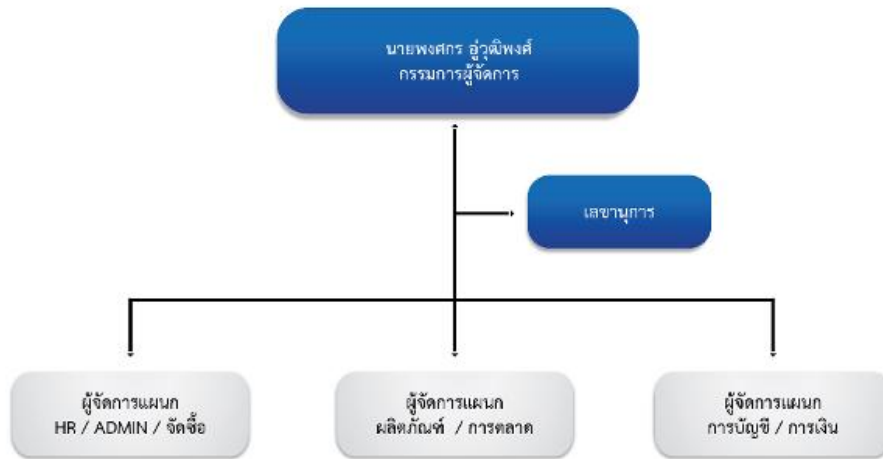

แผนภาพโครงสร้างผู้บริหารบริษัทย่อย
Lighting & Equipment (Myanmar) Company Limited.

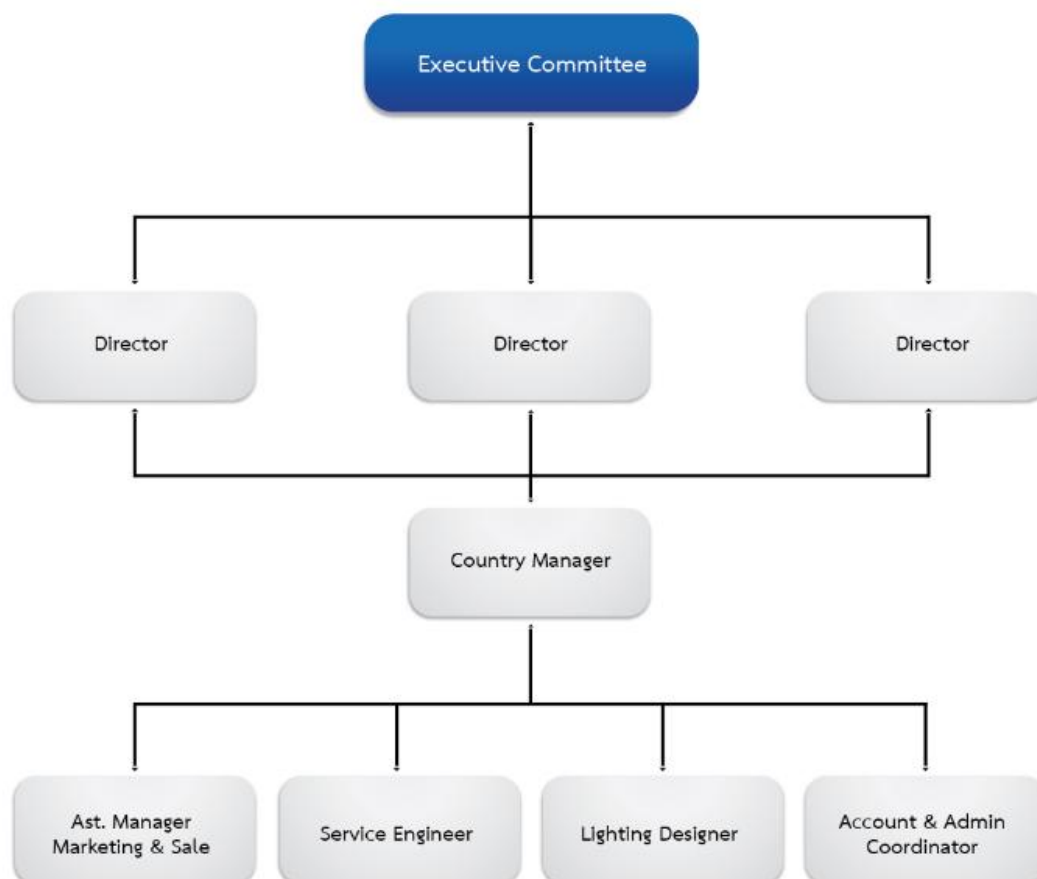

แผนภาพโครงสร้างผู้บริหารบริษัทย่อย
Lighting & Equipment (Vietnam) Company Limited

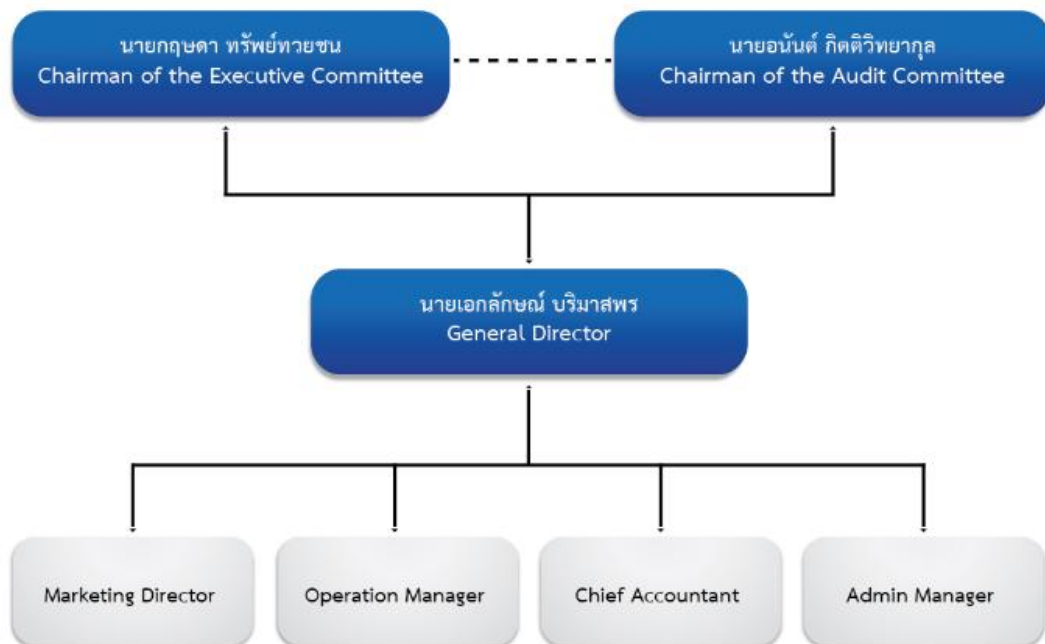

7.2 ข้อมูลเกี่ยวกับคณะกรรมการ

คณะกรรมการบริษัทตระหนักดีว่า กรรมการบริษัทมีบทบาทสำคัญในการกำกับดูแลกิจการเพื่อประโยชน์สูงสุดของบริษัท ซึ่งจะต้องเข้าใจในบทบาทหน้าที่ ความรับผิดชอบ โดยแบ่งบทบาทให้ชัดเจนระหว่างคณะกรรมการบริษัทกับฝ่ายจัดการ และดูแลให้บริษัทมีระบบงานที่ให้ความเชื่อมั่นได้ว่า ธุรกิจหรือ กิจการต่างๆ

ของบริษัท ได้ดำเนินไปในลักษณะที่ถูกต้องตามกฎหมาย และมีจริยธรรม

ทั้งนี้ เพื่อให้การปฏิบัติหน้าที่ของคณะกรรมการมีประสิทธิภาพ และประสิทธิผล คณะกรรมการจึงได้ร่วมกันในการกำหนดและทบทวนโครงสร้างของคณะกรรมการ

การคัดเลือกบุคคลที่มีความสามารถและเหมาะสมในการดำรงตำแหน่งกรรมการ การพิจารณาผลตอบแทนของคณะกรรมการเพื่อเสนอต่อที่ประชุมผู้ถือหุ้น การกำกับดูแลนโยบาย และการดำเนินงานของบริษัทย่อย และกิจการอื่นที่บริษัทไปลงทุน

7.2.1 องค์ประกอบของคณะกรรมการบริษัท

	จำนวน (คน)	ร้อยละ (%)
กรรมการรวม	11	100.00
กรรมการชาย	7	63.64
กรรมการหญิง	4	36.36
กรรมการที่เป็นผู้บริหาร	4	36.36
กรรมการที่ไม่เป็นผู้บริหาร	7	63.64
กรรมการอิสระ	4	36.36
กรรมการที่ไม่เป็นผู้บริหารและไม่ดำรงตำแหน่งกรรมการอิสระ	3	27.27

7.2.2 ข้อมูลคณะกรรมการและผู้มีอำนาจควบคุมบริษัทรายบุคคล

รายชื่อคณะกรรมการบริษัท

คณะกรรมการบริษัท ประกอบด้วย บุคคลที่มีความรู้ความสามารถ และมีประสบการณ์ในหลายสาขา เช่น วิศวกรรมศาสตร์ เศรษฐศาสตร์ บริหารธุรกิจ กฎหมาย บัญชี การเงิน เป็นต้น ซึ่งกรรมการผ่านการอบรมหลักสูตรกรรมการจากสมาคมส่งเสริมสถาบันกรรมการบริษัทไทย

(Thai Institute of Directors Association : IOD) ทั้งนี้ คณะบุคคลดังกล่าวมีบทบาทสำคัญในการกำหนดนโยบายของบริษัทร่วมกับผู้บริหารระดับสูง

วางแผนการดำเนินงาน ทั้งระยะสั้นและระยะยาว ตลอดจนกำหนดนโยบายทางการเงิน การบริหารความเสี่ยง และภาพรวมขององค์กร มีบทบาทสำคัญในการกำกับดูแล ตรวจสอบ และประเมินผลการดำเนินงานของบริษัท รวมถึงผลการปฏิบัติงานของผู้บริหารระดับสูงให้เป็นไปตามแผนที่วางไว้อย่างเป็นอิสระ

รายชื่อกรรมการ	ตำแหน่ง	วันที่ดำรงตำแหน่ง	ทักษะและความชำนาญ
<p>1. นาย สิทธิชัย ไกรสิทธิรินทร์ เพศ: ชาย อายุ : 79 ปี วุฒิการศึกษา : ปริญญาโท สาขา : บริหารธุรกิจ สัญชาติไทย : ใช่ มีถิ่นที่อยู่ในประเทศไทย : ใช่ ความสัมพันธ์ทางครอบครัวระหว่างกรรมการและผู้บริหาร : ไม่มี การกระทำความผิดตามกฎหมายในระยะ 5 ปีที่ผ่านมา (*) : ไม่มี ผ่านการอบรมหลักสูตร Director Accreditation Program (DAP) : ไม่ใช่ ผ่านการอบรมหลักสูตร Director Certification Program (DCP) : ใช่</p> <p>การถือครองหุ้นในบริษัท • การถือหุ้นทางตรง : 10,940,704 หุ้น (2.223539 %) • การถือหุ้นโดยบุคคลที่มีความสัมพันธ์กับกรรมการ ผู้บริหารตามมาตรา 59 (**): 0 หุ้น (0.000000 %)</p>	<p>ประธานกรรมการ (กรรมการที่ไม่เป็นผู้บริหาร)</p> <p>กรรมการผู้มีอำนาจลงนามผูกพันบริษัทตามหนังสือรับรอง : ไม่ใช่</p> <p>ประเภทของกรรมการ : กรรมการเดิม (กรรมการที่ยังดำรงตำแหน่งตามงบปีที่รายงานและไม่มีผลการลาออกระหว่างปี)</p>	19 พ.ย. 2563	เศรษฐศาสตร์, กฎหมาย
<p>2. นาย อนันต์ กิตติวิทยากุล เพศ: ชาย อายุ : 68 ปี วุฒิการศึกษา : ปริญญาตรี สาขา : วิศวกรรม สัญชาติไทย : ใช่ มีถิ่นที่อยู่ในประเทศไทย : ใช่ ความสัมพันธ์ทางครอบครัวระหว่างกรรมการและผู้บริหาร : ไม่มี การกระทำความผิดตามกฎหมายในระยะ 5 ปีที่ผ่านมา (*) : ไม่มี ผ่านการอบรมหลักสูตร Director Accreditation Program (DAP) : ไม่ใช่ ผ่านการอบรมหลักสูตร Director Certification Program (DCP) : ใช่</p> <p>การถือครองหุ้นในบริษัท • การถือหุ้นทางตรง : 10,708,785 หุ้น (2.176405 %) • การถือหุ้นโดยบุคคลที่มีความสัมพันธ์กับกรรมการ ผู้บริหารตามมาตรา 59 (**): 0 หุ้น (0.000000 %)</p>	<p>กรรมการ (กรรมการที่เป็นผู้บริหาร)</p> <p>กรรมการผู้มีอำนาจลงนามผูกพันบริษัทตามหนังสือรับรอง : ใช่</p> <p>ประเภทของกรรมการ : กรรมการเดิม (กรรมการที่ยังดำรงตำแหน่งตามงบปีที่รายงานและไม่มีผลการลาออกระหว่างปี)</p>	24 ส.ค. 2547	เศรษฐศาสตร์, การจัดการองค์กร, วิศวกรรม, การจัดการกลยุทธ์

รายชื่อกรรมการ	ตำแหน่ง	วันที่ดำรงตำแหน่ง	ทักษะและความชำนาญ
<p>3. นาง นภาพร วิลล่อนพงษ์ เพศ: หญิง อายุ : 61 ปี วุฒิการศึกษา : ปริญญาตรี สาขา : วิทยาศาสตร์ สัญชาติไทย : ใช่ มีถิ่นที่อยู่ในประเทศไทย : ใช่ ความสัมพันธ์ทางครอบครัวระหว่างกรรมการและผู้บริหาร : มี การกระทำความผิดตามกฎหมายในระยะ 5 ปีที่ผ่านมา (*) : ไม่มี ผ่านการอบรมหลักสูตร Director Accreditation Program (DAP) : ใช่ ผ่านการอบรมหลักสูตร Director Certification Program (DCP) : ใช่</p> <p>การถือครองหุ้นในบริษัท • การถือหุ้นทางตรง : 24,304,616 หุ้น (4.939560 %) • การถือหุ้นโดยบุคคลที่มีความสัมพันธ์กับกรรมการ ผู้บริหารตามมาตรา 59 (**): 250,000 หุ้น (0.050809 %)</p>	<p>กรรมการ (กรรมการที่เป็นผู้บริหาร)</p> <p>กรรมการผู้มีอำนาจลงนามผูกพันบริษัทตามหนังสือรับรอง : ใช่</p> <p>ประเภทของกรรมการ : กรรมการเดิม (กรรมการที่ยังดำรงตำแหน่งตามงบปีที่รายงานและไม่มีการลาออกระหว่างปี)</p>	24 ส.ค. 2547	ขนส่งและโลจิสติกส์, การจัดการเทคโนโลยีสารสนเทศ
<p>4. นาย อุทิศ จันทร์เจนจบ เพศ: ชาย อายุ : 87 ปี วุฒิการศึกษา : ปริญญาตรี สาขา : วิศวกรรม สัญชาติไทย : ใช่ มีถิ่นที่อยู่ในประเทศไทย : ใช่ ความสัมพันธ์ทางครอบครัวระหว่างกรรมการและผู้บริหาร : ไม่มี การกระทำความผิดตามกฎหมายในระยะ 5 ปีที่ผ่านมา (*) : ไม่มี ผ่านการอบรมหลักสูตร Director Accreditation Program (DAP) : ใช่ ผ่านการอบรมหลักสูตร Director Certification Program (DCP) : ใช่</p> <p>การถือครองหุ้นในบริษัท • การถือหุ้นทางตรง : 705,726 หุ้น (0.143429 %) • การถือหุ้นโดยบุคคลที่มีความสัมพันธ์กับกรรมการ ผู้บริหารตามมาตรา 59 (**): 0 หุ้น (0.000000 %)</p>	<p>กรรมการ (กรรมการที่ไม่เป็นผู้บริหาร, กรรมการอิสระ)</p> <p>กรรมการผู้มีอำนาจลงนามผูกพันบริษัทตามหนังสือรับรอง : ไม่ใช่</p> <p>ประเภทของกรรมการ : กรรมการเดิม (กรรมการที่ยังดำรงตำแหน่งตามงบปีที่รายงานและไม่มีการลาออกระหว่างปี)</p>	24 ส.ค. 2547	เศรษฐศาสตร์, การจัดการกลยุทธ์, การตรวจสอบ

รายชื่อกรรมการ	ตำแหน่ง	วันที่ดำรงตำแหน่ง	ทักษะและความชำนาญ
<p>5. นาง เรณู บัวเกิด เพศ: หญิง อายุ : 84 ปี วุฒิการศึกษา : ปริญญาโท สาขา : บริหารธุรกิจ สัญชาติไทย : ใช่ มีถิ่นที่อยู่ในประเทศไทย : ใช่ ความสัมพันธ์ทางครอบครัวระหว่างกรรมการและผู้บริหาร : ไม่มี การกระทำความผิดตามกฎหมายในระยะ 5 ปีที่ผ่านมา (*) : ไม่มี ผ่านการอบรมหลักสูตร Director Accreditation Program (DAP) : ใช่ ผ่านการอบรมหลักสูตร Director Certification Program (DCP) : ไม่ใช่</p> <p>การถือครองหุ้นในบริษัท • การถือหุ้นทางตรง : 352,854 หุ้น (0.071712 %) • การถือหุ้นโดยบุคคลที่มีความสัมพันธ์กับกรรมการ ผู้บริหารตามมาตรา 59 (**): 0 หุ้น (0.000000 %)</p>	<p>กรรมการ (กรรมการที่ไม่เป็นผู้บริหาร, กรรมการอิสระ)</p> <p>กรรมการผู้มีอำนาจลงนามผูกพันบริษัทตามหนังสือรับรอง : ไม่ใช่</p> <p>ประเภทของกรรมการ : กรรมการที่หมดวาระและได้รับการแต่งตั้งกลับเข้ามาใหม่</p>	24 ส.ค. 2547	พาณิชย์, บัญชี, การเงิน, การตรวจสอบ
<p>6. นาย บุญเลิศ ขอเจริญพร เพศ: ชาย อายุ : 82 ปี วุฒิการศึกษา : ปริญญาตรี สาขา : วิศวกรรม สัญชาติไทย : ใช่ มีถิ่นที่อยู่ในประเทศไทย : ใช่ ความสัมพันธ์ทางครอบครัวระหว่างกรรมการและผู้บริหาร : ไม่มี การกระทำความผิดตามกฎหมายในระยะ 5 ปีที่ผ่านมา (*) : ไม่มี ผ่านการอบรมหลักสูตร Director Accreditation Program (DAP) : ใช่ ผ่านการอบรมหลักสูตร Director Certification Program (DCP) : ใช่</p> <p>การถือครองหุ้นในบริษัท • การถือหุ้นทางตรง : 0 หุ้น (0.000000 %) • การถือหุ้นโดยบุคคลที่มีความสัมพันธ์กับกรรมการ ผู้บริหารตามมาตรา 59 (**): 0 หุ้น (0.000000 %)</p>	<p>กรรมการ (กรรมการที่ไม่เป็นผู้บริหาร, กรรมการอิสระ)</p> <p>กรรมการผู้มีอำนาจลงนามผูกพันบริษัทตามหนังสือรับรอง : ไม่ใช่</p> <p>ประเภทของกรรมการ : กรรมการที่หมดวาระและได้รับการแต่งตั้งกลับเข้ามาใหม่</p>	24 ส.ค. 2547	เศรษฐศาสตร์, บรรษัทภิบาล/ การกำกับดูแล

รายชื่อกรรมการ	ตำแหน่ง	วันที่ดำรงตำแหน่ง	ทักษะและความชำนาญ
<p>7. นาย กฤษดา ทรัพย์ทวยชน เพศ: ชาย อายุ : 59 ปี วุฒิการศึกษา : ปริญญาตรี สาขา : วิศวกรรม สัญชาติไทย : ใช่ มีถิ่นที่อยู่ในประเทศไทย : ใช่ ความสัมพันธ์ทางครอบครัวระหว่างกรรมการและผู้บริหาร : มี การกระทำความผิดตามกฎหมายในระยะ 5 ปีที่ผ่านมา (*) : ไม่มี ผ่านการอบรมหลักสูตร Director Accreditation Program (DAP) : ใช่ ผ่านการอบรมหลักสูตร Director Certification Program (DCP) : ใช่</p> <p>การถือครองหุ้นในบริษัท</p> <ul style="list-style-type: none"> • การถือหุ้นทางตรง : 5,785,747 หุ้น (1.175869 %) • การถือหุ้นโดยบุคคลที่มีความสัมพันธ์กับกรรมการ ผู้บริหารตามมาตรา 59 (**): 3,200 หุ้น (0.000650 %) 	<p>กรรมการ (กรรมการที่เป็นผู้บริหาร)</p> <p>กรรมการผู้มีอำนาจลงนามผูกพันบริษัทตามหนังสือรับรอง : ใช่</p> <p>ประเภทของกรรมการ : กรรมการที่หมดวาระและได้รับการแต่งตั้งกลับเข้ามาใหม่</p>	24 ส.ค. 2547	วัสดุอุตสาหกรรมและเครื่องจักร, ชิ้นส่วนอิเล็กทรอนิกส์, วิศวกรรม
<p>8. นาง กัลยารัตน์ สุริยสัตย์ เพศ: หญิง อายุ : 65 ปี วุฒิการศึกษา : ปริญญาโท สาขา : เศรษฐศาสตร์ สัญชาติไทย : ใช่ มีถิ่นที่อยู่ในประเทศไทย : ใช่ ความสัมพันธ์ทางครอบครัวระหว่างกรรมการและผู้บริหาร : ไม่มี การกระทำความผิดตามกฎหมายในระยะ 5 ปีที่ผ่านมา (*) : ไม่มี ผ่านการอบรมหลักสูตร Director Accreditation Program (DAP) : ใช่ ผ่านการอบรมหลักสูตร Director Certification Program (DCP) : ไม่ใช่</p> <p>การถือครองหุ้นในบริษัท</p> <ul style="list-style-type: none"> • การถือหุ้นทางตรง : 0 หุ้น (0.000000 %) • การถือหุ้นโดยบุคคลที่มีความสัมพันธ์กับกรรมการ ผู้บริหารตามมาตรา 59 (**): 0 หุ้น (0.000000 %) 	<p>กรรมการ (กรรมการที่ไม่เป็นผู้บริหาร)</p> <p>กรรมการผู้มีอำนาจลงนามผูกพันบริษัทตามหนังสือรับรอง : ไม่ใช่</p> <p>ประเภทของกรรมการ : กรรมการเดิม (กรรมการที่ยังดำรงตำแหน่งตามงบปีที่รายงานและไม่มีผลการลาออกระหว่างปี)</p>	24 ส.ค. 2547	เศรษฐศาสตร์

รายชื่อกรรมการ	ตำแหน่ง	วันที่ดำรงตำแหน่ง	ทักษะและความชำนาญ
<p>9. นาย ศุภชัย วัฒนางกูร เพศ: ชาย อายุ : 80 ปี วุฒิการศึกษา : ปริญญาโท สาขา : วิทยาศาสตร์ สัญชาติไทย : ใช่ มีถิ่นที่อยู่ในประเทศไทย : ใช่ ความสัมพันธ์ทางครอบครัวระหว่างกรรมการและผู้บริหาร : ไม่มี การกระทำความผิดตามกฎหมายในระยะ 5 ปีที่ผ่านมา (*) : ไม่มี ผ่านการอบรมหลักสูตร Director Accreditation Program (DAP) : ไม่ใช่ ผ่านการอบรมหลักสูตร Director Certification Program (DCP) : ใช่</p> <p>การถือครองหุ้นในบริษัท</p> <ul style="list-style-type: none"> • การถือหุ้นทางตรง : 0 หุ้น (0.000000 %) • การถือหุ้นโดยบุคคลที่มีความสัมพันธ์กับกรรมการ ผู้บริหารตามมาตรา 59 (**): 0 หุ้น (0.000000 %) 	<p>กรรมการ (กรรมการที่ไม่เป็นผู้บริหาร, กรรมการอิสระ)</p> <p>กรรมการผู้มีอำนาจลงนามผูกพันบริษัทตามหนังสือรับรอง : ไม่ใช่</p> <p>ประเภทของกรรมการ : กรรมการเดิม (กรรมการที่ยังดำรงตำแหน่งตามงบปีที่รายงานและไม่มีผลการลาออกระหว่างปี)</p>	29 เม.ย. 2552	เศรษฐศาสตร์, กฎหมาย, การตรวจสอบ
<p>10. นางสาว นัทลี ทรัพย์ทวยชน เพศ: หญิง อายุ : 54 ปี วุฒิการศึกษา : ปริญญาโท สาขา : บริหารธุรกิจ สาขาการเงิน สัญชาติไทย : ใช่ มีถิ่นที่อยู่ในประเทศไทย : ใช่ ความสัมพันธ์ทางครอบครัวระหว่างกรรมการและผู้บริหาร : มี การกระทำความผิดตามกฎหมายในระยะ 5 ปีที่ผ่านมา (*) : ไม่มี ผ่านการอบรมหลักสูตร Director Accreditation Program (DAP) : ใช่ ผ่านการอบรมหลักสูตร Director Certification Program (DCP) : ใช่</p> <p>การถือครองหุ้นในบริษัท</p> <ul style="list-style-type: none"> • การถือหุ้นทางตรง : 8,345,237 หุ้น (1.696048 %) • การถือหุ้นโดยบุคคลที่มีความสัมพันธ์กับกรรมการ ผู้บริหารตามมาตรา 59 (**): 2,200,871 หุ้น (0.447295 %) 	<p>กรรมการ (กรรมการที่ไม่เป็นผู้บริหาร)</p> <p>กรรมการผู้มีอำนาจลงนามผูกพันบริษัทตามหนังสือรับรอง : ไม่ใช่</p> <p>ประเภทของกรรมการ : กรรมการที่หมดวาระและได้รับการแต่งตั้งกลับเข้ามาใหม่</p>	19 พ.ย. 2563	บัญชี, การเงิน, เทคโนโลยีสารสนเทศและการสื่อสาร

รายชื่อกรรมการ	ตำแหน่ง	วันที่ดำรงตำแหน่ง	ทักษะและความชำนาญ
<p>11. นาย เอกลักษณ์ บริมาสพร</p> <p>เพศ: ชาย</p> <p>อายุ : 48 ปี</p> <p>วุฒิการศึกษา : ปริญญาตรี</p> <p>สาขา : บริหารจัดการความเสี่ยง</p> <p>บริหารอุตสาหกรรม</p> <p>สัญชาติไทย : ใช่</p> <p>มีถิ่นที่อยู่ในประเทศไทย : ใช่</p> <p>ความสัมพันธ์ทางครอบครัวระหว่างกรรมการและผู้บริหาร : มี</p> <p>การกระทำความผิดตามกฎหมายในระยะ 5 ปีที่ผ่านมา (*) : ไม่มี</p> <p>ผ่านการอบรมหลักสูตร Director Accreditation Program (DAP) : ใช่</p> <p>ผ่านการอบรมหลักสูตร Director Certification Program (DCP) : ใช่</p> <p>การถือครองหุ้นในบริษัท</p> <ul style="list-style-type: none"> • การถือหุ้นทางตรง : 10,899,499 หุ้น (2.215165 %) • การถือหุ้นโดยบุคคลที่มีความสัมพันธ์กับกรรมการ ผู้บริหารตามมาตรา 59 (**): 33,128 หุ้น (0.006733 %) 	<p>กรรมการ</p> <p>(กรรมการที่เป็นผู้บริหาร)</p> <p>กรรมการผู้มีอำนาจลงนามผูกพันบริษัทตามหนังสือรับรอง : ใช่</p> <p>ประเภทของกรรมการ :</p> <p>กรรมการเดิม (กรรมการที่ยังดำรงตำแหน่งตามงบปีที่ยี่สิบและไม่มีผลการลาออกระหว่างปี)</p>	19 พ.ย. 2563	<p>การตลาด, การจัดการองค์กร, การจัดการความเสี่ยง, บริการรับเหมาก่อสร้าง, ความยั่งยืน</p>

คำอธิบายเพิ่มเติม:

(*) ความผิดตามพระราชบัญญัติหลักทรัพย์และตลาดหลักทรัพย์ พ.ศ. 2535 หรือพระราชบัญญัติสัญญาซื้อขายล่วงหน้า พ.ศ. 2546 ทั้งนี้ เฉพาะความผิดในเรื่องดังต่อไปนี้

(1) การกระทำการโดยไม่สุจริต หรือประมาทเลินเล่ออย่างร้ายแรง

(2) การเปิดเผย หรือเผยแพร่ข้อมูล หรือข้อความอันเป็นเท็จที่อาจทำให้สำคัญผิด หรือปกปิดข้อความจริงที่ควรบอกให้แจ้งในสาระสำคัญซึ่งอาจมีผลกระทบต่อตัดสินใจของผู้ถือหุ้น ผู้ลงทุน หรือ ผู้ที่เกี่ยวข้อง

(3) การกระทำอันไม่เป็นธรรมหรือการเอาเปรียบผู้ลงทุนในการซื้อขายหลักทรัพย์หรือสัญญาซื้อขายล่วงหน้า หรือมีหรือเคยมีส่วนรวมหรือสนับสนุนการกระทำความผิดกล่าว

(**) การถือหุ้นโดยบุคคลที่มีความสัมพันธ์กับกรรมการ ผู้บริหาร ตามมาตรา 59 พระราชบัญญัติหลักทรัพย์และตลาดหลักทรัพย์ พ.ศ. 2535 เช่น คู่สมรสหรือผู้ที่ยูนิกันด้วยกันนั้นสามีภริยา

(ชายหญิงที่ไม่ได้จดทะเบียนสมรสแต่อยู่กินกันอย่างเปิดเผย) บุตรที่ยังไม่บรรลุนิติภาวะ เป็นต้น

รายชื่อกรรมการ จำแนกตามตำแหน่ง

รายชื่อกรรมการ	ตำแหน่ง	กรรมการที่เป็นผู้บริหาร	กรรมการที่ไม่เป็นผู้บริหาร	กรรมการอิสระ	กรรมการที่ไม่เป็นผู้บริหารและไม่ดำรงตำแหน่ง กรรมการอิสระ	กรรมการผู้มีอำนาจลงนามผูกพันบริษัทตามหนังสือรับรอง
1. นาย สิทธิชัย ไกรสิทธิรินทร์	ประธานกรรมการ		✓		✓	
2. นาย อนันต์ กิตติวิทยากุล	กรรมการ	✓				✓
3. นาง นภาพร วิมลอนุพงษ์	กรรมการ	✓				✓
4. นาย อุทิศ จันทร์เจนจบ	กรรมการ		✓	✓		
5. นาง เรณู บัวเกิด	กรรมการ		✓	✓		
6. นาย บุญเลิศ ขอเจริญพร	กรรมการ		✓	✓		
7. นาย กฤษดา ทรัพย์ทวยชน	กรรมการ	✓				✓
8. นาง กัลยารัตน์ สุริยสัจย์	กรรมการ		✓		✓	

รายชื่อกรรมการ	ตำแหน่ง	กรรมการ ที่เป็น ผู้บริหาร	กรรมการ ที่ไม่เป็น ผู้บริหาร	กรรมการ อิสระ	กรรมการ ที่ไม่เป็น ผู้บริหาร และไม่ดำรง ตำแหน่ง กรรมการ อิสระ	กรรมการ ผู้มีอำนาจ ลงนาม ผูกพันบริษัท ตามหนังสือ รับรอง
9. นาย ศุภชัย วัฒนางกูร	กรรมการ		✓	✓		
10. นางสาว นันทิ ทรัพย์ทวยชน	กรรมการ		✓		✓	
11. นาย เอกสิทธิ์ บิรมาสพร	กรรมการ	✓				✓
รวม (คน)		4	7	4	3	4

ภาพรวมทักษะและความชำนาญของกรรมการ

ทักษะและความชำนาญ	จำนวน (คน)	ร้อยละ (%)
1. เศรษฐศาสตร์	6	54.55
2. วัสดุอุตสาหกรรมและเครื่องจักร	1	9.09
3. บริการรับเหมาก่อสร้าง	1	9.09
4. พาณิชย	1	9.09
5. ขนส่งและโลจิสติกส์	1	9.09
6. ชิ้นส่วนอิเล็กทรอนิกส์	1	9.09
7. เทคโนโลยีสารสนเทศและการสื่อสาร	1	9.09
8. กฎหมาย	2	18.18
9. การตลาด	1	9.09
10. บัญชี	2	18.18
11. การเงิน	2	18.18
12. ความยั่งยืน	1	9.09
13. การจัดการเทคโนโลยีสารสนเทศ	1	9.09
14. การจัดการองค์กร	2	18.18
15. วิศวกรรม	2	18.18
16. การจัดการกลยุทธ์	2	18.18
17. การจัดการความเสี่ยง	1	9.09
18. การตรวจสอบ	3	27.27
19. บรรษัทภิบาล/ การกำกับดูแล	1	9.09

ข้อมูลเกี่ยวกับคณะกรรมการอื่นๆ

ประธานกรรมการและผู้บริหารสูงสุดเป็นบุคคลเดียวกัน : ไม่ใช่

ประธานกรรมการเป็นกรรมการอิสระ : ไม่ใช่

ประธานกรรมการและผู้บริหารสูงสุดเป็นบุคคลในครอบครัวเดียวกัน : ไม่ใช่
ประธานกรรมการเป็นสมาชิกในคณะกรรมการบริหาร : ไม่ใช่
หรือคณะทำงาน
บริษัทแต่งตั้งกรรมการอิสระอย่างน้อยหนึ่งคนเพื่อกำหนดวาระ : ใช่
การประชุมคณะกรรมการ

มาตรการถ่วงดุลอำนาจระหว่างคณะกรรมการและฝ่ายจัดการ

มาตรการถ่วงดุลอำนาจระหว่างคณะกรรมการและฝ่ายจัดการ : มี
วิธีการถ่วงดุลอำนาจระหว่างคณะกรรมการและฝ่ายจัดการ : อื่น ๆ : องค์ประกอบ สัดส่วน และบทบาทของคณะกรรมการบริษัท ที่สะท้อนอำนาจ
ที่ถ่วงดุลกันอย่างเหมาะสม.

คณะกรรมการบริษัทมีส่วนระหว่างกรรมการที่เป็นผู้บริหารและกรรมการที่ไม่เป็นผู้บริหารที่สะท้อนอำนาจที่ถ่วงดุลกันอย่างเหมาะสม โดยส่วนใหญ่ควรเป็นกรรมการที่ไม่เป็นผู้บริหารที่สามารถให้ความเห็นเกี่ยวกับการทำงานของฝ่ายจัดการได้อย่างอิสระ มีจำนวน และคุณสมบัติของกรรมการอิสระตามหลักเกณฑ์ของสำนักงานคณะกรรมการกำกับหลักทรัพย์และตลาดหลักทรัพย์ และตลาดหลักทรัพย์แห่งประเทศไทย รวมทั้งดูแลให้กรรมการอิสระสามารถทำงานร่วมกับคณะกรรมการทั้งหมดได้อย่างมีประสิทธิภาพ และสามารถแสดงความคิดเห็นได้อย่างอิสระ

ประธานกรรมการและประธานเจ้าหน้าที่บริหารไม่ใช่บุคคลเดียวกัน และดูแลให้มั่นใจว่า องค์ประกอบและการดำเนินงานของคณะกรรมการเอื้อต่อการใช้ดุลพินิจในการตัดสินใจอย่างมีอิสระ มีหน้าที่ความรับผิดชอบต่างกัน คณะกรรมการควรกำหนดอำนาจหน้าที่ของประธานกรรมการ ประธานเจ้าหน้าที่บริหาร และกรรมการผู้จัดการให้ชัดเจน และเพื่อไม่ให้คนใดคนหนึ่งมีอำนาจโดยไม่จำกัด

ลิงก์มาตรการถ่วงดุลอำนาจระหว่างคณะกรรมการและฝ่ายจัดการ : https://www.lighting.co.th/upload_file/CorporateGovernanceFile/638690893435276878.pdf En
https://www.lighting.co.th/upload_file/CorporateGovernanceFile/06_12_2024_13_42_23_.pdf

เลขหน้าของลิงก์ : 11-22

7.2.3 ข้อมูลเกี่ยวกับบทบาทหน้าที่ของคณะกรรมการบริษัท

บริษัทมีการกำหนดและแยกอำนาจของคณะกรรมการแต่ละชุดไว้อย่างชัดเจน โดยในการพิจารณาตัดสินใจในเรื่องสำคัญ จะต้องผ่านความเห็นชอบของคณะกรรมการแต่ละชุด ซึ่งมีหน้าที่เฉพาะเรื่อง และเสนอเรื่องให้คณะกรรมการบริษัทพิจารณาหรือรับทราบ เพื่อถ่วงดุลและสอบทานให้เกิดความโปร่งใสและเป็นธรรมต่อผู้เกี่ยวข้องทุกฝ่าย

บทบาทหน้าที่ และความรับผิดชอบของคณะกรรมการบริษัท มีแนวทางในการปฏิบัติ ดังนี้

(1) ร่วมกันพิจารณา กำหนดวัตถุประสงค์และเป้าหมายของบริษัท และบริษัทย่อยเพื่อการดำเนินธุรกิจของบริษัทให้เหมาะสมกับช่วงเวลาในแต่ละปี โดยแบ่งเป็นระยะสั้น ระยะกลาง และระยะยาว ครอบคลุมในหลายมิติ รวมถึงการพิจารณาวิสัยทัศน์ พันธกิจ และแผนธุรกิจของบริษัทและบริษัทย่อย รวมถึงบริษัทซึ่งบริษัทย่อยเป็นผู้ถือหุ้นรายใหญ่ด้วย

- การกำหนดวิสัยทัศน์ของบริษัท และบริษัทย่อย เพื่อเป็นแนวทางในการดำเนินธุรกิจเป็นไปในทิศทางเดียวกัน และเพื่อนำไปสู่เป้าหมายการเติบโตอย่างยั่งยืน โดยคำนึงถึงความสมดุลของผลตอบแทน ทั้งเชิงปริมาณและคุณภาพ ต่อผู้มีส่วนได้เสียทุกกลุ่ม อีกทั้งคำนึงถึงความรับผิดชอบต่อสังคมและสิ่งแวดล้อม
- การกำหนดพันธกิจของบริษัท และบริษัทย่อย จะดำเนินการทุก ๆ ปี เพื่อให้สอดคล้องกับสภาพแวดล้อมทางเศรษฐกิจและสังคมที่เปลี่ยนแปลง

(2) ในการประชุมคณะกรรมการบริษัทแต่ละปี นอกเหนือจากการกำหนดพันธกิจแล้ว ยังร่วมกันกำหนดกลยุทธ์ นโยบายในการดำเนินงาน ให้สอดคล้องกับพันธกิจในแต่ละปีเพื่อให้ฝ่ายบริหารและฝ่ายจัดการดำเนินการตามนโยบายที่กำหนด โดยรายงานให้คณะกรรมการบริษัทได้รับทราบ เป็นรายไตรมาส เพื่อประเมินผลและปรับปรุงการปฏิบัติงานให้เหมาะสมในแต่ละช่วง

(3) ร่วมกันจัดทำกฎบัตรคณะกรรมการบริษัท ซึ่งกำหนดหน้าที่และความรับผิดชอบของคณะกรรมการบริษัท โดยกฎบัตรนี้จะกำหนดให้กรรมการบริษัทจะต้องบริหารให้การดำเนินงานของบริษัทเป็นไปตามกฎหมาย ข้อบังคับ มติที่ประชุมผู้ถือหุ้น ตลอดจนแนวทางที่ได้กำหนดไว้ รวมทั้งมีกระบวนการอนุมัติการดำเนินงานที่สำคัญให้เป็นไปตามที่กฎหมายกำหนด รวมถึงการกำหนดอำนาจอนุมัติของคณะกรรมการบริษัทมีอำนาจอนุมัติเรื่องต่างๆ ของบริษัท และบริษัทย่อยตามที่กำหนดโดยกฎหมาย

(4) ร่วมกันพิจารณาในการจัดทำจรรยาบรรณทางธุรกิจของบริษัท โดยรวมจรรยาบรรณทางธุรกิจของกรรมการบริษัท

และจรรยาบรรณทางธุรกิจของพนักงาน โดยมุ่งหวังให้จรรยาบรรณเป็นแนวทางในการปฏิบัติงานสำหรับกรรมการบริษัท และเพื่อให้พนักงานของบริษัท และบริษัทห้อยยศึกษาและใช้ดุลยพินิจในการปฏิบัติงาน โดยตั้งอยู่บนหลักการของจรรยาบรรณ

(5) การติดตาม ประเมินผล และดูแลการรายงานผลการดำเนินงาน รวมถึงนโยบายการกำกับดูแลกิจการได้รับการปรับปรุงและเห็นชอบจากคณะกรรมการบริษัทเป็นประจำทุกปี เพื่อให้ทันสมัย เหมาะสม และสอดคล้องกับเวลาและสถานการณ์ที่เปลี่ยนแปลงไป โดยนโยบายที่ได้รับการปรับปรุงใหม่นี้ยึดหลักการกำกับดูแลกิจการที่ดีสำหรับบริษัทจดทะเบียนในตลาดหลักทรัพย์แห่งประเทศไทย และจะเผยแพร่บนเว็บไซต์ของบริษัทฯ คือ www.lighting.co.th

บทบาทหน้าที่ของประธานกรรมการบริษัท ประธานกรรมการบริหาร/ประธานเจ้าหน้าที่บริหาร และกรรมการผู้จัดการ

ประธานกรรมการบริษัท : เป็นกรรมการที่ไม่เป็นผู้บริหาร รวมทั้งไม่เป็นบุคคลเดียวกับประธานกรรมการบริหาร / ประธานเจ้าหน้าที่บริหาร หรือดำรงตำแหน่งในคณะกรรมการชุดย่อย โดยประธานกรรมการบริษัทมีความเป็นอิสระจากฝ่ายบริหาร มีการแบ่งแยกหน้าที่ในการกำหนดนโยบายการกำกับดูแลและการบริหารงานประจำออกจากกันอย่างชัดเจน ประธานกรรมการบริษัทมีหน้าที่เป็นประธานในที่ประชุมคณะกรรมการบริษัท ซึ่งเป็นผู้กำหนดวิสัยทัศน์ พันธกิจ และนโยบายที่สำคัญให้ฝ่ายบริหารนำไปปฏิบัติ โดยกรรมการบริษัททุกคนมีความเป็นอิสระ

ในการเสนอวาระการประชุม การแสดงความคิดเห็นต่อการดำเนินงานของบริษัทในด้านต่างๆ รวมถึงพิจารณาอย่างรอบคอบในเรื่องที่อาจขัดแย้งทางผลประโยชน์ เพื่อให้มีความถูกต้อง โปร่งใส สามารถตรวจสอบได้ นอกจากนั้น ยังมีหน้าที่ที่สำคัญ เช่น พิจารณากำหนดวาระการประชุมคณะกรรมการบริษัท การเป็นผู้นำในการประชุมผู้ถือหุ้นให้เป็นไปตามระเบียบวาระ ข้อบังคับบริษัท และกฎหมายที่เกี่ยวข้อง และการกำกับดูแลการปฏิบัติหน้าที่ของคณะกรรมการบริษัทโดยรวม คณะกรรมการชุดย่อย เป็นต้น

ประธานกรรมการบริหาร/ประธานเจ้าหน้าที่บริหาร : เป็นหัวหน้าคณะผู้บริหารรับผิดชอบในการกำกับดูแลการบริหารงานของบริษัท ให้สอดคล้องกับวิสัยทัศน์ พันธกิจ และนโยบายของคณะกรรมการบริษัท โดยมีการบริหารจัดการตามการดำเนินงานของฝ่ายบริหารและฝ่ายจัดการ โดยกำหนดให้มีการประชุมร่วมกัน เพื่อรายงานความก้าวหน้าของผลการดำเนินงาน และผลประกอบการของบริษัทเป็นประจำทุกเดือน มีการกระจายอำนาจลงไปสู่ฝ่ายบริหารในการกำหนดหน้าที่ ความรับผิดชอบ และวงเงินอนุมัติ

กรรมการผู้จัดการ : ไม่ได้เป็นบุคคลเดียวกับประธานกรรมการบริหาร/ประธานเจ้าหน้าที่บริหาร แต่ถือเป็นผู้บริหารระดับสูงในส่วนของฝ่ายจัดการ โดยทำหน้าที่ในการดำเนินกิจการ และ/หรือการบริหารงานประจำวันของบริษัทตามแนวทางที่คณะกรรมการบริษัท คณะกรรมการบริหาร และประธานกรรมการบริหารกำหนด รวมถึงพิจารณาธุรกรรมต่างๆ ที่เกี่ยวกับการดำเนินงานตามปกติของบริษัท

กฎบัตรคณะกรรมการ (Board charter) : ไม่มี

7.3 ข้อมูลเกี่ยวกับคณะกรรมการชุดย่อย

คณะกรรมการบริษัทแต่งตั้งคณะกรรมการชุดย่อยเพื่อช่วยกลั่นกรองรายละเอียด โดยกำหนดขอบเขตอำนาจหน้าที่ที่ความรับผิดชอบไว้ในระเบียบของแต่ละคณะสมาชิกส่วนใหญ่ของคณะกรรมการชุดย่อยเป็นกรรมการอิสระ ยกเว้น คณะกรรมการบริหาร และคณะกรรมการที่ไม่ดำรงตำแหน่งในคณะกรรมการชุดย่อย โดยได้มอบหมายให้กรรมการอิสระเป็นประธานในคณะกรรมการตรวจสอบ และคณะกรรมการกำกับดูแลกิจการ สรรหา และค่าตอบแทน ปัจจุบัน บริษัทฯ มีคณะกรรมการชุดย่อย 3 คณะ ได้แก่ คณะกรรมการตรวจสอบ คณะกรรมการกำกับดูแลกิจการ สรรหา และค่าตอบแทน และคณะกรรมการบริหาร

7.3.1 ข้อมูลเกี่ยวกับบทบาทหน้าที่ของคณะกรรมการชุดย่อย

บทบาทหน้าที่ของคณะกรรมการชุดย่อย

คณะกรรมการตรวจสอบ

บทบาทหน้าที่

- การสอบทานรายงานทางการเงินและระบบควบคุมภายใน

ขอบเขต อำนาจ หน้าที่และบทบาทความรับผิดชอบ

ณ วันที่ 31 ธันวาคม 2567

คณะกรรมการตรวจสอบที่เป็นกรรมการอิสระ

และมีคุณสมบัติตามกฎหมาย

ได้ปฏิบัติหน้าที่เพื่อสอดส่องดูแล

การบริหารงานของฝ่ายบริหารตาม

บทบาทหน้าที่ และความรับผิดชอบ

ที่ได้รับมอบหมายจากคณะกรรมการบริษัท

ตามกฎหมายของคณะกรรมการตรวจสอบ

ลิงก์กฏบัตร

https://drive.google.com/file/d/1sOQ0pOanN-_7Ncp_5whKT-9xOHrR7CZg/view?usp=drive_link

คณะกรรมการบริหาร

บทบาทหน้าที่

- การกำกับดูแลด้านความเสี่ยง
- อื่น ๆ
- กำหนดแผนธุรกิจ และอำนาจการบริหารงาน

ขอบเขต อำนาจ หน้าที่และบทบาทความรับผิดชอบ

ณ วันที่ 31 ธันวาคม 2567 คณะกรรมการบริหาร

ของบริษัทฯ ประกอบด้วยกรรมการที่เป็น

ผู้บริหารซึ่งมีคุณสมบัติตาม

พระราชบัญญัติบริษัทมหาชนจำกัด

พ.ศ.2535 และตามประกาศ

สำนักงานคณะกรรมการกำกับหลักทรัพย์

และตลาดหลักทรัพย์

ลิงก์กฏบัตร

-

คณะกรรมการกำกับดูแลกิจการ สรรหา และค่าตอบแทน

บทบาทหน้าที่

- การสรรหากรรมการ / ผู้บริหารระดับสูง
- การพิจารณาค่าตอบแทน
- บริษัทภิบาล
- การพัฒนาความยั่งยืน

ขอบเขต อำนาจ หน้าที่และบทบาทความรับผิดชอบ

ณ วันที่ 31 ธันวาคม 2567

คณะกรรมการกำกับดูแลกิจการ สรรหา

และค่าตอบแทน ประกอบด้วย

กรรมการอิสระ 2 ท่าน

และกรรมการบริหาร 1 ท่าน

โดยมีประธานเป็นกรรมการอิสระ

ปฏิบัติหน้าที่ตามกฎหมายของบริษัทฯ

ให้เป็นไปตามวิสัยทัศน์ พันธกิจ นโยบาย

แผนงาน และเป้าหมายที่กำหนดไว้

รวมทั้งการปฏิบัติงานที่เป็นไปตามกฎหมาย

ที่เกี่ยวข้อง และหลักการกำกับดูแลกิจการที่ดี

รวมถึงการกำหนดหลักเกณฑ์

และกระบวนการในการสรรหากรรมการ

และหลักเกณฑ์ในการกำหนดค่าตอบแทน

ให้เหมาะสมและสอดคล้องกับ

สถานการณ์ปัจจุบัน

ลิงก์กฏบัตร

https://drive.google.com/file/d/16h6Zpra8kbl9ZiHC9E8DKZwuA5NSCNT8/view?usp=drive_link

7.3.2 ข้อมูลคณะกรรมการชุดย่อยแต่ละชุด

บริษัท ไลต์ติ้ง แอนด์ อีควิปเมนต์ จำกัด (มหาชน) มีโครงสร้างคณะกรรมการบริษัท ประกอบด้วยคณะกรรมการชุดย่อย ทั้งหมด 3 ชุด คือ คณะกรรมการบริหาร คณะกรรมการตรวจสอบ และคณะกรรมการกำกับดูแลกิจการ สรรหา และค่าตอบแทน

รายชื่อคณะกรรมการตรวจสอบ

รายชื่อกรรมการ	ตำแหน่ง	วันที่ดำรงตำแหน่ง	ทักษะและความชำนาญ
1. นาย อุทิศ จันทร์เจนจบ เพศ: ชาย อายุ : 87 ปี วุฒิการศึกษา : ปริญญาตรี สาขา : วิศวกรรม สัญชาติไทย : ใช่ ถิ่นที่อยู่ในประเทศไทย : ใช่ มีประสบการณ์ความรู้ด้านการตรวจสอบบัญชี : ไม่ใช่	ประธานกรรมการตรวจสอบ (กรรมการที่ไม่เป็นผู้บริหาร, กรรมการอิสระ) ประเภทของกรรมการ : กรรมการเดิม (กรรมการที่ยัง ดำรงตำแหน่งตามบัญชีที่รายงาน และไม่มีการลาออกระหว่างปี)	24 ส.ค. 2547	เศรษฐศาสตร์, การจัดการ กลยุทธ์, การตรวจสอบ
2. นาง เรณู บัวเกิด ^(*) เพศ: หญิง อายุ : 84 ปี วุฒิการศึกษา : ปริญญาโท สาขา : บริหารธุรกิจ สัญชาติไทย : ใช่ ถิ่นที่อยู่ในประเทศไทย : ใช่ มีประสบการณ์ความรู้ด้านการตรวจสอบบัญชี : ใช่	กรรมการตรวจสอบ (กรรมการที่ไม่เป็นผู้บริหาร, กรรมการอิสระ) ประเภทของกรรมการ : กรรมการที่หมดวาระและได้รับการ แต่งตั้งกลับเข้ามาใหม่	24 ส.ค. 2547	พาณิชย์, บัญชี, การเงิน, การ ตรวจสอบ
3. นาย บุญเลิศ ขอเจริญพร เพศ: ชาย อายุ : 82 ปี วุฒิการศึกษา : ปริญญาตรี สาขา : วิศวกรรม สัญชาติไทย : ใช่ ถิ่นที่อยู่ในประเทศไทย : ใช่ มีประสบการณ์ความรู้ด้านการตรวจสอบบัญชี : ไม่ใช่	กรรมการตรวจสอบ (กรรมการที่ไม่เป็นผู้บริหาร, กรรมการอิสระ) ประเภทของกรรมการ : กรรมการที่หมดวาระและได้รับการ แต่งตั้งกลับเข้ามาใหม่	24 ส.ค. 2547	เศรษฐศาสตร์, บริษัทภิบาล/ การกำกับดูแล

คำอธิบายเพิ่มเติม:

(*) กรรมการที่มีความรู้และประสบการณ์ในการสอบทานงบการเงินของบริษัท

รายชื่อคณะกรรมการบริหาร

รายชื่อกรรมการ	ตำแหน่ง	วันที่ดำรงตำแหน่ง
1. นาย อนันต์ กิตติวิทยากุล เพศ: ชาย อายุ : 68 ปี วุฒิการศึกษา : ปริญญาตรี สาขา : วิศวกรรม สัญชาติไทย : ใช่ ถิ่นที่อยู่ในประเทศไทย : ใช่	ประธานกรรมการบริหาร	19 พ.ย. 2563
2. นาง นภาพร วิลลอนพงษ์ เพศ: หญิง อายุ : 61 ปี วุฒิการศึกษา : ปริญญาตรี สาขา : วิทยาศาสตร์ สัญชาติไทย : ใช่ ถิ่นที่อยู่ในประเทศไทย : ใช่	กรรมการบริหาร	19 พ.ย. 2563
3. นาย กฤษดา ทรัพย์ห้วยชน เพศ: ชาย อายุ : 59 ปี วุฒิการศึกษา : ปริญญาตรี สาขา : วิศวกรรม สัญชาติไทย : ใช่ ถิ่นที่อยู่ในประเทศไทย : ใช่	กรรมการบริหาร	24 ส.ค. 2547
4. นาย เอกลักษณ์ ปริมาสพร เพศ: ชาย อายุ : 48 ปี วุฒิการศึกษา : ปริญญาตรี สาขา : บริหารจัดการความเสี่ยง บริหารอุตสาหกรรม สัญชาติไทย : ใช่ ถิ่นที่อยู่ในประเทศไทย : ใช่	กรรมการบริหาร	19 พ.ย. 2563

คณะกรรมการชุดย่อยอื่น ๆ

ชื่อคณะกรรมการชุดย่อย	รายชื่อ	ตำแหน่ง
คณะกรรมการกำกับดูแลกิจการ สรรหา และค่าตอบแทน	นาย บุญเลิศ ขอเจริญพร	ประธานกรรมการชุดย่อย (กรรมการอิสระ)
	นาง เรณู บัวเกิด	กรรมการชุดย่อย (กรรมการอิสระ)
	นาง นภาพร วิลลอนพงษ์	กรรมการชุดย่อย

7.4 ข้อมูลเกี่ยวกับผู้บริหาร

ประธานกรรมการบริหาร / ประธานเจ้าหน้าที่บริหาร เป็นผู้บริหารระดับสูงสุดของบริษัท และทำหน้าที่เป็นประธานของคณะกรรมการบริหาร มีอำนาจดำเนินการตามที่คณะกรรมการบริษัทได้มอบหมายในการบริหารจัดการเพื่อให้บรรลุตามแผนธุรกิจที่วางไว้

- (1) นำคณะผู้บริหารและควบคุมการบริหารให้บริษัทมีการเจริญเติบโต และเพิ่มความมั่งคั่งอย่างต่อเนื่องตามนโยบายและทิศทางธุรกิจที่ได้เสนอต่อคณะกรรมการบริษัท
- (2) ดำเนินการหรือบริหารงานให้เป็นไปตามแผนธุรกิจ และงบประมาณประจำปีที่ตั้งไว้
- (3) มีอำนาจอนุมัติการชำระเงินหรือการใช้จ่ายเงิน รวมถึงการเข้าเป็นผู้ค้ำประกันการชำระเงินเพื่อธุรกรรมตามปกติของบริษัท ในวงเงินไม่เกิน 100 ล้านบาท
- (4) เป็นผู้รับมอบอำนาจของบริษัท ในการบริหารกิจการบริษัทให้เป็นไปตามวัตถุประสงค์ ข้อบังคับ และนโยบาย ของบริษัท ตลอดจนมติที่ประชุมผู้ถือหุ้น มติคณะกรรมการบริษัท และมติคณะกรรมการบริหาร ทั้งนี้ อำนาจของประธานเจ้าหน้าที่บริหาร ตลอดจนการมอบอำนาจแก่บุคคลอื่นที่ประธานเห็นสมควรจะไม่รวมถึงอำนาจ และ/หรือ การมอบอำนาจในการอนุมัติรายการใดที่ตนหรือบุคคลที่เกี่ยวข้องกัน มีส่วนได้เสีย หรือผลประโยชน์ในลักษณะอื่นใดขัดแย้งกับบริษัทฯ หรือบริษัทย่อยตามกฎหมายของตลาดหลักทรัพย์แห่งประเทศไทย ซึ่งการอนุมัติรายการดังกล่าวจะต้องเสนอต่อที่ประชุมคณะกรรมการ และ/หรือที่ประชุมผู้ถือหุ้น เพื่อพิจารณาอนุมัติ

กรรมการผู้จัดการ มีอำนาจหน้าที่ดังต่อไปนี้

- (1) ดำเนินการหรือบริหารงานตามที่ได้รับมอบหมายจากคณะกรรมการบริหาร หรือประธานกรรมการบริหาร
- (2) มีอำนาจอนุมัติการชำระเงิน หรือการใช้จ่ายเงินรวมถึงการเข้าเป็นผู้ค้ำประกันการชำระเงินเพื่อธุรกรรมตามปกติของบริษัท ในวงเงินไม่เกิน 50 ล้านบาท
- (3) มีอำนาจออกคำสั่ง ระเบียบ และประกาศของบริษัทเพื่อให้พนักงานรักษาระเบียบวินัย และปฏิบัติตามนโยบายของบริษัท
- (4) มีอำนาจแต่งตั้งที่ปรึกษาด้านต่างๆ ที่จำเป็นต่อการดำเนินงานของบริษัท
- (5) มีอำนาจกระทำการและแสดงตนเป็นตัวแทนของบริษัทต่อบุคคลภายนอกในกิจการที่เกี่ยวข้องและเป็นประโยชน์ต่อบริษัท
- (6) เป็นผู้รับมอบอำนาจของบริษัทในการบริหารกิจการของบริษัทให้เป็นไปตามวัตถุประสงค์ ข้อบังคับ และนโยบายของบริษัท ตลอดจนมติที่ประชุมผู้ถือหุ้น มติคณะกรรมการบริษัท และมติคณะกรรมการบริหาร ทั้งนี้ การมอบอำนาจให้แก่กรรมการผู้จัดการ ตลอดจนการมอบอำนาจแก่บุคคลอื่นที่กรรมการผู้จัดการเห็นสมควรจะไม่รวมถึงอำนาจ และ/หรือ การมอบอำนาจในการอนุมัติรายการใดที่ตนหรือบุคคลที่เกี่ยวข้องกัน มีส่วนได้เสีย หรืออาจมีความขัดแย้งทางผลประโยชน์อื่นใดกับบริษัทหรือบริษัทย่อย ซึ่งการอนุมัติรายการในลักษณะดังกล่าวจะต้องเสนอต่อที่ประชุมคณะกรรมการบริษัท และ/หรือที่ประชุมผู้ถือหุ้น เพื่อพิจารณาอนุมัติ ทั้งนี้กรรมการผู้จัดการจะอยู่ภายใต้การบังคับบัญชาและรายงานโดยตรงต่อประธานเจ้าหน้าที่บริหาร และให้กรรมการผู้จัดการบริหารงานตามแนวทางและนโยบายที่คณะกรรมการบริหารกำหนดไว้

7.4.1 รายชื่อและตำแหน่งของผู้บริหาร

รายชื่อผู้บริหารสูงสุดและผู้บริหาร 4 รายแรกนับจากผู้บริหารสูงสุด

รายชื่อผู้บริหาร	ตำแหน่ง	วันที่ดำรงตำแหน่ง	ทักษะและความชำนาญ
1. นาย อนันต์ กิตติวิทยากุล เพศ: ชาย อายุ : 68 ปี วุฒิการศึกษา : ปริญญาตรี สาขา : วิศวกรรม สัญชาติไทย : ใช่ มีถิ่นที่อยู่ในประเทศไทย : ใช่ ผู้รับผิดชอบสูงสุดในสายงานบัญชีและการเงิน : ไม่ใช่ ผู้ควบคุมดูแลการบัญชี : ไม่ใช่	ประธานเจ้าหน้าที่บริหาร / กรรมการผู้มีอำนาจลงนาม (ผู้บริหารสูงสุด)	19 พ.ย. 2563	เศรษฐศาสตร์, การจัดการ องค์กร, วิศวกรรม, การ จัดการกลยุทธ์
2. นาง นภาพร วิลลอนพงษ์ เพศ: หญิง อายุ : 61 ปี วุฒิการศึกษา : ปริญญาตรี สาขา : วิทยาศาสตร์ สัญชาติไทย : ใช่ มีถิ่นที่อยู่ในประเทศไทย : ใช่ ผู้รับผิดชอบสูงสุดในสายงานบัญชีและการเงิน : ไม่ใช่ ผู้ควบคุมดูแลการบัญชี : ไม่ใช่	กรรมการผู้จัดการ / กรรมการผู้มีอำนาจลงนาม	19 พ.ย. 2563	ขนส่งและโลจิสติกส์, การ จัดการเทคโนโลยีสารสนเทศ
3. นาย กฤษดา ทรัพย์ทวยชน เพศ: ชาย อายุ : 59 ปี วุฒิการศึกษา : ปริญญาตรี สาขา : วิศวกรรม สัญชาติไทย : ใช่ มีถิ่นที่อยู่ในประเทศไทย : ใช่ ผู้รับผิดชอบสูงสุดในสายงานบัญชีและการเงิน : ไม่ใช่ ผู้ควบคุมดูแลการบัญชี : ไม่ใช่	กรรมการบริหาร / กรรมการผู้มีอำนาจลงนาม	24 ส.ค. 2547	วัสดุอุตสาหกรรมและ เครื่องจักร, ชิ้นส่วน อิเล็กทรอนิกส์, วิศวกรรม
4. นาย เอกลักษณ์ บริมาสาร เพศ: ชาย อายุ : 48 ปี วุฒิการศึกษา : ปริญญาตรี สาขา : บริหารจัดการความเสี่ยง บริหารอุตสาหกรรม สัญชาติไทย : ใช่ มีถิ่นที่อยู่ในประเทศไทย : ใช่ ผู้รับผิดชอบสูงสุดในสายงานบัญชีและการเงิน : ไม่ใช่ ผู้ควบคุมดูแลการบัญชี : ไม่ใช่	กรรมการบริหาร / กรรมการผู้มีอำนาจลงนาม / ผู้อำนวยการ ฝ่ายธุรกิจต่างประเทศ	19 พ.ย. 2563	การตลาด, การจัดการ องค์กร, การจัดการความ เสี่ยง, บริการรับเหมา ก่อสร้าง, ความยั่งยืน

รายชื่อผู้บริหาร	ตำแหน่ง	วันที่ดำรงตำแหน่ง	ทักษะและความชำนาญ
5. นางสาว พรรณมน ศรีรัตนมงคล(***) เพศ: หญิง อายุ : 58 ปี วุฒิการศึกษา : ปริญญาตรี สาขา : บัญชี สัญชาติไทย : ใช่ มีถิ่นที่อยู่ในประเทศไทย : ใช่ ผู้รับผิดชอบสูงสุดในสายงานบัญชีและการเงิน : ใช่ ผู้ควบคุมดูแลการบัญชี : ใช่	ผู้อำนวยการบริหาร ฝ่ายบัญชีและการเงิน	24 ส.ค. 2547	การจัดทำงบประมาณ, บัญชี, การเงิน, เงินทุนและหลักทรัพย์
6. นาย สิริพงศ์ ธิติธนพงศ์ เพศ: ชาย อายุ : 57 ปี วุฒิการศึกษา : ปริญญาตรี สาขา : วิศวกรรม สัญชาติไทย : ใช่ มีถิ่นที่อยู่ในประเทศไทย : ใช่ ผู้รับผิดชอบสูงสุดในสายงานบัญชีและการเงิน : ไม่ใช่ ผู้ควบคุมดูแลการบัญชี : ไม่ใช่	ผู้อำนวยการอาวุโส ฝ่ายการตลาด	24 ส.ค. 2547	พาณิชย์, ชิ้นส่วน อิเล็กทรอนิกส์, การตลาด, วิศวกรรม, บริหารธุรกิจ
7. นาย สุชาติ ศิษย์โรจนฤทธิ์ เพศ: ชาย อายุ : 57 ปี วุฒิการศึกษา : ปริญญาตรี สาขา : วิศวกรรม สัญชาติไทย : ใช่ มีถิ่นที่อยู่ในประเทศไทย : ใช่ ผู้รับผิดชอบสูงสุดในสายงานบัญชีและการเงิน : ไม่ใช่ ผู้ควบคุมดูแลการบัญชี : ไม่ใช่	ผู้อำนวยการอาวุโส ฝ่ายผลิตภัณฑ์	24 ส.ค. 2547	วิศวกรรม, บริหารธุรกิจ, การ จัดการกลยุทธ์
8. นาย พงศกร อุ้วฒิพงษ์ เพศ: ชาย อายุ : 51 ปี วุฒิการศึกษา : ปริญญาโท สาขา : บริหารธุรกิจ สัญชาติไทย : ใช่ มีถิ่นที่อยู่ในประเทศไทย : ใช่ ผู้รับผิดชอบสูงสุดในสายงานบัญชีและการเงิน : ไม่ใช่ ผู้ควบคุมดูแลการบัญชี : ไม่ใช่	ผู้อำนวยการอาวุโส ฝ่ายผลิตภัณฑ์ LED	1 ม.ค. 2553	ชิ้นส่วนอิเล็กทรอนิกส์, วิศวกรรม, บริหารธุรกิจ

รายชื่อผู้บริหาร	ตำแหน่ง	วันที่ดำรงตำแหน่ง	ทักษะและความชำนาญ
9. นาย ปรีชา เตชทิพากร เพศ: ชาย อายุ : 57 ปี วุฒิการศึกษา : ปริญญาโท สาขา : บริหารธุรกิจ สัญชาติไทย : ใช่ มีถิ่นที่อยู่ในประเทศไทย : ใช่ ผู้รับผิดชอบสูงสุดในสายงานบัญชีและการเงิน : ไม่ใช่ ผู้ควบคุมดูแลการบัญชี : ไม่ใช่	ผู้อำนวยการอาวุโส ฝ่ายทรัพยากรบุคคล และบริหารทั่วไป	1 ม.ค. 2555	การจัดการทรัพยากรมนุษย์, ความรับผิดชอบต่อสังคม, ความ ยั่งยืน, การจัดการองค์กร, บรรษัทภิบาล/ การกำกับดูแล
10. นาง วลัยลักษณ์ วงศ์ธนวัฒน์ เพศ: หญิง อายุ : 46 ปี วุฒิการศึกษา : ปริญญาตรี สาขา : วิศวกรรม สัญชาติไทย : ใช่ มีถิ่นที่อยู่ในประเทศไทย : ใช่ ผู้รับผิดชอบสูงสุดในสายงานบัญชีและการเงิน : ไม่ใช่ ผู้ควบคุมดูแลการบัญชี : ไม่ใช่	ผู้อำนวยการ ฝ่ายการตลาด Digital และ Logistics	1 เม.ย. 2566	ขนส่งและโลจิสติกส์, เทคโนโลยีสารสนเทศและการ สื่อสาร, การจัดการเทคโนโลยี สารสนเทศ, การตลาดดิจิทัล, การจัดการแบรนด์
11. นาย ศิริวัฒน์ หวังสุข เพศ: ชาย อายุ : 49 ปี วุฒิการศึกษา : ปริญญาตรี สาขา : วิศวกรรม สัญชาติไทย : ใช่ มีถิ่นที่อยู่ในประเทศไทย : ใช่ ผู้รับผิดชอบสูงสุดในสายงานบัญชีและการเงิน : ไม่ใช่ ผู้ควบคุมดูแลการบัญชี : ไม่ใช่	ผู้อำนวยการ ฝ่ายพัฒนาธุรกิจ	1 ม.ค. 2567	วิศวกรรม, การออกแบบ, การ จัดการกลยุทธ์

คำอธิบายเพิ่มเติม :

(*) ผู้รับผิดชอบสูงสุดในสายงานบัญชีและการเงิน

(**) ผู้ควบคุมดูแลการทำบัญชี

(***) แต่งตั้งภายหลังวันสิ้นสุดปีบัญชี ณ ปีรายงาน

แผนภาพโครงสร้างผู้บริหารสูงสุดและผู้บริหาร 4 รายแรกนับจากผู้บริหารสูงสุด

โครงสร้างผู้บริหารสูงสุดและผู้บริหาร 4 รายแรกนับจากผู้บริหารสูงสุด ณ : 31 ธ.ค. 2567
วันที่

รูปแผนภาพโครงสร้างผู้บริหารสูงสุดและผู้บริหาร 4 รายแรกนับจากผู้บริหารสูงสุด

แผนภาพโครงสร้างผู้บริหาร บริษัท โล่ตัง แอนด์ อีควิเมนต์ จำกัด (มหาชน) หรือ L&E

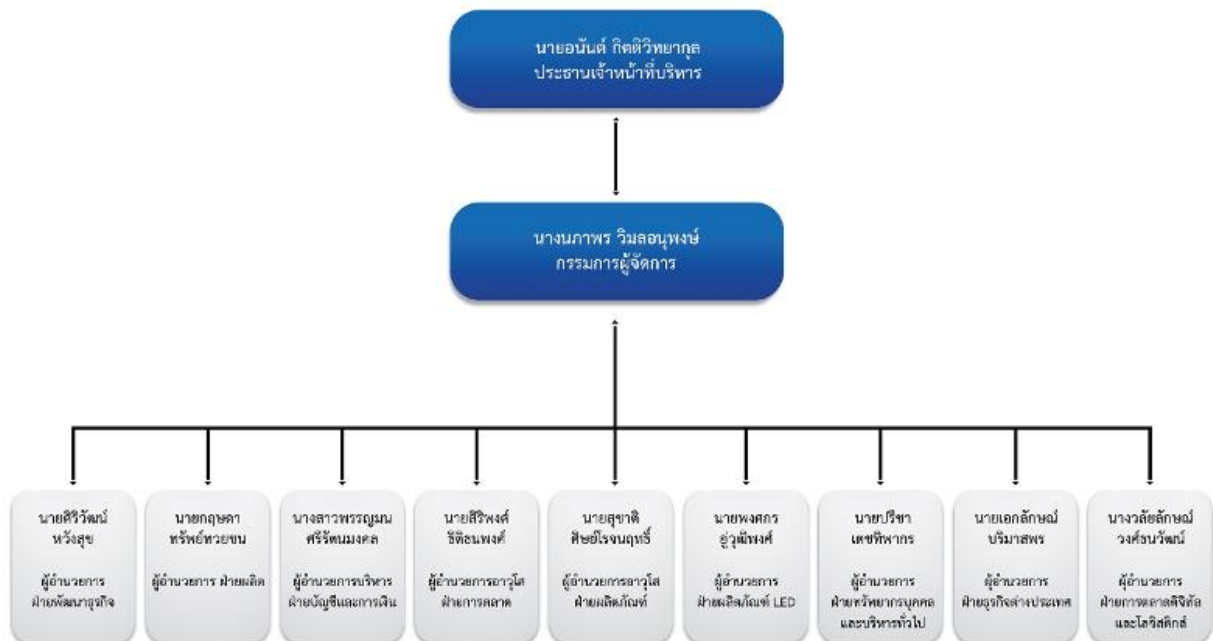

7.4.2 นโยบายการจ่ายค่าตอบแทนกรรมการบริหารและผู้บริหาร

นโยบายและวิธีการกำหนดค่าตอบแทนกรรมการบริหาร และผู้บริหารระดับสูง

นโยบายการจ่ายค่าตอบแทน (Remuneration Policy)

นโยบายและหลักเกณฑ์ในการพิจารณากำหนดค่าตอบแทนกรรมการเป็นไปตามแนวปฏิบัติที่ดี โดยคณะกรรมการกำกับดูแลกิจการ สรรหา และค่าตอบแทน มีบทบาทสำคัญในการกำหนดนโยบายและการกำกับดูแลการดำเนินงานของบริษัท การพิจารณาค่าตอบแทนของกรรมการและกรรมการชุดย่อยต่างๆ จึงสมควรพิจารณาจัดสรรให้อยู่ในระดับที่เหมาะสม และสอดคล้องกับภาระหน้าที่ความรับผิดชอบ และบทบาทการมีส่วนร่วมของกรรมการแต่ละท่าน และสามารถเปรียบเทียบได้กับธุรกิจที่ใกล้เคียงกัน คณะกรรมการบริษัทเป็นผู้พิจารณาค่าตอบแทนของกรรมการและผู้บริหารระดับสูง

ค่าตอบแทนกรรมการบริหาร และผู้บริหารระดับสูง

จะนำเสนอข้อมูลมติจากที่ประชุมคณะกรรมการบริหาร โดยหลักเกณฑ์การพิจารณากำหนดค่าตอบแทนผู้บริหาร พิจารณาโดยเปรียบเทียบได้กับธุรกิจที่ใกล้เคียงกัน ในระดับเดียวกันเหมาะสมกับภาระหน้าที่ความรับผิดชอบ และเพียงพอที่จะจูงใจและรักษาบุคลากรที่มีคุณภาพไว้ได้ ทั้งนี้ การพิจารณากำหนดค่าตอบแทนผู้บริหารระดับสูงแต่ละรายคณะกรรมการจะมีการประเมินผลการปฏิบัติงานเป็นประจำทุกปี และนำผลงานที่ได้มาใช้ในการกำหนดค่าตอบแทนด้วย

• ค่าตอบแทนที่เป็นตัวเงิน

ค่าตอบแทนผู้บริหาร บริษัทมีเกณฑ์ในการจ่ายค่าตอบแทนผู้บริหารโดยเชื่อมโยงกับผลการดำเนินการของบริษัท ความรู้ความสามารถ และผลประเมินการปฏิบัติงานของแต่ละบุคคล

• ค่าตอบแทนอื่นๆ ที่ไม่ใช่เงิน

บริษัทได้จัดตั้งกองทุนสำรองเลี้ยงชีพพนักงาน โดยที่พนักงานส่งเงินเข้าเป็นเงินสะสมของกองทุนโดยสมัครใจ โดยพนักงานจะส่งเงินสะสมในอัตราร้อยละ 5-10 ของเงินเดือน และบริษัทจ่ายสมทบในอัตราร้อยละ 5-10 ของเงินเดือนเช่นกัน สำหรับเงินกองทุนที่จัดทะเบียนนี้ บริหารโดยผู้จัดการกองทุนรับอนุญาตแห่งหนึ่ง โดยปฏิบัติตามข้อกำหนดของพระราชบัญญัติกองทุนสำรองเลี้ยงชีพ พ.ศ. 2530

ผู้บริหารได้สวัสดิการเช่นเดียวกับพนักงานในด้านต่างๆ อาทิเช่น สวัสดิการค่ารักษาพยาบาล ประกันสุขภาพ ตรวจสอบสุขภาพประจำปี ตามแผนการตรวจที่แบ่งตามช่วงอายุของพนักงาน เงินช่วยเหลือในงานฌาปนกิจของครอบครัวพนักงาน เครื่องแบบพนักงาน เป็นต้น

หลักเกณฑ์และขั้นตอนการเสนอค่าตอบแทน

- ค่าตอบแทนที่กำหนดขึ้นนั้นจะต้องสามารถจูงใจกรรมการที่มีคุณสมบัติเหมาะสมกับความจำเป็นและสถานการณ์ของบริษัทมาเป็นกรรมการหรือผู้บริหารได้
- ค่าตอบแทนของกรรมการบริษัท และผู้บริหาร ผันแปรตามผลประกอบการของบริษัทและขนาดธุรกิจ โดยพิจารณาเปรียบเทียบกับค่าตอบแทนกรรมการของบริษัทจดทะเบียนในตลาดหลักทรัพย์แห่งประเทศไทยในประเภทและ ขนาดธุรกิจใกล้เคียงกัน
- พิจารณาประสิทธิภาพ บทบาท ภาระหน้าที่ และขอบเขตความรับผิดชอบของกรรมการแต่ละท่าน รวมถึงประโยชน์ที่คาดว่าบริษัทจะได้รับจากกรรมการแต่ละท่าน

คณะกรรมการบริษัทหรือคณะกรรมการพิจารณาค่าตอบแทนมีความเห็น : มี
 ตอนนโยบายการจ่ายค่าตอบแทนกรรมการบริหารและผู้บริหารหรือไม่

ค่าตอบแทนคณะกรรมการได้ผ่านการพิจารณาก่อนการจ่ายที่เหมาะสมของคณะกรรมการกำกับดูแลกิจการ สรรหา และค่าตอบแทน โดยพิจารณาหลักเกณฑ์การกำหนดค่าตอบแทนสำหรับกรรมการบริษัท คำนึงถึงความเหมาะสมตามขอบเขตหน้าที่ ผลการปฏิบัติงานของคณะกรรมการ ระดับความรับผิดชอบที่ได้รับมอบหมาย แนวปฏิบัติในการกำหนดอัตราค่าตอบแทนกรรมการกับบริษัทอื่นที่อยู่ในอุตสาหกรรมเดียวกันและมีขนาดใกล้เคียงกัน (Industry and Size of Company Benchmark) รายงานการสำรวจค่าตอบแทนกรรมการ ปี 2567 โดยสมาคมส่งเสริมสถาบันกรรมการบริษัทไทย (IOD) รวมทั้งหลักการกำกับดูแลกิจการที่ดี

7.4.3 ค่าตอบแทนกรรมการบริหารและผู้บริหาร

ค่าตอบแทนที่เป็นตัวเงินของกรรมการบริหารและผู้บริหาร

	2565	2566	2567
ค่าตอบแทนกรรมการบริหารและผู้บริหารรวม (บาท)	41,892,000.00	39,607,000.00	51,069,000.00
ค่าตอบแทนกรรมการบริหาร (บาท)	800,000.00	800,000.00	800,000.00
ค่าตอบแทนผู้บริหาร (บาท)	41,092,000.00	38,807,000.00	50,269,000.00

ค่าตอบแทนที่เป็นตัวเงินของกรรมการบริหาร และผู้บริหารระดับสูงของบริษัทและบริษัทย่อยดังปรากฏในงบการเงินประจำปี 2567 อยู่ที่จำนวน 51,069,000 บาท ประกอบด้วยค่าตอบแทนดังนี้

- กรรมการบริหาร ได้รับค่าตอบแทนในรูปแบบค่าบำเหน็จเป็นรายปี เงินเดือน และเงินรางวัลพิเศษ
- ผู้บริหารระดับสูงทั้งบริษัทและบริษัทย่อย ได้รับค่าตอบแทนในรูปแบบเงินเดือน และเงินรางวัลพิเศษ

ค่าตอบแทนอื่นของกรรมการบริหารและผู้บริหาร

	2565	2566	2567
--	------	------	------

	2565	2566	2567
เงินที่บริษัทสมทบเข้ากองทุนสำรองเลี้ยงชีพสำหรับกรรมการผู้บริหารและผู้บริหาร (บาท)	1,828,274.00	2,188,310.99	1,867,611.00
Employee Stock Ownership Plan (ESOP)	ไม่มี	ไม่มี	ไม่มี
Employee Joint Investment Program (EJIP)	ไม่มี	ไม่มี	ไม่มี

คำตอบแทนอื่นๆ ที่มีใช้ตัวเงิน หรือคำสิทธิประโยชน์อื่นๆ

1. คำตอบแทนที่มีใช้ตัวเงินจะอยู่ในรูปของการประกันสุขภาพกลุ่ม กองทุนสำรองเลี้ยงชีพ และการตรวจสอบสุขภาพประจำปี
2. นายกฤษดา ทรัพย์ทวยชน และ นายเอกลักษณ์ บริมาสพร (กรรมการบริหาร) มีฐานะเป็นพนักงานบริษัท ดังนั้นจึงมีกองทุนสำรองเลี้ยงชีพในฐานะพนักงาน ส่วนในฐานะกรรมการบริษัทไม่มีกองทุนสำรองเลี้ยงชีพ
3. ในปี 2567 บริษัทยังไม่มีนโยบายเกี่ยวกับ ESOP/Warrant

คำตอบแทนหรือผลประโยชน์ค้ำจ่ายของกรรมการบริหารและผู้บริหาร

คำตอบแทนหรือผลประโยชน์ค้ำจ่ายของกรรมการบริหารและผู้บริหารใน : 0.00
รอบปีที่ผ่านมา

7.5 ข้อมูลเกี่ยวกับพนักงาน

ข้อมูลเกี่ยวกับพนักงานของบริษัท

บริษัทฯ เชื่อมั่นว่าพนักงานเป็นทรัพยากรที่มีคุณค่าสูงสุดของบริษัท จึงได้ส่งเสริมให้พนักงานพัฒนาตนเองอย่างต่อเนื่อง เพื่อเพิ่มความรู้และทักษะในการทำงาน บริษัทฯ ยังให้ผลตอบแทนที่เหมาะสมและเป็นธรรมแก่พนักงานโดยเปรียบเทียบกับ การจ่ายผลตอบแทนของบริษัทอื่นที่มีขนาดและลักษณะธุรกิจใกล้เคียงกัน นอกจากนี้บริษัทยังได้จัดสรรสวัสดิการต่างๆ ที่เพียงพอ และสอดคล้องกับสถานการณ์เป็นจริง

จำนวนพนักงาน

	2565	2566	2567
พนักงานรวม (คน)	770	777	763
พนักงานชาย (คน)	339	340	339
พนักงานหญิง (คน)	431	437	424

จำนวนพนักงาน จำแนกตามตำแหน่งและสายงาน

จำนวนพนักงานชาย จำแนกตามตำแหน่ง

	2565	2566	2567
จำนวนพนักงานชาย ระดับปฏิบัติการ (คน)	302	304	306
จำนวนพนักงานชาย ระดับบริหาร (คน)	28	27	25
จำนวนพนักงานชาย ผู้บริหารระดับสูง (คน)	9	9	8

จำนวนพนักงานหญิง จำแนกตามตำแหน่ง

	2565	2566	2567
จำนวนพนักงานหญิง ระดับปฏิบัติการ (คน)	410	415	403
จำนวนพนักงานหญิง ระดับบริหาร (คน)	18	19	18
จำนวนพนักงานหญิง ผู้บริหารระดับสูง (คน)	3	3	3

การเปลี่ยนแปลงจำนวนพนักงานอย่างมีนัยสำคัญ

จำนวนพนักงานเปลี่ยนแปลงอย่างมีนัยสำคัญในระยะ 3 ปีที่ผ่านมา : ไม่ใช่

ข้อมูลเกี่ยวกับค่าตอบแทนพนักงาน

บริษัทมีนโยบายการจ่ายค่าตอบแทนแก่พนักงานในรูปแบบของเงินเดือน เงินตอบแทนจากการทำงาน เงินรางวัลพิเศษ ซึ่งได้กำหนด ให้พิจารณาจากประมาณการผลการดำเนินงานในแต่ละปี เพื่อเป็นการตอบแทนความทุ่มเทความร่วมมือร่วมใจของพนักงานทุกคนที่ช่วยผลักดัน ให้การดำเนินธุรกิจของบริษัท บรรลุเป้าหมาย

ทั้งนี้การติดตามผลการปฏิบัติงานและการประเมินผลการปฏิบัติงาน มุ่งเน้นความสอดคล้องของผลการปฏิบัติงานของบุคคลให้เป็นไปในทิศทางเดียวกับเป้าหมายรวมขององค์กร โดยจัดให้มีการประเมินผลปีละ 1 ครั้ง ทั้งนี้ ข้อมูลที่ได้จากการประเมินผลงานผ่านระบบอิเล็กทรอนิกส์ บริษัทจะนำข้อมูลเหล่านั้นมาใช้ในการบริหารงานทรัพยากรมนุษย์ในด้านอื่นๆ เช่น การพิจารณาโบนัส การพิจารณาเลื่อนขั้นเลื่อนตำแหน่ง การปรับอัตราค่าตอบแทน และการพัฒนาพนักงาน

โดยเฉพาะพนักงานที่ศักยภาพสูง (Talent) และผู้สืบทอดตำแหน่ง (Successor) เพื่อให้พนักงานมีขวัญกำลังใจในการทำงาน และทำให้บริษัทมีพนักงานที่พร้อมจะก้าวขึ้นมาอยู่ในตำแหน่งผู้บริหารของบริษัทที่จะขับเคลื่อนให้บริษัทก้าวไปข้างหน้า

ค่าตอบแทนของพนักงาน

	2565	2566	2567
ค่าตอบแทนพนักงานรวม (บาท)	222,000,000.00	234,254,000.00	234,648,000.00
ค่าตอบแทน พนักงานขาย (บาท)	110,800,000.00	116,927,000.00	117,124,000.00
ค่าตอบแทน พนักงานหญิง (บาท)	111,200,000.00	117,327,000.00	117,524,000.00

นโยบายการจัดการกองทุนสำรองเลี้ยงชีพ (Provident fund: PVD)

นโยบายการจัดการกองทุนสำรองเลี้ยงชีพ บริษัทฯ ได้จัดระเบียบจัดตั้งกองทุนสำรองเลี้ยงชีพตามพระราชบัญญัติกองทุนสำรองเลี้ยงชีพ พ.ศ. 2530 ซึ่งเป็นการแสดงถึงการปฏิบัติที่เป็นรูปธรรมของบริษัทฯ ในการดูแลพนักงานอย่างยั่งยืนในระยะยาว เพื่อสร้างความมั่นใจว่าบริษัทฯ จะสามารถรักษาพนักงานผู้มีผลการปฏิบัติงานที่ดีมีประสิทธิภาพให้ร่วมเป็นส่วนหนึ่ง กับบริษัทฯ ได้เป็นอย่างดีภายใต้สถานการณ์การแข่งขันของธุรกิจในปัจจุบัน โดยมุ่งหวังที่จะสร้างแรงบันดาลใจและแรงจูงใจให้เกิดขึ้นและผูกพันต่อบริษัทฯ รวมถึงสร้างกำลังใจให้พนักงานสามารถสร้างผลงานที่จะช่วยนำพาบริษัทฯ สู่ความเจริญเติบโตอย่างยั่งยืนต่อไป

นโยบายการจัดการกองทุนสำรองเลี้ยงชีพ : มี

บริษัทลงทุนในกองทุนสำรองเลี้ยงชีพ "ร่วมทุน 1" ภายใต้การบริหารงานของ บริษัทหลักทรัพย์จัดการกองทุน ทีเอสโก้ จำกัด ซึ่งมีนโยบายลงทุนในตลาดเงินต่อตลาดทุน เป็น 80 : 20

กองทุนสำรองเลี้ยงชีพสำหรับพนักงาน (PVD)

	2565	2566	2567
จำนวนพนักงานที่เข้าร่วม PVD (คน)	558	565	565
สัดส่วนพนักงานที่เป็นสมาชิก PVD (%)	102.57	72.72	73.38
จำนวนเงินที่บริษัทสมทบเข้ากองทุนสำรองเลี้ยงชีพสำหรับพนักงาน (บาท)	12,656,993.00	13,462,383.00	13,240,012.00

7.6 ข้อมูลสำคัญอื่น ๆ

7.6.1 ผู้ที่ได้รับมอบหมาย

รายชื่อผู้ควบคุมดูแลการทำบัญชี

นางสาวพรณมณ ศรีรัตนมงคล ดำรงตำแหน่งเป็นผู้อำนวยการบริหาร ฝ่ายบัญชีและการเงิน ตั้งแต่วันที่ 23 กุมภาพันธ์ 2538 โดยคุณสมบัติของผู้ดำรงตำแหน่งเป็นผู้รับมอบหมายให้รับผิดชอบโดยตรงในการควบคุมดูแลการทำบัญชีปรากฏ ในเอกสารแนบ 1

ข้อมูลทั่วไป	อีเมล	โทรศัพท์
1. นางสาว พรณมณ ศรีรัตนมงคล	punyamons@lighting.co.th	022488133#1400

รายชื่อเลขานุการบริษัท

คณะกรรมการบริษัทได้มีมติแต่งตั้งให้ นางจิตรลดา จริยวิทยานนท์ ดำรงตำแหน่งเป็นเลขานุการบริษัท ตั้งแต่วันที่ 1 เมษายน 2555 โดยคุณสมบัติของผู้ดำรงตำแหน่งเป็นเลขานุการบริษัท ปรากฏในเอกสารแนบ 1

ข้อมูลทั่วไป	อีเมล	โทรศัพท์
1. นาง จิตรลดา จริยวิทยานนท์	chitladaj@lighting.co.th	022488133#1001

รายชื่อหัวหน้างานตรวจสอบภายในหรือผู้ตรวจสอบภายในที่ว่างจากภายนอก

ข้อมูลทั่วไป	อีเมล	โทรศัพท์
1. นาง จริยา ทรัพย์าคม	jareeyas@lighting.co.th	022488133#2100

รายชื่อหัวหน้างานกำกับดูแลการปฏิบัติงานของบริษัท (Compliance)

ข้อมูลทั่วไป	อีเมล	โทรศัพท์
1. นาย ปรีชา เทชทิพากร	preechat@lighting.co.th	022488133#1200

7.6.2 หัวหน้างานนักลงทุนสัมพันธ์

บริษัทฯ เล็งเห็นถึงความสำคัญของการพัฒนาอย่างยั่งยืน ซึ่งเป็นส่วนประกอบหลักในการผลักดันองค์กรให้เติบโตอย่างยั่งยืน

บริษัทมีการแต่งตั้งหัวหน้างานนักลงทุนสัมพันธ์หรือไม่ : มี

รายชื่อหัวหน้างานนักลงทุนสัมพันธ์

ข้อมูลทั่วไป	อีเมล	โทรศัพท์
1. นาง จิตรลดา จริยวิทยานนท์	chitladaj@lighting.co.th	022488133#1001

7.6.3 ผู้สอบบัญชีของบริษัท

รายละเอียดการสอบบัญชีของบริษัท ⁽³⁾

คำตอบแทนผู้สอบบัญชี บริษัท โลโก้ แอนด์ อีควิปเมนต์ จำกัด (มหาชน) ประจำปี 2567 และค่าสอบทานงบการเงิน รายไตรมาสของกลุ่มบริษัท L&E และงบการเงินรวม ซึ่งตรวจสอบโดยสำนักงานสอบบัญชี บริษัท เคพีเอ็มจี ภูมิไชย สอบ บัญชี จำกัด มีรายละเอียดดังนี้

บริษัทผู้สอบบัญชี	ค่าสอบบัญชี (บาท)	ค่าบริการอื่น ๆ	รายชื่อและข้อมูลทั่วไปของ ผู้สอบบัญชี
บริษัท เคพีเอ็มจี ภูมิภาคเอเชีย สอบบัญชี จำกัด อาคารเอ็มไพร์ทาวเวอร์ 1 ชั้น 50 ถนนสาทรใต้ แขวงยานนาวา เขตสาทร กรุงเทพมหานคร 10120 โทรศัพท์ 0 2677 2000	2,600,000.00	-	<p>1. นาย ปิยะณัฐ สิงขรณ์ อีเมล: piyanat@kpmg.co.th เลขที่ใบอนุญาต: 11641</p> <p>2. นางสาว ชรินทร์น นพรมภา อีเมล: charinrat@kpmg.co.th เลขที่ใบอนุญาต: 10448</p> <p>3. นาย กฤตย์ ธรรมทัตโต อีเมล: kritt@kpmg.co.th เลขที่ใบอนุญาต: 11915</p> <p>4. นาย วัชร ภัทรพิทักษ์ อีเมล: watcharap@kpmg.co.th เลขที่ใบอนุญาต: 6669</p>

หมายเหตุ : ⁽³⁾ นายปิยะณัฐ สิงขรณ์ เป็นผู้สอบบัญชีที่ลงนามรับรอง
ในการเงินของบริษัท ปี 2567 เป็นปีที่ 1
โดยบริษัท เคพีเอ็มจี ภูมิภาคเอเชีย สอบบัญชี จำกัด เป็นสำนักงาน
สอบบัญชีที่มีคุณสมบัติสอดคล้องกับประกาศ กสท.
ทั้งนี้ บริษัทที่เป็นสำนักงานสอบบัญชีและผู้สอบบัญชี
ตามรายชื่อข้างต้นไม่มีความสัมพันธ์หรือส่วนได้เสีย
กับบริษัท/ผู้บริหาร/ผู้ถือหุ้นรายใหญ่ หรือผู้ที่เกี่ยวข้อง
กับบุคคลดังกล่าว

7.6.4 บุคลากรที่ได้รับมอบหมาย กรณีที่เป็นบริษัทต่างประเทศ

บริษัทมีบุคลากรที่ได้รับมอบหมายให้เป็นตัวแทนในประเทศไทยหรือไม่ : ไม่มี

8. รายงานผลการดำเนินงานสำคัญด้านการกำกับดูแลกิจการ

8.1 สรุปผลการปฏิบัติหน้าที่ของคณะกรรมการในรอบปีที่ผ่านมา

สรุปผลการปฏิบัติหน้าที่ของคณะกรรมการในรอบปีที่ผ่านมา

คณะกรรมการบริษัทมีอำนาจหน้าที่จัดการบริษัทให้เป็นไปตามกฎหมาย วัตถุประสงค์ ข้อบังคับ และมติของที่ประชุมผู้ถือหุ้น มีอำนาจมอบหมายแต่งตั้งกรรมการจำนวนหนึ่งให้เป็นกรรมการบริหารเพื่อบริหารงานของบริษัท เว้นแต่อำนาจในการดำเนินการดังต่อไปนี้จะกระทำได้อีกเมื่อได้รับอนุมัติจากที่ประชุมผู้ถือหุ้นก่อน

1. เรื่องที่กฎหมายกำหนดให้ต้องเป็นมติของที่ประชุมผู้ถือหุ้น
2. การทำรายการที่กรรมการมีส่วนได้เสียและอยู่ในข่ายที่กฎหมายกำหนดของตลาดหลักทรัพย์แห่งประเทศไทยระบุให้ต้องได้รับอนุมัติจากที่ประชุมผู้ถือหุ้น

8.1.1 การสรรหาคณะกรรมการ / การพัฒนากรรมการ / การประเมินผลการปฏิบัติหน้าที่ของกรรมการ

ข้อมูลเกี่ยวกับการสรรหาคณะกรรมการ ⁽⁴⁾

หลักเกณฑ์การเลือกตั้ง การแต่งตั้งกรรมการบริษัท กรรมการบริษัทมีคุณสมบัติและประสบการณ์ตามที่บริษัทต้องการ และไม่มีลักษณะต้องห้ามตามพระราชบัญญัติบริษัทมหาชนจำกัด พ.ศ. 2535 พระราชบัญญัติหลักทรัพย์และตลาดหลักทรัพย์ พ.ศ. 2535 และกฎหมายอื่นที่เกี่ยวข้อง โดยกรรมการต้องมีเวลาว่างเพียงพอ อุทิศความรู้ความสามารถปฏิบัติหน้าที่ให้แก่บริษัท โดยบริษัทมีหลักเกณฑ์ในการคัดเลือกบุคคลที่จะแต่งตั้งเป็นกรรมการตามข้อบังคับของ บริษัท โดยสรุปดังนี้

1. กรรมการบริษัทได้รับการแต่งตั้ง เลือกตั้ง และถอดถอนโดยที่ประชุมผู้ถือหุ้น มีวาระการดำรงตำแหน่งตามข้อบังคับของบริษัทและเมื่อครบวาระแล้ว อาจได้รับการเลือกตั้งกลับเข้าดำรงตำแหน่งต่อไปได้อีก เว้นแต่ในกรณีที่ตำแหน่ง กรรมการบริษัทว่างลงโดยมิใช่เป็นการออกตามวาระ คณะกรรมการกำกับดูแลกิจการ สรรหา และคำตอบแทน จะทำหน้าที่พิจารณาสรรหาบุคคลที่เหมาะสมเสนอต่อที่ประชุมคณะกรรมการบริษัท เพื่อแต่งตั้งบุคคลเข้าเป็นกรรมการในตำแหน่งที่ว่างลงตามข้อบังคับของ บริษัทฯ
2. การเสนอชื่อบุคคลให้ที่ประชุมผู้ถือหุ้นเลือกตั้งเป็นกรรมการแทนกรรมการที่ครบกำหนดออกตามวาระ คณะกรรมการกำกับดูแลกิจการ สรรหา และคำตอบแทน จะเป็นผู้สรรหาเพื่อเสนอให้คณะกรรมการบริษัทพิจารณา ก่อนเสนอต่อที่ประชุมผู้ถือหุ้นพิจารณา
3. ในการประชุมสามัญผู้ถือหุ้นประจำปี กรรมการต้องออกจากตำแหน่งจำนวนหนึ่งในสาม ถ้าจำนวนกรรมการแบ่งออก เป็นสามส่วนไม่ได้ ก็ให้ออกโดยจำนวนใกล้เคียงที่สุดกับหนึ่งในสาม
4. ในการเลือกตั้งกรรมการให้ใช้วิธีออกเสียงลงคะแนนเลือกกรรมการเป็นรายบุคคล และผู้ถือหุ้นมีสิทธิเลือกตั้งบุคคลที่ได้รับการเสนอชื่อเป็นกรรมการที่จะเลือกตั้งในครั้งนั้น โดยจะแบ่งคะแนนเสียงไม่ได้
5. บุคคลซึ่งได้รับคะแนนเสียงสูงสุดตามลำดับลงมา เป็นผู้ได้รับเลือกตั้งเป็นกรรมการเท่าจำนวนกรรมการที่จะเลือกตั้ง ในครั้งนั้น โดยกรรมการที่ครบกำหนดออกตามวาระ อาจได้รับการเลือกตั้งเข้ามาใหม่ได้
6. ผู้ถือหุ้นมีคะแนนเสียงเท่ากับหนึ่งหุ้นต่อหนึ่งเสียง

คณะกรรมการบริษัท มีความเห็นว่าการสรรหากรรมการและการพิจารณาตอบแทนกรรมการ สำหรับกิจการเป็นเรื่องสำคัญ บริษัทฯ มีนโยบายกำหนดให้คณะกรรมการของบริษัทฯ เป็นผู้ทำหน้าที่พิจารณาการสรรหากรรมการ และการกำหนดค่าตอบแทนกรรมการเอง ซึ่งคณะกรรมการได้พิจารณาตอบแทนกรรมการโดยมีเกณฑ์การพิจารณา กลั่นกรองอย่างละเอียดถึงความเหมาะสมประการต่างๆ โดยเปรียบเทียบจากอุตสาหกรรมประเภทเดียวกัน และคำตอบแทนเฉลี่ยตามขนาดธุรกิจที่ใกล้เคียงกัน รวมถึงพิจารณาจากการขยายตัวทางธุรกิจ และการเติบโตทางผลกำไรของบริษัทประกอบการพิจารณา โดยจะเป็นผู้ทำหน้าที่เสนอชื่อบุคคลที่มีคุณสมบัติเหมาะสมที่จะเป็นกรรมการบริษัท และกรรมการอิสระ จากนั้นประธานกรรมการเป็นผู้เสนอรายชื่อบุคคลที่จะแต่งตั้งเป็นกรรมการบริษัทและกรรมการอิสระต่อที่ประชุมผู้ถือหุ้นพิจารณา

หมายเหตุ : ⁽⁴⁾ในปี 2567 บริษัทเปิดโอกาสให้ผู้ถือหุ้นส่วนน้อย เสนอชื่อบุคคลเพื่อเข้าดำรงตำแหน่งกรรมการได้ โดยเสนอชื่อผ่านคณะกรรมการบริษัทล่วงหน้า 3 เดือน ก่อนวันประชุมสามัญผู้ถือหุ้น คือ ตั้งแต่วันที่ 2 ต.ค. - 30 ธ.ค. 2566 พร้อมข้อมูลประกอบการพิจารณาด้านคุณสมบัติ และการให้ความยินยอมของผู้ได้รับ การเสนอชื่อ ผลปรากฏว่าไม่มีผู้ถือหุ้นรายใดเสนอชื่อบุคคลเพื่อดำรงตำแหน่งกรรมการบริษัท

รายชื่อกรรมการที่หมดวาระและได้รับการแต่งตั้งกลับเข้ามาใหม่

รายชื่อกรรมการ	ตำแหน่ง	วันที่ดำรงตำแหน่ง	ทักษะและความชำนาญ
----------------	---------	-------------------	-------------------

รายชื่อกรรมการ	ตำแหน่ง	วันที่ดำรงตำแหน่ง	ทักษะและความชำนาญ
นาง เรณู บัวเกิด	กรรมการ (กรรมการที่ไม่เป็นผู้บริหาร, กรรมการอิสระ)	24 ส.ค. 2547	พาณิชย์, บัญชี, การเงิน, การตรวจสอบ
นาย บุญเลิศ ขอเจริญพร	กรรมการ (กรรมการที่ไม่เป็นผู้บริหาร, กรรมการอิสระ)	24 ส.ค. 2547	เศรษฐศาสตร์, บรรษัทภิบาล/ การกำกับดูแล
นาย ฤชดา ทรัพย์ทวยชน	กรรมการ (กรรมการที่เป็นผู้บริหาร)	24 ส.ค. 2547	วัสดุอุตสาหกรรมและเครื่องจักร, ชิ้นส่วนอิเล็กทรอนิกส์, วิศวกรรม
นางสาว นัทลี ทรัพย์ทวยชน	กรรมการ (กรรมการที่ไม่เป็นผู้บริหาร)	19 พ.ย. 2563	บัญชี, การเงิน, เทคโนโลยีสารสนเทศและการสื่อสาร

การสรรหากรรมการอิสระ

หลักเกณฑ์ในการสรรหากรรมการอิสระ

นิยามกรรมการอิสระ

กรรมการอิสระ คือ กรรมการที่ไม่ได้บริหารจัดการบริษัทฯ หรือบริษัทย่อยของบริษัทฯ มีความอิสระจากคณะผู้บริหารและผู้ถือหุ้นรายใหญ่ และไม่มีธุรกิจกับบริษัทฯ ซึ่งอาจส่งผลกระทบในทางลบต่อผลประโยชน์ของบริษัทฯ และ/หรือผลประโยชน์ของผู้ถือหุ้น ทั้งนี้บริษัทฯ ได้กำหนดนิยามกรรมการอิสระเท่ากับข้อกำหนดขั้นต่ำของ กสท. หรือตลาดหลักทรัพย์ฯ

คุณสมบัติของกรรมการอิสระ

- กรรมการอิสระรวมทั้งบุคคลที่เกี่ยวข้องต้องถือหุ้นไม่เกินร้อยละ 1 ของจำนวนหุ้นที่มีสิทธิออกเสียงทั้งหมดของบริษัทฯ หรือบริษัทย่อย บริษัทร่วม หรือนิติบุคคลที่อาจมีความขัดแย้ง
- กรรมการอิสระต้องไม่เป็นหรือเคยเป็นกรรมการที่มีส่วนร่วมบริหารงาน ลูกจ้าง พนักงาน หรือเป็นที่ปรึกษาที่ได้รับ เงินเดือนประจำ หรือผู้มีอำนาจควบคุมของบริษัทฯ บริษัทย่อย บริษัทร่วม บริษัทย่อยลำดับเดียวกัน หรือนิติบุคคลที่อาจมีความขัดแย้ง เว้นแต่จะได้พ้นจากการมีลักษณะดังกล่าวมาแล้วไม่น้อยกว่าสองปีก่อนวันได้รับการแต่งตั้ง
- กรรมการอิสระจะต้องไม่มีส่วนได้เสียทางการเงินหรือผลประโยชน์อื่นๆ ในการบริหารจัดการและธุรกิจทั้งในทางตรงหรือทางอ้อมของบริษัทฯ บริษัทย่อย บริษัทร่วม หรือบริษัทที่เกี่ยวข้องอื่นใดในลักษณะที่อาจเป็นการขัดขวางการพิจารณาอย่างอิสระของตน หรือไม่เป็น/เคยเป็นผู้ถือหุ้นรายใหญ่ เว้นแต่จะได้พ้นจากการมีลักษณะดังกล่าวมาแล้วไม่น้อยกว่าสองปีก่อนวันได้รับการแต่งตั้ง
- กรรมการอิสระจะต้องไม่มีความสัมพันธ์กับกรรมการที่เป็นผู้บริหาร เจ้าหน้าที่บริหาร ผู้มีอำนาจควบคุมหรือผู้ถือหุ้นรายใหญ่ของบริษัทฯ หรือบริษัทย่อย ไม่ว่าจะเป็นความสัมพันธ์ทางสายโลหิต หรือโดยการจดทะเบียนตามกฎหมาย ในลักษณะที่เป็นบิดา มารดา คู่สมรส พี่น้อง และบุตร รวมทั้งคู่สมรสของบุตรของกรรมการที่เป็นผู้บริหาร เจ้าหน้าที่บริหาร ผู้มีอำนาจควบคุมหรือผู้ถือหุ้นรายใหญ่
- กรรมการอิสระจะต้องไม่ทำการเป็นตัวแทนอย่างเปิดเผยหรืออย่างไม่เปิดเผยของกรรมการ ผู้ถือหุ้นรายใหญ่ หรือ กลุ่มผู้ถือหุ้นใด หรือเป็นญาติของผู้ถือหุ้นรายใหญ่คนใด หรือกลุ่มผู้ถือหุ้นใด
- กรรมการอิสระจะต้องทำหน้าที่และใช้วิจารณญาณของตน โดยไม่ได้รับอิทธิพลจากกรรมการที่เป็นผู้บริหารหรือผู้ถือหุ้นรายใหญ่ของบริษัทฯ รวมทั้งบุคคลที่เกี่ยวข้องหรือญาติ
- กรรมการอิสระจะต้องไม่เป็นหรือเคยเป็นผู้สอบบัญชีของบริษัทฯ บริษัทย่อย บริษัทร่วมหรือบริษัทที่เกี่ยวข้อง เว้นแต่จะได้พ้นจากการมีลักษณะดังกล่าวมาแล้วไม่น้อยกว่าสองปีก่อนวันได้รับการแต่งตั้ง
- กรรมการอิสระจะต้องไม่เป็นหรือเคยเป็นผู้ให้บริการทางวิชาชีพใดๆ ซึ่งรวมถึงการให้บริการเป็นที่ปรึกษากฎหมาย หรือที่ปรึกษาทางการเงิน ซึ่งได้รับค่าบริการเกินกว่าสองล้านบาทต่อปีจากบริษัทฯ บริษัทย่อย บริษัทร่วม หรือบริษัทที่เกี่ยวข้อง เว้นแต่จะได้พ้นจากการมีลักษณะดังกล่าวมาแล้วไม่น้อยกว่าสองปีก่อนวันได้รับการแต่งตั้ง

การสรรหากรรมการอิสระ

หลักเกณฑ์การเลือกตั้ง การแต่งตั้งกรรมการอิสระ คุณสมบัติและประสบการณ์ตามที่บริษัทต้องการ และไม่มีลักษณะต้องห้ามตามพระราชบัญญัติบริษัทมหาชนจำกัด พ.ศ. 2535 พระราชบัญญัติหลักทรัพย์และตลาดหลักทรัพย์ พ.ศ. 2535 และกฎหมายอื่นที่เกี่ยวข้อง โดยกรรมการต้องใช้เวลาอย่างเพียงพอ ুক্তีความสามารถปฏิบัติหน้าที่ให้แก่บริษัทฯ โดยบริษัทฯมีหลักเกณฑ์ในการคัดเลือกบุคคลที่จะแต่งตั้งเป็นกรรมการตามข้อบังคับของ บริษัทฯ โดยสรุปดังนี้

- กรรมการอิสระได้รับการแต่งตั้ง เลือกตั้ง และถอดถอนโดยที่ประชุมผู้ถือหุ้น มีวาระการดำรงตำแหน่งตามข้อบังคับของ บริษัทฯ

- และเมื่อครบวาระแล้ว อาจได้รับการเลือกตั้งกลับเข้าดำรงตำแหน่งต่อไปได้อีก เว้นแต่ในกรณีที่ตำแหน่ง กรรมการอิสระว่างลง โดยมีใช้เป็นการออกตามวาระ คณะกรรมการกำกับดูแลกิจการ สรรหา และค่าตอบแทน จะทำหน้าที่พิจารณาสรรหาบุคคลที่เหมาะสมเสนอต่อที่ประชุมคณะกรรมการบริษัท เพื่อแต่งตั้งบุคคลเข้าเป็นกรรมการในตำแหน่งที่ว่างลงตามข้อบังคับของบริษัทฯ
2. การเสนอชื่อบุคคลให้ที่ประชุมผู้ถือหุ้นเลือกตั้งเป็นกรรมการแทนกรรมการที่ครบกำหนดออกตามวาระ คณะกรรมการกำกับดูแลกิจการ สรรหา และค่าตอบแทน จะเป็นผู้สรรหาเพื่อเสนอให้คณะกรรมการบริษัทพิจารณา ก่อนเสนอต่อที่ประชุมผู้ถือหุ้นพิจารณา
 3. ในการประชุมสามัญผู้ถือหุ้นประจำปี กรรมการต้องออกจากตำแหน่งจำนวนหนึ่งในสาม ถ้าจำนวนกรรมการแบ่งออก เป็นสามส่วนไม่ได้ ก็ให้ออกโดยจำนวนใกล้เคียงที่สุดกับส่วนหนึ่งในสาม
 4. ในการเลือกตั้งกรรมการให้ใช้วิธีออกเสียงลงคะแนนเลือกกรรมการเป็นรายบุคคล และผู้ถือหุ้นมีสิทธิเลือกตั้งบุคคลที่ได้รับการเสนอชื่อเป็นกรรมการที่จะเลือกตั้งในครั้งนั้น โดยจะแบ่งคะแนนเสียงไม่ได้
 5. บุคคลซึ่งได้รับคะแนนเสียงสูงสุดตามลำดับลงมา เป็นผู้ได้รับเลือกตั้งเป็นกรรมการเท่าจำนวนกรรมการที่จะเลือกตั้ง ในครั้งนั้น โดยกรรมการที่ครบกำหนดออกตามวาระ อาจได้รับการเลือกตั้งเข้ามาใหม่ได้
 6. ผู้ถือหุ้นมีคะแนนเสียงเท่ากับหนึ่งหุ้นต่อหนึ่งเสียง

ความสัมพันธ์ทางธุรกิจหรือการให้บริการทางวิชาชีพของกรรมการอิสระในรอบปีที่ผ่านมา

ความสัมพันธ์ทางธุรกิจหรือการให้บริการทางวิชาชีพ : ไม่มี
ของกรรมการอิสระในรอบปีที่ผ่านมา

การสรรหากรรมการและผู้บริหารระดับสูงสุด

วิธีการสรรหากรรมการและผู้บริหารระดับสูงสุด

วิธีการสรรหาบุคคลที่จะแต่งตั้ง เป็นกรรมการ : ใช่
ผ่านคณะกรรมการสรรหาหรือไม่
วิธีการสรรหาบุคคลที่จะแต่งตั้ง เป็นผู้บริหารระดับสูงสุด : ใช่
ผ่านคณะกรรมการสรรหาหรือไม่

จำนวนกรรมการที่มาจากผู้ถือหุ้นรายใหญ่

จำนวนกรรมการที่มาจากผู้ถือหุ้นรายใหญ่ : 6
แต่ละกลุ่มในรอบปีที่ผ่านมา (คน)

สิทธิของผู้ลงทุนรายย่อยในการแต่งตั้งกรรมการ

ในปี 2567 บริษัทเปิดโอกาสให้ผู้ถือหุ้นส่วนน้อย เสนอชื่อบุคคลเพื่อเข้าดำรงตำแหน่งกรรมการได้ โดยเสนอชื่อผ่านคณะกรรมการบริษัทล่วงหน้า 3 เดือน ก่อนวันประชุมสามัญผู้ถือหุ้น คือ ตั้งแต่วันที่ 2 ต.ค. - 30 ธ.ค. 2566 พร้อมข้อมูลประกอบการพิจารณาด้านคุณสมบัติ และการให้ความยินยอมของผู้ได้รับการเสนอชื่อ ผลปรากฏว่าไม่มีผู้ถือหุ้นรายใดเสนอชื่อบุคคลเพื่อดำรงตำแหน่งกรรมการบริษัท

วิธีการแต่งตั้งกรรมการ : วิธีการแต่งตั้งกรรมการแต่ละรายต้องได้รับคะแนนเสียงเห็นชอบเกินกว่ากึ่งหนึ่งของจำนวนเสียงทั้งหมดของผู้ถือหุ้นซึ่งมาประชุมและออกเสียงลงคะแนน

ข้อมูลเกี่ยวกับการพัฒนากรรมการ

การพัฒนากรรมการในรอบปีที่ผ่านมา

รายละเอียดการพัฒนากรรมการในรอบปีที่ผ่านมา

รายชื่อกรรมการ	เข้าร่วมอบรมในรอบปี บัญชีที่ผ่านมา	ประวัติการเข้าร่วมอบรม
1. นาย สิทธิชัย ไกรสิทธิศิรินทร ประธานกรรมการ	ไม่เข้าร่วม	-
2. นาย อนันต์ กิตติวิทยากุล กรรมการ	ไม่เข้าร่วม	-
3. นาง นภาพร วิมลอนุพงษ์ กรรมการ	ไม่เข้าร่วม	-
4. นาย อุทิศ จันทร์เจนจบ กรรมการ	ไม่เข้าร่วม	-
5. นาง เรณู บัวเกิด กรรมการ	ไม่เข้าร่วม	-
6. นาย บุญเลิศ ขจรเจริญพร กรรมการ	ไม่เข้าร่วม	-
7. นาย กฤษดา ทรัพย์ทวยชน กรรมการ	ไม่เข้าร่วม	-
8. นาง กัลยารัตน์ สุริยสัตย์ กรรมการ	ไม่เข้าร่วม	-
9. นาย ศุภชัย วัฒนางกูร กรรมการ	ไม่เข้าร่วม	-
10. นางสาว นัทลี ทรัพย์ทวยชน กรรมการ	ไม่เข้าร่วม	-
11. นาย เอกลักษณ์ บริมาสพร กรรมการ	ไม่เข้าร่วม	-

ข้อมูลเกี่ยวกับการประเมินผลการปฏิบัติหน้าที่ของกรรมการ

เกณฑ์การประเมินผลการปฏิบัติหน้าที่ของคณะกรรมการ

การประเมินผลการปฏิบัติงานของคณะกรรมการบริษัท

เพื่อให้เป็นไปตามหลักการกำกับดูแลกิจการที่ดี บริษัทฯ ได้กำหนดให้คณะกรรมการทำการประเมินตนเอง เพื่อใช้เป็นกรอบในการตรวจสอบการปฏิบัติงานในหน้าที่ของคณะกรรมการอย่างสม่ำเสมอโดยบริษัทฯ ได้ใช้แบบการประเมินตนเองของคณะกรรมการบริษัท คณะกรรมการชุดย่อย การประเมินเป็นรายบุคคล รวมทั้งการประเมินของประธานเจ้าหน้าที่บริหาร โดยประยุกต์ใช้แบบประเมินตามแนวทางของตลาดหลักทรัพย์แห่งประเทศไทย โดยบริษัทฯ จัดให้มีการประเมินผลงานของคณะกรรมการบริษัทและคณะกรรมการชุดย่อยทั้งในรูปแบบของการประเมินตนเองเป็นรายบุคคล และการประเมินตนเองเป็นรายคณะเป็นประจำทุกปี ทั้งนี้เพื่อร่วมกันพิจารณาและสรุปผลการประเมินงาน และนำมาทบทวนการปฏิบัติงาน ปัญหา และอุปสรรคต่างๆ ในการหาแนวทางปรับปรุงแก้ไข โดยบริษัทฯ ได้กำหนดแนวทางการประเมินเป็นแบบการประเมินการปฏิบัติหน้าที่ของคณะกรรมการบริษัท

ทั้งคณะและรายบุคคล ซึ่งผลการประเมินจะเป็นส่วนสำคัญในการพัฒนาการปฏิบัติหน้าที่และการดำเนินงานเกี่ยวกับคณะกรรมการบริษัทให้มีประสิทธิภาพยิ่งขึ้นคณะกรรมการบริษัทได้จัดทำ "แบบประเมินตนเองของคณะกรรมการรายคณะ" เป็นประจำปีทุกบริษัทในภาพรวมขององค์กร คณะกรรมการประเมินดังกล่าวประกอบด้วย

- โครงสร้างและคุณสมบัติของคณะกรรมการ
- บทบาท หน้าที่ การปฏิบัติหน้าที่และความรับผิดชอบของคณะกรรมการตามกฎหมาย
- การประชุมคณะกรรมการ
- ความสัมพันธ์กับฝ่ายจัดการ

- การพัฒนาตนเองของกรรมการและการพัฒนาผู้บริหาร
 - ความรู้ด้านการกำกับดูแลกิจการที่ดี (Good Corporate Governance) และความยั่งยืน (Sustainable Development)
- ทั้งนี้ กระบวนการในการประเมินผลการปฏิบัติงานของคณะกรรมการ คณะกรรมการชุดย่อย และกรรมการรายบุคคล เลขานุการบริษัทจะเป็นผู้จัดส่งแบบประเมินให้กรรมการทุกคนประเมินในทุกสิ้นปี

การประเมินผลการปฏิบัติงานที่ของคณะกรรมการในรอบปีที่ผ่านมา

สำหรับผลการปฏิบัติงานของคณะกรรมการและคณะกรรมการชุดย่อย และการประเมินกรรมการรายบุคคลในภาพรวมประจำปี 2567 ดังนี้
โครงสร้างและคุณสมบัติของคณะกรรมการ บทบาท หน้าที่ การปฏิบัติหน้าที่และความรับผิดชอบของคณะกรรมการตามกฎหมาย

- การประชุมคณะกรรมการ
- ความสัมพันธ์กับฝ่ายจัดการ
- การพัฒนาตนเองของกรรมการและการพัฒนาผู้บริหาร
- ความรู้ด้านการกำกับดูแลกิจการที่ดี (Good Corporate Governance) และความยั่งยืน (Sustainable Development)

การประเมินผลการปฏิบัติงานของคณะกรรมการชุดย่อย

โดยคณะกรรมการสรรหาและพิจารณาแต่งตั้งได้จัดทำ"แบบประเมินตนเองของคณะกรรมการชุดย่อยแบบรายคณะ"เป็นประจำทุกปี เพื่อใช้ประเมินการทำงานของคณะกรรมการชุดย่อยที่ได้รับมอบหมายจากคณะกรรมการบริษัทในภาพรวมขององค์คณะทั้งหมด ได้แก่ คณะกรรมการตรวจสอบ คณะกรรมการกำกับดูแลกิจการ สรรหา และค่าตอบแทน เป็นประจำทุกปี มาพัฒนาการปฏิบัติหน้าที่ ในการสนับสนุนการทำงานของคณะกรรมการบริษัท และการดำเนินธุรกิจของบริษัทฯ ให้ครอบคลุมทุกมิติ ทั้งนี้ คณะกรรมการชุดย่อยแต่ละคณะจะร่วมกันกำหนดหลักเกณฑ์การประเมินตนเองให้เหมาะสมกับหน้าที่ความรับผิดชอบ

การประเมินผลการปฏิบัติงานของคณะกรรมการเป็นรายบุคคล

โดยคณะกรรมการได้จัดทำให้มีการประเมินผลงานของคณะกรรมการเป็นรายบุคคล ซึ่งกรรมการทุกคนได้จัดทำ "แบบประเมินของคณะกรรมการ และคณะกรรมการชุดย่อยรายบุคคล" เพื่อใช้ประเมินการทำหน้าที่อย่างเหมาะสม ของการเป็นกรรมการของกรรมการรายบุคคล แบบประเมินผลการปฏิบัติงานของคณะกรรมการ และคณะกรรมการชุดย่อยรายบุคคล ประกอบด้วย

- โครงสร้างและคุณสมบัติของคณะกรรมการ
- การประชุมของคณะกรรมการ
- บทบาท หน้าที่ และความรับผิดชอบของคณะกรรมการ

ทั้งนี้ กระบวนการในการประเมินผลการปฏิบัติงานของคณะกรรมการ คณะกรรมการชุดย่อย และกรรมการรายบุคคล เลขานุการบริษัทจะเป็นผู้จัดส่งแบบประเมินให้กรรมการทุกคนประเมินในทุกสิ้นปี

การประเมินผลการปฏิบัติงานของผู้บริหารระดับสูงสุด (ประธานเจ้าหน้าที่บริหาร)

บริษัทฯ ได้กำหนดให้ประธานเจ้าหน้าที่บริหาร ประเมินตนเอง เพื่อใช้เป็นกรอบในการตรวจสอบติดตามการปฏิบัติงานในหน้าที่ของ ประธานเจ้าหน้าที่บริหารอย่างสม่ำเสมอ โดยจัดทำให้มีการประเมินผลงานของประธานเจ้าหน้าที่บริหารเป็นประจำทุกปี ทั้งนี้ เพื่อร่วมกันพิจารณา และจะสรุปผลการประเมินงาน และนำมาทบทวนการปฏิบัติงาน ปัญหา และอุปสรรคต่างๆ ในการหาแนวทางปรับปรุงแก้ไข โดยใช้แนวทางการประเมินการดำเนินงานของประธานเจ้าหน้าที่บริหารให้มีประสิทธิภาพยิ่งขึ้น"แบบประเมินผลการปฏิบัติงานของประธานเจ้าหน้าที่บริหาร" ประกอบด้วย

- ความเป็นผู้นำ
- การวัดผลที่สะท้อนผลการดำเนินงานของบริษัทฯ
- การปฏิบัติตามกลยุทธ์
- การวางแผนและผลปฏิบัติทั้งทางการเงินและไม่ทางการเงิน
- ความสัมพันธ์กับคณะกรรมการบริษัทและฝ่ายบริหาร
- การบริหารงานและความสัมพันธ์ภายในองค์กรและภายนอกองค์กร
- ความรู้ความเชี่ยวชาญในธุรกิจและอุตสาหกรรม
- ความรู้ด้านการกำกับดูแลกิจการที่ดี (Good Corporate Governance) และความยั่งยืน (Sustainable Development)

ทั้งนี้ กระบวนการในการประเมินผลการปฏิบัติงานของประธานเจ้าหน้าที่บริหาร ฝ่ายเลขานุการบริษัทจะเป็นผู้จัดส่งแบบประเมินให้ประธานเจ้าหน้าที่บริหารประเมินตนเองในทุกสิ้นปี

8.1.2 การเข้าร่วมประชุมและการจ่ายค่าตอบแทนคณะกรรมการรายบุคคล

การเข้าร่วมประชุมของคณะกรรมการบริษัท

การเข้าร่วมประชุมของคณะกรรมการบริษัท

จำนวนการประชุมของคณะกรรมการบริษัท ในรอบปีที่ผ่านมา : 4
(ครั้ง)
การประชุมสามัญผู้ถือหุ้นประจำปี (AGM) : 19 เม.ย. 2566
การประชุมวิสามัญผู้ถือหุ้น (EGM) : ไม่มี

รายละเอียดการเข้าร่วมประชุมของคณะกรรมการบริษัท

รายชื่อคณะกรรมการ	การเข้าประชุมคณะกรรมการบริษัท			การเข้าประชุม AGM			การเข้าประชุม EGM		
	การเข้าประชุม (ครั้ง)	/	สิทธิในการ ประชุม (ครั้ง)	การเข้าประชุม (ครั้ง)	/	สิทธิในการ ประชุม (ครั้ง)	การเข้าประชุม (ครั้ง)	/	สิทธิในการ ประชุม (ครั้ง)
1. นาย สิทธิชัย ไกรสิทธิรินทร์ (ประธานกรรมการ)	4	/	4	1	/	1	N/A	/	N/A
2. นาย อนันต์ กิตติวิทยากุล (กรรมการ)	4	/	4	1	/	1	N/A	/	N/A
3. นาง นภาพร วัฒนุญพงษ์ (กรรมการ)	4	/	4	1	/	1	N/A	/	N/A
4. นาย อุทิศ จันท์เจนจบ (กรรมการ, กรรมการอิสระ)	4	/	4	1	/	1	N/A	/	N/A
5. นาง เรณู บัวเกิด (กรรมการ, กรรมการอิสระ)	3	/	4	1	/	1	N/A	/	N/A
6. นาย บุญเลิศ ขอเจริญพร (กรรมการ, กรรมการอิสระ)	4	/	4	1	/	1	N/A	/	N/A
7. นาย กฤษดา ทรัพย์ทวยชน (กรรมการ)	4	/	4	1	/	1	N/A	/	N/A
8. นาง กัลยารัตน์ สุริยสัตย์ (กรรมการ)	4	/	4	1	/	1	N/A	/	N/A
9. นาย ศุภชัย วัฒนางกูร (กรรมการ, กรรมการอิสระ)	4	/	4	1	/	1	N/A	/	N/A
10. นางสาว นัทลี ทรัพย์ทวยชน (กรรมการ)	4	/	4	1	/	1	N/A	/	N/A
11. นาย เอกลักษณ์ บริมาสพร (กรรมการ)	4	/	4	1	/	1	N/A	/	N/A

รายละเอียดสาเหตุกรณีที่กรรมการบริษัทไม่สามารถเข้าร่วมประชุมคณะกรรมการบริษัท

นางเรณู บัวเกิด (กรรมการ, กรรมการอิสระ) ขาดประชุม 1 ครั้ง เนื่องจากสาเหตุ เจ็บป่วย / พักรักษาตัว

คำตอบแทนของคณะกรรมการ

นโยบายการจ่ายค่าตอบแทน (Remuneration Policy)

นโยบายและหลักเกณฑ์ในการพิจารณากำหนดค่าตอบแทนกรรมการเป็นไปตามแนวปฏิบัติที่ดี โดยคณะกรรมการกำกับดูแลกิจการ สรรหา และค่าตอบแทน

มีบทบาทสำคัญในการกำหนดนโยบายและการกำกับดูแลการดำเนินงานของบริษัท การพิจารณาผลตอบแทนของกรรมการและกรรมการชด้อย่อยต่างๆ จึงสมควรพิจารณาจัดสรรให้อยู่ในระดับที่เหมาะสมและสอดคล้องกับภาระหน้าที่ความรับผิดชอบ และบทบาทการมีส่วนร่วมของกรรมการแต่ละท่าน และสามารถเปรียบเทียบได้กับธุรกิจที่ใกล้เคียงกัน คณะกรรมการบริษัทเป็นผู้พิจารณาผลตอบแทนของกรรมการและผู้บริหารระดับสูง

ลักษณะค่าตอบแทนของคณะกรรมการ

สำหรับค่าตอบแทนกรรมการจะนำเสนอขออนุมัติจากที่ประชุมผู้ถือหุ้น โดยขออนุมัติค่าตอบแทนกรรมการแยกกับค่าตอบแทนของกรรมการชด้อย่อยชุดต่างๆ ทุกชุด เพื่อให้ที่ประชุมผู้ถือหุ้นพิจารณา กำหนดค่าตอบแทนแก่กรรมการบริษัท และกรรมการชด้อย่อย โดยคำนึงถึงความเหมาะสมและสอดคล้องกับสถานะ โดยทั่วไปของตลาดและอุตสาหกรรมที่ใกล้เคียงกัน คณะกรรมการได้พิจารณาผลตอบแทนให้กรรมการบริษัท และกรรมการชด้อย่อยของแต่ละปี โดยจ่ายค่าตอบแทนที่เป็นตัวเงิน ประกอบด้วย ค่าบำเหน็จ และเบี้ยประชุมโดยไม่มีผลประโยชน์อื่นใดนอกเหนือจากนี้

ค่าตอบแทนของคณะกรรมการ

หลักเกณฑ์ และขั้นตอนการเสนอค่าตอบแทน

- กรรมการที่ดำรงตำแหน่ง มากกว่า 1 ตำแหน่ง ให้รับเงินบำเหน็จในอัตราที่สูงกว่าเพียงตำแหน่งเดียว
- กรรมการที่ดำรงตำแหน่ง มากกว่า 1 ตำแหน่ง จะได้รับเบี้ยประชุมในทุกตำแหน่ง ยกเว้นกรรมการบริหารจะไม่ได้รับเบี้ยประชุม เพราะได้รับเงินมาทำงานในฐานะผู้บริหารอยู่แล้ว
- กรรมการตรวจสอบมี 2 ท่าน มีกรรมการตรวจสอบท่านหนึ่งไปทำหน้าที่เป็นประธานการกำกับดูแลกิจการ สรรหา และค่าตอบแทน และรับบำเหน็จในตำแหน่งดังกล่าว
- กรรมการกำกับดูแลกิจการ สรรหา และค่าตอบแทน มี 2 ท่าน ท่านหนึ่งทำหน้าที่กรรมการตรวจสอบ และอีก 1 ท่านทำหน้าที่กรรมการบริหาร และรับบำเหน็จในตำแหน่งดังกล่าวแล้ว

รายละเอียดค่าตอบแทนของกรรมการแต่ละรายบุคคลในรอบปีที่ผ่านมา

รายชื่อกรรมการ / คณะกรรมการ	บริษัท				ค่าตอบแทนที่เป็น ตัวเงินของบริษัท ย่อยรวม (บาท)
	ค่าเบี้ยประชุมต่อปี	ค่าตอบแทนที่ เป็นตัวเงินอื่นๆ	รวม (บาท)	ค่าตอบแทนที่ ไม่เป็นตัวเงิน	
1. นาย สิทธิชัย ไกรสิทธิรินทร์ (ประธานกรรมการ)			336,000.00		N/A
คณะกรรมการบริษัท	16,000.00	320,000.00	336,000.00	ไม่มี	
2. นาย อนันต์ กิตติวิทยากุล (กรรมการ)			200,000.00		N/A
คณะกรรมการบริษัท	0.00	200,000.00	200,000.00	ไม่มี	
คณะกรรมการบริหาร	0.00	0.00	0.00	ไม่มี	
3. นาง นภาพร วัฒนุพงษ์ (กรรมการ)			200,000.00		N/A
คณะกรรมการบริษัท	0.00	200,000.00	200,000.00	ไม่มี	
คณะกรรมการบริหาร	0.00	0.00	0.00	ไม่มี	
คณะกรรมการกำกับดูแลกิจการ สรรหา และค่าตอบแทน	0.00	0.00	0.00	ไม่มี	

รายชื่อกรรมการ / คณะกรรมการ	บริษัท				ค่าตอบแทนที่เป็น ตัวเงินของบริษัท ย่อยรวม (บาท)
	ค่าเบี้ยประชุมต่อปี	ค่าตอบแทนที่ เป็นตัวเงินอื่นๆ	รวม (บาท)	ค่าตอบแทนที่ ไม่เป็นตัวเงิน	
4. นาย อูทิศ จันทร์เจนจบ (กรรมการ)			342,000.00		N/A
คณะกรรมการบริษัท	16,000.00	310,000.00	326,000.00	ไม่มี	
คณะกรรมการตรวจสอบ	16,000.00	0.00	16,000.00	ไม่มี	
5. นาง เรณู บัวเกิด (กรรมการ)			322,000.00		N/A
คณะกรรมการบริษัท	12,000.00	290,000.00	302,000.00	ไม่มี	
คณะกรรมการตรวจสอบ	12,000.00	0.00	12,000.00	ไม่มี	
คณะกรรมการกำกับดูแลกิจการ สรรหา และค่าตอบแทน	8,000.00	0.00	8,000.00	ไม่มี	
6. นาย บุญเลิศ ขอเจริญพร (กรรมการ)			340,000.00		N/A
คณะกรรมการบริษัท	16,000.00	300,000.00	316,000.00	ไม่มี	
คณะกรรมการตรวจสอบ	16,000.00	0.00	16,000.00	ไม่มี	
คณะกรรมการกำกับดูแลกิจการ สรรหา และค่าตอบแทน	8,000.00	0.00	8,000.00	ไม่มี	
7. นาย กฤษดา ทรัพย์ทวยชน (กรรมการ)			200,000.00		N/A
คณะกรรมการบริษัท	0.00	200,000.00	200,000.00	ไม่มี	
คณะกรรมการบริหาร	0.00	0.00	0.00	ไม่มี	
8. นาง กัลยารัตน์ สุริยสัตย์ (กรรมการ)			216,000.00		N/A
คณะกรรมการบริษัท	16,000.00	200,000.00	216,000.00	ไม่มี	
9. นาย ศุภชัย วัฒนางกูร (กรรมการ)			216,000.00		N/A
คณะกรรมการบริษัท	16,000.00	200,000.00	216,000.00	ไม่มี	

รายชื่อกรรมการ / คณะกรรมการ	บริษัท				คำตอบแทนที่เป็น ตัวแทนของบริษัท ย่อยรวม (บาท)
	ค่าเบี้ยประชุมต่อปี	คำตอบแทนที่เป็น ตัวแทนอื่น ๆ	รวม (บาท)	คำตอบแทนที่ ไม่เป็นตัวแทน	
10. นางสาว นัทธิ ทรัพย์ทวยชน (กรรมการ)			200,000.00		N/A
คณะกรรมการบริษัท	0.00	200,000.00	200,000.00	ไม่มี	
11. นาย เอกลักษณ์ บริมาสพร (กรรมการ)			200,000.00		N/A
คณะกรรมการบริษัท	0.00	200,000.00	200,000.00	ไม่มี	
คณะกรรมการบริหาร	0.00	0.00	0.00	ไม่มี	

รายละเอียดสรุปคำตอบแทนแต่ละรายคณะกรรมการในรอบปีที่ผ่านมา

รายชื่อคณะกรรมการ	ค่าเบี้ยประชุมต่อปี	คำตอบแทนที่เป็น ตัวแทนอื่น ๆ	รวม (บาท)
1. คณะกรรมการบริษัท	92,000.00	2,620,000.00	2,712,000.00
2. คณะกรรมการตรวจสอบ	44,000.00	0.00	44,000.00
3. คณะกรรมการบริหาร	0.00	0.00	0.00
4. คณะกรรมการกำกับดูแล กิจการ สรรหา และคำตอบแทน	16,000.00	0.00	16,000.00

คำตอบแทนหรือผลประโยชน์ค่างจ่ายของกรรมการบริษัท

คำตอบแทนหรือผลประโยชน์ค่างจ่าย : 0.00
 ของกรรมการบริษัทในรอบปีที่ผ่านมา
 (บาท)

8.1.3 การกำกับดูแลบริษัทย่อยและบริษัทรวม

คณะกรรมการบริษัทได้ร่วมกันในการกำหนดวิสัยทัศน์บริษัท และกำหนดพันธกิจของบริษัทและบริษัทย่อย โดยคำนึงถึงสภาพเศรษฐกิจและสถานะการแข่งขันในตลาดเป็นสำคัญ โดยกลยุทธ์และแผนงานประจำปีของบริษัทและบริษัทย่อยจะต้องสอดคล้องกับวิสัยทัศน์และพันธกิจด้วยในการกำหนดกลยุทธ์และแผนงานในแต่ละปีนั้น กรรมการบริษัทจะพิจารณาอย่างรอบด้าน โดยมีการวิเคราะห์สภาพแวดล้อม ปัจจัยและความเสี่ยงต่างๆ ในทุกมิติในเชิงเศรษฐกิจ เช่น ด้านการเงิน ด้านกลยุทธ์ ด้านการดำเนินงาน ด้านการเมือง เป็นต้น โดยผ่านทางคณะกรรมการบริหารความเสี่ยงและสำหรับประเด็นที่เกี่ยวข้องกับสังคม สิ่งแวดล้อม และผู้มีส่วนได้เสีย โดยผ่านทางคณะกรรมการกำกับดูแลกิจการด้านความรับผิดชอบต่อสังคมและสิ่งแวดล้อมและสังคม

ทั้งนี้ กรรมการบริษัทได้กำหนดแนวทางในการดำเนินธุรกิจของบริษัทและบริษัทย่อยและนำไปสู่เป้าหมายการเติบโตอย่างยั่งยืน โดยคำนึงถึงความสมดุลของผลตอบแทนทั้งเชิงปริมาณและคุณภาพ โดยกรรมการบริษัทส่งเสริมให้พนักงาน ทุกคนในบริษัทและบริษัทย่อยร่วมกันตระหนักว่า ในการดำเนินธุรกิจที่จะเติบโตอย่างยั่งยืนได้นั้น พนักงานในองค์กรต้อง ร่วมกันขับเคลื่อน โดยคำนึงถึงผู้มีส่วนได้เสีย ความรับผิดชอบต่อสังคมและสิ่งแวดล้อมตามแนวทางขับเคลื่อนสู่ความยั่งยืนขององค์กร

กลไกการกำกับดูแลบริษัทย่อยและบริษัทร่วม

บริษัทมีบริษัทย่อยและบริษัทร่วมหรือไม่	: มี
กลไกการกำกับดูแลบริษัทย่อยและบริษัทร่วม	: มี
กลไกในการกำกับดูแลการจัดการและรับผิดชอบการดำเนินงานในบริษัทย่อยและบริษัทร่วมที่อนุมัติโดยคณะกรรมการ	: การส่งตัวแทนไปเป็นกรรมการ ผู้บริหาร หรือผู้มีอำนาจควบคุม ตามสัดส่วนการถือครองหุ้น, การกำหนดขอบเขตอำนาจหน้าที่และความรับผิดชอบของกรรมการและผู้บริหารที่เป็นตัวแทนของบริษัทในการกำหนดนโยบายที่สำคัญ, การเปิดเผยข้อมูลฐานทางการเงินและผลการดำเนินงาน, การทำการรายการระหว่างบริษัทกับบุคคลที่เกี่ยวข้อง, การทำการรายการอื่นที่สำคัญ, การได้มาหรือจำหน่ายไปซึ่งสินทรัพย์, ระบบการควบคุมภายในของบริษัทย่อยที่ประกอบธุรกิจหลักมีความเหมาะสมและรัดกุมเพียงพอในบริษัทย่อยที่เป็นบริษัทที่ประกอบธุรกิจหลัก

คณะกรรมการบริษัทฯ และฝ่ายบริหาร ได้ให้ความสำคัญต่อความซื่อสัตย์สุจริต และจริยธรรมในการดำเนินธุรกิจ การจัดการโครงสร้างขององค์กรอย่างเหมาะสม การกำหนดหน้าที่อย่างชัดเจน การมีนโยบายและระเบียบปฏิบัติที่เป็นลายลักษณ์อักษร ดังนี้

- คณะกรรมการบริษัทและบริษัทย่อย ได้มีการกำหนดเป้าหมายการเจริญเติบโตของบริษัทและบริษัทย่อยและงบประมาณเป็นรายปีให้แก่แต่ละฝ่ายปฏิบัติเพื่อให้บรรลุ เช่น ฝ่ายผลิต และฝ่ายขาย ส่วนฝ่ายสนับสนุนก็จะให้มีการปรับปรุงวิธีการทำงานให้มีประสิทธิภาพสูงขึ้นและนำเข้าประชุมคณะกรรมการก่อนประกาศเป็นแผนงานอย่างเป็นทางการ และกำหนดผลตอบแทนที่เหมาะสม
- คณะกรรมการจะมีการประชุมเป็นรายเดือนเพื่อพิจารณาผลการดำเนินงานของบริษัทและบริษัทย่อยเปรียบเทียบกับแผนงาน โดยแต่ละฝ่ายจะทำการรายงานประจำเดือนเสนอต่อที่ประชุมคณะกรรมการบริษัท เมื่อคณะกรรมการรับทราบผลประกอบการของบริษัทเปรียบเทียบกับแผนงานแล้วจะทำการทบทวนเป้าหมายและแผนกลยุทธ์ของเดือนถัดไป
- บริษัทและบริษัทย่อย ได้จัดทำผังการจ้างงานโดยภาพรวมและมีการจัดทำผังการจ้างงานแยกตามฝ่ายงาน เพื่อให้สายการบังคับบัญชาเกิดความชัดเจนและบริหารงานได้คล่องตัวและสนับสนุนซึ่งกันและกัน มี Job Description ซึ่งมีฝ่ายทรัพยากรบุคคลดูแล
- บริษัทและบริษัทย่อย มีข้อกำหนดในสัญญาจ้าง ซึ่งห้ามมิให้เจ้าหน้าที่ฝ่ายบริหารเข้าไปเป็นพนักงานหรือทำงานให้บริษัทที่อยู่ในอุตสาหกรรมเดียวกับบริษัทเป็นเวลา 1 ปี หลังจากออกจากบริษัทและบริษัทย่อย จะรวบรวมจัดทำข้อกำหนดเกี่ยวกับจริยธรรม ภายในปี พ.ศ. 2550 เพื่อเป็นแนวปฏิบัติของฝ่ายบริหาร และพนักงานของบริษัท และบริษัทย่อย
- บริษัท และบริษัทย่อย ได้กำหนดนโยบายและระเบียบวิธีปฏิบัติงานอย่างเป็นลายลักษณ์อักษรและใช้ปฏิบัติอยู่ในปัจจุบันตลอดจนได้มีการกำหนดโครงสร้างอำนาจอนุมัติในเรื่องต่างๆ อย่างเป็นลายลักษณ์อักษร คู่มือการ ปฏิบัติงาน
- บริษัทและบริษัทย่อย กำหนดนโยบายในการปฏิบัติต่อลูกค้าด้วยดี ดังนี้
 - (1) ผลิตและจำหน่ายสินค้าที่มีคุณภาพดี พร้อมทั้งจัดส่งสินค้าให้ทันตามกำหนดที่ลูกค้าต้องการ
 - (2) บริษัท และบริษัทย่อยรับผิดชอบต่อสินค้าที่ไม่ได้มาตรฐานต่อลูกค้า
 - (3) บริษัท และบริษัทย่อย มีนโยบายในการปฏิบัติต่อเจ้าหน้าที่การค้าด้วยความเป็นธรรม ตลอดจนรักษาความสัมพันธ์ที่ดี
 - (4) บริษัท และบริษัทย่อยเน้นนโยบายในการรักษาสถานะความน่าเชื่อถือของธุรกิจต่อสถาบันการเงินอย่างสม่ำเสมอเช่น ปฏิบัติตามสัญญาที่ได้ตกลงร่วมกันและมีการติดต่อสื่อสารกับสถาบันการเงินเป็นอย่างดีต่อเนื่องมาตลอด

8.1.4 การติดตามให้มีการปฏิบัติตามนโยบายและแนวปฏิบัติในการกำกับดูแลกิจการ

การป้องกันความขัดแย้งทางผลประโยชน์

บริษัทฯ มีความมุ่งมั่นในการดำเนินธุรกิจด้วยความโปร่งใส เป็นธรรม และสามารถตรวจสอบได้ จึงมีนโยบายเกี่ยวกับความขัดแย้งด้านผลประโยชน์ด้วยหลักการที่วางกรอบให้ชัดเจนในการเข้าทำธุรกรรมต้องเป็นไปเพื่อรักษาผลประโยชน์สูงสุด ของบริษัทฯ และผู้ถือหุ้นของบริษัทฯ และหลีกเลี่ยงการกระทำที่อาจก่อให้เกิดความขัดแย้งทางผลประโยชน์ โดยกำหนดให้กรรมการหรือผู้บริหารที่มีส่วนเกี่ยวข้องหรือมีส่วนได้เสียกับรายการที่พิจารณาต้องแจ้งให้บริษัทฯ ทราบถึงความสัมพันธ์ หรือการมีส่วนได้เสียของตนในรายการดังกล่าว และต้องไม่มีส่วนร่วมในการพิจารณา รวมถึงไม่มีอำนาจในการอนุมัติ

ธุรกรรมรายการนั้นๆ ซึ่งครอบคลุมถึงรายการที่เกี่ยวข้องกัน รายการระหว่างกัน และสถานการณ์ที่ทำให้เกิดความขัดแย้ง ด้านผลประโยชน์

การดำเนินงานในเรื่องการป้องกันความขัดแย้งทางผลประโยชน์ในรอบปีที่ผ่านมา

บริษัทมีการดำเนินงานในเรื่องการป้องกันความขัดแย้ง : ไม่มี / อยู่ระหว่างดำเนินการทางผลประโยชน์ในรอบปีที่ผ่านมาหรือไม่

- ไม่มี - รายการขัดแย้งทางผลประโยชน์ที่เกิดขึ้นในปี 2567

จำนวนกรณีหรือประเด็นที่เกี่ยวข้องกับความขัดแย้งทางผลประโยชน์

	2565	2566	2567
จำนวนกรณีหรือประเด็นที่เกี่ยวข้องกับการทุจริตคอร์รัปชันรวม (กรณี)	0	0	0

การแจ้งเบาะแส (Whistleblowing)

เพื่อเป็นแนวทางสู่การพัฒนาอย่างยั่งยืน และให้สอดคล้องกับจรรยาบรรณธุรกิจ และนโยบายการกำกับดูแลกิจการของบริษัทฯ คณะกรรมการบริษัทฯ กำหนดช่องทางการแจ้งข้อร้องเรียนและข้อเสนอแนะ (Whistle Blower) โดยเปิดโอกาสให้พนักงานและผู้มีส่วนได้เสีย แสดงความคิดเห็นอย่างอิสระ และแจ้งเบาะแสการกระทำผิดกฎหมาย โดยมีเป้าหมายเพื่อ

- การพัฒนา / ฝึกอบรม
- แก้ไข / ปรับปรุงด้านบริหารจัดการ
- ตรวจสอบข้อเท็จจริง

โดยกระบวนการตรวจสอบในเรื่องดังกล่าวอย่างเป็นธรรม โดยจะเก็บไว้เป็นความลับ ไม่เปิดเผยแหล่งที่มาของข้อมูลและคุ้มครองผู้ให้ข้อมูล ตามกระบวนการที่บริษัทฯ กำหนดไว้และรายงานต่อคณะกรรมการบริษัทฯ เพื่อพิจารณาเรื่องดังกล่าวและหาแนวทางแก้ไข อีกทั้งปกป้องดูแลพนักงาน ที่ปฏิเสธการให้สินบน ถึงแม้ว่าการปฏิเสธดังกล่าวจะทำให้บริษัทเสียโอกาสทางธุรกิจ

การดำเนินงานในเรื่องการแจ้งเบาะแสในรอบปีที่ผ่านมา

บริษัทมีการดำเนินงานในเรื่องการแจ้งเบาะแส : ไม่มี / อยู่ระหว่างดำเนินการ
ในรอบปีที่ผ่านมาหรือไม่

สามารถแจ้งต่อบริษัทฯ ได้ทาง E-mail ของ

- ประธานกรรมการตรวจสอบ หรือ : auditcommittee@lighting.co.th หรือ
- ผู้อำนวยการฝ่ายทรัพยากรบุคคลและบริหารงานทั่วไป : preechat@lighting.co.th หรือ
- ผู้จัดการสำนักผู้ตรวจสอบภายใน : jareeyas@lighting.co.th หรือ
- เลขานุการบริษัท : chitladaj@lighting.co.th หรือ

539/2 อาคารมหานครยิบซัม ชั้น 16-17 ถนนศรีอยุธยา แขวงถนนพญาไท เขตราชเทวี กรุงเทพฯ 10400

จำนวนกรณีหรือประเด็นที่เกี่ยวข้องกับการแจ้งเบาะแส

	2565	2566	2567
จำนวนกรณีหรือประเด็นที่ได้รับผ่านช่องทางการแจ้งเบาะแส รวม (กรณี)	0	0	0

8.2 รายงานผลการปฏิบัติหน้าที่ของคณะกรรมการตรวจสอบในรอบปีที่ผ่านมา

8.2.1 การเข้าร่วมประชุมของคณะกรรมการตรวจสอบ

ในปี 2567 บริษัทฯ มีการประชุมคณะกรรมการตรวจสอบ รวมทั้งสิ้นจำนวน 4 ครั้ง ซึ่งกรรมการตรวจสอบทุกท่านที่อยู่ในตำแหน่งได้เข้าร่วมประชุมคณะกรรมการตรวจสอบทุกครั้ง และรายงานผลการปฏิบัติหน้าที่ต่อคณะกรรมการบริษัทอย่างสม่ำเสมอ อีกทั้งในการประชุมของคณะกรรมการตรวจสอบมีการประชุมร่วมกันระหว่างคณะกรรมการตรวจสอบกับผู้สอบบัญชี โดยไม่มีผู้บริหารร่วมประชุม และการประชุมแต่ละครั้งใช้เวลาประมาณ 2 ชั่วโมง

การประชุมคณะกรรมการตรวจสอบ (ครั้ง) : 4

รายชื่อกรรมการ	การเข้าประชุมคณะกรรมการตรวจสอบ		
	การเข้าประชุม (ครั้ง)	/	สิทธิในการประชุม (ครั้ง)
1 นาย อุทิศ จันทร์เจนจบ (ประธานกรรมการตรวจสอบ)	4	/	4
2 นาง เรณู บัวเกิด (กรรมการตรวจสอบ)	3	/	4
3 นาย บุญเลิศ ขอเจริญพร (กรรมการตรวจสอบ)	4	/	4

8.2.2 ผลการปฏิบัติหน้าที่ของคณะกรรมการตรวจสอบ

คณะกรรมการตรวจสอบได้ปฏิบัติหน้าที่เพื่อสอดส่องดูแลการบริหารงานของฝ่ายบริหาร ตามบทบาทหน้าที่ และ ความรับผิดชอบที่ได้รับมอบหมายจากคณะกรรมการบริษัท ดังรายละเอียดต่อไปนี้ (ดูรายละเอียดกฎบัตรของคณะกรรมการตรวจสอบในเว็บไซต์ของบริษัท www.lighting.co.th)

1. สอดทานให้บริษัทมีรายงานทางการเงิน (รายไตรมาส และประจำปี) ที่ถูกต้องและเปิดเผยข้อมูลที่เกี่ยวข้องของบริษัทอย่างเพียงพอก่อนเสนอต่อคณะกรรมการบริษัท
2. สอดทานให้บริษัทมีระบบควบคุมภายในและระบบตรวจสอบภายในที่เหมาะสมและมีประสิทธิภาพ
3. สอดทานให้บริษัทมีระบบการประเมินความเสี่ยง และการบริหารความเสี่ยงที่เหมาะสมเพียงพอและมีประสิทธิภาพ
4. สอดทานให้บริษัทปฏิบัติตามกฎหมายว่าด้วยหลักทรัพย์และตลาดหลักทรัพย์ ข้อกำหนดของตลาดหลักทรัพย์ หรือ กฎหมายที่เกี่ยวข้องกับธุรกิจของบริษัท
5. พิจารณาคัดเลือกเพื่อเสนอแต่งตั้งและกำหนดค่าตอบแทนผู้สอบบัญชีของบริษัท ประสานงานกับผู้สอบบัญชีเกี่ยวกับวัตถุประสงค์ในการดำเนินการตรวจสอบ ขอบเขต แนวทาง แผนงาน และปัญหาที่พบบ่อยระหว่างการตรวจสอบ และประเด็นที่ผู้สอบบัญชีเห็นว่าเป็นสาระสำคัญ
6. พิจารณาเปิดเผยข้อมูลของบริษัทในกรณีที่เกิดรายการที่เกี่ยวข้องกัน หรือรายการที่อาจมีความขัดแย้งทางผลประโยชน์ให้มีความถูกต้องและครบถ้วน
7. จัดทำรายงานผลการกำกับดูแลกิจการของคณะกรรมการตรวจสอบ โดยเปิดเผยไว้ในรายงานประจำปีของบริษัท ซึ่งรายงานดังกล่าวต้องลงนามโดยประธานกรรมการตรวจสอบ
8. ปฏิบัติหน้าที่อื่นๆ ตามที่ได้มอบหมายจากคณะกรรมการบริษัท

8.3 สรุปผลการปฏิบัติหน้าที่ของคณะกรรมการชุดย่อยอื่น ๆ

8.3.1 - 8.3.2 การเข้าประชุมและผลการปฏิบัติหน้าที่ของคณะกรรมการชุดย่อยอื่น ๆ

การเข้าประชุมของคณะกรรมการบริหาร

คณะกรรมการบริหารประกอบด้วยผู้ทรงคุณวุฒิ จำนวน 4 ท่าน มีการประชุมคณะกรรมการบริหาร
รวมทั้งสิ้นจำนวน 12 ครั้ง

การประชุมคณะกรรมการบริหาร (ครั้ง) : 12

รายชื่อกรรมการ	การเข้าประชุมของคณะกรรมการบริหาร		
	การเข้าประชุม (ครั้ง)	/	สิทธิในการประชุม (ครั้ง)
1 นาย อนันต์ กิตติวิทยากุล (ประธานกรรมการบริหาร)	12	/	12
2 นาง นภาพร วัฒนุชลิขิต (กรรมการบริหาร)	12	/	12
3 นาย กฤษดา ทรัพย์ทวยชน (กรรมการบริหาร)	12	/	12
4 นาย เอกสิทธิ์ บรมิสาพร (กรรมการบริหาร)	12	/	12

ผลการปฏิบัติหน้าที่ของคณะกรรมการบริหาร

ในปี 2567 คณะกรรมการบริหารได้ประชุมอย่างสม่ำเสมอเพื่อบริหารให้บริษัทมีความเจริญเติบโต
อย่างต่อเนื่องตามนโยบายและทิศทางธุรกิจที่ได้รับมอบหมายจากคณะกรรมการบริษัท คณะกรรมการบริหารได้ปฏิบัติหน้าที่ตามบทบาทหน้าที่ ความรับผิดชอบ
 ดังรายละเอียดต่อไปนี้

- 1) มีอำนาจอนุมัติการชำระหรือใช้จ่ายเงิน รวมถึงการเข้าเป็นผู้ค้ำประกันการชำระเงินเพื่อธุรกรรมตามปกติธุรกิจของ บริษัท ในวงเงินไม่เกิน 200 ล้านบาท
- 2) มีอำนาจแต่งตั้ง และถอดถอนเจ้าหน้าที่ของบริษัทในตำแหน่งที่สูงกว่าตำแหน่งกรรมการผู้จัดการ
- 3) มีอำนาจจัดทำกำหนดนโยบาย และทิศทางธุรกิจของบริษัทเพื่อเสนอต่อคณะกรรมการบริษัท
- 4) จัดตั้งโครงสร้างองค์กรและการบริหาร โดยให้ครอบคลุมการคัดเลือก การฝึกอบรม การว่าจ้าง และการเลิกจ้าง พนักงานของ บริษัทฯ
- 5) กำหนดแผนธุรกิจ และอำนาจการบริหารงาน อนุมัติงบประมาณสำหรับประกอบธุรกิจประจำปี และดำเนินการตาม
แผนธุรกิจและกลยุทธ์ทางธุรกิจที่สอดคล้องกับนโยบายและทิศทางธุรกิจที่ได้แถลงต่อคณะกรรมการบริษัท
- 6) ปฏิบัติหน้าที่อื่นๆ ตามที่ได้รับมอบหมายจากคณะกรรมการบริษัท

การมอบอำนาจดังกล่าวให้แก่คณะกรรมการบริหารนั้น กำหนดให้รายการที่กรรมการบริหาร
หรือบุคคลที่เกี่ยวข้องกันมีส่วนได้เสียหรืออาจมีความขัดแย้งทางผลประโยชน์อื่นใดกับบริษัทหรือบริษัทย่อย
ให้กรรมการบริหารซึ่งมีส่วนได้เสียในเรื่องใดไม่มีสิทธิออกเสียงลงคะแนนในเรื่องนั้น

การเข้าประชุมของคณะกรรมการกำกับดูแลกิจการ สรรหา และค่าตอบแทน

ในปี 2567 บริษัทฯ มีการประชุมคณะกรรมการกำกับดูแลกิจการ สรรหา และค่าตอบแทน จำนวน 2 ครั้ง เมื่อวันที่ 13 สิงหาคม 2567 และ 11 พฤศจิกายน 2567
และรายงานผลการปฏิบัติหน้าที่ต่อคณะกรรมการบริษัท
คณะกรรมการกำกับดูแลกิจการ สรรหา และค่าตอบแทน ประกอบด้วย

การประชุมคณะกรรมการกำกับดูแลกิจการ สรรหา และค่า : 2
ตอบแทน (ครั้ง)

รายชื่อกรรมการ	การเข้าประชุมของคณะกรรมการกำกับดูแลกิจการ สรรหา และคำตอบแทน		
	การเข้าประชุม (ครั้ง)	/	สิทธิในการประชุม (ครั้ง)
1 นาย บุญเลิศ ขอเจริญพร (ประธานกรรมการชุดย่อย)	2	/	2
2 นาง เรณู บัวเกิด (กรรมการชุดย่อย)	2	/	2
3 นาง นภาพร วิมลอนุพงษ์ (กรรมการชุดย่อย)	2	/	2

ผลการปฏิบัติหน้าที่ของคณะกรรมการกำกับดูแลกิจการ สรรหา และคำตอบแทน

ในปี 2567 สรุปสาระสำคัญของงานที่ปฏิบัติได้ดังต่อไปนี้

- 1) พิจารณาทบทวนนโยบายและหลักปฏิบัติในเรื่องการกำกับดูแลกิจการ และจรรยาบรรณธุรกิจของบริษัท และปรับปรุงให้ทันสมัยและมีความเหมาะสม
- 2) ติดตามและประเมินผลการปฏิบัติตามนโยบายการกำกับดูแลกิจการ และจรรยาบรรณธุรกิจของบริษัทเป็นประจำอย่างน้อยปีละ 1 ครั้ง
- 3) เสนอวิธีประเมินผลการปฏิบัติงานของกรรมการบริษัทต่อคณะกรรมการบริษัท รวมถึงการร่วมประเมินผลและติดตามผลการปฏิบัติงานตามมติของคณะกรรมการบริษัท
- 4) สรรหา และคัดเลือกบุคคลเป็นกรรมการบริษัท เพื่อให้คณะกรรมการบริษัทเห็นชอบและเสนอต่อที่ประชุมผู้ถือหุ้นเพื่ออนุมัติ

9. การควบคุมภายในและรายการระหว่างกัน

9.1 การควบคุมภายใน

คณะกรรมการบริษัท ไหล่ติ่ง แอนด์ อีคิวเม้นท์ จำกัด (มหาชน) ได้ให้ความสำคัญต่อการจัดการระบบควบคุมภายใน และบริหารความเสี่ยงให้มีประสิทธิภาพและประสิทธิผล เพื่อให้การดำเนินงานเป็นไปตามเป้าหมายและลดความสูญเสียจากการดำเนินธุรกิจภายใต้สภาวะที่มีการเปลี่ยนแปลงตลอดเวลา รวมทั้งการกำกับดูแลกิจการให้เป็นไปตามเป้าหมายวัตถุประสงค์ และกฎหมาย กับระบบการควบคุมภายในและการบริหารความเสี่ยง ทั้งในระดับบริหารและในระดับปฏิบัติงาน และได้จัดทำคู่มือการปฏิบัติงาน (POLICY AND PROCEDURE) เพื่อให้พนักงานทุกคนได้ใช้อ้างอิงและปฏิบัติตาม นอกจากนี้บริษัทตระหนักถึงความสำคัญของการมีระบบตรวจสอบภายในที่ดี โดยให้คณะกรรมการบริษัทใช้แบบประเมินความเพียงพอของระบบควบคุมภายในที่จัดไว้บนเว็บไซต์ของสำนักงาน เพื่อประกอบการประเมินความเพียงพอของระบบการควบคุมภายในของบริษัทด้วย

สรุปความเห็นของคณะกรรมการบริษัทเกี่ยวกับระบบการควบคุมภายในของบริษัท

ความเพียงพอและความเหมาะสมของระบบการควบคุมภายในของบริษัท

คณะกรรมการบริษัทได้ร่วมกันประเมินพบว่า การควบคุมภายในสอดคล้องกับแนวทางการควบคุมภายในตามมาตรฐานสากลของ COSO (The Committee of Sponsoring Organizations of the Tread Way Commission) ทั้ง 5 องค์ประกอบ ดังนี้

ส่วนที่ 1 การควบคุมภายในองค์กร

จำเป็นต้องสร้างสภาวะหรือปัจจัยต่างๆ ซึ่งเอื้อให้ระบบการควบคุมภายในดำเนินไปได้ตามที่บริษัทมุ่งหวัง เป็นการสร้างบรรยากาศการควบคุมเพื่อส่งเสริมให้ทุกคนในบริษัทตระหนักถึงความจำเป็นของระบบการควบคุมภายใน เช่น การที่ฝ่ายบริหารให้ความสำคัญต่อความซื่อสัตย์สุจริตและจริยธรรมในการดำเนินธุรกิจ การจัดการโครงสร้างขององค์กรอย่างเหมาะสม การกำหนดหน้าที่อย่างชัดเจน การมีนโยบายและระเบียบปฏิบัติที่เป็นลายลักษณ์อักษร ดังนี้

- คณะกรรมการบริษัทและบริษัทย่อย ได้มีการกำหนดเป้าหมายการเจริญเติบโตของบริษัทและบริษัทย่อย และงบประมาณเป็นรายปี ให้แต่ละฝ่ายปฏิบัติเพื่อให้บรรลุ เช่น ฝ่ายผลิต และฝ่ายขาย ส่วนฝ่ายสนับสนุนก็จะให้มีการปรับปรุงวิธีการทำงานให้มีประสิทธิภาพสูงขึ้น และนำเข้าประชุมคณะกรรมการก่อนประกาศเป็นแผนงานอย่างเป็นทางการ และกำหนดผลตอบแทนที่เหมาะสม
- คณะกรรมการจะมีการประชุมเป็นรายเดือนเพื่อพิจารณาผลการดำเนินงานของบริษัท และบริษัทย่อยเปรียบเทียบกับแผนงาน โดยแต่ละฝ่ายจะจัดทำรายงานประจำเดือนเสนอต่อที่ประชุมคณะกรรมการบริษัท เมื่อคณะกรรมการรับทราบผลประกอบการของบริษัทเปรียบเทียบกับแผนงานแล้วจะทำการทบทวนเป้าหมายและแผนกลยุทธ์ของเดือนถัดไป
- บริษัท และบริษัทย่อย ได้จัดทำผังการจ้างองค์กรโดยภาพรวมและมีการจัดทำผังการจ้างองค์กรแยกตามฝ่ายงาน เพื่อให้สายการบังคับบัญชาเกิดความชัดเจนและบริหารงานได้คล่องตัวแต่ละส่วนซึ่งกันและกัน มี Job Description ซึ่งมีฝ่ายทรัพยากรบุคคลดูแล
- บริษัท และบริษัทย่อย มีข้อกำหนดในสัญญาจ้าง ซึ่งห้ามมิให้เจ้าหน้าที่ฝ่ายบริหารเข้าไปเป็นพนักงานหรือทำงานให้บริษัทที่อยู่ในอุตสาหกรรมเดียวกับบริษัทเป็นเวลา 1 ปีหลังจากออกจากบริษัทและบริษัทย่อย จะรวบรวมจัดทำข้อกำหนดเกี่ยวกับจริยธรรมเพื่อเป็นแนวปฏิบัติของฝ่ายบริหารและพนักงานของบริษัทและบริษัทย่อย
- บริษัท และบริษัทย่อยได้กำหนดนโยบายและระเบียบวิธีปฏิบัติงานอย่างเป็นลายลักษณ์อักษรและใช้ปฏิบัติอยู่ในปัจจุบัน ตลอดจนได้มีการกำหนดโครงสร้างอำนาจอนุมัติในเรื่องต่างๆ อย่างเป็นลายลักษณ์อักษร (เอกสาร ประกอบ : คู่มือการปฏิบัติงาน)
- บริษัท และบริษัทย่อย กำหนดนโยบายในการปฏิบัติต่อลูกค้า ดังนี้
 - (1) ผลิตและจำหน่ายสินค้าที่มีคุณภาพดี พร้อมทั้งจัดส่งสินค้าให้ทันตามกำหนดที่ลูกค้าต้องการ
 - (2) บริษัท และบริษัทย่อยรับผิดชอบสินค้าที่ไม่ได้มาตรฐานต่อลูกค้า
 - (3) บริษัท และบริษัทย่อย มีนโยบายในการปฏิบัติต่อเจ้าหน้าที่การค้าด้วยความเป็นธรรมตลอดจนรักษาความสัมพันธ์ที่ดี
 - (4) บริษัทและบริษัทย่อยเน้นนโยบายในการรักษาสถานะความน่าเชื่อถือของธุรกิจต่อสถาบันการเงินอย่างสม่ำเสมอเช่น ปฏิบัติตามสัญญาที่ได้ตกลงร่วมกันและมีการติดต่อสื่อสารกับสถาบันการเงินเป็นอย่างดีอย่างต่อเนื่องมาตลอด

ส่วนที่ 2 การบริหารความเสี่ยง (Risk Management Measure)

การประกอบธุรกิจของบริษัทและบริษัทย่อยดำเนินการอยู่ท่ามกลางความเสี่ยงทางธุรกิจตลอดเวลา โดยสาเหตุของความเสี่ยงอาจมาจากปัจจัยภายใน เช่น ผู้บริหารขาดความซื่อสัตย์และจริยธรรม บริษัทและบริษัทย่อยขยายงานอย่างรวดเร็วเกินไปทำให้ระบบงานไม่สามารถรองรับได้ หรือการกำกับดูแลไม่ทั่วถึง เป็นต้น และปัจจัยภายนอก เช่น การเปลี่ยนแปลงของเทคโนโลยี หรือพฤติกรรมผู้บริโภค สินค้าทำให้มีผลกระทบต่อส่วนแบ่งการตลาด เป็นต้น ด้วยเหตุนี้ การที่จะนำพาให้บริษัทและบริษัทย่อยรอดพ้นจากอันตรายที่เกิดจากความเสี่ยงดังกล่าวได้นั้น ฝ่ายบริหารจำเป็นต้องดำเนินการต่อไปนี้

บริษัทและบริษัทย่อยมีการประเมินอย่างสม่ำเสมอหรือไม่ว่าการประกอบธุรกิจของบริษัทมีปัจจัยใดบ้างที่เป็นปัจจัยความเสี่ยง ทั้งที่มาจากภายนอกและภายใน ซึ่งอาจมีผลกระทบต่อการดำเนินธุรกิจของบริษัทอย่างมีนัยสำคัญ

- มีการจัดการ การบริหารความเสี่ยงจากอัตราแลกเปลี่ยนโดยการขายสินค้าให้ลูกค้าต่างประเทศใช้เงินตราต่างประเทศสกุลกัน และมีการทำประกันความเสี่ยงล่วงหน้ากับธนาคารอย่างต่อเนื่องและมีระดับ
- ความเสี่ยงจากการพึ่งพาคู่ค้ารายใหญ่น้อยราย โดยการขายสินค้าให้ลูกค้าราย และมีการซื้อวัตถุดิบจากผู้ขายหลายๆ ราย
- ความเสี่ยงในการมีต้นทุนเงินกู้ที่สูงโดยการใช้นโยบายจากสถาบันการเงินหลายๆ แห่ง และเมื่อบริษัทจดทะเบียนในตลาดหลักทรัพย์แล้วจะทำให้บริษัทและบริษัทย่อยมีโอกาสหาแหล่งเงินทุนเพิ่มขึ้นได้โดยมีต้นทุนต่ำ
- ความเสี่ยงที่ทำให้สินค้าไม่เป็นที่นิยมโดยให้ความสำคัญและลงทุนในหน่วยงานวิจัยและพัฒนาผลิตภัณฑ์อย่างต่อเนื่อง

ส่วนที่ 3 การควบคุมการปฏิบัติงานของฝ่ายบริหาร (Management Control Activities)

การควบคุมการปฏิบัติงานของฝ่ายบริหาร เป็นกิจกรรมที่มีความสำคัญเพื่อให้บริษัทและบริษัทย่อยมั่นใจว่าแนวทางที่ฝ่ายบริหารกำหนดไว้ได้รับการตอบสนองและปฏิบัติตามจากทุกคนในบริษัทและบริษัทย่อย ซึ่งแนวทางดังกล่าว ได้แก่

3.1 บริษัทและบริษัทย่อยมีการกำหนดขอบเขตอำนาจหน้าที่และวงเงินอำนาจอนุมัติของฝ่ายบริหารในแต่ละระดับไว้อย่างชัดเจนและเป็นลายลักษณ์อักษร

- บริษัทและบริษัทย่อยได้จัดทำผังองค์กรและจัดทำคู่มืออำนาจอนุมัติให้หน่วยงานต่างๆ เป็นแนวทางในการปฏิบัติงาน
- บริษัทและบริษัทย่อยมีการแยกหน้าที่การอนุมัติรายการ การบันทึกรายการ และการจัดเก็บทรัพย์สินออกจากกันเพื่อป้องกันไม่ให้เกิดความเสียหาย
- บริษัทและบริษัทย่อยมีระเบียบการปฏิบัติงานและบทให้คุณโทษต่อพนักงานที่ทำหน้าที่เกี่ยวกับด้านเงินสด และทรัพย์สินอื่นเป็นลายลักษณ์อักษร

3.2 บริษัทและบริษัทย่อยมีมาตรการที่จะติดตามให้การดำเนินงานของบริษัทและบริษัทย่อยเป็นไปตามกฎหมายที่เกี่ยวข้องหรือไม่ ทั้งนี้ เพื่อลดความเสี่ยงในการประกอบธุรกิจและรักษาชื่อเสียงของบริษัทและบริษัทย่อย

- บริษัทและบริษัทย่อย กำหนดให้แต่ละฝ่ายงานปฏิบัติตามกฎหมายที่เกี่ยวข้องอย่างเคร่งครัด ได้แก่ ประมวล กฎหมายแพ่ง และพาณิชย์ ประมวลรัษฎากร กฎหมายแรงงาน กฎหมายโรงงาน พิกัดอัตราภาษีศุลกากร ข้อบังคับคณะกรรมการส่งเสริมการลงทุน และกฎหมายท้องถิ่นต่างๆ เช่น ภาษีโรงเรือน และภาษีป้าย เป็นต้น

ส่วนที่ 4 ระบบสารสนเทศและการสื่อสารข้อมูล (Information and Communication Measure)

หลักการประการหนึ่งของการปฏิบัติหน้าที่ด้วยความระมัดระวังไม่ว่าจะเป็นสำหรับกรรมการ ผู้บริหาร ผู้ถือหุ้น หรือผู้ที่เกี่ยวข้องก็คือ การตัดสินใจบนพื้นฐานที่มีข้อมูลที่มีคุณภาพและเพียงพอต่อการตัดสินใจ ไม่ว่าจะเป็นข้อมูลทางการเงินหรือข้อมูลอื่น ดังนั้น การสื่อสารข้อมูลดังกล่าวไปยังผู้ที่เกี่ยวข้อง จึงเป็นสิ่งจำเป็นอย่างยิ่งและจะเป็นสิ่งที่จะช่วยให้เกิดความมีประสิทธิภาพของระบบการ ควบคุมภายใน

4.1 ในการเสนอเรื่องให้คณะกรรมการพิจารณา บริษัทและบริษัทย่อยได้จัดให้มีข้อมูลที่สำคัญต่างๆ อย่างเพียงพอเพื่อให้คณะกรรมการใช้ประกอบการตัดสินใจ ใช่หรือไม่ (ข้อมูลที่สำคัญต่างๆ ได้แก่ รายละเอียดของเรื่องที่เสนอให้พิจารณา เหตุผล ผลกระทบต่อบริษัท และบริษัทย่อย ทางเลือกต่างๆ เป็นต้น) บริษัทและบริษัทย่อยจัดให้มีการประชุมเป็นประจำ โดยแยกการประชุมออกเป็น

- การประชุมรายสัปดาห์ เช่น การประชุมเพื่อติดตามตัวเลขการขาย การประชุมเพื่อติดตามตัวเลขผลผลิต
- การประชุมรายเดือน เช่น การประชุมระดับฝ่ายงานเพื่อติดตามผลงานและแก้ไขข้อบกพร่องเป้าหมายที่วางไว้

4.2 กรรมการบริษัทและบริษัทย่อยได้รับหนังสือนัดประชุมหรือเอกสารประกอบการประชุมที่ระบุข้อมูลที่จำเป็น และเพียงพอต่อการพิจารณาก่อนการประชุมอย่างน้อยภายในระยะเวลาขั้นต่ำตามที่กฎหมายกำหนด

- บริษัทและบริษัทย่อย จัดทำหนังสือนัดประชุมและเอกสารประกอบการประชุมให้คณะกรรมการก่อนการประชุมอย่างน้อย 7 วัน ตลอดจนปฏิบัติตามกฎหมายในการเรียกประชุมผู้ถือหุ้น

4.3 รายงานการประชุมกรรมการมีรายละเอียดตามที่ทำให้ผู้ถือหุ้นสามารถตรวจสอบความเหมาะสมในการปฏิบัติหน้าที่ของกรรมการได้หรือไม่ เช่น ได้มีการบันทึกข้อซักถามของกรรมการความเห็นหรือข้อสังเกตของกรรมการในเรื่องที่พิจารณาความเห็นของกรรมการรายที่ไม่เห็นด้วยกับเรื่องที่เสนอพร้อมเหตุผล เป็นต้น

- มีการจัดทำรายงานการประชุมคณะกรรมการที่แสดงรายละเอียดอย่างเพียงพอให้ผู้ถือหุ้นสามารถตรวจสอบความเหมาะสมในการปฏิบัติหน้าที่ของกรรมการได้

4.4 บริษัทและบริษัทย่อยจัดเก็บเอกสารประกอบการบันทึกบัญชีและบัญชีต่างๆ ไว้ครบถ้วนเป็นหมวดหมู่และไม่เคยได้รับแจ้งจากผู้สอบบัญชีว่ามีข้อบกพร่องในเรื่องนี้ หรือเคยได้รับแจ้งแต่ได้แก้ไขข้อบกพร่องนั้นอย่างครบถ้วนแล้ว ใช่หรือไม่

- บริษัทและบริษัทย่อย มีระเบียบในการจัดเก็บเอกสารประกอบการบันทึกบัญชีและบัญชีต่างๆ ไว้ครบถ้วน เป็นหมวดหมู่ตามที่กำหนดในคู่มือปฏิบัติงาน

4.5 คณะกรรมการได้พิจารณาแล้วหรือไม่ว่า ฝ่ายบริหารได้ใช้นโยบายบัญชีตามหลักการบัญชีที่รับรองทั่วไปและเหมาะสมกับลักษณะธุรกิจของบริษัทและบริษัทย่อยโดยไม่เลือกใช้นโยบายบัญชีที่ทำให้บริษัทและบริษัทย่อยแสดงผลประกอบการที่คลาดเคลื่อนจากความเป็นจริง

- คณะกรรมการ มีการพิจารณาและหารือกับผู้สอบบัญชีและที่ปรึกษาของบริษัทและบริษัทย่อยในเรื่องนโยบายการบัญชีที่รับรองทั่วไป ที่นำมาใช้เพื่อเสนอต่อคณะกรรมการตรวจสอบของบริษัทร่วมพิจารณา
- บริษัทอยู่ในระหว่างการจัดเตรียมหน่วยงานเพื่อเป็นสื่อกลางระหว่างบริษัทกับบุคคลภายนอก

ส่วนที่ 5 ระบบการติดตาม (Monitoring)

การที่บริษัทและบริษัทย่อยจะดำเนินงานได้อย่างมีประสิทธิภาพและประสิทธิผล บริษัทและบริษัทย่อยควรต้องติดตามอย่างสม่ำเสมอ มีการปฏิบัติตามเป้าหมายที่วางไว้ ระบบการควบคุมภายในยังดำเนินอยู่อย่างต่อเนื่อง และมีการปรับปรุงแก้ไขให้สอดคล้องกับสถานการณ์ที่เปลี่ยนแปลงไป รวมทั้งข้อบกพร่องต่างๆ ได้รับการแก้ไขอย่างทันที่

9.1.1 ความเพียงพอและความเหมาะสมของระบบการควบคุมภายใน

ระบบการควบคุมภายในของบริษัท : COSO - Enterprise Risk Management Framework (ERM)

COSO - Enterprise Risk Management Framework (ERM)

ความเพียงพอและความเหมาะสมของระบบควบคุมภายใน

- บริษัทและบริษัทย่อยมีการกำหนดเป้าหมายการดำเนินงานธุรกิจ คณะกรรมการได้เปรียบเทียบผลการดำเนินงานของฝ่ายบริหารว่าเป็นไปตามเป้าหมายการดำเนินงานธุรกิจที่กำหนดไว้
- บริษัทและบริษัทย่อย มีการจัดประชุมอย่างสม่ำเสมอ เพื่อให้ฝ่ายต่างๆ ใช้ที่ประชุมในการแจ้งข่าวสาร นโยบาย ติดตามผลงาน และแก้ไขปัญหาเร่งด่วน โดยจัดให้มีการประชุมคณะกรรมการบริหารของบริษัทและบริษัทย่อยทุกเดือน
- กรณีที่ผลการดำเนินงานที่เกิดขึ้นมีความแตกต่างจากเป้าหมายที่กำหนดไว้ บริษัทและบริษัทย่อยได้ดำเนินการแก้ไขภายในระยะเวลาที่เหมาะสม
- บริษัทและบริษัทย่อยจัดให้มีการตรวจสอบการปฏิบัติตามระบบการควบคุมภายในที่วางไว้อย่างสม่ำเสมอ
- บริษัทและบริษัทย่อย ได้จัดให้ผู้ตรวจสอบภายใน ตรวจสอบและประเมินระบบการควบคุมภายในของฝ่ายงานต่างๆ เพื่อเสนอให้คณะกรรมการตรวจสอบพิจารณาอย่างสม่ำเสมอ

ทุกคนในองค์กรมีความรับผิดชอบต่อการบริหารความเสี่ยงองค์กรที่จะกระทบต่อวัตถุประสงค์ หรือเป้าหมายที่รับผิดชอบ โดยสอดคล้องกับคำสั่ง และร่างข้อตกลงที่กำหนดไว้

- คณะกรรมการ มีหน้าที่กำกับดูแลให้มั่นนโยบายและการบริหารความเสี่ยงที่มีประสิทธิภาพ
- ผู้บริหารสูงสุด มีความรับผิดชอบสูงสุด และรับบทบาทเป็นเจ้าของหรือเจ้าภาพที่จะจัดให้มีกระบวนการบริหารความเสี่ยงที่มีประสิทธิภาพ
- ผู้บริหารอื่นๆ มีหน้าที่สนับสนุนปรัชญาการบริหารความเสี่ยงองค์กร ส่งเสริมความร่วมมือต่อระดับความเสี่ยงที่องค์กรยอมรับได้ และจัดการกับความเสี่ยงภายในขอบเขตความรับผิดชอบที่สอดคล้องกับเกณฑ์ความคลาดเคลื่อนของความเสี่ยงที่องค์กรยอมรับได้
- เจ้าหน้าที่ปฏิบัติงาน มีหน้าที่สนับสนุนกระบวนการบริหารความเสี่ยง
- ผู้ตรวจสอบภายใน มีหน้าที่สอบทานและประเมินประสิทธิภาพของการบริหารความเสี่ยง
- ผู้สอบบัญชีภายนอก/หน่วยงาน/บุคคลอื่นภายนอกองค์กร ไม่มีความรับผิดชอบต่อประสิทธิภาพของการบริหารความเสี่ยง

9.1.2 ข้อบกพร่องเกี่ยวกับระบบควบคุมภายใน

กระบวนการเมื่อพบข้อบกพร่องของระบบควบคุมภายใน

บริษัท และบริษัทย่อย เมื่อมีการตรวจพบข้อบกพร่องที่เป็นสาระสำคัญ ได้มีการรายงานต่อคณะกรรมการบริษัท/คณะกรรมการตรวจสอบ เพื่อพิจารณาสั่งการแก้ไขภายในระยะเวลาอันควร บริษัทและบริษัทย่อยกำหนดให้ฝ่ายบริหารรายงานต่อคณะกรรมการของบริษัท โดยทันทีที่พบว่ามีเหตุการณ์ที่บริษัทมีการกระทำที่ฝ่าฝืนกฎหมาย ทุจริต หรือมีเหตุการณ์ผิดปกติที่จะกระทบชื่อเสียงและฐานะการเงินของบริษัท

- บริษัทและบริษัทย่อย มีนโยบายให้ฝ่ายบริหารต้องรายงานต่อคณะกรรมการบริษัทโดยพลัน ในกรณีที่เกิดเหตุการณ์ทุจริต หรือสงสัยว่ามีเหตุการณ์ทุจริต มีการปฏิบัติที่ฝ่าฝืนกฎหมาย และมีการกระทำที่ผิดปกตินั้น ซึ่งอาจกระทบต่อชื่อเสียงและฐานะการเงิน

ของบริษัทอย่างมีนัยสำคัญ

- บริษัทและบริษัทย่อย มีแนวทางให้ผู้บริหารรายงานให้ที่ประชุมคณะกรรมการทราบเกี่ยวกับข้อบกพร่อง หรือการเปลี่ยนแปลง ที่มีผลกระทบต่อบริษัทและบริษัทย่อย อย่างมีสาระสำคัญ

	2565	2566	2567
จำนวนข้อบกพร่องเกี่ยวกับระบบควบคุมภายในรวม (กรณี)	0	0	0

9.1.3 ความเห็นของคณะกรรมการตรวจสอบและข้อสังเกตจากผู้สอบบัญชีเกี่ยวกับการควบคุมภายใน

คณะกรรมการตรวจสอบมีความเห็นเกี่ยวกับการควบคุมภายใน : ไม่มี

ต่างจากความเห็นของคณะกรรมการบริษัทหรือไม่

ผู้สอบบัญชีมีข้อสังเกตเกี่ยวกับการควบคุมภายในของบริษัทหรือไม่ : ไม่มี

9.1.4 ความเห็นของคณะกรรมการตรวจสอบต่อการดำรงตำแหน่งหัวหน้างานตรวจสอบภายใน

หัวหน้างานตรวจสอบภายใน : เป็นบุคลากรภายในบริษัท

หัวหน้างานตรวจสอบภายในของบริษัท

ทั้งนี้บริษัทฯ ได้แต่งตั้ง นางจริยา ทรัพย์าคม ให้ดำรงตำแหน่งผู้จัดการสำนักตรวจสอบภายในของบริษัท เมื่อวันที่ 1 กรกฎาคม 2557

ปัจจุบันได้เข้ารับการอบรมในหลักสูตร Fundamentals for New Internal Auditors, หลักสูตร Fraud Audit, หลักสูตร Certified Professional

Internal Audit of Thailand : CPIAT

บริษัทฯ จึงเห็นว่า มีความเหมาะสมเพื่อทำหน้าที่ตรวจสอบการปฏิบัติงานและประเมินผลการควบคุมภายใน และรายงานตรงต่อ คณะกรรมการตรวจสอบ และประธานกรรมการบริหารอย่างสม่ำเสมอ นอกจากนี้บริษัทฯ ยังได้จัดทำกฎบัตรของสำนักงานตรวจสอบภายใน (Internal Audit Office Charter) ซึ่งลงนามโดยประธานกรรมการตรวจสอบ และประธานกรรมการบริหาร ระบุวัตถุประสงค์ บทบาท หน้าที่ และอำนาจของแผนกตรวจสอบภายใน เพื่อให้พนักงานทุกคนได้รับทราบ และให้การสนับสนุนในการทำงานของสำนักตรวจสอบภายใน บริษัทมีความเชื่อมั่นว่าการจัดตั้งสำนักตรวจสอบภายในซึ่งรายงานตรงต่อคณะกรรมการตรวจสอบ และประธานกรรมการบริหารจะเป็นกลไกสำคัญ ในการเสริมสร้างระบบควบคุมภายในและตรวจสอบภายใน รวมทั้งติดตามให้มีการปรับปรุงแก้ไขข้อบกพร่องที่พบจากการตรวจสอบเพื่อเพิ่ม ประสิทธิภาพและลดความเสี่ยงในการดำเนินธุรกิจ

คณะกรรมการบริษัทมีความเห็นว่า ในสภาพปัจจุบันบริษัทมีระบบการควบคุมภายในที่เพียงพอและสอดคล้องกับแบบประเมิน การควบคุมภายในของสำนักงานคณะกรรมการ กสท. โดยเฉพาะในส่วนของการควบคุมภายในที่เกี่ยวข้องกับการทำธุรกรรมกับผู้ถือหุ้นรายใหญ่ กรรมการ ผู้บริหารและบุคคลที่เกี่ยวข้องกับบุคคลดังกล่าวนั้น บริษัทมีระบบการควบคุมภายในที่รัดกุม และเพียงพอ นอกจากนี้บริษัทฯ ยังได้จัดตั้งสำนักงานตรวจสอบภายใน และได้จัดทำเอกสารหลักเกณฑ์ว่าด้วยวัตถุประสงค์ บทบาทหน้าที่ความรับผิดชอบ ตลอดจน อำนาจของสำนักงานตรวจสอบภายใน เพื่อสนับสนุนให้มีการควบคุมภายในที่มีประสิทธิภาพ

9.1.5 การแต่งตั้ง ถอดถอน และโยกย้ายผู้ดำรงตำแหน่งหัวหน้างานตรวจสอบภายใน

การแต่งตั้ง ถอดถอน และโยกย้าย : ไม่มี

หัวหน้างานตรวจสอบภายใน

ต้องได้รับอนุมัติจากคณะกรรมการตรวจสอบหรือไม่

ผู้จัดการสำนักตรวจสอบภายในของบริษัท ขึ้นตรงและรายงานกับคณะกรรมการตรวจสอบ ในการปฏิบัติงานตามสายบังคับบัญชา

ในองค์กรจะสังกัดกับประธานเจ้าหน้าที่บริหาร ซึ่งหากมีการแต่งตั้ง ถอดถอน และโยกย้าย ประธานเจ้าหน้าที่บริหารจะเป็นผู้ลงนามในเอกสาร

9.2 รายการระหว่างกัน

รายการระหว่างกัน

บริษัทมีการทำรายการระหว่างกันหรือไม่ : มี

9.2.1 - 9.2.2 ชื่อกลุ่มบุคคลที่อาจมีความขัดแย้ง ลักษณะความสัมพันธ์ และข้อมูลรายการระหว่างกัน

บุคคลหรือกิจการที่เกี่ยวข้องกัน หมายถึง บุคคลหรือกิจการที่มีอำนาจควบคุมทั้งทางตรงและทางอ้อม หรือมีอิทธิพลอย่างมีสาระสำคัญในการตัดสินใจทางการเงินและการบริหารของกลุ่มบริษัท หรือบุคคลหรือกิจการที่อยู่ภายใต้การควบคุมเดียวกันหรืออยู่ภายใต้อิทธิพลอย่างมีสาระสำคัญเดียวกันกับกลุ่มบริษัท หรือกลุ่มบริษัท มีอำนาจควบคุมทั้งทางตรงและทางอ้อม หรือมีอิทธิพลอย่างมีสาระสำคัญในการตัดสินใจทางการเงินและการบริหารต่อบุคคลหรือกิจการนั้น

ความสัมพันธ์ที่มีกับบริษัทย่อย ในระหว่างปีมีดังต่อไปนี้

ในการประชุมคณะกรรมการของบริษัทเมื่อวันที่ 8 สิงหาคม 2566 คณะกรรมการมีมติอนุมัติจัดตั้งบริษัท แอลอีเอส พลัส จำกัด ภายใต้การดำเนินงานของบริษัท แอล แอนด์ อี โซลิสเตค จำกัด ซึ่งเป็นบริษัทย่อยทางตรงของบริษัท

บุคคล/นิติบุคคลที่อาจมีความขัดแย้ง

ชื่อบุคคลหรือนิติบุคคล /ลักษณะการประกอบธุรกิจ	ลักษณะความสัมพันธ์	ข้อมูล ณ วันที่
บริษัท แอลอีเอส พลัส จำกัด ประกอบกิจการค้าผลิตภัณฑ์โคมไฟฟ้า หลอดไฟฟ้า อุปกรณ์แสงสว่างที่ใช้ผลิตภัณฑ์ LED	บริษัท แอลอีเอส พลัส จำกัด เป็นบริษัทย่อยของ บริษัท แอล แอนด์ อี โซลิสเตค จำกัดได้ลงทุนในบริษัท แอลอีเอส พลัส จำกัด ในสัดส่วนการถือหุ้นร้อยละ 99.99 ทำให้บริษัท แอลอีเอส พลัส จำกัด จึงเป็นบริษัทย่อยทางอ้อมของบริษัท โล่ติ้ง แอนด์ อีควิเมนต์ จำกัด (มหาชน) ซึ่งเป็นบริษัทจดทะเบียน	31 ธ.ค. 2567

รายละเอียดรายการระหว่างกัน

รายการระหว่างกัน	มูลค่ารายการสิ้นสุกรอบปีบัญชี (บาท)		
	2565	2566	2567
บริษัท แอลอีเอส พลัส จำกัด			
รายการที่ 1 <u>ลักษณะรายการ</u> การเพิ่มขึ้นของบริษัทย่อยทางอ้อม <u>รายละเอียด</u> บริษัท แอลอีเอส พลัส จำกัดซึ่งประกอบกิจการค้าผลิตภัณฑ์โคมไฟฟ้า หลอดไฟฟ้า อุปกรณ์แสงสว่างที่ใช้ผลิตภัณฑ์ LED ได้จดทะเบียนเป็นนิติบุคคลกับกระทรวงพาณิชย์ และในวันเดียวกันบริษัท แอล แอนด์ อี โซลิสเตค จำกัดได้ลงทุนในบริษัท แอลอีเอส พลัส จำกัด ในสัดส่วนการถือหุ้นร้อยละ 99.99 <u>ความจำเป็น/ความสมเหตุสมผล</u>	-	-	14,999,820.00

รายการระหว่างกัน	มูลค่ารายการสิ้นสุดรอบปีบัญชี (บาท)		
	2565	2566	2567
<p>เป็นไปเพื่อประโยชน์สูงสุดของบริษัท</p> <p><u>ความเห็นของคณะกรรมการตรวจสอบ</u></p> <p>มีความเห็นชอบและสมควรให้ที่ประชุมคณะกรรมการของบริษัทเมื่อวันที่ 8 สิงหาคม 2566 คณะกรรมการมีมติอนุมัติจัดตั้งบริษัท แอลอีเอส พลัส จำกัด ภายใต้การดำเนินงานของบริษัท แอล แอนด์ อี โซลิตัส เทท จำกัด ซึ่งเป็นบริษัทย่อยทางตรงของบริษัท</p>			

9.2.3 นโยบายและแนวโน้มนการทำรายการระหว่างกันในอนาคตรวมทั้งการปฏิบัติตามข้อผูกพันที่บริษัทให้ไว้ในหนังสือชี้ชวน

มาตรการและขั้นตอนการอนุมัติรายการระหว่างกันหรือรายการที่เกี่ยวข้องกัน

คณะกรรมการบริษัท ได้จัดให้มีขั้นตอนการอนุมัติรายการระหว่างกันหรือรายการที่เกี่ยวข้องกันอยู่ภายใต้กรอบจริยธรรมที่ดี โดยผ่านการกลั่นกรองจากคณะกรรมการตรวจสอบโดยคำนึงถึงประโยชน์ของบริษัทฯ และผู้ถือหุ้นเป็นหลัก และดูแลให้การปฏิบัติเป็นไปตามเกณฑ์ของคณะกรรมการกำกับตลาดทุน คณะกรรมการกำกับหลักทรัพย์และตลาดหลักทรัพย์ และตลาดหลักทรัพย์แห่งประเทศไทย ตลอดจนพิจารณาการเปิดเผยข้อมูลการทำรายการระหว่างกันหรือรายการที่เกี่ยวข้องกันต่อสาธารณชนให้มีความถูกต้องและครบถ้วน

คณะกรรมการตรวจสอบให้ความเห็นเกี่ยวกับความเหมาะสมของราคา รวมถึงความสมเหตุสมผลของรายการนั้นๆ ในกรณีที่คณะกรรมการตรวจสอบไม่มีความชำนาญในการพิจารณารายการที่เกี่ยวข้องกันที่เกิดขึ้น บริษัทฯ จะจัดให้มีบุคคลที่มีความรู้ความชำนาญพิเศษ เช่น ผู้สอบบัญชีหรือผู้ประเมินราคาทรัพย์สินที่มีความเป็นอิสระเป็นผู้ให้ความเห็นเกี่ยวกับรายการที่เกี่ยวข้องกันดังกล่าว เพื่อประกอบการพิจารณาของคณะกรรมการบริษัทหรือผู้ถือหุ้น แล้วแต่กรณีโดยที่ผู้ที่มีความขัดแย้งทางผลประโยชน์หรือมีส่วนได้ส่วนเสียในการทำรายการจะไม่มีสิทธิออกเสียงในการพิจารณาอนุมัติการทำรายการที่เกี่ยวข้อง เพื่อให้มีความมั่นใจว่าการเข้าทำรายการดังกล่าวจะไม่เป็นการโยกย้าย หรือถ่ายเทผลประโยชน์ของบริษัทฯ แต่เป็นการทำรายการที่ได้คำนึงถึงประโยชน์สูงสุดของบริษัทฯ และผู้ถือหุ้นทุกรายเป็นสำคัญ ทั้งนี้บริษัทฯ จะเปิดเผยรายการระหว่างกันไว้ในหมายเหตุประกอบงบการเงินที่ได้รับการตรวจสอบจากผู้สอบบัญชีของบริษัท รายงานประจำปี/แบบแสดงรายการข้อมูลประจำปีของบริษัท (One Report)

แนวโน้มนในการทำรายการเกี่ยวข้องกันในอนาคต

การเข้าทำรายการของบริษัทจดทะเบียนกับบุคคลเกี่ยวข้องกัน อาจก่อให้เกิดความขัดแย้งทางผลประโยชน์ ดังนั้นเพื่อให้เกิดความโปร่งใสและเป็นธรรมต่อผู้ถือหุ้นทุกรายโดยเท่าเทียมกัน บริษัทจดทะเบียนจึงควรทำรายการโดยยึดหลักการดังนี้ เป็นรายการที่ผ่านกระบวนการอนุมัติที่โปร่งใสโดยกรรมการและผู้บริหารด้วยความรับผิดชอบ ระมัดระวัง และซื่อสัตย์สุจริต โดยผู้มีส่วนได้เสียไม่ได้มีส่วนร่วมในการตัดสินใจเป็นรายการที่กระทำโดยคำนึงถึงผลประโยชน์ของบริษัทฯ เสมือนการทำรายการกับบุคคลภายนอกมีระบบการติดตามและตรวจสอบที่ทำให้มั่นใจได้ว่าการทำรายการเป็นไปตามขั้นตอนที่ถูกต้อง อ้างอิงตามพระราชบัญญัติหลักทรัพย์และตลาดหลักทรัพย์ พ.ศ. 2535 (มาตรา 89/12) และประกาศคณะกรรมการกำกับตลาดทุนที่ ทจ. 21/2551 เรื่องหลักเกณฑ์ในการทำรายการที่เกี่ยวข้องกันกำหนดให้บริษัทจดทะเบียนปฏิบัติตามหลักเกณฑ์ที่ตลาดหลักทรัพย์กำหนด

ทั้งนี้การเข้าทำรายการดังกล่าวจะไม่เป็นการโยกย้าย หรือถ่ายเทผลประโยชน์ ของบริษัทฯ แต่เป็นการทำรายการที่ได้คำนึงถึงประโยชน์สูงสุดของบริษัทฯ และผู้ถือหุ้นทุกรายเป็นสำคัญ ในกรณีที่เป็นการรายการธุรกิจปกติหรือรายการสนับสนุนธุรกิจปกติและเป็นรายการที่เกิดขึ้นต่อเนื่องในอนาคต บริษัทฯ จะกำหนดหลักเกณฑ์ และแนวทางในการปฏิบัติให้เป็นไปตามลักษณะการค้าโดยทั่วไป โดย อ้างอิงกับราคาและเงื่อนไขที่เหมาะสมและยุติธรรม สมเหตุสมผล สามารถตรวจสอบได้ และนำเสนอให้ คณะกรรมการตรวจสอบให้ความเห็นและคณะกรรมการบริษัทเป็นผู้พิจารณาอนุมัติ กรอบการทำรายการดังกล่าว นอกจากนี้ หากมีการทำรายการระหว่างกันหรือรายการที่เกี่ยวข้องกันหรือมีการเปลี่ยนแปลงข้อตกลงและ เงื่อนไขเกี่ยวกับธุรกรรมระหว่างกันกับผู้ถือหุ้นใหญ่ กรรมการ ผู้บริหารหรือบุคคลที่อาจมีความขัดแย้งหรือบุคคลที่มีความเกี่ยวข้องกันของบริษัทฯ กรรมการที่มีส่วนได้เสียจะไม่เข้าร่วมประชุมคณะกรรมการในวาระที่เกี่ยวกับการพิจารณาการเข้าทำธุรกรรมดังกล่าว

9.2.4 ข้อมูลเกี่ยวกับทรัพย์สินที่มีการประเมินราคาและราคาประเมินประกอบการทำรายการระหว่างกัน

สามารถดูรายละเอียดได้ที่เอกสารแนบ 4 ทรัพย์สินที่ใช้ในการประกอบธุรกิจและรายละเอียดเกี่ยวกับรายการประเมินราคาทรัพย์สิน

ส่วนที่ 3 งบการเงิน

รายงานความรับผิดชอบของคณะกรรมการต่อรายงานทางการเงิน



รายงานความรับผิดชอบของคณะกรรมการต่อรายงานทางการเงิน

คณะกรรมการเป็นผู้รับผิดชอบต่อการเงินของบริษัทฯ และรายละเอียดข้อมูลทางการเงินที่ปรากฏในรายงานประจำปี งบการเงินดังกล่าวจัดทำขึ้นตามมาตรฐานการบัญชีที่รับรองทั่วไปในประเทศไทย โดยเลือกใช้นโยบายบัญชีที่เหมาะสมและถือปฏิบัติอย่างสม่ำเสมอตลอดจนใช้ดุลยพินิจอย่างระมัดระวังและประมาณการที่ดีที่สุดในการจัดทำ รวมทั้งมีการเปิดเผยข้อมูลอย่างเพียงพอในหมายเหตุประกอบงบการเงิน นอกจากนี้คณะกรรมการได้จัดให้มีระบบควบคุมภายในและระบบบริหารความเสี่ยงที่เหมาะสมและมีประสิทธิภาพ เพื่อให้มั่นใจได้ว่าการจัดทำบัญชีมีความถูกต้อง ครบถ้วน และเพียงพอที่จะดำรงรักษาไว้ซึ่งทรัพย์สิน ตลอดจนป้องกันไม่ให้เกิดการทุจริต

คณะกรรมการยังได้แต่งตั้งคณะกรรมการตรวจสอบเพื่อทำหน้าที่สอบทานนโยบายด้านบัญชีและความถูกต้องของรายงานทางการเงิน รวมทั้งสอบทานระบบควบคุมภายใน และการตรวจสอบภายในดังรายละเอียดซึ่งปรากฏในรายงานของคณะกรรมการตรวจสอบในรายงานประจำปี นอกจากนี้งบการเงินของบริษัทฯ ยังได้รับการตรวจสอบโดยผู้สอบบัญชีรับอนุญาตของ บริษัท เคพีเอ็มจี ภูมิไชย สอบบัญชี จำกัด ดังรายละเอียดความเห็นของผู้สอบบัญชีในรายงานประจำปี

คณะกรรมการมีความเห็นว่าระบบควบคุมภายในโดยรวมของบริษัทฯ อยู่ในระดับที่น่าพอใจ และสามารถสร้างความเชื่อมั่นได้ว่างบการเงินของบริษัทฯ ไลต์ติ้ง แอนด์ อีคริปเมนต์ จำกัด (มหาชน) และบริษัทย่อย สำหรับปีสิ้นสุด ณ วันที่ 31 ธันวาคม 2567 มีความน่าเชื่อถือและได้ปฏิบัติตามกฎหมายรวมถึงกฎระเบียบที่เกี่ยวข้อง

นายสิทธิชัย ไกรสิทธิศิริรินทร์
ประธานกรรมการ

นายอนันต์ กิตติวิทยากุล
ประธานเจ้าหน้าที่บริหาร

รายงานของผู้สอบบัญชีอนุญาต

บริษัท ไลท์ติ้ง แอนด์ อีควิปเมนต์ จำกัด (มหาชน)
และบริษัทย่อย

งบการเงินสำหรับปีสิ้นสุดวันที่ 31 ธันวาคม 2567

และ

รายงานของผู้สอบบัญชีรับอนุญาต



KPMG Phoomchai Audit Ltd.
50th Floor, Empire Tower
1 South Sathorn Road, Yannawa
Sathorn, Bangkok 10120, Thailand
Tel +66 2677 2000
Fax +66 2677 2222
Website home.kpmg/th

บริษัท เคพีเอ็มจี ภูมิไชย สอบบัญชี จำกัด
ชั้น 50 เอ็มไพร์ทาวเวอร์
1 ถนนสาทรใต้ แขวงยานนาวา
เขตสาทร กรุงเทพฯ 10120
โทร +66 2677 2000
แฟกซ์ +66 2677 2222
เว็บไซต์ home.kpmg/th

รายงานของผู้สอบบัญชีรับอนุญาต

เสนอ ผู้ถือหุ้นบริษัท ไลท์ติ้ง แอนด์ อีควิเมนต์ จำกัด (มหาชน)

ความเห็น

ข้าพเจ้าได้ตรวจสอบงบการเงินรวมและงบการเงินเฉพาะกิจการของบริษัท ไลท์ติ้ง แอนด์ อีควิเมนต์ จำกัด (มหาชน) และบริษัทย่อย (กลุ่มบริษัท) และของเฉพาะบริษัท ไลท์ติ้ง แอนด์ อีควิเมนต์ จำกัด (มหาชน) (บริษัท) ตามลำดับ ซึ่งประกอบด้วยงบฐานะการเงินรวมและงบฐานะการเงินเฉพาะกิจการ ณ วันที่ 31 ธันวาคม 2567 งบกำไรขาดทุนเบ็ดเสร็จรวมและงบกำไรขาดทุนเบ็ดเสร็จเฉพาะกิจการ งบการเปลี่ยนแปลงส่วนของผู้ถือหุ้นรวมและงบการเปลี่ยนแปลงส่วนของผู้ถือหุ้นเฉพาะกิจการ และงบกระแสเงินสดรวมและงบกระแสเงินสดเฉพาะกิจการ สำหรับปีสิ้นสุดวันเดียวกัน และหมายเหตุประกอบงบการเงินซึ่งประกอบด้วยสรุปนโยบายการบัญชีและข้อมูลอธิบายอื่นที่มีสาระสำคัญ

ข้าพเจ้าเห็นว่า งบการเงินรวมและงบการเงินเฉพาะกิจการข้างต้นนี้แสดงฐานะการเงินรวมและฐานะการเงินเฉพาะกิจการของกลุ่มบริษัทและบริษัท ตามลำดับ ณ วันที่ 31 ธันวาคม 2567 ผลการดำเนินงานรวมและผลการดำเนินงานเฉพาะกิจการ และกระแสเงินสดรวมและกระแสเงินสดเฉพาะกิจการ สำหรับปีสิ้นสุดวันเดียวกันโดยถูกต้องตามที่ควรในสาระสำคัญ ตามมาตรฐานการรายงานทางการเงิน

เกณฑ์ในการแสดงความเห็น

ข้าพเจ้าได้ปฏิบัติตามตรวจสอบตามมาตรฐานการสอบบัญชี ความรับผิดชอบของข้าพเจ้าได้กล่าวไว้ในวรรค ความรับผิดชอบของผู้สอบบัญชีต่อการตรวจสอบงบการเงินรวมและงบการเงินเฉพาะกิจการในรายงานของข้าพเจ้า ข้าพเจ้ามีความเป็นอิสระจากกลุ่มบริษัทและบริษัทตามประมวลจริยบรรณของผู้ประกอบวิชาชีพบัญชี รวมถึง มาตรฐานเรื่องความเป็นอิสระ ที่กำหนดโดยสภาวิชาชีพบัญชี (ประมวลจริยบรรณของผู้ประกอบวิชาชีพบัญชี) ในส่วนที่เกี่ยวข้องกับการตรวจสอบงบการเงินรวมและงบการเงินเฉพาะกิจการ และข้าพเจ้าได้ปฏิบัติตามความรับผิดชอบด้านจริยบรรณอื่น ๆ ตามประมวลจริยบรรณของผู้ประกอบวิชาชีพบัญชี ข้าพเจ้าเชื่อว่าหลักฐานการสอบบัญชีที่ข้าพเจ้าได้รับเพียงพอและเหมาะสมเพื่อใช้เป็นเกณฑ์ในการแสดงความเห็นของข้าพเจ้า

เรื่องสำคัญในการตรวจสอบ

เรื่องสำคัญในการตรวจสอบคือเรื่องต่างๆ ที่มีนัยสำคัญที่สุดตามดุลยพินิจของผู้ประกอบวิชาชีพของข้าพเจ้าในการตรวจสอบงบการเงินรวมและงบการเงินเฉพาะกิจการสำหรับงวดปัจจุบัน ข้าพเจ้าได้นำเรื่องเหล่านี้มาพิจารณาในบริบทของการตรวจสอบงบการเงินรวมและงบการเงินเฉพาะกิจการ โดยรวมและในการแสดงความเห็นของข้าพเจ้า ทั้งนี้ข้าพเจ้าไม่ได้แสดงความเห็นแยกต่างหากสำหรับเรื่องเหล่านี้

ความสามารถในการชำระหนี้ของลูกหนี้การค้า	
อ้างอิงหมายเหตุประกอบงบการเงินข้อ 3 (ฉ) และ 6 ของงบการเงินรวมและงบการเงินเฉพาะกิจการ	
เรื่องสำคัญในการตรวจสอบ	ได้ตรวจสอบเรื่องดังกล่าวอย่างไร
<p>รายได้จากการขายผลิตภัณฑ์ไฟฟ้าแสงสว่างมีสัดส่วนที่มีนัยสำคัญต่อรายได้ของกลุ่มบริษัท ซึ่งกลุ่มบริษัทมีลูกหนี้การค้าค้างเกินกำหนดชำระเป็นจำนวนมาก</p> <p>กลุ่มบริษัทพิจารณาความสามารถในการรับชำระหนี้ของลูกหนี้การค้าและค่าเพื่อผลขาดทุนด้านเครดิตที่คาดว่าจะเกิดขึ้นตลอดอายุ ซึ่งประมาณการโดยการวิเคราะห์ประวัติการชำระหนี้และการคาดการณ์เกี่ยวกับการชำระหนี้ในอนาคตของลูกค้านของกลุ่มบริษัท สภาวะการณ์ของตลาดในปัจจุบันและอนาคต รวมถึงข้อมูลเฉพาะเจาะจงของลูกค้าน และเนื่องจากมูลค่าตามบัญชีของลูกหนี้การค้าของกลุ่มบริษัทมีนัยสำคัญ เรื่องนี้จึงเป็นเรื่องที่มีความสำคัญต่อการตรวจสอบของข้าพเจ้า</p>	<p>วิธีการตรวจสอบของข้าพเจ้ารวมถึง</p> <ul style="list-style-type: none"> - การสอบถามผู้บริหารที่รับผิดชอบเกี่ยวกับนโยบายและการประเมินซึ่งใช้ในการคำนวณค่าเพื่อผลขาดทุนด้านเครดิตที่คาดว่าจะเกิดขึ้น - ประเมินข้อสมมติที่สำคัญที่ผู้บริหารใช้ในการประมาณการทางบัญชีว่ามีความสมเหตุสมผลหรือไม่ ซึ่งรวมถึงข้อมูลที่คาดการณ์ไปในอนาคตโดยการเปรียบเทียบกับข้อมูลที่เกี่ยวข้องในตลาด - สุ่มทดสอบความถูกต้องของข้อมูลซึ่งใช้ในการคำนวณค่าเพื่อผลขาดทุนด้านเครดิตที่คาดว่าจะเกิดขึ้นกับเอกสารที่เกี่ยวข้องและทดสอบการคำนวณ - สุ่มตัวอย่างเพื่อทดสอบการรับชำระหนี้ภายหลังวันสิ้นปี และ - พิจารณาความเพียงพอของการเปิดเผยข้อมูลตามมาตรฐานการรายงานทางการเงิน



มูลค่าของสินค้าคงเหลือ	
อ้างอิงหมายเหตุประกอบงบการเงินข้อ 3 (ข) และ 8 ของงบการเงินรวมและงบการเงินเฉพาะกิจการ	
เรื่องสำคัญในการตรวจสอบ	ได้ตรวจสอบเรื่องดังกล่าวอย่างไร
<p>สินค้าของกลุ่มบริษัทส่วนใหญ่เป็นผลิตภัณฑ์ไฟฟ้าแสงสว่างที่มีนวัตกรรมใหม่ ๆ เกิดขึ้นตลอดเวลา ซึ่งอาจส่งผลให้สินค้าบางรายการล้าสมัยหรือเคลื่อนไหวช้า กลุ่มบริษัทจึงมีความเสี่ยงที่อาจจำเป็นต้องขายสินค้าบางรายการต่ำกว่าต้นทุนได้</p> <p>การพิจารณาการลดลงของมูลค่าสินค้านั้น กลุ่มบริษัทต้องใช้ดุลยพินิจและการประมาณการที่สำคัญหลายประการ และเนื่องจากมูลค่าตามบัญชีของสินค้าคงเหลือของกลุ่มบริษัทมีนัยสำคัญ เรื่องนี้จึงเป็นเรื่องที่มีความสำคัญต่อการตรวจสอบของข้าพเจ้า</p>	<p>วิธีการตรวจสอบของข้าพเจ้ารวมถึง</p> <ul style="list-style-type: none"> - ทำความเข้าใจเกี่ยวกับนโยบายและวิธีการที่ฝ่ายบริหารของกลุ่มบริษัทใช้ในการประมาณการลดลงของมูลค่าสินค้าคงเหลือและระบบการควบคุมภายในที่เกี่ยวข้องกับการบริหารจัดการสินค้าคงเหลือ - เข้าร่วมสังเกตการณ์การตรวจนับและสุ่มทดสอบสภาพของสินค้าคงเหลือ - สุ่มทดสอบรายการในรายงานอายุสินค้าคงเหลือและรายงานมูลค่าสุทธิที่จะได้รับของสินค้าคงเหลือกับเอกสารที่เกี่ยวข้องและทดสอบการคำนวณ - ประเมินความเหมาะสมของการประมาณการสินค้าล้าสมัยและการลดลงของมูลค่าสินค้าคงเหลือ โดยพิจารณาจากการประมาณการในอดีตเปรียบเทียบกับ การเคลื่อนไหวของสินค้า การตั้งข้อสังเกตและสอบถามเกี่ยวกับสมมติฐานที่ฝ่ายบริหารใช้ในการพิจารณาสินค้าที่ล้าสมัยและค้างนาน และการขายในราคาที่ต่ำกว่าทุนประกอบกับแผนการจำหน่าย และ - พิจารณาความเพียงพอของการเปิดเผยข้อมูลตามมาตรฐานการรายงานทางการเงิน

ข้อมูลอื่น

ผู้บริหารเป็นผู้รับผิดชอบต่อข้อมูลอื่น ข้อมูลอื่นประกอบด้วยข้อมูลซึ่งรวมอยู่ในรายงานประจำปี แต่ไม่รวมถึงงบการเงินรวมและงบการเงินเฉพาะกิจการและรายงานของผู้สอบบัญชีที่อยู่ในรายงานนั้น ซึ่งคาดว่ารายงานประจำปีจะถูกจัดเตรียมให้ข้าพเจ้าภายหลังวันที่ในรายงานของผู้สอบบัญชีนี้

ความเห็นของข้าพเจ้าต่องบการเงินรวมและงบการเงินเฉพาะกิจการไม่ครอบคลุมถึงข้อมูลอื่นและข้าพเจ้าไม่ได้ให้ความเชื่อมั่นต่อข้อมูลอื่น





ความรับผิดชอบของข้าพเจ้าที่เกี่ยวข้องเนื่องกับการตรวจสอบงบการเงินรวมและงบการเงินเฉพาะกิจการ คือ การอ่านข้อมูลอื่นตามที่ระบุข้างต้นเมื่อจัดทำแล้ว และพิจารณาว่าข้อมูลอื่นมีความขัดแย้งที่มีสาระสำคัญกับงบการเงินรวมและงบการเงินเฉพาะกิจการหรือกับความรู้ที่ได้รับจากการตรวจสอบของข้าพเจ้า หรือปรากฏว่าข้อมูลอื่นมีการแสดงข้อมูลที่ขัดต่อข้อเท็จจริงอันเป็นสาระสำคัญหรือไม่

เมื่อข้าพเจ้าได้อ่านรายงานประจำปี หากข้าพเจ้าสรุปได้ว่าการแสดงข้อมูลที่ขัดต่อข้อเท็จจริงอันเป็นสาระสำคัญ ข้าพเจ้าต้องสื่อสารเรื่องดังกล่าวกับผู้มีส่วนที่ในการกำกับดูแลและขอให้ทำการแก้ไข

ความรับผิดชอบของผู้บริหารและผู้มีส่วนที่ในการกำกับดูแลต้องงบการเงินรวมและงบการเงินเฉพาะกิจการ

ผู้บริหารมีหน้าที่รับผิดชอบในการจัดทำและนำเสนองบการเงินรวมและงบการเงินเฉพาะกิจการเหล่านี้โดยถูกต้องตามที่ควรตามมาตรฐานการรายงานทางการเงิน และรับผิดชอบเกี่ยวกับการควบคุมภายในที่ผู้บริหารพิจารณาว่าจำเป็นเพื่อให้สามารถจัดทำงบการเงินรวมและงบการเงินเฉพาะกิจการที่ปราศจากการแสดงข้อมูลที่ขัดต่อข้อเท็จจริงอันเป็นสาระสำคัญไม่ว่าจะเกิดจากการทุจริตหรือข้อผิดพลาด

ในการจัดทำงบการเงินรวมและงบการเงินเฉพาะกิจการ ผู้บริหารรับผิดชอบในการประเมินความสามารถของกลุ่มบริษัทและบริษัทในการดำเนินงานต่อเนื่อง เปิดเผยเรื่องที่เกี่ยวข้องกับการดำเนินงานต่อเนื่อง (ตามความเหมาะสม) และการใช้เกณฑ์การบัญชีสำหรับการดำเนินงานต่อเนื่องเว้นแต่ผู้บริหารมีความตั้งใจที่จะเลิกกลุ่มบริษัทและบริษัท หรือหยุดดำเนินงานหรือไม่สามารถดำเนินงานต่อเนื่องต่อไปได้

ผู้มีส่วนที่ในการกำกับดูแลมีหน้าที่ในการกำกับดูแลกระบวนการในการจัดทำรายงานทางการเงินของกลุ่มบริษัทและบริษัท

ความรับผิดชอบของผู้สอบบัญชีต่อการตรวจสอบงบการเงินรวมและงบการเงินเฉพาะกิจการ

การตรวจสอบของข้าพเจ้ามีวัตถุประสงค์เพื่อให้ได้ความเชื่อมั่นอย่างสมเหตุสมผลว่างบการเงินรวมและงบการเงินเฉพาะกิจการโดยรวมปราศจากการแสดงข้อมูลที่ขัดต่อข้อเท็จจริงอันเป็นสาระสำคัญหรือไม่ ไม่ว่าจะเกิดจากการทุจริตหรือข้อผิดพลาด และเสนอรายงานของผู้สอบบัญชีซึ่งรวมความเห็นของข้าพเจ้าอยู่ด้วย ความเชื่อมั่นอย่างสมเหตุสมผลคือความเชื่อมั่นในระดับสูงแต่ไม่ได้เป็นการรับประกันว่าการปฏิบัติงานตรวจสอบตามมาตรฐานการสอบบัญชีจะสามารถตรวจพบข้อมูลที่ขัดต่อข้อเท็จจริงอันเป็นสาระสำคัญที่มีอยู่ได้เสมอไป ข้อมูลที่ขัดต่อข้อเท็จจริงอาจเกิดจากการทุจริตหรือข้อผิดพลาดและถือว่ามีสาระสำคัญเมื่อการดำเนินการได้อย่างสมเหตุสมผลว่างบการเงินที่ขัดต่อข้อเท็จจริงแต่ละรายการหรือทุกรายการรวมกันจะมีผลต่อการตัดสินใจทางเศรษฐกิจของผู้ใช้งบการเงินจากการใช้งบการเงินรวมและงบการเงินเฉพาะกิจการเหล่านี้

ในการตรวจสอบของข้าพเจ้าตามมาตรฐานการสอบบัญชี ข้าพเจ้าได้ใช้ดุลยพินิจและการสังเกตและสงสัยเกี่ยวกับผู้ประกอบวิชาชีพตลอดการตรวจสอบ การปฏิบัติงานของข้าพเจ้ารวมถึง

- ระบุและประเมินความเสี่ยงจากการแสดงข้อมูลที่ขัดต่อข้อเท็จจริงอันเป็นสาระสำคัญในงบการเงินรวมและงบการเงินเฉพาะกิจการไม่ว่าจะเกิดจากการทุจริตหรือข้อผิดพลาด ออกแบบและปฏิบัติงานตามวิธีการตรวจสอบเพื่อตอบสนองต่อความเสี่ยงเหล่านั้น และได้หลักฐานการสอบบัญชีที่เพียงพอและเหมาะสมเพื่อเป็นเกณฑ์ในการแสดงความเห็นของข้าพเจ้า ความเสี่ยงที่ไม่พบข้อมูลที่ขัดต่อข้อเท็จจริงอันเป็นสาระสำคัญซึ่งเป็นผลมาจากการทุจริตจะสูงกว่าความเสี่ยงที่เกิดจากข้อผิดพลาดเนื่องจากการทุจริตอาจเกี่ยวกับการสมรู้ร่วมคิด การปลอมแปลงเอกสารหลักฐาน การตั้งใจละเว้นการแสดงผลข้อมูล การแสดงผลข้อมูลที่ไม่ตรงตามข้อเท็จจริงหรือการแทรกแซงการควบคุมภายใน
- ทำความเข้าใจในระบบการควบคุมภายในที่เกี่ยวข้องกับการตรวจสอบ เพื่อออกแบบวิธีการตรวจสอบที่เหมาะสมกับสถานการณ์ แต่ไม่ใช่เพื่อวัตถุประสงค์ในการแสดงความเห็นต่อความมีประสิทธิภาพของการควบคุมภายในของกลุ่มบริษัทและบริษัท
- ประเมินความเหมาะสมของนโยบายการบัญชีที่ผู้บริหารใช้และความสมเหตุสมผลของประมาณการทางบัญชีและการเปิดเผยข้อมูลที่เกี่ยวข้องซึ่งจัดทำขึ้นโดยผู้บริหาร
- สรุปเกี่ยวกับความเหมาะสมของการใช้เกณฑ์การบัญชีสำหรับการดำเนินงานต่อเนื่องของผู้บริหารและจากหลักฐานการสอบบัญชีที่ได้รับ สรุปว่ามีความไม่แน่นอนที่มีสาระสำคัญที่เกี่ยวกับเหตุการณ์หรือสถานการณ์ที่อาจเป็นเหตุให้เกิดข้อสงสัยอย่างมีนัยสำคัญต่อความสามารถของกลุ่มบริษัทและบริษัทในการดำเนินงานต่อเนื่องหรือไม่ ถ้าข้าพเจ้าได้ข้อสรุปว่ามีความไม่แน่นอนที่มีสาระสำคัญ ข้าพเจ้าต้องกล่าวไว้ในรายงานของผู้สอบบัญชีของข้าพเจ้าโดยให้ข้อสังเกตถึงการเปิดเผยข้อมูลในงบการเงินรวมและงบการเงินเฉพาะกิจการที่เกี่ยวข้อง หรือถ้าการเปิดเผยข้อมูลดังกล่าวไม่เพียงพอ ความเห็นของข้าพเจ้าจะเปลี่ยนแปลงไป ข้อสรุปของข้าพเจ้าขึ้นอยู่กับหลักฐานการสอบบัญชีที่ได้รับจนถึงวันที่ในรายงานของผู้สอบบัญชีของข้าพเจ้า อย่างไรก็ตาม เหตุการณ์หรือสถานการณ์ในอนาคตอาจเป็นเหตุให้กลุ่มบริษัทและบริษัทต้องหยุดการดำเนินงานต่อเนื่อง
- ประเมินการนำเสนอโครงสร้างและเนื้อหาของงบการเงินรวมและงบการเงินเฉพาะกิจการโดยรวม รวมถึงการเปิดเผยข้อมูลว่างบการเงินรวมและงบการเงินเฉพาะกิจการแสดงรายการและเหตุการณ์ในรูปแบบที่ทำให้มีการนำเสนอข้อมูลโดยถูกต้องตามที่ควรหรือไม่
- ได้รับหลักฐานการสอบบัญชีที่เหมาะสมอย่างเพียงพอเกี่ยวกับข้อมูลทางการเงินของกิจการภายในกลุ่มหรือกิจกรรมทางธุรกิจภายในกลุ่มบริษัทเพื่อแสดงความเห็นต่องบการเงินรวม ข้าพเจ้ารับผิดชอบต่อการกำหนดแนวทาง การควบคุมดูแล และการปฏิบัติงานตรวจสอบกลุ่มบริษัท ข้าพเจ้าเป็นผู้รับผิดชอบแต่เพียงผู้เดียวต่อความเห็นของข้าพเจ้า





ข้าพเจ้าได้สื่อสารกับผู้มีส่วนเกี่ยวข้องในการกำกับดูแลในเรื่องต่างๆ ที่สำคัญซึ่งรวมถึงขอบเขตและช่วงเวลาของการตรวจสอบตามที่ได้อ้างอิงไว้ ประเด็นที่มีนัยสำคัญที่พบจากการตรวจสอบรวมถึงข้อบกพร่องที่มีนัยสำคัญในระบบการควบคุมภายในหากข้าพเจ้าได้พบในระหว่างการตรวจสอบของข้าพเจ้า

ข้าพเจ้าได้ให้คำรับรองแก่ผู้มีส่วนเกี่ยวข้องในการกำกับดูแลแล้วข้าพเจ้าได้ปฏิบัติตามข้อกำหนดจรรยาบรรณที่เกี่ยวข้องกับความเป็นอิสระและได้สื่อสารกับผู้มีส่วนเกี่ยวข้องในการกำกับดูแลเกี่ยวกับความสัมพันธ์ทั้งหมดตลอดจนเรื่องอื่นซึ่งข้าพเจ้าเชื่อว่ามีเหตุผลที่บุคคลภายนอกอาจพิจารณาว่ากระทบต่อความเป็นอิสระและการดำเนินการเพื่อขจัดอุปสรรคหรือมาตรการป้องกันของข้าพเจ้า

จากเรื่องที่ได้สื่อสารกับผู้มีส่วนเกี่ยวข้องในการกำกับดูแล ข้าพเจ้าได้พิจารณาเรื่องต่าง ๆ ที่มีนัยสำคัญที่สุดในการตรวจสอบงบการเงินรวมและงบการเงินเฉพาะกิจการในงวดปัจจุบันและกำหนดเป็นเรื่องสำคัญในการตรวจสอบ ข้าพเจ้าได้อธิบายเรื่องเหล่านี้ในรายงานของผู้สอบบัญชีเว้นแต่กฎหมายหรือข้อบังคับไม่ให้เปิดเผยต่อสาธารณะเกี่ยวกับเรื่องดังกล่าวหรือในสถานการณ์ที่ยากที่จะเกิดขึ้น ข้าพเจ้าพิจารณาว่าไม่ควรสื่อสารเรื่องดังกล่าวในรายงานของข้าพเจ้าเพราะการกระทำดังกล่าวสามารถคาดการณ์ได้อย่างสมเหตุสมผลว่าจะมีผลกระทบในทางลบมากกว่าผลประโยชน์ต่อส่วนได้เสียสาธารณะจากการสื่อสารดังกล่าว

(ปิยะณัฐ สิงขรณ์)

ผู้สอบบัญชีรับอนุญาต

เลขทะเบียน 11641

บริษัท เคพีเอ็มจี ภูมิภาคไทย สอบบัญชี จำกัด

กรุงเทพมหานคร

19 กุมภาพันธ์ 2568

งบการเงิน

บริษัท ไลต์ติ้ง แอนด์ อีควิปเมนต์ จำกัด (มหาชน) และบริษัทย่อย
งบฐานะการเงิน

สินทรัพย์	หมายเหตุ	งบการเงินรวม		งบการเงินเฉพาะกิจการ	
		31 ธันวาคม		31 ธันวาคม	
		2567	2566	2567	2566
(บาท)					
สินทรัพย์หมุนเวียน					
เงินสดและรายการเทียบเท่าเงินสด	5	85,628,240	53,921,970	63,672,003	19,720,200
ลูกหนี้การค้า	4, 6	878,201,430	1,052,858,598	895,460,228	877,048,466
ลูกหนี้หมุนเวียนอื่น	4, 7	63,018,887	61,241,611	65,728,153	27,655,059
เงินให้กู้ยืมระยะสั้นแก่กิจการที่เกี่ยวข้องกัน	4	-	-	24,470,897	22,063,227
สินค้าคงเหลือ	8	953,841,018	1,045,599,317	756,435,211	804,169,397
รวมสินทรัพย์หมุนเวียน		1,980,689,575	2,213,621,496	1,805,766,492	1,750,656,349
สินทรัพย์ไม่หมุนเวียน					
ลูกหนี้การค้าที่ครบกำหนดชำระเกินกว่าหนึ่งปี	6	862,120	1,552,734	862,120	1,552,734
เงินลงทุนในบริษัทย่อย	9	-	-	252,894,498	272,040,890
เงินฝากประจำและเงินฝากออมทรัพย์					
วางไว้เป็นหลักประกัน	14	22,045,000	13,045,000	10,545,000	10,545,000
อสังหาริมทรัพย์เพื่อการลงทุน	10, 14	1,784,000	1,784,000	92,793,555	107,426,654
ที่ดิน อาคารและอุปกรณ์	11, 14	920,656,794	931,814,124	591,583,240	583,417,629
สินทรัพย์สิทธิการใช้	12	38,601,009	56,126,304	35,280,857	52,912,051
สินทรัพย์ภายใต้การควบคุม	22	49,602,453	46,813,692	43,853,775	41,689,785
สินทรัพย์ไม่มีตัวตน	13	28,582,718	34,714,282	15,471,573	17,775,496
สินทรัพย์ไม่หมุนเวียนอื่น		15,761,700	15,794,787	13,588,285	13,503,621
รวมสินทรัพย์ไม่หมุนเวียน		1,077,895,794	1,101,644,923	1,056,872,903	1,100,863,860
รวมสินทรัพย์		3,058,585,369	3,315,266,419	2,862,639,395	2,851,520,209

หมายเหตุประกอบงบการเงินเป็นส่วนหนึ่งของงบการเงินนี้

บริษัท ไลต์ติ้ง แอนด์ อีควิปเมนต์ จำกัด (มหาชน) และบริษัทย่อย
งบฐานะการเงิน

หนี้สินและส่วนของผู้ถือหุ้น	หมายเหตุ	งบการเงินรวม		งบการเงินเฉพาะกิจการ	
		31 ธันวาคม	31 ธันวาคม	31 ธันวาคม	31 ธันวาคม
		2567	2566	2567	2566
		(บาท)			
หนี้สินหมุนเวียน					
เงินเบิกเกินบัญชีธนาคารและเงินกู้ยืม					
ระยะสั้นจากสถาบันการเงิน	14	1,264,236,016	1,376,180,857	1,071,687,582	1,186,840,606
เจ้าหนี้การค้า	4	249,849,876	401,499,083	357,974,914	271,965,156
หนี้สินที่เกิดจากสัญญา - หมุนเวียน		10,773,283	9,929,403	10,773,283	9,929,403
เจ้าหนี้หมุนเวียนอื่น	4, 15	172,073,726	161,271,636	143,747,346	141,418,322
หนี้สินเงินต้น - หมุนเวียน		11,093,451	12,465,575	11,093,451	12,465,575
ส่วนของหนี้สินตามสัญญาเช่าที่ถึงกำหนดชำระ					
ภายในหนึ่งปี	4, 14	21,052,667	24,708,205	20,238,601	24,187,876
ภายหลังหนึ่งปี		13,143,704	881,683	12,209,839	149,963
รวมหนี้สินหมุนเวียน		1,742,222,723	1,986,936,442	1,627,725,016	1,646,956,901
หนี้สินไม่หมุนเวียน					
หนี้สินตามสัญญาเช่า	4, 14	21,355,267	37,787,828	13,633,084	28,600,026
หนี้สินที่เกิดจากสัญญา - ไม่หมุนเวียน		18,246,512	18,842,015	18,246,512	18,842,015
หนี้สินเงินต้น - ไม่หมุนเวียน		4,566,063	6,099,982	4,566,063	6,099,982
ประมาณการหนี้สินไม่หมุนเวียน					
สำหรับผลประโยชน์พนักงาน	16	159,746,842	149,979,377	94,911,975	88,953,446
ประมาณการหนี้สินต้นทุนการรื้อถอน					
สินทรัพย์		4,595,500	4,595,500	4,595,500	4,595,500
รวมหนี้สินไม่หมุนเวียน		208,510,184	217,304,702	135,953,134	147,090,969
รวมหนี้สิน		1,950,732,907	2,204,241,144	1,763,678,150	1,794,047,870

หมายเหตุประกอบงบการเงินเป็นส่วนหนึ่งของงบการเงินนี้

บริษัท ไลต์ติ้ง แอนด์ อีควิปเมนต์ จำกัด (มหาชน) และบริษัทย่อย
งบฐานะการเงิน

หนี้สินและส่วนของผู้ถือหุ้น	หมายเหตุ	งบการเงินรวม		งบการเงินเฉพาะกิจการ	
		31 ธันวาคม		31 ธันวาคม	
		2567	2566	2567	2566
(บาท)					
ส่วนของผู้ถือหุ้น					
ทุนเรือนหุ้น	17				
ทุนจดทะเบียน		492,040,074	492,040,074	492,040,074	492,040,074
ทุนที่ออกและชำระแล้ว		492,040,074	492,040,074	492,040,074	492,040,074
ส่วนเกินมูลค่าหุ้น					
ส่วนเกินมูลค่าหุ้นสามัญ	17	229,555,241	229,555,241	229,555,241	229,555,241
กำไรสะสม					
จัดสรรแล้ว					
ทุนสำรองตามกฎหมาย	18	49,204,010	49,204,010	49,204,010	49,204,010
ยังไม่ได้จัดสรร		341,072,523	345,624,503	328,161,920	286,673,014
องค์ประกอบอื่นของส่วนของผู้ถือหุ้น		(4,026,147)	(5,412,743)	-	-
รวมส่วนของบริษัทใหญ่		1,107,845,701	1,111,011,085	1,098,961,245	1,057,472,339
ส่วนได้เสียที่ไม่มีอำนาจควบคุม		6,761	14,190	-	-
รวมส่วนของผู้ถือหุ้น		1,107,852,462	1,111,025,275	1,098,961,245	1,057,472,339
รวมหนี้สินและส่วนของผู้ถือหุ้น		3,058,585,369	3,315,266,419	2,862,639,395	2,851,520,209

หมายเหตุประกอบงบการเงินเป็นส่วนหนึ่งของงบการเงินนี้

บริษัท ไลต์ติ้ง แอนด์ อิควิปเมนต์ จำกัด (มหาชน) และบริษัทย่อย
งบกำไรขาดทุนเบ็ดเสร็จ

	หมายเหตุ	งบการเงินรวม		งบการเงินเฉพาะกิจการ	
		สำหรับปีสิ้นสุดวันที่		สำหรับปีสิ้นสุดวันที่	
		31 ธันวาคม		31 ธันวาคม	
		2567	2566	2567	2566
		(บาท)			
รายได้					
รายได้จากการขายและการให้บริการ	4	2,660,791,110	2,746,901,579	2,639,682,884	2,688,427,102
กำไรจากอัตราแลกเปลี่ยนสุทธิ		4,708,828	2,312,304	-	1,173,121
รายได้อื่น	4	13,186,696	12,483,357	52,671,552	26,557,398
รวมรายได้		2,678,686,634	2,761,697,240	2,692,354,436	2,716,157,621
ค่าใช้จ่าย					
ต้นทุนขายและต้นทุนการให้บริการ	4, 8	1,755,401,213	1,917,704,283	1,797,468,331	1,939,456,964
ต้นทุนในการจัดจำหน่าย	4	333,358,584	323,798,938	329,650,337	319,617,460
ค่าใช้จ่ายในการบริหาร	4	493,151,593	480,174,307	431,986,806	392,576,784
ขาดทุนจากอัตราแลกเปลี่ยนสุทธิ		-	-	744,614	-
รวมค่าใช้จ่าย		2,581,911,390	2,721,677,528	2,559,850,088	2,651,651,208
กำไรจากกิจการดำเนินงาน		96,775,244	40,019,712	132,504,348	64,506,413
ต้นทุนทางการเงิน		63,885,754	57,095,298	54,100,501	46,598,543
กำไร (ขาดทุน) ก่อนภาษีเงินได้		32,889,490	(17,075,586)	78,403,847	17,907,870
ค่าใช้จ่ายภาษีเงินได้	22	17,767,336	7,018,582	17,233,378	6,615,579
กำไร (ขาดทุน) สำหรับปี		15,122,154	(24,094,168)	61,170,469	11,292,291
กำไรขาดทุนเบ็ดเสร็จอื่น					
รายการที่อาจถูกจัดประเภทใหม่					
ไว้ในกำไรหรือขาดทุนในภายหลัง					
ผลต่างของอัตราแลกเปลี่ยนจากการแปลงค่าทางการเงิน		1,386,596	2,436,564	-	-
รวมรายการที่อาจถูกจัดประเภทใหม่					
ไว้ในกำไรหรือขาดทุนในภายหลัง		1,386,596	2,436,564	-	-

หมายเหตุประกอบงบการเงินเป็นส่วนหนึ่งของงบการเงินนี้

บริษัท ไลต์ติ้ง แอนด์ อีควิปเมนต์ จำกัด (มหาชน) และบริษัทย่อย
งบกำไรขาดทุนเบ็ดเสร็จ

		งบการเงินรวม		งบการเงินเฉพาะกิจการ	
		สำหรับปีสิ้นสุดวันที่		สำหรับปีสิ้นสุดวันที่	
		31 ธันวาคม		31 ธันวาคม	
หมายเหตุ		2567	2566	2567	2566
(บาท)					
รายการที่จะไม่ถูกจัดประเภทใหม่					
ไว้ในกำไรหรือขาดทุนในภายหลัง					
ผลกำไรจากการวัดมูลค่าใหม่ของ					
ผลประโยชน์พนักงานที่กำหนดไว้	22	-	2,469,243	-	680,935
รวมรายการที่จะไม่ถูกจัดประเภทใหม่					
ไว้ในกำไรหรือขาดทุนในภายหลัง					
		-	2,469,243	-	680,935
กำไร (ขาดทุน) เบ็ดเสร็จอื่นสำหรับปี - สุทธิจากภาษี		1,386,596	4,905,807	-	680,935
กำไร (ขาดทุน) เบ็ดเสร็จรวมสำหรับปี		16,508,750	(19,188,361)	61,170,469	11,973,226
การแบ่งปันกำไร (ขาดทุน)					
ส่วนที่เป็นของบริษัทใหญ่					
		15,129,583	(24,089,852)	61,170,469	11,292,291
ส่วนที่เป็นของส่วนได้เสียที่ไม่มีอำนาจควบคุม					
		(7,429)	(4,316)	-	-
		15,122,154	(24,094,168)	61,170,469	11,292,291
การแบ่งปันกำไร (ขาดทุน) เบ็ดเสร็จรวม					
ส่วนที่เป็นของบริษัทใหญ่					
		16,516,179	(19,184,045)	61,170,469	11,973,226
ส่วนที่เป็นของส่วนได้เสียที่ไม่มีอำนาจควบคุม					
		(7,429)	(4,316)	-	-
		16,508,750	(19,188,361)	61,170,469	11,973,226
กำไร (ขาดทุน) ต่อหุ้นขั้นพื้นฐาน					
	23	0.03	(0.05)	0.12	0.02

หมายเหตุประกอบงบการเงินเป็นส่วนหนึ่งของงบการเงินนี้

บริษัท ไลต์ติ้ง แอนด์ อีควิปเมนต์ จำกัด (มหาชน) และบริษัทย่อย
 งบการเปลี่ยนแปลงส่วนของผู้ถือหุ้น

					งบการเงินรวม			
					องค์ประกอบอื่น			
					ของส่วนของผู้ถือหุ้น			
					กำไรสะสม			

หมายเหตุประกอบงบการเงินเป็นส่วนหนึ่งของงบการเงินนี้

บริษัท ไลต์ดิง แอนด์ อีควิเมนต์ จำกัด (มหาชน) และบริษัทย่อย
งบการเปลี่ยนแปลงส่วนของผู้ถือหุ้น

		งบการเงินรวม							
					องค์ประกอบอื่น				
		กำไรสะสม			ของส่วนของผู้ถือหุ้น				
	หมายเหตุ	ทุน ที่ออกและ ชำระแล้ว	ส่วนเกิน มูลค่าหุ้น	ทุนสำรอง ตามกฎหมาย	ยังไม่ได้จัดสรร งบการเงิน (บาท)	รวมส่วนของ บริษัทใหญ่	ส่วนของ ส่วนได้เสีย ที่ไม่มีอำนาจควบคุม	รวม ส่วนของ ผู้ถือหุ้น	
สำหรับปีสิ้นสุดวันที่ 31 ธันวาคม 2567									
ยอดคงเหลือ ณ วันที่ 1 มกราคม 2567		492,040,074	229,555,241	49,204,010	345,624,503	(5,412,743)	1,111,011,085	14,190	1,111,025,275
รายการกับผู้ถือหุ้นที่บันทึกโดยตรงเข้าส่วนของผู้ถือหุ้น									
การจัดสรรส่วนทุนให้ผู้ถือหุ้นของบริษัทใหญ่									
เงินปันผลให้ผู้ถือหุ้นของบริษัท		24	-	-	(19,681,563)	-	(19,681,563)	-	(19,681,563)
รวมการจัดสรรส่วนทุนให้ผู้ถือหุ้นของบริษัทใหญ่		-	-	-	(19,681,563)	-	(19,681,563)	-	(19,681,563)
กำไรเบ็ดเสร็จสำหรับปี									
กำไร		-	-	-	15,129,583	-	15,129,583	(7,429)	15,122,154
กำไรขาดทุนเบ็ดเสร็จอื่น		-	-	-	-	1,386,596	1,386,596	-	1,386,596
รวมกำไรเบ็ดเสร็จสำหรับปี		-	-	-	15,129,583	1,386,596	16,516,179	(7,429)	16,508,750
ยอดคงเหลือ ณ วันที่ 31 ธันวาคม 2567		492,040,074	229,555,241	49,204,010	341,072,523	(4,026,147)	1,107,845,701	6,761	1,107,852,462

หมายเหตุประกอบงบการเงินเป็นส่วนหนึ่งของงบการเงินนี้

บริษัท ไลต์ติ้ง แอนด์ อีควิปเมนต์ จำกัด (มหาชน) และบริษัทย่อย
งบการเปลี่ยนแปลงส่วนของผู้ถือหุ้น

		งบการเงินเฉพาะกิจการ				
		กำไรสะสม				
	ทุน	ส่วนเกิน	ทุนสำรอง		รวมส่วนของ	
หมายเหตุ	ที่ออกและ	มูลค่าหุ้น	ตามกฎหมาย	ยังไม่ได้จัดสรร	ผู้ถือหุ้น	
	ชำระแล้ว		(บาท)			
สำหรับปีสิ้นสุดวันที่ 31 ธันวาคม 2566						
ยอดคงเหลือ ณ วันที่ 1 มกราคม 2566	492,040,074	229,555,241	49,204,010	304,714,172	1,075,513,497	
รายการกับผู้ถือหุ้นที่บันทึกโดยตรงเข้าส่วนของผู้ถือหุ้น						
การจัดสรรส่วนทุนให้ผู้ถือหุ้น						
เงินปันผลให้ผู้ถือหุ้นของบริษัท	24	-	-	(30,014,384)	(30,014,384)	
รวมการจัดสรรส่วนทุนให้ผู้ถือหุ้น		-	-	(30,014,384)	(30,014,384)	
กำไรเบ็ดเสร็จสำหรับปี						
กำไร		-	-	11,292,291	11,292,291	
กำไรเบ็ดเสร็จอื่น		-	-	680,935	680,935	
รวมกำไรขาดทุนเบ็ดเสร็จสำหรับปี		-	-	11,973,226	11,973,226	
ยอดคงเหลือ ณ วันที่ 31 ธันวาคม 2566	492,040,074	229,555,241	49,204,010	286,673,014	1,057,472,339	

หมายเหตุประกอบงบการเงินเป็นส่วนหนึ่งของงบการเงินนี้

บริษัท ไลต์ติ้ง แอนด์ อีควิปเมนต์ จำกัด (มหาชน) และบริษัทย่อย
งบการเปลี่ยนแปลงส่วนของผู้ถือหุ้น

		งบการเงินเฉพาะกิจการ				
		กำไรสะสม				
	ทุน					
	ที่ออกและ	ส่วนเกิน	ทุนสำรอง			รวมส่วนของ
หมายเหตุ	ชำระแล้ว	มูลค่าหุ้น	ตามกฎหมาย	ยังไม่ได้จัดสรร		ผู้ถือหุ้น
			(บาท)			
สำหรับปีสิ้นสุดวันที่ 31 ธันวาคม 2567						
ยอดคงเหลือ ณ วันที่ 1 มกราคม 2567	492,040,074	229,555,241	49,204,010	286,673,014		1,057,472,339
รายการกับผู้ถือหุ้นที่บันทึกโดยตรงเข้าส่วนของผู้ถือหุ้น						
การจัดสรรส่วนทุนให้ผู้ถือหุ้น						
เงินปันผลให้ผู้ถือหุ้นของบริษัท	24	-	-	-	(19,681,563)	(19,681,563)
รวมการจัดสรรส่วนทุนให้ผู้ถือหุ้น		-	-	-	(19,681,563)	(19,681,563)
กำไรเบ็ดเสร็จสำหรับปี						
กำไร		-	-	-	61,170,469	61,170,469
กำไรขาดทุนเบ็ดเสร็จอื่น		-	-	-	-	-
รวมกำไรเบ็ดเสร็จสำหรับปี		-	-	-	61,170,469	61,170,469
ยอดคงเหลือ ณ วันที่ 31 ธันวาคม 2567	492,040,074	229,555,241	49,204,010	328,161,920		1,098,961,245

หมายเหตุประกอบงบการเงินเป็นส่วนหนึ่งของงบการเงินนี้

บริษัท ไลต์ติ้ง แอนด์ อีควิปเมนต์ จำกัด (มหาชน) และบริษัทย่อย

งบกระแสเงินสด

หมายเหตุ	งบการเงินรวม		งบการเงินเฉพาะกิจการ	
	สำหรับปีสิ้นสุดวันที่ 31 ธันวาคม		สำหรับปีสิ้นสุดวันที่ 31 ธันวาคม	
	2567	2566	2567	2566
	(บาท)			
กระแสเงินสดจากกิจกรรมดำเนินงาน				
กำไร (ขาดทุน) สำหรับปี	15,122,154	(24,094,168)	61,170,469	11,292,291
ปรับรายการที่กระทบกำไรเป็นเงินสดรับ (จ่าย)				
ค่าใช้จ่ายภาษีเงินได้	22	17,767,336	7,018,582	17,233,378
ต้นทุนทางการเงิน		63,885,754	57,095,298	54,100,501
ค่าเสื่อมราคาและค่าตัดจำหน่าย		127,370,214	131,164,891	90,747,568
ผลขาดทุนจากการด้อยค่าเงินลงทุนในบริษัทย่อย	9	-	-	19,146,392
ขาดทุน (กำไร) จากอัตราแลกเปลี่ยนที่ยังไม่เกิดขึ้น		3,121,916	10,158,964	5,465,861
ผลขาดทุนจากการด้อยค่าด้านเครดิตที่คาดว่าจะเกิดขึ้น		3,946,754	2,091,472	9,502,050
ขาดทุนจากการปรับมูลค่าสินค้า	8	1,974,766	2,373,591	1,367,833
กำไรจากการจำหน่ายอาคารและอุปกรณ์		(1,206,804)	(167,252)	(471,949)
ดอกเบี้ยรับ		(212,101)	(144,725)	(3,405,531)
ค่าใช้จ่ายผลประโยชน์พนักงาน	16	14,115,846	14,235,753	8,282,970
		245,885,835	199,732,406	263,139,542
				166,629,576
การเปลี่ยนแปลงในสินทรัพย์และหนี้สินดำเนินงาน				
ลูกหนี้การค้า		181,794,342	(182,302,289)	(23,006,389)
ลูกหนี้อื่น		(549,852)	55,117,018	(38,267,460)
สินค้าคงเหลือ		89,783,533	166,157,456	46,366,353
ลูกหนี้การค้าที่ครบกำหนดชำระเกินกว่าหนึ่งปี		690,614	(1,552,734)	690,614
สินทรัพย์ไม่หมุนเวียนอื่น		33,087	1,037,633	(84,664)
เจ้าหนี้การค้า		(164,382,900)	(30,919,412)	85,145,366
เจ้าหนี้อื่น		9,069,413	15,085,097	2,452,315
หนี้สินที่เกิดจากสัญญา		248,377	3,761,530	248,377
หนี้สินเงินต้น		(2,906,043)	1,306,537	(2,906,043)
ผลประโยชน์พนักงานจ่าย	16	(4,348,381)	(10,279,232)	(2,324,441)
				(8,093,332)
กระแสเงินสดสุทธิได้มาจากการดำเนินงาน		355,318,025	217,144,010	331,453,570
ภาษีเงินได้จ่ายออก		(8,294,076)	(8,674,283)	(7,337,492)
				(8,336,945)
กระแสเงินสดสุทธิได้มาจากกิจกรรมดำเนินงาน		347,023,949	208,469,727	324,116,078
				127,451,317

หมายเหตุประกอบงบการเงินเป็นส่วนหนึ่งของงบการเงินนี้

บริษัท ไลต์ติ้ง แอนด์ อีควิปเมนต์ จำกัด (มหาชน) และบริษัทย่อย

งบกระแสเงินสด

		งบการเงินรวม		งบการเงินเฉพาะกิจการ	
		สำหรับปีสิ้นสุดวันที่ 31 ธันวาคม		สำหรับปีสิ้นสุดวันที่ 31 ธันวาคม	
หมายเหตุ		2567	2566	2567	2566
(บาท)					
กระแสเงินสดจากกิจกรรมลงทุน					
		3,491,324	9,505,864	2,642,145	8,544,126
		(86,374,700)	(110,772,731)	(58,972,765)	(78,472,673)
		(1,014,040)	(1,470,157)	(424,079)	(380,292)
		371,273	168,590	337,448	141,963
		(9,000,000)	-	-	-
		-	-	(7,979,706)	(14,137,355)
		(92,526,143)	(102,568,434)	(64,396,957)	(84,304,231)
กระแสเงินสดจากกิจกรรมจัดหาเงิน					
		(111,944,841)	8,315,028	(115,153,024)	60,085,396
		-	(1,988,575)	-	-
		(25,049,039)	(40,270,265)	(25,471,702)	(36,377,824)
	24	(19,681,563)	(30,014,384)	(19,681,563)	(30,014,384)
		-	8,145,926	-	-
	12	(1,828,104)	(2,238,553)	-	-
		(64,571,875)	(53,581,811)	(54,786,622)	(46,489,025)
		(223,075,422)	(111,632,634)	(215,092,911)	(52,795,837)
เงินสดและรายการเทียบเท่าเงินสดเพิ่มขึ้น (ลดลง) สุทธิ					
		31,422,384	(5,731,341)	44,626,210	(9,648,751)
ผลกระทบของอัตราแลกเปลี่ยนที่มีต่อเงินสดและ					
		283,886	(60,533)	(674,407)	(386,539)
		31,706,270	(5,791,874)	43,951,803	(10,035,290)
		53,921,970	59,713,844	19,720,200	29,755,490
	5	85,628,240	53,921,970	63,672,003	19,720,200

หมายเหตุประกอบงบการเงินเป็นส่วนหนึ่งของงบการเงินนี้

บริษัท ไลต์ติ้ง แอนด์ อีควิปเมนต์ จำกัด (มหาชน) และบริษัทย่อย
งบกระแสเงินสด

	งบการเงินรวม		งบการเงินเฉพาะกิจการ	
	สำหรับปีสิ้นสุดวันที่ 31 ธันวาคม		สำหรับปีสิ้นสุดวันที่ 31 ธันวาคม	
	2567	2566	2567	2566
	(บาท)			
รายการที่ไม่ใช่เงินสด				
รายละเอียดที่ดิน อาคารและอุปกรณ์ที่ซื้อมา				
ในระหว่างปีมีดังนี้				
ที่ดิน อาคารและอุปกรณ์ที่เพิ่มขึ้นในระหว่างปี	(87,476,018)	(105,958,460)	(59,535,595)	(78,749,224)
เจ้าหนี้อื่น - ซื้ออาคารและอุปกรณ์เพิ่มขึ้น (ลดลง)	1,101,318	(5,312,271)	562,830	(221,449)
ประมาณการหนี้สินต้นทุนการรื้อถอนสินทรัพย์เพิ่มขึ้น	-	498,000	-	498,000
ที่ดิน อาคารและอุปกรณ์ที่ซื้อมาโดย				
การจ่ายชำระเป็นเงินสด	(86,374,700)	(110,772,731)	(58,972,765)	(78,472,673)
รายละเอียดสินทรัพย์ไม่มีตัวตนที่ซื้อมา				
ในระหว่างปีมีดังนี้				
สินทรัพย์ไม่มีตัวตนที่เพิ่มขึ้นในระหว่างปี	(1,014,040)	(1,121,907)	(424,079)	(380,292)
เจ้าหนี้อื่น - ซื้อสินทรัพย์ไม่มีตัวตนลดลง	-	(348,250)	-	-
สินทรัพย์ไม่มีตัวตนที่ซื้อมาโดยการจ่ายชำระเป็นเงินสด	(1,014,040)	(1,470,157)	(424,079)	(380,292)
ทรัพย์สินที่เพิ่มขึ้นจากการทำสัญญาเช่า				
โอนสินทรัพย์สิทธิการใช้ไปที่ดิน อาคารและอุปกรณ์	-	4,276,430	-	1,991,848
โอนอสังหาริมทรัพย์เพื่อการลงทุนไปที่ดิน อาคารและอุปกรณ์	-	-	9,767,010	51,166,928

หมายเหตุประกอบงบการเงินเป็นส่วนหนึ่งของงบการเงินนี้

หมายเหตุประกอบงบการเงิน

บริษัท ไลต์ติ้ง แอนด์ อีควิปเมนต์ จำกัด (มหาชน) และบริษัทย่อย

หมายเหตุประกอบงบการเงิน

สำหรับปีสิ้นสุดวันที่ 31 ธันวาคม 2567

หมายเหตุ	สารบัญ
1	ข้อมูลทั่วไป
2	เกณฑ์การจัดทำงบการเงิน
3	นโยบายการบัญชีที่มีสาระสำคัญ
4	บุคคลหรือกิจการที่เกี่ยวข้องกัน
5	เงินสดและรายการเทียบเท่าเงินสด
6	ลูกหนี้การค้า
7	ลูกหนี้หมุนเวียนอื่น
8	สินค้าคงเหลือ
9	เงินลงทุนในบริษัทย่อย
10	อสังหาริมทรัพย์เพื่อการลงทุน
11	ที่ดิน อาคารและอุปกรณ์
12	สัญญาเช่า
13	สินทรัพย์ไม่มีตัวตน
14	หนี้สินที่มีภาระดอกเบี้ย
15	เจ้าหนี้หมุนเวียนอื่น
16	ประมาณการหนี้สินไม่หมุนเวียนสำหรับผลประโยชน์พนักงาน
17	ทุนเรือนหุ้น
18	สำรองตามกฎหมาย
19	ส่วนงานดำเนินงานและการจำแนกรายได้
20	ค่าใช้จ่ายผลประโยชน์ของพนักงาน
21	ค่าใช้จ่ายตามธรรมชาติ
22	ภาษีเงินได้
23	กำไร (ขาดทุน) ต่อหุ้น
24	เงินปันผล
25	เครื่องมือทางการเงิน
26	การบริหารจัดการทุน
27	ภาระผูกพันกับบุคคลหรือกิจการที่ไม่เกี่ยวข้องกัน
28	เหตุการณ์ภายหลังรอบระยะเวลารายงาน

บริษัท ไลท์ติ้ง แอนด์ อีควิปเมนต์ จำกัด (มหาชน) และบริษัทย่อย

หมายเหตุประกอบงบการเงิน

สำหรับปีสิ้นสุดวันที่ 31 ธันวาคม 2567

หมายเหตุประกอบงบการเงินเป็นส่วนหนึ่งของงบการเงินนี้

งบการเงินนี้ได้รับอนุมัติให้ออกงบการเงินจากคณะกรรมการเมื่อวันที่ 19 กุมภาพันธ์ 2568

1 ข้อมูลทั่วไป

บริษัท ไลท์ติ้ง แอนด์ อีควิปเมนต์ จำกัด (มหาชน) “บริษัท” เป็นนิติบุคคลที่จัดตั้งขึ้นในประเทศไทย และจดทะเบียนกับตลาดหลักทรัพย์แห่งประเทศไทยเมื่อเดือนสิงหาคม 2547 โดยมีที่อยู่จดทะเบียนของบริษัทตั้งอยู่เลขที่ 539/2 ชั้น 16 และ 17 อาคารมหานครฮิลล์ ถนนศรีอยุธยา ราชเทวี กรุงเทพมหานคร ประเทศไทย และมีโรงงานตั้งอยู่เลขที่ 45/25-27 หมู่ที่ 3 ถนนบางบัวทอง-สุพรรณบุรี ตำบลหน้าไม้ อำเภอลาดหลุมแก้ว จังหวัดปทุมธานี

ผู้ถือหุ้นรายใหญ่ในระหว่างปีได้แก่ ตระกูลทรัพย์ทวยชน ซึ่งถือหุ้นรวมทั้งสิ้นร้อยละ 29.97 และตระกูลปริมาสพร ซึ่งถือหุ้นรวมทั้งสิ้นร้อยละ 27.77

กลุ่มบริษัทดำเนินธุรกิจหลักเกี่ยวกับการจัดจำหน่ายโคมไฟฟ้า หลอดไฟฟ้า และวัสดุอุปกรณ์ไฟฟ้าแสงสว่างรวมทั้งให้บริการออกแบบและติดตั้งระบบไฟฟ้าแสงสว่าง รายละเอียดของบริษัทย่อย ณ วันที่ 31 ธันวาคม 2567 และ 2566 ได้เปิดเผยไว้ในหมายเหตุประกอบงบการเงินข้อ 9

2 เกณฑ์การจัดทำงบการเงิน

งบการเงินนี้จัดทำขึ้นตามมาตรฐานการรายงานทางการเงิน รวมถึงแนวปฏิบัติทางการบัญชีที่ประกาศใช้โดยสภาวิชาชีพบัญชีฯ กฎระเบียบและประกาศคณะกรรมการกำกับหลักทรัพย์และตลาดหลักทรัพย์ที่เกี่ยวข้อง งบการเงินนี้นำเสนอเป็นเงินบาทซึ่งเป็นสกุลเงินที่ใช้ในการดำเนินงานของบริษัท

ในการจัดทำงบการเงินให้เป็นไปตามมาตรฐานการรายงานทางการเงิน ผู้บริหารใช้วิจารณญาณ การประมาณการ และข้อสมมติหลายประการ ซึ่งมีผลกระทบต่อการปฏิบัติตามนโยบายการบัญชีของกลุ่มบริษัท ทั้งนี้ ผลที่เกิดขึ้นจริงอาจแตกต่างจากที่ประมาณการไว้ ประมาณการและข้อสมมติที่ใช้ในการจัดทำงบการเงินจะได้รับการทบทวนอย่างต่อเนื่อง การปรับประมาณการทางบัญชีจะบันทึกโดยวิธีเปลี่ยนทันทีเป็นต้นไป

บริษัท ไลต์ติ้ง แอนด์ อีควิปเมนต์ จำกัด (มหาชน) และบริษัทย่อย

หมายเหตุประกอบงบการเงิน

สำหรับปีสิ้นสุดวันที่ 31 ธันวาคม 2567

3 นโยบายการบัญชีที่มีสาระสำคัญ

นโยบายการบัญชีที่นำเสนอต่อไปนี้ได้ถือปฏิบัติโดยสม่ำเสมอสำหรับงบการเงินทุกรอบระยะเวลาที่รายงาน

(ก) เกณฑ์ในการจัดทำงบการเงินรวม

งบการเงินรวมประกอบด้วยงบการเงินของบริษัทและบริษัทย่อย (รวมกันเรียกว่า “กลุ่มบริษัท”)

บริษัทย่อยเป็นกิจการที่อยู่ภายใต้การควบคุมของกลุ่มบริษัท การควบคุมเกิดขึ้นเมื่อกลุ่มบริษัทเปิดรับหรือมีสิทธิในผลตอบแทนผันแปรจากการเกี่ยวข้องกับการนั้นและมีความสามารถในการใช้อำนาจเหนือกิจการนั้นทำให้เกิดผลกระทบต่อจำนวนเงินผลตอบแทนของกลุ่มบริษัท งบการเงินของบริษัทย่อยได้รวมอยู่ในงบการเงินรวมนับแต่วันที่ที่มีการควบคุมจนถึงวันที่การควบคุมสิ้นสุดลง

ยอดคงเหลือและรายการบัญชีระหว่างกิจการในกลุ่ม รวมถึงรายได้ หรือค่าใช้จ่ายที่ยังไม่เกิดขึ้นจริงซึ่งเป็นผลมาจากรายการระหว่างกิจการในกลุ่ม ถูกตัดรายการในการจัดทำงบการเงินรวม

(ข) เงินลงทุนในบริษัทย่อย

เงินลงทุนในบริษัทย่อยในงบการเงินเฉพาะกิจการวัดมูลค่าด้วยราคาทุนหักค่าเผื่อการด้อยค่า เงินปันผลรับบันทึกในกำไรหรือขาดทุนในวันที่กลุ่มบริษัทมีสิทธิได้รับเงินปันผล กรณีที่บริษัทจำหน่ายเงินลงทุนบางส่วนต้นทุนเงินลงทุนคำนวณโดยวิธีถ่วงเฉลี่ยถ่วงน้ำหนัก กำไรขาดทุนจากการขายเงินลงทุนบันทึกในกำไรหรือขาดทุน

(ค) เงินตราต่างประเทศ

รายการบัญชีที่เป็นเงินตราต่างประเทศ รวมถึงสินทรัพย์และหนี้สินที่ไม่เป็นตัวเงินซึ่งเกิดจากรายการบัญชีที่เป็นเงินตราต่างประเทศ แปลงค่าเป็นสกุลเงินที่ใช้ในการดำเนินงานของแต่ละบริษัทในกลุ่มบริษัท โดยใช้อัตราแลกเปลี่ยน ณ วันที่เกิดรายการ สำหรับสินทรัพย์และหนี้สินที่เป็นตัวเงินและเป็นเงินตราต่างประเทศแปลงค่าโดยใช้อัตราแลกเปลี่ยน ณ วันที่รายงาน

ผลต่างของอัตราแลกเปลี่ยนที่เกิดขึ้นจากการแปลงค่าให้รับรู้เป็นกำไรหรือขาดทุนในงวดบัญชีนั้น

บริษัท ไลท์ติ้ง แอนด์ อีควิปเมนต์ จำกัด (มหาชน) และบริษัทย่อย

หมายเหตุประกอบงบการเงิน

สำหรับปีสิ้นสุดวันที่ 31 ธันวาคม 2567

หน่วยงานในต่างประเทศ

สินทรัพย์และหนี้สินของหน่วยงานในต่างประเทศแปลงค่าเป็นเงินบาทโดยใช้อัตราแลกเปลี่ยน ณ วันที่รายงานรายได้และค่าใช้จ่ายของหน่วยงานในต่างประเทศแปลงค่าเป็นเงินบาทโดยใช้อัตราแลกเปลี่ยนที่ใกล้เคียงกับอัตราแลกเปลี่ยน ณ วันที่เกิดรายการ

ผลต่างจากอัตราแลกเปลี่ยนที่เกิดจากการแปลงค่า จะรับรู้ในกำไรขาดทุนเบ็ดเสร็จอื่น และแสดงเป็นรายการแปลงค่าทางการเงินในส่วนของผู้ถือหุ้น จนกว่ามีการจำหน่ายเงินลงทุนนั้นออกไป ยกเว้นผลต่างจากการแปลงค่าที่ถูกบันทึกไว้บางส่วนได้เสียที่ไม่มีอำนาจควบคุม

รายการที่เป็นตัวเงินที่เป็นลูกหนี้หรือเจ้าหนี้กับหน่วยงานในต่างประเทศ ซึ่งรายการดังกล่าวมิได้คาดหมายว่าจะมีแผนการชำระหนี้หรือไม่มีความเป็นไปได้ว่าจะชำระเงินในอนาคตอันใกล้ กำไรและขาดทุนจากอัตราแลกเปลี่ยนจากรายการทางการเงินดังกล่าวจะถูกพิจารณาเป็นส่วนหนึ่งของเงินลงทุนสุทธิในหน่วยงานต่างประเทศ และรับรู้ในกำไรขาดทุนเบ็ดเสร็จอื่น และแสดงเป็นรายการแปลงค่าทางการเงินในส่วนของผู้ถือหุ้น จนกว่ามีการจำหน่ายเงินลงทุนนั้นออกไป

(ง) เครื่องมือทางการเงิน

(ง.1) การจัดประเภทรายการและการวัดมูลค่า

สินทรัพย์ทางการเงินและหนี้สินทางการเงิน (นอกเหนือจากลูกหนี้การค้า (ดูหมายเหตุข้อ 3(ฉ)))รับรู้รายการเมื่อเริ่มแรกเมื่อกลุ่มบริษัทเป็นคู่สัญญาตามข้อกำหนดของเครื่องมือทางการเงินนั้น และวัดมูลค่าเมื่อเริ่มแรกด้วยมูลค่ายุติธรรม ทั้งนี้ สินทรัพย์ทางการเงินและหนี้สินทางการเงินที่ไม่ได้วัดมูลค่าด้วยมูลค่ายุติธรรมผ่านกำไรหรือขาดทุนจะรวมหรือหักต้นทุนการทำรายการที่เกี่ยวข้องโดยตรงกับการได้มา

ณ วันที่รับรู้รายการเมื่อเริ่มแรก สินทรัพย์ทางการเงินจะถูกจัดประเภทรายการตามการวัดมูลค่า ได้แก่ การวัดมูลค่าด้วยราคาทุนดัดจำหน่าย มูลค่ายุติธรรมผ่านกำไรขาดทุนเบ็ดเสร็จอื่น หรือมูลค่ายุติธรรมผ่านกำไรหรือขาดทุน สินทรัพย์ทางการเงินจะไม่ถูกจัดประเภทรายการใหม่ภายหลังการรับรู้รายการเมื่อเริ่มแรกเว้นแต่กลุ่มบริษัทมีการเปลี่ยนแปลงโมเดลธุรกิจในการบริหารสินทรัพย์ทางการเงิน ในกรณีดังกล่าวสินทรัพย์ทางการเงินที่ได้รับผลกระทบทั้งหมดจะถูกจัดประเภทรายการใหม่โดยทันทีเป็นต้นไปนับจากวันที่มีการเปลี่ยนแปลงการจัดประเภท

บริษัท ไลท์ติ้ง แอนด์ อีควิพเมนต์ จำกัด (มหาชน) และบริษัทย่อย

หมายเหตุประกอบงบการเงิน

สำหรับปีสิ้นสุดวันที่ 31 ธันวาคม 2567

ณ วันที่รับรู้รายการเมื่อเริ่มแรก หนี้สินทางการเงินจัดประเภทด้วยราคาทุนตัดจำหน่ายตามวิธีดอกเบี้ยที่แท้จริง ดอกเบี้ยจ่าย กำไรและขาดทุนจากอัตราแลกเปลี่ยน และกำไรหรือขาดทุนที่เกิดจากการตัดรายการออกจากบัญชีรับรู้ในกำไรหรือขาดทุน

สินทรัพย์ทางการเงินที่วัดมูลค่าด้วยราคาทุนตัดจำหน่ายถูกวัดมูลค่าในภายหลังด้วยราคาทุนตัดจำหน่ายตามวิธีดอกเบี้ยที่แท้จริง ราคาทุนตัดจำหน่ายลดลงด้วยผลขาดทุนด้านเครดิตที่คาดว่าจะเกิดขึ้น รายได้ดอกเบี้ย กำไรและขาดทุนจากอัตราแลกเปลี่ยน ผลขาดทุนด้านเครดิตที่คาดว่าจะเกิดขึ้น กำไรหรือขาดทุนที่เกิดจากการตัดรายการออกจากบัญชีรับรู้ในกำไรหรือขาดทุน

(ง.2) การตัดรายการออกจากบัญชีและการหักกลบ

กลุ่มบริษัทตัดรายการสินทรัพย์ทางการเงินออกจากบัญชีเมื่อสิทธิตามสัญญาที่จะได้รับกระแสเงินสดจากสินทรัพย์ทางการเงินหมดอายุหรือมีการโอนสิทธิในการรับกระแสเงินสดตามสัญญาในธุรกรรมซึ่งความเสี่ยงและผลตอบแทนของความเป็นเจ้าของเกือบทั้งหมดของสินทรัพย์ทางการเงินได้ถูกโอนหรือในกรณีที่กลุ่มบริษัทไม่ได้ทั้งโอนหรือคงไว้ซึ่งความเสี่ยงและผลตอบแทนของความเป็นเจ้าของเกือบทั้งหมดและไม่ได้คงไว้ซึ่งการควบคุมในสินทรัพย์ทางการเงิน

กลุ่มบริษัทตัดรายการหนี้สินทางการเงินออกจากบัญชีเมื่อภาระผูกพันตามสัญญาสิ้นสุดลง ยกเลิก หรือหมดอายุ กลุ่มบริษัทตัดรายการหนี้สินทางการเงินออกจากบัญชีหากมีการเปลี่ยนแปลงเงื่อนไขและกระแสเงินสดจากการเปลี่ยนแปลงหนี้สินมีความแตกต่างอย่างมีนัยสำคัญ โดยรับรู้หนี้สินทางการเงินใหม่ด้วยมูลค่ายุติธรรมที่สะท้อนเงื่อนไขที่เปลี่ยนแปลงแล้ว

ผลต่างระหว่างมูลค่าตามบัญชีที่ตัดรายการและสิ่งตอบแทนที่ได้รับหรือต้องจ่าย รับรู้ในกำไรหรือขาดทุน

สินทรัพย์ทางการเงินและหนี้สินทางการเงินจะหักกลบกันเพื่อรายงานในงบฐานะการเงินด้วยจำนวนสุทธิก็ต่อเมื่อกลุ่มบริษัทมีสิทธิบังคับใช้ตามกฎหมายในการหักกลบจำนวนเงินที่รับรู้และกลุ่มบริษัทตั้งใจที่จะชำระด้วยจำนวนเงินสุทธิ หรือตั้งใจที่จะรับสินทรัพย์และชำระหนี้สินพร้อมกัน

(ง.3) อนุพันธ์

อนุพันธ์รับรู้ด้วยมูลค่ายุติธรรม และวัดมูลค่ายุติธรรมทุกวันสิ้นรอบระยะเวลารายงาน ผลกำไรหรือขาดทุนจากการวัดมูลค่ายุติธรรมใหม่จะรับรู้ในกำไรหรือขาดทุนทันที

บริษัท ไลต์ติ้ง แอนด์ อีควิปเมนต์ จำกัด (มหาชน) และบริษัทย่อย

หมายเหตุประกอบงบการเงิน

สำหรับปีสิ้นสุดวันที่ 31 ธันวาคม 2567

(ง.4) การด้อยค่าของสินทรัพย์ทางการเงินนอกเหนือจากลูกหนี้การค้า

กลุ่มบริษัทรับรู้ค่าเพื่อผลขาดทุนด้านเครดิตที่คาดว่าจะเกิดขึ้นสำหรับสินทรัพย์ทางการเงินที่วัดมูลค่าด้วยราคาทุนตัดจำหน่าย

กลุ่มบริษัทรับรู้ผลขาดทุนด้านเครดิตที่คาดว่าจะเกิดขึ้นด้วยผลขาดทุนด้านเครดิตที่คาดว่าจะเกิดขึ้นในอีก 12 เดือนข้างหน้า ยกเว้นสินทรัพย์ทางการเงินที่มีการเพิ่มขึ้นอย่างมีนัยสำคัญของความเสี่ยงด้านเครดิตนับแต่การรับรู้รายการเมื่อเริ่มแรกหรือเป็นสินทรัพย์ทางการเงินที่มีการด้อยค่าด้านเครดิต ซึ่งกรณีดังกล่าวจะวัดค่าเพื่อผลขาดทุนด้วยผลขาดทุนด้านเครดิตที่คาดว่าจะเกิดขึ้นตลอดอายุของสัญญา

ผลขาดทุนด้านเครดิตที่คาดว่าจะเกิดขึ้นเป็นการประมาณผลขาดทุนด้านเครดิตด้วยความน่าจะเป็นถ่วงน้ำหนัก โดยพิจารณาถึงการคาดการณ์ในอนาคตประกอบกับประสบการณ์ในอดีต ซึ่งคำนวณโดยใช้มูลค่าปัจจุบันของจำนวนเงินที่คาดว่าจะไม่ได้รับคิดลดด้วยอัตราดอกเบี้ยที่แท้จริงของสินทรัพย์ทางการเงิน

กลุ่มบริษัทพิจารณาว่าสินทรัพย์ทางการเงินมีความเสี่ยงด้านเครดิตต่ำเมื่อมีอันดับความน่าเชื่อถืออยู่ในระดับที่นำลงทุน กลุ่มบริษัทจะรับรู้ผลขาดทุนด้านเครดิตที่คาดว่าจะเกิดขึ้นสำหรับสินทรัพย์ทางการเงินมีความเสี่ยงด้านเครดิตต่ำด้วยผลขาดทุนด้านเครดิตที่คาดว่าจะเกิดขึ้นในอีก 12 เดือนข้างหน้า

กลุ่มบริษัทพิจารณาว่าความเสี่ยงด้านเครดิตของสินทรัพย์ทางการเงินเพิ่มขึ้นอย่างมีนัยสำคัญหากเกินกำหนดชำระมากกว่า 30 วัน มีการเปลี่ยนแปลงของอันดับความน่าเชื่อถือที่ลดระดับลงอย่างมีนัยสำคัญ มีการดำเนินงานที่ถดถอยอย่างมีนัยสำคัญของลูกหนี้ หรือมีการเปลี่ยนแปลงหรือคาดการณ์การเปลี่ยนแปลงของเทคโนโลยี ตลาด สภาพการณ์ทางเศรษฐกิจหรือกฎหมายที่ส่งผลในทางลบอย่างมีนัยสำคัญต่อความสามารถของลูกหนี้ในการจ่ายชำระภาระผูกพันให้กับกลุ่มบริษัท

กลุ่มบริษัทพิจารณาว่าสินทรัพย์ทางการเงินจะเกิดการผิดสัญญาเมื่อ

- ผู้กู้ไม่สามารถจ่ายชำระภาระผูกพันด้านเครดิตให้แก่กลุ่มบริษัทได้เต็มจำนวน อีกทั้งกลุ่มบริษัทไม่มีสิทธิในการไล่เบี้ย เช่น การยึดหลักประกัน (หากมีการวางหลักประกัน) หรือ
- สินทรัพย์ทางการเงินค้างชำระเกินกว่า 90 วัน

บริษัท ไลต์ติ้ง แอนด์ อีควิปเมนต์ จำกัด (มหาชน) และบริษัทย่อย

หมายเหตุประกอบงบการเงิน

สำหรับปีสิ้นสุดวันที่ 31 ธันวาคม 2567

(ง.5) การตัดจำหน่าย

มูลค่าตามบัญชีขั้นต้นของสินทรัพย์ทางการเงินจะถูกตัดจำหน่ายเมื่อกลุ่มบริษัทไม่สามารถคาดการณ์ได้อย่างสมเหตุสมผลว่าจะได้รับคืนเงิน หากมีการรับเงินคืนในภายหลังจากสินทรัพย์ที่มีการตัดจำหน่ายแล้ว จะรับรู้เป็นการกลับรายการการด้อยค่าในกำไรหรือขาดทุนในงวดที่ได้รับคืน

(ง.6) ดอกเบี้ย

ดอกเบี้ยรับและดอกเบี้ยจ่ายรับรู้ในกำไรหรือขาดทุนด้วยวิธีดอกเบี้ยที่แท้จริง ในการคำนวณดอกเบี้ยรับและดอกเบี้ยจ่าย อัตราดอกเบี้ยที่แท้จริงจะนำมาใช้กับมูลค่าตามบัญชีขั้นต้นของสินทรัพย์ (เมื่อสินทรัพย์ไม่มีการด้อยค่าด้านเครดิต) หรือราคาทุนตัดจำหน่ายของหนี้สิน

(จ) เงินสดและรายการเทียบเท่าเงินสด

เงินสดและรายการเทียบเท่าเงินสดประกอบด้วย ยอดเงินสด ยอดเงินฝากธนาคาร และเงินเบิกเกินบัญชีธนาคาร ซึ่งจะต้องชำระคืนเมื่อทวงถามถือเป็นส่วนหนึ่งของกิจกรรมจัดหาเงินในงบกระแสเงินสด

(ฉ) ลูกหนี้การค้า

ลูกหนี้การค้ารับรู้เมื่อกลุ่มบริษัทมีสิทธิที่ปราศจากเงื่อนไขในการได้รับสิ่งตอบแทนตามสัญญา ลูกหนี้การค้าวัดมูลค่าด้วยราคาของรายการหักค่าเผื่อผลขาดทุนด้านเครดิตที่คาดว่าจะเกิดขึ้น หนี้สูญจะถูกตัดจำหน่ายเมื่อเกิดขึ้น กลุ่มบริษัทไม่สามารถคาดการณ์ได้อย่างสมเหตุสมผลว่าจะได้รับคืน

กลุ่มบริษัทประมาณผลขาดทุนด้านเครดิตที่คาดว่าจะเกิดขึ้นตลอดอายุของสัญญา ซึ่งประมาณการโดยใช้ตารางการตั้งสำรองเพื่ออัตราผลขาดทุนด้านเครดิตที่คาดว่าจะเกิดขึ้น ซึ่งวิธีดังกล่าวมีการจัดกลุ่มลูกหนี้ตามความเสี่ยงด้านเครดิตที่มีลักษณะร่วมกันและตามระยะเวลาที่เกินกำหนดชำระ โดยนำข้อมูลผลขาดทุนที่เกิดขึ้นในอดีต การปรับปรุงปัจจัยที่มีความเฉพาะเจาะจงกับลูกหนี้ นั้น ๆ ตลอดจนการประเมินข้อมูลสภาพการณ์เศรษฐกิจในปัจจุบัน และข้อมูลคาดการณ์สภาพการณ์เศรษฐกิจทั่วไปในอนาคต ณ วันที่รายงาน

บริษัท ไลท์ติ้ง แอนด์ อีควิปเมนต์ จำกัด (มหาชน) และบริษัทย่อย

หมายเหตุประกอบงบการเงิน

สำหรับปีสิ้นสุดวันที่ 31 ธันวาคม 2567

(ข) **สินค้าคงเหลือ**

สินค้าคงเหลือวัดมูลค่าด้วยราคาทุนหรือมูลค่าสุทธิที่จะได้รับแล้วแต่ราคาใดจะต่ำกว่า ต้นทุนของสินค้าคำนวณโดยใช้วิธีถัวเฉลี่ยถ่วงน้ำหนัก ราคาทุนรวมถึงต้นทุนทางตรงที่เกี่ยวข้องกับการได้มาของสินค้าคงเหลือ สำหรับสินค้าสำเร็จรูปและสินค้าระหว่างผลิตที่ผลิตเอง ต้นทุนสินค้ารวมการปันส่วนของค่าเสียหายการผลิตอย่างเหมาะสมโดยคำนึงถึงระดับกำลังการผลิตตามปกติ ทั้งนี้ มูลค่าสุทธิที่จะได้รับเป็นการประมาณราคาที่จะขายได้จากการดำเนินธุรกิจปกติหักด้วยประมาณการต้นทุนในการผลิตสินค้าให้เสร็จและค่าใช้จ่ายที่จำเป็น โดยประมาณในการขาย

สิทธิในการได้รับคืนสินค้านี้รับรู้เมื่อคาดว่าจะได้รับคืนสินค้าจากลูกค้าและวัดมูลค่าด้วยมูลค่าตามบัญชีเดิมของสินค้าคงเหลือที่ขายหักต้นทุนที่คาดว่าจะเกิดขึ้นในการรับคืนสินค้านี้ดังกล่าว สิทธิในการได้รับคืนสินค้าได้รับการทบทวน ณ ทุกวันที่รายงานและปรับปรุงกับจำนวนที่รับรู้เป็นต้นทุนขาย

(ข) **อสังหาริมทรัพย์เพื่อการลงทุน**

อสังหาริมทรัพย์เพื่อการลงทุนวัดมูลค่าด้วยราคาทุน รวมถึงต้นทุนการกู้ยืม หักค่าเสื่อมราคาสะสมและขาดทุนจากการด้อยค่า

ค่าเสื่อมราคาคำนวณโดยวิธีเส้นตรงตามอายุการให้ประโยชน์โดยประมาณของส่วนปรับปรุงที่ดิน อาคารและเครื่องตกแต่งติดตั้งและรับรู้ในกำไรหรือขาดทุน ทั้งนี้กลุ่มบริษัทไม่คิดค่าเสื่อมราคาสำหรับที่ดิน ประมาณการอายุการให้ประโยชน์ของสินทรัพย์แสดงได้ดังนี้

ส่วนปรับปรุงที่ดิน	30 ปี
อาคาร	30 ปี
เครื่องตกแต่งติดตั้ง	5 และ 10 ปี

ผลต่างระหว่างสิ่งตอบแทนสุทธิที่ได้รับจากการจำหน่ายกับมูลค่าตามบัญชีของอสังหาริมทรัพย์เพื่อการลงทุนรับรู้ในกำไรหรือขาดทุน

บริษัท ไลท์ติ้ง แอนด์ อีควิปเมนต์ จำกัด (มหาชน) และบริษัทย่อย

หมายเหตุประกอบงบการเงิน

สำหรับปีสิ้นสุดวันที่ 31 ธันวาคม 2567

(ณ) ที่ดิน อาคารและอุปกรณ์

ที่ดิน อาคารและอุปกรณ์วัดมูลค่าด้วยราคาทุนหักค่าเสื่อมราคาสะสมและขาดทุนจากการด้อยค่า

ราคาทุนรวมถึงต้นทุนทางตรงที่เกี่ยวข้องกับการได้มาของสินทรัพย์ และต้นทุนในการรื้อถอน การขนย้าย การบูรณะสถานที่ตั้งของสินทรัพย์ สำหรับเครื่องมือที่ควบคุมโดยลิขสิทธิ์ซอฟต์แวร์ซึ่งไม่สามารถทำงานได้โดยปราศจากลิขสิทธิ์ซอฟต์แวร์นั้นให้ถือว่า ลิขสิทธิ์ซอฟต์แวร์ดังกล่าวเป็นส่วนหนึ่งของอุปกรณ์

ผลต่างระหว่างสิ่งตอบแทนสุทธิที่ได้รับจากการจำหน่ายกับมูลค่าตามบัญชีของที่ดิน อาคาร และอุปกรณ์ รับรู้ในกำไรหรือขาดทุน

ต้นทุนที่เกิดขึ้นในภายหลัง

ต้นทุนในการเปลี่ยนแปลงส่วนประกอบจะรับรู้เป็นส่วนหนึ่งของมูลค่าตามบัญชีของรายการที่ดิน อาคารและอุปกรณ์ เมื่อกลุ่มบริษัทจะได้รับประโยชน์เชิงเศรษฐกิจในอนาคตจากรายการนั้น และสามารถวัดมูลค่าต้นทุนของรายการนั้นได้อย่างน่าเชื่อถือ ชิ้นส่วนที่ถูกเปลี่ยนแปลงจะถูกตัดจำหน่ายตามมูลค่าตามบัญชี ต้นทุนที่เกิดขึ้นในการซ่อมบำรุงที่ดิน อาคารและอุปกรณ์จะรับรู้ในกำไรหรือขาดทุนเมื่อเกิดขึ้น

ค่าเสื่อมราคา

ค่าเสื่อมราคาคำนวณโดยวิธีเส้นตรงตามเกณฑ์อายุการให้ประโยชน์โดยประมาณของแต่ละส่วนประกอบของสินทรัพย์และรับรู้ในกำไรหรือขาดทุน ทั้งนี้กลุ่มบริษัทไม่คิดค่าเสื่อมราคาสำหรับที่ดินและสินทรัพย์ที่อยู่ระหว่างการก่อสร้างและติดตั้ง

ประมาณการอายุการให้ประโยชน์ของสินทรัพย์แสดงได้ดังนี้

ส่วนปรับปรุงที่ดิน	5, 10, 20 และ 30 ปี
อาคาร ส่วนปรับปรุงอาคารและส่วนปรับปรุงอาคารเช่า	5, 10, 20 และ 30 ปี
เครื่องจักรและอุปกรณ์	3 - 20 ปี
เครื่องตกแต่ง ติดตั้งและเครื่องใช้สำนักงาน	3 - 10 ปี
ยานพาหนะ	5 และ 7 ปี

บริษัท ไลต์ติ้ง แอนด์ อีควิปเมนต์ จำกัด (มหาชน) และบริษัทย่อย

หมายเหตุประกอบงบการเงิน

สำหรับปีสิ้นสุดวันที่ 31 ธันวาคม 2567

(ญ) **สินทรัพย์ไม่มีตัวตน**

สินทรัพย์ไม่มีตัวตนวัดมูลค่าด้วยราคาทุนหักค่าตัดจำหน่ายสะสมและขาดทุนจากการด้อยค่า ค่าตัดจำหน่ายคำนวณโดยวิธีเส้นตรงตามระยะเวลาที่คาดว่าจะได้รับประโยชน์จากสินทรัพย์ไม่มีตัวตนและรับรู้ในกำไรหรือขาดทุน

ประมาณการระยะเวลาที่คาดว่าจะได้รับประโยชน์แสดงได้ดังนี้

ค่าลิขสิทธิ์ซอฟต์แวร์

3 และ 10 ปี

กลุ่มบริษัท ไม่คิดค่าตัดจำหน่ายสำหรับสินทรัพย์ระหว่างติดตั้ง

(ฉ) **สัญญาเช่า**

ณ วันเริ่มต้นของสัญญา กลุ่มบริษัทจะประเมินว่าสัญญาเป็นสัญญาเช่าหรือประกอบด้วยสัญญาเช่า เมื่อสัญญานั้นให้สิทธิในการควบคุมการใช้สินทรัพย์ที่ระบุสำหรับช่วงเวลาหนึ่งเพื่อแลกเปลี่ยนกับสิ่งตอบแทน

ในฐานะผู้เช่า

ณ วันที่สัญญาเช่าเริ่มมีผลหรือวันที่มีการเปลี่ยนแปลงสัญญาเช่า กลุ่มบริษัทจะบันทึกส่วนสิ่งตอบแทนที่ต้องจ่ายตามสัญญาให้กับแต่ละส่วนประกอบของสัญญาเช่าตามราคาเอกเทศของแต่ละส่วนประกอบ สำหรับสัญญาเช่าอสังหาริมทรัพย์กลุ่มบริษัทเลือกที่จะไม่แยกส่วนประกอบที่ไม่เป็นการเช่าและรับรู้สัญญาเช่าและส่วนประกอบที่ไม่เป็นการเช่าเป็นสัญญาเช่าทั้งหมด

กลุ่มบริษัทรับรู้สินทรัพย์สิทธิการใช้และหนี้สินตามสัญญาเช่า ณ วันที่สัญญาเช่าเริ่มมีผล ยกเว้นสัญญาเช่าซึ่งสินทรัพย์มีมูลค่าต่ำหรือสัญญาเช่าระยะสั้นจะรับรู้เป็นค่าใช้จ่ายโดยวิธีเส้นตรงตลอดอายุสัญญาเช่า

สินทรัพย์สิทธิการใช้วัดมูลค่าด้วยราคาทุนหักค่าเสื่อมราคาสะสมและขาดทุนจากการด้อยค่า และปรับปรุงเมื่อมีการวัดมูลค่าใหม่ของหนี้สินตามสัญญาเช่า ต้นทุนของสินทรัพย์สิทธิการใช้ประกอบด้วยจำนวนเงินที่รับรู้เมื่อเริ่มแรกของหนี้สินตามสัญญาเช่าปรับปรุงด้วยเงินจ่ายล่วงหน้ารวมกับต้นทุนทางตรงเริ่มแรก ประมาณการต้นทุนในการบูรณะและสุทธิจากสิ่งงูใจในสัญญาเช่าที่ได้รับ ค่าเสื่อมราคารับรู้ในกำไรหรือขาดทุนด้วยวิธีเส้นตรงนับจากวันที่สัญญาเช่าเริ่มมีผลจนถึงวันสิ้นสุดของอายุสัญญาเช่า เว้นแต่สัญญาเช่าที่โอนกรรมสิทธิ์ในสินทรัพย์ที่เช่าให้กับกลุ่มบริษัทเมื่อสิ้นสุดสัญญาเช่า หรือกลุ่มบริษัทจะใช้สิทธิในการซื้อสินทรัพย์ ในกรณีนี้จะบันทึกค่าเสื่อมราคาตลอดอายุการใช้ประโยชน์ของสินทรัพย์ที่เช่า ซึ่งกำหนดตามเกณฑ์เดียวกันกับสินทรัพย์และอุปกรณ์ที่เกี่ยวข้อง

บริษัท ไลต์ติ้ง แอนด์ อีควิปเมนต์ จำกัด (มหาชน) และบริษัทย่อย

หมายเหตุประกอบงบการเงิน

สำหรับปีสิ้นสุดวันที่ 31 ธันวาคม 2567

หนี้สินตามสัญญาเช่าวัดมูลค่าเมื่อเริ่มแรกด้วยมูลค่าปัจจุบันของค่าเช่าที่ต้องจ่ายทั้งหมดตามสัญญา ทั้งนี้ กลุ่มบริษัทใช้อัตราดอกเบี้ยเงินกู้ยืมส่วนเพิ่มของกลุ่มบริษัทในการคิดลดเป็นมูลค่าปัจจุบัน กลุ่มบริษัทกำหนดอัตราดอกเบี้ยเงินกู้ยืมส่วนเพิ่มโดยนำอัตราดอกเบี้ยจากแหล่งข้อมูลทางการเงินภายนอกหลายแห่งและได้ปรับปรุงบางส่วนเพื่อให้สะท้อนระยะเวลาของสัญญาเช่าและลักษณะของสินทรัพย์ที่เช่า

หนี้สินตามสัญญาเช่าวัดมูลค่าด้วยวิธีราคาทุนตัดจำหน่ายตามวิธีดอกเบี้ยที่แท้จริง และหนี้สินตามสัญญาเช่าจะถูกวัดมูลค่าใหม่เมื่อมีการเปลี่ยนแปลงสัญญาเช่า หรือมีการเปลี่ยนแปลงการประเมินการเลือกใช้สิทธิที่ระบุในสัญญาเช่า เมื่อมีการวัดมูลค่าหนี้สินตามสัญญาเช่าใหม่ จะปรับปรุงกับมูลค่าตามบัญชีของสินทรัพย์สิทธิการใช้ หรือรับรู้ในกำไรหรือขาดทุน หากมูลค่าตามบัญชีของสินทรัพย์สิทธิการใช้ได้ถูกลดมูลค่าลงจนเป็นศูนย์แล้ว

ในฐานะผู้ให้เช่า

ณ วันเริ่มต้นของสัญญาเช่าหรือวันที่มีการเปลี่ยนแปลงสัญญาเช่า กลุ่มบริษัทจะปันส่วนสิ่งตอบแทนที่จะได้รับตามสัญญาให้กับแต่ละส่วนประกอบของสัญญาตามเกณฑ์ราคาขายที่เป็นเอกเทศ

ณ วันเริ่มต้นของสัญญาให้เช่า กลุ่มบริษัทพิจารณาจัดประเภทสัญญาเช่าที่ได้โอนความเสี่ยงและผลตอบแทนทั้งหมดหรือเกือบทั้งหมดที่ผู้เป็นเจ้าของพึงได้รับจากสินทรัพย์อ้างอิงไปให้แก่ผู้เช่าเป็นสัญญาเช่าเงินทุน สัญญาที่ไม่เข้าเงื่อนไขดังกล่าวจะจัดประเภทเป็นสัญญาเช่าดำเนินงาน

กลุ่มบริษัทรับรู้ค่าเช่ารับจากสัญญาเช่าดำเนินงานในกำไรหรือขาดทุนด้วยวิธีเส้นตรงตลอดอายุสัญญาเช่าและแสดงเป็นส่วนหนึ่งของรายได้อื่น ต้นทุนทางตรงเริ่มแรกที่เกิดขึ้นเพื่อการได้มาซึ่งสัญญาเช่าดำเนินงานจะรวมเป็นมูลค่าตามบัญชีของสินทรัพย์ที่ให้เช่าและรับรู้ต้นทุนดังกล่าวเป็นค่าใช้จ่ายตลอดอายุสัญญาเช่าโดยใช้เกณฑ์เดียวกันกับรายได้ค่าเช่า

(ก) การด้อยค่าสินทรัพย์ที่ไม่ใช่สินทรัพย์ทางการเงิน

ขอดินทรัพย์ตามบัญชีของกลุ่มบริษัทได้รับการทบทวน ณ ทุกวันที่รายงานว่ามีข้อบ่งชี้เรื่องการด้อยค่าหรือไม่ ในกรณีที่ข้อบ่งชี้จะทำการประมาณมูลค่าสินทรัพย์ที่คาดว่าจะได้รับคืน

ขาดทุนจากการด้อยค่ารับรู้ในกำไรหรือขาดทุนเมื่อมูลค่าตามบัญชีของสินทรัพย์หรือมูลค่าตามบัญชีของหน่วยสินทรัพย์ที่ก่อให้เกิดเงินสดสูงกว่ามูลค่าที่จะได้รับคืน

บริษัท ไลต์ติ้ง แอนด์ อีควิปเมนต์ จำกัด (มหาชน) และบริษัทย่อย

หมายเหตุประกอบงบการเงิน

สำหรับปีสิ้นสุดวันที่ 31 ธันวาคม 2567

มูลค่าที่คาดว่าจะได้รับคืน หมายถึง มูลค่าจากการใช้ของสินทรัพย์หรือมูลค่ายุติธรรมของสินทรัพย์หักต้นทุนในการขายแล้วแต่มูลค่าใดจะสูงกว่า ในการประเมินมูลค่าจากการใช้ของสินทรัพย์ ประมาณการกระแสเงินสดที่จะได้รับในอนาคตจะคิดลดเป็นมูลค่าปัจจุบันโดยใช้อัตราคิดลดก่อนคำนึงภาษีเงินได้เพื่อให้สะท้อนมูลค่าที่อาจประเมินได้ในตลาดปัจจุบัน ซึ่งแปรไปตามเวลาและความเสี่ยงที่มีต่อสินทรัพย์ สำหรับสินทรัพย์ที่ไม่ก่อให้เกิดกระแสเงินสดรับโดยอิสระจากสินทรัพย์อื่น จะพิจารณามูลค่าที่คาดว่าจะได้รับคืนรวมกับหน่วยสินทรัพย์ที่ก่อให้เกิดเงินสดที่สินทรัพย์นั้นเกี่ยวข้องด้วย

ขาดทุนจากการด้อยค่าของสินทรัพย์ที่เคยรับรู้ในงวดก่อนจะถูกกลับรายการ หากมีการเปลี่ยนแปลงประมาณการที่ใช้ในการคำนวณมูลค่าที่คาดว่าจะได้รับคืน ขาดทุนจากการด้อยค่าจะถูกกลับรายการเพียงเท่าที่มูลค่าตามบัญชีของสินทรัพย์ไม่เกินกว่ามูลค่าตามบัญชีภายหลังหักค่าเสื่อมราคาหรือค่าตัดจำหน่าย เสมือนหนึ่งไม่เคยมีการบันทึกขาดทุนจากการด้อยค่ามาก่อน

(จ) ผลประโยชน์ของพนักงาน

โครงการสมทบเงิน

ภาระผูกพันในการสมทบเข้ากองทุนสำรองเลี้ยงชีพสำหรับพนักงานของกลุ่มบริษัทจะถูกรับรู้เป็นค่าใช้จ่ายพนักงานในกำไรหรือขาดทุนในรอบระยะเวลาที่พนักงานได้ทำงานให้กับกิจการ

โครงการผลประโยชน์ที่กำหนดไว้

ภาระผูกพันสุทธิของกลุ่มบริษัทจากโครงการผลประโยชน์ที่กำหนดไว้ถูกคำนวณโดยการประมาณผลประโยชน์ในอนาคตที่เกิดจากการทำงานของพนักงานในงวดปัจจุบันและงวดก่อนๆ ผลประโยชน์ดังกล่าวได้มีการคิดลดกระแสเงินสดเพื่อเป็นมูลค่าปัจจุบันซึ่งจัดทำโดยนักคณิตศาสตร์ประกันภัยที่ได้รับอนุญาตเป็นประจำ โดยวิธีคิดลดแต่ละหน่วยที่ประมาณการไว้

ในการวัดมูลค่าใหม่ของหนี้สินผลประโยชน์ที่กำหนดไว้สุทธิ กำไรหรือขาดทุนจากการประมาณการตามหลักคณิตศาสตร์ประกันภัยจะถูกรับรู้รายการในกำไรขาดทุนเบ็ดเสร็จอื่นทันที กลุ่มบริษัทกำหนดดอกเบี้ยจ่ายของหนี้สินผลประโยชน์ที่กำหนดไว้สุทธิโดยใช้อัตราคิดลดที่ใช้วัดมูลค่าภาระผูกพันตามโครงการผลประโยชน์ ณ ต้นปี โดยคำนึงถึงการเปลี่ยนแปลงใดๆ ในหนี้สินผลประโยชน์ที่กำหนดไว้สุทธิซึ่งเป็นผลมาจากการสมทบเงินและการจ่ายชำระผลประโยชน์ ดอกเบี้ยจ่ายสุทธิและค่าใช้จ่ายอื่น ๆ ที่เกี่ยวข้องกับโครงการผลประโยชน์รับรู้ในกำไรหรือขาดทุน

บริษัท ไลต์ติ้ง แอนด์ อีควิปเมนต์ จำกัด (มหาชน) และบริษัทย่อย

หมายเหตุประกอบงบการเงิน

สำหรับปีสิ้นสุดวันที่ 31 ธันวาคม 2567

เมื่อมีการเปลี่ยนแปลงผลประโยชน์ของโครงการหรือการลดขนาดโครงการ การเปลี่ยนแปลงในผลประโยชน์ที่เกี่ยวข้องกับการบริการในอดีต หรือกำไรหรือขาดทุนจากการลดขนาดโครงการต้องรับรู้ในกำไรหรือขาดทุนทันทีของกลุ่มบริษัทรับรู้กำไรและขาดทุนจากการจ่ายชำระผลประโยชน์พนักงานเมื่อเกิดขึ้น

ผลประโยชน์ระยะสั้นของพนักงาน

ผลประโยชน์ระยะสั้นของพนักงานรับรู้เป็นค่าใช้จ่ายเมื่อพนักงานทำงานให้ บริษัทรับรู้ด้วยมูลค่าที่คาดว่าจะจ่ายชำระ หากกลุ่มบริษัทมีการผูกพันตามกฎหมายหรือภาระผูกพันโดยอนุमानที่จะต้องจ่ายอันเป็นผลมาจากการที่พนักงานได้ทำงานให้ในอดีตและภาระผูกพันนี้สามารถประมาณได้อย่างสมเหตุสมผล

(๓) ประเมินการหนี้สิน

ประเมินการหนี้สินจะรับรู้ก็ต่อเมื่อกฎบริษัทมีการผูกพันตามกฎหมายหรือภาระผูกพันจากการอนุमानที่เกิดขึ้นในปัจจุบันอันเป็นผลมาจากเหตุการณ์ในอดีต ซึ่งสามารถประมาณจำนวนของภาระผูกพันได้อย่างน่าเชื่อถือ และมีความเป็นไปได้ค่อนข้างแน่นอนว่าประโยชน์เชิงเศรษฐกิจจะต้องถูกจ่ายไปเพื่อชำระภาระผูกพันดังกล่าว ประเมินการหนี้สินพิจารณาจากการคิดลดกระแสเงินสดที่จะจ่ายในอนาคตโดยใช้อัตราคิดลดในตลาดปัจจุบันก่อนคำนึงถึงภาษีเงินได้ เพื่อให้สะท้อนจำนวนที่อาจประเมินได้ในตลาดปัจจุบันซึ่งแปรไปตามเวลาและความเสี่ยงที่มีต่อหนี้สิน ประเมินการหนี้สินส่วนที่เพิ่มขึ้นเนื่องจากเวลาที่ผ่าน ไปรับรู้เป็นต้นทุนทางการเงิน

(๓) การวัดมูลค่ายุติธรรม

มูลค่ายุติธรรมคือราคาที่จะได้รับจากการขายสินทรัพย์หรือจ่ายชำระเพื่อโอนหนี้สินในรายการที่เกิดขึ้นในสภาพปกติระหว่างผู้ร่วมตลาด ณ วันที่วัดมูลค่าในตลาดหลัก หรือตลาดที่ให้ประโยชน์สูงสุด (หากไม่มีตลาดหลัก) ที่กลุ่มบริษัทสามารถเข้าถึงได้ในวันดังกล่าว มูลค่ายุติธรรมของหนี้สินสะท้อนผลกระทบของความความเสี่ยงที่ไม่สามารถปฏิบัติตามข้อกำหนดของภาระผูกพัน

บริษัท ไลต์ติ้ง แอนด์ อีควิปเมนต์ จำกัด (มหาชน) และบริษัทย่อย

หมายเหตุประกอบงบการเงิน

สำหรับปีสิ้นสุดวันที่ 31 ธันวาคม 2567

การวัดมูลค่ายุติธรรมของสินทรัพย์หรือหนี้สิน กลุ่มบริษัทใช้ข้อมูลที่สามารถสังเกตได้ให้มากที่สุดเท่าที่จะทำได้ มูลค่ายุติธรรมเหล่านี้ถูกจัดประเภทในแต่ละลำดับชั้นของมูลค่ายุติธรรมตามข้อมูลที่ใช้ในการประเมินมูลค่า ดังนี้

- ข้อมูลระดับ 1 เป็นราคาเสนอซื้อขายในตลาดที่มีสภาพคล่องสำหรับสินทรัพย์หรือหนี้สินอย่างเดียวกัน
- ข้อมูลระดับ 2 เป็นข้อมูลอื่นที่สังเกตได้โดยตรงหรือโดยอ้อมสำหรับสินทรัพย์นั้นหรือหนี้สินนั้นนอกเหนือจากราคาเสนอซื้อขายซึ่งรวมอยู่ในข้อมูลระดับ 1
- ข้อมูลระดับ 3 ข้อมูลที่ใช้เป็นข้อมูลที่ไม่สามารถสังเกตได้สำหรับสินทรัพย์หรือหนี้สินนั้น

กลุ่มบริษัทรับรู้การโอนระหว่างลำดับชั้นของมูลค่ายุติธรรม ณ วันสิ้นรอบระยะเวลารายงานที่เกิดการโอนขึ้น

หากสินทรัพย์หรือหนี้สินที่วัดมูลค่าด้วยมูลค่ายุติธรรมมีราคาเสนอซื้อและราคาเสนอขาย กลุ่มบริษัทวัดมูลค่าสินทรัพย์และสถานะการเป็นสินทรัพย์ด้วยราคาเสนอซื้อ และวัดมูลค่าหนี้สินและสถานะการเป็นหนี้สินด้วยราคาเสนอขาย

หลักฐานที่ดีที่สุดสำหรับมูลค่ายุติธรรมของเครื่องมือทางการเงิน ณ วันที่รับรู้รายการเมื่อเริ่มแรกคือราคาของการทำรายการ เช่น มูลค่ายุติธรรมของผลตอบแทนที่ให้หรือได้รับ หากกลุ่มบริษัทพิจารณาว่ามูลค่ายุติธรรมของเครื่องมือทางการเงิน ณ วันที่รับรู้รายการเมื่อเริ่มแรกแตกต่างจากราคาของการทำรายการ ทำให้เครื่องมือทางการเงินวัดมูลค่าเมื่อเริ่มแรกด้วยมูลค่ายุติธรรมปรับด้วยผลต่างระหว่างมูลค่ายุติธรรม ณ วันที่รับรู้รายการเมื่อเริ่มแรกและราคาของการทำรายการและรับรู้ในกำไรหรือขาดทุนทันที เว้นแต่มูลค่ายุติธรรมที่ได้มาถูกจัดลำดับชั้นการวัดมูลค่ายุติธรรมอยู่ในระดับที่ 3 ผลต่างดังกล่าวจะรับรู้เป็นรายการรอตัดบัญชีซึ่งจะรับรู้ในกำไรหรือขาดทุนด้วยเกณฑ์ที่เหมาะสมตลอดอายุของเครื่องมือทางการเงินหรือจนกว่ามูลค่ายุติธรรมมีการโอนเปลี่ยนลำดับชั้นหรือเมื่อรายการดังกล่าวสิ้นสุดลง

(ณ) รายได้จากสัญญาที่ทำกับลูกค้า

(1) การรับรู้รายได้

รายได้รับรู้เมื่อลูกค้ามีอำนาจควบคุมในสินค้าหรือบริการด้วยจำนวนเงินที่สะท้อนถึงสิ่งตอบแทนที่กลุ่มบริษัทคาดว่าจะมีสิทธิได้รับซึ่งไม่รวมภาษีมูลค่าเพิ่มและแสดงสุทธิจากส่วนลดการค้า

บริษัท ไลท์ติ้ง แอนด์ อีควิปเมนต์ จำกัด (มหาชน) และบริษัทย่อย

หมายเหตุประกอบงบการเงิน

สำหรับปีสิ้นสุดวันที่ 31 ธันวาคม 2567

การขายสินค้าและบริการ

รายได้จากการขายสินค้ารับรู้ ณ วันที่มีการส่งมอบสินค้าให้กับลูกค้า สำหรับการขายที่ให้สิทธิลูกค้าในการคืนสินค้ากลุ่มบริษัททำการประมาณการรับคืนสินค้าจากข้อมูลอัตราการคืนสินค้าในอดีตและจะไม่รับรู้รายได้และต้นทุนขายสำหรับสินค้าที่คาดว่าจะได้รับคืน

รายได้จากการให้บริการรับรู้เมื่อได้ให้บริการ

รายได้จากการรับประกันสินค้าระยะยาวจะทยอยรับรู้เป็นรายได้ตามวิธีเส้นตรงตลอดอายุสัญญา

รายได้จากสัญญาระยะยาว

รายได้จากสัญญาระยะยาว ประกอบด้วยราคาขายสินค้า รายได้จากการซ่อมบำรุงและรับประกัน และดอกเบี้ย รายได้จากการขายสินค้ารับรู้เมื่อลูกค้ามีอำนาจควบคุมในสินค้าซึ่งโดยทั่วไปเกิดขึ้นเมื่อมีการส่งมอบสินค้าให้กับลูกค้า รายได้จากการซ่อมบำรุงและรับประกันบันทึกเป็นรายได้รอการรับรู้ โดยทยอยรับรู้เป็นรายได้ตามวิธีเส้นตรงตลอดอายุสัญญา ส่วนดอกเบี้ยบันทึกเป็นดอกเบี้ยรอการรับรู้ และรับรู้เป็นรายได้ตามงวดที่ถึงกำหนดชำระ โดยใช้วิธีอัตราดอกเบี้ยที่แท้จริง

สำหรับสัญญาที่มีการรวมการขายสินค้าและบริการเข้าด้วยกัน กลุ่มบริษัทรับรู้รายได้จากการขายสินค้าและการให้บริการแยกจากกัน หากสามารถแยกสินค้าหรือบริการดังกล่าวออกจากกันได้และลูกค้าได้รับประโยชน์จากสินค้าหรือบริการนั้น สิ่งตอบแทนที่ได้รับจะถูกปันส่วนตามสัดส่วนของราคาขายที่เป็นเอกเทศของสินค้าและบริการนั้น ๆ

(2) ยอดคงเหลือของสัญญา

สินทรัพย์ที่เกิดจากสัญญารับรู้เมื่อกลุ่มบริษัทรับรู้รายได้ก่อนที่จะมีสิทธิที่ปราศจากเงื่อนไขในการได้รับสิ่งตอบแทน สินทรัพย์ที่เกิดจากสัญญาวัดมูลค่าด้วยมูลค่าของสิ่งตอบแทนที่กลุ่มบริษัทคาดว่าจะได้รับหักค่าเผื่อผลขาดทุนด้านเครดิตที่คาดว่าจะเกิดขึ้น สินทรัพย์ที่เกิดจากสัญญาจะถูกจัดประเภทเป็นลูกหนี้การค้าเมื่อกลุ่มบริษัทมีสิทธิที่ปราศจากเงื่อนไขในการได้รับสิ่งตอบแทน

บริษัท ไลต์ติ้ง แอนด์ อีควิปเมนต์ จำกัด (มหาชน) และบริษัทย่อย

หมายเหตุประกอบงบการเงิน

สำหรับปีสิ้นสุดวันที่ 31 ธันวาคม 2567

หนี้สินที่เกิดจากสัญญาเป็นภาระผูกพันที่จะต้องโอนสินค้าหรือบริการให้กับลูกค้า หนี้สินที่เกิดจากสัญญารับรู้เมื่อกลุ่มบริษัทได้รับชำระหรือมีสิทธิที่ปราศจากเงื่อนไขในการได้รับสิ่งตอบแทนที่เรียกคืนไม่ได้จากลูกค้า ก่อนที่กลุ่มบริษัทรับรู้รายได้ที่เกี่ยวข้อง

หนี้สินเงินคืนเป็นภาระผูกพันในการคืนสิ่งตอบแทนที่ได้รับจากลูกค้าทั้งหมดหรือบางส่วนและวัดมูลค่าด้วยจำนวนเงินที่กลุ่มบริษัทคาดว่าจะต้องคืนให้กับลูกค้า หนี้สินเงินคืนได้รับการทบทวน ณ ทุกวันที่รายงานและปรับปรุงกับจำนวนที่รับรู้รายได้

(ค) ภาษีเงินได้

ค่าใช้จ่ายภาษีเงินได้สำหรับปีประกอบด้วยภาษีเงินได้ของงวดปัจจุบันและภาษีเงินได้รอการตัดบัญชีซึ่งรับรู้ในกำไรหรือขาดทุน เว้นแต่รายการที่รับรู้โดยตรงในส่วนของผู้ถือหุ้นหรือกำไรขาดทุนเบ็ดเสร็จอื่น

ภาษีเงินได้ของงวดปัจจุบันบันทึกโดยคำนวณจากกำไรหรือขาดทุนประจำปีที่ต้องเสียภาษี โดยใช้อัตราภาษีที่ประกาศใช้หรือที่คาดว่าจะมีผลบังคับใช้ ณ วันที่รายงาน ตลอดจนการปรับปรุงทางภาษีที่เกี่ยวกับรายการในปีก่อนๆ

ภาษีเงินได้รอการตัดบัญชีบันทึกโดยคำนวณจากผลแตกต่างชั่วคราวที่เกิดขึ้นระหว่างมูลค่าตามบัญชีของสินทรัพย์และหนี้สินและจำนวนที่ใช้เพื่อความมุ่งหมายทางภาษี ภาษีเงินได้รอการตัดบัญชีจะไม่ถูกรับรู้เมื่อเกิดจากผลแตกต่างชั่วคราว สำหรับการรับรู้สินทรัพย์หรือหนี้สินในครั้งแรกซึ่งเป็นรายการที่ไม่ใช่การรวมธุรกิจหรือไม่ส่งผลกระทบต่อกำไรขาดทุนทางบัญชีและทางภาษี ณ วันที่เกิดรายการนั้น และผลแตกต่างที่เกี่ยวข้องกับเงินลงทุนในบริษัทย่อยหากเป็นไปได้ว่าจะไม่กลับรายการในอนาคตอันใกล้

การวัดมูลค่าของภาษีเงินได้รอการตัดบัญชีต้องสะท้อนถึงผลกระทบทางภาษีที่จะเกิดจากลักษณะวิธีการที่กลุ่มบริษัทคาดว่าจะได้รับผลประโยชน์จากสินทรัพย์หรือจะจ่ายชำระหนี้สินตามมูลค่าตามบัญชี ณ วันสิ้นรอบระยะเวลาที่รายงาน โดยใช้อัตราภาษีที่ประกาศใช้หรือที่คาดว่าจะมีผลบังคับใช้ ณ วันที่รายงาน ทั้งนี้ สินทรัพย์ภาษีเงินได้ของงวดปัจจุบันจะหักกลับกับหนี้สินภาษีเงินได้ของงวดปัจจุบันในงบการเงินเฉพาะกิจการ

สินทรัพย์ภาษีเงินได้รอการตัดบัญชีจะบันทึกต่อเมื่อมีความเป็นไปได้ค่อนข้างแน่ว่ากำไรเพื่อเสียภาษีในอนาคตจะมีจำนวนเพียงพอกับการใช้ประโยชน์จากผลแตกต่างชั่วคราวดังกล่าว สินทรัพย์ภาษีเงินได้รอการตัดบัญชีจะถูกทบทวน ณ ทุกวันที่รายงานและจะถูกปรับลดลงเท่าที่ประโยชน์ทางภาษีจะมีโอกาสถูกใช้จริง

บริษัท ไลต์ติ้ง แอนด์ อีควิปเมนต์ จำกัด (มหาชน) และบริษัทย่อย

หมายเหตุประกอบงบการเงิน

สำหรับปีสิ้นสุดวันที่ 31 ธันวาคม 2567

(ค) กำไรต่อหุ้น

กำไรต่อหุ้นขั้นพื้นฐานคำนวณโดยการหารกำไรของผู้ถือหุ้นสามัญของบริษัท ด้วยจำนวนหุ้นสามัญถัวเฉลี่ยถ่วงน้ำหนักที่ออกจำหน่ายระหว่างปี

4 บุคคลหรือกิจการที่เกี่ยวข้องกัน

บุคคลหรือกิจการที่เกี่ยวข้องกัน หมายถึง บุคคลหรือกิจการที่มีอำนาจควบคุมทั้งทางตรงและทางอ้อมหรือมีอิทธิพลอย่างมีสาระสำคัญในการตัดสินใจทางการเงินและการบริหารของกลุ่มบริษัท หรือบุคคลหรือกิจการที่อยู่ภายใต้การควบคุมเดียวกันหรืออยู่ภายใต้อิทธิพลอย่างมีสาระสำคัญเดียวกันกับกลุ่มบริษัท หรือกลุ่มบริษัทที่มีอำนาจควบคุมทั้งทางตรงและทางอ้อม หรือมีอิทธิพลอย่างมีสาระสำคัญในการตัดสินใจทางการเงินและการบริหารต่อบุคคลหรือกิจการนั้น

ความสัมพันธ์ที่มีกับบริษัทย่อยได้เปิดเผยในหมายเหตุประกอบงบการเงินข้อ 9 สำหรับบุคคลหรือกิจการอื่นที่เกี่ยวข้องกันที่มีรายการระหว่างกันที่มีนัยสำคัญกับกลุ่มบริษัท ในระหว่างปีมีดังต่อไปนี้

	สัญชาติ	ลักษณะความสัมพันธ์
ผู้บริหารสำคัญ	ไทย	บุคคลที่มีอำนาจและความรับผิดชอบการวางแผน สังการและควบคุมกิจกรรมต่าง ๆ ของกิจการไม่ว่าทางตรงหรือทางอ้อม ทั้งนี้ รวมถึงกรรมการของกลุ่มบริษัท ไม่ว่าจะทำหน้าที่ในระดับบริหารหรือไม่

บริษัท ไลต์ติ้ง แอนด์ อีควิปเมนต์ จำกัด (มหาชน) และบริษัทย่อย

หมายเหตุประกอบงบการเงิน

สำหรับปีสิ้นสุดวันที่ 31 ธันวาคม 2567

รายการที่สำคัญกับบุคคลหรือกิจการ
ที่เกี่ยวข้องกัน

สำหรับปีสิ้นสุดวันที่ 31 ธันวาคม

งบการเงินรวม

งบการเงินเฉพาะกิจการ

2567

2566

2567

2566

(พันบาท)

บริษัทย่อย

ขายสินค้า

-

-

12,315

5,871

ซื้อสินค้า

-

-

802,924

827,781

ค่านายหน้า

-

-

1,921

2,733

รายได้ค่าเช่าและบริการ

-

-

11,375

15,752

รายได้ค่าธรรมเนียมการจัดการ

-

-

1,800

1,740

รายได้ดอกเบี้ย

-

-

1,459

2,204

รายได้เงินปันผล

-

-

30,000

-

ค่าใช้จ่ายอื่นๆ

-

-

9,074

8,876

ค่าตอบแทนผู้บริหารสำคัญ

ผลประโยชน์ระยะสั้นของพนักงาน

49,638

38,144

40,108

33,025

ผลประโยชน์หลังออกจากงาน

1,431

1,463

1,020

1,092

รวมค่าตอบแทนผู้บริหารสำคัญ

51,069

39,607

41,128

34,117

ยอดคงเหลือกับบุคคลหรือกิจการที่เกี่ยวข้องกัน

ณ วันที่ 31 ธันวาคม

งบการเงินรวม

งบการเงินเฉพาะกิจการ

2567

2566

2567

2566

(พันบาท)

ลูกหนี้การค้า

บริษัทย่อย

-

-

38,617

33,763

หัก ค่าเผื่อผลขาดทุนด้านเครดิตที่คาดว่าจะ

จะเกิดขึ้น

-

-

-

-

สุทธิ

-

-

38,617

33,763

บริษัท ไลต์ติ้ง แอนด์ อีควิปเมนต์ จำกัด (มหาชน) และบริษัทย่อย

หมายเหตุประกอบงบการเงิน

สำหรับปีสิ้นสุดวันที่ 31 ธันวาคม 2567

ยอดคงเหลือกับบุคคลหรือกิจการที่เกี่ยวข้องกัน	งบการเงินรวม		งบการเงินเฉพาะกิจการ	
ณ วันที่ 31 ธันวาคม	2567	2566	2567	2566
	(พันบาท)			
ลูกหนี้อื่น				
บริษัทย่อย	-	-	41,811	6,546
หัก ค่าเผื่อผลขาดทุนด้านเครดิตที่คาดว่าจะเกิดขึ้น	-	-	(5,938)	(4,277)
สุทธิ	-	-	35,873	2,269
เงินให้กู้ยืม	อัตราดอกเบี้ย		งบการเงินเฉพาะกิจการ	
ณ วันที่ 31 ธันวาคม	2567	2566	2567	2566
	(ร้อยละต่อปี)		(พันบาท)	
บริษัทย่อย	7.50	7.50	40,926	34,489
หัก ค่าเผื่อผลขาดทุนด้านเครดิตที่คาดว่าจะเกิดขึ้น			(16,455)	(12,426)
สุทธิ			24,471	22,063
	งบการเงินรวม		งบการเงินเฉพาะกิจการ	
	2567	2566	2567	2566
	(พันบาท)			
ผลขาดทุนด้านเครดิตที่คาดว่าจะเกิดขึ้น				
สำหรับปีสิ้นสุดวันที่ 31 ธันวาคม				
ลูกหนี้อื่น	-	-	1,661	1,599
เงินให้กู้ยืม	-	-	4,029	159
เจ้าหนี้การค้า				
บริษัทย่อย	-	-	177,498	136,166
เจ้าหนี้อื่น				
บริษัทย่อย	-	-	891	369

บริษัท ไลต์ติ้ง แอนด์ อีควิปเมนต์ จำกัด (มหาชน) และบริษัทย่อย

หมายเหตุประกอบงบการเงิน

สำหรับปีสิ้นสุดวันที่ 31 ธันวาคม 2567

	งบการเงินรวม		งบการเงินเฉพาะกิจการ	
ณ วันที่ 31 ธันวาคม	2567	2566	2567	2566
	(พันบาท)			
ส่วนของหนี้สินตามสัญญาเช่าที่ถึง				
กำหนดชำระภายในหนึ่งปี				
บริษัทย่อย	-	-	3,477	3,333
หนี้สินตามสัญญาเช่า				
บริษัทย่อย	-	-	-	3,477

สัญญาสำคัญที่ทำกับบุคคลหรือกิจการที่เกี่ยวข้องกัน

สัญญารายได้ค่าธรรมเนียมการจัดการ

บริษัทคิดค่าธรรมเนียมการจัดการกับบริษัท แอล แอนด์ อี โซลิดสเตท จำกัด ซึ่งเป็นบริษัทย่อย โดยเป็นผู้ดูแลบริหารงานด้านโรงงาน ด้านบัญชีการเงิน ด้านบุคลากร บริหารทั่วไปและด้านสารสนเทศ สัญญามีกำหนดระยะเวลาตั้งแต่วันที่ 1 มกราคม 2567 ถึง 31 ธันวาคม 2567 และจะได้รับค่าตอบแทนเป็นรายเดือนในอัตราเดือนละ 150,000 บาทและทั้งสองฝ่ายสามารถต่อสัญญานี้ออกไปครั้งละ 1 ปีโดยมีความเห็นชอบร่วมกัน

สัญญาจ้างทดสอบผลิตภัณฑ์

บริษัทได้ทำสัญญาจ้างทดสอบผลิตภัณฑ์และชิ้นงานต้นแบบกับบริษัท แอล แอนด์ อี แมนูแฟกเจอริ่ง จำกัด ซึ่งเป็นบริษัทย่อย สัญญามีกำหนดระยะเวลาตั้งแต่วันที่ 1 มกราคม 2567 ถึงวันที่ 31 ธันวาคม 2567 โดยว่าจ้างเป็นจำนวนเงินเดือนละ 672,500 บาท

สัญญาใช้บริการพื้นที่

บริษัทได้ทำสัญญาเช่าพื้นที่กับ บริษัท แอล แอนด์ อี แมนูแฟกเจอริ่ง จำกัด ซึ่งเป็นบริษัทย่อย เพื่อใช้เป็นคลังสินค้า สัญญามีกำหนดระยะเวลาตั้งแต่วันที่ 1 มกราคม 2567 ถึงวันที่ 31 ธันวาคม 2567 โดยมีค่าเช่าเป็นรายเดือนเดือนละ 296,400 บาท

บริษัท ไลท์ติ้ง แอนด์ อีควิปเมนต์ จำกัด (มหาชน) และบริษัทย่อย

หมายเหตุประกอบงบการเงิน

สำหรับปีสิ้นสุดวันที่ 31 ธันวาคม 2567

สัญญาให้บริการพื้นที่อาคาร

บริษัทคิดค่าให้บริการพื้นที่อาคารซึ่งค่าบริการนี้รวมถึงการจัดหาสาธารณูปโภคและสิ่งอำนวยความสะดวกกับบริษัท แอล แอนด์ อี แมนูแฟกเจอร์ จำกัด ซึ่งเป็นบริษัทย่อย เพื่อใช้เป็นโรงงานผลิตสินค้า สัญญามีกำหนดระยะเวลาตั้งแต่วันที่ 1 มกราคม 2567 ถึง 31 ธันวาคม 2568 ซึ่งจะได้รับค่าตอบแทนเป็นรายเดือนในอัตราเดือนละ 450,000 - 546,000 บาท สัญญาดังกล่าวสามารถต่ออายุใหม่ไปอีกคราวละ 1 ปี โดยคู่สัญญาฝ่ายใดฝ่ายหนึ่งต้องแจ้งเป็นลายลักษณ์อักษรล่วงหน้าเป็นเวลา 30 วัน

สัญญานายหน้า

บริษัทได้ทำสัญญานายหน้ากับ L&E Myanmar Co., Ltd. ซึ่งเป็นบริษัทย่อย โดยคู่สัญญาดกลงที่จะให้ความช่วยเหลือในการสนับสนุนด้านการขายและการบริการหลังการขาย ในการนี้บริษัทมีการผูกพันที่จะต้องจ่ายค่านายหน้าให้กับบริษัทย่อยเป็นรายไตรมาสโดยคำนวณจากยอดขายและอัตราตามที่ระบุไว้ในสัญญา สัญญานี้มีผลบังคับใช้ตั้งแต่วันที่ 1 มกราคม 2567 ถึงวันที่ 31 ธันวาคม 2567 และสามารถต่ออายุสัญญานี้ออกไปหากทั้งสองฝ่ายมีความเห็นชอบร่วมกัน

สัญญาให้บริการพื้นที่อาคาร

บริษัทคิดค่าให้บริการพื้นที่อาคาร ซึ่งค่าบริการนี้รวมถึงการจัดหาสาธารณูปโภคและสิ่งอำนวยความสะดวกกับบริษัท แอล แอนด์ อี โซลิดสเตท จำกัด ซึ่งเป็นบริษัทย่อย เพื่อใช้เป็นโรงงานผลิตสินค้า สัญญามีกำหนดระยะเวลาตั้งแต่วันที่ 1 มิถุนายน 2567 ถึง 31 พฤษภาคม 2568 และจะได้รับค่าตอบแทนเป็นรายเดือนในอัตราเดือนละ 400,000 บาท

บริษัท ไลต์ติ้ง แอนด์ อีควิปเมนต์ จำกัด (มหาชน) และบริษัทย่อย

หมายเหตุประกอบงบการเงิน

สำหรับปีสิ้นสุดวันที่ 31 ธันวาคม 2567

5 เงินสดและรายการเทียบเท่าเงินสด

	งบการเงินรวม		งบการเงินเฉพาะกิจการ	
	2567	2566	2567	2566
	(พันบาท)			
เงินสดในมือ	1,482	1,104	157	185
เงินฝากธนาคารประเภทกระแสรายวัน	44,634	39,128	24,299	7,603
เงินฝากธนาคารประเภทออมทรัพย์	36,523	8,364	36,227	6,605
เช็คในมือ	2,989	5,326	2,989	5,327
เงินสดและรายการเทียบเท่าเงินสดใน งบฐานะการเงิน	<u>85,628</u>	<u>53,922</u>	<u>63,672</u>	<u>19,720</u>

6 ลูกหนี้การค้า

	งบการเงินรวม		งบการเงินเฉพาะกิจการ	
หมายเหตุ	2567	2566	2567	2566
			(พันบาท)	
ณ วันที่ 31 ธันวาคม				
ลูกหนี้การค้า				
กิจการที่เกี่ยวข้องกัน				
ยังไม่ครบกำหนดชำระ	-	-	4,732	2,687
เกินกำหนดชำระ				
น้อยกว่า 3 เดือน	-	-	1,633	552
3 - 6 เดือน	-	-	1,065	2,069
6 - 12 เดือน	-	-	2,139	1,432
มากกว่า 12 เดือน	-	-	29,048	27,023
รวม	-	-	38,617	33,763
หัก ค่าเผื่อผลขาดทุนด้านเครดิตที่				
คาดว่าจะเกิดขึ้น	-	-	-	-
สุทธิ	4	-	38,617	33,763

4

บริษัท ไลท์ติ้ง แอนด์ อีควิปเมนต์ จำกัด (มหาชน) และบริษัทย่อย

หมายเหตุประกอบงบการเงิน

สำหรับปีสิ้นสุดวันที่ 31 ธันวาคม 2567

	งบการเงินรวม		งบการเงินเฉพาะกิจการ	
	2567	2566	2567	2566
	(พันบาท)			
ณ วันที่ 31 ธันวาคม				
ลูกหนี้การค้า				
บุคคลหรือกิจการอื่น ๆ				
ยังไม่ครบกำหนดชำระ	420,087	381,359	416,207	380,092
เกินกำหนดชำระ				
น้อยกว่า 3 เดือน	269,073	300,433	265,097	299,818
3 - 6 เดือน	33,836	54,307	33,471	53,849
6 - 12 เดือน	51,716	175,664	51,716	75,120
มากกว่า 12 เดือน	156,979	197,667	134,326	81,595
รวม	931,691	1,109,430	900,817	890,474
หัก รายได้และดอกเบี้ยรอการรับรู้	(95)	(164)	(95)	(164)
ค่าเพื่อผลขาดทุนด้านเครดิตที่				
คาดว่าจะเกิดขึ้น	(53,395)	(56,407)	(43,879)	(47,025)
สุทธิ	878,201	1,052,859	856,843	843,285
	878,201	1,052,859	895,460	877,048
ลูกหนี้การค้าที่ครบกำหนดชำระ				
เกินกว่า 1 ปี				
บุคคลหรือกิจการอื่น ๆ				
ยังไม่ครบกำหนดชำระ	912	1,707	912	1,707
หัก รายได้และดอกเบี้ยรอการรับรู้	(50)	(154)	(50)	(154)
สุทธิ	862	1,553	862	1,553
รวม	879,063	1,054,412	896,322	878,601

บริษัท ไลต์ติ้ง แอนด์ อีควิปเมนต์ จำกัด (มหาชน) และบริษัทย่อย

หมายเหตุประกอบงบการเงิน

สำหรับปีสิ้นสุดวันที่ 31 ธันวาคม 2567

ค่าเพื่อผลขาดทุนด้านเครดิตที่คาดว่าจะ
เกิดขึ้น

	งบการเงินรวม		งบการเงินเฉพาะกิจการ	
	2567	2566	2567	2566
	(พันบาท)			
ณ วันที่ 1 มกราคม	56,407	56,621	47,025	47,239
เพิ่มขึ้น	6,004	10,418	4,438	10,418
กลับรายการ	(2,057)	(8,327)	(625)	(8,327)
ตัดบัญชี	(6,959)	(2,305)	(6,959)	(2,305)
ณ วันที่ 31 ธันวาคม	<u>53,395</u>	<u>56,407</u>	<u>43,879</u>	<u>47,025</u>

ข้อมูลเกี่ยวกับความเสี่ยงด้านเครดิตเปิดเผยในหมายเหตุข้อ 25 (ข.1)

7 ลูกหนี้หมุนเวียนอื่น

	งบการเงินรวม		งบการเงินเฉพาะกิจการ		
	หมายเหตุ	2567	2566	2567	2566
				(พันบาท)	
กิจการที่เกี่ยวข้องกัน		-	-	41,811	6,546
หัก ค่าเพื่อผลขาดทุนด้านเครดิตที่คาดว่าจะเกิดขึ้น		-	-	(5,938)	(4,277)
สุทธิ	4	-	-	35,873	2,269
บุคคลหรือกิจการอื่นๆ					
เงินยืมล่วงหน้าค่าสินค้า		26,914	23,908	13,178	11,692
ค่าใช้จ่ายยืมล่วงหน้า		15,819	15,389	9,082	8,986
เงินทวงถาม		2,344	1,892	2,099	1,520
อื่น ๆ		17,942	20,052	5,496	3,188
		63,019	61,241	29,855	25,386
รวม		63,019	61,241	65,728	27,655

บริษัท ไลต์ติ้ง แอนด์ อีควิปเมนต์ จำกัด (มหาชน) และบริษัทย่อย

หมายเหตุประกอบงบการเงิน

สำหรับปีสิ้นสุดวันที่ 31 ธันวาคม 2567

ค่าเพื่อผลขาดทุนด้านเครดิตที่คาดว่าจะเกิดขึ้น	งบการเงินรวม		งบการเงินเฉพาะกิจการ	
	2567	2566	2567	2566
	(พันบาท)			
ณ วันที่ 1 มกราคม	-	-	4,277	2,678
เพิ่มขึ้น	-	-	1,661	1,599
ณ วันที่ 31 ธันวาคม	-	-	5,938	4,277

8 สินค้ำคงเหลือ

	งบการเงินรวม		งบการเงินเฉพาะกิจการ	
	2567	2566	2567	2566
	(พันบาท)			
สินค้าซื้อมาขายไปและสินค้าสำเร็จรูป	784,662	830,884	778,812	826,612
สินค้างานโครงการระหว่างติดตั้ง	4,523	6,704	4,523	6,704
สินค้าระหว่างผลิต	28,503	33,475	-	-
วัตถุดิบ	172,253	208,866	-	-
สินค้าระหว่างทาง	24,317	22,043	18,341	12,657
	1,014,258	1,101,972	801,676	845,973
สิทธิในการได้รับคืนสินค้า	10,492	12,561	10,492	12,561
รวม	1,024,750	1,114,533	812,168	858,534
หัก ค่าเพื่อการปรับลดมูลค่าสินค้า	(70,909)	(68,934)	(55,733)	(54,365)
สุทธิ	953,841	1,045,599	756,435	804,169
ต้นทุนของสินค้ำคงเหลือที่บันทึกรวมใน				
บัญชีต้นทุนขายและต้นทุนการให้บริการ				
- ต้นทุนขายและต้นทุนการให้บริการ	1,753,426	1,915,331	1,796,100	1,937,517
- การปรับลดมูลค่าเป็น				
มูลค่าสุทธิที่คาดว่าจะได้รับ	1,975	2,373	1,368	1,940
สุทธิ	1,755,401	1,917,704	1,797,468	1,939,457

บริษัท ไลท์ติ้ง แอนด์ อีควิปเมนต์ จำกัด (มหาชน) และบริษัทย่อย

หมายเหตุประกอบงบการเงิน

สำหรับปีสิ้นสุดวันที่ 31 ธันวาคม 2567

9 เงินลงทุนในบริษัทย่อย

บริษัทย่อย	ลักษณะธุรกิจ	ประเทศที่ ดำเนินธุรกิจ	งบการเงินเฉพาะกิจการ																										
			สัดส่วนความเป็น		ทุนชำระแล้ว		ราคาทุน		การด้อยค่า		ราคาทุน-สุทธิ		เงินปันผลสำหรับปี																
			เจ้าของ																										
			2567	2566	2567	2566	2567	2566	2567	2566	2567	2566	2567	2566															
(ร้อยละ)															(พันบาท)														
บริษัทย่อยทางตรง																													
บริษัท แอล แอนด์ อี	การผลิตโคมไฟฟ้า																												
แมนูแฟกเจอร์ จำกัด		ไทย	99.99	99.99	140,000	140,000	149,392	149,392	-	-	149,392	149,392	-	-															
บริษัท แอล แอนด์ อี	การผลิตโคมไฟฟ้า LED																												
โซลิดสเตท จำกัด	อุปกรณ์และหลอด LED	ไทย	99.99	99.99	60,000	60,000	60,000	60,000	-	-	60,000	60,000	30,000	-															
L&E Myanmar Co., Ltd.	ส่งเสริมการขายและ	สาธารณรัฐแห่ง																											
	บริการหลังการขาย	สหภาพเมียนมาร์	90.00	90.00	1,648	1,648	1,483	1,483	(1,483)	(1,483)	-	-	-	-															
LIGHTING&EQUIPMENT	การผลิตอุปกรณ์ไฟฟ้า	สาธารณรัฐสังคม																											
(VIETNAM) COMPANY		นิยมเวียดนาม																											
LIMITED			100.00	100.00	62,649	62,649	62,649	62,649	(19,146)	-	43,503	62,649	-	-															
รวม							273,524	273,524	(20,629)	(1,483)	252,895	272,041	30,000	-															

บริษัท ไลท์ติ้ง แอนด์ อีควิปเมนต์ จำกัด (มหาชน) และบริษัทย่อย

หมายเหตุประกอบงบการเงิน

สำหรับปีสิ้นสุดวันที่ 31 ธันวาคม 2567

บริษัทย่อย	ลักษณะธุรกิจ	ประเทศที่ ดำเนินธุรกิจ	งบการเงินเฉพาะกิจการ											
			สัดส่วนความเป็น		ทุนชำระแล้ว		ราคาทุน		การด้อยค่า		ราคาทุน-สุทธิ		เงินปันผลสำหรับปี	
			เจ้าของ											
			2567	2566	2567	2566	2567	2566	2567	2566	2567	2566	2567	2566
			(ร้อยละ)						(พันบาท)					
บริษัทย่อยทางอ้อม														
บริษัท แอลอีเอส พลัส จำกัด (ถือหุ้นร้อยละ 99.99 ผ่านบริษัท แอล แอนด์ อี โซลิดสเตท จำกัด)	การผลิตคอมพิวเตอร์และหลอดไฟฟ้า LED	ไทย	99.99	99.99	20,000	20,000	-	-	-	-	-	-	-	-
รวม							-	-	-	-	-	-	-	-

บริษัท ไลท์ติ้ง แอนด์ อีควิปเมนต์ จำกัด (มหาชน) และบริษัทย่อย

หมายเหตุประกอบงบการเงิน

สำหรับปีสิ้นสุดวันที่ 31 ธันวาคม 2567

รายการเคลื่อนไหวที่มีสาระสำคัญ
สำหรับปีสิ้นสุดวันที่ 31 ธันวาคม

งบการเงินเฉพาะกิจการ

2567 2566

(พันบาท)

บริษัทย่อย

ขาดทุนจากการด้อยค่า

19,146

-

การเพิ่มขึ้นของบริษัทย่อยทางอ้อม

ในการประชุมคณะกรรมการของบริษัทเมื่อวันที่ 8 สิงหาคม 2566 คณะกรรมการมีมติอนุมัติจัดตั้งบริษัท แอลอีเอส พลัส จำกัด ภายใต้การดำเนินงานของบริษัท แอล แอนด์ อี โซลิตีสเตท จำกัด ซึ่งเป็นบริษัทย่อยทางตรงของบริษัทโดยมีทุนจดทะเบียนเป็นจำนวนเงิน 5,000,000 บาท

ต่อมาเมื่อวันที่ 23 สิงหาคม 2566 บริษัท แอลอีเอส พลัส จำกัดซึ่งประกอบกิจการค้าผลิตภัณฑ์โคมไฟฟ้า หลอดไฟฟ้า อุปกรณ์แสงสว่างที่ใช้ผลิตภัณฑ์ LED ได้จดทะเบียนเป็นนิติบุคคลกับกระทรวงพาณิชย์ และในวันเดียวกันบริษัท แอล แอนด์ อี โซลิตีสเตท จำกัดได้ลงทุนในบริษัท แอลอีเอส พลัส จำกัด ในสัดส่วนการถือหุ้นร้อยละ 99.99 เป็นจำนวนเงิน 4,999,940 บาท บริษัท แอลอีเอส พลัส จำกัด จึงเป็นบริษัทย่อยทางอ้อมของบริษัท โดยบริษัทย่อยได้ชำระค่าหุ้นในบริษัท แอลอีเอส พลัส จำกัด แล้วเป็นสัดส่วนร้อยละ 60 ของทุนจดทะเบียน

ในการประชุมวิสามัญผู้ถือหุ้นของบริษัท แอลอีเอส พลัส จำกัด ซึ่งเป็นบริษัทย่อยทางอ้อมของบริษัทเมื่อวันที่ 17 ตุลาคม 2566 ผู้ถือหุ้นมีมติให้เรียกชำระค่าหุ้นสามัญเพิ่มเติมร้อยละ 40 ของมูลค่าทุนจดทะเบียน โดยบริษัท แอล แอนด์ อี โซลิตีสเตท จำกัดซึ่งเป็นบริษัทย่อย ได้ชำระค่าหุ้นดังกล่าวแล้วเป็นจำนวน 1,999,976 บาท เมื่อวันที่ 17 ตุลาคม 2566 และในวันเดียวกันผู้ถือหุ้นมีมติให้ บริษัท แอลอีเอส พลัส จำกัด เพิ่มทุนจดทะเบียนจาก 5,000,000 บาท เป็น 20,000,000 บาท โดยออกหุ้นสามัญใหม่จำนวน 3 ล้านหุ้น มูลค่าที่ตราไว้หุ้นละ 5 บาท ซึ่งบริษัท แอลอีเอส พลัส จำกัด ได้จดทะเบียนเพิ่มทุนกับกระทรวงพาณิชย์เมื่อวันที่ 19 ตุลาคม 2566 และเรียกชำระค่าหุ้นสามัญที่ออกใหม่ในสัดส่วนร้อยละ 100 เป็นจำนวนเงิน 15,000,000 บาท ทั้งนี้บริษัท แอล แอนด์ อี โซลิตีสเตท จำกัดซึ่งเป็นบริษัทย่อยของบริษัทได้ชำระค่าหุ้นสามัญเพิ่มทุนดังกล่าวแล้วเป็นจำนวน 14,999,820 บาท

บริษัท ไลต์ติ้ง แอนด์ อีควิปเมนต์ จำกัด (มหาชน) และบริษัทย่อย

หมายเหตุประกอบงบการเงิน

สำหรับปีสิ้นสุดวันที่ 31 ธันวาคม 2567

10 อสังหาริมทรัพย์เพื่อการลงทุน

งบการเงินเฉพาะกิจการ				
	ที่ดินและ ส่วนปรับปรุง	เครื่อง ตกแต่ง		
หมายเหตุ	ที่ดิน	อาคาร	ติดตั้ง	รวม
		(พันบาท)		
ราคาทุน				
ณ วันที่ 1 มกราคม 2566	35,390	176,604	5,247	217,241
โอนไป ที่ดิน อาคารและอุปกรณ์	11 (12,875)	(51,052)	-	(63,927)
ณ วันที่ 31 ธันวาคม 2566 และ 1 มกราคม 2567	22,515	125,552	5,247	153,314
โอนไป ที่ดิน อาคารและอุปกรณ์	11 (1,506)	(12,224)	-	(13,730)
ณ วันที่ 31 ธันวาคม 2567	21,009	113,328	5,247	139,584
ค่าเสื่อมราคาและขาดทุนจากการด้อยค่า				
ณ วันที่ 1 มกราคม 2566	2,999	45,124	3,986	52,109
ค่าเสื่อมราคาสำหรับปี	221	5,812	505	6,538
โอนไป ที่ดิน อาคารและอุปกรณ์	11 (621)	(12,139)	-	(12,760)
ณ วันที่ 31 ธันวาคม 2566 และ 1 มกราคม 2567	2,599	38,797	4,491	45,887
ค่าเสื่อมราคาสำหรับปี	134	4,225	507	4,866
โอนไป ที่ดิน อาคารและอุปกรณ์	11 (28)	(3,934)	-	(3,962)
ณ วันที่ 31 ธันวาคม 2567	2,705	39,088	4,998	46,791
มูลค่าสุทธิทางบัญชี				
ณ วันที่ 31 ธันวาคม 2566	19,916	86,755	756	107,427
ณ วันที่ 31 ธันวาคม 2567	18,304	74,240	249	92,793

บริษัท ไลต์ติ้ง แอนด์ อีควิปเมนต์ จำกัด (มหาชน) และบริษัทย่อย

หมายเหตุประกอบงบการเงิน

สำหรับปีสิ้นสุดวันที่ 31 ธันวาคม 2567

สำหรับปีสิ้นสุดวันที่ 31 ธันวาคม	งบการเงินเฉพาะกิจการ	
	2567	2566
	(พันบาท)	
จำนวนเงินที่รับรู้ในกำไรหรือขาดทุน		
รายได้ค่าเช่า	11,375	15,752

มูลค่ายุติธรรมของอสังหาริมทรัพย์เพื่อการลงทุน ณ วันที่ 31 ธันวาคม 2567 จำนวน 132.77 ล้านบาท (2566: 144.13 ล้านบาท) ประเมินราคาโดยผู้ประเมินราคาอิสระ โดยพิจารณาราคาตามวิธีคิดจากต้นทุนทดแทนและวิธีเปรียบเทียบข้อมูลตลาด มูลค่ายุติธรรมของอสังหาริมทรัพย์เพื่อการลงทุนถูกจัดลำดับชั้นการวัดมูลค่ายุติธรรมอยู่ในระดับที่ 3

อสังหาริมทรัพย์เพื่อการลงทุนประกอบด้วยที่ดินและส่วนปรับปรุงที่ดิน อาคารและเครื่องตกแต่งติดตั้งจำนวน 91.01 ล้านบาท (2566: 105.64 ล้านบาท) ที่ให้เช่าแก่บริษัทย่อย สัญญามีอายุ 1 ปี และสามารถต่อสัญญาได้ การต่ออายุสัญญาภายหลังจะเป็นไปตามการต่อรองกับผู้เช่า ทั้งนี้ไม่มีค่าเช่าที่อาจเกิดขึ้น

นอกจากนั้นอสังหาริมทรัพย์เพื่อการลงทุนประกอบด้วยที่ดินที่ไม่ได้ใช้จำนวน 1.78 ล้านบาท (2566: 1.78 ล้านบาท) เนื่องจากที่ดินที่กลุ่มบริษัทถือครองไว้ ปัจจุบันยังมีได้ระบุวัตถุประสงค์ของการใช้ในอนาคต ที่ดินดังกล่าวถูกประเมินราคาโดยผู้ประเมินราคาอิสระ โดยพิจารณาราคาตามวิธีเปรียบเทียบข้อมูลตลาด โดยมูลค่ายุติธรรมของที่ดินดังกล่าว มีมูลค่า 2.03 ล้านบาท (2566: 2.03 ล้านบาท)

บริษัท ไลต์ติ้ง แอนด์ อีควิปเมนต์ จำกัด (มหาชน) และบริษัทย่อย

หมายเหตุประกอบงบการเงิน

สำหรับปีสิ้นสุดวันที่ 31 ธันวาคม 2567

11 ที่ดิน อาคารและอุปกรณ์

	งบการเงินรวม						
	ที่ดินและส่วน ปรับปรุงที่ดิน	อาคาร ส่วนปรับปรุง อาคารและ ส่วนปรับปรุง อาคารเช่า	เครื่องจักร และอุปกรณ์	เครื่องตกแต่ง ติดตั้งและ เครื่องใช้ สำนักงาน (พันบาท)	ยานพาหนะ	สินทรัพย์ ระหว่าง ก่อสร้างและ ติดตั้ง	รวม
ราคาทุน							
ณ วันที่ 1 มกราคม 2566	334,257	637,626	273,241	386,655	19,935	2,190	1,653,904
เพิ่มขึ้น	138	526	4,176	80,155	57	20,906	105,958
โอน	-	6,776	13,010	2,017	-	(21,803)	-
โอนจากสินทรัพย์สิทธิการใช้	-	-	2,975	-	3,687	-	6,662
จำหน่าย	-	-	(1,976)	(24,282)	-	-	(26,258)
ผลต่างจากการเปลี่ยนแปลงอัตรา แลกเปลี่ยนเงินตราต่างประเทศ	-	(630)	(247)	(72)	(13)	-	(962)
ณ วันที่ 31 ธันวาคม 2566 และ 1 มกราคม 2567	334,395	644,298	291,179	444,473	23,666	1,293	1,739,304

บริษัท ไลต์ติ้ง แอนด์ อีควิปเมนต์ จำกัด (มหาชน) และบริษัทย่อย

หมายเหตุประกอบงบการเงิน

สำหรับปีสิ้นสุดวันที่ 31 ธันวาคม 2567

	งบการเงินรวม					
	อาคาร		เครื่องตกแต่ง		สินทรัพย์	
	ส่วนปรับปรุง		ติดตั้งและ		ระหว่าง	
	ที่ดินและส่วน	อาคารและ	เครื่องจักร	เครื่องใช้	ก่อสร้างและ	
	ปรับปรุงที่ดิน	ส่วนปรับปรุง	และอุปกรณ์	สำนักงาน	ติดตั้ง	รวม
		อาคารเช่า		(พันบาท)		
ราคาทุน (ต่อ)						
เพิ่มขึ้น	50	2,769	7,937	59,682	23	87,476
โอน	-	283	10,493	362	46	-
จำหน่าย	-	-	(936)	(22,117)	(5,372)	(28,425)
ผลต่างจากการเปลี่ยนแปลงอัตรา						
แลกเปลี่ยนเงินตราต่างประเทศ	-	(690)	(293)	(85)	(9)	(1,077)
ณ วันที่ 31 ธันวาคม 2567	334,445	646,660	308,380	482,315	18,354	1,797,278

บริษัท ไลต์ติ้ง แอนด์ อีควิเมนต์ จำกัด (มหาชน) และบริษัทย่อย

หมายเหตุประกอบงบการเงิน

สำหรับปีสิ้นสุดวันที่ 31 ธันวาคม 2567

	งบการเงินรวม						
	ที่ดินและส่วน ปรับปรุงที่ดิน	อาคาร ส่วนปรับปรุง อาคารและ ส่วนปรับปรุง อาคารเช่า	เครื่องจักร และอุปกรณ์	เครื่องตกแต่ง ติดตั้งและ เครื่องใช้ สำนักงาน	ยานพาหนะ (พันบาท)	สินทรัพย์ ระหว่าง ก่อสร้างและ ติดตั้ง	รวม
ค่าเสื่อมราคา							
ณ วันที่ 1 มกราคม 2566	29,124	206,889	199,249	285,814	13,367	-	734,443
ค่าเสื่อมราคาสำหรับปี	3,937	27,054	20,784	35,280	1,480	-	88,535
ค่าเสื่อมราคาสะสมโอนจากสินทรัพย์สิทธิการใช้	-	-	690	-	1,695	-	2,385
จำหน่าย	-	-	(1,125)	(15,794)	-	-	(16,919)
ผลต่างจากการเปลี่ยนแปลงอัตรา							
แลกเปลี่ยนเงินตราต่างประเทศ	-	(627)	(240)	(73)	(14)	-	(954)
ณ วันที่ 31 ธันวาคม 2566 และ 1 มกราคม 2567	33,061	233,316	219,358	305,227	16,528	-	807,490

บริษัท ไลต์ติ้ง แอนด์ อีควิพเมนต์ จำกัด (มหาชน) และบริษัทย่อย

หมายเหตุประกอบงบการเงิน

สำหรับปีสิ้นสุดวันที่ 31 ธันวาคม 2567

	งบการเงินรวม						
	ที่ดินและส่วน ปรับปรุงที่ดิน	อาคาร ส่วนปรับปรุง อาคารและ ส่วนปรับปรุง อาคารเช่า	เครื่องจักร และอุปกรณ์	เครื่องตกแต่ง ติดตั้งและ เครื่องใช้ สำนักงาน	ยานพาหนะ (พันบาท)	สินทรัพย์ ระหว่าง ก่อสร้างและ ติดตั้ง	รวม
ค่าเสื่อมราคา (ต่อ)							
ค่าเสื่อมราคาสำหรับปี	3,711	27,273	20,105	43,752	1,515	-	96,356
จำหน่าย	-	-	(882)	(21,340)	(3,918)	-	(26,140)
ผลต่างจากการเปลี่ยนแปลงอัตรา แลกเปลี่ยนเงินตราต่างประเทศ	-	(691)	(294)	(86)	(14)	-	(1,085)
ณ วันที่ 31 ธันวาคม 2567	36,772	259,898	238,287	327,553	14,111	-	876,621

บริษัท ไลต์ติ้ง แอนด์ อีควิปเมนต์ จำกัด (มหาชน) และบริษัทย่อย

หมายเหตุประกอบงบการเงิน

สำหรับปีสิ้นสุดวันที่ 31 ธันวาคม 2567

งบการเงินรวม						
	ที่ดินและส่วน ปรับปรุงที่ดิน	อาคาร ส่วนปรับปรุง อาคารและ ส่วนปรับปรุง อาคารเช่า	เครื่องจักร และอุปกรณ์	เครื่องตกแต่ง ติดตั้งและ เครื่องใช้ สำนักงาน (พันบาท)	ยานพาหนะ	สินทรัพย์ ระหว่าง ก่อสร้างและ ติดตั้ง รวม
มูลค่าสุทธิทางบัญชี						
ณ วันที่ 31 ธันวาคม 2566						
ภายใต้กรรมสิทธิ์ของกลุ่มบริษัท	301,334	410,982	71,821	139,246	7,138	931,814
	301,334	410,982	71,821	139,246	7,138	931,814
ณ วันที่ 31 ธันวาคม 2567						
ภายใต้กรรมสิทธิ์ของกลุ่มบริษัท	297,673	386,762	70,093	154,762	4,243	920,657
	297,673	386,762	70,093	154,762	4,243	920,657

บริษัท ไลต์ติ้ง แอนด์ อีควิเมนต์ จำกัด (มหาชน) และบริษัทย่อย

หมายเหตุประกอบงบการเงิน

สำหรับปีสิ้นสุดวันที่ 31 ธันวาคม 2567

		งบการเงินเฉพาะกิจการ					
		ที่ดินและส่วน	อาคารและ	เครื่องตกแต่ง	สินทรัพย์		
		ปรับปรุงที่ดิน	ส่วนปรับปรุง	ติดตั้งและ	ระหว่าง		
หมายเหตุ	ปรับปรุงที่ดิน	อาคาร	เครื่องใช้	สำนักงาน	ก่อสร้าง	รวม	
				ยานพาหนะ	และติดตั้ง		
(พันบาท)							
ราคาทุน							
ณ วันที่ 1 มกราคม 2566		195,310	319,619	331,594	15,965	115	862,603
เพิ่มขึ้น		138	-	77,699	57	855	78,749
โอน		-	-	970	-	(970)	-
โอนจากอสังหาริมทรัพย์เพื่อการลงทุน	10	12,875	51,052	-	-	-	63,927
โอนจากสินทรัพย์สิทธิการใช้		-	-	-	3,687	-	3,687
จำหน่าย		-	-	(23,158)	-	-	(23,158)
ณ วันที่ 31 ธันวาคม 2566 และ 1 มกราคม 2567		208,323	370,671	387,105	19,709	-	985,808
เพิ่มขึ้น		50	2,086	57,376	23	-	59,535
โอนจากอสังหาริมทรัพย์เพื่อการลงทุน	10	1,506	12,224	-	-	-	13,730
จำหน่าย		-	-	(14,896)	(5,372)	-	(20,268)
ณ วันที่ 31 ธันวาคม 2567		209,879	384,981	429,585	14,360	-	1,038,805

บริษัท ไลต์ติ้ง แอนด์ อีควิปเมนต์ จำกัด (มหาชน) และบริษัทย่อย

หมายเหตุประกอบงบการเงิน

สำหรับปีสิ้นสุดวันที่ 31 ธันวาคม 2567

		งบการเงินเฉพาะกิจการ				
		อาคารและ	เครื่องตกแต่ง		สินทรัพย์	
		ส่วนปรับปรุง	ติดตั้งและ		ระหว่าง	
		อาคาร	เครื่องใช้		ก่อสร้าง	
หมายเหตุ	ที่ดินและส่วน ปรับปรุงที่ดิน		สำนักงาน	ยานพาหนะ	และติดตั้ง	รวม
(พันบาท)						
ค่าเสื่อมราคา						
ณ วันที่ 1 มกราคม 2566	27,737	78,723	237,510	10,412	-	354,382
ค่าเสื่อมราคาสำหรับปี	3,717	12,161	31,386	967	-	48,231
ค่าเสื่อมราคาสะสมที่โอนจากอสังหาริมทรัพย์เพื่อการลงทุน	10 621	12,139	-	-	-	12,760
ค่าเสื่อมราคาสะสมที่โอนจากสินทรัพย์สิทธิการใช้	-	-	-	1,695	-	1,695
จำนวน	-	-	(14,677)	-	-	(14,677)
ณ วันที่ 31 ธันวาคม 2566 และ 1 มกราคม 2567	32,075	103,023	254,219	13,074	-	402,391
ค่าเสื่อมราคาสำหรับปี	3,577	13,744	40,508	1,138	-	58,967
ค่าเสื่อมราคาสะสมที่โอนจากอสังหาริมทรัพย์เพื่อการลงทุน	10 28	3,934	-	-	-	3,962
จำนวน	-	-	(14,180)	(3,918)	-	(18,098)
ณ วันที่ 31 ธันวาคม 2567	35,680	120,701	280,547	10,294	-	447,222

บริษัท ไลท์ติ้ง แอนด์ อีควิปเมนต์ จำกัด (มหาชน) และบริษัทย่อย

หมายเหตุประกอบงบการเงิน

สำหรับปีสิ้นสุดวันที่ 31 ธันวาคม 2567

	งบการเงินเฉพาะกิจการ					รวม
	ที่ดินและส่วน ปรับปรุงที่ดิน	อาคารและ ส่วนปรับปรุง อาคาร	เครื่องตกแต่ง		สินทรัพย์	
			ติดตั้งและ		ระหว่าง	
			เครื่องใช้		ก่อสร้าง	
			สำนักงาน	ยานพาหนะ	และติดตั้ง	
	(พันบาท)					
มูลค่าสุทธิทางบัญชี						
ณ วันที่ 31 ธันวาคม 2566						
ภายใต้กรรมสิทธิ์ของบริษัท	176,248	267,648	132,886	6,635	-	583,417
	176,248	267,648	132,886	6,635	-	583,417
ณ วันที่ 31 ธันวาคม 2567						
ภายใต้กรรมสิทธิ์ของบริษัท	174,199	264,280	149,038	4,066	-	591,583
	174,199	264,280	149,038	4,066	-	591,583

บริษัท ไลต์ติ้ง แอนด์ อีควิปเมนต์ จำกัด (มหาชน) และบริษัทย่อย

หมายเหตุประกอบงบการเงิน

สำหรับปีสิ้นสุดวันที่ 31 ธันวาคม 2567

12 สัญญาเช่า

สินทรัพย์สิทธิการใช้	งบการเงินรวม		งบการเงินเฉพาะกิจการ	
ณ วันที่ 31 ธันวาคม	2567	2566	2567	2566
	(พันบาท)			
อาคารและสิ่งปลูกสร้างอื่น	26,879	43,927	23,918	41,566
เครื่องจักรและอุปกรณ์	1,782	6,783	1,564	6,391
เครื่องตกแต่งติดตั้งและเครื่องใช้สำนักงาน	2,596	1,662	2,455	1,378
ยานพาหนะ	7,344	3,754	7,344	3,577
รวม	38,601	56,126	35,281	52,912

ในปี 2567 สินทรัพย์สิทธิการใช้ของกลุ่มบริษัทและบริษัทเพิ่มขึ้นเป็นจำนวน 6.79 ล้านบาท และ 6.56 ล้านบาท ตามลำดับ (2566: 20.61 ล้านบาท และ 20.61 ล้านบาท ตามลำดับ)

กลุ่มบริษัทเช่าอาคารและสิ่งปลูกสร้างอื่น เครื่องจักรและอุปกรณ์ ยานพาหนะ และเครื่องใช้สำนักงานเป็นระยะเวลา 3 ถึง 5 ปี โดยมีสิทธิเลือกที่จะขยายอายุสัญญาเมื่อสิ้นสุดสัญญาเช่า โดยมีค่าเช่ากำหนดชำระเป็นรายเดือนตามอัตราที่ระบุไว้ในสัญญา

สิทธิเลือกในการขยายอายุสัญญาเช่า

กลุ่มบริษัทมีสิทธิเลือกขยายอายุสัญญาเช่าต่อหลังหมดสัญญาภายในหนึ่งปีก่อนสิ้นสุดระยะเวลาเช่า ซึ่งกลุ่มบริษัทจะประเมินตั้งแต่วันที่สัญญาเช่าเริ่มมีผลว่ามีความแน่นอนอย่างสมเหตุสมผลที่จะใช้สิทธิในการขยายอายุสัญญาเช่าหรือไม่และจะทบทวนการประเมินดังกล่าวอย่างสม่ำเสมอ

เมื่อวันที่ 27 กันยายน 2566 บริษัทย่อยแห่งหนึ่งได้ทำรายการขาย Solar Rooftop และทำสัญญาเช่าซื้อกลับคืนกับสถาบันการเงินในประเทศแห่งหนึ่งเป็นเวลา 48 เดือนซึ่งมีกำหนดชำระค่าเช่าเป็นรายเดือนตามที่ตกลงในสัญญา โดยเมื่อสิ้นสุดสัญญาเช่าซื้อดังกล่าวบริษัทย่อยมีสิทธิในการเลือกซื้อสินทรัพย์ในราคาที่ระบุไว้ในสัญญา โดยในระหว่างงวดบริษัทย่อยได้ชำระราคาสินทรัพย์ตามมูลค่าเงินเริ่มต้นของสัญญาเช่าเป็นจำนวน 1.63 ล้านบาท และชำระค่าเช่าเป็นจำนวน 1.83 ล้านบาท ทั้งนี้เงินสดที่รับจากการขายและเช่ากลับคืนดังกล่าวแสดงเป็นส่วนหนึ่งในกิจกรรมจัดหาเงินในงบกระแสเงินสด โดยบริษัทเป็นผู้ให้การค้ำประกันสัญญาเช่าซื้อดังกล่าว

บริษัท ไลท์ติ้ง แอนด์ อีควิปเมนต์ จำกัด (มหาชน) และบริษัทย่อย

หมายเหตุประกอบงบการเงิน

สำหรับปีสิ้นสุดวันที่ 31 ธันวาคม 2567

	งบการเงินรวม		งบการเงินเฉพาะกิจการ	
สำหรับปีสิ้นสุดวันที่ 31 ธันวาคม	2567	2566	2567	2566
	(พันบาท)			
จำนวนที่รับรู้ในกำไรหรือขาดทุน				
ค่าเสื่อมราคาของสินทรัพย์สิทธิการใช้				
- อาคารและสิ่งปลูกสร้างอื่น	16,603	26,778	17,648	27,705
- เครื่องจักรและอุปกรณ์	5,459	6,113	4,827	5,075
- เครื่องตกแต่งติดตั้งและเครื่องใช้สำนักงาน	1,258	1,466	1,258	1,323
- ยานพาหนะ	549	736	453	628
ดอกเบี้ยจ่ายของหนี้สินตามสัญญาเช่า	2,728	3,305	2,038	2,372
ค่าใช้จ่ายสัญญาเช่าระยะสั้น	3,408	1,109	1,227	477
ค่าใช้จ่ายสัญญาเช่ามูลค่าต่ำ	536	221	161	28

ในปี 2567 กระแสเงินสดจ่ายทั้งหมดของสัญญาเช่าของกลุ่มบริษัทและบริษัท มีจำนวน 29.87 ล้านบาท และ 26.43 ล้านบาท ตามลำดับ (2566: 40.27 ล้านบาท และ 36.38 ล้านบาท ตามลำดับ)

บริษัท ไลต์ติ้ง แอนด์ อีควิปเมนต์ จำกัด (มหาชน) และบริษัทย่อย

หมายเหตุประกอบงบการเงิน

สำหรับปีสิ้นสุดวันที่ 31 ธันวาคม 2567

13 สินทรัพย์ไม่มีตัวตน

	งบการเงินรวม			งบการเงินเฉพาะกิจการ		
	สินทรัพย์			สินทรัพย์		
	ค่าลิขสิทธิ์ซอฟต์แวร์	ระหว่างติดตั้ง	รวม	ค่าลิขสิทธิ์ซอฟต์แวร์	ระหว่างติดตั้ง	รวม
	(พันบาท)					
ราคาทุน						
ณ วันที่ 1 มกราคม 2566	92,404	74	92,478	48,560	-	48,560
เพิ่มขึ้น	1,121	-	1,121	380	-	380
โอน	74	(74)	-	-	-	-
จำหน่าย	(240)	-	(240)	-	-	-
ณ วันที่ 31 ธันวาคม 2566 และ						
1 มกราคม 2567	93,359	-	93,359	48,940	-	48,940
เพิ่มขึ้น	484	530	1,014	425	-	425
โอน	530	(530)	-	-	-	-
จำหน่าย	(11)	-	(11)	-	-	-
ณ วันที่ 31 ธันวาคม 2567	94,362	-	94,362	49,365	-	49,365
ค่าตัดจำหน่าย						
ณ วันที่ 1 มกราคม 2566	51,348	-	51,348	28,291	-	28,291
ค่าตัดจำหน่ายสำหรับปี	7,537	-	7,537	2,874	-	2,874
จำหน่าย	(240)	-	(240)	-	-	-
ณ วันที่ 31 ธันวาคม 2566 และ						
1 มกราคม 2567	58,645	-	58,645	31,165	-	31,165
ค่าตัดจำหน่ายสำหรับปี	7,145	-	7,145	2,728	-	2,728
จำหน่าย	(11)	-	(11)	-	-	-
ณ วันที่ 31 ธันวาคม 2567	65,779	-	65,779	33,893	-	33,893
มูลค่าสุทธิทางบัญชี						
ณ วันที่ 31 ธันวาคม 2566	34,714	-	34,714	17,775	-	17,775
ณ วันที่ 31 ธันวาคม 2567	28,583	-	28,583	15,472	-	15,472

บริษัท ไลต์ติ้ง แอนด์ อีควิปเมนต์ จำกัด (มหาชน) และบริษัทย่อย

หมายเหตุประกอบงบการเงิน

สำหรับปีสิ้นสุดวันที่ 31 ธันวาคม 2567

14 หนี้สินที่มีภาระดอกเบี้ย

	งบการเงินรวม					
	2567			2566		
	ส่วนที่มี หลักประกัน	ส่วนที่ไม่มี หลักประกัน	รวม	ส่วนที่มี หลักประกัน	ส่วนที่ไม่มี หลักประกัน	รวม
	(พันบาท)					
เงินเบิกเกินบัญชี	40,929	-	40,929	39,057	9,320	48,377
เงินกู้ยืมระยะสั้น						
จากสถาบันการเงิน	495,813	727,494	1,223,307	303,793	1,024,011	1,327,804
หนี้สินตามสัญญาเช่า	-	42,408	42,408	-	62,496	62,496
รวมหนี้สินที่มีภาระ ดอกเบี้ย	<u>536,742</u>	<u>769,902</u>	<u>1,306,644</u>	<u>342,850</u>	<u>1,095,827</u>	<u>1,438,677</u>
	งบการเงินเฉพาะกิจการ					
	2567			2566		
	ส่วนที่มี หลักประกัน	ส่วนที่ไม่มี หลักประกัน	รวม	ส่วนที่มี หลักประกัน	ส่วนที่ไม่มี หลักประกัน	รวม
	(พันบาท)					
เงินเบิกเกินบัญชี	-	-	-	2,617	9,320	11,937
เงินกู้ยืมระยะสั้น						
จากสถาบันการเงิน	411,813	659,875	1,071,688	205,893	969,011	1,174,904
หนี้สินตามสัญญาเช่า	-	33,872	33,872	-	52,788	52,788
รวมหนี้สินที่มีภาระ ดอกเบี้ย	<u>411,813</u>	<u>693,747</u>	<u>1,105,560</u>	<u>208,510</u>	<u>1,031,119</u>	<u>1,239,629</u>

บริษัท ไลท์ติ้ง แอนด์ อีควิเมนต์ จำกัด (มหาชน) และบริษัทย่อย

หมายเหตุประกอบงบการเงิน

สำหรับปีสิ้นสุดวันที่ 31 ธันวาคม 2567

เงินกู้ยืมระยะสั้นจากสถาบันการเงิน

ณ วันที่ 31 ธันวาคม 2567 กลุ่มบริษัทมีเงินกู้ยืมระยะสั้นจากสถาบันการเงินเป็นจำนวนเงิน 1,223 ล้านบาท (2566: 1,328 ล้านบาท) โดยมีอัตราดอกเบี้ยร้อยละ 3.60 ถึง ร้อยละ 5.61 ต่อปี (2566: ร้อยละ 2.50 ถึง ร้อยละ 5.61 ต่อปี)

ณ วันที่ 31 ธันวาคม 2567 บริษัทมีเงินกู้ยืมระยะสั้นจากสถาบันการเงินเป็นจำนวนเงิน 1,072 ล้านบาท (2566: 1,175 ล้านบาท) โดยมีอัตราดอกเบี้ยร้อยละ 3.60 ถึง ร้อยละ 5.61 ต่อปี (2566: ร้อยละ 3.60 ถึง ร้อยละ 4.85 ต่อปี)

สินทรัพย์ที่ใช้เป็นหลักประกันหนี้สิน	งบการเงินรวม		งบการเงินเฉพาะกิจการ	
	ณ วันที่ 31 ธันวาคม 2567	2566	2567	2566
		(ล้านบาท)		
เงินฝากประจำและเงินฝากออมทรัพย์	22	13	11	11
ที่ดินและส่วนปรับปรุงที่ดิน อาคาร				
เครื่องจักรและอุปกรณ์	115	116	-	-
ที่ดินที่แสดงอยู่ภายใต้ข้อสงวนทรัพย์สิน				
เพื่อการลงทุน	2	2	2	2

ณ วันที่ 31 ธันวาคม 2567 กลุ่มบริษัทมีวงเงินสินเชื่อซึ่งยังไม่ได้เบิกใช้เป็นจำนวนเงินรวม 3,401 ล้านบาท (2566: 3,706 ล้านบาท) และบริษัทมีวงเงินสินเชื่อซึ่งยังไม่ได้เบิกใช้เป็นจำนวนเงินรวม 2,390 ล้านบาท (2566: 2,685 ล้านบาท)

บริษัท ไลต์ติ้ง แอนด์ อีควิปเมนต์ จำกัด (มหาชน) และบริษัทย่อย

หมายเหตุประกอบงบการเงิน

สำหรับปีสิ้นสุดวันที่ 31 ธันวาคม 2567

การเปลี่ยนแปลงของหนี้สินที่เกิดจากกิจกรรมจัดหาเงิน

	เงินเบิกเกิน บัญชีธนาคาร	งบการเงินรวม		หนี้สินตาม สัญญาเช่า	รวม
		เงินกู้ยืมระยะ สั้น	เงินกู้ยืมระยะ ยาว		
		จากสถาบัน การเงิน	จากสถาบัน การเงิน (ล้านบาท)		
2567					
ณ วันที่ 1 มกราคม	48	1,328	-	62	1,438
หนี้สินตามสัญญาเช่าเพิ่มขึ้นจากการ ทำสัญญาเช่า	-	-	-	7	7
การเปลี่ยนแปลงจากกระแสเงินสดจาก การจัดหาเงิน	(7)	(105)	-	(27)	(139)
ณ วันที่ 31 ธันวาคม	41	1,223	-	42	1,306
2566					
ณ วันที่ 1 มกราคม	98	1,270	2	73	1,443
หนี้สินตามสัญญาเช่าเพิ่มขึ้นจากการ ทำสัญญาเช่า	-	-	-	21	21
การเปลี่ยนแปลงจากกระแสเงินสดจาก การจัดหาเงิน	(50)	58	(2)	(32)	(26)
ณ วันที่ 31 ธันวาคม	48	1,328	-	62	1,438

บริษัท ไลท์ติ้ง แอนด์ อีควิปเมนต์ จำกัด (มหาชน) และบริษัทย่อย

หมายเหตุประกอบงบการเงิน

สำหรับปีสิ้นสุดวันที่ 31 ธันวาคม 2567

	งบการเฉพาะกิจการ				
	เงินเบิกเกิน บัญชีธนาคาร	เงินกู้ยืมระยะ สั้น	เงินกู้ยืมระยะ ยาว	หนี้สินตาม สัญญาเช่า	รวม
		จากสถาบัน การเงิน	จากสถาบัน การเงิน (ล้านบาท)		
2567					
ณ วันที่ 1 มกราคม	12	1,175	-	53	1,240
หนี้สินตามสัญญาเช่าเพิ่มขึ้นจากการ ทำสัญญาเช่า	-	-	-	6	6
การเปลี่ยนแปลงจากกระแสเงินสดจาก การจัดหาเงิน	(12)	(103)	-	(25)	(140)
ณ วันที่ 31 ธันวาคม	-	1,072	-	34	1,106
2566					
ณ วันที่ 1 มกราคม	4	1,123	-	68	1,195
หนี้สินตามสัญญาเช่าเพิ่มขึ้นจากการ ทำสัญญาเช่า	-	-	-	21	21
การเปลี่ยนแปลงจากกระแสเงินสดจาก การจัดหาเงิน	8	52	-	(36)	24
ณ วันที่ 31 ธันวาคม	12	1,175	-	53	1,240

บริษัท ไลต์ติ้ง แอนด์ อีควิปเมนต์ จำกัด (มหาชน) และบริษัทย่อย

หมายเหตุประกอบงบการเงิน

สำหรับปีสิ้นสุดวันที่ 31 ธันวาคม 2567

15 เจ้าหนี้หมุนเวียนอื่น

หมายเหตุ	งบการเงินรวม		งบการเงินเฉพาะกิจการ	
	2567	2566	2567	2566
			(พันบาท)	
กิจการที่เกี่ยวข้องกัน	4	-	-	891
บุคคลหรือกิจการอื่น ๆ				
เงินรับล่วงหน้าจากลูกค้า	37,462	39,484	37,462	39,484
ค่าออกแบบและค่าที่ปรึกษาจ้าง	21,823	14,671	21,823	14,671
ค่านายหน้าพนักงานขายจ้าง	26,774	19,000	25,000	19,000
ค่าใช้จ่ายจ้างอื่น	37,886	39,265	26,369	36,959
โบนัสจ้าง	21,647	22,259	14,350	12,338
เจ้าหนี้อื่น - กรมสรรพากร	13,954	15,685	13,139	15,224
เงินประกันผลงาน	451	451	451	451
เจ้าหนี้อื่น - อาคารและอุปกรณ์				
และสินทรัพย์ไม่มีตัวตน	1,520	418	846	283
อื่น ๆ	10,557	10,039	3,416	2,639
รวม	172,074	161,272	143,747	141,418

บริษัท ไลต์ติ้ง แอนด์ อีควิปเมนต์ จำกัด (มหาชน) และบริษัทย่อย

หมายเหตุประกอบงบการเงิน

สำหรับปีสิ้นสุดวันที่ 31 ธันวาคม 2567

16 ประมาณการหนี้สินไม่หมุนเวียนสำหรับผลประโยชน์พนักงาน

	งบการเงินรวม		งบการเงินเฉพาะกิจการ	
	2567	2566	2567	2566
	(พันบาท)			
โครงการผลประโยชน์ที่กำหนดไว้	159,747	149,979	94,912	88,953
กลุ่มบริษัทและบริษัทจัดการ โครงการผลประโยชน์ที่กำหนดไว้ตามข้อกำหนดของพระราชบัญญัติคุ้มครองแรงงาน พ.ศ. 2541 ในการให้ผลประโยชน์เมื่อเกษียณแก่พนักงานตามสิทธิและอายุงาน โครงการผลประโยชน์ที่กำหนดไว้มีความเสี่ยงจากการประมาณการตามหลักคณิตศาสตร์ประกันภัย ได้แก่ ความเสี่ยงของช่วงชีวิตและความเสี่ยงจากอัตราดอกเบี้ย				
มูลค่าปัจจุบันของภาระผูกพันตาม	งบการเงินรวม		งบการเงินเฉพาะกิจการ	
โครงการผลประโยชน์	2567	2566	2567	2566
	(พันบาท)			
ณ วันที่ 1 มกราคม	149,979	148,110	88,953	89,405
รับรู้ในกำไรหรือขาดทุน				
ต้นทุนบริการปัจจุบัน	9,675	10,122	5,654	5,997
ดอกเบี้ยจากภาระผูกพัน	4,441	4,113	2,629	2,495
	14,116	14,235	8,283	8,492
รับรู้ในกำไรขาดทุนเบ็ดเสร็จอื่น				
กำไรจากการประมาณการตามหลักคณิตศาสตร์ประกันภัย				
ข้อสมมติทางการเงิน	-	(2,087)	-	(851)
ผลประโยชน์จ่าย	(4,348)	(10,279)	(2,324)	(8,093)
ณ วันที่ 31 ธันวาคม	159,747	149,979	94,912	88,953

บริษัท ไลท์ติ้ง แอนด์ อีควิเมนต์ จำกัด (มหาชน) และบริษัทย่อย

หมายเหตุประกอบงบการเงิน

สำหรับปีสิ้นสุดวันที่ 31 ธันวาคม 2567

ข้อสมมติหลักในการประมาณการตาม หลักคณิตศาสตร์ประกันภัย	งบการเงินรวม		งบการเงินเฉพาะกิจการ	
	2567	2566	2567	2566
	(ร้อยละ)			
อัตราคิดลด	3.16 - 3.45	3.16 - 3.45	3.22	3.22
การเพิ่มขึ้นของเงินเดือนในอนาคต	5.5	5.5	5.5	5.5
อัตราการหมุนเวียนของพนักงาน	0 - 23.0	0 - 23.0	0 - 22.0	0 - 22.0

ข้อสมมติเกี่ยวกับอัตราภาระในอนาคตถือตามข้อมูลทางสถิติที่เผยแพร่ทั่วไปและตารางภาระ

ณ วันที่ 31 ธันวาคม 2567 ระยะเวลาชั่วเฉลี่ยถ่วงน้ำหนักของภาระผูกพันผลประโยชน์ที่กำหนดไว้เป็น 16 - 17 ปี
(2566: 16 - 17 ปี)

การวิเคราะห์ความอ่อนไหว

การเปลี่ยนแปลงในแต่ละข้อสมมติที่เกี่ยวข้องในการประมาณการตามหลักคณิตศาสตร์ประกันภัยที่อาจเป็นไปได้
อย่างสมเหตุสมผล ณ วันที่รายงาน โดยถือว่าข้อสมมติอื่น ๆ คงที่

	งบการเงินรวม		งบการเงินเฉพาะกิจการ	
	(พันบาท)			
ณ วันที่ 31 ธันวาคม 2567	เพิ่มขึ้น	ลดลง	เพิ่มขึ้น	ลดลง
อัตราคิดลด (เปลี่ยนแปลงร้อยละ 1)	(15,233)	17,796	(8,989)	10,487
การเพิ่มขึ้นของเงินเดือนในอนาคต				
(เปลี่ยนแปลงร้อยละ 1)	18,890	(16,431)	11,138	(9,701)
อัตราการหมุนเวียนของพนักงาน				
(เปลี่ยนแปลงร้อยละ 20)	(8,845)	10,092	(5,685)	6,545
อัตราภาระในอนาคต (เปลี่ยนแปลงร้อยละ 1)	734	(848)	420	(484)

บริษัท ไลต์ติ้ง แอนด์ อีควิเมนต์ จำกัด (มหาชน) และบริษัทย่อย

หมายเหตุประกอบงบการเงิน

สำหรับปีสิ้นสุดวันที่ 31 ธันวาคม 2567

	งบการเงินรวม		งบการเงินเฉพาะกิจการ	
	(พันบาท)		(พันบาท)	
ณ วันที่ 31 ธันวาคม 2566	เพิ่มขึ้น	ลดลง	เพิ่มขึ้น	ลดลง
อัตราคิดลด (เปลี่ยนแปลงร้อยละ 1)	(14,979)	17,557	(8,847)	10,353
การเพิ่มขึ้นของเงินเดือนในอนาคต				
(เปลี่ยนแปลงร้อยละ 1)	16,976	(14,805)	10,010	(8,743)
อัตราการหมุนเวียนของพนักงาน				
(เปลี่ยนแปลงร้อยละ 20)	(7,817)	8,872	(5,024)	5,750
อัตรามรณะในอนาคต (เปลี่ยนแปลงร้อยละ 1)	662	(763)	379	(436)

17 ทุนเรือนหุ้น

	มูลค่าหุ้น	2567		2566	
		จำนวนหุ้น	จำนวนเงิน	จำนวนหุ้น	จำนวนเงิน
(บาท)		(พันหุ้น / พันบาท)			
ทุนจดทะเบียน ณ วันที่ 31 ธันวาคม		<u>492,040</u>	<u>492,040</u>	<u>492,040</u>	<u>492,040</u>
ทุนที่ออกและชำระแล้ว					
ณ วันที่ 1 มกราคม					
- หุ้นสามัญ	1	<u>492,040</u>	<u>492,040</u>	<u>492,040</u>	<u>492,040</u>
ณ วันที่ 31 ธันวาคม					
- หุ้นสามัญ	1	<u>492,040</u>	<u>492,040</u>	<u>492,040</u>	<u>492,040</u>

ส่วนเกินมูลค่าหุ้น

ตามบทบัญญัติแห่งพระราชบัญญัติบริษัทมหาชนจำกัด พ.ศ. 2535 มาตรา 51 ในกรณีที่บริษัทเสนอขายหุ้นสูงกว่ามูลค่าหุ้นที่จดทะเบียนไว้ บริษัทต้องนำค่าหุ้นส่วนเกินนี้ตั้งเป็นทุนสำรอง (“ส่วนเกินมูลค่าหุ้น”) ส่วนเกินมูลค่าหุ้นนี้จะนำไปจ่ายเป็นเงินปันผลไม่ได้

บริษัท ไลท์ติ้ง แอนด์ อีควิปเมนต์ จำกัด (มหาชน) และบริษัทย่อย

หมายเหตุประกอบงบการเงิน

สำหรับปีสิ้นสุดวันที่ 31 ธันวาคม 2567

18 สรรองตามกฎหมาย

ตามบทบัญญัติแห่งพระราชบัญญัติบริษัทมหาชนจำกัด พ.ศ. 2535 มาตรา 116 บริษัทจะต้องจัดสรรทุนสำรอง (“สำรองตามกฎหมาย”) อย่างน้อยร้อยละ 5 ของกำไรสุทธิประจำปีหลังจากหักขาดทุนสะสมยกมา (ถ้ามี) จนกว่าสำรองดังกล่าวมีจำนวนไม่น้อยกว่าร้อยละ 10 ของทุนจดทะเบียน เงินสำรองนี้จะนำไปจ่ายเป็นเงินปันผลไม่ได้

19 ส่วนงานดำเนินงานและการจำแนกรายได้

กลุ่มบริษัทดำเนินกิจการในส่วนงานธุรกิจเดียวคือ ธุรกิจแสงสว่าง ช่องทางการจัดจำหน่ายผลิตภัณฑ์ของกลุ่มบริษัทที่สำคัญแบ่งได้เป็นงานโครงการและการขายปลีก ซึ่งทั้งสองช่องทางมีกลุ่มลูกค้าและผลิตภัณฑ์ที่คล้ายคลึงกัน ดังนั้นฝ่ายบริหารจึงพิจารณาว่ากลุ่มบริษัทมีส่วนงานธุรกิจเพื่อรายงานเพียงส่วนงานเดียว

กลุ่มบริษัทดำเนินธุรกิจส่วนใหญ่ในประเทศ ดังนั้นฝ่ายบริหารจึงพิจารณาว่ากลุ่มบริษัทมีส่วนงานทางภูมิศาสตร์เพียงส่วนงานเดียว

กลุ่มบริษัทไม่มีลูกค้าที่เป็นลูกค้ารายใหญ่ของกลุ่มบริษัท

ช่วงเวลาในการรับรู้รายได้จากการขายและให้บริการของกลุ่มบริษัทและบริษัท คือ ณ เวลาใดเวลาหนึ่งจำนวน 2,651 ล้านบาท และ 2,630 ล้านบาท ตามลำดับ (2566: 2,738 ล้านบาท และ 2,679 ล้านบาท ตามลำดับ) และตลอดช่วงเวลาหนึ่งจำนวน 10 ล้านบาท และ 10 ล้านบาท ตามลำดับ (2566: 9 ล้านบาท และ 9 ล้านบาท ตามลำดับ)

หนี้สินที่เกิดจากสัญญาของกลุ่มบริษัทและบริษัท ณ วันที่ 31 ธันวาคม 2566 จำนวน 9 ล้านบาท และ 9 ล้านบาท ตามลำดับถูกรับรู้เป็นรายได้ในระหว่างปี 2567 (2566: 9 ล้านบาทและ 9 ล้านบาท ตามลำดับ)

บริษัท ไลท์ติ้ง แอนด์ อีควิปเมนต์ จำกัด (มหาชน) และบริษัทย่อย

หมายเหตุประกอบงบการเงิน

สำหรับปีสิ้นสุดวันที่ 31 ธันวาคม 2567

20 ค่าใช้จ่ายผลประโยชน์ของพนักงาน

หมายเหตุ	งบการเงินรวม		งบการเงินเฉพาะกิจการ	
	2567	2566	2567	2566
	(พันบาท)			
ผู้บริหาร				
เงินเดือน ค่าแรงและอื่น ๆ	49,201	37,484	39,436	32,098
เงินสมทบกองทุนสำรองเลี้ยงชีพ	1,868	2,123	1,692	2,019
4	51,069	39,607	41,128	34,117
พนักงานอื่น				
เงินเดือน ค่าแรงและอื่น ๆ	556,015	547,531	365,616	350,376
เงินสมทบกองทุนสำรองเลี้ยงชีพ	15,316	15,223	10,970	10,894
	571,331	562,754	376,586	361,270
รวม	622,400	602,361	417,714	395,387

21 ค่าใช้จ่ายตามธรรมชาติ

	งบการเงินรวม		งบการเงินเฉพาะกิจการ	
	2567	2566	2567	2566
	(พันบาท)			
วัตถุดิบและวัสดุสิ้นเปลืองใช้ไป	1,363,831	1,559,785	1,683,458	1,821,827
ค่าใช้จ่ายผลประโยชน์พนักงาน	622,400	602,361	417,714	395,387
ค่าเสื่อมราคาและค่าตัดจำหน่าย	127,370	131,165	90,748	92,374
ค่าขนส่ง	64,794	67,281	64,342	66,080
ค่าใช้จ่ายส่งเสริมการขาย	58,120	55,725	58,120	55,725
ต้นทุนการติดตั้ง	108,338	110,760	108,338	110,760

บริษัท ไลต์ติ้ง แอนด์ อีควิปเมนต์ จำกัด (มหาชน) และบริษัทย่อย

หมายเหตุประกอบงบการเงิน

สำหรับปีสิ้นสุดวันที่ 31 ธันวาคม 2567

22 ภาษีเงินได้

ภาษีเงินได้ที่รับรู้ในกำไรหรือขาดทุน	งบการเงินรวม		งบการเงินเฉพาะกิจการ	
	2567	2566	2567	2566
	(พันบาท)			
ภาษีเงินได้ของงวดปัจจุบัน				
สำหรับปีปัจจุบัน	20,556	9,158	19,397	8,445
	<u>20,556</u>	<u>9,158</u>	<u>19,397</u>	<u>8,445</u>
ภาษีเงินได้รอการตัดบัญชี				
การเปลี่ยนแปลงของผลต่างชั่วคราว	(2,789)	(2,140)	(2,164)	(1,829)
รวมภาษีเงินได้	<u>17,767</u>	<u>7,018</u>	<u>17,233</u>	<u>6,616</u>

งบการเงินรวม

	2567			2566		
	ก่อน	รายได้	สุทธิจาก	ก่อน	รายได้	สุทธิจาก
ภาษีเงินได้	ภาษีเงินได้	ภาษีเงินได้	ภาษีเงินได้	ภาษีเงินได้	ภาษีเงินได้	ภาษีเงินได้
	(พันบาท)					

รับรู้ในกำไรขาดทุนเบ็ดเสร็จอื่น

กำไรจากการประมาณตามหลัก

คณิตศาสตร์ประกันภัย

	-	-	-	2,087	382	2,469
รวม	<u>-</u>	<u>-</u>	<u>-</u>	<u>2,087</u>	<u>382</u>	<u>2,469</u>

งบการเงินเฉพาะกิจการ

	2567			2566		
	ก่อน	ค่าใช้จ่าย	สุทธิจาก	ก่อน	ค่าใช้จ่าย	สุทธิจาก
ภาษีเงินได้	ภาษีเงินได้	ภาษีเงินได้	ภาษีเงินได้	ภาษีเงินได้	ภาษีเงินได้	ภาษีเงินได้
	(พันบาท)					

รับรู้ในกำไรขาดทุนเบ็ดเสร็จอื่น

กำไรจากการประมาณตามหลัก

คณิตศาสตร์ประกันภัย

	-	-	-	851	(170)	681
รวม	<u>-</u>	<u>-</u>	<u>-</u>	<u>851</u>	<u>(170)</u>	<u>681</u>

บริษัท ไลต์ติ้ง แอนด์ อีควิปเมนต์ จำกัด (มหาชน) และบริษัทย่อย

หมายเหตุประกอบงบการเงิน

สำหรับปีสิ้นสุดวันที่ 31 ธันวาคม 2567

การกระทบบยอดเพื่อหาอัตราภาษีที่แท้จริง

งบการเงินรวม

	2567		2566	
	อัตราภาษี (ร้อยละ)	(พันบาท)	อัตราภาษี (ร้อยละ)	(พันบาท)
กำไร (ขาดทุน) ก่อนภาษีเงินได้รวม		32,889		(17,076)
จำนวนภาษีตามอัตราภาษีเงินได้	20	6,578	20	(3,415)
รายได้ที่ไม่ต้องเสียภาษี		(13,988)		(7,474)
ค่าใช้จ่ายต้องห้ามทางภาษี		16,404		10,200
ผลขาดทุนในปีปัจจุบันที่ไม่รับรู้เป็นสินทรัพย์ ภาษีเงินได้รอการตัดบัญชี		8,773		7,707
รวม	54	17,767	(41)	7,018

การกระทบบยอดเพื่อหาอัตราภาษีที่แท้จริง

งบการเงินเฉพาะกิจการ

	2567		2566	
	อัตราภาษี (ร้อยละ)	(พันบาท)	อัตราภาษี (ร้อยละ)	(พันบาท)
กำไรก่อนภาษีเงินได้รวม		78,404		17,908
จำนวนภาษีตามอัตราภาษีเงินได้	20	15,681	20	3,582
รายได้ที่ไม่ต้องเสียภาษี		(11,349)		(1,488)
ค่าใช้จ่ายต้องห้ามทางภาษี		12,901		4,522
รวม	22	17,233	37	6,616

บริษัท ไลท์ติ้ง แอนด์ อีควิปเมนต์ จำกัด (มหาชน) และบริษัทย่อย

หมายเหตุประกอบงบการเงิน

สำหรับปีสิ้นสุดวันที่ 31 ธันวาคม 2567

ภาษีเงินได้รอการตัดบัญชี ณ วันที่ 31 ธันวาคม	งบการเงินรวม			
	สินทรัพย์		หนี้สิน	
	2567	2566	2567	2566
	(พันบาท)			
รวม	49,977	46,947	(375)	(133)
การหักกลบรายการของภาษี	(375)	(133)	375	133
สินทรัพย์ภาษีเงินได้รอการตัดบัญชีสุทธิ	<u>49,602</u>	<u>46,814</u>	<u>-</u>	<u>-</u>

ภาษีเงินได้รอการตัดบัญชี ณ วันที่ 31 ธันวาคม	งบการเงินเฉพาะกิจการ			
	สินทรัพย์		หนี้สิน	
	2567	2566	2567	2566
	(พันบาท)			
รวม	44,210	41,782	(356)	(92)
การหักกลบรายการของภาษี	(356)	(92)	356	92
สินทรัพย์ภาษีเงินได้รอการตัดบัญชีสุทธิ	<u>43,854</u>	<u>41,690</u>	<u>-</u>	<u>-</u>

ภาษีเงินได้รอการตัดบัญชี	งบการเงินรวม		
	บันทึกเป็น(รายจ่าย) / รายได้ใน		
	ณ วันที่ 1 มกราคม	กำไรหรือ ขาดทุน	กำไรขาดทุน เบ็ดเสร็จอื่น
		(พันบาท)	
2567			
สินทรัพย์ภาษีเงินได้รอการตัดบัญชี			
ลูกหนี้การค้า	4,835	1,328	-
สินค้าคงเหลือ	13,809	395	-
ประมาณการหนี้สิน	27,234	1,369	-
อื่น ๆ	1,069	(62)	-
รวม	<u>46,947</u>	<u>3,030</u>	<u>-</u>
หนี้สินภาษีเงินได้รอการตัดบัญชี			
หนี้สินตามสัญญาเช่า	(133)	(242)	-
รวม	<u>(133)</u>	<u>(242)</u>	<u>-</u>
สุทธิ	<u>46,814</u>	<u>2,788</u>	<u>-</u>

บริษัท ไลท์ติ้ง แอนด์ อีควิเมนต์ จำกัด (มหาชน) และบริษัทย่อย

หมายเหตุประกอบงบการเงิน

สำหรับปีสิ้นสุดวันที่ 31 ธันวาคม 2567

บัญชีเงินได้รอการตัดบัญชี	ณ วันที่ 1 มกราคม	งบการเงินรวม		ณ วันที่ 31 ธันวาคม
		บันทึกเป็น(รายจ่าย) / รายได้ใน		
		กำไรหรือ ขาดทุน	กำไรขาดทุน เบ็ดเสร็จอื่น (พันบาท)	
2566				
สินทรัพย์บัญชีเงินได้รอการตัดบัญชี				
ลูกหนี้การค้า	3,955	880	-	4,835
สินค้าคงเหลือ	13,239	570	-	13,809
ประมาณการหนี้สิน	25,744	1,108	382	27,234
อื่น ๆ	1,562	(493)	-	1,069
รวม	44,500	2,065	382	46,947
หนี้สินบัญชีเงินได้รอการตัดบัญชี				
หนี้สินตามสัญญาเช่า	(208)	75	-	(133)
รวม	(208)	75	-	(133)
สุทธิ	44,292	2,140	382	46,814

บริษัท ไลท์ติ้ง แอนด์ อีควิปเมนต์ จำกัด (มหาชน) และบริษัทย่อย

หมายเหตุประกอบงบการเงิน

สำหรับปีสิ้นสุดวันที่ 31 ธันวาคม 2567

บัญชีเงินได้รอการตัดบัญชี	ณ วันที่ 1 มกราคม	งบการเงินเฉพาะกิจการ บันทึกเป็น(รายจ่าย) / รายได้ใน		ณ วันที่ 31 ธันวาคม
		กำไรหรือ ขาดทุน	กำไรขาดทุน เบ็ดเสร็จอื่น (พันบาท)	
2567				
สินทรัพย์บัญชีเงินได้รอการตัดบัญชี				
ลูกหนี้การค้า	4,835	1,091	-	5,926
สินค้าคงเหลือ	10,873	274	-	11,147
ประมาณการหนี้สิน	25,078	1,058	-	26,136
อื่น ๆ	996	5	-	1,001
รวม	41,782	2,428	-	44,210
หนี้สินบัญชีเงินได้รอการตัดบัญชี				
หนี้สินตามสัญญาเช่า	(92)	(264)	-	(356)
รวม	(92)	(264)	-	(356)
สุทธิ	41,690	2,164	-	43,854
2566				
สินทรัพย์บัญชีเงินได้รอการตัดบัญชี				
ลูกหนี้การค้า	3,955	880	-	4,835
สินค้าคงเหลือ	10,485	388	-	10,873
ประมาณการหนี้สิน	24,364	884	(170)	25,078
อื่น ๆ	1,391	(395)	-	996
รวม	40,195	1,757	(170)	41,782
หนี้สินบัญชีเงินได้รอการตัดบัญชี				
หนี้สินตามสัญญาเช่า	(164)	72	-	(92)
รวม	(164)	72	-	(92)
สุทธิ	40,031	1,829	(170)	41,690

บริษัท ไลท์ติ้ง แอนด์ อีควิเมนต์ จำกัด (มหาชน) และบริษัทย่อย

หมายเหตุประกอบงบการเงิน

สำหรับปีสิ้นสุดวันที่ 31 ธันวาคม 2567

สินทรัพย์ภาษีเงินได้รอการตัดบัญชี ที่ยังไม่ได้รับรู้	งบการเงินรวม		งบการเงินเฉพาะกิจการ	
	2567	2566	2567	2566
	(พันบาท)			
ขาดทุนทางภาษีที่ไม่ได้ใช้	<u>16,480</u>	<u>7,707</u>	<u>-</u>	<u>-</u>

ผลแตกต่างชั่วคราวที่ใช้หักภาษีที่ยังไม่สิ้นอายุตามกฎหมายเกี่ยวกับภาษีเงินได้ปัจจุบันนั้น กลุ่มบริษัทยังมิได้รับรู้รายการดังกล่าวเป็นสินทรัพย์ภาษีเงินได้รอการตัดบัญชีเนื่องจากยังไม่มีความเป็นได้ค่อนข้างแน่ว่ากลุ่มบริษัทจะมีกำไรทางภาษีเพียงพอที่จะใช้ประโยชน์ทางภาษีดังกล่าว

23 กำไร (ขาดทุน) ต่อหุ้น

	งบการเงินรวม		งบการเงินเฉพาะกิจการ	
	2567	2566	2567	2566
	(พันบาท / พันหุ้น)			
กำไร (ขาดทุน) ที่เป็นส่วนของผู้ถือหุ้นสามัญ				
กำไร (ขาดทุน) ที่เป็นส่วนของผู้ถือหุ้นสามัญของ บริษัท (ขั้นพื้นฐาน)	<u>15,130</u>	<u>(24,090)</u>	<u>61,170</u>	<u>11,292</u>
จำนวนหุ้นสามัญที่ออกจำหน่ายแล้ว	<u>492,040</u>	<u>492,040</u>	<u>492,040</u>	<u>492,040</u>
กำไร (ขาดทุน) ต่อหุ้น (ขั้นพื้นฐาน) (บาท)	<u>0.03</u>	<u>(0.05)</u>	<u>0.12</u>	<u>0.02</u>

24 เงินปันผล

	วันเดือนปี	กำหนดจ่าย เงินปันผล	อัตราเงิน ปันผลต่อ หุ้น (บาท)	จำนวนเงิน (ล้านบาท)
2567				
เงินปันผลประจำปี 2566	24 เมษายน 2567	พฤษภาคม 2567	<u>0.04</u>	<u>19.68</u>
2566				
เงินปันผลประจำปี 2565	19 เมษายน 2566	พฤษภาคม 2566	<u>0.061</u>	<u>30.01</u>

บริษัท ไลท์ติ้ง แอนด์ อีควิเมนต์ จำกัด (มหาชน) และบริษัทย่อย

หมายเหตุประกอบงบการเงิน

สำหรับปีสิ้นสุดวันที่ 31 ธันวาคม 2567

25 เครื่องมือทางการเงิน

(ก) มูลค่าตามบัญชีและมูลค่ายุติธรรม

ตารางดังต่อไปนี้แสดงมูลค่าตามบัญชีและมูลค่ายุติธรรมของสินทรัพย์ทางการเงินและหนี้สินทางการเงินรวมถึงลำดับชั้นมูลค่ายุติธรรม แต่ไม่รวมถึงการแสดงข้อมูลมูลค่ายุติธรรมสำหรับสินทรัพย์ทางการเงินและหนี้สินทางการเงินที่วัดมูลค่าด้วยราคาทุนตักจำหน่ายหากมูลค่าตามบัญชีใกล้เคียงกับมูลค่ายุติธรรมอย่างสมเหตุสมผล

	งบการเงินรวม		งบการเงินเฉพาะกิจการ	
	มูลค่าตามบัญชี	มูลค่ายุติธรรม	มูลค่าตามบัญชี	มูลค่ายุติธรรม
	เครื่องมือทางการเงิน		เครื่องมือทางการเงิน	
	ที่วัดมูลค่าด้วย		ที่วัดมูลค่าด้วย	
	มูลค่ายุติธรรมผ่าน		มูลค่ายุติธรรมผ่าน	
ณ วันที่ 31 ธันวาคม 2567	กำไรหรือขาดทุน	ระดับ 2	กำไรหรือขาดทุน	ระดับ 2
		(พันบาท)		
สินทรัพย์ทางการเงิน				
ตราสารอนุพันธ์ (สัญญาซื้อขาย				
เงินตราต่างประเทศล่วงหน้า)				
	101	101	-	-
หนี้สินทางการเงิน				
ตราสารอนุพันธ์ (สัญญาซื้อขาย				
เงินตราต่างประเทศล่วงหน้า)				
	-	-	(161)	(161)
ณ วันที่ 31 ธันวาคม 2566				
หนี้สินทางการเงิน				
ตราสารอนุพันธ์ (สัญญาซื้อขาย				
เงินตราต่างประเทศล่วงหน้า)				
	(1,217)	(1,217)	(1,021)	(1,021)

บริษัท ไลฟ์ดี แอนด์ อีควิเมนต์ จำกัด (มหาชน) และบริษัทย่อย

หมายเหตุประกอบงบการเงิน

สำหรับปีสิ้นสุดวันที่ 31 ธันวาคม 2567

ตารางดังต่อไปนี้แสดงเทคนิคการประเมินมูลค่าของเครื่องมือทางการเงินที่วัดมูลค่าด้วยมูลค่ายุติธรรมในงบฐานะการเงิน

ประเภท	เทคนิคการประเมินมูลค่า
สัญญาซื้อขายเงินตราต่างประเทศล่วงหน้า	การกำหนดราคาสัญญาซื้อขายล่วงหน้า มูลค่ายุติธรรมอ้างอิงราคาซื้อขายสัญญาซื้อขายเงินตราต่างประเทศล่วงหน้า ณ วันที่รายงาน และมูลค่าปัจจุบันคำนวณโดยอ้างอิงจากเส้นอัตราผลตอบแทนของหลักทรัพย์ที่มีสินเชื่อก่อนภาพดีในสกุลเงินที่เกี่ยวข้อง

(ข) นโยบายการจัดการความเสี่ยงทางการเงิน

กรอบการบริหารจัดการความเสี่ยง

นโยบายการบริหารความเสี่ยงของกลุ่มบริษัทจัดทำขึ้นเพื่อระบุและวิเคราะห์ความเสี่ยงที่กลุ่มบริษัทเผชิญเพื่อกำหนดระดับความเสี่ยงที่เหมาะสม รวมถึงควบคุมและติดตามความเสี่ยงให้อยู่ในระดับที่ยอมรับได้ นโยบายและระบบการบริหารความเสี่ยงได้รับการทบทวนอย่างสม่ำเสมอเพื่อให้สะท้อนการเปลี่ยนแปลงของสภาพการณ์ในตลาดและการดำเนินงานของกลุ่มบริษัท กลุ่มบริษัทมีเป้าหมายในการรักษาสภาพแวดล้อมการควบคุมให้เป็นระเบียบและมีประสิทธิผลโดยจัดให้มีการฝึกอบรมและกำหนดมาตรฐานและขั้นตอนในการบริหารเพื่อให้พนักงานทั้งหมดเข้าใจถึงบทบาทและภาระหน้าที่ของตน

คณะกรรมการตรวจสอบของกลุ่มบริษัทกำกับดูแลว่าผู้บริหารมีการติดตามการปฏิบัติตามวิธีปฏิบัติและนโยบายการบริหารความเสี่ยงและทบทวนความเพียงพอของกรอบการบริหารความเสี่ยงให้สอดคล้องกับความเสี่ยงที่กลุ่มบริษัทเผชิญอยู่ คณะกรรมการตรวจสอบของกลุ่มบริษัทกำกับดูแลโดยผ่านทางผู้ตรวจสอบภายใน ผู้ตรวจสอบภายในทำหน้าที่ในการทบทวนการควบคุมและวิธีการปฏิบัติในการบริหารความเสี่ยงอย่างสม่ำเสมอและในกรณีพิเศษจะรายงานผลที่ได้ต่อคณะกรรมการตรวจสอบ

(ข.1) ความเสี่ยงด้านเครดิต

ความเสี่ยงด้านเครดิตเป็นความเสี่ยงจากการสูญเสียทางการเงินของกลุ่มบริษัท หากลูกค้าหรือคู่สัญญาตามเครื่องมือทางการเงินไม่สามารถปฏิบัติตามภาระผูกพันตามสัญญา ซึ่งโดยส่วนใหญ่เกิดจากลูกค้าที่เป็นลูกค้าของกลุ่มบริษัท

บริษัท ไลต์ติ้ง แอนด์ อีควิเมนต์ จำกัด (มหาชน) และบริษัทย่อย

หมายเหตุประกอบงบการเงิน

สำหรับปีสิ้นสุดวันที่ 31 ธันวาคม 2567

(ข.1.1) ลูกหนี้การค้า

ความเสี่ยงด้านเครดิตของกลุ่มบริษัทได้รับอิทธิพลมาจากลักษณะเฉพาะตัวของลูกค้าแต่ละราย อย่างไรก็ตาม ผู้บริหารต้องพิจารณาถึงปัจจัยอื่นๆ ซึ่งอาจส่งผลกระทบต่อความเสี่ยงด้านเครดิตของลูกค้า ซึ่งรวมถึงความเสี่ยงของการผิดนัดชำระซึ่งเกี่ยวข้องกับอุตสาหกรรมและประเทศที่ลูกค้าดำเนินธุรกิจอยู่

คณะกรรมการบริหารความเสี่ยงกำหนดนโยบายด้านเครดิตเพื่อวิเคราะห์ความน่าเชื่อถือของลูกค้ารายใหม่แต่ละรายก่อนที่กลุ่มบริษัทจะเสนอระยะเวลาและเงื่อนไขทางการค้า กลุ่มบริษัทจะทบทวนอันดับความน่าเชื่อถือภายนอก (ถ้ามี) งบการเงิน ข้อมูลของสถาบันจัดอันดับความน่าเชื่อถือ ข้อมูลอุตสาหกรรมและหนังสือรับรองฐานะทางการเงินของธนาคารสำหรับบางกรณี วงเงินยอดขายจะกำหนดไว้สำหรับลูกค้าแต่ละรายและจะทบทวนเป็นรายไตรมาส ยอดขายที่เกินกว่าวงเงินดังกล่าวต้องได้รับการอนุมัติจากคณะกรรมการบริหารความเสี่ยง

กลุ่มบริษัทจำกัดความเสี่ยงด้านเครดิตของลูกหนี้การค้าด้วยการกำหนดระยะเวลาการจ่ายชำระสูงสุดที่ 6 เดือนและมีการติดตามยอดคงค้างของลูกหนี้การค้าอย่างสม่ำเสมอ กลุ่มบริษัทพิจารณาการด้อยค่าทุกวัน สิ้นรอบระยะเวลารายงาน อัตราการตั้งสำรองของผลขาดทุนด้านเครดิตที่คาดว่าจะเกิดขึ้นคำนวณโดยพิจารณาจากอายุหนี้คงค้างนับจากวันที่ถึงกำหนดชำระสำหรับกลุ่มลูกค้าที่มีรูปแบบของความเสี่ยงด้านเครดิตที่คล้ายคลึงกันและสะท้อนผลแตกต่างระหว่างสถานะเศรษฐกิจในอดีตที่ผ่านมา สถานะเศรษฐกิจในปัจจุบันและมุมมองของกลุ่มบริษัทที่มีต่อสถานะเศรษฐกิจตลอดอายุที่คาดการณ์ไว้ของลูกหนี้

ข้อมูลเกี่ยวกับลูกหนี้การค้าเปิดเผยในหมายเหตุข้อ 6

(ข.1.2) เงินสดและรายการเทียบเท่าเงินสด และอนุพันธ์

ความเสี่ยงด้านเครดิตของกลุ่มบริษัทที่เกิดจากเงินสดและรายการเทียบเท่าเงินสดและสินทรัพย์อนุพันธ์มีจำกัดเนื่องจากคู่สัญญาเป็นธนาคารและสถาบันการเงิน ซึ่งกลุ่มบริษัทพิจารณาว่ามีความเสี่ยงด้านเครดิตต่ำ

บริษัท ไลต์ติ้ง แอนด์ อีควิเมนต์ จำกัด (มหาชน) และบริษัทย่อย

หมายเหตุประกอบงบการเงิน

สำหรับปีสิ้นสุดวันที่ 31 ธันวาคม 2567

(ข.1.3) การค้าประกัน

บริษัทมีนโยบายให้การค้าประกันทางการเงินแก่หนี้สินกับสถาบันการเงินของบริษัทย่อย ณ วันที่ 31 ธันวาคม 2567 เป็นจำนวนวงเงินรวม 1,250 ล้านบาท (2566: 1,238 ล้านบาท) ทั้งนี้บริษัทย่อยได้เบิกใช้วงเงินสินเชื่อดังกล่าวจำนวน 230 ล้านบาท (2566: 222 ล้านบาท)

(ข.2) ความเสี่ยงด้านสภาพคล่อง

กลุ่มบริษัทกำกับดูแลความเสี่ยงด้านสภาพคล่องและรักษาระดับของเงินสดและรายการเทียบเท่าเงินสด ที่ผู้บริหารพิจารณาว่าเพียงพอในการจัดหาเงินเพื่อใช้ในการดำเนินงานของกลุ่มบริษัทและลดผลกระทบจากความผันผวนในกระแสเงินสด

บริษัท ไลท์ติ้ง แอนด์ อิควิปเมนต์ จำกัด (มหาชน) และบริษัทย่อย

หมายเหตุประกอบงบการเงิน

สำหรับปีสิ้นสุดวันที่ 31 ธันวาคม 2567

ตารางต่อไปนี้แสดงระยะเวลาการครบกำหนดคงเหลือตามสัญญาของหนี้สินทางการเงิน ณ วันที่รายงาน โดยแสดงจำนวนขั้นต้นซึ่งไม่ได้คิดลด รวมดอกเบี้ยตามสัญญาและไม่รวมผลกระทบหากหักกลบตามสัญญา

งบการเงินรวม						
กระแสดebtตามสัญญา						
ณ วันที่ 31 ธันวาคม	มูลค่าตามบัญชี	ภายใน 1 ปีหรือน้อยกว่า	มากกว่า 1 ปี แต่ไม่เกิน 2 ปี	มากกว่า 2 ปี แต่ไม่เกิน 5 ปี	มากกว่า 5 ปี	รวม
(พันบาท)						
2567						
หนี้สินทางการเงินที่ไม่ใช่						
อนุพันธ์						
เงินเบิกเกินบัญชีธนาคารและเงินกู้ยืมระยะสั้น						
จากสถาบันการเงิน	1,264,236	(1,277,312)	-	-	-	(1,277,312)
เจ้าหนี้การค้า	249,850	(249,850)	-	-	-	(249,850)
เจ้าหนี้อื่น	172,074	(172,074)	-	-	-	(172,074)
หนี้สินเงินค้ำ	15,660	(11,094)	(3,271)	(1,295)	-	(15,660)
หนี้สินตามสัญญาเช่า	42,408	(22,789)	(14,219)	(8,425)	-	(45,433)
	<u>1,744,228</u>	<u>(1,733,119)</u>	<u>(17,490)</u>	<u>(9,720)</u>	<u>-</u>	<u>(1,760,329)</u>
หนี้สินทางการเงินที่เป็น						
อนุพันธ์						
สัญญาซื้อขายเงินตราต่างประเทศล่วงหน้า						
- กระแสดebtเงินสดเข้า	101	65,505	-	-	-	65,505
- กระแสดebtเงินสดออก	-	(65,404)	-	-	-	(65,404)
	<u>101</u>	<u>101</u>	<u>-</u>	<u>-</u>	<u>-</u>	<u>101</u>

บริษัท ไลท์ติ้ง แอนด์ อีควิเมนต์ จำกัด (มหาชน) และบริษัทย่อย

หมายเหตุประกอบงบการเงิน

สำหรับปีสิ้นสุดวันที่ 31 ธันวาคม 2567

งบการเงินรวม						
ณ วันที่ 31 ธันวาคม	มูลค่าตามบัญชี	ภายใน 1 ปีหรือน้อยกว่า	กระแสเงินสดตามสัญญา			รวม
			มากกว่า 1 ปี แต่ไม่เกิน 2 ปี	มากกว่า 2 ปี แต่ไม่เกิน 5 ปี	มากกว่า 5 ปี	
			(พันบาท)			
2566						
หนี้สินทางการเงินที่ไม่ใช่อนุพันธ์						
เงินเบิกเกินบัญชีธนาคารและเงินกู้ยืมระยะสั้น						
จากสถาบันการเงิน	1,376,181	(1,398,546)	-	-	-	(1,398,546)
เจ้าหนี้การค้า	401,499	(401,499)	-	-	-	(401,499)
เจ้าหนี้อื่น	161,271	(161,271)	-	-	-	(161,271)
หนี้สินเงินคืน	18,566	(12,466)	(2,857)	(3,243)	-	(18,566)
หนี้สินตามสัญญาเช่า	62,496	(26,135)	(20,400)	(17,685)	-	(64,220)
	<u>2,020,013</u>	<u>(1,999,917)</u>	<u>(23,257)</u>	<u>(20,928)</u>	<u>-</u>	<u>(2,044,102)</u>
หนี้สินทางการเงินที่เป็นอนุพันธ์						
สัญญาซื้อขายเงินตราต่างประเทศล่วงหน้า						
- กระแสเงินสดเข้า	-	60,859	-	-	-	60,859
- กระแสเงินสดออก	(1,217)	(62,076)	-	-	-	(62,076)
	<u>(1,217)</u>	<u>(1,217)</u>	<u>-</u>	<u>-</u>	<u>-</u>	<u>(1,217)</u>

บริษัท ไลต์ติ้ง แอนด์ อิควิปเมนต์ จำกัด (มหาชน) และบริษัทย่อย

หมายเหตุประกอบงบการเงิน

สำหรับปีสิ้นสุดวันที่ 31 ธันวาคม 2567

งบการเงินเฉพาะกิจการ						
ณ วันที่ 31 ธันวาคม	มูลค่าตามบัญชี	ภายใน 1 ปีหรือน้อยกว่า	กระแสเงินสดตามสัญญา			รวม
			มากกว่า 1	มากกว่า 2		
			ปี แต่ไม่เกิน 2 ปี	ปี แต่ไม่เกิน 5 ปี	มากกว่า 5 ปี	
			(พันบาท)			
2567						
หนี้สินทางการเงินที่ไม่ใช่อนุพันธ์						
เงินเบิกเกินบัญชีธนาคารและเงินกู้ยืมระยะสั้น						
จากสถาบันการเงิน	1,071,688	(1,085,336)	-	-	-	(1,085,336)
เจ้าหนี้การค้า	357,975	(357,975)	-	-	-	(357,975)
เจ้าหนี้อื่น	143,747	(143,747)	-	-	-	(143,747)
หนี้สินเงินคืน	15,660	(11,094)	(3,271)	(1,295)	-	(15,660)
หนี้สินตามสัญญาเช่า	33,872	(21,388)	(9,370)	(4,956)	-	(35,714)
	1,622,942	(1,619,540)	(12,641)	(6,251)	-	(1,638,432)
หนี้สินทางการเงินที่เป็นอนุพันธ์						
สัญญาซื้อขายเงินตราต่างประเทศล่วงหน้า						
- กระแสเงินสดเข้า	-	36,569	-	-	-	36,569
- กระแสเงินสดออก	(161)	(36,730)	-	-	-	(36,730)
	(161)	(161)	-	-	-	(161)

บริษัท ไลท์ติ้ง แอนด์ อิควิปเมนต์ จำกัด (มหาชน) และบริษัทย่อย

หมายเหตุประกอบงบการเงิน

สำหรับปีสิ้นสุดวันที่ 31 ธันวาคม 2567

งบการเงินเฉพาะกิจการ

กระแสเงินสดตามสัญญา

ณ วันที่ 31 ธันวาคม	มูลค่าตามบัญชี	ภายใน 1 ปีหรือน้อยกว่า	มากกว่า 1	มากกว่า 2	มากกว่า 5 ปี	รวม
			ปี แต่ไม่เกิน 2 ปี	ปี แต่ไม่เกิน 5 ปี		
			(พันบาท)			
2566						
หนี้สินทางการเงินที่ไม่ใช่อนุพันธ์						
เงินเบิกเกินบัญชีธนาคารและเงินกู้ยืมระยะสั้น						
จากสถาบันการเงิน	1,186,841	(1,202,262)	-	-	-	(1,202,262)
เจ้าหนี้การค้า	271,965	(271,965)	-	-	-	(271,965)
เจ้าหนี้อื่น	141,418	(141,418)	-	-	-	(141,418)
หนี้สินเงินคืน	18,566	(12,466)	(2,857)	(3,243)	-	(18,566)
หนี้สินตามสัญญาเช่า	52,788	(26,191)	(20,681)	(9,184)	-	(56,056)
	1,671,578	(1,654,302)	(23,538)	(12,427)	-	(1,690,267)

หนี้สินทางการเงินที่เป็น

อนุพันธ์

สัญญาซื้อขายเงินตรา

ต่างประเทศล่วงหน้า

- กระแสเงินสดเข้า	-	39,345	-	-	-	39,345
- กระแสเงินสดออก	(1,021)	(40,366)	-	-	-	(40,366)
	(1,021)	(1,021)	-	-	-	(1,021)

กระแสเงินสดเข้า/กระแสเงินสดออกซึ่งเปิดเผยไว้ในตารางด้านบนเป็นกระแสเงินสดตามสัญญาที่ไม่มีการคิดลดซึ่งเกี่ยวข้องกับหนี้สินทางการเงินที่เป็นอนุพันธ์ที่ถือไว้เพื่อวัตถุประสงค์ในการบริหารความเสี่ยง ซึ่งโดยปกติจะไม่มีการปิดสัญญาดังกล่าวก่อนการครบกำหนดของสัญญา การเปิดเผยแสดงให้เห็นจำนวนเงินของกระแสเงินสดสุทธิสำหรับอนุพันธ์ที่ชำระด้วยเงินสดสุทธิและจำนวนเงินของกระแสเงินสดเข้าและออกขั้นต้นของอนุพันธ์ ซึ่งชำระเป็นเงินสดด้วยจำนวนขั้นต้นพร้อมกัน

บริษัท ไลท์ติ้ง แอนด์ อีควิเมนต์ จำกัด (มหาชน) และบริษัทย่อย

หมายเหตุประกอบงบการเงิน

สำหรับปีสิ้นสุดวันที่ 31 ธันวาคม 2567

(ข.3) ความเสี่ยงด้านตลาด

กลุ่มบริษัทที่มีความเสี่ยงที่มูลค่ายุติธรรมหรือกระแสเงินสดในอนาคตของเครื่องมือทางการเงินจะมีความผันผวนอันเนื่องมาจากการเปลี่ยนแปลงของราคาตลาด ความเสี่ยงด้านตลาดมีดังนี้

(ข.3.1) ความเสี่ยงด้านอัตราแลกเปลี่ยน

กลุ่มบริษัทมีความเสี่ยงด้านอัตราแลกเปลี่ยนที่เกี่ยวข้องกับการซื้อสินค้าและการขายสินค้าที่เป็นสกุลเงินตราต่างประเทศ กลุ่มบริษัทได้ทำสัญญาซื้อขายเงินตราต่างประเทศล่วงหน้าบางส่วน ซึ่งรายการดังกล่าวจะมีอายุไม่เกินหนึ่งปี เพื่อป้องกันความเสี่ยงในสินทรัพย์ทางการเงินและหนี้สินทางการเงินในสกุลเงินตราต่างประเทศ

ความเสี่ยงจากเงินตราต่างประเทศ	งบการเงินรวม		งบการเงินเฉพาะกิจการ	
ณ วันที่ 31 ธันวาคม	2567	2566	2567	2566
	(พันบาท)			
เงินเหรียญสหรัฐอเมริกา				
เงินสดและรายการเทียบเท่าเงินสด	29,362	8,801	29,228	6,251
ลูกหนี้การค้า	27,652	223,709	27,652	29,513
เจ้าหนี้การค้า	(60,382)	(249,179)	(38,984)	(35,973)
ลูกหนี้อื่น	3,516	1,423	2,872	1,423
เจ้าหนี้อื่น	(1,039)	(1,472)	-	-
เงินให้กู้ยืมระยะสั้นแก่กิจการที่เกี่ยวข้องกัน	-	-	40,926	34,489
รวม	(891)	(16,718)	61,694	35,703
เงินยูโร				
ลูกหนี้การค้า	-	21	-	-
เจ้าหนี้การค้า	(9,004)	(3,855)	-	-
รวม	(9,004)	(3,834)	-	-
เงินริงกิตมาเลเซีย				
ลูกหนี้การค้า	536	189	536	189

บริษัท ไลต์ติ้ง แอนด์ อีควิเมนต์ จำกัด (มหาชน) และบริษัทย่อย

หมายเหตุประกอบงบการเงิน

สำหรับปีสิ้นสุดวันที่ 31 ธันวาคม 2567

ความเสี่ยงจากเงินตราต่างประเทศ	งบการเงินรวม		งบการเงินเฉพาะกิจการ	
ณ วันที่ 31 ธันวาคม	2567	2566	2567	2566
	(พันบาท)			
เงินรูเปียอินโด				
เงินสดและรายการเทียบเท่าเงินสด	158	143	158	143
เงินดองเวียดนาม				
เงินสดและรายการเทียบเท่าเงินสด	1,541	2,901	-	-
ลูกหนี้การค้า	3,159	3,718	-	-
เจ้าหนี้การค้า	(24,171)	(22,419)	-	-
ลูกหนี้อื่น	7,463	-	-	-
เจ้าหนี้อื่น	(3,968)	-	-	-
รวม	(15,976)	(15,800)	-	-
เงินหยวนจีน				
เจ้าหนี้การค้า	-	(773)	-	-
เงินจัตปม่า				
เงินสดและรายการเทียบเท่าเงินสด	1,351	141	-	-
ยอดบัญชีในงบฐานะการเงิน				
ที่มีความเสี่ยง	(23,826)	(36,652)	62,388	36,035
สัญญาซื้อเงินตราต่างประเทศ	47,405	50,357	36,569	39,345
สัญญาขายเงินตราต่างประเทศ	(15,375)	(10,333)	-	-
ยอดความเสี่ยงคงเหลือสุทธิ	8,204	3,372	98,957	75,380

การแจ้งค่า (การอ่อนค่า) ที่เป็นไปได้อย่างสมเหตุสมผลของเงินบาทที่มีต่อสกุลเงินตราต่างประเทศ ณ วันที่รายงาน ส่งผลกระทบต่อการวัดมูลค่าของเครื่องมือทางการเงินในสกุลเงินตราต่างประเทศ โดยตั้งอยู่บนข้อสมมติที่ว่า ตัวแปรอื่นโดยเฉพาะอัตราดอกเบี้ยเป็นอัตราคงที่

บริษัท ไลท์ติ้ง แอนด์ อีควิปเมนต์ จำกัด (มหาชน) และบริษัทย่อย

หมายเหตุประกอบงบการเงิน

สำหรับปีสิ้นสุดวันที่ 31 ธันวาคม 2567

ผลกระทบต่อกำไรหรือ ขาดทุน	อัตราการ เปลี่ยนแปลง (ร้อยละ)	งบการเงินรวม		งบการเงินเฉพาะกิจการ	
		การแข่งค่า	การอ่อนค่า	การแข่งค่า	การอ่อนค่า
		(พันบาท)			

31 ธันวาคม 2567

เงินเหรียญสหรัฐอเมริกา	1	9	(9)	(617)	617
เงินยูโร	1	90	(90)	-	-
เงินริงกิตมาเลเซีย	1	(5)	5	(5)	5
เงินรูเปียอินโด	1	(2)	2	(2)	2
เงินดองเวียตนาม	1	160	(160)	-	-
เงินจัปมา	1	(14)	14	-	-

31 ธันวาคม 2566

เงินเหรียญสหรัฐอเมริกา	1	167	(167)	(357)	357
เงินยูโร	1	38	(38)	-	-
เงินริงกิตมาเลเซีย	1	(2)	2	(2)	2
เงินรูเปียอินโด	1	(1)	1	(1)	1
เงินดองเวียตนาม	1	158	(158)	-	-
เงินหยวนจีน	1	8	(8)	-	-
เงินจัปมา	1	(1)	1	-	-

(ข.3.2) ความเสี่ยงด้านอัตราดอกเบี้ย

ความเสี่ยงด้านอัตราดอกเบี้ยเป็นความเสี่ยงที่เกิดจากการเปลี่ยนแปลงในอนาคตของอัตราดอกเบี้ยตลาด ซึ่งส่งผลกระทบต่อผลการดำเนินงานและกระแสเงินสดของกลุ่มบริษัท

ความเสี่ยงด้านอัตราดอกเบี้ย	งบการเงินรวม		งบการเงินเฉพาะกิจการ	
ณ วันที่ 31 ธันวาคม	2567	2566	2567	2566
	(พันบาท)			
เครื่องมือทางการเงินที่มีอัตราดอกเบี้ยคงที่				
เงินให้กู้ยืมระยะสั้นแก่กิจการที่เกี่ยวข้องกัน	-	-	24,471	22,063
เงินเบิกเกินบัญชีธนาคารและเงินให้กู้ยืมระยะสั้น				
จากสถาบันการเงิน	(1,264,236)	(1,376,181)	(1,071,688)	(1,186,841)
	(1,264,236)	(1,376,181)	(1,047,217)	(1,164,778)

บริษัท ไลต์ติ้ง แอนด์ อีควิเมนต์ จำกัด (มหาชน) และบริษัทย่อย

หมายเหตุประกอบงบการเงิน

สำหรับปีสิ้นสุดวันที่ 31 ธันวาคม 2567

ความเสี่ยงด้านอัตราดอกเบี้ย	งบการเงินรวม		งบการเงินเฉพาะกิจการ	
ณ วันที่ 31 ธันวาคม	2567	2566	2567	2566
	(พันบาท)			
เครื่องมือทางการเงินที่มีอัตราดอกเบี้ยผันแปร				
เงินฝากธนาคาร	81,157	47,492	60,526	14,208
ยอดบัญชีในงบฐานะการเงิน				
ที่มีความเสี่ยง	81,157	47,492	60,526	14,208

การวิเคราะห์ความอ่อนไหวในกระแสเงินสดของเครื่องมือที่มีอัตราดอกเบี้ยผันแปร

การเปลี่ยนแปลงของอัตราดอกเบี้ยที่ 1% ซึ่งเป็นไปได้อย่างสมเหตุสมผล ณ วันที่รายงาน โดยตั้งอยู่บนข้อสมมติที่ว่าตัวแปรอื่น โดยเฉพาะอัตราแลกเปลี่ยนเงินตราต่างประเทศมีค่าคงที่

	งบการเงินรวม		งบการเงินเฉพาะกิจการ	
	อัตราดอกเบี้ย	อัตราดอกเบี้ย	อัตราดอกเบี้ย	อัตราดอกเบี้ย
ผลกระทบต่อกำไรหรือขาดทุน	เพิ่มขึ้น 1%	ลดลง 1%	เพิ่มขึ้น 1%	ลดลง 1%
	(พันบาท)			

2567

เครื่องมือทางการเงินที่มีอัตราดอกเบี้ยผันแปร	812	(812)	605	(605)
--	-----	-------	-----	-------

2566

เครื่องมือทางการเงินที่มีอัตราดอกเบี้ยผันแปร	475	(475)	142	(142)
--	-----	-------	-----	-------

26 การบริหารจัดการทุน

นโยบายของคณะกรรมการบริษัท คือการรักษาระดับเงินทุนให้มั่นคงเพื่อรักษาความเชื่อมั่นของนักลงทุน เจ้าหนี้ และตลาดและก่อให้เกิดการพัฒนาของธุรกิจในอนาคต คณะกรรมการได้มีการกำกับดูแลผลตอบแทนจากการลงทุนอย่างสม่ำเสมอโดยพิจารณาจากสัดส่วนของผลตอบแทนจากกิจกรรมดำเนินงานต่อส่วนของเจ้าของรวม ซึ่งไม่รวมส่วนได้เสียที่ไม่มีอำนาจควบคุม อีกทั้งยังกำกับดูแลระดับการจ่ายเงินปันผลให้แก่ผู้ถือหุ้นสามัญ

บริษัท ไท่ต้ง แอนด์ อีควิเมนต์ จำกัด (มหาชน) และบริษัทย่อย

หมายเหตุประกอบงบการเงิน

สำหรับปีสิ้นสุดวันที่ 31 ธันวาคม 2567

27 ภาระผูกพันกับบุคคลหรือกิจการที่ไม่เกี่ยวข้องกัน

	งบการเงินรวม		งบการเงินเฉพาะกิจการ	
	2567	2566	2567	2566
	(พันบาท)			
ภาระผูกพันรายจ่ายฝ่ายทุน				
เครื่องจักรและอุปกรณ์	8	350	-	-
รวม	8	350	-	-
ภาระผูกพันอื่น ๆ				
หนังสือค้ำประกันจากธนาคาร	97,908	106,433	84,512	101,297
ภาระผูกพันตามสัญญาเช่าระยะสั้นและสัญญาเช่าสินทรัพย์ที่มีมูลค่าต่ำ	2,581	966	1,182	514
เลตเตอร์ออฟเครดิตและสินเชื่อเพื่อการนำเข้าสำหรับซื้อสินค้าและวัสดุที่ยังไม่ได้ใช้	26,598	45,647	26,598	38,999
สัญญารับบริการ	24,133	15,721	24,133	15,721
รวม	151,220	168,767	136,425	156,531

สัญญารับบริการ

บริษัทได้ทำสัญญารับบริการจัดหาสาธารณูปโภคและสิ่งอำนวยความสะดวกภายในอาคารกับบริษัทหลายแห่ง โดยมีระยะเวลาสัญญา 3 ปี ซึ่งมีค่าบริการเป็นรายเดือนตามที่ระบุไว้ในสัญญา

กลุ่มบริษัทมีภาระผูกพันภายใต้หนังสือค้ำประกันที่ออกโดยสถาบันการเงินหลายแห่งเพื่อการใช้ไฟฟ้า เป็นจำนวนเงิน 2.7 ล้านบาท (2566: 3.0 ล้านบาท) เพื่อค้ำประกันผลงานเป็นจำนวนเงิน 85.7 ล้านบาท (2566: 99.2 ล้านบาท) และค้ำประกันการประกวดราคาเป็นจำนวนเงิน 9.5 ล้านบาท (2566: 4.2 ล้านบาท)

บริษัทมีภาระผูกพันภายใต้หนังสือค้ำประกันที่ออกโดยสถาบันการเงินหลายแห่งเพื่อการใช้ไฟฟ้า เป็นจำนวนเงิน 1.0 ล้านบาท (2566: 1.0 ล้านบาท) และค้ำประกันผลงานเป็นจำนวนเงิน 79.6 ล้านบาท (2566: 96.1 ล้านบาท) และค้ำประกันการประกวดราคาเป็นจำนวนเงิน 3.9 ล้านบาท (2566: 4.2 ล้านบาท)

บริษัท ไฟท์ติ้ง แอนด์ อีควิปเมนต์ จำกัด (มหาชน) และบริษัทย่อย

หมายเหตุประกอบงบการเงิน

สำหรับปีสิ้นสุดวันที่ 31 ธันวาคม 2567

ณ วันที่ 31 ธันวาคม 2567 บริษัทให้การรับประกันทางการเงินแก่หนี้สินของบริษัทย่อยจำนวน 239.0 ล้านบาท (2566: 221.7 ล้านบาท)

28 เหตุการณ์ภายหลังรอบระยะเวลารายงาน

ในการประชุมคณะกรรมการเมื่อวันที่ 19 กุมภาพันธ์ 2568 คณะกรรมการได้อนุมัติการจัดสรรกำไรเป็นเงินปันผลจากกำไรสำหรับปีของบริษัท ในอัตราหุ้นละ 0.050 บาท เป็นจำนวน 24.60 ล้านบาท เงินปันผลดังกล่าวจะจ่ายในเดือนพฤษภาคม 2568 ทั้งนี้มติดังกล่าวต้องได้รับการอนุมัติจากที่ประชุมผู้ถือหุ้นในเดือนเมษายน 2568

ในการประชุมวิสามัญของผู้ถือหุ้นของบริษัท Lighting and Equipment (Vietnam) Company Limited ซึ่งเป็นบริษัทย่อยของบริษัท เมื่อวันที่ 19 กุมภาพันธ์ 2568 ผู้ถือหุ้นของบริษัทย่อยมีมติอนุมัติการเพิ่มทุนจดทะเบียนจากจำนวนเงิน 2 ล้านดอลลาร์สหรัฐอเมริกา เป็นจำนวนเงิน 2.5 ล้านดอลลาร์สหรัฐอเมริกา โดยการออกหุ้นสามัญเพิ่มทุนให้แก่ผู้ถือหุ้นเดิมตามสัดส่วนการถือหุ้นของผู้ถือหุ้นเดิมจำนวน 0.5 ล้านดอลลาร์สหรัฐอเมริกา

เอกสารแนบ

เอกสารแนบ

เอกสารแนบ 1 : รายละเอียดเกี่ยวกับกรรมการ ผู้บริหาร ผู้มีอำนาจควบคุม ผู้ที่ได้รับมอบหมายให้รับผิดชอบสูงสุดในสายงานบัญชีและการเงิน ผู้ที่ได้รับมอบหมายให้รับผิดชอบโดย ตรงในการควบคุมดูแลการทำบัญชี เลขานุการบริษัทและตัวแทนติดต่อประสานงาน กรณีเป็นบริษัทต่างประเทศ

ลิงก์ URL ของเอกสารแนบ: <https://eonemedia.setlink.set.or.th/report/0784/2024/1740616476512.pdf>



เอกสารแนบ 2 : รายละเอียดเกี่ยวกับกรรมการของบริษัทย่อย

ลิงก์ URL ของเอกสารแนบ: <https://eonemedia.setlink.set.or.th/report/0784/2024/1740616476515.pdf>



เอกสารแนบ 3 : รายละเอียดเกี่ยวกับหัวหน้างานตรวจสอบภายใน และหัวหน้างานกำกับดูแลการปฏิบัติงานของบริษัท (compliance)

ลิงก์ URL ของเอกสารแนบ: <https://eonemedia.setlink.set.or.th/report/0784/2024/1740616476522.pdf>



เอกสารแนบ 4 : ทรัพย์สินที่ใช้ในการประกอบธุรกิจและรายละเอียดเกี่ยวกับรายการประเมินราคาทรัพย์สิน

ลิงก์ URL ของเอกสารแนบ: <https://eonemedia.setlink.set.or.th/report/0784/2024/1740616476531.pdf>



เอกสารแนบ 5 : นโยบายและแนวปฏิบัติในการกำกับดูแลกิจการ ฉบับเต็ม และจรรยาบรรณธุรกิจ ฉบับเต็มที่บริษัทได้จัดทำ

ลิงก์ URL ของเอกสารแนบ: <https://eonemedia.setlink.set.or.th/report/0784/2024/1740616476536.pdf>



เอกสารแนบ 6 : รายงานคณะกรรมการตรวจสอบ

ลิงก์ URL ของเอกสารแนบ: <https://eonemedia.setlink.set.or.th/report/0784/2024/1740616476539.pdf>

