

# 2023

รายงานประจำปี 2566

## 56-1 One Report



บริษัท สามชัย สตีล อินดัสทรี จำกัด (มหาชน)  
SAMCHAI STEEL INDUSTRIES PCL.



**รายงานประจำปี 2566**

**56-1 One Report**

**2023**



**บริษัท สามชัย สตีล อินดัสทรี จำกัด (มหาชน)**  
**Samchai Steel Industries Pcl.**



## สารจากประธานกรรมการบริษัท

ในปี 2566 เป็นปีที่ท้าทายสำหรับอุตสาหกรรมเหล็กทั่วโลก ราคาเหล็กตลาดโลกมีการแกว่งตัวในกรอบที่กว้างตั้งแต่ต้นปีถึงปลายปี อัตราดอกเบี้ยมีการปรับตัวสูงขึ้นทั่วโลก ความต้องการเหล็กในตลาดมีการปรับตัวลงเล็กน้อยจากปีก่อน ทั้งนี้จากผลการดำเนินงานของบริษัทฯ ในปี 2566 นี้ยังถือว่าอยู่ในระดับที่น่าพอใจเมื่อเทียบกับผลการดำเนินงานของปีที่ผ่านมา ซึ่งเป็นผลมาจากการที่บริษัทฯ นำนโยบายเกี่ยวกับการนำทรัพย์สินของบริษัทฯ ทุกประเภทมาใช้ให้เกิดประโยชน์สูงสุด เพื่อเพิ่มประสิทธิภาพในการทำงานของพนักงานในแต่ละแผนก

ทั้งนี้บริษัทฯ มีความมุ่งมั่นที่จะปรับปรุงการทำงานของพนักงานทุกคน เพื่อเป็นการตอบสนองความต้องการที่มากขึ้นของลูกค้า ในปีต่อไป



นายธงชัย ลีกาญจนกร

ประธานกรรมการ

บริษัท สามชัย สตีล อินดัสทรี จำกัด (มหาชน)





## รายงานคณะกรรมการตรวจสอบ

คณะกรรมการตรวจสอบ บริษัท สามชัย สตีล อินดัสทรี จำกัด (มหาชน) ได้รับการแต่งตั้งโดยมติที่ประชุมคณะกรรมการบริษัท ประกอบด้วยกรรมการอิสระจำนวน 3 ท่าน คือ นายพรชัย กิตติปัญญางาม เป็นประธานคณะกรรมการตรวจสอบ นายปรีชา หาญหัตถยา และนายวรวิทย์ โชติโกโสภณ เป็นกรรมการตรวจสอบ กรรมการแต่ละท่านไม่ได้ดำรงตำแหน่งกรรมการบริหารของบริษัทหรือเป็นเจ้าหน้าที่ของบริษัท คณะกรรมการตรวจสอบปฏิบัติหน้าที่ภายใต้ขอบเขต หน้าที่ และความรับผิดชอบ ที่ได้รับมอบหมายจากคณะกรรมการบริษัท ตามแนวทางที่ตลาดหลักทรัพย์แห่งประเทศไทยกำหนด

ในปี 2566 คณะกรรมการตรวจสอบได้จัดให้มีการประชุม 4 ครั้ง กรรมการจำนวน 3 ท่านเข้าร่วมประชุมครบทั้ง 4 ครั้ง โดยเป็นการประชุมร่วมกับผู้สอบบัญชี โดยไม่มีฝ่ายจัดการเข้าร่วมประชุมด้วย และได้ร่วมประชุมกับคณะกรรมการบริษัทเป็นประจำ ซึ่งสามารถสรุปการปฏิบัติงานของคณะกรรมการตรวจสอบได้ดังนี้

1. สอบทานงบการเงินรายไตรมาส และประจำปี ที่ผู้ตรวจสอบบัญชีได้ตรวจสอบให้มีความถูกต้องครบถ้วนเป็นไปตามหลักการบัญชีที่รับรองทั่วไปและเปิดเผยข้อมูลอย่างถูกต้องครบถ้วน เพียงพอ และเชื่อถือได้
2. กำหนดแผนการตรวจสอบประจำปีของผู้ตรวจสอบภายใน รวมทั้งพิจารณารายงานการตรวจสอบรายไตรมาสของผู้ตรวจสอบภายใน และให้ข้อเสนอแนะเพื่อให้ฝ่ายบริหารนำไปปรับปรุงแก้ไข เพื่อให้การดำเนินงานของบริษัทมีประสิทธิภาพยิ่งขึ้น
3. สอบทานและให้ความเห็นในการทำรายการที่อาจมีความขัดแย้งทางผลประโยชน์ ให้เป็นไปตามข้อกำหนดของตลาดหลักทรัพย์แห่งประเทศไทย และกฎหมายอื่นที่เกี่ยวข้อง และเป็นไปตามนโยบายการกำกับดูแลกิจการที่ดี
4. สอบทานการปฏิบัติตามกฎหมายว่าด้วยหลักทรัพย์และตลาดหลักทรัพย์ ข้อกำหนดและประกาศของคณะกรรมการกำกับหลักทรัพย์และตลาดหลักทรัพย์ ตลอดจนกฎหมายอื่นๆ ที่เกี่ยวข้องกับธุรกิจของบริษัท

5. พิจารณาคัดเลือก บริษัท สอบบัญชี ดี ไอ เอ อินเตอร์เนชั่นแนล จำกัด เป็นผู้สอบบัญชีของบริษัทประจำปี 2566 และกำหนดค่าตอบแทนการสอบบัญชี เพื่อนำเสนอขออนุมัติจากที่ประชุมผู้ถือหุ้น

คณะกรรมการตรวจสอบมีความเห็นว่าในปีที่ผ่านมา บริษัทฯมีระบบการกำกับดูแลที่ดีไม่มีข้อบกพร่องอย่างเป็นสาระสำคัญ และมีระบบการควบคุมภายในที่มีประสิทธิภาพตามสมควร อย่างไรก็ตาม คณะกรรมการตรวจสอบจะดำเนินการพัฒนาการตรวจสอบภายในของบริษัทฯ ให้ดียิ่งขึ้นไปอีก



นายพรชัย กิตติปัญญางาม

ประธานกรรมการตรวจสอบ

บริษัท สามชัย สตีล อินดัสทรี จำกัด (มหาชน)





## สารบัญ

	หน้า
สารจากประธานกรรมการบริษัท.....	1
รายงานคณะกรรมการตรวจสอบ.....	2
สารบัญ.....	3
<b>ส่วนที่ 1 การประกอบธุรกิจและผลการดำเนินงาน.....</b>	<b>4</b>
1. โครงสร้างการดำเนินงานของกลุ่มบริษัท.....	5
1.1 ความเป็นมา.....	5
1.2 ภาพรวมการประกอบธุรกิจของบริษัท.....	7
1.3 ลักษณะการประกอบธุรกิจ.....	7
2. การบริหารจัดการความเสี่ยง.....	15
3. การขับเคลื่อนธุรกิจเพื่อความยั่งยืน.....	18
<b>ส่วนที่ 2 การกำกับดูแลกิจการ.....</b>	<b>20</b>
1. นโยบายการกำกับดูแลกิจการ.....	21
2. โครงสร้างการกำกับดูแลกิจการ.....	28
2.1 ข้อมูลหลักทรัพย์และผู้ถือหุ้น.....	28
2.2 โครงสร้างการจัดการ.....	30
2.3 ข้อมูลเกี่ยวกับคณะกรรมการและผู้บริหาร.....	31
2.4 โครงสร้างกรรมการของบริษัท.....	35
3. รายงานผลการดำเนินงานสำคัญด้านการกำกับดูแลกิจการ.....	46
3.1 การควบคุมภายใน.....	46
3.2 รายการระหว่างกัน.....	47
3.3 การกำกับดูแลกิจการ.....	48
<b>ส่วนที่ 3 งบการเงิน.....</b>	<b>49</b>
1. ข้อมูลการเงินที่สำคัญ.....	50
2. อัตราส่วนทางการเงิน.....	51
3. ผลการดำเนินงานของบริษัท.....	52
4. งบแสดงฐานะทางการเงิน.....	55
<b>การรับรองความถูกต้องของข้อมูล.....</b>	<b>105</b>
<b>เอกสารแนบ</b>	
เอกสารแนบ 1 : รายละเอียดเกี่ยวกับกรรมการ ผู้บริหาร ผู้อำนวยการควบคุมและเลขานุการบริษัท.....	107
เอกสารแนบ 2 : รายละเอียดเกี่ยวกับคณะกรรมการของบริษัทย่อย.....	113
เอกสารแนบ 3 : รายละเอียดเกี่ยวกับหัวหน้างานตรวจสอบภายใน และหัวหน้างานกำกับดูแล.....	115
การปฏิบัติงานของบริษัท	
เอกสารแนบ 4 : รายละเอียดเกี่ยวกับการประเมินราคาทรัพย์สิน.....	117
ภาคผนวก : แบบประเมินความเพียงพอของระบบการควบคุมภายใน.....	118





## ส่วนที่ 1

การประกอบธุรกิจและผลการดำเนินงาน





## 1. โครงสร้างและการดำเนินงานของกลุ่มบริษัท

### 1.1 ความเป็นมา

บริษัท สามชัยสตีลอินดัสทรี จำกัด (มหาชน) ก่อตั้งขึ้นเมื่อวันที่ 25 ธันวาคม 2540 โดยมีวัตถุประสงค์หลักในการประกอบธุรกิจเป็นผู้ผลิตและจำหน่ายท่อเหล็กเพื่อใช้งานในอุตสาหกรรมก่อสร้างและอุตสาหกรรมเฟอร์นิเจอร์โดยมีทุนจดทะเบียนเริ่มต้น 10,000,000 บาท ปัจจุบันบริษัทมีทุนจดทะเบียน 1,085,670,000 บาท ทุนจดทะเบียนที่ออก และเรียกชำระแล้วจำนวน 1,045,125,093 บาท

ปัจจุบันบริษัทเป็นผู้ผลิตและจำหน่ายท่อเหล็กขนาดใหญ่รายหนึ่งของประเทศโดยมีตลาดหลักในประเทศอยู่ในพื้นที่กรุงเทพมหานครและปริมณฑล และยังมีส่งออกไปยังประเทศแถบเอเชีย

สำหรับประวัติความเป็นมาและพัฒนาการที่สำคัญของบริษัทสามารถสรุปได้ดังนี้

- ปี 2540 ธันวาคม - เริ่มจัดตั้งบริษัทชื่อ “บริษัท สามชัย สตีล โฮลดิ้ง จำกัด” ด้วยทุนจดทะเบียน 10 ล้านบาท เพื่อดำเนินธุรกิจตัวแทนจำหน่ายผลิตภัณฑ์ท่อเหล็ก โดยมีสำนักงานตั้งอยู่ที่ ถนนปู่เจ้าสมิงพราย อำเภอพระประแดง จังหวัดสมุทรปราการ
- ปี 2541 ตุลาคม - เพิ่มทุนจดทะเบียนเป็น 400 ล้านบาท
- ปี 2543 สิงหาคม - เริ่มขยายกิจการเป็นผู้ผลิตท่อเหล็ก โดยทำสัญญาเช่าโรงงานผลิตท่อเหล็กที่ ตำบลโคกขาม อำเภอเมือง จังหวัดสมุทรสาคร ซึ่งเป็นที่ตั้งสำนักงานใหญ่ในปัจจุบัน
- ปี 2545 กันยายน - ได้รับมาตรฐาน ISO9001 : 2000 จากTUV Rheiland (Thailand)  
ธันวาคม - เปลี่ยนชื่อบริษัทเป็น “บริษัท สามชัย สตีลอินดัสทรี จำกัด”
- ปี 2546 สิงหาคม - ซื้อที่ดินเนื้อที่ 140 ไร่ พร้อมโรงงานและเครื่องจักรอุปกรณ์ที่เช่าในจังหวัดสมุทรสาคร มาเป็นกรรมสิทธิ์ของบริษัท
- ปี 2547 มีนาคม - เพิ่มทุนจดทะเบียนจาก 400 ล้านบาท เป็น 550 ล้านบาท และเปลี่ยนแปลงมูลค่าที่ตราไว้ของหุ้นสามัญจากหุ้นละ 100 บาท เป็นหุ้นละ 5 บาท ซึ่งทำให้จำนวนหุ้นสามัญที่จดทะเบียนไว้เพิ่มขึ้นจาก 5,500,000 หุ้น เป็น 110,000,000 หุ้น และดำเนินการแปรสภาพเป็นบริษัทมหาชน
- กันยายน - บริษัทได้เข้าจดทะเบียนในตลาดหลักทรัพย์แห่งประเทศไทย
- ปี 2548 พฤษภาคม - ควบรวมกิจการกับ บริษัท อินเตอร์ สตีลอินดัสทรี จำกัด โดยเพิ่มทุนจดทะเบียน อีก 60,000,000 หุ้น เพื่อชำระค่าสินทรัพย์ที่รับโอน ทำ





- ให้ทุนจดทะเบียนของบริษัทเพิ่มเป็น 850 ล้านบาท และทำให้บริษัท  
มีโรงงานผลิตเพิ่มอีก 1 แห่ง ที่ อำเภอพระประแดง จังหวัดสมุทรปราการ
- ปี 2549 กรกฎาคม - เริ่มดำเนินการผลิตท่อโครงสร้างขนาดใหญ่ (18 นิ้ว) ซึ่งมีกำลังการผลิตสูงสุด 96,000 ต้นต่อปี
- ปี 2550 มกราคม - เปลี่ยนแปลงมูลค่าที่ตราไว้ของหุ้นสามัญจากหุ้นละ 5 บาท เป็นหุ้นละ 1 บาท  
มิถุนายน - เพิ่มทุนจดทะเบียนจาก 850.0 ล้านบาท เป็น 1,062.5 ล้านบาท  
โดยออกหุ้นสามัญใหม่จำนวน 212.5 ล้านหุ้น มูลค่าที่ตราไว้หุ้นละ 1 บาท เพื่อรองรับการใช้สิทธิของใบสำคัญแสดงสิทธิที่ออกให้กับผู้ถือหุ้นเดิมจำนวน 212.5 ล้านหน่วย ในอัตราส่วน 4 หุ้นเดิมต่อ 1 หน่วย ใบสำคัญแสดงสิทธิ โดยมีราคาใช้สิทธิหุ้นละ 1 บาท
- ปี 2551 กรกฎาคม - ได้รับมาตรฐาน ISO 9001 : 2008 จากบริษัท SGS United Kingdom จำกัด  
กันยายน - เพิ่มทุนจดทะเบียนจาก 1,062.5 ล้านบาท เป็น 1,085.67 ล้านบาท  
โดยออกหุ้นสามัญใหม่จำนวน 23.17 ล้านหุ้น มูลค่าที่ตราไว้หุ้นละ 1 บาท เพื่อรองรับการใช้สิทธิของใบสำคัญแสดงสิทธิฯ ที่ออกให้กับกรรมการผู้บริหารและพนักงาน (ESOP) จำนวน 23.17 ล้านหน่วย โดยมีราคาใช้สิทธิหุ้นละ 1 บาท
- ปี 2554 กรกฎาคม - มีผู้ใช้สิทธิใบสำคัญแสดงสิทธิฯ ที่ออกให้กรรมการ ผู้บริหารและพนักงาน (ESOP) จำนวน 49,200 หุ้น มูลค่าที่ตราไว้หุ้นละ 1 บาท รวมเป็นเงิน 49,200 บาท ทำให้ทุนชำระแล้วของบริษัทเพิ่มเป็น 850,049,200 บาท
- ปี 2555 พฤศจิกายน - มีผู้ใช้สิทธิใบสำคัญแสดงสิทธิฯ ที่ออกให้แก่ผู้ถือหุ้นเดิมจำนวน 182,257,593 หุ้น มูลค่าที่ตราไว้หุ้นละ 1 บาท รวมเป็นเงิน 182,257,593 บาท ทำให้ทุนชำระแล้วของบริษัทเพิ่มเป็น 1,032,306,793 บาท
- ปี 2556 กรกฎาคม - มีผู้ใช้สิทธิใบสำคัญแสดงสิทธิฯ ที่ออกให้กรรมการ ผู้บริหารและพนักงาน (ESOP) จำนวน 12,818,300 หุ้น มูลค่าที่ตราไว้หุ้นละ 1 บาท รวมเป็นเงิน 12,818,300 บาท ทำให้ทุนชำระแล้วของบริษัทเพิ่มเป็น 1,045,125,093 บาท
- ปี 2557 เมษายน - จัดตั้งบริษัท แซม เอนเตอร์ไพรส์ จำกัด ซึ่งบริษัท ถือหุ้นร้อยละ 99.99 ประกอบกิจการขายสินค้าของบริษัท และซ่อมแซมรถส่งสินค้า



- ปี 2558 มีนาคม - จัดตั้งบริษัท สตีลฮับ จำกัด ซึ่งบริษัท ถือหุ้นร้อยละ 100 ประกอบ  
กิจการผลิตและจำหน่ายท่อเหล็ก ในประเทศกัมพูชา
- ปี 2560 ธันวาคม - จัดตั้ง บริษัท แซม เอนเตอร์ไพรส์ จำกัด

## 1.2 ภาพรวมการประกอบธุรกิจของบริษัท

บริษัท สามชัย สตีล อินดัสทรี จำกัด (มหาชน) ประกอบธุรกิจหลักในอุตสาหกรรมการผลิตและจำหน่ายท่อเหล็กเพื่อใช้งานในอุตสาหกรรมก่อสร้างและอุตสาหกรรมเฟอร์นิเจอร์ ผลิตภัณฑ์ที่บริษัททำการผลิต ได้แก่ เหล็กโครงสร้างอันประกอบไปด้วย ท่อเหล็กดำทรงกลม ท่อเหล็กดำทรงเหลี่ยมและทรงแบน ท่อเหล็กเคลือบสี ท่อเหล็กรับแรงดันน้ำสูงและเหล็กโครงสร้างรูปตัวซี นอกจากนี้บริษัทยังผลิต ท่อเหล็กชุบสังกะสี ท่อเหล็กเฟอร์นิเจอร์และเหล็กแผ่นดำ ภายใต้เครื่องหมายการค้าของบริษัท อันได้แก่ SAMCHAI, SSH, TUS และ USC ท่อเหล็กที่บริษัททำการผลิตนั้นจะจำหน่ายให้กับกลุ่มลูกค้าในอุตสาหกรรมก่อสร้างและอุตสาหกรรมเฟอร์นิเจอร์ในประเทศเป็นหลัก โดยจัดจำหน่ายผ่านบริษัทจัดจำหน่ายและจำหน่ายให้ผู้ใช้โดยตรงซึ่งกระจายอยู่ในเขตกรุงเทพมหานครและปริมณฑลกว่า 2,000 ราย นอกจากนี้ยังจำหน่ายผ่านบริษัทจัดจำหน่ายในต่างประเทศอีกด้วย

เนื่องจากท่อเหล็กของบริษัทถูกนำไปใช้ในงานก่อสร้างและผลิตภัณฑ์เฟอร์นิเจอร์ คุณภาพและมาตรฐานของผลิตภัณฑ์รวมถึงประสิทธิภาพในการผลิตจึงมีความสำคัญอย่างยิ่ง เพื่อบรรลุวัตถุประสงค์ดังกล่าวรวมทั้งเป็นการสร้างความมั่นใจให้กับลูกค้าของบริษัท ระบบการจัดการคุณภาพจึงถูกนำมาใช้ในการควบคุมการผลิตและการบริหารงาน ซึ่งบริษัทได้รับการรับรองระบบการจัดการคุณภาพ ISO9001 : 2008 SGS United Kingdom และผลิตภัณฑ์ของบริษัทมีคุณภาพได้ตามมาตรฐานสากลของไทย และต่างประเทศ เช่น มาตรฐานอังกฤษ (BS), มาตรฐานเยอรมัน (DIN), มาตรฐานญี่ปุ่น (JIS), มาตรฐานอเมริกา (ASTM), มาตรฐานออสเตรเลีย (AS), มาตรฐานอุตสาหกรรมไทย (TIS) และมาตรฐานอื่นๆ รวมทั้งมาตรฐานเชิงพาณิชย์ที่บริษัทกำหนดขึ้นเอง

ปัจจุบันบริษัทมีโรงงาน 2 แห่ง ดังนี้

โรงงานแห่งที่ 1 ตั้งอยู่ เลขที่ 75/14, 75/17, 85 หมู่ที่ 5 ซอยวัดโสภณาราม ถนนเอกชัย ตำบลโคกขาม อำเภอเมือง จังหวัดสมุทรสาคร มีกำลังการผลิตประมาณ 246,000 ตันต่อปี

โรงงานแห่งที่ 2 ตั้งอยู่เลขที่ 56-56/1 หมู่ที่ 2 ถนนปู่เจ้าสมิงพราย ตำบลบางหญ้าแพรก อำเภอพระประแดง จังหวัดสมุทรปราการ มีกำลังการผลิตประมาณ 130,000 ตันต่อปี

## 1.3 ลักษณะการประกอบธุรกิจ

### 1.3.1 ลักษณะผลิตภัณฑ์

ผลิตภัณฑ์ของบริษัทแบ่งออกเป็น 4 ประเภทหลัก ได้แก่ เหล็กโครงสร้าง, ท่อเหล็กชุบสังกะสี, ท่อเหล็ก เฟอร์นิเจอร์และ เหล็กแผ่นดำ โดยมีรายละเอียดดังต่อไปนี้





### (1) เหล็กโครงสร้าง (Structural Steel Pipe)

เหล็กโครงสร้างเป็นผลิตภัณฑ์ที่ผลิตจากเหล็กแผ่นรีดร้อนชนิดม้วน (Hot Rolled Steel Sheet) เหล็กโครงสร้างที่บริษัทสามารถผลิตได้สามารถจัดแบ่งได้เป็น 5 ประเภท คือ

- **ท่อเหล็กดำทรงกลม (Black Steel Pipe)** บริษัทสามารถผลิตท่อเหล็กดำทรงกลมได้ตามมาตรฐานต่างๆ อันได้แก่ มาตรฐานอังกฤษ (BS), มาตรฐานเยอรมัน (DIN), มาตรฐานญี่ปุ่น (JIS), มาตรฐานอเมริกา (ASTM), มาตรฐานอุตสาหกรรมไทย (TIS) และมาตรฐานอื่นๆ รวมทั้งมาตรฐานเชิงพาณิชย์ที่บริษัทกำหนดขึ้นเอง ท่อเหล็กดำทรงกลมที่บริษัทผลิตได้มีขนาดเส้นผ่าศูนย์กลางตั้งแต่ 0.5 นิ้ว ถึง 24 นิ้ว ความหนาตั้งแต่ 1.4 มิลลิเมตร ถึง 16.0 มิลลิเมตรและความยาวมาตรฐาน 6.0 เมตร

- **ท่อเหล็กดำทรงเหลี่ยมและทรงแบน (Square and Rectangular Tube)** บริษัทสามารถผลิตท่อเหล็กดำทรงเหลี่ยมที่มีขนาดหน้าตัดตั้งแต่ 1 นิ้ว x 1 นิ้ว ถึง 14 นิ้ว x 14 นิ้ว และท่อเหล็กดำทรงแบนที่มีขนาดหน้าตัดตั้งแต่ 2 นิ้ว x 1 นิ้ว ถึง 16 นิ้ว x 8 นิ้ว ความหนาตั้งแต่ 1.0 มิลลิเมตร ถึง 12.7 มิลลิเมตร และความยาวมาตรฐาน 6.0 เมตร

- **ท่อเหล็กเคลือบสี (Vanished Steel Pipe)** บริษัทผลิตท่อเหล็กเคลือบสี โดยการนำท่อเหล็กดำทรงกลมไปผ่านกระบวนการพ่นสีแดงหรือสีดำเพื่อความทนทานและสะดวกในการใช้งานตามความต้องการของลูกค้า บริษัทสามารถผลิตท่อเหล็กเคลือบสีได้ตามมาตรฐานเช่นเดียวกับท่อเหล็กดำทรงกลมโดยมีขนาดเส้นผ่าศูนย์กลางตั้งแต่ 0.5 นิ้ว ถึง 24 นิ้ว ความหนาตั้งแต่ 1.4 มิลลิเมตร ถึง 16.0 มิลลิเมตร และความยาวมาตรฐาน 6.0 เมตร

- **ท่อเหล็กรับแรงดันน้ำสูง (High Pressure Steel Pipe)** บริษัทสามารถผลิตท่อเหล็กรับแรงดันน้ำสูงประเภทท่อก๊าซและท่อน้ำมันได้ โดยการนำเหล็กแผ่นรีดร้อนที่ค่อนข้างหนาโดยมีความหนาตั้งแต่ 2.3 มิลลิเมตร ไปผ่านกระบวนการผลิตเช่นเดียวกับท่อเหล็กอื่นๆ แต่จะเพิ่มกระบวนการทดสอบการรับแรงดันน้ำในระดับ 70 บาร์ ถึง 150 บาร์ หรือตามความต้องการของลูกค้าซึ่งสามารถรองรับการลำเลียงก๊าซและน้ำมันได้

- **เหล็กโครงสร้างรูปตัวซี (Lip Channel Steel)** บริษัทสามารถผลิตเหล็กโครงสร้างรูปตัวซีได้ตามที่มาตรฐานอุตสาหกรรมไทย (TIS) กำหนดไว้ เหล็กโครงสร้างรูปตัวซีที่บริษัทผลิตได้มีขนาดตั้งแต่ 75 มิลลิเมตร x 45 มิลลิเมตร x 15 มิลลิเมตร ถึงขนาด 150 มิลลิเมตร x 50 มิลลิเมตร x 20 มิลลิเมตร ความหนาตั้งแต่ 2.3 มิลลิเมตร ถึง 3.2 มิลลิเมตร และความยาวมาตรฐาน 6.0 เมตร

ทั้งนี้ ลูกค้ามักจะนำเหล็กโครงสร้างที่บริษัทสามารถผลิตได้ดังกล่าวข้างต้นไปใช้งานก่อสร้างต่างๆ เช่น โครงแผ่นปูพื้น โครงหลังคา ผนัง โครงเพดาน ราวสะพาน นั่งร้าน ราวกันทางเดินเท้า รั้วบ้าน ประตูบ้าน ท่อลำเลียงน้ำ และกระบอกไฮดรอลิค เป็นต้น





### (2)ท่อเหล็กชุบสังกะสี (Galvanized Steel Pipe)

บริษัทผลิตท่อเหล็กชุบสังกะสีโดยการนำท่อเหล็กดำทรงกลมไปผ่านกระบวนการชุบสังกะสี เพื่อให้มีคุณสมบัติป้องกันการเกิดสนิมและการกัดกร่อน บริษัทสามารถผลิตท่อเหล็กชุบสังกะสีได้ตามมาตรฐานเช่นเดียวกับท่อเหล็กดำทรงกลม โดยมีขนาดเส้นผ่าศูนย์กลางตั้งแต่ 0.5 นิ้ว ถึง 24 นิ้ว ความหนาตั้งแต่ 1.4 มิลลิเมตร ถึง 16.0 มิลลิเมตร และความยาวมาตรฐาน 6.0 เมตร ท่อเหล็กชุบสังกะสีถูกนำไปใช้ในงานก่อสร้างเช่นกัน โดยนำไปใช้ทำท่อประปา ท่อร้อยสายไฟ เสาไฟและเสารับสัญญาณต่างๆ

### (3) ท่อเหล็กเฟอร์นิเจอร์ (Steel Tube for Furniture and General Structural Purpose)

ท่อเหล็กเฟอร์นิเจอร์เป็นผลิตภัณฑ์ที่ผลิตจากเหล็กแผ่นรีดเย็น (Cold Rolled Steel Sheet) บริษัทสามารถผลิตท่อเฟอร์นิเจอร์ได้ทั้งรูปทรงกลมขนาดเส้นผ่าศูนย์กลางตั้งแต่ 0.375 นิ้ว ถึง 1.25 นิ้ว และทรงเหลี่ยมขนาดหน้าตัดตั้งแต่ 0.5 นิ้ว x 0.5 นิ้ว ถึง 1 นิ้ว x 1 นิ้ว ความหนาตั้งแต่ 0.4 มิลลิเมตร ถึง 2.0 มิลลิเมตรและความยาวมาตรฐาน 6.0 เมตร ท่อเหล็กเฟอร์นิเจอร์ตี้ถูกนำมาใช้เป็นชิ้นส่วนในการผลิตเฟอร์นิเจอร์ประเภทต่างๆ เช่น โต๊ะ เก้าอี้ ตู้เสื้อผ้า เตียงนอน เป็นต้น

### (4) เหล็กแผ่นดำ (Hot Rolled Steel Plates and Sheets)

บริษัทผลิตเหล็กแผ่นชนิดดำโดยนำเหล็กรีดร้อนม้วนใหญ่ซึ่งมีขนาดความหนาตั้งแต่ 1.2 มิลลิเมตร ถึง 12.0 มิลลิเมตร มาคลี่ออกแล้วรีดให้เรียบก่อนตัดให้ได้ตามขนาดมาตรฐาน 2 ขนาด คือ 4 ฟุต x 8 ฟุต และ 5 ฟุต x 10 ฟุต และสามารถตัดตามขนาดที่ลูกค้าต้องการได้ทั้งขนาดความกว้าง 4 ฟุต และ 5 ฟุต โดยสามารถตัดได้ความยาวสูงสุด 12 เมตร เหล็กแผ่นชนิดดำนี้ลูกค้าจะนำไปใช้เป็นชิ้นส่วนในการผลิตผลิตภัณฑ์ต่างๆ เช่น ฉากกัน ชั้นวางของ ตู้เอกสาร ตู้นิรภัย เครื่องกำเนิดไฟฟ้า เครื่องซักผ้า และเครื่องปรับอากาศ เป็นต้น

#### 1.3.2 โครงสร้างรายได้ของบริษัท

รายได้รวมจากการขายสามารถแยกตามการขายในและต่างประเทศได้ดังนี้

ประเภทรายได้	ปี 2564		ปี 2565		ปี 2566	
	ล้านบาท	%	ล้านบาท	%	ล้านบาท	%
รายได้จากการขายสินค้า						
- ภายในประเทศ	3,834.83	96.31	4,034.92	90.80	4,674.25	80.98
- ต่างประเทศ	147.04	3.69	408.87	9.20	1,097.56	19.02
รวมรายได้จากการขายสินค้า	3,981.87	100.00	4,443.79	100.00	5,771.81	100.00





(1) รายได้รวมจากการขายสามารถแยกเป็นการขายให้แก่กิจการที่เกี่ยวข้องกันและให้แก่กิจการอื่นได้ดังนี้

ประเภทรายได้	ปี 2564		ปี 2565		ปี 2566	
	ล้านบาท	%	ล้านบาท	%	ล้านบาท	%
รายได้จากการขายรวม						
- กิจการที่เกี่ยวข้องกัน	128.32	3.22	394.23	8.87	1,091.26	18.91
- กิจการอื่น	3,853.55	96.78	4,049.56	91.13	4,680.55	81.09
รวมรายได้จากการขาย	3,981.87	100.00	4,443.79	100.00	5,771.81	100.00

(2) รายได้อื่นได้แก่ ค่าขนส่ง รายได้จากการรับจ้างผลิตท่อ กำไรจากการขายเงินลงทุน ดอกเบี้ยรับ รายได้เบ็ดเตล็ด อื่นๆ และกำไรจากอัตราแลกเปลี่ยน

### 1.3.3 การจัดจำหน่ายและช่องทางการจำหน่าย

ในปี 2565 และ 2566 บริษัทมียอดขายในประเทศประมาณร้อยละ 90.80 และร้อยละ 80.98 ของรายได้จากการขายรวมตามลำดับ ส่วนที่เหลือเป็นการส่งออกไปยังต่างประเทศ สำหรับการจำหน่ายในประเทศนั้นที่ผ่านมาจะเป็นจำหน่ายโดยตรงให้แก่ผู้รับเหมาก่อสร้างและผู้ใช้เพิ่มขึ้นด้วย โดยมีรายละเอียดของช่องทางการจำหน่ายดังต่อไปนี้

ตารางแสดงช่องทางการจำหน่ายในปี 2565 และ 2566

จัดจำหน่ายผ่าน	2565		2566		ช่องทางการจำหน่าย
	(ล้านบาท)	(%)	(ล้านบาท)	(%)	
1. บริษัทจัดจำหน่ายในประเทศ	4,034.92	90.80	4,674.25	80.98	ตัวแทนจำหน่ายและผู้ใช้ใน ประเทศประมาณ 2,000 ราย
2. บริษัทจัดจำหน่ายต่างประเทศ	408.87	9.20	1,097.56	19.02	
รวมรายได้จากการขายสินค้า	4,443.79	100.00	5,771.81	100.00	

### แนวโน้มและภาวะอุตสาหกรรม

อุตสาหกรรมท่อเหล็กเป็นอุตสาหกรรมต่อเนื่องสำคัญของอุตสาหกรรมเหล็กแผ่นรีดร้อนที่มีส่วนในการพัฒนาอุตสาหกรรมโดยรวมของประเทศ โดยผลิตภัณฑ์ท่อเหล็กสามารถแบ่งได้เป็น 2 ประเภท คือ

1. ท่อเหล็กมีตะเข็บ (Welded Pipe) – ท่อเหล็กดำ ท่อเหล็กชุบสังกะสี และท่อเหล็กไร้สนิม
2. ท่อเหล็กไร้ตะเข็บ (Seamless Pipe) – ซึ่งปัจจุบันท่อเหล็กไร้ตะเข็บยังไม่สามารถผลิตได้ในประเทศไทย จึงต้องนำเข้าจากต่างประเทศ





### ตารางแสดงปริมาณการผลิตและจำหน่ายท่อเหล็กกล้าภายในประเทศ

ปี	ปริมาณการผลิต (ตัน)	เพิ่ม/ลด (%)	ปริมาณการ จำหน่าย(ตัน)	เพิ่ม/ลด (%)
2563	730,377	(3.37%)	548,556	(8.45%)
2564	635,264	(13.02%)	462,767	(15.64%)
2565	634,368	(0.14%)	448,052	(3.17%)
2566	265,523	(58.14%)	291,323	(34.98%)

ที่มา : สำนักงานเศรษฐกิจอุตสาหกรรม

### 1.3.4 การจัดหาวัตถุดิบและผลิตภัณฑ์

#### (1) การจัดหาวัตถุดิบและผลิตภัณฑ์

ในปี 2566 ที่ผ่านมา บริษัท ได้ทำการจัดหาวัตถุดิบนำเข้าจากต่างประเทศ เนื่องจากได้ราคาเป็นที่น่าพึงพอใจ และบริษัทคิดว่าเป็นอีกทางเลือกในการทำกำไรจากการจัดหาวัตถุดิบและผลิตภัณฑ์ดังกล่าว

### ตารางแสดงปริมาณและสัดส่วนการสั่งซื้อวัตถุดิบที่ใช้ในการผลิตในปี 2564 – 2566

ประเภทวัตถุดิบ	2564		2565		2566	
	มูลค่า (ล้านบาท)	ร้อยละ	มูลค่า (ล้านบาท)	ร้อยละ	มูลค่า (ล้านบาท)	ร้อยละ
1. เหล็กแผ่นรีดร้อนชนิดม้วน	809.51	82.34	1,073.91	91.15	1,231.50	93.63
2. เหล็กแผ่นรีดเย็นชนิดม้วน	-	-	-	-	-	-
3. อื่นๆ	173.72	17.66	104.24	8.85	83.82	6.37
รวม	983.23	100.00	1,178.15	100.00	1,315.32	100.00

### ตารางแสดงปริมาณและสัดส่วนของแหล่งที่มาของวัตถุดิบในปี 2564 – 2566

แหล่งที่มาของวัตถุดิบ	2564		2565		2566	
	มูลค่า (ล้านบาท)	ร้อยละ	มูลค่า (ล้านบาท)	ร้อยละ	มูลค่า (ล้านบาท)	ร้อยละ
ซื้อภายในประเทศ	673.89	67.74	734.10	68.36	341.74	27.75
นำเข้าจากต่างประเทศ	135.62	32.26	339.81	31.64	889.76	72.25
รวม	809.51	100.00	1,073.91	100.00	1,231.50	100.00

สำหรับการสั่งซื้อวัตถุดิบนั้น บริษัทมีนโยบายในการสั่งซื้อวัตถุดิบล่วงหน้า ในปริมาณและราคารวมถึงคุณภาพของวัตถุดิบที่ตกลงกันไว้ก่อนล่วงหน้ากับผู้ผลิตวัตถุดิบ เพื่อให้ได้วัตถุดิบในปริมาณที่เพียงพอและมีคุณภาพตรงตามความต้องการของลูกค้า นอกจากนี้การตกลงราคา





ซื้อขายล่วงหน้าซึ่งเป็นราคาที่ยึดกับราคาในตลาดโลกจะทำให้บริษัทสามารถกำหนดราคาเสนอขายให้แก่ลูกค้าได้อย่างถูกต้องและเหมาะสม

## (2) การผลิต

ปัจจุบันบริษัทมีโรงงาน 2 แห่ง แห่งที่ 1 ที่ ต.โคกขาม อ.เมือง จ.สมุทรสาคร และ แห่งที่ 2 อ.พระประแดง จ.สมุทรปราการ บริษัทมีนโยบายในการผลิตสินค้าตามคำสั่งซื้อของลูกค้า (made to order) โดยเป็นการประสานงานกันของ 4 หน่วยงาน คือ ฝ่ายผลิต ฝ่ายขายในประเทศ ฝ่ายขายต่างประเทศ และฝ่ายจัดซื้อ โดยเมื่อฝ่ายขายได้รับคำสั่งซื้อสินค้าจากลูกค้า ก็จะส่งคำสั่งผลิตสินค้าไปที่ฝ่ายผลิตโดยฝ่ายผลิตอาจจะส่งผลิตมากกว่าจำนวนที่ลูกค้าสั่งซื้อ หากเห็นว่าสินค้าดังกล่าวมีความต้องการในตลาดสูง และเพื่อให้มีปริมาณการผลิตที่ก่อให้เกิดความประหยัดต่อปริมาณการผลิต (Economy of Scale) โดยฝ่ายผลิตจะเป็นผู้พิจารณาถึงระยะเวลาที่ใช้ผลิต, ปริมาณวัตถุดิบที่ต้องใช้ และที่ต้องสั่งซื้อเพิ่มเติมแล้วแจ้งให้ฝ่ายขายทราบ โดยฝ่ายจัดซื้อจะเป็นผู้ดำเนินการสั่งซื้อวัตถุดิบ และทำการตรวจสอบปริมาณสินค้าคงคลังในคลังสินค้า สำหรับเวลาที่ใช้การผลิตนั้นจะใช้เวลาประมาณ 1 ถึง 2 วัน ทั้งนี้ขึ้นอยู่กับประเภทผลิตภัณฑ์ และปริมาณสินค้าที่ลูกค้าสั่งผลิต และในการผลิตสินค้าแต่ละคำสั่งซื้อ ฝ่ายวางแผนการผลิตจะดำเนินการผลิตตามคำสั่งของลูกค้า ในการผลิตสินค้า ฝ่ายประกันคุณภาพจะต้องเข้าไปดำเนินการตรวจสอบคุณภาพสินค้าในแต่ละขั้นตอนของการผลิตตามแผนการตรวจสอบคุณภาพ (Quality Control Plan)

ในส่วนของกระบวนการผลิต บริษัทมีการกำหนดขั้นตอนการทำงานไว้ค่อนข้างชัดเจนและมีประสิทธิภาพ ตามมาตรฐาน ISO 9001 : 2015 ที่บริษัทได้รับ SGS ( Thailand ) Limited จนถึงปัจจุบัน ซึ่งเป็นมาตรฐานในการกำหนดขั้นตอนและระบบการผลิต ตลอดจนการติดตามควบคุมคุณภาพของสินค้าที่บริษัทผลิต เพื่อให้ลูกค้าเกิดความมั่นใจในคุณภาพของสินค้าที่ซื้อจากบริษัท นอกจากนี้ บริษัทได้ปรับปรุงระบบการผลิตและเทคโนโลยีของเครื่องจักรที่ใช้ในการผลิตอยู่เสมอ เพื่อเพิ่มประสิทธิภาพการผลิตและคุณภาพของสินค้าของบริษัท โดยบริษัทได้จัดตั้งฝ่ายพัฒนาการผลิตเพื่อวัตถุประสงค์ดังกล่าว ซึ่งสอดคล้องตามนโยบายของบริษัท คือ “มุ่งมั่นพัฒนาคุณภาพสินค้า รักษามาตรฐานผลิตภัณฑ์และบริการที่ลูกค้าพึงพอใจ” ในช่วงที่ผ่านมาบริษัทได้มีการดำเนินการที่สำคัญดังนี้

1. สร้างอุปกรณ์เพื่อช่วยเพิ่มประสิทธิภาพในการผลิต
2. ปรับปรุงและเปลี่ยนอุปกรณ์การชุบท่อ ที่ชำรุดและหมดอายุการใช้งาน

## (3) กระบวนการผลิต

กระบวนการผลิตท่อเหล็กเริ่มต้นจากการนำเหล็กแผ่นรีดร้อนชนิดม้วน (Hot Rolled Steel Sheet) ซึ่งเป็นวัตถุดิบหลักในการผลิต ซึ่งบริษัทมีกระบวนการทำให้เหล็กแผ่นรีดร้อนนี้บางลงได้ก่อนที่จะนำมาเข้าเครื่องซอย (Slitting) ให้ได้ขนาดท่อที่ลูกค้าต้องการจะได้เป็นเหล็กแถบ (Strip) แล้วนำเหล็กแถบนี้ไปผ่านกระบวนการขึ้นรูป (Forming) ให้ได้รูปท่อเหล็กตามขนาดและ





รูปทรงที่ต้องการ ได้แก่ ทรงกลม ทรงเหลี่ยม และทรงแบน และท่อเหล็กโครงสร้างรูปตัวซี หลังจากนั้นท่อเหล็กที่ผ่านกระบวนการขึ้นรูปแล้วจะถูกนำมาเข้าเครื่องตัดให้ได้ความยาว 6 เมตร ตามมาตรฐานหรือตามคำสั่งของลูกค้า ก่อนผ่านการตรวจสอบคุณภาพและมัดรวมเป็น Bundling เพื่อจัดจำหน่ายต่อไป ในขณะที่การผลิตท่อเหล็กเคลือบสี จะเป็นการนำท่อเหล็กดำทรงกลม ทรงเหลี่ยมหรือทรงแบนที่ตัดแล้วมาผ่านการเคลือบสีบนผิวด้านนอกของท่อเหล็กดังกล่าว ส่วนการผลิตท่อเหล็กรับแรงดันน้ำสูงจะนำท่อเหล็กดำทรงกลมที่ผลิตแล้วมาทดสอบการรับแรงดันในระดับตั้งแต่ 70 บาร์ถึง 150 บาร์ ตามที่มาตรฐานกำหนด สำหรับการผลิตท่อเหล็กชุบสังกะสี จะนำท่อเหล็กดำทรงกลมที่ผลิตได้มาผ่านกระบวนการชุบสังกะสีตามที่มาตรฐานกำหนด ส่วนการผลิตท่อเฟอร์นิเจอรันั้น จะนำเหล็กแผ่นรีดเย็น (Cold Rolled Steel Sheet) มาเป็นวัตถุดิบหลักในการผลิตโดยมีกระบวนการผลิตเช่นเดียวกับท่อเหล็กดำ

### 1.3.5 ทรัพย์สินที่ใช้ในการประกอบธุรกิจ

#### ทรัพย์สินถาวรหลักที่ใช้ในการประกอบธุรกิจ

ณ วันที่ 31 ธันวาคม 2566 บริษัทมีทรัพย์สินถาวรหลักที่ใช้ในการประกอบธุรกิจ ดังนี้

(หน่วย: ล้านบาท)

รายการทรัพย์สิน		ลักษณะกรรมสิทธิ์	มูลค่าทางบัญชี ณ 31 ธ.ค. 2565	ภาระผูกพัน
1.	ที่ดิน 2 แปลง - เนื้อที่ 146 ไร่ 2 งาน 97.5 ตารางวา อำเภอเมือง จังหวัดสมุทรสาคร - เนื้อที่ 24 ไร่ 1 งาน 23 ตารางวา อำเภอ พระประแดง จ.สมุทรปราการ	เจ้าของ	776,879,711.06	ที่ดิน อาคาร และอุปกรณ์ บางส่วนได้นำไปค้ำประกัน เงินกู้ยืมระยะสั้น จาก สถาบันการเงิน และ บางส่วนได้นำไปค้ำประกัน กับคู่ค้าในประเทศรายหนึ่ง
2.	อาคารสำนักงาน 2 หลัง - เลขที่ 85 หมู่ที่ 5 ซอยวัดโสภณราม ถนน เอกชัย ตำบลโคกขาม อำเภอเมือง จังหวัดสมุทรสาคร - เลขที่ 56 หมู่ที่ 2 ถนนปู่เจ้าสมิงพราย ตำบลบางหญ้าแพรก อำเภอพระประแดง จ.สมุทรปราการ	เจ้าของ	82,461,533.08	
3.	อาคารโรงงาน 15 โรง - โรงงานสมุทรสาคร จำนวน 7 โรง - โรงงานสมุทรปราการ จำนวน 8 โรง	เจ้าของ	462,203,406.18	
4.	เครื่องจักรและอุปกรณ์ - ณ โรงงานสมุทรสาครและสมุทรปราการ	เจ้าของ	134,910,874.91	
5.	เครื่องตกแต่งและเครื่องใช้สำนักงาน	เจ้าของ	663,239.88	





รายการทรัพย์สิน		ลักษณะ กรรมสิทธิ์	มูลค่าทางบัญชี ณ 31 ธ.ค. 2565	ภาระผูกพัน
6.	ยานพาหนะ	เจ้าของ	40,620,172.33	
7.	งานระหว่างก่อสร้าง	เจ้าของ	6,955,205.57	
8.	เครื่องจักรระหว่างติดตั้ง	เจ้าของ	17,593,477.11	
รวม ที่ดิน อาคารและอุปกรณ์สุทธิ			1,522,287,620.12	

### ข้อพิพาททางกฎหมาย

เมื่อวันที่ 20 พฤษภาคม 2563 บริษัทฯ ถูกผู้ขายแห่งหนึ่ง ยื่นฟ้องร้องในประเด็นเรื่องการกระทำผิดสัญญาซื้อขายเหล็กอันเป็นเหตุให้ผู้ขายได้รับความเสียหายจากการถูกประเมินเรียกเก็บอากรสำหรับสินค้าเหล็กนำเข้า โดยเรียกชดเชยค่าเสียหายเป็นจำนวนเงิน 786.61 ล้านบาท ปัจจุบันคดีเป็นอันสิ้นสุดลงแล้ว เนื่องจากคู่ความสามารถตกลงกันได้ ฝ่ายโจทก์จึงมีความประสงค์ที่จะถอนฟ้องคดีนี้และไม่ประสงค์ที่จะดำเนินคดีกับบริษัทฯ อีกต่อไป

### ข้อมูลทั่วไปและข้อมูลสำคัญอื่น

#### ข้อมูลบริษัท

- ชื่อบริษัท : บริษัท สามชัย สตีล อินดัสทรี จำกัด (มหาชน)
- เลขทะเบียนบริษัท : 0107574700248
- ลักษณะการประกอบธุรกิจหลัก : ผู้ผลิตและจำหน่ายท่อเหล็กเพื่อใช้งานในอุตสาหกรรมก่อสร้างและอุตสาหกรรมเฟอร์นิเจอร์
- ที่ตั้งสำนักงานใหญ่ : เลขที่ 75/14, 75/17, 85 หมู่ที่ 5 ซอยวัดโสภณาราม ถนนเอกชัย ตำบลโคกขาม อำเภอมะนัง จังหวัดสตูล 94000  
โทรศัพท์ (034) 833-891-3 โทรสาร (034) 833-894-5
- ที่ตั้งสาขา : เลขที่ 56-56/1 หมู่ที่ 2 ถนนปู่เจ้าสมิงพราย ตำบลบางหญ้าแพรก อำเภอพระประแดง จังหวัดสมุทรปราการ 10130  
โทรศัพท์ 02 384-0099 โทรสาร 02 384-2384-5
- เว็บไซต์บริษัท : [www.samchaisteel.com](http://www.samchaisteel.com)
- จำนวนและชนิดของหุ้น : หุ้นสามัญ ทุนจดทะเบียน 1,085,670,000 บาท  
ทุนชำระแล้ว 1,045,125,093 บาท
- นายทะเบียนหลักทรัพย์ : บริษัท ศูนย์รับฝากหลักทรัพย์ (ประเทศไทย) จำกัด  
อาคารตลาดหลักทรัพย์แห่งประเทศไทย เลขที่ 62 ถนนรัชดาภิเษก แขวง คลองเตย กรุงเทพมหานคร 10110 โทรศัพท์ 02 229-2800 หรือ 02 6545599





## 2. การบริหารจัดการความเสี่ยง

บริษัท ฯ มีการจัดตั้งคณะกรรมการบริหารความเสี่ยง ขึ้นตรงกับคณะกรรมการบริษัทตั้งแต่วันที่ 2562 เพื่อให้การบริหารความเสี่ยงมีประสิทธิภาพ และสอดคล้องกับหลักการกำกับดูแลกิจการที่ดี (CG Code) โดยมีโครงสร้างองค์กรบริหารความเสี่ยงตามหน้าถัดไป และแต่งตั้งคณะทำงานบริหารความเสี่ยง โดยกระจายไปตามลักษณะธุรกิจกล่าวคือ สายโรงงาน สายการขายสายบัญชี และการเงิน สายสนับสนุนการบริหาร เป็นต้น

การควบคุมความเสี่ยงมีทั้งแบบป้องกัน (Preventive) แบบเสาะหา (Detective) และแบบแก้ไข (Collective) โดยนำปัจจัยทั้งภายในและภายนอกที่อาจมีผลกระทบโดยตรงต่อความเสี่ยงตามลักษณะธุรกิจดังกล่าวข้างต้นมาวางแผนปฏิบัติการ (Action Plan) ภายใต้ระบบ ISO9001:2015 ที่บริษัทฯ ปฏิบัติอยู่ขณะนี้ โดยมีปัจจัยความเสี่ยงและวิธีจัดการดังนี้

### 2.1 สายโรงงาน (การผลิต)

#### 1) ความเสี่ยงเกี่ยวกับการจัดหาวัตถุดิบและการผันผวนของราคา

วิธีป้องกัน : สินค้าที่บริษัทฯ ผลิตคือท่อเหล็กรูปพรรณต่างๆ ซึ่งต้องใช้วัตถุดิบเหล็กแผ่นรีดร้อนชนิดม้วนและเหล็กแผ่นชุบสังกะสีชนิดม้วน (Pre Zinc) เป็นหลัก บริษัทฯ กระจายซื้อวัตถุดิบทั้งในประเทศและต่างประเทศ โดยผูกความสัมพันธ์กับทั้งผู้ผลิตและผู้แทนจำหน่ายมากมาย และยึดถือการชำระราคาสินค้าตรงเวลาหรือใช้ตราสารธนาคาร เพื่อให้คู่ค้ามั่นใจ อีกทั้งผู้บริหารเฝ้าติดตามการเคลื่อนไหวของราคาระวัตถุดิบเพื่อการจัดซื้อและรักษาปริมาณวัตถุดิบคงคลังให้เหมาะสม โดยหลีกเลี่ยงการเก็งกำไร แต่ให้ความสำคัญกับแนวโน้มของราคาและความต้องการผลิตภัณฑ์เป็นหลัก

#### 2) ความเสี่ยงเกี่ยวกับประสิทธิภาพของเครื่องจักร

วิธีป้องกัน : บริษัทฯ มีเครื่องจักรกลที่มีประสิทธิภาพ มีกำลังการผลิตเพียงพอ และมีหน่วยงานเฉพาะทำการตรวจสอบบำรุงตามตารางเวลา หากปรากฏการชำรุดหรือบกพร่องแม้เพียงเล็กน้อย ก็ต้องแก้ไขให้สมบูรณ์ และพร้อมใช้งานทันที สำหรับเครื่องมือ เครื่องกล หรือความแข็งแรงของโรงงานซึ่งต้องผ่านการตรวจสอบ รับรองจากหน่วยงานภายนอก ก็ดำเนินการตามกฎระเบียบเสมอ

#### 3) ความเสี่ยงเกี่ยวกับการจัดหาแรงงาน

วิธีป้องกัน : บริษัทฯ มีแรงงานทั้งชาวไทย และชาวพม่า ซึ่งได้รับใบอนุญาตทำงานถูกต้อง บริษัทฯ ดูแลเสมอเหมือนกัน ทั้งด้านสร้างขวัญกำลังใจ ดูแลสุขภาพอนามัย ความปลอดภัย และให้การรักษาพยาบาล จึงมี Turn over ต่ำ

### 2.2 สายการขายและการตลาด

#### 2.2.1 ความเสี่ยงจากความผันผวนของราคาระวัตถุดิบ

วิธีป้องกัน : บริษัทฯ กำหนดราคาขายลอยตัวตามราคาระวัตถุดิบ (Price Elasticity) เพื่อรักษาอัตรากำไร และไม่ยื่นราคาขายนานกว่า 1 เดือน เพื่อลดความเสี่ยงเรื่องต้นทุนวัตถุดิบ





### 2.1.2 ความเสี่ยงด้านลูกค้าและปริมาณการค้า

วิธีป้องกัน : บริษัทฯ มีลูกค้าหลากหลายกลุ่มทั้งผู้ค้าหลัก ผู้นำไปใช้เอง หรือก่อสร้าง และขยายประเภทสินค้าไปยังเหล็กวัสดุก่อสร้างอื่นที่บริษัทฯ มิได้ผลิต (Trading) ด้วย เพื่อให้มีสินค้าครบตามความต้องการใช้ มีการตลาดลูกค้ารองรับต่อเนื่อง (Back Log) และมีหน่วยงานลูกค้าสัมพันธ์ ทำการตลาดรักษาสถานลูกค้า รับเรื่องร้องเรียนหรือเสนอแนะ รวมทั้งขยายตลาดใหม่

### 2.1.3 ความเสี่ยงด้านการให้เครดิตทางการค้า

วิธีป้องกัน : การจำหน่ายสินค้าของบริษัทฯ ส่วนใหญ่เป็นการขายเครดิต โดยให้เครดิตไม่เกิน 60 วัน ก่อนขายเครดิตให้กับลูกค้ารายใดจะมีฝ่ายงานวิเคราะห์เครดิต ที่มีเจ้าหน้าที่ชำนาญการมาไม่ต่ำกว่า 10 ปี ดำเนินการวิเคราะห์ เสนอความเห็นต่อผู้มีอำนาจอนุมัติ หรือบางรายจะต้องนำเสนอกรรมการบริหารขอมติ เพื่อความรอบคอบ หากรายใดมีความเสี่ยงเกินเกณฑ์ ก็จะทำให้ลูกค้านำหนังสือค้ำประกันจากธนาคารมาเป็นหลักประกัน หากเป็นหนี้มีปัญหา จะมีหน่วยงานนิติกรเร่งรัดหนี้ จนกระทั่งเร่งดำเนินการตามกฎหมาย ซึ่งปัจจุบันบริษัทฯ มีอัตราหนี้เสีย ต่ำ ยอดขายเชื่อสะสมในรอบ 12 ปี อยู่ในเกณฑ์ต่ำ

## 2.3 สายบัญชีและการเงิน

### - สายบัญชี

วิธีป้องกัน : บริษัทฯ ปฏิบัติตามมาตรฐานการบัญชี และกฎหมายว่าด้วยหลักทรัพย์และตลาดหลักทรัพย์ทุกฉบับ อยู่ภายใต้การตรวจสอบของผู้ตรวจสอบบัญชีรับอนุญาต และผู้ตรวจสอบอิสระภายใต้การสอบทานของคณะกรรมการตรวจสอบ โดยมีการประชุมทุกไตรมาส ซึ่งได้ข้อสรุปทุกครั้งว่า บริษัทฯ มีระบบการกำกับดูแลที่ดี มีระบบควบคุมภายในที่มีประสิทธิภาพ

### - สายการเงิน

วิธีป้องกัน : ส่วนมากคือด้านสภาพคล่องหรือกระแสเงินสด อัตราดอกเบี้ย อัตราแลกเปลี่ยน การใช้สินเชื่อระยะสั้นจากธนาคาร สรุปว่า ณ วันที่ 31 ธันวาคม 2566 บริษัทฯ ได้รับอนุมัติวงเงินสินเชื่อระยะสั้นจากหลายธนาคาร วงเงินรวม 1,550 ล้านบาท อัตราดอกเบี้ยตามตลาดเงิน (MMR) โดยปฏิบัติตามเงื่อนไขสินเชื่อของธนาคารทุกประการ ไม่เคยมีเหตุผิดนัดชำระหนี้และผ่านการพิจารณาทบทวน ต่ออายุวงเงินสินเชื่อจากธนาคารทุกกรอบปี หากคราใดอัตราดอกเบี้ยลดลง ก็ได้รับการลดอัตราดอกเบี้ยตามตลาดเงินเสมอ จัดเป็นลูกค้าชั้นดี

ในด้านสภาพคล่อง ปัจจุบันมีการใช้ Internet Banking กันมากขึ้น บริษัทฯ จึงใช้ระบบนี้ทั้งด้านรับและจ่ายโดย บริษัทฯ มีระบบหมุนเวียนและควบคุมทางการเงินผ่านบัญชีหลายธนาคาร เพื่อความสะดวกของคู่ค้าและป้องกันการทุจริตหรือผิดพลาด ทั้งด้านรับและจ่าย นอกจากนี้ยังจัดทำ Operation Cash Flow (รายวัน) และรายสัปดาห์ตลอดจนประมาณการล่วงหน้ารายเดือน เพื่อความแม่นยำ และวางแผนล่วงหน้า หากเมื่อใดมีเงินสดส่วนเกิน ก็จะนำไปลดสินเชื่อระยะสั้นธนาคารก่อนเพื่อลดดอกเบี้ยจ่ายลง ซึ่งปี 2566 มีอัตราส่วนต้นทุนทางการเงิน/ยอดขาย ประมาณ 0.87% เท่านั้น





ความเสี่ยงด้านอัตราแลกเปลี่ยน บริษัทฯ มีการสังวัตฤติบจากต่างประเทศเป็นเงินสกุลดอลลาร์สหรัฐ บ้างตลอดทั้งปี และผูกข้อมูลการเคลื่อนไหวด้านอัตราแลกเปลี่ยนกับธนาคารที่ใช้บริการ แต่ด้วยปี 2566 เงินบาทแกว่งตัวค่อนข้างมากตลอดปี อย่างไรก็ตาม บริษัทฯ ยังมีกำไรจากอัตราแลกเปลี่ยนตามสมควร อนึ่ง บริษัทฯ ไม่มีนโยบายเก็งอัตราแลกเปลี่ยน ดังนั้นเมื่อสินค้าเข้ามาจะแปลงเป็นเงินบาทภายใน 7 วัน ณ วันสินค้าเข้า สำหรับปี 2566 บริษัทฯ ไม่ใช้วงเงินซื้อ-ขาย อัตราแลกเปลี่ยนล่วงหน้าเพื่อป้องกันการผันผวนเพราะอาจขาดทุนได้แต่ใช้นโยบายการลอยตัว (Managerial Float)

ความเสี่ยงด้านการใช้เงินผิดประเภท (Mismatch) หรือใช้ไปในทางไม่ก่อให้เกิดผลประโยชน์นั้น บริษัทฯ มีการกำหนดอำนาจจัดซื้อ จัดจ้าง กำหนดจำนวนเงินไว้ชัดเจน ภายใต้การกำกับของกรรมการบริหาร และสอบทานโดยกรรมการตรวจสอบ อีกทั้งผู้บริหารทุกท่านมีวินัยทางการเงิน จึงไม่เคยเกิดเหตุการณ์นี้ขึ้น อีกทั้งหมั่นตรวจสอบ การใช้ทรัพย์สินให้เกิดประโยชน์อยู่เสมอ หากทรัพย์สินใดไม่ก่อประโยชน์ก็จัดจำหน่ายออกไป

## 2.4 สายสนับสนุนการบริหาร

บริษัทฯ คำนึงถึงความปลอดภัยของแรงงาน และการผลิตที่มีผลกระทบต่อสิ่งแวดล้อมและชุมชนโดยรอบโรงงาน จึงจัดวิธีป้องกันโดยสังเขป ดังนี้

วิธีป้องกัน : บริษัทฯ บริหารงานภายใต้ระบบ ISO 9001:2015 และผ่านการสอบทานเป็นระยะ เพื่อสนองความพึงพอใจของลูกค้า ภายใต้ข้อกำหนดและกฎหมาย ในด้านความมั่นคงแข็งแรงของอาคารและโรงงาน มีการตรวจสอบทุกปีโดยวิศวกร เช่นเดียวกับการทดสอบเครื่องมือเครื่องจักรกลหนัก เช่น เครน หม้อไอน้ำ เตาชุบสังกะสีระบบบำบัดน้ำเสีย ไอเสีย และฝุ่น หากพบข้อบกพร่อง จะจัดการแก้ไขทันที

## 3. การขับเคลื่อนธุรกิจเพื่อความยั่งยืน

### 3.1 นโยบายและเป้าหมายการจัดการด้านความยั่งยืน

คณะกรรมการบริษัท สามชัย สตีล อินดัสทรี จำกัด (มหาชน) ยึดมั่นในการดำเนินธุรกิจด้วยความรับผิดชอบต่อและเป็นธรรมตามหลักการของการกำกับกิจการที่ดีตามแนวทางของตลาดหลักทรัพย์แห่งประเทศไทยที่ได้แนะนำมา โดยคณะกรรมการบริษัทได้ตระหนักถึงประโยชน์และความสำคัญของการกำกับกิจการที่ดี ซึ่งมีส่วนช่วยในการบริหารงานและการดำเนินกิจการให้มีประสิทธิภาพเพิ่มขึ้นด้วยความโปร่งใสและคำนึงถึงผลประโยชน์ของผู้มีส่วนได้เสียในทุกด้านรวมทั้งสามารถตรวจสอบได้และส่งผลให้บริษัทสามารถเพิ่มขีดความสามารถในการแข่งขัน สามารถพัฒนาผลิตภัณฑ์ได้อย่างต่อเนื่องและเพิ่มคุณค่าให้แก่ผู้ถือหุ้นในระยะยาว คณะกรรมการบริษัทและฝ่ายจัดการจึงได้กำหนดนโยบายความรับผิดชอบต่อสังคม รวมไปถึงกำหนดหลักการการกำกับกิจการที่ดีเป็นสายหลักยึดหลักจริยธรรมและคณะกรรมการบริษัทได้ให้ความเห็นชอบนโยบายดังกล่าว ซึ่งได้มีการเผยแพร่แนวทางการกำกับกิจการที่ดีและหลักจรรยาบรรณทางธุรกิจให้กับพนักงานของบริษัทเพื่อนำไปใช้เป็นแนวทางในการปฏิบัติต่อไป





3.2 สร้างความน่าเชื่อถือในการดำเนินธุรกิจโดยปฏิบัติตามกฎหมาย จริยธรรม ประเพณี ในทุกพื้นที่ที่เข้าดำเนินธุรกิจ

3.3 สร้างความโปร่งใสในการบริหารจัดการองค์กร ให้เป็นองค์กรคุณธรรม โปร่งใส ต่อด้านทุจริต และคอร์รัปชันในทุกรูปแบบ เป็นกลางทางการเมือง และส่งเสริมการแข่งขันอย่างเป็นธรรม มีระบบตรวจสอบที่เข้มแข็ง

3.4 เคารพและปกป้องสิทธิมนุษยชนขั้นพื้นฐาน ความเสมอภาค และไม่เลือกปฏิบัติ

3.5 ให้ความสำคัญกับผู้มีส่วนได้เสีย ประเมินความคาดหวังของผู้มีส่วนได้เสีย โดยมุ่งสร้างความยั่งยืนไปด้วยกัน

3.6 จัดการทรัพยากรบุคคลอย่างเป็นธรรม โดยเฉพาะการจ้างแรงงาน ตลอดจนส่งเสริมสนับสนุนให้มีการพัฒนาทั้งทักษะ ความรู้ และคุณธรรมให้กับทรัพยากรบุคคลที่มีอยู่อย่างเหมาะสม จัดสวัสดิการเพื่อเสริมขวัญและกำลังใจ

3.7 ด้านการบริหารความสัมพันธ์กับลูกค้า บริษัทให้คำแนะนำในการแก้ไขปัญหา ช่วยเหลือ ลูกค้า เพื่อตอบสนองความต้องการ เข้าพบลูกค้าอย่างสม่ำเสมอเพื่อรับรู้ความต้องการและพัฒนาคุณภาพสินค้า และเปิดการใช้ช่องทางการสื่อสาร Line@Official กับลูกค้ากลุ่มเป้าหมายเพื่อเพิ่มช่องทางการติดต่อสื่อสารกับลูกค้าได้อย่างสะดวกและรวดเร็วมากขึ้น

3.8 มีมาตรการตรวจสอบ ซ่อมบำรุงเครื่องจักรและอุปกรณ์รวมทั้งยานพาหนะขนส่งเป็นระยะ ทั้งในลักษณะ Preventive Maintenance และ Break down Maintenance เพื่อดำรงไว้ซึ่งประสิทธิภาพและกำลังการผลิต

3.9 มีการจัดการด้านมลภาวะอย่างเป็นระบบ การจัดการมลภาวะด้านกากอุตสาหกรรม บริษัทได้ดำเนินการจัดตั้งหน่วยงานที่ดูแลและประสานงานโดยได้จัดให้มีพื้นที่ในการจัดเก็บ และหาวัสดุอุปกรณ์ที่เหมาะสมในการป้องกันการรั่วไหล โดยแยกพื้นที่เก็บออกจากตัวอาคารโรงงาน ในส่วนของการกำจัดนั้น บริษัทได้ว่าจ้างบริษัทผู้ขนส่งและผู้รับกำจัดให้ดำเนินการกำจัด ในด้านคว้นพิษ บริษัทมีอุปกรณ์เครื่องกรองฝุ่นขนาดใหญ่ (Bag Filter) ป้องกันมิให้ฝุ่นกระจาย

3.10 มีการจัดการกับกลุ่มได้เสียของบริษัทคือสถาบันการเงิน โดยบริษัทมีการแถลงผลการดำเนินงานรายไตรมาสให้ทางสถาบันการเงินทราบ และปฏิบัติตามเงื่อนไขและข้อตกลงของสัญญาอย่างเคร่งครัด รวมทั้งให้ความร่วมมือหากทางสถาบันการเงินมีการร้องขอข้อมูลของบริษัทและเป็นลูกค้าที่ดี





## ส่วนที่ 2

### การกำกับดูแลธุรกิจ





## 1. นโยบายการกำกับดูแลกิจการ

เพื่อให้เป็นไปตามนโยบายการปฏิบัติตามข้อพึงปฏิบัติที่ดี (Code of Best Practices) บริษัทจึงได้นำหลักการดังกล่าว เป็นแนวทางในการดำเนินงานของบริษัท เพื่อประโยชน์ต่อการดำเนินธุรกิจของบริษัท และเป็นการเสริมสร้างความโปร่งใส ความมีประสิทธิภาพของฝ่ายบริหารจัดการ อันจะทำให้เกิดความเชื่อมั่นขึ้นในกลุ่มผู้ถือหุ้น ผู้ลงทุนและผู้ที่เกี่ยวข้องทุกฝ่าย ซึ่งในปัจจุบันบริษัทได้มีการปฏิบัติตามหลักการดังกล่าวโดยรวม รวมทั้งมีเจ้าหน้าที่นักลงทุนสัมพันธ์ ซึ่งอยู่ในสายสำนักบริหารของบริษัท ทำหน้าที่ติดต่อสื่อสารกับผู้ลงทุน ผู้ถือหุ้น รวมทั้งหน่วยงานที่เกี่ยวข้อง ซึ่งผู้ลงทุนสามารถติดต่อกับเจ้าหน้าที่นักลงทุนสัมพันธ์ของบริษัทได้ทาง โทรศัพท์ 0-2754-3555

### คำชี้แจงเกี่ยวกับการกำกับดูแลกิจการ

เพื่อให้เป็นไปตามนโยบายการปฏิบัติตามข้อพึงปฏิบัติที่ดี (Code of Best Practices) บริษัทจึงได้นำหลักการดังกล่าว เป็นแนวทางในการดำเนินงานของบริษัท เพื่อประโยชน์ต่อการดำเนินธุรกิจของบริษัท และเป็นการเสริมสร้างความโปร่งใส ความมีประสิทธิภาพของฝ่ายจัดการ อันจะทำให้เกิดความเชื่อมั่นขึ้นในกลุ่มผู้ถือหุ้น ผู้ลงทุนและผู้ที่เกี่ยวข้องทุกฝ่าย ซึ่งในปัจจุบันบริษัทได้มีการปฏิบัติตามหลักการดังกล่าวดังต่อไปนี้

#### 1.1 สิทธิของผู้ถือหุ้น

บริษัทเล็งเห็นถึงความสำคัญของสิทธิผู้ถือหุ้นทุกราย ซึ่งรวมทั้งผู้ถือหุ้นรายใหญ่และผู้ถือหุ้นรายย่อย โดยมุ่งเน้นการให้ข้อมูลแก่ผู้ถือหุ้นทุกรายอย่างถูกต้อง ทันเวลาและเท่าเทียมกัน

ในปี 2566 บริษัทมีการจัดประชุมผู้ถือหุ้นของบริษัท โดยได้มีการจัดส่งหนังสือนัดประชุมพร้อมทั้งข้อมูลประกอบการประชุมตามวาระต่างๆให้ผู้ถือหุ้นทราบล่วงหน้าก่อนวันประชุมตามที่กฎหมายกำหนด และได้มีการจัดทำบันทึกรายงานการประชุมผู้ถือหุ้นอย่างถูกต้องครบถ้วน พร้อมทั้งเปิดโอกาสให้ผู้ถือหุ้นมีสิทธิอย่างเท่าเทียมกันในการตรวจสอบการดำเนินการ สอบถามและแสดงความคิดเห็นในที่ประชุม

บริษัทมีนโยบายที่จะปรับปรุงข้อมูลประกอบการประชุมผู้ถือหุ้นเพื่อให้มีรายละเอียดมากยิ่งขึ้นเกี่ยวกับ เหตุผลความจำเป็น ความเห็นของคณะกรรมการบริษัทในแต่ละวาระประกอบ และได้เพิ่มทางเลือกให้แก่ผู้ถือหุ้นในกรณีที่ไม่สามารถเข้าร่วมประชุมด้วยตนเองได้ โดยสามารถมอบอำนาจให้กรรมการตรวจสอบได้

บริษัทถือว่าการประชุมผู้ถือหุ้นเป็นเหตุการณ์สำคัญ เพื่อรายงานผลงานและตอบข้อซักถามของผู้ถือหุ้นในประเด็นต่างๆ ในการประชุมผู้ถือหุ้นในปี 2566 ที่ผ่านมา ประธานในที่ประชุมได้เปิดโอกาสให้ผู้ถือหุ้นมีสิทธิอย่างเท่าเทียมกันในการตรวจสอบการดำเนินงานของบริษัท สอบถาม และแสดงความคิดเห็น และข้อเสนอแนะต่างๆ รวมทั้งจะจัดให้มีการบันทึกประเด็นซักถามและข้อคิดเห็นที่สำคัญไว้ในรายงานการประชุมเพิ่มเติม



## 1.2 ความเท่าเทียมกันของผู้ถือหุ้น

### (1) การประชุมผู้ถือหุ้น

- บริษัทตระหนักถึงสิทธิขั้นพื้นฐานของผู้ถือหุ้น และจะกำกับดูแลให้ผู้ถือหุ้นทุกรายได้รับบริการปฏิบัติอย่างเท่าเทียมกัน โดยผู้ถือหุ้นทุกรายจะได้รับข้อมูลเกี่ยวกับวันประชุมและวาระการประชุมเป็นการล่วงหน้า โดยบริษัทจะดำเนินการเรียกประชุมจัดส่งเอกสารและแจ้งวาระการประชุมล่วงหน้าตามที่กฎหมายกำหนด

- บริษัทเปิดโอกาสให้ผู้ถือหุ้นที่ไม่สามารถเข้าประชุมด้วยตัวเอง สามารถใช้สิทธิออกเสียงโดยการมอบฉันทะให้ผู้อื่นมาประชุมและออกเสียงลงมติแทนได้

- บริษัทกำหนดให้มีการใช้บัตรลงคะแนนเสียงในวาระที่สำคัญ เช่น การเลือกตั้งกรรมการ การทำรายการเกี่ยวโยง การทำรายการได้มาหรือจำหน่ายไปซึ่งสินทรัพย์ เป็นต้น มีการเลือกตั้งกรรมการเป็นรายบุคคล เพื่อความโปร่งใสและตรวจสอบได้ในกรณีที่มีข้อโต้แย้งในภายหลัง

- การประชุมผู้ถือหุ้นบริษัทจะเปิดโอกาสและสนับสนุนให้ผู้ถือหุ้นทุกคนมีสิทธิอย่างเท่าเทียมกันในการตรวจสอบการดำเนินงานของบริษัท พร้อมทั้งได้บันทึกประเด็นซักถามและข้อคิดเห็นที่สำคัญไว้ในรายงานการประชุมโดยมีกรรมการของบริษัท รวมทั้งผู้บริหารที่เกี่ยวข้องเข้าร่วมประชุมผู้ถือหุ้นเพื่อตอบคำถามในที่ประชุม

### (2) การป้องกันการใช้อำนาจภายใน

- บริษัทมีนโยบายห้ามกรรมการและผู้บริหารนำข้อมูลภายในของบริษัทซึ่งยังไม่เปิดเผยต่อสาธารณชนไปเปิดเผยหรือใช้ซื้อขายหลักทรัพย์ รวมทั้งแสวงหาประโยชน์ส่วนตนหรือเพื่อประโยชน์แก่ผู้อื่น ไม่ว่าโดยทางตรงหรือทางอ้อม

- บริษัทได้แจ้งให้กรรมการและผู้บริหารเข้าใจถึงภาระหน้าที่ในการรายงานการถือครองหลักทรัพย์ในบริษัท ตลอดจนการเปลี่ยนแปลงการถือหลักทรัพย์ต่อสำนักงานคณะกรรมการกำกับหลักทรัพย์และตลาดหลักทรัพย์ ตามมาตรา 59 และบทลงโทษตามมาตรา 275 แห่งพระราชบัญญัติ

## 1.3 บทบาทของผู้มีส่วนได้เสีย

ภายใต้แนวทางการดำเนินธุรกิจ บริษัทได้ให้ความสำคัญต่อสิทธิของผู้มีส่วนได้เสีย ไม่ว่าจะเป็นผู้มีส่วนได้เสียภายใน อันได้แก่ พนักงานและผู้บริหารของบริษัท หรือผู้มีส่วนได้เสียภายนอก เช่น เจ้าหนี้การค้า ลูกหนี้การค้า รวมถึงชุมชนและสังคม โดยมีรายละเอียดดังนี้

- พนักงาน : ปฏิบัติต่อพนักงานอย่างเท่าเทียม เป็นธรรมและให้ผลตอบแทนที่เหมาะสม
- คู่ค้า : สร้างความสัมพันธ์อันดีกับคู่ค้า (ผู้ขาย : บริษัท : ลูกค้า) เป็นไปตามเงื่อนไขทางการค้าและผลประโยชน์ซึ่งกันและกัน
- ลูกค้า : สร้างความพึงพอใจให้กับลูกค้า โดยเน้นคุณภาพผลิตภัณฑ์ ราคาที่เหมาะสม การส่งมอบและการบริการที่ทันต่อความต้องการและสร้างความพึงพอใจแก่ลูกค้า
- เจ้าหนี้ : ปฏิบัติตามเงื่อนไขการกู้ยืมเงินตามข้อตกลง





- ชุมชนและสังคม : การเข้าสู่มาตรฐานระบบบริหารคุณภาพ ISO เป็นสิ่งที่แสดงให้เห็นถึง การให้ความสำคัญกับสภาพแวดล้อมและสังคม โดยดูแลมิให้เกิดผลกระทบต่อสิ่งแวดล้อมและชุมชน

#### 1.4 การเปิดเผยข้อมูลและความโปร่งใส

บริษัทมีนโยบายในการให้ความสำคัญต่อการเปิดเผยข้อมูลที่มีความถูกต้อง ครบถ้วน ตรงต่อความเป็นจริง สม่าเสมอและทันเวลา ซึ่งฝ่ายบริหารของบริษัทได้ให้ความสำคัญและจะยึดถือปฏิบัติไปโดยตลอด ในส่วนของนักลงทุนสัมพันธ์นั้น บริษัทได้จัดให้มีผู้ดูแลงานนักลงทุนสัมพันธ์ เพื่อทำหน้าที่ติดต่อสื่อสารกับผู้ลงทุน ผู้ถือหุ้น รวมทั้งหน่วยงานที่เกี่ยวข้อง โดยสามารถติดต่อได้ที่หมายเลขโทรศัพท์ 0-2754-3555

#### 1.5 ความรับผิดชอบของคณะกรรมการ

##### (1) โครงสร้างคณะกรรมการ

บริษัทมีคณะกรรมการจำนวนทั้งสิ้น 8 ท่าน โดยมีกรรมการที่เป็นกรรมการบริหารและผู้บริหารจำนวน 3 ท่าน กรรมการอิสระ 5 ท่าน และมีเลขานุการบริษัท 1 ท่าน การแต่งตั้งกรรมการนั้นให้เป็นไปตามข้อบังคับของบริษัทและข้อกำหนดของกฎหมายที่เกี่ยวข้อง

ประธานกรรมการบริษัทและกรรมการผู้จัดการไม่เป็นบุคคลเดียวกัน โดยโครงสร้างคณะกรรมการบริษัทประกอบด้วยกรรมการที่เป็นอิสระเกินกว่า 1 ใน 3 ของคณะกรรมการทั้งคณะ ซึ่งจะทำให้เกิดการถ่วงดุลและการสอบทานการบริหารงาน

##### (2) คณะกรรมการชุดย่อย

คณะกรรมการบริษัทได้มีการแต่งตั้งคณะกรรมการตรวจสอบ เพื่อช่วยในการกำกับดูแลกิจการของบริษัท โดยมีการกำหนดอำนาจหน้าที่ของคณะกรรมการตรวจสอบไว้อย่างชัดเจน, แต่งตั้งคณะกรรมการสรรหาและคณะกรรมการพิจารณาค่าตอบแทน เพื่อช่วยกำหนดค่าตอบแทนของกรรมการและผู้บริหารให้อยู่ในระดับเดียวกับอุตสาหกรรมและเหมาะสมกับหน้าที่และความรับผิดชอบที่ได้รับมอบหมาย รวมทั้งอยู่ในระดับที่สูงเพียงพอที่จะดึงดูดและรักษากรรมการและผู้บริหารที่มีคุณสมบัติที่ต้องการได้ และแต่งตั้งคณะกรรมการบริหารความเสี่ยง เพื่อกำกับดูแลความเสี่ยงของบริษัทในด้านต่างๆ ให้เหมาะสม

#### 1.6 บทบาท หน้าที่และความรับผิดชอบของคณะกรรมการ

คณะกรรมการบริษัทเป็นผู้กำหนดนโยบาย แผนงาน และทิศทางการดำเนินงานของบริษัท และกำกับดูแลให้ฝ่ายบริหารดำเนินการให้เป็นไปตามนโยบายที่กำหนดไว้อย่างมีประสิทธิภาพและประสิทธิผล เพื่อเพิ่มมูลค่าทางเศรษฐกิจสูงสุดแก่ผู้ถือหุ้นและการเติบโตของบริษัทอย่างยั่งยืน นอกจากนี้ยังได้มีการกำหนดขอบเขตอำนาจหน้าที่และอำนาจอนุมัติวงเงินสำหรับการทำธุรกรรมปกติของคณะกรรมการบริหารและกรรมการผู้จัดการ



คณะกรรมการบริษัทได้ให้ความสำคัญในเรื่องการจัดการเกี่ยวกับความขัดแย้งด้านผลประโยชน์ของผู้ที่เกี่ยวข้องอย่างรอบคอบ เป็นธรรมและโปร่งใส โดยกำหนดให้กรรมการและผู้บริหารเปิดเผยข้อมูลเกี่ยวกับส่วนได้ส่วนเสียของตนและผู้ที่เกี่ยวข้อง เพื่อให้คณะกรรมการสามารถพิจารณาเรื่องที่อาจมีความขัดแย้งทางผลประโยชน์กับธุรกรรมของบริษัท และสามารถตัดสินใจเพื่อประโยชน์ของบริษัทโดยรวม

คณะกรรมการบริษัทได้มีการกำหนดนโยบายให้รายการที่อาจมีความขัดแย้งทางผลประโยชน์ต้องขอความเห็นชอบจากที่ประชุมกรรมการบริษัทและ/หรือที่ประชุมผู้ถือหุ้นไว้เป็นลายลักษณ์อักษร รวมทั้งกำหนดนโยบายและวิธีการดูแลไม่ให้ผู้บริหารและผู้ที่เกี่ยวข้องนำข้อมูลภายในของบริษัทไปใช้เพื่อประโยชน์ส่วนตน ดังนี้

กำหนดให้ผู้บริหารรายงานการเปลี่ยนแปลงการถือครองหลักทรัพย์ต่อสำนักงานกำกับหลักทรัพย์และตลาดหลักทรัพย์ตามมาตรา 59 แห่งพระราชบัญญัติหลักทรัพย์และตลาดหลักทรัพย์ พ.ศ.2535

ห้ามไม่ให้ผู้บริหารหรือหน่วยงานที่ได้รับทราบข้อมูลภายในเปิดเผยข้อมูลภายในแก่บุคคลภายนอกหรือบุคคลที่ไม่มีหน้าที่เกี่ยวข้อง และไม่ซื้อขายหลักทรัพย์ของบริษัทในช่วง 1 เดือนก่อนถึงงบการเงินเผยแพร่ต่อสาธารณชน

คณะกรรมการจัดให้บริษัทมีระบบการควบคุมภายในที่ครอบคลุมด้านการเงิน การปฏิบัติงาน การดำเนินการให้เป็นไปตามกฎหมาย ข้อบังคับ ระเบียบที่เกี่ยวข้อง

บริษัทได้ให้ความสำคัญต่อระบบการควบคุมภายในทั้งในระดับบริหารและระดับปฏิบัติงานที่มีประสิทธิภาพ โดยได้มีการกำหนดภาระหน้าที่และการดำเนินการของผู้บริหาร ผู้ปฏิบัติงานไว้อย่างชัดเจน มีการควบคุม ดูแลการใช้ทรัพย์สินและการแบ่งแยกหน้าที่ผู้ปฏิบัติงาน ผู้ติดตามควบคุมและประเมินผลออกจากกัน นอกจากนี้ยังมีการควบคุมภายในสำหรับระบบบัญชีและการเงิน รวมถึงการกำหนดอำนาจผู้อนุมัติวงเงิน

ในส่วนของหน่วยงานตรวจสอบภายในซึ่งรายงานตรงต่อคณะกรรมการตรวจสอบอันเป็นกลไกหลักในการส่งเสริมระบบการควบคุมภายในและตรวจสอบภายในนั้น บริษัทได้จัดหาผู้ตรวจสอบภายในจากภายนอกบริษัท (Outsource) คือ บริษัท เอ้าท์ซอสซิ่ง พลัส จำกัด เพื่อทำหน้าที่ตามแผนงานตรวจสอบภายในที่จะกำหนดขึ้น ประสานงานและติดตามข้อมูลให้กับคณะกรรมการตรวจสอบ โดยคณะกรรมการตรวจสอบจะเป็นผู้ดูแลและตรวจสอบกิจการของบริษัทอย่างเต็มรูปแบบรวมทั้งรายงานผลการตรวจสอบโดยตรงต่อคณะกรรมการบริษัท





### 1.7 การประชุมคณะกรรมการบริษัท

บริษัทได้กำหนดให้มีการประชุมคณะกรรมการบริษัทอย่างสม่ำเสมอ (อย่างน้อย 3 เดือนต่อครั้ง) และมีการประชุมพิเศษเพิ่มเติมตามความจำเป็น โดยการประชุมแต่ละครั้งบริษัทได้มีการกำหนดวาระในการประชุมอย่างชัดเจนและมีการส่งหนังสือประชุมพร้อมรายละเอียดล่วงหน้า 7 วัน เพื่อให้คณะกรรมการบริษัทได้มีเวลาศึกษาข้อมูลอย่างเพียงพอก่อนเข้าร่วมประชุม รวมทั้ง ได้มีการจัดบันทึกการประชุมเป็นลายลักษณ์อักษร จัดเก็บรายงานการประชุมที่ผ่านการรับรองจากคณะกรรมการบริษัท พร้อมให้คณะกรรมการบริษัทและผู้ที่เกี่ยวข้องตรวจสอบได้

### 1.8 ค่าตอบแทน

บริษัทได้กำหนดค่าตอบแทนของกรรมการและผู้บริหารให้อยู่ในระดับเดียวกับอุตสาหกรรม ทั้งนี้เพื่อประโยชน์สูงสุดของบริษัท ค่าตอบแทนทั้งในรูปเงินเดือน โบนัส และผลตอบแทนอื่นจะต้องสอดคล้องกับผลการดำเนินงานของบริษัท รวมทั้งสอดคล้องกับผลการปฏิบัติงานของกรรมการและผู้บริหารด้วย

### 1.9 การพัฒนากรรมการและผู้บริหาร

บริษัทจะส่งเสริมและอำนวยความสะดวกให้มีการฝึกอบรมและให้ความรู้แก่ผู้ที่เกี่ยวข้องในระบบการกำกับดูแลกิจการของบริษัท เช่น กรรมการ กรรมการตรวจสอบ ผู้บริหาร เลขานุการบริษัท เป็นต้น เพื่อให้มีการปรับปรุงการปฏิบัติงานอย่างต่อเนื่องและมีประสิทธิภาพ ทั้งนี้ กรรมการที่ได้รับการแต่งตั้งใหม่จะได้รับทราบข้อมูลของบริษัทฯ กฎระเบียบ ข้อมูลเกี่ยวกับธุรกิจของบริษัท รวมทั้งข้อมูลที่เป็นประโยชน์ต่อการปฏิบัติหน้าที่ของกรรมการอย่างเพียงพอก่อนการปฏิบัติหน้าที่

ปัจจุบันบริษัทมีนโยบายให้กรรมการทุกท่านเข้าอบรมหลักสูตร DCP หรือ DAP ของสมาคมส่งเสริมสถาบันกรรมการบริษัทไทย (IOD) เพื่อให้เข้าใจถึงบทบาทและหน้าที่ของการเป็นกรรมการที่ดี รวมถึงเลขานุการบริษัทในการเข้าอบรมหลักสูตรด้านเลขานุการบริษัทกับสมาคมส่งเสริมสถาบันกรรมการบริษัทไทย (IOD) ทั้งนี้ สำหรับผู้บริหารบริษัทมีนโยบายส่งเสริมและพัฒนาความรู้อย่างต่อเนื่องโดยให้เข้าร่วมอบรมกับสถาบันการอบรมต่างๆ ที่เกี่ยวข้อง

### 1.10 นโยบายและวิธีการดูแลผู้บริหารในการนำข้อมูลภายในของบริษัทไปใช้

บริษัทมีนโยบายและวิธีการดูแลกรรมการและผู้บริหารในการนำข้อมูลภายในของบริษัท ซึ่งยังไม่เปิดเผยต่อสาธารณะชนไปใช้เพื่อแสวงหาประโยชน์ส่วนตน รวมทั้งการซื้อขายหลักทรัพย์ ดังนี้

- ให้ความรู้แก่กรรมการรวมทั้งผู้บริหารฝ่ายต่างๆ เกี่ยวกับหน้าที่ที่ต้องรายงานการถือครองหลักทรัพย์ของตน คู่สมรส และบุตรที่ยังไม่บรรลุนิติภาวะ ต่อ สำนักงาน กลต. และตลาดหลักทรัพย์ตาม มาตรา 59 และบทกำหนดโทษ ตามมาตรา 275 แห่งพระราชบัญญัติหลักทรัพย์และตลาดหลักทรัพย์ พ.ศ. 2535



- บริษัทกำหนดให้ผู้บริหารรายงานการเปลี่ยนแปลงการถือครองหลักทรัพย์ต่อสำนักงานคณะกรรมการกำกับหลักทรัพย์และตลาดหลักทรัพย์ ตามมาตรา 59 แห่งพระราชบัญญัติหลักทรัพย์และตลาดหลักทรัพย์ พ.ศ. 2535 และจัดส่งสำเนารายงานนี้ให้แก่บริษัทในวันเดียวกับวันที่ส่งรายงานต่อสำนักงานคณะกรรมการกำกับหลักทรัพย์และตลาดหลักทรัพย์
- บริษัทดำเนินการส่งหนังสือเวียนแจ้งให้ผู้บริหารทราบว่า ผู้บริหารที่ได้รับทราบข้อมูลภายในที่เป็นสาระสำคัญ ซึ่งมีผลต่อการเปลี่ยนแปลงราคาหลักทรัพย์ จะต้องระงับการซื้อขายหลักทรัพย์ของบริษัทในช่วง 1 เดือน ก่อนที่การเงินหรือข้อมูลภายในนั้นจะเปิดเผยต่อสาธารณชน และห้ามไม่ให้เปิดเผยข้อมูลที่เป็นสาระสำคัญนั้นต่อบุคคลอื่น
- บริษัทได้กำหนดโทษทางวินัยสำหรับผู้แสวงหาผลประโยชน์จากการนำข้อมูลภายในบริษัทไปใช้หรือนำไปเปิดเผยจนอาจทำให้บริษัทได้รับความเสียหาย โดยพิจารณาโทษตามควรแก่กรณี ได้แก่ การตักเตือนด้วยวาจา การตักเตือนเป็นคำหนังสือ การภาคทัณฑ์ ตลอดจนการเลิกจ้าง พ้นสภาพการเป็นพนักงานด้วยเหตุไล่ออก ปลดออกหรือให้ออกแล้วแต่กรณี เป็นต้น

### 1.11 ความรับผิดชอบต่อสังคม

- (1) บริษัท เป็นผู้ผลิตสินค้าอุตสาหกรรมภายใต้การกำกับดูแลกิจการที่ดี ลดผลกระทบต่อสิ่งแวดล้อมและชุมชน จัดทำกิจกรรมต่างๆ ร่วมกับภาครัฐและชุมชน เพื่อพัฒนาอุตสาหกรรมสีเขียว ยึดมั่นในการประกอบกิจการที่เป็นมิตรต่อสิ่งแวดล้อม เพื่อการพัฒนาอย่างยั่งยืน และมีการติดตั้งระบบการดูดควันจากบ่อชุบสังกะสีและไอรดตัวใหม่แทนของเดิมที่ชำรุด
- (2) เข้าร่วมโครงการต่อต้านการทุจริตและคอร์รัปชัน โดยที่ประชุมคณะกรรมการบริษัท ครั้งที่ 1/2558 เมื่อวันที่ 26 กุมภาพันธ์ 2558 ได้กำหนด นโยบายการต่อต้านการทุจริตและคอร์รัปชัน เป็นลายลักษณ์อักษร เพื่อเป็นแนวทางการปฏิบัติที่ชัดเจนในการดำเนินธุรกิจของบริษัท และให้กรรมการ ผู้บริหาร และพนักงานทุกคน ยึดถือในการปฏิบัติงานอย่างเคร่งครัดดังนี้
- (3) นโยบายต่อต้านการทุจริตและคอร์รัปชัน

กรรมการ ผู้บริหาร และพนักงานของบริษัท ต้องไม่ดำเนินการ หรือยอมรับการทุจริต และคอร์รัปชันในทุกรูปแบบ ทั้งทางตรงและทางอ้อม เพื่อประโยชน์ต่อบริษัท และตนเอง

#### แนวทางการปฏิบัติงานตามนโยบายต่อต้านการทุจริตและคอร์รัปชัน

1. กรรมการ ผู้บริหาร และพนักงานของบริษัท ทุกระดับต้องปฏิบัติตามนโยบายต่อต้านการทุจริต โดยต้องไม่เข้าไปเกี่ยวข้องกับเรื่องคอร์รัปชัน ไม่ว่าโดยทางตรงหรือทางอ้อม และกำหนดให้มีการสอบทานการปฏิบัติตามนโยบาย อย่างสม่ำเสมอ ตลอดจนทบทวนแนวทางปฏิบัติให้สอดคล้องกับนโยบาย ระเบียบปฏิบัติ ข้อบังคับ ประกาศ และกฎหมาย
2. ไม่กระทำพฤติกรรมใดๆ ที่แสดงให้เห็นว่าเป็นการรับสินบนหรือติดสินบนในทุกรูปแบบ แก่ผู้มีส่วนได้เสียในเรื่องที่ตนทำหน้าที่รับผิดชอบ เพื่อให้ได้มาซึ่งผลประโยชน์ในทางมิชอบ





3. การบริจาคเพื่อการกุศล การบริจาคให้แก่พรรคการเมือง การให้ของขวัญทางธุรกิจ และสนับสนุนกิจกรรมต่างๆ ต้องดำเนินการอย่างโปร่งใสและไม่มีเจตนาเพื่อโน้มน้าวให้เจ้าหน้าที่ภาครัฐหรือเอกชนดำเนินการที่ไม่เหมาะสม

4. กรรมการ ผู้บริหาร และพนักงานของบริษัท ต้องไม่ละเลยหรือเพิกเฉย เมื่อพบเห็นการกระทำที่ทุจริตคอร์รัปชัน หรือส่อไปในทางทุจริตคอร์รัปชัน ที่มีผลกระทบต่อบริษัท และต้องแจ้งให้ผู้บังคับบัญชาหรือบุคคลที่รับผิดชอบทราบ และให้ความร่วมมือในการตรวจสอบข้อเท็จจริงต่างๆ หากมีข้อสงสัย

5. บริษัท จัดให้มีการอบรมแก่พนักงาน เพื่อให้ความรู้เกี่ยวกับนโยบายและแนวทางปฏิบัติในการต่อต้านการทุจริตและคอร์รัปชัน และส่งเสริมให้พนักงานมีความซื่อสัตย์ สุจริต และรับผิดชอบในการปฏิบัติตามหน้าที่และความรับผิดชอบ

6. ผู้ที่กระทำการทุจริตและคอร์รัปชัน ถือเป็นการกระทำผิดนโยบายของบริษัท ต้องได้รับการพิจารณาลงโทษตามระเบียบที่บริษัท กำหนดไว้ และ/หรือตามข้อกำหนดที่เกี่ยวข้อง

7. บริษัท ให้การคุ้มครองสิทธิของผู้ร้องเรียนและผู้ให้ข้อมูลที่กระทำโดยเจตนาสุจริต โดยจะปกปิดชื่อ ที่อยู่ หรือข้อมูลใดๆ ไว้เป็นความลับ โดยห้ามมิให้มีการเปิดเผยข้อมูลแก่บุคคลอื่นที่ไม่มีหน้าที่เกี่ยวข้อง

#### (4) การแจ้งเบาะแสหรือข้อร้องเรียน

คณะกรรมการบริษัท มอบหมายให้กรรมการผู้จัดการเป็นผู้พิจารณาเรื่องเบาะแส ข้อร้องเรียน การกระทำที่อาจทำให้เกิดความสงสัยได้ว่า เป็นการทุจริตและคอร์รัปชัน ที่เกิดขึ้นกับบริษัท ทั้งทางตรงและทางอ้อม โดยผู้ร้องเรียนจะต้องระบุรายละเอียดของเรื่องที่จะแจ้ง เบาะแส หรือข้อร้องเรียน พร้อมหลักฐาน หรือข้อมูลที่เพียงพอต่อการตรวจสอบ และแจ้งชื่อ ที่อยู่ หมายเลขโทรศัพท์ที่สามารถติดต่อได้ ส่งมายังทางอีเมล ดังนี้

- |                     |  |
|---------------------|--|
| 1. ประธานกรรมการ    | ที่ Email : Thongchai-3344@hotmail.com |
| 2. กรรมการผู้จัดการ | ที่ Email : varoonchai@gmail.com       |
| 3. เว็บไซต์บริษัท   | ที่ www.samchaisteel.com               |

หรือ ส่งจดหมายตามที่อยู่ บริษัท สามชัย สตีลอินดัสทรี จำกัด (มหาชน)

75/14 , 75/17 , 85 หมู่ 5 ซอยวัดโสภณาราม

ถนนเอกชัย ตำบลโคกขาม อำเภอมะเมือง จังหวัด

สมุทรสาคร 74000



## 2. โครงสร้างการกำกับดูแลกิจการ

โครงสร้างการกำกับดูแลกิจการและข้อมูลสำคัญเกี่ยวกับคณะกรรมการ คณะกรรมการชุดย่อย ผู้บริหาร พนักงานและอื่นๆ

### 2.1 ข้อมูลหลักทรัพย์และผู้ถือหุ้น

#### 2.1.1 ข้อมูลหลักทรัพย์ของบริษัท

ณ วันที่ 31 ธันวาคม 2566 บริษัทมีทุนจดทะเบียน เท่ากับ 1,085,670,000 บาท แบ่งเป็นหุ้นสามัญ จำนวน 1,085,670,000 หุ้น มูลค่าที่ตราไว้หุ้นละ 1 บาท โดยมีทุนที่ออกและเรียกชำระแล้ว จำนวน 1,045,125,093 บาท แบ่งเป็นหุ้นสามัญ จำนวน 1,045,125,093 หุ้น มูลค่าที่ตราไว้หุ้นละ 1 บาท

สำหรับทุนจดทะเบียนส่วนที่ยังไม่ได้เรียกชำระจำนวน 40,544,907 บาท แบ่งออกเป็นหุ้นสามัญ จำนวน 40,544,907 หุ้น มูลค่าที่ตราไว้หุ้นละ 1 บาท เป็นหุ้นสามัญที่เหลือจากการใช้สิทธิตามใบสำคัญแสดงสิทธิ (Warrants) ของผู้ถือหุ้น ซึ่งได้หมดอายุและพ้นจากการเป็นหลักทรัพย์จดทะเบียนแล้วตั้งแต่วันที่ 13 พฤศจิกายน 2555 และใบสำคัญแสดงสิทธิที่เหลือจากการใช้สิทธิตามใบสำคัญแสดงสิทธิ (Warrants) ออกให้กรรมการและพนักงานของบริษัทตามโครงการ ESOP หุ้น ซึ่งได้หมดอายุและพ้นจากการเป็นหลักทรัพย์จดทะเบียนแล้วตั้งแต่วันที่ 1 กรกฎาคม 2556

#### 2.1.2 ผู้ถือหุ้น

รายชื่อผู้ถือหุ้นที่ถือหุ้นสูงสุด 9 รายแรก ณ วันที่ 12 มีนาคม 2567 มีดังนี้

รายชื่อผู้ถือหุ้น		จำนวนการถือครองหุ้น	ร้อยละ
1.	กลุ่มสื่ากัญจนกร	727,480,937	69.61
2.	นายสุพล พูลทรัพย์วัฒนา	15,800,000	1.51
3.	นายวิโรจน์ อึ้งไพบูลย์	9,000,200	0.86
4.	นายสมโรจน์ กิจมงคลชัย	5,751,450	0.55
5.	นางสาวอรสา วิมลเฉลา	5,434,700	0.52
6.	ผู้ถือหุ้นอื่น	281,657,806	26.95
รวม		1,045,125,093	100.00

หมายเหตุ การถือครองหุ้นของกลุ่มสื่ากัญจนกร มีรายละเอียดในรูปตารางถัดไป





## การถือครองหุ้นของกลุ่มสีกาญจนกร

รายชื่อผู้ถือหุ้น			จำนวนการถือครองหุ้น	ร้อยละ
1.	น.ส.ธนาวัลลี	สีกาญจนกร	202,340,000	19.36%
2.	นายธงชัย	สีกาญจนกร	198,724,100	19.01%
3.	นายวรวิญชัย	สีกาญจนกร	165,119,937	15.80%
4.	นายวรณชัย	สีกาญจนกร	149,994,700	14.35%
5.	นางวนาลี	สีกาญจนกร	11,302,200	1.08%
รวม			727,480,937	69.60%

## นโยบายการจ่ายเงินปันผล

บริษัทมีนโยบายจ่ายเงินปันผลไม่น้อยกว่าร้อยละ 40 ของกำไรสุทธิหลังหักภาษีเงินได้นิติบุคคล อย่างไรก็ตาม บริษัทอาจกำหนดให้การจ่ายเงินปันผลมีอัตราน้อยกว่าอัตราที่กำหนดข้างต้นได้ หากบริษัทมีความจำเป็นที่จะต้องนำเงินกำไรสุทธิจำนวนดังกล่าวมาใช้ในการขยายการดำเนินงานของบริษัทต่อไป สำหรับประวัติการจ่ายเงินปันผล 5 ปีย้อนหลัง มีดังนี้

ผลการดำเนินงานประจำปี	กำไรสุทธิ (ขาดทุน) (บาท)	กำไรต่อหุ้น (ขาดทุน) (บาท)	เงินปันผลต่อหุ้น (บาท)	จำนวนเงินปันผลจ่าย (บาท)	อัตราเงินปันผลจ่ายต่อกำไรสุทธิ
2566	-92,315,403.02	-0.09	0	0	0
2565	-157,619,491.00	-0.15	0	0	0
2564	169,919,613.87	0.15	0	0	0
2563	-62,576,871.76	-0.06	0	0	0
2562	-241,296,056.55	-0.23	0	0	0



## 2.2 โครงสร้างการจัดการ ณ วันที่ 31 ธันวาคม 2566

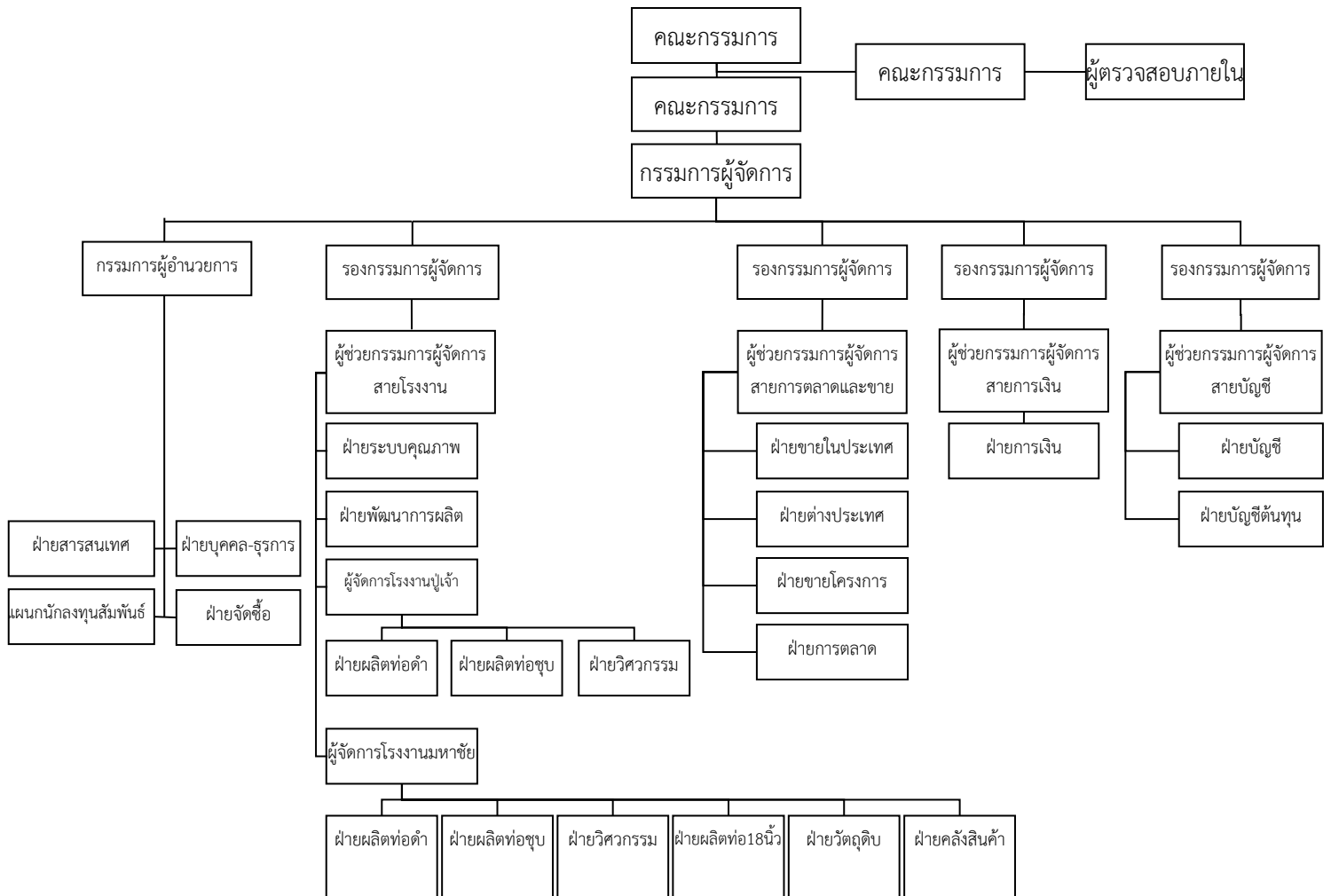



## 2.3 ข้อมูลเกี่ยวกับคณะกรรมการและผู้บริหาร

### นายพรชัย กิตติปัญญางาม

กรรมการ กรรมการอิสระ

และประธานกรรมการตรวจสอบ

อายุ 76 ปี

วันที่ได้รับแต่งตั้งเป็นกรรมการบริษัท

- วันที่ 1 มกราคม 2547

ความสัมพันธ์ทางครอบครัวระหว่างผู้บริหาร

- ไม่มี

คุณวุฒิทางการศึกษา

- ปริญญาตรี สาขาการบัญชี  
มหาวิทยาลัยธรรมศาสตร์
- ปริญญาโท สาขาการเงิน  
มหาวิทยาลัยธรรมศาสตร์

การผ่านหลักสูตรอบรมของสมาคมส่งเสริมสถาบัน

กรรมการบริษัทไทย (IOD) :

- Director Accreditation Program (DAP)

จำนวนการถือหุ้นในบริษัท

- ไม่มี

ประสบการณ์ทำงาน 5 ปี ย้อนหลัง

- 2558 – ปัจจุบัน กรรมการอิสระ และประธาน  
กรรมการตรวจสอบ  
บมจ. แกรนด์ แอสเสท ไชยเทล์ แอนด์ พรอพ  
เพอร์ตี้
- 2515 – ปัจจุบัน กรรมการผู้จัดการ  
บริษัท บัญชีกิจ จำกัด

ประวัติการทำผิดทางกฎหมายในระยะ 10 ปีที่ผ่านมา

- ไม่มี

### นายปรีชา หาญหัตถยา

กรรมการ กรรมการอิสระ และกรรมการตรวจสอบ

อายุ 75 ปี

วันที่ได้รับแต่งตั้งเป็นกรรมการบริษัท

- วันที่ 1 มกราคม 2547

ความสัมพันธ์ทางครอบครัวระหว่างผู้บริหาร

- ไม่มี

คุณวุฒิทางการศึกษา

- ปริญญาตรี สาขาการบัญชี  
มหาวิทยาลัยธรรมศาสตร์
- ปริญญาโท สาขาการเงิน  
มหาวิทยาลัยโคลัมเบีย ประเทศสหรัฐอเมริกา

การผ่านหลักสูตรอบรมของสมาคมส่งเสริมสถาบัน

กรรมการบริษัทไทย (IOD) :

- Director Accreditation Program (DAP)

จำนวนการถือหุ้นในบริษัท

- ไม่มี

ประสบการณ์ทำงาน 5 ปี ย้อนหลัง

- 2548 – ปัจจุบัน กรรมการ  
บก. อันทามันรีสอร์ท

ประวัติการทำผิดทางกฎหมายในระยะ 10 ปีที่ผ่านมา

- ไม่มี





## นายวรวิทย์ โชติโกโสภณ

กรรมการ กรรมการอิสระ และกรรมการตรวจสอบ  
อายุ 75 ปี

วันที่ได้รับแต่งตั้งเป็นกรรมการบริษัท

- วันที่ 7 กรกฎาคม 2560

ความสัมพันธ์ทางครอบครัวระหว่างผู้บริหาร

- ไม่มี

คุณวุฒิทางการศึกษา

- ปริญญาตรี คณะเศรษฐศาสตร์  
มหาวิทยาลัยธรรมศาสตร์

การผ่านหลักสูตรอบรมของสมาคมส่งเสริมสถาบัน  
กรรมการบริษัทไทย (IOD) :

- Director Accreditation Program (DAP)

จำนวนการถือหุ้นในบริษัท

- ไม่มี

ประสบการณ์ทำงาน 5 ปี ย้อนหลัง

- อดีต ผู้จัดการอาวุโส ฝ่ายขาย  
บจก.บางกอกโลหะการอุตสาหกรรม

ประวัติการทำผิดทางกฎหมายในระยะ 10 ปีที่ผ่านมา

- ไม่มี

## นายธวัชชัย ชินธรรมมิตร

กรรมการ

อายุ 68 ปี

วันที่ได้รับแต่งตั้งเป็นกรรมการบริษัท

- วันที่ 1 มกราคม 2547

ความสัมพันธ์ทางครอบครัวระหว่างผู้บริหาร

- ไม่มี

คุณวุฒิทางการศึกษา

- ปริญญาตรี สาขาบริหารบุคคล  
มหาวิทยาลัยอัสสัมชัญ

การผ่านหลักสูตรอบรมของสมาคมส่งเสริมสถาบัน  
กรรมการบริษัทไทย (IOD) :

- Director Accreditation Program (DAP)

จำนวนการถือหุ้นในบริษัท

- ไม่มี

ประสบการณ์ทำงาน 5 ปี ย้อนหลัง

- 2541 – ปัจจุบัน กรรมการผู้จัดการ  
บจก. ชัยณรงค์ อินเตอร์เทรด

ประวัติการทำผิดทางกฎหมายในระยะ 10 ปีที่ผ่านมา

- ไม่มี





## นายวรณชัย ลีกาญจนกร

กรรมการ และกรรมการผู้จัดการ

อายุ 40 ปี

วันที่ได้รับแต่งตั้งเป็นกรรมการบริษัท

- วันที่ 26 เมษายน 2561

ความสัมพันธ์ทางครอบครัวระหว่างผู้บริหาร

- เป็นบุตรชายนายธงชัย ลีกาญจนกร

คุณวุฒิทางการศึกษา

- ปริญญาตรี สาขาการเงินและเศรษฐศาสตร์  
มหาวิทยาลัยยูซี เบิร์คเลย์ ประเทศ  
สหรัฐอเมริกา

การผ่านหลักสูตรอบรมของสมาคมส่งเสริมสถาบัน  
กรรมการบริษัทไทย (IOD) :

- ไม่มี

จำนวนการถือหุ้นในบริษัท

- 149,994,700 หุ้น คิดเป็นร้อยละ 14.35

ประสบการณ์ทำงาน 5 ปี ย้อนหลัง

- 2558-ปัจจุบัน กรรมการผู้จัดการ  
บริษัท สตีล ฮับ จำกัด
- 2561-ปัจจุบัน กรรมการผู้จัดการ บมจ.  
สามชัย สตีล อินดัสทรี
- 2554-2561 รองกรรมการผู้จัดการ  
บมจ.สามชัย สตีล อินดัสทรี

ประวัติการทำผิดทางกฎหมายในระยะ 10 ปีที่ผ่านมา

- ไม่มี

## นางวาสนา ลามาติพานนท์

รองกรรมการผู้จัดการ สายงานบัญชี

อายุ 71 ปี

ความสัมพันธ์ทางครอบครัวระหว่างผู้บริหาร

- เป็นพี่ภรรยาของนายธงชัย ลีกาญจนกร

คุณวุฒิทางการศึกษา

- ปวส.สาขาการบัญชี  
กรุงเทพมหานครวิทยาลัย

ประสบการณ์ทำงาน 5 ปี ย้อนหลัง

- 2554 – ปัจจุบัน รองกรรมการผู้จัดการ  
บมจ.สามชัย สตีล อินดัสทรี





## นางธัญนันท์ ดวงรักษา

ผู้ช่วยกรรมการผู้จัดการ สายงานขาย

อายุ 61 ปี

ความสัมพันธ์ทางครอบครัวระหว่างผู้บริหาร

- ไม่มี

คุณวุฒิทางการศึกษา

- มัธยมศึกษา 5  
โรงเรียนมหาวิทยาลัยราชภัฏ

ประสบการณ์ทำงาน 5 ปี ย้อนหลัง

- 2554 – ปัจจุบัน ผู้ช่วยกรรมการผู้จัดการ  
บมจ.สามชัย สตีล อินดัสทรี

## นายวรัญวุฒิ วัฒนอนันต์

รองกรรมการผู้จัดการ สายการเงิน

อายุ 67 ปี

ความสัมพันธ์ทางครอบครัวระหว่างผู้บริหาร

- ไม่มี

คุณวุฒิทางการศึกษา

- ปริญญาตรี สาขาเศรษฐศาสตร์ และการเงิน  
คณะเศรษฐศาสตร์ มหาวิทยาลัยเกษตรศาสตร์
- ปริญญาโท สาขาบริหารการเงิน  
สถาบันบัณฑิตพัฒนบริหารศาสตร์

ประสบการณ์ทำงาน 5 ปี ย้อนหลัง

- 2554 – ปัจจุบัน รองกรรมการผู้จัดการ  
บมจ.สามชัย สตีล อินดัสทรี

## นางยุภาพร นพกวดฤทธิเดช

ผู้ช่วยกรรมการผู้จัดการ สายงานขาย

อายุ 59 ปี

ความสัมพันธ์ทางครอบครัวระหว่างผู้บริหาร

- ไม่มี

คุณวุฒิทางการศึกษา

- อนุปริญญาตรี สาขาการจัดการ  
มหาวิทยาลัยราชภัฏ ราชชนรินทร์

ประสบการณ์ทำงาน 5 ปี ย้อนหลัง

- 2554 – ปัจจุบัน ผู้ช่วยกรรมการผู้จัดการ  
บมจ.สามชัย สตีล อินดัสทรี

## นางสาวธนาวลี ลีกาญจนกร

รองกรรมการผู้จัดการ

อายุ 35 ปี

ความสัมพันธ์ทางครอบครัวระหว่างผู้บริหาร

- บุตรสาว นายธงชัย ลีกาญจนกร  
ประธานกรรมการ

คุณวุฒิทางการศึกษา

- ปริญญาตรี สาขา Fire Art  
University College London
- ปริญญาโท สาขา Marketing Management  
College of Management Mahidol  
University

ประสบการณ์ทำงาน 5 ปี ย้อนหลัง

- 2566-ปัจจุบัน รองกรรมการผู้จัดการ
- 2558 – 2565 ผู้ช่วยกรรมการผู้จัดการ  
สายการขายโปรเจ็คและขายตรง  
บมจ.สามชัย สตีล อินดัสทรี
- 2555 – 2557 นักบริหารกลยุทธ์ด้านการตลาด  
บริษัท บีบีทีโอ กรุงเทพ จำกัด





## นางจันทิ์ธรรดา ตรีภาพนาถ

ผู้จัดการฝ่ายบัญชี

อายุ 40 ปี

ความสัมพันธ์ทางครอบครัวระหว่างผู้บริหาร

- ไม่มี

คุณวุฒิทางการศึกษา

- ปริญญาตรี คณะบริหารธุรกิจ สาขา การบัญชี มหาวิทยาลัยรามคำแหง

ประสบการณ์ทำงาน 5 ปี ย้อนหลัง

- ก.ย.2565-ปัจจุบัน ผู้จัดการฝ่ายบัญชี บมจ.สามชัย สตีล อินดัสทรี
- 2564 – 2565 ผู้จัดการฝ่ายบัญชี บจก.เมทัลลิก เซคชั่น สตีล
- 2559 – 2564 ผู้จัดการฝ่ายบัญชี บจก.นำวัฒนา(เวสต์ไวด์)

## นายวรณชัย ลีกาญจนกร

กรรมการ

อายุ 43 ปี

ความสัมพันธ์ทางครอบครัวระหว่างผู้บริหาร

- บุตร นายธงชัย ลีกาญจนกร

คุณวุฒิทางการศึกษา

- ปริญญาโท นิติศาสตรมหาบัณฑิต จุฬาลงกรณ์มหาวิทยาลัย
- MSAS Boston University

ประสบการณ์ทำงาน 5 ปี ย้อนหลัง

- 2566-ปัจจุบัน : กรรมการ
- 2561-2566 : ที่ปรึกษาคณะกรรมการบริหาร
- 2556-2561 : กรรมการผู้จัดการ
- 2552-2555 : รองกรรมการผู้จัดการ
- 2549-2552 : ผู้จัดการฝ่ายขายต่างประเทศ

## 2.4 โครงสร้างกรรมการของบริษัท

โครงสร้างกรรมการของบริษัทประกอบด้วยคณะกรรมการ 5 ชุด คือ คณะกรรมการบริษัท คณะกรรมการบริหาร คณะกรรมการตรวจสอบ คณะกรรมการบริหารความเสี่ยง และคณะกรรมการสรรหา กำหนดค่าตอบแทนและการกำกับดูแลกิจการที่ดี

## คณะกรรมการบริษัท

ณ วันที่ 31 ธันวาคม 2566 คณะกรรมการบริษัทมีจำนวนทั้งสิ้น 8 ท่าน ประกอบด้วย

- |               |                |  |
|---------------|----------------|--|
| 1. นายธงชัย   | ลีกาญจนกร      | ประธานกรรมการและประธานกรรมการบริหาร      |
| 2. นายวัฒนา   | สุทธิพินิจธรรม | กรรมการอิสระและรองประธานกรรมการ          |
| 3. นายธวัชชัย | ชินธรรมมิตร    | กรรมการ                                  |
| 4. นายวรณชัย  | ลีกาญจนกร      | กรรมการ กรรมการบริหารและกรรมการผู้จัดการ |
| 5. นายพรชัย   | กิตติปัญญางาม  | กรรมการอิสระและประธานกรรมการตรวจสอบ      |
| 6. นายปรีชา   | หาญทัทยา       | กรรมการอิสระและกรรมการตรวจสอบ            |
| 7. นายวรวิทย์ | โชติกโสภณ      | กรรมการอิสระและกรรมการตรวจสอบ            |
| 8. นายวรณชัย  | ลีกาญจนกร      | กรรมการ                                  |

โดยมี นายวิเชษฐ เทียนทอง เป็นเลขานุการคณะกรรมการบริษัท





### กรรมการผู้มีอำนาจลงนามแทนบริษัท

กรรมการผู้มีอำนาจลงนาม เพื่อมีผลผูกพันแทนบริษัทได้คือ นายธงชัย ลีกาญจนกร และ นายวรุณชัย ลีกาญจนกร สองคนลงลายมือชื่อร่วมกัน และประทับตราสำคัญของบริษัท

### ขอบเขตอำนาจหน้าที่ของคณะกรรมการบริษัท

ตามรายงานการประชุมคณะกรรมการบริษัท ครั้งที่ 2/2547 เมื่อวันที่ 29 มกราคม 2547 ได้มีการกำหนดขอบเขตอำนาจหน้าที่ของกรรมการบริษัท ไว้ดังนี้

คณะกรรมการบริษัทมีอำนาจและหน้าที่ตามที่กำหนดในข้อบังคับของบริษัท และให้คณะกรรมการบริษัทมีอำนาจหน้าที่ดังต่อไปนี้

- 1) ดูแลและกำหนดนโยบายที่สำคัญของบริษัท เกี่ยวกับหลักในการดำเนินธุรกิจ การเงิน การระดมทุน การบริหารเงินทุน และการบริหารความเสี่ยงของบริษัท
- 2) พิจารณาเกี่ยวกับการลงทุน โดยพิจารณาอนุมัติงบประมาณ โครงการลงทุนของบริษัท และกำกับดูแลดำเนินโครงการให้เป็นไปตามแผนงานที่วางไว้
- 3) ดูแลการดำเนินงานของบริษัท เพื่อให้เป็นไปตามเป้าหมายหรือดีกว่าเป้าหมายที่วางไว้และกำหนดแนวทาง แก้ไขกรณีที่มีปัญหาอุปสรรคเพื่อให้บรรลุเป้าหมายที่วางไว้หรือดีกว่าเป้าหมายที่วางไว้
- 4) จัดให้มีรายงานข้อมูลทั่วไป และข้อมูลทางการเงินของบริษัท เพื่อรายงานต่อผู้ถือหุ้นและผู้มีส่วนได้เสียหรือผู้ลงทุนทั่วไปอย่างถูกต้อง ทันกาลและเป็นไปตามที่กฎหมายกำหนด
- 5) รับทราบรายงานการตรวจสอบที่สำคัญของคณะกรรมการตรวจสอบหรือฝ่ายตรวจสอบภายใน รวมทั้งผู้ตรวจสอบบัญชี และที่ปรึกษาฝ่ายต่าง ๆ ของบริษัท และมีหน้าที่กำหนดแนวทางในการปรับปรุงแก้ไข กรณีที่พบข้อบกพร่องที่เป็นสาระสำคัญ
- 6) สอบทานความเพียงพอและความเหมาะสมของระบบควบคุมภายในและการบริหารความเสี่ยงของบริษัท
- 7) จัดให้มีกระบวนการสร้างผู้บริหารระดับสูงของบริษัทเพื่อให้มีขึ้นมาทดแทนอย่างต่อเนื่อง (Succession Plan)
- 8) แต่งตั้งกรรมการตรวจสอบ และให้ความเห็นชอบเกี่ยวกับอำนาจหน้าที่ของคณะกรรมการตรวจสอบ
- 9) แต่งตั้งคณะกรรมการบริหารหรือมอบหมายให้กรรมการคนหนึ่งคนใดหรือหลายคนหรือบุคคลอื่นกระทำการอย่างใดอย่างหนึ่งแทนคณะกรรมการบริษัท ทั้งนี้การมอบอำนาจดังกล่าว ผู้ได้รับมอบอำนาจนั้นต้องไม่มีอำนาจอนุมัติรายการที่บุคคลดังกล่าวหรือบุคคลที่อาจมีความขัดแย้ง (“บุคคลที่อาจมีความขัดแย้ง” ให้ความหมายตามที่กำหนดไว้ในประกาศของคณะกรรมการกำกับหลักทรัพย์และตลาดหลักทรัพย์) มีส่วนได้เสียหรืออาจมีความขัดแย้งทางผลประโยชน์ในลักษณะอื่นใดกับบริษัทหรือบริษัทย่อย





เว้นแต่เรื่องต่อไปนี้ จะกระทำได้อีกเมื่อได้รับอนุมัติจากที่ประชุมผู้ถือหุ้นก่อน ทั้งนี้กำหนดให้รายการที่กรรมการหรือบุคคลที่อาจมีความขัดแย้ง มีส่วนได้เสีย หรืออาจมีความขัดแย้งทางผลประโยชน์อื่นใดกับบริษัทหรือบริษัทย่อย ให้กรรมการซึ่งมีส่วนได้เสียในเรื่องนั้น ไม่มีสิทธิออกเสียงลงคะแนนในเรื่องนั้น

- เรื่องที่กฎหมายกำหนดให้ต้องได้มติที่ประชุมผู้ถือหุ้น
- การทำรายการที่กรรมการมีส่วนได้เสียและอยู่ในข่ายที่กฎหมาย หรือข้อกำหนดของตลาดหลักทรัพย์ระบุให้ต้องได้รับอนุมัติจากที่ประชุมผู้ถือหุ้น
- นอกจากนั้นในกรณีดังต่อไปนี้จะต้องได้รับความเห็นชอบจากที่ประชุมคณะกรรมการและที่ประชุมผู้ถือหุ้นด้วยคะแนนเสียงไม่น้อยกว่า 3 ใน 4 ของจำนวนเสียงทั้งหมดของผู้ถือหุ้นที่เข้าประชุม และมีสิทธิออกเสียงลงคะแนน
  - การขายหรือโอนกิจการของบริษัททั้งหมดหรือบางส่วนที่สำคัญให้แก่บุคคลอื่น
  - การรับซื้อหรือรับโอนกิจการของบริษัทมหาชนอื่นหรือบริษัทเอกชนมาเป็นของบริษัท
  - การทำ แก๊ซ หรือเลิกสัญญา เกี่ยวกับการให้เช่ากิจการของบริษัททั้งหมดหรือบางส่วนที่สำคัญ การมอบหมายให้บุคคลอื่นเข้าจัดการธุรกิจของบริษัท หรือการรวมกิจการกับบุคคลอื่นโดยมีวัตถุประสงค์จะแบ่งกำไรขาดทุนกัน
  - การออกหุ้นใหม่เพื่อชำระแก่เจ้าหนี้ของบริษัท ตามโครงการแปลงหนี้เป็นทุน
  - การลดทุนจดทะเบียนของบริษัท โดยการลดจำนวนหุ้น หรือลดมูลค่าหุ้น
  - การเพิ่มทุน การลดทุน การออกหุ้นกู้ การควบหรือเลิกบริษัท
  - เรื่องอื่นใดตามที่กฎหมายกำหนด

#### การประชุมคณะกรรมการบริษัท

ในปี 2566 มีกรรมการแต่ละท่านเข้าร่วมประชุม ดังนี้

กรรมการ			จำนวนครั้งที่เข้าประชุม / จำนวนครั้งการประชุม				
			คณะกรรมการบริษัท	คณะกรรมการตรวจสอบ	คณะกรรมการสรรหา กำหนดค่าตอบแทน และการกำกับที่ดี	คณะกรรมการ บริหารความเสี่ยง	การประชุม ผู้ถือหุ้น
1.	นายธงชัย	ลีกาญจนกร	4/4				1/1
2.	นายวัฒนา	สุทธิพิณจธรรม	4/4				1/1
3.	นายพรชัย	กิตติปัญญางาม	4/4	4/4			1/1
4.	นายปรีชา	หาญทัทยา	4/4	4/4			1/1
5.	นายวรวิทย์	โชติกโสภณ	4/4	4/4			1/1
6.	นายธวัชชัย	ชินธรรมมิตร	4/4				1/1
7.	นายวรณชัย	ลีกาญจนกร	4/4				1/1
หมายเหตุ 1. บริษัทจัดประชุมสามัญผู้ถือหุ้น ประจำปี 2566 เมื่อวันที่ 27 เมษายน 2566							





### คณะกรรมการบริหาร

ณ วันที่ 31 ธันวาคม 2566 คณะกรรมการบริหารมีจำนวนทั้งสิ้น 3 ท่าน ประกอบด้วย

1. นายธงชัย ลีกาญจนกร ประธานกรรมการบริหาร
2. นายวรณชัย ลีกาญจนกร กรรมการบริหารและกรรมการผู้จัดการ
3. นายวรวิชัย ลีกาญจนกร กรรมการ

โดยมีนางสาวณัฐราพร ยอดนุ่ม เป็นเลขานุการคณะกรรมการบริหาร

### ขอบเขตอำนาจหน้าที่ของคณะกรรมการบริหาร

ตามรายงานการประชุมคณะกรรมการบริษัท ครั้งที่ 2/2547 เมื่อวันที่ 29 มกราคม 2547 ได้มีการกำหนดขอบเขตอำนาจหน้าที่ของกรรมการบริหาร ไว้ดังนี้

1) มีอำนาจตัดสินใจในเรื่องการดำเนินงานที่สำคัญของบริษัท โดยกำหนดขอบเขต, ประเภท หรือขนาดของภารกิจ วัตถุประสงค์ แนวทางและนโยบายของบริษัทภายในขอบอำนาจที่ได้รับมอบหมาย รวมถึงการกำกับดูแลการดำเนินงานโดยรวม ผลผลิต ความสัมพันธ์กับลูกค้า และต้องรับผิดชอบต่อคณะกรรมการ

2) พิจารณาเรื่องการลงทุนขยายงาน รวมถึงการซื้อขายสินทรัพย์ถาวรของบริษัทเพื่อเสนอต่อคณะกรรมการบริษัท

3) มีอำนาจกระทำการและแสดงตนเป็นตัวแทนของกิจการต่อบุคคลภายนอกในกิจการที่เกี่ยวข้องและเป็นประโยชน์ต่อกิจการ

4) พิจารณาเรื่องการระดมทุนของบริษัทเพื่อนำเสนอต่อคณะกรรมการบริษัท

5) อนุมัติการแต่งตั้งที่ปรึกษาด้านต่างๆ ที่จำเป็นต่อการดำเนินงานของกิจการ

6) ดำเนินกิจการที่เกี่ยวข้องกับการบริหารงานโดยทั่วไปของกิจการ

7) พิจารณาอนุมัติแผนการปฏิบัติของแต่ละฝ่ายงานของบริษัทและพิจารณาอนุมัติคำขอจากฝ่ายงานต่างๆ ของบริษัทที่เกินอำนาจสั่งการของฝ่ายงานนั้น

ทั้งนี้อำนาจหน้าที่ของคณะกรรมการบริหารดังกล่าวข้างต้น ต้องอยู่ภายใต้หลักเกณฑ์ของกฎหมายและกฎระเบียบข้อบังคับของบริษัท ทั้งนี้อำนาจของคณะกรรมการบริหารจะไม่รวมถึงการอนุมัติรายการที่คณะกรรมการบริหารหรือบุคคลที่อาจมีความขัดแย้ง มีส่วนได้เสียหรืออาจมีความขัดแย้งทางผลประโยชน์ในลักษณะอื่นใดกับบริษัทหรือบริษัทย่อย ซึ่งการอนุมัติรายการในลักษณะดังกล่าวจะต้องเสนอที่ประชุมคณะกรรมการและ/หรือที่ประชุมผู้ถือหุ้นเพื่อพิจารณาและอนุมัติรายการดังกล่าวตามข้อบังคับของบริษัทและกฎหมายที่เกี่ยวข้องกำหนด





### คณะกรรมการตรวจสอบ

วันที่ 31 ธันวาคม 2566 คณะกรรมการตรวจสอบมีจำนวนทั้งสิ้น 3 ท่าน ประกอบด้วย

1. นายพรชัย กิตติปัญญางาม
2. นายปรีชา หาญหัตยา
3. นายวรวิทย์ โชติโกโสณ

โดยมีนางสาวณัฐราพร ยอดนุ่ม เป็นเลขานุการคณะกรรมการตรวจสอบ

กรรมการตรวจสอบทั้ง 3 ท่านมีความรู้และประสบการณ์ในการสอบทานงบการเงินของบริษัท (ประสบการณ์ในการสอบทานงบการเงินของกรรมการตรวจสอบแต่ละท่าน ตามเอกสารแนบ 1)

### ขอบเขตอำนาจหน้าที่ของคณะกรรมการตรวจสอบ

- 1) สอบทานให้บริษัทมีการรายงานทางการเงินอย่างถูกต้องและเพียงพอ
- 2) สอบทานให้บริษัทมีระบบควบคุมภายใน และระบบการตรวจสอบภายในที่เหมาะสมและมีประสิทธิภาพ และพิจารณาความเป็นอิสระของหน่วยงานตรวจสอบภายใน ตลอดจนให้ความเห็นชอบในการพิจารณาแต่งตั้ง โยกย้าย เลิกจ้างหัวหน้าหน่วยงานตรวจสอบภายใน หรือหน่วยงานอื่นใดที่รับผิดชอบเกี่ยวกับการตรวจสอบภายใน
- 3) สอบทานให้บริษัทปฏิบัติตามกฎหมายว่าด้วยหลักทรัพย์และตลาดหลักทรัพย์ ข้อกำหนดของตลาดหลักทรัพย์ และกฎหมายที่เกี่ยวข้องกับธุรกิจของบริษัท
- 4) พิจารณา คัดเลือก เสนอแต่งตั้งบุคคลซึ่งมีความเป็นอิสระ เพื่อทำหน้าที่เป็นผู้สอบบัญชีของบริษัท และเสนอคำตอบแทนของบุคคลดังกล่าว รวมทั้งเข้าร่วมประชุมกับผู้สอบบัญชี โดยไม่มีฝ่ายจัดการเข้าร่วมประชุมด้วยอย่างน้อยปีละ 1 ครั้ง
- 5) พิจารณารายการที่เกี่ยวข้องหรือรายการที่อาจมีความขัดแย้งทางผลประโยชน์ ให้เป็นไปตามกฎหมายและข้อกำหนดของตลาดหลักทรัพย์ เพื่อให้มั่นใจว่ารายการดังกล่าวสมเหตุสมผล และเป็นประโยชน์สูงสุดต่อบริษัท
- 6) จัดทำรายงานของคณะกรรมการตรวจสอบ โดยเปิดเผยไว้ในรายงานประจำปีของบริษัท ซึ่งรายงานดังกล่าวต้องลงนามโดยประธานกรรมการตรวจสอบและต้องประกอบด้วยข้อมูลอย่างน้อยดังต่อไปนี้
  - 6.1 ความเห็นเกี่ยวกับความถูกต้อง ครบถ้วน เป็นที่เชื่อถือได้ของรายงานทางการเงินของบริษัท
  - 6.2 ความเห็นเกี่ยวกับความเพียงพอของระบบการควบคุมภายในของบริษัท
  - 6.3 ความเห็นเกี่ยวกับการปฏิบัติตามกฎหมายว่าด้วยหลักทรัพย์และตลาดหลักทรัพย์ ข้อกำหนดของตลาดหลักทรัพย์ และกฎหมายที่เกี่ยวข้องกับธุรกิจของบริษัท
  - 6.4 ความเห็นเกี่ยวกับความเหมาะสมของผู้สอบบัญชี
  - 6.5 ความเห็นเกี่ยวกับรายการที่อาจมีความขัดแย้งทางผลประโยชน์



6.6 จำนวนการประชุมคณะกรรมการตรวจสอบ และการเข้าร่วมประชุมของกรรมการตรวจสอบแต่ละท่าน

6.7 ความเห็นหรือข้อสังเกตโดยรวมที่คณะกรรมการตรวจสอบได้รับจากการปฏิบัติหน้าที่ตามกฎบัตร (Charter)

6.8 รายการอื่นที่เห็นว่าผู้ถือหุ้นและผู้ลงทุนทั่วไปควรทราบ ภายใต้ขอบเขตหน้าที่และความรับผิดชอบที่ได้รับมอบหมายจากคณะกรรมการบริษัท

7) ปฏิบัติการอื่นใดตามที่คณะกรรมการของบริษัทมอบหมาย ด้วยความเห็นชอบจากคณะกรรมการตรวจสอบ

#### คณะกรรมการบริหารความเสี่ยง

ณ วันที่ 31 ธันวาคม 2566 คณะกรรมการบริหารความเสี่ยง มีจำนวนทั้งสิ้น 3 ท่าน ประกอบด้วย

1. นายวัฒนา สุทธิพิณิจธรรม
2. นายปรีชา หาญทัทยา
3. นายวรวิทย์ โชติโกโสภณ

โดยมีนางสาวณัฐราพร ยอดนุ่ม เป็นเลขานุการคณะกรรมการบริหารความเสี่ยง

หมายเหตุ คณะกรรมการบริหารความเสี่ยง ได้รับการแต่งตั้งจากคณะกรรมการบริษัท ครั้งที่ 3/2557 เมื่อวันที่ 14 สิงหาคม 2557

#### คณะกรรมการสรรหากำหนดค่าตอบแทนและการกำกับดูแลกิจการที่ดี

ณ วันที่ 31 ธันวาคม 2566 คณะกรรมการสรรหา กำหนดค่าตอบแทนและการกำกับดูแลกิจการที่ดี มีจำนวนทั้งสิ้น 3 ท่าน ประกอบด้วย

1. นายธวัชชัย ชินธรรมมิตร
2. นายปรีชา หาญทัทยา
3. นายวรวิทย์ โชติโกโสภณ

โดยมีนางสาวณัฐราพร ยอดนุ่ม เป็นเลขานุการคณะกรรมการสรรหา ฯ

หมายเหตุ คณะกรรมการสรรหาฯ ได้รับการแต่งตั้งจากคณะกรรมการบริษัท ครั้งที่ 3/2557 เมื่อวันที่ 14 สิงหาคม 2557

#### ผู้บริหาร

วันที่ 31 ธันวาคม 2566 บริษัทมีผู้บริหารจำนวน 8 ท่าน ประกอบด้วย

1. นายวรณชัย ลีกาญจนกร กรรมการผู้จัดการ
2. นายวรณชัย ลีกาญจนกร กรรมการ
3. นางวาสนา ลามาติพานนท์ รองกรรมการผู้จัดการสายบัญชี





4. นายวรวิญญู วัฒนอนันต์ รองกรรมการผู้จัดการสายการเงิน
5. นางธัญนันท์ ดวงรักษา ผู้ช่วยกรรมการผู้จัดการสายการตลาด
6. นางสาวยุภาพร นพกวตฤทธิเดช ผู้ช่วยกรรมการผู้จัดการสายการตลาด
7. นางสาวธนาวลี ลีกาญจนกร ผู้ช่วยกรรมการผู้จัดการสายการขายโปรเจ็คและขายตรง
8. นางจันทิ์ธรรดา ตริภาพนาถ ผู้จัดการฝ่ายบัญชี

หมายเหตุ รายละเอียดข้อมูลเกี่ยวกับผู้บริหาร ตามเอกสารแนบ 1

#### ขอบเขตอำนาจหน้าที่ของกรรมการผู้จัดการ

- 1) ควบคุมดูแลการดำเนินงานกิจการและ/หรือบริหารงานทั่วไปของบริษัท
- 2) ดำเนินการหรือปฏิบัติงานให้เป็นไปตามนโยบาย แผนงาน และงบประมาณที่ได้อนุมัติจากคณะกรรมการบริษัท และ/หรือคณะกรรมการบริหารของบริษัท
- 3) มีอำนาจอนุมัติและมอบอำนาจช่วงอนุมัติเบิกจ่ายเพื่อการจัดซื้อจัดจ้างซึ่งทรัพย์สินและบริการเพื่อประโยชน์ของบริษัท ซึ่งอำนาจการอนุมัติดังกล่าวจะเป็นการอนุมัติรายการปกติทั่วไปทางการค้าที่มีวงเงินไม่เกินตามที่คณะกรรมการบริษัทกำหนด
- 4) มีอำนาจออกคำสั่ง ระเบียบ ประกาศ บันทึก เพื่อให้การปฏิบัติงานเป็นไปตามนโยบายและผลประโยชน์ของบริษัท และเพื่อรักษาระเบียบวินัยการทำงานภายในองค์กร
- 5) มีอำนาจกระทำการและแสดงตนเป็นตัวแทนของบริษัท ต่อบุคคลภายนอกในกิจการที่เกี่ยวข้องและเป็นประโยชน์ต่อบริษัท
- 6) อนุมัติการแต่งตั้งที่ปรึกษาด้านต่างๆ ที่จำเป็นต่อการดำเนินงานของบริษัท
- 7) เป็นผู้รับมอบอำนาจของบริษัทในการบริหารกิจการของบริษัทให้เป็นตามวัตถุประสงค์ ข้อบังคับ นโยบาย ระเบียบ ข้อกำหนด คำสั่ง มติที่ประชุมผู้ถือหุ้นและ/หรือมติที่ประชุมคณะกรรมการบริษัทและคณะกรรมการบริหาร ทุกประการ

ทั้งนี้ การมอบอำนาจให้แก่กรรมการผู้จัดการ ตลอดจนการมอบอำนาจแก่บุคคลอื่นที่กรรมการผู้จัดการเห็นควรจะไม่รวมถึงอำนาจและ/หรือการมอบอำนาจในการอนุมัติรายการใดที่ตนหรือบุคคลที่อาจมีความขัดแย้ง มีส่วนได้เสีย หรืออาจมีความขัดแย้งทางผลประโยชน์อื่นใด (ตามข้อบังคับของบริษัทและตามที่สำนักงานคณะกรรมการกำกับหลักทรัพย์และตลาดหลักทรัพย์กำหนด) กับบริษัทหรือบริษัทย่อย ซึ่งการอนุมัติรายการในลักษณะดังกล่าวจะต้องเสนอต่อที่ประชุมคณะกรรมการบริษัท และ/หรือ ที่ประชุมผู้ถือหุ้น เพื่อพิจารณาและอนุมัติรายการดังกล่าวตามข้อบังคับของบริษัท หรือกฎหมายที่เกี่ยวข้องกำหนด เว้นแต่เป็นการอนุมัติรายการที่เป็นลักษณะการดำเนินธุรกรรมการค้าปกติทั่วไปของบริษัทที่เป็นไปตามนโยบายและหลักเกณฑ์ที่คณะกรรมการบริษัทได้พิจารณาอนุมัติไว้





### การกำหนดอำนาจอนุมัติวงเงิน

คณะกรรมการบริหารมีอำนาจอนุมัติวงเงินสำหรับการอนุมัติจัดซื้อจัดจ้างและการดำเนินการตามขอบเขตอำนาจหน้าที่ตามที่กำหนดไว้ในระเบียบว่าด้วยอำนาจหน้าที่ของคณะกรรมการบริหาร โดยมีรายละเอียด ดังนี้

	วงเงินอนุมัติ
กรรมการผู้จัดการ	0.2 ล้านบาท
ประธานกรรมการบริหาร	200.0 ล้านบาท
คณะกรรมการบริหาร	200.0 ล้านบาท
คณะกรรมการบริษัท	ไม่จำกัดจำนวน

### คุณสมบัติของกรรมการอิสระ

- 1) ถือหุ้นไม่เกินร้อยละหนึ่งของจำนวนหุ้นที่มีสิทธิออกเสียงทั้งหมดของบริษัท บริษัทใหญ่ บริษัทย่อยบริษัทร่วม หรือบุคคลที่อาจมีความขัดแย้ง ทั้งนี้ ให้นับรวมการถือหุ้นของผู้ที่เกี่ยวข้องของกรรมการอิสระรายนั้นๆ ด้วย
- 2) ไม่เป็นหรือเคยเป็นกรรมการที่มีส่วนร่วมบริหารงาน ลูกจ้าง พนักงาน ที่ปรึกษาที่ได้รับเงินเดือนประจำ หรือเป็นผู้มีอำนาจควบคุมของบริษัท บริษัทใหญ่ บริษัทย่อย บริษัทร่วม บริษัทย่อยลำดับเดียวกัน หรือ หรือบุคคลที่อาจมีความขัดแย้ง เว้นแต่จะได้พ้นจากการมีลักษณะดังกล่าวมาแล้ว ไม่น้อยกว่าสองปีก่อนวันที่ยื่นคำขออนุญาตต่อสำนักงาน ก.ล.ต.
- 3) ไม่เป็นบุคคลที่มีความสัมพันธ์ทางสายโลหิต หรือโดยการจดทะเบียนตามกฎหมาย ในลักษณะที่เป็น บิดามารดา คู่สมรส พี่น้อง และบุตร รวมทั้งคู่สมรสของบุตร ของผู้บริหาร ผู้ถือหุ้นรายใหญ่ ผู้มีอำนาจควบคุม หรือบุคคลที่จะได้รับการเสนอให้เป็นผู้บริหารหรือผู้มีอำนาจควบคุมของบริษัท หรือบริษัทย่อย
- 4) ไม่มีหรือเคยมีความสัมพันธ์ทางธุรกิจกับบริษัท บริษัทใหญ่ บริษัทย่อย บริษัทร่วม หรือนิติบุคคลที่อาจมีความขัดแย้ง ในลักษณะที่อาจเป็นการขัดขวางการใช้วิจารณญาณอย่างอิสระของตน รวมทั้งไม่เป็นหรือเคยเป็นผู้ถือหุ้นรายใหญ่ กรรมการซึ่งไม่ใช่กรรมการอิสระ หรือผู้บริหาร ของผู้ที่มีความสัมพันธ์ทางธุรกิจกับบริษัท บริษัทใหญ่ บริษัทย่อย บริษัทร่วม หรือนิติบุคคลที่อาจมีความขัดแย้ง เว้นแต่จะได้พ้นจากการมีลักษณะดังกล่าวมาแล้ว ไม่น้อยกว่าสองปีก่อนวันที่ยื่นคำขออนุญาตต่อสำนักงาน ก.ล.ต.

ความสัมพันธ์ทางธุรกิจตามวรรคหนึ่ง รวมถึงการทำรายการทางการค้าที่กระทำเป็นประจำ เพื่อประกอบกิจการ การเช่าหรือให้เช่าอสังหาริมทรัพย์ รายการเกี่ยวกับสินทรัพย์หรือบริการหรือการให้หรือรับความช่วยเหลือทางการเงิน ด้วยการรับหรือให้กู้ยืม ค้ำประกัน การให้สินทรัพย์เป็นหลักประกันหนี้สิน รวมถึงพฤติกรรมอื่นทำนองเดียวกัน ซึ่งเป็นผลให้ผู้ขออนุญาตหรือคู่สัญญาามีภาระหนี้ที่ต้องชำระต่ออีกฝ่ายหนึ่ง ตั้งแต่ร้อยละสามของสินทรัพย์ที่มีตัวตนสุทธิของผู้ขออนุญาตหรือตั้งแต่





ยี่สิบล้านบาทขึ้นไปแล้วแต่จำนวนใดจะต่ำกว่า ทั้งนี้ การคำนวณภาระหนี้ดังกล่าวให้เป็นไปตามวิธีการคำนวณมูลค่าของรายการที่เกี่ยวข้องกันตามประกาศคณะกรรมการตลาดหลักทรัพย์แห่งประเทศไทย ว่าด้วยการเปิดเผยข้อมูลและการปฏิบัติการของบริษัทจดทะเบียนในรายการที่เกี่ยวข้องกันโดยอนุโลม แต่ในการพิจารณาภาระหนี้ดังกล่าว ให้นับรวมภาระหนี้ที่เกิดขึ้นในระหว่างหนึ่งปีก่อน วันที่มีความสัมพันธ์ทางธุรกิจกับบุคคลเดียวกัน

5) ไม่เป็นหรือเคยเป็นผู้สอบบัญชีของบริษัท บริษัทใหญ่ บริษัทย่อย บริษัทร่วมหรือนิติบุคคล ที่อาจมีความขัดแย้ง และไม่เป็นผู้อื้อหุ้นรายใหญ่ กรรมการซึ่งไม่ใช่กรรมการอิสระ ผู้บริหาร หรือหุ้นส่วนผู้จัดการของสำนักงานสอบบัญชี ซึ่งมีผู้สอบบัญชีของบริษัท บริษัทใหญ่ บริษัทย่อย บริษัทร่วม หรือนิติบุคคลที่อาจมีความขัดแย้งสังกัดอยู่ เว้นแต่จะได้พ้นจากการมีลักษณะดังกล่าวมาแล้วไม่น้อยกว่าสองปีก่อนวันที่ยื่นคำขออนุญาตต่อสำนักงาน ก.ล.ต.

6) ไม่เป็นหรือเคยเป็นผู้ให้บริการทางวิชาชีพใดๆ ซึ่งรวมถึงการให้บริการเป็นที่ปรึกษาทางกฎหมายหรือที่ปรึกษาทางการเงิน ซึ่งได้รับค่าบริการเกินกว่าสองล้านบาทต่อปีจาก บริษัท บริษัทใหญ่ บริษัทย่อย บริษัทร่วม หรือนิติบุคคลที่อาจมีความขัดแย้ง ทั้งนี้ ในกรณีที่ผู้ให้บริการทางวิชาชีพเป็นนิติบุคคล ให้รวมถึงการเป็นผู้ถือหุ้นรายใหญ่ กรรมการซึ่งไม่ใช่กรรมการอิสระ ผู้บริหารหรือหุ้นส่วนผู้จัดการ ของผู้ให้บริการทางวิชาชีพนั้นด้วย เว้นแต่จะได้พ้นจากการมีลักษณะดังกล่าวมาแล้วไม่น้อยกว่าสองปีก่อนวันที่ยื่นคำขออนุญาตต่อสำนักงาน ก.ล.ต.

7) ไม่เป็นกรรมการที่ได้รับการแต่งตั้งขึ้นเพื่อเป็นตัวแทนของกรรมการของบริษัท ผู้อื้อหุ้นรายใหญ่ หรือผู้อื้อหุ้นซึ่งเป็นผู้ที่เกี่ยวข้องกับผู้อื้อหุ้นรายใหญ่ของบริษัท

8) ไม่ประกอบกิจการที่มีสภาพอย่างเดียวกันและเป็นการแข่งขันที่มีนัยกับกิจการของบริษัท หรือบริษัทย่อย หรือ ไม่เป็นหุ้นส่วนที่มีนัยในห้างหุ้นส่วน หรือเป็นกรรมการที่มีส่วนร่วมบริหารงาน ลูกจ้าง พนักงาน ที่ปรึกษาที่รับเงินเดือนประจำ หรือผู้อื้อหุ้นเกิน 1% ของจำนวนหุ้นที่มีสิทธิออกเสียง ทั้งหมดของบริษัทอื่น ซึ่งประกอบกิจการที่มีสภาพอย่างเดียวกันและเป็นการแข่งขันที่มีนัยกับกิจการของบริษัทหรือบริษัทย่อย

9) ไม่มีลักษณะอื่นใดที่ทำให้ไม่สามารถให้ความเห็นอย่างเป็นอิสระเกี่ยวกับการดำเนินงานของบริษัท

#### การสรรหากรรมการและกรรมการอิสระ

การคัดเลือกบุคคลที่จะดำรงตำแหน่งกรรมการของบริษัท ให้เป็นไปตามข้อบังคับบริษัท และข้อกฎหมายที่เกี่ยวข้อง นอกจากนี้ยังเน้นถึงประสบการณ์ ความรู้ และความสามารถ โดยการสรรหาต้องผ่านการพิจารณาจากคณะกรรมการสรรหา กำหนดค่าตอบแทนและการกำกับดูแลกิจการที่ดี และนำเสนอเพื่อขออนุมัติจากคณะกรรมการบริษัท และนำรายชื่อเสนอที่ประชุมผู้ถือหุ้นเพื่อพิจารณาแต่งตั้ง



ในการเลือกตั้งคณะกรรมการบริษัท ที่ประชุมผู้ถือหุ้นเป็นผู้แต่งตั้ง โดยใช้เสียงข้างมากตามหลักเกณฑ์และวิธีการดังต่อไปนี้

- 1) ผู้ถือหุ้นคนหนึ่งมีคะแนนเสียงเท่ากับจำนวนหุ้นที่ตนถือ
- 2) ผู้ถือหุ้นแต่ละคนจะใช้คะแนนเสียงที่มีอยู่ทั้งหมดตามที่ตนมี เลือกตั้งบุคคลเดียวหรือหลายคนเป็นกรรมการก็ได้ ในกรณีที่เลือกตั้งบุคคลหลายคนเป็นกรรมการจะแบ่งคะแนนเสียงให้แก่ผู้ใดมากน้อยเพียงใดก็ได้
- 3) บุคคลซึ่งได้รับคะแนนเสียงสูงสุดตามลำดับลงมา เป็นผู้ได้รับการเลือกตั้งเป็นกรรมการเท่าจำนวนกรรมการที่จะพึงมีหรือจะพึงเลือกตั้งในครั้งนั้น ในกรณีที่บุคคลซึ่งได้รับการเลือกตั้งในลำดับถัดลงมา มีคะแนนเสียงเท่ากัน เกินจำนวนที่จะพึงมีหรือจะพึงเลือกตั้งในครั้งนั้น ให้ผู้เป็นประธานเป็นผู้ออกเสียงชี้ขาด

### บุคลากร

ณ วันที่ 31 ธันวาคม 2566 บริษัทมีพนักงานทั้งหมด 395 คน จำแนกเป็นผู้บริหาร 9 คน และพนักงานระดับอื่น 386 คน

ในปี 2566 บริษัทได้จ่ายค่าตอบแทนที่เป็นตัวเงินให้แก่พนักงานที่ไม่ใช่ผู้บริหาร อันได้แก่ เงินเดือน ค่าแรง ค่าล่วงเวลา ค่าครองชีพเงินสมทบกองทุนสำรองเลี้ยงชีพ ฯลฯ จำนวนรวม 109.10 ล้านบาท

ณ สิ้นปี 2564, 2565 และ 2566 บริษัทมีจำนวนพนักงานเท่ากับ 384 คน, 361 คน และ 395 คนตามลำดับ

### ข้อพิพาทด้านแรงงานในระยะเวลา 3 ปีที่ผ่านมา

เมื่อวันที่ 28 กันยายน 2564 ได้มีอดีตพนักงานของบริษัทฯ ระดับผู้จัดการ ได้ฟ้องศาลแรงงานในข้อหาเลิกจ้างไม่เป็นธรรมเรียกร้องเงินชดเชยและค่าเสียหายจากบริษัทฯ ซึ่งก่อนที่บริษัทฯ จะเลิกจ้างได้มีหนังสือตักเตือนทางวินัย ให้ปรับปรุงตัวหลายครั้ง แต่อดีตพนักงานยังคงไม่ปรับปรุงตัวแต่อย่างใด บริษัทฯ จึงจำเป็นต้องเลิกจ้างเนื่องจากกระทำความผิดและไม่จ่ายค่าชดเชยหรือค่าเสียหายใดๆ ทั้งสิ้น ตั้งแต่วันที่ 27 สิงหาคม 2564

ซึ่งอดีตพนักงานได้ยอมรับความผิดนั้นแล้ว แต่กลับนำมาฟ้องร้องต่อศาลแรงงานเมื่อวันที่ 28 กันยายน 2564 ต่อมาในวันที่ 20 ธันวาคม 2564 ศาลแรงงานภาค 7 นัดไกล่เกลี่ยคู่พิพาทแต่ไม่สามารถตกลงกันได้ ศาลจึงนำเข้าสู่กระบวนการพิจารณาโดยกำหนดประเด็นข้อพิพาทและตรวจพยานเอกสาร ในวันที่ 19 พฤษภาคม 2565

ทั้งนี้ บริษัทฯ มิได้ตั้งสำรองเงินชดเชยที่ อดีตพนักงานได้เรียกร้อง เนื่องจากบริษัทได้ปฏิบัติตามขั้นตอนตามกฎหมายถูกต้องทุกประการ และศาลชั้นต้นพิพากษาว่า โจทก์มีวิสัยทัศน์ในการบริหารงานบกพร่อง ไม่กระตือรือร้นและไม่ใส่ใจปฏิบัติตามหน้าที่ เมื่อนายจ้างเห็นว่าโจทก์ไม่เหมาะสมแก่





การที่ต้องจ้างต่อไป นายจ้างย่อมมีสิทธิเลิกจ้างได้ ไม่ถือเป็นการเลิกจ้างไม่เป็นธรรม จึงไม่ต้องจ่ายค่าเสียหาย ต่อมาศาลฎีกาพิพากษายืนตามศาลชั้นต้น

### นโยบายการพัฒนาบุคลากร

บริษัทฯ ได้กำหนดแนวทางในการอบรมพนักงาน โดยแบ่งเป็น 2 ระดับ ดังนี้

1. ระดับปฏิบัติงาน มุ่งเน้นการให้ความรู้ในการทำงานอย่างถูกวิธี ปลอดภัย และได้สินค้าที่มีคุณภาพ รวมทั้งการเสริมสร้างระเบียบวินัยในการทำงาน และทัศนคติที่ดีต่อองค์กร โดยเปิดโอกาสให้ทุกคนเข้ามามีส่วนร่วมในการเสนอแนะวิธีการภายในหน่วยงานของตนเอง
2. ระดับบังคับบัญชา มุ่งเน้นในการให้ความรู้ในการบริหารจัดการ เทคนิค หรือวิธีการจัดการสมัยใหม่ โดยมีการเชิญวิทยากรจากภายนอกมาอบรมที่ภายใน รวมทั้งจัดส่งพนักงานไปอบรมภายนอก

สำหรับพนักงานที่มีความรู้ความสามารถ บริษัทจะพิจารณาแต่งตั้งหรือเลื่อนตำแหน่งให้เหมาะสมเป็น ประจำทุกปี ตามแผนงานของความเจริญก้าวหน้าทางอาชีพ (Career Path)

นอกจากนี้ บริษัทมีนโยบายที่จะให้กรรมการและผู้บริหารระดับสูงเข้าร่วมอบรมกับสมาคมส่งเสริมสถาบันกรรมการบริษัทไทย (IOD) และหลักสูตรอื่นๆ เพื่อเสริมสร้างความรู้ความเข้าใจในบทบาทหน้าที่และทักษะของการดำรงตำแหน่งกรรมการและผู้บริหาร

### ตารางแสดงจำนวนพนักงานแยกตามฝ่ายต่างๆ (ณ วันที่ 31 ธันวาคม 2566)

สายงาน	จำนวนพนักงาน (คน)
ฝ่ายผลิตและวางแผนการผลิต	186
ฝ่ายวิศวกรรม	23
ฝ่ายประกันคุณภาพ	2
ฝ่ายขายในประเทศ	43
ฝ่ายขายต่างประเทศ	1
ฝ่ายจัดส่ง	13
ฝ่ายจัดซื้อ	4
ฝ่ายบุคคล/ธุรการและขนส่ง	81
ฝ่ายบัญชีและฝ่ายบัญชีต้นทุน	15
ฝ่ายการเงิน	12
ฝ่ายระบบข้อมูลการบริหาร	2
ฝ่ายเครดิต	4
รวม	386

หมายเหตุ: จำนวนพนักงานที่แสดงไม่นับรวมพนักงานที่เป็นผู้บริหาร





### ค่าตอบแทนกรรมการและผู้บริหาร

#### 1) ค่าตอบแทนที่เป็นตัวเงิน

รายชื่อ	ค่าตอบแทนกรรมการ (บาท)				
	คณะกรรมการ บริษัท	คณะกรรมการ ตรวจสอบ	คณะกรรมการสรรหา กำหนดค่าตอบแทน และการกำกับที่ดี	คณะกรรมการ บริหารความเสี่ยง	รวม
1.นายวัฒนา สุทธิพิณิจธรรม	340,000				340,000
2.นายรัชชัย ชินธรรมมิตร	60,000				60,000
3.นายพรชัย กิตติปัญญางาม	264,000	140,000			404,000
4.นายปรีชา หาญหทัยา	264,000	80,000			344,000
5.นายวรวิทย์ โชติโกโสภณ	264,000	80,000			344,000
<b>รวม</b>	<b>1,192,000</b>	<b>300,000</b>			<b>1,492,000</b>

ค่าตอบแทนกรรมการบริหารและผู้บริหาร (บาท)			
รายชื่อ			ประเภท
	รวม		
1. นายธงชัย ลีกาญจนกร	30,391,620	เงินเดือน, เงินโบนัส, ค่าเดินทาง และ เงินกองทุนสำรองเลี้ยงชีพ	
2. นายวรณชัย ลีกาญจนกร			
3. นายวรวิชัย ลีกาญจนกร			
4. นางวาสนา ลามาติพานนท์			
5. นายวรวิญญู วัฒนอนันต์			
6. นางธัญนันท์ ดวงรักษา			
7. น.ส.ยุภาพร นพกวตฤทธิเดช			
8. นางสาวธนาวัลลี ลีกาญจนกร			
9. นางจันทิ์ธรรดา ตริภาพนาถ			

#### 2) ค่าตอบแทนอื่นๆ

ไม่มี





### 3. รายงานผลการดำเนินงานสำคัญด้านการกำกับดูแลกิจการ

#### 3.1 การควบคุมภายใน

ในการประชุมคณะกรรมการบริษัทครั้งที่ 1/2567 เมื่อวันที่ 27 กุมภาพันธ์ 2567 ซึ่งมีคณะกรรมการตรวจสอบทั้งสามท่าน เข้าร่วมประชุมด้วย ได้ทำการประเมินแบบประเมินความเพียงพอของระบบการควบคุมภายในของ บริษัท สามชัย สตีล อินดัสทรี จำกัด (มหาชน) ในเรื่องขององค์กรและสภาพแวดล้อม การบริหารความเสี่ยง การควบคุมการปฏิบัติงานของฝ่ายบริหาร ระบบสารสนเทศและการสื่อสารข้อมูล และระบบติดตาม

คณะกรรมการบริษัทมีความเห็นว่า ในสภาพปัจจุบันบริษัทมีระบบการควบคุมภายในที่เพียงพอและสอดคล้องกับแบบประเมินการควบคุมภายในของสำนักงานคณะกรรมการ กสท. โดยเฉพาะในส่วนของการควบคุมภายในที่เกี่ยวข้องกับเรื่องการทำธุรกรรมกับผู้ถือหุ้นรายใหญ่ กรรมการ ผู้บริหารและบุคคลที่เกี่ยวข้องกับบุคคลดังกล่าว นั้น บริษัทมีระบบการควบคุมภายในที่รัดกุมและเพียงพอเพื่อป้องกันความเสียหายจากการนำทรัพย์สินของบริษัทไปใช้โดยมิชอบหรือโดยปราศจากอำนาจทั้งนี้ บริษัทได้จัดหาผู้ตรวจสอบภายในจากภายนอกบริษัท (Outsource) เพื่อเข้าดำเนินการตรวจสอบระบบการควบคุมภายในและการปฏิบัติตามระบบการควบคุมภายในรวมทั้งรายงานผลการตรวจสอบต่อคณะกรรมการตรวจสอบของบริษัท

สำหรับรายละเอียดเกี่ยวกับแบบประเมินความเพียงพอของระบบการควบคุมภายในซึ่งผ่านการพิจารณารับรองจากที่ประชุมคณะกรรมการบริษัทครั้งที่ 1/2567 นั้น มีรายละเอียดตามเอกสารภาคผนวก

นอกจากนี้ในส่วนของการควบคุมภายในด้านบัญชีของบริษัทนั้น ผู้ตรวจสอบบัญชีของบริษัท ได้ศึกษาและประเมินประสิทธิภาพแล้ว ไม่พบข้อบกพร่องที่เป็นสาระสำคัญของระบบการควบคุมภายในที่จะมีผลกระทบอย่างเป็นสาระสำคัญต่อการแสดงความคิดเห็นต่องบการเงิน ณ วันที่ 31 ธันวาคม 2566

ในปี 2566 บริษัท ได้ว่าจ้างนายดลวัฒน์ พรหมชินวงศ์ ฝ่ายตรวจสอบภายใน บริษัท เอ้าท์ซอร์ซิง พลัส จำกัด เป็นผู้ตรวจสอบระบบงานภายใน รายละเอียดตามเอกสารแนบ 3

#### 3.2 รายการระหว่างกัน

บริษัทมีการทำรายการกับบุคคลที่อาจมีความขัดแย้งต่างๆ ซึ่งสามารถสรุปความสัมพันธ์และรายละเอียดของรายการระหว่างกัน ได้ดังนี้

บุคคลที่อาจมีความขัดแย้ง	ลักษณะความสัมพันธ์
บริษัท ชัยณรงค์ อินเตอร์เทรด จำกัด (ประกอบธุรกิจจำหน่ายอุปกรณ์ลูกปืน)	เป็นบริษัทที่มีนายธวัชชัย ชินธรรมมิตร เป็นผู้ถือหุ้นรายใหญ่ และเป็นกรรมการผู้มีอำนาจลงนาม ซึ่งนายธวัชชัย ชินธรรมมิตร เป็นกรรมการบริษัท สามชัย สตีลอินดัสทรี จำกัด (มหาชน)





สรุปรายการระหว่างกันของบริษัทกับบุคคลที่อาจมีความขัดแย้งทางผลประโยชน์ที่เกิดขึ้นใน 3 ปีที่ผ่านมา มีดังนี้

1) รายการระหว่างกันกับบริษัท ชัยณรงค์ อินเตอร์เทรด จำกัด

ลักษณะรายการ	ปี 2564 มูลค่า	ปี 2565 มูลค่า	ปี 2566 มูลค่า
บริษัทสั่งซื้อวัตถุดิบ, สายพาน และโซ่			
- ซื้อสินค้า	0.23	0.49	0.71
เจ้าหนี้การค้า			
ยอดยกมา ณ 31 มกราคม	0.14	0.06	0.16
เพิ่มขึ้น	0.24	0.56	0.76
ลดลง	(0.32)	(0.46)	(0.80)
ยอดคงเหลือ ณ 31 ธันวาคม	0.06	0.16	0.12

: Million Baht

**เงื่อนไข/ความสมเหตุสมผลและความจำเป็น**

บริษัท ชัยณรงค์ อินเตอร์เทรด จำกัดให้สินเชื่อทางการค้าจนถึง 90 วัน เมื่อเทียบกับการจ่ายเงินสดในกรณีที่บริษัทสั่งซื้อกับบริษัทอื่นและราคาเป็นไปตามลักษณะการดำเนินการค้าตามปกติในราคาตลาด

**นโยบายและแนวโน้มนำการทำรายการระหว่างกันในอนาคต**

บริษัทคาดว่าบริษัทจะไม่มีการทำรายการระหว่างกันในอนาคต ยกเว้น รายการระหว่างกันกับบริษัท ชัยณรงค์ อินเตอร์เทรด จำกัด อย่างไรก็ตาม หากบริษัทมีความจำเป็นที่จะต้องรายการระหว่างกันกับบุคคลที่อาจมีความขัดแย้ง บริษัทได้กำหนดนโยบายในการเข้าทำรายการระหว่างกันที่อาจเกิดขึ้นในอนาคต โดยจะมีการกำหนดเงื่อนไขต่างๆ ให้เป็นไปตามลักษณะการดำเนินการค้าปกติในราคาตลาด ซึ่งสามารถเปรียบเทียบกับได้กับราคาที่เกิดขึ้นกับบุคคลภายนอก ทั้งนี้ บริษัทจะได้ให้คณะกรรมการตรวจสอบหรือผู้เชี่ยวชาญอิสระพิจารณาตรวจสอบและให้ความเห็นถึงความเหมาะสมของราคาและความสมเหตุสมผลของการทำรายการด้วย

รายการระหว่างกันที่อาจเกิดขึ้นในอนาคต บริษัทจะปฏิบัติตามหลักเกณฑ์ วิธีการ และการเปิดเผยรายการที่เกี่ยวข้องกันของบริษัทจดทะเบียน เพื่อให้การตัดสินใจเข้าทำรายการดังกล่าวไม่ก่อให้เกิดความขัดแย้งทางผลประโยชน์และเป็นประโยชน์สูงสุดแก่ผู้ถือหุ้นทุกราย

### 3.3 การกำกับดูแลกิจการ

**คำชี้แจงเกี่ยวกับการกำกับดูแลกิจการ**

เพื่อให้เป็นไปตามนโยบายการปฏิบัติตามข้อพึงปฏิบัติที่ดี (Code of Best Practices) บริษัทจึงได้นำหลักการดังกล่าว เป็นแนวทางในการดำเนินงานของบริษัท เพื่อประโยชน์ต่อการดำเนินธุรกิจของบริษัท และเป็นการเสริมสร้างความโปร่งใส ความมีประสิทธิภาพของฝ่ายบริหารจัดการ อันจะทำให้เกิดความเชื่อมั่นขึ้นในกลุ่มผู้ถือหุ้น ผู้ลงทุนและผู้ที่เกี่ยวข้องทุกฝ่าย ซึ่งในปัจจุบันบริษัทได้มีการปฏิบัติ





ตามหลักการดังกล่าวโดยรวม รวมทั้งมีเจ้าหน้าที่นักลงทุนสัมพันธ์ซึ่งอยู่ในสายสำนักบริหารของบริษัท ทำหน้าที่ติดต่อสื่อสารกับผู้ลงทุน ผู้ถือหุ้น รวมทั้งหน่วยงานที่เกี่ยวข้อง ซึ่งผู้ลงทุนสามารถติดต่อกับเจ้าหน้าที่นักลงทุนสัมพันธ์ของบริษัทได้ทางโทรศัพท์ 0-2754-3555 หรือโทรสาร 0-2754-3974 และในปัจจุบันบริษัทได้มีการปฏิบัติตามหลักการดังกล่าวดังต่อไปนี้

**ค่าตอบแทนของผู้สอบบัญชี**

**(1) ค่าตอบแทนจากการสอบบัญชี (Audit fee)**

ในปี 2566 บริษัทจ่ายค่าตอบแทนในการสอบบัญชี ให้แก่บริษัท สำนักงานสอบบัญชี ดี ไอ เอ อินเตอร์เนชั่นแนล จำกัด เป็นจำนวนเงินรวม 1,425,000 บาท

**(2) ค่าบริการอื่น (Non-Audit fee) - ไม่มี**





## ส่วนที่ 3

### งบการเงิน





## 1. ข้อมูลทางการเงินที่สำคัญ

(หน่วย : ล้านบาท)

รายการ	2564		2565		2566	
	ล้านบาท	%	ล้านบาท	%	ล้านบาท	%
<b>งบดุล</b>						
เงินสดและเงินฝากธนาคาร	62.61	1.75	89.21	2.62	75.42	1.89
ลูกหนี้การค้าและลูกหนี้หมุนเวียนอื่น	634.48	17.69	541.57	15.94	884.81	22.13
สินค้าคงเหลือ	916.42	25.55	946.72	27.87	1,276.17	31.92
เงินลงทุนในบริษัทย่อย	0.00	0.00	115.81	3.41	0.00	0.00
เงินลงทุนระยะยาวอื่น	6.8	0.19	6.8	0.20	2.25	0.06
ที่ดิน อาคาร และอุปกรณ์	1,940.23	54.09	1,661.52	48.91	1,522.29	38.07
สินทรัพย์ภาษีเงินได้รอการตัดบัญชี	13.52	0.37	22.58	0.66	0.00	0.00
สินทรัพย์อื่น	13.25	0.36	11.79	0.39	237.67	5.93
<b>รวมสินทรัพย์</b>	<b>3,587.31</b>	<b>100.00</b>	<b>3,396.74</b>	<b>100.00</b>	<b>3,998.61</b>	<b>100.00</b>
เงินเบิกเกินบัญชีและเงินกู้ยืมระยะสั้น	1,509.29	42.07	1,361.20	40.07	1,367.51	34.20
เจ้าหนี้การค้าและตัวเงินจ่าย	305.61	8.52	432.56	12.73	1,038.13	25.96
ส่วนของหนี้สินที่ครบกำหนดชำระภายใน 1 ปี	0.07	0.00	0.56	0.01	0.00	0.00
หนี้สินหมุนเวียนอื่น	4.00	0.11	4.00	0.11	0.12	0.00
หนี้สินตามสัญญาเช่าทางการเงิน	0.58	0.02	0	0	0.00	0.00
เจ้าหนี้ตามสัญญาปรับโครงสร้างหนี้	0.00	0.00	0	0	0.00	0.00
หนี้สินภาษีเงินได้รอการตัดบัญชี	31.07	0.87	0	0	5.76	0.14
ภาระผูกพันผลประโยชน์พนักงาน	2.56	0.07	10.90	0.32	9.69	0.24
<b>รวมหนี้สิน</b>	<b>1,853.18</b>	<b>51.66</b>	<b>1,809.22</b>	<b>53.24</b>	<b>2,421.21</b>	<b>60.54</b>
ทุนจดทะเบียน	1,085.67	30.26	1,085.67	31.97	1,085.67	0.00
ทุนที่ออกและเรียกชำระแล้ว	1,045.13	29.13	1,045.13	30.77	1,045.13	26.14
ส่วนเกินมูลค่าหุ้น	918.49	25.60	918.49	27.06	918.49	22.97
สำรองตามกฎหมาย	35.18	0.98	35.18	1.03	35.18	0.88
กำไร(ขาดทุน)สะสม-ยังไม่ได้จัดสรร	(264.67)	(7.38)	(411.28)	(12.10)	(449.10)	(11.22)
องค์ประกอบอื่นส่วนของผู้ถือหุ้น	0.00	0.00	0.00	0.00	27.70	0.69
<b>รวมส่วนของผู้ถือหุ้น</b>	<b>1,734.13</b>	<b>48.34</b>	<b>1,587.52</b>	<b>46.76</b>	<b>1,577.40</b>	<b>39.46</b>
<b>รวมหนี้สินและส่วนของผู้ถือหุ้น</b>	<b>3,587.31</b>	<b>100.00</b>	<b>3,396.74</b>	<b>100.00</b>	<b>3,998.61</b>	<b>100.00</b>
<b>งบกำไรขาดทุน</b>						
รายได้จากการขาย	3,981.87	100.00	4,443.79	100.00	5,885.64	100.00
ต้นทุนขาย	(3,745.84)	(94.07)	(4,308.04)	(96.94)	(5,733.03)	97.41
โอนกลับ(ขาดทุน)จากการลดมูลค่าสินค้าคงเหลือ	17.5	0.44	(1.91)	(0.04)	(12.76)	(0.22)
กำไรขั้นต้น	253.54	6.37	133.84	3.01	139.85	2.38
รายได้อื่น	100.20	2.52	133.19	2.99	3.52	0.06
ต้นทุนในการจัดจำหน่าย	(26.51)	(0.67)	(31.60)	(0.71)	(33.37)	(0.57)
ค่าใช้จ่ายในการบริหาร	(92.20)	(2.32)	(98.38)	(2.21)	(122.18)	(1.99)
ค่าตอบแทนกรรมการ	(1.58)	(0.04)	(1.53)	(0.03)	(1.49)	(0.03)
ต้นทุนทางการเงิน	(37.38)	(0.94)	(37.06)	(0.83)	(50.30)	(0.85)
รายได้(ค่าใช้จ่าย)ภาษีเงินได้	(22.42)	(0.56)	52.09	1.17	(28.34)	(0.48)
<b>กำไร (ขาดทุน) สำหรับปี</b>	<b>173.64</b>	<b>4.36</b>	<b>(140.40)</b>	<b>(3.16)</b>	<b>(92.32)</b>	<b>(1.57)</b>
<b>กำไรสุทธิ (ขาดทุน) ต่อหุ้น (บาท)*</b>	<b>0.17</b>		<b>(0.13)</b>		<b>(0.09)</b>	





(หน่วย : ล้านบาท)

รายการ	2564	2565	2566
<b>งบกระแสเงินสด</b>			
เงินสดสุทธิได้มา(ใช้ไป)ในกิจกรรมดำเนินงาน	(34.21)	213.69	(110.07)
เงินสดสุทธิได้มา(ใช้ไป)ในกิจกรรมลงทุน	(0.29)	(38.34)	77.56
เงินสดสุทธิได้มา(ใช้ไป)จากกิจกรรมจัดหาเงิน	24.42	(148.76)	1.74
<b>เงินสดและเงินฝากสถาบันการเงินเพิ่มขึ้น(ลดลง)สุทธิ</b>	<b>(10.07)</b>	<b>26.59</b>	<b>(18.39)</b>
เงินสดและเงินฝากสถาบันการเงิน ณ วันต้นงวด	72.69	62.61	93.84
เงินสดและเงินฝากสถาบันการเงิน ณ วันสิ้นงวด	62.61	89.21	75.42

## 2. อัตราส่วนทางการเงินที่สำคัญที่สะท้อนถึงฐานะการเงิน และผลการดำเนินงานของบริษัท

อัตราส่วน	2564	2565	2566
<b>อัตราส่วนแสดงสภาพคล่อง (Liquidity Ratio)</b>			
อัตราส่วนสภาพคล่อง(เท่า)	0.89	0.88	0.99
อัตราส่วนสภาพคล่องหมุนเร็ว(เท่า)	0.38	0.35	0.40
อัตราส่วนหมุนเวียนลูกหนี้การค้า (เท่า)	6.86	8.53	6.65
ระยะเวลาเก็บหนี้เฉลี่ย (วัน)	53.21	42.79	54.88
อัตราส่วนหมุนเวียนสินค้าคงเหลือ (เท่า)	4.86	4.55	4.49
ระยะเวลาขายสินค้าเฉลี่ย (วัน)	75.10	80.22	81.29
อัตราส่วนหมุนเวียนเจ้าหนี้ (เท่า)	13.23	10.28	5.67
ระยะเวลาชำระหนี้ (วัน)	27.59	35.50	64.37
Cash Cycle (วัน)	100.72	87.51	90.78
<b>อัตราส่วนแสดงความสามารถในการทำกำไร(Profitability Ratio)</b>			
อัตรากำไรขั้นต้น (%)	6.37	3.01	2.40
อัตรากำไรสุทธิ (%)	0.04	(3.16)	(1.57)
อัตราผลตอบแทนผู้ถือหุ้น (%)	10.54	(8.84)	(5.85)
<b>อัตราส่วนแสดงประสิทธิภาพในการดำเนินงาน (Efficiency Ratio)</b>			
อัตราผลตอบแทนจากสินทรัพย์ (%)	4.90	(4.13)	(2.30)
อัตราผลตอบแทนจากสินทรัพย์ถาวร (%)	8.66	(7.72)	(5.70)
อัตราการใช้ทุนของสินทรัพย์ (เท่า)	1.11	1.31	1.47
<b>อัตราส่วนวิเคราะห์นโยบายทางการเงิน (Financial Ratio)</b>			
อัตราส่วนหนี้สินต่อส่วนของผู้ถือหุ้น (เท่า)	1.07	1.14	1.53
อัตราส่วนความสามารถชำระดอกเบี้ย (เท่า)	5.25	(4.20)	(1.37)
อัตราการจ่ายเงินปันผล (%)	0.00	0.00	0.00





### 3. ผลการดำเนินงานของบริษัท

#### 3.1 รายได้

ในปี 2566 บริษัทมีรายได้จากการขายจำนวน 5,885.64 ล้านบาท เพิ่มขึ้นจากปี 2565 จำนวน 1,279.12 ล้านบาท หรือร้อยละ 27.77 เนื่องจากสถานการณ์ราคาเหล็กในตลาดปรับสูงขึ้นอย่างต่อเนื่อง และยังเกิดมาจากการบริหารงานที่ดี หากแต่บริษัทยังมีผลกระทบก่อนหน้านี้จากกรณีพิพาทกับกรมศุลกากรนั้น อาจทำให้บริษัทฯ มีข้อจำกัดในการทำยอดขายให้เพิ่มขึ้นได้ และบริษัทฯ ยังไม่เข้าสู่ภาวะปกติเหมือนก่อนที่บริษัทฯ ได้รับผลกระทบดังกล่าว จึงทำให้บริษัทยังมีภาวะขาดทุนสะสมอยู่ โดยมีมูลค่าและสัดส่วนการขายสินค้าแต่ละประเภท ดังนี้

#### โครงสร้างรายได้ของบริษัท

ประเภทรายได้	ปี 2564		ปี 2565		ปี 2566	
	ล้านบาท	%	ล้านบาท	%	ล้านบาท	%
รายได้จากการขาย	3,981.86	99.90	4,443.79	99.78	5,885.64	99.94
รายได้อื่น*	4.01	0.10	9.72	0.22	3.52	0.06
รวมรายได้ทั้งหมด	3,985.87	100.00	4,453.51	100.00	5,889.16	100.00

หมายเหตุ \* รายได้อื่น ได้แก่ ค่าขนส่ง รายได้จากการรับจ้างผลิตท่อ กำไรจากการขายเงินลงทุน ดอกเบี้ยรับ รายได้เบ็ดเตล็ดอื่นๆ และกำไรจากอัตราแลกเปลี่ยน ฯลฯ

#### 3.2 ต้นทุนขาย

ในปี 2566 ต้นทุนขายมีจำนวน 5,733.03 ล้านบาท เพิ่มขึ้นจากปี 2565 จำนวน 1,378.40 ล้านบาท หรือร้อยละ 31.65 เป็นผลมาจากยอดขายที่เพิ่มขึ้นทำให้ต้นทุนขายเพิ่มเป็นไปตามกลไกปกติ

#### 3.3 กำไรขั้นต้น

จากสาเหตุข้อ 3.1 ถึง 3.2 ทำให้ในปี 2566 บริษัทมีกำไรขั้นต้น 139.85 ล้านบาท คิดเป็นร้อยละ 2.38 ของรายได้ จากการขายเปรียบเทียบกับปี 2565 กำไรขั้นต้น 252.32 ล้านบาท คิดเป็นร้อยละ 5.48 ลดลง 112.47 ล้านบาท

#### 3.4 ค่าใช้จ่ายในการขายและบริหาร

ในปี 2566 ค่าใช้จ่ายในการขายและบริหาร มีจำนวน 117.19 ล้านบาท เพิ่มขึ้นจากปี 2565 จำนวน 6.71 ล้านบาท หรือร้อยละ 6.07 ทั้งนี้เป็นไปตามยอดขายที่เพิ่มขึ้น

#### 3.5 ต้นทุนทางการเงิน

ในปี 2566 ต้นทุนทางการเงิน มีจำนวน 50.30 ล้านบาท เพิ่มขึ้นจากปี 2565 จำนวน 13.24 ล้านบาทคิดเป็นร้อยละ 35.73 เนื่องจากอัตราดอกเบี้ยมีการปรับตัวสูงขึ้น

#### 3.6 กำไร-ขาดทุนสุทธิ

จากสาเหตุข้างต้นทำให้ในปี 2566 บริษัท มีผลขาดทุนสุทธิ 92.32 ล้านบาท





### 3.7 ฐานะการเงินของบริษัท

#### ส่วนประกอบของสินทรัพย์

สินทรัพย์รวมของบริษัท ณ สิ้นปี 2566 มีมูลค่าเท่ากับ 3,998.61 ล้านบาท เพิ่มขึ้นจากปีก่อน 527.11 ล้านบาท คิดเป็นร้อยละ 15.18 โดยส่วนใหญ่มาจากลูกหนี้การค้าและสินค้าคงเหลือที่เพิ่มขึ้นซึ่งจะเป็นไปตามกลไกของการค้าขายปกติ

สำหรับสินทรัพย์ไม่หมุนเวียนมีมูลค่าเท่ากับ 1,617.84 ล้านบาท ลดลง จำนวน 177.36 ล้านบาท คิดเป็นร้อยละ 9.88

#### ลูกหนี้การค้าและตัวเงินรับ

ณ สิ้นปี 2566 บริษัทมีลูกหนี้การค้าและลูกหนี้อื่น จำนวน 884.81 ล้านบาท ระยะเวลาการเก็บหนี้เฉลี่ย 55 วัน เนื่องจากบริษัท ปรับนโยบายการให้เครดิตลูกค้าให้มีรายละเอียดมากขึ้น และปรับการให้ระยะเวลาเครดิตตามความเหมาะสมกับสถานการณ์ในปัจจุบัน แต่ยังคงอยู่ในเกณฑ์ปกติ

#### ตารางแสดงอายุลูกหนี้การค้าและตัวเงินรับ ณ 31 ธันวาคม 2566

(หน่วย : ล้านบาท)

อายุลูกหนี้การค้า	กิจการอื่น		กิจการที่เกี่ยวข้องกัน	
	ล้านบาท	สัดส่วน (%)	ล้านบาท	สัดส่วน (%)
ยังไม่ครบกำหนดชำระ	588.97	64.82	15.15	100.00
เกินกำหนดชำระ				
น้อยกว่า 1 เดือน	181.64	19.99	-	-
เกินกว่า 1 ถึง 2 เดือน	16.12	1.77	-	-
เกินกว่า 2 ถึง 3 เดือน	32.14	3.54	-	-
เกินกว่า 3 ถึง 6 เดือน	3.14	0.35	-	-
เกินกว่า 6 ถึง 9 เดือน	3.76	0.41	-	-
เกินกว่า 9 ถึง 12 เดือน	0.17	0.02	-	-
เกินกว่า 12 เดือน ขึ้นไป	82.65	9.10	-	-
<b>รวม</b>	<b>908.59</b>	<b>100.00</b>	<b>15.15</b>	<b>100.00</b>
หัก ค่าเผื่อนี้สงสัยจะสูญ	(70.88)	(7.80)	(0.00)	(0.00)
<b>ลูกหนี้การค้าและตัวเงินรับ-สุทธิ</b>	<b>837.71</b>	<b>92.20</b>	<b>15.15</b>	<b>100.00</b>

สำหรับลูกหนี้ที่เกินกำหนดชำระเกินกว่า 3 เดือนขึ้นไป บริษัทได้ดำเนินการทางกฎหมายแล้วทั้งหมด นอกจากนี้บริษัทได้ตั้งค่าเผื่อนี้สงสัยจะสูญไว้ เป็นเงิน 70.88 ล้านบาทแล้ว

#### สินค้าคงเหลือ

ณ สิ้นปี 2566 บริษัทมีสินค้าคงเหลือเป็นมูลค่า 1,276.17 ล้านบาท เพิ่มขึ้นจากปีก่อน จำนวน 271.38 ล้านบาท คิดเป็นร้อยละ 27.01 ระยะเวลาการหมุนเวียนของสินค้าคงเหลือเพิ่มขึ้นจาก 80 วันในปี 2565 เป็น 82 วัน ในปี 2566





## ตารางแสดงส่วนประกอบของสินค้าคงเหลือ

(หน่วย : ล้านบาท)

รายการ	2564	2565	2566
สินค้าสำเร็จรูป	356.34	307.93	345.55
สินค้าระหว่างผลิต	38.38	19.42	24.47
ซื้อมาขายไป	323.11	434.44	463.91
วัตถุดิบ	194.31	177.29	446.42
วัสดุสิ้นเปลือง	12.66	17.93	18.86
<b>รวม</b>	<b>924.80</b>	<b>957.01</b>	<b>1,299.21</b>
หัก ค่าเผื่อการลดราคา	(8.38)	(10.29)	(23.05)
<b>สินค้าคงเหลือ - สุทธิ</b>	<b>916.42</b>	<b>946.72</b>	<b>1,276.16</b>

## ที่ดิน อาคาร และอุปกรณ์

ณ วันที่ 31 ธันวาคม 2566 ที่ดิน อาคารและอุปกรณ์-สุทธิ ของบริษัทมีมูลค่าเท่ากับ 1,522.29 ล้านบาท ลดลงจำนวน 146.04 ล้านบาท คิดเป็นร้อยละ 8.75

## สภาพคล่อง

ในปี 2566 บริษัทมีเงินสดรับจากการดำเนินงานเฉพาะกิจการเป็นลบ 94.74 ล้านบาท และงบการเงินรวมเป็นลบ 110.07 ล้านบาท

เงินสดสุทธิได้มาจากกิจกรรมการลงทุนเท่ากับ 77.55 ล้านบาท เนื่องจากในปี 2566 บริษัทรับเงินมัดจำค่าขายเครื่องจักร 130.03 ล้านบาท

ในส่วนของกระแสเงินสดจากกิจกรรมจัดหาเงินบริษัทมีเงินสดสุทธิจากกิจกรรมจัดหาเงินเพิ่มขึ้น จำนวน 1.74 ล้านบาท มาจากการเบิกสินเชื่อหมุนเวียน 6.30 ล้านบาท ชำระหนี้สินระยะสั้น และตามสัญญาเช่ารวม 4.56 ล้านบาท

สำหรับอัตราส่วนสภาพคล่องของบริษัท ณ วันที่ 31 ธันวาคม 2566 อันได้แก่ สินทรัพย์หมุนเวียนต่อหนี้สินหมุนเวียน เท่ากับ 0.99 เท่า และ อัตราส่วนสภาพคล่องหมุนเร็ว เท่ากับ 0.40 เท่า บริษัทยังมีสภาพคล่องและกระแสเงินสดเพียงพอในการดำเนินธุรกิจต่อไปในปี 2567

## แหล่งที่มาของเงินทุน

## หนี้สิน

ณ วันที่ 31 ธันวาคม 2566 บริษัทมีหนี้สินรวม เท่ากับ 2,412.21 ล้านบาท เพิ่มขึ้นจากปี 2565 จำนวน 606.42 ล้านบาท คิดเป็นอัตราร้อยละ 33.43 หนี้สินหมุนเวียนเพิ่มขึ้น จำนวน 602.48 ล้านบาท หนี้สินไม่หมุนเวียนเพิ่มขึ้น จำนวน 4.55 ล้านบาท มาจากหนี้สินภาษีเงินได้รอการตัดบัญชี ส่งผลให้อัตราส่วนหนี้สินต่อส่วนของผู้ถือหุ้นของบริษัทเพิ่มขึ้นจาก 1.14 เท่า ณ สิ้นปี 2565 เป็น 1.53 เท่า ณ สิ้นปี 2566





### ส่วนของผู้ถือหุ้น

ณ วันที่ 31 ธันวาคม 2566 บริษัทมีทุนจดทะเบียน 1,085.67 ล้านบาท ทุนจดทะเบียนที่เรียกชำระแล้ว 1,045.12 ล้านบาท มูลค่าหุ้นละ 1 บาท เป็นเงิน 1,045.12 ล้านบาท สำหรับทุนจดทะเบียนส่วนที่ยังไม่ได้เรียกชำระจำนวน 40.54 ล้านบาท เป็นส่วนที่ผู้ถือหุ้นและพนักงาน / กรรมการ ไม่ได้ใช้สิทธิซื้อหุ้นเพิ่มทุน และได้หมดระยะเวลาการใช้สิทธิตั้งแต่ปี 2555 และ 2556 แล้ว

ส่วนของผู้ถือหุ้นของบริษัท ณ วันที่ 31 ธันวาคม 2566 มีมูลค่าเท่ากับ 1,577.39 ล้านบาท ลดลง จำนวน 79.94 ล้านบาท เนื่องมาตั้งแต่เกิดกรณีพิพาทกับกรมศุลกากรทำให้บริษัทฯ ยังมีภาวะผลขาดทุนสุทธิจากการดำเนินงานคงเหลืออยู่

## 4. งบแสดงฐานะทางการเงิน

### รายงานของผู้สอบบัญชีรับอนุญาต

เสนอ ผู้ถือหุ้นบริษัท สามชัย สตีล อินดัสทรี จำกัด (มหาชน)

### ความเห็น

ข้าพเจ้าได้ตรวจสอบงบการเงินรวมและงบการเงินเฉพาะกิจการของบริษัท สามชัย สตีล อินดัสทรี จำกัด (มหาชน) และบริษัทย่อย (“กลุ่มบริษัท”) และของเฉพาะบริษัท สามชัย สตีล อินดัสทรี จำกัด (มหาชน) (“บริษัท”) ซึ่งประกอบด้วยงบแสดงฐานะการเงินรวมและงบแสดงฐานะการเงินเฉพาะกิจการ ณ วันที่ 31 ธันวาคม พ.ศ.2566 งบกำไรขาดทุนเบ็ดเสร็จรวมและงบกำไรขาดทุนเบ็ดเสร็จเฉพาะกิจการ งบแสดงการเปลี่ยนแปลงส่วนของผู้ถือหุ้นรวมและงบแสดงการเปลี่ยนแปลงส่วนของผู้ถือหุ้นเฉพาะกิจการ และงบกระแสเงินสดรวมและงบกระแสเงินสดเฉพาะกิจการ สำหรับปีสิ้นสุดวันเดียวกันและหมายเหตุประกอบงบการเงินรวมและเฉพาะกิจการ รวมถึงสรุปนโยบายการบัญชีที่สำคัญ

ข้าพเจ้าเห็นว่า งบการเงินรวมและงบการเงินเฉพาะกิจการข้างต้นนี้แสดงฐานะการเงินรวมและฐานะการเงิน

เฉพาะกิจการของบริษัท สามชัย สตีล อินดัสทรี จำกัด (มหาชน) และบริษัทย่อย และของเฉพาะบริษัท สามชัย สตีล อินดัสทรี จำกัด (มหาชน) ณ วันที่ 31 ธันวาคม พ.ศ.2566 และผลการดำเนินงานรวม และผลการดำเนินงานเฉพาะกิจการ และกระแสเงินสดรวมและกระแสเงินสดเฉพาะกิจการ สำหรับปีสิ้นสุดวันเดียวกัน โดยถูกต้องตามที่ควรในสาระสำคัญตามมาตรฐานการรายงานทางการเงิน





## เกณฑ์ในการแสดงความเห็น

ข้าพเจ้าได้ปฏิบัติงานตรวจสอบตามมาตรฐานการสอบบัญชี ความรับผิดชอบของข้าพเจ้าได้กล่าวไว้ในวรรคความรับผิดชอบของผู้สอบบัญชีต่อการตรวจสอบงบการเงินรวมและงบการเงินเฉพาะกิจการในรายงานของข้าพเจ้า ข้าพเจ้ามีความเป็นอิสระจากกลุ่มบริษัทตามประมวลจรรยาบรรณของผู้ประกอบวิชาชีพบัญชี รวมถึงมาตรฐานเรื่องความเป็นอิสระที่กำหนดโดยสภาวิชาชีพบัญชี (ประมวลจรรยาบรรณของผู้ประกอบวิชาชีพบัญชี) ในส่วนที่เกี่ยวข้องกับการตรวจสอบงบการเงินรวมและงบการเงินเฉพาะกิจการ และข้าพเจ้าได้ปฏิบัติตามความรับผิดชอบด้านจรรยาบรรณอื่น ๆ ตามประมวลจรรยาบรรณของผู้ประกอบวิชาชีพ ข้าพเจ้าเชื่อว่าหลักฐานการสอบบัญชีที่ข้าพเจ้าได้รับเพียงพอและเหมาะสมเพื่อใช้เป็นเกณฑ์ในการแสดงความเห็นของข้าพเจ้า

## เรื่องสำคัญในการตรวจสอบ

เรื่องสำคัญในการตรวจสอบคือเรื่องต่างๆ ที่มีนัยสำคัญที่สุดตามดุลยพินิจของผู้ประกอบวิชาชีพของข้าพเจ้าในการตรวจสอบงบการเงินรวมและงบการเงินเฉพาะกิจการสำหรับงวดปัจจุบัน ข้าพเจ้าได้นำเรื่องเหล่านี้มาพิจารณาในบริบทของการตรวจสอบงบการเงินรวมและงบการเงินเฉพาะกิจการโดยรวมและในการแสดงความเห็นของข้าพเจ้า ทั้งนี้ข้าพเจ้าไม่ได้แสดงความเห็นแยกต่างหากสำหรับเรื่องเหล่านี้

## เรื่องสำคัญในการตรวจสอบ พร้อมวิธีการตรวจสอบมีดังต่อไปนี้

### การแสดงผลค่าของสินค้าคงเหลือ (งบการเงินรวมและงบการเงินเฉพาะกิจการ)

ตามที่กล่าวไว้ในหมายเหตุประกอบงบการเงินข้อ 3.3 และข้อ 7 กลุ่มบริษัท มีสินค้าคงเหลือ ณ วันที่ 31 ธันวาคม พ.ศ.2566 จำนวน 1,276.16 ล้านบาท (เฉพาะกิจการ จำนวน 1,257.92 ล้านบาท) ซึ่งเป็นจำนวนที่มีนัยสำคัญในงบการเงิน ได้ถูกแสดงผลค่าตามราคาทุนหรือมูลค่าสุทธิที่คาดว่าจะได้รับแล้วแต่มูลค่าใดจะต่ำกว่า โดยผู้บริหารประมาณการมูลค่าสุทธิที่คาดว่าจะได้รับจากราคาปกติที่คาดว่าจะขายได้ของสินค้าแต่ละประเภทและแต่ละขนาด ซึ่งมีผลต่อการตั้งค่าเพื่อการลดลงของมูลค่าสุทธิที่คาดว่าจะได้รับดังกล่าวของบริษัทฯ เนื่องจากราคาขายที่ทางบริษัทฯ ใช้ในการประมาณการค่าเพื่อการลดลงของมูลค่าสุทธิที่คาดว่าจะได้รับนั้น อ้างอิงจากราคาตลาดในประเทศซึ่งมีความผันผวน

ข้าพเจ้าได้รับความเชื่อมั่น เกี่ยวกับการแสดงผลค่าของสินค้าคงเหลือ โดย

- ทำความเข้าใจนโยบายการคำนวณมูลค่าสุทธิที่คาดว่าจะได้รับ วิธีการเก็บรวบรวมข้อมูล รวมถึงสอบทานความถูกต้องความสม่ำเสมอในการปฏิบัติตามนโยบายบัญชีของบริษัทฯ
- พิจารณาราคาขายของสินค้าที่ใช้คำนวณมูลค่าสุทธิที่คาดว่าจะได้รับของสินค้าว่าสอดคล้องกับราคาตลาดของสินค้า ณ วันสิ้นงวด





- สุ่มทดสอบความถูกต้องของประมาณการมูลค่าสุทธิที่คาดว่าจะได้รับของสินค้าคงเหลือ โดยเปรียบเทียบต้นทุนของสินค้าคงเหลือกับมูลค่าสุทธิที่คาดว่าจะได้รับของสินค้าคงเหลือดังกล่าว ซึ่งคำนวณจากราคาตามราคาขายสินค้าภายหลังวันที่ในรายงานหักด้วยค่าใช้จ่ายที่จำเป็นเพื่อให้สินค้านั้นขายได้

### ค่าเผื่อผลขาดทุนด้านเครดิตที่คาดว่าจะเกิดขึ้นของลูกหนี้ (งบการเงินเฉพาะกิจการ)

ตามที่กล่าวไว้ในหมายเหตุประกอบงบการเงินข้อ 3.17, ข้อ 5 และข้อ 6 การประมาณการค่าเผื่อผลขาดทุนด้านเครดิตที่คาดว่าจะเกิดขึ้นของลูกหนี้ ต้องอาศัยข้อสมมติฐานหลายประการ ดังนั้นผู้บริหารจำเป็นต้องใช้ดุลยพินิจอย่างสูงในการประมาณการค่าเผื่อผลขาดทุนด้านเครดิตที่คาดว่าจะเกิดขึ้น ซึ่งได้ประมาณการขึ้นโดยใช้วิธีการอย่างง่ายในการพิจารณาค่าเผื่อผลขาดทุนด้านเครดิตที่คาดว่าจะเกิดขึ้นจากลูกหนี้แต่ละราย โดยคำนึงถึงประสบการณ์การเก็บเงินในอดีต อายุของหนี้ที่ค้างค้าง และสถานะเศรษฐกิจที่คาดการณ์ไว้ของกลุ่มลูกค้า การประมาณค่าเผื่อผลขาดทุนด้านเครดิตที่คาดว่าจะเกิดขึ้นดังกล่าวมีนัยสำคัญ เนื่องจาก ณ วันที่ 31 ธันวาคม พ.ศ. 2566 บริษัทฯ มีลูกหนี้การค้าเป็นจำนวนที่มีนัยสำคัญ ดังนั้น อาจทำให้เกิดความเสี่ยงเกี่ยวกับมูลค่าของค่าเผื่อผลขาดทุนด้านเครดิตที่คาดว่าจะเกิดขึ้นของลูกหนี้

ข้าพเจ้าได้รับความเชื่อมั่น เกี่ยวกับค่าเผื่อหนี้สงสัยจะสูญของลูกหนี้ โดย

- ทำความเข้าใจเกณฑ์ที่ใช้ในการพิจารณาค่าเผื่อผลขาดทุนด้านเครดิตที่คาดว่าจะเกิดขึ้นของลูกหนี้ รวมถึงสอบทานความสม่ำเสมอของการใช้เกณฑ์ดังกล่าว และเหตุผลสำหรับการรับรู้ค่าเผื่อผลขาดทุนด้านเครดิตที่คาดว่าจะเกิดขึ้นของลูกหนี้การค้าแบบเฉพาะเจาะจง
- วิเคราะห์ข้อมูลระยะเวลาค้างชำระและการเคลื่อนไหวของลูกหนี้การค้าเพื่อระบุถึงกลุ่มลูกหนี้แต่ละกลุ่มเพื่อใช้เกณฑ์การพิจารณาค่าเผื่อผลขาดทุนด้านเครดิตที่คาดว่าจะเกิดขึ้นอย่างเหมาะสม
- สอบทานรายการการรับชำระหนี้ภายหลังวันที่ในงบการเงิน
- พิจารณาลูกหนี้การค้าที่มีข้อโต้แย้ง

### ข้อมูลอื่น

ผู้บริหารเป็นผู้รับผิดชอบต่อข้อมูลอื่น ข้อมูลอื่นประกอบด้วย ข้อมูลซึ่งรวมอยู่ในรายงานประจำปีของกลุ่มบริษัท (แต่ไม่รวมถึงงบการเงินรวมและงบการเงินเฉพาะกิจการและรายงานของผู้สอบบัญชีที่อยู่ในรายงานนั้น) ข้าพเจ้าคาดว่าข้าพเจ้าจะได้รับรายงานประจำปีภายหลังวันที่ในรายงานของผู้สอบบัญชีนี้

ความเห็นของข้าพเจ้าต่องบการเงินรวมและงบการเงินเฉพาะกิจการไม่ครอบคลุมถึงข้อมูลอื่น และข้าพเจ้าไม่ได้ให้ความเชื่อมั่นต่อข้อมูลอื่น





ความรับผิดชอบของข้าพเจ้าที่เกี่ยวข้องกับการตรวจสอบงบการเงินรวมและงบการเงินเฉพาะกิจการคือ การอ่านและพิจารณาว่าข้อมูลอื่นมีความขัดแย้งที่มีสาระสำคัญกับงบการเงินหรือกับความรู้ที่รับจากการตรวจสอบของข้าพเจ้า หรือปรากฏว่ามีการแสดงข้อมูลที่ขัดต่อข้อเท็จจริงอันเป็นสาระสำคัญหรือไม่

เมื่อข้าพเจ้าได้อ่านรายงานประจำปีของกลุ่มบริษัท หากข้าพเจ้าสรุปได้ว่าการแสดงข้อมูลที่ขัดต่อข้อเท็จจริงอันเป็นสาระสำคัญ ข้าพเจ้าต้องสื่อสารเรื่องดังกล่าวกับผู้มีส่วนเกี่ยวข้องในการกำกับดูแล เพื่อให้มีการดำเนินการแก้ไขข้อมูลที่แสดงขัดต่อข้อเท็จจริงอย่างเหมาะสม

### **ความรับผิดชอบของผู้บริหารและผู้มีส่วนเกี่ยวข้องในการกำกับดูแลต้องงบการเงินรวมและงบการเงินเฉพาะกิจการ**

ผู้บริหารมีหน้าที่รับผิดชอบในการจัดทำและการนำเสนองบการเงินรวมและงบการเงินเฉพาะกิจการเหล่านี้โดยถูกต้องตามที่ควร ตามมาตรฐานการรายงานทางการเงินและรับผิดชอบเกี่ยวกับการควบคุมภายในที่ผู้บริหารพิจารณาว่าจำเป็นเพื่อให้สามารถจัดทำงบการเงินรวมและงบการเงินเฉพาะกิจการที่ปราศจากการแสดงข้อมูลที่ขัดต่อข้อเท็จจริงอันเป็นสาระสำคัญไม่ว่าจะเกิดจากการทุจริตหรือข้อผิดพลาด

ในการจัดทำงบการเงินรวมและงบการเงินเฉพาะกิจการ ผู้บริหารรับผิดชอบในการประเมินความสามารถของกลุ่มบริษัทและบริษัทในการดำเนินงานต่อเนื่อง เปิดเผยเรื่องที่เกี่ยวข้องกับการดำเนินงานต่อเนื่องตามความเหมาะสม และการใช้เกณฑ์การบัญชีสำหรับการดำเนินงานต่อเนื่องเว้นแต่ผู้บริหารมีความตั้งใจที่จะเลิกกลุ่มบริษัทหรือหยุดดำเนินงานหรือไม่สามารถดำเนินงานต่อเนื่องต่อไปได้

### **ผู้มีส่วนเกี่ยวข้องในการกำกับดูแลมีหน้าที่ในการสอดส่องดูแลกระบวนการในการจัดทำรายงานทางการเงินของกลุ่มบริษัท**

#### **ความรับผิดชอบของผู้สอบบัญชีต่อการตรวจสอบงบการเงินรวมและงบการเงินเฉพาะกิจการ**

การตรวจสอบของข้าพเจ้ามีวัตถุประสงค์เพื่อให้ได้ความเชื่อมั่นอย่างสมเหตุสมผลว่า งบการเงินรวมและงบการเงินเฉพาะกิจการโดยรวมปราศจากการแสดงข้อมูลที่ขัดต่อข้อเท็จจริงอันเป็นสาระสำคัญหรือไม่ ไม่ว่าจะเกิดจากการทุจริตหรือข้อผิดพลาด และเสนอรายงานของผู้สอบบัญชีซึ่งรวมความเห็นของข้าพเจ้าอยู่ด้วย ความเชื่อมั่นอย่างสมเหตุสมผลคือความเชื่อมั่นในระดับสูงแต่ไม่ได้เป็นการรับประกันว่าการปฏิบัติงานตรวจสอบตามมาตรฐานการสอบบัญชีจะสามารถตรวจพบข้อมูลที่ขัดต่อข้อเท็จจริงอันเป็นสาระสำคัญที่มีอยู่ได้เสมอไป ข้อมูลที่ขัดต่อข้อเท็จจริงอาจเกิดจากการทุจริตหรือข้อผิดพลาด และถือว่ามีสาระสำคัญเมื่อคาดการณ์อย่างสมเหตุสมผลได้ว่ารายการที่ขัดต่อข้อเท็จจริงแต่ละรายการหรือทุกรายการรวมกันจะมีผลต่อการตัดสินใจทางเศรษฐกิจของผู้ใช้งบการเงินรวมและงบการเงินเฉพาะกิจการจากการใช้งบการเงินเหล่านี้





ในการตรวจสอบของข้าพเจ้าตามมาตรฐานการสอบบัญชี ข้าพเจ้าได้ใช้ดุลยพินิจและการสังเกตและสงสัยเกี่ยวกับผู้ประกอบวิชาชีพตลอดการตรวจสอบ การปฏิบัติงานของข้าพเจ้ารวมถึง

- ระบุและประเมินความเสี่ยงจากการแสดงข้อมูลที่ขัดต่อข้อเท็จจริงอันเป็นสาระสำคัญในงบการเงินรวมและงบการเงินเฉพาะกิจการ ไม่ว่าจะเกิดจากการทุจริตหรือข้อผิดพลาด ออกแบบและปฏิบัติตามตามวิธีการตรวจสอบเพื่อตอบสนองต่อความเสี่ยงเหล่านั้น และได้หลักฐานการสอบบัญชีที่เพียงพอและเหมาะสมเพื่อเป็นเกณฑ์ในการแสดงความเห็นของข้าพเจ้า ความเสี่ยงที่ไม่พบข้อมูลที่ขัดต่อข้อเท็จจริงอันเป็นสาระสำคัญซึ่งเป็นผลมาจากการทุจริตจะสูงกว่าความเสี่ยงที่เกิดจากข้อผิดพลาดเนื่องจากการทุจริตอาจเกี่ยวกับการสมรู้ร่วมคิด การปลอมแปลงเอกสารหลักฐาน การตั้งใจละเว้นการแสดงผล การแสดงข้อมูลที่ไม่ตรงตามข้อเท็จจริงหรือการแทรกแซงการควบคุมภายใน

- ทำความเข้าใจในระบบการควบคุมภายในที่เกี่ยวข้องกับการตรวจสอบ เพื่อออกแบบวิธีการตรวจสอบให้เหมาะสมกับสถานการณ์ แต่ไม่ใช่เพื่อวัตถุประสงค์ในการแสดงความเห็นต่อความมีประสิทธิภาพของการควบคุมภายในของกลุ่มบริษัท

- ประเมินความเหมาะสมของนโยบายการบัญชีที่ผู้บริหารใช้และความสมเหตุสมผลของประมาณการทางบัญชี และการเปิดเผยข้อมูลที่เกี่ยวข้องซึ่งจัดทำโดยผู้บริหาร

- สรุปลักษณะความเหมาะสมของการใช้เกณฑ์การบัญชีสำหรับการดำเนินงานต่อเนื่องของผู้บริหาร และจากหลักฐานการสอบบัญชีที่ได้รับ สรุปลักษณะความไม่แน่นอนที่มีสาระสำคัญที่เกี่ยวข้องเหตุการณ์หรือสถานการณ์ที่อาจเป็นเหตุให้เกิดข้อสงสัยอย่างมีนัยสำคัญต่อความสามารถของกลุ่มบริษัทและบริษัทในการดำเนินงานต่อเนื่องหรือไม่ ถ้าข้าพเจ้าได้ข้อสรุปว่ามีความไม่แน่นอนที่มีสาระสำคัญ ข้าพเจ้าต้องกล่าวไว้ในรายงานของผู้สอบบัญชีของข้าพเจ้าโดยให้ข้อสังเกตถึงการเปิดเผยข้อมูลในงบการเงินรวมและงบการเงินเฉพาะกิจการที่เกี่ยวข้อง หรือถ้าการเปิดเผยข้อมูลดังกล่าวไม่เพียงพอ ความเห็นของข้าพเจ้าจะเปลี่ยนแปลงไป ข้อสรุปของข้าพเจ้าขึ้นอยู่กับหลักฐานการสอบบัญชีที่ได้รับจนถึงวันที่ในรายงานของผู้สอบบัญชีของข้าพเจ้า อย่างไรก็ตาม เหตุการณ์หรือสถานการณ์ในอนาคตอาจเป็นเหตุให้กลุ่มบริษัทและบริษัทต้องหยุดการดำเนินงานต่อเนื่อง

- ประเมินการนำเสนอ โครงสร้างและเนื้อหาของงบการเงินรวมและงบการเงินเฉพาะกิจการโดยรวม รวมถึงการเปิดเผยข้อมูลว่างบการเงินรวมและงบการเงินเฉพาะกิจการแสดงรายการและเหตุการณ์ในรูปแบบที่ทำให้มีการนำเสนอข้อมูลโดยถูกต้องตามที่ควรหรือไม่

- ได้รับหลักฐานการสอบบัญชีที่เหมาะสมอย่างเพียงพอ เกี่ยวกับข้อมูลทางการเงินของกิจการภายในกลุ่มหรือกิจกรรมทางธุรกิจภายในกลุ่มบริษัท เพื่อแสดงความเห็นต่องบการเงินรวม ข้าพเจ้ารับผิดชอบต่อการกำหนดแนวทางการควบคุมดูแล และการปฏิบัติตามตรวจสอบกลุ่มบริษัท ข้าพเจ้าเป็นผู้รับผิดชอบแต่เพียงผู้เดียวต่อความเห็นของข้าพเจ้า





ข้าพเจ้าได้สื่อสารกับผู้มีหน้าที่ในการกำกับดูแลในเรื่องต่างๆ ที่สำคัญ ซึ่งรวมถึงขอบเขตและช่วงเวลาของการตรวจสอบตามที่ได้วางแผนไว้ ประเด็นที่มีนัยสำคัญที่พบจากการตรวจสอบรวมถึงข้อบกพร่องที่มีนัยสำคัญในระบบการควบคุมภายในหากข้าพเจ้าพบในระหว่างการตรวจสอบของข้าพเจ้า

ข้าพเจ้าได้ให้คำรับรองแก่ผู้มีหน้าที่ในการกำกับดูแลว่าข้าพเจ้าได้ปฏิบัติตามประมวลจรรยาบรรณของผู้ประกอบวิชาชีพบัญชีที่เกี่ยวข้องกับความเป็นอิสระ และได้สื่อสารกับผู้มีหน้าที่ในการกำกับดูแลเกี่ยวกับความสัมพันธ์ทั้งหมดตลอดจนเรื่องอื่น ซึ่งข้าพเจ้าเชื่อว่ามีเหตุผลที่บุคคลภายนอกอาจพิจารณาว่ากระทบต่อความเป็นอิสระของข้าพเจ้าและมาตรการที่ข้าพเจ้าใช้เพื่อป้องกันไม่ให้ข้าพเจ้าขาดความเป็นอิสระจากเรื่องที่สื่อสารกับผู้มีหน้าที่ในการกำกับดูแล ข้าพเจ้าได้พิจารณาเรื่องต่าง ๆ ที่มีนัยสำคัญมากที่สุดในการตรวจสอบงบการเงินรวมและงบการเงินเฉพาะกิจการในงวดปัจจุบันและกำหนดเป็นเรื่องสำคัญในการตรวจสอบ ข้าพเจ้าได้อธิบายเรื่องเหล่านี้ไว้ในรายงานของผู้สอบบัญชี เว้นแต่กฎหมายหรือข้อบังคับไม่ให้เปิดเผยต่อสาธารณะเกี่ยวกับเรื่องดังกล่าวหรือในสถานการณ์ที่ยากที่จะเกิดขึ้น ข้าพเจ้าพิจารณาว่าไม่ควรสื่อสารเรื่องดังกล่าวในรายงานของข้าพเจ้าเพราะการกระทำดังกล่าวสามารถคาดการณ์ได้อย่างสมเหตุสมผลว่าจะมีผลกระทบในทางลบมากกว่าผลประโยชน์ต่อส่วนได้เสียสาธารณะจากการสื่อสารดังกล่าว

บริษัท สอบบัญชี ดี ไอ เอ อินเตอร์เนชั่นแนล จำกัด

(นายวิโรจน์ สัจจธรรมนุกุล)

ผู้สอบบัญชีรับอนุญาตเลขทะเบียน 5128

วันที่ 27 กุมภาพันธ์ พ.ศ. 2567





บริษัท สามชัย สตีล อินดัสทรี จำกัด (มหาชน) และบริษัทย่อย

งบแสดงฐานะการเงิน

ณ วันที่ 31 ธันวาคม 2566

(หน่วย : บาท)

	หมายเหตุ	งบการเงินรวม		งบการเงินเฉพาะกิจการ	
		2566	2565	2566	2565
สินทรัพย์					
สินทรัพย์หมุนเวียน					
เงินสดและรายการเทียบเท่าเงินสด	4	75,424,242.60	93,842,355.76	73,836,271.24	89,205,989.95
ลูกหนี้การค้าและลูกหนี้หมุนเวียนอื่น	5	884,813,451.99	577,676,039.44	738,873,546.01	520,823,426.81
ลูกหนี้การค้าและลูกหนี้หมุนเวียนอื่น					
กิจการที่เกี่ยวข้องกัน	6, 23	-	-	15,154,282.32	20,745,817.25
สินค้าคงเหลือ	7	1,276,165,329.49	1,004,786,049.07	1,257,921,017.98	946,721,827.52
สินทรัพย์ไม่หมุนเวียนที่จัดประเภท					
เป็นสินทรัพย์ที่ถือไว้เพื่อขาย	8	144,366,125.00	-	144,366,125.00	-
รวมสินทรัพย์หมุนเวียน		2,380,769,149.08	1,676,304,444.27	2,230,151,242.55	1,577,497,061.53
สินทรัพย์ไม่หมุนเวียน					
เงินลงทุนในบริษัทย่อย	9	-	-	115,810,303.01	115,810,303.01
เงินลงทุนระยะยาวอื่น	10	2,250,000.00	6,780,846.16	2,250,000.00	6,780,846.16
อสังหาริมทรัพย์เพื่อการลงทุน	11	67,704,125.81	69,590,130.77	67,704,125.81	69,590,130.77
ที่ดิน อาคารและอุปกรณ์	12	1,522,287,620.12	1,668,329,945.43	1,451,586,021.63	1,591,928,927.84
สินทรัพย์สิทธิการใช้	13	14,335,651.87	15,829,445.44	-	1,145,559.11
สินทรัพย์ไม่มีตัวตนอื่น	14	2,095,746.17	2,445,030.17	2,095,746.17	2,445,030.17
เงินฝากธนาคารที่ติดภาระค้ำประกัน	15	8,594,645.93	8,545,325.60	8,594,645.93	8,545,325.60
สินทรัพย์ภาษีเงินได้รอการตัดบัญชี	21	-	22,584,810.85	-	22,584,810.85
สินทรัพย์ไม่หมุนเวียนอื่น	16	569,196.60	1,094,640.32	535,228.10	408,131.02
รวมสินทรัพย์ไม่หมุนเวียน		1,617,836,986.50	1,795,200,174.74	1,648,576,070.65	1,819,239,064.53
รวมสินทรัพย์		3,998,606,135.58	3,471,504,619.01	3,878,727,313.20	3,396,736,126.06

หมายเหตุประกอบงบการเงินเป็นส่วนหนึ่งของงบการเงินนี้

งบการเงินนี้ได้รับการอนุมัติจากที่ประชุมสามัญผู้ถือหุ้น ครั้งที่ ..... เมื่อวันที่ .....

ขอรับรองว่ารายการข้างต้นเป็นความจริงและถูกต้องทุกประการ

(ลงชื่อ) ..... กรรมการตามอำนาจ

( )





## บริษัท สามชัย สตีล อินดัสทรี จำกัด (มหาชน) และบริษัทย่อย

## งบแสดงฐานะการเงิน (ต่อ)

ณ วันที่ 31 ธันวาคม 2566

(หน่วย : บาท)

	หมายเหตุ	งบการเงินรวม		งบการเงินเฉพาะกิจการ	
		2566	2565	2566	2565
หนี้สินและส่วนของผู้ถือหุ้น					
หนี้สินหมุนเวียน					
เงินกู้ยืมระยะสั้นจากสถาบันการเงิน	17	1,367,513,032.68	1,361,203,072.14	1,367,513,032.68	1,361,203,072.14
เจ้าหนี้การค้าและเจ้าหนี้หมุนเวียนอื่น	18	1,038,127,782.16	437,341,771.09	1,032,839,691.42	432,387,523.58
เจ้าหนี้การค้ากิจการที่เกี่ยวข้องกัน	23	123,088.52	169,752.29	123,088.52	169,752.29
ส่วนของหนี้สินตามสัญญาเช่าที่ถึงกำหนด					
ชำระภายในหนึ่งปี	19	-	566,519.14	-	566,519.14
เงินกู้ยืมระยะสั้น		-	4,000,000.00	-	4,000,000.00
รวมหนี้สินหมุนเวียน		2,405,763,903.36	1,803,281,114.66	2,400,475,812.62	1,798,326,867.15
หนี้สินไม่หมุนเวียน					
หนี้สินตามสัญญาเช่า	19	-	-	-	-
หนี้สินภาษีเงินได้รอการตัดบัญชี	21	5,759,098.41	-	5,759,098.41	-
ประมาณการหนี้สินไม่หมุนเวียนสำหรับ					
ผลประโยชน์พนักงาน	20	9,690,884.00	10,897,195.00	9,690,884.00	10,897,195.00
รวมหนี้สินไม่หมุนเวียน		15,449,982.41	10,897,195.00	15,449,982.41	10,897,195.00
รวมหนี้สิน		2,421,213,885.77	1,814,178,309.66	2,415,925,795.03	1,809,224,062.15

หมายเหตุประกอบงบการเงินเป็นส่วนหนึ่งของงบการเงินนี้

(ลงชื่อ) ..... กรรมการตามอำนาจ

( )





บริษัท สามชัย สตีล อินดัสทรี จำกัด (มหาชน) และบริษัทย่อย

งบแสดงฐานะการเงิน (ต่อ)

ณ วันที่ 31 ธันวาคม 2566

(หน่วย : บาท)

หมายเหตุ	งบการเงินรวม		งบการเงินเฉพาะกิจการ	
	2566	2565	2566	2565
<b>หนี้สินและส่วนของผู้ถือหุ้น</b>				
<b>ส่วนของผู้ถือหุ้น</b>				
ทุนเรือนหุ้น				
ทุนจดทะเบียน				
หุ้นสามัญ 1,085,670,000 หุ้น				
มูลค่าหุ้นละ 1 บาท	1,085,670,000.00	1,085,670,000.00	1,085,670,000.00	1,085,670,000.00
ทุนที่ออกและชำระแล้ว				
หุ้นสามัญ 1,045,125,093 หุ้น				
มูลค่าหุ้นละ 1 บาท	1,045,125,093.00	1,045,125,093.00	1,045,125,093.00	1,045,125,093.00
ส่วนเกินมูลค่าหุ้น	918,494,598.54	918,494,598.54	918,494,598.54	918,494,598.54
กำไร(ขาดทุน)สะสม				
จัดสรรแล้ว				
สำรองตามกฎหมาย	22 35,179,082.30	35,179,082.30	35,179,082.30	35,179,082.30
ยังไม่ได้จัดสรร	(449,109,781.32)	(356,794,378.30)	(535,997,255.67)	(411,286,709.93)
องค์ประกอบอื่นส่วนของผู้ถือหุ้น	27,703,257.29	15,321,913.81	-	-
<b>รวมส่วนของผู้ถือหุ้น</b>	<b>1,577,392,249.81</b>	<b>1,657,326,309.35</b>	<b>1,462,801,518.17</b>	<b>1,587,512,063.91</b>
<b>รวมหนี้สินและส่วนของผู้ถือหุ้น</b>	<b>3,998,606,135.58</b>	<b>3,471,504,619.01</b>	<b>3,878,727,313.20</b>	<b>3,396,736,126.06</b>

หมายเหตุประกอบงบการเงินเป็นส่วนหนึ่งของงบการเงินนี้

(ลงชื่อ) ..... กรรมการตามอำนาจ  
( )





## บริษัท สามชัย สตีล อินดัสทรี จำกัด (มหาชน) และบริษัทย่อย

## งบกำไรขาดทุนเบ็ดเสร็จ

สำหรับปี สิ้นสุดวันที่ 31 ธันวาคม 2566

(หน่วย : บาท)

หมายเหตุ	งบการเงินรวม		งบการเงินเฉพาะกิจการ	
	2566	2565	2566	2565
รายได้จากการขาย	5,885,638,107.74	4,606,516,500.61	5,771,809,040.95	4,443,792,756.47
ต้นทุนขาย	(5,733,025,607.83)	(4,354,631,762.36)	(5,677,154,797.99)	(4,308,043,153.08)
โอนกลับ (ขาดทุน) จากการลดมูลค่าสินค้าคงเหลือ	(12,760,048.72)	436,608.18	(3,747,832.02)	(1,907,420.82)
<b>กำไรขั้นต้น</b>	<b>139,852,451.19</b>	<b>252,321,346.43</b>	<b>90,906,410.94</b>	<b>133,842,182.57</b>
รายได้อื่น	3,518,560.36	6,921,670.61	3,290,816.16	6,921,670.61
โอนกลับผลขาดทุนด้านเครดิตที่คาดว่าจะเกิดขึ้น	-	-	-	7,696,067.02
โอนกลับ(ขาดทุน)จากการด้อยค่าของเงินลงทุน	-	(38,264.84)	-	115,772,038.17
กำไร (ขาดทุน) จากอัตราแลกเปลี่ยน	(2,604,381.25)	(379,074.51)	6,310,848.62	2,797,827.81
ขาดทุนจากการด้อยค่าของเงินลงทุน	(2,390,026.70)	(290,964,249.56)	(2,390,026.70)	(290,964,249.56)
ต้นทุนในการจัดจำหน่าย	(33,367,933.27)	(31,603,264.95)	(33,367,933.27)	(31,603,264.95)
ค่าใช้จ่ายในการบริหาร	(117,189,419.69)	(110,480,752.32)	(109,326,007.83)	(98,375,006.09)
ค่าตอบแทนกรรมการ	25 (1,492,000.00)	(1,527,000.00)	(1,492,000.00)	(1,527,000.00)
ต้นทุนทางการเงิน	(50,298,744.40)	(37,057,729.11)	(50,298,744.40)	(37,057,729.11)
<b>กำไร (ขาดทุน) ก่อนภาษีเงินได้</b>	<b>(63,971,493.76)</b>	<b>(212,807,318.25)</b>	<b>(96,366,636.48)</b>	<b>(192,497,463.53)</b>
รายได้ (ค่าใช้จ่าย) ภาษีเงินได้	21 (28,343,909.26)	52,094,257.48	(28,343,909.26)	52,094,257.48
<b>กำไร (ขาดทุน) สำหรับปี</b>	<b>(92,315,403.02)</b>	<b>(160,713,060.77)</b>	<b>(124,710,545.74)</b>	<b>(140,403,206.05)</b>
<b>กำไรขาดทุนเบ็ดเสร็จอื่น :</b>				
<b>รายการที่อาจถูกจัดประเภทรายการใหม่ไว้ในกำไรหรือขาดทุนในภายหลัง</b>				
ผลต่างของอัตราแลกเปลี่ยนจากการแปลงค่าเงิน	12,381,343.48	9,309,243.65	-	-
<b>รวมรายการที่อาจถูกจัดประเภทรายการใหม่ไว้ในกำไรหรือขาดทุนในภายหลัง</b>	<b>12,381,343.48</b>	<b>9,309,243.65</b>	<b>-</b>	<b>-</b>
<b>รายการที่ไม่ถูกจัดประเภทรายการใหม่ไว้ในกำไรหรือขาดทุนในภายหลัง</b>				
ผลกำไร(ขาดทุน)จากการวัดมูลค่าใหม่ของ				
ผลประโยชน์พนักงานที่กำหนดไว้	20 -	(7,769,592.35)	-	(7,769,592.35)
ภาษีเงินได้ของรายการที่จะไม่ถูกจัดประเภทใหม่ไว้ใน				
กำไรหรือขาดทุนในภายหลัง	21 -	1,553,918.47	-	1,553,918.47
<b>รวมรายการที่ไม่ถูกจัดประเภทรายการใหม่ไว้ในกำไรหรือขาดทุนในภายหลัง</b>	<b>-</b>	<b>(6,215,673.88)</b>	<b>-</b>	<b>(6,215,673.88)</b>
<b>กำไร (ขาดทุน) เบ็ดเสร็จอื่นสำหรับปี - สุทธิจากภาษี</b>	<b>12,381,343.48</b>	<b>3,093,569.77</b>	<b>-</b>	<b>(6,215,673.88)</b>
<b>กำไร (ขาดทุน) เบ็ดเสร็จรวมสำหรับปี</b>	<b>(79,934,059.54)</b>	<b>(157,619,491.00)</b>	<b>(124,710,545.74)</b>	<b>(146,618,879.93)</b>

หมายเหตุประกอบงบการเงินเป็นส่วนหนึ่งของงบการเงินนี้

(ลงชื่อ) ..... กรรมการตามอำนาจ

( )





บริษัท สามชัย สตีล อินดัสทรี จำกัด (มหาชน) และบริษัทย่อย

งบกำไรขาดทุนเบ็ดเสร็จ (ต่อ)

สำหรับปี สิ้นสุดวันที่ 31 ธันวาคม 2566

(หน่วย : บาท)

หมายเหตุ	งบการเงินรวม		งบการเงินเฉพาะกิจการ	
	2566	2565	2566	2565
<b>การแบ่งปันกำไร (ขาดทุน)</b>				
ส่วนที่เป็นของบริษัทใหญ่	(92,315,403.02)	(160,713,060.77)	(124,710,545.74)	(140,403,206.05)
ส่วนที่เป็นของส่วนได้เสียที่ไม่มีอำนาจควบคุม	-	-	-	-
	<u>(92,315,403.02)</u>	<u>(160,713,060.77)</u>	<u>(124,710,545.74)</u>	<u>(140,403,206.05)</u>
<b>การแบ่งปันกำไร(ขาดทุน)เบ็ดเสร็จรวม</b>				
ส่วนที่เป็นของบริษัทใหญ่	(79,934,059.54)	(157,619,491.00)	(124,710,545.74)	(146,618,879.93)
ส่วนที่เป็นของส่วนได้เสียที่ไม่มีอำนาจควบคุม	-	-	-	-
	<u>(79,934,059.54)</u>	<u>(157,619,491.00)</u>	<u>(124,710,545.74)</u>	<u>(146,618,879.93)</u>
<b>กำไรต่อหุ้น</b>				
กำไรต่อหุ้น 3.13				
กำไร (ขาดทุน) ต่อหุ้นขั้นพื้นฐาน	(0.09)	(0.15)	(0.12)	(0.13)
จำนวนหุ้นสามัญถัวเฉลี่ยถ่วงน้ำหนัก (หุ้น)	1,045,125,093.00	1,045,125,093	1,045,125,093	1,045,125,093

หมายเหตุประกอบงบการเงินเป็นส่วนหนึ่งของงบการเงินนี้

(ลงชื่อ) ..... กรรมการตามอำนาจ  
( )





## บริษัท สามชัย สตีล อินดัสทรี จำกัด (มหาชน) และบริษัทย่อย

## งบแสดงการเปลี่ยนแปลงส่วนของผู้ถือหุ้น

สำหรับปี สิ้นสุดวันที่ 31 ธันวาคม 2566

(หน่วย : บาท)

	งบการเงินรวม					
	ทุนที่ออก และชำระแล้ว	ส่วนเกิน มูลค่าหุ้น	กำไร (ขาดทุน) สะสม		องค์ประกอบอื่น ของส่วนของผู้ถือหุ้น	รวม ส่วนของผู้ถือหุ้น
			จัดสรรแล้ว	ยังไม่ได้จัดสรร		
			สำรองตามกฎหมาย			
ยอดคงเหลือ ณ วันที่ 1 มกราคม 2565	1,045,125,093.00	918,494,598.54	35,179,082.30	(189,865,643.65)	6,012,670.16	1,814,945,800.35
การเปลี่ยนแปลงในส่วนของผู้ถือหุ้น						
สำหรับปี :						
ขาดทุนสำหรับปี	-	-	-	(160,713,060.77)	-	(160,713,060.77)
กำไร(ขาดทุน)เบ็ดเสร็จอื่นสำหรับปี	-	-	-	(6,215,673.88)	9,309,243.65	3,093,569.77
ยอดคงเหลือ ณ วันที่ 31 ธันวาคม 2565	1,045,125,093.00	918,494,598.54	35,179,082.30	(356,794,378.30)	15,321,913.81	1,657,326,309.35
การเปลี่ยนแปลงในส่วนของผู้ถือหุ้น						
สำหรับปี :						
ขาดทุนสำหรับปี	-	-	-	(92,315,403.02)	-	(92,315,403.02)
กำไรเบ็ดเสร็จอื่นสำหรับปี	-	-	-	-	12,381,343.48	12,381,343.48
ยอดคงเหลือ ณ วันที่ 31 ธันวาคม 2566	1,045,125,093.00	918,494,598.54	35,179,082.30	(449,109,781.32)	27,703,257.29	1,577,392,249.81

## บริษัท สามชัย สตีล อินดัสทรี จำกัด (มหาชน) และบริษัทย่อย

## งบแสดงการเปลี่ยนแปลงส่วนของผู้ถือหุ้น

สำหรับปี สิ้นสุดวันที่ 31 ธันวาคม 2566

(หน่วย : บาท)

	งบการเงินเฉพาะกิจการ				รวม ส่วนของผู้ถือหุ้น
	ทุนที่ออก และชำระแล้ว	ส่วนเกิน มูลค่าหุ้น	กำไร(ขาดทุน)สะสม		
			จัดสรรแล้ว	ยังไม่ได้จัดสรร	
ยอดคงเหลือ ณ วันที่ 1 มกราคม 2565	1,045,125,093.00	918,494,598.54	35,179,082.30	(264,667,830.00)	1,734,130,943.84
การเปลี่ยนแปลงในส่วนของผู้ถือหุ้น สำหรับปี :					
ขาดทุนสำหรับปี	-	-	-	(140,403,206.05)	(140,403,206.05)
ยอดคงเหลือ ณ วันที่ 31 ธันวาคม 2565	1,045,125,093.00	918,494,598.54	35,179,082.30	(6,215,673.88)	(6,215,673.88)
การเปลี่ยนแปลงในส่วนของผู้ถือหุ้น สำหรับปี :				(411,286,709.93)	1,587,512,063.91
ขาดทุนสำหรับปี	-	-	-	(124,710,545.74)	(124,710,545.74)
ยอดคงเหลือ ณ วันที่ 31 ธันวาคม 2566	1,045,125,093.00	918,494,598.54	35,179,082.30	(535,997,255.67)	1,462,801,518.17

หมายเหตุประกอบงบการเงินเป็นส่วนหนึ่งของงบการเงินนี้

(ลงชื่อ) ..... กรรมการตามอำนาจ

( )





บริษัท สามชัย สตีล อินดัสทรี จำกัด (มหาชน) และบริษัทย่อย

งบกระแสเงินสด

สำหรับปี สิ้นสุดวันที่ 31 ธันวาคม 2566

(หน่วย : บาท)

	งบการเงินรวม		งบการเงินเฉพาะกิจการ	
	2566	2565	2566	2565
<b>กระแสเงินสดจากกิจกรรมดำเนินงาน</b>				
กำไร (ขาดทุน) สำหรับปี	(92,315,403.02)	(160,713,060.77)	(124,710,545.74)	(140,403,206.05)
<b>ปรับรายการที่กระทบกำไร (ขาดทุน) เป็นเงินสดรับ (จ่าย)</b>				
การปรับปรุงค่าใช้จ่าย (รายได้) ภาษีเงินได้	28,343,909.26	(52,094,257.48)	28,343,909.26	(52,094,257.48)
การปรับปรุงต้นทุนทางการเงิน	47,492,204.62	34,745,065.07	47,492,204.62	34,745,065.07
ค่าเสื่อมราคาและค่าตัดจำหน่าย	62,887,944.70	70,460,393.00	56,777,576.91	63,528,990.15
(โอนกลับ) ขาดทุนจากการลดมูลค่าสินค้าคงเหลือ	12,760,048.72	(436,608.18)	3,747,832.02	1,907,420.82
(กำไร) ขาดทุนที่ยังไม่เกิดขึ้นจริงจากอัตราแลกเปลี่ยน	(599,438.28)	1,730,722.57	(340,427.65)	1,850,438.08
(กำไร) ขาดทุนจากการขายทรัพย์สิน	(1,619,869.47)	(3,711,828.31)	(1,619,869.47)	(3,711,828.31)
(โอนกลับ) ผลขาดทุนด้านเครดิตที่คาดว่าจะเกิดขึ้น	118,153.01	1,242,977.75	118,153.01	(7,696,067.02)
(โอนกลับ) ขาดทุนจากการด้อยค่าของเงินลงทุน	-	38,264.84	-	(115,772,038.17)
ขาดทุนจากการด้อยค่าของสินทรัพย์	2,390,026.70	290,964,249.56	2,390,026.70	290,964,249.56
ขาดทุนจากการรับชำระหนี้	-	443,560.95	28,343,909.26	443,560.95
ดอกเบี้ยรับ	(315,604.12)	(109,108.92)	(315,604.12)	(109,108.92)
ทรัพย์สินตัดบัญชี	360,631.25	494,347.08	360,631.25	494,347.08
หนี้สินตัดบัญชี	(666,175.61)	(1,177,577.50)	(438,431.41)	(1,177,577.50)
ค่าใช้จ่ายผลประโยชน์พนักงาน	547,635.00	960,559.00	547,635.00	960,559.00
<b>กำไรจากการดำเนินงานก่อนการเปลี่ยนแปลงใน</b>				
<b>สินทรัพย์และหนี้สินดำเนินงาน</b>	59,384,062.76	182,837,698.66	12,353,090.38	73,930,547.26
<b>สินทรัพย์จากการดำเนินงาน (เพิ่มขึ้น) ลดลง</b>				
ลูกหนี้การค้าและลูกหนี้หมุนเวียนอื่น	(307,255,565.56)	(81,089,748.34)	(218,168,272.21)	(69,167,224.84)
ลูกหนี้การค้าและลูกหนี้หมุนเวียนอื่นกิจการที่เกี่ยวข้องกัน	-	-	5,332,524.30	137,034,953.95
สินค้าคงเหลือ	(284,139,329.14)	3,822,082.60	(314,947,022.48)	(32,210,419.66)
สินทรัพย์ไม่หมุนเวียนอื่น	652,540.80	12,263,973.43	-	12,525,987.88
<b>หนี้สินจากการดำเนินงานเพิ่มขึ้น (ลดลง)</b>				
เจ้าหนี้การค้าและเจ้าหนี้หมุนเวียนอื่น	469,262,015.84	127,343,067.13	468,660,124.48	128,274,068.61
เจ้าหนี้การค้ากิจการที่เกี่ยวข้องกัน	(46,663.77)	106,891.93	(46,663.77)	106,891.93
จ่ายผลประโยชน์พนักงานกรณีเกษียณอายุ	(1,753,946.00)	(384,066.00)	(1,753,946.00)	(384,066.00)

หมายเหตุประกอบงบการเงินเป็นส่วนหนึ่งของงบการเงินนี้

(ลงชื่อ) ..... กรรมการตามอำนาจ

( )





## บริษัท สามชัย สตีล อินดัสทรี จำกัด (มหาชน) และบริษัทย่อย

## งบกระแสเงินสด (ต่อ)

สำหรับปี สิ้นสุดวันที่ 31 ธันวาคม 2566

(หน่วย : บาท)

	งบการเงินรวม		งบการเงินเฉพาะกิจการ	
	2566	2565	2566	2565
เงินสดรับ (จ่าย) จากการดำเนินงาน	(63,896,885.07)	244,899,899.41	(48,570,165.30)	250,110,739.13
จ่ายดอกเบี้ย	(45,918,285.27)	(36,347,042.52)	(45,918,285.27)	(36,347,042.52)
จ่ายภาษีเงินได้	(254,612.35)	(68,842.53)	(254,612.35)	(68,842.53)
เงินสดสุทธิได้มาจาก (ใช้ไปใน) กิจกรรมดำเนินงาน	(110,069,782.69)	208,484,014.36	(94,743,062.92)	213,694,854.08
กระแสเงินสดจากกิจกรรมลงทุน				
เงินสดรับจากเงินลงทุนระยะยาวอื่น	4,530,846.16		4,530,846.16	
ซื้ออสังหาริมทรัพย์เพื่อการลงทุน	-	(35,528,069.00)	-	(35,528,069.00)
เงินจ่ายล่วงหน้าค่าทรัพย์สินลดลง	-	1,175,460.00	-	1,175,460.00
ซื้อที่ดิน อาคารและอุปกรณ์	(60,105,832.54)	(8,635,219.44)	(60,043,118.31)	(8,584,652.38)
เงินสดรับจากการขายทรัพย์สิน	1,619,897.47	4,328,502.99	1,619,897.47	4,328,502.99
เงินสดรับจากเงินมัดจำค่าเครื่องจักร	130,031,030.00	-	130,031,030.00	-
เจ้าหนี้ค่าทรัพย์สินเพิ่มขึ้น	1,215,578.25	320,686.57	1,255,882.18	187,785.00
เงินฝากธนาคารที่ติดภาระค้ำประกัน(เพิ่มขึ้น)	(49,320.33)	(30,714.05)	(49,320.33)	(30,714.05)
เงินสดรับจากดอกเบี้ย	315,604.12	109,108.92	315,604.12	109,108.92
เงินสดสุทธิได้มาจาก (ใช้ไปใน) กิจกรรมลงทุน	77,557,803.13	(38,260,244.01)	77,660,821.29	(38,342,578.52)
กระแสเงินสดจากกิจกรรมจัดหาเงิน				
เงินกู้ยืมระยะสั้นจากสถาบันการเงินเพิ่มขึ้น(ลดลง)	6,309,960.54	(148,086,258.85)	6,309,960.54	(148,086,258.85)
จ่ายชำระเงินกู้ยืมระยะสั้น	(4,000,000.00)	-	(4,000,000.00)	-
จ่ายชำระหนี้สินตามสัญญาเช่า	(566,519.14)	(670,310.38)	(566,519.14)	(670,310.38)
จ่ายเงินปันผล	-	(3,438.00)	-	(3,438.00)
เงินสดสุทธิได้มาจาก(ใช้ไปใน)กิจกรรมจัดหาเงิน	1,743,441.40	(148,760,007.23)	1,743,441.40	(148,760,007.23)
ผลต่างจากการแปลงค่าทางการเงินเพิ่มขึ้น	12,381,343.48	9,309,243.65	-	-
เงินสดและรายการเทียบเท่าเงินสดเพิ่มขึ้น(ลดลง)สุทธิ	(18,387,194.68)	30,773,006.77	(15,338,800.23)	26,592,268.33
ขาดทุนที่ยังไม่เกิดขึ้นจริงจากอัตราแลกเปลี่ยน				
ของเงินสดและเงินฝากสกุลเงินต่างประเทศ	(30,918.48)	-	(30,918.48)	-
เงินสดและรายการเทียบเท่าเงินสด ณ วันต้นปี	93,842,355.76	63,069,348.99	89,205,989.95	62,613,721.62
เงินสดและรายการเทียบเท่าเงินสด ณ วันสิ้นปี	75,424,242.60	93,842,355.76	73,836,271.24	89,205,989.95

หมายเหตุประกอบงบการเงินเป็นส่วนหนึ่งของงบการเงินนี้

(ลงชื่อ) ..... กรรมการตามอำนาจ

( )





## บริษัท สามชัย สตีล อินดัสทรี จำกัด (มหาชน) และบริษัทย่อย

## หมายเหตุประกอบงบการเงิน

สำหรับปี สิ้นสุดวันที่ 31 ธันวาคม 2566

## 1. ข้อมูลทั่วไป

1.1 บริษัทฯ ได้จดทะเบียนเป็นบริษัทจำกัด เมื่อวันที่ 25 ธันวาคม 2540 ทะเบียนเลขที่ 1489/2540 และบริษัทฯ จดทะเบียนแปรสภาพเป็นบริษัทมหาชนจำกัด ทะเบียนเลขที่ บมจ. 0107547000249 เมื่อวันที่ 18 มีนาคม 2547 และได้เข้าจดทะเบียนในตลาดหลักทรัพย์ เมื่อวันที่ 7 กันยายน 2547

1.2 ที่ตั้งของบริษัท : -

สำนักงานใหญ่ ตั้งอยู่ที่ 75/14, 75/17, 85 ซอยวัดโสมณาราม ถนนเอกชัย ตำบลโคกขาม อำเภอเมืองสมุทรสาคร จังหวัดสมุทรสาคร

สาขที่ตั้งอยู่ที่ 56-56/1 หมู่ที่ 2 ถนนปู่เจ้าสมิงพราย ตำบลบางหญ้าแพรก อำเภอพระประแดง จังหวัดสมุทรปราการ

1.3 บริษัทฯ ประกอบธุรกิจผลิตและจำหน่ายท่อเหล็ก

## 2. เกณฑ์ในการจัดทำและนำเสนองบการเงิน

## 2.1 เกณฑ์ในการจัดทำงบการเงิน

งบการเงินนี้จัดทำขึ้นตามมาตรฐานการรายงานทางการเงิน รวมถึงการตีความและแนวปฏิบัติทางการบัญชีที่ประกาศใช้โดยสภาวิชาชีพบัญชีในพระบรมราชูปถัมภ์ (“สภาวิชาชีพบัญชี”) และข้อบังคับของตลาดหลักทรัพย์แห่งประเทศไทย ลงวันที่ 2 ตุลาคม 2560 เรื่องการจัดทำและส่งงบการเงินและรายการเกี่ยวกับฐานะการเงินและผลการดำเนินงานของบริษัทจดทะเบียน พ.ศ.2560 โดยรูปแบบการนำเสนองบการเงินไม่แตกต่างอย่างมีสาระสำคัญจากประกาศกรมพัฒนาธุรกิจการค้า ลงวันที่ 26 ธันวาคม 2562 เรื่องกำหนดรายการย่อที่ต้องมีในงบการเงิน (ฉบับที่ 3) พ.ศ.2562

งบการเงินของบริษัทฯ จัดทำขึ้นโดยใช้เกณฑ์ราคาทุนเดิมในการวัดมูลค่าขององค์ประกอบของรายการในงบการเงิน ยกเว้นรายการที่เปิดเผยไว้ในนโยบายการบัญชีที่เกี่ยวข้อง

## 2.2 มาตรฐานการรายงานทางการเงินที่เริ่มมีผลบังคับใช้ในปัจจุบัน

ในระหว่างปี กลุ่มบริษัทได้นำมาตรฐานการรายงานทางการเงินและการตีความมาตรฐานการรายงานทางการเงินฉบับปรับปรุงจำนวนหลายฉบับ ซึ่งมีผลบังคับใช้สำหรับงบการเงินที่มีรอบระยะเวลาบัญชีที่เริ่มในหรือหลังวันที่ 1 มกราคม 2566 มาถือปฏิบัติ มาตรฐานการรายงานทางการเงินดังกล่าวได้รับการปรับปรุงหรือจัดให้มีขึ้นเพื่อให้มีเนื้อหาเท่าเทียมกับมาตรฐานการรายงานทางการเงินระหว่างประเทศ

(ลงชื่อ) ..... กรรมการตามอำนาจ

( )





การนำมาตรฐานการรายงานทางการเงินดังกล่าวมาถือปฏิบัตินี้ ไม่มีผลกระทบอย่างเป็นทางการ  
สาระสำคัญต่อการเงินของกลุ่มบริษัท

## 2.3 มาตรฐานการรายงานทางการเงินที่จะมีผลบังคับใช้สำหรับงบการเงินที่มีรอบระยะเวลาบัญชีที่เริ่มในหรือหลังวันที่ 1 มกราคม 2567

สภาวิชาชีพบัญชีได้ประกาศใช้มาตรฐานการรายงานทางการเงินฉบับปรับปรุงหลายฉบับ ซึ่งจะมีผลบังคับใช้สำหรับงบการเงินที่มีรอบระยะเวลาบัญชีที่เริ่มในหรือหลังวันที่ 1 มกราคม 2567 มาตรฐานการรายงานทางการเงินดังกล่าวได้รับการปรับปรุงหรือจัดให้มีขึ้นเพื่อให้มีเนื้อหาเท่าเทียมกับมาตรฐานการรายงานทางการเงินระหว่างประเทศ โดยส่วนใหญ่เป็นการอธิบายให้ชัดเจนเกี่ยวกับวิธีปฏิบัติทางการบัญชีและการให้แนวปฏิบัติทางการบัญชีกับผู้ใช้งานมาตรฐาน

ฝ่ายบริหารของกลุ่มบริษัท เชื่อว่าการปรับปรุงมาตรฐานนี้จะไม่ผลกระทบอย่างเป็นทางการ  
สาระสำคัญต่อการเงินของกลุ่มบริษัท

## 2.4 ในการจัดทำงบการเงินรวม ประกอบด้วย งบการเงินของบริษัท สามชัย สตีล อินดัสทรี จำกัด (มหาชน) ซึ่งเป็นบริษัทใหญ่ โดยเข้าถือหุ้นในบริษัทย่อย ดังนี้

	สัดส่วน			
	ประเทศ ที่ตั้ง	การถือหุ้น ร้อยละ	ประเภทธุรกิจ	ความสัมพันธ์
Steel Hub Limited	กัมพูชา	100.00	ผลิตท่อเหล็ก	ผู้ถือหุ้น, ควบคุมโดยกรรมการ

## 2.5 รายการบัญชีระหว่างกัน

ในการจัดทำงบการเงินรวม รายการบัญชีระหว่างกันที่เป็นสาระสำคัญได้ตัดออกในการทำงบการเงินรวมแล้ว

2.6 งบการเงินรวมนี้จัดทำขึ้นโดยมีวัตถุประสงค์เพื่อแสดงฐานะการเงินรวม และผลการดำเนินงานรวมของบริษัท สามชัย สตีล อินดัสทรี จำกัด (มหาชน) และบริษัทย่อยเท่านั้น การใช้ข้อมูลตามงบการเงินรวมเพื่อวัตถุประสงค์อื่นอาจมีข้อจำกัดด้านลักษณะที่ค่อนข้างแตกต่างกันในบรรดาบริษัทย่อยที่นำงบการเงินมาประกอบเป็นงบการเงินรวม

## 3. สรุปนโยบายการบัญชีที่สำคัญ

### 3.1 การรับรู้รายได้และค่าใช้จ่าย

3.1.1 รายได้จากการขายสินค้ารับรู้เมื่อกลุ่มบริษัทได้ออนอำนาจควบคุมในสินค้าให้แก่ลูกค้าแล้ว กล่าวคือ เมื่อมีการส่งมอบสินค้า รายได้จากการขายแสดงตามมูลค่าที่ได้รับหรือคาดว่าจะได้รับสำหรับสินค้าที่ได้ส่งมอบหลังจากหักประมาณการสินค้ารับคืนและส่วนลด โดยไม่รวมภาษีมูลค่าเพิ่ม

3.1.2 รายได้อื่นและค่าใช้จ่ายรับรู้ตามเกณฑ์คงค้าง

(ลงชื่อ) ..... กรรมการตามอำนาจ  
( )





### 3.2 เงินสดและรายการเทียบเท่าเงินสด

เงินสดและรายการเทียบเท่าเงินสด ได้แก่ เงินสด เงินฝากสถาบันการเงินที่ครบกำหนดภายใน 3 เดือน ซึ่งสุทธิต่อเงินฝากธนาคารและสถาบันการเงินที่ติดภาระการค้ำประกัน

### 3.3 สินค้าคงเหลือ

บริษัทฯ และบริษัทย่อยตีราคาสินค้าคงเหลือในราคาทุน หรือมูลค่าสุทธิที่คาดว่าจะได้รับแล้วแต่ราคาใดจะต่ำกว่า ราคาทุน ใช้วิธีถัวเฉลี่ยถ่วงน้ำหนัก

### 3.4 สินทรัพย์ไม่หมุนเวียนที่จัดประเภทเป็นสินทรัพย์ที่ถือไว้เพื่อขาย

สินทรัพย์ไม่หมุนเวียนจัดประเภทเป็นสินทรัพย์ที่ถือไว้เพื่อขายเมื่อมีความเป็นไปได้ค่อนข้างแน่ในระดับสูงมากที่มูลค่าที่จะได้รับคืนส่วนใหญ่มาจากการขายมากกว่ามาจากการใช้สินทรัพย์นั้นต่อไป ซึ่งต้องมีไว้เพื่อขายในทันทีในสภาพปัจจุบัน และวัดมูลค่าด้วยจำนวนที่ต่ำกว่าระหว่างมูลค่าตามบัญชีกับมูลค่ายุติธรรมหักต้นทุนในการขาย

สินทรัพย์ไม่หมุนเวียนที่จัดประเภทเป็นสินทรัพย์ที่ถือไว้เพื่อขายจะหยุดบันทึกค่าเสื่อมราคาและค่าตัดจำหน่าย

### 3.5 เงินลงทุนในบริษัทย่อย

เงินลงทุนในบริษัทย่อยในงบการเงินเฉพาะกิจการ แสดงไว้โดยวิธีราคาทุน หักด้วยค่าเผื่อการด้อยค่า (ถ้ามี)

### 3.6 อสังหาริมทรัพย์เพื่อการลงทุน

อสังหาริมทรัพย์เพื่อการลงทุน ซึ่งหมายถึง อสังหาริมทรัพย์ที่ถือครองเพื่อหาประโยชน์จากรายได้ค่าเช่าหรือจากการเพิ่มขึ้นของมูลค่าของสินทรัพย์หรือทั้งสองอย่าง ซึ่งแสดงไว้ในราคาทุนหักค่าเสื่อมราคาสะสมและค่าเผื่อการด้อยค่า (ถ้ามี)

ราคาทุนได้รวมต้นทุนประมาณการเบื้องต้นสำหรับการรื้อถอน การขนย้ายและการบูรณะสถานที่ตั้งของสินทรัพย์ ซึ่งเป็นภาระผูกพันของกิจการ และกิจการจะทบทวนอายุการให้ประโยชน์มูลค่าคงเหลือ และวิธีการคิดค่าเสื่อมราคาอย่างน้อยที่สุดทุกสิ้นรอบบัญชี ค่าเสื่อมราคาคำนวณโดยวิธีเส้นตรงตามอายุการใช้งานโดยประมาณ ดังนี้

อาคารพาณิชย์	20 ปี
ห้องชุด	40 ปี

(ลงชื่อ) ..... กรรมการตามอำนาจ  
( )





### 3.7 ที่ดิน อาคารและอุปกรณ์

ที่ดินแสดงมูลค่าตามราคาทุน หักด้วยค่าเผื่อการด้อยค่าของสินทรัพย์ (ถ้ามี) อาคารและอุปกรณ์แสดงมูลค่าตามราคาทุนหักด้วยค่าเสื่อมราคาสะสมและค่าเผื่อการด้อยค่าของสินทรัพย์ (ถ้ามี) ซึ่งค่าเสื่อมราคาอาคารและอุปกรณ์ คำนวณจากราคาทุนของสินทรัพย์ โดยวิธีเส้นตรงตามอายุการใช้งานโดยประมาณ ดังนี้

อาคารและสิ่งปลูกสร้าง	20, 50 ปี
เครื่องจักร - ผลิตต่อ 18 นิ้ว	50 ปี
เครื่องจักรและอุปกรณ์อื่น	5, 10, 20 ปี
เครื่องตกแต่งและเครื่องใช้สำนักงาน	5 ปี
เครื่องคอมพิวเตอร์และอุปกรณ์	3, 5 ปี
ยานพาหนะ	5 ปี

บริษัทฯ รวมต้นทุนที่ประมาณในเบื้องต้นสำหรับการซื้อถาวร การขนย้าย และการบูรณะสถานที่ตั้งของสินทรัพย์ซึ่งเป็นภาระผูกพันของบริษัทฯ เป็นส่วนหนึ่งของราคาทุนของที่ดิน อาคารและอุปกรณ์ และคิดค่าเสื่อมราคาสำหรับส่วนประกอบของที่ดิน อาคารและอุปกรณ์แต่ละส่วนแยกต่างหากจากกัน เมื่อส่วนประกอบแต่ละส่วนนั้นมีต้นทุนที่มีนัยสำคัญ เมื่อเทียบกับต้นทุนทั้งหมดของทรัพย์สินนั้น นอกจากนี้ บริษัทฯ ได้ทบทวนอายุการให้ประโยชน์ มูลค่าคงเหลือ และวิธีการคิดค่าเสื่อมราคาอย่างน้อยที่สุดทุกสิ้นรอบบัญชี

### 3.8 สัญญาเช่า

#### ผู้เช่า

#### สินทรัพย์สิทธิการใช้

สินทรัพย์สิทธิการใช้รับรู้ ณ วันที่สัญญาเช่าเริ่มมีผล โดยแสดงมูลค่าตามราคาทุนหลังหักค่าเสื่อมราคาสะสมและค่าเผื่อการด้อยค่า (ถ้ามี) และปรับปรุงด้วยการวัดมูลค่าของหนี้สินตามสัญญาเช่าใหม่ (ถ้ามี) ราคาทุนดังกล่าวประกอบด้วย จำนวนเงินของหนี้สินตามสัญญาเช่าจากการวัดมูลค่าเริ่มแรก ต้นทุนทางตรงที่เกิดขึ้นและการจ่ายชำระตามสัญญาเช่าใด ๆ ที่จ่ายชำระ ณ วันที่สัญญาเช่าเริ่มมีผลหรือก่อนวันที่สัญญาเริ่มมีผลหักสิ่งจูงใจตามสัญญาเช่าที่ได้รับ ค่าเสื่อมราคาของสินทรัพย์สิทธิการใช้คำนวณจากราคาทุนของสินทรัพย์โดยวิธีเส้นตรงตามอายุของสัญญาเช่า หรืออายุการให้ประโยชน์โดยประมาณของสินทรัพย์สิทธิการใช้แต่ละประเภท แล้วแต่ระยะเวลาใดจะต่ำกว่าดังต่อไปนี้

ยานพาหนะ 5 ปี

บริษัทย่อยตัดจ่ายสินทรัพย์สิทธิการใช้ - ที่ดิน เป็นค่าใช้จ่ายตามอายุสัญญาเช่าโดยวิธีเส้นตรง

(ลงชื่อ) ..... กรรมการตามอำนาจ  
( )





### หนี้สินตามสัญญาเช่า

ณ วันที่สัญญาเช่าเริ่มมีผล กลุ่มบริษัท รับรู้หนี้สินตามสัญญาเช่าด้วยมูลค่าปัจจุบันของจำนวนเงินที่ต้องจ่ายตามสัญญาเช่า คัดลดด้วยอัตราดอกเบี้ยตามนัยของสัญญาเช่าหรืออัตราดอกเบี้ยเงินกู้ยืมส่วนเพิ่มของกลุ่มบริษัท หลังจากวันที่สัญญาเช่าเริ่มมีผล มูลค่าตามบัญชีของหนี้สินตามสัญญาเช่าจะเพิ่มขึ้นโดยสะท้อนดอกเบี้ยจากหนี้สินตามสัญญาเช่าและลดลงโดยสะท้อนการจ่ายชำระตามสัญญาเช่าที่จ่ายชำระแล้ว นอกจากนี้มูลค่าตามบัญชีของหนี้สินตามสัญญาเช่าจะถูกรวบรวมมูลค่าใหม่เมื่อมีการเปลี่ยนแปลงหรือประเมินสัญญาเช่าใหม่

### สัญญาเช่าระยะสั้นและสัญญาเช่าซึ่งสินทรัพย์อ้างอิงมีมูลค่าต่ำ

จำนวนเงินที่ต้องจ่ายตามสัญญาเช่าที่มีอายุสัญญาเช่า 12 เดือนหรือน้อยกว่า นับตั้งแต่วันที่สัญญาเช่าเริ่มมีผล หรือสัญญาเช่าซึ่งสินทรัพย์อ้างอิงมีมูลค่าต่ำ จะถูกรับรู้เป็นค่าใช้จ่ายตามวิธีเส้นตรงตลอดอายุสัญญาเช่า

### 3.9 สินทรัพย์ไม่มีตัวตน

สินทรัพย์ไม่มีตัวตนตัดจ่ายเป็นค่าใช้จ่ายโดยวิธีเส้นตรง ประกอบด้วย

ค่าโปรแกรมคอมพิวเตอร์ 5, 10 ปี

### 3.10 การด้อยค่าของสินทรัพย์ที่ไม่ใช่สินทรัพย์ทางการเงิน

บริษัทฯ พิจารณาการด้อยค่าของสินทรัพย์ประเภทอสังหาริมทรัพย์เพื่อการลงทุน เงินลงทุนที่ดิน อาคารและอุปกรณ์และสินทรัพย์ไม่มีตัวตนต่าง ๆ เมื่อมีข้อบ่งชี้ว่า สินทรัพย์จะเกิดการด้อยค่าโดยพิจารณาจากมูลค่าที่คาดว่าจะได้รับคืนของสินทรัพย์หากมีราคาต่ำกว่าราคาตามบัญชี ถือว่าสินทรัพย์นั้นเกิดการด้อยค่า ซึ่งจะรับรู้ผลขาดทุนจากการด้อยค่าดังกล่าวในงบกำไรขาดทุนเบ็ดเสร็จและบริษัทฯ จะบันทึกกลับรายการจากการด้อยค่า ต่อเมื่อมีข้อบ่งชี้ว่าการด้อยค่านั้นไม่มีอยู่อีกต่อไปหรือยังมีอยู่แต่เป็นไปในทางที่ลดลง

มูลค่าที่คาดว่าจะได้รับคืนของสินทรัพย์ หมายถึง ราคาขายสุทธิหรือมูลค่าจากการใช้สินทรัพย์ แล้วแต่ราคาใดจะสูงกว่าและจะประมาณจากสินทรัพย์แต่ละรายการ หรือหน่วยสินทรัพย์ที่ก่อให้เกิดเงินสดแล้วแต่กรณี

### 3.11 รายการที่เป็นเงินตราต่างประเทศ

สินทรัพย์และหนี้สินที่เป็นเงินตราต่างประเทศแปลงค่าเป็นเงินบาท โดยใช้อัตราแลกเปลี่ยน ณ วันที่เกิดรายการ ยอดคงเหลือของสินทรัพย์และหนี้สิน ณ วันสิ้นงวดแปลงค่าเป็นเงินบาท โดยใช้อัตราอ้างอิงของธนาคารแห่งประเทศไทย ณ วันนั้น

กำไรหรือขาดทุนจากอัตราแลกเปลี่ยนรับรู้เป็นรายได้หรือค่าใช้จ่ายในงบกำไรขาดทุนเบ็ดเสร็จ

(ลงชื่อ) ..... กรรมการตามอำนาจ  
( )





### 3.12 ค่าใช้จ่ายภาษีเงินได้ และภาษีเงินได้รอการตัดบัญชี

รายจ่ายเกี่ยวกับภาษีในรอบระยะเวลาบัญชีประกอบด้วย ภาษีเงินได้งวดปัจจุบันและภาษีเงินได้รอการตัดบัญชี

#### 3.12.1 ภาษีเงินได้นิติบุคคลปัจจุบัน

กลุ่มบริษัท บันทึกภาษีเงินได้นิติบุคคลที่ต้องจ่ายในแต่ละปี เป็นค่าใช้จ่ายทั้งหมดในปีนั้นและคำนวณภาษีเงินได้ตามที่กำหนดไว้ในประมวลรัษฎากร

#### 3.12.2 ภาษีเงินได้รอการตัดบัญชี

บริษัทฯ บันทึกภาษีเงินได้รอการตัดบัญชีของผลแตกต่างชั่วคราวระหว่างราคาตามบัญชีของสินทรัพย์และหนี้สิน ณ วันสิ้นรอบระยะเวลารายงาน กับฐานภาษีของสินทรัพย์และหนี้สินนั้น โดยใช้อัตราภาษีที่มีผลบังคับใช้ ณ วันสิ้นรอบระยะเวลารายงาน

บริษัทฯ รับรู้หนี้สินภาษีเงินได้รอการตัดบัญชีของผลแตกต่างชั่วคราวที่ต้องเสียภาษีทุกรายการ แต่รับรู้สินทรัพย์ภาษีเงินได้รอการตัดบัญชีสำหรับผลแตกต่างชั่วคราวที่ใช้หักภาษี รวมทั้งผลขาดทุนทางภาษี ที่ยังไม่ได้ใช้ในจำนวนเท่าที่มีความเป็นไปได้ค่อนข้างแน่ที่บริษัทฯ จะมีกำไรทางภาษีในอนาคตเพียงพอที่จะใช้ประโยชน์จากผลแตกต่างชั่วคราวที่ใช้หักภาษีและผลขาดทุนทางภาษีที่ยังไม่ได้ใช้นั้น

บริษัทฯ จะทบทวนมูลค่าตามบัญชีของสินทรัพย์ภาษีเงินได้รอการตัดบัญชีทุกวันสิ้นรอบระยะเวลารายงาน และจะปรับลดมูลค่าตามบัญชีดังกล่าวหากมีความเป็นไปได้ค่อนข้างแน่ที่บริษัทฯ จะไม่มีกำไรทางภาษีเพียงพอต่อการนำสินทรัพย์ภาษีเงินได้รอการตัดบัญชีทั้งหมดหรือบางส่วนมาใช้ประโยชน์

บริษัทฯ จะบันทึกภาษีเงินได้รอการตัดบัญชีโดยตรงไปยังส่วนของผู้ถือหุ้นหากภาษีที่เกิดขึ้นเกี่ยวข้องกับรายการที่ได้บันทึกโดยตรงไปยังส่วนของผู้ถือหุ้น

### 3.13 กำไรต่อหุ้น

กำไรต่อหุ้นขั้นพื้นฐาน คำนวณโดยการหารกำไรสำหรับงวด ด้วยจำนวนหุ้นสามัญถัวเฉลี่ยถ่วงน้ำหนักตาม ระยะเวลาที่ออกและเรียกชำระแล้ว

### 3.14 ประมาณการหนี้สิน

กลุ่มบริษัทจะบันทึกประมาณการหนี้สินเมื่อมีความเป็นไปได้ค่อนข้างแน่ของการเกิดภาระผูกพันในปัจจุบันตามกฎหมาย หรือจากการอนุมานอันเป็นผลสืบเนื่องมาจากเหตุการณ์ในอดีต ภาระผูกพันดังกล่าวคาดว่าจะส่งผลให้สูญเสียทรัพยากรที่มีประโยชน์เชิงเศรษฐกิจ เพื่อจ่ายชำระภาระผูกพันและจำนวนที่ต้องจ่ายสามารถประมาณการได้อย่างน่าเชื่อถือหากกลุ่มบริษัทคาดว่าจะได้รับคืนรายจ่ายที่จ่ายชำระไปตามประมาณการหนี้สินทั้งหมดหรือบางส่วนอย่างแน่นอน กลุ่มบริษัทจะรับรู้รายจ่ายที่ได้รับคืนเป็นสินทรัพย์แยกต่างหาก แต่ต้องไม่เกินจำนวนประมาณการหนี้สินที่เกี่ยวข้อง

(ลงชื่อ) ..... กรรมการตามอำนาจ

( )





### 3.15 กองทุนสำรองเลี้ยงชีพพนักงาน

บริษัทฯ จัดให้มีกองทุนสำรองเลี้ยงชีพ ซึ่งเป็นลักษณะของแผนการจ่ายสมทบตามที่ได้กำหนดการจ่ายสมทบไว้แล้ว สินทรัพย์ของกองทุนสำรองเลี้ยงชีพได้แยกออกไปจากสินทรัพย์ของบริษัท และได้รับการบริหารโดยผู้จัดการกองทุนภายนอก กองทุนสำรองเลี้ยงชีพดังกล่าวได้รับเงินสะสมเข้ากองทุนจากพนักงานและเงินสมทบจากบริษัทฯ เงินจ่ายสมทบกองทุนสำรองเลี้ยงชีพบันทึกเป็นค่าใช้จ่ายในงบกำไรขาดทุนเบ็ดเสร็จสำหรับรอบระยะเวลาบัญชีที่เกิดรายการนั้น

### 3.16 ผลประโยชน์พนักงาน

บริษัทฯ จัดให้มีผลประโยชน์ของพนักงานหลังจากการเลิกจ้างเพื่อจ่ายให้แก่พนักงานเป็นไปตามกฎหมายแรงงานไทยมูลค่าปัจจุบันของหนี้สินผลประโยชน์พนักงานให้ถูกรับรู้รายการในงบแสดงฐานะการเงิน โดยการประมาณการตามหลักคณิตศาสตร์ประกันภัย โดยใช้วิธีคิดลดแต่ละหน่วยที่ประมาณการไว้ ภายใต้สมมติฐานเกี่ยวกับเหตุการณ์ในอนาคตที่บริษัทฯ กำหนดขึ้นอย่างเหมาะสม สมมติฐานที่ใช้ในการประเมินค่าใช้จ่ายผลประโยชน์ของพนักงานสุทธิประจำปี ได้รวมถึงอัตราส่วนลด อัตราการเพิ่มขึ้นของเงินเดือนพนักงานและอัตราการเปลี่ยนแปลงในจำนวนพนักงาน การเปลี่ยนแปลงในจำนวนพนักงาน การเปลี่ยนแปลงในอัตราเหล่านี้มีผลต่อประมาณการค่าใช้จ่ายที่เกี่ยวข้องกับผลประโยชน์ของพนักงานสุทธิในทุกปี บริษัทฯ ได้มีการทบทวนอัตราส่วนลดที่เหมาะสม ซึ่งสะท้อนถึงอัตราดอกเบี้ยที่ควรนำมาใช้ในการคำนวณมูลค่าปัจจุบันสุทธิของกระแสเงินสดจ่ายในอนาคตที่คาดว่าจะต้องจ่ายให้กับพนักงาน ในการประเมินอัตราส่วนลดที่เหมาะสม บริษัทฯ จะพิจารณาจากอัตราดอกเบี้ยของพันธบัตรรัฐบาล ซึ่งจ่ายในสกุลเงินที่ได้รับประโยชน์

### 3.17 เครื่องมือทางการเงิน

กลุ่มบริษัทรับรู้รายการเมื่อเริ่มแรกของสินทรัพย์ทางการเงินด้วยมูลค่ายุติธรรม และบวกด้วยต้นทุนการทำรายการเฉพาะในกรณีที่สินทรัพย์ทางการเงินที่ไม่ได้วัดมูลค่าด้วยมูลค่ายุติธรรมผ่านกำไรหรือขาดทุน อย่างไรก็ตาม สำหรับลูกหนี้การค้าที่ไม่มีองค์ประกอบเกี่ยวกับการจัดหาเงินที่มีนัยสำคัญ กลุ่มบริษัทจะรับรู้สินทรัพย์ทางการเงินดังกล่าวด้วยราคาของรายการ ตามที่กล่าวไว้ในนโยบายการบัญชีเรื่องการรับรู้รายได้

#### การจัดประเภทรายการและการวัดมูลค่าของสินทรัพย์ทางการเงิน

กลุ่มบริษัทจัดประเภทสินทรัพย์ทางการเงิน ณ วันที่รับรู้รายการเริ่มแรก เป็นสินทรัพย์ทางการเงินที่วัดมูลค่าในภายหลัง ด้วยราคาทุนตัดจำหน่าย สินทรัพย์ทางการเงินที่วัดมูลค่าในภายหลังด้วยมูลค่ายุติธรรมผ่านกำไรขาดทุนเบ็ดเสร็จอื่น และสินทรัพย์ทางการเงินที่วัดมูลค่าในภายหลังด้วยมูลค่ายุติธรรมผ่านกำไรหรือขาดทุน โดยพิจารณาจากแผนธุรกิจของกิจการ ในการจัดการสินทรัพย์ทางการเงิน และลักษณะของกระแสเงินสดตามสัญญาของสินทรัพย์ทางการเงิน

(ลงชื่อ) ..... กรรมการตามอำนาจ  
( )





### การจัดประเภทรายการและการวัดมูลค่าของหนี้สินทางการเงิน

กลุ่มบริษัทรับรู้รายการเมื่อเริ่มแรกสำหรับหนี้สินทางการเงินด้วยมูลค่ายุติธรรมหักต้นทุนการทำรายการ และจัดประเภทหนี้สินทางการเงินเป็นหนี้สินทางการเงินที่วัดมูลค่าในภายหลังด้วยราคาทุนตัดจำหน่าย โดยใช้วิธีดอกเบี้ยที่แท้จริง ทั้งนี้ ผลกำไรและขาดทุนที่เกิดขึ้นจากการตัดรายการหนี้สินทางการเงินและการตัดจำหน่ายตามวิธีดอกเบี้ยที่แท้จริงจะรับรู้ในส่วนของกำไรหรือขาดทุนโดยการคำนวณมูลค่าราคาทุนตัดจำหน่ายคำนึงถึงค่าธรรมเนียมหรือต้นทุนที่ถือเป็นส่วนหนึ่งของอัตราดอกเบี้ยที่แท้จริงนั้นด้วย ทั้งนี้ ค่าตัดจำหน่ายตามวิธีดอกเบี้ยที่แท้จริงแสดงเป็นส่วนหนึ่งของต้นทุนทางการเงินในส่วนของกำไรหรือขาดทุน

### การตัดรายการของเครื่องมือทางการเงิน

สินทรัพย์ทางการเงินจะถูกตัดรายการออกจากบัญชี เมื่อสิทธิที่จะได้รับกระแสเงินสดของสินทรัพย์นั้นได้สิ้นสุดลงหรือได้มีการโอนสิทธิที่จะได้รับกระแสเงินสดของสินทรัพย์นั้น รวมถึงได้มีการโอนความเสี่ยงและผลตอบแทนเกือบทั้งหมดของสินทรัพย์นั้น หรือมีการโอนการควบคุมในสินทรัพย์นั้น แม้ว่าจะไม่มีการโอนหรือไม่ได้คงไว้ซึ่งความเสี่ยงและผลตอบแทนเกือบทั้งหมดของสินทรัพย์นั้น

กลุ่มบริษัทตัดรายการหนี้สินทางการเงินก็ต่อเมื่อได้มีการปฏิบัติตามภาระผูกพันของหนี้สินนั้นแล้ว มีการยกเลิกภาระผูกพันนั้น หรือมีการสิ้นสุดลงของภาระผูกพันนั้น ในกรณีที่มีการเปลี่ยนหนี้สินทางการเงินที่มีอยู่ให้เป็นหนี้สินใหม่จากผู้ให้กู้รายเดียวกันซึ่งมีข้อกำหนดที่แตกต่างกันอย่างมาก หรือมีการแก้ไขข้อกำหนดของหนี้สินที่มีอยู่อย่างเป็นสาระสำคัญ จะถือว่าเป็นการตัดรายการหนี้สินเดิมและรับรู้หนี้สินใหม่ โดยรับรู้ผลแตกต่างของมูลค่าตามบัญชีดังกล่าวในส่วนของกำไรหรือขาดทุน

### การต่ออายุของสินทรัพย์ทางการเงิน

กลุ่มบริษัทใช้วิธีการอย่างง่ายในการคำนวณผลขาดทุนด้านเครดิตที่คาดว่าจะเกิดขึ้นสำหรับลูกหนี้การค้า ดังนั้น ทุกวันสิ้นรอบระยะเวลารายงาน กลุ่มบริษัทจึงไม่มีการติดตามการเปลี่ยนแปลงของความเสี่ยงทางด้านเครดิต แต่จะรับรู้ค่าเผื่อผลขาดทุนจากผลขาดทุนด้านเครดิตที่คาดว่าจะเกิดขึ้นตลอดอายุของลูกหนี้การค้า โดยอ้างอิงจากข้อมูลผลขาดทุนด้านเครดิตจากประสบการณ์ในอดีตปรับปรุงด้วยข้อมูลการคาดการณ์ไปในอนาคตเกี่ยวกับลูกหนี้หนี้และสภาพแวดล้อมทางด้านเศรษฐกิจ

สินทรัพย์ทางการเงินจะถูกตัดจำหน่ายออกจากบัญชี เมื่อกิจการคาดว่าจะไม่ได้รับคืนกระแสเงินสดตามสัญญาอีกต่อไป

### การหักกลบของเครื่องมือทางการเงิน

สินทรัพย์ทางการเงินและหนี้สินทางการเงินจะนำมาหักกลบกัน และแสดงด้วยยอดสุทธิในงบแสดงฐานะการเงิน ก็ต่อเมื่อกิจการมีสิทธิบังคับใช้ได้ตามกฎหมายอยู่แล้วในการหักกลบจำนวนเงินที่รับรู้ และกิจการมีความตั้งใจที่จะชำระด้วยยอดสุทธิ หรือตั้งใจที่จะรับสินทรัพย์และชำระหนี้สินพร้อมกัน

(ลงชื่อ) ..... กรรมการตามอำนาจ

( )





### 3.18 การวัดมูลค่ายุติธรรม

นโยบายการบัญชีและการเปิดเผยข้อมูลของบริษัทฯ และบริษัทย่อยหลายข้อกำหนดให้มีการวัดมูลค่ายุติธรรมทั้งสินทรัพย์และหนี้สินทางการเงินและไม่ใช่ทางการเงิน

กลุ่มบริษัทกำหนดกรอบแนวคิดของการควบคุมเกี่ยวกับการวัดมูลค่ายุติธรรม กรอบแนวคิดนี้รวมถึงกลุ่มผู้ประเมินมูลค่า ซึ่งมีความรับผิดชอบโดยรวมต่อการวัดมูลค่ายุติธรรมที่มีนัยสำคัญ รวมถึงการวัดมูลค่ายุติธรรมระดับ 3 และรายงาน โดยตรงต่อผู้บริหารสูงสุดทางการเงิน

กลุ่มผู้ประเมินมูลค่ามีการทบทวนข้อมูลที่ไม่สามารถสังเกตได้ และปรับปรุงการวัดมูลค่าที่มีนัยสำคัญอย่างสม่ำเสมอ หากมีการใช้ข้อมูลจากบุคคลที่สามเพื่อวัดมูลค่ายุติธรรม เช่น ราคาจากนายหน้าหรือการตั้งราคา กลุ่มผู้ประเมินได้ประเมินหลักฐานที่ได้มาจากบุคคลที่สามที่สนับสนุนข้อสรุปเกี่ยวกับการวัดมูลค่า รวมถึงการจัดระดับชั้นของมูลค่ายุติธรรมว่าเป็นไปตามที่กำหนดไว้ในมาตรฐานการรายงานทางการเงินอย่างเหมาะสม

ประเด็นปัญหาของการวัดมูลค่าที่มีนัยสำคัญจะถูกรายงานต่อคณะกรรมการตรวจสอบของกลุ่มบริษัท เมื่อวัดมูลค่ายุติธรรมของสินทรัพย์และหนี้สิน กลุ่มบริษัทได้ใช้ข้อมูลที่สามารถสังเกตได้ให้มากที่สุดเท่าที่จะทำได้ มูลค่ายุติธรรมเหล่านี้ถูกจัดประเภทในแต่ละลำดับชั้นของมูลค่ายุติธรรมตามข้อมูลที่ใช้ในการประเมินมูลค่าดังนี้

- ข้อมูลระดับ 1 เป็นราคาเสนอซื้อขาย (ไม่ต้องปรับปรุง) ในตลาดที่มีสภาพคล่องสำหรับสินทรัพย์หรือหนี้สินอย่างเดียวกัน
- ข้อมูลระดับ 2 เป็นข้อมูลอื่นที่สังเกตได้โดยตรง (เช่น ราคาขาย) หรือโดยอ้อม (เช่น ได้มาจากราคา) ถ้าสินทรัพย์นั้นหรือหนี้สินนั้นนอกเหนือจากราคาเสนอซื้อขายซึ่งรวมอยู่ในข้อมูลระดับ 1
- ข้อมูลระดับ 3 เป็นข้อมูลสำหรับสินทรัพย์หรือหนี้สินที่ไม่ได้มาจากข้อมูลที่สังเกตได้ (ข้อมูลที่ไม่สามารถสังเกตได้)

หากข้อมูลที่นำมาใช้ในการวัดมูลค่ายุติธรรมของสินทรัพย์หรือหนี้สินถูกจัดประเภทลำดับชั้นของมูลค่ายุติธรรมที่แตกต่างกัน การวัดมูลค่ายุติธรรมโดยรวมจะถูกจัดประเภทในภาพรวมในระดับเดียวกันตามลำดับชั้นของมูลค่ายุติธรรมของข้อมูลที่อยู่ในระดับต่ำสุดที่มีนัยสำคัญสำหรับการวัดมูลค่ายุติธรรมโดยรวม

กลุ่มบริษัทรับรู้การโอนระหว่างลำดับชั้นของมูลค่ายุติธรรม ณ วันสิ้นรอบระยะเวลารายงานที่เกิดขึ้น

(ลงชื่อ) ..... กรรมการตามอำนาจ  
( )





### 3.19 การใช้ดุลยพินิจและประมาณการทางบัญชีที่สำคัญ

ในการจัดทำงบการเงินตามมาตรฐานการรายงานทางการเงิน ฝ่ายบริหารจำเป็นต้องใช้ดุลยพินิจและการประมาณการในเรื่องที่มีความไม่แน่นอนเสมอ การใช้ดุลยพินิจและการประมาณการดังกล่าวนี้ส่งผลกระทบต่อจำนวนเงินที่แสดงในงบการเงินและต่อข้อมูลที่แสดงในหมายเหตุประกอบงบการเงิน ผลที่เกิดขึ้นจริงอาจแตกต่างไปจากจำนวนที่ประมาณการไว้ การใช้ดุลยพินิจและการประมาณการที่สำคัญมีดังนี้

#### ค่าเผื่อผลขาดทุนด้านเครดิตที่คาดว่าจะเกิดขึ้นของลูกหนี้การค้า

ในการประมาณค่าเผื่อผลขาดทุนด้านเครดิตที่คาดว่าจะเกิดขึ้นของลูกหนี้การค้า ฝ่ายบริหารจำเป็นต้องใช้ดุลยพินิจในการประมาณการผลขาดทุนด้านเครดิตที่คาดว่าจะเกิดขึ้นจากลูกหนี้แต่ละราย โดยคำนึงถึงประสบการณ์การเก็บเงินในอดีต อายุของหนี้ที่ค้างค้างและสถานะเศรษฐกิจที่คาดการณ์ไว้ของกลุ่มลูกค้าที่มีความเสี่ยงด้านเครดิตที่คล้ายคลึงกัน เป็นต้น ทั้งนี้ ข้อมูลผลขาดทุนด้านเครดิตจากประสบการณ์ในอดีตและการคาดการณ์สถานะเศรษฐกิจของกลุ่มบริษัทอาจไม่ได้บ่งบอกถึงการผิดสัญญาของลูกค้าที่เกิดขึ้นจริงในอนาคต

#### ค่าเผื่อการลดลงของมูลค่าสินค้าคงเหลือ

ในการประมาณค่าเผื่อการลดลงของมูลค่าสินค้าคงเหลือ ฝ่ายบริหารได้ใช้ดุลยพินิจในการประมาณการผลขาดทุนที่คาดว่าจะเกิดขึ้นจากสินค้าคงเหลือนั้น โดยค่าเผื่อการลดลงของมูลค่าสุทธิที่จะได้รับพิจารณาจากราคาที่คาดว่าจะขายได้ ตามปกติของธุรกิจหักด้วยค่าใช้จ่ายในการขายสินค้านั้น และค่าเผื่อสำหรับสินค้าเก่าล้าสมัย เคลื่อนไหวช้าหรือเสื่อมคุณภาพ พิจารณาจากอายุโดยประมาณของสินค้าแต่ละชนิด

#### ค่าเสื่อมราคาอาคารและอุปกรณ์ และสินทรัพย์สิทธิการใช้ และค่าตัดจำหน่ายของสินทรัพย์ไม่มีตัวตนอื่น

ในการคำนวณค่าเสื่อมราคาของอาคารและอุปกรณ์ตลอดจนสินทรัพย์สิทธิการใช้ และค่าตัดจำหน่ายของสินทรัพย์ไม่มีตัวตน ฝ่ายบริหารจำเป็นต้องทำการประมาณอายุการให้ประโยชน์และมูลค่าคงเหลือเมื่อเลิกใช้งาน (ถ้ามี) และต้องทบทวนอายุการให้ประโยชน์และมูลค่าคงเหลือใหม่หากมีการเปลี่ยนแปลงเกิดขึ้น

#### ค่าเผื่อการด้อยค่าของสินทรัพย์

การทดสอบการด้อยค่าของสินทรัพย์ ฝ่ายบริหารจำเป็นต้องใช้ดุลยพินิจในการประมาณการกระแสเงินสดที่คาดว่าจะได้รับในอนาคตจากสินทรัพย์ หรือหน่วยของสินทรัพย์ที่ก่อให้เกิดเงินสด รวมทั้งการเลือกอัตราคิดลดที่เหมาะสมในการคำนวณหามูลค่าปัจจุบันของกระแสเงินสดนั้นๆ

(ลงชื่อ) ..... กรรมการตามอำนาจ  
( )





### ผลประโยชน์หลังออกจากงานของพนักงาน

หนี้สินตามโครงการผลประโยชน์หลังออกจากงานของพนักงานประมาณขึ้นตามหลักคณิตศาสตร์ประกันภัย ซึ่งต้องอาศัยข้อสมมติฐานต่าง ๆ ในการประมาณการ เช่น อัตราคิดลด อัตราการขึ้นเงินเดือนในอนาคต อัตราภาษีและอัตราการเปลี่ยนแปลงในจำนวนพนักงาน เป็นต้น

#### 4. เงินสดและรายการเทียบเท่าเงินสด

(หน่วย : บาท)

	งบการเงินรวม		งบการเงินเฉพาะกิจการ	
	2566	2565	2566	2565
เงินสด	897,242.49	529,281.26	717,685.00	348,000.00
เงินฝากธนาคาร - ออมทรัพย์	66,751,099.37	89,752,470.70	66,009,011.60	86,820,375.04
เงินฝากธนาคาร - กระแสรายวัน	7,775,900.74	3,560,603.80	7,109,574.64	2,037,614.91
รวม	75,424,242.60	93,842,355.76	73,836,271.24	89,205,989.95

#### 5. ลูกหนี้การค้าและลูกหนี้หมุนเวียนอื่น

(หน่วย : บาท)

	งบการเงินรวม		งบการเงินเฉพาะกิจการ	
	2566	2565	2566	2565
5.1 ลูกหนี้การค้า	837,724,666.93	552,200,567.36	697,138,081.05	496,807,277.84
5.2 ลูกหนี้หมุนเวียนอื่น	47,088,785.06	25,475,472.08	41,735,464.96	24,016,148.97
รวม	884,813,451.99	577,676,039.44	738,873,546.01	520,823,426.81

##### 5.1 ลูกหนี้การค้า ประกอบด้วย

(หน่วย : บาท)

	งบการเงินรวม		งบการเงินเฉพาะกิจการ	
	2566	2565	2566	2565
ลูกหนี้การค้า	908,602,931.90	623,425,032.28	768,016,346.02	568,031,742.76
หัก ค่าเผื่อผลขาดทุนด้านเครดิต ที่คาดว่าจะเกิดขึ้น	(70,878,264.97)	(71,224,464.92)	(70,878,264.97)	(71,224,464.92)
สุทธิ	837,724,666.93	552,200,567.36	697,138,081.05	496,807,277.84

ณ วันที่ 31 ธันวาคม 2566 และ 2565 บริษัทฯ มีลูกหนี้การค้าแยกตามอายุหนี้ที่ค้างชำระโดยนับจากวันที่ครบกำหนดชำระได้ดังนี้

(ลงชื่อ) ..... กรรมการตามอำนาจ

( )





(หน่วย : บาท)

	งบการเงินรวม		งบการเงินเฉพาะกิจการ	
	2566	2565	2566	2565
ยังไม่ครบกำหนดชำระ	588,967,888.87	372,693,323.42	448,381,302.99	317,300,033.90
เกินกำหนดชำระ				
น้อยกว่า 1 เดือน	181,641,920.40	142,160,729.99	181,641,920.40	142,160,729.99
เกินกว่า 1 ถึง 2 เดือน	16,122,721.34	14,059,073.75	16,122,721.34	14,059,073.75
เกินกว่า 2 ถึง 3 เดือน	32,144,701.56	1,795,098.34	32,144,701.56	1,795,098.34
เกินกว่า 3 ถึง 6 เดือน	3,143,128.20	5,235,852.48	3,143,128.20	5,235,852.48
เกินกว่า 6 ถึง 9 เดือน	3,755,513.47	5,633,234.51	3,755,513.47	5,633,234.51
เกินกว่า 9 ถึง 12 เดือน	173,393.75	2,124,434.49	173,393.75	2,124,434.49
เกินกว่า 12 เดือน ขึ้นไป	82,653,664.31	79,723,285.30	82,653,664.31	79,723,285.30
รวม	908,602,931.90	623,425,032.28	768,016,346.02	568,031,742.76

## 5.2 ลูกหนี้หมุนเวียนอื่น ประกอบด้วย

(หน่วย : บาท)

	งบการเงินรวม		งบการเงินเฉพาะกิจการ	
	2566	2565	2566	2565
เงินจ่ายล่วงหน้าค่าสินค้า	13,006,001.96	11,058,338.00	11,511,184.15	11,058,338.00
ลูกหนี้กรรมสรรพากร	27,559,564.68	11,180,983.57	27,559,564.68	11,180,983.57
อื่น ๆ	6,523,218.42	3,236,150.51	2,664,716.13	1,776,827.40
รวม	47,088,785.06	25,475,472.08	41,735,464.96	24,016,148.97

## 6. ลูกหนี้การค้าและลูกหนี้หมุนเวียนอื่นกิจการที่เกี่ยวข้องกัน

(หน่วย : บาท)

	งบการเงินเฉพาะกิจการ	
	2566	2565
ลูกหนี้การค้ากิจการที่เกี่ยวข้องกัน	15,154,282.32	19,183,317.25
ลูกหนี้หมุนเวียนอื่นกิจการที่เกี่ยวข้องกัน	-	1,562,500.00
รวม	15,154,282.32	20,745,817.25

(ลงชื่อ) ..... กรรมการตามอำนาจ  
( )



ณ วันที่ 31 ธันวาคม 2566 และ 2565 บริษัทฯ มีลูกหนี้การค้ากิจการที่เกี่ยวข้องกันแยกตามอายุหนี้ที่ค้างชำระโดยนับจากวันที่ครบกำหนดชำระ ได้ดังนี้

(หน่วย : บาท)

	งบการเงินเฉพาะกิจการ	
	2566	2565
ยังไม่ครบกำหนดชำระ	15,154,282.32	19,183,317.25

## 7. สินค้าคงเหลือ

(หน่วย : บาท)

	งบการเงินรวม		งบการเงินเฉพาะกิจการ	
	2566	2565	2566	2565
สินค้าสำเร็จรูป				
ผลิต	345,548,266.74	365,539,226.45	319,931,307.67	307,929,532.15
ซื้อมาขายไป	463,914,826.46	434,897,939.20	462,275,257.32	434,443,411.95
สินค้าระหว่างผลิต	24,473,484.37	11,705,725.65	24,473,484.37	11,705,725.65
วัตถุดิบ	177,770,901.34	138,770,138.89	177,770,901.34	138,770,138.89
วัสดุสิ้นเปลือง	18,659,769.72	17,926,388.11	18,659,769.72	17,926,388.11
สินค้าระหว่างทาง	-	7,716,052.42	-	7,716,052.42
วัตถุดิบระหว่างทาง	268,647,827.09	38,523,173.98	268,647,827.09	38,523,173.98
วัสดุสิ้นเปลืองระหว่างทาง	202,898.12	-	202,898.12	-
รวม	1,299,217,973.84	1,015,078,644.70	1,271,961,445.63	957,014,423.15
หัก ค่าเผื่อการลดมูลค่าของ				
สินค้าคงเหลือ	(23,052,644.35)	(10,292,595.63)	(14,040,427.65)	(10,292,595.63)
สินค้าคงเหลือ	1,276,165,329.49	1,004,786,049.07	1,257,921,017.98	946,721,827.52

ณ วันที่ 5 เมษายน 2561 เจ้าหน้าที่กรมศุลกากรได้เข้าทำการตรวจยึดวัตถุดิบเหล็กม้วนและท่อเหล็กมูลค่าตามบัญชีโดยประมาณ 58 ล้านบาท เนื่องจากความเข้าใจผิดของเจ้าหน้าที่เรื่องการตัดบัญชีวัตถุดิบโดยใช้หลัก FIFO (เข้าก่อน-ออกก่อน) ปัจจุบันสินค้าที่ถูกยึดไว้เป็นของกลางยังเป็นกรรมสิทธิ์ของบริษัทฯ ยังมิได้ตกเป็นของแผ่นดินแต่อย่างใด

## 8. สินทรัพย์ไม่หมุนเวียนที่จัดประเภทเป็นสินทรัพย์ที่ถือไว้เพื่อขาย

(หน่วย : บาท)

	งบการเงินรวมและงบการเงินเฉพาะกิจการ	
	2566	2565
สินทรัพย์ไม่หมุนเวียนที่จัดประเภทเป็นสินทรัพย์		
ที่ถือไว้เพื่อขาย	144,366,125.00	-

(ลงชื่อ) ..... กรรมการตามอำนาจ  
( )





เมื่อวันที่ 13 กุมภาพันธ์ 2566 บริษัทฯ ได้ทำสัญญาซื้อขายเครื่องจักรกับบริษัทในต่างประเทศแห่งหนึ่ง (“ผู้ซื้อ”) มีมูลค่าตามสัญญาซื้อขายจำนวน 4.25 ล้านดอลลาร์สหรัฐอเมริกา ปัจจุบันบริษัทฯ ได้รับชำระเงินจากผู้ซื้อแล้วจำนวน 3.71 ล้านดอลลาร์สหรัฐอเมริกา และเครื่องจักรดังกล่าวได้ถูกรื้อถอนและทยอยส่งไปยังประเทศผู้ซื้อเพื่อนำไปทดสอบว่าสามารถเดินเครื่องจักรได้เต็มประสิทธิภาพตามเงื่อนไขที่ระบุในสัญญาหรือไม่

ณ วันที่ 31 ธันวาคม 2566 เครื่องจักรดังกล่าวได้นำไปค้ำประกันเงินกู้ยืมระยะสั้นจากสถาบันการเงินตามหมายเหตุ 17 ปัจจุบันผู้บริหารได้อยู่ในระหว่างการเจรจากับธนาคารเพื่อถอนหลักประกันดังกล่าว

## 9. เงินลงทุนในบริษัทย่อย

(หน่วย : บาท)

ชื่อบริษัท	สัดส่วนการลงทุน	งบการเงินเฉพาะกิจการ		งบการเงินเฉพาะกิจการ	
		ทุนที่ชำระแล้ว		วิธีราคาทุน	
		2566	2565	2566	2565
<b>บริษัทย่อย</b>					
Steel Hub Limited	100%	115,810,303.01	115,810,303.01	115,810,303.01	115,810,303.01

ณ วันที่ 31 ธันวาคม 2566 และ 2565 บริษัทฯ มีเงินลงทุนในบริษัทย่อยจำนวน 3.56 ล้านดอลลาร์สหรัฐอเมริกา

## 10. เงินลงทุนระยะยาวอื่น

(หน่วย : บาท)

	งบการเงินรวมและงบการเงินเฉพาะกิจการ	
	2566	2565
ราคาทุนเงินลงทุน :-		
บริษัท เหล็กแผ่นรีดเย็นไทย จำกัด (มหาชน)	5,000,000.00	5,000,000.00
บริษัท แคม เอนเตอร์ไพรส์ จำกัด-ปิดกิจการ	-	4,999,800.00
รวม	5,000,000.00	9,999,800.00
หัก ค่าเผื่อการด้อยค่าของเงินลงทุน	(2,750,000.00)	(3,218,953.84)
เงินลงทุนระยะยาวอื่น	2,250,000.00	6,780,846.16

บริษัท แคม เอนเตอร์ไพรส์ จำกัด ได้จดทะเบียนเลิกกิจการและชำระบัญชีเสร็จสิ้นแล้ว เมื่อวันที่ 3 กุมภาพันธ์ 2566

(ลงชื่อ) ..... กรรมการตามอำนาจ  
( )





## 11. อสังหาริมทรัพย์เพื่อการลงทุน

(หน่วย : บาท)

	งบการเงินรวมและงบการเงินเฉพาะกิจการ		
	อาคารพาณิชย์	ห้องชุด	รวม
<b>ราคาทุน :</b>			
ณ วันที่ 1 มกราคม 2565	4,500,000.00	-	4,500,000.00
ซื้อเพิ่ม/รับโอนจากการรับชำระหนี้	-	66,440,200.00	66,440,200.00
ณ วันที่ 31 ธันวาคม 2565	4,500,000.00	66,440,200.00	70,940,200.00
ซื้อเพิ่ม/รับโอนจากการรับชำระหนี้	-	-	-
ณ วันที่ 31 ธันวาคม 2566	4,500,000.00	66,440,200.00	70,940,200.00
<b>ค่าเสื่อมราคาสะสม :</b>			
ณ วันที่ 1 มกราคม 2565	(1,106,866.44)	-	(1,106,866.44)
ค่าเสื่อมราคาสำหรับปี	(225,000.00)	(18,202.79)	(243,202.79)
ณ วันที่ 31 ธันวาคม 2565	(1,331,866.44)	(18,202.79)	(1,350,069.23)
ค่าเสื่อมราคาสำหรับปี	(225,000.00)	(1,661,004.96)	(1,886,004.96)
ณ วันที่ 31 ธันวาคม 2566	(1,556,866.44)	(1,679,207.75)	(3,236,074.19)
<b>มูลค่าสุทธิตามบัญชี :</b>			
ณ วันที่ 31 ธันวาคม 2566	2,943,133.56	64,760,992.25	67,704,125.81
ณ วันที่ 31 ธันวาคม 2565	3,168,133.56	66,421,997.21	69,590,130.77
<b>ค่าเสื่อมราคาที่อยู่ในงบกำไรขาดทุนเบ็ดเสร็จ</b>			
สำหรับปี สิ้นสุดวันที่ 31 ธันวาคม 2566			1,886,004.96
สำหรับปี สิ้นสุดวันที่ 31 ธันวาคม 2565			243,202.79

(ลงชื่อ) ..... กรรมการตามอำนาจ

( )





## 12. ที่ดิน อาคารและอุปกรณ์

(หน่วย : บาท)

	งบการเงินรวม								
	ที่ดิน	อาคาร	อาคารโรงงาน	เครื่องจักรและ อุปกรณ์	เครื่องตกแต่งและ เครื่องใช้สำนักงาน	ยานพาหนะ	งานระหว่าง ก่อสร้าง	สินทรัพย์ ระหว่างติดตั้ง	รวม
ราคาทุน :									
ณ วันที่ 1 มกราคม 2565	776,879,711.06	127,108,524.42	873,399,922.65	1,877,612,692.44	37,003,246.60	144,261,356.50	5,212,924.60	10,834,795.73	3,852,313,174.00
ซื้อเพิ่ม	-	-	608,929.16	109,417.06	176,470.00	-	646,000.00	7,094,403.22	8,635,219.44
ขาย/ตัดจำหน่าย	-	-	-	(16,255,337.30)	(11,743,806.36)	(17,105,984.80)	(605,850.00)	-	(45,710,978.46)
โอนจัดประเภท (หมายเหตุ 13)	-	-	-	-	-	928,691.59	-	-	928,691.59
โอนเข้า(โอนออก)	-	520,000.00	-	9,063,870.50	-	-	(520,000.00)	(9,063,870.50)	-
ณ วันที่ 31 ธันวาคม 2565	776,879,711.06	127,628,524.42	874,008,851.81	1,870,530,642.70	25,435,910.24	128,084,063.29	4,733,074.60	8,865,328.45	3,816,166,106.57
ซื้อเพิ่ม	-	-	-	1,227,154.23	575,684.89	29,623,401.84	2,884,455.57	25,795,136.01	60,105,832.54
ขาย/ตัดจำหน่าย	-	-	-	(3,729,746.10)	(193,899.12)	(1,500,733.64)	(162,324.60)	(70,791.38)	(5,657,494.84)
โอนจัดประเภท (หมายเหตุ 8)	-	-	-	(709,082,649.53)	-	-	-	-	(709,082,649.53)
โอนจัดประเภท (หมายเหตุ 13)	-	-	-	-	-	3,095,214.91	-	-	3,095,214.91
โอนเข้า(โอนออก)	-	-	500,000.00	479,906.25	-	16,516,289.72	(500,000.00)	(16,996,195.97)	-
ณ วันที่ 31 ธันวาคม 2566	776,879,711.06	127,628,524.42	874,508,851.81	1,159,425,307.55	25,817,696.01	175,818,236.12	6,955,205.57	17,593,477.11	3,164,627,009.65
ค่าเสื่อมราคาสะสม :									
ณ วันที่ 1 มกราคม 2565	-	(40,001,823.35)	(377,681,114.48)	(1,237,230,240.19)	(36,390,557.99)	(141,246,351.05)	-	-	(1,832,550,087.06)
ค่าเสื่อมราคาสำหรับปี	-	(2,586,189.81)	(17,301,137.97)	(47,026,519.27)	(456,546.66)	(1,475,188.97)	-	-	(68,845,582.68)
ค่าเสื่อมราคาขาย/ตัดจำหน่าย	-	-	-	16,218,161.88	11,742,386.23	17,105,964.80	-	-	45,066,512.91
โอนจัดประเภท (หมายเหตุ 13)	-	-	-	-	-	(542,754.75)	-	-	(542,754.75)
ณ วันที่ 31 ธันวาคม 2565	-	(42,588,013.16)	(394,982,252.45)	(1,268,038,597.58)	(25,104,718.42)	(126,158,329.97)	-	-	(1,856,871,911.58)
ค่าเสื่อมราคาสำหรับปี	-	(2,578,978.18)	(17,323,193.18)	(31,567,822.43)	(243,619.83)	(8,092,134.10)	-	-	(59,805,747.72)
ค่าเสื่อมราคาขาย/ตัดจำหน่าย	-	-	-	3,729,739.10	193,882.12	1,500,729.64	-	-	5,424,350.86
โอนจัดประเภท (หมายเหตุ 8)	-	-	-	271,362,248.27	-	-	-	-	271,362,248.27
โอนจัดประเภท (หมายเหตุ 13)	-	-	-	-	-	(2,448,329.36)	-	-	(2,448,329.36)
ณ วันที่ 31 ธันวาคม 2566	-	(45,166,991.34)	(412,305,445.63)	(1,024,514,432.64)	(25,154,456.13)	(135,198,063.79)	-	-	(1,642,339,389.53)

(ลงชื่อ) ..... กรรมการตามอำนาจ

( )





## 12. ที่ดิน อาคารและอุปกรณ์ (ต่อ)

(หน่วย : บาท)

	งบการเงินรวม								
	ที่ดิน	อาคาร	อาคารโรงงาน	เครื่องจักรและ อุปกรณ์	เครื่องตกแต่งและ เครื่องใช้สำนักงาน	ยานพาหนะ	งานระหว่าง ก่อสร้าง	สินทรัพย์ ระหว่างติดตั้ง	รวม
ค่าเผื่อการด้อยค่า :									
ณ วันที่ 1 มกราคม 2565	-	-	-	-	-	-	-	-	-
ค่าเผื่อการด้อยค่าสำหรับปี	-	-	-	(290,964,249.56)	-	-	-	-	(290,964,249.56)
ณ วันที่ 31 ธันวาคม 2565	-	-	-	(290,964,249.56)	-	-	-	-	(290,964,249.56)
ค่าเผื่อการด้อยค่าสำหรับปี	-	-	-	(2,390,026.70)	-	-	-	-	(2,390,026.70)
โอนจัดประเภท (หมายเหตุ 8)	-	-	-	293,354,276.26	-	-	-	-	293,354,276.26
ณ วันที่ 31 ธันวาคม 2566	-	-	-	-	-	-	-	-	-
มูลค่าสุทธิตามบัญชี :									
ณ วันที่ 31 ธันวาคม 2566	776,879,711.06	82,461,533.08	462,203,406.18	134,910,874.91	663,239.88	40,620,172.33	6,955,205.57	17,593,477.11	1,522,287,620.12
ณ วันที่ 31 ธันวาคม 2565	776,879,711.06	85,040,511.26	479,026,599.36	311,527,795.56	331,191.82	1,925,733.32	4,733,074.60	8,865,328.45	1,668,329,945.43
ค่าเสื่อมราคาที่อยู่ในงบกำไรขาดทุนเบ็ดเสร็จ									
สำหรับปี สิ้นสุดวันที่ 31 ธันวาคม 2566									59,805,747.72
สำหรับปี สิ้นสุดวันที่ 31 ธันวาคม 2565									68,845,582.68

(ลงชื่อ) ..... กรรมการตามอำนาจ  
( )





## 12. ที่ดิน อาคารและอุปกรณ์ (ต่อ)

(หน่วย : บาท)

	งบการเงินเฉพาะกิจการ								
	ที่ดิน	อาคาร	อาคารโรงงาน	เครื่องจักรและ อุปกรณ์	เครื่องตกแต่งและ เครื่องใช้สำนักงาน	ยานพาหนะ	งานระหว่าง ก่อสร้าง	สินทรัพย์ ระหว่างติดตั้ง	รวม
ราคาทุน :									
ณ วันที่ 1 มกราคม 2565	776,879,711.06	127,108,524.42	780,525,152.95	1,869,301,477.45	37,003,246.60	142,836,440.16	5,212,924.60	10,834,795.73	3,749,702,272.97
ซื้อเพิ่ม	-	-	608,929.16	58,850.00	176,470.00	-	646,000.00	7,094,403.22	8,584,652.38
ขาย/ตัดจำหน่าย	-	-	-	(16,255,337.30)	(11,743,806.36)	(17,105,984.80)	(605,850.00)	-	(45,710,978.46)
โอนจัดประเภท (หมายเหตุ 13)	-	-	-	-	-	928,691.59	-	-	928,691.59
โอนเข้า(โอนออก)	-	520,000.00	-	9,063,870.50	-	-	(520,000.00)	(9,063,870.50)	-
ณ วันที่ 31 ธันวาคม 2565	776,879,711.06	127,628,524.42	781,134,082.11	1,862,168,860.65	25,435,910.24	126,659,146.95	4,733,074.60	8,865,328.45	3,713,504,638.48
ซื้อเพิ่ม	-	-	-	1,164,440.00	575,684.89	29,623,401.84	2,884,455.57	25,795,136.01	60,043,118.31
ขาย/ตัดจำหน่าย	-	-	-	(3,729,746.10)	(193,899.12)	(1,500,733.64)	(162,324.60)	(70,791.38)	(5,657,494.84)
โอนจัดประเภท (หมายเหตุ 8)	-	-	-	(709,082,649.53)	-	-	-	-	(709,082,649.53)
โอนจัดประเภท (หมายเหตุ 13)	-	-	-	-	-	3,095,214.91	-	-	3,095,214.91
โอนเข้า(โอนออก)	-	-	500,000.00	479,906.25	-	16,516,289.72	(500,000.00)	(16,996,195.97)	-
ณ วันที่ 31 ธันวาคม 2566	776,879,711.06	127,628,524.42	781,634,082.11	1,151,000,811.27	25,817,696.01	174,393,319.78	6,955,205.57	17,593,477.11	3,061,902,827.33
ค่าเสื่อมราคาสะสม :									
ณ วันที่ 1 มกราคม 2565	-	(40,001,823.35)	(363,910,542.56)	(1,231,722,561.18)	(36,390,557.99)	(140,847,319.87)	-	-	(1,812,872,804.95)
ค่าเสื่อมราคาสำหรับปี	-	(2,586,189.81)	(12,657,399.45)	(45,369,064.19)	(456,546.66)	(1,193,214.18)	-	-	(62,262,414.29)
ค่าเสื่อมราคาขาย/ตัดจำหน่าย	-	-	-	16,218,161.88	11,742,386.23	17,105,964.80	-	-	45,066,512.91
โอนจัดประเภท (หมายเหตุ 13)	-	-	-	-	-	(542,754.75)	-	-	(542,754.75)
ณ วันที่ 31 ธันวาคม 2565	-	(42,588,013.16)	(376,567,942.01)	(1,260,873,463.49)	(25,104,718.42)	(125,477,324.00)	-	-	(1,830,611,461.08)
ค่าเสื่อมราคาสำหรับปี	-	(2,578,978.18)	(12,679,454.66)	(30,728,393.90)	(243,619.83)	(7,813,167.82)	-	-	(54,043,614.39)
ค่าเสื่อมราคาขาย/ตัดจำหน่าย	-	-	-	3,729,739.10	193,882.12	1,500,729.64	-	-	5,424,350.86
โอนจัดประเภท (หมายเหตุ 8)	-	-	-	271,362,248.27	-	-	-	-	271,362,248.27
โอนจัดประเภท (หมายเหตุ 13)	-	-	-	-	-	(2,448,329.36)	-	-	(2,448,329.36)
ณ วันที่ 31 ธันวาคม 2566	-	(45,166,991.34)	(389,247,396.67)	(1,016,509,870.02)	(25,154,456.13)	(134,238,091.54)	-	-	(1,610,316,805.70)

(ลงชื่อ) ..... กรรมการตามอำนาจ

( )





## 12. ที่ดิน อาคารและอุปกรณ์ (ต่อ)

(หน่วย : บาท)

	งบการเงินเฉพาะกิจการ							
	ที่ดิน	อาคาร	อาคารโรงงาน	เครื่องจักรและ อุปกรณ์	เครื่องตกแต่งและ เครื่องใช้สำนักงาน	ยานพาหนะ	งานระหว่าง ก่อสร้าง	สินทรัพย์ ระหว่างติดตั้ง
ค่าเผื่อการด้อยค่า :								
ณ วันที่ 1 มกราคม 2565	-	-	-	-	-	-	-	-
ค่าเผื่อการด้อยค่าสำหรับปี	-	-	-	(290,964,249.56)	-	-	-	(290,964,249.56)
ณ วันที่ 31 ธันวาคม 2565	-	-	-	(290,964,249.56)	-	-	-	(290,964,249.56)
ค่าเผื่อการด้อยค่าสำหรับปี	-	-	-	(2,390,026.70)	-	-	-	(2,390,026.70)
โอนจัดประเภท (หมายเหตุ 8)	-	-	-	293,354,276.26	-	-	-	293,354,276.26
ณ วันที่ 31 ธันวาคม 2566	-	-	-	-	-	-	-	-
มูลค่าสุทธิตามบัญชี :								
ณ วันที่ 31 ธันวาคม 2566	776,879,711.06	82,461,533.08	392,386,685.44	134,490,941.25	663,239.88	40,155,228.24	6,955,205.57	17,593,477.11
ณ วันที่ 31 ธันวาคม 2565	776,879,711.06	85,040,511.26	404,566,140.10	310,331,147.60	331,191.82	1,181,822.95	4,733,074.60	8,865,328.45
ค่าเสื่อมราคาที่อยู่ในงบกำไรขาดทุนเบ็ดเสร็จ								
สำหรับปี สิ้นสุดวันที่ 31 ธันวาคม 2566								54,043,614.39
สำหรับปี สิ้นสุดวันที่ 31 ธันวาคม 2565								62,262,414.29

ณ วันที่ 31 ธันวาคม 2566 และ 2565 ที่ดิน อาคารและอุปกรณ์บางส่วน ได้นำไปค้ำประกันเงินกู้ยืมระยะสั้นจากสถาบันการเงินตามหมายเหตุ 17 ตั้งแต่วันที่ 14 กันยายน 2560 และบางส่วนได้นำไปค้ำประกันกับคู่ค้าในประเทศรายหนึ่ง ตั้งแต่วันที่ 22 พฤศจิกายน 2565

ณ วันที่ 31 ธันวาคม 2566 และ 2565 ที่ดิน อาคารและอุปกรณ์ ราคาทุนที่บริษัทฯ หักค่าเสื่อมราคาจนเต็มมูลค่าแล้วทั้งจำนวนแต่ยังคงใช้งานอยู่มีจำนวน 586.50 ล้านบาท และ 563.73 ล้านบาท ตามลำดับ

ณ วันที่ 31 ธันวาคม 2566 บริษัทฯ ได้โอนเครื่องจักรจำนวน 144.37 ล้านบาท ไปเป็นสินทรัพย์ไม่หมุนเวียนที่จัดประเภทเป็นสินทรัพย์ที่ถือไว้เพื่อขาย ตามหมายเหตุ 8

(ลงชื่อ) ..... กรรมการตามอำนาจ

( )





### 13. สินทรัพย์สิทธิการใช้

มูลค่าตามบัญชีของสินทรัพย์สิทธิการใช้ ณ วันที่ 31 ธันวาคม 2566 และ 2565 แสดงได้ดังนี้

(หน่วย : บาท)

	งบการเงินรวม		
	ที่ดิน	ยานพาหนะ	รวม
<b>ราคาทุน :</b>			
ณ วันที่ 1 มกราคม 2565	16,163,882.77	4,023,906.50	20,187,789.27
โอนจัดประเภท (หมายเหตุ 12)	-	(928,691.59)	(928,691.59)
ณ วันที่ 31 ธันวาคม 2565	16,163,882.77	3,095,214.91	19,259,097.68
โอนจัดประเภท (หมายเหตุ 12)	-	(3,095,214.91)	(3,095,214.91)
<b>ณ วันที่ 31 ธันวาคม 2566</b>	<b>16,163,882.77</b>	<b>-</b>	<b>16,163,882.77</b>
<b>ค่าเสื่อมราคาสะสม :</b>			
ณ วันที่ 1 มกราคม 2565	(1,131,761.98)	(1,826,932.91)	(2,958,694.89)
ค่าเสื่อมราคาสำหรับปี	(348,234.46)	(665,477.64)	(1,013,712.10)
โอนจัดประเภท (หมายเหตุ 12)	-	542,754.75	542,754.75
ณ วันที่ 31 ธันวาคม 2565	(1,479,996.44)	(1,949,655.80)	(3,429,652.24)
ค่าเสื่อมราคาสำหรับปี	(348,234.46)	(498,673.56)	(846,908.02)
โอนจัดประเภท (หมายเหตุ 12)	-	2,448,329.36	2,448,329.36
<b>ณ วันที่ 31 ธันวาคม 2566</b>	<b>(1,828,230.90)</b>	<b>-</b>	<b>(1,828,230.90)</b>
<b>มูลค่าสุทธิตามบัญชี :</b>			
ณ วันที่ 31 ธันวาคม 2566	14,335,651.87	-	14,335,651.87
ณ วันที่ 31 ธันวาคม 2565	14,683,886.33	1,145,559.11	15,829,445.44

#### ค่าเสื่อมราคาที่อยู่ในงบกำไรขาดทุนเบ็ดเสร็จ

สำหรับปี สิ้นสุดวันที่ 31 ธันวาคม 2566 846,908.02

สำหรับปี สิ้นสุดวันที่ 31 ธันวาคม 2565 1,013,712.10

เมื่อวันที่ 20 มิถุนายน 2558 บริษัทย่อยในต่างประเทศแห่งหนึ่ง ได้ทำสัญญาเช่าที่ดินกับบริษัทผู้ให้เช่าในต่างประเทศแห่งหนึ่ง อายุสัญญาเช่า 50 ปี บริษัทย่อยตัดจ่ายเป็นค่าเช่าในอัตราเส้นตรงตามระยะเวลาของสัญญาเช่า

(ลงชื่อ) ..... กรรมการตามอำนาจ

( )





มูลค่าตามบัญชีของสินทรัพย์สิทธิการใช้ ณ วันที่ 31 ธันวาคม 2566 และ 2565 แสดงได้ดังนี้

(หน่วย : บาท)

	งบการเงินเฉพาะกิจการ
	ยานพาหนะ
<b>ราคาทุน :</b>	
ณ วันที่ 1 มกราคม 2565	4,023,906.50
โอนจัดประเภท (หมายเหตุ 12)	(928,691.59)
ณ วันที่ 31 ธันวาคม 2565	3,095,214.91
โอนจัดประเภท (หมายเหตุ 12)	(3,095,214.91)
<b>ณ วันที่ 31 ธันวาคม 2566</b>	<b>-</b>
<b>ค่าเสื่อมราคาสะสม :</b>	
ณ วันที่ 1 มกราคม 2565	(1,826,932.91)
ค่าเสื่อมราคาสำหรับปี	(665,477.64)
โอนจัดประเภท (หมายเหตุ 12)	542,754.75
ณ วันที่ 31 ธันวาคม 2565	(1,949,655.80)
ค่าเสื่อมราคาสำหรับปี	(498,673.56)
โอนจัดประเภท (หมายเหตุ 12)	2,448,329.36
<b>ณ วันที่ 31 ธันวาคม 2566</b>	<b>-</b>
<b>มูลค่าสุทธิตามบัญชี :</b>	
ณ วันที่ 31 ธันวาคม 2566	-
ณ วันที่ 31 ธันวาคม 2565	1,145,559.11
<b>ค่าเสื่อมราคาที่อยู่ในงบกำไรขาดทุนเบ็ดเสร็จ</b>	
สำหรับปี สิ้นสุดวันที่ 31 ธันวาคม 2566	498,673.56
สำหรับปี สิ้นสุดวันที่ 31 ธันวาคม 2565	665,477.64

(ลงชื่อ) ..... กรรมการตามอำนาจ

( )





## 14. สินทรัพย์ไม่มีตัวตนอื่น

(หน่วย : บาท)	
งบการเงินรวมและงบการเงิน	
เฉพาะกิจการ	
ค่าโปรแกรม	
คอมพิวเตอร์	
ราคาทุน :	
ณ วันที่ 1 มกราคม 2565	8,929,122.93
ตัดจำหน่าย	(96,829.50)
ณ วันที่ 31 ธันวาคม 2565	8,832,293.43
ซื้อเพิ่ม	-
ณ วันที่ 31 ธันวาคม 2566	8,832,293.43
ค่าตัดจำหน่ายสะสม :	
ณ วันที่ 1 มกราคม 2565	(6,126,192.33)
ค่าตัดจำหน่ายสำหรับปี	(357,895.43)
ตัดจำหน่าย	96,824.50
ณ วันที่ 31 ธันวาคม 2565	(6,387,263.26)
ค่าตัดจำหน่ายสำหรับปี	(349,284.00)
ณ วันที่ 31 ธันวาคม 2566	(6,736,547.26)
มูลค่าสุทธิตามบัญชี :	
ณ วันที่ 31 ธันวาคม 2566	2,095,746.17
ณ วันที่ 31 ธันวาคม 2565	2,445,030.17
ค่าตัดจำหน่ายที่อยู่ในงบกำไรขาดทุนเบ็ดเสร็จ	
สำหรับปี สิ้นสุดวันที่ 31 ธันวาคม 2566	349,284.00
สำหรับปี สิ้นสุดวันที่ 31 ธันวาคม 2565	357,895.43

## 15. เงินฝากธนาคารที่ติดภาระค้ำประกัน

เงินฝากธนาคารได้นำไปค้ำประกันจากการให้ธนาคารในประเทศออกหนังสือค้ำประกันต่อหน่วยงานราชการ ตามหมายเหตุ 28.1

(ลงชื่อ) ..... กรรมการตามอำนาจ  
( )



## 16. สินทรัพย์ไม่หมุนเวียนอื่น

(หน่วย : บาท)

	งบการเงินรวม		งบการเงินเฉพาะกิจการ	
	2566	2565	2566	2565
เงินประกัน	107,259.29	107,585.39	73,290.79	73,290.79
ภาษีเงินได้ถูกหัก ณ ที่จ่าย	461,937.31	334,840.23	461,937.31	334,840.23
อื่น ๆ	-	652,214.70	-	-
รวม	569,196.60	1,094,640.32	535,228.10	408,131.02

## 17. เงินกู้ยืมระยะสั้นจากสถาบันการเงิน

(หน่วย : บาท)

	งบการเงินรวมและงบการเงินเฉพาะกิจการ	
	2566	2565
เงินกู้ยืมจากธนาคาร		
ตั๋วสัญญาใช้เงิน	251,000,000.00	453,500,000.00
ทรัสต์รีซีท	1,116,513,032.68	907,703,072.14
รวม	1,367,513,032.68	1,361,203,072.14

ณ วันที่ 31 ธันวาคม 2566 และ 2565 บริษัทฯ มีวงเงินสินเชื่อจากธนาคารในประเทศไทย 3 แห่ง วงเงินรวม 1,570.00 ล้านบาท ค้ำประกันโดยการจดจำนองที่ดิน สิ่งปลูกสร้าง และเครื่องจักร บางส่วนของบริษัทฯ ตามหมายเหตุ 8 และหมายเหตุ 12

## 18. เจ้าหนี้การค้าและเจ้าหนี้หมุนเวียนอื่น

(หน่วย : บาท)

	งบการเงินรวม		งบการเงินเฉพาะกิจการ	
	2566	2565	2566	2565
เจ้าหนี้การค้า	643,122,231.45	309,239,034.37	643,122,231.45	309,239,034.37
ค่าใช้จ่ายค้างจ่าย	27,947,279.20	23,416,000.38	27,947,279.20	23,416,000.38
เงินรับล่วงหน้าค่าสินค้า	176,471,665.66	49,100,347.26	176,471,665.66	49,100,347.26
เงินมัดจำค่าเครื่องจักร	130,031,030.00	-	130,031,030.00	-
เจ้าหนี้ค่าทรัพย์สิน	5,450,475.95	4,234,897.69	1,443,667.18	187,785.00
เจ้าหนี้เงินประกัน	32,512,185.63	32,512,185.63	32,512,185.63	32,512,185.63
เงินทอรองรับ	19,772,870.00	16,002,627.42	19,772,870.00	16,002,627.42
อื่น ๆ	2,820,044.27	2,836,678.34	1,538,762.30	1,929,543.52
รวม	1,038,127,782.16	437,341,771.09	1,032,839,691.42	432,387,523.58

(ลงชื่อ) ..... กรรมการตามอำนาจ

( )





## 19. หนี้สินตามสัญญาเช่า

	(หน่วย : บาท)	
	งบการเงินรวมและงบการเงินเฉพาะกิจการ	
	2566	2565
หนี้สินตามสัญญาเช่า	-	578,128.00
หัก ดอกเบี้ยตามสัญญาเช่ารอการตัดบัญชี	-	(11,608.86)
รวม	-	566,519.14
หัก ส่วนของหนี้สินตามสัญญาเช่าที่ถึงกำหนดชำระภายในหนึ่งปี	-	(566,519.14)
หนี้สินตามสัญญาเช่า - สุทธิจากส่วนที่ถึงกำหนดชำระภายในหนึ่งปี	-	-

บริษัทฯ ได้เข้าทำสัญญาเช่ายานพาหนะ เพื่อใช้ในการดำเนินงานของกิจการ อายุของสัญญา มีระยะเวลาโดยเฉลี่ยประมาณ 1 ถึง 4 ปี

บริษัทฯ มีภาระผูกพันที่จะต้องจ่ายค่าเช่าขั้นต่ำตามสัญญาเช่าดังนี้

	(หน่วย : บาท)	
	งบการเงินรวมและงบการเงินเฉพาะกิจการ	
	2566	2565
ภายใน 1 ปี	-	578,128.00
เกิน 1 ปี แต่ไม่เกิน 3 ปี	-	-
รวม	-	578,128.00
หัก ดอกเบี้ยตามสัญญาเช่ารอการตัดบัญชี	-	(11,608.86)
มูลค่าปัจจุบันของจำนวนเงินขั้นต่ำที่ต้องจ่ายทั้งสินตามสัญญาเช่า	-	566,519.14

## 20. ประมาณการหนี้สินไม่หมุนเวียนสำหรับผลประโยชน์พนักงาน

บริษัทฯ จ่ายค่าชดเชยผลประโยชน์หลังออกจากงานและบำเหน็จ ตามข้อกำหนดของพระราชบัญญัติคุ้มครองแรงงาน พ.ศ. 2541 ในการให้ผลประโยชน์เมื่อเกษียณอายุ และผลประโยชน์ระยะยาวอื่นแก่พนักงานตามสิทธิและอายุงาน

การเปลี่ยนแปลงในมูลค่าปัจจุบันของภาระผูกพันของโครงการผลประโยชน์พนักงาน

ณ วันที่ 31 ธันวาคม 2566 และ 2565

	(หน่วย : บาท)	
	งบการเงินรวมและงบการเงินเฉพาะกิจการ	
	2566	2565
ประมาณการหนี้สินไม่หมุนเวียนสำหรับผลประโยชน์พนักงาน ณ วันต้นปี	10,897,195.00	2,551,109.65
ต้นทุนบริการปัจจุบัน	425,089.00	815,349.00
ต้นทุนดอกเบี้ย	122,546.00	145,210.00
ผลขาดทุนจากการวัดมูลค่าใหม่ของผลประโยชน์พนักงานที่กำหนดไว้		
ที่รับรู้ในกำไรขาดทุนเบ็ดเสร็จอื่นในระหว่างปี	-	7,769,592.35
การจ่ายเงินผลประโยชน์พนักงานในระหว่างปี	(1,753,946.00)	(384,066.00)
ประมาณการหนี้สินไม่หมุนเวียนสำหรับผลประโยชน์พนักงาน ณ วันสิ้นปี	9,690,884.00	10,897,195.00





ประมาณการหนี้สินไม่หมุนเวียนสำหรับผลประโยชน์พนักงานที่รับรู้ในรายการต่อไปนี้ในงบกำไรขาดทุนเบ็ดเสร็จ

สำหรับปี สิ้นสุดวันที่ 31 ธันวาคม 2566 และ 2565

(หน่วย : บาท)

	งบการเงินรวมและงบการเงินเฉพาะกิจการ	
	2566	2565
ต้นทุนขาย	243,230.00	285,821.00
ต้นทุนในการจัดจำหน่าย	55,460.00	32,962.00
ค่าใช้จ่ายในการบริหาร	248,945.00	641,776.00
ผลขาดทุนจากการวัดมูลค่าใหม่ของผลประโยชน์พนักงานที่กำหนดไว้ที่รับรู้ในกำไรขาดทุนเบ็ดเสร็จอื่นในระหว่างปี	-	7,769,592.35
<b>รวม</b>	<b>547,635.00</b>	<b>8,730,151.35</b>

ข้อสมมติฐานหลักในการประมาณการตามหลักการคณิตศาสตร์ประกันภัย ณ วันที่รายงาน สรุปได้ดังนี้

อัตราคิดลด	ร้อยละ 1.81 – 1.98 ต่อปี
อัตราการหมุนเวียนของพนักงาน	ร้อยละ 19 - 29 ต่อปี
อัตราการเสียชีวิต	ร้อยละ 100 ของตารางมรณะไทย พ.ศ. 2560

#### การวิเคราะห์ความอ่อนไหว

การเปลี่ยนแปลงในแต่ละข้อสมมติฐานที่เกี่ยวข้องในการประมาณการตามหลักคณิตศาสตร์ประกันภัยที่อาจเป็นไปได้อย่างสมเหตุสมผล ณ วันที่รายงาน โดยถือว่าข้อสมมติฐานอื่นๆ คงที่ จะมีผลกระทบต่อภาระผูกพันผลประโยชน์พนักงานที่กำหนดไว้เป็นจำนวนเงินดังต่อไปนี้

(หน่วย : บาท)

	งบการเงินรวมและงบการเงินเฉพาะกิจการ			
	2566		2565	
	เพิ่มขึ้น	ลดลง	เพิ่มขึ้น	ลดลง
อัตราคิดลด	(131,796.00)	137,432.00	(147,969.00)	154,547.00
(เปลี่ยนแปลงร้อยละ 0.50)				
อัตราการขึ้นเงินเดือน	162,209.00	(156,715.00)	151,789.00	(146,822.00)
(เปลี่ยนแปลงร้อยละ 0.50)				
อัตราการหมุนเวียน	(235,552.00)	247,330.00	(225,260.00)	235,988.00
(เปลี่ยนแปลงร้อยละ 0.50)				

(ลงชื่อ) ..... กรรมการตามอำนาจ

( )





## 21. ภาษีเงินได้รอการตัดบัญชี / ค่าใช้จ่ายภาษีเงินได้

สินทรัพย์และหนี้สินภาษีเงินได้รอการตัดบัญชีภายหลังการนำมาหักกลบกกันตามความเหมาะสม ได้แสดงรวมไว้ในงบแสดงฐานะการเงินโดยมีรายละเอียดดังนี้

(หน่วย : บาท)

	งบการเงินรวมและงบการเงินเฉพาะกิจการ	
	2566	2565
สินทรัพย์ภาษีเงินได้รอการตัดบัญชี	71,597,038.51	96,384,691.45
หนี้สินภาษีเงินได้รอการตัดบัญชี	77,356,136.92	73,799,880.60
<b>สินทรัพย์(หนี้สิน)ภาษีเงินได้รอการตัดบัญชีสุทธิ</b>	<b>(5,759,098.41)</b>	<b>22,584,810.85</b>

รายการเคลื่อนไหวของสินทรัพย์และหนี้สินภาษีเงินได้รอการตัดบัญชีที่เกิดขึ้นในระหว่างปี มีดังนี้

(หน่วย : บาท)

	งบการเงินรวมและงบการเงินเฉพาะกิจการ					
	บันทึกเป็นรายได้(ค่าใช้จ่าย)ใน			บันทึกเป็นรายได้		
	1 มกราคม 2565	กำไรหรือ ขาดทุน	กำไรขาดทุน เบ็ดเสร็จอื่น	31 ธันวาคม 2565	(ค่าใช้จ่าย)ใน กำไรหรือขาดทุน	31 ธันวาคม 2566
<b>สินทรัพย์ภาษีเงินได้รอการตัดบัญชี</b>						
ค่าเผื่อผลขาดทุนด้านเครดิต ที่คาดว่าจะเกิดขึ้น	6,270,053.61	2,141,266.27	-	8,411,319.88	(781,398.95)	7,629,920.93
ค่าเผื่อการลดมูลค่าของสินค้า คงเหลือ	1,677,034.96	381,484.17	-	2,058,519.13	749,566.40	2,808,085.53
ประมาณการหนี้สินผลประโยชน์ พนักงาน	510,221.93	115,298.60	1,553,918.47	2,179,439.00	(241,262.20)	1,938,176.80
ค่าเผื่อการด้อยค่าของเงินลงทุน	636,137.80	7,652.97	-	643,790.77	(93,790.77)	550,000.00
ค่าเผื่อการด้อยค่าของสินทรัพย์ ขาดทุนทางภาษี	-	58,192,849.91	-	58,192,849.91	478,005.34	58,670,855.25
	30,265,277.14	(5,366,504.38)	-	24,898,772.76	(24,898,772.76)	-
<b>รวม</b>	<b>39,358,725.44</b>	<b>55,472,047.54</b>	<b>1,553,918.47</b>	<b>96,384,691.45</b>	<b>(24,787,652.94)</b>	<b>71,597,038.51</b>
<b>หนี้สินภาษีเงินได้รอการตัดบัญชี</b>						
ค่าเสื่อมราคาจากการเปลี่ยนแปลง ประมาณการ	70,422,090.54	3,377,790.06	-	73,799,880.60	3,556,256.32	77,356,136.92
<b>รวม</b>	<b>70,422,090.54</b>	<b>3,377,790.06</b>	<b>-</b>	<b>73,799,880.60</b>	<b>3,556,256.32</b>	<b>77,356,136.92</b>
<b>สินทรัพย์(หนี้สิน)ภาษีเงินได้รอการ ตัดบัญชีสุทธิ</b>	<b>(31,063,365.10)</b>	<b>52,094,257.48</b>	<b>1,553,918.47</b>	<b>22,584,810.85</b>	<b>(28,343,909.26)</b>	<b>(5,759,098.41)</b>

(ลงชื่อ) ..... กรรมการตามอำนาจ

( )



ค่าใช้จ่ายภาษีเงินได้สำหรับปี สิ้นสุดวันที่ 31 ธันวาคม 2566 และ 2565 สรุปได้ดังนี้

(หน่วย : บาท)

	งบการเงินรวม		งบการเงินเฉพาะกิจการ	
	2566	2565	2566	2565
<b>ภาษีเงินได้ปัจจุบัน :</b>				
ภาษีเงินได้นิติบุคคลสำหรับปี	-	-	-	-
<b>ภาษีเงินได้รอการตัดบัญชี :</b>				
ภาษีเงินได้รอการตัดบัญชีจากการเกิดผลแตกต่างชั่วคราว				
และการกลับรายการผลแตกต่างชั่วคราว	28,343,909.26	(52,094,257.48)	28,343,909.26	(52,094,257.48)
<b>ค่าใช้จ่าย(รายได้)ภาษีเงินได้ที่แสดง</b>				
อยู่ในงบกำไรขาดทุนเบ็ดเสร็จ	28,343,909.26	(52,094,257.48)	28,343,909.26	(52,094,257.48)

รายการกระทบยอดจำนวนเงินระหว่างค่าใช้จ่ายภาษีเงินได้กับผลคูณของกำไรทางบัญชีกับอัตราภาษีที่ใช้สำหรับปี สิ้นสุดวันที่ 31 ธันวาคม 2566 และ 2565 สามารถแสดงได้ดังนี้

(หน่วย : บาท)

	งบการเงินรวม		งบการเงินเฉพาะกิจการ	
	2566	2565	2566	2565
ขาดทุนทางบัญชีก่อนภาษี				
เงินได้นิติบุคคล	(63,971,493.76)	(212,807,318.25)	(96,366,636.48)	(192,497,463.53)
อัตราภาษีเงินได้นิติบุคคล	20%	20%	20%	20%
กำไร(ขาดทุน)ทางบัญชีก่อนภาษี				
เงินได้นิติบุคคลคูณอัตราภาษี	(12,794,298.75)	(42,561,463.66)	(19,273,327.30)	(38,499,492.71)
ผลกระทบทางภาษีสำหรับ :				
รายการต้องห้าม	1,801,288.28	(2,522,636.54)	1,801,288.28	(2,522,636.54)
รายการอื่นที่เกณฑ์บัญชีต่างจากเกณฑ์ภาษี	173,586.70	(22,964,487.32)	173,586.70	(22,964,487.32)
ขาดทุน	39,163,333.03	15,954,330.04	45,642,361.58	11,892,359.09
<b>ค่าใช้จ่าย(รายได้)ภาษีเงินได้ที่แสดงอยู่ใน</b>				
งบกำไรขาดทุนเบ็ดเสร็จ	28,343,909.26	(52,094,257.48)	28,343,909.26	(52,094,257.48)
อัตราภาษีเงินได้ที่แท้จริง	(44.31)%	24.48%	(29.41)%	27.06%

## 22. สรรองตามกฎหมาย

ตามพระราชบัญญัติบริษัทมหาชน จำกัด พ.ศ. 2535 บริษัทฯ ต้องจัดสรรกำไรสุทธิประจำปีส่วนหนึ่งไว้เป็นทุนสำรองไม่น้อยกว่าร้อยละ 5 ของกำไรสุทธิประจำปีหักด้วยยอดขาดทุนสะสมยกมา (ถ้ามี) จนกว่าทุนสำรองนี้จะมีจำนวนไม่น้อยกว่า ร้อยละ 10 ของทุนจดทะเบียน สรรองตามกฎหมายดังกล่าวไม่สามารถนำไปจ่ายเงินปันผลได้

(ลงชื่อ) ..... กรรมการตามอำนาจ

( )





## 23. รายการบัญชีกับกิจการที่เกี่ยวข้องกัน

บริษัทฯ มีรายการทางบัญชีจำนวนหนึ่ง ซึ่งเกิดกับกิจการที่เกี่ยวข้องกัน สิ้นทรัพย์ หนี้สิน รายได้ และค่าใช้จ่าย ส่วนหนึ่งเกิดจากรายการที่มีกับกิจการที่เกี่ยวข้องกันดังกล่าว กิจการเหล่านี้ เกี่ยวข้องกัน โดยมีผู้ถือหุ้นและ/หรือ กรรมการกลุ่มเดียวกัน งบการเงินนี้จึงรวมผลของรายการดังกล่าว โดยใช้นโยบายกำหนดรายการที่เป็นปกติทางธุรกิจ กรรมการกลุ่มเดียวกัน งบการเงินนี้จึงรวมผลของ รายการดังกล่าว

กิจการ/บุคคลที่เกี่ยวข้องกัน	ลักษณะความสัมพันธ์	ลักษณะรายการ	นโยบายกำหนดราคา
Steel Hub Limited	บริษัทย่อย	ขายสินค้าสำเร็จรูป	ราคาทุน
บจ. ชัยณรงค์ อินเตอร์เทรด	กรรมการของบริษัทฯ เป็นผู้ถือหุ้นรายใหญ่ และกรรมการผู้มีอำนาจลงนาม	ซื้ออุปกรณ์ลูกปืน	ราคาตลาด

ยอดคงเหลือของบัญชีที่เกิดขึ้นระหว่างกัน มีรายละเอียดดังนี้

(หน่วย : บาท)

	งบการเงินรวม			
	31 ธันวาคม 2565	เพิ่มขึ้น	ลดลง	31 ธันวาคม 2566
<b>บจ. ชัยณรงค์ อินเตอร์เทรด</b>				
เจ้าหนี้การค้า	169,752.29	755,926.11	(802,589.88)	123,088.52

(หน่วย : บาท)

	งบการเงินเฉพาะกิจการ			
	31 ธันวาคม 2565	เพิ่มขึ้น	ลดลง	31 ธันวาคม 2566
<b>Steel Hub Limited</b>				
ลูกหนี้การค้า	19,183,317.25	1,091,260,246.87	(1,095,289,281.80)	15,154,282.32
ลูกหนี้หมุนเวียนอื่น	1,562,500.00	6,776,780.75	(8,339,280.75)	-
<b>บจ. ชัยณรงค์ อินเตอร์เทรด</b>				
เจ้าหนี้การค้า	169,752.29	755,926.11	(802,589.88)	123,088.52

(ลงชื่อ) ..... กรรมการตามอำนาจ

( )





รายการรายรับและค่าใช้จ่ายเกี่ยวกับกิจการที่เกี่ยวข้องกันและมีนัยสำคัญสำหรับปี สิ้นสุดวันที่ 31 ธันวาคม 2566 และ 2565 สรุปได้ดังนี้

(หน่วย : บาท)

	งบการเงินรวม		งบการเงินเฉพาะกิจการ	
	2566	2565	2566	2565
<b>Steel Hub Limited</b>				
ขายสินค้าสำเร็จรูป	-	-	1,091,260,246.87	394,230,391.07
ขายทรัพย์สิน	-	-	-	112,135.29
รายได้อื่น	-	-	-	18,875.11
(โอนกลับ)ผลขาดทุนด้าน				
เครดิตที่คาดว่าจะเกิดขึ้น	-	-	-	(8,939,044.77)
(โอนกลับ)ขาดทุนจากการ				
ด้อยค่าของเงินลงทุน	-	-	-	(115,810,303.01)
<b>บจ. ชัยณรงค์ อินเตอร์เทรด</b>				
ซื้อสินค้าและวัสดุสิ้นเปลือง	706,473.00	527,706.00	706,473.00	527,706.00

## 24. ค่าใช้จ่ายตามลักษณะ

ค่าใช้จ่ายตามลักษณะของค่าใช้จ่ายที่สำคัญ สำหรับปี สิ้นสุดวันที่ 31 ธันวาคม 2566 และ 2565 มีดังนี้

(หน่วย : บาท)

	งบการเงินรวม		งบการเงินเฉพาะกิจการ	
	2566	2565	2566	2565
การเปลี่ยนแปลงในสินค้าสำเร็จรูป				
และงานระหว่างทำ	(5,065,417.15)	(10,267,673.42)	(44,885,327.19)	(43,956,146.68)
ซื้อสินค้าสำเร็จรูป	4,206,813,075.65	2,960,322,186.86	4,204,369,959.22	2,960,322,186.86
วัตถุดิบและวัสดุสิ้นเปลืองใช้ไป	1,314,784,522.06	1,215,861,142.60	1,314,784,522.06	1,215,861,142.60
ค่าใช้จ่ายเกี่ยวกับพนักงาน	111,240,490.97	100,280,212.20	109,024,761.90	98,973,135.68
ค่าตอบแทนผู้บริหาร	30,471,220.00	29,589,037.00	30,471,220.00	29,589,037.00
ค่าเสื่อมราคาและค่าตัดจำหน่าย	46,495,192.06	41,457,895.86	40,384,824.27	34,526,493.01
ค่าเสื่อมราคา-เครื่องจักรไม่ได้ใช้งาน	16,392,752.64	29,002,497.14	16,392,752.64	29,002,497.14
(โอนกลับ)ขาดทุนจากการลดมูลค่า				
ของสินค้าคงเหลือ	12,760,048.72	(436,608.18)	3,747,832.02	1,907,420.82
ขาดทุนจากการด้อยค่าของสินทรัพย์	2,390,026.70	290,964,249.56	2,390,026.70	290,964,249.56

(ลงชื่อ) ..... กรรมการตามอำนาจ

( )





## 25. ค่าตอบแทนกรรมการ

ค่าตอบแทนกรรมการนี้เป็นผลประโยชน์ที่จ่ายให้กับกรรมการของบริษัทฯ ตามมาตรา 90 ของพระราชบัญญัติบริษัทมหาชน จำกัด โดยไม่รวมเงินเดือนและผลประโยชน์ที่เกี่ยวข้องที่จ่ายให้กับกรรมการในฐานะผู้บริหาร

## 26. ค่าตอบแทนผู้บริหาร

ค่าตอบแทนผู้บริหารนี้เป็นค่าใช้จ่ายเกี่ยวกับเงินเดือน ค่าตอบแทนและผลประโยชน์อื่นให้แก่กรรมการเฉพาะในฐานะผู้บริหารและให้แก่ผู้บริหารตามนิยามในประกาศของสำนักงานคณะกรรมการกำกับหลักทรัพย์และตลาดหลักทรัพย์ อันได้แก่ ผู้จัดการหรือผู้ดำรงตำแหน่งระดับบริหารที่สายแรกต่อจากผู้จัดการลงมา และผู้ซึ่งดำรงตำแหน่งเทียบเท่าระดับบริหารรายที่สี่ทุกราย และให้หมายความรวมถึงผู้ดำรงตำแหน่งระดับบริหารในสายงานบัญชีหรือการเงินที่เป็นระดับผู้จัดการฝ่ายขึ้นไปหรือเทียบเท่า

## 27. เงินกองทุนสำรองเลี้ยงชีพ

บริษัทฯ ได้หักเงินเดือนพนักงานไว้เป็นเงินกองทุนสำรองเลี้ยงชีพ ในอัตราร้อยละ 2 - 4 และจ่ายสมทบร้อยละ 2 - 4 เงินกองทุนสำรองเลี้ยงชีพได้มอบให้บริษัทแห่งหนึ่ง เป็นผู้จัดการกองทุนไว้เพื่อเป็นประโยชน์แก่พนักงานโดยเฉพาะ

ณ วันที่ 31 ธันวาคม 2566 และ 2565 บริษัทฯ ได้จ่ายเงินสมทบเข้ากองทุนจำนวน 0.91 ล้านบาท และจำนวน 0.94 ล้านบาท ตามลำดับ

## 28. ภาระผูกพันและหนี้สินที่อาจเกิดขึ้นในภายหน้า

- 28.1 ณ วันที่ 31 ธันวาคม 2566 และ 2565 บริษัทฯ มีภาระผูกพันจากการให้ธนาคารในประเทศสามแห่งออกหนังสือค้ำประกันต่อหน่วยงานราชการและบริษัทเอกชน เป็นจำนวนเงินรวม 71.54 ล้านบาท
- 28.2 ณ วันที่ 31 ธันวาคม 2566 และ 2565 บริษัทฯ มีเลตเตอร์ออฟเครดิตที่เปิดไว้เพื่อสั่งซื้อสินค้าและวัตถุดิบจากต่างประเทศ จำนวนเงิน 130.81 ล้านบาท และ 147.81 ล้านบาท ตามลำดับ
- 28.3 ณ วันที่ 31 ธันวาคม 2566 และ 2565 บริษัทฯ มีภาระผูกพันจากการซื้อสินค้าและวัตถุดิบกับบริษัทในประเทศและต่างประเทศ ซึ่งยังมียอดคงเหลือจำนวน 77.81 ล้านบาท และ 98.77 ล้านบาท ตามลำดับ
- 28.4 ณ วันที่ 31 ธันวาคม 2566 และ 2565 บริษัทฯ มีภาระผูกพันจากการซื้อเครื่องจักรและยานพาหนะกับบริษัทในประเทศสองแห่ง ซึ่งยังมียอดคงเหลือจำนวน 0.63 ล้านบาท และ 43.23 ล้านบาท ตามลำดับ

(ลงชื่อ) ..... กรรมการตามอำนาจ

( )





28.5 ณ วันที่ 31 ธันวาคม 2566 บริษัทฯ มีภาระผูกพันตามสัญญาจ้างปรับปรุงโรงงานและเครื่องจักรกับบริษัทในประเทศสี่แห่ง ซึ่งยังมียอดคงเหลือจำนวน 3.06 ล้านบาท

28.6 ณ วันที่ 31 ธันวาคม 2566 บริษัทฯ ยังมีภาระผูกพันจากการซื้อสินค้ากับบริษัทในต่างประเทศ ซึ่งยังมียอดคงเหลือจำนวน 3.53 ล้านบาท

## 29. การนำเสนอข้อมูลทางการเงินจำแนกตามส่วนงาน

ข้อมูลทางการเงินจำแนกตามส่วนงานของบริษัทฯ แยกตามส่วนงานภูมิศาสตร์ โดยขายสินค้าท่อเหล็ก ซึ่งแยกตามสถานที่ตั้งของลูกค้า สำหรับปี สิ้นสุดวันที่ 31 ธันวาคม 2566 และ 2565 ดังนี้

(หน่วย : ล้านบาท)

	งบการเงินรวม					
	ณ วันที่ 31 ธันวาคม 2566			ณ วันที่ 31 ธันวาคม 2565		
	ขาย	ขาย	รวม	ขาย	ขาย	รวม
	ในประเทศ	ต่างประเทศ		ในประเทศ	ต่างประเทศ	
รายได้จากการขาย	4,674	1,212	5,886	4,035	572	4,607
ต้นทุนขาย	(4,596)	(1,150)	(5,746)	(3,909)	(446)	(4,355)
กำไรขั้นต้น	78	62	140	126	126	252
รายได้อื่น			3			7
ขาดทุนจากการด้อยค่า						
ของสินทรัพย์			(2)			(291)
ต้นทุนในการจัดจำหน่าย			(34)			(32)
ค่าใช้จ่ายในการบริหาร			(121)			(112)
ต้นทุนทางการเงิน			(50)			(37)
รายได้(ค่าใช้จ่าย)ภาษีเงินได้			(28)			52
ขาดทุนสำหรับปี			(92)			(161)
ที่ดิน อาคารและอุปกรณ์			1,522			1,668

(ลงชื่อ) ..... กรรมการตามอำนาจ

( )





### 30. การเปิดเผยข้อมูลเกี่ยวกับเครื่องมือทางการเงิน

#### 30.1 นโยบายการบริหารความเสี่ยงทางการเงิน

เครื่องมือทางการเงินที่สำคัญของบริษัทฯ และบริษัทย่อยตามที่นิยามอยู่ในมาตรฐานการรายงานทางการเงิน ฉบับที่ 7 “การเปิดเผยข้อมูลเครื่องมือทางการเงิน” ประกอบด้วย เงินสดและรายการเทียบเท่าเงินสด ลูกหนี้การค้าและลูกหนี้หมุนเวียนอื่น เงินฝากธนาคารที่ติดภาระค้ำประกัน เงินกู้ยืมระยะสั้น เจ้าหนี้การค้าและเจ้าหนี้อื่น และหนี้สินตามสัญญาเช่า บริษัทฯ และบริษัทย่อยมีความเสี่ยงที่เกี่ยวข้องกับเครื่องมือทางการเงินดังกล่าว และมีนโยบายการบริหารความเสี่ยงดังนี้

##### 30.1.1 ความเสี่ยงเกี่ยวกับอัตราดอกเบี้ย

ความเสี่ยงเกี่ยวกับอัตราดอกเบี้ย เกิดจากการเปลี่ยนแปลงของอัตราดอกเบี้ยในตลาดในอนาคต การเปลี่ยนแปลงดังกล่าวจะส่งผลกระทบต่อผลการดำเนินงานและกระแสเงินสดของกลุ่มบริษัท กลุ่มบริษัทมีความเสี่ยงเกี่ยวกับอัตราดอกเบี้ย เนื่องจากมีเงินสดและเงินฝากธนาคาร หนี้สินทางการเงินอื่นและหนี้สินตามสัญญาเช่า กลุ่มบริษัทมิได้ใช้ตราสารอนุพันธ์ทางการเงินเพื่อป้องกันความเสี่ยงดังกล่าว

ณ วันที่ 31 ธันวาคม 2566 และ 2565 สินทรัพย์และหนี้สินทางการเงินที่สำคัญสามารถจัดตามประเภทอัตราดอกเบี้ย ได้ดังนี้

(หน่วย : ล้านบาท)

งบการเงินรวม ณ วันที่ 31 ธันวาคม 2566						
สินทรัพย์ทางการเงิน	หมายเหตุ	อัตราดอกเบี้ย			รวม	อัตราดอกเบี้ย (ร้อยละต่อปี)
		ปรับขึ้นลงตามราคาตลาด	อัตราดอกเบี้ยคงที่	ไม่มีอัตราดอกเบี้ย		
<b>สินทรัพย์ทางการเงิน</b>						
เงินสดและรายการเทียบเท่าเงินสด	4	66.75	-	8.67	75.42	0.00 - 0.60
ลูกหนี้การค้าและลูกหนี้หมุนเวียนอื่น	5	-	-	884.81	884.81	-
เงินฝากธนาคารที่ติดภาระค้ำประกัน	15	0.24	8.35	-	8.59	0.35, 1.15
<b>รวมสินทรัพย์ทางการเงิน</b>		<b>66.99</b>	<b>8.35</b>	<b>893.48</b>	<b>968.82</b>	
<b>หนี้สินทางการเงิน</b>						
เงินกู้ยืมระยะสั้นจากสถาบันการเงิน	17	1,367.51	-	-	1,367.51	2.05 - 4.60
เจ้าหนี้การค้าและเจ้าหนี้หมุนเวียนอื่น	18	-	-	1,038.13	1,038.13	-
เจ้าหนี้การค้ากิจการที่เกี่ยวข้องกัน	23	-	-	0.12	0.12	-
<b>รวมหนี้สินทางการเงิน</b>		<b>1,367.51</b>	<b>-</b>	<b>1,038.25</b>	<b>2,405.76</b>	

(ลงชื่อ) ..... กรรมการตามอำนาจ

( )





(หน่วย : ล้านบาท)

## งบการเงินรวม ณ วันที่ 31 ธันวาคม 2565

	อัตราดอกเบี้ย					
	ปรับขึ้นลง	อัตราดอกเบี้ย	ไม่มีอัตรา		อัตราดอกเบี้ย	
หมายเหตุ	ตามราคาตลาด	คงที่	ดอกเบี้ย	รวม	(ร้อยละต่อปี)	
สินทรัพย์ทางการเงิน						
เงินสดและรายการเทียบเท่าเงินสด	4	89.75	-	4.09	93.84	0.00 - 0.35
ลูกหนี้การค้าและลูกหนี้หมุนเวียนอื่น	5	-	-	577.68	577.68	-
เงินฝากธนาคารที่ติดภาระค้ำประกัน	15	0.24	8.30	-	8.54	0.15, 0.60
รวมสินทรัพย์ทางการเงิน		89.99	8.30	581.77	680.06	
หนี้สินทางการเงิน						
เงินกู้ยืมระยะสั้นจากสถาบันการเงิน	17	1,361.20	-	-	1,361.20	2.05 - 3.45
เจ้าหนี้การค้าและเจ้าหนี้หมุนเวียนอื่น	18	-	-	437.34	437.34	-
เจ้าหนี้การค้ากิจการที่เกี่ยวข้องกัน	23	-	-	0.17	0.17	-
เงินกู้ยืมระยะสั้น		-	4.00	-	4.00	0.20
หนี้สินตามสัญญาเช่า	19	-	0.57	-	0.57	4.46 – 4.47
รวมหนี้สินทางการเงิน		1,361.20	4.57	437.51	1,803.28	

(หน่วย : ล้านบาท)

## งบการเงินเฉพาะกิจการ ณ วันที่ 31 ธันวาคม 2566

	อัตราดอกเบี้ย					อัตราดอกเบี้ย (ร้อยละต่อปี)
	ปรับขึ้นลง	อัตราดอกเบี้ย	ไม่มีอัตรา			
	หมายเหตุ	ตามราคาตลาด	คงที่	ดอกเบี้ย	รวม	
สินทรัพย์ทางการเงิน						
เงินสดและรายการเทียบเท่าเงินสด	4	66.01	-	7.83	73.84	0.00 - 0.60
ลูกหนี้การค้าและลูกหนี้หมุนเวียนอื่น	5	-	-	738.87	738.87	-
ลูกหนี้การค้าและลูกหนี้หมุนเวียนอื่น						
กิจการที่เกี่ยวข้องกัน	6, 23	-	-	15.15	15.15	-
เงินฝากธนาคารที่ติดภาระค้ำประกัน	15	0.24	8.35	-	8.59	0.35, 1.15
รวมสินทรัพย์ทางการเงิน		66.25	8.35	761.85	836.45	
หนี้สินทางการเงิน						
เงินกู้ยืมระยะสั้นจากสถาบันการเงิน	17	1,367.51	-	-	1,367.51	2.05 – 4.60
เจ้าหนี้การค้าและเจ้าหนี้หมุนเวียนอื่น	18	-	-	1,032.84	1,032.84	-
เจ้าหนี้การค้ากิจการที่เกี่ยวข้องกัน	23	-	-	0.12	0.12	-
รวมหนี้สินทางการเงิน		1,367.51	-	1,032.96	2,400.47	

(ลงชื่อ) ..... กรรมการตามอำนาจ

( )





(หน่วย : ล้านบาท)

## งบการเงินเฉพาะกิจการ ณ วันที่ 31 ธันวาคม 2565

	อัตราดอกเบี้ย					อัตราดอกเบี้ย (ร้อยละต่อปี)
	หมายเหตุ	ปรับขึ้นลง	อัตราดอกเบี้ย	ไม่มีอัตรา	รวม	
		ตามราคาตลาด	คงที่	ดอกเบี้ย		
สินทรัพย์ทางการเงิน						
เงินสดและรายการเทียบเท่าเงินสด	4	86.82	-	2.39	89.21	0.00 - 0.35
ลูกหนี้การค้าและลูกหนี้หมุนเวียนอื่น	5	-	-	520.82	520.82	-
ลูกหนี้การค้าและลูกหนี้หมุนเวียนอื่น						
กิจการที่เกี่ยวข้องกัน	6, 23	-	-	20.75	20.75	-
เงินฝากธนาคารที่ติดภาระค้ำประกัน	15	0.24	8.30	-	8.54	0.15, 0.60
รวมสินทรัพย์ทางการเงิน		87.06	8.30	543.96	639.32	
หนี้สินทางการเงิน						
เงินกู้ยืมระยะสั้นจากสถาบันการเงิน	17	1,361.20	-	-	1,361.20	2.05 – 3.45
เจ้าหนี้การค้าและเจ้าหนี้หมุนเวียนอื่น	18	-	-	432.39	432.39	-
เจ้าหนี้การค้ากิจการที่เกี่ยวข้องกัน	23	-	-	0.17	0.17	-
เงินกู้ยืมระยะสั้น		-	4.00	-	4.00	0.20
หนี้สินตามสัญญาเช่า	19	-	0.57	-	0.57	4.46 – 4.47
รวมหนี้สินทางการเงิน		1,361.20	4.57	432.56	1,798.33	

## 30.1.2 ความเสี่ยงด้านสภาพคล่อง

กลุ่มบริษัท มีการบริหารความเสี่ยงจากการขาดสภาพคล่องโดยการใช้เงินกู้ยืมธนาคาร กลุ่มบริษัท ได้ประเมินการกระจุกตัวของความเสี่ยงที่เกี่ยวข้องกับการกู้ยืมเงินเพื่อนำไปชำระหนี้สินเดิมและได้ข้อสรุปความเสี่ยงดังกล่าวอยู่ในระดับต่ำ เนื่องจากกลุ่มบริษัทมีความสามารถในการเข้าถึงแหล่งเงินทุนที่หลากหลายอย่างเพียงพอ

ณ วันที่ 31 ธันวาคม 2566 และ 2565 กลุ่มบริษัท มีรายละเอียดการครบกำหนดชำระของหนี้สินทางการเงินที่ไม่ใช่ตราสารอนุพันธ์ซึ่งพิจารณาจากกระแสเงินสดตามสัญญาที่ยังไม่คิดลดเป็นมูลค่าปัจจุบัน ดังนี้

(หน่วย : บาท)

		งบการเงินรวม ณ วันที่ 31 ธันวาคม 2566			
	หมายเหตุ	เมื่อทวงถาม	ไม่เกิน 1 ปี	1 - 5 ปี	รวม
รายการที่ไม่ใช่ตราสารอนุพันธ์					
เงินกู้ยืมระยะสั้นจากสถาบันการเงิน	17	-	1,367,513,032.68	-	1,367,513,032.68
เจ้าหนี้การค้าและเจ้าหนี้หมุนเวียนอื่น	18	-	1,038,127,782.16	-	1,038,127,782.16
เจ้าหนี้การค้ากิจการที่เกี่ยวข้องกัน	23	-	123,088.52	-	123,088.52
รวม		-	2,405,763,903.36	-	2,405,763,903.36

(ลงชื่อ) ..... กรรมการตามอำนาจ

( )





(หน่วย : บาท)

งบการเงินรวม ณ วันที่ 31 ธันวาคม 2565					
	หมายเหตุ	เมื่อทวงถาม	ไม่เกิน 1 ปี	1 - 5 ปี	รวม
รายการที่ไม่ใช่ตราสารอนุพันธ์					
เงินกู้ยืมระยะสั้นจากสถาบันการเงิน	17	-	1,361,203,072.14	-	1,361,203,072.14
เจ้าหนี้การค้าและเจ้าหนี้หมุนเวียนอื่น	18	-	437,341,771.09	-	437,341,771.09
เจ้าหนี้การค้ากิจการที่เกี่ยวข้องกัน	23	-	169,752.29	-	169,752.29
เงินกู้ยืมระยะสั้น		4,000,000.00	-	-	4,000,000.00
หนี้สินตามสัญญาเช่า	19	-	566,519.14	-	566,519.14
รวม		4,000,000.00	1,799,281,114.66	-	1,803,281,114.66

(หน่วย : บาท)

งบการเงินเฉพาะกิจการ ณ วันที่ 31 ธันวาคม 2566					
	หมายเหตุ	เมื่อทวงถาม	ไม่เกิน 1 ปี	1 - 5 ปี	รวม
รายการที่ไม่ใช่ตราสารอนุพันธ์					
เงินกู้ยืมระยะสั้นจากสถาบันการเงิน	17	-	1,367,513,032.68	-	1,367,513,032.68
เจ้าหนี้การค้าและเจ้าหนี้หมุนเวียนอื่น	18	-	1,032,839,691.42	-	1,032,839,691.42
เจ้าหนี้การค้ากิจการที่เกี่ยวข้องกัน	19	-	123,088.52	-	123,088.52
รวม		-	2,400,475,812.62	-	2,400,475,812.62

(หน่วย : บาท)

งบการเงินเฉพาะกิจการ ณ วันที่ 31 ธันวาคม 2565					
	หมายเหตุ	เมื่อทวงถาม	ไม่เกิน 1 ปี	1 - 5 ปี	รวม
รายการที่ไม่ใช่ตราสารอนุพันธ์					
เงินกู้ยืมระยะสั้นจากสถาบันการเงิน	17	-	1,361,203,072.14	-	1,361,203,072.14
เจ้าหนี้การค้าและเจ้าหนี้หมุนเวียนอื่น	18	-	432,387,523.58	-	432,387,523.58
เจ้าหนี้การค้ากิจการที่เกี่ยวข้องกัน	23	-	169,752.29	-	169,752.29
เงินกู้ยืมระยะสั้น		4,000,000.00	-	-	4,000,000.00
หนี้สินตามสัญญาเช่า	19	-	566,519.14	-	566,519.14
รวม		4,000,000.00	1,794,326,867.15	-	1,798,326,867.15

(ลงชื่อ) ..... กรรมการตามอำนาจ

( )





## 30.1.3 ความเสี่ยงจากอัตราแลกเปลี่ยน

บริษัทฯ มีความเสี่ยงจากอัตราแลกเปลี่ยนเงินตราต่างประเทศ เนื่องจากบริษัทฯ มีสินทรัพย์และหนี้สินเป็นสกุลเงินตราต่างประเทศ

ณ วันที่ 31 ธันวาคม 2566 และ 2565 สินทรัพย์และหนี้สินที่เป็นเงินตราต่างประเทศที่ยังไม่ได้ทำสัญญาเพื่อป้องกันความเสี่ยงสรุปได้ดังนี้

	งบการเงินเฉพาะกิจการ			
	สินทรัพย์		หนี้สิน	
	2566	2565	2566	2565
เหรียญสหรัฐอเมริกา	461,141.75	559,368.45	3,907,647.48	2,571,696.61

## 30.2 มูลค่ายุติธรรมของเครื่องมือทางการเงิน

มูลค่าตามบัญชีและมูลค่ายุติธรรมของสินทรัพย์ทางการเงินและหนี้สินทางการเงิน ณ วันที่ 31 ธันวาคม 2566 และ 2565 มีดังต่อไปนี้

(หน่วย : บาท)

	งบการเงินรวม ณ วันที่ 31 ธันวาคม 2566			
	มูลค่าตามบัญชี			มูลค่ายุติธรรม
	มูลค่ายุติธรรม			
	ผ่านกำไรหรือขาดทุน	ราคาทุน ตัดจำหน่าย	รวม	
<b>สินทรัพย์ทางการเงิน</b>				
เงินสดและรายการเทียบเท่าเงินสด	-	75,424,242.60	75,424,242.60	75,424,242.60
ลูกหนี้การค้าและลูกหนี้หมุนเวียนอื่น	-	884,813,451.99	884,813,451.99	884,813,451.99
เงินลงทุนระยะยาวอื่น	2,250,000.00	-	2,250,000.00	2,250,000.00
เงินฝากธนาคารที่ติดภาระค้ำประกัน	-	8,594,645.93	8,594,645.93	8,594,645.93
<b>รวมสินทรัพย์ทางการเงิน</b>	2,250,000.00	968,832,340.52	971,082,340.52	971,082,340.52
<b>หนี้สินทางการเงิน</b>				
เงินกู้ยืมระยะสั้นจากสถาบันการเงิน	-	1,367,513,032.68	1,367,513,032.68	1,367,513,032.68
เจ้าหนี้การค้าและเจ้าหนี้หมุนเวียนอื่น	-	1,038,127,782.16	1,038,127,782.16	1,038,127,782.16
เจ้าหนี้การค้ากิจการที่เกี่ยวข้องกัน	-	123,088.52	123,088.52	123,088.52
<b>รวมหนี้สินทางการเงิน</b>	-	2,405,763,903.36	2,405,763,903.36	2,405,763,903.36

(ลงชื่อ) ..... กรรมการตามอำนาจ

( )





(หน่วย : บาท)

## งบการเงินรวม ณ วันที่ 31 ธันวาคม 2565

	มูลค่าตามบัญชี			มูลค่ายุติธรรม
	มูลค่ายุติธรรมผ่าน กำไรหรือขาดทุน	ราคาทุน ตัดจำหน่าย	รวม	
<b>สินทรัพย์ทางการเงิน</b>				
เงินสดและรายการเทียบเท่าเงินสด	-	93,842,355.76	93,842,355.76	93,842,355.76
ลูกหนี้การค้าและลูกหนี้หมุนเวียนอื่น	-	577,676,039.44	577,676,039.44	577,676,039.44
เงินลงทุนระยะยาวอื่น	6,780,846.16	-	6,780,846.16	6,780,846.16
เงินฝากธนาคารที่ติดภาระค้ำประกัน	-	8,545,325.60	8,545,325.60	8,545,325.60
<b>รวมสินทรัพย์ทางการเงิน</b>	<b>6,780,846.16</b>	<b>680,063,720.80</b>	<b>686,844,566.96</b>	<b>686,844,566.96</b>
<b>หนี้สินทางการเงิน</b>				
เงินกู้ยืมระยะสั้นจากสถาบันการเงิน	-	1,361,203,072.14	1,361,203,072.14	1,361,203,072.14
เจ้าหนี้การค้าและเจ้าหนี้หมุนเวียนอื่น	-	437,341,771.09	437,341,771.09	437,341,771.09
เจ้าหนี้การค้ากิจการที่เกี่ยวข้องกัน	-	169,752.29	169,752.29	169,752.29
ส่วนของหนี้สินตามสัญญาเช่าที่ถึง กำหนดชำระภายในหนึ่งปี	-	566,519.14	566,519.14	566,519.14
เงินกู้ยืมระยะสั้น	-	4,000,000.00	4,000,000.00	4,000,000.00
<b>รวมหนี้สินทางการเงิน</b>	<b>-</b>	<b>1,803,281,114.66</b>	<b>1,803,281,114.66</b>	<b>1,803,281,114.66</b>

(หน่วย : บาท)

## งบการเงินเฉพาะกิจการ ณ วันที่ 31 ธันวาคม 2566

	มูลค่าตามบัญชี			มูลค่ายุติธรรม
	มูลค่ายุติธรรมผ่าน กำไรหรือขาดทุน	ราคาทุน ตัดจำหน่าย	รวม	
<b>สินทรัพย์ทางการเงิน</b>				
เงินสดและรายการเทียบเท่าเงินสด	-	73,836,271.24	73,836,271.24	73,836,271.24
ลูกหนี้การค้าและลูกหนี้หมุนเวียนอื่น	-	738,873,546.01	738,873,546.01	738,873,546.01
ลูกหนี้การค้าและลูกหนี้หมุนเวียนอื่น กิจการที่เกี่ยวข้องกัน	-	15,154,282.32	15,154,282.32	15,154,282.32
เงินลงทุนระยะยาวอื่น	2,250,000.00	-	2,250,000.00	2,250,000.00
เงินฝากธนาคารที่ติดภาระค้ำประกัน	-	8,594,645.93	8,594,645.93	8,594,645.93
<b>รวมสินทรัพย์ทางการเงิน</b>	<b>2,250,000.00</b>	<b>836,458,745.50</b>	<b>838,708,745.50</b>	<b>838,708,745.50</b>
<b>หนี้สินทางการเงิน</b>				
เงินกู้ยืมระยะสั้นจากสถาบันการเงิน	-	1,367,513,032.68	1,367,513,032.68	1,367,513,032.68
เจ้าหนี้การค้าและเจ้าหนี้หมุนเวียนอื่น	-	1,032,839,691.42	1,032,839,691.42	1,032,839,691.42
เจ้าหนี้การค้ากิจการที่เกี่ยวข้องกัน	-	123,088.52	123,088.52	123,088.52
<b>รวมหนี้สินทางการเงิน</b>	<b>-</b>	<b>2,400,475,812.62</b>	<b>2,400,475,812.62</b>	<b>2,400,475,812.62</b>

(ลงชื่อ) ..... กรรมการตามอำนาจ

( )





(หน่วย : บาท)

## งบการเงินเฉพาะกิจการ ณ วันที่ 31 ธันวาคม 2565

	มูลค่าตามบัญชี			มูลค่ายุติธรรม
	มูลค่ายุติธรรมผ่าน กำไรหรือขาดทุน	ราคาทุน ตัดจำหน่าย	รวม	
<b>สินทรัพย์ทางการเงิน</b>				
เงินสดและรายการเทียบเท่าเงินสด	-	89,205,989.95	89,205,989.95	89,205,989.95
ลูกหนี้การค้าและลูกหนี้หมุนเวียนอื่น	-	520,823,426.81	520,823,426.81	520,823,426.81
ลูกหนี้การค้าและลูกหนี้หมุนเวียนอื่น กิจการที่เกี่ยวข้องกัน	-	20,745,817.25	20,745,817.25	20,745,817.25
เงินลงทุนระยะยาวอื่น	6,780,846.16	-	6,780,846.16	6,780,846.16
เงินฝากธนาคารที่ติดภาระค้ำประกัน	-	8,545,325.60	8,545,325.60	8,545,325.60
<b>รวมสินทรัพย์ทางการเงิน</b>	<b>6,780,846.16</b>	<b>639,320,559.61</b>	<b>646,101,405.77</b>	<b>646,101,405.77</b>
<b>หนี้สินทางการเงิน</b>				
เงินกู้ยืมระยะสั้นจากสถาบันการเงิน	-	1,361,203,072.14	1,361,203,072.14	1,361,203,072.14
เจ้าหนี้การค้าและเจ้าหนี้หมุนเวียนอื่น	-	432,387,523.58	432,387,523.58	432,387,523.58
เจ้าหนี้การค้ากิจการที่เกี่ยวข้องกัน	-	169,752.29	169,752.29	169,752.29
ส่วนของหนี้สินตามสัญญาเช่าที่ถึง กำหนดชำระภายในหนึ่งปี	-	566,519.14	566,519.14	566,519.14
เงินกู้ยืมระยะสั้น	-	4,000,000.00	4,000,000.00	4,000,000.00
<b>รวมหนี้สินทางการเงิน</b>	<b>-</b>	<b>1,798,326,867.15</b>	<b>1,798,326,867.15</b>	<b>1,798,326,867.15</b>

## 30.3 ลำดับชั้นของมูลค่ายุติธรรม

ณ วันที่ 31 ธันวาคม 2566 กลุ่มบริษัทมีสินทรัพย์ที่วัดมูลค่าด้วยมูลค่ายุติธรรม แยกแสดงตามลำดับชั้นของมูลค่ายุติธรรม ดังนี้

(หน่วย : บาท)

## งบการเงินรวมและงบการเงินเฉพาะกิจการ ณ วันที่ 31 ธันวาคม 2566

	ระดับ 1	ระดับ 2	ระดับ 3	รวม
<b>สินทรัพย์ที่วัดมูลค่าด้วยมูลค่ายุติธรรม</b>				
สินทรัพย์ทางการเงินที่วัดมูลค่าด้วย				
มูลค่ายุติธรรมผ่านกำไรหรือขาดทุน				
เงินลงทุนระยะยาวอื่น				
- เงินลงทุนในตราสารทุนของ				
บริษัทที่ไม่ใช่บริษัทจดทะเบียน	-	-	2,250,000.00	2,250,000.00
<b>รวม</b>	<b>-</b>	<b>-</b>	<b>2,250,000.00</b>	<b>2,250,000.00</b>

(ลงชื่อ) ..... กรรมการตามอำนาจ

( )





ณ วันที่ 31 ธันวาคม 2565 กลุ่มบริษัทมีสินทรัพย์ที่วัดมูลค่าด้วยมูลค่ายุติธรรม แยกแสดงตามลำดับชั้นของมูลค่ายุติธรรม ดังนี้

(หน่วย : บาท)

งบการเงินรวมและงบการเงินเฉพาะกิจการ ณ วันที่ 31 ธันวาคม 2565				
	ระดับ 1	ระดับ 2	ระดับ 3	รวม
<b>สินทรัพย์ที่วัดมูลค่าด้วยมูลค่ายุติธรรม</b>				
สินทรัพย์ทางการเงินที่วัดมูลค่าด้วย				
มูลค่ายุติธรรมผ่านกำไรหรือขาดทุน				
เงินลงทุนระยะยาวอื่น				
- เงินลงทุนในตราสารทุนของ				
บริษัทที่ไม่ใช่บริษัทจดทะเบียน	-	-	6,780,846.16	6,780,846.16
รวม	-	-	6,780,846.16	6,780,846.16

### 31. รายละเอียดประกอบงบกระแสเงินสด

สำหรับปี สิ้นสุดวันที่ 31 ธันวาคม 2566 และ 2565 รายการที่ไม่เป็นตัวเงินที่มีสาระสำคัญมีดังนี้

31.1 ในปี 2566 บริษัทฯ ได้บันทึกโอนที่ดิน อาคารและอุปกรณ์ จำนวน 144.37 ล้านบาท ไปเป็นสินทรัพย์ไม่หมุนเวียนที่จัดประเภทเป็นสินทรัพย์ที่ถือไว้เพื่อขาย จำนวน 144.37 ล้านบาท

31.2 ในปี 2566 และ 2565 บริษัทฯ ได้บันทึกโอนสินทรัพย์สิทธิการใช้ จำนวน 0.65 ล้านบาท และ 0.39 ล้านบาท ไปเป็นที่ดิน อาคารและอุปกรณ์ จำนวน 0.65 ล้านบาท และ 0.39 ล้านบาท ตามลำดับ

### 32. คดีความฟ้องร้องที่สำคัญ

เมื่อวันที่ 20 พฤษภาคม 2563 บริษัทฯ ถูกผู้ขายแห่งหนึ่ง ยื่นฟ้องร้องในประเด็นเรื่องการกระทำผิดสัญญาซื้อขายเหล็กอันเป็นเหตุให้ผู้ขายได้รับความเสียหายจากการถูกประเมินเรียกเก็บอากรสำหรับสินค้าเหล็กนำเข้า โดยเรียกร้องค่าเสียหาย เป็นจำนวนเงิน 786.61 ล้านบาท ปัจจุบันคดีเป็นอันสิ้นสุดลงแล้ว เนื่องจากคู่ความสามารถตกลงกันได้ ฝ่ายโจทก์จึงมีความประสงค์ที่จะถอนฟ้องคดีนี้และไม่ประสงค์ที่จะดำเนินคดีกับบริษัทฯ อีกต่อไป

(ลงชื่อ) ..... กรรมการตามอำนาจ

( )





### 33. การบริหารจัดการทุน

วัตถุประสงค์ของกลุ่มบริษัทในการบริหารจัดการทุนของบริษัทฯ นั้น เพื่อดำรงไว้ซึ่งความสามารถในการดำเนินงานอย่างต่อเนื่องของกลุ่มบริษัท เพื่อสร้างผลตอบแทนต่อผู้ถือหุ้นและเป็นประโยชน์ต่อผู้ที่มีส่วนได้เสียอื่น และเพื่อดำรงไว้ซึ่งโครงสร้างของทุนที่เหมาะสม เพื่อลดต้นทุนทางการเงินของทุน

ในการดำรงไว้หรือปรับโครงสร้างของทุน กลุ่มบริษัทอาจปรับนโยบายการจ่ายเงินปันผลให้กับผู้ถือหุ้นหรือออกหุ้นสามัญใหม่

ณ วันที่ 31 ธันวาคม 2566 และ 2565 บริษัทฯ มีอัตราส่วนหนี้สินต่อส่วนของผู้ถือหุ้นสรุปได้ดังนี้

	งบการเงินเฉพาะกิจการ	
	2566	2565
อัตราส่วนหนี้สินรวมต่อส่วนของผู้ถือหุ้น	1.65	1.14

### 34. การอนุมัติงบการเงิน

งบการเงินนี้ได้รับการอนุมัติให้ออกงบการเงินโดยคณะกรรมการของบริษัทฯ เมื่อวันที่ 27 กุมภาพันธ์ 2567

(ลงชื่อ) ..... กรรมการตามอำนาจ  
( )





## การรับรองความถูกต้อง ของข้อมูล





## การรับรองความถูกต้องของข้อมูล

การรับรองความถูกต้องของข้อมูลในแบบแสดงรายการข้อมูลประจำปีนั้นให้กรรมการผู้มีอำนาจลงนามผูกพันบริษัท\* ลงลายมือชื่อพร้อมทั้งประทับตราบริษัท (ถ้ามี) ในแบบแสดงรายการข้อมูลประจำปี พร้อมทั้งมอบอำนาจให้บุคคลใดลงนามกำกับเอกสารในแบบแสดงรายการข้อมูลประจำปีแทนด้วย โดยให้ใช้ข้อความและรูปแบบ ดังนี้

“บริษัทได้สอบทานข้อมูลในแบบแสดงรายการข้อมูลประจำปีฉบับนี้แล้ว ด้วยความระมัดระวัง บริษัทขอรับรองว่าข้อมูลดังกล่าวถูกต้องครบถ้วน ไม่เป็นเท็จ ไม่ทำให้ผู้อื่นสำคัญผิด หรือไม่ขาดข้อมูลที่ควรต้องแจ้งในสาระสำคัญ นอกจากนี้ บริษัทขอรับรองว่า

(1) งบการเงินและข้อมูลทางการเงินที่สรุปมาในแบบแสดงรายการข้อมูลประจำปีได้แสดงข้อมูลอย่างถูกต้องครบถ้วนในสาระสำคัญเกี่ยวกับฐานะการเงิน ผลการดำเนินงาน และกระแสเงินสดของบริษัท และบริษัทย่อยแล้ว

(2) บริษัทได้จัดให้มีระบบการเปิดเผยข้อมูลที่ดี เพื่อให้แน่ใจว่าบริษัทได้เปิดเผยข้อมูลในส่วนที่เป็นสาระสำคัญทั้งของบริษัทและบริษัทย่อยอย่างถูกต้องครบถ้วนแล้ว รวมทั้งควบคุมดูแลให้มีการปฏิบัติตามระบบดังกล่าว

(3) บริษัทได้จัดให้มีระบบการควบคุมภายในที่ดี และควบคุมดูแลให้มีการปฏิบัติตามระบบดังกล่าว และบริษัทได้แจ้งข้อมูลการประเมินระบบการควบคุมภายใน ณ วันที่ 24 กุมภาพันธ์ 2567

ต่อผู้สอบบัญชีและกรรมการตรวจสอบของบริษัทแล้ว ซึ่งครอบคลุมถึงข้อบกพร่องและการเปลี่ยนแปลงที่สำคัญของระบบการควบคุมภายใน รวมทั้งการกระทำที่มิชอบที่อาจมีผลกระทบต่อการจัดทำรายงานทางการเงินของบริษัทและบริษัทย่อย

ในการนี้ เพื่อเป็นหลักฐานว่าเอกสารทั้งหมดเป็นเอกสารชุดเดียวกันกับที่บริษัทได้รับรองความถูกต้องแล้วบริษัทได้มอบหมายให้นายวรณชัย ลีกาญจนกรเป็นผู้ลงลายมือชื่อกำกับเอกสารนี้ไว้ทุกหน้าด้วย หากเอกสารใดไม่มีลายมือชื่อของ นายวรณชัย ลีกาญจนกร กำกับไว้บริษัทจะถือว่าไม่ใช่ข้อมูลที่บริษัทได้รับรองความถูกต้องของข้อมูลแล้วดังกล่าวข้างต้น

ชื่อ	ตำแหน่ง	ลายมือชื่อ**
1. นายธงชัย ลีกาญจนกร	ประธานกรรมการบริหาร .....	
2. นายวรณชัย ลีกาญจนกร	กรรมการผู้จัดการ .....	
ผู้รับมอบอำนาจ ชื่อ	ตำแหน่ง	ลายมือชื่อ
นายวรณชัย ลีกาญจนกร	กรรมการผู้จัดการ .....	

\*ให้แนบเอกสารหลักฐานประกอบด้วย ทั้งนี้ แบบแสดงรายการข้อมูลประจำปีเป็นข้อมูลที่สำคัญที่ผู้ลงทุนใช้ประกอบการตัดสินใจลงทุนบริษัทจึงควรเสนอให้คณะกรรมการบริษัทพิจารณาก่อนที่จะส่งให้สำนักงาน

\*\* พร้อมทั้งประทับตราบริษัท (ถ้ามี)





## เอกสารแนบ 1

รายละเอียดเกี่ยวกับกรรมการ ผู้บริหาร  
ผู้มีอำนาจควบคุม และเลขานุการบริษัท





เอกสารแนบ 1 : รายละเอียดเกี่ยวกับกรรมการและผู้บริหาร บริษัท สามชัย สตีลอินดัสทรี จำกัด (มหาชน) ณ วันที่ 31 ธันวาคม 2566

ชื่อ-สกุล อายุ/ตำแหน่ง	วุฒิการศึกษา	ความสัมพันธ์ ทางครอบครัว ระหว่างผู้บริหาร	สัดส่วนการถือหุ้นใน บริษัทที่มีสิทธิออก เสียงทั้งหมด	ประสบการณ์การทำงาน	
1. นายธงชัย ลีกาญจนกร อายุ 70 ปี กรรมการ ประธานกรรมการ ประธาน กรรมการบริหาร และกรรมการผู้มี อำนาจลงนามผูกพันบริษัท	- ปริญญาตรี สาขาอิเล็กทรอนิกส์ Chiyoda Collage โตเกียว ประเทศญี่ปุ่น - อบรมหลักสูตร Director Accreditation Program (DAP) – IOD	บิดา นายวรวิชัยและนายวรณ ชัยลีกาญจนกร	ร้อยละ 19.01	2561-ปัจจุบัน  2553-ปัจจุบัน	- ประธานกรรมการ บริษัท สามชัย สตีลอินดัสทรี จำกัด (มหาชน) - ประธานกรรมการบริหาร บริษัท สามชัย สตีลอินดัสทรี จำกัด (มหาชน)
2. นายวัฒนา สุทธิพนิจธรรม อายุ 77 ปี กรรมการ กรรมการอิสระ และ รองประธานกรรมการบริษัท	- ปริญญาตรี สาขาการบัญชี (เกียรตินิยม) มหาวิทยาลัยธรรมศาสตร์ - ปริญญาโท สาขาบริหารธุรกิจ มหาวิทยาลัย นิวยอร์ก สหรัฐอเมริกา - อบรมหลักสูตร Director Accreditation Program (DAP) – IOD	-ไม่มี-	-ไม่มี-	2547-ปัจจุบัน  2559 -ปัจจุบัน	- รองประธานกรรมการ บริษัท สามชัย สตีลอินดัสทรี จำกัด (มหาชน) - กรรมการอิสระ กรรมการตรวจสอบและกรรมการ บริหารความเสี่ยง บมจ.แกรนด์ แอสเสท ไชยเทล์ แอนด์ พรอพเพอร์ตี้
3. นายพรชัย กิตติปัญญางาม อายุ 76 ปี กรรมการ กรรมการอิสระ และ ประธานกรรมการตรวจสอบ	- ปริญญาตรี สาขาบัญชี มหาวิทยาลัยธรรมศาสตร์ - อบรมหลักสูตร Director Accreditation Program (DAP) – IOD	-ไม่มี-	-ไม่มี-	2547-ปัจจุบัน  2558-ปัจจุบัน  2515-ปัจจุบัน	- ประธานกรรมการตรวจสอบ บริษัท สามชัย สตีลอินดัสทรี จำกัด (มหาชน) - กรรมการอิสระและประธานกรรมการตรวจสอบ บมจ.แกรนด์ แอสเสท ไชยเทล์ แอนด์ พรอพเพอร์ตี้ - กรรมการผู้จัดการ บริษัท บัญชีกิจ จำกัด (บริษัทตรวจสอบบัญชี)



ชื่อ-สกุล อายุ/ตำแหน่ง	วุฒิการศึกษา	ความสัมพันธ์ ทางครอบครัว ระหว่างผู้บริหาร	สัดส่วนการถือหุ้นใน บริษัทที่มีสิทธิออก เสียงทั้งหมด	ประสบการณ์การทำงาน	
4. นายปรีชา หาญหัตยา อายุ 75 ปี กรรมการ กรรมการอิสระ และ กรรมการตรวจสอบ	<ul style="list-style-type: none"> <li>- ปริญญาตรี สาขาบัญชี มหาวิทยาลัยธรรมศาสตร์</li> <li>- ปริญญาโท สาขาการเงิน Columbia University</li> <li>- อบรมหลักสูตร Director Accreditation Program (DAP) – IOD</li> </ul>	-ไม่มี-	-ไม่มี-	2547 - ปัจจุบัน 2548 - ปัจจุบัน 2535-2545	<ul style="list-style-type: none"> <li>- กรรมการตรวจสอบ บริษัท สามชัย สตีลอินดัสทรี จำกัด (มหาชน)</li> <li>- กรรมการ บริษัท อันดามันรีสอร์ท จำกัด</li> <li>- ผู้ช่วยอธิการบดี มหาวิทยาลัยอีสเทิร์น เอเซีย</li> <li>- ผู้อำนวยการสำนักกรรมการผู้จัดการ ธนาคารยูโอบี รัตนสิน จำกัด</li> </ul>
5. นายวรวิทย์ โชติโกโสภณ อายุ 75 ปี กรรมการ กรรมการอิสระ และ กรรมการตรวจสอบ	<ul style="list-style-type: none"> <li>- ปริญญาตรี สาขาเศรษฐศาสตร์ มหาวิทยาลัยธรรมศาสตร์</li> <li>- อบรมหลักสูตร Director Accreditation Program (DAP) – IOD</li> </ul>	-ไม่มี-	-ไม่มี-	2560 - ปัจจุบัน 2530 - 2540	<ul style="list-style-type: none"> <li>- กรรมการตรวจสอบ บริษัท สามชัย สตีลอินดัสทรี จำกัด (มหาชน)</li> <li>- ผู้จัดการอาวุโส ฝ่ายขาย บริษัท บางกอกโลหะการอุตสาหกรรม จำกัด (บริษัทผลิตท่อทองแดงไร้ตะเข็บ)</li> </ul>
6. นายธวัชชัย ชินธรรมมิตร อายุ 68 ปี กรรมการ	<ul style="list-style-type: none"> <li>- ปริญญาตรี สาขาบริหารบุคคล มหาวิทยาลัยอัสสัมชัญ</li> <li>- อบรมหลักสูตร Director Accreditation Program (DAP) – IOD</li> </ul>	-ไม่มี-	-ไม่มี-	2550 - ปัจจุบัน 2547-2550 2541-ปัจจุบัน	<ul style="list-style-type: none"> <li>- กรรมการ บริษัท สามชัย สตีลอินดัสทรี จำกัด (มหาชน)</li> <li>- ประธานกรรมการ บริษัท สามชัย สตีลอินดัสทรี จำกัด (มหาชน)</li> <li>- กรรมการผู้จัดการ บริษัท ชัยณรงค์ อินเตอร์เทรด จำกัด (บริษัทจำหน่ายอุปกรณ์ลูกปืน)</li> </ul>





ชื่อ-สกุล อายุ/ตำแหน่ง	วุฒิการศึกษา	ความสัมพันธ์ ทางครอบครัว ระหว่างผู้บริหาร	สัดส่วนการถือหุ้นใน บริษัทที่มีสิทธิออก เสียงทั้งหมด	ประสบการณ์การทำงาน	
7. นายวรณชัย ลีกาญจนกร อายุ 40 ปี กรรมการ และกรรมการผู้จัดการ	- ปริญญาตรี สาขาการเงินและเศรษฐศาสตร์ UC Berkeley University, U.S.A.	บุตรชายนายธงชัย ลีกาญจนกร	ร้อยละ 14.35	2561 – ปัจจุบัน 2554-2561 2553 – 2554 2550 – 2553 2549 - 2550	- กรรมการผู้จัดการ บริษัท สามชัย สตีลอินดัสทรี จำกัด (มหาชน) - รองกรรมการผู้จัดการ บริษัท สามชัย สตีลอินดัสทรี จำกัด (มหาชน) - รับผิดชอบงานด้านการเงิน บริษัท สามชัย สตีลอินดัสทรี จำกัด (มหาชน) - Associate Officer, Deutsche Bank. - Analyst Officer, Citibank
8.นายวรณชัย ลีกาญจนกร อายุ 43 ปี กรรมการ	-ปริญญาโท สาขา นิติศาสตร์ จุฬาลงกรณ์ มหาวิทยาลัย -MSAS Boston University	บุตรชาย นายธงชัย ลีกาญจนกร	ร้อยละ 15.80	2566-ปัจจุบัน 2561-2566 2556-2561 2552-2555 2549-2552	-กรรมการ -ที่ปรึกษาคณะกรรมการบริหาร บมจ.สามชัย สตีล อินดัสทรี -กรรมการผู้จัดการ -รองกรรมการผู้จัดการ -ผู้จัดการฝ่ายขายต่างประเทศ
9. นางวาสนา ลามาติพานนท์ อายุ 71 ปี รองกรรมการผู้จัดการ	-ปวส. สาขาบัญชี กรุงเทพมหานครบิณฑิวิทยาลัย	พี่สาวนางวานาลี ลีกาญจนกร ซึ่งเป็น ภรรยาของนายธงชัย ลีกาญจนกร	-ไม่มี-	2554 – ปัจจุบัน 2552 – 2554 2547 – ปัจจุบัน	- รองกรรมการผู้จัดการ บริษัท สามชัย สตีลอินดัสทรี จำกัด (มหาชน) - ผู้ช่วยกรรมการผู้จัดการ บริษัท สามชัย สตีลอินดัสทรี จำกัด (มหาชน) - ประกอบธุรกิจส่วนตัว (เครื่องประดับ)
10. นายวรวิญญู วัฒนอนันต์ อายุ 65 ปี รองกรรมการผู้จัดการ	- ปริญญาตรี เศรษฐศาสตร์และการเงิน มหาวิทยาลัยเกษตรศาสตร์ - ปริญญาโท สาขาบริหารการเงิน สถาบันบัณฑิตพัฒนบริหารศาสตร์	-ไม่มี-	-ไม่มี-	2554 - ปัจจุบัน 2548 - 2554 2540 - 2548	- รองกรรมการผู้จัดการ บริษัท สามชัย สตีลอินดัสทรี จำกัด (มหาชน) - ผู้ช่วยกรรมการผู้จัดการ บริษัท สามชัย สตีลอินดัสทรี จำกัด (มหาชน) - ผู้ช่วยผู้จัดการฝ่ายการเงิน บริษัท อินเตอร์ สตีลอินดัสทรี จำกัด (บริษัทผลิตท่อเหล็ก)





ชื่อ-สกุล อายุ/ตำแหน่ง	วุฒิการศึกษา	ความสัมพันธ์ ทางครอบครัว ระหว่างผู้บริหาร	สัดส่วนการถือหุ้นใน บริษัทที่มีสิทธิออก เสียงทั้งหมด	ประสบการณ์การทำงาน	
11. นางธัญนันท์ ดวงรักษา อายุ 60 ปี ผู้ช่วยกรรมการผู้จัดการ	-มัธยมศึกษา 5 โรงเรียนมหาวิทยาลัยราชภัฏ	-ไม่มี-	-ไม่มี-	2554 – ปัจจุบัน 2540 – 2554	- ผู้ช่วยกรรมการผู้จัดการ บริษัท สามชัย สตีลอินดัสทรี จำกัด (มหาชน) - ผู้จัดการฝ่ายขาย บริษัท สามชัย สตีลอินดัสทรี จำกัด (มหาชน)
12. นางสาวยุภาพร นพกวดฤทธิเดช อายุ 58 ปี ผู้ช่วยกรรมการผู้จัดการ	- อนุปริญญาตรี สาขาการจัดการ มหาวิทยาลัยราชภัฏ ราชนครินทร์ ฉะเชิงเทรา	-ไม่มี-	-ไม่มี-	2554 – ปัจจุบัน 2540 – 2554	- ผู้ช่วยกรรมการผู้จัดการ บริษัท สามชัย สตีลอินดัสทรี จำกัด (มหาชน) - ผู้จัดการฝ่ายขาย บริษัท สามชัย สตีลอินดัสทรี จำกัด (มหาชน)
13. นางสาวธนาวลี ลีกาญจนกร อายุ 35 ปี ผู้ช่วยกรรมการผู้จัดการสายการขาย โปรเจ็คและขายตรง	- ปริญญาตรี สาขา Fire Art University College London -ปริญญาโท สาขา Marketing Management College of Management Mahidol University	บุตรสาว นายธงชัย ลีกาญจนกร	ร้อยละ 19.36	2558 – ปัจจุบัน 2555-2557	-ผู้ช่วยกรรมการผู้จัดการสายการขายโปรเจ็คและขายตรง บริษัท สามชัย สตีล อินดัสทรี จำกัด (มหาชน) -นักบริหารกลยุทธ์ด้านการตลาด บริษัท บีบีโอ กรุงเทพ จำกัด
14. นางจินตธีรดา ตรีภาพนาถ อายุ 40 ปี ผู้จัดการฝ่ายบัญชี	ปริญญาตรี คณะบริหารธุรกิจ สาขา การบัญชี มหาวิทยาลัย รามคำแหง	-ไม่มี-	-ไม่มี-	2565-ปัจจุบัน 2564-2565 2559-2564	ผู้จัดการฝ่ายบัญชี บริษัท สามชัย สตีล อินดัสทรี จำกัด (มหาชน) ผู้จัดการฝ่ายบัญชี บริษัท เมทัลลิก เซคชั่น สตีล จำกัด ผู้จัดการฝ่ายบัญชี บริษัท นวัตกรรมา (เวสต์ไวด์) จำกัด





## 2. หน้าที่ความรับผิดชอบของเลขานุการบริษัท

### 2.1 จัดทำและเก็บรักษาเอกสารดังต่อไปนี้

#### 2.1.1 ทะเบียนกรรมการ

#### 2.1.2 หนังสือนัดประชุมคณะกรรมการ รายงานประชุมคณะกรรมการ และรายงานประจำปีบริษัท

#### 2.1.3 หนังสือนัดประชุมผู้ถือหุ้น และรายงานการประชุมผู้ถือหุ้น

2.2 เก็บรักษารายงานการมีส่วนได้เสียที่รายงานโดยกรรมการหรือผู้บริหาร และจัดส่งสำเนารายงานการมีส่วนได้เสียตามมาตรา 89/14 ให้ประธานคณะกรรมการ และประธานกรรมการตรวจสอบ ภายใน 7 วันทำการ นับแต่วันที่บริษัทฯ ได้รับรายงานนั้น

#### 2.3 ทำหน้าที่ในการดำเนินการจัดประชุมคณะกรรมการบริษัทและการประชุมผู้ถือหุ้น

2.4 ติดต่อประสานงานกับหน่วยงานที่กำกับดูแล เช่น สำนักงาน ตลท.และดูแลการเปิดเผยข้อมูลและรายงานสารสนเทศต่อหน่วยงานที่กำกับดูแลและสาธารณะชน ให้ถูกต้องครบถ้วนตามกฎหมาย

#### 2.5 ดำเนินการอื่น ๆ ตามที่คณะกรรมการกำกับตลาดทุนประกาศและ กำหนด

#### 2.6 หน้าที่อื่น ๆ ตามที่ได้รับมอบหมายจากบริษัท







## เอกสารแนบ 2

รายละเอียดเกี่ยวกับกรรมการ  
ของบริษัทย่อย





เอกสารแนบ 2 : รายละเอียดเกี่ยวกับการดำรงตำแหน่งของผู้บริหารและผู้มีอำนาจในการควบคุมบริษัท ณ วันที่ 31 ธันวาคม 2566

รายชื่อผู้บริหาร		บริษัทสามชัย สตีล อินดัสทรีจำกัด (มหาชน)	บริษัท ชัยณรงค์ อินเตอร์เทรด จำกัด	บริษัท สตีลฮับ จำกัด
1. นายธงชัย	ลีกาญจนากร	X,O,/,///		
2. นายวัฒนา	สุทธิพิณิจธรรม	/,D		
3.นายพรชัย	กิตติปัญญางาม	N, /, //		
4. นายปรีชา	หาญหัตยา	/, //		
5. นายวรวิทย์	โชติกโสภณ	/, //		
6. นายธวัชชัย	ชินธรรมมิตร	/	/, IV	
7. นายวรุณชัย	ลีกาญจนากร	/, IV, ///		/, III, IV
8. นายวรวิชัย	ลีกาญจนากร	/, ///, V		
9. นางสาวสนา	ลามาทิพานนท์	V		
10. นายวรวิญญู	วัฒนอนันต์	V		
11. นางธัญนันท์	ดวงรักษา	V		
12. นางสาวยุภาพร	นพกวตฤทธิเดช	V		
13.นางจันทิธรดา	ตรีภาพนาถ	V		

หมายเหตุ:

X = ประธานกรรมการ

/ = กรรมการ

N = ประธานกรรมการตรวจสอบ

D = รองประธานกรรมการ

// = กรรมการตรวจสอบ

IV = กรรมการผู้จัดการ

O = ประธานกรรมการบริหาร

/// = กรรมการบริหาร

V = ผู้บริหาร



## เอกสารแนบ 3

รายละเอียดเกี่ยวกับหัวหน้างานตรวจสอบภายใน  
และหัวหน้างานกำกับดูแลการปฏิบัติงาน  
ของบริษัท (Compliance)





**รายละเอียดผู้ให้บริการงานตรวจสอบภายใน**

- บริษัท : บริษัท เอ้าท์ซอสซิ่ง พลัส จำกัด
- ผู้ตรวจสอบ : นายดลวัฒน์ พรหมชินวงศ์
- การศึกษา : ปริญญาตรี คณะบริหารธุรกิจ สาขาการบัญชี  
มหาวิทยาลัยอัสสัมชัญ
- ประสบการณ์การทำงาน
  - 2560 - ปัจจุบัน บริษัท เอ้าท์ซอสซิ่ง พลัส จำกัด
  - 2559 - 2560 บริษัท เคพีเอ็มจี ที่ปรึกษาทางธุรกิจ จำกัด
  - 2552 - 2559 บริษัท เคพีเอ็มจี ภูมิภาค สอบบัญชี จำกัด





## **เอกสารแนบ 4**

รายละเอียดเกี่ยวกับ  
รายการประเมินราคาทรัพย์สิน





ลำดับ ที่	ทรัพย์สินที่ประเมิน	ผู้ประเมิน	วันที่ประเมิน	วัตถุประสงค์ การประเมิน	ราคาประเมิน
1	ประเมิน ห้องชุดเลขที่ 9/246 และ 9/249 ชั้น 16, 9/328 ชั้น 22, 9/338 ชั้น 23 และ 9/347 ชั้น 24 อาคาร เอ โครงการ ดี แอดเดรส ชิดลม ซอยสมคิด ถนนเพลินจิต กรุงเทพมหานคร  ภาระผูกพัน : ไม่มี	บริษัท เดอะแวลูเอชั่น แอนด์ คอนซัลแทนท์ส จำกัด <u>ผู้สำรวจและประเมินมูลค่า:</u> น.ส.วัชราลัย ลือนาม <u>ผู้ตรวจสอบ/ประเมินหลัก:</u> นายชัยอนุ ยงศิริสมสกุล(สม.645) นางกาญจนา ชนะกานนท์ (วฒ.334) ซึ่งเป็นผู้ประเมินที่ได้รับความเห็นชอบจากสำนักงานคณะกรรมการกำกับหลักทรัพย์และตลาดหลักทรัพย์	7 ก.พ.2566	เพื่อประกอบ การรับชำระหนี้ เมื่อวันที่ 28 ธ.ค.2565	66,440,200 บาท
2	ที่ดินพร้อมสิ่งปลูกสร้าง อาคารพาณิชย์ 3 ชั้น เลขที่ 389/329 ภายใน โครงการ The Time ซอยเขาทุ้งวัว แยกจากถนนทุ่งสุขลา ตำบลทุ่งสุขลา อำเภอศรีราชา จังหวัดชลบุรี โฉนดที่ดินเลขที่ 172990 เนื้อที่ดิน 44.5 ตารางวา  ภาระผูกพัน : ไม่มี	บริษัท เดอะแวลูเอชั่น แอนด์ คอนซัลแทนท์ส จำกัด <u>ผู้สำรวจและประเมินมูลค่า:</u> นายบรรพต ราชขมภู <u>ผู้ตรวจสอบ/ประเมินหลัก:</u> นายธนกฤต ใจสุข(สม.935) นางกาญจนา ชนะกานนท์(วฒ.334) ซึ่งเป็นผู้ประเมินที่ได้รับความเห็นชอบจากสำนักงานคณะกรรมการกำกับหลักทรัพย์และตลาดหลักทรัพย์	7 มี.ค.2566	เพื่อประกอบ การทบทวน มูลค่าทรัพย์สิน	4,700,000 บาท
3	เครื่องจักร ทะเบียนเลขที่ 49-318-305-0002 จำนวน 1 เครื่อง  ภาระผูกพัน : จำนองกับสถาบันการเงิน	บริษัท เดอะแวลูเอชั่น แอนด์ คอนซัลแทนท์ส จำกัด <u>ผู้สำรวจและประเมินมูลค่า:</u> นายบดินทร์ จุงพันธ์ <u>ผู้ตรวจสอบ/ประเมินหลัก:</u> นายสุรศักดิ์ กล้ามาก นายสมิทธิ์ พรหมสาขา ณ สกลนคร(วฒ.326) ซึ่งเป็นผู้ประเมินที่ได้รับความเห็นชอบจากสำนักงานคณะกรรมการกำกับหลักทรัพย์และตลาดหลักทรัพย์	20 มี.ค.66	เพื่อประกอบ การพิจารณา ภายในกิจการ	136,860,000 บาท



## ภาคผนวก

แบบประเมินความเพียงพอ  
ของระบบการควบคุมภายใน





## แบบประเมินความเพียงพอของระบบการควบคุมภายใน

คณะกรรมการบริษัท ได้ทำการประเมินความเพียงพอของระบบการควบคุมภายใน เมื่อการประชุมคณะกรรมการบริษัท ครั้งที่ 1/2567 เมื่อวันที่ 27 กุมภาพันธ์ 2567

### การควบคุมภายในองค์กร (Control Environment)

#### 1. องค์กรแสดงถึงความยึดมั่นในคุณค่าของความซื่อตรง (integrity) และจริยธรรม

คำถาม	ใช่	ไม่ใช่
1.1 คณะกรรมการและผู้บริหารกำหนดแนวทาง และมีการปฏิบัติที่อยู่บนหลักความซื่อตรงและการรักษาจรรยาบรรณในการดำเนินงานที่ครอบคลุมถึง 1.1.1 การปฏิบัติหน้าที่ประจำวัน และการตัดสินใจในเรื่องต่าง ๆ 1.1.2 การปฏิบัติต่อคู่ค้า ลูกค้า และบุคคลภายนอก	✓	
1.2 มีข้อกำหนดที่เป็นลายลักษณ์อักษรให้ผู้บริหารและพนักงานปฏิบัติหน้าที่ด้วยความซื่อตรงและรักษาจรรยาบรรณ ที่ครอบคลุมถึง 1.2.1 มีข้อกำหนดเกี่ยวกับจริยธรรม (code of conduct) สำหรับผู้บริหารและพนักงาน ที่เหมาะสม 1.2.2 มีข้อกำหนดห้ามผู้บริหารและพนักงานปฏิบัติตนในลักษณะที่อาจก่อให้เกิดความขัดแย้งทางผลประโยชน์กับกิจการซึ่งรวมถึงการห้ามคอร์รัปชันอันทำให้เกิดความเสียหายต่อองค์กร <sup>1</sup> 1.2.3 มีบทลงโทษที่เหมาะสมหากมีการฝ่าฝืนข้อกำหนดข้างต้น 1.2.4 มีการสื่อสารข้อกำหนดและบทลงโทษข้างต้นให้ผู้บริหารและพนักงานทุกคนรับทราบ เช่น รวมอยู่ในการปฐมนิเทศพนักงานใหม่ ให้พนักงานลงนามรับทราบข้อกำหนดและบทลงโทษเป็นประจำทุกปี รวมทั้งมีการเผยแพร่ code of conduct ให้แก่พนักงานและบุคคลภายนอกได้รับทราบ	✓  ✓  ✓ ✓	
1.3 มีกระบวนการติดตามและประเมินผลการปฏิบัติตาม Code of Conduct 1.3.1 การติดตามและประเมินผลโดยหน่วยงานตรวจสอบภายในหรือหน่วยงานกำกับดูแลการปฏิบัติ (compliance unit) 1.3.2 การประเมินตนเองโดยผู้บริหารและพนักงาน 1.3.3 การประเมินโดยผู้เชี่ยวชาญที่เป็นอิสระจากภายนอกองค์กร	✓	
1.4 มีการจัดการอย่างทันเวลา หากพบการไม่ปฏิบัติตามข้อกำหนดเกี่ยวกับความซื่อตรงและการรักษาจรรยาบรรณ 1.4.1 มีกระบวนการที่ทำให้สามารถตรวจพบการฝ่าฝืนได้ภายในเวลาที่เหมาะสม 1.4.2 มีกระบวนการที่ทำให้สามารถลงโทษหรือจัดการกับการฝ่าฝืนได้อย่างเหมาะสม และภายในเวลาอันควร 1.4.3 มีการแก้ไขการกระทำที่ขัดต่อหลักความซื่อตรงและการรักษาจรรยาบรรณอย่างเหมาะสม และภายในเวลาอันควร	✓ ✓ ✓	

<sup>1</sup> บริษัทควรกำหนดการควบคุมภายในตามมาตรการต่อต้านคอร์รัปชันให้เหมาะสมกับความเสี่ยงของบริษัท





## 2. คณะกรรมการมีความเป็นอิสระจากฝ่ายบริหาร และทำหน้าที่กำกับดูแล (Oversight) และพัฒนาการดำเนินการด้านการควบคุมภายใน

คำถาม	ใช่	ไม่ใช่
2.1 มีการกำหนดบทบาทหน้าที่ของคณะกรรมการแยกจากฝ่ายบริหาร โดยได้สงวนสิทธิ์อำนาจเฉพาะของคณะกรรมการบริษัทไว้อย่างชัดเจน	✓	
2.2 คณะกรรมการบริษัทกำกับดูแลให้มีการกำหนดเป้าหมายการดำเนินธุรกิจที่ชัดเจนและวัดผลได้ เพื่อเป็นแนวทางในการปฏิบัติงานของผู้บริหารและพนักงาน	✓	
2.3 คณะกรรมการบริษัทกำกับดูแลให้บริษัทกำหนดบทบาทหน้าที่ของคณะกรรมการและผู้บริหารให้ถูกต้องตามกฎหมาย กฎบัตร ซึ่งครอบคลุมบทบาทที่สำคัญของคณะกรรมการ ตรวจสอบ ผู้สอบบัญชี ผู้ตรวจสอบภายใน และผู้รับผิดชอบต่อรายงานทางการเงิน	✓	
2.4 คณะกรรมการบริษัทเป็นผู้มีความรู้เกี่ยวกับธุรกิจของบริษัท และมีความเชี่ยวชาญที่เป็นประโยชน์ต่อบริษัท หรือสามารถขอคำแนะนำจากผู้เชี่ยวชาญในเรื่องนั้นๆได้	✓	
2.5 คณะกรรมการของบริษัทประกอบด้วยกรรมการอิสระที่มีความรู้ ความสามารถน่าเชื่อถือ และมีความเป็นอิสระในการปฏิบัติหน้าที่อย่างแท้จริง เช่น ไม่มีความสัมพันธ์ทางธุรกิจกับบริษัท ไม่มีความสัมพันธ์อื่นใด อันอาจมีอิทธิพลต่อการใช้ดุลยพินิจและปฏิบัติหน้าที่อย่างเป็นอิสระในจำนวนที่เหมาะสมเพียงพอ	✓	
2.6 คณะกรรมการบริษัทกำกับดูแลการพัฒนาและปฏิบัติเรื่องการควบคุมภายในในองค์กร ซึ่งครอบคลุมทั้งการสร้างสภาพแวดล้อมการควบคุม การประเมินความเสี่ยง กิจกรรมการควบคุม ข้อมูลและการสื่อสาร และการติดตาม	✓	

## 3. ฝ่ายบริหารได้จัดให้มีโครงสร้างสายการรายงาน การกำหนดอำนาจในการสั่งการและความรับผิดชอบที่เหมาะสมเพื่อให้องค์กรบรรลุวัตถุประสงค์ ภายใต้การกำกับดูแล (oversight) ของคณะกรรมการ

คำถาม	ใช่	ไม่ใช่
3.1 ผู้บริหารระดับสูงกำหนดโครงสร้างองค์กรที่สนับสนุนการบรรลุวัตถุประสงค์ของบริษัท โดยพิจารณาถึงความเหมาะสมทั้งทางธุรกิจและกฎหมาย รวมถึงการจัดให้มีการควบคุมภายในอย่างมีประสิทธิภาพ เช่น แบ่งแยกหน้าที่ในส่วนงานที่สำคัญ ซึ่งทำให้เกิดการตรวจสอบถ่วงดุลระหว่างกัน มีงานตรวจสอบภายในที่ขึ้นตรงกับกรรมการตรวจสอบ และมีสายการรายงานที่ชัดเจน เป็นต้น	✓	
3.2 ผู้บริหารระดับสูงกำหนดสายการรายงานในบริษัท โดยพิจารณาถึงความเหมาะสมเกี่ยวกับอำนาจหน้าที่ ความรับผิดชอบ และการสื่อสารข้อมูล	✓	
3.3 มีการกำหนด มอบหมาย และจำกัดอำนาจหน้าที่และความรับผิดชอบอย่างเหมาะสมระหว่างคณะกรรมการบริษัท ผู้บริหารระดับสูง ผู้บริหาร และพนักงาน	✓	





#### 4. องค์กรแสดงถึงความมุ่งมั่นในการจูงใจ พัฒนาและรักษาบุคลากรที่มีความรู้ความสามารถ

คำถาม	ใช่	ไม่ใช่
4.1 บริษัทมีนโยบายและวิธีการปฏิบัติเพื่อจัดหา พัฒนา และรักษาบุคลากรที่มีความรู้และความสามารถที่เหมาะสม และมีกระบวนการสอบทานนโยบายและวิธีการปฏิบัตินั้นอย่างสม่ำเสมอ	✓	
4.2 บริษัทมีกระบวนการประเมินผลการปฏิบัติงาน การให้แรงจูงใจหรือรางวัลต่อบุคลากรที่มีผลการปฏิบัติงานดี และการจัดการต่อบุคลากรที่มีผลงานไม่บรรลุเป้าหมาย รวมถึง การสื่อสารกระบวนการเหล่านี้ให้ผู้บริหารและพนักงานทราบ	✓	
4.3 บริษัทมีกระบวนการแก้ไขปัญหาหรือเตรียมพร้อมสำหรับการขาดบุคลากรที่มีความรู้และความสามารถที่เหมาะสมอย่างทันเวลา	✓	
4.4 บริษัทมีกระบวนการสรรหา พัฒนา และรักษาผู้บริหารและพนักงานทุกคนเช่น การจัดระบบที่ปรึกษา (mentoring) และการฝึกอบรม	✓	
4.5 บริษัทมีแผนและกระบวนการสรรหาผู้สืบทอดตำแหน่ง (succession plan) ที่สำคัญ	✓	

#### 5. องค์กรกำหนดให้บุคลากรมีหน้าที่และความรับผิดชอบในการควบคุมภายใน เพื่อให้บรรลุตามวัตถุประสงค์ขององค์กร

คำถาม	ใช่	ไม่ใช่
5.1 คณะกรรมการบริษัทและผู้บริหารมีกระบวนการและการสื่อสารเชิงบังคับให้บุคลากรทุกคนมีความรับผิดชอบต่อ การควบคุมภายใน และจัดให้มีการปรับปรุงแก้ไขกระบวนการปฏิบัติ ในกรณีที่เป็น	✓	
5.2 คณะกรรมการบริษัทและผู้บริหารกำหนดตัวชี้วัดผลการปฏิบัติงาน การสร้างแรงจูงใจ และการให้รางวัล ที่เหมาะสม โดยพิจารณาทั้งเรื่องการปฏิบัติตาม Code of Conduct และวัตถุประสงค์ในระยะสั้นและระยะยาวของบริษัท	✓	
5.3 คณะกรรมการบริษัทและผู้บริหารประเมินแรงจูงใจและการให้รางวัลอย่างต่อเนื่องโดยเน้นให้สามารถเชื่อมโยงกับความสำเร็จของหน้าที่ในการปฏิบัติตามการควบคุมภายในด้วย	✓	
5.4 คณะกรรมการบริษัทและผู้บริหารได้พิจารณาไม่ให้มีการสร้างแรงกดดันที่มากเกินไปในการปฏิบัติหน้าที่ของบุคลากรแต่ละคน	✓	





## การประเมินความเสี่ยง (Risk Assessment)

6. องค์กรกำหนดวัตถุประสงค์ไว้อย่างชัดเจนเพียงพอ เพื่อให้สามารถระบุและประเมินความเสี่ยงต่าง ๆ ที่เกี่ยวข้องกับการบรรลุวัตถุประสงค์ขององค์กร

คำถาม	ใช่	ไม่ใช่
6.1 บริษัทสามารถปฏิบัติตามมาตรฐานการบัญชีที่รับรองโดยทั่วไป และเหมาะสมกับธุรกิจ ณ ขณะนั้น โดยแสดงได้ว่ารายการในรายงานทางการเงินมีตัวตนจริง ครบถ้วนแสดงถึงสิทธิหรือภาระผูกพันของบริษัทได้ถูกต้อง มีมูลค่าเหมาะสม และเปิดเผยข้อมูลครบถ้วน ถูกต้อง	✓	
6.2 บริษัทกำหนดสาระสำคัญของรายการทางการเงิน โดยพิจารณาถึงปัจจัยที่สำคัญเช่น ผู้ใช้รายงานทางการเงิน ขนาดของรายการ แนวโน้มของธุรกิจ	✓	
6.3 รายงานทางการเงินของบริษัทสะท้อนถึงกิจกรรมการดำเนินงานของบริษัทอย่างแท้จริง	✓	
6.4 คณะกรรมการหรือคณะกรรมการบริหารความเสี่ยง อนุมัติและสื่อสารนโยบายการบริหารความเสี่ยงให้ผู้บริหารและพนักงานทุกคนรับทราบและถือปฏิบัติ จนเป็นส่วนหนึ่งของวัฒนธรรมขององค์กร	✓	

7. องค์กรระบุและวิเคราะห์ความเสี่ยงทุกประเภทที่อาจกระทบต่อการบรรลุวัตถุประสงค์ไว้อย่างครอบคลุมทั่วทั้งองค์กร

คำถาม	ใช่	ไม่ใช่
7.1 บริษัทระบุความเสี่ยงทุกประเภทซึ่งอาจมีผลกระทบต่อการดำเนินธุรกิจทั้งระดับองค์กร หน่วยธุรกิจ ฝ่ายงาน และหน้าที่งานต่าง ๆ	✓	
7.2 บริษัทวิเคราะห์ความเสี่ยงทุกประเภทที่อาจเกิดจากทั้งปัจจัยภายในและปัจจัยภายนอกองค์กร ซึ่งรวมถึงความเสี่ยงด้านกลยุทธ์ การดำเนินงาน การรายงาน การปฏิบัติตามกฎเกณฑ์ และด้านเทคโนโลยีสารสนเทศ	✓	
7.3 ผู้บริหารทุกระดับมีส่วนร่วมในการบริหารความเสี่ยง	✓	
7.4 บริษัทได้ประเมินความสำคัญของความเสี่ยง โดยพิจารณาทั้งโอกาสเกิดเหตุการณ์ และผลกระทบที่อาจเกิดขึ้น	✓	
7.5 บริษัทมีมาตรการและแผนปฏิบัติงานเพื่อจัดการความเสี่ยง โดยอาจเป็นการยอมรับความเสี่ยงนั้น (acceptance) การลดความเสี่ยง (reduction) การหลีกเลี่ยงความเสี่ยง (avoidance) หรือการร่วมรับความเสี่ยง (sharing)	✓	





8. องค์การได้พิจารณาถึงโอกาสที่จะเกิดการทุจริต ในการประเมินความเสี่ยงที่จะบรรลุวัตถุประสงค์ขององค์กร

คำถาม	ใช่	ไม่ใช่
8.1 บริษัทประเมินโอกาสที่จะเกิดการทุจริตขึ้น โดยครอบคลุมการทุจริตแบบต่างๆ เช่น การจัดทำรายงานทางการเงินเท็จ การทำให้สูญเสียชีวิตสิน การคอร์รัปชัน การที่ผู้บริหารสามารถฝ่าฝืนระบบควบคุมภายใน (management override of internal controls) การเปลี่ยนแปลงข้อมูลในรายงานที่สำคัญ การได้มาหรือใช้ไปซึ่งทรัพย์สินโดยไม่ถูกต้อง เป็นต้น	✓	
8.2 บริษัทได้ทบทวนเป้าหมายการปฏิบัติงานอย่างรอบคอบ โดยพิจารณาความเป็นไปได้ของเป้าหมายที่กำหนดแล้ว รวมทั้งได้พิจารณาความสมเหตุสมผลของการให้สิ่งจูงใจหรือผลตอบแทนแก่พนักงานแล้วด้วยว่า ไม่มีลักษณะส่งเสริมให้พนักงานกระทำไม่เหมาะสม เช่น ไม่ตั้งเป้าหมายยอดขายของบริษัทไว้สูงเกินความเป็นจริง จนทำให้เกิดแรงจูงใจในการตกแต่งตัวเลขยอดขาย เป็นต้น	✓	
8.3 คณะกรรมการตรวจสอบได้พิจารณาและสอบถามผู้บริหารเกี่ยวกับโอกาสในการเกิดทุจริต และมาตรการที่บริษัทดำเนินการเพื่อป้องกันหรือแก้ไขการทุจริต	✓	
8.4 บริษัทได้สื่อสารให้พนักงานทุกคนเข้าใจและปฏิบัติตามนโยบายและแนวปฏิบัติที่กำหนดไว้	✓	

9. องค์การสามารถระบุและประเมินความเปลี่ยนแปลงที่อาจมีผลกระทบต่อระบบการควบคุมภายใน

คำถาม	ใช่	ไม่ใช่
9.1 บริษัทประเมินการเปลี่ยนแปลงปัจจัยภายนอกองค์กร ที่อาจมีผลกระทบต่อการดำเนินธุรกิจ การควบคุมภายใน และรายงานทางการเงิน ตลอดจนได้กำหนดมาตรการตอบสนองต่อการเปลี่ยนแปลงนั้นอย่างเพียงพอแล้ว	✓	
9.2 บริษัทประเมินการเปลี่ยนแปลงรูปแบบการทำธุรกิจ ที่อาจมีผลกระทบต่อการดำเนินธุรกิจ การควบคุมภายใน และรายงานทางการเงิน ตลอดจนได้กำหนดมาตรการตอบสนองต่อการเปลี่ยนแปลงนั้นอย่างเพียงพอแล้ว	✓	
9.3 บริษัทประเมินการเปลี่ยนแปลงผู้นำองค์กร ที่อาจมีผลกระทบต่อการดำเนินธุรกิจ การควบคุมภายใน และรายงานทางการเงิน ตลอดจนได้กำหนดมาตรการตอบสนองต่อการเปลี่ยนแปลงนั้นอย่างเพียงพอแล้ว	✓	



## การควบคุมการปฏิบัติงาน(Control Activities)

10. องค์การมีมาตรการควบคุมที่ช่วยลดความเสี่ยงที่จะไม่บรรลุนิติบุคคลขององค์กร ให้อยู่ในระดับที่ยอมรับได้

คำถาม	ใช่	ไม่ใช่
10.1 มาตรการควบคุมของบริษัทมีความเหมาะสมกับความเสี่ยง และลักษณะเฉพาะขององค์กร เช่น สภาพแวดล้อม ความซับซ้อนของงาน ลักษณะงาน ขอบเขตการดำเนินงาน รวมถึงลักษณะเฉพาะอื่น ๆ	✓	
10.2 บริษัทมีมาตรการควบคุมภายในที่กำหนดเป็นลายลักษณ์อักษร และครอบคลุมกระบวนการต่าง ๆ อย่างเหมาะสม เช่น มีนโยบายและระเบียบวิธีปฏิบัติงานเกี่ยวกับธุรกรรมด้านการเงิน การจัดซื้อ และการบริหารทั่วไป ตลอดจนกำหนดขอบเขต อำนาจหน้าที่ และลำดับชั้นการอนุมัติของผู้บริหารในแต่ละระดับไว้อย่างชัดเจน รัดกุม เพื่อให้สามารถป้องกันการทุจริตได้ เช่น มีการกำหนดขนาดวงเงินและอำนาจอนุมัติของผู้บริหารแต่ละระดับ ขั้นตอนในการอนุมัติโครงการลงทุน ขั้นตอนการจัดซื้อและวิธีการคัดเลือกผู้ขาย การบันทึกข้อมูลรายละเอียดการตัดสินใจจัดซื้อ ขั้นตอนการเบิกจ่ายวัสดุอุปกรณ์ หรือ การเบิกใช้เครื่องมือต่างๆ เป็นต้นโดยได้จัดทำมีกระบวนการสำหรับกรณีต่าง ๆ ดังนี้ 10.2.1 การเก็บรวบรวมข้อมูลเกี่ยวกับผู้ถือหุ้นรายใหญ่ กรรมการ ผู้บริหาร และผู้ที่เกี่ยวข้องกับบุคคลดังกล่าว รวมทั้งบุคคลที่เกี่ยวข้องกัน เพื่อประโยชน์ในการติดตามและสอบทานการทำรายการระหว่างกัน หรือรายการที่อาจมีความขัดแย้งทางผลประโยชน์รวมทั้งมีการปรับปรุงข้อมูลให้เป็นปัจจุบันเสมอ 10.2.2 กรณีที่บริษัทอนุมัติธุรกรรมหรือทำสัญญากับผู้ที่เกี่ยวข้องในลักษณะที่มีผลผูกพันบริษัทในระยะยาวไปแล้ว เช่น การทำสัญญาซื้อขายสินค้า การให้กู้ยืม การค้าประกัน บริษัทได้ติดตามให้มั่นใจแล้วว่า มีการปฏิบัติเป็นไปตามเงื่อนไขที่ตกลงกันไว้ตลอดระยะเวลาที่มีผลผูกพันบริษัท เช่น ติดตามการชำระคืนหนี้ตามกำหนด หรือมีการทบทวนความเหมาะสมของสัญญา เป็นต้น	✓	
10.3 บริษัทกำหนดให้การควบคุมภายในมีความหลากหลายอย่างเหมาะสม เช่น การควบคุมแบบ manual และ automated หรือการควบคุมแบบป้องกันและติดตาม	✓	
10.4 บริษัทกำหนดให้มีการควบคุมภายในในทุกระดับขององค์กร เช่น ทั้งระดับกลุ่มบริษัท หน่วยธุรกิจ สายงาน ฝ่ายงาน แผนก หรือกระบวนการ	✓	
10.5 บริษัทมีการแบ่งแยกหน้าที่ความรับผิดชอบในงาน 3 ด้านต่อไปนี้ ออกจากกันโดยเด็ดขาด เพื่อเป็นการตรวจสอบซึ่งกันและกัน กล่าวคือ (1) หน้าที่อนุมัติ (2) หน้าที่บันทึกรายการบัญชีและข้อมูลสารสนเทศ และ (3) หน้าที่ในการดูแลจัดเก็บทรัพย์สิน	✓	





### 11. องค์กรเลือกและพัฒนากิจกรรมการควบคุมทั่วไปด้วยระบบเทคโนโลยี เพื่อช่วยสนับสนุนการบรรลุวัตถุประสงค์

คำถาม	ใช่	ไม่ใช่
11.1 บริษัทควรกำหนดความเกี่ยวข้องกันระหว่างการใช้เทคโนโลยีสารสนเทศ ในกระบวนการปฏิบัติงานและการควบคุมทั่วไปของระบบสารสนเทศ	✓	
11.2 บริษัทควรกำหนดการควบคุมของโครงสร้างพื้นฐานของระบบเทคโนโลยีให้มีความเหมาะสม	✓	
11.3 บริษัทควรกำหนดการควบคุมด้านความปลอดภัยของระบบเทคโนโลยีให้มีความเหมาะสม	✓	
11.4 บริษัทควรกำหนดการควบคุมกระบวนการได้มา การพัฒนา และการบำรุงรักษาระบบเทคโนโลยีให้มีความเหมาะสม	✓	

### 12. องค์กรจัดให้มีกิจกรรมการควบคุมผ่านทางนโยบาย ซึ่งได้กำหนดสิ่งที่คาดหวังและขั้นตอนการปฏิบัติ เพื่อให้นโยบายที่กำหนดไว้นั้นสามารถนำไปสู่การปฏิบัติได้

คำถาม	ใช่	ไม่ใช่
12.1 บริษัทมีนโยบายที่รัดกุมเพื่อติดตามให้การทำธุรกรรมของผู้ถือหุ้นรายใหญ่ กรรมการผู้บริหาร หรือผู้ที่เกี่ยวข้องกับบุคคลดังกล่าว ต้องผ่านขั้นตอนการอนุมัติที่กำหนด เช่น ข้อบังคับของบริษัท เกณฑ์ของตลาดหลักทรัพย์แห่งประเทศไทย เกณฑ์ของสำนักงาน ฯลฯ เพื่อป้องกันการหาโอกาสหรือนำผลประโยชน์ของบริษัทไปใช้ส่วนตัว	✓	
12.2 บริษัทมีนโยบายเพื่อให้การพิจารณาอนุมัติธุรกรรมกระทำโดยผู้ที่ไม่มีส่วนได้เสียในธุรกรรมนั้น	✓	
12.3 บริษัทมีนโยบายเพื่อให้การพิจารณาอนุมัติธุรกรรมคำนึงถึงประโยชน์สูงสุดของบริษัทเป็นสำคัญ และพิจารณาโดยถือเสมือนเป็นรายการที่กระทำกับบุคคลภายนอก (at arms' length basis)	✓	
12.4 บริษัทมีกระบวนการติดตามดูแลการดำเนินงานของบริษัทย่อยหรือบริษัทร่วม รวมทั้งกำหนดแนวทางให้บุคคลที่บริษัทแต่งตั้งให้เป็นกรรมการหรือผู้บริหาร ในบริษัทย่อยหรือร่วมนั้นถือปฏิบัติ (หากบริษัทไม่มีเงินลงทุนในบริษัทย่อยหรือ บริษัทร่วมไม่ต้องตอบข้อนี้)	✓	
12.5 บริษัทกำหนดหน้าที่และความรับผิดชอบในการนำนโยบายและกระบวนการไปปฏิบัติโดยผู้บริหารและพนักงาน	✓	
12.6 นโยบายและกระบวนการปฏิบัติของบริษัทได้รับการนำไปใช้ในเวลาที่เหมาะสม โดยบุคลากรที่มีความสามารถ รวมถึงการครอบคลุมกระบวนการแก้ไขข้อผิดพลาด ในการปฏิบัติงาน	✓	
12.7 บริษัททบทวนนโยบายและกระบวนการปฏิบัติให้มีความเหมาะสมอยู่เสมอ	✓	





### ระบบสารสนเทศและการสื่อสารข้อมูล (Information & Communication)

#### 13. องค์กรข้อมูลที่เกี่ยวข้องและมีคุณภาพ เพื่อสนับสนุนให้การควบคุมภายในสามารถดำเนินไปได้ตามที่กำหนดไว้

คำถาม	ใช่	ไม่ใช่
13.1 บริษัทกำหนดข้อมูลที่ต้องการใช้ในการดำเนินงาน ทั้งข้อมูลจากภายในและภายนอกองค์กร ที่มีคุณภาพและเกี่ยวข้องต่องาน	✓	
13.2 บริษัทพิจารณาทั้งต้นทุนและประโยชน์ที่จะได้รับ รวมถึงปริมาณและความถูกต้องของข้อมูล	✓	
13.3 บริษัทดำเนินการเพื่อให้คณะกรรมการมีข้อมูลที่สำคัญอย่างเพียงพอสำหรับใช้ประกอบการตัดสินใจ ตัวอย่างข้อมูลที่สำคัญ เช่น รายละเอียดของเรื่องที่เสนอ ให้พิจารณา เหตุผลผลกระทบต่อบริษัท ทางเลือกต่าง ๆ	✓	
13.4 บริษัทดำเนินการเพื่อให้กรรมการบริษัทได้รับหนังสือนัดประชุมหรือเอกสารประกอบการประชุมที่ระบุข้อมูลที่จำเป็นและเพียงพอต่อการพิจารณาก่อนการประชุมล่วงหน้าอย่างน้อยภายในระยะเวลาขั้นต่ำตามที่กฎหมายกำหนด	✓	
13.5 บริษัทดำเนินการเพื่อให้รายงานการประชุมคณะกรรมการมีรายละเอียดตามควร เพื่อให้สามารถตรวจสอบย้อนหลังเกี่ยวกับความเหมาะสมในการปฏิบัติหน้าที่ของกรรมการแต่ละราย เช่น การบันทึกข้อซักถามของกรรมการ ความเห็นหรือข้อสังเกตของกรรมการในเรื่องที่พิจารณา ความเห็นของกรรมการรายที่ไม่เห็นด้วยกับเรื่องที่เสนอพร้อมเหตุผล เป็นต้น	✓	
13.6 บริษัทมีการดำเนินการดังต่อไปนี้ 13.6.1 มีการจัดเก็บเอกสารสำคัญ ไว้อย่างครบถ้วนเป็นหมวดหมู่ 13.6.2 กรณีที่ได้รับแจ้งจากผู้สอบบัญชีหรือผู้ตรวจสอบภายในว่ามีข้อบกพร่องในการควบคุมภายใน บริษัทได้แก้ไขข้อบกพร่องนั้นอย่างครบถ้วนแล้ว	✓ ✓	





14. องค์กรสื่อสารข้อมูลภายในองค์กร ซึ่งรวมถึงวัตถุประสงค์และความรับผิดชอบต่อการควบคุมภายในที่จำเป็นต่อการสนับสนุนให้การควบคุมภายในสามารถดำเนินไปได้ตามที่วางไว้

คำถาม	ใช่	ไม่ใช่
14.1 บริษัทมีกระบวนการสื่อสารข้อมูลภายในอย่างมีประสิทธิภาพ และมีช่องทางการสื่อสารที่เหมาะสม เพื่อสนับสนุนการควบคุมภายใน	✓	
14.2 บริษัทมีการรายงานข้อมูลที่สำคัญถึงคณะกรรมการบริษัทอย่างสม่ำเสมอ และทำให้คณะกรรมการบริษัทสามารถเข้าถึงแหล่งสารสนเทศที่จำเป็นต่อการปฏิบัติงาน หรือสอบทานรายการต่าง ๆ ตามที่ต้องการ เช่น การกำหนดบุคคลที่เป็นศูนย์ติดต่อเพื่อให้สามารถติดต่อขอข้อมูลอื่นนอกจากที่ได้รับจากผู้บริหาร รวมทั้งการติดต่อสอบถามข้อมูลจากผู้สอบบัญชี ผู้ตรวจสอบภายใน การจัดประชุมระหว่างคณะกรรมการและผู้บริหารตามที่คณะกรรมการร้องขอ การจัดกิจกรรมพบปะหารือระหว่างคณะกรรมการและผู้บริหารนอกเหนือจากการประชุมคณะกรรมการ เป็นต้น	✓	
14.3 บริษัทจัดให้มีช่องทางการสื่อสารพิเศษหรือช่องทางลับเพื่อให้บุคคลต่าง ๆ ภายในบริษัทสามารถแจ้งข้อมูลหรือเบาะแสเกี่ยวกับการฉ้อฉลหรือทุจริตภายในบริษัท (whistle-blower hotline) ได้อย่างปลอดภัย	✓	

15. องค์กรได้สื่อสารกับหน่วยงานภายนอก เกี่ยวกับประเด็นที่อาจมีผลกระทบต่อการควบคุมภายใน

คำถาม	ใช่	ไม่ใช่
15.1 บริษัทมีกระบวนการสื่อสารข้อมูลกับผู้มีส่วนได้เสียภายนอกองค์กรอย่างมีประสิทธิภาพ และมีช่องทางการสื่อสารที่เหมาะสม เพื่อสนับสนุนการควบคุมภายใน เช่น จัดให้มีเจ้าหน้าที่หรือหน่วยงานนักลงทุนสัมพันธ์ ศูนย์รับเรื่องร้องเรียน เป็นต้น	✓	
15.2 บริษัทจัดให้มีช่องทางการสื่อสารพิเศษหรือช่องทางลับเพื่อให้ผู้มีส่วนได้เสียภายนอกองค์กรสามารถแจ้งข้อมูลหรือเบาะแสเกี่ยวกับการฉ้อฉลหรือทุจริต (whistle-blower hotline) แก่บริษัทได้อย่างปลอดภัย	✓	





### ระบบการติดตาม (Monitoring Activities)

#### 16. องค์กรติดตามและประเมินผลการควบคุมภายใน เพื่อให้มั่นใจได้ว่าการควบคุมภายในยังดำเนินไปอย่างครบถ้วน เหมาะสม

คำถาม	ใช่	ไม่ใช่
16.1 บริษัทจัดให้มีกระบวนการติดตามการปฏิบัติตามจริยธรรมธุรกิจและข้อกำหนดห้ามฝ่ายบริหารและพนักงานปฏิบัติตนในลักษณะที่อาจก่อให้เกิดความขัดแย้งทางผลประโยชน์ เช่น กำหนดให้แต่ละส่วนงานติดตามการปฏิบัติ และรายงานผู้บังคับบัญชา หรือมอบหมายให้หน่วยงานตรวจสอบภายในติดตามการปฏิบัติ และรายงานต่อคณะกรรมการตรวจสอบเป็นต้น	✓	
16.2 บริษัทจัดให้มีการตรวจสอบการปฏิบัติตามระบบการควบคุมภายในที่วางไว้ โดยการประเมินตนเอง และ/หรือการประเมินอิสระโดยผู้ตรวจสอบภายใน	✓	
16.3 ความถี่ในการติดตามและประเมินผลมีความเหมาะสมกับการเปลี่ยนแปลงของบริษัท	✓	
16.4 ดำเนินการติดตามและประเมินผลระบบการควบคุมภายใน โดยผู้ที่มีความรู้และความสามารถ	✓	
16.5 บริษัทกำหนดแนวทางการรายงานผลการตรวจสอบภายในให้ขึ้นตรงต่อคณะกรรมการตรวจสอบ	✓	
16.6 บริษัทส่งเสริมให้ผู้ตรวจสอบภายในปฏิบัติตามหน้าที่ตามมาตรฐานสากลการปฏิบัติงานวิชาชีพการตรวจสอบภายใน (International Standards for the Professional Practice of Internal Auditing, IIA)	✓	

#### 17. องค์กรประเมินและสื่อสารข้อบกพร่องของการควบคุมภายในอย่างทันเวลาต่อบุคคลที่รับผิดชอบ ซึ่งรวมถึงผู้บริหารระดับสูงและคณะกรรมการตามความเหมาะสม

คำถาม	ใช่	ไม่ใช่
17.1 บริษัทประเมินผลและสื่อสารข้อบกพร่องของการควบคุมภายใน และดำเนินการเพื่อติดตามแก้ไขอย่างทันท่วงที หากผลการดำเนินงานที่เกิดขึ้นแตกต่างจากเป้าหมายที่กำหนดไว้อย่างมีนัยสำคัญ	✓	
17.2 บริษัทมีนโยบายการรายงาน ดังนี้ 17.2.1 ฝ่ายบริหารต้องรายงานต่อคณะกรรมการบริษัทโดยพลัน ในกรณีที่เกิดเหตุการณ์หรือสงสัยว่ามีเหตุการณ์ทุจริตอย่างร้ายแรง มีการปฏิบัติที่ฝ่าฝืนกฎหมาย หรือมีการกระทำที่ผิดปกติอื่น ซึ่งอาจกระทบต่อชื่อเสียงและฐานะการเงินของบริษัทอย่างมีนัยสำคัญ 17.2.2 รายงานข้อบกพร่องที่เป็นสาระสำคัญ พร้อมแนวทางการแก้ไขปัญหา (แม้ว่าจะได้เริ่มดำเนินการจัดการแล้ว) ต่อคณะกรรมการบริษัท/คณะกรรมการตรวจสอบ เพื่อพิจารณาภายในระยะเวลาอันควร 17.2.3 รายงานความคืบหน้าในการปรับปรุงข้อบกพร่องที่เป็นสาระสำคัญต่อคณะกรรมการบริษัท/คณะกรรมการตรวจสอบ	✓   ✓  ✓	





**SACHAI STEEL INDUSTRIES PUBLIC COMPANY LIMITED**

**Head Office**

75/14, 75/17, 85 Moo 5, Soi Wat Sopanaram, Ekkhachai Rd.,  
Tumbol Kokkham, Amphur Muang, Samutsakorn 74000  
Tel. 034 833891-3 Fax. 034 833894-5

**Branch Office**

56-56/1 Moo 2, Poochaosamingprai Rd., Tumbol Bang-  
yaphraek, Amphur Prapradeng, Samutprakharn 10130  
Tel. 02-384-0099 Fax. 02-384-2384-5

บริษัท สามชัย สตีล อินดัสทรี จำกัด (มหาชน)

**สำนักงานใหญ่**

75/14, 75/17, 85 ม. 5 ซ.วัดโสภณาราม ต.เอกชัย  
ต.โคกขาม จ.เมือง จ.สมุทรสาคร 74000  
โทรศัพท์ : 034-833-891-3  
โทรสาร : 034-833-894-5

**สาขาปู่เจ้าสมิงพราย**

56-56/1 ม.2 ต.ปู่เจ้าสมิงพราย ต.บางหญ้าแพรก  
จ.พระประแดง จ.สมุทรปราการ 10130  
โทรศัพท์ 02-384-0099 โทรสาร 02-384-2384-5

