



ANNUAL 2024 REPORT

แบบแสดงรายการข้อมูลประจำปี/
รายงานประจำปี 2567
(แบบ 56-1 One Report)
บริษัท พสวรมเมื่ททอล จำกัด (มหาชน)

สารบัญ

หน้า

ส่วนที่ 1 การประกอบธุรกิจและผลการดำเนินงาน

1. โครงสร้างและผลการดำเนินงานของกลุ่มบริษัท.....	3 - 44
2. การบริหารจัดการความเสี่ยง.....	45 - 49
3. การขับเคลื่อนธุรกิจเพื่อความยั่งยืน.....	50 - 54
4. การวิเคราะห์และคำอธิบายของฝ่ายจัดการ.....	55 - 71
5. ข้อมูลทั่วไปและข้อมูลสำคัญอื่น.....	72 - 73

ส่วนที่ 2 การกำกับดูแลกิจการ

6. นโยบายการกำกับดูแลกิจการ.....	74 - 84
7. โครงสร้างการกำกับดูแลกิจการ และข้อมูลสำคัญเกี่ยวกับคณะกรรมการ.....	85 - 96
คณะกรรมการชุดย่อย ผู้บริหาร พนักงาน และอื่นๆ	
8. รายงานผลการดำเนินงานสำคัญด้านการกำกับดูแลกิจการ.....	97 - 104
9. การควบคุมภายในและรายการระหว่างกัน.....	105 - 115

ส่วนที่ 3 งบการเงิน.....116 - 174

ส่วนที่ 4 การรับรองความถูกต้องของข้อมูล.....175 - 176

เอกสารแนบ

เอกสารแนบ 1 รายละเอียดเกี่ยวกับกรรมการ ผู้บริหาร ผู้มีอำนาจควบคุม.....	177 - 191
และเลขานุการบริษัท	
เอกสารแนบ 2 รายละเอียดเกี่ยวกับกรรมการของบริษัทย่อย.....	192
เอกสารแนบ 3 รายละเอียดเกี่ยวกับหัวหน้างานตรวจสอบภายใน.....	193
เอกสารแนบ 4 รายละเอียดเกี่ยวกับรายการประเมินราคาทรัพย์สิน.....	194
เอกสารแนบ 5 นโยบายและแนวปฏิบัติการกำกับดูแลกิจการ และจรรยาบรรณธุรกิจ.....	195
เอกสารแนบ 6 รายงานของคณะกรรมการตรวจสอบ.....	196

ส่วนที่ 1

การประกอบธุรกิจ และผลการดำเนินงาน

โครงสร้างและผลการดำเนินงานของกลุ่มบริษัท

1. นโยบายและภาพรวมการประกอบธุรกิจ

บริษัท พรพรหมเม็ททอล จำกัด (มหาชน) ชื่อย่อหลักทรัพย์ “PPM” เป็นบริษัทจดทะเบียนในตลาดหลักทรัพย์ เอ็ม เอ ไอ ภายใต้หมวดสินค้าอุตสาหกรรม (Industrial) จดทะเบียนก่อตั้งบริษัทเมื่อวันที่ 21 กันยายน 2535 ด้วยทุนจดทะเบียนเริ่มแรก 2,000,000 บาท เพื่อประกอบธุรกิจจัดจำหน่ายผลิตภัณฑ์โลหะทองแดงและทองเหลือง (Copper & Brass) ชนิดแผ่นและม้วนสำหรับใช้เป็นวัตถุดิบในการผลิตสินค้าอุตสาหกรรม ต่อมาได้จดทะเบียนแปรสภาพเป็นบริษัทมหาชนจำกัด เมื่อวันที่ 8 มิถุนายน 2547 และได้รับอนุญาตให้เข้าทำการซื้อขายในตลาดหลักทรัพย์เอ็ม เอ ไอ เป็นครั้งแรกเมื่อวันที่ 11 พฤศจิกายน 2547 ณ วันที่ 31 ธันวาคม 2567 บริษัทมีทุนจดทะเบียน 316,500,075 บาท ทุนจดทะเบียนชำระแล้ว 211,000,356.50 บาท แบ่งเป็นหุ้นสามัญจำนวน 422,000,713 หุ้น มูลค่าที่ตราไว้หุ้นละ 0.50 บาท

บริษัทดำเนินธุรกิจจัดจำหน่ายผลิตภัณฑ์โลหะเพื่อใช้ในอุตสาหกรรมการผลิต เช่น ทองแดง - ทองเหลือง ชนิดแผ่นและม้วน ลวดเหล็กและลวดสแตนเลส อะลูมิเนียมชนิดแผ่นและม้วน อะลูมิเนียมเกรดพิเศษสำหรับทำวัสดุผนังหลังคา รวมทั้งจัดจำหน่ายวัสดุเพื่อใช้ในงานก่อสร้าง เช่น ท่อทองแดง อุปกรณ์ข้อต่อต่างๆ ฉนวนยางป้องกันความร้อนในระบบทำความเย็น ท่อส่งลม ลวดเชื่อมและเครื่องเชื่อม เป็นต้น โดยตลอดระยะเวลาในการดำเนินธุรกิจ บริษัทได้ตระหนักและให้ความสำคัญต่อการสรรหาและคัดเลือกผลิตภัณฑ์ชนิดใหม่ๆ เข้ามาจำหน่ายเพื่อรองรับความต้องการของลูกค้าที่มีการเปลี่ยนแปลงอยู่ตลอดเวลา รวมทั้งมุ่งเน้นการให้บริการอย่างครบวงจรและมีประสิทธิภาพเพื่อให้ลูกค้าเกิดความพึงพอใจสูงสุด

นอกเหนือจากการประกอบธุรกิจจัดจำหน่ายผลิตภัณฑ์ดังกล่าวข้างต้นแล้ว บริษัทยังได้ขยายกิจการอย่างต่อเนื่องสู่การลงทุนธุรกิจพัฒนาอสังหาริมทรัพย์เพื่อให้เข้าในลักษณะศูนย์การค้าปลีกขนาดเล็กสโตร์คอมมูนิตี้ มอลล์ รวมทั้งจัดตั้งบริษัทย่อยเพิ่มขึ้นอีก 2 แห่งเพื่อประกอบธุรกิจผลิตและจำหน่ายบรรจุภัณฑ์ชนิดอ่อนตัว และธุรกิจพลังงานทดแทน เพื่อขยายฐานรายได้ของบริษัทให้เพิ่มสูงขึ้น

บริษัทย่อยของบริษัท ประกอบด้วย

- 1) **บริษัท พรีเมียม เฟล็กซิเบิ้ล แพคเกจจิ้ง จำกัด (PFP)** จดทะเบียนก่อตั้งบริษัทเมื่อวันที่ 23 เมษายน 2556 ด้วยทุนจดทะเบียนเริ่มต้น 30,000,000 บาท โดยมีวัตถุประสงค์เพื่อผลิตและจำหน่ายบรรจุภัณฑ์ชนิดอ่อนตัว (Flexible Packaging) ให้กับกลุ่มผู้ผลิตอาหาร ผู้ผลิตเครื่องสำอาง ผู้ผลิตยา และผู้ผลิตของใช้ประจำวัน เช่น อาหารสด อาหารแห้ง อาหารสำเร็จรูปและกึ่งสำเร็จรูป ผลิตภัณฑ์ยาและเวชภัณฑ์ เป็นต้น ปัจจุบัน PFP มีทุนจดทะเบียน 60,000,000 บาท
- 2) **บริษัท โซลาร์ พีพีเอ็ม จำกัด (SPPM)** จดทะเบียนก่อตั้งบริษัทเมื่อวันที่ 12 ธันวาคม 2557 ด้วยทุนจดทะเบียนเริ่มต้น 10,000,000 บาท ประกอบธุรกิจเป็นตัวแทนจำหน่ายและให้บริการออกแบบ จัดหา และติดตั้ง อุปกรณ์ผลิตกระแสไฟฟ้าโดยใช้พลังงานทางเลือกอื่นที่นอกเหนือจากพลังงานสิ้นเปลือง (น้ำมัน ถ่านหิน หรือ ก๊าซธรรมชาติ) เช่น การผลิตพลังงานไฟฟ้าจากพลังงานแสงอาทิตย์ กังหันลม แกลบ เศษไม้ ขยะหรือการใช้ ก๊าซชีวภาพจากการหมักน้ำเสียจากโรงงาน ปัจจุบัน SPPM มีทุนจดทะเบียน 130,000,000 บาท

1.1 วิสัยทัศน์ พันธกิจ ค่านิยมองค์กรและเป้าหมายในการดำเนินธุรกิจ

คณะกรรมการพิจารณาทบทวนวิสัยทัศน์ พันธกิจ ค่านิยมองค์กรและเป้าหมายในการดำเนินธุรกิจ เพื่อให้เป็นแนวทางในการดำเนินธุรกิจและนำไปสู่เป้าหมายการเติบโตอย่างยั่งยืน อีกทั้ง ยังคำนึงถึงความรับผิดชอบต่อสิ่งแวดล้อม และสังคมด้วยการดำเนินงานภายใต้ หลักธรรมาภิบาล รวมถึง การกำหนดพันธกิจในแต่ละปีเพื่อให้สอดคล้องกับแผนธุรกิจให้มีการดำเนินงานที่เหมาะสมกับสถานการณ์เศรษฐกิจและสภาพแวดล้อมที่เปลี่ยนแปลง ซึ่งขับเคลื่อนด้วยการดำเนินงานในแบบฉบับของ “PPM” ที่หล่อหลอมมาจากประสบการณ์ในการดำเนินธุรกิจ ดังนี้

วิสัยทัศน์

PPM มุ่งสู่ความเป็นผู้นำด้านโลหะและบริการครบวงจร

PPM The Leader in Metal Solutions and Services

พันธกิจ

- ส่งมอบผลิตภัณฑ์ครบวงจร ด้วยบริการที่เป็นเลิศ
Deliver integrated products with excellent services
- สร้างความสัมพันธ์ที่ยั่งยืน ด้วยมาตรฐานคุณภาพ
Build sustainable relationships through quality standards
- นำเสนอผลิตภัณฑ์นวัตกรรม ที่ใส่ใจสิ่งแวดล้อม
Offer innovative products with environmental care

ค่านิยมองค์กร

- P: Professionalism (ความเป็นมืออาชีพ)
เราดำเนินธุรกิจด้วยความเชี่ยวชาญและมาตรฐานสูงสุดในทุกด้าน
- P: Partnership (ความร่วมมือ)
เราเชื่อมั่นพลังของความร่วมมือและการสร้างความสัมพันธ์ที่แข็งแกร่งกับลูกค้าและพันธมิตร
- M: Modernization (ความทันสมัย)
การปรับปรุงและพัฒนาองค์กรให้ทันสมัยและสอดคล้องกับการเปลี่ยนแปลง

เป้าหมายในการดำเนินธุรกิจ

มุ่งมั่น สร้างสรรค์ เติบโตอย่างยั่งยืน

1.2 การเปลี่ยนแปลงและพัฒนาการที่สำคัญ

ระหว่างปี 2565 – 2567 บริษัทมีการเปลี่ยนแปลงและพัฒนาการที่สำคัญ สรุปได้ดังนี้

ปี 2565 :

- ที่ประชุมสามัญผู้ถือหุ้น ประจำปี 2565 เมื่อวันที่ 28 เมษายน 2565 มีมติอนุมัติให้มีมติอนุมัติการออกและเสนอขาย ใบสำคัญแสดงสิทธิที่จะซื้อหุ้นสามัญของบริษัท (PPM-W2) จำนวนไม่เกิน 211,000,050 หน่วย โดยจัดสรรให้แก่ผู้ถือหุ้นเดิมในอัตราส่วน 2 หุ้นสามัญเดิมต่อ 1 หน่วยใบสำคัญแสดงสิทธิ โดยไม่คิดมูลค่า ราคาใช้สิทธิซื้อหุ้นตาม ใบสำคัญแสดงสิทธิเท่ากับ 6.00 บาทต่อหุ้น รวมทั้งอนุมัติการเพิ่มทุนจดทะเบียนของบริษัทจาก 211,000,050 บาท เป็น 316,500,075 บาท โดยการออกหุ้นสามัญใหม่จำนวน 211,000,050 หุ้น มูลค่าที่ตราไว้หุ้นละ 0.50 บาท ทั้งนี้ เพื่อรองรับการใช้สิทธิแปลงสภาพ PPM-W2
- นายจเด็จ นุกูญเกิด ลาออกจากตำแหน่งรองประธานกรรมการ และกรรมการตรวจสอบ ก่อนครบวาระ โดยมีผล ตั้งแต่วันที่ 22 กันยายน 2565 เป็นต้นไป

ปี 2566 :

- ที่ประชุมคณะกรรมการบริษัท ครั้งที่ 1/2566 เมื่อวันที่ 24 กุมภาพันธ์ 2566 มีมติอนุมัติแต่งตั้งนายเนศ วชิรพันธุ์ สกุล ดำรงตำแหน่งกรรมการอิสระ และกรรมการตรวจสอบ และอนุมัติแต่งตั้งนายปรีชา พงษ์ประสิทธิ์ ดำรงตำแหน่ง กรรมการอิสระ โดยมีผลตั้งแต่วันที่ 24 กุมภาพันธ์ 2566 เป็นต้นไป
- ที่ประชุมคณะกรรมการบริษัท ครั้งที่ 4/2566 เมื่อวันที่ 10 พฤศจิกายน 2566 มีมติอนุมัติเพิ่มทุนในบริษัท โซลาร์ ฟิฟิเอ็ม จำกัด (“บริษัทย่อย”) ซึ่งบริษัทถือหุ้นร้อยละ 99.96 จากเดิมทุนจดทะเบียน 60,000,000 บาท เพิ่มทุนจดทะเบียนจำนวน 70,000,000 บาท เป็นทุนจดทะเบียน 130,000,000 บาท แบ่งออกเป็น 1,300,000 หุ้น หุ้นละ 100 บาท และบริษัทถือหุ้นในสัดส่วนร้อยละ 99.98

ปี 2567 :

- ที่ประชุมคณะกรรมการบริษัท ครั้งที่ 1/2567 เมื่อวันที่ 28 กุมภาพันธ์ 2567 มีมติอนุมัติแต่งตั้งพลตำรวจตรีพีรพันธุ์ เปรมภูติ เข้าดำรงตำแหน่ง กรรมการอิสระ และกรรมการตรวจสอบ แทนกรรมการที่ไม่ประสงค์ต่อวาระ และอนุมัติ แต่งตั้งนายกรกฤต โฆษิตวงศ์สกุล เข้าดำรงตำแหน่งกรรมการ และกรรมการบริหาร โดยมีผลตั้งแต่วันที่ 28 กุมภาพันธ์ 2567 เป็นต้นไป

1.5 ข้อมูลบริษัท

ชื่อบริษัท	:	บริษัท พรพรหมเมทัลพอล จำกัด (มหาชน) PORN PROM METAL PUBLIC COMPANY LIMITED
ประเภทธุรกิจ	:	จัดจำหน่ายผลิตภัณฑ์โลหะเพื่อใช้เป็นวัตถุดิบอุตสาหกรรม และวัสดุเพื่อใช้ในการก่อสร้าง และพัฒนาอสังหาริมทรัพย์เพื่อเช่า
ทะเบียนบริษัทเลขที่	:	0107547000567
จำนวนและประเภทหุ้นที่ออก	:	หุ้นสามัญ 422,000,713 หุ้น มูลค่าหุ้นละ 0.50 บาท ซึ่งชำระเต็มมูลค่าแล้ว
ที่ตั้งสำนักงาน	:	205/1 ถนนนครราชสีมา แขวงดุสิต เขตดุสิต กรุงเทพมหานคร 10300 โทรศัพท์ 0-2628-6100 (อัตโนมัติ) โทรสาร 0-2281-0735, 0-2628-8591 www.ppm.co.th
ศูนย์การค้า เดอะ ศาลายา	:	88/8 หมู่ที่ 5 ตำบลศาลายา อำเภอพุทธมณฑล จังหวัดนครปฐม 73170 โทรศัพท์ 0-2429-8401 www.thesalaya.com
คลังสินค้า (ศาลายา)	:	13/7 หมู่ที่ 3 ตำบลศาลายา อำเภอพุทธมณฑล จังหวัดนครปฐม 73170 โทรศัพท์ 034-246-179 โทรสาร 034-246-076

2. ลักษณะการประกอบธุรกิจ

2.1 โครงสร้างรายได้

โครงสร้างรายได้จำแนกตามกลุ่มธุรกิจ

ผลิตภัณฑ์และบริการ	ดำเนินการโดย	ปี 2565		ปี 2566		ปี 2567	
		ล้านบาท	ร้อยละ	ล้านบาท	ร้อยละ	ล้านบาท	ร้อยละ
กลุ่มผลิตภัณฑ์ วัตถุดิบอุตสาหกรรม	PPM, PFP, SPPM	1,365.43	69.22	1,156.96	47.23	1,152.65	51.98
กลุ่มผลิตภัณฑ์วัสดุ ก่อสร้าง	PPM	406.05	20.59	452.98	18.49	553.92	24.98
รายได้อื่นๆ ¹⁾	SPPM	158.02	8.01	803.27	32.79	465.68	21.00
รายได้อื่นๆ ²⁾		43.02	2.18	36.35	1.48	45.13	2.04
รวม		1,972.52	100.00	2,449.56	100.00	2,217.38	100.00

หมายเหตุ : ¹⁾รายได้อื่นๆ ได้แก่ รายได้จากการขายและติดตั้งหลังคาโซลาร์เซลล์ของบริษัท โซลาร์ พีพีเอ็ม จำกัด

²⁾รายได้อื่นๆ ได้แก่ รายได้จากการดำเนินงานของเดอะศาลายา, ดอกเบี้ยรับ, กำไรจากอัตราแลกเปลี่ยน เป็นต้น ทั้งนี้ ไม่มีรายได้อื่นใดมีส่วนที่มีนัยสำคัญ

2.2 ข้อมูลเกี่ยวกับผลิตภัณฑ์

2.2.1 ลักษณะผลิตภัณฑ์

1) กลุ่มผลิตภัณฑ์วัตถุดิบอุตสาหกรรม

ก. ทองแดงและทองเหลืองชนิดแผ่นและม้วน ท่อทองเหลือง และอุปกรณ์

บริษัทจัดจำหน่ายผลิตภัณฑ์ทองแดงและทองเหลืองชนิดแผ่นและม้วนที่มีขนาดและคุณสมบัติต่างๆ กัน ได้แก่ ความแข็ง ความทนทาน ความเหนียว ความยืดหยุ่น เป็นต้น ซึ่งสามารถนำไปใช้สำหรับผลิตชิ้นส่วนรถยนต์ อุปกรณ์ไฟฟ้า ชิ้นส่วนอิเล็กทรอนิกส์ การผลิตทุญแจ บานพับ กระดุมโลหะ และป้ายต่างๆ ผลิตภัณฑ์ที่บริษัทจัดจำหน่ายส่วนใหญ่เป็นผลิตภัณฑ์ที่ยังไม่สามารถผลิตได้ในประเทศหรือผลิตได้แต่มีคุณภาพไม่ตรงตามมาตรฐานที่ลูกค้ากำหนด

ผลิตภัณฑ์ทองแดงและทองเหลืองที่บริษัทจัดจำหน่าย ได้แก่ ผลิตภัณฑ์ทองแดงตามมาตรฐานของ Copper Development Association (CDA) C1100 และ C1220 รวมทั้งผลิตภัณฑ์ทองเหลืองมาตรฐาน C2600 ที่มีส่วนผสมระหว่างทองแดงและสังกะสี 70:30 และมาตรฐาน C2801 ที่มีส่วนผสมระหว่างทองแดงและสังกะสี 60:40 นอกจากนี้ บริษัทยังจำหน่ายอุปกรณ์อื่นๆ ได้แก่ ท่อทองเหลืองและข้อต่อต่างๆ ซึ่งนำไปใช้ในกระบวนการระบายความร้อนในอุตสาหกรรม (หม้ออบไอน้ำ) เครื่องสุขภัณฑ์ เครื่องฉีดยาฆ่าแมลง และอุตสาหกรรมยานยนต์ เป็นต้น โดยบริษัทเป็นผู้นำเข้าหลักจากผู้ผลิตที่มีคุณภาพจากประเทศเกาหลี

นอกเหนือจากการจำหน่ายสินค้าแล้ว บริษัทยังมีบริการเสริมในการตัดซอยโลหะ โดยส่วนหนึ่งได้รับความร่วมมือจากผู้ผลิตในการให้บริการ ทั้งนี้ บริการดังกล่าวถือเป็นการอำนวยความสะดวกให้แก่ลูกค้าของบริษัทได้เป็นอย่างมาก เนื่องจากลูกค้ามีความต้องการผลิตภัณฑ์ที่หลากหลายทั้งในแง่ของขนาด ส่วนผสมของโลหะ ความแข็ง เป็นต้น ส่งผลให้บริษัทมีผลิตภัณฑ์ประเภททองแดงและทองเหลืองไว้สำหรับจัดจำหน่ายมากกว่า 3,000 รายการ

ข. ลวดเหล็กและลวดสเตนเลส

บริษัทนำเข้าผลิตภัณฑ์ลวดเหล็กและลวดสเตนเลสคุณภาพสูงจากผู้ผลิตที่มีคุณภาพเป็นที่ยอมรับตามมาตรฐานสากลจากประเทศเกาหลี โดยผลิตภัณฑ์ที่บริษัทจัดจำหน่ายจะมีค่าความแข็งและพื้นผิวที่หลากหลาย มีขนาดเส้นผ่าศูนย์กลางตั้งแต่ 0.2 – 4.0 มิลลิเมตร ซึ่งผลิตภัณฑ์ดังกล่าวจะถูกนำไปใช้ในการผลิตสปริงเพื่อนำไปใช้เป็นชิ้นส่วนในการผลิตสินค้าประเภทต่างๆ เช่น รถยนต์ เครื่องใช้ไฟฟ้า เครื่องเสียง อิเล็กทรอนิกส์ เครื่องใช้สำนักงาน อุปกรณ์ตกแต่งภายใน และเครื่องใช้ในครัวเรือน เป็นต้น

ค. อะลูมิเนียมชนิดแผ่นและม้วน

บริษัทจัดจำหน่ายอะลูมิเนียมชนิดแผ่นและม้วนหลากหลายประเภทซึ่งมีคุณสมบัติด้านโลหะและความแข็งที่แตกต่างกัน ประกอบด้วย Series 1000, Series 3000, Series 5000 และ Series 8000 โดยบริษัทเป็นผู้นำเข้าหลัก

จากผู้ผลิตที่มีคุณภาพจากประเทศจีน ทั้งนี้ อะลูมิเนียมชนิดแผ่นและม้วนที่บริษัทจัดจำหน่ายสามารถนำไปใช้ในอุตสาหกรรมการผลิตชิ้นส่วนอิเล็กทรอนิกส์และอุปกรณ์ไฟฟ้า อุตสาหกรรมยานยนต์ และงานบรรจุภัณฑ์ เช่น ฟอยล์บรรจุอาหาร เป็นต้น

ง. อะลูมิเนียมซีทสำหรับทำวัสดุถุงหลังคา

บริษัทนำเข้าผลิตภัณฑ์อะลูมิเนียมซีทเกรดพิเศษคุณภาพสูงจากผู้ผลิตที่มีคุณภาพเป็นที่ยอมรับตามมาตรฐานสากลจากประเทศจีน บริษัทจัดจำหน่ายผลิตภัณฑ์ดังกล่าวภายใต้เครื่องหมายการค้า “K-Roof” หลากหลายขนาดเริ่มตั้งแต่ 0.25, 0.33, 0.48, 0.80 mm. ID: 500 mm. Width: 915-1525 mm. โดยผลิตภัณฑ์ดังกล่าวมีคุณสมบัติโดดเด่นในด้านความแข็งแรง ทนทานต่อการกัดกร่อนสูง ระบายความร้อนได้ดี อายุการใช้งานยาวนาน และมีน้ำหนักเบาเมื่อเทียบกับเหล็กถึง 3 เท่า สามารถนำไปใช้กับเครื่องรีดลอนหลังคาเพื่อรีดแผ่นอะลูมิเนียมแล้วนำมามุงหลังคาโรงงาน คลังสินค้า อาคาร ที่พักอาศัยทั่วไป ฟาร์มเลี้ยงสัตว์ เป็นต้น

จ. บรรจุภัณฑ์ชนิดอ่อนตัว

กลุ่มธุรกิจบรรจุภัณฑ์ชนิดอ่อนตัวดำเนินงานภายใต้บริษัท พีรีเมียม เฟล็กซิเบิ้ล แพคเกจจิ้ง จำกัด ซึ่งเป็นบริษัทย่อยของบริษัท ดำเนินธุรกิจผลิตและจำหน่ายบรรจุภัณฑ์ชนิดอ่อนตัวที่ใช้สำหรับบรรจุสินค้าอุปโภคและบริโภคในรูปแบบที่หลากหลายขึ้นอยู่กับความต้องการหรือสายการผลิตของลูกค้า บรรจุภัณฑ์ชนิดอ่อนตัวส่วนใหญ่จะมีส่วนประกอบของแผ่นพลาสติก ได้แก่ โอป.พี.พี (OPP) ไนลอน (Nylon) พี.อี.ที (PET) พี.อี (PE) และอะลูมิเนียมฟอยล์ (ALUMINIUM FOIL) หรือกระดาษชนิดพิเศษ ซึ่งส่วนใหญ่จะผ่านขั้นตอนการพิมพ์ตามรูปแบบ (Artwork) ของลูกค้า อาจจะมีการนำไปเคลือบพลาสติก กาว หรือฉาบด้วยโลหะ (Metallized) อย่างใดอย่างหนึ่งหรือหลายอย่างรวมกันตามความเหมาะสมของประเภทสินค้าที่บรรจุภายในบรรจุภัณฑ์ เพื่อทำหน้าที่ป้องกันและรักษาให้สินค้าคงสภาพที่ดีได้ยาวนาน หลังจากนั้น จะถูกนำไปตัดเป็นม้วนเพื่อส่งจำหน่ายให้ลูกค้าหรือทำเป็นซองชนิดต่างๆ ตามคำสั่งซื้อของลูกค้า เช่น ซองชนิดผนึกด้านเดียว สองหรือสามด้าน หรือชนิดของตั้ง ซึ่งมีขนาดต่างๆ ตามที่ลูกค้ากำหนด ซึ่งกลุ่มลูกค้าหลักของบริษัทย่อย ได้แก่ กลุ่มอุตสาหกรรมอาหาร อุตสาหกรรมยา เครื่องสำอาง เป็นต้น

2) กลุ่มผลิตภัณฑ์วัสดุเพื่อใช้ในงานก่อสร้าง

ก. ท่อทองแดงและอุปกรณ์

บริษัทเป็นผู้นำเข้าและจัดจำหน่ายท่อทองแดงไร้ตะเข็บที่มีมาตรฐานตาม ASTM B88 B280 และ B819 จากผู้ผลิตที่มีคุณภาพจากประเทศออสเตรเลียและจีน ผลิตภัณฑ์ท่อทองแดงที่บริษัทจัดจำหน่ายสามารถนำไปใช้ในงานระบบที่ต้องการอายุการใช้งานยาวนาน เช่น งานระบบประปา งานระบบเครื่องปรับอากาศ งานระบบท่อส่งก๊าซอุตสาหกรรม และงานระบบท่อส่งก๊าซทางการแพทย์ ซึ่งต้องการความสะอาดเป็นพิเศษ โดยลักษณะของผลิตภัณฑ์แบ่งออกเป็น 2 ประเภท คือ ท่อทองแดงชนิดเส้นตรงที่มีเส้นผ่าศูนย์กลางตั้งแต่ 3/8-10 นิ้ว และท่อทองแดงไร้ตะเข็บชนิดบางที่เป็นท่อม้วน (Pancake Coil & Level Wound Coil) ที่มีเส้นผ่าศูนย์กลางตั้งแต่ 1/4 – 3/4 นิ้ว ซึ่งปัจจุบันความต้องการใช้ผลิตภัณฑ์ดังกล่าวสำหรับตลาดในประเทศเพิ่มสูงขึ้นทุกปี

ข. ฉนวนยางป้องกันความร้อนและอุปกรณ์

ผลิตภัณฑ์ฉนวนยางป้องกันความร้อนภายใต้เครื่องหมายการค้า “K-Flex” เป็นผลิตภัณฑ์ที่มีคุณภาพสูง เป็นที่ยอมรับในกลุ่มผู้ออกแบบ และเป็นอีกหนึ่งผลิตภัณฑ์ที่ทั่วโลกนิยมใช้มากที่สุดในงานระบบ บริษัทเป็นผู้แทนจำหน่ายแต่เพียงผู้เดียวในประเทศไทย โดยได้รับการแต่งตั้งจากบริษัทแม่ของ K-Flex คือ IK INSULATION GROUP CO., LTD. ประเทศอิตาลี

ผลิตภัณฑ์ K-Flex มีฐานและสายการผลิตกระจายอยู่มากถึง 56 ประเทศทั่วโลก บริษัทนำเข้าผลิตภัณฑ์ฉนวนยางป้องกันความร้อนชนิดแผ่นและม้วน รวมทั้งแบบท่อมาจากโรงงานผลิตในประเทศมาเลเซีย โดยฉนวนยางป้องกันความร้อนที่บริษัทจำหน่ายนั้นจะมีคุณสมบัติยืดหยุ่นสูง น้ำหนักเบา มีค่าสัมประสิทธิ์การนำความร้อนต่ำทำให้มีประสิทธิภาพสูงในการควบคุมการก่อตัวของหยดน้ำ ป้องกันการสูญเสียความร้อนและความเย็น รวมทั้งมีความต้านทานความชื้นสูงสามารถป้องกันการสูญเสียพลังงานอย่างมีประสิทธิภาพ คงที่ และยาวนาน

ค. ลวดเชื่อมเหล็กและลวดเชื่อมสเตนเลส

บริษัทได้รับการแต่งตั้งจากผู้ผลิตที่มีศักยภาพสูงในประเทศมาเลเซีย และจากสำนักงานใหญ่ในประเทศเกาหลีใต้ให้เป็นผู้แทนจำหน่ายหลักผลิตภัณฑ์ลวดเชื่อม Kiswel เพื่อรองรับอุตสาหกรรมในประเทศไทย ด้วยการพัฒนาอุตสาหกรรมเชื่อมมาอย่างต่อเนื่องกว่า 40 ปีส่งผลให้ Kiswel เป็นที่รู้จักน่าเชื่อถือและมียอดขายมากกว่า 120 ประเทศทั่วโลก ปัจจุบัน Kiswel มีฐานการผลิตอยู่ที่ประเทศมาเลเซียและจีน เนื่องจากบริษัทมียอดขายและฐานลูกค้าอุตสาหกรรมลวดเชื่อมที่เติบโตขึ้น ประกอบกับอุตสาหกรรมเชื่อมมีเทคโนโลยีและการใช้ลวดเชื่อมที่หลากหลาย เพื่อเป็นการตอบสนองความต้องการของลูกค้าในปัจจุบัน บริษัทจึงมีผลิตภัณฑ์ลวดเชื่อมสำหรับทุกกระบวนการเชื่อม เช่น Covered Arc Welding Electrodes, GAS Metal Arc Welding Wires, Flux Cored Arc Welding Wires, TIG Welding Consumables, MIG Welding Consumables นอกจากนี้ บริษัทยังเสนอทางเลือกให้แก่ลูกค้าโดยการเพิ่มผลิตภัณฑ์สินค้าลวดเชื่อมซึ่งมีคุณภาพ ได้มาตรฐาน เป็นที่ยอมรับโดยทั่วไปในอุตสาหกรรมเชื่อมภายใต้เครื่องหมายการค้า “K-Weld”

2.2.2 การตลาดและการแข่งขัน

1) ภาพการณ์ตลาด

นโยบายการตลาด

ในการประกอบธุรกิจจัดจำหน่ายผลิตภัณฑ์โลหะเพื่อใช้เป็นวัตถุดิบอุตสาหกรรม และวัสดุที่ใช้ในงานก่อสร้าง บริษัทได้ให้ความสำคัญกับกลยุทธ์การดำเนินธุรกิจที่จะนำไปสู่ความสำเร็จ ดังนี้

ก. การเป็นศูนย์รวมจำหน่ายผลิตภัณฑ์โลหะที่มีคุณภาพและหลากหลาย

กลุ่มลูกค้าของบริษัทส่วนใหญ่เป็นผู้ประกอบการอุตสาหกรรมประเภทต่างๆ เช่น อุตสาหกรรมยานยนต์ และชิ้นส่วนยานยนต์ อุตสาหกรรมไฟฟ้าและชิ้นส่วนอิเล็กทรอนิกส์ และอุตสาหกรรมการผลิตอื่นๆ ทำให้ความ

ต้องการใช้ผลิตภัณฑ์โลหะของลูกค้าในแต่ละกลุ่มอุตสาหกรรมมีความแตกต่างกัน ทั้งในแง่ของชนิดและคุณสมบัติ เช่น ความบริสุทธิ์ ความแข็ง ความเหนียว เป็นต้น ส่งผลให้ปัจจุบันบริษัทมีผลิตภัณฑ์ทองแดงและทองเหลืองสำหรับจัดจำหน่ายมากกว่า 3,000 รายการ โดยบริษัทจะติดตามภาวะการเปลี่ยนแปลงทางการตลาด เทคโนโลยีการผลิตของผู้ผลิต และความต้องการของลูกค้าอย่างต่อเนื่อง เพื่อเป็นข้อมูลในการสรรหาและคัดเลือกผลิตภัณฑ์ที่มีคุณภาพ และได้มาตรฐานจากแหล่งผลิตที่น่าเชื่อถือและเป็นที่ยอมรับมาไว้จัดจำหน่าย ทั้งนี้ เพื่อตอบสนองความต้องการและสร้างความพึงพอใจสูงสุดให้แก่ลูกค้า โดยการดำเนินการดังกล่าวมุ่งหวังที่จะสร้างภาพลักษณ์ของบริษัทให้เป็นศูนย์รวมจำหน่ายผลิตภัณฑ์โลหะที่จะมีสินค้าไว้พร้อมให้บริการแก่ลูกค้าเสมอ

ข. การกำหนดราคาสินค้าและบริการ

บริษัทมีนโยบายกำหนดราคาสินค้าจากต้นทุนและบวกด้วยอัตรากำไรขั้นต้นที่เหมาะสม โดยจะคำนึงถึงปริมาณการสั่งซื้อและการแข่งขันของอุตสาหกรรมในแต่ละผลิตภัณฑ์ที่บริษัทจำหน่ายเป็นหลัก ทั้งนี้ เนื่องจากราคาสินค้าส่วนใหญ่ ได้แก่ ทองแดง อะลูมิเนียม จะมีความผันผวนไปตามราคาสินค้าในตลาดโลก ดังนั้น บริษัทจะติดตามการเคลื่อนไหวของราคาสินค้าแต่ละชนิดอย่างใกล้ชิดและทำการสั่งซื้อจากราคาสินค้าจากผู้ผลิตสินค้าแต่ละรายให้สอดคล้องกับปริมาณความต้องการของลูกค้า ณ ช่วงเวลาใดเวลาหนึ่ง ซึ่งการกำหนดราคาโดยวิธีการดังกล่าวจะช่วยให้บริษัทสามารถบริหารและควบคุมต้นทุนการสั่งซื้อสินค้า รวมทั้งกำไรขั้นต้นของบริษัทไม่ให้ผันผวนไปตามการเคลื่อนไหวของราคาสินค้าในตลาดโลก

ค. ช่องทางการจัดจำหน่าย

ช่องทางการจัดจำหน่ายสินค้าในปัจจุบันของบริษัทจะดำเนินการผ่านพนักงานขายของบริษัทที่มีความรู้ความเชี่ยวชาญ และมีประสบการณ์ในการขายผลิตภัณฑ์เป็นอย่างดี ซึ่งแบ่งทีมงานขายออกเป็น 2 ทีม คือ ทีมงานฝ่ายขายสินค้าอุตสาหกรรมและทีมงานฝ่ายขายวัสดุก่อสร้าง นอกจากนี้ บริษัทยังมีนโยบายที่จะขยายฐานและเข้าถึงกลุ่มลูกค้าเป้าหมายให้เพิ่มมากขึ้นโดยการเข้าร่วมงานแสดงสินค้าต่างๆ เป็นประจำทุกปี รวมทั้งการใช้สื่อโฆษณาประชาสัมพันธ์

ง. การส่งเสริมการขาย

นอกเหนือจากการขายสินค้าผ่านพนักงานขายของบริษัทแล้ว บริษัทยังส่งเสริมการขายในรูปแบบต่างๆ เพื่อสนับสนุนการขายให้บรรลุตามเป้าหมายที่วางไว้ ในขณะเดียวกัน เพื่อเป็นการสมนาคุณให้แก่ลูกค้าที่ให้การสนับสนุนสั่งซื้อสินค้าจากบริษัทอย่างต่อเนื่อง ผู้บริหารและทีมงานการตลาดของบริษัทจะเป็นผู้กำหนดรายการส่งเสริมการขายรายการต่างๆ ให้เหมาะสมและสอดคล้องกับสภาวะการแข่งขันในตลาดและความต้องการของลูกค้าในช่วงเวลาใดเวลาหนึ่ง เช่น การให้ส่วนลดตามปริมาณการสั่งซื้อ การให้ของสมนาคุณต่างๆ เป็นต้น

จ. การจัดส่งสินค้าที่รวดเร็วและแน่นอน

เนื่องจากลูกค้าส่วนใหญ่ของบริษัทเป็นผู้ผลิตสินค้าอุตสาหกรรมที่ต้องการความเที่ยงตรงในการจัดส่งวัตถุดิบเพื่อนำไปใช้ในการผลิต ซึ่งหากเกิดความล่าช้าจะส่งผลกระทบต่อแผนการผลิตของลูกค้ากำหนดไว้ นอกจากนี้ กลุ่มลูกค้าที่เป็นผู้ผลิตส่วนใหญ่มีแนวโน้มที่จะสำรองสินค้าน้อยลงเพื่อควบคุมค่าใช้จ่าย โดยจะหันมาใช้บริการจากตัวแทนจำหน่ายที่สามารถจัดส่งวัตถุดิบให้ได้ตามเวลาที่ต้องการ ดังนั้น บริษัทจึงได้กำหนดนโยบายสำรองสินค้าให้แก่ลูกค้าประมาณร้อยละ 10 จากยอดประมาณการสั่งซื้อรวมที่ลูกค้าแจ้งไว้กับบริษัท ทั้งนี้ เพื่อให้บริษัทมีสินค้าสำรองไว้จำนวนหนึ่งเพื่อเตรียมจำหน่ายและจัดส่งให้แก่ลูกค้าที่มีความจำเป็นต้องใช้วัตถุดิบในกรณีฉุกเฉิน นอกจากนี้ เพื่อให้การบริการจัดส่งสินค้าเป็นไปอย่างประสิทธิภาพ รวดเร็วและตรงต่อเวลา บริษัทได้จัดเตรียมรถบรรทุกเพื่อขนส่งสินค้าจำนวนเกือบ 20 คัน ไว้คอยบริการครอบคลุมพื้นที่จัดส่งทั้งในกรุงเทพมหานครและเขตปริมณฑล รวมทั้งจังหวัดชลบุรีและระยองด้วย

ฉ. การให้บริการหลังการขาย

นอกเหนือจากการให้บริการจัดส่งสินค้าที่รวดเร็วและแน่นอนแล้ว บริษัทยังมีการให้บริการหลังการขายอื่นๆ เพื่ออำนวยความสะดวกให้แก่ลูกค้าอีก เช่น การเปลี่ยนสินค้าใหม่ให้แก่ลูกค้าทันทีเมื่อพบว่าปัญหาในกระบวนการผลิตเกิดขึ้นจากสินค้าที่สั่งซื้อไป การให้บริการทดลองใช้สินค้าตัวอย่างก่อนการสั่งซื้อจริง การประสานความร่วมมือระหว่างลูกค้าและผู้ผลิตสินค้าในการวิเคราะห์ส่วนประกอบของโลหะเพื่อนำข้อมูลดังกล่าวมาผลิตสินค้าให้ได้ตรงตามความต้องการของลูกค้ามากที่สุด การให้บริการประกอบและติดตั้งระบบท่อส่งลมสำหรับลูกค้าที่สั่งซื้อฉนวนยางป้องกันความร้อน

ช. การรักษาความสัมพันธ์ที่ดีกับผู้ผลิตสินค้าและลูกค้า

จากการดำเนินธุรกิจร่วมกันระหว่างบริษัทและผู้ผลิตสินค้าแต่ละรายที่มีมาอย่างยาวนาน ทำให้สัมพันธภาพที่ดีระหว่างผู้บริหารของบริษัทและผู้ผลิตเกิดขึ้นอย่างต่อเนื่อง ส่งผลให้บริษัทมีความได้เปรียบในเชิงการค้ามากกว่าคู่แข่ง โดยบริษัทจะได้รับความร่วมมือจากผู้ผลิตสินค้าเป็นอย่างดี ไม่ว่าจะเป็นการวางแผนการผลิตสินค้าของผู้ผลิตเพื่อลดระยะเวลาในการสั่งซื้อสินค้า (Lead Time) ให้แก่บริษัทหรือการพัฒนาปรับปรุงผลิตภัณฑ์ให้มีคุณสมบัติเหมาะสมตรงตามที่ต้องการ เป็นต้น

นอกจากการรักษาความสัมพันธ์ที่ดีกับผู้ผลิตสินค้าแล้ว บริษัทยังได้เสริมสร้างความสัมพันธ์อันดีกับลูกค้าอย่างต่อเนื่องเช่นกัน โดยบริษัทคำนึงถึงความสำคัญของการให้บริการสินค้าที่มีคุณภาพตรงตามความต้องการของลูกค้า บริการจัดส่งสินค้าให้แก่ลูกค้าตรงตามเวลาที่กำหนด รวมทั้งบริษัทยังมีบริการหลังการขายไว้คอยให้บริการแก่ลูกค้า โดยบริษัทจะทำหน้าที่ติดต่อประสานงานระหว่างผู้ผลิตและลูกค้าในการเปลี่ยนสินค้าหรือแก้ไขปัญหาที่เกิดขึ้นจากการนำสินค้าที่สั่งซื้อจากบริษัทไปใช้ในกระบวนการผลิตของลูกค้า จากเหตุผลดังกล่าวข้างต้น ทำให้บริษัทได้รับความไว้วางใจจากลูกค้าในการสั่งซื้อสินค้าจากบริษัทตลอดมา

ลักษณะลูกค้า/กลุ่มลูกค้าเป้าหมาย

ปัจจุบันบริษัทสามารถแบ่งกลุ่มลูกค้าออกเป็น 3 กลุ่มหลักๆ ดังนี้

ก. ลูกค้ากลุ่มโรงงานอุตสาหกรรม

ลูกค้ากลุ่มนี้เป็นผู้ประกอบการโรงงานอุตสาหกรรมประเภทต่างๆ ที่นำผลิตภัณฑ์ที่บริษัทจัดจำหน่ายไปใช้เป็นวัตถุดิบในการผลิต เช่น อุตสาหกรรมผลิตชิ้นส่วนรถยนต์ อุตสาหกรรมผลิตชิ้นส่วนอิเล็กทรอนิกส์ อุตสาหกรรมผลิตอุปกรณ์ไฟฟ้า อุตสาหกรรมผลิตสปริง และอุตสาหกรรมผลิตเครื่องใช้ในครัวเรือน เป็นต้น ลูกค้ากลุ่มนี้เป็นลูกค้าที่สร้างรายได้หลักให้แก่บริษัทฯ โดยตลอด

ข. ลูกค้ากลุ่มโครงการก่อสร้าง

ลูกค้ากลุ่มโครงการก่อสร้างส่วนใหญ่ของบริษัท ได้แก่ ผู้รับเหมาระบบ โดยจะนำผลิตภัณฑ์ของบริษัท ได้แก่ ท่อทองแดงและอุปกรณ์ ฉนวนยางป้องกันความร้อน เป็นต้น ไปใช้ในงานระบบของโครงการก่อสร้างต่างๆ เช่น ห้างสรรพสินค้า โรงงานอุตสาหกรรม อาคารสำนักงาน คอนโดมิเนียม โรงแรม โรงพยาบาล เป็นต้น

ค. ลูกค้ากลุ่มผู้จัดจำหน่ายสินค้า (Dealers)

ลูกค้ากลุ่มนี้ ได้แก่ ผู้จัดจำหน่ายหรือตัวแทนจำหน่ายสินค้าที่ซื้อผลิตภัณฑ์โลหะชนิดต่างๆ รวมทั้งท่อทองแดง และฉนวนยางป้องกันความร้อนจากบริษัทเพื่อนำไปจำหน่ายต่อให้แก่ผู้ประกอบการอุตสาหกรรมอื่นๆ และลูกค้าปลีกทั่วไป

ตารางแสดงประเภทธุรกิจของลูกค้าสำหรับแต่ละผลิตภัณฑ์

ผลิตภัณฑ์	ประเภทธุรกิจของลูกค้า		
	ผู้ผลิตสินค้าอุตสาหกรรม	ผู้รับเหมา	ผู้จัดจำหน่ายสินค้า
ทองแดงและทองเหลืองชนิดแผ่นและม้วน	✓		✓
ลวดเหล็กและลวดสแตนเลส	✓		
อะลูมิเนียมชนิดแผ่นและม้วน	✓	✓	✓
อะลูมิเนียมซีทสำหรับทำวัสดุบุหลังคา		✓	✓
ท่อทองแดงและอุปกรณ์		✓	✓
ฉนวนยางป้องกันความร้อนและอุปกรณ์		✓	✓
ลวดเชื่อมเหล็กและลวดเชื่อมสแตนเลส	✓	✓	✓
เครื่องเชื่อมไฟฟ้า			✓

ตารางแสดงสัดส่วนการจำหน่ายสินค้าในประเทศและต่างประเทศ

	ปี 2565		ปี 2566		ปี 2567	
	ล้านบาท	ร้อยละ	ล้านบาท	ร้อยละ	ล้านบาท	ร้อยละ
ยอดขายสินค้าในประเทศ	1,699.76	95.95	1,540.41	95.68	1,628.66	95.43
ยอดขายสินค้าต่างประเทศ	71.72	4.05	69.54	4.32	77.91	4.57
รวมทั้งสิ้น	1,771.48	100.00	1,609.95	100.00	1,706.58	100.00

จากตารางแสดงสัดส่วนการจำหน่ายสินค้าของบริษัทในประเทศและต่างประเทศ พบว่าบริษัทไม่มีคำสั่งซื้อจากลูกค้ารายใดที่สั่งซื้อสินค้ามากกว่าร้อยละ 30 ของรายได้จากการขายรวมทั้งหมดของบริษัท โดยในปี 2565-2567 ลูกค้าที่มียอดสั่งซื้อสูงสุดคิดเป็นร้อยละ 4.16, 4.35 และ 6.61 ของรายได้จากการขายรวมตามลำดับ ในขณะที่ลูกค้ารายใหญ่ 10 รายแรกของบริษัทมียอดสั่งซื้อรวมกันคิดเป็นร้อยละ 28.96, 28.65 และ 27.79 ตามลำดับ

การจำหน่ายและช่องทางการจำหน่าย

เนื่องจากนโยบายหลักในการดำเนินธุรกิจของบริษัท คือ การรักษาความสัมพันธ์ที่ดีกับผู้ผลิตสินค้าและลูกค้า รวมทั้งการเน้นการให้บริการที่มีประสิทธิภาพแก่ลูกค้า ดังนั้น ช่องทางการจัดจำหน่ายหลักของบริษัท คือ การจัดจำหน่ายสินค้าผ่านเจ้าหน้าที่การตลาดของบริษัท โดยปัจจุบันบริษัทมีการแบ่งทีมงานการตลาดตามประเภทของลูกค้าเพื่อดูแลลูกค้าเฉพาะกลุ่ม ซึ่งแบ่งออกเป็น 2 ฝ่ายหลักๆ ดังนี้

- **ฝ่ายการตลาดสินค้าอุตสาหกรรม** ทำหน้าที่รับผิดชอบในการจำหน่ายผลิตภัณฑ์วัสดุภัณฑ์อุตสาหกรรมให้แก่ผู้ประกอบการในอุตสาหกรรมต่างๆ ทั้งนี้ สินค้าที่อยู่ภายใต้ความรับผิดชอบประกอบด้วย ทองแดงและทองเหลือง ลวดเหล็ก ลวดสแตนเลส และอะลูมิเนียม
- **ฝ่ายการตลาดสินค้าวัสดุก่อสร้าง** ทำหน้าที่รับผิดชอบในการจำหน่ายผลิตภัณฑ์วัสดุภัณฑ์เพื่อใช้ในการก่อสร้างให้แก่ผู้รับเหมางานระบบต่างๆ ทั้งนี้ สินค้าที่อยู่ภายใต้ความรับผิดชอบ ประกอบด้วย ท่อทองแดงและอุปกรณ์ ฉนวนยางป้องกันความร้อนและอุปกรณ์อื่นๆ ลวดเชื่อมเหล็กและลวดเชื่อมสแตนเลส

ทั้งนี้ การแบ่งทีมงานการตลาดออกเป็น 2 ฝ่ายดังกล่าวข้างต้น เพื่อให้เจ้าหน้าที่การตลาดแต่ละคนสามารถดูแลลูกค้าเฉพาะกลุ่มได้อย่างทั่วถึง ทำให้ทราบความต้องการของลูกค้าและความเคลื่อนไหวของตลาดได้เป็นอย่างดี ซึ่งจะช่วยเพิ่มประสิทธิภาพในการให้บริการ เนื่องจากลักษณะของผลิตภัณฑ์รวมทั้งความต้องการของลูกค้าทั้ง 2 กลุ่มมีลักษณะที่แตกต่างกันอย่างมาก

นอกเหนือจากการจัดจำหน่ายสินค้าผ่านเจ้าหน้าที่การตลาดของบริษัทโดยตรงแล้ว บริษัทยังมีนโยบายที่จะขยายตลาดของบริษัทให้ครอบคลุมฐานลูกค้าได้กว้างขึ้น บริษัทจึงมีนโยบายในการเข้าร่วมแสดงสินค้าต่างๆ ที่จัด

ขึ้นโดยหน่วยงานต่างๆ เป็นประจำทุกปี เช่น งาน Architect Expo, งาน Metalex, งาน Worldtech และงาน RHVAC เป็นต้น การเข้าร่วมงานแสดงสินค้าดังกล่าวนอกจากจะเป็นการเพิ่มช่องทางการเข้าถึงลูกค้าได้มากขึ้นแล้วยังช่วยให้บริษัทได้พบปะกับผู้ผลิตสินค้าและผู้จัดจำหน่ายสินค้าจำนวนมาก ทำให้สามารถแลกเปลี่ยนข่าวสารและติดตามความเคลื่อนไหวของตลาดผลิตภัณฑ์โลหะ รวมทั้งแนวโน้มการพัฒนาของผลิตภัณฑ์โลหะได้อย่างใกล้ชิดและทันกับสถานการณ์มากยิ่งขึ้นด้วย

2) สภาพการแข่งขัน

ภาวะการณ์ตลาดอุตสาหกรรมโลหะ

เนื่องจากปัจจุบันในประเทศไทยยังไม่มีผู้ประกอบการรายใดสามารถผลิตทองแดงเองได้ ทำให้ลักษณะการประกอบธุรกิจอุตสาหกรรมทองแดงในประเทศไทยเกือบทั้งหมดจะต้องนำเข้าผลิตภัณฑ์จากต่างประเทศเข้ามาแปรรูปเพื่อผลิตเป็นสินค้า โดยส่วนใหญ่จะนำเข้ามาจากประเทศญี่ปุ่น ไต้หวัน อินโดนีเซีย และออสเตรเลียเป็นหลัก ส่วนผลิตภัณฑ์อะลูมิเนียมในประเทศไทยจะมีการผลิตตั้งแต่การหลอมอะลูมิเนียมจากเศษโลหะและมีการนำเข้าทั้งผลิตภัณฑ์อะลูมิเนียมเพื่อการแปรรูปและผลิตภัณฑ์อะลูมิเนียมเพื่อใช้ในอุตสาหกรรมต่างๆ จากเหตุผลดังกล่าวข้างต้น ทำให้ประเทศไทยต้องนำเข้าผลิตภัณฑ์โลหะชนิดต่างๆ จากต่างประเทศเพื่อใช้เป็นวัตถุดิบในการผลิตสินค้าอุตสาหกรรมต่อไป

ตารางแสดงปริมาณการนำเข้าผลิตภัณฑ์โลหะระหว่างปี 2565 - 2567

หน่วย : ตัน

ผลิตภัณฑ์โลหะ	ปี 2565	ปี 2566	ปี 2567
ทองแดง			
- ทองแดงไม่ขึ้นรูป	374,600.60	352,329.00	349,933.06
- ทองแดงแผ่น	49,388.63	43,715.38	43,267.74
- ท่อทองแดงและอุปกรณ์	54,590.68	47,036.14	54,763.23
- ผลิตภัณฑ์ทองแดงอื่น	130,659.11	119,155.03	155,172.41
ปริมาณการนำเข้าผลิตภัณฑ์ทองแดง	609,239.02	562,235.55	603,136.43
อะลูมิเนียม			
- อะลูมิเนียมไม่ขึ้นรูป	661,184.03	561,131.64	632,663.05
- อะลูมิเนียมแผ่น	240,879.03	169,807.11	183,671.40
- ผลิตภัณฑ์อะลูมิเนียมอื่น	340,596.91	336,108.43	380,971.09
ปริมาณการนำเข้าผลิตภัณฑ์อะลูมิเนียม	1,242,659.98	1,067,047.17	1,197,305.53

ที่มา : <https://tradereport.moc.go.th/TradeThai.aspx>

จากตารางแสดงปริมาณการนำเข้าผลิตภัณฑ์โลหะพบว่าในปี 2567 ประเทศไทยมีการนำเข้าผลิตภัณฑ์ทองแดงและมีการนำเข้าผลิตภัณฑ์อะลูมิเนียมเพิ่มขึ้นจากปี 2566 เช่นเดียวกัน ผลิตภัณฑ์ทองแดงชนิดแผ่นที่บริษัทเป็นหนึ่งใน

ผู้นำเข้าผลิตภัณฑ์เพื่อจัดจำหน่ายนั้น ในปี 2567 ประเทศไทยมีการนำเข้าผลิตภัณฑ์ดังกล่าวใกล้เคียงกับปีก่อนหน้า จำนวน 43,267.74 ตัน ปริมาณการนำเข้าพอลิโพรพิลีนและอุปกรณ์ในปี 2567 เพิ่มขึ้นจากปี 2566 จากจำนวน 47,036.14 ตัน เป็น 54,763.23 ตัน สำหรับปริมาณการนำเข้าผลิตภัณฑ์อะลูมิเนียมของประเทศไทยในปี 2567 มีจำนวน 1,197,305.53 ตัน เพิ่มขึ้นจากปี 2566 ที่นำเข้าจำนวน 1,067,047.17 ตัน ซึ่งสะท้อนถึงแนวโน้มการเติบโตของภาคอุตสาหกรรมการผลิต และอุตสาหกรรมการก่อสร้างที่อุตสาหกรรมในประเทศไทย ซึ่งได้รับแรงสนับสนุนจากการลงทุนภาคการผลิต การก่อสร้างโครงสร้างพื้นฐาน และการเติบโตของพลังงานหมุนเวียนและรถยนต์ไฟฟ้า

ภาพการณ์ตลาดอุตสาหกรรมที่เกี่ยวข้อง

บริษัทประกอบธุรกิจจัดจำหน่ายผลิตภัณฑ์โลหะเพื่อใช้เป็นวัตถุดิบอุตสาหกรรมและวัสดุเพื่อใช้ในการก่อสร้าง ดังนั้น การเติบโตในธุรกิจของบริษัทจึงขึ้นอยู่กับ การเติบโตของเศรษฐกิจโดยรวมของประเทศ โดยเฉพาะอย่างยิ่งการเติบโตของภาคอุตสาหกรรมที่ถูกค้าของบริษัทดำเนินธุรกิจอยู่ ซึ่งแบ่งออกเป็นกลุ่มใหญ่ๆ ได้ 3 กลุ่ม คือ อุตสาหกรรมการผลิตชิ้นส่วนยานยนต์ อุตสาหกรรมเครื่องใช้ไฟฟ้าและอิเล็กทรอนิกส์ และอุตสาหกรรมการก่อสร้าง ทั้งนี้ สำนักงานเศรษฐกิจอุตสาหกรรม ได้รายงานสรุปภาวะเศรษฐกิจอุตสาหกรรมปี 2566 และแนวโน้มปี 2567 ในกลุ่มอุตสาหกรรมที่ถูกค้าของบริษัทดำเนินธุรกิจ อยู่ดังนี้

อุตสาหกรรมเครื่องใช้ไฟฟ้า

การผลิตสินค้าเครื่องใช้ไฟฟ้าในปี 2567 เมื่อเปรียบเทียบกับปี 2566 ขยายตัวร้อยละ 7.7 จากสินค้าหม้อแปลงไฟฟ้า เครื่องปรับอากาศ เครื่องซักผ้า มอเตอร์ไฟฟ้า ตู้เย็น สายไฟฟ้า พัดลม และ คอมเพรสเซอร์ที่มีการปรับตัวเพิ่มขึ้น เนื่องจากความต้องการของตลาดโลกที่ยังคงขยายตัวตามความต้องการซื้อสินค้าของผู้บริโภค และมีการส่งออกมอเตอร์ไฟฟ้า พัดลม ตู้เย็น เครื่องซักผ้า และเครื่องปรับอากาศเพิ่มขึ้น ในตลาดอาเซียน สหภาพยุโรป และสหรัฐอเมริกา

ในปี 2567 สินค้าที่จำหน่ายในประเทศมีการปรับตัวเพิ่มขึ้นเมื่อเทียบกับปีก่อน ได้แก่ พัดลม เครื่องปรับอากาศ คอมเพรสเซอร์ และเตาอบ ไมโครเวฟ ในขณะที่กระติกน้ำร้อน หม้อหุงข้าว ตู้เย็น และเครื่องซักผ้า ลดลงเมื่อเทียบกับปีก่อนหน้า

การส่งออกเครื่องใช้ไฟฟ้าในปี 2567 มีมูลค่า 29,878.70 ล้านดอลลาร์สหรัฐฯ ขยายตัวจากปีก่อน จากการส่งออกสินค้าไปตลาดอาเซียน สหภาพยุโรป และสหรัฐอเมริกาเพิ่มขึ้น ได้แก่ มอเตอร์ไฟฟ้า พัดลม ตู้เย็น เครื่องซักผ้า และ เครื่องปรับอากาศ

ปริมาณการจำหน่ายในประเทศ

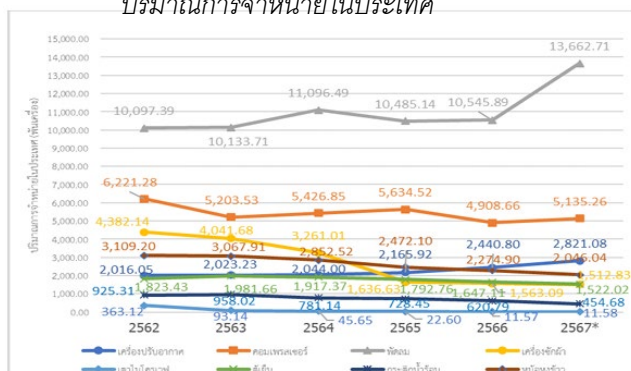

มูลค่าการนำเข้า และส่งออก

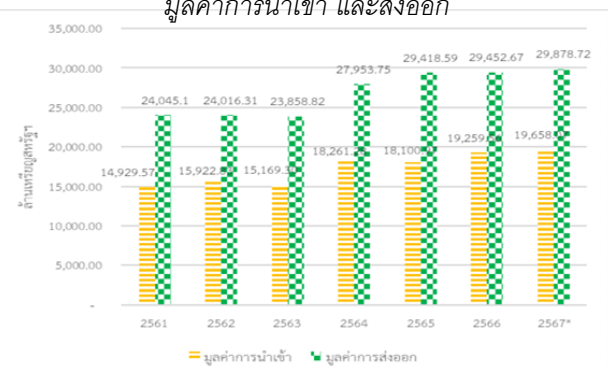

ที่มา : สำนักงานเศรษฐกิจอุตสาหกรรม และสถาบันไฟฟ้าและอิเล็กทรอนิกส์

สำหรับอุตสาหกรรมเครื่องใช้ไฟฟ้าในปี 2568 คาดว่าจะมีการผลิตขยายตัวเมื่อเทียบกับปีก่อน เนื่องจาก การเติบโตของเทคโนโลยี 5G และแนวโน้มของธุรกิจภาคต่าง ๆ ที่ส่งผลให้พฤติกรรมผู้บริโภคใช้อุปกรณ์ อิเล็กทรอนิกส์เพิ่มขึ้น โดยเฉพาะเครื่องใช้ไฟฟ้าในครัวเรือน ในขณะที่การส่งออกคาดว่าจะขยายตัวเมื่อเทียบกับปี ก่อน เนื่องจากความต้องการผลิตภัณฑ์และบริการสินค้าเครื่องใช้ไฟฟ้าจากการพัฒนาเทคโนโลยี นวัตกรรม ใหม่ และสิ่งอำนวยความสะดวกให้กับประชาชนหรือผู้บริโภคมากขึ้น อย่างไรก็ตาม สถานการณ์เศรษฐกิจโลก ที่ยังไม่แน่นอน อาทิ การเปลี่ยนผู้นำประเทศใหม่อย่างเป็นทางการ และการสนับสนุนมาตรการตั้งกำแพง ภาษีเพื่อลดการขาดดุลของสหรัฐอเมริกา อาจกระทบต่อนโยบายการค้าโลก อีกทั้งความขัดแย้งทางภูมิ รัฐศาสตร์ของจีนกับสหรัฐอเมริกา ที่อาจส่งผลกระทบต่อห่วงโซ่อุปทานโลก

(ที่มา: กองวิจัยเศรษฐกิจอุตสาหกรรม สำนักงานเศรษฐกิจอุตสาหกรรม กระทรวงอุตสาหกรรม)

อุตสาหกรรมอิเล็กทรอนิกส์

การผลิตสินค้าอิเล็กทรอนิกส์ในปี 2567 หดตัวร้อยละ 8.3 เมื่อเปรียบเทียบกับปี 2566 โดยปรับตัวลดลงใน สินค้า IC, Semiconductor devices transistors, PCBA และ HDD เป็นผลมาจากความต้องการในตลาดโลก ลดลง ประกอบกับเทคโนโลยีความจุต่อชิ้นที่มากขึ้น ในขณะที่มีการส่งออกสินค้า HDD อุปกรณ์กึ่งตัวนำ (ไม่ รวมวงจรรวม), เครื่องพิมพ์ เครื่องทำสำเนา และส่วนประกอบ และวงจรรวม (Printed Circuit) เพิ่มขึ้นใน ตลาดสหรัฐอเมริกา จีน และยุโรป

การส่งออกสินค้าอิเล็กทรอนิกส์ ในปี 2567 มีมูลค่า 52,201.2 ล้านบาทสหรัฐฯ ขยายตัวจากปีก่อน โดยปรับตัวเพิ่มขึ้นในตลาดสหรัฐอเมริกา จีน และยุโรป จากการส่งออกสินค้า HDD, อุปกรณ์กึ่งตัวนำ (ไม่รวม วงจรรวม), เครื่องพิมพ์ เครื่องทำสำเนา และส่วนประกอบ และวงจรรวม (Printed Circuit) เพิ่มขึ้น เนื่องจากการขยายตลาดสินค้าอิเล็กทรอนิกส์ ประกอบกับการพัฒนาเทคโนโลยี นวัตกรรมการจัดเก็บข้อมูลขนาดใหญ่ และจำนวนมาก

ดัชนีผลผลิตสินค้าอิเล็กทรอนิกส์



มูลค่าการนำเข้า และส่งออก

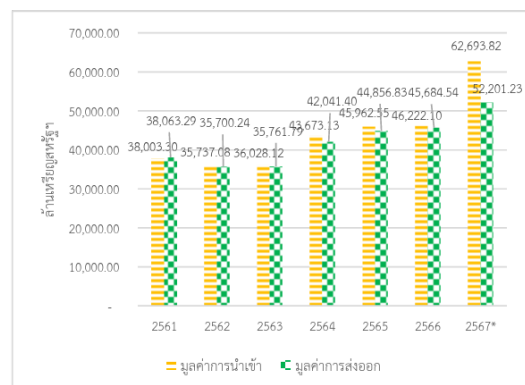

(ที่มา : สำนักงานเศรษฐกิจอุตสาหกรรม และสถาบันไฟฟ้าและอิเล็กทรอนิกส์)

แนวโน้มอุตสาหกรรมอิเล็กทรอนิกส์ในปี 2568 สำหรับอุตสาหกรรมอิเล็กทรอนิกส์ในปี 2568 คาดว่าจะมี การผลิตหดตัวเล็กน้อยเมื่อเทียบกับปีก่อน จากการชะลอตัวของกลุ่มสินค้าเซมิคอนดักเตอร์ ประกอบกับยังคง

มีปริมาณสินค้าคงคลังอยู่ค่อนข้างมาก อย่างไรก็ตาม การส่งออกสินค้าอิเล็กทรอนิกส์คาดว่าจะขยายตัวเพิ่มขึ้นเมื่อเทียบกับปีก่อน เนื่องจากแนวโน้มความต้องการใช้อุปกรณ์อิเล็กทรอนิกส์ทั่วโลกเพิ่มขึ้นเพื่อใช้ในการพัฒนาและเปลี่ยนผ่านโครงสร้างพื้นฐานให้สามารถรองรับเทคโนโลยี IoT (Internet of Thing) รวมทั้งการเติบโตของธุรกิจ Data Center

(ที่มา: กองวิจัยเศรษฐกิจอุตสาหกรรม สำนักงานเศรษฐกิจอุตสาหกรรม กระทรวงอุตสาหกรรม)

อุตสาหกรรมรถยนต์และชิ้นส่วนรถยนต์

อุตสาหกรรมรถยนต์ในปี 2567 ปริมาณการผลิตลดลงเมื่อเทียบกับช่วงเดียวกันของปีก่อน โดยเป็นการลดลงของตลาดในประเทศเป็นสำคัญ เนื่องจากความเข้มงวดของการปล่อยสินเชื่อของสถาบันการเงิน และคาดว่าปริมาณการส่งออกลดลงเล็กน้อยเมื่อเทียบกับช่วงเดียวกันของปีก่อน

การจำหน่ายรถยนต์ในประเทศปี 2567 คาดว่ามีปริมาณการจำหน่ายรถยนต์ในประเทศ จำนวน 450,000 คัน เมื่อเทียบกับช่วงเดียวกันของปีก่อน ซึ่งมีปริมาณการจำหน่าย จำนวน 775,780 คัน ลดลงร้อยละ 42 โดยแบ่งเป็นการจำหน่ายรถยนต์นั่ง ร้อยละ 39 รถกระบะ 1 คัน และอนุพันธ์ ร้อยละ 55 และรถยนต์เพื่อการพาณิชย์อื่น ๆ ร้อยละ 6

การผลิต จำหน่าย และส่งออก รถยนต์

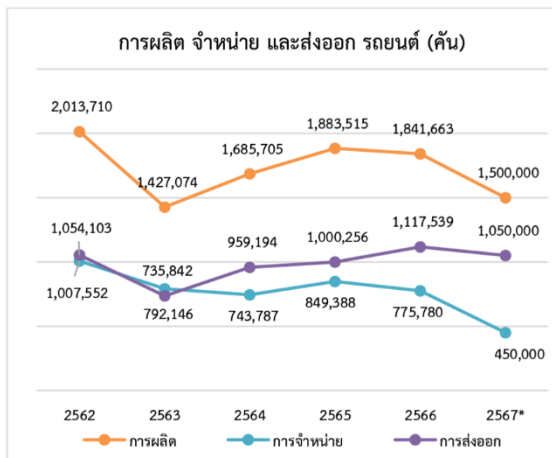

ที่มา : สำนักงานเศรษฐกิจอุตสาหกรรม รวบรวมจาก
กลุ่มอุตสาหกรรมยานยนต์สภาอุตสาหกรรมแห่งประเทศไทย

มูลค่าการส่งออก และนำเข้า ส่วนประกอบและอุปกรณ์รถยนต์

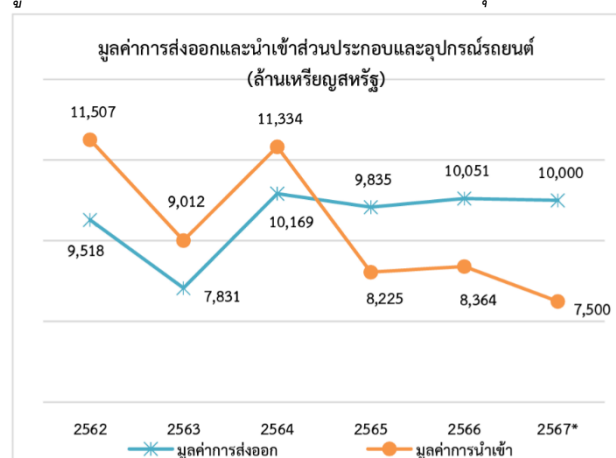

ที่มา: ศูนย์เทคโนโลยีสารสนเทศและการสื่อสาร สำนักงาน
ปลัดกระทรวงพาณิชย์โดยความร่วมมือของกรมศุลกากร

แนวโน้มอุตสาหกรรมรถยนต์ ปี 2568 สำหรับการประมาณการจากสำนักงานเศรษฐกิจอุตสาหกรรม คาดว่าจะมีการผลิตรถยนต์ประมาณ 1,600,000 คัน เพิ่มขึ้นจากช่วงเดียวกันของปีก่อนร้อยละ 6.25 โดยแบ่งเป็นการผลิตเพื่อจำหน่ายในประเทศ ประมาณร้อยละ 40-45 และการผลิตเพื่อการส่งออกประมาณ ร้อยละ 55-60

(ที่มา: กองวิจัยเศรษฐกิจอุตสาหกรรม สำนักงานเศรษฐกิจอุตสาหกรรม กระทรวงอุตสาหกรรม)

อุตสาหกรรมรถจักรยานยนต์และชิ้นส่วนรถจักรยานยนต์

อุตสาหกรรมรถจักรยานยนต์ปี 2567 คาดว่าการผลิตรถจักรยานยนต์หดตัว เมื่อเทียบกับช่วงเดียวกันของปีก่อน โดยเป็นการลดลงของตลาดในประเทศเป็นสำคัญ เนื่องจากความเข้มงวดของการปล่อยสินเชื่อของสถาบันการเงิน และคาดว่าปริมาณการส่งออกลดลงเล็กน้อยเมื่อเทียบกับช่วงเดียวกันของปีก่อน

การส่งออกรถจักรยานยนต์ (CBU&CKD) ปี 2567 คาดว่า ปริมาณการส่งออกรถจักรยานยนต์ (CBU&CKD) ของประเทศไทย มีจำนวน 750,000 คัน (เป็นการส่งออก CBU จำนวน 400,000 คัน และ CKD จำนวน 350,000 ชุด) เมื่อเทียบกับช่วงเดียวกันของปีก่อน ซึ่งมีการส่งออกจำนวน 822,608 คัน (เป็นการส่งออก CBU จำนวน 470,474 คัน และ CKD จำนวน 352,134 ชุด) ลดลงร้อยละ 8.83

การผลิต จำหน่าย และส่งออก
รถจักรยานยนต์

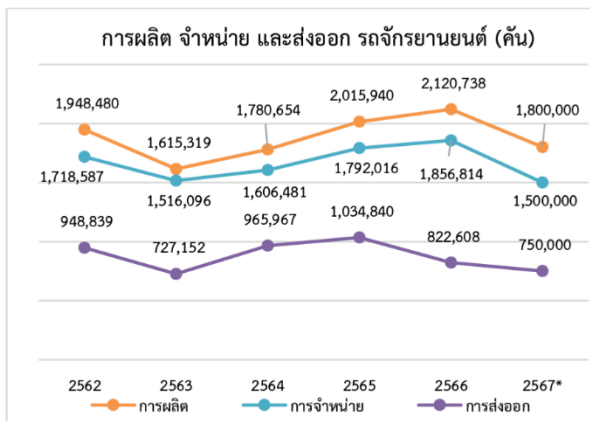

ที่มา : สำนักงานเศรษฐกิจอุตสาหกรรม รวบรวมจาก
กลุ่มอุตสาหกรรมยานยนต์ สมาคมอุตสาหกรรมแห่งประเทศไทย

มูลค่าการส่งออกและนำเข้า ส่วนประกอบ
และอุปกรณ์ รถจักรยานยนต์

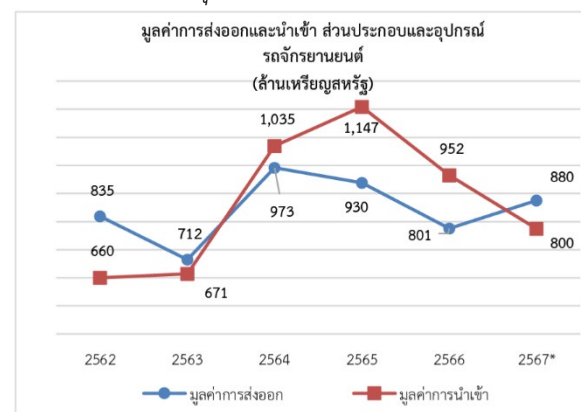

ที่มา : ศูนย์เทคโนโลยีสารสนเทศและการสื่อสาร สำนักงาน
ปลัดกระทรวงพาณิชย์ โดยความร่วมมือของกรมศุลกากร

แนวโน้มอุตสาหกรรมรถจักรยานยนต์ ปี 2568 สำหรับการประมาณการจากสำนักงานเศรษฐกิจอุตสาหกรรม คาดว่า จะมีการผลิตรถจักรยานยนต์ ประมาณ 2,000,000 คัน หรือเพิ่มขึ้นจากช่วงเดียวกันของปีก่อนร้อยละ 11.11 โดยจะเป็นการผลิตเพื่อจำหน่าย ในประเทศประมาณ ร้อยละ 85-90 และการผลิตเพื่อการส่งออก ร้อยละ 10-15

(ที่มา: กองวิจัยเศรษฐกิจอุตสาหกรรม สำนักงานเศรษฐกิจอุตสาหกรรม กระทรวงอุตสาหกรรม)

ธุรกิจรับเหมาก่อสร้าง

มูลค่าภาคก่อสร้างในไทยโดยรวมอยู่ที่ราวปีละ 1.4 ล้านล้านบาท ในจำนวนนี้ สัดส่วนกว่าร้อยละ 57 เป็นการก่อสร้างภาครัฐและอีกร้อยละ 43 เป็นการก่อสร้างภาคเอกชน โดยผู้รับเหมาก่อสร้างรายใหญ่ที่จดทะเบียนในตลาด SET เฉพาะกลุ่มที่รับงานก่อสร้างโครงการภาครัฐ และภาคเอกชนเป็นหลักจำนวน 19 ราย มีส่วนแบ่งตลาดรวมกันคิดเป็นสัดส่วนราว ร้อยละ 15 ของมูลค่าภาคก่อสร้างโดยรวม ขณะที่ส่วนแบ่งตลาดอีกราว ร้อยละ 85 กระจายไปยังผู้รับเหมาก่อสร้างรายกลางและเล็ก ทั้งนี้ข้อมูลจากกรมพัฒนาธุรกิจการค้า ระบุว่า ในปี 2567 มีการ

จัดตั้งกิจการรับเหมาก่อสร้างใหม่จำนวน 7,090 ราย เพิ่มขึ้นร้อยละ 3 จากปี 2566 สำหรับการปิดกิจการในปี 2567 มีจำนวน 2,270 ราย ลดลงร้อยละ 2 จากปี 2566 นับเป็นสถานการณ์การฟื้นตัวอย่างค่อยเป็นค่อยไปของการประกอบธุรกิจรับเหมาก่อสร้าง

แนวโน้มอุตสาหกรรมรับเหมาก่อสร้างมูลค่าการก่อสร้างภาครัฐในปี 2568 มีแนวโน้ม ขยายตัวร้อยละ 3 จากปัจจัยหนุนทั้งงบประมาณเพิ่มขึ้น การเบิกจ่ายดำเนินการได้ต่อเนื่อง รวมถึงการเปิดประมูลโครงการเมกะโปรเจกต์ใหม่ ๆ หน่วยงานหลักที่ลงทุนภาคก่อสร้าง ได้แก่ กรมทางหลวง กรมทางหลวงชนบท กรมชลประทาน และกรมโยธาธิการและผังเมือง ได้รับงบประมาณภายใต้งบประมาณประจำปี 2568 เพิ่มขึ้น เมื่อเทียบกับงบประมาณประจำปี 2567 ประกอบกับอัตราการเบิกจ่ายงบลงทุนสะสมของหน่วยงานกลางจากงบประมาณประจำปี 2568 ณ สิ้นเดือนกุมภาพันธ์ปี 2568 อยู่ที่ร้อยละ 24 ซึ่งเป็นระดับที่สูงกว่าในช่วงเดียวกันของปี 2567 ซึ่งมีความล่าช้าในการจัดทำงบประมาณประจำปี ทั้งนี้คาดว่าจะการเบิกจ่ายในช่วงที่เหลือของปีงบประมาณ 2568 จะสามารถดำเนินการได้อย่างต่อเนื่อง

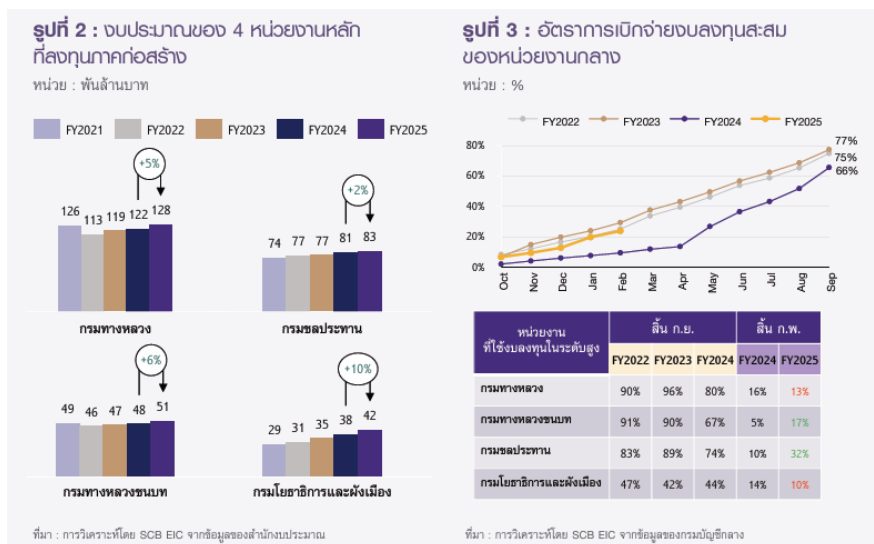

ที่มา : การวิเคราะห์โดย SCB EIC จากข้อมูลของตลาดหลักทรัพย์แห่งประเทศไทย

จำนวนคู่แข่งชั้น

ตลอดระยะเวลา 20 กว่าปีที่ผ่านมา ยังไม่มีผู้ประกอบการรายใดประกอบธุรกิจในการเป็นผู้จัดจำหน่ายผลิตภัณฑ์โลหะ และวัสดุเพื่อใช้ในการก่อสร้างที่มีสินค้าหลากหลาย และให้บริการอย่างครบวงจรเช่นเดียวกับบริษัท ทำให้ภาพการณ์แข่งขันและคู่แข่งมีความแตกต่างกันไปในแต่ละผลิตภัณฑ์ โดยบริษัทอาจจำแนกประเภทคู่แข่งหลักในแต่ละผลิตภัณฑ์ได้ดังนี้

ก. ผู้จัดจำหน่ายสินค้าในประเทศ

ผู้จัดจำหน่ายสินค้าในประเทศ ได้แก่ บริษัทในประเทศที่ประกอบธุรกิจคล้ายคลึงกับบริษัทในการนำเข้าและจัดจำหน่ายสินค้าประเภทต่างๆ โดยแต่ละบริษัทจะมีการนำเข้าและจำหน่ายสินค้าที่เหมือนกับบริษัทเพียงหนึ่งหรือสองชนิดเท่านั้น รวมทั้งยังไม่มีให้บริการเกี่ยวกับสินค้าคงเหลืออย่างครบวงจรเหมือนอย่างบริษัท

ข. ผู้จัดจำหน่ายสินค้าต่างประเทศ

นอกเหนือจากการแข่งขันกับผู้จัดจำหน่ายสินค้าในประเทศแล้ว ผลิตภัณฑ์บางประเภทที่บริษัทจัดจำหน่าย ได้แก่ ลวดเหล็กและลวดสแตนเลส ต้องแข่งขันกับผู้จัดจำหน่ายสินค้าจากต่างประเทศซึ่งเป็นบริษัทตัวแทนจำหน่ายสินค้า (Trading Company) ชื่อนำของประเทศญี่ปุ่นที่มีการจัดจำหน่ายสินค้านิดเดียวกับบริษัท

ค. ผู้ผลิตสินค้าในประเทศ

สำหรับผลิตภัณฑ์บางประเภท เช่น ผลิตภัณฑ์อะลูมิเนียมแผ่น ฉนวนยางป้องกันความร้อน และลวดเชื่อมเหล็ก บริษัทต้องแข่งขันกับผู้ผลิตรายใหญ่ในประเทศที่มีอำนาจกำหนดราคาซื้อขายสินค้าในตลาด ได้แก่ บริษัท อะลูมิเนียม ชีวจีนฮั่ว จำกัด และบริษัท วโรปกรณ์ จำกัด (มหาชน) ผู้ผลิตอะลูมิเนียม, บริษัท ตะวันออกไปลิเมอรูตสาหกรรม จำกัด ผู้ผลิตฉนวนยางป้องกันความร้อน และบริษัท ไทย-โกเบเวลดิง จำกัด ผู้ผลิตลวดเชื่อมเหล็กและลวดเชื่อมสแตนเลส เป็นต้น

นอกเหนือจากคู่แข่งทางตรงในแต่ละผลิตภัณฑ์ทั้งหมดที่ได้กล่าวมาแล้วนั้น บริษัทยังต้องแข่งขันกับคู่แข่งทางอ้อมที่เป็นผู้ผลิตและผู้จัดจำหน่ายสินค้าย่อยที่สามารถนำมาใช้ทดแทนสินค้าที่บริษัทนำเข้าได้ เช่น ลวดเหล็กและลวดสแตนเลส ทองแดงและทองเหลือง ท่อทองแดง เป็นต้น อย่างไรก็ตาม สินค้าดังกล่าวเป็นสินค้าที่มีคุณสมบัติและ/หรือมีคุณภาพไม่ตรงตามความต้องการของลูกค้าส่วนใหญ่ของบริษัทที่เป็นผู้ผลิตสินค้าอุตสาหกรรมที่เน้นการจัดซื้อวัตถุดิบที่มีคุณภาพสูง นอกจากนี้ สินค้าบางชนิดที่บริษัทเป็นผู้นำเข้าก็เป็นสินค้าที่ไม่สามารถผลิตได้ในประเทศไทยหรือผลิตได้ก็ไม่ตรงตามมาตรฐานและคุณสมบัติตามที่ลูกค้ากำหนด ดังนั้น บริษัทจึงไม่ถือว่าผู้ผลิตและผู้จัดจำหน่ายรายย่อยในประเทศดังกล่าวเป็นคู่แข่งที่อยู่ในระดับเดียวกับบริษัท

ทั้งนี้ รายละเอียดของผู้ประกอบการที่ประกอบธุรกิจประเภทเดียวกันและอยู่ในตลาดระดับเดียวกันกับบริษัทสามารถสรุปได้ดังนี้

ผลิตภัณฑ์	จำนวนคู่แข่ง (ราย)	ประเภทธุรกิจของคู่แข่ง		
		ผู้จัดจำหน่ายสินค้าในประเทศ	ผู้จัดจำหน่ายสินค้าต่างประเทศ	ผู้ผลิตสินค้าในประเทศ
ทองแดงและทองเหลืองชนิดแผ่นและม้วน ท่อทองเหลือง และอุปกรณ์	3	✓		
ลวดเหล็กและลวดสแตนเลส	6		✓	
อะลูมิเนียมชนิดแผ่นและม้วน	6	✓	✓	✓
อะลูมิเนียมซีทสำหรับทำวัสดุผนังหลังคา	2	✓		✓
ท่อทองแดงและอุปกรณ์	6	✓		✓
ฉนวนยางป้องกันความร้อน	3	✓		✓
ลวดเชื่อมเหล็กและลวดเชื่อมสแตนเลส	3	✓	✓	✓

บริษัทมีความสามารถในการเติบโตและรักษาความมั่นคงในอุตสาหกรรมที่ดำเนินธุรกิจอยู่ได้ดี เนื่องจากไม่มีคู่แข่งโดยตรงที่ประกอบธุรกิจในลักษณะเดียวกัน อีกทั้งยังมีปัจจัยสนับสนุนหลายประการทั้งในด้านการจัดหาผลิตภัณฑ์จากผู้ผลิตและการขายสินค้าต่อไปให้กับลูกค้า ซึ่งนอกเหนือจากสถานะทางธุรกิจที่มีความน่าเชื่อถือแล้ว การสร้างความสัมพันธ์ที่ดีกับผู้ผลิตเป็นระยะเวลาที่ยาวนานก็ช่วยให้บริษัทได้รับเงื่อนไขทางการค้าที่มีข้อได้เปรียบและสามารถแข่งขันในตลาดได้ดียิ่งขึ้น โดยใช้เวลากว่า 20 ปีในการพัฒนาความสัมพันธ์กับผู้ผลิตแต่ละราย

สำหรับลูกค้าโดยเฉพาะกลุ่มผู้ผลิตสินค้าอุตสาหกรรม ความน่าเชื่อถือของผู้จัดจำหน่าย คุณภาพของสินค้า และการจัดส่งตรงเวลา ล้วนเป็นปัจจัยที่สำคัญในการเลือกใช้บริการ การเปลี่ยนผู้จัดจำหน่ายหมายถึงการต้องทดสอบผลิตภัณฑ์และประเมินความน่าเชื่อถือใหม่ ซึ่งอาจส่งผลกระทบต่อกระบวนการผลิตของลูกค้าได้ ดังนั้น บริษัทจึงสามารถให้บริการที่ตอบสนองความต้องการของลูกค้าได้ดี โดยเฉพาะการบริหารจัดการสินค้าสำรองที่มีประสิทธิภาพเพื่อให้ลูกค้าได้รับสินค้าตรงตามเวลาที่ต้องการ

ภาวะการแข่งขันสำหรับผลิตภัณฑ์ชนิดต่างๆ ของบริษัท

ตลอดระยะเวลา 20 กว่าปีที่ผ่านมายังไม่มีผู้ประกอบการรายใดประกอบธุรกิจในการเป็นผู้จัดจำหน่ายผลิตภัณฑ์โลหะ และวัสดุเพื่อใช้ในการก่อสร้างที่มีสินค้าหลากหลาย และให้บริการอย่างครบวงจรเช่นเดียวกับบริษัท ทำให้ภาวะการแข่งขันและคู่แข่งมีความแตกต่างกันไปในแต่ละผลิตภัณฑ์ โดยบริษัทอาจจำแนกประเภทคู่แข่งหลักในแต่ละผลิตภัณฑ์ได้ดังนี้

ก. ทองแดงและทองเหลืองชนิดแผ่นและม้วน

เนื่องจากลูกค้าส่วนใหญ่ของบริษัทเป็นผู้ผลิตในอุตสาหกรรมที่มีความต้องการสินค้าที่มีคุณภาพและการจัดส่งสินค้าให้ได้ตามเวลาที่ต้องการเป็นปัจจัยหลัก ซึ่งบริษัทได้ใช้เวลาอย่างยาวนานในการทำให้สินค้าที่บริษัทจัดจำหน่ายเป็นที่ยอมรับของลูกค้า นอกจากนี้ บริษัทยังสามารถจัดส่งสินค้าที่มีคุณสมบัติตรงตามที่ต้องการได้ รวมทั้งบริษัทยังให้บริการการจัดการสินค้าคงเหลืออีกด้วย ประกอบกับผู้ผลิตทองแดงและทองเหลืองชนิดแผ่นและม้วนในประเทศส่วนใหญ่เป็นโรงงานขนาดเล็กที่ผลิตสินค้ายังไม่ได้มาตรฐานตามที่ลูกค้าของบริษัทต้องการ ดังนั้น การแข่งขันในผลิตภัณฑ์ประเภทนี้จึงไม่รุนแรงมากนัก โดยคู่แข่งส่วนใหญ่จะเป็นผู้จัดจำหน่ายสินค้าในประเทศที่นำเข้าสินค้าประเภทดังกล่าวจากผู้ผลิตรายอื่นๆ นอกจากนี้ การที่บริษัทมีความสัมพันธ์อันดีกับผู้ผลิตสินค้าทำให้บริษัทได้รับเงื่อนไขในการผลิตและการจัดส่งสินค้าที่ช่วยเพิ่มขีดความสามารถในการแข่งขันให้กับบริษัทอีกด้วย เช่น ผู้ผลิตให้บริการตัดซอยทองแดงโดยไม่คิดมูลค่า การให้ลูกค้านำสินค้าไปทดลองผลิตก่อนการสั่งซื้อจริง การให้คำแนะนำและปรับปรุงสินค้าแก่ลูกค้า เป็นต้น

บริษัทใช้ความหลากหลายของสินค้าทั้งในแง่ของความหนา ขนาด ส่วนผสมของโลหะ ความแข็ง ที่ปัจจุบันบริษัทมีสินค้าไว้จำหน่ายมากกว่า 3,000 รายการ การให้บริการเก็บสินค้าคงเหลือสำรอง และการบริการที่มีประสิทธิภาพเป็นกลยุทธ์ในการแข่งขัน ซึ่งตลอดระยะเวลาที่ผ่านมา บริษัทก็ได้พิสูจน์แล้วว่า กลยุทธ์ดังกล่าวทำให้บริษัทสามารถรักษฐานลูกค้าเดิม รวมทั้งขยายฐานลูกค้าใหม่ได้อย่างต่อเนื่อง

ข. ลวดเหล็กและลวดสแตนเลส

ลวดเหล็กและลวดสแตนเลสเป็นผลิตภัณฑ์ที่ถือได้ว่าการแข่งขันน้อยที่สุด เนื่องจากฐานลูกค้ามีปริมาณจำกัด ลักษณะการแข่งขันบริษัทจะแข่งขันกับตัวแทนจำหน่ายสินค้าจากประเทศญี่ปุ่นเท่านั้น โดยยังไม่มีผู้ผลิตในประเทศรายใดที่สามารถผลิตลวดสแตนเลสและลวดเหล็กได้ตรงตามมาตรฐานที่ลูกค้าของบริษัทต้องการ เนื่องจากลูกค้ากลุ่มนี้ส่วนใหญ่เป็นกลุ่มผู้ผลิตสปริงจะเน้นการใช้วัตถุดิบที่มีคุณภาพสูงและได้มาตรฐานจากผู้จัดจำหน่ายสินค้าที่สามารถจัดส่งสินค้าตามที่ต้องการได้อย่างต่อเนื่อง ดังนั้น คุณภาพของสินค้าและความสามารถในการให้บริการ รวมถึงการจัดเก็บสินค้าคงเหลือสำรองและการจัดส่งที่ตรงต่อเวลาจึงเป็นปัจจัยหลักที่บริษัทใช้เป็นกลยุทธ์ในการทำให้ลูกค้าหันมาสั่งซื้อสินค้าจากบริษัท โดยตลอดระยะเวลาที่ผ่านมาบริษัทก็ได้รับคำสั่งซื้อสินค้าจากลูกค้ากลุ่มดังกล่าวเพิ่มขึ้นอย่างต่อเนื่อง

ค. อะลูมิเนียมชนิดแผ่นและม้วน

สำหรับผลิตภัณฑ์นี้ถือได้ว่าเป็นผลิตภัณฑ์ที่มีการแข่งขันมากที่สุดในบรรดาผลิตภัณฑ์ทั้งหมดที่บริษัทจัดจำหน่าย ทั้งนี้ เนื่องจากขนาดของตลาดและปริมาณความต้องการบริโภค ประกอบกับมีจำนวนผู้จัดจำหน่ายทั้งรายใหญ่และรายย่อยจำนวนมาก นอกจากนี้ การที่สินค้าประเภทดังกล่าวไม่ได้เป็นสินค้าที่มีลักษณะเฉพาะเหมือนผลิตภัณฑ์ทองแดงและทองเหลือง ลูกค้าที่ซื้อสินค้าจากบริษัทมีทั้งประเภทผู้จัดจำหน่ายสินค้า (Dealers) และผู้ผลิตสินค้าต่างๆ (End Users) ซึ่งปัจจัยด้านราคาถือเป็นสิ่งสำคัญยิ่งในการตัดสินใจ ทำให้การแข่งขันในผลิตภัณฑ์นี้ทวีความรุนแรงเพิ่มมากขึ้นเรื่อย ๆ โดยเฉพาะในช่วงเศรษฐกิจขาลงซึ่งอุปสงค์น้อยกว่าอุปทานอย่างเห็นได้ชัด

นอกจากบริษัทจะเน้นการให้บริการแก่ลูกค้าที่ดีกว่าผู้จำหน่ายรายอื่น บริษัทยังมีการเพิ่มผลิตภัณฑ์ที่มีคุณลักษณะเฉพาะซึ่งไม่สามารถผลิตได้ภายในประเทศ อาทิ อะลูมิเนียมฟอยล์สำหรับอุตสาหกรรมอาหารและเครื่องดื่ม เป็นต้น ทำให้บริษัทประสบความสำเร็จกับการขายผลิตภัณฑ์อะลูมิเนียม โดยมียอดขายและผลกำไรเติบโตอย่างต่อเนื่อง

ง. อะลูมิเนียมซีทสำหรับทำวัสดุผนังหลังคา

บริษัทเป็นเจ้าของผลิตภัณฑ์อะลูมิเนียมซีทสำหรับทำวัสดุผนังหลังคาภายใต้เครื่องหมายการค้า “K-Roof” มีคุณสมบัติคงทนต่อสารเคมี ด้านสนิม การผุกร่อน และช่วยให้อุณหภูมิใต้หลังคามีความเย็นกว่าวัสดุชนิดอื่นประมาณ 3-12 องศา

จ. บรรจุภัณฑ์ชนิดอ่อนตัว

ปัจจุบันบริษัท พรีเมียม เฟลิกซ์เบิ้ล แพคเกจจิ้ง จำกัด ซึ่งเป็นบริษัทย่อยของบริษัท ตั้งอยู่ที่จังหวัดเพชรบุรี และเป็นผู้ผลิตบรรจุภัณฑ์ชนิดอ่อนตัวให้กับหลากหลายอุตสาหกรรม อาทิ อาหาร เวชภัณฑ์ และเครื่องสำอาง เนื่องจากบริษัทย่อยได้เริ่มดำเนินงานแล้วเมื่อเดือนพฤษภาคม ปี 2566 ได้รับคำสั่งซื้อและการสนับสนุนจากลูกค้าปัจจุบันและลูกค้ากลุ่มเป้าหมายเป็นอย่างดี ธุรกิจจึงมีแนวโน้มการเติบโตที่ดี

ฉ. ท่อทองแดงและอุปกรณ์

ปัจจุบันการจำหน่ายท่อทองแดงมีการแข่งขันรุนแรงเพิ่มมากขึ้น แม้ว่าผลิตภัณฑ์ Kembla ที่บริษัทเป็นผู้แทนจำหน่ายแต่ผู้เดียวในประเทศไทยจะประสบความสำเร็จด้านการตลาดมาเกือบ 20 ปี ทั้งนี้ บริษัทนำเข้าผลิตภัณฑ์ท่อ Kembla โดยตรงจากผู้ผลิตในประเทศออสเตรเลียซึ่งมีประสบการณ์และมีชื่อเสียงเป็นที่ยอมรับทั่วโลกมายาวนานกว่า 90 ปี ผลิตภัณฑ์ Kembla สร้างความเชื่อมั่นให้ผู้บริโภคได้ดีเสมอเพราะสินค้าทั้งหมดล้วนผลิตจากทองแดงบริสุทธิ์ชิ้นหนึ่งเท่านั้น ใช้เทคโนโลยีและกระบวนการผลิตที่เป็นนวัตกรรมใหม่ ทำให้ผู้ใช้สินค้าปราศจากข้อสงสัยในด้านคุณภาพและความเสี่ยงใดๆ ทั้งปวง นอกจากนี้ ท่อทองแดง Kembla ยังได้รับการกำหนดให้เป็นสินค้ามาตรฐานในเกือบทุกโครงการ (Vender List) ดังนั้น Kembla จึงเป็นที่ยอมรับในกลุ่มลูกค้าผู้รับเหมางานระบบโครงการก่อสร้าง

อย่างไรก็ดี เนื่องจากราคาทองแดงในระยะ 2-3 ปีที่ผ่านมาผันผวนมากและราคาแปรปรวนสูงขึ้น แม้จะมีผู้ใช้สินค้าพยายามลดต้นทุนโดยใช้วัสดุอื่นๆ ทดแทนหรือยอมรับสินค้าจากกลุ่มผู้นำเข้าท่อทองแดงยี่ห้อต่างๆ จากประเทศจีนและบางประเทศในแถบเอเชียที่มีราคาถูก แต่อาจจะต้องเผชิญกับความเสี่ยงเกี่ยวกับสิ่งเจือปนในเนื้อทองแดงและความกังวลเกี่ยวกับที่มาของแหล่งผลิต สาเหตุเพราะเครื่องหมายการค้าของผู้ผลิตท่อทองแดงดังกล่าวอาจยังไม่เป็นที่รู้จักและยอมรับในระดับสากลทั่วโลก แต่ด้วยผลิตภัณฑ์ท่อทองแดง Kembla ซึ่งได้พิสูจน์แล้วถึงความเป็นเลิศด้านคุณภาพมาโดยตลอดและราคาสามารถแข่งขันได้ดี ทำให้บริษัทยังคงรักษาและเพิ่มสัดส่วนการตลาดได้อย่างดีเยี่ยม

นอกจากนี้ บริษัทมีแผนในการจัดสัมมนาเพื่อเผยแพร่ข้อมูลทางวิชาการเกี่ยวกับท่อทองแดงและประโยชน์ของผลิตภัณฑ์ รวมถึงการส่งเสริมความเข้าใจในด้านคุณภาพของวัตถุดิบและกระบวนการผลิตที่จะสร้างความมั่นใจให้แก่ผู้บริโภค รวมถึงความคุ้มค่าในการตัดสินใจใช้ผลิตภัณฑ์ Kembla

ข. ฉนวนยางป้องกันความร้อน

เช่นเดียวกันกับผลิตภัณฑ์อะลูมิเนียม ในประเทศไทยมีผู้ผลิตฉนวนยางป้องกันความร้อนรายใหญ่ที่มีส่วนแบ่งทางการตลาดค่อนข้างสูง ทำให้การแข่งขันเป็นไปอย่างรุนแรง ราคาสินค้าจึงเป็นปัจจัยสำคัญในการแข่งขัน ปัจจุบันบริษัทเป็นตัวแทนจำหน่ายแต่เพียงผู้เดียวในประเทศไทยสำหรับผลิตภัณฑ์ฉนวนยาง K-Flex ซึ่งบริษัทสามารถเพิ่มสัดส่วนตลาดได้อย่างโดดเด่นโดยได้รับการสนับสนุนอย่างดีจากผู้ผลิตและใช้กลยุทธ์ทางด้านคุณภาพของสินค้าที่มีคุณสมบัติพิเศษอันเป็นผลจากเทคโนโลยีการผลิตขั้นสูงของผู้ผลิต ซึ่งผิวและเนื้อวัสดุ รวมถึงคุณสมบัติของผลิตภัณฑ์ K-Flex มีความแตกต่างจากผลิตภัณฑ์ทั่วไปอย่างเด่นชัด และด้วยความพิเศษนี้จึงทำให้ได้รับการยอมรับจากทั่วโลก การลดความหนาของแผ่นฉนวนยางป้องกันความร้อนลงได้จะช่วยลดต้นทุนของลูกค้าได้อย่างแท้จริง นอกจากนี้ บริษัทยังมีการให้บริการเสริมอื่นๆ เช่น การรับประกันและติดตั้งท่อส่งลมหรือการขายฉนวนยางป้องกันความร้อนร่วมกับท่อทองแดงและยางรองท่อเพื่ออำนวยความสะดวกในการจัดซื้อให้กับลูกค้า เป็นต้น

ซ. ลวดเชื่อมเหล็กและลวดเชื่อมสเตนเลส

เป็นผลิตภัณฑ์ที่มีการแข่งขันค่อนข้างรุนแรง นอกเหนือจากการมีคู่แข่งที่เป็นผู้นำเข้า ในปัจจุบันยังมีผู้ผลิตสินค้าภายในประเทศหลายราย และบางรายผลิตสินค้าหลายยี่ห้อ รวมถึงมีการกำหนดราคาขายหลายระดับราคาเพื่อรองรับกลุ่มลูกค้าเป้าหมายต่างๆ อย่างไรก็ตาม เนื่องจากลวดเชื่อมเหล็กและลวดเชื่อมสเตนเลสเป็นผลิตภัณฑ์ที่ผู้บริโภคให้ความสำคัญด้านคุณภาพมาก อีกทั้งยังมีปริมาณการใช้สูงและมีกลุ่มผู้ใช้แพร่หลายในทุกอุตสาหกรรม การที่บริษัทเป็นตัวแทนจำหน่ายสินค้าประเภทนี้จึงถือเป็นโอกาสในการขยายฐานลูกค้าให้กว้างขวางยิ่งขึ้น

ลวดเชื่อมตราช้าง Kiswel ที่บริษัทเป็นตัวแทนจำหน่ายนี้เป็นผลิตภัณฑ์ที่มีคุณภาพสูงและเป็นที่ยอมรับทั่วโลก ปัจจุบัน Kiswel เป็นที่รู้จักและได้รับการตอบรับเป็นอย่างดีจากวงการการเชื่อมในประเทศไทย บริษัทจึงได้มีแผนการตลาดทั้งระยะสั้นและระยะยาว รวมถึงมีการทำกิจกรรมการตลาดอย่างต่อเนื่องด้วย นอกจากนี้ลวดเชื่อมตราช้าง Kiswel แล้ว บริษัทยังนำเสนอทางเลือกอื่นๆ ให้กับลูกค้าทั่วไปซึ่งมีความต้องการลวดเชื่อมที่แตกต่างกัน แต่ยังคงเน้นลวดเชื่อมที่มีคุณภาพดีเยี่ยมและราคาประหยัด โดยบริษัทจำหน่ายผลิตภัณฑ์ลวดเชื่อมและเครื่องเชื่อมยี่ห้อ K-Weld ซึ่งปัจจุบันผลิตภัณฑ์ลวดเชื่อม K-Weld สามารถเพิ่มสัดส่วนการตลาดอย่างน่าพอใจและได้รับการยอมรับเป็นอย่างดีจากทุกภาคอุตสาหกรรมที่ใช้ลวดเชื่อมด้วย

3) การจัดหาผลิตภัณฑ์และบริการ

การจัดหาผลิตภัณฑ์และแหล่งที่มาของผลิตภัณฑ์

บริษัทมีนโยบายที่จะสั่งซื้อสินค้าจากผู้ผลิต (Supplier) โดยตรง เนื่องจากคุณภาพของสินค้าและความน่าเชื่อถือของผู้ผลิตเป็นปัจจัยสำคัญที่บริษัทคำนึงถึงในการคัดเลือกและจัดหาสินค้าเพื่อนำมาจัดจำหน่าย ปัจจุบันบริษัทเป็นผู้จัดจำหน่ายสินค้าหลักในประเทศไทยให้กับผู้ผลิตสินค้าที่มีคุณภาพทั้งในประเทศและต่างประเทศจำนวนกว่า 10 ราย นอกจากการเป็นผู้จัดจำหน่ายสินค้าหลักแล้ว บริษัทยังมีการทำงานร่วมกันในด้าน Technical Support ต่างๆ ระหว่างผู้ผลิตและลูกค้าของบริษัทซึ่งจะช่วยสร้างความได้เปรียบในการแข่งขันของบริษัท

ทั้งนี้ บริษัทมีการติดต่อทำธุรกิจกับผู้ผลิตส่วนใหญ่มาเป็นระยะเวลายาวนานส่งผลให้บริษัทมีความสัมพันธ์ที่ดีกับผู้ผลิต ซึ่งจะเป็นการเอื้อประโยชน์ในการประกอบธุรกิจของบริษัทเป็นอย่างดี โดยที่ผ่านมาบริษัทได้รับความร่วมมือจากผู้ผลิตสินค้าในการวางแผนการผลิตสินค้าเพื่อลดระยะเวลาในการสั่งซื้อสินค้าหรือการที่ผู้ผลิตบางรายช่วยเก็บรักษาสินค้าคงคลังที่ยังไม่ใช้งานให้ ทำให้บริษัทสามารถสร้างความเชื่อมั่นให้แก่ลูกค้าของบริษัทว่า บริษัทจะสามารถจัดส่งสินค้าได้ตรงตามกำหนดเวลาที่ลูกค้าต้องการได้อย่างมีประสิทธิภาพ

ทั้งนี้ ในการเป็นผู้จัดจำหน่ายสินค้าให้แก่ผู้ผลิตแต่ละรายนั้น บริษัทไม่ได้ทำสัญญาแต่งตั้งเป็นตัวแทนจำหน่ายกับผู้ผลิตระบุไว้เป็นลายลักษณ์อักษร เนื่องจากบริษัทมีการติดต่อทำธุรกิจกับผู้ผลิตมาเป็นระยะเวลายาวนาน มีความสัมพันธ์ที่ดี และมีความเชื่อถือซึ่งกันและกัน และยิ่งไปกว่านั้น บริษัทยังสามารถพิสูจน์ให้เห็นว่าธุรกิจของบริษัทมีการเติบโตอย่างต่อเนื่อง ตลอดระยะเวลาที่ผ่านมา บริษัทมีอำนาจในการต่อรองสูงโดยจะ

เห็นได้จากการที่บริษัทไม่เคยประสบปัญหาจากการที่ผู้ผลิตไม่สามารถจัดส่งสินค้าให้ตามสัญญาหรือการที่ผู้ผลิตหันไปติดต่อขายสินค้าให้กับลูกค้าของบริษัทโดยตรง ทั้งนี้ เนื่องจากบริษัททำหน้าที่เป็นช่องทางในการเพิ่มยอดขายให้กับผู้ผลิตในการรวบรวมยอดสั่งซื้อสินค้าจากลูกค้าประเภทโรงงานอุตสาหกรรมและลูกค้ารายย่อยรายอื่นๆ โดยที่ผู้ผลิตไม่ต้องเสียค่าใช้จ่ายในการทำตลาด รวมถึงค่าใช้จ่ายอื่นๆ ที่เกิดขึ้นจากการติดต่อกับลูกค้าเป็นจำนวนมาก

ปัจจุบันบริษัทมีการสั่งซื้อผลิตภัณฑ์หลักแต่ละประเภทจากผู้ผลิตในประเทศต่างๆ ดังนี้

ประเภทของผลิตภัณฑ์	ประเทศที่สั่งซื้อ
ทองแดงและทองเหลืองชนิดแผ่นและม้วน, ท่อทองเหลืองและอุปกรณ์	ประเทศเกาหลี, ประเทศอินเดีย, ประเทศจีน
ลวดเหล็กและลวดสแตนเลส	ประเทศเกาหลี, ประเทศจีน
อะลูมิเนียมชนิดแผ่นและม้วน	ประเทศจีน
อะลูมิเนียมซีทสำหรับทำวัสดุถุงหลังคา	ประเทศจีน
ท่อทองแดงและอุปกรณ์	ประเทศออสเตรเลีย, ประเทศจีน
ฉนวนยางป้องกันความร้อน	ประเทศมาเลเซีย
ลวดเชื่อมเหล็กและลวดเชื่อมสแตนเลส	ประเทศเกาหลี, ประเทศจีน

ในปี 2567 บริษัทมียอดสั่งซื้อสินค้ารวมทั้งสิ้น 1,099.24 ล้านบาท แบ่งเป็นสัดส่วนการสั่งซื้อสินค้าจากในประเทศ และต่างประเทศคิดเป็นร้อยละ 11.16 และร้อยละ 88.84 ตามลำดับ เปลี่ยนแปลงจากสัดส่วนดังกล่าวในปี 2566 ที่มีสัดส่วนการสั่งซื้อสินค้าในประเทศเท่ากับร้อยละ 11.18 และสัดส่วนการสั่งซื้อสินค้าจากต่างประเทศคิดเป็นร้อยละ 88.82

ตารางแสดงสัดส่วนการสั่งซื้อสินค้าในประเทศและต่างประเทศ

	ปี 2565		ปี 2566		ปี 2567	
	ล้านบาท	ร้อยละ	ล้านบาท	ร้อยละ	ล้านบาท	ร้อยละ
ปริมาณการสั่งซื้อสินค้าในประเทศ	155.49	10.09	131.75	11.18	122.66	11.16
ปริมาณการสั่งซื้อสินค้าจากต่างประเทศ	1,385.51	89.91	1,046.25	88.82	976.58	88.84
รวมทั้งสิ้น	1,541.00	100.00	1,178.00	100.00	1,099.24	100.00

เนื่องจากสินค้าที่บริษัทจำหน่ายส่วนใหญ่เป็นสินค้าที่มีผู้ผลิตอยู่เป็นจำนวนมาก ดังนั้น บริษัทได้กำหนดนโยบายในการพิจารณาเลือกซื้อสินค้า โดยจะพิจารณาจากผู้ผลิตที่มีความเชี่ยวชาญในการผลิตสินค้าแต่ละชนิด สามารถผลิตสินค้าที่มีคุณภาพสูงและได้มาตรฐาน นอกจากนี้ บริษัทยังพิจารณาถึงปัจจัยอื่นๆ ที่จะช่วยเพิ่มประสิทธิภาพในการให้บริการและความสามารถในการแข่งขันของบริษัท ได้แก่ การสั่งซื้อสินค้าจากบริษัทที่มีฐานการผลิตอยู่ในกลุ่มประเทศที่ได้รับสิทธิพิเศษทางภาษี (AFTA, FTA) เป็นต้น ดังนั้น บริษัทจึงมี

การสั่งซื้อสินค้าแต่ละประเภทจากผู้ผลิตจำนวนน้อยราย โดยผู้ผลิตทุกรายที่บริษัทสั่งซื้อสินค้าเป็นผู้ผลิตที่มีคุณภาพอยู่ในอันดับต้นๆ ของโลก นอกจากนี้ การสั่งซื้อสินค้าจำนวนมากจากผู้ผลิตจะช่วยให้บริษัทมีอำนาจต่อรองกับผู้ผลิตเพิ่มมากขึ้นทั้งในด้านของเงื่อนไขในการผลิตและราคา

ในปี 2567 บริษัทไม่มีการสั่งซื้อสินค้าจากผู้ผลิตรายใหญ่รายใดในสัดส่วนเกินกว่าร้อยละ 30 ของยอดสั่งซื้อสินค้ารวมทั้งหมด

ประเภทของผลิตภัณฑ์	จำนวนผู้ผลิตรวม (ราย)	จำนวนผู้ผลิตที่บริษัทมียอดสั่งซื้อสินค้า แต่ละชนิดเกินกว่าร้อยละ 30 (ราย)	
		31 ธ.ค. 2566	31 ธ.ค. 2567
ทองแดงและทองเหลืองชนิดแผ่นและม้วน, ท่อทองเหลือง และอุปกรณ์	4	1	1
ลวดเหล็กและลวดสเตนเลส	3	1	1
อะลูมิเนียมชนิดแผ่นและม้วน	6	1	1
อะลูมิเนียมซีทสำหรับทำวัสดุถุงหลังคา	6	0	0
ท่อทองแดงและอุปกรณ์	2	2	2
ฉนวนยางป้องกันความร้อน	1	1	1
ลวดเชื่อมเหล็กและลวดเชื่อมสเตนเลส	4	2	2

นอกจากความมุ่งมั่นในการพัฒนาความสัมพันธ์กับผู้ผลิตแต่ละรายอย่างต่อเนื่องแล้ว บริษัทยังได้ติดตามข่าวสารและสถานการณ์ของอุตสาหกรรมต่างๆ รวมทั้งพัฒนาการของสินค้าที่บริษัทจัดจำหน่ายอย่างใกล้ชิด ไม่ว่าจะเป็นการติดตามข้อมูลข่าวสารจากลูกค้าโดยผ่านเจ้าหน้าที่ทางการตลาดของบริษัทหรือการเข้าร่วมงานแสดงสินค้าที่เกี่ยวข้อง ทั้งนี้ เพื่อให้บริษัทสามารถปรับตัวได้ทันกับสถานการณ์ที่อาจเกิดขึ้นหากผู้ผลิตสินค้ารายใดเริ่มประสบปัญหาทั้งในด้านการผลิตและสภาพคล่องทางการเงิน ทั้งนี้ เพื่อเป็นการเพิ่มทางเลือกในการเลือกซื้อสินค้าเพื่อนำมาจัดจำหน่ายและสามารถตอบสนองความต้องการของลูกค้าให้เกิดประสิทธิภาพสูงสุด

นอกจากนี้ บริษัทยังใช้บริการจากบริษัทที่ปรึกษาผู้เชี่ยวชาญในผลิตภัณฑ์โลหะประเภทต่างๆ ทั้งในด้านการให้ข้อมูลเกี่ยวกับแนวโน้มราคาแร่ ข้อมูลการผลิต และข่าวสารต่างๆ เกี่ยวกับอุตสาหกรรม รวมถึงการแนะนำผู้ผลิตสินค้าจากแหล่งต่างๆ ให้แก่บริษัทอีกด้วย

ทั้งนี้ ผลิตภัณฑ์โลหะที่บริษัทจัดจำหน่ายส่วนใหญ่เป็นสินค้าทั่วไป (Base Metals Commodities) ที่มีราคาผันแปรไปตามราคาซื้อขายในตลาดโลก โดยจะขึ้นอยู่กับอุปสงค์และอุปทานของสินแร่แต่ละชนิดทั่วโลก โดยเฉพาะอย่างยิ่งทองแดง สังกะสี นิกเกิล และอะลูมิเนียม ซึ่งเป็นส่วนประกอบของผลิตภัณฑ์ที่บริษัทจัดจำหน่าย โดยหากมีปัจจัยต่างๆ ที่ส่งผลให้ปริมาณความต้องการใช้สินแร่เพิ่มสูงขึ้นหรือปริมาณสินแร่ที่ผลิตได้

ในตลาดมีลดน้อยลง ได้แก่ ความต้องการใช้สินแร่ที่เพิ่มขึ้นอย่างมีนัยสำคัญจากผู้ผลิตในประเทศจีน การนัดหยุดงานของคนงานในเหมืองแร่หรือภัยธรรมชาติก็อาจจะส่งผลให้ราคาของสินแร่อุดมการณ์สูงขึ้นตามไปด้วย

อย่างไรก็ตาม การที่ผู้บริหารของบริษัทเป็นผู้ที่มีประสบการณ์ในอุตสาหกรรมผลิตภัณฑ์โลหะมานานกว่า 20 ปี ทำให้มีความเชี่ยวชาญและสามารถประเมินสถานการณ์ราคาโลหะได้เป็นอย่างดี โดยที่ผ่านมาผู้บริหารของบริษัทจะติดตามการเคลื่อนไหวของราคาสินค้าแต่ละชนิด รวมทั้งสถานะของตลาดโลกอย่างใกล้ชิดและจะทำการสั่งจองราคาสินค้าตามปริมาณคำสั่งซื้อที่ได้รับล่วงหน้าจากลูกค้า สำหรับสินค้าที่ต้องเก็บสำรองให้แก่ลูกค้าที่ไม่สามารถส่งคำสั่งซื้อล่วงหน้าได้ บริษัทจะพิจารณาสั่งซื้อตามความเหมาะสมในแต่ละช่วงเวลาเพื่อให้การบริหารต้นทุนการสั่งซื้อของบริษัทเป็นไปอย่างถูกต้องและมีประสิทธิภาพสูงสุด ซึ่งโดยส่วนใหญ่แล้วลูกค้าของบริษัทจะส่งคำสั่งซื้อล่วงหน้าให้แก่บริษัท

นโยบายการสั่งซื้อสินค้า

เนื่องจากบริษัทจำหน่ายผลิตภัณฑ์ที่มีความหลากหลายทำให้นโยบายในการสั่งซื้อสินค้าแต่ละประเภทแตกต่างกันไปตามลักษณะของสินค้า ลักษณะการสั่งซื้อของลูกค้า รวมทั้งข้อจำกัดของผู้ผลิตแต่ละราย ทั้งนี้ตลอดระยะเวลาที่ผ่านมาบริษัทไม่เคยประสบปัญหาในด้านการสั่งซื้อสินค้าแต่อย่างใด เนื่องจากบริษัทจะทำการประมาณการปริมาณของสินค้าที่บริษัทจะทำการสั่งซื้อในแต่ละครั้งจากคำสั่งซื้อล่วงหน้าและประมาณการที่ได้รับจากลูกค้า บวกกับปริมาณสินค้าที่บริษัทจะทำการเก็บสำรองให้แก่ลูกค้า นอกจากนี้ บริษัทยังพิจารณาปัจจัยอื่นๆ ประกอบด้วย เช่น ระยะเวลาในการผลิตสินค้า ระยะเวลาในการส่งมอบสินค้า ภาวะการเคลื่อนไหวของราคาสินค้าในตลาดโลก อัตราแลกเปลี่ยน เป็นต้น

4) ทรัพย์สินที่ใช้ในการประกอบธุรกิจ

รายละเอียดของทรัพย์สินที่ใช้ในการประกอบธุรกิจ

ณ วันที่ 31 ธันวาคม 2567 ทรัพย์สินที่สำคัญที่ใช้ในการประกอบธุรกิจของบริษัท และบริษัทย่อยมีดังนี้

ประเภท/ลักษณะทรัพย์สิน	ลักษณะกรรมสิทธิ์	ภาระผูกพัน	วงเงินจำนอง (ล้านบาท)	มูลค่าตามบัญชีสุทธิ ณ วันที่ 31 ธ.ค. 2567
1. ที่ดินและส่วนปรับปรุงที่ดิน				
1.1 ที่ดินและส่วนปรับปรุงที่ดิน คลังสินค้าศาลายา 1	PPM เป็นเจ้าของ	จดจำนองค้ำประกันวงเงิน LC/TR	20.35 ¹⁾	5.11
1.2 ที่ดินและส่วนปรับปรุงที่ดิน คลังสินค้าศาลายา 2	PPM เป็นเจ้าของ	จดจำนองค้ำประกันวงเงินสินเชื่อ	30 ²⁾	3.39
1.3 ที่ดินและส่วนปรับปรุงที่ดิน คลังสินค้าชลบุรี	PPM เป็นเจ้าของ	-	-	10.90
1.4 ที่ดินและส่วนปรับปรุงที่ดิน โรงงานผลิตบรรจุภัณฑ์ชนิดอ่อนตัว	PFP เป็นเจ้าของ	-	-	10.37
1.5 ที่ดินและส่วนปรับปรุงที่ดิน ศูนย์การค้าเดอะ ศาลายา มอลล์	เช่า	-	-	51.23
2. อาคารและส่วนปรับปรุงอาคาร				
2.1 อาคารสำนักงานและส่วนปรับปรุงอาคารสำนักงานทั้ง 2 หลัง	เช่า	-	-	14.56
2.2 อาคารคลังสินค้า 1 และส่วนปรับปรุงอาคาร – ศาลายา	PPM เป็นเจ้าของ	จดจำนองค้ำประกันวงเงิน LC/TR	20.35 ¹⁾	0.56
2.3 อาคารคลังสินค้า 2 และส่วนปรับปรุงอาคาร – ศาลายา	PPM เป็นเจ้าของ	จดจำนองค้ำประกันวงเงินสินเชื่อ	30 ²⁾	3.05
2.4 อาคารคลังสินค้า – ชลบุรี	PPM เป็นเจ้าของ	-	-	31.82
2.5 โรงงานผลิตบรรจุภัณฑ์ชนิดอ่อนตัว	PFP เป็นเจ้าของ	-	-	23.16
2.6 อาคารและส่วนปรับปรุงอาคารศูนย์การค้าเดอะ ศาลายา มอลล์	PPM เป็นเจ้าของ	-	-	116.95
2.7 โรงงานประกอบแผงโซลาร์เซลล์	SPPM	-	-	2.17

ประเภท/ลักษณะทรัพย์สิน	ลักษณะกรรมสิทธิ์	ภาระผูกพัน	วงเงินจำนอง (ล้านบาท)	มูลค่าตามบัญชีสุทธิ ณ วันที่ 31 ธ.ค. 2567
3. ยานพาหนะ				
3.1 ยานพาหนะ	PPM เป็นเจ้าของ	ธนาคารกรุงศรีอยุธยา จำกัด (มหาชน) , บริษัท นิสสัน ลีสซิ่ง (ประเทศไทย) จำกัด	-	3.85
3.2 ยานพาหนะ	PFP เป็นเจ้าของ	บริษัท เอสเอ็มเอฟแอล ลิสซิ่ง (ประเทศไทย) จำกัด , บริษัท นิสสัน ลีสซิ่ง (ประเทศไทย) จำกัด	-	1.93
3.3 ยานพาหนะ	SPPM เป็นเจ้าของ	-	-	0.74
		บริษัท ลีสซิ่งกลีกรไทย จำกัด	-	2.02
		บริษัท นิสสัน ลีสซิ่ง (ประเทศไทย) จำกัด	-	0.34
4. เครื่องจักรและอุปกรณ์				
4.1 เครื่องมือเครื่องใช้ประจำคลังสินค้า	PPM เป็นเจ้าของ	-	-	2.04
4.2 เครื่องจักรและอุปกรณ์สำหรับผลิตบรรจุภัณฑ์ชนิดอ่อนตัว	PFP เป็นเจ้าของ	บริษัท เอสเอ็มเอฟแอล ลิสซิ่ง (ประเทศไทย) จำกัด	7.21	43.05
4.3 เครื่องจักรและอุปกรณ์สำหรับประกอบแผงโซลาร์เซลล์	SPPM เป็นเจ้าของ	-	-	24.84

หมายเหตุ : ¹⁾ วงเงิน LC/TR จำนวน 350 ล้านบาท ใช้ทรัพย์สินหมายเลข 1.1 และ 2.2 เป็นหลักประกันร่วมกัน

²⁾ วงเงินสินเชื่อจำนวน 30 ล้านบาท ใช้ทรัพย์สินหมายเลข 1.2 และ 2.3 เป็นหลักประกันร่วมกัน

ตารางสรุปสัญญาเช่าทรัพย์สินของบริษัท

ทรัพย์สิน	สถานที่ตั้ง	เนื้อที่/ขนาด	ค่าเช่า	ระยะเวลาการเช่า		เงื่อนไขการต่ออายุสัญญา
				เริ่มต้น	สิ้นสุด	
1. อาคารสำนักงาน	229 ถ.นครราชสีมา แขวงดุสิต เขตดุสิต กทม.	อาคาร 3 ชั้น 650 ตร.ม.	95,000 บาท/เดือน	1 ม.ค. 2567	31 ธ.ค. 2567	31 ธ.ค. 2567 สิ้นสุดสัญญาเช่าแล้ว
2. อาคารสำนักงาน	205/1 ถ.นครราชสีมา แขวงดุสิต เขตดุสิต กทม.	อาคาร 3 ชั้น 627.92 ตร.ม.	21,130 บาท/เดือน	1 พ.ย. 2566	31 ต.ค. 2569	อายุสัญญาเช่า 3 ปี
3. อาคารสำนักงาน	33-35 ถ.พิษณุโลก แขวงดุสิต เขตดุสิต กทม.	อาคาร 3 ชั้นครึ่ง 775.79 ตร.ม.	17,800 บาท/เดือน	1 มี.ค. 2565	28 ก.พ. 2568	อายุสัญญาเช่า 3 ปี
4. บ้านครึ่งตึกครึ่งไม้	183, 20/183 ถ.พิษณุโลก แขวงดุสิต เขตดุสิต กทม.	บ้านครึ่งตึกครึ่งไม้ 2 ชั้น และบ้านตึก 3 ชั้น	7,010 บาท/เดือน	1 มี.ค. 2567	28 ก.พ. 2570	อายุสัญญาเช่า 3 ปี
5. ศูนย์การค้า	88/8 หมู่ที่ 5 ต.ศาลายา อ.พุทธมณฑล จ.นครปฐม	อาคาร 1 ชั้น 1 หลัง อาคาร 2 ชั้น 2 หลัง อาคาร 3 ชั้น 1 หลัง พื้นที่รวม 7,553.88 ตร.ม.	ปีที่ 1-6 ค่าเช่า 35,000 บาท/เดือน ปีที่ 7-12 ค่าเช่า 49,000 บาท/เดือน ปีที่ 13-17 ค่าเช่า 83,500 บาท/เดือน ปีที่ 18-22 ค่าเช่า 155,000 บาท/เดือน ปีที่ 23-25 ค่าเช่า 310,000 บาท/เดือน	1 มี.ค. 2557	28 ก.พ. 2582	อายุสัญญาเช่า 25 ปี แบ่งออกเป็น 5 ระยะ (6 ปี, 6 ปี, 5 ปี, 5 ปี และ 3 ปี) โดยเริ่มนับอายุสัญญาเช่าตั้งแต่วันที่ 1 มีนาคม 2557 ถึง 28 กุมภาพันธ์ 2582
5. ที่ดินศูนย์การค้า	88/8 หมู่ที่ 5 ต.ศาลายา อ.พุทธมณฑล จ.นครปฐม	แปลงที่ 67 พื้นที่รวม 704.58 ตร.ว.	3,180 บาท/เดือน	1 ม.ค. 2567	31 ธ.ค. 2569	อายุสัญญาเช่า 3 ปี
		แปลงที่ 68 พื้นที่รวม 765.82 ตร.ว.	4,440 บาท/เดือน	1 ม.ค. 2567	31 ธ.ค. 2569	อายุสัญญาเช่า 3 ปี
		แปลงที่ 68/2 พื้นที่รวม 43.03 ตร.ว.	360 บาท/เดือน	1 ม.ค. 2567	31 ธ.ค. 2569	อายุสัญญาเช่า 3 ปี
		แปลงที่ 122 พื้นที่รวม 1,887.55 ตร.ว.	8,520 บาท/เดือน	1 ม.ค. 2567	31 ธ.ค. 2569	อายุสัญญาเช่า 3 ปี

นโยบายการให้เครดิต, นโยบายการตั้งค่าเผื่อผลขาดทุนด้านเครดิตที่คาดว่าจะเกิดขึ้น**นโยบายการให้เครดิต**

บริษัทมีนโยบายในการให้เครดิตกับลูกค้าประมาณ 30 – 120 วัน ทั้งนี้ ขึ้นอยู่กับประเภทของผลิตภัณฑ์และสถานะของลูกค้า โดยผู้บริหารในสายงานการขายและสายการอนุมัติสินเชื่อจะร่วมกันเป็นผู้พิจารณากำหนดวงเงินเครดิตในการซื้อสินค้าของลูกค้าแต่ละราย ซึ่งหลักเกณฑ์ในการพิจารณากำหนดวงเงินเครดิตเริ่มแรกประกอบด้วย

1) ยอดสั่งซื้อของลูกค้า

2) ความสามารถในการชำระหนี้ของลูกค้า โดยพิจารณาจากงบการเงินของลูกค้า การสอบถามจากสถาบันการเงิน การสอบถามจากผู้ประกอบการรายอื่นๆ และการเยี่ยมชมกิจการของลูกค้า

นอกจากนี้ ฝ่ายอนุมัติสินเชื่อและฝ่ายขายจะร่วมกันประเมินและทบทวนสถานะของลูกค้าอย่างต่อเนื่อง โดยพิจารณาจากประวัติการสั่งซื้อสินค้าและการชำระเงิน ซึ่งการดำเนินการดังกล่าวทำให้บริษัทสามารถบริหารจัดการหนี้การค้าได้อย่างมีประสิทธิภาพ

นโยบายการตั้งค่าเผื่อผลขาดทุนด้านเครดิตที่คาดว่าจะเกิดขึ้น

ตลอดระยะเวลาที่ผ่านมาบริษัทพิจารณาตั้งค่าเผื่อหนี้สงสัยจะสูญ (ค่าเผื่อผลขาดทุนด้านเครดิตที่คาดว่าจะเกิดขึ้น) ตามจำนวนหนี้ที่คาดว่าจะเก็บเงินไม่ได้ โดยประมาณจากประสบการณ์ในการเก็บหนี้และวิเคราะห์ฐานะลูกหนี้แต่ละรายตามความเห็นของฝ่ายบริหาร อย่างไรก็ตาม เพื่อให้การดำเนินการตั้งสำรองค่าเผื่อหนี้สงสัยจะสูญของบริษัทเป็นไปอย่างมีประสิทธิภาพและเหมาะสมมากยิ่งขึ้น โดยบริษัทมีนโยบายในการตั้งค่าเผื่อผลขาดทุนด้านเครดิตที่คาดว่าจะเกิดขึ้น ซึ่งถือปฏิบัติตั้งแต่วันที่ 1 มกราคม 2563 ลูกหนี้การค้ารับรู้เมื่อเริ่มแรกด้วยจำนวนเงินของสิ่งตอบแทนที่ปราศจากเงื่อนไขในการได้รับชำระ ในกรณีที่มีส่วนประกอบด้านการจัดหาเงินที่มีนัยสำคัญจะรับรู้ด้วยมูลค่าปัจจุบันของสิ่งตอบแทน

ลูกหนี้การค้าแสดงมูลค่าตามจำนวนมูลค่าสุทธิที่จะได้รับ บริษัทและบริษัทย่อยบันทึกค่าเผื่อผลขาดทุนด้านเครดิตที่คาดว่าจะเกิดขึ้น โดยใช้วิธีการอย่างง่าย (Simplified Approach) ตามมาตรฐานการรายงานทางการเงินฉบับที่ 9 ในการวัดมูลค่าผลขาดทุนด้านเครดิตที่คาดว่าจะเกิดขึ้น ซึ่งกำหนดให้พิจารณาผลขาดทุนที่คาดว่าจะเกิดขึ้นตลอดอายุหนี้ และรับรู้ผลขาดทุนตั้งแต่การรับรู้รายการลูกหนี้การค้า ในการพิจารณาผลขาดทุนด้านเครดิตที่คาดว่าจะเกิดขึ้น ลูกหนี้การค้าจะถูกจัดกลุ่มตามวันที่ครบกำหนดชำระ อัตราความเสียหายที่คาดว่าจะเกิดขึ้นจะขึ้นอยู่กับประวัติการชำระเงินและข้อมูลผลขาดทุนด้านเครดิตในอดีตซึ่งมีการปรับเพื่อสะท้อนข้อมูลปัจจุบันและการคาดการณ์ล่วงหน้าเกี่ยวกับปัจจัยทางเศรษฐกิจมหภาคที่มีผลต่อความสามารถของลูกค้าในการชำระหนี้ ผลขาดทุนจากการด้อยค่าบันทึกในกำไรหรือขาดทุนภายใต้ค่าใช้จ่ายในการบริหาร

สำหรับนโยบายในการตั้งค่าเผื่อหนี้สงสัยจะสูญ (ค่าเผื่อผลขาดทุนด้านเครดิตที่คาดว่าจะเกิดขึ้น) ซึ่งถือปฏิบัติก่อนวันที่ 1 มกราคม 2563 บริษัทประเมินโดยการวิเคราะห์ประวัติการชำระหนี้ ติดตามสถานการณ์ปัจจุบันของลูกค้า และการคาดการณ์เกี่ยวกับการชำระหนี้ในอนาคตของลูกค้า ลูกหนี้จะถูกตัดจำหน่ายจากบัญชีเมื่อทราบว่าเป็นหนี้สูญ

ณ สิ้นปี 2567 บริษัทมีการตั้งค่าเผื่อผลขาดทุนด้านเครดิตที่คาดว่าจะเกิดขึ้นไว้แล้วรวมทั้งสิ้น 28.77 ล้านบาท คิดเป็นร้อยละ 6.72 ของลูกหนี้การค้ารวม ทั้งนี้ บริษัทจะพิจารณาตัดหนี้สูญตามหลักเกณฑ์ที่กำหนดในประมวลระงการ

นโยบายการจัดการสินค้าคงเหลือ

ด้วยประสบการณ์ที่ยาวนานในการดำเนินธุรกิจและการมีความสัมพันธ์อันดีกับผู้ผลิต รวมถึงการนำระบบ WMS (Warehouse Management System) มาบริหารจัดการสินค้าคงคลังและการควบคุมอัตราหมุนเวียนของสินค้าให้สอดคล้องกับปริมาณการขาย ทำให้บริษัทสามารถบริหารจัดการสินค้าคงเหลือเพื่อตอบสนองความต้องการของลูกค้าได้อย่างมีประสิทธิภาพ โดยบริษัทจะติดตามความเคลื่อนไหวของสภาวะตลาดและราคาของสินค้าแต่ละชนิดอย่างใกล้ชิดและต่อเนื่อง เพื่อใช้ในการพิจารณาสั่งซื้อสินค้าให้สอดคล้องกับประมาณการสั่งซื้อสินค้าของลูกค้า ซึ่งวิธีดังกล่าวจะทำให้บริษัทสามารถบริหารต้นทุนการสั่งซื้อสินค้าไม่ให้เกิดความผันผวนมากอีกด้วย นอกจากนี้ บริษัทยังมีข้อตกลงกับผู้ผลิตบางรายในการเก็บสินค้าที่ผลิตเสร็จบางส่วนไว้ที่ผู้ผลิตเพื่อความสะดวกรวดเร็วในการขนส่งให้ทันต่อความต้องการและช่วยประหยัดพื้นที่และค่าใช้จ่ายในการจัดเก็บสินค้าของบริษัท

บริษัทยังให้บริการจัดเก็บสินค้าสำรองไว้ให้แก่ลูกค้าประมาณร้อยละ 10 ของประมาณการยอดสั่งซื้อรวม บริการพิเศษดังกล่าวส่งผลให้บริษัทมีสินค้าคงเหลือเพิ่มมากขึ้น อย่างไรก็ตาม บริษัทเห็นว่าการให้บริการดังกล่าวแก่ลูกค้าจะช่วยลดปริมาณ Stock วัตถุดิบที่ใช้ในการผลิตและส่งผลให้ต้นทุนการผลิตของลูกค้าลดลง ซึ่งถือเป็นกลยุทธ์ในการแข่งขันอย่างหนึ่งของบริษัท นอกจากนี้ การเก็บสินค้าสำรองดังกล่าวยังเป็นการสร้างความมั่นใจให้แก่ลูกค้ากรณีที่ลูกค้ามีความจำเป็นต้องใช้วัตถุดิบเป็นการเร่งด่วน ซึ่งเป็นการสร้างความได้เปรียบให้แก่บริษัทเพิ่มขึ้นอีกด้วย

ปัจจุบันบริษัทมีคลังสินค้า 2 แห่งที่ใช้ในการเก็บสินค้าที่มีลักษณะแตกต่างกันขึ้นอยู่กับโครงสร้างของคลังสินค้าแต่ละแห่ง รวมถึงความเสี่ยงต่ออุทกภัยด้วย ปัจจุบันสินค้าที่จัดเก็บบริษัทจะพิจารณาจากสถานที่และฐานของลูกค้าส่วนใหญ่ในแต่ละกลุ่มที่รองรับสินค้าแต่ละประเภท ทั้งนี้ เพื่อความรวดเร็วและประหยัดค่าขนส่ง โดยรายละเอียดของคลังสินค้านี้สามารถสรุปได้ดังนี้

สถานที่ตั้ง	เนื้อที่	ประเภทสินค้า
13/7 ม.3 ต.ศาลายา อ.พุทธมณฑล จ.นครปฐม 73170	2,514 ตร.ม.	สินค้าทุกประเภท
17/9-10 ม.3 ต.หนองข้างคอก อ.เมืองชลบุรี จ.ชลบุรี 20000	8,284 ตร.ม.	ลวดเชื่อม

บริษัทได้ทำประกันภัยคุ้มครองความเสียหายที่จะเกิดขึ้นกับคลังสินค้าและสินค้าคงเหลือทั้งหมดของบริษัท โดยมีรายละเอียดดังนี้

ผู้รับประกัน	บริษัท ทิพยประกันภัย จำกัด (มหาชน)		
	บริษัท อลิอันซ์ อยุธยา ประกันภัย จำกัด (มหาชน) และ		
	บริษัท คัมภีร์โตเกียวมารีนประกันภัย (ประเทศไทย) จำกัด (มหาชน)		
ระยะเวลาความคุ้มครอง	31 ธันวาคม 2566 – 31 ธันวาคม 2567		
ทุนประกัน	สิ่งปลูกสร้างตัวอาคาร (ไม่รวมรากฐาน)	75,341,865.92	บาท
	เฟอร์นิเจอร์ เครื่องตกแต่งติดตั้งเครื่องใช้	13,000,000.00	บาท
	เครื่องใช้และอุปกรณ์ไฟฟ้าต่างๆ		
	เครื่องจักรและอุปกรณ์ เครื่องมือเครื่องใช้	8,000,000.00	บาท
	อะไหล่ หม้อแปลงไฟฟ้า ลิฟท์ ชั้นวางสินค้า		
	รถฟอร์คลิฟท์ รถกระเช้า เครน		
	สต็อกสินค้า	350,000,000.00	บาท
	การสูญเสียนายได้จากธุรกิจหยุดชะงัก	172,000,000.00	บาท
	รวมทั้งสิ้น	618,341,865.92	บาท
ประเภทของความเสียหายที่รับประกัน	ความเสี่ยงภัยทุกชนิด (All Risk)		

สำหรับศูนย์การค้า เดอะ ศาลายา ได้ทำประกันภัยคุ้มครองความเสียหายที่จะเกิดขึ้นกับสิ่งปลูกสร้างตัวอาคารทั้งหมด โดยมีรายละเอียดดังนี้

ผู้รับประกัน	บริษัท คัมภีร์โตเกียวมารีนประกันภัย (ประเทศไทย) จำกัด (มหาชน)		
ระยะเวลาความคุ้มครอง	31 ธันวาคม 2566 – 31 ธันวาคม 2567		
ทุนประกัน	สิ่งปลูกสร้างตัวอาคาร (ไม่รวมรากฐาน) รวมส่วนปรับปรุง	220,000,000.00	บาท
	ต่อเติม รั้ว ประตู ป้ายชื่อเฟอร์นิเจอร์เครื่องตกแต่ง อุปกรณ์สำนักงาน เครื่องจักรและอุปกรณ์ทุกชนิด ระบบไฟฟ้า-ประปา ระบบปรับอากาศ ระบบสุขาภิบาล ระบบการสื่อสาร ลิฟท์และบันไดเลื่อน ระบบสาธารณูปโภคภายในอื่นๆ ระบบบำบัดน้ำเสีย หม้อแปลงไฟฟ้าและเครื่องปั้นไฟฟ้า สวนหย่อมและภูมิสถาปัตยกรรม สต็อกสินค้าอุปโภคบริโภคทุกชนิด สต็อกอะไหล่ เครื่องครัว สต็อกอาหารและเครื่องปรุง เครื่องมือ-อุปกรณ์โสตทัศนูปกรณ์ทุกประเภท ระบบแสงเสียง ระบบสัญญาณเตือนภัย เครื่องเล่นในสวนน้ำ หรือทรัพย์สินอื่นทุกชนิดที่อยู่ในความดูแลของ บมจ. พรพรมเม็ททอล		
	รวมทั้งสิ้น	220,000,000.00	บาท

สำหรับบริษัท ฟรีเมียม เฟล็กซิเบิ้ล แพคเกจจิ้ง จำกัด (บริษัทย่อย) ได้ทำประกันภัยคุ้มครองความเสียหายที่จะเกิดขึ้นกับคลังสินค้าและสินค้าคงเหลือทั้งหมดของบริษัท โดยมีรายละเอียดดังนี้

ผู้รับประกัน	บริษัท ทิพยประกันภัย จำกัด (มหาชน) บริษัท คุ่มภัยโตเกียวมารีนประกันภัย (ประเทศไทย) จำกัด (มหาชน) บริษัท กรุงเทพประกันภัย (ประเทศไทย) จำกัด (มหาชน) และ บริษัท เออร์โกประกันภัย จำกัด (มหาชน)		
ระยะเวลาความคุ้มครอง	11 พฤษภาคม 2567 – 11 พฤษภาคม 2568		
ทุนประกัน	สิ่งปลูกสร้างตัวอาคาร (ไม่รวมรากฐาน)	44,000,000.00	บาท
	เฟอร์นิเจอร์ เครื่องตกแต่งติดตั้งติดตั้งเครื่องใช้	6,000,000.00	บาท
	เครื่องใช้และอุปกรณ์ไฟฟ้าต่างๆ		
	เครื่องจักรและอุปกรณ์ เครื่องมือเครื่องใช้	130,000,000.00	บาท
	เครื่องพิมพ์ แม่พิมพ์อะไหล่ ระบบไฟฟ้า		
	และส่วนควบ หม้อแปลง รถฟอร์คลิฟท์		
	รถกระเช้า เครน ระบบลิฟท์ ชั้นวางสินค้า		
	สต็อกสินค้าทุกชนิด และทรัพย์สินในความดูแล	55,000,000.00	บาท
	เครื่องจักร	7,346,297.54	บาท
	การสูญเสียรายได้จากธุรกิจหยุดชะงัก	120,000,000.00	บาท
	รวมทั้งสิ้น	362,346,297.54	บาท

สำหรับบริษัท ไชลาร์ พีพีเอ็ม จำกัด (บริษัทย่อย) ได้ทำประกันภัยคุ้มครองความเสียหายที่จะเกิดขึ้นกับสิ่งปลูกสร้างตัวอาคาร รวมถึงสินค้าและวัตถุดิบทั้งหมดของบริษัท โดยมีรายละเอียดดังนี้

ผู้รับประกัน	บริษัท ทิพยประกันภัย จำกัด (มหาชน) บริษัท คุ่มภัยโตเกียวมารีนประกันภัย (ประเทศไทย) จำกัด (มหาชน) และ บริษัท อลิอันซ์ อยุธยา ประกันภัย จำกัด (มหาชน)		
ระยะเวลาความคุ้มครอง	13 มกราคม 2567 – 13 มกราคม 2568		
ทุนประกัน	ส่วนปรับปรุงต่อเติมอาคาร ค่าตกแต่งภายใน กล้อง CCTV	300,000,000.00	บาท
	รวมทั้งระบบสัญญาณ เฟอร์นิเจอร์ เครื่องตกแต่งติดตั้งติดตั้งเครื่องใช้		
	อุปกรณ์เครื่องใช้สำนักงาน ระบบคอมพิวเตอร์ และเครือข่ายการ		
	สื่อสารรวมทั้งอุปกรณ์ประกอบป้ายชื่อ ระบบปรับอากาศ ระบบ		
	สาธารณูปโภคภายใน เครื่องจักรและอุปกรณ์ในการผลิตทุกชนิด		
	รถฟอร์คลิฟท์ ชั้นวางสินค้า อุปกรณ์หรือเครื่องมือเครื่องใช้หรือ		
	อุปกรณ์ทดสอบในห้องทดลอง หรือใน Clean Room สต็อก		
	อะไหล่และอุปกรณ์ สต็อกสินค้าวัตถุดิบ สต็อกสินค้าระหว่าง		
	ผลิต สต็อกสินค้าสำเร็จรูป รวมทั้งวัสดุที่ใช้ในการบรรจุหีบห่อ		
	และทรัพย์สินที่อยู่ในความดูแล		
	รวมทั้งสิ้น	300,000,000.00	บาท

สินค้าคงเหลือของบริษัทจะถูกจัดเก็บแยกตามประเภทและลักษณะของผลิตภัณฑ์ โดยผลิตภัณฑ์ส่วนใหญ่จะถูกจัดเก็บไว้ที่คลังสินค้าสาขายาเพื่อรอส่งมอบให้แก่ลูกค้า และในไตรมาส 4 นี้ได้ย้ายสินค้ามาไว้ที่คลังสินค้าทั้งหมดแล้ว

นอกจากนี้ บริษัทยังมีสินค้าบางส่วนที่ฝากเก็บไว้ที่ผู้ผลิตของบริษัทหรือโรงงานตัดชอยเพื่อรอการแปรรูปต่อไป โดยในการควบคุมดูแลสินค้าคงเหลือทั้งหมดบริษัทใช้ระบบคอมพิวเตอร์ช่วยในการจัดการ โดยระบบดังกล่าวจะสามารถแสดงจำนวนสินค้าที่เก็บอยู่ในแต่ละที่ตั้งกล่าวข้างต้น ซึ่งบริษัทจะสามารถตรวจสอบกระขยอดจำนวนสินค้าที่บันทึกในระบบกับรายงานจำนวนสินค้าที่คลังสินค้าแต่ละแห่งจัดเก็บและส่งให้กับบริษัท ยิ่งไปกว่านั้น บริษัทยังมีการจัดส่งเจ้าหน้าที่ของบริษัทเข้าไปทำการสุ่มตรวจนับสินค้าอย่างสม่ำเสมอ ซึ่งตลอดระยะเวลาที่ผ่านมาบริษัทสามารถควบคุมดูแลระบบการจัดการสินค้าคงเหลือได้เป็นอย่างดี และยังไม่เคยประสบปัญหาในการจัดการสินค้านี้แต่อย่างใด

มูลค่าสินค้าคงเหลือของบริษัทที่ถูกเก็บอยู่ตามสถานที่ต่างๆ ณ สิ้นปี 2565 – 2567 สามารถจำแนกได้ดังนี้

สถานที่	31 ธันวาคม 2565		31 ธันวาคม 2566		31 ธันวาคม 2567	
	ล้านบาท	ร้อยละ	ล้านบาท	ร้อยละ	ล้านบาท	ร้อยละ
1. สำนักงานใหญ่	2.27	0.35	3.28	0.60	3.31	0.75
2. คลังสินค้าสาขายา	316.79	48.15	218.99	39.85	258.15	58.29
3. คลังสินค้าพระประแดง	4.72	0.72	-	-	-	-
4. คลังสินค้าชลบุรี	49.49	7.52	29.26	5.32	-	-
5. บริษัทรับตัดชอยต่างๆ	60.63	9.21	109.05	19.84	10.62	2.40
6. บริษัท พรีเมียม เฟล็กซิเบิ้ล แพคเกจจิ้ง จำกัด	34.41	5.23	27.31	4.97	38.21	8.63
7. บริษัท ไชลาร์ ฟิฟิเอ็ม จำกัด	169.46	25.75	128.57	23.39	91.19	20.59
8. สินค้าระหว่างทาง	20.19	3.07	33.16	6.03	41.36	9.34
รวมทั้งสิ้น	657.96	100.00	549.62	100.00	442.84	100.00

เครื่องหมายการค้า/ลิขสิทธิ์

ที่	เครื่องหมาย/ลิขสิทธิ์	ชื่อเจ้าของ	ลักษณะสำคัญ/ประเภทสินค้าหรือบริการ	เลขทะเบียน/ ประเทศที่จดทะเบียน	ระยะเวลาคัมครอง
1	<i>ARINDUCT</i>	บมจ.พรพรหมเมืงทอล	ท่อลมที่ไม่ได้ทำด้วยโลหะ	ค203810 ประเทศไทย	ประกาศ 4 ก.ค. 57 10 ปี
2	<i>ARMCOAT</i>	บมจ.พรพรหมเมืงทอล	สีที่เป็นฉนวน	ค203811 ประเทศไทย	ประกาศ 3 ก.ค. 57 10 ปี
3	<i>AR TAPE</i>	บมจ.พรพรหมเมืงทอล	เทปกาวยฉนวนที่ไม่ใช้ในสำนักงานในทางการแพทย์ หรือในครัวเรือน	ค206037 ประเทศไทย	ประกาศ 3 ก.ค. 57 10 ปี
4		บมจ.พรพรหมเมืงทอล	หัวกระดาดะเอกสาร	ค203827 ประเทศไทย	ประกาศ 22 พ.ค. 57 10 ปี
5		บมจ.พรพรหมเมืงทอล	ข้อต่อทองแดง	201115177 ประเทศไทย	ประกาศ 20 ก.ค. 63 10 ปี
6		บมจ.พรพรหมเมืงทอล	พื่อน้ำทำจากทองแดง ข้อต่อทำจากทองแดง	ค313985 ประเทศไทย	ประกาศ 10 ก.ย. 62 10 ปี
7		บมจ.พรพรหมเมืงทอล	พื่อน้ำทำจากทองแดง ข้อต่อทำจากทองแดง	ค313987 ประเทศไทย	ประกาศ 10 ก.ย. 62 10 ปี
8		บมจ.พรพรหมเมืงทอล	ฉนวนยางใช้รองหรือหุ้มพื่อน้ำ ฉนวนทำจากโฟม พียู ใช้หุ้มท่อตรงจุดติดตั้งสำหรับแขวนหรือค้ำท่อ	ค355846 ประเทศไทย	ประกาศ 1 เม.ย. 65 10 ปี

ที่	เครื่องหมาย/ลิขสิทธิ์	ชื่อเจ้าของ	ลักษณะสำคัญ/ประเภทสินค้าหรือบริการ	เลขทะเบียน/ ประเทศที่จดทะเบียน	ระยะเวลาคุ้มครอง
9		บมจ.พรพรหมเมืงทอล	ลวดเชื่อมทำด้วยโลหะใช้เชื่อมเหล็ก ลวดเชื่อมทำด้วยโลหะใช้เชื่อมสแตนเลส	ค372769 ประเทศไทย	ประกาศ 1 เม.ย. 65 10 ปี
10		บมจ.พรพรหมเมืงทอล	ท่อน้ำทำด้วยทองแดง ท่อทองแดงใช้ในการติดตั้งเครื่องระบายอากาศและเครื่องปรับอากาศ	201120204 ประเทศไทย	ประกาศ 16 ก.ย. 63 10 ปี
11		บมจ.พรพรหมเมืงทอล	ท่อน้ำทำด้วยทองแดง ท่อทองแดงใช้ในการติดตั้งเครื่องระบายอากาศและเครื่องปรับอากาศ	201120202 ประเทศไทย	ประกาศ 16 ก.ย. 63 10 ปี
12		บมจ.พรพรหมเมืงทอล	ท่อน้ำทำด้วยทองแดง ท่อทองแดงใช้ในการติดตั้งเครื่องระบายอากาศและเครื่องปรับอากาศ	201120203 ประเทศไทย	ประกาศ 16 ก.ย. 63 10 ปี
13		บมจ.พรพรหมเมืงทอล	ร่มกันแดด	171137170 ประเทศไทย	ประกาศ 28 ธ.ค. 60 10 ปี
14		บมจ.พรพรหมเมืงทอล	แก้วน้ำ จานชามใส่อาหาร (ที่ไม่ได้ทำด้วยโลหะ)	171137209 ประเทศไทย	ประกาศ 28 ธ.ค. 60 10 ปี
15		บมจ.พรพรหมเมืงทอล	ไข่	171137176 ประเทศไทย	ประกาศ 28 ธ.ค. 60 10 ปี

ที่	เครื่องหมาย/ลิขสิทธิ์	ชื่อเจ้าของ	ลักษณะสำคัญ/ประเภทสินค้าหรือบริการ	เลขทะเบียน/ ประเทศที่จดทะเบียน	ระยะเวลาคุ้มครอง
16		บมจ.พรพรหมเมททอล	ท่อทำจากทองแดง; โลหะทองเหลืองที่แปรรูปแล้ว; โลหะทองแดงที่แปรรูปแล้ว; อลูมิเนียมที่แปรรูปแล้ว; ทองเหลืองแผ่นเพื่อนำไปปั๊มขึ้นรูปใช้งานใน อุตสาหกรรม; ทองเหลืองม้วนเพื่อนำไปปั๊มขึ้นรูปใช้งาน ในอุตสาหกรรม; อลูมิเนียมแผ่นเพื่อนำไปปั๊มขึ้นรูปใช้ งานในอุตสาหกรรม; อลูมิเนียมม้วนเพื่อนำไปปั๊มขึ้นรูป ใช้งานในอุตสาหกรรม; ทองแดงแผ่นเพื่อนำไปปั๊มขึ้นรูป ใช้งานในอุตสาหกรรม; ทองแดงม้วนเพื่อนำไปปั๊มขึ้นรูป ใช้งานในอุตสาหกรรม	คำขอใหม่ 28 มิ.ย. 67	

นโยบายการลงทุนในบริษัทย่อยและบริษัทร่วม

บริษัทมีนโยบายการลงทุนในบริษัทย่อยและบริษัทร่วม โดยคำนึงถึงอัตราผลตอบแทนที่เหมาะสมของธุรกิจนั้นๆ สำหรับนโยบายการบริหารจะให้บริษัทย่อยและบริษัทร่วมแต่ละบริษัทประกอบธุรกิจให้มีกำไรด้วยความสามารถในการประกอบธุรกิจของบริษัทนั้นๆ ภายใต้กรอบนโยบายจากบริษัทแม่

ทั้งนี้ ณ วันที่ 31 ธันวาคม 2567 บริษัทมีเงินลงทุนในบริษัทย่อยจำนวน 2 แห่ง คือ

- 1) บริษัท ฟรีเมียม เฟล็กซ์เบิ้ล แพคเกจจิ้ง จำกัด ประกอบธุรกิจผลิตและจำหน่ายบรรจุภัณฑ์ชนิดอ่อนตัว โดยบริษัทถือหุ้นในอัตราร้อยละ 99.50 มูลค่าเงินลงทุนเท่ากับ 59,700,000 บาท
- 2) บริษัท โซลาร์ ฟิฟตี้เอ็ม จำกัด ประกอบธุรกิจเป็นตัวแทนจำหน่ายและให้บริการออกแบบ จัดหา และติดตั้งอุปกรณ์ผลิตกระแสไฟฟ้าโดยใช้พลังงานทางเลือกอื่นที่นอกเหนือจากพลังงานสิ้นเปลือง โดยบริษัทถือหุ้นในอัตราร้อยละ 99.98 มูลค่าเงินลงทุนเท่ากับ 107,547,000 บาท

อย่างไรก็ตาม ในอนาคตบริษัทอาจมีการขยายขอบเขตการดำเนินธุรกิจจึงอาจมีการจัดตั้งบริษัทย่อยหรือบริษัทร่วมขึ้นเพื่อเป็นการสนับสนุนการดำเนินธุรกิจหลักของบริษัท ซึ่งบริษัทมีนโยบายจะส่งกรรมการบริษัทเข้าไปเป็นกรรมการของบริษัทย่อยหรือบริษัทร่วมดังกล่าวเพื่อร่วมกำหนดนโยบายการดำเนินงานให้เป็นไปในทิศทางเดียวกันและเฝ้าต่อการดำเนินธุรกิจของกลุ่ม

3. โครงสร้างการถือหุ้นของกลุ่มบริษัท

ในปี 2567 กลุ่มบริษัท พรพรหมเม็ททอล จำกัด (มหาชน) แบ่งการดำเนินงานของบริษัทและบริษัทย่อย ดังนี้

ชื่อบริษัท	ลักษณะการประกอบธุรกิจ
บริษัท พรพรหมเม็ททอล จำกัด (มหาชน) ที่ตั้ง : เลขที่ 205/1 ถนนนครราชสีมา แขวงดุสิต เขต ดุสิต กรุงเทพมหานคร 10300	<ul style="list-style-type: none"> - จัดจำหน่ายสินค้าวัตถุดิบอุตสาหกรรม - จัดจำหน่ายสินค้าวัสดุก่อสร้าง - พัฒนาอสังหาริมทรัพย์เพื่อให้เช่า
บริษัท พรีเมียม เฟล็กซ์เบิ้ล แพคเกจจิ้ง จำกัด ที่ตั้ง : เลขที่ 137 หมู่ที่ 4 ตำบลทับคาง อำเภอเขาย้อย จังหวัดเพชรบุรี 76140	ผลิตและจำหน่ายบรรจุภัณฑ์ชนิดอ่อนตัว
บริษัท โซลาร์ พีพีเอ็ม จำกัด ที่ตั้ง : เลขที่ 33-35 ถนนพิษณุโลก แขวงดุสิต เขต ดุสิต กรุงเทพมหานคร 10300	ตัวแทนจำหน่ายและให้บริการออกแบบ จัดหา และติดตั้งอุปกรณ์ผลิตกระแสไฟฟ้าโดยใช้พลังงานทางเลือกอื่นที่นอกเหนือจากพลังงานสิ้นเปลือง (น้ำมัน ถ่านหิน หรือก๊าซธรรมชาติ) เช่น การผลิตพลังงานไฟฟ้าจากพลังงานแสงอาทิตย์ กังหันลม แกลบ เศษไม้ ขยะ หรือการใช้ก๊าซชีววมวลจากการหมักน้ำเสียจากโรงงาน

3.1 โครงสร้างการถือหุ้นของบริษัท ณ วันที่ 31 ธันวาคม 2567



3.2 บุคคลที่อาจมีความขัดแย้งในการถือหุ้นในบริษัทย่อย

- ไม่มี -

3.3 ความสัมพันธ์กับกลุ่มธุรกิจของผู้ถือหุ้นใหญ่

- ไม่มี -

3.4 ผู้ถือหุ้น

รายชื่อกลุ่มผู้ถือหุ้นรายใหญ่ที่ถือหุ้นสูงสุด 10 รายแรกของบริษัท พร้อมทั้งจำนวนหุ้นที่ถือและสัดส่วนการถือหุ้นจากทุนจดทะเบียนเรียกชำระแล้ว ณ วันที่ 31 ธันวาคม 2567 (ข้อมูลปิดสมุดทะเบียนล่าสุด)

ที่	รายชื่อผู้ถือหุ้นใหญ่	จำนวนหุ้นที่ถือ (หุ้น)	สัดส่วนการถือหุ้น (%)
1	กลุ่มครอบครัวแทนไกรสร	115,979,640	27.48
	1.1 นางกนกกร แทนไกรสร	112,400,040	26.64
	1.2 นางสาวอภินันท์ แทนไกรสร	1,379,600	0.33
	1.3 นางวรกานต์ แทนไกรสร	1,200,000	0.28
	1.4 นายทวีเกียรติ แทนไกรสร	1,000,000	0.24
2	กลุ่มครอบครัวพรพิไลลักษณ์	105,815,733	25.07
	2.1 นายชำนาญ พรพิไลลักษณ์	102,815,733	24.36
	2.2 นางเตือนใจ พรพิไลลักษณ์	1,500,000	0.36
	2.3 นายกฤษณ์ พรพิไลลักษณ์	1,000,000	0.24
	2.4 นางสาวนันทนา พรพิไลลักษณ์	500,000	0.12
3	MR. CHANTHANOME PHOMMANY	42,963,000	10.18
4	กลุ่มครอบครัวโฆษิตวงศ์สกุล	19,426,200	4.60
	4.1 นายพิเชฐ โฆษิตวงศ์สกุล	10,726,200	2.54
	4.2 นางรัชดา โฆษิตวงศ์สกุล	7,500,000	1.78
	4.3 นายกรกฤต โฆษิตวงศ์สกุล	1,200,000	0.28
5	กลุ่มครอบครัวพงศ์พิโรดม	16,392,600	3.88
	5.1 นายวิฑิต พงศ์พิโรดม	12780000	3.03
	5.2 นางจรัสศรี พงศ์พิโรดม	3050500	0.72
	5.3 นางสาววิภาวี พงศ์พิโรดม	562100	0.13
6	บริษัท ไทยเอ็นวีดีอาร์ จำกัด	12,710,286	3.10
7	กลุ่มครอบครัววชิรพงศ์	7,643,400.00	1.81
	7.1 นายวิชัย วชิรพงศ์	7,636,200	1.81
	7.2 นางสาวหทัยชนก วชิรพงศ์	7,200	0.002

ที่	รายชื่อผู้ถือหุ้นใหญ่	จำนวนหุ้นที่ถือ (หุ้น)	สัดส่วนการถือหุ้น (%)
8	พล.ต.อ.วิสนุ ปราสาททองโอสถ	6,000,000	1.42
9	กลุ่มครอบครัวตั้งตระกูลวงศ์	4,575,200	1.08
	9.1 นายถาวร ตั้งตระกูลวงศ์	4,525,200	1.07
	9.2 นายกำพล ตั้งตระกูลวงศ์	50,000	0.01
10	กลุ่มครอบครัวพินิจศักดิ์กุล	4,560,000	1.08
	10.1 นางสาวนฤมล พินิจศักดิ์กุล	4,500,000	1.07
	10.2 นางสาววราพร พินิจศักดิ์กุล	60,000	0.01
11	ผู้ถือหุ้นรายอื่นๆ	85,934,654	20.36
รวมทั้งสิ้น		422,000,713	100.00

หมายเหตุ :

1) บริษัท ไทยเอ็นวีดีอาร์ จำกัด ประกอบธุรกิจโดยการออกใบแสดงสิทธิในผลประโยชน์ที่เกิดจากหลักทรัพย์อ้างอิงไทย (Non-Voting Depository Receipt: NVDR) เพื่อขายให้แก่ผู้ลงทุน โดยมีตลาดหลักทรัพย์แห่งประเทศไทยเป็นผู้ถือหุ้นรายใหญ่ ถือหุ้นในสัดส่วนร้อยละ 99.99 ของทุนจดทะเบียนจำนวน 10 ล้านบาท

กลุ่มผู้ถือหุ้นรายใหญ่ที่โดยพฤตินัยมีอิทธิพลต่อการกำหนดนโยบายการจัดการหรือการดำเนินงานของบริษัท ได้แก่ นางกนกกร เทนไกรศรี และนายชำนาญ พรพิไลลักษณ์ เป็นกรรมการบริหาร และผู้มีอำนาจลงนามของบริษัท

ข้อตกลงระหว่างกลุ่มผู้ถือหุ้นใหญ่ในเรื่องที่มีผลกระทบต่อการออกและเสนอขายหลักทรัพย์หรือการบริหารงานของบริษัทโดยที่ข้อตกลงดังกล่าวมีบริษัทร่วมลงนามด้วย

- ไม่มี -

4. จำนวนทุนจดทะเบียนและทุนชำระแล้ว

ณ วันที่ 31 ธันวาคม 2567 บริษัทมีทุนจดทะเบียนจำนวน 316,500,075 บาท เรียกชำระแล้ว 211,000,356.50 บาท แบ่งเป็นหุ้นสามัญ 422,000,713 หุ้น มูลค่าหุ้นละ 0.50 บาท ทั้งนี้ บริษัทไม่มีหุ้นประเภทอื่นที่มีสิทธิหรือเงื่อนไขแตกต่างจากหุ้นสามัญ

5. การออกหลักทรัพย์อื่น

- ไม่มี -

6. นโยบายการจ่ายเงินปันผล

6.1 นโยบายของบริษัท

นโยบายการจ่ายเงินปันผลของบริษัทกำหนดให้จ่ายเงินปันผลอย่างน้อยปีละ 1 ครั้งในอัตราประมาณร้อยละ 30 ของกำไรสุทธิหลังหักภาษีเงินได้นิติบุคคลและสำรองตามกฎหมายในแต่ละปี (งบการเงินเฉพาะกิจการ) ทั้งนี้ คณะกรรมการของบริษัทมีอำนาจในการพิจารณาว่าไม่ดำเนินการตามนโยบายดังกล่าวหรือเปลี่ยนแปลงนโยบายดังกล่าวได้เป็นครั้งคราว โดยอยู่ภายใต้เงื่อนไขที่การดำเนินการดังกล่าวจะต้องก่อให้เกิดประโยชน์สูงสุดต่อผู้ถือหุ้น เช่น ใช้เป็นทุนสำรองสำหรับการใช้คืนเงินกู้ ใช้เป็นเงินลงทุนเพื่อขยายธุรกิจของบริษัท หรือกรณีที่มีการเปลี่ยนแปลงสถานะตลาดซึ่งอาจมีผลกระทบต่อกระแสเงินสดของบริษัทในอนาคต

ข้อมูลการจ่ายเงินปันผลจากผลการดำเนินงานประจำปี 2563 – 2567

	ปี 2563	ปี 2564	ปี 2565	ปี 2566	ปี 2567
กำไร(ขาดทุน) สุทธิของบเฉพาะกิจการ (ล้านบาท)	8.40	45.55	31.44	48.99	68.24
เงินปันผลจ่ายต่อหุ้น (บาท)	0.015	0.033	0.025	0.058	0.050
เงินปันผลจ่ายทั้งหมด (ล้านบาท)	6.33	13.93	10.55	24.48	21.10
อัตราการจ่ายเงินปันผลต่อกำไรสุทธิ (%)	75.32	30.57	33.56	49.96	30.92

6.2 นโยบายของบริษัทย่อย

สำหรับนโยบายการจ่ายเงินปันผลของบริษัทย่อย บริษัทย่อยจะจ่ายเงินปันผลให้บริษัทจากกำไรสุทธิของบริษัทย่อย ทั้งนี้ การจ่ายเงินปันผลให้น่าปัจจัยต่างๆ มาประกอบการพิจารณา ได้แก่ ผลการดำเนินงานและฐานะการเงินของบริษัทย่อย สภาพคล่องของบริษัทย่อย การขยายธุรกิจ และปัจจัยที่เกี่ยวข้องในการบริหารงานของบริษัทย่อย

การบริหารจัดการความเสี่ยง

1. นโยบายและแผนการบริหารความเสี่ยง

การบริหารความเสี่ยงเป็นส่วนหนึ่งของการกำกับดูแลกิจการที่ดีและเป็นพื้นฐานสำคัญในการสร้างโอกาสและหลีกเลี่ยงหรือลดความเสี่ยงต่างๆ ทำให้การดำเนินงานบรรลุวัตถุประสงค์ตามที่บริษัทตั้งเป้าหมายไว้ต่อผู้ถือหุ้นและผู้มีส่วนได้เสีย บริษัทจึงได้กำหนดให้นำกระบวนการบริหารความเสี่ยงมาใช้เป็นเครื่องมือ ในการบริหารจัดการปัจจัยเสี่ยงให้เกิดประสิทธิผลอย่างต่อเนื่อง

บริษัทได้ดำเนินการบริหารความเสี่ยงอย่างเป็นระบบ ภายใต้การกำกับดูแลของคณะกรรมการซึ่งทำหน้าที่ติดตามประเมินผล ทบทวนความเสี่ยงเดิมที่อาจมีการเปลี่ยนแปลงและระบุความเสี่ยงที่เกิดขึ้นใหม่ให้สอดคล้องกับสถานการณ์แวดล้อมทั้งที่เกิดจากปัจจัยภายนอกและจากการบริหารงานภายในองค์กร กำหนดแนวทางในการบริหารและจัดการความเสี่ยง รวมทั้งทำการสื่อสารให้ผู้บริหารและพนักงานมีความเข้าใจและตระหนักว่าทุกคนเป็นเจ้าของความเสี่ยง มีหน้าที่รับผิดชอบในการระบุ ประเมิน และกำหนดมาตรการที่เหมาะสมเพื่อจัดการความเสี่ยงของหน่วยงานที่ตนเองรับผิดชอบให้อยู่ในระดับที่ยอมรับได้

2. ปัจจัยความเสี่ยงต่อการดำเนินธุรกิจของบริษัท

2.1 ความเสี่ยงจากการพึ่งพาผู้ผลิตสินค้า (Supplier) จำนวนน้อยราย

บริษัทดำเนินธุรกิจเป็นผู้จำหน่ายผลิตภัณฑ์โลหะสำหรับใช้เป็นวัตถุดิบในอุตสาหกรรมต่างๆ รวมทั้งวัสดุเพื่อใช้ในการก่อสร้าง บริษัทจะสั่งซื้อสินค้าโดยตรงจากผู้ผลิตสินค้าในแต่ละประเภท ซึ่งในปีที่ผ่านมาบริษัทไม่มีการสั่งซื้อสินค้าจากผู้ผลิตรายใดในสัดส่วนเกินกว่าร้อยละ 30 ของยอดสั่งซื้อสินค้ารวม ยกเว้นสัดส่วนการสั่งซื้อสินค้าแต่ละชนิด บริษัทจะมีการสั่งซื้อสินค้าจากผู้ผลิตหลักแต่ละรายคิดเป็นสัดส่วนมากกว่าร้อยละ 30 ดังนั้น อาจถือได้ว่าบริษัทมีความเสี่ยงกรณีที่ผู้ผลิตสินค้าไม่สามารถส่งสินค้าตามคำสั่งซื้อหรือผู้ผลิตขายสินค้าโดยตรงให้กับลูกค้าโดยไม่ผ่านบริษัทหรือแต่งตั้งให้ผู้จำหน่ายรายอื่นเป็นผู้จำหน่ายหลักแทนบริษัท ซึ่งอาจจะส่งผลกระทบต่อการดำเนินงานของบริษัทได้

อย่างไรก็ตาม ตลอดระยะเวลากว่า 20 ปีที่บริษัทดำเนินธุรกิจยังไม่เคยประสบปัญหาดังกล่าวแต่อย่างใด ทั้งนี้ เนื่องจากผู้ผลิตแต่ละรายต่างก็มีความน่าเชื่อถือและเป็นบริษัทที่มีชื่อเสียงเป็นที่ยอมรับทั่วโลก รวมทั้งสินค้าของผู้ผลิตดังกล่าวยังได้ผ่านการรับรองคุณภาพมาตรฐาน ISO มีระบบควบคุมภายในที่รัดกุม ซึ่งบริษัทได้ทำการศึกษาข้อมูลและนโยบายที่ชัดเจนของผู้ผลิตทุกรายอย่างละเอียดเพื่อป้องกันปัญหาอันอาจเกิดจากความไม่แน่นอนด้านนโยบายของผู้ผลิตบางราย ในกรณีพิเศษดังกล่าวบริษัทมีนโยบายพิจารณาเพิ่มตราสินค้า (Brand) จากผู้ผลิตรายอื่นที่น่าเชื่อถือ โดยสินค้าจะต้องได้มาตรฐานสากลและเป็นที่ยอมรับทั่วโลก

นอกจากนี้ บริษัทยังมีแผนการตลาดที่ชัดเจนและความสัมพันธ์ที่ดีและยาวนานกับผู้ผลิตสินค้า ทำให้บริษัทมีอำนาจต่อรองในการซื้อสินค้ามากขึ้นและส่งผลให้สามารถสร้างความเชื่อมั่นให้กับลูกค้าได้มากยิ่งขึ้น ทั้งนี้ บริษัทยังสามารถเอื้อประโยชน์ในการทำธุรกิจให้แก่ผู้ผลิตสินค้าได้อีกด้วย เช่น การที่บริษัทมีระบบการเก็บสินค้าสำรองและมีฐานลูกค้าขนาดใหญ่ ทำให้สามารถสั่งซื้อสินค้าเป็นจำนวนมากได้โดยการรวบรวมคำสั่งซื้อจากลูกค้าทั้งรายใหญ่และราย

ย่อยที่มีปริมาณการสั่งซื้อไม่ครบตามจำนวนคำสั่งซื้อขั้นต่ำที่ผู้ผลิตกำหนด ซึ่งวิธีการดังกล่าวจะทำให้ผู้ผลิตสามารถขายสินค้าได้มากขึ้น ในขณะที่เดียวกันก็จะช่วยลดต้นทุนในการสั่งซื้อสินค้าให้กับลูกค้าได้ด้วย

2.2 ความเสี่ยงจากความผันผวนของต้นทุนสินค้า

ผลิตภัณฑ์โลหะที่บริษัทจัดจำหน่ายส่วนใหญ่เป็นสินค้าหลักทั่วไป (Base Metals Commodities) ที่มีราคาผันแปรไปตามราคาซื้อขายในตลาดโลก ซึ่งจะขึ้นอยู่กับอุปสงค์และอุปทานของสินแร่แต่ละชนิดทั่วโลก โดยเฉพาะอย่างยิ่ง ทองแดง สังกะสี นิกเกิล และอะลูมิเนียม ซึ่งเป็นสินแร่หรือวัตถุดิบต้นน้ำของผลิตภัณฑ์ที่บริษัทจัดจำหน่าย โดยหากมีปัจจัยต่างๆ ที่ส่งผลให้ปริมาณความต้องการใช้สินแร่เพิ่มสูงขึ้นหรือปริมาณสินแร่ที่ผลิตได้ในตลาดมีด้น้อยลง เช่น ความต้องการใช้สินแร่เพิ่มขึ้นอย่างมีนัยสำคัญจากผู้ผลิตในประเทศจีน การนัดหยุดงานของคนงานในเหมืองแร่ การกีดกันการค้าของสถาบันนักลงทุน ปัจจัยเหล่านี้ล้วนส่งผลให้ราคาของสินแร่ดังกล่าวเพิ่มสูงขึ้นมาโดยตลอด ในทางกลับกัน เมื่อเศรษฐกิจโลกประสบปัญหาต่าง ๆ อาทิเช่น ปัญหาหนี้สินของประเทศในแถบยุโรป ปัญหาภาวะถดถอยของเศรษฐกิจ ความต้องการใช้สินแร่จะลดลงทันที แม้โรงถลุงแร่ต่างๆ จะตัดลดกำลังการผลิต แต่สต็อกสินค้าของโลกก็อาจปรับเพิ่มขึ้น ส่งผลให้ราคาแร่ลดลงอย่างรุนแรง ดังนั้น หากต้นทุนราคาสินค้ามีการปรับตัวสูงขึ้นหรือลดลงอาจส่งผลให้บริษัทมีความเสี่ยงจากการที่ไม่สามารถปรับราคาขายสินค้าได้ในอัตราที่เท่ากันกับอัตราการเพิ่มขึ้นหรือลดลงของต้นทุนราคาวัตถุดิบดังกล่าว ลูกค้าบางรายอาจปฏิเสธการรับมอบสินค้าในกรณีที่ราคาปรับตัวลดลงอย่างรุนแรง อย่างไรก็ตาม ปัจจุบันลูกค้าส่วนใหญ่มีความเข้าใจถึงภาวะความผันผวนดังกล่าวดีขึ้นมาก โดยลูกค้าจะยังคงรักษาสัญญาตามข้อตกลงซื้อขายเพื่อมิให้สูญเสียความน่าเชื่อถือเช่นกัน

ภาพแสดงความเคลื่อนไหวของราคาแร่ ปี 2566 - 2567 (ปี 2023 - 2024)

อะลูมิเนียม (Aluminium)

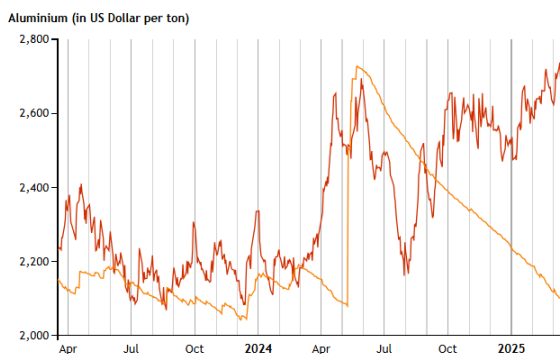

ทองแดง (Copper)

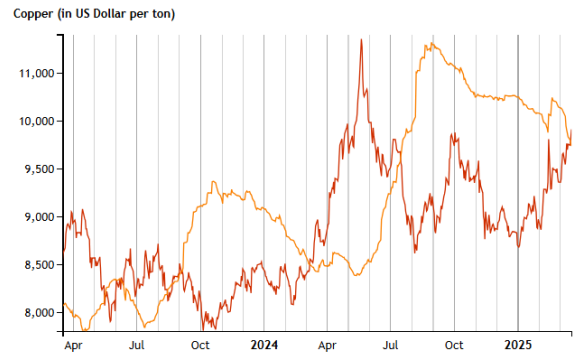

นิกเกิล (Nickel)

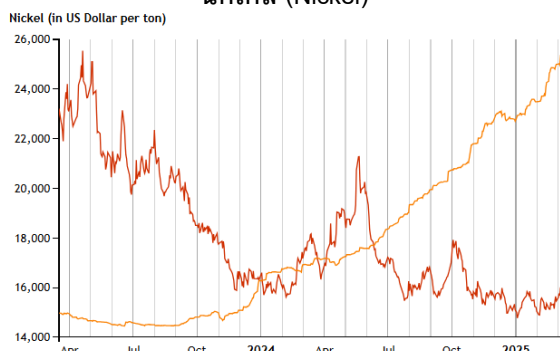

สังกะสี (Zinc)

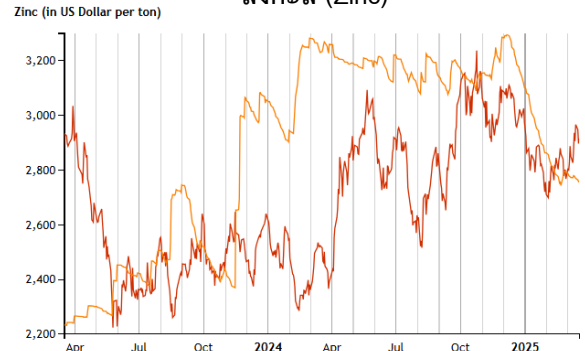

— Cash-Settlement ที่มา : www.westmetall.com
— Stock

จากกราฟแสดงราคาแร่ดังกล่าวข้างต้น จะเห็นได้ว่าในปี 2567 ราคาแร่อะลูมิเนียม ทองแดง สังกะสี นั้นมีความผันผวนขยับตัวขึ้นอย่างต่อเนื่องตลอดทั้งปี ส่วนนิคมเกิดมีความผันผวนในช่วงครึ่งปีแรก และปรับตัวลดลงในช่วงครึ่งปีหลัง ทั้งนี้ปัจจุบันบริษัทมีระบบการบริหารจัดการคำสั่งซื้อที่ดี สามารถนำข้อมูลมาวิเคราะห์เพื่อสั่งซื้อได้อย่างมีประสิทธิภาพ จึงไม่เน้นการใช้เครื่องมือทางการเงินเพื่อลดความไม่แน่นอนของกระแสเงินสดในอนาคตที่เกิดจากการเปลี่ยนแปลงของราคาสินค้า

2.3 ความเสี่ยงด้านสภาพคล่องและความเสี่ยงด้านการให้สินเชื่อ

ความเสี่ยงด้านสภาพคล่องเกิดจากความเป็นไปได้ที่ลูกค้าอาจจะไม่สามารถจ่ายชำระหนี้ให้แก่บริษัทได้ภายในกำหนดเวลาโดยปกติของการค้า เพื่อจัดการความเสี่ยงนี้บริษัทได้ประเมินความสามารถทางการเงินของลูกค้าเป็นระยะๆ ความเสี่ยงด้านการให้สินเชื่อหมายถึงความเสี่ยงที่คู่สัญญาไม่สามารถปฏิบัติตามข้อกำหนดในสัญญาได้ ซึ่งอาจก่อให้เกิดความเสียหายทางการเงินแก่บริษัท ผู้บริหารของบริษัทเชื่อว่าบริษัทไม่มีความเสี่ยงที่เป็นสาระสำคัญ เนื่องจากบริษัทได้มีการจัดตั้งหน่วยงานควบคุมสินเชื่อเพื่อทำการพิจารณาค่าขอสินเชื่อให้แก่ลูกค้า วิเคราะห์ความเสี่ยง ประเมินคุณภาพหนี้ รวมถึงการหาแนวทางปรับปรุงแก้ไขและการติดตามการชำระหนี้ของลูกค้าอย่างใกล้ชิด ผลจากการจัดตั้งหน่วยงานดังกล่าวบริษัทสามารถควบคุมและรักษาระดับอัตราหมุนเวียนจำนวนวันในการเก็บหนี้และสามารถลดปริมาณหนี้ที่มีอายุเกินกำหนดได้ดี นอกจากนี้ บริษัทยังใช้บริการที่ปรึกษาทางกฎหมายเพื่อให้คำแนะนำ วิเคราะห์สถานภาพการติดตามหนี้ กำหนดแนวทางการบริหารจัดการหนี้ รวมถึงกรณีที่ต้องดำเนินการทางกฎหมายกับลูกหนี้ที่มีปัญหา

2.4 ความเสี่ยงจากอัตราแลกเปลี่ยน

บริษัทมีเจ้าหนี้การค้าและหนี้สินภายใต้สัญญาทรัสต์รีซีฟ (Trust Receipts) ที่เป็นเงินตราต่างประเทศ ซึ่งก่อให้เกิดความเสี่ยงจากการเปลี่ยนแปลงของอัตราแลกเปลี่ยนเงินตราต่างประเทศ ในการบริหารความเสี่ยงจากอัตราแลกเปลี่ยน บริษัทได้ทำสัญญาซื้อขายเงินตราต่างประเทศล่วงหน้าส่วนหนึ่ง อย่างไรก็ตาม บริษัทยังคงมีความเสี่ยงจากอัตราแลกเปลี่ยนสำหรับลูกหนี้การค้า เจ้าหนี้การค้า และหนี้สินภายใต้สัญญาทรัสต์รีซีฟ (Trust Receipts) ที่ไม่ได้ทำสัญญาซื้อขายเงินตราต่างประเทศล่วงหน้าครอบคลุมไว้ สำหรับการเก็บสินค้าสำรองเพื่อลูกค้า บริษัทจะพิจารณาทำสัญญาซื้อขายเงินตราต่างประเทศล่วงหน้าครอบคลุมมูลค่าสินค้าสำรองตามการขายและภาวะตลาด โดยผู้บริหารของบริษัทจะมีการติดตามดูแลสถานการณ์อย่างใกล้ชิด

2.5 ความเสี่ยงจากอัตราดอกเบี้ย

ความเสี่ยงจากอัตราดอกเบี้ย หมายถึง ความเสี่ยงที่เกิดจากการเปลี่ยนแปลงของอัตราดอกเบี้ยในตลาดในอนาคต ซึ่งส่งผลกระทบต่อภาระดำเนินงานและกระแสเงินสดของบริษัท ฝ่ายบริหารของบริษัทเชื่อว่าบริษัทไม่มีความเสี่ยงจากอัตราดอกเบี้ยที่เป็นสาระสำคัญ เนื่องจากเงินเบิกเกินบัญชีและเงินกู้ยืมระยะสั้นจากสถาบันการเงินของบริษัทมีอัตราดอกเบี้ยลอยตัวตามอัตราดอกเบี้ยในท้องตลาด และเงินกู้ยืมระยะยาวจากสถาบันการเงินของบริษัทมีอัตราดอกเบี้ยคงที่ซึ่งต่ำกว่าอัตราดอกเบี้ยในท้องตลาด

2.6 ความเสี่ยงทางด้านสภาพคล่องจากนโยบายการเก็บสินค้าคงเหลือ

เนื่องจากลักษณะการประกอบธุรกิจหลักของบริษัทเป็นการซื้อสินค้าเพื่อนำมาจัดจำหน่ายให้แก่ลูกค้า (Trading Business) โดยมีสินค้าหลากหลายประเภทไว้พร้อมให้บริการตามความต้องการของลูกค้า นอกจากนี้ บริษัทยังมีนโยบายการให้บริการเก็บสินค้าสำรองสำหรับลูกค้า ประกอบกับการที่สินค้าส่วนใหญ่ที่บริษัทจัดจำหน่ายในปัจจุบันมี Lead Time ที่ค่อนข้างนานประมาณ 45-90 วัน บริษัทจึงมีความจำเป็นที่จะต้องเก็บสินค้าคงเหลือไว้ให้เพียงพอที่จะสามารถทำให้ลูกค้ามั่นใจได้ว่า บริษัทจะสามารถส่งมอบสินค้าได้ทันตามความต้องการของลูกค้า ซึ่งถือเป็นข้อได้เปรียบของบริษัทที่มีเหนือคู่แข่ง

จากเหตุผลดังกล่าวอาจทำให้บริษัทมีความเสี่ยงในการมีสินค้าคงเหลือเป็นจำนวนมาก ซึ่งจะก่อให้เกิดภาระกับบริษัททั้งในด้านค่าใช้จ่ายในการจัดเก็บสินค้าและสภาพคล่อง ซึ่งภาระในการจัดเก็บและบริหารสินค้าคงเหลือดังกล่าวจะแปรผันไปตามยอดขายสินค้าที่เพิ่มขึ้น ดังนั้น หากยอดขายของบริษัทมีการเติบโตอย่างมีนัยสำคัญและต่อเนื่อง บริษัทจะต้องจัดหาเงินทุนเพิ่มเติมเพื่อนำมาใช้ในการประกอบธุรกิจ อย่างไรก็ตาม การที่บริษัทมีความสัมพันธ์ที่ดีกับผู้ผลิตสินค้า (Supplier) ทำให้ได้รับความร่วมมือเป็นอย่างดีจากผู้ผลิตสินค้าในการเก็บรักษาสินค้าบางส่วนที่ยังไม่ถึงกำหนดส่งมอบให้แก่ลูกค้า ทำให้บริษัทสามารถประหยัดค่าใช้จ่ายในการจัดเก็บสินค้าคงคลังได้ในระดับหนึ่ง

นอกจากนี้ ด้วยประสบการณ์ในการบริหารสินค้าคงเหลือของบริษัทและการมีฐานลูกค้าจำนวนมากและหลากหลาย ทำให้บริษัทสามารถบริหารจัดการและจัดจำหน่ายสินค้าที่บริษัทเก็บไว้ได้อย่างมีประสิทธิภาพ แม้จะมีภาวะราคาแร่ที่ผันผวน เนื่องจากสินค้าคงเหลือดังกล่าวจำเป็นต้องคงความสามารถในการแข่งขันด้านราคาขายด้วยเช่นกัน ยิ่งไปกว่านั้น เพื่อเป็นการป้องกันความเสี่ยงดังกล่าวอีกทางหนึ่ง บริษัทยังมีนโยบายในการเก็บรักษาสินค้าในรูปแบบที่จะช่วยเพิ่มความยืดหยุ่นในการแปรรูปสินค้าเพื่อตอบสนองความต้องการของลูกค้าที่เปลี่ยนแปลงอยู่ตลอดเวลา เช่น บริษัทมีนโยบายที่จะเก็บผลิตภัณฑ์ทองแดงและทองเหลืองชนิดม้วนให้มีหน้ากว้างมากที่สุดเพื่อที่จะสามารถตัดซอยให้มีขนาดที่ตรงกับความต้องการของลูกค้าหรือการใช้ฐานข้อมูลในการวิเคราะห์ขนาดหน้ากว้างที่แน่นอน ซึ่งควรสั่งซื้อและจัดเก็บเพื่อรองรับความต้องการได้อย่างรวดเร็วและประหยัดค่าใช้จ่ายตัดซอย อย่างไรก็ตาม เศรษฐกิจที่เล็กลงจากการตัดซอย บริษัทสามารถขายคืนให้กับผู้ผลิตเพื่อนำไปหลอมรีดกลับมาเป็นสินค้าใหม่ได้

ตลอดระยะเวลาที่ผ่านมา แม้บริษัทยังไม่เคยประสบปัญหาจากการขายสินค้าไม่ได้หรือการมีสินค้าคงเหลือค้างเป็นจำนวนมาก (Dead Stock) จนก่อให้เกิดภาระเกินกว่าที่บริษัทจะบริหารจัดการได้แต่อย่างใด เพื่อป้องกันปัญหาดังกล่าวที่เกิดเหตุการณ์ลูกค้าของบริษัทได้รับผลกระทบจากวิกฤตเศรษฐกิจโลกทั้งในด้านปริมาณความต้องการและราคาวัตถุดิบมีความผันผวนแบบฉับพลันและรุนแรง บริษัทจึงมีการควบคุมการระบายสินค้าให้เป็นไปตามเป้าหมาย โดยเริ่มจากการกำหนดการรับเข้าสินค้า กำหนดตำแหน่งจัดเก็บที่สามารถควบคุมระยะเวลาการจัดเก็บ กำหนดตารางการขนส่งสินค้าของลูกค้าแต่ละราย ลดปริมาณการเก็บสินค้าสำรองกรณีที่ลูกค้าไม่สามารถกำหนดแผนการใช้วัตถุดิบที่แน่นอนให้แก่บริษัท

2.7 ความเสี่ยงจากการมีคู่แข่งซึ่งเป็นผู้ประกอบการรายใหม่

สำหรับธุรกิจนำเข้าและจัดจำหน่ายผลิตภัณฑ์วัตถุดิบอุตสาหกรรมและวัสดุเพื่อใช้ในการก่อสร้างให้กับผู้ประกอบการชั้นนำในอุตสาหกรรมต่างๆ เช่น อุตสาหกรรมผลิตชิ้นส่วนรถยนต์ อุตสาหกรรมผลิตชิ้นส่วนอิเล็กทรอนิกส์

อุตสาหกรรมผลิตอุปกรณ์ไฟฟ้า อุตสาหกรรมผลิตสปริง อุตสาหกรรมบรรจุภัณฑ์ รวมทั้งผู้รับเหมางานระบบสำหรับโครงการก่อสร้าง ถือเป็นธุรกิจที่ผู้ประกอบการรายใหม่ๆ ไม่มีความจำเป็นในการลงทุนด้านอุปกรณ์เครื่องจักรมากนักจึงมีโอกาสที่คู่แข่งรายใหม่จะเข้ามาประกอบธุรกิจประเภทนี้ได้ ผลกระทบที่ตามมาคือการแข่งขันด้านราคาที่จะทวีความรุนแรงมากขึ้น ดังนั้น บริษัทจึงได้กำหนดแนวทางการทำงานโดยเน้นให้เกิดประสิทธิภาพสูงสุดและให้สอดคล้องกับนโยบายบริษัท เพื่อแสดงความมุ่งมั่นสู่ความเป็นผู้นำในธุรกิจกระจายสินค้าและเพื่อตอบสนองความพึงพอใจสูงสุดของลูกค้าอย่างต่อเนื่องด้วยการพัฒนาความเป็นเลิศด้านผลิตภัณฑ์ บริการ ทีมงาน เทคโนโลยี ระบบการทำงาน ทำให้ลูกค้าเกิดความไว้วางใจในการสั่งซื้อสินค้าจากบริษัท โดยปัจจุบันบริษัทได้นำระบบข้อมูลสารสนเทศมาพัฒนาเป็นโปรแกรมการทำงานในทุกส่วนขององค์กรโดยเฉพาะส่วนงานขาย ทั้งนี้ เพื่อลดขั้นตอนและข้อจำกัดในการทำงานและเพื่อความรวดเร็วแม่นยำในการเข้าถึงข้อมูลด้วย นอกจากนี้ บริษัทยังมีการนำเสนอกลุ่มผลิตภัณฑ์เพิ่มขึ้นเพื่อให้เป็น One Stop Services รวมถึงการเพิ่มความหลากหลายของแต่ละผลิตภัณฑ์และกำลังพัฒนาบริการใหม่ๆ พร้อมกับการสร้างมูลค่าเพิ่มต่างๆ ทั้งนี้ เพื่อตอบสนองความต้องการของลูกค้าและเพื่อการเติบโตของธุรกิจอย่างต่อเนื่อง

3. ความเสี่ยงต่อการลงทุนของผู้ถือหุ้นหลักทรัพย์

3.1 ความเสี่ยงจากการมีกลุ่มผู้ถือหุ้นรายใหญ่ถือหุ้นรวมกันมากกว่าร้อยละ 25

ณ วันที่ 31 ธันวาคม 2567 กลุ่มผู้ถือหุ้นรายใหญ่ของบริษัท ได้แก่ กลุ่มตระกูลแทนไกรสร ประกอบด้วย นางกนกกร แทนไกรสร, นางสาวกณิตรี แทนไกรสร, นางวรกานต์ แทนไกรสร และนายทวีเกียรติ แทนไกรสร กลุ่มตระกูลพรพิไลลักษณ์ ประกอบด้วย นายชำนาญ พรพิไลลักษณ์, นางเตือนใจ พรพิไลลักษณ์, นายกฤษณ์ พรพิไลลักษณ์ และนางสาวนันทนา พรพิไลลักษณ์ ถือหุ้นในบริษัทจำนวน 115,979,640 หุ้น และ 105,815,733 หุ้น คิดเป็นสัดส่วนร้อยละ 27.48 และ 25.07 ของจำนวนหุ้นที่จำหน่ายได้แล้วทั้งหมดของบริษัท (ตามลำดับ) รวมทั้งนางกนกกร แทนไกรสร และนายชำนาญ พรพิไลลักษณ์ ยังดำรงตำแหน่งเป็นกรรมการผู้มีอำนาจลงนามและเป็นผู้บริหารของบริษัทด้วย จึงทำให้กลุ่มผู้ถือหุ้นใหญ่ดังกล่าวเป็นผู้มีอำนาจในการบริหารจัดการ สามารถควบคุมมติที่ประชุมผู้ถือหุ้นได้เกือบทั้งหมด ไม่ว่าจะเป็นเรื่อง การแต่งตั้งกรรมการ หรือการขอมติในเรื่องอื่นที่ต้องใช้เสียงส่วนใหญ่ของที่ประชุมผู้ถือหุ้น ยกเว้นเรื่องกฎหมายหรือข้อบังคับบริษัทกำหนดให้ต้องได้รับเสียง 3 ใน 4 ของที่ประชุมผู้ถือหุ้น ดังนั้น ผู้ถือหุ้นรายอื่นจึงอาจไม่สามารถรวบรวมคะแนนเสียงเพื่อตรวจสอบและถ่วงดุลเรื่องที่ผู้ถือหุ้นใหญ่เสนอได้

อย่างไรก็ดี โครงการสร้างการจัดการของบริษัท ประกอบด้วย คณะกรรมการบริษัท คณะกรรมการตรวจสอบ คณะกรรมการบริหาร และคณะผู้บริหาร โดยมีการกำหนดขอบเขตอำนาจหน้าที่ของคณะกรรมการแต่ละชุดไว้อย่างชัดเจน อีกทั้งองค์ประกอบของคณะกรรมการตรวจสอบยังประกอบด้วยกรรมการอิสระ 3 ท่านที่มีความรู้ความสามารถในการบริหารจัดการธุรกิจและความรู้ ความเข้าใจ เกี่ยวกับงบการเงินและรายงานทางการเงินต่างๆ จึงมีส่วนช่วยให้การดำเนินงานเป็นไปอย่างมีระบบ โปร่งใส และสามารถตรวจสอบได้ นอกจากนี้ บริษัทยังมีนโยบายเกี่ยวกับการทำรายการที่เกี่ยวข้องกันกับกรรมการ ผู้บริหาร ผู้ถือหุ้นรายใหญ่ หรือผู้มีอำนาจควบคุมในกิจการ รวมทั้งบุคคลที่อาจมีความขัดแย้งทางผลประโยชน์ โดยจะทำการพิจารณาเปรียบเทียบกับบุคคลภายนอกก่อนและนำรายการต่างๆ เข้าสู่การพิจารณาของคณะกรรมการตรวจสอบทุกกรณีก่อนที่จะนำเสนอต่อที่ประชุมคณะกรรมการบริษัทพิจารณาอนุมัติในขั้นต่อไป

การขับเคลื่อนธุรกิจเพื่อความยั่งยืน

1. นโยบายและเป้าหมายการจัดการด้านความยั่งยืน

บริษัท พรพรหมเม็ททอล จำกัด (มหาชน) ประกอบธุรกิจจัดจำหน่ายผลิตภัณฑ์โลหะเพื่อใช้เป็นวัตถุดิบอุตสาหกรรม รวมทั้งจัดจำหน่ายวัสดุเพื่อใช้ในการก่อสร้าง โดยตลอดระยะเวลาการดำเนินงานกว่า 20 ปี บริษัทไม่เคยหยุดยั้งในการสร้างสรรค์และพัฒนาธุรกิจด้วยการเป็นผู้บุกเบิกในตลาดอุตสาหกรรมการผลิตภัณฑ์โลหะ และการพัฒนาความเป็นเลิศด้านผลิตภัณฑ์ บริการ ทีมงาน เทคโนโลยี ระบบการทำงานแล้ว บริษัทยังให้ความสำคัญต่อการรับผิดชอบต่อผู้มีส่วนเกี่ยวข้องทุกฝ่ายอย่างเท่าเทียม ประกอบกับการมีผลประกอบการที่เติบโตอย่างมั่นคงเสมอมา ได้แสดงให้เห็นเป็นอย่างดีถึงความสำเร็จอย่างยืนยาวและยั่งยืนของบริษัท

บริษัทให้ความสำคัญต่อการพัฒนาอย่างยั่งยืน โดยบริษัทได้ยึดถือและนำ หลักการดังกล่าวมาใช้เป็นแนวทางในการดำเนินงานซึ่งครอบคลุมทุกมิติ ทั้งด้านเศรษฐกิจ สังคม และสิ่งแวดล้อม ภายใต้หลักบรรษัทภิบาลที่ดีเสมอมา และเพื่อให้มั่นใจได้ว่าบริษัทจะมีความพร้อมต่อธุรกิจ ตลาด และสภาพแวดล้อมการดำเนินงานในอนาคต เพื่อลดและควบคุมผลกระทบที่อาจจะเกิดขึ้น ตลอดจนการสร้างคุณค่าร่วมต่อผู้มีส่วนได้เสียทุกภาคส่วน บริษัทจึงได้กำหนดนโยบายการพัฒนาอย่างยั่งยืน ดังนี้

- มุ่งมั่นพัฒนากระบวนการทางธุรกิจโดยยึดหลักการกำกับดูแลกิจการที่ดี และการบริหารความเสี่ยงที่มีประสิทธิภาพดำเนินงานในทุกๆ ด้านของบริษัทด้วยความรับผิดชอบต่อสังคม เป็นธรรม มีความโปร่งใส และสามารถตรวจสอบได้
- ปฏิบัติต่อผู้มีส่วนได้เสียทุกภาคส่วนด้วยความเท่าเทียมกัน เคารพต่อชีวิตและศักดิ์ศรีความเป็นมนุษย์ของทุกคน ไม่ละเมิดสิทธิทั้งโดยทางตรงและทางอ้อมตามหลักสิทธิมนุษยชน
- ปกป้องและสร้างจิตสำนึกของกรรมการ ผู้บริหาร และพนักงานทุกระดับ ในการปฏิบัติงานและหน้าที่ด้วยความซื่อสัตย์สุจริต มีคุณธรรมและจริยธรรม มีความรับผิดชอบต่อสังคมและสิ่งแวดล้อม เพื่อให้เกิดเป็นวัฒนธรรมองค์กร
- ส่งเสริมให้พนักงานมีความเป็นอยู่และคุณภาพชีวิตที่ดี ดูแลรักษาสภาพแวดล้อมการทำงานของพนักงาน ให้มีความปลอดภัยต่อชีวิตและทรัพย์สินอยู่เสมอ เพื่อให้พนักงานมีความสุขในการทำงาน ควบคู่ไปกับการพัฒนาศักยภาพในการทำงาน
- ตระหนักถึงผลกระทบต่อสังคมและสิ่งแวดล้อมที่อาจเกิดขึ้นจากการดำเนินธุรกิจของบริษัท โดยการส่งเสริมการดำเนินงานด้านความรับผิดชอบต่อสังคมและสิ่งแวดล้อมในกระบวนการหลักขององค์กร
- ยึดมั่นในหลักการการพัฒนาอย่างยั่งยืน โดยใช้เป็นแนวทางในการดำเนินธุรกิจบนพื้นฐานของความรับผิดชอบต่อเศรษฐกิจ สังคม และสิ่งแวดล้อม
- สนับสนุนและผลักดันให้ผู้มีส่วนได้เสียทุกภาคส่วนมีส่วนร่วมและมีความรับผิดชอบต่อสังคม โดยการกระตุ้นและปลูกฝังจิตสำนึกเรื่องการพัฒนาอย่างยั่งยืนในทุกกระบวนการทำงานของบริษัท

2. การจัดการผลกระทบต่อผู้มีส่วนได้เสียในห่วงโซ่มูลค่าของธุรกิจ

บริษัทตระหนักดีว่าผู้มีส่วนได้เสียทุกภาคส่วนในห่วงโซ่มูลค่าของธุรกิจมีความสำคัญต่อการดำเนินธุรกิจของบริษัทอันเป็นส่วนสำคัญที่จะทำให้ธุรกิจสามารถเจริญเติบโตได้อย่างต่อเนื่องและยั่งยืน บริษัทจึงมีความมุ่งมั่นที่จะพัฒนาและไม่หยุดยั้งที่จะสร้างคุณค่าสินค้าของบริษัท เพื่อตอบสนองความต้องการและความคาดหวังของผู้มีส่วนได้เสียทั้งภายในและภายนอกองค์กร ทั้งนี้ บริษัทได้ทำการวิเคราะห์เพื่อชี้บ่งผู้มีส่วนได้เสียในห่วงโซ่มูลค่าของธุรกิจ ประเมินผลกระทบในกระบวนการดำเนินธุรกิจ ความคาดหวัง และการตอบสนองความคาดหวังดังกล่าวของผู้มีส่วนได้เสีย ดังนี้

ผู้มีส่วนได้เสีย	ความคาดหวัง	การมีส่วนร่วม	การตอบสนองความคาดหวัง
ลูกค้า	<ul style="list-style-type: none"> - สินค้าที่มีคุณภาพ ส่งมอบได้ตามความต้องการ และต่อเนื่อง - เงื่อนไขราคาที่เป็นธรรม - การรับประกันสินค้า - การรักษาข้อมูลความลับของลูกค้า - ความสัมพันธ์ที่ดี 	<ul style="list-style-type: none"> - การเข้าพบลูกค้า - การให้ความรู้เกี่ยวกับผลิตภัณฑ์ 	<ul style="list-style-type: none"> - มีความรับผิดชอบต่อสินค้า - การบริหารจัดการระบบคุณภาพ - การกำกับดูแลกิจการอย่างโปร่งใส เป็นธรรม และตรวจสอบได้
คู่ค้า	<ul style="list-style-type: none"> - เงื่อนไขราคาที่เป็นธรรม - การปฏิบัติตามข้อตกลงอย่างเป็นธรรม - การแข่งขันราคาอย่างเป็นธรรม - ความสัมพันธ์ที่ดี 	<ul style="list-style-type: none"> - การเยี่ยมชมกระบวนการผลิต และตรวจสอบคุณภาพของสินค้า - การประชุมเพื่อแลกเปลี่ยนข้อมูล และแนวทางการปรับปรุงพัฒนา - การประเมินคู่ค้าประจำปี 	<ul style="list-style-type: none"> - การชำระค่าสินค้าตามเวลา - ปฏิบัติตามนโยบายการจัดซื้อจัดจ้าง - ปฏิบัติตามนโยบายต่อต้านคอร์รัปชัน
พนักงาน	<ul style="list-style-type: none"> - การจัดอบรมความรู้เพื่อพัฒนาศักยภาพ - สวัสดิการที่ดี - การจัดการความปลอดภัย และชีวอนามัย - Human right - การกำกับดูแลกิจการที่ดี - ผลตอบแทนที่เป็นธรรม - Succession plan 	<ul style="list-style-type: none"> - การประเมินผลการปฏิบัติงาน - การรับฟังความคิดเห็นและข้อร้องเรียน - การแลกเปลี่ยนความรู้และประสบการณ์การทำงาน - การให้ข่าวสารด้านชีวอนามัย - กิจกรรมการฝึกอบรมและพัฒนาพนักงาน 	<ul style="list-style-type: none"> - การประเมินผลงานอย่างเป็นธรรม - การปรับค่าตอบแทนและโบนัสประจำปีให้เหมาะสมกับประสิทธิภาพการทำงานและผลประกอบการ - จัดกิจกรรมฝึกอบรมอย่างสม่ำเสมอ - กองทุนสำรองเลี้ยงชีพ - การบริหารจัดการด้านสิ่งแวดล้อม - การเคารพสิทธิมนุษยชนอย่างเท่าเทียม

ผู้มีส่วนได้เสีย	ความคาดหวัง	การมีส่วนร่วม	การตอบสนองความคาดหวัง
ผู้ถือหุ้น	<ul style="list-style-type: none"> - ผลประกอบการที่ดี - การกำกับดูแลกิจการที่ดี - การเปิดเผยข้อมูลอย่างโปร่งใสและตรงเวลา - การจ่ายเงินปันผล 	<ul style="list-style-type: none"> - ประชุมผู้ถือหุ้นประจำปี - Opportunity Day - รายงานประจำปี - กิจกรรมเยี่ยมชมกิจการ - เปิดช่องทางในการสื่อสาร ผ่านช่องทางต่างๆ ได้แก่ เว็บไซต์ จดหมายอิเล็กทรอนิกส์ โทรศัพท์ จดหมายอื่นๆ 	<ul style="list-style-type: none"> - การกำกับดูแลกิจการอย่างโปร่งใส เป็นธรรม และตรวจสอบได้ - จ่ายเงินปันผลอย่างเหมาะสม - เปิดเผยข้อมูลตามช่วงเวลาที่สำคัญในช่องทางแจ้งข่าวของตลาดหลักทรัพย์แห่งประเทศไทย - เปิดเผยข้อมูลที่สำคัญบนเว็บไซต์ของบริษัท
ชุมชน	<ul style="list-style-type: none"> - การดำเนินธุรกิจโดยไม่สร้างผลกระทบต่อชุมชน - ความโปร่งใสในการดำเนินกิจการ - Human right 	<ul style="list-style-type: none"> - การจัดการความปลอดภัยและชีวอนามัย - การปฏิบัติตามข้อกำหนดต่างๆ ของภาครัฐ - การรับฟังเรื่องร้องเรียนต่างๆ 	<ul style="list-style-type: none"> - จัดร้องเรียนต่างๆ จากชุมชนเป็นศูนย์ - มีกิจกรรมช่วยเหลือและพัฒนาชุมชนร่วมกับผู้นำชุมชน

3. การจัดการด้านความยั่งยืนในมิติสิ่งแวดล้อม

3.1 นโยบายและแนวปฏิบัติด้านสิ่งแวดล้อม

บริษัทตระหนักถึงความสำคัญในการรักษาสิ่งแวดล้อม โดยให้ความสำคัญในเรื่องการอนุรักษ์ทรัพยากรธรรมชาติ และส่งเสริมการใช้พลังงานอย่างมีประสิทธิภาพ บริษัทจึงได้กำหนดนโยบายและแนวทางปฏิบัติเกี่ยวกับสิ่งแวดล้อม ดังนี้

- คำนึงถึงทางเลือกในการใช้ประโยชน์จากทรัพยากรธรรมชาติ โดยให้มีผลกระทบต่อความเสียหายต่อสังคมสิ่งแวดล้อม และคุณภาพชีวิตของประชาชนน้อยที่สุด
- ดำเนินกิจกรรมที่จะมีส่วนร่วมสร้างสรรค์สิ่งแวดล้อมอย่างสม่ำเสมอ
- ปลุกฝังจิตสำนึกในเรื่องการรักษาสิ่งแวดล้อมให้เกิดขึ้นในหมู่พนักงานทุกระดับอย่างต่อเนื่อง และจัดให้มีการฝึกอบรมในหัวข้อและหลักสูตรต่างๆ ที่เกี่ยวข้อง
- ให้ความสำคัญในการทำธุรกรรมกับคู่ค้าที่มีเจตจำนงเดียวกันกับบริษัทฯ ในเรื่องการรักษาสิ่งแวดล้อม
- ปฏิบัติและให้ความร่วมมือ หรือควบคุมให้มีการปฏิบัติตามเคร่งครัดตามหลักของกฎหมายและกฎระเบียบที่ออกโดยหน่วยงานที่เกี่ยวข้อง

3.2 ผลการดำเนินงานด้านสิ่งแวดล้อม

บริษัทอยู่ในระหว่างการดำเนินการพิจารณาและศึกษาเพื่อจัดทำนโยบายและแนวปฏิบัติการปล่อยก๊าซเรือนกระจกตามมาตรฐานสากล อย่างไรก็ตาม บริษัทมีการบริหารการดำเนินธุรกิจทุกขั้นตอนอย่างระมัดระวังอยู่เสมอเพื่อป้องกันและหลีกเลี่ยงผลกระทบใดๆ ที่อาจเกิดขึ้นต่อสิ่งแวดล้อม มีการยกระดับคุณภาพการจัดการโดยการแสวงหาเทคโนโลยีและวิธีการที่ทันสมัยมาใช้ เพื่อลดการใช้พลังงานและทรัพยากร ตลอดจนการลดการปล่อยมลสารของเสียและก๊าซเรือนกระจก

บริษัทมีการประกอบธุรกิจรับซื้อคืนเศษโลหะที่เหลือจากกระบวนการผลิตของลูกค้า รวมถึงเศษโลหะที่เหลือจากการดำเนินงานตัดแบ่งเพื่อจำหน่าย ทำการรวบรวมแยกตามประเภท และส่งออกเพื่อไปแปรรูปเป็นผลิตภัณฑ์สินค้าต่างๆ นำกลับมาจำหน่าย สำหรับวัตถุดิบเหลือใช้ เช่น เศษกระดาษ และเศษพลาสติก ที่เหลือจากการแพ็คเกจจะถูกจำหน่ายออก และสามารถนำไปแปรรูปเป็นผลิตภัณฑ์อื่นได้ทั้งหมด

นอกจากนี้ บริษัทยังจัดให้มีการจัดทำสถิติการใช้พลังงานไฟฟ้า ทรัพยากรน้ำ เชื้อเพลิง สารเคมี การใช้กระดาษ ตลอดจนวัสดุสิ้นเปลืองต่างๆ เป็นประจำทุกเดือน ซึ่งครอบคลุมทั้งส่วนโรงงานและสำนักงาน พร้อมตั้งเป้าหมายในการควบคุมปริมาณการใช้เพื่อให้เกิดการลดและการหมุนเวียนใช้ อันจะนำไปสู่ความสามารถในการใช้พลังงานและทรัพยากรได้อย่างคุ้มค่าและก่อประโยชน์สูงสุด และในปี 2567 บริษัทให้ความสำคัญกับการจัดการขยะและของเสีย (Waste Management) โดยบริษัทได้ถือปฏิบัติตามหลักเกณฑ์เรื่องการจัดการของเสียเพื่อลดผลกระทบต่อสิ่งแวดล้อม ลดค่าใช้จ่ายในการกำจัดของเสีย จึงได้รณรงค์และส่งเสริมให้พนักงานของบริษัทมีการคัดแยกขยะให้ถูกวิธี ควบคู่กับการสร้างจิตสำนึกและการมีส่วนร่วมกับผู้ที่เกี่ยวข้อง เพื่อลดการกำจัดขยะ อีกทั้ง บริษัทและพนักงานยังร่วมกันรักษาสภาพแวดล้อมในองค์กร ชุมชนและสังคมให้สะอาด ปลอดภัย ตลอดจนการสนับสนุนด้านสุขอนามัยแก่ชุมชน ท้องถิ่น โดยรณรงค์ให้พนักงานใช้อาหารอย่างเพียงพออีกด้วย

4. การจัดการความยั่งยืนในมิติสังคม

4.1 นโยบายและแนวปฏิบัติด้านสังคม

บริษัทมุ่งเน้นการพัฒนาบุคลากรให้มีคุณภาพและจริยธรรม ด้วยการพัฒนาคุณภาพชีวิตและดูแลความเป็นอยู่ของบุคลากรภายในบริษัท ด้วยการยกระดับประสิทธิภาพการทำงานของบุคลากร อบรมให้ความรู้ เพื่อเพิ่มความเชี่ยวชาญ สนับสนุนกิจกรรมเพื่อสังคม (Corporate Social Responsibility) ที่ครอบคลุมด้านเศรษฐกิจ ด้านการศึกษา ด้านสุขภาพ และด้านการอำนวยความสะดวกต่อชุมชนแวดล้อมโครงการ นอกจากนี้ ยังกำหนดนโยบายที่เกี่ยวข้องกับแนวปฏิบัติด้านสังคม ได้แก่ นโยบายและแนวปฏิบัติเกี่ยวกับการไม่ล่วงละเมิดทรัพย์สินทางปัญญา, นโยบายการกำกับดูแลกิจการ, นโยบายต่อต้านการทุจริตคอร์รัปชัน, นโยบายด้านสิทธิมนุษยชน

4.2 ผลการดำเนินงานด้านสังคม

บริษัทตระหนักดีว่า พนักงานคือทรัพยากรบุคคลที่มีค่าและเป็นพลังขับเคลื่อนที่สำคัญขององค์กรให้ไปสู่วิสัยทัศน์และพันธกิจของบริษัทได้อย่างมีประสิทธิภาพ สอดคล้องกับกลยุทธ์การดำเนินธุรกิจของบริษัท บริษัทจึงให้

ความสำคัญเริ่มตั้งแต่การสรรหาบุคลากรใหม่ๆ ที่มีความรู้ ความสามารถ ทักษะ ทัศนคติที่ดี และมีความพร้อมที่จะเข้ามาทำงานร่วมกับบริษัทควบคู่ไปกับการรักษาและพัฒนาบุคลากรที่มีอยู่แล้วให้มีความรู้ ความสามารถ และทักษะในด้านต่างๆ เพิ่มมากขึ้น สามารถทำงานร่วมกันเป็นทีม มีความรักความผูกพันซึ่งกันและกัน รู้จักช่วยเหลือเกื้อกูล ซึ่งจะเป็นปัจจัยส่งเสริมให้เกิดสภาพแวดล้อมที่ดีในการทำงาน ทำให้การทำงานของพนักงานเกิดประสิทธิภาพและประสิทธิผลสูงสุด

ทั้งนี้ บริษัทจะพิจารณากำหนดอัตราค่าจ้างพนักงานด้วยความเป็นธรรม สอดคล้องกับค่าครองชีพในปัจจุบัน และเทียบเคียงอุตสาหกรรมในระดับเดียวกันได้ รวมทั้งมีการสนับสนุนเงินช่วยเหลือ เงินรางวัลสูงใจในการทำงาน และเงินกู่ยืมฉุกเฉิน รวมถึงสวัสดิการต่างๆ เช่น กองทุนสำรองเลี้ยงชีพ สวัสดิการบ้านพักพนักงาน ชุดฟอร์มพนักงาน งานเลี้ยงสังสรรค์ประจำปี เป็นต้น นอกจากนี้ ยังจัดให้มีการอบรมหลักสูตรปฐมนิเทศให้กับพนักงานเข้าใหม่ทุกคน โดยมุ่งเน้นให้รับทราบนโยบาย ข้อห้าม ข้อปฏิบัติ ความรู้เกี่ยวกับการดำเนินธุรกิจ ฯลฯ มุ่งส่งเสริมให้พนักงานทุกระดับแบ่งปันความรู้ซึ่งกันและกัน พัฒนาทักษะการทำงานให้เพิ่มขึ้นโดยการฝึกอบรมโดยผู้เชี่ยวชาญหรือผู้ทรงคุณวุฒิทั้งภายในและภายนอกบริษัท การศึกษาดูงานภายในประเทศและต่างประเทศ รวมทั้งจัดให้มีกระบวนการพิจารณาประเมินผลการปฏิบัติของพนักงานและสนับสนุนให้พนักงานมีความก้าวหน้าในสายงานนั้นๆ ด้วยความเป็นธรรมอีกด้วย

ในปี 2567 บริษัทจัดให้มีผลตอบแทนและสวัสดิการตามกฎหมายและสวัสดิการพิเศษต่างๆ แก่พนักงานทุกประเภท โดยยึดหลักความเหมาะสมตามหน้าที่ความรับผิดชอบ โดยมีสวัสดิการดังนี้

กองทุนสำรองเลี้ยงชีพ

บริษัท ได้จัดตั้งกองทุนสำรองเลี้ยงชีพของพนักงานประจำ เพื่อสนับสนุนการสะสมเงินออมของพนักงาน โดยจะหักเงินสะสมเข้ากองทุนในอัตราร้อยละ 3 ของเงินเดือนของพนักงานแต่ละราย และบริษัทจะสมทบร้อยละ 3 ของเงินเดือนของพนักงาน เพื่อเป็นหลักประกันความมั่นคงด้านการเงินของพนักงานเมื่อเกษียณอายุงาน โดยปี 2567 บริษัทมีพนักงานที่เข้าร่วมกองทุนสำรองเลี้ยงชีพ จำนวน 122 คน ซึ่งบริหารจัดการกองทุนสำรองเลี้ยงชีพโดยบริษัทหลักทรัพย์จัดการกองทุนยูโอบี (ประเทศไทย) จำกัด ภายใต้ชื่อ กองทุนสำรองเลี้ยงชีพ ยูโอบี มาสเตอร์ ฟันด์ ซึ่งจดทะเบียนแล้ว

การพัฒนาความรู้

ปี 2567 บริษัทส่งพนักงานเข้าร่วมอบรมกับหน่วยงานภายนอก 5 หลักสูตร ได้แก่

- 1) หลักสูตร CSP Company Secretary Program
- 2) การจัดทำงบการเงิน การเตรียมข้อมูล การนำเสนอ
- 3) Accounting For CFO
- 4) สรุปประเด็นความผิดพลาดที่สำคัญสำหรับผู้ทำบัญชี
- 5) ยกระดับ Accounting Cycle แบบเดิมสู่ยุคดิจิทัล

รวมค่าใช้จ่ายในการฝึกอบรมทั้งหมดทั้งหมด 39,000 บาท

การวิเคราะห์และคำอธิบายของฝ่ายจัดการ

1. ภาพรวมผลการดำเนินงาน ฐานะทางการเงิน และการเปลี่ยนแปลงที่สำคัญ

1.1 ภาพรวมการดำเนินงานในปีที่ผ่านมา

บริษัทดำเนินธุรกิจจัดจำหน่ายผลิตภัณฑ์โลหะเพื่อใช้เป็นวัตถุดิบในอุตสาหกรรมและวัสดุก่อสร้าง พร้อมทั้งพัฒนาโครงการ "เดอะศาลายา" ซึ่งเป็นอสังหาริมทรัพย์เพื่อรองรับธุรกิจด้านการท่องเที่ยวและบริการ รวมทั้งจัดตั้งบริษัทย่อยเพิ่มขึ้นอีก 2 แห่งในปี 2556 และปี 2557 เพื่อดำเนินธุรกิจผลิตและจำหน่ายบรรจุภัณฑ์ชนิดอ่อนตัว และธุรกิจรับจ้างประกอบแผงโซลาร์เซลล์ (OEM), รับเหมาติดตั้งแผงโซลาร์เซลล์ให้กับโครงการขนาดใหญ่ที่มีปริมาณการใช้ไฟฟ้าสูง (EPC) รวมถึงการลงทุนผลิตและขายไฟฟ้าจากพลังงานแสงอาทิตย์หรือโซลาร์เซลล์ (PPA) ตามความต้องการของเจ้าของสถานที่ที่ว่าง ภาพรวมการดำเนินงานในปีที่ผ่านมา บริษัทและบริษัทย่อยทั้ง 2 แห่งมีผลประกอบการที่เติบโตต่อเนื่อง และมีแนวโน้มการขยายตัวที่มั่นคง

ทั้งนี้ ในปี 2567 บริษัทมีรายได้ลดลงจากเดิม จำนวน 240.96 ล้านบาท สาเหตุหลักมาจากรายได้จากธุรกิจโซลาร์เซลล์ที่ลดลง แม้ว่ายอดขายกลุ่มวัสดุก่อสร้างจะเติบโตขึ้นอย่างมาก แต่ปริมาณขายกลุ่มวัตถุดิบอุตสาหกรรมลดลง

สำหรับบริษัทย่อยแห่งหนึ่งผลิตสินค้ากลุ่มบรรจุภัณฑ์ ยอดขายเติบโตเพิ่มขึ้นร้อยละ 26.98 เมื่อเทียบกับปีก่อนหน้า โดยได้รับผลดีจากการปรับโครงสร้างบริหารด้านการขายและเพิ่มประสิทธิภาพการผลิต

สำหรับบริษัทย่อยอีกแห่งหนึ่งประกอบธุรกิจโซลาร์เซลล์ ยอดขายลดลงจากปีก่อนหน้าร้อยละ 35.34 เนื่องจากสภาพเศรษฐกิจและการแข่งขันที่รุนแรง การปรับลดราคาของตลาดโซลาร์เซลล์ การนำเข้าสินค้าราคาถูกจากจีน อย่างไรก็ตาม บริษัทย่อยยังคงมุ่งเน้นการขายให้กับลูกค้าที่ให้ความสำคัญกับ **คุณภาพและความยั่งยืน** พร้อมทั้งพัฒนาสินค้านวัตกรรมใหม่ ซึ่งคาดว่าจะเปิดตัวสู่ตลาดภายในปีนี้

1.2 ผลการดำเนินงาน

1.2.1 รายได้

	สำหรับปี สิ้นสุดวันที่ 31 ธันวาคม			
	ปี 2566	ปี 2567	เพิ่ม / (ลด)	
			จำนวน	ร้อยละ
รายได้ :				
ขายสุทธิ	1,609.95	1,706.58	96.63	6.00
ขายและติดตั้งหลังคาโซลาร์เซลล์	803.27	465.68	(337.59)	(42.03)
รายได้อื่น:				
กำไรจากอัตราแลกเปลี่ยน	5.76	5.02	(0.74)	(12.92)
รายได้ดอกเบี้ย	6.65	11.70	5.05	76.06
อื่นๆ	23.93	28.40	4.47	18.68
รวมรายได้	2,449.56	2,217.38	(232.18)	(9.48)

	สำหรับปี สิ้นสุดวันที่ 31 ธันวาคม			
	ปี 2566	ปี 2567	เพิ่ม / (ลด)	
			จำนวน	ร้อยละ
ค่าใช้จ่าย :				
ต้นทุนขาย	1,427.98	1,473.19	45.21	3.17
ต้นทุนขายและติดตั้งหลังคาโซลาร์เซลล์	602.97	366.89	(236.08)	(39.15)
ต้นทุนในการจัดจำหน่าย	53.28	57.51	4.23	7.93
ค่าใช้จ่ายในการบริหาร	130.25	134.91	4.66	3.57
รวมค่าใช้จ่าย	2,214.48	2,032.50	(181.98)	(8.22)
รายได้ทางการเงิน	-	-		
ต้นทุนทางการเงิน	(31.30)	(33.47)	2.17	6.97
รายได้สูงกว่า (ต่ำกว่า) ค่าใช้จ่าย	203.78	151.41	(52.37)	(25.70)

ผลิตภัณฑ์และบริการ	ปี 2566	ปี 2567	เพิ่มขึ้น / (ลดลง)	
			จำนวน	ร้อยละ
กลุ่มผลิตภัณฑ์วัสดุก่อสร้าง	1,156.96	1,152.65	(4.31)	(0.37)
กลุ่มผลิตภัณฑ์วัสดุก่อสร้าง	452.98	553.92	100.94	22.28
อื่นๆ	803.27	465.68	(337.59)	(42.03)
รวม	2,413.21	2,172.25	(240.96)	(9.98)

ในปี 2567 บริษัทมีรายได้รวมทั้งสิ้น 2,217.38 ล้านบาท ลดลงจากปี 2566 จำนวน 232.18 ล้านบาท หรือคิดเป็นร้อยละ 9.48 โดยบริษัทมีรายได้จากการขายสุทธิลดลงจำนวน 240.96 ล้านบาท หรือคิดเป็นร้อยละ 9.98 เมื่อเทียบกับปีที่ผ่านมา ทั้งรายได้รวมและยอดขายสุทธิลดลง

ในปีที่ผ่านมา บริษัทมีรายได้จากการขายและติดตั้งหลังคาโซลาร์เซลล์ 465.68 ล้านบาท ลดลงจากปี 2566 รายได้ 337.59 ล้านบาท หรือคิดเป็นร้อยละ 42.03 ขณะที่รายได้ดอกเบี้ยและรายได้อื่นๆรวมรายได้จากการดำเนินงานของเดอะศาลายา เพิ่มขึ้น จำนวน 8.78 ล้านบาท หรือคิดเป็นร้อยละ 24.16

1.2.2 ต้นทุนขายและค่าใช้จ่าย

1) ต้นทุนขายและบริการ

ในปี 2567 บริษัทมีต้นทุนขาย และต้นทุนขายและติดตั้งหลังคาโซลาร์เซลล์ จำนวน 1,840.08 ล้านบาท ลดลงจากปีก่อน 190.86 ล้านบาท คิดเป็นร้อยละ 9.40 เมื่อพิจารณาสัดส่วนต้นทุนขายต่อยอดขายปี 2567 คิดเป็นร้อยละ 84.71 เพิ่มขึ้นจากปีก่อนร้อยละ 0.55

2) ต้นทุนในการจัดจำหน่ายและค่าใช้จ่ายในการบริหาร

บริษัทมีต้นทุนในการจัดจำหน่ายและค่าใช้จ่ายในการบริหารในปี 2567 เท่ากับ 192.41 ล้านบาท เพิ่มขึ้นจากปีก่อน 8.88 ล้านบาท คิดเป็นร้อยละ 4.84 ต้นทุนในการจัดจำหน่ายและค่าใช้จ่ายในการบริหารของบริษัทย่อยทั้งสองแห่งเพิ่มขึ้น โดยเป็นการปรับเพิ่มขึ้นในส่วนของเงินเดือน ค่าแรง และผลประโยชน์อื่นของพนักงานตามยอดขายที่เติบโตขึ้นอย่างต่อเนื่องและการปรับโครงสร้างการบริหารจัดการของบริษัทย่อยทั้งสองแห่ง ทั้งนี้บริษัทดำเนินการดังกล่าวเพื่อรักษาความสามารถในการแข่งขันในอุตสาหกรรม

3) ต้นทุนทางการเงิน

ในปี 2567 บริษัทมีต้นทุนทางการเงิน 33.47 ล้านบาท เพิ่มขึ้นจากปีก่อน 2.17 ล้านบาท คิดเป็นร้อยละ 6.97 เนื่องจากบริษัทย่อยมีการกู้ยืมเงินจากสถาบันการเงินเพิ่มขึ้น ส่งผลให้ต้นทุนทางการเงินปรับตัวสูงขึ้น

อย่างไรก็ตาม บริษัทย่อยสามารถชำระคืนเงินกู้ได้อย่างต่อเนื่อง ขณะที่ความสามารถในการชำระดอกเบี้ย (Interest Coverage Ratio) ของบริษัทอยู่ที่ 7.49 เท่า ลดลงจากปีก่อนซึ่งอยู่ที่ 9.82 เท่า แม้อัตราส่วนดังกล่าวจะลดลง แต่ยังคงอยู่ในระดับที่ดี สะท้อนว่าบริษัทยังมีความสามารถเพียงพอในการบริหารภาระหนี้สินระยะยาว

4) ภาษีเงินได้นิติบุคคล

ในปี 2567 บริษัทมีภาระภาษีเงินได้นิติบุคคล จำนวน 31.59 ล้านบาท สาเหตุหลักมาจากกำไรจากการดำเนินงานของบริษัทและบริษัทย่อย

5) กำไรสุทธิ

ในปี 2567 บริษัทมีกำไรส่วนที่เป็นของผู้ถือหุ้นบริษัทใหญ่เท่ากับ 119.74 ล้านบาท หรือคิดเป็นร้อยละ 5.40 ของรายได้รวม ลดลงจากปี 2566 ที่มีกำไรส่วนที่เป็นของผู้ถือหุ้นบริษัทใหญ่เท่ากับ 165.84 ล้านบาท หรือคิดเป็นร้อยละ 6.77 ของรายได้รวม ส่งผลให้กำไรส่วนที่เป็นของผู้ถือหุ้นบริษัทใหญ่ลดลงเท่ากับ 46.10 บาท หรือคิดเป็นร้อยละ 27.80 เมื่อเทียบกับปีก่อน แม้ว่าผลกำไรของบริษัทหลักและบริษัทย่อยในธุรกิจบรรจภัณฑ์จะเพิ่มขึ้น แต่ภาพรวมกำไรที่ลดลงมาจาก ยอดขายและผลกำไรที่ลดลงของบริษัทย่อยในธุรกิจโซลาร์เซลล์

สำหรับธุรกิจพัฒนาอสังหาริมทรัพย์ของบริษัทได้ปรับเปลี่ยนรูปแบบการดำเนินงานมาเป็น การบริหารจัดการด้วยตนเอง เพื่อรองรับธุรกิจด้านการท่องเที่ยวและบริการ ปัจจุบันโครงการมีความคืบหน้าและแนวโน้มที่ดี แม้ว่ากำลังซื้อภายในประเทศยังคงได้รับแรงกดดันจากภาวะเศรษฐกิจที่ชะลอตัว แต่ภาคการท่องเที่ยวเริ่มฟื้นตัวอย่างต่อเนื่อง ซึ่งเป็นปัจจัยสนับสนุนสำคัญ คาดว่าบริษัทจะสามารถ เริ่มรับรู้รายได้จากโครงการดังกล่าวได้อย่างมีนัยสำคัญภายในปี 2568

6) อัตราผลตอบแทนผู้ถือหุ้น

เมื่อพิจารณาถึงกำไรต่อหุ้นจะเห็นว่ากำไรต่อหุ้นขั้นพื้นฐาน (บาทต่อหุ้น) ของปี 2566 - 2567 เท่ากับ 0.3930 และ 0.2837 ตามลำดับ และเมื่อพิจารณอัตราผลตอบแทนผู้ถือหุ้น (Return on Equity : ROE) จะเห็น

ว่าอัตราผลตอบแทนดังกล่าวปรับตัวตามกำไรสุทธิ โดยในปี 2566 - 2567 บริษัทมีอัตราผลตอบแทนผู้ถือหุ้น เท่ากับร้อยละ 16.31 และ 10.50 ตามลำดับ และเช่นเดียวกันกับอัตราผลตอบแทนจากสินทรัพย์รวมของบริษัทก็ ปรับตัวในทิศทางเดียวกัน โดยในปี 2566 - 2567 บริษัทมีอัตราผลตอบแทนจากสินทรัพย์รวมเท่ากับร้อยละ 11.48 และร้อยละ 8.60 ตามลำดับ

1.2.3 ฐานะการเงิน

1) สินทรัพย์

เมื่อพิจารณาจากงบการเงินของบริษัท บริษัทมีสินทรัพย์รวม ณ วันที่ 31 ธันวาคม 2566 และ 31 ธันวาคม 2567 เท่ากับ 2,107.27 ล้านบาท และ 2,192.75 ล้านบาท ตามลำดับ เพิ่มขึ้น 85.48 ล้านบาท คิดเป็นร้อยละ 4.06 ทั้งนี้ รายละเอียดของสินทรัพย์หลักที่สำคัญของบริษัทสามารถสรุปได้ดังนี้

ลูกหนี้การค้าและลูกหนี้หมุนเวียนอื่น

ในปี 2566 และ 2567 บริษัทมียอดลูกหนี้การค้าและลูกหนี้หมุนเวียนอื่นก่อนหักค่าเผื่อผลขาดทุนด้าน เครดิตที่คาดว่าจะเกิดขึ้น จำนวน 403.45 ล้านบาท และ 427.99 ล้านบาท ตามลำดับ คิดเป็นสัดส่วนต่อ สินทรัพย์รวมเท่ากับร้อยละ 19.15 และ 19.52 ตามลำดับ โดยระยะเวลาเก็บหนี้เฉลี่ยในปี 2567 ประมาณ 64.90 วัน ซึ่งเพิ่มขึ้นเมื่อเทียบกับระยะเวลาเก็บหนี้เฉลี่ยในปี 2566 ที่ประมาณ 60.92 วัน อย่างไรก็ตาม โดยสอดคล้อง กับนโยบายในการให้เครดิตกับลูกค้าที่บริษัทกำหนดไว้ประมาณ 30 - 120 วัน ขึ้นอยู่กับประเภทของผลิตภัณฑ์ และสถานะของลูกค้า

สำหรับรายละเอียดเกี่ยวกับลูกหนี้การค้า โดยในปี 2567 บริษัทมีลูกหนี้การค้าก่อนหักค่าเผื่อผล ขาดทุนด้านเครดิตที่คาดว่าจะเกิดขึ้น จำนวน 367.12 ล้านบาท คิดเป็นสัดส่วนลูกหนี้การค้าก่อนหักค่าเผื่อผล ขาดทุนด้านเครดิตที่คาดว่าจะเกิดขึ้นต่อรายได้จากการขาย และรายได้จากการขายและติดตั้งหลังคาโซลาร์ เซลล์ เท่ากับร้อยละ 16.90 ในขณะที่สัดส่วนดังกล่าวคิดเป็นร้อยละ 14.83 ในปี 2566 โดยได้ตั้งค่าเผื่อผลขาดทุน ด้านเครดิตที่คาดว่าจะเกิดขึ้นไว้แล้ว 14.56 ล้านบาท

ระยะเวลาดังชำระ	31 ธ.ค. 2566		31 ธ.ค. 2567	
	ล้านบาท	ร้อยละ	ล้านบาท	ร้อยละ
เขีรับลงวันที่ล่วงหน้า	52.52	14.68	40.17	10.94
ยังไม่ถึงกำหนดชำระ	182.19	50.92	215.44	58.68
เกินกำหนด :				
- น้อยกว่าหรือเท่ากับ 3 เดือน	95.38	26.65	93.50	25.47
- มากกว่า 3 เดือน ถึง 6 เดือน	8.10	2.26	3.31	0.90
- มากกว่า 6 เดือน ถึง 12 เดือน	3.16	0.88	4.09	1.11
- มากกว่า 12 เดือนขึ้นไป	16.47	4.60	10.61	2.89
รวม	357.82	100.00	367.12	100.00
หัก ค่าเผื่อผลขาดทุนด้านเครดิตที่คาดว่าจะเกิดขึ้น	(23.77)		(14.56)	
ลูกหนี้การค้า – สุทธิ	334.05		352.56	

จากตารางข้างต้น จะเห็นได้ว่า ณ วันที่ 31 ธันวาคม 2566 และวันที่ 31 ธันวาคม 2567 บริษัทมีเช็ครับลงวันที่ล่วงหน้า และลูกหนี้การค้าที่ยังไม่ถึงกำหนดชำระในสัดส่วนร้อยละ 65.60 และร้อยละ 69.62 ของยอดลูกหนี้การค้ารวมตามลำดับ โดยลูกหนี้ที่ค้างชำระเกินกำหนดส่วนใหญ่ล้วนแล้วแต่เป็นลูกหนี้ชั้นดี แต่บริษัทยังไม่สามารถเรียกเก็บเงินได้เนื่องจากอยู่ระหว่างรอให้ถึงงวดการวางบิลของลูกค้า หรือเป็นการทยอยส่งสินค้าให้แก่ลูกค้า ทำให้บริษัทยังไม่สามารถวางบิลได้จนกว่าบริษัทจะส่งสินค้าจนครบตามจำนวนที่ลูกค้าได้สั่งซื้อไว้

ในส่วนของลูกหนี้หมุนเวียนอื่น ในปี 2567 บริษัทมีลูกหนี้หมุนเวียนอื่นก่อนหักค่าเผื่อผลขาดทุนด้านเครดิตที่คาดว่าจะเกิดขึ้น จำนวน 60.87 ล้านบาท โดยได้ตั้งค่าเผื่อผลขาดทุนด้านเครดิตที่คาดว่าจะเกิดขึ้นไว้แล้ว 14.21 ล้านบาท

ทั้งนี้ บริษัทได้พิจารณาตั้งค่าเผื่อผลขาดทุนด้านเครดิตที่คาดว่าจะเกิดขึ้นสำหรับปี 2566 จำนวน 30.19 ล้านบาท และ 28.77 ล้านบาท ในปี 2567 โดยบริษัทมีนโยบายในการตั้งค่าเผื่อผลขาดทุนด้านเครดิตที่คาดว่าจะเกิดขึ้น ซึ่งถือปฏิบัติตั้งแต่วันที่ 1 มกราคม 2563 โดยใช้วิธีการอย่างง่าย (Simplified Approach) ตามมาตรฐานการรายงานทางการเงินฉบับที่ 9 ในการวัดมูลค่าผลขาดทุนด้านเครดิตที่คาดว่าจะเกิดขึ้น ซึ่งกำหนดให้พิจารณาผลขาดทุนที่คาดว่าจะเกิดขึ้นตลอดอายุหนี้และรับรู้ผลขาดทุนตั้งแต่การรับรู้รายการลูกหนี้การค้า ในการพิจารณาผลขาดทุนด้านเครดิตที่คาดว่าจะเกิดขึ้น ลูกหนี้การค้าจะถูกจัดกลุ่มตามวันที่ครบกำหนดชำระ อัตราความเสียหายที่คาดว่าจะเกิดขึ้นขึ้นอยู่กับประวัติการชำระหนี้และข้อมูลผลขาดทุนด้านเครดิตในอดีตซึ่งมีการปรับเพื่อสะท้อนข้อมูลปัจจุบันและการคาดการณ์ล่วงหน้าเกี่ยวกับปัจจัยทางเศรษฐกิจมหภาคที่มีผลต่อความสามารถของลูกค้าในการชำระหนี้ ผลขาดทุนจากการด้อยค่าบันทึกในกำไรหรือขาดทุนภายใต้ค่าใช้จ่ายในการบริหาร

สินค้าคงเหลือ

บริษัทมีสินค้าคงเหลือสุทธิ ณ วันที่ 31 ธันวาคม 2567 เท่ากับ 442.84 ล้านบาท และ 549.62 ล้านบาท ณ วันที่ 31 ธันวาคม 2566 ซึ่งคิดเป็นอัตราส่วนสินค้าคงเหลือต่อสินทรัพย์รวมทั้งหมดเท่ากับร้อยละ 20.20 และ 26.08 ตามลำดับ โดยอัตราส่วนหมุนเวียนสินค้าคงเหลือของบริษัทในปี 2567 เท่ากับ 3.71 ครั้ง หรือคิดเป็นระยะเวลาในการขายสินค้าเฉลี่ยประมาณ 98.43 วัน ซึ่งลดลงเมื่อเทียบกับระยะเวลาในการขายสินค้าเฉลี่ยในปี 2566 ที่ประมาณ 108.51 วัน

การตั้งสำรองสำหรับสินค้าคงเหลือของบริษัทนั้น เนื่องจากบริษัทเป็นผู้จัดทำนายผลิตภัณฑ์โลหะซึ่งเป็นวัสดุพื้นฐานที่ใช้เป็นวัตถุดิบอุตสาหกรรมและวัสดุสำหรับงานระบบในการก่อสร้าง แม้ว่าสินค้าที่บริษัทจัดทำจำหน่ายส่วนใหญ่จะเป็นสินค้าที่ไม่มีการล้าสมัยและไม่มีส่วนสูญเสียจากการเก็บรักษา รวมทั้งสินค้าคงเหลือส่วนหนึ่งมีคำสั่งซื้อจากลูกค้านำมาไว้เพียงรอกำหนดส่งมอบที่แน่นอน ทั้งนี้เนื่องจากการสั่งซื้อสินค้าของบริษัทเป็นการสั่งซื้อตามยอดสั่งซื้อล่วงหน้าจากลูกค้านำมาด้วยปริมาณสินค้าที่สำรองให้แก่ลูกค้านำมาตามนโยบายของบริษัท อย่างไรก็ตามเมื่อพบว่าสินค้าจำนวนหนึ่งที่ไม่สามารถจำหน่ายได้รวดเร็ว และหากจำหน่ายจะต้องลดราคาต่ำกว่าต้นทุนสินค้านั้นๆ ทำให้การบริหารจัดการในช่วงที่ผ่านมา บริษัทจึงมีนโยบายในการตั้งสำรองสินค้าคงเหลือล้าสมัยในส่วนของสินค้าคงเหลือดังกล่าว โดยในปี 2567 บริษัทพิจารณาตั้งสำรองดังกล่าวเป็นจำนวนเงิน 25.71 ล้านบาท สำหรับบริษัทย่อยทั้ง 2 แห่งได้พิจารณาตั้งสำรองมูลค่าลดลงของสินค้าคงเหลือ จำนวน 34.15 ล้านบาท

ที่ดิน อาคาร และอุปกรณ์

สินทรัพย์ถาวรส่วนใหญ่ของบริษัท ประกอบด้วย ที่ดินและอาคารคลังสินค้าที่ตำบลศาลายา จังหวัดนครปฐม ที่ตำบลหนองช้างคอก จังหวัดชลบุรี ที่ดินและอาคาร เครื่องจักรและอุปกรณ์ของบริษัทย่อยทั้ง 2 แห่ง รวมถึงรถบรรทุกเพื่อใช้ในการขนส่งสินค้า โดยที่ดิน อาคาร และอุปกรณ์สุทธิของบริษัท ณ สิ้นปี 2567 มีจำนวน 353.90 ล้านบาท ลดลงจากปี 2566 ที่มีจำนวน 376.55 ล้านบาท คิดเป็นอัตราการลดลงร้อยละ 6.02

อสังหาริมทรัพย์เพื่อการลงทุน

ณ วันที่ 31 ธันวาคม 2567 อสังหาริมทรัพย์เพื่อการลงทุนเป็นที่ดินที่ยังไม่ใช้ดำเนินงานของบริษัท จำนวน 2 แปลง มูลค่าราคาทุน 11.15 ล้านบาท โดยเมื่อวันที่ 19 ธันวาคม 2567 บริษัทได้ประเมินราคาที่ดินแปลงที่ 1 โดยผู้ประเมินราคาอิสระใช้วิธีเปรียบเทียบกับราคาตลาด มีมูลค่าประเมินเป็นจำนวนเงิน 6.72 ล้านบาท และวันที่ 22 ธันวาคม 2567 บริษัทได้มีการประเมินราคาที่ดินแปลงที่ 2 โดยใช้วิธีเปรียบเทียบกับราคาตลาด มีมูลค่าประเมินเป็นจำนวนเงิน 54.62 ล้านบาท รวมอสังหาริมทรัพย์เพื่อการลงทุนมีมูลค่าประเมินทั้งสิ้นเป็นจำนวนเงิน 61.34 ล้านบาท

1.2.4 สภาพคล่อง

1) กระแสเงินสด

	ปี 2566	ปี 2567
กระแสเงินสดจากการดำเนินงาน	238.34	185.64
กระแสเงินสดจากกิจกรรมลงทุน	(38.20)	(29.32)
กระแสเงินสดจากกิจกรรมจัดหาเงิน	(157.24)	(50.12)
เงินสดและรายการเทียบเท่าเงินสดเพิ่มขึ้น (ลดลง)	42.90	106.20

สภาพคล่องของกระแสเงินสด ณ วันที่ 31 ธันวาคม 2567 เพิ่มขึ้นจำนวน 106.20 ล้านบาท ในขณะที่ปี 2566 เพิ่มขึ้นจำนวน 42.90 ล้านบาท เนื่องมาจากบริษัทได้นำเงินสดสุทธิได้มาจากกิจกรรมดำเนินงาน จำนวน 185.64 ล้านบาท โดยบริษัทมีผลกำไรจากการดำเนินงานก่อนการเปลี่ยนแปลงในสินทรัพย์และหนี้สินดำเนินงาน จำนวน 241.85 ล้านบาท ในขณะที่สินทรัพย์ดำเนินงานเพิ่มขึ้น จำนวน 2.62 ล้านบาท และมีหนี้สินดำเนินงานลดลง จำนวน 8.07 ล้านบาท รวมถึงการนำเงินสดไปใช้ในกิจกรรมลงทุน จำนวน 29.32 ล้านบาท เพื่อซื้อสินทรัพย์ในส่วนที่ดิน อาคารและอุปกรณ์ โดยกระแสเงินสดดังกล่าวใช้ไปในกิจกรรมจัดหาเงิน จำนวน 50.12 ล้านบาท ซึ่งลดลงมากเมื่อเทียบกับปีก่อน เพื่อจ่ายชำระหนี้กู้ยืมระยะสั้นและระยะยาวจากสถาบันการเงิน รวมถึงหนี้สินตามสัญญาเช่า ทั้งนี้ บริษัทมีเงินสดและรายการเทียบเท่าเงินสดต้นงวดยกมาจำนวน 90.73 ล้านบาท เป็นผลทำให้กิจการมีเงินสดและรายการเทียบเท่าเงินสดคงเหลือจำนวน 196.93 ล้านบาท ณ สิ้นปี 2567

2) อัตราส่วนสภาพคล่องและวงจรเงินสด (Cash Cycle)

ในปี 2566 – 2567 บริษัทมีอัตราส่วนสภาพคล่องเท่ากับ 1.50 และ 1.50 เท่า ตามลำดับ และมีอัตราส่วนสภาพคล่องหมุนเร็วเท่ากับ 0.58 เท่า และ 0.77 เท่า ตามลำดับ นอกจากนี้ ในปี 2567 บริษัทมีระยะเวลาในการเก็บหนี้เฉลี่ย จำนวน 64.90 วัน และระยะเวลาในการขายสินค้า จำนวน 98.43 วัน ในขณะที่มีระยะเวลาในการชำระหนี้ จำนวน 30.02 วัน ซึ่งส่งผลให้วงจรเงินสดของบริษัทมีจำนวนเท่ากับ 133.31 วัน ซึ่งระยะเวลาวงจรเงินสดดังกล่าวแสดงให้เห็นถึงเวลาที่บริษัทมีความจำเป็นต้องใช้เงินทุนหมุนเวียนจากแหล่งเงินทุนอื่นมาเสริมสภาพคล่อง เช่น เงินกู้ยืมระยะสั้นจากสถาบันการเงิน

1.2.5 แหล่งที่มาของเงินทุน

1) หนี้สินรวม

ณ วันที่ 31 ธันวาคม 2567 บริษัทมีหนี้สินรวมเท่ากับ 1,007.08 ล้านบาท โดยแบ่งเป็นหนี้สินหมุนเวียนเท่ากับ 775.11 ล้านบาท และหนี้สินไม่หมุนเวียน เท่ากับ 231.97 ล้านบาท ซึ่งลดลงเมื่อเทียบกับปีก่อน จำนวน 6.34 ล้านบาท หรือคิดเป็นร้อยละ 0.63 สาเหตุหลักมาจากการลดลงของเงินเบิกเกินบัญชี เงินกู้ยืมระยะสั้น และเงินกู้ยืมระยะยาวจากสถาบันการเงิน ซึ่งสอดคล้องกับการปรับลดระดับสินค้าคงเหลือของบริษัท

เนื่องจากวงเงินกู้ยืมจากธนาคารส่วนใหญ่ของบริษัทเป็นเงินกู้ยืมประเภทวงเงิน LC/TR โดย ณ วันที่ 31 ธันวาคม 2567 บริษัทมีวงเงินเบิกเกินบัญชี และเงินกู้ยืมระยะสั้นจากธนาคารพาณิชย์ ซึ่งสามารถสรุปได้ดังนี้

ประเภท	วงเงิน (ล้านบาท)	หลักประกัน
วงเงินเบิกเกินบัญชี	62.00	- เงินฝากประจำของบริษัท - ที่ดินพร้อมสิ่งปลูกสร้างของบริษัทย่อย
วงเงินกู้ในรูปของตั๋วสัญญาใช้เงิน (PN) เลตเตอร์ออฟเครดิต ทรัสต์รีซีที (LC/TR) และวงเงินการใช้สัญญาตกลงซื้อขายเงินตราต่างประเทศล่วงหน้า (Forward Contracts)	2,187.87	- เงินฝากประจำและออมทรัพย์ของบริษัท - ที่ดินบางส่วนของบริษัท
วงเงินการใช้สัญญา ตกลงซื้อขายเงินตราต่างประเทศล่วงหน้า (Forward Contracts) (ล้านดอลลาร์สหรัฐอเมริกา)	14.51	- เงินฝากประจำของบริษัท - ที่ดินบางส่วนของบริษัท

2) ส่วนของผู้ถือหุ้น

บริษัทมีส่วนของผู้ถือหุ้น ณ วันที่ 31 ธันวาคม 2567 เท่ากับ 1,185.67 ล้านบาท เพิ่มขึ้นจากปีก่อน 91.82 ล้านบาท คิดเป็นร้อยละ 8.39 ทั้งนี้ ในการประชุมสามัญผู้ถือหุ้นประจำปี 2567 เมื่อวันที่ 25 เมษายน 2567 ได้มีมติอนุมัติให้จ่ายเงินปันผลให้แก่ผู้ถือหุ้นสามัญจำนวน 422,000,100 หุ้น ในอัตราหุ้นละ 0.058 บาท รวมเป็นจำนวนเงินปันผลจ่าย 24.48 ล้านบาท โดยบริษัทได้จ่ายเงินปันผลให้กับผู้ถือหุ้นเรียบร้อยแล้วในวันที่ 24 พฤษภาคม 2567

3) ความเหมาะสมของโครงสร้างเงินทุน

ในปี 2567 แหล่งเงินทุนส่วนใหญ่ของบริษัทมาจากหนี้สินหมุนเวียนเป็นหลัก โดยมีสัดส่วนประมาณร้อยละ 35.35 ของสินทรัพย์รวม โดยในปี 2567 บริษัทมีการกู้ยืมเงินระยะสั้นจากสถาบันการเงินรวมทั้งสิ้น 564.56 ล้านบาท ลดลง 4.55 ล้านบาท จากปี 2566 คิดเป็นอัตราลดลงร้อยละ 0.80 และเช่นเดียวกัน ในปี 2567 บริษัทมีเจ้าหนี้การค้าและเจ้าหนี้หมุนเวียนอื่น จำนวน 147.66 ล้านบาท ลดลง 7.35 ล้านบาท จากปี 2566 คิดเป็นอัตราลดลงร้อยละ 4.74 อย่างไรก็ดี เนื่องจากบริษัทมีกำไรสะสมประกอบกับในปี 2567 บริษัทมีกำไรสุทธิส่วนที่เป็นของผู้ถือหุ้นบริษัทใหญ่ 119.74 ล้านบาท จึงส่งผลให้อัตราส่วนหนี้สินต่อส่วนของผู้ถือหุ้นสำหรับปี 2567 เท่ากับ 0.85 เท่า ลดลงจากปี 2566 ซึ่งมีอัตราส่วนหนี้สินต่อส่วนของผู้ถือหุ้น เท่ากับ 0.93 เท่า ซึ่งอยู่ในเกณฑ์ที่ดี

2. ปัจจัยหรือเหตุการณ์ที่อาจมีผลต่อฐานะการเงินหรือการดำเนินงาน

บริษัท พรพรหมเมทัลทอล จำกัด (มหาชน) (PPM) ดำเนินธุรกิจมากกว่า 30 ปี ในฐานะผู้นำเข้าและผู้แทนจำหน่ายผลิตภัณฑ์โลหะ สำหรับอุตสาหกรรมการผลิตและวัสดุงานระบบสำหรับโครงการก่อสร้างที่ได้มาตรฐานสากลเรายึดมั่นในแนวคิด "Trusted Metal Supply" ส่งมอบผลิตภัณฑ์ครบวงจรและบริการที่เป็นเลิศ พร้อมพัฒนา นวัตกรรมเพื่อลด Carbon Footprint และสนับสนุน Carbon Credit เพื่อความยั่งยืนทางสิ่งแวดล้อม

แม้ว่าภาวะเศรษฐกิจโลกยังคงชะลอตัวและการแข่งขันรุนแรงขึ้น แต่ PPM ยังคงเดินหน้าพัฒนาระบบโลจิสติกส์และบริหารจัดการต้นทุนอย่างมีประสิทธิภาพ รวมถึงเพิ่มช่องทางการขายสินค้า พร้อมฝึกอบรมบุคลากร และปรับปรุงองค์กรให้ทันสมัย รองรับการเปลี่ยนแปลงด้านเทคโนโลยี เพิ่มกลยุทธ์การเติบโตและความยั่งยืนโดยขยายช่องทางออนไลน์ เพื่อให้บริการครบวงจรและเข้าถึงลูกค้าได้กว้างขึ้น และพัฒนาแพลตฟอร์มการขายและบริการรองรับการกระจายสินค้าให้กับธุรกิจโลหะและธุรกิจโซลาร์เซลล์

ผู้บริหารจึงมุ่งเน้นการบริหารจัดการองค์กรให้เติบโตอย่างยั่งยืนบนความไม่ประมาท ด้วยประสบการณ์และความเชี่ยวชาญในธุรกิจมายาวนานกว่า 20 ปี มีการติดตามข่าวสารและปรับปรุงองค์กรให้ทันสมัยทันต่อเหตุการณ์เสมอ นอกจากนี้บริษัทมีฐานลูกค้าคุณภาพดีจำนวนมาก พร้อมทั้งงานบริหารมืออาชีพที่มีความแข็งแกร่งและความเข้าใจสินค้า รวมถึงความต้องการพื้นฐานของภาคการผลิตต่างๆเป็นอย่างดี บริษัทสามารถเลือกสรรผลิตภัณฑ์ใหม่ๆ ที่มีคุณภาพและสร้างมูลค่าเพิ่มให้กับสินค้าและบริการเพื่อตอบสนองความต้องการของลูกค้าได้อย่างมีประสิทธิภาพ อย่างไรก็ตามรูปแบบธุรกิจในปัจจุบันมีความเสี่ยง ผันผวน และอาจได้รับผลกระทบจากการเปลี่ยนแปลงด้านเทคโนโลยี ผู้บริหารจึงให้ความสำคัญกับการตลาดและธุรกิจรูปแบบใหม่ โดยจะพัฒนาและเพิ่มช่องทางการให้บริการออนไลน์ครบวงจร เพื่อให้เข้าถึงลูกค้าอย่างทั่วถึง ภายในปี 2567 บริษัทได้ปรับปรุงสำนักงานให้มีความทันสมัย เพื่อบริการแพลตฟอร์มการจำหน่าย การบริการ และกระจายสินค้าทั่วประเทศให้กับธุรกิจของบริษัท และธุรกิจโซลาร์เซลล์ภายใต้แบรนด์ Solar PPM ของบริษัทด้วย

ณ วันที่ 31 ธันวาคม 2567 บริษัทมีทุนชำระแล้วจำนวน 211,000,356.50 บาท โดยมีมูลค่าที่ตราไว้หุ้นละ 0.50 บาท ซึ่งในปี 2567 บริษัทมีกำไรต่อหุ้นขั้นพื้นฐาน ส่วนที่เป็นของผู้ถือหุ้นบริษัทใหญ่ เท่ากับ 0.2837 บาทต่อหุ้น และมีอัตราผลตอบแทนผู้ถือหุ้นร้อยละ 10.50 ตามลำดับ

3. ข้อมูลทางการเงินที่สำคัญ

3.1 ตารางสรุปงบการเงินรวม

งบแสดงฐานะการเงิน
ณ วันที่ 31 ธันวาคม 2565 – 2567
บริษัท พรพรหมเม็ททอล จำกัด (มหาชน) และบริษัทย่อย

	ปี 2565		ปี 2566		ปี 2567	
	ล้านบาท	ร้อยละ	ล้านบาท	ร้อยละ	ล้านบาท	ร้อยละ
สินทรัพย์หมุนเวียน						
เงินสดและรายการเทียบเท่าเงินสด	47.83	2.40	90.73	4.31	196.93	8.98
ลูกหนี้การค้าและลูกหนี้หมุนเวียนอื่น						
- บุคคลและกิจการที่เกี่ยวข้องกัน	0.81	0.04	0.00	0.00	0.00	0.00
- บริษัทอื่น	430.21	21.62	373.26	17.71	399.22	18.21
สินทรัพย์ที่เกิดจากสัญญา	49.58	2.49	122.05	5.79	49.83	2.27
ลูกหนี้ตามสัญญาเช่าเงินทุนส่วนที่ถึงกำหนดชำระภายในหนึ่งปี	16.92	0.85	34.43	1.63	42.75	1.95
สินค้าคงเหลือ	657.96	33.07	549.62	26.08	442.84	20.20
สินทรัพย์ทางการเงินหมุนเวียนอื่น	0.00	0.00	0.00	0.00	0.18	0.01
สินทรัพย์หมุนเวียนอื่น	30.06	1.51	29.84	1.42	27.43	1.25
รวมสินทรัพย์หมุนเวียน	1,233.38	61.99	1,199.93	56.94	1,159.18	52.86
สินทรัพย์ไม่หมุนเวียน						
ลูกหนี้ตามสัญญาเช่าเงินทุน	140.78	7.08	292.07	13.86	424.53	19.36
เงินฝากสถาบันการเงินที่มีภาระค้ำประกัน	98.51	4.95	106.71	5.06	106.68	4.87
อสังหาริมทรัพย์เพื่อการลงทุน	11.15	0.56	11.15	0.53	11.15	0.51
ที่ดิน อาคารและอุปกรณ์	396.75	19.94	376.55	17.87	353.90	16.14
สินทรัพย์สิทธิการใช้	57.34	2.88	50.80	2.41	52.58	2.40
สินทรัพย์ไม่มีตัวตน	1.36	0.07	1.35	0.06	0.86	0.04
สินทรัพย์ภาษีเงินได้รอการตัดบัญชี	19.66	0.99	23.09	1.10	26.34	1.20
สินทรัพย์ไม่หมุนเวียนอื่น	30.55	1.54	45.63	2.17	57.52	2.62
รวมสินทรัพย์ไม่หมุนเวียน	756.10	38.01	907.34	43.06	1,033.57	47.14
รวมสินทรัพย์	1,989.48	100.00	2,107.27	100.00	2,192.75	100.00

งบแสดงฐานะการเงิน (ต่อ)
ณ วันที่ 31 ธันวาคม 2565 – 2567
บริษัท พรพรหมเมืงทอล จำกัด (มหาชน) และบริษัทย่อย

	ปี 2565		ปี 2566		ปี 2567	
	ล้านบาท	ร้อยละ	ล้านบาท	ร้อยละ	ล้านบาท	ร้อยละ
หนี้สินหมุนเวียน						
เงินเบิกเกินบัญชีและเงินกู้ยืมระยะสั้นจากสถาบันการเงิน	830.56	41.75	569.11	27.01	564.56	25.75
เจ้าหนี้การค้าและเจ้าหนี้หมุนเวียนอื่น	106.89	5.37	155.01	7.36	147.66	6.73
ส่วนของเงินกู้ยืมระยะยาวจากสถาบันการเงินที่ถึงกำหนดชำระภายในหนึ่งปี	33.60	1.69	18.80	0.89	19.86	0.91
ส่วนของหนี้สินตามสัญญาเช่าที่ถึงกำหนดชำระภายในหนึ่งปี	7.83	0.39	16.99	0.80	25.59	1.17
หนี้สินทางการเงินหมุนเวียนอื่น	0.46	0.02	2.89	0.14	0.62	0.03
ภาษีเงินได้นิติบุคคลค้างจ่าย	0.04	0.00	28.90	1.37	14.76	0.67
หนี้สินหมุนเวียนอื่น	1.57	0.08	2.97	0.14	2.06	0.09
รวมหนี้สินหมุนเวียน	980.95	49.31	794.67	37.71	775.11	35.35
หนี้สินไม่หมุนเวียน						
เงินกู้ยืมระยะยาวจากสถาบันการเงิน	2.01	0.10	106.72	5.06	93.90	4.28
หนี้สินตามสัญญาเช่า	54.16	2.72	95.44	4.53	116.19	5.30
ประมาณการหนี้สินผลประโยชน์พนักงาน	13.74	0.69	15.77	0.75	21.74	0.99
หนี้สินไม่หมุนเวียนอื่น	0.15	0.01	0.81	0.04	0.14	0.01
รวมหนี้สินไม่หมุนเวียน	70.06	3.52	218.74	10.38	231.97	10.58
รวมหนี้สิน	1,051.01	52.83	1,013.41	48.09	1,007.08	45.93

งบแสดงฐานะการเงิน (ต่อ)

ณ วันที่ 31 ธันวาคม 2565 – 2567

บริษัท พรพรหมเม็ททอล จำกัด (มหาชน) และบริษัทย่อย

	ปี 2565		ปี 2566		ปี 2567	
	ล้านบาท	ร้อยละ	ล้านบาท	ร้อยละ	ล้านบาท	ร้อยละ
ส่วนของผู้ถือหุ้น						
ทุนเรือนหุ้น						
ทุนจดทะเบียน	316.50		316.50		316.50	
ทุนที่ออกและชำระเต็มมูลค่าแล้ว	211.00	10.61	211.00	10.01	211.00	9.62
ส่วนเกินมูลค่าหุ้น	300.48	15.10	300.48	14.26	300.49	13.70
ผลต่างจากการเปลี่ยนแปลงสัดส่วนการลงทุน ในบริษัทย่อย	15.97	0.80	15.99	0.76	15.99	0.73
กำไรสะสม						
- จัดสรรเป็นทุนสำรองตามกฎหมาย	21.60	1.09	21.60	1.02	21.60	0.98
- ยังไม่ได้จัดสรร	389.83	19.59	545.12	25.87	636.85	29.04
รวมส่วนของผู้ถือหุ้นบริษัทใหญ่	938.88	47.19	1,094.19	51.92	1,185.92	54.08
ส่วนได้เสียที่ไม่มีอำนาจควบคุม	(0.41)	(0.02)	(0.33)	(0.02)	(0.25)	(0.01)
รวมส่วนของผู้ถือหุ้น	938.47	47.17	1,093.86	51.91	1,185.67	54.07
รวมหนี้สินและส่วนของผู้ถือหุ้น	1,989.48	100.00	2,107.27	100.00	2,192.75	100.00

งบกำไรขาดทุนเบ็ดเสร็จ
สำหรับปีสิ้นสุด วันที่ 31 ธันวาคม 2565 – 2567
บริษัท พรพรมเม็ททอล จำกัด (มหาชน) และบริษัทย่อย

	ปี 2565		ปี 2566		ปี 2567	
	ล้านบาท	ร้อยละ	ล้านบาท	ร้อยละ	ล้านบาท	ร้อยละ
รายได้						
ขายสุทธิ	1,771.48	89.81	1,609.95	65.72	1,706.58	76.96
ขายและติดตั้งหลังคาโซลาร์เซลล์	158.02	8.01	803.27	32.79	465.68	21.00
รายได้อื่น						
กำไรจากอัตราแลกเปลี่ยน	0.00	0.00	5.76	0.24	5.02	0.23
รายได้ดอกเบี้ย	0.25	0.01	6.65	0.27	11.70	0.53
อื่นๆ	42.77	2.17	23.93	0.98	28.40	1.28
รวมรายได้	1,972.52	100.00	2,449.56	100.00	2,217.38	100.00
ค่าใช้จ่าย						
ต้นทุนขาย	1,606.39	81.44	1,427.98	58.30	1,473.19	66.44
ต้นทุนขายและติดตั้งหลังคาโซลาร์เซลล์	139.85	7.09	602.97	24.62	366.89	16.55
ต้นทุนในการจัดจำหน่าย	51.43	2.61	53.28	2.18	57.51	2.59
ค่าใช้จ่ายในการบริหาร	114.81	5.82	130.25	5.32	134.91	6.08
ขาดทุนจากอัตราแลกเปลี่ยน	27.36	1.39	0.00	0.00	0.00	0.00
รวมค่าใช้จ่าย	1,939.83	98.34	2,214.48	90.40	2,032.50	91.66
กำไรจากกิจกรรมดำเนินงาน	32.68	1.66	235.08	9.60	184.88	8.34
รายได้ทางการเงิน	4.72	0.24	0.00	0.00	0.00	0.00
ต้นทุนทางการเงิน	(26.33)	(1.33)	(31.30)	(1.28)	(33.47)	(1.51)
กำไร (ขาดทุน) ก่อนค่าใช้จ่ายภาษีเงินได้	11.07	0.56	203.78	8.32	151.41	6.83
ค่าใช้จ่ายภาษีเงินได้	(3.67)	(0.19)	(37.85)	(1.55)	(31.59)	(1.42)
กำไร (ขาดทุน) สำหรับปี	7.40	0.38	165.93	6.77	119.82	5.40
กำไรขาดทุนเบ็ดเสร็จอื่น						
รายการที่จะไม่ถูกจัดประเภทใหม่ไว้ใน กำไรหรือขาดทุนในภายหลัง ผลกำไร (ขาดทุน) จากการวัดมูลค่าใหม่ ของผลประโยชน์พนักงานที่กำหนดไว้ - สุทธิภาษีเงินได้	1.88	0.10	0.00	0.00	(3.53)	(0.16)
กำไร (ขาดทุน) เบ็ดเสร็จอื่น-สุทธิภาษีเงินได้	1.88	0.10	0.00	0.00	(3.53)	(0.16)
กำไรเบ็ดเสร็จรวมสำหรับปี	9.28	0.47	165.93	6.77	116.29	5.24

งบกำไรขาดทุนเบ็ดเสร็จ (ต่อ)
สำหรับปีสิ้นสุด วันที่ 31 ธันวาคม 2565 – 2567
บริษัท พรพรหมเม็ททอล จำกัด (มหาชน) และบริษัทย่อย

	ปี 2565		ปี 2566		ปี 2567	
	ล้านบาท	ร้อยละ	ล้านบาท	ร้อยละ	ล้านบาท	ร้อยละ
การแบ่งปันกำไร (ขาดทุน)						
ส่วนที่เป็นของผู้ถือหุ้นบริษัทใหญ่	7.44	0.38	165.84	6.77	119.74	5.40
ส่วนที่เป็นของส่วนได้เสียที่ไม่มีอำนาจควบคุม	(0.04)	0.00	0.10	0.00	0.08	0.00
	7.40	0.38	165.94	6.77	119.82	5.40
การแบ่งปันกำไร (ขาดทุน) เบ็ดเสร็จรวม						
ส่วนที่เป็นของผู้ถือหุ้นบริษัทใหญ่	9.32	0.47	165.84	6.77	116.21	5.24
ส่วนที่เป็นของส่วนได้เสียที่ไม่มีอำนาจควบคุม	(0.04)	0.00	0.10	0.00	0.08	0.00
	9.28	0.47	165.94	6.77	116.29	5.24
กำไร (ขาดทุน) ต่อหุ้นชั้นพื้นฐาน (บาทต่อหุ้น)						
ส่วนที่เป็นของผู้ถือหุ้นบริษัทใหญ่	0.0176		0.3930		0.2837	
จำนวนหุ้นสามัญถัวเฉลี่ยถ่วงน้ำหนัก (พันหุ้น)	422,000		422,000		422,000	

งบกระแสเงินสด
สำหรับปีสิ้นสุด วันที่ 31 ธันวาคม 2565 – 2567
บริษัท พรพรมเม็ททอล จำกัด (มหาชน) และบริษัทย่อย

หน่วย : ล้านบาท

	ปี 2565	ปี 2566	ปี 2567
กระแสเงินสดจากกิจกรรมดำเนินงาน			
กำไร (ขาดทุน) สำหรับปี	7.40	165.94	119.82
รายการปรับปรุงกระทบกำไร (ขาดทุน) สำหรับปีเป็นเงินสดรับ (จ่าย) จากกิจกรรมดำเนินงาน			
ค่าเผื่อผลขาดทุนด้านเครดิตที่คาดว่าจะเกิดขึ้น (โอนกลับ)	11.63	3.04	(0.89)
ผลขาดทุนจากการรับชำระตามสัญญาเช่าเงินทุน	2.01	0.92	7.06
ค่าเผื่อการลดลงของมูลค่าสินค้า (โอนกลับ)	(19.87)	7.01	9.31
ภาษีเงินได้ถูกหัก ณ ที่จ่ายตัดจ่าย	0.13	0.00	0.90
ค่าเผื่อการด้อยค่าของสินทรัพย์ถาวร (โอนกลับ)	0.00	0.02	(1.68)
ค่าเสื่อมราคาและค่าตัดจำหน่าย	58.69	56.65	54.58
(กำไร) ขาดทุนจากการขายสินทรัพย์ถาวร	0.01	(0.91)	(0.00)
ขาดทุนจากการเลิกใช้สินทรัพย์ถาวร	0.00	0.01	0.00
โอนสินทรัพย์ถาวรและสินทรัพย์ไม่มีตัวตนเป็นค่าใช้จ่าย	0.36	0.36	2.80
กำไรจากการเปลี่ยนแปลงการขยายอายุสัญญาเช่า	0.00	(0.42)	0.00
(กำไร) ขาดทุนจากอัตราแลกเปลี่ยนที่ยังไม่เกิดขึ้นจริง	(4.79)	(5.68)	(2.81)
(กำไร) ขาดทุนจากการปรับมูลค่ายุติธรรมตราสารอนุพันธ์	1.46	2.43	(2.46)
ค่าใช้จ่ายผลประโยชน์ของพนักงาน	1.83	2.03	1.86
ดอกเบี้ยรับ	(4.96)	(6.65)	(11.70)
ดอกเบี้ยจ่าย	26.33	31.30	33.48
ค่าใช้จ่ายภาษีเงินได้	3.67	37.85	31.59
กำไรจากการดำเนินงานก่อนการเปลี่ยนแปลงในสินทรัพย์และหนี้สินดำเนินงาน	83.90	293.89	241.85
สินทรัพย์ดำเนินงานลดลง (เพิ่มขึ้น)			
ลูกหนี้การค้าและลูกหนี้หมุนเวียนอื่น	(38.79)	57.64	(13.96)
สินทรัพย์ที่เกิดจากสัญญา	55.92	(72.47)	72.22
ลูกหนี้ตามสัญญาเช่าเงินทุน	14.78	(167.12)	(145.99)
สินค้าคงเหลือ	(114.93)	101.33	97.47
สินทรัพย์หมุนเวียนอื่น	(3.05)	0.22	2.41

งบกระแสเงินสด (ต่อ)
สำหรับปีสิ้นสุด วันที่ 31 ธันวาคม 2565 – 2567
บริษัท พรพรหมเมืงทอล จำกัด (มหาชน) และบริษัทย่อย

หน่วย : ล้านบาท

	ปี 2565	ปี 2566	ปี 2567
สินทรัพย์ไม่หมุนเวียนอื่น	(8.37)	(14.92)	(14.77)
หนี้สินดำเนินงานเพิ่มขึ้น (ลดลง)			
เจ้าหนี้การค้าและเจ้าหนี้หมุนเวียนอื่น	(7.15)	49.77	(6.49)
หนี้สินหมุนเวียนอื่น	0.41	1.40	(0.91)
หนี้สินไม่หมุนเวียนอื่น	0.00	0.67	(0.67)
เงินสดรับ (จ่าย) จากการดำเนินงาน	(17.29)	250.41	231.16
เงินสดรับดอกเบี้ย	0.31	0.26	0.59
เงินสดจ่ายผลประโยชน์พนักงาน	(0.02)	0.00	(0.30)
เงินสดรับคืนภาษีเงินได้	0.10	0.00	2.35
เงินสดจ่ายภาษีเงินได้	(15.28)	(12.33)	(48.15)
เงินสดสุทธิได้มาจาก (ใช้ไปใน) กิจกรรมดำเนินงาน	(32.17)	238.34	185.64
กระแสเงินสดจากกิจกรรมลงทุน			
เงินสดรับดอกเบี้ย	0.00	0.53	0.78
เงินฝากสถาบันการเงินที่มีภาระค้ำประกัน (เพิ่มขึ้น) ลดลง	(22.39)	(8.20)	0.03
เงินสดจ่ายซื้อสินทรัพย์ถาวร	(39.46)	(30.56)	(30.45)
เงินสดรับจากการจำหน่ายสินทรัพย์ถาวร	0.31	0.91	1.81
เงินสดจ่ายค่าสินทรัพย์สิทธิการใช้	(3.02)	(0.68)	(1.46)
เงินสดจ่ายซื้อสินทรัพย์ไม่มีตัวตน	(0.31)	(0.20)	(0.04)
เงินสดสุทธิได้มาจาก (ใช้ไปใน) กิจกรรมลงทุน	(64.87)	(38.20)	(29.32)

งบกระแสเงินสด (ต่อ)
สำหรับปีสิ้นสุด วันที่ 31 ธันวาคม 2565 – 2567
บริษัท พรพรมเม็ททอล จำกัด (มหาชน) และบริษัทย่อย

หน่วย : ล้านบาท

	ปี 2565	ปี 2566	ปี 2567
กระแสเงินสดจากกิจกรรมจัดหาเงิน			
เงินเบิกเกินบัญชีและเงินกู้ยืมระยะสั้นจากสถาบันการเงิน เพิ่มขึ้น (ลดลง)	88.59	(259.29)	(4.45)
เงินสดจ่ายเงินกู้ยืมระยะสั้นจากบุคคลที่เกี่ยวข้องกัน เพิ่มขึ้น (ลดลง)	(2.50)	0.00	0.00
เงินสดรับเงินกู้ยืมระยะยาวจากสถาบันการเงิน	85.61	123.12	6.99
เงินสดจ่ายชำระหนี้เงินกู้ยืมระยะยาวจากสถาบันการเงิน	(26.32)	(33.60)	(18.76)
เงินสดรับจากสัญญาขายและเช่ากลับคืน	0.00	67.98	46.73
เงินสดจ่ายชำระหนี้สินตามสัญญาเช่า	(6.29)	(14.80)	(22.25)
เงินสดรับเพิ่มทุนจากการใช้ใบสำคัญแสดงสิทธิ	0.00	0.00	0.00
เงินสดจ่ายดอกเบี้ย	(25.79)	(30.11)	(33.91)
เงินสดจ่ายเงินปันผล	(13.93)	(10.55)	(24.48)
เงินสดสุทธิได้มาจาก (ใช้ไปใน) กิจกรรมจัดหาเงิน	99.38	(157.24)	(50.12)
เงินสดและรายการเทียบเท่าเงินสดเพิ่มขึ้น - สุทธิ	2.33	42.90	106.20
เงินสดและรายการเทียบเท่าเงินสด ณ วันต้นปี	45.50	47.83	90.73
เงินสดและรายการเทียบเท่าเงินสด ณ วันสิ้นปี	47.83	90.73	196.93

3.2 อัตราส่วนทางการเงินที่สำคัญ

รายการ		ปี 2565	ปี 2566	ปี 2567
อัตราส่วนสภาพคล่องทางการเงิน				
อัตราส่วนสภาพคล่อง	เท่า	1.26	1.50	1.50
อัตราส่วนสภาพคล่องหมุนเร็ว	เท่า	0.49	0.58	0.77
อัตราส่วนสภาพคล่องกระแสเงินสด	เท่า	(0.03)	0.27	0.24
อัตราส่วนหมุนเวียนลูกหนี้การค้า	ครั้ง/รอบ	4.59	5.99	5.62
ระยะเวลาเก็บหนี้เฉลี่ย	วัน	79.55	60.92	64.90
อัตราส่วนหมุนเวียนสินค้าคงเหลือ	ครั้ง/รอบ	2.96	3.36	3.71
ระยะเวลาขายสินค้าเฉลี่ย	วัน	123.44	108.51	98.43
อัตราส่วนหมุนเวียนเจ้าหนี้	ครั้ง/รอบ	32.51	15.51	12.16
ระยะเวลารับหนี้	วัน	11.23	23.53	30.02
วงจรเงินสด (Cash Cycle)	วัน	191.77	145.90	133.31
อัตราส่วนแสดงความสามารถในการทำกำไร				
อัตรากำไรขั้นต้น	ร้อยละ	9.50	15.84	15.29
อัตรากำไรจากการดำเนินงาน	ร้อยละ	0.88	8.24	6.43
อัตราส่วนเงินสดต่อการทำกำไร	เท่า	(1.89)	1.20	1.33
อัตรากำไรสุทธิ	ร้อยละ	0.37	6.79	5.42
อัตราผลตอบแทนผู้ถือหุ้น	ร้อยละ	0.79	16.31	10.50
อัตราส่วนแสดงประสิทธิภาพในการดำเนินงาน				
อัตราผลตอบแทนจากสินทรัพย์	ร้อยละ	1.94	11.48	8.60
อัตราผลตอบแทนจากสินทรัพย์ถาวร	ร้อยละ	16.38	57.48	47.73
อัตราการใช้หนี้สินของสินทรัพย์	เท่า	1.03	1.19	1.03
อัตราส่วนวิเคราะห์นโยบายทางการเงิน				
อัตราส่วนหนี้สินต่อสินทรัพย์รวม	เท่า	0.53	0.48	0.46
อัตราส่วนหนี้สินต่อส่วนของผู้ถือหุ้น	เท่า	1.12	0.93	0.85
อัตราส่วนความสามารถในการชำระดอกเบี้ย	เท่า	(0.08)	9.82	7.49
อัตราส่วนความสามารถชำระภาระผูกพัน	เท่า	1.11	0.76	2.27
อัตราการจ่ายเงินปันผล	ร้อยละ	33.56	49.96	30.92

ข้อมูลทั่วไปและข้อมูลสำคัญอื่น**1. ข้อมูลทั่วไป**

ชื่อบริษัท	:	บริษัท พรพรหมเมทัลพอล จำกัด (มหาชน) PORN PROM METAL PUBLIC COMPANY LIMITED
ที่ตั้งสำนักงาน		
สำนักงานใหญ่	:	205/1 ถนนนครราชสีมา แขวงดุสิต เขตดุสิต กรุงเทพมหานคร 10300 โทรศัพท์ 0-2628-6100 โทรสาร 0-2281-0735, 0-2628-8591
ศูนย์การค้า เดอะ ศาลายา	:	88/8 หมู่ที่ 5 ตำบลศาลายา อำเภอพุทธมณฑล จังหวัดนครปฐม 73170 โทรศัพท์ 0-2429-8401
ที่ตั้งคลังสินค้า		
คลังสินค้า (ศาลายา)	:	13/7 หมู่ 3 ตำบลศาลายา อำเภอพุทธมณฑล จังหวัดนครปฐม 73170 โทรศัพท์ 034-246-179 โทรสาร 034-246-076
คลังสินค้า (ชลบุรี)	:	17/9-10 หมู่ 3 ตำบลหนองข้างคอก อำเภอเมือง จังหวัดชลบุรี 20000 โทรศัพท์ 038-150-528-31 โทรสาร 038-150-532
ข้อมูลบุคคลอ้างอิง		
นายทะเบียนหลักทรัพย์	:	บริษัท ศูนย์รับฝากหลักทรัพย์ (ประเทศไทย) จำกัด 93 ถนนรัชดาภิเษก แขวงดินแดง เขตดินแดง กรุงเทพฯ 10400 โทรศัพท์ 0-2009-9000 โทรสาร 0-2009-9991
ผู้สอบบัญชี	:	นางสาวสุลลิต อาดสว่าง ผู้สอบบัญชีรับอนุญาตเลขที่ 7517, นายพีระเดช พงษ์เสถียรศักดิ์ ผู้สอบบัญชีรับอนุญาตเลขที่ 4752, นางสาววันนิสา งามบัวทอง ผู้สอบบัญชีรับอนุญาตเลขที่ 6838 และ นางสาวนันท์นภัส วรรณสมบุญ ผู้สอบบัญชีรับอนุญาตเลขที่ 7793 บริษัท สอบบัญชีธรรมนิติ จำกัด อาคารธรรมนิติ ชั้น 6-7 เลขที่ 178 ซอยเพิ่มทรัพย์ (ประชาชื่น 20) ถนนประชาชื่น แขวงบางซื่อ เขตบางซื่อ กรุงเทพมหานคร 10800 โทรศัพท์ 02-596-0500 โทรสาร 02-596-0539
เลขานุการบริษัท	:	นางสาวกิริติญา ยี่สุนแก้ว โทรศัพท์ 0-2628-6100 ต่อ 707 โทรสาร 0-2628-8591 sec_707@ppm.co.th

2. ข้อมูลสำคัญอื่น

- ไม่มี -

3. ข้อพิพาททางกฎหมาย

ณ วันที่ 31 ธันวาคม 2567 บริษัทไม่มีคดีหรือข้อพิพาททางกฎหมายใดๆ ที่ยังไม่สิ้นสุด ซึ่งอาจส่งผลกระทบต่อด้านลบต่อสินทรัพย์ของบริษัทหรือบริษัทย่อยที่มีจำนวนสูงกว่าร้อยละ 5 ของส่วนของผู้ถือหุ้นของบริษัท รวมทั้งไม่มีคดีที่กระทบต่อการดำเนินธุรกิจของบริษัทและบริษัทย่อยอย่างมีนัยสำคัญ และไม่มีคดีที่มีได้เกิดจากการประกอบธุรกิจโดยปกติของบริษัทหรือบริษัทย่อยแต่อย่างใด

4. ตลาดรอง

- ไม่มี -

ส่วนที่ 2

การกำกับดูแลกิจการ

นโยบายการกำกับดูแลกิจการ

1. ภาพรวมของนโยบายและแนวปฏิบัติการกำกับดูแลกิจการ

คณะกรรมการบริษัทตระหนักดีว่าการกำกับดูแลกิจการที่ดีเป็นปัจจัยพื้นฐานสำคัญในการยกระดับมาตรฐานการดำเนินงานของบริษัทให้เกิดความโปร่งใสในการปฏิบัติงาน เพื่อเพิ่มความสามารถในการแข่งขันและเพิ่มความเชื่อมั่นให้แก่ผู้ถือหุ้น ผู้ลงทุน และผู้เกี่ยวข้องทุกฝ่ายโดยคณะกรรมการได้กำหนดนโยบายและทิศทางการดำเนินงานของบริษัทให้สอดคล้องกับนโยบายการกำกับดูแลกิจการที่ดี ภายใต้กรอบและข้อกำหนดของกฎหมาย โดยบริษัทมีนโยบายการกำกับดูแลกิจการและจรรยาบรรณของคณะกรรมการและผู้บริหารกำหนดไว้อย่างเป็นลายลักษณ์อักษร ซึ่งผ่านความเห็นชอบจากคณะกรรมการบริษัท ซึ่งประกอบด้วยหลักการสำคัญดังต่อไปนี้

1. คณะกรรมการบริษัทปฏิบัติต่อผู้ถือหุ้นและผู้มีส่วนได้ส่วนเสียอย่างเท่าเทียมกัน เป็นธรรมต่อทุกฝ่าย
2. คณะกรรมการบริษัทมีความมุ่งมั่นในการสร้างมูลค่าเพิ่มแก่กิจการในระยะยาว บริหารงานด้วยความรอบคอบและระมัดระวังภายใต้กรอบข้อกำหนดของกฎหมาย รับผิดชอบต่อการปฏิบัติหน้าที่ด้วยความสามารถ และมีประสิทธิภาพที่เพียงพอ เพื่อให้เกิดประโยชน์สูงสุดต่อผู้ถือหุ้น ดูแลมิให้เกิดปัญหาความขัดแย้งทางผลประโยชน์ และรับผิดชอบต่อการตัดสินใจและการกระทำของตนเอง
3. คณะกรรมการบริษัทดูแลให้บริษัทดำเนินงานด้วยความโปร่งใส สามารถตรวจสอบได้ และเปิดเผยข้อมูลอย่างเพียงพอแก่ผู้ที่เกี่ยวข้องทุกฝ่าย
4. คณะกรรมการบริษัทดำเนินธุรกิจโดยคำนึงถึงความเสี่ยงอยู่เสมอ โดยมีการควบคุมและมีการบริหารความเสี่ยงที่เหมาะสม
5. คณะกรรมการบริษัทได้กำหนดจรรยาบรรณของบริษัทเพื่อให้กรรมการ ผู้บริหาร และพนักงานถือปฏิบัติแล้ว และยังมีการจัดให้กรรมการ ผู้บริหาร และพนักงานทุกคน ทำแบบทดสอบและประเมินผลความรู้ความเข้าใจเป็นประจำทุกปี
6. คณะกรรมการบริษัทเข้าใจและตระหนักถึงความสำคัญของความหลากหลายในโครงสร้างของคณะกรรมการบริษัท ไม่ว่าจะเป็นในเรื่องเพศ อายุ เชื้อชาติ ศาสนา การศึกษา ประสบการณ์ ทักษะ หรือความเชี่ยวชาญเฉพาะด้านต่างๆ ซึ่งในการสรรหาและพิจารณาแต่งตั้งกรรมการบริษัท นอกจากจะใช้ความรู้ความสามารถมาเป็นเกณฑ์ในการคัดเลือกแล้ว ยังได้คำนึงถึงประโยชน์ของความหลากหลายเข้ามาประกอบด้วย
7. กำหนดให้กรรมการดำรงตำแหน่งกรรมการในบริษัทจดทะเบียนได้ไม่เกิน 5 แห่ง เว้นแต่จะมีเหตุอันสมควร และกำหนดให้กรรมการผู้อำนวยการต้องทำการขออนุญาตและได้รับการอนุมัติจากคณะกรรมการในที่ประชุมหากต้องการไปดำรงตำแหน่งกรรมการที่บริษัทอื่น เพื่อให้กรรมการและกรรมการผู้อำนวยการสามารถอุทิศเวลาให้แก่การกำกับดูแลกิจการของบริษัทได้อย่างเต็มที่และมีประสิทธิภาพ

2. จรรยาบรรณธุรกิจ

บริษัทได้กำหนดจรรยาบรรณของคณะกรรมการ ผู้บริหาร และพนักงาน อย่างเป็นลายลักษณ์อักษรเพื่อให้ผู้ที่เกี่ยวข้องถือปฏิบัติ นอกจากนั้นบริษัทกำหนดให้มีการจัดทำคู่มือ “ระเบียบและข้อบังคับเกี่ยวกับการทำงาน” ซึ่งครอบคลุม

ระเบียบการทำงาน ตารวินัย และบทลงโทษทางวินัย เพื่อเป็นแนวทางในการปฏิบัติตนของพนักงาน โดยมีการชี้แจงระเบียบและข้อบังคับดังกล่าวให้พนักงานเข้าใจและรับทราบในการปฐมนิเทศพนักงานใหม่ และบริษัทได้จัดทำเอกสารยืนยันข้อขัดแย้งทางผลประโยชน์ (Conflict of Interest) ให้ผู้บริหารทุกระดับลงนามรับทราบอย่างเป็นทางการตามที่ได้กล่าวไว้ในหัวข้อความขัดแย้งทางผลประโยชน์

บริษัทดำเนินธุรกิจตามหลักจรรยาบรรณและจริยธรรมธุรกิจเพื่อให้เกิดความเป็นธรรมในการดำเนินธุรกิจไม่เห็นแก่ผลประโยชน์อื่น ส่งเสริมการแข่งขันทางการค้าอย่างเสรี หลีกเลี่ยงการดำเนินการที่อาจก่อให้เกิดความขัดแย้งทางผลประโยชน์ และชำระค่าการใช้หรือได้มาซึ่งทรัพย์สินอย่างเป็นธรรม และได้กำหนดนโยบายและแนวปฏิบัติดังนี้

1. พนักงานทุกคน มีหน้าที่รักษาความลับทางการค้า ได้แก่ ข้อมูลทางธุรกิจ ข้อมูลทางเทคนิคทั้งหมดของบริษัท และลูกค้าทางธุรกิจของบริษัท โดยต้องปกป้องเพื่อไม่ให้ข้อมูลเหล่านั้นรั่วไหล หรือนำไปใช้เพื่อประโยชน์ส่วนตัวหรือบุคคลอื่น โดยภาระหน้าที่ในการป้องกันรักษาข้อมูลนี้ จะต่อเนื่องไปถึงแม้เมื่อพนักงานผู้นั้นได้ออกจากบริษัทไปแล้วก็ตาม การเปิดเผยข้อมูลหรือนำไปใช้โดยไม่ได้รับอนุญาตจนทำให้เกิดความเสียหายต้องรับผิดชอบตามกฎหมาย
2. พนักงานทุกคนต้องไม่เรียกรับ รับเอา หรือใช้ข้อมูลทางธุรกิจ ที่ได้มาโดยวิธีการมิชอบด้วยกฎหมาย
3. บริษัทสนับสนุนไม่ให้ใช้งานใดๆ ก็ตามอันมีลักษณะเป็นการละเมิดทรัพย์สินทางปัญญาของบุคคลอื่น
4. บริษัทกำหนดให้มีข้อบังคับในการใช้งานคอมพิวเตอร์และอินเทอร์เน็ตภายในบริษัทให้สอดคล้องกับพระราชบัญญัติว่าด้วยการกระทำความผิดเกี่ยวกับคอมพิวเตอร์

จรรยาบรรณของคณะกรรมการและผู้บริหาร

เพื่อให้เป็นไปตามหลักการกำกับดูแลกิจการที่ดี คณะกรรมการ และผู้บริหารมีหน้าที่ปฏิบัติตามจรรยาบรรณดังต่อไปนี้

1. ปฏิบัติหน้าที่ให้เป็นไปตามกฎหมาย วัตถุประสงค์ และข้อบังคับของบริษัทตลอดจนมติที่ประชุมผู้ถือหุ้น
2. บริหารงานด้วยความซื่อสัตย์สุจริต เพื่อผลประโยชน์ของบริษัท ผู้ถือหุ้น และพนักงาน ทั้งในปัจจุบันและอนาคต
3. บริหารงานโดยหลีกเลี่ยงความขัดแย้งผลประโยชน์ส่วนตนต่อผลประโยชน์ของบริษัท เพื่อให้การบริหารงานเป็นไปอย่างเต็มที่และมีประสิทธิภาพ ผลประโยชน์ข้างต้นรวมถึง
 - ไม่หาผลประโยชน์ส่วนตัวจากการเป็นกรรมการและผู้บริหาร
 - ไม่เป็นกรรมการในบริษัทที่เป็นคู่แข่งของบริษัท
 - ไม่มีผลประโยชน์ในการทำสัญญาของบริษัท
 - ไม่ใช้ความลับของบริษัทในทางหาประโยชน์ส่วนตน
4. บริหารงานด้วยความระมัดระวัง และไม่สร้างข้อผูกมัดที่อาจขัดแย้งกับหน้าที่ของตนในภายหลัง
5. ปฏิบัติหน้าที่ของตนอย่างเต็มความสามารถ เพื่อให้เกิดประโยชน์สูงสุดต่อบริษัท
6. มุ่งมั่นที่จะป้องกันและจัดการกระทำทุจริตทุกประเภท โดยถือเป็นเรื่องต้องดำเนินการอย่างรวดเร็ว ชัดเจน และเด็ดขาด

7. ไม่แสวงหาผลประโยชน์อันมิชอบจากการทำงานไม่ว่าทางตรงหรือทางอ้อม
8. มีความเป็นอิสระทั้งในด้านการตัดสินใจ และการกระทำ รวมถึงการสร้างความปลอดภัยในความถูกต้องของการตัดสินใจของคณะกรรมการและผู้บริหาร

3. การเปลี่ยนแปลงและพัฒนาการที่สำคัญของนโยบาย แนวปฏิบัติ และระบบการกำกับดูแลกิจการในรอบปีที่ผ่านมา

คณะกรรมการบริษัทตระหนักและให้ความสำคัญกับการกำกับดูแลกิจการที่ดี ดังนั้นคณะกรรมการบริษัทจึงได้กำหนดนโยบายให้ปฏิบัติตามหลักปฏิบัติซึ่งสอดคล้องกับหลักการกำกับกิจการที่ดีสำหรับบริษัทจดทะเบียนปี 2560 (Corporate Governance Code : CG Code) ของคณะกรรมการกำกับหลักทรัพย์และตลาดหลักทรัพย์ โดยบริษัทจัดทำนโยบายการกำกับดูแลกิจการ แนวปฏิบัติด้านการกำกับดูแลกิจการที่มีเนื้อหาครอบคลุม 8 หมวดหลัก เพื่อแสดงให้เห็นว่าบริษัทมีระบบการบริหารจัดการที่มีประสิทธิภาพ การเปิดเผยข้อมูล มีความโปร่งใส และตรวจสอบได้ ซึ่งช่วยสร้างความเชื่อมั่นให้แก่ผู้ถือหุ้น นักลงทุน ผู้มีส่วนได้เสีย และผู้ที่เกี่ยวข้องทุกฝ่าย ประกอบกับคณะกรรมการบริษัทเชื่อว่าการกำกับดูแลกิจการที่ดีจะช่วยเพิ่มมูลค่าแก่ผู้ถือหุ้นในระยะยาว และสร้างคุณค่าให้แก่กิจการอย่างยั่งยืน

คณะกรรมการบริษัทได้มีการทบทวนและนำ CG Code มาปรับใช้ ให้เหมาะสมกับบริบททางธุรกิจของบริษัทเป็นประจำทุกปี อาทิ ในปีที่ผ่านมาได้มีการรวบรวมและปรับปรุงคู่มือการกำกับดูแลกิจการและจรรยาบรรณธุรกิจ เป็นต้น และหากพบว่า CG Code ข้อใดยังไม่เหมาะสมกับบริบทของบริษัท บริษัทจะหามาตรการทดแทนโดยจะแจ้งให้ผู้ถือหุ้นและผู้มีส่วนได้เสียได้รับทราบ

ทั้งนี้การปฏิบัติตามหลักการกำกับกิจการที่ดีสะท้อนในจรรยาบรรณทางธุรกิจ รวมทั้งกฎบัตรคณะกรรมการบริษัทและคณะกรรมการชุดย่อยที่ได้รับมอบหมายในเรื่องต่างๆ ของบริษัท เพื่อให้มั่นใจว่าการปฏิบัติหน้าที่ของคณะกรรมการบริษัทครบถ้วน รายละเอียดการปฏิบัติของคณะกรรมการบริษัท ผู้บริหาร และพนักงาน รวมถึงบริษัทย่อย ที่ได้ปฏิบัติตามนโยบายการกำกับดูแลกิจการ รวมถึงนโยบายที่เกี่ยวข้อง มีรายละเอียดดังต่อไปนี้

3.1 สิทธิของผู้ถือหุ้น

คณะกรรมการบริษัทตระหนักและให้ความสำคัญกับสิทธิของผู้ถือหุ้น โดยมีการส่งเสริมให้ผู้ถือหุ้นได้ใช้สิทธิของตนเอง และไม่กระทำการใดๆ อันเป็นการละเมิดหรือลดทอนสิทธิของผู้ถือหุ้น รวมถึงจะไม่กระทำการใดๆ ที่เป็นการจำกัดโอกาสของผู้ถือหุ้นในการศึกษาข้อมูลหรือข่าวสารต่างๆ ของบริษัท และการเข้าร่วมประชุมผู้ถือหุ้น สิทธิขั้นพื้นฐานของผู้ถือหุ้น ได้แก่ การซื้อขายหรือโอนหุ้น การได้รับเงินปันผล การมีสวนแบ่งในกำไรของกิจการ การได้รับข่าวสาร ข้อมูลของกิจการอย่างเพียงพอ การเข้าร่วมประชุมผู้ถือหุ้นเพื่อใช้สิทธิออกเสียง เพื่อแต่งตั้ง หรือถอดถอนกรรมการ อนุมัติค่าตอบแทนกรรมการ แต่งตั้งผู้สอบบัญชี และเรื่องที่มีผลกระทบต่อบริษัท เช่น การจัดสรรเงินปันผล การกำหนดหรือการแก้ไขข้อบังคับ และหนังสือบริคณห์สนธิ การลดทุนหรือเพิ่มทุน และการอนุมัติรายการพิเศษ (หากมี) เป็นต้น ผู้ถือหุ้นทุกรายยังได้รับสิทธิอย่างเท่าเทียมกันในการรับทราบข้อมูล วัน เวลา สถานที่และวาระการประชุมผู้ถือหุ้น ตลอดจนข้อมูลทั้งหมดที่เกี่ยวข้องกับเรื่องที่ต้องตัดสินใจในที่ประชุมผู้ถือหุ้นเป็นการล่วงหน้าอย่างเพียงพอและทันเวลา โดยบริษัทจะแจ้งให้ผู้ถือหุ้นทราบกฎเกณฑ์ต่างๆ และวิธีการในการเข้าร่วมประชุม การมอบฉันทะให้ผู้อื่นเข้าร่วมประชุม รวมถึงขั้นตอนการออกเสียงลงมติ บริษัทยังได้เผยแพร่ข้อมูลดังกล่าวไว้ในเว็บไซต์ของบริษัทล่วงหน้าก่อนที่จะจัดส่งเอกสารเพื่อ

เปิดโอกาสให้ผู้ถือหุ้นได้มีเวลาศึกษาข้อมูลประกอบการประชุมล่วงหน้าอย่างเพียงพอก่อนได้รับข้อมูลในรูปแบบเอกสารจากบริษัท รวมถึงสิทธิในการเข้าร่วมประชุมผู้ถือหุ้น แสดงความคิดเห็น ตั้งคำถาม ให้ข้อเสนอแนะ และร่วมพิจารณาตัดสินใจในการเปลี่ยนแปลงที่สำคัญต่างๆ ของบริษัท โดยประธานในที่ประชุมจะจัดสรรเวลาให้เหมาะสมและส่งเสริมให้มีการแสดงความเห็นและตั้งคำถามในที่ประชุมในเรื่องที่เกี่ยวข้องกับบริษัทได้อย่างเท่าเทียมกัน

3.1.1 การประชุมผู้ถือหุ้น

ในปี 2567 บริษัทจัดประชุมสามัญผู้ถือหุ้น ประจำปี 2567 เมื่อวันที่ 25 เมษายน 2567 เวลา 14.00 ณ ห้องประชุมกนกนภา เดอะศาลายา เลเซอร์ ปาร์ค เลขที่ 88/8 หมู่ที่ 5 ตำบลศาลายา อำเภอพุทธมณฑล จังหวัดนครปฐม จังหวัดนครปฐม บริษัทได้ดำเนินการเพื่อให้ผู้ถือหุ้นได้รับสิทธิเกี่ยวกับการประชุมผู้ถือหุ้นตามกฎหมาย และหลักการกำกับดูแลกิจการที่ดี ดังนี้

บริษัทมอบให้บริษัทศูนย์รับฝากหลักทรัพย์ (ประเทศไทย) จำกัด ซึ่งเป็นนายทะเบียนหุ้นของบริษัทเป็นผู้จัดส่งหนังสือเชิญประชุมให้แก่ผู้ถือหุ้นล่วงหน้า โดยจัดส่งเอกสารในวันที่ 3 เมษายน 2567 ก่อนวันประชุม 22 วัน บริษัทได้แจ้งข้อมูล วัน เวลา สถานที่ และวาระการประชุม โดยมีคำชี้แจงและความเห็นของคณะกรรมการประกอบในแต่ละวาระการประชุม ในหนังสือเชิญประชุมไว้อย่างชัดเจน ทั้งนี้ บริษัทได้เผยแพร่ข้อมูลดังกล่าวไว้ในเว็บไซต์ของบริษัท www.ppm.co.th ในวันที่ 27 มีนาคม 2567 ก่อนวันประชุมผู้ถือหุ้น 29 วัน

บริษัทอำนวยความสะดวกให้ผู้ถือหุ้นทุกคนได้ใช้สิทธิในการเข้าร่วมประชุมและออกเสียงอย่างเต็มที่ รวมถึงส่งเสริมให้ผู้ถือหุ้นทุกคน และผู้ถือหุ้นที่เป็นนักลงทุนสถาบันได้เข้าร่วมประชุมผู้ถือหุ้นของบริษัท โดยมีการกำกับดูแลปฏิบัติตามนโยบายเพื่อดำเนินการประชุมผู้ถือหุ้นให้เป็นไปตามกฎหมายและแนวทางการประชุมผู้ถือหุ้น ในการจัดประชุมผู้ถือหุ้น บริษัทคำนึงถึงความสะดวกของสถานที่จัดประชุมซึ่งผู้ถือหุ้นสามารถเดินทางไปร่วมประชุมได้สะดวก มีเครื่องมือและอุปกรณ์ในการนำเสนอการประชุมได้อย่างเหมาะสม กำหนดวันและเวลาประชุมที่เหมาะสมโดยจะไม่กำหนดวันประชุมในวันหยุดนักขัตฤกษ์ วันหยุดทำการของธนาคารพาณิชย์ และกำหนดช่วงเวลาที่เหมาะสมระหว่างเวลา 9.00 น. ถึง 17.00 น. บริษัทได้จัดหาเจ้าหน้าที่ต้อนรับให้ความสะดวกในการลงทะเบียนเข้าร่วมประชุมอย่างเพียงพอ จัดให้มีบริการอาหารแถมสำหรับผู้ถือหุ้นที่มอบอำนาจในการเข้าร่วมประชุม

บริษัทได้เปิดโอกาสให้ผู้ถือหุ้นทุกคนสามารถส่งคำถาม รวมทั้งการเสนอวาระการประชุมและเสนอชื่อบุคคลที่มีความรู้ ความสามารถและคุณสมบัติที่เหมาะสมเพื่อรับการพิจารณาเลือกตั้งเป็นกรรมการของบริษัท หรือคำถามที่ต้องการให้ตอบในที่ประชุมผู้ถือหุ้นได้ล่วงหน้าก่อนวันประชุม โดยบริษัทได้เผยแพร่หลักเกณฑ์การส่งคำถามล่วงหน้าไว้บนเว็บไซต์ของบริษัทแล้ว บริษัทได้ส่งหนังสือมอบฉันทะแบบ ข. ให้แก่ผู้ถือหุ้น เพื่อให้ผู้ถือหุ้นที่ต้องการมอบฉันทะในการเข้าร่วมประชุม และสามารถกำหนดทิศทางการลงคะแนนเสียงได้ โดยบริษัทได้เสนอชื่อกรรมการอิสระอย่างน้อย 1 คน เป็นทางเลือกในการมอบฉันทะ

3.1.2 การดำเนินการในวันประชุมผู้ถือหุ้น

ในวันประชุมสามัญผู้ถือหุ้นประจำปี 2567 มีคณะกรรมการบริษัทเข้าร่วมประชุมทั้งหมด 9 ท่าน คิดเป็นร้อยละ 100 ของคณะกรรมการทั้งคณะ กรรมการที่เข้าร่วมประชุมประกอบด้วย รักษาการประธานกรรมการ

ประธานกรรมการตรวจสอบ กรรมการตรวจสอบ กรรมการผู้จัดการ และกรรมการท่านอื่นๆ ครบทั้ง 9 ท่าน นอกจากนี้ มีผู้สอบบัญชีจากบริษัท สอบบัญชีธรรมานิติ จำกัด และตัวแทนจากสมาคมส่งเสริมผู้ลงทุนไทย เข้าร่วมประชุมด้วย

ในการลงคะแนนเสียงในที่ประชุม บริษัทได้แจกใบลงคะแนนเสียงให้ผู้ถือหุ้น และผู้รับมอบฉันทะที่มาเข้าร่วมประชุมทุกท่าน และได้แสดงหลักเกณฑ์การใช้ใบลงคะแนนเสียงไว้อย่างชัดเจน โดยจะใช้ในกรณีที่ผู้ถือหุ้นต้องการลงคะแนนเสียงไม่เห็นด้วยและงดออกเสียงในแต่ละวาระเท่านั้น โดยบริษัทจะนำคะแนนเสียงไม่เห็นด้วยและงดออกเสียงดังกล่าวหักออกจากจำนวนเสียงทั้งหมดที่เข้าร่วมประชุม ส่วนที่เหลือถือว่าเป็นคะแนนเสียงที่ลงคะแนนเห็นด้วยในวาระนั้นๆ ผู้ถือหุ้นที่ไม่เห็นด้วย หรืองดออกเสียง ให้กรอกใบลงคะแนนเสียงตามวาระนั้นๆ และยกมือขึ้นเพื่อให้เจ้าหน้าที่เดินไปเก็บใบลงคะแนนมาบันทึกและสรุปผลให้ทราบ จากนั้นประธานจะเป็นผู้แจ้งผลการลงคะแนนเสียงในแต่ละวาระในที่ประชุม ในกรณีที่วาระนั้นมีหลายรายการ บริษัทได้จัดให้มีการลงคะแนนเสียงเป็นแต่ละรายการ เช่น วาระการแต่งตั้งกรรมการ บริษัทได้จัดให้มีการลงคะแนนเสียงออกเป็นแต่ละบุคคล เป็นต้น

ในการประชุมสามัญผู้ถือหุ้นปี 2567 มีนายไทยลักษณ์ ลีถาวร รักษาการประธานกรรมการเป็นประธานที่ประชุม และมีผู้ถือหุ้นและผู้รับมอบฉันทะจากผู้ถือหุ้นมาประชุมรวมทั้งสิ้น 31 ราย นับจำนวนหุ้นได้ 250,474,803 หุ้น คิดเป็นร้อยละ 59.35 ของจำนวนหุ้นทั้งหมด ครบเป็นองค์ประชุมตามข้อบังคับของบริษัทและตามพระราชบัญญัติบริษัทมหาชน คือมีผู้ถือหุ้นมาประชุมด้วยตนเอง หรือมอบฉันทะให้ผู้อื่นมาร่วมประชุมไม่น้อยกว่า 25 คน และมีหุ้นนับรวมกันได้ไม่น้อยกว่า 1 ใน 3 ของจำนวนหุ้นทั้งหมด

ประธานเปิดโอกาสให้ผู้เข้าร่วมประชุมทุกท่านสามารถซักถามข้อมูล และแสดงความคิดเห็นในเรื่องที่เกี่ยวข้องกับบริษัทและบริษัทย่อยได้อย่างเต็มที่ โดยมีเจ้าหน้าที่ของบริษัทคอยบันทึกคำถามและคำตอบไว้ จนกระทั่งไม่มีผู้ใดสอบถามแล้ว ประธานจึงกล่าวปิดประชุม

3.1.3 การจัดทำรายงานการประชุม และการเปิดเผยมติการประชุมผู้ถือหุ้น

เลขานุการบริษัทได้บันทึกการประชุมโดยมีรายละเอียด เช่น รายชื่อกรรมการที่เข้าร่วมประชุม บันทึกการชี้แจงขั้นตอนการลงคะแนนเสียง และวิธีการแสดงผลคะแนนในที่ประชุมทราบก่อนดำเนินการประชุม รวมทั้งได้บันทึกคำถามคำตอบที่เกิดขึ้นในการประชุม พร้อมบันทึกผลการลงคะแนนเสียงในแต่ละวาระว่ามีผู้ถือหุ้น เห็นด้วย ไม่เห็นด้วย งดออกเสียง และบัตรเสีย เป็นจำนวนเท่าใดอย่างถูกต้องและครบถ้วน

ภายหลังการประชุมเสร็จสิ้น บริษัทได้เผยแพร่มติที่ประชุมผู้ถือหุ้น ทั้งภาษาไทยและภาษาอังกฤษ ผ่านเว็บไซต์ของตลาดหลักทรัพย์แห่งประเทศไทย และเว็บไซต์ของบริษัท ภายในวันประชุม และบริษัทได้จัดส่งรายงานการประชุมสามัญผู้ถือหุ้นให้แก่ตลาดหลักทรัพย์แห่งประเทศไทย พร้อมทั้งเผยแพร่ไว้ในเว็บไซต์ของบริษัทภายใน 14 วันนับจากวันประชุม เพื่อให้ผู้ถือหุ้นได้รับทราบข้อมูลได้อย่างรวดเร็วและทั่วถึง

3.2 การปฏิบัติต่อผู้ถือหุ้นอย่างเท่าเทียมกัน

บริษัทมีนโยบายในการปฏิบัติต่อผู้ถือหุ้นทุกราย ได้แก่ ผู้ถือหุ้นรายใหญ่ ผู้ถือหุ้นรายย่อย ผู้ถือหุ้นสถาบัน รวมถึงผู้ถือหุ้นต่างชาติ ได้รับสิทธิและการปฏิบัติอย่างเท่าเทียมกัน โดยไม่คำนึงถึง เพศ อายุ เชื้อชาติ สัญชาติ ศาสนา สถานะทางสังคม ความพิการ หรือความคิดเห็นทางการเมือง คณะกรรมการบริษัทจึงได้กำหนดแนวปฏิบัติไว้ดังนี้

3.2.1 การใช้ข้อมูลภายใน

บริษัทมีนโยบายว่าด้วยการใช้ข้อมูลภายใน โดยมีวัตถุประสงค์เพื่อป้องกันการรั่วไหลของข้อมูลภายในของบริษัทในการแสวงหาผลประโยชน์โดยมิชอบเพื่อให้เกิดความโปร่งใส และป้องกันการแสวงหาประโยชน์ส่วนตนของกรรมการ ผู้บริหาร และพนักงาน จากการใช้ข้อมูลภายในของบริษัทที่ยังไม่ได้เปิดเผยต่อสาธารณชน โดยนโยบายดังกล่าวจะครอบคลุมถึงการซื้อขายหลักทรัพย์ของบริษัท มีรายละเอียดดังนี้

กำหนดให้กรรมการและผู้บริหาร รวมถึงคู่สมรส และบุตรที่ยังไม่บรรลุนิติภาวะ ต้องจัดทำ และนำส่งรายงานการถือครองหลักทรัพย์และการซื้อขายหลักทรัพย์ของบริษัท ต่อเลขานุการบริษัท เพื่อนำส่งต่อไปยังสำนักงานคณะกรรมการกำกับหลักทรัพย์และตลาดหลักทรัพย์ แล้วแต่กรณี ภายในระยะเวลาตามที่กฎหมายและระเบียบข้อบังคับที่เกี่ยวข้องกำหนดไว้ทุกครั้งเมื่อมีการเปลี่ยนแปลง

กำหนดมิให้กรรมการ ผู้บริหาร พนักงาน และลูกจ้างของบริษัทใช้ข้อมูลภายในของบริษัทที่มีหรือ อาจมีผลกระทบต่อเปลี่ยนแปลงราคาของหุ้นของบริษัท ซึ่งยังมิได้เปิดเผยต่อ สาธารณชน ซึ่งตนได้ล่วงรู้มาในตำแหน่งหรือฐานะเช่นนั้นมาใช้เพื่อการซื้อหรือขาย หรือเสนอซื้อ หรือเสนอขาย หรือชักชวนให้บุคคลอื่นซื้อหรือขาย หรือเสนอซื้อหรือเสนอขายซึ่งหุ้นของบริษัท ไม่ว่าทั้งทางตรงหรือทางอ้อม ในประการที่น่าจะเกิดความเสียหายแก่บริษัท ไม่ว่าทั้งทางตรงหรือทางอ้อม และไม่ว่าการกระทำดังกล่าวจะทำเพื่อประโยชน์ต่อตนเอง หรือผู้อื่น หรือนำข้อเท็จจริงเช่นนั้นออกเปิดเผยเพื่อให้ผู้อื่นกระทำการดังกล่าวโดยตนได้รับผลประโยชน์ตอบแทนหรือไม่ก็ตาม

ทั้งนี้ บริษัทได้กำหนดนโยบายว่าด้วยการใช้ข้อมูลภายในเป็นนโยบายสำคัญที่พนักงาน ผู้บริหาร และกรรมการบริษัททุกคนจะต้องปฏิบัติตาม หากฝ่าฝืนบริษัทจะถือว่าได้ประพฤติผิดระเบียบวินัยของบริษัท จะต้องได้รับบทลงโทษตามข้อบังคับของบริษัทนอกจากนี้บริษัทได้กำหนดให้พนักงาน ผู้บริหาร ทุกคน ลงนามรับทราบและปฏิบัติตามนโยบายการใช้ข้อมูลภายในเป็นประจำทุกปี

3.2.2 การคุ้มครองสิทธิของผู้ถือหุ้นส่วนน้อย

บริษัทเปิดโอกาสให้ผู้ถือหุ้นส่วนน้อยเสนอเพิ่มวาระการประชุมล่วงหน้าก่อนวันประชุมผู้ถือหุ้น รวมทั้งให้เสนอชื่อบุคคลที่มีคุณสมบัติเหมาะสมเข้าดำรงตำแหน่งกรรมการของบริษัท โดยเผยแพร่หลักเกณฑ์ รวมถึงช่องทางรับเรื่อง และช่วงเวลาที่เปิดรับเรื่อง ให้ผู้ถือหุ้นทราบผ่านทางเว็บไซต์ของบริษัท www.ppm.co.th ในหมวดนักลงทุนสัมพันธ์

บริษัทจัดให้มีการส่งหนังสือมอบฉันทะในรูปแบบที่ผู้ถือหุ้นสามารถกำหนดทิศทางการลงคะแนนเสียงได้ เพื่อให้ผู้ถือหุ้นมอบฉันทะให้กับบุคคลอื่นเข้าร่วมประชุมแทนตนในกรณีที่ไม่สามารถเข้าร่วมประชุมได้ด้วยตนเอง

โดยจะเสนอชื่อกรรมการอิสระอย่างน้อย 1 คน ไว้ในหนังสือเชิญประชุม สำหรับเป็นทางเลือกให้กับผู้ถือหุ้นเพื่อแต่งตั้งให้เป็นผู้รับมอบฉันทะเข้าร่วมประชุมของผู้ถือหุ้นด้วย

บริษัทได้มีคำแนะนำถึงขั้นตอนในการมอบฉันทะให้ผู้ถือหุ้นทราบในหนังสือเชิญประชุมผู้ถือหุ้น เพื่อให้ผู้ถือหุ้นสามารถจัดเตรียมเอกสารได้อย่างถูกต้อง และไม่เกิดปัญหาในการเข้าร่วมประชุมของผู้รับมอบฉันทะ โดยหลักเกณฑ์วิธีการและเงื่อนไขในการมอบฉันทะจะกำหนดขึ้นภายใต้ข้อกำหนดของกฎหมายโดยไม่มีเรื่องใดๆ ที่จงใจกำหนดขึ้นเพื่อให้เกิดความยุ่งยากแก่ผู้ถือหุ้นในการมอบฉันทะ

บริษัทมีนโยบายไม่ให้ผู้ถือหุ้นที่เป็นผู้บริหารของบริษัทเพิ่มวาระการประชุมโดยไม่ได้แจ้งล่วงหน้าทั้งนี้ ผู้ถือหุ้นที่เป็นผู้บริหารของบริษัทต้องปฏิบัติตามขั้นตอนเช่นเดียวกับผู้ถือหุ้นทั่วไป

บริษัทให้สิทธิแก่ผู้ถือหุ้นในการออกเสียงลงคะแนนในแบบหนึ่งหุ้นต่อหนึ่งเสียง

บริษัทจัดให้มีนโยบายว่าด้วยการเข้าทำธุรกรรมที่อาจมีความขัดแย้งทางผลประโยชน์ เพื่อให้การตกลงเข้าทำธุรกรรมดังกล่าวมีแนวทางที่ชัดเจน ผ่านกระบวนการพิจารณาอย่างรอบคอบ มีเหตุมีผลและเป็นอิสระภายในกรอบจริยธรรมที่ดี เพื่อประโยชน์ต่อบริษัทและผู้ถือหุ้นโดยรวมเป็นสำคัญ

การเปิดเผยข้อมูลกรณีการเข้าทำรายการที่เกี่ยวข้องกัน บริษัทจะเปิดเผยข้อมูลเกี่ยวกับชื่อ และความสัมพันธ์ของบุคคลที่เกี่ยวข้องกัน นโยบายการกำหนดราคา และมูลค่าของรายการ รวมทั้งความเห็นและผลการพิจารณาอนุมัติจากคณะกรรมการบริษัทเกี่ยวกับรายการดังกล่าวให้ผู้ถือหุ้นทราบอย่างชัดเจนและเปิดเผยในรายงานประจำปี ว่ารายการระหว่างกันได้กระทำอย่างยุติธรรมตามราคาตลาดและเป็นไปตามปกติธุรกิจการค้า

3.3 บทบาทของผู้มีส่วนได้เสีย

บริษัทได้ให้ความสำคัญต่อสิทธิของผู้มีส่วนได้เสียของบริษัททุกกลุ่ม ไม่ว่าจะเป็นสิทธิที่กำหนดโดยกฎหมายหรือโดยข้อตกลงที่ทำร่วมกัน เนื่องจากบริษัทตระหนักดีว่าความสัมพันธ์และความร่วมมือที่ระหว่างบริษัทกับผู้มีส่วนได้เสียเป็นปัจจัยสำคัญที่จะช่วยส่งเสริมให้บริษัทสามารถดำเนินธุรกิจได้อย่างยั่งยืน คณะกรรมการบริษัทจึงกำหนดให้บริษัทมีการปฏิบัติต่อผู้มีส่วนได้เสียทุกกลุ่ม โดยคำนึงถึงสิทธิของผู้มีส่วนได้เสียตามกฎหมายหรือตามข้อตกลงที่มีกับบริษัท และไม่กระทำการใดๆ ที่เป็นการละเมิดสิทธิของผู้มีส่วนได้เสียเพื่อสร้างความมั่นคงอย่างยั่งยืนและตอบสนองผลประโยชน์ที่เป็นธรรมแก่ทุกฝ่าย ดังนี้

3.3.1 ผู้ถือหุ้น

บริษัทให้ความสำคัญต่อสิทธิของผู้ถือหุ้นด้วยความเท่าเทียมกันทุกราย บริษัทตระหนักดีว่าผู้ถือหุ้น คือ เจ้าของกิจการ และมีสิทธิในความเป็นเจ้าของ ซึ่งบริษัทได้ดูแลและดำเนินการตามหลักการการกำกับดูแลกิจการที่ดีตามที่กล่าวไว้ในเรื่องสิทธิของผู้ถือหุ้น และการปฏิบัติต่อผู้ถือหุ้นอย่างเท่าเทียมกัน บริษัทได้กำหนดแนวทางในการปฏิบัติต่อผู้ถือหุ้นดังนี้

- ดำเนินธุรกิจด้วยความซื่อสัตย์ โปร่งใส ภายใต้หลักการกำกับดูแลกิจการที่ดี
- รายงานผลการดำเนินงานของบริษัทให้ผู้ถือหุ้นทราบด้วยข้อมูลที่เป็นความจริง

- ให้ความสำคัญต่อสิทธิของผู้ถือหุ้น ตามนโยบายการกำกับดูแลกิจการ
- ปฏิบัติต่อผู้ถือหุ้นด้วยความเท่าเทียมกันทุกราย

3.3.2 ลูกค้า

บริษัทมีความมุ่งมั่นในการเป็นผู้นำการนำเข้า และจำหน่ายสินค้าโลหะและวัสดุอุตสาหกรรม เพื่อตอบสนองต่อความพึงพอใจและสร้างความมั่นใจให้กับลูกค้าของบริษัทที่จะได้รับผลิตภัณฑ์ที่มีคุณภาพ รวมทั้งรักษาสัมพันธภาพที่ดีและดำเนินธุรกิจร่วมกันอย่างเป็นธรรม บริษัทได้กำหนดแนวทางปฏิบัติต่อลูกค้าของบริษัท ดังนี้

- สร้างความพึงพอใจและความมั่นใจให้กับลูกค้า ให้ได้รับผลิตภัณฑ์ที่มีคุณภาพ และตรงต่อเวลา
- เปิดเผยข่าวสารข้อมูลเกี่ยวกับสินค้าและบริการอย่างครบถ้วน ถูกต้อง ทันต่อเหตุการณ์ และไม่บิดเบือนข้อเท็จจริง รวมทั้งรักษาสัมพันธภาพที่ดีและดำเนินธุรกิจร่วมกันอย่างเป็นธรรม
- จัดระบบเพื่อให้ลูกค้าและผู้เกี่ยวข้องทุกฝ่าย สามารถร้องเรียนเกี่ยวกับสินค้าและบริการ และดำเนินการที่ไม่เป็นธรรมอย่างดีที่สุด เพื่อให้ลูกค้าและผู้ที่เกี่ยวข้องทุกฝ่ายได้รับการตอบสนองอย่างรวดเร็ว
- ไม่ค้ากำไรเกินควรเมื่อเปรียบเทียบกับคุณภาพของสินค้าหรือบริการในชนิดหรือประเภทเดียวกันและไม่กำหนดเงื่อนไขการค้าที่ไม่เป็นธรรมต่อลูกค้า
- รักษาความลับของลูกค้าอย่างจริงจังและสม่ำเสมอ และไม่นำข้อมูลมาใช้เพื่อประโยชน์ของตนเองและผู้ที่เกี่ยวข้อง

3.3.3 คู่ค้า คู่แข่งทางการค้า และเจ้าหนี้

บริษัทคำนึงถึงความเสมอภาคและความซื่อสัตย์ในการดำเนินธุรกิจ และผลประโยชน์ร่วมกันกับคู่ค้า คู่แข่งทางการค้า และเจ้าหนี้ โดยบริษัทได้ปฏิบัติตามกฎหมายและกติกาต่างๆ อย่างเคร่งครัดไม่เคยละเมิดหรือล่วงรู้ความลับ และมีจรรยาบรรณที่ดีในการดำเนินธุรกิจเสมอมา ซึ่งบริษัทได้กำหนดเป็นนโยบายและแนวทางปฏิบัติไว้ ดังต่อไปนี้

ความสัมพันธ์กับคู่ค้า

- รักษาพันธะสัญญาและปฏิบัติต่อคู่ค้าด้วยความเป็นธรรม ซื่อสัตย์ และจริงใจ
- ไม่ใช้อิทธิพลหรือการวิ่งเต้นเพื่อแสวงหาผลประโยชน์จากคู่ค้า

ความสัมพันธ์กับคู่แข่งทางการค้า

- ประพฤติปฏิบัติตามกรอบกติกาของการแข่งขันที่ดี
- ไม่แสวงหาข้อมูลที่เป็นความลับของคู่แข่งด้วยวิธีการที่ไม่สุจริต
- ไม่พยายามทำลายชื่อเสียงของคู่แข่งทางการค้าด้วยการกล่าวหาให้ร้ายโดยปราศจากความจริง
- ส่งเสริมการค้าเสรี โดยไม่ผูกขาดหรือกำหนดให้ลูกค้าของบริษัทต้องทำการค้ากับบริษัทเท่านั้น

ความสัมพันธ์กับเจ้าหนี้ทางการค้า

- รักษาและปฏิบัติตามเงื่อนไขที่มีต่อเจ้าหนี้โดยเคร่งครัด ทั้งในแง่การชำระคืน การดูแลหลักทรัพย์ค้ำประกัน และเงื่อนไขอื่นๆ

- รายงานฐานะทางการเงินของบริษัท แก่เจ้าหนี้ด้วยความซื่อสัตย์
- รายงานเจ้าหนี้ล่วงหน้าหากไม่สามารถปฏิบัติตามข้อผูกพันในสัญญาและร่วมกันหาแนวทางแก้ไขปัญหาดังกล่าว

3.3.4 พนักงาน

บริษัทถือว่าพนักงานเป็นปัจจัยสำคัญที่จะทำให้องค์กรมุ่งสู่ความสำเร็จในการดำเนินธุรกิจ จึงกำหนดแนวทางปฏิบัติต่อพนักงาน ไว้ดังนี้

- ให้ผลตอบแทนที่เป็นธรรมแก่พนักงาน ในรูปแบบของเงินเดือน ค่าโทรศัพท์ ค่าน้ำมัน ค่าเบี้ยเลี้ยง และ/หรือเงินโบนัสประจำปี ทั้งยังจัดให้มีการพิจารณาทบทวนการจ่ายค่าตอบแทนและการจัดสรรสวัสดิการแก่พนักงานอย่างสม่ำเสมอ เพื่อให้มั่นใจว่าจะสามารถจูงใจพนักงาน และแข่งขันในอุตสาหกรรมเดียวกันได้
- จัดให้มีสวัสดิการพิเศษสำหรับพนักงานเพื่อลดภาระและความกังวลเรื่องค่าครองชีพของพนักงาน เช่น จัดให้มีชุดยูนิฟอร์มพนักงาน เงินกองทุนสำรองเลี้ยงชีพ กำหนดเงินช่วยเหลือกรณีพนักงานเสียชีวิต
- ดูแลรักษาสภาพแวดล้อมการทำงานให้มีความปลอดภัยต่อชีวิตและทรัพย์สินของพนักงานอยู่เสมอ โดยกำหนดเป็นนโยบายเกี่ยวกับการดูแลเรื่องความปลอดภัย
- การแต่งตั้งและโยกย้าย รวมถึงการให้รางวัลและการลงโทษพนักงาน ต้องกระทำด้วยความเสมอภาค สุจริตใจ และตั้งอยู่บนพื้นฐานของความรู้ ความสามารถ และความเหมาะสม รวมทั้งการกระทำหรือการปฏิบัติของพนักงานนั้นๆ
- ให้ความสำคัญต่อการพัฒนา การถ่ายทอดความรู้ และความสามารถของพนักงาน โดยให้โอกาสพนักงานอย่างทั่วถึงและสม่ำเสมอ
- รับฟังข้อคิดเห็นและข้อเสนอแนะจากพนักงานทุกระดับอย่างเท่าเทียมและเสมอภาค
- ปฏิบัติตามกฎหมายและข้อบังคับต่างๆ ที่เกี่ยวข้องกับการจ้างงานอย่างเคร่งครัด
- บริหารงานโดยหลีกเลี่ยงการกระทำใดๆ ที่ไม่เป็นธรรมซึ่งอาจมีผลกระทบต่อความมั่นคงในหน้าที่การงานของพนักงาน
- ปฏิบัติต่อพนักงานด้วยความสุภาพและให้ความเคารพต่อความเป็นปัจเจกชนและสิทธิมนุษยชน
- มีช่องทางให้พนักงานสามารถแจ้งหรือร้องเรียนเรื่องที่ส่อไปในทางผิดระเบียบหรือกฎหมายได้ตามนโยบายว่าด้วยการแจ้งเบาะแสหรือข้อร้องเรียน

3.4 การเปิดเผยข้อมูลและความโปร่งใส

คณะกรรมการกำหนดให้บริษัทเปิดเผยข้อมูลสำคัญที่เกี่ยวข้องกับบริษัท ทั้งข้อมูลทางการเงินและข้อมูลที่มีใช้ข้อมูลทางการเงินอย่างถูกต้อง ครบถ้วน ทันเวลา โปร่งใส ผ่านช่องทางที่เข้าถึงข้อมูลได้ง่าย มีความเท่าเทียมกันและน่าเชื่อถือ ตามข้อกำหนดของสำนักงาน ก.ล.ต. และตลาดหลักทรัพย์แห่งประเทศไทย คณะกรรมการบริษัทได้กำหนดนโยบายการเผยแพร่ข้อมูลสู่สาธารณะ ดังนี้

- ข้อมูลข่าวสารที่เปิดเผยจะต้องมีความถูกต้อง เพียงพอ ชัดเจนและทันเวลา ตามข้อกำหนดของสำนักงาน ก.ล.ต. และตลาดหลักทรัพย์แห่งประเทศไทย
- ผู้มีส่วนได้เสียทุกกลุ่ม ซึ่งรวมถึงผู้ถือหุ้น นักลงทุน นักวิเคราะห์หลักทรัพย์ และผู้ที่สนใจในหลักทรัพย์ของบริษัทมีสิทธิเท่าเทียมกันในการรับทราบข้อมูล ข่าวสารที่เผยแพร่ของบริษัท
- ข้อมูล ข่าวสารใดๆ ที่จะมีผลกระทบต่อราคาซื้อขายหลักทรัพย์ของบริษัท หรือมีผลสำคัญต่อผู้ลงทุนในการตัดสินใจลงทุน หรือจะมีผลกระทบต่อสิทธิของผู้ถือหุ้น บริษัทจะดำเนินการเปิดเผยต่อสาธารณะชนโดยทันที ผ่านช่องทางตลาดหลักทรัพย์แห่งประเทศไทย

บริษัทได้เปิดเผยงบการเงินประจำปีที่ได้รับการตรวจสอบโดยผู้สอบบัญชีของบริษัท จากบริษัท สอบบัญชีธรรมนิติ จำกัด ภายใน 90 วัน นับจากวันสิ้นรอบปีบัญชีของบริษัท ทั้งนี้ ผู้สอบบัญชีของบริษัทได้ผ่านการพิจารณาคุณสมบัติของผู้สอบบัญชี โดยคณะกรรมการตรวจสอบได้คำนึงถึงความเป็นอิสระ ความเหมาะสม การปฏิบัติหน้าที่ด้วยความรับผิดชอบ และการไม่มีความสัมพันธ์ หรือมีส่วนได้เสียหรือรายการที่อาจก่อให้เกิดความขัดแย้งทางผลประโยชน์กับบริษัท บริษัทย่อย ผู้บริหาร ผู้ถือหุ้นรายใหญ่ คณะกรรมการตรวจสอบยังได้พิจารณากำหนดจำนวนเงินค่าสอบบัญชีในแต่ละปีให้มีความเหมาะสมกับขอบเขตของการสอบบัญชี และนำเสนอต่อที่ประชุมคณะกรรมการและที่ประชุมผู้ถือหุ้นประจำปีเพื่อพิจารณาแต่งตั้งผู้สอบบัญชี และกำหนดเงินค่าสอบบัญชีด้วย

บริษัทได้เปิดเผยข้อมูลสำคัญให้ผู้ที่เกี่ยวข้องรับทราบไว้ในหมวดโครงสร้างการกำกับดูแลกิจการ และข้อมูลสำคัญเกี่ยวกับคณะกรรมการ คือ รายชื่อ ประวัติ บทบาทหน้าที่ การถือครองหุ้นของบริษัท การฝึกอบรมของคณะกรรมการ คณะกรรมการตรวจสอบ จำนวนครั้งการประชุมของคณะกรรมการและจำนวนครั้งที่กรรมการแต่ละคนเข้าประชุมของกรรมการทุกชุด จำนวนเงินค่าตอบแทนของกรรมการ และผู้บริหารสำหรับการปฏิบัติงานของคณะกรรมการชุดย่อยได้นำเสนอรายงานคณะกรรมการตรวจสอบ ในเอกสารแนบ 6

บริษัทมีการเปิดเผยโครงสร้างการถือหุ้นที่ชัดเจนไว้ในเว็บไซต์ของบริษัท www.ppm.co.th โดยระบุชื่อและสัดส่วนของผู้ถือหุ้น 10 อันดับแรกรวมถึงความสัมพันธ์ของกลุ่มผู้ถือหุ้นไว้ในเอกสารต่างๆ ของบริษัทรวมถึงได้จัดทำข้อมูลการถือครองหลักทรัพย์ของบริษัทโดยกรรมการและผู้บริหาร และคำอธิบายและการวิเคราะห์ของฝ่ายจัดการ เพื่อให้ผู้ถือหุ้น นักลงทุนและผู้ที่เกี่ยวข้อง ได้รับทราบข้อมูลและเข้าใจในผลประกอบการของบริษัทได้ดียิ่งขึ้น

**โครงสร้างการกำกับดูแลกิจการ และข้อมูลสำคัญเกี่ยวกับคณะกรรมการ
คณะกรรมการชุดย่อย ผู้บริหาร พนักงาน และอื่นๆ**

1. โครงสร้างการกำกับดูแลกิจการ

โครงสร้างการจัดการของ บริษัท พรพรหมเม็ททอล จำกัด (มหาชน) ประกอบด้วยคณะกรรมการบริษัท และคณะกรรมการชุดย่อย จำนวน 3 คณะ ได้แก่ คณะกรรมการตรวจสอบ คณะกรรมการบริษัท และคณะผู้บริหาร โดยมีกรรมการผู้จัดการ เป็นผู้บริหารสูงสุดของบริษัท

โครงสร้างบริษัท ณ วันที่ 31 ธันวาคม 2567

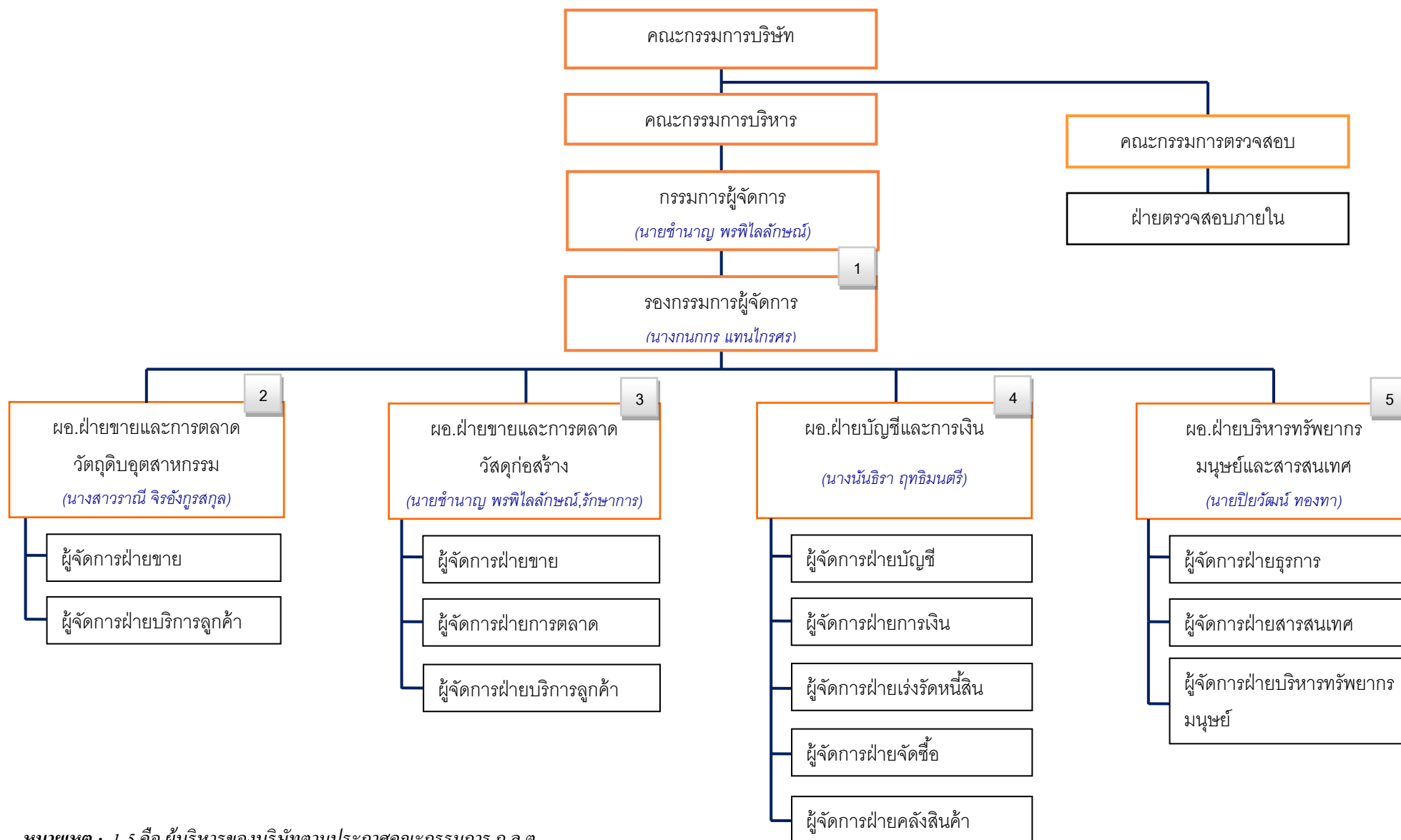

หมายเหตุ : 1-5 คือ ผู้บริหารของบริษัทตามประกาศคณะกรรมการ ก.ล.ต.

2. ข้อมูลเกี่ยวกับคณะกรรมการ

คณะกรรมการบริษัท

กรรมการบริษัทมีวาระการดำรงตำแหน่งคราวละ 3 ปี และสามารถเข้ารับการแต่งตั้งจากผู้ถือหุ้นให้ดำรงตำแหน่งอีกวาระหนึ่งได้

ณ วันที่ 31 ธันวาคม 2567 คณะกรรมการบริษัทประกอบด้วยกรรมการจำนวน 10 ท่าน ดังมีรายชื่อต่อไปนี้ (รายละเอียดปรากฏตามเอกสารแนบ 1)

ชื่อ – นามสกุล			ตำแหน่ง
1	นายไทยลักษณ์	ลีถาวร	กรรมการอิสระ และประธานกรรมการตรวจสอบ
2	พลตำรวจตรีพีรพันธุ์	เปรมภูติ	กรรมการอิสระ และกรรมการตรวจสอบ
3	นายเนเรศ	วชิรพันธุ์สกุล	กรรมการอิสระ และกรรมการตรวจสอบ
4	นายปรีชา	พงษ์ประสิทธิ์	กรรมการอิสระ
5	นายชำนาญ	พรพิไลลักษณ์	กรรมการ
6	นางกนกกร	แทนไกรสร	กรรมการ
7	นางนันธิรา	ฤทธิมนตร์	กรรมการ
8	นายกันต์	พรพิไลลักษณ์	กรรมการ
9	นายฤกษ์	พรพิไลลักษณ์	กรรมการ
10	นายกรกฤต	โฆษิตวงศ์สกุล	กรรมการ

หมายเหตุ : แต่งตั้งพล.ต.ต. พีรพันธุ์ เปรมภูติ ดำรงตำแหน่งกรรมการอิสระและกรรมการตรวจสอบ และนายกรกฤต โฆษิตวงศ์สกุล ดำรงตำแหน่งกรรมการ เมื่อวันที่ 25 เมษายน 2567

กรรมการผู้มีอำนาจลงนามแทนบริษัท

กรรมการผู้มีอำนาจลงลายมือชื่อผูกพันแทนบริษัท ประกอบด้วย นายชำนาญ พรพิไลลักษณ์, นางกนกกร แทนไกรสร และนางนันธิรา ฤทธิมนตร์ กรรมการสองในสามท่านนี้ลงลายมือชื่อร่วมกันและประทับตราสำคัญของบริษัท

ขอบเขต อำนาจหน้าที่ของคณะกรรมการบริษัท

- 1) จัดการบริษัทให้เป็นไปตามกฎหมาย วัตถุประสงค์ ข้อบังคับ มติของที่ประชุมผู้ถือหุ้น ด้วยความสุจริต และระมัดระวังรักษาผลประโยชน์ของบริษัท
- 2) มีอำนาจแต่งตั้งกรรมการและ/หรือผู้บริหารของบริษัทจำนวนหนึ่งให้เป็นคณะกรรมการบริหารเพื่อดำเนินการอย่างหนึ่งอย่างใดหรือหลายอย่างได้เพื่อปฏิบัติงานตามที่ได้รับมอบหมายจากคณะกรรมการบริษัท รวมทั้งมีอำนาจแต่งตั้งประธานกรรมการบริหารและคณะกรรมการอื่นๆ เช่น คณะกรรมการตรวจสอบ คณะกรรมการสรรหา และคณะกรรมการกำหนดค่าตอบแทนตามความเหมาะสม

- 3) กำหนดเป้าหมาย แนวทาง นโยบาย แผนงาน และงบประมาณของบริษัท ควบคุมดูแลการบริหารและการจัดการของคณะกรรมการบริหารหรือบุคคลที่ได้รับมอบหมายให้เป็นไปตามนโยบายที่คณะกรรมการได้ให้ไว้
- 4) พิจารณาทบทวนและอนุมัตินโยบาย ทิศทาง กลยุทธ์ แผนงานการดำเนินธุรกิจ โครงการลงทุนขนาดใหญ่ของบริษัทที่เสนอโดยคณะกรรมการบริหาร
- 5) ติดตามผลการดำเนินงานให้เป็นไปตามแผนงานและงบประมาณอย่างต่อเนื่อง
- 6) พิจารณาและอนุมัติกิจการอื่นๆ ที่สำคัญอันเกี่ยวกับบริษัทหรือที่เห็นสมควรจะดำเนินการนั้นๆ เพื่อให้เกิดประโยชน์แก่บริษัท
- 7) เว้นแต่อำนาจดำเนินการดังต่อไปนี้นี้จะกระทำได้อีกต่อเมื่อได้รับอนุมัติจากที่ประชุมผู้ถือหุ้นก่อน ทั้งนี้ เรื่องที่กรรมการมีส่วนได้เสียหรือมีความขัดแย้งทางผลประโยชน์อื่นใดกับบริษัทหรือบริษัทย่อยให้กรรมการซึ่งมีส่วนได้เสียหรือมีความขัดแย้งทางผลประโยชน์ดังกล่าวไม่มีสิทธิออกเสียงลงคะแนนในเรื่องนั้น
 - (ก) เรื่องที่กฎหมายกำหนดให้ต้องได้มติที่ประชุมผู้ถือหุ้น
 - (ข) การทำรายการที่กรรมการมีส่วนได้เสียและอยู่ในข่ายที่กฎหมายหรือข้อกำหนดของตลาดหลักทรัพย์แห่งประเทศไทยระบุให้ต้องได้รับอนุมัติจากที่ประชุมผู้ถือหุ้น
- 8) เรื่องดังต่อไปนี้จะต้องได้รับความเห็นชอบจากที่ประชุมคณะกรรมการด้วยคะแนนเสียงข้างมากของกรรมการที่เข้าร่วมประชุม และจากที่ประชุมผู้ถือหุ้นด้วยคะแนนเสียงไม่น้อยกว่า 3 ใน 4 ของจำนวนเสียงทั้งหมดของผู้ถือหุ้นที่เข้าประชุมและมีสิทธิออกเสียงลงคะแนน
 - (ก) การขายหรือโอนกิจการของบริษัททั้งหมดหรือบางส่วนที่สำคัญ
 - (ข) การซื้อหรือรับโอนกิจการของบริษัทอื่นหรือบริษัทเอกชนมาเป็นของบริษัท
 - (ค) การทำ แก้วไข หรือเลิกสัญญาเกี่ยวกับการให้เข้ากิจการของบริษัททั้งหมดหรือบางส่วนที่สำคัญ การมอบหมายให้บุคคลอื่นเข้าจัดการธุรกิจของบริษัทหรือการรวมกิจการกับบุคคลอื่นโดยมีวัตถุประสงค์จะแบ่งกำไรขาดทุนกัน
 - (ง) การแก้ไขเพิ่มเติมหนังสือบริคณห์สนธิหรือข้อบังคับ
 - (จ) การเพิ่มทุน การลดทุน การออกหุ้นกู้ การควบหรือเลิกบริษัท
 - (ฉ) การอื่นใดที่กำหนดไว้ภายใต้บทบัญญัติของกฎหมายว่าด้วยหลักทรัพย์และ/หรือข้อกำหนดของตลาดหลักทรัพย์แห่งประเทศไทยให้ต้องได้รับความเห็นชอบจากที่ประชุมคณะกรรมการและที่ประชุมผู้ถือหุ้นด้วยคะแนนเสียงดังกล่าวข้างต้น

บทบาทหน้าที่ของประธานกรรมการ

ตามข้อบังคับบริษัท ข้อ 21 ระบุไว้ว่า “ในการประชุมคณะกรรมการ ต้องมีกรรมการมาประชุมไม่น้อยกว่ากึ่งหนึ่งของจำนวนกรรมการทั้งหมดจึงจะเป็นองค์ประชุม ในกรณีที่ประธานกรรมการไม่อยู่ในที่ประชุม หรือไม่สามารถปฏิบัติหน้าที่ได้ ถ้ามีรองประธานกรรมการ ให้รองประธานกรรมการเป็นประธาน ถ้าไม่มีรองประธานกรรมการหรือมีแต่ไม่สามารถปฏิบัติหน้าที่ได้ ให้กรรมการซึ่งมาประชุมเลือกกรรมการคนหนึ่งเป็นประธานที่ประชุม”

ตามข้อบังคับบริษัท ข้อ 22 ระบุว่า “ในการเรียกประชุมคณะกรรมการ ให้ประธานกรรมการหรือผู้ซึ่งได้รับมอบหมายส่งหนังสือนัดประชุมไปยังกรรมการไม่น้อยกว่า 7 วัน ก่อนวันประชุม เว้นแต่ในกรณีจำเป็นรีบด่วนเพื่อรักษาสิทธิหรือประโยชน์ของบริษัท จะแจ้งการนัดประชุมโดยวิธีอื่นและกำหนดวันประชุมให้เร็วกว่านั้นก็ได้

กรรมการตั้งแต่ 2 คนขึ้นไป อาจร้องขอให้ประธานกรรมการเรียกประชุมคณะกรรมการได้ ในกรณีที่มีกรรมการตั้งแต่ 2 คนขึ้นไปร้องขอ ให้ประธานกรรมการหรือกรรมการที่ได้รับการมอบหมายจากประธานกรรมการกำหนดวันประชุมภายใน 14 วัน นับแต่วันที่ได้รับการร้องขอ”

และเพื่อให้การแบ่งแยกอำนาจหน้าที่ในเรื่องการกำหนดนโยบายของบริษัท และการบริหารงานของบริษัท แยกจากกันอย่างชัดเจน บริษัทจึงกำหนดให้ประธานกรรมการ และกรรมการผู้จัดการ เป็นคนละบุคคลกัน โดยประธานกรรมการมีบทบาทหน้าที่ ดังนี้

- 1) เรียกประชุมคณะกรรมการบริษัท เป็นประธานการประชุมคณะกรรมการบริษัท และการประชุมผู้ถือหุ้น ตลอดจนมีบทบาทในการกำหนดระเบียบวาระการประชุมร่วมกับกรรมการผู้จัดการ
- 2) มีบทบาทในการควบคุมการประชุมให้มีประสิทธิภาพ เป็นไปตามระเบียบข้อบังคับบริษัท สนับสนุนและเปิดโอกาสให้กรรมการแสดงความคิดเห็นอย่างเป็นอิสระ
- 3) สนับสนุนและส่งเสริมให้คณะกรรมการบริษัท ปฏิบัติหน้าที่อย่างเต็มความสามารถ ตามขอบเขตอำนาจหน้าที่ ความรับผิดชอบ และตามหลักการกำกับดูแลกิจการที่ดี
- 4) ดูแล ติดตาม การบริหารงานของคณะกรรมการบริษัท และคณะกรรมการชุดย่อยอื่น ๆ ให้บรรลุตามวัตถุประสงค์ที่กำหนดไว้
- 5) เป็นผู้ลงคะแนนชี้ขาดในกรณีที่ที่ประชุมคณะกรรมการบริษัท มีการลงคะแนนเสียง และคะแนนเสียงทั้งสองฝ่ายเท่ากัน

3. คณะกรรมการชุดย่อย

โครงสร้างคณะกรรมการบริษัท ประกอบด้วย คณะกรรมการชุดย่อยทั้งหมด 3 ชุด ได้แก่ คณะกรรมการตรวจสอบ คณะกรรมการบริหาร และคณะผู้บริหาร ดังมีรายละเอียดต่อไปนี้

3.1 คณะกรรมการตรวจสอบ

คณะกรรมการตรวจสอบของบริษัทประกอบด้วยกรรมการผู้ทรงคุณวุฒิที่เป็นอิสระจากผู้บริหารและผู้ถือหุ้นรายใหญ่ของบริษัท ซึ่งมีคุณสมบัติครบถ้วนตามประกาศของตลาดหลักทรัพย์แห่งประเทศไทยและ/หรือสำนักงานคณะกรรมการกำกับหลักทรัพย์และตลาดหลักทรัพย์

ณ วันที่ 31 ธันวาคม 2567 คณะกรรมการตรวจสอบของบริษัทประกอบด้วยกรรมการจำนวน 3 ท่าน ได้แก่

ชื่อ - นามสกุล			ตำแหน่ง
1	นายไทยลักษณ์ ลีถาวร		ประธานกรรมการตรวจสอบ
2	พลตำรวจตรีพีรพันธุ์ เปรมภูติ		กรรมการตรวจสอบ
3	นายนเรศ วชิรพันธุ์สกุล		กรรมการตรวจสอบ

ทั้งนี้ กรรมการทั้ง 3 ท่านไม่มีส่วนร่วมในการบริหารงานและไม่ได้เป็นลูกจ้างของบริษัท โดยประธานกรรมการตรวจสอบ เป็นผู้มีความรู้และประสบการณ์ด้านการบัญชีอย่างเพียงพอ

สำหรับประธานกรรมการตรวจสอบและกรรมการตรวจสอบมีวาระการดำรงตำแหน่งคราวละ 3 ปี และสามารถเข้ารับการแต่งตั้งจากผู้ถือหุ้นให้ดำรงตำแหน่งอีกวาระหนึ่งได้

ขอบเขต อำนาจ หน้าที่ของคณะกรรมการตรวจสอบ

- 1) สอบทานรายงานทางการเงินเพื่อให้มั่นใจว่ามีความถูกต้องและเชื่อถือได้ รวมถึงการเปิดเผยข้อมูลอย่างเพียงพอ โดยการประสานงานกับผู้สอบบัญชีภายนอกและผู้บริหารที่รับผิดชอบจัดทำรายงานทางการเงินทั้งรายไตรมาสและประจำปี
- 2) ส่งเสริมให้มีการพัฒนาระบบรายงานทางการเงินให้ทัดเทียมกับมาตรฐานบัญชีสากล
- 3) สอบทานให้บริษัทและบริษัทในเครือมีระบบการควบคุมภายใน (Internal Control) ระบบการตรวจสอบภายใน และระบบการบริหารความเสี่ยงที่เหมาะสมและมีประสิทธิภาพ และอาจเสนอแนะให้มีการสอบทานหรือตรวจสอบรายการใดที่เห็นว่าจำเป็นและเป็นสิ่งสำคัญ พร้อมทั้งให้ข้อเสนอแนะเกี่ยวกับการปรับปรุงแก้ไขระบบการควบคุมภายใน ระบบการบริหารความเสี่ยง และรายงานผลการสอบทานเสนอคณะกรรมการบริษัท
- 4) สอบทานความถูกต้องและประสิทธิภาพของเทคโนโลยีสารสนเทศที่เกี่ยวข้องกับรายงานการเงินและการควบคุมภายใน
- 5) พิจารณาการเปิดเผยข้อมูลของบริษัทในกรณีที่เกิดรายการที่เกี่ยวข้องกันหรือรายการที่อาจมีความขัดแย้งทางผลประโยชน์เป็นไปตามกฎหมายและข้อกำหนดของตลาดหลักทรัพย์ ทั้งนี้ เพื่อให้มั่นใจว่ารายการดังกล่าวสมเหตุสมผลเป็นประโยชน์สูงสุดต่อบริษัท
- 6) พิจารณาคัดเลือกและเสนอแต่งตั้งบุคคลซึ่งมีความเป็นอิสระเพื่อทำหน้าที่เป็นผู้สอบบัญชีของบริษัท และพิจารณาเสนอค่าตอบแทน รวมถึงการเลิกจ้างผู้สอบบัญชี โดยคำนึงถึงความน่าเชื่อถือ ความเพียงพอของทรัพยากร และปริมาณงานตรวจสอบของสำนักงานตรวจสอบบัญชีนั้น รวมถึงประสบการณ์ของบุคลากรที่ได้รับมอบหมายให้ทำการตรวจสอบบัญชีของบริษัท รวมทั้งเข้าร่วมประชุมกับผู้สอบบัญชีโดยไม่มีฝ่ายจัดการเข้าร่วมประชุมด้วยอย่างน้อยปีละ 1 ครั้ง
- 7) จัดทำรายงานของคณะกรรมการตรวจสอบ ลงนามโดยประธานคณะกรรมการตรวจสอบ และเปิดเผยไว้ในรายงานประจำปีของบริษัทตามหลักเกณฑ์ที่ตลาดหลักทรัพย์ฯ กำหนด
- 8) ปฏิบัติงานอื่นใดตามที่คณะกรรมการบริษัทมอบหมายด้วยความเห็นชอบจากคณะกรรมการตรวจสอบ
- 9) สอบทานให้บริษัทปฏิบัติตามกฎหมายว่าด้วยหลักทรัพย์และตลาดหลักทรัพย์หรือข้อกำหนดของตลาดหลักทรัพย์ฯ นโยบาย กฎ ระเบียบ ข้อบังคับ และกฎหมายอื่นๆ ที่เกี่ยวข้องกับบริษัท

3.2 คณะกรรมการบริหาร

ณ วันที่ 31 ธันวาคม 2567 คณะกรรมการบริหารของบริษัทประกอบด้วยกรรมการจำนวน 3 ท่าน ได้แก่

ที่	ชื่อ - นามสกุล	ตำแหน่ง
1	นายชำนาญ พรพิไลลักษณ์	ประธานกรรมการบริหาร
2	นางกนกกร แทนไกรศรี	กรรมการบริหาร
3	นางนันธิรา ฤทธิมนตรี	กรรมการบริหาร

ขอบเขต อำนาจ หน้าที่ของคณะกรรมการบริหาร

- วางแผนและกำหนดนโยบาย ทิศทาง กลยุทธ์ แผนงาน และโครงสร้างองค์กร รวมทั้งโครงสร้างการบริหารงานหลักในการดำเนินธุรกิจของบริษัทให้สอดคล้องกับสภาพทางเศรษฐกิจและสภาวะการแข่งขันในตลาดเพื่อเสนอให้คณะกรรมการบริษัทพิจารณาอนุมัติ
- วางแผนและกำหนดแผนธุรกิจ งบประมาณประจำปี และอำนาจการบริหารงานในสายงานต่างๆ ของบริษัท เพื่อเสนอให้คณะกรรมการบริษัทพิจารณาอนุมัติ รวมทั้งพิจารณาอนุมัติการจัดสรรงบประมาณประจำปี การแก้ไข เปลี่ยนแปลงเพิ่มเติมงบประมาณรายจ่ายประจำปีในกรณีที่มีความจำเป็นเร่งด่วนและให้นำเสนอต่อที่ประชุมคณะกรรมการเพื่อทราบต่อไป
- ตรวจสอบติดตามการดำเนินการตามนโยบายและแนวทางการบริหารงานด้านต่างๆ ของบริษัทที่กำหนดไว้ให้เป็นไปอย่างมีประสิทธิภาพ เชื้อต่อสภาพการดำเนินธุรกิจ
- ตรวจสอบติดตามผลการดำเนินงานของบริษัทที่กำหนดไว้ให้เป็นไปตามแผนธุรกิจที่ได้รับอนุมัติ
- พิจารณาโครงการลงทุนขนาดใหญ่ของบริษัทเพื่อเสนอให้คณะกรรมการบริษัทพิจารณาอนุมัติ
- มีอำนาจแต่งตั้ง ถอดถอน เจ้าหน้าที่ของบริษัทในตำแหน่งที่ต่ำกว่าตำแหน่งประธานกรรมการบริหาร
- พิจารณาอนุมัติและดำเนินการประมูลงานหรือรับจ้างทำของกับหน่วยงานหรือบุคคลต่างๆ
- ปฏิบัติหน้าที่อื่นๆ ตามที่ได้รับมอบหมายจากคณะกรรมการเป็นคราวๆ ไปและให้มีอำนาจในการอนุมัติการดำเนินการทางการเงิน ดังนี้
 - ในกรณีที่กำหนดไว้ในแผนธุรกิจหรืองบประมาณประจำปีที่คณะกรรมการบริษัทอนุมัติไว้แล้ว ซึ่งคณะกรรมการบริหารสามารถดำเนินการได้โดยไม่จำกัดวงเงิน
 - ในกรณีที่มิใช่กรณีตามข้อ 1) ให้คณะกรรมการบริหารของบริษัทมีอำนาจในการอนุมัติการดำเนินการทางการเงินในวงเงินไม่เกิน 200 ล้านบาท โดยอำนาจอนุมัติทางการเงินดังกล่าวจะรวมถึงการอนุมัติค่าใช้จ่ายต่างๆ ในการดำเนินการตามปกติธุรกิจ การลงทุนในสินทรัพย์ฝ่ายทุน (Capital Expenditure) หรือสินทรัพย์ถาวร การกู้ยืมเงิน การให้กู้ยืมเงินแก่บริษัทย่อย (ถ้ามี) การจัดหาเงินสินเชื่อหรือการออกตราสารหนี้ รวมถึงการให้หลักประกัน (ยกเว้นการให้หลักประกันตามโครงการที่ประมูลหรือรับจ้างทำของซึ่งจะไม่จำกัดวงเงิน) การค้ำประกันเงินกู้หรือสินเชื่อแก่บริษัทย่อย (ถ้ามี) เป็นต้น

ทั้งนี้ คณะกรรมการบริหารอาจมอบอำนาจช่วงให้พนักงานระดับบริหารของบริษัทมีอำนาจอนุมัติทางการเงินในเรื่องใดเรื่องหนึ่งหรือหลายเรื่องตามที่คณะกรรมการบริหารพิจารณาเห็นสมควรก็ได้

อนึ่ง การอนุมัติรายการดังกล่าวข้างต้นจะต้องไม่มีลักษณะเป็นการอนุมัติรายการที่ทำให้คณะกรรมการบริหารหรือผู้รับมอบอำนาจจากคณะกรรมการบริหารสามารถอนุมัติรายการที่ตนหรือบุคคลที่อาจมีความขัดแย้ง มีส่วนได้เสียหรืออาจมีความขัดแย้งทางผลประโยชน์อื่นใด (ตามข้อบังคับของบริษัทและตามที่สำนักงาน ก.ล.ต. ประกาศกำหนด) ทำกับบริษัทหรือบริษัทย่อย (ถ้ามี) ยกเว้นเป็นการอนุมัติรายการที่เป็นไปตามปกติธุรกิจที่คณะกรรมการได้ประกาศกำหนดขอบเขตไว้อย่างชัดเจน

ขอบเขต อำนาจ หน้าที่ของประธานกรรมการบริหาร

- 1) ควบคุมกำกับดูแลการปฏิบัติงานของคณะกรรมการบริหาร การเรียกประชุมคณะกรรมการบริหารเพื่อพิจารณาเรื่องต่างๆ ตามที่เห็นสมควร
- 2) มีอำนาจลงนามในเช็คหรือเอกสารสั่งจ่ายเงินของบริษัท เอกสารทางบัญชีและการเงินในวงเงินที่ได้รับมอบหมายจากคณะกรรมการบริษัท
- 3) การกำกับดูแลการดำเนินงานโดยรวมตามที่คณะกรรมการบริษัทมอบหมาย แต่ทั้งนี้ อำนาจหน้าที่ของประธานกรรมการบริหารจะไม่รวมถึงอำนาจที่ทำให้ประธานกรรมการบริหารสามารถอนุมัติรายการที่ตนหรือบุคคลที่อาจมีความขัดแย้งมีส่วนได้เสียหรืออาจมีความขัดแย้งทางผลประโยชน์ในลักษณะอื่นใด (ตามข้อบังคับของบริษัทและตามที่สำนักงาน ก.ล.ต. ประกาศกำหนด) ทำกับบริษัทหรือบริษัทย่อย (ถ้ามี) ยกเว้นเป็นการอนุมัติรายการที่เป็นไปตามนโยบายและหลักเกณฑ์ที่คณะกรรมการบริษัทได้พิจารณาอนุมัติไว้ รวมทั้งกำหนดให้ต้องขอความเห็นชอบจากผู้ถือหุ้นในการทำรายการที่เกี่ยวข้องกันและการได้มาหรือจำหน่ายไปซึ่งสินทรัพย์ที่สำคัญของบริษัทหรือบริษัทย่อยเพื่อให้สอดคล้องกับข้อกำหนดของตลาดหลักทรัพย์แห่งประเทศไทยในเรื่องดังกล่าว
- 4) มีอำนาจแต่งตั้ง โยกย้าย ถอดถอน หรือเลิกจ้าง เจ้าหน้าที่ระดับผู้บริหาร
- 5) ปฏิบัติงานด้วยความสุจริตและระมัดระวังผลประโยชน์ของบริษัท

3.2 คณะผู้บริหาร

ณ วันที่ 31 ธันวาคม 2567 ผู้บริหารของบริษัทตามนิยามในประกาศสำนักงานคณะกรรมการกำกับหลักทรัพย์และตลาดหลักทรัพย์ ประกอบด้วยผู้บริหารจำนวน 5 ท่าน ดังนี้

ที่	ชื่อ - นามสกุล	ตำแหน่ง
1	นายชำนาญ พรพิไลลักษณ์	กรรมการผู้จัดการ
2	นางกนกกร แทนไกรศรี	รองกรรมการผู้จัดการ
3	นางนันธิรา ฤทธิมนตรี	ผู้อำนวยการฝ่ายบัญชีและการเงิน
4	นางสาวราณี จิรอังกูรสกุล	ผู้อำนวยการฝ่ายขายและการตลาดวัตถุดิบอุตสาหกรรม
5	นายปิยวัฒน์ ทองทา	ผู้อำนวยการฝ่ายบริหารทรัพยากรมนุษย์และสารสนเทศ

ขอบเขต อำนาจหน้าที่ของกรรมการผู้จัดการ

- 1) เป็นผู้บริหารจัดการและควบคุมดูแลการดำเนินงานที่เกี่ยวข้องกับการบริหารงานทั่วไปของบริษัท
- 2) ดำเนินการตามที่คณะกรรมการบริษัทหรือคณะกรรมการบริหารได้มอบหมาย
- 3) มีอำนาจจ้าง แต่งตั้ง โยกย้าย ปลดออก เลิกจ้าง กำหนดอัตราค่าจ้าง ให้บำเหน็จรางวัล ปรับขึ้น เงินเดือน ค่าตอบแทน เงินโบนัสของพนักงานทั้งหมดของบริษัทในตำแหน่งต่ำกว่าระดับผู้บริหาร
- 4) มีอำนาจพิจารณาอนุมัติรายการก่อหนี้ เช่น การกู้ยืมเงิน เป็นต้น ภายในวงเงินสำหรับแต่ละรายการที่ไม่เกิน 10 ล้านบาทหรือเทียบเท่า
- 5) มีอำนาจอนุมัติและมอบอำนาจช่วงอนุมัติรายการลงทุน เช่น การซื้อขายเงินลงทุนหรือการจัดซื้อจัดจ้างซึ่งทรัพย์สินและบริการเพื่อประโยชน์ของบริษัท รวมทั้งอนุมัติการดำเนินการทางการเงินเพื่อธุรกรรมต่างๆ ของบริษัทภายในวงเงิน 10 ล้านบาท
- 6) มีอำนาจออกคำสั่ง ระเบียบ ประกาศ บันทึก เพื่อให้การปฏิบัติงานเป็นไปตามนโยบายและผลประโยชน์ของบริษัท และเพื่อรักษาระเบียบวินัยการทำงานภายในองค์กร
- 7) มีอำนาจกระทำการและแสดงตนเป็นตัวแทนบริษัทต่อบุคคลภายนอกในกิจการที่เกี่ยวข้องและเป็นประโยชน์ต่อบริษัท
- 8) อนุมัติการแต่งตั้งที่ปรึกษาด้านต่างๆ ที่จำเป็นต่อการดำเนินงาน
- 9) ปฏิบัติหน้าที่อื่นๆ ตามที่ได้รับมอบหมายจากคณะกรรมการบริษัทหรือคณะกรรมการบริหารเป็นคราวๆ ไป

อนึ่ง กรรมการผู้จัดการไม่มีอำนาจในการดำเนินการใดๆ ในเรื่องเกี่ยวกับรายการที่เกี่ยวข้องกัน รายการการได้มาหรือจำหน่ายไปซึ่งสินทรัพย์ที่สำคัญของบริษัทและ/หรือรายการหรือเรื่องที่กรรมการผู้จัดการหรือบุคคลที่อาจมีความขัดแย้ง มีส่วนได้ส่วนเสีย หรืออาจมีความขัดแย้งทางผลประโยชน์ในลักษณะอื่นใดที่จะทำขึ้นกับบริษัทและบริษัทย่อย (ถ้ามี) ในกรณีดังกล่าวรายการหรือเรื่องดังกล่าวจะต้องนำเสนอต่อคณะกรรมการตรวจสอบและ/หรือคณะกรรมการของบริษัท (แล้วแต่กรณี) เพื่อพิจารณาอนุมัติ

4. คำตอบแทนกรรมการและผู้บริหาร

เนื่องจากในปัจจุบันบริษัทยังไม่มีแต่งตั้งคณะกรรมการพิจารณากำหนดคำตอบแทน รูปแบบและหลักเกณฑ์ในการพิจารณาจ่ายคำตอบแทนของกรรมการและผู้บริหาร บริษัทจะคำนึงถึงความเหมาะสม เป็นธรรม ชัดเจน โปร่งใส และเพียงพอ โดยพิจารณาเปรียบเทียบกับอุตสาหกรรมในระดับเดียวกันเพื่อนำเสนอหลักเกณฑ์การประเมินคำตอบแทนกรรมการแก่คณะกรรมการบริษัทเพื่อพิจารณาให้ความเห็นชอบ

ทั้งนี้ คำตอบแทนคณะกรรมการบริษัทและคณะกรรมการตรวจสอบจะถูกกำหนดและอนุมัติโดยที่ประชุมผู้ถือหุ้น อนึ่ง เพื่อให้เกิดความเป็นธรรมและสร้างแรงจูงใจ ตลอดจนเพื่อประโยชน์สูงสุดของบริษัท คำตอบแทนของผู้บริหารจะถูกกำหนดขึ้นโดยพิจารณาจากผลการดำเนินงานของบริษัทและผลการปฏิบัติงานของผู้บริหารแต่ละท่าน

4.1 ค่าตอบแทนที่เป็นตัวเงิน

ค่าตอบแทนกรรมการ ในปี 2567 บริษัทได้จ่ายค่าตอบแทนกรรมการ จำนวนทั้งสิ้น 1,175,000 บาท ซึ่งประกอบด้วยเบี้ยประชุมซึ่งได้ผ่านการอนุมัติจากการประชุมผู้ถือหุ้น โดยจ่ายตามจำนวนครั้งที่เข้าประชุม อัตราดังนี้

ตำแหน่ง	ปี 2567
คณะกรรมการบริษัท	
ประธานกรรมการ	32,000 บาทต่อครั้ง
รองประธานกรรมการ	27,000 บาทต่อครั้ง
กรรมการอิสระ	22,000 บาทต่อครั้ง
กรรมการที่มีใช้กรรมการอิสระ	15,000 บาทต่อครั้ง
คณะกรรมการตรวจสอบ	
ประธานกรรมการตรวจสอบ	32,000 บาทต่อครั้ง
กรรมการตรวจสอบ	27,000 บาทต่อครั้ง

ค่าตอบแทนผู้บริหาร ในปี 2567 บริษัทได้จ่ายค่าตอบแทนประกอบด้วยเงินเดือนและโบนัสให้กับผู้บริหารจำนวน 5 ราย รวมทั้งสิ้น 13.37 ล้านบาท

4.2 ค่าตอบแทนอื่น

ค่าตอบแทนอื่นของกรรมการ

บริษัทพิจารณาจ่ายค่าพาหนะให้แก่กรรมการอิสระ ครั้งละ 5,000 บาท/วัน (ทุกครั้งที่เข้าร่วมประชุม)

ค่าตอบแทนอื่นของผู้บริหาร

บริษัทได้จัดให้มีกองทุนสำรองเลี้ยงชีพให้แก่ผู้บริหาร โดยบริษัทได้สมทบในอัตราส่วนร้อยละ 3 ของเงินเดือน โดยในปี 2567 บริษัทได้จ่ายเงินสมทบกองทุนสำรองเลี้ยงชีพสำหรับผู้บริหาร 2 ราย รวมทั้งสิ้น 0.05 ล้านบาท

5. ข้อมูลเกี่ยวกับพนักงาน

ณ วันที่ 31 ธันวาคม 2567 บริษัทมีพนักงานทั้งหมด 437 คน โดยในปี 2567 บริษัทและบริษัทย่อยได้จ่ายผลตอบแทนให้แก่พนักงานรวมทั้งสิ้น 140.65 ล้านบาท ซึ่งผลตอบแทน ได้แก่ เงินเดือน ค่าล่วงเวลา เบี้ยขยัน ค่าทักษะเงินช่วยเหลือค่าครองชีพ เงินโบนัส เงินช่วยเหลือพิเศษ เงินประกันสังคม และเงินสมทบกองทุนสำรองเลี้ยงชีพ เป็นต้น

ณ วันที่ 31 ธันวาคม 2567	PPM	SPPM	PFP
ฝ่ายบริหาร (คน)	5	3	2
ฝ่ายผลิต (คน)	-	120	69
ฝ่ายขายและการตลาด (คน)	20	11	31
ฝ่ายคลังสินค้า/ขนส่งสินค้า (คน)	57	18	6
ฝ่ายสนับสนุนสำนักงาน (คน)	54	24	17
รวม (คน)	136	176	125
ค่าตอบแทนพนักงาน (ล้านบาท)	63.70	35.57	41.38

ทั้งนี้ ตลอดระยะเวลา 3 ปีที่ผ่านมาไม่ปรากฏการเปลี่ยนแปลงของจำนวนพนักงานหรือมีข้อพิพาทด้านแรงงานอย่างมีนัยสำคัญ

นโยบายการพัฒนาบุคลากร

บริษัทได้กำหนดนโยบายในการพัฒนาบุคลากรของบริษัท โดยมีวัตถุประสงค์หลักเพื่อเพิ่มพูนความรู้ความสามารถ และประสิทธิภาพในการปฏิบัติงานและการให้บริการของพนักงาน รวมถึงการพัฒนาเพื่อเพิ่มขีดความสามารถในการปฏิบัติงาน การพัฒนาด้านวิสัยทัศน์ในการทำงานและบุคลิกภาพของพนักงานอันจะนำไปสู่ภาวะการเป็นผู้นำและมีความก้าวหน้าในสายงานของพนักงาน (Career Path) โดยบริษัทได้จัดส่งพนักงานและผู้บริหารในสายงานต่างๆ เข้าร่วมอบรมและสัมมนาทั้งภายในและภายนอกบริษัท เพื่อสร้างความรู้ ความเข้าใจ รวมทั้งปรับตัวให้ทันกับการเปลี่ยนแปลงของเทคโนโลยีการผลิตในอุตสาหกรรมต่างๆ ที่เกี่ยวข้องกับการประกอบธุรกิจของบริษัทอันจะช่วยให้บริษัทสามารถประเมินภาวะความเคลื่อนไหว รวมทั้งแนวโน้มความต้องการของลูกค้าที่อาจเปลี่ยนแปลงไปตามการเปลี่ยนแปลงของเทคโนโลยีการผลิตได้อย่างมีประสิทธิภาพ

5. ข้อมูลสำคัญอื่นๆ

5.1 ควบคุมดูแลการทำบัญชี และเลขานุการบริษัท

คณะกรรมการบริษัทได้มอบหมายให้ นางนันธิรา ฤทธิมนตรี ตำแหน่งผู้อำนวยการฝ่ายบัญชีและการเงิน เป็นผู้รับผิดชอบสูงสุดในสายงานบัญชีและการเงิน รับผิดชอบโดยตรงในการควบคุมและดูแลการทำบัญชีของบริษัท และมีมติแต่งตั้งให้ นางสาวกิริติญา ยี่สุนแก้ว ดำรงตำแหน่งเป็นเลขานุการบริษัท ตั้งแต่วันที่ 12 พฤศจิกายน 2567 รายละเอียดข้อมูลคุณสมบัติปรากฏในเอกสารแนบ 1

5.2 นักลงทุนสัมพันธ์

คณะกรรมการบริษัทได้มอบหมายให้ นางสาวกิริติญา ยี่สุนแก้ว เลขานุการบริษัท ทำหน้าที่นักลงทุนสัมพันธ์ซึ่งผู้ลงทุนสามารถติดต่อได้ที่หมายเลขโทรศัพท์ 02-628-6100 ต่อ 707 หรืออีเมล sec_707@ppm.co.th โดยบริษัทได้แจ้งให้ทราบถึงช่องทางที่จะติดต่อดังกล่าวไว้ในเว็บไซต์ของบริษัทด้วย

5.3 ผู้ตรวจสอบภายใน

ในการประชุมคณะกรรมการตรวจสอบครั้งที่ 4/2559 เมื่อวันที่ 10 พฤศจิกายน 2559 ได้มีมติแต่งตั้ง นางสาวสรวิทย์ ชัยศยานนท์ ให้ดำรงตำแหน่งหัวหน้าผู้ตรวจสอบภายในของบริษัท ตั้งแต่วันที่ 1 มกราคม 2560 โดยผู้ตรวจสอบภายในเป็นผู้มีความเข้าใจในกิจกรรมและการดำเนินงานของบริษัท จึงเห็นว่ามีคุณสมบัติที่เหมาะสมที่จะปฏิบัติหน้าที่ดังกล่าวได้อย่างเหมาะสมเพียงพอ

ทั้งนี้ การพิจารณาและอนุมัติแต่งตั้ง ถอดถอน โยกย้ายผู้ดำรงตำแหน่งผู้ตรวจสอบภายในของบริษัท จะต้องผ่านการอนุมัติหรือได้รับความเห็นชอบจากคณะกรรมการตรวจสอบ โดยคุณสมบัติของผู้ดำรงตำแหน่งผู้ตรวจสอบภายในปรากฏในเอกสารแนบ 3

5.4 ค่าตอบแทนผู้สอบบัญชี

บริษัทและบริษัทย่อยทุกบริษัทให้บริการผู้สอบบัญชีจากสำนักงานเดียวกัน คือ บริษัท สอบบัญชีธรรมนิติ จำกัด ในปีที่ผ่านมาจ่ายค่าตอบแทนให้แก่สำนักงานสอบบัญชีที่ผู้สอบบัญชีสังกัดเป็นจำนวนเงินรวม 1,445,000 บาท เป็นอัตราเดียวกับปีก่อน

บริษัทและบริษัทย่อยจ่ายค่าสอบบัญชี (Audit Fee) ให้กับ บริษัท สอบบัญชีธรรมนิติ จำกัด ซึ่งเป็นสำนักงานสอบบัญชีที่ผู้สอบบัญชี ประจำปี 2567 รวมทั้งบุคคลหรือกิจการที่ผู้สอบบัญชีและสำนักงานสอบบัญชีสังกัดในรอบบัญชีที่ผ่านมา มีจำนวนเงินรวม 2,650,000 บาท และมีค่าใช้จ่ายอื่นๆ เช่น ค่าพาหนะ ค่าใช้จ่ายสำนักงาน อีกจำนวน 113,903 บาท

ทั้งนี้ บริษัทที่เป็นสำนักงานสอบบัญชีและผู้สอบบัญชีไม่มีความสัมพันธ์ หรือส่วนได้เสียใดๆ กับบริษัท ผู้บริหาร ผู้ถือหุ้นรายใหญ่ หรือผู้ที่เกี่ยวข้องกับบุคคลดังกล่าว และผู้สอบบัญชีมีความเป็นอิสระ มีคุณสมบัติที่ได้รับการยอมรับให้เป็นผู้สอบบัญชีของบริษัท รวมทั้งเป็นผู้สอบบัญชีที่ได้รับความเห็นชอบจากสำนักงานคณะกรรมการกำกับหลักทรัพย์และตลาดหลักทรัพย์

รายงานผลการดำเนินงานสำคัญด้านการกำกับดูแลกิจการ

1. สรุปผลการปฏิบัติหน้าที่ของคณะกรรมการในรอบปีที่ผ่านมา

ในปี 2567 คณะกรรมการบริษัทได้พิจารณาและทบทวนวิสัยทัศน์ พันธกิจ คุณค่า กลยุทธ์ นโยบาย เป้าหมาย ผังโครงสร้างองค์กรและทิศทางการดำเนินงานของบริษัท ให้มีความเหมาะสมและสอดคล้องต่อการดำเนินธุรกิจ เพื่อให้ผู้บริหารและพนักงานมีจุดมุ่งหมายในการดำเนินงานไปในทิศทางเดียวกัน รวมทั้งมีการติดตามดูแลให้มีการนำกลยุทธ์ของบริษัทไปปฏิบัติให้สอดคล้องกับนโยบาย กฎระเบียบ กฎหมายและข้อบังคับต่างๆ ที่เกี่ยวข้อง ตลอดจนติดตามการกำกับดูแลความเพียงพอของระบบควบคุมภายใน และการบริหารความเสี่ยงขององค์กรให้อยู่ในระดับที่เหมาะสม ภายใต้กรอบกฎหมาย วัตถุประสงค์ และให้ความเห็นที่เป็นประโยชน์ต่อการพัฒนาองค์กรในการประชุมคณะกรรมการและการประชุมผู้ถือหุ้น ด้วยความซื่อสัตย์สุจริต ะมัดระวัง คำนึงถึงผลประโยชน์สูงสุดของบริษัท มีความรับผิดชอบต่อผู้ถือหุ้นและผู้มีส่วนได้เสียทุกกลุ่ม

1.1 การสรรหา พัฒนา และประเมินผลการปฏิบัติหน้าที่ของคณะกรรมการ

1.1.1 กรรมการอิสระ

ณ วันที่ 31 ธันวาคม 2567 กรรมการอิสระและกรรมการตรวจสอบของบริษัทประกอบด้วยกรรมการ 3 ท่าน โดยที่ประชุมคณะกรรมการและ/หรือที่ประชุมผู้ถือหุ้นของบริษัทเป็นผู้อนุมัติการจัดตั้งคณะกรรมการตรวจสอบและกำหนดให้คณะกรรมการอิสระและกรรมการตรวจสอบอยู่ในวาระคราวละ 3 ปี บริษัทมีนโยบายที่จะสรรหาและพิจารณาคัดเลือกบุคคลที่มีความเหมาะสมมาดำรงตำแหน่งกรรมการอิสระและกรรมการตรวจสอบโดยพิจารณาจากปัจจัยในแง่ความเป็นอิสระ การที่สามารถเป็นตัวแทนของผู้ถือหุ้นรายย่อย ความรู้ ความสามารถ และประสบการณ์ที่เกี่ยวข้องกับธุรกิจ โดยในการคัดเลือกคณะกรรมการอิสระและกรรมการตรวจสอบของบริษัทจะต้องมีคุณสมบัติ ดังนี้

นิยามกรรมการอิสระ

- 1) ถือหุ้นไม่เกินร้อยละ 1 ของจำนวนหุ้นที่มีสิทธิออกเสียงทั้งหมดในบริษัท รวมถึงบริษัทใหญ่ บริษัทย่อย บริษัทร่วม ผู้ถือหุ้นรายใหญ่ หรือผู้มีอำนาจควบคุมของบริษัท ทั้งนี้ ให้นับรวมการถือหุ้นของผู้ที่เกี่ยวข้องกับกรรมการอิสระรายนั้นๆ ด้วย
- 2) ไม่เป็นหรือเคยเป็นกรรมการที่มีส่วนร่วมบริหารงาน ลูกจ้าง พนักงาน ที่ปรึกษาที่ได้รับเงินเดือนประจำ หรือผู้มีอำนาจควบคุมของบริษัท รวมถึงบริษัทใหญ่ บริษัทย่อย บริษัทร่วม ผู้ถือหุ้นรายใหญ่ หรือผู้มีอำนาจควบคุมของบริษัท เว้นแต่จะได้พ้นจากลักษณะดังกล่าวแล้วไม่น้อยกว่า 2 ปีก่อนหน้า ทั้งนี้ ลักษณะต้องห้ามดังกล่าวไม่รวมถึงกรณีที่เคยเป็นข้าราชการหรือที่ปรึกษาของส่วนราชการ ซึ่งเป็นผู้ถือหุ้นรายใหญ่หรือผู้มีอำนาจควบคุมของบริษัท
- 3) ไม่เป็นบุคคลที่มีความสัมพันธ์ทางสายโลหิตหรือโดยการจดทะเบียนตามกฎหมายในลักษณะที่เป็นบิดา มารดา คู่สมรส พี่น้อง และบุตร รวมทั้งคู่สมรสของบุตร กรรมการรายอื่น ผู้บริหาร ผู้ถือหุ้นรายใหญ่ ผู้มีอำนาจควบคุม หรือบุคคลที่จะได้รับการเสนอให้เป็นกรรมการ ผู้บริหาร หรือผู้มีอำนาจควบคุมของบริษัท หรือบริษัทย่อย

- 4) ไม่มีหรือเคยมีความสัมพันธ์ทางธุรกิจกับบริษัท รวมถึงบริษัทใหญ่ บริษัทย่อย บริษัทร่วม ผู้ถือหุ้นรายใหญ่ หรือผู้มีอำนาจควบคุมของบริษัท ในลักษณะที่อาจเป็นการขัดขวางการใช้วิจารณญาณอย่างอิสระของตน รวมทั้งไม่เป็นหรือเคยเป็นผู้ถือหุ้นที่มีนัยหรือผู้มีอำนาจควบคุมของผู้ที่มีความสัมพันธ์ทางธุรกิจกับบริษัท รวมถึงบริษัทใหญ่ บริษัทย่อย บริษัทร่วม ผู้ถือหุ้นรายใหญ่ หรือผู้มีอำนาจควบคุมของบริษัท เว้นแต่จะได้พ้นจากลักษณะดังกล่าวไม่น้อยกว่า 2 ปีก่อนหน้า

ความสัมพันธ์ทางธุรกิจตามวรรคหนึ่ง รวมถึงการทำรายการทางการค้าที่กระทำเป็นปกติเพื่อประกอบกิจการ การเช่าหรือให้เช่าอสังหาริมทรัพย์ รายการเกี่ยวกับสินทรัพย์หรือบริการ รายการให้หรือรับความช่วยเหลือทางการเงินด้วยการรับหรือให้กู้ยืมค้ำประกัน การให้สินทรัพย์เป็นหลักประกันหนี้สิน รวมถึงพฤติการณ์อื่นทำนองเดียวกัน ซึ่งเป็นผลให้บริษัทหรือคู่สัญญามีภาระหนี้ที่ต้องชำระต่ออีกฝ่ายหนึ่งตั้งแต่ร้อยละ 3 ของสินทรัพย์ที่มีตัวตนสุทธิของผู้ขออนุญาตหรือตั้งแต่ 20 ล้านบาทขึ้นไป แล้วแต่จำนวนใดจะต่ำกว่า ทั้งนี้ การคำนวณภาระหนี้ดังกล่าวให้เป็นไปตามวิธีการคำนวณมูลค่าของรายการที่เกี่ยวข้องกันตามประกาศคณะกรรมการกำกับตลาดทุนว่าด้วยหลักเกณฑ์ในการทำรายการที่เกี่ยวข้องกัน แต่ในการพิจารณาภาระหนี้ดังกล่าวให้นับรวมภาระหนี้ที่เกิดขึ้นในระหว่าง 1 ปีก่อนวันที่มีความสัมพันธ์ทางธุรกิจกับบุคคลเดียวกัน

- 5) ไม่เป็นหรือเคยเป็นผู้สอบบัญชีของบริษัท รวมถึงบริษัทใหญ่ บริษัทย่อย บริษัทร่วม ผู้ถือหุ้นรายใหญ่ หรือผู้มีอำนาจควบคุมของบริษัท) และไม่เป็นผู้ถือหุ้นที่มีนัย ผู้มีอำนาจควบคุม หรือหุ้นส่วนของสำนักงานสอบบัญชี ซึ่งมีผู้สอบบัญชีของบริษัท รวมถึงบริษัทใหญ่ บริษัทย่อย บริษัทร่วม ผู้ถือหุ้นรายใหญ่ หรือผู้มีอำนาจควบคุมของบริษัทสังกัดอยู่ เว้นแต่จะได้พ้นจากการมีลักษณะดังกล่าวมาแล้วไม่น้อยกว่า 2 ปีก่อนหน้า
- 6) ไม่เป็นหรือเคยเป็นผู้ให้บริการทางวิชาชีพใดๆ ซึ่งรวมถึงการให้บริการเป็นที่ปรึกษากฎหมายหรือที่ปรึกษาทางการเงินซึ่งได้รับค่าบริการเกินกว่า 2 ล้านบาทต่อปีจากบริษัท รวมถึงบริษัทใหญ่ บริษัทย่อย บริษัทร่วม ผู้ถือหุ้นรายใหญ่ หรือผู้มีอำนาจควบคุม หรือหุ้นส่วนของผู้ให้บริการทางวิชาชีพนั้นด้วย เว้นแต่จะได้พ้นจากการมีลักษณะมาแล้วไม่น้อยกว่า 2 ปีก่อนหน้า
- 7) ไม่เป็นตัวแทนของกรรมการของบริษัท ผู้ถือหุ้นรายใหญ่ หรือผู้ถือหุ้นซึ่งเป็นผู้ที่เกี่ยวข้องกับผู้ถือหุ้นรายใหญ่ของบริษัท
- 8) ไม่ประกอบกิจการที่มีสภาพอย่างเดียวกันและเป็นการแข่งขันที่มีนัยกับกิจการของบริษัทหรือบริษัทย่อย หรือไม่เป็นหุ้นส่วนที่มีนัยในห้างหุ้นส่วน หรือเป็นกรรมการที่มีส่วนร่วมบริหารงาน ลูกจ้าง พนักงาน ที่ปรึกษาที่รับเงินเดือนประจำ หรือถือหุ้นเกินร้อยละ 1 ของจำนวนหุ้นที่มีสิทธิออกเสียงทั้งหมดของบริษัทอื่น ซึ่งประกอบกิจการที่มีสภาพอย่างเดียวกันและเป็นการแข่งขันที่มีนัยกับกิจการของบริษัทหรือบริษัทย่อย
- 9) ไม่มีลักษณะอื่นใดที่ทำให้ไม่สามารถให้ความเห็นอย่างเป็นอิสระเกี่ยวกับการดำเนินงานของผู้ขออนุญาต

ภายหลังได้รับการแต่งตั้งให้เป็นกรรมการอิสระที่มีลักษณะเป็นไปตาม (1) ถึง (9) แล้ว กรรมการอิสระอาจได้รับมอบหมายจากคณะกรรมการให้ตัดสินใจในการดำเนินกิจการของผู้ขออนุญาต บริษัทใหญ่ บริษัทย่อย บริษัทร่วม บริษัทย่อยลำดับเดียวกันกับผู้ถือหุ้นรายใหญ่ หรือผู้มีอำนาจควบคุมของผู้ขออนุญาต โดยมีการตัดสินใจในรูปแบบขององค์คณะ (Collective Decision) ได้

ในกรณีที่บริษัทแต่งตั้งบุคคลที่มีหรือเคยมีความสัมพันธ์ทางธุรกิจหรือการให้บริการทางวิชาชีพเกินมูลค่าที่กำหนดไว้ให้ดำรงตำแหน่งกรรมการอิสระก็ต่อเมื่อบริษัทได้จัดให้มีการเห็นคณะกรรมการบริษัทที่แสดงว่าได้พิจารณาตามหลักในการปฏิบัติหน้าที่และความรับผิดชอบมาตรา 89/7 ของ พ.ร.บ.หลักทรัพย์ พ.ศ. 2535 แล้วว่า การแต่งตั้งบุคคลดังกล่าวไม่มีผลกระทบต่อการปฏิบัติหน้าที่และการให้ความเห็นที่เป็นอิสระ และจัดให้มีการเปิดเผยข้อมูลต่อไปในหนังสือนัดประชุมผู้ถือหุ้นในวาระพิจารณาแต่งตั้งกรรมการอิสระด้วย

- ลักษณะความสัมพันธ์ทางธุรกิจหรือการให้บริการทางวิชาชีพที่ทำให้บุคคลดังกล่าวมีคุณสมบัติไม่เป็นไปตามหลักเกณฑ์ที่กำหนด
- เหตุผลและความจำเป็นที่ยังคงหรือแต่งตั้งให้บุคคลดังกล่าวเป็นกรรมการอิสระ
- ความเห็นของคณะกรรมการของบริษัทในการเสนอให้มีการแต่งตั้งบุคคลดังกล่าวเป็นกรรมการอิสระ

ทั้งนี้ ในปีที่ผ่านมาไม่พบกรรมการอิสระรายใดมีความสัมพันธ์ทางธุรกิจหรือการให้บริการทางวิชาชีพหรือบุคคลที่ได้รับแต่งตั้งให้เป็นกรรมการอิสระมีหรือเคยมีความสัมพันธ์ทางธุรกิจหรือการให้บริการทางวิชาชีพในมูลค่าเกินกว่าหลักเกณฑ์ที่กำหนด

1.1.2 การสรรหากรรมการและผู้บริหารระดับสูงสุด

เนื่องจากในปัจจุบันบริษัทยังไม่มีการแต่งตั้งคณะกรรมการสรรหา การคัดเลือกบุคคลที่จะเข้าดำรงตำแหน่งเป็นกรรมการและกรรมการอิสระของบริษัทจึงไม่ได้ผ่านขั้นตอนของคณะกรรมการชุดดังกล่าว โดยคณะกรรมการบริษัทจะเป็นผู้พิจารณาคัดเลือกและกลั่นกรองบุคคลที่มีคุณสมบัติเหมาะสมตามข้อบังคับบริษัท รวมทั้งเกณฑ์มาตรา 68 แห่งพระราชบัญญัติบริษัทมหาชนจำกัด พ.ศ. 2535 และตามประกาศคณะกรรมการกำกับหลักทรัพย์และตลาดหลักทรัพย์ที่เกี่ยวข้อง โดยคณะกรรมการบริษัทจะนำเสนอรายชื่อกรรมการดังกล่าวต่อที่ประชุมผู้ถือหุ้นเป็นผู้เลือกตั้งกรรมการตามหลักเกณฑ์ต่อไป ทั้งนี้ คณะกรรมการบริษัทได้เปิดโอกาสให้กรรมการและผู้ถือหุ้นทุกรายมีส่วนร่วมในการเสนอชื่อบุคคลที่มีคุณสมบัติเหมาะสมเข้ารับพิจารณาคัดเลือกให้ดำรงตำแหน่งกรรมการด้วย

การแต่งตั้งกรรมการมีหลักเกณฑ์และวิธีการดังต่อไปนี้

- 1) ในการลงคะแนนเสียงเลือกตั้งกรรมการให้ถือว่าผู้ถือหุ้นคนหนึ่งมีคะแนนเสียงเท่ากับหนึ่งหุ้นต่อหนึ่งเสียง
- 2) ในการลงคะแนนเสียงเลือกตั้งกรรมการให้ลงคะแนนเสียงเลือกตั้งกรรมการเป็นรายบุคคล โดยให้ผู้ถือหุ้นลงคะแนนเสียงทั้งหมดที่ตนมีอยู่เลือกบุคคลที่ได้รับการเสนอชื่อเป็นกรรมการที่ละคน
- 3) บุคคลที่ได้รับคะแนนเสียงสูงสุดตามลำดับลงมาเป็นผู้ได้รับเลือกตั้งเป็นกรรมการเท่ากับจำนวนกรรมการที่จะพึงมีหรือจะมีพึงเลือกตั้งในครั้งนั้น ในกรณีที่บุคคลซึ่งได้รับการเลือกตั้งในลำดับถัดลงมามีคะแนนเสียงเท่ากันเกินจำนวนกรรมการที่จะพึงมีหรือจะมีพึงเลือกตั้งในครั้งนั้นให้ประธานที่ประชุมออกเสียงได้เพิ่มขึ้นอีกหนึ่งเสียงเป็นเสียงชี้ขาด

กรณีที่ตำแหน่งกรรมการว่างลงเนื่องจากเหตุอื่นนอกจากการครบวาระออกจากตำแหน่งกรรมการให้คณะกรรมการพิจารณาแต่งตั้งบุคคลซึ่งมีคุณสมบัติและไม่มีความต้องห้ามตามกฎหมายเข้าเป็นกรรมการแทนในการประชุมคณะกรรมการคราวถัดไป เว้นแต่วาระของกรรมการที่พ้นจากตำแหน่งจะเหลือน้อยกว่า 2 เดือน โดยบุคคลซึ่งเข้า

เป็นกรรมการแทนจะอยู่ในตำแหน่งกรรมการได้เพียงเท่าวาระที่ยังเหลืออยู่ของกรรมการซึ่งตนแทน ทั้งนี้ มีมติการแต่งตั้งบุคคลเข้าเป็นกรรมการแทนดังกล่าวต้องได้รับคะแนนเสียงไม่น้อยกว่า 3 ใน 4 ของจำนวนกรรมการที่ยังเหลืออยู่

ในการสรรหาผู้มาดำรงตำแหน่งประธานเจ้าหน้าที่บริหาร กรรมการผู้จัดการ และรองกรรมการผู้จัดการ คณะกรรมการบริหารจะเป็นผู้พิจารณาเบื้องต้นในการกลั่นกรองสรรหาบุคคลที่มีคุณสมบัติครบถ้วน เหมาะสม มีความรู้ความสามารถ ทักษะ และประสบการณ์ที่เป็นประโยชน์ต่อการดำเนินงานของบริษัทและเข้าใจธุรกิจของบริษัทเป็นอย่างดี สามารถบริหารงานให้บรรลุวัตถุประสงค์เป้าหมายที่คณะกรรมการบริษัทกำหนดไว้ได้ ทั้งนี้ ให้นำเสนอต่อคณะกรรมการบริษัทพิจารณาอนุมัติต่อไป

1.2 การเข้าร่วมประชุมและการจ่ายค่าตอบแทนคณะกรรมการรายบุคคล

ในปี 2567 คณะกรรมการบริษัทมีการประชุมคณะกรรมการ จำนวน 4 ครั้ง การประชุมคณะกรรมการตรวจสอบ จำนวน 4 ครั้ง และการประชุมสามัญผู้ถือหุ้นประจำปีจำนวน 1 ครั้ง สำหรับการเข้าร่วมประชุมของคณะกรรมการบริษัทแต่ละท่านในปี 2567 สรุปได้ดังนี้

รายชื่อกรรมการ	ตำแหน่ง	จำนวนครั้งการประชุม / การเข้าร่วมประชุม		
		คณะกรรมการบริษัท	คณะกรรมการตรวจสอบ	ผู้ถือหุ้น
1. นายไทยลักษณ์ ลีถาวร	กรรมการอิสระ ประธานกรรมการตรวจสอบ	4/4	4/4	1/1
2. นายนเรศ วชิรพันธุ์สกุล	กรรมการอิสระ กรรมการตรวจสอบ	4/4	4/4	1/1
3. พล.อ. จักรกฤษณ์ พงษ์อมร	กรรมการอิสระ กรรมการตรวจสอบ	1/1	1/1	1/1
4. พล.ต.ต.พีรพันธุ์ เปรมภูติ	กรรมการอิสระ กรรมการตรวจสอบ	3/3	3/3	-
5. นายปรีชา พงษ์ประสิทธิ์	กรรมการอิสระ	4/4	-	1/1
6. นายชำนาญ พรพิไลลักษณ์	กรรมการบริษัท ประธานกรรมการบริหาร กรรมการผู้จัดการ	4/4	-	1/1
7. นางกนกกร แทนไกรสร	กรรมการบริษัท กรรมการบริหาร รองกรรมการผู้จัดการ	4/4	-	1/1
8. นางนันธิรา ฤทธิมนตรี	กรรมการบริษัท กรรมการบริหาร ผู้อำนวยการฝ่ายบัญชีและการเงิน	4/4	-	1/1
9. นายกานต์ พรพิไลลักษณ์	กรรมการบริษัท	4/4	-	1/1

รายชื่อกรรมการ	ตำแหน่ง	จำนวนครั้งการประชุม / การเข้าร่วมประชุม		
		คณะกรรมการบริษัท	คณะกรรมการตรวจสอบ	ผู้ถือหุ้น
10. นายภุชงค์ พงษ์ไฉไลลักษณ์	กรรมการบริษัท	3/4	-	1/1
11. นายกรกฤต โฆษิตวงศ์สกุล	กรรมการบริษัท	3/3	-	-

ในปี 2567 ค่าตอบแทนรวมของคณะกรรมการบริษัท และคณะกรรมการตรวจสอบ ที่ได้รับจากบริษัทในฐานะกรรมการ ในรูปแบบของเบี้ยประชุม จำนวน 11 ราย รวมทั้งสิ้น 1,175,000 บาท มีรายละเอียดดังนี้

รายชื่อกรรมการ	ตำแหน่ง	ค่าตอบแทนกรรมการประจำปี 2567 (บาท)		
		คณะกรรมการบริษัท	คณะกรรมการตรวจสอบ	ผู้ถือหุ้น
1. นายไทยลักษณ์ ลีถาวร	กรรมการอิสระ ประธานกรรมการตรวจสอบ	86,000	126,000	22,000
2. นายนเรศ วชิรพันธุ์สกุล	กรรมการอิสระ กรรมการตรวจสอบ	86,000	106,000	22,000
3. พล.อ. จักรภุชงค์ พงษ์ภมร	กรรมการอิสระ กรรมการตรวจสอบ	20,000	25,000	22,000
4. พล.ต.ต.พีรพันธุ์ เปรมภูติ	กรรมการอิสระ กรรมการตรวจสอบ	66,000	81,000	-
5. นายปรีชา พงษ์ประสิทธิ์	กรรมการบริษัท	86,000	-	22,000
6. นายชำนาญ พรพิไลลักษณ์	กรรมการบริษัท ประธานกรรมการบริหาร กรรมการผู้จัดการ	60,000	-	15,000
7. นางกนกกร แทนไกรสร	กรรมการบริษัท กรรมการบริหาร รองกรรมการผู้จัดการ	60,000	-	15,000
8. นางนันทิรา ฤทธิมนตรี	กรรมการบริษัท กรรมการบริหาร ผู้อำนวยการฝ่ายบัญชีและการเงิน	60,000	-	15,000
9. นายกานต์ พรพิไลลักษณ์	กรรมการบริษัท	60,000	-	15,000
10. นายภุชงค์ พงษ์ไฉไลลักษณ์	กรรมการบริษัท	45,000	-	15,000
11. นายกรกฤต โฆษิตวงศ์สกุล	กรรมการบริษัท	45,000	-	-
รวมทั้งสิ้น		674,000	338,000	163,000

1.3 การกำกับดูแลบริษัทย่อยและบริษัทร่วม

บริษัทกำหนดระเบียบปฏิบัติให้การเสนอซื้อและใช้สิทธิออกเสียงแต่งตั้งบุคคลเป็นกรรมการในบริษัทย่อยหรือบริษัทร่วมต้องได้รับอนุมัติจากคณะกรรมการบริษัท โดยบุคคลที่ได้รับการแต่งตั้งให้เป็นกรรมการในบริษัทย่อยหรือบริษัทร่วมมีหน้าที่ดำเนินการเพื่อประโยชน์ที่ดีที่สุดของบริษัทย่อยหรือบริษัทร่วมนั้นๆ (ไม่ใช่ของบริษัท) และบริษัทได้กำหนดให้บุคคลที่ได้รับการแต่งตั้งนั้นต้องได้รับอนุมัติจากคณะกรรมการบริษัทก่อนที่จะไปลงมติหรือใช้สิทธิออกเสียงในเรื่องสำคัญในระดับเดียวกับที่ต้องได้รับอนุมัติจากคณะกรรมการบริษัท หากเป็นการดำเนินการโดยบริษัทเอง ทั้งนี้ การส่งกรรมการเพื่อเป็นตัวแทนในบริษัทย่อยหรือบริษัทร่วมดังกล่าวเป็นไปตามสัดส่วนการถือหุ้นของบริษัท

นอกจากนี้ ในกรณีเป็นบริษัทย่อย บริษัทกำหนดระเบียบให้บุคคลที่ได้รับการแต่งตั้งจากบริษัทนั้นต้องดูแลให้บริษัทย่อยมีข้อบังคับในเรื่องการทำรายการที่เกี่ยวข้อง การได้มาหรือจำหน่ายไปซึ่งสินทรัพย์ หรือการทำรายการสำคัญอื่นใดของบริษัทดังกล่าวให้ครบถ้วนถูกต้อง และใช้หลักเกณฑ์ที่เกี่ยวข้องกับการเปิดเผยข้อมูลและการทำรายการข้างต้นในลักษณะเดียวกับหลักเกณฑ์ของบริษัท รวมถึงต้องกำกับดูแลให้มีการจัดเก็บข้อมูลและการบันทึกบัญชีของบริษัทย่อยให้บริษัทสามารถตรวจสอบและรวบรวมมาจัดทำงบการเงินรวมได้ทันกำหนดด้วย

1.4 การติดตามให้มีการปฏิบัติตามนโยบายและแนวปฏิบัติในการกำกับดูแลกิจการ

การป้องกันความขัดแย้งทางผลประโยชน์

บริษัทได้กำหนดจรรยาบรรณของคณะกรรมการ และผู้บริหาร และพนักงานอย่างเป็นลายลักษณ์อักษรเพื่อให้ผู้ที่เกี่ยวข้องถือปฏิบัติ นอกจากนี้บริษัทกำหนดให้มีการจัดทำคู่มือ “ระเบียบและข้อบังคับเกี่ยวกับการทำงาน” ซึ่งครอบคลุมระเบียบการทำงาน ตารางวินัย และบทลงโทษทางวินัย เพื่อเป็นแนวทางในการปฏิบัติตนของพนักงาน โดยจะมีการชี้แจงระเบียบและข้อบังคับดังกล่าวให้พนักงานเข้าใจและรับทราบในการปฐมนิเทศพนักงานใหม่ และบริษัทได้จัดทำเอกสารยืนยันข้อขัดแย้งทางผลประโยชน์ (Conflict of Interest) ให้ผู้บริหารทุกระดับลงนามรับทราบอย่างเป็นทางการตามที่ได้กล่าวไว้ในหัวข้อความขัดแย้งทางผลประโยชน์

การใช้ข้อมูลภายในเพื่อแสวงหาผลประโยชน์

สำหรับการดูแลเรื่องการใช้ข้อมูลภายในได้กำหนดให้คณะกรรมการบริษัท และผู้บริหารรายงานเกี่ยวกับการซื้อขายหุ้นของบริษัทต่อคณะกรรมการบริษัทอย่างน้อย 1 วันล่วงหน้า และต้องรายงานการเปลี่ยนแปลงการถือหลักทรัพย์ต่อสำนักงานกำกับหลักทรัพย์ทุกครั้งที่มีการทำรายการ โดยเลขานุการบริษัทจะนำเสนอรายงานสรุปการเปลี่ยนแปลงการถือหุ้นของกรรมการและผู้บริหารอีกครั้งในการประชุมคณะกรรมการบริษัทต่อไป และจะมีการสรุปการถือครองหุ้นของคณะกรรมการและผู้บริหารให้คณะกรรมการบริษัทรับทราบทุกปี และได้กำหนดเป็นนโยบายไม่ควรมีการเปลี่ยนแปลงการถือหลักทรัพย์ของบริษัทไม่น้อยกว่า 30 วัน ก่อนยื่นงบการเงินต่อสำนักงานกำกับหลักทรัพย์ รวมทั้งไม่ให้ผู้บริหารหรือหน่วยงานที่ได้รับทราบข้อมูลภายในเปิดเผยข้อมูลภายในแก่บุคคลภายนอกหรือบุคคลที่ไม่มีหน้าที่เกี่ยวข้องยกเว้นแต่บุคคลที่ได้รับมอบหมาย

รายงานการถือครองหลักทรัพย์ของกรรมการและผู้บริหาร

ชื่อ - สกุล	ตำแหน่ง	จำนวนหุ้น ที่ถือ ณ 31 ธันวาคม 2566	จำนวนหุ้น ที่ถือ ณ 31 ธันวาคม 2567	จำนวนหุ้นที่ เปลี่ยนแปลง	สัดส่วน การถือ หุ้น (%)
นายไทยลักษณ์ ลิ้มถาวร	กรรมการอิสระ และประธานกรรมการ ตรวจสอบ	-	-	-	-
คู่สมรสและบุตรที่ยังไม่บรรลุนิติภาวะ		-	-	-	-
นายเนเรศ วชิรพันธุ์สกุล	กรรมการอิสระ และกรรมการตรวจสอบ	1,160,000	1,160,000	-	0.27
คู่สมรสและบุตรที่ยังไม่บรรลุนิติภาวะ		-	-	-	-
พล.อ.จักรกฤษณ์ พงษ์ภมร	กรรมการอิสระ และกรรมการตรวจสอบ	-	-	-	-
คู่สมรสและบุตรที่ยังไม่บรรลุนิติภาวะ		-	-	-	-
พล.ต.ต.พีรพันธุ์ เปรมภูติ	กรรมการอิสระ และกรรมการตรวจสอบ	-	-	-	-
คู่สมรสและบุตรที่ยังไม่บรรลุนิติภาวะ		-	-	-	-
นายปรีชา พงษ์ประสิทธิ์	กรรมการอิสระ	-	-	-	-
คู่สมรสและบุตรที่ยังไม่บรรลุนิติภาวะ		-	-	-	-
นายชำนาญ พรพิไลลักษณ์	กรรมการ, ประธานกรรมการบริหาร และกรรมการผู้จัดการ	102,815,733	102,815,733	-	24.36
คู่สมรสและบุตรที่ยังไม่บรรลุนิติภาวะ		-	-	-	-
นางกนกกร แทนไกรศรี	กรรมการ, กรรมการบริหาร และรองกรรมการผู้จัดการ	112,400,040	112,400,040	-	26.64
คู่สมรสและบุตรที่ยังไม่บรรลุนิติภาวะ		-	-	-	-
นางนันธิรา ฤทธิมนตร์	กรรมการ, กรรมการบริหาร และผู้อำนวยการฝ่ายบัญชีและการเงิน	149,780	148,580	1,200	0.04
คู่สมรสและบุตรที่ยังไม่บรรลุนิติภาวะ		80,000	55,000	25,000	0.01
นายกันต์ พรพิไลลักษณ์	กรรมการ	-	-	-	-
คู่สมรสและบุตรที่ยังไม่บรรลุนิติภาวะ		-	-	-	-
นายกฤษณ์ พรพิไลลักษณ์	กรรมการ	1,000,000	1,000,000	-	0.24
คู่สมรสและบุตรที่ยังไม่บรรลุนิติภาวะ		-	-	-	-
นายกรกฤต โฆษิตวงศ์สกุล	กรรมการ	-	1,200,000	-	0.28
คู่สมรสและบุตรที่ยังไม่บรรลุนิติภาวะ		-	-	-	-

ชื่อ – สกุล	ตำแหน่ง	จำนวนหุ้น ที่ถือ ณ 31 ธันวาคม 2566	จำนวนหุ้น ที่ถือ ณ 31 ธันวาคม 2567	จำนวนหุ้นที่ เปลี่ยนแปลง	สัดส่วน การถือ หุ้น (%)
นางสาวราณี จิรธวัชกุล	ผู้อำนวยการฝ่ายขายและการตลาด วัตถุดิบอุตสาหกรรม	20,000	20,000	-	0.005
คู่สมรสและบุตรที่ยังไม่บรรลุนิติภาวะ		-	-	-	-
นายปิยวัฒน์ ทองทา	ผู้อำนวยการฝ่ายบริหารทรัพยากรมนุษย์	-	-	-	-
คู่สมรสและบุตรที่ยังไม่บรรลุนิติภาวะ		-	-	-	-

การต่อต้านทุจริตคอร์รัปชัน

บริษัทได้กำหนดแนวปฏิบัติเกี่ยวกับการกำกับดูแลและควบคุมดูแลเพื่อป้องกัน ติดตาม และประเมินความเสี่ยงจากการทุจริตคอร์รัปชันที่อาจเกิดขึ้น โดยการจัดให้มีกระบวนการตรวจสอบการควบคุมภายใน และการบริหารความเสี่ยงที่ครอบคลุมกระบวนการทำงานที่สำคัญต่างๆ อาทิ กระบวนการแผนกบุคคล กระบวนการแผนกจัดซื้อ กระบวนการด้านการจัดส่ง และการจัดการคลังสินค้า เป็นต้น กำหนดให้หัวหน้างานในแต่ละแผนกรับผิดชอบในการสื่อสาร เผยแพร่ความรู้ ผลประเมินประจำปี และฝึกอบรมให้แก่พนักงานเกี่ยวกับนโยบายและแนวทางการปฏิบัติในการต่อต้านการทุจริตคอร์รัปชัน และนโยบายอื่นๆ ที่เกี่ยวข้องอย่างต่อเนื่อง และเป็นผู้เฝ้าระวังติดตาม โดยนำเสนอผลต่อคณะกรรมการบริหารความเสี่ยง ซึ่งเป็นผู้ประเมินและกำกับดูแลกิจการตามแผนการตรวจสอบประจำปี และรายงานความเสี่ยงต่อคณะกรรมการบริษัท

การแจ้งเบาะแส (Whistleblowing)

นอกจากนี้ยังจัดให้มีช่องทางการรับแจ้งข้อมูล เบาะแส หรือข้อร้องเรียน โดยมีกลไกในการคุ้มครองผู้ให้ข้อมูล และให้ความสำคัญกับการเก็บข้อมูลข้อร้องเรียนเป็นความลับ อันรวมถึงมาตรการในการตรวจสอบข้อร้องเรียนและพิจารณาบทลงโทษแก่ผู้ที่ทำให้เกิดความเสียหาย

สำหรับในปีที่ผ่านมาบริษัทไม่ได้รับข้อร้องเรียน ไม่พบการละเมิด หรือการกระทำใดๆ ที่ขัดต่อนโยบายและแนวปฏิบัติการกำกับดูแลกิจการ

2. รายงานผลการปฏิบัติงานหน้าที่ของคณะกรรมการตรวจสอบ

คณะกรรมการตรวจสอบได้มีการประชุมรวม 4 ครั้ง โดยกรรมการตรวจสอบทั้งคณะได้เข้าร่วมประชุมทั้ง 4 ครั้ง และได้รายงานผลการปฏิบัติงานของคณะกรรมการตรวจสอบเสนอต่อที่ประชุมคณะกรรมการบริษัท ทางด้านงบการเงิน ได้มีการสอบทานงบการเงินรายไตรมาสและสิ้นงวด โดยประชุมร่วมกับผู้สอบบัญชีของบริษัทเพื่อพิจารณารายงานผลการตรวจสอบ สำหรับปี 2567 ด้านข้อกำหนดและกฎหมายของตลาดหลักทรัพย์ กรรมการและผู้บริหารบริษัทได้ปฏิบัติตามที่ตลาดหลักทรัพย์กำหนด ด้านรายการเกี่ยวโยงบริษัทและบริษัทย่อยไม่มีธุรกรรมใหม่ที่มีความขัดแย้งทางผลประโยชน์ใดๆ ต่อผู้ที่เกี่ยวข้องกับบริษัทและบริษัทย่อย ในส่วนของการคัดเลือกผู้สอบบัญชีของบริษัท ประจำปี 2567 คณะกรรมการตรวจสอบได้เสนอแต่งตั้งผู้สอบบัญชีที่มีความเป็นอิสระในการปฏิบัติหน้าที่ต่อคณะกรรมการบริษัท เพื่อขออนุมัติต่อที่ประชุมผู้ถือหุ้นแล้ว ตามข้อมูลและรายละเอียดที่รายงานไว้ใน เอกสารแนบ 6 รายงานของคณะกรรมการตรวจสอบ

การควบคุมภายในและรายการระหว่างกัน

1. การควบคุมภายใน

สรุปความเห็นของกรรมการบริษัทเกี่ยวกับระบบควบคุมภายใน

ในการประชุมคณะกรรมการ ครั้งที่ 1/2568 เมื่อวันที่ 27 กุมภาพันธ์ 2568 ซึ่งมีคณะกรรมการตรวจสอบครบทั้ง 3 ท่าน เข้าร่วมประชุมด้วย คณะกรรมการได้พิจารณาประเมินความเพียงพอของระบบการควบคุมภายในของบริษัทตามแบบประเมินความเพียงพอของระบบการควบคุมภายในของคณะกรรมการกำกับหลักทรัพย์และตลาดหลักทรัพย์ โดยการสอบถามข้อมูลจากฝ่ายบริหารในด้านต่างๆ 5 ส่วน คือ

- 1) องค์กรและสภาพแวดล้อม
- 2) การบริหารความเสี่ยง
- 3) การควบคุมการปฏิบัติงานของฝ่ายบริหาร
- 4) ระบบสารสนเทศและการสื่อสารข้อมูล
- 5) ระบบการติดตาม

คณะกรรมการบริษัทมีความเห็นว่า บริษัทมีระบบการควบคุมภายในที่เหมาะสมเพียงพอ โดยทุกส่วนมีการปฏิบัติตามอย่างมีประสิทธิภาพ โดยได้ปฏิบัติตามมาตรฐานทางบัญชีที่ยอมรับโดยทั่วไป ประกาศสำนักงานคณะกรรมการกำกับหลักทรัพย์และตลาดหลักทรัพย์ และข้อบังคับของตลาดหลักทรัพย์แห่งประเทศไทย ในการรายงานงบการเงินรายไตรมาส งบการเงินประจำปีของบริษัทตามที่ควรอย่างสม่ำเสมอ รวมทั้งมีกระบวนการจัดทำและเปิดเผยข้อมูลในงบการเงินอย่างถูกต้องครบถ้วน เพียงพอ และทันเวลา มีระบบการควบคุมภายในที่เพียงพอ เหมาะสม และมีการปรับปรุงแก้ไขให้สอดคล้องกับสถานการณ์ที่เปลี่ยนแปลงไปอย่างมีประสิทธิภาพ เพื่อให้การดำเนินงานของบริษัทบรรลุวัตถุประสงค์ที่กำหนดไว้และสอดคล้องกับกฎหมายและกฎระเบียบที่เกี่ยวข้อง ทั้งนี้ ไม่พบประเด็นปัญหาหรือข้อบกพร่องที่เป็นสาระสำคัญซึ่งอาจก่อให้เกิดความเสียหายต่อการดำเนินงานของบริษัทแต่ประการใด รวมถึงระบบการควบคุมภายในในเรื่องการทำธุรกรรมกับผู้ถือหุ้นรายใหญ่ กรรมการ ผู้บริหาร หรือผู้ที่เกี่ยวข้องกับบุคคลดังกล่าวอย่างเพียงพอแล้ว โดยสามารถป้องกันทรัพย์สินของบริษัทจากการที่ผู้บริหารนำไปใช้โดยมิชอบหรือโดยไม่มีอำนาจ ทั้งนี้ กรรมการอิสระและกรรมการตรวจสอบไม่มีความเห็นแตกต่างจากความเห็นของคณะกรรมการ นอกจากนี้ กรรมการตรวจสอบจะกำกับเรื่องการเป็นองค์กรที่มีกระบวนการกำกับดูแลกิจการที่ดี (Good Corporate Governance) ให้มากขึ้นด้วย

บริษัทได้จัดให้มีการจัดการบริหารงานและระบบการควบคุมภายในที่ดีเพียงพอ โดยผู้บริหารได้สนับสนุนให้ตระหนักถึงความจำเป็นในการควบคุมภายใน โดยจัดให้มีการกำกับดูแลกิจการที่ดี กำหนดหน้าที่และความรับผิดชอบอย่างชัดเจน รวมทั้งได้กำหนดระเบียบ ข้อบังคับ นโยบาย ระดับอำนาจการบริหาร และระดับการอนุมัติรายการที่เหมาะสมอย่างเป็นลายลักษณ์อักษร อีกทั้งบริษัท ได้จัดให้มีส่วนตรวจสอบภายในที่มีความเป็นอิสระในการติดตามและประเมินผลการควบคุมภายใน ซึ่งรายงานโดยตรงต่อคณะกรรมการตรวจสอบ เพื่อสอบทานระบบการปฏิบัติงานของกิจกรรมต่างๆ ให้สามารถบรรลุวัตถุประสงค์และเป้าหมายของบริษัทโดยรวม โดยผลการตรวจสอบที่ผ่านมาไม่พบว่ามีข้อบกพร่องที่เป็นสาระสำคัญต่อระบบการควบคุมภายในแต่ประการใด สำหรับการควบคุมภายในในหัวข้ออื่น คณะกรรมการเห็นว่า บริษัทมีการควบคุมภายในที่เพียงพอแล้วเช่นกัน

2. รายการระหว่างกัน

บริษัทและบริษัทย่อยได้มีการตกลงเข้าทำรายการกับบุคคลที่เกี่ยวข้องกัน โดยรายการดังกล่าวเป็นรายการตามธุรกิจปกติของบริษัทและบริษัทย่อยและเป็นไปตามเงื่อนไขการค้าทั่วไป ทั้งนี้ คณะกรรมการบริษัทได้อนุมัติให้ฝ่ายจัดการมีอำนาจเข้าทำรายการระหว่างกันที่มีเงื่อนไขการค้าทั่วไป โดยฝ่ายจัดการสามารถทำธุรกิจดังกล่าวหากธุรกรรมเหล่านั้นมีข้อตกลงทางการค้าในลักษณะเดียวกันกับที่วิญญูชนจะพึงกระทำกับคู่สัญญาทั่วไปในสถานการณ์เดียวกันด้วยอำนาจต่อรองทางการค้าที่ปราศจากอิทธิพลในการที่ตนมีสถานะเป็นกรรมการ ผู้บริหาร หรือบุคคลที่มีความเกี่ยวข้อง

สำหรับงวดบัญชีรายปีสิ้นสุด ณ วันที่ 31 ธันวาคม 2565, 2566 และ 2567 บริษัทและบริษัทย่อยมีรายการกับบุคคลที่เกี่ยวข้องกันโดยผู้สอบบัญชีของบริษัทได้เปิดเผยไว้ในหมายเหตุประกอบงบการเงินที่ตรวจสอบและคณะกรรมการตรวจสอบทำหน้าที่สอบทานแล้วและมีความเห็นว่า รายการระหว่างกันทุกรายการเป็นการทำรายการอย่างสมเหตุสมผลและเป็นไปในทางการค้าปกติ โดยมีรายละเอียดดังต่อไปนี้

2.1 รายการระหว่างกัน

รายการระหว่างกันกับบุคคลที่อาจมีความขัดแย้งในปี 2565, 2566 และปี 2567 มีดังนี้

บุคคลที่อาจมีความขัดแย้ง	ลักษณะรายการและความสัมพันธ์	มูลค่ารายการ (ล้านบาท)			ความจำเป็นและสมเหตุสมผล
		ปี 2565	ปี 2566	ปี 2567	
1. บริษัท พรีเมียม เฟลิกซ์เบิ้ล แพคเกจจิ้ง จำกัด (PFP) – ประกอบธุรกิจผลิตและจำหน่ายบรรจุภัณฑ์ชนิดอ่อนตัว	<u>ลักษณะรายการ</u>				บริษัทขายสินค้าที่เป็นวัสดุและวัตถุดิบให้กับ PFP เพื่อนำไปผลิตสินค้าตามคำสั่งซื้อให้กับลูกค้าของ PFP โดยบริษัทกำหนดราคาขายสินค้าให้ PFP โดยพิจารณาจากต้นทุนสินค้าบวกด้วยอัตรากำไรขั้นต้น รวมทั้งกำหนดเงื่อนไขทางการค้าเช่นเดียวกันกับการขายสินค้าให้กับลูกค้ารายอื่นๆ โดยสินค้าส่วนใหญ่ที่จำหน่ายให้กับ PFP บริษัทเป็นผู้แทนจำหน่ายและผู้นำเข้าโดยตรง
	1. รายได้จากการขายสินค้า	25.144	4.809	5.540	
	2. ลูกหนี้การค้า	20.071	3.284	2.949	
	3. ซื้อสินค้า	-	-	-	
	4. ซื้อทรัพย์สิน	-	-	-	
	5. ค่าใช้จ่ายอื่น	-	-	0.020	
	6. ขายทรัพย์สิน	-	-	0.041	
	7. รายได้อื่น	0.768	0.768	0.768	
	8. ลูกหนี้อื่น	0.016	0.010	-	
	9. เจ้าหนี้อื่น	-	-	-	
	<u>ลักษณะความสัมพันธ์</u>				<u>ความเห็นของคณะกรรมการตรวจสอบ</u> คณะกรรมการตรวจสอบมีความเห็นว่ารายการดังกล่าวได้กระทำอย่างยุติธรรมตามราคาตลาดและเป็นไปตามปกติธุรกิจการค้า (Fair and at arms' length)
	PFP เป็นบริษัทย่อยของบริษัท โดยบริษัทถือหุ้นในสัดส่วนร้อยละ 99.50 ของทุนจดทะเบียน บริษัทมีอำนาจควบคุมการบริหารงานของ PFP ทั้งหมด				

บุคคลที่อาจมีความขัดแย้ง	ลักษณะรายการและความสัมพันธ์	มูลค่ารายการ (ล้านบาท)			ความจำเป็นและสมเหตุสมผล
		ปี 2565	ปี 2566	ปี 2567	
2. บริษัท โซลาร์ ฟิฟตี้เอ็ม จำกัด (SPPM) – ประกอบธุรกิจเป็นตัวแทนและให้บริการ ออกแบบ จัดหา และติดตั้งอุปกรณ์ผลิต กระแสไฟฟ้าโดยใช้พลังงานทางเลือก	<u>ลักษณะรายการ</u>				บริษัทขายสินค้าที่เป็นวัสดุและวัตถุดิบให้กับ SPPM เพื่อนำไปจำหน่ายตาม คำสั่งซื้อให้กับลูกค้าของ SPPM โดยบริษัทกำหนดราคาขายสินค้าให้ SPPM ซึ่ง พิจารณาจากต้นทุนสินค้าบวกด้วยอัตรากำไรขั้นต้น รวมทั้งกำหนดเงื่อนไข ทางการค้าเช่นเดียวกันกับการขายสินค้าให้กับลูกค้ารายอื่นๆ โดยสินค้าส่วนใหญ่ ที่จำหน่ายให้กับ SPPM บริษัทเป็นผู้แทนจำหน่ายและผู้นำเข้าโดยตรง บริษัทได้เรียกเก็บค่าใช้จ่ายในการบริหารจัดการกับ SPPM รวมถึงบริษัทได้ทำ สัญญาเช่าโดยให้ SPPM เช่าอาคารสำนักงานเทเวศร์ 3 เพื่อใช้เป็นสำนักงานที่ ทำการ ในอัตราค่าเช่ารวมค่าบริการรายเดือนๆ ละ 118,000 บาท และเช่า โกดังสินค้าบางส่วน ในอัตราค่าเช่ารวมค่าบริการรายเดือนๆ ละ 336,700 บาท
	1. รายได้จากการขายสินค้า	242.616	224.590	11.965	
	2. ลูกหนี้การค้า	275.276	239.257	6.146	
	3. ชื่อสินค้า	-	-	-	
	4. ชื่อทรัพย์สิน	0.003	-	0.002	
	5. ค่าใช้จ่ายอื่น	0.004	-	0.009	
	6. ขายทรัพย์สิน	0.019	-	0.374	
	7. รายได้อื่น	21.461	6.316	5.756	
	8. ลูกหนี้อื่น	14.647	8.268	0.353	
	9. เจ้าหนี้อื่น	-	-	-	
	<u>ลักษณะความสัมพันธ์</u> SPPM เป็นบริษัทย่อยของบริษัท โดย บริษัทถือหุ้นในสัดส่วนร้อยละ 99.98 ของ ทุนจดทะเบียน บริษัทมีอำนาจควบคุม การบริหารงานของ SPPM ตามสัดส่วน การถือหุ้น				<u>ความเห็นของคณะกรรมการตรวจสอบ</u> คณะกรรมการตรวจสอบมีความเห็นว่ารายการดังกล่าวได้กระทำอย่างยุติธรรม ตามราคาตลาดและเป็นไปตามปกติธุรกิจการค้า (Fair and at arms' length)

บุคคลที่อาจมีความขัดแย้ง	ลักษณะรายการและความสัมพันธ์	มูลค่ารายการ (ล้านบาท)			ความจำเป็นและสมเหตุสมผล
		ปี 2565	ปี 2566	ปี 2567	
3. นางเตือนใจ พรพิไลลักษณ์	<u>ลักษณะรายการ</u> ค่าเช่าจ่าย <u>ลักษณะความสัมพันธ์</u> มารดาของนายชำนาญ พรพิไลลักษณ์ กรรมการและผู้ถือหุ้นรายใหญ่ของบริษัท	1.140	1.140	1.140	บริษัททำสัญญาเช่าอาคารสำนักงาน 3 ชั้น ขนาดพื้นที่ใช้สอยรวม 650 ตร.ม. จากนางเตือนใจ พรพิไลลักษณ์ โดยมีระยะเวลาเช่า 1 ปี เริ่มตั้งแต่วันที่ 1 ม.ค. 2567 – 31 ธ.ค. 2567 ในอัตราค่าเช่าราย 3 เดือน งวดละ 285,000 บาท <u>ความเห็นของคณะกรรมการตรวจสอบ</u> อัตราค่าเช่าดังกล่าวเป็นอัตราค่าเช่าที่สูงกว่าอัตราค่าเช่าจริงที่ผู้ให้เช่าได้จ่ายให้สำนักงานทรัพย์สินพระมหากษัตริย์

บุคคลที่อาจมีความขัดแย้ง	ลักษณะรายการและความสัมพันธ์	มูลค่ารายการ (ล้านบาท)			ความจำเป็นและสมเหตุสมผล
		ปี 2565	ปี 2566	ปี 2567	
4. บริษัท บีงาฟร็อบเบอร์ เทคโนโลยี จำกัด (BRT) – ประกอบธุรกิจรับจ้างบริหาร จัดการ กระบวนการผลิตสินค้า	<u>ลักษณะรายการ</u>				บริษัทขายสินค้าที่เป็นวัสดุและวัตถุดิบให้กับ BRT เพื่อนำไปจำหน่ายตามคำสั่งซื้อให้กับลูกค้าของ BRT โดยบริษัทกำหนดราคาขายสินค้าให้ BRT ซึ่งพิจารณาจากต้นทุนสินค้าบวกด้วยอัตรากำไรขั้นต้น รวมทั้งกำหนดเงื่อนไขทางการค้า เช่นเดียวกันกับการขายสินค้าให้กับลูกค้ารายอื่นๆ โดยสินค้าส่วนใหญ่ที่จำหน่ายให้กับ BRT บริษัทเป็นผู้แทนจำหน่ายและผู้นำเข้าโดยตรง
	รายได้จากการขายสินค้า	0.816	-	-	
	2. ลูกหนี้การค้า	0.816	0.001	-	
	3. ขยายทรัพย์สิน	0.110	-	-	
	<u>ลักษณะความสัมพันธ์</u> นายชำนาญ พรพิไลลักษณ์ กรรมการของ บริษัท				

2.2 รายการเงินให้กู้ยืมระหว่างบริษัทกับบริษัทย่อยและกรรมการ

บุคคลที่อาจมีความขัดแย้ง	ลักษณะรายการและความสัมพันธ์	มูลค่ารายการ (ล้านบาท)			ความจำเป็นและสมเหตุผล
		ปี 2565	ปี 2566	ปี 2567	
1. บริษัท พรีเมียม เฟลิกซ์เบิ้ล แพคเกจจิ้ง จำกัด (PFP) – ประกอบธุรกิจผลิตและจำหน่ายบรรจุภัณฑ์ชนิดอ่อนตัว	<u>ลักษณะรายการ</u> 1. เงินให้กู้ยืมระยะสั้น 2. เงินให้กู้ยืมระยะยาว 3. ดอกเบี้ยรับ <u>ลักษณะความสัมพันธ์</u> PFP เป็นบริษัทย่อยของบริษัท โดยบริษัทถือหุ้นในสัดส่วนร้อยละ 99.50 ของทุนจดทะเบียน บริษัทมีอำนาจควบคุมการบริหารงานของ PFP ทั้งหมด	- 49.50 1.83	14.00 49.50 2.11	24.00 36.50 2.285	บริษัทให้การสนับสนุนทางการเงินแก่ PFP เพื่อเสริมสภาพคล่องภายในบริษัท โดย PFP ได้ทำสัญญากู้ยืมเงินกับบริษัท จำนวน 10 ฉบับ ต้นเงิน 60.50 ล้านบาท โดยมีรายละเอียดดังนี้ ฉบับที่ 1 สัญญาลงวันที่ 15/06/62 ต้นเงินฉบับละ 6.00 ล้านบาท ดอกเบี้ยร้อยละ 3.50 สัญญาสิ้นสุดวันที่ 10/06/68 ฉบับที่ 2 และ 3 สัญญาลงวันที่ 26/06/62 ต้นเงิน 7.00 ล้านบาท และ 6.50 ล้านบาท รวม 13.50 ล้านบาท ดอกเบี้ยร้อยละ 3.50 สัญญาสิ้นสุดวันที่ 26/09/68 และ 26/12/68 ตามลำดับ ฉบับที่ 4 สัญญาลงวันที่ 15/12/62 ต้นเงิน 6.00 ล้านบาท ดอกเบี้ยร้อยละ 3.50 สัญญาสิ้นสุดวันที่ 15/03/68 ฉบับที่ 5 สัญญาลงวันที่ 15/12/63 ต้นเงิน 6.00 ล้านบาท ดอกเบี้ยร้อยละ 3.50 สัญญาสิ้นสุดวันที่ 15/03/69 ฉบับที่ 6 สัญญาลงวันที่ 25/12/64 ต้นเงิน 5.00 ล้านบาท ดอกเบี้ยร้อยละ 3.50 สัญญาสิ้นสุดวันที่ 25/06/69

บุคคลที่อาจมีความขัดแย้ง	ลักษณะรายการและความสัมพันธ์	มูลค่ารายการ (ล้านบาท)			ความจำเป็นและสมเหตุสมผล
		ปี 2565	ปี 2566	ปี 2567	
					<p>ฉบับที่ 7 สัญญาลงวันที่ 27/09/2567 ต้นเงิน 5.00 ล้านบาท ดอกเบี้ยร้อยละ 4.25 สัญญาสิ้นสุดวันที่ 25/01/2568</p> <p>ฉบับที่ 8 สัญญาลงวันที่ 10/11/2567 ต้นเงิน 5.00 ล้านบาท ดอกเบี้ยร้อยละ 3.792 สัญญาสิ้นสุด 10/03/2568</p> <p>ฉบับที่ 9 สัญญาลงวันที่ 20/11/2567 ต้นเงิน 9.00 ล้านบาท ดอกเบี้ยร้อยละ 4.00 สัญญาสิ้นสุด 20/03/2568</p> <p>ฉบับที่ 10 สัญญาลงวันที่ 27/12/2567 ต้นเงิน 5.00 ล้านบาท ดอกเบี้ยร้อยละ 4.00 สัญญาสิ้นสุด 25/04/2568</p> <p>หมายเหตุ :</p> <p>บริษัทอ้างอิงอัตราดอกเบี้ยเงินกู้ระยะสั้นที่บริษัทได้รับจากธนาคารพาณิชย์</p> <p><u>ความเห็นของคณะกรรมการตรวจสอบ</u></p> <p>คณะกรรมการตรวจสอบมีความเห็นว่ารายการดังกล่าวได้กระทำอย่างยุติธรรมและเป็นไปตามปกติธุรกิจการค้า (Fair and at arms' length)</p>

บุคคลที่อาจมีความขัดแย้ง	ลักษณะรายการและความสัมพันธ์	มูลค่ารายการ (ล้านบาท)			ความจำเป็นและสมเหตุผลผล
		ปี 2565	ปี 2566	ปี 2567	
2. บริษัท โซลาร์ ฟิฟตี้เอ็ม จำกัด (SPPM) – ประกอบธุรกิจเป็นตัวแทนและให้บริการ ออกแบบ จัดหา และติดตั้งอุปกรณ์ผลิตกระแสไฟฟ้าโดยใช้พลังงานทางเลือก	<u>ลักษณะรายการ</u> 1. เงินให้กู้ยืมระยะสั้น 2. เงินให้กู้ยืมระยะยาว 3. ดอกเบี้ยรับ <u>ลักษณะความสัมพันธ์</u> SPPM เป็นบริษัทย่อยของบริษัท โดยบริษัทถือหุ้นในสัดส่วนร้อยละ 99.98 ของทุนจดทะเบียน บริษัทมีอำนาจควบคุมการบริหารงานของ SPPM ทั้งหมด	- 149.00 8.06	22.50 105.50 9.07	194.00 61.50 7.332	บริษัทให้การสนับสนุนทางการเงินแก่ SPPM เพื่อใช้เป็นเงินทุนหมุนเวียนภายในบริษัท โดย SPPM ได้ทำสัญญากู้ยืมเงินกับบริษัท จำนวน 19 ฉบับ ต้นเงิน 255.50 ล้านบาท โดยมีรายละเอียดดังนี้ ฉบับที่ 1 ต้นเงิน 8.00 ล้านบาท ลงวันที่ 10/02/65 ดอกเบี้ยร้อยละ 5.35 ต่อปี สัญญาสิ้นสุดวันที่ 01/02/68 ฉบับที่ 2 ต้นเงิน 8.00 ล้านบาท ลงวันที่ 20/03/65 ดอกเบี้ยร้อยละ 5.35 ต่อปี สัญญาสิ้นสุดวันที่ 20/03/68 ฉบับที่ 3 ต้นเงิน 4.00 ล้านบาท ลงวันที่ 20/04/65 ดอกเบี้ยร้อยละ 5.35 ต่อปี สัญญาสิ้นสุดวันที่ 20/05/68 ฉบับที่ 4 ต้นเงิน 5.00 ล้านบาท ลงวันที่ 02/05/65 ดอกเบี้ยร้อยละ 5.35 ต่อปี สัญญาสิ้นสุดวันที่ 20/07/68 ฉบับที่ 5 ต้นเงิน 6.00 ล้านบาท ลงวันที่ 25/06/65 ดอกเบี้ยร้อยละ 5.35 ต่อปี สัญญาสิ้นสุดวันที่ 20/06/68 ฉบับที่ 6 ต้นเงิน 5.00 ล้านบาท ลงวันที่ 10/07/65 ดอกเบี้ยร้อยละ 5.35 ต่อปี สัญญาสิ้นสุดวันที่ 10/07/68

บุคคลที่อาจมีความขัดแย้ง	ลักษณะรายการและความสัมพันธ์	มูลค่ารายการ (ล้านบาท)			ความจำเป็นและสมเหตุผลผล
		ปี 2565	ปี 2566	ปี 2567	
					<p>ฉบับที่ 7 ต้นเงิน 7.00 ล้านบาท ลงวันที่ 20/12/65 ดอกเบี้ยร้อยละ 6.00 ต่อปี สัญญาสิ้นสุดวันที่ 20/11/68</p> <p>ฉบับที่ 8 ต้นเงิน 10.00 ล้านบาท ลงวันที่ 20/01/66 ดอกเบี้ยร้อยละ 6.65 ต่อปี สัญญาสิ้นสุดวันที่ 20/01/69</p> <p>ฉบับที่ 9 ต้นเงิน 3.50 ล้านบาท ลงวันที่ 20/02/66 ดอกเบี้ยร้อยละ 6.65 ต่อปี สัญญาสิ้นสุดวันที่ 20/06/70</p> <p>ฉบับที่ 10 ต้นเงิน 5.00 ล้านบาท ลงวันที่ 10/03/66 ดอกเบี้ยร้อยละ 6.65 ต่อปี สัญญาสิ้นสุดวันที่ 20/12/70</p> <p>ฉบับที่ 11 ต้นเงิน 6.00 ล้านบาท ลงวันที่ 18/10/67 ดอกเบี้ยร้อยละ 3.85 ต่อปี สัญญาสิ้นสุดวันที่ 13/02/68</p> <p>ฉบับที่ 12 ต้นเงิน 30.00 ล้านบาท ลงวันที่ 25/10/67 ดอกเบี้ยร้อยละ 3.850 ต่อปี สัญญาสิ้นสุดวันที่ 21/02/68</p> <p>ฉบับที่ 13 ต้นเงิน 27.00 ล้านบาท ลงวันที่ 26/10/67 ดอกเบี้ยร้อยละ 3.850 ต่อปี สัญญาสิ้นสุดวันที่ 22/02/68</p> <p>ฉบับที่ 14 ต้นเงิน 6.00 ล้านบาท ลงวันที่ 01/11/67 ดอกเบี้ยร้อยละ 3.850 ต่อปี สัญญาสิ้นสุดวันที่ 28/02/68</p>

บุคคลที่อาจมีความขัดแย้ง	ลักษณะรายการและความสัมพันธ์	มูลค่ารายการ (ล้านบาท)			ความจำเป็นและสมเหตุสมผล
		ปี 2565	ปี 2566	ปี 2567	
					<p>ฉบับที่ 15 ต้นเงิน 11.00 ล้านบาท ลงวันที่ 19/11/67 ดอกเบี้ยร้อยละ 3.950 ต่อปี สัญญาสิ้นสุดวันที่ 17/03/68</p> <p>ฉบับที่ 16 ต้นเงิน 14.00 ล้านบาท ลงวันที่ 06/12/67 ดอกเบี้ยร้อยละ 3.950 ต่อปี สัญญาสิ้นสุดวันที่ 04/04/68</p> <p>ฉบับที่ 17 ต้นเงิน 35.00 ล้านบาท ลงวันที่ 09/12/67 ดอกเบี้ยร้อยละ 3.950 ต่อปี สัญญาสิ้นสุดวันที่ 07/04/68</p> <p>ฉบับที่ 18 ต้นเงิน 30.00 ล้านบาท ลงวันที่ 16/12/67 ดอกเบี้ยร้อยละ 4.00 ต่อปี สัญญาสิ้นสุดวันที่ 14/04/68</p> <p>ฉบับที่ 19 ต้นเงิน 35.00 ล้านบาท ลงวันที่ 18/12/67 ดอกเบี้ยร้อยละ 4.00 ต่อปี สัญญาสิ้นสุดวันที่ 16/04/68</p> <p>หมายเหตุ :</p> <p>บริษัทอ้างอิงอัตราดอกเบี้ยเงินกู้ระยะสั้นที่บริษัทได้รับจากธนาคารพาณิชย์</p> <p><u>ความเห็นของคณะกรรมการตรวจสอบ</u></p> <p>คณะกรรมการตรวจสอบมีความเห็นว่ารายการดังกล่าวได้กระทำอย่างยุติธรรม และเป็นไปตามปกติธุรกิจการค้า (Fair and at arms' length)</p>

ส่วนที่ 3

งบการเงิน

รายงานของผู้สอบบัญชีรับอนุญาต

เสนอ ผู้ถือหุ้นและคณะกรรมการ
บริษัท พรพรหมเม็ททอล จำกัด (มหาชน)

ความเห็น

ข้าพเจ้าได้ตรวจสอบงบการเงินรวมของบริษัท พรพรหมเม็ททอล จำกัด (มหาชน) และบริษัทย่อย (กลุ่มบริษัท) ซึ่งประกอบด้วยงบฐานะการเงินรวม ณ วันที่ 31 ธันวาคม 2567 งบกำไรขาดทุนเบ็ดเสร็จรวมงบการเปลี่ยนแปลงส่วนของผู้ถือหุ้นรวมและงบกระแสเงินสดรวมสำหรับปีสิ้นสุดวันเดียวกันและหมายเหตุประกอบงบการเงินรวม รวมถึงข้อมูลนโยบายการบัญชีที่มีสาระสำคัญ และข้าพเจ้าได้ตรวจสอบงบการเงินเฉพาะกิจการของบริษัท พรพรหมเม็ททอล จำกัด (มหาชน) (บริษัท) ซึ่งประกอบด้วยงบฐานะการเงิน ณ วันที่ 31 ธันวาคม 2567 งบกำไรขาดทุนเบ็ดเสร็จ งบการเปลี่ยนแปลงส่วนของผู้ถือหุ้นและงบกระแสเงินสดสำหรับปีสิ้นสุดวันเดียวกันและหมายเหตุประกอบงบการเงินรวมถึงข้อมูลนโยบายการบัญชีที่มีสาระสำคัญ

ข้าพเจ้าเห็นว่า งบการเงินข้างต้นนี้แสดงฐานะการเงินรวมของบริษัท พรพรหมเม็ททอล จำกัด (มหาชน) และบริษัทย่อย ณ วันที่ 31 ธันวาคม 2567 ผลการดำเนินงานรวมและกระแสเงินสดรวมสำหรับปีสิ้นสุดวันเดียวกัน และแสดงฐานะการเงินเฉพาะกิจการของบริษัท พรพรหมเม็ททอล จำกัด (มหาชน) ณ วันที่ 31 ธันวาคม 2567 ผลการดำเนินงานและกระแสเงินสดสำหรับปีสิ้นสุดวันเดียวกัน โดยถูกต้องตามที่ควรในสาระสำคัญตามมาตรฐานการรายงานทางการเงิน

เกณฑ์ในการแสดงความเห็น

ข้าพเจ้าได้ปฏิบัติงานตรวจสอบตามมาตรฐานการสอบบัญชี ความรับผิดชอบของข้าพเจ้าได้กล่าวไว้ในวรรคความรับผิดชอบของผู้สอบบัญชีต่อการตรวจสอบงบการเงินในรายงานของข้าพเจ้า ข้าพเจ้ามีความเป็นอิสระจากกลุ่มบริษัทและบริษัทตามประมวลจรรยาบรรณของผู้ประกอบวิชาชีพบัญชี รวมถึงมาตรฐานเรื่องความเป็นอิสระที่กำหนดโดยสภาวิชาชีพบัญชี (ประมวลจรรยาบรรณของผู้ประกอบวิชาชีพบัญชี) ในส่วนที่เกี่ยวข้องกับการตรวจสอบงบการเงิน และข้าพเจ้าได้ปฏิบัติตามความรับผิดชอบด้านจรรยาบรรณอื่นๆ ตามประมวลจรรยาบรรณของผู้ประกอบวิชาชีพบัญชี ข้าพเจ้าเชื่อว่าหลักฐานการสอบบัญชีที่ข้าพเจ้าได้รับเพียงพอและเหมาะสมเพื่อใช้เป็นเกณฑ์ในการแสดงความเห็นของข้าพเจ้า

เรื่องสำคัญในการตรวจสอบ

เรื่องสำคัญในการตรวจสอบคือเรื่องต่าง ๆ ที่มีนัยสำคัญที่สุดตามดุลยพินิจของผู้ประกอบวิชาชีพของข้าพเจ้าในการตรวจสอบงบการเงินรวมและงบการเงินเฉพาะกิจการสำหรับงวดปัจจุบัน ข้าพเจ้าได้นำเรื่องเหล่านี้มาพิจารณาในบริบทของการตรวจสอบงบการเงินรวมและงบการเงินเฉพาะกิจการโดยรวมและในการแสดงความเห็นของข้าพเจ้า ทั้งนี้ ข้าพเจ้าไม่ได้แสดงความเห็นแยกต่างหากสำหรับเรื่องเหล่านี้

คำเผื่อการลดลงของมูลค่าสินค้าย่อย

สินค้าย่อยของกลุ่มบริษัทและบริษัทที่มีจำนวนเงินที่เป็นสาระสำคัญต่อการเงิน ซึ่งวัดมูลค่าด้วยราคาทุนหรือมูลค่าสุทธิที่คาดว่าจะได้รับแล้วแต่ราคาใดจะต่ำกว่า ดังนั้นจึงมีความเสี่ยงที่สินค้าย่อยจะแสดงมูลค่าสูงเกินกว่ามูลค่าสุทธิที่คาดว่าจะได้รับ รวมถึงอาจมีการล้าสมัยของสินค้าย่อย โดยฝ่ายบริหารของกลุ่มบริษัทและบริษัทมีการพิจารณาคำเผื่อมูลค่าลดลงของสินค้าและสินค้าย่อย ซึ่งฝ่ายบริหารต้องใช้ดุลยพินิจในการประมาณการรายการดังกล่าวอย่างมาก ดังนั้น ข้าพเจ้าจึงเห็นว่าเรื่องดังกล่าวเป็นเรื่องสำคัญในการตรวจสอบของข้าพเจ้า

ข้าพเจ้าได้ทำความเข้าใจเกี่ยวกับนโยบายและวิธีการที่ฝ่ายบริหารใช้ในการประมาณการคำเผื่อมูลค่าลดลงของสินค้าย่อย ทำการสุ่มเลือกตัวอย่างรายการในรายงานอายุสินค้าย่อย เพื่อทดสอบว่ารายการสินค้าย่อยดังกล่าวมีการจัดประเภทในแต่ละช่วงอายุอย่างเหมาะสมหรือไม่ การสุ่มทดสอบมูลค่าสุทธิที่คาดว่าจะได้รับของสินค้าย่อย กับเอกสารการขายภายหลังวันที่สิ้นปีว่ามีการขายในราคาต่ำกว่าราคาทุนหรือไม่ เพื่อประเมินการประมาณการและการตัดสินใจของฝ่ายบริหารว่าได้มีการประมาณการคำเผื่อมูลค่าลดลงของสินค้าย่อยอย่างเหมาะสมและเพียงพอหรือไม่ และประเมินความสมเหตุสมผลของข้อสมมติฐานที่ฝ่ายบริหารใช้ในการพิจารณาสินค้าที่ค้างนาน และการขายในราคาต่ำกว่าทุนเพื่อพิจารณาความเหมาะสมของคำเผื่อมูลค่าลดลงของสินค้าย่อย รวมถึงพิจารณาความเพียงพอของการเปิดเผยข้อมูลตามมาตรฐานการรายงานทางการเงิน

การรับรู้รายได้จากการขายและติดตั้งหลังคาโซลาร์เซลล์

บริษัทย่อยมีรายได้จากการติดตั้งหลังคาโซลาร์เซลล์และรายได้จากการขายระบบผลิตไฟฟ้าสำหรับปีสิ้นสุดวันที่ 31 ธันวาคม 2567 จำนวนเงิน 465.68 ล้านบาท โดยรับรู้รายได้จากการติดตั้งหลังคาโซลาร์เซลล์ตลอดช่วงเวลา โดยวัดระดับความก้าวหน้าของโครงการในแต่ละสัญญา ด้วยวิธีอัตราส่วนของต้นทุนที่เกิดขึ้นแล้วจนถึงปัจจุบันกับประมาณการต้นทุนทั้งสิ้นจนสิ้นสุดโครงการ และรับรู้รายได้จากการขายระบบผลิตไฟฟ้า ณ จุดเวลาใดเวลาหนึ่ง โดยมีการประมาณการต้นทุนของโครงการและการปันส่วนราคา การรับรู้รายได้ทั้งสองประเภทข้างต้น ฝ่ายบริหารของบริษัทย่อยต้องใช้ดุลยพินิจในการประมาณการรายการดังกล่าวอย่างมากและการนำข้อมูลต่างๆที่เกี่ยวข้องมาจัดทำ และจำเป็นต้องมีการทบทวนตลอดระยะเวลาติดตั้งและปรับปรุงประมาณการเมื่อจำเป็น

ข้าพเจ้าได้ทำความเข้าใจกระบวนการและระบบการควบคุมภายในสำหรับการจัดทำรายงานและการประมาณการที่นำมาใช้ในการกำหนดขั้นความสำเร็จของงานโครงการของบริษัทย่อย ทำการสุ่มตรวจสอบประมาณการต้นทุนของแต่ละโครงการ โดยสอบถามผู้บริหารที่รับผิดชอบ และประเมินความเหมาะสมของการประมาณการ ตรวจสอบและประเมินความสมเหตุสมผลของต้นทุนโครงการที่เกิดขึ้นจริงกับเอกสารประกอบรายการ และประเมินความสมเหตุสมผลของการประมาณต้นทุนที่คาดว่าจะเกิดขึ้นสำหรับงานส่วนที่เหลือจนกว่าการก่อสร้างดังกล่าวจะแล้วเสร็จ เปรียบเทียบอัตรากำไรขั้นต้นแต่ละโครงการจนถึงปัจจุบัน เพื่อวิเคราะห์และประเมินความเหมาะสมของประมาณการต้นทุนโครงการ รวมทั้งการทดสอบการปันส่วนราคาของภาระตามสัญญาว่าถูกต้องและเหมาะสมหรือไม่

ข้อมูลอื่น

ผู้บริหารเป็นผู้รับผิดชอบต่อข้อมูลอื่น ข้อมูลอื่นประกอบด้วยข้อมูลซึ่งรวมอยู่ในรายงานประจำปีแต่ไม่รวมถึงงบการเงินและรายงานของผู้สอบบัญชีที่อยู่ในรายงานนั้น ซึ่งคาดว่ารายงานประจำปีจะถูกจัดเตรียมให้ข้าพเจ้าภายหลังวันที่ในรายงานของผู้สอบบัญชีนี้

ความเห็นของข้าพเจ้าต่อการเงินไม่ครอบคลุมถึงข้อมูลอื่นและข้าพเจ้าไม่ได้ให้ความเชื่อมั่นต่อข้อมูลอื่น

ความรับผิดชอบของข้าพเจ้าที่เกี่ยวข้องกับการตรวจสอบงบการเงิน คือ การอ่านและพิจารณาว่าข้อมูลอื่นมีความขัดแย้งที่มีสาระสำคัญกับงบการเงินหรือกับความรู้ที่ได้รับจากการตรวจสอบของข้าพเจ้า หรือปรากฏว่า ข้อมูลอื่นมีการแสดงข้อมูลที่ขัดต่อข้อเท็จจริงอันเป็นสาระสำคัญหรือไม่

เมื่อข้าพเจ้าได้อ่านรายงานประจำปี หากข้าพเจ้าสรุปได้ว่าการแสดงข้อมูลที่ขัดต่อข้อเท็จจริงอันเป็นสาระสำคัญ ข้าพเจ้าต้องสื่อสารเรื่องดังกล่าวกับผู้มีหน้าที่ในการกำกับดูแล เพื่อให้ผู้มีหน้าที่ในการกำกับดูแลดำเนินการแก้ไขข้อมูลที่แสดงขัดต่อข้อเท็จจริง

ความรับผิดชอบของผู้บริหารและผู้มีหน้าที่ในการกำกับดูแลต่องบการเงิน

ผู้บริหารมีหน้าที่รับผิดชอบในการจัดทำและนำเสนอของงบการเงินรวมและงบการเงินเฉพาะกิจการเหล่านี้โดยถูกต้องตามที่ควรตามมาตรฐานการรายงานทางการเงิน และรับผิดชอบเกี่ยวกับการควบคุมภายในที่ผู้บริหารพิจารณาว่าจำเป็นเพื่อให้สามารถจัดทำงบการเงินที่ปราศจากการแสดงข้อมูลที่ขัดต่อข้อเท็จจริงอันเป็นสาระสำคัญไม่ว่าจะเกิดจากการทุจริตหรือข้อผิดพลาด

ในการจัดทำงบการเงินรวมและงบการเงินเฉพาะกิจการ ผู้บริหารรับผิดชอบในการประเมินความสามารถของกลุ่มบริษัทและบริษัทในการดำเนินงานต่อเนื่อง เปิดเผยเรื่องที่เกี่ยวข้องกับการดำเนินงานต่อเนื่อง และการใช้เกณฑ์การบัญชีสำหรับการดำเนินงานต่อเนื่องเว้นแต่ผู้บริหารมีความตั้งใจที่จะเลิกกลุ่มบริษัทและบริษัทหรือหยุดดำเนินงานหรือไม่สามารถดำเนินงานต่อเนื่องต่อไปได้

ผู้มีหน้าที่ในการกำกับดูแลมีหน้าที่ในการสอดส่องดูแลกระบวนการในการจัดทำรายงานทางการเงินของกลุ่มบริษัท

ความรับผิดชอบของผู้สอบบัญชีต่อการตรวจสอบงบการเงิน

การตรวจสอบของข้าพเจ้ามีวัตถุประสงค์เพื่อให้ได้ความเชื่อมั่นอย่างสมเหตุสมผลว่างบการเงินรวมและงบการเงินเฉพาะกิจการโดยรวมปราศจากการแสดงข้อมูลที่ขัดต่อข้อเท็จจริงอันเป็นสาระสำคัญหรือไม่ ไม่ว่าจะเกิดจากการทุจริตหรือข้อผิดพลาด และเสนอรายงานของผู้สอบบัญชีซึ่งรวมความเห็นของข้าพเจ้าอยู่ด้วย ความเชื่อมั่นอย่างสมเหตุสมผลคือความเชื่อมั่นในระดับสูงแต่ไม่ได้เป็นการรับประกันว่าการปฏิบัติงานตรวจสอบตาม มาตรฐานการสอบบัญชีจะสามารถตรวจพบข้อมูลที่ขัดต่อข้อเท็จจริงอันเป็นสาระสำคัญที่มีอยู่ได้เสมอไป ข้อมูลที่ขัดต่อข้อเท็จจริงอาจเกิดจากการทุจริตหรือข้อผิดพลาดและถือว่ามีสาระสำคัญเมื่อการดำเนินการได้อย่างสมเหตุสมผลว่างบการเงินที่ขัดต่อข้อเท็จจริงแต่

ละรายการหรือทุกรายการรวมกันจะมีผลต่อการตัดสินใจทางเศรษฐกิจของผู้ใช้งบการเงินจากการใช้งบการเงินรวมและงบการเงินเฉพาะกิจการเหล่านี้

ในการตรวจสอบของข้าพเจ้าตามมาตรฐานการสอบบัญชี ข้าพเจ้าได้ใช้ดุลยพินิจและการสังเกตและสงสัยเกี่ยวกับผู้ประกอบวิชาชีพตลอดการตรวจสอบ การปฏิบัติงานของข้าพเจ้ารวมถึง

- ระบุและประเมินความเสี่ยงจากการแสดงข้อมูลที่ขัดต่อข้อเท็จจริงอันเป็นสาระสำคัญในงบการเงินรวมและงบการเงินเฉพาะกิจการ ไม่ว่าจะเกิดจากการทุจริตหรือข้อผิดพลาด ออกแบบและปฏิบัติงานตามวิธีการตรวจสอบเพื่อตอบสนองต่อความเสี่ยงเหล่านั้น และได้หลักฐานการสอบบัญชีที่เพียงพอและเหมาะสมเพื่อเป็นเกณฑ์ในการแสดงความเห็นของข้าพเจ้า ความเสี่ยงที่ไม่พบข้อมูลที่ขัดต่อข้อเท็จจริงอันเป็นสาระสำคัญซึ่งเป็นผลมาจากการทุจริตจะสูงกว่าความเสี่ยงที่เกิดจากข้อผิดพลาด เนื่องจากการทุจริตอาจเกี่ยวกับการสมรู้ร่วมคิด การปลอมแปลงเอกสารหลักฐาน การตั้งใจจะเว้นการแสดงผล การแสดงผลที่ไม่ตรงตามข้อเท็จจริงหรือการแทรกแซงการควบคุมภายใน

- ทำความเข้าใจในระบบการควบคุมภายในที่เกี่ยวข้องกับการตรวจสอบ เพื่อออกแบบวิธีการตรวจสอบที่เหมาะสมกับสถานการณ์ แต่ไม่ใช่เพื่อวัตถุประสงค์ในการแสดงความเห็นต่อความมี ประสิทธิภาพของการควบคุมภายในของกลุ่มบริษัทและบริษัท

- ประเมินความเหมาะสมของนโยบายการบัญชีที่ผู้บริหารใช้และความสมเหตุสมผลของประมาณการทางบัญชีและการเปิดเผยข้อมูลที่เกี่ยวข้องซึ่งจัดทำขึ้นโดยผู้บริหาร

- สรุปเกี่ยวกับความเหมาะสมของการใช้เกณฑ์การบัญชีสำหรับการดำเนินงานต่อเนื่องของผู้บริหาร และจากหลักฐานการสอบบัญชีที่ได้รับ สรุปว่ามีความไม่แน่นอนที่มีสาระสำคัญเกี่ยวกับเหตุการณ์ หรือสถานการณ์ที่อาจเป็นเหตุให้เกิดข้อสงสัยอย่างมีนัยสำคัญต่อความสามารถของกลุ่มบริษัทและบริษัทในการดำเนินงานต่อเนื่องหรือไม่ ถ้าข้าพเจ้าได้ข้อสรุปว่ามีความไม่แน่นอนที่มีสาระสำคัญ ข้าพเจ้าต้องกล่าวไว้ในรายงานของผู้สอบบัญชีของข้าพเจ้าโดยให้ข้อสังเกตถึงการเปิดเผยข้อมูลในงบการเงินรวม และงบการเงินเฉพาะกิจการที่เกี่ยวข้อง หรือถ้าการเปิดเผยข้อมูลดังกล่าวไม่เพียงพอ ความเห็นของข้าพเจ้าจะเปลี่ยนแปลงไป ข้อสรุปของข้าพเจ้าขึ้นอยู่กับหลักฐานการสอบบัญชีที่ได้รับจนถึงวันที่ในรายงานของผู้สอบบัญชีของข้าพเจ้า อย่างไรก็ตาม เหตุการณ์หรือสถานการณ์ในอนาคตอาจเป็นเหตุให้กลุ่มบริษัทและบริษัทต้องหยุดการดำเนินงานต่อเนื่อง

- ประเมินการนำเสนอ โครงสร้างและเนื้อหาของงบการเงินรวมและงบการเงินเฉพาะกิจการโดยรวม รวมถึงการเปิดเผยข้อมูลว่างบการเงินรวมและงบการเงินเฉพาะกิจการแสดงรายการและเหตุการณ์ในรูปแบบที่ทำให้มีการนำเสนอข้อมูลโดยถูกต้องตามที่ควรหรือไม่

- ได้รับหลักฐานการสอบบัญชีที่เหมาะสมอย่างเพียงพอเกี่ยวกับข้อมูลทางการเงินของกิจการภายในกลุ่มหรือกิจกรรมทางธุรกิจภายในกลุ่มบริษัทเพื่อแสดงความเห็นต่องบการเงินรวม ข้าพเจ้ารับผิดชอบต่อการกำหนดแนวทาง การควบคุมดูแล และการปฏิบัติงานตรวจสอบกลุ่มบริษัท ข้าพเจ้าเป็นผู้รับผิดชอบแต่เพียงผู้เดียวต่อความเห็นของข้าพเจ้า

ข้าพเจ้าได้ให้คำรับรองแก่ผู้มีหน้าที่ในการกำกับดูแลว่าข้าพเจ้าได้ปฏิบัติตามข้อกำหนดจรรยาบรรณที่เกี่ยวข้องกับความเป็นอิสระและได้สื่อสารกับผู้มีหน้าที่ในการกำกับดูแลเกี่ยวกับความสัมพันธ์ทั้งหมดตลอดจนเรื่องอื่นซึ่งข้าพเจ้าเชื่อว่ามีเหตุผลที่บุคคลภายนอกอาจพิจารณาว่ากระทบต่อความเป็นอิสระของข้าพเจ้าและมาตรการที่ข้าพเจ้าใช้เพื่อป้องกันไม่ให้ข้าพเจ้าขาดความเป็นอิสระ

จากเรื่องที่สื่อสารกับผู้มีส่วนที่ในการกำกับดูแล ข้าพเจ้าได้พิจารณาเรื่องต่าง ๆ ที่มีนัยสำคัญมากที่สุดในการตรวจสอบงบการเงินรวมและงบการเงินเฉพาะกิจการในงวดปัจจุบันและกำหนดเป็นเรื่องสำคัญในการตรวจสอบ ข้าพเจ้าได้อธิบายเรื่องเหล่านี้ในรายงานของผู้สอบบัญชีเว้นแต่กฎหมายหรือข้อบังคับไม่ให้เปิดเผยต่อสาธารณะเกี่ยวกับเรื่องดังกล่าว หรือในสถานการณ์ที่ยากที่จะเกิดขึ้น ข้าพเจ้าพิจารณาว่าไม่ควรสื่อสารเรื่องดังกล่าวในรายงานของข้าพเจ้าเพราะการกระทำดังกล่าวสามารถคาดการณ์ได้อย่างสมเหตุสมผลว่าจะมีผลกระทบในทางลบมากกว่าผลประโยชน์ต่อส่วนได้เสียสาธารณะจากการสื่อสารดังกล่าว

ผู้สอบบัญชีที่รับผิดชอบงานสอบบัญชีและการนำเสนอรายงานฉบับนี้ คือ นางสาวสุลลิต อาดสว่าง



(นางสาวสุลลิต อาดสว่าง)

ผู้สอบบัญชีรับอนุญาต ทะเบียนเลขที่ 7517

บริษัท สอบบัญชีธรรมนิติ จำกัด

กรุงเทพมหานคร

วันที่ 27 กุมภาพันธ์ 2568

บริษัท พรพรหมเมืงทอล จำกัด (มหาชน) และบริษัทย่อย

งบฐานะการเงิน

ณ วันที่ 31 ธันวาคม 2567

		สินทรัพย์			
		บาท			
		งบการเงินรวม		งบการเงินเฉพาะกิจการ	
หมายเหตุ		2567	2566	2567	2566
สินทรัพย์หมุนเวียน					
เงินสดและรายการเทียบเท่าเงินสด	5	196,930,256.24	90,727,340.51	130,297,486.45	61,852,089.31
ลูกหนี้การค้าและลูกหนี้หมุนเวียนอื่น	4, 6				
- บุคคลและกิจการที่เกี่ยวข้องกัน		-	-	9,441,072.66	250,687,351.67
- บริษัทอื่น		399,222,122.94	373,261,945.29	277,722,468.04	214,119,527.42
สินทรัพย์ที่เกิดจากสัญญา	7	49,834,374.52	122,051,389.14	-	-
ลูกหนี้ตามสัญญาเช่าเงินทุนส่วนที่ถึงกำหนดชำระภายในหนึ่งปี	8	42,745,147.08	34,428,477.55	-	-
เงินให้กู้ยืมระยะสั้นแก่บริษัทย่อย	4	-	-	217,611,609.01	36,433,206.47
สินค้าคงเหลือ	9	442,838,071.92	549,620,585.16	296,527,323.15	303,512,130.09
สินทรัพย์ทางการเงินหมุนเวียนอื่น		184,369.23	-	184,369.23	-
สินทรัพย์หมุนเวียนอื่น		27,427,878.45	29,836,470.68	2,227,424.09	117,411.87
รวมสินทรัพย์หมุนเวียน		1,159,182,220.38	1,199,926,208.33	934,011,752.63	866,721,716.83
สินทรัพย์ไม่หมุนเวียน					
ลูกหนี้ตามสัญญาเช่าเงินทุน	8	424,534,567.61	292,069,044.58	-	-
เงินฝากสถาบันการเงินที่มีภาระค้ำประกัน	10	106,679,529.82	106,711,878.43	86,120,000.00	86,120,000.00
เงินลงทุนในบริษัทย่อย	11	-	-	167,246,885.04	167,246,885.04
เงินให้กู้ยืมระยะยาวแก่บริษัทย่อย	4	-	-	97,557,365.79	154,154,136.85
อสังหาริมทรัพย์เพื่อการลงทุน	12	11,151,910.50	11,151,910.50	34,654,575.37	36,113,504.14
ที่ดิน อาคารและอุปกรณ์	13	353,902,153.02	376,552,315.01	209,589,577.79	214,729,077.42
สินทรัพย์สิทธิการใช้	14	52,575,364.49	50,795,686.41	47,259,465.68	49,972,354.17
สินทรัพย์ไม่มีตัวตน		857,892.12	1,346,938.25	460,327.90	531,824.45
สินทรัพย์ภาษีเงินได้รอการตัดบัญชี	15	26,342,820.62	23,086,818.78	12,658,508.17	11,492,682.81
สินทรัพย์ไม่หมุนเวียนอื่น		57,523,022.13	45,627,719.85	7,779,922.32	7,769,922.32
รวมสินทรัพย์ไม่หมุนเวียน		1,033,567,260.31	907,342,311.81	663,326,628.06	728,130,387.20
รวมสินทรัพย์		2,192,749,480.69	2,107,268,520.14	1,597,338,380.69	1,594,852,104.03

บริษัท พรพรหมเมืงทอล จำกัด (มหาชน) และบริษัทย่อย

งบฐานะการเงิน (ต่อ)

ณ วันที่ 31 ธันวาคม 2567

หนี้สินและส่วนของผู้ถือหุ้น

หมายเหตุ	บาท			
	งบการเงินรวม		งบการเงินเฉพาะกิจการ	
	2567	2566	2567	2566
หนี้สินหมุนเวียน				
เงินเบิกเกินบัญชีและเงินกู้ยืมระยะสั้นจากสถาบันการเงิน	16	564,560,547.90	569,106,424.06	444,796,937.49
เจ้าหนี้การค้าและเจ้าหนี้หมุนเวียนอื่น	17	147,658,348.63	155,009,076.27	32,976,677.69
ส่วนของเงินกู้ยืมระยะยาวจากสถาบันการเงินที่ถึงกำหนดชำระ				
ภายในหนึ่งปี	18	19,862,580.61	18,800,165.89	-
ส่วนของหนี้สินตามสัญญาเช่าที่ถึงกำหนดชำระ				
ภายในหนึ่งปี	19	25,586,071.21	16,986,371.77	1,108,873.16
หนี้สินทางการเงินหมุนเวียนอื่น		623,792.14	2,895,549.05	623,792.14
ภาษีเงินได้นิติบุคคลค้างจ่าย		14,755,482.02	28,899,348.63	9,662,367.17
หนี้สินหมุนเวียนอื่น		2,058,774.07	2,969,229.68	776,033.41
รวมหนี้สินหมุนเวียน		775,105,596.58	794,666,165.35	489,944,681.06
หนี้สินไม่หมุนเวียน				
เงินกู้ยืมระยะยาวจากสถาบันการเงิน	18	93,897,027.41	106,724,766.48	-
หนี้สินตามสัญญาเช่า	19	116,191,428.55	95,443,808.32	21,044,478.52
ประมาณการหนี้สินผลประโยชน์พนักงาน	20	21,736,853.00	15,764,963.42	20,587,004.00
หนี้สินไม่หมุนเวียนอื่น		145,093.46	812,479.47	145,093.46
รวมหนี้สินไม่หมุนเวียน		231,970,402.42	218,746,017.69	41,776,575.98
รวมหนี้สิน		1,007,075,999.00	1,013,412,183.04	531,721,257.04
ส่วนของผู้ถือหุ้น				
ทุนเรือนหุ้น				
ทุนจดทะเบียน	25			
หุ้นสามัญ 633,000,150 หุ้น มูลค่าหุ้นละ 0.50 บาท		316,500,075.00	316,500,075.00	316,500,075.00
ทุนที่ออกและชำระเต็มมูลค่าแล้ว				
หุ้นสามัญ 422,000,713 หุ้น มูลค่าหุ้นละ 0.50 บาท		211,000,356.50	211,000,356.50	
หุ้นสามัญ 422,000,100 หุ้น มูลค่าหุ้นละ 0.50 บาท				211,000,050.00
ส่วนเกินมูลค่าหุ้น		300,488,252.44	300,484,880.94	300,488,252.44
ผลต่างจากการเปลี่ยนแปลงสัดส่วนการลงทุนในบริษัทย่อย		15,986,585.23	15,986,585.23	-
กำไรสะสม				
- จัดสรรเป็นทุนสำรองตามกฎหมาย		21,597,701.69	21,597,701.69	21,597,701.69
- ยังไม่ได้จัดสรร		636,851,679.10	545,119,629.99	532,530,813.02
รวมส่วนของผู้ถือหุ้นบริษัทใหญ่		1,185,924,574.96	1,094,188,847.85	1,065,617,123.65
ส่วนได้เสียที่ไม่มีอำนาจควบคุม		(251,093.27)	(332,510.75)	-
รวมส่วนของผู้ถือหุ้น		1,185,673,481.69	1,093,856,337.10	1,025,709,235.92
รวมหนี้สินและส่วนของผู้ถือหุ้น		2,192,749,480.69	2,107,268,520.14	1,594,852,104.03

บริษัท พรพรมเม็ททอล จำกัด (มหาชน) และบริษัทย่อย

งบกำไรขาดทุนเบ็ดเสร็จ

สำหรับปีสิ้นสุดวันที่ 31 ธันวาคม 2567

		บาท			
		งบการเงินรวม		งบการเงินเฉพาะกิจการ	
	หมายเหตุ	2567	2566	2567	2566
รายได้					
ขายสุทธิ	4	1,706,576,249.63	1,609,947,134.86	1,318,685,017.28	1,497,605,379.67
ขายและติดตั้งหลังคาโซลาร์เซลล์		465,675,291.51	803,266,180.68	-	-
รายได้อื่น					
กำไรจากอัตราแลกเปลี่ยน		5,020,873.54	5,765,603.66	3,983,765.18	5,141,122.96
รายได้ดอกเบี้ย		11,703,095.07	6,647,045.81	1,051,515.82	609,085.70
อื่นๆ	4	28,405,675.28	23,935,511.10	29,949,243.03	20,113,066.83
รวมรายได้		2,217,381,185.03	2,449,561,476.11	1,353,669,541.31	1,523,468,655.16
ค่าใช้จ่าย					
ต้นทุนขาย		1,473,191,427.60	1,427,976,385.94	1,134,421,108.93	1,325,808,217.46
ต้นทุนขายและติดตั้งหลังคาโซลาร์เซลล์		366,893,060.61	602,969,208.95	-	-
ต้นทุนในการจัดจำหน่าย		57,506,942.50	53,283,949.33	26,079,083.81	24,269,923.48
ค่าใช้จ่ายในการบริหาร	4	134,907,157.89	130,253,852.06	99,725,923.80	101,700,874.12
รวมค่าใช้จ่าย		2,032,498,588.60	2,214,483,396.28	1,260,226,116.54	1,451,779,015.06
กำไรจากกิจกรรมดำเนินงาน		184,882,596.43	235,078,079.83	93,443,424.77	71,689,640.10
รายได้ทางการเงิน	4	-	-	9,617,984.87	11,310,980.64
ต้นทุนทางการเงิน		(33,476,188.26)	(31,296,263.25)	(17,594,117.27)	(21,673,181.68)
กำไรก่อนค่าใช้จ่ายภาษีเงินได้		151,406,408.17	203,781,816.58	85,467,292.37	61,327,439.06
ค่าใช้จ่ายภาษีเงินได้	22	(31,588,022.54)	(37,846,329.82)	(17,226,752.40)	(12,334,624.28)
กำไรสำหรับปี		119,818,385.63	165,935,486.76	68,240,539.97	48,992,814.78
กำไรขาดทุนเบ็ดเสร็จอื่น					
รายการที่จะไม่ถูกจัดประเภทใหม่ไว้ในกำไรหรือขาดทุนในภายหลัง					
ผลขาดทุนจากการวัดมูลค่าใหม่ของผลประโยชน์พนักงาน					
ที่กำหนดไว้ - สุทธิภาษีเงินได้		(3,529,030.06)	-	(3,860,441.26)	-
ขาดทุนเบ็ดเสร็จอื่น - สุทธิภาษีเงินได้		(3,529,030.06)	-	(3,860,441.26)	-
กำไรเบ็ดเสร็จรวมสำหรับปี		116,289,355.57	165,935,486.76	64,380,098.71	48,992,814.78

บริษัท พรพรมเม็ททอล จำกัด (มหาชน) และบริษัทย่อย

งบกำไรขาดทุนเบ็ดเสร็จ (ต่อ)

สำหรับปีสิ้นสุดวันที่ 31 ธันวาคม 2567

		บาท			
		งบการเงินรวม		งบการเงินเฉพาะกิจการ	
หมายเหตุ		2567	2566	2567	2566
การแบ่งปันกำไร (ขาดทุน)					
ส่วนที่เป็นของผู้ถือหุ้นบริษัทใหญ่		119,737,754.72	165,837,687.71	68,240,539.97	48,992,814.78
ส่วนที่เป็นของส่วนได้เสียที่ไม่มีอำนาจควบคุม		80,630.91	97,799.05	-	-
		<u>119,818,385.63</u>	<u>165,935,486.76</u>	<u>68,240,539.97</u>	<u>48,992,814.78</u>
การแบ่งกำไร (ขาดทุน) เบ็ดเสร็จรวม					
ส่วนที่เป็นของผู้ถือหุ้นบริษัทใหญ่		116,207,938.09	165,837,687.71	64,380,098.71	48,992,814.78
ส่วนที่เป็นของส่วนได้เสียที่ไม่มีอำนาจควบคุม		81,417.48	97,799.05	-	-
		<u>116,289,355.57</u>	<u>165,935,486.76</u>	<u>64,380,098.71</u>	<u>48,992,814.78</u>
กำไรต่อหุ้นขั้นพื้นฐาน (บาทต่อหุ้น)					
ส่วนที่เป็นของผู้ถือหุ้นบริษัทใหญ่	23	<u>0.2837</u>	<u>0.3930</u>	<u>0.1617</u>	<u>0.1161</u>

บริษัท พรพรหมเมืงทอล จำกัด (มหาชน) และบริษัทย่อย

งบการเปลี่ยนแปลงส่วนของผู้ถือหุ้น

สำหรับปีสิ้นสุดวันที่ 31 ธันวาคม 2567

		บาท						
		งบการเงินรวม						
	หมายเหตุ	ทุนเรือนหุ้น ที่ออกและ ชำระแล้ว	ส่วนเกิน มูลค่าหุ้น	ผลต่างจากการ เปลี่ยนแปลง สัดส่วนการลงทุน ในบริษัทย่อย	กำไรสะสม		รวมส่วนของ ผู้ถือหุ้น บริษัทใหญ่	ส่วนได้เสีย ที่ไม่มีอำนาจ ควบคุม
					จัดสรรเป็น ทุนสำรอง ตามกฎหมาย	ยังไม่ได้ จัดสรร		
ยอดยกมา ณ วันที่ 1 มกราคม 2566		211,000,050.00	300,484,880.94	15,971,195.42	21,597,701.69	389,826,972.36	938,880,800.41	(414,919.99)
ผลต่างจากการเปลี่ยนแปลงสัดส่วนการลงทุนในบริษัทย่อย		-	-	15,389.81	-	-	15,389.81	(15,389.81)
จ่ายเงินปันผล	26	-	-	-	-	(10,545,030.08)	(10,545,030.08)	-
กำไรเบ็ดเสร็จรวมสำหรับปี								
กำไร		-	-	-	-	165,837,687.71	165,837,687.71	97,799.05
กำไรขาดทุนเบ็ดเสร็จอื่น		-	-	-	-	-	-	-
		-	-	-	-	165,837,687.71	165,837,687.71	97,799.05
ยอดคงเหลือ ณ วันที่ 31 ธันวาคม 2566		211,000,050.00	300,484,880.94	15,986,585.23	21,597,701.69	545,119,629.99	1,094,188,847.85	(332,510.75)
เพิ่มทุนจากการใช้สิทธิใบสำคัญแสดงสิทธิ	25	306.50	3,371.50	-	-	-	3,678.00	-
จ่ายเงินปันผล	26	-	-	-	-	(24,475,888.98)	(24,475,888.98)	-
กำไรเบ็ดเสร็จรวมสำหรับปี								
กำไร		-	-	-	-	119,737,754.72	119,737,754.72	80,630.91
กำไร (ขาดทุน) เบ็ดเสร็จอื่น		-	-	-	-	(3,529,816.63)	(3,529,816.63)	786.57
		-	-	-	-	116,207,938.09	116,207,938.09	81,417.48
ยอดคงเหลือ ณ วันที่ 31 ธันวาคม 2567		211,000,356.50	300,488,252.44	15,986,585.23	21,597,701.69	636,851,679.10	1,185,924,574.96	(251,093.27)

บริษัท พรพรหมเมืงทอล จำกัด (มหาชน) และบริษัทย่อย
งบบการเปลี่ยนแปลงส่วนของผู้ถือหุ้น (ต่อ)
สำหรับปีสิ้นสุดวันที่ 31 ธันวาคม 2567

หมายเหตุ		บาท			
		งบบการเงินเฉพาะกิจการ			รวม
		ทุนเรือนหุ้น ที่ออกและ ชำระแล้ว	ส่วนเกิน มูลค่าหุ้น	กำไรสะสม	
				จัดสรรเป็นทุนสำรอง ยังไม่ได้จัดสรร ตามกฎหมาย	
ยอดยกมา ณ วันที่ 1 มกราคม 2566		211,000,050.00	300,484,880.94	21,597,701.69	987,261,451.22
จ่ายเงินปันผล	26	-	-	-	(10,545,030.08)
กำไรเบ็ดเสร็จรวมสำหรับปี					
กำไร		-	-	-	48,992,814.78
กำไรขาดทุนเบ็ดเสร็จอื่น		-	-	-	-
		-	-	-	48,992,814.78
ยอดคงเหลือ ณ วันที่ 31 ธันวาคม 2566		211,000,050.00	300,484,880.94	21,597,701.69	1,025,709,235.92
เพิ่มทุนจากการใช้สิทธิไปสำคัญแสดงสิทธิ	25	306.50	3,371.50	-	3,678.00
จ่ายเงินปันผล	26	-	-	-	(24,475,888.98)
กำไรเบ็ดเสร็จรวมสำหรับปี					
กำไร		-	-	-	68,240,539.97
ขาดทุนเบ็ดเสร็จอื่น		-	-	-	(3,860,441.26)
		-	-	-	64,380,098.71
ยอดคงเหลือ ณ วันที่ 31 ธันวาคม 2567		211,000,356.50	300,488,252.44	21,597,701.69	1,065,617,123.65

บริษัท พรพรมเมืงทอล จำกัด (มหาชน) และบริษัทย่อย

งบกระแสเงินสด

สำหรับปีสิ้นสุดวันที่ 31 ธันวาคม 2567

	บาท			
	งบการเงินรวม		งบการเงินเฉพาะกิจการ	
	2567	2566	2567	2566
กระแสเงินสดจากกิจกรรมดำเนินงาน				
กำไรสำหรับปี	119,818,385.63	165,935,486.76	68,240,539.97	48,992,814.78
รายการปรับปรุงกระทบกำไรสำหรับปีเป็นเงินสดรับ (จ่าย)				
จากกิจกรรมดำเนินงาน				
ค่าเมื่อผลขาดทุนด้านเครดิตที่คาดว่าจะเกิดขึ้น (โอนกลับ)	(885,953.91)	3,044,023.09	(2,328,582.07)	(850,118.46)
ผลขาดทุนจากการรับชำระตามสัญญาเช่าเงินทุน	7,062,765.18	922,534.55	-	-
ค่าเมื่อการลดลงของมูลค่าสินค้า	9,308,263.73	7,012,165.61	4,492,234.40	3,809,458.46
ภาษีเงินได้ถูกหัก ณ ที่จ่ายตัดจ่าย	897,458.82	-	-	-
ค่าเสื่อมราคาและค่าตัดจำหน่าย	54,576,822.46	56,650,780.86	28,338,619.17	30,993,550.72
(กำไร) ขาดทุนจากการขายสินทรัพย์ถาวร	(3,176.08)	(913,928.08)	480,648.73	(913,928.08)
ค่าเมื่อการด้อยค่า (โอนกลับ)	(1,677,947.04)	18,405.04	(1,591,900.26)	-
ขาดทุนจากการเลิกใช้สินทรัพย์ถาวร	-	7,899.89	-	7,899.89
โอนสินทรัพย์ถาวรและสินทรัพย์ไม่มีตัวตนเป็นค่าใช้จ่าย	2,799,646.57	355,609.79	70,000.00	-
กำไรจากการเปลี่ยนแปลงการขยายอายุสัญญาเช่า	-	(415,485.60)	-	(415,485.60)
กำไรจากอัตราแลกเปลี่ยนที่ยังไม่เกิดขึ้นจริง	(2,806,199.68)	(5,680,619.86)	(71,182.54)	(3,018,187.15)
(กำไร) ขาดทุนจากการปรับมูลค่ายัติกรรมตราสารอนุพันธ์	(2,456,126.14)	2,431,606.40	(2,456,126.14)	2,431,606.40
ค่าใช้จ่ายผลประโยชน์ของพนักงาน	1,857,116.00	2,029,504.00	1,457,448.00	1,574,894.00
ดอกเบี้ยรับ	(11,703,095.07)	(6,647,045.81)	(10,669,500.69)	(11,800,788.25)
ดอกเบี้ยจ่าย	33,476,188.26	31,296,263.25	17,594,117.27	21,673,181.68
ค่าใช้จ่ายภาษีเงินได้	31,588,022.54	37,846,329.82	17,226,752.40	12,334,624.28
กำไรจากการดำเนินงานก่อนการเปลี่ยนแปลงในสินทรัพย์				
และหนี้สินดำเนินงาน	241,852,171.27	293,893,529.71	120,783,068.24	104,819,522.67
สินทรัพย์ดำเนินงานลดลง (เพิ่มขึ้น)				
ลูกหนี้การค้าและลูกหนี้หมุนเวียนอื่น	(13,957,539.43)	57,641,168.28	179,671,953.72	52,065,058.77
สินทรัพย์ที่เกิดจากสัญญา	72,217,014.62	(72,469,918.57)	-	-
ลูกหนี้ตามสัญญาเช่าเงินทุน	(145,990,419.83)	(167,123,277.81)	-	-
สินค้าคงเหลือ	97,474,249.51	101,330,170.94	2,492,572.54	116,686,585.42
สินทรัพย์หมุนเวียนอื่น	2,408,592.23	224,467.19	(2,110,012.22)	8,030,369.04
สินทรัพย์ไม่หมุนเวียนอื่น	(14,770,435.95)	(14,921,622.84)	(10,000.00)	33,690.00

บริษัท พรพรมเม็ททอล จำกัด (มหาชน) และบริษัทย่อย

งบกระแสเงินสด (ต่อ)

สำหรับปีสิ้นสุดวันที่ 31 ธันวาคม 2567

	บาท			
	งบการเงินรวม		งบการเงินเฉพาะกิจการ	
	2567	2566	2567	2566
หนี้สินดำเนินงานเพิ่มขึ้น (ลดลง)				
เจ้าหนี้การค้าและเจ้าหนี้หมุนเวียนอื่น	(6,492,816.74)	49,771,565.22	(36,332,283.16)	21,613,685.98
หนี้สินหมุนเวียนอื่น	(910,455.61)	1,395,830.54	(665,670.95)	608,683.29
หนี้สินไม่หมุนเวียนอื่น	(667,386.01)	667,386.00	-	-
เงินสดรับจากการดำเนินงาน	231,162,974.06	250,409,298.66	263,829,628.17	303,857,595.17
เงินสดรับดอกเบี้ย	585,981.69	257,263.32	273,476.49	84,248.17
เงินสดจ่ายผลประโยชน์พนักงาน	(296,514.00)	-	(296,514.00)	-
เงินสดรับคืนภาษีเงินได้	2,345,281.71	-	-	-
เงินสดจ่ายภาษีเงินได้	(48,154,764.03)	(12,326,924.50)	(15,153,164.61)	(6,502,124.01)
เงินสดสุทธิได้มาจากกิจกรรมดำเนินงาน	185,642,959.43	238,339,637.48	248,653,426.05	297,439,719.33
กระแสเงินสดจากกิจกรรมลงทุน				
เงินสดรับดอกเบี้ย	776,211.30	530,765.38	10,394,196.17	11,533,110.48
เงินฝากสถาบันการเงินที่มีระยะค้ำประกัน (เพิ่มขึ้น) ลดลง	32,348.61	(8,204,414.43)	-	-
เงินสดจ่ายลงทุนในบริษัทย่อย	-	-	-	(70,000,000.00)
เงินสดจ่ายเงินให้กู้ยืมแก่บริษัทย่อย	-	-	(140,000,000.00)	(14,000,000.00)
เงินสดรับจากเงินให้กู้ยืมแก่บริษัทย่อย	-	-	15,500,000.00	131,000,000.00
เงินสดจ่ายซื้อสินทรัพย์ถาวร	(30,449,013.87)	(30,558,660.58)	(17,348,857.22)	(4,455,091.95)
เงินสดรับจากการจำหน่ายสินทรัพย์ถาวร	1,813,823.96	914,019.08	1,115,889.53	914,019.08
เงินสดจ่ายค่าสินทรัพย์สิทธิการใช้	(1,458,795.84)	(682,250.00)	(186,448.60)	(682,250.00)
เงินสดจ่ายซื้อสินทรัพย์ไม่มีตัวตน	(38,000.00)	(203,000.00)	-	(153,000.00)
เงินสดสุทธิได้มาจาก (ใช้ไปใน) กิจกรรมลงทุน	(29,323,425.84)	(38,203,540.55)	(130,525,220.12)	54,156,787.61
กระแสเงินสดจากกิจกรรมจัดหาเงิน				
เงินเบิกเกินบัญชีและเงินกู้ยืมระยะสั้นจากสถาบันการเงินลดลง	(4,451,710.57)	(259,286,675.16)	(6,316,461.99)	(267,293,022.97)
เงินสดรับเงินกู้ยืมระยะยาวจากสถาบันการเงิน	6,994,841.54	123,124,932.37	-	-
เงินสดจ่ายชำระหนี้กู้ยืมระยะยาวจากสถาบันการเงิน	(18,760,165.89)	(33,600,000.00)	-	-
เงินสดรับจากสัญญาขายและเช่ากลับคืน	46,727,304.69	67,978,088.34	-	-
เงินสดจ่ายชำระหนี้ตามสัญญาเช่า	(22,245,885.52)	(14,796,970.26)	(865,120.08)	(2,223,335.45)

บริษัท พรพรมเมืงทอล จำกัด (มหาชน) และบริษัทย่อย

งบกระแสเงินสด (ต่อ)

สำหรับปีสิ้นสุดวันที่ 31 ธันวาคม 2567

	บาท			
	งบการเงินรวม		งบการเงินเฉพาะกิจการ	
	2567	2566	2567	2566
เงินสดรับเพิ่มทุนจากการใช้ใบสำคัญแสดงสิทธิ	3,678.00	-	3,678.00	-
เงินสดจ่ายดอกเบี้ย	(33,908,791.13)	(30,113,651.14)	(18,029,015.74)	(21,055,380.89)
เงินสดจ่ายเงินปันผล	(24,475,888.98)	(10,545,030.08)	(24,475,888.98)	(10,545,030.08)
เงินสดสุทธิใช้ไปในกิจกรรมจัดหาเงิน	(50,116,617.86)	(157,239,305.93)	(49,682,808.79)	(301,116,769.39)
เงินสดและรายการเทียบเท่าเงินสดเพิ่มขึ้น - สุทธิ	106,202,915.73	42,896,791.00	68,445,397.14	50,479,737.55
เงินสดและรายการเทียบเท่าเงินสด ณ วันต้นปี	90,727,340.51	47,830,549.51	61,852,089.31	11,372,351.76
เงินสดและรายการเทียบเท่าเงินสด ณ วันสิ้นปี	196,930,256.24	90,727,340.51	130,297,486.45	61,852,089.31

ข้อมูลงบกระแสเงินสดเปิดเผยเพิ่มเติม

รายการที่ไม่เป็นเงินสด

- ลูกหนี้จากการขายสินทรัพย์ถาวรลดลง	-	-	-	-
- เงินมัดจำซื้อสินทรัพย์ถาวรลดลง (เพิ่มขึ้น)	(367,606.86)	24,936.00	-	-
- เจ้าหนี้จากการซื้อสินทรัพย์ถาวรเพิ่มขึ้น (ลดลง)	(360,464.12)	1,139,535.72	273,455.85	(247,475.50)
- หนี้สินตามสัญญาเช่าเพิ่มขึ้น	3,046,927.60	2,821,950.00	1,155,682.06	2,046,750.00

บริษัท พรพรหมเมืงทอล จำกัด (มหาชน) และบริษัทย่อย

หมายเหตุประกอบงบการเงิน

วันที่ 31 ธันวาคม 2567

1. ข้อมูลทั่วไป

1.1 สถานะของบริษัท

บริษัท พรพรหมเมืงทอล จำกัด (มหาชน) (“บริษัท”) จัดทะเบียนเป็นบริษัทมหาชนจำกัดในประเทศไทย เมื่อวันที่ 8 มิถุนายน 2547 และบริษัทจดทะเบียนกับตลาดหลักทรัพย์ เอ็ม เอ ไอ เมื่อวันที่ 11 พฤศจิกายน 2547

บริษัทมีสำนักงานใหญ่ตั้งอยู่เลขที่ 229 ถนนนครราชสีมา แขวงดุสิต เขตดุสิต กรุงเทพมหานคร 10300 และเมื่อวันที่ 1 ตุลาคม 2567 บริษัทได้จดทะเบียนแก้ไขที่ตั้งสำนักงานใหญ่ใหม่ เป็นที่อยู่เลขที่ 205/1 ถนนนครราชสีมา แขวงดุสิต เขตดุสิต กรุงเทพมหานคร 10300

1.2 ลักษณะธุรกิจ

บริษัทดำเนินธุรกิจหลักเกี่ยวกับจำหน่ายสินค้าประเภทโลหะ เช่น ทองเหลือง ทองแดง สแตนเลส อลูมิเนียม และธุรกิจโรงแรม ร้านอาหารและศูนย์การบันเทิงครบวงจร

2. เกณฑ์การจัดทำงบการเงิน

2.1 เกณฑ์การจัดทำงบการเงิน

งบการเงินนี้จัดทำขึ้นตามมาตรฐานการบัญชีที่กฎหมายกำหนดตามพระราชบัญญัติวิชาชีพบัญชี พ.ศ. 2547 โดยได้ถือปฏิบัติตามมาตรฐานการรายงานทางการเงิน และการแสดงรายการได้ทำขึ้นตามแบบกำหนดรายการย่อที่ต้องมีในงบการเงินสำหรับบริษัทมหาชนจำกัดที่กำหนดโดยประกาศกรมพัฒนาธุรกิจการค้า กระทรวงพาณิชย์ ออกตามความในพระราชบัญญัติการบัญชี พ.ศ. 2543

งบการเงินนี้ได้จัดทำขึ้นโดยใช้เกณฑ์ราคาทุนเดิมเว้นแต่จะได้เปิดเผยเป็นอย่างอื่นในนโยบายการบัญชี

งบการเงินฉบับภาษาไทยเป็นงบการเงินฉบับที่บริษัทใช้เป็นทางการตามกฎหมาย งบการเงินฉบับภาษาอังกฤษแปลมาจากงบการเงินฉบับภาษาไทยดังกล่าว

2.2 เกณฑ์การจัดทำงบการเงินรวม

ก) งบการเงินรวมของบริษัท ประกอบด้วย งบการเงินของบริษัทและบริษัทย่อย รายละเอียดบริษัทย่อยของบริษัท มีดังต่อไปนี้

ชื่อบริษัทย่อย	ประเภทธุรกิจ	ประเทศต้นตอบุคคลจัดตั้งขึ้น	สัดส่วนการถือหุ้น (ร้อยละ)	
			2567	2566
บริษัท พรีเมียม เฟล็กซ์เบิ้ล แพคเกจจิ้ง จำกัด	ผลิตและจำหน่ายบรรจุภัณฑ์ชนิดอ่อนตัว	ประเทศไทย	99.50	99.50
บริษัท โซลาร์ พื้เอ็ม จำกัด	เป็นตัวแทนจำหน่ายและให้บริการ ออกแบบ จัดหา และติดตั้งอุปกรณ์ผลิตกระแสไฟฟ้าโดยใช้พลังงานทางเลือก และประกอบแผงโซลาร์เซลล์เพื่อการส่งออก	ประเทศไทย	99.98	99.98

- ข) ในการจัดทำงบการเงินรวมถือหลักเกณฑ์การรวมเฉพาะบริษัทย่อย ซึ่งบริษัท พรพรมเม็ท ทอล จำกัด (มหาชน) มีอำนาจในการควบคุมหลังจากได้ตัดยอดคงเหลือและรายการระหว่างกันที่เป็นสาระสำคัญของบริษัทและบริษัทย่อย เงินลงทุนในบริษัทย่อยตามบัญชีของบริษัท และส่วนของผู้ถือหุ้นของบริษัทย่อยได้ตัดออกจากงบการเงินรวมนี้แล้ว
- ค) นโยบายการบัญชีที่สำคัญของบริษัทย่อยในส่วนของรายการบัญชีที่เหมือนกันใช้นโยบายการบัญชีเช่นเดียวกับบริษัทใหญ่
- ง) ส่วนได้เสียที่ไม่มีอำนาจควบคุม หมายถึงส่วนได้เสียในบริษัทย่อยที่ไม่ได้เป็นของบริษัท ซึ่งได้แสดงเป็นรายการแยกต่างหากจากส่วนที่เป็นส่วนของผู้ถือหุ้นบริษัทใหญ่

บริษัทจัดทำงบการเงินเฉพาะกิจการเพื่อประโยชน์ต่อสาธารณะโดยแสดงเงินลงทุนในบริษัทย่อยตามวิธีราคาทุน

2.3 มาตรฐานการรายงานทางการเงินฉบับปรับปรุงที่มีผลบังคับใช้ในปัจจุบัน

บริษัทและบริษัทย่อยได้นำมาตรฐานการรายงานทางการเงินที่มีการปรับปรุงใหม่มาถือปฏิบัติสำหรับรอบระยะเวลาบัญชีที่เริ่มในหรือหลังวันที่ 1 มกราคม 2567 ซึ่งการปรับปรุงนี้เป็นการปรับปรุงเพื่อให้มาตรฐานการรายงานทางการเงินมีความชัดเจนและมีความเหมาะสมมากยิ่งขึ้นการปรับปรุงมาตรฐานนี้ไม่มีผลกระทบอย่างเป็นสาระสำคัญต่องบการเงินในปัจจุบัน

2.4 มาตรฐานการรายงานทางการเงินฉบับปรับปรุงที่จะมีผลบังคับใช้ในอนาคต

สภาวิชาชีพบัญชีได้ประกาศใช้มาตรฐานการรายงานทางการเงินฉบับปรับปรุงใหม่ ซึ่งจะมีผลบังคับใช้สำหรับงบการเงินที่มีรอบระยะเวลาบัญชีที่เริ่มในหรือหลังวันที่ 1 มกราคม 2568 ซึ่งเป็นฉบับปรับปรุงตามมาตรฐานรายงานทางการเงินระหว่างประเทศ โดยส่วนใหญ่เป็นการอธิบายให้ชัดเจนเกี่ยวกับวิธีปฏิบัติทางการบัญชีและการให้แนวปฏิบัติทางการบัญชีกับผู้ใช้งานมาตรฐาน

ฝ่ายบริหารของบริษัทและบริษัทย่อย เชื่อว่าการปรับปรุงมาตรฐานนี้จะไม่ผลกระทบอย่างเป็นสาระสำคัญต่องบการเงินในปีที่เรื่อนำมาตรฐานดังกล่าวมาถือปฏิบัติ

3. ข้อมูลนโยบายการบัญชีที่มีสาระสำคัญ

3.1 การรับรู้รายได้และค่าใช้จ่าย

รายได้จากการขายสินค้า

รายได้จากการขายสินค้ารับรู้เมื่อได้โอนอำนาจควบคุมในสินค้าให้แก่ลูกค้าแล้ว กล่าวคือเมื่อมีการส่งมอบสินค้า รายได้จากการขายแสดงตามมูลค่าที่ได้รับหรือคาดว่าจะได้รับสำหรับสินค้าที่ได้ส่งมอบหลังจากหักประมาณการสินค้ารับคืนและส่วนลด โดยไม่รวมภาษีมูลค่าเพิ่ม

รายได้จากการให้บริการ

รายได้จากการให้บริการตามสัญญารับรู้ตลอดช่วงระยะเวลาที่ให้บริการโดยพิจารณาถึงขั้นความสำเร็จของงาน โดยใช้วิธีปัจจัยนำเข้าในการวัดขั้นความสำเร็จของงาน ซึ่งคำนวณโดยการเปรียบเทียบต้นทุนงานที่เกิดขึ้นแล้วจนถึงวันสิ้นสุดงวดกับต้นทุนงานทั้งหมดที่คาดว่าจะใช้ในการบริการตามสัญญา

รายได้ค่าบริการตามสัญญาที่ได้ให้บริการแล้วเสร็จแต่ยังไม่ได้เรียกชำระแสดงไว้เป็น "สินทรัพย์ที่เกิดจากสัญญา" ในงบฐานะการเงิน และเงินที่เรียกเก็บตามงวดชำระตามสัญญาที่ยังมิได้ส่งมอบบริการแก่ลูกค้าจนเสร็จสิ้นแสดงไว้เป็น "หนี้สินที่เกิดจากสัญญา" ในงบฐานะการเงิน ในกรณีที่ผลขาดทุนที่คาดว่าจะเกิดขึ้นจะบันทึกเป็นค่าใช้จ่ายทันที เมื่อมีความเป็นไปได้ค่อนข้างแน่ที่ต้นทุนการบริการทั้งสิ้นจะสูงกว่ารายได้ค่าบริการทั้งสิ้น

ดอกเบี้ยรับบันทึกตามเกณฑ์คงค้าง โดยคำนึงอัตราผลตอบแทนที่แท้จริง

รายได้อื่นและค่าใช้จ่ายบันทึกตามเกณฑ์คงค้าง

3.2 เงินสดและรายการเทียบเท่าเงินสด

เงินสดและรายการเทียบเท่าเงินสด ประกอบด้วย เงินสดในมือ และเงินฝากสถาบันการเงิน ซึ่งมีอายุครบกำหนดไม่เกิน 3 เดือนนับจากวันที่ได้มา โดยไม่รวมรายการเงินฝากธนาคารที่มีการค้าประกัน

3.3 สินค้าคงเหลือ

สินค้าคงเหลือแสดงในราคาทุน (วิธีเข้าก่อน-ออกก่อน) สุทธิจากค่าเผื่อการลดลงของมูลค่าสินค้าหรือมูลค่าสุทธิที่คาดว่าจะได้รับแล้วแต่ราคาใดจะต่ำกว่า

ต้นทุนสินค้า ประกอบด้วย ต้นทุนทั้งหมดในการซื้อ ต้นทุนแปลงสภาพและต้นทุนอื่นๆที่เกิดขึ้นเพื่อให้สินค้าอยู่ในสภาพและสถานที่ปัจจุบัน ในกรณีของสินค้าสำเร็จรูปและสินค้ากึ่งสำเร็จรูปที่ผลิตเอง ต้นทุนสินค้ารวมการปันส่วนของค่าใช่หุ่ยการผลิตอย่างเหมาะสม โดยคำนึงถึงระดับกำลังการผลิตตามปกติ

มูลค่าสุทธิที่จะได้รับเป็นการประมาณราคาที่จะขายได้จากการดำเนินธุรกิจปกติหักด้วยค่าใช้จ่ายส่วนเพิ่มที่จำเป็นในการขายสินค้านั้น ๆ

จำนวนค่าเผื่อการลดลงของมูลค่าสินค้าคงเหลือที่ประมาณได้ เมื่อนำมาเปรียบเทียบกับจำนวนเดิมที่มีในบัญชี ค่าเผื่อการลดลงของมูลค่าสินค้าคงเหลือทั้งที่ลดลงและเพิ่มขึ้นจะแสดงเป็นค่าใช้จ่ายภายใต้ต้นทุนขายในส่วนของกำไรหรือขาดทุน

3.4 เงินลงทุนในบริษัทย่อย

บริษัทย่อย หมายถึง กิจกรรมที่บริษัทมีอำนาจในการควบคุมนโยบายการเงินและการดำเนินงาน ซึ่งโดยทั่วไปแล้วบริษัทจะถือหุ้นที่มีสิทธิออกเสียงมากกว่ากึ่งหนึ่ง บริษัทได้รวมงบการเงินของบริษัทย่อยไว้ในงบการเงินรวมตั้งแต่วันที่บริษัทควบคุมบริษัทย่อยจนกระทั่งอำนาจควบคุมหมดไป

เงินลงทุนในบริษัทย่อยในงบการเงินเฉพาะกิจการบันทึกโดยวิธีราคาทุนสุทธิจากการด้อยค่าเงินลงทุน (ถ้ามี)

3.5 อสังหาริมทรัพย์เพื่อการลงทุน

อสังหาริมทรัพย์เพื่อการลงทุน ได้แก่ อสังหาริมทรัพย์ที่ถือครองเพื่อหาผลประโยชน์จากรายได้ค่าเช่าหรือจากมูลค่าที่เพิ่มขึ้นหรือทั้งสองอย่าง ทั้งนี้ไม่ได้มีไว้เพื่อขายตามปกติธุรกิจหรือใช้ในการผลิตหรือจัดหาสินค้าหรือให้บริการหรือใช้ในการบริหารงาน

อสังหาริมทรัพย์เพื่อการลงทุนบันทึกมูลค่าเมื่อเริ่มแรกด้วยราคาทุนและวัดมูลค่าในภายหลังด้วยราคาทุนหักด้วยค่าเสื่อมราคาสะสมและค่าเผื่อการด้อยค่า (ถ้ามี)

ค่าเสื่อมราคาของอสังหาริมทรัพย์เพื่อการลงทุนคำนวณจากราคาทุนโดยวิธีเส้นตรงตามอายุการใช้ประโยชน์ของสินทรัพย์เป็นเวลา 10 - 20 ปี โดยไม่มีการคิดค่าเสื่อมราคาสำหรับที่ดิน

3.6 ที่ดิน อาคารและอุปกรณ์และค่าเสื่อมราคา

ที่ดินแสดงมูลค่าตามราคาทุน อาคารและอุปกรณ์แสดงตามราคาทุนหักด้วยค่าเสื่อมราคาสะสม และค่าเผื่อการด้อยค่า (ถ้ามี)

ราคาทุนรับรู้เมื่อเริ่มแรกที่ได้สินทรัพย์มารวมถึงต้นทุนทางตรงอื่นๆ ที่เกี่ยวกับการจัดหาสินทรัพย์เพื่อให้สินทรัพย์อยู่ในสภาพพร้อมที่จะใช้ได้ตามวัตถุประสงค์ รวมทั้งต้นทุนในการซื้อโอน ขนย้าย และการบูรณะสถานที่ตั้งของสินทรัพย์ซึ่งเป็นการระดมทุนของกิจการ (ถ้ามี)

รายการที่เกี่ยวกับการต่อเติม การต่ออายุ หรือการปรับปรุงสินทรัพย์ให้ดีขึ้น ซึ่งทำให้ราคาเปลี่ยนแปลงในปัจจุบันของสินทรัพย์เพิ่มขึ้นอย่างเป็นสาระสำคัญจะรวมเป็นราคาทุนของสินทรัพย์สำหรับค่าซ่อมแซม และบำรุงรักษารับรู้เป็นค่าใช้จ่ายในรอบระยะเวลาบัญชีที่เกิดขึ้น

ค่าเสื่อมราคาของอาคารและอุปกรณ์คำนวณจากราคาทุนหักมูลค่าคงเหลือของสินทรัพย์โดยวิธีเส้นตรงตามอายุการใช้ประโยชน์ของสินทรัพย์ ดังนี้

	อายุการใช้ประโยชน์ (ปี)
ส่วนปรับปรุงที่ดิน	5 - 20 และอายุของสัญญาเช่า
อาคารและส่วนปรับปรุงอาคาร	10 - 20 และอายุของสัญญาเช่า
เครื่องจักรและอุปกรณ์	5 - 15
เครื่องตกแต่ง ติดตั้ง และอุปกรณ์สำนักงาน	3 - 10
ยานพาหนะ	5
ระบบสาธารณูปโภค	5 - 10

ไม่คิดค่าเสื่อมราคา สำหรับที่ดินและสินทรัพย์ที่อยู่ระหว่างก่อสร้าง
บริษัทและบริษัทย่อยมีการทบทวนมูลค่าคงเหลือและอายุการใช้ประโยชน์ทุกปี
คิดค่าเสื่อมราคาสำหรับส่วนประกอบของรายการสินทรัพย์แต่ละส่วนแยกต่างหากหากต่างกัน
เมื่อส่วนประกอบแต่ละส่วนนั้นมีต้นทุนที่มีนัยสำคัญเมื่อเทียบกับต้นทุนทั้งหมดของสินทรัพย์นั้น
ค่าเสื่อมราคารวมอยู่ในการคำนวณผลการดำเนินงาน
กำไรหรือขาดทุนจากการจำหน่ายที่ดิน อาคารและอุปกรณ์ คำนวณจากผลต่างระหว่าง
เงินได้รับสุทธิกับราคาตามบัญชีและรับรู้เป็นรายได้อื่น หรือค่าใช้จ่ายอื่นในงบกำไรขาดทุน
เบ็ดเสร็จ

3.7 ต้นทุนการกู้ยืม

ต้นทุนการกู้ยืมของเงินกู้ที่ใช้ในการจัดหาหรือก่อสร้างสินทรัพย์ที่ต้องใช้ระยะเวลานานใน
การทำให้อยู่ในสภาพพร้อมใช้หรือขายได้ถูกนำไปรวมเป็นราคาทุนของสินทรัพย์จนกว่าสินทรัพย์
นั้นจะอยู่ในสภาพพร้อมที่จะใช้ได้ตามประสงค์ ส่วนต้นทุนการกู้ยืมอื่นถือเป็นค่าใช้จ่ายในงวดที่
เกิดรายการ ต้นทุนการกู้ยืม ประกอบด้วย ดอกเบี้ยและต้นทุนอื่นที่เกิดขึ้นจากการกู้ยืมนั้น

3.8 สัญญาเช่า

ณ วันเริ่มต้นสัญญา บริษัทและบริษัทย่อยจะประเมินว่าสัญญาเป็นสัญญาเช่าหรือ
ประกอบด้วย สัญญาเช่าหรือไม่ โดยสัญญาจะเป็นสัญญาเช่าหรือประกอบด้วยสัญญาเช่า ถ้า
สัญญานั้นเป็นการให้สิทธิในการควบคุมการใช้สินทรัพย์ที่ระบุได้สำหรับช่วงเวลาหนึ่งเพื่อการ
แลกเปลี่ยนกับสิ่งตอบแทน

ในฐานะผู้เช่า

สินทรัพย์สิทธิการใช้

สินทรัพย์สิทธิการใช้รับรู้ ณ วันที่สัญญาเช่าเริ่มมีผล โดยแสดงมูลค่าตามราคาทุนหลังหัก
ค่าเสื่อมราคาสะสมและค่าเผื่อการด้อยค่า (ถ้ามี) และปรับปรุงด้วยการวัดมูลค่าของหนี้สินตาม
สัญญาเช่าใหม่ (ถ้ามี) ราคาทุนดังกล่าวประกอบด้วย จำนวนเงินของหนี้สินตามสัญญาเช่าจาก
การวัดมูลค่าเริ่มแรก ต้นทุนทางตรงที่เกิดขึ้น และการจ่ายชำระตามสัญญาเช่าใดๆที่จ่ายชำระ ณ
วันที่สัญญาเช่าเริ่มมีผลหรือก่อนวันที่สัญญาเริ่มมีผลหักสิ่งจูงใจตามสัญญาเช่าที่ได้รับ

ราคาทุนของสินทรัพย์สิทธิการใช้รวมถึงประมาณการต้นทุนที่จะเกิดขึ้นสำหรับผู้เช่าในการ
รื้อและขนย้ายสินทรัพย์อ้างอิง การบูรณะสถานที่ตั้งของสินทรัพย์อ้างอิงหรือการบูรณะสินทรัพย์
อ้างอิงให้อยู่ในสภาพตามที่กำหนดไว้ในข้อตกลงและเงื่อนไขของสัญญาเช่า

ค่าเสื่อมราคาของสินทรัพย์สิทธิการใช้คำนวณจากราคาทุนของสินทรัพย์โดยวิธีเส้นตรง
ตามอายุของสัญญาเช่า หรืออายุการใช้ประโยชน์โดยประมาณของสินทรัพย์สิทธิการใช้แต่ละ
ประเภท

หนี้สินตามสัญญาเช่า

หนี้สินตามสัญญาเช่าแสดงมูลค่าตามมูลค่าปัจจุบันของการจ่ายชำระตามสัญญาเช่าที่ยังไม่ได้จ่ายชำระ ณ วันที่สัญญาเช่าเริ่มมีผล การจ่ายชำระตามสัญญาเช่าดังกล่าวประกอบด้วย การจ่ายชำระคงที่ (รวมถึงการจ่ายชำระคงที่โดยเนื้อหา) หักลูกหนี้สิ่งสูงใจตามสัญญาเช่า (ถ้ามี) และจำนวนเงินที่คาดว่าจะผู้เช่าจะจ่ายชำระภายใต้การรับประกันมูลค่าคงเหลือ นอกจากนี้ การจ่ายชำระตามสัญญาเช่ายังรวมถึงราคาใช้สิทธิของสิทธิการเลือกซื้อ หากมีความแน่นอนอย่างสมเหตุสมผลที่บริษัทและบริษัทย่อยจะใช้สิทธิเลือกนั้น และการจ่ายชำระค่าปรับเพื่อการยกเลิกสัญญาเช่า หากข้อกำหนดสัญญาเช่าแสดงให้เห็นว่าบริษัทและบริษัทย่อยจะใช้สิทธิเลือกในการยกเลิกสัญญาเช่า

สัญญาเช่าระยะสั้นและสัญญาเช่าซึ่งสินทรัพย์อ้างอิงมีมูลค่าต่ำ

บริษัทและบริษัทย่อยเลือกใช้ข้อยกเว้นในการรับรู้รายการสำหรับสัญญาเช่าระยะสั้น (สัญญาเช่าที่มีอายุสัญญาเช่า 12 เดือนหรือน้อยกว่านับจากวันที่สัญญาเช่ามีผล และไม่มีสิทธิการเลือกซื้อ) และสัญญาเช่าซึ่งสินทรัพย์อ้างอิงมีมูลค่าต่ำ จำนวนเงินที่จ่ายชำระตามสัญญาเช่าดังกล่าวจะรับรู้เป็นค่าใช้จ่ายในส่วนของกำไรหรือขาดทุนตามวิธีเส้นตรงตลอดอายุสัญญาเช่า

ในฐานะผู้ให้เช่า

สัญญาเช่าเงินทุน

สัญญาเช่าที่ความเสี่ยงและผลตอบแทนของความเป็นเจ้าของส่วนใหญ่ได้โอนไปให้กับผู้เช่าถือเป็นสัญญาเช่าเงินทุน ณ วันที่สัญญาเช่าเริ่มมีผล บริษัทย่อยบันทึกสินทรัพย์ภายใต้สัญญาเช่าเงินทุนเป็นลูกหนี้ด้วยจำนวนที่เท่ากับเงินลงทุนสุทธิตามสัญญาเช่า กล่าวคือ ผลรวมของมูลค่าปัจจุบันสุทธิของจำนวนเงินที่จะได้รับตามสัญญาเช่าและมูลค่าคงเหลือของสินทรัพย์อ้างอิงที่ไม่ได้รับการประกัน หลังจากนั้นจะรับรู้รายได้ทางการเงินตลอดอายุสัญญาเช่าในรูปแบบที่สะท้อนถึงอัตราผลตอบแทนรายงวดคงที่ของเงินลงทุนสุทธิตามสัญญาเช่า

สัญญาเช่าดำเนินงาน

สัญญาเช่าที่ความเสี่ยงและผลตอบแทนของความเป็นเจ้าของส่วนใหญ่ไม่ได้โอนไปให้กับผู้เช่าถือเป็นสัญญาเช่าดำเนินงาน บริษัทและบริษัทย่อยบันทึกจำนวนเงินที่ได้รับตามสัญญาเช่าดำเนินงานเป็นรายได้ในส่วนของกำไรหรือขาดทุนตามวิธีเส้นตรงตลอดอายุของสัญญาเช่า ต้นทุนทางตรงเริ่มแรกที่เกิดขึ้นจากการได้มาซึ่งสัญญาเช่าดำเนินงานรวมในมูลค่าตามบัญชีของสินทรัพย์อ้างอิงและรับรู้เป็นค่าใช้จ่ายตลอดอายุสัญญาเช่าโดยใช้เกณฑ์เดียวกันกับรายได้จากสัญญาเช่า

3.9 สินทรัพย์ไม่มีตัวตน

สินทรัพย์ไม่มีตัวตนที่มีอายุการใช้งานจำกัด ซึ่งได้แก่ โปรแกรมสำเร็จรูปคอมพิวเตอร์ แสดงในราคาทุนหลังหักค่าตัดจำหน่ายสะสมและค่าเผื่อการด้อยค่า (ถ้ามี)

ค่าตัดจำหน่ายคำนวณจากราคาทุน โดยวิธีเส้นตรงตามเกณฑ์อายุการใช้ประโยชน์ โดยประมาณของโปรแกรมสำเร็จรูปคอมพิวเตอร์เป็นเวลา 5-10 ปี (นับแต่วันที่สามารใช้งานได้)

3.10 การด้อยค่าของสินทรัพย์ที่ไม่ใช่สินทรัพย์ทางการเงิน

ณ วันที่ในงบแสดงฐานะการเงิน บริษัทและบริษัทย่อยจะประเมินว่ามีข้อบ่งชี้ของสินทรัพย์ว่ามี การด้อยค่าหรือไม่ หากสินทรัพย์นั้นมีข้อบ่งชี้ของการด้อยค่า บริษัทและบริษัทย่อยจะ ประเมินมูลค่าที่คาดว่าจะได้รับคืนของสินทรัพย์ หากมูลค่าตามบัญชีของสินทรัพย์สูงกว่ามูลค่าที่ คาดว่าจะได้รับคืน บริษัทและบริษัทย่อยจะรับรู้ผลขาดทุนจากการด้อยค่าของสินทรัพย์ในงบ กำไรขาดทุนเบ็ดเสร็จ ผลขาดทุนจากการด้อยค่าของสินทรัพย์จะถูกกลับรายการเมื่อมูลค่าที่คาด ว่าจะได้รับคืนเพิ่มขึ้นในภายหลังและจะกลับรายการได้ไม่เกินกว่ามูลค่าตามบัญชีภายหลังหักค่า เลื่อนราคาสะสมหรือค่าตัดจำหน่าย มูลค่าที่จะได้รับคืนของสินทรัพย์ หมายถึง มูลค่าจากการใช้ ของสินทรัพย์ หรือมูลค่ายุติธรรมของสินทรัพย์หักต้นทุนในการขาย

3.11 รายการบัญชีที่เป็นเงินตราต่างประเทศ

รายการบัญชีที่เป็นเงินตราต่างประเทศแปลงค่าเป็นเงินบาทโดยใช้อัตราแลกเปลี่ยน ณ วันที่เกิดรายการ

สินทรัพย์และหนี้สินที่เป็นตัวเงินและเป็นเงินตราต่างประเทศ ณ วันที่ในงบฐานะการเงิน แปลงค่าเป็นเงินบาทโดยใช้อัตราแลกเปลี่ยน ณ วันนั้น กำไรหรือขาดทุนจากการแปลงค่าจะ บันทึกในงบกำไรขาดทุนเบ็ดเสร็จ

สินทรัพย์และหนี้สินที่ไม่เป็นตัวเงินซึ่งเกิดจากรายการบัญชีที่เป็นเงินตราต่างประเทศและ บันทึกตามเกณฑ์ราคาทุนเดิม แปลงค่าเป็นเงินบาทโดยใช้อัตราแลกเปลี่ยน ณ วันที่เกิดรายการ

3.12 ตราสารอนุพันธ์และการบัญชีป้องกันความเสี่ยง

เครื่องมือทางการเงินที่เป็นตราสารอนุพันธ์ได้ถูกนำมาใช้ตามความเหมาะสมของจังหวะ เวลาเพื่อจัดการความเสี่ยงที่เกิดจากการเปลี่ยนแปลงในอัตราแลกเปลี่ยนเงินตราต่างประเทศ และอัตราดอกเบี้ยที่เกิดจากกิจกรรมดำเนินงานและจัดหาเงิน เครื่องมือทางการเงินที่เป็นตรา สารอนุพันธ์ไม่ได้มีไว้เพื่อการค้า อย่างไรก็ตาม ตราสารอนุพันธ์ที่ไม่เข้าเงื่อนไขการกำหนดให้เป็น เครื่องมือป้องกันความเสี่ยงจะถือเป็นรายการเพื่อการค้า

เครื่องมือทางการเงินที่เป็นตราสารอนุพันธ์จะถูกบันทึกบัญชีเริ่มแรกด้วยมูลค่า ยุติธรรม หลังจากการรับรู้ครั้งแรกจะวัดมูลค่าใหม่ด้วยมูลค่ายุติธรรม กำไรหรือขาดทุนจากการ วัดมูลค่ายุติธรรมจะรับรู้เป็นรายการกำไรหรือขาดทุนในงบกำไรขาดทุนเบ็ดเสร็จ

3.13 ผลประโยชน์พนักงาน

ผลประโยชน์ระยะสั้น

บริษัทและบริษัทย่อยรับรู้เงินเดือน ค่าจ้าง โบนัส เงินสมทบกองทุนประกันสังคมและ กองทุนสำรองเลี้ยงชีพเป็นค่าใช้จ่ายเมื่อเกิดรายการ

ผลประโยชน์หลังออกจากรางานของพนักงาน (โครงการสมทบเงิน)

บริษัทและพนักงานได้ร่วมกันจัดตั้งกองทุนสำรองเลี้ยงชีพ ซึ่งประกอบด้วยเงินที่พนักงานจ่ายสะสมและเงินที่บริษัทจ่ายสมทบให้เป็นรายเดือน สิทธิประโยชน์ของกองทุนสำรองเลี้ยงชีพได้แยกออกจากสิทธิประโยชน์ของบริษัท เงินที่บริษัทจ่ายสมทบกองทุนสำรองเลี้ยงชีพบันทึกเป็นค่าใช้จ่ายในปีที่เกิดรายการ

ผลประโยชน์หลังออกจากรางานของพนักงาน (โครงการผลประโยชน์)

บริษัทและบริษัทย่อยมีภาระสำหรับเงินชดเชยที่ต้องจ่ายให้แก่พนักงานเมื่อออกจากรางานตามกฎหมายแรงงาน ซึ่งบริษัทถือว่าเงินชดเชยดังกล่าวเป็นโครงการผลประโยชน์หลังออกจากรางานสำหรับพนักงาน บริษัทและบริษัทย่อยคำนวณหนี้สินตามโครงการผลประโยชน์หลังออกจากรางานของพนักงานโดยใช้วิธีคิดลดแต่ละหน่วยที่ประมาณการไว้ (Projected Unit Credit Method) โดยผู้เชี่ยวชาญอิสระได้ทำการประเมินภาระผูกพันดังกล่าวตามหลักคณิตศาสตร์ประกันภัย

ผลกำไรหรือขาดทุนจากการประมาณการตามหลักคณิตศาสตร์ประกันภัย (Actuarial gains and losses) สำหรับโครงการผลประโยชน์หลังออกจากรางานของพนักงานจะรับรู้ทันทีในกำไรหรือขาดทุนเบ็ดเสร็จอื่น

3.14 ประมาณการหนี้สิน

การประมาณการหนี้สินจะรับรู้ในงบฐานะการเงินก็ต่อเมื่อบริษัทและบริษัทย่อยมีภาระหนี้สินเกิดขึ้นจากข้อพิพาททางกฎหมาย หรือภาระผูกพันซึ่งเป็นผลมาจากเหตุการณ์จากอดีตและมีความเป็นไปได้ค่อนข้างแน่นอนว่าประโยชน์เชิงเศรษฐกิจจะต้องถูกจ่ายไปเพื่อชำระภาระหนี้สินดังกล่าว โดยจำนวนภาระหนี้สินดังกล่าวสามารถประมาณจำนวนเงินได้อย่างน่าเชื่อถือ ถ้าผลกระทบดังกล่าวเป็นนัยสำคัญ

3.15 ส่วนเกินมูลค่าหุ้น

ส่วนเกินมูลค่าหุ้นสามัญ ตามบทบัญญัติแห่งพระราชบัญญัติบริษัทมหาชนจำกัด พ.ศ. 2535 มาตรา 51 ในกรณีที่บริษัท เสนอขายหุ้นสูงกว่ามูลค่าหุ้นที่จดทะเบียนไว้ บริษัทต้องนำค่าหุ้นส่วนเกินนี้ตั้งเป็นทุนสำรอง (“ส่วนเกินมูลค่าหุ้นสามัญ”) ส่วนเกินมูลค่าหุ้นสามัญนี้จะนำไปจ่ายเป็นเงินปันผลไม่ได้

3.16 บุคคลหรือกิจการที่เกี่ยวข้องกัน

บุคคลหรือกิจการที่เกี่ยวข้องกันหมายถึง บุคคลหรือกิจการที่มีอำนาจควบคุมบริษัท ถูกควบคุมโดยบริษัทไม่ว่าจะเป็นทางตรงหรือทางอ้อม หรืออยู่ภายใต้การควบคุมเดียวกันกับบริษัท รวมถึงบริษัทที่ทำหน้าที่ถือหุ้น บริษัทย่อย และกิจการที่เป็นบริษัทย่อยในเครือเดียวกัน นอกจากนี้ บุคคลหรือกิจการที่เกี่ยวข้องกันยังหมายรวมถึงบริษัทร่วมและบุคคลซึ่งถือหุ้นที่มีสิทธิออกเสียงไม่ว่าทางตรงหรือทางอ้อมและมีอิทธิพลอย่างมีนัยสำคัญกับบริษัท ผู้บริหารสำคัญ กรรมการหรือพนักงานของบริษัทตลอดทั้งสมาชิกในครอบครัวที่ใกล้ชิดกับบุคคลดังกล่าว และกิจการที่เกี่ยวข้องกับบุคคลเหล่านั้น

ในการพิจารณาความสัมพันธ์ระหว่างบุคคลหรือกิจการที่เกี่ยวข้องกันกับบริษัทแต่ละรายการ บริษัทคำนึงถึงเนื้อหาของความสัมพันธ์มากกว่ารูปแบบทางกฎหมาย

3.17 ภาษีเงินได้

ภาษีเงินได้ ประกอบด้วยภาษีเงินได้ปัจจุบันและภาษีเงินได้รอการตัดบัญชี

ภาษีเงินได้ปัจจุบัน

บริษัทและบริษัทย่อยบันทึกภาษีเงินได้ (ถ้ามี) ตามจำนวนที่จะต้องจ่าย คำนวณตามหลักเกณฑ์แห่งประมวลรัษฎากรในอัตราภาษีเงินได้ร้อยละ 20 ของกำไรก่อนภาษีเงินได้ หลังจากปรับปรุงบวกกลับด้วยค่าใช้จ่ายต่างๆ ซึ่งไม่สามารถถือเป็นรายจ่ายในการคำนวณภาษีและหักออกด้วยรายการที่ได้รับยกเว้นหรือไม่ถือเป็นรายได้ในการคำนวณภาษี

ภาษีเงินได้รอการตัดบัญชี

สินทรัพย์และหนี้สินภาษีเงินได้รอการตัดบัญชีจะคำนวณขึ้นจากผลแตกต่างชั่วคราวระหว่างมูลค่าตามบัญชีกับฐานภาษีของสินทรัพย์หรือหนี้สินนั้น ณ วันสิ้นรอบระยะเวลารายงาน รายการเปลี่ยนแปลงของสินทรัพย์และหนี้สินภาษีเงินได้รอการตัดบัญชีจะถูกรับรู้เป็นรายได้ภาษีเงินได้รอการตัดบัญชีหรือค่าใช้จ่ายภาษีเงินได้รอการตัดบัญชีโดยจะรับรู้ในกำไรขาดทุน เว้นแต่ในส่วนที่เกี่ยวกับรายการที่รับรู้โดยตรงในส่วนของผู้ถือหุ้นหรือกำไรขาดทุนเบ็ดเสร็จอื่น

สินทรัพย์และหนี้สินภาษีเงินได้รอการตัดบัญชีถูกวัดมูลค่าโดยใช้อัตราภาษีเงินได้สำหรับงวดที่บริษัทคาดว่าจะได้รับประโยชน์จากสินทรัพย์ภาษีเงินได้รอการตัดบัญชีหรือจะจ่ายชำระหนี้สินภาษีเงินได้ โดยใช้อัตราภาษีและกฎหมายภาษีอากรที่มีผลบังคับใช้อยู่หรือที่คาดได้ค่อนข้างแน่ว่าจะมีผลบังคับใช้ภายในสิ้นรอบระยะเวลาที่รายงาน

ณ วันสิ้นรอบระยะเวลารายงาน มูลค่าตามบัญชีของสินทรัพย์ภาษีเงินได้รอการตัดบัญชีจะถูกทบทวนและปรับลดมูลค่า เมื่อมีความเป็นไปได้ค่อนข้างแน่ที่บริษัทและบริษัทย่อยจะไม่มีกำไรทางภาษีในอนาคตเพียงพอต่อการนำสินทรัพย์ภาษีเงินได้รอการตัดบัญชีทั้งหมดหรือบางส่วนมาใช้ประโยชน์ได้

สินทรัพย์ภาษีเงินได้รอการตัดบัญชีและหนี้สินภาษีเงินได้รอการตัดบัญชีจะหักกลบกันได้ก็ต่อเมื่อกิจการมีสิทธิตามกฎหมายและภาษีเงินได้นี้ประเมินโดยหน่วยงานจัดเก็บภาษีหน่วยงานเดียวกัน

3.18 กำไรต่อหุ้นขั้นพื้นฐาน

กำไรต่อหุ้นขั้นพื้นฐานคำนวณโดยการหารกำไรสำหรับปีด้วยจำนวนถัวเฉลี่ยถ่วงน้ำหนักของหุ้นสามัญที่ออกและได้รับชำระแล้วระหว่างปี

3.19 เครื่องมือทางการเงิน

การจัดประเภทรายการและการวัดมูลค่าของสินทรัพย์ทางการเงิน

บริษัทและบริษัทย่อยจัดประเภทสินทรัพย์ทางการเงิน ณ วันที่รับรู้อย่างการเริ่มแรก เป็นสินทรัพย์ทางการเงินที่วัดมูลค่าด้วยราคาทุนตัดจำหน่าย สินทรัพย์ทางการเงินที่วัดมูลค่าด้วยมูลค่ายุติธรรมผ่านกำไรหรือขาดทุนเบ็ดเสร็จอื่น และสินทรัพย์ทางการเงินที่วัดมูลค่าด้วยมูลค่ายุติธรรมผ่านกำไรหรือขาดทุน โดยพิจารณาจากแผนธุรกิจของกิจการในการจัดการสินทรัพย์ทางการเงิน และลักษณะของกระแสเงินสดตามสัญญาของสินทรัพย์ทางการเงินนั้น

การจัดประเภทรายการและการวัดมูลค่าของหนี้สินทางการเงิน

บริษัทและบริษัทย่อยรับรู้รายการเมื่อเริ่มแรกของหนี้สินทางการเงินด้วยมูลค่ายุติธรรม หักต้นทุนการทำรายการ และจัดประเภทหนี้สินทางการเงินเป็นหนี้สินทางการเงินที่วัดมูลค่าในภายหลังด้วยราคาทุนตัดจำหน่าย โดยใช้วิธีดอกเบี้ยที่แท้จริง ในการคำนวณมูลค่าราคาทุนตัดจำหน่ายคำนึงถึงค่าธรรมเนียมหรือต้นทุนที่ถือเป็นส่วนหนึ่งของอัตราดอกเบี้ยที่แท้จริงนั้นด้วย ทั้งนี้ ค่าตัดจำหน่ายตามวิธีดอกเบี้ยที่แท้จริงแสดงเป็นส่วนหนึ่งของต้นทุนทางการเงินในส่วนของกำไรหรือขาดทุน

การหักกลับของเครื่องมือทางการเงิน

สินทรัพย์ทางการเงินและหนี้สินทางการเงินจะนำมาหักกลับกัน และแสดงด้วยยอดสุทธิในงบฐานะการเงิน ก็ต่อเมื่อกิจการมีสิทธิบังคับใช้ได้ตามกฎหมายอยู่แล้วในการหักกลับจำนวนเงินที่รับรู้ และกิจการมีความตั้งใจที่จะชำระด้วยยอดสุทธิ หรือตั้งใจที่จะรับสินทรัพย์และชำระหนี้สินพร้อมกัน

3.20 การวัดมูลค่ายุติธรรมของเครื่องมือทางการเงิน

บริษัทและบริษัทย่อยใช้วิธีราคาตลาดในการวัดมูลค่ายุติธรรมของสินทรัพย์และหนี้สินซึ่งมาตรฐานการรายงานทางการเงินที่เกี่ยวข้องกำหนดให้ต้องวัดมูลค่าด้วยมูลค่ายุติธรรม ยกเว้นในกรณีที่ไม่มีตลาดที่มีสภาพคล่อง หรือไม่สามารถหาราคาเสนอซื้อขายในตลาดที่มีสภาพคล่องได้ บริษัทและบริษัทย่อยจะใช้วิธีราคาทุนหรือวิธีรายได้ในการวัดมูลค่ายุติธรรมของสินทรัพย์และหนี้สินดังกล่าวแทน

ลำดับขั้นของมูลค่ายุติธรรม

- ระดับที่ 1 ใช้ข้อมูลราคาเสนอซื้อขาย (ไม่ต้องปรับปรุง) ในตลาดที่มีสภาพคล่องสำหรับสินทรัพย์หรือหนี้สินอย่างเดียวกัน
- ระดับที่ 2 ใช้ข้อมูลอื่นนอกเหนือจากราคาเสนอซื้อขายซึ่งรวมอยู่ในระดับ 1 ที่สามารถสังเกตได้โดยตรง (ได้แก่ ข้อมูลราคาตลาด) หรือโดยอ้อม (ได้แก่ ข้อมูลที่คำนวณมาจากราคาตลาด) สำหรับสินทรัพย์หรือหนี้สินนั้น
- ระดับที่ 3 ใช้ข้อมูลที่ไม่สามารถสังเกตได้ เช่น ข้อมูลเกี่ยวกับกระแสเงินในอนาคตที่กิจการประมาณขึ้น

3.21 การใช้ดุลยพินิจและประมาณการทางบัญชีที่สำคัญ

ในการจัดทำงบการเงินตามมาตรฐานการรายงานทางการเงิน ฝ่ายบริหารจำเป็นต้องใช้ดุลยพินิจและการประมาณการในเรื่องที่มีความไม่แน่นอนเสมอ การใช้ดุลยพินิจและการประมาณการดังกล่าวนี้ส่งผลกระทบต่อจำนวนเงินที่แสดงในงบการเงินและต่อข้อมูลที่แสดงในหมายเหตุประกอบงบการเงิน ผลที่เกิดขึ้นจริงอาจแตกต่างไปจากจำนวนที่ประมาณการไว้ การใช้ดุลยพินิจและการประมาณการที่สำคัญมีดังนี้

ค่าเผื่อผลขาดทุนด้านเครดิตที่คาดว่าจะเกิดขึ้นของลูกหนี้

ในการประมาณค่าเผื่อผลขาดทุนด้านเครดิตที่คาดว่าจะเกิดขึ้นของลูกหนี้ ฝ่ายบริหารจำเป็นต้องใช้ดุลยพินิจในการประมาณการผลขาดทุนที่คาดว่าจะเกิดขึ้นจากลูกหนี้ โดยคำนึงถึงประสิทธิภาพการเก็บเงินในอดีต อายุของหนี้ที่ค้างค้างและสภาวะเศรษฐกิจที่เป็นอยู่ในขณะนั้น เป็นต้น

ค่าเผื่อการลดลงของมูลค่าสินค้าคงเหลือ

ในการประมาณค่าเผื่อการลดลงของมูลค่าสินค้าคงเหลือ ฝ่ายบริหารได้ใช้ดุลยพินิจในการประมาณการผลขาดทุนที่คาดว่าจะเกิดขึ้นจากสินค้าคงเหลือนั้น โดยค่าเผื่อการลดลงของมูลค่าสุทธิที่จะได้รับพิจารณาจากราคาที่คาดว่าจะขายได้ตามปกติของธุรกิจหักด้วยค่าใช้จ่ายในการขายสินค้านั้น และค่าเผื่อสำหรับสินค้าเก่าล้าสมัย เคลื่อนไหวช้าหรือเสื่อมคุณภาพพิจารณาจากอายุโดยประมาณของสินค้าแต่ละชนิด

การกำหนดอายุสัญญาเช่าที่มีสิทธิการเลือกในการขยายอายุสัญญาเช่าหรือยกเลิกสัญญาเช่า

บริษัทและบริษัทย่อยกำหนดอายุสัญญาเช่าตามระยะเวลาที่บอกเลิกไม่ได้ของสัญญาเช่า โดยรวมระยะเวลาตามสิทธิเลือกในการขยายอายุสัญญาเช่า หากมีความแน่นอนอย่างสมเหตุสมผลที่จะใช้สิทธิเลือกนั้น และระยะเวลาตามสิทธิเลือกในการยกเลิกสัญญาเช่า หากมีความแน่นอนอย่างสมเหตุสมผลที่จะไม่ใช้สิทธิเลือกนั้น ฝ่ายบริหารจำเป็นต้องใช้ดุลยพินิจในการประเมินว่าบริษัทและบริษัทย่อยมีความแน่นอนอย่างสมเหตุสมผลหรือไม่ที่จะใช้สิทธิเลือกในการขยายอายุสัญญาเช่าหรือไม่ใช้สิทธิเลือกในการยกเลิกสัญญาเช่า โดยพิจารณาข้อเท็จจริงและสภาพแวดล้อมที่เกี่ยวข้องทั้งหมดที่ทำให้เกิดสิ่งจูงใจในทางเศรษฐกิจสำหรับบริษัทและบริษัทย่อยในการใช้สิทธิเลือกนั้น ภายหลังจากวันที่สัญญาเช่ามีผล บริษัทและบริษัทย่อยจะประเมินอายุสัญญาเช่าใหม่หากมีเหตุการณ์หรือสถานการณ์ที่มีนัยสำคัญซึ่งอยู่ภายใต้การควบคุมและส่งผลต่อความแน่นอนอย่างสมเหตุสมผลที่จะใช้สิทธิเลือก

อัตราดอกเบี้ยเงินกู้ยืมส่วนเพิ่ม - ผู้เช่า

บริษัทและบริษัทย่อยไม่สามารถกำหนดอัตราดอกเบี้ยตามนัยของสัญญาเช่า ดังนั้นจึงใช้อัตราดอกเบี้ยเงินกู้ยืมส่วนเพิ่มของบริษัทและบริษัทย่อยในการคิดลดหนี้สินตามสัญญาเช่า โดยอัตราเงินกู้ยืมส่วนเพิ่มเป็นอัตราดอกเบี้ยที่บริษัทและบริษัทย่อยจะต้องจ่ายในการกู้ยืมเงินที่จำเป็นเพื่อให้ได้มาซึ่งสินทรัพย์ที่มีมูลค่าใกล้เคียงกับสินทรัพย์สิทธิการใช้ในสภาพแวดล้อมทางเศรษฐกิจที่คล้ายคลึง โดยมีระยะเวลาการกู้ยืมและหลักประกันที่คล้ายคลึง

อสังหาริมทรัพย์เพื่อการลงทุนและค่าเสื่อมราคา

ในการคำนวณค่าเสื่อมราคาของอสังหาริมทรัพย์เพื่อการลงทุน ฝ่ายบริหารจำเป็นต้องทำการประมาณอายุการใช้ประโยชน์และมูลค่าคงเหลือเมื่อเลิกใช้งานของอสังหาริมทรัพย์เพื่อการลงทุน และต้องทบทวนอายุการใช้ประโยชน์และมูลค่าคงเหลือใหม่หากมีการเปลี่ยนแปลงเกิดขึ้น

นอกจากนี้ฝ่ายบริหารจำเป็นต้องสอบทานการด้อยค่าของอสังหาริมทรัพย์เพื่อการลงทุนในแต่ละช่วงเวลาและบันทึกขาดทุนจากการด้อยค่าหากคาดว่าจะมูลค่าที่คาดว่าจะได้รับคืนต่ำกว่ามูลค่าตามบัญชีของสินทรัพย์นั้น ในการนี้ฝ่ายบริหารจำเป็นต้องใช้ดุลยพินิจที่เกี่ยวข้องกับการคาดการณ์รายได้และค่าใช้จ่ายในอนาคตซึ่งเกี่ยวข้องกับสินทรัพย์นั้น

ค่าเสื่อมราคาของที่ดิน อาคารและอุปกรณ์และสินทรัพย์สิทธิการใช้ และค่าตัดจำหน่ายของสินทรัพย์ไม่มีตัวตน

ในการคำนวณค่าเสื่อมราคาของอาคารและอุปกรณ์ ตลอดจนสินทรัพย์สิทธิการใช้และค่าตัดจำหน่ายของสินทรัพย์ไม่มีตัวตน ฝ่ายบริหารจำเป็นต้องทำการประมาณอายุการใช้ประโยชน์และมูลค่าคงเหลือเมื่อเลิกใช้งานของอาคารและอุปกรณ์ และต้องทบทวนอายุการใช้ประโยชน์และมูลค่าคงเหลือใหม่หากมีการเปลี่ยนแปลงเกิดขึ้น

นอกจากนี้ฝ่ายบริหารจำเป็นต้องสอบทานการด้อยค่าของที่ดิน อาคารและอุปกรณ์สินทรัพย์สิทธิการใช้ และสินทรัพย์ไม่มีตัวตน ในแต่ละช่วงเวลาและบันทึกขาดทุนจากการด้อยค่าหากคาดว่าจะมูลค่าที่คาดว่าจะได้รับคืนต่ำกว่ามูลค่าตามบัญชีของสินทรัพย์นั้น ในการนี้ฝ่ายบริหารจำเป็นต้องใช้ดุลยพินิจที่เกี่ยวข้องกับการคาดการณ์รายได้และค่าใช้จ่ายในอนาคตซึ่งเกี่ยวข้องกับสินทรัพย์นั้น

สินทรัพย์ภาษีเงินได้รอการตัดบัญชี

สินทรัพย์ภาษีเงินได้รอการตัดบัญชีรับรู้สำหรับผลแตกต่างชั่วคราวที่ใช้หักภาษีและขาดทุนทางภาษีที่ไม่ได้ใช้เมื่อมีความเป็นไปได้ค่อนข้างแน่ว่าจะมีกำไรทางภาษีในอนาคตเพียงพอที่จะใช้ประโยชน์จากผลแตกต่างชั่วคราวและขาดทุนนั้น ในการนี้ฝ่ายบริหารจำเป็นต้องประมาณการว่าควรรับรู้จำนวนสินทรัพย์ภาษีเงินได้รอการตัดบัญชีเป็นจำนวนเท่าใด โดยพิจารณาถึงจำนวนกำไรทางภาษีที่คาดว่าจะเกิดในอนาคตในแต่ละช่วงเวลา

ผลประโยชน์หลังออกจางานของพนักงาน (โครงการผลประโยชน์)

หนี้สินตามโครงการผลประโยชน์หลังออกจางานของพนักงานประมาณขึ้นตามหลักคณิตศาสตร์ประกันภัย ซึ่งต้องอาศัยข้อสมมติฐานต่าง ๆ ในการประมาณการนั้น ได้แก่ อัตราคิดลด อัตราการขึ้นเงินเดือนในอนาคต อัตราการเปลี่ยนแปลงในจำนวนพนักงาน อัตราภาระ และอัตราเงินเฟ้อ

มูลค่ายุติธรรมของสินทรัพย์ทางการเงินและตราสารอนุพันธ์

มูลค่ายุติธรรมของเครื่องมือทางการเงิน ซึ่งไม่มีการซื้อขายในตลาดซื้อขายคล่องวัดมูลค่าโดยใช้เทคนิคการประเมินมูลค่า บริษัทใช้ดุลยพินิจในการเลือกวิธีการและตั้งข้อสมมติฐานซึ่งส่วนใหญ่อ้างอิงจากสถานะของตลาดที่มีอยู่ ณ วันสิ้นรอบระยะเวลารายงาน

4. รายการบัญชีกับบุคคลหรือกิจการที่เกี่ยวข้องกัน

บุคคลหรือกิจการที่เกี่ยวข้องกัน หมายถึง บุคคลหรือกิจการที่อยู่ภายใต้การควบคุมของบริษัท หรือถูกบริษัทควบคุมไม่ว่าจะเป็นโดยทางตรงและทางอ้อม หรือมีอิทธิพลอย่างเป็นสาระสำคัญในการตัดสินใจด้านการเงินหรือการดำเนินงานของบริษัท

บุคคลหรือกิจการที่เกี่ยวข้องกัน ประกอบด้วย

ชื่อบุคคลหรือกิจการที่เกี่ยวข้องกัน	ประเภทธุรกิจ	ลักษณะความสัมพันธ์
บริษัท พีเอ็มเอ็ม เฟล็กซิเบิ้ล แพคเกจจิ้ง จำกัด	ผลิตและจำหน่ายบรรจุภัณฑ์ชนิดอ่อนตัว	บริษัทย่อย
บริษัท ไชลาร์ พีทีเอ็ม จำกัด	เป็นตัวแทนจำหน่ายและให้บริการ ออกแบบจัดหา และติดตั้งอุปกรณ์ผลิตกระแสไฟฟ้า โดยใช้พลังงานทางเลือก และประกอบแผงโซลาร์เซลล์เพื่อการส่งออก	บริษัทย่อย
บริษัท พรพรม ดิสทริบิวชั่น จำกัด	นำเข้าและจัดจำหน่ายอะไหล่สำหรับเครื่องปรับอากาศ	กรรมการและผู้ถือหุ้นเป็นเครือญาติกัน
บริษัท บึงกาฬรับเบอร์ เทคโนโลยี จำกัด	รับจ้างบริหาร จัดการกระบวนการผลิตสินค้า	กรรมการร่วมกัน
นาง กนกกร แทนไกรศรี	-	กรรมการ
นายชำนาญ พรพิไลลักษณ์	-	กรรมการ
นางเตือนใจ พรพิไลลักษณ์	-	มารดากรรมการ

นโยบายการกำหนดราคาสำหรับแต่ละประเภทรายการมีดังนี้

ประเภทรายการ	นโยบายการกำหนดราคา
รายได้จากการขาย/ซื้อสินค้า	ราคาที่ตกลงร่วมกัน
ขาย/ซื้อทรัพย์สิน	ราคาที่ตกลงร่วมกัน
รายได้ค่าบริการ (รายได้อื่น)/ค่าเช่ารับ/ค่าใช้จ่ายอื่น	จำนวนตามที่ตกลงร่วมกัน
ค่าเช่าจ่าย	อัตราที่ตกลงร่วมกัน
ดอกเบี้ยรับ	อ้างอิงอัตราดอกเบี้ยเงินกู้ยืมระยะสั้นของธนาคาร
ดอกเบี้ยจ่าย	อัตราดอกเบี้ยตามที่ตกลงร่วมกัน
ค่าตอบแทนผู้บริหารสำคัญ	จำนวนตามที่ตกลงร่วมกัน
การค้าประกันหนี้สิน	ไม่มีการคิดค่าธรรมเนียม

รายการบัญชีกับบุคคลและกิจการที่เกี่ยวข้องกันที่มีสาระสำคัญสำหรับปีสิ้นสุดวันที่ 31 ธันวาคม 2567 และ 2566 มีดังนี้

	บาท			
	งบการเงินรวม		งบการเงินเฉพาะกิจการ	
	2567	2566	2567	2566
บริษัทย่อย				
ขาย - สุทธิ				229,398,985.1
	-	-	17,505,193.16	6
รายได้ทางการเงิน - ดอกเบี้ยรับ	-	-	9,617,984.87	11,191,702.55
รายได้อื่น	-	-	6,524,400.00	7,084,400.00
ขายทรัพย์สิน	-	-	414,672.92	-
ซื้อทรัพย์สิน	-	-	2,336.45	-
ค่าใช้จ่ายอื่น	-	-	28,736.18	-

	บาท			
	งบการเงินรวม		งบการเงินเฉพาะกิจการ	
	2567	2566	2567	2566
บุคคลและกิจการที่เกี่ยวข้องกัน				
ขาย - สุทธิ	56,786.46	1,000.00	56,786.46	1,000.00
ค่าเช่าจ่าย	1,140,000.00	1,140,000.00	1,140,000.00	1,140,000.00
ค่าตอบแทนผู้บริหารสำคัญ				
ผลประโยชน์ระยะสั้น	18,899,543.00	20,399,825.00	13,684,450.00	13,636,999.00
ผลประโยชน์หลังออกจากงาน	6,025,606.00	655,093.00	5,740,263.00	539,727.00
รวม	24,925,149.00	21,054,918.00	19,424,713.00	14,176,726.00

ยอดคงเหลือกับบุคคลและกิจการที่เกี่ยวข้องกัน ณ วันที่ 31 ธันวาคม 2567 และ 2566 มีดังนี้

	บาท			
	งบการเงินรวม		งบการเงินเฉพาะกิจการ	
	2567	2566	2567	2566
ลูกหนี้การค้าและลูกหนี้หมุนเวียนอื่น				
บริษัทย่อย				
- บริษัท พรีเมียม เฟล็กซิเบิ้ล แพคเกจจิ้ง จำกัด	-	-	2,948,775.12	3,293,975.80
- บริษัท ไทลาร์ ฟิฟตี้เอม จำกัด	-	-	6,498,157.48	247,524,096.14
รวม	-	-	9,446,932.60	250,818,071.94
หัก ค่าเผื่อผลขาดทุนด้านเครดิตที่คาดว่าจะเกิดขึ้น	-	-	(5,859.94)	(130,720.27)
สุทธิ	-	-	9,441,072.66	250,687,351.67
เงินให้กู้ยืมระยะสั้นและระยะยาว				
บริษัทย่อย				
- บริษัท พรีเมียม เฟล็กซิเบิ้ล แพคเกจจิ้ง จำกัด	-	-	60,500,000.00	63,500,000.00
- บริษัท ไทลาร์ ฟิฟตี้เอม จำกัด	-	-	255,500,000.00	128,000,000.00
รวม	-	-	316,000,000.00	191,500,000.00
หัก ค่าเผื่อผลขาดทุนด้านเครดิตที่คาดว่าจะเกิดขึ้น	-	-	(831,025.20)	(912,656.68)
สุทธิ	-	-	315,168,974.80	190,587,343.32
เงินให้กู้ยืมระยะสั้น	-	-	217,611,609.01	36,433,206.47
เงินให้กู้ยืมระยะยาว	-	-	97,557,365.79	154,154,136.85
รวม	-	-	315,168,974.80	190,587,343.32

รายการเคลื่อนไหวสำหรับปีสิ้นสุดวันที่ 31 ธันวาคม 2567 และ 2566 ของบัญชีเงินให้กู้ยืมแก่กิจการที่เกี่ยวข้องกัน มีดังนี้

	บาท			
	งบการเงินรวม		งบการเงินเฉพาะกิจการ	
	2567	2566	2567	2566
เงินให้กู้ยืมระยะสั้นและระยะยาว				
ยอดยกมาต้นปี	-	-	191,500,000.00	198,500,000.00
เพิ่มขึ้นระหว่างปี	-	-	140,000,000.00	124,000,000.00
ลดลงระหว่างปี	-	-	(15,500,000.00)	(131,000,000.00)
ยอดคงเหลือสิ้นปี	-	-	316,000,000.00	191,500,000.00

ณ วันที่ 31 ธันวาคม 2567 และ 2566 บริษัทมีสัญญาเงินให้กู้ยืมในรูปของตัวสัญญาใช้เงินแก่บริษัทย่อยสองแห่ง จำนวนหลายฉบับ อายุของสัญญามีทั้งระยะสั้นและระยะยาว โดยคิดดอกเบี้ยในอัตราร้อยละ 3.50 - 6.65 ต่อปี และ 3.50 - 5.35 ต่อปี ตามลำดับ

สัญญาสำคัญกับบุคคลที่เกี่ยวข้องกัน

บริษัททำสัญญาเช่าอาคารสำนักงานกับนางเตือนใจ พรพิไลลักษณ์ มีกำหนดระยะเวลา 3 ปี สิ้นสุดวันที่ 1 สิงหาคม 2566 โดยมีค่าเช่าในอัตราเดือนละ 95,000 บาท และมีการต่อสัญญาออกไปอีกโดยสัญญาสิ้นสุดวันที่ 31 ธันวาคม 2567 โดยมีอัตราค่าเช่าเท่าเดิม

5. เงินสดและรายการเทียบเท่าเงินสด

บัญชีนี้ประกอบด้วย

	บาท			
	งบการเงินรวม		งบการเงินเฉพาะกิจการ	
	2567	2566	2567	2566
เงินสด	534,504.75	600,271.75	221,987.50	347,579.25
เช็คในมือ	3,863,551.40	3,827,449.91	2,360,504.04	3,827,449.91
เงินฝากธนาคาร - บัญชีกระแสรายวัน	87,990,227.86	66,658,416.31	69,044,892.36	42,975,813.07
เงินฝากธนาคาร - บัญชีออมทรัพย์	104,541,972.23	19,641,202.54	58,670,102.55	14,701,247.08
รวมเงินสดและรายการเทียบเท่าเงินสด	196,930,256.24	90,727,340.51	130,297,486.45	61,852,089.31

ณ วันที่ 31 ธันวาคม 2567 และ 2566 เงินฝากธนาคารมีอัตราดอกเบี้ยร้อยละ 0.15 - 0.40 ต่อปี และร้อยละ 0.15 - 0.60 ต่อปี ตามลำดับ

6. ลูกหนี้การค้าและลูกหนี้หมุนเวียนอื่น

บัญชีนี้ประกอบด้วย

	บาท			
	งบการเงินรวม		งบการเงินเฉพาะกิจการ	
	2567	2566	2567	2566
เช็ครับลงวันที่ล่วงหน้า	40,172,872.67	52,518,812.12	40,172,872.67	39,309,853.42
ลูกหนี้การค้า - กิจการที่เกี่ยวข้องกัน				
ยังไม่ถึงกำหนดชำระ	-	-	8,716,724.57	242,135,635.50
เกินกำหนดชำระ				
มากกว่า 0 เดือน ถึง 3 เดือน	-	-	377,653.05	404,578.04
รวมลูกหนี้การค้า - กิจการที่เกี่ยวข้องกัน	-	-	9,094,377.62	242,540,213.54
ลูกหนี้การค้า - กิจการที่ไม่เกี่ยวข้องกัน				
ยังไม่ถึงกำหนดชำระ	215,440,868.93	182,187,008.25	152,531,294.21	132,007,079.58
เกินกำหนดชำระ				
มากกว่า 0 เดือน ถึง 3 เดือน	93,502,846.03	95,375,341.48	60,168,108.86	31,475,999.53
มากกว่า 3 เดือน ถึง 6 เดือน	3,312,740.81	8,097,058.68	1,472,572.51	320,820.98
มากกว่า 6 เดือน ถึง 12 เดือน	4,084,858.22	3,166,541.77	1,349,501.37	1,080,317.83
มากกว่า 12 เดือน	10,606,736.93	16,470,008.78	9,490,158.98	11,697,293.70
รวมลูกหนี้การค้า - กิจการที่ไม่เกี่ยวข้องกัน	326,948,050.92	305,295,958.96	225,011,635.93	176,581,511.62
รวมลูกหนี้การค้า	367,120,923.59	357,814,771.08	274,278,886.22	458,431,578.58

	บาท			
	งบการเงินรวม		งบการเงินเฉพาะกิจการ	
	25667	2566	2567	2566
หัก ค่าเผื่อผลขาดทุนด้านเครดิตที่คาดว่าจะเกิดขึ้น	(14,561,743.04)	(23,768,091.97)	(10,911,213.16)	(13,171,809.70)
ลูกหนี้การค้า - สุทธิ	352,559,180.55	334,046,679.11	263,367,673.06	445,259,768.88
ลูกหนี้หมุนเวียนอื่น				
ค่าใช้จ่ายล่วงหน้า	4,661,681.94	5,071,190.01	868,643.74	888,605.40
เงินมัดจำค่าสินค้า	3,391,882.79	191,400.00	-	-
เงินชดเชยค้างรับ ^(*)	28,630,565.58	28,821,304.80	-	7,920,000.00
ลูกหนี้อื่น	22,901,148.22	10,566,850.66	22,823,768.41	10,630,608.40
อื่นๆ	1,285,885.44	990,464.51	135,839.83	126,634.80
รวมลูกหนี้หมุนเวียนอื่น	60,871,163.97	45,641,209.98	23,828,251.98	19,565,848.60
หัก ค่าเผื่อผลขาดทุนด้านเครดิตที่คาดว่าจะเกิดขึ้น	(14,208,221.58)	(6,425,943.80)	(32,384.34)	(18,738.39)
ลูกหนี้หมุนเวียนอื่น - สุทธิ	46,662,942.39	39,215,266.18	23,795,867.64	19,547,110.21
ลูกหนี้การค้าและลูกหนี้หมุนเวียนอื่น - สุทธิ	399,222,122.94	373,261,945.29	287,163,540.70	464,806,879.09

รายการเคลื่อนไหวของบัญชีค่าเผื่อผลขาดทุนด้านเครดิตที่คาดว่าจะเกิดขึ้นของลูกหนี้การค้าและลูกหนี้หมุนเวียนอื่น มีดังนี้

	บาท			
	งบการเงินรวม		งบการเงินเฉพาะกิจการ	
	2567	2566	2567	2566
ยอดคงเหลือต้นปี	30,194,035.77	27,589,983.80	13,190,548.09	13,664,293.50
บวก เพิ่มในระหว่างปี	-	3,208,517.65	-	-
หัก โอนกลับในระหว่างปี	(1,424,071.15)	(604,465.68)	(2,246,950.59)	(473,745.41)
ยอดคงเหลือสิ้นปี	28,769,964.62	30,194,035.77	10,943,597.50	13,190,548.09

^(*) ตามสัญญาว่าจ้างผลิตสินค้าระหว่าง Chint Solar (Hong Kong) Ltd. (ผู้ว่าจ้าง) กับบริษัท โซลาร์ พีพีเอ็ม จำกัด (บริษัทย่อย) (ผู้รับจ้าง) เมื่อวันที่ 25 พฤษภาคม 2561 โดยมีระยะเวลาการว่าจ้างผลิตระหว่างวันที่ 25 พฤษภาคม 2561 ถึงวันที่ 25 พฤษภาคม 2562 (1 ปี) ผู้ว่าจ้างจะต้องว่าจ้างให้ผู้รับจ้างผลิตสินค้าให้ไม่ต่ำกว่า 126 เมกะวัตต์ หรือร้อยละ 70 ของกำลังการผลิตตามสัญญา ซึ่งเมื่อสิ้นสุดระยะเวลาในสัญญาผู้ว่าจ้างไม่สามารถจ้างให้ผลิตได้ตามที่ตกลงในสัญญากัน บริษัทย่อยสามารถทำการเรียกเงินชดเชยจากการสูญเสียกำลังการผลิตได้คิดเป็นจำนวนเงิน 846,217 ดอลลาร์สหรัฐอเมริกา

เมื่อวันที่ 25 พฤศจิกายน 2566 บริษัทย่อยได้ดำเนินการยื่นฟ้องต่อศาลทรัพย์สินทางปัญญาและการค้าระหว่างประเทศกลางในข้อหา/ฐานความผิด สัญญาซื้อขายระหว่างประเทศ และเมื่อวันที่ 25 พฤษภาคม 2567 ได้มีการยื่นคำให้การและคำร้องขอชี้ขาดข้อกฎหมายต่อศาล ศาลรับคำให้การ ต่อมาเมื่อวันที่ 8 - 11 ตุลาคม 2567 ศาลได้สืบพยานโจทก์และพยานจำเลยเสร็จสิ้นไป

เมื่อวันที่ 27 พฤศจิกายน 2567 ศาลทรัพย์สินทางปัญญาและการค้าระหว่างประเทศกลางได้มีคำจำหน่ายคดีโดยให้ไปฟ้องที่ศาลอาญารัฐประชาชนจีน ต่อมาวันที่ 24 มกราคม 2568 บริษัทย่อยได้ยื่นคำร้องอุทธรณ์คำสั่ง ศาลมีคำสั่งรับอุทธรณ์ อยู่ในระหว่างส่งหมายอุทธรณ์ให้จำเลยทั้งสอง

(**) บริษัทได้ทำข้อตกลงกับบริษัท โซลาร์ ฟิฟตี้เอ็ม จำกัด (บริษัทย่อย) สำหรับการคิดค่าเช่าจากการใช้พื้นที่ส่วนเพิ่มของโรงงาน ซึ่งเป็นพื้นที่ส่วนที่จัดเก็บสินค้าและสำนักงานที่ทำการแบบพร้อมใช้งาน โดยคิดค่าเช่าเพิ่มตั้งแต่วันที่ 1 พฤษภาคม 2564 ถึงวันที่ 31 ธันวาคม 2565 (รวม 20 งวดเดือน) เดือนละ 0.72 ล้านบาท รวมเป็นจำนวนเงิน 14.40 ล้านบาท โดยให้ผ่อนชำระเป็นงวดเดือน เริ่มชำระตั้งแต่วันที่ 30 เมษายน 2566 ถึงวันที่ 30 พฤศจิกายน 2567 จำนวนเงินผ่อนชำระตามตารางการชำระที่ตกลงกัน ซึ่งในระหว่างปี 2567 บริษัทได้รับชำระเงินงวดครบถ้วนแล้ว

7. สินทรัพย์ที่เกิดจากสัญญา

บัญชีนี้ประกอบด้วย

	บาท	
	งบการเงินรวม	
	2567	2566
สินทรัพย์ที่เกิดจากสัญญา		
รายได้ที่ยังไม่ถึงกำหนดเรียกชำระตามสัญญา	49,834,374.52	122,051,389.14
รวมสินทรัพย์ที่เกิดจากสัญญา	49,834,374.52	122,051,389.14

การเปลี่ยนแปลงรายได้ที่ยังไม่ถึงกำหนดเรียกชำระตามสัญญาในงบการเงินรวม มีดังนี้

	บาท	
	2567	2566
ยอดยกมาต้นปี	122,051,389.14	49,581,470.57
รายได้จากการให้บริการตามสัญญาที่เกิดขึ้นในระหว่างปี	292,810,031.98	499,846,568.76
เงินงวดที่ถึงกำหนดเรียกเก็บตามสัญญาในระหว่างปี	(365,027,046.60)	(427,376,650.19)
ยอดคงเหลือสิ้นปี	49,834,374.52	122,051,389.14

การเปลี่ยนแปลงในรายได้ที่ยังไม่ถึงกำหนดเรียกชำระตามสัญญารับรู้รายได้ตลอดช่วงเวลาที่ได้ปฏิบัติตามภาระที่ต้องปฏิบัติตามสัญญาและหักด้วยมูลค่าเงินงวดที่ถึงกำหนดเรียกเก็บตามสัญญา ผู้บริหาร คาดว่าสินทรัพย์ที่เกิดจากสัญญาจะเรียกชำระจากลูกค้าภายใน 1 ปี

8. ลูกหนี้ตามสัญญาเช่าเงินทุน

บัญชีนี้ประกอบด้วย

	บาท	
	งบการเงินรวม	
	2567	2566
ลูกหนี้ตามสัญญาเช่าเงินทุน	729,722,761.91	477,973,721.58
หัก ดอกเบี้ยรับรู้	(202,043,548.12)	(115,341,839.06)
ภาษีมูลค่าเพิ่มยังไม่ถึงกำหนด	(45,861,808.15)	(29,197,551.86)
ผลขาดทุนสะสมจากการรับชำระตามสัญญาเช่าเงินทุน	(11,382,350.11)	(4,319,584.93)
	470,435,055.53	329,114,745.73
หัก ค่าเผื่อผลขาดทุนด้านเครดิตที่คาดว่าจะเกิดขึ้น	(3,155,340.84)	(2,617,223.60)
	467,279,714.69	326,497,522.13
หัก ส่วนที่ถึงกำหนดชำระภายในหนึ่งปี	(42,745,147.08)	(34,428,477.55)
ลูกหนี้ตามสัญญาเช่าเงินทุน-สุทธิ	424,534,567.61	292,069,044.58

ณ วันที่ 31 ธันวาคม 2567 และ 2566 จำนวนเงินขั้นต่ำที่จะได้รับจากลูกหนี้ตามสัญญาเช่าเงินทุนมีรายละเอียดดังนี้

	บาท			
	2567			
	เงินต้น	ดอกเบี้ยรับรู้	ภาษีมูลค่าเพิ่มยังไม่ถึงกำหนด	รวม
ลูกหนี้ตามสัญญาเช่าเงินทุนที่ถึงกำหนดชำระภายในหนึ่งปี	42,745,147.08	14,477,025.84	3,571,532.96	60,793,705.88
เกินกว่าหนึ่งปีแต่ไม่เกินห้าปี	159,586,189.24	61,704,180.98	14,826,817.28	236,117,187.50
เกินกว่าห้าปี	279,486,069.32	125,862,341.30	27,463,457.91	432,811,868.53
รวม	481,817,405.64	202,043,548.12	45,861,808.15	729,722,761.91

	บาท			
	2566			
	เงินต้น	ดอกเบี้ยรับรู้	ภาษีมูลค่าเพิ่มยังไม่ถึงกำหนด	รวม
ลูกหนี้ตามสัญญาเช่าเงินทุนที่ถึงกำหนดชำระภายในหนึ่งปี	34,428,477.55	10,800,463.03	3,166,025.84	48,394,966.42
เกินกว่าหนึ่งปีแต่ไม่เกินห้าปี	113,276,654.25	35,767,825.97	10,433,113.62	159,477,593.84
เกินกว่าห้าปี	185,729,198.86	68,773,550.06	15,598,412.40	270,101,161.32
รวม	333,434,330.66	115,341,839.06	29,197,551.86	477,973,721.58

ณ วันที่ 31 ธันวาคม 2567 และ 2566 บริษัทย่อยแห่งหนึ่งมีลูกหนี้ตามสัญญาเช่าเงินทุนซึ่งเป็นสัญญาเช่าระยะยาวจากสัญญาซื้อขายไฟฟ้าจากพลังงานแสงอาทิตย์ (โซลาร์เซลล์) จำนวน 17 สัญญา มูลค่าตามสัญญารวมเป็นเงิน 729.72 ล้านบาท และจำนวน 12 สัญญา มูลค่าตามสัญญารวมเป็นเงิน 487.47 ล้านบาท ตามลำดับ ระยะเวลาในการผ่อนชำระ 83 - 240 เดือน โดยมีอัตราดอกเบี้ยร้อยละ 3.34 - 4.80 ต่อปี และ 3.93 - 5.73 ต่อปี ตามลำดับ

9. สินค้ำคงเหลือ

บัญชีนี้ประกอบด้วย

	บาท			
	งบการเงินรวม		งบการเงินเฉพาะกิจการ	
	2567	2566	2567	2566
สินค้าซื้อมาเพื่อขาย	339,172,392.91	382,771,025.89		291,570,698.14
			284,691,979.25	
สินค้านำระหว่างทาง	41,361,808.11	33,159,870.98	37,546,017.33	33,159,870.98
สินค้าสำเร็จรูป	55,595,773.33	60,350,762.29	-	-
สินค้านำระหว่างผลิต	11,780,079.66	7,798,210.71	-	-
วัตถุดิบ	52,084,488.22	43,621,773.41	-	-
อะไหล่และวัสดุสิ้นเปลือง	1,707,897.17	1,915,098.79	-	-
รวม	501,702,439.40	529,616,742.07	322,237,996.58	324,730,569.12
หัก ค่าเผื่อการลดลงของมูลค่าสินค้า	(59,863,007.98)	(50,554,744.25)	(25,710,673.43)	(21,218,439.03)
	441,839,431.42	479,061,997.82	296,527,323.15	303,512,130.09
ต้นทุนงานติดตั้งหลังคาโซลาร์เซลล์	998,640.50	70,558,587.34	-	-
สินค้ำคงเหลือสุทธิ	442,838,071.92	549,620,585.16	296,527,323.15	303,512,130.09

รายการเคลื่อนไหวของบัญชีค่าเผื่อการลดลงของมูลค่าสินค้า มีดังนี้

	บาท			
	งบการเงินรวม		งบการเงินเฉพาะกิจการ	
	2567	2566	2567	2566
ยอดยกมาต้นปี	50,554,744.25	43,542,578.64	21,218,439.03	17,408,980.57
เพิ่มขึ้นในระหว่างปี	13,276,737.53	10,482,580.70	4,492,234.40	3,809,458.46
โอนกลับในระหว่างปี	(3,968,473.80)	(3,470,415.09)	-	-
ยอดคงเหลือสิ้นปี	59,863,007.98	50,554,744.25	25,710,673.43	21,218,439.03

10. เงินฝากสถาบันการเงินที่มีภาระค้ำประกัน

ณ วันที่ 31 ธันวาคม 2567 และ 2566 บริษัทและบริษัทย่อยมีบัญชีเงินฝากกับธนาคารในประเทศหลายแห่งจำนวนเงิน 106.68 ล้านบาท และ 106.71 ล้านบาท ตามลำดับ (เฉพาะกิจการจำนวนเงิน 86.12 ล้านบาท) อัตราดอกเบี้ยร้อยละ 0.30 - 1.30 ต่อปี และอัตราดอกเบี้ยร้อยละ 0.30 - 1.30 ต่อปี ตามลำดับซึ่งใช้เป็นหลักประกันวงเงินสินเชื่อกับธนาคารในประเทศดังกล่าว (ดูหมายเหตุ 16)

11. เงินลงทุนในบริษัทย่อย

เงินลงทุนในบริษัทย่อยตามที่แสดงในงบการเงินเฉพาะกิจการ มีรายละเอียดดังต่อไปนี้

บริษัทย่อย	ทุนจดทะเบียน		สัดส่วนการถือหุ้น (ร้อยละ)		พันบาท		เงินปันผลรับ	
	2567		2566		วิธีราคาทุน		2567	
	2567	2566	2567	2566	2567	2566	2567	2566
บริษัท พรีเมียม เฟล็กซ์เบิ้ล แพคเกจจิ้ง จำกัด	60,000	60,000	99.50	99.50	59,700	59,700	-	-
บริษัท ไชลาร์ พีพีเอ็ม จำกัด	130,000	130,000	99.98	99.98	107,547	107,547	-	-
รวม					167,247	167,247	-	-

12. อสังหาริมทรัพย์เพื่อการลงทุน

บัญชีนี้ประกอบด้วย

	บาท	
	งบการเงินรวม	
	2567	2566
ราคาทุน		
ที่ดินที่ยังไม่ใช้ดำเนินงาน	11,151,910.50	11,151,910.50

	บาท			
	งบการเงินเฉพาะกิจการ			
	ยอดตามบัญชี ณ วันที่ 31 ธันวาคม 2566	รายการในระหว่างปี		ยอดตามบัญชี ณ วันที่ 31 ธันวาคม 2567
		เพิ่มขึ้น	ลดลง	
ราคาทุน				
ที่ดินที่ยังไม่ใช้ดำเนินงาน	11,151,910.50	-	-	11,151,910.50
ที่ดินและส่วนปรับปรุงที่ดิน	3,091,396.80	-	-	3,091,396.80
อาคารและส่วนปรับปรุงอาคาร	28,118,387.13	-	-	28,118,387.13
รวม	42,361,694.43	-	-	42,361,694.43
หัก ค่าเสื่อมราคาสะสม				
อาคารและส่วนปรับปรุงอาคาร	6,248,190.29	1,458,928.77	-	7,707,119.06
รวม	6,248,190.29	1,458,928.77	-	7,707,119.06
อสังหาริมทรัพย์เพื่อการลงทุน - สุทธิ	36,113,504.14			34,654,575.37

	บาท			
	งบการเงินเฉพาะกิจการ			ยอดตามบัญชี ณ วันที่ 31 ธันวาคม 2566
	ยอดตามบัญชี ณ วันที่ 31 ธันวาคม 2565	รายการในระหว่างปี		
		เพิ่มขึ้น	ลดลง	
ราคาทุน				
ที่ดินที่ยังไม่ใช้ดำเนินงาน	11,151,910.50	-	-	11,151,910.50
ที่ดินและส่วนปรับปรุงที่ดิน	3,091,396.80	-	-	3,091,396.80
อาคารและส่วนปรับปรุงอาคาร	28,118,387.13	-	-	28,118,387.13
รวม	42,361,694.43	-	-	42,361,694.43
หัก ค่าเสื่อมราคาสะสม				
อาคารและส่วนปรับปรุงอาคาร	4,789,260.09	1,458,930.20	-	6,248,190.29
รวม	4,789,260.09	1,458,930.20	-	6,248,190.29
อสังหาริมทรัพย์เพื่อการลงทุน - สุทธิ	37,572,434.34			36,113,504.14

ที่ดินที่ยังไม่ใช้ดำเนินงานของบริษัทจำนวน 2 แปลง มูลค่าราคาทุน 11.15 ล้านบาท โดยเมื่อวันที่ 19 ธันวาคม 2567 บริษัทได้ประเมินราคาที่ดินแปลงที่ 1 โดยผู้ประเมินราคาอิสระใช้วิธีเปรียบเทียบกับราคาตลาด มีมูลค่าประเมินเป็นจำนวนเงิน 6.72 ล้านบาท และวันที่ 22 ธันวาคม 2567 บริษัทได้มีการประเมินราคาที่ดินแปลงที่ 2 โดยใช้วิธีเปรียบเทียบกับราคาตลาด มีมูลค่าประเมินเป็นจำนวนเงิน 54.62 ล้านบาท รวมอสังหาริมทรัพย์เพื่อการลงทุนมีมูลค่าประเมินทั้งสิ้นเป็นจำนวนเงิน 61.34 ล้านบาท

ที่ดิน อาคารสำนักงานและคลังสินค้าบางส่วนที่จังหวัดชลบุรี มีไว้เพื่อให้บริษัทย่อยแห่งหนึ่งเช่าใช้ดำเนินงาน

13. ที่ดิน อาคารและอุปกรณ์

บัญชีนี้ประกอบด้วย

	บาท				ยอดตามบัญชี ณ วันที่ 31 ธันวาคม 2567
	งบการเงินรวม				
	ยอดตามบัญชี ณ วันที่ 31 ธันวาคม 2566	รายการในระหว่างปี		รับโอน (โอนออก)	
		เพิ่มขึ้น	ลดลง		
ราคาทุน					
ที่ดินและส่วนปรับปรุงที่ดิน	80,551,621.92	-	-	-	80,551,621.92
อาคารและส่วนปรับปรุงอาคาร	357,268,504.81	8,136,656.60	-	2,905,525.65	368,310,687.06
เครื่องจักรและอุปกรณ์	309,233,965.75	12,072,418.70	(15,114,523.92)	(1,829,972.11)	304,361,888.42
เครื่องตกแต่งติดตั้งและอุปกรณ์สำนักงาน	82,339,232.88	5,941,736.83	(1,555,117.75)	36,915.89	86,762,767.85
ยานพาหนะ	47,074,307.29	359,277.02	(4,689,135.56)	-	42,744,448.75
สินทรัพย์ระหว่างก่อสร้าง	3,797,466.45	3,164,124.82	-	(3,612,116.00)	3,349,475.27
รวม	880,265,099.10	29,674,213.97	(21,358,777.23)	(2,499,646.57)	886,080,889.27

	บาท			
	งบการเงินรวม			
	ยอดตามบัญชี	รายการในระหว่างปี		ยอดตามบัญชี
	ณ วันที่ 31	เพิ่มขึ้น	ลดลง	ณ วันที่ 31
	ธันวาคม 2566			ธันวาคม 2567
หัก ค่าเสื่อมราคาสะสม				
ที่ดินและส่วนปรับปรุงที่ดิน	23,808,876.73	2,968,915.84	-	-
อาคารและส่วนปรับปรุงอาคาร	145,843,264.18	17,929,572.19	-	-
				163,772,836.37
เครื่องจักรและอุปกรณ์	220,892,209.83	21,205,785.02	(13,566,618.22)	-
เครื่องตกแต่งติดตั้งและอุปกรณ์สำนักงาน	67,253,116.92	6,265,901.81	(1,536,077.09)	-
ยานพาหนะ	43,852,664.30	1,368,582.61	(4,492,162.96)	-
รวม	501,650,131.96	49,738,757.47	(19,594,858.27)	-
หัก ค่าเผื่อการด้อยค่า	2,062,652.13	27,468.87	(1,705,415.91)	-
ที่ดิน อาคารและอุปกรณ์ - สุทธิ	376,552,315.01			353,902,153.02

	บาท			
	งบการเงินรวม			
	ยอดตามบัญชี	รายการในระหว่างปี		ยอดตามบัญชี
	ณ วันที่ 31	เพิ่มขึ้น	ลดลง	ณ วันที่ 31
	ธันวาคม 2565			ธันวาคม 2566
ราคาทุน				
ที่ดินและส่วนปรับปรุงที่ดิน	80,551,621.92	-	-	-
อาคารและส่วนปรับปรุงอาคาร	337,911,127.62	16,267,207.09	-	3,090,170.10
เครื่องจักรและอุปกรณ์	301,204,636.45	8,180,758.57	-	(151,429.27)
เครื่องตกแต่งติดตั้งและอุปกรณ์สำนักงาน	80,096,879.97	3,263,991.34	(1,021,638.43)	(3,266,170.10)
ยานพาหนะ	55,732,089.80	292,559.54	(8,950,342.05)	-
สินทรัพย์ระหว่างก่อสร้าง	3,543,794.31	3,548,022.76	-	(28,180.52)
รวม	859,040,150.07	31,552,539.30	(9,971,980.48)	(355,609.79)
หัก ค่าเสื่อมราคาสะสม				
ที่ดินและส่วนปรับปรุงที่ดิน	20,409,710.94	3,399,165.79	-	-
อาคารและส่วนปรับปรุงอาคาร	129,525,821.80	16,317,442.38	-	-
				145,843,264.18
เครื่องจักรและอุปกรณ์	198,115,890.32	22,776,319.51	-	-
เครื่องตกแต่งติดตั้งและอุปกรณ์สำนักงาน	61,449,612.11	6,817,162.35	(1,013,657.54)	-
ยานพาหนะ	50,742,851.85	2,060,144.50	(8,950,332.05)	-
รวม	460,243,887.02	51,370,234.53	(9,963,989.59)	-
หัก ค่าเผื่อการด้อยค่า	2,044,247.09	18,405.04	-	-
ที่ดิน อาคารและอุปกรณ์ - สุทธิ	396,752,015.96			376,552,315.01

	บาท			
	งบการเงินเฉพาะกิจการ			
	ยอดตามบัญชี	รายการในระหว่างปี		
	ณ วันที่ 31	เพิ่มขึ้น	ลดลง	รับโอน
	ธันวาคม 2566			(โอนออก)
ราคาทุน				
ที่ดินและส่วนปรับปรุงที่ดิน	66,877,507.08	-	-	-
อาคารและส่วนปรับปรุงอาคาร	267,750,786.76	7,999,769.10	-	3,350,000.00
เครื่องจักรและอุปกรณ์	44,292,719.44	1,169,117.48	(1,805,898.74)	-
เครื่องตกแต่งติดตั้งและอุปกรณ์สำนักงาน	69,359,710.36	5,655,495.90	(1,317,090.75)	36,915.89
ยานพาหนะ	37,497,922.47	138,000.00	(3,014,135.56)	-
สินทรัพย์ระหว่างก่อสร้าง	3,607,640.19	2,659,930.59	-	(3,456,915.89)
รวม	489,386,286.30	17,622,313.07	(6,137,125.05)	(70,000.00)
หัก ค่าเสื่อมราคาสะสม				
ส่วนปรับปรุงที่ดิน	23,621,747.50	2,952,111.66	-	-
อาคารและส่วนปรับปรุงอาคาร	120,354,878.27	12,213,685.17	-	-
เครื่องจักรและอุปกรณ์	35,078,033.34	1,828,404.35	(213,990.48)	-
เครื่องตกแต่งติดตั้งและอุปกรณ์สำนักงาน	58,115,023.91	4,982,586.72	(1,316,975.75)	-
ยานพาหนะ	35,895,625.60	710,386.80	(3,009,620.56)	-
รวม	273,065,308.62	22,687,174.70	(4,540,586.79)	-
หัก ค่าเผื่อการด้อยค่า	1,591,900.26	-	(1,591,900.26)	-
ที่ดิน อาคารและอุปกรณ์ - สุทธิ	214,729,077.42			

	บาท			
	งบการเงินเฉพาะกิจการ			
	ยอดตามบัญชี	รายการในระหว่างปี		
	ณ วันที่ 31	เพิ่มขึ้น	ลดลง	รับโอน
	ธันวาคม 2565			(โอนออก)
ราคาทุน				
ที่ดินและส่วนปรับปรุงที่ดิน	66,877,507.08	-	-	-
อาคารและส่วนปรับปรุงอาคาร	264,391,158.72	93,457.94	-	3,266,170.10
เครื่องจักรและอุปกรณ์	44,257,881.51	34,837.93	-	-
เครื่องตกแต่งติดตั้งและอุปกรณ์สำนักงาน	69,800,252.51	581,096.28	(1,021,638.43)	-
ยานพาหนะ	46,448,264.52	-	(8,950,342.05)	-
สินทรัพย์ระหว่างก่อสร้าง	3,375,585.99	3,498,224.30	-	(3,266,170.10)
รวม	495,150,650.33	4,207,616.45	(9,971,980.48)	-
หัก ค่าเสื่อมราคาสะสม				
ส่วนปรับปรุงที่ดิน	20,244,921.51	3,376,825.99	-	-
อาคารและส่วนปรับปรุงอาคาร	108,274,626.96	12,080,251.31	-	-
เครื่องจักรและอุปกรณ์	32,924,791.97	2,153,241.37	-	-
เครื่องตกแต่งติดตั้งและอุปกรณ์สำนักงาน	53,404,056.15	5,724,625.30	(1,013,657.54)	-
ยานพาหนะ	43,650,332.55	1,195,625.10	(8,950,332.05)	-
รวม	258,498,729.14	24,530,569.07	(9,963,989.59)	-
หัก ค่าเผื่อการด้อยค่า	1,591,900.26	-	-	-
ที่ดิน อาคารและอุปกรณ์ - สุทธิ	235,060,020.93			

ณ วันที่ 31 ธันวาคม 2567 และ 2566 ที่ดินบางส่วนของบริษัท ที่ดินพร้อมสิ่งปลูกสร้างของบริษัท ย่อยแห่งหนึ่ง ติดภาระค้ำประกันวงเงินเบิกเกินบัญชีและวงเงินสินเชื่อกับธนาคารพาณิชย์ในประเทศ (ดูหมายเหตุ 16)

14. สินทรัพย์สิทธิการใช้ บัญชีนี้ประกอบด้วย

	บาท			
	งบการเงินรวม			
	ยอดตามบัญชี ณ วันที่ 31	รายการในระหว่างปี		ยอดตามบัญชี ณ วันที่ 31
	ธันวาคม 2566	เพิ่มขึ้น	ลดลง	ธันวาคม 2567
ราคาทุน				
ที่ดิน	75,812,535.52	-	-	75,812,535.52
อาคาร	12,243,110.05	662,336.26	(2,002,950.68)	10,902,495.63
เครื่องจักร	-	1,664,874.68	-	1,664,874.68
ยานพาหนะ	3,674,793.00	4,063,486.00	-	7,738,279.00
รวม	91,730,438.57	6,390,696.94	(2,002,950.68)	96,118,184.83
หัก ค่าเสื่อมราคาสะสม				
ที่ดิน	32,903,567.77	2,926,843.32	-	35,830,411.09
อาคาร	7,677,244.62	769,506.44	(2,002,950.68)	6,443,800.38
เครื่องจักร	-	71,377.63	-	71,377.63
ยานพาหนะ	353,939.77	843,291.47	-	1,197,231.24
รวม	40,934,752.16	4,611,018.86	(2,002,950.68)	43,542,820.34
สินทรัพย์สิทธิการใช้- สุทธิ	50,795,686.41			52,575,364.49

	บาท			
	งบการเงินรวม			
	ยอดตามบัญชี ณ วันที่ 31	รายการในระหว่างปี		ยอดตามบัญชี ณ วันที่ 31
	ธันวาคม 2565	เพิ่มขึ้น	ลดลง	ธันวาคม 2566
ราคาทุน				
ที่ดิน	75,812,535.52	-	-	75,812,535.52
อาคาร	20,550,617.52	-	(8,307,507.47)	12,243,110.05
ยานพาหนะ	-	3,674,793.00	-	3,674,793.00
รวม	96,363,153.04	3,674,793.00	(8,307,507.47)	91,730,438.57
หัก ค่าเสื่อมราคาสะสม				
ที่ดิน	29,976,724.45	2,926,843.32	-	32,903,567.77
อาคาร	9,045,712.19	1,785,308.60	(3,153,776.17)	7,677,244.62
ยานพาหนะ	-	353,939.77	-	353,939.77
รวม	39,022,436.64	5,066,091.69	(3,153,776.17)	40,934,752.16
สินทรัพย์สิทธิการใช้- สุทธิ	57,340,716.40			50,795,686.41

	บาท			
	งบการเงินเฉพาะกิจการ			
	รายการในระหว่างปี			ยอดตามบัญชี ณ วันที่ 31 ธันวาคม 2567
	ยอดตามบัญชี ณ วันที่ 31 ธันวาคม 2566	เพิ่มขึ้น	ลดลง	
ราคาทุน				
ที่ดิน	75,812,535.52	-	-	75,812,535.52
อาคาร	12,243,110.05	662,336.26	(2,002,950.68)	10,902,495.63
ยานพาหนะ	2,729,000.00	745,794.40	-	3,474,794.40
รวม	90,784,645.57	1,408,130.66	(2,002,950.68)	90,189,825.55
หัก ค่าเสื่อมราคาสะสม				
ที่ดิน	32,903,567.77	2,926,843.32	-	35,830,411.09
อาคาร	7,677,244.62	769,506.44	(2,002,950.68)	6,443,800.38
ยานพาหนะ	231,479.01	424,669.39	-	656,148.40
รวม	40,812,291.40	4,121,019.15	(2,002,950.68)	42,930,359.87
สินทรัพย์สิทธิการใช้- สุทธิ	49,972,354.17			47,259,465.68

	บาท			
	งบการเงินเฉพาะกิจการ			
	รายการในระหว่างปี			ยอดตามบัญชี ณ วันที่ 31 ธันวาคม 2566
	ยอดตามบัญชี ณ วันที่ 31 ธันวาคม 2565	เพิ่มขึ้น	ลดลง	
ราคาทุน				
ที่ดิน	75,812,535.52	-	-	75,812,535.52
อาคาร	20,550,617.52	-	(8,307,507.47)	12,243,110.05
ยานพาหนะ	-	2,729,000.00	-	2,729,000.00
รวม	96,363,153.04	2,729,000.00	(8,307,507.47)	90,784,645.57
หัก ค่าเสื่อมราคาสะสม				
ที่ดิน	29,976,724.45	2,926,843.32	-	32,903,567.77
อาคาร	9,045,712.19	1,785,308.60	(3,153,776.17)	7,677,244.62
ยานพาหนะ	-	231,479.01	-	231,479.01
รวม	39,022,436.64	4,943,630.93	(3,153,776.17)	40,812,291.40
สินทรัพย์สิทธิการใช้- สุทธิ	57,340,716.40			49,972,354.17

บริษัทมีสัญญาเช่าที่ดินกับสำนักงานทรัพย์สินพระมหากษัตริย์จำนวนหนึ่งฉบับเพื่อปลูกสร้างอาคารโครงการเดอะศาลายา (คอมมูนิตี้ มอลล์) มีกำหนดเวลา 25 ปี สิ้นสุดวันที่ 28 กุมภาพันธ์ 2582 ตามสัญญา บริษัทไม่ยกกรรมสิทธิ์อาคารและส่วนปรับปรุงอาคารที่บริษัทสร้างบนที่ดินเช่าดังกล่าวให้แก่ผู้ให้เช่าและบริษัทต้องทำการปรับปรุงพื้นที่ให้คงสภาพดีดังเดิมเมื่อครบกำหนดส่งคืน

15. สินทรัพย์ภาษีเงินได้รอการตัดบัญชี

การเปลี่ยนแปลงของสินทรัพย์ภาษีเงินได้รอการตัดบัญชีสำหรับปีสิ้นสุดวันที่ 31 ธันวาคม 2567 และ 2566 สรุปได้ดังนี้

	บาท		
	งบการเงินรวม		
	ยอดตามบัญชี ณ วันที่ 31 ธันวาคม 2566	รายได้ (ค่าใช้จ่าย) ในระหว่างปี ในกำไรขาดทุน เบ็ดเสร็จอื่น	ยอดตามบัญชี ณ วันที่ 31 ธันวาคม 2567
สินทรัพย์ภาษีเงินได้รอการตัดบัญชี :			
ค่าเผื่อผลขาดทุนด้านเครดิตที่คาดว่าจะเกิดขึ้น	6,820,057.82	(226,321.33)	-
ผลขาดทุนสะสมจากการรับชำระตามสัญญาเช่าเงินทุน	863,916.99	1,412,553.03	-
ค่าเผื่อการลดลงของมูลค่าสินค้า	10,110,948.85	1,861,652.74	-
ค่าเผื่อการด้อยค่าสินทรัพย์ถาวร	412,530.43	(335,589.41)	-
หนี้สินตามสัญญาเช่า	8,283,073.09	914,447.86	-
ตราสารอนุพันธ์	579,109.81	(491,225.23)	-
ประมาณการหนี้สินผลประโยชน์พนักงาน	3,152,992.68	312,120.41	882,257.52
รวม	30,222,629.67	3,447,638.07	882,257.52
หนี้สินภาษีเงินได้รอการตัดบัญชี			
สินทรัพย์สิทธิการใช้	(7,135,810.89)	(1,073,893.75)	-
รวม	(7,135,810.89)	(1,073,893.75)	-
สินทรัพย์ภาษีเงินได้รอการตัดบัญชี - สุทธิ	23,086,818.78	2,373,744.32	882,257.52

	บาท		
	งบการเงินรวม		
	ยอดตามบัญชี ณ วันที่ 31 ธันวาคม 2565	รายได้ (ค่าใช้จ่าย) ในระหว่างปี ในกำไรขาดทุน เบ็ดเสร็จอื่น	ยอดตามบัญชี ณ วันที่ 31 ธันวาคม 2566
สินทรัพย์ภาษีเงินได้รอการตัดบัญชี :			
ค่าเผื่อผลขาดทุนด้านเครดิตที่คาดว่าจะเกิดขึ้น	5,953,447.25	866,610.57	-
ผลขาดทุนสะสมจากการรับชำระตามสัญญาเช่าเงินทุน	679,410.08	184,506.91	-
ค่าเผื่อการลดลงของมูลค่าสินค้า	8,708,515.73	1,402,433.12	-
ค่าเผื่อการด้อยค่าสินทรัพย์ถาวร	408,849.42	3,681.01	-
หนี้สินตามสัญญาเช่า	11,271,046.02	(2,987,972.93)	-
ตราสารอนุพันธ์	92,788.53	486,321.28	-
ประมาณการหนี้สินผลประโยชน์พนักงาน	2,747,091.88	405,900.80	-
รวม	29,861,148.91	361,480.76	-
หนี้สินภาษีเงินได้รอการตัดบัญชี			
สินทรัพย์สิทธิการใช้	(10,281,502.75)	3,145,691.86	-
ผลต่างดอกเบี้ยรับตามอัตราดอกเบี้ยที่แท้จริง	77,600.00	(77,600.00)	-
รวม	(10,203,902.75)	3,068,091.86	-
สินทรัพย์ภาษีเงินได้รอการตัดบัญชี - สุทธิ	19,657,246.16	3,429,572.62	-

	งบการเงินเฉพาะกิจการ			
	ยอดตามบัญชี ณ วันที่ 31 ธันวาคม 2566	รายได้ (ค่าใช้จ่าย) ในระหว่างปี		ยอดตามบัญชี ณ วันที่ 31 ธันวาคม 2567
		ในกำไรขาดทุน	ในกำไรขาดทุน เบ็ดเสร็จอื่น	
สินทรัพย์ภาษีเงินได้รอการตัดบัญชี :				
ค่าเผื่อผลขาดทุนด้านเครดิตที่คาดว่าจะเกิดขึ้น	2,820,640.96	(465,716.42)	-	2,354,924.54
ค่าเผื่อการลดลงของมูลค่าสินค้า	4,243,687.80	898,446.89	-	5,142,134.69
ค่าเผื่อการด้อยค่าสินทรัพย์ถาวร	318,380.05	(318,380.05)	-	-
หนี้สินตามสัญญาเช่า	3,955,821.34	482,981.21	-	4,438,802.55
ตราสารอนุพันธ์	579,109.81	(491,225.23)	-	87,884.58
ประมาณการหนี้สินผลประโยชน์พนักงาน	2,920,103.69	232,186.79	965,110.32	4,117,400.80
รวม	14,837,743.65	338,293.19	965,110.32	16,141,147.16
หนี้สินภาษีเงินได้รอตัดบัญชี				
สินทรัพย์สิทธิการใช้	(3,078,883.83)	(403,755.16)	-	(3,482,638.99)
ผลต่างดอกเบี้ยรับตามอัตราดอกเบี้ยที่แท้จริง	(266,177.01)	266,177.01	-	-
รวม	(3,345,060.84)	(137,578.15)	-	(3,482,638.99)
สินทรัพย์ภาษีเงินได้รอการตัดบัญชี - สุทธิ	11,492,682.81	200,715.04	965,110.32	12,658,508.17

	บาท			
	งบการเงินเฉพาะกิจการ			
	ยอดตามบัญชี	รายได้ (ค่าใช้จ่าย) ในระหว่างปี		ยอดตามบัญชี
	ณ วันที่ 31	ในกำไรขาดทุน	ในกำไรขาดทุน	ณ วันที่ 31
	ธันวาคม 2565		เบ็ดเสร็จอื่น	ธันวาคม 2566
สินทรัพย์ภาษีเงินได้รอการตัดบัญชี :				
ค่าเผื่อผลขาดทุนด้านเครดิตที่คาดว่าจะเกิดขึ้น	2,990,664.65	(170,023.69)	-	2,820,640.96
ค่าเผื่อการลดลงของมูลค่าสินค้า	3,481,796.11	761,891.69	-	4,243,687.80
ค่าเผื่อการด้อยค่าสินทรัพย์ถาวร	318,380.05	-	-	318,380.05
หนี้สินตามสัญญาเช่า	5,320,265.04	(1,364,443.70)	-	3,955,821.34
ตราสารอนุพันธ์	92,788.53	486,321.28	-	579,109.81
ประมาณการหนี้สินผลประโยชน์พนักงาน	2,605,124.89	314,978.80	-	2,920,103.69
รวม	14,809,019.27	28,724.38	-	14,837,743.65
หนี้สินภาษีเงินได้รอตัดบัญชี				
สินทรัพย์สิทธิการใช้	(4,593,254.04)	1,514,370.21	-	(3,078,883.83)
ผลต่างดอกเบี้ยรับตามอัตราดอกเบี้ยที่แท้จริง	(242,321.39)	(23,855.62)	-	(266,177.01)
รวม	(4,835,575.43)	1,490,514.59	-	(3,345,060.84)
สินทรัพย์ภาษีเงินได้รอการตัดบัญชี - สุทธิ	9,973,443.84	1,519,238.97	-	11,492,682.81

16. เงินเบิกเกินบัญชีและเงินกู้ยืมระยะสั้นจากสถาบันการเงิน

บัญชีนี้ประกอบด้วย

	บาท			
	งบการเงินรวม		งบการเงินเฉพาะกิจการ	
	2567	2566	2567	2566
เงินเบิกเกินบัญชีธนาคาร	-	361.58	-	361.58
ตัวสัญญาใช้เงิน	51,816,969.12	185,000,000.00	-	125,000,000.00
เจ้าหนี้ทรัสต์รีซีท	512,743,578.78	384,106,062.48	444,796,937.49	326,178,993.22
รวม	564,560,547.90	569,106,424.06	444,796,937.49	451,179,354.80

วงเงินสินเชื่อของบริษัทและบริษัทย่อย มีดังนี้

	ล้านบาท			
	งบการเงินรวม		งบการเงินเฉพาะกิจการ	
	2567	2566	2567	2566
วงเงินสินเชื่อ				
เงินเบิกเกินบัญชี	62.00	72.00	57.00	57.00
PN L/C T/R L/G Forward Contracts	2,187.87	2,014.57	1,831.87	1,834.57
Fleet Card	2.10	2.10	1.20	1.20
รวม	2,251.97	2,088.67	1,890.07	1,892.77
Forward Contracts				
(ล้านดอลลาร์สหรัฐอเมริกา)	14.51	14.51	14.51	14.51
หลักประกัน				
เงินฝากสถาบันการเงิน (ดูหมายเหตุ 10)	106.68	106.71	86.12	86.12
ที่ดิน (ดูหมายเหตุ 13)	ที่ดินบางส่วน ของบริษัท	ที่ดินบางส่วน ของบริษัท	ที่ดินบางส่วน ของบริษัท	ที่ดินบางส่วน ของบริษัท

17. เจ้าหนี้การค้าและเจ้าหนี้หมุนเวียนอื่น

บัญชีนี้ประกอบด้วย

	บาท			
	งบการเงินรวม		งบการเงินเฉพาะกิจการ	
	2567	2566	2567	2566
เจ้าหนี้การค้า	101,901,773.88	125,885,094.87	23,343,424.39	60,964,899.80
เจ้าหนี้หมุนเวียนอื่น				
ค่าใช้จ่ายค้างจ่าย	17,256,269.93	12,248,566.02	6,701,808.86	6,312,928.15
ดอกเบี้ยค้างจ่าย	1,219,150.34	1,651,753.21	1,046,143.27	1,481,041.74
หนี้สินที่เกิดจากสัญญา-หมุนเวียน	20,098,260.98	10,391,873.99	646,333.74	658,925.43
เจ้าหนี้อื่น	7,182,893.50	4,831,788.18	1,238,967.43	211,998.86
รวมเจ้าหนี้การค้าและเจ้าหนี้หมุนเวียนอื่น	147,658,348.63	155,009,076.27	32,976,677.69	69,629,793.98

18. เงินกู้ยืมระยะยาวจากสถาบันการเงิน

มูลค่าตามบัญชีของเงินกู้ยืมระยะยาวจากสถาบันการเงินและการเคลื่อนไหวสำหรับปีสิ้นสุดวันที่ 31 ธันวาคม 2567 และ 2566 แสดงได้ดังนี้

	บาท	
	งบการเงินรวม	
	2567	2566
ยอดคงเหลือ ณ วันที่ 1 มกราคม	125,524,932.37	35,612,000.00
เพิ่มขึ้นระหว่างปี	6,994,841.54	123,512,932.37
จ่ายชำระระหว่างปี	(18,760,165.89)	(33,600,000.00)
ยอดคงเหลือ ณ วันที่ 31 ธันวาคม	113,759,608.02	125,524,932.37
หัก ส่วนที่ถึงกำหนดชำระภายในหนึ่งปี	(19,862,580.61)	(18,800,165.89)
เงินกู้ยืมระยะยาวจากสถาบันการเงิน - สุทธิ	93,897,027.41	106,724,766.48

บริษัท พีเอ็มเอ็ม เฟล็กซ์เบิ้ล แพคเกจจิ้ง จำกัด

ณ วันที่ 31 ธันวาคม 2567 บริษัทมีสัญญากู้ยืมเงิน จำนวน 1 ฉบับ กับธนาคารในประเทศแห่งหนึ่ง จำนวนเงิน 3 ล้านบาท เพื่อใช้เป็นทุนหมุนเวียนภายในกิจการ โดยคิดดอกเบี้ยในอัตรา MLR ลบร้อยละ 1.25 ต่อปี กำหนดชำระคืนเงินต้นงวดที่ 1 ถึงงวดที่ 35 เดือนละ 84,000.00 บาท และงวด 36 (งวดสุดท้าย) ชำระหนี้ส่วนที่เหลือทั้งหมด เงินกู้ยืมนี้ค้ำประกันโดยบริษัท พรพรมเม็ททอล จำกัด (มหาชน)

ณ วันที่ 31 ธันวาคม 2566 บริษัทมีสัญญากู้ยืมเงิน จำนวน 1 ฉบับ กับธนาคารในประเทศแห่งหนึ่ง จำนวนเงิน 50 ล้านบาท เพื่อใช้เป็นทุนหมุนเวียนภายในกิจการ เงินกู้ยืมนี้มีดอกเบี้ยในอัตราร้อยละ 2 ต่อปี กำหนดชำระคืนเงินต้นเดือนละ 2.80 ล้านบาท รวม 24 งวด และชำระดอกเบี้ยเป็นรายเดือน โดย 6 เดือนแรก รัฐบาลชดเชยจ่ายดอกเบี้ยให้และบริษัทย่อยเริ่มชำระงวดแรกตั้งแต่วันที่ 7 เป็นต้นไป เงินกู้ยืมนี้มีหลักประกัน คือ บริษัท พรพรมเม็ททอล จำกัด (มหาชน) และบริษัทประกันสินเชื่ออุตสาหกรรมขนาดย่อม (บยส.)

บริษัท โซลาร์ ฟิฟิเอ็ม จำกัด

เมื่อวันที่ 10 กรกฎาคม 2566 บริษัทย่อยได้ทำสัญญากู้ยืมเงิน จำนวน 1 ฉบับกับธนาคารในประเทศแห่งหนึ่ง มีวงเงินสินเชื่อจำนวนเงิน 128 ล้านบาท สำหรับการติดตั้งแผงโซลาร์ให้กับบริษัทเอกชนแห่งหนึ่ง ในรูปแบบสัญญาซื้อขายไฟฟ้าจากระบบผลิตไฟฟ้าพลังงานแสงอาทิตย์ รวม 6 โครงการ เงินกู้ยืมนี้มีดอกเบี้ยในอัตราถัวเฉลี่ยร้อยละ MLR-1.468 ต่อปี กำหนดชำระเฉพาะดอกเบี้ยตั้งแต่เดือนที่ 1 - 6 ส่วนเดือนที่ 7 เป็นต้นไป ชำระคืนเงินต้นพร้อมดอกเบี้ยเดือนละ 2.04 ล้านบาท โดยงวดสุดท้ายให้ชำระเงินต้นที่เหลือทั้งหมด ระยะเวลาทั้งสัญญาไม่เกิน 6 ปี 6 เดือน

เงินกู้ยืมกับธนาคารดังกล่าว มีหลักประกันดังนี้

- มอบอำนาจการรับเงินตามสัญญาซื้อขายไฟฟ้าให้แก่ธนาคาร
- จดทะเบียนหลักประกันทางธุรกิจ Solar Plant ทั้ง 6 โครงการ

ค) บริษัท พรพรหมเม็ททอล จำกัด (มหาชน)
ณ วันที่ 31 ธันวาคม 2567 และ 2566 เงินกู้ดังกล่าวเบิกใช้แล้ว จำนวนเงิน 127.12 ล้านบาทและ 123.12 ล้านบาท ตามลำดับ

19. หนี้สินตามสัญญาเช่า

มูลค่าตามบัญชีของหนี้สินตามสัญญาเช่าและการเคลื่อนไหวสำหรับปีสิ้นสุดวันที่ 31 ธันวาคม 2567 และ 2566 แสดงได้ดังนี้

	บาท			
	งบการเงินรวม		งบการเงินเฉพาะกิจการ	
	2567	2566	2567	2566
ยอดคงเหลือ ณ วันที่ 1 มกราคม	112,430,180.09	61,996,328.91	21,862,789.70	27,608,592.05
เพิ่มขึ้นระหว่างปี	51,593,205.19	70,800,038.34	1,155,682.06	2,046,750.00
จ่ายชำระระหว่างปี	(22,245,885.52)	(14,796,970.26)	(865,120.08)	(2,223,335.45)
การเปลี่ยนแปลงการขยายอายุสัญญา	-	(5,569,216.90)	-	(5,569,216.90)
ยอดคงเหลือ ณ วันที่ 31 ธันวาคม	141,777,499.76	112,430,180.09	22,153,351.68	21,862,789.70
หัก ส่วนที่ถึงกำหนดชำระภายในหนึ่งปี	(25,586,071.21)	(16,986,371.77)	(1,108,873.16)	(1,045,246.05)
หนี้สินตามสัญญาเช่า-สุทธิ	116,191,428.55	95,443,808.32	21,044,478.52	20,817,543.65

ในระหว่างปี 2567 บริษัทย่อยแห่งหนึ่งมีการทำสัญญาเช่าลิฟต์ซึ่ง 1 สัญญา กับบริษัทลิฟต์ซึ่งในประเทศแห่งหนึ่ง มูลค่าตามสัญญา 46.73 ล้านบาท โดยจำหน่ายโครงการซื้อขายไฟฟ้าและเช่ากลับคืนโครงการดังกล่าว กำหนดระยะเวลาผ่อนชำระ 60 งวดเดือน ผ่อนชำระงวดเดือนละ 0.76 ล้านบาท (รวมภาษีมูลค่าเพิ่ม)

ณ วันที่ 31 ธันวาคม 2567 และ 2566 บริษัทย่อยแห่งหนึ่งมีสัญญาเช่าลิฟต์ซึ่งจำนวน 7 สัญญา และ 5 สัญญา ตามลำดับ กับบริษัทลิฟต์ซึ่งในประเทศแห่งหนึ่ง มูลค่าตามสัญญารวม 152.92 ล้านบาท และ 104.48 ล้านบาท ตามลำดับ โดยจำหน่ายโครงการซื้อขายไฟฟ้าและเช่ากลับคืนโครงการดังกล่าว กำหนดระยะเวลาผ่อนชำระ 60 งวดเดือน ผ่อนชำระงวดเดือนละ 2.38 ล้านบาท และ 1.61 ล้านบาท (รวมภาษีมูลค่าเพิ่ม) ตามลำดับ

ค่าใช้จ่ายเกี่ยวกับสัญญาเช่าที่รับรู้ในงบกำไรขาดทุนเบ็ดเสร็จสำหรับปีสิ้นสุดวันที่ 31 ธันวาคม 2567 และ 2566 มีดังนี้

	บาท			
	งบการเงินรวม		งบการเงินเฉพาะกิจการ	
	2567	2566	2567	2566
ค่าเสื่อมราคา - สิทธิประโยชน์การใช้	4,611,018.86	5,066,091.69	4,121,019.15	4,943,630.93
ดอกเบี้ยจ่ายจากหนี้สินตามสัญญาเช่า	4,887,612.68	3,485,683.85	1,172,956.76	1,380,049.55
ค่าใช้จ่ายที่เกี่ยวข้องกับสัญญาเช่าระยะสั้น	5,115,459.73	5,354,160.00	1,174,080.00	190,080.00
ค่าใช้จ่ายเกี่ยวกับสัญญาเช่าซึ่งสินทรัพย์อ้างอิงมีมูลค่าต่ำ	342,550.00	498,700.00	228,450.00	374,400.00
รวม	14,956,641.27	14,404,635.54	6,696,505.91	6,888,160.48

สำหรับปีสิ้นสุดวันที่ 31 ธันวาคม 2567 และ 2566 กระแสเงินสดจ่ายทั้งหมดสำหรับสัญญาเช่า
ในงบการเงินรวม เป็นจำนวนเงิน 32.59 ล้านบาท และ 24.14 ล้านบาท ตามลำดับ (เฉพาะกิจการ
จำนวนเงิน 3.44 ล้านบาท และ 4.17 ล้านบาท ตามลำดับ)

20. ประเมินการหนี้สินผลประโยชน์พนักงาน

งบฐานะการเงิน

	บาท			
	งบการเงินรวม		งบการเงินเฉพาะกิจการ	
	2567	2566	2567	2566
ประมาณการหนี้สินผลประโยชน์พนักงาน ณ วันต้นปี	15,764,963.42	13,735,459.42	14,600,518.42	13,025,624.42
ต้นทุนบริการและดอกเบี้ยงวดปัจจุบัน	1,857,116.00	2,029,504.00	1,457,448.00	1,574,894.00
ผลขาดทุนจากการวัดมูลค่าใหม่ของผลประโยชน์				
พนักงานที่กำหนดไว้	4,411,287.58	-	4,825,551.58	-
ผลประโยชน์ที่จ่ายในระหว่างปี	(296,514.00)	-	(296,514.00)	-
ประมาณการหนี้สินผลประโยชน์พนักงาน ณ วันสิ้นปี	21,736,853.00	15,764,963.42	20,587,004.00	14,600,518.42

ค่าใช้จ่ายที่รับรู้ในงบกำไรขาดทุนเบ็ดเสร็จ

สำหรับปีสิ้นสุดวันที่ 31 ธันวาคม 2567 และ 2566

	บาท			
	งบการเงินรวม		งบการเงินเฉพาะกิจการ	
	2567	2566	2567	2566
ต้นทุนบริการปัจจุบัน	1,510,435.00	1,741,186.00	1,129,467.00	1,308,018.00
ดอกเบี้ยจากภาวะผูกพัน	346,681.00	288,318.00	327,981.00	266,876.00
รวม	1,857,116.00	2,029,504.00	1,457,448.00	1,574,894.00

ข้อสมมติหลักในการประมาณการตามหลักการคณิตศาสตร์ประกันภัย

สำหรับปีสิ้นสุดวันที่ 31 ธันวาคม 2567 และ 2566

	ร้อยละ			
	งบการเงินรวม		งบการเงินเฉพาะกิจการ	
	2567	2566	2567	2566
อัตราคิดลด	2.16 - 2.59	2.05 - 3.03	2.16	2.05
อัตราการเพิ่มขึ้นของเงินเดือ	3.00	2.00	3.00	2.00
อัตราการหมุนเวียนพนักงาน	0.00 - 56.00	0.00 - 59.00	0.00 - 27.00	0.00 - 28.00
อัตราพหุภาพ	5 ของอัตราภาระ	5 ของอัตราภาระ	5 ของอัตราภาระ	5 ของอัตราภาระ
อัตราภาระ	ตามตารางภาระ	ตามตารางภาระ	ตามตารางภาระ	ตามตารางภาระ
	ไทย ปี 2560	ไทย ปี 2560	ไทย ปี 2560	ไทย ปี 2560

การวิเคราะห์ความอ่อนไหว

ผลกระทบของการเปลี่ยนแปลงสมมติฐานที่สำคัญต่อมูลค่าปัจจุบันของภาระผูกพันผลประโยชน์ระยะยาวของพนักงาน ณ วันที่ 31 ธันวาคม 2567 และ 2566 สรุปได้ดังนี้

	บาท			
	งบการเงินรวม		งบการเงินเฉพาะกิจการ	
	2567	2566	2567	2566
อัตราคิดลด				
เพิ่มขึ้นร้อยละ 1	(828,588.00)	(795,730.00)	(687,471.00)	(671,626.00)
ลดลงร้อยละ 1	936,295.00	899,508.00	771,460.00	754,984.00
อัตราการขึ้นของเงินเดือน				
เพิ่มขึ้นร้อยละ 1	1,183,967.00	1,144,135.00	798,489.00	980,733.00
ลดลงร้อยละ 1	(1,049,920.00)	(1,030,857.00)	(723,602.00)	(889,555.00)
อัตราการหมุนเวียนพนักงาน				
เพิ่มขึ้นร้อยละ 1	(887,450.00)	(856,738.00)	(733,320.00)	(720,557.00)
ลดลงร้อยละ 1	231,275.00	221,035.00	161,872.00	163,220.00

21. ค่าใช้จ่ายแบ่งตามธรรมชาติ

รายการค่าใช้จ่ายแบ่งตามธรรมชาติประกอบด้วยรายการค่าใช้จ่ายที่สำคัญดังต่อไปนี้

	บาท			
	งบการเงินรวม		งบการเงินเฉพาะกิจการ	
	2567	2566	2567	2566
การเปลี่ยนแปลงในสินค้าคงสำเร็จรูปและสินค้าระหว่างผลิต	50,253,083.95	107,981,692.62	6,878,718.89	131,334,666.64
ซื้อสินค้าเข้ามาเพื่อขาย	1,038,925,113.28	1,353,780,817.37	1,114,448,649.46	1,181,251,571.21
วัตถุดิบ และวัสดุสิ้นเปลืองใช้ไป	410,434,214.49	242,548,977.51	-	-
เงินเดือน ค่าแรง และผลประโยชน์อื่นของพนักงาน	140,652,756.83	133,346,763.96	63,698,443.52	64,198,302.69
ค่าเสื่อมราคาและค่าตัดจำหน่าย	54,576,822.46	56,650,780.86	28,338,619.17	30,993,550.72
ค่าใช้จ่ายในการเดินทางและค่าขนส่ง	7,115,867.99	7,171,114.71	5,371,440.69	5,336,825.37

22. ค่าใช้จ่ายภาษีเงินได้

22.1 ส่วนประกอบหลักของค่าใช้จ่ายภาษีเงินได้สำหรับปีสิ้นสุดวันที่ 31 ธันวาคม 2567 และ 2566 ประกอบด้วย

	บาท			
	งบการเงินรวม		งบการเงินเฉพาะกิจการ	
	2567	2566	2567	2566
ค่าใช้จ่ายภาษีเงินได้ที่แสดงอยู่ในกำไรขาดทุน :				
ภาษีเงินได้ของปีปัจจุบัน :				
ภาษีเงินได้สำหรับปี	29,214,278.22	34,416,757.20	17,427,467.44	13,853,863.25
ภาษีเงินได้รอการตัดบัญชี :				
การเปลี่ยนแปลงของผลต่างชั่วคราวที่รับรู้				
เมื่อเริ่มแรกและที่กลับรายการ	2,373,744.32	3,429,572.62	(200,715.04)	(1,519,238.97)
รวม	31,588,022.54	37,846,329.82	17,226,752.40	12,334,624.28
ภาษีเงินได้ที่เกี่ยวข้องกับส่วนประกอบของกำไรขาดทุนเบ็ดเสร็จอื่น :				
ผลขาดทุนจากการประมาณการตามหลักคณิตศาสตร์				
ประกันภัย	882,257.52	-	965,110.32	-
รวม	882,257.52	-	965,110.32	-

22.2 การกระทบยอดระหว่างจำนวนค่าใช้จ่ายภาษีเงินได้และผลคูณของกำไรทางบัญชีกับอัตราภาษีที่ใช้สำหรับปีสิ้นสุดวันที่ 31 ธันวาคม 2567 และ 2566 สรุปได้ดังนี้

	บาท			
	งบการเงินรวม		งบการเงินเฉพาะกิจการ	
	2567	2566	2567	2566
กำไรทางบัญชีสำหรับปี	151,406,408.17	203,781,816.58	85,467,292.37	61,327,439.06
อัตราภาษีที่ใช้ (ร้อยละ)	20	20	20	20
ค่าใช้จ่ายภาษีเงินได้คำนวณตามอัตราภาษีที่ใช้	30,281,281.63	40,756,363.32	17,093,458.47	12,265,487.81
รายการกระทบยอด				
ผลกระทบทางภาษีของค่าใช้จ่ายที่ไม่สามารถ				
นำมาหักในการคำนวณกำไรทางภาษี				
- ค่าใช้จ่ายที่ไม่อนุญาตให้ถือเป็นรายจ่ายในการ				
คำนวณกำไรทางภาษี	1,385,508.86	781,540.58	462,455.66	150,504.03
ผลกระทบทางภาษีของรายได้หรือกำไรที่ต้อง				
นำมาคำนวณกำไรทางภาษี				
- ค่าใช้จ่ายที่หักเป็นรายจ่ายได้เพิ่มในทางภาษี	(91,600.00)	(81,367.56)	(91,600.00)	(81,367.56)
- ขาดทุนทางภาษีที่ยังไม่ได้บันทึกสินทรัพย์				
ภาษีเงินได้	(297,304.84)	(187,970.14)	-	-
- ขาดทุนสะสมใช้ไป	-	(3,577,436.39)	-	-
- อื่นๆ	310,136.89	155,200.01	(237,561.73)	-
รวมรายการกระทบยอด	1,306,740.91	(2,910,033.50)	133,293.93	69,136.47
รวมค่าใช้จ่ายภาษีเงินได้	31,588,022.54	37,846,329.82	17,226,752.40	12,334,624.28

22.3 การกระทบยอดระหว่างอัตราภาษีที่แท้จริงถัวเฉลี่ยและอัตราภาษีที่ใช้สำหรับปีสิ้นสุดวันที่ 31 ธันวาคม 2567 และ 2566 สรุปได้ดังนี้

	งบการเงินรวม			
	2567		2566	
	จำนวนภาษี (บาท)	อัตราภาษี (ร้อยละ)	จำนวนภาษี (บาท)	อัตราภาษี (ร้อยละ)
กำไรทางบัญชีก่อนค่าใช้จ่ายภาษีเงินได้สำหรับปี	151,406,408.17		203,781,816.58	
ค่าใช้จ่ายภาษีเงินได้ตามอัตราภาษีที่ใช้	30,281,281.63	20.00	40,756,363.32	20.00
รายการกระทบยอด	1,306,740.91	0.86	(2,910,033.50)	(1.43)
ค่าใช้จ่ายภาษีเงินได้ตามอัตราภาษีที่แท้จริงถัวเฉลี่ย	31,588,022.54	20.86	37,846,329.82	18.57

	งบการเงินเฉพาะกิจการ			
	2567		2566	
	จำนวนภาษี (บาท)	อัตราภาษี (ร้อยละ)	จำนวนภาษี (บาท)	อัตราภาษี (ร้อยละ)
กำไรทางบัญชีก่อนค่าใช้จ่ายภาษีเงินได้สำหรับปี	85,467,292.37		61,327,439.06	
ค่าใช้จ่ายภาษีเงินได้ตามอัตราภาษีที่ใช้	17,093,458.47	20.00	12,265,487.81	20.00
รายการกระทบยอด	133,293.93	0.16	69,136.47	0.11
ค่าใช้จ่ายภาษีเงินได้ตามอัตราภาษีที่แท้จริงถัวเฉลี่ย	17,226,752.40	20.16	12,334,624.28	20.11

23. กำไรต่อหุ้นขั้นพื้นฐาน

กำไรต่อหุ้นขั้นพื้นฐานคำนวณโดยการหารกำไรสำหรับปี (ไม่รวมกำไรขาดทุนเบ็ดเสร็จอื่น) ด้วยจำนวนถัวเฉลี่ยถ่วงน้ำหนักของหุ้นสามัญที่ออกจำหน่ายแล้วระหว่างปี

	งบการเงินรวม		งบการเงินเฉพาะกิจการ	
	2567	2566	2567	2566
กำไรสำหรับปีที่เป็นของผู้ถือหุ้นสามัญบริษัทใหญ่ (บาท)	119,737,754.72	165,837,687.71	68,240,539.97	48,992,814.78
จำนวนหุ้นสามัญถัวเฉลี่ยถ่วงน้ำหนักขั้นพื้นฐาน (หุ้น)	422,000,370	422,000,100	422,000,370	422,000,100
กำไรต่อหุ้นขั้นพื้นฐาน (บาทต่อหุ้น)	0.2837	0.3930	0.1617	0.1161

24. สำรองตามกฎหมาย

บริษัท

ตามพระราชบัญญัติบริษัทมหาชนจำกัดซึ่งกำหนดให้บริษัทจัดสรรสำรองตามกฎหมายด้วยจำนวนเงินไม่น้อยกว่าร้อยละ 5 ของกำไรสุทธิประจำปีจนกว่าสำรองนี้จะมีจำนวนเท่ากับร้อยละ 10 ของทุนจดทะเบียน สำรองดังกล่าวจะนำไปจ่ายเป็นเงินปันผลไม่ได้

บริษัทย่อย

ตามบทบัญญัติแห่งประมวลกฎหมายแพ่งและพาณิชย์ ซึ่งกำหนดให้บริษัทจัดสรรสำรองตามกฎหมายด้วยจำนวนเงินไม่น้อยกว่าร้อยละ 5 ของกำไรสุทธิทุกคราวที่มีการประกาศจ่ายเงินปันผลจนกว่าสำรองนี้จะมียอดเท่ากับร้อยละ 10 ของทุนจดทะเบียน สำรองดังกล่าวจะนำไปจ่ายเป็นเงินปันผลไม่ได้

25. ทุนเรือนหุ้น

การออกใบสำคัญแสดงสิทธิที่จะซื้อหุ้นสามัญของบริษัท พรพรหมเม็ททอล จำกัด (มหาชน) ครั้งที่ 2 (“ใบสำคัญแสดงสิทธิ” หรือ “PPM-W2”) จำนวนไม่เกิน 211,000,050 หน่วย เพื่อจัดสรรให้แก่ผู้ถือหุ้นเดิมของบริษัทตามสัดส่วนการถือหุ้นในอัตราส่วน 2 หุ้นสามัญเดิม ต่อใบสำคัญแสดงสิทธิ PPM-W2 1 หน่วย โดยไม่คิดมูลค่า (ราคาเสนอขายต่อหน่วยเท่ากับ 0 บาท) มีราคาใช้สิทธิซื้อหุ้นสามัญเท่ากับ 6 บาทต่อหุ้น อัตราการใช้สิทธิ 1 หน่วยต่อ 1 หุ้น และมีระยะเวลาการใช้สิทธิ 2 ปี ทั้งนี้ ในกรณีที่มีเศษของใบสำคัญแสดงสิทธิ PPM-W2 เหลือจากการคำนวณตามอัตราส่วนการจัดสรรดังกล่าวให้ปัดเศษดังกล่าวทั้งทั้งจำนวน โดยกำหนดรายชื่อผู้ถือหุ้นที่จะได้รับการจัดสรรใบสำคัญแสดงสิทธิ (Record Date) ในวันที่ 27 พฤษภาคม 2565

วันที่ออกใบสำคัญ : วันที่ 25 กรกฎาคม 2565

ระยะเวลาการใช้สิทธิ : ครั้งแรกวันที่ 24 มกราคม 2566

ครั้งที่สองวันที่ 24 กรกฎาคม 2566

ครั้งที่สามวันที่ 24 มกราคม 2567

ครั้งสุดท้าย ณ วันครบกำหนดอายุใบสำคัญแสดงสิทธิ

วันที่ 24 กรกฎาคม 2567 เป็นวันครบกำหนดอายุใบสำคัญแสดงสิทธิ ดังนั้นจึงกำหนดให้วันที่ 24 กรกฎาคม 2567 เป็นวันใช้สิทธิครั้งสุดท้าย โดยมีผู้ถือใบสำคัญแสดงสิทธิ PPM-W2 ใช้สิทธิซื้อหุ้นสามัญเพิ่มทุนของบริษัท จำนวน 613 หน่วย แปลงเป็นหุ้นสามัญจำนวน 613 หุ้น โดยใช้สิทธิซื้อหุ้นสามัญเท่ากับ 6 บาทต่อหุ้น บริษัทได้รับชำระเงินเป็นจำนวน 3,678 บาท และเมื่อวันที่ 25 กรกฎาคม 2567 ตลาดหลักทรัพย์แห่งประเทศไทยห้ามซื้อหรือขายและปันสภาพจากการเป็นหลักทรัพย์จดทะเบียน PPM-W2

26. เงินปันผล

สำหรับปี 2567

ในการประชุมสามัญผู้ถือหุ้นประจำปี 2567 เมื่อวันที่ 25 เมษายน 2567 ผู้ถือหุ้นมีมติอนุมัติจัดสรรกำไรสุทธิสำหรับปี 2566 ให้แก่ผู้ถือหุ้นสามัญจำนวน 422,000,100 หุ้น ในอัตราหุ้นละ 0.058 บาท รวมเป็นจำนวนเงินปันผลจ่าย 24.48 ล้านบาท การจ่ายเงินปันผลจะจ่ายให้แก่ผู้ถือหุ้นที่มีรายชื่อปรากฏอยู่ในสมุดทะเบียนผู้ถือหุ้นของบริษัท ณ วันที่ 9 พฤษภาคม 2567 (Record Date) โดยจ่ายเงินปันผลในวันที่ 24 พฤษภาคม 2567

สำหรับปี 2566

ในการประชุมสามัญผู้ถือหุ้นประจำปี 2566 เมื่อวันที่ 25 เมษายน 2566 ผู้ถือหุ้นมีมติอนุมัติจัดสรรกำไรสุทธิสำหรับปี 2565 ให้แก่ผู้ถือหุ้นสามัญจำนวน 422,000,100 หุ้น ในอัตราหุ้นละ 0.025 บาท รวมเป็นจำนวนเงินปันผลจ่าย 10.55 ล้านบาท การจ่ายเงินปันผลจะจ่ายให้แก่ผู้ถือหุ้นที่มีรายชื่อปรากฏอยู่ในสมุดทะเบียนผู้ถือหุ้นของบริษัท ณ วันที่ 9 พฤษภาคม 2566 (Record Date) โดยจ่ายเงินปันผลในวันที่ 25 พฤษภาคม 2566

27. กองทุนสำรองเลี้ยงชีพ

บริษัทได้จัดตั้งกองทุนสำรองเลี้ยงชีพสำหรับพนักงานของบริษัทบนพื้นฐานความสมัครใจของพนักงานในการเป็นสมาชิกของกองทุน โดยพนักงานจ่ายเงินสะสมและบริษัทจ่ายเงินสมทบในอัตราเท่ากันร้อยละ 3 ของเงินเดือนของพนักงานทุกเดือน กองทุนสำรองเลี้ยงชีพนี้ได้จดทะเบียนเป็นกองทุนสำรองเลี้ยงชีพตามข้อกำหนดของกระทรวงการคลังตามพระราชบัญญัติกองทุนสำรองเลี้ยงชีพ พ.ศ. 2530 และจัดการกองทุนโดยผู้จัดการกองทุนที่ได้รับอนุญาต

บริษัทจ่ายสมทบเข้ากองทุนสำรองเลี้ยงชีพสำหรับปีสิ้นสุดวันที่ 31 ธันวาคม 2567 และ 2566 เป็นจำนวนเงิน 0.83 ล้านบาท และ 0.86 ล้านบาท ตามลำดับ

28. การบริหารจัดการทุน

วัตถุประสงค์ในการบริหารจัดการทุนที่สำคัญของบริษัทและบริษัทย่อยคือ การจัดให้มีซึ่งโครงสร้างทางการเงินและโครงสร้างของเงินทุนที่เหมาะสมและการดำรงไว้ซึ่งสภาพคล่องทางการเงินและความสามารถในการดำเนินธุรกิจอย่างต่อเนื่องต่อไปได้ตามปกติ ทั้งนี้ บริษัทและบริษัทย่อยไม่มีการเปลี่ยนแปลงที่สำคัญใด ๆ เกี่ยวกับนโยบายในการบริหารจัดการทุนในระหว่างปี

ณ วันที่ 31 ธันวาคม 2567 และ 2566 บริษัทและบริษัทย่อยมีอัตราส่วนหนี้สินต่อทุนดังนี้

อัตราส่วนหนี้สินต่อทุน	อัตราส่วน			
	งบการเงินรวม		งบการเงินเฉพาะกิจการ	
	2567	2566	2567	2566
	0.85 : 1	0.93 : 1	0.50 : 1	0.55 : 1

29. ข้อมูลทางการเงินจำแนกตามส่วนงาน

ข้อมูลส่วนงานดำเนินงานที่นำเสนอนี้สอดคล้องกับรายงานภายในของบริษัทที่มีอำนาจตัดสินใจสูงสุดด้านการดำเนินงานได้รับและสอบทานอย่างสม่ำเสมอเพื่อใช้ในการตัดสินใจในการจัดสรรทรัพยากรให้กับส่วนงานและประเมินผลการดำเนินงานของส่วนงาน

เพื่อวัตถุประสงค์ในการบริหารงาน บริษัทและบริษัทย่อยจัดโครงสร้างองค์กรเป็นหน่วยธุรกิจตามประเภทของผลิตภัณฑ์และบริการ บริษัทและบริษัทย่อยมีส่วนงานที่รายงานทั้งสิ้น 3 ส่วนงานหลัก คือ

ส่วนงาน 1 ส่วนงานธุรกิจจำหน่ายกลุ่มผลิตภัณฑ์วัตถุดิบอุตสาหกรรม ผลิตภัณฑ์และจำหน่ายบรรจุภัณฑ์ชนิดอ่อนตัวและผลิตภัณฑ์และจำหน่ายแผงโซลาร์เซลล์

ส่วนงาน 2 ส่วนงานธุรกิจผลิตภัณฑ์วัสดุก่อสร้าง

ส่วนงาน 3 ส่วนงานธุรกิจกลุ่มผลิตภัณฑ์โซลาร์เซลล์โดยให้บริการออกแบบจัดหาและติดตั้งอุปกรณ์ผลิตกระแสไฟฟ้าโดยใช้พลังงานแสงอาทิตย์

บริษัทและบริษัทย่อยดำเนินธุรกิจในส่วนงานทางภูมิศาสตร์หลัก คือ ประเทศไทย

บริษัทประเมินผลการปฏิบัติงานของส่วนงานโดยพิจารณาจากรายได้และกำไรขั้นต้นของแต่ละส่วนงาน และประเมินกำไรหรือขาดทุนจากการดำเนินงาน โดยใช้เกณฑ์เดียวกับที่ใช้ในการวัดกำไรหรือขาดทุนจากการดำเนินงานในงบการเงิน

ข้อมูลรายได้และกำไรของส่วนงานของบริษัทและบริษัทย่อยสำหรับปีสิ้นสุดวันที่ 31 ธันวาคม 2567 และ 2566 มีดังนี้

	พันบาท							
	งบการเงินรวม							
	ผลิตภัณฑ์		ผลิตภัณฑ์		โครงการ		รวม	
	วัตถุดิบอุตสาหกรรม		วัตถุดิบก่อสร้าง		หลังคาโซลาร์เซลล์			
	2567	2566	2567	2566	2567	2566	2567	2566
รายได้แยกตามส่วนงาน	1,152,654	1,156,966	553,922	452,981	465,675	803,266	2,172,251	2,413,213
ต้นทุนแยกตามส่วนงาน	(1,040,092)	(1,071,822)	(433,099)	(356,155)	(366,893)	(602,969)	(1,840,084)	(2,030,946)
กำไรขั้นต้น	112,562	85,144	120,823	96,826	98,782	200,297	332,167	382,267
รายได้อื่น							45,129	36,348
ต้นทุนในการจัดจำหน่าย							(57,507)	(53,284)
ค่าใช้จ่ายในการบริหาร							(134,907)	(130,254)
ต้นทุนทางการเงิน							(33,476)	(31,296)
ค่าใช้จ่ายภาษีเงินได้							(31,588)	(37,846)
กำไรสำหรับปี							119,818	165,935
ณ วันที่ 31 ธันวาคม								
อสังหาริมทรัพย์เพื่อการลงทุน							11,152	11,152
ที่ดิน อาคาร และอุปกรณ์							353,902	376,552
สินทรัพย์สิทธิการใช							52,575	50,796
สินทรัพย์ไม่มีตัวตน							858	1,347
สินทรัพย์ส่วนกลาง							1,774,262	1,667,422
สินทรัพย์รวม							2,192,749	2,107,269
จังหวะเวลาการรับรู้รายได้								
ณ เวลาใดเวลาหนึ่ง	884,686	945,932	553,922	452,981	-	-	1,438,608	1,398,913
ตลอดช่วงเวลา	267,968	211,034	-	-	465,675	803,266	733,643	1,014,300
	1,152,654	1,156,966	553,922	452,981	465,675	803,266	2,172,251	2,413,213

30. เครื่องมือทางการเงิน

30.1 การบริหารความเสี่ยง

บริษัทและบริษัทย่อยบริหารความเสี่ยงทางการเงินที่อาจเกิดขึ้นในสินทรัพย์ทางการเงินและหนี้สินทางการเงินตามปกติธุรกิจ โดยใช้ระบบการจัดการและการควบคุมภายในองค์กรโดยทั่วไป และไม่ได้ถือหรือออกอนุพันธ์ทางการเงินใด ๆ

30.2 ความเสี่ยงจากอัตราดอกเบี้ย

บริษัทและบริษัทย่อยมีความเสี่ยงจากอัตราดอกเบี้ยเนื่องจากมีเงินฝากสถาบันการเงินเงินเบิกเกินบัญชี ทั้งนี้สินทรัพย์และหนี้สินทางการเงินส่วนใหญ่มีอัตราดอกเบี้ยที่ปรับขึ้นลงตามอัตราตลาดหรือมีอัตราดอกเบี้ยคงที่ซึ่งใกล้เคียงกับอัตราตลาดในปัจจุบัน อย่างไรก็ตามบริษัทและบริษัทย่อยเชื่อว่าความผันผวนของอัตราดอกเบี้ยในตลาดในอนาคตจะไม่ส่งผลกระทบต่อผลกำไรและกระแสเงินสดของกิจการ บริษัทและบริษัทย่อยมิได้ใช้ตราสารอนุพันธ์ทางการเงินอื่นเพื่อป้องกันความเสี่ยงดังกล่าว

ณ วันที่ 31 ธันวาคม 2567 และ 2566 สินทรัพย์และหนี้สินทางการเงินที่สำคัญสามารถจัดตามประเภทอัตราดอกเบี้ย ได้ดังนี้

	บาท					อัตราดอกเบี้ย ที่แท้จริง (ร้อยละต่อปี)
	งบการเงินรวม ณ วันที่ 31 ธันวาคม 2567					
	อัตราดอกเบี้ยคงที่		อัตราดอกเบี้ย	ไม่มี	รวม	
	ภายใน 1 ปี	มากกว่า 1 ถึง 5 ปี	ปรับขึ้นลง ตามราคาลาต	อัตราดอกเบี้ย	รวม	
สินทรัพย์ทางการเงิน						
เงินสดและรายการเทียบเท่าเงินสด	-	-	104,541,972.23	92,388,284.01	196,930,256.24	0.15 - 0.40
ลูกหนี้การค้าและลูกหนี้หมุนเวียนอื่น	-	-	-	399,222,122.94	399,222,122.94	-
สินทรัพย์ที่เกิดจากสัญญา-หมุนเวียน	-	-	-	49,834,374.52	49,834,374.52	-
ลูกหนี้ตามสัญญาเช่าเงินทุน	42,745,147.08	424,534,567.61	-	-	467,279,714.69	3.34 - 4.80
สินทรัพย์ทางการเงินหมุนเวียนอื่น	-	-	-	184,369.23	184,369.23	-
เงินฝากสถาบันการเงินที่มีภาระค้ำประกัน	89,284,529.82	-	17,395,000.00	-	106,679,529.82	0.30 - 1.30
	132,029,676.90	424,534,567.61	121,936,972.23	541,629,150.70	1,220,130,367.44	
หนี้สินทางการเงิน						
เงินเบิกเกินบัญชีและเงินกู้ยืมระยะสั้น						
จากสถาบันการเงิน	527,743,570.78	-	36,816,977.12	-	564,560,547.90	3.20 – 7.90
เจ้าหนี้การค้าและเจ้าหนี้หมุนเวียนอื่น	-	-	-	147,658,348.63	147,658,348.63	-
หนี้สินทางการเงินหมุนเวียนอื่น	-	-	-	623,792.14	623,792.14	-
หนี้สินตามสัญญาเช่า	25,586,071.21	116,191,428.55	-	-	141,777,499.76	2.69 - 5.49
เงินกู้ยืมระยะยาวจากสถาบันการเงิน	1,008,000.00	1,992,000.00	110,759,608.02	-	113,759,608.02	MLR-1.468, 5.675
	554,337,641.99	118,183,428.55	147,576,585.14	148,282,140.77	968,379,796.45	

	บาท					
	งบการเงินรวม ณ วันที่ 31 ธันวาคม 2566					
	อัตราดอกเบี้ยคงที่		อัตราดอกเบี้ย	ไม่มี	รวม	อัตราดอกเบี้ย
	ภายใน 1 ปี	มากกว่า	ปรับขึ้นลง	อัตราดอกเบี้ย	รวม	ที่แท้จริง
		1 ถึง 5 ปี	ตามราคาสถา			(ร้อยละต่อปี)
สินทรัพย์ทางการเงิน						
เงินสดและรายการเทียบเท่าเงินสด	-	-	19,641,202.54	71,086,137.97	90,727,340.51	0.15 - 0.60
ลูกหนี้การค้าและลูกหนี้หมุนเวียนอื่น	-	-	-	373,261,945.29	373,261,945.29	-
สินทรัพย์ที่เกิดจากสัญญา-หมุนเวียน	-	-	-	122,051,389.14	122,051,389.14	-
ลูกหนี้ตามสัญญาเช่าเงินทุน	34,428,477.55	292,069,044.58	-	-	326,497,522.13	3.93 - 5.73
เงินฝากสถาบันการเงินที่มีภาระค้ำประกัน	89,120,000.00	-	17,591,878.43	-	106,711,878.43	0.30 - 2.00
	123,548,477.55	292,069,044.58	37,233,080.97	566,399,472.40	1,019,250,075.50	
หนี้สินทางการเงิน						
เงินเบิกเกินบัญชีและเงินกู้ยืมระยะสั้น						
จากสถาบันการเงิน	522,583,513.94	-	46,522,910.12	-	569,106,424.06	3.037 - 7.45
เจ้าหนี้การค้าและเจ้าหนี้หมุนเวียนอื่น	-	-	-	155,009,076.27	155,009,076.27	-
หนี้สินทางการเงินหมุนเวียนอื่น	-	-	-	2,895,549.05	2,895,549.05	-
หนี้สินตามสัญญาเช่า	16,986,371.77	95,443,808.32	-	-	112,430,180.09	2.10 - 5.11
เงินกู้ยืมระยะยาวจากสถาบันการเงิน	2,400,000.00	-	123,124,932.37	-	125,524,932.37	MLR-1.468, 2.00
	541,969,885.71	95,443,808.32	169,647,842.49	157,904,625.32	964,966,161.84	

	บาท				อัตราดอกเบี้ย ที่แท้จริง (ร้อยละต่อปี)	
	งบการเงินเฉพาะกิจการ ณ วันที่ 31 ธันวาคม 2567					
	อัตราดอกเบี้ยคงที่		อัตราดอกเบี้ย	ไม่มี		รวม
	ภายใน 1 ปี	มากกว่า 1 ถึง 5 ปี	ปรับขึ้นลง ตามราคาดุลล	อัตราดอกเบี้ย		
สินทรัพย์ทางการเงิน						
เงินสดและรายการเทียบเท่าเงินสด	-	-	58,670,102.55	71,627,383.90	130,297,486.45	
ลูกหนี้การค้าและลูกหนี้หมุนเวียนอื่น	-	-	-	287,163,540.70	287,163,540.70	-
สินทรัพย์ทางการเงินหมุนเวียนอื่น	-	-	-	184,369.23	184,369.23	-
เงินฝากสถาบันการเงินที่มีภาระค้ำประกัน	84,120,000.00	-	2,000,000.00	-	86,120,000.00	0.30 - 1.30
	84,120,000.00	-	60,670,102.55	358,975,293.83	503,765,396.38	
หนี้สินทางการเงิน						
เงินเบิกเกินบัญชีและเงินกู้ยืมระยะสั้น						
จากสถาบันการเงิน	444,796,937.49	-	-	-	444,796,937.49	3.20 – 6.20
เจ้าหนี้การค้าและเจ้าหนี้หมุนเวียนอื่น	-	-	-	32,976,677.69	32,976,677.69	-
หนี้สินทางการเงินหมุนเวียนอื่น	-	-	-	623,792.14	623,792.14	-
หนี้สินตามสัญญาเช่า	1,108,873.16	21,044,478.52	-	-	22,153,351.68	2.69 - 5.49
	445,905,810.65	21,044,478.52	-	33,600,469.83	500,550,759.00	
	บาท				อัตราดอกเบี้ย ที่แท้จริง (ร้อยละต่อปี)	
	งบการเงินเฉพาะกิจการ ณ วันที่ 31 ธันวาคม 2566					
	อัตราดอกเบี้ยคงที่		อัตราดอกเบี้ย	ไม่มี		รวม
	ภายใน 1 ปี	มากกว่า 1 ถึง 5 ปี	ปรับขึ้นลง ตามราคาดุลล	อัตราดอกเบี้ย		
สินทรัพย์ทางการเงิน						
เงินสดและรายการเทียบเท่าเงินสด	-	-	14,701,247.08	47,150,842.23	61,852,089.31	0.15 - 0.60
ลูกหนี้การค้าและลูกหนี้หมุนเวียนอื่น	-	-	-	464,806,879.09	464,806,879.09	-
เงินฝากสถาบันการเงินที่มีภาระค้ำประกัน	84,120,000.00	-	2,000,000.00	-	86,120,000.00	0.30 - 1.30
	84,120,000.00	-	16,701,247.08	511,957,721.32	612,778,968.40	
หนี้สินทางการเงิน						
เงินเบิกเกินบัญชีและเงินกู้ยืมระยะสั้น						
จากสถาบันการเงิน	451,178,993.22	-	361.58	-	451,179,354.80	3.40 - 7.45
เจ้าหนี้การค้าและเจ้าหนี้หมุนเวียนอื่น	-	-	-	69,629,793.98	69,629,793.98	-
หนี้สินทางการเงินหมุนเวียนอื่น	-	-	-	2,895,549.05	2,895,549.05	-
หนี้สินตามสัญญาเช่า	1,045,246.05	20,817,543.65	-	-	21,862,789.70	3.85 - 5.11
	452,224,239.27	20,817,543.65	361.58	72,525,343.03	545,567,487.53	

30.3 ความเสี่ยงจากการให้สินเชื่อ

บริษัทและบริษัทย่อยมีความเสี่ยงด้านการให้สินเชื่อที่เกี่ยวข้องเนื่องกับลูกหนี้การค้า ฝ่ายบริหารควบคุมความเสี่ยงนี้โดยการกำหนดให้มีนโยบายและวิธีการในการควบคุมสินเชื่อที่เหมาะสม ดังนั้น บริษัทไม่คาดว่าจะได้รับความเสียหายที่เป็นสาระสำคัญจากการเก็บเงินจากลูกหนี้ดังกล่าว นอกเหนือไปจากที่ได้ตั้งค่าเผื่อผลขาดทุนด้านเครดิตที่คาดว่าจะเกิดขึ้นไว้แล้ว

30.4 ความเสี่ยงจากอัตราแลกเปลี่ยน

บริษัทและบริษัทย่อยไม่มีความเสี่ยงจากความผันผวนของอัตราแลกเปลี่ยนในสกุลเงินตราต่างประเทศ เนื่องจากธุรกรรมทางการค้าของบริษัทและบริษัทย่อยทำธุรกิจภายในประเทศ

ณ วันที่ 31 ธันวาคม 2567 และ 2566 บริษัทและบริษัทย่อยมีสินทรัพย์และหนี้สินทางการเงินซึ่งเป็นเงินตราต่างประเทศที่สำคัญ ดังนี้

สกุลเงิน	งบการเงินรวม		งบการเงินเฉพาะกิจการ		อัตราแลกเปลี่ยน	
	สินทรัพย์	หนี้สิน	สินทรัพย์	หนี้สิน	อัตราซื้อ	อัตราขาย
	ทางการเงิน	ทางการเงิน	ทางการเงิน	ทางการเงิน		
	(หลักพัน)	(หลักพัน)	(หลักพัน)	(หลักพัน)		
(บาทต่อหนึ่งหน่วยเงินตราต่างประเทศ)						
ปี 2567						
ดอลลาร์สหรัฐอเมริกา	2,088	15,348	607	14,090	33.8296	34.1461
หยวนจีน	-	0.80	-	-	4.5996	4.7130
ปี 2566						
ดอลลาร์สหรัฐอเมริกา	1,598	16,628.36	-	16,513	34.0590	34.3876

ณ วันที่ 31 ธันวาคม 2567 และ 2566 บริษัทมีสัญญาซื้อและขายเงินตราต่างประเทศล่วงหน้าหลายฉบับกับธนาคารในประเทศหลายแห่ง โดยมีรายละเอียดและอัตราแลกเปลี่ยนตามสัญญาซื้อและขายเงินตราต่างประเทศล่วงหน้า ดังนี้

	สกุลเงิน ต่างประเทศ	พันบาท		อัตราแลกเปลี่ยน ตามสัญญา
		งบการเงินรวม/งบการเงินเฉพาะกิจการ		
		มูลค่าตามสัญญา	มูลค่ายุติธรรม	
<u>ปี 2567</u>				
สัญญาซื้อเงินตราต่างประเทศล่วงหน้า 1.22 ล้านดอลลาร์ สหรัฐอเมริกา		41,523	41,083	อัตรา 33.28 - 36.04 ดอลลาร์สหรัฐอเมริกา
<u>ปี 2566</u>				
สัญญาซื้อเงินตราต่างประเทศล่วงหน้า 3.57 ล้านดอลลาร์ สหรัฐอเมริกา		123,558	120,659	อัตรา 33.79 - 36.54 ดอลลาร์สหรัฐอเมริกา

30.5 ความเสี่ยงด้านสภาพคล่อง

บริษัทและบริษัทย่อยมีการควบคุมความเสี่ยงจากการขาดสภาพคล่อง โดยการรักษาระดับของเงินสดและรายการเทียบเท่าเงินสดให้เพียงพอต่อการดำเนินงานของบริษัทและบริษัทย่อยรวมทั้งจัดหางบการเงินสินเชื่อระยะสั้นจากสถาบันการเงินต่างๆ เพื่อสำรองในกรณีที่มีความจำเป็นและเพื่อลดผลกระทบจากความผันผวนของกระแสเงินสด

30.6 การจัดประเภทของเครื่องมือทางการเงิน

เนื่องจากสินทรัพย์และหนี้สินทางการเงินส่วนใหญ่ของบริษัทและบริษัทย่อยจัดอยู่ในประเภทระยะสั้นหรือมีอัตราดอกเบี้ยใกล้เคียงกับอัตราดอกเบี้ยในตลาด บริษัทและบริษัทย่อยจึงประมาณมูลค่ายุติธรรมของสินทรัพย์และหนี้สินทางการเงินใกล้เคียงกับมูลค่าตามบัญชีที่แสดงในงบฐานะการเงิน

บาท						
ณ วันที่ 31 ธันวาคม 2567						
งบการเงินรวม			งบการเงินเฉพาะกิจการ			
มูลค่าสุทธิรวม	ราคาทุน	รวม	มูลค่าสุทธิรวม	ราคาทุน	รวม	
ผ่านกำไรขาดทุน	ตัดจำหน่าย		ผ่านกำไรขาดทุน	ตัดจำหน่าย		
สินทรัพย์ทางการเงิน						
เงินสดและรายการเทียบเท่าเงินสด	-	196,930,256.24	196,930,256.24	-	130,297,486.45	130,297,486.45
ลูกหนี้การค้าและลูกหนี้หมุนเวียนอื่น	-	399,222,122.94	399,222,122.94	-	287,163,540.70	287,163,540.70
สินทรัพย์ที่เกิดจากสัญญา	-	49,834,374.52	49,834,374.52	-	-	-
ลูกหนี้ตามสัญญาเช่าเงินทุน	-	467,279,714.69	467,279,714.69	-	-	-
สินทรัพย์ทางการเงินหมุนเวียนอื่น	184,369.23	-	184,369.23	184,369.23	-	184,369.23
สินทรัพย์หมุนเวียนอื่น	-	27,427,878.45	27,427,878.45	-	2,227,424.09	2,227,424.09
เงินฝากสถาบันการเงินที่มีภาระค้ำประกัน	-	106,679,529.82	106,679,529.82	-	86,120,000.00	86,120,000.00
เงินให้กู้ยืมแก่บริษัทย่อย	-	-	-	-	315,168,974.80	315,168,974.80
สินทรัพย์ไม่หมุนเวียนอื่น	-	57,523,022.13	57,523,022.13	-	7,779,922.32	7,779,922.32
รวม	184,369.23	1,304,896,898.79	1,305,081,268.02	184,369.23	828,757,348.36	828,941,717.59
หนี้สินทางการเงิน						
เงินเบิกเกินบัญชีและเงินกู้ยืมระยะสั้น						
จากสถาบันการเงิน	-	564,560,547.90	564,560,547.90	-	444,796,937.49	444,796,937.49
เจ้าหนี้การค้าและเจ้าหนี้หมุนเวียนอื่น	-	147,658,348.63	147,658,348.63	-	32,976,677.69	32,976,677.69
หนี้สินทางการเงินหมุนเวียนอื่น	623,792.14	-	623,792.14	623,792.14	-	623,792.14
หนี้สินหมุนเวียนอื่น	-	2,058,774.07	2,058,774.07	-	776,033.41	776,033.41
หนี้สินตามสัญญาเช่า	-	141,777,499.76	141,777,499.76	-	22,153,351.68	22,153,351.68
เงินกู้ยืมระยะยาวจากสถาบันการเงิน	-	-	-	-	-	-
หนี้สินไม่หมุนเวียนอื่น	-	145,093.46	145,093.46	-	145,093.46	145,093.46
รวม	623,792.14	856,200,263.82	856,824,055.96	623,792.14	500,848,093.73	501,471,885.87

บาท						
ณ วันที่ 31 ธันวาคม 2566						
งบการเงินรวม			งบการเงินเฉพาะกิจการ			
มูลค่าสุทธิรวม	ราคาทุน	รวม	มูลค่าสุทธิรวม	ราคาทุน	รวม	
ผ่านกำไรขาดทุน	ตัดจำหน่าย		ผ่านกำไรขาดทุน	ตัดจำหน่าย		
สินทรัพย์ทางการเงิน						
เงินสดและรายการเทียบเท่าเงินสด	-	90,727,340.51	90,727,340.51	-	61,852,089.31	61,852,089.31
ลูกหนี้การค้าและลูกหนี้หมุนเวียนอื่น	-	373,261,945.29	373,261,945.29	-	464,806,879.09	464,806,879.09
สินทรัพย์ที่เกิดจากสัญญา	-	122,051,389.14	122,051,389.14	-	-	-
ลูกหนี้ตามสัญญาเช่าเงินทุน	-	326,497,522.13	326,497,522.13	-	-	-
สินทรัพย์หมุนเวียนอื่น	-	29,836,470.68	29,836,470.68	-	117,411.87	117,411.87
เงินฝากสถาบันการเงินที่มีภาระค้ำประกัน	-	106,711,878.43	106,711,878.43	-	86,120,000.00	86,120,000.00
เงินให้กู้ยืมแก่บริษัทย่อย	-	-	-	-	190,587,343.32	190,587,343.32
สินทรัพย์ไม่หมุนเวียนอื่น	-	45,627,719.85	45,627,719.85	-	7,769,922.32	7,769,922.32
รวม	-	1,094,714,266.03	1,094,714,266.03	-	811,253,645.91	811,253,645.91
หนี้สินทางการเงิน						
เงินเบิกเกินบัญชีและเงินกู้ยืมระยะสั้น						
จากสถาบันการเงิน	-	569,106,424.06	569,106,424.06	-	451,179,354.80	451,179,354.80
เจ้าหนี้การค้าและเจ้าหนี้หมุนเวียนอื่น	-	155,009,076.27	155,009,076.27	-	69,629,793.98	69,629,793.98
หนี้สินทางการเงินหมุนเวียนอื่น	2,895,549.05	-	2,895,549.05	2,895,549.05	-	2,895,549.05
หนี้สินหมุนเวียนอื่น	-	2,969,229.68	2,969,229.68	-	1,441,704.36	1,441,704.36
หนี้สินตามสัญญาเช่า	-	112,430,180.09	112,430,180.09	-	21,862,789.70	21,862,789.70
เงินกู้ยืมระยะยาวจากสถาบันการเงิน	-	125,524,932.37	125,524,932.37	-	-	-
หนี้สินไม่หมุนเวียนอื่น	-	812,479.46	812,479.46	-	145,093.46	145,093.46
รวม	2,895,549.05	965,852,321.93	968,747,870.98	2,895,549.05	544,258,736.30	547,154,285.35

30.7 การวัดมูลค่ายุติธรรมของเครื่องมือทางการเงิน

ณ วันที่ 31 ธันวาคม 2567 และ 2566 บริษัทมีสินทรัพย์และหนี้สินที่วัดมูลค่าและเปิดเผยด้วยมูลค่ายุติธรรมแยกแสดงตามลำดับชั้นของมูลค่ายุติธรรม ดังนี้

	บาท			
	ณ วันที่ 31 ธันวาคม 2567			
	งบการเงินรวม/งบการเงินเฉพาะกิจการ			
	ระดับที่ 1	ระดับที่ 2	ระดับที่ 3	รวม
สินทรัพย์ที่วัดมูลค่าด้วยมูลค่ายุติธรรม				
สัญญาขายเงินตราต่างประเทศล่วงหน้า	-	184,369.23	-	184,369.23
หนี้สินที่วัดมูลค่าด้วยมูลค่ายุติธรรม				
สัญญาขายเงินตราต่างประเทศล่วงหน้า	-	623,792.14	-	623,792.14
สินทรัพย์ที่เปิดเผยด้วยมูลค่ายุติธรรม				
อสังหาริมทรัพย์เพื่อการลงทุน	-	61,340,000.00	-	61,340,000.00

	บาท			
	ณ วันที่ 31 ธันวาคม 2566			
	งบการเงินรวม/งบการเงินเฉพาะกิจการ			
	ระดับที่ 1	ระดับที่ 2	ระดับที่ 3	รวม
หนี้สินที่วัดมูลค่าด้วยมูลค่ายุติธรรม				
สัญญาขายเงินตราต่างประเทศล่วงหน้า	-	2,895,549.05	-	2,895,549.05
สินทรัพย์ที่เปิดเผยด้วยมูลค่ายุติธรรม				
อสังหาริมทรัพย์เพื่อการลงทุน	-	53,000,000.00	-	53,000,000.00

ในระหว่างปีปัจจุบัน ไม่มีการโอนรายการระหว่างลำดับชั้นของมูลค่ายุติธรรม

เทคนิคการประเมินมูลค่ายุติธรรมและข้อมูลที่ใช้สำหรับการวัดมูลค่ายุติธรรมระดับ 2

สัญญาซื้อขายเงินตราต่างประเทศวัดมูลค่ายุติธรรมโดยใช้อัตราตลาดของแต่ละสัญญาที่คำนวณโดยสถาบันการเงินของบริษัท ณ วันที่ในงบฐานะการเงิน
อสังหาริมทรัพย์เพื่อการลงทุนวัดมูลค่ายุติธรรมโดยผู้ประเมินราคาอิสระ ซึ่งใช้วิธีเปรียบเทียบราคาตลาด

31. ภาระผูกพัน

ณ วันที่ 31 ธันวาคม 2567 บริษัทและบริษัทย่อยมีภาระผูกพัน ดังนี้

31.1 บริษัทมีภาระผูกพันตามสัญญาบริการต่างๆที่ต้องจ่ายค่าบริการ ดังนี้

	บาท
	งบการเงินรวม/ งบการเงินเฉพาะกิจการ
ภายในหนึ่งปี	5,330,751.05
หลังจากหนึ่งปีแต่ไม่เกินห้าปี	1,181,900.00
รวม	6,512,651.05

31.2 บริษัทและบริษัทย่อย มีภาระผูกพันคงเหลือจากสัญญาปรับปรุงอาคาร สัญญาซื้อเครื่องจักรและอุปกรณ์ และจากสัญญาซื้อเครื่องตกแต่งติดตั้ง รวมจำนวนเงิน 2.34 ล้านบาท (รวมภาษีมูลค่าเพิ่ม) (เฉพาะกิจการจำนวนเงิน 2.06 ล้านบาท) รวมภาษีมูลค่าเพิ่ม)

31.3 บริษัทและบริษัทย่อยมีเลตเตอร์ออฟเครดิตสำหรับซื้อสินค้าที่ยังไม่ได้ใช้จำนวนเงินรวม 0.81 ล้านดอลลาร์สหรัฐอเมริกา (เฉพาะกิจการจำนวนเงิน 0.60 ล้านดอลลาร์สหรัฐอเมริกา)

32. หนี้สินที่อาจเกิดขึ้น

ณ วันที่ 31 ธันวาคม 2567 บริษัทและบริษัทย่อย มีหนี้สินที่อาจเกิดขึ้น ดังนี้

32.1 บริษัทมีหนี้สินที่อาจเกิดขึ้นจากการที่ธนาคารในประเทศแห่งหนึ่งออกหนังสือค้ำประกันบริษัทและบริษัทย่อย เพื่อค้ำประกันการใช้ไฟฟ้าเป็นจำนวนเงินรวม 4.04 ล้านบาท (เฉพาะกิจการ จำนวนเงิน 1.25 ล้านบาท)

32.2 บริษัทมีหนี้สินที่อาจเกิดขึ้นจากการให้ธนาคารในประเทศแห่งหนึ่งออกหนังสือค้ำประกันให้กับหน่วยงานของรัฐแห่งหนึ่ง เพื่อประโยชน์ทางการค้าเป็นจำนวนเงินรวม 0.20 ล้านบาท

32.3 บริษัทย่อยแห่งหนึ่งมีหนี้สินที่อาจเกิดขึ้นจากการที่ธนาคารในประเทศสองแห่งออกหนังสือค้ำประกันสัญญาบริการให้กับบริษัทอื่น เพื่อประโยชน์ทางการค้าเป็นจำนวนเงินรวม 28.79 ล้านบาท

33. อื่น ๆ

เมื่อวันที่ 8 ตุลาคม 2567 บริษัท เอ็ม.แอล.ที.โซลาร์ เอนเนอร์จี โปรดักส์ จำกัด ได้ฟ้องบริษัท โซลาร์ฟิฟี่เอ็ม จำกัด (บริษัทย่อย) ที่ศาลแพ่งเป็นคดีผิดสัญญา เรียกให้ชำระเงินจำนวน 45.48 ล้านบาท และเมื่อวันที่ 10 มกราคม 2568 บริษัทย่อยได้ยื่นคำให้การต่อสู้คดี พิจารณาจากเอกสารที่เกี่ยวข้องในคดีทั้งหมดแล้วเชื่อมั่นว่า เอกสารของฝ่ายบริษัทย่อยมีความน่าเชื่อถือและหักล้างเอกสารโจทก์ได้ ส่วนจำนวนเงินที่ฟ้องไม่ถูกต้องและไม่มีมูลความจริง ส่วนค่าปรับหรือค่าเสียหายที่โจทก์ฟ้องมานั้นไม่อาจเรียกร้องได้ เพราะสูงเกินกว่าที่กฎหมายกำหนดและตกเป็นโมฆะ ศาลจึงให้นัดไต่ถามคดีวันที่ 30 เมษายน 2568 นัดสืบโจทก์วันที่ 13 และ 14 สิงหาคม 2568 และสืบจำเลยวันที่ 15 สิงหาคม 2568 ตามลำดับ ฝ่ายบริหารของบริษัทเชื่อว่าไม่ต้องชำระเงินคดีดังกล่าว ดังนั้น บริษัทย่อยจึงไม่ได้บันทึกหนี้สินที่อาจเกิดขึ้นไว้ในงบการเงิน

34. การจัดประเภทรายการใหม่

บริษัทได้จัดประเภทรายการใหม่ของรายการในงบการเงินปี 2566 เพื่อให้สอดคล้องกับการจัดประเภทรายการบัญชีในปัจจุบัน โดยไม่มีผลกระทบต่อกำไร (ขาดทุน) หรือส่วนของผู้ถือหุ้นตามที่ได้รายงานไว้ ดังนี้

	บาท		
	งบการเงินรวม		
	ก่อนจัด ประเภทใหม่	จัดประเภทใหม่ เพิ่มขึ้น (ลดลง)	หลังจัด ประเภทใหม่
งบฐานะการเงิน			
ณ วันที่ 31 ธันวาคม 2566			
ที่ดิน อาคารและอุปกรณ์	377,375,647.25	(823,332.24)	376,552,315.01
สินทรัพย์สิทธิการใช้	49,972,354.17	823,332.24	50,795,686.41
ส่วนของเงินกู้ยืมระยะยาวจากสถาบันการเงินที่ตั้งกำหนดชำระภายในหนึ่งปี	24,840,000.00	(6,039,834.11)	18,800,165.89
เงินกู้ยืมระยะยาวจากสถาบันการเงิน	100,684,932.37	6,039,834.11	106,724,766.48
งบกำไรขาดทุนเบ็ดเสร็จ			
สำหรับปีสิ้นสุดวันที่ 31 ธันวาคม 2566			
รายได้ดอกเบี้ย	850,924.21	5,796,121.60	6,647,045.81
รายได้ทางการเงิน	5,796,121.60	(5,796,121.60)	-

35. เหตุการณ์ภายหลังรอบระยะเวลารายงาน

เมื่อวันที่ 27 กุมภาพันธ์ 2568 ที่ประชุมคณะกรรมการบริษัท ครั้งที่ 1/2568 ได้มีมติอนุมัติให้จ่ายเงินปันผลให้แก่ผู้ถือหุ้นสามัญจำนวน 422,000,713 หุ้น ในอัตราหุ้นละ 0.05 บาท รวมเป็นจำนวนเงินปันผลจ่าย 21.10 ล้านบาท การจ่ายเงินปันผลจะจ่ายให้แก่ผู้ถือหุ้นที่มีรายชื่อปรากฏอยู่ในสมุดทะเบียนผู้ถือหุ้นของบริษัท ณ วันที่ 8 พฤษภาคม 2568 (Record Date) และกำหนดจ่ายเงินปันผลในวันที่ 23 พฤษภาคม 2568

36. การอนุมัติงบการเงิน

งบการเงินนี้ได้รับการอนุมัติให้ออกโดยที่ประชุมคณะกรรมการของบริษัทเมื่อวันที่ 27 กุมภาพันธ์ 2568

ส่วนที่ 4

การรับรองความถูกต้องของข้อมูล

การรับรองความถูกต้องของข้อมูล

บริษัทได้สอบทานข้อมูลในแบบแสดงรายการข้อมูลประจำปีฉบับนี้แล้วด้วยความระมัดระวัง บริษัทขอรับรองว่า ข้อมูลดังกล่าวถูกต้องครบถ้วน ไม่เป็นเท็จ ไม่ทำให้ผู้อื่นสำคัญผิด หรือไม่ขาดข้อมูลที่ควรต้องแจ้งในสาระสำคัญ นอกจากนี้ บริษัทขอรับรองว่า

1. งบการเงินและข้อมูลทางการเงินที่สรุปมาในแบบแสดงรายการข้อมูลประจำปีได้แสดงข้อมูลอย่างถูกต้อง ครบถ้วนในสาระสำคัญเกี่ยวกับฐานะการเงิน ผลการดำเนินงาน และกระแสเงินสดของบริษัทและบริษัทย่อยแล้ว
2. บริษัทได้จัดให้มีระบบการเปิดเผยข้อมูลที่ดี เพื่อให้แน่ใจว่าบริษัทได้เปิดเผยข้อมูลในส่วนที่เป็นสาระสำคัญทั้งของบริษัทและบริษัทย่อยอย่างถูกต้องครบถ้วนแล้ว รวมทั้งควบคุมดูแลให้มีการปฏิบัติตามระบบดังกล่าว
3. บริษัทได้จัดให้มีระบบการควบคุมภายในที่ดีและควบคุมดูแลให้มีการปฏิบัติตามระบบดังกล่าว และบริษัทได้แจ้งข้อมูลการประเมินระบบการควบคุมภายใน ณ วันที่ 27 กุมภาพันธ์ 2568 ต่อผู้สอบบัญชีและกรรมการตรวจสอบของบริษัทแล้ว ซึ่งครอบคลุมถึงข้อบกพร่องและการเปลี่ยนแปลงที่สำคัญของระบบการควบคุมภายใน รวมทั้งการกระทำที่มิชอบที่อาจมีผลกระทบต่อการจัดทำรายงานทางการเงินของบริษัทและบริษัทย่อย

ในการนี้ เพื่อเป็นหลักฐานว่าเอกสารทั้งหมดเป็นเอกสารชุดเดียวกันกับที่บริษัทได้รับรองความถูกต้องแล้ว บริษัทได้มอบหมายให้ **นางนันธิรา ฤทธิมนตรี** เป็นผู้ลงลายมือชื่อกำกับเอกสารนี้ไว้ทุกหน้าด้วย หากเอกสารใดไม่มีลายมือชื่อของ **นางนันธิรา ฤทธิมนตรี** กำกับไว้ บริษัทจะถือว่าไม่ใช่ข้อมูลที่บริษัทได้รับรองความถูกต้องของข้อมูลแล้วดังกล่าวข้างต้น

กรรมการผู้มีอำนาจลงนาม

ชื่อ – นามสกุล	ตำแหน่ง	ลายมือชื่อ
1. นางกนกกร แทนไกรศรี	กรรมการ, กรรมการบริหาร และรองกรรมการผู้จัดการ
2. นางนันธิรา ฤทธิมนตรี	กรรมการ, กรรมการบริหาร และผู้อำนวยการฝ่ายบัญชีและการเงิน

ผู้รับมอบอำนาจ

ชื่อ – นามสกุล	ตำแหน่ง	ลายมือชื่อ
1. นางนันธิรา ฤทธิมนตรี	กรรมการ, กรรมการบริหาร และผู้อำนวยการฝ่ายบัญชีและการเงิน

เอกสารแนบ 1 : รายละเอียดเกี่ยวกับกรรมการ ผู้บริหาร ผู้มีอำนาจควบคุม และเลขานุการบริษัท

1. ข้อมูลของกรรมการ ผู้บริหาร ผู้มีอำนาจควบคุม และเลขานุการบริษัท

ชื่อ – สกุล/ตำแหน่ง/ วันที่ได้รับการแต่งตั้ง	อายุ (ปี)	คุณวุฒิทางการศึกษา/ ประวัติอบรม	สัดส่วน การถือหุ้น ในบริษัท (31 ธ.ค. 67)	ความสัมพันธ์ ทางครอบครัว ระหว่าง กรรมการและ ผู้บริหาร	ประสบการณ์การทำงาน (5 ปีย้อนหลัง)			
					ช่วงเวลา	ตำแหน่ง	ชื่อหน่วยงาน/บริษัท	ประเภทธุรกิจ
1. นายไทยลักษณ์ ลีถาวร - ประธานกรรมการ ตรวจสอบ - กรรมการอิสระ วันที่ได้รับการแต่งตั้ง : 23 กุมภาพันธ์ 2555	76	- ปริญญาโท - MS - Economics มหาวิทยาลัย Sul Ross State University สหรัฐอเมริกา - ปริญญาตรี พาณิชยศาสตร์และการ บัญชี จุฬาลงกรณ์ มหาวิทยาลัย - หลักสูตร Director Certification Program (DCP) รุ่นที่ 64	- ไม่มี-	-ไม่มี-	2566 – ปัจจุบัน 2560 – ปัจจุบัน 2559 – ปัจจุบัน 2555 – 2559	ประธานคณะกรรมการ บรรษัทภิบาลและความ ยั่งยืน กรรมการอิสระและ กรรมการตรวจสอบ กรรมการอิสระ และ ประธานกรรมการ ตรวจสอบ กรรมการอิสระและ กรรมการตรวจสอบ	บมจ.ตะวันออกพาณิชย์ ลีสซิ่ง บมจ.พรพรหมเมืงทอล บมจ.พรพรหมเมืงทอล	ให้บริการสินเชื่อเช่าซื้อรถ โดยมุ่งเน้นรถยนต์มือสอง สินเชื่อ Floor Plan เป็นการ ให้บริการเงินกู้เพื่อเป็นเงินทุน หมุนเวียนแก่ผู้ประกอบการ ซีอีโอรยนต์ จัดจำหน่ายผลิตภัณฑ์โลหะ เพื่อ ใช้ เป็น วัสดุ ติ บ อุตสาหกรรมและวัสดุเพื่อใช้ ในงานก่อสร้าง จัดจำหน่ายผลิตภัณฑ์โลหะ เพื่อ ใช้ เป็น วัสดุ ติ บ อุตสาหกรรมและวัสดุเพื่อใช้ ในงานก่อสร้าง

ชื่อ – สกุล/ตำแหน่ง/ วันที่ได้รับการแต่งตั้ง	อายุ (ปี)	คุณวุฒิทางการศึกษา/ ประวัติอบรม	สัดส่วน การถือหุ้น ในบริษัท (31 ธ.ค. 67)	ความสัมพันธ์ ทางครอบครัว ระหว่าง กรรมการและ ผู้บริหาร	ประสบการณ์การทำงาน (5 ปีย้อนหลัง)			
					ช่วงเวลา	ตำแหน่ง	ชื่อหน่วยงาน/บริษัท	ประเภทธุรกิจ
		<ul style="list-style-type: none"> - หลักสูตร Director Accreditation Program (DAP) รุ่นที่ 37 - Executive Development Program (EDP) รุ่นที่ 1 - Advance Audit Committee Program (AACP) รุ่นที่ 29 - สถาบันวิทยาการตลาดทุน รุ่นที่ 4 			2552 – ปัจจุบัน	กรรมการ	บมจ.ยูนิมิต เอนจิเนียริง	ออกแบบ ประกอบ ติดตั้ง และขึ้นรูปผลิตภัณฑ์โลหะ ตามสัญญาที่ทำกับลูกค้า

ชื่อ – สกุล/ตำแหน่ง/ วันที่ได้รับการแต่งตั้ง	อายุ (ปี)	คุณวุฒิทางการศึกษา/ ประวัติอบรม	สัดส่วน การถือหุ้น ในบริษัท (31 ธ.ค. 67)	ความสัมพันธ์ ทางครอบครัว ระหว่าง กรรมการและ ผู้บริหาร	ประสบการณ์การทำงาน (5 ปีย้อนหลัง)			
					ช่วงเวลา	ตำแหน่ง	ชื่อหน่วยงาน/บริษัท	ประเภทธุรกิจ
2. พลตำรวจตรีพีรพันธุ์ เปรมภูติ - กรรมการตรวจสอบ - กรรมการอิสระ วันที่ได้รับการแต่งตั้ง : 25 เมษายน 2567	75	- นิติศาสตรมหาบัณฑิต จุฬาลงกรณ์มหาวิทยาลัย - นิติศาสตรบัณฑิต มหาวิทยาลัยรามคำแหง - Master of Public Affairs, Kentucky State University มลรัฐ เคนตักกี สหรัฐอเมริกา - ศิลปศาสตรบัณฑิต (รัฐศาสตร์) มหาวิทยาลัยเชียงใหม่ - หลักสูตร Director Certification Program (DCP) รุ่นที่ 108	-ไม่มี-	-ไม่มี-	2567 – ปัจจุบัน	กรรมการอิสระ กรรมการตรวจสอบ	บมจ.พรพรหมเมททอล	จัดจำหน่ายผลิตภัณฑ์โลหะ เพื่อ ใช้ เป็น วัสดุ ติ บ อุตสาหกรรมและวัสดุเพื่อใช้ ในงานก่อสร้าง
					2549	ที่ปรึกษานายกรัฐมนตรี ฝ่ายข้าราชการประจำ (นักบริหาร 11)	สำนักเลขาธิการ นายกรัฐมนตรี	ข้าราชการ
					2549	ปลัดสำนักนายกรัฐมนตรี	สำนักนายกรัฐมนตรี	ข้าราชการ
					2548	ที่ปรึกษานายกรัฐมนตรี ฝ่ายข้าราชการประจำ	สำนักนายกรัฐมนตรี	ข้าราชการ
					2543	ด้านการป้องกันและ ปราบปรามการฟอกเงิน เลขาธิการคณะกรรมการ ป้องกันและปราบปราม การฟอกเงิน	สำนักงานป้องกันและ ปราบปรามการฟอกเงิน	ข้าราชการ

ชื่อ – สกุล/ตำแหน่ง/ วันที่ได้รับการแต่งตั้ง	อายุ (ปี)	คุณวุฒิทางการศึกษา/ ประวัติอบรม	สัดส่วน การถือหุ้น ในบริษัท (31 ธ.ค. 67)	ความสัมพันธ์ ทางครอบครัว ระหว่าง กรรมการและ ผู้บริหาร	ประสบการณ์การทำงาน (5 ปีย้อนหลัง)			
					ช่วงเวลา	ตำแหน่ง	ชื่อหน่วยงาน/บริษัท	ประเภทธุรกิจ
3. นายเนเรศ วชิรพันธุ์สกุล - กรรมการอิสระ และ กรรมการตรวจสอบ วันที่ได้รับการแต่งตั้ง : 13 สิงหาคม 2556	44	- ปริญญาเอก สถาปัตยกรรมศาสตร์ (สิ่งแวดล้อมสรรค์สร้าง) มหาวิทยาลัยเกษตรศาสตร์ - ปริญญาโท International Architecture Regeneration And Development, Oxford Brookes University, UK - หลักสูตร Direct Accreditation Program (DAP) รุ่น 109	1,160,000 หุ้น คิดเป็น ร้อยละ 0.27	-ไม่มี-	2566 – ปัจจุบัน	กรรมการอิสระ และ กรรมการตรวจสอบ	บมจ.พรพรหมเมททอล	จัดจำหน่ายผลิตภัณฑ์โลหะ เพื่อ ใช้ เป็น วั ต ุ ติ บ อุตสาหกรรมและวัสดุเพื่อใช้ ในงานก่อสร้าง
					2560 – ปัจจุบัน	ผู้อำนวยการงานพัฒนา ธุรกิจอสังหาริมทรัพย์	บจก.แมกโนเลีย ควอลิตี้ ดี เวลล็อปเม้นท์ คอร์ ปอเรชั่น	พัฒนาอสังหาริมทรัพย์
					2556 – ปัจจุบัน	กรรมการอิสระ	บมจ.พรพรหมเมททอล	จัดจำหน่ายผลิตภัณฑ์โลหะ เพื่อ ใช้ เป็น วั ต ุ ติ บ อุตสาหกรรมและวัสดุเพื่อใช้ ในงานก่อสร้าง
					2554 – ปัจจุบัน	ผู้ประเมินคุณสมบัติ อาคารเขียว	สถาบันอาคารเขียวไทย	องค์กรอิสระไม่แสวงหากำไร

ชื่อ – สกุล/ตำแหน่ง/ วันที่ได้รับการแต่งตั้ง	อายุ (ปี)	คุณวุฒิทางการศึกษา/ ประวัติอบรม	สัดส่วน การถือหุ้น ในบริษัท (31 ธ.ค. 67)	ความสัมพันธ์ ทางครอบครัว ระหว่าง กรรมการและ ผู้บริหาร	ประสบการณ์การทำงาน (5 ปีย้อนหลัง)			
					ช่วงเวลา	ตำแหน่ง	ชื่อหน่วยงาน/บริษัท	ประเภทธุรกิจ
4. นายปรีชา พงษ์ประสิทธิ์ - กรรมการอิสระ วันที่ได้รับการแต่งตั้ง : 24 กุมภาพันธ์ 2566	75	- ปริญญาตรี นิติศาสตร์ บัณฑิต จุฬาลงกรณ์ มหาวิทยาลัย - หลักสูตร Direct Accreditation Program (DAP) รุ่น 214	-ไม่มี-	-ไม่มี-	2566 – ปัจจุบัน	กรรมการอิสระ	บมจ.พรพรมเม็ททอล	จัดจำหน่ายผลิตภัณฑ์โลหะ เพื่อ ใช้ เป็น วั ต ถุ ดิ บ อุตสาหกรรมและวัสดุเพื่อใช้ ในงานก่อสร้าง
					2518 – ปัจจุบัน	ทนายความ	ธุรกิจส่วนตัว	กฎหมาย
					2535 - 2560	กรรมการ	บจก. ปรีชา อินเตอร์ลอร์	กฎหมาย

ชื่อ – สกุล/ตำแหน่ง/ วันที่ได้รับการแต่งตั้ง	อายุ (ปี)	คุณวุฒิทางการศึกษา/ ประวัติอบรม	สัดส่วน การถือหุ้น ในบริษัท (31 ธ.ค. 67)	ความสัมพันธ์ ทางครอบครัว ระหว่าง กรรมการและ ผู้บริหาร	ประสบการณ์การทำงาน (5 ปีย้อนหลัง)			
					ช่วงเวลา	ตำแหน่ง	ชื่อหน่วยงาน/บริษัท	ประเภทธุรกิจ
5. นายชำนาญ พรพิไลลักษณ์ - กรรมการ - ประธาน กรรมการบริหาร - กรรมการผู้จัดการ - กรรมการผู้มี อำนาจ ลงนาม วันที่ได้รับการแต่งตั้ง : 21 เมษายน 2547	61	- ปริญญาตรี คณะบริหารธุรกิจ สาขาบริหารการตลาด มหาวิทยาลัยอัสสัมชัญ - หลักสูตร Director Accreditation Program (DAP) รุ่นที่ 20	102,815,733 หุ้น คิดเป็น ร้อยละ 24.36	เป็นบิดาของ นายกานต์ พรพิไลลักษณ์ กรรมการบริษัท กับนายกฤษณ์ พรพิไลลักษณ์ กรรมการบริษัท	2547 – ปัจจุบัน	กรรมการ, ประธานกรรมการบริหาร และกรรมการผู้จัดการ	บมจ.พรพรหมเม็ททอล	จัดจำหน่ายผลิตภัณฑ์โลหะ เพื่อ ใช้ เป็น วัสดุ ดิบ อุตสาหกรรมและวัสดุเพื่อใช้ ในงานก่อสร้าง
					2557 – ปัจจุบัน	กรรมการ, ประธานกรรมการบริหาร และกรรมการผู้จัดการ	บจก.โซลาร์ พีพีเอ็ม	ผลิต จำหน่าย ให้บริการ ออกแบบ และติดตั้งอุปกรณ์ ผลิตไฟฟ้าจากพลังงาน แสงอาทิตย์
					2564 – ปัจจุบัน	กรรมการ, ประธานกรรมการบริหาร และกรรมการผู้จัดการ	บจก.บึงกาฬริบเบอร์ เทคโนโลยี	จัดจำหน่ายวัสดุดิบเพื่อผลิต แปรีเออร์ยางพารา
					2556 – ปัจจุบัน	กรรมการ, ประธานกรรมการบริหาร และกรรมการผู้จัดการ	บจก.พรีเมียม เฟล็กซ์เบิ้ล แพคเกจจิ้ง	ผลิตและจำหน่ายบรรจุภัณฑ์ ชนิดอ่อนตัว

ชื่อ – สกุล/ตำแหน่ง/ วันที่ได้รับการแต่งตั้ง	อายุ (ปี)	คุณวุฒิทางการศึกษา/ ประวัติอบรม	สัดส่วน การถือหุ้น ในบริษัท (31 ธ.ค. 67)	ความสัมพันธ์ ทางครอบครัว ระหว่าง กรรมการและ ผู้บริหาร	ประสบการณ์การทำงาน (5 ปีย้อนหลัง)			
					ช่วงเวลา	ตำแหน่ง	ชื่อหน่วยงาน/บริษัท	ประเภทธุรกิจ
6. นางกนกกร แทนไกรสร - กรรมการ - กรรมการบริหาร - รองกรรมการ ผู้จัดการ - กรรมการผู้มี อำนาจ ลงนาม วันที่ได้รับการแต่งตั้ง : 21 เมษายน 2547	60	- ปริญญาตรี คณะบริหารธุรกิจ สาขาบริหารการตลาด มหาวิทยาลัยอัสสัมชัญ - หลักสูตร Director Accreditation Program (DAP) รุ่นที่ 20	112,400,040 หุ้น คิดเป็น ร้อยละ 26.64	เป็นมารดาของ นายกานต์ พรพิไลลักษณ์ กรรมการบริษัท กัبنายกฤษฎ์ พรพิไลลักษณ์ กรรมการบริษัท	2547 – ปัจจุบัน	กรรมการ กรรมการบริหาร และรองกรรมการผู้จัดการ	บมจ.พรพรหมเม็ททอล	จัดจำหน่ายผลิตภัณฑ์โลหะ เพื่อ ใช้ เป็น วัสดุ ดิบ อุตสาหกรรมและวัสดุเพื่อใช้ ในงานก่อสร้าง
					2557 – ปัจจุบัน	กรรมการบริหาร และ รองกรรมการ ผู้จัดการ	บจก.โซลาร์ พีพีเอ็ม	ผลิต จำหน่าย ให้บริการ ออกแบบ และติดตั้งอุปกรณ์ ผลิตไฟฟ้าจากพลังงาน แสงอาทิตย์
					2556 – ปัจจุบัน	กรรมการบริหาร และรองกรรมการผู้จัดการ	บจก.ฟรีเมียม เฟลิกซ์เบิ้ล แพคเกจจิ้ง	ผลิตและจำหน่ายบรรจุภัณฑ์ ชนิดอ่อนตัว

ชื่อ – สกุล/ตำแหน่ง/ วันที่ได้รับการแต่งตั้ง	อายุ (ปี)	คุณวุฒิทางการศึกษา/ ประวัติอบรม	สัดส่วน การถือหุ้น ในบริษัท (31 ธ.ค. 67)	ความสัมพันธ์ ทางครอบครัว ระหว่าง กรรมการและ ผู้บริหาร	ประสบการณ์การทำงาน (5 ปีย้อนหลัง)			
					ช่วงเวลา	ตำแหน่ง	ชื่อหน่วยงาน/บริษัท	ประเภทธุรกิจ
7. นางนันทิรา ฤทธิมนตร์ - กรรมการ - กรรมการบริหาร - ผู้อำนวยการ ฝ่ายบัญชีและ การเงิน - กรรมการผู้มี อำนาจ ลงนาม วันที่ได้รับการแต่งตั้ง : 21 เมษายน 2547	53	- ปริญญาตรี คณะบริหารธุรกิจ สาขาการบัญชี มหาวิทยาลัยรามคำแหง - หลักสูตร Director Accreditation Program (DAP) รุ่นที่ 20	148,580 หุ้น คิดเป็น ร้อยละ 0.04	-ไม่มี-	2547 – ปัจจุบัน	กรรมการ, กรรมการบริหาร และผู้อำนวยการฝ่าย บัญชีและการเงิน	บมจ.พรพรหมเมททอล	จัดจำหน่ายผลิตภัณฑ์โลหะ เพื่อ ใช้ เป็น วั ต ถุ ตึ บ อุตสาหกรรมและวัสดุเพื่อใช้ ในงานก่อสร้าง
					2557 – ปัจจุบัน	กรรมการบริหาร	บจก.โซลาร์ ฟิฟี่เอ็ม	ผลิต จำหน่าย ให้บริการ ออกแบบ และติดตั้งอุปกรณ์ ผลิตไฟฟ้าจากพลังงาน แสงอาทิตย์
					2556 – ปัจจุบัน	กรรมการบริหาร	บจก.ฟรีเมียม เฟล็กซ์เบิ้ล แพคเกจจิ้ง	ผลิตและจำหน่ายบรรจุภัณฑ์ ชนิดอ่อนตัว

ชื่อ – สกุล/ตำแหน่ง/ วันที่ได้รับการแต่งตั้ง	อายุ (ปี)	คุณวุฒิทางการศึกษา/ ประวัติอบรม	สัดส่วน การถือหุ้น ในบริษัท (31 ธ.ค. 67)	ความสัมพันธ์ ทางครอบครัว ระหว่าง กรรมการและ ผู้บริหาร	ประสบการณ์การทำงาน (5 ปีย้อนหลัง)			
					ช่วงเวลา	ตำแหน่ง	ชื่อหน่วยงาน/บริษัท	ประเภทธุรกิจ
8. นายกานต์ พรพิไลลักษณ์ - กรรมการ วันที่ได้รับการแต่งตั้ง : 29 เมษายน 2564	35	- ปริญญาตรี บริหารธุรกิจ บัณฑิต สาขาวิชาการจัดการ มหาวิทยาลัยกรุงเทพ - หลักสูตร Director Accreditation Program (DAP) รุ่นที่ 214	-ไม่มี-	เป็นบุตร นายชำนาญ พรพิไลลักษณ์ กรรมการ, ประธานกรรมการ บริหาร และ กรรมการผู้จัดการ กับนางกนกกร แทนไกรสร กรรมการ, กรรมการ บริหาร และรอง กรรมการผู้จัดการ	2564 – ปัจจุบัน	กรรมการ	บมจ.พรพรหมเมืงทอล	จัดจำหน่ายผลิตภัณฑ์โลหะ เพื่อ ใช้ เป็น วัสดุ ดิบ อุตสาหกรรมและวัสดุเพื่อใช้ ในงานก่อสร้าง

ชื่อ – สกุล/ตำแหน่ง/ วันที่ได้รับการแต่งตั้ง	อายุ (ปี)	คุณวุฒิทางการศึกษา/ ประวัติอบรม	สัดส่วน การถือหุ้น ในบริษัท (31 ธ.ค. 67)	ความสัมพันธ์ ทางครอบครัว ระหว่าง กรรมการและ ผู้บริหาร	ประสบการณ์การทำงาน (5 ปีย้อนหลัง)			
					ช่วงเวลา	ตำแหน่ง	ชื่อหน่วยงาน/บริษัท	ประเภทธุรกิจ
9. นายกฤษณ์ พรพิไลลักษณ์ - กรรมการ วันที่ได้รับการแต่งตั้ง : 29 เมษายน 2564	32	- ปริญญาโท วิศวกรรมศาสตร์ สาขาวิศวกรรมยานยนต์ มหาวิทยาลัย University of Leeds ประเทศอังกฤษ - ปริญญาตรี วิศวกรรมศาสตร์ จุฬาลงกรณ์ มหาวิทยาลัย - หลักสูตร Director Accreditation Program (DAP) รุ่นที่ 214	1,000,000 หุ้น คิดเป็น ร้อยละ 0.24	เป็นบุตร นายชำนาญ พรพิไลลักษณ์ กรรมการ, ประธานกรรมการ บริหาร และ กรรมการผู้จัดการ กับนางกนกกร แทนไกรสร กรรมการ, กรรมการ บริหาร และรอง กรรมการผู้จัดการ	2564 – ปัจจุบัน	กรรมการ	บมจ.พรพรหมเม็ททอล	จัดจำหน่ายผลิตภัณฑ์โลหะ เพื่อ ใช้ เป็น วัสดุ ดิบ อุตสาหกรรมและวัสดุเพื่อใช้ ในงานก่อสร้าง

ชื่อ – สกุล/ตำแหน่ง/ วันที่ได้รับการแต่งตั้ง	อายุ (ปี)	คุณวุฒิทางการศึกษา/ ประวัติอบรม	สัดส่วน การถือหุ้น ในบริษัท (31 ธ.ค. 67)	ความสัมพันธ์ ทางครอบครัว ระหว่าง กรรมการและ ผู้บริหาร	ประสบการณ์การทำงาน (5 ปีย้อนหลัง)			
					ช่วงเวลา	ตำแหน่ง	ชื่อหน่วยงาน/บริษัท	ประเภทธุรกิจ
10. นายกรกฤต โฆษิตวงศ์สกุล - กรรมการ วันที่ได้รับการแต่งตั้ง : 25 เมษายน 2564	39	- ปริญญาโท บริหารธุรกิจ สาขาการตลาด มหาวิทยาลัยรามคำแหง - ปริญญาตรี มนุษยศาสตร์ สาขาภาษาอังกฤษ มหาวิทยาลัยกรุงเทพ - หลักสูตร Director Accreditation Program (DAP) รุ่นที่ 219	1,200,000 หุ้น คิดเป็น ร้อยละ 0.28	- ไม่มี -	2567 – ปัจจุบัน	กรรมการ	บมจ.พรพรหมเมืงทอล	จัดจำหน่ายผลิตภัณฑ์โลหะ เพื่อ ใช้ เป็น วัสดุ ดิบ อุตสาหกรรมและวัสดุเพื่อใช้ ในงานก่อสร้าง

ชื่อ – สกุล/ตำแหน่ง/ วันที่ได้รับการแต่งตั้ง	อายุ (ปี)	คุณวุฒิทางการศึกษา/ ประวัติอบรม	สัดส่วน การถือหุ้น ในบริษัท (31 ธ.ค. 67)	ความสัมพันธ์ ทางครอบครัว ระหว่าง กรรมการและ ผู้บริหาร	ประสบการณ์การทำงาน (5 ปีย้อนหลัง)			
					ช่วงเวลา	ตำแหน่ง	ชื่อหน่วยงาน/บริษัท	ประเภทธุรกิจ
11. นายปิยวัฒน์ ทองทา - ผู้อำนวยการฝ่าย บริหารทรัพยากรบุคคล และสารสนเทศ วันที่ได้รับการแต่งตั้ง : 14 ตุลาคม 2557	55	- ปริญญาโท คณะรัฐประศาสนศาสตร์ สถาบันพัฒนาบริหาร ศาสตร์ (นิด้า) - ปริญญาตรี รัฐศาสตร์ มหาวิทยาลัยรามคำแหง	-ไม่มี-	-ไม่มี-	2548 – ปัจจุบัน	ผู้อำนวยการฝ่ายบริหาร ทรัพยากรบุคคล และสารสนเทศ	บมจ.พรพรหมเมททอล	จัดจำหน่ายผลิตภัณฑ์โลหะ เพื่อ ใช้ เป็น วั ต ุ ดิ บ อุตสาหกรรมและวัสดุเพื่อใช้ ในงานก่อสร้าง
12. นางสาวราณี จิรังกูรสกุล - ผู้อำนวยการฝ่ายขาย และการตลาดวัตถุดิบ อุตสาหกรรม วันที่ได้รับการแต่งตั้ง : 14 ตุลาคม 2557	53	- ปริญญาตรี คณะศิลปศาสตร์ สาขาการจัดการทั่วไป มหาวิทยาลัยราชภัฏ - สวนดุสิต	20,000 หุ้น คิดเป็น ร้อยละ 0.005	-ไม่มี-	2540 – ปัจจุบัน	ผู้อำนวยการฝ่ายขาย และการตลาดวัตถุดิบ อุตสาหกรรม	บมจ.พรพรหมเมททอล	จัดจำหน่ายผลิตภัณฑ์โลหะ เพื่อ ใช้ เป็น วั ต ุ ดิ บ อุตสาหกรรมและวัสดุเพื่อใช้ ในงานก่อสร้าง

ชื่อ – สกุล/ตำแหน่ง/ วันที่ได้รับการแต่งตั้ง	อายุ (ปี)	คุณวุฒิทางการศึกษา/ ประวัติอบรม	สัดส่วน การถือหุ้น ในบริษัท (31 ธ.ค. 67)	ความสัมพันธ์ ทางครอบครัว ระหว่าง กรรมการและ ผู้บริหาร	ประสบการณ์การทำงาน (5 ปีย้อนหลัง)			
					ช่วงเวลา	ตำแหน่ง	ชื่อหน่วยงาน/บริษัท	ประเภทธุรกิจ
13. นางสาวกิริติญา ยี่สุนแก้ว - เลขานุการบริษัท วันที่ได้รับการแต่งตั้ง : 12 พฤศจิกายน 2567	36	- ปริญญาตรี คณะบริหารธุรกิจ สาขา บริหารธุรกิจ มหาวิทยาลัยหอการค้า ไทย - หลักสูตร Company Secretary Program (CSP) รุ่นที่ 152	-ไม่มี -	-ไม่มี -	2567 – ปัจจุบัน	เลขานุการบริษัท	บมจ.พรพรหมเมททอล	จัดจำหน่ายผลิตภัณฑ์โลหะ เพื่อ ใช้ เป็น วัสดุ ติ บ อุตสาหกรรมและวัสดุเพื่อใช้ ในงานก่อสร้าง
					2567	ผู้ช่วยเลขานุการบริษัท	บมจ.พรพรหมเมททอล	จัดจำหน่ายผลิตภัณฑ์โลหะ เพื่อ ใช้ เป็น วัสดุ ติ บ อุตสาหกรรมและวัสดุเพื่อใช้ ในงานก่อสร้าง
					2565 – 2567	เลขานุการกรรมการ ผู้จัดการ	บจก.สหชาติเศรษฐกิจ	การทำเหมืองแร่ และเหมือง หิน โดยให้บริการด้าน การทำ เหมืองหินปูนยิปซัมซอล์กและ โดโลไมต์
					2560 – 2564	เลขานุการกรรมการ ผู้จัดการ	บจก.เมดเมติก	กิจกรรมโรงพยาบาลเฉพาะ ทาง

2. ขอบเขตหน้าที่และความรับผิดชอบของเลขานุการบริษัท

เลขานุการของบริษัทจะต้องปฏิบัติหน้าที่ตามที่กำหนดในมาตรา 89/15 และมาตรา 89/16 ของพระราชบัญญัติหลักทรัพย์และตลาดหลักทรัพย์ (ฉบับที่ 4) พ.ศ. 2551 ซึ่งมีผลใช้บังคับในวันที่ 31 สิงหาคม 2551 ด้วยความรับผิดชอบ ความระมัดระวัง และความซื่อสัตย์สุจริต รวมทั้งต้องปฏิบัติให้เป็นไปตามกฎหมาย วัตถุประสงค์ ข้อบังคับบริษัท มติคณะกรรมการ ตลอดจนมติที่ประชุมผู้ถือหุ้น ทั้งนี้ หน้าที่ตามกฎหมายของเลขานุการบริษัทมีดังนี้

- 1) จัดทำและเก็บรักษาเอกสารดังต่อไปนี้
 - ก. ทะเบียนกรรมการ
 - ข. หนังสือนัดประชุมคณะกรรมการ รายงานการประชุมคณะกรรมการ และรายงานประจำปีของบริษัท
 - ค. หนังสือนัดประชุมผู้ถือหุ้นและรายงานการประชุมผู้ถือหุ้น
- 2) เก็บรักษารายงานการมีส่วนได้เสียที่รายงานโดยกรรมการหรือผู้บริหาร และจัดส่งสำเนารายงานการมีส่วนได้เสียตามมาตรา 89/14 ให้ประธานคณะกรรมการและประธานกรรมการตรวจสอบทราบภายใน 7 วันทำการนับแต่วันที่บริษัทได้รับรายงานนั้น
- 3) ดำเนินการอื่นๆ ตามที่คณะกรรมการกำกับตลาดทุนประกาศกำหนด

นอกจากนี้ เลขานุการบริษัทยังมีหน้าที่อื่นตามที่บริษัทหรือคณะกรรมการบริษัทมอบหมาย ดังนี้

- 1) ให้คำแนะนำด้านกฎหมายและกฎเกณฑ์ต่างๆ ที่เกี่ยวข้องและข้อพึงปฏิบัติด้านการกำกับดูแลในการดำเนินกิจกรรมของคณะกรรมการให้เป็นไปตามกฎหมาย
- 2) ทำหน้าที่ในการดำเนินการจัดประชุมคณะกรรมการบริษัทและการประชุมผู้ถือหุ้น
- 3) ติดต่อประสานงานกับหน่วยงานภายในบริษัทให้ปฏิบัติตามมติคณะกรรมการบริษัทและมติที่ประชุมผู้ถือหุ้น
- 4) ติดต่อประสานงานกับหน่วยงานที่กำกับดูแล เช่น สำนักงาน ก.ล.ต. ตลาดหลักทรัพย์ฯ และดูแลการเปิดเผยข้อมูลและรายงานสารสนเทศต่อหน่วยงานที่กำกับดูแลและสาธารณชนให้ถูกต้องครบถ้วนตามกฎหมาย
- 5) จัดให้มีการปฐมนิเทศให้คำแนะนำแก่กรรมการที่ได้รับการแต่งตั้งใหม่
- 6) หน้าที่อื่นๆ ตามที่ได้รับมอบหมายจากบริษัท

3. ข้อมูลการดำรงตำแหน่งของกรรมการ ผู้บริหาร และผู้มีอำนาจควบคุมในบริษัทย่อย บริษัทร่วม และบริษัทที่เกี่ยวข้องกัน

รายชื่อกรรมการ		บจก.ฟรีเมียม เฟลิกซิเบิ้ล แพคเกจจิ้ง			บจก.โซลาร์ ฟิฟิเอ็ม		
		1	2	3	1	2	3
1. นายชำนาญ พรพิไลลักษณ์		/	X	//	/	X	//
2. นางกนกกร แทนไกรสร		/		//	/		//
3. นางนันทิรา ฤทธิมนตร์		/		//	/		//

หมายเหตุ :

/ = กรรมการ

X = ประธานกรรมการ

// = กรรมการบริหาร

4. ประวัติกรรมการ ผู้บริหาร และผู้มีอำนาจควบคุม

ในปีที่ผ่านมาไม่พบกรรมการและ/หรือผู้บริหารของบริษัทและบริษัทย่อยท่านใดกระทำความผิดตามพระราชบัญญัติหลักทรัพย์และตลาดหลักทรัพย์ พ.ศ. 2535 หรือพระราชบัญญัติสัญญาซื้อขายล่วงหน้า พ.ศ. 2546 ที่เข้าข่ายความผิดในเรื่องสำคัญดังนี้

- 1) การกระทำการโดยไม่สุจริตหรือประมาทเลินเล่ออย่างร้ายแรง
- 2) การเปิดเผย หรือเผยแพร่ข้อมูล หรือข้อความอันเป็นเท็จที่อาจทำให้สำคัญผิด หรือปกปิดข้อความจริงที่ควรบอกให้แจ้งในสาระสำคัญ ซึ่งอาจมีผลกระทบต่อการตัดสินใจของผู้ถือหุ้น ผู้ลงทุน หรือผู้ที่เกี่ยวข้อง
- 3) การกระทำอันไม่เป็นธรรมหรือการเอาเปรียบผู้ลงทุนในการซื้อขายหลักทรัพย์หรือสัญญาซื้อขายล่วงหน้า หรือมีหรือเคยมีส่วนร่วมหรือสนับสนุนการกระทำได้กล่าว

เอกสารแนบ 2 : รายละเอียดเกี่ยวกับกรรมการของบริษัทย่อย

รายชื่อกรรมการ		บริษัท พรีเมียม เฟล็กซิเบิล แพคเกจจิ้ง จำกัด	บริษัท ไชลาร์ พีพีเอ็ม จำกัด
1. นายชำนาญ	พรพิไลลักษณ์	D, S, Ex, M	D, S, Ex, M
2. นางกนกกร	แทนไกรศรี	D, S, Ex	D, S, Ex
3. นางนันทิรา	ฤทธิมนตร์	D, S, Ex	D, S, Ex

หมายเหตุ : D = กรรมการ S = กรรมการผู้มีอำนาจลงนาม Ex = กรรมการบริหาร
M = กรรมการผู้จัดการ

เอกสารแนบ 3 : รายละเอียดเกี่ยวกับผู้ตรวจสอบภายใน

ชื่อ – นามสกุล : นางสาวสรวิทย์ ชัยศยานันท์
ตำแหน่ง : หัวหน้าฝ่ายตรวจสอบระบบควบคุมภายใน
คุณวุฒิทางการศึกษา :ปริญญาตรี คณะบริหารจัดการ สาขาการเงิน – การธนาคาร
มหาวิทยาลัยราชภัฏธนบุรี

ประสบการณ์การทำงาน :

2560 – ปัจจุบัน หัวหน้าฝ่ายตรวจสอบระบบควบคุมภายใน
บริษัท พรพรหมเม็ททอล จำกัด (มหาชน)
2559 – 2560 หัวหน้าแผนกติดตามหนี้สิน
บริษัท พรพรหมเม็ททอล จำกัด (มหาชน)
2556 – 2560 เจ้าหน้าที่ฝ่ายตรวจสอบระบบควบคุมภายใน
บริษัท พรพรหมเม็ททอล จำกัด (มหาชน)
2556 – 2560 หัวหน้าแผนกประสานงานจัดหา
บริษัท พรพรหมเม็ททอล จำกัด (มหาชน)
2550 – 2556 หัวหน้าแผนกจัดซื้อ
บริษัท วิจิตรศิลป์อุตสาหกรรม จำกัด

การฝึกอบรมที่เกี่ยวข้อง :

- CAE Forum 2013 หัวข้อบทบาทของผู้ตรวจสอบภายในและความคาดหวังของ Board/AC/CEO ต่อคุณภาพงานตรวจสอบภายในเพื่อมุ่งสู่เป้าหมายการเติบโตอย่างยั่งยืน
- CG Forum 4/2556 หัวข้อ กรอบแนวทางระบบการควบคุมภายใน "The Update COSO's 2013 Internal Control: what the Board and Managements should do"

เอกสารแนบ 4 : รายละเอียดเกี่ยวกับรายการประเมินราคาทรัพย์สิน

- ไม่มี -

เอกสารแนบ 5 : นโยบายและแนวปฏิบัติการทำกับดูละเลกิจการ และจรรยาบรรณธุรกิจ

สามารถดูเนื้อหาโดยละเอียดได้ที่ www.ppm.co.th ภายใต้หัวข้อ เกี่ยวกับบริษัท - การทำกับดูละเลกิจการ

เอกสารแนบ 6 : รายงานคณะกรรมการตรวจสอบประจำปี 2567

ในปี 2567 คณะกรรมการตรวจสอบของบริษัท พรพรมเม็ททอล จำกัด (มหาชน) ประกอบด้วยกรรมการอิสระจำนวน 3 ท่าน โดยมีนายไทยลักษณ์ ลีถาวร เป็นประธานกรรมการตรวจสอบ พลตำรวจตรีพีรพันธุ์ เปรมภูติ และนายเนเรศ วชิรพันธุ์สกุล เป็นกรรมการตรวจสอบ

ในปี 2567 คณะกรรมการตรวจสอบได้ประชุมร่วมกัน 4 ครั้ง เพื่อปฏิบัติหน้าที่ตามที่ได้ระบุไว้ในกฎบัตรของคณะกรรมการตรวจสอบ ในการประชุมแต่ละครั้งมีวาระการประชุมร่วมกับผู้ตรวจสอบภายใน และ/หรือ ผู้สอบบัญชี นอกจากนี้ ยังได้ประชุมร่วมกับผู้บริหารระดับสูงของบริษัทในวาระที่เกี่ยวข้อง และในเดือนกุมภาพันธ์ 2568 คณะกรรมการตรวจสอบได้ประชุมร่วมกับผู้สอบบัญชีของบริษัทเพื่อพิจารณารายละเอียดงบการเงินของบริษัท รวมถึงรายการที่เกี่ยวข้องกันจากการปฏิบัติหน้าที่ดังกล่าวข้างต้นคณะกรรมการตรวจสอบมีความคิดเห็นดังนี้

1. งบการเงินประจำปี 2567 ของบริษัทมีความเหมาะสมและไม่พบรายการใดที่อาจมีผลกระทบอันเป็นสาระสำคัญต่อการเงินดังกล่าว
2. ระบบควบคุมภายในของบริษัทมีความเหมาะสม เพียงพอ และมีประสิทธิภาพ
3. รายการที่เกี่ยวข้องกันที่ปรากฏในปี 2567 เป็นรายการที่เป็นธุรกิจตามปกติทั่วไป สมเหตุสมผล และไม่พบรายการใดที่ผิดปกติ
4. บริษัทได้ปฏิบัติตามกรอบของกฎหมายว่าด้วยหลักทรัพย์และตลาดหลักทรัพย์ ตลอดจนข้อกำหนด และกฎหมายอื่นที่เกี่ยวข้องกับธุรกิจของบริษัท
5. ผู้สอบบัญชีประจำปี 2567 ของบริษัท คือ นางสาวสุลลิต อาดสว่าง ผู้สอบบัญชีรับอนุญาตเลขที่ 7517 นายพีระเดช พงษ์เสถียรศักดิ์ ผู้สอบบัญชีรับอนุญาตเลขที่ 4752 นางสาววันนิสา งามบัวทอง ผู้สอบบัญชีรับอนุญาตเลขที่ 6838 และนางสาวนันท์นภัส วรรณสมบุญณ์ ผู้สอบบัญชีรับอนุญาตเลขที่ 7793 แห่งบริษัท สอบบัญชีธรรมนิติ จำกัด เป็นบุคคลที่เหมาะสมเพราะมีความรู้และมีความเป็นอิสระ ตลอดจนมีประสบการณ์ในการสอบบัญชีมาเป็นเวลายาวนาน

สำหรับการพิจารณาคัดเลือกผู้สอบบัญชีของบริษัทประจำปี 2568 คณะกรรมการตรวจสอบตระหนักถึงการควบคุมภายในที่ดี เนื่องจากบริษัทได้ใช้บริการผู้สอบบัญชีจาก บริษัท สอบบัญชีธรรมนิติ จำกัด มาเป็นระยะเวลา 7 ปี ซึ่งมีคุณสมบัติเป็นผู้สอบบัญชีบริษัทจดทะเบียนตามข้อกำหนดของสำนักงาน ก.ล.ต. จึงเสนอต่อที่ประชุมสามัญผู้ถือหุ้น ประจำปี 2568 พิจารณานุมัติให้แต่งตั้งผู้สอบบัญชีจากบริษัท สอบบัญชีธรรมนิติ จำกัด ตามรายชื่อต่อไปนี้ ได้แก่ นางสาวนันท์นภัส วรรณสมบุญณ์ ผู้สอบบัญชีรับอนุญาตเลขที่ 7793 นายพีระเดช พงษ์เสถียรศักดิ์ ผู้สอบบัญชีรับอนุญาตเลขที่ 4752 นางสาววันนิสา งามบัวทอง ผู้สอบบัญชีรับอนุญาตเลขที่ 6838 และ นางสาวไสรยา ดินตะสุวรรณ เลขที่ผู้สอบบัญชี 8658 ของบริษัท สอบบัญชีธรรมนิติ จำกัด เป็นผู้สอบบัญชีของบริษัทและบริษัทย่อย ประจำปี 2568

ในนามคณะกรรมการตรวจสอบ

บริษัท พรพรมเม็ททอล จำกัด (มหาชน)

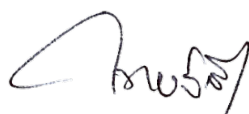

(นายไทยลักษณ์ ลีถาวร)

ประธานกรรมการตรวจสอบและกรรมการอิสระ

