



แบบแสดงรายการข้อมูลประจำปี/รายงานประจำปี 2567

แบบ 56-1 One Report

ในรูปแบบอิเล็กทรอนิกส์ (e-One Report)

บริษัท บางกอก เซน ฮอสปิทอล จำกัด (มหาชน)

สิ้นสุดวันที่ 31 ธันวาคม 2567



สารบัญ

หน้า

ส่วนที่ 1 การประกอบธุรกิจและผลการดำเนินงาน

1. โครงสร้างและการดำเนินงานของกลุ่มบริษัท

1.1 นโยบายและภาพรวมการประกอบธุรกิจ	1
1.2 ลักษณะการประกอบธุรกิจ	10
1.3 โครงสร้างการถือหุ้นของกลุ่มบริษัท	26
1.4 จำนวนทุนจดทะเบียนและทุนชำระแล้ว	29
1.5 การออกหลักทรัพย์อื่น	30
1.6 นโยบายการจ่ายเงินปันผล	31

2. การบริหารจัดการความเสี่ยง

2.1 นโยบายและแผนการบริหารความเสี่ยง	32
2.2 ปัจจัยความเสี่ยงต่อการดำเนินธุรกิจของบริษัท	33

3. การขับเคลื่อนธุรกิจเพื่อความยั่งยืน

3.1 นโยบายและเป้าหมายการจัดการด้านความยั่งยืน	39
3.2 การจัดการผลกระทบต่อผู้มีส่วนได้เสียในห่วงโซ่มูลค่าของธุรกิจ	42
3.3 การจัดการด้านความยั่งยืนในมิติสิ่งแวดล้อม	48
3.4 การจัดการความยั่งยืนในมิติสังคม	56

4. การวิเคราะห์และคำอธิบายของฝ่ายจัดการ

4.1 วิเคราะห์การดำเนินงานและฐานะทางการเงินการเปลี่ยนแปลงที่สำคัญ	62
4.2 ปัจจัยหรือเหตุการณ์ที่อาจมีผลต่อฐานะการเงินหรือการดำเนินงานอย่างมีนัยสำคัญ	67
4.3 ข้อมูลจากงบการเงิน และอัตราส่วนทางการเงินที่สำคัญ	70

5. ข้อมูลทั่วไปและข้อมูลสำคัญอื่น

สารบัญ (ต่อ)

	หน้า
5.1 ข้อมูลทั่วไป	83
5.2 ข้อมูลสำคัญอื่น	85
5.3 ข้อพิพาททางกฎหมาย	86
5.4 ตลาดรอง	87
5.5 สถาบันการเงินที่ติดต่อประจำ (กรณีออกตราสารหนี้)	88
ส่วนที่ 2 การกำกับดูแลกิจการ	
6. นโยบายการกำกับดูแลกิจการ	
6.1 ภาพรวมของนโยบายและแนวปฏิบัติการกำกับดูแลกิจการ	89
6.2 จรรยาบรรณธุรกิจ (ถ้ามี)	97
6.3 การเปลี่ยนแปลงและพัฒนาการที่สำคัญของนโยบายและระบบการกำกับดูแลกิจการในรอบปีที่ผ่านมา	100
7. โครงสร้างการกำกับดูแลกิจการ และข้อมูลสำคัญเกี่ยวกับคณะกรรมการคณะกรรมการชด้อย่อย ผู้บริหาร พนักงานและอื่น ๆ	
7.1 โครงสร้างการกำกับดูแลกิจการ	102
7.2 ข้อมูลเกี่ยวกับคณะกรรมการ	103
7.3 ข้อมูลเกี่ยวกับคณะกรรมการชด้อย่อย	111
7.4 ข้อมูลเกี่ยวกับผู้บริหาร	117
7.5 ข้อมูลเกี่ยวกับพนักงาน	120
7.6 ข้อมูลสำคัญอื่น ๆ	121
8. รายงานผลการดำเนินงานสำคัญด้านการกำกับดูแลกิจการ	
8.1 สรุปผลการปฏิบัติหน้าที่ของคณะกรรมการในรอบปีที่ผ่านมา	123
8.2 รายงานผลการปฏิบัติหน้าที่ของคณะกรรมการตรวจสอบในรอบปีที่ผ่านมา	138
8.3 สรุปผลการปฏิบัติหน้าที่ของคณะกรรมการชด้อย่อยอื่น ๆ	139

สารบัญ (ต่อ)

หน้า

9. การควบคุมภายในและรายการระหว่างกัน

9.1 การควบคุมภายใน 141

9.2 รายการระหว่างกัน 143

ส่วนที่ 3 งบการเงิน

รายงานความรับผิดชอบของคณะกรรมการต่อรายงานทางการเงิน 144

รายงานของผู้สอบบัญชีอนุญาต 146

งบการเงิน 154

หมายเหตุประกอบงบการเงิน 167

เอกสารแนบ

เอกสารแนบ 239

ส่วนที่ 1 การประกอบธุรกิจและผลการดำเนินงาน

1. โครงสร้างและการดำเนินงานของกลุ่มบริษัท

1.1 นโยบายและภาพรวมการประกอบธุรกิจ

1.1.1 วิสัยทัศน์ วัตถุประสงค์ เป้าหมาย หรือกลยุทธ์ในการดำเนินงาน

สารจากประธานกรรมการ

ปี 2567 ประชาชนมีแนวโน้มในการดูแลสุขภาพเพิ่มขึ้น โดยเน้นการตรวจสุขภาพประจำปีแบบองค์รวมและปรับเปลี่ยนวิถีชีวิตให้มีสุขภาพยืนยาว นอกจากนี้ การพัฒนาเทคโนโลยีทางการแพทย์ใหม่ ๆ จะเป็นส่วนช่วยให้แพทย์ และบุคลากรทางการแพทย์สามารถวินิจฉัยและวางแผนการรักษาผู้ป่วยได้อย่างแม่นยำ รวมถึงเพิ่มประสิทธิภาพในการรักษาพยาบาลให้ดียิ่งขึ้น โดย BCH ได้เริ่มเปิดดำเนินการคลินิกเฉพาะทางมะเร็งรังสีรักษา เกษมราษฎร์ อาร์ ซึ่งผ่านการรับรองมาตรฐาน ISO 9001:2015 ด้านการให้บริการด้านรังสีรักษา โดยนำเครื่องมือรังสีที่ใช้เทคโนโลยีที่มีคุณภาพสูงมาให้บริการ เพื่อเพิ่มความสำเร็จในการรักษาและลดผลข้างเคียงที่เกิดขึ้นกับผู้ป่วย ซึ่งในระยะแรก BCH จะให้บริการรักษาผู้ป่วยในโครงการประกันสังคม เพื่อลดต้นทุนการส่งต่อผู้ป่วยไปยังโรงพยาบาลนอกเครือ และขยายการให้บริการแก่ผู้ป่วยสิทธิอื่นในระยะถัดไป นอกจากนี้ BCH ได้ร่วมมือกับบริษัทและหน่วยงานราชการต่าง ๆ ในการออกหน่วยตรวจสุขภาพประจำปีแบบเคลื่อนที่ เพื่อค้นหาความเสี่ยงหรือความผิดปกติในร่างกายตั้งแต่ระยะเริ่มต้น ซึ่งจะสามารถป้องกันระดับความรุนแรงของโรคและเข้ารับการรักษาในทันที่ และเพื่อสนับสนุนการให้บริการตรวจสุขภาพแบบเคลื่อนที่ให้ครบวงจรนั้น BCH ยังได้เริ่มดำเนินการให้บริการรถทันตกรรมเคลื่อนที่ ในพื้นที่ 5 จังหวัด ได้แก่ จังหวัดกรุงเทพมหานคร จังหวัดนนทบุรี จังหวัดปทุมธานี จังหวัดนครราชสีมา และจังหวัดระยอง เพื่อขยายพื้นที่การให้บริการทันตกรรมแก่ผู้ป่วยและครอบคลุมทุกสิทธิการรักษา

สำหรับโรงพยาบาลในเครือเกษมราษฎร์ โรงพยาบาลเกษมราษฎร์ อินเตอร์เนชั่นแนล โรงพยาบาลเวสต์เมดิคอล และโรงพยาบาลการุญเวช ทั้ง 15 แห่ง และโพลีคลินิก 2 แห่ง ได้มุ่งมั่นที่จะยกระดับคุณภาพและมาตรฐานการให้บริการอย่างต่อเนื่อง ผ่านการเพิ่มศูนย์การแพทย์เฉพาะทาง อาทิ ศูนย์ WMC New frontier cancer center รองรับการรักษาแบบผสมผสาน ศูนย์หัวใจครบวงจรและรับส่งต่อผู้ป่วยในพื้นที่จังหวัดฉะเชิงเทราและจังหวัดใกล้เคียง ศูนย์ศัลยกรรมความงามเกษมราษฎร์ พลาสติก เซอร์เจอรี่ (Kasemrad Plastic Surgery : KPS) การปรับปรุงอาคารโรงพยาบาลให้สามารถบริหารพื้นที่ได้มีประสิทธิภาพ และดึงดูดผู้ป่วยกลุ่มใหม่ในโรงพยาบาลเกษมราษฎร์ ประชาชีวะ โรงพยาบาลเกษมราษฎร์ ปทุมธานี และโรงพยาบาลเกษมราษฎร์ บางแค โดยในปี 2567 BCH มีจำนวนห้องตรวจพร้อมให้บริการผู้ป่วยทั้งสิ้น 684 ห้องตรวจ เพิ่มขึ้นร้อยละ 12.9 และจำนวนเตียงจดทะเบียน 2,323 เตียง เพิ่มขึ้นร้อยละ 3.1 เมื่อเทียบกับปีก่อน

แม้ว่าในปี 2567 BCH จะได้รับผลกระทบเชิงลบของรายได้จากผู้ป่วยชาวต่างชาติโดยเฉพาะผู้ป่วยเคสที่ชะลอการเข้ารับการรักษา รวมไปถึงการปรับลดรายได้ค่าบริการกลุ่มผู้ป่วยโรคซับซ้อน (RW>2) ของผู้ป่วยในโครงการประกันสังคม BCH ยังสามารถรายงานรายได้รวม จำนวน 11,832.4 ล้านบาท ใกล้เคียงกับปีก่อน โดยรายได้ที่เพิ่มขึ้นส่วนใหญ่มาจากรายได้จากการให้บริการผู้ป่วยนอกทั้งชาวไทยและชาวต่างชาติโดยเฉพาะผู้ป่วย CLMV¹ ซึ่งเพิ่มขึ้นร้อยละ 9.9 ส่วนหนึ่งมาจากโรงพยาบาลแห่งใหม่ที่เปิดให้บริการ ได้แก่ โรงพยาบาลเกษมราษฎร์ อินเตอร์เนชั่นแนล อรัญประเทศ โรงพยาบาลเกษมราษฎร์ อินเตอร์เนชั่นแนล เวียงจันทน์ และโรงพยาบาลเกษมราษฎร์ ศรีบุรินทร์และโรงพยาบาลเกษมราษฎร์ แม่สาย ที่มีพื้นที่ตั้งอยู่ใกล้เคียงด่านแม่สาย-ท่าขี้เหล็ก ดิดพรมแดนไทย-เมียนมาร์ โดยบริษัทรายงานกำไรก่อนต้นทุนทางการเงิน ค่าใช้จ่ายภาษีเงินได้ ค่าเสื่อมราคาและค่าตัดจำหน่าย (EBITDA) จำนวน 2,708.7 ล้านบาท ลดลงร้อยละ (6.7) เมื่อเทียบกับปีก่อน โดยมี EBITDA margin ที่ร้อยละ 22.9 กำไรสุทธิส่วนที่เป็นของบริษัทเท่ากับ 1,282.4 ล้านบาท ลดลงร้อยละ (8.8) เมื่อเทียบกับปีก่อน และบริษัทมีอัตรากำไรสุทธิที่ร้อยละ 10.8 โดยหากไม่รวมรายการปรับปรุงดังกล่าว บริษัทจะรายงานกำไรสุทธิที่ 1,411.3 ล้านบาท และมีอัตรากำไรสุทธิที่ร้อยละ 11.7 ใกล้เคียงกับปีก่อน

นอกเหนือจากการดำเนินกิจกรรมทางธุรกิจแล้ว บริษัทยังมุ่งมั่นในการดำเนินงานภายใต้การบริหารที่คำนึงถึงประเด็นด้านความยั่งยืน โดยมุ่งเน้นไปที่การสร้างผลกระทบเชิงบวกต่อชุมชน สังคม และสิ่งแวดล้อม รวมถึงการมีส่วนร่วมของพนักงานและความร่วมมือกับพันธมิตรทางธุรกิจในช่วงโซ่อุปทาน โดย BCH มุ่งมั่นในการสร้างรากฐานที่แข็งแกร่งในทุกมิติ อาทิ การส่งเสริมการใช้พลังงานทดแทน และการบริหารจัดการขยะอย่างมีประสิทธิภาพ การดูแลสุขภาพของประชาชนในชุมชน และการพัฒนาศักยภาพบุคลากรทางการแพทย์และพนักงาน เพื่อสร้างความแข็งแกร่งภายในองค์กร โดยบริษัทได้รับการยกย่องจากหลายองค์กรชั้นนำในด้านความยั่งยืนและการกำกับดูแลกิจการ โดยได้รับการจัดอันดับ SET ESG Rating ระดับ “AA” จากตลาดหลักทรัพย์แห่งประเทศไทย การเป็นสมาชิกโครงการแนวร่วมต่อต้านคอร์รัปชันของภาคเอกชนไทย (Thai CAC) การรับรองการกำกับดูแลกิจการระดับ “ดีเลิศ” จากสมาคมส่งเสริมสถาบันกรรมการบริษัทไทย (IOD) การได้รับผลการประเมิน 100% ต่อเนื่องเป็นปีที่ 6 จากโครงการประเมินคุณภาพการจัดประชุมผู้ถือหุ้น และการจัดอันดับหลักทรัพย์ที่ดำเนินงานโดดเด่นด้าน ESG จากสถาบันไทยพัฒน์ นอกจากนี้ บริษัทยังได้รับการรับรองอันดับความน่าเชื่อถือองค์กรที่ “A” แนวโน้ม “คงที่” จากทริสเรตติ้ง สะท้อนให้เห็นถึงความแข็งแกร่งทางด้านการเงินของบริษัทได้เป็นอย่างดี

สุดท้ายนี้ ในนาม บริษัท บางกอก เชน ฮอस्पิตอล จำกัด (มหาชน) คณะกรรมการบริษัทที่ใคร่ขอขอบคุณผู้ถือหุ้น ผู้ใช้บริการ สถาบันการเงิน หน่วยงานภาครัฐและเอกชน รวมไปถึงพันธมิตรทางธุรกิจทุกท่าน สำหรับความไว้วางใจและให้การสนับสนุนด้วยดีเสมอมา ทั้งนี้ บริษัทจะมุ่งมั่นทุ่มเทในการดำเนินธุรกิจบนพื้นฐานของการสร้างคุณค่าในระยะยาว ด้วยความเป็นธรรมภายใต้หลักการกำกับดูแลกิจการที่ดีตลอดไป

หมายเหตุ ¹ผู้ป่วย CLMV = ผู้ป่วยในกลุ่มประเทศกัมพูชา สปป.ลาว เมียนมาร์ และเวียดนาม

รูปภาพสารจากประธานกรรมการ



วิสัยทัศน์

เป็นหนึ่งในผู้นำในธุรกิจการบริการด้านสุขภาพทั้งในประเทศและภูมิภาคเอเชียตะวันออกเฉียงใต้

วัตถุประสงค์

บริษัทดำเนินธุรกิจในรูปแบบกลุ่มโรงพยาบาล ซึ่งมีโรงพยาบาลในเครือทั้งหมด 15 แห่ง โพลีคลินิก 2 แห่ง และคลินิกเฉพาะทางด้านเวชกรรม รังสีรักษา เกษมราษฎร์อารี 1 แห่ง ตั้งอยู่ในกรุงเทพฯ ต่างจังหวัดและในสปป.ลาว เพื่อให้บริการทางการแพทย์ในระดับปฐมภูมิ-ตติยภูมิ ภายใต้อุปกรณ์ 4 กลุ่ม โรงพยาบาล คือ 1.กลุ่มโรงพยาบาลเวสต์เมดิคอล 2.กลุ่มโรงพยาบาลเกษมราษฎร์ อินเตอร์เนชั่นแนล 3.กลุ่มโรงพยาบาลเกษมราษฎร์ และ 4.กลุ่มโรงพยาบาลการุญเวช เพื่อให้บริการครอบคลุมผู้ป่วยทุกกลุ่มตั้งแต่ผู้ป่วยทั่วไป ชาวต่างชาติ และผู้ป่วยในโครงการประกันสังคม

เป้าหมาย

บริษัทดำเนินธุรกิจโดยยึดมั่นในการบริหารงานตามหลักคุณธรรมจริยธรรม มีความโปร่งใสในการบริหารจัดการ มีความน่าเชื่อถือ มีการปฏิบัติต่อผู้มีส่วนได้เสียกับองค์กรอย่างเป็นธรรม มีระบบการตรวจสอบที่ดี ตลอดจนคำนึงถึงสังคมรอบข้าง เพื่อให้เป็นมาตรฐานในการดำเนินธุรกิจอย่างเป็นรูปธรรม

กลยุทธ์ในการดำเนินงาน

บริษัทและโรงพยาบาลในเครือมุ่งมั่นที่จะยกระดับคุณภาพและมาตรฐานการบริการอย่างต่อเนื่อง เพื่อให้บริการครอบคลุมทุกพื้นที่ ซึ่งมีจุดมุ่งหมายเพื่อยกระดับคุณภาพชีวิตของประชาชนในบริเวณใกล้เคียง ตลอดจนยกระดับเทคโนโลยีการให้บริการในโรงพยาบาลในเครือ โดยมีกลยุทธ์ ดังนี้

1. การดำเนินธุรกิจในรูปแบบของกลุ่มโรงพยาบาลและการสร้างพันธมิตรเพื่อเพิ่มประสิทธิภาพในการให้บริการ บริษัทมีโรงพยาบาลทั้งหมด 15 แห่ง โพลีคลินิก 2 แห่ง และคลินิกเฉพาะทางมะเร็งรังสีรักษา 1 แห่ง เพื่อให้บริการแก่กลุ่มลูกค้าที่หลากหลาย นอกจากนี้ บริษัทได้เปิดศูนย์การแพทย์เฉพาะทางให้บริการด้านการตรวจวินิจฉัยและดูแลรักษาผู้ป่วยจากโรงพยาบาลทั่วไปที่เป็นพันธมิตรกว่า 40 แห่งทั่วประเทศ
2. รายได้จากกลุ่มลูกค้าที่หลากหลาย และรายได้ประจำจากโครงการกองทุนประกันสังคม จากการที่บริษัทเสนอบริการทางการแพทย์แก่กลุ่มลูกค้าที่หลากหลายทั้งกลุ่มลูกค้าทั่วไปและกลุ่มลูกค้าตามโครงการภาครัฐ ทำให้บริษัทมีโครงสร้างรายได้ที่แข็งแกร่งและแน่นอน
3. การบริหารงานและการจัดการ บริษัทดำเนินนโยบายบริหารงานโรงพยาบาลแบบกลุ่ม โดยใช้นโยบายเดียวจากบริษัทเพื่อดูแลการบริหารงานของทุกสาขาโรงพยาบาลให้เป็นไปในทิศทางเดียวกัน นอกจากนี้นโยบายแบบกลุ่มแล้วบริษัทได้ดำเนินนโยบายแบ่งปันความรู้ด้านการบริหารทำให้โรงพยาบาลในเครือสามารถนำประสบการณ์การบริหารที่ดีของแต่ละสาขาโรงพยาบาลมาประยุกต์ใช้เพื่อให้ได้ผลลัพธ์สูงสุด
4. แพทย์ผู้เชี่ยวชาญและทีมงานสนับสนุน โรงพยาบาลทั้ง 15 แห่ง มีความพร้อมด้วยคณะแพทย์ผู้เชี่ยวชาญเฉพาะทางครบทุกสาขา พยาบาลและพยาบาลผู้ช่วยที่จบหลักสูตรและได้รับการอบรมในงานที่เกี่ยวข้อง รวมถึงมีพนักงานในสายปฏิบัติการและสนับสนุนทางการแพทย์ในการให้บริการ
5. การจัดอบรมแพทย์และบุคลากร บริษัทได้มีการจัดอบรมแพทย์และพยาบาลทั้งภายในโรงพยาบาล และสถาบันภายนอกอย่างสม่ำเสมอ
6. อุปกรณ์และเครื่องมือแพทย์ที่มีเทคโนโลยีระดับสูง บริษัทได้จัดหาอุปกรณ์และเครื่องมือทางการแพทย์ที่มีเทคโนโลยีระดับสูงและมีประสิทธิภาพเพื่อช่วยในการรักษาและวินิจฉัยโรคให้มีความแม่นยำ
7. มาตรฐานคุณภาพการบริการ บริษัทได้ตระหนักถึงคุณภาพของการบริการ จึงมีการปรับปรุงคุณภาพอย่างต่อเนื่อง โดยใช้ระบบคุณภาพการรับรองสถานพยาบาล Hospital Accreditation ในประเทศไทย และการผ่านมาตรฐานระดับสากล Joint Commission International (JCI)

พันธกิจ

- เราจะมอบความไว้วางใจในด้านการบริการสุขภาพ เพื่อให้โรงพยาบาลของเราเป็นหนึ่งในใจผู้ป่วย
- เราจะพัฒนาบุคลากรให้มีศักยภาพในการทำงาน มีความรับผิดชอบต่อหน้าที่และผู้ป่วย
- เราจะร่วมมือกับพันธมิตรธุรกิจในการเพิ่มประสิทธิภาพด้านต่างๆ เพื่อสร้างสรรค์ความสำเร็จร่วมกัน

1.1.2 การเปลี่ยนแปลงและพัฒนาการที่สำคัญ

รายละเอียดการเปลี่ยนแปลงและพัฒนาการที่สำคัญ

ปี	การเปลี่ยนแปลงและพัฒนาการที่สำคัญ
2567	<p>เดือนมกราคม</p> <ul style="list-style-type: none">- โรงพยาบาลเกษมราษฎร์ อินเตอร์เนชั่นแนล อัญประเทศ ได้เปิดให้บริการศูนย์ Kasemrad Aesthetic Center- โรงพยาบาลเกษมราษฎร์ ประชาชื่น ได้รับการรับรองมาตรฐานระดับสากล Joint Commission International (JCI) ถือเป็นโรงพยาบาลที่ได้รับการรับรองมาตรฐานระดับสากลแห่งที่ 4 ของโรงพยาบาลในเครือ- โรงพยาบาลเวสต์เมดิคอลเปิดศูนย์ “WMC New Frontier Cancer Center” ถือเป็นโอกาสที่โรงพยาบาลเวสต์เมดิคอล จะก้าวเข้าสู่อีกระดับของการรักษา และเพิ่มทางเลือกให้กับผู้ป่วยในการต่อสู้กับโรคมะเร็ง <p>เดือนกุมภาพันธ์</p> <ul style="list-style-type: none">- โรงพยาบาลเวสต์เมดิคอล ได้ร่วมมือกับ SENERA Senior Wellness สาขาบางบัวทอง แสดงให้เห็นถึงความพร้อมในการเปิดให้บริการศูนย์ดูแลผู้สูงอายุและผู้มีภาวะพึ่งพิง <p>เดือนมีนาคม</p> <ul style="list-style-type: none">- โรงพยาบาลเกษมราษฎร์ อินเตอร์เนชั่นแนล อัญประเทศ เพิ่มเตียงจดทะเบียนจาก 51 เตียงเป็น 110 เตียง เพื่อรองรับการเติบโตของผู้ป่วยทั้งชาวไทยและชาวต่างชาติ <p>เดือนเมษายน</p> <ul style="list-style-type: none">- บริษัทกับบริษัท เดนทัล แพคทอรี่ จำกัด จัดตั้งร่วมทุนบริษัท บางกอก เซน เดนทัล จำกัด เพื่อดำเนินธุรกิจการให้บริการทันตกรรมเคลื่อนที่ โดยการผสานความร่วมมือระหว่างบริษัทซึ่งมีฐานผู้ป่วยทั่วไปและผู้ป่วยในโครงการประกันสังคมภายใต้โรงพยาบาลในเครือทั้งหมด 15 แห่ง และโกลีคลินิก 2 แห่ง และเดนทัล แพคทอรี่ ซึ่งมีทันตแพทย์ที่ร่วมงานด้วยกว่า 60 ท่าน ในการให้บริการทันตกรรมครบวงจร <p>เดือนพฤษภาคม</p> <ul style="list-style-type: none">- บริษัทซื้อที่ดิน 30-0-26.3 ไร่ ราคา 180 ล้านบาท ตั้งอยู่ในอำเภอเมืองระยอง โกลันคิมมาตพุดและนิคมผาแดงที่มีโรงงานอุตสาหกรรมจำนวนมาก เพื่อเตรียมเปิดให้บริการเป็นโรงพยาบาลเกษมราษฎร์ ระยอง- บริษัทลงนามความร่วมมือกับ บริษัท เมดิช กรุ๊ป จำกัด (มหาชน) เปิดตัวศูนย์การจัดเก็บเซลล์เพื่อการฝากเก็บสเต็มเซลล์และเซลล์ภูมิคุ้มกัน ถือเป็นการยกระดับการให้บริการทางการแพทย์ ด้วยนวัตกรรมการฝากเก็บสเต็มเซลล์ตั้งแต่แรกเกิดจนถึงทุกช่วงวัย <p>เดือนมิถุนายน</p> <ul style="list-style-type: none">- บริษัท บางกอก เซน เดนทัล จำกัด เริ่มให้บริการเชิงรุกผ่านรถทันตกรรมเคลื่อนที่จำนวน 4 คันในพื้นที่กรุงเทพมหานคร นนทบุรี นครราชสีมา อุตรดิตถ์ และระยอง โดยให้บริการครอบคลุมทุกสิทธิประกอบไปด้วย สิทธิประกันสังคม สำนักงานหลักประกันสุขภาพแห่งชาติ ประกันสุขภาพ บริษัทคู่สัญญา และผู้ป่วยชำระเงินเอง <p>เดือนกรกฎาคม</p> <ul style="list-style-type: none">- ศูนย์ผิวพรรณและศัลยกรรมตกแต่ง Kasemrad Plastic Surgery (KPS) จับมือกับ สมาคมแพทย์ศัลยกรรมความงามเกาหลี (KCCS) เพื่อยกระดับมาตรฐานการบริการ และพัฒนาศักยภาพของบุคลากรทางการแพทย์ของ KPS ให้ทัดเทียมกับมาตรฐานระดับสากล โดยศูนย์ดังกล่าวได้เปิดให้บริการสองสาขาในเครือโรงพยาบาลเกษมราษฎร์ ได้แก่ รพ.เกษมราษฎร์ รามคำแหง และรพ.เกษมราษฎร์ อินเตอร์เนชั่นแนล รัตนาธิเบศร์ <p>เดือนสิงหาคม</p> <ul style="list-style-type: none">- คลินิกเฉพาะทางด้านเวชกรรมรังสีรักษา เกษมราษฎร์อารี เปิดให้บริการอย่างเป็นทางการ ถือเป็นคลินิกเฉพาะทางด้านเวชกรรมรังสีรักษาแห่งแรกในจังหวัดนนทบุรี ที่มีบริการด้านรังสีรักษาครบวงจร ด้วยเครื่องมือที่ทันสมัยตลอดกระบวนการรักษา และได้รับมาตรฐาน ISO 9001:2015- บริษัทได้รับผลการประเมิน 100% ต่อเนื่องเป็นปีที่ 6 จากโครงการ ประเมินคุณภาพการจัดประชุมผู้ถือหุ้น- บริษัทได้รับคัดเลือกให้เป็นบริษัทกลุ่มหลักทรัพย์ ESG100 ที่มีการดำเนินงานโดดเด่นด้านสิ่งแวดล้อม สังคม และธรรมาภิบาล (Environmental, Social and Governance: ESG) จากการประเมินหลักทรัพย์จดทะเบียน ในปี 2567 โดยสถาบันไทยพัฒน์เป็นปีที่ 7 ติดต่อกัน- บริษัทได้รับรางวัล Corporate Excellence Award ในหมวดอุตสาหกรรม Healthcare, Pharmaceutical & Biotechnology จากงาน Asia Pacific Enterprise Awards (APEA) ประจำปี 2024 ในฐานะผู้นำองค์กรธุรกิจจัดการด้านสุขภาพที่มีการขับเคลื่อนองค์กรอย่างมีประสิทธิภาพและสร้างศักยภาพในการดำเนินงานอย่างแข็งแกร่ง <p>เดือนกันยายน</p>

ปี	การเปลี่ยนแปลงและพัฒนาการที่สำคัญ
2567	<p>- โรงพยาบาลเว็ลด์เมดิคอล ขยายความสามารถในการให้บริการ โดยการเพิ่มเตียงจดทะเบียนจาก 150 เตียง เป็น 160 เตียงเพื่อรองรับการเติบโตของผู้ป่วยทั้งชาวไทยและชาวต่างชาติ</p> <p>- โรงพยาบาลเกษมราษฎร์ ประชาชื่น ได้รับรางวัล “สถานพยาบาลในดวงใจ ประจำปี 2567” จากสำนักงานประกันสังคม สะท้อนความมุ่งมั่นดูแลสุขภาพผู้ประกันตนตามมาตรฐานการแพทย์และสร้างความพึงพอใจในการให้บริการ</p> <p>- บริษัทได้รับรางวัลผู้ทำคุณประโยชน์ต่อสำนักงานประกันสังคมด้านสนับสนุนส่งเสริมการบริหารงานประกันสังคม เนื่องในวันครบรอบ 34 ปี วันคล้ายวันสถาปนาสำนักงานประกันสังคม</p> <p>- บริษัทได้รับรางวัลในงาน IAA Awards for Listed Companies 2023-2024 จำนวน 3 รางวัลได้แก่ Outstanding CEO, Outstanding CFO และ Outstanding IR awards จากสมาคมนักวิเคราะห์การลงทุน</p> <p>เดือนตุลาคม</p> <p>- โรงพยาบาลเกษมราษฎร์ อินเตอร์เนชั่นแนล เวียงจันทน์ เข้าร่วมงาน ASEAN SUMMIT 2024 ครั้งที่ 44 และ 45 ณ สปป.ลาว โดยโรงพยาบาลได้จัดเตรียมทีมแพทย์และพยาบาลผู้เชี่ยวชาญเพื่อดูแลผู้เข้าร่วมงานประชุม</p> <p>- บริษัทได้รับอันดับบริษัทจดทะเบียนที่มีการกำกับดูแลกิจการในเกณฑ์ “ดีเลิศ” ระดับ 5 ดาว ต่อเนื่องเป็นปีที่สอง จากสมาคมส่งเสริมสถาบันกรรมการบริษัทไทย</p> <p>- บริษัทคว้ารางวัลในกลุ่ม Business Excellence ประเภท Outstanding Investor Relations Awards ประจำปี 2024 สำหรับกลุ่มบริษัทจดทะเบียนที่มีมูลค่าหลักทรัพย์ตามราคาตลาดสูงกว่า 30,000 ล้านบาท แต่ไม่เกิน 100,000 ล้านบาท</p> <p>เดือนพฤศจิกายน</p> <p>- ศูนย์มะเร็งรังสีรักษา เกษมราษฎร์ อาร์ ผ่านการรับรองมาตรฐาน ISO9001:2015 สะท้อนให้เห็นถึงระบบการบริหารจัดการสำหรับให้บริการด้านรังสีรักษาที่มีคุณภาพ และเป็นไปตามมาตรฐานระดับสากล</p> <p>- โรงพยาบาลเว็ลด์เมดิคอล ลงนามบันทึกข้อตกลงร่วมกับ Moe Tree Hospital เมืองย่างกุ้ง ประเทศพม่า เพื่อขยายสาขา และยกระดับการรักษาร่วมต่อผู้ป่วยมะเร็งของ WMC New Frontier Cancer Center</p> <p>- โรงพยาบาลเกษมราษฎร์ ศรีบุรินทร์ รับรางวัลสถานประกอบการดีเด่น ด้านแรงงานสัมพันธ์และสวัสดิการแรงงานระดับประเทศเป็นปีที่ 3</p> <p>- โรงพยาบาลเกษมราษฎร์ ศรีบุรินทร์ รับโล่ประกาศเกียรติคุณสถานประกอบการต้นแบบ ลดการประสบอันตรายเนื่องจากการทำงานจากกระทรวงแรงงาน</p> <p>- บริษัทได้รับการจัดอันดับด้านความยั่งยืน SET ESG Ratings ประจำปี 2567 ที่ระดับ AA จากตลาดหลักทรัพย์แห่งประเทศไทย</p> <p>- บริษัทได้รับการจัดอันดับเครดิตองค์กรที่ระดับ A ด้วยแนวโน้มอันดับเครดิตคงที่ จาก TRIS Rating สะท้อนความแข็งแกร่งของกระแสเงินสด การดำเนินงานธุรกิจ และการเติบโตของบริษัท</p> <p>- คุณพสุตา หาญพาณิชย์ รองกรรมการผู้จัดการฝ่ายการเงิน บริษัท บางกอก เชน ฮอสปิเทล จำกัด (มหาชน) (BCH) เข้าร่วมประกาศเกียรติคุณด้านการเปิดเผยข้อมูลความยั่งยืนจากสถาบันไทยพัฒน์ จากผลการประเมินหลักทรัพย์จดทะเบียน ประจำปี 2567</p> <p>- โรงพยาบาลการุญเวช ปทุมธานี เปลี่ยนชื่อเป็น โรงพยาบาลเกษมราษฎร์ ปทุมธานี เพื่อยกระดับการให้บริการทางการแพทย์อย่างครบวงจร เพิ่มศูนย์การแพทย์เฉพาะทาง การปรับปรุงห้องพักรักษาผู้ป่วยใน และเพิ่มพื้นที่การให้บริการผู้ป่วยนอก</p> <p>เดือนธันวาคม</p> <p>- โรงพยาบาลเว็ลด์เมดิคอล ได้ร่วมลงนามบันทึกข้อตกลงกับ Aasandha Company LTD บริษัทร่วมทุนระหว่างรัฐบาลของประเทศมัลดีฟส์ และ Allied Insurance Company of Maldives โดยการร่วมมือครั้งนี้ถือเป็นการสำคัญในการให้บริการทางการแพทย์ เพื่อให้ Aasandha สามารถส่งต่อผู้ป่วยโรคซับซ้อนสูง ให้สามารถเข้าถึงการรักษาพยาบาลที่มีคุณภาพ</p>
2566	<p>เดือนมกราคม</p> <p>- โรงพยาบาลเกษมราษฎร์ บางแค เปิดให้บริการศูนย์เครื่องคลื่นสะท้อนในสนามแม่เหล็ก (Magnetic Resonance Imaging) หรือ MRI เพื่อเพิ่มประสิทธิภาพในการตรวจวินิจฉัยโรคและติดตามการรักษาได้อย่างต่อเนื่อง</p> <p>- บริษัทได้รับรางวัล Thailand's Top Corporate Brands 2022 ในหมวดการแพทย์ จากงาน ASEAN and Thailand's Top Corporate Brands 2022 จัดโดยคณะพาณิชยศาสตร์และการบัญชี จุฬาลงกรณ์มหาวิทยาลัย</p> <p>- โรงพยาบาลเว็ลด์เมดิคอลและโรงพยาบาลเกษมราษฎร์ บางแค ได้ลงนามบันทึกข้อตกลงการให้บริการทางการแพทย์ร่วมกับสำนักงานประกันสังคมเพื่อเพิ่มประสิทธิภาพในการให้บริการรักษาด้านหัตถการโรคหัวใจและหลอดเลือดแก่ผู้ประกันตน โดยมีระยะเวลาารองตั้งแต่วันที่ 1 มกราคม – 31 ธันวาคม 2566</p> <p>- โรงพยาบาลเกษมราษฎร์ อินเตอร์เนชั่นแนล รัตนธิเบศร์ โรงพยาบาลเกษมราษฎร์ บางแค และโรงพยาบาลเกษมราษฎร์ ปราจีนบุรี ได้เข้าร่วมโครงการให้บริการตรวจสุขภาพประจำปีของสภาอุตสาหกรรมแห่งประเทศไทย</p> <p>- โรงพยาบาลเกษมราษฎร์ รัตนธิเบศร์ โรงพยาบาลการุญเวช ปทุมธานี และโรงพยาบาลการุญเวช อุทยาน ได้เข้าร่วมให้บริการตรวจสุขภาพเชิงรุกตามโครงการประกันสังคมแก่ผู้ประกันตนในพื้นที่จังหวัดนนทบุรี ปทุมธานี และอยุธยา</p> <p>- โรงพยาบาลเว็ลด์เมดิคอล ได้ลงนามในสัญญาให้บริการตรวจสุขภาพทั้งก่อนและหลังขึ้นขกแก่กมวของสนาม</p>

ปี	การเปลี่ยนแปลงและพัฒนาการที่สำคัญ
2566	<p>มวylum พันี</p> <p>เดือนกุมภาพันธ์</p> <ul style="list-style-type: none"> - โรงพยาบาลเกษมราษฎร์ สระบุรี เปิดให้บริการสหคลินิกเวชกรรมและทันตกรรม เกษมราษฎร์ สระบุรี ตำบลหินกอง อำเภอหนองแค เพื่อขยายเครือข่ายการให้บริการทางการแพทย์ผู้ป่วยนอกและยกระดับคุณภาพชีวิตแก่ประชาชนในบริเวณใกล้เคียง - บริษัท ร่วมกับบริษัท ศูนย์วิจัยและรักษามะเร็งกรุงเทพ จำกัด ได้จัดตั้งบริษัทร่วมทุนในชื่อ “บริษัท ศูนย์มะเร็งรังสีรักษา เกษมราษฎร์อารี จำกัด” โดยมีสัดส่วนการถือหุ้นอยู่ที่ร้อยละ 51 และ 49 ตามลำดับ เพื่อดำเนินธุรกิจศูนย์การแพทย์สำหรับการรักษาโรคมะเร็งด้วยวิธีรังสีรักษา - บริษัทได้แต่งตั้งคณะกรรมการสรรหาและพิจารณาค่าตอบแทน และขยายขอบเขตอำนาจหน้าที่ของคณะกรรมการบริหารความเสี่ยง เป็นคณะกรรมการด้านความยั่งยืน กำกับดูแลกิจการ และบริหารความเสี่ยง เพื่อให้สอดคล้องกับแนวทางการพัฒนาธุรกิจอย่างยั่งยืน และการกำกับดูแลกิจการที่ดี <p>เดือนมีนาคม</p> <ul style="list-style-type: none"> - โรงพยาบาลในเครืออีก 6 แห่ง ได้แก่ โรงพยาบาลเกษมราษฎร์ ประจวบคีรีขันธ์ โรงพยาบาลเกษมราษฎร์ รวมคำแหง โรงพยาบาลเกษมราษฎร์ ศรีบุรินทร์ โรงพยาบาลเกษมราษฎร์ สระบุรี โรงพยาบาลเกษมราษฎร์ ฉะเชิงเทรา และโรงพยาบาลการุญเวช ปทุมธานี ได้ลงนามบันทึกข้อตกลงการให้บริการทางการแพทย์ร่วมกับสำนักงานประกันสังคม เพื่อเพิ่มประสิทธิภาพในการให้บริการรักษาแก่ผู้ประกันตน ครอบคลุมหัตถการโรคหัวใจและหลอดเลือด หัตถการโรคหลอดเลือดสมอง การผ่าตัดมะเร็งเต้านม การผ่าตัดก้อนเนื้อที่มดลูก และการผ่าตัดนิ่วในไตหรือถุงน้ำดี ส่งผลให้มีโรงพยาบาลในเครือร่วมลงนามทั้งสิ้น 8 แห่ง - โรงพยาบาลเกษมราษฎร์ อินเตอร์เนชั่นแนล รัตนวิเบศร์ ร่วมกับบริษัท พูจอง จำกัด ผู้เชี่ยวชาญด้านหัตถการ ศัลยกรรมความงาม ได้เปิดให้บริการศูนย์ศัลยกรรมตกแต่งเพื่อความงาม เพื่อยกระดับมาตรฐานการทำศัลยกรรมความงามให้ปลอดภัยโดยเฉพาะทางในสถานพยาบาลที่ได้มาตรฐานและเทคโนโลยีที่ทันสมัย - โรงพยาบาลเวสต์เมดิคอล ลงนามบันทึกข้อตกลงกับบริษัท ลาวิดา แอดวานซ์ เพอร์ติลิตี แอนด์ เจเนติกส์ เซ็นเตอร์ จำกัด เพื่อยกระดับคุณภาพการรักษายาวนานผู้ป่วยจากสาธารณรัฐประชาชนจีนโดยเฉพาะการเข้ารับบริการที่ศูนย์เวชศาสตร์ชะลอวัยและการรักษาภาวะผู้มีบุตรยาก - โรงพยาบาลเกษมราษฎร์ ศรีบุรินทร์ ได้ลงนามบันทึกข้อตกลงกับโรงพยาบาลเอกชนของเมียนมา จำนวน 4 แห่งที่ตั้งอยู่บริเวณตำบลท่าซ่งเหล็ก ประเทศเมียนมา เพื่อขยายเครือข่ายการให้บริการรับส่งต่อผู้ป่วยบริเวณชายแดน - โรงพยาบาลเวสต์เมดิคอลได้รับรางวัล Excellent health check-up award จากงาน Allianz Ayudhya Hospital Service Awards จัดโดยบริษัท อลิอันซ์ อยุธยา ประกันชีวิต จำกัด (มหาชน) ซึ่งสะท้อนการให้บริการตรวจสุขภาพแก่ลูกค้าอย่างมีคุณภาพ และสร้างความพึงพอใจสูงสุดแก่ลูกค้าที่ใช้บริการ - โรงพยาบาลในเครือได้รับการตอบรับการรับรองกระบวนการคุณภาพสถานพยาบาลในงานการประชุมวิชาการ HA National Forum ครั้งที่ 23 จัดโดยสถาบันรับรองคุณภาพสถานพยาบาล (องค์การมหาชน) - โรงพยาบาลเกษมราษฎร์ สระบุรี จัดให้มีการนำเสนอผลงานนวัตกรรมคุณภาพในงาน CQI and Innovation contest ประจำปี เพื่อส่งเสริมความคิดสร้างสรรค์ของพนักงานและเพิ่มประสิทธิภาพในกระบวนการทำงาน <p>เดือนเมษายน</p> <ul style="list-style-type: none"> - โรงพยาบาลเกษมราษฎร์ อินเตอร์เนชั่นแนล รัตนวิเบศร์ เข้าร่วมโครงการให้บริการตรวจสุขภาพประจำปีของสภาอุตสาหกรรมแห่งประเทศไทย ข้าราชการตำรวจในพื้นที่ภาคกลาง และพนักงานของการไฟฟ้าและการประปา - บริษัทและโรงพยาบาลในเครือ ร่วมกับ บริษัท วิริยะประกันภัย จำกัด (มหาชน) ออกแผนประกันสุขภาพแบบ Exclusive “V-Delight and V-Deluxe Care by Kasemrad” เพื่อยกระดับการเข้ารับบริการทางการแพทย์ที่โรงพยาบาลในเครือ <p>เดือนพฤษภาคม</p> <ul style="list-style-type: none"> - สำนักงานประกันสังคมประกาศปรับอัตราค่าบริการเหมาจ่ายรายหัวของผู้ประกันตนเป็น 1,808 บาทต่อคนต่อปี จากอัตราเดิมที่ 1,640 บาทต่อคนต่อปี โดยเริ่มมีผลตั้งแต่วันที่ 1 พฤษภาคม 2566 เป็นต้นไป <p>เดือนมิถุนายน</p> <ul style="list-style-type: none"> - ศ.ดร.นพ.เฉลิม หาญพาณิชย์ ประธานเจ้าหน้าที่บริหาร ได้รับรางวัล THAILAND TOP CEO OF THE YEAR 2023 ประเภทอุตสาหกรรมบริการสุขภาพ จัดโดยนิตยสาร BUSINESS+ ร่วมกับคณะพาณิชยศาสตร์และการบัญชี มหาวิทยาลัยธรรมศาสตร์ - บริษัทได้รับการจัดอันดับเป็นหนึ่งในบริษัทของกลุ่มหลักทรัพย์ ESG 100 ที่มีการดำเนินงานโดดเด่นด้านสิ่งแวดล้อม สังคม และธรรมาภิบาลต่อเนื่องเป็นปีที่ 6 จากสถาบันไทยพัฒน์ <p>เดือนกรกฎาคม</p> <ul style="list-style-type: none"> - โรงพยาบาลเกษมราษฎร์ ปราจีนบุรี เปิดให้บริการศูนย์ตรวจสุขภาพและอาชีวเวชศาสตร์ - สำนักงานประกันสังคมขยายระยะเวลาโครงการความร่วมมือเพื่อเพิ่มประสิทธิภาพการรักษา 5 กลุ่มโรคซับซ้อนแก่ผู้ประกันตนออกไปตั้งแต่วันที่ 1 กรกฎาคม -31 ธันวาคม 2566

ปี	การเปลี่ยนแปลงและพัฒนาการที่สำคัญ
2566	<p>- รพ.เกษมราษฎร์อินเตอร์เนชั่นแนล รัตนธิเบศร์ เปิดให้บริการศูนย์ระบบทางเดินอาหารและตับ ชูความโดดเด่นด้วยเทคโนโลยีที่ทันสมัยทั้งในการตรวจและการรักษาในความเสี่ยงของการเกิดภาวะแทรกซ้อน และลดระยะเวลาการพักฟื้นของผู้ป่วย เมื่อวันที่ 3 กรกฎาคม 2566</p> <p>- บริษัทลงทุนซื้อที่ดินด้านหน้าโรงพยาบาลเกษมราษฎร์ รัตนธิเบศร์ เนื้อที่ 61.8 ตารางวา มูลค่าทั้งสิ้น 15.5 ล้านบาท เพื่อรองรับการขยายโรงพยาบาลในอนาคต</p> <p>เดือนสิงหาคม</p> <p>- โรงพยาบาลเกษมราษฎร์ รัตนธิเบศร์ ได้ร่วมลงนามบันทึกข้อตกลงการให้บริการทางการแพทย์ร่วมกับสำนักงานประกันสังคมเพื่อเพิ่มประสิทธิภาพการรักษาแก่ผู้ประกันตนด้านการผ่าตัดนิวไนด์หรือถุงน้ำดี ส่งผลให้โรงพยาบาลในเครือร่วมลงนามทั้งสิ้น 9 แห่ง</p> <p>- บริษัทลงนามบันทึกข้อตกลงกับ บริษัท เจนเนอร์สลี่ ประกันชีวิต (ไทยแลนด์) จำกัด (มหาชน) ในโครงการความร่วมมือดูแลคุณแม่มือใหม่ “Smart Family and Mom” เพื่อส่งเสริมความคุ้มครองประกันอุบัติเหตุส่วนบุคคลให้กับผู้ที่ฝากครรภ์กับโรงพยาบาลในเครือ</p> <p>- บริษัท บางกอก เซน อินเตอร์เนชั่นแนล (ลาว) จำกัด บริษัทย่อยผู้ดำเนินกิจการโรงพยาบาลเกษมราษฎร์ อินเตอร์เนชั่นแนล เวียดนามใน สปบ. ลาว ได้มีมติเห็นชอบในการเพิ่มทุนจดทะเบียนจำนวน 279,400,000,000 กีบ หรือเทียบเท่า 481,965,000 บาท เพื่อเพิ่มสภาพคล่องในการบริหารงาน และชำระหนี้เงินกู้ยืมระยะยาวสกุลเงินบาท</p> <p>เดือนกันยายน</p> <p>- โรงพยาบาลเกษมราษฎร์ ศรีบุรินทร์ได้รับรางวัลชนะเลิศ “สถานพยาบาลในดวงใจ ประจำปี 2566” ประเภทที่มีผู้ประกันตนตั้งแต่ 50,001 คน แต่ไม่เกิน 100,000 คน จากสำนักงานประกันสังคม สะท้อนความมุ่งมั่นดูแลสุขภาพผู้ประกันตนตามมาตรฐานการแพทย์และสร้างความพึงพอใจระหว่างให้บริการ</p> <p>- โรงพยาบาลเว็ลธเมดิคอลลงนามบันทึกข้อตกลงกับ บริษัท ซีเนรา ซีเนียร์ เวลเนส จำกัด โดยบริษัท เจเอเอสแอสเซท จำกัด (มหาชน) เพื่อให้การบริหารจัดการด้านการแพทย์สำหรับการดูแลผู้สูงวัยแบบครบวงจรภายใต้โครงการ ซีเนรา ซีเนียร์ เวลเนส บางบัวทอง จังหวัดนนทบุรี</p> <p>- โรงพยาบาลเกษมราษฎร์ งามคำแหง ร่วมกับบริษัท พูจอง จำกัด ได้เปิดให้บริการศูนย์ศัลยกรรมตกแต่งเพื่อความงามเป็นแห่งที่ 2 เพื่อรองรับความต้องการด้านศัลยกรรมความงามที่ปลอดภัยและได้มาตรฐาน</p> <p>- โรงพยาบาลเกษมราษฎร์ ศรีบุรินทร์ ลงนามบันทึกข้อตกลงความร่วมมือทางวิชาการด้านการผลิตบัณฑิตพยาบาลศาสตร์ กับคณะพยาบาลศาสตร์ มหาวิทยาลัยราชภัฏเชียงราย เพื่อร่วมมือทางวิชาการในการผลิตบัณฑิตที่มีคุณภาพ</p> <p>- บริษัทได้รับการต่ออายุการรับรองตามโครงการแนวร่วมต่อต้านคอร์รัปชันของภาคเอกชนไทย (Thai CAC) เป็นครั้งที่ 2</p> <p>เดือนตุลาคม</p> <p>- โรงพยาบาลเกษมราษฎร์ ประชาชีน ร่วมให้บริการผ่าตัดหัวใจผู้ป่วยเด็กตามโครงการรักษหัวใจเด็ก (น้อย) ข้ามโขง ซึ่งเป็นความร่วมมือระหว่างสภาภาคไทย มูลนิธิเพื่อสนับสนุนการผ่าตัดหัวใจเด็ก กับสถานเอกอัครราชทูต ณ เวียงจันทน์ และกระทรวงสาธารณสุข สาธารณรัฐประชาธิปไตยประชาชนลาว</p> <p>- โรงพยาบาลเกษมราษฎร์ งามคำแหง ได้รับการรับรองมาตรฐานระดับสากล Joint Commission International (JCI) สะท้อนมาตรฐานในการบริหารจัดการโรงพยาบาล การให้บริการที่ถูกต้องตามมาตรฐานทางการแพทย์ รวมถึงคำนึงถึงสิทธิของผู้ป่วย เพื่อให้กระบวนการดูแลรักษาเกิดผลลัพธ์ที่ประโยชน์สูงสุดต่อผู้ป่วย</p> <p>- บริษัทได้รับการประเมินการกำกับดูแลกิจการในเกณฑ์ “ดีเลิศ” ระดับ 5 ดาว จากการสำรวจในโครงการกำกับดูแลกิจการบริษัทจดทะเบียนประจำปี 2566 จากสมาคมส่งเสริมสถาบันกรรมการบริษัทไทย (IOD)</p> <p>เดือนพฤศจิกายน</p> <p>- บริษัทได้รับการจัดอันดับด้านความยั่งยืน SET ESG Ratings ประจำปี 2566 ที่ระดับ AA จากตลาดหลักทรัพย์แห่งประเทศไทย</p> <p>- บริษัทได้รับการจัดอันดับเครดิตองค์กรที่ระดับ A ด้วยแนวโน้มอันดับเครดิตคงที่ จาก TRIS Rating</p> <p>- โรงพยาบาลเกษมราษฎร์ อินเตอร์เนชั่นแนล รัตนธิเบศร์ ได้ร่วมลงนามบันทึกข้อตกลงการให้บริการทางการแพทย์ร่วมกับสำนักงานประกันสังคมเพื่อเพิ่มประสิทธิภาพการรักษาแก่ผู้ประกันตนด้านการผ่าตัดโรคหัวใจและหลอดเลือด ส่งผลให้โรงพยาบาลในเครือร่วมลงนามทั้งสิ้น 10 แห่ง</p> <p>- โรงพยาบาลเกษมราษฎร์ สระบุรี เปิดให้บริการหน่วยเคมีบำบัด Chemotherapy Unit เพื่อรองรับการรักษาผู้ป่วยโรคมะเร็งที่มารักษาเคมีบำบัด</p> <p>เดือนธันวาคม</p> <p>- ศ.ดร.นพ.เฉลิม หาญพาณิชย์ ประธานเจ้าหน้าที่บริหาร เข้ารับใบประกาศนียบัตร CAC ในงาน CAC National Conference 2023 ตามโครงการแนวร่วมต่อต้านคอร์รัปชันของภาคเอกชนไทย (Thai CAC) เป็นครั้งที่ 2</p> <p>- คุณพรสุดา หาญพาณิชย์ รองกรรมการผู้จัดการฝ่ายการเงิน เข้ารับประกาศเกียรติคุณ Sustainability</p>

ปี	การเปลี่ยนแปลงและพัฒนาการที่สำคัญ
2566	<p>Disclosure Recognition ในงานมอบรางวัลการเปิดเผยข้อมูลความยั่งยืน หรือ Sustainability Disclosure ประจำปี 2566 โดยรางวัลการเปิดเผยข้อมูลความยั่งยืนจัดขึ้นเพื่อส่งเสริมให้บริษัทจดทะเบียนและองค์กรธุรกิจที่เป็นสมาชิกของ Sustainability Disclosure Community ได้ตระหนักและให้ความสำคัญกับการเผยแพร่ข้อมูลการดำเนินงาน</p> <ul style="list-style-type: none"> - บริษัทได้รับการคัดเลือกจากตลาดหลักทรัพย์แห่งประเทศไทยให้เป็นหลักทรัพย์ที่ใช้สำหรับคำนวณดัชนี SETESG เป็นครั้งแรกซึ่งจะเริ่มนับตั้งแต่เดือนมกราคม ปี 2567 เป็นต้นไป
2565	<p>เดือนมกราคม</p> <ul style="list-style-type: none"> - โรงพยาบาลเกษมราษฎร์ สระบุรี เปิดให้บริการศูนย์เวชศาสตร์ป้องกันและฟื้นฟู <p>เดือนมีนาคม</p> <ul style="list-style-type: none"> - บริษัท บางกอก เซน แมเนจเม้นท์ จำกัด บริษัทย่อยได้เปิดสโตนิก บางกอก เซน แลบบอราทอรี และพลาสมาให้บริการศูนย์ตรวจวิเคราะห์ทางห้องปฏิบัติการเพื่อลดต้นทุนการส่งตรวจวิเคราะห์ทางห้องปฏิบัติการของโรงพยาบาลในเครือ - บริษัท และโรงพยาบาลในเครือเข้าร่วมให้บริการโครงการ “ดูแลรักษาผู้ป่วยโควิด-19 ที่บ้าน” รักษาผู้ป่วยโควิด-19 กลุ่มสีเขียว อาการไม่รุนแรง สำหรับผู้ป่วยสิทธิประกันสังคมของทุกโรงพยาบาล - บริษัท นวนครการแพทย์ จำกัด บริษัทย่อยผู้ดำเนินการโรงพยาบาลการุญเวช ปทุมธานี ลงทุนซื้อสินทรัพย์จำนวน 2 อาคาร เพื่อรองรับการให้บริการผู้ป่วยนอก และหอพักสำหรับผู้ป่วยใน รวมถึงเพิ่มพื้นที่จอดรถเพื่ออำนวยความสะดวกให้แก่ผู้ป่วย อีกทั้งเพื่อเป็นการเตรียมความพร้อมยกระดับแบรนด์โรงพยาบาลให้เทียบเท่ามาตรฐานเครือโรงพยาบาลเกษมราษฎร์ <p>เดือนเมษายน</p> <ul style="list-style-type: none"> - โรงพยาบาลเกษมราษฎร์ ประจวบคีรีขันธ์ ดำเนินการปรับปรุงพื้นที่สำหรับผู้ป่วยเงินสด และเปิดดำเนินการเพื่อเพิ่มความสะดวกสบายแก่ผู้ป่วย <p>เดือนพฤษภาคม</p> <ul style="list-style-type: none"> - โรงพยาบาลเกษมราษฎร์ รามคำแหง เปิดให้บริการศูนย์นวัตกรรมดูแลรักษาแผลเบาหวาน เพื่อให้บริการดูแลรักษา ฟื้นฟู และเพิ่มคุณภาพชีวิตให้ผู้ป่วยแผลเบาหวานอย่างครบวงจร <p>เดือนมิถุนายน</p> <ul style="list-style-type: none"> - โรงพยาบาลเวสต์เมดิคอล ร่วมกับ หมู่บ้านนิศาธานี เปิดให้บริการคลินิกในหมู่บ้านเพื่อให้บริการตรวจ รักษา และให้คำปรึกษาผู้ป่วยที่พักอาศัยในหมู่บ้าน - โรงพยาบาลเกษมราษฎร์ อินเตอร์เนชั่นแนล รัตนธิเบศร์ ได้ปรับปรุงศูนย์ระบบทางเดินอาหารและตับ และเปิดดำเนินการ โดยให้บริการส่องกล้องตรวจวินิจฉัยและรักษาผู้ป่วยโรคที่เกี่ยวข้องอย่างครบวงจร <p>เดือนกรกฎาคม</p> <ul style="list-style-type: none"> - บริษัท และโรงพยาบาลในเครือยกเลิกการให้บริการรักษาผู้ป่วยโควิด-19 สิทธิประกันสังคมสำหรับการ “ดูแลรักษาผู้ป่วยโควิด-19 ที่บ้าน” และ “ดูแลรักษาผู้ป่วยโควิด-19 ที่โรงแรม” สอดคล้องตามนโยบายการรักษาผู้ป่วยที่ประกาศโดยภาครัฐ <p>เดือนสิงหาคม</p> <ul style="list-style-type: none"> - บริษัท และโรงพยาบาลในเครือเข้าร่วมให้บริการโครงการ “เจอ แจก จบ” รักษาผู้ป่วยโควิด-19 กลุ่มสีเขียว สำหรับผู้ป่วยสิทธิประกันสังคมของทุกโรงพยาบาลในมาตรา 33 และ 39 - โรงพยาบาลเกษมราษฎร์ อินเตอร์เนชั่นแนล เวียงจันทน์ เปิดให้บริการศูนย์หัวใจ โดยให้บริการตรวจ วินิจฉัยและรักษาโรคหัวใจแบบครบวงจร - โรงพยาบาลเกษมราษฎร์ ประจวบคีรีขันธ์ ได้รับรางวัล Global Health Award 2022 สาขา Heart and Vascular Service Provider of the Year in Asia Pacific จากนิตยสารด้านส่งเสริมธุรกิจสุขภาพและท่องเที่ยวชั้นนำของภูมิภาคเอเชียแปซิฟิก <p>เดือนกันยายน</p> <ul style="list-style-type: none"> - จำนวนผู้ประกันตนในโครงการประกันสังคมที่ลงทะเบียนกับโรงพยาบาลในเครือมีจำนวนเกิน 1,000,000 ราย ต่อจากการเป็นผู้นำในการให้บริการด้านสุขภาพภายใต้โครงการประกันสังคมที่ได้รับความนิยมสูงสุดที่เครือโรงพยาบาลเอกชนของประเทศไทย - โรงพยาบาลเกษมราษฎร์ อินเตอร์เนชั่นแนล รัตนธิเบศร์ ร่วมลงนามโครงการส่งเสริมการจัดสวัสดิการและบุคลากรทางการศึกษา ประจำปีงบประมาณ พ.ศ. 2565 กับสำนักงานคณะกรรมการส่งเสริมสวัสดิการและสวัสดิภาพครูและบุคลากรทางการศึกษา เพื่อมอบค่าห้องและค่ายาคูที่เป็นสิทธิพิเศษแก่ครูและบุคลากรทางการศึกษาทั่วประเทศ <p>เดือนตุลาคม</p> <ul style="list-style-type: none"> - กระทรวงสาธารณสุขได้ยกเลิกประกาศให้โควิด-19 เป็นโรคติดต่ออันตราย และประกาศให้โรคโควิด-19 เป็นโรคติดต่อที่ต้องเฝ้าระวัง ลำดับที่ 57 ตั้งแต่วันที่ 1 ตุลาคม 2565 - โรงพยาบาลเวสต์เมดิคอล ลงนามบันทึกข้อตกลงร่วมกับสถานทูตลิเบีย เพื่อให้บริการรักษาโรคเฉพาะทางแก่ข้าราชการพลเรือนโดยเฉพาะศูนย์ผู้มีบุตรยาก <p>เดือนพฤศจิกายน</p>

ปี	การเปลี่ยนแปลงและพัฒนาการที่สำคัญ
2565	<p>- บริษัทได้รับการยืนยันอันดับเครดิตองค์กรและหุ้นกู้ไม่ด้อยสิทธิ ไม่มีหลักประกันที่ระดับ “A” และคงแนวโน้มอันดับเครดิตที่ระดับ “คงที่” จากทริสเรทติ้ง ซึ่งสะท้อนผลการดำเนินงานและสถานะทางการเงินที่แข็งแกร่งของบริษัท</p> <p>- บริษัทได้รับรางวัล Outstanding Company Performance ในกลุ่มบริษัทจดทะเบียนในตลาดหลักทรัพย์ที่มีมูลค่าหลักทรัพย์ตามราคาตลาด สูงกว่า 30,000 ล้านบาท แต่ไม่เกิน 100,000 ล้านบาท และรางวัล Outstanding CEO แก่ ศ.ดร.นพ.เฉลิม หาญพาณิชย์ ประธานเจ้าหน้าที่บริหาร จากงาน SET Awards 2022 จัดโดยตลาดหลักทรัพย์แห่งประเทศไทย และวารสารการเงินธนาคาร</p> <p>- โรงพยาบาลเกษมราษฎร์ อินเตอร์เนชั่นแนล เวียงจันทน์ ได้จัดงานวิ่งการกุศลฉลองครบ 1 ปีการดำเนินงาน “Kasem Run” ร่วมกับ ดูน บอดี้สแลม โดยรายได้หลังหักค่าใช้จ่ายมอบให้ กระทรวงสาธารณสุข สาธารณรัฐประชาธิปไตยประชาชนลาว เพื่อช่วยผู้ป่วยยากไร้</p> <p>- บริษัทได้เข้าร่วมโครงการ “Care the Bear” ของตลาดหลักทรัพย์แห่งประเทศไทย เพื่อแสดงความมุ่งมั่นของ บริษัทที่ให้ความสำคัญกับการบริหารจัดการผลกระทบต่อสภาพภูมิอากาศและการดำเนินธุรกิจที่ยั่งยืน โดยรวมเป็นส่วนหนึ่งของการลดการปล่อยก๊าซเรือนกระจกจากการดำเนินงานหรือกิจกรรมของบริษัท</p> <p>เดือนธันวาคม</p> <p>- น้ำดื่มเกษมราษฎร์ วิตามิน แอนด์ มินเอรัล ได้รับรางวัลด้านการออกแบบบรรจุภัณฑ์รวม 5 รางวัล จากองค์กรระดับสากล 4 รางวัล และรางวัลจากองค์กรในประเทศ 1 รางวัล ได้แก่</p> <ul style="list-style-type: none"> o รางวัล Red Dot Award Winner 2021 for Beverage Packaging จากงาน Red Dot Design Award ประเทศเยอรมัน o รางวัล Muse Design Awards Gold Winner 2021 for Packaging Design จากงาน MUSE Design Awards ประเทศสหรัฐอเมริกา o รางวัล Marking Awards: Best Structure and Material Design 2021 จากงาน Marking Awards (MA) ประเทศจีน และ o รางวัล Pentawards Bronze Awards 2021 for Packaging and Design จากงาน Pentawards ประเทศอังกฤษ และ o รางวัล Design Excellence Award 2021 จากงาน Design Excellence Award (DEMark) โดยกรมส่งเสริมการค้าระหว่างประเทศ กระทรวงพาณิชย์ ประเทศไทย <p>- บริษัทได้เข้าซื้อที่ดิน จำนวนเนื้อที่ 25 ไร่ มูลค่าทั้งสิ้น 350 ล้านบาท ตั้งอยู่ที่ตำบลบางเสาธง อำเภอบางเสาธง จังหวัดสมุทรปราการ สำหรับใช้ในการขยายกิจการโรงพยาบาลเกษมราษฎร์ สุวรรณภูมิ เพื่อรองรับกลุ่มคนไข้ทั่วไปและกลุ่มคนไข้ประกันสังคม</p>

1.1.3 การใช้เงินระดมทุนตามวัตถุประสงค์ที่แจ้งในแบบแสดงรายการข้อมูลการเสนอขายหลักทรัพย์

มีการเสนอขายตราสารทุน หรือตราสารหนี้หรือไม่ : ไม่มี

1.1.4 ข้อผูกพันที่บริษัทให้คำมั่นไว้ในแบบแสดงรายการข้อมูล รวมทั้งการปฏิบัติให้เป็นไปตามข้อผูกพันหรือเงื่อนไขดังกล่าวในปีต่อ ๆ มา

มีการออกตราสารที่มีข้อผูกพันหรือเงื่อนไขหรือไม่ : ไม่มี

1.1.5 ข้อมูลทั่วไปของบริษัท

ชื่อบริษัท : บริษัท บางกอก เซน ฮอสปิทอล จำกัด (มหาชน)

ชื่อย่อหลักทรัพย์ : BCH

สถานที่ตั้งสำนักงานใหญ่ : 44 หมู่ 4 ตำบลปากเกร็ด อำเภopakเกร็ด

จังหวัด : นนทบุรี

รหัสไปรษณีย์ : 11120

ประเภทธุรกิจ : บริษัทดำเนินธุรกิจในรูปแบบกลุ่มโรงพยาบาล ซึ่งมีโรงพยาบาลในเครือทั้งหมด 15 แห่ง, โพลีคลินิก 2 แห่ง และคลินิกเฉพาะทางด้านเวชกรรมรักษา 1 แห่ง ตั้งอยู่ในกรุงเทพฯ ต่างจังหวัดและในสปป.ลาว เพื่อให้บริการทางการแพทย์ในระดับปฐมภูมิ-ตติยภูมิ ภายใต้ 4 กลุ่มโรงพยาบาล คือ 1.กลุ่มโรงพยาบาลเวลด์เมดิคอล 2.กลุ่มโรงพยาบาลเกษมราษฎร์ อินเตอร์เนชั่นแนล 3.กลุ่มโรงพยาบาลเกษมราษฎร์ และ 4.กลุ่มโรงพยาบาลการุญเวช เพื่อให้บริการครอบคลุมผู้ป่วยทุกกลุ่มตั้งแต่ผู้ป่วยทั่วไป ชาวต่างชาติ และผู้ป่วยในโครงการประกันสังคม

เลขทะเบียนบริษัท : 0107547000401

โทรศัพท์ : 0-2836-9999
โทรสาร : 0-2106-4858
เว็บไซต์บริษัท : www.bangkokchainhospital.com
อีเมล : ir@bangkokchainhospital.com

จำนวนหุ้นที่จำหน่ายได้แล้วทั้งหมด (หุ้น)

หุ้นสามัญ : 2,493,747,984
หุ้นบุริมสิทธิ : 0

รูปภาพโลโก้ขององค์กร



บริษัท บางกอก เชน ฮอस्पิตอล จำกัด (มหาชน)

1.2 ลักษณะการประกอบธุรกิจ ⁽¹⁾

หมายเหตุ : ⁽¹⁾ ณ วันที่ 31 ธ.ค. 2567

1.2.1 โครงสร้างรายได้

โครงสร้างรายได้ของสายผลิตภัณฑ์หรือกลุ่มธุรกิจ

	2565	2566	2567
รายได้จากการดำเนินงานรวม (พันบาท)	18,910,298.90	11,829,902.11	11,832,434.50
รายได้จากกิจการโรงพยาบาล (พันบาท)	18,826,674.64	11,728,958.11	11,725,430.72
อื่น ๆ (พันบาท)	83,624.26	100,944.00	107,003.78
รายได้จากการดำเนินงานรวม (%)	100.00%	100.00%	100.00%
รายได้จากกิจการโรงพยาบาล (%)	99.56%	99.15%	99.10%
อื่น ๆ (%)	0.44%	0.85%	0.90%

โครงสร้างรายได้จากในประเทศและจากต่างประเทศ

	2565	2566	2567
รายได้รวม (พันบาท)	18,910,298.90	11,829,902.11	11,832,434.50
รายได้จากในประเทศ (พันบาท)	18,609,269.36	11,523,935.80	11,478,745.62
รายได้จากต่างประเทศ (พันบาท)	301,029.54	305,966.31	353,688.88
ประเทศลาว (พันบาท)	301,029.54	305,966.31	353,688.88
ประเทศอื่น ๆ (พันบาท)	0.00	0.00	0.00
รายได้รวม (%)	100.00%	100.00%	100.00%
รายได้จากในประเทศ (%)	98.41%	97.41%	97.01%
รายได้จากต่างประเทศ (%)	1.59%	2.59%	2.99%
ประเทศลาว (%)	100.00%	100.00%	100.00%
ประเทศอื่น ๆ (%)	0.00%	0.00%	0.00%

รายได้อื่น ตามที่ระบุในงบการเงิน

	2565	2566	2567
รายได้อื่นรวม (พันบาท)	91,795.02	119,172.68	120,724.23
รายได้อื่นจากการดำเนินงาน (พันบาท)	83,624.26	100,944.00	107,003.78
รายได้ค่าเช่า (พันบาท)	68,006.42	75,003.43	68,506.13
รายได้อื่นๆ (พันบาท)	15,617.84	25,940.58	38,497.66
รายได้อื่นนอกเหนือจากการดำเนินงาน (พันบาท)	8,170.76	18,228.67	13,720.45
รายได้ดอกเบี้ย (พันบาท)	8,170.76	18,228.67	13,720.45

1.2.2 ข้อมูลเกี่ยวกับผลิตภัณฑ์

1.2.2.1 ลักษณะผลิตภัณฑ์หรือบริการ และการพัฒนานวัตกรรมธุรกิจ

ดำเนินกิจการโรงพยาบาลเอกชน ภายใต้ชื่อ โรงพยาบาลเว็ลต์เมดิคอล (“WMC”) โรงพยาบาลเกษมราษฎร์ อินเตอร์เนชั่นแนล (“KIH”) โรงพยาบาลเกษมราษฎร์ (“KH”) และ โรงพยาบาลการุญเวช (“KV”)

1. รูปแบบของผลิตภัณฑ์และบริการ

บริษัทได้จัดประเภทของผลิตภัณฑ์และบริการไว้ ดังนี้

1.1 กลุ่มโรงพยาบาลเว็ลต์เมดิคอล (WMC)

- ให้บริการกลุ่มคนไข้ทั่วไปทั้งชาวไทยและชาวต่างประเทศ
- ให้บริการทางการแพทย์ระดับตติยภูมิ ซึ่งเป็นบริการทางการแพทย์ที่มีความซับซ้อนสูง อีกทั้งยังมีการเปิดให้บริการศูนย์การแพทย์เฉพาะทางที่อาศัยเทคโนโลยีสมัยใหม่ อาทิ ศูนย์รักษาภาวะหยุดหายใจขณะหลับ ศูนย์รักษาผู้มีบุตรยาก ศูนย์รักษาแผลเบาหวาน ศูนย์ WMC New frontier cancer center โดยจะให้บริการแก่คนไข้ส่งต่อจากโรงพยาบาลในเครือและโรงพยาบาลพันธมิตรอื่น ๆ ทั่วประเทศ

1.2 กลุ่มโรงพยาบาลเกษมราษฎร์ อินเตอร์เนชั่นแนล (KIH)

- ให้บริการกลุ่มคนไข้ทั่วไปทั้งชาวไทยและชาวต่างประเทศ
- ให้บริการทางการแพทย์ระดับตติยภูมิ และระดับตติยภูมิบางด้าน อาทิ ศูนย์ประสาทวิทยาและโรคหลอดเลือดสมอง ศูนย์ศัลยกรรมกระดูกและข้อ ศูนย์หัวใจ ศูนย์รังสีวินิจฉัย

1.3 กลุ่มโรงพยาบาลเกษมราษฎร์ (KH)

- ให้บริการกลุ่มคนไข้ทั่วไปและกลุ่มคนไข้ประกันสังคม
- ให้บริการทางการแพทย์ระดับตติยภูมิ และระดับตติยภูมิบางด้าน อาทิ ศูนย์หัวใจ ศูนย์รังสีวินิจฉัย

Kasemrad Medical Center (KHMC) เป็นศูนย์เฉพาะทางที่ให้บริการระดับตติยภูมิ ซึ่งเป็นบริการทางการแพทย์ที่มีความซับซ้อนสูง โดยจะให้บริการทางการแพทย์แก่คนไข้ส่งต่อจากกลุ่มโรงพยาบาลเกษมราษฎร์ กลุ่มโรงพยาบาลการุญเวช และโรงพยาบาลพันธมิตรอื่น ๆ ทั่วประเทศ ซึ่งมีศูนย์การแพทย์เฉพาะทาง ดังนี้

- ศูนย์หัวใจ (Heart Center)
- ศูนย์ตรวจสวนหัวใจและหลอดเลือด (Cath Lab Center)
- ศูนย์ดวงตา (Lasik and Eye Center)
- ศูนย์รังสีวินิจฉัย (Imaging Center)
- ศูนย์มะเร็ง (Cancer Center)
- ศูนย์รักษาแผลเบาหวาน (Diabetic Wound Center)

Kasemrad Community Clinic (KCC) เป็นคลินิกชุมชนของบริษัท แบ่งเป็นโพลีคลินิกที่เปิดให้บริการทางการแพทย์ระดับปฐมภูมิและระดับตติยภูมิ (บริการผู้ป่วยนอก) ที่อำเภอเชียงแสน จังหวัดเชียงราย และสหคลินิกเวชกรรมและ ทันตกรรมเกษมราษฎร์ ตำบลหินกอง อำเภอหนองแค จังหวัดสระบุรี นอกจากนี้บริษัทยังให้บริการคลินิกระดับปฐมภูมิ ที่หมู่บ้านนิชธานี จังหวัดนนทบุรี และที่สำนักงานพัฒนาวิทยาศาสตร์ และเทคโนโลยีแห่งชาติ (สวทช.) จังหวัดปทุมธานี

Kasemrad Better Life (KH Better Life) เป็นศูนย์ที่ให้บริการด้านการเสริมสร้างสุขภาพ และบริการแพทย์ทางเลือก ได้แก่

- ศูนย์สุขภาพผิวและความงาม
- ศูนย์ทันตกรรมเพื่อความงาม
- ศูนย์ศัลยกรรมความงาม (Kasemrad Plastic Surgery : KPS)
- ศูนย์ตรวจสุขภาพ
- ศูนย์แพทย์แผนไทย
- ศูนย์แพทย์แผนจีน
- ศูนย์เวชศาสตร์ป้องกันและฟื้นฟูสุขภาพ

1.4 กลุ่มโรงพยาบาลการุญเวช (KV)

- ให้บริการกลุ่มคนไข้ทั่วไป และกลุ่มคนไข้ประกันสังคม
- ให้บริการทางการแพทย์ระดับตติยภูมิ

2. ขอบเขตบริการทางการแพทย์

กลุ่มโรงพยาบาลจัดให้มีแพทย์ประจำและแพทย์ที่ปรึกษา สำหรับการให้บริการตรวจรักษาโรคต่าง ๆ ในสาขาทั่วไปและเฉพาะทาง ดังต่อไปนี้

2.1 ศูนย์การแพทย์รักษาโรคทั่วไปและสาขาเฉพาะทาง

แผนกอายุรกรรม นอกจากแพทย์อายุรกรรมทั่วไปแล้ว ทางบริษัทยังจัดให้มีแพทย์อายุรกรรมเฉพาะทางต่าง ๆ และได้จัดตั้งศูนย์บริการทางการแพทย์ เพื่อสามารถให้บริการแบบครบวงจรเพื่อเป็นการอำนวยความสะดวกแก่ผู้มารับบริการ

- อายุรกรรม โรคระบบทางเดินหายใจ
- อายุรกรรม ประสาทวิทยา
- อายุรกรรม โรคข้อและรูมาติก

- อายุรกรรม โรคติดเชื้อ
- อายุรกรรม โลหิตวิทยา
- อายุรกรรม โรคทางเดินอาหาร
- อายุรกรรม โรคปอด
- ศูนย์เบาหวาน
- ศูนย์ตรวจสุขภาพ
- ศูนย์ไตเทียม
- ศูนย์ฟื้นฟูผู้ป่วยหลังติดเชื้อโควิด-19

แผนกศัลยกรรม ทางบริษัทได้จัดให้มีศูนย์ศัลยกรรมเฉพาะทาง โดยใช้เครื่องมือทางการแพทย์ที่มีเทคโนโลยีระดับสูง เช่น การผ่าตัดโดยใช้กล้อง (Laparoscopy)

- ศัลยกรรมทั่วไป
- ศัลยกรรมประสาท
- ศัลยกรรมระบบทางเดิน
- ศูนย์ศัลยกรรมกระดูกสันหลัง
- ศัลยกรรมพลาสติค(ตกแต่ง)
- ศัลยกรรมเด็ก
- ศัลยกรรมโรคหัวใจและเส้นเลือด

แผนกสูติ-นรีเวช นอกจากการให้บริการด้านการรับฝากครรภ์และการทำคลอดแล้ว ทางบริษัทยังจัดตั้งศูนย์สุขภาพสตรี เพื่อให้บริการดูแลสุขภาพของสตรีโดยเฉพาะ เช่น คลินิกวัยทอง คลินิกภาวะมีบุตรยาก คลินิกเนื้องอกและมะเร็งสตรี คลินิกผ่าตัดด้วยกล้องทางนรีเวช เป็นต้น

แผนกกุมารเวชศาสตร์ ทางบริษัทได้จัดให้มีการแพทย์เฉพาะทางสำหรับดูแลรักษาผู้ป่วยเด็ก

- กุมารแพทย์เด็กแรกเกิด
- กุมารแพทย์โรคระบบทางเดินหายใจเด็ก
- กุมารแพทย์โรคติดเชื้อในเด็ก
- กุมารแพทย์ด้านจิตวิทยาเด็ก
- กุมารแพทย์ด้านพัฒนาการเด็ก

2.2 ศูนย์การแพทย์รักษาโรคเฉพาะทางอื่น ๆ

แผนกกระดูกและข้อ ให้บริการดูแลผู้ป่วยทางด้านกล้ามเนื้อ เอ็น กระดูก และข้อ การผ่าตัดกระดูกและข้อต่างๆ ผ่านทางกล้อง Arthroscope เช่น การผ่าตัดเปลี่ยนข้อสะโพก และการผ่าตัดเปลี่ยนข้อเข่าเทียม

แผนกโสต ศอ นาสิก ซึ่งมีทั้งการรักษาแบบอายุรกรรมและศัลยกรรมทั่วไป เช่น การผ่าตัดต่อมทอนซิล การใช้เครื่องมือพิเศษในการรักษาการนอนกรน การเลเซอร์ด้วยเลเซอร์เพื่อทำให้เสียงกระซิบ หูมหรือหลวมขึ้น

ศูนย์ดวงตา ให้บริการรักษาโรคโดยใช้เลเซอร์รักษาเบาหวานขึ้นจอประสาทตา จอประสาทตาฉีกขาดต้อหิน วัตสายตาด้วยเครื่องคอมพิวเตอร์ ผ่าตัดเปลี่ยนเลนส์แก้วตา ต้อหิน และรักษาสายตาสั้น ยาว และเอียง ด้วยเครื่องเลสิก และเป็นศูนย์รับส่งต่อเช่นเดียวกับศูนย์หัวใจ

ศูนย์รักษาภาวะผู้มีบุตรยาก เป็นศูนย์ที่ครบวงจรด้วยเทคโนโลยีช่วยการเจริญพันธุ์ที่ทันสมัย ห้องปฏิบัติการที่ได้มาตรฐาน และความเชี่ยวชาญของทีมแพทย์เฉพาะทางด้านการรักษาภาวะมีบุตรยาก

ศูนย์หัวใจและศูนย์ตรวจสวนหัวใจ ที่ให้บริการด้านการตรวจวินิจฉัยและรักษาโรคหัวใจแบบครบวงจร ทั้งการรักษาโดยการสวนหัวใจและรักษาโดยการผ่าตัดหัวใจแบบเปิดโดยให้บริการที่โรงพยาบาลเกษมราษฎร์ ประชาชื่น โรงพยาบาลเกษมราษฎร์ บางแค โรงพยาบาลเกษมราษฎร์ ศรีบุรินทร์ โรงพยาบาลเว็ลด์เม็คเคิล โรงพยาบาลเกษมราษฎร์ อินเตอร์เนชั่นแนล รัตนาธิเบศร์ โรงพยาบาลเกษมราษฎร์ งามคำแหง โรงพยาบาลเกษมราษฎร์ ฉะเชิงเทรา โรงพยาบาลเกษมราษฎร์ อินเตอร์เนชั่นแนล เวียงจันทน์ และโรงพยาบาลเกษมราษฎร์ อินเตอร์เนชั่นแนล อรัญประเทศ

ศูนย์รักษาแผลเบาหวาน ให้การรักษาอย่างมืออาชีพโดยทีมแพทย์ผู้เชี่ยวชาญที่มีประสบการณ์สูง เพื่อดูแลรักษาแผลเบาหวาน แผลติดเชื้อ แผลเรื้อรังอย่างถูกต้องและต่อเนื่องรวมทั้งการใช้เทคโนโลยีการรักษาที่ทันสมัย อาทิ เทคโนโลยีการผ่าตัดด้วยน้ำ (Versajet debridement) เทคโนโลยีการบำบัดออกซิเจนเพื่อสุขภาพ (Hyperbaric Oxygen Therapy) และเทคโนโลยีการเลาะเนื้อเยื่อเล็ก ๆ (Ultra Sonic) พร้อมการสร้างสรรค์สิ่งอำนวยความสะดวกที่มีประสิทธิภาพและเหมาะสมสำหรับผู้ป่วยเบาหวานแต่ละบุคคล

ศูนย์มะเร็ง ที่ให้บริการตั้งแต่คัดกรอง วินิจฉัย และรักษาด้วยยาเคมีบำบัดโดยแพทย์ผู้เชี่ยวชาญและทีมสนับสนุนทางการแพทย์ รวมไปถึงคลินิกศูนย์มะเร็งรังสีรักษา เกษมราษฎร์อารี จังหวัดนนทบุรี ที่ให้บริการการรักษาโรคมะเร็งด้วยรังสีรักษา และเป็นศูนย์รับส่งต่อผู้ป่วยทั่วไปและผู้ป่วยประกันสังคม

ศูนย์การรักษาด้วยเครื่องโฮฟู (High intensity focused ultrasound) ให้บริการรักษาเนื้องอกที่เป็นเนื้อร้าย เนื้องอกบริเวณมดลูก รวมถึงให้บริการรักษาเนื้องอกมะเร็งตับ ตับอ่อน และมะเร็งที่เป็นเนื้อตันอื่น ๆ

2.3 ศูนย์การแพทย์ด้านการฟื้นฟูสุขภาพและความงาม

ศูนย์การแพทย์ทางเลือก เพื่อเป็นทางเลือกให้แก่ผู้มาใช้บริการในการรักษา และฟื้นฟูสุขภาพ ได้แก่ ศูนย์เวชศาสตร์ป้องกันและฟื้นฟูสุขภาพ ศูนย์การแพทย์ไทย และศูนย์แพทย์แผนจีน

ศูนย์สุขภาพผิวและความงาม ซึ่งให้การรักษาโดยทีมแพทย์ผู้เชี่ยวชาญชั้นนำ มีการนำเครื่องเลเซอร์มาใช้ในการรักษาผิวหน้าที่ผิดปกติ เช่น สิว ผื่น กระจับ การกระชับผิว รวมถึงการดัดถุงใต้ตา และการทำตาสองชั้นด้วยเลเซอร์

ศูนย์ตรวจสุขภาพแบบครบวงจร มีรูปแบบแพ็คเกจที่หลากหลายสอดคล้องกับไลฟ์สไตล์และช่วงอายุของผู้รับบริการทุกกลุ่ม อาทิ แพ็คเกจตรวจสุขภาพแบบที่ไม่จำเป็นต้องงดอาหารเช้า

ศูนย์ศัลยกรรมเพื่อความงาม ด้วยทีมแพทย์ที่มีความชำนาญและมีประสบการณ์เฉพาะทางด้านศัลยกรรมตกแต่ง

ศูนย์ทันตกรรมที่ให้บริการครบวงจร โดยทีมแพทย์ผู้เชี่ยวชาญเฉพาะทาง

- ทันตกรรมสำหรับเด็ก
- ทันตประดิษฐ์ (ฟันปลอม)
- การรักษารากฟัน

- ทันตกรรมรากเทียม ทันตกรรมเพื่อความสวยงาม (Aesthetic Dentistry) มีการให้บริการหลายรูปแบบ เพื่อให้สอดคล้องกับความต้องการของผู้มาใช้บริการ เช่น การเคลือบและตกแต่งฟัน (Veneer) การฟอกสีฟันด้วยเลเซอร์ (White Smile Laser) การจัดฟัน การฝังครีستัล และการทำเซียว

ศูนย์ Kasemrad Plastic Surgery ด้วยทีมแพทย์เฉพาะทางที่มีความชำนาญ และมีประสบการณ์ทั้งในด้านการทำศัลยกรรม และหัตถการความงาม อาทิ การผ่าตัดศัลยกรรมเต้านม การศัลยกรรมจมูก และการผ่าตัดกระเพาะเพื่อลดน้ำหนัก ผ่านความร่วมมือระหว่างโรงพยาบาลเกษมราษฎร์และคณะแพทย์ โดยให้บริการที่โรงพยาบาลเกษมราษฎร์ อินเตอร์เนชั่นแนล รัตนาธิเบศร์ และโรงพยาบาลเกษมราษฎร์ งามคำแหง

2.4 แผนกการแพทย์อื่นและงานสนับสนุนทางการแพทย์

แผนกจิตเวช ตรวจและให้คำปรึกษาการรักษาโรคทางจิตเวช ภาวะความเครียด ปัญหาด้านการควบคุมพฤติกรรม ปัญหาทางอารมณ์และจิตใจ ทั้งในเด็กและผู้ใหญ่

แผนกนิติเวช ตรวจและชันสูตรพลิกศพเพื่อหาสาเหตุการเสียชีวิต

แผนกผู้ป่วยวิกฤต (ICU) มีการจัดพื้นที่บริการแยกเป็นสัดส่วนด้วยทีมแพทย์ประจำและพยาบาลที่มีประสบการณ์โดยเฉพาะ โดยมีอุปกรณ์เครื่องใช้ทันสมัยและมีการตรวจสอบความเที่ยงตรงเป็นระยะเพื่อให้แพทย์มั่นใจในการรักษาและวินิจฉัย นอกจากนี้ยังมีห้องแยกสำหรับผู้ป่วยติดเชื้อ

แผนกผู้ป่วยวิกฤตโรคหัวใจ (CCU) พร้อมสิ่งอำนวยความสะดวกและเทคโนโลยีทางการแพทย์ที่ทันสมัย

แผนกอุบัติเหตุฉุกเฉิน ทางบริษัทได้จัดให้มีแพทย์และเจ้าหน้าที่ทางการแพทย์สำหรับรองรับการให้บริการแก่ผู้ป่วยที่ได้รับอุบัติเหตุฉุกเฉิน ตลอด 24 ชั่วโมง

แผนกปลอดเชื้อ จะทำหน้าที่ดูแลให้เครื่องมือและอุปกรณ์ทางการแพทย์ปราศจากเชื้อ

แผนกเวชระเบียน บริษัทจัดให้มีการเก็บข้อมูลผู้ป่วยด้วยระบบคอมพิวเตอร์เพื่อเป็นการอำนวยความสะดวกแก่ผู้ป่วยในการรับบริการ และแพทย์ในการดูแลข้อมูลในการวินิจฉัยและรักษาในครั้งต่อไป อีกทั้งยังมีระบบส่งเอกสารทางทอแมส ทำให้เกิดความรวดเร็วในการบริการ

แผนกห้องปฏิบัติการ เป็นแผนกที่ทำการตรวจวิเคราะห์โลหิต ปัสสาวะ อุจจาระ ชี้นเนื้อ พยาธิวิทยา พยาธิกายวิภาคและเซลล์วิทยา เพื่อช่วยในการวินิจฉัยและติดตามการรักษาของแพทย์ โดยอุปกรณ์และเครื่องมือที่มีเทคโนโลยีระดับสูงได้มาตรฐานระดับสากล นอกจากนี้ยังเป็นธนาคารโลหิต สำรองโลหิตสำหรับผู้ป่วยที่ต้องการเลือดในการรักษาฉุกเฉิน โดยโลหิตเหล่านี้ได้รับการสนับสนุนจากสภากาชาดไทย

แผนกรังสี เป็นแผนกที่ตรวจวิเคราะห์ วินิจฉัยโรคโดยใช้รังสีและคลื่นเสียง เช่น การเอกซเรย์ทั่วไป (General X-Ray) การเอกซเรย์ฟลูโอโรสโคปีระบบดิจิทัล (Fluoroscopy X-Ray) การเอกซเรย์อัลตราซาวด์ แมมโมแกรม (Ultrasound Mammogram) เครื่องเอกซเรย์คอมพิวเตอร์ (CT Scan) โดยอุปกรณ์และเครื่องมือที่มีเทคโนโลยีระดับสูง เป็นการเพิ่มความแม่นยำในการวินิจฉัยและติดตามการรักษาของแพทย์ นอกจากนี้ยังได้มีการเปิดศูนย์บริการ MRI และเครื่อง X-Ray Single Plane/ Bi Plane สำหรับตรวจวินิจฉัย และรักษาระบบประสาทและหลอดเลือดสมองแบบ 3 มิติ

แผนกกายภาพบำบัด บริษัทจัดให้มีทีมแพทย์ นักกายภาพ และอุปกรณ์ที่ทันสมัย ที่สามารถช่วยฟื้นฟูสมรรถภาพของผู้ป่วยให้กลับไปใช้ชีวิตตามปกติได้โดยเร็ว หรือให้เหลือความพิการน้อยที่สุด อาทิ ฟื้นฟูช่วยในการฟื้นฟูร่างกายของผู้ป่วย นอกจากนี้ยังมีโปรแกรมส่งเสริมสุขภาพให้แข็งแรง เช่น การออกกำลังกายในน้ำ (Hydro-therapy) สำหรับเด็ก สตรีมีครรภ์ และคนชรา

แผนกโภชนาการ นอกจากมีหน้าที่ในการจัดอาหารสำหรับผู้ป่วยตามการรักษาของแพทย์ภายใต้กระบวนการคุณภาพในความสะดวกถูกสุขลักษณะแล้ว ยังจัดนักโภชนาการให้คำปรึกษาผู้ป่วยและญาติเกี่ยวกับการรับประทานอาหารตามการรักษาของแพทย์

แผนกยานยนต์ บริษัทมีรถพยาบาลที่มีอุปกรณ์อำนวยความสะดวกเพื่อช่วยชีวิตผู้ป่วยไว้บริการ และมีการอบรมเจ้าหน้าที่ให้มีความพร้อมในการดูแลผู้ป่วยขณะเดินทาง โดยรถพยาบาลจะมีให้บริการตลอด 24 ชั่วโมง

รถตรวจสุขภาพเคลื่อนที่ ทางโรงพยาบาลเกษมราษฎร์ อินเตอร์เนชั่นแนล รัตนาธิเบศร์ โรงพยาบาลเกษมราษฎร์ บางแค โรงพยาบาลเกษมราษฎร์ สระบุรี โรงพยาบาลเกษมราษฎร์ ศรีบูรณทร์ โรงพยาบาลเกษมราษฎร์ ปราจีนบุรี โรงพยาบาลเกษมราษฎร์ งามคำแหง โรงพยาบาลเกษมราษฎร์ ฉะเชิงเทรา และโรงพยาบาลเกษมราษฎร์ อินเตอร์เนชั่นแนล เวียงจันทน์ มีรถตรวจสุขภาพเคลื่อนที่ ซึ่งจะมีอุปกรณ์และเครื่องมือสำหรับให้บริการตรวจสุขภาพทางห้องปฏิบัติการ เช่น การตรวจวิเคราะห์โลหิต เครื่องเอกซเรย์ปอด เครื่องเอกซเรย์อัลตราซาวด์ เครื่องตรวจคลื่นไฟฟ้าหัวใจ E.K.G. เครื่องวัดการได้ยิน เครื่องวัดสายตา และเครื่องวัดความโค้งกระดูกสันหลังอัตโนมัติ สำหรับบริการตรวจสุขภาพเคลื่อนที่ เพื่อเป็นทางเลือกในการใช้บริการตรวจสุขภาพของพนักงานที่สถานประกอบการ โดยไม่ต้องเดินทางมาตรวจที่โรงพยาบาล

3. ศูนย์ฝึกอบรมเพิ่มเติมให้กับแพทย์และบุคลากรทางการแพทย์

โรงพยาบาลในเครือบริษัทได้มีบริการฝึกอบรมให้แก่แพทย์และบุคลากรทางการแพทย์ทั้งในและนอกกลุ่มโรงพยาบาล ซึ่งจะเป็นการแนะนำบริษัทให้เป็นที่รู้จักในวงกว้างและเป็นการพัฒนาบุคลากรของบริษัทเอง

3.1 ศูนย์สุขภาพผิวและความงาม ได้มีการจัดฝึกอบรมการใช้เครื่องเลเซอร์สำหรับการรักษาให้แก่แพทย์ทั้งในและนอกกลุ่มโรงพยาบาล

3.2 ศูนย์หัวใจ ได้มีการจัดอบรมหลักสูตรแก่บุคลากรทางการแพทย์ทั้งในและนอกกลุ่มโรงพยาบาล ประกอบด้วย

- หลักสูตรการพยาบาลผู้ป่วยวิกฤตโรคหัวใจ (Critical Cardiac Care Training - CCCT)
- หลักสูตรการช่วยชีวิตขั้นสูง (Advance Cardiac Life Support - ACLS) และหลักสูตรการช่วยฟื้นคืนชีพขั้นสูงในเด็ก (Pals Provider Course)
- หลักสูตรการพยาบาลผู้ป่วยวิกฤตโรคหัวใจเด็ก (Pediatric Critical Cardiac Care Training - PCCT)
- หลักสูตรอายุรกรรมศาสตร์หัวใจ (Concise Cardiology)

3.3 ศูนย์รังสีและการวินิจฉัย ได้มีการจัดอบรมหลักสูตรแก่บุคลากรทางการแพทย์ทั้งในและนอกกลุ่มโรงพยาบาล อาทิ หลักสูตร Comprehensive CTA Coronary Artery

3.4 หลักสูตรอบรมเชิงปฏิบัติการ อาทิ หลักสูตรการช่วยชีวิตขั้นสูงสำหรับพยาบาล (ACLS) หลักสูตรการช่วยชีวิตขั้นพื้นฐานสำหรับเจ้าหน้าที่ (Basic Life Support - BLS) และหลักสูตรการช่วยชีวิตเด็กขั้นสูง (Pals Provider Course)

3.5 หลักสูตรอื่นๆ อาทิ โครงการอบรมการจัดทำระบบจัดการปัญหาเสถียรในสถานประกอบการ โครงการอบรมการดูแลผู้ป่วยพยายามฆ่าตัวตายและการป้องกันการฆ่าตัวตาย และทำรายตนเองในโรงพยาบาล หลักสูตร Personal Data Protection Act (PDPA) เพื่อให้บุคลากรเข้าใจและปฏิบัติตามกฎหมายคุ้มครองข้อมูลส่วนบุคคล และการอบรมพฤติกรรมบริการที่เป็นเลิศ (ESB) เพื่อยกระดับคุณภาพการบริการและสร้างความพึงพอใจแก่ผู้ป่วย

รูปภาพดำเนินการกิจการโรงพยาบาลเอกชน ภายใต้ชื่อ โรงพยาบาลเว็ลด์เมดิคอล (“WMC”) โรงพยาบาลเกษมราษฎร์ อินเตอร์เนชั่นแนล (“KIH”) โรงพยาบาลเกษมราษฎร์ (“KH”) และ โรงพยาบาลการุญเวช (“KV”)

แผนผังแสดงเครือข่ายการส่งต่อคนไข้ของโรงพยาบาลในเครือ

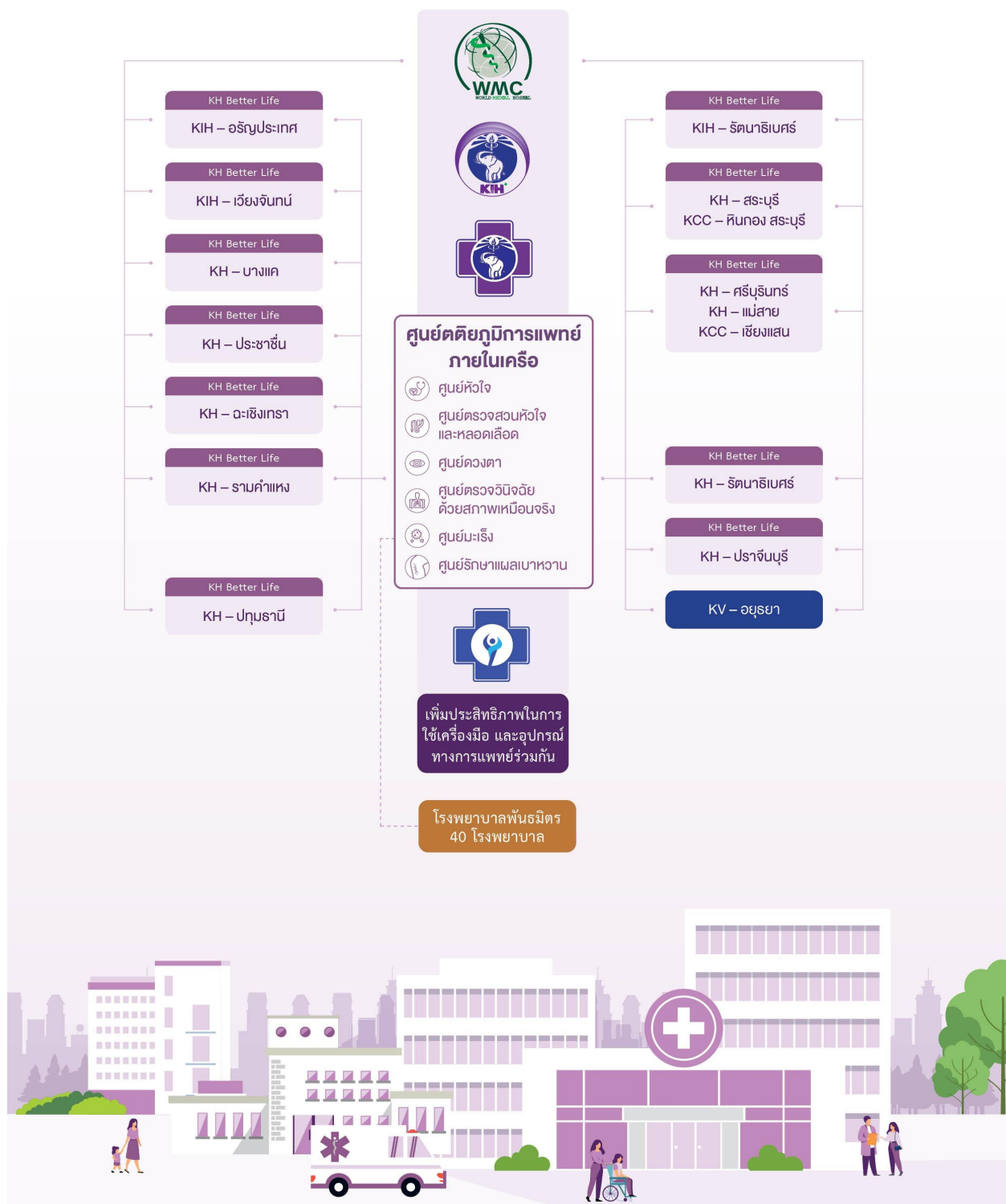

โรงพยาบาล	การรับรอง คุณภาพ มาตรฐาน โรงพยาบาล	ผู้ป่วยนอก	ผู้ป่วยใน
		จำนวนห้อง ตรวจ	จำนวนเตียงจัด ทะเบียน
รพ. เวลต์เมดิคอล	JCI	84	160
รพ. เกษมราษฎร์ อินเตอร์เนชั่นแนล รัตนธิเบศร์	JCI	41	133
รพ. เกษมราษฎร์ อินเตอร์เนชั่นแนล อรัญประเทศ	-	44	110
รพ. เกษมราษฎร์ อินเตอร์เนชั่นแนล เวียงจันทน์	-	43	110
รพ. เกษมราษฎร์ บางแค	HA III	60	311
รพ. เกษมราษฎร์ ศรีบูรินทร์	HA III	40	120
รพ. เกษมราษฎร์ สระบุรี	HA III	38	200
- สหคลินิกเวชกรรมและทันตกรรม เกษมราษฎร์ สระบุรี	-	2	-
รพ. เกษมราษฎร์ ประชาชื่น	JCI, HA III	73	371
รพ. เกษมราษฎร์ แม่สาย	-	14	30
- คลินิกเกษมราษฎร์ ศรีบูรินทร์ สาขาอำเภอเชียงแสน	-	13	-
รพ. เกษมราษฎร์ ฉะเชิงเทรา	HA III	32	100
รพ. เกษมราษฎร์ รัตนธิเบศร์	HA III	35	119
รพ. เกษมราษฎร์ รามคำแหง	JCI	39	139
รพ. เกษมราษฎร์ ปราจีนบุรี	-	55	115
รพ. เกษมราษฎร์ ปทุมธานี	HA III	62	200
รพ. การุญเวช อยุธยา	HA II	6	105
คลินิกเฉพาะทางด้านเวชกรรมรังสีรักษา เกษมราษฎร์อารี	ISO9001:2015	3	-
รวม		684	2,323

นโยบายการวิจัยและพัฒนาในด้านต่าง ๆ และรายละเอียดเกี่ยวกับการพัฒนานวัตกรรมในกระบวนการ
สินค้าและ/หรือบริการ หรือโมเดลธุรกิจ

นโยบายการวิจัยและพัฒนา (R&D) : ไม่มี

ค่าใช้จ่ายการทำวิจัยและพัฒนา (R&D) ในระยะเวลา 3 ปีที่ผ่านมา

	2565	2566	2567
ค่าใช้จ่ายการทำวิจัยและพัฒนา (R&D) ในระยะเวลา 3 ปีที่ผ่านมา (ล้านบาท)	0.00	0.00	0.00

1.2.2.2 นโยบายการตลาดของผลิตภัณฑ์หรือบริการที่สำคัญในปีที่ผ่านมา

นโยบายการตลาดของผลิตภัณฑ์และบริการที่สำคัญในปีที่ผ่านมา

บริษัทยังคงตระหนักถึงมาตรฐานคุณภาพการบริการ จึงมีการปรับปรุงคุณภาพการให้บริการทางการแพทย์และพัฒนาศักยภาพบุคลากรทางการแพทย์อย่างต่อเนื่อง รวมถึงการจัดหาเครื่องมือทางการแพทย์ที่มีเทคโนโลยีสูงและมีประสิทธิภาพ เพื่อการวินิจฉัยได้อย่างถูกต้อง อีกทั้งมีการเปิดศูนย์การแพทย์ใหม่ในโรงพยาบาลในเครือ การเปิดคลินิกเฉพาะทางด้านเวชกรรมรังสีรักษาเกษมราษฎร์ อารี และการให้บริการทันตกรรมเคลื่อนที่ ทั้งนี้เพื่อเพิ่มความสามารถในการให้บริการและขยายฐานผู้ป่วยให้ครอบคลุมทุกสิทธิการรักษา พร้อมทั้งปรับเปลี่ยนสภาพแวดล้อมภายในอาคาร เพื่อสร้างประสบการณ์ที่ดี และสร้างความพึงพอใจให้กับผู้ป่วยทุกระดับ

บริษัทและโรงพยาบาลในเครือได้ทบทวนแผนการดำเนินงานอย่างต่อเนื่อง เพื่อให้การรักษาพยาบาลแก่ผู้ป่วยได้อย่างมีประสิทธิภาพ ทันต่อสถานการณ์ และสอดคล้องตามแนวทางของหน่วยงานประกันสังคม ที่ครอบคลุมการรักษาโรคทั่วไปและโรคเฉพาะทางที่มีความซับซ้อนสูง ซึ่งส่งผลให้บริษัทมีผลการดำเนินงานที่ดีต่อเนื่อง และเป็นการสร้างการรับรู้และความไว้วางใจให้บริษัทและโรงพยาบาลในเครือเป็นที่รู้จักในกลุ่มลูกค้าที่แพร่หลายขึ้น

โดยในปีนี้โรงพยาบาลเกษมราษฎร์ ประชาชื่น ได้รับรางวัล สถานโรงพยาบาลในดวงใจ ประจำปี 2567 จากสำนักงานประกันสังคมอีกด้วย รวมถึงบริษัทยังมุ่งมั่นที่จะขยายโรงพยาบาลและศูนย์การแพทย์เฉพาะทางไปยังพื้นที่ที่มีศักยภาพ เพื่อรองรับความต้องการจากคนไข้ทุกระดับทั้งในประเทศและต่างประเทศ นอกจากการดำเนินการดังกล่าว บริษัทและโรงพยาบาลในเครือยังคงกำหนดกลยุทธ์การแข่งขัน ดังนี้

- กลยุทธ์การแข่งขัน

1. การดำเนินธุรกิจในกลุ่มโรงพยาบาลและการสร้างพันธมิตรเพื่อเพิ่มประสิทธิภาพในการให้บริการ

บริษัทดำเนินธุรกิจในรูปของกลุ่มโรงพยาบาล โดยมีโรงพยาบาลทั้งหมด 15 แห่ง โพลีคลินิก 2 แห่ง และคลินิกเฉพาะทางมะเร็งรังสีรักษา 1 แห่ง เพื่อให้บริการแก่กลุ่มลูกค้าที่หลากหลาย นอกจากนี้ บริษัทได้เปิดศูนย์การแพทย์เฉพาะทางที่ให้บริการด้านการตรวจวินิจฉัยแก่ลูกค้าของโรงพยาบาลในเครือและผู้ป่วยจากโรงพยาบาลทั่วไปที่เป็นพันธมิตรกว่า 40 แห่งทั่วประเทศ โดยบริษัทมีศูนย์เฉพาะทางที่ให้บริการระดับตติยภูมิเพื่อรองรับคนไข้ส่งต่อ อาทิ ศูนย์หัวใจและศูนย์ตรวจสวนหัวใจ ศูนย์ดวงตา ศูนย์รังสีวินิจฉัย ศูนย์มะเร็ง ศูนย์รักษาแผลเบาหวาน และคลินิกเฉพาะทางด้านเวชกรรมรังสีรักษา เกษมราษฎร์อารี

สำหรับการคิดค่าบริการคนไข้ส่งต่อจากโรงพยาบาลพันธมิตร บริษัทจะคิดค่าบริการในราคาที่เหมาะสม โดยผู้ป่วยจะได้รับการรักษาและผ่าตัดที่รวดเร็ว นอกจากทำให้บริษัทมีรายได้เพิ่มขึ้นแล้ว ยังทำให้เกิดการใช้สอยเครื่องมือ อุปกรณ์ต่าง ๆ อย่างมีประสิทธิภาพ

2. รายได้จากกลุ่มลูกค้าที่หลากหลาย และรายได้ประจำจากโครงการกองทุนประกันสังคม

จากการที่บริษัทเสนอบริการทางการแพทย์แก่กลุ่มลูกค้าที่หลากหลายทั้งกลุ่มลูกค้าทั่วไปและกลุ่มลูกค้าตามโครงการภาครัฐ ทำให้บริษัทมีโครงสร้างรายได้ที่แข็งแกร่งและแน่นอน เนื่องจากรายได้ส่วนหนึ่งมาจากการให้บริการแก่โครงการกองทุนประกันสังคม ซึ่งสำนักงานประกันสังคมเป็นผู้รับผิดชอบค่าใช้จ่ายของผู้ป่วยตามกฎหมายและตามนโยบายหลักของรัฐบาล ทำให้บริษัทสามารถใช้ทรัพยากรทางการแพทย์ พยาบาล บุคลากรที่เกี่ยวข้อง เครื่องมือแพทย์ และเตียงผู้ป่วยได้อย่างมีประสิทธิภาพ

3. การบริหารงานและการจัดการ

บริษัทดำเนินนโยบายบริหารงานโรงพยาบาลแบบกลุ่ม โดยใช้นโยบายเดียวจากบริษัทเพื่อดูแลการบริหารงานของทุกสาขาโรงพยาบาลให้เป็นไปในทิศทางเดียวกัน นอกจากนโยบายแบบกลุ่มแล้วบริษัทได้ดำเนินนโยบายแบ่งปันความรู้ด้านการบริหารทำให้โรงพยาบาลในเครือสามารถนำประสบการณ์การบริหารที่ดีของแต่ละสาขาโรงพยาบาลมาประยุกต์ใช้เพื่อให้ได้ผลลัพธ์สูงสุด นอกจากนี้ ผู้บริหารระดับสูงของบริษัทเป็นผู้ที่มีส่วนร่วมในการบริหารงานด้านสาธารณสุขระดับประเทศโดยเป็นนายกสมาคมโรงพยาบาลเอกชน ส่งผลให้มีประสบการณ์ในการบริหารงานโรงพยาบาลเป็นอย่างดี

บริษัทมีการบริหารองค์กรแบบยืดหยุ่นทำให้บริษัทสามารถดำเนินการบริหารจัดการให้สอดคล้องต่อการเปลี่ยนแปลงของภาวะเศรษฐกิจและสังคม ดังสถานการณ์ที่ผ่านมา อาทิ การเข้าเป็นสถานพยาบาลใน พ.ร.บ. ประกันสังคมในปี 2535 การเปิดศูนย์การแพทย์เฉพาะทางเพื่อลดภาระค่าใช้จ่ายที่ต้องส่งต่อผู้ป่วยของโรงพยาบาลไปรักษาที่โรงพยาบาลอื่น และการขยายฐานรายได้จากการให้บริการในฐานะสถานพยาบาลระดับสูง (Supra Contractor) การเข้าร่วมกับภาครัฐในการให้บริการทางการแพทย์ที่เกี่ยวข้องกับโรคโควิด-19 อย่างทันท่วงที และการปรับปรุงประสิทธิภาพการให้บริการของโรงพยาบาลในเครือโดยการบริหารงานแบบยืดหยุ่นส่งผลให้บริษัทมีการเจริญเติบโตต่อเนื่องและทันต่อสถานการณ์

4. แพทย์ผู้เชี่ยวชาญและทีมงานสนับสนุน

ณ วันที่ 31 ธันวาคม 2567 โรงพยาบาลทั้ง 15 แห่ง มีความพร้อมด้วยคณะแพทย์ผู้เชี่ยวชาญเฉพาะทางครบทุกสาขา ประกอบด้วยแพทย์จำนวน 1,858 คน พยาบาลและพยาบาลผู้ช่วยที่จบหลักสูตรและได้รับการอบรมในงานที่เกี่ยวข้อง จำนวน 3,118 คน และมีพนักงานในสายปฏิบัติการและสนับสนุนทางการแพทย์ จำนวน 3,936 คน

5. การจัดอบรมแพทย์และบุคลากร

บริษัทได้มีการจัดอบรมแพทย์และพยาบาลทั้งภายในโรงพยาบาล และสถาบันภายนอกอย่างสม่ำเสมอ

6. อุปกรณ์และเครื่องมือแพทย์ที่มีเทคโนโลยีระดับสูง

บริษัทได้จัดหาอุปกรณ์และเครื่องมือทางการแพทย์ที่มีเทคโนโลยีระดับสูงและมีประสิทธิภาพ เพื่อช่วยในการรักษาและวินิจฉัยโรคให้มีความแม่นยำ

7. มาตรฐานคุณภาพการบริการ

บริษัทได้ตระหนักถึงคุณภาพของการบริการ จึงมีการปรับปรุงคุณภาพอย่างต่อเนื่อง โดยใช้ระบบคุณภาพการรับรองสถานพยาบาล Hospital Accreditation ในประเทศไทย และการผ่านมาตรฐานระดับสากล Joint Commission International (JCI)

นอกจากนี้ บริษัทนำหลัก Key Performance Indicators (KPIs) มาใช้ในการประเมินผลคุณภาพบริการโดยคำนึงถึงความต้องการและความพึงพอใจของผู้ป่วยเป็นหลัก อีกทั้งบริษัทได้สนับสนุนให้ใช้ระบบข้อมูลสารสนเทศเพื่ออำนวยความสะดวกในการให้บริการแก่ผู้ป่วยได้รวดเร็วมากขึ้นและเพื่อให้สามารถติดต่อส่งข่าวสารและข้อมูลที่เป็นประโยชน์ภายหลังจากการให้บริการในโรงพยาบาล

- ลักษณะลูกค้าของบริษัท

1. กลุ่มลูกค้าทั่วไป

1.1 **กลุ่มคนไข้ทั่วไป** คือ คนไข้ที่เข้ามาใช้บริการโรงพยาบาลด้วยตนเองทั้งคนไทยและชาวต่างชาติ โดยคนไข้จะเป็นผู้รับผิดชอบค่าใช้จ่ายในการรักษาพยาบาลเองทั้งหมด คนไข้กลุ่มนี้จะเป็นกลุ่มที่ตระหนักถึงความสำคัญของคุณภาพ ต้องการมีคุณภาพชีวิตที่ดี โรงพยาบาลจึงจัดให้มีบริการศูนย์การแพทย์ทางเลือก เพื่อรองรับความต้องการของลูกค้าในกลุ่มนี้

1.2 **กลุ่มคู่สัญญา** ได้แก่ กลุ่มสถานทูต กลุ่มพนักงาน หรือเจ้าหน้าที่ในองค์กรต่าง ๆ ที่หน่วยงานต้นสังกัดทำสัญญาไว้กับโรงพยาบาลเพื่อเป็นสวัสดิการรักษายาบาลแก่เจ้าหน้าที่และครอบครัวที่อยู่ในสังกัด ซึ่งสามารถใช้บริการที่โรงพยาบาลภายใต้เงื่อนไขที่กำหนด หรือลูกค้าของบริษัทประกัน ที่บริษัทประกันได้ทำสัญญาไว้กับโรงพยาบาลในการรับผิดชอบค่าใช้จ่ายในการรักษาพยาบาล รวมทั้งการรักษาตามพระราชบัญญัติประกันภัยบุคคลที่ 3 โดยส่วนใหญ่คู่สัญญาเหล่านั้นจะให้โรงพยาบาลเก็บเงินค่าใช้จ่ายจากบริษัทคู่สัญญาตามเงื่อนไขที่กำหนดไว้ในสัญญา

1.3 **กลุ่มโครงการกองทุนเงินทดแทน** เป็นการให้บริการแก่พนักงานบริษัทหรือโรงงานต่าง ๆ ภายใต้เงื่อนไขของกองทุนเงินทดแทน ซึ่งส่วนใหญ่สาเหตุของการเจ็บป่วยจะเกี่ยวกับอุบัติเหตุจากการทำงาน โดยโรงพยาบาลจะตั้งเรื่องเบิกค่าใช้จ่ายจากกองทุนเงินทดแทน

1.4 กลุ่มโครงการสวัสดิการรักษายาบาลข้าราชการ เป็นสวัสดิการที่รัฐจัดให้แก่ข้าราชการและบุคลากรในครอบครัว โดยระบบดังกล่าวให้การคุ้มครองแก่ผู้มีสิทธิทั้งบริการผู้ป่วยนอกและผู้ป่วยใน โดยรับการรักษาในสถานพยาบาลรัฐทุกแห่ง ในปัจจุบันสวัสดิการของข้าราชการได้รับการขยายสิทธิการรักษาพยาบาลไปยังโรงพยาบาลเอกชน เพื่อเพิ่มช่องทางให้ผู้มีสิทธิได้รับบริการที่รวดเร็ว สะดวกสบายมากขึ้น และลดการกระจุกตัวของ การเข้ารับบริการภายในโรงพยาบาลรัฐ โดยกรมบัญชีกลางเป็นผู้ชำระเงินค่ารักษายาบาลให้โรงพยาบาลแทนข้าราชการ ทั้งนี้ โรงพยาบาลในเครือข่ายได้เข้าร่วมโครงการเพื่อรองรับการขยายสิทธิการรักษาพยาบาล ซึ่งสถานที่ตั้งของโรงพยาบาลจะเป็นปัจจัยสนับสนุนให้บริษัทเพิ่มฐานลูกค้าในกลุ่มข้าราชการได้อย่างต่อเนื่อง

2. กลุ่มลูกค้าตามโครงการประกันสังคม

กลุ่มโครงการกองทุนประกันสังคม เป็นกลุ่มลูกค้าในสถานประกอบการซึ่งถูกหักค่าจ้างรายเดือนเข้ากองทุนประกันสังคม ลูกค้ากลุ่มนี้สามารถใช้บริการรักษายาบาลเมื่อเจ็บป่วยตามโรงพยาบาลที่เลือกใช้สิทธิตามเงื่อนไข โดยไม่มีค่าใช้จ่ายตามข้อกำหนดของ พ.ร.บ.ประกันสังคม พ.ศ. 2535 โดยสำนักงานประกันสังคม กระทรวงแรงงาน เป็นผู้ชำระเงินค่ารักษายาบาลให้โรงพยาบาลแทนผู้ประกันตนในลักษณะเหมาจ่ายสำหรับกรณีผู้ป่วยนอกทั่วไป และสำหรับผู้ป่วยในจะจ่ายตามระดับความรุนแรงของโรค ซึ่งโรงพยาบาลในกลุ่มเกษมราษฎร์ทั้ง 9 แห่ง และโรงพยาบาลการุญเวช 1 แห่ง ได้เข้าร่วมในโครงการดังกล่าว

นอกจากนี้ บริษัทได้จัดให้ โรงพยาบาลเกษมราษฎร์ ประชาชื่น โรงพยาบาลเกษมราษฎร์ บางแค โรงพยาบาลเกษมราษฎร์ ศรีบุรินทร์ โรงพยาบาลเกษมราษฎร์ รามคำแหง โรงพยาบาลเวสต์เมดิคอล และโรงพยาบาลเกษมราษฎร์ อินเตอร์เนชั่นแนล รัตนาธิเบศร์ เป็นสถานพยาบาลรับส่งต่อผู้ป่วยในการรักษาโรคหัวใจและระบบหัวใจ รวมถึงจัดให้มีการรักษาและผ่าตัดแก้ไขปัญหาสายตาด้วยเครื่องเลเซอร์ที่โรงพยาบาลเกษมราษฎร์ ประชาชื่น และโรงพยาบาลเวสต์เมดิคอล อีกทั้งโรงพยาบาลเกษมราษฎร์ ศรีบุรินทร์ โรงพยาบาลเวสต์เมดิคอล โรงพยาบาลเกษมราษฎร์ รามคำแหง โรงพยาบาลเกษมราษฎร์ อินเตอร์เนชั่นแนล รัตนาธิเบศร์ โรงพยาบาลเกษมราษฎร์ ฉะเชิงเทรา และโรงพยาบาลเกษมราษฎร์ อินเตอร์เนชั่นแนล อรัญประเทศ ยังเป็นโรงพยาบาลที่มีศูนย์รังสีวินิจฉัย (MRI) ในการรับส่งต่อผู้ป่วยจากโรงพยาบาลพันธมิตรที่รับผู้ป่วยตามโครงการกองทุนประกันสังคม

กลุ่มลูกค้าของโรงพยาบาลแบ่งได้เป็นหลายกลุ่ม แต่ละกลุ่มจะมีลักษณะเฉพาะแตกต่างกัน ทางกลุ่มโรงพยาบาลจึงจัดสรรบริการต่าง ๆ เพื่อรองรับความต้องการของผู้บริโภคแต่ละกลุ่มอย่างชัดเจนเพื่อเพิ่มศักยภาพในการขยายฐานบริการและเพิ่มประสิทธิภาพในการบริหารจัดการ

- การให้บริการ

นอกเหนือจากการให้บริการทางการแพทย์ที่ครบทุกสาขาแล้ว บริษัทได้มีการเสนอรูปแบบการให้บริการที่มีความหลากหลายและต่อเนื่องนอกเหนือจากการรักษายาบาลทั่วไป ซึ่งการให้บริการเพิ่มเติมแบบครบวงจร เช่น การให้บริการตรวจสุขภาพและป้องกันโรค บริการเสริมในลักษณะของบริการพักฟื้น กายภาพบำบัด การให้คำปรึกษาแนะนำสำหรับผู้ป่วยเฉพาะทาง รวมถึงการจัดกิจกรรมพิเศษให้แก่กลุ่มเป้าหมายเนื่องในโอกาสพิเศษต่าง ๆ จะเป็นการช่วยสร้างฐานลูกค้าให้เข้ามาใช้บริการมากยิ่งขึ้น และช่วยเพิ่มฐานรายได้ส่วนหนึ่งให้แก่โรงพยาบาล นอกจากนี้บริษัทยังมีแผนการตลาดในการเสนอบริการทางการแพทย์ที่เฉพาะเจาะจง ตรงตามความต้องการของผู้ป่วยแต่ละราย เพื่อยกระดับการให้บริการและสร้างความพึงพอใจที่ดีแก่ผู้ป่วยที่ใช้บริการโรงพยาบาลในเครือเป็นประจำ

- การกำหนดราคาค่ารักษายาบาล

สำหรับกลุ่มลูกค้าทั่วไป ลูกค้าคู่สัญญา และกองทุนเงินทดแทนนั้น บริษัทได้มีการกำหนดราคาโดยอาศัยต้นทุนเป็นหลัก เพื่อให้เกิดความยุติธรรมกับผู้บริโภคและมีการให้ส่วนลดเฉพาะกลุ่มสมาชิก โดยค่ารักษายาบาลที่เรียกเก็บจากผู้ใช้นั้น ทางบริษัทจะจัดสรรให้แก่แพทย์ผู้รักษาตามอัตราที่ได้ตกลงกัน รวมทั้งการกำหนดระยะเวลาการชำระเงินกับสมาชิกและคู่สัญญา ทั้งนี้ บริษัทไม่มีนโยบายการแข่งขันด้านราคากับคู่แข่ง นอกจากนี้ บริษัทยังใช้นโยบายกำหนดราคาค่ารักษายาบาลที่เหมาะสมกับระดับรายได้ของประชาชนที่เป็นกลุ่มลูกค้าเป้าหมายของโรงพยาบาลซึ่งอยู่ในระดับที่สามารถแข่งขันได้กับค่ารักษายาบาลของโรงพยาบาลเอกชนอื่นที่ตั้งอยู่ในละแวกเดียวกัน ทั้งนี้ ลูกค้าจะคำนึงถึงค่ารักษายาบาล โดยพิจารณาเปรียบเทียบกับบริการที่ตนได้รับ และความรู้ความสามารถในการรักษาของแพทย์ในโรงพยาบาล

นอกจากนี้ในการรักษาที่เป็นเรื่องเฉพาะ เช่น การผ่าตัดต่าง ๆ การคลอดบุตร การตรวจสุขภาพประจำปี บริษัทมีการตั้งราคาแบบเหมาจ่าย (Package) เพื่อความสะดวกในการบริหารค่าใช้จ่ายของลูกค้าและช่วยลูกค้าในการตัดสินใจเลือกใช้บริการ เนื่องจากทำให้ทราบต้นทุนการรักษายาบาลที่ค่อนข้างแน่นอน

สำหรับกลุ่มโครงการกองทุนประกันสังคม สำนักงานประกันสังคม กระทรวงแรงงาน เป็นผู้ชำระเงินค่าบริการทางการแพทย์และค่ารักษายาบาลของผู้ประกันตนให้กับโรงพยาบาล ประกอบด้วย

- (1) อัตราค่าบริการทางการแพทย์เหมาจ่าย ซึ่งจ่ายตามจำนวนผู้ประกันตนที่ลงทะเบียนใช้สิทธิกับโรงพยาบาลในเครือ
- (2) อัตราการเบิกค่าบริการทางการแพทย์ประเภทผู้ป่วยในด้วยโรคที่มีค่าใช้จ่ายสูงเกินปกติ (Outlier Reimbursement Schedule : ORS) เช่น การผ่าตัดหัวใจ โรคมะเร็ง โรคเบาหวาน และเวชภัณฑ์ทางการแพทย์ที่มีค่าใช้จ่ายสูง เป็นต้น
- (3) อัตราค่าบริการทางการแพทย์ตามภาระเสี่ยง คือ การเบิกค่าบริการพยาบาลผู้ป่วยนอกสำหรับ 26 โรคเรื้อรัง
- (4) อัตราค่าบริการทางการแพทย์กรณีรักษาผู้ป่วยในที่มีค่าน้ำหนักสัมพัทธ์ ปรับตามวันนอน (Adjusted Relative weight) มากกว่าหรือเท่ากับ 2
- (5) การให้บริการทางการแพทย์ร่วมกับสำนักงานประกันสังคม เพื่อรักษาด้านหัตถการ 5 กลุ่มโรค ได้แก่ โรคหัวใจและหลอดเลือด โรคหลอดเลือดสมอง โรคกระดูกสันหลัง โรคข้ออักเสบรูมาตอยด์ และโรคผิวหนัง
- (6) การให้บริการทางทันตกรรม และโครงการตรวจสุขภาพในโรงพยาบาล รวมถึงการตรวจสุขภาพเชิงรุกร่วมกับสำนักงานประกันสังคม

โดยรายการที่ (2)-(4) จำนวนเงินที่ได้รับจะขึ้นอยู่กับภาระการบริการที่เกิดขึ้น ตามงบประมาณและเงื่อนไขที่กำหนดโดยสำนักงานประกันสังคม รายการที่ (5) เป็นโครงการนำร่องจากสำนักงานประกันสังคมเริ่มให้บริการตั้งแต่วันที่ 1 มกราคม 2566 และพิจารณาต่ออายุทุก 6 เดือน และรายการที่ (6) จำนวนเงินที่ได้รับจากการให้บริการทางทันตกรรมสามารถเบิกได้ตามจริงแต่ไม่เกิน 900 บาทต่อผู้ประกันตน 1 รายต่อปี

- การจำหน่ายและช่องทางการจำหน่าย

บริษัทมีโรงพยาบาลที่ให้บริการผู้ป่วย 15 แห่ง ตั้งอยู่ในเขตพื้นที่กรุงเทพมหานครและปริมณฑล 7 แห่ง ที่ต่างจังหวัด 7 แห่ง ที่ สป.ลาว 1 แห่ง โพลีคลินิกที่อำเภอเชียงแสน จังหวัดเชียงราย 1 แห่ง และอำเภอหนองแค จังหวัดสระบุรี 1 แห่ง คลินิกเฉพาะทางมะเร็งรังสีรักษาที่อำเภอปากเกร็ด จังหวัดนนทบุรี 1 แห่ง

ช่องทางการจัดจำหน่ายที่สำคัญ คือการเป็นสถานพยาบาลในระดับสูงกว่า (Supra Contractor) เพื่อรับส่งต่อผู้ป่วยจากคลินิกในพื้นที่ โรงพยาบาลเอกชนทั่วไปและโรงพยาบาลของรัฐที่เป็นพันธมิตรที่ส่งต่อผู้ป่วยตามโครงการประกันสังคมเข้ารับการรักษาในจังหวัด

(1) โรงพยาบาลเว็ลด์เมดิคอล โรงพยาบาลเกษมราษฎร์ อินเตอร์เนชั่นแนล รัตนธิเบศร์ โรงพยาบาลเกษมราษฎร์ อินเตอร์เนชั่นแนล อรัญประเทศ โรงพยาบาลเกษมราษฎร์ อินเตอร์เนชั่นแนล เวียงจันทน์ โรงพยาบาลเกษมราษฎร์ บางแค โรงพยาบาลเกษมราษฎร์ ศรีบุรินทร์ โรงพยาบาลเกษมราษฎร์ ประชาชื่น โรงพยาบาลเกษมราษฎร์ ฉะเชิงเทรา และโรงพยาบาลเกษมราษฎร์ รามคำแหง เป็นศูนย์รับส่งต่อการผ่าตัดหัวใจ ทั้งนี้ โรงพยาบาลเกษมราษฎร์ ประชาชื่น โรงพยาบาลเกษมราษฎร์ บางแค และโรงพยาบาลเกษมราษฎร์ ศรีบุรินทร์ ได้ขึ้นทะเบียนกับสำนักงานประกันสังคมเป็นศูนย์รับส่งต่อ (Referral Base) ในการวินิจฉัยและผ่าตัดหัวใจสำหรับกลุ่มลูกค้าตามโครงการประกันสังคม

(2) โรงพยาบาลเกษมราษฎร์ ประชาชื่น และโรงพยาบาลเว็ลด์เมดิคอลเป็นศูนย์รับส่งต่อและรักษาผ่าตัดแก้ไขปัญหาสายตาด้วยเครื่องเลเซอร์

(3) โรงพยาบาลเกษมราษฎร์ อินเตอร์เนชั่นแนล รัตนธิเบศร์ โรงพยาบาลเกษมราษฎร์ ศรีบุรินทร์ โรงพยาบาลเกษมราษฎร์ ฉะเชิงเทรา โรงพยาบาลเกษมราษฎร์ บางแค โรงพยาบาลเกษมราษฎร์ รามคำแหง โรงพยาบาลเกษมราษฎร์ อินเตอร์เนชั่นแนล อรัญประเทศ โรงพยาบาลเว็ลด์เมดิคอล และโรงพยาบาลเกษมราษฎร์ อินเตอร์เนชั่นแนล เวียงจันทน์ เป็นศูนย์รับส่งต่อในการตรวจวินิจฉัยโรคด้วยการสร้างภาพเสมือนจริง (MRI หรือ CT Scan) สำหรับโรงพยาบาลในเครือและโรงพยาบาลพันธมิตร

นอกจากนี้ ท่าเลที่ตั้งของโรงพยาบาลแต่ละสาขาของบริษัทตั้งอยู่ในแหล่งชุมชน ริมถนนใหญ่ เดินทางสะดวก ตัวอาคารเด่นชัด มุ่งเน้นการจัดสถานที่ให้มีบรรยากาศ การตกแต่งภายในที่สะอาดและสวยงาม มีการจัดสัดส่วนของพื้นที่ใช้สอยให้มีความสะดวกสบาย เพื่อสร้างความประทับใจให้แก่คนไข้ที่มาใช้บริการรักษา และเป็นเขตที่ยังมีสถานพยาบาลไม่เพียงพอต่อจำนวนประชากรในเขตนั้น จึงเป็นช่องทางการจัดจำหน่ายที่ผู้บริโภคสามารถเข้าถึงได้โดยง่าย รวมทั้งโรงพยาบาลยังมีหน่วยบริการตรวจสุขภาพเคลื่อนที่ เพื่อเป็นทางเลือกในการตรวจสุขภาพพนักงานที่สถานประกอบการ

- การส่งเสริมการขาย

ถึงแม้ว่าธุรกิจโรงพยาบาลเอกชนจะมีข้อจำกัดในการประชาสัมพันธ์และการจัดกิจกรรมส่งเสริมการขาย ซึ่งถูกควบคุมโดยองค์กรวิชาชีพ เช่น แพทยสภา ประกาศกระทรวงสาธารณสุขเรื่องการโฆษณาสถานพยาบาลตาม พ.ร.บ. สถานพยาบาล พ.ศ. 2541 และ พ.ร.บ. คุ้มครองผู้บริโภค และประกาศกรมสนับสนุนบริการสุขภาพ เรื่อง หลักเกณฑ์ วิธีการ เงื่อนไข และการใช้จ่ายเงินในการโฆษณาหรือประกาศเกี่ยวกับสถานพยาบาล พ.ศ. 2562 แต่เนื่องจากการแข่งขันในกลุ่มในโรงพยาบาลเอกชนมีความรุนแรงมากขึ้น เพื่อพยายามแย่งชิงส่วนแบ่งทางการตลาดทั้งภายในประเทศและต่างประเทศ ทางกลุ่มโรงพยาบาลจึงได้พยายามจัดรูปแบบกิจกรรมเพื่อดึงดูดให้ลูกค้ามาใช้บริการ และให้สอดคล้องกับระเบียบต่าง ๆ ที่กำหนด

สภาพการแข่งขันภายในอุตสาหกรรมในปีที่ผ่านมา

ภาวะการตลาดและการแข่งขัน

- แนวโน้มภาวะอุตสาหกรรมและสภาพการแข่งขันในอนาคต

ปัจจุบันการแข่งขันของธุรกิจโรงพยาบาลเอกชนจะเป็นการแข่งขันระหว่างกลุ่มมากขึ้น เนื่องจากโรงพยาบาลหลายแห่งที่ผ่านมาได้มีการรวมกลุ่มกันเป็นกลุ่มพันธมิตรเพื่อบริหารจัดการต้นทุนและทรัพยากรอย่างมีประสิทธิภาพ รวมทั้งเพิ่มขีดความสามารถในการแข่งขันทั้งในตลาดผู้ป่วยในประเทศและผู้ป่วยจากต่างประเทศ

ในระยะยาวโรงพยาบาลเอกชนมีแนวโน้มการเติบโตดี มีปัจจัยสนับสนุนจากความต้องการใช้บริการที่เกี่ยวข้องกับสุขภาพที่เพิ่มมากขึ้นจากกระแสการตื่นตัวและการใส่ใจดูแลสุขภาพ ประกอบกับอัตราการเพิ่มขึ้นของกลุ่มโรคที่ซับซ้อน โดยเฉพาะอย่างยิ่งเมื่อประเทศไทยกำลังก้าวเข้าสู่สังคมสูงอายุ รวมทั้งความต้องการของผู้บริโภคที่ต้องการรับบริการทางการแพทย์ที่มีมาตรฐานและได้รับความสะดวกสบายในการให้บริการ นอกจากนี้โรงพยาบาลเอกชนยังมีการแข่งขันในด้านเครื่องมือหรืออุปกรณ์การแพทย์และนวัตกรรมใหม่ๆ โดยเฉพาะด้าน Health-Tech แอปพลิเคชันและผลิตภัณฑ์ต่างๆ ที่เกี่ยวกับสุขภาพ ซึ่งก็จะเข้ามามีบทบาทมากขึ้นในอุตสาหกรรมทางการแพทย์ อาทิ การแพทย์ทางไกล หรือ Tele-medicine ด้วยสถานการณ์ดังกล่าวจึงเป็นโอกาสของโรงพยาบาลเอกชนที่จะเพิ่มประสิทธิภาพและช่องทางใหม่ๆ ในการให้บริการและดูแลสุขภาพให้แก่คนไข้อย่างครบวงจร

- คู่แข่งและศักยภาพในการแข่งขัน

คู่แข่งของโรงพยาบาลแต่ละสาขา คือสถานพยาบาลที่ตั้งอยู่ในรัศมีไม่เกิน 20 กิโลเมตร หรือโรงพยาบาลที่อยู่นอกเขตแต่ได้รับความเชื่อถือจากผู้ป่วยเป็นพิเศษ อย่างไรก็ตามกลุ่มโรงพยาบาลมีความได้เปรียบคู่แข่งในหลาย ๆ ด้าน เช่น

1. มีบุคลากรทางการแพทย์ที่มีความเชี่ยวชาญและชำนาญเฉพาะด้าน รวมทั้งมีชื่อเสียงได้รับการยอมรับอย่างกว้างขวาง
2. มีการเสนอรูปแบบการให้บริการที่มีความหลากหลายและต่อเนื่อง นอกเหนือจากการรักษาพยาบาลทั่วไป รวมทั้งการให้บริการเพิ่มเติมแบบครบวงจร
3. มีอุปกรณ์และเครื่องมือทางการแพทย์ที่ครบครัน มีห้องตรวจและเตียงสำหรับรองรับการให้บริการทั้งผู้ป่วยนอกและผู้ป่วยในค่อนข้างมาก มุ่งเน้นการจัดสถานที่ให้มีบรรยากาศการตกแต่งภายในที่สะอาดและสวยงาม มีการจัดสัดส่วนของพื้นที่ใช้สอยให้มีความสะดวกสบาย
4. มีทำเลที่ตั้งอยู่ในแหล่งชุมชนและสามารถเดินทางได้สะดวก มีโอกาสดึงดูดผู้ป่วยให้เข้ามาใช้บริการของโรงพยาบาล รวมถึงการชักชวนแพทย์และบุคลากรทางการแพทย์อื่น ๆ ที่มีความสามารถมาทำงานกับโรงพยาบาล
5. การกำหนดราคาค่าบริการพยาบาลที่เหมาะสมกับระดับรายได้ของประชาชนตามกลุ่มลูกค้าเป้าหมายของโรงพยาบาล ซึ่งอยู่ในระดับที่สามารถแข่งขันได้กับคู่แข่ง

- ข้อจำกัดของการดำเนินธุรกิจโรงพยาบาลเอกชน

1. บุคลากรแพทย์ที่มีความเชี่ยวชาญ ได้รับการยอมรับและมีชื่อเสียงในการรักษามีจำนวนไม่เพียงพอต่อความต้องการ โรงพยาบาลเอกชนแต่ละแห่งจึงต้องแข่งขันกันในด้านของค่าตอบแทนเพื่อจูงใจบุคลากรด้านต่าง ๆ ดังนั้น การขาดแคลนบุคลากรทางการแพทย์ที่มีความเชี่ยวชาญ ถือเป็นข้อจำกัดอย่างหนึ่งของการดำเนินธุรกิจที่โรงพยาบาลเอกชนทั่วไปกำลังเผชิญอยู่ในปัจจุบัน
2. ธุรกิจโรงพยาบาลเอกชนเป็นธุรกิจที่ใช้เงินลงทุนสูง โดยเฉพาะเงินลงทุนในส่วนของเครื่องมือและอุปกรณ์ทางการแพทย์ รวมถึงเงินทุนหมุนเวียนสำหรับค่ายา เวชภัณฑ์ และวัสดุสิ้นเปลืองต่าง ๆ ดังนั้น การวางแผนทางการเงินจึงเป็นสิ่งที่ผู้บริหารต้องให้ความสำคัญในการดำเนินธุรกิจ
3. พฤติกรรมการเลือกใช้บริการกับโรงพยาบาลของผู้ป่วยในกรณีที่เจ็บป่วยหนัก จะคำนึงถึงความสามารถและชื่อเสียงในการรักษาพยาบาลของแพทย์เป็นหลักมากกว่าปัจจัยอื่น ดังนั้น โรงพยาบาลเอกชนที่ตั้งขึ้นใหม่จะต้องอาศัยระยะเวลาในการพัฒนาคุณภาพและสร้างชื่อเสียง เพื่อให้ทำให้โรงพยาบาลของตนเป็นที่รู้จัก ได้รับการยอมรับและเชื่อถือจากผู้ป่วย
4. กฎหมายที่เกี่ยวข้องกับระบบสาธารณสุขของประเทศที่เปลี่ยนแปลงอย่างรวดเร็ว กระทบต่อการดำเนินงานของโรงพยาบาลเอกชนขนาดเล็ก หรือโรงพยาบาลเอกชนที่เปิดให้บริการใหม่
5. กลุ่มโรงพยาบาลต้องทำตามประกาศกฎกระทรวงเรื่องการโฆษณาสถานพยาบาลตามพระราชบัญญัติสถานพยาบาล พ.ศ. 2541 และประกาศกรมสนับสนุนบริการสุขภาพ เรื่อง หลักเกณฑ์ วิธีการ เงื่อนไข และค่าใช้จ่ายในการโฆษณาหรือประกาศเกี่ยวกับสถานพยาบาล พ.ศ. 2562 อย่างเคร่งครัดในการโฆษณาสินค้าและบริการที่เกี่ยวข้องกับสุขภาพ
6. การเปลี่ยนแปลงข้อกำหนดของแพทยสภาอาจส่งผลกระทบต่อธุรกิจในปัจจุบันและอนาคต

1.2.2.3 การจัดหาผลิตภัณฑ์และบริการ

การดำเนินธุรกิจในรูปของกลุ่มโรงพยาบาล ทำให้บริษัทมีความได้เปรียบทางด้านขนาดในการจัดซื้อ (Economy of Scale) การจัดการและการบริหารสินค้าคงคลัง (Inventory Management) เนื่องจากบริษัทมีนโยบายจัดซื้อผ่านฝ่ายจัดซื้อกลางสำหรับการซื้อยา เวชภัณฑ์ และเครื่องมือแพทย์ให้กับทุกโรงพยาบาลในเครือ ส่งผลให้มีปริมาณสั่งซื้อสินค้าเพิ่มขึ้นเมื่อเปรียบเทียบกับการจัดซื้อแยกแต่ละโรงพยาบาล ทำให้บริษัทมีอำนาจต่อรองทางด้านราคาและเงื่อนไขการกำกับผู้ขายได้เป็นอย่างดี ซึ่งทำให้บริษัทได้รับส่วนลดเพิ่มขึ้นเมื่อเปรียบเทียบกับการจัดซื้อจัดจ้างแยกแต่ละโรงพยาบาล และบริษัทยังมีนโยบายการยืมเครื่องมือทางการแพทย์ ยา เวชภัณฑ์ โลหิตและส่วนประกอบของโลหิตระหว่างโรงพยาบาลในเครือ ทำให้เกิดการใช้ทรัพยากรได้อย่างมีประสิทธิภาพ และลดปัญหาสินค้าหมดอายุ นอกจากนี้ยังมีการจัดตั้งบริษัท เอลท์ เซ็น อินโนเทค จำกัด ซึ่งเป็นบริษัทย่อยสำหรับพัฒนาระบบซอฟต์แวร์ให้แก่โรงพยาบาลในเครือ เพื่อให้ระบบมีความทันสมัย รองรับการเชื่อมโยงข้อมูลกับระบบงานอื่น ๆ และลดการพึ่งพาจากบริษัทภายนอก รวมถึงการดำเนินธุรกิจห้องปฏิบัติการทางการแพทย์ ภายใต้บริษัท บางกอก เซ็น แมเนจเม้นท์ จำกัด หรือห้องปฏิบัติการนอกเครือโรงพยาบาล

1.2.2.4 ทรัพย์สินที่ใช้ในการประกอบธุรกิจ

ทรัพย์สินถาวรหลัก

ทรัพย์สินที่ใช้ในการประกอบธุรกิจ มีมูลค่าตามบัญชีสุทธิ ณ วันที่ 31 ธันวาคม 2567 สรุปรายละเอียดได้ดังนี้

1. ที่ดิน อาคารและอุปกรณ์

บริษัทมีภาระผูกพันในทรัพย์สินที่สำคัญที่ใช้ในการประกอบธุรกิจ ณ วันที่ 31 ธันวาคม 2567 รายละเอียดตามตาราง

2. อสังหาริมทรัพย์เพื่อการลงทุน

บริษัทมีภาระผูกพันในอสังหาริมทรัพย์เพื่อการลงทุน ณ วันที่ 31 ธันวาคม 2567 รายละเอียดตามตาราง

3. สินทรัพย์สิทธิการใช้ รายละเอียด ตามตาราง

4. ค่าความนิยม

ณ วันที่ 31 ธันวาคม 2567 บริษัทและบริษัทย่อย มีค่าความนิยมที่เกิดจากการซื้อเงินลงทุนจากบุคคลภายนอก เพื่อปรับโครงสร้างการดำเนินธุรกิจในกลุ่ม จากบริษัท โรงพยาบาลรัตนนิสเบศ จำกัด บริษัท สระบุรี เวชกิจ จำกัด บริษัท ศรีบูรินทรการแพทย์ จำกัด บริษัท นวนครการแพทย์ จำกัด และบริษัท ไสตรเวชกิจ จำกัด จำนวน 329.38 ล้านบาท ซึ่งบริษัทได้เปลี่ยนนโยบายการบัญชีสำหรับค่าความนิยมตั้งแต่วันที่ 1 มกราคม 2551 เป็นต้นไป โดยจะไม่ตัดจำหน่ายค่าความนิยมและจะพิจารณาต่อทุกสิ้นงวดแทน

ราคาประเมินทรัพย์สินถาวรหลัก

ชื่อสินทรัพย์	มูลค่าตามบัญชี / ราคาประเมิน	ลักษณะกรรมสิทธิ์	ภาระผูกพัน	รายละเอียดเพิ่มเติม
1. ที่ดินและอาคาร	0.00	-	-	-
1.1 บริษัท บางกอก เซ็น ออสพิทอล จำกัด (มหาชน)	0.00	-	-	-

ชื่อสินทรัพย์	มูลค่าตามบัญชี / ราคาประเมิน	ลักษณะกรรมสิทธิ์	ภาระผูกพัน	รายละเอียดเพิ่มเติม
1.1.1 โรงพยาบาลเกษมราษฎร์ ประชาชื่น	165,000,000.00	เจ้าของ	ไม่มี	- ที่ดิน (เนื้อที่ 5- 2-31.9 ไร่)
-	267,210,000.00	เจ้าของ	ไม่มี	- อาคารโรง พยาบาล 12 ชั้น
1.1.2 โรงพยาบาลเกษมราษฎร์ บางแค	232,690,000.00	เจ้าของ	ไม่มี	- ที่ดิน (เนื้อที่ 8- 1-47 ไร่)
-	272,420,000.00	เจ้าของ	ไม่มี	- อาคารโรง พยาบาล 5 ชั้น - อาคารโรง พยาบาล 14 ชั้น - อาคารโรง พยาบาล 5 ชั้น - อาคารพลาซ่า 2 ชั้น - อาคารหอพัก 5 ชั้น
1.1.3 โรงพยาบาลเวสต์เมดิคอล	208,960,000.00	เจ้าของ	ไม่มี	- ที่ดิน (เนื้อที่ 7- 1-10 ไร่)
-	1,364,480,000.00	เจ้าของ	ไม่มี	- อาคารโรง พยาบาล 21 ชั้นและ ชั้นใต้ดิน 2 ชั้น
1.1.4 โรงพยาบาลเกษมราษฎร์ รัตนธิเบศร์	409,000,000.00	เจ้าของ	ไม่มี	- ที่ดิน (เนื้อที่ 8- 3-6 ไร่)
-	15,450,000.00	เจ้าของ	ไม่มี	- ที่ดิน (เนื้อที่ 61.8 ตารางวา)
-	258,520,000.00	เจ้าของ	ไม่มี	- อาคารโรง พยาบาล 7 ชั้น - อาคารจอดรถและ หอพัก 7 ชั้น
1.1.5 โรงพยาบาลเกษมราษฎร์ รามคำแหง	163,190,000.00	เจ้าของ	ไม่มี	- ที่ดิน (เนื้อที่ 8- 0-84 ไร่)
-	286,560,000.00	เจ้าของ	ไม่มี	- อาคารโรง พยาบาล 6 ชั้น และ ชั้นใต้ดิน 1 ชั้น
1.1.6 โรงพยาบาลเกษมราษฎร์ อื่น เตอร์เนชั่นแนล อริยาประเทศ	53,700,000.00	เจ้าของ	ไม่มี	- ที่ดิน (เนื้อที่ 16- 1-10 ไร่)
-	433,810,000.00	เจ้าของ	ไม่มี	- อาคารโรง พยาบาล 5 ชั้น - อาคารซักรีด 1 ชั้น - อาคารหอพัก 1 ชั้น
1.1.7 โรงพยาบาลเกษมราษฎร์ สุวรรณภูมิ	350,000,000.00	เจ้าของ	ไม่มี	- ที่ดิน (เนื้อที่ 25- 0-0 ไร่)

ชื่อสินทรัพย์	มูลค่าตามบัญชี / ราคาประเมิน	ลักษณะกรรมสิทธิ์	ภาระผูกพัน	รายละเอียดเพิ่มเติม
1.2 บริษัท โรงพยาบาลรัตนาริเบศร์ จำกัด	0.00	-	-	-
1.2.1 โรงพยาบาลเกษมราษฎร์ อินเตอร์เนชั่นแนล รัตนาริเบศร์	653,480,000.00	เจ้าของ	ไม่มี	- ที่ดิน (เนื้อที่ 8-3-94.4 ไร่)
-	257,860,000.00	เจ้าของ	ไม่มี	- อาคารโรงพยาบาล 10 ชั้น - อาคารโรงพยาบาลพร้อมอาคารจอดรถ 5 ชั้น - อาคารหอพัก 2 หลัง
1.3 บริษัท สระบุรี เวชกิจ จำกัด	0.00	-	-	-
1.3.1 โรงพยาบาลเกษมราษฎร์ สระบุรี	65,070,000.00	เจ้าของ	ไม่มี	- ที่ดิน (เนื้อที่ 6-0-24 ไร่)
-	112,080,000.00	เจ้าของ	ไม่มี	- อาคารโรงพยาบาล 12 ชั้น และชั้นใต้ดิน 1 ชั้น - อาคารหอพักโรงพยาบาล 6 ชั้น
1.4 บริษัท ศรีบุรินทร์การแพทย์ จำกัด	0.00	-	-	-
1.4.1 โรงพยาบาลเกษมราษฎร์ ศรีบุรินทร์	84,520,000.00	เจ้าของ	ไม่มี	- ที่ดิน (เนื้อที่ 26-2-44.3 ไร่)
-	162,060,000.00	เจ้าของ	ไม่มี	- อาคารโรงพยาบาล 5 ชั้น - อาคารสำนักงาน 3 ชั้น และโรงอาหาร - อาคารหอพักโรงพยาบาล 3 ชั้น - อาคาร MRI - อาคารการดูแลเวช
1.4.2 โรงพยาบาลเกษมราษฎร์ แม่สาย	92,210,000.00	เจ้าของ	ไม่มี	- ที่ดิน (เนื้อที่ 4-1-12.2 ไร่)
-	41,310,000.00	เจ้าของ	ไม่มี	- อาคารโรงพยาบาล 3 ชั้น
1.4.3 คลินิกเกษมราษฎร์ ศรีบุรินทร์ สาขาเชียงใหม่	10,830,000.00	เจ้าของ	ไม่มี	- ที่ดิน (เนื้อที่ 9-2-24 ไร่)
-	27,210,000.00	เจ้าของ	ไม่มี	- อาคารโรงพยาบาล 1 ชั้น
1.4.4 โรงพยาบาลเกษมราษฎร์ เชียงของ	37,300,000.00	เจ้าของ	ไม่มี	- ที่ดิน (เนื้อที่ 9-0-25 ไร่)
1.5 บริษัท นวนครการแพทย์ จำกัด	0.00	-	-	-

ชื่อสินทรัพย์	มูลค่าตามบัญชี / ราคาประเมิน	ลักษณะกรรมสิทธิ์	ภาระผูกพัน	รายละเอียดเพิ่มเติม
1.5.1 โรงพยาบาลการุญเวช ปทุมธานี	65,480,000.00	เจ้าของ	ไม่มี	- ที่ดิน (เนื้อที่ 3- 2-97 ไร่)
-	469,440,000.00	เจ้าของ	ไม่มี	- อาคารหอพัก พยาบาล 8 ชั้น - อาคารโรง พยาบาลและที่จอดรถ 13 ชั้น - อาคาร อเนกประสงค์ 3 ชั้น - อาคารหอพัก 8 ชั้น
1.5.2 โรงพยาบาลการุญเวช อยุธยา	56,510,000.00	เจ้าของ	ไม่มี	- ที่ดิน (เนื้อที่ 7- 1-98 ไร่)
-	54,510,000.00	เจ้าของ	ไม่มี	- อาคารโรง พยาบาล 5 ชั้น
1.6 บริษัท ไสธเวชกิจ จำกัด	0.00	-	-	-
1.6.1 โรงพยาบาลเกษมราษฎร์ ฉะเชิงเทรา	94,920,000.00	เจ้าของ	ไม่มี	- ที่ดิน (เนื้อที่ 7- 2-88 ไร่)
-	307,940,000.00	เจ้าของ	ไม่มี	- อาคารโรง พยาบาล 9 ชั้น
1.6.2 โรงพยาบาลเกษมราษฎร์ ปราจีนบุรี	72,000,000.00	เจ้าของ	ไม่มี	- ที่ดิน (เนื้อที่ 10- 1-75 ไร่)
-	415,630,000.00	เจ้าของ	ไม่มี	- อาคารโรง พยาบาล 8 ชั้น - อาคารซักกรีด 1 ชั้น
1.7 บริษัท บางกอก เซน แมเน จเมนท์ จำกัด	0.00	-	-	-
-	9,490,000.00	เจ้าของ	ไม่มี	- ที่ดิน อ.อรัญ ประเทศ จ.สระ แก้ว (เนื้อที่ 2-3- 50 ไร่)
-	16,170,000.00	เจ้าของ	ไม่มี	- ศูนย์ตรวจ วิเคราะห์ทางห้อง ปฏิบัติการทางการแพทย์
1.8 Bangkok Chain International (Lao) Company Limited	0.00	-	-	-

ชื่อสินทรัพย์	มูลค่าตามบัญชี / ราคาประเมิน	ลักษณะกรรมสิทธิ์	ภาระผูกพัน	รายละเอียดเพิ่มเติม
-	123,570,000.00	เจ้าของ	ไม่มี	- สิทธินำใช้ที่ดิน นครหลวงเวียง จันทน์ ประเทศสปป. ลาว (เนื้อที่ 16-3- 54 ไร่)
-	320,480,000.00	เจ้าของ	ไม่มี	- อาคารโรง พยาบาล 7 ชั้น - อาคารหอพัก 5 ชั้น - อาคารพลาซ่า 1 ชั้น - อาคารส่วน สนับสนุน 1 ชั้น - อาคารบ่อบำบัด 1 ชั้น
รวมที่ดินและอาคาร	8,536,170,000.00	เจ้าของ	ไม่มี	-
2. เครื่องมือ และอุปกรณ์	2,783,710,000.00	เจ้าของ	ไม่มี	-
3. เครื่องใช้สำนักงาน เครื่อง ตกแต่ง และคอมพิวเตอร์	197,900,000.00	เจ้าของ	ไม่มี	-
4. ยานพาหนะ	68,950,000.00	เจ้าของ	ไม่มี	-
5. สินทรัพย์ระหว่างก่อสร้าง	463,480,000.00	เจ้าของ	ไม่มี	-
6. อสังหาริมทรัพย์เพื่อการลงทุน 6.1 บริษัท บางกอก เซน ฮ อสปิทอล จำกัด (มหาชน)	0.00	-	-	-
6.1.1 อ.ปากเกร็ด จ.นนทบุรี	209,800,000.00	เจ้าของ	ไม่มี	- ที่ดิน (เนื้อที่ 2- 3-92 ไร่)
6.1.2 เมืองพัทยา จ.ชลบุรี	306,800,000.00	เจ้าของ	ไม่มี	- ที่ดิน (เนื้อที่ 15- 1-79.7 ไร่)
6.1.3 เมืองระยอง จ.ระยอง	180,000,000.00	เจ้าของ	ไม่มี	- ที่ดิน (เนื้อที่ 30- 0-26.3 ไร่)
7. สินทรัพย์สิทธิการใช้	0.00	-	-	-
7.1 ที่ดิน: เพื่อเป็นที่จอดรถที่ รพ. เกษมราษฎร์ ประชาชื่น	8,860,000.00	ผู้เช่า	บริษัทต้องชำระค่า เช่าเป็นรายเดือนๆ ละ 0.3 ล้านบาท	ระยะเวลาเช่า 3 ปี สิ้นสุดสัญญา ปี 2570 (นับตั้งแต่ 1 สิงหาคม 2567)
7.2 ที่ดิน: เพื่อเป็นที่จอดรถที่รพ. เกษมราษฎร์ รามคำแหง	9,940,000.00	ผู้เช่า	บริษัทชำระครั้งแรก 0.80 ล้านบาท และ ต้องชำระค่าเช่าเป็น รายเดือนๆ ละ 0.23 ล้านบาท	ระยะเวลาเช่า 6 ปี สิ้นสุดสัญญา ปี 2571 (นับตั้งแต่ 1 สิงหาคม 2565)





ชื่อสินทรัพย์	มูลค่าตามบัญชี / ราคาประเมิน	ลักษณะกรรมสิทธิ์	ภาระผูกพัน	รายละเอียดเพิ่มเติม
7.3 อาคาร: เพื่อเป็นคลินิกที่หมู่บ้านนิชดาธานี	220,000.00	ผู้เช่า	บริษัทต้องชำระค่าเช่าเป็นรายเดือนๆ ละ 0.04 ล้านบาท	ระยะเวลาการเช่า 3 ปี สิ้นสุดสัญญา ปี 2568 (นับตั้งแต่ 1 มิถุนายน 2565)

สินทรัพย์ไม่มีตัวตน

ณ วันที่ 31 ธันวาคม 2567 บริษัทและบริษัทย่อยมีสินทรัพย์ที่ไม่มีตัวตนสุทธิจำนวน 106.55 ล้านบาท ซึ่งส่วนใหญ่เป็นโปรแกรมคอมพิวเตอร์ที่ใช้ในการดำเนินธุรกิจโรงพยาบาล โดยตัดจำหน่ายบันทึกเป็นค่าใช้จ่ายในงบกำไรขาดทุน จำนวนโดยวิธีเส้นตรงตามเกณฑ์ระยะเวลาที่คาดว่าจะได้รับประโยชน์เชิงเศรษฐกิจของโปรแกรมคอมพิวเตอร์เป็นเวลา 3 ถึง 10 ปี

นอกจากนี้ บริษัทได้ดำเนินการจดทะเบียนเครื่องหมายบริการกับกรมทรัพย์สินทางปัญญากระทรวงพาณิชย์ สำหรับการบริการหลัก โดยมีรายละเอียด ดังนี้

รูปภาพประกอบการประเมินสินทรัพย์ไม่มีตัวตนที่สำคัญเพิ่มเติม

เครื่องหมายบริการ	ประเภท	เลขทะเบียน	ระยะเวลาคุ้มครอง
 โรงพยาบาลเกษมราษฎร์ KASEMRAD HOSPITAL	โรงพยาบาล	บ24581	วันที่ 24 พฤษภาคม 2547 โดยจะสิ้นสุดอายุในวันที่ 23 พฤษภาคม 2577
 WMC	โรงพยาบาล	181126286	วันที่ 4 เมษายน 2560 โดยจะสิ้นสุดอายุในวันที่ 3 เมษายน 2570
 โรงพยาบาลการุญเวช	โรงพยาบาล	บ71288	วันที่ 23 ธันวาคม 2556 โดยจะสิ้นสุดอายุในวันที่ 28 กันยายน 2576
 KASEMRAD INTERNATIONAL HOSPITAL	โรงพยาบาล	181127112	วันที่ 4 เมษายน 2560 โดยจะสิ้นสุดอายุวันที่ 3 เมษายน 2570
 BCH BANGKOK CHAIN HOSPITAL PUBLIC COMPANY LIMITED	โรงพยาบาล	181119913	วันที่ 23 ธันวาคม 2556 โดยจะสิ้นสุดอายุในวันที่ 28 กันยายน 2576
 KASEMRAD VITAMINS MINERAL WATER	เครื่องดื่ม	231129673	วันที่ 7 พฤศจิกายน 2565 โดยจะสิ้นสุดอายุในวันที่ 6 พฤศจิกายน 2575
 เกษมราษฎร์	บริการทางการแพทย์	-	วันที่ 5 สิงหาคม 2567 โดยจะสิ้นสุดอายุในวันที่ 4 สิงหาคม 2577
 KASEMRAD PLASTIC SURGERY	โรงพยาบาล, คลินิก, ศัลยกรรม, ความงาม	-	ยื่นขอจดทะเบียนเครื่องหมายบริการเรียบร้อยแล้ว อยู่ในระหว่างการออกอนุมัติจากกรมทรัพย์สินทางปัญญา กระทรวงพาณิชย์

นโยบายการลงทุนในบริษัทย่อยและบริษัทร่วม

นโยบายการลงทุนในบริษัทย่อยและบริษัทร่วม : มี

ณ วันที่ 31 ธันวาคม 2567 บริษัทมีเงินลงทุนในบริษัทย่อย ซึ่งบริษัทมีอำนาจควบคุมหรือถือหุ้นเกินร้อยละ 50 จำนวน 10 บริษัท โดยมีมูลค่าตามวิธีราคาทุนรวมประมาณ 3,167.21 ล้านบาท คิดเป็นสัดส่วนเงินลงทุนในบริษัทย่อยประมาณร้อยละ 18.23 ของสินทรัพย์รวม โดยมีรายละเอียดดังนี้

1. บริษัท โรงพยาบาลรัตนวิทย์ จำกัด ดำเนินกิจการโรงพยาบาลเกษมราษฎร์ อินเตอร์เนชั่นแนล รัตนวิทย์ สัดส่วนการถือหุ้น ร้อยละ 72.73
2. บริษัท สระบุรี เวชกิจ จำกัด ดำเนินกิจการโรงพยาบาลเกษมราษฎร์ สระบุรี และ สหคลินิกเวชกรรมและทันตกรรม เกษมราษฎร์ สระบุรี สัดส่วนการถือหุ้น ร้อยละ 59.92
3. บริษัท ศรีบูรพาการแพทย์ จำกัด ดำเนินกิจการโรงพยาบาลเกษมราษฎร์ ศรีบูรพา, โรงพยาบาลเกษมราษฎร์ แม่สาย และคลินิกเกษมราษฎร์ ศรีบูรพา สาขาเชียงใหม่ สัดส่วนการถือหุ้น ร้อยละ 93.67
4. บริษัท นวนครการแพทย์ จำกัด ดำเนินกิจการโรงพยาบาลเกษมราษฎร์ ปทุมธานี และโรงพยาบาลการุญเวช อยุธยา สัดส่วนการถือหุ้น ร้อยละ 79.44
5. บริษัท โสธรเวชกิจ จำกัด ดำเนินกิจการโรงพยาบาลเกษมราษฎร์ ฉะเชิงเทรา และโรงพยาบาลเกษมราษฎร์ ปราจีนบุรี สัดส่วนการถือหุ้น ร้อยละ 92.71
6. บริษัท บางกอก เซน แมเนจเม้นท์ จำกัด ดำเนินกิจการการค้าเครื่องดื่มน้ำเพื่อสุขภาพและให้บริการวิเคราะห์และวิจัยทางวิทยาศาสตร์ทางการแพทย์ โดยห้องปฏิบัติการ และให้เช่าอสังหาริมทรัพย์ สัดส่วนการถือหุ้น ร้อยละ 100.00
7. บริษัท บางกอก เซน อินเตอร์เนชั่นแนล (ลาว) จำกัด ดำเนินกิจการโรงพยาบาลเกษมราษฎร์ อินเตอร์เนชั่นแนล เวียงจันทน์ สัดส่วนการถือหุ้น ร้อยละ 75.24
8. บริษัท ศูนย์มะเร็งรังสีรักษา เกษมราษฎร์อารี จำกัด ดำเนินกิจการศูนย์มะเร็งรังสีรักษา เกษมราษฎร์อารี สัดส่วนการถือหุ้น ร้อยละ 51.00
9. บริษัท เฮลท์ เซน อินโนเทค จำกัด ดำเนินกิจการผลิตและจำหน่ายโปรแกรมคอมพิวเตอร์สำเร็จรูป สัดส่วนการถือหุ้น ร้อยละ 90.00
10. บริษัท บางกอก เซน เดนทัล จำกัด ดำเนินกิจการให้บริการทันตกรรมเคลื่อนที่ สัดส่วนการถือหุ้น ร้อยละ 60.00

บริษัทมีนโยบายการลงทุนในบริษัทย่อย โดยจะเข้าร่วมลงทุนไม่น้อยกว่าร้อยละ 50 และเข้ามีส่วนร่วมในการบริหารงานอย่างมีนัยสำคัญ ซึ่งการเข้าร่วมลงทุนนั้นจะพิจารณาจากภาวะเศรษฐกิจ การเติบโตของธุรกิจ และมุ่งเน้นการลงทุนเฉพาะธุรกิจหรือผลิตภัณฑ์ที่เกี่ยวข้องกับธุรกิจโรงพยาบาล และการบริการทางด้านสุขภาพตามที่บริษัทดำเนินงานอยู่ในปัจจุบัน ซึ่งการเข้าร่วมลงทุนในบริษัทย่อยนั้น จะต้องผ่านการพิจารณาจากคณะกรรมการบริษัท ทั้งนี้ บริษัทมีนโยบายการบริหารงานในบริษัทย่อย โดยบริษัทจะส่งกรรมการที่เป็นตัวแทนของบริษัทเข้าร่วมในการบริหารงานตามสัดส่วนที่บริษัทถืออยู่ เพื่อมีส่วนร่วมในการแสดงความคิดเห็น กำหนดนโยบายที่สำคัญ และควบคุมการดำเนินงานธุรกิจของบริษัทย่อยให้ถูกต้อง เหมาะสม และสอดคล้องกับนโยบายของคณะกรรมการบริษัท

1.2.2.5 งานที่ยังไม่ได้ส่งมอบ

งานที่ยังไม่ได้ส่งมอบ : ไม่มี

รายละเอียดงานที่ยังไม่ได้ส่งมอบ

จำนวนงานทั้งหมด : N/A

มูลค่างานทั้งหมด : N/A

มูลค่ารับรู้แล้ว : N/A

มูลค่างานคงเหลือที่ยังไม่รับรู้ : N/A

รายละเอียดเพิ่มเติม : -

1.3 โครงสร้างการถือหุ้นของกลุ่มบริษัท

1.3.1 โครงสร้างการถือหุ้นของกลุ่มบริษัท

นโยบายการแบ่งการดำเนินงานของบริษัทในกลุ่ม

บริษัท บางกอก เซน ฮอสปิทอล จำกัด (มหาชน) มีบริษัทย่อยทั้งหมด 10 แห่ง ซึ่งมีนโยบายการถือหุ้นในบริษัทย่อยไม่ต่ำกว่าร้อยละ 51 โดยบริษัทย่อย 6 แห่ง ให้บริการโรงพยาบาลเอกชน และบริษัทย่อยอีก 4 แห่ง ให้บริการด้านอื่นๆ ได้แก่ เครื่องดื่มเพื่อสุขภาพ, ห้องปฏิบัติการทางการแพทย์, คลินิกเฉพาะทางด้านเวชกรรมรังสีรักษา เกษมราษฎร์อารี, การผลิตและจำหน่ายโปรแกรมสำเร็จรูป และการให้บริการทันตกรรมเคลื่อนที่

แผนผังโครงสร้างการถือหุ้นของกลุ่มบริษัท

รูปแผนผังโครงสร้างการถือหุ้นของกลุ่มบริษัท



ข้อมูล ณ วันที่ 31 ธันวาคม 2567

1.3.2 การถือหุ้นของบุคคลที่อาจมีความขัดแย้งถือหุ้นในบริษัทย่อยหรือบริษัทรวมเกินกว่า ร้อยละ 10 ของจำนวนหุ้นที่มีสิทธิออกเสียงของบริษัท

บริษัทมีการถือหุ้นของบุคคลที่อาจมีความขัดแย้งถือหุ้น : ไม่มี
ในบริษัทย่อยหรือบริษัทรวมหรือไม่ : ไม่มี

1.3.3 ความสัมพันธ์กับกลุ่มธุรกิจของผู้ถือหุ้นใหญ่

บริษัทมีความสัมพันธ์กับกลุ่มธุรกิจของผู้ถือหุ้นใหญ่หรือไม่ : ไม่มี

1.3.4 ผู้ถือหุ้น

รายชื่อผู้ถือหุ้นใหญ่ ⁽²⁾

กลุ่ม/รายชื่อผู้ถือหุ้นใหญ่	จำนวนหุ้น (หุ้น)	% หุ้น
1. นาย เฉลิม หาญพาณิชย์	813,750,000	32.63
2. บริษัท ไทยเอ็นวีดีอาร์ จำกัด	182,229,475	7.31
3. นาง สมพร หาญพาณิชย์	164,014,741	6.58
4. นางสาว พรสุดา หาญพาณิชย์	89,578,421	3.59
5. นางสาว พรลักษณ์ หาญพาณิชย์	89,578,419	3.59
6. นาย กันตพร หาญพาณิชย์	89,578,419	3.59
7. สำนักงานประกันสังคม	83,497,350	3.35
8. กองทุนรวม วายุภักษ์หนึ่ง	51,418,600	2.06
9. SOUTH EAST ASIA UK (TYPE C) NOMINEES LIMITED	50,385,425	2.02
10. บริษัท โรงพยาบาลวิภาวดี จำกัด (มหาชน)	42,800,000	1.72
11. THE BANK OF NEW YORK MELLON	26,107,386	1.05
12. กองทุน บำเหน็จบำนาญข้าราชการ	24,280,000	0.97
13. กองทุนเปิด เค 20 ซีเล็คท์หุ้นระยะยาวปันผล	22,782,500	0.91
14. N.C.B.TRUST LIMITED- NORGES BANK 37	22,370,000	0.90
15. STATE STREET EUROPE LIMITED	19,367,348	0.78
16. นาย พิสุทธิ วิริยะเมตตากุล	17,600,000	0.71
17. กองทุนสำรองเลี้ยงชีพ เค มาสเตอร์ พูล ฟันด์ ซึ่งจดทะเบียนแล้ว	17,189,200	0.69
18. นาย พิจิตต์ วิริยะเมตตากุล	14,000,000	0.56

หมายเหตุ : ⁽²⁾ ณ วันที่ 17 มี.ค. 2568

ข้อตกลงระหว่างผู้ถือหุ้นใหญ่ (shareholders' agreement)

บริษัทมีข้อตกลงระหว่างผู้ถือหุ้นใหญ่หรือไม่ : ไม่มี

1.4 จำนวนทุนจดทะเบียนและทุนชำระแล้ว

1.4.1 ทุนจดทะเบียนและทุนชำระแล้ว

ทุนจดทะเบียนและทุนชำระแล้ว

ทุนจดทะเบียน (ล้านบาท) :	2,493,747,984.00
เรียกชำระแล้ว (ล้านบาท) :	2,493,747,984.00
หุ้นสามัญ (จำนวนหุ้น) :	2,493,747,984
มูลค่าหุ้นสามัญ (หุ้นละ) (บาท) :	1.00

บริษัทได้เข้าไปจดทะเบียนในตลาดหลักทรัพย์อื่นหรือไม่

บริษัทได้เข้าไปจดทะเบียนในตลาดหลักทรัพย์อื่นหรือไม่ : ไม่มี

1.4.2 หุ้นประเภทอื่นที่มีสิทธิหรือเงื่อนไขแตกต่างจากหุ้นสามัญ

หุ้นประเภทอื่นที่มีสิทธิหรือเงื่อนไขแตกต่างจากหุ้นสามัญ : ไม่มี

1.4.3 การถือหุ้นโดย บริษัท ไทยเอ็นวีดีอาร์ จำกัด (NVDR) ⁽³⁾

มีการถือหุ้นโดย บริษัท ไทยเอ็นวีดีอาร์ จำกัด (NVDR) : มี

จำนวนหุ้น (หุ้น) : 182,229,475

คิดเป็นร้อยละ (%) : 7.31

ผลกระทบต่อสิทธิการออกเสียงของผู้ถือหุ้น

บริษัทย่อยที่ตลาดหลักทรัพย์แห่งประเทศไทยจัดตั้งขึ้น NVDR มีลักษณะเป็นหลักทรัพย์จดทะเบียนโดยอัตโนมัติ (Automatic List) ผู้ลงทุนใน NVDR จะได้รับสิทธิประโยชน์ทางการเงินต่างๆ เสมือนการลงทุนในหุ้นสามัญของบริษัท แต่ไม่มีสิทธิในการออกเสียงในที่ประชุมผู้ถือหุ้น มีผลกระทบต่อออกเสียงในที่ประชุมของผู้ถือหุ้น

หมายเหตุ : ⁽³⁾ ณ วันที่ 17 มี.ค. 2568

1.5 การออกหลักทรัพย์อื่น

1.5.1 หลักทรัพย์แปลงสภาพ

หลักทรัพย์แปลงสภาพ : ไม่มี

1.5.2 หลักทรัพย์ที่เป็นตราสารหนี้

หลักทรัพย์ที่เป็นตราสารหนี้ : ไม่มี

1.6 นโยบายการจ่ายเงินปันผล

นโยบายการจ่ายเงินปันผลของบริษัท

บริษัทมีนโยบายการจ่ายเงินปันผลในอัตราไม่ต่ำกว่าร้อยละ 40 ของกำไรสุทธิของงบการเงินหลังหักภาษีและสำรองตามกฎหมายแล้วของงบการเงินเฉพาะกิจการหากไม่มีเหตุจำเป็นอื่นใด และการจ่ายเงินปันผลนั้นไม่มีผลกระทบต่อการดำเนินงานปกติของบริษัทอย่างมีนัยสำคัญ ทั้งนี้ การจ่ายเงินปันผลให้นำปัจจัยต่าง ๆ มาพิจารณาประกอบ เช่น ผลการดำเนินงานของบริษัท สภาพคล่องของบริษัท การขยายธุรกิจ และปัจจัยอื่น ๆ ที่เกี่ยวข้องในการบริหารงานของบริษัท ซึ่งการจ่ายเงินปันผลดังกล่าวข้างต้น จะต้องได้รับความเห็นชอบจากผู้ถือหุ้น และ/หรือความเห็นชอบของคณะกรรมการบริษัทตามความเหมาะสม

ข้อมูลการจ่ายเงินปันผลย้อนหลัง

	2563	2564	2565	2566	2567
อัตรากำไรสุทธิต่อหุ้น (บาท : หุ้น)	0.4900	2.7500	1.2200	0.5600	0.5100
อัตราเงินปันผลต่อหุ้น (บาท : หุ้น)	0.2300	1.2000	0.8000	0.3500	0.4000
อัตราส่วหุ้นปันผล (จำนวนหุ้นเดิม : หุ้นปันผล)	0.0000	0.0000	0.0000	0.0000	0.0000
มูลค่าหุ้นปันผลต่อหุ้น (บาท : หุ้น)	0.0000	0.0000	0.0000	0.0000	0.0000
รวมมูลค่าการจ่ายปันผล (บาท : หุ้น)	0.2300	1.2000	0.8000	0.3500	0.4000
อัตรการจ่ายเงินปันผลเทียบกับกำไรสุทธิ (%)	46.65	43.71	65.65	62.06	77.79

2. การบริหารจัดการความเสี่ยง

2.1 นโยบายและแผนการบริหารความเสี่ยง

นโยบายและแผนการบริหารความเสี่ยง

บริษัทตระหนักถึงความสำคัญของการบริหารจัดการองค์กรที่ดี เพื่อขับเคลื่อนองค์กรให้มีการเติบโตและขยายธุรกิจอย่างมีประสิทธิภาพ มีฐานะการเงินที่มั่นคง และสามารถสร้างผลตอบแทนให้แก่ผู้ถือหุ้นในระดับที่เหมาะสม โดยคำนึงถึงประเด็นความเสี่ยง การพัฒนาอย่างยั่งยืนทั้งด้านสิ่งแวดล้อม สังคม และบรรษัทภิบาล

บริษัทได้จัดทำนโยบายและขั้นตอนการบริหารความเสี่ยงเพื่อเป็นกรอบแนวทางการปฏิบัติ รวมถึงเพื่อให้กระบวนการบริหารความเสี่ยงเป็นไปอย่างมีประสิทธิภาพ มาตรฐาน ตามแนวทางการกำกับดูแลกิจการที่ดี

กรอบการบริหารความเสี่ยง

การบริหารความเสี่ยงเป็นองค์ประกอบของการกำกับดูแลกิจการที่ดี นอกจากจะสนับสนุนให้บริษัทสามารถดำเนินงานได้บรรลุตามเป้าหมายที่กำหนดแล้ว ยังสามารถสร้างมูลค่าเพิ่มให้แก่ผู้มีส่วนได้เสียของบริษัทอีกทางหนึ่ง

โดยในปี 2567 บริษัทได้มีคณะกรรมการด้านความยั่งยืน กำกับดูแลกิจการ และบริหารความเสี่ยง จำนวน 9 ท่าน โดยมีคุณสายฝน ชัยมงคล เป็นประธานคณะกรรมการด้านความยั่งยืน กำกับดูแลกิจการ และบริหารความเสี่ยง ทำหน้าที่ในการกำหนดกลยุทธ์และมอบหมายงานกำกับดูแลให้การดำเนินงานเป็นไปตามหลักเกณฑ์กำกับดูแลกิจการที่ดี ความโปร่งใส เป็นธรรมต่อทุกหน่วยงานที่เกี่ยวข้อง ให้สอดคล้องกับแนวทางการบริหารความเสี่ยงที่กำหนดไว้ โดยบริษัทกำหนดให้มีการตรวจประเมินและบริหารจัดการความเสี่ยง ซึ่งในปี 2567 ได้มีการจัดประชุมคณะกรรมการทั้งหมด 6 ครั้ง และนำเสนอต่อคณะกรรมการบริษัท 1 ครั้ง

ทั้งนี้ บริษัทได้มีการจัดจ้าง บริษัท ตรวจสอบภายในธรมนิติ จำกัด สำหรับทำหน้าที่ตรวจประเมินภายในองค์กร โดยมีคุณวรรณณีย์ วงษ์บุตร รอด ตำแหน่ง รองผู้จัดการฝ่ายตรวจสอบภายใน 2 เป็นหัวหน้างานผู้ตรวจสอบภายใน และคุณสมฤทัย เหมทานนท์ ทำหน้าที่เป็นตัวแทนของบริษัทในการประสานงานเรื่องการตรวจสอบประเมินภายในระหว่างโรงพยาบาลในเครือทั้งหมด

2.2 ปัจจัยความเสี่ยงต่อการดำเนินธุรกิจของบริษัท

2.2.1 ความเสี่ยงต่อการดำเนินธุรกิจของบริษัทหรือกลุ่มบริษัทในปัจจุบัน

ความเสี่ยงที่ 1 ความเสี่ยงจากการดำเนินธุรกิจ

หัวข้อความเสี่ยงที่เกี่ยวข้อง : ความเสี่ยงด้านกลยุทธ์และการประกอบธุรกิจ

- นโยบายของรัฐ
- ความเสียหายด้านภาพลักษณ์และชื่อเสียง
- การแข่งขัน / การเพิ่มขึ้นของคู่แข่ง / การเข้ามาดำเนินธุรกิจได้โดยง่ายของผู้รายใหม่
- การแพร่ระบาดของโรคติดต่อ

ความเสี่ยงด้านการบริหารจัดการและการปฏิบัติงาน

- การพึ่งพิงบุคลากรในตำแหน่งงานสำคัญ
- การขาดแคลนหรือพึ่งพิงแรงงานที่มีศักยภาพ
- การปฏิบัติงานของพนักงาน
- การทุจริตคอร์รัปชัน
- การแพร่ระบาดของโรคติดต่อ

ความเสี่ยงด้านกฎระเบียบและกฎหมาย

- การเปลี่ยนแปลงกฎระเบียบและกฎหมายเกี่ยวกับการประกอบธุรกิจ
- กฎระเบียบและกฎหมายที่ไม่เอื้อต่อการประกอบธุรกิจ
- การละเมิดกฎระเบียบและกฎหมายที่เกี่ยวข้อง

ความเสี่ยงด้านการเงิน

- ความผันผวนของอัตราแลกเปลี่ยน / อัตราดอกเบี้ย / อัตราเงินเฟ้อ
- ความเสี่ยงจากการขาดสภาพคล่องในการดำเนินธุรกิจ

ลักษณะความเสี่ยง

ความเสี่ยงด้านกลยุทธ์และการประกอบธุรกิจ

ความเสี่ยงจากนโยบายด้านสุขภาพของภาครัฐ

ปี 2567 กลุ่มบริษัทมีรายได้จากการให้บริการตามนโยบายด้านสุขภาพของภาครัฐ จากการให้บริการภายใต้โครงการประกันสังคมประมาณร้อยละ 33.16 ของรายได้โรงพยาบาล ดังนั้น การเปลี่ยนแปลงนโยบายด้านสุขภาพของภาครัฐอาจส่งผลกระทบต่อผลการดำเนินงานของกลุ่มบริษัทได้ อย่างไรก็ตาม ผู้บริหารของบริษัทได้ติดตามการเปลี่ยนแปลง และเข้ามีส่วนร่วมในการแสดงความคิดเห็นต่อการกำหนดนโยบายต่าง ๆ เพื่อให้ข้อมูลที่ประโยชน์แก่คณะกรรมการที่พิจารณานโยบายด้านสุขภาพของรัฐ โดยผู้บริหารของบริษัทได้เข้าร่วมเป็นหนึ่งในสมาชิกของคณะกรรมการชุดต่าง ๆ เช่น คณะกรรมการแพทย์ประกันสังคม กรรมการสาธารณสุข ที่ปรึกษากรรมการแรงงาน และคณะกรรมการคุ้มครองผู้บริโภคจากกรมการประกันกระทรวงพาณิชย์ เป็นต้น นอกจากนี้ บริษัทยังมีนโยบายในการควบคุมค่าใช้จ่าย และประเมินผลการดำเนินงานในโครงการดังกล่าวอย่างต่อเนื่อง เพื่อลดผลกระทบต่อผลการดำเนินงานของบริษัทโดยรวม

ความเสี่ยงจากการแข่งขันในธุรกิจโรงพยาบาลเอกชน

การแข่งขันในธุรกิจโรงพยาบาลเอกชนกลับมาเข้มข้นและเข้าสู่ภาวะการให้บริการตามปกติ ซึ่งเป็นการแข่งขันการให้บริการรักษาพยาบาลระดับตติยภูมิ เทคโนโลยีการให้บริการ และศูนย์การแพทย์เฉพาะทางตามความถนัดและความเชี่ยวชาญของแต่ละเครือโรงพยาบาล เพื่อรักษาฐานผู้ป่วยกลุ่มเดิม และดึงดูดผู้ป่วยกลุ่มใหม่เข้ามาใช้บริการในโรงพยาบาลเพิ่มขึ้น

ความเสี่ยงด้านการบริหารจัดการและการปฏิบัติงาน

ความเสี่ยงจากการขาดแคลนบุคลากร

เนื่องจากธุรกิจการให้บริการรักษาพยาบาลต้องพึ่งพาบุคลากรที่มีความรู้ ความสามารถ และความชำนาญพิเศษเฉพาะทาง ทั้งด้านการแพทย์ เภสัชกร พยาบาล และเจ้าหน้าที่เทคนิคต่าง ๆ ดังนั้น การขาดแคลนบุคลากรที่มีคุณภาพจึงเป็นหนึ่งในความเสี่ยงของธุรกิจ

ความเสี่ยงจากการทุจริตคอร์รัปชัน

บริษัทประกอบธุรกิจโรงพยาบาลเอกชนซึ่งมีความเกี่ยวข้องกับหลายภาคส่วน อาทิ สำนักงานหลักประกันสุขภาพแห่งชาติในเรื่องการเบิกจ่ายเงินตามสัญญาสร้างเสริมสุขภาพ สำนักงานประกันสังคมในเรื่องการสมัครหรือการต่ออายุ เพื่อให้บริการทางการแพทย์แก่ผู้ประกันตนประจำปี สถาบันรับรองคุณภาพสถานพยาบาล และกระทรวงทรัพยากรธรรมชาติและสิ่งแวดล้อมในเรื่องการขออนุมัติรายงานผลกระทบสิ่งแวดล้อม (EIA) สำหรับการเปิดโรงพยาบาลใหม่หรือการเพิ่มจำนวนเตียงจดทะเบียน เป็นต้น จึงอาจเผชิญความเสี่ยงจากการทุจริตของพนักงานทั้งจากที่เป็นบุคคลภายในหรือภายนอกบริษัท

ความเสี่ยงจากการละเมิดข้อมูลส่วนบุคคล

การดำเนินธุรกิจของบริษัท ได้มีการเก็บรวบรวมและใช้ข้อมูลที่เป็นความลับและสามารถระบุตัวตนของบุคคลทั้งข้อมูลผู้ป่วย คู่ค้าทางธุรกิจ รวมถึงพนักงานในบริษัทและโรงพยาบาลในเครือ ซึ่งก่อให้เกิดความเสี่ยงของการละเมิดข้อมูลส่วนบุคคลจากกระบวนการดำเนินงานภายในของบริษัท อาทิ การเข้าถึงข้อมูลโดยพนักงานที่ไม่ได้รับอนุญาต การบันทึกข้อมูลผิดพลาด และการนำข้อมูลไปใช้อย่างไม่ถูกต้อง

ความเสี่ยงด้านกฎระเบียบและกฎหมาย

ความเสี่ยงจากการถูกฟ้องร้อง

เนื่องจากปัจจุบันประชาชนได้รับข้อมูลข่าวสารและรับรู้สิทธิของตนมากขึ้น รวมถึงการออกกฎหมายใหม่หลายฉบับที่ให้การคุ้มครองคุ้มครองสิทธิ และเอื้อประโยชน์ให้กับผู้บริโภคมากยิ่งขึ้น เช่น พระราชบัญญัติวิธีพิจารณาคดีผู้บริโภค พ.ศ. 2551 พระราชบัญญัติการจัดตั้งสภาองค์กรของผู้บริโภค พ.ศ. 2562 พระราชบัญญัติคุ้มครองข้อมูลส่วนบุคคล พ.ศ. 2562 เป็นต้น ซึ่งกฎหมายดังกล่าวจะช่วยอำนวยความสะดวกแก่ผู้บริโภคในการดำเนินคดีกับสถานพยาบาล ตลอดจนบุคลากรทางการแพทย์ ทำให้บริษัทมีความเสี่ยงจากการถูกฟ้องร้องจากการให้บริการด้านการรักษาพยาบาลเพิ่มขึ้น

ความเสี่ยงด้านสังคมและชุมชน

บริษัทดำเนินการโรงพยาบาลทั้งหมด 15 แห่งกระจายอยู่ในแหล่งชุมชนทั้งในและต่างประเทศ ทำให้โรงพยาบาลมีความเกี่ยวข้องและเชื่อมโยงกับชุมชนท้องถิ่น บริษัทจึงมุ่งสร้างความร่วมมือและสนับสนุนหน่วยงานและองค์กรที่มีบทบาทในการช่วยเหลือสังคม อาทิ การออกหน่วยให้บริการตรวจสุขภาพให้แก่ประชาชนซึ่งพักอาศัยอยู่ในบริเวณใกล้เคียงสถานพยาบาล นอกจากนี้บริษัทยังให้ความสำคัญในด้านสุขภาพ ความปลอดภัยของคอนกรีต ชุมชน และผู้มีส่วนได้เสียทุกระดับ นอกจากนี้บริษัทยังคำนึงถึงความเสี่ยงที่เกิดจากการกำจัดขยะติดเชื้อ และของเสียประเภทต่าง ๆ โดยได้จัดตั้งคณะกรรมการสิ่งแวดล้อม (Environment of Care Committee: ECC) เพื่อให้การดำเนินงานด้านสิ่งแวดล้อมและความปลอดภัยมีประสิทธิภาพ โดยมีหน้าที่ความรับผิดชอบในการประเมินสภาพปัญหาที่มีผลกระทบต่อสิ่งแวดล้อมและความปลอดภัยของเจ้าหน้าที่โรงพยาบาลและผู้รับบริการ รวมทั้งชุมชนใกล้เคียง พร้อมทั้งวางแผนโปรแกรมจัดการความเสี่ยงด้านสิ่งแวดล้อมที่อาจเกิดขึ้นจากการดำเนินธุรกิจของโรงพยาบาล รวมถึงให้ความเคารพต่อสิทธิมนุษยชนโดยบริษัทได้มีการจัดทำนโยบายสิทธิมนุษยชนซึ่งตั้งอยู่บนเสาหลัก 3 ประการตามหลักการชี้แนะของสหประชาชาติ ว่าด้วยธุรกิจกับสิทธิมนุษยชนได้แก่ การคุ้มครองสิทธิมนุษยชน (Protect) การเคารพสิทธิมนุษยชน (Respect) และการเยียวยา (Remedy) พร้อมทั้งมีการดำเนินกระบวนการตรวจสอบด้านสิทธิมนุษยชนอย่างรอบด้าน (Human Rights Due Diligence Process)

ความเสี่ยงทางการเงิน

ความเสี่ยงด้านเครดิต

เนื่องจากโรงพยาบาลในเครือมีการให้บริการรักษาพยาบาลแก่ผู้ป่วยหลายกลุ่ม ครอบคลุมทั้งผู้ป่วยเงินสดที่จ่ายชำระเงินเอง หรือใช้สิทธิจากบริษัทคู่สัญญาหรือบริษัทประกัน และผู้ป่วยตามโครงการประกันสังคม ซึ่งทำให้บริษัทต้องเรียกเก็บค่าใช้จ่ายจากทั้งบริษัทเอกชน บริษัทประกัน และหน่วยงานภาครัฐ

ความเสี่ยงด้านสภาพคล่องทางการเงิน

บริษัทกำกับดูแลความเสี่ยงด้านสภาพคล่องโดยรักษาระดับของเงินสดและรายการเทียบเท่าเงินสดให้เพียงพอกับความต้องการใช้ในการดำเนินงานของบริษัทและบริษัทย่อย รวมถึงพิจารณาความจำเป็นของการจัดหาเงินทุนให้เหมาะสมสอดคล้องกับแผนการขยายกิจการหรือแผนการลงทุนในอนาคต

ความเสี่ยงจากความผันผวนของอัตราดอกเบี้ย

ความเสี่ยงจากอัตราดอกเบี้ยเกิดจากการเปลี่ยนแปลงในอนาคตของอัตราดอกเบี้ยตลาดซึ่งส่งผลกระทบต่อผลการดำเนินงานและกระแสเงินสดของบริษัท อย่างไรก็ตาม บริษัทมีการกำหนดสัดส่วนเงินกู้ยืม และเงินกู้ยืมของบริษัทและบริษัทย่อยที่มีอัตราดอกเบี้ยคงที่และอัตราดอกเบี้ยผันแปรอย่างเหมาะสม รวมถึงมีการติดตามและบริหารความเสี่ยงด้วยการจัดหาแหล่งเงินทุนตามต้นทุนทางการเงินที่เหมาะสม จัดทำประมาณการทางการเงิน และประมาณการและวิเคราะห์อัตราส่วนทางการเงินต่าง ๆ ที่จะเกิดขึ้นในอนาคต เพื่อให้มั่นใจว่าอัตราส่วนทางการเงินที่สำคัญอยู่ในระดับที่เหมาะสม

ความเสี่ยงจากความผันผวนของอัตราแลกเปลี่ยน

เนื่องจากบริษัทมีการเปิดให้บริการโรงพยาบาลในเครือที่สปป.ลาว ซึ่งมีรายรับและการกู้ยืมเงินลงทุนเป็นสกุลเงินกีบของสาธารณรัฐประชาธิปไตยประชาชนลาว จึงอาจก่อให้เกิดความเสี่ยงด้านอัตราแลกเปลี่ยนจากความผันผวนของค่าเงินตามภาวะเศรษฐกิจ โดยบริษัทมีมาตรการในการบริหารรายได้และรายจ่ายที่เป็นสกุลเงินต่างประเทศให้สอดคล้องกัน (Natural Hedge) เพื่อบริหารความเสี่ยงดังกล่าวอย่างเหมาะสม

ผลกระทบจากความเสี่ยง

ความเสี่ยงด้านกลยุทธ์และการประกอบธุรกิจ

ความเสี่ยงจากนโยบายด้านสุขภาพของภาครัฐ

เนื่องจากรายได้ประมาณ 33.16% ของบริษัทมาจากโครงการภาครัฐ เช่น ประกันสังคมและหลักประกันสุขภาพแห่งชาติ หากมีการเปลี่ยนแปลงนโยบาย เช่น การปรับลดอัตราค่าบริการหรือเงื่อนไขในการให้บริการ อาจส่งผลกระทบต่อรายได้ของบริษัทโดยตรง

ความเสี่ยงจากการแข่งขันในธุรกิจโรงพยาบาลเอกชน

การแข่งขันในธุรกิจส่งผลให้บริษัทต้องพัฒนาเทคโนโลยีทางการแพทย์และเพิ่มศูนย์บริการเฉพาะทางเพื่อตอบสนองความต้องการของผู้ป่วย รวมถึงการปรับปรุงสิ่งแวดล้อมโดยรอบบริเวณของโรงพยาบาล และการเพิ่มบุคลากรทางการแพทย์และเจ้าหน้าที่ปฏิบัติงานที่เกี่ยวข้องเพิ่มเติม

ความเสี่ยงด้านการบริหารจัดการและการปฏิบัติงาน

ความเสี่ยงจากการขาดแคลนบุคลากร

การขาดแคลนบุคลากรที่มีคุณภาพจึงเป็นหนึ่งในความเสี่ยงของธุรกิจ เนื่องจากธุรกิจการให้บริการรักษาพยาบาลเป็นการให้บริการที่ต้องพึ่งพาบุคลากรที่มีความรู้ ความสามารถ และความชำนาญพิเศษเฉพาะทาง ทั้งด้านการแพทย์ เภสัชกร พยาบาล และเจ้าหน้าที่เทคนิคต่าง ๆ ปัจจุบันการแข่งขันในธุรกิจโรงพยาบาลค่อนข้างสูงทั้งภาครัฐและภาคเอกชน หากบริษัทหนึ่งเฉยอาจส่งผลกระทบต่อภารกิจ

ความเสี่ยงจากการทุจริตคอร์รัปชัน

หากบริษัทไม่ดำเนินธุรกิจอย่างโปร่งใส อาจทำให้เกิดความเสียหายต่อชื่อเสียงและภาพลักษณ์ของบริษัท สูญเสียความเชื่อถือในบริษัทซึ่งส่งผลต่อความสัมพันธ์ทางธุรกิจและการดำเนินงานในอนาคต รวมถึงกระทบต่อผลการดำเนินงานทางการเงินและค่าทุกส่วนที่เกี่ยวข้องกับบริษัท ตลอดจนสูญเสียโอกาสในการร่วมมือกับพันธมิตรทางธุรกิจใหม่ ๆ หรือการขยายตลาดใหม่ เนื่องจากความไม่ไว้วางใจที่เกิดจากการกระทำทุจริตคอร์รัปชัน

ความเสี่ยงจากการละเมิดข้อมูลส่วนบุคคล

การเข้าถึงข้อมูลโดยพนักงานที่ไม่ได้รับอนุญาต การบันทึกข้อมูลผิดพลาด และการนำข้อมูลไปใช้อย่างไม่ถูกต้อง จะส่งผลต่อความเชื่อมั่นในการใช้บริการของผู้ป่วย รวมถึงชื่อเสียงและภาพลักษณ์ของบริษัทซึ่งอาจส่งผลกระทบต่อชื่อเสียงในวงกว้าง และอาจมีผลกระทบอย่างมีนัยสำคัญต่อผลการดำเนินงาน ฐานะการเงิน และกระแสเงินสดของบริษัท

ความเสี่ยงด้านกฎระเบียบและกฎหมาย

ความเสี่ยงจากการถูกฟ้องร้อง

บริษัทให้ความสำคัญกับการรายงานและการเจรจาแก้ไขปัญหาเมื่อมีคำร้องเรียนจากผู้ให้บริการ อันเป็นการป้องกันหรือช่วยลดการเกิดข้อพิพาทในทางกฎหมาย โดยมีการรวบรวมคดีฟ้องร้องเพื่อนำเสนอต่อคณะกรรมการด้านความยั่งยืน กำกับดูแลกิจการ และบริหารความเสี่ยง และนำเสนอต่อคณะกรรมการบริษัท เพื่อปรับปรุงกลยุทธ์ในการบริหาร และพัฒนาคุณภาพการบริการอย่างสม่ำเสมอ ทั้งนี้ บริษัทมีคดีฟ้องร้องโดยคนไข้ฟ้องร้องเรียกค่าเสียหายโดยมีทุนทรัพย์ที่ฟ้องร้อง ณ วันที่ 31 ธันวาคม 2567 จำนวนรวมประมาณ 398 ล้านบาท ซึ่งรายละเอียดความคืบหน้าปรากฏตามหมายเหตุประกอบงบการเงิน 28 และจนถึงวันที่ในรายงาน คดีดังกล่าวยังอยู่ในขั้นตอนการพิจารณาในชั้นศาล และผลของคดีเหล่านี้ยังไม่สิ้นสุด ตามการประเมินของฝ่ายบริหารพบว่าไม่มีผลเสียหายที่คาดว่าจะเกิดขึ้น กลุ่มบริษัทจึงยังไม่ได้นำบันทึกประมาณการหนี้สินไว้ในงบการเงิน

ความเสี่ยงทางการเงิน

ความเสี่ยงด้านเครดิต

บริษัทให้บริการรักษาพยาบาลครอบคลุมผู้ป่วยเงินสัดที่จ่ายชำระเงินเอง หรือใช้สิทธิจากบริษัทคู่สัญญาหรือบริษัทประกัน และผู้ป่วยตามโครงการประกันสังคม ซึ่งทำให้บริษัทต้องเรียกเก็บค่าใช้จ่ายจากทั้งบริษัทเอกชน บริษัทประกัน และหน่วยงานภาครัฐ จึงอาจมีความเสี่ยงจากการเรียกเก็บค่ารักษาพยาบาลที่ไม่สามารถเรียกเก็บได้ หากไม่มีการวิเคราะห์หรือบริหารจัดการและติดตามการรับชำระเงินจากคู่สัญญา

มาตรการจัดการความเสี่ยง

ความเสี่ยงด้านกลยุทธ์และการประกอบธุรกิจ

ความเสี่ยงจากนโยบายด้านสุขภาพของภาครัฐ

บริษัทได้ดำเนินมาตรการลดความเสี่ยงโดยติดตามนโยบายภาครัฐอย่างใกล้ชิดและเข้าร่วมเป็นคณะกรรมการให้คำปรึกษาในหลายหน่วยงานที่เกี่ยวข้อง รวมถึงการกระจายแหล่งที่มาของรายได้โรงพยาบาล โดยโรงพยาบาลมีรายได้จากผู้ป่วยทั่วไป ร้อยละ 66.84 ซึ่งมีวิธีการชำระเงินที่แตกต่างกัน อาทิ ผู้ป่วยชำระเงินสด, การเบิกจ่ายจากประกันสุขภาพเอกชน, บริษัทเอกชน, สิทธิ พ.ร.บ เป็นต้น

ความเสี่ยงจากการแข่งขันในธุรกิจโรงพยาบาลเอกชน

บริษัทมีนโยบายพัฒนาธุรกิจ โดยปรับปรุงการให้บริการให้เป็นเลิศ การให้บริการด้านสุขภาพที่ครบวงจร รวมถึงแนะนำบริการใหม่ ๆ เพื่อเพิ่มความสามารถในการแข่งขัน เพื่อการเข้าถึงผู้ป่วยกลุ่มใหม่ เช่น การให้บริการคลินิกเวชกรรมรังสีรักษา เกษมราษฎร์ อาร์ นอกจากนี้ บริษัทได้มีนโยบายรวมศูนย์การจัดหาวัตถุดิบ โดยมีระบบจัดซื้อกลางเพื่อเพิ่มอำนาจต่อรองกับผู้จำหน่าย เพื่อลดต้นทุนค่าและเวชภัณฑ์ ทำให้บริษัทมีความสามารถในการแข่งขันสูงขึ้น ทั้งนี้ ตามแผนพัฒนาธุรกิจปี 2567 ที่ผ่านมา บริษัทมุ่งมั่นพัฒนาศักยภาพและมาตรฐานของโรงพยาบาลในเครือข่ายต่อเนื่องผ่านการปรับปรุงพื้นที่ให้บริการและห้องพักรับรองผู้ป่วยใน อาทิ โรงพยาบาลเกษมราษฎร์ บางแค โรงพยาบาลเกษมราษฎร์ ประชาชีวะ โรงพยาบาลเกษมราษฎร์ สระบุรี และโรงพยาบาลเกษมราษฎร์ ฉะเชิงเทรา อีกทั้งยกระดับโรงพยาบาลการุญเวช ปทุมธานี เป็น โรงพยาบาลเกษมราษฎร์ ปทุมธานี รวมถึงการสร้างความร่วมมือกับหน่วยงานอื่นๆ เพื่อขยายฐานผู้รับบริการไปยังตลาดกลุ่มใหม่ อาทิ ความร่วมมือระหว่างโรงพยาบาลเวสต์เมดิคอล กับบริษัท ซีเนรั ซิเนียร์ เวลเนส จำกัด เพื่อให้การบริหารจัดการทางด้านการแพทย์แก่โครงการ Senara Senior Wellness สาขาบางบัวทอง เพื่อรองรับการเข้าสู่สังคมผู้สูงวัยของประเทศไทย ความร่วมมือกับบริษัท ลาวิดา แอดวานซ์ เฟอร์ติลิตี แอนด์ เจเนติกส์ เซ็นเตอร์ จำกัด เพื่อยกระดับคุณภาพการรักษาและขยายฐานผู้ป่วยจากสาธารณสุขประชาชนจีน และความร่วมมือกับผู้เชี่ยวชาญเพื่อรองรับกลุ่มลูกค้าด้านความงาม ด้วยการเปิดศูนย์ Kasemrad Plastic Surgery (KPS) ในพื้นที่โรงพยาบาลในเครือ 2 แห่ง ซึ่งได้รับการตอบรับเป็นอย่างดี และการให้บริการทันตกรรมเคลื่อนที่ผ่านบริษัท บางกอก เซนเดนทัล จำกัด โดยเริ่มให้บริการในพื้นที่ 6 จังหวัด ซึ่งได้รับการตอบรับอย่างดีสำหรับการให้บริการในพื้นที่ของหน่วยงานรัฐบาล บริษัทเอกชน โรงเรียนรัฐบาล และโรงเรียนเอกชน นอกจากนี้ บริษัทยังเปิดให้บริการศูนย์การแพทย์เฉพาะทางภายในโรงพยาบาลในเครือหลายแห่งเพื่อยกระดับการให้บริการและเพิ่มความสามารถในการแข่งขันของโรงพยาบาลในเครือ และบริษัทยังคงอยู่ระหว่างการศึกษาศักยภาพในการขยายกิจการโรงพยาบาลในอนาคต เพื่อเพิ่มขีดความสามารถในการให้บริการให้ครอบคลุมกลุ่มลูกค้าที่มากขึ้น

ความเสี่ยงด้านการบริหารจัดการและการปฏิบัติงาน

ความเสี่ยงจากขาดแคลนบุคลากร

เพื่อจำกัดความเสี่ยงจากการขาดแคลนบุคลากร กลุ่มบริษัทได้มีการกำหนดอัตราค่าตอบแทนที่จูงใจ สวัสดิการที่เหมาะสมสามารถแข่งขันกับผู้ประกอบการรายอื่นได้ อีกทั้งยังเปิดโอกาสให้บุคลากรที่มีศักยภาพได้มีส่วนร่วมในการบริหารจัดการ และมีการจัดฝึกอบรมเพื่อเสริมสร้างความรู้ใหม่ ๆ อย่างต่อเนื่อง เพื่อส่งเสริมให้บุคลากรดังกล่าวรู้สึกมีส่วนร่วมกับการเติบโตทางธุรกิจของบริษัท

ความเสี่ยงจากการทุจริตคอร์รัปชัน

บริษัทตระหนักถึงโอกาสในการเกิดเหตุการณ์ทุจริตจึงได้กำหนดแนวทางปฏิบัติในเรื่องต่าง ๆ อย่างเป็นรูปธรรม โดยมีการจัดทำนโยบายต่อต้านการคอร์รัปชันเพื่อแสดงออกถึงเจตนารมณ์ของบริษัทในการต่อต้านการคอร์รัปชันและจัดทำคู่มือปฏิบัติในการต่อต้านคอร์รัปชันเพื่อกำหนดหน้าที่ความรับผิดชอบและหลักเกณฑ์ ข้อบังคับให้ชัดเจน รวมทั้งมีการสื่อสารและการอบรมให้กับ กรรมการ ผู้บริหาร และพนักงานของบริษัทและบริษัทย่อย ตลอดจนตัวแทนตัวกลางทางธุรกิจ ผู้จัดจำหน่ายสินค้า/ให้บริการ หรือผู้รับเหมา หรือที่ปรึกษาของบริษัทที่มีความเกี่ยวข้อง หรือกระทำการในนามบริษัทและ/หรือบริษัทย่อย

ความเสี่ยงจากการละเมิดข้อมูลส่วนบุคคล

บริษัทให้ความสำคัญกับการคุ้มครองข้อมูลส่วนบุคคล โดยได้จัดทำประกาศนโยบายความเป็นส่วนตัว มีการขอความยินยอมในการเก็บรวบรวมและใช้ข้อมูล มีแนวทางในการดูแลความปลอดภัยของข้อมูล และมีเปิดโอกาสให้พนักงานและผู้มีส่วนได้เสียมีช่องทางการร้องเรียน รวมถึงมีการแต่งตั้งเจ้าหน้าที่คุ้มครองข้อมูลส่วนบุคคลเพื่อดูแลรักษาข้อมูลส่วนบุคคลทั้งหมดภายในบริษัท ให้คำปรึกษา ตรวจสอบ กำกับดูแลการใช้ข้อมูลส่วนบุคคลให้เป็นไปตามพระราชบัญญัติคุ้มครองข้อมูลส่วนบุคคล พ.ศ. 2562 (Personal Data Protection Act B.E.2562: PDPA) ตลอดจนให้ความสำคัญกับการคุ้มครองสิทธิของลูกค้า/ผู้ป่วยและผู้มีส่วนเกี่ยวข้องว่าได้รับการปฏิบัติอย่างเหมาะสมตามกฎหมายที่เกี่ยวข้องกับความเป็นส่วนตัวของข้อมูล

ความเสี่ยงด้านกฎระเบียบและกฎหมาย

ความเสี่ยงจากการถูกฟ้องร้อง

บริษัทตระหนักถึงปัจจัยความเสี่ยงดังกล่าว จึงได้มีมาตรการในการบริหารความเสี่ยง โดยมีกระบวนการในการดูแล ตรวจสอบ และควบคุมคุณภาพและมาตรฐานการรักษาพยาบาล รวมถึงการประเมินความพึงพอใจในการให้บริการ ตลอดจนการเสริมสร้างมาตรฐานการให้บริการตามมาตรฐาน HA (Hospital Accreditation) และมาตรฐานสากล Joint Commission International (JCI) อย่างต่อเนื่อง

ความเสี่ยงทางการเงิน

ความเสี่ยงด้านเครดิต

บริษัทมีนโยบายเพื่อลดความเสี่ยงดังกล่าวโดยมีการวางแผนการรักษา ควบคู่กับการประเมินค่าใช้จ่ายที่เกิดขึ้น และแจ้งให้ผู้ป่วยรับทราบค่าใช้จ่ายล่วงหน้า รวมถึงเพิ่มทางเลือกในการทยอยชำระเงินเพื่อแบ่งเบาภาระการชำระเงินรักษาพยาบาลทั้งจำนวนเมื่อเสร็จสิ้นการรักษา มีการวิเคราะห์ความน่าเชื่อถือของบริษัทคู่สัญญารายใหม่แต่ละรายก่อนที่จะเสนอระยะเวลาและเงื่อนไขทางการค้า นอกจากนี้ บริษัทจัดให้มีการบริหารจัดการและติดตามการรับชำระเงินจากบริษัทคู่สัญญา บริษัทประกัน และหน่วยงานภาครัฐอย่างใกล้ชิด เพื่อให้มั่นใจว่าการรับชำระค่ารักษาพยาบาลยังเป็นไปตามเงื่อนไขที่ได้ตกลงกัน

ความเสี่ยงด้านสภาพคล่องทางการเงิน

บริษัทกำกับดูแลความเสี่ยงด้านสภาพคล่องโดยรักษาระดับของเงินสดและรายการเทียบเท่าเงินสดให้เพียงพอกับความต้องการใช้ในการดำเนินงานของบริษัทและบริษัทย่อย รวมถึงพิจารณาความจำเป็นของการจัดหาเงินทุนให้เหมาะสมสอดคล้องกับแผนการขยายกิจการหรือแผนการลงทุนในอนาคต

ความเสี่ยงจากความผันผวนของอัตราดอกเบี้ย

บริษัทมีการกำหนดสัดส่วนเงินกู้ยืม และเงินกู้ยืมของบริษัทและบริษัทย่อยที่มีอัตราดอกเบี้ยคงที่และอัตราดอกเบี้ยผันแปรอย่างเหมาะสม รวมถึงมีการติดตามและบริหารความเสี่ยงด้วยการจัดหาแหล่งเงินทุนทุนทางการเงินที่เหมาะสม จัดทำประมาณการทางการเงิน และประมาณการและวิเคราะห์อัตราส่วนทางการเงินต่าง ๆ ที่จะเกิดขึ้นในอนาคต เพื่อให้มั่นใจว่าอัตราส่วนทางการเงินที่สำคัญอยู่ในระดับที่เหมาะสม

ความเสี่ยงจากความผันผวนของอัตราแลกเปลี่ยน

บริษัทมีมาตรการในการบริหารรายได้และรายจ่ายที่เป็นสกุลเงินต่างประเทศให้สอดคล้องกัน (Natural Hedge) เพื่อบริหารความเสี่ยงดังกล่าวอย่างเหมาะสม

ความเสี่ยงที่ 2 ความเสี่ยงที่อาจเกิดขึ้นใหม่

หัวข้อความเสี่ยงที่เกี่ยวข้อง : ความเสี่ยงด้านกลยุทธ์และการประกอบธุรกิจ

- การเปลี่ยนแปลงด้านเทคโนโลยี
- อื่น ๆ : การสื่อสารข้อมูลที่ไม่ถูกต้อง

ความเสี่ยงด้านการบริหารจัดการและการปฏิบัติงาน

- การเปลี่ยนแปลงสภาพภูมิอากาศและการเกิดภัยพิบัติ

ลักษณะความเสี่ยง

ความเสี่ยงที่อาจเกิดขึ้นใหม่

ความเสี่ยงการเปลี่ยนแปลงของระบบเทคโนโลยีสารสนเทศ

ความก้าวหน้าของระบบเทคโนโลยีสารสนเทศในปัจจุบันที่ช่วยเพิ่มโอกาสในการพัฒนาและยกระดับการให้บริการของธุรกิจต่าง ๆ รวมถึงธุรกิจโรงพยาบาล และช่วยเพิ่มคุณภาพชีวิตของผู้คน รวมถึงความสะดวกในการเก็บข้อมูลส่วนตัวของผู้ป่วย อาทิ ข้อมูลทั่วไป, ข้อมูลในการรักษาพยาบาล

ความเสี่ยงที่เกิดจากการสื่อสารข้อมูลด้านสาธารณสุขที่เป็นเท็จหรือข้อมูลที่ไม่ถูกต้อง

การสื่อสารข้อมูลในปัจจุบันเป็นไปอย่างง่ายและรวดเร็ว โดยส่วนใหญ่เป็นการสื่อสารผ่านช่องทางสื่อออนไลน์ ซึ่งไม่ได้รับการตรวจสอบและกลั่นกรองจากหน่วยงานที่เกี่ยวข้อง ส่งผลให้เกิดความบิดเบือนของข้อมูลด้านสาธารณสุข ที่อาจมีผลกระทบด้านลบต่อความเข้าใจผิดด้านกาดูแลรักษาสุขภาพของประชาชน การแพร่ระบาดของโรค ความตื่นตระหนกในการเตรียมกักตุนสินค้า ตลอดจนขาดความเชื่อมั่นในระบบสาธารณสุข

ความเสี่ยงที่เกิดจากการเกิดโรคอุบัติใหม่

สภาพภูมิอากาศของโลกที่กำลังเปลี่ยนไป ไม่ว่าจะเป็นสภาวะโลกร้อน น้ำท่วม ภัยแล้ง ไฟไหม้ป่า คลื่นความร้อน และฝุ่นควันต่าง ๆ ล้วนส่งผลกระทบต่อการดำเนินชีวิตและสุขภาพของผู้นคนและสิ่งมีชีวิตทั่วโลกอย่างหลีกเลี่ยงไม่ได้ และอาจเป็นปัจจัยหนึ่งที่น่ามาซึ่งการเกิดโรคอุบัติใหม่จากพฤติกรรม

ความเสี่ยงด้านการเปลี่ยนแปลงสภาพภูมิอากาศ

การเปลี่ยนแปลงด้านสภาพภูมิอากาศอาจส่งผลให้เกิดภัยพิบัติ และการขาดแคลนทรัพยากรธรรมชาติในหลายพื้นที่และมีแนวโน้มรุนแรงมากยิ่งขึ้น

ผลกระทบจากความเสี่ยง

ความเสี่ยงที่อาจเกิดขึ้นใหม่

ความเสี่ยงการเปลี่ยนแปลงของระบบเทคโนโลยีสารสนเทศ

ความก้าวหน้าของระบบเทคโนโลยีสารสนเทศยังส่งผลให้เกิดความเสี่ยงจากการถูกคุกคามด้านความปลอดภัยในโลกไซเบอร์ (Cybersecurity Threats) อาทิ การถูกพยายามเข้าถึงข้อมูลโดยบุคคลภายนอก การขโมยข้อมูล หรือการทำลายข้อมูลเพื่อไม่ให้ไม่สามารถให้บริการได้ ซึ่งจะส่งผลกระทบต่อความเชื่อมั่น ชื่อเสียงและภาพลักษณ์ของบริษัท และอาจมีผลกระทบอย่างมีนัยสำคัญต่อผลการดำเนินงาน ฐานะการเงิน และกระแสเงินสดของบริษัท

ความเสี่ยงที่เกิดจากการสื่อสารข้อมูลด้านสาธารณสุขที่เป็นเท็จหรือข้อมูลที่ผิด

การสื่อสารข้อมูลด้านสาธารณสุขที่เป็นเท็จหรือข้อมูลที่ผิดไม่ถูกต้อง อาจนำไปให้เกิดความตื่นตระหนกผ่านการเข้าใจหรือการส่งต่อ อาทิ การแชร์ข่าวปลอมว่าสมุนไพรบางชนิดรักษาโรคได้โดยไม่มีหลักฐานทางวิทยาศาสตร์ ข่าวลือว่าวัคซีนทำให้เกิดผลข้างเคียงร้ายแรงโดยไม่มีหลักฐานรองรับ ส่งผลให้ผู้ป่วยอาจไม่เข้ารับการรักษาที่ถูกต้อง ซึ่งอาจเพิ่มอัตราการเสียชีวิตหรือเกิดภาวะแทรกซ้อน รวมถึงอาจเกิดการละเลยมาตรการที่ถูก ส่งผลให้การระบาดของโรคเร็วขึ้น สร้างความแตกตื่นในสังคม ทำให้เกิดการกักตุนสินค้าเกิดความจำเป็น ตลอดจนกระทบต่อเศรษฐกิจและการดำเนินชีวิตประจำวัน

ความเสี่ยงที่เกิดจากการเกิดโรคอุบัติใหม่

ความเสี่ยงจากการเปลี่ยนแปลงของสภาพอากาศโลกอาจส่งผลกระทบต่อเชิงบวกและสร้างรายได้ให้กับบริษัทและโรงพยาบาลในเครือ แต่ในขณะเดียวกันก็อาจส่งผลกระทบต่อการบริหารจัดการของโรงพยาบาลในกรณีที่เกิดความเสี่ยงด้านสุขภาพที่ร้ายแรงจนทำให้ผู้ป่วยที่ต้องการเข้ารับการรักษาเกินกว่าที่ระบบบริการสาธารณสุขของบริษัทจะรองรับได้

ความเสี่ยงด้านการเปลี่ยนแปลงสภาพภูมิอากาศ

การเปลี่ยนแปลงสภาพภูมิอากาศส่งผลกระทบต่อคุณภาพชีวิตและเป็นความเสี่ยงที่อาจส่งผลให้บริษัทไม่สามารถดำเนินงานธุรกิจได้ปกติ

มาตรการจัดการความเสี่ยง

ความเสี่ยงที่อาจเกิดขึ้นใหม่

ความเสี่ยงการเปลี่ยนแปลงของระบบเทคโนโลยีสารสนเทศ

บริษัทได้บริหารความเสี่ยงโดยมีการศึกษาและยกระดับระบบรักษาความปลอดภัยด้านเทคโนโลยีอย่างต่อเนื่อง เพื่อป้องกันการคุกคามระบบเทคโนโลยีสารสนเทศของบริษัท ตลอดจนสร้างความตระหนักในการใช้เทคโนโลยีอย่างปลอดภัยให้แก่บุคลากรในบริษัทอย่างต่อเนื่อง

ความเสี่ยงที่เกิดจากการสื่อสารข้อมูลด้านสาธารณสุขที่เป็นเท็จหรือข้อมูลที่ผิด

บริษัทมีการณรงค์ให้ความรู้แก่ประชาชนและส่งเสริมการศึกษาด้านสุขภาพแก่ประชาชนเพื่อให้ได้รับข้อมูลที่ถูกต้อง รวมถึงมีการควบคุมและกำกับดูแลข้อมูลที่เผยแพร่ในสื่อออนไลน์ และการส่งเสริมการมีส่วนร่วมของผู้เชี่ยวชาญในการให้ข้อมูลที่มีพื้นฐานทางวิทยาศาสตร์ โดยการใช้ช่องทางที่น่าเชื่อถือ เช่น แหล่งข่าวจากองค์กรสุขภาพหรือหน่วยงานภาครัฐ เพื่อป้องกันการแพร่กระจายของข้อมูลเท็จและลดผลกระทบต่อสุขภาพสาธารณะ

ความเสี่ยงที่เกิดจากการเกิดโรคอุบัติใหม่

บริษัทมีแนวทางจัดการความเสี่ยงโดยอาศัยจากประสบการณ์และความเชี่ยวชาญจากการบริหารจัดการการแพร่ระบาดโควิด-19 อาทิ มีเครือข่ายโรงแรมจำนวนหนึ่งที่สามารถปรับรูปแบบการให้บริการเป็นสถานพยาบาลผู้ป่วยเฉพาะกิจได้ในกรณีที่เกิดโรคอุบัติใหม่ มีประสบการณ์ในการให้บริการปรึกษาแพทย์ออนไลน์ (Telemedicine) รวมถึงมีการจัดเตรียมนำเทคโนโลยีใหม่ ๆ มาใช้ในการให้บริการทางการแพทย์ให้ผู้ป่วยได้รับความสะดวกขึ้น

ความเสี่ยงด้านการเปลี่ยนแปลงสภาพภูมิอากาศ

บริษัทให้ความสำคัญในการดูแลทรัพยากรธรรมชาติและลดผลกระทบต่อสิ่งแวดล้อมทั้งทางตรงและทางอ้อม พร้อมทั้งดำเนินธุรกิจโดยคำนึงถึงผลกระทบต่อสิ่งแวดล้อม ชุมชน พนักงาน คู่ค้า และผู้มีส่วนได้เสียทุกส่วน

2.2.2 ความเสี่ยงต่อการลงทุนของผู้ถือหุ้นหลักทรัพย์สิน

มีปัจจัยความเสี่ยงต่อการลงทุนของ : มี
ผู้ถือหุ้นหลักทรัพย์สินหรือไม่

ความเสี่ยงที่ 1 ความเสี่ยงต่อการลงทุนของผู้ถือหุ้นหลักทรัพย์สิน

หัวข้อความเสี่ยงที่เกี่ยวข้อง : ความเสี่ยงการลงทุนของผู้ถือหุ้นหลักทรัพย์สิน
• การลงทุนของผู้ถือหุ้นหลักทรัพย์สิน

ลักษณะความเสี่ยง

เนื่องจากอุปสงค์และอุปทานของตลาดมีการเปลี่ยนแปลงอยู่ตลอดเวลาซึ่งมักจะเกิดจากหลาย ๆ ปัจจัยที่ทำให้ราคาของหลักทรัพย์มีได้ขึ้นอยู่กับผลการดำเนินงานของบริษัทเท่านั้น

ผลกระทบจากความเสียง

ความเสี่ยงนี้อาจทำให้นักลงทุนสูญเสียเงินลงทุนทั้งหมดหรือบางส่วน เพื่อลดความเสี่ยงที่อาจเกิดขึ้น นักลงทุนสามารถกระจายการลงทุนไปในหลักทรัพย์หลากหลายอุตสาหกรรมเพื่อกระจายความเสี่ยง

มาตรการจัดการความเสี่ยง

บริษัทได้มีมาตรการจัดการความเสี่ยงดังกล่าว โดยการยึดมั่นในหลักการกำกับดูแลกิจการที่ดีและหลักการทำธุรกิจที่ยั่งยืน เพื่อให้ความเป็นธรรมแก่ผู้ถือหุ้นทุกรายอย่างเท่าเทียมกัน

2.2.3 ความเสี่ยงต่อการลงทุนในหลักทรัพย์ต่างประเทศ (กรณีผู้ออกหลักทรัพย์เป็นบริษัทต่างประเทศ)

มีปัจจัยความเสี่ยงต่อการลงทุน : ไม่มี
ในหลักทรัพย์ต่างประเทศของบริษัทหรือไม่

3. การขับเคลื่อนธุรกิจเพื่อความยั่งยืน

3.1 นโยบายและเป้าหมายการจัดการด้านความยั่งยืน

นโยบายด้านความยั่งยืน

นโยบายด้านความยั่งยืน : มี

บริษัทยึดมั่นการดำเนินธุรกิจตามหลักคุณธรรม จริยธรรม และความโปร่งใสในการบริหารจัดการ เพื่อความน่าเชื่อถือ มุ่งเน้นการสร้างการมีส่วนร่วมกับผู้มีส่วนได้ส่วนเสียขององค์กร และการมีระบบการตรวจสอบที่ดี ตลอดจนคำนึงถึงสังคมและสิ่งแวดล้อม เพื่อให้เป็นไปตามมาตรฐานในการดำเนินธุรกิจ และบูรณาการควบคู่ไปกับการพัฒนาอย่างยั่งยืน โดยคำนึงถึงมิติสิ่งแวดล้อม (Environmental) สังคม (Social) และหลักธรรมาภิบาล (Governance) และมุ่งมั่นที่สร้างคุณค่าที่ยั่งยืนแก่ผู้มีส่วนได้ส่วนเสียทุกฝ่าย พร้อมรับมือกับความท้าทาย และความเสี่ยงอันเกิดจากสถานการณ์ที่เปลี่ยนแปลงอย่างรวดเร็ว เพื่อป้องกันหรือบรรเทาผลกระทบจากการดำเนินธุรกิจที่อาจเกิดขึ้นต่อบริษัท ชุมชน สังคม และสิ่งแวดล้อม รวมไปถึงเพื่อสร้างความเชื่อมั่นให้กับผู้มีส่วนได้เสียทุกกลุ่ม บริษัทจึงมีการวางกลยุทธ์ที่มุ่งเน้นการเป็นหนึ่งในธุรกิจของกลุ่มโรงพยาบาล และการสร้างพันธมิตรเพื่อเพิ่มประสิทธิภาพในการให้บริการ มีการสร้างแบรนด์ธุรกิจใหม่การครอบคลุมกลุ่มลูกค้าที่หลากหลาย ตลอดจนพัฒนาแพทย์ผู้เชี่ยวชาญและทีมงานสนับสนุนให้มีคุณภาพ และเป็นมาตรฐานอย่างสม่ำเสมอผ่านกลยุทธ์ของบริษัท

เพื่อแสดงเจตนากรณีในการดำเนินธุรกิจที่ยั่งยืน ที่ประชุมคณะกรรมการบริษัท ครั้งที่ 2/2566 เมื่อวันที่ 28 กุมภาพันธ์ 2566 ได้แต่งตั้งคณะกรรมการด้านความยั่งยืน กำกับดูแลกิจการ และบริหารความเสี่ยง (“คณะกรรมการด้านความยั่งยืน”) เพื่อกำหนดนโยบายและรับผิดชอบการบริหารจัดการ รวมถึงติดตามการดำเนินงานด้านความยั่งยืน ซึ่งได้จัดให้มีการประชุมคณะกรรมการทั้งหมด 6 ครั้งปี 2567 ตลอดจนสนับสนุนให้พนักงานในองค์กรตระหนัก ให้ความสำคัญ และมีส่วนร่วมในการบูรณาการความยั่งยืนเข้ากับการดำเนินงานตามแผนกลยุทธ์ ซึ่งจะเป็นแรงขับเคลื่อนสำคัญที่นำไปสู่การเติบโตของธุรกิจอย่างยั่งยืนในอนาคต

เป้าหมายการจัดการด้านความยั่งยืน

บริษัทมีการตั้งเป้าหมายการจัดการด้านความยั่งยืนหรือไม่ : มี

บริษัทกำหนดแนวทางและเป้าหมายการพัฒนาที่ยั่งยืน เพื่อตอบสนองต่อเป้าหมายการพัฒนาที่ยั่งยืนตามแนวทางทั้ง 13 เป้าหมายขององค์การสหประชาชาติ (Sustainable Development Goals: SDGs)

ความยั่งยืนด้านเศรษฐกิจ

ประเด็นสำคัญ

- | | |
|---------------|--|
| (3) (11) (12) | ความรับผิดชอบต่อผู้ป่วย |
| (16) | บรรษัทภิบาลและจรรยาบรรณธุรกิจ |
| (16) | ความเป็นส่วนตัวและความปลอดภัยของข้อมูล |
| (5) (8) (16) | การบริหารจัดการห่วงโซ่อุปทาน |
| (8) (9) | การพัฒนาเทคโนโลยีและนวัตกรรม |

แนวทางการบริหารจัดการ

- พัฒนาศักยภาพคุณภาพการให้บริการ รวมถึงการสร้างเชื่อมั่นให้กับลูกค้า
- การให้บริการผู้ป่วยตามมาตรฐานของโรงพยาบาลทั้ง HA และ JCI
- ดำเนินธุรกิจภายใต้การบริหารความเสี่ยงที่รัดกุมรอบคอบ มีการกำกับดูแลกิจการอย่างโปร่งใส เป็นธรรม ตรวจสอบได้
- ดำเนินกิจกรรมทางธุรกิจอย่างถูกต้องและเหมาะสมตามกฎหมายและระเบียบปฏิบัติที่เกี่ยวข้องอย่างเคร่งครัด
- พัฒนาศักยภาพการปกป้องข้อมูลส่วนตัวของผู้มีส่วนได้เสีย
- จัดทำแนวทางในการใช้สิทธิ์ที่เกี่ยวข้องกับข้อมูลส่วนบุคคล
- ตรวจสอบประเมินความเสี่ยงอย่างต่อเนื่องเป็นประจำทุกปี
- พัฒนาศักยภาพ คุณภาพการให้บริการ รวมถึงการสร้างเชื่อมั่นให้กับลูกค้า
- ส่งเสริมการพัฒนานวัตกรรมบริการทางการแพทย์โดยใช้เทคโนโลยี เพื่อสร้างโอกาสทางธุรกิจ

ความยั่งยืนด้านสังคม

ประเด็นสำคัญ

- | | |
|-----------------------|-------------------------------|
| (3) (5) (8) (10) | การพัฒนาองค์กรและพนักงาน |
| (1) (3) (11) | การเข้าถึงบริการทางการแพทย์ |
| (3) (8) | อาชีวอนามัยและความปลอดภัย |
| (3) (5) (8) (10) (16) | การจัดการด้านสิทธิมนุษยชน |
| (3) (4) (10) | การพัฒนาและมีส่วนร่วมกับชุมชน |

แนวทางการบริหารจัดการ

- จัดอบรมพัฒนาความรู้และทักษะของพนักงาน เพื่อการปฏิบัติงานที่มีประสิทธิภาพ
- มีค่าตอบแทนและสวัสดิการที่เหมาะสม และสนับสนุนความก้าวหน้าในการทำงาน
- สร้างการมีส่วนร่วมของพนักงานและผู้เกี่ยวข้องทุกภาคส่วน เพื่อสร้างสรรค์คุณค่าที่ยั่งยืนสู่สังคมและการมีส่วนร่วมกับชุมชน
- เข้าร่วมให้บริการรักษาพยาบาลแก่ผู้ประกันตนตามโครงการประกันสังคม
- จัดตั้งโรงพยาบาลในบริเวณพื้นที่ชายแดนของประเทศ เพื่อเพิ่มการเข้าถึงบริการรักษาพยาบาลที่มีประสิทธิภาพ
- สร้างความตระหนักและปรับเปลี่ยนพฤติกรรมการทำงานให้เกิดเป็นวัฒนธรรมความปลอดภัย
- เคารพสิทธิมนุษยชน ความเท่าเทียม การไม่เลือกปฏิบัติ และความหลากหลายของบุคคล
- สนับสนุนกิจกรรมสาธารณประโยชน์ต่อสังคม
- ส่งเสริมความรู้ด้านสุขภาพและการเข้าถึงบริการทางการแพทย์ให้แก่สังคมและชุมชน

ความยั่งยืนด้านสิ่งแวดล้อม

ประเด็นสำคัญ

- (12) การจัดการขยะและของเสีย
- (6) (12) การบริหารจัดการน้ำและน้ำเสีย
- (7) (13) การจัดการพลังงานและการรับมือกับการเปลี่ยนแปลงสภาพภูมิอากาศ

แนวทางการบริหารจัดการ

- สนับสนุนการบริหารจัดการขยะแต่ละประเภทให้ถูกวิธี
- ลดปริมาณของเสียจากแหล่งกำเนิด อาทิ เปลี่ยนแปลงพฤติกรรมลดใช้พลาสติก
- รณรงค์การใช้น้ำอย่างประหยัด
- จัดกิจกรรมสร้างจิตสำนึกการอนุรักษ์พลังงานให้แก่พนักงาน คู่ค้า ลูกค้า/ผู้ช่วย
- เปลี่ยนอุปกรณ์ในโรงพยาบาลและสำนักงานเป็นแบบที่ช่วยประหยัดพลังงาน
- การติดตั้งพลังงานทดแทนที่ช่วยลดการใช้พลังงานและลดการสร้างก๊าซเรือนกระจก

เป้าหมาย SDGs ขององค์กรสหประชาชาติ	: Goal 1 ขจัดความยากจน (No Poverty), Goal 3
ที่สอดคล้องกับเป้าหมายการจัดการ	การมีสุขภาพและความเป็นอยู่ที่ดี (Good Health and Well-being), Goal 4
ด้านความยั่งยืนขององค์กร	การศึกษาที่มีคุณภาพ (Quality Education), Goal 5 ความเท่าเทียมทางเพศ (Gender Equality), Goal 6 น้ำสะอาดและสุขาภิบาล (Clean Water and Sanitation), Goal 7 พลังงานสะอาดและจ่ายได้ (Affordable and Clean Energy), Goal 8 งานที่มีคุณค่าเศรษฐกิจที่เติบโต (Decent Work and Economic Growth), Goal 9 อุตสาหกรรม นวัตกรรม โครงสร้างพื้นฐาน (Industry, Innovation and Infrastructure), Goal 10 ลดความเหลื่อมล้ำ (Reduce Inequalities), Goal 11 เมืองและชุมชนยั่งยืน (Sustainable Cities and Communities), Goal 12 การผลิตและบริโภคที่รับผิดชอบ (Responsible Consumption and Production), Goal 13
	การรับมือกับการเปลี่ยนแปลงสภาพภูมิอากาศ (Climate Action), Goal 16
	สันติภาพและสถาบันเข้มแข็ง (Peace, Justice and Strong Institutions)

การทบทวนนโยบายและ/หรือเป้าหมายการจัดการด้านความยั่งยืนในรอบปีที่ผ่านมา

- ในรอบปีที่ผ่านมาบริษัทมีการทบทวนนโยบายและ/หรือ : มี
- เป้าหมายการจัดการด้านความยั่งยืน
- ในรอบปีที่ผ่านมาบริษัทมีการเปลี่ยนแปลงและพัฒนากฎเกณฑ์นโยบาย : มี
- และ/หรือเป้าหมายการจัดการด้านความยั่งยืน

รายงานสรุปการเปลี่ยนแปลงและผลการดำเนินงานด้านความยั่งยืนในรอบปีที่ผ่านมา

บริษัท บางกอก เซน ฮอสพิทอล จำกัด (มหาชน) ได้ดำเนินการทบทวนกฎบัตร นโยบาย และคู่มือปฏิบัติงานประจำปี 2567 โดยมีการประชุม คณะกรรมการบริษัท ครั้งที่ 1/2568 เพื่อพิจารณาปรับปรุงแนวทางการดำเนินงานให้สอดคล้องกับหลักการพัฒนาอย่างยั่งยืน โดยเฉพาะนโยบายความยั่งยืน ซึ่งได้รับการทบทวนเพื่อให้เหมาะสมกับสภาพแวดล้อมทางธุรกิจที่เปลี่ยนแปลงไป และเพื่อสนับสนุนเป้าหมายการพัฒนาที่ยั่งยืนตามแนวทางของ องค์กรสหประชาชาติ (Sustainable Development Goals: SDGs)

นอกจากนี้ บริษัทได้ปรับปรุงและขยายปีฐานการรายงานข้อมูลด้านสิ่งแวดล้อมให้ครอบคลุมทุกกลุ่มบริษัทในเครืออย่างเป็นระบบ โดยเป้าหมายเดิมที่ตั้งไว้ในปี 2567 ได้มีการปรับเปลี่ยนและขยายเวลาไปจนถึงปี 2570 การขยายปีฐานนี้เกิดขึ้นจากการที่บริษัทได้รวบรวมข้อมูลและรายงานจากทุกหน่วยงานในเครือเข้าด้วยกันอย่างครอบคลุมและเป็นหนึ่งเดียว ทำให้สามารถประเมินผลการดำเนินงานด้านสิ่งแวดล้อมได้อย่างแม่นยำและเป็นระบบมากขึ้น

การปรับเปลี่ยนปีฐานดังกล่าวช่วยให้การติดตามและประเมินผลความก้าวหน้าในการใช้ทรัพยากร การลดการปล่อยก๊าซเรือนกระจก และการบริหารจัดการของเสียมีความครอบคลุมทั้งองค์กร ซึ่งสอดคล้องกับเป้าหมายการพัฒนาที่ยั่งยืนในระยะยาวของบริษัท และสร้างความเชื่อมั่นให้แก่ผู้มีส่วนได้เสียทุกฝ่าย.

3.2 การจัดการผลกระทบต่อผู้มีส่วนได้เสียในห่วงโซ่มูลค่าของธุรกิจ

3.2.1 ห่วงโซ่มูลค่าธุรกิจ

บริษัทให้ความสำคัญกับการปฏิบัติต่อผู้มีส่วนได้เสียของบริษัทมาโดยตลอด โดยมีการระบุและทบทวนผู้มีส่วนได้เสียที่เกี่ยวข้องตลอดห่วงโซ่มูลค่าของธุรกิจตั้งแต่ต้นน้ำจนถึงปลายน้ำ ครอบคลุมทั้งกิจกรรมหลักและกิจกรรมสนับสนุนของธุรกิจ นอกจากนี้บริษัทได้ประเมินความสำคัญของผู้มีส่วนได้เสีย โดยพิจารณาจาก 2 ปัจจัย ได้แก่ อิทธิพล (Impact) และความสนใจ (Interest) ที่มีต่อบริษัท เพื่อแบ่งกลุ่มผู้มีส่วนได้เสียออกเป็น 4 กลุ่ม ได้แก่ กลุ่มที่ต้องสร้างการมีส่วนร่วมอย่างใกล้ชิด อาทิ ผู้ป่วยและผู้มาใช้บริการ พนักงาน กลุ่มที่ต้องรักษาระดับความพึงพอใจ อาทิ ผู้ถือหุ้นและผู้ลงทุน เจ้าหน้าที่ คู่ค้า กลุ่มที่ต้องให้ข้อมูลอย่างต่อเนื่อง อาทิ ชุมชนและสังคม หน่วยงานภาครัฐ และกลุ่มที่ต้องติดตาม อาทิ คู่แข่งทางการค้า สื่อมวลชน โดยสรุปกลุ่มผู้มีส่วนได้เสียและกิจกรรมที่เกี่ยวข้องได้ดังนี้

รูปภาพห่วงโซ่มูลค่าธุรกิจ

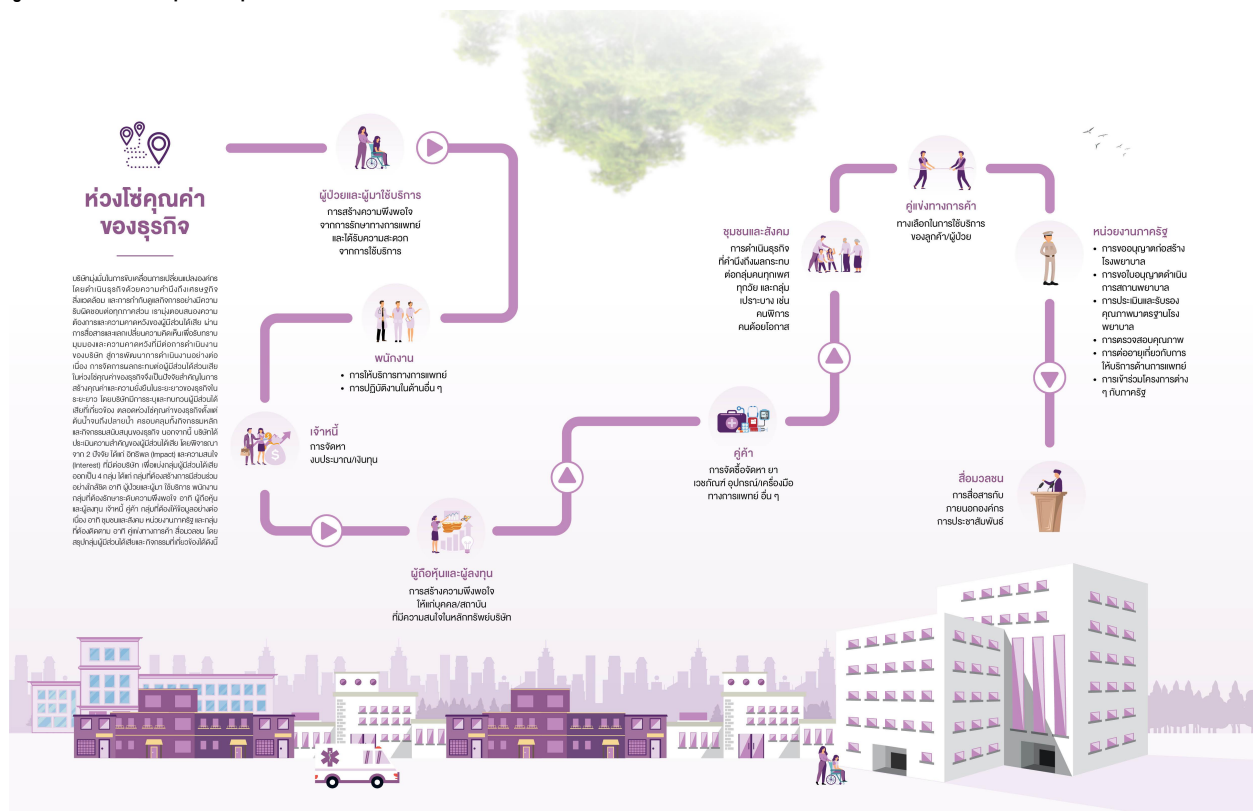

3.2.2 การวิเคราะห์ผู้มีส่วนได้เสียในห่วงโซ่มูลค่าของธุรกิจ

รายละเอียดการวิเคราะห์ผู้มีส่วนได้เสียในห่วงโซ่มูลค่าของธุรกิจ

กลุ่มผู้มีส่วนได้เสีย	ความคาดหวังของผู้มีส่วนได้เสีย	การตอบสนองความคาดหวังของผู้มีส่วนได้เสีย	ช่องทางการมีส่วนร่วมและสื่อสาร
ผู้มีส่วนได้เสียภายในองค์กร			
<ul style="list-style-type: none"> พนักงาน 	<p>Organization & Human Resource Development</p> <ul style="list-style-type: none"> - การได้เรียนรู้และพัฒนาทักษะ และเพิ่มพูนศักยภาพให้สอดคล้องกับการเปลี่ยนแปลงทางธุรกิจ - การได้รับการปฏิบัติอย่างเป็นธรรม เท่าเทียมกัน - ค่าตอบแทน สวัสดิการที่เหมาะสม และโอกาสการเติบโตในหน้าที่การงาน - การมีส่วนร่วมกับกิจกรรมที่เกี่ยวข้องกับการดำเนินงานของบริษัท Occupational Health and Safety - การจัดการด้านความปลอดภัย สิ่งแวดล้อม ในการทำงานตามมาตรฐาน 	<ul style="list-style-type: none"> - จัดให้มีการอบรม พัฒนาและเพิ่มพูนทักษะในการทำงานให้แก่พนักงาน - รับฟังความคิดเห็น ข้อเสนอแนะ และเข้าใจความต้องการของพนักงาน - สื่อสารข้อมูลข่าวสาร และนโยบายที่เกี่ยวข้องแก่พนักงาน เช่น นโยบายด้านสิทธิมนุษยชน - เปิดโอกาสให้พนักงานมีส่วนร่วม กับกิจกรรมต่าง ๆ - กำหนดค่าตอบแทนที่เหมาะสมกับความรับผิดชอบ และจัดให้มีสวัสดิการที่ดี - ปรับปรุงสภาพแวดล้อมในการทำงานให้ถูกต้องตามหลัก - อาชีวอนามัยและความปลอดภัยในการทำงาน 	<ul style="list-style-type: none"> • การเยี่ยมชม • การประชุมภายในองค์กร • การสำรวจความผูกพันพนักงาน • การสำรวจความพึงพอใจ • การอบรม / สัมมนา
<ul style="list-style-type: none"> • นักลงทุนหรือสถาบันการลงทุน • ผู้ถือหุ้น 	<p>Financial Performance</p> <ul style="list-style-type: none"> - ผลการดำเนินงานที่ดีและการเติบโตทางธุรกิจ - การกำกับดูแลกิจการที่ดี การบริหารงานด้วยความโปร่งใส - การได้รับผลตอบแทนจากการลงทุนที่ดีและการจ่ายเงินปันผลที่เหมาะสม - การได้รับทราบข้อมูลข่าวสารที่เกี่ยวข้องกับธุรกิจอย่างโปร่งใสและต่อเนื่อง <p>Environment & Social Responsibility</p> <ul style="list-style-type: none"> - การดำเนินธุรกิจที่คำนึงถึงความยั่งยืนและต่อเนื่อง รวมถึงมีความรับผิดชอบต่อสังคม ชุมชน และสิ่งแวดล้อม 	<ul style="list-style-type: none"> - สร้างผลประโยชน์ที่ดี จ่ายเงินปันผลที่เหมาะสม ตามนโยบายของบริษัท - กำหนดนโยบาย และแนวปฏิบัติต่างๆ เพื่อให้การดำเนินงานอยู่ภายใต้การบริหารความเสี่ยงที่รัดกุม รอบคอบ มีการกำกับดูแลกิจการอย่างโปร่งใส เป็นธรรม และตรวจสอบได้ - เปิดเผยข้อมูลที่สำคัญและจำเป็นเกี่ยวกับการดำเนินงานของบริษัทอย่างถูกต้อง ครบถ้วน และทันเหตุการณ์ - ปรับปรุงข้อมูลบนเว็บไซต์บริษัทให้เป็นปัจจุบันและครบถ้วน - รับฟังความคิดเห็น และข้อเสนอแนะ 	<ul style="list-style-type: none"> • การติดต่อและสื่อสารผ่านช่องทางออนไลน์ • การประชุมสามัญผู้ถือหุ้นประจำปี • อื่น ๆ <ul style="list-style-type: none"> • การจัดกิจกรรมระหว่างบริษัทกับผู้ลงทุนและผู้ถือหุ้น ตลอดทั้งปี ทั้งในรูปแบบออนไลน์และออฟไลน์ เช่น Analyst Meeting, Opportunity Day, Company Visit, Conference Call, Roadshow

กลุ่มผู้มีส่วนได้เสีย	ความคาดหวังของผู้มีส่วนได้เสีย	การตอบสนองความคาดหวังของผู้มีส่วนได้เสีย	ช่องทางการมีส่วนร่วมและสื่อสาร
ผู้มีส่วนได้เสียภายนอกองค์กร			
<ul style="list-style-type: none"> ลูกค้า อื่น ๆ ผู้ป่วยและผู้ให้บริการ 	<p>Delivery of Quality Healthcare</p> <ul style="list-style-type: none"> - ได้รับบริการรักษาพยาบาลตามมาตรฐาน มีความปลอดภัย และจรรยาบรรณที่ดี - ความพึงพอใจและการได้รับการให้บริการที่ดี - การได้รับข้อมูลด้านสุขภาพที่ถูกต้องชัดเจน รวดเร็ว สะดวก - ค่าบริการการรักษาพยาบาลที่เหมาะสม <p>Data Privacy & Security</p> <ul style="list-style-type: none"> - ความเป็นส่วนตัวและความปลอดภัยของข้อมูลผู้ป่วยและข้อมูลการรักษา 	<ul style="list-style-type: none"> - ให้บริการผู้ป่วยตามมาตรฐานการรับรองคุณภาพสถานพยาบาล Hospital Accreditation : HA และการรับรองมาตรฐานระดับสากลจาก Joint Commission International : JCI - รับฟังความคิดเห็น ข้อเสนอแนะ และข้อร้องเรียน เพื่อนำมาปรับปรุงการให้บริการ - จัดอบรมให้ความรู้ด้านสุขภาพ - กำหนดฝ่ายลูกค้าสัมพันธ์รับผิดชอบประเมินค่าใช้จ่ายที่เกิดขึ้น และแจ้งให้ผู้ป่วยรับทราบล่วงหน้า - กำหนดระบบการคุ้มครองข้อมูลผู้ป่วยและข้อมูลการรักษาให้รัดกุมปลอดภัย 	<ul style="list-style-type: none"> • การติดต่อและสื่อสารผ่านช่องทางออนไลน์ • การสำรวจความพึงพอใจ • การอบรม / สัมมนา
<ul style="list-style-type: none"> เจ้าหนี้ 	<p>Financial Performance</p> <ul style="list-style-type: none"> - การได้รับคืนเงินต้นและดอกเบี้ยตามเงื่อนไขสัญญาที่ตกลงกัน - ผลการดำเนินงานที่ดีและการเติบโตทางธุรกิจ <p>Corporate Governance & Transparency</p> <ul style="list-style-type: none"> - การกำกับดูแลกิจการที่ดี การบริหารงานด้วยความโปร่งใส 	<ul style="list-style-type: none"> - สร้างผลประโยชน์ที่ดี จ่ายคืนเงินต้นและดอกเบี้ยตามเงื่อนไขสัญญา - ดำเนินธุรกิจภายใต้การบริหารความเสี่ยงที่รัดกุม รอบคอบ มีการกำกับดูแลกิจการอย่างโปร่งใสเป็นธรรม ตรวจสอบได้ - เปิดเผยข้อมูลที่สำคัญและจำเป็นเกี่ยวกับการดำเนินงานของบริษัท 	<ul style="list-style-type: none"> • การติดต่อและสื่อสารผ่านช่องทางออนไลน์ • อื่น ๆ • การประชุมแจ้งผลประโยชน์ประกอบการ ทุกไตรมาส
<ul style="list-style-type: none"> คู่ค้า 	<p>Supply Chain Management</p> <ul style="list-style-type: none"> - การเจรจาต่อรองหรือข้อตกลงที่โปร่งใสและยุติธรรม - โอกาสในการดำเนินธุรกิจร่วมกันในอนาคต <p>Data Privacy & Security</p> <ul style="list-style-type: none"> - ความเป็นส่วนตัวและความปลอดภัยของข้อตกลงหรือข้อมูลตามสัญญาการค้า 	<ul style="list-style-type: none"> - รักษาความสัมพันธ์ที่ดีกับคู่ค้า เปิดเผยข้อมูลการประมวลซื้อขายอย่างโปร่งใส เท่าเทียมกัน - รับฟัง แลกเปลี่ยนข้อคิดเห็นร่วมกันอย่างสม่ำเสมอ - สนับสนุนให้คู่ค้าดำเนินธุรกิจอย่างยั่งยืน - ดูแลการคุ้มครองข้อมูลของคู่ค้าให้รัดกุมปลอดภัย 	<ul style="list-style-type: none"> • การเยี่ยมชม • การประชุมร่วมกับองค์กรภายนอก

กลุ่มผู้มีส่วนได้เสีย	ความคาดหวังของผู้มีส่วนได้เสีย	การตอบสนองความคาดหวังของผู้มีส่วนได้เสีย	ช่องทางการมีส่วนร่วมและสื่อสาร
<ul style="list-style-type: none"> ชุมชน สังคม 	Environment & Social Responsibility - การพัฒนาการเข้าถึงบริการทางการแพทย์เพื่อส่งเสริมคุณภาพชีวิตที่ดี - การส่งเสริมและสนับสนุนกิจกรรมเพื่อสังคมและชุมชน รวมถึงให้ความรู้ด้านการส่งเสริมสุขภาพ - การดำเนินงานที่ส่งผลกระทบต่อชุมชนและสังคมน้อยที่สุด Climate Change - การบริหารจัดการการเปลี่ยนแปลงสภาพภูมิอากาศที่เหมาะสม (Climate change)	- โรงพยาบาลในเครือให้บริการแก่ผู้ประกันตนตามโครงการประกันสังคม - การขยายโรงพยาบาลในเครือไปยังพื้นที่ชายแดนที่ยังขาดการเข้าถึงบริการทางการแพทย์ - เปิดโอกาสให้ชุมชนมีส่วนร่วมในกิจกรรมหรือโครงการต่าง ๆ - สนับสนุนงบประมาณในการทำกิจกรรมเพื่อชุมชนและสังคมอย่างต่อเนื่อง - จัดให้มีช่องทางรับฟังความคิดเห็น ข้อเสนอแนะ และข้อเสนอแนะ	<ul style="list-style-type: none"> การจัดกิจกรรมเพื่อสังคม การรับเรื่องร้องเรียน
<ul style="list-style-type: none"> หน่วยงานภาครัฐและหน่วยงานกำกับดูแล 	Corporate Governance & Transparency - การปฏิบัติตามกฎหมาย และกฎระเบียบอื่น ๆ ที่เกี่ยวข้อง	- ดำเนินกิจกรรมทางธุรกิจอย่างถูกต้องและเหมาะสมตามกฎหมายและระเบียบปฏิบัติที่เกี่ยวข้องอย่างเคร่งครัด	<ul style="list-style-type: none"> อื่น ๆ รับฟัง ร่วมให้ข้อคิดเห็น ข้อเสนอแนะต่อกฎระเบียบและแนวปฏิบัติต่าง ๆ ของภาครัฐ
<ul style="list-style-type: none"> คู่แข่งทางการค้า 	Corporate Governance & Transparency - ประกอบธุรกิจภายใต้กรอบกติกาของการแข่งขันที่ดีและยุติธรรม	- ส่งเสริมการค้าอย่างเสรี - ปฏิบัติภายใต้กรอบกติกาของการแข่งขันที่ดี	<ul style="list-style-type: none"> อื่น ๆ ติดตามแนวโน้มภาพรวมอุตสาหกรรม
<ul style="list-style-type: none"> สำนักข่าวและสื่อมวลชน 	Corporate Governance & Transparency - ได้รับข้อมูลข่าวสารที่ถูกต้องรวดเร็ว และทันต่อเหตุการณ์อย่างเท่าเทียมกัน - เปิดโอกาสให้สื่อมวลชนพบปะและพูดคุยกับผู้บริหารระดับสูง	- เปิดเผยข้อมูลที่สำคัญและจำเป็นเกี่ยวกับการดำเนินงานของบริษัท - รับฟังความคิดเห็น ข้อเสนอแนะจากสื่อมวลชน	<ul style="list-style-type: none"> การแถลงข่าว อื่น ๆ เปิดเผยข้อมูลผ่านตลาดหลักทรัพย์แห่งประเทศไทย เว็บไซต์ โทรศัพท์ อีเมล รายงานประจำปี

รูปภาพรายละเอียดการวิเคราะห์ผู้มีส่วนได้เสียในห่วงโซ่คุณค่าธุรกิจ

การประเมินประเด็นสำคัญด้านความยั่งยืน

บริษัทได้คัดเลือกและประเมินประเด็นที่เกี่ยวข้องกับการดำเนินธุรกิจ และพิจารณาความต้องการและความคาดหวังของผู้มีส่วนได้เสีย เพื่อนำมาจัดลำดับความสำคัญของการดำเนินงานด้านความยั่งยืนโดยพิจารณาเปรียบเทียบจาก 2 ปัจจัย ได้แก่ ความสำคัญ/ผลกระทบของประเด็นความยั่งยืนต่อการดำเนินธุรกิจ และความสำคัญ/ผลกระทบต่อผู้มีส่วนได้เสีย นอกจากนี้ บริษัทได้ทบทวนประเด็นความยั่งยืนและนำเสนอต่อคณะกรรมการบริหารความเสี่ยง โดยสามารถสรุปผลการประเมินความสำคัญของประเด็นความยั่งยืนปี 2567 ดังภาพด้านล่าง และสรุปนโยบายที่เกี่ยวข้องและผลการดำเนินงานเบื้องต้นได้ในหัวข้อถัดไป โดยมีรายละเอียดเพิ่มเติมเกี่ยวกับการดำเนินงานด้านความยั่งยืนของบริษัทตามที่เปิดเผยไว้ในรายงานความยั่งยืนประจำปี 2567

ผลการประเมินประเด็นที่สำคัญ

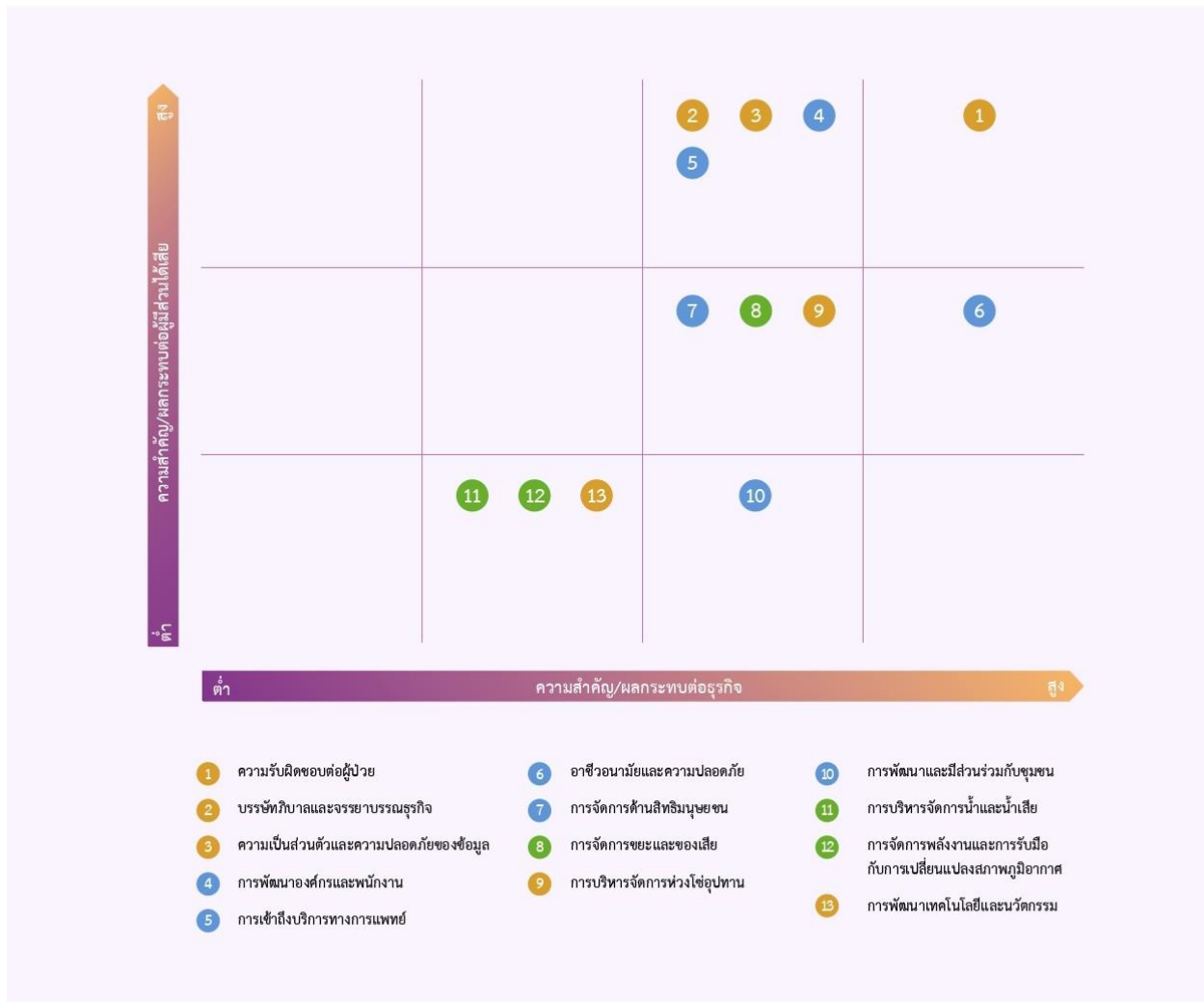



ความยั่งยืนด้านเศรษฐกิจ

1. ความรับผิดชอบต่อผู้ปวย
2. บรรษัทภิบาลและจรรยาบรรณธุรกิจ
3. ความเป็นส่วนตัวและความปลอดภัยของข้อมูล
9. การบริหารจัดการห่วงโซ่อุปทาน
13. การพัฒนาเทคโนโลยีและนวัตกรรม



ความยั่งยืนด้านสังคม

4. การพัฒนาองค์กรและพนักงาน
5. การเข้าถึงบริการทางการแพทย์
6. อาชีวอนามัยและความปลอดภัย
7. การจัดการด้านสิทธิมนุษยชน
10. การพัฒนาและมีส่วนร่วมกับชุมชน



ความยั่งยืนด้านสิ่งแวดล้อม

8. การจัดการขยะและของเสีย
11. การบริหารจัดการน้ำและน้ำเสีย
12. การจัดการพลังงานและการรับมือกับการเปลี่ยนแปลง



3.3 การจัดการด้านความยั่งยืนในมิติสิ่งแวดล้อม

3.3.1 นโยบายและแนวปฏิบัติด้านสิ่งแวดล้อม

นโยบายและแนวปฏิบัติด้านสิ่งแวดล้อม

นโยบายและแนวปฏิบัติด้านสิ่งแวดล้อม : มี

แนวปฏิบัติด้านสิ่งแวดล้อม : การจัดการพลังงานไฟฟ้า, การจัดการน้ำมันและเชื้อเพลิง, การจัดการพลังงานทดแทน/พลังงานสะอาด, การจัดการทรัพยากรน้ำและคุณภาพน้ำ, การจัดการขยะและของเสีย, การจัดการความหลากหลายทางชีวภาพ, การจัดการก๊าซเรือนกระจกและการเปลี่ยนแปลงสภาพภูมิอากาศ, การจัดการคุณภาพอากาศ, การจัดการมลพิษทางเสียง

บริษัท บางกอก เซน ฮอสพิทอล จำกัด (มหาชน) ให้ความสำคัญกับการพัฒนาอย่างยั่งยืน โดยดำเนินธุรกิจบนพื้นฐานของความรับผิดชอบต่อสิ่งแวดล้อมภายใต้การกำกับดูแลของคณะกรรมการด้านความยั่งยืน กำกับดูแลกิจการ และบริหารความเสี่ยง ทั้งนี้ บริษัทมุ่งมั่นในการลดผลกระทบต่อสิ่งแวดล้อมจากการดำเนินงานโดยตรงและทางอ้อม เพื่อประโยชน์ร่วมกันของบุคลากรภายในองค์กร รวมถึงการแสดงความรับผิดชอบต่อสังคม ชุมชน และผู้มีส่วนได้เสีย โดยกำหนดแนวปฏิบัติด้านสิ่งแวดล้อมที่สำคัญ ดังนี้

- **การจัดการพลังงาน:** มุ่งเน้นการใช้พลังงานอย่างมีประสิทธิภาพ ลดการใช้พลังงานไฟฟ้าและส่งเสริมการใช้พลังงานทดแทนจากแหล่งพลังงานที่สะอาด
- **การจัดการน้ำ:** ส่งเสริมการใช้น้ำอย่างประหยัดและมีประสิทธิภาพ ลดการใช้น้ำในทุกส่วนขององค์กร
- **การจัดการของเสีย:** เน้นการลดของเสีย การคัดแยกขยะและรีไซเคิลอย่างมีประสิทธิภาพเพื่อลดผลกระทบต่อสิ่งแวดล้อม
- **การจัดการพลังงานทดแทน:** ส่งเสริมการใช้พลังงานทดแทน เช่น โซลาร์เซลล์ เพื่อลดการปล่อยก๊าซเรือนกระจก
- **การจัดการมลพิษ:** ควบคุมมลพิษทางอากาศและเสียง รวมถึงการป้องกันการปล่อยมลพิษจากการใช้พลังงานและทรัพยากร
- **การรักษาความหลากหลายทางชีวภาพ:** ลดผลกระทบจากการดำเนินงานต่อระบบนิเวศและสิ่งแวดล้อม โดยการควบคุมการใช้สารเคมี
- **การจัดการก๊าซเรือนกระจก:** ดำเนินการปล่อยก๊าซเรือนกระจกจากการดำเนินงานและการลดปริมาณการปล่อยก๊าซเรือนกระจก

การทบทวนนโยบาย แนวปฏิบัติ และ/หรือเป้าหมายด้านสิ่งแวดล้อมในรอบปีที่ผ่านมา

การทบทวนนโยบาย แนวปฏิบัติ : มี

และ/หรือเป้าหมายด้านสิ่งแวดล้อมในรอบปีที่ผ่านมา

นโยบาย แนวปฏิบัติ : การจัดการพลังงานไฟฟ้า, การจัดการน้ำมันและเชื้อเพลิง, การจัดการพลังงานทดแทน/พลังงานสะอาด, การจัดการทรัพยากรน้ำและคุณภาพน้ำ, การจัดการขยะและของเสีย, การจัดการความหลากหลายทางชีวภาพ, การจัดการก๊าซเรือนกระจกและการเปลี่ยนแปลงสภาพภูมิอากาศ, การจัดการคุณภาพอากาศ, การจัดการมลพิษทางเสียง

รายงานสรุปการเปลี่ยนแปลงและผลการดำเนินงานด้านความยั่งยืนในรอบปีที่ผ่านมาบริษัท

บริษัท บางกอก เซน ฮอสพิทอล จำกัด (มหาชน) ได้ดำเนินการทบทวนกฎบัตร นโยบาย และคู่มือปฏิบัติงานประจำปี 2567 โดยคณะกรรมการบริษัทได้ประชุมครั้งที่ 1/2568 เมื่อวันที่ 13 มกราคม 2568 เพื่อพิจารณาปรับปรุงแนวทางการดำเนินงานให้สอดคล้องกับหลักการพัฒนาอย่างยั่งยืน โดยเฉพาะนโยบายความยั่งยืน ซึ่งได้รับการทบทวนเพื่อให้เหมาะสมกับสภาพแวดล้อมทางธุรกิจที่เปลี่ยนแปลงไป และเพื่อสนับสนุนเป้าหมายการพัฒนาที่ยั่งยืนตามแนวทางขององค์การสหประชาชาติ (Sustainable Development Goals: SDGs)

นอกจากนี้ บริษัทได้ปรับปรุงและขยายฐานการรายงานข้อมูลด้านสิ่งแวดล้อมให้ครอบคลุมทุกกลุ่มบริษัทในเครืออย่างเป็นระบบ โดยเป้าหมายเดิมที่ตั้งไว้ในปี 2567 ได้มีการปรับเปลี่ยนและขยายเวลาไปจนถึงปี 2570 การขยายปฏิญานี้เกิดขึ้นจากการที่บริษัทได้รวบรวมข้อมูลและรายงานจากทุกหน่วยงานในเครือเข้าด้วยกันอย่างครอบคลุมและเป็นหนึ่งเดียว ทำให้สามารถประเมินผลการดำเนินงานด้านสิ่งแวดล้อมได้อย่างแม่นยำและเป็นระบบมากขึ้น

การปรับเปลี่ยนปฏิญานดังกล่าวช่วยให้การติดตามและประเมินผลความก้าวหน้าในการใช้ทรัพยากร การลดการปล่อยก๊าซเรือนกระจก และการบริหารจัดการของเสียมีความครอบคลุมทั้งองค์กร ซึ่งสอดคล้องกับเป้าหมายการพัฒนาอย่างยั่งยืนในระยะยาวของบริษัท และสร้างความเชื่อมั่นให้แก่ผู้มีส่วนได้เสียทุกฝ่าย

3.3.2 ผลการดำเนินงานด้านสิ่งแวดล้อม

ข้อมูลเกี่ยวกับการจัดการพลังงาน

แผนการจัดการพลังงาน

แผนการจัดการพลังงานของบริษัท : มี

ตลอดระยะเวลาที่ผ่านมา บริษัทได้มีการดำเนินมาตรการอนุรักษ์พลังงานอย่างต่อเนื่องทุกปี และมีการเสริมสร้างจิตสำนึกการใช้และอนุรักษ์พลังงานผ่านการฝึกอบรมให้ความรู้เรื่องการประหยัดพลังงานแก่พนักงาน การติดประกาศอนุรักษ์พลังงานที่บอร์ดประชาสัมพันธ์และลิฟต์โดยสาร การสนับสนุนให้ผู้บริหาร พนักงาน และผู้ที่มาใช้บริการภายในอาคารโรงพยาบาล เดินขึ้นลงบันได 1- 2 ชั้นแทนการใช้ลิฟต์โดยสาร ปิดสวิตซ์ไฟทุกครั้งเมื่อเลิกใช้งาน รวมถึงการเปิดเครื่องปรับอากาศในอุณหภูมิ 25 องศา อีกทั้งบริษัทยังมีการเปลี่ยนอุปกรณ์หลอดไฟที่ช่วยประหยัดพลังงานในบริเวณที่มีการใช้ไฟบ่อยครั้งและปรับแสงสว่างให้เหมาะสมกับพื้นที่ ตลอดจนสนับสนุนการลดใช้พลังงานไฟฟ้าของหอทำความเย็น โดยการติดตั้งใบพัดประหยัดพลังงาน ซึ่งช่วยลดการใช้ไฟฟ้า เพิ่มการระบายอากาศ รวมถึงสามารถยืดอายุหอทำความเย็นให้สามารถใช้งานได้นานขึ้นอีกด้วย

นอกจากนี้ บริษัทได้เริ่มดำเนินการติดตั้งระบบโซลาร์เซลล์บนหลังคาอาคารและที่จอดรถของโรงพยาบาลที่สร้างใหม่ตั้งแต่ปี 2563 เป็นต้นมา ซึ่งเป็นส่วนหนึ่งของความพยายามในการลดการปล่อยก๊าซเรือนกระจกทางอ้อมและเพิ่มการใช้พลังงานทดแทนจากแสงอาทิตย์ โดยมีเป้าหมายในการลดการพึ่งพาแหล่งพลังงานจากฟอสซิล และส่งเสริมการใช้พลังงานสะอาดในระยะยาว ซึ่งสอดคล้องกับแนวทางการดำเนินงานด้านความยั่งยืนของบริษัท นอกจากนี้ บริษัทได้ส่งเสริมการใช้พลังงานทดแทนในรูปแบบอื่นๆ อาทิ การติดตั้งสถานีชาร์จพลังงานไฟฟ้าสำหรับยานยนต์ไฟฟ้า (EV) ในจุดต่างๆ ภายในโรงพยาบาล เพื่อรองรับการใช้งานของพนักงานและผู้ให้บริการที่ใช้นยานยนต์ไฟฟ้า ทั้งนี้ยังเป็นการสนับสนุนการลดการปล่อยก๊าซเรือนกระจก และส่งเสริมการใช้พลังงานสะอาดในองค์กร

การตั้งเป้าหมายการจัดการไฟฟ้าและ/หรือน้ำมันและเชื้อเพลิง

บริษัทมีการตั้งเป้าหมายการจัดการไฟฟ้า : มี

และ/หรือน้ำมันและเชื้อเพลิงหรือไม่

รายละเอียดการตั้งเป้าหมายการจัดการไฟฟ้าและ/หรือน้ำมันและเชื้อเพลิง

เป้าหมาย	ปีฐาน	ปีเป้าหมาย
ลดการซื้อไฟฟ้ามาใช้	2567 : ซื้อไฟฟ้ามาใช้ 56,510,935.03 เมกะวัตต์-ชั่วโมง	2570 : ลด 0.3%

ผลการดำเนินงานและผลลัพธ์ด้านการจัดการพลังงาน

ผลการดำเนินงานและผลลัพธ์ด้านการจัดการพลังงาน : มี

ในปีที่ผ่านมา โรงพยาบาลได้ดำเนินการมาตรการอนุรักษ์พลังงานอย่างต่อเนื่อง โดยมุ่งเน้นการเสริมสร้างจิตสำนึกในการใช้พลังงานอย่างมีประสิทธิภาพผ่านการฝึกอบรมบุคลากรและการติดประกาศรณรงค์อนุรักษ์พลังงานในพื้นที่ต่าง ๆ ภายในโรงพยาบาล นอกจากนี้ยังได้มีการส่งเสริมให้ผู้บริหารและพนักงานเลือกใช้อุปกรณ์ประหยัดพลังงาน ปิดสวิตซ์ไฟเมื่อไม่ใช้งาน และตั้งค่าอุณหภูมิของเครื่องปรับอากาศที่ 25 องศาเซลเซียส รวมถึงดำเนินการเปลี่ยนหลอดไฟเป็นแบบประหยัดพลังงานและติดตั้งใบพัดประหยัดพลังงานในหอทำความเย็น เพื่อเพิ่มประสิทธิภาพในการใช้ไฟฟ้า

ในส่วนของการใช้พลังงานทดแทน บริษัทได้ดำเนินการติดตั้งระบบโซลาร์เซลล์บนหลังคาของอาคารและพื้นที่จอดรถในโรงพยาบาลในเครือรวม 8 แห่ง ได้แก่ โรงพยาบาลเกษมราษฎร์ อรัญประเทศ, โรงพยาบาลเกษมราษฎร์ ปราจีนบุรี, โรงพยาบาลเกษมราษฎร์ สระบุรี, โรงพยาบาลเกษมราษฎร์ ศรีบุรินทร์, โรงพยาบาลเกษมราษฎร์ บางแค, โรงพยาบาลเกษมราษฎร์ อินเตอร์เนชั่นแนล รัตนาธิเบศร์, โรงพยาบาลเกษมราษฎร์ ปทุมธานี, และโรงพยาบาลเกษมราษฎร์ ฉะเชิงเทรา โดยในปีที่ผ่านมา ได้ดำเนินการซื้อไฟฟ้าจากแหล่งพลังงานทดแทนในปริมาณ 2,658,022.1 กิโลวัตต์-ชั่วโมง คิดเป็นประมาณ 4.68% ของการใช้ไฟฟ้าทั้งหมด

ทั้งนี้ เพื่อรองรับการใช้งานของพนักงานและผู้ให้บริการที่ใช้นยานยนต์ไฟฟ้า บริษัทได้ติดตั้งสถานีชาร์จสำหรับยานยนต์ไฟฟ้า (EV) ในหลายจุด ซึ่งเป็นอีกหนึ่งมาตรการที่ช่วยลดการปล่อยก๊าซเรือนกระจกและส่งเสริมการใช้พลังงานสะอาดภายในองค์กร

รูปภาพผลการดำเนินงานและผลลัพธ์ด้านการจัดการพลังงาน

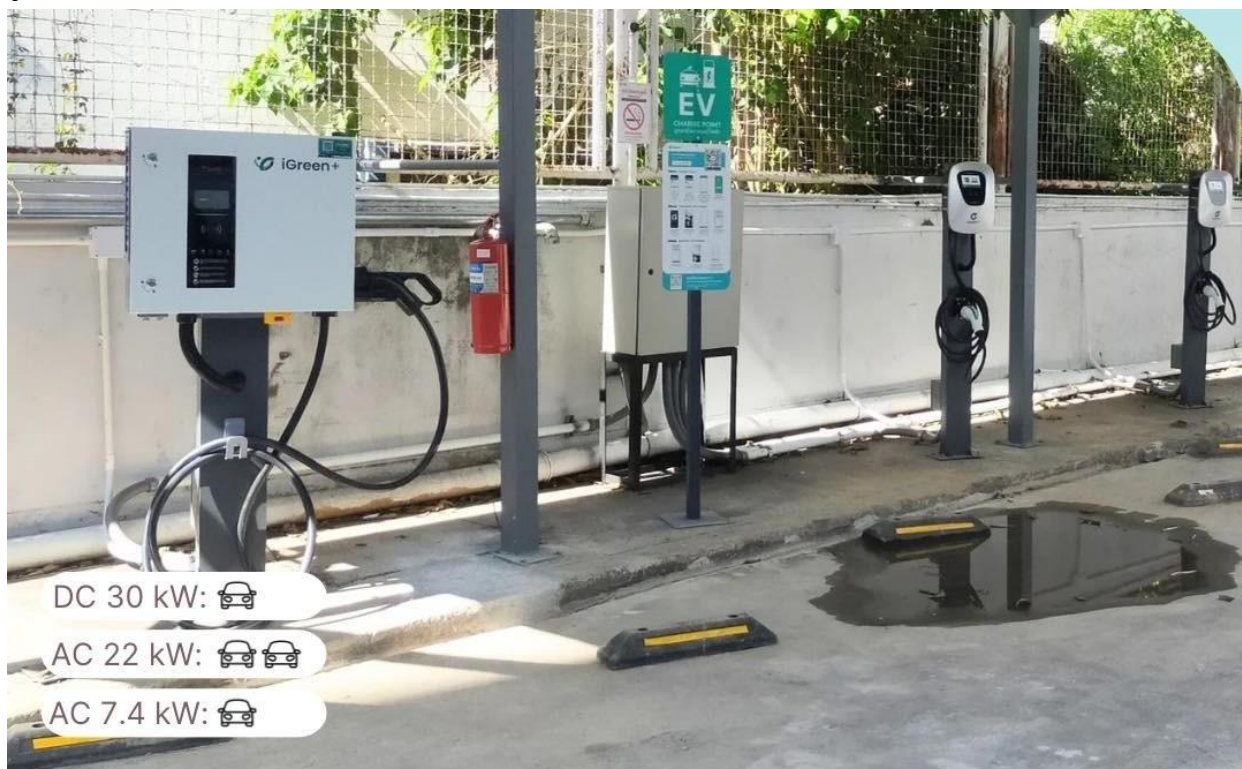

การจัดการพลังงาน : การใช้เชื้อเพลิง

	2565	2566	2567
น้ำมันเครื่องบิน (ลิตร)	N/A	N/A	0.00
น้ำมันดีเซล (ลิตร)	N/A	N/A	438,043.16
น้ำมันเบนซิน (ลิตร)	N/A	N/A	17,683.58
น้ำมันเตา (ลิตร)	N/A	N/A	0.00
น้ำมันดิบ (บาร์เรล)	N/A	N/A	0.00
ก๊าซธรรมชาติ (ลูกบาศก์ฟุต)	N/A	N/A	0.00
ก๊าซหุงต้ม (กิโลกรัม)	N/A	N/A	205,348.91
ไอน้ำ (ตัน)	N/A	N/A	0.00
ถ่านหิน (ตัน)	N/A	N/A	0.00

การจัดการพลังงาน : การใช้ไฟฟ้า

	2565	2566	2567
ปริมาณการใช้ไฟฟ้ารวม (กิโลวัตต์-ชั่วโมง)	11,737,280.00	59,309,340.00	56,728,311.05
ปริมาณการซื้อไฟฟ้ามาใช้ (กิโลวัตต์-ชั่วโมง)	11,737,280.00	59,309,340.00	54,070,288.95

	2565	2566	2567
ปริมาณการซื้อหรือผลิตไฟฟ้ามาใช้จากแหล่งพลังงานทดแทน (กิโลวัตต์-ชั่วโมง)	0.00	0.00	2,658,022.10

ข้อมูลเกี่ยวกับการจัดการน้ำ

แผนการจัดการน้ำ

แผนการจัดการน้ำของบริษัท : มี

ในปีนี้ บริษัทได้เล็งเห็นถึงความสำคัญของการบริหารจัดการน้ำและน้ำเสียในบริบทของการเปลี่ยนแปลงสภาพภูมิอากาศที่ทวีความรุนแรง ซึ่งส่งผลให้เกิดภัยแล้ง น้ำท่วม และการเข้าถึงทรัพยากรน้ำที่จำกัด เพื่อรองรับความต้องการใช้น้ำในทุกภาคส่วนและลดผลกระทบต่อชุมชนและสิ่งแวดล้อมรอบโรงพยาบาล บริษัทได้ดำเนินโครงการรณรงค์ให้พนักงานและผู้ให้บริการใช้น้ำอย่างประหยัด โดยเน้นการปิดก๊อกน้ำให้สนิททุกครั้งเมื่อไม่มีการใช้งานและการบำรุงรักษาระบบน้ำประปาให้อยู่ในสภาพพร้อมใช้งานอย่างมีประสิทธิภาพ เพื่อลดการสูญเสียจากอุปกรณ์ที่ชำรุด

นอกจากนี้ บริษัทได้มอบหมายให้บริษัทภายนอกเข้ามารับผิดชอบในการปรับปรุงและควบคุมระบบบำบัดน้ำเสีย รวมถึงการตรวจวิเคราะห์และเก็บตัวอย่างน้ำทิ้งเพื่อตรวจสอบคุณภาพอย่างสม่ำเสมอ ซึ่งช่วยให้การบริหารจัดการน้ำเสียเป็นไปตามมาตรฐานทางสิ่งแวดล้อมและตอบโจทย์ด้านความยั่งยืนอย่างครบถ้วน

การตั้งเป้าหมายการจัดการน้ำ

บริษัทมีการตั้งเป้าหมายการจัดการน้ำหรือไม่ : มี

รายละเอียดการตั้งเป้าหมายการจัดการน้ำ

เป้าหมาย	ปีฐาน	ปีเป้าหมาย
ลดการใช้น้ำ (Reduction of water withdrawal)	2567 : ใช้น้ำ 700,867.00 ลูกบาศก์เมตร	2570 : ลด 0.3%

ผลการดำเนินงานและผลลัพธ์ด้านการจัดการน้ำ

ผลการดำเนินงานและผลลัพธ์ด้านการจัดการน้ำ : มี

ในปีนี้ ผลการดำเนินงานด้านการจัดการน้ำของโรงพยาบาลได้รับการวิเคราะห์คุณภาพน้ำและยืนยันว่าเป็นไปตามมาตรฐานที่กำหนดไว้ โดยไม่พบข้อร้องเรียนจากผู้มีส่วนได้ส่วนเสีย ซึ่งเป็นข้อพิสูจน์ถึงความมุ่งมั่นและความสำเร็จในการบริหารจัดการน้ำอย่างมีประสิทธิภาพ โรงพยาบาลได้ดำเนินการหลายประการเพื่อส่งเสริมการใช้น้ำอย่างประหยัดและลดการสูญเสียน้ำจากระบบประปา โดยมีการรณรงค์ให้พนักงานและผู้ให้บริการใช้น้ำอย่างมีสติ เช่น การปิดก๊อกน้ำให้สนิทเมื่อไม่ใช้งานและการให้ความรู้ด้านการใช้น้ำอย่างถูกต้อง นอกจากนี้ยังมีการบำรุงรักษาระบบน้ำประปาอย่างต่อเนื่องเพื่อให้ระบบมีประสิทธิภาพสูงสุดและลดการสูญเสียน้ำจากอุปกรณ์ที่ชำรุด

ในส่วนของการจัดการน้ำเสีย โรงพยาบาลได้มอบหมายให้บริษัทภายนอกรับผิดชอบในการปรับปรุงและควบคุมระบบบำบัดน้ำเสีย พร้อมทั้งดำเนินการตรวจวิเคราะห์คุณภาพน้ำเสียและเก็บตัวอย่างน้ำทิ้งเพื่อตรวจสอบอย่างสม่ำเสมอ ซึ่งช่วยยืนยันว่าระบบการจัดการน้ำและน้ำเสียของโรงพยาบาลเป็นไปตามมาตรฐานทางสิ่งแวดล้อมและสอดคล้องกับแนวทางการพัฒนาที่ยั่งยืน

การจัดการน้ำ : ปริมาณการใช้น้ำของบริษัท จำแนกตามแหล่งน้ำ

	2565	2566	2567
ปริมาณการใช้น้ำรวม (ลูกบาศก์เมตร)	68,282.00	75,953.00	700,867.00
ปริมาณการใช้น้ำประปาหรือน้ำจากองค์กรอื่น (ลูกบาศก์เมตร)	68,282.00	75,953.00	700,867.00
ปริมาณการใช้น้ำผิวดิน (ลูกบาศก์เมตร)	N/A	N/A	0.00

	2565	2566	2567
ปริมาณการใช้น้ำบาดาล (ลูกบาศก์เมตร)	N/A	N/A	0.00
ปริมาณการใช้น้ำทะเล (ลูกบาศก์เมตร)	N/A	N/A	0.00
ปริมาณการใช้น้ำจากกระบวนการผลิต (ลูกบาศก์เมตร)	N/A	N/A	0.00

การจัดการน้ำ : ปริมาณน้ำทิ้งของบริษัท จำแนกตามแหล่งปล่อย

	2565	2566	2567
ร้อยละของน้ำทิ้งที่ได้รับการบำบัด (%)	N/A	N/A	100.00
ปริมาณน้ำทิ้งรวม (ลูกบาศก์เมตร)	N/A	N/A	700,867.00
ปริมาณน้ำทิ้งที่ปล่อยสู่องค์กรอื่น (ลูกบาศก์เมตร)	N/A	N/A	0.00
ปริมาณน้ำทิ้งที่ปล่อยสู่แหล่งน้ำผิวดิน (ลูกบาศก์เมตร)	N/A	N/A	700,867.00
ปริมาณน้ำทิ้งที่ปล่อยสู่แหล่งน้ำบาดาล (ลูกบาศก์เมตร)	N/A	N/A	0.00
ปริมาณน้ำทิ้งที่ปล่อยสู่ทะเล (ลูกบาศก์เมตร)	N/A	N/A	0.00

การจัดการน้ำ : ปริมาณการใช้น้ำของบริษัท

	2565	2566	2567
ปริมาณการใช้น้ำสุทธิ (ลูกบาศก์เมตร)	68,282.00	75,953.00	0.00

การจัดการน้ำ : ปริมาณการใช้น้ำรีไซเคิลของบริษัท

	2565	2566	2567
ปริมาณการใช้น้ำรีไซเคิล (ลูกบาศก์เมตร)	0.00	0.00	0.00

ข้อมูลเกี่ยวกับการจัดการขยะและของเสีย

แผนการจัดการขยะและของเสีย

แผนการจัดการขยะและของเสียของบริษัท : มี

แผนการจัดการขยะและของเสียของบริษัท ถูกวางรากฐานตามแนวคิด 3Rs (Reduce, Reuse, Recycle) โดยเริ่มต้นด้วยการคัดแยกขยะออกเป็นสี่ประเภท ได้แก่ ขยะทั่วไป, ขยะรีไซเคิล, ขยะติดเชื้อ และขยะอันตราย จากนั้นจึงมีการกำหนดวิธีการจัดเก็บและกำจัดอย่างเป็นระบบ เช่น การบรรจุขยะติดเชื้อในถุงสีแดงและภาชนะที่มีฝาปิดแน่นหนา เพื่อควบคุมและลดความเสี่ยงต่อสุขภาพและสิ่งแวดล้อม

ทั้งนี้เพื่อให้การดำเนินงานมีความสอดคล้องกับข้อกำหนดทางกฎหมาย บริษัทได้จัดตั้งคณะกรรมการดูแลสิ่งแวดล้อม (Environment of Care Committee) เพื่อเป็นหน่วยงานหลักในการกำหนดนโยบาย วางแผนดำเนินงาน และกำกับดูแลการจัดการขยะทุกประเภท ไม่ว่าจะเป็นขยะทั่วไป ขยะรีไซเคิล ขยะติดเชื้อ หรือขยะอันตราย ให้เป็นไปตามข้อกำหนดของกฎหมาย โดยคณะกรรมการยังมีบทบาทในการกำหนดมาตรการแก้ไขปัญหาการจัดการขยะ เพื่อไม่ให้เกิดผลกระทบต่อผู้ป่วย พนักงาน ผู้มาเยือน และชุมชนโดยรอบ รวมถึงคณะกรรมการดูแลสิ่งแวดล้อมได้ร่วมมือกับคณะกรรมการป้องกันและควบคุมการติดเชื้อ (Prevention and Control Infection Committee) ในการกำกับดูแลกระบวนการคัดแยกและจัดเก็บขยะ พร้อมทั้งให้ความรู้แก่เจ้าหน้าที่และผู้รับเหมาที่เข้ามาปฏิบัติงานในพื้นที่ของโรงพยาบาล เพื่อให้มั่นใจว่าการควบคุมและจัดการขยะที่เกิดขึ้นจากการบริการของโรงพยาบาลเป็นไปอย่างถูกต้องและเหมาะสมตามข้อกำหนดที่เกี่ยวข้อง

การตั้งเป้าหมายการจัดการขยะและของเสีย

บริษัทมีการตั้งเป้าหมายการจัดการขยะและของเสียหรือไม่ : มี

รายละเอียดการตั้งเป้าหมายการจัดการขยะและของเสีย

เป้าหมาย	ปีฐาน	ปีเป้าหมาย	วิธีการจัดการขยะและของเสีย
เพิ่มการนำขยะและของเสียกลับมาใช้ ประเภทขยะ: ขยะไม่อันตราย	2567 : ขยะไม่อันตราย 1,681,734.20 กิโลกรัม	2570 : เพิ่ม 5%	<ul style="list-style-type: none">นำกลับมาใช้ซ้ำนำกลับมาใช้ใหม่การฝังกลบการเผาซึ่งไม่ได้พลังงานกลับมา

ผลการดำเนินงานและผลลัพธ์ด้านการจัดการขยะและของเสีย

ผลการดำเนินงานและผลลัพธ์ด้านการจัดการขยะและของเสีย : มี

บริษัท บางกอก เซน ฮอสพิทอล จำกัด (มหาชน) ดำเนินธุรกิจบนพื้นฐานความรับผิดชอบต่อสิ่งแวดล้อม ภายใต้การกำกับดูแลของคณะกรรมการด้านความยั่งยืน กำกับดูแลกิจการ และบริหารความเสี่ยง โดยมุ่งเน้นให้เกิดประสิทธิภาพสูงสุดในการจัดการขยะ ของเสีย และเวชภัณฑ์ เพื่อลดผลกระทบต่อสิ่งแวดล้อมและส่งเสริมความยั่งยืนในการดำเนินงาน

บริษัทเข้าร่วมโครงการ "Care the Bear" ซึ่งริเริ่มโดยตลาดหลักทรัพย์แห่งประเทศไทย เพื่อส่งเสริมพฤติกรรมลดการปล่อยก๊าซเรือนกระจกจากกิจกรรมขององค์กร โดยมุ่งเน้นลดการใช้ทรัพยากรผ่านการลดการใช้กระดาษ พลาสติก และโฟม รวมทั้งลดการใช้พลังงานจากอุปกรณ์ไฟฟ้า และคำนวณผลลดคาร์บอนฟุตพริ้นท์ที่จับต้องได้ นอกจากนี้ บริษัทฯ ยังร่วมมือกับ SCGC ในโครงการ "Wake Up Waste" เพื่อส่งเสริมแนวคิดเศรษฐกิจหมุนเวียนในการบริหารจัดการขยะ โดยมุ่งเน้นการคัดแยกและนำของเสียกลับมาใช้ประโยชน์สูงสุด เพื่อลดปริมาณขยะฝังกลบและลดผลกระทบต่อสิ่งแวดล้อม โดยเฉพาะการนำขยะพลาสติกมาแปรรูปเป็นผลิตภัณฑ์ที่สามารถนำกลับมาใช้ใหม่ได้ ในระยะแรกของโครงการ โรงพยาบาลเกษมราษฎร์ ประชาชื่น และโรงพยาบาลเกษมราษฎร์ งามคำแหง ได้ดำเนินการแยกขวดพลาสติกและวัสดุรีไซเคิล ขยะที่รวบรวมได้จะถูกส่งต่อไปรีไซเคิล และแปรรูปเป็นผลิตภัณฑ์ใหม่ที่สามารถนำกลับมาใช้ใหม่ได้ ซึ่งส่งผลให้สามารถลดการปล่อยก๊าซเรือนกระจกได้ถึง 1,106.44 กิโลกรัมคาร์บอนไดออกไซด์ เทียบเท่ากับการปลูกต้นไม้ขนาดใหญ่อายุ 91 ต้น

เพื่อให้การดำเนินงานเป็นไปตามข้อกำหนดของกฎหมายและมาตรฐานที่ตั้งไว้ บริษัทฯ ได้จัดตั้งคณะกรรมการดูแลสิ่งแวดล้อม (Environment of Care Committee) ซึ่งมีหน้าที่ในการกำหนดนโยบาย วางแผนและกำกับดูแลการจัดการขยะทุกประเภท รวมถึงการร่วมมือกับคณะกรรมการป้องกันและควบคุมการติดเชื้อในการดูแลการคัดแยกและจัดเก็บขยะ รวมทั้งให้ความรู้แก่เจ้าหน้าที่และผู้รับเหมา ผลการดำเนินงานในด้านการบริหารจัดการขยะของเสียได้รับการยอมรับจากผู้มีส่วนได้ส่วนเสีย โดยไม่มีเหตุการณ์ร้องเรียนที่เกี่ยวข้องกับสิ่งแวดล้อมหรือปัญหาการบริหารเวชภัณฑ์ ซึ่งสื่อให้เห็นถึงความมุ่งมั่นและความรับผิดชอบต่อสังคมและสิ่งแวดล้อมในการดำเนินธุรกิจอย่างยั่งยืนของบริษัท

การจัดการขยะและของเสีย : ปริมาณขยะและของเสียของบริษัท

	2565	2566	2567
ปริมาณขยะและของเสียรวม (กิโลกรัม)	221,820.00	N/A	1,681,734.20
ปริมาณขยะและของเสียไม่อันตรายรวม (กิโลกรัม)	87,040.00	N/A	1,664,318.70
ขยะและของเสียไม่อันตราย - การฝังกลบ (กิโลกรัม)	N/A	N/A	1,664,318.70
ปริมาณขยะและของเสียอันตรายรวม (กิโลกรัม)	134,780.00	N/A	17,415.50
ขยะและของเสียอันตราย - การฝังกลบ (กิโลกรัม)	134,780.00	N/A	17,415.50

การจัดการขยะและของเสีย : ปริมาณขยะและของเสียที่นำไปใช้ซ้ำ (Reuse) / รีไซเคิล (Recycle) ของบริษัท

	2565	2566	2567
ปริมาณขยะและของเสียที่นำไปใช้ซ้ำ (Reuse) / รีไซเคิล (Recycle) รวม (กิโลกรัม)	N/A	N/A	278,073.70
ปริมาณขยะและของเสียไม่อันตรายที่นำไปใช้ซ้ำ (Reuse) / รีไซเคิล (Recycle) (กิโลกรัม)	N/A	N/A	278,073.70
ปริมาณขยะและของเสียอันตรายที่นำไปรีไซเคิล (Recycle) (กิโลกรัม)	N/A	N/A	278,073.70
ปริมาณขยะและของเสียอันตรายที่นำไปใช้ซ้ำ (Reuse) / รีไซเคิล (Recycle) (กิโลกรัม)	N/A	N/A	0.00
ปริมาณขยะและของเสียอันตรายที่นำไปใช้ซ้ำ (Reuse) (กิโลกรัม)	N/A	N/A	0.00
ปริมาณขยะและของเสียอันตรายที่นำไปรีไซเคิล (Recycle) (กิโลกรัม)	N/A	N/A	0.00

ข้อมูลเกี่ยวกับการจัดการก๊าซเรือนกระจก

แผนการจัดการก๊าซเรือนกระจก

แผนการจัดการก๊าซเรือนกระจกของบริษัท : มี

บริษัทมุ่งลดการปล่อยก๊าซเรือนกระจกจากกิจกรรมภายในด้วยการส่งเสริมให้บุคลากรมีพฤติกรรมที่เป็นมิตรกับสิ่งแวดล้อมและปลูกฝังจิตสำนึกในการใช้พลังงานอย่างยั่งยืน พร้อมทั้งปรับปรุงกระบวนการดำเนินงานให้ใช้ทรัพยากรอย่างมีประสิทธิภาพและลดการปล่อยก๊าซที่ไม่จำเป็น มุ่งเน้นการใช้พลังงานทดแทนผ่านการติดตั้งโซลาร์เซลล์บนหลังคาอาคารและที่จอดรถเพื่อรับพลังงานจากแสงอาทิตย์ ซึ่งเป็นมาตรการช่วยลดการพึ่งพาแหล่งพลังงานฟอสซิลและลดการสร้างก๊าซเรือนกระจกทางอ้อม นอกจากนี้ยังมีการคัดแยกและรีไซเคิลของเสียให้กลับมาใช้ประโยชน์ใหม่อย่างเป็นระบบ พร้อมทั้งจัดตั้งระบบเก็บข้อมูลด้านสิ่งแวดล้อมเพื่อคำนวณผลกระทบจากการปล่อยก๊าซเรือนกระจก (CFO) ซึ่งข้อมูลที่ได้จะถูกนำมาวางแผนและควบคุมการดำเนินงานอย่างต่อเนื่องเพื่อผลักดันให้เกิดการลดการปล่อยก๊าซในระยะยาว

การปฏิบัติตามหลักการและมาตรฐานด้านการจัดการก๊าซเรือนกระจกหรือการเปลี่ยนแปลงสภาพภูมิอากาศ

หลักการและมาตรฐานด้านการจัดการก๊าซเรือนกระจก : องค์การบริหารจัดการก๊าซเรือนกระจก (อบก.), The Greenhouse Gas Protocol, IPCC Guidelines for National Greenhouse Gas Inventories, US EPA Center for Corporate Climate Leadership

หรือการเปลี่ยนแปลงสภาพภูมิอากาศ

การตั้งเป้าหมายการปล่อยก๊าซเรือนกระจก

บริษัทมีการตั้งเป้าหมายการจัดการก๊าซเรือนกระจก : มี

การตั้งเป้าหมายที่บริษัทมี : การตั้งเป้าหมายการลดก๊าซเรือนกระจกอื่นๆ

การตั้งเป้าหมายการลดก๊าซเรือนกระจกอื่น ๆ

รายละเอียดการตั้งเป้าหมายการลดก๊าซเรือนกระจกอื่น ๆ

ขอบเขตการปล่อยก๊าซเรือนกระจก	ปีฐาน	ปีเป้าหมายระยะสั้น	ปีเป้าหมายระยะยาว
ขอบเขตที่ 1	2567 : ปล่อยก๊าซเรือนกระจก 24,059.28 tCO ₂ e	2570 : ลด 0.3% เทียบกับปีฐาน	2573 : ลด 0.3% เทียบกับปีฐาน

ผลการดำเนินงานและผลลัพธ์ด้านการจัดการก๊าซเรือนกระจก

ผลการดำเนินงานและผลลัพธ์ด้านการจัดการจัดการก๊าซเรือนกระจก : มี

บริษัทมีการจัดการก๊าซเรือนกระจกภายใต้ความร่วมมือกับ SCGC ในโครงการ “Wake Up Waste” ส่งเสริมแนวคิดเศรษฐกิจหมุนเวียนผ่านกระบวนการบริหารจัดการของเสียอย่างเป็นระบบ โดยมุ่งเน้นการคัดแยกและนำของเสียกลับมาใช้ประโยชน์สูงสุด เพื่อลดปริมาณขยะที่ต้องฝังกลบและลดผลกระทบต่อสิ่งแวดล้อม โดยเฉพาะการนำขยะพลาสติกมาแปรรูปเป็นผลิตภัณฑ์ที่สามารถนำกลับมาใช้ใหม่ได้ ในระยะแรกของโครงการ โรงพยาบาลเกษมราษฎร์ ประชาชื่น และโรงพยาบาลเกษมราษฎร์ รามคำแหง ได้ดำเนินการขายขวดพลาสติกและวัสดุรีไซเคิล ส่งผลให้สามารถลดการปล่อยก๊าซเรือนกระจกได้ถึงประมาณ 1,106.44 กิโลกรัมคาร์บอนไดออกไซด์ ซึ่งเทียบเท่ากับการปลูกต้นไม้ขนาดใหญ่ประมาณ 91 ต้น

การจัดการเพื่อลดปัญหาการปล่อยก๊าซเรือนกระจก : ปริมาณการปล่อยก๊าซเรือนกระจกขององค์กร

	2565	2566	2567
ปริมาณการปล่อยก๊าซเรือนกระจกรวม (ต้นคาร์บอนไดออกไซด์เทียบเท่า)	7,593.15	29,754.67	24,059.28
การปล่อยก๊าซเรือนกระจก - ขอบเขตที่ 1 (ต้นคาร์บอนไดออกไซด์เทียบเท่า)	1,769.38	82.21	2,756.19
การปล่อยก๊าซเรือนกระจก - ขอบเขตที่ 2 (ต้นคาร์บอนไดออกไซด์เทียบเท่า)	5,823.77	29,672.46	21,303.09

การจัดการเพื่อลดปัญหาการปล่อยก๊าซเรือนกระจก :

การทวนสอบปริมาณการปล่อยก๊าซเรือนกระจกของบริษัทในรอบปีที่ผ่านมา

การทวนสอบปริมาณการปล่อยก๊าซเรือนกระจกของบริษัท : ไม่มี

ข้อมูลเหตุการณ์ที่เกี่ยวกับละเมิดกฎหมายหรือสร้างผลกระทบทางลบต่อสิ่งแวดล้อม

จำนวนกรณีและเหตุการณ์ที่ละเมิดกฎหมายหรือสร้างผลกระทบทางลบต่อสิ่งแวดล้อม

	2565	2566	2567
จำนวนกรณีหรือเหตุการณ์ที่ละเมิดกฎหมายหรือสร้างผลกระทบทางลบต่อสิ่งแวดล้อมอย่างมีนัยสำคัญ (กรณี)	0	0	0

3.4 การจัดการความยั่งยืนในมิติสังคม

3.4.1 นโยบายและแนวปฏิบัติด้านสังคม

นโยบายและแนวปฏิบัติด้านสังคมและสิทธิมนุษยชน : มี

แนวปฏิบัติด้านสังคมและสิทธิมนุษยชน : สิทธิของพนักงาน, แรงงานข้ามชาติ/ต่างด้าว, แรงงานเด็ก, สิทธิผู้บริโภค/ลูกค้า, สิทธิชุมชนและสิ่งแวดล้อม, ความปลอดภัยและอาชีวอนามัยในการทำงาน, การไม่เลือกปฏิบัติ

บริษัท บางกอก เซน ฮอสปิเทล จำกัด (มหาชน) และบริษัทย่อยตระหนักและให้ความสำคัญในการส่งเสริมและรักษาสิทธิมนุษยชนควบคู่ไปกับการดำเนินธุรกิจตามหลักจริยธรรมและการกำกับดูแลกิจการที่ดี โดยบริษัทได้คุ้มครองสิทธิมนุษยชนทั้งภายในและภายนอกองค์กรด้วยการกำหนดนโยบายและแนวปฏิบัติด้านสิทธิมนุษยชนตามมาตรฐานที่เป็นที่ยอมรับในระดับสากล โดยเฉพาะการสนับสนุนและปฏิบัติตามปฏิญญาสากลว่าด้วยสิทธิมนุษยชน (Universal Declaration of Human Rights: UDHR) ข้อตกลงโลกแห่งสหประชาชาติ (United Nations Global Compact: UNGC) หลักการชี้แนะเรื่องสิทธิมนุษยชนสำหรับธุรกิจแห่งสหประชาชาติ (United Nations Guiding Principles on Business and Human Rights: UNGP) และปฏิญญาว่าด้วยหลักการและสิทธิขั้นพื้นฐานในการทำงานขององค์การแรงงานระหว่างประเทศ (The International Labor Organization Declaration on Fundamental Principles and Rights at Work: ILO) ตลอดจนยึดมั่นการปฏิบัติตามกฎหมายสิทธิมนุษยชนภายในประเทศที่บริษัทดำเนินการอย่างเคร่งครัด

นอกจากนี้ตระหนักดีว่าพนักงาน คู่ค้า ลูกค้า ชุมชนโดยรอบ และผู้มีส่วนได้เสียในทุกภาคส่วนเป็นทรัพยากรที่สำคัญซึ่งสนับสนุนความสำเร็จและการเติบโตขององค์กร บริษัทจึงให้ความสำคัญกับการบริหารทรัพยากรมนุษย์อย่างเป็นธรรมและเท่าเทียม ใส่ใจดูแลคู่ค้าและลูกค้า สร้างความสัมพันธ์อันดีกับชุมชนโดยรอบ และมุ่งเน้นการยกระดับคุณภาพชีวิตในพื้นที่ที่บริษัทดำเนินธุรกิจ นอกจากนี้ บริษัทได้ประเมินประเด็นทางสังคมที่สำคัญต่อองค์กรและผู้มีส่วนได้เสีย ซึ่งประกอบด้วย การพัฒนาบุคลากร การบริหารทรัพยากรมนุษย์ สิทธิมนุษยชน การเข้าถึงบริการทางการแพทย์ การมีส่วนร่วมของชุมชน รวมถึงอาชีวอนามัยและความปลอดภัย ทั้งนี้ บริษัทได้กำหนดนโยบายการดำเนินงานเพื่อตอบสนองต่อประเด็นสำคัญในมิติทางสังคมอย่างเหมาะสมและมีประสิทธิภาพ

ลิงก์นโยบายและแนวปฏิบัติด้านสังคมและสิทธิมนุษยชน : <https://www.bangkokchainhospital.com/storage/document/cg/bch-human-rights-policy-th.pdf>

การปฏิบัติตามหลักการและมาตรฐานด้านสิทธิมนุษยชน

หลักการและมาตรฐานด้านการจัดการสิทธิมนุษยชน : มาตรฐานแรงงานไทย ความรับผิดชอบทางสังคมของธุรกิจไทย (มรท. 8001-2533) ของกระทรวงแรงงาน, The UN Guiding Principles on Business and Human Rights, ILO Tripartite Declaration of Principles concerning Multinational Enterprises and Social Policy, อื่น ๆ : ตามปฏิญญาสากลว่าด้วยสิทธิมนุษยชน, ข้อตกลงโลกแห่งสหประชาชาติ

การทบทวนนโยบาย แนวปฏิบัติและ/หรือเป้าหมายด้านสังคมและสิทธิมนุษยชนในรอบปีที่ผ่านมา

การทบทวนนโยบาย แนวปฏิบัติ : มี

และ/หรือเป้าหมายด้านสังคมและสิทธิมนุษยชนในรอบปีที่ผ่านมา

นโยบาย แนวปฏิบัติ : สิทธิของพนักงาน, แรงงานข้ามชาติ/ต่างด้าว, แรงงานเด็ก, สิทธิผู้บริโภค/ลูกค้า, สิทธิชุมชนและสิ่งแวดล้อม, ความปลอดภัยและอาชีวอนามัยในการทำงาน, การไม่เลือกปฏิบัติ, สิทธิคู่ค้า และ/หรือเป้าหมายด้านสังคมและสิทธิมนุษยชนที่มีการเปลี่ยนแปลง

บริษัทได้มีการทบทวน นโยบายด้านสิทธิมนุษยชนและรายงานการตรวจสอบสิทธิมนุษยชนอย่างรอบด้านเป็นประจำทุกปี (อย่างน้อยปีละ 1 ครั้ง) หรือเมื่อมีการเปลี่ยนแปลงที่สำคัญซึ่งกระทบต่อการดำเนินธุรกิจ โดยในปีที่บริษัทได้มีการอ้างอิงมาตรฐานและแก้ไขนโยบายให้มีความชัดเจนยิ่งขึ้น อาทิ การลงรายละเอียดในระเบียบปฏิบัติ และมาตรการการเยียวยา ทั้งนี้เพื่อให้อย่างมั่นใจว่า นโยบายด้านสิทธิมนุษยชนนี้สอดคล้องกับหลักปฏิบัติของบริษัท รวมทั้งเป็นไปตามข้อบังคับและกฎหมายอื่นๆ ที่เกี่ยวข้อง นอกจากนี้ การปรับปรุงนโยบายด้านสิทธิมนุษยชนนั้นต้องได้รับการพิจารณาอนุมัติจากคณะกรรมการบริษัท และมีการสื่อสารนโยบายที่ได้รับการปรับปรุงดังกล่าวให้ทราบโดยทั่วกัน

โดยนโยบายด้านสิทธิมนุษยชนและรายงานการตรวจสอบสิทธิมนุษยชนอย่างรอบด้าน (HRDD) ได้มีการทบทวนและบังคับใช้ ตามมติในที่ประชุมคณะกรรมการบริษัทครั้งที่ 1/2568 เมื่อวันที่ 13 มกราคม 2568

การตรวจสอบด้านสิทธิมนุษยชนอย่างรอบด้าน (Human Rights Due Diligence: HRDD)

บริษัทมีกระบวนการตรวจสอบ HRDD : มี

บริษัท บางกอก เซน ฮอสปิเทล จำกัด (มหาชน) และบริษัทย่อยมีการดำเนินธุรกิจที่เกี่ยวข้องกับผู้มีส่วนได้ส่วนเสีย และพนักงานที่มีความหลากหลาย และเพื่อเป็นการลดความเสี่ยงจากการละเมิดสิทธิมนุษยชน ซึ่งสามารถนำไปสู่ผลกระทบทางธุรกิจ บริษัทจึงมีการตรวจสอบสิทธิมนุษยชนอย่างรอบด้าน (Human Rights Due Diligence: HRDD) ที่ได้กำหนดขึ้นตามหลักการชี้แนะของสหประชาชาติว่าด้วยธุรกิจกับสิทธิมนุษยชน (UNGP)

บริษัทได้จัดทำกรอบกระบวนการตรวจสอบสิทธิมนุษยชนอย่างรอบด้านของบริษัท ประกอบด้วยหลักการสำคัญตามที่ระบุไว้ในหลักการชี้แนะของสหประชาชาติ 5 องค์ประกอบ ดังนี้

1. การประกาศนโยบายและหลักการของบริษัทที่ว่าการเคารพสิทธิมนุษยชน
2. การประเมินผลกระทบที่เกิดขึ้นจริงหรือมีแนวโน้มที่อาจเกิดขึ้นจากกิจกรรมของบริษัท
3. การบูรณาการนโยบายเข้ากับการประเมินรวมถึงกลไกควบคุมภายในและภายนอก
4. การติดตามและการรายงานผลการดำเนินงาน
5. การแก้ไขให้ถูกต้องและเยียวยา

3.4.2 ผลการดำเนินงานด้านสังคม

ข้อมูลเกี่ยวกับพนักงานและแรงงาน

แผนการจัดการพนักงานและแรงงาน

แผนการจัดการพนักงานและแรงงานของบริษัท : มี

แผนการจัดการพนักงานและแรงงานที่บริษัทดำเนินการในรอบปีที่ผ่านมา : การจ่ายค่าตอบแทนพนักงานอย่างเป็นธรรม, การฝึกอบรมและพัฒนาพนักงาน, การส่งเสริมความสัมพันธ์และการมีส่วนร่วมของพนักงาน, แรงงานข้ามชาติ/ต่างด้าว, แรงงานเด็ก, ความปลอดภัยและอาชีวอนามัยในการทำงาน

การพัฒนาองค์กรและพนักงาน

พนักงานถือเป็นทรัพยากรบุคคลที่มีบทบาทสำคัญต่อการขับเคลื่อนธุรกิจ เพื่อการบรรลุเป้าหมายและนำไปสู่ความสำเร็จที่ยั่งยืนขององค์กร ดังนั้น การดูแลและพัฒนาทรัพยากรบุคคลจึงเป็นสิ่งจำเป็น โดยจะต้องส่งเสริมทั้งในแง่ความรู้และทักษะ ตลอดจนการปฏิบัติงานที่มีประสิทธิภาพ โดยบริษัทมีการส่งเสริมการพัฒนาบุคลากร ครอบคลุมทั้งพนักงาน กรรมการและผู้บริหารอย่างต่อเนื่อง รายละเอียดปรากฏในส่วนการกำกับดูแลกิจการ ภายใต้หัวข้อข้อมูลเกี่ยวกับพนักงาน และภายใต้หัวข้อการสรรหา พัฒนา และประเมินผลการปฏิบัติงานของคณะกรรมการ

อาชีวอนามัยและความปลอดภัย

อาชีวอนามัยและความปลอดภัยเป็นหนึ่งในประเด็นที่มีความสำคัญเกี่ยวข้องกับสุขภาพของบุคลากรทางการแพทย์ พนักงาน ผู้มีส่วนได้เสียขององค์กร ตลอดจนส่งผลกระทบต่อภาระงานของธุรกิจได้ ดังนั้นบริษัทจึงตระหนักและให้ความสำคัญด้านอาชีวอนามัยและความปลอดภัย เพื่อสร้างวัฒนธรรมและสภาพแวดล้อมในการทำงานที่ดี และสร้างความเชื่อมั่นให้แก่ผู้มีส่วนได้เสียที่เกี่ยวข้องทุกภาคส่วน โดยโรงพยาบาลในเครือได้ดำเนินการและปฏิบัติตามมาตรฐานและการให้บริการสุขภาพในระดับประเทศ (Hospital Accreditation : HA) และมาตรฐานคุณภาพในระดับสากล Joint Commission International (JCI) นอกจากนี้บริษัทได้มีการกำหนดนโยบายอาชีวอนามัยและความปลอดภัย ซึ่งมีสาระสำคัญเพื่อเป็นการป้องกันการดำเนินงานของบริษัทเกี่ยวกับความปลอดภัย อาชีวอนามัย และสภาพแวดล้อมในการทำงาน และกำหนดให้เป็นหน้าที่รับผิดชอบในการปฏิบัติงานของบุคลากรทุกคน

การตั้งเป้าหมายการจัดการพนักงานและแรงงาน

บริษัทมีการตั้งเป้าหมายการจัดการพนักงานและแรงงานหรือไม่ : มี

รายละเอียดการตั้งเป้าหมายการจัดการพนักงานและแรงงาน

เป้าหมาย	ตัวชี้วัด	ปีฐาน	ปีเป้าหมาย
• การฝึกอบรมและพัฒนาพนักงาน	ชั่วโมงการอบรมของพนักงาน	-: ชั่วโมงการอบรมของพนักงานเฉลี่ยไม่น้อยกว่า 6 ชั่วโมงต่อคน	2568: ชั่วโมงการอบรมของพนักงานเฉลี่ยไม่น้อยกว่า 6 ชั่วโมงต่อคน

ผลการดำเนินงานและผลลัพธ์ด้านการจัดการพนักงานและแรงงาน

ผลการดำเนินงานและผลลัพธ์ด้านการจัดการพนักงานและแรงงาน : มี

บริษัทให้ความสำคัญกับการพัฒนาศักยภาพและการดูแลรักษาบุคลากรอย่างจริงจัง ซึ่งสอดคล้องกับแนวทางการดำเนินธุรกิจที่เน้นการดูแลชีวิตและสุขภาพของผู้ป่วย บริษัทฯ ได้ดำเนินการสนับสนุนเงินทุนเพื่อให้บุคลากรได้รับการฝึกอบรมจากหน่วยงานภายนอก โดยมีการจัดอบรมหลักสูตรมากมาย เช่น หลักสูตรการช่วยชีวิตหัวใจและหลอดเลือดขั้นสูง (ACLS) สำหรับแพทย์ พยาบาล และบุคลากรทางการแพทย์ รวมถึงหลักสูตรช่วยชีวิตเด็กขั้นสูง (PALS Provider Course) เป็นต้น การพัฒนาทักษะเหล่านี้ช่วยยกระดับความสามารถในการดูแลรักษาผู้ป่วยให้มีคุณภาพสูงขึ้น ซึ่งเป็นปัจจัยสำคัญที่ส่งผลให้โรงพยาบาลในเครือได้รับรางวัล “สถานพยาบาลในดวงใจ” สะท้อนถึงความเป็นเลิศและความพึงพอใจของผู้รับบริการ

นอกจากนี้ บริษัทยังจัดกิจกรรมเพื่อเสริมสร้างความสัมพันธ์ที่ดีในที่ทำงาน เช่น การจัดงานเฉลิมฉลองวันตรุษจีน วันปีใหม่ไทย และงานเฉลิมฉลองวันเกิดของผู้บริหารและพนักงาน เพื่อส่งเสริมบรรยากาศที่เป็นกันเองและความร่วมมือในองค์กร ซึ่งเป็นส่วนสำคัญในการเสริมสร้างวัฒนธรรมองค์กรที่มีความยั่งยืนและเอื้อเฟื้อเผื่อแผ่

ผลการดำเนินงานด้านการจัดการพนักงานและแรงงานของบริษัทฯ จึงสะท้อนให้เห็นถึงความมุ่งมั่นในการพัฒนาบุคลากรให้มีทักษะและความรู้ที่ทันสมัย พร้อมทั้งส่งเสริมบรรยากาศภายในองค์กรที่เป็นมิตรและเอื้อต่อการทำงานร่วมกันอย่างมีประสิทธิภาพ ซึ่งได้ส่งผลให้การให้บริการด้านสุขภาพขององค์กรมีคุณภาพสูงและได้รับการยอมรับในวงกว้าง

การจัดการพนักงานและแรงงาน : การจ้างงาน

การจ้างงานพนักงาน

	2565	2566	2567
พนักงานรวม (คน)	7,195	6,706	7,054
พนักงานชาย (คน)	1,200	1,180	1,202
พนักงานหญิง (คน)	5,995	5,526	5,852

การจ้างงานผู้พิการ

	2565	2566	2567
การจ้างงานผู้พิการรวม (คน)	N/A	N/A	81
พนักงานผู้พิการรวม (คน)	N/A	N/A	81
พนักงานผู้พิการชาย (คน)	N/A	N/A	33
พนักงานผู้พิการหญิง (คน)	N/A	N/A	48
ลูกจ้างผู้พิการที่ไม่ใช่พนักงานรวม (คน)	N/A	N/A	0
การส่งเงินเข้ากองทุนส่งเสริมและพัฒนาคุณภาพชีวิตคนพิการ	N/A	N/A	มี

การจัดการพนักงานและแรงงาน : การจ่ายค่าตอบแทน

การจ่ายค่าตอบแทนพนักงาน

	2565	2566	2567
ค่าตอบแทนพนักงานรวม (บาท)	2,310,025,000.00	2,288,750,000.00	2,395,562,000.00

การจัดการพนักงานและแรงงาน : ความปลอดภัย อาชีวอนามัย และสภาพแวดล้อมในการทำงาน

ความปลอดภัย อาชีวอนามัย และสภาพแวดล้อมในการทำงาน

	2565	2566	2567
จำนวนเหตุการณ์บาดเจ็บจากการทำงานของพนักงานจนถึงขั้นหยุดงาน (ครั้ง)	2	0	0

การจัดการพนักงานและแรงงาน : ความผูกพันของพนักงานและการรวมกลุ่มของพนักงานภายในองค์กร

ความผูกพันของพนักงาน

	2565	2566	2567
พนักงานที่ลาออกโดยความสมัครใจรวม (คน)	1,964	1,885	1,933
พนักงานชายที่ลาออกโดยความสมัครใจ (คน)	305	288	347
พนักงานหญิงที่ลาออกโดยความสมัครใจ (คน)	1,659	1,597	1,586
สัดส่วนพนักงานที่ลาออกโดยสมัครใจ (%)	27.30	28.11	27.40
	2565	2566	2567
ผลประเมินความผูกพันของพนักงานต่อองค์กร	มี	มี	มี

การรวมกลุ่มของพนักงานภายในองค์กร

การรวมกลุ่มของพนักงานภายในองค์กร : มี

รูปแบบการรวมกลุ่มของพนักงานภายในองค์กร : คณะกรรมการสวัสดิการ

ข้อมูลเกี่ยวกับลูกค้า

แผนการจัดการลูกค้า

แผนการจัดการลูกค้าของบริษัท : มี

แผนการจัดการลูกค้าที่บริษัทดำเนินการในรอบปีที่ผ่านมา : การผลิตและบริการอย่างมีความรับผิดชอบต่อลูกค้า, การสื่อสารข้อมูลเกี่ยวกับผลกระทบของสินค้าและบริการแก่ลูกค้า/ผู้บริโภค, การพัฒนาความพึงพอใจและการเสริมสร้างความสัมพันธ์กับลูกค้า, การรักษาข้อมูลส่วนบุคคลของลูกค้า

บริษัทมุ่งมั่นในการสื่อสารและสร้างความเข้าใจระหว่างองค์กรกับผู้มีส่วนได้เสียทุกกลุ่มอย่างสม่ำเสมอ โดยยึดมั่นในหลักการเปิดเผยข้อมูลที่ถูกต้อง โปร่งใส และทันเหตุการณ์ เพื่อให้ผู้มีส่วนได้เสียได้รับข้อมูลที่เหมาะสมและครบถ้วน การเปิดเผยข้อมูลดังกล่าวดำเนินการตามความเหมาะสมและสอดคล้องกับนโยบายของบริษัท โดยมีการกำหนดกลยุทธ์และช่องทางการสื่อสารที่ตอบโจทย์แต่ละกลุ่ม ทั้งการพูดคุยแลกเปลี่ยนความคิดเห็น การสำรวจความคิดเห็น รวมถึงการสื่อสารผ่านสื่อสังคมออนไลน์ ข่าวประชาสัมพันธ์ เอกสาร และรายงานประจำปี

บริษัทเปิดโอกาสให้ผู้มีส่วนได้เสียมีส่วนร่วมในประเด็นที่อาจส่งผลกระทบต่อกลุ่มของตน โดยจัดให้มีช่องทางรับฟังความคิดเห็น ข้อเสนอแนะ และข้อร้องเรียนผ่านกระบวนการตามนโยบายการแจ้งเบาะแสและข้อร้องเรียน ซึ่งนโยบายการมีส่วนร่วมของผู้มีส่วนได้เสีย ได้รับความรับผิดชอบต่อในการจัดให้มีระบบรับฟังและตอบสนองต่อข้อร้องเรียนอย่างเป็นธรรมและมีประสิทธิภาพ นอกจากนี้ บริษัทให้ความสำคัญกับการคุ้มครองข้อมูลส่วนบุคคลของลูกค้าและผู้เกี่ยวข้องมาตราบการที่รัดกุมและปลอดภัย เพื่อนำมาพัฒนาการให้บริการที่ตอบสนองต่อความต้องการและสร้างความพึงพอใจสูงสุด ซึ่งเป็นรากฐานสำคัญในการดำเนินธุรกิจอย่างยั่งยืนและมีความรับผิดชอบต่อสังคม

การตั้งเป้าหมายการจัดการลูกค้า

บริษัทมีการตั้งเป้าหมายการจัดการลูกค้าหรือไม่ : มี

รายละเอียดการตั้งเป้าหมายการจัดการลูกค้า

เป้าหมาย	ตัวชี้วัด	ปีฐาน	ปีเป้าหมาย
• การพัฒนาความพึงพอใจและการเสริมสร้างความสัมพันธ์กับลูกค้า	ความพึงพอใจของลูกค้า	-: บริษัทมีเป้าหมายในการสร้างความพึงพอใจให้แก่ลูกค้าเป็นสำคัญ โดยได้กำหนดเป้าหมายคะแนนความพึงพอใจของลูกค้าไว้ที่ไม่น้อยกว่าร้อยละ 80 ในการดำเนินงานทุกปี	2568: บริษัทมีเป้าหมายในการสร้างความพึงพอใจให้แก่ลูกค้าเป็นสำคัญ โดยได้กำหนดเป้าหมายคะแนนความพึงพอใจของลูกค้าไว้ที่ไม่น้อยกว่าร้อยละ 80

ผลการดำเนินงานและผลลัพธ์ด้านการจัดการลูกค้า

ผลการดำเนินงานและผลลัพธ์ด้านการจัดการลูกค้า : มี

ในปี 2567 บริษัทได้พัฒนาระบบการบริหารจัดการความสัมพันธ์กับผู้ใช้บริการ (CRM) อย่างต่อเนื่อง โดยมุ่งเน้นการยกระดับความพึงพอใจและความไว้วางใจของผู้ใช้บริการผ่านการเปิดเผยข้อมูลที่ถูกต้อง โปร่งใส และทันเหตุการณ์ ส่งผลให้เกิดการรักษาฐานลูกค้าในระยะยาว ตัวอย่างที่โดดเด่นคือการที่โรงพยาบาลเกษมราษฎร์ ประชาชื่นได้รับรางวัล “สถานพยาบาลในดวงใจ” ในพิธีมอบรางวัลประจำปี ซึ่งสะท้อนถึงคุณภาพการบริการด้านสุขภาพและความมุ่งมั่นในการตอบสนองต่อความต้องการของผู้รับบริการอย่างมีประสิทธิภาพ

นอกจากนี้ โรงพยาบาลในเครือยังได้จัดกิจกรรมและโครงการที่ส่งเสริมการเข้าถึงบริการสุขภาพที่มีคุณภาพอย่างต่อเนื่อง เช่น กิจกรรม “คุณแม่คุณภาพ” ครั้งที่ 7 โดยโรงพยาบาลเกษมราษฎร์ รัตนธิเบศร์ ที่จัดให้ความรู้แก่คุณแม่และคุณพ่อ รวมถึงงาน Mother Fair เพื่อเตรียมความพร้อมสำหรับสมาชิกใหม่ในครอบครัว และกิจกรรม WMC Live โดยโรงพยาบาลเวลด์เมดิคอลที่จัดขึ้นเพื่อให้ข้อมูลด้านสุขภาพและการรักษาโรค อีกทั้งยังมีการพัฒนาระบบ Telehospital ตั้งแต่ปี 2565 ที่ช่วยเพิ่มประสิทธิภาพการรักษาผ่านเครือข่ายโรงพยาบาล ลดระยะเวลาและค่าใช้จ่ายในการเดินทางของผู้ป่วยในพื้นที่ห่างไกล ส่งผลให้การเข้าถึงบริการทางการแพทย์เป็นไปอย่างรวดเร็วและทั่วถึงมากยิ่งขึ้น

รูปภาพผลการดำเนินงานและผลลัพธ์ด้านการจัดการลูกค้า



การจัดการลูกค้า : ความพึงพอใจของลูกค้า

ความพึงพอใจของลูกค้า

	2565	2566	2567
ผลประเมินความพึงพอใจของลูกค้า	มี	มี	มี

ข้อมูลเกี่ยวกับชุมชนและสังคม

แผนการจัดการชุมชนและสังคม

- แผนการจัดการชุมชนและสังคมของบริษัท : มี
- แผนการจัดการชุมชนและสังคมที่บริษัทดำเนินการในรอบปีที่ผ่านมา : การจ้างงานและพัฒนาทักษะอาชีพ, การศึกษา, ศาสนาและวัฒนธรรม, ป่าไม้และทรัพยากรธรรมชาติ, กีฬาและสันทนาการ, อาชีวอนามัย ความปลอดภัย สุขภาพและคุณภาพชีวิต, ผู้ด้อยโอกาสและกลุ่มผู้เปราะบาง, การจัดการน้ำและสุขาภิบาล, การลดความเหลื่อมล้ำทางสังคม

บริษัทและบริษัทย่อยดำเนินธุรกิจด้วยความรับผิดชอบต่อชุมชนและสังคม โดยให้ความสำคัญต่อการปฏิบัติตามมาตรฐานด้านความปลอดภัย ความมั่นคง และสุขอนามัยอย่างถูกต้องและเหมาะสม พร้อมทั้งคำนึงถึงผลกระทบต่อทรัพยากรธรรมชาติและสิ่งแวดล้อม แนวทางปฏิบัติที่บริษัทนำมาใช้ ประกอบด้วย การส่งเสริมจิตสำนึกในเรื่องความรับผิดชอบต่อสังคมและสิ่งแวดล้อมในหมู่พนักงานอย่างต่อเนื่อง รวมถึงการคืนกำไรส่วนหนึ่งเพื่อสนับสนุนกิจกรรมที่สร้างสรรค์สังคมและสิ่งแวดล้อมอย่างสม่ำเสมอ ซึ่งเป็นแนวทางที่ช่วยป้องกันไม่ให้เกิดผลกระทบในทางลบต่อคุณภาพชีวิตของประชาชนและสภาพแวดล้อม

นอกจากนี้ บริษัทให้ความสำคัญและควบคุมการปฏิบัติงานอย่างเคร่งครัดตามกฎหมายและกฎระเบียบของหน่วยงานกำกับดูแลที่เกี่ยวข้อง โดยมุ่งเน้นให้เกิดการพัฒนาสังคม ชุมชน และสิ่งแวดล้อมอย่างยั่งยืน พร้อมทั้งสนับสนุนการสร้างสรรค์และอนุรักษ์ทรัพยากรธรรมชาติ อีกทั้งยังให้ความสำคัญกับการส่งเสริมการศึกษาแก่เยาวชนและสนับสนุนกิจกรรมสาธารณประโยชน์ในชุมชนที่ด้อยโอกาส เพื่อสร้างชุมชนที่เข้มแข็งและสามารถพึ่งพาตนเองได้ในระยะยาว

การตั้งเป้าหมายการจัดการชุมชนและสังคม

- บริษัทมีการตั้งเป้าหมายการจัดการชุมชนและสังคมหรือไม่ : ไม่มี

ผลการดำเนินงานและผลลัพธ์ด้านการจัดการชุมชนและสังคม

- ผลการดำเนินงานและผลลัพธ์ด้านการจัดการชุมชนและสังคม : มี

บริษัท ให้ความสำคัญกับการมีส่วนร่วมในกิจกรรมเพื่อสังคมและชุมชนอย่างต่อเนื่อง โดยมุ่งเน้นส่งเสริมสุขภาพและความเป็นอยู่ที่ดีของประชาชนและเยาวชน ผ่านการจัดงานและโครงการต่าง ๆ ที่ตอบสนองความต้องการด้านสุขภาพและการพัฒนาทุนการศึกษา อาทิ การจัดงาน “LET’S CELEBRATE THAI HEROES, PARALYMPIC PARIS 2024” ที่บริษัทฯ มอบคู่มือตรวจสอบสุขภาพแก่ฮีโร่นักกีฬาพาราลิมปิก 2024 เพื่อเป็นการยกย่องและสนับสนุนความพยายามของนักกีฬา นอกจากนี้ เครือโรงพยาบาลของบริษัทฯ ยังได้สนับสนุนกิจกรรมวิ่งการกุศลเพื่อส่งเสริมการออกกำลังกายและสุขภาพที่แข็งแรง โดยจัดให้มีบริการรถฉุกเฉิน ตรวจสอบสุขภาพก่อนวิ่ง รวมถึงบริการปฐมพยาบาล พร้อมทั้งจัดสรรน้ำดื่มและผ้าเย็นให้แก่ผู้วิ่ง ซึ่งช่วยกระตุ้นให้เยาวชนและประชาชนหันมาดูแลสุขภาพตนเองอย่างจริงจัง ยิ่งไปกว่านั้น บริษัทได้ดำเนินโครงการมอบสิ่งของและอุปกรณ์ที่จำเป็นให้กับโรงเรียน สถานสงเคราะห์ และหน่วยงานราชการต่าง ๆ โดยมอบเตียงผู้ป่วย รถเข็น ยาและเวชภัณฑ์ รวมทั้งบริจาคเงินเพื่อสมทบทุนด้านการศึกษาและการดำเนินงานของหน่วยงานรัฐ รวมถึงการบำรุงรักษาพระพุทธศาสนา ทั้งหมดนี้เป็นส่วนหนึ่งของความรับผิดชอบต่อสังคมและชุมชนที่บริษัทฯ ปฏิบัติอย่างต่อเนื่องตลอดทั้งปี

ผลการดำเนินงานและผลลัพธ์ในด้านการจัดการชุมชนและสังคม สะท้อนให้เห็นถึงความมุ่งมั่นในการให้บริการด้านสุขภาพที่มีคุณภาพสูงและการสนับสนุนกิจกรรมเพื่อสังคมที่ครอบคลุมทุกมิติ ทั้งการพัฒนาบุคลากร การส่งเสริมสุขภาพของประชาชน และการช่วยเหลือชุมชนที่ด้อยโอกาส ซึ่งเป็นตัวชี้วัดสำคัญในความรับผิดชอบต่อสังคมและการบริหารจัดการที่ยั่งยืนขององค์กร.

ข้อมูลเหตุการณ์ที่เกี่ยวข้องกับละเมิดกฎหมายหรือข้อบังคับด้านสังคมและสิทธิมนุษยชน

จำนวนกรณีและเหตุการณ์ที่ละเมิดกฎหมายหรือข้อบังคับด้านสังคมและสิทธิมนุษยชนอย่างมีนัยสำคัญ

	2565	2566	2567
จำนวนกรณีหรือเหตุการณ์ที่ละเมิดกฎหมายหรือข้อบังคับด้านสังคมและสิทธิมนุษยชนอย่างมีนัยสำคัญรวม (กรณี)	0	0	0
จำนวนกรณีหรือเหตุการณ์ที่ทำให้เกิดข้อพิพาทด้านแรงงานที่สำคัญ (กรณี)	0	0	0

4. การวิเคราะห์และคำอธิบายของฝ่ายจัดการ

4.1 วิเคราะห์การดำเนินงานและฐานะทางการเงินการเปลี่ยนแปลงที่สำคัญ

ภาพรวมของการดำเนินงาน

สำหรับภาพรวมของบริษัทและโรงพยาบาลในเครือสำหรับปี 2567 นั้น บริษัทมีรายได้รวม จำนวน 11,832.4 ล้านบาท ใกล้เคียงกับปีก่อน โดยรายได้ที่เพิ่มขึ้นส่วนใหญ่มาจากรายได้จากการให้บริการผู้ป่วยนอกทั้งชาวไทยและชาวต่างชาติ ซึ่งเพิ่มขึ้นร้อยละ 9.9 ในส่วนของรายได้จากผู้ป่วยในลดลงร้อยละ (11.3) มีผลกระทบส่วนใหญ่มาจากการเปลี่ยนแปลงนโยบายการส่งผู้ป่วยออกไปรักษานอกประเทศของรัฐบาลคูเวต และรายได้จากผู้ป่วยในโครงการประกันสังคมเพิ่มขึ้นเล็กน้อยร้อยละ 1.0 เนื่องจากบริษัทได้รับผลกระทบจากการบันทึกการปรับปรุงของค่าบริการกลุ่มผู้ป่วยโรคซับซ้อน (RW>2) ซึ่งกระทบรายได้รวมลดลง จำนวน (244.8) ล้านบาท

โดยบริษัทรายงานกำไรก่อนต้นทุนทางการเงิน ค่าใช้จ่ายภาษีเงินได้ ค่าเสื่อมราคาและค่าตัดจำหน่าย (EBITDA) จำนวน 2,708.7 ล้านบาท ลดลงร้อยละ (6.7) เมื่อเทียบกับปีก่อน โดยมี EBITDA margin ที่ร้อยละ 22.9 กำไรสุทธิส่วนที่เป็นของบริษัทเท่ากับ 1,282.4 ล้านบาท ลดลงร้อยละ (8.8) เมื่อเทียบกับปีก่อน และบริษัทมีอัตรากำไรสุทธิที่ร้อยละ 10.8

ในปี 2567 บริษัทได้รับผลกระทบจากการบันทึกการปรับปรุงของค่าบริการกลุ่มผู้ป่วยโรคซับซ้อน (RW>2) ซึ่งกระทบกำไรสุทธิลดลงจำนวน (190.7) ล้านบาท และผลกำไรจากยอดดุลสุทธิจากรายการที่เป็นตัวเงินจำนวน 61.8 ล้านบาท ที่เกิดจากการปรับปรุงตามมาตรฐานบัญชี ฉบับที่ 29 (TAS29) เรื่องการรายงานทางการเงินในสภาพเศรษฐกิจที่เงินเฟ้อรุนแรงของผลการดำเนินงานโรงพยาบาลในสปป.ลาว โดยบริษัทดำเนินการผ่านบริษัท บางกอก เซ็น อินเทอร์เน็ตชั่นแนล (ลาว) จำกัด ซึ่งบริษัทถือหุ้นร้อยละ 75.2

รูปภาพรวมของการดำเนินงาน

รายการปรับปรุงที่นอกเหนือจากการดำเนินงานปกติของบริษัทในปี 2567

(หน่วย : ล้านบาท)

รายการ	งวดที่บันทึก ในงบการเงิน	ปี 2567			
		รายได้รวม	%yoy	กำไรสุทธิ	%yoy
ข้อมูลทางการเงินรวมที่แสดงในงบการเงิน		11,832.4	0.0%	1,282.4	(8.8%)
ผลกระทบจากการปรับลดอัตราค่าบริการกลุ่มผู้ป่วยโรคซับซ้อน (RW>2) สำหรับปี 2566	ไตรมาสที่ 2	81.0	-	59.7	-
ผลกระทบจากการปรับลดอัตราค่าบริการกลุ่มผู้ป่วยโรคซับซ้อน (RW>2) สำหรับปี 2567	ไตรมาสที่ 4	163.8	-	131.0	-
ผลกำไรจากยอดดุลสุทธิจากรายการที่เป็นตัวเงิน (TAS 29)	ไตรมาสที่ 4	-	-	(61.8)	-
ผลรวมการบันทึกรายได้จากรายการปรับปรุง		244.8	-	128.9	-
ข้อมูลทางการเงินรวมที่เกิดจากการดำเนินงานปกติของบริษัทในปี 2567		12,077.2	2.0%	1,411.3	(0.2%)

ข้อมูลในการวิเคราะห์การดำเนินงานและฐานะทางการเงิน

ผลการดำเนินงาน และความสามารถในการทำกำไร

สำหรับภาพรวมของบริษัทและโรงพยาบาลในเครือปี 2567 ที่ผ่านมานั้น บริษัทมีรายได้รวม จำนวน 11,832.4 ล้านบาท ใกล้เคียงกับปีก่อน โดยมีรายได้จากผู้ป่วยทั่วไป จำนวน 7,929.5 ล้านบาท ลดลงร้อยละ (0.6) เมื่อเทียบกับปีก่อน ตามรายละเอียด ดังนี้

- รายได้จากผู้ป่วยนอก เท่ากับ 4,426.6 ล้านบาท เพิ่มขึ้นร้อยละ 9.9 เมื่อเทียบกับปีก่อน เนื่องจากการเพิ่มขึ้นของผู้ป่วยนอกชาวไทย ซึ่งเข้ารับบริการในศูนย์การแพทย์เฉพาะทาง เช่น ศูนย์อายุรกรรมเฉพาะทาง ศูนย์สุขภาพผิวและความงาม รวมถึงการให้บริการโครงการตรวจสุขภาพเคลื่อนที่ร่วมกับหน่วยงานเอกชนภายนอก การเติบโตของรายได้จากโรงพยาบาลแห่งใหม่ นอกจากนี้รายได้จากบริการใหม่ของบริษัทยังเติบโตอย่างต่อเนื่อง ได้แก่ การให้บริการด้านความงามและผิวพรรณภายใต้แบรนด์ เกษมราษฎร์พลาสติกเซอร์เจอร์รี่ (KPS) และการให้บริการทันตกรรมเคลื่อนที่ผ่านบริษัท บางกอก เซ็น เดนทัล จำกัด

- **รายได้จากผู้ป่วยใน** จำนวน 3,502.8 ล้านบาท ลดลงร้อยละ (11.3) เมื่อเทียบกับปีก่อน โดยสาเหตุหลักมาจากผลกระทบจากการเปลี่ยนแปลงนโยบายการส่งผู้ป่วยออกไปรักษานอกประเทศของรัฐบาลคูเวต ทำให้รายได้จากผู้ป่วยชาวต่างชาติลดลง อย่างไรก็ตามในปี 2567 หากไม่พิจารณารายได้จากผู้ป่วยชาวคูเวต รายได้จากผู้ป่วยชาวต่างชาติยังคงเติบโตร้อยละ 17.3 เมื่อเทียบกับปีก่อน
- **รายได้ผู้ป่วยจากโครงการประกันสังคม** จำนวน 3,888.5 ล้านบาท เพิ่มขึ้นร้อยละ 1.0 เมื่อเทียบกับปีก่อน เนื่องจากบริษัทมีการบันทึกผลกระทบจากการปรับปรุงของค่าบริการกลุ่มผู้ป่วยโรคซับซ้อน (RW>2) ซึ่งกระทบรายได้รวมลดลง จำนวน (244.8) ล้านบาท อย่างไรก็ตามรายได้ผู้ป่วยจากโครงการประกันสังคมยังคงเติบโตจากจำนวนผู้ป่วยที่เพิ่มขึ้นในสาขาที่มีความต้องการลงทะเบียนสูง หลังจากได้รับการขยายโควตา นอกจากนี้ในปี 2567 สำนักงานประกันสังคมได้ประกาศนโยบายเพื่อยกระดับการให้บริการด้านสุขภาพแก่ผู้ประกันตนหลายรายการ ซึ่งเป็นปัจจัยสนับสนุนให้บริษัทมีรายได้ที่เติบโตขึ้นจากการให้บริการการตรวจสุขภาพประจำปี การตรวจการนอนหลับ การให้บริการทันตกรรมเคลื่อนที่ การให้บริการรักษาหัตถการ 5 โรคซับซ้อน และบริษัทยังคงมีการเติบโตอย่างต่อเนื่องของผู้รับบริการที่ใช้สิทธิประกันสังคมร่วมกับสิทธิอื่นๆ เช่น สิทธิประกันกลุ่ม สิทธิประกันสุขภาพ เป็นต้น
- **รายได้ที่เกี่ยวข้องกับการรักษาโรคโควิด-19 จากโครงการภาครัฐ** จำนวน (92.6) ล้านบาท ลดลง ร้อยละ (4.3) เมื่อเทียบกับปีก่อน

บริษัทรายงานกำไรจากการดำเนินงานสำหรับปี 2567 จำนวน 1,710.9 ล้านบาท ลดลงร้อยละ (12.7) เมื่อเทียบกับปีก่อน กำไรก่อนต้นทุนทางการเงิน ค่าใช้จ่ายภาษีเงินได้ ค่าเสื่อมราคาและค่าตัดจำหน่าย (EBITDA) จำนวน 2,708.7 ล้านบาท ลดลงร้อยละ (6.7) เมื่อเทียบกับปีก่อน โดยมี EBITDA margin ที่ร้อยละ 22.9 และกำไรสุทธิส่วนที่เป็นของบริษัทเท่ากับ 1,282.4 ล้านบาท ลดลงร้อยละ (8.8) เมื่อเทียบกับปีก่อน โดยมีอัตรากำไรสุทธิส่วนที่เป็นของผู้ถือหุ้นของบริษัทร้อยละ 10.8

สรุปผลการดำเนินงาน และความสามารถในการทำกำไร

งบกำไรขาดทุนเบ็ดเสร็จรวม สำหรับปี 2567

งบกำไรขาดทุนเบ็ดเสร็จรวม (หน่วย : ล้านบาท)	ปี 2567	ปี 2566	เปลี่ยนแปลง (ร้อยละ)
รายได้กิจการโรงพยาบาล	11,725.4	11,729.0	(0.0%)
รายได้อื่น	107.0	100.9	6.0%
รวมรายได้	11,832.4	11,829.9	0.0%
ต้นทุนกิจการโรงพยาบาล	(8,526.9)	(8,115.5)	5.1%
ต้นทุนในการจัดจำหน่ายและค่าใช้จ่ายในการบริหาร	(1,594.6)	(1,754.9)	(9.1%)
รวมค่าใช้จ่าย	(10,121.5)	(9,870.4)	2.5%
กำไรจากกิจกรรมดำเนินงาน	1,710.9	1,959.5	(12.7%)
รายได้ดอกเบี้ย	13.7	18.2	(24.7%)
ต้นทุนทางการเงิน	(54.6)	(95.3)	(42.7%)
ส่วนแบ่งกำไร (ขาดทุน) จากเงินลงทุนในบริษัทร่วม	(0.6)	1.1	(155.9%)
กำไร (ขาดทุน) จากยอตตุลสุทธิที่เป็นตัวเงิน	82.1	N/A	N/A
ค่าใช้จ่ายภาษีเงินได้	(346.2)	(404.6)	(14.4%)
กำไรสำหรับปี	1,405.3	1,478.9	(5.0%)
ส่วนที่เป็นของผู้ถือหุ้นของบริษัท	1,282.4	1,406.4	(8.8%)
ส่วนที่เป็นของผู้มีส่วนได้เสียที่ไม่มีอำนาจควบคุม	123.0	72.5	69.6%
อัตรากำไรขั้นต้น	27.3%	30.8%	
อัตรากำไรจากการดำเนินงาน	14.5%	16.6%	
อัตรากำไรก่อนต้นทุนทางการเงิน ค่าใช้จ่าย ภาษีเงินได้ ค่าเสื่อมราคาและค่าตัดจำหน่าย	22.9%	24.5%	
อัตรากำไรสุทธิส่วนที่เป็นของผู้ถือหุ้นของบริษัท	10.8%	11.9%	

โครงสร้างรายได้แยกตามประเภท ประจำปี 2567

โครงสร้างรายได้แยกตามประเภท (หน่วย : ล้านบาท)	ปี 2567		ปี 2566		เปลี่ยนแปลง (ร้อยละ)
	รายได้	สัดส่วน	รายได้	สัดส่วน	
รายได้ผู้ป่วยทั่วไป	7,929.5	67.7%	7,975.9	68.0%	(0.6%)
ผู้ป่วยนอกทั่วไป	4,426.6	37.8%	4,027.0	34.3%	9.9%
ผู้ป่วยในทั่วไป	3,502.8	29.9%	3,948.9	33.7%	(11.3%)
รายได้ผู้ป่วยในโครงการประกันสังคม	3,888.5	33.2%	3,849.8	32.8%	1.0%
รายได้ที่เกี่ยวข้องกับการรักษาโรคโควิด-19 จากโครงการภาครัฐ	(92.6)	(0.8%)	(96.7)	(0.8%)	(4.3%)
รายได้กิจการโรงพยาบาล	11,725.4	100.0%	11,729.0	100.0%	(0.0%)

ความสามารถในการบริหารทรัพย์สิน

ณ วันที่ 31 ธันวาคม 2567 บริษัทมีสินทรัพย์รวม จำนวน 17,374.8 ล้านบาท ลดลงร้อยละ (2.0) เมื่อเทียบกับสิ้นปีก่อน ประกอบไปด้วย สินทรัพย์หมุนเวียนลดลงจากรายได้ค้างรับ ลูกหนี้อื่น เงินสดและรายการเทียบเท่าเงินสดที่ใช้ในการขยายกิจการโรงพยาบาลแห่งใหม่ การปรับปรุงอาคาร โรงพยาบาลแห่งเดิม การชำระหนี้ระยะยาวของบริษัทย่อย การชำระหนี้เงินกู้ยืมจากสถาบันการเงิน ในส่วนของสินทรัพย์ไม่หมุนเวียนเพิ่มขึ้นจากรายการที่ดิน อาคารและอุปกรณ์ เนื่องจากการปรับปรุงการบันทึกบัญชีตามมาตรฐานภาวะเงินเฟ้อรุนแรงของผลการดำเนินงานในสปป.ลาว

หนี้สินรวม จำนวน 3,347.9 ล้านบาท ลดลงร้อยละ (16.8) เมื่อเทียบกับสิ้นปีก่อน มีสาเหตุหลักมาจากการชำระหนี้เงินกู้ยืมระยะยาวกับสถาบันการเงิน

ส่วนของผู้ถือหุ้นรวม จำนวน 14,027.0 ล้านบาท เพิ่มขึ้นร้อยละ 2.4 เมื่อเทียบกับสิ้นปีก่อน เนื่องจากผลกำไรสะสมของบริษัทตามการดำเนินงาน

รูปความสามารถในการบริหารทรัพย์สิน

งบฐานะการเงินรวม (หน่วย : ล้านบาท)	ณ วันที่		เปลี่ยนแปลง (ร้อยละ)
	31 ธันวาคม	31 ธันวาคม	
	2567	2566	
สินทรัพย์รวม	17,374.8	17,730.7	(2.0%)
สินทรัพย์หมุนเวียน	3,772.6	4,842.8	(22.1%)
สินทรัพย์ไม่หมุนเวียน	13,602.2	12,887.9	5.5%
หนี้สินรวม	3,347.9	4,026.2	(16.8%)
หนี้สินหมุนเวียน	2,878.1	3,505.2	(17.9%)
หนี้สินไม่หมุนเวียน	469.8	521.0	(9.8%)
ส่วนของผู้ถือหุ้นรวม	14,027.0	13,704.5	2.4%
ส่วนของบริษัท	12,955.4	12,594.0	2.9%
ส่วนได้เสียที่ไม่มีอำนาจควบคุม	1,071.5	1,110.5	(3.5%)

อัตราส่วนทางการเงินที่สำคัญ:	สิ้นสุดวันที่	
	31 ธันวาคม 2567	31 ธันวาคม 2566
อัตราส่วนสภาพคล่อง (เท่า)	1.3	1.4
ระยะเวลาเก็บหนี้เฉลี่ย (วัน)	65.5	93.3
ระยะเวลาขายสินค้าเฉลี่ย (วัน)	13.6	15.0
ระยะเวลาชำระหนี้เฉลี่ย (วัน)	33.3	35.4
อัตราส่วนหนี้สินต่อส่วนผู้ถือหุ้น (เท่า)	0.2	0.3
อัตราส่วนหนี้สินที่มีภาระดอกเบี้ยต่อส่วนผู้ถือหุ้น (เท่า)	0.1	0.1
อัตราผลตอบแทนจากสินทรัพย์เฉลี่ย (%)	9.7%	10.4%
อัตราผลตอบแทนจากผู้ถือหุ้นเฉลี่ย (%)	10.0%	11.2%

สภาพคล่องและความเพียงพอของเงินทุน

ณ วันที่ 31 ธันวาคม 2567 เงินสดและรายการเทียบเท่าเงินสดของบริษัทลดลงสุทธิ จำนวน (837.7) ล้านบาท เงินสดสุทธิต้นงวด ณ วันที่ 1 มกราคม 2567 จำนวน 2,183.1 ล้านบาท และจากการดำเนินงานในกิจกรรมต่างๆ ส่งผลให้เงินสดสุทธิปลายงวด ณ วันที่ 31 ธันวาคม 2567 เท่ากับ 1,345.4 ล้านบาท โดยมีรายละเอียดกระแสเงินสดแต่ละกิจกรรม ดังนี้

กระแสเงินสดสุทธิได้มาจากการกิจกรรมดำเนินงาน จำนวน 2,677.1 ล้านบาท จากกำไรจากการดำเนินงานและการรับชำระเงินค่ารักษาพยาบาลจากภาครัฐที่เกี่ยวข้องกับโรคโควิด-19

กระแสเงินสดสุทธิใช้ไปในกิจกรรมลงทุน จำนวน (1,557.7) ล้านบาท เนื่องจากการปรับปรุงอาคารของโรงพยาบาล อาทิ พื้นที่ให้บริการผู้ป่วยทั่วไป และผู้ป่วยประกันสังคมของโรงพยาบาลเกษมราษฎร์ บางแค โรงพยาบาลเกษมราษฎร์ ประชาชื่น และโรงพยาบาลเกษมราษฎร์ ปทุมธานี การเข้าซื้อที่ดินในอำเภอเมือง จังหวัดระยอง เพื่อใช้ในการขยายกิจการโรงพยาบาลแห่งใหม่ และการชำระเงินจดทะเบียนของบริษัทย่อย รวมถึงการลงทุนในเครื่องมือ อุปกรณ์ทางการแพทย์ในศูนย์เฉพาะทางแห่งใหม่

กระแสเงินสดสุทธิใช้ไปในกิจกรรมจัดหาเงิน จำนวน (1,927.6) ล้านบาท จากการชำระเงินปันผลประจำปี 2566 และปันผลระหว่างกาลจากผลการดำเนินงานในช่วงครึ่งปีแรกของปี 2567 รวมถึงการชำระคืนหนี้เงินกู้สถาบันการเงิน

รูปสภาพคล่องและความเพียงพอของเงินทุน

งบกระแสเงินสดรวม (หน่วย : ล้านบาท)	สิ้นสุดวันที่ 31 ธันวาคม	
	2567	2566
กระแสเงินสดสุทธิได้มาจากการดำเนินงาน	2,677.1	4,183.1
กระแสเงินสดสุทธิใช้ไปในกิจกรรมลงทุน	(1,557.7)	(918.7)
กระแสเงินสดสุทธิใช้ไปในกิจกรรมจัดหาเงิน	(1,927.6)	(3,679.5)
ผลกระทบจากการปรับปรุงภาวะเงินเฟ้อรุนแรง	(29.4)	N/A
เงินสดและรายการเทียบเท่าเงินสดลดลงสุทธิ	(837.7)	(415.1)
เงินสดและรายการเทียบเท่าเงินสด ณ วันที่ 1 มกราคม	2,183.1	2,598.2
เงินสดและรายการเทียบเท่าเงินสด ณ วันที่ 31 ธันวาคม	1,345.4	2,183.1

(หน่วย: ล้านบาท)

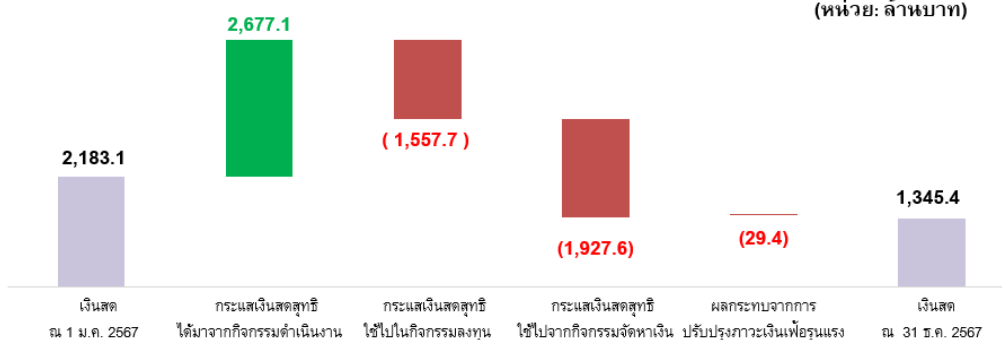

การออกตราสารหนี้ซึ่งมีข้อกำหนดให้บริษัทต้องคงอัตราส่วนทางการเงิน

การออกตราสารหนี้ซึ่งมีข้อกำหนดให้บริษัทต้องคงอัตราส่วน : ไม่มี
ทางการเงินหรือไม่

4.2 ปัจจัยหรือเหตุการณ์ที่อาจมีผลต่อฐานะการเงินหรือการดำเนินงานอย่างมีนัยสำคัญ

ปัจจัยหรือเหตุการณ์สำคัญที่มีผลต่อฐานะการเงินหรือการดำเนินงานในอนาคต

สำหรับปี 2568 บริษัทยังคงให้ความสำคัญในการยกระดับขีดความสามารถการให้บริการทางการแพทย์กับผู้ป่วยกลุ่มเดิมทุกระดับ พร้อมทั้งการขยายฐานผู้ป่วยทั้งชาวไทยและชาวต่างชาติผ่านการเพิ่มศักยภาพการให้บริการศูนย์การแพทย์ในโรงพยาบาลทุกแห่ง ประกอบกับการให้บริการใหม่และโรงพยาบาลทั้ง 3 แห่งที่เปิดให้บริการในช่วงที่ผ่านมาจะมีผลการดำเนินงานที่ดีขึ้นอย่างต่อเนื่องในปีนี้ นอกจากนี้การปรับปรุงโรงพยาบาลหลายแห่งที่ดำเนินแล้วเสร็จในปี 2568 พร้อมกับการยกระดับโรงพยาบาลการุญเวช ปทุมธานี เป็นโรงพยาบาลเกษมราษฎร์ ปทุมธานี จะเป็นปัจจัยสนับสนุนการเติบโตของจำนวนผู้ป่วยและรายได้ของบริษัท

ในปี 2568 บริษัทได้รับการเพิ่มโควตาผู้ประกันตนจากสำนักงานประกันสังคมสำหรับโรงพยาบาลที่มีศักยภาพในการให้บริการผู้ประกันตน ซึ่งบริษัทยังคงเห็นหน้าสร้างการรับรู้และขยายฐานผู้ประกันตนลงทะเบียนอย่างต่อเนื่องในกลุ่มโรงพยาบาลเกษมราษฎร์ และโรงพยาบาลการุญเวช ทั้งนี้บริษัทยังคงดำเนินการรักษาฐานผู้ป่วยเดิม ควบคู่ไปกับขยายฐานผู้ป่วยไปยังกลุ่มใหม่ เช่น ผู้ป่วยชาวมาเลเซีย เป็นต้น

บริษัทยังคงมุ่งมั่นที่จะให้บริการทางการแพทย์ที่รักษามาตรฐานการให้บริการที่ดี รวมถึงการขยาย ฐานผู้ป่วยผ่านการขยายโรงพยาบาลในพื้นที่แห่งใหม่ และการรักษาฐานผู้รับบริการโดยการปรับปรุงพื้นที่ในโรงพยาบาลเดิม เพื่อสร้างการเติบโตของบริษัทอย่างยั่งยืน โดยมีการดำเนินการตามกลยุทธ์การเติบโตของบริษัท ดังต่อไปนี้

1. ผลการดำเนินงานที่ดีขึ้นอย่างต่อเนื่องของโรงพยาบาลแห่งใหม่ทั้ง 3 แห่ง

- 1) โรงพยาบาลเกษมราษฎร์ อินเตอร์เนชั่นแนล อรัญประเทศ ขนาด 110 เตียง ตั้งอยู่บริเวณตลาดโรงเกลือ อำเภออรัญประเทศ จังหวัดสระแก้ว โดยมีกลุ่มเป้าหมายคือชาวกัมพูชา และประชาชนในพื้นที่ สำหรับผลการดำเนินงานปี 2567 รายได้จากกิจการโรงพยาบาลเท่ากับ 228.0 ล้านบาท เพิ่มขึ้นร้อยละ 16.2 เมื่อเทียบกับช่วงเดียวกันของปีก่อน และ EBITDA เท่ากับ 26.4 ล้านบาท เพิ่มขึ้นร้อยละ 94.12 เมื่อเทียบกับช่วงเดียวกันของปีก่อน โดยโรงพยาบาลมีแผนกลยุทธ์การดำเนินงาน ดังนี้
 - จัดเตรียมจัดบริการที่หน้าด่านเพื่อรับส่งผู้ป่วยกัมพูชา พร้อมทั้งอำนวยความสะดวกสำหรับการดำเนินการเอกสารเข้าประเทศไทย เพื่อรองรับการเปิดด่านถาวรในปี 2568
 - ขยายเครือข่ายคลินิกคู่สัญญา รวมไปถึงเครือข่ายโรงพยาบาลรัฐบาลในพื้นที่ประเทศกัมพูชาที่เพื่อเป็นศูนย์กลางการรับส่งต่อผู้ป่วยทั้งชาวไทยและชาวต่างชาติ
 - สร้างเครือข่ายกับบริษัทประกัน ตัวแทนประกัน หน่วยงานภาครัฐบาลและภาคเอกชนอย่างต่อเนื่องทั้งหน่วยงานในประเทศไทยและประเทศกัมพูชานอกเหนือจากพื้นที่จังหวัดปอยเปต เพื่อสร้างความเชื่อมั่น และสร้างช่องทางการประชาสัมพันธ์กิจกรรม แพทย์และการรักษา ค่าห้องและบริการพิเศษต่างๆ
 - การจัดงานสัมมนา เพื่อให้ความรู้แก่บุคคล และหน่วยงานทั่วไปผ่านช่องทางออฟไลน์และออนไลน์ เพื่อเพิ่มความรู้ความเข้าใจด้านสุขภาพ พร้อมทั้งเป็นการสร้างการรับรู้ให้กับโรงพยาบาล

- 2) โรงพยาบาลเกษมราษฎร์ ปราจีนบุรี ขนาด 115 เตียง ตั้งอยู่บริเวณนิคมอุตสาหกรรม 304 อำเภอ ศรีมหาโพธิ์ จังหวัดปราจีนบุรี ให้บริการครอบคลุมทั้งผู้ป่วยทั่วไป และผู้ป่วยในโครงการประกันสังคม สำหรับผลการดำเนินงานปี 2567 รายได้จากกิจการโรงพยาบาลเท่ากับ 195.8 ล้านบาท ลดลงร้อยละ (9.6) เมื่อเทียบกับช่วงเดียวกันของปีก่อน และ EBITDA เท่ากับ (29.2) ล้านบาท ลดลงร้อยละ (52.1) โดยโรงพยาบาลมีแผนกลยุทธ์การดำเนินงาน ดังนี้
 - จัดตารางแพทย์ บุคลากรทางการแพทย์ และระบบการให้บริการให้มีประสิทธิภาพมากขึ้น ลดระยะเวลารอคอยของผู้รับบริการ และขยายเวลาการให้บริการสำหรับศูนย์การแพทย์ที่มีผู้รับบริการหนาแน่น เช่น ศูนย์กุมารเวช ศูนย์เวชศาสตร์ฟื้นฟู ศูนย์ทันตกรรม เป็นต้น
 - ติดตามผู้ป่วยหลังจากเข้ามารับบริการอย่างต่อเนื่องเพื่อเพิ่มอัตราการกลับมาใช้บริการซ้ำสำหรับผู้ป่วยกลุ่มเดิม รวมไปถึงจัดกิจกรรมส่งเสริมการขายผ่านช่องทางออนไลน์และออฟไลน์เพื่อขยายฐานผู้รับบริการกลุ่มใหม่ทั้งผู้ป่วยทั่วไปและผู้ป่วยในโครงการประกันสังคม
 - ขยายฐานผู้รับบริการสิทธิประกันสังคมร่วมผ่านการสร้างการรับรู้จากเจ้าหน้าที่และบุคลากรทางการแพทย์ในโรงพยาบาลและการประชาสัมพันธ์ผ่านช่องทางออนไลน์ เพื่อให้ผู้ป่วยได้รับการบริการที่มีประสิทธิภาพมากขึ้น ซึ่งผู้ป่วยในโครงการประกันสังคมสามารถใช้สิทธิการรักษาร่วมกับสิทธิอื่นๆ เช่น ประกันกลุ่ม ประกันสุขภาพ รวมไปถึงการชำระเงินเอง

- 3) โรงพยาบาลเกษมราษฎร์ อินเตอร์เนชั่นแนล เวียงจันทน์ ขนาด 110 เตียง ตั้งอยู่ที่นครหลวงเวียงจันทน์ สปป.ลาว โดยมีกลุ่มเป้าหมายคือผู้ป่วยทั่วไป และผู้ป่วยชาวต่างชาติ สำหรับผลการดำเนินงานปี 2567 รายได้จากกิจการโรงพยาบาลเท่ากับ 352.2 ล้านบาท เพิ่มขึ้นร้อยละ 17.5 เมื่อเทียบกับช่วงเดียวกันของปีก่อน และ EBITDA เท่ากับ 33.2 ล้านบาท โดยโรงพยาบาลมีแผนกลยุทธ์การดำเนินงาน ดังนี้
 - สร้างความสัมพันธ์กับโรงพยาบาลในพื้นที่ หน่วยงานรัฐบาล และบริษัทเอกชนเพื่อสร้างการรับรู้ให้กับโรงพยาบาล เพิ่มช่องทางการเข้าถึงของผู้รับบริการทุกระดับ ควบคู่กับการขยายเครือข่ายบริษัท เอเจนซี บริษัทประกันทั้งในประเทศและต่างประเทศอย่างต่อเนื่อง
 - เพิ่มประสิทธิภาพของระบบการให้บริการ เพื่อลดความซับซ้อนและลดระยะเวลารอคอยของผู้รับบริการ พร้อมทั้งการจัดอบรมเจ้าหน้าที่และบุคลากรในโรงพยาบาลอย่างต่อเนื่อง เพื่อเสริมสร้างองค์ความรู้ ขยายขีดความสามารถในการปฏิบัติงาน
 - จัดกิจกรรมประชาสัมพันธ์เพื่อเพิ่มความรู้ความเข้าใจด้านสุขภาพให้กับประชาชนในพื้นที่ พร้อมกับกิจกรรมส่งเสริมการขายตามเทศกาล เช่น การตรวจสุขภาพ การตรวจฟัน แพคเกจการฉีดวัคซีน การฝากครรภ์ เป็นต้น

2. การยกระดับการให้บริการทางการแพทย์กับกลุ่มผู้ป่วยทั่วไปและผู้ป่วยในโครงการประกันสังคม

บริษัทยกระดับการให้บริการรักษาพยาบาลแก่ผู้ป่วยทั่วไปและผู้ป่วยในโครงการประกันสังคม รวมไปถึงการขยายฐานผู้ประกันตนให้เพิ่มขึ้น โดยมีแนวทางดำเนินการสำคัญ ดังนี้

• **สร้างการรับรู้และขยายฐานผู้ประกันตนลงทะเบียน** ในปี 2568 บริษัทได้รับโควตาผู้ประกันตนเพิ่มขึ้นตามศักยภาพและมาตรฐานการให้บริการของโรงพยาบาลในเครือ โดยมีโควตาผู้ประกันตนรวม 1,878,500 ราย คิดเป็นการเพิ่มขึ้นร้อยละ 1.2 จากโควตาผู้ประกันตนของปี 2567 และมีจำนวนผู้ประกันตนที่ลงทะเบียนกับโรงพยาบาลในเครือ ณ วันที่ 31 ธันวาคม 2567 จำนวน 1,033,657 ราย เพิ่มขึ้นร้อยละ 1.7 เมื่อเทียบกับช่วงเดียวกันของปีก่อน สำหรับปี 2568 บริษัทคาดว่าจะสามารถขยายฐานผู้ประกันตนได้มากขึ้นหลังจากการปรับโรงพยาบาลการุญเวช ปทุมธานี เป็นโรงพยาบาลเกษมราษฎร์ ปทุมธานี ตั้งแต่วันที่ 1 มกราคม 2568 เป็นต้นไป ซึ่งช่วยยกระดับภาพลักษณ์ของโรงพยาบาล รวมไปถึงการเพิ่มศูนย์การแพทย์เฉพาะทาง และสิ่งอำนวยความสะดวกให้กับผู้รับบริการมากขึ้น นอกจากนี้โรงพยาบาลในเครือเกษมราษฎร์ที่อยู่ระหว่างการปรับปรุงแล้วเสร็จทั้งหมดในปี 2568 จะเป็นปัจจัยสนับสนุนให้ผู้ประกันตนกลับเข้ามาลงทะเบียนกับโรงพยาบาลเช่นกัน

• **บริษัทเปิดให้บริการคลินิกเฉพาะทางด้านเวชกรรมรังสีรักษาเกษมราษฎร์ อาร์** ในเดือนกันยายน 2567 ซึ่งเริ่มให้บริการผู้ป่วยทั่วไป และเป็นคลินิกรับส่งต่อผู้ประกันตนในเครือโรงพยาบาลเกษมราษฎร์ โดยสำหรับปี 2567 คลินิกเฉพาะทางมีรายได้จำนวน 15.4 ล้านบาท และ EBITDA เท่ากับ 0.6 ล้านบาท สำหรับคลินิกเฉพาะทางให้บริการผู้ป่วยโรคมะเร็งด้วยวิธีรังสีรักษา ผ่านการจำลองการฉายรังสีด้วยเครื่อง เอกซเรย์คอมพิวเตอร์แบบสามมิติ (CT Simulation) พร้อมด้วยการรักษาจากเครื่องฉายรังสีความเข้มข้นสูง (Linear Accelerator) ไปจนถึงการใช้เทคนิคการฉายรังสีระยะใกล้ในอัตราความเข้มข้นรังสีสูงหรือการฝังแร่กัมมันตรังสี (High Dose Rate Brachytherapy) ซึ่งเป็นเทคนิคที่มีความแม่นยำสูง ช่วยลดผลข้างเคียงที่อาจเกิดกับผู้ป่วยได้ สำหรับปี 2568 บริษัทมีแผนขยายเวลาการให้บริการเพื่อเพิ่มความสามารถในการรองรับผู้ป่วยได้สูงสุด 65 รายต่อวัน พร้อมทั้งขยายฐานผู้ป่วยไปยังผู้ประกันตนจากเครือโรงพยาบาลแห่งอื่น รวมไปถึงผู้ป่วยสิทธิราชการ และสิทธิประกันสุขภาพถ้วนหน้าจากสำนักหลักประกันสุขภาพแห่งชาติ (สปสช.)

• **บริษัทให้บริการทันตกรรมเคลื่อนที่** ผ่านบริษัท บางกอก เซน เดนทัล จำกัด ซึ่งเป็นบริษัทร่วมทุนระหว่างบริษัท บางกอก เซน ฮอสปิเทล จำกัด (มหาชน) ที่มีฐานผู้ป่วยทั่วไปและผู้ประกันตนสังคัมรวมมากกว่า 1 ล้านราย และบริษัท เดนทัล แพคทอรี่ จำกัด ซึ่งเป็นกลุ่มเครือข่ายทันตแพทย์ที่มีความเชี่ยวชาญด้านทันตกรรม โดยมีสัดส่วนการถือหุ้นร้อยละ 60 และ 40 ตามลำดับ ในปี 2567 บริษัทเริ่มให้บริการในพื้นที่ 5 จังหวัด ได้แก่ จังหวัดกรุงเทพมหานคร จังหวัดนนทบุรี จังหวัดปทุมธานี จังหวัดนครราชสีมา และจังหวัดระยอง ซึ่งบริษัทได้รับการตอบรับอย่างดีสำหรับการให้บริการในพื้นที่ของหน่วยงานรัฐบาล บริษัทเอกชน โรงเรียนรัฐบาล และโรงเรียนเอกชน สำหรับปี 2568 บริษัทมีแผนขยายฐานผู้รับบริการด้วยการเพิ่มจำนวนรถทันตกรรมเคลื่อนที่ ควบคู่ไปกับการขยายพื้นที่ให้บริการไปยังจังหวัดอื่นๆ

• **บริษัทเปิดให้บริการศูนย์ผิวพรรณและศัลยกรรมตกแต่ง** เพื่อตอบรับกับมูลค่าของตลาดความงามในประเทศไทยที่เติบโตขึ้นอย่างต่อเนื่อง โดยบริษัทเปิดให้บริการภายใต้ชื่อแบรนด์ เกษมราษฎร์ พลาสติค เซอร์เจอรี่ (KPS) ให้บริการด้วยเครื่องมือ อุปกรณ์ทางการแพทย์ที่มีมาตรฐานเดียวกับโรงพยาบาลขนาดใหญ่พร้อมด้วยแพทย์ผู้เชี่ยวชาญด้านศัลยกรรมความงามที่ได้รับการยอมรับ และมีประสบการณ์ยาวนาน โดยในปี 2567 บริษัทเปิดให้บริการ 2 สาขา ได้แก่ สาขาโรงพยาบาลเกษมราษฎร์ อินเตอร์เนชั่นแนล รัตนาธิเบศร์ และสาขาโรงพยาบาลเกษมราษฎร์ รวมค่าแห่ง สำหรับปี 2568 บริษัทมีแผนขยายสาขาไปยังโรงพยาบาลในเครือ ควบคู่ไปกับการขยายฐานผู้รับบริการใหม่ผ่านกิจกรรมส่งเสริมการขายในช่องทางออนไลน์และออฟไลน์

3. โรงพยาบาลแห่งใหม่ที่อยู่ระหว่างการก่อสร้างดำเนินการเป็นไปตามแผนของบริษัท

สำหรับการขยายโรงพยาบาลที่อยู่ระหว่างดำเนินการก่อสร้างจำนวน 2 แห่ง ได้แก่

- **โรงพยาบาลเกษมราษฎร์ สุวรรณภูมิ จังหวัดสมุทรปราการ** มีจำนวนเตียงจดทะเบียนประมาณ 268 เตียง ใช้งบลงทุนประมาณ 1,650 ล้านบาทรวมค่าที่ดิน โดยกลุ่มเป้าหมายของโรงพยาบาลคือผู้ป่วยทั่วไปและผู้ป่วยในโครงการประกันสังคม เนื่องจากโรงพยาบาลตั้งอยู่ในอาณาบริเวณสาธิตใกล้กับนิคมอุตสาหกรรมบางพลี บริษัทมีแผนการก่อสร้างโดยใช้เงินลงทุนจากเงินสดภายในกิจการและเงินกู้ยืมระยะยาว ปัจจุบันอยู่ระหว่างการยื่นขอรับการประเมินผลกระทบสิ่งแวดล้อม (EIA) ซึ่งคาดว่าจะเริ่มก่อสร้างภายในปี 2568 และเปิดให้บริการในต้นปี 2570
- **โรงพยาบาลเกษมราษฎร์ ระยอง จังหวัดระยอง** มีจำนวนเตียงจดทะเบียนประมาณ 250 เตียง โดยมีกลุ่มเป้าหมายคือผู้ป่วยทั่วไปและผู้ป่วยในโครงการประกันสังคม เนื่องจากจังหวัดระยองมีจำนวนผู้ประกันตนประมาณ 517,000 ราย และเป็นที่ตั้งของนิคมอุตสาหกรรมหลายแห่ง สะท้อนให้เห็นถึงโอกาสในการแข่งขันและส่งเสริมการเข้าถึงบริการทางการแพทย์ในพื้นที่ นอกจากนี้จังหวัดระยองตั้งอยู่ในเขตพัฒนาพิเศษภาคตะวันออกหรือ EEC ส่งผลให้บริษัทได้รับสิทธิประโยชน์ทางด้านภาษีจากการตั้งโรงพยาบาลในพื้นที่ดังกล่าว โดยบริษัทอยู่ระหว่างการออกแบบเพื่อเตรียมการยื่นขอรับการประเมินผลกระทบสิ่งแวดล้อม (EIA) ซึ่งคาดว่าจะเริ่มก่อสร้างได้ในปี 2569 และเปิดให้บริการภายในปี 2571

ในปี 2567 บริษัทมุ่งเน้นยกระดับคุณภาพการบริการด้วยการเพิ่มศูนย์การแพทย์เฉพาะทาง พร้อมทั้งปรับเปลี่ยนสภาพแวดล้อมภายในอาคาร เพื่อสร้างประสบการณ์ที่ดี และสร้างความพึงพอใจให้กับผู้ป่วยทุกระดับผ่านการปรับปรุงโรงพยาบาลทั้งหมด 4 แห่ง ซึ่งได้เปิดให้บริการแล้ว โดยมีรายละเอียดดังนี้

- **โรงพยาบาลเกษมราษฎร์ ฉะเชิงเทรา** การปรับปรุงสภาพแวดล้อมภายในโรงพยาบาล และการเพิ่มศูนย์หัวใจครบวงจร ซึ่งช่วยลดระยะเวลารอคอยในการรักษา ส่งผลให้โรงพยาบาลเป็นศูนย์กลางรับส่งต่อผู้ป่วยโรคหัวใจในพื้นที่จังหวัดฉะเชิงเทราและจังหวัดใกล้เคียง
- **โรงพยาบาลเกษมราษฎร์ ประจวบคีรีขันธ์** การปรับปรุงพื้นที่บริการผู้ป่วยนอก ห้องพักรักษาผู้ป่วยใน ห้องผู้ป่วยวิกฤต (ICU) ห้องฉุกเฉิน และห้องเอกซเรย์ หลังจากการเปิดให้บริการโรงพยาบาลสามารถจัดสรรพื้นที่ให้บริการผู้ป่วยได้มีประสิทธิภาพมากขึ้น ลดระยะเวลารอคอยของผู้ป่วย ส่งผลให้โรงพยาบาลมีภาพลักษณ์ที่ดีขึ้นและเป็นปัจจัยสนับสนุนสำหรับการเติบโตของผู้ประกันตนลงทะเบียนกับโรงพยาบาลในปี 2568
- **โรงพยาบาลเกษมราษฎร์ บางแค** การปรับปรุงสภาพแวดล้อมทั้งภายในและภายนอกอาคารโรงพยาบาล ศูนย์ไตเทียม ห้องปฏิบัติการ ห้องคลอด ห้องผ่าตัด ห้องพักรักษาผู้ป่วยใน และพื้นที่พักรักษาสำหรับผู้ป่วยนอก สำหรับโรงพยาบาลเกษมราษฎร์ บางแค ยังคงเหลือพื้นที่พักรักษาและศูนย์การแพทย์เฉพาะทางบางส่วนที่ยังคงดำเนินการปรับปรุงต่อเนื่องในปี 2568
- **โรงพยาบาลเกษมราษฎร์ ปทุมธานี** การปรับปรุงอาคารแห่งใหม่สำหรับให้บริการผู้ป่วยเงินอุดหนุนไปด้วย ศูนย์ทันตกรรมปริเมียม ศูนย์ตรวจสุขภาพ ห้องพักรักษาผู้ป่วยใน หลังจากเริ่มทยอยเปิดให้บริการตั้งแต่ช่วงกลางปี 2567 ส่งผลให้ผู้ป่วยได้รับความสะดวกในการรับบริการมากขึ้นและเป็นปัจจัยสนับสนุนให้ผู้ประกันตนกลับเข้ามาลงทะเบียนกับโรงพยาบาล

ในส่วนของการปรับปรุงพื้นที่ใช้สอยทั้งภายนอกและภายในอาคารของโรงพยาบาลในเครือในปี 2568 ที่ยังคงดำเนินการอย่างต่อเนื่องตามแผนงานมีรายละเอียดดังนี้

- **โรงพยาบาลเกษมราษฎร์ บางแค** การปรับปรุงพื้นที่ให้บริการผู้ป่วยนอกสำหรับผู้ประกันตนและผู้ป่วยทั่วไป หอผู้ป่วยวิกฤติ (ICU) ซึ่งคาดว่าจะแล้วเสร็จทั้งหมดในช่วงต้นปี 2569
- **โรงพยาบาลเกษมราษฎร์ ปทุมธานี** การปรับปรุงพื้นที่อาคารแห่งเดิมประกอบไปด้วยหอผู้ป่วยวิกฤติ (ICU) พื้นที่ให้บริการผู้ป่วยนอก ห้องฉุกเฉิน และพื้นที่ให้บริการผู้ป่วยนอกทั่วไปในอาคารแห่งใหม่เพื่อรองรับการเติบโตของผู้ป่วยทั่วไปทั้งชาวไทยและชาวต่างชาติ ซึ่งการปรับปรุงทั้งหมดจะแล้วเสร็จภายในเดือนมีนาคม 2568 ส่งผลให้โรงพยาบาลมีบรรยากาศภายในอาคารที่ดีขึ้น ความสามารถในการรองรับผู้ป่วยที่เพิ่มขึ้น พร้อมทั้งบริหารจัดการพื้นที่และการให้บริการได้อย่างมีประสิทธิภาพ ลดระยะเวลารอคอย สร้างความพึงพอใจและประสบการณ์ที่ดีให้กับผู้รับบริการทุกระดับ
- **โรงพยาบาลเกษมราษฎร์ แม่สาย** การก่อสร้างอาคารแห่งใหม่จำนวน 3 ชั้น เพื่อรองรับความต้องการของผู้รับบริการทั้งชาวไทย และชาวต่างชาติ ภายในอาคารแห่งใหม่ประกอบไปด้วยพื้นที่ให้บริการผู้ป่วยทั่วไป แผนกฉุกเฉิน ศูนย์กุมารเวช ศูนย์ทันตกรรม และห้องพักผู้ป่วยใน โดยจะเริ่มก่อสร้างในเดือนมีนาคม 2568 และเปิดให้บริการในไตรมาส 2 ปี 2569
- **โรงพยาบาลเกษมราษฎร์ รามคำแหง** การก่อสร้างตึกใหม่เพื่อรองรับการให้บริการผู้ป่วยทั่วไป และผู้ป่วยประกันสังคมได้มากขึ้น โดยแบ่งเป็นพื้นที่ให้บริการผู้ป่วยนอก ผู้ป่วยใน รวมถึงอาคารจอดรถ ซึ่งคาดว่าจะเริ่มก่อสร้างภายในปี 2568 และเปิดให้บริการภายในปี 2570

4.3 ข้อมูลจากงบการเงิน และอัตราส่วนทางการเงินที่สำคัญ

ข้อมูลจากงบการเงินที่สำคัญ

ตารางสรุปงบแสดงฐานะทางการเงิน			
	บาท (THB)		
	31 ธ.ค. 2565	31 ธ.ค. 2566	31 ธ.ค. 2567
	งบรวม	งบรวม	งบรวม
	ตรวจสอบ	ตรวจสอบ	ตรวจสอบ
สินทรัพย์			
เงินสดและรายการเทียบเท่าเงินสด (พันบาท)	2,598,186.44	2,183,056.39	1,345,357.13
ลูกหนี้การค้าและลูกหนี้หมุนเวียนอื่น - สุทธิ (พันบาท)	3,814,017.73	2,348,521.12	2,052,095.51
ลูกหนี้หมุนเวียนอื่น (พันบาท)	2,275,152.30	1,509,127.83	1,142,415.70
สินค้าคงเหลือ - สุทธิ (พันบาท)	361,565.02	305,672.52	330,879.39
สินทรัพย์ทางการเงินหมุนเวียนอื่น (พันบาท)	41,850.33	2,043.70	36,664.02
สินทรัพย์ทางการเงินหมุนเวียนอื่น - อื่น ๆ (พันบาท)	41,850.33	2,043.70	36,664.02
สินทรัพย์หมุนเวียนอื่น (พันบาท)	19,087.19	3,457.57	7,627.57
สินทรัพย์หมุนเวียนอื่น - อื่น ๆ (พันบาท)	19,087.19	3,457.57	7,627.57
รวมสินทรัพย์หมุนเวียน (พันบาท)	6,834,706.70	4,842,751.29	3,772,623.61
เงินฝากสถาบันการเงินที่มีข้อจำกัดในการ ใช้ - ไม่หมุนเวียน (พันบาท)	765.73	802.13	903.96
เงินลงทุนในบริษัทย่อย บริษัทร่วม และ การร่วมค้า ที่บันทึกโดยวิธีส่วนได้เสีย - สุทธิ (พันบาท)	9,537.57	9,593.76	9,003.76
เงินลงทุนในบริษัทร่วม (พันบาท)	9,537.57	9,593.76	9,003.76
สินทรัพย์ทางการเงินไม่หมุนเวียนอื่น (พันบาท)	21,283.05	17,601.09	79,608.50
สินทรัพย์ทางการเงินไม่หมุนเวียนอื่น - อื่น ๆ (พันบาท)	21,283.05	17,601.09	79,608.50

	บาท (THB)		
	31 ธ.ค. 2565	31 ธ.ค. 2566	31 ธ.ค. 2567
	งบรวม	งบรวม	งบรวม
	ตรวจสอบ	ตรวจสอบ	ตรวจสอบ
อสังหาริมทรัพย์เพื่อการลงทุน - สุทธิ (พันบาท)	452,933.89	516,615.88	516,597.96
ที่ดิน อาคาร และอุปกรณ์ - สุทธิ (พันบาท)	11,829,325.49	11,727,669.87	12,316,907.10
สินทรัพย์ไม่มีตัวตน - สุทธิ (พันบาท)	95,884.02	110,519.19	106,546.58
สินทรัพย์ไม่มีตัวตน - อื่น ๆ (พันบาท)	95,884.02	110,519.19	106,546.58
ค่าความนิยม - สุทธิ (พันบาท)	329,376.02	329,376.02	329,376.02
สินทรัพย์ภาษีเงินได้รอตัดบัญชี (พันบาท)	198,541.55	151,083.45	173,502.12
สินทรัพย์ไม่หมุนเวียนอื่น (พันบาท)	24,105.37	24,677.70	69,777.67
สินทรัพย์ไม่หมุนเวียนอื่น - อื่น ๆ (พันบาท)	24,105.37	24,677.70	69,777.67
รวมสินทรัพย์ไม่หมุนเวียน (พันบาท)	12,961,752.69	12,887,939.07	13,602,223.68
รวมสินทรัพย์ (พันบาท)	19,796,459.39	17,730,690.36	17,374,847.29

	บาท (THB)		
	31 ธ.ค. 2565	31 ธ.ค. 2566	31 ธ.ค. 2567
	งบรวม	งบรวม	งบรวม
	ตรวจสอบ	ตรวจสอบ	ตรวจสอบ
หนี้สิน			
เงินเบิกเกินบัญชีและเงินกู้ยืมระยะสั้นจากสถาบันการเงิน (พันบาท)	0.00	80,939.40	572,892.65
เจ้าหนี้การค้าและเจ้าหนี้หมุนเวียนอื่น (พันบาท)	1,300,226.74	1,367,601.89	1,340,147.44
เจ้าหนี้ค่าที่ดินและค่าก่อสร้าง (พันบาท)	140,537.58	198,712.76	135,774.69
เจ้าหนี้หมุนเวียนอื่น (พันบาท)	362,817.86	390,829.49	406,865.77
ค่าใช้จ่ายค้างจ่าย - หมุนเวียน (พันบาท)	712,133.71	571,328.36	588,507.23
ส่วนของหนี้สินระยะยาวส่วนที่ถึงกำหนดชำระภายในหนึ่งปี (พันบาท)	1,270,676.75	1,159,159.44	51,735.02
สถาบันการเงิน (พันบาท)	270,807.19	1,159,159.44	51,735.02
หนี้สินที่เกิดจากสัญญาและค่าเช่ารับล่วงหน้า - หมุนเวียน (พันบาท)	67,549.50	82,053.49	78,814.66
รายได้รับล่วงหน้า - อื่น ๆ (พันบาท)	67,549.50	82,053.49	78,814.66
หนี้สินตามสัญญาเช่า - ส่วนที่ถึงกำหนดชำระภายในหนึ่งปี (พันบาท)	4,324.73	3,878.95	6,239.06
ภาษีเงินได้นิติบุคคลค้างจ่าย (พันบาท)	64,572.50	165,394.17	128,407.38
หนี้สินหมุนเวียนอื่น (พันบาท)	90,709.42	74,894.95	111,360.17
รวมหนี้สินหมุนเวียน (พันบาท)	3,510,193.34	3,505,250.64	2,878,103.61
หนี้สินระยะยาว - ส่วนที่ถึงกำหนดชำระเกินกว่าหนึ่งปี (พันบาท)	2,599,085.69	323,512.60	253,295.58
สถาบันการเงิน (พันบาท)	2,599,085.69	323,512.60	253,295.58
หนี้สินตามสัญญาเช่า - ส่วนที่ถึงกำหนดชำระเกินกว่าหนึ่งปี (พันบาท)	14,333.09	10,454.14	13,132.00
ประมาณการหนี้สินผลประโยชน์พนักงาน - ไม่หมุนเวียน (พันบาท)	126,030.19	137,432.92	135,536.96

	บาท (THB)		
	31 ธ.ค. 2565	31 ธ.ค. 2566	31 ธ.ค. 2567
	งบรวม	งบรวม	งบรวม
	ตรวจสอบ	ตรวจสอบ	ตรวจสอบ
หนี้สินภาษีเงินได้รอตัดบัญชี (พันบาท)	0.00	0.00	6,725.82
หนี้สินไม่หมุนเวียนอื่น (พันบาท)	37,015.72	49,581.40	61,087.66
รวมหนี้สินไม่หมุนเวียน (พันบาท)	2,776,464.68	520,981.05	469,778.01
รวมหนี้สิน (พันบาท)	6,286,658.03	4,026,231.70	3,347,881.63

	บาท (THB)		
	31 ธ.ค. 2565	31 ธ.ค. 2566	31 ธ.ค. 2567
	งบรวม	งบรวม	งบรวม
	ตรวจสอบ	ตรวจสอบ	ตรวจสอบ
ส่วนของผู้ถือหุ้น			
ทุนจดทะเบียน (พันบาท)	2,493,748.12	2,493,748.12	2,493,748.12
หุ้นสามัญจดทะเบียน (พันบาท)	2,493,748.12	2,493,748.12	2,493,748.12
ทุนที่ออกและชำระแล้ว (พันบาท)	2,493,747.98	2,493,747.98	2,493,747.98
หุ้นสามัญชำระแล้ว (พันบาท)	2,493,747.98	2,493,747.98	2,493,747.98
ส่วนเกิน (ต่ำกว่า) มูลค่าหุ้น (พันบาท)	644,640.00	644,640.00	644,640.00
ส่วนเกิน (ต่ำกว่า) มูลค่าหุ้นสามัญ (พันบาท)	644,640.00	644,640.00	644,640.00
กำไร (ขาดทุน) สะสม (พันบาท)	9,493,412.93	9,647,988.49	10,007,676.62
กำไรสะสม - จัดสรรแล้ว (พันบาท)	249,374.81	249,374.81	249,374.81
สำรองตามกฎหมาย (พันบาท)	249,374.81	249,374.81	249,374.81
กำไร (ขาดทุน) สะสม - ยังไม่ได้ จัดสรร (พันบาท)	9,244,038.12	9,398,613.68	9,758,301.81
องค์ประกอบอื่นของส่วนของผู้ถือหุ้น (พันบาท)	-186,900.04	-192,409.97	-190,645.41
องค์ประกอบอื่นของส่วนของผู้ถือหุ้น - อื่นๆ (พันบาท)	-186,900.04	-192,409.97	-190,645.41
รวมส่วนของผู้ถือหุ้นของบริษัทใหญ่ (พันบาท)	12,444,900.87	12,593,966.51	12,955,419.19
ส่วนได้เสียที่ไม่มีอำนาจควบคุม (พันบาท)	1,064,900.49	1,110,492.16	1,071,546.48
รวมส่วนของผู้ถือหุ้น (พันบาท)	13,509,801.36	13,704,458.67	14,026,965.67
รวมหนี้สินและส่วนของผู้ถือหุ้น (พันบาท)	19,796,459.39	17,730,690.36	17,374,847.29

ตารางสรุปงบกำไรขาดทุน

	บาท (THB)		
	31 ธ.ค. 2565	31 ธ.ค. 2566	31 ธ.ค. 2567
	งบรวม	งบรวม	งบรวม
	ตรวจสอบ	ตรวจสอบ	ตรวจสอบ
งบกำไรขาดทุนเบ็ดเสร็จ			
รายได้จากการดำเนินงานธุรกิจ (พันบาท)	18,894,681.06	11,803,961.54	11,793,936.84
รายได้จากการขายและให้บริการ (พันบาท)	18,826,674.64	11,728,958.11	11,725,430.72
รายได้จากสัญญาเช่า (พันบาท)	68,006.42	75,003.43	68,506.13
รายได้ค่าเช่า (พันบาท)	68,006.42	75,003.43	68,506.13
รายได้ดอกเบี้ยและเงินปันผล (พันบาท)	8,170.76	18,228.67	13,720.45
รายได้ดอกเบี้ย (พันบาท)	8,170.76	18,228.67	13,720.45
รายได้อื่น (พันบาท)	15,617.84	25,940.58	38,497.66
รวมรายได้ (พันบาท)	18,918,469.66	11,848,130.79	11,846,154.94
ต้นทุน (พันบาท)	12,771,552.33	8,115,543.97	8,526,906.45
ค่าใช้จ่ายในการขายและบริหาร (พันบาท)	1,945,879.22	1,754,873.82	1,594,625.77
ค่าใช้จ่ายในการขาย (พันบาท)	338,169.98	333,714.70	287,084.05
ค่าใช้จ่ายในการบริหาร (พันบาท)	1,607,709.24	1,421,159.12	1,307,541.72
รวมต้นทุนและค่าใช้จ่าย (พันบาท)	14,717,431.55	9,870,417.80	10,121,532.22
ส่วนแบ่งกำไร (ขาดทุน) จากเงินลงทุน ตามวิธีส่วนได้เสีย (พันบาท)	342.05	1,056.19	-590.00
กำไร (ขาดทุน) อื่น (พันบาท)	0.00	0.00	82,103.48
ผลกำไร (ขาดทุน) จากยอดดุลสุทธิ ของรายการที่เป็นตัวเงิน (พันบาท)	0.00	0.00	82,103.48
กำไร (ขาดทุน) ก่อนต้นทุนทางการเงิน และภาษีเงินได้ (พันบาท)	4,201,380.16	1,978,769.19	1,806,136.21
ต้นทุนทางการเงิน (พันบาท)	155,755.38	95,323.48	54,593.03

	บาท (THB)		
	31 ธ.ค. 2565	31 ธ.ค. 2566	31 ธ.ค. 2567
	งบรวม	งบรวม	งบรวม
	ตรวจสอบ	ตรวจสอบ	ตรวจสอบ
ภาษีเงินได้ (พันบาท)	888,259.55	404,564.61	346,205.91
กำไร (ขาดทุน) จากการดำเนินงานต่อเนื่อง (พันบาท)	3,157,365.23	1,478,881.09	1,405,337.27
กำไร (ขาดทุน) สุทธิ สำหรับงวด (พันบาท)	3,157,365.23	1,478,881.09	1,405,337.27
กำไร (ขาดทุน) สุทธิ สำหรับงวด / กำไร (ขาดทุน) จากการดำเนินงานต่อเนื่อง (พันบาท)	3,157,365.23	1,478,881.09	1,405,337.27
ผลต่างอัตราแลกเปลี่ยนจากการแปลงค่า งบบุการเงิน (พันบาท)	-119,533.42	-4,118.18	46,248.44
กำไร (ขาดทุน) จากการวัดมูลค่าเงิน ลงทุนในตราสารทุนด้วยมูลค่ายุติธรรมผ่าน กำไรขาดทุนเบ็ดเสร็จอื่น (พันบาท)	-1,393.47	-3,681.97	11,607.41
ภาษีเงินได้ของรายการที่จะไม่จัดประเภท รายการใหม่เข้าไปในกำไรหรือขาดทุน ในภายหลัง (พันบาท)	278.69	2,105.51	-2,321.48
กำไร (ขาดทุน) เบ็ดเสร็จอื่น - สุทธิ จากภาษี (พันบาท)	-120,648.19	-12,540.21	55,534.37
กำไร (ขาดทุน) เบ็ดเสร็จรวม สำหรับงวด (พันบาท)	3,036,717.03	1,466,340.88	1,460,871.64
การแบ่งปันกำไร (ขาดทุน) สุทธิ : ผู้ ถือหุ้นบริษัทใหญ่ (พันบาท)	3,038,908.08	1,406,357.53	1,282,371.38
การแบ่งปันกำไร (ขาดทุน) สุทธิ : ส่วนได้เสียที่ไม่มีอำนาจควบคุม (พันบาท)	118,457.15	72,523.56	122,965.90
การแบ่งปันกำไร (ขาดทุน) เบ็ดเสร็จ รวม : ผู้ถือหุ้นบริษัทใหญ่ (พันบาท)	2,956,400.53	1,395,939.10	1,330,235.30
การแบ่งปันกำไร (ขาดทุน) เบ็ดเสร็จ รวม : ส่วนได้เสียที่ไม่มีอำนาจควบคุม (พันบาท)	80,316.51	70,401.78	130,636.35
กำไร (ขาดทุน) ต่อหุ้นขั้นพื้นฐาน (บาท/ หุ้น) (พันบาท)	1.22	0.56	0.51

	บาท (THB)		
	31 ธ.ค. 2565	31 ธ.ค. 2566	31 ธ.ค. 2567
	งบรวม	งบรวม	งบรวม
	ตรวจสอบ	ตรวจสอบ	ตรวจสอบ
กำไรก่อนหัก ดอกเบี้ย ภาษีเงินได้ ค่าเสื่อม ราคา และค่าตัดจำหน่าย (พันบาท)	5,150,937.87	2,922,713.39	2,803,941.22
กำไรจากการดำเนินงาน (พันบาท)	4,177,249.51	1,933,543.75	1,672,404.63
กำไรจากการดำเนินงานปกติ (พันบาท)	3,157,365.23	1,478,881.09	1,323,233.79

ตารางสรุปงบกระแสเงินสด

	บาท (THB)		
	31 ธ.ค. 2565	31 ธ.ค. 2566	31 ธ.ค. 2567
	งบรวม	งบรวม	งบรวม
	ตรวจสอบ	ตรวจสอบ	ตรวจสอบ
งบกระแสเงินสด			
กำไร (ขาดทุน) สุทธิสำหรับงวด / ของบริษัทใหญ่ (พันบาท)	3,157,365.23	1,478,881.09	1,405,337.27
ค่าเสื่อมราคาและค่าตัดจำหน่าย (พันบาท)	949,557.71	943,944.20	997,805.00
(โอนกลับ) ผลขาดทุนด้านเครดิตที่คาดว่าจะเกิดขึ้น (พันบาท)	166,127.77	13,792.71	-24,563.32
(โอนกลับ) ขาดทุนจากการลดมูลค่าของสินค้าคงเหลือ (พันบาท)	1,586,907.93	11,249.64	2,592.99
ส่วนแบ่ง (กำไร) ขาดทุนจากเงินลงทุนตามวิธีส่วนได้เสีย (พันบาท)	-342.05	-1,056.19	590.00
(กำไร) ขาดทุนจากการขายเงินลงทุนอื่น (พันบาท)	-1,091.07	-451.82	-9.06
(กำไร) ขาดทุนจากการขายและตัดจำหน่ายสินทรัพย์ถาวร (พันบาท)	4,007.57	2,250.20	3,209.39
(กำไร) ขาดทุนจากการขายสินทรัพย์ถาวร (พันบาท)	1,270.82	2,250.20	3,209.39
เงินปันผลและดอกเบี้ยรับ (พันบาท)	-8,170.76	-18,228.67	-13,720.45
รายได้ดอกเบี้ย (พันบาท)	-8,170.76	-18,228.67	-13,720.45
ต้นทุนทางการเงิน (พันบาท)	155,755.38	95,323.48	54,593.03
ภาษีเงินได้ (พันบาท)	888,259.55	404,564.61	346,205.91
รายการปรับปรุงอื่น ๆ (พันบาท)	0.00	0.00	-82,103.48
เงินสดได้มาจาก (ใช้ไปใน) การดำเนินงานก่อนการเปลี่ยนแปลงในสินทรัพย์และหนี้สินดำเนินงาน (พันบาท)	6,898,372.42	2,930,257.48	2,689,937.28
ลูกหนี้การค้าและลูกหนี้อื่น (เพิ่มขึ้น) ลดลง (พันบาท)	2,900,147.62	694,957.08	-38,617.00

	บาท (THB)		
	31 ธ.ค. 2565	31 ธ.ค. 2566	31 ธ.ค. 2567
	งบรวม	งบรวม	งบรวม
	ตรวจสอบ	ตรวจสอบ	ตรวจสอบ
สินค้าคงเหลือ (เพิ่มขึ้น) ลดลง (พันบาท)	-389,850.78	73,458.75	-10,671.33
สินทรัพย์ดำเนินงานอื่น (เพิ่มขึ้น) ลดลง (พันบาท)	-125,084.02	811,599.30	325,055.15
เจ้าหนี้การค้าและเจ้าหนี้อื่น เพิ่มขึ้น (ลดลง) (พันบาท)	-7,699.32	23,473.40	39,672.45
ค่าใช้จ่ายค้ำจ่าย เพิ่มขึ้น (ลดลง) (พันบาท)	-126,376.36	-127,433.50	27,170.83
ประมาณการหนี้สินผลประโยชน์พนักงาน เพิ่มขึ้น (ลดลง) (พันบาท)	-2,231.01	4,826.29	-1,693.30
หนี้สินดำเนินงานอื่น เพิ่มขึ้น (ลดลง) (พันบาท)	-1,177,399.41	26,143.30	51,767.90
เงินสดรับ (จ่าย) จากการดำเนินงาน (พันบาท)	7,969,879.13	4,437,282.11	3,082,621.99
(จ่าย) คืนภาษีเงินได้ (พันบาท)	-2,255,270.07	-254,179.33	-405,534.83
เงินสดสุทธิได้มาจาก (ใช้ไปใน) กิจกรรมดำเนินงาน (พันบาท)	5,714,609.06	4,183,102.78	2,677,087.16
เงินลงทุนระยะสั้น (เพิ่มขึ้น) ลดลง (พันบาท)	28,428.57	37,418.39	-35,364.52
เงินสดรับจากเงินลงทุน (พันบาท)	3,531,542.77	120,451.82	753.26
เงินสดรับจากการจำหน่ายเงินลงทุน (พันบาท)	3,531,542.77	120,451.82	753.26
เงินสดรับจากการจำหน่ายเงินลงทุนใน บริษัทย่อย บริษัทรวม และการรวมค่า (พันบาท)	0.00	37,250.00	130,250.00
เงินสดรับจากการขายสินทรัพย์ถาวร (พันบาท)	11,902.52	9,736.56	5,310.75
ที่ดิน อาคาร และอุปกรณ์ (พันบาท)	11,902.52	9,736.56	5,310.75
เงินสดจ่ายจากการซื้อสินทรัพย์ถาวร (พันบาท)	-1,449,851.63	-1,022,759.76	-1,621,905.32
ที่ดิน อาคาร และอุปกรณ์ (พันบาท)	-1,446,252.21	-987,151.99	-1,609,739.82
สินทรัพย์ไม่มีตัวตน (พันบาท)	-3,599.42	-35,607.77	-12,165.50

	บาท (THB)		
	31 ธ.ค. 2565	31 ธ.ค. 2566	31 ธ.ค. 2567
	งบรวม	งบรวม	งบรวม
	ตรวจสอบ	ตรวจสอบ	ตรวจสอบ
เงินฝากสถาบันการเงินที่มีข้อจำกัดการใช้ (เพิ่มขึ้น) ลดลง (พันบาท)	-0.86	-36.40	-101.84
รับดอกเบี้ย (พันบาท)	8,170.76	18,228.67	13,720.45
รายการอื่น ๆ (กิจกรรมลงทุน) (พันบาท)	0.00	0.00	-50,400.00
เงินสดสุทธิได้มาจาก (ใช้ไปใน) กิจกรรมลงทุน (พันบาท)	-758,807.87	-918,710.72	-1,557,737.22
เงินเบิกเกินบัญชีและเงินกู้ยืมระยะสั้น - สถาบันการเงิน เพิ่มขึ้น (ลดลง) (พันบาท)	0.00	91,215.10	498,995.85
เงินสดจ่ายชำระเงินกู้ยืม (พันบาท)	-781,243.32	-1,378,005.32	-1,159,423.36
เงินสดจ่ายชำระเงินกู้ยืมระยะยาว (พันบาท)	-531,243.32	-1,378,005.32	-1,159,423.36
เงินสดจ่ายชำระเงินกู้ยืมระยะยาว - บุคคลหรือกิจการที่เกี่ยวข้องกัน (พันบาท)	-531,243.32	-1,378,005.32	-1,159,423.36
เงินสดจ่ายชำระหนี้สินตามสัญญาเช่า (พันบาท)	-3,991.81	-4,584.71	-5,576.95
เงินสดรับจากการเปลี่ยนแปลงส่วนได้เสีย ในความเป็นเจ้าของในบริษัทย่อย (พันบาท)	0.00	103,774.45	-45,000.00
จ่ายเงินปันผล (พันบาท)	-3,832,554.37	-1,412,708.02	-1,162,344.88
จ่ายดอกเบี้ย (พันบาท)	-143,393.18	-79,213.60	-54,290.08
เงินสดสุทธิได้มาจาก (ใช้ไปใน) กิจกรรมจัดหาเงิน (พันบาท)	-6,877,675.34	-3,679,522.10	-1,927,639.43
เงินสดและรายการเทียบเท่าเงินสด เพิ่มขึ้น (ลดลง) สุทธิ (พันบาท)	-1,921,874.15	-415,130.05	-808,289.49
รายการอื่น ๆ (พันบาท)	0.00	0.00	-29,409.77
เงินสดและรายการเทียบเท่าเงินสด ต้นงวด (พันบาท)	4,520,060.59	2,598,186.44	2,183,056.39
เงินสดและรายการเทียบเท่าเงินสด สิ้นงวด (พันบาท)	2,598,186.44	2,183,056.39	1,345,357.13

อัตราส่วนทางการเงินที่สำคัญ

	2565	2566	2567
อัตราส่วนสภาพคล่อง (Liquidity ratio)			
อัตราส่วนสภาพคล่อง (เท่า)	1.90	1.40	1.30
อัตราส่วนสภาพคล่องหมุนเร็ว (เท่า)	1.80	1.30	1.20
อัตราส่วนสภาพคล่องกระแสเงินสด (เท่า)	1.60	1.20	0.90
อัตราส่วนหมุนเวียนลูกหนี้การค้า (เท่า)	4.00	3.90	5.60
ระยะเวลาเก็บหนี้เฉลี่ย (วัน)	91.30	93.30	65.50
อัตราส่วนหมุนเวียนสินค้าสำเร็จรูป (เท่า)	32.00	24.30	26.80
ระยะเวลาขายสินค้าสำเร็จรูปเฉลี่ย (วัน)	11.40	15.00	13.60
อัตราส่วนหมุนเวียนสินค้าคงเหลือ (เท่า)	32.00	24.30	26.80
ระยะเวลาขายสินค้าเฉลี่ย (วัน)	11.40	15.00	13.60
อัตราส่วนหมุนเวียนเจ้าหนี้ (เท่า)	15.10	10.30	10.90
ระยะเวลาชำระหนี้ (วัน)	24.20	35.40	33.30
วงจรเงินสด (Cash Cycle) (วัน)	78.60	72.80	45.50
อัตราส่วนแสดงความสามารถในการทำกำไร (Profitability ratio)			
อัตรากำไรขั้นต้น (ร้อยละ)	32.20	30.80	27.30
อัตรากำไรจากการดำเนินงาน (ร้อยละ)	22.00	16.60	14.90
อัตราส่วนรายได้อื่นต่อรายได้รวม (ร้อยละ)	0.10	0.20	0.30
อัตราส่วนเงินสดต่อการทำกำไร (ร้อยละ)	1.40	2.10	1.60
อัตรากำไรสุทธิ (ร้อยละ)	16.10	11.90	10.80
อัตราผลตอบแทนผู้ถือหุ้น (ร้อยละ)	23.30	11.20	10.00
อัตราส่วนวิเคราะห์นโยบายทางการเงิน (Financial policy ratio)			
อัตราส่วนหนี้สินต่อส่วนของผู้ถือหุ้น (เท่า)	0.50	0.30	0.20

	2565	2566	2567
อัตราส่วนความสามารถชำระดอกเบี้ย (เท่า)	26.90	20.80	31.34
หนี้สินที่มีภาระดอกเบี้ยต่อกำไรก่อนดอกเบี้ย จ่าย ภาษีเงินได้ ค่าเสื่อมราคา และค่าตัด จำหน่าย (interest bearing debt to EBITDA ratio) (เท่า)	0.80	0.50	0.30
อัตราส่วนความสามารถชำระภาระผูกพัน (เท่า)	0.20	0.40	0.20
อัตราการจ่ายเงินปันผล (ร้อยละ)	54.90	53.60	57.80
อัตราส่วนแสดงประสิทธิภาพในการดำเนินงาน (Efficiency ratio)			
อัตราผลตอบแทนจากสินทรัพย์ (ร้อยละ)	18.20	10.40	9.70
อัตราผลตอบแทนจากสินทรัพย์ถาวร (ร้อยละ)	1.60	1.00	1.00
อัตราการลงทุนของสินทรัพย์ (เท่า)	0.80	0.60	0.70

5. ข้อมูลทั่วไปและข้อมูลสำคัญอื่น

5.1 ข้อมูลทั่วไป

ข้อมูลทั่วไป

นายทะเบียนหลักทรัพย์

ชื่อนายทะเบียนหลักทรัพย์	:	บริษัท ศูนย์รับฝากหลักทรัพย์ (ประเทศไทย) จำกัด
ที่อยู่/สถานที่ตั้ง	:	93 ถนนรัชดาภิเษก
แขวง/ตำบล	:	ดินแดง
เขต/อำเภอ	:	ดินแดง
จังหวัด	:	กรุงเทพมหานคร
รหัสไปรษณีย์	:	10400
โทรศัพท์	:	02-009-9000
โทรสาร	:	02-009-9991

บริษัทผู้สอบบัญชี

ชื่อบริษัทผู้สอบบัญชี	:	บริษัท เคพีเอ็มจี ภูมิไชย สอบบัญชี จำกัด
ที่อยู่/สถานที่ตั้ง	:	อาคารเอ็มไพร์ทาวเวอร์ 1 ชั้น 50 ถนนสาทรใต้
แขวง/ตำบล	:	แขวงยานนาวา
เขต/อำเภอ	:	เขตสาทร
จังหวัด	:	กรุงเทพมหานคร
รหัสไปรษณีย์	:	10120
โทรศัพท์	:	0 2677 2000
โทรสาร	:	0 2677 2222
รายชื่อผู้สอบบัญชี	:	นางสาว วิไลวรรณ ผลประเสริฐ
เลขที่ใบอนุญาต	:	8420
รายชื่อผู้สอบบัญชี	:	นางสาว วิภาวรรณ บัณฑิตวิเวก
เลขที่ใบอนุญาต	:	4795
รายชื่อผู้สอบบัญชี	:	นางสาว มาริษา ธราธรรพพกุล
เลขที่ใบอนุญาต	:	5752

ที่ปรึกษากฎหมาย หรือ ผู้จัดการภายใต้สัญญาการจัดการ

ที่ปรึกษากฎหมาย / ผู้จัดการภายใต้สัญญาการจัดการที่ 1

ชื่อที่ปรึกษากฎหมาย / ผู้จัดการภายใต้สัญญาการจัดการ	:	บริษัท เดอะ ลีเกิลิสต์ ลอว์ ออฟฟิศ จำกัด
ที่อยู่/สถานที่ตั้ง	:	38 ซอยรามคำแหง 60/2
แขวง/ตำบล	:	ห้วยขวาง
เขต/อำเภอ	:	บางกะปิ
จังหวัด	:	กรุงเทพ
รหัสไปรษณีย์	:	10240
โทรศัพท์	:	02-735-2976-80
โทรสาร	:	02-735-2981

5.2 ข้อมูลสำคัญอื่น

5.2.1 ข้อมูลอื่นที่อาจมีผลกระทบต่อการตัดสินใจของผู้ลงทุนอย่างมีนัยสำคัญ

ข้อมูลอื่นที่อาจมีผลกระทบต่อการตัดสินใจของผู้ลงทุน : ไม่มี

5.2.2 ข้อจำกัดของผู้ถือหุ้นในต่างประเทศ

มีข้อจำกัดของผู้ถือหุ้นในต่างประเทศหรือไม่ : ไม่มี

5.3 ข้อพิพาททางกฎหมาย

ข้อพิพาททางกฎหมาย

มีข้อพิพาททางกฎหมายหรือไม่ : ไม่มี

5.4 ตลาดรอง

ตลาดรอง

มีการจดทะเบียนในตลาดหลักทรัพย์ของประเทศอื่นหรือไม่ : ไม่มี

5.5 สถาบันการเงินที่ติดต่อประจำ (กรณีออกตราสารหนี้)

สถาบันทางการเงินที่ติดต่อประจำ

มีการออกตราสารหนี้ : ไม่มี

ส่วนที่ 2 การกำกับดูแลกิจการ

6. นโยบายการกำกับดูแลกิจการ

6.1 ภาพรวมของนโยบายและแนวปฏิบัติการกำกับดูแลกิจการ

ภาพรวมของนโยบายและแนวปฏิบัติการกำกับดูแลกิจการ

นโยบายและแนวปฏิบัติการกำกับดูแลกิจการ : มี

บริษัทให้ความสำคัญในการดำเนินธุรกิจด้วยความซื่อสัตย์ โปร่งใส มีความรับผิดชอบต่อสังคมและผู้มีส่วนได้ส่วนเสียทุกกลุ่มตามหลักการกำกับดูแลกิจการที่ดี ดังนั้น บริษัทจึงกำหนดจรรยาบรรณทางธุรกิจและหลักกำกับดูแลกิจการขึ้นมาเป็นลายลักษณ์อักษร โดยได้รวบรวมกฎ ระเบียบ หลักเกณฑ์ และแนวปฏิบัติต่าง ๆ จากสำนักงานคณะกรรมการกำกับหลักทรัพย์และตลาดหลักทรัพย์แห่งประเทศไทยมาปรับเข้ากับหลักปฏิบัติของบริษัท พร้อมทั้งทบทวนปรับปรุง ให้สอดคล้องกับการเปลี่ยนแปลงตามข้อกำหนดทางกฎหมายและลักษณะเฉพาะของการดำเนินธุรกิจของอุตสาหกรรม

บริษัทได้เผยแพร่นโยบายและคู่มือจริยธรรมธุรกิจและการกำกับดูแลกิจการที่ดี เพื่อสร้างความเข้าใจและใช้เป็นแนวทางในการปฏิบัติงานที่ดีของพนักงานทุกระดับชั้น รวมถึงเพื่อเป็นข้อมูลให้กับผู้ถือหุ้น ผู้มีส่วนได้เสีย นักลงทุน และผู้สนใจอื่น ๆ เพื่อเป็นการกำหนดและเปิดเผยแนวทางการส่งเสริมให้เกิดการปฏิบัติตามจรรยาบรรณธุรกิจ สามารถศึกษาข้อมูลเพิ่มเติมเกี่ยวกับคู่มือจริยธรรมธุรกิจและการกำกับดูแลกิจการที่ดีผ่านทางเว็บไซต์ของบริษัท (www.bangkokchainhospital.com)

สำหรับคณะกรรมการบริษัทซึ่งเป็นตัวแทนผู้ถือหุ้นทำหน้าที่กำกับดูแลกิจการให้เป็นไปตามกฎหมายวัตถุประสงค์ ข้อบังคับและมติของที่ประชุมผู้ถือหุ้น รวมทั้งดูแลให้ฝ่ายจัดการปฏิบัติงานให้บรรลุเป้าหมายผลการดำเนินงานตามกลยุทธ์และแผนงานประจำปีที่ได้รับอนุมัติจากคณะกรรมการบริษัท ทั้งนี้เพื่อให้การปฏิบัติหน้าที่ของคณะกรรมการมีประสิทธิภาพยิ่งขึ้น คณะกรรมการบริษัทจึงได้แต่งตั้งคณะอนุกรรมการได้แก่ คณะกรรมการตรวจสอบ คณะกรรมการบริหาร คณะกรรมการด้านความยั่งยืน กำกับดูแลกิจการ และบริหารความเสี่ยง และคณะกรรมการสรรหาและพิจารณาตอบแทน ซึ่งมีความรู้ความเชี่ยวชาญและประสบการณ์ในด้านดังกล่าว เพื่อปฏิบัติหน้าที่ตามอำนาจหน้าที่ของคณะกรรมการตามที่กำหนดไว้ด้วยความซื่อสัตย์สุจริตและระมัดระวังรักษาผลประโยชน์ของบริษัท ซึ่งแสดงรายละเอียดไว้ในรายงานประจำปี (56-1 One Report) ในหัวข้อ ขอบเขตอำนาจหน้าที่ของคณะกรรมการ

ณ วันที่ 31 ธันวาคม 2567 บริษัทมีคณะกรรมการจำนวน 12 ท่าน ซึ่งประกอบด้วย

- กรรมการที่เป็นผู้บริหารจำนวน 7 ท่าน คิดเป็นร้อยละ 58.33 ของกรรมการทั้งหมด
- กรรมการที่ไม่ได้เป็นผู้บริหารจำนวน 5 ท่าน คิดเป็นร้อยละ 41.67 ของกรรมการทั้งหมด
- กรรมการที่เป็นผู้หญิงจำนวน 3 ท่าน คิดเป็นร้อยละ 25.00 ของกรรมการทั้งหมด
- กรรมการอิสระจำนวน 4 ท่าน คิดเป็นร้อยละ 33.33 ของกรรมการทั้งหมด

ซึ่งเป็นไปตามข้อกำหนดของสำนักงานคณะกรรมการกำกับหลักทรัพย์และตลาดหลักทรัพย์ และตลาดหลักทรัพย์แห่งประเทศไทย นอกจากนี้ คณะกรรมการบริษัทยังได้แต่งตั้งคณะอนุกรรมการชุดต่าง ๆ ได้แก่

- 1) คณะกรรมการตรวจสอบ ประกอบด้วยกรรมการที่เป็นอิสระจากการบริหารงานจำนวน 3 ท่าน ซึ่งจะมีวาระการดำรงตำแหน่งเท่ากับวาระการดำรงตำแหน่งกรรมการ (ดังรายนามคณะกรรมการตรวจสอบในหัวข้อข้อมูลเกี่ยวกับคณะกรรมการ)
- 2) คณะกรรมการบริหาร ประกอบด้วยกรรมการและผู้บริหารจำนวน 8 ท่าน (ดังรายนามคณะกรรมการบริหารในหัวข้อข้อมูลเกี่ยวกับคณะกรรมการ) เพื่อปฏิบัติหน้าที่เฉพาะเรื่องและเสนอเรื่องให้คณะกรรมการบริษัทพิจารณาเพื่อรับทราบ
- 3) คณะกรรมการบริหารด้านความยั่งยืน กำกับดูแลกิจการ และบริหารความเสี่ยง ประกอบด้วยกรรมการและผู้บริหารจำนวน 9 ท่าน (ดังรายนามคณะกรรมการด้านความยั่งยืนในหัวข้อข้อมูลเกี่ยวกับคณะกรรมการ)
- 4) คณะกรรมการสรรหาและพิจารณาตอบแทน ประกอบด้วยกรรมการจำนวน 3 ท่าน (ดังรายนามคณะกรรมการสรรหาในหัวข้อข้อมูลเกี่ยวกับคณะกรรมการ)

ซึ่งคณะอนุกรรมการแต่ละชุดมีสิทธิหน้าที่ตามที่ได้กำหนดไว้ในข้อบังคับของคณะกรรมการแต่ละชุด โดยบริษัทได้แบ่งแยกบทบาทหน้าที่ความรับผิดชอบระหว่างคณะกรรมการบริษัทกับผู้บริหารระดับสูงอย่างชัดเจน โดยกรรมการบริษัททำหน้าที่ในการกำหนดนโยบายและกำกับดูแลการดำเนินงานของผู้บริหารระดับสูงในระดับนโยบาย ขณะที่ผู้บริหารระดับสูงทำหน้าที่บริหารงานของบริษัทในด้านต่าง ๆ ให้เป็นไปตามนโยบายที่กำหนด เพื่อเป็นการป้องกันไม่ให้เกิดคนหนึ่งมีอำนาจเด็ดขาดโดยไม่จำกัด

ลิงก์นโยบายและแนวปฏิบัติการกำกับดูแลกิจการฉบับเต็ม : <https://www.bangkokchainhospital.com/th/governance/cg-policies-and-compliance>

6.1.1 นโยบายและแนวปฏิบัติที่เกี่ยวข้องกับคณะกรรมการ

นโยบายและแนวปฏิบัติที่เกี่ยวข้องกับคณะกรรมการ : มี

แนวปฏิบัติที่เกี่ยวข้องกับคณะกรรมการ : การสรรหากรรมการ, การกำหนดค่าตอบแทนกรรมการ, ความเป็นอิสระของคณะกรรมการจากฝ่ายจัดการ, การพัฒนากรรมการ, การประเมินผลการปฏิบัติหน้าที่ของคณะกรรมการ, การกำกับดูแลบริษัทย่อยและบริษัทร่วม, แนวปฏิบัติอื่น ๆ เกี่ยวกับคณะกรรมการ

การสรรหากรรมการ

สำหรับการคัดเลือกผู้ดำรงตำแหน่งกรรมการของบริษัท คณะกรรมการบริษัทได้ร่วมกันพิจารณาคัดเลือกบุคคลมาดำรงตำแหน่งกรรมการโดยคำนึงถึงความหลากหลายของโครงสร้างของคณะกรรมการ (Board Diversity) และคำนึงถึงทักษะและประสบการณ์ที่จำเป็นและยังขาดอยู่ในคณะกรรมการ พร้อมด้วยคุณสมบัติและความชำนาญเฉพาะด้านต่างๆ ที่เป็นประโยชน์ต่อบริษัท (Board Skill Matrix) โดยให้มีความเหมาะสมด้าน คุณวุฒิ ประสบการณ์ ความเชี่ยวชาญ ผลการปฏิบัติงานในฐานะกรรมการบริษัทในช่วงที่ผ่านมา นอกจากนี้ยังมีการจำกัดเพศเพื่อเพิ่มศักยภาพในการสรรหาบุคคลที่มีความเหมาะสมเป็นกรรมการ รวมทั้งจะต้องไม่มีลักษณะต้องห้ามตามกฎหมายและประกาศคณะกรรมการกำกับหลักทรัพย์และตลาดหลักทรัพย์เข้าเป็นกรรมการของบริษัท นอกจากนี้ที่ประชุมคณะกรรมการบริษัท ครั้งที่ 2/2566 เมื่อวันที่ 28 กุมภาพันธ์ 2566 ได้แต่งตั้งคณะกรรมการสรรหาและพิจารณาคำตอบแทน เพื่อสนับสนุนการปฏิบัติงานด้านการสรรหาและคัดเลือกกรรมการที่มีคุณสมบัติเหมาะสมกับกลยุทธ์ของธุรกิจ การประเมินผลการปฏิบัติงาน รวมถึงการพิจารณาคำตอบแทนของกรรมการอย่างเหมาะสม

ขั้นตอนการแต่งตั้งกรรมการบริษัทมีดังนี้

1. ผู้ถือหุ้นคนหนึ่งมีคะแนนเสียงเท่ากับหนึ่งหุ้นต่อหนึ่งเสียง
2. ให้ผู้ถือหุ้นออกเสียงลงคะแนนเลือกตั้งกรรมการเป็นรายบุคคลไป
3. บุคคลซึ่งได้รับคะแนนเสียงสูงสุดตามลำดับลงมาเป็นผู้ได้รับเลือกตั้งเป็นกรรมการเท่าจำนวนกรรมการที่พึงมี หรือจะพึงเลือกตั้งในครั้งนั้น

ในกรณีที่บุคคลซึ่งได้รับเลือกตั้งในลำดับถัดลงมา มีคะแนนเสียงเท่ากันเกินจำนวนกรรมการที่พึงมี หรือจะพึงเลือกตั้งในครั้งนั้น ให้ผู้เป็นประธานเป็นผู้ออกเสียงชี้ขาด

ลิงก์นโยบายและแนวปฏิบัติเกี่ยวกับการสรรหากรรมการ : <https://www.bangkokchainhospital.com/th/governance/cg-policies-and-compliance>

การกำหนดค่าตอบแทนกรรมการ

บริษัทได้กำหนดนโยบายค่าตอบแทนกรรมการไว้อย่างชัดเจนและโปร่งใส โดยผ่านการพิจารณาอนุมัติจากผู้ถือหุ้นแล้ว ทั้งนี้ค่าตอบแทนผู้บริหารของบริษัทจะพิจารณากำหนดโดยใช้ข้อมูลค่าตอบแทนของบริษัทในอุตสาหกรรมเดียวกันและที่มีขนาดใกล้เคียงกัน ผลประกอบการของบริษัทและผลการดำเนินงานของผู้บริหารแต่ละท่าน นอกจากนี้ที่ประชุมคณะกรรมการบริษัท ครั้งที่ 2/2566 เมื่อวันที่ 28 กุมภาพันธ์ 2566 ได้อนุมัติแต่งตั้งคณะกรรมการสรรหาและพิจารณาคำตอบแทน เพื่อสนับสนุนการปฏิบัติงานด้านการสรรหาและคัดเลือกกรรมการที่มีคุณสมบัติเหมาะสมกับกลยุทธ์ของธุรกิจ การประเมินผลการปฏิบัติงาน รวมถึงการพิจารณาคำตอบแทนของกรรมการอย่างเหมาะสม

ลิงก์นโยบายและแนวปฏิบัติเกี่ยวกับการกำหนดค่าตอบแทนกรรมการ : <https://www.bangkokchainhospital.com/th/governance/cg-policies-and-compliance>

ความเป็นอิสระของคณะกรรมการจากฝ่ายจัดการ

คณะกรรมการบริษัทประกอบด้วยบุคคลซึ่งมีความรู้ความสามารถในด้านต่าง ๆ โดยเป็นผู้มีบทบาทสำคัญในการกำหนดนโยบายของบริษัทโดยร่วมกับผู้บริหารระดับสูง วางแผนการดำเนินงานทั้งระยะสั้นและระยะยาว ตลอดจนกำหนดนโยบายทางการเงิน การบริหารความเสี่ยง และภาพรวมขององค์กร มีบทบาทสำคัญในการกำกับดูแล ตรวจสอบ และประเมินผลการดำเนินงานของบริษัทและผลการปฏิบัติงานของผู้บริหารระดับสูงให้เป็นไปตามแผนที่วางไว้อย่างเป็นอิสระ

ลิงก์นโยบายและแนวปฏิบัติเกี่ยวกับความเป็นอิสระของคณะกรรมการจากฝ่ายจัดการ : <https://www.bangkokchainhospital.com/th/governance/cg-policies-and-compliance>

การพัฒนากรรมการ

คณะกรรมการบริษัทมีนโยบายในการส่งเสริมและอำนวยความสะดวกให้มีการฝึกอบรมและการให้ความรู้แก่กรรมการและผู้บริหารของบริษัท เพื่อให้มีการปรับปรุงและการทำงานอย่างต่อเนื่องทั้งหลักสูตรการอบรมภายในและภายนอกบริษัท โดยคณะกรรมการบริษัททุกท่านต้องได้รับการฝึกอบรมเพื่อให้เข้าใจการปฏิบัติหน้าที่ในฐานะกรรมการ คณะกรรมการ และผู้บริหารระดับสูง โดยคณะกรรมการบริษัทได้ผ่านการอบรมหลักสูตรกับสมาคมส่งเสริมสถาบันกรรมการบริษัทไทย (IOD) ในหลักสูตร Director Certification Program (DCP) และหลักสูตร Director Accreditation Program (DAP)

สำหรับการปฐมนิเทศกรรมการใหม่ คณะกรรมการบริษัทมอบหมายให้เลขาธิการบริษัทจัดเตรียมข้อมูลต่าง ๆ สำหรับกรรมการใหม่เพื่อให้กรรมการใหม่ รับทราบบทบาท หน้าที่ ความรับผิดชอบของกรรมการ นโยบาย ข้อมูลธุรกิจ และแนวปฏิบัติในการกำกับดูแลกิจการของบริษัทก่อนการปฏิบัติหน้าที่ของกรรมการ ตลอดจนส่งเสริมการสร้างความรู้ความเข้าใจในธุรกิจให้กับกรรมการทุกท่าน เพื่อเป็นการช่วยสนับสนุนในการปฏิบัติหน้าที่อย่างมีประสิทธิภาพของกรรมการมากขึ้น นอกจากนี้บริษัทยังมีนโยบายในการเสริมความรู้ให้กรรมการและผู้บริหารอย่างสม่ำเสมอ

ลิงก์นโยบายและแนวปฏิบัติเกี่ยวกับการพัฒนากรรมการ : <https://www.bangkokchainhospital.com/th/governance/cg-policies-and-compliance>

การประเมินผลการปฏิบัติงานที่ของคณะกรรมการ

บริษัทได้มีการติดตามเพื่อให้การปฏิบัติตามคู่มือบริษัทและจริยธรรมบริษัทอย่างเคร่งครัด โดยเฉพาะอย่างยิ่งในเรื่องที่เกี่ยวกับการเปิดเผยข้อมูล การทำการระหว่างกัน การได้มาหรือจำหน่ายไปซึ่งสินทรัพย์ การลงทุนและการกำกับดูแลบริษัทย่อย และการบริหารความเสี่ยง ซึ่งผลการติดตามพบว่า บริษัทได้ดำเนินการสอดคล้องตามนโยบายและแนวปฏิบัติในเรื่องที่เกี่ยวข้องได้อย่างครบถ้วน

การประเมินผลการปฏิบัติงานของคณะกรรมการบริษัทและคณะกรรมการชุดย่อย

บริษัทได้กำหนดให้มีการประเมินคณะกรรมการบริษัทและคณะกรรมการชุดย่อยเป็นประจำทุกปี โดยได้จัดทำประเมินใน 3 รูปแบบคือ

1. แบบประเมินตนเองของคณะกรรมการรายคณะ

แบบประเมินตนเองของคณะกรรมการรายคณะ ได้นำแนวทางจากตลาดหลักทรัพย์แห่งประเทศไทยมาปรับใช้ให้เหมาะสมกับลักษณะและโครงสร้างของคณะกรรมการ ซึ่งผลประเมินจะเป็นส่วนสำคัญในการพัฒนาการปฏิบัติหน้าที่และการดำเนินงานเกี่ยวกับคณะกรรมการให้มีประสิทธิภาพและประสิทธิผลยิ่งขึ้นไป ซึ่งคณะกรรมการประเมินระดับความเห็นหรือระดับการดำเนินการในหัวข้อ 4 หัวข้อ ได้แก่

- 1) โครงสร้างและคุณสมบัติของคณะกรรมการ
- 2) การประชุมคณะกรรมการ
- 3) บทบาท หน้าที่ และความรับผิดชอบของกรรมการ
- 4) ประเด็นอื่น ๆ เช่น ความสัมพันธ์ระหว่างคณะกรรมการและฝ่ายจัดการ

โดยเลขานุการบริษัทจะจัดส่งแบบประเมินให้กรรมการบริษัททุกท่านประเมินตนเองในทุกสิ้นปี และเป็นผู้รวบรวมและรายงานสรุปผลต่อที่ประชุมคณะกรรมการบริษัทเพื่อพิจารณารับทราบและหารือกันเป็นประจำทุกปี

2. แบบประเมินตนเองของคณะกรรมการรายบุคคล

แบบประเมินตนเองของคณะกรรมการรายบุคคลเป็นเครื่องมือที่ช่วยให้กรรมการได้ทบทวนและพัฒนาการปฏิบัติหน้าที่ของตนเองให้เกิดประสิทธิภาพ โดยมีหัวข้อในการประเมินที่สอดคล้องกับหน้าที่ความรับผิดชอบที่สำคัญของคณะกรรมการตามกฎหมาย กฎบัตร จรรยาบรรณของกรรมการบริษัท แนวปฏิบัติที่ดีของสำนักงานคณะกรรมการกำกับหลักทรัพย์และตลาดหลักทรัพย์ และตลาดหลักทรัพย์แห่งประเทศไทย ดังนี้

- 1) โครงสร้างและคุณสมบัติของคณะกรรมการ
- 2) การประชุมของคณะกรรมการ
- 3) บทบาท หน้าที่ และความรับผิดชอบของคณะกรรมการ

โดยเลขานุการบริษัทจะจัดส่งแบบประเมินให้กรรมการบริษัททุกท่านประเมินตนเองในทุกสิ้นปี และเป็นผู้รวบรวมและรายงานสรุปผลต่อที่ประชุมคณะกรรมการบริษัทเพื่อพิจารณารับทราบและหารือกันเป็นประจำทุกปี

3. แบบประเมินผลการปฏิบัติงานของประธานเจ้าหน้าที่บริหาร

แบบประเมินผลการปฏิบัติงานของประธานเจ้าหน้าที่บริหาร แบ่งเป็น 2 หมวด ตามแนวทางการประเมินจากตลาดหลักทรัพย์แห่งประเทศไทย ประกอบด้วย

หมวดที่ 1 การวัดผลการปฏิบัติงาน ประกอบด้วยหัวข้อการประเมิน 11 หัวข้อ ได้แก่

- 1) ความเป็นผู้นำ
- 2) การกำหนดกลยุทธ์
- 3) การปฏิบัติตามกลยุทธ์
- 4) การวางแผนและผลปฏิบัติทางการเงิน
- 5) การดำเนินงานด้านสิ่งแวดล้อม สังคม และธรรมาภิบาล
- 6) ความสัมพันธ์กับคณะกรรมการ
- 7) ความสัมพันธ์กับภายนอก
- 8) การบริหารงานและความสัมพันธ์กับบุคลากร
- 9) การสืบทอดตำแหน่ง
- 10) ความรู้ด้านผลิตภัณฑ์และบริการ
- 11) คุณลักษณะส่วนตัว

หมวดที่ 2 การพัฒนาประธานเจ้าหน้าที่บริหาร ประกอบด้วยจุดแข็งและประเด็นที่ควรได้รับการพัฒนามากยิ่งขึ้น โดยคณะกรรมการบริษัทเป็นผู้ให้ความเห็นเพิ่มเติมในหมวดนี้

โดยประธานเจ้าหน้าที่บริหารมีส่วนร่วมในการกำหนดเป้าหมายในการปฏิบัติงานของตนเองและรับทราบเป้าหมายที่ได้รับการอนุมัติในแต่ละปี หลังจากนั้นในทุกสิ้นปีเลขานุการบริษัทจะจัดส่งแบบประเมินให้กรรมการบริษัททุกท่านประเมินประธานเจ้าหน้าที่บริหารรวมทั้งจัดส่งแบบประเมินดังกล่าวให้ประธานเจ้าหน้าที่บริหาร ประเมินตนเองเพื่อนำผลการประเมินมาเปรียบเทียบและเป็นข้อมูลในการพัฒนาศักยภาพต่อไป

ทั้งนี้ เลขานุการบริษัทจะเป็นผู้รวบรวมและรายงานสรุปผลต่อที่ประชุมคณะกรรมการบริษัทเพื่อพิจารณารับทราบและหารือกันเป็นประจำทุกปี

การกำกับดูแลบริษัทย่อยและบริษัทร่วม

บริษัทได้พิจารณาส่งกรรมการและผู้บริหารเข้าเป็นกรรมการในบริษัทย่อยทุกแห่ง โดยกรรมการและผู้บริหารดังกล่าวได้ผ่านการอนุมัติจากคณะกรรมการ ทั้งนี้ หากกรรมการและผู้บริหารรายดังกล่าวพ้นสภาพการเป็นกรรมการในบริษัทย่อย คณะกรรมการบริษัทจะพิจารณาส่งคนเข้าไปดูแลผลประโยชน์เป็นครั้ง ๆ ไป และบริษัทได้กำหนดนโยบายการกำกับดูแลที่สำคัญ เช่น การทำรายการที่เกี่ยวข้องกัน

แนวปฏิบัติอื่น ๆ เกี่ยวกับคณะกรรมการ

บทบาท หน้าที่ และความรับผิดชอบของคณะกรรมการ

คณะกรรมการบริษัทได้มีส่วนร่วมในการกำหนดวิสัยทัศน์ การกิจ กลยุทธ์ เป้าหมาย แผนธุรกิจ และงบประมาณของบริษัทตลอดจนกำกับดูแลให้ฝ่ายจัดการดำเนินการให้เป็นไปตามแผนธุรกิจอย่างมีประสิทธิภาพและประสิทธิผล รวมถึงการจัดให้บริษัทมีระบบการควบคุมภายใน การตรวจสอบภายใน และมาตรการบริหารความเสี่ยงที่เหมาะสม รวมทั้งมีการติดตามการดำเนินการในเรื่องดังกล่าวอย่างสม่ำเสมอในการประชุมคณะกรรมการบริษัท นอกจากนี้ยังได้มีการกำหนดขอบเขตอำนาจหน้าที่ของคณะกรรมการบริษัท คณะกรรมการตรวจสอบ คณะกรรมการบริหาร คณะกรรมการด้านความยั่งยืนกำกับดูแลกิจการ และบริหารความเสี่ยง คณะกรรมการสรรหาและพิจารณาค่าตอบแทน และประธานเจ้าหน้าที่บริหารอย่างชัดเจนและโปร่งใส

บริษัทได้จัดให้มีระเบียบและแนวทางปฏิบัติของจรรยาบรรณธุรกิจที่เป็นลายลักษณ์อักษร รวมถึงกำหนดบทลงโทษทางวินัยไว้ด้วย เพื่อให้ผู้ที่เกี่ยวข้องยึดถือเป็นแนวทางในการปฏิบัติหน้าที่ตามภารกิจของบริษัทด้วยความซื่อสัตย์สุจริต และมีนโยบายและวิธีปฏิบัติสำหรับกรณีที่เสี่ยงต่อปัญหาจริยธรรมโดยไม่ขัดต่อกฎหมาย ขนบธรรมเนียม และประเพณีอันดีงามของสังคม นอกจากนี้ บริษัทยังมีจริยธรรมในเรื่องค่าบริการ ซึ่งผู้รับบริการสามารถดูรายละเอียดและคำรักษาพยาบาลได้ โดยบริษัทได้ปฏิบัติตามพระราชบัญญัติสถานพยาบาล พ.ศ. 2541 และมีจริยธรรมในการประชาสัมพันธ์ โดยได้ปฏิบัติตามพระราชบัญญัติควบคุมสถานพยาบาลเอกชน

บริษัทมีโครงสร้างการบริหารจัดการที่ชัดเจน รวมทั้งมีมาตรการต่าง ๆ เพื่อป้องกันความขัดแย้งทางผลประโยชน์ เช่น หากมีกรณีที่บริษัทเห็นว่ากรรมการท่านใดเข้าข่ายที่อาจก่อให้เกิดความขัดแย้งทางผลประโยชน์ กรรมการท่านนั้นจะออกเสียงลงคะแนน โดยบริษัทได้กำหนดให้คณะกรรมการตรวจสอบเป็นผู้พิจารณาให้ความเห็นและความสมเหตุสมผลของรายการระหว่างกันเพื่อนำเสนอต่อคณะกรรมการบริษัท นอกจากนี้ บริษัทยังได้เปิดเผยถึงรายการระหว่างกันที่เกิดขึ้นในงบการเงินตามมาตรฐานการรายงานทางการเงินที่กำหนด

การประชุมคณะกรรมการ

คณะกรรมการมีกำหนดประชุมโดยปกติอย่างน้อยปีละ 4 ครั้ง และมีการประชุมพิเศษเพิ่มเติมตามความจำเป็น โดยมีการกำหนดวาระชัดเจนล่วงหน้า และมีวาระพิจารณาติดตามผลการดำเนินงานเป็นประจำ ทั้งนี้ บริษัทได้จัดส่งหนังสือเชิญประชุมพร้อมระเบียบวาระการประชุมและเอกสารก่อนการประชุมล่วงหน้าอย่างน้อย 7 วัน เพื่อให้คณะกรรมการได้มีเวลาศึกษาข้อมูลอย่างเพียงพอก่อนเข้าร่วมประชุม

ในการประชุมแต่ละคราววาระที่ประชุม จะเปิดโอกาสให้กรรมการแต่ละท่านแสดงความคิดเห็นอย่างเป็นอิสระ ในกรณีที่กรรมการท่านใดที่มีส่วนได้เสียใดๆ ในเรื่องที่พิจารณา กรรมการจะแจ้งต่อที่ประชุมเพื่อรับทราบ และจะต้องไม่เข้าร่วมในการแสดงความเห็นและไม่มีสิทธิออกเสียงลงมติในเรื่องนั้น ๆ โดยจำนวนองค์ประชุมขั้นต่ำ ณ ขณะที่คณะกรรมการจะลงมติในที่ประชุม ต้องมีกรรมการอยู่ไม่น้อยกว่า 2 ใน 3 ของจำนวนกรรมการทั้งหมด

ระบบการควบคุมและการตรวจสอบภายใน

บริษัทได้ให้ความสำคัญต่อระบบควบคุมภายในทั้งในระดับบริหารและระดับปฏิบัติงานที่มีประสิทธิภาพ โดยได้มีการกำหนดภาระหน้าที่ อำนาจการดำเนินการของผู้ปฏิบัติงานและผู้บริหารไว้อย่างชัดเจน มีการควบคุมดูแลการใช้ทรัพย์สิน และการแบ่งแยกหน้าที่ผู้ปฏิบัติงาน ผู้ติดตามควบคุม และประเมินผลออกจากกันเพื่อให้เกิดการถ่วงดุลและตรวจสอบระหว่างกันอย่างเหมาะสม นอกจากนี้ บริษัทยังมีการควบคุมภายในที่เกี่ยวข้องกับระบบการเงิน โดยบริษัทได้จัดให้มีระบบรายงานทางการเงินเสนอผู้บริหารสายงานที่รับผิดชอบ

บริษัทได้แต่งตั้งผู้ตรวจสอบภายในจากบริษัท ตรวจสอบภายในอิสระนิติ จำกัด ซึ่งเป็นบริษัทตรวจสอบภายในอิสระที่มีคุณสมบัติเหมาะสมเป็นผู้ตรวจสอบภายในของบริษัท โดยประเมินจากความเพียงพอของจำนวนบุคลากร ประสบการณ์ ความรู้ความสามารถและความเป็นอิสระของผู้ตรวจสอบภายในเพื่อทำหน้าที่ตรวจสอบการทำงานในแต่ละส่วนงานของบริษัท ตามแนวทางการประเมินความเพียงพอของระบบการควบคุมภายในที่กำหนดไว้

ฝ่ายตรวจสอบภายในมีหน้าที่ตรวจสอบการทำงานของทุกหน่วยงาน ซึ่งจะตรวจสอบหน่วยงานต่างๆ ตามแผนการตรวจสอบประจำปีโดยจะตรวจสอบการลงบัญชี การนำเงินยอดขายฝากธนาคาร และตรวจนับสินค้าคงเหลือ ทรัพย์สินถาวร กรณีมีข้อสงสัยหรือมีเหตุการณ์ที่ไม่ปกติของหน่วยงานใดๆ ฝ่ายตรวจสอบภายในจะทำการตรวจสอบการทำงานของหน่วยงานนั้นๆ ทันทีจนกว่าจะสามารถหาข้อเท็จจริงได้ และจัดทำรายงานการตรวจสอบแจ้งให้คณะกรรมการตรวจสอบทราบอย่างสม่ำเสมอ

6.1.2 นโยบายและแนวปฏิบัติ และมาตรการที่เกี่ยวกับผู้ถือหุ้นและผู้มีส่วนได้เสีย

- นโยบายและแนวปฏิบัติ และมาตรการดำเนินการ : มี
- ที่เกี่ยวกับผู้ถือหุ้นและผู้มีส่วนได้เสีย
- แนวปฏิบัติและมาตรการดำเนินการ ที่เกี่ยวกับผู้ถือหุ้นและผู้มีส่วนได้เสีย : ผู้ถือหุ้น, พนักงาน, ลูกค้า, คู่แข่งทางการค้า, คู่ค้า, เจ้าหนี้, หน่วยงานราชการหรือภาครัฐ, ชุมชนและสังคม, แนวปฏิบัติอื่น ๆ เกี่ยวกับผู้ถือหุ้นและผู้มีส่วนได้เสีย

ผู้ถือหุ้น

คณะกรรมการบริษัทให้ความสำคัญต่อสิทธิและความเท่าเทียมกันของผู้ถือหุ้น โดยระบุไว้ในนโยบายบริษัทที่กำหนดยกอย่างชัดเจนที่กำหนดให้ผู้ถือหุ้นของบริษัท มีสิทธิในการได้รับใบหุ้นและสิทธิในการโอนหุ้น สิทธิในการได้รับสารสนเทศที่เพียงพอ ทันเวลา และในรูปแบบที่เหมาะสมต่อการตัดสินใจ สิทธิของผู้ถือหุ้นในการเข้าร่วมประชุมและออกเสียงลงคะแนนในที่ประชุมผู้ถือหุ้น เพื่อตัดสินใจในการเปลี่ยนแปลงนโยบายที่สำคัญของบริษัท สิทธิในการเลือกตั้งและถอดถอนกรรมการ สิทธิในการให้ความเห็นชอบในการแต่งตั้งผู้สอบบัญชี และสิทธิในส่วนแบ่งผลกำไร

การปฏิบัติต่อผู้ถือหุ้นอย่างเท่าเทียมกัน

- บริษัทมีการปฏิบัติต่อผู้ถือหุ้นและผู้มีส่วนได้ส่วนเสียอย่างเท่าเทียมกัน และเป็นธรรมต่อทุกฝ่าย
- บริษัทมีโครงสร้างการบริหารจัดการที่ชัดเจน รวมทั้งมีมาตรการต่าง ๆ เพื่อป้องกันความขัดแย้งทางผลประโยชน์ เช่น หากมีกรณีของบริษัทเห็นว่าการกระทำใดเข้าข่ายที่อาจก่อให้เกิดความขัดแย้งทางผลประโยชน์ กรรมการท่านนั้นจะงดออกเสียงลงคะแนน โดยบริษัทได้กำหนดให้คณะกรรมการตรวจสอบเป็นผู้พิจารณาให้ความเห็นและความสมเหตุสมผลของรายการระหว่างกันเพื่อนำเสนอต่อคณะกรรมการบริษัท นอกจากนี้ บริษัทยังได้เปิดเผยถึงรายการระหว่างกันที่เกิดขึ้นในงบการเงินตามมาตรฐานการรายงานทางการเงิน
- ก่อนการประชุมผู้ถือหุ้น บริษัทได้แจ้งข้อมูลในหนังสือเชิญประชุมผู้ถือหุ้นสำหรับวาระการประชุมอย่างเพียงพอต่อการตัดสินใจ เช่น วาระการจ่ายเงินปันผล วาระการแต่งตั้งกรรมการ วาระการพิจารณาคำตอบแทนกรรมการ วาระการแต่งตั้งผู้สอบบัญชีและกำหนดค่าสอบบัญชี และวาระการพิจารณาเรื่องสำคัญของบริษัท เช่น การแก้ไขข้อบังคับของบริษัทการออกและเสนอขายหุ้นกู้ เป็นต้น
- บริษัทมีการสนับสนุนให้ผู้ถือหุ้นใช้หนังสือมอบฉันทะในกรณีที่ผู้ถือหุ้นไม่สามารถเข้าร่วมประชุมได้ด้วยตนเองโดยการเสนอชื่อกรรมการอิสระอย่างน้อย 1 ท่าน เป็นผู้รับมอบอำนาจจากผู้ถือหุ้น

ก่อนการประชุมสามัญผู้ถือหุ้น

ผู้ถือหุ้นมีสิทธิในการได้รับหนังสือเชิญประชุมผู้ถือหุ้นและข้อมูลที่เกี่ยวข้องกับวัน เวลา สถานที่จัดประชุม วาระการประชุม กฎเกณฑ์และวิธีการในการเข้าร่วมประชุม <https://www.bangkokchainhospital.com/storage/document/shareholder-meeting/agm2024/bch-agm2024-invitation-full-th.pdf>

ซึ่งในปี 2567 บริษัทจัดประชุมสามัญผู้ถือหุ้นประจำปีในวันที่ 24 เมษายน 2567 ในรูปแบบการประชุมผ่านสื่ออิเล็กทรอนิกส์ (E-AGM) โดยถ่ายทอดสดจากห้องประชุมของบริษัท โรงพยาบาลเว็ลคัมเมดิคอล ชั้น 17 เลขที่ 44 หมู่ 4 ถนนแจ้งวัฒนะ อำเภอปากเกร็ด จังหวัดนนทบุรี ซึ่งบริษัทได้เผยแพร่เอกสารการประชุมสามัญผู้ถือหุ้นในวันที่ 26 มีนาคม 2567 ผ่านเว็บไซต์ของบริษัททั้งภาษาไทยและภาษาอังกฤษ หลังจากนั้นบริษัทได้ส่งหนังสือเชิญประชุมซึ่งระบุรายละเอียดของวาระการประชุม ความเห็นของคณะกรรมการบริษัท ข้อมูลทั้งหมดที่เกี่ยวข้องกับเรื่องที่ต้องตัดสินใจในที่ประชุม พร้อมทั้งรายละเอียดของ วัน เวลา สถานที่จัดประชุม แผนที่ พร้อมทั้งแนบ รายงานประจำปี และหนังสือมอบฉันทะแบบ ก. ข. และ ค. ทั้งภาษาไทยและภาษาอังกฤษให้แก่ผู้ถือหุ้นในวันที่ 26 มีนาคม 2567 (ล่วงหน้าเป็นเวลาอย่างน้อย 14 วันก่อนวันประชุม) โดยบริษัท ศูนย์รับฝากหลักทรัพย์ (ประเทศไทย) จำกัด เป็นผู้จัดส่ง

นอกจากนี้ บริษัทยังมีนโยบายที่จะเพิ่มทางเลือกให้กับผู้ถือหุ้นโดยการเสนอชื่อกรรมการอิสระอย่างน้อย 1 ท่าน เป็นผู้รับมอบอำนาจจากผู้ถือหุ้น ที่ไม่สามารถเข้าร่วมประชุมได้ด้วยตนเอง และในวันที่ 29 พฤศจิกายน 2566 บริษัทได้แจ้งข่าวสารผ่านเว็บไซต์ของตลาดหลักทรัพย์แห่งประเทศไทยและเว็บไซต์ของบริษัทที่ www.bangkokchainhospital.com ในส่วนข้อมูลสำหรับนักลงทุนสัมพันธ์ (Investor Relations) ให้ผู้ถือหุ้นพิจารณาเสนอวาระการประชุมสำหรับการประชุมสามัญผู้ถือหุ้นประจำปี 2567 โดยมีระยะเวลารับข้อมูลถึงวันที่ 31 มกราคม 2567

วันประชุมผู้ถือหุ้น

บริษัทได้มีการนำเทคโนโลยีมาใช้ในการลงทะเบียนและนับคะแนนเพื่อให้ผลคะแนนที่มีความชัดเจนและโปร่งใส อีกทั้งบริษัทได้เชิญบุคคลอิสระจากบริษัทที่ปรึกษาทางกฎหมายมาเข้าร่วมสังเกตการณ์ในการประชุมและตรวจสอบการลงคะแนนและนับคะแนนเสียง เพื่อให้การประชุมเป็นไปอย่างโปร่งใสและถูกต้อง ทั้งนี้การประชุมสามัญประจำปี 2567 คณะกรรมการบริษัทได้เข้าร่วมประชุมครบทุกท่านและสนับสนุนให้ผู้ถือหุ้นเข้าร่วมและใช้สิทธิออกเสียงในการประชุม หรือมอบฉันทะให้บุคคลใดบุคคลหนึ่งเข้าร่วมประชุม หรือกรรมการอิสระคนใดคนหนึ่งเป็นผู้ออกเสียงแทนในกรณีที่ผู้ถือหุ้นไม่สามารถเข้าร่วมประชุมได้ รวมทั้งเปิดโอกาสให้ผู้ถือหุ้นได้แสดงความคิดเห็น ขอคำอธิบาย หรือตั้งคำถามได้อย่างเท่าเทียมกัน โดยประเด็นคำถามและข้อคิดเห็นสำคัญจะถูกบันทึกไว้ในรายงานการประชุมผู้ถือหุ้นโดยเลขานุการบริษัท

หลังการประชุมผู้ถือหุ้น

บริษัทได้นำส่งมติที่ประชุมผู้ถือหุ้นให้กับตลาดหลักทรัพย์แห่งประเทศไทยตามระเบียบข้อบังคับภายใน 14 วัน ภายหลังจากการประชุมผู้ถือหุ้น รวมถึงได้เผยแพร่รายงานการประชุมผู้ถือหุ้นดังกล่าวบนเว็บไซต์ของบริษัทในส่วนข้อมูลสำหรับนักลงทุนสัมพันธ์ <https://www.bangkokchainhospital.com/storage/document/shareholder-meeting/agm2024/bch-agm2024-minute-th.pdf> เพื่อให้ผู้ถือหุ้นและนักลงทุนทั่วไปได้รับทราบรายงานการประชุมอย่างสะดวกรวดเร็ว

ลิงก์นโยบายและแนวปฏิบัติ และมาตรการการดำเนินการที่เกี่ยวกับผู้ถือหุ้น : <https://www.bangkokchainhospital.com/th/governance/cg-policies-and-compliance>

พนักงาน

บริษัทให้ความสำคัญกับพนักงาน ที่เปรียบเป็นทรัพยากรที่สำคัญของบริษัท ซึ่งมีส่วนช่วยส่งเสริม และผลักดันให้องค์กรบรรลุถึงเป้าหมายในการดำเนินธุรกิจ ดังนั้นบริษัทจึงมีนโยบายที่จะดูแลพนักงานให้มีคุณภาพชีวิตที่ดี โดยมีสภาพการจ้างงานที่ยุติธรรม มีสวัสดิการที่เหมาะสม มีโอกาสที่จะพัฒนา

ความก้าวหน้า รวมทั้งมีสภาพการทำงานที่ปลอดภัยและถูกสุขอนามัย โดยมีแนวทางปฏิบัติ ดังนี้

- ปฏิบัติตามกฎหมาย และข้อบังคับต่าง ๆ ที่เกี่ยวข้องกับพนักงานอย่างเคร่งครัด
- จัดให้มีสภาพแวดล้อมในการทำงานที่ดี และปลอดภัยต่อชีวิตและทรัพย์สินของพนักงาน
- ปฏิบัติต่อพนักงานด้วยความสุภาพ ให้ความเคารพต่อความเป็นปัจเจกชนและศักดิ์ศรีของความเป็นมนุษย์
- บริษัทกำหนดค่าตอบแทนให้กับพนักงานอย่างเป็นธรรมเหมาะสมกับหน้าที่รับผิดชอบและความสามารถ รวมถึงการจัดสรรสวัสดิการที่ดีให้แก่พนักงาน อาทิ การจัดตั้งกองทุนสำรองเลี้ยงชีพ สิทธิในการเบิกการรักษาพยาบาลผ่านโรงพยาบาลในเครือ
- การพิจารณาการแต่งตั้งและการโยกย้าย รวมทั้งการให้รางวัลและการลงโทษ กระทำด้วยความเป็นธรรม โดยคำนึงถึงความรู้ ความสามารถ และความเหมาะสมของพนักงานนั้นเป็นเกณฑ์
- บริษัทถือว่าพนักงานเป็นทรัพยากรที่มีคุณค่าและต้องได้รับการปฏิบัติที่เป็นธรรม โดยได้มีแนวทางในการพัฒนาศักยภาพบุคลากรที่อย่างต่อเนื่อง อาทิ การจัดอบรมหลักสูตรการพัฒนาบุคลากรระดับผู้บริหาร (Excellence Management) ร่วมกับศูนย์ให้คำปรึกษาและพัฒนาผู้บริหารทางธุรกิจแห่งมหาวิทยาลัย ธรรมศาสตร์
- บริษัทให้ความสำคัญกับการสรรหาบุคลากร การจ้างงานและการปฏิบัติงาน โดยไม่เลือกปฏิบัติที่ครอบ คลุมพนักงานทุกระดับและกลุ่มเปราะบางทุกกลุ่ม อาทิ ผู้พิการและผู้ด้อยโอกาสอื่น
- บริษัทส่งเสริมให้พนักงานปฏิบัติตามนโยบายประหยัดพลังงานและการจัดการสิ่งแวดล้อมเพื่อการใช้ทรัพยากรอย่างมีประสิทธิภาพ
- หลีกเลี่ยงการกระทำใดๆ ที่ไม่เป็นธรรม ซึ่งอาจมีผลกระทบต่อความมั่นคงในหน้าที่การงานของพนักงาน หรือคุกคาม และสร้างความกดดันต่อสภาพจิตใจของพนักงาน
- พนักงานมีสิทธิในการร้องเรียนกรณีที่ไม่ได้รับความเป็นธรรมตามระบบและกระบวนการที่กำหนด
- รับฟังข้อคิดเห็น และข้อเสนอแนะ จากพนักงานทุกระดับอย่างเท่าเทียมและเสมอภาค

ลูกค้า

บริษัทมุ่งมั่นที่จะให้บริการลูกค้า/ผู้ป่วยอย่างมีคุณภาพ มาตรฐานและความปลอดภัย จึงได้นำมาตรฐาน HA (Hospital Accreditation) ซึ่งเป็นมาตรฐานสำหรับการพัฒนาและการประเมินโรงพยาบาลโดยสถาบันรับรองคุณภาพสถานพยาบาล (องค์การมหาชน) ที่ได้รับการสนับสนุนจากกระทรวงสาธารณสุขโดยครอบคลุมการทำหน้าที่สร้างเสริมสุขภาพของโรงพยาบาล รวมถึง Joint Commission International (JCI) ซึ่งเป็นมาตรฐานการรับรองคุณภาพโรงพยาบาลระดับสากล มาปรับใช้ในการให้บริการและยกระดับคุณภาพในการให้บริการแก่ผู้ป่วย

คู่แข่งทางการค้า

บริษัทมีนโยบายที่จะปฏิบัติต่อคู่แข่งทางการค้า โดยตั้งอยู่บนพื้นฐานของกติกาการแข่งขันที่ยุติธรรม ไม่แสวงหาข้อมูลที่เป็นความลับของคู่แข่งทางการค้าด้วยวิธีการทุจริตหรือไม่เหมาะสม โดยมีแนวทางปฏิบัติ ดังนี้

- ปฏิบัติภายใต้กรอบกติกาของการแข่งขันที่ดี
- ไม่พยายามทำลายชื่อเสียงของคู่แข่งทางการค้าด้วยการกล่าวหาในทางร้ายโดยปราศจากความจริง
- ไม่ละเมิดความลับ หรือล่วงรู้ความลับทางการค้าของคู่แข่งทางการค้าด้วยวิธีอื่น

คู่ค้า

บริษัทดำเนินธุรกิจกับหุ้นส่วน คู่ค้า และอื่นๆ ตามข้อกำหนดและเงื่อนไขการค้า หรือข้อตกลง ที่ได้ทำเป็นสัญญาอย่างยุติธรรมและมิจริยธรรม โดยคำนึงถึงความสมเหตุสมผลด้านราคา คุณภาพ และบริการที่ได้รับ รวมถึงให้ความสำคัญกับการสนับสนุนการจัดซื้อจัดจ้างที่เป็นมิตรต่อสิ่งแวดล้อมและดำเนินธุรกิจร่วมกับคู่ค้าที่มีความรับผิดชอบต่อสิ่งแวดล้อม เพื่อสร้างความสัมพันธ์ที่ดี พร้อมกับการพัฒนาศักยภาพของคู่ค้าควบคู่ไปกับการเติบโตของบริษัทและบริษัทย่อยอย่างยั่งยืน โดยบริษัทได้กำหนดแนวทางปฏิบัติให้แก่คู่ค้า ดังนี้

- คู่ค้าต้องประกอบธุรกิจด้วยความซื่อสัตย์ โปร่งใส สุจริต และเปิดเผยข้อมูลอย่างถูกต้อง สามารถตรวจสอบได้ พร้อมทั้งปฏิบัติตามกฎหมายที่เกี่ยวข้องอย่างซื่อตรง

- ปฏิบัติต่อคู่แข่งทางการค้าภายใต้กรอบกติกาอย่างเป็นธรรม และไม่แสวงหาข้อมูลที่เป็นความลับของคู่แข่งด้วยวิธีที่ไม่สุจริต
- ไม่เรียก ไม่รับหรือจ่ายผลประโยชน์ใด ๆ ที่ไม่สุจริต หรือไม่มีกิจกรรมที่ก่อให้เกิดความเสียหายด้านคอร์รัปชัน
- ไม่มีความขัดแย้งทางผลประโยชน์กับบริษัทและบริษัทย่อย และไม่แสวงหาผลประโยชน์โดยมิชอบกับบริษัทและบริษัทย่อย
- ไม่เผยแพร่ข้อมูลที่เป็นความลับโดยไม่ได้รับความยินยอม
- ไม่ละเมิดทรัพย์สินทางปัญญาของผู้อื่น
- ต้องกำหนดช่องทางการร้องเรียนจากผู้มีส่วนได้เสีย รวมทั้งมีกระบวนการในการตรวจสอบและติดตามการร้องเรียนให้แก่ผู้ร้องเรียน
- ปฏิบัติตามกฎหมายแรงงานและหลักสิทธิมนุษยชนอย่างเคร่งครัด
- ปฏิบัติตามกฎหมายชีวอนามัยและความปลอดภัย รวมถึงส่งเสริมให้พนักงานมีความรู้ ความเข้าใจด้านความปลอดภัย และการรับมือในสถานการณ์ฉุกเฉิน

- ปฏิบัติตามกฎหมายสิ่งแวดล้อมและข้อบังคับต่างๆ จากภาครัฐอย่างเคร่งครัด พร้อมทั้งมีมาตรการในการแก้ไขและลดผลกระทบต่องสิ่งแวดล้อมที่เกิดจากการให้บริการ

- มีการประเมินความเสี่ยง และจัดให้มีการอบรม ฝึกซ้อม เพื่อเตรียมความพร้อมต่อสถานการณ์ฉุกเฉินอย่างสม่ำเสมอ

บริษัทได้เผยแพร่บรรยาบรรณคู่ค้า เพื่อสร้างความเข้าใจและใช้เป็นแนวทางปฏิบัติในการดำเนินธุรกิจร่วมกัน ซึ่งได้ผ่านความเห็นชอบจากที่ประชุมคณะกรรมการบริษัทครั้งที่ 1/2567 เมื่อวันที่ 19 มกราคม 2567 และมีการทบทวนประจำปีในที่ประชุมคณะกรรมการบริษัทครั้งที่ 1/2568 เมื่อวันที่ 13 มกราคม 2568 โดยบริษัทได้ดำเนินนโยบายและมาตรการต่างๆ อย่างต่อเนื่อง ตลอดจนสื่อสารทำความเข้าใจกับบุคคลทั้งภายในและภายนอกองค์กร สามารถศึกษาข้อมูลเพิ่มเติมเกี่ยวกับบรรยาบรรณคู่ค้าผ่านทางเว็บไซต์ของบริษัท (www.bangkokchainhospital.com)

เจ้าหน้าที่

บริษัทปฏิบัติต่อเจ้าหน้าที่อย่างเป็นธรรม โดยจะปฏิบัติตามเงื่อนไข ข้อกำหนดของสัญญาอย่างเคร่งครัด และไม่ใช้เงินทุนที่ได้จากการกู้ยืมเงินไปในทางที่ขัดกับวัตถุประสงค์ในข้อตกลงที่ทำให้กับผู้ที่กู้ยืมเงิน ในกรณีที่บริษัทไม่สามารถปฏิบัติตามข้อผูกพันในสัญญาได้ บริษัทจะรายงานให้เจ้าหน้าที่ทราบล่วงหน้า เพื่อพิจารณาหาแนวทางแก้ไขปัญหาร่วมกัน

หน่วยงานราชการหรือภาครัฐ

บริษัทดำเนินธุรกิจเพื่อการเสริมสร้างและพัฒนาความเจริญก้าวหน้าของประเทศ โดยยึดถือปฏิบัติตามกฎหมาย กฎเกณฑ์ ข้อบังคับ และกฎระเบียบที่เกี่ยวข้อง และเป็นไปตามครรลองประเพณีธุรกิจทั่วไป

ชุมชนและสังคม

บริษัทดำเนินธุรกิจโดยมีส่วนร่วมรับผิดชอบต่อชุมชน สังคม โดยให้ความสำคัญกับการปฏิบัติตามมาตรฐานต่าง ๆ ที่เกี่ยวกับความปลอดภัย ความมั่นคง สุขอนามัย และสิ่งแวดล้อมอย่างถูกต้องเหมาะสม และคำนึงถึงผลกระทบที่มีต่อทรัพยากรธรรมชาติและสิ่งแวดล้อม โดยมีแนวทางปฏิบัติ ดังนี้

- สร้างจิตสำนึกในเรื่องความรับผิดชอบต่อสังคม และสิ่งแวดล้อมให้เกิดขึ้นในหมู่พนักงานทุกระดับอย่างต่อเนื่อง
- คำนึงว่าส่วนหนึ่งเพื่อกิจกรรมที่มีส่วนสร้างสรรค์สังคมและสิ่งแวดล้อมอย่างสม่ำเสมอ
- ดำเนินธุรกิจโดยไม่ให้ผลกระทบต่อความเสียหายของสังคม สิ่งแวดล้อม และคุณภาพชีวิตของประชาชนน้อยที่สุด รวมถึงส่งเสริมให้ลูกค้าของบริษัท

ตระหนักและดำเนินธุรกิจด้วยความรับผิดชอบต่อสิ่งแวดล้อมด้วย

- ปฏิบัติและให้ความสำคัญหรือควบคุมให้มีการปฏิบัติอย่างเคร่งครัดตามเจตนารมณ์ของกฎหมายและกฎระเบียบที่ออกโดยหน่วยงานกำกับดูแล
- ให้ความสำคัญกับกิจกรรมของชุมชนและสังคม โดยมุ่งเน้นให้เกิดการพัฒนาสังคม ชุมชน สิ่งแวดล้อม มุ่งสร้างสรรค์ และอนุรักษ์

ทรัพยากรธรรมชาติ อาทิ การออกหน่วยแพทย์เคลื่อนที่ การส่งเสริมกิจกรรมการออกกำลังกายเพื่อสุขภาพที่ดี และการช่วยเหลือผู้ป่วยที่ขาดแคลนทุนทรัพย์ เป็นต้น

แนวปฏิบัติอื่น ๆ เกี่ยวกับผู้ถือหุ้นและผู้มีส่วนได้เสีย

การต่อต้านการทุจริต

บริษัทดำเนินธุรกิจโดยยึดมั่นในการต่อต้านการทุจริตทุกรูปแบบ โดยจัดให้มีกระบวนการบริหารความเสี่ยงและตรวจสอบ เพื่อป้องกันและปราบปรามการทุจริตและการประพฤติมิชอบ ตลอดจนสนับสนุนการสร้างวัฒนธรรมองค์กรให้ยึดมั่นในความซื่อสัตย์และความถูกต้องชอบธรรม ในปี 2567 คณะกรรมการบริษัทได้ทบทวนนโยบายต่อต้านการคอร์รัปชัน และคู่มือปฏิบัติในการต่อต้านคอร์รัปชันแล้วเห็นว่ายังสอดคล้องกับการดำเนินธุรกิจของบริษัทและเหมาะสมกับสถานการณ์ปัจจุบัน นอกจากนี้บริษัทยังไม่พบประเด็นปัญหาข้อบกพร่องที่เป็นสาระสำคัญเกี่ยวกับการทุจริตคอร์รัปชันและการดำเนินงานที่ไม่สอดคล้องกับกฎหมายหรือข้อกำหนดที่เกี่ยวข้อง ตลอดจนการละเมิดจรรยาบรรณในการดำเนินธุรกิจแต่อย่างใด

ในปี 2567 บริษัทได้ผ่านกระบวนการรับรองและเป็นสมาชิกแนวร่วมปฏิบัติของภาคเอกชนไทยในการต่อต้านคอร์รัปชันต่อเนื่องเป็นครั้งที่ 2 นอกจากนี้บริษัทยังดำเนินนโยบายและมาตรการต่าง ๆ ที่เกี่ยวข้องอย่างต่อเนื่อง ตลอดจนสื่อสารทำความเข้าใจกับบุคคลทั้งภายในและภายนอกองค์กร อาทิ การเผยแพร่นโยบายต่อต้านการคอร์รัปชันผ่านเว็บไซต์ www.bangkokchainhospital.com ในส่วนของการกำกับดูแลกิจการที่ดี การอบรมและปฐมนิเทศพนักงานเพื่อเสริมสร้างความรู้ความเข้าใจ รวมถึงการแจ้งคู่ค้าและผู้รับเหมา เพื่อให้การจัดซื้อจัดจ้างและการดำเนินธุรกิจของบริษัทเป็นไปอย่างสุจริตและโปร่งใสตามนโยบายที่วางไว้อย่างต่อเนื่อง

- บริษัทมีนโยบายห้ามให้สินบนในทุกรูปแบบในทุกกิจกรรมที่เกี่ยวข้องกับการดำเนินธุรกิจของบริษัท รวมถึงไม่จ่ายค่าอำนวยความสะดวกในรูปแบบใดๆ ให้แก่เจ้าหน้าที่ของรัฐ ทั้งในทางตรงและทางอ้อม ในกรณีที่บริษัทมีความจำเป็นต้องบริจาคเพื่อการกุศล การให้ของขวัญทางธุรกิจ หรือการให้เงินสนับสนุนในกิจกรรมใดๆ จะต้องโปร่งใส ไม่มีเจตนาในการโน้มน้าวให้เจ้าหน้าที่ภาครัฐ/เอกชน ดำเนินการที่ไม่เหมาะสม

- นโยบายเหล่านี้จะถูกประกาศและเผยแพร่ทั้งภายในและภายนอกองค์กรอย่างทั่วถึง เพื่อเป็นแนวทางให้ผู้บริหารและพนักงานทุกคนปฏิบัติตามอย่างมีจริยธรรม โดยบริษัทจะกำหนดมาตรการลงโทษที่เด็ดขาดกับผู้บริหารและพนักงานที่เกี่ยวข้องกับการทุจริตภายใน หรือเข้าไปเกี่ยวข้องกับการให้สินบนหรือการคอร์รัปชันต่าง ๆ

- บริษัทมีการสื่อสารและเน้นย้ำมาตรการเหล่านี้ผ่านการปฐมนิเทศและการฝึกอบรมต่างๆ ภายในบริษัท เพื่อให้มั่นใจว่าผู้บริหารและพนักงานทุกคนทราบและตระหนักถึงความสำคัญของนโยบายต่อต้านการคอร์รัปชัน รวมถึงสื่อสารให้พนักงานเห็นถึงความมุ่งมั่นของบริษัทในการป้องกันและต่อต้านการคอร์รัปชันทุกรูปแบบ

- บริษัทได้จัดให้มีระบบการควบคุมภายในที่เหมาะสม เพื่อป้องกันไม่ให้เป็นงานทุจริต หรือมีส่วนเกี่ยวข้องกับการทุจริตคอร์รัปชัน

- บริษัทมีนโยบายแจ้งเบาะแสและข้อร้องเรียน พร้อมทั้งจัดให้มีช่องทางในการสื่อสาร เพื่อให้พนักงานและผู้มีส่วนเกี่ยวข้อง สามารถแจ้งเบาะแสมั่วฉ้อโกง โดยมั่นใจได้ว่าจะได้รับการคุ้มครองและมีการมอบหมายหรือแต่งตั้งเจ้าหน้าที่เพื่อตรวจสอบทุกเบาะแสมั่วฉ้อโกงอย่างโปร่งใสและไม่ชักช้า

- บริษัทได้จัดให้มีคู่มือการปฏิบัติเกี่ยวกับการต่อต้านการทุจริตคอร์รัปชันที่ชัดเจน ซึ่งได้รับการอนุมัติตามมติในที่ประชุมคณะกรรมการตรวจสอบและคณะกรรมการบริษัทตั้งแต่วันที่ 15 สิงหาคม 2560 และมีการทบทวนประจำปีในที่ประชุมคณะกรรมการบริษัทครั้งที่ 1/2568 เมื่อวันที่ 13 มกราคม 2568 โดยบริษัทได้ดำเนินนโยบายและมาตรการต่างๆ ที่เกี่ยวข้องอย่างต่อเนื่อง ตลอดจนสื่อสารทำความเข้าใจกับบุคคลทั้งภายในและภายนอกองค์กร อาทิ การเผยแพร่นโยบายต่อต้านการคอร์รัปชันผ่านเว็บไซต์ www.bangkokchainhospital.com ในส่วนของการกำกับดูแลกิจการที่ดี การอบรมและปฐมนิเทศพนักงานเพื่อเสริมสร้างความรู้ความเข้าใจ รวมถึงการแจ้งคู่ค้าและผู้รับเหมา เพื่อให้การจัดซื้อจัดจ้างและการดำเนินธุรกิจของบริษัทเป็นไปอย่างสุจริต

และโปร่งใสตามนโยบายที่วางไว้ สามารถศึกษาข้อมูลเพิ่มเติมเกี่ยวกับนโยบายต่อต้านการคอร์รัปชันและคู่มือการปฏิบัติเกี่ยวกับการต่อต้านการทุจริตคอร์รัปชัน ได้ที่เว็บไซต์ของบริษัท

ลิงก์แนวนโยบายอื่น ๆ : <https://www.bangkokchainhospital.com/storage/document/cg/bch-anti-corruption-policy-th.pdf>

สิทธิมนุษยชน

บริษัทยึดมั่นที่จะปฏิบัติต่อพนักงานด้วยความเสมอภาค ยุติธรรม และให้เกียรติต่อกัน การปฏิบัติที่เท่าเทียมโดยไม่พิจารณาถึงความแตกต่างด้านเพศ ศาสนา วัฒนธรรม เชื้อชาติ และการละเมิดสิทธิทางเพศ เพื่อแสดงออกถึงความยึดมั่นดังกล่าว บริษัทจึงได้จัดทำนโยบายด้านสิทธิมนุษยชน และกำหนดนโยบายและระเบียบปฏิบัติด้านสิทธิมนุษยชนให้กรรมการ ผู้บริหาร พนักงาน และผู้มีส่วนได้เสียที่เกี่ยวข้องทุกกลุ่มในการยึดถือปฏิบัติอย่างเคร่งครัด สรุปได้ดังนี้

- บริษัทสนับสนุน ส่งเสริม และเคารพต่อสิทธิมนุษยชน ให้เกียรติซึ่งกันและกัน และปฏิบัติต่อกันอย่างเท่าเทียมครอบคลุมพนักงาน ลูกจ้างหรือผู้ช่วย คู่ค้า ผู้มีส่วนได้เสียของบริษัท และกลุ่มเปราะบางทุกกลุ่ม โดยไม่แบ่งแยกความแตกต่างในทางกาย จิตใจ ศาสนา เชื้อชาติ สัญชาติ สีมืด เพศ ภาษา อายุ สถานะทางสังคม สถานะการสมรส ถิ่นกำเนิด วัฒนธรรมขนบธรรมเนียม ความคิดเห็น หรือเรื่องอื่นใด

- บริษัทจะไม่เข้าไปมีส่วนร่วมในการกระทำที่เป็นการละเมิดสิทธิมนุษยชนอย่างเด็ดขาด (Zero Tolerance Policy) โดยเฉพาะอย่างยิ่งการใช้แรงงานเด็กที่อายุไม่ถึงเกณฑ์ตามกฎหมายการจ้างงานกำหนด การจ้างแรงงานบังคับ และแรงงานข้ามชาติที่ผิดกฎหมายในการดำเนินการของบริษัท และห่วงโซ่อุปทาน

- บริษัทได้จัดให้มีช่องทางการแจ้งเรื่องร้องเรียนการละเมิดสิทธิมนุษยชนที่เกี่ยวข้องหรือเกิดจากการดำเนินงานของบริษัท โดยให้ความสำคัญกับการเคารพสิทธิของผู้ร้องเรียนและผู้แจ้งเบาะแส และจะดำเนินการสืบสวนและจัดการข้อร้องเรียนอย่างโปร่งใสและไม่ชักช้า

- บริษัทได้จัดให้มีนโยบายด้านสิทธิมนุษยชนที่ชัดเจน ซึ่งได้รับการอนุมัติตามมติในที่ประชุมคณะกรรมการบริษัทตั้งแต่วันที่ 16 มกราคม 2566 และมีการทบทวนประจำปีในที่ประชุมคณะกรรมการบริษัทครั้งที่ 1/2568 เมื่อวันที่ 13 มกราคม 2568 โดยบริษัทได้ดำเนินนโยบายและมาตรการต่าง ๆ ที่เกี่ยวข้องอย่างต่อเนื่อง ตลอดจนสื่อสารทำความเข้าใจกับบุคคลทั้งภายในและภายนอกองค์กร เพื่อเป็นการสร้างและรักษาวัฒนธรรมองค์กรที่ยึดมั่นต่อการเคารพสิทธิมนุษยชน และไม่สนับสนุนส่งเสริมกิจกรรมใด ๆ ที่เป็นการละเมิดหลักสิทธิมนุษยชน สามารถศึกษาข้อมูลเพิ่มเติมเกี่ยวกับนโยบายด้านสิทธิมนุษยชน ได้ที่เว็บไซต์ของบริษัท www.bangkokchainhospital.com ในส่วนของการกำกับดูแลกิจการที่ดี

ลิงก์แนวนโยบายอื่น ๆ : <https://www.bangkokchainhospital.com/storage/document/cg/bch-human-rights-policy-th.pdf>

สิทธิทางปัญญา

บริษัทกำหนดให้เทคโนโลยีสารสนเทศและการสื่อสารเป็นปัจจัยสำคัญที่จะช่วยเพิ่มประสิทธิภาพในการทำงาน ดังนั้นจึงเป็นความรับผิดชอบของพนักงานทุกคนที่จะดูแลรับผิดชอบสารสนเทศที่อยู่ในการครอบครอง ไม่ให้บุคคลที่ไม่ได้รับอนุญาตเข้าถึงโดยมิชอบ ไม่สนับสนุนให้เผยแพร่หรือทำซ้ำเอกสารที่ละเมิดกฎหมายเกี่ยวกับลิขสิทธิ์ และไม่สนับสนุนให้พนักงานเลือกใช้นวัตกรรมที่ละเมิดทรัพย์สินทางปัญญา

6.2 จรรยาบรรณธุรกิจ

จรรยาบรรณธุรกิจ

จรรยาบรรณธุรกิจ : มี

คณะกรรมการบริษัทยึดมั่นการดำเนินธุรกิจที่ถูกต้องและเป็นธรรม โดยกำหนดจรรยาบรรณธุรกิจ (Code of Conduct) เป็นลายลักษณ์อักษร เพื่อให้หน้ามาใช้และเผยแพร่ให้แก่กรรมการ ผู้บริหาร และพนักงานทุกคนเข้าใจถึงมาตรฐานด้านจริยธรรมที่บริษัทใช้ในการดำเนินธุรกิจ และเป็นแนวทางการปฏิบัติ เพื่อแสดงเจตนารมณ์ในการที่จะดำเนินธุรกิจอย่างโปร่งใส มีคุณธรรม มีความรับผิดชอบต่อผู้มีส่วนได้เสีย คำนึงถึงสังคม และสิ่งแวดล้อม โดยที่จรรยาบรรณดังกล่าวจะสะท้อนให้เห็นถึงค่านิยม และแนวทางปฏิบัติงาน ที่พนักงานทุกคนพึงปฏิบัติตน และปฏิบัติงาน ตามกรอบจรรยาบรรณที่กำหนดไว้ในด้านต่าง ๆ

นโยบายและแนวปฏิบัติเกี่ยวกับจรรยาบรรณธุรกิจ

แนวปฏิบัติเกี่ยวกับจรรยาบรรณธุรกิจ : การป้องกันความขัดแย้งทางผลประโยชน์, การต่อต้านทุจริตและคอร์รัปชัน, การแจ้งเบาะแสและคุ้มครองผู้ร้องเรียน, การป้องกันการรั่วไหลข้อมูลภายในเพื่อแสวงหาผลประโยชน์, แนวปฏิบัติอื่น ๆ ที่เกี่ยวกับจรรยาบรรณธุรกิจ

การป้องกันความขัดแย้งทางผลประโยชน์

บริษัทได้กำหนดนโยบายว่าด้วยคณะกรรมการ ผู้บริหาร และพนักงานต้องปฏิบัติหน้าที่เพื่อผลประโยชน์สูงสุดของบริษัท กรณีที่มีบุคคลใดมีส่วนได้เสียหรือมีส่วนเกี่ยวข้องในรายการที่พิจารณา บุคคลดังกล่าวจะต้องแจ้งให้หน่วยงานตรวจสอบภายใน ที่ดูแลในเรื่องดังกล่าวทราบและไม่ร่วมพิจารณาในการทำธุรกรรมดังกล่าว

บริษัทมีการกำหนดมาตรการป้องกันความขัดแย้งทางผลประโยชน์ที่อาจเกิดขึ้นจากการทำรายการระหว่างกันของบริษัท และบุคคลที่อาจมีความขัดแย้ง ว่าผู้มีส่วนได้เสียเรื่องใดจะสามารถเข้ามามีส่วนร่วมในการอนุมัติรายการดังกล่าว โดยคณะกรรมการบริษัทจะปฏิบัติให้เป็นไปตามกฎหมายว่าด้วยหลักทรัพย์และตลาดหลักทรัพย์ และข้อบังคับ ประกาศ คำสั่ง หรือข้อกำหนดของตลาดหลักทรัพย์แห่งประเทศไทย รวมตลอดถึงการปฏิบัติตามข้อกำหนดเกี่ยวกับการเปิดเผยข้อมูลการทำรายการเกี่ยวโยง และการได้มาหรือจำหน่ายทรัพย์สินที่สำคัญของบริษัท รวมทั้งปฏิบัติตามมาตรฐานบัญชีที่กำหนดโดยสมาคมนักบัญชีโดยเคร่งครัด

นอกจากนี้ บริษัทจะจัดให้คณะกรรมการตรวจสอบ หรือผู้สอบบัญชี หรือผู้เชี่ยวชาญอิสระ แล้วแต่กรณี พิจารณาตรวจสอบและให้ความเห็นเกี่ยวกับความสมเหตุสมผลของการทำรายการระหว่างกัน และจะทำการเปิดเผยรายการระหว่างกันดังกล่าวในหมายเหตุประกอบงบการเงินที่ได้รับการตรวจสอบหรือสอบทานโดยผู้สอบบัญชี รายละเอียดปรากฏอยู่ในส่วนการกำกับดูแลกิจการ หัวข้อการควบคุมภายในและรายการระหว่างกัน

การต่อต้านทุจริตและคอร์รัปชัน

บริษัทได้กำหนดนโยบายและกระบวนการเพื่อต่อต้านการทุจริตคอร์รัปชัน โดยมีคณะกรรมการสอบถามกำกับดูแลระบบการควบคุมภายใน และผู้บริหารมีหน้าที่สร้างความตระหนักและสื่อสารให้กับพนักงาน ทั้งนี้บริษัทได้เปิดเผยรายละเอียดของนโยบายต่อต้านคอร์รัปชันได้ในเว็บไซต์ของบริษัท (www.bangkokchainhospital.com) ในส่วนนักลงทุนสัมพันธ์ ภายใต้หัวข้อการกำกับดูแลกิจการที่ดี

- บริษัทได้ประกาศเจตนารมณ์เข้าร่วมโครงการแนวร่วมต่อต้านคอร์รัปชันของภาคเอกชนไทย (Thai Private Sector Collective Action Against Corruption: CAC) เมื่อวันที่ 10 พฤศจิกายน 2560 และได้มีการดำเนินการต่อต้านอย่างต่อเนื่อง ทั้งนี้ บริษัทได้จัดให้มีการดำเนินการตามนโยบายป้องกันการคอร์รัปชัน
- บริษัทจัดให้มีการประเมินความเสี่ยงที่อาจเกิดจากการคอร์รัปชันอย่างสม่ำเสมอ และทบทวนมาตรการจัดการความเสี่ยงที่ใช้อยู่ให้มีความเหมาะสมและอยู่ในระดับที่ยอมรับได้ ซึ่งสามารถอ้างอิงได้จากคู่มือบริหารความเสี่ยงด้านคอร์รัปชัน
- บริษัทและบริษัทย่อยจัดให้มีการฝึกอบรมปฐมนิเทศแก่พนักงานใหม่ และจัดให้มีการฝึกอบรมพัฒนาความรู้อย่างต่อเนื่องแก่กรรมการ ผู้บริหาร และพนักงานเพื่อให้ทุกคนมีความเข้าใจเกี่ยวกับมาตรการต่อต้านการคอร์รัปชัน ความคาดหวังของบริษัท และบทลงโทษ
- กรรมการ ผู้บริหาร และพนักงานจะได้รับสำเนานโยบายดังกล่าวในรูปแบบแผ่นพับ และนโยบายฉบับเต็มสามารถหาได้จากเว็บไซต์ของบริษัท รวมถึงบริษัทจะมีการสื่อสารผ่านการจัดกิจกรรมประจำปีเพื่อให้นั่นใจว่าทุกคนได้รับทราบและเข้าใจถึงนโยบายของบริษัทในการต่อต้านการคอร์รัปชัน
- บริษัทจะจัดให้มีการทบทวนนโยบายต่อต้านการคอร์รัปชันเป็นประจำอย่างต่อเนื่อง (อย่างน้อยปีละ 1 ครั้ง) โดยกำหนดให้คณะทำงานบริหารความเสี่ยงเสนอแก่คณะกรรมการตรวจสอบเพื่อพิจารณาถึงความเพียงพอและประสิทธิภาพ รวมถึงรายงานผลการประเมินความเสี่ยงและข้อเสนอแนะต่อคณะกรรมการบริษัทเกี่ยวกับการปฏิบัติที่ควรต่อไป
- ระบบการควบคุมภายในและระเบียบต่าง ๆ จะมีการตรวจสอบเป็นระยะโดยฝ่ายตรวจสอบภายใน และรายงานประเด็นที่ตรวจพบอย่างเร่งด่วนต่อคณะกรรมการตรวจสอบ เพื่อให้มั่นใจว่าระบบควบคุมภายในมีประสิทธิภาพและเพียงพอต่อการต่อต้านการคอร์รัปชัน
- ส่งเสริม เชิญชวน ให้ลูกค้าเข้าร่วมโครงการต่อต้านคอร์รัปชัน

ลิงก์การต่อต้านทุจริตและคอร์รัปชัน : <https://www.bangkokchainhospital.com/storage/document/cg/bch-anti-corruption-brochure-th.pdf>

การแจ้งเบาะแสและคุ้มครองผู้ร้องเรียน

บริษัทกำหนดกลไกในการรับเรื่องร้องเรียนและดำเนินการกรณีการชี้เบาะแสเกี่ยวกับการกระทำผิดกฎหมาย กฎระเบียบและจรรยาบรรณ หรือพฤติกรรมที่อาจสื่อถึงการทุจริตคอร์รัปชันของบุคลากรของบริษัท ซึ่งรวมถึงมาตรการคุ้มครองที่เหมาะสมแก่ผู้แจ้งเบาะแส ตามนโยบายการรับเรื่องร้องเรียนการทุจริตคอร์รัปชัน โดยสามารถรายงานหรือแจ้งเบาะแสดต่อบริษัทผ่านช่องทาง ดังนี้

ทางโทรศัพท์ 02-836-9937
ทางโทรสาร 02-106-4858
ทางอีเมล report@bangkokchainhospital.com
ทางเว็บไซต์ www.bangkokchainhospital.com
ทางจดหมาย ส่งมายัง “ผู้รับแจ้งข้อร้องเรียน”
บริษัท บางกอก เซ็น ฮอสปิเทล จำกัด (มหาชน) อาคารโรงพยาบาลเว็ลด์เมดิคอล ชั้น 22
44 หมู่ 4 ถนนแจ้งวัฒนะ ตำบลปากเกร็ด อำเภอปากเกร็ด จังหวัดนนทบุรี 11120
หมายเหตุ: “ผู้รับแจ้งข้อร้องเรียน” คือ เลขานุการบริษัท

ลิงก์การแจ้งเบาะแสและคุ้มครองผู้ร้องเรียน : <https://www.bangkokchainhospital.com/storage/document/cg/bch-whistleblowing-and-complaint-policy-th.pdf>

การป้องกันการใช้อข้อมูลภายในเพื่อแสวงหาผลประโยชน์

บริษัทได้มีนโยบายห้ามกรรมการและผู้บริหารในการนำข้อมูลภายในที่มีสาระสำคัญของบริษัทซึ่งยังไม่เปิดเผยต่อสาธารณชนไปใช้เพื่อแสวงหาผลประโยชน์ส่วนตัว ซึ่งรวมถึงการซื้อขายหลักทรัพย์ของบริษัท โดยกรรมการ ผู้บริหารและพนักงานซึ่งอยู่ในหน่วยงานที่ทราบข้อมูลภายใน ควรหลีกเลี่ยงหรืองดการซื้อขายหลักทรัพย์ของบริษัทในช่วงระยะเวลา 1 เดือน ก่อนการเปิดเผยงบการเงินให้แก่สาธารณชน

บริษัทได้ดำเนินการแจ้งให้ผู้บริหารฝ่ายต่างๆ ให้เข้าใจถึงบทบาทหน้าที่ในการถือครองหลักทรัพย์ในบริษัทของตนเอง คู่สมรส และบุตรที่ยังไม่บรรลุนิติภาวะ ตลอดจนรายงานการเปลี่ยนแปลงการถือครองหลักทรัพย์ต่อสำนักงานคณะกรรมการกำกับหลักทรัพย์และตลาดหลักทรัพย์ ตามมาตรา 59 และบทกำหนดโทษตามมาตรา 22 แห่งพระราชบัญญัติหลักทรัพย์และตลาดหลักทรัพย์ (ฉบับที่ 5) พ.ศ. 2559

ในปี 2566 ไม่มีการฝ่าฝืนนโยบายการห้ามกรรมการและผู้บริหารในการนำข้อมูลภายในที่มีสาระสำคัญของบริษัทซึ่งยังไม่เปิดเผยต่อสาธารณชนไปใช้เพื่อแสวงหาผลประโยชน์ส่วนตัว ซึ่งบริษัทยังได้กำหนดโทษสำหรับการฝ่าฝืนในการนำข้อมูลภายในของบริษัทไปใช้เพื่อประโยชน์ส่วนตัวไว้ในระเบียบของบริษัทโดยมีโทษตั้งแต่การตักเตือนด้วยวาจาจนถึงขั้นให้ออกจากงาน

ลิงก์การป้องกันการใช้อข้อมูลภายในเพื่อแสวงหาผลประโยชน์ : <https://www.bangkokchainhospital.com/storage/document/cg/bch-securities-trading-policy-th.pdf>

แนวปฏิบัติอื่น ๆ ที่เกี่ยวกับจรรยาบรรณธุรกิจ

การเปิดเผยข้อมูลและความโปร่งใส

บริษัทมีนโยบายที่จะเปิดเผยข้อมูลและสารสนเทศ ทั้งข้อมูลเกี่ยวกับการดำเนินงานและผลการดำเนินงานของบริษัทอย่างถูกต้อง ครบถ้วน สม่าเสมอ ทันเวลา โปร่งใส และน่าเชื่อถือ รวมถึงโครงสร้างผู้ถือหุ้นที่ชัดเจนซึ่งแสดงให้เห็นผู้ถือหุ้นที่แท้จริง โดยสามารถดูรายละเอียดได้จากหัวข้อโครงสร้างการถือหุ้น รวมถึงการกำกับดูแลกิจการบริษัทซึ่งได้เปิดเผยในรูปแบบแสดงรายการข้อมูลประจำปี (56-1 One Report)

บริษัทได้กำหนดนโยบายคำตอบแทนกรรมการไว้อย่างชัดเจนและโปร่งใส โดยผ่านการพิจารณาอนุมัติจากผู้ถือหุ้นแล้ว ทั้งนี้คำตอบแทนผู้บริหารของบริษัทจะพิจารณาที่กำหนดโดยใช้ข้อมูลคำตอบแทนของบริษัทในอุตสาหกรรมเดียวกันและมีขนาดใกล้เคียงกัน ผลประกอบการของบริษัทและผลการดำเนินงานของผู้บริหารแต่ละท่าน

คณะกรรมการบริษัทเป็นผู้รับผิดชอบต่อการเงินรวมของบริษัทและบริษัทย่อย และสารสนเทศทางการเงินที่ปรากฏในรายงานประจำปี งบการเงินดังกล่าวจัดทำขึ้นตามมาตรฐานการรายงานทางการเงิน โดยเลือกใช้นโยบายการบัญชีที่เหมาะสมและถือปฏิบัติอย่างสม่ำเสมอ และใช้ดุลยพินิจอย่างระมัดระวัง และประมาณการที่ดีที่สุดในการจัดทำ รวมทั้งมีการเปิดเผยข้อมูลสำคัญอย่างเพียงพอในหมายเหตุประกอบงบการเงิน และบริษัทได้มีการแต่งตั้งคณะกรรมการตรวจสอบ ซึ่งประกอบด้วยกรรมการอิสระที่ไม่ได้เป็นผู้บริหารเป็นผู้ดูแลรับผิดชอบเกี่ยวกับคุณภาพของรายงานทางการเงินและระบบการควบคุมภายในของบริษัท

บริษัทมีนโยบายที่จะให้ผู้ดูแลงานด้านนักลงทุนสัมพันธ์ เพื่อดูแลเรื่องการเปิดเผยข้อมูลที่ครบถ้วน ถูกต้อง ตรงต่อความเป็นจริง เชื่อถือได้ ทันเวลา และโปร่งใส รวมทั้งเพื่อสื่อสารกับบุคคลภายนอก เช่น ผู้ถือหุ้น ผู้ลงทุนสถาบัน ผู้ลงทุนทั่วไป นักวิเคราะห์ และหน่วยงานที่เกี่ยวข้องอย่างเท่าเทียมและเป็นธรรม

โดยบริษัทมีการให้ข้อมูลเกี่ยวกับบริษัท ผลการดำเนินงาน งบการเงิน และสารสนเทศที่บริษัทแจ้งต่อตลาดหลักทรัพย์ฯ โดยผู้สนใจสามารถอ่านข้อมูลได้ทางเว็บไซต์ของตลาดหลักทรัพย์ฯที่ www.set.or.th และเว็บไซต์ของบริษัทที่ www.bangkokchainhospital.com กรณีที่ผู้ลงทุนและผู้ที่เกี่ยวข้องมีข้อสงสัยหรือต้องการสอบถามข้อมูลเพิ่มเติมสามารถติดต่อมายังผู้อำนวยการฝ่ายการเงินที่ดูแลด้านนักลงทุนสัมพันธ์ อีเมลล์: ir@bangkokchainhospital.com หรือผ่านเว็บไซต์ของบริษัทที่ www.bangkokchainhospital.com หรือโทร: 02-836-9940

การรายงานเบาะแส

ในกรณีที่ต้องการแจ้งข้อร้องเรียน การปฏิบัติที่ขัดต่อกฎหมาย การฝ่าฝืนหรือไม่ปฏิบัติตามกฎระเบียบข้อบังคับของบริษัท ผู้มีส่วนได้เสียสามารถส่งข้อร้องเรียนตามช่องทาง ดังนี้

อีเมล : report@bangkokchainhospital.com

ทางไปรษณีย์ : ถึงผู้รับแจ้งข้อร้องเรียน บริษัท บางกอก เชน ฮอสปิทอล จำกัด (มหาชน) โรงพยาบาลเวสต์เมดิคอล ชั้น 22
เลขที่ 44 หมู่ 4 ถนนแจ้งวัฒนะ ตำบลปากเกร็ด อำเภอปากเกร็ด จังหวัดนนทบุรี 11120

ลิงก์แนวปฏิบัติอื่น ๆ ที่เกี่ยวกับจรรยาบรรณธุรกิจ : <https://www.bangkokchainhospital.com/storage/document/cg/bch-information-disclosure-policy-th.pdf>

การส่งเสริมการปฏิบัติตามจรรยาบรรณธุรกิจ

การส่งเสริมให้คณะกรรมการ ผู้บริหาร และพนักงาน : มี

ปฏิบัติตามจรรยาบรรณธุรกิจ

บริษัทได้มีการประกาศ การอบรม และการสื่อสารภายในองค์กรในรูปแบบต่าง ๆ เพื่อให้ทุกคนรับทราบและยึดปฏิบัติอย่างเคร่งครัด ทั้งนี้ คณะกรรมการได้ติดตามให้มีการปฏิบัติตามจรรยาบรรณดังกล่าวอย่างจริงจัง

การเข้าร่วมเครือข่ายในการต่อต้านทุจริตและคอร์รัปชัน

เข้าร่วมหรือประกาศเจตนารมณ์เป็นภาคีเครือข่ายใน : มี

การต่อต้านทุจริตและคอร์รัปชัน

ภาคีเครือข่ายหรือโครงการต่อต้านทุจริตและคอร์รัปชัน : โครงการแนวร่วมปฏิบัติของภาคเอกชนไทยในการต่อต้านการทุจริต
(Thai Private Sector Collective Action Against

ที่บริษัทเข้าร่วมหรือประกาศเจตนารมณ์

Corruption: CAC)

สถานะการรับรองเป็นสมาชิกโครงการ CAC : ได้รับการรับรอง

6.3 การเปลี่ยนแปลงและพัฒนาการที่สำคัญของนโยบายและระบบการกำกับดูแลกิจการในรอบปีที่ผ่านมา

6.3.1 การเปลี่ยนแปลงและพัฒนาการที่สำคัญเกี่ยวกับการทบทวนนโยบายและแนวปฏิบัติของระบบการกำกับดูแลกิจการ หรือกฎบัตรคณะกรรมการ

ในรอบปีที่ผ่านมาบริษัทมีการทบทวนนโยบายและ : มี
แนวปฏิบัติการกำกับดูแลกิจการ หรือกฎบัตรคณะกรรมการ

ในรอบปีที่ผ่านมาบริษัทมีการเปลี่ยนแปลง : มี
และพัฒนาการที่สำคัญเกี่ยวกับนโยบายและแนวปฏิบัติ

บริษัทได้ยึดถือและปฏิบัติตามหลักการกำกับดูแลกิจการที่ดีในการดำเนินกิจการผ่านทางกรรมการ ผู้บริหาร และพนักงาน และถือว่าหลักการกำกับดูแลกิจการที่ดีนั้นเป็นปัจจัยสำคัญในการส่งเสริมความสำเร็จในภาพรวมของบริษัท ในฐานะที่เป็นองค์กรหนึ่งที่มีความรับผิดชอบต่อสังคม โดยที่ประชุมคณะกรรมการบริษัท ครั้งที่ 1/2568 เมื่อวันที่ 13 มกราคม 2568 ได้พิจารณาทบทวนและการปฏิบัติตามนโยบายและคู่มือปฏิบัติการกำกับดูแลกิจการของบริษัทตามแนวทางที่สำนักงานคณะกรรมการกำกับหลักทรัพย์และตลาดหลักทรัพย์ (ก.ล.ต.) ได้มีการประกาศหลักการกำกับดูแลกิจการที่ดีสำหรับบริษัทจดทะเบียน ปี 2560 (CG Code) เพื่อเป็นหลักปฏิบัติให้คณะกรรมการและบริษัทจดทะเบียนนำมาปรับใช้ในการกำกับดูแลกิจการให้มีผลประกอบการที่ดีในระยะยาว นอกจากนี้ที่ประชุมคณะกรรมการบริษัทได้มีการทบทวนนโยบายและคู่มือปฏิบัติ รวมไปถึงกฎบัตรของคณะกรรมการทุกคณะเพื่อให้สอดคล้องกับการดำเนินธุรกิจและสถานการณ์ปัจจุบัน

ในปี 2567 บริษัทได้มีพัฒนาการ/การปรับปรุงนโยบายและการกำกับดูแลกิจการ โดยสรุปดังนี้

- ทบทวนและปรับปรุงกฎบัตรของคณะกรรมการสรรหาและพิจารณาตำแหน่ง เพื่อให้ความสอดคล้องกับหลักการกำกับดูแลกิจการที่ดีสำหรับบริษัทจดทะเบียน รวมถึงเหมาะสมกับสถานการณ์และนโยบายของบริษัท
- ทบทวนและปรับปรุงนโยบายแผนสืบทอดตำแหน่ง เพื่อวางแผนการสรรหาและคัดเลือกบุคลากรที่มีความรู้ความสามารถสอดคล้องกับทิศทางการบริหารเชิงกลยุทธ์ พร้อมทดแทนตำแหน่งสำคัญหรือตำแหน่งงานหลักที่จะเกษียณอายุหรือว่างลงในอนาคตได้อย่างเหมาะสม
- ทบทวนและปรับปรุงนโยบายจรรยาบรรณคู่ค้า เพื่อให้ความสำคัญกับคุณสมบัติด้านจริยธรรมคู่ค้าและแนวปฏิบัติที่คู่ค้าพึงกระทำ เช่น การปฏิบัติตามกฎหมายด้านสิ่งแวดล้อม การดำเนินธุรกิจด้วยความรับผิดชอบต่อสังคม
- ทบทวนและปรับปรุงนโยบายด้านสิทธิมนุษยชน เพื่อตระหนักถึงความสำคัญในการปฏิบัติต่อพนักงานด้วยความเสมอภาค ยุติธรรม และให้เกียรติต่อกัน รวมถึงการปฏิบัติที่เท่าเทียมโดยไม่พิจารณาถึงความแตกต่างด้านเพศ ศาสนา วัฒนธรรม และเชื้อชาติ
- ทบทวนและปรับปรุงนโยบายบริหารความเสี่ยงองค์กร เพื่อตระหนักถึงความเสี่ยงที่มีโอกาสเกิดขึ้น และส่งผลกระทบต่อการทำงานของ บริษัท เช่น ความเสี่ยงจากการถูกคุกคามความปลอดภัยของระบบเครือข่ายอินเทอร์เน็ต (Cyber Insecurity) และความเสี่ยงที่เกิดจากการหยุดชะงักของห่วงโซ่อุปทาน

6.3.2 การนำหลักการกำกับดูแลกิจการที่ดีสำหรับบริษัทจดทะเบียน (CG Code) มาปฏิบัติ

การนำหลักการ CG Code ตามที่ : นำมาปฏิบัติครบถ้วน
สำนักงาน ก.ล.ต. กำหนดมาปฏิบัติ

บริษัท บางกอก เชน ฮอสพิทอล จำกัด (มหาชน) ได้นำหลักการกำกับดูแลกิจการที่ดีสำหรับบริษัทจดทะเบียน (CG Code) ตามที่สำนักงาน ก.ล.ต. กำหนดมาปฏิบัติ โดยมีแนวทางและการดำเนินงานที่เน้นความโปร่งใส ความรับผิดชอบ และการเปิดเผยข้อมูลอย่างจริงจัง ดังนี้

การปรับปรุงและเสริมสร้างโครงสร้างคณะกรรมการ

บริษัทได้มีการกำหนดโครงสร้างของคณะกรรมการบริหารและคณะกรรมการตรวจสอบที่ชัดเจน โดยแบ่งบทบาทและหน้าที่ความรับผิดชอบอย่างเฉพาะเจาะจง เน้นการมีสมาชิกที่มีความเป็นอิสระจากผู้บริหารหลักเพื่อให้การตัดสินใจเป็นไปอย่างเป็นธรรมและมีประสิทธิภาพ

การบูรณาการแนวทาง ESG และมาตรฐานสากล

ในการนำหลักการ CG Code มาปฏิบัติ บริษัทได้บูรณาการหลักการด้านสิ่งแวดล้อม สังคม และธรรมาภิบาล (ESG) เข้ากับนโยบายการบริหารจัดการ การกำหนดเป้าหมายและตัวชี้วัดที่ชัดเจนช่วยให้สามารถติดตามผลและประเมินความก้าวหน้าของการบริหารจัดการในทุกด้าน

แนวทางการเปิดเผยและการรายงานข้อมูล

บริษัทให้ความสำคัญกับการเปิดเผยข้อมูลที่เกี่ยวข้องกับการกำกับดูแลกิจการอย่างต่อเนื่องและโปร่งใส รายงานผลการดำเนินงานด้านการบริหารจัดการ ความเสี่ยง และการตรวจสอบภายในถูกเผยแพร่อย่างสม่ำเสมอ เพื่อให้ผู้ลงทุนและผู้มีส่วนได้ส่วนเสียเข้าถึงข้อมูลที่สำคัญและเป็นประโยชน์ในการตัดสินใจ

การนำเทคโนโลยีและนวัตกรรมมาใช้ในการกระบวนการกำกับดูแล

เพื่อเพิ่มประสิทธิภาพในการบริหารจัดการและการตรวจสอบ บริษัทได้ใช้เทคโนโลยีสารสนเทศช่วยในการรวบรวม วิเคราะห์ และเปิดเผยข้อมูลที่เกี่ยวข้อง การใช้ระบบอัตโนมัติและเทคโนโลยีสารสนเทศช่วยลดความซับซ้อนในกระบวนการตัดสินใจและการตรวจสอบภายใน

การประเมินผลและการติดตามการปฏิบัติงาน

มีการกำหนดกระบวนการประเมินผลการดำเนินงานของคณะกรรมการและผู้บริหารอย่างสม่ำเสมอ ผลการประเมินจะนำไปปรับปรุงแนวทางและกลยุทธ์ในการบริหารจัดการต่อไป เพื่อให้การดำเนินงานสอดคล้องกับหลักการ CG Code ที่กำหนดโดยสำนักงาน ก.ล.ต.

บริษัท บางกอก เชน ฮอสพิทอล จำกัด (มหาชน) ได้นำหลักการกำกับดูแลกิจการที่ดี (CG Code) มาบูรณาการและออกแบบนโยบายและสร้างความเชื่อมั่นให้กับผู้ลงทุนและผู้มีส่วนได้ส่วนเสียในระยะยาว

6.3.3 ผลการดำเนินงานและผลลัพธ์ด้านการกำกับดูแลกิจการที่ดีอื่น ๆ

บริษัทมีการทบทวนและปรับปรุงนโยบายและแนวปฏิบัติตามหลักการกำกับดูแลกิจการที่ดี เพื่อให้องค์กรเป็นไปตามมาตรฐานการกำกับดูแลกิจการที่ดีของบริษัทจดทะเบียน สำหรับปี 2567 บริษัทได้รับการประเมินการปฏิบัติงานที่สอดคล้องกับการกำกับดูแลกิจการ ดังนี้

- บริษัทได้รับการจัดอันดับ SET ESG Ratings ระดับ "AA" ต่อเนื่องเป็นปีที่ 2 จากตลาดหลักทรัพย์แห่งประเทศไทย ประจำปี 2567 ซึ่งสะท้อนถึงความมุ่งมั่นในการดำเนินธุรกิจตามหลักการพัฒนาที่ยั่งยืน โดยคำนึงถึงสิ่งแวดล้อม สังคม และบรรษัทภิบาล ควบคู่กับการสร้างผลประกอบการที่แข็งแกร่งและสร้างคุณค่าในระยะยาวให้กับผู้ถือหุ้นและผู้มีส่วนได้ส่วนเสียทุกกลุ่ม
- บริษัทได้รับคะแนนการจัดอันดับบริษัทจดทะเบียนที่มีการกำกับดูแลกิจการในเกณฑ์ “ดีเลิศ” ระดับ 5 ดาว ต่อเนื่องเป็นปีที่ 2 จากการสำรวจในโครงการกำกับดูแลกิจการบริษัทจดทะเบียนประจำปี 2567 (CGR)
- บริษัทติดทำเนียบหุ้น ESG100 ประจำปี 2567 ด้วยการคัดเลือกจาก 920 หลักทรัพย์จดทะเบียน ให้เป็นบริษัทที่มีการดำเนินงานโดดเด่นด้านสิ่งแวดล้อม สังคม และบรรษัทภิบาล (ESG) ในกลุ่มบริการ และบริษัทได้เข้าอยู่ในทำเนียบ ESG100 เป็นปีที่ 7 ติดต่อกัน (พ.ศ.2561-2567)
- บริษัทได้รับประกาศเกียรติคุณด้านการเปิดเผยข้อมูลความยั่งยืนจากสถาบันไทยพัฒน์ต่อเนื่องเป็นปีที่ 2
- บริษัทได้รับรางวัล Outstanding Investor Relations Awards 2024 ในงาน SET Awards 2024 รางวัลเกียรติยศแห่งความสำเร็จของตลาดทุนไทย นับเป็นความภาคภูมิใจของบริษัทที่สามารถสร้างความเชื่อมั่นและเป็นที่ยอมรับแก่นักลงทุนและผู้มีส่วนได้เสียทุกฝ่ายเสมอมา
- บริษัท ได้รับรางวัล Corporate Excellence Award ในหมวดอุตสาหกรรม Healthcare, Pharmaceutical & Biotechnology ในฐานะผู้นำองค์กรธุรกิจการจัดการด้านสุขภาพที่มีการขับเคลื่อนองค์กรอย่างมีประสิทธิภาพ และสร้างศักยภาพในการดำเนินงานอย่างแข็งแกร่ง อีกทั้งยังคำนึงถึงสิ่งแวดล้อม สังคม และการกำกับดูแลกิจการที่ดี ในงาน Asia Pacific Enterprise Awards (APEA) 2024 Regional Edition

7. โครงสร้างการกำกับดูแลกิจการ และข้อมูลสำคัญเกี่ยวกับคณะกรรมการคณะกรรมการ ชุดย่อย ผู้บริหาร พนักงานและอื่นๆ

7.1 โครงสร้างการกำกับดูแลกิจการ

แผนภาพโครงสร้างการกำกับดูแลกิจการ

โครงสร้างการกำกับดูแลกิจการ ณ วันที่ : 31 ธันวาคม 2567

รูปแผนภาพโครงสร้างการกำกับดูแลกิจการ

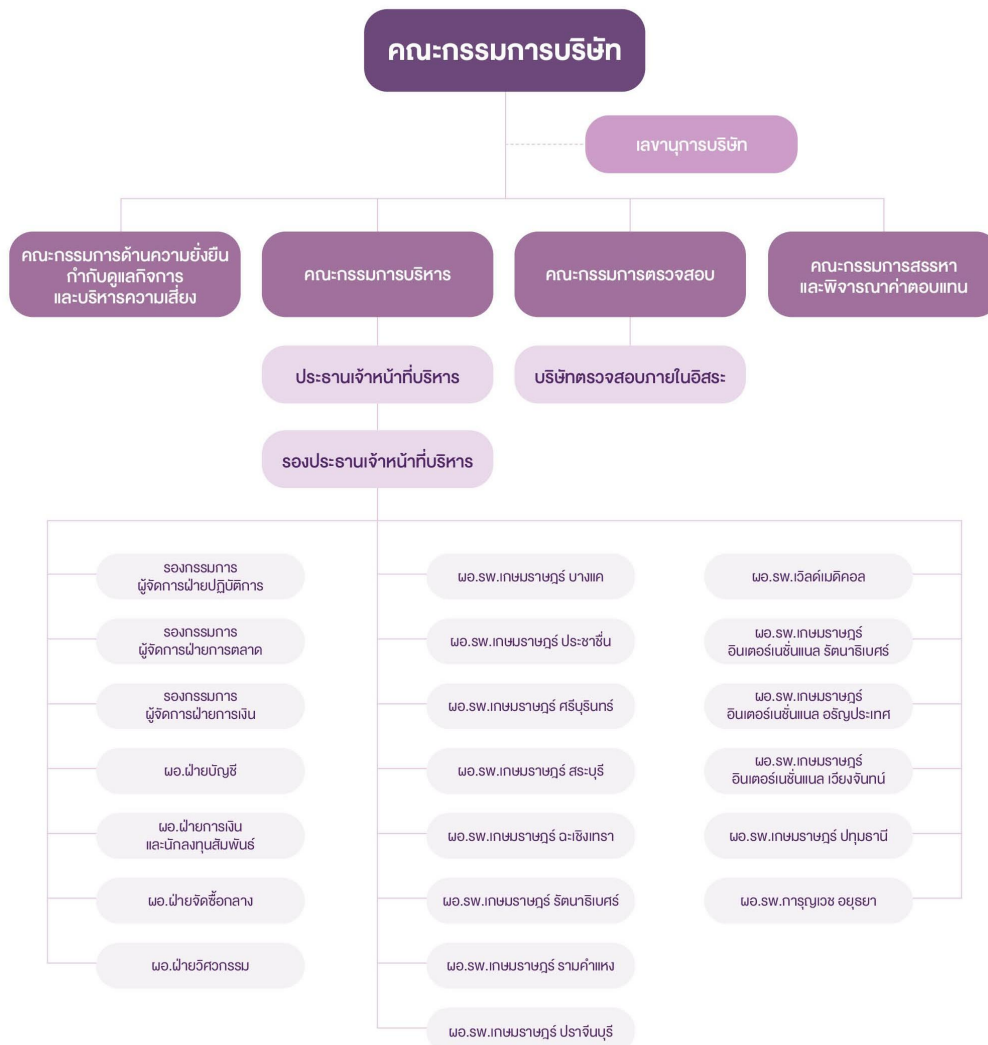

ข้อมูล ณ วันที่ 31 ธันวาคม 2567

7.2 ข้อมูลเกี่ยวกับคณะกรรมการ

7.2.1 องค์ประกอบของคณะกรรมการบริษัท

	จำนวน (คน)	ร้อยละ (%)
กรรมการรวม	12	100.00
กรรมการชาย	9	75.00
กรรมการหญิง	3	25.00
กรรมการที่เป็นผู้บริหาร	6	50.00
กรรมการที่ไม่เป็นผู้บริหาร	6	50.00
กรรมการอิสระ	4	33.33
กรรมการที่ไม่เป็นผู้บริหารและไม่ดำรงตำแหน่งกรรมการอิสระ	2	16.67

7.2.2 ข้อมูลคณะกรรมการและผู้มีอำนาจควบคุมบริษัทรายบุคคล

รายชื่อคณะกรรมการบริษัท

รายชื่อกรรมการ	ตำแหน่ง	วันที่ดำรงตำแหน่ง	ทักษะและความชำนาญ
<p>1. ศ.ดร.นพ. เฉลิม หาญพาณิชย์</p> <p>เพศ: ชาย</p> <p>อายุ : 70 ปี</p> <p>วุฒิการศึกษา : ปริญญาเอก</p> <p>สาขา : แพทยศาสตร์</p> <p>สัญชาติไทย : ใช่</p> <p>ถิ่นที่อยู่ในประเทศไทย : ใช่</p> <p>ความสัมพันธ์ทางครอบครัวระหว่างกรรมการและผู้บริหาร : มี</p> <p>การกระทำความผิดตามกฎหมายในระยะ 5 ปีที่ผ่านมา ^(*) : ไม่มี</p> <p>ผ่านการอบรมหลักสูตร Director Accreditation Program (DAP) : ใช่</p> <p>ผ่านการอบรมหลักสูตร Director Certification Program (DCP) : ใช่</p> <p>การถือครองหุ้นในบริษัท</p> <ul style="list-style-type: none"> • การถือหุ้นทางตรง : 813,750,000 หุ้น (32.631605 %) 	<p>กรรมการ</p> <p>(กรรมการที่เป็นผู้บริหาร)</p> <p>กรรมการผู้มีอำนาจลงนามผูกพันบริษัทตามหนังสือรับรอง : ใช่</p> <p>ประเภทของกรรมการ :</p> <p>กรรมการเดิม (กรรมการที่ยังดำรงตำแหน่งตามงบปีที่รายงานและไม่มีการลาออกระหว่างปี)</p>	24 พ.ย. 2536	การแพทย์, การเงิน, การจัดการความเสี่ยง, บรรษัทภิบาล/ การกำกับดูแล, บริหารธุรกิจ
<p>2. ผศ.ดร.พญ. สมพร หาญพาณิชย์</p> <p>เพศ: หญิง</p> <p>อายุ : 72 ปี</p> <p>วุฒิการศึกษา : ปริญญาเอก</p> <p>สาขา : แพทยศาสตร์</p> <p>สัญชาติไทย : ใช่</p> <p>ถิ่นที่อยู่ในประเทศไทย : ใช่</p> <p>ความสัมพันธ์ทางครอบครัวระหว่างกรรมการและผู้บริหาร : มี</p> <p>การกระทำความผิดตามกฎหมายในระยะ 5 ปีที่ผ่านมา ^(*) : ไม่มี</p> <p>ผ่านการอบรมหลักสูตร Director Accreditation Program (DAP) : ใช่</p> <p>ผ่านการอบรมหลักสูตร Director Certification Program (DCP) : ไม่ใช่</p> <p>การถือครองหุ้นในบริษัท</p> <ul style="list-style-type: none"> • การถือหุ้นทางตรง : 164,014,741 หุ้น (6.577038 %) 	<p>ประธานกรรมการ</p> <p>(กรรมการที่ไม่เป็นผู้บริหาร)</p> <p>กรรมการผู้มีอำนาจลงนามผูกพันบริษัทตามหนังสือรับรอง : ใช่</p> <p>ประเภทของกรรมการ :</p> <p>กรรมการเดิม (กรรมการที่ยังดำรงตำแหน่งตามงบปีที่รายงานและไม่มีการลาออกระหว่างปี)</p>	24 พ.ย. 2536	การแพทย์, การจัดการความเสี่ยง, บรรษัทภิบาล/ การกำกับดูแล, บริหารธุรกิจ, การเงิน

รายชื่อกรรมการ	ตำแหน่ง	วันที่ดำรงตำแหน่ง	ทักษะและความชำนาญ
<p>3. พญ. พรลักษณ์ หาญพาณิชย์ เพศ: หญิง อายุ : 39 ปี วุฒิการศึกษา : ปริญญาโท สาขา : แพทยศาสตร์ สัญชาติไทย : ใช่ ถิ่นที่อยู่ในประเทศไทย : ใช่ ความสัมพันธ์ทางครอบครัวระหว่างกรรมการและผู้บริหาร : มี การกระทำความผิดตามกฎหมายในระยะ 5 ปีที่ผ่านมา (*) : ไม่มี ผ่านการอบรมหลักสูตร Director Accreditation Program (DAP) : ใช่ ผ่านการอบรมหลักสูตร Director Certification Program (DCP) : ไม่ใช่</p> <p>การถือครองหุ้นในบริษัท • การถือหุ้นทางตรง : 89,578,419 หุ้น (3.592120 %)</p>	<p>กรรมการ (กรรมการที่เป็นผู้บริหาร)</p> <p>กรรมการผู้มีอำนาจลงนามผูกพันบริษัทตามหนังสือรับรอง : ใช่</p> <p>ประเภทของกรรมการ : กรรมการเดิม (กรรมการที่ยังดำรงตำแหน่งตามงบปีที่ย่างงานและไม่มีกรลาออกระหว่างปี)</p>	10 ส.ค. 2555	<p>การแพทย์, การจัดการความเสี่ยง, บัญชี, บริหารธุรกิจ, บรรษัทภิบาล/ การกำกับดูแล</p>
<p>4. นาย กันตพร หาญพาณิชย์ เพศ: ชาย อายุ : 37 ปี วุฒิการศึกษา : ปริญญาโท สาขา : บริหารธุรกิจ สัญชาติไทย : ใช่ ถิ่นที่อยู่ในประเทศไทย : ใช่ ความสัมพันธ์ทางครอบครัวระหว่างกรรมการและผู้บริหาร : มี การกระทำความผิดตามกฎหมายในระยะ 5 ปีที่ผ่านมา (*) : ไม่มี ผ่านการอบรมหลักสูตร Director Accreditation Program (DAP) : ใช่ ผ่านการอบรมหลักสูตร Director Certification Program (DCP) : ไม่ใช่</p> <p>การถือครองหุ้นในบริษัท • การถือหุ้นทางตรง : 89,578,419 หุ้น (3.592120 %)</p>	<p>กรรมการ (กรรมการที่เป็นผู้บริหาร)</p> <p>กรรมการผู้มีอำนาจลงนามผูกพันบริษัทตามหนังสือรับรอง : ใช่</p> <p>ประเภทของกรรมการ : กรรมการที่หมดวาระและได้รับการแต่งตั้งกลับเข้ามาใหม่</p>	28 เม.ย. 2558	<p>การตลาด, การตลาดดิจิทัล, บรรษัทภิบาล/ การกำกับดูแล, บริหารธุรกิจ</p>

รายชื่อกรรมการ	ตำแหน่ง	วันที่ดำรงตำแหน่ง	ทักษะและความชำนาญ
<p>5. นางสาว พรสุดา หาญพาณิชย์ เพศ: หญิง อายุ : 35 ปี วุฒิการศึกษา : ปริญญาโท สาขา : การเงิน สัญชาติไทย : ใช่ ถิ่นที่อยู่ในประเทศไทย : ใช่ ความสัมพันธ์ทางครอบครัวระหว่างกรรมการและผู้บริหาร : มี การกระทำความผิดตามกฎหมายในระยะ 5 ปีที่ผ่านมา ^(*) : ไม่มี ผ่านการอบรมหลักสูตร Director Accreditation Program (DAP) : ใช่ ผ่านการอบรมหลักสูตร Director Certification Program (DCP) : ไม่ใช่</p> <p>การถือครองหุ้นในบริษัท • การถือหุ้นทางตรง : 89,578,421 หุ้น (3.592120 %)</p>	<p>กรรมการ (กรรมการที่เป็นผู้บริหาร)</p> <p>กรรมการผู้มีอำนาจลงนามผูกพันบริษัทตามหนังสือรับรอง : ใช่</p> <p>ประเภทของกรรมการ : กรรมการที่หมดวาระและได้รับการแต่งตั้งกลับเข้ามาใหม่</p>	13 ม.ค. 2563	การเงิน, การจัดการความเสี่ยง, การจัดการเทคโนโลยีสารสนเทศ, บริษัทภิบาล/ การกำกับดูแล, บริหารธุรกิจ
<p>6. นาย พินิจ หาญพาณิชย์ เพศ: ชาย อายุ : 69 ปี วุฒิการศึกษา : ปริญญาโท สาขา : รัฐศาสตร์ สัญชาติไทย : ใช่ ถิ่นที่อยู่ในประเทศไทย : ใช่ ความสัมพันธ์ทางครอบครัวระหว่างกรรมการและผู้บริหาร : มี การกระทำความผิดตามกฎหมายในระยะ 5 ปีที่ผ่านมา ^(*) : ไม่มี ผ่านการอบรมหลักสูตร Director Accreditation Program (DAP) : ใช่ ผ่านการอบรมหลักสูตร Director Certification Program (DCP) : ไม่ใช่</p>	<p>กรรมการ (กรรมการที่ไม่เป็นผู้บริหาร)</p> <p>กรรมการผู้มีอำนาจลงนามผูกพันบริษัทตามหนังสือรับรอง : ไม่ใช่</p> <p>ประเภทของกรรมการ : กรรมการเดิม (กรรมการที่ยังดำรงตำแหน่งตามบัญชีที่รายงานและไม่มีผลการลาออกระหว่างปี)</p>	27 ก.พ. 2560	การจัดการความเสี่ยง, บริษัทภิบาล/ การกำกับดูแล, บริหารธุรกิจ
<p>7. นาย วรวิทย์ เกียรตินิยมศักดิ์ เพศ: ชาย อายุ : 45 ปี วุฒิการศึกษา : ปริญญาโท สาขา : บริหารธุรกิจ สัญชาติไทย : ใช่ ถิ่นที่อยู่ในประเทศไทย : ใช่ ความสัมพันธ์ทางครอบครัวระหว่างกรรมการและผู้บริหาร : ไม่มี การกระทำความผิดตามกฎหมายในระยะ 5 ปีที่ผ่านมา ^(*) : ไม่มี ผ่านการอบรมหลักสูตร Director Accreditation Program (DAP) : ใช่ ผ่านการอบรมหลักสูตร Director Certification Program (DCP) : ไม่ใช่</p>	<p>กรรมการ (กรรมการที่เป็นผู้บริหาร)</p> <p>กรรมการผู้มีอำนาจลงนามผูกพันบริษัทตามหนังสือรับรอง : ไม่ใช่</p> <p>ประเภทของกรรมการ : กรรมการเดิม (กรรมการที่ยังดำรงตำแหน่งตามบัญชีที่รายงานและไม่มีผลการลาออกระหว่างปี)</p>	23 มิ.ย. 2563	บัญชี, การเงิน, การจัดการความเสี่ยง, บริษัทภิบาล/ การกำกับดูแล, บริหารธุรกิจ

รายชื่อกรรมการ	ตำแหน่ง	วันที่ดำรงตำแหน่ง	ทักษะและความชำนาญ
<p>8. นพ. สุรพันธ์ ทวีวิทยการ</p> <p>เพศ: ชาย</p> <p>อายุ : 63 ปี</p> <p>วุฒิการศึกษา : ปริญญาโท</p> <p>สาขา : แพทยศาสตร์</p> <p>สัญชาติไทย : ใช่</p> <p>ถิ่นที่อยู่ในประเทศไทย : ใช่</p> <p>ความสัมพันธ์ทางครอบครัวระหว่างกรรมการและผู้บริหาร : ไม่มี</p> <p>การกระทำความผิดตามกฎหมายในระยะ 5 ปีที่ผ่านมา ^(*) : ไม่มี</p> <p>ผ่านการอบรมหลักสูตร Director Accreditation Program (DAP) : ใช่</p> <p>ผ่านการอบรมหลักสูตร Director Certification Program (DCP) : ไม่ใช่</p>	<p>กรรมการ</p> <p>(กรรมการที่เป็นผู้บริหาร)</p> <p>กรรมการผู้มีอำนาจลงนามผูกพันบริษัทตามหนังสือรับรอง : ไม่ใช่</p> <p>ประเภทของกรรมการ :</p> <p>กรรมการเดิม (กรรมการที่ยังดำรงตำแหน่งตามงบปีที่รายงานและไม่มีการลาออกระหว่างปี)</p>	28 ก.พ. 2566	การแพทย์, บรรษัทภิบาล/ การกำกับดูแล, การตลาด, บริหารธุรกิจ
<p>9. นาย วิรัช อภิเมธีธำรง</p> <p>เพศ: ชาย</p> <p>อายุ : 81 ปี</p> <p>วุฒิการศึกษา : ปริญญาเอก</p> <p>สาขา : การเงิน</p> <p>สัญชาติไทย : ใช่</p> <p>ถิ่นที่อยู่ในประเทศไทย : ใช่</p> <p>ความสัมพันธ์ทางครอบครัวระหว่างกรรมการและผู้บริหาร : ไม่มี</p> <p>การกระทำความผิดตามกฎหมายในระยะ 5 ปีที่ผ่านมา ^(*) : ไม่มี</p> <p>ผ่านการอบรมหลักสูตร Director Accreditation Program (DAP) : ใช่</p> <p>ผ่านการอบรมหลักสูตร Director Certification Program (DCP) : ไม่ใช่</p>	<p>กรรมการ</p> <p>(กรรมการที่ไม่เป็นผู้บริหาร, กรรมการอิสระ)</p> <p>กรรมการผู้มีอำนาจลงนามผูกพันบริษัทตามหนังสือรับรอง : ไม่ใช่</p> <p>ประเภทของกรรมการ :</p> <p>กรรมการเดิม (กรรมการที่ยังดำรงตำแหน่งตามงบปีที่รายงานและไม่มีการลาออกระหว่างปี)</p>	9 เม.ย. 2547	การเงิน, บัญชี, การจัดการความเสี่ยง, การตรวจสอบ, บรรษัทภิบาล/ การกำกับดูแล
<p>10. นาย ศิริพงษ์ สมบัติศิริ</p> <p>เพศ: ชาย</p> <p>อายุ : 70 ปี</p> <p>วุฒิการศึกษา : ปริญญาโท</p> <p>สาขา : บริหารธุรกิจ</p> <p>สัญชาติไทย : ใช่</p> <p>ถิ่นที่อยู่ในประเทศไทย : ใช่</p> <p>ความสัมพันธ์ทางครอบครัวระหว่างกรรมการและผู้บริหาร : ไม่มี</p> <p>การกระทำความผิดตามกฎหมายในระยะ 5 ปีที่ผ่านมา ^(*) : ไม่มี</p> <p>ผ่านการอบรมหลักสูตร Director Accreditation Program (DAP) : ใช่</p> <p>ผ่านการอบรมหลักสูตร Director Certification Program (DCP) : ไม่ใช่</p>	<p>กรรมการ</p> <p>(กรรมการที่ไม่เป็นผู้บริหาร, กรรมการอิสระ)</p> <p>กรรมการผู้มีอำนาจลงนามผูกพันบริษัทตามหนังสือรับรอง : ไม่ใช่</p> <p>ประเภทของกรรมการ :</p> <p>กรรมการที่หมดวาระและได้รับการแต่งตั้งกลับเข้ามาใหม่</p>	9 เม.ย. 2547	การตรวจสอบ, บัญชี, การเงิน, การจัดการความเสี่ยง, บรรษัทภิบาล/ การกำกับดูแล

รายชื่อกรรมการ	ตำแหน่ง	วันที่ดำรงตำแหน่ง	ทักษะและความชำนาญ
<p>11. นาย พิภพ วีระพงษ์</p> <p>เพศ: ชาย</p> <p>อายุ : 63 ปี</p> <p>วุฒิการศึกษา : ปริญญาโท</p> <p>สาขา : กฎหมาย</p> <p>สัญชาติไทย : ใช่</p> <p>ถิ่นที่อยู่ในประเทศไทย : ใช่</p> <p>ความสัมพันธ์ทางครอบครัวระหว่างกรรมการและผู้บริหาร : ไม่มี</p> <p>การกระทำความผิดตามกฎหมายในระยะ 5 ปีที่ผ่านมา (*) : ไม่มี</p> <p>ผ่านการอบรมหลักสูตร Director Accreditation Program (DAP) : ใช่</p> <p>ผ่านการอบรมหลักสูตร Director Certification Program (DCP) : ใช่</p>	<p>กรรมการ</p> <p>(กรรมการที่ไม่เป็นผู้บริหาร, กรรมการอิสระ)</p> <p>กรรมการผู้มีอำนาจลงนามผูกพันบริษัทตามหนังสือรับรอง : ไม่ใช่</p> <p>ประเภทของกรรมการ : กรรมการเดิม (กรรมการที่ยังดำรงตำแหน่งตามบัญชีรายชื่อและไม่มีผลการลาออกระหว่างปี)</p>	9 เม.ย. 2547	กฎหมาย, บัญชี, การเงิน, การจัดการความเสี่ยง, บรรษัทภิบาล/ การกำกับดูแล
<p>12. นพ. ธวัช สุนทราจารย์</p> <p>เพศ: ชาย</p> <p>อายุ : 77 ปี</p> <p>วุฒิการศึกษา : ปริญญาโท</p> <p>สาขา : แพทยศาสตร์</p> <p>สัญชาติไทย : ใช่</p> <p>ถิ่นที่อยู่ในประเทศไทย : ใช่</p> <p>ความสัมพันธ์ทางครอบครัวระหว่างกรรมการและผู้บริหาร : ไม่มี</p> <p>การกระทำความผิดตามกฎหมายในระยะ 5 ปีที่ผ่านมา (*) : ไม่มี</p> <p>ผ่านการอบรมหลักสูตร Director Accreditation Program (DAP) : ใช่</p> <p>ผ่านการอบรมหลักสูตร Director Certification Program (DCP) : ไม่ใช่</p>	<p>กรรมการ</p> <p>(กรรมการที่ไม่เป็นผู้บริหาร, กรรมการอิสระ)</p> <p>กรรมการผู้มีอำนาจลงนามผูกพันบริษัทตามหนังสือรับรอง : ไม่ใช่</p> <p>ประเภทของกรรมการ : กรรมการที่หมดวาระและได้รับการแต่งตั้งกลับเข้ามาใหม่</p>	26 เม.ย. 2553	การแพทย์, บรรษัทภิบาล/ การกำกับดูแล, บริหารธุรกิจ

คำอธิบายเพิ่มเติม:

(*) ความผิดตามพระราชบัญญัติหลักทรัพย์และตลาดหลักทรัพย์ พ.ศ. 2535 หรือพระราชบัญญัติสัญญาซื้อขายล่วงหน้า พ.ศ. 2546 ทั้งนี้ เฉพาะความผิดในเรื่องดังต่อไปนี้

(1) การกระทำการโดยไม่สุจริต หรือประมาทเลินเล่ออย่างร้ายแรง

(2) การเปิดเผย หรือเผยแพร่ข้อมูล หรือข้อความอันเป็นเท็จที่อาจทำให้สำคัญผิด หรือปกปิดข้อความจริงที่ควรบอกให้แจ้งในสาระสำคัญซึ่งอาจมีผลกระทบต่อตัดสินใจของผู้ถือหุ้น ผู้ลงทุน หรือ ผู้ที่เกี่ยวข้อง

(3) การกระทำอันไม่เป็นธรรมหรือการเอาเปรียบผู้ลงทุนในการซื้อขายหลักทรัพย์หรือสัญญาซื้อขายล่วงหน้า หรือมีหรือเคยมีส่วนร่วมหรือสนับสนุนการกระทำความผิดดังกล่าว

(**) การถือหุ้นโดยบุคคลที่มีความสัมพันธ์กับกรรมการ ผู้บริหาร ตามมาตรา 59 พระราชบัญญัติหลักทรัพย์และตลาดหลักทรัพย์ พ.ศ. 2535 เช่น คู่สมรสหรือผู้ที่ยู่กินด้วยกันอันสามัญกริยา

(หมายเหตุ) ที่ไม่ได้จดทะเบียนสมรสแต่อยู่กินกันอย่างเปิดเผย) บุตรที่ยังไม่บรรลุนิติภาวะ เป็นต้น

รายชื่อกรรมการ จำแนกตามตำแหน่ง

รายชื่อกรรมการ	ตำแหน่ง	กรรมการที่เป็นผู้บริหาร	กรรมการที่ไม่เป็นผู้บริหาร	กรรมการอิสระ	กรรมการที่ไม่เป็นผู้บริหารและไม่ดำรงตำแหน่งกรรมการอิสระ	กรรมการผู้มีอำนาจลงนามผูกพันบริษัทตามหนังสือรับรอง
1. ศ.ดร.นพ. เฉลิม ชาญพานิชย์	กรรมการ	✓				✓
2. ผศ.ดร.พญ. สมพร ชาญพานิชย์	ประธานกรรมการ		✓		✓	✓
3. พญ. พรลักษณ์ ชาญพานิชย์	กรรมการ	✓				✓

รายชื่อกรรมการ	ตำแหน่ง	กรรมการ ที่เป็น ผู้บริหาร	กรรมการ ที่ไม่เป็น ผู้บริหาร	กรรมการ อิสระ	กรรมการ ที่ไม่เป็น ผู้บริหาร และไม่ดำรง ตำแหน่ง กรรมการ อิสระ	กรรมการ ผู้มีอำนาจ ลงนาม ผูกพันบริษัท ตามหนังสือ รับรอง
4. นาย กันตพร หาญพาณิชย์	กรรมการ	✓				✓
5. นางสาว พรสุดา หาญพาณิชย์	กรรมการ	✓				✓
6. นาย พินิจ หาญพาณิชย์	กรรมการ		✓		✓	
7. นาย วรวิทย์ เกียรตินิยมศักดิ์	กรรมการ	✓				
8. นพ. สุรพันธ์ ทวีวิทยการ	กรรมการ	✓				
9. นาย วิรัช อภิเมธีธำรง	กรรมการ		✓	✓		
10. นาย ศิริพงษ์ สมบัติศิริ	กรรมการ		✓	✓		
11. นาย พิภพ วีระพงษ์	กรรมการ		✓	✓		
12. นพ. ธวัช สุนทราจารย์	กรรมการ		✓	✓		
รวม (คน)		6	6	4	2	5

ภาพรวมทักษะและความชำนาญของกรรมการ

ทักษะและความชำนาญ	จำนวน (คน)	ร้อยละ (%)
1. การแพทย์	5	41.67
2. กฎหมาย	1	8.33
3. การตลาด	2	16.67
4. บัญชี	5	41.67
5. การเงิน	7	58.33
6. การจัดการเทคโนโลยีสารสนเทศ	1	8.33
7. การตลาดดิจิทัล	1	8.33
8. การจัดการความเสี่ยง	9	75.00
9. การตรวจสอบ	2	16.67
10. บรรษัทภิบาล/ การกำกับดูแล	12	100.00
11. บริหารธุรกิจ	9	75.00

ข้อมูลเกี่ยวกับคณะกรรมการอื่นๆ

- ประธานกรรมการและผู้บริหารสูงสุดเป็นบุคคลเดียวกัน : ไม่ใช่
- ประธานกรรมการเป็นกรรมการอิสระ : ไม่ใช่
- ประธานกรรมการและผู้บริหารสูงสุดเป็นบุคคลในครอบครัวเดียวกัน : ใช่
- ประธานกรรมการเป็นสมาชิกในคณะกรรมการบริหาร : ใช่

หรือคณะกรรมการ

บริษัทแต่งตั้งกรรมการอิสระอย่างน้อยหนึ่งคนเพื่อกำหนดวาระ : ใช่
การประชุมคณะกรรมการ

มาตรการถ่วงดุลอำนาจระหว่างคณะกรรมการและฝ่ายจัดการ

มาตรการถ่วงดุลอำนาจระหว่างคณะกรรมการและฝ่ายจัดการ : มี

วิธีการถ่วงดุลอำนาจระหว่างคณะกรรมการและฝ่ายจัดการ : การแต่งตั้งกรรมการอิสระคนหนึ่ง ร่วมพิจารณากำหนดวาระการประชุมคณะกรรมการ

บริษัทมีการอนุมัติให้แต่งตั้งกรรมการอิสระหนึ่งรายร่วมพิจารณากำหนดวาระการประชุมคณะกรรมการบริษัท เพื่อให้เป็นไปตามหลักการกำกับดูแลกิจการที่ดี สำหรับบริษัทจดทะเบียนตามหลักปฏิบัติ 3 เสริมสร้างคณะกรรมการที่มีประสิทธิภาพในการถ่วงดุลอำนาจระหว่างฝ่ายจัดการและคณะกรรมการบริษัท

ในการประชุมแต่ละคราวประธานที่ประชุม จะเปิดโอกาสให้กรรมการแต่ละท่านแสดงความคิดเห็นอย่างเป็นอิสระ ในกรณีที่มีกรรมการท่านใดที่มีส่วนได้เสียใดๆ ในเรื่องที่พิจารณา กรรมการจะแจ้งต่อที่ประชุมเพื่อรับทราบ และจะต้องไม่เข้าร่วมในการแสดงความเห็นและไม่มีสิทธิ์ออกเสียงลงมติในเรื่องนั้น ๆ โดยจำนวนองค์ประชุมขั้นต่ำ ณ ขณะที่คณะกรรมการจะลงมติในที่ประชุม ต้องมีกรรมการอยู่ไม่น้อยกว่า 2 ใน 3 ของจำนวนกรรมการทั้งหมด

7.2.3 ข้อมูลเกี่ยวกับบทบาทหน้าที่ของคณะกรรมการบริษัท

กฎบัตรคณะกรรมการ (Board charter) : มี

ขอบเขตอำนาจหน้าที่คณะกรรมการบริษัท

คณะกรรมการบริษัทมีอำนาจและหน้าที่และความรับผิดชอบในการจัดการบริษัทให้เป็นไปตามกฎหมาย วัตถุประสงค์ และข้อบังคับของบริษัท ตลอดจนจรรยาบรรณที่ประชุมผู้ถือหุ้นที่ขอด้วยกฎหมายว่าด้วยความซื่อสัตย์สุจริตและระมัดระวังรักษาผลประโยชน์ของบริษัท โดยสรุปอำนาจหน้าที่ ความรับผิดชอบที่สำคัญได้ ดังนี้

1) จัดให้มีการจัดทำงบแสดงฐานะการเงินและงบกำไรขาดทุนของบริษัท ณ วันสิ้นสุดรอบระยะเวลาบัญชีของบริษัทซึ่งผู้สอบบัญชีตรวจสอบแล้ว และนำเสนอต่อที่ประชุมผู้ถือหุ้นเพื่อพิจารณาและอนุมัติ

2) คณะกรรมการอาจมอบอำนาจให้กรรมการคนหนึ่งหรือหลายคนหรือบุคคลอื่นใดปฏิบัติกรอย่างหนึ่งอย่างใดแทนคณะกรรมการได้โดยอยู่ภายใต้การควบคุมของคณะกรรมการหรืออาจมอบอำนาจเพื่อให้บุคคลดังกล่าวมีอำนาจตามที่คณะกรรมการเห็นสมควรและภายในระยะเวลาที่คณะกรรมการเห็นสมควร ซึ่งคณะกรรมการอาจยกเลิกเพิกถอนเปลี่ยนแปลงหรือแก้ไขบุคคลที่ได้รับมอบอำนาจหรืออำนาจนั้นๆ ได้เมื่อเห็นสมควร

ทั้งนี้ คณะกรรมการอาจมอบอำนาจให้คณะกรรมการบริหารมีอำนาจหน้าที่ในการปฏิบัติงานต่าง ๆ โดยมีรายละเอียดการมอบอำนาจตามขอบเขตอำนาจหน้าที่ของคณะกรรมการบริหาร ซึ่งการมอบอำนาจนั้นต้องไม่มีลักษณะเป็นการมอบอำนาจที่ทำให้คณะกรรมการบริหารสามารถพิจารณาและอนุมัติรายการที่คณะกรรมการบริหาร หรือบุคคลที่อาจมีความขัดแย้งมีส่วนได้เสียหรือมีความขัดแย้งทางผลประโยชน์อื่นใดทำกับบริษัทหรือบริษัทย่อย ยกเว้นเป็นการอนุมัติรายการที่เป็นไปตามนโยบายและหลักเกณฑ์ที่คณะกรรมการพิจารณาและอนุมัติไว้แล้ว

3) กำหนดเป้าหมาย แนวทาง นโยบายและงบประมาณของบริษัท ควบคุมกำกับดูแลการบริหารและการจัดการของคณะกรรมการบริหารให้เป็นไปตามนโยบายที่ได้รับมอบหมาย ทั้งนี้เรื่องที่กฎหมายกำหนดให้ต้องได้รับมติอนุมัติจากที่ประชุมผู้ถือหุ้นก่อนการดำเนินการ อาทิ การเพิ่มทุน การลดทุน การออกหุ้นกู้ การขายหรือโอนกิจการของบริษัททั้งหมดหรือบางส่วนที่สำคัญให้แก่บุคคลอื่น หรือการซื้อหรือรับโอนกิจการของบริษัทอื่นมาเป็นของบริษัท และการแก้ไขหนังสือบริคณห์สนธิหรือ นอกจากนี้ คณะกรรมการยังมีขอบเขตหน้าที่ในการกำกับดูแลให้บริษัทปฏิบัติตามกฎหมายว่าด้วยหลักทรัพย์และตลาดหลักทรัพย์ ข้อกำหนดของตลาดหลักทรัพย์ อาทิ การทำรายการที่เกี่ยวข้องกันและการซื้อหรือขายหลักทรัพย์ที่สำคัญตามกฎหมายเกณฑ์ของตลาดหลักทรัพย์แห่งประเทศไทยหรือกฎหมายที่เกี่ยวข้องกับธุรกิจของบริษัท

4) พิจารณาโครงสร้างการบริหารงาน แต่งตั้งคณะกรรมการบริหาร ประธานเจ้าหน้าที่บริหาร และคณะกรรมการอื่นตามความเหมาะสม

5) ติดตามผลการดำเนินงานให้เป็นไปตามแผนงานและงบประมาณอย่างต่อเนื่อง

6) พิจารณานุมัติการจ่ายเงินปันผลระหว่างกาลให้แก่ผู้ถือหุ้น เมื่อเห็นว่าบริษัทมีกำไรพอควรที่จะทำเช่นนั้นและรายงานการจ่ายเงินปันผลดังกล่าวให้ที่ประชุมผู้ถือหุ้นทราบในการประชุมผู้ถือหุ้นคราวต่อไป

7) พิจารณานุมัติและปฏิบัติตามนโยบายหรือคู่มือที่เกี่ยวข้องกับการต่อต้านการคอร์รัปชันของบริษัท รวมถึงกำหนดหน้าที่ให้แก่ผู้บริหารเพื่อดูแลให้มีการสื่อสารไปสู่บุคลากรและผู้มีส่วนได้เสียทุกกลุ่มให้ได้รับทราบและยึดถือปฏิบัติ

7.3 ข้อมูลเกี่ยวกับคณะกรรมการชุดย่อย

7.3.1 ข้อมูลเกี่ยวกับบทบาทหน้าที่ของคณะกรรมการชุดย่อย

บทบาทหน้าที่ของคณะกรรมการชุดย่อย

คณะกรรมการบริษัท

บทบาทหน้าที่

- การสอบทานรายงานทางการเงินและระบบควบคุมภายใน

ขอบเขต อำนาจ หน้าที่และบทบาทความรับผิดชอบ

- 1) จัดให้มีการจัดทำงบแสดงฐานะการเงินและงบกำไรขาดทุนของบริษัท ณ วันสิ้นสุดรอบระยะเวลาบัญชีของบริษัทซึ่งผู้สอบบัญชีตรวจสอบแล้ว และนำเสนอต่อที่ประชุมผู้ถือหุ้นเพื่อพิจารณาและอนุมัติ
- 2) คณะกรรมการอาจมอบอำนาจให้กรรมการคนหนึ่งหรือหลายคนหรือบุคคลอื่นใดปฏิบัติกรอย่างหนึ่งอย่างใดแทนคณะกรรมการได้โดยอยู่ภายใต้การควบคุมของคณะกรรมการหรืออาจมอบอำนาจให้บุคคลดังกล่าวมีอำนาจตามที่คณะกรรมการเห็นสมควรและภายในระยะเวลาที่คณะกรรมการเห็นสมควร ซึ่งคณะกรรมการอาจยกเลิกเพิกถอนเปลี่ยนแปลงหรือแก้ไขบุคคลที่ได้รับมอบอำนาจหรืออำนาจนั้นๆ ได้เมื่อเห็นสมควร
ทั้งนี้ คณะกรรมการอาจมอบอำนาจให้คณะกรรมการบริหารมีอำนาจหน้าที่ในการปฏิบัติงานต่าง ๆ โดยมีรายละเอียดการมอบอำนาจตามขอบเขตอำนาจหน้าที่ของคณะกรรมการบริหาร ซึ่งการมอบอำนาจนั้นต้องไม่มีลักษณะเป็นการมอบอำนาจที่ทำให้คณะกรรมการบริหารสามารถพิจารณาและอนุมัติรายการที่คณะกรรมการบริหาร หรือบุคคลที่อาจมีความขัดแย้งมีส่วนได้เสียหรือมีความขัดแย้งทางผลประโยชน์อื่นใดทำกับบริษัทหรือบริษัทย่อย ยกเว้นเป็นการอนุมัติรายการที่เป็นไปตามนโยบายและหลักเกณฑ์ที่คณะกรรมการพิจารณาและอนุมัติไว้แล้ว
- 3) กำหนดเป้าหมาย แนวทาง นโยบายและงบประมาณของบริษัท ควบคุมกำกับดูแลการบริหารและการจัดการของคณะกรรมการบริหารให้เป็นไปตามนโยบายที่ได้รับมอบหมาย ทั้งนี้เรื่องที่กฎหมายกำหนดให้ต้องได้รับมติอนุมัติจากที่ประชุมผู้ถือหุ้นก่อนการดำเนินการ อาทิ การเพิ่มทุน การลดทุน การออกหุ้นกู้ การขายหรือโอนกิจการของบริษัททั้งหมดหรือบางส่วนที่สำคัญให้แก่บุคคลอื่น หรือการซื้อหรือรับโอนกิจการของบริษัทอื่นมาเป็นของบริษัท และการแก้ไขหนังสือบริคณห์สนธิหรือ นอกจากนี้ คณะกรรมการยังมีขอบเขตหน้าที่ในการกำกับดูแลให้บริษัทปฏิบัติตามกฎหมายว่าด้วยหลักทรัพย์และตลาดหลักทรัพย์ ข้อกำหนดของตลาดหลักทรัพย์ อาทิ การทำรายการที่เกี่ยวข้องกันและการซื้อหรือขายหลักทรัพย์ที่สำคัญตามกฎหมายของตลาดหลักทรัพย์แห่งประเทศไทยหรือกฎหมายที่เกี่ยวข้องกับธุรกิจของบริษัท
- 4) พิจารณาโครงสร้างการบริหารงาน แต่งตั้งคณะกรรมการบริหาร ประธานเจ้าหน้าที่บริหาร และคณะกรรมการอื่นตามความเหมาะสม
- 5) ติดตามผลการดำเนินงานให้เป็นไปตามแผนงานและงบประมาณอย่างต่อเนื่อง
- 6) พิจารณาอนุมัติการจ่ายเงินปันผลระหว่างกาลให้แก่ผู้ถือหุ้น เมื่อเห็นว่าบริษัทมีกำไรพอควรที่จะทำเช่นนั้นและรายงานการจ่ายเงินปันผลดังกล่าวให้ที่ประชุมผู้ถือหุ้นทราบในการประชุมผู้ถือหุ้นคราวต่อไป
- 7) พิจารณาอนุมัติและปฏิบัติตามนโยบายหรือคู่มือที่เกี่ยวข้องกับการต่อต้านการคอร์รัปชันของบริษัท รวมถึงกำหนดหน้าที่ให้ผู้บริหารเพื่อดูแลให้มีการสื่อสารไปสู่บุคลากรและผู้มีส่วนได้เสียทุกกลุ่มให้ได้รับทราบและยึดถือปฏิบัติ

ลิงก์กฏบัตร

<https://www.bangkokchainhospital.com/storage/document/charter/bch-board-of-director-charter-th.pdf>

คณะกรรมการตรวจสอบ

บทบาทหน้าที่

- อื่น ๆ
- สอบทานความถูกต้องร่วมกับผู้ตรวจสอบภายใน

ขอบเขต อำนาจ หน้าที่และบทบาทความรับผิดชอบ

- 1) สอบทานความถูกต้อง การเปิดเผยอย่างเพียงพอ และความน่าเชื่อถือของรายงานทางการเงินของบริษัท
- 2) สอบทานความเหมาะสมและประสิทธิภาพของระบบการควบคุมภายใน และการตรวจสอบภายในของบริษัท
- 3) มีส่วนร่วมในการพิจารณาคุณสมบัติและทักษะด้านต่างๆ ของประธานเจ้าหน้าที่ฝ่ายการเงินและผู้อำนวยการฝ่ายบัญชีของบริษัท
- 4) พิจารณาคัดเลือก แต่งตั้ง และอนุมัติค่าตอบแทนสำหรับบริษัทที่ให้บริการงานตรวจสอบภายในของบริษัท โดยคำนึงถึงความรู้ ความสามารถ ประสบการณ์ ของบุคลากรของบริษัทดังกล่าว ตลอดจนอนุมัติแผนงานการตรวจสอบภายในประจำปี ในกรณีที่บริษัทจัดตั้งหน่วยงานตรวจสอบภายในเอง คณะกรรมการ ตรวจสอบจะให้ความเห็นชอบในการแต่งตั้ง โยกย้ายและถอดถอน รวมทั้งพิจารณาผลการปฏิบัติงานประจำปีของผู้ที่รับผิดชอบหน่วยงานตรวจสอบภายใน
- 5) ปรึกษาหารือและพิจารณาขอบเขตการตรวจสอบ และแผนการตรวจสอบของผู้ตรวจสอบภายในและผู้สอบบัญชีของบริษัท ให้มีความสัมพันธ์และเกื้อกูลกัน
- 6) สอบทานและพิจารณาร่วมกับผู้ตรวจสอบภายในเกี่ยวกับผลการตรวจสอบ ข้อสังเกต และข้อเสนอแนะ
- 7) สอบทานให้บริษัทปฏิบัติตามกฎหมายว่าด้วยหลักทรัพย์และตลาดหลักทรัพย์ ข้อกำหนดของตลาดหลักทรัพย์และกฎหมายที่เกี่ยวข้องกับธุรกิจของบริษัท
- 8) พิจารณา คัดเลือก เสนอแต่งตั้ง และเสนอค่าตอบแทนของผู้สอบบัญชีของบริษัท โดยคำนึงถึงความรู้ ความน่าเชื่อถือ ความเพียงพอของทรัพยากร และปริมาณงานตรวจสอบของสำนักงานตรวจสอบบัญชีนั้น รวมถึงประสบการณ์ของบุคลากรที่ได้รับมอบหมายให้ทำการตรวจสอบบัญชีของบริษัท รวมทั้งเข้าร่วมประชุมกับผู้สอบบัญชี โดยไม่มีฝ่ายจัดการเข้าร่วมประชุมด้วยอย่างน้อยปีละ 1 ครั้ง
- 9) สอบทานและพิจารณาร่วมกับผู้สอบบัญชีเกี่ยวกับรายงานทางการเงิน ข้อสังเกต และข้อเสนอแนะ
- 10) สอบทานให้บริษัทมีการปฏิบัติตามนโยบายต่อต้านการคอร์รัปชัน
- 11) พิจารณาการเปิดเผยข้อมูลของบริษัท ในกรณีที่เกิตรายการที่เกี่ยวข้องกันหรือรายการที่อาจมีความขัดแย้งทางผลประโยชน์ ให้มีความถูกต้องและ ครบถ้วน และให้เป็นไปตามกฎหมายและข้อกำหนดของตลาดหลักทรัพย์ ทั้งนี้ เพื่อให้มั่นใจว่ารายการดังกล่าวสมเหตุสมผลและเป็นประโยชน์สูงสุดต่อบริษัท
- 12) จัดทำรายงานของคณะกรรมการตรวจสอบโดยเปิดเผยไว้ในรายงานประจำปีของบริษัท ซึ่งรายงานดังกล่าวต้องลงนามโดยประธานคณะกรรมการ ตรวจสอบและต้องประกอบด้วยข้อมูลอย่างน้อยดังต่อไปนี้
 - ความเห็นเกี่ยวกับความถูกต้อง ครบถ้วน เป็นที่เชื่อถือได้ของรายงานทางการเงินของบริษัท
 - ความเห็นเกี่ยวกับความเพียงพอของระบบควบคุมภายในของบริษัท
 - ความเห็นเกี่ยวกับการปฏิบัติตามกฎหมายว่าด้วยหลักทรัพย์และตลาดหลักทรัพย์ ข้อกำหนดของตลาดหลักทรัพย์หรือกฎหมายที่เกี่ยวข้องกับธุรกิจของบริษัท
 - ความเห็นเกี่ยวกับความเหมาะสมของผู้สอบบัญชี
 - ความเห็นเกี่ยวกับรายการที่อาจมีความขัดแย้งทางผลประโยชน์
 - จำนวนการประชุมคณะกรรมการตรวจสอบ และการเข้าร่วมประชุมของกรรมการตรวจสอบแต่ละท่าน
 - ความเห็นหรือข้อสังเกตโดยรวมที่คณะกรรมการตรวจสอบได้รับจากการปฏิบัติหน้าที่ตามกฎหมาย (Charter)
 - รายการอื่นที่เห็นว่าผู้ถือหุ้นและผู้ลงทุนทั่วไปควรทราบ ภายใต้ขอบเขตหน้าที่และความรับผิดชอบที่ได้รับมอบหมายจากคณะกรรมการบริษัท
- 13) ปฏิบัติการอื่นใดตามที่คณะกรรมการบริษัทมอบหมาย ด้วยความเห็นชอบจากคณะกรรมการตรวจสอบ
- 14) มีอำนาจในการดำเนินการตรวจสอบและสอบสวนตามที่จำเป็นในเรื่องต่างๆ รวมถึงการแสวงหาความเห็นที่เป็นอิสระจากที่ปรึกษาทางวิชาชีพอื่นใด เมื่อเห็นว่าเป็นด้วยค่าใช้จ่ายของบริษัท เพื่อให้การปฏิบัติงานภายใต้หน้าที่ความรับผิดชอบสำเร็จลุล่วงด้วยดี
- 15) สอบทานและแก้ไขกฎบัตรคณะกรรมการตรวจสอบเป็นปกติปีละครั้ง เพื่อให้ทันสมัยและเหมาะสมกับสภาพแวดล้อมขององค์กร

ทั้งนี้ ในการปฏิบัติหน้าที่ดังกล่าว คณะกรรมการตรวจสอบมีความรับผิดชอบต่อคณะกรรมการบริษัทโดยตรง และคณะกรรมการบริษัทยังมีความรับผิดชอบในการดำเนินงานของบริษัทต่อบุคคลภายนอก

ลิงก์กฎบัตร

<https://www.bangkokchainhospital.com/storage/document/charter/bch-audit-committee-charter-th.pdf>

คณะกรรมการด้านความยั่งยืน กำกับดูแลกิจการ และบริหารความเสี่ยง

บทบาทหน้าที่

- การกำกับดูแลด้านความเสี่ยง
- บริษัทภิบาล
- การพัฒนาความยั่งยืน
- การกำกับดูแลด้านการเปลี่ยนแปลงสภาพภูมิอากาศ

ขอบเขต อำนาจ หน้าที่และบทบาทความรับผิดชอบ

- 1) กำหนดนโยบาย เป้าหมาย และแนวปฏิบัติด้านความยั่งยืนและการกำกับดูแลกิจการ ที่ครอบคลุมทั้งมิติเศรษฐกิจ สังคม และสิ่งแวดล้อม เพื่อสนับสนุนการดำเนินธุรกิจที่ยั่งยืนในระยะยาว และนำเสนอคณะกรรมการบริษัทเพื่อพิจารณาอนุมัติ รวมถึงทบทวนนโยบาย เป้าหมาย และแนวปฏิบัติให้สอดคล้องกับทิศทางการดำเนินงานหรือกลยุทธ์ของบริษัท
- 2) สนับสนุนและผลักดันให้เกิดความร่วมมือในการดำเนินงานด้านความยั่งยืนทั่วทั้งองค์กร โดยส่งเสริมให้กรรมการ ผู้บริหาร และพนักงานมีความรู้ความเข้าใจในเรื่องความยั่งยืน การกำกับดูแลกิจการ และการบริหารความเสี่ยงองค์กร รวมถึงสนับสนุนการบูรณาการการดำเนินงานด้านความยั่งยืนเข้ากับกลยุทธ์และแผนงานของบริษัท เพื่อให้บรรลุเป้าหมายด้านความยั่งยืนขององค์กร
- 3) กำกับดูแลการดำเนินงาน และให้คำปรึกษาและข้อเสนอแนะในการดำเนินงานด้านความยั่งยืน รวมถึงติดตามผลการดำเนินงานเทียบกับตัวชี้วัดความยั่งยืนทั้งภายในและภายนอกองค์กร ตลอดจนดูแลการรายงานหรือการเปิดเผยข้อมูลที่เกี่ยวข้องกับความยั่งยืน
- 4) สนับสนุน กำกับดูแล และติดตามให้มีการดำเนินงานที่สอดคล้องกับกฎหมาย ระเบียบ หรือข้อบังคับของหน่วยงานกำกับดูแลและหน่วยงานภาครัฐที่เกี่ยวข้อง และหลักการกำกับดูแลกิจการที่ดี ตลอดจนสอดคล้องกับคู่มือจริยธรรมธุรกิจและการกำกับดูแลกิจการที่ดีของบริษัท
- 5) พิจารณาสอบสวน และนำเสนอนโยบายและกรอบการบริหารความเสี่ยงองค์กร ให้แก่คณะกรรมการบริษัทเพื่อพิจารณาอนุมัติ
- 6) พิจารณาสอบสวนและให้ความเห็นชอบความเสี่ยงที่ยอมรับได้ และนำเสนอคณะกรรมการบริษัทเพื่อรับทราบ
- 7) กำกับดูแลกิจการการพัฒนาและการปฏิบัติตามนโยบายและกรอบการบริหารความเสี่ยงองค์กรอย่างต่อเนื่อง เพื่อให้บริษัทมีระบบบริหารความเสี่ยงที่มีประสิทธิภาพทั่วทั้งองค์กรและมีการปฏิบัติตามอย่างต่อเนื่อง
- 8) สอบทวนรายงานการบริหารความเสี่ยงองค์กร เพื่อติดตามความเสี่ยงที่มีสาระสำคัญ และดำเนินการเพื่อให้มั่นใจว่า องค์กรมีการจัดการความเสี่ยงอย่างเพียงพอและเหมาะสม
- 9) ประสานงานกับคณะกรรมการตรวจสอบเกี่ยวกับความเสี่ยงองค์กรที่สำคัญ และมีหน่วยงานตรวจสอบภายในเป็นผู้สอบทานเพื่อให้มั่นใจว่า บริษัทมีระบบการควบคุมภายในที่เหมาะสมต่อการจัดการความเสี่ยง รวมทั้งการนำระบบการบริหารความเสี่ยงมาปรับใช้อย่างเหมาะสมและการปฏิบัติตามทั่วทั้งองค์กร
- 10) รายงานเกี่ยวกับการดำเนินงานด้านความยั่งยืน การกำกับดูแลกิจการ รวมถึงความเสี่ยงองค์กรและการบริหารความเสี่ยงที่สำคัญให้คณะกรรมการบริษัททราบอย่างสม่ำเสมอ
- 11) พิจารณาแต่งตั้งคณะทำงานที่เกี่ยวข้องกับการดำเนินงานด้านความยั่งยืน การกำกับดูแลกิจการ และการบริหารความเสี่ยงตามความเหมาะสม รวมทั้งกำหนดบทบาทหน้าที่ความรับผิดชอบ เพื่อประโยชน์ในการดำเนินการตามวัตถุประสงค์
- 12) ให้คำแนะนำและคำปรึกษากับคณะทำงานที่เกี่ยวข้องกับการดำเนินงานด้านความยั่งยืน การกำกับดูแลกิจการ และการบริหารความเสี่ยง รวมทั้งพิจารณาแนวทางที่เหมาะสมในการแก้ไขข้อมูลต่าง ๆ ที่เกี่ยวกับการพัฒนาการดำเนินงานด้านความยั่งยืน และการพัฒนาระบบการบริหารความเสี่ยงองค์กร
- 13) ปฏิบัติการอื่นใดเกี่ยวกับการดำเนินงานด้านความยั่งยืน การกำกับดูแลกิจการ และการบริหารความเสี่ยงตามที่ได้รับมอบหมายจากคณะกรรมการบริษัท

ลิงก์ฉบับร่าง

<https://www.bangkokchainhospital.com/storage/document/charter/bch-risk-management-committee-charter-th.pdf>

คณะกรรมการสรรหาและพิจารณาคำตอบแทน

บทบาทหน้าที่

- การสรรหากรรมการ / ผู้บริหารระดับสูง
- การพิจารณาคำตอบแทน

ขอบเขต อำนาจ หน้าที่และบทบาทความรับผิดชอบ

- 1) กำหนดหลักเกณฑ์และกระบวนการในการสรรหาบุคคลที่มีคุณสมบัติเหมาะสมเพื่อดำรงตำแหน่งกรรมการ บริษัท และกรรมการชุดย่อย รวมถึงคัดเลือกรายชื่อบุคคลตามกระบวนการสรรหาที่กำหนด เพื่อนำเสนอแก่ คณะกรรมการบริษัทและ/หรือที่ประชุมผู้ถือหุ้นพิจารณาอนุมัติแต่งตั้งเป็นกรรมการต่อไป
- 2) เสนอเกณฑ์ในการประเมินผลงานของคณะกรรมการต่อคณะกรรมการบริษัท เพื่อนำไปประเมินผลการปฏิบัติงานคณะกรรมการชุดต่าง ๆ ในภาพรวม
- 3) พิจารณาทบทวนนโยบายแผนสืบทอดตำแหน่ง เพื่อเตรียมความพร้อมรองรับการบริหารจัดการกำลังคนและ การดำเนินธุรกิจที่ต่อเนื่อง
- 4) พิจารณารูปแบบ นโยบายการจ่ายค่าตอบแทน และกำหนดค่าตอบแทนสำหรับกรรมการบริษัท และกรรมการชุดย่อยให้เหมาะสมกับกลยุทธ์ของบริษัท หน้าที่และความรับผิดชอบที่ได้รับมอบหมาย รวมถึงพิจารณาเทียบเคียงกับข้อมูลของบริษัทอื่นที่อยู่ในอุตสาหกรรมเดียวกัน เพื่อนำเสนอแก่คณะกรรมการบริษัท และ/หรือ ที่ประชุมผู้ถือหุ้นพิจารณาอนุมัติต่อไป
- 5) รายงานคณะกรรมการบริษัทเกี่ยวกับผลการปฏิบัติหน้าที่ของคณะกรรมการสรรหาและพิจารณาคำตอบแทน
- 6) พิจารณาแต่งตั้งคณะทำงานที่เกี่ยวข้องกับการสรรหาและพิจารณาคำตอบแทนตามความเหมาะสม รวมทั้ง กำหนดบทบาทหน้าที่ความรับผิดชอบ เพื่อประโยชน์ในการดำเนินการตามวัตถุประสงค์
- 7) ปฏิบัติการอื่นใดเกี่ยวกับการสรรหาและพิจารณาคำตอบแทนตามที่ได้รับมอบหมายจากคณะกรรมการบริษัท

ลิงก์กฎบัตร

<https://www.bangkokchainhospital.com/storage/document/charter/bch-nomination-and-remuneration-committee-charter-th.pdf>

7.3.2 ข้อมูลคณะกรรมการชุดย่อยแต่ละชุด

รายชื่อคณะกรรมการตรวจสอบ

รายชื่อกรรมการ	ตำแหน่ง	วันที่ดำรงตำแหน่ง	ทักษะและความชำนาญ
1. นาย วิรัช อภิเมธีธำรง ^(*) เพศ: ชาย อายุ : 81 ปี วุฒิการศึกษา : ปริญญาเอก สาขา : การเงิน สัญชาติไทย : ใช่ ถิ่นที่อยู่ในประเทศไทย : ใช่ มีประสบการณ์ความรู้ด้านการตรวจสอบบัญชี : ใช่	ประธานกรรมการตรวจสอบ (กรรมการที่ไม่เป็นผู้บริหาร, กรรมการอิสระ) ประเภทของกรรมการ : กรรมการที่หมดวาระและได้รับการ แต่งตั้งกลับเข้ามาใหม่	9 เม.ย. 2547	การเงิน, บัญชี, การจัดการ ความเสี่ยง, การตรวจสอบ, บรรษัทภิบาล/ การกำกับดูแล
2. นาย ศิริพงษ์ สมบัติศิริ ^(*) เพศ: ชาย อายุ : 70 ปี วุฒิการศึกษา : ปริญญาโท สาขา : บริหารธุรกิจ สัญชาติไทย : ใช่ ถิ่นที่อยู่ในประเทศไทย : ใช่ มีประสบการณ์ความรู้ด้านการตรวจสอบบัญชี : ใช่	กรรมการตรวจสอบ (กรรมการที่ไม่เป็นผู้บริหาร, กรรมการอิสระ) ประเภทของกรรมการ : กรรมการเดิม (กรรมการที่ยัง ดำรงตำแหน่งตามงบปีที่รายงาน และไม่มีลาออกระหว่างปี)	9 เม.ย. 2547	การตรวจสอบ, บัญชี, การเงิน, การจัดการความ เสี่ยง, บรรษัทภิบาล/ การ กำกับดูแล
3. นาย พิภพ วีระพงษ์ ^(*) เพศ: ชาย อายุ : 63 ปี วุฒิการศึกษา : ปริญญาโท สาขา : กฎหมาย สัญชาติไทย : ใช่ ถิ่นที่อยู่ในประเทศไทย : ใช่ มีประสบการณ์ความรู้ด้านการตรวจสอบบัญชี : ใช่	กรรมการตรวจสอบ (กรรมการที่ไม่เป็นผู้บริหาร, กรรมการอิสระ) ประเภทของกรรมการ : กรรมการเดิม (กรรมการที่ยัง ดำรงตำแหน่งตามงบปีที่รายงาน และไม่มีลาออกระหว่างปี)	9 เม.ย. 2547	กฎหมาย, บัญชี, การเงิน, การจัดการความเสี่ยง, บรรษัทภิบาล/ การกำกับดูแล

คำอธิบายเพิ่มเติม:

(*) กรรมการที่มีความรู้และประสบการณ์ในการสอบทานงบการเงินของบริษัท

คณะกรรมการชุดย่อยอื่น ๆ

ชื่อคณะกรรมการชุดย่อย	รายชื่อ	ตำแหน่ง
-----------------------	---------	---------

ชื่อคณะกรรมการชุดย่อย	รายชื่อ	ตำแหน่ง
คณะกรรมการด้านความยั่งยืน กำกับดูแลกิจการ และบริหารความเสี่ยง	นาง สายฝน ชัยมงคล	ประธานกรรมการชุดย่อย
	ผศ.ดร.พญ. สมพร หาญพาณิชย์	กรรมการชุดย่อย
	พญ. พรลักษณ์ หาญพาณิชย์	กรรมการชุดย่อย
	นางสาว พรสุตา หาญพาณิชย์	กรรมการชุดย่อย
	พญ. สุพจน์ หัตถพรสวรรค์	กรรมการชุดย่อย
	พญ. รุติพร วงศ์ชัยสุริยะ	กรรมการชุดย่อย
	นาย วรวิทย์ เกียรตินิยมศักดิ์	กรรมการชุดย่อย
	นางสาว อัญชลี เก่งกิจการ	กรรมการชุดย่อย
	นางสาว วิมลมาลย์ กฤษณะกลิน	กรรมการชุดย่อย
คณะกรรมการสรรหาและพิจารณาคำตอบแทน	นาย ศิริพงษ์ สมบัติศิริ	ประธานกรรมการชุดย่อย
	นพ. ธวัช สุนทราจารย์	กรรมการชุดย่อย
	นางสาว พรสุตา หาญพาณิชย์	กรรมการชุดย่อย

7.4 ข้อมูลเกี่ยวกับผู้บริหาร

7.4.1 รายชื่อและตำแหน่งของผู้บริหาร

รายชื่อผู้บริหารสูงสุดและผู้บริหาร 4 รายแรกนับจากผู้บริหารสูงสุด

รายชื่อผู้บริหาร	ตำแหน่ง	วันที่ดำรงตำแหน่ง	ทักษะและความชำนาญ
1. ศ.ดร.นพ. เฉลิม ชาญพานิชย์ เพศ: ชาย อายุ : 70 ปี วุฒิการศึกษา : ปริญญาเอก สาขา : แพทยศาสตร์ สัญชาติไทย : ใช่ ถิ่นที่อยู่ในประเทศไทย : ใช่ ผู้รับผิดชอบสูงสุดในสายงานบัญชีและการเงิน : ไม่ใช่ ผู้ควบคุมดูแลการบัญชี : ไม่ใช่	กรรมการ (ผู้บริหารสูงสุด)	24 พ.ย. 2536	การแพทย์, การเงิน, การจัดการความเสี่ยง, บริษัทภิบาล/ การกำกับดูแล, บริหารธุรกิจ
2. ผศ.ดร.พญ. สมพร ชาญพานิชย์ เพศ: หญิง อายุ : 72 ปี วุฒิการศึกษา : ปริญญาเอก สาขา : แพทยศาสตร์ สัญชาติไทย : ใช่ ถิ่นที่อยู่ในประเทศไทย : ใช่ ผู้รับผิดชอบสูงสุดในสายงานบัญชีและการเงิน : ไม่ใช่ ผู้ควบคุมดูแลการบัญชี : ไม่ใช่	รองประธานเจ้าหน้าที่บริหาร	24 พ.ย. 2536	การแพทย์, การจัดการความเสี่ยง, บริษัทภิบาล/ การกำกับดูแล, บริหารธุรกิจ, การเงิน
3. พญ. พรลักษณ์ ชาญพานิชย์ เพศ: หญิง อายุ : 39 ปี วุฒิการศึกษา : ปริญญาโท สาขา : แพทยศาสตร์ สัญชาติไทย : ใช่ ถิ่นที่อยู่ในประเทศไทย : ใช่ ผู้รับผิดชอบสูงสุดในสายงานบัญชีและการเงิน : ไม่ใช่ ผู้ควบคุมดูแลการบัญชี : ไม่ใช่	กรรมการ	10 ส.ค. 2555	การแพทย์, การจัดการความเสี่ยง, บัญชี, บริหารธุรกิจ, บริษัทภิบาล/ การกำกับดูแล
4. นาย กนต์พร ชาญพานิชย์ เพศ: ชาย อายุ : 37 ปี วุฒิการศึกษา : ปริญญาโท สาขา : บริหารธุรกิจ สัญชาติไทย : ใช่ ถิ่นที่อยู่ในประเทศไทย : ใช่ ผู้รับผิดชอบสูงสุดในสายงานบัญชีและการเงิน : ไม่ใช่ ผู้ควบคุมดูแลการบัญชี : ไม่ใช่	กรรมการ	28 เม.ย. 2558	การตลาด, การตลาดดิจิทัล, บริษัทภิบาล/ การกำกับดูแล, บริหารธุรกิจ

รายชื่อผู้บริหาร	ตำแหน่ง	วันที่ดำรงตำแหน่ง	ทักษะและความชำนาญ
5. นางสาว พรสุตา หาญพาณิชย์ ^(*) เพศ: หญิง อายุ : 35 ปี วุฒิการศึกษา :ปริญญาโท สาขา : การเงิน สัญชาติไทย : ใช่ ถิ่นที่อยู่ในประเทศไทย : ใช่ ผู้รับผิดชอบสูงสุดในสายงานบัญชีและการเงิน : ใช่ ผู้ควบคุมดูแลการบัญชี : ใช่	กรรมการ	13 ม.ค. 2563	การเงิน, การจัดการความเสี่ยง, การจัดการเทคโนโลยีสารสนเทศ, บรรษัทภิบาล/การกำกับดูแล, บริหารธุรกิจ

คำอธิบายเพิ่มเติม :

(*) ผู้รับผิดชอบสูงสุดในสายงานบัญชีและการเงิน

(**) ผู้ควบคุมดูแลการทำบัญชี

(***) แต่งตั้งภายหลังวันสิ้นสุดปีบัญชี ณ ปีรายงาน

7.4.2 นโยบายการจ่ายค่าตอบแทนกรรมการบริหารและผู้บริหาร

บริษัทได้จัดทำมีค่าตอบแทนกรรมการไว้อย่างชัดเจนและโปร่งใส ซึ่งได้ผ่านการอนุมัติจากที่ประชุมผู้ถือหุ้น โดยค่าตอบแทนที่กรรมการอยู่ในระดับที่เหมาะสม รวมทั้งอยู่ในระดับเดียวกับอุตสาหกรรมและเหมาะสมกับหน้าที่และความรับผิดชอบที่ได้รับมอบหมาย สำหรับค่าตอบแทนผู้บริหารเป็นไปตามหลักการและนโยบายที่คณะกรรมการกำหนด โดยเชื่อมโยงกับผลประกอบการของบริษัท และผลการดำเนินงานของผู้บริหารแต่ละท่าน

คณะกรรมการบริษัทหรือคณะกรรมการพิจารณาค่าตอบแทนมีความเห็น : มี

ต่อนโยบายการจ่ายค่าตอบแทนกรรมการบริหารและผู้บริหารหรือไม่

7.4.3 ค่าตอบแทนกรรมการบริหารและผู้บริหาร

ค่าตอบแทนที่เป็นตัวเงินของกรรมการบริหารและผู้บริหาร

	2565	2566	2567
ค่าตอบแทนกรรมการบริหารและผู้บริหารรวม (บาท)	235,984,841.99	223,220,000.00	216,144,000.00

ค่าตอบแทนกรรมการบริหารและผู้บริหารของบริษัทและบริษัทย่อย จำนวน 22 ท่าน สำหรับปีสิ้นสุดวันที่ 31 ธันวาคม 2567 ได้แก่ เงินเดือนและโบนัส รวมเป็นเงิน 216.14 ล้านบาท ซึ่งการจ่ายค่าตอบแทนกรรมการบริหารและผู้บริหารเป็นไปตามหลักการ และนโยบายที่คณะกรรมการบริษัทกำหนด โดยเป็นไปตามหน้าที่ และความรับผิดชอบที่ได้รับมอบหมายและเชื่อมโยงกับผลประกอบการของบริษัทและผลการดำเนินงานของผู้บริหารแต่ละท่าน

ค่าตอบแทนหรือผลประโยชน์ค้ำจ่ายของกรรมการบริหารและผู้บริหาร

ค่าตอบแทนหรือผลประโยชน์ค้ำจ่ายของกรรมการบริหารและผู้บริหารใน : 4,313,000,000.00
รอบปีที่ผ่านมา

7.5 ข้อมูลเกี่ยวกับพนักงาน

ข้อมูลเกี่ยวกับพนักงานของบริษัท

จำนวนพนักงาน

	2565	2566	2567
พนักงานรวม (คน)	7,195	6,706	7,054
พนักงานชาย (คน)	1,200	1,180	1,202
พนักงานหญิง (คน)	5,995	5,526	5,852

การเปลี่ยนแปลงจำนวนพนักงานอย่างมีนัยสำคัญ

จำนวนพนักงานเปลี่ยนแปลงอย่างมีนัยสำคัญในระยะ 3 ปีที่ผ่านมา : ไม่ใช่

ข้อมูลเกี่ยวกับค่าตอบแทนพนักงาน

ค่าตอบแทนของพนักงาน

	2565	2566	2567
ค่าตอบแทนพนักงานรวม (บาท)	2,310,025,000.00	2,288,750,000.00	2,395,562,000.00

นโยบายการจัดการกองทุนสำรองเลี้ยงชีพ (Provident fund: PVD)

นโยบายการจัดการกองทุนสำรองเลี้ยงชีพ : มี

บริษัทและบริษัทย่อยได้จัดตั้งกองทุนสำรองเลี้ยงชีพสำหรับพนักงานของบริษัทบนพื้นฐานความสมัครใจของพนักงานในการเป็นสมาชิกของกองทุน โดยบริษัทและบริษัทย่อยจ่ายสมทบในอัตราร้อยละ 2-15 ของเงินเดือนของพนักงานทุกเดือน ในส่วนของพนักงานที่เข้าร่วมกองทุนสำรองเลี้ยงชีพกับบริษัท และบริษัทย่อยมีจำนวน 1,202 ราย คิดเป็น 17.04% ของจำนวนพนักงานทั้งหมด

กองทุนสำรองเลี้ยงชีพสำหรับพนักงาน (PVD)

	2565	2566	2567
จำนวนพนักงานที่เข้าร่วม PVD (คน)	1,011	1,162	1,202
สัดส่วนพนักงานที่เป็นสมาชิก PVD (%)	14.05	17.33	17.04

7.6 ข้อมูลสำคัญอื่น ๆ

7.6.1 ผู้ที่ได้รับมอบหมาย

รายชื่อผู้ควบคุมดูแลการทำบัญชี

ข้อมูลทั่วไป	อีเมล	โทรศัพท์
1. นาย วรวิทย์ เกียรตินิยมศักดิ์	account@Bangkokchainhospital.com	02-836-9937

รายชื่อเลขานุการบริษัท

ข้อมูลทั่วไป	อีเมล	โทรศัพท์
1. นาย วรวิทย์ เกียรตินิยมศักดิ์	Voravee.ki@bangkokchainhospital.com	02-836-9937

รายชื่อหัวหน้างานตรวจสอบภายในหรือผู้ตรวจสอบภายในที่ว่างจากภายนอก

ข้อมูลทั่วไป	อีเมล	โทรศัพท์
1. นางสาว วรรณทณีย์ วงษ์บุตรรอด	wantani@dir.co.th	-

7.6.2 หัวหน้างานนักลงทุนสัมพันธ์

บริษัทมีการแต่งตั้งหัวหน้างานนักลงทุนสัมพันธ์หรือไม่ : มี

รายชื่อหัวหน้างานนักลงทุนสัมพันธ์

ข้อมูลทั่วไป	อีเมล	โทรศัพท์
1. นางสาว วิมลมาลย์ กฤษณะกลิน	ir@bangkokchainhospital.com	02-836-9940

7.6.3 ผู้สอบบัญชีของบริษัท

รายละเอียดการสอบบัญชีของบริษัท

บริษัทผู้สอบบัญชี	ค่าสอบบัญชี (บาท)	ค่าบริการอื่น ๆ	รายชื่อและข้อมูลทั่วไปของ ผู้สอบบัญชี
บริษัท เคพีเอ็มจี ภูมิภาคเอเชีย สอบบัญชี จำกัด อาคารเอ็มไพร์ทาวเวอร์ 1 ชั้น 50 ถนนสาทรใต้ แขวงยานนาวา เขตสาทร กรุงเทพมหานคร 10120 โทรศัพท์ 0 2677 2000	7,493,000.00	-	<p>1. นางสาว วิไลวรรณ ผลประเสริฐ อีเมล: vilaivan@kpmg.co.th โทรศัพท์: 02-677-2325 เลขที่ใบอนุญาต: 8420</p> <p>2. นางสาว วิภาวรรณ บัณฑิตวิเวก อีเมล: vipavan@kpmg.co.th โทรศัพท์: 02-677-2331 เลขที่ใบอนุญาต: 4795</p> <p>3. นางสาว มาริษา ธารธรรพกุล อีเมล: marisa@kpmg.co.th โทรศัพท์: 02-677-2363 เลขที่ใบอนุญาต: 5752</p>

7.6.4 บุคลากรที่ได้รับมอบหมาย กรณีที่เป็นบริษัทต่างประเทศ

บริษัทมีบุคลากรที่ได้รับมอบหมายให้เป็นตัวแทนในประเทศไทยหรือไม่ : ไม่มี

8. รายงานผลการดำเนินงานสำคัญด้านการกำกับดูแลกิจการ

8.1 สรุปผลการปฏิบัติหน้าที่ของคณะกรรมการในรอบปีที่ผ่านมา

สรุปผลการปฏิบัติหน้าที่ของคณะกรรมการในรอบปีที่ผ่านมา

บริษัทดำเนินธุรกิจและบริหารงานภายใต้การกำกับดูแลของคณะกรรมการบริษัท โดยมุ่งมั่นยึดถืออุดมการณ์ในการดำเนินธุรกิจด้วยความเป็นธรรม และรับผิดชอบต่อผู้มีส่วนได้เสียทุกฝ่าย ภายใต้หลักการกำกับดูแลกิจการที่ดี สำหรับบริษัทจดทะเบียนปี 2560 โดยสำนักงานคณะกรรมการกำกับหลักทรัพย์และตลาดหลักทรัพย์ หรือ Corporate Governance Code (CG Code) และตามนโยบายบริษัทและจรรยาบรรณบริษัท เพื่อสร้างความเชื่อมั่นให้แก่ผู้ถือหุ้น นักลงทุน และผู้มีส่วนได้เสีย สร้างวัฒนธรรมและค่านิยมองค์กรที่ดี รวมทั้งสนับสนุนให้เกิดผลการดำเนินงานที่ดีให้แก่บริษัท เสริมสร้างความสามารถในการแข่งขันและการเติบโตที่ยั่งยืน

ในปี 2567 คณะกรรมการบริษัทได้มีการทบทวน กฎบัตร นโยบาย มาตรการ และแนวปฏิบัติต่างๆ ในการบริหารจัดการองค์กรตาม CG Code รวมถึงหลักการกำกับดูแลกิจการที่ดีในระดับสากล โดยมีตัวอย่างผลการปฏิบัติหน้าที่ที่สำคัญ ดังนี้

- ทบทวนและอนุมัติการกำหนดวิสัยทัศน์ แผนกลยุทธ์ แผนธุรกิจประจำปี และแผนธุรกิจระยะกลาง-ยาว (3-5 ปี) โดยเน้นเพิ่มความสามารถในการแข่งขัน ด้วยการสร้างและการปรับตัวให้ทันต่อสถานการณ์ การบริหารจัดการต้นทุนการดำเนินงานอย่างมีประสิทธิภาพ และการติดตามดูแลผลการดำเนินงานตามแผนกลยุทธ์อย่างสม่ำเสมอ
- ทบทวนนโยบายและแนวปฏิบัติด้านการกำกับดูแลกิจการที่ดีตามคู่มือบริษัทและจรรยาบรรณบริษัท พร้อมทั้งอนุมัติหลักเกณฑ์และคุณสมบัติที่เกี่ยวข้องกับแผนสืบทอดตำแหน่งเพิ่มเติม เพื่อการวางแผนการสรรหาและคัดเลือกบุคลากรที่มีความรู้ความสามารถสอดคล้องกับทิศทางการบริหารเชิงกลยุทธ์ให้เข้ามามีส่วนร่วม ทดแทนตำแหน่งที่สำคัญหรือตำแหน่งงานหลักที่จะเกษียณอายุหรือว่างลงในอนาคต เพื่อความต่อเนื่องในการปฏิบัติงานและการบริหารจัดการองค์กรได้อย่างเหมาะสม

นอกจากเปิดเผยผลการปฏิบัติตาม CG Code แล้ว บริษัทยังได้เปิดเผยข้อมูลการปฏิบัติในเรื่องอื่น ๆ ตามหลักการกำกับดูแลกิจการที่ดี เช่น การสำรวจการกำกับดูแลกิจการบริษัทจดทะเบียน (CGR) โครงการประเมินคุณภาพการจัดการประชุมผู้ถือหุ้น (AGM Checklist) พร้อมทั้งการยกระดับการเปิดเผยข้อมูลด้าน ESG ของบริษัทจดทะเบียนเพื่อสะท้อนการประกอบธุรกิจภายใต้การกำกับดูแลกิจการที่ดีที่คำนึงถึงผลกระทบต่อสังคมและสิ่งแวดล้อม

ผลการประเมินด้านการกำกับดูแลกิจการ

การสำรวจการกำกับดูแลกิจการบริษัทจดทะเบียน (CGR)

การสำรวจการกำกับดูแลกิจการบริษัทจดทะเบียน ประจำปี 2567 เป็นการสำรวจและติดตามพัฒนาการด้านการกำกับดูแลกิจการของบริษัทจดทะเบียนในประเทศไทย โดยใช้หลักเกณฑ์ในการประเมินที่พัฒนาจากการกำกับดูแลกิจการที่ดีของ Organization for Economic Cooperation and Development (OECD) ผลการประเมินบริษัทได้คะแนนในระดับดีเลิศ หรือสัญลักษณ์ 5 ดาว

โครงการประเมินหุ้นยั่งยืน SET ESG Ratings

โครงการประเมินหุ้นยั่งยืน SET ESG Ratings ปี 2567 โดยตลาดหลักทรัพย์แห่งประเทศไทย เป็นการสำรวจบริษัทจดทะเบียนที่ดำเนินธุรกิจด้วยความรับผิดชอบต่อผู้มีส่วนได้เสีย พร้อมทั้งคำนึงถึงสิ่งแวดล้อม สังคม และบรรษัทภิบาล เพื่อสร้างความเข้มแข็งในองค์กร และการเติบโตอย่างยั่งยืน ผลการประเมินบริษัทได้ระดับ AA

โครงการประเมินคุณภาพการจัดการประชุมผู้ถือหุ้น (AGM Checklist)

โครงการประเมินคุณภาพการจัดการประชุมผู้ถือหุ้นปี 2567 โดยสมาคมส่งเสริมผู้ลงทุนไทย ในฐานะผู้ดำเนินการโครงการ ซึ่งเป็นการประเมินคุณภาพการจัดประชุมสามัญผู้ถือหุ้นตามภารกิจที่ได้รับมอบหมายจากคณะกรรมการกำกับหลักทรัพย์และตลาดหลักทรัพย์ (ก.ล.ต.) ผลการประเมินบริษัทได้คะแนนร้อยละ 100

การสำรวจบริษัทหลักทรัพย์จดทะเบียนที่มีการดำเนินงานโดดเด่นด้าน ESG

บริษัทได้รับคัดเลือกให้เป็น 1 บริษัทในกลุ่มหลักทรัพย์ ESG100 จากสถาบันไทยพัฒน์ เป็นปีที่ 7 ติดต่อกัน (พ.ศ. 2561 - 2567) สะท้อนให้เห็นถึงเจตนารมณ์ของบริษัทที่มุ่งมั่นดำเนิน ธุรกิจด้วยความรับผิดชอบต่อสิ่งแวดล้อม สังคม และหลักบรรษัทภิบาล พร้อมทั้งเป็นทางเลือกแก่ผู้ที่ต้องการลงทุนในหุ้นยั่งยืนที่สามารถสร้างผลตอบแทนในระยะยาว

การเข้าร่วมโครงการแนวร่วมต่อต้านคอร์รัปชันของภาคเอกชนไทย

บริษัทได้ประกาศเจตนารมณ์เข้าร่วมโครงการแนวร่วมต่อต้านคอร์รัปชันของภาคเอกชนไทย (Thai Private Sector Collective Action Against Corruption: CAC) เมื่อวันที่ 10 พฤศจิกายน 2560 และได้มีการดำเนินการต่อต้านอย่างต่อเนื่อง ทั้งนี้ บริษัทได้จัดทำให้มีการดำเนินการตามนโยบายป้องกันการคอร์รัปชัน

8.1.1 การสรรหาคณะกรรมการ / การพัฒนากรรมการ / การประเมินผลการปฏิบัติหน้าที่ของกรรมการ

ข้อมูลเกี่ยวกับการสรรหาคณะกรรมการ

รายชื่อกรรมการที่หมดวาระและได้รับการแต่งตั้งกลับเข้ามาใหม่

รายชื่อกรรมการ	ตำแหน่ง	วันที่ดำรงตำแหน่ง	ทักษะและความชำนาญ
นาย กันตพร หาญพาณิชย์	กรรมการ (กรรมการที่เป็นผู้บริหาร)	28 เม.ย. 2558	การตลาด, การตลาดดิจิทัล, บริษัทภิบาล/ การกำกับดูแล, บริหารธุรกิจ
นางสาว พรสุดา หาญพาณิชย์	กรรมการ (กรรมการที่เป็นผู้บริหาร)	13 ม.ค. 2563	การเงิน, การจัดการความเสี่ยง, การจัดการเทคโนโลยีสารสนเทศ, บริษัทภิบาล/ การกำกับดูแล, บริหารธุรกิจ
นาย ศิริพงษ์ สมบัติศิริ	กรรมการ (กรรมการที่ไม่เป็นผู้บริหาร, กรรมการอิสระ)	9 เม.ย. 2547	การตรวจสอบ, บัญชี, การเงิน, การจัดการความเสี่ยง, บริษัทภิบาล/ การกำกับดูแล
นพ. ธวัช สุนทราจารย์	กรรมการ (กรรมการที่ไม่เป็นผู้บริหาร, กรรมการอิสระ)	26 เม.ย. 2553	การแพทย์, บริษัทภิบาล/ การกำกับดูแล, บริหารธุรกิจ

การสรรหากรรมการอิสระ

หลักเกณฑ์ในการสรรหากรรมการอิสระ

คณะกรรมการบริษัทจะร่วมกันพิจารณาเบื้องต้นถึงคุณสมบัติของบุคคลที่จะมาดำรงตำแหน่งเป็นกรรมการอิสระ โดยพิจารณาจากคุณสมบัติและลักษณะต้องห้ามของกรรมการตามพระราชบัญญัติมหาชนกําจัด ประกาศของคณะกรรมการกำกับตลาดทุน รวมถึงประกาศ ข้อบังคับและ/หรือระเบียบที่เกี่ยวข้อง นอกจากนี้ คณะกรรมการบริษัทจะพิจารณาคัดเลือกกรรมการอิสระจากผู้ทรงคุณวุฒิ ประสบการณ์ทำงาน และความเหมาะสมด้านอื่น ๆ ประกอบกัน จากนั้นจะนำเสนอต่อที่ประชุมผู้ถือหุ้นเพื่อพิจารณาแต่งตั้งเป็นกรรมการของบริษัทต่อไป ทั้งนี้ บริษัทมีนโยบายในการแต่งตั้งกรรมการอิสระอย่างน้อย 1 ใน 3 ของจำนวนกรรมการทั้งหมดและต้องมีจำนวนไม่น้อยกว่า 3 ท่าน นอกจากนี้ กฎบัตรคณะกรรมการบริษัทกำหนดให้กรรมการบริษัทกำหนดให้กรรมการอิสระดำรงตำแหน่งต่อเนื่องไม่เกิน 9 ปี นับจากวันที่ได้รับการแต่งตั้งให้ดำรงตำแหน่งกรรมการอิสระครั้งแรก

ในกรณีที่คณะกรรมการอิสระนั้นให้ดำรงตำแหน่งต่อไป คณะกรรมการจะมีการพิจารณาอย่างสมเหตุสมผลถึงความจำเป็นดังกล่าว นอกจากนี้ กรรมการบริษัทสามารถดำรงตำแหน่งกรรมการในบริษัทจดทะเบียนอื่นได้ไม่เกิน 5 แห่ง (รวมตำแหน่งกรรมการในบริษัทด้วย) เพื่อให้กรรมการสามารถปฏิบัติหน้าที่ในฐานะกรรมการบริษัทได้อย่างมีประสิทธิภาพสูงสุด

คุณสมบัติของกรรมการอิสระ มีดังนี้

1. ถือหุ้นไม่เกินร้อยละ 1 ของทุนชำระแล้วของบริษัท บริษัทย่อย บริษัทร่วม หรือนิติบุคคลที่อาจมีความขัดแย้ง ทั้งนี้ให้นับรวมการถือหุ้นของผู้ที่เกี่ยวข้องของกรรมการอิสระรายนั้น ๆ ด้วย
2. มีความเป็นอิสระไม่ว่าทางตรงหรือทางอ้อม ทั้งในด้านการเงินและการบริหารของบริษัท บริษัทย่อย บริษัทร่วม หรือนิติบุคคลที่อาจมีความขัดแย้งและรวมถึงไม่มีผลประโยชน์หรือส่วนได้เสียในลักษณะดังกล่าวในเวลา 2 ปีก่อนได้รับการแต่งตั้งเป็นกรรมการอิสระ เว้นแต่คณะกรรมการบริษัทได้พิจารณาอย่างรอบคอบแล้วเห็นว่ากรณีมีผลประโยชน์หรือส่วนได้เสียนั้นจะไม่มีผลกระทบต่อการปฏิบัติหน้าที่และการให้ความเห็นที่เป็นอิสระของกรรมการอิสระ
3. ต้องไม่เป็นกรรมการที่ได้รับการแต่งตั้งขึ้นเป็นตัวแทนเพื่อรักษาผลประโยชน์ของกรรมการของบริษัท ผู้ถือหุ้นรายใหญ่ หรือผู้ถือหุ้นซึ่งเป็นผู้ที่เกี่ยวข้องกับผู้ถือหุ้นรายใหญ่ของบริษัท
4. ต้องไม่เป็นผู้ที่มีส่วนร่วมในการบริหารงาน รวมทั้งไม่เป็นลูกจ้าง พนักงาน หรือที่ปรึกษาที่ได้เงินเดือนประจำในบริษัท บริษัทย่อย บริษัทร่วม หรือนิติบุคคลที่อาจมีความขัดแย้ง และต้องไม่เป็นผู้ที่เกี่ยวข้อง หรือญาติสนิทของผู้บริหารหรือผู้ถือหุ้นรายใหญ่ของบริษัท
5. สามารถปฏิบัติหน้าที่และแสดงความเห็นหรือรายงานผลการปฏิบัติงานตามหน้าที่ที่ได้รับมอบหมายจากคณะกรรมการบริษัทได้โดยอิสระโดยไม่อยู่ภายใต้การควบคุมของผู้บริหาร หรือผู้ถือหุ้นรายใหญ่ของบริษัทรวมทั้งผู้ที่เกี่ยวข้องหรือญาติสนิทของบุคคลดังกล่าว
6. ไม่มีลักษณะอื่นใดที่ทำให้ไม่สามารถให้ความเห็นต่อการดำเนินงานของบริษัทได้อย่างเป็นอิสระ

ซึ่งนิยามดังกล่าวเท่ากับข้อกำหนดที่สำนักงานคณะกรรมการกำกับหลักทรัพย์และตลาดหลักทรัพย์แห่งประเทศไทยได้กำหนดไว้

ความสัมพันธ์ทางธุรกิจหรือการให้บริการทางวิชาชีพของกรรมการอิสระในรอบปีที่ผ่านมา

ความสัมพันธ์ทางธุรกิจหรือการให้บริการทางวิชาชีพ : ไม่มี
ของกรรมการอิสระในรอบปีที่ผ่านมา

การสรรหากรรมการและผู้บริหารระดับสูงสุด

คณะกรรมการบริษัทถือว่าเป็นผู้ที่มีบทบาทสำคัญในการกำหนดกลยุทธ์และแนวทางการดำเนินธุรกิจเพื่อการเติบโตอย่างยั่งยืน สำหรับกระบวนการสรรหาและคัดเลือกกรรมการ ประธานเจ้าหน้าที่บริหาร และผู้บริหารระดับสูงคณะกรรมการบริษัทเป็นผู้พิจารณาแต่งตั้งประธานเจ้าหน้าที่บริหาร รองประธานเจ้าหน้าที่บริหาร กรรมการบริหาร และประธานกรรมการบริหาร โดยพิจารณาจากบุคคลที่มีคุณสมบัติเหมาะสม มีภาวะผู้นำ วิสัยทัศน์กว้างไกล เป็นผู้มีความซื่อสัตย์สุจริต มีประวัติการทำงานที่โปร่งใส

สำหรับกระบวนการสรรหาและคัดเลือกผู้บริหาร และผู้บริหารระดับสูง ดังปรากฏในนโยบายแผนสืบทอดตำแหน่ง ทั้งนี้ ประธานเจ้าหน้าที่บริหารมีอำนาจและหน้าที่หลักเกี่ยวกับการบริหารจัดการต่าง ๆ ของบริษัท ตามที่คณะกรรมการบริษัทมอบหมาย เมื่อตำแหน่งดังกล่าวว่างลงหรือผู้ที่อยู่ในตำแหน่งไม่สามารถปฏิบัติหน้าที่ในตำแหน่งได้ บริษัทจะให้ผู้บริหารในระดับใกล้เคียงหรือระดับรองลงมาเป็นผู้รักษาการจนกว่าจะมีการสรรหาและคัดเลือกบุคคลที่มีคุณสมบัติตามที่บริษัทกำหนด

- หลักเกณฑ์การสรรหาของประธานเจ้าหน้าที่บริหาร กรรมการบริหารและประธานกรรมการบริหาร เป็นดังนี้
- 1. มีประสบการณ์การทำงานในด้านการบริหารไม่น้อยกว่า 5 ปี
 - 2. มีประสบการณ์ในการบริหารงานในตำแหน่งผู้อำนวยการสายงานขึ้นไป
 - 3. มีความเป็นผู้นำ และมีวิสัยทัศน์ที่กว้างไกล
 - 4. มีความสามารถในการวางแผนกลยุทธ์ และการจัดการองค์กร
 - 5. มีการตัดสินใจและการแก้ไขปัญหาที่สุขุม รอบคอบ คำนึงถึงผลประโยชน์สูงสุดขององค์กร

วิธีการสรรหากรรมการและผู้บริหารระดับสูงสุด

วิธีการสรรหาบุคคลที่จะแต่งตั้ง เป็นกรรมการ : ใช่
ผ่านคณะกรรมการสรรหาหรือไม่

วิธีการสรรหาบุคคลที่จะแต่งตั้ง เป็นผู้บริหารระดับสูงสุด : ใช่
ผ่านคณะกรรมการสรรหาหรือไม่

สิทธิของผู้ลงทุนรายย่อยในการแต่งตั้งกรรมการ

คณะกรรมการบริษัทให้ความสำคัญต่อสิทธิและความเท่าเทียมกันของผู้ถือหุ้น โดยระบุไว้ในนโยบายบริษัทที่บิดาอย่างชัดเจนที่กำหนดให้ผู้ถือหุ้นของบริษัท มีสิทธิในการได้รับใบหุ้นและสิทธิในการโหวต สิทธิในการได้รับสารสนเทศที่เพียงพอ ทันเวลา และในรูปแบบที่เหมาะสมต่อการตัดสินใจ สิทธิของผู้ถือหุ้นในการเข้าร่วมประชุมและออกเสียงลงคะแนนในที่ประชุมผู้ถือหุ้น เพื่อตัดสินใจในการเปลี่ยนแปลงนโยบายที่สำคัญของบริษัท สิทธิในการเสนอวาระการประชุม สิทธิในการเสนอรายชื่อบุคคลที่มีคุณสมบัติเหมาะสม เพื่อพิจารณาแต่งตั้งเป็นกรรมการบริษัท สิทธิในการเลือกตั้งและถอดถอนกรรมการ สิทธิในการให้ความเห็นชอบในการแต่งตั้งผู้สอบบัญชี และสิทธิในส่วนแบ่งผลกำไร

วิธีการแต่งตั้งกรรมการ : วิธีการแต่งตั้งกรรมการแต่ละรายต้องได้รับคะแนนเสียงเห็นชอบเกินกว่ากึ่งหนึ่งของจำนวนเสียงทั้งหมดของผู้ถือหุ้นซึ่งมาประชุมและออกเสียงลงคะแนน

การกำหนดคุณสมบัติในการสรรหากรรมการบริษัท

รายละเอียดการกำหนดคุณสมบัติในการสรรหากรรมการบริษัท

คุณสมบัติ ความรู้ หรือประสบการณ์	ทักษะและความชำนาญที่เกี่ยวข้อง
1. มีประสบการณ์การทำงานในด้านการบริหารไม่น้อยกว่า 10 ปี	บริหารธุรกิจ
2. เป็นบุคคลที่มีความรู้ ความสามารถ และประสบการณ์ในการบริหารจัดการธุรกิจที่สอดคล้องกับธุรกิจของบริษัท และมีความเชี่ยวชาญเฉพาะด้านที่เป็นประโยชน์ต่อธุรกิจของบริษัท	การแพทย์, บัญชี, การเงิน, บรรษัทภิบาล/ การกำกับดูแล, บริหารธุรกิจ
3. มีความเป็นผู้นำ มีวิสัยทัศน์ที่กว้างไกล รวมถึงมีคุณธรรมและจริยธรรมในการดำเนินธุรกิจ	บรรษัทภิบาล/ การกำกับดูแล

คุณสมบัติ ความรู้ หรือประสบการณ์	ทักษะและความชำนาญที่เกี่ยวข้อง
4. มีประวัติการทำงานที่โปร่งใส ไม่มีลักษณะต้องห้ามตามที่กำหนดในประกาศคณะกรรมการกำกับหลักทรัพย์และตลาดหลักทรัพย์	ตรวจสอบภายใน
5. มีความสามารถในการวางแผนกลยุทธ์ และการจัดการองค์กร และสามารถตัดสินใจ แก้ไขปัญหาด้วยความสุขุม รอบคอบ คำนึงถึงผลประโยชน์สูงสุดขององค์กร	ผู้นำ, การจัดการกลยุทธ์, การจัดการความเสี่ยง, การจัดทำงบประมาณ

ข้อมูลเกี่ยวกับการพัฒนากรรมการ

บริษัทมีการส่งเสริมและอำนวยความสะดวกให้กรรมการและผู้บริหารของบริษัทได้เข้าร่วมอบรมหลักสูตรที่มีความสำคัญต่อการพัฒนาบริษัทที่จัดโดยตลาดหลักทรัพย์แห่งประเทศไทย สำนักงานคณะกรรมการกำกับหลักทรัพย์และตลาดหลักทรัพย์ สมาคมบริษัทจดทะเบียนไทย สภาวิชาชีพบัญชี และหน่วยงานภายนอกอื่น ๆ

การพัฒนากรรมการในรอบปีที่ผ่านมา

รายละเอียดการพัฒนากรรมการในรอบปีที่ผ่านมา

รายชื่อกรรมการ	เข้าร่วมอบรมในรอบปี บัญชีที่ผ่านมา	ประวัติการเข้าร่วมอบรม
1. ศ.ดร.นพ. เฉลิม ชาญพานิชย์ กรรมการ	เข้าร่วม	Thai Institute of Directors (IOD) <ul style="list-style-type: none"> • 2567: Director Accreditation Program (DAP) • 2567: Director Certification Program (DCP) อื่น ๆ <ul style="list-style-type: none"> • 2567: หลักสูตรการเมืองการปกครองในระบบประชาธิปไตยสำหรับนักบริหารระดับสูง รุ่นที่ 16 • 2567: หลักสูตรหลักนิเทศกรรมเพื่อประชาธิปไตย รุ่นที่ 2 • 2567: หลักสูตรนักบริหารการยุติธรรมทางการปกครองระดับสูง รุ่นที่ 6 • 2567: หลักสูตรวิทยาการประกันภัยระดับสูง รุ่นที่ 6 • 2567: หลักสูตรการปฏิรูปธุรกิจและสร้างเครือข่ายนวัตกรรม • 2567: หลักสูตรผู้บริหารกระบวนการยุติธรรมระดับสูง รุ่นที่ 22 • 2567: หลักสูตรสุดยอดผู้นำวิทยาการประกันภัยระดับสูง • 2567: Hospital Management
2. ผศ.ดร.พญ. สมพร หาญ พานิชย์ ประธานกรรมการ	เข้าร่วม	Thai Institute of Directors (IOD) <ul style="list-style-type: none"> • 2567: Director Accreditation Program (DAP) • 2567: Role of the Chairman Program (RCP) อื่น ๆ <ul style="list-style-type: none"> • 2567: Hospital Management
3. พญ. พรลักษณ์ หาญพานิชย์ กรรมการ	เข้าร่วม	Thai Institute of Directors (IOD) <ul style="list-style-type: none"> • 2567: Director Accreditation Program (DAP) • 2567: Successful Formulation & Execution of Strategy (SFE) อื่น ๆ <ul style="list-style-type: none"> • 2567: Mastering the Dynamic of Xcellence • 2567: Mini Master of Management in Health • 2567: Oxford Program on Negotiation in Bangkok Said Business School, University of Oxford • 2567: Leading Sustainable Corporation Program, Said Business School, University of Oxford • 2567: Entrepreneurial Finance
4. นาย กันตพร หาญพานิชย์ กรรมการ	ไม่เข้าร่วม	Thai Institute of Directors (IOD) <ul style="list-style-type: none"> • 2567: Director Accreditation Program (DAP) อื่น ๆ <ul style="list-style-type: none"> • 2567: Successful Formulation & Execution of Strategy • 2567: Oxford Program on Negotiation in Bangkok Said Business School, University of Oxford

รายชื่อกรรมการ	เข้าร่วมอบรมในรอบปี บัญชีที่ผ่านมา	ประวัติการเข้าร่วมอบรม
5. นางสาว พรสุดา หาญพาณิชย์ กรรมการ	เข้าร่วม	Thai Institute of Directors (IOD) <ul style="list-style-type: none"> • 2567: Director Accreditation Program (DAP) อื่น ๆ <ul style="list-style-type: none"> • 2567: Mastering the Dynamic of Xcellence • 2567: Finance for HR executive • 2567: Compensation and benefits design • 2567: xford Programme on Negotiation in Bangkok Said Business School, University of Oxford • 2567: AI for Healthcare: Equipping the workforce for digital transformation, The University of Manchester and Health Education • 2567: Human Resources Management Course, Oxford Home Study College • 2567: Supply Chain Management Course, Oxford Home Study College • 2567: Oxford Leading Sustainable Corporations Program, Said Business School, University of Oxford
6. นาย พินิจ หาญพาณิชย์ กรรมการ	เข้าร่วม	Thai Institute of Directors (IOD) <ul style="list-style-type: none"> • 2567: Director Accreditation Program (DAP)
7. นาย วรวิทย์ เกียรตินิยมศักดิ์ กรรมการ	เข้าร่วม	Thai Institute of Directors (IOD) <ul style="list-style-type: none"> • 2563: Director Accreditation Program (DAP) อื่น ๆ <ul style="list-style-type: none"> • 2567: CFO 2025 (Tax) • 2563: TFRS for NPAs Update • 2562: Strategic CFO in Capital Market • 2562: TFRS16
8. นพ. สุรพันธ์ ทวีวิทยการ กรรมการ	เข้าร่วม	Thai Institute of Directors (IOD) <ul style="list-style-type: none"> • 2567: Director Accreditation Program (DAP) อื่น ๆ <ul style="list-style-type: none"> • 2567: Senior Executive Program (Sasin-Kellog school) • 2567: TITC:JCIA, Infectious control and Hospital design • 2567: ผู้นำการตรวจประเมิน ISO9001:2000, SGS Australia
9. นาย วิรัช อภิเมธีธำรง กรรมการ	เข้าร่วม	Thai Institute of Directors (IOD) <ul style="list-style-type: none"> • 2546: Director Accreditation Program (DAP) อื่น ๆ <ul style="list-style-type: none"> • 2558: Corporate Governance for Capital Market Intermediaries (CGI) • 2557: Chairman Role in Building Independence across the Board • 2552: M-DLB : Director Luncheon Briefing • 2552: M-AGM : Annual General Meeting
10. นาย ศิริพงษ์ สมบัติศิริ กรรมการ	เข้าร่วม	Thai Institute of Directors (IOD) <ul style="list-style-type: none"> • 2558: Ethical Leadership Program (ELP) • 2546: Director Accreditation Program (DAP)
11. นาย พิภพ วีระพงษ์ กรรมการ	เข้าร่วม	Thai Institute of Directors (IOD) <ul style="list-style-type: none"> • 2560: Director Certification Program (DCP) • 2549: Director Accreditation Program (DAP)
12. นพ. รัช สุนทรจรรย์ กรรมการ	เข้าร่วม	Thai Institute of Directors (IOD) <ul style="list-style-type: none"> • 2567: Director Accreditation Program (DAP)

ข้อมูลเกี่ยวกับการประเมินผลการปฏิบัติหน้าที่ของกรรมการ

เกณฑ์การประเมินผลการปฏิบัติหน้าที่ของคณะกรรมการ

บริษัทได้กำหนดให้มีการประเมินคณะกรรมการบริษัทและคณะกรรมการชุดย่อยเป็นประจำทุกปี โดยได้จัดทำการประเมินใน 2 รูปแบบคือ

แบบประเมินตนเองของคณะกรรมการรายคณะ

แบบประเมินตนเองของคณะกรรมการรายคณะ ได้นำแนวทางจากตลาดหลักทรัพย์แห่งประเทศไทยมาปรับใช้ให้เหมาะสมกับลักษณะและโครงสร้างของคณะกรรมการ ซึ่งผลประเมินจะเป็นส่วนสำคัญในการพัฒนาการปฏิบัติหน้าที่และการดำเนินงานเกี่ยวกับคณะกรรมการให้มีประสิทธิภาพและประสิทธิผลยิ่งขึ้นไป ซึ่งคณะกรรมการประเมินระดับคะแนนความเห็นหรือระดับการดำเนินการในหัวข้อ 4 หัวข้อ ได้แก่

- 1) โครงสร้างและคุณสมบัติของคณะกรรมการ
- 2) การประชุมคณะกรรมการ
- 3) บทบาท หน้าที่ และความรับผิดชอบของกรรมการ
- 4) ประเด็นอื่น ๆ เช่น ความสัมพันธ์ระหว่างกรรมการและฝ่ายจัดการ

โดยเลขานุการบริษัทจะจัดส่งแบบประเมินให้กรรมการบริษัททุกท่านประเมินตนเองในทุกสิ้นปี และเป็นผู้รวบรวมและรายงานสรุปผลต่อที่ประชุมคณะกรรมการบริษัทเพื่อพิจารณารับทราบและหารือกันเป็นประจำทุกปี

แบบประเมินตนเองของคณะกรรมการรายบุคคล

แบบประเมินตนเองของคณะกรรมการรายบุคคลเป็นเครื่องมือที่ช่วยให้กรรมการได้ทบทวนและพัฒนาการปฏิบัติหน้าที่ของตนเองให้เกิดประสิทธิภาพ โดยมีหัวข้อในการประเมินที่สอดคล้องกับหน้าที่ความรับผิดชอบที่สำคัญของคณะกรรมการตามกฎหมาย กฎบัตร จรรยาบรรณของกรรมการบริษัท แนวปฏิบัติที่ดีของสำนักงานคณะกรรมการกำกับหลักทรัพย์และตลาดหลักทรัพย์ และตลาดหลักทรัพย์แห่งประเทศไทย ดังนี้

- 1) โครงสร้างและคุณสมบัติของคณะกรรมการ
- 2) การประชุมของคณะกรรมการ
- 3) บทบาท หน้าที่ และความรับผิดชอบของคณะกรรมการ

โดยเลขานุการบริษัทจะจัดส่งแบบประเมินให้กรรมการบริษัททุกท่านประเมินตนเองในทุกสิ้นปี และเป็นผู้รวบรวมและรายงานสรุปผลต่อที่ประชุมคณะกรรมการบริษัทเพื่อพิจารณารับทราบและหารือกันเป็นประจำทุกปี

การประเมินผลการปฏิบัติหน้าที่ของคณะกรรมการในรอบปีที่ผ่านมา

บริษัทได้กำหนดให้มีการประเมินคณะกรรมการบริษัทและคณะกรรมการชุดย่อยเป็นประจำทุกปีๆ ละ 1 ครั้ง โดยได้จัดทำการประเมินใน 2 รูปแบบคือ แบบประเมินตนเองของคณะกรรมการรายคณะ และแบบประเมินตนเองของคณะกรรมการรายบุคคล

รายละเอียดการประเมินผลการปฏิบัติหน้าที่ของคณะกรรมการ

รายชื่อคณะกรรมการ	รูปแบบการประเมินผล	เกรด / คะแนนที่ได้รับเฉลี่ย	เกรด / คะแนนเต็ม
คณะกรรมการบริษัท	การประเมินแบบรายคณะ	99.07	100
	การประเมินแบบรายบุคคล (ประเมินตนเอง)	99.17	100
	การประเมินแบบรายบุคคลแบบไขว้ (ประเมินกรรมการท่านอื่น)	ไม่มี	ไม่มี
คณะกรรมการตรวจสอบ	การประเมินแบบรายคณะ	100	100
	การประเมินแบบรายบุคคล (ประเมินตนเอง)	100	100
	การประเมินแบบรายบุคคลแบบไขว้ (ประเมินกรรมการท่านอื่น)	ไม่มี	ไม่มี

รายชื่อคณะกรรมการ	รูปแบบการประเมินผล	เกรด / คะแนนที่ได้รับเฉลี่ย	เกรด / คะแนนเต็ม
คณะกรรมการด้านความยั่งยืน กำกับดูแลกิจการ และบริหารความเสี่ยง	การประเมินแบบรายคณะ	94.97	100
	การประเมินแบบรายบุคคล (ประเมินตนเอง)	94.72	100
	การประเมินแบบรายบุคคลแบบไขว้ (ประเมินกรรมการท่านอื่น)	ไม่มี	ไม่มี
คณะกรรมการสรรหาและพิจารณา ค่าตอบแทน	การประเมินแบบรายคณะ	100	100
	การประเมินแบบรายบุคคล (ประเมินตนเอง)	100	100
	การประเมินแบบรายบุคคลแบบไขว้ (ประเมินกรรมการท่านอื่น)	ไม่มี	ไม่มี

8.1.2 การเข้าร่วมประชุมและการจ่ายค่าตอบแทนคณะกรรมการรายบุคคล

การเข้าร่วมประชุมของคณะกรรมการบริษัท

การเข้าร่วมประชุมของคณะกรรมการบริษัท

จำนวนการประชุมของคณะกรรมการบริษัท ในรอบปีที่ผ่านมา : 6
(ครั้ง)
การประชุมสามัญผู้ถือหุ้นประจำปี (AGM) : 24 เม.ย. 2567
การประชุมวิสามัญผู้ถือหุ้น (EGM) : ไม่มี

รายละเอียดการเข้าร่วมประชุมของคณะกรรมการบริษัท

รายชื่อคณะกรรมการ	การเข้าประชุมคณะกรรมการบริษัท			การเข้าประชุม AGM			การเข้าประชุม EGM		
	การเข้าประชุม (ครั้ง)	/	สิทธิในการ ประชุม (ครั้ง)	การเข้าประชุม (ครั้ง)	/	สิทธิในการ ประชุม (ครั้ง)	การเข้าประชุม (ครั้ง)	/	สิทธิในการ ประชุม (ครั้ง)
1. ศ.ดร.นพ. เฉลิม ชาญพานิชย์ (กรรมการ)	6	/	6	1	/	1	N/A	/	N/A
2. ผศ.ดร.พญ. สมพร ชาญ พานิชย์ (ประธานกรรมการ)	6	/	6	1	/	1	N/A	/	N/A
3. พญ. พรลักษณ์ ชาญพานิชย์ (กรรมการ)	6	/	6	1	/	1	N/A	/	N/A
4. นาย กันตพร ชาญพานิชย์ (กรรมการ)	6	/	6	1	/	1	N/A	/	N/A
5. นางสาว พรสุดา ชาญพานิชย์ (กรรมการ)	6	/	6	1	/	1	N/A	/	N/A

รายชื่อคณะกรรมการ	การเข้าประชุมคณะกรรมการบริษัท			การเข้าประชุม AGM			การเข้าประชุม EGM		
	การเข้าประชุม (ครั้ง)	/	สิทธิในการประชุม (ครั้ง)	การเข้าประชุม (ครั้ง)	/	สิทธิในการประชุม (ครั้ง)	การเข้าประชุม (ครั้ง)	/	สิทธิในการประชุม (ครั้ง)
6. นาย พินิจ หาญพาณิชย์ (กรรมการ)	6	/	6	1	/	1	N/A	/	N/A
7. นาย วรวิทย์ เกียรตินิยมศักดิ์ (กรรมการ)	6	/	6	1	/	1	N/A	/	N/A
8. นพ. สุรพันธ์ ทวีวิทยการ (กรรมการ)	6	/	6	1	/	1	N/A	/	N/A
9. นาย วิรัช อภิเมธีธำรง (กรรมการ, กรรมการอิสระ)	6	/	6	1	/	1	N/A	/	N/A
10. นาย ศิริพงษ์ สมบัติศิริ (กรรมการ, กรรมการอิสระ)	6	/	6	1	/	1	N/A	/	N/A
11. นาย พิภพ วีระพงษ์ (กรรมการ, กรรมการอิสระ)	6	/	6	1	/	1	N/A	/	N/A
12. นพ. ธวัช สุนทรจารย์ (กรรมการ, กรรมการอิสระ)	6	/	6	1	/	1	N/A	/	N/A

คำตอบแทนของคณะกรรมการ

ลักษณะคำตอบแทนของคณะกรรมการ

บริษัทมีการกำหนดคำตอบแทนกรรมการและผู้บริหารในระดับที่เหมาะสม และอยู่ในระดับที่สามารถเทียบเคียงได้กับบริษัทในอุตสาหกรรมเดียวกัน โดยปัจจัยที่จะนำมาพิจารณาประกอบด้วย ภาระหน้าที่ ขอบเขต บทบาทและความรับผิดชอบ ทั้งการจ่ายคำตอบแทนของกรรมการจะต้องผ่านการพิจารณาอนุมัติจากที่ประชุมผู้ถือหุ้น ในส่วนคำตอบแทนของผู้บริหารจะเป็นตามหลักการและนโยบายที่คณะกรรมการบริษัทกำหนดไว้ ซึ่งจะพิจารณาจากภาระหน้าที่และความรับผิดชอบ ผลการปฏิบัติงานของผู้บริหารแต่ละท่าน รวมถึงผลการดำเนินงานของบริษัท ซึ่งปรากฏในส่วนโครงสร้างการกำกับดูแลกิจการ และข้อมูลสำคัญเกี่ยวกับคณะกรรมการ คณะกรรมการชุดย่อย ผู้บริหาร พนักงานและอื่นๆ หัวข้อคำตอบแทนรวมของกรรมการและผู้บริหาร

คำตอบแทนของคณะกรรมการ

รายละเอียดคำตอบแทนของกรรมการแต่ละรายบุคคลในรอบปีที่ผ่านมา

รายชื่อกรรมการ / คณะกรรมการ	บริษัท				คำตอบแทนที่เป็น ตัวเงินของบริษัท ย่อยรวม (บาท)
	ค่าเบี้ยประชุมต่อปี	คำตอบแทนที่เป็น ตัวเงินอื่นๆ	รวม (บาท)	คำตอบแทนที่ ไม่เป็นตัวเงิน	
1. ศ.ดร.นพ. เฉลิม หาญพาณิชย์ (กรรมการ)			1,226,200.00		0.00

รายชื่อกรรมการ / คณะกรรมการ	บริษัท				ค่าตอบแทนที่เป็น ตัวเงินของบริษัท ย่อยรวม (บาท)
	ค่าเบี้ยประชุมต่อปี	ค่าตอบแทนที่ เป็นตัวเงินอื่นๆ	รวม (บาท)	ค่าตอบแทนที่ ไม่เป็นตัวเงิน	
คณะกรรมการบริษัท	660,000.00	566,200.00	1,226,200.00	ไม่มี	
2. ผศ.ดร.พญ. สมพร หาญพาณิชย์ (ประธานกรรมการ)			1,226,200.00		0.00
คณะกรรมการบริษัท	660,000.00	566,200.00	1,226,200.00	ไม่มี	
คณะกรรมการด้านความยั่งยืน กำกับดูแลกิจการ และบริหารความเสี่ยง	0.00	0.00	0.00	ไม่มี	
3. พญ. พรลักษณ์ หาญพาณิชย์ (กรรมการ)			1,226,200.00		0.00
คณะกรรมการบริษัท	660,000.00	566,200.00	1,226,200.00	ไม่มี	
คณะกรรมการด้านความยั่งยืน กำกับดูแลกิจการ และบริหารความเสี่ยง	0.00	0.00	0.00	ไม่มี	
4. นาย กันตพร หาญพาณิชย์ (กรรมการ)			1,226,200.00		0.00
คณะกรรมการบริษัท	660,000.00	566,200.00	1,226,200.00	ไม่มี	
5. นางสาว พรสุดา หาญพาณิชย์ (กรรมการ)			1,226,200.00		0.00
คณะกรรมการบริษัท	660,000.00	566,200.00	1,226,200.00	ไม่มี	
คณะกรรมการสรรหาและพิจารณา ค่าตอบแทน	0.00	0.00	0.00	มี	
คณะกรรมการด้านความยั่งยืน กำกับดูแลกิจการ และบริหารความเสี่ยง	0.00	0.00	0.00	มี	
6. นาย พินิจ หาญพาณิชย์ (กรรมการ)			1,226,200.00		0.00
คณะกรรมการบริษัท	660,000.00	566,200.00	1,226,200.00	ไม่มี	
7. นาย วรวิทย์ เกียรตินิยมศักดิ์ (กรรมการ)			1,226,200.00		0.00
คณะกรรมการบริษัท	660,000.00	566,200.00	1,226,200.00	ไม่มี	

รายชื่อกรรมการ / คณะกรรมการ	บริษัท				ค่าตอบแทนที่เป็น ตัวเงินของบริษัท ย่อยรวม (บาท)
	ค่าเบี้ยประชุมต่อปี	ค่าตอบแทนที่ เป็นตัวเงินอื่นๆ	รวม (บาท)	ค่าตอบแทนที่ ไม่เป็นตัวเงิน	
คณะกรรมการด้านความยั่งยืน กำกับดูแลกิจการ และบริหารความเสี่ยง	0.00	0.00	0.00	ไม่มี	
8. นพ. สุรพันธ์ ทวีวิทยการ (กรรมการ)			1,226,200.00		0.00
คณะกรรมการบริษัท	660,000.00	566,200.00	1,226,200.00	ไม่มี	
9. นาย วิรัช อภิเมธีธำรง (กรรมการ)			1,449,000.00		0.00
คณะกรรมการบริษัท	780,000.00	669,000.00	1,449,000.00	ไม่มี	
คณะกรรมการตรวจสอบ	0.00	0.00	0.00	ไม่มี	
10. นาย ศิริพงษ์ สมบัติศิริ (กรรมการ)			1,337,600.00		0.00
คณะกรรมการบริษัท	720,000.00	617,600.00	1,337,600.00	ไม่มี	
คณะกรรมการตรวจสอบ	0.00	0.00	0.00	ไม่มี	
11. นาย พิภพ วีระพงษ์ (กรรมการ)			1,337,600.00		0.00
คณะกรรมการบริษัท	720,000.00	617,600.00	1,337,600.00	ไม่มี	
คณะกรรมการตรวจสอบ	0.00	0.00	0.00	ไม่มี	
12. นพ. ธวัช สุนทราจารย์ (กรรมการ)			1,226,200.00		0.00
คณะกรรมการบริษัท	660,000.00	566,200.00	1,226,200.00	ไม่มี	
คณะกรรมการสรรหาและพิจารณาค่า ตอบแทน	0.00	0.00	0.00	ไม่มี	
13. นาง สายฝน ชัยมงคล (ประธานกรรมการชุดย่อย)			72,000.00		0.00
คณะกรรมการด้านความยั่งยืน กำกับดูแลกิจการ และบริหารความเสี่ยง	72,000.00	0.00	72,000.00	ไม่มี	

รายชื่อกรรมการ / คณะกรรมการ	บริษัท				ค่าตอบแทนที่เป็น ตัวเงินของบริษัท ย่อยรวม (บาท)
	ค่าเบี้ยประชุมต่อปี	ค่าตอบแทนที่ เป็นตัวเงินอื่นๆ	รวม (บาท)	ค่าตอบแทนที่ ไม่เป็นตัวเงิน	
14. นาย ศิริพงษ์ สมบัติศิริ (ประธานกรรมการชุดย่อย)			0.00		0.00
คณะกรรมการสรรหาและพิจารณาค่า ตอบแทน	0.00	0.00	0.00	ไม่มี	
15. พญ. สุพจน์ี หัตถพรสวรรค์ (กรรมการชุดย่อย)			60,000.00		0.00
คณะกรรมการด้านความยั่งยืน กำกับดูแลกิจการ และบริหารความเสี่ยง	60,000.00	0.00	60,000.00	ไม่มี	
16. พญ. รุติพร วงศ์ชัยสุริยะ (กรรมการชุดย่อย)			40,000.00		0.00
คณะกรรมการด้านความยั่งยืน กำกับดูแลกิจการ และบริหารความเสี่ยง	40,000.00	0.00	40,000.00	ไม่มี	
17. นางสาว อัญชลี เก่งกิจการ (กรรมการชุดย่อย)			60,000.00		0.00
คณะกรรมการด้านความยั่งยืน กำกับดูแลกิจการ และบริหารความเสี่ยง	60,000.00	0.00	60,000.00	ไม่มี	
18. นางสาว วิมลมาลย์ ฤกษ์ณะก ลิน (กรรมการชุดย่อย)			60,000.00		0.00
คณะกรรมการด้านความยั่งยืน กำกับดูแลกิจการ และบริหารความเสี่ยง	60,000.00	0.00	60,000.00	ไม่มี	

รายละเอียดสรุปค่าตอบแทนแต่ละรายคณะกรรมการในรอบปีที่ผ่านมา

รายชื่อคณะกรรมการ	ค่าเบี้ยประชุมต่อปี	ค่าตอบแทนที่ เป็นตัวเงินอื่นๆ	รวม (บาท)
1. คณะกรรมการบริษัท	8,160,000.00	7,000,000.00	15,160,000.00
2. คณะกรรมการตรวจสอบ	0.00	0.00	0.00
3. คณะกรรมการด้านความยั่งยืน กำกับดูแลกิจการ และบริหารความ เสี่ยง	292,000.00	0.00	292,000.00
4. คณะกรรมการสรรหาและ พิจารณาค่าตอบแทน	0.00	0.00	0.00

คำตอบแทนหรือผลประโยชน์ค้ำจายของกรรมการบริษัท

คำตอบแทนหรือผลประโยชน์ค้ำจาย : 0.00
ของกรรมการบริษัทในรอบปีที่ผ่านมา
(บาท)

8.1.3 การกำกับดูแลบริษัทย่อยและบริษัทร่วม

กลไกการกำกับดูแลบริษัทย่อยและบริษัทร่วม

บริษัทมีบริษัทย่อยและบริษัทร่วมหรือไม่ : มี
กลไกการกำกับดูแลบริษัทย่อยและบริษัทร่วม : มี
กลไกในการกำกับดูแลการจัดการและ : การส่งตัวแทนไปเป็นกรรมการ ผู้บริหาร หรือผู้มีอำนาจควบคุม ตามสัดส่วนการถือ
รับผิดชอบการดำเนินงานในบริษัทย่อยและ : ครองหุ้น
บริษัทร่วมที่อนุมัติโดยคณะกรรมการ

บริษัทได้พิจารณาส่งกรรมการและผู้บริหารเข้าเป็นกรรมการในบริษัทย่อยทุกแห่ง โดยกรรมการและผู้บริหารดังกล่าวได้ผ่านการอนุมัติจากคณะกรรมการ ทั้งนี้ หากกรรมการและผู้บริหารรายดังกล่าวพ้นสภาพการเป็นกรรมการในบริษัทย่อย คณะกรรมการบริษัทจะพิจารณาส่งคนเข้าไปดูแลผลประโยชน์เป็นครั้ง ๆ ไป และบริษัทได้กำหนดนโยบายการทำธุรกรรมที่สำคัญ เช่น การทำรายการที่เกี่ยวข้องกัน

8.1.4 การติดตามให้มีการปฏิบัติตามนโยบายและแนวปฏิบัติในการกำกับดูแลกิจการ

การป้องกันความขัดแย้งทางผลประโยชน์

การดำเนินงานในเรื่องการป้องกันความขัดแย้งทางผลประโยชน์ในรอบปีที่ผ่านมา

บริษัทมีการดำเนินงานในเรื่องการป้องกันความขัดแย้ง : มี
ทางผลประโยชน์ในรอบปีที่ผ่านมาหรือไม่

บริษัทได้กำหนดนโยบายว่าด้วยคณะกรรมการ ผู้บริหาร และพนักงานต้องปฏิบัติหน้าที่เพื่อผลประโยชน์สูงสุดของบริษัท กรณีที่มีบุคคลใดมีส่วนได้เสียหรือมีส่วนเกี่ยวข้องในรายการที่พิจารณา บุคคลดังกล่าวจะต้องแจ้งให้หน่วยงานตรวจสอบภายใน ที่ดูแลในเรื่องดังกล่าวทราบและไม่ร่วมพิจารณาในการทำธุรกรรมดังกล่าว

บริษัทมีการกำหนดมาตรการป้องกันความขัดแย้งทางผลประโยชน์ที่อาจเกิดขึ้นจากการทำรายการระหว่างกันของบริษัท และบุคคลที่อาจมีความขัดแย้ง ว่ามีส่วนได้เสียเรื่องใดจะสามารถเข้ามามีส่วนในการอนุมัติรายการดังกล่าว โดยคณะกรรมการบริษัทจะปฏิบัติให้เป็นไปตามกฎหมายว่าด้วยหลักทรัพย์และตลาดหลักทรัพย์ และข้อบังคับ ประกาศ คำสั่ง หรือข้อกำหนดของตลาดหลักทรัพย์แห่งประเทศไทย รวมตลอดถึงการปฏิบัติตามข้อกำหนดเกี่ยวกับการเปิดเผยข้อมูลการทำรายการเกี่ยวโยง และการได้มาหรือจำหน่ายทรัพย์สินที่สำคัญของบริษัท รวมทั้งปฏิบัติตามมาตรฐานบัญชีที่กำหนดโดยสมาคมนักบัญชีโดยเคร่งครัด

นอกจากนี้ บริษัทจะจัดให้คณะกรรมการตรวจสอบ หรือผู้สอบบัญชี หรือผู้เชี่ยวชาญอิสระ แล้วแต่กรณี พิจารณาตรวจสอบและให้ความเห็นเกี่ยวกับความสมเหตุสมผลของการทำรายการระหว่างกัน และจะทำการเปิดเผยรายการระหว่างกันดังกล่าวในหมายเหตุประกอบงบการเงินที่ได้รับการตรวจสอบหรือสอบทานโดยผู้สอบบัญชี รายละเอียดปรากฏอยู่ในส่วนการกำกับดูแลกิจการ หัวข้อการควบคุมภายในและรายการระหว่างกัน

จำนวนกรณีหรือประเด็นที่เกี่ยวข้องกับความขัดแย้งทางผลประโยชน์

	2565	2566	2567
จำนวนกรณีหรือประเด็นที่เกี่ยวข้องกับความขัดแย้งทางผลประโยชน์รวม (กรณี)	0	0	0

การป้องกันการใช้อข้อมูลภายในเพื่อแสวงหาผลประโยชน์

การดำเนินงานในเรื่องการป้องกันการใช้อข้อมูลภายในเพื่อแสวงหาผลประโยชน์ในรอบปีที่ผ่านมา

บริษัทมีการดำเนินงานในเรื่องการป้องกันการใช้อข้อมูลภายใน : มี
เพื่อแสวงหาผลประโยชน์ในรอบปีที่ผ่านมาหรือไม่

บริษัทได้มีนโยบายห้ามกรรมการและผู้บริหารในการนำข้อมูลภายในที่มีสาระสำคัญของบริษัทซึ่งยังไม่เปิดเผยต่อสาธารณชนไปใช้เพื่อแสวงหาผลประโยชน์ส่วนตัว ซึ่งรวมถึงการซื้อขายหลักทรัพย์ของบริษัท โดยกรรมการ ผู้บริหารและพนักงานซึ่งอยู่ในหน่วยงานที่ทราบข้อมูลภายใน ควรหลีกเลี่ยงหรืองดการซื้อขายหลักทรัพย์ของบริษัทในช่วงระยะเวลา 1 เดือน ก่อนการเปิดเผยงบการเงินให้แก่สาธารณชน

บริษัทได้ดำเนินการแจ้งให้ผู้บริหารฝ่ายต่างๆ ให้เข้าใจถึงบทบาทหน้าที่ในการถือครองหลักทรัพย์ในบริษัทของตนเอง คู่สมรส และบุตรที่ยังไม่บรรลุนิติภาวะ ตลอดจนรายงานการเปลี่ยนแปลงการถือครองหลักทรัพย์ต่อสำนักงานคณะกรรมการกำกับหลักทรัพย์และตลาดหลักทรัพย์ ตามมาตรา 59 และบทกำหนดโทษตามมาตรา 22 แห่งพระราชบัญญัติหลักทรัพย์และตลาดหลักทรัพย์ (ฉบับที่ 5) พ.ศ. 2559

ในปี 2567 ไม่มีการฝ่าฝืนนโยบายการป้องกันการใช้อข้อมูลภายในและการซื้อขายหลักทรัพย์ ทั้งนี้ บริษัทยังได้กำหนดโทษสำหรับกรณีที่มีการฝ่าฝืนในการนำข้อมูลภายในของบริษัทไปใช้เพื่อประโยชน์ส่วนตัวไว้ในระเบียบของบริษัทโดยมีโทษตั้งแต่การตักเตือนด้วยวาจาจนถึงขั้นให้ออกจากงาน

จำนวนกรณีหรือประเด็นที่เกี่ยวข้องกับการใช้อข้อมูลภายในเพื่อแสวงหาผลประโยชน์

	2565	2566	2567
จำนวนกรณีหรือประเด็นที่เกี่ยวข้องกับ การใช้อข้อมูลภายในเพื่อแสวงหาผลประโยชน์รวม (กรณี)	0	0	0

การต่อต้านทุจริตคอร์รัปชัน

การดำเนินงานในเรื่องการต่อต้านทุจริตคอร์รัปชันในรอบปีที่ผ่านมา

บริษัทมีการดำเนินงานในเรื่องการต่อต้าน : มี
ทุจริตคอร์รัปชันในรอบปีที่ผ่านมาหรือไม่
รูปแบบการดำเนินงานในเรื่องการต่อต้านทุจริตคอร์รัปชัน : การเข้าร่วมโครงการที่เกี่ยวข้องกับการต่อต้านการทุจริตคอร์รัปชัน

บริษัทได้กำหนดนโยบายและกระบวนการเพื่อต่อต้านการทุจริตคอร์รัปชัน โดยมีคณะกรรมการสอบถามกำกับดูแลระบบการควบคุมภายใน และผู้บริหารมีหน้าที่สร้างความตระหนักและสื่อสารให้กับพนักงาน ทั้งนี้บริษัทได้เปิดเผยรายละเอียดของนโยบายต่อต้านคอร์รัปชันได้บนเว็บไซต์ของบริษัท (www.bangkokchainhospital.com) ในส่วนนักลงทุนสัมพันธ์ ภายใต้หัวข้อการกำกับดูแลกิจการที่ดี

- บริษัทได้ประกาศเจตนารมณ์เข้าร่วมโครงการแนวร่วมต่อต้านคอร์รัปชันของภาคเอกชนไทย (Thai Private Sector Collective Action Against Corruption: CAC) เมื่อวันที่ 10 พฤศจิกายน 2560 และได้มีการดำเนินการอย่างต่อเนื่อง ทั้งนี้ บริษัทได้จัดให้มีการดำเนินการตามนโยบายป้องกันการคอร์รัปชัน

- บริษัทจัดให้มีการประเมินความเสี่ยงที่อาจเกิดจากการคอร์รัปชันอย่างสม่ำเสมอ และทบทวนมาตรการจัดการความเสี่ยงที่ใช้อยู่ให้มีความเหมาะสมและอยู่ในระดับที่ยอมรับได้ ซึ่งสามารถอ้างอิงได้จากคู่มือบริหารความเสี่ยงด้านคอร์รัปชัน

- บริษัทและบริษัทย่อยจัดให้มีการฝึกอบรมปฐมนิเทศแก่พนักงานใหม่ และจัดให้มีการฝึกอบรมพัฒนาความรู้อย่างต่อเนื่องแก่กรรมการ ผู้บริหาร และพนักงานเพื่อให้ทุกคนมีความเข้าใจเกี่ยวกับมาตรการต่อต้านการคอร์รัปชัน ความคาดหวังของบริษัท และบทลงโทษ

- กรรมการ ผู้บริหาร และพนักงานจะได้รับสำเนานโยบายดังกล่าวในรูปแบบแผ่นพับ และนโยบายฉบับเต็มสามารถหาได้จากเว็บไซต์ของบริษัท รวมถึงบริษัทจะมีการสื่อสารผ่านการจัดกิจกรรมประจำปีเพื่อให้นั่นใจว่าทุกท่านได้รับทราบและเข้าใจถึงนโยบายของบริษัทในการต่อต้านการคอร์รัปชัน

- บริษัทจะจัดให้มีการทบทวนนโยบายต่อต้านการคอร์รัปชันเป็นประจำอย่างต่อเนื่อง (อย่างน้อยปีละ 1 ครั้ง) โดยกำหนดให้คณะกรรมการบริหารความเสี่ยงเสนอแนะคณะกรรมการตรวจสอบเพื่อพิจารณาถึงความเพียงพอและประสิทธิผล รวมถึงรายงานผลการประเมินความเสี่ยงและข้อเสนอแนะต่อคณะกรรมการบริษัทเกี่ยวกับการปฏิบัติที่ควรต่อไป

- ระบบการควบคุมภายในและระเบียบต่าง ๆ จะมีการตรวจสอบเป็นระยะโดยฝ่ายตรวจสอบภายใน และรายงานประเด็นที่ตรวจพบอย่างเร่งด่วนต่อคณะกรรมการตรวจสอบ เพื่อให้มั่นใจว่าระบบควบคุมภายในมีประสิทธิภาพและเพียงพอต่อการต่อต้านการคอร์รัปชัน

- ส่งเสริม เชิญชวน ให้ลูกค้าเข้าร่วมโครงการต่อต้านคอร์รัปชัน

จำนวนกรณีหรือประเด็นที่เกี่ยวข้องกับการทุจริตคอร์รัปชัน

	2565	2566	2567
จำนวนกรณีหรือประเด็นที่เกี่ยวข้องกับการทุจริตคอร์รัปชันรวม (กรณี)	0	0	0

การแจ้งเบาะแส (Whistleblowing)

การดำเนินงานในเรื่องการแจ้งเบาะแสในรอบปีที่ผ่านมา

บริษัทมีการดำเนินงานในเรื่องการแจ้งเบาะแส : มี
ในรอบปีที่ผ่านมาหรือไม่

บริษัทกำหนดกลไกในการรับเรื่องร้องเรียนและดำเนินการกรณีการชี้เบาะแสเกี่ยวกับการกระทำผิดกฎหมาย กฎระเบียบและจรรยาบรรณ หรือพฤติกรรมที่อาจส่งถึงการทุจริตคอร์รัปชันของบุคลากรของบริษัท ซึ่งรวมถึงมาตรการคุ้มครองที่เหมาะสมแก่ผู้แจ้งเบาะแส ตามนโยบายการรับเรื่องร้องเรียนการทุจริตคอร์รัปชัน โดยสามารถรายงานหรือแจ้งเบาะแสดต่อบริษัทผ่านช่องทางโทรศัพท์ โทรสาร อีเมล เว็บไซต์ และจดหมาย

จำนวนกรณีหรือประเด็นที่เกี่ยวข้องกับการแจ้งเบาะแส

	2565	2566	2567
จำนวนกรณีหรือประเด็นที่ได้รับผ่านช่องทางการแจ้งเบาะแสรวม (กรณี)	0	0	0

8.2 รายงานผลการปฏิบัติหน้าที่ของคณะกรรมการตรวจสอบในรอบปีที่ผ่านมา

8.2.1 การเข้าร่วมประชุมของคณะกรรมการตรวจสอบ

การประชุมคณะกรรมการตรวจสอบ (ครั้ง) : 5

รายชื่อกรรมการ	การเข้าประชุมคณะกรรมการตรวจสอบ		
	การเข้าประชุม (ครั้ง)	/	สิทธิในการประชุม (ครั้ง)
1 นาย วิรัช อภิเมธีธำรง (ประธานกรรมการตรวจสอบ)	5	/	5
2 นาย ศิริพงษ์ สมบัติศิริ (กรรมการตรวจสอบ)	5	/	5
3 นาย พิภพ วีระพงษ์ (กรรมการตรวจสอบ)	5	/	5

8.2.2 ผลการปฏิบัติหน้าที่ของคณะกรรมการตรวจสอบ

ในปี พ.ศ. 2567 ได้จัดให้มีการประชุมคณะกรรมการตรวจสอบจำนวน 5 ครั้ง ซึ่งรวมถึงการประชุมกับผู้สอบบัญชีโดยไม่มีฝ่ายบริหารเข้าร่วมประชุมด้วย 1 ครั้ง โดยคณะกรรมการตรวจสอบได้ปฏิบัติหน้าที่ตามที่ได้รับมอบหมายจากคณะกรรมการบริษัท ให้กำกับดูแลตามที่ได้ระบุไว้ในกฎบัตรของคณะกรรมการตรวจสอบ และหลักการกำกับดูแลกิจการที่ดี ซึ่งสรุปสาระสำคัญในการปฏิบัติหน้าที่ได้ดังนี้

1. สอบทานงบการเงินของบริษัทและบริษัทย่อย ก่อนนำเสนอต่อคณะกรรมการบริษัท โดยพิจารณาประเด็นที่เป็นสาระสำคัญและได้รับคำชี้แจงจากผู้สอบบัญชี ฝ่ายบริหารที่รับผิดชอบ และฝ่ายตรวจสอบภายใน คณะกรรมการตรวจสอบมีความเห็นสอดคล้องกับผู้สอบบัญชีว่า งบการเงินดังกล่าวได้จัดทำขึ้นอย่างถูกต้องตามมาตรฐานการรายงานทางการเงินและได้เปิดเผยข้อมูลอย่างเพียงพอ
2. สอบทานระบบการควบคุมภายในของบริษัท โดยพิจารณาผลการประเมินระบบการควบคุมภายในตามแนวทางของ COSO (The Committee of Sponsoring Organizations of the Treadway Commission) ที่ฝ่ายตรวจสอบภายในได้รายงานเป็นรายไตรมาส พบว่าระบบการควบคุมภายในมีความเพียงพอและเหมาะสมกับการดำเนินธุรกิจของบริษัท
3. พิจารณาคัดเลือก แต่งตั้งผู้ตรวจสอบภายในจากบริษัท ตรวจสอบภายในในธรรมาภิบาล จักัด ซึ่งเป็นบริษัทจากภายนอกที่มีคุณสมบัติที่เหมาะสมเป็นผู้ตรวจสอบภายในของบริษัท โดยประเมินจากความเพียงพอของจำนวนเจ้าหน้าที่ ประสบการณ์ ความรู้ความสามารถและความเป็นอิสระของผู้ตรวจสอบภายใน เพื่อทำหน้าที่ตรวจสอบการทำงานในแต่ละส่วนงานของบริษัท ตามแนวทางการประเมินความเพียงพอของระบบการควบคุมภายในที่กำหนดไว้
4. สอบทานให้บริษัทปฏิบัติตามกฎหมาย กฎระเบียบข้อบังคับและข้อกำหนดที่เกี่ยวข้อง นอกจากนี้คณะกรรมการตรวจสอบได้สอบทานนโยบายต่อต้านการคอร์รัปชัน ตามที่บริษัทได้รับการรับรองในโครงการแนวร่วมปฏิบัติของภาคเอกชนไทยในการต่อต้านการทุจริต
5. พิจารณาสั่งแต่งตั้งและเสนอคำตอบแทนผู้สอบบัญชีจากบริษัท เคพีเอ็มจี ภูมิไชย สอบบัญชี จำกัด ซึ่งคณะกรรมการตรวจสอบมีความเห็นว่าผลการปฏิบัติงานในปีที่ผ่านมาเป็นไปตามขั้นตอนที่กำหนดไว้ และมีความเป็นอิสระอย่างเพียงพอในการทำหน้าที่เป็นผู้สอบบัญชีให้แก่บริษัทและบริษัทย่อย
6. พิจารณาการทำการทนายความที่เกี่ยวข้องกันหรือรายการที่อาจมีความขัดแย้งทางผลประโยชน์ โดยถือหลักความโปร่งใสและการเปิดเผยข้อมูลอย่างเพียงพอ เพื่อให้เป็นไปตามกฎหมายและข้อกำหนดของตลาดหลักทรัพย์แห่งประเทศไทย
7. พิจารณานุมัติแผนงานการตรวจสอบภายในประจำปี 2567 และพิจารณารายงานผลการตรวจสอบในแต่ละไตรมาส
8. ทบทวนกฎบัตรของคณะกรรมการตรวจสอบให้ทันสมัยและเหมาะสมกับสภาพแวดล้อมขององค์กร ทั้งนี้ คณะกรรมการตรวจสอบได้ประเมินผลการปฏิบัติหน้าที่โดยประเมินตนเอง เพื่อสอบทานความสมบูรณ์ ครบถ้วนตามขอบเขตที่กำหนดไว้ในกฎบัตรของคณะกรรมการตรวจสอบ

คณะกรรมการตรวจสอบได้ปฏิบัติงานตามหน้าที่และความรับผิดชอบที่ได้รับมอบหมายจากคณะกรรมการบริษัท ด้วยความระมัดระวังอย่างเต็มความสามารถ ทั้งนี้ เพื่อประโยชน์ของบริษัท ผู้ถือหุ้น และผู้มีส่วนได้เสีย

8.3 สรุปผลการปฏิบัติหน้าที่ของคณะกรรมการชุดย่อยอื่น ๆ

8.3.1 - 8.3.2 การเข้าประชุมและผลการปฏิบัติหน้าที่ของคณะกรรมการชุดย่อยอื่น ๆ

การเข้าประชุมของคณะกรรมการด้านความยั่งยืน กำกับดูแลกิจการ และบริหารความเสี่ยง

การประชุมคณะกรรมการด้านความยั่งยืน กำกับดูแลกิจการ : 6
และบริหารความเสี่ยง (ครั้ง)

รายชื่อกรรมการ	การเข้าประชุมของคณะกรรมการด้านความยั่งยืน กำกับดูแลกิจการ และบริหารความเสี่ยง		
	การเข้าประชุม (ครั้ง)	/	สิทธิในการประชุม (ครั้ง)
1 นางสาว สายฝน ชัยมงคล (ประธานกรรมการชุดย่อย)	6	/	6
2 ผศ.ดร.พญ. สมพร หาญพาณิชย์ (กรรมการชุดย่อย)	6	/	6
3 พญ. พรลักษณ์ หาญพาณิชย์ (กรรมการชุดย่อย)	6	/	6
4 นางสาว พรสุดา หาญพาณิชย์ (กรรมการชุดย่อย)	6	/	6
5 พญ. สุพจน์ ภัทรสุวรรณ (กรรมการชุดย่อย)	6	/	6
6 พญ. ฐิติพร วงศ์ชัยสุริยะ (กรรมการชุดย่อย)	4	/	4
7 นาย วรวิทย์ เกียรตินิยมศักดิ์ (กรรมการชุดย่อย)	6	/	6
8 นางสาว อัญชลี เก่งกิจการ (กรรมการชุดย่อย)	6	/	6
9 นางสาว วิมลมาลย์ กฤษณะกลิน (กรรมการชุดย่อย)	6	/	6

ผลการปฏิบัติหน้าที่ของคณะกรรมการด้านความยั่งยืน กำกับดูแลกิจการ และบริหารความเสี่ยง

ในปี 2567 คณะกรรมการบริษัทได้พิจารณาแต่งตั้ง กรรมการด้านความยั่งยืน กำกับดูแลกิจการ และบริหารความเสี่ยง เพิ่มเติม 1 ท่าน ได้แก่ พญ.ฐิติพร วงศ์ชัยสุริยะ เพื่อให้ครอบคลุมความเสี่ยงการปฏิบัติงานด้านการแพทย์ ซึ่งจะส่งผลให้การทำงานของคณะกรรมการด้านความยั่งยืนมีประสิทธิภาพต่อไป สำหรับคณะกรรมการด้านความยั่งยืน กำกับดูแลกิจการ และบริหารความเสี่ยงมีการประชุมรวมทั้งสิ้นจำนวน 6 ครั้ง โดยคณะกรรมการเข้าร่วมครบองค์ประชุม คิดเป็นร้อยละ 100 และได้ปฏิบัติหน้าที่ตามภารกิจที่กำหนดไว้ในกฎบัตรคณะกรรมการด้านความยั่งยืน กำกับดูแลกิจการ และบริหารความเสี่ยง และตามที่คณะกรรมการบริษัทมอบหมาย ทั้งนี้สามารถสรุปสาระสำคัญของการทำงานในปี 2567 ได้ดังต่อไปนี้

1. พิจารณากำหนดนโยบายและแผนการบริหารความเสี่ยงประจำปีของบริษัท ซึ่งครอบคลุมถึงความเสี่ยงประเภทต่างๆ ทั้งที่มาจากปัจจัยภายในและภายนอกที่อาจส่งผลกระทบต่อการทำงานของกิจการของบริษัท
2. พิจารณาวางแผนกลยุทธ์ให้สอดคล้องกับนโยบายการบริหารความเสี่ยง โดยสามารถประเมิน ตรวจสอบ ติดตามและควบคุมความเสี่ยงของบริษัทโดยรวมให้อยู่ในระดับที่ยอมรับได้
3. ตรวจสอบ ติดตาม และควบคุมผลการบริหารความเสี่ยง
4. รายงานผลการบริหารความเสี่ยงให้คณะกรรมการบริษัทรับทราบ

5. พิจารณากำหนดนโยบายและแผนการกำกับดูแลการดำเนินงานด้านการพัฒนาอย่างยั่งยืน ให้เป็นไปตามกลยุทธ์ ตลอดจนติดตามผลการดำเนินงานให้สอดคล้องกับเป้าหมายการดำเนินธุรกิจของบริษัท

6. พิจารณาการดำเนินงานด้านความยั่งยืน ตลอดจนติดตามผลการดำเนินงานเพื่อเปิดเผยข้อมูลที่เกี่ยวข้องกับความยั่งยืน ให้เป็นไปตามตัวชี้วัดทั้งภายในและภายนอกองค์กร

7. พิจารณาทบทวนประเด็นสำคัญด้านความยั่งยืน รวมไปถึงปรับปรุงกระบวนการทำงาน แผนงานให้สอดคล้องกับสถานการณ์ ความคาดหวังของผู้มีส่วนได้เสีย พร้อมทั้งเสนอให้เข้ารับการประเมินการพัฒนาอย่างยั่งยืนจากองค์กรภายนอก

จากการดำเนินงานด้านความยั่งยืน กำกับดูแลกิจการ และบริหารความเสี่ยงดังกล่าว ทำให้บริษัทมั่นใจว่าจะสามารถบรรลุเป้าหมายในการดำเนินงานตามที่กำหนดไว้ เพื่อรักษาและสร้างประโยชน์สูงสุดแก่ผู้ถือหุ้น และผู้มีส่วนได้เสียทุกกลุ่ม

การเข้าประชุมของคณะกรรมการสรรหาและพิจารณาคำตอบแทน

การประชุมคณะกรรมการสรรหาและพิจารณาคำตอบแทน : 2 (ครั้ง)

รายชื่อกรรมการ	การเข้าประชุมของคณะกรรมการสรรหาและพิจารณาคำตอบแทน		
	การเข้าประชุม (ครั้ง)	/	สิทธิในการประชุม (ครั้ง)
1 นาย ศิริพงษ์ สมบัติศิริ (ประธานกรรมการชุดย่อย)	2	/	2
2 นพ. ธีรวิ สุทธาจารย์ (กรรมการชุดย่อย)	2	/	2
3 นางสาว พรสุดา หาญพาณิชย์ (กรรมการชุดย่อย)	2	/	2

ผลการปฏิบัติงานที่ของคณะกรรมการสรรหาและพิจารณาคำตอบแทน

ในปี 2567 คณะกรรมการได้ปฏิบัติงาน ด้านการสรรหาและคัดเลือกกรรมการ ที่มีคุณสมบัติเหมาะสมกับกลยุทธ์ของธุรกิจ การประเมินผลการปฏิบัติงาน รวมถึงการพิจารณาตอบแทนของกรรมการอย่างเหมาะสม สำหรับปี 2567 คณะกรรมการสรรหาและพิจารณาคำตอบแทนมีการประชุมรวมทั้งสิ้นจำนวน 2 ครั้ง โดยคณะกรรมการเข้าร่วมครบองค์ประชุม คิดเป็นร้อยละ 100 และได้ปฏิบัติหน้าที่ตามภารกิจที่กำหนดไว้ในกฎบัตรคณะกรรมการสรรหาและพิจารณาคำตอบแทน และตามที่คณะกรรมการบริษัทมอบหมาย ทั้งนี้สามารถสรุปสาระสำคัญของการปฏิบัติงานในปี 2567 ได้ดังต่อไปนี้

1. พิจารณาโครงสร้างคณะกรรมการบริษัท รวมถึงทบทวนกฎบัตรคณะกรรมการสรรหาและพิจารณาคำตอบแทน เพื่อให้แนวทางในการปฏิบัติหน้าที่มีความเหมาะสมกับการดำเนินธุรกิจและสอดคล้องกับสถานการณ์ในปัจจุบัน
2. ทบทวนและปรับปรุงนโยบายแผนการสืบทอดตำแหน่ง เพื่อเตรียมความพร้อมในการสรรหาและคัดเลือกบุคลากรที่มีความรู้ความสามารถ สอดคล้องกับทิศทางการบริหารเชิงกลยุทธ์ และทดแทนตำแหน่งสำคัญหรือตำแหน่งงานหลักที่จะเกษียณอายุหรือว่างลงในอนาคตได้อย่างเหมาะสม
3. พิจารณาทบทวนแบบประเมินผลการปฏิบัติงานประจำปีให้เหมาะสมกับลักษณะโครงสร้างของคณะกรรมการบริษัทและกรรมการชุดย่อย เพื่อใช้เป็นกรอบในการทบทวนการปฏิบัติงานและเป็นข้อมูลสำหรับการปรับปรุงการดำเนินงานให้มีประสิทธิภาพยิ่งขึ้น
4. พิจารณาคำตอบแทนและคำบ้ำเหนืงสำหรับกรรมการบริษัท และกรรมการชุดย่อย ให้เหมาะสมกับกลยุทธ์ของบริษัท หน้าที่และความรับผิดชอบที่ได้รับมอบหมาย

คณะกรรมการสรรหาและพิจารณาคำตอบแทน มุ่งมั่นปฏิบัติหน้าที่ด้วยความโปร่งใส ถูกต้อง และเป็นไปตามหลักเกณฑ์ที่กำหนดตามหลักการกำกับดูแลกิจการที่ดีเพื่อประโยชน์สูงสุดอันจะส่งผลถึงการสร้างมูลค่าเพิ่มให้กับบริษัทฯ ในระยะยาวได้อย่างยั่งยืนต่อไป

9. การควบคุมภายในและรายการระหว่างกัน

9.1 การควบคุมภายใน

สรุปความเห็นของคณะกรรมการบริษัทเกี่ยวกับระบบการควบคุมภายในของบริษัท

เมื่อวันที่ 13 มกราคม 2568 คณะกรรมการบริษัท คณะกรรมการตรวจสอบ และผู้บริหารได้ประชุมร่วมกันเพื่อประเมินระบบควบคุมภายในโดยพิจารณาจากผลการตรวจสอบของหน่วยงานตรวจสอบภายใน ข้อเสนอแนะของผู้สอบบัญชี และซักถามข้อมูลจากฝ่ายบริหารเพิ่มเติม ทั้งนี้จากการประเมินระบบการควบคุมภายในของบริษัทในด้านต่าง ๆ 5 ส่วน คือ องค์กรและสภาพแวดล้อม การบริหารความเสี่ยง การควบคุมการปฏิบัติงานของฝ่ายบริหาร ระบบสารสนเทศ และการสื่อสารข้อมูลและระบบการติดตาม คณะกรรมการเห็นว่า บริษัทมีระบบการควบคุมภายในที่มีประสิทธิภาพเพียงพอ รวมทั้งมีระบบการควบคุมภายในเรื่องการทำธุรกรรมกับผู้ถือหุ้นรายใหญ่ กรรมการ ผู้บริหาร หรือผู้ที่เกี่ยวข้องกับบุคคลดังกล่าวอย่างเพียงพอแล้ว สำหรับการควบคุมภายในในหัวข้ออื่นของระบบการควบคุมภายใน คณะกรรมการเห็นว่าบริษัทมีการควบคุมภายในที่เพียงพอแล้วเช่นกัน นอกจากนี้เพื่อการกำกับดูแลกิจการที่ดี (Good Corporate Governance) คณะกรรมการได้ส่งเสริมและสนับสนุนให้ฝ่ายบริหารดำเนินการพัฒนาคุณภาพของระบบการควบคุมภายในอย่างต่อเนื่องอีกด้วย

สำหรับการควบคุมภายในของบริษัทย่อยทั้ง 10 บริษัท บริษัทได้กำหนดให้บริษัทย่อยดำเนินการจัดให้มีระบบการควบคุมภายในที่สอดคล้องกับแนวทางการควบคุมภายในของบริษัท นอกจากนี้ บริษัทยังได้ดำเนินการจัดส่งเจ้าหน้าที่จากบริษัทตรวจสอบภายในเข้าไปตรวจสอบการดำเนินงานของบริษัทย่อยดังกล่าว ซึ่งในปี 2567 ที่ผ่านมาพบว่า บริษัทย่อยทั้งหมดได้จัดให้มีการควบคุมภายในที่เพียงพอในด้านต่าง ๆ ทั้ง 5 ส่วน เช่นเดียวกับบริษัท

9.1.1 ความเพียงพอและความเหมาะสมของระบบการควบคุมภายใน

ระบบการควบคุมภายในของบริษัท : The Committee of Sponsoring Organizations of the Treadway Commission (COSO)

The Committee of Sponsoring Organizations of the Treadway Commission (COSO)

บริษัทมีระบบการควบคุมภายในที่ดี ซึ่งมีความสำคัญอย่างยิ่งสำหรับบริษัทจดทะเบียนหรือบริษัทที่มีประชาชนเป็นผู้ถือหุ้น โดยระบบที่ดีจะสามารถช่วยป้องกัน บริหาร จัดการความเสี่ยงหรือความเสียหายต่าง ๆ ที่อาจเกิดขึ้นกับบริษัทและผู้มีส่วนได้เสียได้เป็นอย่างดี ดังนั้น จึงเป็นหน้าที่ของคณะกรรมการบริษัทที่จะต้องดำเนินการให้มั่นใจว่า บริษัทมีระบบควบคุมภายในที่เหมาะสมและเพียงพอในการดูแลการดำเนินงานให้เป็นไปตามเป้าหมาย วัตถุประสงค์ กฎหมาย ข้อกำหนดที่เกี่ยวข้องได้อย่างมีประสิทธิภาพ สามารถป้องกันทรัพย์สิน จากการทุจริต เสียหาย รวมทั้งมีการจัดทำบัญชี รายงานที่ถูกต้องน่าเชื่อถือ

9.1.2 ขอบการพ้องเกี่ยวกับระบบควบคุมภายใน

	2565	2566	2567
จำนวนข้อบกพร่องเกี่ยวกับระบบควบคุมภายในรวม (กรณี)	0	0	0

9.1.3 ความเห็นของคณะกรรมการตรวจสอบและข้อสังเกตจากผู้สอบบัญชีเกี่ยวกับการควบคุมภายใน

คณะกรรมการตรวจสอบมีความเห็นเกี่ยวกับการควบคุมภายใน : ไม่มี

ต่างจากความเห็นของคณะกรรมการบริษัทหรือไม่

ผู้สอบบัญชีมีข้อสังเกตเกี่ยวกับการควบคุมภายในของบริษัทหรือไม่ : ไม่มี

9.1.4 ความเห็นของคณะกรรมการตรวจสอบต่อการดำรงตำแหน่งหัวหน้างานตรวจสอบภายใน

หัวหน้างานตรวจสอบภายใน : บริการจากหน่วยงานภายนอก (Outsource)

คณะกรรมการตรวจสอบได้แต่งตั้งผู้ตรวจสอบภายในจากบริษัท ตรวจสอบภายในธรรมดา จำกัด ซึ่งเป็นบริษัทจากภายนอกที่มีคุณสมบัติที่เหมาะสมเป็นผู้ตรวจสอบภายในของบริษัท โดยประเมินจากความเพียงพอของจำนวนเจ้าหน้าที่ ประสบการณ์ ความรู้ความสามารถและความเป็นอิสระของผู้ตรวจสอบภายใน เพื่อทำหน้าที่ตรวจสอบการทำงานในแต่ละส่วนงานของบริษัท ตามแนวทางการประเมินความเพียงพอของระบบการควบคุมภายในที่กำหนดไว้

9.1.5 การแต่งตั้ง ถอดถอน และโยกย้ายผู้ดำรงตำแหน่งหัวหน้างานตรวจสอบภายใน

การแต่งตั้ง ถอดถอน และโยกย้าย : มี
หัวหน้างานตรวจสอบภายใน
ต้องได้รับอนุมัติจากคณะกรรมการตรวจสอบหรือไม่

สำหรับการแต่งตั้ง ถอดถอน และโยกย้ายผู้ดำรงตำแหน่งหัวหน้างานตรวจสอบภายในจะต้องผ่านการพิจารณาจากการประชุมคณะกรรมการตรวจสอบทุกครั้ง

9.2 รายการระหว่างกัน

บริษัทมีการทำรายการระหว่างกันกับบริษัทย่อยซึ่งไม่มีบุคคลที่อาจมีความขัดแย้งถือหุ้นในบริษัทย่อยดังกล่าวเกินร้อยละ 10 โดยรายการระหว่างกันประกอบด้วย รายการซื้อ/ขายสินค้าและบริการกับบริษัทย่อย ซึ่งมีการกำหนดราคาหรือค่าตอบแทนที่เป็นไปตามเงื่อนไขปกติธุรกิจ และรายการกู้ยืมเงินระหว่างกัน ซึ่งมีการกำหนดอัตราดอกเบี้ยเงินกู้ยืมระหว่างกันในอัตราใกล้เคียงกับอัตราตลาดและมีเงื่อนไขที่เหมาะสม ทั้งนี้ บริษัทได้เปิดเผยไว้ในหมายเหตุประกอบงบการเงินแล้ว

รายการระหว่างกัน

บริษัทมีการทำรายการระหว่างกันหรือไม่ : ไม่มี

9.2.3 นโยบายและแนวโน้มนการทำรายการระหว่างกันในอนาคตรวมทั้งการปฏิบัติตามข้อผูกพันที่บริษัทให้ไว้ในหนังสือชี้ชวน

มาตรการและขั้นตอนการอนุมัติรายการระหว่างกันหรือรายการที่เกี่ยวข้องกัน

ในการทำรายการระหว่างกันที่ไปตามลักษณะการประกอบธุรกิจปกติ เช่น การให้บริการจัดซื้อวัตถุดิบสำหรับกลุ่มบริษัทในเครือ โดยมีฝ่ายจัดซื้อของบริษัทเป็นผู้ดำเนินการจัดซื้อ และคิดค่าธรรมเนียมการให้บริการการจัดซื้อจากบริษัทในเครือ การให้บริการบริหารงานโดยคิดค่าธรรมเนียม บริษัทจะกำหนดราคาและเงื่อนไขต่างๆ โดยคำนึงถึงราคาคำนวณที่เกิดขึ้นจริงบวกกำไรที่เหมาะสม หรือราคาปกติธุรกิจโดยถือตามราคาและเงื่อนไขตลาดที่เหมาะสมและยุติธรรม สมเหตุสมผล โดยคำนึงถึงประโยชน์สูงสุดของบริษัทเป็นสำคัญ ทั้งนี้ ในการประชุมคณะกรรมการตรวจสอบ บริษัทจะรายงานรายการระหว่างกันและเงื่อนไข เพื่อให้คณะกรรมการตรวจสอบพิจารณาให้ความเห็นถึงความจำเป็นและสมเหตุสมผลของรายการ

สำหรับรายการระหว่างกันอื่นๆ เช่น การกู้ยืมเงิน บริษัทจะกำหนดราคาและเงื่อนไขตามลักษณะการค้าทั่วไป หรือตามเงื่อนไขราคาที่เหมาะสม โดยคำนึงถึงประโยชน์สูงสุดของบริษัทเป็นสำคัญ ทั้งนี้ บริษัทจะจัดให้คณะกรรมการตรวจสอบเป็นผู้ให้ความเห็นเกี่ยวกับความจำเป็นและสมเหตุสมผลของรายการ หากคณะกรรมการตรวจสอบไม่มีความชำนาญในการพิจารณารายการระหว่างกันนั้น บริษัทจะจัดให้มีผู้เชี่ยวชาญอิสระหรือผู้สอบบัญชีของบริษัทพิจารณาให้ความเห็นต่อรายการระหว่างกันดังกล่าว เพื่อใช้ประกอบการตัดสินใจของคณะกรรมการบริษัทหรือผู้ถือหุ้น แล้วแต่กรณี

ทั้งนี้ ในการทำรายการระหว่างกัน บริษัทจะปฏิบัติตามเป็นไปตามกฎหมายว่าด้วยหลักทรัพย์และตลาดหลักทรัพย์ และข้อบังคับ ประกาศ คำสั่ง หรือข้อกำหนดของตลาดหลักทรัพย์แห่งประเทศไทย รวมตลอดถึงการปฏิบัติตามข้อกำหนดเกี่ยวกับการเปิดเผยข้อมูลการทำรายการเกี่ยวโยง และการได้มาหรือจำหน่ายทรัพย์สินที่สำคัญของบริษัทโดยที่ในการอนุมัติรายการระหว่างกัน กรรมการหรือผู้ถือหุ้นมีส่วนได้เสีย ไม่มีสิทธิออกเสียงในการดังกล่าว

แนวโน้มในการทำรายการเกี่ยวโยงกันในอนาคต

บริษัทคาดว่าในอนาคตจะยังคงมีการทำรายการซึ่งเป็นไปตามลักษณะการประกอบธุรกิจปกติกับบริษัทย่อย เช่น การให้บริการจัดซื้อวัตถุดิบ การซื้อทรัพย์สินจากบุคคลที่อาจมีความขัดแย้ง หรือการให้บริการบริหารงาน สำหรับรายการรับ/ให้ความช่วยเหลือทางการเงินนั้น บริษัทไม่มีนโยบายที่จะทำรายการดังกล่าวเพิ่มเติม นอกจากในกรณีจำเป็น เช่น บริษัทหรือบริษัทย่อยประสบภาวะขาดสภาพคล่อง โดยรายการระหว่างกันที่อาจเกิดขึ้นในอนาคต คณะกรรมการบริษัทจะปฏิบัติให้เป็นไปตามมาตรการหรือขั้นตอนการอนุมัติรายการระหว่างกันข้างต้น นอกจากนี้ บริษัทจะเปิดเผยรายการระหว่างกันที่เกิดขึ้นในหมายเหตุประกอบงบการเงินที่ได้รับการตรวจสอบจากผู้สอบบัญชีของบริษัทโดยปฏิบัติให้เป็นไปตามมาตรฐานการรายงานทางการเงิน

9.2.4 ข้อมูลเกี่ยวกับทรัพย์สินที่มีการประเมินราคาและราคาประเมินประกอบการทำรายการระหว่างกัน

สามารถดูรายละเอียดได้ที่เอกสารแนบ 4 ทรัพย์สินที่ใช้ในการประกอบธุรกิจและรายละเอียดเกี่ยวกับรายการประเมินราคาทรัพย์สิน

ส่วนที่ 3 งบการเงิน



รายงานความรับผิดชอบของคณะกรรมการต่อรายงานทางการเงิน

การรับรองความถูกต้องของข้อมูล

บริษัทได้สอบทานข้อมูลในแบบแสดงรายการข้อมูลประจำปีฉบับนี้แล้วด้วยความระมัดระวัง บริษัทขอรับรองว่า ข้อมูลดังกล่าวถูกต้องครบถ้วน ไม่เป็นเท็จ ไม่ทำให้ผู้อื่นสำคัญผิดหรือไม่ขาดข้อมูลที่ควรต้องแจ้งในสาระสำคัญ นอกจากนี้ บริษัทขอรับรองว่า

- (1) งบการเงินและข้อมูลทางการเงินที่สรุปมาในแบบแสดงรายการข้อมูลประจำปี ได้แสดงข้อมูลอย่างถูกต้องครบถ้วนในสาระสำคัญเกี่ยวกับฐานะการเงิน ผลการดำเนินงาน และกระแสเงินสดของบริษัทและบริษัทย่อยแล้ว
- (2) บริษัทได้จัดให้มีระบบการเปิดเผยข้อมูลที่ดี เพื่อให้แน่ใจว่าบริษัทได้เปิดเผยข้อมูลในส่วนที่เป็นสาระสำคัญทั้งของบริษัทและบริษัทย่อยอย่างถูกต้องครบถ้วนแล้ว รวมทั้งควบคุมดูแลให้มีการปฏิบัติตามระบบดังกล่าว
- (3) บริษัทได้จัดให้มีระบบการควบคุมภายในที่ดี และควบคุมดูแลให้มีการปฏิบัติตามระบบดังกล่าว และบริษัทได้แจ้งข้อมูลการประเมินระบบการควบคุมภายใน ณ วันที่ 13 มกราคม 2568 ต่อผู้สอบบัญชีและกรรมการตรวจสอบของบริษัทแล้ว ซึ่งครอบคลุมถึงข้อบกพร่องและการเปลี่ยนแปลงที่สำคัญของระบบการควบคุมภายใน รวมทั้งการกระทำที่มีขอบที่อาจมีผลกระทบต่อการจัดทำรายงานทางการเงินของบริษัทและบริษัทย่อย

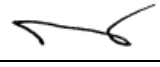
ในการนี้ เพื่อเป็นหลักฐานว่าเอกสารทั้งหมดเป็นเอกสารชุดเดียวกันกับที่บริษัทได้รับรองความถูกต้องแล้ว บริษัทได้มอบหมายให้นางสาวพรสุตา หาญพาณิชย์เป็นผู้ลงลายมือชื่อกำกับเอกสารนี้ไว้ทุกหน้าด้วย หากเอกสารใดไม่มีลายมือชื่อของ นางสาวพรสุตา หาญพาณิชย์ กำกับไว้ บริษัทจะถือว่าไม่ใช่ข้อมูลที่บริษัทได้รับรองความถูกต้องของข้อมูลแล้วดังกล่าวข้างต้น

ลำดับ	ชื่อ	ตำแหน่ง	ลายมือชื่อ
1.	ศ.ดร.นพ.เฉลิม หาญพาณิชย์	กรรมการผู้มีอำนาจลงนาม	
2.	นายกันตพร หาญพาณิชย์	กรรมการผู้มีอำนาจลงนาม	
ผู้รับมอบอำนาจ			
1.	นางสาวพรสุตา หาญพาณิชย์	รองกรรมการผู้จัดการฝ่ายการเงิน	

รายงานของผู้สอบบัญชีอนุญาต

บริษัท บางกอก เซน ฮอสปีทอล จำกัด (มหาชน)
และบริษัทย่อย

งบการเงินสำหรับปีสิ้นสุดวันที่ 31 ธันวาคม 2567

และ

รายงานของผู้สอบบัญชีรับอนุญาต

รายงานของผู้สอบบัญชีรับอนุญาต

เสนอ ผู้ถือหุ้นบริษัท บางกอก เซน ฮอสปีทอล จำกัด (มหาชน)

ความเห็น

ข้าพเจ้าได้ตรวจสอบงบการเงินรวมและงบการเงินเฉพาะกิจการของบริษัท บางกอก เซน ฮอสปีทอล จำกัด (มหาชน) และบริษัทย่อย (กลุ่มบริษัท) และของเฉพาะบริษัท บางกอก เซน ฮอสปีทอล จำกัด (มหาชน) (บริษัท) ตามลำดับ ซึ่งประกอบด้วยงบฐานะการเงินรวมและงบฐานะการเงินเฉพาะกิจการ ณ วันที่ 31 ธันวาคม 2567 งบกำไรขาดทุน เบ็ดเสร็จรวมและงบกำไรขาดทุนเบ็ดเสร็จเฉพาะกิจการ งบการเปลี่ยนแปลงส่วนของผู้ถือหุ้นรวมและงบการเปลี่ยนแปลงส่วนของผู้ถือหุ้นเฉพาะกิจการ และงบกระแสเงินสดรวมและงบกระแสเงินสดเฉพาะกิจการ สำหรับปีสิ้นสุดวันเดียวกัน และหมายเหตุประกอบงบการเงินซึ่งประกอบด้วยสรุปนโยบายการบัญชีและข้อมูลอธิบายอื่นที่มีสาระสำคัญ

ข้าพเจ้าเห็นว่า งบการเงินรวมและงบการเงินเฉพาะกิจการข้างต้นนี้แสดงฐานะการเงินรวมและฐานะการเงินเฉพาะกิจการของกลุ่มบริษัทและบริษัท ตามลำดับ ณ วันที่ 31 ธันวาคม 2567 ผลการดำเนินงานรวมและผลการดำเนินงานเฉพาะกิจการ และกระแสเงินสดรวมและกระแสเงินสดเฉพาะกิจการ สำหรับปีสิ้นสุดวันเดียวกันโดยถูกต้องตามที่ควรในสาระสำคัญ ตามมาตรฐานการรายงานทางการเงิน

เกณฑ์ในการแสดงความเห็น

ข้าพเจ้าได้ปฏิบัติงานตรวจสอบตามมาตรฐานการสอบบัญชี ความรับผิดชอบของข้าพเจ้าได้กล่าวไว้ในวรรค ความรับผิดชอบของผู้สอบบัญชีต่อการตรวจสอบงบการเงินรวมและงบการเงินเฉพาะกิจการ ในรายงานของข้าพเจ้า ข้าพเจ้ามีความเป็นอิสระจากกลุ่มบริษัทและบริษัทตามประมวลจรรยาบรรณของผู้ประกอบวิชาชีพบัญชี รวมถึงมาตรฐานเรื่องความเป็นอิสระ ที่กำหนดโดยสภาวิชาชีพบัญชี (ประมวลจรรยาบรรณของผู้ประกอบวิชาชีพบัญชี) ในส่วนที่เกี่ยวข้องกับการตรวจสอบงบการเงินรวมและงบการเงินเฉพาะกิจการ และข้าพเจ้าได้ปฏิบัติตามความรับผิดชอบด้านจรรยาบรรณอื่น ๆ ตามประมวลจรรยาบรรณของผู้ประกอบวิชาชีพบัญชี ข้าพเจ้าเชื่อว่าหลักฐานการสอบบัญชีที่ข้าพเจ้าได้รับเพียงพอและเหมาะสมเพื่อใช้เป็นเกณฑ์ในการแสดงความเห็นของข้าพเจ้า

เรื่องสำคัญในการตรวจสอบ

เรื่องสำคัญในการตรวจสอบคือเรื่องต่างๆ ที่มีนัยสำคัญที่สุดตามดุลยพินิจของผู้ประกอบวิชาชีพของข้าพเจ้าในการตรวจสอบงบการเงินรวมและงบการเงินเฉพาะกิจการสำหรับงวดปัจจุบัน ข้าพเจ้าได้นำเรื่องเหล่านี้มาพิจารณาในบริบทของการตรวจสอบงบการเงินรวมและงบการเงินเฉพาะกิจการ โดยรวมและในการแสดงความเห็นของข้าพเจ้า ทั้งนี้ ข้าพเจ้าไม่ได้แสดงความเห็นแยกต่างหากสำหรับเรื่องเหล่านี้

การประมาณการรายได้ค้างรับตามโครงการสวัสดิการภาครัฐ	
อ้างอิงหมายเหตุประกอบงบการเงินข้อ 4(ค) และ 9	
เรื่องสำคัญในการตรวจสอบ	ได้ตรวจสอบเรื่องดังกล่าวอย่างไร
<p>กลุ่มบริษัทมีรายได้ค้างรับภายใต้สัญญาบริการแก่ผู้ป่วยตามโครงการสวัสดิการภาครัฐ ซึ่งรวมถึงรายได้ค้างรับภายใต้สัญญาบริการกับสำนักงานประกันสังคมมูลค่ารายได้ค้างรับมีจำนวนเงินที่มีนัยสำคัญ ซึ่งมีหลักเกณฑ์ วิธีการ และเงื่อนไขที่กำหนดตามโครงการสวัสดิการภาครัฐ เช่น จำนวนผู้ประกันตนที่ขึ้นทะเบียนกับโรงพยาบาล ข้อมูลทางสถิติเกี่ยวกับการให้บริการของโรงพยาบาล เป็นต้น</p> <p>เนื่องจากหลักเกณฑ์ วิธีการ และเงื่อนไขของการประมาณการรายได้ค้างรับข้างต้นมีความซับซ้อน ข้าพเจ้าจึงพิจารณาเรื่องดังกล่าวเป็นเรื่องสำคัญในการตรวจสอบ</p>	<p>วิธีการตรวจสอบของข้าพเจ้ารวมถึง</p> <ul style="list-style-type: none"> • ทำความเข้าใจกระบวนการการรับรู้รายได้และรายได้ค้างรับจากการให้บริการแก่ผู้ป่วยตามโครงการสวัสดิการภาครัฐ และทดสอบการปฏิบัติตามการควบคุมภายในที่กลุ่มบริษัทออกแบบไว้ • สุ่มทดสอบรายการรายได้และรายได้ค้างรับกับเอกสารที่เกี่ยวข้อง และประเมินความเหมาะสมของข้อมูลและข้อสมมติที่ใช้ โดยผู้บริหาร รวมถึงการปฏิบัติตามหลักเกณฑ์ วิธีการ และเงื่อนไขที่กำหนดตามโครงการสวัสดิการภาครัฐ • ประเมินความเหมาะสมของรายการรายได้ค้างรับ โดยการเปรียบเทียบกับข้อมูลในอดีต จำนวนเงินที่ได้รับชำระระหว่างปี และเอกสารที่เกี่ยวข้อง • สุ่มทดสอบการรับเงินภายหลังวันสิ้นรอบระยะเวลารายงานกับเอกสารที่เกี่ยวข้อง • ประเมินความเพียงพอของการเปิดเผยข้อมูลตามมาตรฐานการรายงานทางการเงิน

การคําค่างค่าความนิยม	
อ้างอิงหมายเหตุประกอบงบการเงินขอ 4(ฐ) และ 16	
เรื่องสำคัญในการตรวจสอบ	ได้ตรวจสอบเรื่องดังกล่าวอย่างไร
<p>กลุ่มบริษัทต้องทำการทดสอบการคําค่างค่าความนิยมประจำปีตามมาตรฐานการรายงานทางการเงิน มูลค่าตามบัญชีของความนิยม ณ วันที่ 31 ธันวาคม 2567 มีจำนวน 329 ล้านบาท</p> <p>ในการทดสอบการคําค่างค่า มูลค่าที่คาดว่าจะได้รับคืนคำนวณโดยวิธีการคิดลดกระแสเงินสดในอนาคตซึ่งผู้บริหารได้ใช้ดุลยพินิจในการกำหนดข้อสมมติที่สำคัญเรื่องดังกล่าวจึงเป็นเรื่องที่ข้าพเจ้าให้ความสำคัญในการตรวจสอบ</p>	<p>วิธีการตรวจสอบของข้าพเจ้ารวมถึง</p> <ul style="list-style-type: none"> • ทำความเข้าใจและประเมินกระบวนการการทดสอบการคําค่างค่า และการประมาณมูลค่าที่คาดว่าจะได้รับคืนของผู้บริหาร • ประเมินความเหมาะสมของวิธีการที่นำมาใช้ในการประมาณมูลค่าที่คาดว่าจะได้รับคืนของความนิยม รวมถึงประเมินความเหมาะสมของข้อสมมติที่สำคัญ โดยเปรียบเทียบกับข้อมูลในอดีตและแหล่งข้อมูลอื่น และทดสอบการคำนวณ • พิจารณาความเพียงพอของการเปิดเผยข้อมูลตามมาตรฐานการรายงานทางการเงิน

ข้อมูลอื่น

ผู้บริหารเป็นผู้รับผิดชอบต่อข้อมูลอื่น ข้อมูลอื่นประกอบด้วยข้อมูลซึ่งรวมอยู่ในรายงานประจำปี แต่ไม่รวมถึงงบการเงินรวมและงบการเงินเฉพาะกิจการและรายงานของผู้สอบบัญชีที่อยู่ในรายงานนั้น ซึ่งคาดว่ารายงานประจำปีจะถูกจัดเตรียมให้ข้าพเจ้าภายหลังวันที่ในรายงานของผู้สอบบัญชีนี้

ความเห็นของข้าพเจ้าต่องบการเงินรวมและงบการเงินเฉพาะกิจการไม่ครอบคลุมถึงข้อมูลอื่นและข้าพเจ้าไม่ได้ให้ความเชื่อมั่นต่อข้อมูลอื่น

ความรับผิดชอบของข้าพเจ้าที่เกี่ยวข้องกับการตรวจสอบงบการเงินรวมและงบการเงินเฉพาะกิจการ คือ การอ่านข้อมูลอื่นตามที่ระบุข้างต้นเมื่อจัดทำแล้ว และพิจารณาว่าข้อมูลอื่นมีความขัดแย้งที่มีสาระสำคัญกับงบการเงินรวมและงบการเงินเฉพาะกิจการหรือกับความรู้อื่นที่ได้รับจากการตรวจสอบของข้าพเจ้า หรือปรากฏว่าข้อมูลอื่นมีการแสดงข้อมูลที่ขัดต่อข้อเท็จจริงอันเป็นสาระสำคัญหรือไม่

เมื่อข้าพเจ้าได้อ่านรายงานประจำปี หากข้าพเจ้าสรุปได้ว่าการแสดงข้อมูลที่ขัดต่อข้อเท็จจริงอันเป็นสาระสำคัญ ข้าพเจ้าต้องสื่อสารเรื่องดังกล่าวกับผู้มีหน้าที่ในการกำกับดูแลและขอให้ทำการแก้ไข

ความรับผิดชอบของผู้บริหารและผู้มีหน้าที่ในการกำกับดูแลต่อการเงินรวมและงบการเงินเฉพาะกิจการ

ผู้บริหารมีหน้าที่รับผิดชอบในการจัดทำและนำเสนองบการเงินรวมและงบการเงินเฉพาะกิจการเหล่านี้โดยถูกต้องตามที่ควรตามมาตรฐานการรายงานทางการเงิน และรับผิดชอบเกี่ยวกับการควบคุมภายในที่ผู้บริหารพิจารณาว่าจำเป็นเพื่อให้สามารถจัดทำงบการเงินรวมและงบการเงินเฉพาะกิจการที่ปราศจากการแสดงข้อมูลที่ขัดต่อข้อเท็จจริงอันเป็นสาระสำคัญ ไม่ว่าจะเกิดจากการทุจริตหรือข้อผิดพลาด

ในการจัดทำงบการเงินรวมและงบการเงินเฉพาะกิจการ ผู้บริหารรับผิดชอบในการประเมินความสามารถของกลุ่มบริษัทและบริษัทในการดำเนินงานต่อเนื่อง เปิดเผยเรื่องที่เกี่ยวข้องกับการดำเนินงานต่อเนื่อง (ตามความเหมาะสม) และการใช้เกณฑ์การบัญชีสำหรับการดำเนินงานต่อเนื่องเว้นแต่ผู้บริหารมีความตั้งใจที่จะเลิกกลุ่มบริษัทและบริษัท หรือหยุดดำเนินงานหรือไม่สามารถดำเนินงานต่อเนื่องต่อไปได้

ผู้มีหน้าที่ในการกำกับดูแลมีหน้าที่ในการกำกับดูแลกระบวนการในการจัดทำรายงานทางการเงินของกลุ่มบริษัทและบริษัท

ความรับผิดชอบของผู้สอบบัญชีต่อการตรวจสอบงบการเงินรวมและงบการเงินเฉพาะกิจการ

การตรวจสอบของข้าพเจ้ามีวัตถุประสงค์เพื่อให้ได้ความเชื่อมั่นอย่างสมเหตุสมผลว่างบการเงินรวมและงบการเงินเฉพาะกิจการโดยรวมปราศจากการแสดงข้อมูลที่ขัดต่อข้อเท็จจริงอันเป็นสาระสำคัญหรือไม่ ไม่ว่าจะเกิดจากการทุจริตหรือข้อผิดพลาด และเสนอรายงานของผู้สอบบัญชีซึ่งรวมความเห็นของข้าพเจ้าอยู่ด้วย ความเชื่อมั่นอย่างสมเหตุสมผลคือความเชื่อมั่นในระดับสูงแต่ไม่ได้เป็นการรับประกันว่าการปฏิบัติงานตรวจสอบตามมาตรฐานการสอบบัญชีจะสามารถตรวจพบข้อมูลที่ขัดต่อข้อเท็จจริงอันเป็นสาระสำคัญที่มีอยู่ได้เสมอไป ข้อมูลที่ขัดต่อข้อเท็จจริงอาจเกิดจากการทุจริตหรือข้อผิดพลาดและถือว่ามีสาระสำคัญเมื่อคาดการณ์ได้อย่างสมเหตุสมผลว่ารายการที่ขัดต่อข้อเท็จจริงแต่ละรายการหรือทุกรายการรวมกันจะมีผลต่อการตัดสินใจทางเศรษฐกิจของผู้ใช้งบการเงินจากการใช้งบการเงินรวมและงบการเงินเฉพาะกิจการเหล่านี้

ในการตรวจสอบของข้าพเจ้าตามมาตรฐานการสอบบัญชี ข้าพเจ้าได้ใช้ดุลยพินิจและการสังเกตและสงสัยเกี่ยวกับผู้ประกอบวิชาชีพตลอดการตรวจสอบ การปฏิบัติงานของข้าพเจ้ารวมถึง

- ระบุและประเมินความเสี่ยงจากการแสดงข้อมูลที่ขัดต่อข้อเท็จจริงอันเป็นสาระสำคัญในงบการเงินรวมและงบการเงินเฉพาะกิจการไม่ว่าจะเกิดจากการทุจริตหรือข้อผิดพลาด ออกแบบและปฏิบัติงานตามวิธีการตรวจสอบเพื่อตอบสนองต่อความเสี่ยงเหล่านั้น และได้หลักฐานการสอบบัญชีที่เพียงพอและเหมาะสมเพื่อเป็นเกณฑ์ในการแสดงความเห็นของข้าพเจ้า ความเสี่ยงที่ไม่พบข้อมูลที่ขัดต่อข้อเท็จจริงอันเป็นสาระสำคัญซึ่งเป็นผลมาจากการทุจริตจะสูงกว่าความเสี่ยงที่เกิดจากข้อผิดพลาดเนื่องจากการทุจริตอาจเกี่ยวกับการสมรู้ร่วมคิด การปลอมแปลงเอกสารหลักฐาน การตั้งใจละเว้นการแสดงผลข้อมูล การแสดงผลข้อมูลที่ไม่ตรงตามข้อเท็จจริงหรือการแทรกแซงการควบคุมภายใน
- ทำความเข้าใจในระบบการควบคุมภายในที่เกี่ยวข้องกับการตรวจสอบ เพื่อออกแบบวิธีการตรวจสอบที่เหมาะสมกับสถานการณ์ แต่ไม่ใช่เพื่อวัตถุประสงค์ในการแสดงความเห็นต่อความมีประสิทธิภาพของการควบคุมภายในของกลุ่มบริษัทและบริษัท
- ประเมินความเหมาะสมของนโยบายการบัญชีที่ผู้บริหารใช้และความสมเหตุสมผลของประมาณการทางบัญชีและการเปิดเผยข้อมูลที่เกี่ยวข้องซึ่งจัดทำขึ้นโดยผู้บริหาร
- สรุปเกี่ยวกับความเหมาะสมของการใช้เกณฑ์การบัญชีสำหรับการดำเนินงานต่อเนื่องของผู้บริหารและจากหลักฐานการสอบบัญชีที่ได้รับ สรุปว่ามีความไม่แน่นอนที่มีสาระสำคัญเกี่ยวกับเหตุการณ์หรือสถานการณ์ที่อาจเป็นเหตุให้เกิดข้อสงสัยอย่างมีนัยสำคัญต่อความสามารถของกลุ่มบริษัทและบริษัทในการดำเนินงานต่อเนื่องหรือไม่ ถ้าข้าพเจ้าได้ข้อสรุปว่ามีความไม่แน่นอนที่มีสาระสำคัญ ข้าพเจ้าต้องกล่าวไว้ในรายงานของผู้สอบบัญชีของข้าพเจ้าโดยให้ข้อสังเกตถึงการเปิดเผยข้อมูลในงบการเงินรวมและงบการเงินเฉพาะกิจการที่เกี่ยวข้อง หรือถ้าการเปิดเผยข้อมูลดังกล่าวไม่เพียงพอ ความเห็นของข้าพเจ้าจะเปลี่ยนแปลงไป ข้อสรุปของข้าพเจ้าขึ้นอยู่กับหลักฐานการสอบบัญชีที่ได้รับจนถึงวันที่ในรายงานของผู้สอบบัญชีของข้าพเจ้า อย่างไรก็ตาม เหตุการณ์หรือสถานการณ์ในอนาคตอาจเป็นเหตุให้กลุ่มบริษัทและบริษัทต้องหยุดการดำเนินงานต่อเนื่อง
- ประเมินการนำเสนอโครงสร้างและเนื้อหาของงบการเงินรวมและงบการเงินเฉพาะกิจการโดยรวม รวมถึงการเปิดเผยข้อมูลว่างบการเงินรวมและงบการเงินเฉพาะกิจการแสดงรายการและเหตุการณ์ในรูปแบบที่ทำให้มี การนำเสนอข้อมูลโดยถูกต้องตามที่ควรหรือไม่
- ได้รับหลักฐานการสอบบัญชีที่เหมาะสมอย่างเพียงพอเกี่ยวกับข้อมูลทางการเงินของกิจการภายในกลุ่มหรือกิจกรรมทางธุรกิจภายในกลุ่มบริษัทเพื่อแสดงความเห็นต่องบการเงินรวม ข้าพเจ้ารับผิดชอบต่อการกำหนดแนวทาง การควบคุมดูแล และการปฏิบัติงานตรวจสอบกลุ่มบริษัท ข้าพเจ้าเป็นผู้รับผิดชอบแต่เพียงผู้เดียวต่อความเห็นของข้าพเจ้า

ข้าพเจ้าได้สื่อสารกับผู้มีส่วนเกี่ยวข้องในการกำกับดูแลในเรื่องต่าง ๆ ที่สำคัญซึ่งรวมถึงขอบเขตและช่วงเวลาของการตรวจสอบตามที่ได้อ้างอิงไว้ ประเด็นที่มีนัยสำคัญที่พบจากการตรวจสอบรวมถึงข้อบกพร่องที่มีนัยสำคัญในระบบการควบคุมภายในหากข้าพเจ้าได้พบในระหว่างการตรวจสอบของข้าพเจ้า

ข้าพเจ้าได้ให้คำรับรองแก่ผู้มีส่วนเกี่ยวข้องในการกำกับดูแลว่าข้าพเจ้าได้ปฏิบัติตามข้อกำหนดจรรยาบรรณที่เกี่ยวข้องกับความเป็นอิสระและได้สื่อสารกับผู้มีส่วนเกี่ยวข้องในการกำกับดูแลเกี่ยวกับความสัมพันธ์ทั้งหมดตลอดจนเรื่องอื่นซึ่งข้าพเจ้าเชื่อว่ามีเหตุผลที่บุคคลภายนอกอาจพิจารณาว่ากระทบต่อความเป็นอิสระและการดำเนินการเพื่อขจัดอุปสรรคหรือมาตรการป้องกันของข้าพเจ้า

จากเรื่องที่สื่อสารกับผู้มีส่วนเกี่ยวข้องในการกำกับดูแล ข้าพเจ้าได้พิจารณาเรื่องต่าง ๆ ที่มีนัยสำคัญที่สุดในการตรวจสอบงบการเงินรวมและงบการเงินเฉพาะกิจการในงวดปัจจุบันและกำหนดเป็นเรื่องสำคัญในการตรวจสอบ ข้าพเจ้าได้อธิบายเรื่องเหล่านี้ในรายงานของผู้สอบบัญชีเว้นแต่กฎหมายหรือข้อบังคับไม่ให้เปิดเผยต่อสาธารณะเกี่ยวกับเรื่องดังกล่าว หรือในสถานการณ์ที่ยากที่จะเกิดขึ้น ข้าพเจ้าพิจารณาว่าไม่ควรสื่อสารเรื่องดังกล่าวในรายงานของข้าพเจ้าเพราะการกระทำดังกล่าวสามารถคาดการณ์ได้อย่างสมเหตุสมผลว่าจะมีผลกระทบในทางลบมากกว่าผลประโยชน์ต่อส่วนได้เสียสาธารณะจากการสื่อสารดังกล่าว

วิไลวรรณ ผลประเสริฐ

(วิไลวรรณ ผลประเสริฐ)

ผู้สอบบัญชีรับอนุญาต

เลขทะเบียน 8420

บริษัท เคพีเอ็มจี ภูมิไชย สอบบัญชี จำกัด

กรุงเทพมหานคร

27 กุมภาพันธ์ 2568

งบการเงิน

บริษัท บางกอก เซน สอปปิโธล จำกัด (มหาชน) และบริษัทย่อย
งบฐานะการเงิน

สินทรัพย์	หมายเหตุ	งบการเงินรวม		งบการเงินเฉพาะกิจการ	
		31 ธันวาคม		31 ธันวาคม	
		2567	2566	2567	2566
(บาท)					
สินทรัพย์หมุนเวียน					
เงินสดและรายการเทียบเท่าเงินสด	7	1,345,357,127	2,183,056,389	486,674,646	978,145,809
ลูกหนี้การค้า	6, 8	909,679,809	839,393,294	669,964,867	555,707,126
รายได้ค้างรับ	9	1,057,194,353	1,399,786,566	656,214,351	849,111,480
ลูกหนี้อื่น	6	85,221,344	109,341,261	163,200,430	175,805,330
เงินให้กู้ยืมระยะสั้นแก่กิจการที่เกี่ยวข้องกัน	6	-	-	96,630,000	150,000,000
สินค้าคงเหลือ	10	330,879,393	305,672,516	180,858,098	171,505,584
สินทรัพย์ทางการเงินหมุนเวียนอื่น		36,664,020	2,043,697	662,664	656,860
สินทรัพย์หมุนเวียนอื่น		7,627,568	3,457,570	7,902,941	3,744,699
รวมสินทรัพย์หมุนเวียน		3,772,623,614	4,842,751,293	2,262,107,997	2,884,676,888
สินทรัพย์ไม่หมุนเวียน					
เงินฝากที่มีข้อจำกัดในการใช้		903,963	802,128	-	-
สินทรัพย์ทางการเงินไม่หมุนเวียนอื่น	26	79,608,498	17,601,085	-	-
เงินลงทุนในบริษัทร่วม	11	9,003,762	9,593,759	-	-
เงินลงทุนในบริษัทย่อย	12	-	-	2,697,209,601	2,977,459,601
เงินให้กู้ยืมระยะยาวแก่กิจการที่เกี่ยวข้องกัน	6	-	-	903,462,203	702,262,203
อสังหาริมทรัพย์เพื่อการลงทุน	14	516,597,958	516,615,875	1,069,057,598	985,615,133
ที่ดิน อาคารและอุปกรณ์	15	12,316,907,099	11,727,669,865	6,114,085,264	5,925,408,409
ค่าความนิยม	16	329,376,024	329,376,024	-	-
สินทรัพย์ไม่มีตัวตน	17	106,546,579	110,519,188	44,504,990	51,901,850
สินทรัพย์ภาษีเงินได้รอการตัดบัญชี	23	173,502,120	151,083,449	65,167,292	62,227,789
สินทรัพย์ไม่หมุนเวียน		69,777,674	24,677,698	53,143,113	18,062,830
รวมสินทรัพย์ไม่หมุนเวียน		13,602,223,677	12,887,939,071	10,946,630,061	10,722,937,815
รวมสินทรัพย์		17,374,847,291	17,730,690,364	13,208,738,058	13,607,614,703

หมายเหตุประกอบงบการเงินเป็นส่วนหนึ่งของงบการเงินนี้

บริษัท บางกอก เซน ฮอสปิทอล จำกัด (มหาชน) และบริษัทย่อย
งบฐานะการเงิน

หนี้สินและส่วนของผู้อื้อหุ้น	หมายเหตุ	งบการเงินรวม		งบการเงินเฉพาะกิจการ	
		31 ธันวาคม		31 ธันวาคม	
		2567	2566	2567	2566
		(บาท)			
หนี้สินหมุนเวียน					
เงินกู้ยืมระยะสั้นจากสถาบันการเงิน	18	572,892,648	80,939,400	462,000,000	-
เงินกู้ยืมระยะสั้นจากกิจการที่เกี่ยวข้องกัน	6, 18	-	-	-	50,000,000
เจ้าหนี้การค้า	6	797,506,980	778,059,648	515,202,476	466,778,987
เจ้าหนี้ค่าก่อสร้างและซื้ออุปกรณ์		135,774,692	198,712,756	64,777,312	105,770,676
เจ้าหนี้อื่น		406,865,771	390,829,485	206,944,153	215,540,742
เงินกู้ยืมระยะยาวจากสถาบันการเงินที่ถึง					
กำหนดชำระภายในหนึ่งปี	18	51,735,024	1,159,159,440	37,401,844	1,149,672,273
ส่วนของหนี้สินตามสัญญาเช่าที่ถึงกำหนดชำระ					
ภายในหนึ่งปี	18	6,239,062	3,878,952	6,239,062	3,878,952
ภาษีเงินได้นิติบุคคลค้างจ่าย		128,407,383	165,394,169	76,771,832	109,620,517
ค่าใช้จ่ายค้างจ่าย	6	588,507,225	571,328,359	326,653,968	319,834,508
รายได้รับล่วงหน้า		78,814,655	82,053,490	55,640,161	54,961,299
หนี้สินหมุนเวียนอื่น		111,360,173	74,894,945	78,731,331	52,642,723
รวมหนี้สินหมุนเวียน		2,878,103,613	3,505,250,644	1,830,362,139	2,528,700,677
หนี้สินไม่หมุนเวียน					
เงินกู้ยืมระยะยาวจากสถาบันการเงิน	18	253,295,575	323,512,595	-	37,466,943
หนี้สินตามสัญญาเช่า	18	13,131,996	10,454,138	13,131,996	10,454,138
หนี้สินภาษีเงินได้รอการตัดบัญชี	23	6,725,820	-	-	-
ประมาณการหนี้สินสำหรับผลประโยชน์พนักงาน	19	135,536,958	137,432,924	64,549,475	64,734,490
หนี้สินไม่หมุนเวียนอื่น		61,087,664	49,581,396	35,108,182	32,441,579
รวมหนี้สินไม่หมุนเวียน		469,778,013	520,981,053	112,789,653	145,097,150
รวมหนี้สิน		3,347,881,626	4,026,231,697	1,943,151,792	2,673,797,827

หมายเหตุประกอบงบการเงินเป็นส่วนหนึ่งของงบการเงินนี้

บริษัท บางกอก เซน ฮอสปิทอล จำกัด (มหาชน) และบริษัทย่อย
งบฐานะการเงิน

		งบการเงินรวม		งบการเงินเฉพาะกิจการ	
		31 ธันวาคม		31 ธันวาคม	
หนี้สินและส่วนของผู้ถือหุ้น	หมายเหตุ	2567	2566	2567	2566
		(บาท)			
ส่วนของผู้ถือหุ้น					
ทุนเรือนหุ้น					
ทุนจดทะเบียน					
(หุ้นสามัญจำนวน 2,494 ล้านหุ้น มูลค่า 1 บาทต่อหุ้น)		2,493,748,115	2,493,748,115	2,493,748,115	2,493,748,115
ทุนที่ออกและชำระแล้ว					
(หุ้นสามัญจำนวน 2,494 ล้านหุ้น มูลค่า 1 บาทต่อหุ้น)		2,493,747,984	2,493,747,984	2,493,747,984	2,493,747,984
ส่วนเกินมูลค่าหุ้นสามัญ	20	644,640,000	644,640,000	644,640,000	644,640,000
กำไรสะสม					
จัดสรรแล้ว					
ทุนสำรองตามกฎหมาย	20	249,374,812	249,374,812	249,374,812	249,374,812
ยังไม่ได้จัดสรร		9,758,301,807	9,398,613,676	7,877,823,470	7,546,054,080
องค์ประกอบอื่นของส่วนของผู้ถือหุ้น	20	(190,645,414)	(192,409,965)	-	-
รวมส่วนของผู้ถือหุ้นของบริษัท		12,955,419,189	12,593,966,507	11,265,586,266	10,933,816,876
ส่วนได้เสียที่ไม่มีอำนาจควบคุม	13	1,071,546,476	1,110,492,160	-	-
รวมส่วนของผู้ถือหุ้น		14,026,965,665	13,704,458,667	11,265,586,266	10,933,816,876
รวมหนี้สินและส่วนของผู้ถือหุ้น					
		17,374,847,291	17,730,690,364	13,208,738,058	13,607,614,703

หมายเหตุประกอบงบการเงินเป็นส่วนหนึ่งของงบการเงินนี้

บริษัท บางกอก เซน ฮอस्पิตอล จำกัด (มหาชน) และบริษัทย่อย
งบกำไรขาดทุนเบ็ดเสร็จ

หมายเหตุ	งบการเงินรวม		งบการเงินเฉพาะกิจการ	
	สำหรับปีสิ้นสุดวันที่		สำหรับปีสิ้นสุดวันที่	
	31 ธันวาคม		31 ธันวาคม	
	2567	2566	2567	2566
	(บาท)			
รายได้				
รายได้กิจการโรงพยาบาล	6, 21	11,725,430,715	11,728,958,113	6,617,622,843
รายได้เงินปันผล	6	-	-	840,913,372
รายได้ค่าเช่า	6	68,506,128	75,003,430	56,476,906
รายได้อื่น	6	38,497,655	25,940,578	157,579,072
รวมรายได้		11,832,434,498	11,829,902,121	7,672,592,193
ค่าใช้จ่าย	22			
ต้นทุนกิจการโรงพยาบาล	6	8,526,906,445	8,115,543,974	4,789,199,044
ต้นทุนในการจัดจำหน่าย		287,084,053	333,714,703	205,729,337
ค่าใช้จ่ายในการบริหาร	6	1,307,541,717	1,421,159,120	1,225,253,126
รวมค่าใช้จ่าย		10,121,532,215	9,870,417,797	6,220,181,507
กำไรจากกิจกรรมดำเนินงาน		1,710,902,283	1,959,484,324	1,452,410,686
รายได้ดอกเบี้ย	6	13,720,446	18,228,668	33,456,315
ต้นทุนทางการเงิน	6	(54,593,033)	(95,323,484)	(19,540,833)
ส่วนแบ่งกำไร (ขาดทุน) จากเงินลงทุนในบริษัทร่วม	11	(589,997)	1,056,194	-
ผลกำไรจากขอดมูลสุทธิของรายการที่เป็นตัวเงิน	5	82,103,482	-	-
กำไรก่อนภาษีเงินได้		1,751,543,181	1,883,445,702	1,466,326,168
ค่าใช้จ่ายภาษีเงินได้	23	(346,205,907)	(404,564,610)	(211,873,530)
กำไรสำหรับปี		1,405,337,274	1,478,881,092	1,254,452,638

หมายเหตุประกอบงบการเงินเป็นส่วนหนึ่งของงบการเงินนี้

บริษัท บางกอก เซน ฮอสติทอล จำกัด (มหาชน) และบริษัทย่อย
งบกำไรขาดทุนเบ็ดเสร็จ

		งบการเงินรวม		งบการเงินเฉพาะกิจการ	
		สำหรับปีสิ้นสุดวันที่		สำหรับปีสิ้นสุดวันที่	
		31 ธันวาคม		31 ธันวาคม	
	หมายเหตุ	2567	2566	2567	2566
		(บาท)			
กำไรขาดทุนเบ็ดเสร็จอื่น					
รายการที่อาจถูกจัดประเภทใหม่ไว้ในกำไรหรือขาดทุนในภายหลัง					
ผลต่างของอัตราแลกเปลี่ยนจากการแปลงค่างบการเงินของบริษัทย่อย		46,248,440	(4,118,175)	-	-
รวมรายการที่อาจถูกจัดประเภทใหม่ไว้ในกำไรหรือขาดทุนในภายหลัง		46,248,440	(4,118,175)	-	-
รายการที่จะไม่ถูกจัดประเภทใหม่ไว้ในกำไรหรือขาดทุนในภายหลัง					
ผลขาดทุนจากการวัดมูลค่าสินทรัพย์ทางการเงิน	26	11,607,413	(3,681,965)	-	-
ผลขาดทุนจากการวัดมูลค่าใหม่ของ					
ผลประโยชน์พนักงานที่กำหนดไว้	19	-	(6,845,582)	-	(2,660,679)
ภาษีเงินได้ของรายการที่จะไม่ถูกจัดประเภทใหม่					
ไว้ในกำไรหรือขาดทุนในภายหลัง	23	(2,321,483)	2,105,509	-	532,136
รวมรายการที่จะไม่ถูกจัดประเภทใหม่ไว้ในกำไรหรือขาดทุนในภายหลัง		9,285,930	(8,422,038)	-	(2,128,543)
กำไรขาดทุนเบ็ดเสร็จอื่นสำหรับปี- สุทธิจากภาษีเงินได้		55,534,370	(12,540,213)	-	(2,128,543)
กำไรขาดทุนเบ็ดเสร็จรวมสำหรับปี		1,460,871,644	1,466,340,879	1,254,452,638	1,626,123,909
การแบ่งปันกำไร					
ส่วนที่เป็นของบริษัท		1,282,371,379	1,406,357,528	1,254,452,638	1,628,252,452
ส่วนที่เป็นของส่วนได้เสียที่ไม่มีอำนาจควบคุม	13	122,965,895	72,523,564	-	-
กำไรสำหรับปี		1,405,337,274	1,478,881,092	1,254,452,638	1,628,252,452
การแบ่งปันกำไรขาดทุนเบ็ดเสร็จรวม					
ส่วนที่เป็นของบริษัท		1,330,235,299	1,395,939,095	1,254,452,638	1,626,123,909
ส่วนที่เป็นของส่วนได้เสียที่ไม่มีอำนาจควบคุม		130,636,345	70,401,784	-	-
กำไรขาดทุนเบ็ดเสร็จรวมสำหรับปี		1,460,871,644	1,466,340,879	1,254,452,638	1,626,123,909
กำไรต่อหุ้นขั้นพื้นฐาน (บาท)					
	24	0.51	0.56	0.50	0.65

หมายเหตุประกอบงบการเงินเป็นส่วนหนึ่งของงบการเงินนี้

บริษัท บางกอก เซน ฮอสปิทอล จำกัด (มหาชน) และบริษัทย่อย
 งบการเปลี่ยนแปลงส่วนของผู้ถือหุ้น

						งบการเงินรวม					
				กำไรสะสม		องค์ประกอบอื่นของส่วนของผู้ถือหุ้น					
								รวมองค์ประกอบอื่นของ		ส่วนของส่วนได้เสีย	
		ทุน		ทุนสำรอง		การแปลงค่า		ส่วนของผู้ถือหุ้น		ที่ไม่มีอำนาจควบคุม	
		ที่ออกและชำระแล้ว		ตามกฎหมาย		งบการเงินของบริษัทย่อย		รวมส่วนของบริษัทใหญ่		รวมส่วนของผู้ถือหุ้น	
หมายเหตุ		มูลค่าหุ้น		ยังไม่ได้จัดสรร		การเปลี่ยนแปลงในมูลค่ายุติธรรม					
(บาท)											
สำหรับปีสิ้นสุดวันที่ 31 ธันวาคม 2566											
ยอดคงเหลือ ณ วันที่ 1 มกราคม 2566		2,493,747,984	644,640,000	249,374,812	9,244,038,117	(166,773,097)	(20,126,942)	(186,900,039)	12,444,900,874	1,064,900,490	13,509,801,364
รายการกับผู้ถือหุ้นที่บันทึกโดยตรงเข้าส่วนของผู้ถือหุ้น											
การจัดสรรส่วนทุนให้ผู้ถือหุ้น											
เงินปันผลให้ผู้ถือหุ้นของบริษัท		25	-	-	-	(1,246,873,462)	-	-	-	(1,246,873,462)	(1,246,873,462)
เงินปันผลที่บริษัทย่อยจ่ายให้ส่วนได้เสียที่ไม่มีอำนาจควบคุม			-	-	-	-	-	-	-	(165,834,562)	(165,834,562)
รวมการจัดสรรส่วนทุนให้ผู้ถือหุ้น			-	-	-	(1,246,873,462)	-	-	-	(165,834,562)	(1,412,708,024)
การเปลี่ยนแปลงในส่วนได้เสียในบริษัทย่อย											
การจัดตั้งบริษัทย่อยแห่งใหม่และเรียกชำระค่าหุ้นสามัญของบริษัทย่อย			-	-	-	-	-	-	-	37,250,000	37,250,000
การเพิ่มทุนหุ้นสามัญของบริษัทย่อย			-	-	-	-	-	-	-	103,774,448	103,774,448
รวมการเปลี่ยนแปลงในส่วนได้เสียในบริษัทย่อย			-	-	-	-	-	-	-	141,024,448	141,024,448
รวมรายการกับผู้ถือหุ้นที่บันทึกโดยตรงเข้าส่วนของผู้ถือหุ้น			-	-	-	(1,246,873,462)	-	-	-	(24,810,114)	(1,271,683,576)
กำไรขาดทุนเบ็ดเสร็จสำหรับปี											
กำไรสำหรับปี			-	-	-	1,406,357,528	-	-	-	72,523,564	1,478,881,092
กำไรขาดทุนเบ็ดเสร็จอื่น			-	-	-	(4,908,507)	(3,367,612)	(2,142,314)	(5,509,926)	(2,121,780)	(12,540,213)
รวมกำไรขาดทุนเบ็ดเสร็จสำหรับปี			-	-	-	1,401,449,021	(3,367,612)	(2,142,314)	(5,509,926)	70,401,784	1,466,340,879
ยอดคงเหลือ ณ วันที่ 31 ธันวาคม 2566		2,493,747,984	644,640,000	249,374,812	9,398,613,676	(170,140,709)	(22,269,256)	(192,409,965)	12,593,966,507	1,110,492,160	13,704,458,667

หมายเหตุประกอบงบการเงินเป็นส่วนหนึ่งของการเงินนี้

บริษัท บางกอก เซน ฮอสปิทอล จำกัด (มหาชน) และบริษัทย่อย
งบการเปลี่ยนแปลงส่วนของผู้ถือหุ้น

		งบการเงินรวม			องค์ประกอบอื่นของส่วนของผู้ถือหุ้น						
		กำไรสะสม			รวมองค์ประกอบอื่นของ			ส่วนของผู้ถือหุ้น			
					การแปลงค่า			ส่วนของผู้ถือหุ้น			
					งบการเงิน			รวมส่วนของบริษัทใหญ่			
					การเปลี่ยนแปลง						
					ในมูลค่าชุดิธรรม						
					(บาท)						
								</			

หมายเหตุประกอบงบการเงินเป็นส่วนหนึ่งของงบการเงินนี้

บริษัท บางกอก เซน ฮอสปิทอล จำกัด (มหาชน) และบริษัทย่อย
งบการเปลี่ยนแปลงส่วนของผู้ถือหุ้น

หมายเหตุ	งบการเงินเฉพาะกิจการ				
	ทุน ที่ออกและ ชำระแล้ว	ส่วนเกิน มูลค่าหุ้น	กำไรสะสม		รวมส่วน ของผู้ถือหุ้น
			ทุนสำรอง ตามกฎหมาย (บาท)	ยังไม่ได้จัดสรร	
สำหรับปีสิ้นสุดวันที่ 31 ธันวาคม 2566					
ยอดคงเหลือ ณ วันที่ 1 มกราคม 2566	2,493,747,984	644,640,000	249,374,812	7,166,803,633	10,554,566,429
รายการกับผู้ถือหุ้นที่บันทึกโดยตรงเข้าส่วนของผู้ถือหุ้น					
การจัดสรรส่วนทุนให้ผู้ถือหุ้น					
เงินปันผลให้ผู้ถือหุ้นของบริษัท	25	-	-	(1,246,873,462)	(1,246,873,462)
รวมรายการกับผู้ถือหุ้นที่บันทึกโดยตรงเข้าส่วนของผู้ถือหุ้น	-	-	-	(1,246,873,462)	(1,246,873,462)
กำไรขาดทุนเบ็ดเสร็จสำหรับปี					
กำไรสำหรับปี	-	-	-	1,628,252,452	1,628,252,452
กำไรขาดทุนเบ็ดเสร็จอื่น	-	-	-	(2,128,543)	(2,128,543)
รวมกำไรขาดทุนเบ็ดเสร็จสำหรับปี	-	-	-	1,626,123,909	1,626,123,909
ยอดคงเหลือ ณ วันที่ 31 ธันวาคม 2566	2,493,747,984	644,640,000	249,374,812	7,546,054,080	10,933,816,876

หมายเหตุประกอบงบการเงินเป็นส่วนหนึ่งของงบการเงินนี้

บริษัท บางกอก เซน ฮอสปิทอล จำกัด (มหาชน) และบริษัทย่อย
งบการเปลี่ยนแปลงส่วนของผู้ถือหุ้น

หมายเหตุ	งบการเงินเฉพาะกิจการ				
	ทุน ที่ออกและ ชำระแล้ว	ส่วนเกิน มูลค่าหุ้น	กำไรสะสม		รวมส่วน ของผู้ถือหุ้น
			ทุนสำรอง ตามกฎหมาย (บาท)	ยังไม่ได้จัดสรร	
สำหรับปีสิ้นสุดวันที่ 31 ธันวาคม 2567					
ยอดคงเหลือ ณ วันที่ 1 มกราคม 2567	2,493,747,984	644,640,000	249,374,812	7,546,054,080	10,933,816,876
รายการกับผู้ถือหุ้นที่บันทึกโดยตรงเข้าส่วนของผู้ถือหุ้น					
การจัดสรรส่วนทุนให้ผู้ถือหุ้น					
เงินปันผลให้ผู้ถือหุ้นของบริษัท	25	-	-	(922,683,248)	(922,683,248)
รวมรายการกับผู้ถือหุ้นที่บันทึกโดยตรงเข้าส่วนของผู้ถือหุ้น					
	-	-	-	(922,683,248)	(922,683,248)
กำไรขาดทุนเบ็ดเสร็จสำหรับปี					
กำไรสำหรับปี		-	-	1,254,452,638	1,254,452,638
กำไรขาดทุนเบ็ดเสร็จอื่น		-	-	-	-
รวมกำไรขาดทุนเบ็ดเสร็จสำหรับปี		-	-	1,254,452,638	1,254,452,638
ยอดคงเหลือ ณ วันที่ 31 ธันวาคม 2567	2,493,747,984	644,640,000	249,374,812	7,877,823,470	11,265,586,266

หมายเหตุประกอบงบการเงินเป็นส่วนหนึ่งของงบการเงินนี้

บริษัท บางกอก เซน ฮอสปีทอล จำกัด (มหาชน) และบริษัทย่อย
งบกระแสเงินสด

		งบการเงินรวม		งบการเงินเฉพาะกิจการ	
		สำหรับปีสิ้นสุดวันที่		สำหรับปีสิ้นสุดวันที่	
		31 ธันวาคม		31 ธันวาคม	
หมายเหตุ		2567	2566	2567	2566
		(บาท)			
กระแสเงินสดจากกิจกรรมดำเนินงาน					
กำไรสำหรับปี		1,405,337,274	1,478,881,092	1,254,452,638	1,628,252,452
ปรับรายการที่กระทบกำไรให้เป็นเงินสดรับ (จ่าย)					
ค่าใช้จ่ายภาษีเงินได้	23	346,205,907	404,564,610	211,873,530	265,480,931
ต้นทุนทางการเงิน		54,593,033	95,323,484	19,540,833	31,435,659
ค่าเสื่อมราคาและค่าตัดจำหน่าย	22	997,805,002	943,944,199	501,173,476	481,414,551
กำไรจากการปรับมูลค่าสุทธิของตราสารหนี้		-	(11,760)	-	-
กำไรจากการจำหน่ายตราสารหนี้		(9,058)	(451,823)	-	-
ส่วนแบ่ง (กำไร) ขาดทุนจากเงินลงทุนในบริษัทร่วม					
ที่ใช้วิธีส่วนได้เสีย (สุทธิจากภาษี)	11	589,997	(1,056,194)	-	-
(กลับรายการ) หนี้สูญและผลขาดทุนด้านเครดิตที่คาดว่าจะเกิดขึ้น	22	(24,563,318)	13,792,709	(4,653,430)	6,073,123
ผลขาดทุนจากการด้อยค่า		-	-	470,000,000	-
ผลกำไรจากยอดดุลสุทธิของรายการที่เป็นตัวเงิน	5	(82,103,482)	-	-	-
ผลขาดทุนจากการลดมูลค่าและตัดจำหน่ายสินค้าคงเหลือ	22	2,592,985	11,249,638	228,875	8,270,103
ขาดทุนจากการจำหน่ายอุปกรณ์		3,209,390	2,250,196	3,204,369	1,012,327
รายได้เงินปันผล	6	-	-	(840,913,372)	(544,440,140)
รายได้ดอกเบี้ย		(13,720,446)	(18,228,668)	(33,456,315)	(21,247,517)
		2,689,937,284	2,930,257,483	1,581,450,604	1,856,251,489
การเปลี่ยนแปลงในสินทรัพย์และหนี้สินดำเนินงาน					
ลูกหนี้การค้า		(63,770,149)	742,481,950	(113,721,727)	519,556,190
รายได้ค้างรับ		372,001,935	790,578,216	197,014,545	281,496,128
ลูกหนี้อื่น		25,153,151	(47,524,869)	13,049,500	(10,898,776)
สินค้าคงเหลือ		(10,671,326)	73,458,748	(9,581,389)	29,674,111
สินทรัพย์หมุนเวียนอื่น		(1,846,813)	21,593,407	(4,158,242)	13,610,291
สินทรัพย์ไม่หมุนเวียนอื่น		(45,099,976)	(572,325)	(35,080,283)	237,708
เจ้าหนี้การค้า		19,814,922	(10,406,226)	48,423,489	(8,273,817)
เจ้าหนี้อื่น		19,857,527	33,879,629	(8,596,589)	23,034,622
ค่าใช้จ่ายค้างจ่าย		27,170,829	(127,433,500)	10,584,172	(76,135,833)
รายได้รับล่วงหน้า		1,871,204	24,563,849	678,862	5,764,745
หนี้สินหมุนเวียนอื่น		37,044,006	(14,198,102)	26,088,608	(21,329,337)
ประมาณการหนี้สินสำหรับผลประโยชน์พนักงาน		(1,693,296)	4,826,292	(185,015)	3,638,687
หนี้สินไม่หมุนเวียนอื่น		12,852,691	15,777,553	2,666,603	12,659,039
กระแสเงินสดสุทธิได้มาจากการดำเนินงาน		3,082,621,989	4,437,282,105	1,708,633,138	2,629,285,247
ภาษีเงินได้จ่ายออก		(405,534,827)	(254,179,328)	(247,661,718)	(112,721,281)
กระแสเงินสดสุทธิได้มาจากการดำเนินงาน		2,677,087,162	4,183,102,777	1,460,971,420	2,516,563,966

หมายเหตุประกอบงบการเงินเป็นส่วนหนึ่งของงบการเงินนี้

บริษัท บางกอก เซน ฮอสปีทอล จำกัด (มหาชน) และบริษัทย่อย

งบกระแสเงินสด

	งบการเงินรวม		งบการเงินเฉพาะกิจการ	
	สำหรับปีสิ้นสุดวันที่		สำหรับปีสิ้นสุดวันที่	
	31 ธันวาคม		31 ธันวาคม	
หมายเหตุ	2567	2566	2567	2566
	(บาท)			
กระแสเงินสดจากกิจกรรมลงทุน				
เงินฝากที่มีข้อจำกัดในการใช้เพิ่มขึ้น	(101,835)	(36,400)	-	-
เงินฝากประจำกับสถาบันการเงิน (เพิ่มขึ้น) ลดลง	(35,364,521)	37,418,393	(5,804)	(972)
เงินสดจ่ายเพื่อซื้อเงินลงทุนในบริษัทย่อย	-	-	(45,000,000)	-
เงินสดจ่ายสุทธิจากการลงทุนในบริษัทย่อยแห่งใหม่	-	-	(30,000,000)	(39,375,000)
เงินสดจ่ายสุทธิจากการเพิ่มทุนหุ้นสามัญของบริษัทย่อย	-	-	-	(378,190,553)
เงินสดจ่ายสุทธิจากการเรียกชำระค่าหุ้นสามัญเพิ่มของบริษัทย่อย	-	-	(114,750,000)	(3,375,000)
เงินสดจ่ายเพื่อซื้อตราสารทุนของกิจการอื่น	(50,400,000)	-	-	-
เงินสดรับจากการขายตราสารหนี้	753,256	120,451,823	-	-
เงินสดจ่ายเพื่อซื้อตราสารหนี้	-	(120,000,000)	-	-
เงินสดได้รับจากการเปลี่ยนแปลงส่วนได้เสีย				
ในความเป็นเจ้าของในบริษัทย่อย	130,250,000	37,250,000	-	-
เงินสดจ่ายเพื่อซื้ออสังหาริมทรัพย์เพื่อการลงทุน	-	-	(88,756,229)	(26,400,471)
เงินสดรับจากการขายอุปกรณ์	5,310,751	9,736,557	1,679,316	8,286,876
เงินสดจ่ายเพื่อซื้อที่ดิน อาคารและอุปกรณ์	(1,609,739,824)	(987,151,991)	(710,721,081)	(483,601,490)
เงินสดจ่ายเพื่อซื้อสินทรัพย์ไม่มีตัวตน	(12,165,497)	(35,607,773)	(2,007,822)	(17,483,510)
เงินสดรับชำระคืนเงินให้กู้ยืมระยะสั้นแก่กิจการที่เกี่ยวข้องกัน	-	-	150,000,000	400,000,000
เงินสดจ่ายเพื่อให้กู้ยืมระยะสั้นแก่กิจการที่เกี่ยวข้องกัน	-	-	(96,630,000)	(50,000,000)
เงินสดรับชำระคืนเงินให้กู้ยืมระยะยาวแก่กิจการที่เกี่ยวข้องกัน	-	-	56,200,000	7,000,000
เงินสดจ่ายเพื่อให้กู้ยืมระยะยาวแก่กิจการที่เกี่ยวข้องกัน	-	-	(257,400,000)	(644,062,203)
รับเงินปันผล	-	1,000,000	840,913,372	544,440,140
รับดอกเบี้ย	13,720,446	18,228,668	33,011,715	23,262,508
กระแสเงินสดสุทธิใช้ไปในกิจกรรมลงทุน	(1,557,737,224)	(918,710,723)	(263,466,533)	(659,499,675)
กระแสเงินสดจากกิจกรรมจัดหาเงิน				
เงินสดรับจากการเปลี่ยนแปลงส่วนได้เสียในความเป็นเจ้าของในบริษัทย่อย				
ที่ไม่ได้มีผลทำให้สูญเสียการควบคุม	-	103,774,448	-	-
เงินสดจ่ายจากการเปลี่ยนแปลงส่วนได้เสียในความเป็นเจ้าของในบริษัทย่อย				
ที่ไม่ได้มีผลทำให้สูญเสียการควบคุม	(45,000,000)	-	-	-
เงินกู้ยืมระยะสั้นจากสถาบันการเงินเพิ่มขึ้น	498,995,850	91,215,100	462,000,000	-
เงินสดรับจากเงินกู้ยืมระยะสั้นจากกิจการที่เกี่ยวข้องกันเพิ่มขึ้น (ลดลง)	-	-	(50,000,000)	50,000,000
เงินสดจ่ายเพื่อชำระเงินกู้ยืมระยะยาวจากสถาบันการเงิน	(1,159,423,360)	(1,378,005,321)	(1,150,000,000)	(150,000,000)
เงินสดจ่ายชำระหนี้สินตามสัญญาเช่า	(5,576,952)	(4,584,708)	(5,576,952)	(4,584,708)
เงินสดจ่ายเพื่อชำระหุ้นกู้	-	(1,000,000,000)	-	(1,000,000,000)
จ่ายเงินปันผลให้ผู้ถือหุ้นของบริษัท	25	(922,683,248)	(922,683,248)	(1,246,873,462)
จ่ายเงินปันผลให้ส่วนได้เสียที่ไม่มีอำนาจควบคุม	13	(239,661,636)	-	-
จ่ายต้นทุนทางการเงิน		(54,290,084)	(79,213,595)	(22,715,850)
กระแสเงินสดสุทธิใช้ไปในกิจกรรมจัดหาเงิน	(1,927,639,430)	(3,679,522,100)	(1,688,976,050)	(2,383,600,997)

หมายเหตุประกอบงบการเงินเป็นส่วนหนึ่งของงบการเงินนี้

บริษัท บางกอก เซน ฮอสปีทอล จำกัด (มหาชน) และบริษัทย่อย
งบกระแสเงินสด

		งบการเงินรวม		งบการเงินเฉพาะกิจการ	
		สำหรับปีสิ้นสุดวันที่		สำหรับปีสิ้นสุดวันที่	
		31 ธันวาคม		31 ธันวาคม	
		2567	2566	2567	2566
		(บาท)			
ผลกระทบจากการปรับปรุงภาวะเงินเพื่อรุนแรง	5	(29,409,770)	-	-	-
เงินสดและรายการเทียบเท่าเงินสดลดลงสุทธิ		(837,699,262)	(415,130,046)	(491,471,163)	(526,536,706)
เงินสดและรายการเทียบเท่าเงินสด ณ วันที่ 1 มกราคม		2,183,056,389	2,598,186,435	978,145,809	1,504,682,515
เงินสดและรายการเทียบเท่าเงินสด ณ วันที่ 31 ธันวาคม	7	1,345,357,127	2,183,056,389	486,674,646	978,145,809
รายการที่ไม่ใช่เงินสด					
ที่ดิน อาคารและอุปกรณ์ - สิทธิทรัพย์สินการใช้		10,287,853	-	10,287,853	-
โอนที่ดิน อาคารและอุปกรณ์ไปเป็นอสังหาริมทรัพย์เพื่อการลงทุน		-	(63,700,000)	-	(506,890,852)
เจ้าหนี้ค่าก่อสร้างและซื้ออุปกรณ์		135,774,692	198,712,756	64,777,312	105,770,676
หนี้สินตามสัญญาเช่า		19,371,058	14,333,090	19,371,058	14,333,090

หมายเหตุประกอบงบการเงินเป็นส่วนหนึ่งของงบการเงินนี้

หมายเหตุประกอบงบการเงิน

บริษัท บางกอก เซน ฮอสปีทอล จำกัด (มหาชน) และบริษัทย่อย

หมายเหตุประกอบงบการเงิน

สำหรับปีสิ้นสุดวันที่ 31 ธันวาคม 2567

หมายเหตุ	สารบัญ
1	ข้อมูลทั่วไป
2	เกณฑ์การจัดทำงบการเงิน
3	การเปลี่ยนแปลงนโยบายการบัญชีที่มีสาระสำคัญ
4	นโยบายการบัญชีที่มีสาระสำคัญ
5	ภาวะเงินเฟ้อรุนแรง
6	บุคคลหรือกิจการที่เกี่ยวข้องกัน
7	เงินสดและรายการเทียบเท่าเงินสด
8	ลูกหนี้การค้า
9	รายได้ทางรับ
10	สินค้าคงเหลือ
11	เงินลงทุนในบริษัทร่วม
12	เงินลงทุนในบริษัทย่อย
13	ส่วนได้เสียที่ไม่มีอำนาจควบคุม
14	อสังหาริมทรัพย์เพื่อการลงทุน
15	ที่ดิน อาคารและอุปกรณ์
16	ค่าความนิยม
17	สินทรัพย์ไม่มีตัวตน
18	หนี้สินที่มีภาระดอกเบี้ย
19	ประมาณการหนี้สินสำหรับผลประโยชน์พนักงาน
20	ส่วนเกินทุนและสำรอง
21	ส่วนงานดำเนินงานและการจำแนกรายได้
22	ค่าใช้จ่ายตามธรรมชาติ
23	ภาษีเงินได้
24	กำไรต่อหุ้น
25	เงินปันผล
26	เครื่องมือทางการเงิน
27	การบริหารจัดการทุน
28	ภาระผูกพันกับบุคคลหรือกิจการที่ไม่เกี่ยวข้องกันและคดีฟ้องร้อง
29	เหตุการณ์ภายหลังรอบระยะเวลาที่รายงาน

บริษัท บางกอก เซน ฮอสปิทอล จำกัด (มหาชน) และบริษัทย่อย

หมายเหตุประกอบงบการเงิน

สำหรับปีสิ้นสุดวันที่ 31 ธันวาคม 2567

หมายเหตุประกอบงบการเงินเป็นส่วนหนึ่งของงบการเงินนี้

งบการเงินนี้ได้รับอนุมัติให้ออกงบการเงินจากคณะกรรมการเมื่อวันที่ 27 กุมภาพันธ์ 2568

1 ข้อมูลทั่วไป

บริษัท บางกอก เซน ฮอสปิทอล จำกัด (มหาชน) “บริษัท” เป็นนิติบุคคลที่จัดตั้งขึ้นในประเทศไทย และจดทะเบียนกับตลาดหลักทรัพย์แห่งประเทศไทยเมื่อเดือนพฤศจิกายน 2547 โดยมีที่อยู่จดทะเบียนของบริษัทตั้งอยู่เลขที่ 44 หมู่ 4 ถนนแจ้งวัฒนะ ตำบลปากเกร็ด อำเภอปากเกร็ด นนทบุรี

ผู้ถือหุ้นรายใหญ่ในระหว่างปีได้แก่ กลุ่มตระกูลหาญพาณิชย์ (ถือหุ้นร้อยละ 49.99)

บริษัทและบริษัทย่อย (รวมกันเรียกว่า “กลุ่มบริษัท”) ดำเนินธุรกิจหลักเกี่ยวกับโรงพยาบาลเอกชน สถานพยาบาลรักษากันไทรและผู้ป่วย โดยมิใช่โรงพยาบาลในเครือข่ายรวมทั้ง 15 แห่ง ตั้งอยู่ในกรุงเทพมหานคร จังหวัดเชียงราย จังหวัดสระบุรี จังหวัดนนทบุรี จังหวัดปทุมธานี จังหวัดพระนครศรีอยุธยา จังหวัดฉะเชิงเทรา จังหวัดปราจีนบุรี จังหวัดสระแก้ว และสาธารณรัฐประชาธิปไตยประชาชนลาว ดำเนินธุรกิจเกี่ยวกับการค้าเครื่องดื่มหอผู้ป่วยและให้บริการวิเคราะห์และวิจัยทางวิทยาศาสตร์ทางการแพทย์โดยห้องปฏิบัติการ ให้บริการคลินิกสำหรับรักษาโรคมะเร็งด้วยรังสีรักษา และให้บริการพัฒนาโปรแกรมคอมพิวเตอร์สำเร็จรูป และให้เช่าสังหาริมทรัพย์โดยรายละเอียดของบริษัทย่อย ณ วันที่ 31 ธันวาคม 2567 และ 2566 ได้เปิดเผยไว้ในหมายเหตุข้อ 12

2 เกณฑ์การจัดทำงบการเงิน

งบการเงินนี้จัดทำขึ้นตามมาตรฐานการรายงานทางการเงิน รวมถึงแนวปฏิบัติทางการบัญชีที่ประกาศใช้โดยสภาวิชาชีพบัญชี กฏระเบียบและประกาศคณะกรรมการกำกับหลักทรัพย์และตลาดหลักทรัพย์ที่เกี่ยวข้องกับงบการเงินนี้ นำเสนอเป็นเงินบาทซึ่งเป็นสกุลเงินที่ใช้ในการดำเนินงานของบริษัท นโยบายการบัญชีที่เปิดเผยในหมายเหตุข้อ 4 ได้ถือปฏิบัติโดยสม่ำเสมอสำหรับงบการเงินทุกรอบระยะเวลาที่รายงาน นอกจากนี้ งบการเงินรวมสำหรับปีสิ้นสุดวันที่ 31 ธันวาคม 2567 ได้ถือปฏิบัติตามมาตรฐานการบัญชี ฉบับที่ 29 เรื่อง การรายงานทางการเงินในสภาพเศรษฐกิจที่เงินเฟ้อรุนแรง เป็นครั้งแรก สำหรับหน่วยงานในต่างประเทศซึ่งมีสกุลเงินที่ใช้ในการดำเนินงานเป็นเงินกีบลาว (เงินกีบ) ตามที่เปิดเผยในหมายเหตุข้อ 5

ในการจัดทำงบการเงินให้เป็นไปตามมาตรฐานการรายงานทางการเงิน ผู้บริหารใช้วิจารณญาณการประมาณการและข้อสมมติหลายประการ ซึ่งมีผลกระทบต่อการปฏิบัติตามนโยบายการบัญชีของกลุ่มบริษัท ทั้งนี้ผลที่เกิดขึ้นจริงอาจแตกต่างจากที่ประมาณการไว้ ประมาณการและข้อสมมติที่ใช้ในการจัดทำงบการเงินจะได้รับการทบทวนอย่างต่อเนื่อง การปรับประมาณการทางบัญชีจะบันทึกโดยวิธีเปลี่ยนทันทีเป็นต้นไป

บริษัท บางกอก เซน ฮอสปิทอล จำกัด (มหาชน) และบริษัทย่อย

หมายเหตุประกอบงบการเงิน

สำหรับปีสิ้นสุดวันที่ 31 ธันวาคม 2567

3 การเปลี่ยนแปลงนโยบายการบัญชีที่มีสาระสำคัญ

(ก) มาตรฐานการบัญชี ฉบับที่ 12 เรื่อง ภาษีเงินได้รอการตัดบัญชีเกี่ยวกับสินทรัพย์และหนี้สินที่เกิดจากรายการเดียวกัน

กลุ่มบริษัทได้ถือปฏิบัติตามการปรับปรุงมาตรฐานการบัญชีฉบับที่ 12 เรื่อง ภาษีเงินได้รอการตัดบัญชีเกี่ยวกับสินทรัพย์และหนี้สินที่เกิดจากรายการเดียวกันตั้งแต่วันที่ 1 มกราคม 2567 การปรับปรุงดังกล่าวได้ลดขอบเขตของการยกเว้นการรับรู้รายการเมื่อเริ่มแรกโดยไม่นำไปใช้กับรายการที่ก่อให้เกิดผลแตกต่างชั่วคราวในจำนวนที่เท่ากันและหักกลบกกัน เช่น สัญญาเช่าและประมาณการค่าเรือถอน โดยกลุ่มบริษัทต้องรับรู้สินทรัพย์ภาษีเงินได้รอการตัดบัญชีและหนี้สินภาษีเงินได้รอการตัดบัญชีที่เกี่ยวข้องกับสัญญาเช่าและประมาณการค่าเรือถอนตั้งแต่วันเริ่มต้นของรอบระยะเวลาเปรียบเทียบแรกสุดที่น่าเสนอ โดยปรับปรุงผลกระทบสะสมกับกำไรสะสมหรือองค์ประกอบอื่นของส่วนของผู้ถือหุ้น ณ วันดังกล่าว และกลุ่มบริษัทนำการปรับปรุงดังกล่าวมาถือปฏิบัติกับรายการอื่นที่เกิดขึ้นหลังวันเริ่มต้นของรอบระยะเวลาเปรียบเทียบแรกสุดที่น่าเสนอ โดยก่อนหน้านี้กลุ่มบริษัทรับรู้ภาษีเงินได้รอการตัดบัญชีสำหรับสัญญาเช่าและประมาณการค่าเรือถอนจากผลแตกต่างชั่วคราวสุทธิซึ่งเกิดขึ้นภายหลังการรับรู้รายการเมื่อเริ่มแรก

จากการปรับปรุงดังกล่าว กลุ่มบริษัทรับรู้รายการสินทรัพย์ภาษีเงินได้รอการตัดบัญชีที่เกี่ยวข้องกับหนี้สินตามสัญญาเช่าและหนี้สินภาษีเงินได้รอการตัดบัญชีที่เกี่ยวข้องกับสินทรัพย์สิทธิการใช้แยกจากกัน อย่างไรก็ตาม การรับรู้รายการดังกล่าวไม่มีผลกระทบต่อฐานะการเงิน เนื่องจากยอดคงเหลือเข้าเงื่อนไขการหักกลบกกันรายการของมาตรฐานการบัญชี ฉบับที่ 12 และการปรับปรุงดังกล่าวไม่มีผลกระทบต่อกำไรสะสมมา ณ วันที่ 1 มกราคม 2566 ทั้งนี้ ผลกระทบที่สำคัญต่อกลุ่มบริษัทเป็นการเปิดเผยข้อมูลสินทรัพย์ภาษีเงินได้รอการตัดบัญชีและหนี้สินภาษีเงินได้รอการตัดบัญชีที่รับรู้

(ข) มาตรฐานการบัญชี ฉบับที่ 1 เรื่อง การเปิดเผยนโยบายการบัญชี

กลุ่มบริษัทได้ถือปฏิบัติตามการปรับปรุงมาตรฐานการบัญชีฉบับที่ 1 เรื่องการเปิดเผยนโยบายการบัญชีตั้งแต่วันที่ 1 มกราคม 2567 การปรับปรุงดังกล่าวกำหนดให้เปิดเผยนโยบายการบัญชีที่มีสาระสำคัญมากกว่านโยบายการบัญชีที่มีนัยสำคัญ การปรับปรุงดังกล่าวได้ให้แนวทางในการนำความมีสาระสำคัญมาใช้ในการเปิดเผยนโยบายการบัญชี

จากการปรับปรุงดังกล่าว กลุ่มบริษัทนำข้อมูลนโยบายการบัญชีที่เคยเปิดเผยมาทบทวนและปรับปรุงข้อมูลตามที่เปิดเผยในหมายเหตุข้อ 4

บริษัท บางกอก เซน ฮอสปีทอล จำกัด (มหาชน) และบริษัทย่อย

หมายเหตุประกอบงบการเงิน

สำหรับปีสิ้นสุดวันที่ 31 ธันวาคม 2567

4 นโยบายการบัญชีที่มีสาระสำคัญ

(ก) เกณฑ์ในการจัดทำงบการเงินรวม

งบการเงินรวมประกอบด้วยงบการเงินของบริษัท และบริษัทย่อย (รวมกันเรียกว่า “กลุ่มบริษัท”) และส่วนได้เสียของกลุ่มบริษัทในบริษัทร่วม งบการเงินของบริษัทย่อยได้รวมอยู่ในงบการเงินร่วมนับแต่วันที่มีการควบคุมจนถึงวันที่การควบคุมสิ้นสุดลง ยอดคงเหลือและรายการบัญชีระหว่างกิจการในกลุ่มถูกตัดรายการในการจัดทำงบการเงินรวม

กลุ่มบริษัทรับรู้เงินลงทุนในบริษัทร่วมในงบการเงินรวมด้วยวิธีส่วนได้เสียจนถึงวันที่ความมีอิทธิพลอย่างมีนัยสำคัญ

การรวมธุรกิจ

กลุ่มบริษัทบันทึกบัญชีสำหรับการรวมธุรกิจตามวิธีซื้อ เมื่อกลุ่มบริษัทประเมินว่ากลุ่มของกิจกรรมและสินทรัพย์ที่ซื้อมานั้นเข้านิยามธุรกิจและอำนาจในการควบคุมได้ถูกโอนมาให้กลุ่มบริษัท ยกเว้นกรณีการรวมธุรกิจภายใต้การควบคุมเดียวกัน

สิ่งตอบแทนที่โอนให้สำหรับการรวมธุรกิจและสินทรัพย์สุทธิที่ระบุได้ที่ได้มาวัดมูลค่าด้วยมูลค่ายุติธรรม ค่าความนิยมที่เกิดขึ้นจะถูกทดสอบการด้อยค่าเป็นประจำทุกปี (ดูหมายเหตุข้อ 4(ญ)) กำไรจากการซื้อในราคาต่อรองรับรู้ในกำไรหรือขาดทุนทันที ต้นทุนที่เกี่ยวข้องกับการซื้อรับรู้เป็นค่าใช้จ่ายเมื่อเกิดขึ้นเว้นแต่เป็นต้นทุนในการออกตราสารหนี้หรือตราสารทุน

สิ่งตอบแทนที่คาดว่าจะต้องจ่ายวัดมูลค่าด้วยมูลค่ายุติธรรม ณ วันซื้อธุรกิจ และวัดมูลค่าภายหลังด้วยมูลค่ายุติธรรม ณ ทุกวันที่รายงาน การเปลี่ยนแปลงในมูลค่ายุติธรรมรับรู้ในกำไรหรือขาดทุน

หนี้สินที่อาจเกิดขึ้นของบริษัทที่ถูกซื้อที่รับมาจากการรวมธุรกิจ รับรู้เป็นหนี้สินหากมีภาระผูกพันในปัจจุบันซึ่งเกิดขึ้นจากเหตุการณ์ในอดีต และสามารถวัดมูลค่ายุติธรรมได้อย่างน่าเชื่อถือ

(ข) เงินลงทุนในบริษัทย่อยและบริษัทร่วม

เงินลงทุนในบริษัทย่อยและบริษัทร่วมในงบการเงินเฉพาะกิจการวัดมูลค่าด้วยราคาทุนหักค่าเผื่อการด้อยค่าเงินปันผลรับบันทึกในกำไรหรือขาดทุนในวันที่บริษัทมีสิทธิได้รับเงินปันผล

บริษัท บางกอก เซน ฮอสพิทอล จำกัด (มหาชน) และบริษัทย่อย

หมายเหตุประกอบงบการเงิน

สำหรับปีสิ้นสุดวันที่ 31 ธันวาคม 2567

(ค) เงินตราต่างประเทศ

รายการบัญชีที่เป็นเงินตราต่างประเทศ รวมถึงสินทรัพย์และหนี้สินที่ไม่เป็นตัวเงินซึ่งเกิดจากรายการบัญชีที่เป็นเงินตราต่างประเทศ แปลงค่าเป็นสกุลเงินที่ใช้ในการดำเนินงานของแต่ละบริษัทในกลุ่มบริษัท โดยใช้อัตราแลกเปลี่ยน ณ วันที่เกิดรายการ สำหรับสินทรัพย์และหนี้สินที่เป็นตัวเงินและเป็นเงินตราต่างประเทศแปลงค่าโดยใช้อัตราแลกเปลี่ยน ณ วันที่รายงาน

ผลต่างของอัตราแลกเปลี่ยนที่เกิดขึ้นจากการแปลงค่าให้รับรู้เป็นกำไรหรือขาดทุนในงวดบัญชีนั้น

หน่วยงานในต่างประเทศ

สินทรัพย์และหนี้สินของหน่วยงานในต่างประเทศ แปลงค่าเป็นเงินบาทโดยใช้อัตราแลกเปลี่ยน ณ วันที่รายงาน รายได้และค่าใช้จ่ายของหน่วยงานในต่างประเทศ แปลงค่าเป็นเงินบาทโดยใช้อัตราแลกเปลี่ยนที่ใกล้เคียงกับอัตราแลกเปลี่ยน ณ วันที่เกิดรายการ

ทุกรายการ (นั่นคือ สินทรัพย์ หนี้สิน ส่วนของผู้ถือหุ้น รายได้ และค่าใช้จ่าย) ของหน่วยงานในต่างประเทศซึ่งมีสกุลเงินที่ใช้ในการดำเนินงานเป็นสกุลเงินของสภาพเศรษฐกิจที่มีภาวะเงินเฟ้อรุนแรงแปลงค่าเป็นเงินบาทโดยใช้อัตราแลกเปลี่ยน ณ วันที่รายงาน ก่อนการแปลงค่างบการเงินของหน่วยงานในต่างประเทศดังกล่าว งบการเงินซึ่งรวมถึงงบการเงินเปรียบเทียบจะถูกทำการปรับปรุงใหม่เพื่อให้สะท้อนการเปลี่ยนแปลงในอำนาจซื้อโดยทั่วไปของเงินตราในประเทศนั้น ผลกำไร (ขาดทุน) จากยอดดุลสุทธิของรายการที่เป็นตัวเงินจะรับรู้ในกำไรหรือขาดทุน การปรับปรุงใหม่จัดทำโดยใช้ ดัชนีราคาที่เกี่ยวข้อง ณ วันที่รายงาน

ผลต่างจากอัตราแลกเปลี่ยนที่เกิดจากการแปลงค่า จะรับรู้ในกำไรขาดทุนเบ็ดเสร็จอื่น และแสดงเป็นรายการแปลงค่างบการเงินในส่วนของผู้ถือหุ้น จนกว่ามีการจำหน่ายเงินลงทุนนั้นออก ยกเว้นผลต่างจากการแปลงค่าที่ถูกปันส่วนให้ส่วนได้เสียที่ไม่มีอำนาจควบคุม

เมื่อหน่วยงานต่างประเทศถูกจำหน่ายส่วนได้เสียทั้งหมดหรือเพียงบางส่วนที่ทำให้สูญเสียการควบคุม ผลสะสมของรายการแปลงค่างบการเงินที่เกี่ยวข้องกับหน่วยงานต่างประเทศนั้นต้องถูกจัดประเภทเป็นกำไรหรือขาดทุนโดยเป็นส่วนหนึ่งของกำไรขาดทุนจากการจำหน่าย หากกลุ่มบริษัทจำหน่ายส่วนได้เสียในบริษัทย่อยเพียงบางส่วนแต่ยังคงมีการควบคุม ผลสะสมต้องถูกปันส่วนส่วนให้กับส่วนของผู้ถือหุ้นที่ไม่มีอำนาจควบคุม

รายการที่เป็นตัวเงินที่เป็นลูกหนี้หรือเจ้าหนี้กับหน่วยงานในต่างประเทศ ซึ่งรายการดังกล่าวมิได้คาดหมายว่าจะมีแผนการชำระหนี้หรือไม่มีความเป็นไปได้ว่าจะชำระเงินในอนาคตอันใกล้ ถ้าไรและขาดทุนจากอัตราแลกเปลี่ยนจากรายการทางการเงินดังกล่าวจะถูกพิจารณาเป็นส่วนหนึ่งของเงินลงทุนสุทธิในหน่วยงานต่างประเทศ และรับรู้ในถ้าไรขาดทุนเบ็ดเสร็จอื่น และแสดงเป็นสำรองการแปลงค่าเงินในส่วนของผู้ถือหุ้น จนกว่าจะมีการจำหน่ายเงินลงทุนนั้นออกไป

(ง) เครื่องมือทางการเงิน

(ง.1) การจัดประเภทและการวัดมูลค่า

สินทรัพย์ทางการเงินและหนี้สินทางการเงินอื่น ๆ (นอกเหนือจากลูกหนี้การค้า (ดูหมายเหตุข้อ 4(จ))) รับรู้รายการเมื่อเริ่มแรกเมื่อกลุ่มบริษัทเป็นคู่สัญญาตามข้อกำหนดของเครื่องมือทางการเงินนั้น และวัดมูลค่าเมื่อเริ่มแรกด้วยมูลค่ายุติธรรม ทั้งนี้สินทรัพย์ทางการเงินที่ไม่ได้วัดมูลค่าด้วยมูลค่ายุติธรรมผ่านถ้าไรหรือขาดทุนจะรวมหรือหักต้นทุนการทำรายการที่เกี่ยวข้องโดยตรงกับการได้มาหรือการออกตราสารด้วย

ณ วันที่รับรู้รายการเมื่อเริ่มแรก สินทรัพย์ทางการเงินจะถูกจัดประเภทรายการตามการวัดมูลค่า ได้แก่ การวัดมูลค่าด้วยราคาทุนตัดจำหน่าย มูลค่ายุติธรรมผ่านถ้าไรขาดทุนเบ็ดเสร็จอื่น หรือมูลค่ายุติธรรมผ่านถ้าไรหรือขาดทุน สินทรัพย์ทางการเงินจะไม่ถูกจัดประเภทรายการใหม่ภายหลังการรับรู้รายการเมื่อเริ่มแรกเว้นแต่กลุ่มบริษัทมีการเปลี่ยนแปลงโมเดลธุรกิจในการบริหารสินทรัพย์ทางการเงิน ในกรณีดังกล่าวสินทรัพย์ทางการเงินที่ได้รับผลกระทบทั้งหมดจะถูกจัดประเภทรายการใหม่โดยทันทีเป็นต้นไปนับจากวันที่มีการเปลี่ยนแปลงการจัดประเภท

ณ วันที่รับรู้รายการเมื่อเริ่มแรก หนี้สินทางการเงินจัดประเภทด้วยราคาทุนตัดจำหน่ายตามวิธีดอกเบี้ยที่แท้จริง หรือมูลค่ายุติธรรมผ่านถ้าไรหรือขาดทุน ดอกเบี้ยจ่าย ถ้าไรและขาดทุนจากอัตราแลกเปลี่ยน และถ้าไรหรือขาดทุนที่เกิดจากการ ตัดรายการออกจากบัญชีรับรู้ในถ้าไรหรือขาดทุน

สินทรัพย์ทางการเงินที่วัดมูลค่าด้วยราคาทุนตัดจำหน่ายถูกวัดมูลค่าในภายหลังด้วยราคาทุนตัดจำหน่ายตามวิธีดอกเบี้ยที่แท้จริง ราคาทุนตัดจำหน่ายลดลงด้วยผลขาดทุนด้านเครดิตที่คาดว่าจะเกิดขึ้น รายได้ดอกเบี้ย ถ้าไรและขาดทุนจากอัตราแลกเปลี่ยน ผลขาดทุนด้านเครดิตที่คาดว่าจะเกิดขึ้น ถ้าไรหรือขาดทุนที่เกิดจากการตัดรายการออกจากบัญชีรับรู้ในถ้าไรหรือขาดทุน

เงินลงทุนในตราสารทุนที่วัดมูลค่าด้วยมูลค่ายุติธรรมผ่านกำไรขาดทุนเบ็ดเสร็จอื่นถ้าวัดมูลค่าในภายหลังด้วยมูลค่ายุติธรรม เงินปันผลรับรู้เป็นรายได้ในกำไรหรือขาดทุนในวันที่กลุ่มบริษัทมีสิทธิได้รับเงินปันผล เว้นแต่ เงินปันผลดังกล่าวเป็นการคืนทุนของเงินลงทุน กำไรและขาดทุนสุทธิอื่นรับรู้ในกำไรขาดทุนเบ็ดเสร็จอื่นและจะไม่ถูกจัดประเภทรายการใหม่ไปยังกำไรหรือขาดทุน

(ง.2) การตัดรายการออกจากบัญชีและการหักกลับ

กลุ่มบริษัทตัดรายการสินทรัพย์ทางการเงินออกจากบัญชีเมื่อสิทธิตามสัญญาที่จะได้รับกระแสเงินสดจากสินทรัพย์ทางการเงินหมดอายุหรือมีการโอนสิทธิในการรับกระแสเงินสดตามสัญญาในธุรกรรมซึ่งความเสี่ยงและผลตอบแทนของความเป็นเจ้าของเกือบทั้งหมดของสินทรัพย์ทางการเงินได้ถูกโอนหรือในกรณีที่กลุ่มบริษัทไม่ได้ทั้งโอนหรือคงไว้ซึ่งความเสี่ยงและผลตอบแทนของความเป็นเจ้าของเกือบทั้งหมดและไม่ได้คงไว้ซึ่งการควบคุมในสินทรัพย์ทางการเงิน

กลุ่มบริษัทตัดรายการหนี้สินทางการเงินออกจากบัญชีเมื่อภาระผูกพันตามสัญญาสิ้นสุดลง ยกเลิก หรือหมดอายุ กลุ่มบริษัทตัดรายการหนี้สินทางการเงินออกจากบัญชีหากมีการเปลี่ยนแปลงเงื่อนไขและกระแสเงินสดจากการเปลี่ยนแปลงหนี้สินมีความแตกต่างอย่างมีนัยสำคัญ โดยรับรู้หนี้สินทางการเงินใหม่ด้วยมูลค่ายุติธรรมที่สะท้อนเงื่อนไขที่เปลี่ยนแปลงแล้ว

ผลต่างระหว่างมูลค่าตามบัญชีที่ตัดรายการและสิ่งตอบแทนที่ได้รับหรือต้องจ่าย รับรู้ในกำไรหรือขาดทุน

สินทรัพย์ทางการเงินและหนี้สินทางการเงินจะหักกลับกันเพื่อรายงานใน งบฐานะการเงินด้วยจำนวนสุทธิก็ต่อเมื่อกลุ่มบริษัทมีสิทธิบังคับใช้ตามกฎหมายในการหักกลับจำนวนเงินที่รับรู้และกลุ่มบริษัทตั้งใจที่จะชำระด้วยจำนวนเงินสุทธิ หรือตั้งใจที่จะรับสินทรัพย์และชำระหนี้สินพร้อมกัน

(ง.3) การค้อยค่าของสินทรัพย์ทางการเงินนอกเหนือจากลูกหนี้การค้า

กลุ่มบริษัทรับรู้ค่าเผื่อผลขาดทุนด้านเครดิตที่คาดว่าจะเกิดขึ้นสำหรับสินทรัพย์ทางการเงินที่วัดมูลค่าด้วยราคาทุนตัดจำหน่าย เงินลงทุนในตราสารทุนที่วัดมูลค่าด้วยมูลค่ายุติธรรมผ่านกำไรขาดทุนเบ็ดเสร็จอื่น เงินลงทุนในตราสารหนี้ที่วัดมูลค่าด้วยมูลค่ายุติธรรมผ่านกำไรขาดทุน

กลุ่มบริษัทรับรู้ผลขาดทุนด้านเครดิตที่คาดว่าจะเกิดขึ้นด้วยผลขาดทุนด้านเครดิตที่คาดว่าจะเกิดขึ้นในอีก 12 เดือนข้างหน้า ยกเว้นสินทรัพย์ทางการเงินที่มีการเพิ่มขึ้นอย่างมีนัยสำคัญของความเสี่ยงด้านเครดิตนับแต่การรับรู้รายการเมื่อเริ่มแรกหรือเป็นสินทรัพย์ทางการเงินที่มีการค้อยค่าด้านเครดิต ซึ่งกรณีดังกล่าวจะวัดค่าเผื่อผลขาดทุนด้วยผลขาดทุนด้านเครดิตที่คาดว่าจะเกิดขึ้นตลอดอายุของสัญญา

บริษัท บางกอก เซน ฮอสปิทอล จำกัด (มหาชน) และบริษัทย่อย

หมายเหตุประกอบงบการเงิน

สำหรับปีสิ้นสุดวันที่ 31 ธันวาคม 2567

ผลขาดทุนด้านเครดิตที่คาดว่าจะเกิดขึ้นเป็นการประมาณผลขาดทุนด้านเครดิตด้วยความน่าจะเป็นถ่วงน้ำหนัก โดยพิจารณาถึงการคาดการณ์ในอนาคตประกอบกับประสบการณ์ในอดีต ซึ่งคำนวณโดยใช้มูลค่าปัจจุบันของ จำนวนเงินที่คาดว่าจะไม่ได้รับคิดลดด้วยอัตราดอกเบี้ยที่แท้จริงของสินทรัพย์ทางการเงิน

กลุ่มบริษัทพิจารณาว่าความเสี่ยงด้านเครดิตของสินทรัพย์ทางการเงินเพิ่มขึ้นอย่างมีนัยสำคัญหากเกินกำหนดชำระมากกว่า 30 วัน มีการเปลี่ยนแปลงของอันดับความน่าเชื่อถือที่ลดระดับลงอย่างมีนัยสำคัญ มีการดำเนินงานที่ถดถอยอย่างมีนัยสำคัญของลูกหนี้ หรือมีการเปลี่ยนแปลงหรือคาดการณ์การเปลี่ยนแปลงของ เทคโนโลยี ตลาด สภาพการณ์ทางเศรษฐกิจหรือกฎหมายที่ส่งผลในทางลบอย่างมีนัยสำคัญต่อความสามารถของลูกหนี้ในการจ่ายชำระภาระผูกพันให้กับกลุ่มบริษัท

กลุ่มบริษัทพิจารณาว่าสินทรัพย์ทางการเงินจะเกิดการผิดสัญญาเมื่อ

- ผู้กู้ไม่สามารถจ่ายชำระภาระผูกพันด้านเครดิตให้แก่กลุ่มบริษัทได้เต็มจำนวน อีกทั้งกลุ่มบริษัทไม่มีสิทธิในการไล่เบี่ย เช่น การยึดหลักประกัน (หากมีการวางหลักประกัน) หรือ
- สินทรัพย์ทางการเงินค้างชำระเกินกว่า 90 วัน

(ง.4) การตัดจำหน่าย

มูลค่าตามบัญชีขั้นต้นของสินทรัพย์ทางการเงินจะถูกตัดจำหน่ายเมื่อกลุ่มบริษัทไม่สามารถคาดการณ์ได้อย่าง สมเหตุสมผลว่าจะได้รับคืนเงิน หากมีการรับเงินคืนในภายหลังจากสินทรัพย์ที่มีการตัดจำหน่ายแล้ว จะรับรู้ เป็นการกลับรายการการด้อยค่าในกำไรหรือขาดทุนในงวดที่ได้รับคืน

(ง.5) ดอกเบี้ย

ดอกเบี้ยจ่ายรับรู้ในกำไรหรือขาดทุนด้วยวิธีดอกเบี้ยที่แท้จริง

(จ) เงินสดและรายการเทียบเท่าเงินสด

เงินสดและรายการเทียบเท่าเงินสดประกอบด้วย ยอดเงินสด ยอดเงินฝากธนาคาร และเงินลงทุนระยะสั้นที่มีสภาพคล่องสูง ซึ่งมีระยะเวลาครบกำหนดไม่เกินสามเดือนนับแต่วันที่ได้นำเป็นรายการเทียบเท่าเงินสด เงินเบิกเกินบัญชีธนาคารซึ่งจะต้องชำระคืนเมื่อทวงถามถือเป็นส่วนหนึ่งของกิจกรรมจัดหาเงินในงบกระแสเงินสด

บริษัท บางกอก เซน ฮอสปิทอล จำกัด (มหาชน) และบริษัทย่อย

หมายเหตุประกอบงบการเงิน

สำหรับปีสิ้นสุดวันที่ 31 ธันวาคม 2567

(ฉ) ลูกหนี้การค้าและรายได้ค้างรับ

ลูกหนี้การค้าและรายได้ค้างรับรับรู้เมื่อกลุ่มบริษัทมีสิทธิที่ปราศจากเงื่อนไขในการได้รับสิ่งตอบแทนตามสัญญา ลูกหนี้การค้าและรายได้ค้างรับวัดมูลค่าด้วยราคาของรายการหักค่าเพื่อผลขาดทุนด้านเครดิตที่คาดว่าจะเกิดขึ้น หนี้สูญจะถูกตัดจำหน่ายเมื่อเกิดขึ้นและกลุ่มบริษัทไม่สามารถคาดการณ์ได้อย่างสมเหตุสมผลว่าจะได้รับคืนเงิน

กลุ่มบริษัทประมาณผลขาดทุนด้านเครดิตที่คาดว่าจะเกิดขึ้นตลอดอายุของสัญญา ซึ่งประมาณการโดยใช้ตารางการตั้งสำรองเพื่อหาอัตราผลขาดทุนด้านเครดิตที่คาดว่าจะเกิดขึ้น ซึ่งวิธีดังกล่าวมีการจัดกลุ่มลูกหนี้ตามความเสี่ยงด้านเครดิตที่มีลักษณะร่วมกันและตามระยะเวลาที่เกินกำหนดชำระ โดยนำข้อมูลผลขาดทุนที่เกิดขึ้นในอดีต การปรับปรุงปัจจัยที่มีความเฉพาะเจาะจงกับลูกหนี้นั้นๆ ตลอดจนการประเมินข้อมูลสภาพการณ์เศรษฐกิจในปัจจุบันและข้อมูลคาดการณ์สภาพการณ์เศรษฐกิจทั่วไปในอนาคต ณ วันที่รายงาน

(ช) สินค้าคงเหลือ

สินค้าคงเหลือวัดมูลค่าด้วยราคาทุนหรือมูลค่าสุทธิที่จะได้รับแล้วแต่ราคาใดจะต่ำกว่า ต้นทุนของสินค้าคำนวณโดยใช้วิธีถ่วงเฉลี่ยถ่วงน้ำหนัก

(ซ) อสังหาริมทรัพย์เพื่อการลงทุน

อสังหาริมทรัพย์เพื่อการลงทุนวัดมูลค่าด้วยราคาทุนหักค่าเสื่อมราคาสะสม

ค่าเสื่อมราคาคำนวณโดยวิธีเส้นตรงตามอายุการให้ประโยชน์โดยประมาณของอาคารและส่วนปรับปรุงอาคาร จำนวน 10 - 30 ปีและรับรู้ในกำไรหรือขาดทุน ทั้งนี้ กลุ่มบริษัทไม่คิดค่าเสื่อมราคาสำหรับที่ดินและสินทรัพย์ที่อยู่ระหว่างการก่อสร้าง

ผลต่างระหว่างสิ่งตอบแทนสุทธิที่ได้รับจากการจำหน่ายกับมูลค่าตามบัญชีของอสังหาริมทรัพย์เพื่อการลงทุนรับรู้ในกำไรหรือขาดทุน

บริษัท บางกอก เซน ฮอสปิทอล จำกัด (มหาชน) และบริษัทย่อย

หมายเหตุประกอบงบการเงิน

สำหรับปีสิ้นสุดวันที่ 31 ธันวาคม 2567

(ณ) ที่ดิน อาคารและอุปกรณ์

ที่ดิน อาคารและอุปกรณ์วัดมูลค่าด้วยราคาทุนหักค่าเสื่อมราคาสะสมและขาดทุนจากการด้อยค่า

ราคาทุนรวมถึงต้นทุนการกู้ยืม ต้นทุนในการรื้อถอน การขนย้าย การบูรณะสถานที่ตั้งของสินทรัพย์

สิทธินำใช้ที่ดินได้แก่ที่ดินในสาธารณรัฐประชาธิปไตยประชาชนลาว ซึ่งกลุ่มบริษัทมีกรรมสิทธิ์และใช้ประโยชน์ในที่ดินดังกล่าวตลอดอายุสัญญาอนุญาตสิทธินำใช้ที่ดิน โดยสิทธินำใช้ที่ดินวัดมูลค่าด้วยราคาทุนหักค่าตัดจำหน่ายสะสม ค่าตัดจำหน่ายบันทึกเป็นค่าใช้จ่ายในกำไรหรือขาดทุนโดยวิธีเส้นตรงตลอดอายุสัญญา

ผลต่างระหว่างสิ่งตอบแทนสุทธิที่ได้รับจากการจำหน่ายกับมูลค่าตามบัญชีของที่ดิน อาคาร และอุปกรณ์ รับรู้ในกำไรหรือขาดทุน

ต้นทุนที่เกิดขึ้นในภายหลัง

ต้นทุนในการเปลี่ยนแปลงส่วนประกอบรับรู้เป็นส่วนหนึ่งของมูลค่าตามบัญชีของรายการที่ดิน อาคารและอุปกรณ์ เมื่อกลุ่มบริษัทจะได้รับประโยชน์เชิงเศรษฐกิจในอนาคตจากรายการนั้น และสามารถวัดมูลค่าต้นทุนของรายการนั้นได้อย่างน่าเชื่อถือ ชิ้นส่วนที่ถูกเปลี่ยนแปลงจะถูกตัดจำหน่ายตามมูลค่าตามบัญชี ต้นทุนที่เกิดขึ้นเป็นประจำในการซ่อมบำรุงที่ดิน อาคารและอุปกรณ์จะรับรู้ในกำไรหรือขาดทุนเมื่อเกิดขึ้น

ค่าเสื่อมราคา

ค่าเสื่อมราคาคำนวณโดยวิธีเส้นตรงตามเกณฑ์อายุการให้ประโยชน์โดยประมาณของแต่ละส่วนประกอบของสินทรัพย์ และรับรู้ในกำไรหรือขาดทุน ทั้งนี้ กลุ่มบริษัทไม่คิดค่าเสื่อมราคาสำหรับที่ดินและสินทรัพย์ที่อยู่ระหว่างการก่อสร้าง

ประมาณการอายุการให้ประโยชน์ของสินทรัพย์แสดงได้ดังนี้

สิทธินำใช้ที่ดิน	90	ปี (ตามอายุสัญญา)
ส่วนปรับปรุงที่ดิน	10 - 30	ปี
อาคารและส่วนปรับปรุงอาคาร	6 - 40	ปี
อุปกรณ์ประกอบอาคารโรงพยาบาล	5 - 30	ปี
เครื่องมือและอุปกรณ์ทางการแพทย์	5 - 20	ปี
เครื่องใช้สำนักงาน	5 - 20	ปี
คอมพิวเตอร์และระบบงาน	3 - 20	ปี

บริษัท บางกอก เซน ฮอสปีทอล จำกัด (มหาชน) และบริษัทย่อย

หมายเหตุประกอบงบการเงิน

สำหรับปีสิ้นสุดวันที่ 31 ธันวาคม 2567

ยานพาหนะ

5 - 20 ปี

(ญ) ค่าความนิยม

ค่าความนิยมวัดมูลค่าด้วยวิธีราคาทุนหักขาดทุนจากการด้อยค่าสะสม

(ฎ) สินทรัพย์ไม่มีตัวตน

สินทรัพย์ไม่มีตัวตนวัดมูลค่าด้วยราคาทุนหักค่าตัดจำหน่ายสะสมและขาดทุนจากการด้อยค่า รายงานภายหลังการรับรู้รายการจะรับรู้เป็นสินทรัพย์เมื่อก่อให้เกิดประโยชน์เชิงเศรษฐกิจในอนาคต ค่าตัดจำหน่ายคำนวณโดยวิธีเส้นตรงตามระยะเวลาที่คาดว่าจะได้รับประโยชน์จากสินทรัพย์ไม่มีตัวตนและรับรู้ในกำไรหรือขาดทุน

ประมาณการระยะเวลาที่คาดว่าจะได้รับประโยชน์แสดงได้ดังนี้

ค่าลิขสิทธิ์ซอฟต์แวร์

3 - 10 ปี

(ฏ) สัญญาเช่า

ณ วันเริ่มต้นของสัญญา กลุ่มบริษัทจะประเมินว่าสัญญาเป็นสัญญาเช่าหรือประกอบด้วยสัญญาเช่า เมื่อสัญญานั้นให้สิทธิในการควบคุมการใช้สินทรัพย์ที่ระบุสำหรับช่วงเวลาหนึ่งเพื่อแลกเปลี่ยนกับสิ่งตอบแทน

ในฐานะผู้เช่า

ณ วันที่สัญญาเช่าเริ่มมีผลหรือวันที่มีการเปลี่ยนแปลงสัญญาเช่า กลุ่มบริษัทจะปันส่วนสิ่งตอบแทนที่ต้องจ่ายตามสัญญาให้กับแต่ละส่วนประกอบของสัญญาเช่าตามราคาเอกเทศของแต่ละส่วนประกอบ สำหรับสัญญาเช่าอสังหาริมทรัพย์กลุ่มบริษัทเลือกที่จะไม่แยกส่วนประกอบที่ไม่เป็นการเช่าและรับรู้สัญญาเช่าและส่วนประกอบที่ไม่เป็นการเช่าเป็นสัญญาเช่าทั้งหมด

กลุ่มบริษัทรับรู้สินทรัพย์สิทธิการใช้และหนี้สินตามสัญญาเช่า ณ วันที่สัญญาเช่าเริ่มมีผล ยกเว้นสัญญาเช่าซึ่งสินทรัพย์มีมูลค่าต่ำหรือสัญญาเช่าระยะสั้นจะรับรู้เป็นค่าใช้จ่ายโดยวิธีเส้นตรงตลอดอายุสัญญาเช่า

สินทรัพย์สิทธิการใช้วัดมูลค่าด้วยราคาทุนหักค่าเสื่อมราคาสะสมและขาดทุนจากการด้อยค่า และปรับปรุงเมื่อมีการวัดมูลค่าใหม่ของหนี้สินตามสัญญาเช่า ต้นทุนของสินทรัพย์สิทธิการใช้ประกอบด้วยจำนวนเงินที่รับรู้เมื่อเริ่มแรกของหนี้สินตามสัญญาเช่าปรับปรุงด้วยเงินจ่ายล่วงหน้ารวมกับต้นทุนทางตรงเริ่มแรก ค่าเสื่อมราคารับรู้ในกำไรหรือขาดทุนด้วยวิธีเส้นตรงนับจากวันที่สัญญาเช่าเริ่มมีผลจนถึงวันสิ้นสุดของอายุสัญญาเช่า

บริษัท บางกอก เซน ฮอสปิทอล จำกัด (มหาชน) และบริษัทย่อย

หมายเหตุประกอบงบการเงิน

สำหรับปีสิ้นสุดวันที่ 31 ธันวาคม 2567

หนี้สินตามสัญญาเช่าวัดมูลค่าเมื่อเริ่มแรกด้วยมูลค่าปัจจุบันของค่าเช่าที่ต้องจ่ายทั้งหมดตามสัญญา ทั้งนี้ กลุ่มบริษัทใช้อัตราดอกเบี้ยเงินกู้ยืมส่วนเพิ่มของกลุ่มบริษัทในการคิดลดเป็นมูลค่าปัจจุบัน กลุ่มบริษัทกำหนดอัตราดอกเบี้ยเงินกู้ยืมส่วนเพิ่มโดยนำอัตราดอกเบี้ยจากแหล่งข้อมูลทางการเงินภายนอกหลายแห่งและได้ปรับปรุงบางส่วนเพื่อให้สะท้อนระยะเวลาของสัญญาเช่าและลักษณะของสินทรัพย์ที่เช่า

หนี้สินตามสัญญาเช่าวัดมูลค่าด้วยวิธีราคาทุนตัดจำหน่ายตามอัตราดอกเบี้ยที่แท้จริง และหนี้สินตามสัญญาเช่าจะถูกวัดมูลค่าใหม่เมื่อมีการเปลี่ยนแปลงสัญญาเช่า เมื่อมีการวัดมูลค่าหนี้สินตามสัญญาเช่าใหม่ จะปรับปรุงกับมูลค่าตามบัญชีของสินทรัพย์สิทธิการใช้ หรือรับรู้ในกำไรหรือขาดทุน หากมูลค่าตามบัญชีของสินทรัพย์สิทธิการใช้ได้ถูกลดมูลค่าลงจนเป็นศูนย์แล้ว

ในฐานะผู้ให้เช่า

ณ วันที่เริ่มต้นของสัญญาเช่าหรือวันที่มีการเปลี่ยนแปลงสัญญาเช่า กลุ่มบริษัทจะปันส่วนสิ่งตอบแทนที่จะได้รับตามสัญญาให้กับแต่ละส่วนประกอบของสัญญาตามเกณฑ์ราคาขายที่เป็นเอกเทศ

ณ วันเริ่มต้นของสัญญาให้เช่า กลุ่มบริษัทพิจารณาจัดประเภทสัญญาเช่าที่ได้โอนความเสี่ยงและผลตอบแทนทั้งหมดหรือเกือบทั้งหมดที่ผู้เป็นเจ้าของพึงได้รับจากสินทรัพย์อ้างอิงไปให้แก่ผู้เช่าเป็นสัญญาเช่าเงินทุน สัญญาที่ไม่เช่าเงื่อนไขดังกล่าวจะจัดประเภทเป็นสัญญาเช่าดำเนินงาน

กลุ่มบริษัทรับรู้ค่าเช่ารับจากสัญญาเช่าดำเนินงานในกำไรหรือขาดทุนด้วยวิธีเส้นตรงตลอดอายุสัญญาเช่าและแสดงเป็นส่วนหนึ่งของรายได้ค่าเช่า ต้นทุนทางตรงเริ่มแรกที่เกิดขึ้นเพื่อการได้มาซึ่งสัญญาเช่าดำเนินงานจะรวมเป็นมูลค่าตามบัญชีของสินทรัพย์ที่ให้เช่าและรับรู้ต้นทุนดังกล่าวเป็นค่าใช้จ่ายตลอดอายุสัญญาเช่าโดยใช้เกณฑ์เดียวกันกับรายได้ค่าเช่า ค่าเช่าที่อาจเกิดขึ้นรับรู้เป็นรายได้ค่าเช่าในรอบระยะเวลาบัญชีที่ได้รับ

(ฐ) การด้อยค่าสินทรัพย์ที่ไม่ใช่สินทรัพย์ทางการเงิน

ยอดสินทรัพย์ตามบัญชีของกลุ่มบริษัทได้รับการทบทวน ณ ทุกวันที่รายงานว่ามีข้อบ่งชี้เรื่องการด้อยค่าหรือไม่ ในกรณีที่มีข้อบ่งชี้จะทำการประมาณมูลค่าสินทรัพย์ที่คาดว่าจะได้รับคืน สำหรับค่าความนิยมและสินทรัพย์ไม่มีตัวตนที่มีอายุการให้ประโยชน์ไม่ทราบแน่นอน หรือยังไม่พร้อมใช้งาน จะประมาณมูลค่าที่คาดว่าจะได้รับคืนทุกปีในช่วงเวลาเดียวกัน

บริษัท บางกอก เซน ฮอสปิทอล จำกัด (มหาชน) และบริษัทย่อย

หมายเหตุประกอบงบการเงิน

สำหรับปีสิ้นสุดวันที่ 31 ธันวาคม 2567

ขาดทุนจากการด้อยค่ารับรู้ในกำไรหรือขาดทุนเมื่อมูลค่าตามบัญชีของสินทรัพย์ หรือมูลค่าตามบัญชีของหน่วยสินทรัพย์ที่ก่อให้เกิดเงินสดสูงกว่ามูลค่าที่จะได้รับคืน มูลค่าที่คาดว่าจะได้รับคืนคำนวณโดยใช้ประมาณการกระแสเงินสดที่จะได้รับในอนาคตจะคิดลดเป็นมูลค่าปัจจุบันโดยใช้อัตราคิดลดก่อนคำนึงภาษีเงินได้เพื่อให้สะท้อนมูลค่าที่อาจประเมินได้ในตลาดปัจจุบัน ซึ่งแปรไปตามเวลาและความเสี่ยงที่มีต่อสินทรัพย์

ขาดทุนจากการด้อยค่าของสินทรัพย์ที่เคยรับรู้ในงวดก่อนจะถูกกลับรายการ หากมีการเปลี่ยนแปลงประมาณการที่ใช้ในการคำนวณมูลค่าที่คาดว่าจะได้รับคืน ยกเว้นขาดทุนจากการด้อยค่าของค่าความนิยมจะไม่มี การปรับปรุงกลับรายการ ขาดทุนจากการด้อยค่าจะถูกกลับรายการเพียงเท่าที่มูลค่าตามบัญชีของสินทรัพย์ไม่เกินกว่ามูลค่าตามบัญชีภายหลังหักค่าเสื่อมราคาหรือค่าตัดจำหน่าย เสมือนหนึ่งไม่เคยมีการบันทึกขาดทุนจากการด้อยค่ามาก่อน

(๓) ผลประโยชน์ของพนักงาน

โครงการสมทบเงิน

ภาระผูกพันในการสมทบเข้ากองทุนสำรองเลี้ยงชีพสำหรับพนักงานของกลุ่มบริษัทจะถูกรับรู้เป็นค่าใช้จ่ายพนักงานในกำไรหรือขาดทุนในรอบระยะเวลาที่พนักงานได้ทำงานให้กับกิจการ

โครงการผลประโยชน์ที่กำหนดไว้

ภาระผูกพันสุทธิของกลุ่มบริษัทจากโครงการผลประโยชน์ที่กำหนดไว้ถูกคำนวณจากการประมาณผลประโยชน์ในอนาคตที่เกิดจากการทำงานของพนักงานในงวดปัจจุบันและงวดก่อนๆ ผลประโยชน์ดังกล่าวได้มีการคิดลดกระแสเงินสดเพื่อให้เป็นมูลค่าปัจจุบัน ซึ่งจัดทำโดยนักคณิตศาสตร์ประกันภัยที่ได้รับอนุญาต โดยวิธีคิดลดแต่ละหน่วยที่ประมาณการไว้

ในการวัดมูลค่าใหม่ของหนี้สินผลประโยชน์ที่กำหนดไว้สุทธิ กำไรหรือขาดทุนจากการประมาณการตามหลักคณิตศาสตร์ประกันภัยจะถูกรับรู้รายการในกำไรขาดทุนเบ็ดเสร็จอื่นทันที กลุ่มบริษัทกำหนดดอกเบี้ยจ่ายของหนี้สินผลประโยชน์ที่กำหนดไว้สุทธิโดยใช้อัตราคิดลดที่ใช้วัดมูลค่าภาระผูกพันตามโครงการผลประโยชน์ ณ ต้นปี โดยคำนึงถึงการเปลี่ยนแปลงใดๆ ในหนี้สินผลประโยชน์ที่กำหนดไว้สุทธิซึ่งเป็นผลมาจากการสมทบเงินและการจ่ายชำระผลประโยชน์ ดอกเบี้ยจ่ายสุทธิและค่าใช้จ่ายอื่นๆ ที่เกี่ยวข้องกับโครงการผลประโยชน์รับรู้รายการในกำไรหรือขาดทุน

ภาระผูกพันสุทธิของกลุ่มบริษัทที่เป็นผลประโยชน์ระยะยาวของพนักงานเป็นผลประโยชน์ในอนาคตที่เกิดจากการทำงานของพนักงานในงวดปัจจุบันและงวดก่อนๆ ซึ่งผลประโยชน์นี้ได้คิดลดกระแสเงินสดเพื่อให้เป็นมูลค่าปัจจุบัน การวัดมูลค่าใหม่จะรับรู้ในกำไรหรือขาดทุนเมื่อเกิดขึ้น

บริษัท บางกอก เซน ฮอสปิทอล จำกัด (มหาชน) และบริษัทย่อย

หมายเหตุประกอบงบการเงิน

สำหรับปีสิ้นสุดวันที่ 31 ธันวาคม 2567

ผลประโยชน์ระยะสั้นของพนักงาน

ผลประโยชน์ระยะสั้นของพนักงานรับรู้เป็นค่าใช้จ่ายเมื่อพนักงานทำงานให้ หนี้สินรับรู้ด้วยมูลค่าที่คาดว่าจะจ่ายชำระ หากกลุ่มบริษัทมีภาระผูกพันตามกฎหมายหรือภาระผูกพันโดยอนุमानที่จะต้องจ่ายอันเป็นผลมาจากการที่พนักงานได้ทำงานให้ในอดีตและภาระผูกพันนี้สามารถประมาณได้อย่างสมเหตุสมผล

(ค) ประมาณการหนี้สิน

ประมาณการหนี้สินพิจารณาจากการคิดลดกระแสเงินสดที่จะจ่ายในอนาคตโดยใช้อัตราคิดลดในตลาดปัจจุบันก่อนคำนึงถึงภาษีเงินได้ เพื่อให้สะท้อนจำนวนที่อาจประเมินได้ในตลาดปัจจุบันซึ่งแปรไปตามเวลาและความเสี่ยงที่มีต่อหนี้สิน ประมาณการหนี้สิน ส่วนที่เพิ่มขึ้นเนื่องจากเวลาที่ผ่านไปรับรู้เป็นต้นทุนทางการเงิน

(ณ) การวัดมูลค่ายุติธรรม

มูลค่ายุติธรรมคือราคาที่จะได้รับจากการขายสินทรัพย์หรือจ่ายชำระเพื่อโอนหนี้สินในรายการที่เกิดขึ้นในสภาพปกติระหว่างผู้ร่วมตลาด ณ วันที่วัดมูลค่าในตลาดหลัก หรือตลาดที่ให้ประโยชน์สูงสุด (หากไม่มีตลาดหลัก) ที่กลุ่มบริษัทสามารถเข้าถึงได้ในวันดังกล่าว มูลค่ายุติธรรมของหนี้สินสะท้อนผลกระทบของความเสี่ยงที่ไม่สามารถปฏิบัติตามข้อกำหนดของภาระผูกพัน

การวัดมูลค่ายุติธรรมของสินทรัพย์หรือหนี้สิน กลุ่มบริษัทใช้ข้อมูลที่สามารถสังเกตได้ให้มากที่สุดเท่าที่จะทำได้ มูลค่ายุติธรรมเหล่านี้ถูกจัดประเภทในแต่ละลำดับชั้นของมูลค่ายุติธรรมตามข้อมูลที่ใช้ในการประเมินมูลค่า ดังนี้

- ข้อมูลระดับ 1 เป็นราคาเสนอซื้อขายในตลาดที่มีสภาพคล่องสำหรับสินทรัพย์หรือหนี้สินอย่างเดียวกัน
- ข้อมูลระดับ 2 เป็นข้อมูลอื่นที่สังเกตได้โดยตรงหรือโดยอ้อมสำหรับสินทรัพย์นั้นหรือหนี้สินนั้นนอกเหนือจากราคาเสนอซื้อขายซึ่งรวมอยู่ในข้อมูลระดับ 1
- ข้อมูลระดับ 3 ข้อมูลที่ใช้เป็นข้อมูลที่ไม่สามารถสังเกตได้สำหรับสินทรัพย์หรือหนี้สินนั้น

หากสินทรัพย์หรือหนี้สินที่วัดมูลค่าด้วยมูลค่ายุติธรรมมีราคาเสนอซื้อและราคาเสนอขายกลุ่มบริษัทวัดมูลค่าสินทรัพย์และสถานะการเป็นสินทรัพย์ด้วยราคาเสนอซื้อ และวัดมูลค่าหนี้สินและสถานะการเป็นหนี้สินด้วยราคาเสนอขาย

หลักฐานที่ดีที่สุดสำหรับมูลค่ายุติธรรมของเครื่องมือทางการเงิน ณ วันที่รับรู้รายการเมื่อเริ่มแรกคือราคาของการทำรายการ เช่น มูลค่ายุติธรรมของผลตอบแทนที่ให้หรือได้รับ

บริษัท บางกอก เซน ฮอสปิทอล จำกัด (มหาชน) และบริษัทย่อย

หมายเหตุประกอบงบการเงิน

สำหรับปีสิ้นสุดวันที่ 31 ธันวาคม 2567

(ค) รายได้จากสัญญาที่ทำกับลูกค้า

การรับรู้รายได้

รายได้รับรู้เมื่อลูกค้ามีอำนาจควบคุมในสินค้าหรือบริการด้วยจำนวนเงินที่สะท้อนถึงสิ่งตอบแทนที่กลุ่มบริษัท คาดว่าจะมีสิทธิได้รับซึ่งไม่รวมจำนวนเงินที่เก็บแทนบุคคลที่สาม รายได้ที่รับรู้ไม่รวมภาษีมูลค่าเพิ่ม และแสดงสุทธิจากส่วนลดการค้า

รายได้จากการขายสินค้ารับรู้ ณ วันที่มีการส่งมอบสินค้าให้กับลูกค้า

รายได้จากการประกอบกิจการ โรงพยาบาล โดยส่วนใหญ่ประกอบด้วยรายได้คำรักษาพยาบาล ค่าห้องพัก ค่ายา โดยจะรับรู้เมื่อลูกค้ามีอำนาจควบคุมในสินค้าหรือบริการซึ่งโดยทั่วไปเกิดขึ้นเมื่อได้ให้บริการหรือเมื่อได้ส่งมอบยาให้กับลูกค้าแล้ว รายได้จะรับรู้ในจำนวนที่มีความเป็นไปได้ค่อนข้างแน่ในระดับสูงมากกว่าจะไม่มี การกลับรายการอย่างมีนัยสำคัญของรายได้ที่รับรู้สะสม ดังนั้น รายได้ที่รับรู้จะปรับปรุงด้วยประมาณการรับคืนสินค้าซึ่งประมาณการจากข้อมูลในอดีต

รายได้จากการให้บริการสำหรับคนไข้ภายใต้สัญญาบริการกับสำนักงานประกันสังคม บันทึกเป็นรายได้ตามหลักเกณฑ์ วิธีการและเงื่อนไขตามที่กำหนดโดยหน่วยงานดังกล่าว เช่น จำนวนผู้ประกันตนที่ขึ้นทะเบียนกับโรงพยาบาล ข้อมูลทางสถิติเกี่ยวกับการให้บริการของโรงพยาบาล เป็นต้น นอกจากนี้การชำระหนี้ขึ้นอยู่กับการปฏิบัติตามและงบประมาณตามโครงการสวัสดิการของภาครัฐ ผู้บริหารของกลุ่มบริษัทจึงได้ประมาณการรายได้ค้างรับดังกล่าวตามหลักเกณฑ์ วิธีการและเงื่อนไขตามที่กำหนดโดยหน่วยงานดังกล่าว

สำหรับสัญญาที่มีการรวมการขายสินค้าและบริการเข้าด้วยกัน กลุ่มบริษัทรับรู้รายได้จากการขายสินค้าและการให้บริการแยกจากกัน หากสามารถแยกสินค้าหรือบริการดังกล่าวออกจากกันได้และลูกค้าได้รับประโยชน์จากสินค้าหรือบริการนั้น หรือ มีการให้บริการหลายๆ ประเภทในรอบระยะเวลารายงานที่แตกต่างกัน สิ่งตอบแทนที่ได้รับจะถูกปันส่วนตามสัดส่วนของราคาขายที่เป็นเอกลักษณ์ของสินค้าและบริการนั้นๆ

บริษัท บางกอก เซน ฮอสปิทอล จำกัด (มหาชน) และบริษัทย่อย

หมายเหตุประกอบงบการเงิน

สำหรับปีสิ้นสุดวันที่ 31 ธันวาคม 2567

(ค) ภาษีเงินได้

ค่าใช้จ่ายภาษีเงินได้สำหรับปีประกอบด้วยภาษีเงินได้ของงวดปัจจุบันและภาษีเงินได้รอการตัดบัญชีซึ่งรับรู้ในกำไรหรือขาดทุนเว้นแต่รายการที่เกี่ยวข้องในการรวมธุรกิจ หรือรายการที่รับรู้โดยตรงในส่วนของผู้ถือหุ้นหรือกำไรขาดทุนเบ็ดเสร็จอื่น

ภาษีเงินได้ของงวดปัจจุบันบันทึกโดยคำนวณจากกำไรหรือขาดทุนประจำปีที่ต้องเสียภาษี โดยใช้อัตราภาษีที่ประกาศใช้หรือที่คาดว่าจะมีผลบังคับใช้ ณ วันที่รายงาน ตลอดจนการปรับปรุงทางภาษีที่เกี่ยวกับรายการในปีก่อนๆ

ภาษีเงินได้รอการตัดบัญชีบันทึกโดยคำนวณจากผลแตกต่างชั่วคราวที่เกิดขึ้นระหว่างมูลค่าตามบัญชีของสินทรัพย์และหนี้สินและจำนวนที่ใช้เพื่อความมุ่งหมายทางภาษี ภาษีเงินได้รอการตัดบัญชีจะไม่ถูกรับรู้เมื่อเกิดจากผลแตกต่างชั่วคราว สำหรับการรับรู้ค่าความนิยมในครั้งแรก การรับรู้สินทรัพย์หรือหนี้สินในครั้งแรกซึ่งเป็นรายการที่ไม่ใช่การรวมธุรกิจหรือไม่ส่งผลกระทบต่อกำไรขาดทุนทางบัญชีและทางภาษี ณ วันที่เกิดรายการนั้น และไม่ทำให้ผลแตกต่างชั่วคราวที่ต้องเสียภาษีและผลแตกต่างชั่วคราวที่ใช้หักภาษีมีจำนวนเท่ากัน ณ วันที่เกิดรายการนั้น และผลแตกต่างที่เกี่ยวข้องกับเงินลงทุนในบริษัทย่อยหากเป็นไปได้ว่าจะไม่มีการกลับรายการในอนาคตอันใกล้

การวัดมูลค่าของภาษีเงินได้รอการตัดบัญชีต้องสะท้อนถึงผลกระทบทางภาษีที่จะเกิดจากลักษณะวิธีการที่กลุ่มบริษัทคาดว่าจะได้รับผลประโยชน์จากสินทรัพย์หรือจะจ่ายชำระหนี้สินตามมูลค่าตามบัญชี ณ วันที่สิ้นรอบระยะเวลาที่รายงาน โดยใช้อัตราภาษีที่ประกาศใช้หรือที่คาดว่าจะมีผลบังคับใช้ ณ วันที่รายงาน ทั้งนี้ สินทรัพย์ภาษีเงินได้ของงวดปัจจุบันจะหักกลับกับหนี้สินภาษีเงินได้ของงวดปัจจุบันในงบการเงินเฉพาะกิจการ

สินทรัพย์ภาษีเงินได้รอการตัดบัญชีจะบันทึกต่อเมื่อมีความเป็นไปได้ค่อนข้างแน่ว่ากำไรเพื่อเสียภาษีในอนาคตจะมีจำนวนเพียงพอกับการใช้ประโยชน์จากผลแตกต่างชั่วคราวดังกล่าว สินทรัพย์ภาษีเงินได้รอการตัดบัญชีจะถูกทบทวน ณ ทุกวันที่รายงานและจะถูกปรับลดลงเท่าที่ประโยชน์ทางภาษีจะมีโอกาสถูกใช้จริง

(ด) กำไรต่อหุ้น

การคำนวณกำไรต่อหุ้นขั้นพื้นฐานมาจากกำไรของผู้ถือหุ้นสามัญของบริษัทกับจำนวนหุ้นสามัญถัวเฉลี่ยถ่วงน้ำหนักที่ออกจำหน่ายแล้ว

5 ภาวะเงินเฟ้อรุนแรง

ในเดือนตุลาคม 2567 กองทุนการเงินระหว่างประเทศ (ไอเอ็มเอฟ) ได้ประมาณการอัตราเงินเฟ้อสะสมในช่วงระยะเวลา สามปีของสาธารณรัฐประชาธิปไตยประชาชนลาวไว้เกินกว่าร้อยละ 100 เป็นผลให้มีการพิจารณาว่า สาธารณรัฐประชาธิปไตยประชาชนลาวมีสภาพเศรษฐกิจที่มีภาวะเงินเฟ้อรุนแรงสำหรับปีสิ้นสุดวันที่ 31 ธันวาคม 2567 ด้วยเหตุนี้ งบการเงินรวมสำหรับปีสิ้นสุดวันที่ 31 ธันวาคม 2567 ได้ถือปฏิบัติตามมาตรฐานการบัญชี ฉบับที่ 29 เรื่อง การรายงานทางการเงินในสภาพเศรษฐกิจที่เงินเฟ้อรุนแรง เป็นครั้งแรกสำหรับหน่วยงานในต่างประเทศซึ่ง มีสกุลเงินที่ใช้ในการดำเนินงานเป็นเงินกีบ งบการเงินรวมได้มีการปรับปรุงใหม่เพื่อสะท้อนการเปลี่ยนแปลงในอำนาจซื้อโดยทั่วไปย้อนหลังตั้งแต่วันที่ 1 มกราคม 2567 ในขณะที่งบการเงินรวมปีเปรียบเทียบไม่ต้องปรับปรุงใหม่ ตามข้อกำหนดของมาตรฐานการบัญชี ฉบับที่ 21 เรื่อง ผลกระทบจากการเปลี่ยนแปลงของอัตราแลกเปลี่ยนเงินตราต่างประเทศ ส่งผลให้มีการปรับปรุงยอดคงเหลือยกมาของส่วนของผู้ถือหุ้นรวมจำนวน 61.27 ล้านบาท

ตามมาตรฐานการบัญชี ฉบับที่ 29 งบการเงินของหน่วยงานในต่างประเทศ (ซึ่งมีสกุลเงินที่ใช้ในการดำเนินงานเป็นเงินกีบ) ที่จัดทำขึ้นโดยใช้เกณฑ์ต้นทุนเดิมถูกปรับปรุงใหม่ด้วยหน่วยวัดค่าที่เป็นปัจจุบัน ณ วันสุดท้ายของรอบระยะเวลาที่รายงาน ภายใต้เกณฑ์ดังกล่าวรายการที่ไม่เป็นตัวเงินถูกปรับปรุงใหม่เพื่อสะท้อนอำนาจซื้อ ณ วันที่รายงาน และทุกรายการในงบกำไรขาดทุนเบ็ดเสร็จถูกปรับปรุงใหม่เพื่อสะท้อนภาวะเงินเฟ้อในระหว่างงวด รายการที่เป็นตัวเงินจะไม่ถูกปรับปรุงใหม่เนื่องจากรายการดังกล่าวได้สะท้อนอำนาจซื้อ ณ วันที่รายงานแล้ว งบการเงินของบริษัทย่อยแปลงค่าเป็นเงินบาทโดยใช้อัตราขาย ณ วันที่รายงาน

ดัชนีราคาทั่วไปที่นำมาใช้เพื่อวัตถุประสงค์ในการวัดความเคลื่อนไหวของภาวะเงินเฟ้อคือดัชนีราคาผู้บริโภค (CPI) ซึ่งเผยแพร่โดยธนาคารแห่งสาธารณรัฐประชาธิปไตยประชาชนลาว โดย ณ วันที่ 31 ธันวาคม 2567 อยู่ที่อัตรา 243.52 (2566: 208.37)

บริษัท บางกอก เซน ฮอสปิทอล จำกัด (มหาชน) และบริษัทย่อย

หมายเหตุประกอบงบการเงิน

สำหรับปีสิ้นสุดวันที่ 31 ธันวาคม 2567

6 บุคคลหรือกิจการที่เกี่ยวข้องกัน

ความสัมพันธ์ที่มีกับบริษัทร่วมและบริษัทย่อย ได้เปิดเผยในหมายเหตุประกอบงบการเงินข้อ 11 และ 12 สำหรับ บุคคลหรือกิจการอื่นที่เกี่ยวข้องกันที่มีรายการระหว่างกันที่มีนัยสำคัญกับกลุ่มบริษัท ในระหว่างปีมีดังต่อไปนี้

ประเทศที่จัดตั้ง /		
ชื่อกิจการ	สัญชาติ	ลักษณะความสัมพันธ์
ผู้บริหารสำคัญ	ไทย	บุคคลที่มีอำนาจและความรับผิดชอบการวางแผน สั่งการและควบคุมกิจกรรมต่าง ๆ ของกิจการไม่ว่า ทางตรงหรือทางอ้อม ทั้งนี้ รวมถึงกรรมการของ กิจการ (ไม่ว่าจะทำหน้าที่ในระดับบริหารหรือไม่)
บริษัท เอสจีคิวเฟรนส์ จำกัด	ไทย	กรรมการร่วมกัน
บริษัท เค.พี.เอ ฟู้ด จำกัด	ไทย	กรรมการร่วมกัน
บริษัท ลาเต้คอฟฟี่ช็อป จำกัด	ไทย	กรรมการร่วมกัน
บริษัท พาร์ค อินน์ สระบุรี จำกัด	ไทย	กรรมการร่วมกัน
บริษัท พี การแพทย์ จำกัด	ไทย	ผู้บริหารสำคัญร่วมกัน
บริษัท เอ็ม เมดิคอล แกร์ จำกัด	ไทย	ผู้บริหารสำคัญร่วมกัน
ห้างหุ้นส่วนจำกัด พาร์คอินน์ เชียงราย	ไทย	ผู้บริหารสำคัญร่วมกัน
บริษัท โสมเฮลท์แคร์ จำกัด	ไทย	ผู้บริหารสำคัญร่วมกัน

รายการที่สำคัญกับบุคคลหรือกิจการที่เกี่ยวข้องกัน	งบการเงินรวม		งบการเงินเฉพาะกิจการ	
สำหรับปีสิ้นสุดวันที่ 31 ธันวาคม	2567	2566	2567	2566
			(พันบาท)	

บริษัทย่อย				
รายได้จากกิจการ โรงพยาบาล	-	-	88,018	79,303
รายได้จากการขายสินค้า	-	-	40,308	34,254
รายได้เงินปันผล	-	-	840,913	544,440
รายได้ดอกเบี้ย	-	-	28,714	12,468
รายได้อื่น	-	-	5,871	10,244
รายได้ค่าบริการจัดการ	-	-	81,522	77,655
รายได้ค่าบริการจัดซื้อ	-	-	16,407	15,211
รายได้ค่าเช่า	-	-	11,972	748
ซื้อสินค้า / บริการ	-	-	148,201	133,680

บริษัท บางกอก เซน ฮอสปิทอล จำกัด (มหาชน) และบริษัทย่อย

หมายเหตุประกอบงบการเงิน

สำหรับปีสิ้นสุดวันที่ 31 ธันวาคม 2567

รายการที่สำคัญกับบุคคลหรือกิจการที่เกี่ยวข้องกัน สำหรับปีสิ้นสุดวันที่ 31 ธันวาคม	งบการเงินรวม		งบการเงินเฉพาะกิจการ	
	2567	2566	2567	2566
	(พันบาท)			
ค่าเช่าจ่ายอื่น	-	-	7,553	12,263
ดอกเบี้ยจ่าย	-	-	3,408	226
บริษัทรวม				
ซื้อสินค้า / บริการ	8,272	9,513	-	-
กิจการอื่นที่เกี่ยวข้องกัน				
ค่าเช่าจ่ายอื่น	6,303	10,883	6,205	6,190
ผู้บริหารสำคัญ				
ค่าธรรมเนียมแพทย์	48,790	50,110	23,488	23,653
ค่าตอบแทนผู้บริหารสำคัญ				
ผลประโยชน์ระยะสั้นของพนักงาน	214,835	221,046	147,767	154,792
ผลประโยชน์หลังออกจากงาน	1,309	2,174	507	1,206
รวม	264,934	273,330	171,762	179,651
ยอดคงเหลือที่สำคัญกับบุคคลหรือกิจการ ที่เกี่ยวข้องกัน ณ วันที่ 31 ธันวาคม	2567	2566	2567	2566
	(พันบาท)			
ลูกหนี้การค้า				
บริษัทย่อย	-	-	44,760	18,430
ลูกหนี้อื่น				
บริษัทย่อย	-	-	133,234	116,791

บริษัท บางกอก เซน ฮอสปีทอล จำกัด (มหาชน) และบริษัทย่อย

หมายเหตุประกอบงบการเงิน

สำหรับปีสิ้นสุดวันที่ 31 ธันวาคม 2567

	อัตราดอกเบี้ย		งบการเงินเฉพาะกิจการ	
	2567	2566	2567	2566
	(ร้อยละต่อปี)		(พันบาท)	
เงินให้กู้ยืมระยะสั้นแก่กิจการที่เกี่ยวข้องกัน				
บริษัทย่อย	2.75	2.50	<u>96,630</u>	<u>150,000</u>
เงินให้กู้ยืมระยะยาวแก่กิจการที่เกี่ยวข้องกัน				
บริษัทย่อย	3.50	3.25	<u>903,462</u>	<u>702,262</u>
เงินกู้ยืมระยะสั้นแก่กิจการที่เกี่ยวข้องกัน				
บริษัทย่อย	-	1.75	<u>-</u>	<u>50,000</u>
ยอดคงเหลือที่สำคัญกับบุคคลหรือกิจการที่เกี่ยวข้องกัน ณ วันที่ 31 ธันวาคม				
	งบการเงินรวม		งบการเงินเฉพาะกิจการ	
	2567	2566	2567	2566
	(พันบาท)			
เจ้าหนี้การค้า				
บริษัทย่อย	-	-	46,404	37,397
บริษัทรวม	1,359	1,324	-	-
กิจการอื่นที่เกี่ยวข้องกัน	<u>4</u>	<u>29</u>	<u>4</u>	<u>29</u>
รวม	<u>1,363</u>	<u>1,353</u>	<u>46,408</u>	<u>37,426</u>
ค่าใช้จ่ายค้างจ่าย				
ผู้บริหารสำคัญ	<u>4,313</u>	<u>3,968</u>	<u>1,895</u>	<u>1,889</u>

บริษัท บางกอก เซน ฮอสปิทอล จำกัด (มหาชน) และบริษัทย่อย

หมายเหตุประกอบงบการเงิน

สำหรับปีสิ้นสุดวันที่ 31 ธันวาคม 2567

สัญญาสำคัญที่ทำกับกิจการที่เกี่ยวข้องกัน

การสั่งซื้อสินค้า

บริษัทได้ทำสัญญากับบริษัทย่อยหลายแห่งเพื่อให้บริการจัดซื้อและจัดหาเวชภัณฑ์ วัสดุทั่วไป เครื่องมือเครื่องใช้ อุปกรณ์ทางการแพทย์ และทรัพย์สินถาวร โดยคำนวณค่าบริการจากมูลค่าการสั่งซื้อของสินทรัพย์ดังกล่าวตามอัตราร้อยละที่กำหนดในสัญญา ซึ่งมีระยะเวลาสิ้นสุดวันที่ 31 ธันวาคม 2567 ทั้งนี้ในระหว่างปี 2567 บริษัทได้ทำสัญญาใหม่ภายใต้เงื่อนไขเดิม โดยสัญญามีกำหนดระยะเวลาตั้งแต่วันที่ 1 มกราคม 2568 ถึงวันที่ 31 ธันวาคม 2568

การบริหารจัดการ

บริษัทได้ทำสัญญากับบริษัทย่อยหลายแห่งเพื่อให้คำแนะนำและให้ความช่วยเหลือในการบริหารและปฏิบัติงานโรงพยาบาล รวมถึงการบัญชี ภาษีอากร การบริหารงานบุคคล และการจัดการสถานที่ โดยคำนวณค่าบริการตามที่กำหนดในสัญญา ซึ่งมีระยะเวลาสิ้นสุดวันที่ 31 ธันวาคม 2567 ทั้งนี้ในระหว่างปี 2567 บริษัทได้ทำสัญญาใหม่ภายใต้เงื่อนไขเดิม โดยสัญญามีกำหนดระยะเวลาตั้งแต่วันที่ 1 มกราคม 2568 ถึงวันที่ 31 ธันวาคม 2568

ณ วันที่ 31 ธันวาคม 2567 บริษัทมีหนี้สินที่อาจเกิดขึ้นจากการค้ำประกันเงินกู้ยืมของบริษัทย่อยที่มีต่อสถาบันการเงินแห่งหนึ่ง

7 เงินสดและรายการเทียบเท่าเงินสด

	งบการเงินรวม		งบการเงินเฉพาะกิจการ	
	2567	2566	2567	2566
	(พันบาท)			
เงินสดในมือ	5,547	8,750	1,779	3,098
เงินฝากธนาคาร	1,273,810	2,040,006	484,896	975,048
เงินลงทุนระยะสั้นที่มีสภาพคล่องสูง	66,000	134,300	-	-
รวม	<u>1,345,357</u>	<u>2,183,056</u>	<u>486,675</u>	<u>978,146</u>

บริษัท บางกอก เซน ฮอสปิทอล จำกัด (มหาชน) และบริษัทย่อย

หมายเหตุประกอบงบการเงิน

สำหรับปีสิ้นสุดวันที่ 31 ธันวาคม 2567

8 ลูกหนี้การค้า

	งบการเงินรวม		งบการเงินเฉพาะกิจการ	
ณ วันที่ 31 ธันวาคม	2567	2566	2567	2566
			(พันบาท)	
ยังไม่ครบกำหนดชำระ	324,819	497,773	287,677	424,652
เกินกำหนดชำระ				
1 - 90 วัน	294,319	275,596	130,975	114,945
91 - 180 วัน	51,992	41,971	35,441	16,574
181 - 365 วัน	251,289	24,098	241,249	13,862
มากกว่า 365 วัน	118,381	133,580	68,522	81,822
รวม	<u>1,040,800</u>	<u>973,018</u>	<u>763,864</u>	<u>651,855</u>
หัก ค่าเผื่อผลขาดทุนด้านเครดิตที่คาดว่าจะเกิดขึ้น	(131,120)	(133,625)	(93,899)	(96,148)
สุทธิ	<u>909,680</u>	<u>839,393</u>	<u>669,965</u>	<u>555,707</u>

ค่าเผื่อผลขาดทุนด้านเครดิตที่คาดว่าจะเกิดขึ้น	งบการเงินรวม		งบการเงินเฉพาะกิจการ	
	2567	2566	2567	2566
			(พันบาท)	
ณ วันที่ 1 มกราคม	133,625	184,134	96,148	94,622
เพิ่มขึ้น (ลดลง)	2,650	8,044	(536)	2,087
ตัดบัญชี	(5,155)	(58,553)	(1,713)	(561)
ณ วันที่ 31 ธันวาคม	<u>131,120</u>	<u>133,625</u>	<u>93,899</u>	<u>96,148</u>

โดยปกติระยะเวลาการให้สินเชื่อแก่ลูกค้าของกลุ่มบริษัทมีระยะเวลา 30 - 150 วัน

บริษัท บางกอก เซน ฮอสปิทอล จำกัด (มหาชน) และบริษัทย่อย

หมายเหตุประกอบงบการเงิน

สำหรับปีสิ้นสุดวันที่ 31 ธันวาคม 2567

9 รายได้ค้างรับ

	งบการเงินรวม		งบการเงินเฉพาะกิจการ	
ณ วันที่ 31 ธันวาคม	2567	2566	2567	2566
	(พันบาท)			
รายได้ค้างรับ	217,455	542,330	132,421	290,030
รายได้ค้างรับ - สำนักงานประกันสังคม	888,803	933,578	537,248	576,653
รวม	1,106,258	1,475,908	669,669	866,683
หัก ค่าเพื่อผลขาดทุนด้านเครดิตที่คาดว่าจะเกิดขึ้น	(49,064)	(76,121)	(13,455)	(17,572)
สุทธิ	1,057,194	1,399,787	656,214	849,111

10 สินค้ำคงเหลือ

	งบการเงินรวม		งบการเงินเฉพาะกิจการ	
หมายเหตุ	2567	2566	2567	2566
	(พันบาท)			
ยาและเวชภัณฑ์	362,465	339,292	151,371	142,117
วัสดุและอุปกรณ์	69,272	67,208	41,320	43,128
รวม	431,737	406,500	192,691	185,245
หัก ค่าเพื่อมูลค่าสินค้าลดลง	(100,858)	(100,827)	(11,833)	(13,739)
สุทธิ	330,879	305,673	180,858	171,506

ต้นทุนของสินค้ำคงเหลือที่บันทึกรวม

ในบัญชีต้นทุนกิจการโรงพยาบาล	22	1,842,690	1,770,052	1,192,818	1,174,454
------------------------------	----	-----------	-----------	-----------	-----------

11 เงินลงทุนในบริษัทรวม

รายการเคลื่อนไหวที่มีสาระสำคัญ	งบการเงินรวม	
สำหรับปีสิ้นสุดวันที่ 31 ธันวาคม	2567	2566
	(พันบาท)	
ส่วนแบ่งกำไร (ขาดทุน) สุทธิ	(590)	1,056

บริษัท บางกอก เซน ฮอสปิทอล จำกัด (มหาชน) และบริษัทย่อย

หมายเหตุประกอบงบการเงิน

สำหรับปีสิ้นสุดวันที่ 31 ธันวาคม 2567

เงินลงทุนในบริษัทร่วม ณ วันที่ 31 ธันวาคม 2567 และ 2566 และเงินปันผลรับสำหรับแต่ละปี มีดังนี้

		งบการเงินรวม									
ลักษณะธุรกิจ		สัดส่วนความ				มูลค่าตาม				เงินปันผลรับสำหรับปี	
		เป็นเจ้าของ		ทุนชำระแล้ว		ราคาทุน		วิธีส่วนได้เสีย			
		2567	2566	2567	2566	2567	2566	2567	2566	2567	2566
		(ร้อยละ)				(พันบาท)					
บริษัท เชียงราย อิมเมจจิง											
เซ็นเตอร์ จำกัด											
(ถือหุ้นโดยบริษัท		กิจกรรมใน									
ศรีบูรินทรการแพทย์		ห้องปฏิบัติการ									
จำกัด ร้อยละ 31.22)		ทางการแพทย์									
		31.22	31.22	15,000	15,000	5,000	5,000	9,004	9,594	-	1,000

บริษัทร่วมจดทะเบียนจัดตั้งและดำเนินธุรกิจในประเทศไทย กลุ่มบริษัทไม่มีเงินลงทุนในบริษัทร่วมที่จดทะเบียนในตลาดหลักทรัพย์ ดังนั้นจึงไม่มีราคาที่เปิดเผยต่อสาธารณชน

บริษัท บางกอก เซน ฮอสปิทอล จำกัด (มหาชน) และบริษัทย่อย

หมายเหตุประกอบงบการเงิน

สำหรับปีสิ้นสุดวันที่ 31 ธันวาคม 2567

12 เงินลงทุนในบริษัทย่อย

เงินลงทุนในบริษัทย่อย ณ วันที่ 31 ธันวาคม 2567 และ 2566 และเงินปันผลรับสำหรับแต่ละปี มีดังนี้

งบการเงินเฉพาะกิจการ

ลักษณะธุรกิจ	สัดส่วน ความเป็นเจ้าของ	ราคาทุน		การด้อยค่า		ราคาทุน - สุทธิ		เงินปันผลรับสำหรับปี			
		2567	2566	2567	2566	2567	2566	2567	2566		
		(ร้อยละ)				(พันบาท)					
บริษัทย่อยทางตรง											
บริษัท โรงพยาบาล											
รัตนธิเบศร์ จำกัด	โรงพยาบาล	72.73	72.73	448,258	448,258	-	-	448,258	448,258	303,282	316,374
บริษัท สระบุรี เวชกิจ จำกัด	โรงพยาบาล	59.92	59.92	225,653	225,653	-	-	225,653	225,653	149,073	52,897
บริษัท ศรีบุญรินทร์การแพทย์											
จำกัด	โรงพยาบาล	93.67	93.67	544,164	544,164	-	-	544,164	544,164	388,558	175,169
บริษัท นวนครการแพทย์ จำกัด	โรงพยาบาล	79.44	79.44	357,496	357,496	-	-	357,496	357,496	-	-
บริษัท โสธรเวชกิจ จำกัด	โรงพยาบาล	92.71	86.29	649,051	604,051	-	-	649,051	604,051	-	-
การเช่าเครื่องคัมเพื่อสุขภาพ และให้บริการวิเคราะห์และ วิจัยทางวิทยาศาสตร์											
บริษัท บางกอก เซน											
แมนเจเมนท์ จำกัด	ทางการแพทย์โดย ห้องปฏิบัติการ	100.00	100.00	5,000	5,000	-	-	5,000	5,000	-	-

บริษัท บางกอก เซน ฮอสปิทอล จำกัด (มหาชน) และบริษัทย่อย

หมายเหตุประกอบงบการเงิน

สำหรับปีสิ้นสุดวันที่ 31 ธันวาคม 2567

		งบการเงินเฉพาะกิจการ									
ลักษณะธุรกิจ	สัดส่วน ความเป็นเจ้าของ	ราคาทุน		การด้อยค่า		ราคาทุน - สุทธิ		เงินปันผลรับสำหรับปี			
		2567	2566	2567	2566	2567	2566	2567	2566		
		(ร้อยละ)				(พันบาท)					
บริษัทย่อยทางตรง											
Bangkok Chain International (Lao) Co., Ltd.	โรงพยาบาล	75.24	75.24	750,088	750,088	(470,000)	-	280,088	750,088	-	-
บริษัท ศูนย์มะเร็งรังสีรักษา เกษมราษฎร์ อารี จำกัด	คลินิกสำหรับรักษา โรคมะเร็ง										
	ด้วยรังสีรักษา	51.00	51.00	153,000	38,250	-	-	153,000	38,250	-	-
บริษัท เซลท์ เซน อิน โนเทค จำกัด	พัฒนาโปรแกรม										
	คอมพิวเตอร์สำเร็จรูป	90.00	90.00	4,500	4,500	-	-	4,500	4,500	-	-
บริษัท บางกอก เซน เดนทัล จำกัด	ให้บริการทันตกรรม										
	เคลื่อนที่	60.00	60.00	30,000	-	-	-	30,000	-	-	-
รวม				3,167,210	2,977,460	(470,000)	-	2,697,210	2,977,460	840,913	544,440

บริษัทย่อยทั้งหมดจดทะเบียนจัดตั้งและดำเนินธุรกิจในประเทศไทย ยกเว้น Bangkok Chain International (Lao) Co., Ltd. ซึ่งจดทะเบียนจัดตั้งและดำเนินธุรกิจในสาธารณรัฐประชาธิปไตยประชาชนลาว

บริษัทดังกล่าวมิได้จดทะเบียนในตลาดหลักทรัพย์ ดังนั้นเงินลงทุนในตราสารทุนของบริษัทย่อยข้างต้นจึงไม่มีราคาเปิดเผยต่อสาธารณชน

บริษัท บางกอก เซน ฮอสปิทอล จำกัด (มหาชน) และบริษัทย่อย

หมายเหตุประกอบงบการเงิน

สำหรับปีสิ้นสุดวันที่ 31 ธันวาคม 2567

ในระหว่างปี 2566 บริษัท บางกอก เซน อินเตอร์เนชั่นแนล (ลาว) จำกัด ซึ่งเป็นบริษัทย่อยได้เพิ่มทุนจดทะเบียนเพื่อใช้เป็นเงินทุนหมุนเวียนในกิจการเป็นจำนวนเงิน 412,600 ล้านบาท (206.3 ล้านบาท โดยมีมูลค่าที่ตราไว้หุ้นละ 2,000 กีบ) ทั้งนี้บริษัทได้ลงทุนในหุ้นสามัญเพิ่มทุนดังกล่าวเป็นจำนวนเงิน 378.19 ล้านบาท โดยมีสัดส่วนการถือหุ้นในบริษัทย่อยดังกล่าวเพิ่มขึ้นจากร้อยละ 68.47 เป็นร้อยละ 75.24 อย่างไรก็ตามผู้ถือหุ้นรายอื่นมีสิทธิซื้อหุ้นคืนจำนวน 13.97 ล้านบาทจากบริษัทตามสัดส่วนการลงทุนเดิมภายในระยะเวลาและราคาที่กำหนดไว้ในสัญญา ต่อมาในเดือน กุมภาพันธ์ 2567 บริษัทได้รับชำระเงินค่าหุ้นเป็นจำนวนเงิน 7 ล้านบาท สำหรับหุ้นจำนวน 1.84 ล้านบาท และที่ประชุมคณะกรรมการบริษัทเมื่อวันที่ 29 กุมภาพันธ์ 2567 มีมติอนุมัติให้สิทธิขยายเวลาสำหรับการซื้อหุ้นเพิ่มทุนที่ยังไม่ได้ใช้สิทธิแก่ผู้ถือหุ้นรายอื่น จำนวน 12.13 ล้านบาท ออกไปอีก 3 เดือน ซึ่งสิ้นสุดในวันที่ 31 พฤษภาคม 2567 โดยกำหนดราคาขายอยู่ที่ 4.00 บาทต่อหุ้น ต่อมาที่ประชุมคณะกรรมการบริษัทเมื่อวันที่ 14 สิงหาคม 2567 มีมติอนุมัติให้สิทธิขยายเวลาสำหรับการซื้อหุ้นเพิ่มทุนที่ยังไม่ได้ใช้สิทธิแก่ผู้ถือหุ้นรายอื่น จำนวน 12.13 ล้านบาท ออกไปอีก 4 เดือน ซึ่งสิ้นสุดในเดือนกันยายน 2567 โดยกำหนดราคาขายอยู่ที่ 4.07 - 4.28 บาทต่อหุ้น ทั้งนี้ในเดือน มิถุนายน 2567 บริษัทได้รับชำระเงินค่าหุ้นเพิ่มเติมเป็นจำนวนเงิน 4.5 ล้านบาท สำหรับหุ้นจำนวน 1.11 ล้านบาท

ในระหว่างปี 2567 บริษัทลงทุนในบริษัท บางกอก เซน เดนทัล จำกัด ซึ่งเป็นบริษัทย่อย เพื่อให้บริการทันตกรรม เคลือบฟัน เป็นจำนวนเงิน 30 ล้านบาท คิดเป็นสัดส่วนร้อยละ 60 โดยบริษัทย่อยดังกล่าวได้ทยอยเรียกชำระค่าหุ้นเพิ่มเติมจากผู้ถือหุ้นและได้รับชำระเต็มจำนวนในเดือนพฤษภาคม 2567

ในระหว่างปี 2567 บริษัท ศูนย์มะเร็งรังสีรักษา เกษมราษฎร์อารี จำกัด ได้เรียกชำระค่าหุ้นเพิ่มเติมจนเต็มจำนวนจากผู้ถือหุ้นในเดือนเมษายนและเดือนมิถุนายน เป็นจำนวนเงิน 38.25 ล้านบาทและ 76.50 ล้านบาท คิดเป็นสัดส่วนร้อยละ 25 และร้อยละ 50 ของทุนจดทะเบียน ส่งผลให้บริษัทมีเงินลงทุนในบริษัทย่อยดังกล่าวเพิ่มขึ้นเป็นจำนวนเงิน 114.75 ล้านบาท รวมเป็นเงินลงทุนทั้งสิ้น 153 ล้านบาท

ในระหว่างปี 2567 กลุ่มบริษัทได้ซื้อส่วนได้เสียในบริษัท ไสธรเวชกิจ จำกัด ซึ่งเป็นบริษัทย่อยเพิ่มเติมเป็นจำนวนเงิน 45 ล้านบาท ทำให้สัดส่วนความเป็นเจ้าของเพิ่มขึ้นจากร้อยละ 86.29 เป็นร้อยละ 92.71 กลุ่มบริษัทรับรู้ส่วนได้เสียที่ไม่มีอำนาจควบคุมลดลงเป็นจำนวน 45 ล้านบาท

บริษัท บางกอก เซน ฮอสปีทอล จำกัด (มหาชน) และบริษัทย่อย

หมายเหตุประกอบงบการเงิน

สำหรับปีสิ้นสุดวันที่ 31 ธันวาคม 2567

การด้อยค่าของเงินลงทุนในบริษัทย่อย

ในปี 2567 ผู้บริหารได้ทดสอบการด้อยค่าของเงินลงทุนในบริษัทย่อยที่ตั้งอยู่ใน สาธารณรัฐประชาธิปไตยประชาชนลาว ซึ่งถูกประกาศให้เป็น เศรษฐกิจที่มีภาวะเงินเฟ้อรุนแรง

ผู้บริหารประมาณมูลค่าที่คาดว่าจะได้รับคืนของเงินลงทุนโดยวิธีประมาณการคิดลดกระแสเงินสดในอนาคต ซึ่งอ้างอิงจากแนวโน้มผลประกอบการ โดยใช้อัตราคิดลดร้อยละ 14.86 มูลค่าที่คาดว่าจะได้รับคืนของเงินลงทุนในบริษัทย่อยดังกล่าวต่ำกว่ามูลค่าตามบัญชี บริษัทจึงรับรู้ผลขาดทุนจากการด้อยค่าจำนวน 470 ล้านบาท ในงบกำไรขาดทุนเบ็ดเสร็จเฉพาะกิจการสำหรับปีสิ้นสุดวันที่ 31 ธันวาคม 2567

บริษัท บางกอก เซน ฮอสปิทอล จำกัด (มหาชน) และบริษัทย่อย

หมายเหตุประกอบงบการเงิน

สำหรับปีสิ้นสุดวันที่ 31 ธันวาคม 2567

13 ส่วนได้เสียที่ไม่มีอำนาจควบคุม

ตารางต่อไปนี้เป็นสรุปข้อมูลเกี่ยวกับบริษัทย่อยแต่ละรายของกลุ่มบริษัทที่มีส่วนได้เสียที่ไม่มีอำนาจควบคุมที่มีสาระสำคัญก่อนการตัดรายการระหว่างกัน

	31 ธันวาคม 2567							
	บริษัท โรงพยาบาล รัตนธิเบศร์ จำกัด	บริษัท สระบุรี เวชกิจ จำกัด	บริษัท ศรีบูรินทร์ การแพทย์ จำกัด	บริษัท นวนคร การแพทย์ จำกัด	บริษัท โสมรเวชกิจ จำกัด	บริษัทย่อยอื่น ที่ไม่มี สาระสำคัญ	ตัดรายการ ระหว่างกัน	รวม
	(พันบาท)							
ร้อยละของส่วนได้เสียที่ไม่มีอำนาจควบคุม	ร้อยละ 27.27	ร้อยละ 40.08	ร้อยละ 6.33	ร้อยละ 20.56	ร้อยละ 7.29			
สินทรัพย์หมุนเวียน	524,412	293,386	341,578	149,002	319,533	184,589		
สินทรัพย์ไม่หมุนเวียน	1,148,350	346,338	681,538	1,151,478	1,625,618	1,015,311		
หนี้สินหมุนเวียน	(285,392)	(202,464)	(143,830)	(296,672)	(148,832)	(309,604)		
หนี้สินไม่หมุนเวียน	(13,719)	(19,991)	(22,237)	(58,670)	(768,008)	(267,750)		
สินทรัพย์สุทธิ	1,373,651	417,269	857,049	945,138	1,028,311	622,546		
มูลค่าตามบัญชีของส่วนได้เสียที่ไม่มีอำนาจควบคุม	374,595	167,241	54,221	194,290	74,920	230,198	(23,919)	1,071,546
รายได้	1,833,617	829,170	1,129,485	381,106	805,687	382,776		
กำไร (ขาดทุน) สำหรับปี	374,522	112,116	208,283	(67,739)	(75,046)	(35,982)		
กำไร (ขาดทุน) เบ็ดเสร็จอื่น	(794)	-	-	-	-	31,854		
กำไรขาดทุนเบ็ดเสร็จรวม	373,728	112,116	208,283	(67,739)	(75,046)	(4,128)		
กำไร (ขาดทุน) ที่แบ่งให้กับส่วนได้เสียที่ไม่มีอำนาจควบคุม	102,132	44,936	13,177	(13,925)	(10,292)	(13,062)		122,966
กำไร (ขาดทุน) เบ็ดเสร็จอื่นที่แบ่งให้กับส่วนได้เสียที่ไม่มีอำนาจควบคุม	(217)	-	-	-	-	7,887		7,670

บริษัท บางกอก เซน ฮอสปิทอล จำกัด (มหาชน) และบริษัทย่อย

หมายเหตุประกอบงบการเงิน

สำหรับปีสิ้นสุดวันที่ 31 ธันวาคม 2567

	31 ธันวาคม 2567				
	บริษัท โรงพยาบาล รัตนธิเบศร์ จำกัด	บริษัท สระบุรี เวชกิจ จำกัด	บริษัท ศรีบุญรินทร์ การแพทย์ จำกัด (พันบาท)	บริษัท นวนครการแพทย์ จำกัด	บริษัท โสธรเวชกิจ จำกัด
เงินปันผลที่จ่ายให้กับส่วนได้เสียที่ไม่มีอำนาจควบคุม	(113,718)	(99,702)	(26,242)	-	-
กระแสเงินสดได้มาจากกิจกรรมดำเนินงาน	138,396	73,920	18,575	28,782	15,052
กระแสเงินสดได้มาจาก (ใช้ไปใน) กิจกรรมลงทุน	(18,011)	(13,086)	17	(71,188)	(13,819)
กระแสเงินสดได้มาจาก (ใช้ไปใน) กิจกรรมจัดหาเงิน	(12,636)	824	(742)	23,843	(6,158)
เงินสดและรายการเทียบเท่าเงินสดลดลงสุทธิ	(5,969)	(38,044)	(8,392)	(18,563)	(4,925)

บริษัท บางกอก เซน ฮอสปิทอล จำกัด (มหาชน) และบริษัทย่อย

หมายเหตุประกอบงบการเงิน

สำหรับปีสิ้นสุดวันที่ 31 ธันวาคม 2567

	31 ธันวาคม 2566								
	บริษัท โรงพยาบาล รัตนวิเบศร์ จำกัด	บริษัท สระบุรี เวชกิจ จำกัด	บริษัท ศรีบูรินทร์ การแพทย์ จำกัด	บริษัท นวนคร การแพทย์ จำกัด (พันบาท)	บริษัท โสมรเวชกิจ จำกัด	Bangkok Chain International (Lao) Co., Ltd.	บริษัทย่อยอื่น ที่ไม่มี สาระสำคัญ	ตัดรายการ ระหว่างกัน	รวม
ร้อยละของส่วนได้เสียที่ไม่มีอำนาจควบคุม	ร้อยละ 27.27	ร้อยละ 40.08	ร้อยละ 6.33	ร้อยละ 20.56	ร้อยละ 13.71	ร้อยละ 24.76			
สินทรัพย์หมุนเวียน	484,658	393,023	516,167	395,514	376,749	89,119	43,274		
สินทรัพย์ไม่หมุนเวียน	1,198,893	367,810	709,324	855,078	1,673,766	779,009	33,009		
หนี้สินหมุนเวียน	(251,992)	(187,948)	(138,390)	(220,277)	(303,522)	(238,096)	(294)		
หนี้สินไม่หมุนเวียน	(14,635)	(18,957)	(24,125)	(17,439)	(643,636)	(289,324)	(1)		
สินทรัพย์สุทธิ	1,416,924	553,928	1,062,976	1,012,876	1,103,357	340,708	75,988		
มูลค่าตามบัญชีของส่วนได้เสียที่ไม่มีอำนาจควบคุม	386,395	222,014	67,249	208,215	151,318	84,359	36,864	(45,922)	1,110,492
รายได้	1,617,254	821,998	1,140,817	403,002	796,643	305,966	203		
กำไร (ขาดทุน) สำหรับปี	374,185	112,205	257,928	(98,827)	(22,709)	(222,869)	(4,011)		
กำไร (ขาดทุน) เบ็ดเสร็จอื่น	(3,695)	(400)	(1,158)	(442)	(36)	(4,473)	(1)		
กำไรขาดทุนเบ็ดเสร็จรวม	370,490	111,805	256,770	(99,269)	(22,745)	(227,342)	(4,012)		
กำไร (ขาดทุน) ที่แบ่งให้กับส่วนได้เสียที่ไม่มีอำนาจควบคุม	102,040	44,972	16,318	(20,316)	(3,114)	(66,992)	(384)		72,524
กำไร (ขาดทุน) เบ็ดเสร็จอื่นที่แบ่งให้กับส่วนได้เสียที่ไม่มีอำนาจควบคุม	(1,008)	(160)	(73)	(91)	(5)	(785)	-		(2,122)

บริษัท บางกอก เซน ฮอสปิทอล จำกัด (มหาชน) และบริษัทย่อย

หมายเหตุประกอบงบการเงิน

สำหรับปีสิ้นสุดวันที่ 31 ธันวาคม 2567

	31 ธันวาคม 2566				
	บริษัท โรงพยาบาล รัตนวิเศษ จำกัด	บริษัท สระบุรี เวชกิจ จำกัด	บริษัท ศรีบูรินทร การแพทย์ จำกัด	บริษัท นวนครการแพทย์ จำกัด	Bangkok Chain International (Lao) Co., Ltd.
			(พันบาท)		
เงินปันผลที่จ่ายให้กับส่วนได้เสียที่ไม่มีอำนาจควบคุม	(118,626)	(35,378)	(11,831)	-	-
กระแสเงินสดได้มาจาก (ใช้ไปใน) กิจกรรมดำเนินงาน	148,414	102,454	23,896	62,449	30,014
กระแสเงินสดได้มาจาก (ใช้ไปใน) กิจกรรมลงทุน	(11,895)	(24,305)	(4,396)	(19,138)	(30,723)
กระแสเงินสดได้มาจาก (ใช้ไปใน) กิจกรรมจัดหาเงิน	-	-	-	(83,032)	(4,340)
เงินสดและรายการเทียบเท่าเงินสดเพิ่มขึ้น (ลดลง) สุทธิ	<u>17,893</u>	<u>42,771</u>	<u>7,669</u>	<u>(39,721)</u>	<u>(5,049)</u>
					<u>2,130</u>

บริษัท บางกอก เซน ฮอสปีทอล จำกัด (มหาชน) และบริษัทย่อย

หมายเหตุประกอบงบการเงิน

สำหรับปีสิ้นสุดวันที่ 31 ธันวาคม 2567

14 อสังหาริมทรัพย์เพื่อการลงทุน

หมายเหตุ	งบการเงินรวม	
	ที่ดินและ	ส่วนปรับปรุงที่ดิน
	(พันบาท)	
ราคาทุน		
ณ วันที่ 1 มกราคม 2566		453,052
โอนมาจากที่ดิน อาคาร และอุปกรณ์	15	63,700
ณ วันที่ 31 ธันวาคม 2566 และ 1 มกราคม 2567		516,752
ณ วันที่ 31 ธันวาคม 2567		516,752
ค่าเสื่อมราคาสะสม		
ณ วันที่ 1 มกราคม 2566		118
ค่าเสื่อมราคาสำหรับปี		18
ณ วันที่ 31 ธันวาคม 2566 และ 1 มกราคม 2567		136
ค่าเสื่อมราคาสำหรับปี		18
ณ วันที่ 31 ธันวาคม 2567		154
มูลค่าสุทธิทางบัญชี		
ณ วันที่ 31 ธันวาคม 2566		516,616
ณ วันที่ 31 ธันวาคม 2567		516,598

บริษัท บางกอก เซน ฮอสปีทอล จำกัด (มหาชน) และบริษัทย่อย

หมายเหตุประกอบงบการเงิน

สำหรับปีสิ้นสุดวันที่ 31 ธันวาคม 2567

	งบการเงินเฉพาะกิจการ			
	ที่ดินและ	อาคารและ	สินทรัพย์ที่อยู่	รวม
	ส่วนปรับปรุง	ส่วนปรับปรุง	ระหว่าง	
	ที่ดิน	อาคาร	การก่อสร้าง	
	(พันบาท)			
ราคาทุน				
ณ วันที่ 1 มกราคม 2566	453,052	-	-	453,052
เพิ่มขึ้น	-	-	26,400	26,400
โอนมาจาก อาคาร				
และอุปกรณ์ (หมายเหตุ 15)	458,900	70,520	-	529,420
ณ วันที่ 31 ธันวาคม 2566				
และ 1 มกราคม 2567	911,952	70,520	26,400	1,008,872
เพิ่มขึ้น	-	88,757	-	88,757
โอน	-	26,400	(26,400)	-
ณ วันที่ 31 ธันวาคม 2567	911,952	185,677	-	1,097,629
ค่าเสื่อมราคาสะสม				
ณ วันที่ 1 มกราคม 2566	118	-	-	118
โอนมาจาก อาคาร				
และอุปกรณ์ (หมายเหตุ 15)	-	22,529	-	22,529
ค่าเสื่อมราคาสำหรับปี	18	592	-	610
ณ วันที่ 31 ธันวาคม 2566				
และ 1 มกราคม 2567	136	23,121	-	23,257
ค่าเสื่อมราคาสำหรับปี	18	5,296	-	5,314
ณ วันที่ 31 ธันวาคม 2567	154	28,417	-	28,571
มูลค่าสุทธิทางบัญชี				
ณ วันที่ 31 ธันวาคม 2566	911,816	47,399	26,400	985,615
ณ วันที่ 31 ธันวาคม 2567	911,798	157,260	-	1,069,058

มูลค่ายุติธรรมของอสังหาริมทรัพย์เพื่อการลงทุน ณ วันที่ 31 ธันวาคม 2567 ของกลุ่มบริษัทเป็นจำนวนเงิน 790 ล้านบาท (2566: 790 ล้านบาท) และของบริษัทเป็นจำนวนเงิน 1,266 ล้านบาท (2566: 1,295 ล้านบาท) ตามลำดับ ประเมินราคาโดยผู้ประเมินราคาอิสระโดยวิธีมูลค่าตลาด มูลค่ายุติธรรมของอสังหาริมทรัพย์เพื่อการลงทุนถูกจัดลำดับชั้นการวัดมูลค่ายุติธรรมอยู่ในระดับที่ 3

บริษัท บางกอก เซน ฮอสปิทอล จำกัด (มหาชน) และบริษัทย่อย

หมายเหตุประกอบงบการเงิน

สำหรับปีสิ้นสุดวันที่ 31 ธันวาคม 2567

15 ที่ดิน อาคารและอุปกรณ์

	งบการเงินรวม									
	ที่ดิน และส่วน ปรับปรุง	สิทธิ นำใช้ ที่ดิน	อาคารและ ส่วนปรับปรุง อาคาร	อุปกรณ์ ประกอบอาคาร โรงพยาบาล	เครื่องมือ และอุปกรณ์ ทางการแพทย์	เครื่องใช้ สำนักงาน	คอมพิวเตอร์ และ ระบบงาน	ยานพาหนะ	สินทรัพย์ ที่อยู่ระหว่าง การก่อสร้าง	รวม
	(พันบาท)									
ราคาทุน										
ณ วันที่ 1 มกราคม 2566	3,320,000	162,137	8,765,108	2,694,961	3,653,033	615,686	281,801	159,571	168,935	19,821,232
เพิ่มขึ้น	15,410	-	43,211	27,944	225,193	32,476	43,513	6,818	660,559	1,055,124
โอนไปก่อสร้างทรัพย์สินเพื่อการลงทุน (หมายเหตุ 14)	(63,700)	-	-	-	-	-	-	-	-	(63,700)
โอน	-	-	308,924	141,613	32,492	8,246	859	3,996	(496,130)	-
จำหน่าย	-	-	(4,164)	(12,877)	(206,811)	(24,172)	(8,990)	(8,683)	-	(265,697)
ผลต่างจากการเปลี่ยนแปลงอัตราแลกเปลี่ยน เงินตราต่างประเทศ	(341)	(26,928)	(78,279)	(33,388)	(31,206)	(2,572)	(2,002)	(1,245)	(3,979)	(179,940)
ณ วันที่ 31 ธันวาคม 2566 และ										
1 มกราคม 2567	3,271,369	135,209	9,034,800	2,818,253	3,672,701	629,664	315,181	160,457	329,385	20,367,019
ผลกระทบจากการปรับปรุงภาวะเงินเฟ้อรุนแรง	1,673	143,857	380,263	160,377	125,672	10,667	9,801	5,463	492	838,265
ณ วันที่ 1 มกราคม 2567 ปรับปรุงใหม่	3,273,042	279,066	9,415,063	2,978,630	3,798,373	640,331	324,982	165,920	329,877	21,205,284
เพิ่มขึ้น	213,288	-	27,681	53,575	225,628	15,297	24,145	44,248	957,908	1,561,770
โอน	-	-	348,155	238,962	220,898	5,790	1,984	5,146	(820,935)	-
จำหน่าย	-	-	(5,140)	(5,946)	(66,811)	(35,441)	(3,080)	(210)	(2,989)	(119,617)
ผลต่างจากการเปลี่ยนแปลงอัตราแลกเปลี่ยน เงินตราต่างประเทศ	(110)	(19,108)	(160)	(11,056)	(10,128)	(905)	(641)	(1,525)	(178)	(43,811)
ณ วันที่ 31 ธันวาคม 2567	3,486,220	259,958	9,785,599	3,254,165	4,167,960	625,072	347,390	213,579	463,683	22,603,626

บริษัท บางกอก เชน ฮอสปิทอล จำกัด (มหาชน) และบริษัทย่อย

หมายเหตุประกอบงบการเงิน

สำหรับปีสิ้นสุดวันที่ 31 ธันวาคม 2567

	งบการเงินรวม									
	ที่ดิน และส่วน ปรับปรุง	สิทธิ นำใช้ ที่ดิน	อาคารและ ส่วนปรับปรุง อาคาร	อุปกรณ์ ประกอบอาคาร โรงพยาบาล	เครื่องมือ และอุปกรณ์ ทางการแพทย์	เครื่องใช้ สำนักงาน	คอมพิวเตอร์ และ ระบบงาน	ยานพาหนะ	สินทรัพย์ ที่อยู่ระหว่าง การก่อสร้าง	รวม
						(พันบาท)				
ค่าเสื่อมราคาสะสมและขาดทุนจากการด้อยค่า										
ณ วันที่ 1 มกราคม 2566	20,488	10,022	3,389,100	1,354,709	2,382,816	472,605	241,231	120,936	-	7,991,907
ค่าเสื่อมราคาสำหรับปี	5,905	1,692	388,006	214,114	243,110	40,290	17,751	13,305	-	924,173
จำหน่าย	-	-	(4,108)	(11,603)	(197,132)	(23,664)	(8,989)	(8,216)	-	(253,712)
ผลต่างจากการเปลี่ยนแปลงอัตราแลกเปลี่ยน										
เงินตราต่างประเทศ	(68)	(1,855)	(7,691)	(6,527)	(4,966)	(757)	(814)	(341)	-	(23,019)
ณ วันที่ 31 ธันวาคม 2566 และ										
1 มกราคม 2567	26,325	9,859	3,765,307	1,550,693	2,423,828	488,474	249,179	125,684	-	8,639,349
ผลกระทบจากการปรับปรุงภาวะเงินเพื่อรุนแรง	396	126,442	394,586	120,175	137,577	4,040	4,708	1,855	-	789,779
ณ วันที่ 1 มกราคม 2567 ปรับปรุงใหม่	26,721	136,301	4,159,893	1,670,868	2,561,405	492,514	253,887	127,539	-	9,429,128
ค่าเสื่อมราคาสำหรับปี	6,915	1,476	403,491	233,854	246,086	40,159	26,890	17,497	-	976,368
จำหน่าย	-	-	(3,275)	(4,579)	(64,798)	(35,312)	(2,938)	(196)	-	(111,098)
ผลต่างจากการเปลี่ยนแปลงอัตราแลกเปลี่ยน										
เงินตราต่างประเทศ	(26)	(1,394)	(983)	(2,506)	(1,915)	(331)	(318)	(207)	-	(7,680)
ณ วันที่ 31 ธันวาคม 2567	33,610	136,383	4,559,126	1,897,637	2,740,778	497,030	277,521	144,633	-	10,286,718

บริษัท บางกอก เชน ฮอสปีทอล จำกัด (มหาชน) และบริษัทย่อย

หมายเหตุประกอบงบการเงิน

สำหรับปีสิ้นสุดวันที่ 31 ธันวาคม 2567

	ที่ดิน และส่วน ปรับปรุง	สิทธิ นำใช้ ที่ดิน	อาคารและ ส่วนปรับปรุง อาคาร	อุปกรณ์ ประกอบอาคาร โรงพยาบาล	งบการเงินรวม		คอมพิวเตอร์ และ ระบบงาน	ยานพาหนะ	สินทรัพย์ ที่อยู่ระหว่าง การก่อสร้าง	รวม
					เครื่องมือ และอุปกรณ์ ทางการแพทย์	เครื่องใช้ สำนักงาน				
					(พันบาท)					
มูลค่าสุทธิทางบัญชี										
ณ วันที่ 31 ธันวาคม 2566										
ภายใต้กรรมสิทธิ์ของกลุ่มบริษัท	3,231,487	-	5,268,762	1,267,560	1,248,873	141,190	66,002	34,773	329,385	11,588,032
สินทรัพย์สิทธิการใช้	13,557	125,350	731	-	-	-	-	-	-	139,638
	<u>3,245,044</u>	<u>125,350</u>	<u>5,269,493</u>	<u>1,267,560</u>	<u>1,248,873</u>	<u>141,190</u>	<u>66,002</u>	<u>34,773</u>	<u>329,385</u>	<u>11,727,670</u>
ณ วันที่ 31 ธันวาคม 2567										
ภายใต้กรรมสิทธิ์ของกลุ่มบริษัท	3,433,810	-	5,226,258	1,356,528	1,427,182	128,042	69,868	68,946	463,683	12,174,317
สินทรัพย์สิทธิการใช้	18,800	123,575	215	-	-	-	-	-	-	142,590
	<u>3,452,610</u>	<u>123,575</u>	<u>5,226,473</u>	<u>1,356,528</u>	<u>1,427,182</u>	<u>128,042</u>	<u>69,868</u>	<u>68,946</u>	<u>463,683</u>	<u>12,316,907</u>

บริษัท บางกอก เซน ฮอสปิทอล จำกัด (มหาชน) และบริษัทย่อย

หมายเหตุประกอบงบการเงิน

สำหรับปีสิ้นสุดวันที่ 31 ธันวาคม 2567

	งบการเงินเฉพาะกิจการ								
	ที่ดิน และส่วน ปรับปรุง	อาคารและ ส่วน ปรับปรุง อาคาร	อุปกรณ์ ประกอบ อาคาร โรงพยาบาล	เครื่องมือ และอุปกรณ์ ทาง การแพทย์	เครื่องใช้ สำนักงาน (พันบาท)	คอมพิวเตอร์ และ ระบบงาน	ยานพาหนะ	สินทรัพย์ ที่อยู่ระหว่าง การก่อสร้าง	รวม
ราคาทุน									
ณ วันที่ 1 มกราคม 2566	2,064,222	4,989,839	1,237,061	2,112,283	305,947	145,892	72,332	73,639	11,001,215
เพิ่มขึ้น	15,450	13,009	11,897	120,764	13,746	24,460	3,266	316,935	519,527
โอนไปก่อสร้างทรัพย์สิน เพื่อการลงทุน (หมายเหตุ 14)	(458,900)	(70,520)	-	-	-	-	-	-	(529,420)
โอน	-	180,471	45,999	25,300	701	-	-	(252,471)	-
จำหน่าย	-	(19)	(877)	(173,299)	(21,779)	(7,378)	(6,088)	-	(209,440)
ณ วันที่ 31 ธันวาคม 2566 และ และ 1 มกราคม 2567	1,620,772	5,112,780	1,294,080	2,085,048	298,615	162,974	69,510	138,103	10,781,882
เพิ่มขึ้น	190,288	18,275	33,067	108,527	15,520	10,216	10,295	293,828	680,016
โอน	-	239,784	155,022	-	1,476	66	-	(396,348)	-
จำหน่าย	-	(2,258)	(1,385)	(49,215)	(31,463)	(256)	(132)	-	(84,709)
ณ วันที่ 31 ธันวาคม 2567	1,811,060	5,368,581	1,480,784	2,144,360	284,148	173,000	79,673	35,583	11,377,189

บริษัท บางกอก เชน ฮอสปิทอล จำกัด (มหาชน) และบริษัทย่อย

หมายเหตุประกอบงบการเงิน

สำหรับปีสิ้นสุดวันที่ 31 ธันวาคม 2567

	งบการเงินเฉพาะกิจการ								
	ที่ดิน และส่วน ปรับปรุง	อาคารและ ส่วน ปรับปรุง อาคาร	อุปกรณ์ ประกอบ อาคาร โรงพยาบาล	เครื่องมือ และ อุปกรณ์ ทางการแพทย์ ทางการแพทย์	เครื่องใช้ สำนักงาน (พื้นบาท)	คอมพิวเตอร์ และ ระบบงาน	ยานพาหนะ	สินทรัพย์ ที่อยู่ระหว่าง การก่อสร้าง	รวม
ค่าเสื่อมราคาสะสมและขาดทุนจากการด้อยค่าสะสม									
ณ วันที่ 1 มกราคม 2566	4,761	2,026,880	659,754	1,486,748	245,273	128,502	55,943	-	4,607,861
ค่าเสื่อมราคาสำหรับปี	4,336	211,840	95,277	126,010	18,941	8,435	6,443	-	471,282
โอนไปอสังหาริมทรัพย์เพื่อการลงทุน (หมายเหตุ 14)	-	(22,529)	-	-	-	-	-	-	(22,529)
จำหน่าย	-	(19)	(809)	(164,694)	(21,620)	(7,376)	(5,622)	-	(200,140)
ณ วันที่ 31 ธันวาคม 2566 และ 1 มกราคม 2567	9,097	2,216,172	754,222	1,448,064	242,594	129,561	56,764	-	4,856,474
ค่าเสื่อมราคาสำหรับปี	5,164	220,198	104,807	120,249	17,125	12,106	6,806	-	486,455
จำหน่าย	-	(375)	(274)	(47,422)	(31,398)	(224)	(132)	-	(79,825)
ณ วันที่ 31 ธันวาคม 2567	14,261	2,435,995	858,755	1,520,891	228,321	141,443	63,438	-	5,263,104
มูลค่าสุทธิทางบัญชี									
ณ วันที่ 31 ธันวาคม 2566									
ภายใต้กรรมสิทธิ์ของบริษัท	1,598,118	2,895,877	539,858	636,984	56,021	33,413	12,746	138,103	5,911,120
สินทรัพย์สิทธิการใช้	13,557	731	-	-	-	-	-	-	14,288
	1,611,675	2,896,608	539,858	636,984	56,021	33,413	12,746	138,103	5,925,408
ณ วันที่ 31 ธันวาคม 2567									
ภายใต้กรรมสิทธิ์ของบริษัท	1,777,999	2,932,371	622,029	623,469	55,827	31,557	16,235	35,583	6,086,070
สินทรัพย์สิทธิการใช้	18,800	215	-	-	-	-	-	-	19,015
	1,796,799	2,932,586	622,029	623,469	55,827	31,557	16,235	35,583	6,114,085

บริษัท บางกอก เซน ฮอสปีทอล จำกัด (มหาชน) และบริษัทย่อย

หมายเหตุประกอบงบการเงิน

สำหรับปีสิ้นสุดวันที่ 31 ธันวาคม 2567

ราคาทรัพย์สินของกลุ่มบริษัทและบริษัทก่อนหักค่าเสื่อมราคาสะสมของอาคารและอุปกรณ์ ซึ่งได้หักค่าเสื่อมราคาเต็มจำนวนแล้วแต่ยังคงใช้งานจนถึง ณ วันที่ 31 ธันวาคม 2567 มีจำนวน 2,238 ล้านบาท และ 1,377 ล้านบาทตามลำดับ (2566: 2,149 ล้านบาท และ 1,392 ล้านบาทตามลำดับ)

ตั้งแต่ปี 2540 ได้มีการจดทะเบียนจำยอมในเรื่องทางเดินรถยนต์ทุกประเภท ทางระบายน้ำ ระบบประปา ไฟฟ้า โทรศัพท์ และสาธารณูปโภคอื่นๆ ให้บริษัท แลนด์ แอนด์ เฮาส์ จำกัด (มหาชน) บนที่ดินโฉนดเลขที่ 2175 แขวงบางซื่อ เขตบางซื่อ กรุงเทพมหานคร โดยมีขนาดกว้างไม่น้อยกว่า 7 เมตร ขาวตลอดแนวที่ดินด้านทิศใต้ โดยไม่มีค่าตอบแทนและไม่มีกำหนดระยะเวลา

กลุ่มบริษัทเช่าที่ดินเป็นเวลา 3 ปี และ 90 ปี และจ่ายค่าเช่าคงที่และไม่คงที่ โดยเงื่อนไขในการจ่ายชำระเป็นเงื่อนไขปกติทั่วไปสำหรับในประเทศไทย

สินทรัพย์สิทธิการใช้

ณ วันที่ 31 ธันวาคม

	งบการเงินรวม		งบการเงินเฉพาะกิจการ	
	2567	2566	2567	2566
	(พันบาท)			
ที่ดิน	142,393	138,907	18,800	13,557
อาคาร	215	731	215	731
รวม	<u>142,590</u>	<u>139,638</u>	<u>19,015</u>	<u>14,288</u>

ในปี 2567 สินทรัพย์สิทธิการใช้ของกลุ่มบริษัทและบริษัทเพิ่มขึ้นเป็นจำนวน 10 ล้านบาท (2566: ไม่มีเพิ่มขึ้น)

	งบการเงินรวม		งบการเงินเฉพาะกิจการ	
	2567	2566	2567	2566
	(พันบาท)			

จำนวนที่รับรู้ในกำไรหรือขาดทุน

ค่าเสื่อมราคาของสินทรัพย์สิทธิการใช้

- ที่ดิน	5,045	4,218	5,045	4,218
- อาคาร	516	516	516	516
ดอกเบี้ยจ่ายของหนี้สินตามสัญญาเช่า	327	260	327	260
ค่าใช้จ่ายที่เกี่ยวข้องกับสัญญาเช่า				
สินทรัพย์ที่มีมูลค่าต่ำ	23,715	34,848	16,861	16,705

บริษัท บางกอก เซน ฮอสปีทอล จำกัด (มหาชน) และบริษัทย่อย

หมายเหตุประกอบงบการเงิน

สำหรับปีสิ้นสุดวันที่ 31 ธันวาคม 2567

ในปี 2567 กลุ่มบริษัทเช่าเครื่องถ่ายภาพเอกซเรย์และเครื่องคอมพิวเตอร์เป็นเวลา 5 ปี และจ่ายค่าเช่าคงที่และค่าเช่าผันแปร ซึ่งขึ้นอยู่กับการใช้งานสินทรัพย์ตลอดระยะเวลาเช่า โดยเงื่อนไขในการจ่ายชำระเป็นเงื่อนไขปกติทั่วไป

ในปี 2567 กระแสเงินสดจ่ายทั้งหมดของสัญญาเช่าของกลุ่มบริษัทและบริษัท มีจำนวน 29.30 ล้านบาท และ 22.44 ล้านบาท ตามลำดับ (2566: 39.43 ล้านบาท และ 21.34 ล้านบาท ตามลำดับ)

การค้ำค่าของที่ดิน อาคาร อุปกรณ์

ในปี 2567 บริษัทย่อยที่ตั้งอยู่ในสาธารณรัฐประชาธิปไตยประชาชนลาวได้รับผลกระทบจาก ภาวะเงินเฟ้อรุนแรง ซึ่งส่งผลให้ต้องมีการปรับปรุงมูลค่าของสินทรัพย์ที่ไม่ใช่ตัวเงิน รวมถึง ที่ดิน อาคาร และอุปกรณ์ เพื่อสะท้อนอำนาจซื้อ ณ วันที่รายงาน มูลค่าของที่ดิน อาคาร และอุปกรณ์ ณ วันที่ 1 มกราคม 2567 ถูกปรับปรุงเพิ่มขึ้นสุทธิจำนวน 708.49 ล้านบาท เพื่อให้สอดคล้องกับภาวะเงินเฟ้อ ผู้บริหารได้ทดสอบการค้ำค่าของสินทรัพย์ดังกล่าว โดยประเมินมูลค่าที่คาดว่าจะได้รับคืนของที่ดิน อาคาร และอุปกรณ์ โดยวิธีประมาณการคิดลดกระแสเงินสดในอนาคตซึ่งอ้างอิงจากแนวโน้มผลประกอบการโดยใช้อัตราคิดลด ร้อยละ 14.86 มูลค่าที่คาดว่าจะได้รับคืนของที่ดิน อาคาร และอุปกรณ์ต่ำกว่ามูลค่าตามบัญชี กลุ่มบริษัทจึงรับรู้ผลขาดทุนจากการค้ำค่าจำนวน 660 ล้านบาท

บริษัท บางกอก เซน ฮอสปิทอล จำกัด (มหาชน) และบริษัทย่อย

หมายเหตุประกอบงบการเงิน

สำหรับปีสิ้นสุดวันที่ 31 ธันวาคม 2567

16 ค่าความนิยม

	งบการเงินรวม	
	2567	2566
	(พันบาท)	
ราคาทุน		
ณ วันที่ 1 มกราคม	329,376	329,376
ณ วันที่ 31 ธันวาคม	<u>329,376</u>	<u>329,376</u>
มูลค่าสุทธิทางบัญชี		
ณ วันที่ 31 ธันวาคม	<u>329,376</u>	<u>329,376</u>

การทดสอบการด้อยค่าของหน่วยสินทรัพย์ที่ก่อให้เกิดเงินสดที่มีค่าความนิยม

เพื่อวัตถุประสงค์ในการทดสอบการด้อยค่า ค่าความนิยมได้ถูกปันส่วนให้กับหน่วยสินทรัพย์ที่ก่อให้เกิดเงินสดของกลุ่มบริษัท ดังต่อไปนี้

	งบการเงินรวม	
	2567	2566
	(พันบาท)	
บริษัท โรงพยาบาลรัตนธิเบศร์ จำกัด	100,550	100,550
บริษัท สระบุรี เวชกิจ จำกัด	46,944	46,944
บริษัท ศรีบูรรินทร์การแพทย์ จำกัด	8,617	8,617
บริษัท นวนครการแพทย์ จำกัด	45,624	45,624
บริษัท ไสธรเวชกิจ จำกัด	127,641	127,641
รวม	<u>329,376</u>	<u>329,376</u>

มูลค่าที่คาดว่าจะได้รับคืนของหน่วยสินทรัพย์ที่ก่อให้เกิดเงินสดนี้เป็นมูลค่าจากการใช้ ซึ่งวัดมูลค่าโดยการคิดลดกระแสเงินสดในอนาคตที่คาดว่าจะได้รับจากการดำเนินงานต่อเนื่องของกลุ่มบริษัท

บริษัท บางกอก เซน ฮอสปีทอล จำกัด (มหาชน) และบริษัทย่อย

หมายเหตุประกอบงบการเงิน

สำหรับปีสิ้นสุดวันที่ 31 ธันวาคม 2567

ข้อสมมติที่สำคัญในการประมาณการมูลค่าจากการใช้มีดังนี้

	งบการเงินรวม	
	2567	2566
	(ร้อยละ)	
อัตราคิดลด	6.9	7.0
อัตราการเติบโตขั้นสุดท้าย	1.5	2

อัตราคิดลดที่ใช้เป็นอัตราโดยประมาณที่อ้างอิงจากต้นทุนถัวเฉลี่ยของเงินทุน ปรับปรุงด้วยความเสี่ยงส่วนเพิ่มที่สะท้อนการเพิ่มขึ้นของความเสี่ยงของการลงทุนในตราสารทุนทั่วไปและความเสี่ยงที่เฉพาะเจาะจง

กระแสเงินสดสำหรับระยะเวลา 5 ปีได้นำมาคิดลดกระแสเงินสด โดยใช้อัตราการเติบโตขั้นสุดท้ายที่กำหนดโดยอ้างอิงอัตราผลิตภัณฑ์มวลรวมในประเทศ (GDP) และประมาณการอัตราการเติบโตของรายได้ โดยอาศัยประสบการณ์ในอดีตโดยฝ่ายบริหาร ซึ่งคาดการณ์การเติบโตของรายได้จากอัตราเติบโตถัวเฉลี่ยที่ผ่านมารวมกับประมาณการปริมาณคนไข้และรายได้เฉลี่ยต่อหัวที่จะเพิ่มขึ้นในอีก 5 ปีข้างหน้า

จากการทดสอบการด้อยค่า การประมาณการมูลค่าที่จะได้รับคืนสูงกว่ามูลค่าตามบัญชี กลุ่มบริษัทจึงไม่รับรู้ขาดทุนจากการด้อยค่าในงบการเงินสำหรับปีสิ้นสุดวันที่ 31 ธันวาคม 2567

บริษัท บางกอก เซน ฮอสปิทอล จำกัด (มหาชน) และบริษัทย่อย
 หมายเหตุประกอบงบการเงิน
 สำหรับปีสิ้นสุดวันที่ 31 ธันวาคม 2567

17 สินทรัพย์ไม่มีตัวตน

คำอธิบายทรัพย์สินที่ไม่มีตัวตน	งบการเงิน	
	งบการเงินรวม	เฉพาะกิจการ
	(พันบาท)	
ราคาทุน		
ณ วันที่ 1 มกราคม 2566	392,071	222,327
เพิ่มขึ้น	35,608	17,484
ตัดจำหน่าย	(56)	-
ผลต่างจากการเปลี่ยนแปลงอัตราแลกเปลี่ยนเงินตราต่างประเทศ	(1,525)	-
ณ วันที่ 31 ธันวาคม 2566 และ 1 มกราคม 2567	426,098	239,811
ผลกระทบจากการปรับปรุงภาวะเงินเฟ้อรุนแรง	8,005	-
ณ วันที่ 1 มกราคม 2567 ปรับปรุงใหม่	434,103	239,811
เพิ่มขึ้น	12,166	2,008
ผลต่างจากการเปลี่ยนแปลงอัตราแลกเปลี่ยนเงินตราต่างประเทศ	(1,059)	-
ณ วันที่ 31 ธันวาคม 2567	445,210	241,819
ค่าตัดจำหน่ายสะสม		
ณ วันที่ 1 มกราคม 2566	296,187	178,387
ค่าตัดจำหน่ายสำหรับปี	19,754	9,522
ตัดจำหน่าย	(56)	-
ผลต่างจากการเปลี่ยนแปลงอัตราแลกเปลี่ยนเงินตราต่างประเทศ	(306)	-
ณ วันที่ 31 ธันวาคม 2566 และ 1 มกราคม 2567	315,579	187,909
ผลกระทบจากการปรับปรุงภาวะเงินเฟ้อรุนแรง	1,918	-
ณ วันที่ 1 มกราคม 2567 ปรับปรุงใหม่	317,497	187,909
ค่าตัดจำหน่ายสำหรับปี	21,419	9,405
ผลต่างจากการเปลี่ยนแปลงอัตราแลกเปลี่ยนเงินตราต่างประเทศ	(253)	-
ณ วันที่ 31 ธันวาคม 2567	338,663	197,314
มูลค่าสุทธิทางบัญชี		
ณ วันที่ 31 ธันวาคม 2566	110,519	51,902
ณ วันที่ 31 ธันวาคม 2567	106,547	44,505

บริษัท บางกอก เซน ฮอสปิทอล จำกัด (มหาชน) และบริษัทย่อย

หมายเหตุประกอบงบการเงิน

สำหรับปีสิ้นสุดวันที่ 31 ธันวาคม 2567

18 หนี้สินที่มีภาระดอกเบี้ย

	งบการเงินรวม					
	2567		2566			
	ส่วนที่มี หลักประกัน	ส่วนที่ไม่มี หลักประกัน	รวม	ส่วนที่มี หลักประกัน	ส่วนที่ไม่มี หลักประกัน	รวม
	(พันบาท)					
เงินกู้ยืมระยะสั้นจาก						
สถาบันการเงิน	110,892	462,000	572,892	80,939	-	80,939
เงินกู้ยืมระยะยาวจาก						
สถาบันการเงิน	267,629	37,402	305,031	295,533	1,187,139	1,482,672
หนี้สินตามสัญญาเช่า	-	19,371	19,371	-	14,333	14,333
รวม	378,521	518,773	897,294	376,472	1,201,472	1,577,944
	งบการเงินเฉพาะกิจการ					
	2567		2566			
	ส่วนที่มี หลักประกัน	ส่วนที่ไม่มี หลักประกัน	รวม	ส่วนที่มี หลักประกัน	ส่วนที่ไม่มี หลักประกัน	รวม
	(พันบาท)					
เงินกู้ยืมระยะสั้นจาก						
สถาบันการเงิน	-	462,000	462,000	-	-	-
เงินกู้ยืมระยะสั้นจาก						
กิจการที่เกี่ยวข้องกัน						
(หมายเหตุ 6)	-	-	-	-	50,000	50,000
เงินกู้ยืมระยะยาวจาก						
สถาบันการเงิน	-	37,402	37,402	-	1,187,139	1,187,139
หนี้สินตามสัญญาเช่า	-	19,371	19,371	-	14,333	14,333
รวม	-	518,773	518,773	-	1,251,472	1,251,472

บริษัท บางกอก เซน ฮอสปีทอล จำกัด (มหาชน) และบริษัทย่อย

หมายเหตุประกอบงบการเงิน

สำหรับปีสิ้นสุดวันที่ 31 ธันวาคม 2567

เงินกู้ยืมระยะสั้นจากสถาบันการเงิน

ณ วันที่ 31 ธันวาคม 2567 เงินกู้ยืมระยะสั้นจากสถาบันการเงินของกลุ่มบริษัทประกอบด้วยตัวสัญญาใช้เงินที่มีกำหนดเวลาภายใน 1 ปีนับจากสถาบันการเงินหลายแห่ง เป็นจำนวนเงิน 71,314 ล้านบาท (110.89 ล้านบาท) และ 462 ล้านบาท โดยมีอัตราดอกเบี้ยร้อยละ 12.00 ต่อปี และร้อยละ 2.28 ถึงร้อยละ 2.30 ต่อปี

ณ วันที่ 31 ธันวาคม 2566 เงินกู้ยืมระยะสั้นจากสถาบันการเงินของกลุ่มบริษัทประกอบด้วยตัวสัญญาใช้เงินที่มีกำหนดเวลาภายใน 1 ปีนับจากวันที่ 31 ธันวาคม 2566 เป็นจำนวนเงิน 48,700 ล้านบาท (80.94 ล้านบาท) โดยมีอัตราดอกเบี้ยร้อยละ 7.8 ต่อปี

เงินกู้ยืมระยะยาวจากสถาบันการเงิน

	อัตราดอกเบี้ย		ครบกำหนดชำระภายใน	งบการเงินรวม	
	2567	2566		2567	2566
	(ร้อยละต่อปี)			(ล้านบาท)	
เงินกู้ยืมที่ไม่มีหลักประกัน	-	อัตราดอกเบี้ยคงที่	มกราคม 2567	-	1,000,000
เงินกู้ยืมที่ไม่มีหลักประกัน	BIBOR 3 เดือนบวก	BIBOR 3 เดือนบวก	มีนาคม 2568	37,500	187,500
	อัตราดอกเบี้ยคงที่	อัตราดอกเบี้ยคงที่			
เงินกู้ยืมที่ค้ำประกันโดยบริษัท (172,350 ล้านบาท) (2566: 178,110 ล้านบาท)	อัตราดอกเบี้ยคงที่ปี 1-4 จากนั้น	อัตราดอกเบี้ยคงที่ปี 1-4 จากนั้น	พฤษภาคม 2573	268,004	296,019
	LLR 12 เดือน หัก	LLR 12 เดือน หัก			
	อัตราดอกเบี้ยคงที่	อัตราดอกเบี้ยคงที่			
รวมเงินกู้ยืมระยะยาวจากสถาบันการเงิน				305,504	1,483,519
หัก ต้นทุนทางการเงินรอตัดบัญชี				(473)	(847)
เงินกู้ยืมระยะยาวจากสถาบันการเงินสุทธิ				305,031	1,482,672
หัก เงินกู้ยืมระยะยาวจากสถาบันการเงินที่ถึงกำหนดชำระภายในหนึ่งปี				(51,735)	(1,159,159)
เงินกู้ยืมระยะยาวจากสถาบันการเงินที่ถึงกำหนดชำระเกินกว่าหนึ่งปี				253,296	323,513

บริษัท บางกอก เซน ฮอสปีทอล จำกัด (มหาชน) และบริษัทย่อย

หมายเหตุประกอบงบการเงิน

สำหรับปีสิ้นสุดวันที่ 31 ธันวาคม 2567

	อัตราดอกเบี้ย		ครบกำหนด	งบการเงินเฉพาะกิจการ	
	2567	2566	ชำระภายใน	2567	2566
	(ร้อยละต่อปี)			(พันบาท)	
เงินกู้ยืมที่ไม่มีหลักประกัน	-	อัตราดอกเบี้ยคงที่	มกราคม		
			2567	-	1,000,000
เงินกู้ยืมที่ไม่มีหลักประกัน	BIBOR 3 เดือนบวก	BIBOR 3 เดือนบวก	มีนาคม		
	อัตราดอกเบี้ยคงที่	อัตราดอกเบี้ยคงที่	2568	37,500	187,500
รวมเงินกู้ยืมระยะยาวจากสถาบันการเงิน				37,500	1,187,500
หัก ต้นทุนทางการเงินรอตัดบัญชี				(98)	(361)
เงินกู้ยืมระยะยาวจากสถาบันการเงินสุทธิ				37,402	1,187,139
หัก เงินกู้ยืมระยะยาวจากสถาบันการเงินที่ถึงกำหนดชำระภายในหนึ่งปี				(37,402)	(1,149,672)
เงินกู้ยืมระยะยาวจากสถาบันการเงินที่ถึงกำหนดชำระเกินกว่าหนึ่งปี				-	37,467

เงินกู้ยืมระยะยาวของบริษัทและกลุ่มบริษัทมีเงื่อนไขสำคัญบางประการที่บริษัทและกลุ่มบริษัทต้องถือปฏิบัติตลอดอายุสัญญา เช่น การดำรงอัตราส่วนหนี้สินที่มีภาระดอกเบี้ยต่อส่วนของผู้ถือหุ้น การดำรงสัดส่วนการถือหุ้นของผู้ถือหุ้นรายใหญ่ และการดำรงอัตราส่วนความสามารถในการชำระหนี้ เป็นต้น

หุ้นกู้

รายการเคลื่อนไหวของหุ้นกู้ก่อนหักค่าใช้จ่ายในการออกหุ้นกู้รอตัดบัญชี สำหรับปีสิ้นสุดวันที่ 31 ธันวาคม มีรายละเอียด ดังนี้

	งบการเงินรวม /	
	งบการเงินเฉพาะกิจการ	
	2567	2566
	(พันบาท)	
ณ วันที่ 1 มกราคม	-	1,000,000
ไถ่ถอนหุ้นกู้ระหว่างปี	-	(1,000,000)
ณ วันที่ 31 ธันวาคม	-	-

ณ วันที่ 31 ธันวาคม 2567 กลุ่มบริษัทมีวงเงินสินเชื่อจากสถาบันการเงินหลายแห่งซึ่งยังมิได้เบิกใช้ เป็นจำนวนเงิน 4,576 ล้านบาท (2566: 5,200 ล้านบาท)

บริษัท บางกอก เซน ฮอสปิทอล จำกัด (มหาชน) และบริษัทย่อย

หมายเหตุประกอบงบการเงิน

สำหรับปีสิ้นสุดวันที่ 31 ธันวาคม 2567

19 ประมาณการหนี้สินสำหรับผลประโยชน์พนักงาน

	งบการเงินรวม		งบการเงินเฉพาะกิจการ	
	2567	2566	2567	2566
	(พันบาท)			
ผลประโยชน์หลังออกจากงาน				
โครงการผลประโยชน์ที่กำหนดไว้	135,537	137,433	64,549	64,734

โครงการผลประโยชน์ที่กำหนดไว้

กลุ่มบริษัทและบริษัทจัดการโครงการผลประโยชน์ที่กำหนดไว้ตามข้อกำหนดของพระราชบัญญัติคุ้มครองแรงงาน พ.ศ. 2541 ในการให้ผลประโยชน์เมื่อเกษียณแก่พนักงานตามสิทธิและอายุงาน โครงการผลประโยชน์ที่กำหนดไว้มีความเสี่ยงจากการประมาณการตามหลักคณิตศาสตร์ประกันภัย ได้แก่ ความเสี่ยงของช่วงชีวิต ความเสี่ยงจากอัตราแลกเปลี่ยน ความเสี่ยงจากอัตราดอกเบี้ย และความเสี่ยงจากตลาด (เงินลงทุน)

มูลค่าปัจจุบันของภาระผูกพันตาม	งบการเงินรวม		งบการเงินเฉพาะกิจการ	
โครงการผลประโยชน์	2567	2566	2567	2566
	(พันบาท)			
ณ วันที่ 1 มกราคม	137,433	126,030	64,734	58,435
รับรู้ในกำไรหรือขาดทุน				
ต้นทุนบริการปัจจุบัน	12,688	11,322	6,752	6,315
ดอกเบี้ยจากภาระผูกพัน	3,274	1,668	1,521	772

รับรู้ในกำไรขาดทุนเบ็ดเสร็จอื่น

(กำไร) ขาดทุนจากการประมาณ

ตามหลักคณิตศาสตร์ประกันภัย

- ข้อสมมติด้านประชากรศาสตร์	-	7,951	-	4,395
- ข้อสมมติทางการเงิน	-	(20,118)	-	(10,697)
- การปรับปรุงจากประสบการณ์	-	19,013	-	8,963

ผลประโยชน์จ่าย	(17,858)	(8,433)	(8,458)	(3,449)
ณ วันที่ 31 ธันวาคม	135,537	137,433	64,549	64,734

บริษัท บางกอก เซน ฮอสปีทอล จำกัด (มหาชน) และบริษัทย่อย

หมายเหตุประกอบงบการเงิน

สำหรับปีสิ้นสุดวันที่ 31 ธันวาคม 2567

ข้อสมมติในการประมาณการตาม	งบการเงินรวม		งบการเงินเฉพาะกิจการ	
หลักคณิตศาสตร์ประกันภัย	2567	2566	2567	2566
		(ร้อยละ)		
อัตราคิดลด	2.5 - 2.7	2.5 - 2.7	2.5	2.5
การเพิ่มขึ้นของเงินเดือนในอนาคต	3.5	3.5	3.5	3.5

ข้อสมมติเกี่ยวกับอัตราเงินเฟ้อในอนาคตถือตามข้อมูลทางสถิติที่เผยแพร่ทั่วไปและตารางเงิน

ณ วันที่ 31 ธันวาคม 2567 ระยะเวลาถัวเฉลี่ยถ่วงน้ำหนักของภาระผูกพันผลประโยชน์ที่กำหนดไว้เป็น 6 - 11 ปี
(2566: 6 - 11 ปี)

การวิเคราะห์ความอ่อนไหว

การเปลี่ยนแปลงในแต่ละข้อสมมติที่เกี่ยวข้องในการประมาณการตามหลักคณิตศาสตร์ประกันภัยที่อาจเป็นไปได้
อย่างสมเหตุสมผล ณ วันที่รายงาน โดยถือว่าข้อสมมติอื่นๆคงที่

	งบการเงินรวม			
ผลกระทบต่อภาระผูกพันของโครงการผลประโยชน์	ข้อสมมติเพิ่มขึ้นร้อยละ 0.5	ข้อสมมติลดลงร้อยละ 0.5	ข้อสมมติเพิ่มขึ้นร้อยละ 0.5	ข้อสมมติลดลงร้อยละ 0.5
ณ วันที่ 31 ธันวาคม	2567	2566	2567	2566
		(พันบาท)		
อัตราคิดลด	(2,894)	(4,190)	5,734	4,431
การเพิ่มขึ้นของเงินเดือนในอนาคต	6,347	4,365	(3,512)	(4,409)

	งบการเงินเฉพาะกิจการ			
ผลกระทบต่อภาระผูกพันของโครงการผลประโยชน์	ข้อสมมติเพิ่มขึ้นร้อยละ 0.5	ข้อสมมติลดลงร้อยละ 0.5	ข้อสมมติเพิ่มขึ้นร้อยละ 0.5	ข้อสมมติลดลงร้อยละ 0.5
ณ วันที่ 31 ธันวาคม	2567	2566	2567	2566
		(พันบาท)		
อัตราคิดลด	(1,333)	(2,209)	3,346	2,343
การเพิ่มขึ้นของเงินเดือนในอนาคต	3,636	2,309	(1,625)	(2,199)

บริษัท บางกอก เซน ฮอสปีทอล จำกัด (มหาชน) และบริษัทย่อย

หมายเหตุประกอบงบการเงิน

สำหรับปีสิ้นสุดวันที่ 31 ธันวาคม 2567

20 ส่วนเกินทุนและสำรอง

ส่วนเกินมูลค่าหุ้น

ตามบทบัญญัติแห่งพระราชบัญญัติบริษัทมหาชนจำกัด พ.ศ. 2535 มาตรา 51 ในกรณีที่บริษัทเสนอขายหุ้นสูงกว่ามูลค่าหุ้นที่จดทะเบียนไว้ บริษัทต้องนำค่าหุ้นส่วนเกินนี้ตั้งเป็นทุนสำรอง (“ส่วนเกินมูลค่าหุ้น”) ส่วนเกินมูลค่าหุ้นนี้จะนำไปจ่ายเป็นเงินปันผลไม่ได้

สำรองตามกฎหมาย

ตามบทบัญญัติแห่งพระราชบัญญัติบริษัทมหาชนจำกัด พ.ศ. 2535 มาตรา 116 บริษัทจะต้องจัดสรรทุนสำรอง (“สำรองตามกฎหมาย”) อย่างน้อยร้อยละ 5 ของกำไรสุทธิประจำปีหลังจากหักขาดทุนสะสมมา (ถ้ามี) จนกว่าสำรองดังกล่าวมีจำนวนไม่น้อยกว่าร้อยละ 10 ของทุนจดทะเบียน เงินสำรองนี้จะนำไปจ่ายเป็นเงินปันผลไม่ได้

ทุนสำรองตามกฎหมายของบริษัท ณ วันที่ 31 ธันวาคม 2567 และ 2566 มีจำนวนเท่ากับร้อยละ 10 ของทุนจดทะเบียนแล้ว

องค์ประกอบอื่นของส่วนของผู้ถือหุ้น

สำรองการแปลงค่างบการเงิน

สำรองการแปลงค่างบการเงินประกอบด้วยผลต่างการแปลงค่าทั้งหมดจากงบการเงินของหน่วยงานในต่างประเทศ

สำรองการเปลี่ยนแปลงในมูลค่ายุติธรรม

ผลสะสมของการเปลี่ยนแปลงในมูลค่ายุติธรรมสุทธิของตราสารทุนที่กำหนดให้วัดมูลค่ายุติธรรมผ่านกำไรขาดทุนเบ็ดเสร็จอื่น

บริษัท บางกอก เซน ฮอสปิทอล จำกัด (มหาชน) และบริษัทย่อย

หมายเหตุประกอบงบการเงิน

สำหรับปีสิ้นสุดวันที่ 31 ธันวาคม 2567

21 ส่วนงานดำเนินงานและการจำแนกรายได้

ส่วนงานดำเนินงาน

ผู้บริหารพิจารณาว่ากลุ่มบริษัทดำเนินกิจการในส่วนงานเดียวคือ ธุรกิจโรงพยาบาลเอกชน ดังนั้นจึงมีส่วนงานที่รายงานเพียงส่วนงานเดียว อย่างไรก็ตามในปี 2560 กลุ่มบริษัทขยายธุรกิจไปที่สาธารณรัฐประชาธิปไตยประชาชนลาว ทำให้กลุ่มบริษัทมี 2 ส่วนงาน ได้แก่ ส่วนการดำเนินงานในประเทศไทยและในสาธารณรัฐประชาธิปไตยประชาชนลาว แต่อย่างไรก็ตามส่วนการดำเนินงานในสาธารณรัฐประชาธิปไตยประชาชนลาว ไม่เข้าเกณฑ์เชิงปริมาณเพื่อกำหนดส่วนงานที่รายงานในปี 2566 และ 2567

ส่วนงานดำเนินงานที่น่าเสนอข้อมูลสอดคล้องกับรายงานภายในของบริษัทที่จัดทำให้กับผู้มีอำนาจตัดสินใจสูงสุดด้านการดำเนินงาน และได้รับการสอบทานอย่างสม่ำเสมอเพื่อใช้ในการตัดสินใจในการจัดสรรทรัพยากรให้กับส่วนงานและประเมินผลการดำเนินงาน ทั้งนี้ผู้มีอำนาจตัดสินใจสูงสุดด้านการดำเนินงานของบริษัทคือคณะกรรมการบริหาร

	งบการเงินรวม		งบการเงินเฉพาะกิจการ	
สำหรับปีสิ้นสุดวันที่ 31 ธันวาคม	2567	2566	2567	2566
	(พันบาท)			
ข้อมูลตามส่วนงานดำเนินงาน				
รายได้จากลูกค้าภายนอก	11,725,431	11,728,958	6,617,623	6,861,241
การจำแนกรายได้				
ประเภทของสินค้าและบริการหลัก				
บริการผู้ป่วยทั่วไป	7,836,881	7,868,682	4,006,199	4,270,910
บริการกองทุนประกันสังคม	3,888,550	3,860,276	2,611,424	2,590,331
รวมรายได้	11,725,431	11,728,958	6,617,623	6,861,241
จังหวะเวลาในการรับรู้รายได้				
ณ เวลาใดเวลาหนึ่ง	4,696,326	4,251,977	2,307,157	2,064,333
ตลอดช่วงเวลาหนึ่ง	7,029,105	7,476,981	4,310,466	4,796,908
รวมรายได้	11,725,431	11,728,958	6,617,623	6,861,241
กำไรขั้นต้น	3,198,524	3,613,414	1,828,424	2,163,569

บริษัท บางกอก เซน ฮอสปิทอล จำกัด (มหาชน) และบริษัทย่อย

หมายเหตุประกอบงบการเงิน

สำหรับปีสิ้นสุดวันที่ 31 ธันวาคม 2567

การกระทบบยอดรายได้ กำไรหรือขาดทุนของส่วนงานที่รายงาน

	งบการเงินรวม		งบการเงินเฉพาะกิจการ	
	2567	2566	2567	2566
	(พันบาท)			
กำไรหรือขาดทุน				
กำไรขั้นต้นตามส่วนงานที่รายงาน	3,198,524	3,613,414	1,828,424	2,163,569
จำนวนที่ไม่ได้ปันส่วน				
- รายได้อื่น	120,724	119,173	1,088,425	771,383
- ต้นทุนในการจัดจำหน่าย	(287,084)	(333,715)	(205,729)	(257,691)
- ค่าใช้จ่ายในการบริหาร	(1,307,541)	(1,421,159)	(1,225,253)	(752,092)
- ต้นทุนทางการเงิน	(54,593)	(95,323)	(19,541)	(31,436)
- ส่วนแบ่งกำไร (ขาดทุน) จากเงินลงทุน ในบริษัทร่วม	(590)	1,056	-	-
- ผลกำไรจากยอดดุลสุทธิของรายการที่ เป็นตัวเงิน	82,103	-	-	-
กำไรก่อนภาษีเงินได้	1,751,543	1,883,446	1,466,326	1,893,733

สิทธิประโยชน์จากการส่งเสริมการลงทุน

กลุ่มบริษัทได้รับบัตรส่งเสริมการลงทุนจากสำนักงานคณะกรรมการส่งเสริมการลงทุน สำหรับกิจการสถานพยาบาล และกิจการศูนย์การแพทย์เฉพาะทาง จึงได้รับสิทธิประโยชน์หลายประการรวมถึงการยกเว้นและ/หรือลดหย่อนภาษีเงินได้นิติบุคคลสำหรับกำไรสุทธิที่ได้จากการประกอบกิจการที่ได้รับการส่งเสริม ตามระยะเวลา เงื่อนไขและข้อกำหนดที่ระบุในบัตรส่งเสริมการลงทุน ซึ่งบริษัทต้องถือปฏิบัติตาม

บริษัท บางกอก เซน ฮอสปิทอล จำกัด (มหาชน) และบริษัทย่อย

หมายเหตุประกอบงบการเงิน

สำหรับปีสิ้นสุดวันที่ 31 ธันวาคม 2567

22 ค่าใช้จ่ายตามธรรมชาติ

หมายเหตุ	งบการเงินรวม		งบการเงินเฉพาะกิจการ	
	2567	2566	2567	2566
	(พันบาท)			
ค่าใช้จ่ายเกี่ยวกับบุคลากร	2,395,562	2,288,750	1,373,463	1,336,469
ต้นทุนสินค้าคงเหลือ	10 1,842,690	1,770,052	1,192,818	1,174,454
ต้นทุนค่าบริการ	472,603	445,659	179,567	166,744
ค่าธรรมเนียมแพทย์	2,350,540	2,228,504	1,297,260	1,277,823
ขาดทุนจากการลดมูลค่าและ				
การตัดจำหน่ายสินค้าคงเหลือ	2,593	11,250	229	8,270
ค่าเสื่อมราคาและตัดจำหน่าย	14, 15, 17 997,805	943,945	501,174	481,414
ต้นทุนส่งต่อ	718,459	662,359	451,920	411,140
ค่าสาธารณูปโภค	267,519	296,557	153,122	171,354
ค่าซ่อมแซมและบำรุงรักษา	222,168	192,999	108,920	104,260
ค่าใช้จ่ายในการส่งเสริมการขาย	128,902	181,305	109,332	163,584
(กลับรายการ) หนี้สูญและผลขาดทุนด้าน				
เครดิตที่คาดว่าจะเกิดขึ้น	(24,563)	13,793	(4,653)	6,073
ผลขาดทุนจากการค้อยค่า	-	-	470,000	-

โครงการสมทบเงินที่กำหนดไว้

บริษัทและบริษัทย่อยแห่งหนึ่งได้จัดตั้งกองทุนสำรองเลี้ยงชีพสำหรับพนักงานของบริษัทบนพื้นฐานความสมัครใจของพนักงานในการเป็นสมาชิกของกองทุน โดยพนักงานจ่ายเงินสะสมในอัตราร้อยละ 2 - 15 ของเงินเดือนทุกเดือน และบริษัทและบริษัทย่อยจ่ายสมทบในอัตราร้อยละ 2 - 15 ของเงินเดือนของพนักงานทุกเดือน กองทุนสำรองเลี้ยงชีพนี้ได้จดทะเบียนเป็นกองทุนสำรองเลี้ยงชีพตามข้อกำหนดของกระทรวงการคลังและจัดการกองทุนโดยผู้จัดการกองทุนที่ได้รับอนุญาต

บริษัท บางกอก เซน ฮอสปิทอล จำกัด (มหาชน) และบริษัทย่อย

หมายเหตุประกอบงบการเงิน

สำหรับปีสิ้นสุดวันที่ 31 ธันวาคม 2567

23 ภาษีเงินได้

	งบการเงินรวม			งบการเงินเฉพาะกิจการ		
ภาษีเงินได้ที่รับรู้ในกำไรหรือขาดทุน	2567	2566		2567	2566	
	(พันบาท)					
ภาษีเงินได้ของงวดปัจจุบัน						
สำหรับปีปัจจุบัน	368,548	355,001		214,813	222,342	
ภาษีเงินได้รอการตัดบัญชี						
การเปลี่ยนแปลงของผลต่างชั่วคราว	(22,342)	49,564		(2,939)	43,139	
รวมภาษีเงินได้	<u>346,206</u>	<u>404,565</u>		<u>211,874</u>	<u>265,481</u>	
	งบการเงินรวม					
	2567			2566		
ภาษีเงินได้	ก่อนภาษีเงินได้	ค่าใช้จ่ายภาษีเงินได้	สุทธิจากภาษีเงินได้	ก่อนภาษีเงินได้	รายได้ภาษีเงินได้	สุทธิจากภาษีเงินได้
	(พันบาท)					
รับรู้ในกำไรขาดทุนเบ็ดเสร็จอื่น						
ผลต่างจากการแปลงค่า						
หน่วยงานในต่างประเทศ	46,248	-	46,248	(4,118)	-	(4,118)
สินทรัพย์ทางการเงินที่วัดมูลค่าด้วยมูลค่ายุติธรรมผ่านกำไรขาดทุนเบ็ดเสร็จอื่น	11,607	(2,321)	9,286	(3,682)	737	(2,945)
ขาดทุนจากการประมาณตามหลักคณิตศาสตร์ประกันภัย	-	-	-	(6,846)	1,369	(5,477)
รวม	<u>57,855</u>	<u>(2,321)</u>	<u>55,534</u>	<u>(14,646)</u>	<u>2,106</u>	<u>(12,540)</u>

บริษัท บางกอก เซน ฮอสปีทอล จำกัด (มหาชน) และบริษัทย่อย

หมายเหตุประกอบงบการเงิน

สำหรับปีสิ้นสุดวันที่ 31 ธันวาคม 2567

งบการเงินเฉพาะกิจการ						
ภาษีเงินได้	2567			2566		
	ก่อนภาษีเงินได้	รายได้ภาษีเงินได้	สุทธิจากภาษีเงินได้	ก่อนภาษีเงินได้	รายได้ภาษีเงินได้	สุทธิจากภาษีเงินได้
(พันบาท)						
รับรู้ในกำไรขาดทุนเบ็ดเสร็จอื่น						
ขาดทุนจากการประมาณตามหลักคณิตศาสตร์ประกันภัย	-	-	-	(2,661)	532	(2,129)

การกระทบยอดเพื่อหาอัตราภาษีที่แท้จริง

	2567		2566	
	อัตราภาษี (ร้อยละ)	(พันบาท)	อัตราภาษี (ร้อยละ)	(พันบาท)
กำไรก่อนภาษีเงินได้รวม		1,751,543		1,883,446
จำนวนภาษีตามอัตราภาษีเงินได้	20	350,309	20	376,689
รายได้ที่ไม่ต้องเสียภาษี		(14,070)		(14,243)
ค่าใช้จ่ายต้องห้ามทางภาษี		7,168		11,216
ค่าใช้จ่ายที่มีสิทธิหักได้เพิ่ม		(14,895)		(14,515)
ผลขาดทุนในปัจจุบันที่ไม่รับรู้เป็นสินทรัพย์ภาษีเงินได้รอการตัดบัญชี		17,694		45,418
รวม	20	346,206	21	404,565

บริษัท บางกอก เซน ฮอสปิทอล จำกัด (มหาชน) และบริษัทย่อย

หมายเหตุประกอบงบการเงิน

สำหรับปีสิ้นสุดวันที่ 31 ธันวาคม 2567

การกระทบบยอดเพื่อหาอัตราภาษีที่แท้จริง

งบการเงินเฉพาะกิจการ

	2567		2566	
	อัตราภาษี (ร้อยละ)	(พันบาท)	อัตราภาษี (ร้อยละ)	(พันบาท)
กำไรก่อนภาษีเงินได้รวม		<u>1,466,326</u>		<u>1,893,733</u>
จำนวนภาษีตามอัตราภาษีเงินได้	20	293,265	20	378,747
รายได้ที่ไม่ต้องเสียภาษี		(169,839)		(108,893)
ค่าใช้จ่ายต้องห้ามทางภาษี		1,380		907
ค่าใช้จ่ายที่มีสิทธิหักได้เพิ่ม		(6,932)		(5,280)
ผลต่างทางภาษีที่ไม่ได้รับรู้เป็นสินทรัพย์ภาษีเงิน ได้รอตัดบัญชี		<u>94,000</u>		<u>-</u>
รวม	14	<u>211,874</u>	14	<u>265,481</u>

งบการเงินรวม

ภาษีเงินได้รอการตัดบัญชี

สินทรัพย์

หนี้สิน

ณ วันที่ 31 ธันวาคม

2567

2566

2567

2566

(พันบาท)

รวม	186,491	165,297	(19,715)	(14,214)
การหักกลบรายการของภาษี	(12,989)	(14,214)	12,989	14,214
สินทรัพย์ภาษีเงินได้รอการตัดบัญชีสุทธิ	<u>173,502</u>	<u>151,083</u>	<u>(6,726)</u>	<u>-</u>

งบการเงินเฉพาะกิจการ

ภาษีเงินได้รอการตัดบัญชี

สินทรัพย์

หนี้สิน

ณ วันที่ 31 ธันวาคม

2567

2566

2567

2566

(พันบาท)

รวม	69,019	66,409	(3,852)	(4,181)
การหักกลบรายการของภาษี	(3,852)	(4,181)	3,852	4,181
สินทรัพย์ภาษีเงินได้รอการตัดบัญชีสุทธิ	<u>65,167</u>	<u>62,228</u>	<u>-</u>	<u>-</u>

บริษัท บางกอก เซน ฮอสปีทอล จำกัด (มหาชน) และบริษัทย่อย

หมายเหตุประกอบงบการเงิน

สำหรับปีสิ้นสุดวันที่ 31 ธันวาคม 2567

	งบการเงินรวม				
	บันทึกเป็น (รายจ่าย) / รายได้ใน				
	ผลกระทบจากการ				
	ณ วันที่	ปรับปรุงภาวะเงิน	กำไรหรือ	กำไรขาดทุน	ณ วันที่
ภาษีเงินได้รอการตัดบัญชี	1 มกราคม	เพื่อรุนแรง	ขาดทุน	เบ็ดเสร็จอื่น	31 ธันวาคม
			(พันบาท)		
2567					
สินทรัพย์ภาษีเงินได้รอการตัดบัญชี					
ค่าเพื่อผลขาดทุนด้านเครดิตที่คาดว่าจะเกิดขึ้น	41,517	-	(6,338)	-	35,179
ค่าเพื่อมูลค่าสินค้าลดลง	19,940	-	(148)	-	19,792
ประมาณการหนี้สินสำหรับผลประโยชน์พนักงาน	27,436	-	(416)	-	27,020
หนี้สินตามสัญญาเช่า	2,867	-	1,007	-	3,874
เจ้าหนี้ประกันสังคมส่งต่อ	33,472	-	3,783	-	37,255
การปรับมูลค่ายุติธรรมของตราสารทุน	7,655	-	-	199	7,854
ยอดขาดทุนยกไป	32,410	-	23,107	-	55,517
รวม	165,297	-	20,995	199	186,491
หนี้สินภาษีเงินได้รอการตัดบัญชี					
ที่ดิน อาคารและอุปกรณ์และสินทรัพย์สิทธิการใช้	(6,169)	(4,328)	604	-	(9,893)
ต้นทุนทางการเงินรอการตัดบัญชี	(72)	-	52	-	(20)
การปรับมูลค่ายุติธรรมของตราสารทุน	-	-	-	(2,520)	(2,520)
ปรับปรุงมูลค่ายุติธรรมของ					
สินทรัพย์ที่ได้มาจากการรวมธุรกิจ	(7,973)	-	691	-	(7,282)
รวม	(14,214)	(4,328)	1,347	(2,520)	(19,715)
สุทธิ	151,083	(4,328)	22,342	(2,321)	166,776

บริษัท บางกอก เซน ฮอสปิทอล จำกัด (มหาชน) และบริษัทย่อย

หมายเหตุประกอบงบการเงิน

สำหรับปีสิ้นสุดวันที่ 31 ธันวาคม 2567

บัญชีเงินได้รอการตัดบัญชี	ณ วันที่ 1 มกราคม	งบการเงินรวม บันทึกเป็น (รายจ่าย) / รายได้ใน		ณ วันที่ 31 ธันวาคม
		กำไรหรือ ขาดทุน	กำไรขาดทุน เบ็ดเสร็จอื่น (พันบาท)	
2566				
สินทรัพย์บัญชีเงินได้รอการตัดบัญชี				
ค่าเพื่อผลขาดทุนด้านเครดิตที่คาดว่าจะเกิดขึ้น	46,540	(5,023)	-	41,517
ค่าเพื่อมูลค่าสินทรัพย์ลดลง	101,146	(81,206)	-	19,940
ประมาณการหนี้สินสำหรับผลประโยชน์พนักงาน	25,193	874	1,369	27,436
หนี้สินตามสัญญาเช่า	3,732	(865)	-	2,867
เจ้าหนี้ประกันสังคมส่งต่อ	32,867	605	-	33,472
การปรับมูลค่ายุติธรรมของตราสารทุน	6,918	-	737	7,655
ยอดขาดทุนยกไป	-	32,410	-	32,410
รวม	216,396	(53,205)	2,106	165,297
หนี้สินบัญชีเงินได้รอการตัดบัญชี				
ที่ดิน อาคารและอุปกรณ์และสินทรัพย์สิทธิการใช้	(9,006)	2,837	-	(6,169)
ต้นทุนทางการเงินรอการตัดบัญชี	(187)	115	-	(72)
ปรับปรุงมูลค่ายุติธรรมของ				
สินทรัพย์ที่ได้มาจากการรวมธุรกิจ	(8,661)	688	-	(7,973)
รวม	(17,854)	3,640	-	(14,214)
สุทธิ	198,542	(49,565)	2,106	151,083

บริษัท บางกอก เซน ฮอสปิทอล จำกัด (มหาชน) และบริษัทย่อย

หมายเหตุประกอบงบการเงิน

สำหรับปีสิ้นสุดวันที่ 31 ธันวาคม 2567

งบการเงินเฉพาะกิจการ บันทึกเป็น (รายจ่าย) / รายได้ใน	ณ วันที่	งบการเงินเฉพาะกิจการ		ณ วันที่
		กำไรหรือ	กำไรขาดทุน	
ภาษีเงินได้รอการตัดบัญชี	1 มกราคม	ขาดทุน	เบ็ดเสร็จอื่น	31 ธันวาคม
		(พันบาท)		
2567				
สินทรัพย์ภาษีเงินได้รอการตัดบัญชี				
ค่าเพื่อผลขาดทุนด้านเครดิตที่คาดว่าจะเกิดขึ้น	22,744	(1,273)	-	21,471
ค่าเพื่อมูลค่าสินค้านำมาดลง	2,748	(382)	-	2,366
หนี้สินตามสัญญาเช่า	2,867	1,007	-	3,874
ประมาณการหนี้สิน				
สำหรับผลประโยชน์พนักงาน	12,947	(37)	-	12,910
เจ้าหน้าที่ประกันสังคมส่งต่อ	25,103	3,295	-	28,398
รวม	66,409	2,610	-	69,019
หนี้สินภาษีเงินได้รอการตัดบัญชี				
ที่ดิน อาคารและอุปกรณ์และสินทรัพย์สิทธิการใช	(4,109)	277	-	(3,832)
ต้นทุนทางการเงินรอการตัดบัญชี	(72)	52	-	(20)
รวม	(4,181)	329	-	(3,852)
สุทธิ	62,228	2,939	-	65,167

บริษัท บางกอก เซน ฮอสปิทอล จำกัด (มหาชน) และบริษัทย่อย

หมายเหตุประกอบงบการเงิน

สำหรับปีสิ้นสุดวันที่ 31 ธันวาคม 2567

งบการเงินเฉพาะกิจการ บันทึกเป็น (รายจ่าย) / รายได้ใน	ณ วันที่	งบการเงินเฉพาะกิจการ		ณ วันที่
		ทำไรหรือ	ทำไรขาดทุน	
ภาษีเงินได้รอการตัดบัญชี	1 มกราคม	ขาดทุน	เปิดเสร็จอื่น	31 ธันวาคม
		(พันบาท)		
2566				
สินทรัพย์ภาษีเงินได้รอการตัดบัญชี				
ค่าเพื่อผลขาดทุนด้านเครดิตที่คาดว่าจะเกิดขึ้น	22,520	224	-	22,744
ค่าเพื่อมูลค่าสินค้านลดลง	49,370	(46,622)	-	2,748
หนี้สินตามสัญญาเช่า	3,732	(865)	-	2,867
ประมาณการหนี้สิน				
สำหรับผลประโยชน์พนักงาน	11,687	728	532	12,947
เจ้าหนี้ประกันสังคมส่งต่อ	24,274	829	-	25,103
รวม	111,583	(45,706)	532	66,409
หนี้สินภาษีเงินได้รอการตัดบัญชี				
ที่ดิน อาคารและอุปกรณ์และสินทรัพย์สิทธิการใช้	(6,561)	2,452	-	(4,109)
ต้นทุนทางการเงินรอการตัดบัญชี	(187)	115	-	(72)
รวม	(6,748)	2,567	-	(4,181)
สุทธิ	104,835	(43,139)	532	62,228

ขาดทุนทางภาษีจะสิ้นอายุในปี 2568 - 2572 จำนวน 694 ล้านบาท กลุ่มบริษัทยังมิได้รับรู้รายการดังกล่าวเป็นสินทรัพย์ภาษีเงินได้รอการตัดบัญชีเนื่องจากยังไม่มีความเป็นไปได้ค่อนข้างแน่ที่กลุ่มบริษัทจะมีกำไรทางภาษีเพียงพอที่จะใช้ประโยชน์ทางภาษีดังกล่าว

บริษัท บางกอก เซน ฮอสปีทอล จำกัด (มหาชน) และบริษัทย่อย

หมายเหตุประกอบงบการเงิน

สำหรับปีสิ้นสุดวันที่ 31 ธันวาคม 2567

24 กำไรต่อหุ้น

	งบการเงินรวม		งบการเงินเฉพาะกิจการ	
สำหรับปีสิ้นสุดวันที่ 31 ธันวาคม	2567	2566	2567	2566
	(พันบาท / พันหุ้น)			
กำไรที่เป็นส่วนของผู้ถือหุ้นสามัญ				
กำไรสำหรับปีที่เป็นส่วนของ				
ผู้ถือหุ้นของบริษัท (ขั้นพื้นฐาน)	1,282,371	1,406,358	1,254,453	1,628,252
จำนวนหุ้นสามัญที่ออกจำหน่ายแล้ว	2,493,748	2,493,748	2,483,748	2,483,748
กำไรต่อหุ้นขั้นพื้นฐาน (บาท)	0.51	0.56	0.50	0.65

25 เงินปันผล

ผู้ถือหุ้นของบริษัทได้อนุมัติเงินปันผลดังต่อไปนี้

	วันที่อนุมัติ	กำหนดจ่าย เงินปันผล	อัตราเงินปันผลต่อหุ้น (บาท)	จำนวนเงิน (ล้านบาท)
ปี 2567				
เงินปันผลระหว่างกาล				
สำหรับปี 2567	14 สิงหาคม 2567	กันยายน 2567	0.12	299.25
เงินปันผลประจำปี 2566	24 เมษายน 2567	พฤษภาคม 2567	0.25	623.43
รวม				922.68
ปี 2566				
เงินปันผลระหว่างกาล				
สำหรับปี 2566	15 สิงหาคม 2566	กันยายน 2566	0.10	249.37
เงินปันผลประจำปี 2565	21 เมษายน 2566	พฤษภาคม 2566	0.40	997.50
รวม				1,246.87

บริษัท บางกอก เซน ฮอสปีทอล จำกัด (มหาชน) และบริษัทย่อย

หมายเหตุประกอบงบการเงิน

สำหรับปีสิ้นสุดวันที่ 31 ธันวาคม 2567

26 เครื่องมือทางการเงิน

(ก) มูลค่าตามบัญชีและมูลค่ายุติธรรม

ตารางดังต่อไปนี้แสดงมูลค่าตามบัญชีและมูลค่ายุติธรรมของสินทรัพย์ทางการเงินและหนี้สินทางการเงินรวมถึงลำดับชั้นมูลค่ายุติธรรม แต่ไม่รวมถึงการแสดงผลมูลค่ายุติธรรมสำหรับสินทรัพย์ทางการเงินและหนี้สินทางการเงินที่วัดมูลค่าด้วยราคาทุนตักจำหน่ายหากมูลค่าตามบัญชีใกล้เคียงกับมูลค่ายุติธรรมอย่างสมเหตุสมผล

	งบการเงินรวม			มูลค่ายุติธรรม	
	มูลค่าตามบัญชี				
	เครื่องมือทางการเงิน ที่วัดมูลค่าด้วยมูลค่า ยุติธรรมผ่านกำไร หรือขาดทุน	เครื่องมือทางการเงิน ที่วัดมูลค่าด้วยมูลค่า ยุติธรรมผ่านกำไร ขาดทุนเบ็ดเสร็จอื่น	รวม	ระดับ 1	ระดับ 2
ณ วันที่ 31 ธันวาคม		(พันบาท)			
2567					
สินทรัพย์ทางการเงิน					
สินทรัพย์ทางการเงินอื่น					
เงินลงทุนในตราสารทุน	-	79,608	79,608	63,000	16,608
รวมสินทรัพย์ทางการเงินอื่น	-	79,608	79,608		
2566					
สินทรัพย์ทางการเงิน					
สินทรัพย์ทางการเงินอื่น					
เงินลงทุนในตราสารหนี้	744	-	744	-	744
เงินลงทุนในตราสารทุน	-	17,601	17,601	-	17,601
รวมสินทรัพย์ทางการเงินอื่น	744	17,601	18,345		

บริษัท บางกอก เซน ฮอสปีทอล จำกัด (มหาชน) และบริษัทย่อย

หมายเหตุประกอบงบการเงิน

สำหรับปีสิ้นสุดวันที่ 31 ธันวาคม 2567

งบการเงินรวม					
ตราสารหนี้ที่อยู่ในความต้องการ ของตลาด	ณ วันที่ 1 มกราคม	ซื้อ	ขาย (พันบาท)	ปรับปรุง	ณ วันที่ 31 ธันวาคม
				มูลค่า ยุติธรรม	
2567					
สินทรัพย์ทางการเงินหมุนเวียน					
เงินลงทุนในตราสารหนี้					
- มูลค่ายุติธรรมผ่านกำไรหรือ					
ขาดทุน	744	-	(744)	-	-
สินทรัพย์ทางการเงินไม่หมุนเวียน					
เงินลงทุนในตราสารทุน					
- มูลค่ายุติธรรมผ่านกำไรหรือ					
ขาดทุนเบ็ดเสร็จอื่น	17,601	50,400	-	11,607	79,608
2566					
สินทรัพย์ทางการเงินหมุนเวียน					
เงินลงทุนในตราสารหนี้					
- มูลค่ายุติธรรมผ่านกำไรหรือ					
ขาดทุน	732	120,000	(120,000)	12	744
สินทรัพย์ทางการเงินไม่หมุนเวียน					
เงินลงทุนในตราสารทุน					
- มูลค่ายุติธรรมผ่านกำไรหรือ					
ขาดทุนเบ็ดเสร็จอื่น	21,283	-	-	(3,682)	17,601

ตารางดังต่อไปนี้แสดงเทคนิคการประเมินมูลค่าของเครื่องมือทางการเงิน

ประเภท	เทคนิคการประเมินมูลค่า
เงินลงทุนในตราสารหนี้และตราสารทุน	วิธีปรับปรุงมูลค่าสินทรัพย์สุทธิ

บริษัท บางกอก เซน ฮอสปีทอล จำกัด (มหาชน) และบริษัทย่อย

หมายเหตุประกอบงบการเงิน

สำหรับปีสิ้นสุดวันที่ 31 ธันวาคม 2567

เงินให้กู้ยืมระยะยาวและเงินกู้ยืมระยะยาวมีมูลค่าทางบัญชีใกล้เคียงกับมูลค่ายุติธรรม เนื่องจากอัตราดอกเบี้ยเงินกู้ยืมตามสัญญาใกล้เคียงกับอัตราคิดลดที่ใช้ในการวัดมูลค่ายุติธรรมตามวิธีการคิดลดกระแสเงินสด

(ข) นโยบายการจัดการความเสี่ยงทางการเงิน

กรอบการบริหารจัดการความเสี่ยง

คณะกรรมการบริษัทของกลุ่มบริษัทมีความรับผิดชอบโดยรวมในการจัดให้มีและการควบคุมกรอบการบริหารความเสี่ยงของกลุ่มบริษัท คณะกรรมการบริษัทจัดตั้งคณะกรรมการบริหารความเสี่ยงซึ่งรับผิดชอบในการพัฒนาและติดตามนโยบายการบริหารความเสี่ยงของกลุ่มบริษัท คณะกรรมการบริหารความเสี่ยงจะรายงานการดำเนินการดังกล่าวต่อคณะกรรมการบริษัทอย่างสม่ำเสมอ

นโยบายการบริหารความเสี่ยงของกลุ่มบริษัทจัดทำขึ้นเพื่อระบุและวิเคราะห์ความเสี่ยงที่กลุ่มบริษัทเผชิญเพื่อกำหนดระดับความเสี่ยงที่เหมาะสม รวมถึงควบคุมและติดตามความเสี่ยงให้อยู่ในระดับที่ยอมรับได้ นโยบายและระบบการบริหารความเสี่ยงได้รับการทบทวนอย่างสม่ำเสมอเพื่อให้สะท้อนการเปลี่ยนแปลงของสภาพการณ์ในตลาดและการดำเนินงานของกลุ่มบริษัท กลุ่มบริษัทมีเป้าหมายในการรักษาสภาพแวดล้อมการควบคุมให้เป็นระเบียบและมีประสิทธิภาพโดยจัดให้มีการฝึกอบรมและกำหนดมาตรฐานและขั้นตอนในการบริหารเพื่อให้พนักงานทั้งหมดเข้าใจถึงบทบาทและภาระหน้าที่ของตน

คณะกรรมการตรวจสอบของกลุ่มบริษัทกำกับดูแลว่าผู้บริหารมีการติดตามการปฏิบัติตามวิธีปฏิบัติและนโยบายการบริหารความเสี่ยงและทบทวนความเพียงพอของกรอบการบริหารความเสี่ยงให้สอดคล้องกับความเสี่ยงที่กลุ่มบริษัทเผชิญอยู่ คณะกรรมการตรวจสอบของกลุ่มบริษัทกำกับดูแลโดยผ่านทางผู้ตรวจสอบภายใน ผู้ตรวจสอบภายในทำหน้าที่ในการทบทวนการควบคุมและวิธีการปฏิบัติในการบริหารความเสี่ยงอย่างสม่ำเสมอและในกรณีพิเศษและจะรายงานผลที่ได้ต่อคณะกรรมการตรวจสอบ

(ข.1) ความเสี่ยงด้านเครดิต

ความเสี่ยงด้านเครดิตเป็นความเสี่ยงจากการสูญเสียทางการเงินของกลุ่มบริษัท หากลูกค้าหรือคู่สัญญาตามเครื่องมือทางการเงินไม่สามารถปฏิบัติตามภาระผูกพันตามสัญญา ซึ่งโดยส่วนใหญ่เกิดจากลูกค้าที่เป็นลูกค้าและเงินลงทุนในตราสารหนี้ของกลุ่มบริษัท

บริษัท บางกอก เซน ฮอสปิทอล จำกัด (มหาชน) และบริษัทย่อย

หมายเหตุประกอบงบการเงิน

สำหรับปีสิ้นสุดวันที่ 31 ธันวาคม 2567

(ข.1.1) ลูกหนี้การค้า

ความเสี่ยงด้านเครดิตของกลุ่มบริษัทได้รับอิทธิพลมาจากลักษณะเฉพาะตัวของลูกค้าแต่ละราย อย่างไรก็ตาม ผู้บริหารต้องพิจารณาถึงปัจจัยอื่นๆ ซึ่งอาจส่งผลกระทบต่อความเสี่ยงด้านเครดิตของลูกค้า ซึ่งรวมถึงความเสี่ยงของการผิดนัดชำระซึ่งเกี่ยวข้องกับอุตสาหกรรมและประเทศที่ลูกค้าดำเนินธุรกิจอยู่

คณะกรรมการบริหารความเสี่ยงกำหนดนโยบายด้านเครดิตเพื่อวิเคราะห์ความน่าเชื่อถือของลูกค้ารายใหม่แต่ละรายก่อนที่กลุ่มบริษัทจะเสนอระยะเวลาและเงื่อนไขทางการค้า กลุ่มบริษัทจะทบทวนอันดับความน่าเชื่อถือภายนอก งบการเงิน ข้อมูลของสถาบันจัดอันดับความน่าเชื่อถือ ข้อมูลอุตสาหกรรมและหนังสือรับรองฐานะทางการเงินของธนาคารสำหรับบางกรณี

กลุ่มบริษัทจำกัดฐานะเปิดต่อความเสี่ยงด้านเครดิตของลูกหนี้การค้าด้วยการกำหนดระยะเวลาการจ่ายชำระสูงสุดที่ 5 เดือน

อัตราผลขาดทุนคำนวณจากประสบการณ์ของการสูญเสียด้านเครดิตที่เกิดขึ้นจริง 3-5 ปีย้อนหลัง อัตราเหล่านี้ขึ้นอยู่กับสเกลแฟกเตอร์เพื่อสะท้อนผลแตกต่างระหว่างสถานะเศรษฐกิจในระหว่างงวดที่เก็บข้อมูล สถานะเศรษฐกิจในปัจจุบันและมุมมองของกลุ่มบริษัทที่มีต่อสถานะเศรษฐกิจตลอดอายุที่คาดการณ์ไว้ของลูกหนี้

ข้อมูลเกี่ยวกับลูกหนี้การค้าเปิดเผยในหมายเหตุข้อ 8

(ข.1.2) เงินลงทุนในตราสารหนี้

กลุ่มบริษัทพิจารณาว่าเงินลงทุนในตราสารหนี้ซึ่งวัดมูลค่าด้วยราคาทุนตัดจำหน่ายมีความเสี่ยงด้านเครดิตต่ำ ดังนั้น ค่าเผื่อผลขาดทุนด้านเครดิตที่คาดว่าจะเกิดขึ้นซึ่งประเมินในระหว่างปีจำกัดอยู่ที่ผลขาดทุนด้านเครดิตที่คาดว่าจะเกิดขึ้นภายใน 12 เดือนหรือ “ความเสี่ยงด้านเครดิตต่ำ” สำหรับตราสารหนี้ที่อยู่ในความต้องการของตลาดโดยพิจารณาจากอันดับเครดิตที่อยู่ในระดับน่าลงทุน (Investment grade credit rating) จากหน่วยงานจัดอันดับเครดิตภายนอกที่มีการเผยแพร่ ตราสารอื่น ๆ จะพิจารณาว่ามีความเสี่ยงด้านเครดิตต่ำเมื่อความเสี่ยงจากการผิดนัดชำระหนี้อยู่ในระดับต่ำ และ ผู้ออกตราสารมีความสามารถทางการเงินที่จะปฏิบัติตามภาระผูกพันตามสัญญาได้

บริษัท บางกอก เซน ฮอสปีทอล จำกัด (มหาชน) และบริษัทย่อย

หมายเหตุประกอบงบการเงิน

สำหรับปีสิ้นสุดวันที่ 31 ธันวาคม 2567

(ข.1.3) เงินสดและรายการเทียบเท่าเงินสด

ความเสี่ยงด้านเครดิตของกลุ่มบริษัทที่เกิดจากเงินสดและรายการเทียบเท่าเงินสดมีจำกัดเนื่องจาก
คู่สัญญาเป็นธนาคารและสถาบันการเงิน ซึ่งกลุ่มบริษัทพิจารณาว่ามีความเสี่ยงด้านเครดิตต่ำ

(ข.1.4) การค้ำประกัน

บริษัทมีนโยบายให้การค้ำประกันทางการเงินแก่หนี้สินของบริษัทย่อยเท่านั้น ณ วันที่ 31 ธันวาคม 2567
บริษัทออกหนังสือค้ำประกันวงเงินสินเชื่อเกี่ยวกับธนาคารสำหรับบริษัทย่อยแห่งหนึ่ง

(ข.2) ความเสี่ยงด้านสภาพคล่อง

กลุ่มบริษัทกำกับดูแลความเสี่ยงด้านสภาพคล่องและรักษาระดับของเงินสดและรายการเทียบเท่าเงินสดที่
ผู้บริหารพิจารณาว่าเพียงพอในการจัดหาเงินเพื่อใช้ในการดำเนินงานของกลุ่มบริษัท และลดผลกระทบจาก
ความผันผวนในกระแสเงินสด

ตารางต่อไปนี้จะแสดงระยะเวลาการครบกำหนดคงเหลือตามสัญญาของหนี้สินทางการเงิน ณ วันที่รายงาน โดย
แสดงจำนวนขั้นต้นซึ่งไม่ได้คิดลด รวมดอกเบี้ยตามสัญญาและไม่รวมผลกระทบหากหักกลับตามสัญญา

ณ วันที่ 31 ธันวาคม	งบการเงินรวม					
	กระแสเงินสดตามสัญญา					
	มูลค่า ตามบัญชี	ภายใน 1 ปี หรือน้อยกว่า	มากกว่า 1 ปี แต่ไม่เกิน 2 ปี	มากกว่า 2 ปี แต่ไม่เกิน 5 ปี	มากกว่า 5 ปี	รวม
2567						
หนี้สินทางการเงินที่ไม่ใช่อุปพันธ์						
เงินกู้ยืมระยะสั้นจากสถาบันการเงิน	573	573	-	-	-	573
เจ้าหนี้การค้า	798	798	-	-	-	798
เจ้าหนี้ค่าก่อสร้างและซื้ออุปกรณ์	136	136	-	-	-	136
เจ้าหนี้อื่น	407	407	-	-	-	407
เงินกู้ยืมระยะยาวจากสถาบันการเงิน	305	77	42	200	93	412
หนี้สินตามสัญญาเช่า	19	7	6	7	-	20
	2,238	1,998	48	207	93	2,346

บริษัท บางกอก เซน ฮอสปีทอล จำกัด (มหาชน) และบริษัทย่อย

หมายเหตุประกอบงบการเงิน

สำหรับปีสิ้นสุดวันที่ 31 ธันวาคม 2567

งบการเงินรวม						
กระแสดังเนินตามสัญญา						
ณ วันที่ 31 ธันวาคม	มูลค่าตามบัญชี	ภายใน 1 ปีหรือน้อยกว่า	มากกว่า 1 ปีแต่ไม่เกิน 2 ปี	มากกว่า 2 ปีแต่ไม่เกิน 5 ปี	มากกว่า 5 ปี	รวม
(ล้านบาท)						
2566						
หนี้สินทางการเงินที่ไม่ใช่หนี้สิน						
เงินกู้ยืมระยะสั้นจากสถาบันการเงิน	81	81	-	-	-	81
เจ้าหนี้การค้า	778	778	-	-	-	778
เจ้าหนี้ค่าก่อสร้างและซื้ออุปกรณ์	199	199	-	-	-	199
เจ้าหนี้อื่น	391	391	-	-	-	391
เงินกู้ยืมระยะยาวจากสถาบันการเงิน	1,483	1,159	53	98	173	1,483
หนี้สินตามสัญญาเช่า	14	4	3	8	-	15
	2,946	2,612	56	106	173	2,947

งบการเงินเฉพาะกิจการ						
กระแสดังต่อไปนี้ตามสัญญา						
ณ วันที่ 31 ธันวาคม	มูลค่าตามบัญชี	ภายใน 1 ปีหรือน้อยกว่า	มากกว่า 1 ปีแต่ไม่เกิน 2 ปี	มากกว่า 2 ปีแต่ไม่เกิน 5 ปี	มากกว่า 5 ปี	รวม
(ล้านบาท)						
2567						
หนี้สินทางการเงินที่ไม่ใช่หนี้สิน						
เงินกู้ยืมระยะสั้นจากสถาบันการเงิน	462	462	-	-	-	462
เจ้าหนี้การค้า	515	515	-	-	-	515
เจ้าหนี้ค่าก่อสร้างและซื้ออุปกรณ์	65	65	-	-	-	65
เจ้าหนี้อื่น	207	207	-	-	-	207
เงินกู้ยืมระยะยาวจากสถาบันการเงิน	37	38	-	-	-	38
หนี้สินตามสัญญาเช่า	19	7	6	7	-	20
	1,305	1,294	6	7	-	1,307

2566						
หนี้สินทางการเงินที่ไม่ใช่หนี้สิน						
เงินกู้ยืมระยะสั้นจากกิจการที่						
เกี่ยวข้องกัน	50	50	-	-	-	50
เจ้าหนี้การค้า	467	467	-	-	-	467
เจ้าหนี้ค่าก่อสร้างและซื้ออุปกรณ์	106	106	-	-	-	106
เจ้าหนี้อื่น	216	216	-	-	-	216
เงินกู้ยืมระยะยาวจากสถาบันการเงิน	1,187	1,150	37	-	-	1,187
หนี้สินตามสัญญาเช่า	14	4	3	8	-	15
	2,040	1,993	40	8	-	2,041

บริษัท บางกอก เซน ฮอสปีทอล จำกัด (มหาชน) และบริษัทย่อย

หมายเหตุประกอบงบการเงิน

สำหรับปีสิ้นสุดวันที่ 31 ธันวาคม 2567

(ข.3) ความเสี่ยงด้านตลาด

กลุ่มบริษัทที่มีความเสี่ยงที่มูลค่ายุติธรรมหรือกระแสเงินสดในอนาคตของเครื่องมือทางการเงินจะมีความผันผวน อันเนื่องมาจากการเปลี่ยนแปลงของราคาตลาด ความเสี่ยงด้านตลาดมีดังนี้

การบริหารการปฏิรูปอัตราดอกเบี้ยอ้างอิง

กลุ่มบริษัทเสร็จสิ้นกระบวนการการปรับปรุงเงื่อนไขในสัญญาเกี่ยวกับความเสี่ยงในอัตราดอกเบี้ยที่อ้างอิง THBFIX แล้ว

(ข.3.1) ความเสี่ยงด้านอัตราแลกเปลี่ยน

ฝ่ายบริหารเชื่อว่าความเสี่ยงจากอัตราแลกเปลี่ยนสำหรับการประกอบกิจการอยู่ในระดับต่ำ เนื่องจากรายได้และค่าใช้จ่ายส่วนใหญ่อยู่ในสกุลเงินที่กลุ่มบริษัทประกอบกิจการ

สินทรัพย์และหนี้สินที่เป็นเงินตราต่างประเทศ

ณ วันที่ 31 ธันวาคม

งบการเงินรวม

2567 2566
(ล้านบาท)

เงินเหรียญสหรัฐอเมริกา

เงินสดและรายการเทียบเท่าเงินสด

16.82 11.72

ค่าใช้จ่ายค้างจ่าย

- (0.72)

หนี้สินหมุนเวียนอื่น

- (0.05)

16.82 10.95

เงินหยวนจีน

เงินสดและรายการเทียบเท่าเงินสด

2.05 1.39

รวม

18.87 12.34

บริษัท บางกอก เซน ฮอสปิทอล จำกัด (มหาชน) และบริษัทย่อย

หมายเหตุประกอบงบการเงิน

สำหรับปีสิ้นสุดวันที่ 31 ธันวาคม 2567

(ข.3.2) ความเสี่ยงด้านอัตราดอกเบี้ย

ความเสี่ยงด้านอัตราดอกเบี้ยเป็นความเสี่ยงที่เกิดจากการเปลี่ยนแปลงในอนาคตของอัตราดอกเบี้ยตลาดซึ่งส่งผลกระทบต่อผลการดำเนินงานและกระแสเงินสดของกลุ่มบริษัท เนื่องจากเงินให้กู้ยืม หนี้กู้และเงินกู้ยืมของบริษัทและบริษัทย่อย มีอัตราดอกเบี้ยคงที่ ยกเว้น เงินกู้ยืมจากสถาบันการเงิน บางส่วนของบริษัทที่มีอัตราดอกเบี้ยผันแปร ซึ่งความผันผวนของอัตราดอกเบี้ยในปัจจุบันค่อนข้างต่ำ ทำให้กลุ่มบริษัทมีความเสี่ยงต่ำจากการเปลี่ยนแปลงของอัตราดอกเบี้ย ความอ่อนไหวต่อการเพิ่มขึ้น หรือลดลงในค่าใช้จ่ายดอกเบี้ยจากเงินกู้ยืมซึ่งเป็นผลจากการเปลี่ยนแปลงในอัตราดอกเบี้ยจึงไม่มีผลกระทบอย่างเป็นสาระสำคัญต่องบการเงินของกลุ่มบริษัท

27 การบริหารจัดการทุน

นโยบายของคณะกรรมการบริษัท คือการรักษาระดับเงินทุนให้มั่นคงเพื่อรักษาความเชื่อมั่นของนักลงทุน เจ้าหนี้ และตลาดและก่อให้เกิดการพัฒนาของธุรกิจในอนาคต คณะกรรมการได้มีการกำกับดูแลผลตอบแทนจากการลงทุน อย่างสม่ำเสมอ โดยพิจารณาจากสัดส่วนของผลตอบแทนจากกิจกรรมดำเนินงานต่อส่วนของผู้ถือหุ้น ซึ่งไม่รวม ส่วนได้เสียที่ไม่มีอำนาจควบคุม อีกทั้งยังกำกับดูแลระดับการจ่ายเงินปันผลให้แก่ผู้ถือหุ้นสามัญ

28 ภาระผูกพันกับบุคคลหรือกิจการที่ไม่เกี่ยวข้องกัน และคดีฟ้องร้อง

	งบการเงินรวม		งบการเงินเฉพาะกิจการ	
	2567	2566	2567	2566
	(พันบาท)			
ภาระผูกพันรายจ่ายฝ่ายทุน				
สัญญาที่ยังไม่ได้รับรู้				
อาคารและสิ่งปลูกสร้าง	113,090	587,269	58,226	173,045
เครื่องมือและอุปกรณ์ทางการแพทย์	22,712	191,167	4,646	1,451
คอมพิวเตอร์ ระบบงานและอื่นๆ	1,803	18,349	535	18,097
รวม	137,605	796,785	63,407	192,593

บริษัท บางกอก เซน ฮอสปิทอล จำกัด (มหาชน) และบริษัทย่อย

หมายเหตุประกอบงบการเงิน

สำหรับปีสิ้นสุดวันที่ 31 ธันวาคม 2567

	งบการเงินรวม		งบการเงินเฉพาะกิจการ	
	2567	2566	2567	2566
	(พันบาท)			
จำนวนเงินขั้นต่ำที่ต้องจ่ายในอนาคตทั้งสิ้น				
ภายใต้สัญญาเช่าดำเนินงาน				
ภายใน 1 ปี	26,551	30,529	12,482	13,765
1 - 5 ปี	23,480	31,184	9,869	12,838
รวม	50,031	61,713	22,351	26,603

ภาระผูกพันอื่นๆ

หนังสือค้ำประกันการรักษาพยาบาล	161,480	133,486	78,237	58,252
หนังสือค้ำประกันการใช้ไฟฟ้า	28,135	27,682	17,787	17,334
หนังสือค้ำประกันการซื้อสินทรัพย์และอื่นๆ	3,999	3,475	1,955	1,855
รวม	193,614	164,643	97,979	77,441

อื่นๆ

ณ วันที่ 31 ธันวาคม 2567 บริษัทมีการผูกพันต่อธนาคารจากการที่ธนาคารในประเทศออกหนังสือค้ำประกันให้แก่บริษัทย่อยแห่งหนึ่งเป็นจำนวนเงินรวม 300 ล้านบาท (2566: 410 ล้านบาท)

ณ วันที่ 31 ธันวาคม 2567 บริษัทมีการค้ำประกันวงเงินสินเชื่อกับสถาบันการเงินของบริษัทย่อยแห่งหนึ่งเป็นจำนวนเงิน 300 ล้านบาท (2566: ไม่มี)

กลุ่มบริษัทได้ทำสัญญาบริการโครงการระบบผลิตกระแสไฟฟ้าจากพลังงานแสงอาทิตย์ 9 แห่ง เพื่อลดต้นทุนค่าไฟฟ้า เป็นระยะเวลา 15 ปี นับจากวันเริ่มจ่ายกระแสไฟฟ้าแก่กลุ่มบริษัท ซึ่งค่าตอบแทนขึ้นอยู่กับปริมาณการใช้พลังงานกระแสไฟฟ้า

คดีฟ้องร้อง

กลุ่มบริษัทมีคดีที่ถูกฟ้องร้องเรียกค่าเสียหาย โดยมีทุนทรัพย์ที่ฟ้องร้อง ณ วันที่ 31 ธันวาคม 2567 จำนวนเงินรวมประมาณ 398 ล้านบาท (2566: 305 ล้านบาท) จนถึงวันที่ในรายงาน คดีดังกล่าวยังอยู่ในขั้นตอนการพิจารณาในชั้นศาล และผลของคดีเหล่านี้ยังไม่สิ้นสุด ตามการประเมินของฝ่ายบริหารพบว่าไม่มีผลเสียหายที่คาดว่าจะเกิดขึ้น กลุ่มบริษัทจึงยังไม่ได้บันทึกประมาณการหนี้สินไว้ในงบการเงิน

บริษัท บางกอก เซน ฮอสปีทอล จำกัด (มหาชน) และบริษัทย่อย

หมายเหตุประกอบงบการเงิน

สำหรับปีสิ้นสุดวันที่ 31 ธันวาคม 2567

29 เหตุการณ์ภายหลังรอบระยะเวลาที่รายงาน

ในการประชุมคณะกรรมการของบริษัท เมื่อวันที่ 27 กุมภาพันธ์ 2568 คณะกรรมการมีมติอนุมัติจัดสรรกำไรเป็นเงินสดปันผลจากผลการดำเนินงานประจำปี 2567 ให้แก่ผู้ถือหุ้นในอัตราหุ้นละ 0.40 บาท เป็นจำนวนเงินรวม 997.50 ล้านบาท ทั้งนี้บริษัทได้จ่ายเงินปันผลระหว่างกาลไปแล้วในเดือนกันยายน 2567 ในอัตราหุ้นละ 0.12 บาท เป็นจำนวนเงิน 299.25 ล้านบาท ดังนั้น จึงจ่ายเงินปันผลเป็นเงินสดเพิ่มอีกในอัตราหุ้นละ 0.28 บาท เป็นจำนวนเงิน 698.25 ล้านบาท เงินปันผลดังกล่าวจะจ่ายให้แก่ผู้ถือหุ้นในเดือนพฤษภาคม 2568 โดยต้องได้รับอนุมัติจากที่ประชุมสามัญประจำปีของผู้ถือหุ้นของบริษัท

เอกสารแนบ

เอกสารแนบ

เอกสารแนบ 1 : รายละเอียดเกี่ยวกับกรรมการ ผู้บริหาร ผู้มีอำนาจควบคุม ผู้ที่ได้รับมอบหมายให้รับผิดชอบสูงสุดในสายงานบัญชีและการเงิน ผู้ที่ได้รับมอบหมายให้รับผิดชอบโดย ตรงในการควบคุมดูแลการทำบัญชี เลขานุการบริษัทและตัวแทนติดต่อประสานงาน กรณีเป็นบริษัทต่างประเทศ

ลิงก์ URL ของเอกสารแนบ: <https://www.bangkokchainhospital.com/th/leadership/board-of-directors>



เอกสารแนบ 2 : รายละเอียดเกี่ยวกับกรรมการของบริษัทย่อย

ลิงก์ URL ของเอกสารแนบ: <https://eonemedia.setlink.set.or.th/report/0808/2024/1743036614393.pdf>



เอกสารแนบ 3 : รายละเอียดเกี่ยวกับหัวหน้างานตรวจสอบภายใน และหัวหน้างานกำกับดูแลการปฏิบัติงานของบริษัท (compliance)

ลิงก์ URL ของเอกสารแนบ: <https://eonemedia.setlink.set.or.th/report/0808/2024/1743036614397.pdf>



เอกสารแนบ 4 : ทรัพย์สินที่ใช้ในการประกอบธุรกิจและรายละเอียดเกี่ยวกับรายการประเมินราคาทรัพย์สิน

ลิงก์ URL ของเอกสารแนบ: <https://eonemedia.setlink.set.or.th/report/0808/2024/1743036614401.pdf>



เอกสารแนบ 5 : นโยบายและแนวปฏิบัติในการกำกับดูแลกิจการ ฉบับเต็ม และจรรยาบรรณธุรกิจ ฉบับเต็มที่บริษัทได้จัดทำ

ลิงก์ URL ของเอกสารแนบ: <https://eonemedia.setlink.set.or.th/report/0808/2024/1743036614405.pdf>



เอกสารแนบ 6 : รายงานคณะกรรมการตรวจสอบ

ลิงก์ URL ของเอกสารแนบ: <https://eonemedia.setlink.set.or.th/report/0808/2024/1743036614409.pdf>

