



สหมิตรเครื่องกล  
SAHAMIT MACHINERY

# รายงานประจำปี 2567

แบบแสดงรายการข้อมูลประจำปี  
(แบบ 56-1 One Report)  
บริษัท สหมิตรเครื่องกล จำกัด (มหาชน)



**วิสัยทัศน์ SMIT** มุ่งมั่นเป็นผู้นำอย่างครบวงจร ด้วยสินค้าและบริการ  
ในกลุ่มธุรกิจเหล็กแข็ง เครื่องจักรกลโรงงานและอุปกรณ์เครื่องจักร  
และวัสดุอุตสาหกรรมไม้ กระดาษ และไฟฟ้า



## SPECIAL STEEL



K.S. MOULD PARTS CO., LTD.



A TENOVA COMPANY



## MACHINE TOOLS



## TOOLING



## WOOD



## PAPER

MATECH ENGINEERING INC.

MATECH ENGINEERING INC.  
REFINER PLATE FOR PAPER MACHINE.

Maruishi

## ELECTRIC



The Nippon Joint, Ltd.



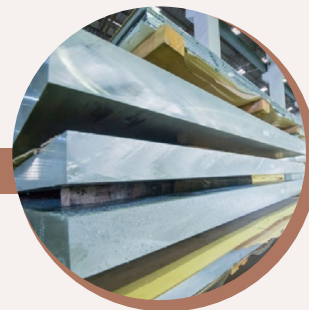

สารจากคณะกรรมการ	4
ข้อมูลสำคัญทางการเงิน	5
คณะกรรมการ	6
<b>ส่วนที่ 1 การประกอบธุรกิจและผลการดำเนินงาน</b>	<b>8</b>
1. โครงสร้างและการดำเนินงานของบริษัท	8
2. การบริหารจัดการความเสี่ยง	18
3. การขับเคลื่อนธุรกิจด้วยความยั่งยืน	21
4. การวิเคราะห์และคำอธิบายของฝ่ายจัดการ (MD&A)	28
5. ข้อมูลทั่วไปและข้อมูลสำคัญอื่น	36
<b>ส่วนที่ 2 การกำกับดูแล</b>	<b>37</b>
6. นโยบายการกำกับดูแลกิจการ	37
7. โครงสร้างการกำกับดูแลกิจการ และข้อมูลสำคัญเกี่ยวกับคณะกรรมการ คณะกรรมการชุดย่อย ผู้บริหาร พนักงาน และอื่นๆ	43
8. รายงานผลการดำเนินงานสำคัญด้านการกำกับดูแลกิจการ	58
9. การควบคุมภายในและรายการระหว่างกัน	67
<b>ส่วนที่ 3 งบการเงิน</b>	<b>70</b>
<b>ส่วนที่ 4 การรับรองความถูกต้องของข้อมูล</b>	<b>105</b>
เอกสารแนบ 1 รายละเอียดเกี่ยวกับกรรมการ ผู้บริหาร ผู้ที่ได้รับมอบหมายให้รับผิดชอบ สูงสุดในสายงานบัญชีและการเงิน และเลขานุการบริษัท	106
เอกสารแนบ 2 รายละเอียดเกี่ยวกับการดำรงตำแหน่งของกรรมการ ผู้บริหาร และผู้มีอำนาจควบคุม	113
เอกสารแนบ 3 รายละเอียดฝ่ายตรวจสอบภายใน	114
เอกสารแนบ 4 ทรัพย์สินที่ใช้ในการประกอบธุรกิจและรายละเอียดเกี่ยวกับรายการ ประเมินราคาทรัพย์สิน	115
เอกสารแนบ 5 นโยบายและแนวปฏิบัติการกำกับดูแลกิจการและจรรยาบรรณธุรกิจ	117
เอกสารแนบ 6 รายงานคณะกรรมการตรวจสอบ	118



## เรียน ท่านผู้ถือหุ้น

ในปีที่ผ่านมา ภาคธุรกิจได้เผชิญความท้าทายทั้งจากปัจจัยภายนอกและภายในประเทศ ส่งผลให้รูปแบบการค้าของโลกมีการเปลี่ยนแปลงอย่างมีนัยสำคัญ โดยสาเหตุสำคัญมาจากสถานการณ์ความขัดแย้งทางภูมิศาสตร์ ซึ่งส่งผลกระทบต่อแนวโน้มการเติบโตของเศรษฐกิจและเสถียรภาพของห่วงโซ่อุปทานทั่วโลกอย่างชัดเจน รวมถึงต้นทุนพลังงานและวัตถุดิบที่มีความผันผวนสูง ส่งผลให้ภาคอุตสาหกรรมการผลิตทั่วโลก รวมถึงประเทศไทย ประสบกับภาวะชะลอตัว

ในขณะเดียวกัน ผู้ผลิตและผู้ประกอบการในประเทศไทยยังคงได้รับผลกระทบจากสินค้าสำเร็จรูปและสินค้าสำเร็จรูปที่มีราคาถูกลงจากประเทศจีน ซึ่งเข้ามาแข่งขันในตลาดอย่างมากมาย ตั้งแต่สินค้าอุปโภค-บริโภคไปจนถึงสินค้าอุตสาหกรรม เช่น เครื่องใช้ไฟฟ้า อิเล็กทรอนิกส์ และยานยนต์ ฯลฯ โดยการนำเข้าหรือการผลิตจากห่วงโซ่อุปทานของบริษัทจากประเทศจีนแบบเบ็ดเสร็จเกือบทั้งหมด ส่งผลกระทบต่อผู้ผลิตในประเทศจำนวนมาก แม้การบริโภคโดยรวมจะเพิ่มขึ้นจากการฟื้นตัวของเศรษฐกิจและการท่องเที่ยว แต่ภาคการผลิตภายในประเทศกลับหดตัวลงอย่างมีนัยสำคัญ

ปัจจัยเหล่านี้ล้วนมีผลกระทบทั้งทางตรงและทางอ้อมต่อเศรษฐกิจไทยและการดำเนินธุรกิจของบริษัท ซึ่งทำให้ปีที่ผ่านมาเป็นอีกหนึ่งปีที่ท้าทายสำหรับบริษัท อย่างไรก็ตาม ด้วยพื้นฐานธุรกิจที่แข็งแกร่งและฐานลูกค้าที่มีมายาวนาน รวมถึงความน่าเชื่อถือที่บริษัทได้สั่งสมมาในการส่งมอบสินค้าและบริการที่มีคุณภาพตรงตามเวลา บริษัทยังคงสามารถรักษาความไว้วางใจจากลูกค้าและคู่ค้าได้อย่างต่อเนื่อง ประกอบกับความร่วมมือร่วมใจของผู้บริหารและพนักงานบริษัท ที่มุ่งมั่นทำงานร่วมกันเพื่อบรรลุเป้าหมายขององค์กร ทำให้บริษัทสามารถฝ่าฟันอุปสรรคต่าง ๆ และดำเนินธุรกิจได้อย่างมีประสิทธิภาพ แม้จะเผชิญกับความท้าทายต่าง ๆ ตลอดปีที่ผ่านมา

ในปี 2568 บริษัทฯ ยังคงมุ่งมั่นในการรักษาการดำเนินธุรกิจหลักอย่างเต็มที่ ด้วยการพัฒนาและการผลิตด้วยเทคโนโลยีสมัยใหม่ พร้อมทั้งบุคลากรที่มีความเชี่ยวชาญ เพื่อเสนอโซลูชันที่มีต้นทุนเหมาะสมให้กับลูกค้า เพื่อเสริมสร้างศักยภาพและประสิทธิภาพในการแข่งขันกับผู้ผลิตจากต่างประเทศ และเพื่อสร้างความเชื่อมั่นในระยะยาวกับลูกค้า คู่ค้า และผู้ถือหุ้น ด้วยการดำเนินงานที่โปร่งใส ซื่อตรง และมีธรรมาภิบาล เพื่อความมั่นคงและยั่งยืนของบริษัทต่อไป

ในนามของคณะกรรมการ บริษัท สหมิตรเครื่องกล จำกัด (มหาชน)

ชัยศิลป์ แด่มศิริชัย

ประธานกรรมการ

บริษัท สหมิตรเครื่องกล จำกัด (มหาชน)

พฤทธิ์ สรณวนธนาวุธ

กรรมการผู้จัดการ

บริษัท สหมิตรเครื่องกล จำกัด (มหาชน)



# ข้อมูลทางการเงินที่สำคัญ



	2567	2566	2565	หน่วย
สินทรัพย์รวม	2,811.23	2,805.73	2,864.12	ล้านบาท
หนี้สินรวม	261.17	274.12	327.46	ล้านบาท
ส่วนของผู้ถือหุ้นรวม	2,550.05	2,531.61	2,536.66	ล้านบาท
รายได้รวม	1,655.66	1,630.92	2,211.30	ล้านบาท
กำไรสุทธิ	145.73	131.67	235.69	ล้านบาท
มูลค่าตามบัญชีต่อหุ้น	4.81	4.78	4.79	บาท
กำไรสุทธิต่อหุ้น	0.27	0.25	0.44	บาท
เงินปันผลจ่ายต่อหุ้น	0.24	0.30	0.36	บาท
ราคาหุ้น ณ วันสิ้นงวด	3.92	4.52	4.96	บาท
อัตรากำไรสุทธิต่อรายได้รวม	8.80	8.07	10.66	%
อัตราผลตอบแทนผู้ถือหุ้น	5.74	5.20	9.38	%
อัตราผลตอบแทนจากสินทรัพย์	5.19	4.64	8.22	%
อัตราเงินปันผล	6.12	7.52	7.26	%
อัตราส่วนหนี้สินต่อส่วนของผู้ถือหุ้น	0.10	0.11	0.13	เท่า
จำนวนพนักงาน	436	461	463	คน

\*\*\* ผู้ลงทุนสามารถศึกษาข้อมูลของบริษัทเพิ่มเติมได้จากแบบแสดงรายการข้อมูลประจำปี (แบบ 56-1) ของบริษัทที่แสดงไว้ใน [www.sec.or.th](http://www.sec.or.th) หรือเว็บไซต์ของบริษัท [www.sahamit.co.th](http://www.sahamit.co.th)

# สารจากคณะกรรมการ 2567



คุณชัยศิลป์ เต็มศิริชัย  
ประธานกรรมการ



คุณประสงค์ ศรีธรรณกุล  
รองประธานกรรมการ



คุณพรศิลป์ เต็มศิริชัย  
กรรมการ



คุณสุนา เสนาวัฒนกุล  
กรรมการ



คุณพิชัย นิธิวาสิน  
กรรมการอิสระ



คุณเกรียงไกร บุญกิตติเจริญ  
กรรมการอิสระ /  
กรรมการตรวจสอบ

# สาระจากคณะกรรมการ 2567



**คุณการุณ กิตติสถาพร**  
 กรรมการตรวจสอบ / กรรมการอิสระ /  
 ประธานกรรมการสรรหาและพิจารณาค่าตอบแทน



**พลเอกวาภิรมย์ มนัสรังษี**  
 ประธานกรรมการตรวจสอบ /  
 กรรมการอิสระ



**คุณชยกร ลิ้มปรีธีพันธ์**  
 กรรมการตรวจสอบ / กรรมการอิสระ /  
 กรรมการสรรหาและพิจารณาค่าตอบแทน



**คุณพฤกษ์ สรญาณรนาวุธ**  
 กรรมการ / กรรมการผู้จัดการ



**คุณชาญเดช แท้มศิริชัย**  
 กรรมการ



**คุณปิยะนุช แท้มศิริชัย**  
 กรรมการ



**คุณปิยพร ศรีธรรณกุล**  
 กรรมการ / กรรมการสรรหา  
 และพิจารณาค่าตอบแทน



**คุณปรางทิพย์ ศิวรักษ์**  
 กรรมการ





## 1. โครงสร้างและการดำเนินงานของกลุ่มบริษัท

### 1.1 นโยบายและภาพรวมการประกอบธุรกิจ

บริษัท สหมิตรเครื่องกล จำกัด (มหาชน) (“บริษัท”) เริ่มก่อตั้งเมื่อวันที่ 7 มิถุนายน 2516 ด้วยทุนเริ่มแรก 80,000 บาท โดยดำเนินธุรกิจนำเข้าและจัดจำหน่ายสินค้าอุตสาหกรรม วัสดุดิบ เครื่องจักรและอุปกรณ์สำหรับโรงงานอุตสาหกรรมหลากหลายประเภท และบริษัทได้ขยายธุรกิจมีการเติบโตอย่างต่อเนื่อง จนปัจจุบันบริษัทมีทุนจดทะเบียนจำนวน 550 ล้านบาท และมีผลิตภัณฑ์ครอบคลุมและรองรับการเจริญเติบโตของภาคการผลิตในประเทศ แบ่งออกเป็น 5 กลุ่มผลิตภัณฑ์อุตสาหกรรมหลักๆ ได้แก่

- (1) ผลิตภัณฑ์เหล็กแข็ง สำหรับทำแม่พิมพ์และเครื่องมือ
- (2) ผลิตภัณฑ์เครื่องมือและเครื่องจักรกลโรงงาน
- (3) ผลิตภัณฑ์เกี่ยวกับกระดาษ
- (4) ผลิตภัณฑ์เครื่องจักรและอุปกรณ์สำหรับอุตสาหกรรมไม้
- (5) ผลิตภัณฑ์เกี่ยวกับไฟฟ้า

นอกจากนี้ บริษัทมุ่งเน้นการให้การให้บริการก่อนและหลังการขายในลักษณะต่างๆ เพื่อเพิ่มมูลค่าให้แก่ผลิตภัณฑ์ และเพื่อตอบสนองความต้องการของลูกค้าที่หลากหลาย อันได้แก่

- การบริการแปรรูปเหล็กแข็งเบื้องต้น เช่น บริการตัด ปาด เจียร เจาะรู และอื่นๆ
- การบริการชุบเหล็กแข็งด้วยเครื่องจักรที่ทันสมัย
- การบริการให้คำแนะนำในการเลือกใช้ การติดตั้ง และซ่อมบำรุงเครื่องจักรกลและอุปกรณ์
- การบริการตัดแปรรูปกระดาษตามความต้องการของลูกค้า
- การบริการตัดต่อแปรรูปกระดาษทรายตามขนาดที่ลูกค้าต้องการ
- การผลิตใบมีดที่ใช้ในอุตสาหกรรมไม้และอุตสาหกรรมกระดาษโดยได้รับความร่วมมือจากบริษัท โตโยไนฟ์ จำกัด ประเทศญี่ปุ่น

#### 1.1.1 วิสัยทัศน์ พันธกิจ เป้าหมาย กลยุทธ์

วิสัยทัศน์:

**“มุ่งมั่นเป็นผู้จำหน่ายอย่างครบวงจรด้วยสินค้าและบริการในกลุ่มธุรกิจเหล็กแข็ง เครื่องจักรกลโรงงานและอุปกรณ์ เครื่องจักรและวัสดุอุตสาหกรรมไม้ กระดาษ และไฟฟ้า”**

พันธกิจ:

- คัดสรรสินค้าและบริการที่มีคุณภาพได้มาตรฐานสากล (World Class Standard & State of the Art Technology)
- พัฒนาศักยภาพขององค์กรและความเชี่ยวชาญให้กับบุคลากรอย่างไม่หยุดยั้ง (Continuous Development)
- สร้างสินค้าและบริการอย่างครบวงจร (One Stop Service / Integrated Solution)
- รักษาสัมพันธ์อันดีกับลูกค้า คู่ค้า พนักงาน ผู้ถือหุ้นและสังคมด้วยหลักธรรมาภิบาล (Stakeholders Relationship)





## เป้าหมาย:

บริษัทมีเป้าหมายการดำเนินธุรกิจที่ยึดมั่นมาโดยตลอด คือ **“เป็นผู้นำในการผลิต นำเข้า จัดจำหน่าย และให้บริการอย่างครบวงจรในกลุ่มธุรกิจเหล็กแข็ง เครื่องจักรกลโรงงานและอุปกรณ์ เครื่องจักรและวัสดุอุตสาหกรรมไม้ กระดาษ ไฟฟ้า และอุตสาหกรรมอื่นๆที่เกี่ยวข้อง เพื่อรองรับการเติบโตของภาคอุตสาหกรรมหลักในประเทศและภูมิภาค”**

## กลยุทธ์:

ภายใต้เป้าหมายดังกล่าวบริษัทได้ดำเนินกลยุทธ์เพื่อการสร้างมูลค่าเพิ่มให้กับกิจการจากฐานธุรกิจนำเข้าและจัดจำหน่ายเหล็กแข็งอุตสาหกรรม เครื่องจักร และอุปกรณ์อุตสาหกรรมของบริษัท ดังต่อไปนี้

- รักษาคุณภาพของสินค้าและบริการของบริษัท (Top quality Products and Services)
- พัฒนาความเชี่ยวชาญในตัวผลิตภัณฑ์อย่างต่อเนื่อง (Professional)
- เพิ่มผลิตภัณฑ์และบริการอย่างครบวงจร (One Stop Services)
- ลูกค้าและผู้จัดจำหน่ายสินค้า ซึ่งถือเป็นหุ้นส่วนทางการค้าของบริษัท (Partnership)

### 1.1.2 การเปลี่ยนแปลงและพัฒนากิจการที่สำคัญ

การเปลี่ยนแปลงและพัฒนากิจการที่สำคัญของบริษัทสรุปได้ ดังนี้

2516	ก่อตั้งบริษัทด้วยทุนจดทะเบียน 80,000 บาท เพื่อจำหน่ายวัตถุดิบ เครื่องจักรและอุปกรณ์สำหรับโรงงานอุตสาหกรรม
2533	ก่อสร้างคลังสินค้าสาธิตประตู 1 กรุงเทพฯ
2536	ก่อสร้างอาคารสำนักงานใหญ่ กรุงเทพฯ
2537	เมื่อวันที่ 21 พฤศจิกายน 2537 แปรสภาพเป็นบริษัทมหาชนจำกัด และเพิ่มทุนจดทะเบียนเป็น 140 ล้านบาท
2538	เพิ่มทุนจดทะเบียนเป็น 160 ล้านบาท และซื้อที่ดินที่อำเภอบางปะกง เพื่อก่อสร้างคลังสินค้า และศูนย์บริการตัดเหล็ก ก่อสร้างคลังสินค้าสาธิตประตู 2 กรุงเทพฯ เพื่อใช้เป็นคลังสินค้าเหล็ก
2542	ก่อสร้างคลังสินค้า 1 และ 2 ที่อำเภอบางปะกง เพื่อดำเนินการตัดเหล็ก และใช้เป็นคลังสินค้าของเหล็กและกระดาษ
2543	ซื้อคลังสินค้าสาธิตประตู 3 ที่กรุงเทพฯ เพื่อใช้เป็นคลังสินค้ากระดาษ
2545	ก่อสร้างคลังสินค้าที่ 3 ที่อำเภอบางปะกง เพื่อใช้เป็นโรงงานตัดต่อกระดาษทราย
2548	จดทะเบียนในตลาดหลักทรัพย์แห่งประเทศไทย เริ่มต้นซื้อขายหลักทรัพย์เมื่อวันที่ 18 พฤษภาคม 2548 ภายใต้ชื่อย่อ “SMIT”
2549	เปิดโรงงานชุบเหล็กแข็งที่อำเภอบางปะกง เมื่อวันที่ 29 พฤศจิกายน 2549 โดยได้รับพระมหากรุณาธิคุณจากสมเด็จพระเทพรัตนราชสุดาฯ สยามบรมราชกุมารี เสด็จฯ เป็นองค์ประธานในพิธี
2550	ก่อสร้างโรงงานผลิตใบมีดที่ใช้ในอุตสาหกรรมไม้ที่อำเภอบางปะกง โดยได้รับความร่วมมือจาก บริษัท โตโยนาฟ จำกัด ประเทศญี่ปุ่น และ ขยายกำลังการให้บริการชุบเหล็กแข็ง
2551	ก่อสร้างคลังสินค้าที่ 4 ที่อำเภอบางปะกง เพื่อใช้เป็นคลังสินค้าเหล็ก และ ก่อสร้างส่วนต่อขยายคลังสินค้าสาธิตประตูเพื่อใช้ประกอบอุปกรณ์เกี่ยวกับไฟฟ้า



- 2553 ก่อสร้างคลังสินค้าที่ 5 ที่อำเภอบางปะกง เพื่อใช้เป็นคลังสินค้าหลัก และรองรับการขยายกำลังการผลิต โรงงานผลิตไบเมตที่ใช้ในอุตสาหกรรมไม้ และกำลังการให้บริการซัพพลายเชน
- 2554 ตลาดหลักทรัพย์ฯ มีการเพิ่มหมวดธุรกิจเหล็ก (Steel) ภายใต้กลุ่มสินค้าอุตสาหกรรม (Industrials) โดย บริษัท สหมิตรเครื่องกล จำกัด (มหาชน) เป็นหนึ่งในบริษัทจดทะเบียนที่ย้ายเข้าไปอยู่ในหมวดดังกล่าว โดยเริ่มตั้งแต่วันที่ 4 มกราคม 2554 เป็นต้นไป เพื่อให้นักลงทุนเห็นข้อมูลและภาพธุรกิจได้อย่างชัดเจน เป็นประโยชน์ต่อการวิเคราะห์ข้อมูลและตัดสินใจลงทุนมากขึ้น
- 2556 บริษัทได้รับรางวัล “Asia’s 200 Best Under A Billion Award” จาก นิตยสาร Forbes Asia ปี 2556
- 2557 บริษัทได้ประกาศเจตนารมณ์เข้าร่วมโครงการแนวร่วมปฏิบัติของภาคเอกชนไทยในการต่อต้านการทุจริต (Thai Private Sector Collective Action against Corruption: CAC) เมื่อวันที่ 12 มีนาคม 2557
- 2558 ก่อสร้างคลังสินค้าสาธิตประตู 4 ที่กรุงเทพฯ เพื่อใช้เป็นคลังสินค้าหลัก
- 2560 บริษัทผ่านการรับรองเป็นสมาชิกแนวร่วมปฏิบัติของภาคเอกชนไทยในการต่อต้านทุจริตจากคณะกรรมการแนวร่วมปฏิบัติของภาคเอกชนไทยในการต่อต้านทุจริตครั้งแรก เมื่อวันที่ 9 มีนาคม 2560 โดยการรับรองนี้มีอายุ 3 ปี นับจากวันที่มีมติให้การรับรอง
- 2561 ลงทุนในเครื่องจักรและอุปกรณ์เพิ่มเพื่อรองรับการให้บริการการซัพพลายเชนและซื้อที่ดินที่อำเภอบางปะกง เพื่อขยายโรงงานและคลังสินค้า
- 2562 ลงทุนติดตั้งโซลาร์รูฟท็อป เพื่อสร้างพลังงานสะอาดไว้ใช้ในโรงงานและลดค่าไฟฟ้า รวมไปถึงการเป็นส่วนหนึ่งในการช่วยลดผลกระทบต่อสิ่งแวดล้อมและการเปลี่ยนแปลงสภาพภูมิอากาศ
- 2563 บริษัทได้รับการรับรองการต่อต้านอายุเป็นสมาชิกแนวร่วมปฏิบัติของภาคเอกชนไทยในการต่อต้านทุจริตจากคณะกรรมการแนวร่วมปฏิบัติของภาคเอกชนไทยในการต่อต้านทุจริต เมื่อวันที่ 7 กุมภาพันธ์ 2563
- 2566 บริษัทดำเนินกิจการธุรกิจครบรอบ 50 ปีและได้รับการรับรองการต่อต้านอายุสมาชิกแนวร่วมปฏิบัติของภาคเอกชนไทยในการต่อต้านทุจริต ครั้งที่ 3 จากคณะกรรมการแนวร่วมปฏิบัติของภาคเอกชนไทยในการต่อต้านการทุจริต

## การเปลี่ยนแปลงและพัฒนากิจการที่สำคัญเกี่ยวกับอำนาจ ในการควบคุมบริษัทในปีที่ผ่านมา

บริษัทไม่มีการเปลี่ยนแปลงอำนาจ ในการควบคุมบริษัทในปีที่ผ่านมา

## การเปลี่ยนแปลงโครงสร้างการถือหุ้น การจัดการ หรือการประกอบธุรกิจในช่วง 3 ปีที่ผ่านมา

ทั้งนี้ บริษัทไม่มีการเปลี่ยนแปลงโครงสร้างการถือหุ้น การจัดการ หรือการประกอบธุรกิจในช่วง 3 ปีที่ผ่านมา

- 1.1.3 การใช้เงินที่ได้จากการระดมทุนเป็นไปตามวัตถุประสงค์หรือไม่  
-บริษัทไม่มีการระดมทุนในช่วง 3 ปีที่ผ่านมา-
- 1.1.4 ข้อผูกพันที่บริษัทให้คำมั่นไว้ในแบบแสดงรายการข้อมูลการเสนอขายหลักทรัพย์และ/หรือเงื่อนไขการอนุญาตของสำนักงาน (ถ้ามี) และ/หรือเงื่อนไขการรับหลักทรัพย์ของตลาดหลักทรัพย์ฯ (ถ้ามี)  
-ไม่มี-
- 1.1.5 ชื่อ สถานที่ตั้งสำนักงานใหญ่ ประเภทธุรกิจ เลขทะเบียนบริษัท โทรศัพท์ โทรสาร เว็บไซต์บริษัท จำนวน และชนิดของหุ้นที่จำหน่ายได้แล้วทั้งหมดของบริษัท  
-รายละเอียดปรากฏตามหัวข้อที่ 5 ข้อมูลทั่วไปและข้อมูลสำคัญอื่น -



## 1.2 ลักษณะการประกอบธุรกิจ

### 1.2.1 โครงสร้างรายได้แยกตามสายผลิตภัณฑ์

โครงสร้างรายได้ หน่วย : ล้านบาท	2567		2566		2565	
	รายได้	%	รายได้	%	รายได้	%
ผลิตภัณฑ์เหล็กแข็งสำหรับทำแม่พิมพ์และบริการชุบเหล็ก	1,024.94	61.91	1,036.64	63.56	1,306.53	59.08
ผลิตภัณฑ์เครื่องมือและเครื่องจักรกลโรงงาน	336.88	20.35	297.63	18.25	487.92	22.07
ผลิตภัณฑ์อื่น *	254.68	15.38	283.36	17.37	381.78	17.26
รายได้อื่นๆ **	39.16	2.37	13.29	0.82	35.07	1.59
รายได้รวม	1,655.66	100.00	1,630.92	100.00	2,211.30	100.00

หมายเหตุ \*ผลิตภัณฑ์อื่น ได้แก่ ผลิตภัณฑ์เครื่องจักรและอุปกรณ์สำหรับอุตสาหกรรมไม้ ผลิตภัณฑ์กลุ่มกระดาษ และผลิตภัณฑ์เกี่ยวกับไฟฟ้า

\*\* รายได้อื่นๆ เช่น รายได้ค่านายหน้า กำไรจากการจำหน่ายสินทรัพย์

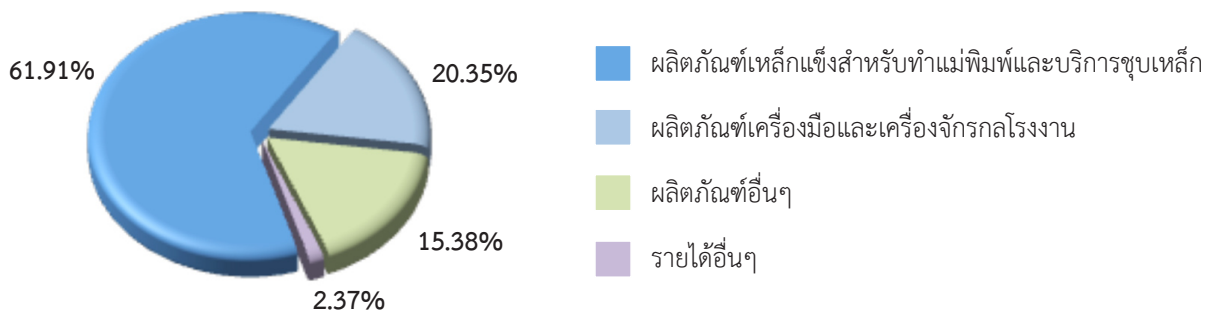

### 1.2.2 ข้อมูลเกี่ยวกับผลิตภัณฑ์และบริการ

#### (1) ลักษณะของผลิตภัณฑ์และบริการ

##### 1. ผลิตภัณฑ์เหล็กแข็งสำหรับทำแม่พิมพ์และเครื่องมือ (Special Steel)

- ผลิตภัณฑ์**
- Bohler เหล็กแข็งสำหรับทำแม่พิมพ์และเครื่องมือ
  - เหล็กแข็งใช้ทำอะไหล่เครื่องจักรกล และแม่พิมพ์
  - อลูมิเนียมอัลลอยด์
  - ใบเลื่อยสายพานตัดโลหะ
  - เข็มกระทุ้งแม่พิมพ์พลาสติก

**บริการ** มีบริการแปรรูปเหล็กแข็งขั้นต้น เช่น ตัด ปาด เจียร เจาะรู บริการชุบเหล็กแข็ง และอื่นๆ

##### 2. ผลิตภัณฑ์เครื่องมือและเครื่องจักรกลโรงงาน (Machine Tools and Tooling )

- ผลิตภัณฑ์**
- เครื่องจักรกลโรงงานที่ควบคุมด้วยระบบคอมพิวเตอร์ (CNC Machine) และระบบอัตโนมัติ (Automation)
  - ดอกกัดและมิตเล็บบซึ่งมีให้เลือกครอบคลุมการใช้งานทุกประเภท
  - เครื่องมือวัดขนาดชิ้นงานและเครื่องมือวัดระยะแบบดิจิตอล
  - อุปกรณ์จับเครื่องมือซึ่งใช้ประกอบกับเครื่องจักรกลทุกประเภท

**บริการ** ให้คำปรึกษาในการเลือกใช้เครื่องจักรกล ให้บริการฝึกอบรมการใช้งาน และให้บริการซ่อมเครื่องจักรกลด้วยอะไหล่ที่มีคุณภาพ โดยทีมวิศวกรที่มีความเชี่ยวชาญ



## 3. ผลิตภัณฑ์กลุ่มกระดาษ (Paper)

- ผลิตภัณฑ์**
- กระดาษสำหรับงานพิมพ์ กระดาษหนังสือพิมพ์ และบรรจุภัณฑ์
  - ตัวแทนขายเครื่องตัดและเครื่องร่อนกระดาษจากต่างประเทศ
  - ผู้จัดหาเครื่องจักร ชิ้นส่วน อุปกรณ์เครื่องจักรทุกชนิด ที่ใช้ในอุตสาหกรรมผลิตกระดาษและเยื่อกระดาษ นำเข้าเคมีต่างๆ ที่ใช้ในกระบวนการผลิต

**บริการ** บริการจัดหา ตัด และร่อนกระดาษตามขนาดที่ต้องการ

## 4. ผลิตภัณฑ์เครื่องจักรและอุปกรณ์สำหรับอุตสาหกรรมไม้ (Machinery and Equipment for Wood Processing)

- ผลิตภัณฑ์**
- กระดาษทราย ผ้าทรายอุตสาหกรรม
  - ไม้ผิวดูอุตสาหกรรม ทั้งที่ผลิตเองในประเทศและนำเข้าจากต่างประเทศ
  - ฟันไม้อุตสาหกรรมผลิตแป้นไม้สำหรับ
  - จัดหาและนำเข้าเครื่องจักรและอุปกรณ์เก่าและใหม่จากต่างประเทศ เพื่อใช้สำหรับโรงงานในอุตสาหกรรม ไม้และเฟอร์นิเจอร์

**บริการ** บริการแปรรูปและตัดต่อกระดาษทรายตามขนาดที่ลูกค้าต้องการ และให้คำปรึกษาในการเลือกซื้อเครื่องจักร ที่เหมาะสมกับงาน

## 5. ผลิตภัณฑ์เกี่ยวกับไฟฟ้า (Electrical Engineering)

- ผลิตภัณฑ์**
- ระบบควบคุมและสั่งการอุปกรณ์ไฟฟ้าระยะไกลด้วยคอมพิวเตอร์ภายในสถานีย่อย (Computer Substation Control System: CSCS)
  - เครื่องมือวัดปริมาณไฟฟ้า (Energy Meter & Monitoring Devices)
  - อุปกรณ์ตัดต่อกระแสไฟฟ้า (Low-voltage Switch Gear)

**บริการ** บริการก่อนและหลังการขาย ซึ่งรวมถึง การออกแบบและการติดตั้งระบบ การฝึกอบรม การให้คำปรึกษา เกี่ยวกับผลิตภัณฑ์

### บริการซัพพลายเชนหลัก

การบริการซัพพลายเชนหลักเป็นบริการที่บริษัทมุ่งเน้นลงทุนเพื่อเพิ่มคุณค่าให้แก่ผลิตภัณฑ์และต่อยอดเป้าหมายการให้บริการอย่างครบวงจรเพื่อตอบสนองความต้องการของลูกค้าอย่างมีประสิทธิภาพ ด้วยเครื่องมือและเทคโนโลยีที่ทันสมัย ควบคุมโดยวิศวกรผู้เชี่ยวชาญชำนาญการเฉพาะด้าน รวมทั้งตรวจสอบคุณภาพทุกขั้นตอนของการผลิต เพื่อให้ได้ชิ้นงานซัพพลายเชนที่ได้มาตรฐาน มุ่งรักษาและพัฒนาคุณภาพของผลิตภัณฑ์

• **ประเภทของการชุบแข็ง** การชุบแข็งด้วยระบบสุญญากาศ (Vacuum Quenching), ระบบไนไตรดิงความดันต่ำ (Low Pressure Nitriding), ระบบคาร์บูไรซิง (Carburizing), ระบบคาร์บอนไนไตรดิง (Carbonitriding), การชุบแข็งแบบปรับโครงสร้างจุลภาค (Normalizing), การชุบแข็งด้วยน้ำมัน (Oil Quenching), และการชุบแข็งอื่นๆ

• **เตาชุบระบบสุญญากาศ (Vacuum Hardening Furnaces)**

เตาชุบระบบสุญญากาศจากประเทศฝรั่งเศส การทำงานเป็นแบบระบบอัตโนมัติโดยใช้แก๊สที่มีความเย็นและระบบการหมุนรอบวงกลม เพื่อให้แก๊สรวมตัวเป็นเนื้อเดียวกันได้อย่างดีเยี่ยม สามารถทำให้ชิ้นงานที่ได้มีคุณภาพสมบูรณ์แบบทั้งสำหรับงานเหล็กเครื่องมือเย็น เหล็กเครื่องมือร้อน และเหล็กเครื่องมือความเร็วสูง เป็นต้น

• **เตาสุญญากาศและออลไนไตรดิง (Vacuum Tempering and Allnit® Nitriding Furnaces)**

การชุบไนไตรดิงแบบออลไนไตรดิงเป็นการชุบแข็งที่บริเวณผิวชิ้นงาน โดยใช้ความร้อนความดันต่ำในเตาสุญญากาศ โดยสามารถเลือกชั้น (Layers) ได้ สารที่เคลือบจะอัดรวมตัวกันแน่นเป็นชั้น ๆ จุดเด่น คือ ชั้นไนไตรด์สามารถชุบติดด้านในของชิ้นงานที่มีลักษณะเป็นท่อ เป็นโพรง (Cavity) หรือชิ้นงานที่ซับซ้อนได้ โดยผิวงานหลังชุบสะอาด และไม่เกิดมลภาวะต่อสิ่งแวดล้อม





- **เตาชุบระบบบรรยากาศ (Controlled Atmosphere Hardening Furnaces)**

เตาชุบระบบบรรยากาศระบบอัตโนมัติแบบปิดควบคุมโดย PLC ซึ่งเหมาะสำหรับงานชุบที่หลากหลาย เช่น งานชุบบรรจุคาร์บูไรซิง (Carburizing) คาร์บอนไนไตรดิง (Carbon Nitriding) การชุบน้ำมัน (Oil Quenching) การอบอ่อน (Annealing) สำหรับชิ้นงานที่เป็นเหล็กกล้าคาร์บอน (Carbon Steel) เหล็กกล้าผสม (Low Alloy Steel) และเหล็กหล่อ (Cast Iron)

## (2) ภาวะอุตสาหกรรมและการแข่งขัน

หากพิจารณาจากฐานลูกค้าของบริษัท พบว่าเกี่ยวข้องกับอุตสาหกรรมดังต่อไปนี้

- **ภาวะอุตสาหกรรมแม่พิมพ์และเครื่องมือสำหรับโรงงานอุตสาหกรรม**

อุตสาหกรรมแม่พิมพ์ เป็นหนึ่งในอุตสาหกรรมสนับสนุน (Supporting Industry) ที่อยู่เบื้องหลังความสำเร็จของอุตสาหกรรมต่างๆ เป็นอุตสาหกรรมกลางน้ำที่เชื่อมโยงการผลิตชิ้นส่วนในทุกอุตสาหกรรม เช่น อุตสาหกรรมยานยนต์และชิ้นส่วน อุตสาหกรรมไฟฟ้าและอิเล็กทรอนิกส์ รวมทั้งมีความสำคัญต่อการพัฒนาอุตสาหกรรมอื่นๆ และมีส่วนในการสร้างความเข้มแข็งให้กับอุตสาหกรรมเป้าหมายหลักของประเทศ ให้สามารถเติบโตอย่างมั่นคงและยั่งยืนเนื่องจากแม่พิมพ์เป็นเครื่องมือสำคัญในการผลิตในภาคอุตสาหกรรมแทบทุกประเภท

เหล็กแข็งสำหรับทำแม่พิมพ์และอุปกรณ์ (Special steel) เครื่องจักรกลโรงงาน (Machine Tools) และเครื่องมืออุปกรณ์ (Tooling) ล้วนจำเป็นต่อการผลิตแม่พิมพ์ เครื่องมือ อุปกรณ์และอะไหล่สำหรับโรงงานอุตสาหกรรม ดังนั้น ปริมาณความต้องการจะสอดคล้องกับการเติบโตหรือถดถอยของอุตสาหกรรมแม่พิมพ์ และภาวะอุตสาหกรรมโดยรวมของประเทศ

สำหรับภาวะทางการแข่งขัน บริษัท ยังคงรักษาความได้เปรียบในการแข่งขัน เนื่องจากมีผลิตภัณฑ์และบริการที่ได้มาตรฐานและครบวงจร ประกอบด้วย เหล็กแข็ง (Special Steel) เครื่องจักรกลโรงงาน เครื่องมืออุปกรณ์ และบริการต่างๆ

- **ภาวะอุตสาหกรรมกระดาษ**

ความต้องการของอุตสาหกรรมกระดาษพิมพ์เขียนในประเทศไทยยังคงมีปริมาณความต้องการลดลงอย่างต่อเนื่องจากการที่สื่อสิ่งพิมพ์ถูกทดแทนด้วยสื่ออิเล็กทรอนิกส์ โดยเฉพาะในกลุ่มงานสื่อสิ่งพิมพ์เพื่อการโฆษณาและนิตยสาร ขณะเดียวกัน ปริมาณความต้องการในกลุ่มกระดาษบรรจุภัณฑ์ กระดาษแข็ง กระดาษกราฟ และกระดาษเคลือบผิวยังคงเติบโตอย่างต่อเนื่องตามทิศทางของเศรษฐกิจและการผลิตเพื่อการส่งออก

บริษัทนอกจากจะเป็นผู้นำเข้าและจัดจำหน่ายเครื่องจักรรวมถึงวัตถุดิบที่เกี่ยวข้องกับการผลิตกระดาษ และผลิตภัณฑ์กระดาษแล้ว บริษัทมีบริการแปรรูปกระดาษให้ลูกค้าตามขนาดที่ต้องการ มีคลังจัดเก็บสินค้า อีกทั้งมีบุคลากรที่ชำนาญและยึดมั่นในนโยบายด้านคุณภาพและการบริการที่เป็นเยี่ยม จึงเป็นการขายสินค้าพร้อมการบริการอย่างเต็มรูปแบบ ทำให้บริษัทมีสถานภาพและศักยภาพที่ดีเมื่อเทียบกับคู่แข่ง สามารถเพิ่มโอกาสในการขยายตลาดมากยิ่งขึ้น

- **ภาวะอุตสาหกรรมไม้และเครื่องเรือน**

สำหรับการแข่งขันของธุรกิจนำเข้าและจัดจำหน่ายเครื่องจักรและอุปกรณ์สำหรับอุตสาหกรรมไม้ มีการแข่งขันไม่รุนแรงนักเพราะเป็นการแข่งขันกันระหว่างผู้นำเข้ารายย่อยจำนวนมาก และในปัจจุบันยังไม่มีรายใดที่มีสินค้าครบวงจรเหมือนบริษัททำให้ยังไม่มีคู่แข่งโดยตรง และบริษัท มีความได้เปรียบในการแข่งขันเนื่องจากมีสินค้าที่หลากหลายซึ่งรองรับตลาดตั้งแต่ระดับบนจนถึงระดับล่าง นอกจากนี้ ในช่วงที่เงินบาทแข็งค่า ผู้ประกอบการบางรายอาจถือโอกาสนำเข้าเครื่องจักรเพื่อปรับปรุงและเพิ่มประสิทธิภาพการผลิต



## • ภาวะอุตสาหกรรมไฟฟ้า

แนวโน้มการเพิ่มขึ้นหรือลดลงของความต้องการใช้ผลิตภัณฑ์เกี่ยวกับไฟฟ้าของบริษัท จะสอดคล้องกับการเติบโตหรือถดถอยของอุตสาหกรรมการผลิตโดยรวม และปริมาณการใช้ไฟฟ้าของประเทศ เนื่องจากผลิตภัณฑ์ของบริษัทเป็นอุปกรณ์ไฟฟ้าที่ใช้ในโรงงานอุตสาหกรรม คุณภาพสูงและราคาที่เหมาะสม บริษัทไม่เพียงแต่จัดจำหน่ายผลิตภัณฑ์ บริษัทยังให้บริการงานรวมระบบ (System Integration) ซึ่งครอบคลุมตั้งแต่การออกแบบทางด้านวิศวกรรม การสรรหาผลิตภัณฑ์ให้เหมาะสมกับความต้องการของลูกค้า งานติดตั้ง ทดสอบ และงานบริการหลังการขายเป็นต้น ถึงแม้ว่าการแข่งขันในธุรกิจจัดจำหน่ายอุปกรณ์ไฟฟ้ามีการแข่งขันค่อนข้างรุนแรง แต่บริษัทมีผลิตภัณฑ์ที่ทันสมัย และมีคุณภาพ มีบุคลากรที่ชำนาญและยึดมั่นในนโยบายด้านคุณภาพและการบริการที่เป็นเยี่ยม บริษัทมีสถานภาพและศักยภาพที่ดีเมื่อเทียบกับคู่แข่ง

## (3) การจัดหาผลิตภัณฑ์และบริการ

ผลิตภัณฑ์ที่บริษัทจัดจำหน่ายส่วนใหญ่เป็นการนำเข้าโดยตรงจากผู้ผลิตในต่างประเทศ โดยบริษัทเลือกสรรผลิตภัณฑ์ที่มีคุณภาพจากผู้ผลิตชั้นนำในต่างประเทศ ปัจจุบันมีผู้จัดจำหน่ายสินค้า (Supplier) ประมาณ 80 บริษัท โดยผู้จัดจำหน่ายสินค้า (Supplier) ที่สำคัญส่วนใหญ่มีความสัมพันธ์กันมายาวนาน และแต่งตั้งบริษัทให้เป็นตัวแทนจำหน่ายแต่เพียงผู้เดียว ทั้งนี้บริษัทไม่หยุดนิ่งในการคัดสรรผลิตภัณฑ์ใหม่ๆ จากต่างประเทศเข้ามาพัฒนาตลาดในประเทศไทยเพื่อเพิ่มโอกาสทางการตลาดใหม่ให้กับบริษัท

## (4) ทรัพย์สินที่ใช้ในการประกอบธุรกิจ

สินทรัพย์ที่ใช้ในการประกอบธุรกิจ (ณ วันที่ 31 ธันวาคม 2567)

สินทรัพย์	ลักษณะกรรมสิทธิ์	มูลค่าตามบัญชี (ล้านบาท)	ภาระผูกพัน
ที่ดินและส่วนปรับปรุงที่ดิน	เจ้าของ	507.15	ไม่มี
อาคารและสิ่งปลูกสร้าง	เจ้าของ	36.40	ไม่มี
เครื่องจักร	เจ้าของ	166.24	ไม่มี
ยานพาหนะ	เจ้าของ	26.43	ไม่มี
เครื่องตกแต่งและอุปกรณ์สำนักงาน	เจ้าของ	2.69	ไม่มี
ระบบไฟฟ้าและอุปกรณ์ติดตั้ง	เจ้าของ	26.33	ไม่มี

รายละเอียดเกี่ยวกับทรัพย์สินที่ใช้ในการประกอบธุรกิจปรากฏในเอกสารแนบ 4

สินทรัพย์ที่ไม่มีตัวตน -ไม่มี-

## นโยบายการลงทุนในบริษัทย่อยและบริษัทร่วม

ณ วันที่ 31 ธันวาคม 2567 บริษัทยังไม่มีการลงทุนหรือถือหุ้นในบริษัทย่อยหรือบริษัทร่วมแต่อย่างใด



(5) งานที่ยังไม่ได้ส่งมอบ ณ วันที่ 31 ธันวาคม 2567

- ไม่มี -

## 1.3 โครงสร้างการถือหุ้นของกลุ่มบริษัท

### 1.3.1 โครงสร้างการถือหุ้นของกลุ่มบริษัท

ณ วันที่ 31 ธันวาคม 2567 บริษัทยังไม่มีถือหุ้นหรือลงทุนในบริษัทย่อยหรือบริษัทร่วมแต่อย่างใด

### 1.3.2 บุคคลที่อาจมีความขัดแย้งถือหุ้นในบริษัทย่อยหรือร่วมรวมกันเกินกว่าร้อยละ 10 ของจำนวนหุ้นที่มีสิทธิออกเสียงของบริษัทดังกล่าว

- ไม่มี -

### 1.3.3 ความสัมพันธ์กับกลุ่มธุรกิจของผู้ถือหุ้นใหญ่

- ไม่มี -

### 1.3.4 ผู้ถือหุ้น

#### (1) รายชื่อผู้ถือหุ้นใหญ่

(ก) รายชื่อและสัดส่วนการถือหุ้นของผู้ถือหุ้น 10 รายแรก จำนวนและสัดส่วนการถือหุ้น โดยนับรวมการถือหุ้นของผู้ที่เกี่ยวข้องและผู้ที่อยู่ภายใต้ผู้มีอำนาจควบคุมเดียวกันเป็นกลุ่มเดียวกัน (ข้อมูลสรุปจากวันปิดสมุดทะเบียนผู้ถือหุ้น ณ วันที่ 31 ธันวาคม 2567)



# ส่วนที่ 1 การประกอบธุรกิจและผลการดำเนินงาน

ณ วันที่ 31 ธันวาคม 2567				ณ วันที่ 31 ธันวาคม 2566				ณ วันที่ 31 ธันวาคม 2565			
ลำดับ	ชื่อ - สกุล	จำนวนหุ้น	ร้อยละ	ลำดับ	ชื่อ - สกุล	จำนวนหุ้น	ร้อยละ	ลำดับ	ชื่อ - สกุล	จำนวนหุ้น	ร้อยละ
1	กลุ่ม “นายชัยศิลป์ แด่มศิริชัย”			1	กลุ่ม “นายชัยศิลป์ แด่มศิริชัย”			1	กลุ่ม “นายชัยศิลป์ แด่มศิริชัย”		
	- นายชัยศิลป์ แด่มศิริชัย	43,469,346	8.20		- นายชัยศิลป์ แด่มศิริชัย	43,469,346	8.20		- นายชัยศิลป์ แด่มศิริชัย	43,469,346	8.20
	- นางจิรพรรณ แด่มศิริชัย	5,940,000	1.12		- นางจิรพรรณ แด่มศิริชัย	5,940,000	1.12		- นางจิรพรรณ แด่มศิริชัย	5,940,000	1.12
	- นายชาญเดช แด่มศิริชัย	2,000,000	0.38		- นายชาญเดช แด่มศิริชัย	2,000,000	0.38		- นายชาญเดช แด่มศิริชัย	2,000,000	0.38
	- นางสาวปิยนุช แด่มศิริชัย	15,410,100	2.91		- นางสาวปิยนุช แด่มศิริชัย	15,410,100	2.91		- นางสาวปิยนุช แด่มศิริชัย	15,410,100	2.91
	- นางสาวณัฐพร แด่มศิริชัย	21,940,400	4.14		- นางสาวณัฐพร แด่มศิริชัย	21,940,400	4.14		- นางสาวณัฐพร แด่มศิริชัย	21,950,400	4.14
	- นายวรฤทธิ์ แด่มศิริชัย	11,319,000	2.14		- นายวรฤทธิ์ แด่มศิริชัย	11,319,000	2.14		- นายวรฤทธิ์ แด่มศิริชัย	11,319,000	2.14
	<b>รวม</b>	<b>100,078,846</b>	<b>18.89</b>		<b>รวม</b>	<b>100,078,846</b>	<b>18.89</b>		<b>รวม</b>	<b>100,088,846</b>	<b>18.89</b>
2	กลุ่ม “นายประสงค์ ศรีรัตนกุล”			2	กลุ่ม “นายประสงค์ ศรีรัตนกุล”			2	กลุ่ม “นายประสงค์ ศรีรัตนกุล”		
	- นายประสงค์ ศรีรัตนกุล	42,878,936	8.09		- นายประสงค์ ศรีรัตนกุล	42,878,936	8.09		- นายประสงค์ ศรีรัตนกุล	42,878,936	8.09
	- นางสาวปิยพร ศรีรัตนกุล	25,458,900	4.80		- นางสาวปิยพร ศรีรัตนกุล	25,458,900	4.80		- นางสาวปิยพร ศรีรัตนกุล	25,458,900	4.80
	- นางสาวปิยมล ศรีรัตนกุล	28,667,400	5.41		- นางสาวปิยมล ศรีรัตนกุล	28,667,400	5.41		- นางสาวปิยมล ศรีรัตนกุล	28,667,400	5.41
	<b>รวม</b>	<b>97,005,236</b>	<b>18.30</b>		<b>รวม</b>	<b>97,005,236</b>	<b>18.30</b>		<b>รวม</b>	<b>97,005,236</b>	<b>18.30</b>
3	กลุ่ม “นางสาวปรางทิพย์ ศิวรักษ์”			3	กลุ่ม “นางสาวปรางทิพย์ ศิวรักษ์”			3	กลุ่ม “นางสาวปรางทิพย์ ศิวรักษ์”		
	- นางสาวปรางทิพย์ ศิวรักษ์	34,711,800	6.55		- นางสาวปรางทิพย์ ศิวรักษ์	34,711,800	6.55		- นางสาวปรางทิพย์ ศิวรักษ์	34,640,000	6.54
	- นางสาวศศิธรณ์ ศิวรักษ์	30,040,900	5.67		- นางสาวศศิธรณ์ ศิวรักษ์	30,040,900	5.67		- นางสาวศศิธรณ์ ศิวรักษ์	30,040,900	5.67
	- นางสาวสุรธนา ศิวรักษ์	17,898,072	3.38		- นางสาวสุรธนา ศิวรักษ์	17,898,072	3.38		- นางสาวสุรธนา ศิวรักษ์	17,883,072	3.37
	<b>รวม</b>	<b>82,650,772</b>	<b>15.6</b>		<b>รวม</b>	<b>82,650,772</b>	<b>15.6</b>		<b>รวม</b>	<b>82,563,972</b>	<b>15.58</b>
4	กลุ่ม “นายพรศิลป์ แด่มศิริชัย”			4	กลุ่ม “นายพรศิลป์ แด่มศิริชัย”			4	กลุ่ม “นายพรศิลป์ แด่มศิริชัย”		
	- นายพรศิลป์ แด่มศิริชัย	12,600,000	2.38		- นายพรศิลป์ แด่มศิริชัย	12,600,000	2.38		- นายพรศิลป์ แด่มศิริชัย	12,600,000	2.38
	- นางมนพัญญ์ แด่มศิริชัย	5,400,000	1.02		- นางมนพัญญ์ แด่มศิริชัย	5,400,000	1.02		- นางมนพัญญ์ แด่มศิริชัย	5,400,000	1.02
	- นายพรประสงค์ แด่มศิริชัย	4,155,500	0.78		- นายพรประสงค์ แด่มศิริชัย	4,155,500	0.78		- นายพรประสงค์ แด่มศิริชัย	10,155,500	1.92
	<b>รวม</b>	<b>22,155,500</b>	<b>4.18</b>		<b>รวม</b>	<b>22,155,500</b>	<b>4.18</b>		<b>รวม</b>	<b>28,155,500</b>	<b>5.32</b>
5	นายชัยสิทธิ์ วิริยะเมตตากุล	14,234,000	2.68	5	นายชัยสิทธิ์ วิริยะเมตตากุล	14,120,000	2.66	5	นายชาติโร โสภณพนิช	14,400,000	2.72
6	นางสุชาดา ลีสวัสดิ์ตระกูล	14,076,600	2.66	6	นางสุชาดา ลีสวัสดิ์ตระกูล	14,076,600	2.66	6	นายชัยสิทธิ์ วิริยะเมตตากุล	14,240,000	2.69
7	ธนาคารกรุงเทพ จำกัด (มหาชน)	10,000,000	1.89	7	ธนาคารกรุงเทพ จำกัด (มหาชน)	10,000,000	1.89	7	นางสุชาดา ลีสวัสดิ์ตระกูล	10,476,600	1.97
8	นายธนา เสนาวัฒนกุล	10,000,000	1.89	8	นายธนา เสนาวัฒนกุล	9,600,000	1.81	8	ธนาคารกรุงเทพ จำกัด (มหาชน)	10,000,000	1.89
9	นางกัมมณี ลิ้มศิริพันธ์	5,140,095	0.97	9	นางกัมมณี ลิ้มศิริพันธ์	5,040,095	0.95	9	นายธนา เสนาวัฒนกุล	8,280,000	1.56
10	นางสุภัทรา ศิริพัฒน์กุลขจร	5,119,700	0.96	10	นางสุภัทรา ศิริพัฒน์กุลขจร	4,919,700	0.93	10	นายประยุทธ์ มหากิจศิริ	6,788,574	1.28
	<b>รวม</b>	<b>58,570,395</b>	<b>11.05</b>		<b>รวม</b>	<b>57,756,395</b>	<b>10.9</b>		<b>รวม</b>	<b>64,185,174</b>	<b>12.11</b>
11	กลุ่มผู้ถือหุ้นหลักที่เข้าเกณฑ์ 0.5%			11	กลุ่มผู้ถือหุ้นหลักที่เข้าเกณฑ์ 0.5%			11	ผู้ถือหุ้นอื่นๆ	158,051,272	29.81
	- นายชยกร ลิ้มศิริพันธ์	4,917,000	0.93		- นายชยกร ลิ้มศิริพันธ์	4,917,000	0.93		<b>รวมหุ้นที่เรียกชำระแล้วทั้งสิ้น</b>	<b>530,000,000</b>	<b>100.00</b>
	- นายสนั่น อังอุบลกุล	4,401,054	0.83		- นายสนั่น อังอุบลกุล	4,401,054	0.83				
	- ดร.วีระพงษ์ บุญกิตติเจริญ	4,158,432	0.78		- ดร.วีระพงษ์ บุญกิตติเจริญ	4,158,432	0.78				
	- Mr.Hans - Joachim Blinder	3,993,228	0.75		- Mr.Hans - Joachim Blinder	3,993,228	0.75				
	- นายวิวัฒน์ จันทวรสุทธิ์	3,800,000	0.72		- นายวิวัฒน์ จันทวรสุทธิ์	3,800,000	0.72				
	- นายชาติศิริ โสภณพนิช	3,600,000	0.68		- นายชาติศิริ โสภณพนิช	3,600,000	0.68				
	- นายชาติโร โสภณพนิช	3,600,000	0.68		- นายชาติโร โสภณพนิช	3,600,000	0.68				
	- นางสาวศิริ รมยะรูป	3,600,000	0.68		- นางสาวศิริ รมยะรูป	3,600,000	0.68				
	- นายเพ็ญวิ ลิ้มศิริพันธ์	3,500,000	0.66		- นายเพ็ญวิ ลิ้มศิริพันธ์	3,500,000	0.66				
	- ด.ช.ภคิน แด่มศิริชัย	3,300,000	0.62		- ด.ช.ภคิน แด่มศิริชัย	3,300,000	0.62				
	- นางสาวนันทิกาญจน์ แด่มศิริชัย	3,220,000	0.61		- บจก.ไทยเอ็นวีดีอาร์	3,263,730	0.62				
	- นายพฤทธิ์ สรณานนารุ	3,137,292	0.59		- นางสาวนันทิกาญจน์ แด่มศิริชัย	3,220,000	0.61				
	- บจก.ไทยเอ็นวีดีอาร์	2,937,431	0.55		- นายพฤทธิ์ สรณานนารุ	3,137,292	0.59				
	- นางอังคณา กิกผล	2,805,355	0.53		- นางอังคณา กิกผล	2,805,355	0.53				
	- บจก.อีเอสโลจิสติกส์	2,689,074	0.51		- บจก.อีเอสโลจิสติกส์	2,689,074	0.51				
	- นายพิชัย นิธิวาสิน	2,672,464	0.50		- นายพิชัย นิธิวาสิน	2,672,464	0.50				
	<b>รวม</b>	<b>56,331,330</b>	<b>10.62</b>		<b>รวม</b>	<b>56,657,629</b>	<b>10.69</b>				
12	ผู้ถือหุ้นอื่น ๆ	113,207,921	21.36	12	ผู้ถือหุ้นอื่น ๆ	113,695,622	21.44				
	<b>รวมหุ้นที่เรียกชำระแล้วทั้งสิ้น</b>	<b>530,000,000</b>	<b>100.00</b>		<b>รวมหุ้นที่เรียกชำระแล้วทั้งสิ้น</b>	<b>530,000,000</b>	<b>100.00</b>				

ที่มา : ศูนย์รับฝากหลักทรัพย์แห่งประเทศไทย





(ข) กลุ่มผู้ถือหุ้นรายใหญ่ที่ถือหุ้นเกินร้อยละ 10 ที่โดยพฤติการณ์มีอิทธิพลต่อการกำหนดนโยบายการจัดการหรือการดำเนินงานของบริษัทอย่างมีนัยสำคัญ ได้แก่ กลุ่มนายชัยศิลป์ แต้มศิริชัย, กลุ่มนายประสงค์ ศรีธรรมรัตน์กุล และกลุ่มนางสาวปรางทิพย์ ศิวรักษ์

(2) หากบริษัทประกอบธุรกิจหลักด้วยการถือหุ้นในบริษัทอื่น (Holding Company) ให้แสดงรายชื่อของผู้ถือหุ้นของบริษัทย่อยที่เป็นบริษัทที่ประกอบธุรกิจหลัก

-ไม่มี-

(3) ข้อตกลงระหว่างผู้ถือหุ้นใหญ่

-ไม่มี-

## 1.4 จำนวนทุนจดทะเบียนและทุนชำระแล้ว

1.4.1 จำนวนทุนจดทะเบียน/ทุนชำระแล้ว/จำนวนหุ้น/ซื้อตลาดหลักทรัพย์จดทะเบียน

ณ 31 ธันวาคม 2567 บริษัทมีทุนจดทะเบียนจำนวน 550 ล้านบาท เรียกชำระแล้วทั้งสิ้น 530 ล้านบาท ประกอบด้วยหุ้นสามัญจำนวน 530 ล้านหุ้น มูลค่าที่ตราไว้ราคาหุ้นละ 1 บาท ทั้งนี้ บริษัทไม่มีการออกหุ้นประเภทอื่นนอกเหนือจากหุ้นสามัญ ซึ่งได้รับการจดทะเบียนเป็นหลักทรัพย์จดทะเบียนในตลาดหลักทรัพย์แห่งประเทศไทย (SET) โดยใช้ชื่อย่อหลักทรัพย์ “SMIT”

1.4.2 หุ้นประเภทอื่นที่มีสิทธิหรือเงื่อนไขแตกต่างจากหุ้นสามัญ

-ไม่มี-

1.4.3 หุ้นหรือหลักทรัพย์แปลงสภาพของบริษัท

-ไม่มี-

## 1.5 การออกหลักทรัพย์อื่น

-ไม่มี-

## 1.6 นโยบายการจ่ายเงินปันผล

บริษัทมีนโยบายการจ่ายเงินปันผลให้แก่ผู้ถือหุ้นในอัตราไม่น้อยกว่าร้อยละ 40 ของกำไรสุทธิหลังการหักภาษีเงินได้นิติบุคคลและทุนสำรองต่างๆทุกประเภทตามที่กฎหมายและบริษัทได้กำหนดไว้ อย่างไรก็ตาม การจ่ายเงินปันผลดังกล่าวข้างต้นสามารถเปลี่ยนแปลงได้ขึ้นอยู่กับคณะกรรมการบริษัทพิจารณาเห็นสมควร โดยปัจจัยหลักที่อาจทำให้คณะกรรมการของบริษัททบทวนนโยบายการจ่ายเงินปันผลนี้ ได้แก่ ผลการดำเนินงาน โครงสร้างและฐานะทางการเงิน สภาพคล่อง ความจำเป็นในการลงทุนเพิ่มเติม การเปลี่ยนแปลงทางกฎหมายหรือข้อบังคับ การปรับโครงสร้างองค์กรที่สำคัญ หรือปัจจัยอื่น ๆ ที่เกี่ยวข้องในการบริหารงาน เป็นต้น

โดยคณะกรรมการบริษัทจะพิจารณาการจ่ายเงินปันผลโดยคำนึงถึงปัจจัยต่างๆเพื่อผลประโยชน์ของผู้ถือหุ้นเป็นหลัก และการจ่ายเงินปันผลนั้นจะต้องไม่ส่งผลกระทบต่อการทำงาน สถานะทางการเงิน สภาพคล่อง แผนงานในอนาคต และปัจจัยอื่นๆที่เกี่ยวข้องในการบริหารงานของบริษัทอย่างมีนัยสำคัญ ทั้งนี้ มติของคณะกรรมการบริษัทที่อนุมัติให้จ่ายเงินปันผลจะต้องถูกนำเสนอเพื่อขออนุมัติจากที่ประชุมผู้ถือหุ้น เว้นแต่การจ่ายเงินปันผลระหว่างกาล ซึ่งคณะกรรมการของบริษัทมีอำนาจอนุมัติให้จ่ายเงินปันผลระหว่างกาลได้ โดยจะรายงานให้ที่ประชุมผู้ถือหุ้นทราบในการประชุมคราวถัดไป

การจ่ายเงินปันผลของบริษัทในช่วงระยะเวลา 3 ปีที่ผ่านมา ดังนี้

ผลการดำเนินงาน ปี	กำไรสุทธิ	เงินปันผลจ่าย ต่อหุ้น	จำนวนเงิน (หน่วย : บาท)	อัตราการจ่าย เงินปันผล (%)	อัตราเงินปันผล (%)
2566	131,667,023.66	0.24	127,200,000	96.61	5.31
2565	235,688,311.16	0.34	180,200,000	76.46	6.85
2564	290,531,940.83	0.36	190,800,000	65.67	7.47



## 2. การบริหารจัดการความเสี่ยง

### 2.1 นโยบายและแผนบริหารความเสี่ยง

การบริหารความเสี่ยง ถือเป็นเครื่องมือสำคัญในการบริหารจัดการ และกำกับดูแลการดำเนินงานในกิจกรรมต่าง ๆ ของบริษัท ให้เป็นไปอย่างมีประสิทธิภาพ ประสิทธิผล บรรลุตามวัตถุประสงค์ของบริษัท เพื่อการเติบโตอย่างยั่งยืน

การบริหารความเสี่ยง จึงเป็นความท้าทายของบริษัทที่จะต้องรักษาความสมดุลระหว่างความเสี่ยงและผลของความสำเร็จที่จะทำให้เกิดมูลค่าเพิ่มแก่บริษัทโดยไม่ก่อให้เกิดภัยอันตรายซึ่งหมายความว่า องค์กรต้องมีความเข้าใจถึงความเสี่ยงของธุรกิจตนเอง มีการกำหนดระดับความเสี่ยงที่บริษัทยอมรับได้ และต้องมีความมั่นใจว่าความเสี่ยงเหล่านั้นได้รับการจัดการอย่างเหมาะสม

ดังนั้น คณะอนุกรรมการบริหารความเสี่ยงได้จัดทำคู่มือบริหารความเสี่ยง แผนบริหารความเสี่ยง ที่ได้รวบรวมความเสี่ยงที่มีโอกาสเกิดขึ้น ผลกระทบ พร้อมทั้งระดับความเสี่ยงในขณะนั้น ระดับความเสี่ยงที่ยอมรับได้ รวมถึงการจัดการความเสี่ยงที่ฝ่ายบริหารใช้กำกับดูแลและประกอบการดำเนินกลยุทธ์ทางธุรกิจในแต่ละด้าน เพื่อสื่อสารการบริหารความเสี่ยงกับทุกหน่วยงานให้รับทราบ และนำแผนไปปฏิบัติ รวมทั้งติดตามผล เพื่อปรับปรุงแผนบริหารความเสี่ยงให้เหมาะสม และสอดคล้องกับการดำเนินงานในทุกกิจกรรมของบริษัท

ทั้งนี้ คณะอนุกรรมการบริหารความเสี่ยงต้องประเมินผลการปฏิบัติงาน และรายงานผลการประเมินความเสี่ยงประจำปี ต่อคณะกรรมการบริษัทรับทราบ เพื่อนำผลการประเมินความเสี่ยงประจำปีมาปรับปรุงกระบวนการบริหารความเสี่ยงให้บรรลุวัตถุประสงค์ที่กำหนดไว้

#### กระบวนการบริหารความเสี่ยง มีขั้นตอนดังนี้

1. การกำหนดวัตถุประสงค์ เพื่อให้มีทิศทาง และเป้าหมายชัดเจน
2. การระบุความเสี่ยง ความเสี่ยงที่สำคัญของบริษัทแบ่งออกเป็น 4 ประเภท คือ
  - 2.1 ความเสี่ยงด้านการเงิน
  - 2.2 ความเสี่ยงด้านปฏิบัติงาน
  - 2.3 ความเสี่ยงด้านกฎระเบียบ ข้อบังคับ ของภาครัฐ
  - 2.4 ความเสี่ยงด้านกลยุทธ์
3. การวิเคราะห์ และประเมินความเสี่ยง

การวิเคราะห์ความเสี่ยง เพื่อให้เข้าใจถึงสาเหตุปัจจัยที่ทำให้เกิดความเสี่ยง และสามารถตัดสินใจเลือกวิธีจัดการความเสี่ยงได้อย่างมีประสิทธิภาพ เป็นการวิเคราะห์เชิงปริมาณ หรือการวิเคราะห์เชิงคุณภาพ (จากผู้ที่เกี่ยวข้องกับความเสี่ยงโดยตรง)

การประเมินความเสี่ยง คือการนำความเสี่ยงที่ถูกวิเคราะห์ ไปประเมินค่าความเสี่ยง โดยวัดจากโอกาสที่จะเกิดความเสี่ยงนั้น เทียบกับผลกระทบจากความเสี่ยง และเข้าสู่แนวทางการวางแผนบริหารจัดการความเสี่ยงที่เหมาะสม

4. การวางแผนบริหารจัดการความเสี่ยง เพื่อหาแนวทางจัดการความเสี่ยงที่เพียงพอและมีประสิทธิภาพ สามารถบริหารจัดการความเสี่ยงสำคัญๆ และความเสี่ยงที่อาจเกิดขึ้นใหม่ได้ในสภาพแวดล้อมทางธุรกิจและเวลาที่เปลี่ยนไป

5. การติดตามและรายงานความเสี่ยง เป็นกระบวนการสุดท้ายเพื่อรายงานความเสี่ยงจากทุกหน่วยในองค์กรอย่างสม่ำเสมอ และต่อเนื่อง เพื่อสอบถามสถานะของความเสี่ยง และแผนบริหารจัดการความเสี่ยง ว่าแผนใดมีประสิทธิภาพดี ให้คงดำเนินการต่อ และแผนใดควรปรับเปลี่ยน เมื่อพบว่าระดับความเสี่ยงที่คงเหลือสูงเกินกว่าระดับความเสี่ยงที่ยอมรับได้ เพื่อการตัดสินใจที่ทันเวลาและมีประสิทธิผล



## 2.2 ปัจจัยความเสี่ยงต่อการดำเนินธุรกิจของบริษัท

จากการบริหารจัดการความเสี่ยง พบปัจจัยความเสี่ยงต่างๆ ที่อาจเกิดขึ้น และส่งผลกระทบต่อการดำเนินธุรกิจ สถานะทางการเงิน และผลประกอบการของบริษัท ที่พบได้ในทุกกิจกรรมของบริษัท ได้รับการจัดการตามกระบวนการบริหาร ความเสี่ยงให้อยู่ในระดับความเสี่ยงที่บริษัทยอมรับได้ ทั้งนี้ ปัจจัยเสี่ยงหลักๆ มีดังต่อไปนี้

- **ความเสี่ยงจากความผันผวนของราคาสินค้าและวัตถุดิบ**

ราคาสินค้าและวัตถุดิบเป็นไปตามภาวะอุปสงค์และอุปทาน อาจมีการผันผวนไปตามสภาวะตลาด ณ ขณะใด ขณะหนึ่ง ซึ่งอาจส่งผลกระทบต่อส่วนต่างราคาและอัตรากำไรของบริษัทได้

ดังนั้น ในการบริหารจัดการความเสี่ยงดังกล่าว บริษัทได้มีการติดตามความเคลื่อนไหวเพื่อประเมินสถานการณ์ และแนวโน้มทางด้านราคาอย่างใกล้ชิด ทั้งทำการเปรียบเทียบราคาในประเทศและต่างประเทศ รวมถึงวิเคราะห์สถานการณ์ที่ อาจส่งผลกระทบต่อขึ้นลงของราคาสินค้าและวัตถุดิบตลอดเวลา เพื่อนำมาประกอบพิจารณาการสั่งซื้อและการบริหารต้นทุน ซึ่งจากประสบการณ์ในธุรกิจจัดจำหน่ายกว่า 45 ปี ทำให้บริษัท เน้นสำรองสินค้าคงคลังให้เพียงพอ โดยเน้นการสั่งสินค้ามาก ในช่วงระดับราคาลดลง และปรับราคาขายให้สอดคล้องกับราคาตลาด สร้างความสัมพันธ์อันดีกับผู้ซื้อ และผู้ขาย เพื่อทราบ ความต้องการสินค้า จึงสามารถวางแผนการสั่งซื้อสินค้าไว้ล่วงหน้าได้

ที่ผ่านมาบริษัทได้สำรองสินค้าหลัก อาทิ กลุ่มผลิตภัณฑ์เหล็กแข็งสำหรับทำแม่พิมพ์และบริการชุบเหล็ก คือเหล็กแข็ง ซึ่งมีคุณสมบัติพิเศษเป็นวัตถุดิบเฉพาะที่ใช้ในการผลิตแม่พิมพ์และอุปกรณ์ การที่บริษัทมีสินค้าสำรองคงคลัง ในปริมาณที่เหมาะสม พร้อมจัดส่งได้ทันที ทำให้บริษัทสามารถบริหารจัดการความเสี่ยงจากความผันผวนของราคาสินค้า และวัตถุดิบ ให้อยู่ในระดับความเสี่ยงที่ยอมรับได้ ส่งผลให้ราคาสินค้าและวัตถุดิบที่ปรับตัวเพิ่มขึ้นตามสภาวะตลาด มิได้ทำให้ ยอดขายของบริษัทลดลง และบริษัทยังสามารถรักษาอัตรากำไรขั้นต้นจากการขายไว้ได้

- **ความเสี่ยงด้านเสถียรภาพตัวแทนจำหน่าย**

ธุรกิจหลักของบริษัท คือการนำเข้าและจัดจำหน่ายสินค้าจากต่างประเทศ บริษัทจึงอาจมีความเสี่ยงเนื่องจากการเปลี่ยนแปลงนโยบายของบริษัทผู้ผลิต ซึ่งสามารถเปลี่ยนตัวแทน แต่งตั้งตัวแทนเพิ่มเติม หรือตั้งสำนักงานขายเอง อาจส่งผลให้เกิดการยกเลิกสัญญา หรือการถูกลดบทบาทการเป็นตัวแทนจำหน่ายแต่เพียงผู้เดียวได้

การบริหารจัดการความเสี่ยง โดยรักษาความสัมพันธ์อันดีกับคู่ค้า เพื่อสร้างความมั่นใจ และความไว้วางใจในการ ดำเนินธุรกิจร่วมกันอย่างมั่นคง พร้อมทั้งประเมินสภาวะตลาด การพัฒนาหรือการเปลี่ยนแปลงของสินค้า เทคโนโลยี และสินค้า ทดแทน เพื่อแสวงหา และเลือกร่วมลงทุนกับพันธมิตรทางธุรกิจที่มีศักยภาพสูง เพื่อการขยายตลาด เพิ่มยอดขายให้ธุรกิจเติบโต อย่างยั่งยืน

เนื่องจากบริษัทให้ความสำคัญกับการจำหน่ายสินค้า ควบคู่ไปกับการเพิ่มประสิทธิภาพในการให้บริการหลัง การขาย ตลอดระยะเวลาที่ผ่านมาบริษัทจึงได้รับความไว้วางใจจากลูกค้าในการซื้อเครื่องจักรและต่อสัญญาบริการอย่างต่อเนื่อง และยังได้รับความร่วมมือจากคู่ค้าในต่างประเทศ ในเรื่องเทคโนโลยีและการบริการหลังการขาย โดยบริษัทยังเพิ่มความ หลากหลายของสินค้าและบริการ ตามสภาวะตลาดและเทคโนโลยีที่เปลี่ยนแปลงไป



- **ความเสี่ยงจากอัตราแลกเปลี่ยน**

จากลักษณะธุรกิจของบริษัท ทำให้บริษัทปฏิเสธไม่ได้ว่ามีความเสี่ยงจากความผันผวนของอัตราแลกเปลี่ยนเงินตราต่างประเทศ ตามภาวะเศรษฐกิจทั้งจากภายในและภายนอกประเทศ ซึ่งส่งผลกระทบต่อภาระผูกพันที่เป็นเงินตราต่างประเทศ

การบริหารจัดการความเสี่ยง บริษัทมีนโยบายป้องกันความเสี่ยงจากอัตราแลกเปลี่ยนเงินตราต่างประเทศโดยการทำสัญญาซื้อเงินตราต่างประเทศล่วงหน้า (Forward Contract) และยังมีชำระหนี้การค้าให้กับ Supplier บางรายก่อนกำหนด โดยพิจารณาตามความเหมาะสมของกระแสเงินสดและอัตราแลกเปลี่ยน ณ ขณะนั้น

อย่างไรก็ตาม เนื่องจากบริษัทได้นำเข้าสินค้าจากผู้ผลิตหลายรายในหลายประเทศ หลายสกุลเงิน เช่น ดอลลาร์ยูโร และเยน ทำให้ไม่ต้องอิงกับเงินสกุลหลักสกุลใดสกุลหนึ่ง และยังได้ดำเนินการตามนโยบายบริหารจัดการความเสี่ยงโดยการทำ Forward Contract หรือชำระหนี้ Supplier บางรายก่อนกำหนด หากกระแสเงินสดและอัตราแลกเปลี่ยนอยู่ในระดับที่เหมาะสม

- **ความเสี่ยงจากลูกหนี้การค้า**

ณ วันที่ 31 ธันวาคม 2567 บริษัทมีลูกหนี้การค้าทั้งหมด เท่ากับ 296.23 ล้านบาท ซึ่งคิดเป็นร้อยละ 18.33 ของยอดขาย โดยมีระยะเวลาเก็บหนี้เฉลี่ย เท่ากับ 69 วัน และมีลูกหนี้ระยะสั้นน้อยกว่า 3 เดือนเท่ากับ 292.37 ล้านบาท คิดเป็นร้อยละ 98.70 ของลูกหนี้การค้ารวม ยอดลูกหนี้การค้าของบริษัทเพิ่มขึ้นร้อยละ 2.76 จากปีก่อน บริษัทอาจยังมีความเสี่ยงในการเรียกเก็บชำระหนี้จากลูกหนี้การค้า ซึ่งถ้าลูกหนี้การค้าของบริษัทมีปัญหาในการดำเนินงาน ก็อาจจะส่งผลกระทบต่อสภาพคล่องของบริษัทด้านเงินทุนหมุนเวียน และผลการดำเนินงานของบริษัทได้

การบริหารจัดการความเสี่ยง บริษัทมีนโยบายตรวจสอบเครดิตของลูกหนี้อย่างรัดกุม ชัดเจน ก่อนให้เครดิตกับลูกค้า โดยพิจารณาจากประเภทธุรกิจ และสถานะการเงินของลูกค้า มีการพิจารณาทบทวนสถานะเครดิต เครดิตเทอม และสถานะทางการเงินของลูกค้าอย่างสม่ำเสมอ

ที่ผ่านมาการจัดจำหน่ายของบริษัทส่วนใหญ่เป็นการขายตรงให้กับผู้ผลิตในอุตสาหกรรมซึ่งมีความเสี่ยงที่จะไม่ชำระหนี้ต่ำ ทั้งนี้ จากการที่บริษัทมีฐานลูกค้ากว่า 2,000 ราย และไม่มีลูกค้ารายใดมียอดสั่งซื้อเกินร้อยละ 5 ของยอดขายรวมนั้น เป็นผลให้บริษัทมีฐานลูกหนี้ที่กระจายตัวและมีจำนวนมาก ทำให้ความเสี่ยงจากลูกหนี้การค้าดังกล่าวต่ำ





## 3. การขับเคลื่อนธุรกิจเพื่อความยั่งยืน

### 3.1 นโยบายและเป้าหมายการจัดการด้านความยั่งยืน

บริษัทได้กำหนดนโยบายเพื่อการพัฒนาที่ยั่งยืน โดยพิจารณาจากวิสัยทัศน์ พันธกิจ และกลยุทธ์ทางธุรกิจที่ครอบคลุมด้านเศรษฐกิจ สังคมและสิ่งแวดล้อม เพื่อพัฒนาการดำเนินธุรกิจให้มีการจัดการที่ยั่งยืนและสามารถตอบสนองต่อความคาดหวังของผู้มีส่วนได้ส่วนเสียทุกภาคส่วน ทั้งนี้ บริษัทได้กำหนดนโยบายและแนวทางปฏิบัติด้านความยั่งยืน ดังนี้

- มุ่งมั่นที่จะเติบโตอย่างยั่งยืนภายใต้หลักบรรษัทภิบาลและการดำเนินธุรกิจตามหลักการกำกับดูแลกิจการที่ดี
- ดำเนินธุรกิจอย่างมีความรับผิดชอบต่อสังคมและสิ่งแวดล้อม โดยมีการบริหารจัดการทรัพยากรอย่างคุ้มค่า และบริหารจัดการผลกระทบด้านสังคมและสิ่งแวดล้อมอย่างมีประสิทธิภาพ
- พัฒนาการมีส่วนร่วมกับผู้มีส่วนได้เสียในทุกภาคส่วน โดยคำนึงถึงหลักสิทธิมนุษยชนตามแนวทางการพัฒนาที่ยั่งยืน

#### การพัฒนาด้านเศรษฐกิจที่เติบโตอย่างยั่งยืน

บริษัทดำเนินธุรกิจอย่างมีจรรยาบรรณ โปร่งใสและเป็นธรรม ภายใต้หลักธรรมาภิบาลที่ดี มุ่งมั่นพัฒนาคุณภาพด้านผลิตภัณฑ์และบริการอย่างต่อเนื่อง เพื่อให้ครอบคลุมและตอบสนองต่อความต้องการของลูกค้า ตลอดจนบริหารจัดการความเสี่ยงอย่างมีประสิทธิภาพ

#### การพัฒนาด้านสังคม

บริษัทตระหนักถึงการสร้างสังคมแห่งความยั่งยืน โดยคำนึงถึงความสำคัญต่อสังคม ชุมชน ผู้มีส่วนได้เสียทุกกลุ่มอย่างเป็นธรรมและเท่าเทียมกัน โดยไม่มีการแบ่งแยกเชื้อชาติ สีผิว ศาสนา เพศ อายุ สัญชาติ

#### การพัฒนาด้านสิ่งแวดล้อม

บริษัทดำเนินธุรกิจที่เป็นมิตรต่อสิ่งแวดล้อม ตลอดจนให้ความสำคัญกับการจัดการด้านพลังงาน โดยให้ความใส่ใจดูแล รักษา และใช้ทรัพยากรต่างๆให้เกิดประสิทธิภาพสูงสุด ส่งเสริมการบริหารจัดการของเสียอย่างเป็นระบบ พร้อมทั้งปลูกจิตสำนึกพื้นฐานของพนักงานให้ใช้ทรัพยากรที่มีอยู่อย่างรู้คุณค่า เพื่อลดผลกระทบต่อสิ่งแวดล้อมทั้งในระยะสั้นและระยะยาว

### 3.2 การจัดการผลกระทบต่อผู้มีส่วนได้เสียในห่วงโซ่คุณค่าของธุรกิจ

#### 3.2.1 ห่วงโซ่คุณค่าของธุรกิจ

บริษัทตระหนักถึงผลกระทบที่อาจส่งผลกระทบต่อบุคคล สภาพแวดล้อมและการดำเนินธุรกิจของบริษัททั้งทางตรงและทางอ้อม จึงให้ความสำคัญในเรื่องความสัมพันธ์ระหว่างองค์กรและผู้มีส่วนเกี่ยวข้องทุกกลุ่ม เพื่อช่วยให้มีการสื่อสาร รับรู้ เข้าใจถึงความคาดหวังและความต้องการของผู้มีส่วนได้เสีย

#### 3.2.2 การวิเคราะห์ผู้มีส่วนได้เสียในห่วงโซ่คุณค่าของธุรกิจ

บริษัทมีการแบ่งกลุ่มผู้มีส่วนได้เสีย ได้ดังนี้ ผู้ถือหุ้นและนักลงทุน พนักงาน ลูกค้า คู่แข่งทางการค้า ชุมชน และสังคม หน่วยงานกำกับดูแลและภาครัฐ



	ความคาดหวังของผู้มีส่วนได้เสีย	กระบวนการมีส่วนร่วมกับผู้มีส่วนได้เสีย
ผู้ถือหุ้นและนักลงทุน	<ul style="list-style-type: none"><li>• ผลประกอบการของบริษัทที่เติบโตอย่างต่อเนื่องและยั่งยืน</li><li>• มีการกำกับดูแลและกิจกรรมที่ดีและมีการวางแผนควบคุมความเสี่ยง</li><li>• การบริหารจัดการด้วยความโปร่งใส เป็นธรรม</li></ul>	<ul style="list-style-type: none"><li>• จัดประชุมผู้ถือหุ้นสามัญประจำปี เพื่อเปิดโอกาสให้ผู้ถือหุ้นได้ใช้สิทธิออกเสียงและแสดงความคิดเห็นอย่างเท่าเทียมกัน</li><li>• กิจกรรม Opportunity Day</li><li>• มีช่องทางติดต่อผ่านหน่วยงานเลขานุการบริษัท และนักลงทุนสัมพันธ์</li><li>• เว็บไซต์บริษัทและเว็บไซต์ของตลาดหลักทรัพย์</li></ul>
พนักงาน	<ul style="list-style-type: none"><li>• มีการเปิดเผยข้อมูลที่จำเป็นต่อสาธารณะ</li><li>• การได้รับค่าตอบแทนที่เป็นธรรมและสวัสดิการที่เหมาะสมต่อสภาพเศรษฐกิจ</li><li>• ความมั่นคงและก้าวหน้าในหน้าที่การงาน</li><li>• สวัสดิภาพและความปลอดภัยในการทำงาน</li><li>• การได้รับการพัฒนาความรู้ความสามารถอย่างต่อเนื่อง</li></ul>	<ul style="list-style-type: none"><li>• ดำเนินการจ่ายค่าตอบแทนในตลาดแรงงาน และทบทวนให้สอดคล้องกับผลประกอบการของบริษัท</li><li>• จัดทำแผนการพัฒนาบุคลากรให้พนักงาน</li><li>• พัฒนาช่องทางการสื่อสารระหว่างบริษัทกับพนักงานทาง Line</li><li>• สำรวจความพึงพอใจของลูกค้า</li></ul>
ลูกค้า	<ul style="list-style-type: none"><li>• การส่งมอบสินค้าที่ตรงตามระยะเวลาที่กำหนด</li><li>• การนำเสนอสินค้าในราคาที่ยุติธรรม สมเหตุสมผล</li><li>• การบริการหลังการขายที่มีคุณภาพ</li><li>• ข้อตกลงทางธุรกิจภายใต้เงื่อนไขที่เป็นธรรม</li><li>• ข้อมูลเกี่ยวกับสินค้าและบริการที่ถูกต้อง</li><li>• รักษาข้อมูลความลับของลูกค้า</li></ul>	<ul style="list-style-type: none"><li>• จัดให้มีระบบและช่องทางให้ลูกค้าสามารถร้องเรียนเกี่ยวกับคุณภาพ ความปลอดภัยของสินค้าและบริการ</li><li>• จัดประชุมเพื่อแลกเปลี่ยนข้อมูลและรับฟังความคิดเห็น</li><li>• ให้การสนับสนุนข้อมูลเกี่ยวกับการใช้สินค้าและบริการของบริษัท</li></ul>
คู่แข่งทางการค้า	<ul style="list-style-type: none"><li>• ปฏิบัติต่อคู่ค้าอย่างเสมอภาคและให้ความเป็นธรรมในการจัดซื้อจัดจ้าง</li><li>• ผลตอบแทนและข้อตกลงทางธุรกิจที่เป็นธรรม</li><li>• ปฏิบัติตามสัญญาหรือเงื่อนไขที่ตกลงกันไว้ อย่างเคร่งครัด</li></ul>	<ul style="list-style-type: none"><li>• จัดให้มีระบบการจัดซื้อจัดจ้างที่โปร่งใส และตรวจสอบได้</li><li>• บริษัทเข้าร่วมโครงการแนวร่วมปฏิบัติของภาคเอกชนในการต่อต้านการทุจริต (CAC)</li><li>• ติดตามความคืบหน้าในการทำงานให้เป็นไปตามแผนอย่างต่อเนื่อง</li></ul>
ชุมชนและสังคม	<ul style="list-style-type: none"><li>• ดูแลรักษาสิ่งแวดล้อม</li><li>• เสริมสร้างความสัมพันธ์อันดีในชุมชน</li><li>• ดำเนินธุรกิจอย่างมีจริยธรรมควบคู่ไปกับการมีส่วนร่วมในการรับผิดชอบต่อสังคม</li></ul>	<ul style="list-style-type: none"><li>• กิจกรรมเพื่อสังคมและการรณรงค์ต่างๆ</li><li>• รับฟังและแลกเปลี่ยนความคิดเห็นจากชุมชน</li><li>• ปลุกฝังจิตสำนึกในการรับผิดชอบต่อสังคม และสิ่งแวดล้อมให้กับพนักงาน</li></ul>
หน่วยงานกำกับดูแลและภาครัฐ	<ul style="list-style-type: none"><li>• ดำเนินธุรกิจตามหลักเกณฑ์และปฏิบัติตามข้อกำหนดที่เกี่ยวข้อง</li><li>• มีการกำกับดูแลกิจการที่ดี</li></ul>	<ul style="list-style-type: none"><li>• เข้าร่วมอบรมสัมมนาของหน่วยงานต่างๆ</li></ul>



## 3.3 การจัดการด้านความยั่งยืนในมิติสิ่งแวดล้อม

### 3.3.1 นโยบายและแนวปฏิบัติด้านสิ่งแวดล้อม

บริษัทดำเนินธุรกิจที่เป็นมิตรต่อสิ่งแวดล้อม ตลอดจนให้ความสำคัญกับการจัดการพลังงานอย่างยั่งยืน โดยให้ความใส่ใจ ดูแลรักษา และใช้ทรัพยากรต่างๆ ให้เกิดประโยชน์สูงสุด โดยการลดการใช้ไฟฟ้า น้ำประปา ลดขยะและของเสียต่างๆ รวมทั้งเลือกใช้อุปกรณ์ที่ช่วยลดภาวะโลกร้อน

### 3.3.2 ผลการดำเนินงานด้านสิ่งแวดล้อม

- ลดการใช้พลังงาน บริษัทมีการจัดซื้อและเลือกใช้คอมพิวเตอร์ โดยคำนึงถึงความจำเป็นในการใช้งาน เลือกใช้อุปกรณ์ที่มีคุณสมบัติที่ไม่ต่ำและไม่สูงจนเกินไป มีการนำเครื่องคอมพิวเตอร์กลับมาใช้ใหม่ โดยผลัดเปลี่ยนหมุนเวียนการใช้งานตามความจำเป็นของแต่ละบุคคล และยังมีการรวบรวมคอมพิวเตอร์บางส่วนที่ยังใช้งานได้ดีนำไปบริจาคให้วัดและสถานศึกษา
- บริษัทได้ให้ความสำคัญเกี่ยวกับการประหยัดพลังงานไฟฟ้า โดยเลือกใช้อุปกรณ์ที่ประหยัดไฟ และปลั๊กฝังให้พนักงานใช้ไฟฟ้าอย่างประหยัด เช่น ปิดไฟและปิดหน้าจอคอมพิวเตอร์ในช่วงพักกลางวันและหลังเลิกงานทันที
- บริษัทมีการรณรงค์ให้พนักงานที่ใช้แล็ปท็อปและมือถือกลับมาใช้ใหม่ให้เกิดประโยชน์สูงสุด งดการใช้กระดาษโดยไม่จำเป็น ให้เน้นการสื่อสารผ่านทางช่องทางอื่น เช่น E-Mail หรือ แอปพลิเคชัน LINE
- บริษัทมีการดำเนินโครงการติดตั้งโซลาร์เซลล์บนหลังคาโรงงาน เพื่อสร้างพลังงานสะอาดไว้ใช้เองในโรงงาน และลดค่าไฟฟ้า รวมไปถึงการเป็นส่วนหนึ่งในการช่วยลดผลกระทบต่อสิ่งแวดล้อมและการเปลี่ยนแปลงสภาพภูมิอากาศ
- บริษัทให้ความสำคัญกับการจัดการเพื่อลดปัญหาก๊าซเรือนกระจก โดยพยายามลดการใช้ไฟฟ้าจากเครื่องปรับอากาศ ลดมลพิษที่เกิดจากการใช้น้ำมันเชื้อเพลิงจากยานพาหนะ โดยเน้นให้หน่วยงานที่ดูแลรับผิดชอบ ตรวจสอบระบบ และมีการบำรุงรักษาอย่างสม่ำเสมอ

### การจัดการปัญหาก๊าซเรือนกระจก

บริษัทมุ่งเน้นนโยบายความรับผิดชอบต่อสิ่งแวดล้อมและสังคมเสมอมา และตระหนักถึงปัญหาก๊าซเรือนกระจกที่ก่อให้เกิดภาวะโลกร้อนและการเปลี่ยนแปลงของสภาพภูมิอากาศที่นับวันจะยิ่งส่งผลกระทบต่อคุณภาพชีวิตมนุษย์ และระบบนิเวศน์เป็นวงกว้าง บริษัทขอร่วมเป็นหนึ่งในพลังในการลดปัญหาก๊าซเรือนกระจก นำองค์กรเข้าสู่สังคมคาร์บอนต่ำ สอดคล้องกับนโยบายของรัฐและข้อตกลงตามอนุสัญญาสหประชาชาติว่าด้วยการเปลี่ยนแปลงสภาพภูมิอากาศ (United Nations Framework Convention on Climate Change : UNFCCC) โดยมีแนวทางการบริหารจัดการการใช้พลังงานอย่างมีประสิทธิภาพ เช่น การตรวจสอบอุปกรณ์ เครื่องจักรอย่างสม่ำเสมอ มีการบำรุงรักษาเครื่องใช้สำนักงานต่างๆ เช่น เครื่องปรับอากาศ ให้อยู่ในสภาพที่ดีอยู่เสมอ และเลือกใช้เครื่องใช้ไฟฟ้าสำนักงานที่มีฉลากประหยัดไฟฟ้า หรือฉลากคาร์บอนต่ำ เป็นต้น

นอกจากนั้น บริษัทได้มีการลงทุนและดำเนินการนำพลังงานสะอาดมาใช้ในโรงงานขับเคลื่อนหลักและคลังสินค้า อำเภอบางปะกง เพื่อลดปัญหาการปล่อยก๊าซเรือนกระจกและนำไปสู่เป้าหมายการพัฒนาที่ยั่งยืน โดย ในปี พ.ศ. 2562 บริษัท ได้ติดตั้งระบบผลิตไฟฟ้าจากพลังงานแสงอาทิตย์บนหลังคา โดยมีกำลังการผลิตไฟฟ้าขนาดกำลังการผลิตติดตั้งรวม 1.90296 เมกะวัตต์ ซึ่งจะช่วยให้บริษัทสามารถลดปริมาณการปล่อยก๊าซเรือนกระจก (CO<sub>2</sub>) ได้ประมาณ 1,464 ตันต่อปี หรือเทียบเท่าลดปริมาณการใช้ถ่านหิน 1,233 ตันต่อปี หรือลดการตัดต้นไม้ 1,685 ตันต่อปี



## 3.4 การจัดการความยั่งยืนในมิติสังคม

### 3.4.1 นโยบายและแนวปฏิบัติด้านสังคม

#### ด้านสิทธิมนุษยชน

บริษัทยึดถือหลักสิทธิมนุษยชนเป็นหลักในการดำเนินธุรกิจ ครอบคลุมผู้มีส่วนได้เสียทุกภาคส่วน และเพื่อสร้างความมั่นใจว่าการดำเนินธุรกิจเป็นไปด้วยความรอบคอบ ระมัดระวัง และไม่กระทำการใดที่จะก่อให้เกิดการละเมิดหรือสร้างผลกระทบต่อสิทธิมนุษยชนทั้งทางตรงและทางอ้อม บริษัทไม่มีการฉ้อโกงทางกฎหมายทั้งในเรื่องแรงงาน การบังคับใช้แรงงาน การใช้แรงงานเด็ก และการดำเนินธุรกิจการค้าแต่ประการใด

#### ด้านแรงงานสัมพันธ์

บริษัทจะปฏิบัติต่อพนักงานอย่างเท่าเทียมกัน และจัดสภาพแวดล้อมในการทำงานให้เหมาะสม ดูแลผลประโยชน์ตอบแทนให้พนักงานทุกคนอย่างยุติธรรม ให้ความสำคัญต่อพนักงานทุกระดับ ทั้งยังจัดให้มีการฝึกอบรม สัมมนาเพื่อเพิ่มประสบการณ์ และแลกเปลี่ยนความรู้กับองค์กรอื่นๆ เพื่อให้พนักงานสามารถนำมาประยุกต์ใช้เพื่อพัฒนาศักยภาพตนเองให้มีความก้าวหน้าทางหน้าที่การงาน

#### ด้านส่งเสริมคนพิการ

บริษัทให้ความสำคัญในการยกระดับคุณภาพชีวิตของคนพิการให้ดีขึ้น และส่งเสริมให้คนพิการได้มีโอกาสใช้ความสามารถที่มีก่อให้เกิดรายได้ สามารถพึ่งพาตนเองได้ และเป็นการลดภาระของครอบครัว ซึ่งอัตราส่วนการว่าจ้างตามกฎหมายแรงงานคือ 100 : 1 เท่ากับบริษัทต้องมีสัดส่วนการจ้างงานผู้พิการเป็นจำนวน 5 คนแต่ ในปี 2567 บริษัทมีการจ้างงานผู้พิการจำนวน 3 คน ดังนั้นบริษัทจึงมีการส่งเงินเข้ากองทุนส่งเสริมและพัฒนาคุณภาพชีวิตคนพิการทดแทนตามจำนวนผู้พิการที่ไม่ได้ว่าจ้าง

#### ด้านความปลอดภัย

บริษัทมีนโยบายที่สนับสนุนให้พนักงานสามารถปฏิบัติหน้าที่ได้อย่างปลอดภัย เน้นการป้องกันอุบัติเหตุที่อาจเกิดขึ้นได้ และปลูกฝังให้พนักงานมีจิตสำนึกด้านความปลอดภัย ดูแลสถานที่ทำงานให้ถูกสุขลักษณะและมีความปลอดภัยอยู่เสมอ

## 3.4.2 ผลการดำเนินงานด้านสังคม

### พนักงานและแรงงาน

บริษัทมีการว่าจ้างพนักงานโดยพิจารณาถึงคุณสมบัติที่เหมาะสมกับองค์กรและตำแหน่งงาน ภายใต้แนวคิดการบริหารจัดการทรัพยากรบุคคล ทั้งนี้ บริษัทสนับสนุนให้เกิดการจ้างงานอย่างเป็นธรรม และไม่สนับสนุนการบังคับใช้แรงงานต่อต้านการใช้แรงงานเด็ก และไม่ทำธุรกรรมใดๆ กับคู่ค้าที่กระทำการดังกล่าว และเก็บข้อมูลในการสมัครงานเป็นความลับ

บริษัทดูแลพนักงานด้วยความเคารพในสิทธิมนุษยชน สิทธิในการแสดงความคิดเห็นของพนักงาน และสร้างจิตสำนึกให้พนักงานทุกคนเคารพในสิทธิของกันและกัน

บริษัทได้ตระหนักถึงความสำคัญต่อการป้องกันการละเมิดสิทธิมนุษยชนในการบริหารจัดการด้านทรัพยากรบุคคลเป็นอย่างมาก เนื่องจากเป็นสิทธิขั้นพื้นฐานที่ทุกคนพึงจะได้รับอย่างเท่าเทียมกัน บริษัทได้ปฏิบัติตามข้อบังคับต่างๆ ที่เกี่ยวข้องกับการจ้างงานและการปฏิบัติต่อพนักงานตามกฎหมายแรงงานอย่างเคร่งครัด รวมทั้งการพิจารณาในประเด็นต่างๆ ที่อาจจะส่งผลต่อการละเมิดสิทธิมนุษยชนได้



จัดให้มีสวัสดิการด้านต่างๆ สำหรับพนักงานตามที่กฎหมายกำหนด เช่น ประกันสังคม กองทุนสำรองเลี้ยงชีพ เป็นต้น และนอกเหนือจากที่กฎหมายกำหนด เช่น ประกันสุขภาพ และประกันอุบัติเหตุ เป็นต้น รวมถึงการให้เงินช่วยเหลือประเภทต่างๆ แก่พนักงาน เช่น เงินช่วยฌาปนกิจ เป็นต้น

## การจ้างงาน

บริษัทมีการสรรหาการว่าจ้างพนักงานโดยพิจารณาถึงคุณสมบัติที่เหมาะสมกับองค์กรและตำแหน่งงาน โดยไม่มีข้อจำกัดเรื่องเพศ อายุ เชื้อชาติ หรือศาสนา แต่ให้ความสำคัญกับศักยภาพในการทำงาน โดยบริษัทยังคงไว้ซึ่งกระบวนการในการคัดเลือกบุคลากรที่เหมาะสมกับตำแหน่งงาน ได้แก่ การจัดให้มีการทดสอบความรู้ การวัดทัศนคติในการทำงาน ความถนัดในการทำงาน เพื่อมุ่งเน้นให้พนักงานทำงานได้อย่างมีประสิทธิภาพ

## การฝึกอบรมพนักงาน

บริษัทได้กำหนดให้มีการอบรมสำหรับพนักงานใหม่ เพื่อให้พนักงานใหม่ได้เข้าใจถึงวัฒนธรรมองค์กร ข้อมูลพื้นฐานขององค์กร และหน่วยงานต่างๆ ที่เกี่ยวข้อง เข้าใจในธุรกิจของบริษัท รวมถึงได้ทราบข้อมูลทางด้านสิทธิประโยชน์ และสวัสดิการต่างๆ ที่พนักงานจะได้รับ เพื่อให้พนักงานสามารถเรียนรู้และปรับตัวเข้ากับองค์กรได้อย่างมีประสิทธิภาพ

บริษัทจัดให้มีการสำรวจความจำเป็นในการฝึกอบรมและพัฒนา เพื่อรวบรวมข้อมูลที่ได้มาจัดทำแผนการพัฒนาฝึกอบรมให้พนักงานต่อไป รวมทั้งมีการฝึกปฏิบัติพร้อมการทำงานจริง บริษัทได้กำหนดลักษณะงานให้พนักงานได้ทำงานจริงไปพร้อมกับการเรียนรู้ โดยใช้ประสบการณ์เป็นเครื่องมือในการเรียนรู้และพัฒนาทักษะในการทำงาน

## ชุมชนและสังคม

บริษัทดำเนินธุรกิจภายใต้ความถูกต้องตามกฎหมาย ข้อกำหนดที่เกี่ยวข้อง ตลอดจนหลักคุณธรรมและหลักการกำกับดูแลกิจการที่ดี พร้อมทั้งดูแลสิทธิตามที่กฎหมายกำหนดของผู้มีส่วนได้เสียกลุ่มต่างๆ โดยบริษัทเชื่อมั่นว่าการดำเนินงานอย่างถูกต้อง โปร่งใส ยุติธรรม เป็นคุณสมบัติพื้นฐานที่สำคัญที่สุดของการเป็นบริษัทที่เติบโตอย่างยั่งยืน และเพื่อให้ผู้เกี่ยวข้องทุกฝ่ายมีแนวปฏิบัติที่ชัดเจนบริษัทจึงได้กำหนดแนวทางดำเนินการ ในเรื่องต่างๆ ทั้งภายในและภายนอกองค์กร ดังนี้

การดูแลพนักงานให้มีสุขภาพร่างกาย และจิตใจที่ดี โดยมีสภาพแวดล้อมในการทำงานที่เหมาะสม พัฒนาความรู้และทักษะของพนักงานทุกระดับอย่างสม่ำเสมอ ยึดหลักการเคารพสิทธิมนุษยชนของพนักงาน และส่งเสริมให้พนักงานมีจิตสาธารณะและมีส่วนร่วมในกิจกรรมที่เกี่ยวข้องกับสิ่งแวดล้อม สังคม เยาวชนและผู้ด้อยโอกาส พร้อมเปิดโอกาสให้ผู้มีความรู้ความสามารถ และมีคุณสมบัติที่เหมาะสมได้มีโอกาสเข้าร่วมทำงานกับบริษัท โดยปราศจากอคติด้านเชื้อชาติ ศาสนา เพศ และอายุ

บริษัทให้ความสำคัญต่อลูกค้า มีการจัดซื้อจัดจ้างที่เป็นธรรม ชัดเจน โปร่งใส เปิดโอกาสให้มีการแข่งขันอย่างเป็นธรรม ไม่มีการเปิดเผยข้อมูลที่ถือเป็นความลับในทางธุรกิจ เช่น เงื่อนไข ราคา ให้กับทางคู่ค้าของบริษัท ด้านสถาบันการเงิน บริษัทชำระเงินตรงตามเวลาที่ตกลงตามสัญญา ด้านทรัพย์สินทางปัญญา บริษัทมีนโยบายให้ใช้โปรแกรมคอมพิวเตอร์แบบถูกลิขสิทธิ์เท่านั้น





## การมีส่วนร่วมกับชุมชนและสังคม

บริษัทได้ร่วมสนับสนุนอุปกรณ์การเรียนและเครื่องเขียนให้แก่โรงเรียนวัดคลองใหม่ แขวงบางโพธิ์พวง เขตยานนาวา กรุงเทพมหานคร เมื่อวันที่ 10 กรกฎาคม 2567 เพื่อใช้ในกิจกรรมการเรียนการสอนและเป็นการส่งเสริมทักษะการเรียนรู้และเสริมสร้างพัฒนาการให้แก่เยาวชนในชุมชน



เมื่อวันที่ 26 มกราคม 2567 บริษัทได้มอบขวดพลาสติกให้แก่วัดจากแดง ต.ทรงคนอง อ.พระประแดง จ.สมุทรปราการ ซึ่งโครงการรับบริจาคขวดพลาสติกเป็นการมีส่วนร่วมของพนักงานในการทำกิจกรรมเพื่อช่วยเหลือสังคม อีกทั้งยังเป็นการช่วยลดปัญหามลพิษต่อสิ่งแวดล้อม โดยขวดพลาสติกที่บริจาคให้กับทางวัดนั้น จะถูกนำไปแปรรูปเป็นผ้าไตรจีวร รวมถึงแปรรูปเป็นสิ่งของเครื่องใช้ต่างๆ เพื่อใช้ประโยชน์และสร้างรายได้ให้กับชุมชน



บริษัทได้เป็นส่วนหนึ่งที่ร่วมมือกับสภาอากาศไทย ในการช่วยเหลือผู้ที่ได้รับผลกระทบจากภัยพิบัติ น้ำท่วมที่เกิดขึ้นในหลายจังหวัดของพื้นที่ภาคเหนือ เมื่อวันที่ 2 ตุลาคม 2567 บริษัทโดย คุณพฤทธิ์ สรญาณธนาวุธ กรรมการผู้จัดการและผู้บริหาร ได้มอบเงินจำนวน 100,000 บาท พร้อมทั้งบริจาคสิ่งของจำเป็น เพื่อสนับสนุนการฟื้นฟูที่อยู่อาศัยและความเป็นอยู่ของผู้ประสบภัย เพื่อให้สภาอากาศไทยได้จัดสรรและนำไปใช้ให้เกิดประโยชน์ต่อไป





บริษัท ได้ตระหนักและเล็งเห็นความสำคัญของการอนุรักษ์ทรัพยากรธรรมชาติและสิ่งแวดล้อม จึงส่งเสริมและสนับสนุนให้พนักงานตระหนักถึงความสำคัญของการอนุรักษ์ธรรมชาติ ผ่านกิจกรรมปลูกป่าชายเลน เพื่อฟื้นฟูและเพิ่มพื้นที่ป่าชายเลน สร้างสมดุลให้กับระบบนิเวศ โดยมีกลุ่มผู้บริหารและพนักงานจิตอาสาได้ร่วมกันปลูกต้นกล้าชายเลน ณ บ้านไม้ชายเลน คลองโคน จังหวัดสมุทรสงคราม เมื่อวันที่ 24 พฤศจิกายน 2567



บริษัทร่วมสนับสนุนงบประมาณเพื่อเป็นค่าใช้จ่ายการจัดกิจกรรมของผู้สูงอายุ เป็นจำนวนเงิน 5,000 บาท แก่สำนักงานเทศบาลตำบลบางปะกงพรหมเทพรังสรรค์ ตำบลบางปะกง อำเภอบางปะกง จังหวัดฉะเชิงเทรา เพื่อเป็นการส่งเสริมการทำกิจกรรมของผู้สูงอายุ เมื่อวันที่ 15 ธันวาคม 2567





## 4. การวิเคราะห์และคำอธิบายของฝ่ายจัดการ (MD&A)

### 4.1 วิเคราะห์การดำเนินงานและฐานะการเงิน

#### 4.1.1 ผลการดำเนินงาน

ภาพรวมของผลการดำเนินงานสำหรับปี 2567 บริษัทมีรายได้รวม 1,655.66 ล้านบาท เพิ่มขึ้น 24.73 ล้านบาทจากปีก่อนที่มีรายได้รวม 1,630.92 ล้านบาท หรือเพิ่มขึ้นร้อยละ 1.52 โดยยอดขายของบริษัทลดลงทุกผลิตภัณฑ์ ยกเว้นกลุ่มผลิตภัณฑ์เครื่องมือเครื่องจักรที่ยอดขายเพิ่มขึ้น 39.24 ล้านบาท หรือเพิ่มขึ้นร้อยละ 13.18 จากปีก่อน ทั้งนี้ ยอดขายที่ลดลงเป็นผลมาจากต้นทุนพลังงานและวัตถุดิบที่มีความผันผวนสูง จากสถานการณ์ความขัดแย้งทางภูมิศาสตร์ ส่งผลให้ภาคอุตสาหกรรมการผลิตยังชะลอตัว

รายได้ รายได้หลักในปี 2567 มาจาก

- รายได้จากการขายและบริการ 1,616.49 ล้านบาท คิดเป็นร้อยละ 97.63 ของรายได้รวม
- รายได้อื่น 39.16 ล้านบาท คิดเป็นร้อยละ 2.37 ของรายได้รวม ประกอบด้วย ค่านายหน้ารับ 3.29 ล้านบาท

เงินปันผลรับจาก บริษัท เค.เอส.โมลต์ พาร์ต 4.98 ล้านบาท กำไรจากการจำหน่ายสินทรัพย์ 11.50 ล้านบาท กำไรจากการขายเงินลงทุน 12.80 ล้านบาท กำไรจากอัตราแลกเปลี่ยน 4.54 ล้านบาท และอื่น ๆ 2.06 ล้านบาท

สำหรับ ยอดขายรวมของบริษัทแบ่งตามกลุ่มอุตสาหกรรมคิดเป็นสัดส่วน ดังนี้

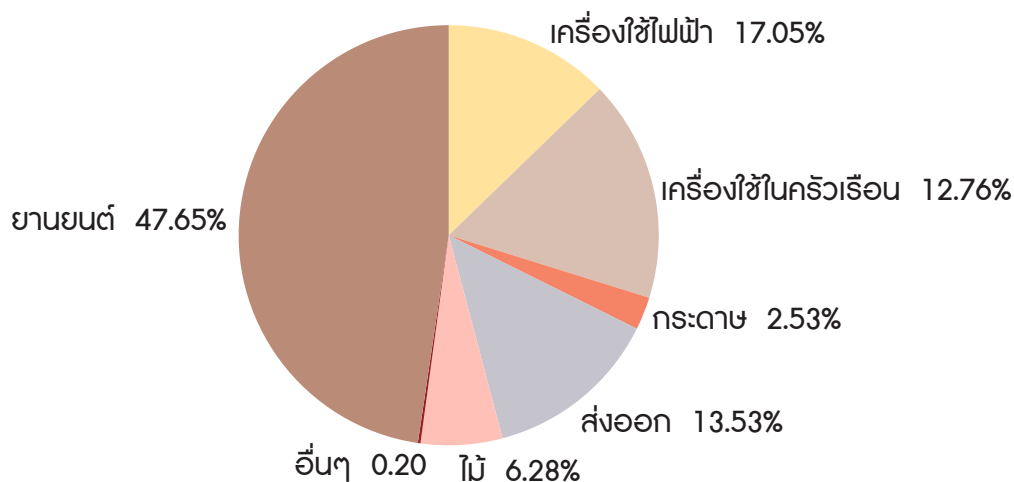

ยอดขายแบ่งตามกลุ่มผลิตภัณฑ์ พบว่ารายได้ส่วนใหญ่มาจาก

- ผลิตภัณฑ์เหล็กแข็งสำหรับทำแม่พิมพ์และบริการชุบเหล็ก มีรายได้ 1,024.94 ล้านบาท คิดเป็นร้อยละ 61.90 ของรายได้รวม
- ผลิตภัณฑ์เครื่องมือและเครื่องจักรกลโรงงาน มีรายได้รวม 336.88 ล้านบาท คิดเป็นร้อยละ 20.35 ของรายได้รวม

#### ต้นทุนขายและการบริการ

ในปี 2567 บริษัทมีต้นทุนขายและการบริการ เท่ากับ 1,109.33 ล้านบาท เพิ่มขึ้น 12.84 ล้านบาท คิดเป็นร้อยละ 1.17 จากปีก่อน ต้นทุนขายและบริการเพิ่มขึ้นสอดคล้องตามยอดขายและบริการที่เพิ่มขึ้น





## กำไรขั้นต้น

ในปี 2567 บริษัทมีอัตรากำไรขั้นต้นรวมร้อยละ 31.37 ปรับตัวลดลงเมื่อเทียบกับปีก่อน ซึ่งมีอัตรากำไรขั้นต้นรวมเท่ากับร้อยละ 32.22 ซึ่งลดลงเล็กน้อยตามภาวะตลาด

## ค่าใช้จ่าย

ค่าใช้จ่ายสำหรับปี 2567 รวม 1,482.97 ล้านบาท คิดเป็นร้อยละ 89.57 ของรายได้รวม เพิ่มขึ้นจากปีก่อน 11.44 ล้านบาท หรือคิดเป็นร้อยละ 0.78 ประกอบด้วย

- ต้นทุนขายและบริการ เท่ากับ 1,109.33 ล้านบาท เพิ่มขึ้น 12.84 ล้านบาท คิดเป็นร้อยละ 1.17
- ต้นทุนในการจัดจำหน่าย เท่ากับ 205.46 ล้านบาท ลดลง 5.82 ล้านบาท คิดเป็นร้อยละ 2.75
- ค่าใช้จ่ายในการบริหาร เท่ากับ 130.54 ล้านบาท เพิ่มขึ้น 6.96 ล้านบาท คิดเป็นร้อยละ 5.63
- ค่าตอบแทนผู้บริหาร เท่ากับ 37.64 ล้านบาท เพิ่มขึ้น 0.14 ล้านบาท คิดเป็นร้อยละ 0.37

## กำไรสุทธิ

กำไรสุทธิสำหรับปี 2567 เท่ากับ 145.73 ล้านบาท หรือคิดเป็นอัตรากำไรสุทธิร้อยละ 8.80 เพิ่มขึ้นจากปีก่อน ซึ่งมีกำไรสุทธิ 131.67 ล้านบาท เท่ากับเพิ่มขึ้น 14.06 ล้านบาท หรือคิดเป็นร้อยละ 10.68 กำไรสุทธิของบริษัทเพิ่มขึ้นจากรายได้อื่นของบริษัท ได้แก่ เงินปันผลรับ กำไรจากการจำหน่ายเงินลงทุน และสินทรัพย์ อย่างไรก็ตาม หากพิจารณาจากสัดส่วนรายได้และกำไรจะพบว่าบริษัทยังคงรักษาอัตรากำไรขั้นต้นที่ดีได้อย่างต่อเนื่อง ทั้งนี้เนื่องจากผลิตภัณฑ์และบริการของบริษัทมีลักษณะเฉพาะ คุณภาพดี เป็นที่ยอมรับและเป็นที่ต้องการของตลาด บริษัทจึงสามารถตอบสนองความต้องการของลูกค้าและกำหนดราคาขายตามราคาตลาดที่เหมาะสมได้

หน่วย : ล้านบาท

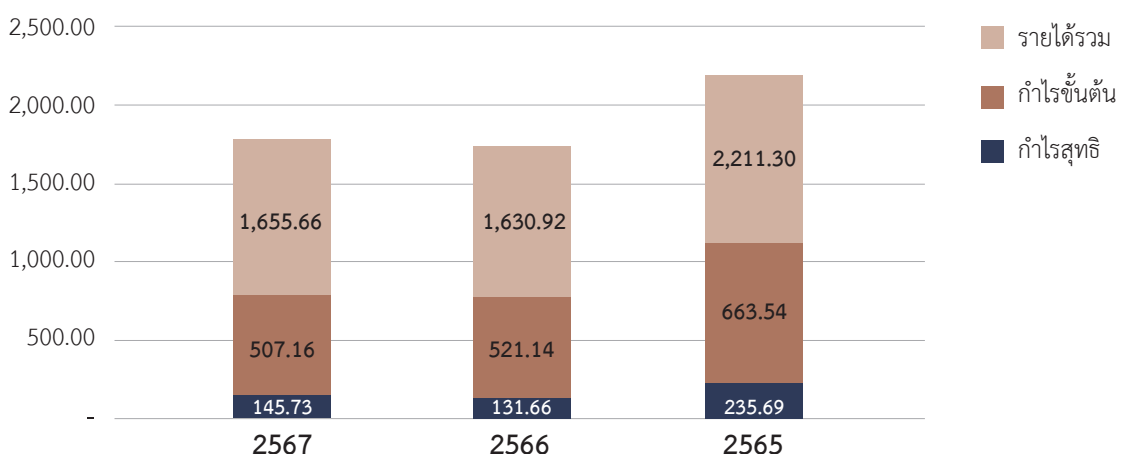



## 4.1.2 ฐานะทางการเงิน

### สินทรัพย์

ณ วันที่ 31 ธันวาคม 2567 บริษัทมีสินทรัพย์รวมทั้งสิ้น 2,811.23 ล้านบาท เพิ่มขึ้น 5.50 ล้านบาท หรือเพิ่มขึ้นร้อยละ 0.20 เมื่อเปรียบเทียบกับสินทรัพย์รวม ณ สิ้นปี 2566

สินทรัพย์รวม ณ สิ้นปี 2567 ประกอบด้วย

1. สินทรัพย์หมุนเวียนรวม 1,923.51 ล้านบาท เพิ่มขึ้น 44.48 ล้านบาท คิดเป็นร้อยละ 2.37 เมื่อเทียบกับสิ้นปีก่อน
2. สินทรัพย์ไม่หมุนเวียนรวม 887.71 ล้านบาท ลดลง 38.98 ล้านบาท คิดเป็นร้อยละ 4.21 เมื่อเทียบกับสิ้นปีก่อน

สินทรัพย์	ณ 31 ธ.ค. 2567			ณ 31 ธ.ค. 2566	
	ล้านบาท	ร้อยละ	%Δ	ล้านบาท	ร้อยละ
เงินสดและรายการเทียบเท่าเงินสด	45.92	1.63	-21.53	58.52	2.09
ลูกหนี้การค้าและลูกหนี้อื่น – สุทธิ	311.45	11.08	4.10	299.19	10.66
สินทรัพย์ที่เกิดจากสัญญา	3.89	0.14	+5,486.86	0.07	0.00
สินทรัพย์ทางการเงินหมุนเวียนอื่น	662.50	23.57	+17.82	562.28	20.04
สินค้าคงเหลือ – สุทธิ	898.30	31.95	-6.23	958.00	34.14
สินทรัพย์หมุนเวียนอื่น	1.44	0.05	+47.35	0.98	0.03
<b>รวมสินทรัพย์หมุนเวียน</b>	<b>1,923.51</b>	<b>68.42</b>	<b>+2.37</b>	<b>1,879.04</b>	<b>66.97</b>
เงินฝากประจำธนาคารที่มีภาระผูกพัน	0.66	0.02	-	0.66	0.02
สินทรัพย์ทางการเงินไม่หมุนเวียนอื่น	112.07	3.99	-	112.07	3.99
ที่ดิน อาคารและอุปกรณ์ – สุทธิ	765.24	27.22	-4.91	804.74	28.68
สินทรัพย์ไม่หมุนเวียนอื่น - สุทธิ	9.74	0.35	+5.60	9.23	0.33
<b>รวมสินทรัพย์ไม่หมุนเวียน</b>	<b>887.71</b>	<b>31.58</b>	<b>-4.21</b>	<b>926.69</b>	<b>33.03</b>
<b>รวมสินทรัพย์</b>	<b>2,811.23</b>	<b>100.00</b>	<b>+0.20</b>	<b>2,805.73</b>	<b>100.00</b>

ลูกหนี้การค้าสุทธิ ณ วันที่ 31 ธันวาคม 2567 เท่ากับ 296.23 ล้านบาท ซึ่งคิดเป็นร้อยละ 18.33 ของยอดขายเพิ่มขึ้น 7.97 ล้านบาท คิดเป็นร้อยละ 2.76 จากสิ้นปี 2566 โดยมีลูกหนี้ระยะสั้นน้อยกว่า 3 เดือนเท่ากับ 292.37 ล้านบาท คิดเป็นร้อยละ 98.70 ของลูกหนี้การค้ารวม บริษัทมีระยะเวลาเก็บหนี้เฉลี่ย 69 วัน ลดลงเมื่อเทียบกับปีก่อนที่มีระยะเวลาเก็บหนี้เฉลี่ย 79 วัน โดยลูกหนี้ส่วนใหญ่อยู่ในช่วงการให้เครดิตเทอมของบริษัท

อย่างไรก็ตาม บริษัทมีนโยบายตรวจสอบเครดิตของลูกหนี้อย่างรัดกุมก่อนที่จะให้เครดิตกับลูกค้าเสมอ ณ วันที่ 31 ธันวาคม 2567 บริษัทได้ตั้งสำรองค่าเผื่อหนี้สงสัยจะสูญ 12.04 ล้านบาท คิดเป็นร้อยละ 4.06 ของยอดลูกหนี้การค้ารวม

สินทรัพย์ทางการเงินหมุนเวียนอื่น ณ วันที่ 31 ธันวาคม 2567 เท่ากับ 662.50 ล้านบาท บริษัทมีการบริหารสภาพคล่องทางการเงิน โดยการลงทุนในกองทุนรวมตราสารหนี้และตราสารทุน เพื่อผลตอบแทนที่สูงภายใต้ความเสี่ยงที่ยอมรับได้

สินค้าคงเหลือสุทธิ ณ วันที่ 31 ธันวาคม 2567 เท่ากับ 898.30 ล้านบาท ลดลง 59.70 ล้านบาท คิดเป็นร้อยละ 6.23 จากสิ้นปี 2566 เป็นการลดลงของสินค้าเกือบทุกกลุ่มผลิตภัณฑ์ ซึ่งเป็นไปตามแผนการบริหารสินค้าคงคลัง ให้เหมาะสมกับความต้องการของตลาด





สินทรัพย์ทางการเงินไม่หมุนเวียนอื่น ณ วันที่ 31 ธันวาคม 2567 เท่ากับ 112.07 ล้านบาท บริษัทมีเงินลงทุนในหุ้นสามัญของบริษัท เค.เอส.โมลต์ พาร์ต จำกัด จำนวน 127,300 หุ้น มูลค่าหุ้นละ 450 บาท สัดส่วนการถือหุ้นคิดเป็นร้อยละ 10.93 ของทุนชำระแล้ว เมื่อรวมค่าใช้จ่ายในการซื้อหุ้น จำนวนเงินลงทุนรวมทั้งสิ้นเท่ากับ 57.41 ล้านบาท และมีการประเมินมูลค่าหุ้นในราคายุติธรรมจำนวน 54.66 ล้านบาท

ที่ดิน อาคารและอุปกรณ์ ณ วันที่ 31 ธันวาคม 2567 เท่ากับ 765.24 ล้านบาท ลดลง 39.50 ล้านบาท คิดเป็นร้อยละ 4.91 จากปีก่อน โดยลดลงจากค่าเสื่อมราคาและจากการขายที่ดินพร้อมสิ่งปลูกสร้างที่จังหวัดชลบุรี

## หนี้สินและส่วนของผู้ถือหุ้น

ณ 31 ธันวาคม 2567 บริษัทมีหนี้สินรวม 261.17 ล้านบาท ลดลง 12.95 ล้านบาท คิดเป็นร้อยละ 4.72 จากปีก่อน โดยมีหนี้สินหมุนเวียน 156.10 ล้านบาท คิดเป็นร้อยละ 59.77 ของหนี้สินรวม ซึ่งส่วนใหญ่มาจากเจ้าหนี้การค้า 73.68 ล้านบาท เจ้าหนี้อื่น 38.70 ล้านบาท เงินรับล่วงหน้าจากการขายและบริการ 26.87 ล้านบาท คิดเป็นร้อยละ 53.32 ของหนี้สินรวม

ส่วนของผู้ถือหุ้น ณ 31 ธันวาคม 2567 เท่ากับ 2,550.05 ล้านบาท ประกอบด้วยทุนจดทะเบียนชำระแล้ว 530 ล้านบาท ส่วนเกินมูลค่าหุ้นสามัญ 262.26 ล้านบาท ส่วนเกินมูลค่าหุ้นสามัญซื้อคืน 12.95 ล้านบาท ส่วนเกินทุนจากการตีราคาที่ดิน 195.36 ล้านบาท กำไรจากเงินลงทุนที่ยังไม่เกิดขึ้น 43.74 ล้านบาท และมีกำไรสะสม 1,505.74 ล้านบาท โดยส่วนของผู้ถือหุ้น ณ สิ้นปี 2567 เพิ่มขึ้น 18.44 ล้านบาท คิดเป็นร้อยละ 0.73 จากปีก่อน

ทั้งนี้ บริษัทจ่ายเงินปันผลในปี 2567 จากผลประกอบการงวดหกเดือนหลังของปี 2566 เท่ากับ 74.20 ล้านบาท และจ่ายเงินปันผลระหว่างกาลจากผลประกอบการงวดหกเดือนแรกของปี 2567 เท่ากับ 53.00 ล้านบาท รวมเงินปันผลจ่ายปี 2567 เท่ากับ 127.20 ล้านบาท

## ความเหมาะสมของโครงสร้างเงินทุน

บริษัทมีอัตราส่วนหนี้สินต่อทุน ณ สิ้นปี 2567 เท่ากับ 0.10 เท่า ลดลงเมื่อเปรียบเทียบกับ ณ สิ้นปี 2566 เท่ากับ 0.11 เท่า

## 4.2 ข้อมูลทางการเงินที่สำคัญ

### สรุปรายงานการตรวจสอบของผู้สอบบัญชี

สำหรับงวดปีบัญชีสิ้นสุดวันที่ 31 ธันวาคม 2567 ผู้สอบบัญชีได้แก่ นางสาวสุลลิต อาดสว่าง ผู้สอบบัญชีรับอนุญาตทะเบียนเลขที่ 7517 บริษัท สอบบัญชีธรรมนิติ จำกัด ผู้สอบบัญชีได้ตรวจสอบงบการเงินของ บริษัท สหมิตรเครื่องกล จำกัด (มหาชน) และให้ความเห็นว่างบการเงินแสดงฐานะการเงิน ผลการดำเนินงาน การเปลี่ยนแปลงส่วนของผู้ถือหุ้นและกระแสเงินสด โดยถูกต้องตามที่ควรในสาระสำคัญตามมาตรฐานการรายงานทางการเงิน



## ตารางสรุปงบการเงินของบริษัท

### ตารางสรุปงบแสดงฐานะการเงิน

รายการ	2567 (ตรวจสอบ)		2566 (ตรวจสอบ)		2565 (ตรวจสอบ)	
	(ล้านบาท)	ร้อยละ	(ล้านบาท)	ร้อยละ	(ล้านบาท)	ร้อยละ
<b>สินทรัพย์</b>						
<b>สินทรัพย์หมุนเวียน</b>						
เงินสดและรายการเทียบเท่าเงินสด	45.92	1.63	58.52	2.09	62.86	2.19
ลูกหนี้การค้าและลูกหนี้อื่น - สุทธิ	311.45	11.08	299.19	10.66	406.87	14.21
สินทรัพย์ที่เกิดจากสัญญา	3.89	0.14	0.07	-	8.33	0.29
สินค้าคงเหลือ - สุทธิ	898.30	31.95	967.07	34.14	1,038.03	36.24
สินทรัพย์ทางการเงินหมุนเวียนอื่น	662.50	23.57	562.28	20.04	365.67	12.77
สินทรัพย์หมุนเวียนอื่น	1.44	0.05	0.98	0.03	1.47	0.05
<b>รวมสินทรัพย์หมุนเวียน</b>	<b>1,923.52</b>	<b>68.42</b>	<b>1,879.04</b>	<b>66.97</b>	<b>1,883.24</b>	<b>65.75</b>
<b>สินทรัพย์ไม่หมุนเวียน</b>						
เงินฝากประจำธนาคารที่มีภาระผูกพัน	0.66	0.02	0.66	0.02	0.66	0.02
สินทรัพย์ทางการเงินไม่หมุนเวียนอื่น	112.07	3.99	112.07	3.99	152.26	5.32
ที่ดิน อาคารและอุปกรณ์ - สุทธิ	765.24	27.22	804.74	28.68	825.89	28.84
สินทรัพย์ไม่หมุนเวียนอื่น - สุทธิ	9.74	0.35	9.23	0.33	2.07	0.07
<b>รวมสินทรัพย์ไม่หมุนเวียน</b>	<b>887.71</b>	<b>31.58</b>	<b>926.70</b>	<b>33.03</b>	<b>980.88</b>	<b>34.25</b>
<b>รวมสินทรัพย์</b>	<b>2,811.23</b>	<b>100.00</b>	<b>2,805.73</b>	<b>100.00</b>	<b>2,864.12</b>	<b>100.00</b>
<b>หนี้สินและส่วนของผู้ถือหุ้น</b>						
<b>หนี้สินหมุนเวียน</b>						
เจ้าหนี้การค้า	73.68	2.62	105.53	3.76	123.79	4.32
เจ้าหนี้อื่น	38.70	1.38	40.04	1.43	41.11	1.44
หนี้สินที่เกิดจากสัญญา	26.87	0.96	15.77	0.56	18.51	0.65
ค่าภาษีเงินได้นิติบุคคลค้างจ่าย	12.39	0.44	9.44	0.34	20.01	0.70
หนี้สินหมุนเวียนอื่น	4.45	0.16	4.63	0.17	11.64	0.41
<b>รวมหนี้สินหมุนเวียน</b>	<b>156.09</b>	<b>5.55</b>	<b>175.41</b>	<b>6.25</b>	<b>215.06</b>	<b>7.51</b>
<b>หนี้สินไม่หมุนเวียน</b>						
หนี้สินภาษีเงินได้รอการตัดบัญชี	32.01	1.14	33.56	1.20	28.92	1.01
ภาระผูกพันผลประโยชน์พนักงาน	73.07	2.60	65.15	2.32	83.48	2.91
<b>รวมหนี้สินไม่หมุนเวียน</b>	<b>105.08</b>	<b>3.74</b>	<b>98.71</b>	<b>3.52</b>	<b>112.40</b>	<b>3.92</b>
<b>รวมหนี้สิน</b>	<b>261.17</b>	<b>9.29</b>	<b>274.12</b>	<b>9.77</b>	<b>327.46</b>	<b>11.43</b>
<b>ส่วนของผู้ถือหุ้น</b>						
ทุนจดทะเบียน	550		550		550	
ทุนจดทะเบียนที่ออกและชำระแล้ว	530	18.85	530	18.89	530	18.50
ส่วนเกินทุน	275.21	9.79	275.21	9.81	275.21	9.61
กำไรสะสม	1,505.74	53.57	1,487.21	53.00	1,492.20	52.10
องค์ประกอบอื่นของส่วนของผู้ถือหุ้น	239.10	8.51	239.19	8.53	239.25	8.35
<b>รวมส่วนของผู้ถือหุ้น</b>	<b>2,550.05</b>	<b>90.71</b>	<b>2,531.61</b>	<b>90.23</b>	<b>2,536.66</b>	<b>88.57</b>
<b>รวมหนี้สินและส่วนของผู้ถือหุ้น</b>	<b>2,811.23</b>	<b>100.00</b>	<b>2,805.73</b>	<b>100.00</b>	<b>2,864.12</b>	<b>100.00</b>



## ตารางสรุปงบกำไรขาดทุนเบ็ดเสร็จของบริษัท

รายการ	2567 (ตรวจสอบ)		2566 (ตรวจสอบ)		2565 (ตรวจสอบ)	
	(ล้านบาท)	ร้อยละ	(ล้านบาท)	ร้อยละ	(ล้านบาท)	ร้อยละ
<b>รายได้จากการดำเนินงาน</b>						
รายได้จากการขาย	1,616.49	97.63	1,617.63	99.19	2,176.23	98.41
รายได้อื่น 1	39.17	2.37	13.29	0.81	35.07	1.59
<b>รวมรายได้</b>	<b>1,655.66</b>	<b>100.00</b>	<b>1,630.92</b>	<b>100.00</b>	<b>2,211.30</b>	<b>100.00</b>
<b>ค่าใช้จ่ายจากการดำเนินงาน</b>						
ต้นทุนขาย	1,109.33	67.00	1,096.49	67.23	1,512.69	68.41
ค่าใช้จ่ายในการจัดจำหน่ายและการบริหาร	336	20.29	334.86	20.53	356.16	16.10
ค่าตอบแทนผู้บริหาร	37.64	2.27	37.50	2.30	33.58	1.52
(กำไร) ขาดทุนจากการวัดมูลค่าสินทรัพย์ทางการเงิน	-	-	2.68	0.16	19.94	0.90
<b>รวมค่าใช้จ่าย</b>	<b>1,482.97</b>	<b>89.57</b>	<b>1,471.53</b>	<b>90.23</b>	<b>1,922.38</b>	<b>86.93</b>
กำไรก่อนดอกเบี้ยและภาษีเงินได้	172.69	10.43	159.39	9.77	288.93	13.07
ภาษีเงินได้	26.96	1.63	27.73	1.70	53.24	2.41
<b>กำไร (ขาดทุน) สุทธิ</b>	<b>145.73</b>	<b>8.80</b>	<b>131.66</b>	<b>8.07</b>	<b>235.69</b>	<b>10.66</b>
กำไร (ขาดทุน) ต่อหุ้นขั้นพื้นฐาน (บาท)	0.27		0.25		0.44	
มูลค่าหุ้นที่ตราไว้	1		1		1	
จำนวนหุ้นสามัญถัวเฉลี่ยถ่วงน้ำหนัก	530.00		530.00		530.00	
กระแสเงินสดจากกิจกรรมดำเนินงาน	201.63		348.65		340.63	
กระแสเงินสดจากกิจกรรมลงทุน	(87.03)		(193.99)		(116.01)	
กระแสเงินสดจากกิจกรรมจัดหาเงิน	(127.20)		(159.00)		(190.80)	
<b>เงินสดและรายการเทียบเท่าเงินสดเพิ่มขึ้น (ลดลง) สุทธิ</b>	<b>(12.60)</b>		<b>(4.34)</b>		<b>33.82</b>	

หมายเหตุ <sup>1</sup> รายได้อื่นๆ เช่น รายได้ค่านายหน้า กำไรจากการจำหน่ายสินทรัพย์



## ตารางแสดงอัตราส่วนทางการเงิน

รายการ		2567	2566	2565
<b>อัตราส่วนสภาพคล่อง</b>				
อัตราส่วนสภาพคล่อง	(เท่า)	12.32	10.76	8.77
อัตราส่วนสภาพคล่องหมุนเร็ว	(เท่า)	6.44	5.18	3.79
อัตราส่วนสภาพคล่องกระแสเงินสด	(เท่า)	1.29	1.99	1.58
อัตราส่วนหมุนเวียนลูกหนี้การค้า**	(เท่า)	5.01	5.12	4.73
ระยะเวลาเก็บหนี้เฉลี่ย	(วัน)	69	79	77
อัตราส่วนหมุนเวียนสินค้าคงเหลือ**	(เท่า)	1.28	1.18	1.50
ระยะเวลาขายสินค้าเฉลี่ย	(วัน)	307	333	249
อัตราส่วนหมุนเวียนเจ้าหนี้**	(เท่า)	18.68	14.81	10.54
ระยะเวลาชำระหนี้	(วัน)	29	38	34
วงจรเงินสด	(วัน)	347	374	292
<b>อัตราส่วนแสดงความสามารถในการหาทำไร</b>				
อัตรากำไรขั้นต้น	(%)	31.37	32.22	30.49
อัตรากำไรจากการดำเนินงาน	(%)	10.68	9.85	13.32
อัตราส่วนเงินสดต่อการทำกำไร	(%)	116.76	218.74	117.17
อัตราส่วนกำไรสุทธิ	(%)	8.80	8.07	10.66
อัตราผลตอบแทนผู้ถือหุ้น	(%)	5.74	5.20	9.38
<b>อัตราส่วนแสดงประสิทธิภาพในการดำเนินงาน</b>				
อัตราผลตอบแทนจากสินทรัพย์	(%)	5.19	4.64	8.22
อัตราผลตอบแทนจากสินทรัพย์ถาวร**	(%)	23.65	21.53	34.53
อัตรากาไรหมุนของสินทรัพย์**	(เท่า)	0.59	0.57	0.76
<b>อัตราส่วนวิเคราะห์นโยบายการเงิน</b>				
อัตราส่วนหนี้สินต่อส่วนของผู้ถือหุ้น	(เท่า)	0.10	0.11	0.13
อัตราส่วนความสามารถชำระดอกเบี้ย	(เท่า)	-	-	-
อัตราส่วนความสามารถชำระภาระผูกพัน	(เท่า)	-	-	-
<b>ข้อมูลต่อหุ้น</b>				
มูลค่าหุ้นตามบัญชีต่อหุ้น	(บาท)	4.81	4.78	4.79
กำไรสุทธิต่อหุ้นขั้นพื้นฐาน	(บาท)	0.27	0.25	0.44
มูลค่าหุ้นที่ตราไว้	(บาท)	1.00	1.00	1.00

\*\* วิธีการคำนวณค่าเฉลี่ยสำหรับอัตราส่วนทางการเงิน ใช้ข้อมูลเฉลี่ย 12 เดือน



## รายงานความรับผิดชอบของคณะกรรมการต่อรายงานทางการเงิน

คณะกรรมการบริษัทเป็นผู้รับผิดชอบต่อการเงินรวมของบริษัท และสารสนเทศทางการเงินที่ปรากฏในรายงานประจำปี งบการเงินดังกล่าวจัดทำขึ้นตามมาตรฐานการบัญชีที่รับรองทั่วไปโดยเลือกใช้นโยบายบัญชีที่เหมาะสมและถือปฏิบัติอย่างสม่ำเสมอ ใช้ดุลพินิจอย่างระมัดระวัง และประมาณการที่ดีที่สุดในการจัดทำ รวมทั้งมีการเปิดเผยข้อมูลสำคัญอย่างเพียงพอในหมายเหตุประกอบงบการเงิน

ในการนี้ คณะกรรมการบริษัท ได้แต่งตั้งคณะกรรมการตรวจสอบ ซึ่งเป็นคณะกรรมการอิสระรวม 4 ท่านเป็นผู้ดูแลรับผิดชอบเกี่ยวกับคุณภาพของรายงานทางการเงินและระบบควบคุมภายใน ความเห็นของคณะกรรมการตรวจสอบเกี่ยวกับเรื่องนี้ ปรากฏในรายงานของคณะกรรมการตรวจสอบซึ่งได้แสดงไว้ในรายงานประจำปีแล้ว

คณะกรรมการบริษัท มีความเห็นว่า ระบบควบคุมภายในของบริษัท อยู่ในระดับที่น่าพอใจ และสามารถสร้างความเชื่อมั่นอย่างมีเหตุผลต่อความเชื่อถือได้ของงบการเงินรวมของบริษัท ณ วันที่ 31 ธันวาคม 2567

นายชัยศิลป์ แท้มศิริชัย

ประธานกรรมการ





## 5. ข้อมูลทั่วไปและข้อมูลสำคัญอื่น

### 5.1 ข้อมูลทั่วไป

ชื่อบริษัท (ภาษาไทย)

บริษัท สหมิตรเครื่องกล จำกัด (มหาชน)

ชื่อบริษัท (ภาษาอังกฤษ)

SAHAMIT MACHINERY PUBLIC COMPANY LIMITED

เลขทะเบียนบริษัท

0107537002664

ชื่อย่อหลักทรัพย์

SMIT

หลักทรัพย์ในตลาด

SET

กลุ่มอุตสาหกรรม

สินค้าอุตสาหกรรม

หมวดธุรกิจ

เหล็ก และ ผลิตภัณฑ์โลหะ

ประเภทธุรกิจ

ดำเนินธุรกิจนำเข้าและจัดจำหน่ายสินค้าอุตสาหกรรม วัสดุอุปกรณ์จักรและอุปกรณ์สำหรับโรงงานอุตสาหกรรม

วันก่อตั้งบริษัท

7 มิถุนายน 2516

วันเริ่มต้นซื้อขายในตลาดหลักทรัพย์

18 พฤษภาคม 2548

ที่ตั้งสำนักงานใหญ่

42, 48 ซอย 53 ถนนพระราม 3 แขวงบางโพงพาง

เขตยานนาวา กรุงเทพมหานคร 10120

โทรศัพท์ 66 (0) 2295 1000-8, 66 (0) 2295 1901-9

โทรสาร 66 (0) 2295 1009, 66 (0) 2295 1020

152, 155 หมู่ 14 ถนนสุขุมวิทสายเก่า ตำบลบางปะกง

อำเภอบางปะกง จังหวัดฉะเชิงเทรา

โทรศัพท์ 66 (0) 3883 2035-8 โทรสาร 66 (0) 3883 2044-5

550 ล้านบาท

ทุนจดทะเบียน

530 ล้านบาท ประกอบด้วยหุ้นสามัญ 530 ล้านหุ้น

ทุนจดทะเบียนชำระแล้ว

หุ้นสามัญ หุ้นละ 1 บาท

มูลค่าหุ้นที่ตราไว้

-ไม่มี-

หุ้นบุริมสิทธิ

รอบระยะเวลาบัญชี

1 มกราคม – 31 ธันวาคม

เว็บไซต์

[www.sahamit.co.th](http://www.sahamit.co.th)

ติดต่อแผนกนักลงทุนสัมพันธ์

คุณปรางทิพย์ ศิวรักษ์

โทรศัพท์ 66 (0) 2295 1000-8 ต่อ 1515

อีเมล [info@sahamit.co.th](mailto:info@sahamit.co.th)

นายทะเบียนหุ้น

บริษัท ศูนย์รับฝากหลักทรัพย์ (ประเทศไทย) จำกัด

ตลาดหลักทรัพย์แห่งประเทศไทย (ข้างสถานทูตจีน)

93 ถนนรัชดาภิเษก แขวงดินแดง เขตดินแดง กรุงเทพฯ 10400

โทรศัพท์ : 66 (0) 2009 9386 โทรสาร : 66 (0) 2009 9476

TSD Call center: 66 (0) 2009 9999

Website: <http://www.set.or.th/tsd>

ผู้สอบบัญชี

บริษัท สอบบัญชีธรรมนิติ จำกัด โดย นางสาวสุลลิต อาดสว่าง

ผู้สอบบัญชีรับอนุญาตทะเบียนเลขที่ 7517

178 อาคารธรรมนิติ ชั้น 6 ซอยเพิ่มทรัพย์ (ประชาชื่น 20)

ถนนประชาชื่น แขวงบางซื่อ เขตบางซื่อ กรุงเทพมหานคร 10800

โทรศัพท์ 66 (0) 2555 0605 โทรสาร 66 (0) 2555 0666

### 5.2 ข้อมูลสำคัญอื่น

-ไม่มี-

### 5.3 ข้อพิพาททางกฎหมาย

บริษัทไม่มีข้อพิพาททางกฎหมายที่อาจมีผลกระทบด้านลบต่อสินทรัพย์ของบริษัทที่มีจำนวนสูงกว่าร้อยละ 5 ของส่วนของผู้ถือหุ้น ณ วันที่ 31 ธันวาคม 2567 และไม่มีข้อพิพาททางกฎหมายที่กระทบต่อการดำเนินธุรกิจของบริษัทอย่างมีนัยสำคัญ



### 6. นโยบายการกำกับดูแลกิจการ

#### 6.1 ภาพรวมของนโยบายและแนวปฏิบัติการกำกับดูแลกิจการ

บริษัท สหมิตรเครื่องกล จำกัด (มหาชน) มีนโยบายและการดำเนินงานตามหลักการกำกับดูแลกิจการที่ดีตามแนวทางของตลาดหลักทรัพย์แห่งประเทศไทยอย่างต่อเนื่อง เพื่อสร้างความเชื่อมั่นให้แก่ผู้ถือหุ้น บริษัทมีการดำเนินธุรกิจอย่างมีประสิทธิภาพ โปร่งใส สามารถตรวจสอบได้ มีความเท่าเทียมและเป็นธรรมต่อผู้มีส่วนได้ส่วนเสียทุกกลุ่ม ตามแนวทางปฏิบัติที่สำคัญสรุปได้ดังนี้

##### สิทธิของผู้ถือหุ้นและการปฏิบัติต่อผู้ถือหุ้นอย่างเท่าเทียมกัน

1. บริษัทมีการให้ข้อมูล วัน เวลา สถานที่ และวาระการประชุม ตลอดจนข้อมูลทั้งหมดที่เกี่ยวข้องกับเรื่องที่ต้องตัดสินใจในที่ประชุมแก่ ผู้ถือหุ้นเป็นการล่วงหน้า โดยได้ส่งหนังสือนัดเชิญประชุม และเอกสารประกอบ ให้ผู้ถือหุ้นได้พิจารณาเป็นการล่วงหน้าไม่น้อยกว่า 7 วัน และในการประชุมสามัญผู้ถือหุ้นประจำปี 2567 บริษัทมีการเผยแพร่ข้อมูลประกอบการประชุมล่วงหน้าผ่านเว็บไซต์ของบริษัท โดยข้อมูลจะเหมือนกับข้อมูลที่บริษัทจะจัดส่งให้ผู้ถือหุ้นในรูปแบบเอกสารหนังสือเชิญประชุมไว้ในเว็บไซต์ของบริษัท เพื่อเปิดโอกาสให้ผู้ถือหุ้นได้มีเวลาศึกษาข้อมูลก่อนได้รับข้อมูลในรูปแบบเอกสาร

2. ผู้ถือหุ้นสามารถรับทราบและดาวน์โหลดข้อมูลของบริษัทได้ที่ [www.sahamit.co.th](http://www.sahamit.co.th) ซึ่งจะมีข้อมูลทางการเงิน ข้อมูลของบริษัทต่างๆ รวมถึง ข้อมูล ของการประชุม ซึ่งจะอำนวยความสะดวกให้ผู้ถือหุ้นและผู้สนใจศึกษาสารสนเทศของบริษัทได้ อีกทั้งยังสามารถสอบถามข้อมูลเพิ่มเติมได้ผ่านแผนกนักลงทุนสัมพันธ์ทาง Email: [info@sahamit.co.th](mailto:info@sahamit.co.th)

3. ในหนังสือเชิญประชุม บริษัทแจ้งกฎเกณฑ์และวิธีการในการเข้าร่วมประชุมให้ผู้ถือหุ้นทราบ และในกรณีที่ผู้ถือหุ้นไม่สามารถเข้าร่วมประชุมด้วยตนเอง บริษัทเปิดโอกาสให้ผู้ถือหุ้นสามารถมอบฉันทะให้กรรมการอิสระ กรรมการบริษัท หรือบุคคลใดๆ เข้าร่วมประชุมแทนตนได้โดยใช้หนังสือมอบฉันทะที่ได้จัดส่งไปพร้อมกับหนังสือนัดประชุม และผู้ถือหุ้นสามารถดาวน์โหลดหนังสือมอบฉันทะผ่านทางเว็บไซต์ของบริษัทนอกจากนี้ บริษัทยังได้ให้สิทธิแก่ผู้ถือหุ้นเข้าประชุมภายหลังจากได้เริ่มประชุมแล้ว มีสิทธิออกเสียงลงคะแนนสำหรับวาระที่อยู่ในระหว่างพิจารณาและยังไม่ได้มีการลงมติ และนับเป็นองค์ประชุมตั้งแต่วาระที่ได้เข้าประชุมและออกเสียงเป็นต้นไป เว้นแต่ที่ประชุมผู้ถือหุ้นจะมีความเห็นเป็นอย่างอื่น

4. บริษัทจัดให้มีการประชุมสามัญผู้ถือหุ้นประจำปี 2567 เมื่อวันที่ 25 เมษายน 2567 โดยมีกรรมการบริษัท 12 คน เข้าร่วมประชุม (กรรมการทั้งหมดมีจำนวน 14 คน) มีการเปิดโอกาสให้ผู้ถือหุ้นซักถามข้อสงสัยต่างๆ จากกรรมการบริษัท ทั้งนี้ บริษัทมีนโยบายที่จะไม่มีการรื้อถอนสิทธิของผู้ถือหุ้นในการรับรู้สารสนเทศของบริษัท เช่น ไม่มีการแจกเอกสารที่มีข้อมูลสำคัญเพิ่มเติมอย่าง กะทันหัน ไม่เพิ่มวาระการประชุมหรือเปลี่ยนแปลงข้อมูลสำคัญ ไม่จำกัดสิทธิในการเข้าประชุมของผู้ถือหุ้นที่มาสาย เป็นต้น

5. บริษัทเปิดโอกาสให้ผู้ถือหุ้นสามารถเสนอวาระการประชุมเป็นการล่วงหน้า พร้อมกำหนดหลักเกณฑ์และวิธีการ เช่น ต้องถือหุ้นไม่น้อยกว่า 500,000 หุ้น และต้องถือหุ้นต่อเนื่องมาเป็นเวลา 1 ปี และต้องมีรายชื่อเป็นผู้ถือหุ้นของบริษัทอยู่ในวันที่เสนอวาระการประชุม โดยคณะกรรมการบริษัทจะเป็นผู้พิจารณากลับกรองข้อเสนอของผู้ถือหุ้น วาระใดที่เห็นว่าสำคัญ และเป็นประโยชน์แก่ผู้ถือหุ้นโดยรวม คณะกรรมการบริษัทจะบรรจุเป็นวาระการประชุม โดยจะแจ้งในหนังสือนัดประชุมว่าเป็นวาระที่กำหนดโดยผู้ถือหุ้น หรือนำไปชี้แจงในที่ประชุมสามัญผู้ถือหุ้น ซึ่งในปี 2567 ไม่มีผู้ใดเสนอวาระการประชุมเป็นการเพิ่มเติม นอกจากนี้ ในปี 2567 บริษัทเปิดโอกาสให้ผู้ถือหุ้นเสนอวาระการประชุมและเสนอชื่อบุคคลเพื่อเข้ารับการคัดเลือกเป็นกรรมการล่วงหน้า และส่งคำถามที่เกี่ยวข้องกับวาระการประชุมถึงคณะกรรมการล่วงหน้าก่อนวันประชุม ผ่านทาง [cs@sahamit.co.th](mailto:cs@sahamit.co.th) อีกด้วย



6. ในที่ประชุมสามัญผู้ถือหุ้นประจำปี 2567 ประธานกรรมการได้แจ้งกฎเกณฑ์ที่ใช้ในการประชุม วิธีการออกเสียงลงมติให้ผู้ถือหุ้นทราบ และมีการเปิดโอกาสให้ผู้ถือหุ้นแสดงความคิดเห็นและซักถามได้ซึ่งมีผู้สนใจซักถามเรื่องเกี่ยวกับงบการเงินและการดำเนินงานของบริษัท ส่วนในวาระแต่งตั้งกรรมการ คณะกรรมการได้เปิดโอกาสให้ผู้ถือหุ้นเลือกกรรมการเป็นรายคน มีการใช้บัตรลงคะแนนให้ผู้ถือหุ้น กรอกในกรณีที่ไม่เห็นด้วยกับวาระ และมีการถ่ายวิดีโอทัศนทัศน์บันทึกภาพและเสียงการประชุม

7. รายงานการประชุมสามัญผู้ถือหุ้นประจำปี 2567 มีการแสดงรายชื่อกรรมการที่เข้า / ไม่เข้าร่วมประชุม ซึ่งมีกรรมการเข้าร่วมประชุมครบ มีคำชี้แจงที่เป็นสาระสำคัญ มีคำถามและคำตอบหรือข้อคิดเห็นโดยสรุปวิธีลงคะแนนและวิธีนับคะแนน และแสดงมติที่ประชุมที่เป็นคะแนนเห็นด้วย ไม่เห็นด้วย หรืองดออกเสียง ของทุกวาระการประชุมและเผยแพร่รายงานการประชุมผ่านทางเว็บไซต์ภายใน 14 วัน

8. บริษัทมีมาตรการป้องกันกรรมการ ผู้บริหาร และพนักงานใช้ข้อมูลภายในเพื่อหาผลประโยชน์แก่ตนเองหรือผู้อื่นในทางมิชอบ (แสดงรายละเอียดในหัวข้อ เรื่องการดูแลเรื่องการใช้ข้อมูลภายใน)

9. บริษัทกำหนดเกณฑ์ข้อบังคับของบริษัทว่ากรรมการบริษัทจะประกอบกิจการ หรือเข้าเป็นหุ้นส่วนในห้างหุ้นส่วนสามัญหรือหุ้นส่วน ไม่จำกัดความรับผิดในห้างหุ้นส่วนจำกัด หรือเป็นกรรมการของบริษัทจำกัดหรือบริษัทมหาชนจำกัดอื่นที่ประกอบกิจการอันมีสภาพ อย่างเดียวกันและเป็นการแข่งขันกับกิจการของบริษัทไม่ได้ เว้นแต่จะแจ้งให้ที่ประชุมผู้ถือหุ้นทราบก่อนที่จะมีมติแต่งตั้ง และ กรรมการต้องแจ้งให้บริษัททราบโดยไม่ชักช้าหากมีส่วนได้เสียไม่ว่าโดยตรงหรือโดยอ้อมในสัญญาใดๆ ที่บริษัททำขึ้นในระหว่างรอบปีบัญชี โดยบริษัทส่งเสริมให้มีการเปิดเผยข้อมูลส่วนได้เสียของกรรมการ ผู้บริหาร และผู้เกี่ยวข้องต่อคณะกรรมการ ผ่านวาระการประชุมของคณะกรรมการบริษัท นอกจากนี้ในกรณีที่มีการพิจารณาวาระที่มีส่วนได้เสียของกรรมการอยู่ กรรมการหรือผู้บริหารที่มีส่วนได้เสียหรือมีส่วนเกี่ยวข้องไม่มีสิทธิในการออกเสียงในวาระดังกล่าว

### บทบาทของผู้มีส่วนได้เสีย

คณะกรรมการบริษัทได้ดำเนินนโยบายและกำกับดูแลธุรกิจของบริษัท ด้วยความรับผิดชอบต่อผู้มีส่วนได้เสียทุกฝ่าย เพื่อประโยชน์ร่วมกันอย่างยั่งยืน โดยมีคู่มือจริยธรรมธุรกิจของบริษัท ที่ใช้เป็นหลักในการปฏิบัติงาน ซึ่งประกอบด้วยนโยบายและข้อปฏิบัติเกี่ยวกับจริยธรรมในการทำธุรกิจเพื่อให้เกิดความเข้าใจและยึดถือในการปฏิบัติหน้าที่ เพื่อความสำเร็จของบริษัท โดยให้ความสำคัญกับการดำเนินธุรกิจอย่างมีความรับผิดชอบต่อ 4 ประเด็นหลัก ดังนี้คือ การส่งเสริมสิทธิมนุษยชน มาตรฐานการจ้างงาน การรักษาสิ่งแวดล้อม และการต่อต้านคอร์รัปชัน

**ผู้ถือหุ้น :** ตามที่ได้กล่าวไว้ในหัวข้อ “สิทธิของผู้ถือหุ้นและการปฏิบัติต่อผู้ถือหุ้นอย่างเท่าเทียมกัน”

**พนักงาน :** พนักงานเป็นปัจจัยหลักแห่งความสำเร็จของการบรรลุเป้าหมายของบริษัท จึงเป็นนโยบายของบริษัทที่จะให้การปฏิบัติที่เป็นธรรมในด้านโอกาส ผลตอบแทน การแต่งตั้ง โยกย้าย ตลอดจนการพัฒนาศักยภาพ โดยยึดแนวปฏิบัติ ดังนี้

- 1) ปฏิบัติต่อพนักงานด้วยความสุภาพ และให้ความเคารพต่อความเป็นปัจเจกชนและศักดิ์ศรีของความเป็นมนุษย์ โดยไม่เลือกปฏิบัติต่อผู้หนึ่งผู้ใดเนื่องจากความแตกต่างในเรื่องเชื้อชาติ ศาสนา สัญชาติ เพศ อายุ หรือพื้นฐานการศึกษา
- 2) ให้ผลตอบแทนที่เป็นธรรมต่อพนักงาน
- 3) ดูแลรักษาสุขภาพแวดล้อมในการทำงานให้มีความปลอดภัยต่อชีวิตและทรัพย์สินของพนักงานอยู่เสมอ
- 4) การประเมินผลงาน การแต่งตั้งและโยกย้าย รวมถึงการให้รางวัลและการลงโทษพนักงานกระทำด้วยความเป็นธรรมและสุจริตใจ โดยตั้งอยู่บนพื้นฐานของความรู้ ความสามารถและความเหมาะสมของพนักงาน
- 5) ให้ความสำคัญต่อการพัฒนาศักยภาพของพนักงาน โดยการส่งเสริมให้เกิดการเรียนรู้อย่างสม่ำเสมอและทั่วถึง
- 6) เปิดโอกาสและรับฟังข้อคิดเห็นและข้อเสนอแนะของพนักงานตามความเชี่ยวชาญทางวิชาชีพของพนักงาน



- 7) ปฏิบัติตามกฎหมายและข้อบังคับต่าง ๆ ที่เกี่ยวข้องกับพนักงานอย่างเคร่งครัด
- 8) หลีกเลี่ยงการกระทำใด ๆ ที่ไม่เป็นธรรม ซึ่งอาจมีผลกระทบต่อความมั่นคงในหน้าที่การงานของพนักงาน หรือลูกค้า และสร้างความกดดันต่อสภาพจิตใจของพนักงาน

นอกจากนี้ บริษัทมีนโยบายส่งเสริมการเสริมสร้างความรู้ ผ่านการอบรมทั้งภายในและภายนอกบริษัท เพื่อรองรับการเติบโตของบริษัทในอนาคต อีกทั้งบริษัทยังมีการจัดตั้งกองทุนสำรองเลี้ยงชีพ เพื่อสร้างหลักประกันให้แก่พนักงานภายในบริษัท

**ลูกค้า :** บริษัทใช้ระบบการจัดการคุณภาพในระดับสากล เช่น ISO 9001:2008 และ AS9100C เพื่อสร้างความพึงพอใจสูงสุดแก่ลูกค้าในด้านคุณภาพและมาตรฐานของผลิตภัณฑ์สินค้า การส่งมอบที่ตรงเวลา และบริการในระดับโลก ตลอดจนรักษาความลับของลูกค้าโดยเคร่งครัด และกำหนดจรรยาบรรณทางธุรกิจให้สอดคล้องกัน ภายใต้ความรับผิดชอบและความสัมพันธ์กับลูกค้าในระยะยาว

โดยกำหนดเป็นนโยบายและข้อปฏิบัติ ดังนี้

- 1) รักษาคุณภาพของสินค้า และการให้บริการที่มีคุณภาพ ตรงตาม หรือสูงกว่าความคาดหวังของลูกค้าในราคาที่เหมาะสม
- 2) ให้คำปรึกษา แนะนำ รวมทั้งช่วยลูกค้าในการแก้ปัญหา เพื่อให้การใช้สินค้า หรือ บริการของบริษัทฯ เป็นไปอย่างมีประสิทธิภาพและเกิดประโยชน์กับลูกค้าสูงสุด โดยยึดถือเสมอว่า ลูกค้าเป็นหุ้นส่วนทางการค้าของบริษัทฯ
- 3) ให้ข้อมูลเกี่ยวกับสินค้าของบริษัทฯอย่างถูกต้อง, เพียงพอ และทันต่อเหตุการณ์แก่ลูกค้า ตามความเป็นจริง ทั้งในแง่ของคุณภาพ ปริมาณ หรือเงื่อนไขใดๆ ของสินค้า หรือ บริการนั้น ๆ
- 4) ติดต่อกับลูกค้าด้วยความสุภาพ และเป็นที่น่าพอใจของลูกค้า และจัดให้มีระบบและกระบวนการที่ให้บริการร้องเรียนเกี่ยวกับคุณภาพ ปริมาณ ความปลอดภัยของสินค้าและบริการ
- 5) รักษาความลับ หรือ สารสนเทศของลูกค้า และไม่นำไปใช้เพื่อประโยชน์ของตนเอง หรือ ผู้ที่เกี่ยวข้องโดยมิชอบ

**คู่ค้า :** การปฏิบัติต่อคู่ค้าของบริษัท ตั้งอยู่บนพื้นฐานของความเสมอภาคและเป็นธรรม โดยคำนึงถึงประโยชน์สูงสุดของบริษัทฯ หลีกเลี่ยงสถานการณ์ที่ทำให้เกิดความขัดแย้งทางผลประโยชน์ การเจรจาแก้ปัญหาและหาทางออกตั้งอยู่บนพื้นฐานของความสัมพันธ์ทางธุรกิจ โดยมีแนวปฏิบัติดังต่อไปนี้

- 1) ไม่เรียก หรือไม่รับ หรือจ่ายผลประโยชน์ใด ๆ ที่ไม่สุจริตในการค้ากับคู่ค้า หากพบว่ามี หรือ อาจจะมีการกระทำในลักษณะดังกล่าว ต้องเปิดเผยรายละเอียดต่อคู่ค้า และร่วมแก้ปัญหาโดยยุติธรรม และรวดเร็ว
- 2) ปฏิบัติตามเงื่อนไขทางการค้า, เงื่อนไขการกู้ยืมเงิน หรือ เงื่อนไขอื่นๆ ตามที่ตกลงกันไว้อย่างเคร่งครัด
- 3) กรณีไม่สามารถปฏิบัติตามเงื่อนไขที่ได้ตกลงกันไว้ ต้องรีบแจ้งล่วงหน้าเพื่อร่วมกันพิจารณาหาแนวทางแก้ไข

เจ้าหน้าที่: บริษัทมุ่งมั่นสร้างความไว้วางใจกับเจ้าหน้าที่ด้วยการบริหารงานอย่างมีจรรยาบรรณ และปฏิบัติตามเงื่อนไขการกู้ยืมเงิน ข้อตกลงและหน้าที่ที่พึงมีต่อเจ้าหน้าที่

**สังคมและส่วนรวม :** บริษัทดำเนินธุรกิจโดยคำนึงถึงหน้าที่และความรับผิดชอบต่อประเทศชาติ สังคม และสิ่งแวดล้อม ตลอดจนขนบธรรมเนียมประเพณีท้องถิ่น และยึดมั่นเป็นนโยบายที่จะดูแลรักษาสิ่งแวดล้อมและความปลอดภัยจากกิจกรรมของบริษัท ปฏิบัติตามกฎหมายและข้อบังคับที่เกี่ยวข้องอย่างเคร่งครัด



### ความปลอดภัย อาชีวอนามัย และสิ่งแวดล้อม

บริษัทให้ความสำคัญต่อการดำเนินธุรกิจบนพื้นฐานของความปลอดภัย อาชีวอนามัย และสิ่งแวดล้อมที่ดี และปฏิบัติตามกฎหมายและข้อบังคับที่เกี่ยวข้องอย่างเคร่งครัดโดยมีแนวปฏิบัติดังนี้

- 1) ปฏิบัติตามกฎหมายและข้อบังคับต่าง ๆ ที่เกี่ยวข้องกับความปลอดภัย อาชีวอนามัย และสิ่งแวดล้อม
- 2) สร้างจิตสำนึกเกี่ยวกับความปลอดภัยในการปฏิบัติงาน และการดูแลรักษาสภาพแวดล้อมในการทำงานให้มีความปลอดภัยต่อชีวิตและทรัพย์สินของพนักงานอยู่เสมอ
- 3) เอาใจใส่ และให้ความร่วมมือต่อกิจกรรมทั้งปวงที่จะเสริมสร้างคุณภาพ อาชีวอนามัย และสิ่งแวดล้อม

### การแจ้งเบาะแส

บริษัทมีแนวทางในการดำเนินธุรกิจอย่างมีคุณธรรม ตามหลักบรรษัทภิบาลที่ดี ยึดมั่นในความรับผิดชอบต่อสังคม และผู้มีส่วนได้เสียทุกกลุ่ม โดยบริษัทได้จัดทำนโยบายการแจ้งเบาะแส (Whistle Blowing Policy) ขึ้น เพื่อเป็นช่องทางให้กรรมการ ผู้บริหาร พนักงาน และผู้มีส่วนได้เสียทุกกลุ่มสามารถร้องเรียนหรือแจ้งเบาะแสในกรณีที่เกิดการทุจริต ฉ้อโกงในสาระที่สำคัญ และกระทบต่อความรู้สึก เช่น การกระทำที่ผิดกฎหมาย ผิดกฎข้อบังคับ ผิดไปจากนโยบายของบริษัท และผิดต่อจริยธรรมทางธุรกิจ เพื่อช่วยกันปรับปรุงแก้ไขหรือดำเนินการให้เกิดความถูกต้อง เหมาะสม โปร่งใส และยุติธรรมต่อไป ทั้งนี้ ข้อมูลของผู้แจ้งเบาะแสและเรื่องที่แจ้งจะถูกเก็บเป็นความลับ เพื่อป้องกันการถูกละเมิดสิทธิ บริษัทจัดช่องทางติดต่อกับบริษัทได้ โดยผ่านกระบวนการตรวจสอบของบริษัท ทาง Email: [ia@sahamit.co.th](mailto:ia@sahamit.co.th) หรือทางโทรสารไปยังฝ่ายตรวจสอบภายในที่หมายเลข (0) 2295 1020

### การเปิดเผยข้อมูลและความโปร่งใส

คณะกรรมการบริษัทได้ตระหนักถึงความสำคัญของความรับผิดชอบต่อเปิดเผยทั้งข้อมูลทางการเงินและข้อมูลที่มีใช้ข้อมูลทางการเงิน ต่อผู้ถือหุ้นและผู้ลงทุนทั่วไปตามที่กำหนดไว้ในข้อบังคับของสำนักงานคณะกรรมการกำกับหลักทรัพย์และตลาดหลักทรัพย์ (ก.ล.ต.) และตลาดหลักทรัพย์แห่งประเทศไทย (ตลท.) รวมถึงข้อมูลอื่น ๆ ที่เกี่ยวข้องอย่างถูกต้อง ครบถ้วน ทันเวลา โปร่งใส ผ่านช่องทางที่เข้าถึงข้อมูลได้ง่าย มีความเท่าเทียมกันและน่าเชื่อถือ โดยบริษัท ได้ดำเนินการ ดังต่อไปนี้

1. เปิดเผยข้อมูลแบบแสดงรายการข้อมูลประจำปี (แบบ 56-1) และรายงานประจำปีให้ผู้ลงทุนสามารถศึกษาข้อมูลของบริษัทเพิ่มเติมได้จาก [www.sec.or.th](http://www.sec.or.th) หรือ เว็บไซต์ของบริษัท [www.sahamit.co.th](http://www.sahamit.co.th) นอกจากนี้ยังมีการอัปเดตข่าวที่เกี่ยวข้องกับ บริษัท บนเว็บไซต์เพื่ออำนวยความสะดวกในการตัดสินใจของผู้ที่เกี่ยวข้อง
2. ในรอบปีที่ผ่านมา บริษัทได้มีการเปิดเผยข้อมูลของบริษัทอย่างถูกต้องและความโปร่งใส เป็นไปตามข้อกำหนดการเปิดเผยข้อมูลบริษัทของสำนักงานคณะกรรมการกำกับหลักทรัพย์และตลาดหลักทรัพย์และตลาดหลักทรัพย์แห่งประเทศไทย ดังนั้น บริษัทจึงมิได้ถูกสำนักงาน ก.ล.ต. หรือตลาดหลักทรัพย์ฯ ดำเนินการเนื่องมาจากการเปิดเผยข้อมูลไม่เป็นไปตามข้อกำหนด
3. ในรายงานประจำปี 2567 บริษัทเปิดเผยข้อมูลอำนาจหน้าที่ของคณะกรรมการและคณะกรรมการตรวจสอบนโยบาย การจ่ายค่าตอบแทนกรรมการ นโยบายการกำกับดูแล โดยสรุปนโยบายเกี่ยวกับสิ่งแวดล้อมและสังคม การปฏิบัติตามนโยบายที่กำหนดและจรรยาบรรณธุรกิจ
4. จัดให้มีรายงานความรับผิดชอบต่อคณะกรรมการต่อรายงานทางการเงินแสดงควบคู่ไปกับรายงานของผู้สอบบัญชี ในรายงานประจำปี ซึ่งมีเนื้อหาหรือการปฏิบัติตามหลักการบัญชี และมีการรายงานทางการเงินที่มีข้อมูลถูกต้องครบถ้วน เป็นจริงตามมาตรฐานการบัญชี โดยรายงานดังกล่าวลงนามโดยประธานกรรมการ
5. ข้อมูลในเว็บไซต์ของบริษัทประกอบด้วย ข้อมูลองค์กร โครงสร้างการถือหุ้น โครงสร้างคณะกรรมการ วิสัยทัศน์ /ภารกิจธุรกิจ และ ผลิตภัณฑ์ นโยบายการกำกับดูแลกิจการและผลการปฏิบัติตามนโยบายที่กำหนด จรรยาบรรณธุรกิจ ข้อมูลนักลงทุน รายงานประจำปี งบการเงิน และข่าวสารที่บริษัทเผยแพร่ โดยมีทั้งภาษาไทยและภาษาอังกฤษ





6. บริษัทตระหนักถึงความสำคัญในการเปิดเผยข้อมูลสารสนเทศแก่ผู้ลงทุนเพื่อให้ผู้ลงทุนได้รับทราบข้อมูลที่ถูกต้อง โปร่งใสและทั่วถึง บริษัทจึงจัดให้มีแผนกนักลงทุนสัมพันธ์เพื่อรับผิดชอบติดต่อประสานงานกับผู้ลงทุนและผู้ถือหุ้น โดยสามารถติดต่อได้ที่ Email: info@sahamit.co.th หรือ ติดต่อที่ คุณปรางทิพย์ ศิวรักษ์ โทรศัพท์ 66 (0) 2295 1000-8 ต่อ 1515

### การกำกับดูแลเรื่องการใช้ข้อมูลภายใน

บริษัทมีนโยบายห้ามกรรมการและผู้บริหารใช้ข้อมูลภายในที่มีสาระสำคัญของบริษัท ซึ่งยังไม่ได้เปิดเผยต่อสาธารณชน เพื่อประโยชน์ของตนเอง หรือผู้อื่น รวมถึงการซื้อขายหลักทรัพย์ของบริษัท โดยมีวิธีการดูแลผู้บริหารในการนำข้อมูลภายในของบริษัทไปใช้ประโยชน์เพื่อส่วนตนหรือ ผู้อื่น ดังนี้

1. ดำเนินการแจ้งให้ผู้บริหารฝ่ายต่างๆ เข้าใจถึงภาระหน้าที่ในการรายงานการถือหลักทรัพย์ในบริษัทของตนเอง คู่สมรส และบุตรที่ยัง ไม่บรรลุนิติภาวะ ตลอดจนรายงานการเปลี่ยนแปลงการถือหลักทรัพย์ตามมาตรา 59 และบทกำหนดโทษตามมาตรา 275 แห่ง พระราชบัญญัติหลักทรัพย์และตลาดหลักทรัพย์ พ.ศ. 2535

2. ดำเนินการส่งหนังสือเวียนแจ้งให้ผู้บริหารทราบว่า ผู้บริหารที่รับทราบข้อมูลภายในที่เป็นสาระสำคัญ ซึ่งมีผลกระทบต่อการเปลี่ยนแปลงราคาหลักทรัพย์ ควรหลีกเลี่ยงหรืองดการซื้อขายหลักทรัพย์ของบริษัทในช่วงระยะเวลา 1 เดือน (ยกเว้นในกรณีจำเป็น) และห้ามเปิดเผยข้อมูลที่เป็นสาระสำคัญนั้นต่อบุคคลอื่น ก่อนที่งบการเงินหรือข้อมูลภายในนั้นจะเปิดเผยต่อสาธารณชน

3. ในกรณีที่มีการเปลี่ยนแปลงการถือหลักทรัพย์ กรรมการบริษัทและผู้บริหารระดับสูงจะต้องแจ้งให้แก่ คณะกรรมการทราบ ในวาระเรื่อง รายงานการถือหลักทรัพย์

4. ข้อมูลภายในหรือเอกสารที่มีสาระสำคัญของบริษัท ทั้งในรูปแบบเอกสารและ Soft File จะถูกเก็บรักษาไว้ใน ที่รัดกุมและจำกัดให้รับรู้ ได้เฉพาะผู้บริหารระดับสูงตามความจำเป็นเท่านั้น โดยเฉพาะข้อมูลภายในที่เป็นความลับ ในกรณีที่ จำเป็นต้องเปิดเผยต่อพนักงาน บริษัท บริษัทจะให้พนักงานทราบถึงข้อจำกัดในการนำข้อมูลไปใช้อย่างถูกต้อง ในกรณีที่พนักงาน นำข้อมูลที่เป็นความลับของบริษัท ไปเปิดเผยต่อบุคคลภายนอก จะถือว่าเป็นความผิดวินัยอย่างร้ายแรง

5. การติดตามผลการปฏิบัติงาน จะดำเนินการสุ่มตรวจกรณีที่มีการซื้อขายหลักทรัพย์ที่ผิดปกติ รวมถึงการตรวจสอบ ผ่านระบบสารสนเทศ ของบริษัทและข่าวสารจากภายนอก

### 6.2 จรรยาบรรณธุรกิจ

คณะกรรมการบริษัทเชื่อมั่นว่าการดำเนินธุรกิจภายใต้กรอบคุณธรรมและจรรยาบรรณที่ดี มีความรับผิดชอบต่อสังคม สิ่งแวดล้อม และผู้มีส่วนได้เสียทุกฝ่ายจะนำมาซึ่งความสำเร็จและการเติบโตที่ยั่งยืน ดังนั้น คณะกรรมการบริษัทจึงได้กำหนด มาตรฐานแนวปฏิบัติที่ดีและจัดทำเป็นคู่มือจรรยาบรรณธุรกิจ (Code of Conduct) เป็นลายลักษณ์อักษรพร้อมทั้งประกาศ และสื่อสารให้กรรมการ ผู้บริหาร และพนักงานทุกระดับของบริษัทได้รับรู้ เข้าใจและยึดถือปฏิบัติตามหลักจริยธรรมทางธุรกิจ อย่างเคร่งครัดด้วยความซื่อสัตย์ เป็นธรรม และรับผิดชอบต่อผู้มีส่วนได้เสีย ผู้ถือหุ้น และทุกฝ่ายที่เกี่ยวข้อง ทั้งนี้ คณะกรรมการ บริษัทมีการทบทวนและปรับปรุงหลักการกำกับดูแลกิจการอย่างสม่ำเสมอ โดยฝ่ายตรวจสอบภายในและทรัพยากรบุคคลได้รับ มอบหมายให้ทำหน้าที่สนับสนุนการกำกับดูแลกิจการของคณะกรรมการบริษัท ในการทบทวนและปรับปรุงนโยบายการกำกับดูแลกิจการที่ดี และคู่มือจรรยาบรรณธุรกิจ ให้สอดคล้องกับการเปลี่ยนแปลงที่อาจเกิดขึ้นจากการดำเนินธุรกิจ สิ่งแวดล้อม สถานการณ์ รวมถึงภาวะเปราะบางและข้อบังคับที่เปลี่ยนแปลงไป ตลอดจนติดตามการปฏิบัติตามจรรยาบรรณและการกำกับดูแล กิจการที่ดี และมีการเปิดเผยนโยบายการกำกับดูแลกิจการและจรรยาบรรณบนเว็บไซต์ของบริษัท สามารถดูรายละเอียด เพิ่มเติมได้ที่ [www.sahamit.co.th](http://www.sahamit.co.th)



### 6.3 การเปลี่ยนแปลงและพัฒนาการที่สำคัญของนโยบาย แนวปฏิบัติ และระบบการกำกับดูแลกิจการในรอบปีที่ผ่านมา นโยบายการจัดการบริหารความเสี่ยง

ในปี 2567 คณะอนุกรรมการบริหารความเสี่ยงได้มีการพิจารณาทบทวนปรับปรุงแผนการบริหารความเสี่ยง เพื่อให้เหมาะสมกับสถานะธุรกิจปัจจุบันของบริษัทและสอดคล้องกับมาตรฐานสากลเพื่อเป็นกรอบแนวทางให้ฝ่ายบริหารนำไปใช้ในการดำเนินธุรกิจอย่างรอบคอบเหมาะสม เพื่อให้เกิดประโยชน์สูงสุดกับบริษัทต่อไป

#### นโยบายการต่อต้านการคอร์รัปชัน

ในปี 2567 บริษัทได้รับการรับรองการเป็นสมาชิกแนวร่วมปฏิบัติของภาคเอกชนไทยในการต่อต้านการทุจริต (Thailand's Private Sector Collective Action Coalition Against Corruption: CAC) ซึ่งใบรับรองมีอายุ 3 ปี ทั้งนี้บริษัทได้เข้าร่วมและได้รับการรับรองการเป็นสมาชิกครั้งแรกในปี 2560

#### การปฏิบัติตามโครงการ CGR

บริษัทได้เข้าร่วมโครงการสำรวจการกำกับดูแลกิจการบริษัทจดทะเบียนไทยซึ่งจัดทำโดยสถาบันกรรมการบริษัทไทยเป็นประจำทุกปีภายใต้การสนับสนุนจากตลาดหลักทรัพย์แห่งประเทศไทยโดยพิจารณาจากการที่บริษัทได้มีการปฏิบัติตามหลักเกณฑ์การประเมินซึ่งแบ่งเป็น 5 หมวดหลักๆ ได้แก่ สิทธิของผู้ถือหุ้น การปฏิบัติต่อผู้ถือหุ้นอย่างเท่าเทียมกัน บทบาทของผู้มีส่วนได้เสีย การเปิดเผยข้อมูลและความโปร่งใส และความรับผิดชอบต่อคณะกรรมการ



### 7. โครงสร้างการกำกับดูแลกิจการ และข้อมูลสำคัญเกี่ยวกับ คณะกรรมการ คณะกรรมการชุดย่อย ผู้บริหาร พนักงาน และอื่นๆ

#### 7.1 โครงสร้างการกำกับดูแลกิจการ

##### โครงสร้างองค์กร

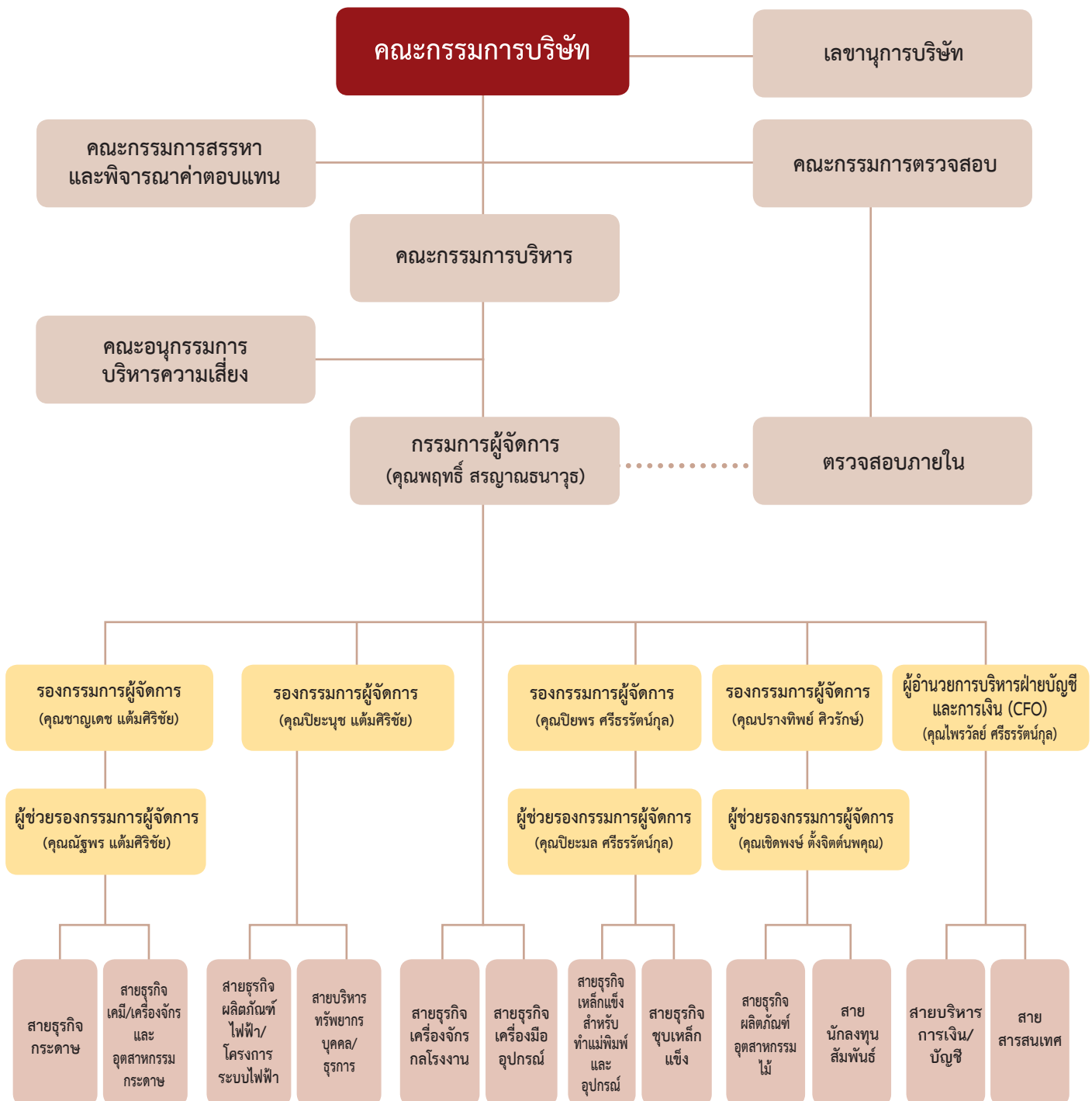



## โครงสร้างการจัดการ

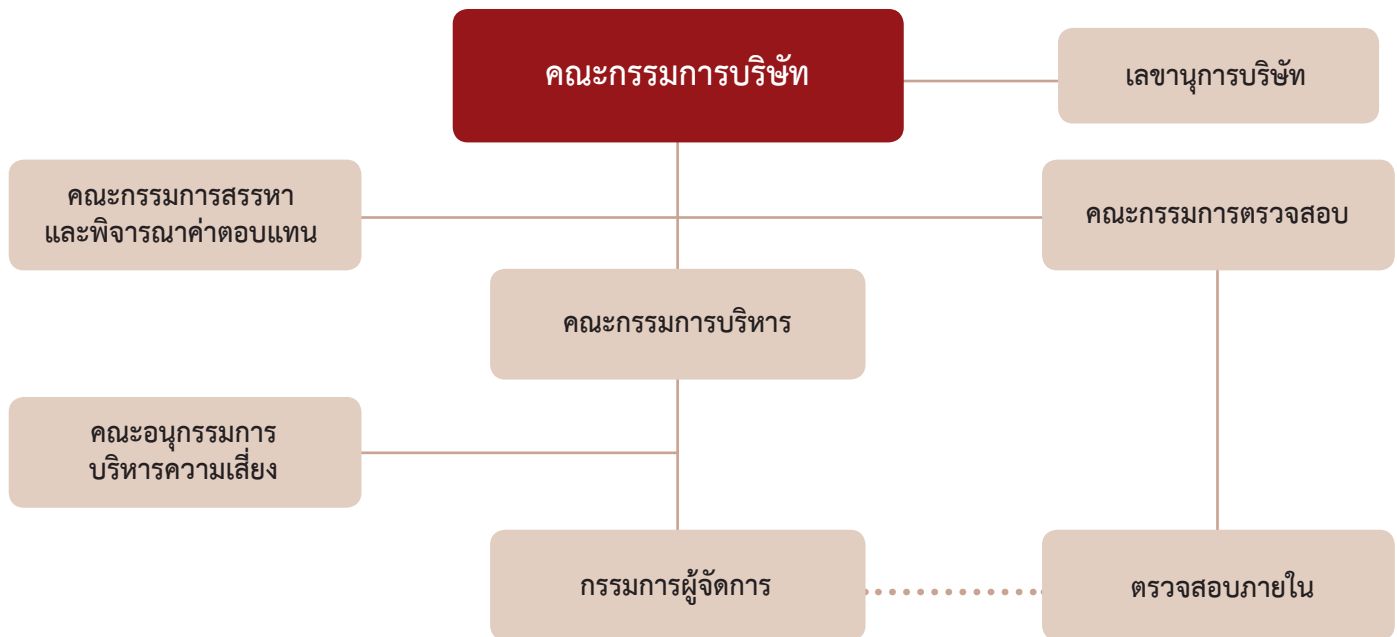

ณ วันที่ 31 ธันวาคม 2567 โครงสร้างกรรมการ 5 ชุด ประกอบด้วย คณะกรรมการบริษัท และคณะกรรมการชุดย่อยอีก 4 คณะ ได้แก่ คณะกรรมการบริหาร คณะกรรมการตรวจสอบ คณะกรรมการสรรหาและพิจารณาค่าตอบแทน และคณะกรรมการบริหารความเสี่ยง

## 7.2 ข้อมูลเกี่ยวกับคณะกรรมการบริษัท

### 7.2.1 องค์ประกอบของคณะกรรมการบริษัท

1. คณะกรรมการบริษัท ประกอบด้วยกรรมการบริษัทไม่น้อยกว่า 7 คน แต่ไม่เกิน 15 คน ซึ่งแต่งตั้งและถอดถอนโดยที่ประชุมผู้ถือหุ้น
2. คณะกรรมการบริษัทประกอบด้วยกรรมการบริษัทที่เป็นอิสระไม่น้อยกว่า 1 ใน 3 ของกรรมการทั้งหมด และมีกรรมการอิสระอย่างน้อย 4 คน ทำหน้าที่เป็นกรรมการตรวจสอบ
3. คณะกรรมการบริษัทเลือกกรรมการบริษัทหนึ่งคนเป็นประธานกรรมการ

ปัจจุบัน คณะกรรมการบริษัท มีจำนวนทั้งหมด 14 คน (ณ วันที่ 31 ธันวาคม 2567) แบ่งเป็นกรรมการจากฝ่ายบริหาร 7 คน กรรมการที่ไม่ได้เป็นผู้บริหาร 7 คน ซึ่งมีการถ่วงดุลกันอย่างเหมาะสมจากตัวแทนผู้ถือหุ้นกลุ่มอื่น และมีกรรมการที่มีคุณสมบัติเป็นอิสระตามหลักเกณฑ์ที่สำนักงาน ก.ล.ต. กำหนดรวม 5 คน ซึ่งสอดคล้องกับหลักเกณฑ์ที่สำนักงาน ก.ล.ต. ที่กำหนดให้บริษัทจดทะเบียนต้องมีกรรมการอิสระมากกว่าหรือเท่ากับ 1 ใน 3 ของจำนวนกรรมการทั้งหมด

ทั้งนี้ บริษัทมีบุคคลที่ดำรงตำแหน่งประธานกรรมการ ซึ่งไม่เป็นบุคคลเดียวกับกรรมการผู้จัดการ โดยมีภาระและแบ่งแยกอำนาจหน้าที่ของประธานกรรมการกับกรรมการผู้จัดการไว้อย่างชัดเจน นอกจากนั้นการตัดสินใจและทำรายการที่ไม่เกี่ยวข้องกับการดำเนินธุรกิจทั่วไปของบริษัทนั้นจะนำเรื่องเข้าสู่การพิจารณาของคณะกรรมการบริษัท ซึ่งมีกรรมการตรวจสอบจำนวน 4 คนเข้าร่วมพิจารณาด้วย



คณะกรรมการบริษัท จำนวนทั้งสิ้น 14 คน (ณ 31 ธันวาคม 2567) ดังนี้

รายชื่อ	ตำแหน่ง
1. นายชัยศิลป์ เต็มศิริชัย	ประธานกรรมการ
2. นายประสงค์ ศรีธรรมรัตน์กุล	รองประธานกรรมการ
3. นายธนา เสนาวัฒนกุล	กรรมการ
4. นายพรศิลป์ เต็มศิริชัย	กรรมการ
5. นายพฤทธิ์ สรณานาอุธ	กรรมการ
6. นายชาญเดช เต็มศิริชัย	กรรมการ
7. นางสาวปิยะนุช เต็มศิริชัย	กรรมการ
8. นางสาวปิยพร ศรีธรรมรัตน์กุล	กรรมการ กรรมการสรรหาและพิจารณาค่าตอบแทน
9. นางสาวปรางทิพย์ ศิวรักษ์	กรรมการ
10. นายพิชัย นิธิวาสิน	กรรมการอิสระ
11. พลเอก วาภิรมย์ มั่นสร้างชี	กรรมการอิสระ ประธานกรรมการตรวจสอบ
12. นายการุณ กิตติสถาพร	กรรมการอิสระ กรรมการตรวจสอบ ประธานกรรมการสรรหาและพิจารณาค่าตอบแทน
13. นายเกรียงไกร บุญกิตติเจริญ	กรรมการอิสระ กรรมการตรวจสอบ
14. นายชยกร ลิมป์ศิริพันธ์	กรรมการอิสระ กรรมการตรวจสอบ กรรมการสรรหาและพิจารณาค่าตอบแทน

\* รายละเอียดประวัติกรรมการบริษัทปรากฏในเอกสารแนบ 1

### กรรมการผู้มีอำนาจลงนามแทนบริษัท/ผู้มีอำนาจควบคุมบริษัท

กรรมการผู้มีอำนาจลงลายมือชื่อแทนบริษัทคือ นายชัยศิลป์ เต็มศิริชัย นางสาวปิยะนุช เต็มศิริชัย คนใดคนหนึ่ง หรือ นายประสงค์ ศรีธรรมรัตน์กุล นางสาวปิยพร ศรีธรรมรัตน์กุล คนใดคนหนึ่ง หรือ นางสาวปรางทิพย์ ศิวรักษ์ หรือ นายพฤทธิ์ สรณานาอุธ กรรมการสองคนลงลายมือชื่อร่วมกัน และประทับตราสำคัญของบริษัท

### 7.2.2 บทบาทหน้าที่และความรับผิดชอบ

#### บทบาทหน้าที่และความรับผิดชอบของประธานกรรมการ

- 1) เรียกประชุมคณะกรรมการบริษัท เป็นประธานการประชุมคณะกรรมการบริษัท และการประชุมผู้ถือหุ้น ตลอดจนมีบทบาทในการกำหนดระเบียบวาระการประชุมร่วมกับรองประธานกรรมการและกรรมการผู้จัดการ
- 2) มีบทบาทในการควบคุมการประชุมให้มีประสิทธิภาพเป็นไปตามระเบียบข้อบังคับบริษัท สนับสนุนและเปิดโอกาสให้กรรมการและผู้ถือหุ้นแสดงความคิดเห็นอย่างเป็นอิสระ
- 3) สนับสนุนและส่งเสริมให้คณะกรรมการบริษัทปฏิบัติหน้าที่อย่างเต็มความสามารถตามขอบเขตอำนาจหน้าที่ความรับผิดชอบตามหลักการกำกับดูแลกิจการที่ดี
- 4) ดูแลและติดตามการบริหารงานของคณะกรรมการบริษัทฯ และคณะอนุกรรมการให้บรรลุตามวัตถุประสงค์ที่กำหนดไว้





- 5) เป็นผู้ลงคะแนนชี้ขาดในกรณีที่ที่ประชุมคณะกรรมการบริษัทฯ มีการลงคะแนนเสียงและคะแนนเสียงทั้งสองฝ่ายเท่ากัน

### บทบาทหน้าที่และความรับผิดชอบของคณะกรรมการบริษัท

คณะกรรมการบริษัท มีอำนาจหน้าที่และความรับผิดชอบในการจัดการบริษัท ให้เป็นไปตามกฎหมาย วัตถุประสงค์ และข้อบังคับของบริษัท ตลอดจนมติของที่ประชุมผู้ถือหุ้นที่ชอบด้วยกฎหมายด้วยความซื่อสัตย์สุจริตและระมัดระวังรักษาผลประโยชน์ของบริษัท และผู้ถือหุ้นทุกฝ่าย โดยสรุปอำนาจหน้าที่และความรับผิดชอบที่สำคัญได้ดังนี้

- 1) บริหารจัดการบริษัทโดยคำนึงถึงผลประโยชน์สูงสุดของผู้ถือหุ้น โดยยึดแนวปฏิบัติ 4 ประการ ได้แก่
  - ปฏิบัติหน้าที่ด้วยความรับผิดชอบ ซื่อสัตย์ โปร่งใส ระมัดระวัง และคำนึงถึงผลประโยชน์สูงสุดของบริษัท
  - เคารพในสิทธิ และปฏิบัติต่อผู้ถือหุ้นทุกราย ผู้มีส่วนได้เสียทุกฝ่าย อย่างเป็นธรรม และเท่าเทียม
  - เปิดเผยข้อมูลต่อผู้ถือหุ้นอย่างถูกต้อง ครบถ้วน เพียงพอ และทันเวลา
  - ปฏิบัติตามกฎหมาย นโยบาย ระเบียบข้อบังคับของบริษัท มติคณะกรรมการบริษัทและมติที่ประชุมผู้ถือหุ้น
- 2) ปฏิบัติหน้าที่ตามระเบียบข้อบังคับของบริษัท ข้อกำหนดกฎหมายของตลาดหลักทรัพย์แห่งประเทศไทย และกฎหมายอื่นที่เกี่ยวข้องกับการดำเนินธุรกิจ รวมถึงมติจากที่ประชุมผู้ถือหุ้น ด้วยความซื่อสัตย์สุจริตระมัดระวัง เพื่อรักษาผลประโยชน์ของบริษัทและผู้ถือหุ้นโดยรวม
- 3) กำหนดนโยบายและทิศทางการดำเนินธุรกิจที่สำคัญของบริษัทอื่นได้แก่ วิสัยทัศน์ พันธกิจ กลยุทธ์ เป้าหมายทางการเงิน ความเสี่ยง งบประมาณ และแผนงานที่เกี่ยวข้องกับการดำเนินงาน
- 4) พิจารณา และกำหนด โครงสร้างการบริหารงาน สรรหา แต่งตั้ง และมอบอำนาจดำเนินงานที่ชัดเจนให้ คณะกรรมการบริหารสามารถดำเนินงานให้เป็นไปตามเป้าหมาย และแผนงานที่กำหนด
- 5) ติดตาม กำกับดูแลให้คณะกรรมการบริหาร ดำเนินงานตามนโยบายและแผนที่กำหนดไว้อย่างมีประสิทธิภาพ และประสิทธิผล พร้อมทั้งประเมินผลการดำเนินงาน และกำหนดค่าตอบแทนที่เหมาะสมแก่คณะกรรมการบริหาร
- 6) อุทิศเวลาโดยไม่แสวงหาผลประโยชน์แก่กรรมการหรือผู้หนึ่งผู้ใด และไม่ดำเนินการใด ๆ ที่เป็นการขัดแย้ง หรือ แข่งขันกับผลประโยชน์ของบริษัท
- 7) กำหนดนโยบายและกำกับดูแลให้บริษัทมีระบบการควบคุมภายใน การตรวจสอบภายในและระบบการบริหารความเสี่ยงที่เหมาะสม มีประสิทธิภาพและประสิทธิผลเพียงพอ พร้อมทั้งติดตามให้มีการทบทวน และประเมินผลความเพียงพอของระบบควบคุมภายในและการบริหารความเสี่ยง เป็นประจำทุกปี
- 8) กำกับดูแลให้บริษัทดำเนินธุรกิจด้วยความซื่อสัตย์ โปร่งใส และตรวจสอบได้ ภายใต้หลักการ นโยบาย และแนวปฏิบัติตามหลักการกำกับดูแลกิจการที่ดี จริยธรรมธุรกิจ และการต่อต้านการคอร์รัปชัน โดยให้มีการทบทวนอย่างสม่ำเสมอ อย่างน้อยปีละ 1 ครั้ง
- 9) ดูแลผลประโยชน์ของผู้ถือหุ้นทั้งรายใหญ่และรายย่อยตามสิทธิอย่างเป็นธรรม ตลอดจนส่งเสริมให้ผู้ถือหุ้นสามารถใช้สิทธิในการดูแลรักษาผลประโยชน์ของตนและได้รับข่าวสารอย่างถูกต้อง ครบถ้วน โปร่งใส ตรวจสอบได้ และ ทันเวลา
- 10) กำกับดูแลให้มีระบบ หรือกระบวนการในการรับและจัดการกับข้อร้องเรียนของผู้ที่ประสงค์จะแจ้งเบาะแส หรือ ผู้มีส่วนได้เสียทุกฝ่าย อย่างชัดเจน และเหมาะสม
- 11) พิจารณาแผนพัฒนา และแผนสืบทอดตำแหน่งผู้บริหารระดับสูง และกำกับดูแลให้มีการประเมินผล การปฏิบัติงานที่มีประสิทธิผล มีระบบการกำหนดค่าตอบแทนที่เหมาะสม สอดคล้องกับผลการดำเนินงาน



- 12) เข้าร่วมประชุมคณะกรรมการบริษัทและการประชุมผู้ถือหุ้น เว้นแต่ในกรณีที่มีเหตุสุดวิสัย โดยกรรมการที่ไม่สามารถเข้าร่วมประชุม จะต้องแจ้งให้ประธานกรรมการ หรือ เลขาธิการคณะกรรมการบริษัททราบล่วงหน้าก่อนการประชุม

ในแต่ละปีคณะกรรมการบริษัทจัดให้มีการประเมินผลปฏิบัติงานประจำปี โดยใช้หลักเกณฑ์ประเมินจากตลาดหลักทรัพย์แห่งประเทศไทย โดยมีการประเมินแบบทั้งคณะและรายบุคคล โดยภายหลังจากได้รับผลการประเมิน คณะกรรมการจะพิจารณาผล และหาแนวทางการปรับปรุงการปฏิบัติงาน

### การประชุมคณะกรรมการบริษัท

1. คณะกรรมการบริษัทกำหนดให้มีการประชุมอย่างน้อย 4 ครั้งต่อปี โดยมีกำหนดการประชุม วาระการประชุมและกรอบเวลาการประชุมไว้เพื่อทราบล่วงหน้าตลอดทั้งปี
2. การประชุมคณะกรรมการบริษัทแต่ละครั้งควรมีกรรมการเข้าร่วมในที่ประชุมไม่น้อยกว่า 3 ใน 4 ของจำนวนกรรมการทั้งหมดและในการลงมติควรมีกรรมการเข้าร่วมประชุมไม่น้อยกว่า 3 ใน 4 ของจำนวนกรรมการทั้งหมด
3. กรรมการบริษัทควรเข้าร่วมประชุมไม่น้อยกว่าร้อยละ 75 ของจำนวนการประชุมทั้งหมดในแต่ละปี
4. การประชุมคณะกรรมการบริษัทแต่ละครั้ง คณะกรรมการบริษัทจะได้รับเอกสารประกอบการประชุมล่วงหน้าก่อนวันประชุมอย่างน้อย 7 วันทำการ

### 7.3 ข้อมูลเกี่ยวกับคณะกรรมการชุดย่อย

คณะกรรมการบริษัทตระหนักถึงความสำคัญของการกำกับดูแลกิจการที่ดี จึงได้มีมติแต่งตั้งคณะกรรมการชุดย่อยในด้านต่างๆ ได้แก่ คณะกรรมการบริหาร คณะกรรมการตรวจสอบ คณะกรรมการสรรหาและพิจารณาค่าตอบแทน และคณะอนุกรรมการบริหารความเสี่ยง เพื่อให้คำแนะนำ ติดตามและกำกับดูแลการดำเนินงานที่สำคัญอย่างใกล้ชิดและมีประสิทธิภาพมากขึ้น โดยปฏิบัติหน้าที่เฉพาะเรื่อง ตามขอบเขตหน้าที่ ความรับผิดชอบที่กำหนดไว้ในกฎบัตร และรายงานต่อคณะกรรมการบริษัทอย่างสม่ำเสมอ

คณะกรรมการชุดย่อยแต่ละชุดมีองค์ประกอบและหน้าที่และความรับผิดชอบ โดยสรุปได้ดังนี้

#### คณะกรรมการบริหาร

คณะกรรมการบริหาร จำนวนทั้งสิ้น 7 คน (ณ 31 ธันวาคม 2567) ดังนี้

รายชื่อ	ตำแหน่ง
1. นายชัยศิลป์ แด่มศิริชัย	ประธานกรรมการบริหาร
2. นายประสงค์ ศรีธรรมรัตน์กุล	รองประธานกรรมการบริหาร
3. นายพฤทธิ์ สรญาณธนาวุธ	กรรมการผู้จัดการ
4. นายชาญเดช แด่มศิริชัย	รองกรรมการผู้จัดการ
5. นางสาวปิยะนุช แด่มศิริชัย	รองกรรมการผู้จัดการ
6. นางสาวปิยพร ศรีธรรมรัตน์กุล	รองกรรมการผู้จัดการ
7. นางสาวปรางทิพย์ ศิวรักษ์	รองกรรมการผู้จัดการ



### หน้าที่และความรับผิดชอบของคณะกรรมการบริหาร

คณะกรรมการบริหารมีอำนาจ หน้าที่ และความรับผิดชอบในการบริหารงานในเรื่องเกี่ยวกับการดำเนินงานตาม ปกติธุระและงานบริหารของบริษัท กำหนดนโยบาย แผนธุรกิจ งบประมาณ โครงสร้างการบริหารงาน และอำนาจการบริหารต่าง ๆ ของบริษัท หลักเกณฑ์ในการดำเนินธุรกิจให้สอดคล้องกับสภาพเศรษฐกิจ เพื่อเสนอให้ที่ประชุมคณะกรรมการของบริษัทพิจารณา และอนุมัติและ/หรือให้ความเห็นชอบ รวมตลอดถึงการตรวจสอบและติดตามผลการดำเนินงานของบริษัทตามนโยบายที่กำหนด โดยสรุปอำนาจหน้าที่และความรับผิดชอบที่สำคัญได้ดังนี้

1. ดำเนินกิจการและบริหารกิจการของบริษัทตามวัตถุประสงค์ ข้อบังคับ นโยบาย ระเบียบ ข้อกำหนด คำสั่ง และมติของที่ประชุมคณะกรรมการ และ/หรือมติที่ประชุมผู้ถือหุ้นของบริษัททุกประการ
2. พิจารณากำหนดนโยบาย ทิศทาง และกลยุทธ์ การดำเนินธุรกิจของบริษัท กำหนดแผนการเงิน งบประมาณ การบริหารทรัพยากรบุคคล การลงทุนด้านเทคโนโลยีสารสนเทศ การขยายงาน การประชาสัมพันธ์ และควบคุม กำกับดูแลให้การดำเนินงานของคณะทำงานที่แต่งตั้งบรรลุลตามเป้าหมาย
3. พิจารณาเรื่องการจัดสรรงบประมาณประจำปีตามที่ฝ่ายจัดการเสนอก่อนที่จะนำเสนอให้คณะกรรมการบริษัท พิจารณาและอนุมัติ ทั้งนี้ให้รวมถึงการพิจารณาและอนุมัติการเปลี่ยนแปลงและเพิ่มเติมงบประมาณรายจ่าย ประจำปีในระหว่างที่ไม่มีการประชุมคณะกรรมการบริษัทและให้นำเสนอคณะกรรมการบริษัท เพื่อทราบ ในที่ประชุมคราวต่อไป
4. มีอำนาจพิจารณาอนุมัติ การใช้จ่ายเงินในการดำเนินการ ตามปกติธุระของบริษัท เช่น การจัดซื้อทรัพย์สิน การจัดซื้อยานพาหนะ ในวงเงินสำหรับแต่ละรายการไม่เกิน 50 ล้านบาท
5. อนุมัติการใช้จ่ายเงินลงทุนที่สำคัญ ๆ ที่ได้กำหนดไว้ในงบประมาณรายจ่ายประจำปีตามที่จะได้รับมอบหมาย จากคณะกรรมการบริษัท หรือตามที่คณะกรรมการบริษัทได้เคยมีมติอนุมัติในหลักการไว้แล้ว
6. มีอำนาจพิจารณาอนุมัติการกู้ยืมเงิน การจัดหางานเงินสินเชื่อ หรือการออกตราสารหนี้ รวมถึงการให้หลักประกัน การค้ำประกันเงินกู้หรือสินเชื่อ หรือการขอสินเชื่อใด ๆ ของบริษัท
7. เป็นคณะที่ปรึกษาฝ่ายจัดการในเรื่องเกี่ยวกับนโยบายด้านการเงิน การตลาด การบริหารงานบุคคล และด้านการ ปฏิบัติการอื่นๆ
8. กำหนดโครงสร้างองค์กร อำนาจการบริหารองค์กร รวมถึงการแต่งตั้ง การว่าจ้าง การโยกย้าย การกำหนดเงินค่าจ้าง ค่าตอบแทน โบนัสพนักงานระดับผู้บริหาร และการเลิกจ้าง
9. ให้มีอำนาจในการมอบอำนาจให้กรรมการคนหนึ่งหรือหลายคนหรือบุคคลอื่นใดปฏิบัติกรอย่างหนึ่งอย่างใด โดยอยู่ภายใต้การควบคุมของคณะกรรมการบริหาร หรืออาจมอบอำนาจเพื่อให้บุคคลดังกล่าว มีอำนาจตามที่ คณะกรรมการบริหารเห็นสมควร และภายในระยะเวลาที่คณะกรรมการบริหารเห็นสมควร ซึ่งคณะกรรมการอาจ ยกเลิก เพิกถอน เปลี่ยนแปลง หรือ แก้ไข บุคคลที่ได้รับมอบอำนาจ หรืออำนาจนั้น ๆ ได้ตามแต่เห็นสมควร
10. ดำเนินการอื่นใด ๆ ตามที่คณะกรรมการบริษัทมอบหมายเป็นคราว ๆ ไป

ทั้งนี้ อำนาจของคณะกรรมการบริหารจะไม่รวมถึงการอนุมัติรายการใดที่อาจมีความขัดแย้ง หรือรายการใดที่ คณะกรรมการบริหาร หรือบุคคลที่เกี่ยวข้องกับคณะกรรมการบริหารมีส่วนได้เสีย หรือผลประโยชน์ในลักษณะอื่นใดขัดแย้ง กับบริษัท หรือบริษัทย่อย ตามกฎเกณฑ์ของตลาดหลักทรัพย์แห่งประเทศไทย ซึ่งการอนุมัติรายการในลักษณะดังกล่าวจะต้อง เสนอต่อที่ประชุมคณะกรรมการ และ/หรือที่ประชุมผู้ถือหุ้นเพื่อพิจารณาและอนุมัติรายการดังกล่าวตามที่ข้อบังคับของบริษัท หรือกฎหมายที่เกี่ยวข้องกำหนด



### คณะกรรมการตรวจสอบ

คณะกรรมการบริษัทได้แต่งตั้งคณะกรรมการตรวจสอบขึ้น เพื่อสนับสนุนการปฏิบัติหน้าที่ตามความรับผิดชอบของคณะกรรมการบริษัทในการสอดส่องดูแลการดำเนินงานของบริษัท และให้ความเห็นที่เป็นอิสระ และเที่ยงธรรมต่อรายงานทางการเงิน ระบบการควบคุมภายใน ระบบตรวจสอบภายใน การคัดเลือกผู้สอบบัญชีที่มีความเป็นอิสระ การพิจารณาความขัดแย้งทางผลประโยชน์ และการปฏิบัติตามกฎหมาย และข้อกำหนดที่เกี่ยวข้อง

ปัจจุบัน คณะกรรมการตรวจสอบ ประกอบด้วยกรรมการบริษัทที่เป็นกรรมการอิสระ จำนวน 4 คน เป็นผู้มีความรู้ ความเข้าใจ มีประสบการณ์ด้านบัญชีและการเงิน และงานตรวจสอบภายในเป็นอย่างดี

**คณะกรรมการตรวจสอบ** จำนวนทั้งสิ้น 4 คน (ณ 31 ธันวาคม 2567) ดังนี้

รายชื่อ	ตำแหน่ง
พลเอกวราภรณ์ มั่นสร้างศรี	กรรมการอิสระ ประธานกรรมการตรวจสอบ
นายการุณ กิตติสถาพร	กรรมการอิสระ กรรมการตรวจสอบ
นายเกรียงไกร บุญกิตติเจริญ	กรรมการอิสระ กรรมการตรวจสอบ
นายชยกร ลิ้มปศิรินทร์	กรรมการอิสระ กรรมการตรวจสอบ

### องค์ประกอบของคณะกรรมการตรวจสอบ

- 1) คณะกรรมการบริษัทประกอบด้วย กรรมการบริษัทที่เป็นกรรมการอิสระอย่างน้อย 4 คน โดยมีความรู้ความเข้าใจในหลักเกณฑ์ที่กำหนดในประกาศคณะกรรมการกำกับหลักทรัพย์และตลาดหลักทรัพย์ (ก.ล.ต.) และได้รับการแต่งตั้งจากคณะกรรมการบริษัท ซึ่งกรรมการตรวจสอบอย่างน้อย 1 คน ต้องเป็นผู้ที่มีความรู้และประสบการณ์เพียงพอที่จะสามารถทำหน้าที่สอบทานความน่าเชื่อถือของรายงานทางการเงิน
- 2) คณะกรรมการตรวจสอบเป็นผู้คัดเลือกสมาชิกคณะกรรมการตรวจสอบ 1 คน ให้ดำรงตำแหน่งประธานกรรมการตรวจสอบ
- 3) หัวหน้าหน่วยงานตรวจสอบภายใน ทำหน้าที่เป็นเลขานุการคณะกรรมการตรวจสอบโดยตำแหน่ง

### หน้าที่และความรับผิดชอบของคณะกรรมการตรวจสอบ

- 1) สอบทานให้บริษัทมีการรายงานทางการเงินอย่างถูกต้องและเพียงพอ
- 2) สอบทานให้บริษัทมีระบบการควบคุมภายใน และการตรวจสอบภายในที่มีความเหมาะสม และมีประสิทธิภาพ รวมถึงพิจารณาความเป็นอิสระของหน่วยงานตรวจสอบภายใน และให้ความเห็นชอบในการแต่งตั้ง โยกย้าย หรือเลิกจ้างหัวหน้าหน่วยงานตรวจสอบภายใน หรือหน่วยงานอื่นใดที่รับผิดชอบเกี่ยวกับการตรวจสอบภายใน
- 3) สอบทานการปฏิบัติของบริษัทให้เป็นไปตามกฎหมายว่าด้วยหลักทรัพย์ และตลาดหลักทรัพย์ ข้อกำหนดของตลาดหลักทรัพย์ หรือกฎหมายที่เกี่ยวข้องกับธุรกิจของบริษัท
- 4) พิจารณาคัดเลือก เสนอแต่งตั้ง และเสนอค่าตอบแทน รวมถึงพิจารณาความเป็นอิสระในการปฏิบัติงานของผู้สอบบัญชีของบริษัท รวมทั้งเข้าร่วมประชุมกับผู้สอบบัญชีโดยไม่มีฝ่ายจัดการเข้าร่วมประชุมด้วยอย่างน้อยปีละ 1 ครั้ง
- 5) พิจารณารายการเกี่ยวโยงกันหรือรายการที่อาจมีความขัดแย้งทางผลประโยชน์ให้เป็นไปตามกฎระเบียบ และข้อกำหนดของตลาดหลักทรัพย์ฯ เพื่อให้มั่นใจว่า รายการดังกล่าวสมเหตุสมผล และเป็นประโยชน์สูงสุดต่อบริษัท



- 6) จัดทำรายงานกิจกรรมของคณะกรรมการตรวจสอบโดยเปิดเผยไว้ในรายงานประจำปีของบริษัท
- 7) ปฏิบัติการอื่นใดตามที่คณะกรรมการบริษัทมอบหมายและคณะกรรมการตรวจสอบเห็นชอบด้วย
- 8) รายงานการดำเนินงานของคณะกรรมการตรวจสอบให้คณะกรรมการทราบทุกไตรมาส
- 9) ดำเนินการตรวจสอบและสอบสวนตามที่จำเป็นในเรื่องต่าง ๆ รวมถึงการแสวงหาความเห็นที่เป็นอิสระจากที่ปรึกษาทางวิชาชีพอื่นใด เมื่อเห็นว่าจำเป็นด้วยค่าใช้จ่ายของบริษัท

### คณะกรรมการสรรหาและพิจารณาคำตอบแทน

คณะกรรมการบริษัทได้แต่งตั้งคณะกรรมการสรรหาและพิจารณาคำตอบแทนขึ้น เพื่อสนับสนุนการปฏิบัติหน้าที่ในการพิจารณาหลักเกณฑ์ และกระบวนการในการสรรหาผู้มีคุณสมบัติที่เหมาะสมมาดำรงตำแหน่งกรรมการบริษัทแทนกรรมการที่ครบวาระหรือในกรณีอื่น รวมทั้งพิจารณาหลักเกณฑ์และกระบวนการการกำหนดคำตอบแทนของกรรมการและกรรมการชุดย่อย เพื่อเสนอความเห็นต่อคณะกรรมการบริษัท เพื่อนำเสนอต่อที่ประชุมผู้ถือหุ้นพิจารณาอนุมัติต่อไป

คณะกรรมการสรรหาและพิจารณาคำตอบแทน จำนวนทั้งสิ้น 3 คน (ณ 31 ธันวาคม 2567) ดังนี้

รายชื่อ	ตำแหน่ง
นายการุณ กิตติสถาพร	ประธานกรรมการสรรหาและพิจารณาคำตอบแทน
นายชยกร ลิ้มปรีศิริพันธ์	กรรมการสรรหาและพิจารณาคำตอบแทน
นางสาวปิยพร ศรีธรรมรัตน์กุล	กรรมการสรรหาและพิจารณาคำตอบแทน

ทั้งนี้ นางสาวไพรวัลย์ ศรีธรรมรัตน์กุล ผู้อำนวยการฝ่ายบริหารบัญชีการเงินและสารสนเทศ ได้รับการแต่งตั้งให้ทำหน้าที่เป็นเลขานุการคณะกรรมการสรรหาและพิจารณาคำตอบแทน

### องค์ประกอบของคณะกรรมการสรรหาและคำตอบแทน

- 1) คณะกรรมการสรรหาและคำตอบแทนประกอบด้วยกรรมการบริษัทอย่างน้อย 3 คน โดยมีกรรมการอิสระจำนวนไม่น้อยกว่ากึ่งหนึ่งของกรรมการสรรหาและพิจารณาคำตอบแทนทั้งคณะ และประธานคณะกรรมการสรรหาและพิจารณาคำตอบแทนต้องเป็นกรรมการอิสระ
- 2) คณะกรรมการบริษัทเป็นผู้แต่งตั้งประธานคณะกรรมการสรรหาและพิจารณาคำตอบแทน และกรรมการสรรหาและพิจารณาคำตอบแทน

### หน้าที่และความรับผิดชอบของคณะกรรมการสรรหาและพิจารณาคำตอบแทน

- 1) พิจารณาโครงสร้าง ขนาด และองค์ประกอบของคณะกรรมการ และคณะกรรมการชุดย่อยให้มีความเหมาะสมกับขนาด ประเภท และความซับซ้อนของธุรกิจ
- 2) พิจารณาและกำหนดคุณสมบัติของบุคคลที่จะมาเป็นกรรมการบริษัท และกรรมการชุดย่อยให้มีความเหมาะสมกับบริษัทและเป็นไปตามหลักเกณฑ์ที่สำนักงาน ก.ล.ต. กำหนด
- 3) พิจารณากำหนดหลักเกณฑ์และกระบวนการในการสรรหากรรมการที่จะมาดำรงตำแหน่งกรรมการ และกรรมการชุดย่อยทดแทนกรรมการที่ครบวาระหรือในกรณีอื่น
- 4) สรรหา คัดเลือก และเสนอบุคคลที่มีคุณสมบัติเหมาะสม และสมควรได้รับการเสนอชื่อเป็นกรรมการบริษัท กรรมการในคณะกรรมการชุดย่อย เพื่อเสนอต่อที่ประชุมคณะกรรมการบริษัท และ/หรือ ที่ประชุมผู้ถือหุ้นเพื่อพิจารณาอนุมัติ





- กำหนดหลักเกณฑ์และรูปแบบการจ่ายค่าตอบแทนและผลประโยชน์อื่น สำหรับคณะกรรมการบริษัท และ คณะกรรมการชุดย่อย ให้เหมาะสมและสอดคล้องกับค่าตอบแทนของกรรมการบริษัทจดทะเบียนในตลาดหลักทรัพย์
- จัดทำรายงานผลการปฏิบัติหน้าที่ให้แก่คณะกรรมการบริษัทรับทราบเป็นประจำทุกปี
- ปฏิบัติหน้าที่ในเรื่องอื่นๆตามที่คณะกรรมการบริษัทมอบหมาย

### คณะอนุกรรมการบริหารความเสี่ยง

เพื่อให้การบริหารความเสี่ยงมีประสิทธิภาพ ประสิทธิภาพ คณะกรรมการบริษัท จึงได้แต่งตั้งคณะอนุกรรมการบริหาร ความเสี่ยง โดยมีหน้าที่ดูแล ทบทวน กำหนดนโยบาย และมาตรการบริหารความเสี่ยง ทางธุรกิจที่สำคัญและครอบคลุมการ ดำเนินงานในทุกด้าน เพื่อให้มั่นใจว่าการดำเนินธุรกิจของบริษัทอยู่ภายใต้ความเสี่ยงในระดับที่ยอมรับได้ ปัจจุบัน คณะอนุกรรมการบริหารความเสี่ยงมีจำนวน 4 ท่าน ดังนี้

คณะอนุกรรมการบริหารความเสี่ยง จำนวนทั้งสิ้น 4 คน (ณ 31 ธันวาคม 2567) ดังนี้

รายชื่อ	ตำแหน่ง
นายพทธีร์ สรญาณธนาวุธ	ประธานอนุกรรมการบริหารความเสี่ยง
นางสาวปิยะนุช แด่มศิริชัย	อนุกรรมการบริหารความเสี่ยง
นางสาวปิยพร ศรีธรรมรัตน์กุล	อนุกรรมการบริหารความเสี่ยง
นางสาวปรางทิพย์ ศิวรักษ์	อนุกรรมการบริหารความเสี่ยง

ทั้งนี้ นางสาวไพรวัลย์ ศรีธรรมรัตน์กุล ผู้อำนวยการฝ่ายบริหารบัญชีการเงินและสารสนเทศ ทำหน้าที่เป็นเลขานุการ อนุกรรมการบริหารความเสี่ยง

### องค์ประกอบของคณะอนุกรรมการบริหารความเสี่ยง

- คณะอนุกรรมการบริหารความเสี่ยงแต่งตั้งโดยคณะกรรมการบริษัท
- คณะกรรมการอนุกรรมการบริหารความเสี่ยง ประกอบด้วย ผู้บริหารที่มีหน้าที่ดูแลรับผิดชอบสายงานหลัก แต่ละสายงานอย่างน้อย 3 ท่าน
- คณะกรรมการอนุกรรมการบริหารความเสี่ยง คัดเลือกสมาชิก 1 ท่าน ให้ดำรงตำแหน่ง ประธานคณะกรรมการ อนุกรรมการบริหารความเสี่ยง

### หน้าที่และความรับผิดชอบของคณะอนุกรรมการบริหารความเสี่ยง

- พิจารณา สอบทาน นำเสนอ นโยบายการบริหารความเสี่ยง และระดับความเสี่ยงที่ยอมรับได้ (Risk Appetite) แก่คณะกรรมการบริษัทเพื่ออนุมัติ และสอบทานนโยบายทุกสิ้นปี
- พิจารณา คู่มือบริหารความเสี่ยงของบริษัท และอนุมัติ แผนการบริหารความเสี่ยงประจำปี
- พิจารณา ทบทวน แนวทางและเครื่องมือในการบริหารความเสี่ยงให้มีประสิทธิภาพ เหมาะสม และครอบคลุม ความเสี่ยงทั่วทั้งองค์กร
- พิจารณา และทบทวน การกำหนดเพดานความเสี่ยงที่ยอมรับได้ และมาตรการดำเนินการ กรณีพบความเสี่ยง ที่ไม่เป็นไปตามเพดานความเสี่ยงที่กำหนด
- กำกับดูแล และพัฒนา การปฏิบัติตามนโยบายและกรอบการบริหารความเสี่ยงอย่างต่อเนื่อง



- 6) ติดตาม และรับทราบผลการประเมินความเสี่ยง และให้คำแนะนำ แก่คณะทำงานบริหารความเสี่ยง เพื่อปรับปรุง และพัฒนาระบบการบริหารความเสี่ยงขององค์กร
- 7) รายงานคณะกรรมการบริษัทเกี่ยวกับความเสี่ยง และการจัดการความเสี่ยงที่สำคัญอย่างสม่ำเสมอ
- 8) ประเมินความเสี่ยงที่อาจเกิดขึ้นจากผลิตภัณฑ์ใหม่ ธุรกิจที่จัดตั้งขึ้นใหม่ และความเสี่ยงด้านการทุจริตคอร์รัปชัน รวมถึงกำหนดแนวทางการปฏิบัติ และการป้องกันความเสี่ยงที่อาจเกิดขึ้นกับธุรกิจ
- 9) ส่งเสริมและสนับสนุนให้การบริหารความเสี่ยงเป็นส่วนหนึ่งของการดำเนินงานเพื่อเพิ่มมูลค่าให้กับองค์กร
- 10) ปฏิบัติหน้าที่อื่นใดเกี่ยวกับการบริหารความเสี่ยงตามที่คณะกรรมการบริษัทมอบหมาย

การประชุมของคณะกรรมการบริหารความเสี่ยงกำหนดให้มีการประชุมร่วมกันอย่างน้อยปีละ 1 ครั้ง โดยอนุกรรมการบริหารความเสี่ยงมีวาระการดำรงตำแหน่งคราวละ 3 ปี

### นโยบายการจ่ายค่าตอบแทนกรรมการและกรรมการชุดย่อย

บริษัทได้กำหนดนโยบายค่าตอบแทนกรรมการและกรรมการชุดย่อยไว้อย่างชัดเจนและโปร่งใส โดยมอบหมายให้คณะกรรมการสรรหาและพิจารณาค่าตอบแทนพิจารณากำหนดค่าตอบแทนของคณะกรรมการบริษัทและกรรมการชุดย่อยต่าง ๆ ก่อนนำเสนอคณะกรรมการบริษัทเพื่อพิจารณา โดยพิจารณาจากความเหมาะสมและความสอดคล้องกับการปฏิบัติหน้าที่ของกรรมการต่อบริษัท รวมถึงการขยายตัวทางธุรกิจและการเติบโตทางผลกำไรของบริษัท สภาวะการณ์เศรษฐกิจ ตลอดจนมีการพิจารณาเปรียบเทียบกับลักษณะธุรกิจและขนาดธุรกิจของบริษัทมหาชนจำกัดอื่นที่จดทะเบียนในตลาดหลักทรัพย์แห่งประเทศไทย เพื่อนำเสนอให้ที่ประชุมผู้ถือหุ้นพิจารณาอนุมัติ เป็นประจำทุกปี โดยมีรายละเอียด ดังนี้

1) ค่าตอบแทนกรรมการ (บาท / ท่าน / ปี)	120,000 บาท
2) ค่าตอบแทนกรรมการตรวจสอบ (บาท / ท่าน / เดือน)	20,000 บาท
3) ค่าตอบแทนกรรมการสรรหาและพิจารณาค่าตอบแทน (บาท/ท่าน/ปี)	30,000 บาท
4) ค่าเบี้ยประชุมกรรมการ (บาท / ท่าน / ครั้ง)	5,000 บาท

(ในปี 2567 มีประชุมกรรมการ 4 ครั้ง / กรรมการตรวจสอบ 4 ครั้ง / กรรมการสรรหาและพิจารณาค่าตอบแทน 1 ครั้ง / ประชุมสามัญผู้ถือหุ้น 1 ครั้ง)

ค่าตอบแทนอื่น – ไม่มี –



## ส่วนที่ 2 การกำกับดูแล

### การเข้าร่วมประชุมและการจ่ายค่าตอบแทนรวมของกรรมการและกรรมการชุดย่อยรายบุคคล ปี 2567

รายชื่อกรรมการ	ตำแหน่งในคณะกรรมการบริษัท	ค่าตอบแทน			ค่าเบี้ยประชุม						รวม
		กรรมการ	กรรมการ ตรวจสอบ	กรรมการ สรรหา	สถิติการ ประชุม	กรรมการ/ สามัญ ผู้ถือหุ้น	สถิติการ ประชุม	กรรมการ ตรวจสอบ	สถิติการ ประชุม	กรรมการ สรรหา	
1. นายชัยศิลป์ แด่มศิริชัย	ประธานกรรมการ	120,000	-	-	5/5	25,000		-		-	145,000
2. นายประสงค์ ศรีธรรม์กุล	รองประธานกรรมการ	120,000	-	-	5/5	25,000		-		-	145,000
3. นายพรศิลป์ แด่มศิริชัย	กรรมการ	120,000	-	-	4/5	20,000		-		-	140,000
4. นายธนา เสนาวัฒนกุล	กรรมการ	120,000	-	-	5/5	25,000		-		-	145,000
5. นายพิชัย นิธิวาสิน	กรรมการอิสระ	120,000	-	-	3/5	15,000		-		-	135,000
6. นายพทุธิ์ สรณานนารุช	กรรมการ	120,000	-	-	5/5	25,000		-		-	145,000
7. นายชาญเดช แด่มศิริชัย	กรรมการ	120,000	-	-	5/5	25,000		-		-	145,000
8. นางสาวปิยะนุช แด่มศิริชัย	กรรมการ	120,000	-	-	5/5	25,000		-		-	145,000
9. นางสาวปิยพร ศรีธรรม์กุล	กรรมการ กรรมการสรรหาและพิจารณาค่าตอบแทน	120,000	-	30,000	5/5	25,000		-	1/1	5,000	180,000
10. นางสาวปรางทิพย์ ศิวรักษ์	กรรมการ	120,000	-	-	5/5	25,000		-		-	145,000
11. พลเอกวาทิตย์ มนัสรังษี	กรรมการอิสระ ประธานกรรมการตรวจสอบ	120,000	240,000	-	5/5	25,000	4/4	20,000		-	405,000
12. นายเกรียงไกร บุญกิตติเจริญ	กรรมการอิสระ กรรมการตรวจสอบ	120,000	200,000	-	5/5	25,000	4/4	15,000		-	405,000
13. นายการุณ กิตติสถาพร	กรรมการอิสระ กรรมการตรวจสอบ ประธานกรรมการสรรหาและพิจารณาค่าตอบแทน	120,000	240,000	30,000	4/5	20,000	4/4	15,000	1/1	5,000	435,000
14. นายชยกร ลิ้มศิริพันธ์	กรรมการอิสระ กรรมการตรวจสอบ กรรมการสรรหาและพิจารณาค่าตอบแทน	120,000	240,000	30,000	5/5	25,000	4/4	20,000	1/1	5,000	440,000
รวม		1,680,000	960,000	90,000		330,000		80,000		15,000	3,155,000

#### 7.4 ข้อมูลเกี่ยวกับผู้บริหารบริษัท

ผู้บริหารบริษัท มีจำนวนทั้งสิ้น 8 คน (ณ 31 ธันวาคม 2567) ประกอบด้วย

รายชื่อ		ตำแหน่ง
นายชัยศิลป์	แด่มศิริชัย	ประธานกรรมการบริหาร
นายประสงค์	ศรีธรรม์กุล	รองประธานกรรมการบริหาร
นายพทุธิ์	สรณานนารุช	กรรมการผู้จัดการ
นายชาญเดช	แด่มศิริชัย	รองกรรมการผู้จัดการ
นางสาวปิยะนุช	แด่มศิริชัย	รองกรรมการผู้จัดการ
นางสาวปิยพร	ศรีธรรม์กุล	รองกรรมการผู้จัดการ
นางสาวปรางทิพย์	ศิวรักษ์	รองกรรมการผู้จัดการ
นางสาวไพรวลัย	ศรีธรรม์กุล	ผู้อำนวยการฝ่ายบริหารบัญชีการเงินและสารสนเทศ



### นโยบายการจ่ายค่าตอบแทนผู้บริหาร

ค่าตอบแทนผู้บริหารเป็นไปตามหลักการและนโยบายที่บริษัทกำหนดโดยจะเชื่อมโยงกับผลการดำเนินงานของบริษัท และผลการปฏิบัติงานของแต่ละคน โดยมีความสอดคล้องกับวิสัยทัศน์ พันธกิจ และกลยุทธ์ของบริษัท ตลอดจนแนวปฏิบัติ และมาตรฐานของกลุ่มบริษัทที่มีขนาดใกล้เคียงกัน ทั้งนี้ ระดับของค่าตอบแทนผู้บริหารอยู่ในระดับที่มุ่งจูงใจและรักษาผู้บริหารที่มีคุณภาพตามที่บริษัทต้องการ

### จำนวนค่าตอบแทนรวมและลักษณะค่าตอบแทนของผู้บริหาร

รายละเอียด	ปี 2567
ค่าตอบแทนรวมของผู้บริหาร (บาท)	33,605,400
ค่าตอบแทนอื่น - กองทุนสำรองเลี้ยงชีพ (บาท)	351,072
จำนวนผู้บริหาร (ราย)	8
รูปแบบค่าตอบแทนที่เป็นตัวเงิน	เงินเดือนโบนัส และกองทุนสำรองเลี้ยงชีพ
รูปแบบค่าตอบแทนอื่น	รถประจำตำแหน่ง

### 7.5 ข้อมูลเกี่ยวกับพนักงาน

ณ วันที่ 31 ธันวาคม 2567 บริษัทมีพนักงานรวมทั้งสิ้นจำนวน 436 คน (ไม่รวมกรรมการและผู้บริหาร) แบ่งตามสายงาน ดังนี้

สายงาน	2567
ฝ่ายผลิตภัณฑ์เหล็กแข็ง	147
ฝ่ายชุบแข็งเหล็ก	109
ฝ่ายผลิตภัณฑ์เครื่องมือและเครื่องจักรกลโรงงาน	74
ฝ่ายผลิตภัณฑ์กลุ่มกระดาด	12
ฝ่ายผลิตภัณฑ์เครื่องจักรและอุปกรณ์สำหรับอุตสาหกรรมไม้	33
ฝ่ายผลิตภัณฑ์เกี่ยวกับไฟฟ้า	9
ฝ่ายการเงิน บัญชี และสารสนเทศ	22
ฝ่ายทรัพยากรบุคคลและธุรการ	25
ฝ่ายตรวจสอบภายใน	1
<b>รวมจำนวนพนักงาน (คน)</b>	<b>436</b>
<b>ผลตอบแทนรวม ในรูปของเงินเดือนและโบนัส (ล้านบาท)</b>	<b>147.13</b>
<b>ผลตอบแทนอื่น - กองทุนสำรองเลี้ยงชีพ (ล้านบาท)</b>	<b>1.32</b>



### การเปลี่ยนแปลงจำนวนพนักงานอย่างมีนัยสำคัญ หรือมีข้อพิพาททางด้านแรงงาน ( 3 ปีที่ผ่านมา )

ในระยะเวลา 3 ปีที่ผ่านมา บริษัทไม่มีการเปลี่ยนแปลงจำนวนพนักงานอย่างมีนัยสำคัญหรือข้อพิพาททางด้านแรงงานที่สำคัญ

### การฝึกอบรมและการพัฒนาบุคลากร

เพื่อดำรงไว้ซึ่งเป้าหมายในการพัฒนาความเชี่ยวชาญในตัวผลิตภัณฑ์อย่างต่อเนื่อง บริษัทมีการจัดอบรมและสัมมนาพนักงานอย่างสม่ำเสมอในหัวข้อต่างๆ ที่เกี่ยวข้องกับผลิตภัณฑ์ต่างๆของบริษัท ทั้งนี้ บริษัทเล็งเห็นถึงความสำคัญของทรัพยากรบุคคล ซึ่งเป็นปัจจัยหลักประการหนึ่งที่จะส่งเสริมให้การดำเนินงานมีประสิทธิภาพและประสิทธิผลสูงสุด และให้พนักงานมีศักยภาพในการปฏิบัติงาน มีความก้าวหน้าในหน้าที่การงานอย่างมีคุณภาพ จึงได้กำหนดนโยบายพัฒนาบุคลากรอย่างต่อเนื่องทั้งในส่วนงานเทคนิค (Technical) และสายงานวิชาชีพ (Professional) เพื่อเพิ่มพูนความรู้ ทักษะ ตลอดจนเทคนิคการทำงานให้ทันสมัย โดยมีการจัดการฝึกอบรมเพื่อเพิ่มความรู้และทักษะเฉพาะทางตามลักษณะงานของแต่ละสายงาน

โดยในปี 2567 บริษัทได้สนับสนุนให้บุคลากรในองค์กรเข้ารับการฝึกอบรม เพื่อเพิ่มศักยภาพและประสิทธิภาพในการปฏิบัติงาน อาทิ หลักสูตรการหยั่งรู้อันตรายด้วยเทคนิค KYT เพื่อความปลอดภัย

หลักสูตรการใช้ excel เพื่อการทำงานอย่างมืออาชีพ หลักสูตรเจ้าหน้าที่ความปลอดภัยระดับหัวหน้างาน

## 7.6 ข้อมูลสำคัญอื่นๆ

### 7.6.1 ระบุรายชื่อบุคคลที่ได้รับมอบหมายให้รับผิดชอบต่อไปนี้

#### - เลขานุการบริษัท

คณะกรรมการบริษัทได้แต่งตั้ง นางสาวณัฐพร แท้มศิริชัย ดำรงตำแหน่งเลขานุการบริษัท โดยมีอำนาจหน้าที่ตามที่กำหนดไว้ในพระราชบัญญัติหลักทรัพย์และตลาดหลักทรัพย์ พ.ศ. 2535 แก้ไขเพิ่มเติม (ฉบับที่ 4) พ.ศ. 2551 มีคุณสมบัติชอบเขตและหน้าที่ ของผู้ดำรงตำแหน่งเลขานุการบริษัท รายละเอียดประวัติปรากฏในเอกสารแนบ 1

### บทบาท หน้าที่ และความรับผิดชอบของเลขานุการบริษัท

#### คุณสมบัติ

อ้างอิงจากกฎหมายได้กำหนดคุณสมบัติของเลขานุการบริษัทไว้จึงถือเป็นหน้าที่ของคณะกรรมการที่จะต้องดูแลรับผิดชอบ ให้ได้บุคคลที่มีความรู้ความสามารถเหมาะสมเข้ามาปฏิบัติหน้าที่ โดยเลขานุการบริษัทซึ่งเป็นลูกจ้างของบริษัทไม่สามารถรับหน้าที่เลขานุการบริษัทในบริษัทอื่น ๆ แต่อาจรับหน้าที่เลขานุการบริษัทในบริษัทย่อยได้

### ขอบเขตและหน้าที่เลขานุการบริษัท

บริษัทได้จัดให้มีเลขานุการบริษัททำหน้าที่ประสานงานระหว่างกรรมการบริษัทและฝ่ายบริหาร ทำหน้าที่ดูแลและประสานงานด้านกฎหมาย กฎเกณฑ์ต่าง ๆ ที่เกี่ยวข้อง สนับสนุนให้ดำเนินการตามหลักการกำกับดูแลกิจการที่ดี พร้อมปฏิบัติตามข้อบังคับและประกาศของตลาดหลักทรัพย์แห่งประเทศไทย (ตลท.) และสำนักงานคณะกรรมการกำกับหลักทรัพย์และตลาดหลักทรัพย์ (กลต.) โดยเลขานุการบริษัทมีหน้าที่และความรับผิดชอบตามที่กฎหมายและบริษัทกำหนด ดังนี้

1. ให้คำแนะนำเบื้องต้นแก่กรรมการเกี่ยวกับข้อกฎหมาย ระเบียบและข้อบังคับต่าง ๆ ของบริษัท และติดตามให้มีการปฏิบัติตามอย่างถูกต้องและสม่ำเสมอ รวมถึงรายงานการเปลี่ยนแปลงที่มีนัยสำคัญแก่กรรมการ
2. ประสานงานระหว่างกรรมการบริษัท และฝ่ายบริหาร ดูแลและประสานงานด้านกฎหมาย กฎเกณฑ์ต่าง ๆ ที่เกี่ยวข้องรวมทั้งดำเนินการให้มีการปฏิบัติตามมติคณะกรรมการบริษัท





3. จัดการประชุมผู้ถือหุ้น และประชุมคณะกรรมการบริษัทให้เป็นไปตามกฎหมายข้อบังคับของบริษัท และข้อพึงปฏิบัติต่าง ๆ
4. บันทึกรายงานการประชุมผู้ถือหุ้น และรายงานการประชุมคณะกรรมการบริษัท รวมทั้งติดตามให้มีการปฏิบัติตามมติที่ประชุมผู้ถือหุ้น และที่ประชุมคณะกรรมการบริษัท
5. ดูแลให้มีการเปิดเผยข้อมูลและรายงานสารสนเทศในส่วนที่เกี่ยวข้องตามระเบียบและข้อกำหนดของ กสท. และตลาดหลักทรัพย์

### - ผู้ควบคุมดูแลการทำบัญชี

บริษัทมอบหมายให้นางสาวกฤตยา อภิรมย์พร ผู้จัดการฝ่ายบัญชีการเงิน เป็นผู้รับผิดชอบโดยตรงในการควบคุมดูแลการทำบัญชี รายละเอียดประวัติปรากฏในเอกสารแนบ 1

### - หัวหน้าแผนกตรวจสอบภายใน (รักษาการ)

บริษัทจัดให้มีการตรวจสอบภายในเพื่อให้ความเชื่อมั่น และให้คำปรึกษา อย่างเที่ยงธรรมและเป็นอิสระ เพื่อเพิ่มคุณค่าและปรับปรุงการดำเนินงานของบริษัท อย่างมีประสิทธิภาพและประสิทธิผลภายใต้ค่าใช้จ่ายในการบริหารความเสี่ยงที่เหมาะสม โดยคณะกรรมการตรวจสอบได้แต่งตั้ง นางสาวเสาวณีย์ ช้องวงษ์ ดำรงตำแหน่ง รักษาการหัวหน้าแผนกตรวจสอบภายใน มีขอบเขต และหน้าที่ ดังนี้

### ขอบเขต และหน้าที่ฝ่ายตรวจสอบภายใน

1. กำกับดูแลการปฏิบัติงานของผู้ตรวจสอบภายใน และควบคุมงานตรวจสอบภายในให้เป็นไปตามมาตรฐานสากล การปฏิบัติงานวิชาชีพการตรวจสอบภายใน
  2. กำหนดวัตถุประสงค์ เป้าหมาย และขอบเขตของการตรวจสอบภายใน พร้อมทั้งวางแผนการตรวจสอบประจำปี (Audit plan) เสนอคณะกรรมการตรวจสอบก่อนขออนุมัติดำเนินการตรวจสอบ
  3. วางมาตรฐานการปฏิบัติงาน และสอบทานการปฏิบัติงานเป็นไปตามมาตรฐานการปฏิบัติงานที่กำหนดไว้
  4. พิจารณานุมัติแนวการตรวจสอบ (Audit Program)
  5. สอบทานรายงานผลการตรวจสอบ และให้ข้อเสนอแนะเพื่อการปรับปรุงแก้ไข ก่อนนำเสนอคณะกรรมการตรวจสอบและผู้บริหาร
  6. ติดตามผลการปฏิบัติงานเป็นไปตามแผนการตรวจสอบ เพื่อเพิ่มประสิทธิภาพการทำงานของฝ่ายตรวจสอบภายในในการให้บริการแก่ผู้บริหาร
  7. ให้คำปรึกษา ข้อคิดเห็น และคำแนะนำแนวทางในการปฏิบัติตามระเบียบ วิธีการปฏิบัติงาน และการควบคุมภายใน ตลอดจนกฎหมายที่เกี่ยวข้องกับหน่วยรับตรวจต่าง ๆ
  8. จัดให้มีการฝึกอบรม เพื่อพัฒนาศักยภาพผู้ตรวจสอบภายใน ให้มีความรู้ความสามารถ ตรวจสอบงานได้บรรลุตามเป้าหมาย และให้มีการประเมินผลการปฏิบัติงานของผู้ปฏิบัติงานในฝ่ายตรวจสอบภายใน
  9. ทำหน้าที่ฝ่ายเลขานุการคณะกรรมการตรวจสอบ โดยจัดวาระการประชุม จัดหาข้อมูล สรุปผลและบันทึกการประชุม พร้อมแจ้งมติให้กับผู้เกี่ยวข้อง รวมทั้งช่วยคณะกรรมการตรวจสอบ ตรวจสอบเพื่อมั่นใจว่า ปฏิบัติหน้าที่ตามกฎหมายและความรับผิดชอบอย่างเหมาะสม รวมทั้งบริหารงานตรวจสอบตามมาตรฐานวิชาชีพ เพื่อสนับสนุนการปฏิบัติหน้าที่ของคณะกรรมการตรวจสอบ
  10. ปฏิบัติงานอื่นตามที่ได้รับมอบหมายจากคณะกรรมการตรวจสอบ
- รายละเอียดประวัติหัวหน้างานตรวจสอบภายในปรากฏในเอกสารแนบ 3



### - หัวหน้างานนักลงทุนสัมพันธ์

บริษัทได้มีการมอบหมายให้ นางสาวปรางทิพย์ ศิวรักษ์ ดำรงตำแหน่งผู้จัดการแผนกนักลงทุนสัมพันธ์ ทำหน้าที่เป็นตัวแทนของบริษัทในการให้บริการข้อมูลและข่าวสารกิจกรรมต่างๆ ของบริษัทแก่ผู้สนใจและผู้มีส่วนได้เสียทุกฝ่ายที่เกี่ยวข้องกับบริษัท เช่น ผู้ถือหุ้น นักวิเคราะห์ นักลงทุน คู่ค้าทางธุรกิจ หน่วยงานกำกับดูแล และสื่อมวลชน รายละเอียดประวัติปรากฏในเอกสารแนบ 1 โดยสามารถติดต่อกับนักลงทุนสัมพันธ์ได้โดยตรงผ่านช่องทางต่อไปนี้

ที่อยู่ : 42, 48 ซอย 53 ถนนพระราม 3 แขวงบางโพงพาง เขตยานนาวา กรุงเทพมหานคร 10120

โทรศัพท์ : 02 295 1000-8 ต่อ 1515

อีเมล : info@sahamit.co.th

### 7.6.2 ค่าตอบแทนของผู้สอบบัญชีรอบปีบัญชีสิ้นสุดวันที่ 31 ธันวาคม 2567

ผู้สอบบัญชีสำหรับรอบปีบัญชีสิ้นสุดวันที่ 31 ธันวาคม 2567 ชื่อ นางสาวสุลลิต อาดสว่าง ผู้สอบบัญชีรับอนุญาตทะเบียนเลขที่ 7517 จาก บริษัท สอบบัญชีธรรมนิติ จำกัด โดยค่าตอบแทนผู้สอบบัญชีที่บริษัทจ่ายให้กับบริษัท สอบบัญชีธรรมนิติ จำกัด มีดังนี้

ค่าสอบบัญชีของบริษัทปี 2567		
1. ค่าบริการสอบทานงบการเงินรายไตรมาส	510,000	บาท
2. ค่าบริการตรวจสอบงบการเงินประจำปี	663,000	บาท
3. ค่าบริการตรวจสอบการปฏิบัติตามเงื่อนไขของบัตรส่งเสริมการลงทุน (BOI)	80,000	บาท
รวมเป็นจำนวนเงินทั้งสิ้น	1,253,000	บาท



### 8. รายงานผลการดำเนินงานสำคัญด้านการกำกับดูแลกิจการ

#### 8.1 สรุปผลการปฏิบัติหน้าที่ของคณะกรรมการในรอบปีที่ผ่านมา

##### 8.1.1 การสรรหา พัฒนา และประเมินผลการปฏิบัติหน้าที่ของคณะกรรมการ

##### 8.1.1.1 การสรรหา

#### (1) กรรมการบริษัท

##### คุณสมบัติของกรรมการบริษัท

ผู้ได้รับการเสนอชื่อเข้าดำรงตำแหน่งกรรมการคนใดต้องมีคุณสมบัติสำคัญ และไม่มีลักษณะต้องห้าม ดังต่อไปนี้

- 1) มีคุณสมบัติ และไม่มีลักษณะต้องห้ามตามพระราชบัญญัติบริษัทมหาชนจำกัด พ.ศ. 2535 หรือกฎหมายอื่นที่เกี่ยวข้อง ตลอดจนข้อกำหนดของตลาดหลักทรัพย์แห่งประเทศไทย และสำนักงาน ก.ล.ต. และข้อบังคับของบริษัท
- 2) มีความรู้ ความสามารถ และประสบการณ์ที่เป็นประโยชน์ต่อการดำเนินธุรกิจ มีความตั้งใจและมีจริยธรรมในการดำเนินธุรกิจ
- 3) สามารถใช้ดุลยพินิจอย่างตรงไปตรงมาอย่างเป็นอิสระจากฝ่ายจัดการ และกลุ่มที่มีผลประโยชน์อื่นใด
- 4) สามารถอุทิศเวลาให้บริษัทที่ตนเป็นกรรมการได้อย่างพอเพียงและเอาใจใส่ในการปฏิบัติหน้าที่ตามความรับผิดชอบของตน
- 5) ดำรงตำแหน่งกรรมการในบริษัทจดทะเบียนในตลาดหลักทรัพย์แห่งประเทศไทย ไม่เกิน 5 แห่ง

##### กระบวนการการสรรหาและแต่งตั้งกรรมการบริษัท

บริษัทมีการจัดตั้งคณะกรรมการสรรหาและกำหนดค่าตอบแทน เพื่อทำหน้าที่คัดเลือกบุคคลที่สมควรได้รับการเสนอชื่อเป็นกรรมการ โดยพิจารณาบุคคลที่มีความรู้ ความสามารถ และประสบการณ์ตามที่บริษัทกำหนด และคำนึงถึงความหลากหลายในโครงสร้างของคณะกรรมการ (Board Diversity) โดยจะต้องไม่มีคุณสมบัติต้องห้ามตามหลักเกณฑ์ของสำนักงานคณะกรรมการกำกับหลักทรัพย์และตลาดหลักทรัพย์ รวมถึงกฎหมาย หรือข้อบังคับอื่นๆที่เกี่ยวข้อง ก่อนนำเสนอต่อคณะกรรมการบริษัท และ/หรือที่ประชุมผู้ถือหุ้นเพื่อลงมติแต่งตั้งเป็นกรรมการบริษัทต่อไป

ปัจจุบัน คณะกรรมการบริษัท ประกอบด้วยกรรมการจำนวนทั้งสิ้น 14 คน ซึ่งมีจำนวนที่เหมาะสมกับขนาดและสภาพการดำเนินธุรกิจของบริษัท โดยมีกรรมการอิสระจำนวน 5 คน หรือคิด 1 ใน 3 ของจำนวนกรรมการทั้งหมด ทำให้สามารถถ่วงดุลในการพิจารณาการประชุมต่าง ๆ ได้อย่างเหมาะสม

##### วาระการดำรงตำแหน่งของกรรมการบริษัท

บริษัทกำหนดให้วาระการดำรงตำแหน่งของกรรมการบริษัทเป็นไปตาม พ.ร.บ. บริษัทมหาชนจำกัด พ.ศ. 2535 และข้อบังคับของบริษัท กล่าวคือ

- กรรมการบริษัทมีวาระการดำรงตำแหน่งคราวละ 3 ปี ทั้งนี้ กรรมการที่ครบวาระอาจได้รับการแต่งตั้งกลับเข้ามาดำรงตำแหน่งได้อีกตามที่ที่ประชุมผู้ถือหุ้นเห็นว่าเหมาะสม
- ในการประชุมสามัญผู้ถือหุ้นประจำปีทุกครั้งที่ กรรมการบริษัทอย่างน้อย 1 ใน 3 ของจำนวนกรรมการทั้งหมด จะต้องออกจากตำแหน่งกรรมการบริษัท หากจำนวนกรรมการแบ่งออกให้ตรงเป็น 3 ส่วนไม่ได้ ก็ให้ออกโดยจำนวนใกล้เคียงที่สุดกับจำนวน 1 ใน 3 โดยพิจารณาจากกรรมการที่อยู่ตำแหน่งนานที่สุดเป็นผู้ออกจากตำแหน่ง กรรมการซึ่งพ้นจากตำแหน่งแล้วอาจได้รับเลือกเข้ารับตำแหน่งอีกครั้งก็ได้



- นอกจากการพ้นจากตำแหน่งตามวาระ กรรมการบริษัทอาจพ้นจากตำแหน่งเมื่อ
  - ตาย
  - ลาออก
  - ขาดคุณสมบัติหรือมีลักษณะต้องห้าม หรือลักษณะที่แสดงถึงการขาดความเหมาะสมที่จะได้รับความไว้วางใจ ให้บริหารกิจการที่มีมหาชนเป็นผู้ถือหุ้นตามกฎหมายว่าด้วยหลักทรัพย์และตลาดหลักทรัพย์ หรือตามเกณฑ์ที่คณะกรรมการกำกับหลักทรัพย์และตลาดหลักทรัพย์กำหนด
  - คณะกรรมการบริษัท หรือ ผู้ถือหุ้น มีมติให้พ้นจากตำแหน่ง

กรณีการสรรหาบุคคลดำรงตำแหน่งกรรมการแทนกรรมการที่ครบวาระ คณะกรรมการสรรหาและกำหนดค่าตอบแทนจะพิจารณาบุคคลที่ได้รับการเสนอชื่อ (ถ้ามี) จากการเปิดโอกาสให้ผู้ถือหุ้นได้เสนอชื่อบุคคลเพื่อเข้ารับการพิจารณาคัดเลือกให้ดำรงตำแหน่งกรรมการเป็นการล่วงหน้าก่อนการประชุมสามัญผู้ถือหุ้นประจำปี หรือพิจารณาผลการปฏิบัติงานที่ผ่านมาประกอบการพิจารณาเลือกเข้าดำรงตำแหน่งกรรมการต่ออีกวาระหนึ่ง

### (2) กรรมการอิสระ

#### คุณสมบัติของกรรมการอิสระ

บริษัทได้กำหนดนิยาม “กรรมการอิสระ” ของบริษัทให้สอดคล้องกับข้อกำหนดของสำนักงานคณะกรรมการกำกับหลักทรัพย์และตลาดหลักทรัพย์แห่งประเทศไทย โดยกรรมการอิสระจะต้องมีคุณสมบัติอย่างน้อยตามนิยามกรรมการอิสระของบริษัท ดังนี้

- 1) กรรมการที่ถือหุ้น ไม่เกิน 1% ของจำนวนหุ้นที่มีสิทธิออกเสียงทั้งหมดของบริษัท บริษัทใหญ่ บริษัทย่อย บริษัทร่วม หรือ นิติบุคคลที่อาจมีความขัดแย้ง ทั้งนี้ ให้นับรวมการถือหุ้นของผู้ที่เกี่ยวข้องของกรรมการอิสระรายนั้น ๆ ด้วย
- 2) กรรมการที่ไม่มีส่วนร่วมบริหารงาน / ลูกจ้าง / พนักงาน / ที่ปรึกษาที่ได้รับเงินเดือนประจำ / ผู้มีอำนาจควบคุมของบริษัท บริษัทใหญ่ บริษัทย่อย บริษัทร่วม บริษัทย่อยลำดับเดียวกัน หรือนิติบุคคลที่อาจมีความขัดแย้ง ในช่วงเวลาที่ดำรงตำแหน่ง และช่วงเวลา 2 ปีก่อนได้รับการแต่งตั้ง
- 3) กรรมการที่ไม่มีความสัมพันธ์ทางสายโลหิต หรือ โดยการจดทะเบียนตามกฎหมายในลักษณะที่เป็นบิดา มารดา คู่สมรส พี่น้อง และบุตร รวมทั้งคู่สมรสของบุตร ของผู้บริหาร ผู้ถือหุ้นรายใหญ่ ผู้มีอำนาจควบคุม หรือบุคคลที่จะได้รับการเสนอชื่อเป็น ผู้บริหารหรือผู้มีอำนาจควบคุมของบริษัทหรือบริษัทย่อย
- 4) กรรมการที่ไม่มีความสัมพันธ์ทางธุรกิจกับบริษัท บริษัทใหญ่ บริษัทย่อย บริษัทร่วมหรือนิติบุคคลที่อาจมีความขัดแย้ง ในลักษณะที่อาจเป็นการขัดขวางการใช้วิจารณญาณอย่างอิสระของตน รวมทั้งไม่เป็นผู้ถือหุ้นรายใหญ่ กรรมการซึ่งไม่ใช่กรรมการอิสระ หรือผู้บริหาร ของผู้ที่มีความสัมพันธ์ทางธุรกิจกับบริษัท บริษัทใหญ่ บริษัทย่อย บริษัทร่วม หรือนิติบุคคลที่อาจมีความขัดแย้ง ในช่วงเวลาที่ดำรงตำแหน่ง และ ช่วงเวลา 2 ปีก่อนได้รับการแต่งตั้ง
- 5) กรรมการที่ไม่เป็นผู้สอบบัญชีของบริษัท บริษัทใหญ่ บริษัทย่อย บริษัทร่วม หรือนิติบุคคลที่อาจมีความขัดแย้ง และไม่ใช่ผู้ถือหุ้นรายใหญ่ กรรมการซึ่งไม่ใช่กรรมการอิสระ ผู้บริหาร หรือหุ้นส่วนผู้จัดการของสำนักงานสอบบัญชี ซึ่งมีผู้สอบบัญชีของบริษัท บริษัทใหญ่ บริษัทย่อย บริษัทร่วม หรือนิติบุคคลที่อาจมีความขัดแย้งสังกัดอยู่ ในช่วงเวลาที่ดำรงตำแหน่ง และ ช่วงเวลา 2 ปีก่อนได้รับการแต่งตั้ง
- 6) กรรมการที่ไม่เป็นผู้ให้บริการทางวิชาชีพใด ๆ ซึ่งรวมถึงการให้บริการเป็นที่ปรึกษากฎหมายหรือที่ปรึกษาทางการเงิน ซึ่งได้รับค่าบริการเกินกว่าสองล้านบาทต่อปีจากบริษัท บริษัทใหญ่ บริษัทย่อย บริษัทร่วม หรือนิติบุคคลที่อาจมีความขัดแย้ง ทั้งนี้ ในกรณีที่ผู้ให้บริการทางวิชาชีพเป็นนิติบุคคล ให้รวมถึงการเป็นผู้ถือหุ้นรายใหญ่ กรรมการซึ่งไม่ใช่กรรมการอิสระ ผู้บริหาร หรือหุ้นส่วนผู้จัดการ ของผู้ให้บริการทางวิชาชีพนั้นด้วย ในช่วงเวลาที่ดำรงตำแหน่ง และ ช่วงเวลา 2 ปีก่อนได้รับการแต่งตั้ง



7) กรรมการที่ไม่ได้รับการแต่งตั้งขึ้นเพื่อเป็นตัวแทนของกรรมการของบริษัท ผู้ถือหุ้นรายใหญ่ หรือผู้ถือหุ้น ซึ่งเป็นผู้ที่เกี่ยวข้องกับผู้ถือหุ้นรายใหญ่ของบริษัท

8) ไม่มีลักษณะอื่นใดที่ทำให้ไม่สามารถให้ความเห็นอย่างเป็นทางการเกี่ยวกับการดำเนินงานของบริษัท

### กระบวนการสรรหาและแต่งตั้งกรรมการอิสระ

การสรรหาและแต่งตั้งกรรมการอิสระมีกระบวนการเช่นเดียวกับการสรรหาและแต่งตั้งกรรมการ โดยบุคคลที่จะดำรงตำแหน่งกรรมการอิสระ นอกจากจะต้องมีคุณสมบัติกรรมการแล้ว จะต้องมีความประพฤติเรียบร้อยตามนิยามกรรมการอิสระของบริษัทข้างต้นด้วย

### (3) ผู้บริหารระดับสูงสุด

#### กระบวนการสรรหาและแต่งตั้งผู้บริหารระดับสูงสุด

คณะกรรมการบริษัทเป็นผู้แต่งตั้งผู้บริหารระดับสูงสุดของบริษัท โดยคัดเลือกจากผู้บริหาร ปัจจุบันหรือบุคคลอื่น ที่มีความรู้ความสามารถมีคุณสมบัติเหมาะสมเข้าใจในธุรกิจของบริษัทเป็นอย่างดีและสามารถบริหารงานให้บรรลุวัตถุประสงค์เป้าหมาย ที่คณะกรรมการบริษัท มอบหมาย และไม่มีลักษณะต้องห้ามตามกฎหมาย ส่วนผู้บริหารระดับอื่น คณะกรรมการบริหารจะเป็นผู้พิจารณาแต่งตั้ง ถอดถอน โยกย้าย ตามความรู้ ความสามารถ ความเหมาะสมสอดคล้องกับวัตถุประสงค์ และนโยบายที่ได้รับมอบหมายจากคณะกรรมการบริษัท

### สิทธิของผู้ลงทุนรายย่อยในการเสนอชื่อกรรมการ

บริษัทเปิดโอกาสให้ผู้ถือหุ้นรายย่อยมีสิทธิเสนอชื่อบุคคลเพื่อรับการพิจารณาเลือกตั้งเป็นกรรมการบริษัท เป็นการล่วงหน้าก่อนการประชุมสามัญผู้ถือหุ้นตามเกณฑ์ที่บริษัทกำหนด ซึ่งบริษัทได้เผยแพร่รายละเอียดหลักเกณฑ์วิธีการเสนอชื่อ และแบบเสนอชื่อบุคคลเพื่อรับการพิจารณาคัดเลือกเป็นกรรมการในการประชุมสามัญผู้ถือหุ้นประจำปี พร้อมทั้งระบุระยะเวลาในการยื่นเสนอชื่อกรรมการ ผ่านเว็บไซต์บริษัท [www.sahamit.co.th](http://www.sahamit.co.th) ในหัวข้อ “นักลงทุนสัมพันธ์”

### วิธีการลงคะแนนเสียงและแต่งตั้งกรรมการ

การลงคะแนนเสียงและแต่งตั้งกรรมการแต่ละรายต้องได้รับคะแนนเสียงเห็นชอบเกินกว่ากึ่งหนึ่งของจำนวนเสียงทั้งหมดของผู้ถือหุ้นที่มาประชุมและมีสิทธิออกเสียง ซึ่งในการลงคะแนนเสียงเลือกตั้งกรรมการ บริษัทได้เปิดโอกาสให้ผู้ถือหุ้นลงคะแนนเสียงเลือกตั้งกรรมการเป็นรายบุคคล ทั้งนี้ เพื่อเปิดโอกาสให้ผู้ถือหุ้นมีสิทธิเลือกกรรมการที่ต้องการได้อย่างแท้จริง โดยมีหลักเกณฑ์และวิธีการดังต่อไปนี้

(1) ผู้ถือหุ้นคนหนึ่งมีคะแนนเสียงเท่าจำนวนหุ้นที่ตนถือ หนึ่งหุ้นต่อหนึ่งเสียง

(2) ผู้ถือหุ้นแต่ละคนจะต้องใช้คะแนนเสียงที่มีอยู่ทั้งหมดตาม (1) เลือกตั้งบุคคลคนเดียวหรือหลายคนเป็นกรรมการก็ได้ ในกรณีที่เลือกตั้งบุคคลหลายคนเป็นกรรมการจะแบ่งคะแนนเสียงให้แก่ผู้ใดอย่างน้อยเพียงใดไม่ได้

(3) บุคคลซึ่งได้รับคะแนนเสียงสูงสุดตามลำดับลงมาเป็นผู้ได้รับการเลือกตั้งเป็นกรรมการ เท่าจำนวนกรรมการที่จะพึงมีหรือจะพึงเลือกตั้งในครั้งนั้น ในกรณีที่บุคคลซึ่งได้รับการเลือกตั้งในลำดับถัดลงมามีคะแนนเสียงเท่ากันเกินจำนวนกรรมการที่จะพึงมีหรือจะพึงเลือกตั้งในครั้งนั้น ให้ผู้เป็นประธานเป็นผู้ออกเสียงชี้ขาด

### การปฐมนิเทศกรรมการใหม่

บริษัทให้ความสำคัญในการปฐมนิเทศแก่กรรมการใหม่ เพื่อให้ทราบถึงบทบาท หน้าที่ ความรับผิดชอบ รวมถึงโครงสร้าง และธุรกิจของบริษัท โดยเลขานุการบริษัทจะนำเสนอเอกสารและข้อมูลที่เป็นประโยชน์ต่อการปฏิบัติหน้าที่ของ





กรรมการใหม่ เช่น คู่มือกรรมการบริษัทจดทะเบียน คู่มือการกำกับดูแลกิจการที่ดีและจรรยาบรรณธุรกิจ ข้อบังคับบริษัท และข้อมูลต่าง ๆ ที่เกี่ยวข้อง รวมถึงจัดให้มีการเข้าอบรมในหลักสูตรที่มีความจำเป็นต่อการปฏิบัติหน้าที่ของกรรมการตามที่ตลาดหลักทรัพย์แห่งประเทศไทยกำหนด เพื่อเตรียมความพร้อมสำหรับบทบาทหน้าที่ในฐานะกรรมการใหม่ ซึ่งในปี 2567 ที่ผ่านมา บริษัทไม่มีการแต่งตั้งกรรมการใหม่แต่อย่างใด

### 8.1.1.2 การพัฒนากรรมการและผู้บริหารสูง

คณะกรรมการบริษัทมีนโยบายส่งเสริมและสนับสนุนให้มีการพัฒนาความรู้ให้กับกรรมการบริษัท ผู้บริหาร และพนักงานอย่างต่อเนื่อง มีการจัดเข้าฝึกอบรมและพัฒนาทั้งภายในและภายนอกบริษัท ซึ่งบริษัทส่งกรรมการและผู้บริหาร เข้าร่วมอบรมหลักสูตรต่างๆกับหลายสถาบัน อาทิเช่น หลักสูตร Director Accreditation Program (DAP), หลักสูตร Director Certification Program (DCP), and Audit Committee Program (ACP) และหลักสูตรอื่นๆที่เกี่ยวข้องและเป็นประโยชน์แก่การปฏิบัติหน้าที่ที่จัดขึ้นโดยตลาดหลักทรัพย์แห่งประเทศไทย, สมาคมส่งเสริมสถาบันกรรมการบริษัทไทย (IOD) และสถาบันวิชาชีพต่างๆ

### แผนการสืบทอดงาน

คณะกรรมการบริษัทเห็นถึงความสำคัญของการกำหนดแผนสืบทอดงาน กรณีที่กรรมการผู้จัดการหรือผู้บริหารระดับสูงไม่สามารถปฏิบัติหน้าที่ในตำแหน่ง เพื่อเป็นการเตรียมความพร้อมให้เกิดความมั่นใจว่า การบริหารงานของบริษัทจะดำเนินต่อไปได้อย่างราบรื่น และมีผู้ที่สามารถรับผิดชอบทดแทนกันได้ตามความเหมาะสม โดยมีนโยบายและแผนการดำเนินงานดังนี้

1. วิเคราะห์ และกำหนดตำแหน่งที่ควรวางแผนการสืบทอดตำแหน่งงาน โดยเฉพาะตำแหน่งงานระดับผู้บริหารหรือตำแหน่งงานที่สำคัญในแต่ละสายงาน เพื่อวางแผนการสร้างผู้สืบทอดตำแหน่งงานได้อย่างเหมาะสม
2. กำหนดนโยบาย และวิธีการสรรหา และคัดเลือกบุคลากรจากทั้งภายใน และภายนอกบริษัท เพื่อให้ได้บุคลากรทดแทนที่มีคุณภาพ และคุณสมบัติที่เหมาะสมสอดคล้องกับตำแหน่งงานที่กำหนด
3. วางแผนการพัฒนา กำกับติดตาม และการประเมินความสามารถ และศักยภาพของบุคลากรที่กำหนดให้เป็นผู้สืบทอดตำแหน่งงานอย่างเป็นระบบ
4. ผลักดันบุคลากรที่อยู่ในสายงานเดียวกัน หรือใกล้เคียงกันขึ้นมาทำงานทดแทน

รายละเอียดเกี่ยวกับการดำรงตำแหน่งของกรรมการ ผู้บริหาร และผู้มีอำนาจควบคุมของบริษัท ณ วันที่ 31 ธันวาคม 2567

โปรดดูรายละเอียดในเอกสารแนบ 2 “รายละเอียดเกี่ยวกับการดำรงตำแหน่งของกรรมการ ผู้บริหาร และผู้มีอำนาจควบคุมของบริษัท”

### 8.1.2 การเข้าร่วมประชุมและการจ่ายค่าตอบแทนคณะกรรมการรายบุคคล

การพิจารณาหลักเกณฑ์การจ่ายค่าตอบแทนคณะกรรมการและคณะกรรมการชด้อย่อยต้องผ่านการพิจารณาอย่างรอบคอบจากคณะกรรมการสรรหาและพิจารณาค่าตอบแทน โดยเปรียบเทียบกับลักษณะธุรกิจและขนาดธุรกิจของบริษัทมหาชนจำกัดอื่นที่จดทะเบียนในตลาดหลักทรัพย์แห่งประเทศไทย การปฏิบัติหน้าที่ของกรรมการต่อบริษัท รวมถึงพิจารณาการขยายตัวทางธุรกิจและการเติบโตทางผลกำไรของบริษัท ทั้งนี้ ค่าตอบแทนกรรมการและกรรมการชด้อย่อยทั้งที่เป็นตัวเงินและมีใช้ตัวเงินจะต้องได้รับอนุมัติจากผู้ถือหุ้นในที่ประชุมสามัญผู้ถือหุ้นเป็นประจำทุกปี



ในปี 2567 คณะกรรมการเสนอต่อที่ประชุมผู้ถือหุ้นเพื่อพิจารณาอนุมัติกำหนดค่าตอบแทนคณะกรรมการและคณะกรรมการชุดย่อยประจำปี 2567 เป็นวงเงินรวมทั้งสิ้นไม่เกิน 3,600,000 บาท โดยเงื่อนไขและหลักเกณฑ์ในการจ่ายให้อยู่ในดุลพินิจของคณะกรรมการบริษัท มีรายละเอียดค่าตอบแทนคณะกรรมการและคณะกรรมการชุดย่อยและค่าเบี้ยประชุม ดังนี้

1) ค่าตอบแทนกรรมการ (บาท / ท่าน / ปี)	120,000 บาท
2) ค่าตอบแทนกรรมการตรวจสอบ (บาท / ท่าน / เดือน)	20,000 บาท
3) ค่าตอบแทนกรรมการสรรหาและพิจารณาค่าตอบแทน (บาท/ท่าน/ปี)	30,000 บาท
4) ค่าเบี้ยประชุมกรรมการ (บาท / ท่าน / ครั้ง)	5,000 บาท
5) ค่าตอบแทนอื่น	- ไม่มี -

ในปี 2567 ที่ผ่านมา มีประชุมกรรมการ 4 ครั้ง / กรรมการตรวจสอบ 4 ครั้ง / กรรมการสรรหาและพิจารณาค่าตอบแทน 1 ครั้งและประชุมสามัญผู้ถือหุ้น 1 ครั้ง บริษัทได้มีการจ่ายค่าตอบแทนคณะกรรมการและคณะกรรมการชุดย่อยรวมถึงค่าเบี้ยประชุม รวมเป็นจำนวนเงินทั้งสิ้น 3,155,000 บาท ซึ่งเป็นไปตามที่ประชุมสามัญผู้ถือหุ้นประจำปี 2567 ได้อนุมัติไว้ สามารถดูตารางรายละเอียดการเข้าร่วมประชุมและการจ่ายค่าตอบแทนกรรมการรายบุคคลปี 2567

### 8.1.3 การกำกับดูแลบริษัทย่อยและบริษัทร่วม

- บริษัทไม่มีบริษัทร่วมและบริษัทย่อย -

### 8.1.4 การติดตามให้มีการปฏิบัติตามนโยบายและแนวปฏิบัติในการกำกับดูแลกิจการ

#### • การป้องกันความขัดแย้งทางผลประโยชน์

คณะกรรมการบริษัทให้ความสำคัญเกี่ยวกับการป้องกันความขัดแย้งทางผลประโยชน์จึงได้กำหนดนโยบายเกี่ยวกับความขัดแย้งของผลประโยชน์ไว้เป็นส่วนหนึ่งในนโยบายการกำกับดูแลกิจการที่ดี และคู่มือจรรยาบรรณ เพื่อให้กรรมการผู้บริหาร และพนักงานได้ประพฤติปฏิบัติหน้าที่ด้วยความซื่อสัตย์สุจริต และเที่ยงธรรม ทั้งต่อบริษัทและผู้มีส่วนได้เสียทุกฝ่าย

#### การป้องกันความขัดแย้งทางผลประโยชน์ บริษัทมีนโยบาย ดังนี้

1) หลีกเลี่ยงการกระทำใด ๆ อันเป็นการขัดต่อผลประโยชน์ทางธุรกิจของบริษัท หรือประกอบกิจการที่เป็นการแข่งขัน การเข้าเป็นหุ้นส่วนผู้ถือหุ้นที่มีอำนาจตัดสินใจ การเข้าเป็นกรรมการหรือผู้บริหารในกิจการที่เป็นการแข่งขันหรือมีลักษณะเดียวกันกับธุรกิจของบริษัท ที่อาจก่อให้เกิดความขัดแย้งทางผลประโยชน์ หรือส่งผลกระทบในการตัดสินใจใด ๆ ของบริษัท

2) หลีกเลี่ยงการทำรายการที่เกี่ยวข้องกับตนเองและ/หรือผู้ที่เกี่ยวข้อง ที่อาจก่อให้เกิดความขัดแย้งทางผลประโยชน์กับบริษัท ทั้งนี้ กรณีที่จำเป็นต้องทำรายการเช่นนั้นเพื่อประโยชน์ของบริษัท ให้ทำรายการนั้นเสมือนการทำรายการกับบุคคลภายนอก ทั้งนี้ กรรมการ ผู้บริหาร หรือพนักงานที่มีส่วนได้เสียในรายการนั้นจะต้องไม่ส่วนในการพิจารณาอนุมัติ

3) พิจารณารายการที่เกี่ยวข้องกันหรืออาจมีความขัดแย้งทางผลประโยชน์ ด้วยความซื่อสัตย์ สุจริต รอบคอบ และเป็นอิสระ ภายใต้กรอบคุณธรรม จริยธรรม และหลักเกณฑ์ที่กฎหมายว่าด้วยหลักทรัพย์และตลาดหลักทรัพย์กำหนด

4) เพื่อประโยชน์ในการติดตามดูแลการมีส่วนได้เสียของกรรมการและผู้บริหารของบริษัท หรือบุคคลที่มีความเกี่ยวข้อง ซึ่งมีส่วนได้เสียกับการบริหารจัดการของบริษัท ตาม พ.ร.บ.หลักทรัพย์ฯ ต้องรายงานข้อมูลของรายการที่เกี่ยวข้องกันทุกไตรมาส และตามหลักเกณฑ์ที่กำหนดไว้

5) กรณีมีรายการที่อาจทำให้เกิดความขัดแย้งทางผลประโยชน์กับบริษัทต้องรายงานให้ผู้บังคับบัญชาทราบโดยทันที



สำหรับในปี 2567 ที่ผ่านมามีบริษัทไม่มีการทำรายการที่เกี่ยวข้องกันที่เข้าข่ายต้องขออนุมัติจากผู้ถือหุ้น โดยได้เปิดเผยรายละเอียดรายการที่อาจมีความขัดแย้งของผลประโยชน์ไว้ในหัวข้อ 9.2 “รายการระหว่างกัน”

### • การกำกับดูแลเรื่องการใช้ข้อมูลภายใน

บริษัทมีนโยบายห้ามกรรมการ ผู้บริหาร และพนักงานใช้ข้อมูลภายในที่มีสาระสำคัญของบริษัทที่ยังไม่ได้เปิดเผยต่อสาธารณชนเพื่อประโยชน์ของตนเองหรือผู้อื่น รวมถึงการซื้อขายหลักทรัพย์ของบริษัท โดยมีการกำหนดนโยบายเกี่ยวกับการใช้ข้อมูลภายใน และมีการสื่อสารให้กรรมการ ผู้บริหาร และพนักงานรับทราบและปฏิบัติตามเพื่อป้องกันการนำข้อมูลภายในของบริษัทไปใช้ประโยชน์เพื่อส่วนตนหรือผู้อื่น โดยมีรายละเอียดสำคัญ ดังนี้

1. ดำเนินการแจ้งให้ผู้บริหารฝ่ายต่างๆ เข้าใจถึงภาระหน้าที่ในการรายงานการถือหลักทรัพย์ในบริษัทของตนเอง คู่สมรส และบุตรที่ยัง ไม่บรรลุนิติภาวะ ตลอดจนรายงานการเปลี่ยนแปลงการถือหลักทรัพย์ตามมาตรา 59 และบทกำหนดโทษตามมาตรา 275 แห่ง พระราชบัญญัติหลักทรัพย์และตลาดหลักทรัพย์ พ.ศ. 2535

2. ดำเนินการส่งหนังสือเวียนแจ้งให้ผู้บริหารทราบว่า ผู้บริหารที่รับทราบข้อมูลภายในที่เป็นสาระสำคัญ ซึ่งมีผลกระทบต่อการเปลี่ยนแปลงราคาหลักทรัพย์ ควรหลีกเลี่ยงหรืองดการซื้อขายหลักทรัพย์ของบริษัทในช่วงระยะเวลา 1 เดือน (ยกเว้นในกรณีจำเป็น) และห้ามเปิดเผยข้อมูลที่เป็นสาระสำคัญนั้นต่อบุคคลอื่น ก่อนที่งบการเงินหรือข้อมูลภายในนั้นจะเปิดเผยต่อสาธารณชน

3. ในกรณีที่มีการเปลี่ยนแปลงการถือหลักทรัพย์ กรรมการบริษัทและผู้บริหารระดับสูงจะต้องแจ้งให้แก่คณะกรรมการทราบ ในวาระเรื่อง รายงานการถือหลักทรัพย์

4. ข้อมูลภายในหรือเอกสารที่มีสาระสำคัญของบริษัท ทั้งในรูปแบบเอกสารและ Soft File จะถูกเก็บรักษาไว้ในที่รัดกุมและจำกัดให้รับรู้ ได้เฉพาะผู้บริหารระดับสูงตามความจำเป็นเท่านั้น โดยเฉพาะข้อมูลภายในที่เป็นความลับในกรณีที่ต้องเปิดเผยต่อพนักงาน บริษัทจะให้พนักงานทราบถึงข้อจำกัดในการนำข้อมูลไปใช้อย่างถูกต้อง ในกรณีที่พนักงานนำข้อมูลที่เป็นความลับของบริษัท ไปเปิดเผยต่อบุคคลภายนอก จะถือว่าเป็นความผิดวินัยอย่างร้ายแรง

5. การติดตามผลการปฏิบัติงาน จะดำเนินการสุ่มตรวจกรณีที่มีการซื้อขายหลักทรัพย์ที่ผิดปกติ รวมถึงการตรวจสอบผ่านระบบสารสนเทศ ของบริษัทและข่าวสารจากภายนอก

ทั้งนี้ ในปี 2567 ที่ผ่านมามีบริษัทไม่มีเหตุการณ์ที่กรรมการ ผู้บริหาร และพนักงาน ประพฤติฝ่าฝืนมาตรการป้องกันการใช้ข้อมูลภายใน หรือมีการซื้อขายหลักทรัพย์โดยใช้ข้อมูลภายในแต่อย่างใด

### • การต่อต้านทุจริตคอร์รัปชัน

บริษัท ยึดมั่นที่จะดำเนินธุรกิจภายใต้กรอบคุณธรรม จริยธรรม ความซื่อสัตย์ โปร่งใส ตามหลักการกำกับดูแลกิจการที่ดี เพื่อสร้างมาตรฐานการประกอบธุรกิจที่ใสสะอาด และยั่งยืน บริษัทจึงกำหนดนโยบายการต่อต้านการคอร์รัปชันขึ้นเพื่อกำหนดบทบาทหน้าที่ ความรับผิดชอบ หลักเกณฑ์ แนวปฏิบัติในการสอบทาน และติดตามการปฏิบัติตามนโยบายต่อต้านการคอร์รัปชันให้บุคลากรของบริษัท ยึดถือ และปฏิบัติตาม

#### นโยบายต่อต้านการคอร์รัปชัน

ห้ามบุคลากรของบริษัท ดำเนินการ หรือ ยอมรับการคอร์รัปชันในทุกรูปแบบ ทั้งทางตรงและทางอ้อม โดยถือปฏิบัติตามกฎหมายทั้งหมดที่เกี่ยวข้องกับการต่อต้านการคอร์รัปชัน และให้มีการสอบทานการปฏิบัติตามนโยบายต่อต้านการคอร์รัปชันอย่างสม่ำเสมอ รวมถึงทบทวนแนวทางการปฏิบัติ และข้อกำหนดในการดำเนินการเพื่อให้สอดคล้องกับการเปลี่ยนแปลงของธุรกิจ ระเบียบ ข้อบังคับ และข้อกำหนดทางกฎหมาย



### แนวทางการปฏิบัติ

- 1) บุคลากรของบริษัท ต้องปฏิบัติตามนโยบายต่อต้านคอร์รัปชันของบริษัท โดยต้องไม่เข้าไปเกี่ยวข้องกับหรือเข้าไปมีส่วนร่วม ในการทุจริตคอร์รัปชัน ไม่ว่าโดยทางตรง หรือทางอ้อม
- 2) บุคลากรของบริษัทไม่พึงละเลย หรือเพิกเฉย เมื่อพบเห็นการกระทำที่เข้าข่ายการคอร์รัปชันในทุกรูปแบบ ที่เกี่ยวข้องกับบริษัท และต้องแจ้งให้ผู้บังคับบัญชา หรือบุคคลที่รับผิดชอบทราบตามช่องทางการแจ้งเบาะแสการกระทำผิด ที่กำหนด รวมทั้งให้ความร่วมมือในการตรวจสอบข้อเท็จจริงต่าง ๆ
- 3) บริษัทจะให้ความสำคัญและคุ้มครองพนักงาน ที่ปฏิเสธ หรือแจ้งเรื่องการคอร์รัปชันที่เกี่ยวข้องกับบริษัท โดยใช้มาตรการคุ้มครองผู้ร้องเรียน หรือผู้ที่ให้ความร่วมมือในการรายงานการคอร์รัปชันตามที่กำหนดไว้ในคู่มือมาตรการต่อต้านการคอร์รัปชัน โดยจะไม่มี การดำเนินการใด ๆ เพื่อลดตำแหน่ง ลงโทษ หรือให้ผลทางลบต่อพนักงานที่ปฏิเสธการคอร์รัปชัน แม้ว่า การกระทำนั้น จะทำให้บริษัทสูญเสียโอกาสทางธุรกิจ
- 4) บุคลากรของบริษัท ที่กระทำการคอร์รัปชัน ถือเป็นการกระทำผิดซึ่งจะต้องได้รับการพิจารณาทางวินัย ตามระเบียบข้อบังคับของบริษัทที่กำหนดไว้ นอกจากนี้อาจจะได้รับโทษตามกฎหมาย หากการกระทำนั้น ผิดกฎหมาย
- 5) บริษัทจัดให้มีการสื่อสาร เผยแพร่ ให้ความรู้ และทำความเข้าใจ แก่บุคลากรของบริษัท และบุคคลอื่น ที่ต้องปฏิบัติหน้าที่ที่เกี่ยวข้องกับบริษัท ในเรื่องที่ต้องปฏิบัติให้เป็นไปตามนโยบายต่อต้านการคอร์รัปชัน และมุ่งมั่นที่จะสร้าง และรักษาวัฒนธรรมองค์กรที่ยึดมั่นว่าการคอร์รัปชันเป็นสิ่งที่ยอมรับไม่ได้ ทั้งการทำธุรกรรมกับภาครัฐและภาคเอกชน
- 6) นโยบายต่อต้านการคอร์รัปชัน ให้ครอบคลุมถึงกระบวนการบริหารงานบุคคล ตั้งแต่ การสรรหา การคัดเลือก บุคลากร การเลื่อนตำแหน่ง การฝึกอบรม การประเมินผลการปฏิบัติงานพนักงาน และการให้ผลตอบแทน โดยกำหนดให้ ผู้บังคับบัญชาทุกระดับสื่อสารทำความเข้าใจ กับพนักงานเพื่อให้กิจกรรมทางธุรกิจที่อยู่ในความรับผิดชอบและควบคุมดูแล การปฏิบัติเป็นไปอย่างมีประสิทธิภาพ
- 7) เพื่อความชัดเจนในการดำเนินการในเรื่องที่มีความเสี่ยงสูงกับการเกิดคอร์รัปชัน บุคลากรของบริษัท ต้องปฏิบัติตามความระมัดระวังในเรื่องดังต่อไปนี้
  - ไม่เข้าไปมีส่วนร่วม และไม่ให้การสนับสนุน การดำเนินกิจกรรมของพรรคการเมืองพรรคหนึ่งพรรคใด ไม่ว่าโดยทางตรง หรือทางอ้อม และจะไม่ให้ความช่วยเหลือผู้สมัครรับเลือกตั้ง ทางการเมืองคนหนึ่งคนใด โดยเฉพาะ
  - บุคลากรของบริษัท มีสิทธิและเสรีภาพตามกฎหมายรัฐธรรมนูญ และกฎหมายอื่นๆ ที่เกี่ยวข้อง เช่น การใช้สิทธิลงคะแนนเสียงเลือกตั้ง และต้องไม่แอบอ้าง หรือใช้ทรัพย์สินของบริษัท เพื่อสนับสนุนกิจกรรมทางการเมือง หรือกระทำการใดๆ อันก่อให้เกิดความเข้าใจว่าบริษัทมีส่วนเกี่ยวข้องหรือให้การสนับสนุน พรรคการเมืองหรือกลุ่มการเมืองใดๆ
  - เงินบริจาคเพื่อการกุศล หรือการให้เงินสนับสนุน ต้องเป็นไปอย่างโปร่งใสและถูกต้องตามกฎหมาย โดยต้องมั่นใจว่าเงินบริจาค หรือเงินสนับสนุนไม่ได้ถูกนำไปใช้เพื่อเป็นข้ออ้างในการติดสินบน และเป็นไปตามที่กำหนดในคู่มืออำนาจดำเนินการ และคู่มือมาตรการต่อต้านการคอร์รัปชัน
  - การให้ มอบ และรับ ของขวัญ ทรัพย์สิน หรือประโยชน์อื่นใด รวมถึงค่าเลี้ยงรับรอง และค่าใช้จ่ายอื่น ๆ ต้องเป็นไปอย่างโปร่งใส และถูกต้องตามกฎหมาย ตามที่กำหนดในคู่มือจริยธรรมธุรกิจ และคู่มือมาตรการต่อต้านการคอร์รัปชัน
  - ความสัมพันธ์ทางธุรกิจ การจัดซื้อ จัดจ้าง และการติดตามงาน กับภาครัฐ หน่วยงานภาครัฐ หรือองค์กรเอกชน จะต้องเป็นไปอย่างโปร่งใส ซื่อสัตย์ และเป็นไปตามกฎหมายที่เกี่ยวข้อง โดยห้ามให้ หรือรับสินบน ในการดำเนินธุรกิจทุกชนิด



- การแจ้งเบาะแส (Whistleblowing)

### 1. นโยบายการดูแลข้อร้องเรียน / เบาะแสระทำผิด และการคุ้มครองผู้ให้ข้อมูล

#### 1.1 ช่องทางการแจ้งข้อร้องเรียน / เบาะแส

บริษัทเปิดโอกาสให้พนักงานและผู้มีส่วนได้เสียทุกกลุ่มสามารถส่งข้อร้องเรียน ข้อเสนอแนะ หรือแจ้งเบาะแสระทำผิดที่ฝ่าฝืน กฎหมาย กฎระเบียบ ข้อบังคับบริษัท จริยธรรมในการดำเนินธุรกิจ การทุจริต คอร์รัปชัน ผ่านช่องทางการให้ข้อมูลและแจ้งเบาะแสระทำผิดที่กำหนด ดังนี้

- 1) จัดส่งทาง E-mail  
ประธานกรรมการตรวจสอบ ที่ E-mail Address: ac@sahamit.co.th  
ฝ่ายทรัพยากรบุคคล ที่ E-mail Address: hrm@sahamit.co.th  
เลขานุการบริษัท ที่ E-mail Address: cs@sahamit.co.th
- 2) จัดส่งทางไปรษณีย์ ถึง  
ประธานกรรมการตรวจสอบ  
บริษัท สหมิตรเครื่องกล จำกัด (มหาชน)  
42, 48 ถนนพระราม 3 (ซอย 53) แขวงบางโพงพาง เขตยานนาวา กรุงเทพฯ 10120
- 3) ร้องเรียนแจ้งเบาะแสระทำผิดผ่านเว็บไซต์บริษัทที่ [www.sahamit.co.th](http://www.sahamit.co.th)
- 4) ร้องเรียนผ่านทาง LINE: @SAHAMIT MACHINERY

หากพนักงานมีข้อสงสัยว่ากิจกรรมที่ทำหรือรายการธุรกิจใด ๆ อาจละเมิดนโยบายต่อต้านการคอร์รัปชัน หรือละเมิดกฎหมาย หรือข้อกำหนดต่าง ๆ สามารถขอรับคำปรึกษาได้จากผู้บังคับบัญชาที่ตนเองไว้วางใจ หรือผู้จัดการฝ่ายทรัพยากรบุคคล หรือผู้จัดการฝ่ายตรวจสอบภายใน หรือเลขานุการบริษัท

บริษัทมีมาตรการไม่เปิดเผยข้อมูลใดๆ และรักษาความลับ (ยกเว้นในกรณีที่ต้องเปิดเผยตามกฎหมาย) เพื่อไม่ให้ได้รับความเดือดร้อน หรือเป็นอันตรายทั้งผู้ร้องเรียน พยาน รวมทั้งกำหนดมาตรการคุ้มครองผู้แจ้งเบาะแสระทำผิดโดยระบุแนวปฏิบัติการร้องเรียนในนโยบายรับคำร้องเรียน

#### 1.2 กระบวนการดำเนินการเมื่อได้รับข้อร้องเรียน

- 1) ผู้รับข้อร้องเรียน จะเป็นผู้ดำเนินการตรวจสอบ และรวบรวมข้อเท็จจริง หรือมอบหมายให้บุคคลหรือหน่วยงานที่ไว้วางใจเป็นผู้ตรวจสอบข้อเท็จจริง
- 2) ผู้รับข้อร้องเรียน หรือผู้ได้รับมอบหมายสามารถเชิญพนักงานคนหนึ่งคนใดมาให้ข้อมูล หรือขอให้จัดส่งเอกสารใด ๆ ที่เกี่ยวข้องมาเพื่อการตรวจสอบหาข้อเท็จจริง
- 3) หากตรวจสอบแล้วพบว่ามีกระทำความผิด / กระทำผิด / กระทำทุจริต คอร์รัปชันบริษัทจะดำเนินการดังนี้
  - กรณีข้อร้องเรียนก่อให้เกิดความเสียหายต่อผู้ใดผู้หนึ่ง จะต้องเสนอวิธีการบรรเทาความเสียหายที่เหมาะสมและเป็นธรรมให้กับผู้เสียหาย
  - กรณีข้อร้องเรียนเป็นเรื่องสำคัญ หรือเป็นการกระทำความผิดกฎหมาย กฎระเบียบ ข้อบังคับ หรือจริยธรรม ของบริษัท ซึ่งส่งผลกระทบต่อชื่อเสียง ภาพลักษณ์ ฐานะทางการเงิน ข้อมูลรายงานทางการเงิน หรือเกี่ยวข้องกับผู้บริหารระดับสูง ให้เสนอเรื่องดังกล่าวต่อคณะกรรมการตรวจสอบหรือคณะกรรมการบริษัท เป็นผู้พิจารณาดำเนินการที่เหมาะสม และเป็นธรรม



### 1.3 มาตรการคุ้มครองผู้ร้องเรียน

- 1) การร้องเรียนจะถือเป็นความลับที่สุด บริษัทจะเก็บข้อมูลและตัวตนของผู้ให้ข้อมูล และผู้แจ้งเบาะแส เป็นความลับ
- 2) ผู้ร้องเรียน สามารถเลือกที่จะไม่เปิดเผยตนเองได้หากเห็นว่าการเปิดเผยนั้นจะไม่ปลอดภัย แต่หากมีการเปิดเผยตนเองก็จะทำให้บริษัทสามารถรายงานความคืบหน้าและชี้แจงข้อเท็จจริงให้ทราบได้
- 3) บริษัทจะเปิดเผยข้อมูลเท่าที่จำเป็น โดยคำนึงถึงความปลอดภัย และความเสียหายของผู้รายงานแหล่งที่มาของข้อมูลหรือบุคคลที่เกี่ยวข้องที่ได้รับความเสียหาย โดยจะจัดให้มีการบรรเทาความเสียหาย ด้วยกระบวนการที่เหมาะสมและเป็นธรรม
- 4) ผู้ร้องเรียน หรือผู้ที่ให้ความร่วมมือในการตรวจสอบข้อเท็จจริง สามารถร้องขอให้บริษัทกำหนด มาตรการคุ้มครองที่เหมาะสม หรือบริษัทอาจกำหนดมาตรการคุ้มครองโดยผู้ร้องเรียนหรือผู้ที่ ให้ความร่วมมือในการตรวจสอบข้อเท็จจริงไม่ต้องร้องขอก็ได้ หากเห็นว่าเป็นเรื่องที่มีแนวโน้มที่ จะเกิดความเดือดร้อนเสียหาย หรือความไม่ปลอดภัย
- 5) บริษัทจะไม่กระทำการใดอันไม่เป็นธรรมต่อผู้แจ้งเบาะแสหรือผู้ร้องเรียน ไม่ว่าจะโดยการเปลี่ยนแปลงตำแหน่งงาน ลักษณะงาน สถานที่ทำงาน สักพักงาน ช่มชู้ ครอบคลุมการปฏิบัติงาน เลิกจ้าง หรือกระทำการอื่นใดที่มีลักษณะเป็นการปฏิบัติอย่างไม่เป็นธรรมต่อผู้แจ้งเบาะแสหรือผู้ร้องเรียน หรือผู้ให้ความร่วมมือในการตรวจสอบข้อเท็จจริง

ในปี 2567 บริษัทไม่ได้รับแจ้งเบาะแสการกระทำความผิดหรือข้อร้องเรียนใดๆ ที่เกี่ยวข้องกับการไม่ปฏิบัติตามกฎ ระเบียบที่เข้าข่ายผิดจรรยาบรรณทางธุรกิจและนโยบายการต่อต้านคอร์รัปชัน

### 8.2 รายงานผลการปฏิบัติหน้าที่ของคณะกรรมการตรวจสอบ

โปรดดูรายงานของคณะกรรมการตรวจสอบที่เอกสารแนบ 6 และโปรดดูจำนวนครั้งและการเข้าร่วมประชุมของ คณะ กรรมการตรวจสอบรายบุคคลในข้อ 8 รายงานผลการดำเนินงานสำคัญด้านการกำกับดูแลกิจการ ข้อย่อย 8.1.2 การ เข้าร่วมประชุมและการจ่ายค่าตอบแทนคณะกรรมการรายบุคคล

### 8.3 สรุปผลการปฏิบัติหน้าที่ของกรรมการชุดย่อย

รายงานคณะกรรมการชุดย่อย ปรากฏตามเอกสารแนบ 6 และจำนวนในการเข้าประชุมของคณะกรรมการชุดย่อย ปรากฏอยู่ในข้อ 7.3 ข้อมูลเกี่ยวกับกรรมการชุดย่อย ในหัวข้อ “การเข้าร่วมประชุมและการจ่ายค่าตอบแทนรวมของกรรมการ และกรรมการชุดย่อยรายบุคคล ปี 2567”





### 9. การควบคุมภายในและรายการระหว่างกัน

#### 9.1 การควบคุมภายใน

คณะกรรมการบริษัท ให้ความสำคัญต่อการควบคุมภายในอย่างต่อเนื่อง โดยจัดให้มีระบบควบคุมภายในที่มีประสิทธิภาพ ซึ่งเป็นกลไกที่สร้างความมั่นใจต่อฝ่ายบริหาร ในการช่วยลดความเสี่ยงทางธุรกิจ ช่วยให้การดำเนินธุรกิจเป็นไปอย่างมีประสิทธิภาพ มีการจัดสรรทรัพยากรอย่างเหมาะสม บรรลุเป้าหมายที่วางไว้ รวมถึงช่วยปกป้องทรัพย์สินไม่ให้เกิดสูญหาย หรือจากการทุจริต ซึ่งจะส่งผลให้รายงานทางการเงินมีความครบถ้วน ถูกต้อง เชื่อถือได้ โดยมีหน่วยงานตรวจสอบภายในซึ่งมีความเป็นอิสระในการปฏิบัติหน้าที่ ภายใต้การกำกับดูแลของคณะกรรมการตรวจสอบ ทำหน้าที่สอบทานการปฏิบัติงานของหน่วยงานต่าง ๆ ภายในบริษัท ตามแผนการตรวจสอบ ซึ่งใช้การประเมินความเสี่ยง เพื่อลำดับความสำคัญในจุดที่เข้าตรวจสอบ ควบคู่กับการให้คำปรึกษา และพัฒนาระบบการควบคุมภายในให้มีความรัดกุม และมีประสิทธิภาพยิ่งขึ้น

ในการประชุมคณะกรรมการบริษัท ครั้งที่ 1/2567 เมื่อวันที่ 22 กุมภาพันธ์ 2567 ซึ่งมีคณะกรรมการตรวจสอบเข้าร่วมประชุมด้วย คณะกรรมการบริษัทได้ประเมินระบบการควบคุมภายในของบริษัท จากการสอบทานการประเมินความเสี่ยงของระบบควบคุมภายใน ตามแนวทางที่กำหนดโดย สำนักงานคณะกรรมการกำกับหลักทรัพย์และตลาดหลักทรัพย์ และจากการซักถามข้อมูลจากฝ่ายบริหาร และฝ่ายตรวจสอบภายใน คณะกรรมการตรวจสอบ และคณะกรรมการบริษัท มีความเห็นว่าบริษัทมีการควบคุมภายในที่เหมาะสม รัดกุม และเพียงพอในทุกด้าน สอดคล้องกับความเห็นของผู้สอบบัญชี ที่ให้ความเห็นว่าไม่พบจุดอ่อน หรือข้อบกพร่องของระบบควบคุมภายใน ที่จะกระทบอย่างเป็นสาระสำคัญต่อความถูกต้องของงบการเงิน หรือการบรรลุเป้าหมายขององค์กร

#### 9.2 รายการระหว่างกัน

##### 9.2.1 ข้อมูลรายการระหว่างกันกับบุคคลที่อาจมีความขัดแย้ง

ข้อมูลรายการระหว่างกันของบริษัทกับบุคคลที่อาจมีความขัดแย้งทางผลประโยชน์ ซึ่งผู้สอบบัญชีระบุไว้ในหมายเหตุประกอบงบการเงิน สำหรับรอบบัญชีสิ้นสุดวันที่ 31 ธันวาคม 2567 ซึ่งเป็นรายการที่ได้ผ่านการสอบทานจากคณะกรรมการตรวจสอบของบริษัทแล้วและมีความเห็นว่ารายการระหว่างกันดังกล่าว เป็นไปตามเงื่อนไขการค้าโดยทั่วไปและเป็นไปตามหลักเกณฑ์ตามข้อกำหนดของตลาดหลักทรัพย์แห่งประเทศไทย มีหลักฐานการทำรายการครบถ้วน ตลอดจนมีการเปิดเผยในงบการเงินอย่างเพียงพอ ทั้งนี้ บริษัทได้มีการเปิดเผยรายละเอียดรายการระหว่างกัน 3 ปีย้อนหลังไว้บนเว็บไซต์ของบริษัท สามารถสรุปได้ดังนี้



## ส่วนที่ 2 การกำกับดูแล

ความสัมพันธ์	ลักษณะรายการ	รายการ	ขนาดของรายการและยอดคงค้าง (หน่วย : พันบาท)		
			ปี 2567	ปี 2566	ปี 2565
1. บริษัท เค.เอส. โมลต์ พาร์ท จำกัด					
ดำเนินธุรกิจผลิตเพิ่มกระทุ้งแม่พิมพ์ ซึ่งเป็นบริษัทร่วมทุนระหว่าง Kanzaki Mfg. Co., Ltd. และ บริษัท สหมิตร โฮลดิ้ง จำกัด โดยมีสัดส่วนการถือหุ้นร้อยละ 24.48 และ 60.08 ตามลำดับ					
(1) ผู้บริหารของบริษัท คือ นายชัยศิลป์ แด่มศิริชัย และ นายประสงค์ ศรีธรรมรัตน์กุล เป็นกรรมการ และผู้ถือหุ้นร่วมกันใน บจก.สหมิตร โฮลดิ้ง	บริษัทเป็นผู้จำหน่ายสินค้าเพิ่มกระทุ้งแม่พิมพ์ จาก บจก. เค.เอส. โมลต์ พาร์ท โดยบริษัทได้รับการแต่งตั้งให้เป็นตัวแทนจำหน่าย แต่เพียงผู้เดียวในประเทศ	ซื้อสินค้า	53,947	58,107	60,613
		เจ้าหนี้การค้า	8,220	9,170	10,762
(2) บริษัท สหมิตรเครื่องกล จำกัด (มหาชน) ถือหุ้น ใน บจก. เค.เอส. โมลต์ พาร์ท คิดเป็นสัดส่วนร้อยละ 10.93 ของทุนจดทะเบียน	บริษัทจำหน่ายสินค้าให้กับ บจก. เค.เอส. โมลต์พาร์ท	ขายสินค้า	25,012	22,072	75,362
		ลูกหนี้การค้า	2,228	6,257	13,859
2. บริษัท เจริญทองวิทยา จำกัด					
ดำเนินธุรกิจผลิต และจำหน่ายส่งสินค้าประเภทสมุด แฟ้ม และรับตัดกระดาษ					
นายเจริญกร บุญกิตติเจริญ เป็นประธานกรรมการบริหารใน บจก.เจริญทองวิทยา และเป็นกรรมการอิสระ ใน บมจ. สหมิตรเครื่องกล	บริษัทขายกระดาษให้แก่ บจก. เจริญทองวิทยา	ขายสินค้า	412	276	161
		ลูกหนี้การค้า	83	-	-
3. บริษัท น้ำตาลขอนแก่น จำกัด (มหาชน)					
ดำเนินธุรกิจผลิตน้ำตาล และธุรกิจอื่นๆ ที่เกี่ยวข้อง					
นายพรศิลป์ แด่มศิริชัย เป็นรองกรรมการผู้จัดการใหญ่อาวุโส ใน บมจ. น้ำตาลขอนแก่น และเป็นกรรมการใน บมจ. สหมิตรเครื่องกล	บริษัทขายอะไหล่และเคมีบำบัดน้ำเสียที่ใช้ในโรงงานน้ำตาล ให้แก่ บมจ. น้ำตาลขอนแก่น	ขายสินค้า	470	3,281	891
		ลูกหนี้การค้า	25	85	156
4. บริษัท บางกอก อินดัสเทรียลแก๊ส จำกัด					
ดำเนินธุรกิจขายแก๊สไนโตรเจน					
นายพิชัย นิธิवासิน เป็นกรรมการ ของ บจก. บางกอก อินดัสเทรียลแก๊ส และเป็นกรรมการอิสระ ของ บมจ. สหมิตรเครื่องกล	บริษัทซื้อแก๊สไนโตรเจน เพื่อใช้ในกิจการขุดเหล็กแข็งจาก บจก. บางกอก อินดัสเทรียลแก๊ส	ซื้อสินค้า	3,669	3,155	3,026
		เจ้าหนี้การค้า	684	529	581
5. บริษัท น้ำตาลท่ามะกา จำกัด					
ดำเนินธุรกิจ ผลิตน้ำตาล และธุรกิจอื่นๆ ที่เกี่ยวข้อง					
นายพรศิลป์ แด่มศิริชัย เป็นกรรมการ ของ บจก. น้ำตาลท่ามะกา และเป็นกรรมการ ของ บมจ. สหมิตรเครื่องกล	บริษัทขายเหล็กเพลและอะไหล่ที่ใช้ในโรงงานน้ำตาล ให้แก่ บจก. น้ำตาลท่ามะกา	ขายสินค้า	-	10	-
		ลูกหนี้การค้า	-	-	-
6. บริษัท ฮั่วกีเปเปอร์ จำกัด					
ดำเนินธุรกิจจำหน่ายผลิตภัณฑ์กระดาษ					
นายพิชัย นิธิवासิน เป็นกรรมการผู้จัดการ ของ บจก. ฮั่วกีเปเปอร์ และเป็นกรรมการอิสระ ของ บมจ. สหมิตรเครื่องกล	บริษัทขายกระดาษปรีฟที่ใช้ในกิจการโรงพิมพ์ ให้แก่ บจก. ฮั่วกีเปเปอร์	ขายสินค้า	5	14	178
		ลูกหนี้การค้า	-	-	-
7. บริษัท พี.เอ็ม.ที. คอมเมอร์เชียล จำกัด					
ดำเนินธุรกิจอพาร์ทเมนต์เซอร์วิส-บริการ					
นายพรศิลป์ แด่มศิริชัย เป็นกรรมการ ใน บจก. พี.เอ็ม.ที. คอมเมอร์เชียล และเป็นกรรมการ ของ บมจ. สหมิตรเครื่องกล	บริษัทขายตู้จ่ายไฟ ให้แก่ บจก. พี.เอ็ม.ที. คอมเมอร์เชียล	ขายสินค้า	16	18	738
		ลูกหนี้การค้า	-	-	738



### 9.2.2 ความจำเป็นและความสมเหตุสมผลของรายการระหว่างกัน

รายการระหว่างกันในปีที่ผ่านมาทั้งหมดเป็นไปเพื่อการดำเนินธุรกิจตามปกติของบริษัท โดยมีนโยบายในการทำรายการดังกล่าวเพื่อประโยชน์สูงสุดของบริษัท ทั้งด้านนโยบายการกำหนดราคา โดยพิจารณาจากราคาตลาด ซึ่งรายการที่เกิดขึ้น คณะกรรมการตรวจสอบได้พิจารณาแล้วเห็นว่าเป็นธรรมและสมเหตุสมผลแล้ว

### 9.2.3 นโยบายและขั้นตอนของการอนุมัติการทำรายการระหว่างกัน

รายการระหว่างกันที่เป็นธุรกรรมปกติและมีข้อตกลงทางการค้าที่มีเงื่อนไขทางการค้าทั่วไป ซึ่งเป็นการต่อรองทางการค้าที่ปราศจากอิทธิพลในการที่ตนมีสถานะเป็น กรรมการ หรือบุคคลที่มีความเกี่ยวข้อง ทั้งนี้ ฝ่ายจัดการต้องรายงานธุรกรรมภายใต้เงื่อนไขดังกล่าวทั้งหมดที่เกิดขึ้นให้ที่ประชุมคณะกรรมการบริษัทรับทราบเป็นประจำทุกไตรมาส รายการระหว่างกันที่มีใช้รายการปกติ หากมิได้มีขนาดของรายการซึ่งจะต้องได้รับการอนุมัติจาก ที่ประชุมผู้ถือหุ้นตามข้อกำหนดของตลาดหลักทรัพย์แห่งประเทศไทยแล้ว จะต้องได้รับการพิจารณาจากคณะกรรมการบริษัทก่อนเป็นลำดับแรก และถ้าขนาดของธุรกรรมที่เกิดขึ้นนั้น อยู่ในอำนาจหน้าที่ที่จะสามารถอนุมัติได้ การอนุมัติการทำรายการระหว่างกันจะจบลงที่ขั้นตอนนี้ ซึ่งมีคณะกรรมการตรวจสอบร่วมพิจารณาด้วย โดยผู้มีส่วนได้เสียไม่เข้าร่วมประชุมและมีได้ออกเสียงลงคะแนน แต่ถ้าขนาดของรายการระหว่างกันมีขนาดที่เกินอำนาจหน้าที่ของคณะกรรมการบริษัทที่จะอนุมัติได้ คณะกรรมการบริษัทจะสรุปมติของที่ประชุมเสนอต่อที่ประชุมผู้ถือหุ้น คณะกรรมการบริษัทได้มีการพิจารณารายการที่อาจมีความขัดแย้งทางผลประโยชน์หรือรายการที่เกี่ยวข้องกันหรือรายการระหว่างกันอย่างเหมาะสม โดยผ่านการกลั่นกรองจากคณะกรรมการตรวจสอบ สำหรับรายการที่กำหนดไว้ตามหลักเกณฑ์ของตลาดหลักทรัพย์แห่งประเทศไทย สำนักงานคณะกรรมการกำกับ หลักทรัพย์และตลาดหลักทรัพย์ และคณะกรรมการกำกับตลาดทุน ตลอดจนพิจารณาเปิดเผยข้อมูลการทำรายการที่อาจมีความขัดแย้งทางผลประโยชน์ต่อสาธารณชนให้มีความถูกต้องและครบถ้วน

### 9.2.4 นโยบายและแนวโน้มนำการทำรายการระหว่างกันในอนาคต

การทำรายการระหว่างกันของบริษัทในอนาคตยังคงดำเนินต่อไปตามปกติทางการค้าและไม่มีการถ่ายเทผลประโยชน์ระหว่างบริษัทกับกิจการหรือบุคคลที่เกี่ยวข้อง โดยบริษัทมีนโยบายยึดถือและปฏิบัติตามกฎข้อบังคับของตลาดหลักทรัพย์แห่งประเทศไทย หรือหน่วยงานกำกับดูแลอื่นในเรื่องรายการระหว่างกันและรายการเกี่ยวข้องกันอย่างเคร่งครัด โดยคำนึงถึงความสมเหตุสมผลความเหมาะสมในเงื่อนไขและราคาตลาดที่อ้างอิงได้ เพื่อให้ผู้ถือหุ้นและผู้มีส่วนได้เสียทุกฝ่ายได้รับการดูแลผลประโยชน์อย่างเป็นธรรมและเท่าเทียมกันตามนโยบายการกำกับดูแลกิจการที่ดีของบริษัท



## รายงานของผู้สอบบัญชีรับอนุญาต

เสนอ ผู้ถือหุ้นและคณะกรรมการ  
บริษัท สหมิตรเครื่องกล จำกัด (มหาชน)

### ความเห็น

ข้าพเจ้าได้ตรวจสอบงบการเงินของ บริษัท สหมิตรเครื่องกล จำกัด (มหาชน) (บริษัท) ซึ่งประกอบด้วยงบฐานะการเงิน ณ วันที่ 31 ธันวาคม 2567 งบกำไรขาดทุนเบ็ดเสร็จ งบการเปลี่ยนแปลงส่วนของผู้ถือหุ้นและงบกระแสเงินสดสำหรับปีสิ้นสุดวันเดียวกันและหมายเหตุประกอบงบการเงินรวมถึงข้อมูลนโยบายการบัญชีที่มีสาระสำคัญ

ข้าพเจ้าเห็นว่า งบการเงินข้างต้นนี้แสดงฐานะการเงินของ บริษัท สหมิตรเครื่องกล จำกัด (มหาชน) ณ วันที่ 31 ธันวาคม 2567 ผลการดำเนินงานและกระแสเงินสดสำหรับปีสิ้นสุดวันเดียวกันโดยถูกต้องตามที่ควรในสาระสำคัญตามมาตรฐานการรายงานทางการเงิน

### เกณฑ์ในการแสดงความเห็น

ข้าพเจ้าได้ปฏิบัติงานตรวจสอบตามมาตรฐานการสอบบัญชี ความรับผิดชอบของข้าพเจ้าได้กล่าวไว้ในวรรคความรับผิดชอบของผู้สอบบัญชีต่อการตรวจสอบงบการเงินในรายงานของข้าพเจ้า ข้าพเจ้ามีความเป็นอิสระจากบริษัทตามประมวลจรรยาบรรณของผู้ประกอบวิชาชีพบัญชี รวมถึงมาตรฐานเรื่องความที่เป็นอิสระที่กำหนดโดยสภาวิชาชีพบัญชี (ประมวลจรรยาบรรณของผู้ประกอบวิชาชีพบัญชี) ในส่วนที่เกี่ยวข้องกับการตรวจสอบงบการเงิน และข้าพเจ้าได้ปฏิบัติตามความรับผิดชอบด้านจรรยาบรรณอื่นๆ ตามประมวลจรรยาบรรณของผู้ประกอบวิชาชีพบัญชี ข้าพเจ้าเชื่อว่าหลักฐานการสอบบัญชีที่ข้าพเจ้าได้รับเพียงพอและเหมาะสมเพื่อใช้เป็นเกณฑ์ในการแสดงความเห็นของข้าพเจ้า

### เรื่องสำคัญในการตรวจสอบ

เรื่องสำคัญในการตรวจสอบคือเรื่องต่างๆ ที่มีนัยสำคัญที่สุดตามดุลยพินิจของผู้ประกอบวิชาชีพของข้าพเจ้าในการตรวจสอบงบการเงินสำหรับงวดปัจจุบัน ข้าพเจ้าได้นำเรื่องเหล่านี้มาพิจารณาใน บริบทของการตรวจสอบงบการเงินโดยรวมและในการแสดงความเห็นของข้าพเจ้า ทั้งนี้ข้าพเจ้าไม่ได้แสดงความเห็นแยกต่างหากสำหรับเรื่องเหล่านี้

### การรับรู้รายได้จากการขายและบริการ

บริษัทมีรายได้จากการขายและบริการหลายส่วนงานที่ดำเนินงานแยกตามกลุ่มผลิตภัณฑ์และการจัดโครงสร้างในการบริหารจัดการภายใต้สภาพแวดล้อมของการควบคุมที่ต่างกัน รวมทั้งมีนโยบายการบัญชีในการรับรู้รายได้ที่หลากหลาย ซึ่งรายได้จากการขายและบริการถือเป็นรายการบัญชีที่สำคัญ เนื่องจากมีจำนวนเงินที่เป็นสาระสำคัญ และเป็นรายการที่ส่งผลกระทบต่อผลการดำเนินงานของบริษัทโดยตรง ในการตรวจสอบของข้าพเจ้า ข้าพเจ้าให้ความสนใจการรับรู้รายได้จากการขายและบริการของบริษัทโดยเฉพาะเรื่องงวดเวลาในการรับรู้รายได้

ข้าพเจ้าได้ตรวจสอบการรับรู้รายได้จากการขายและบริการของบริษัทโดยการประเมินและทดสอบระบบสารสนเทศและระบบการควบคุมภายในเกี่ยวกับวงจรรายได้ โดยการสอบถามผู้รับผิดชอบ ทำความเข้าใจและเลือกตัวอย่างเพื่อทดสอบการปฏิบัติตามการควบคุมที่บริษัทออกแบบไว้ นอกจากนี้ ข้าพเจ้าได้สุ่มตัวอย่างรายการขายที่เกิดขึ้นในระหว่างปีและในช่วงก่อนและหลังวันสิ้นรอบระยะเวลาบัญชีเพื่อตรวจสอบกับเอกสารประกอบรายการขาย สอบทานใบลดหนี้ที่บริษัทออกภายหลังวันสิ้นรอบระยะเวลาบัญชี ประกอบกับวิเคราะห์เปรียบเทียบข้อมูลบัญชีรายได้แยกตามกลุ่มผลิตภัณฑ์ เพื่อตรวจสอบความผิดปกติที่อาจเกิดขึ้นของรายการขายตลอดรอบระยะเวลาบัญชี



## ข้อมูลอื่น

ผู้บริหารเป็นผู้รับผิดชอบต่อข้อมูลอื่น ข้อมูลอื่นประกอบด้วยข้อมูลซึ่งรวมอยู่ในรายงานประจำปี แต่ไม่รวมถึงงบการเงินและรายงานของผู้สอบบัญชีที่อยู่ในรายงานนั้น ซึ่งคาดว่ารายงานประจำปีจะถูกจัดเตรียมให้ข้าพเจ้าภายหลังวันที่ในรายงานของผู้สอบบัญชีนี้

ความเห็นของข้าพเจ้าต้องบ่งชี้ว่าไม่ครอบคลุมถึงข้อมูลอื่นและข้าพเจ้าไม่ได้ให้ความเชื่อมั่นต่อข้อมูลอื่น

ความรับผิดชอบของข้าพเจ้าที่เกี่ยวข้องกับการตรวจสอบงบการเงินคือ การอ่านและพิจารณาว่าข้อมูลอื่นมีความขัดแย้งที่มีสาระสำคัญกับงบการเงินหรือกับความรู้ที่ได้รับจากการตรวจสอบของข้าพเจ้า หรือปรากฏว่า ข้อมูลอื่นมีการแสดงข้อมูลที่ขัดต่อข้อเท็จจริงอันเป็นสาระสำคัญหรือไม่

เมื่อข้าพเจ้าได้อ่านรายงานประจำปี หากข้าพเจ้าสรุปได้ว่าการแสดงข้อมูลที่ขัดต่อข้อเท็จจริงอันเป็นสาระสำคัญ ข้าพเจ้าต้องสื่อสารเรื่องดังกล่าวกับผู้มีส่วนเกี่ยวข้องในการกำกับดูแล เพื่อให้ผู้มีส่วนเกี่ยวข้องดำเนินการแก้ไขข้อมูลที่แสดงขัดต่อข้อเท็จจริง

## ความรับผิดชอบของผู้บริหารและผู้มีส่วนเกี่ยวข้องในการกำกับดูแลต้องบ่งชี้

ผู้บริหารมีหน้าที่รับผิดชอบในการจัดทำและนำเสนองบการเงินเหล่านี้โดยถูกต้องตามที่ควรตามมาตรฐานการรายงานทางการเงิน และรับผิดชอบเกี่ยวกับการควบคุมภายในที่ผู้บริหารพิจารณาว่าจำเป็นเพื่อให้สามารถจัดทำงบการเงินที่ปราศจากการแสดงข้อมูลที่ขัดต่อข้อเท็จจริงอันเป็นสาระสำคัญไม่ว่าจะเกิดจากการทุจริตหรือข้อผิดพลาด

ในการจัดทำงบการเงิน ผู้บริหารรับผิดชอบในการประเมินความสามารถของบริษัทในการดำเนินงานต่อเนื่อง เปิดเผยเรื่องที่เกี่ยวข้องกับการดำเนินงานต่อเนื่อง และการใช้เกณฑ์การบัญชีสำหรับการดำเนินงานต่อเนื่องเว้นแต่ผู้บริหารมีความตั้งใจที่จะเลิกบริษัทหรือหยุดดำเนินงานหรือไม่สามารถดำเนินงานต่อเนื่องต่อไปได้

ผู้มีส่วนเกี่ยวข้องในการกำกับดูแลมีหน้าที่ในการสอดส่องดูแลกระบวนการในการจัดทำรายงานทางการเงินของบริษัท

## ความรับผิดชอบของผู้สอบบัญชีต่อการตรวจสอบงบการเงิน

การตรวจสอบของข้าพเจ้ามีวัตถุประสงค์เพื่อให้ได้ความเชื่อมั่นอย่างสมเหตุสมผลว่างบการเงินโดยรวมปราศจากการแสดงข้อมูลที่ขัดต่อข้อเท็จจริงอันเป็นสาระสำคัญหรือไม่ ไม่ว่าจะเกิดจากการทุจริตหรือข้อผิดพลาด และเสนอรายงานของผู้สอบบัญชีซึ่งรวมความเห็นของข้าพเจ้าอยู่ด้วย ความเชื่อมั่นอย่างสมเหตุสมผลคือความเชื่อมั่นในระดับสูงแต่ไม่ได้เป็นการรับประกันว่าการปฏิบัติตามตรวจสอบตาม มาตรฐานการสอบบัญชีจะสามารถตรวจพบข้อมูลที่ขัดต่อข้อเท็จจริงอันเป็นสาระสำคัญที่มีอยู่ได้เสมอไป ข้อมูลที่ขัดต่อข้อเท็จจริงอาจเกิดจากการทุจริตหรือข้อผิดพลาดและถือว่ามีสาระสำคัญเมื่อคาดการณ์ได้อย่างสมเหตุสมผลว่างบการเงินที่ขัดต่อข้อเท็จจริงแต่ละรายการหรือทุกรายการรวมกันจะมีผลต่อการตัดสินใจทางเศรษฐกิจของผู้ใช้งบการเงินจากการใช้งบการเงินเหล่านี้

ในการตรวจสอบของข้าพเจ้าตามมาตรฐานการสอบบัญชี ข้าพเจ้าได้ใช้ดุลยพินิจและการสังเกตและสงสัยเยี่ยงผู้ประกอบวิชาชีพตลอดการตรวจสอบ การปฏิบัติงานของข้าพเจ้ารวมถึง

- ระบุและประเมินความเสี่ยงจากการแสดงข้อมูลที่ขัดต่อข้อเท็จจริงอันเป็นสาระสำคัญในงบการเงินไม่ว่าจะเกิดจากการทุจริตหรือข้อผิดพลาด ออกแบบและปฏิบัติตามวิธีการตรวจสอบเพื่อตอบสนองต่อความเสี่ยงเหล่านั้น และได้หลักฐานการสอบบัญชีที่เพียงพอและเหมาะสมเพื่อเป็น เกณฑ์ในการแสดงความเห็นของข้าพเจ้า ความเสี่ยงที่ไม่พบข้อมูลที่ขัดต่อข้อเท็จจริงอันเป็นสาระสำคัญซึ่งเป็นผลมาจากการทุจริตจะสูงกว่าความเสี่ยงที่เกิดจากข้อผิดพลาด เนื่องจากการทุจริตอาจเกี่ยวกับการสมรู้ร่วมคิด การปลอมแปลงเอกสารหลักฐาน การตั้งใจละเว้นการแสดงผลข้อมูล การแสดงผลข้อมูลที่ไม่ตรงตามข้อเท็จจริงหรือการแทรกแซงการควบคุมภายใน



- ทำความเข้าใจในระบบการควบคุมภายในที่เกี่ยวข้องกับการตรวจสอบ เพื่อออกแบบวิธีการตรวจสอบที่เหมาะสมกับสถานการณ์ แต่ไม่ใช่เพื่อวัตถุประสงค์ในการแสดงความเห็นต่อความมีประสิทธิภาพของการควบคุมภายในของบริษัท
  - ประเมินความเหมาะสมของนโยบายการบัญชีที่ผู้บริหารใช้และความสมเหตุสมผลของประมาณการทางบัญชีและการเปิดเผยข้อมูลที่เกี่ยวข้องซึ่งจัดทำขึ้นโดยผู้บริหาร
  - สรุปร่วมกับความเหมาะสมของการใช้เกณฑ์การบัญชีสำหรับการดำเนินงานต่อเนื่องของผู้บริหารและจากหลักฐานการสอบบัญชีที่ได้รับ สรุปร่วมกับความไม่แน่นอนที่มีสาระสำคัญที่เกี่ยวข้องกับเหตุการณ์ หรือสถานการณ์ที่อาจเป็นเหตุให้เกิดข้อสงสัยอย่างมีนัยสำคัญต่อความสามารถของบริษัทในการดำเนินงานต่อเนื่องหรือไม่ ถ้าข้าพเจ้าได้ข้อสรุปว่ามีความไม่แน่นอนที่มีสาระสำคัญ ข้าพเจ้าต้องกล่าวไว้ในรายงานของผู้สอบบัญชีของข้าพเจ้าโดยให้ข้อสังเกตถึงการเปิดเผยข้อมูลในงบการเงินที่เกี่ยวข้อง หรือถ้าการเปิดเผยข้อมูลดังกล่าวไม่เพียงพอ ความเห็นของข้าพเจ้าจะเปลี่ยนแปลงไป ข้อสรุปของข้าพเจ้าขึ้นอยู่กับหลักฐานการสอบบัญชีที่ได้รับจนถึงวันที่ในรายงานของผู้สอบบัญชีของข้าพเจ้า อย่างไรก็ตาม เหตุการณ์หรือสถานการณ์ในอนาคตอาจเป็นเหตุให้บริษัทต้องหยุดการดำเนินงานต่อเนื่อง
  - ประเมินการนำเสนอ โครงสร้างและเนื้อหาของงบการเงินโดยรวม รวมถึงการเปิดเผยข้อมูลว่างงบการเงินแสดงรายการและเหตุการณ์ในรูปแบบที่ทำให้มีการนำเสนอข้อมูลโดยถูกต้องตามที่ควรหรือไม่
- ข้าพเจ้าได้สื่อสารกับผู้มีส่วนที่เกี่ยวข้องในการกำกับดูแลในเรื่องต่างๆ ที่สำคัญซึ่งรวมถึงขอบเขตและช่วงเวลาของการตรวจสอบตามที่ได้วางแผนไว้ ประเด็นที่มีนัยสำคัญที่พบจากการตรวจสอบรวมถึงข้อบกพร่องที่มีนัยสำคัญในระบบการควบคุมภายในหากข้าพเจ้าได้พบในระหว่างการตรวจสอบของข้าพเจ้า
- ข้าพเจ้าได้ให้คำรับรองแก่ผู้มีส่วนที่เกี่ยวข้องในการกำกับดูแลว่าข้าพเจ้าได้ปฏิบัติตามข้อกำหนดจรรยาบรรณที่เกี่ยวข้องกับความเป็นอิสระและได้สื่อสารกับผู้มีส่วนที่เกี่ยวข้องในการกำกับดูแลเกี่ยวกับความสัมพันธ์ทั้งหมดตลอดจนเรื่องอื่นหากข้าพเจ้าเชื่อว่ามีเหตุผลที่บุคคลภายนอกอาจพิจารณาว่ากระทบต่อความเป็นอิสระของข้าพเจ้าและมาตรการที่ข้าพเจ้าใช้เพื่อป้องกันไม่ให้ข้าพเจ้าขาดความเป็นอิสระ
- จากเรื่องที่ได้สื่อสารกับผู้มีส่วนที่เกี่ยวข้องในการกำกับดูแล ข้าพเจ้าได้พิจารณาเรื่องต่าง ๆ ที่มีนัยสำคัญมากที่สุดในการตรวจสอบงบการเงินในงวดปัจจุบันและกำหนดเป็นเรื่องสำคัญในการตรวจสอบ ข้าพเจ้าได้อธิบายเรื่องเหล่านี้ในรายงานของผู้สอบบัญชีเว้นแต่กฎหมายหรือข้อบังคับไม่ให้เปิดเผยต่อสาธารณะเกี่ยวกับ เรื่องดังกล่าว หรือในสถานการณ์ที่ยากที่จะเกิดขึ้น ข้าพเจ้าพิจารณาว่าไม่ควรสื่อสารเรื่องดังกล่าวในรายงานของข้าพเจ้าเพราะการกระทำดังกล่าวสามารถคาดการณ์ได้อย่างสมเหตุสมผลว่าจะมีผลกระทบในทางลบมากกว่าผลประโยชน์ต่อส่วนได้เสียสาธารณะจากการสื่อสารดังกล่าว
- ผู้สอบบัญชีที่รับผิดชอบงานสอบบัญชีและการนำเสนอรายงานฉบับนี้คือ นางสาวสุลลิต อาตสว่าง

(นางสาวสุลลิต อาตสว่าง)

ผู้สอบบัญชีรับอนุญาต ทะเบียนเลขที่ 7517

บริษัท สอบบัญชีธรรมนิติ จำกัด

กรุงเทพมหานคร

วันที่ 26 กุมภาพันธ์ 2568





บริษัท สหมิตรเครื่องกล จำกัด (มหาชน)

## งบฐานะการเงิน

ณ วันที่ 31 ธันวาคม 2567

	สินทรัพย์	บาท	
		2567	2566
สินทรัพย์หมุนเวียน			
เงินสดและรายการเทียบเท่าเงินสด		45,921,971.87	58,523,689.12
ลูกหนี้การค้าและลูกหนี้หมุนเวียนอื่น	4, 6	311,450,303.24	299,188,903.45
สินทรัพย์ที่เกิดจากสัญญา	7.1	3,894,000.00	75,450.00
สินค้าคงเหลือ	8	898,299,617.41	957,996,273.04
สินทรัพย์ทางการเงินหมุนเวียนอื่น	9	662,504,802.61	562,280,158.90
สินทรัพย์หมุนเวียนอื่น		1,444,382.67	976,859.42
รวมสินทรัพย์หมุนเวียน		1,923,515,077.80	1,879,041,333.93
สินทรัพย์ไม่หมุนเวียน			
เงินฝากประจำธนาคารที่มีภาระผูกพัน		659,931.13	656,419.66
สินทรัพย์ทางการเงินไม่หมุนเวียนอื่น	9	112,066,009.00	112,066,009.00
ที่ดิน อาคารและอุปกรณ์	10	765,242,406.35	804,741,521.36
สินทรัพย์ไม่หมุนเวียนอื่น		9,742,551.20	9,225,350.83
รวมสินทรัพย์ไม่หมุนเวียน		887,710,897.68	926,689,300.85
รวมสินทรัพย์		2,811,225,975.48	2,805,730,634.78

หมายเหตุประกอบงบการเงินเป็นส่วนหนึ่งของงบการเงินนี้



บริษัท สหมิตรเครื่องกล จำกัด (มหาชน)

## งบฐานะการเงิน (ต่อ)

ณ วันที่ 31 ธันวาคม 2567

### หนี้สินและส่วนของผู้ถือหุ้น

		บาท	
หมายเหตุ		2567	2566
หนี้สินหมุนเวียน			
เจ้าหนี้การค้า	4	73,682,636.13	105,529,167.90
เจ้าหนี้หมุนเวียนอื่น		38,702,724.20	40,042,778.60
หนี้สินที่เกิดจากสัญญา	7.2	26,874,026.42	15,765,816.52
ภาษีเงินได้นิติบุคคลค้างจ่าย		12,386,186.75	9,444,769.14
หนี้สินทางการเงินหมุนเวียนอื่น		-	1,538,379.05
หนี้สินหมุนเวียนอื่น		4,450,784.96	3,090,504.78
รวมหนี้สินหมุนเวียน		156,096,358.46	175,411,415.99
หนี้สินไม่หมุนเวียน			
หนี้สินภาษีเงินได้รอการตัดบัญชี	11	32,006,330.14	33,556,246.19
ประมาณการหนี้สินสำหรับผลประโยชน์พนักงาน	13	73,072,278.97	65,149,637.97
รวมหนี้สินไม่หมุนเวียน		105,078,609.11	98,705,884.16
รวมหนี้สิน		261,174,967.57	274,117,300.15
ส่วนของผู้ถือหุ้น			
ทุนเรือนหุ้น			
ทุนจดทะเบียน			
หุ้นสามัญ 550,000,000 หุ้น มูลค่าหุ้นละ 1.00 บาท		550,000,000.00	550,000,000.00
ทุนที่ออกจำหน่ายและชำระเต็มมูลค่าแล้ว			
หุ้นสามัญ 530,000,000 หุ้น มูลค่าหุ้นละ 1.00 บาท		530,000,000.00	530,000,000.00
ส่วนเกินมูลค่าหุ้นสามัญ		262,262,300.00	262,262,300.00
ส่วนเกินมูลค่าหุ้นทุนซื้อคืน		12,951,122.72	12,951,122.72
กำไรสะสม			
จัดสรรแล้ว			
ทุนสำรองตามกฎหมาย	14	55,000,000.00	55,000,000.00
ยังไม่ได้จัดสรร		1,450,738,289.21	1,432,211,097.37
องค์ประกอบอื่นของส่วนของผู้ถือหุ้น		239,099,295.98	239,188,814.54
รวมส่วนของผู้ถือหุ้น		2,550,051,007.91	2,531,613,334.63
รวมหนี้สินและส่วนของผู้ถือหุ้น		2,811,225,975.48	2,805,730,634.78

หมายเหตุประกอบงบการเงินเป็นส่วนหนึ่งของงบการเงินนี้



บริษัท สหมิตรเครื่องกล จำกัด (มหาชน)

## งบกำไรขาดทุนเบ็ดเสร็จ

สำหรับปีสิ้นสุดวันที่ 31 ธันวาคม 2567

	หมายเหตุ	บาท	
		2567	2566
รายได้			
รายได้จากการขายและบริการ	4, 23	1,616,492,761.76	1,617,630,793.41
รายได้อื่น			
เงินปันผลรับ		4,984,433.35	-
กำไรจากการวัดมูลค่าสินทรัพย์ทางการเงิน		428,441.79	-
อื่นๆ		33,754,393.09	13,293,400.78
รวมรายได้		1,655,660,029.99	1,630,924,194.19
ค่าใช้จ่าย			
ต้นทุนขายและการบริการ	4	1,109,332,975.76	1,096,491,409.36
ต้นทุนในการจัดจำหน่าย		205,461,449.98	211,281,039.26
ค่าใช้จ่ายในการบริหาร		130,537,628.98	123,583,072.20
ค่าตอบแทนผู้บริหาร	4	37,642,877.00	37,498,163.00
ขาดทุนจากการวัดมูลค่าสินทรัพย์ทางการเงิน		-	2,676,190.94
รวมค่าใช้จ่าย		1,482,974,931.72	1,471,529,874.76
กำไรก่อนค่าใช้จ่ายภาษีเงินได้		172,685,098.27	159,394,319.43
ค่าใช้จ่ายภาษีเงินได้	15	26,957,930.43	27,727,295.77
กำไรสำหรับปี		145,727,167.84	131,667,023.66
กำไรขาดทุนเบ็ดเสร็จอื่น :-			
รายการที่อาจถูกจัดประเภทใหม่ไว้ในกำไรหรือขาดทุนในภายหลัง			
ผลขาดทุนจากการวัดมูลค่าสินทรัพย์ทางการเงิน	9	(111,898.20)	(71,679.10)
ภาษีเงินได้ของรายการที่อาจถูกจัดประเภทใหม่			
ไว้ในกำไรหรือขาดทุนในภายหลัง		22,379.64	14,335.82
		(89,518.56)	(57,343.28)
รายการที่จะไม่ถูกจัดประเภทใหม่ไว้ในกำไรหรือขาดทุนภายหลัง			
ผลกำไรจากการวัดมูลค่าใหม่ของผลประโยชน์			
พนักงานที่กำหนดไว้	13	-	27,933,518.00
ภาษีเงินได้ของรายการที่จะไม่ถูกจัดประเภทใหม่			
ไว้ในกำไรหรือขาดทุนในภายหลัง		-	(5,586,703.60)
		-	22,346,814.40
กำไร (ขาดทุน) เบ็ดเสร็จอื่นสำหรับปี - สุทธิจากภาษีเงินได้		(89,518.56)	22,289,471.12
กำไรเบ็ดเสร็จรวมสำหรับปี		145,637,649.28	153,956,494.78
กำไรต่อหุ้นขั้นพื้นฐาน (บาทต่อหุ้น)	17	0.27	0.25

หมายเหตุประกอบงบการเงินเป็นส่วนหนึ่งของงบการเงินนี้



บริษัท สหมิตรเครื่องกล จำกัด (มหาชน)

## งบการเปลี่ยนแปลงส่วนของผู้ถือหุ้น

สำหรับปีสิ้นสุดวันที่ 31 ธันวาคม 2567

หมายเหตุ		บาท								
		ทุนที่ออก จำหน่ายและ ชำระแล้ว	ส่วนเกิน มูลค่าหุ้น	ส่วนเกินทุน หุ้นที่ซื้อคืน	กำไรสะสม		องค์ประกอบอื่นของส่วนของผู้ถือหุ้น			รวม ส่วนของผู้ถือหุ้น
					จัดสรรแล้ว - สรรองตาม กฎหมาย	ยังไม่ได้จัดสรร	ส่วนเกินทุน จากการ ตีราคาที่ดิน	ผลกำไร (ขาดทุน) จากการวัดมูลค่า สินทรัพย์ ทางการเงิน	รวมองค์- ประกอบอื่น ของส่วน ของผู้ถือหุ้น	
ยอดยกมา ณ วันที่ 1 มกราคม 2566		530,000,000.00	262,262,300.00	12,951,122.72	55,000,000.00	1,437,197,229.31	195,360,893.60	43,885,264.22	239,246,157.82	2,536,656,809.85
เงินปันผลจ่าย	18	-	-	-	-	(158,999,970.00)	-	-	-	(158,999,970.00)
กำไรสำหรับปี		-	-	-	-	131,667,023.66	-	-	-	131,667,023.66
กำไรเบ็ดเสร็จอื่นสำหรับปี		-	-	-	-	22,346,814.40	-	(57,343.28)	(57,343.28)	22,289,471.12
กำไรเบ็ดเสร็จรวมสำหรับปี		-	-	-	-	154,013,838.06	-	(57,343.28)	(57,343.28)	153,956,494.78
ยอดคงเหลือ ณ วันที่ 31 ธันวาคม 2566		530,000,000.00	262,262,300.00	12,951,122.72	55,000,000.00	1,432,211,097.37	195,360,893.60	43,827,920.94	239,188,814.54	2,531,613,334.63
เงินปันผลจ่าย	18	-	-	-	-	(127,199,976.00)	-	-	-	(127,199,976.00)
กำไรสำหรับปี		-	-	-	-	145,727,167.84	-	-	-	145,727,167.84
กำไรเบ็ดเสร็จอื่นสำหรับปี		-	-	-	-	-	-	(89,518.56)	(89,518.56)	(89,518.56)
กำไรเบ็ดเสร็จรวมสำหรับปี		-	-	-	-	145,727,167.84	-	(89,518.56)	(89,518.56)	145,637,649.28
ยอดคงเหลือ ณ วันที่ 31 ธันวาคม 2567		530,000,000.00	262,262,300.00	12,951,122.72	55,000,000.00	1,450,738,289.21	195,360,893.60	43,738,402.38	239,099,295.98	2,550,051,007.91

หมายเหตุประกอบงบการเงินเป็นส่วนหนึ่งของงบการเงินนี้



บริษัท สหมิตรเครื่องกล จำกัด (มหาชน)

## งบกระแสเงินสด

สำหรับปีสิ้นสุดวันที่ 31 ธันวาคม 2567

	บาท	
	2567	2566
<b>กระแสเงินสดจากกิจกรรมดำเนินงาน</b>		
กำไรสำหรับปี	145,727,167.84	131,667,023.66
รายการปรับปรุงกระทบกำไรสำหรับปีเป็นเงินสดรับ (จ่าย)		
จากกิจกรรมดำเนินงาน		
ค่าเสื่อมราคา	55,497,547.52	61,081,703.31
ค่าเผื่อผลขาดทุนด้านเครดิตที่คาดว่าจะเกิดขึ้น (โอนกลับ)	143,482.83	(7,599,083.23)
หนี้สูญ	282,646.51	654,125.05
กำไรจากการขายสินทรัพย์ทางการเงินอื่น	(12,796,897.17)	(4,824,067.83)
(กำไร) ขาดทุนจากการวัดมูลค่าสินทรัพย์ทางการเงินอื่น	(428,441.79)	2,676,190.94
กำไรจากการจำหน่ายสินทรัพย์	(11,513,035.83)	(1,920,909.81)
กำไรจากอัตราแลกเปลี่ยนที่ยังไม่เกิดขึ้นจริง	(294,871.97)	(404,713.20)
ค่าใช้จ่ายผลประโยชน์พนักงาน	9,486,557.72	13,895,481.22
ขาดทุนจากสินค้าสูญหาย	(5,947,568.94)	-
เงินปันผลรับ	(4,984,433.35)	-
ดอกเบี้ยรับ	(1,013,655.18)	(1,675,897.13)
ค่าใช้จ่ายภาษีเงินได้	26,957,930.43	27,727,295.77
กำไรจากการดำเนินงานก่อนการเปลี่ยนแปลง		
ในสินทรัพย์และหนี้สินดำเนินงาน	201,116,428.62	221,277,148.75
สินทรัพย์จากการดำเนินงาน (เพิ่มขึ้น) ลดลง		
ลูกหนี้การค้าและลูกหนี้หมุนเวียนอื่น	(12,823,739.98)	114,595,433.40
สินทรัพย์ที่เกิดจากสัญญา	(3,818,550.00)	8,250,891.13
สินค้าคงเหลือ	65,644,224.57	70,166,603.89
สินทรัพย์หมุนเวียนอื่น	(467,523.25)	495,702.92
สินทรัพย์ไม่หมุนเวียนอื่น	(517,200.37)	2,724,029.26

หมายเหตุประกอบงบการเงินเป็นส่วนหนึ่งของงบการเงินนี้



บริษัท สหมิตรเครื่องกล จำกัด (มหาชน)

## งบกระแสเงินสด (ต่อ)

สำหรับปีสิ้นสุดวันที่ 31 ธันวาคม 2567

	บาท	
	2567	2566
หนี้สินจากการดำเนินงานเพิ่มขึ้น (ลดลง)		
เจ้าหนี้การค้า	(31,528,322.92)	(17,847,427.01)
เจ้าหนี้หมุนเวียนอื่น	(1,340,054.40)	(1,068,642.39)
หนี้สินที่เกิดจากสัญญา	11,108,209.90	(2,742,687.09)
หนี้สินหมุนเวียนอื่น	1,360,280.18	(3,670,724.04)
เงินสดรับจากการดำเนินงาน	228,733,752.35	392,180,328.82
จ่ายภาระผูกพันผลประโยชน์พนักงาน	(1,563,916.72)	(4,301,672.22)
จ่ายภาษีเงินได้	(25,544,049.23)	(39,226,333.93)
เงินสดสุทธิได้มาจากกิจกรรมดำเนินงาน	201,625,786.40	348,652,322.67
<u>กระแสเงินสดจากกิจกรรมลงทุน</u>		
เงินฝากประจำธนาคารที่มีภาระผูกพันเพิ่มขึ้น	(3,511.47)	(973.34)
เงินสดจ่ายลงทุนในสินทรัพย์ทางการเงินอื่น	(1,654,888,900.00)	(1,091,177,125.79)
เงินสดรับจากการลงทุนในสินทรัพย์ทางการเงินอื่น	1,566,239,318.00	933,497,128.25
เงินสดรับเงินปันผล	4,984,433.35	-
เงินสดจ่ายซื้อสินทรัพย์ถาวร	(16,100,186.42)	(39,936,070.26)
เงินสดรับจากการขายสินทรัพย์ถาวร	11,614,789.74	1,924,302.36
เงินสดรับจากดอกเบี้ยรับ	1,126,529.15	1,701,867.00
เงินสดสุทธิใช้ไปในกิจกรรมลงทุน	(87,027,527.65)	(193,990,871.78)
<u>กระแสเงินสดจากกิจกรรมจัดหาเงิน</u>		
เงินสดจ่ายเงินปันผล	(127,199,976.00)	(158,999,970.00)
เงินสดสุทธิใช้ไปในกิจกรรมจัดหาเงิน	(127,199,976.00)	(158,999,970.00)
เงินสดและรายการเทียบเท่าเงินสดลดลง - สุทธิ	(12,601,717.25)	(4,338,519.11)
เงินสดและรายการเทียบเท่าเงินสด ณ ต้นปี	58,523,689.12	62,862,208.23
เงินสดและรายการเทียบเท่าเงินสด ณ สิ้นปี	45,921,971.87	58,523,689.12

หมายเหตุประกอบงบการเงินเป็นส่วนหนึ่งของงบการเงินนี้





บริษัท สหมิตรเครื่องกล จำกัด (มหาชน)

## หมายเหตุประกอบงบการเงิน

วันที่ 31 ธันวาคม 2567

### 1. ข้อมูลทั่วไป

#### (ก) ภูมิถิ่นและสถานะทางกฎหมายของบริษัท

บริษัท สหมิตรเครื่องกล จำกัด (มหาชน) (“บริษัท”) ได้จดทะเบียนจัดตั้งบริษัทตามกฎหมายไทยเมื่อวันที่ 7 มิถุนายน 2516 และจดทะเบียนแปรสภาพเป็นบริษัทมหาชนจำกัด ตามพระราชบัญญัติบริษัทมหาชนจำกัด พ.ศ. 2535 กับกระทรวงพาณิชย์เมื่อวันที่ 21 พฤศจิกายน 2537 โดยมีที่ตั้งสำนักงานใหญ่อยู่ เลขที่ 42 48 ซอยโชคชัยจางาเจริญ ถนนพระราม 3 แขวงบางโพงพาง เขตยานนาวา กรุงเทพมหานคร 10120

#### (ข) ลักษณะการดำเนินงานและกิจกรรมหลัก

บริษัทดำเนินธุรกิจนำเข้าสินค้ามาจำหน่าย โดยแบ่งเป็นกลุ่มจำหน่ายหลักเชิงสำหรับทำเครื่องมือ อุปกรณ์ อะไหล่ แม่พิมพ์ และบริการซบหลักเชิง กลุ่มจำหน่ายเครื่องจักรในการทำแม่พิมพ์ และเครื่องจักรอุปกรณ์อื่น ๆ กลุ่มจำหน่ายผลิตภัณฑ์กระดาษเยื่อกระดาษ เคมี และเครื่องจักรในอุตสาหกรรมกระดาษ กลุ่มจำหน่ายเครื่องจักรและอุปกรณ์ในอุตสาหกรรมไม้ เฟอร์นิเจอร์ และไม้ดัดอุตสาหกรรม และกลุ่มผลิตภัณฑ์ไฟฟ้า

### 2. เกณฑ์การจัดทำงบการเงิน

#### 2.1 เกณฑ์การจัดทำงบการเงิน

งบการเงินนี้จัดทำขึ้นตามมาตรฐานการรายงานทางการเงินที่กฎหมายกำหนดตามพระราชบัญญัติวิชาชีพบัญชี พ.ศ. 2547 โดยได้ถือปฏิบัติตามมาตรฐานการรายงานทางการเงินและการแสดงรายการได้ทำขึ้นตามแบบกำหนดรายการยอที่ต้องมีในงบการเงินสำหรับบริษัทมหาชนจำกัด ที่กำหนดโดยประกาศกรมพัฒนาธุรกิจการค้า กระทรวงพาณิชย์ ออกตามความในพระราชบัญญัติการบัญชี พ.ศ. 2543

งบการเงินนี้ได้จัดทำขึ้นโดยใช้เกณฑ์ราคาทุนเดิมเว้นแต่จะได้เปิดเผยเป็นอย่างอื่นในนโยบายการบัญชี

งบการเงินฉบับภาษาไทยเป็นงบการเงินฉบับที่บริษัทใช้เป็นทางการตามกฎหมาย งบการเงินฉบับภาษาอังกฤษแปลมาจากงบการเงินฉบับภาษาไทยดังกล่าว

#### 2.2 มาตรฐานการรายงานทางการเงินใหม่ที่มีผลบังคับใช้ในปัจจุบัน

บริษัทได้นำมาตรฐานการรายงานทางการเงินที่มีการปรับปรุงใหม่มาถือปฏิบัติสำหรับรอบระยะเวลาบัญชีที่เริ่มในหรือหลังวันที่ 1 มกราคม 2567 ซึ่งการปรับปรุงนี้เป็นการปรับปรุงเพื่อให้มาตรฐานการรายงานทางการเงินมีความชัดเจนและมีความเหมาะสมมากยิ่งขึ้น การปรับปรุงมาตรฐานนี้ไม่มีผลกระทบอย่างเป็นทางการเป็นสาระสำคัญต่องบการเงินในปัจจุบัน

#### 2.3 มาตรฐานการรายงานทางการเงินฉบับปรับปรุงที่ใช้ในอนาคต

สภาวิชาชีพบัญชีได้ประกาศใช้มาตรฐานการรายงานทางการเงินฉบับปรับปรุงใหม่ ซึ่งจะมีผลบังคับใช้สำหรับงบการเงินที่มีรอบระยะเวลาบัญชีที่เริ่มในหรือหลังวันที่ 1 มกราคม 2568 ซึ่งเป็นฉบับปรับปรุงตามมาตรฐานรายงานทางการเงินระหว่างประเทศ โดยส่วนใหญ่เป็นการอธิบายให้ชัดเจนเกี่ยวกับวิธีปฏิบัติทางการบัญชีและการให้แนวปฏิบัติทางการบัญชีกับผู้ใช้งมาตรฐาน

ฝ่ายบริหารของบริษัทเชื่อว่าการปรับปรุงมาตรฐานนี้จะไม่ผลกระทบอย่างเป็นทางการเป็นสาระสำคัญต่องบการเงินในปีที่เริ่มนำมาตรฐานดังกล่าวมาถือปฏิบัติ

### 3. ข้อมูลนโยบายการบัญชีที่มีสาระสำคัญ

#### 3.1 การรับรู้รายได้และค่าใช้จ่าย

##### - รายได้จากการขาย

รายได้จากการขายสินค้ารับรู้เมื่อได้โอนการควบคุมในสินค้าให้แก่ลูกค้าแล้ว กล่าวคือ เมื่อมีการส่งมอบสินค้าเสร็จสิ้นแล้ว รายได้จากการขายแสดงตามมูลค่าที่ได้รับหรือคาดว่าจะได้รับสำหรับสินค้าที่ได้ส่งมอบหลังจากหักประมาณการสินค้ารับคืนและส่วนลด โดยไม่รวมภาษีมูลค่าเพิ่ม



บริษัท สหมิตรเครื่องกล จำกัด (มหาชน)

## หมายเหตุประกอบงบการเงิน

วันที่ 31 ธันวาคม 2567

- รายได้จากการบริการ
 

รายได้จากการให้บริการรับรู้ตามภาระที่ต้องปฏิบัติโดยรับรู้ ณ เวลาใดเวลาหนึ่ง เมื่อได้ให้บริการลูกค้าเสร็จสิ้นแล้ว และค่าบริการดูแลรักษาเครื่องจักรและอุปกรณ์และอื่นๆ รับรู้ตามวิธีเส้นตรงตลอดระยะเวลาของสัญญา เพื่อสะท้อนลักษณะของการให้บริการ โดยไม่คำนึงถึงรอบระยะเวลาการชำระเงินตามสัญญา
- รายได้จากงานติดตั้งระบบพลังงานโซลาร์
 

รายได้จากการให้บริการออกแบบ จัดหาอุปกรณ์พร้อมบริการติดตั้งระบบพลังงานโซลาร์รับรู้เมื่อปฏิบัติตามภาระที่ต้องปฏิบัติแล้วเสร็จตามเงื่อนไขที่ระบุในสัญญา และส่งมอบบริการที่สัญญาว่าจะให้แก่ลูกค้าตลอดช่วงเวลาที่ให้บริการโดยพิจารณาขึ้นความสำเร็จของงาน ตามระดับความก้าวหน้าของการปฏิบัติตามภาระที่ต้องปฏิบัติให้เสร็จสิ้นตามวิธีปัดจายนำเข้า ซึ่งคำนวณโดยการเปรียบเทียบปัดจายนำเข้าหรือต้นทุนที่ใช้ในการปฏิบัติงานตามภาระที่ต้องปฏิบัติให้เสร็จจนถึงวันสิ้นงวดกับต้นทุนทั้งหมดที่คาดว่าจะใช้ในการปฏิบัติตามสัญญา และพิจารณาปรับปรุงวิธีปัดจายนำเข้าให้สะท้อนถึงผลการปฏิบัติงานตามภาระที่ต้องปฏิบัติให้เสร็จสิ้น
- สินทรัพย์ที่เกิดจากสัญญา/หนี้สินที่เกิดจากสัญญา
 

รายได้ที่รับรู้แล้วแต่ยังไม่ถึงกำหนดเรียกชำระตามสัญญาแสดงไว้เป็น “สินทรัพย์ที่เกิดจากสัญญา” ภายใตสินทรัพย์หมุนเวียนในงบฐานะการเงิน

จำนวนเงินที่บริษัทได้รับหรือมีสิทธิได้รับจากลูกค้าแต่ยังมีภาระที่ต้องโอนสินค้าหรือบริการให้กับลูกค้าแสดงไว้เป็น “หนี้สินที่เกิดจากสัญญา” ภายใตหนี้สินหมุนเวียนในงบฐานะการเงิน ซึ่งจะรับรู้เป็นรายได้เมื่อได้ปฏิบัติตามภาระที่ระบุไว้ในสัญญาเสร็จสิ้น
- รายได้อื่นและค่าใช้จ่ายรับรู้ตามเกณฑ์คงค้าง

### 3.2 เงินสดและรายการเทียบเท่าเงินสด

เงินสดและรายการเทียบเท่าเงินสดประกอบด้วยเงินสดในมือและเงินฝากสถาบันการเงิน เฉพาะส่วนที่มีอายุไม่เกิน 3 เดือนโดยไม่รวมเงินฝากที่ติดภาระค้ำประกัน

### 3.3 ลูกหนี้การค้าและลูกหนี้หมุนเวียนอื่น

ลูกหนี้การค้าและลูกหนี้หมุนเวียนอื่นแสดงในราคาทุนสุทธิหักค่าเผื่อผลขาดทุนด้านเครดิตที่คาดว่าจะเกิดขึ้น ค่าเผื่อผลขาดทุนด้านเครดิตที่คาดว่าจะเกิดขึ้นเปิดเผยในหมายเหตุข้อ 3.13

### 3.4 เครื่องมือทางการเงิน

การจัดประเภทรายการและการวัดมูลค่าของสินทรัพย์ทางการเงิน

การจัดประเภทรายการขึ้นอยู่กับแผนธุรกิจ (Business model) ของกิจการในการจัดการสินทรัพย์ทางการเงินและลักษณะของกระแสเงินสดตามสัญญาของสินทรัพย์ทางการเงิน บริษัทจัดประเภทสินทรัพย์ทางการเงินตามลักษณะการวัดมูลค่า ดังนี้

- รายการที่วัดมูลค่าด้วยราคาทุนตัดจำหน่าย
- รายการที่วัดมูลค่าภายหลังด้วยมูลค่ายุติธรรมผ่านกำไรขาดทุนเบ็ดเสร็จอื่น
- รายการที่วัดมูลค่าภายหลังด้วยมูลค่ายุติธรรมผ่านกำไรหรือขาดทุน

ตราสารทุนสามารถจำแนกและไม่สามารถเปลี่ยนแปลงได้ตามประเภทของการวัดมูลค่าได้สองประเภท ได้แก่ การวัดมูลค่ายุติธรรมผ่านกำไรหรือขาดทุน หรือการวัดมูลค่ายุติธรรมผ่านกำไรขาดทุนเบ็ดเสร็จอื่น ซึ่งไม่สามารถจัดประเภทรายการใหม่เข้าไปไว้ในกำไรหรือขาดทุนในภายหลัง

การรับรู้รายการเมื่อเริ่มแรกของสินทรัพย์ทางการเงินที่ไม่ได้วัดมูลค่าด้วยมูลค่ายุติธรรมผ่านกำไรหรือขาดทุนด้วยมูลค่ายุติธรรม บวกหรือหักด้วยต้นทุนการทำรายการซึ่งเกี่ยวข้องโดยตรงกับการได้มาหรือการออกสินทรัพย์ทางการเงินนั้น ต้นทุนการทำรายการของสินทรัพย์ทางการเงินที่วัดมูลค่าด้วยมูลค่ายุติธรรมผ่านกำไรหรือขาดทุนนั้นรับรู้เป็นค่าใช้จ่าย



บริษัท สหมิตรเครื่องกล จำกัด (มหาชน)

## หมายเหตุประกอบงบการเงิน

วันที่ 31 ธันวาคม 2567

ในกำไรหรือขาดทุน อย่างไรก็ตาม สำหรับลูกหนี้การค้าและลูกหนี้อื่นที่ไม่มียอดประกอบเกี่ยวกับการจัดหาเงินที่มีนัยสำคัญ บริษัทจะรับรู้สินทรัพย์ทางการเงินดังกล่าวด้วยราคาของรายการ

การวัดมูลค่าในภายหลังของตราสารหนี้ทำได้ 3 วิธีโดยขึ้นอยู่กับการจัดประเภทตราสารหนี้

- สินทรัพย์ทางการเงินที่วัดมูลค่าด้วยราคาทุนตัดจำหน่าย เมื่อถือครองสินทรัพย์ทางการเงินนั้นเพื่อรับกระแสเงินสดตามสัญญา และเงื่อนไขตามสัญญาของสินทรัพย์ทางการเงินที่ก่อให้เกิดกระแสเงินสดซึ่งเป็นการรับชำระเพียงเงินต้นและดอกเบี้ยจากยอดคงเหลือของเงินต้นในวันที่จะรับรู้เท่านั้น สินทรัพย์ทางการเงินดังกล่าวต้องคำนวณโดยใช้วิธีอัตราดอกเบี้ยที่แท้จริงและต้องมีการประเมินการด้อยค่า กำไรหรือขาดทุนที่เกิดขึ้นจากการตัดรายการการเปลี่ยนแปลงหรือการด้อยค่าดังกล่าวจะรับรู้ในส่วนของกำไรหรือขาดทุน
- สินทรัพย์ทางการเงินที่วัดมูลค่าด้วยมูลค่ายุติธรรมผ่านกำไรขาดทุนเบ็ดเสร็จอื่น เมื่อถือครองสินทรัพย์ทางการเงินเพื่อรับกระแสเงินสดตามสัญญาและเพื่อขายสินทรัพย์ทางการเงิน และเงื่อนไขตามสัญญาของสินทรัพย์ทางการเงินที่ก่อให้เกิดกระแสเงินสด ซึ่งเป็นการรับชำระเพียงเงินต้นและดอกเบี้ยจากยอดคงเหลือของเงินต้นในวันที่จะรับรู้เท่านั้น การเปลี่ยนแปลงของมูลค่าของสินทรัพย์ทางการเงินรับรู้ผ่านกำไรขาดทุนเบ็ดเสร็จอื่น ยกเว้นรายการขาดทุนจากการด้อยค่า รายได้ดอกเบี้ย และกำไรขาดทุนจากอัตราแลกเปลี่ยนที่เกี่ยวข้องจะรับรู้เป็นกำไรหรือขาดทุน เมื่อมีการตัดรายการสินทรัพย์ทางการเงิน กำไรหรือขาดทุนสะสมที่เคยรับรู้รายการในกำไรขาดทุนเบ็ดเสร็จอื่นจะต้องจัดประเภทรายการใหม่เข้ากำไรหรือขาดทุน สินทรัพย์ทางการเงินดังกล่าวต้องคำนวณโดยใช้วิธีอัตราดอกเบี้ยที่แท้จริงเช่นเดียวกับ สินทรัพย์ทางการเงินที่วัดมูลค่าด้วยราคาทุนตัดจำหน่าย
- สินทรัพย์ทางการเงินที่วัดมูลค่าด้วยมูลค่ายุติธรรมผ่านกำไรหรือขาดทุน จะแสดงในงบฐานะการเงินด้วยมูลค่ายุติธรรม โดยรับรู้การเปลี่ยนแปลงสุทธิของมูลค่ายุติธรรมในส่วนของกำไรหรือขาดทุน

การวัดมูลค่าในภายหลังของตราสารหนี้ต้องแสดงตราสารหนี้โดยใช้มูลค่ายุติธรรม และบันทึกกำไรหรือขาดทุนจากการเปลี่ยนแปลงของมูลค่ายุติธรรมเข้ากำไรหรือขาดทุน หรือกำไรขาดทุนเบ็ดเสร็จอื่น ขึ้นอยู่กับการจัดประเภทรายการของตราสารหนี้

การจัดประเภทรายการและการวัดมูลค่าของหนี้สินทางการเงิน

บริษัทรับรู้รายการเมื่อเริ่มแรกของหนี้สินทางการเงินด้วยมูลค่ายุติธรรม หักต้นทุนการทำรายการ และจัดประเภทหนี้สินทางการเงินเป็นหนี้สินทางการเงินที่วัดมูลค่าในภายหลังด้วยราคาทุนตัดจำหน่าย โดยใช้วิธีดอกเบี้ยที่แท้จริง ในการคำนวณมูลค่าราคาทุนตัดจำหน่ายคำนึงถึงค่าธรรมเนียมหรือต้นทุนที่ถือเป็นส่วนหนึ่งของอัตราดอกเบี้ยที่แท้จริงนั้นด้วย ทั้งนี้ ค่าตัดจำหน่ายตามวิธีดอกเบี้ยที่แท้จริงแสดงเป็นส่วนหนึ่งของต้นทุนทางการเงินในส่วนของกำไรหรือขาดทุน

ตราสารอนุพันธ์

ตราสารอนุพันธ์รับรู้ด้วยมูลค่ายุติธรรม และวัดมูลค่ายุติธรรมทุกวันสิ้นรอบระยะเวลารายงาน ผลกำไรหรือขาดทุนจากการวัดมูลค่ายุติธรรมใหม่จะรับรู้ในกำไรหรือขาดทุนทันที เว้นแต่ตราสารอนุพันธ์นั้นมีไว้เพื่อป้องกันความเสี่ยงในกระแสเงินสด

การตัดรายการของเครื่องมือทางการเงิน

สินทรัพย์ทางการเงินจะถูกตัดรายการออกจากบัญชี เมื่อสิทธิที่จะได้รับกระแสเงินสดของสินทรัพย์นั้นได้สิ้นสุดลงหรือได้มีการโอนสิทธิที่จะได้รับกระแสเงินสดของสินทรัพย์นั้น รวมถึงได้มีการโอนความเสี่ยงและผลตอบแทนเกือบทั้งหมดของสินทรัพย์นั้น หรือมีการโอนการควบคุมในสินทรัพย์นั้น แม้ว่าจะไม่มีการโอนหรือไม่ได้คงไว้ซึ่งความเสี่ยงและผลตอบแทนเกือบทั้งหมดของสินทรัพย์นั้น

หนี้สินทางการเงินจะถูกตัดรายการออกจากบัญชีก็ต่อเมื่อได้มีการปฏิบัติตามภาระผูกพันของหนี้สินนั้นแล้ว มีการยกเลิกภาระผูกพันนั้น หรือมีการสิ้นสุดลงของภาระผูกพันนั้น ในกรณีที่มีการเปลี่ยนหนี้สินทางการเงินที่มีอยู่ให้เป็นหนี้สินใหม่จากผู้ให้กู้รายเดียวกันซึ่งมีข้อกำหนดที่แตกต่างกันอย่างมากระหว่างหนี้สินที่มีอยู่อย่างหนึ่งหรือสองประการสำคัญ



บริษัท สหมิตรเครื่องกล จำกัด (มหาชน)

## หมายเหตุประกอบงบการเงิน

วันที่ 31 ธันวาคม 2567

จะถือว่าเป็นการตัดรายการหนี้สินเดิมและรับรู้หนี้สินใหม่ โดยรับรู้ผลแตกต่างของมูลค่าตามบัญชีดังกล่าวในส่วนของการกำไรหรือขาดทุน

การหักลบของเครื่องมือทางการเงิน

สินทรัพย์ทางการเงินและหนี้สินทางการเงินจะนำมาหักลบกัน และแสดงด้วยยอดสุทธิในงบฐานะการเงิน ก็ต่อเมื่อกิจการมีสิทธิบังคับใช้ได้ตามกฎหมายอยู่แล้วในการหักลบจำนวนเงินที่รับรู้ และกิจการมีความตั้งใจที่จะชำระด้วยยอดสุทธิหรือตั้งใจที่จะรับสินทรัพย์และชำระหนี้สินพร้อมกัน

### 3.5 สินค้าคงเหลือ

สินค้าคงเหลือแสดงในราคาทุน หรือมูลค่าสุทธิที่ได้รับแล้วแต่ราคาใดจะต่ำกว่า ราคาทุนของสินค้าคำนวณโดยวิธีดังนี้  
สินค้าสำเร็จรูป โดยวิธีถัวเฉลี่ยถ่วงน้ำหนัก  
งานระหว่างทำ โดยวิธีถัวเฉลี่ยถ่วงน้ำหนัก  
วัตถุดิบและวัสดุสิ้นเปลืองโดยวิธีถัวเฉลี่ยถ่วงน้ำหนัก  
ต้นทุนสินค้าคงเหลือ ประกอบด้วย ต้นทุนทั้งหมดในการซื้อ และต้นทุนแปลงสภาพรวมการปันส่วนของค่าใช้จ่ายการผลิตที่อย่างเหมาะสม โดยคำนึงถึงระดับกำลังการผลิตตามปกติ  
ต้นทุนในการซื้อ ประกอบด้วย ราคาซื้อและค่าใช้จ่ายที่เกี่ยวข้องกับการซื้อสินค้านั้น เช่น อากาศเข้า ค่าขนส่ง และต้นทุนอื่นๆ ซึ่งเกี่ยวข้องโดยตรงกับการได้มาซึ่งสินค้า และหักด้วยส่วนลดการค้าและเงินที่ได้รับคืนจากการซื้อสินค้า  
บริษัทบันทึกค่าเพื่อการลดลงของมูลค่าสินค้า โดยพิจารณาสินค้าที่มีการเคลื่อนไหวช้าทุกสิ้นงวดบัญชี

### 3.6 ที่ดิน อาคาร และอุปกรณ์และค่าเสื่อมราคา

ที่ดินแสดงด้วยมูลค่ายุติธรรมตามราคาประเมิน ซึ่งผู้ประเมินอิสระภายนอกได้ประมาณการไว้ และบริษัทมีนโยบายที่จะทบทวนมูลค่าของสินทรัพย์ที่ประเมินราคาทุกๆ 5 ปี  
อาคารและอุปกรณ์ แสดงตามราคาทุนหลังหักค่าเสื่อมราคาสะสมและค่าเผื่อการด้อยค่า (ถ้ามี)  
ราคาทุนรับรู้เมื่อเริ่มแรกที่ได้สินทรัพย์มารวมถึงต้นทุนทางตรงอื่นๆ ที่เกี่ยวกับการจัดหาสินทรัพย์เพื่อให้สินทรัพย์อยู่ในสภาพพร้อมที่จะใช้ได้ตามวัตถุประสงค์รวมทั้งต้นทุนในการรื้อถอน ขนย้าย และการบูรณะสถานที่ตั้งของสินทรัพย์ซึ่งเป็นภาระผูกพันของกิจการ (ถ้ามี)  
ค่าเสื่อมราคาคำนวณจากราคาทุนหักมูลค่าคงเหลือของสินทรัพย์โดยวิธีเส้นตรงตามอายุการใช้ประโยชน์โดยประมาณดังต่อไปนี้ :-

	จำนวนปี
อาคาร	20
ส่วนปรับปรุง	10
เครื่องจักรและอุปกรณ์	5-15
เครื่องตกแต่ง ติดตั้งและอุปกรณ์สำนักงาน	3-5
ยานพาหนะ	5
การกำหนดค่าเสื่อมราคาบริษัทจะพิจารณาส่วนประกอบแต่ละส่วนแยกต่างหากจากกันเมื่อส่วนประกอบแต่ละส่วนนั้นมีสาระสำคัญ	
ค่าเสื่อมราคารวมอยู่ในการคำนวณการดำเนินงาน	
บริษัทมีการทบทวนมูลค่าคงเหลือของสินทรัพย์ อายุการใช้ประโยชน์ของสินทรัพย์และวิธีการคิดค่าเสื่อมราคาอย่างน้อยทุกสิ้นปี	

ต้นทุนการกู้ยืมของเงินกู้ที่ใช้ในการจัดหาหรือก่อสร้างสินทรัพย์ที่ต้องใช้ระยะเวลานานในการทำให้อยู่ในสภาพพร้อมใช้หรือขาย ได้ถูกนำไปรวมเป็นราคาทุนของสินทรัพย์จนกว่าสินทรัพย์นั้นจะอยู่ในสภาพพร้อมที่จะใช้ได้ตามประสงค์ ส่วนต้นทุน



บริษัท สหมิตรเครื่องกล จำกัด (มหาชน)

## หมายเหตุประกอบงบการเงิน

วันที่ 31 ธันวาคม 2567

การกู้ยืมอื่นถือเป็นค่าใช้จ่ายในงวดที่เกิดรายการ ต้นทุนการกู้ยืม ประกอบด้วย ดอกเบี้ยและต้นทุนอื่นที่เกิดขึ้นจากการกู้ยืมนั้น

### 3.7 บุคคลหรือกิจการที่เกี่ยวข้องกัน

บุคคลหรือกิจการที่เกี่ยวข้องกันหมายถึง บุคคลหรือกิจการที่มีอำนาจควบคุมบริษัท ถูกควบคุมโดยบริษัทไม่ว่าจะเป็นทางตรงหรือทางอ้อม หรืออยู่ภายใต้การควบคุมเดียวกันกับบริษัท รวมถึงบริษัทที่ทำหน้าที่ถือหุ้นบริษัทย่อย และกิจการที่เป็นบริษัทย่อยในเครือเดียวกัน นอกจากนี้บุคคลหรือกิจการที่เกี่ยวข้องกันยังหมายรวมถึงบริษัทร่วมและบุคคลซึ่งถือหุ้นที่มีสิทธิออกเสียงไม่ว่าทางตรงหรือทางอ้อมและมีอิทธิพลอย่างเป็นสาระสำคัญกับบริษัท ผู้บริหารสำคัญ กรรมการหรือพนักงานของบริษัทตลอดทั้งสมาชิกในครอบครัวที่ใกล้ชิดกับบุคคลดังกล่าว และกิจการที่เกี่ยวข้องกับบุคคลเหล่านั้น

ในการพิจารณาความสัมพันธ์ระหว่างบุคคลหรือกิจการที่เกี่ยวข้องกันกับบริษัทแต่ละรายการ บริษัทคำนึงถึงเนื้อหาของความสัมพันธ์มากกว่ารูปแบบทางกฎหมาย

### 3.8 รายการบัญชีที่เป็นเงินตราต่างประเทศ

รายการบัญชีที่เป็นเงินตราต่างประเทศแปลงค่าเป็นเงินบาท โดยใช้อัตราแลกเปลี่ยน ณ วันที่เกิดรายการสินทรัพย์และหนี้สินที่เป็นตัวเงินและเป็นเงินตราต่างประเทศ ณ วันที่รายงานได้แปลงค่าเป็นเงินบาทโดยใช้อัตราแลกเปลี่ยน ณ วันนั้น ยกเว้นกรณีที่บริษัทป้องกันความเสี่ยงให้กับรายการที่เป็นเงินตราต่างประเทศ โดยการทำสัญญาซื้อขายเงินตราต่างประเทศล่วงหน้า บริษัทจะแปลงค่าโดยใช้อัตราแลกเปลี่ยนที่ระบุไว้ในสัญญาล่วงหน้านั้น ถ้าไรหรือขาดทุนจากการแปลงค่าในอัตราแลกเปลี่ยนบันทึกเป็นรายได้ หรือค่าใช้จ่ายของงวดปัจจุบัน

### 3.9 ประเมินการหนี้สิน

การประมาณการหนี้สินจะรับรู้ในงบการเงินเมื่อบริษัทมีภาระหนี้สินตามกฎหมาย หรือความเป็นไปได้ที่จะก่อให้เกิดภาระหนี้สินจากเหตุการณ์ที่เกิดขึ้นในอดีต และมีความเป็นไปได้ค่อนข้างแน่ที่จะต้องจ่ายชำระหนี้ตามภาระหนี้สินดังกล่าว และจำนวนภาระหนี้สินดังกล่าวสามารถประมาณจำนวนเงินได้อย่างน่าเชื่อถือในกรณีที่ผลกระทบดังกล่าวมีสาระสำคัญ ประมาณการกระแสเงินสดที่จะจ่ายในอนาคตจะถูกคิดลดให้เป็นมูลค่าปัจจุบัน โดยใช้อัตราคิดลดในตลาดปัจจุบันก่อนหักภาษีเงินได้เพื่อสะท้อนถึงมูลค่าที่อาจประเมินได้ตามสถานการณ์ตลาดปัจจุบันตามเวลาและความเสี่ยงที่มีต่อหนี้สิน

### 3.10 ภาษีเงินได้

ภาษีเงินได้ ประกอบด้วยภาษีเงินได้ปัจจุบันและภาษีเงินได้รอการตัดบัญชี

#### ภาษีเงินได้ปัจจุบัน

บริษัทบันทึกภาษีเงินได้ตามจำนวนที่จะต้องจ่าย คำนวณตามหลักเกณฑ์แห่งประมวลรัษฎากรในอัตราภาษีเงินได้ร้อยละ 20 ของกำไรก่อนภาษีเงินได้ หลังจากปรับปรุงบวกกลับด้วยค่าใช้จ่ายต่างๆ ซึ่งไม่สามารถถือเป็นรายจ่ายในการคำนวณภาษีและหักออกด้วยรายการที่ได้รับยกเว้นหรือไม่ถือเป็นรายได้ในการคำนวณภาษี ซึ่งรวมถึงการได้รับยกเว้นภาษีเงินได้นิติบุคคลสำหรับกำไรที่ได้รับจากการประกอบกิจการที่ได้รับการส่งเสริมการลงทุน

#### ภาษีเงินได้รอการตัดบัญชี

สินทรัพย์และหนี้สินภาษีเงินได้รอการตัดบัญชีจะคำนวณขึ้นจากผลแตกต่างชั่วคราวระหว่างมูลค่าตามบัญชีกับฐานภาษีของสินทรัพย์หรือหนี้สินนั้น ณ วันสิ้นรอบระยะเวลารายงาน รายการเปลี่ยนแปลงของสินทรัพย์และหนี้สินภาษีเงินได้รอการตัดบัญชีจะถูกรับรู้เป็นรายได้ภาษีเงินได้รอการตัดบัญชีหรือค่าใช้จ่ายภาษีเงินได้รอการตัดบัญชีโดยจะรับรู้ในกำไรขาดทุนเว้นแต่ในส่วนที่เกี่ยวข้องกับรายการที่รับรู้โดยตรงในส่วนของผู้ถือหุ้นหรือกำไรขาดทุนเบ็ดเสร็จอื่น



บริษัท สหมิตรเครื่องกล จำกัด (มหาชน)

## หมายเหตุประกอบงบการเงิน

วันที่ 31 ธันวาคม 2567

ณ วันสิ้นรอบระยะเวลารายงาน มูลค่าตามบัญชีของสินทรัพย์ภาษีเงินได้รอการตัดบัญชีจะถูกทบทวนและปรับลดมูลค่าเมื่อมีความเป็นไปได้ค่อนข้างแน่ว่าบริษัทจะไม่มีกำไรทางภาษีในอนาคตเพียงพอต่อการนำสินทรัพย์ภาษีเงินได้รอการตัดบัญชีทั้งหมดหรือบางส่วนมาใช้ประโยชน์ได้

สินทรัพย์ภาษีเงินได้รอการตัดบัญชีและหนี้สินภาษีเงินได้รอการตัดบัญชีจะหักกลบกันได้ก็ต่อเมื่อกิจการมีสิทธิตามกฎหมายและภาษีเงินได้นี้ประเมินโดยหน่วยงานจัดเก็บภาษีหน่วยงานเดียวกัน

### 3.11 ผลประโยชน์พนักงาน

ผลประโยชน์ระยะสั้น

บริษัทรับรู้เงินเดือน ค่าจ้าง โบนัส ค่าวันหยุด ค่าสวัสดิการ เงินสมทบกองทุนประกันสังคม และกองทุนสำรองเลี้ยงชีพเป็นค่าใช้จ่ายเมื่อเกิดรายการ

ผลประโยชน์หลังจากออกจากงานของพนักงาน (โครงการสมทบเงิน)

บริษัทและพนักงานได้ร่วมกันจัดตั้งกองทุนสำรองเลี้ยงชีพ ซึ่งประกอบด้วยเงินที่พนักงานจ่ายสะสมและเงินที่บริษัทจ่ายสมทบให้เป็นรายเดือน สินทรัพย์ของกองทุนสำรองเลี้ยงชีพได้แยกออกจากสินทรัพย์ของบริษัท เงินที่บริษัทจ่ายสมทบกองทุนสำรองเลี้ยงชีพบันทึกเป็นค่าใช้จ่ายในปีที่เกิดรายการ

ผลประโยชน์หลังจากออกจากงานและผลประโยชน์ระยะยาวอื่นของพนักงาน (โครงการผลประโยชน์)

บริษัทมีภาระสำหรับเงินชดเชยที่ต้องจ่ายให้แก่พนักงานเมื่อออกจากงานตามกฎหมายแรงงานและตามโครงการผลตอบแทนพนักงานอื่นๆ ซึ่งบริษัทถือว่าเงินชดเชยดังกล่าวเป็นโครงการผลประโยชน์หลังจากออกจากงานสำหรับพนักงาน นอกจากนั้นบริษัทจัดให้มีโครงการผลประโยชน์ระยะยาวอื่นของพนักงาน ได้แก่ โครงการการให้ของรางวัลแก่พนักงานที่มีอายุการทำงานครบ 10 ปีขึ้นไป

ผลกำไรหรือขาดทุนจากการวัดมูลค่าใหม่ สำหรับโครงการผลประโยชน์หลังจากออกจากงานของพนักงานจะรับรู้ทันทีในงบกำไรขาดทุนเบ็ดเสร็จอื่น และสำหรับโครงการผลประโยชน์ระยะยาวอื่นของพนักงานจะรับรู้ทันทีในกำไรหรือขาดทุน

### 3.12 การวัดมูลค่ายุติธรรม

บริษัทใช้วิธีราคาตลาดในการวัดมูลค่ายุติธรรมของสินทรัพย์และหนี้สินซึ่งมาตรฐานการรายงานทางการเงินที่เกี่ยวข้องกำหนดให้ต้องวัดมูลค่าด้วยมูลค่ายุติธรรม ยกเว้นในกรณีที่ไม่มีตลาดที่มีสภาพคล่อง หรือไม่สามารถหาราคาเสนอซื้อขายในตลาดที่มีสภาพคล่องได้ บริษัทจะใช้วิธีราคาทุนหรือวิธีรายได้ในการวัดมูลค่ายุติธรรมของสินทรัพย์และหนี้สินดังกล่าวแทน

ลำดับชั้นของมูลค่ายุติธรรม

- ระดับที่ 1 ใช้ข้อมูลราคาเสนอซื้อขาย (ไม่ต้องปรับปรุง) ในตลาดที่มีสภาพคล่องสำหรับสินทรัพย์หรือหนี้สินอย่างเดียวกัน
- ระดับที่ 2 ใช้ข้อมูลอื่นนอกเหนือจากราคาเสนอซื้อขายซึ่งรวมอยู่ในระดับ 1 ที่สามารถสังเกตได้โดยตรง (ได้แก่ ข้อมูลราคาตลาด) หรือโดยอ้อม (ได้แก่ ข้อมูลที่คำนวณมาจากราคาตลาด) สำหรับสินทรัพย์หรือหนี้สินนั้น
- ระดับที่ 3 ใช้ข้อมูลที่ไม่สามารถสังเกตได้ เช่น ข้อมูลเกี่ยวกับกระแสเงินในอนาคตที่กิจการประมาณขึ้น

### 3.13 การใช้ดุลยพินิจและประมาณการทางบัญชีที่สำคัญ

ในการจัดทำงบการเงินตามมาตรฐานการรายงานทางการเงิน ฝ่ายบริหารจำเป็นต้องใช้ดุลยพินิจและการประมาณการในเรื่องที่มีความไม่แน่นอนเสมอ การใช้ดุลยพินิจและการประมาณการดังกล่าวนี้ส่งผลกระทบต่อจำนวนเงินที่แสดงในงบการเงิน





บริษัท สหมิตรเครื่องกล จำกัด (มหาชน)

## หมายเหตุประกอบงบการเงิน

วันที่ 31 ธันวาคม 2567

และต่อข้อมูลที่แสดงในหมายเหตุประกอบงบการเงิน ผลที่เกิดขึ้นจริงอาจแตกต่างไปจากจำนวนที่ประมาณการไว้ การใช้ดุลยพินิจและการประมาณการที่สำคัญมีดังนี้

ค่าเผื่อผลขาดทุนด้านเครดิตที่คาดว่าจะเกิดขึ้นของลูกหนี้

ในการประมาณค่าเผื่อผลขาดทุนด้านเครดิตที่คาดว่าจะเกิดขึ้นของลูกหนี้ ฝ่ายบริหารจำเป็นต้องใช้ดุลยพินิจในการวัดมูลค่าผลขาดทุนด้านเครดิตที่คาดว่าจะเกิดขึ้น โดยคำนึงถึงประวัติการชำระเงินและข้อมูลผลขาดทุนด้านเครดิตในอดีต ปรับสะท้อนข้อมูลปัจจุบันและค่าคาดการณ์ล่วงหน้าเกี่ยวกับปัจจัยทางเศรษฐกิจมหภาค

ค่าเผื่อการลดลงของมูลค่าสินค้าคงเหลือ

ในการประมาณค่าเผื่อการลดลงของมูลค่าสินค้าคงเหลือ ฝ่ายบริหารได้ใช้ดุลยพินิจในการประมาณการผลขาดทุนที่คาดว่าจะเกิดขึ้นจากสินค้าคงเหลือนั้น โดยค่าเผื่อการลดลงของมูลค่าสุทธิที่จะได้รับพิจารณาจากราคาที่คาดว่าจะขายได้ตามปกติของธุรกิจหักด้วยค่าใช้จ่ายในการขายสินค้านั้น และค่าเผื่อสำหรับสินค้าเก่าล้าสมัย เคลื่อนไหวช้าหรือเสื่อมคุณภาพ พิจารณาจากอายุโดยประมาณของสินค้าแต่ละชนิด จำนวนค่าเผื่อการลดลงของมูลค่าสินค้าคงเหลือที่ประมาณได้ เมื่อนำมาเปรียบเทียบกับจำนวนเดิมที่มีในบัญชี ค่าเผื่อการลดลงของมูลค่าสินค้าคงเหลือทั้งที่ลดลงและเพิ่มขึ้นจะแสดงเป็นค่าใช้จ่ายภายใต้หัวข้อต้นทุนขายและบริการในส่วนของกำไรหรือขาดทุน

ที่ดิน อาคารและอุปกรณ์และค่าเสื่อมราคา

ในการคำนวณค่าเสื่อมราคาของอาคารและอุปกรณ์ ฝ่ายบริหารจำเป็นต้องทำการประมาณอายุการใช้ประโยชน์และมูลค่าคงเหลือเมื่อเลิกใช้งานของอาคารและอุปกรณ์ และต้องทบทวนอายุการใช้ประโยชน์และมูลค่าคงเหลือใหม่หากมีการเปลี่ยนแปลงเกิดขึ้น

นอกจากนี้ฝ่ายบริหารจำเป็นต้องสอบทานการด้อยค่าของที่ดิน อาคารและอุปกรณ์ในแต่ละช่วงเวลาและบันทึกขาดทุนจากการด้อยค่าหากคาดว่าจะได้รับคืนต่ำกว่ามูลค่าตามบัญชีของสินทรัพย์นั้น ในการนี้ฝ่ายบริหารจำเป็นต้องใช้ดุลยพินิจที่เกี่ยวข้องกับการคาดการณ์รายได้และค่าใช้จ่ายในอนาคตซึ่งเกี่ยวข้องกับสินทรัพย์นั้น

สินทรัพย์ภาษีเงินได้รอการตัดบัญชี

บริษัทจะรับรู้สินทรัพย์ภาษีเงินได้รอการตัดบัญชีสำหรับผลแตกต่างชั่วคราวที่ใช้หักภาษีและขาดทุนทางภาษีที่ไม่ได้ใช้เมื่อมีความเป็นไปได้ค่อนข้างแน่ว่าจะมีกำไรทางภาษีในอนาคตเพียงพอที่จะใช้ประโยชน์จากผลแตกต่างชั่วคราวและขาดทุนนั้น ในการนี้ฝ่ายบริหารจำเป็นต้องประมาณการว่าควรรับรู้จำนวนสินทรัพย์ภาษีเงินได้รอการตัดบัญชีเป็นจำนวนเท่าใด โดยพิจารณาถึงจำนวนกำไรทางภาษีที่คาดว่าจะเกิดในอนาคตในแต่ละช่วงเวลา

ผลประโยชน์หลังออกจากงานและผลประโยชน์ระยะยาวอื่นของพนักงานตามโครงการผลประโยชน์

หนี้สินตามโครงการผลประโยชน์ของพนักงานประมาณขึ้นตามหลักคณิตศาสตร์ประกันภัย ซึ่งต้องอาศัยข้อสมมติฐานต่าง ๆ ในการประมาณการนั้น ได้แก่ อัตราคิดลด อัตราการขึ้นเงินเดือนในอนาคต อัตราการเปลี่ยนแปลงในจำนวนพนักงาน อัตราการมรณะและอัตราเงินเฟ้อ

มูลค่ายุติธรรมของสินทรัพย์ทางการเงินและตราสารอนุพันธ์

มูลค่ายุติธรรมของเครื่องมือทางการเงิน ซึ่งไม่มีการซื้อขายในตลาดซื้อขายคล่องวัดมูลค่าโดยใช้เทคนิคการประเมินมูลค่า บริษัทใช้ดุลยพินิจในการเลือกวิธีการและตั้งข้อสมมติฐานซึ่งส่วนใหญ่อ้างอิงจากสถานะของตลาดที่มีอยู่ ณ วันสิ้นรอบระยะเวลารายงาน



บริษัท สหมิตรเครื่องกล จำกัด (มหาชน)

## หมายเหตุประกอบงบการเงิน

วันที่ 31 ธันวาคม 2567

### 4. รายการบัญชีกับบุคคลหรือบริษัทที่เกี่ยวข้องกัน

บริษัทมีรายการบัญชีกับบุคคลหรือบริษัทที่เกี่ยวข้องกัน สิ้นทรัพย์ หนี้สิน รายได้ ต้นทุนและค่าใช้จ่าย ส่วนหนึ่งของบริษัทเกิดขึ้นจากรายการกับบริษัทที่เกี่ยวข้องกันดังกล่าว บริษัทเหล่านี้เกี่ยวข้องกันโดยการมีผู้ถือหุ้นบางส่วนและ/หรือกรรมการร่วมกัน ผลของรายการดังกล่าวซึ่งเป็นรายการปกติธุรกิจได้รวมไว้ในงบการเงินนี้ตามมูลฐานที่ตกลงร่วมกันโดยบริษัทและบริษัทที่เกี่ยวข้อง รายการบัญชีที่มีสาระสำคัญระหว่างบริษัทกับบริษัทที่เกี่ยวข้องกัน ซึ่งได้รวมไว้ในงบการเงินสำหรับปีสิ้นสุดวันที่ 31 ธันวาคม 2567 และ 2566 มีดังนี้

	นโยบาย	บาท	
	กำหนดราคา	2567	2566
<u>บริษัทที่เกี่ยวข้องกัน</u>			
รายการขาย			
บริษัท เค.เอส โมลด์ พาร์ท จำกัด (มีกรรมการร่วมกัน)	ราคาตลาด	25,011,981.99	22,072,446.92
บริษัท เจริญทองวิทยา จำกัด (มีกรรมการร่วมกัน)	ราคาตลาด	412,424.05	276,295.01
บริษัท น้ำตาลขอนแก่น จำกัด (มหาชน) (มีกรรมการร่วมกัน)	ราคาตลาด	470,400.00	3,280,952.76
บริษัท ฮั่วกัเปเปอร์ จำกัด (มีกรรมการร่วมกัน)	ราคาตลาด	4,500.00	13,560.00
บริษัท พี.เอ็ม.ที คอมเมอร์เชียล จำกัด (มีกรรมการร่วมกัน)	ราคาตลาด	16,150.00	18,240.00
บริษัท โรงงานน้ำตาลนิวกงไทย จำกัด (มีกรรมการร่วมกัน)	ราคาตลาด	-	10,172.80
รายการซื้อ			
บริษัท เค.เอส โมลด์ พาร์ท จำกัด (มีกรรมการร่วมกัน)	ราคาตลาด	53,946,999.15	58,107,052.33
บริษัท บางกอกอินดัสเทรียลแก๊ส จำกัด (มีกรรมการร่วมกัน)	ราคาตลาด	3,669,415.61	3,154,630.65

ยอดคงเหลือ ณ วันที่ 31 ธันวาคม 2567 และ 2566 ที่มีสาระสำคัญมีดังนี้

	บาท	
	2567	2566
<u>ลูกหนี้การค้าบริษัทที่เกี่ยวข้องกัน</u>		
บริษัท เค.เอส. โมลด์ พาร์ท จำกัด	2,228,345.37	6,256,824.23
บริษัท น้ำตาลขอนแก่น จำกัด (มหาชน)	24,556.50	85,482.30
บริษัท พี.เอ็ม.ที คอมเมอร์เชียล จำกัด	17,280.50	-
บริษัท เจริญทองวิทยา จำกัด	82,789.65	-
<u>เจ้าหนี้การค้าบริษัทที่เกี่ยวข้องกัน</u>		
บริษัท เค.เอส. โมลด์ พาร์ท จำกัด	8,219,633.13	9,169,745.51
บริษัท บางกอกอินดัสเทรียลแก๊ส จำกัด	683,620.12	529,249.43

### ค่าตอบแทนผู้บริหาร

ค่าตอบแทนผู้บริหารนี้เป็นผลประโยชน์ที่จ่ายให้แก่ผู้บริหารของบริษัท ประกอบด้วยค่าตอบแทนที่เป็นตัวเงินได้แก่ เงินเดือนและผลประโยชน์ที่เกี่ยวข้อง รวมไปถึงผลประโยชน์ตอบแทนในรูปแบบอื่น ทั้งนี้ผู้บริหารของบริษัทหมายถึงบุคคลที่กำหนดตามกฎหมายว่าด้วยหลักทรัพย์และ ตลาดหลักทรัพย์



บริษัท สหมิตรเครื่องกล จำกัด (มหาชน)

## หมายเหตุประกอบงบการเงิน

วันที่ 31 ธันวาคม 2567

คำตอบแทนผู้บริหารสำหรับปีสิ้นสุดวันที่ 31 ธันวาคม 2567 และ 2566 มีดังนี้

	บาท	
	2567	2566
คำตอบแทนผู้บริหาร		
ผลประโยชน์ระยะสั้น	36,760,400.00	36,540,400.00
ผลประโยชน์หลังออกจากงาน	882,477.00	957,763.00
รวม	37,642,877.00	37,498,163.00

### 5. สินทรัพย์และหนี้สินทางการเงิน

บริษัทจัดประเภทรายการสินทรัพย์และหนี้สินทางการเงิน ณ วันที่ 31 ธันวาคม 2567 และ 2566 ดังนี้

	บาท			
	ราคาทุน ตัดจำหน่าย	มูลค่ายุติธรรม ผ่านกำไรขาดทุน เบ็ดเสร็จอื่น	ราคาทุน ผ่านกำไรขาดทุน	รวม
ณ วันที่ 31 ธันวาคม 2567				
<u>สินทรัพย์ทางการเงิน</u>				
เงินสดและรายการเทียบเท่าเงินสด	45,921,971.87	-	-	45,921,971.87
ลูกหนี้การค้าและลูกหนี้หมุนเวียนอื่น	311,450,303.24	-	-	311,450,303.24
สินทรัพย์ที่เกิดจากสัญญา	3,894,000.00	-	-	3,894,000.00
สินทรัพย์ทางการเงินหมุนเวียนอื่น	-	10,014,124.60	652,490,678.01	662,504,802.61
เงินฝากประจำธนาคารที่มีภาระผูกพัน	659,931.13	-	-	659,931.13
สินทรัพย์ทางการเงินไม่หมุนเวียนอื่น	-	112,066,009.00	-	112,066,009.00
สินทรัพย์ไม่หมุนเวียนอื่น	149,474.74	-	-	149,474.74
<u>หนี้สินทางการเงิน</u>				
เจ้าหนี้การค้า	73,682,636.13	-	-	73,682,636.13
เจ้าหนี้หมุนเวียนอื่น	38,702,724.20	-	-	38,702,724.20
หนี้สินที่เกิดจากสัญญา	26,874,026.42	-	-	26,874,026.42
หนี้สินหมุนเวียนอื่น	4,450,784.96	-	-	4,450,784.96
ณ วันที่ 31 ธันวาคม 2566				
<u>สินทรัพย์ทางการเงิน</u>				
เงินสดและรายการเทียบเท่าเงินสด	58,523,689.12	-	-	58,523,689.12
ลูกหนี้การค้าและลูกหนี้หมุนเวียนอื่น	299,188,903.45	-	-	299,188,903.45
สินทรัพย์ที่เกิดจากสัญญา	75,450.00	-	-	75,450.00
สินทรัพย์ทางการเงินหมุนเวียนอื่น	-	30,126,022.80	532,154,136.10	562,280,158.90
เงินฝากประจำธนาคารที่มีภาระผูกพัน	656,419.66	-	-	656,419.66
สินทรัพย์ทางการเงินไม่หมุนเวียนอื่น	-	112,066,009.00	-	112,066,009.00
สินทรัพย์ไม่หมุนเวียนอื่น	147,013.74	-	-	147,013.74
<u>หนี้สินทางการเงิน</u>				
เจ้าหนี้การค้า	105,529,167.90	-	-	105,529,167.90
เจ้าหนี้หมุนเวียนอื่น	40,042,778.60	-	-	40,042,778.60
หนี้สินที่เกิดจากสัญญา	15,765,816.52	-	-	15,765,816.52
หนี้สินทางการเงินหมุนเวียนอื่น	-	-	1,538,379.05	1,538,379.05
หนี้สินหมุนเวียนอื่น	3,090,504.78	-	-	3,090,504.78



บริษัท สหมิตรเครื่องกล จำกัด (มหาชน)

## หมายเหตุประกอบงบการเงิน

วันที่ 31 ธันวาคม 2567

### 6. ลูกหนี้การค้าและลูกหนี้หมุนเวียนอื่น

ลูกหนี้การค้าและลูกหนี้หมุนเวียนอื่น ประกอบด้วย

	บาท	
	2567	2566
ลูกหนี้การค้า-แยกตามอายุหนี้ที่ค้างชำระ		
- ในประเทศ		
ยังไม่ถึงกำหนดชำระ	169,845,739.56	175,858,783.64
เกินกำหนดชำระ:		
น้อยกว่า 3 เดือน	119,569,447.59	102,632,740.56
มากกว่า 3 - 6 เดือน	6,874,996.77	8,973,159.26
มากกว่า 6 - 12 เดือน	3,604,220.97	2,933,311.98
มากกว่า 12 เดือนขึ้นไป	5,423,031.12	6,014,139.48
รวม	305,317,436.01	296,412,134.92
- ต่างประเทศ		
ยังไม่ถึงกำหนดชำระ	2,950,017.98	3,736,932.49
รวม	2,950,017.98	3,736,932.49
รวมลูกหนี้การค้า	308,267,453.99	300,149,067.41
หัก ค่าเผื่อผลขาดทุนด้านเครดิตที่คาดว่าจะเกิดขึ้น	(12,035,439.16)	(11,891,956.33)
รวมลูกหนี้การค้า - สุทธิ	296,232,014.83	288,257,111.08
ลูกหนี้หมุนเวียนอื่น		
- ดอกเบี้ยค้างรับ	51,684.93	164,558.90
- เงินทดรองจ่ายอื่น	698,531.80	1,566,749.85
- ค่าใช้จ่ายล่วงหน้า	1,547,802.21	1,689,684.77
- เงินจ่ายล่วงหน้าผู้รับเหมา	1,996,000.00	56,000.00
- เงินมัดจำค่าสินค้า	10,924,269.47	7,454,798.85
รวม	15,218,288.41	10,931,792.37
รวมลูกหนี้การค้าและลูกหนี้หมุนเวียนอื่น - สุทธิ	311,450,303.24	299,188,903.45

ณ วันที่ 31 ธันวาคม 2567 และ 2566 บริษัทมีลูกหนี้จากการขายผ่อนชำระไม่เกิน 12 เดือน เป็นจำนวนเงิน 2.08 ล้านบาท และ 3.81 ล้านบาท ตามลำดับ

ค่าเผื่อผลขาดทุนด้านเครดิตที่คาดว่าจะเกิดขึ้นของลูกหนี้การค้ามีรายการเคลื่อนไหว ดังนี้

	บาท	
	2567	2566
ณ วันต้นปี	11,891,956.33	19,491,039.56
รายการเพิ่ม (ลด) ในระหว่างปี	426,129.34	(6,944,958.18)
ตัดหนี้สูญในระหว่างปี	(282,646.51)	(654,125.05)
ณ วันสิ้นปี	12,035,439.16	11,891,956.33



บริษัท สหมิตรเครื่องกล จำกัด (มหาชน)

## หมายเหตุประกอบงบการเงิน

วันที่ 31 ธันวาคม 2567

### 7. สินทรัพย์ที่เกิดจากสัญญา/หนี้สินที่เกิดจากสัญญา

#### 7.1 สินทรัพย์ที่เกิดจากสัญญา ประกอบด้วย

	บาท	
	2567	2566
สินทรัพย์ที่เกิดจากสัญญา		
รายได้ค้างรับ	3,894,000.00	75,450.00
รวมสินทรัพย์ที่เกิดจากสัญญา	3,894,000.00	75,450.00

การเปลี่ยนแปลงในรายได้ที่ยังไม่ถึงกำหนดเรียกชำระตามสัญญารับรู้รายได้ตลอดช่วงเวลาที่ได้ปฏิบัติตามภาระที่ต้องปฏิบัติตามสัญญาและหักด้วยมูลค่าเงินงวดที่ถึงกำหนดเรียกเก็บตามสัญญา

ผู้บริหารของบริษัทคาดว่าสินทรัพย์ที่เกิดจากสัญญา ณ วันที่ 31 ธันวาคม 2567 และ 2566 จะเรียกชำระจากลูกค้าภายใน 1 ปี

#### 7.2 หนี้สินที่เกิดจากสัญญา ประกอบด้วย

	บาท	
	2567	2566
เงินรับล่วงหน้าจากการขายสินค้า	23,422,205.00	12,383,265.97
เงินรับล่วงหน้าค่าบริการ	3,451,821.42	3,382,550.55
รวมหนี้สินที่เกิดจากสัญญา	26,874,026.42	15,765,816.52

### 8. สินค้าคงเหลือ

#### สินค้าคงเหลือ ประกอบด้วย

	บาท	
	2567	2566
สินค้าสำเร็จรูป	828,366,645.94	885,235,731.52
งานระหว่างทำ	8,464,013.85	10,518,157.14
วัตถุดิบ	7,518,381.45	21,197,798.14
สินค้านำระหว่างทาง	61,250,576.17	48,344,586.24
รวม	905,599,617.41	965,296,273.04
หัก ค่าเผื่อการลดลงของมูลค่าสินค้า	(7,300,000.00)	(7,300,000.00)
สินค้าคงเหลือ - สุทธิ	898,299,617.41	957,996,273.04



บริษัท สหมิตรเครื่องกล จำกัด (มหาชน)

## หมายเหตุประกอบงบการเงิน

วันที่ 31 ธันวาคม 2567

### 9. สินทรัพย์ทางการเงินอื่น

สินทรัพย์ทางการเงินหมุนเวียนอื่น ประกอบด้วย

	บาท	
	2567	2566
สินทรัพย์ทางการเงินที่วัดมูลค่าด้วยมูลค่ายุติธรรม		
ผ่านกำไรหรือขาดทุน		
- ตราสารหนี้		
หน่วยลงทุนกองทุนรวม	674,601,429.01	553,154,949.83
หัก ขาดทุนที่ยังไม่เกิดขึ้นจริงจากการเปลี่ยนแปลง		
มูลค่ายุติธรรม	(22,185,467.23)	(21,000,813.73)
- ตราสารอนุพันธ์		
สัญญาซื้อขายเงินตราต่างประเทศล่วงหน้า	74,716.23	-
รวม	652,490,678.01	532,154,136.10
สินทรัพย์ทางการเงินที่วัดมูลค่าด้วยมูลค่ายุติธรรม		
ผ่านกำไรขาดทุนเบ็ดเสร็จอื่น		
- ตราสารหนี้		
หุ้นกู้บริษัทเอกชน	10,000,000.00	30,000,000.00
- ตราสารทุน		
เงินลงทุนทั่วไป	57,407,130.63	57,407,130.63
บวก กำไรที่ยังไม่เกิดขึ้นจริงจากการเปลี่ยนแปลง		
มูลค่ายุติธรรม	54,673,002.97	54,784,901.17
รวม	122,080,133.60	142,192,031.80
รวมสินทรัพย์ทางการเงินอื่น	774,570,811.61	674,346,167.90
แสดงรายการในงบฐานะการเงิน		
สินทรัพย์ทางการเงินหมุนเวียนอื่น	662,504,802.61	562,280,158.90
สินทรัพย์ทางการเงินไม่หมุนเวียนอื่น	112,066,009.00	112,066,009.00
รวม	774,570,811.61	674,346,167.90

#### เงินลงทุนทั่วไป

เงินลงทุนทั่วไปเป็นเงินลงทุนใน บริษัท เค.เอส โมลด์ พาร์ท จำกัด (ประเทศญี่ปุ่น) จำนวน 127,300 หุ้น มูลค่าหุ้นละ 450 บาท เป็นจำนวนเงิน 57.41 ล้านบาท

ณ วันที่ 31 ธันวาคม 2567 และ 2566 มูลค่ายุติธรรมของเงินลงทุนในบริษัท เค.เอส โมลด์ พาร์ท จำกัด ประเมินโดยผู้ประเมินราคาอิสระโดยวิธีการสินทรัพย์สุทธิ (Net Asset Value Method) ร่วมกับ วิธีการเปรียบเทียบราคาตลาด (Market Approach) วิธีการต้นทุน (Cost Approach) และวิธีมูลค่าต้นทุนทดแทนใหม่ (Replacement Cost new) ทำให้เงินลงทุนมีมูลค่ายุติธรรมเป็นจำนวนเงิน 112.07 ล้านบาท





บริษัท สหมิตรเครื่องกล จำกัด (มหาชน)

## หมายเหตุประกอบงบการเงิน

วันที่ 31 ธันวาคม 2567

### 10. ที่ดิน อาคารและอุปกรณ์

ที่ดิน อาคารและอุปกรณ์ ประกอบด้วย

	บาท			
	ยอดตามบัญชี ณ วันที่ 31 ธันวาคม 2566	จำนวนที่ เพิ่มขึ้น	จำนวนที่ ลดลง	ยอดตามบัญชี ณ วันที่ 31 ธันวาคม 2567
<b>ราคาประเมิน</b>				
ที่ดินและส่วนปรับปรุง				
- ราคาทุนเดิม	287,274,811.96	-	-	287,274,811.96
- ส่วนเกินทุนจากการตีราคาที่ดิน	244,201,117.00	-	-	244,201,117.00
- ขาดทุนจากการตีราคาที่ดิน	(24,323,999.68)	-	-	(24,323,999.68)
รวมที่ดินและส่วนปรับปรุง - ราคาประเมิน	507,151,929.28	-	-	507,151,929.28
<b>ราคาทุน</b>				
อาคารและส่วนปรับปรุง	322,965,333.62	215,100.00	(906,817.00)	322,273,616.62
เครื่องจักรและอุปกรณ์	850,221,801.00	3,505,049.17	(13,478,795.25)	842,412,327.44
เครื่องตกแต่ง ติดตั้ง และอุปกรณ์สำนักงาน	45,438,072.93	1,433,689.55	(1,812,979.77)	45,072,375.23
ยานพาหนะ	129,300,891.60	8,839,516.82	(6,265,219.61)	131,875,188.81
สินทรัพย์ระหว่างก่อสร้างและติดตั้ง	1,131,534.16	2,106,830.88	-	1,060,500.00
รวมอาคารและอุปกรณ์ - ราคาทุน	1,349,057,633.31	16,100,186.42	(22,463,811.63)	1,342,694,008.10
รวม	1,856,209,562.59			1,849,845,937.38
<b>หัก ค่าเสื่อมราคาสะสม</b>				
อาคารและส่วนปรับปรุง	278,966,177.47	8,750,666.91	(906,812.00)	286,810,032.38
เครื่องจักรและอุปกรณ์	626,899,608.45	36,445,621.15	(13,379,787.64)	649,965,441.96
เครื่องตกแต่ง ติดตั้ง และอุปกรณ์สำนักงาน	43,038,055.08	1,154,933.66	(1,810,255.47)	42,382,733.27
ยานพาหนะ	102,564,200.23	9,146,325.80	(6,265,202.61)	105,445,323.42
รวม	1,051,468,041.23	55,497,547.52	(22,362,057.72)	1,084,603,531.03
ที่ดิน อาคารและอุปกรณ์ - สุทธิ	804,741,521.36			765,242,406.35



บริษัท สหมิตรเครื่องกล จำกัด (มหาชน)

## หมายเหตุประกอบงบการเงิน

วันที่ 31 ธันวาคม 2567

	บาท				
	ยอดตามบัญชี ณ วันที่ 31 ธันวาคม 2565	จำนวนที่ เพิ่มขึ้น	จำนวนที่ ลดลง	โอนเข้า (โอนออก)	ยอดตามบัญชี ณ วันที่ 31 ธันวาคม 2566
<b>ราคาประเมิน</b>					
ที่ดินและส่วนปรับปรุง					
- ราคาทุนเดิม	287,274,811.96	-	-	-	287,274,811.96
- ส่วนเกินทุนจากการตีราคาที่ดิน	244,201,117.00	-	-	-	244,201,117.00
- ขาดทุนจากการตีราคาที่ดิน	(24,323,999.68)	-	-	-	(24,323,999.68)
รวมที่ดินและส่วนปรับปรุง - ราคาประเมิน	507,151,929.28	-	-	-	507,151,929.28
<b>ราคาทุน</b>					
อาคารและส่วนปรับปรุง	322,545,769.90	419,563.72	-	-	322,965,333.62
เครื่องจักรและอุปกรณ์	815,829,807.20	8,551,883.17	(12,208,344.50)	38,048,455.13	850,221,801.00
เครื่องตกแต่ง ติดตั้ง และอุปกรณ์สำนักงาน	44,260,725.72	1,370,623.35	(193,276.14)	-	45,438,072.93
ยานพาหนะ	127,599,562.63	7,211,604.68	(5,510,275.71)	-	129,300,891.60
สินทรัพย์ระหว่างก่อสร้าง	16,797,593.95	22,382,395.34	-	(38,048,455.13)	1,131,534.16
รวมอาคารและอุปกรณ์ - ราคาทุน	1,327,033,459.40	39,936,070.26	(17,911,896.35)	-	1,349,057,633.31
รวม	1,834,185,388.68				1,856,209,562.59
<b>หัก ค่าเสื่อมราคาสะสม</b>					
อาคารและส่วนปรับปรุง	270,111,163.52	8,855,013.95	-	-	278,966,177.47
เครื่องจักรและอุปกรณ์	597,778,047.06	41,329,881.89	(12,208,320.50)	-	626,899,608.45
เครื่องตกแต่ง ติดตั้ง และอุปกรณ์สำนักงาน	42,083,345.37	1,144,625.30	(189,915.59)	-	43,038,055.08
ยานพาหนะ	98,322,285.77	9,752,182.17	(5,510,267.71)	-	102,564,200.23
รวม	1,008,294,841.72	61,081,703.31	(17,908,503.80)	-	1,051,468,041.23
ที่ดิน อาคารและอุปกรณ์ - สุทธิ	825,890,546.96				804,741,521.36

ส่วนเกินทุนจากการตีราคาที่ดินที่เพิ่มขึ้นนี้ จะนำไปจ่ายเงินปันผลไม่ได้  
มูลค่ายุติธรรมของที่ดินที่ประเมินราคาโดยผู้เชี่ยวชาญประเมินราคาอิสระได้กำหนดขึ้นตามวิธีเปรียบเทียบราคาตลาดที่สะท้อนถึงราคาซื้อขายล่าสุดที่มีคุณสมบัติใกล้เคียงกัน

ณ วันที่ 31 ธันวาคม 2567 และ 2566 บริษัทมีสินทรัพย์ที่ตัดค่าเสื่อมราคาหมดแล้วแต่ยังคงใช้งานอยู่ ดังนี้

	บาท	
	2567	2566
<b>ราคาทุน</b>		
อาคารและส่วนปรับปรุง	176,905,831.19	174,709,530.82
เครื่องจักรและอุปกรณ์	470,508,273.17	452,608,899.92
เครื่องตกแต่ง ติดตั้งและอุปกรณ์สำนักงาน	40,400,721.81	40,825,972.56
ยานพาหนะ	83,309,987.25	80,257,927.97
รวม	771,124,813.42	748,402,331.27



บริษัท สหมิตรเครื่องกล จำกัด (มหาชน)

## หมายเหตุประกอบงบการเงิน

วันที่ 31 ธันวาคม 2567

### 11. สินทรัพย์และหนี้สินภาษีเงินได้รอการตัดบัญชี

การเปลี่ยนแปลงของสินทรัพย์และหนี้สินภาษีเงินได้รอการตัดบัญชีสำหรับปีสิ้นสุดวันที่ 31 ธันวาคม 2567 และ 2566 สรุปได้ดังนี้

	บาท			
	ยอดตามบัญชี ณ วันที่ 31 ธันวาคม 2566	รายได้ (ค่าใช้จ่าย) ในระหว่างปี ในกำไรขาดทุน เบ็ดเสร็จอื่น		ยอดตามบัญชี ณ วันที่ 31 ธันวาคม 2567
สินทรัพย์ภาษีเงินได้รอการตัดบัญชี :				
ค่าเผื่อผลขาดทุนด้านเครดิตที่คาดว่าจะเกิดขึ้น	2,378,391.27	28,696.56	-	2,407,087.83
ค่าเผื่อการลดลงของมูลค่าสินค้า	1,460,000.00	-	-	1,460,000.00
ขาดทุนจากการตีราคาที่ดิน	4,864,800.03	-	-	4,864,800.03
ขาดทุนจากการวัดมูลค่าตราสารหนี้	4,174,958.19	236,930.70	22,379.64	4,434,268.53
ขาดทุนจากการวัดมูลค่าตราสารอนุพันธ์	307,675.81	(307,675.81)	-	-
ประมาณการหนี้สินสำหรับผลประโยชน์พนักงาน	13,029,927.58	1,584,528.21	-	14,614,455.79
รวม	26,215,752.88	1,542,479.66	22,379.64	27,780,612.18
หนี้สินภาษีเงินได้รอการตัดบัญชี :				
กำไรจากการวัดมูลค่าสินทรัพย์				
ทางการเงินไม่หมุนเวียนอื่น	(10,931,775.67)	-	-	(10,931,775.67)
กำไรจากการวัดมูลค่าตราสารอนุพันธ์	-	(14,943.25)	-	(14,943.25)
ส่วนเกินทุนจากการตีราคาที่ดิน	(48,840,223.40)	-	-	(48,840,223.40)
รวม	(59,771,999.07)	(14,943.25)	-	(59,786,942.32)
สินทรัพย์ (หนี้สิน) ภาษีเงินได้รอการตัดบัญชี	(33,556,246.19)	1,527,536.41	22,379.64	(32,006,330.14)

	บาท			
	ยอดตามบัญชี ณ วันที่ 31 ธันวาคม 2565	รายได้ (ค่าใช้จ่าย) ในระหว่างปี ในกำไรขาดทุน ในกำไรขาดทุน เบ็ดเสร็จอื่น		ยอดตามบัญชี ณ วันที่ 31 ธันวาคม 2566
สินทรัพย์ภาษีเงินได้รอการตัดบัญชี :				
ค่าเผื่อผลขาดทุนด้านเครดิตที่คาดว่าจะเกิดขึ้น	3,898,207.91	(1,519,816.64)	-	2,378,391.27
ค่าเผื่อการลดลงของมูลค่าสินค้า	1,460,000.00	-	-	1,460,000.00
ขาดทุนจากการตีราคาที่ดิน	4,864,800.03	-	-	4,864,800.03
ขาดทุนจากการวัดมูลค่าตราสารหนี้	2,996,429.73	1,203,733.01	(25,204.55)	4,174,958.19
ขาดทุนจากการวัดมูลค่าตราสารอนุพันธ์	976,170.64	(668,494.83)	-	307,675.81
ประมาณการหนี้สินสำหรับผลประโยชน์พนักงาน	16,697,869.39	1,918,761.79	(5,586,703.60)	13,029,927.58
รวม	30,893,477.70	934,183.33	(5,611,908.15)	26,215,752.88
หนี้สินภาษีเงินได้รอการตัดบัญชี :				
กำไรจากการวัดมูลค่าสินทรัพย์				
ทางการเงินไม่หมุนเวียนอื่น	(10,971,316.04)	-	39,540.37	(10,931,775.67)
ส่วนเกินทุนจากการตีราคาที่ดิน	(48,840,223.40)	-	-	(48,840,223.40)
รวม	(59,811,539.44)	-	39,540.37	(59,771,999.07)
สินทรัพย์ (หนี้สิน) ภาษีเงินได้รอการตัดบัญชี	(28,918,061.74)	934,183.33	(5,572,367.78)	(33,556,246.19)



บริษัท สหมิตรเครื่องกล จำกัด (มหาชน)

## หมายเหตุประกอบงบการเงิน

วันที่ 31 ธันวาคม 2567

### 12. เงินกู้ยืมระยะสั้นจากสถาบันการเงิน

ณ วันที่ 31 ธันวาคม 2567 และ 2566 บริษัทมีวงเงินเบิกเกินบัญชีและวงเงินสินเชื่ออื่นกับสถาบันการเงินในประเทศหลายแห่งเป็นจำนวนเงิน 1,351 ล้านบาท และ 21 ล้านบาทเหรียญสหรัฐฯ สำหรับเงินเบิกเกินบัญชีธนาคารแห่งหนึ่งค้ำประกันโดยเงินฝากประจำธนาคาร จำนวนเงิน 0.50 ล้านบาท สำหรับวงเงินสินเชื่ออื่นไม่มีหลักทรัพย์ค้ำประกันใด ๆ

### 13. ประมาณการหนี้สินสำหรับผลประโยชน์พนักงาน

#### งบฐานะการเงิน

	บาท	
	2567	2566
ประมาณการหนี้สินสำหรับผลประโยชน์พนักงาน	65,149,637.97	83,489,346.97
ต้นทุนบริการปัจจุบันและดอกเบี้ย	9,486,557.72	8,893,835.22
ปรับปรุงโครงการผลประโยชน์พนักงานระยะยาวอื่น	-	5,001,646.00
ผลกำไรจากการวัดมูลค่าใหม่ของผลประโยชน์พนักงานที่กำหนดไว้	-	(27,933,518.00)
ผลประโยชน์จ่ายโดยโครงการ	(1,563,916.72)	(4,301,672.22)
ประมาณการหนี้สินสำหรับผลประโยชน์พนักงาน	73,072,278.97	65,149,637.97

#### ค่าใช้จ่ายที่รับรู้ในงบกำไรขาดทุนเบ็ดเสร็จ

สำหรับปีสิ้นสุดวันที่ 31 ธันวาคม 2567 และ 2566

	บาท	
	2567	2566
ต้นทุนบริการปัจจุบัน		
ค่าใช้จ่ายในการบริหาร	6,805,976.72	6,264,716.22
ค่าตอบแทนผู้บริหาร	882,477.00	957,763.00
ดอกเบี้ยจากภาระผูกพัน	1,798,104.00	1,671,356.00
ปรับปรุงโครงการผลประโยชน์พนักงานระยะยาวอื่น	-	5,001,646.00
รวม	9,486,557.72	13,895,481.22

#### ข้อสมมติหลักในการประมาณการตามหลักการคณิตศาสตร์ประกันภัย

สำหรับปีสิ้นสุดวันที่ 31 ธันวาคม 2567 และ 2566

	ร้อยละ	
	2567	2566
อัตราคิดลด	2.76	2.76
อัตราการขึ้นเงินเดือน	4.00	4.00
อัตราการเปลี่ยนแปลงในจำนวนพนักงาน	0.00 - 20.00 (จำแนกตามช่วงอายุ)	0.00 - 20.00 (จำแนกตามช่วงอายุ)
อัตราการมรณะ	ร้อยละ 100 ของ ตารางมรณะไทย พ.ศ. 2560	ร้อยละ 100 ของ ตารางมรณะไทย พ.ศ. 2560



บริษัท สหมิตรเครื่องกล จำกัด (มหาชน)

## หมายเหตุประกอบงบการเงิน

วันที่ 31 ธันวาคม 2567

### การวิเคราะห์ความอ่อนไหว

ผลกระทบของการเปลี่ยนแปลงสมมติฐานที่สำคัญต่อมูลค่าปัจจุบันของประมาณการหนี้สินสำหรับผลประโยชน์พนักงาน ณ วันที่ 31 ธันวาคม 2567 และ 2566 สรุปได้ดังนี้

	บาท			
	2567		2566	
	เพิ่มขึ้นร้อยละ 1	ลดลงร้อยละ 1	เพิ่มขึ้นร้อยละ 1	ลดลงร้อยละ 1
อัตราคิดลด	(6,810,671.00)	7,848,443.00	(6,420,083.00)	7,430,788.00
อัตราการขึ้นเงินเดือน	8,715,494.00	(7,607,230.00)	7,520,637.00	(6,581,099.00)
อัตราการเปลี่ยนแปลงในจำนวนพนักงาน	(7,276,975.00)	5,129,022.00	(6,864,294.00)	4,994,758.00
อัตราการมรณะ	436,045.00	(432,880.00)	405,215.00	(402,163.00)

### 14. สำรองตามกฎหมาย

ตามบทบัญญัติของพระราชบัญญัติบริษัทมหาชน จำกัด พ.ศ. 2535 บริษัทต้องจัดสรรทุนสำรองอย่างน้อยร้อยละ 5 ของกำไรสุทธิ จนกว่าทุนสำรองดังกล่าวจะมีจำนวนไม่น้อยกว่าร้อยละ 10 ของทุนจดทะเบียน ทุนสำรองตามกฎหมายนี้จะนำไปจ่ายเงินปันผลไม่ได้

### 15. ค่าใช้จ่ายภาษีเงินได้

#### 15.1 ส่วนประกอบหลักของค่าใช้จ่ายภาษีเงินได้

สำหรับปีสิ้นสุดวันที่ 31 ธันวาคม 2567 และ 2566 ประกอบด้วย

	บาท	
	2567	2566
ค่าใช้จ่ายภาษีเงินได้ที่แสดงอยู่ในกำไรขาดทุน :		
ภาษีเงินได้ของปีปัจจุบัน :		
ภาษีเงินได้สำหรับปี	28,485,466.84	28,661,479.10
ภาษีเงินได้รอการตัดบัญชี :		
การเปลี่ยนแปลงของผลต่างชั่วคราว		
ที่รับรู้เมื่อเริ่มแรกและที่กลับรายการ	(1,527,536.41)	(934,183.33)
รวม	26,957,930.43	27,727,295.77
ค่าใช้จ่าย (รายได้) ภาษีเงินได้ที่เกี่ยวข้องกับส่วนประกอบของงบกำไรขาดทุนเบ็ดเสร็จอื่น :		
ผลขาดทุนจากการวัดมูลค่าของสินทรัพย์ทางการเงิน	(22,379.64)	(14,335.82)
ผลกำไรจากการวัดมูลค่าใหม่ของผลประโยชน์		
พนักงานที่กำหนดไว้	-	5,586,703.60
รวม	(22,379.64)	5,572,367.78



บริษัท สหมิตรเครื่องกล จำกัด (มหาชน)

## หมายเหตุประกอบงบการเงิน

วันที่ 31 ธันวาคม 2567

### 15.2 การกระทบยอดระหว่างจำนวนค่าใช้จ่ายภาษีเงินได้ และผลคูณของกำไรทางบัญชีกับอัตราภาษีที่ใช้สำหรับปีสิ้นสุดวันที่ 31 ธันวาคม 2567 และ 2566 สรุปได้ดังนี้

	บาท	
	2567	2566
กำไรทางบัญชีสำหรับปี	172,685,098.27	159,394,319.43
อัตราภาษีที่ใช้ (ร้อยละ)	20	20
ค่าใช้จ่ายภาษีเงินได้คำนวณตามอัตราภาษีที่ใช้	34,537,019.65	31,878,863.89
รายการกระทบยอด		
ผลกระทบทางภาษีของค่าใช้จ่ายที่ไม่สามารถนำมาหักในการคำนวณกำไรทางภาษี		
- ค่าใช้จ่ายที่ไม่อนุญาตให้ถือเป็นรายจ่ายในการคำนวณกำไรทางภาษี	552,096.67	421,948.16
ผลกระทบทางภาษีของรายได้หรือกำไรที่ไม่ต้องนำมาคำนวณกำไรทางภาษี		
- รายได้เงินปันผลที่ได้รับยกเว้น	(996,886.67)	-
- กำไรจากการขายสินทรัพย์ทางการเงินอื่นที่ได้รับยกเว้น	(1,873,088.73)	-
- กำไรของกิจการที่ได้รับการส่งเสริมการลงทุนที่ได้รับยกเว้น	(4,572,283.33)	(3,855,107.39)
- ค่าใช้จ่ายที่หักเป็นรายจ่ายได้เพิ่มในทางภาษี	(688,927.16)	(718,408.89)
รวมรายการกระทบยอด	(7,579,089.22)	(4,151,568.12)
รวมค่าใช้จ่ายภาษีเงินได้	26,957,930.43	27,727,295.77

### 15.3 การกระทบยอดระหว่างอัตราภาษีที่แท้จริงถัวเฉลี่ยและอัตราภาษีที่ใช้สำหรับปีสิ้นสุดวันที่ 31 ธันวาคม 2567 และ 2566 สรุปได้ดังนี้

	2567		2566	
	จำนวนภาษี (บาท)	อัตราภาษี (%)	จำนวนภาษี (บาท)	อัตราภาษี (%)
กำไรทางบัญชีก่อนค่าใช้จ่ายภาษีเงินได้สำหรับปี	172,685,098.27		159,394,319.43	
ค่าใช้จ่ายภาษีเงินได้ตามอัตราภาษีที่ใช้	34,537,019.65	20.00	31,878,863.89	20.00
รายการกระทบยอด	(7,579,089.22)	(4.39)	(4,151,568.12)	(2.60)
ค่าใช้จ่ายภาษีเงินได้ตามอัตราภาษีที่แท้จริงถัวเฉลี่ย	26,957,930.43	15.61	27,727,295.77	17.40

## 16. การบริหารจัดการทุน

วัตถุประสงค์ในการบริหารจัดการทุนที่สำคัญของบริษัทคือการจัดให้มีซึ่งโครงสร้างทางการเงินที่เหมาะสมและการดำรงไว้ซึ่งความสามารถในการดำเนินธุรกิจอย่างต่อเนื่องเพื่อสร้างผลตอบแทนต่อผู้ถือหุ้นและเป็นประโยชน์ต่อผู้มีส่วนได้เสียอื่น

ตามงบฐานะการเงิน ณ วันที่ 31 ธันวาคม 2567 และ 2566 บริษัทมีอัตราส่วนหนี้สินต่อทุนเท่ากับ 0.10:1 และ 0.11:1 ตามลำดับ





บริษัท สหมิตรเครื่องกล จำกัด (มหาชน)

## หมายเหตุประกอบงบการเงิน

วันที่ 31 ธันวาคม 2567

### 17. กำไรต่อหุ้นขั้นพื้นฐาน

กำไรต่อหุ้นขั้นพื้นฐานคำนวณโดยการหารกำไรสำหรับปีด้วยจำนวนหุ้นสามัญถัวเฉลี่ยที่ถ่วงน้ำหนักที่ออกและเรียกชำระแล้วในระหว่างปี

	2567	2566
กำไรสำหรับปีที่เป็นผู้ถือหุ้นสามัญ (บาท)	145,727,167.84	131,667,023.66
จำนวนหุ้นสามัญถัวเฉลี่ยถ่วงน้ำหนัก (หุ้น)	530,000,000	530,000,000
กำไรต่อหุ้นขั้นพื้นฐาน (บาทต่อหุ้น)	0.27	0.25

### 18. เงินปันผล

สำหรับปี 2567

เมื่อวันที่ 8 สิงหาคม 2567 ที่ประชุมคณะกรรมการบริษัทครั้งที่ 3/2567 มีมติอนุมัติให้บริษัทจ่าย เงินปันผลระหว่างกาลจากผลการดำเนินงานในงวดหกเดือนแรกของปี 2567 ให้แก่ผู้ถือหุ้นในอัตราหุ้นละ 0.10 บาท เป็นจำนวนเงิน 53 ล้านบาท

เมื่อวันที่ 25 เมษายน 2567 ที่ประชุมสามัญผู้ถือหุ้นประจำปี 2567 มีมติอนุมัติให้บริษัทจ่ายเงินปันผลประจำปีจากกำไรของบริษัท ณ วันที่ 31 ธันวาคม 2566 ให้แก่ผู้ถือหุ้นในอัตราหุ้นละ 0.14 บาท เป็นจำนวน 74.20 ล้านบาท

รวมจ่ายเงินปันผลในปี 2567 เป็นจำนวนเงิน 127.20 ล้านบาท

สำหรับปี 2566

เมื่อวันที่ 10 สิงหาคม 2566 ที่ประชุมคณะกรรมการบริษัทครั้งที่ 3/2566 มีมติอนุมัติให้บริษัทจ่าย เงินปันผลระหว่างกาลจากผลการดำเนินงานในงวดหกเดือนแรกของปี 2566 ให้แก่ผู้ถือหุ้นในอัตราหุ้นละ 0.10 บาท เป็นจำนวนเงิน 53 ล้านบาท

เมื่อวันที่ 27 เมษายน 2566 ที่ประชุมสามัญผู้ถือหุ้นประจำปี 2566 มีมติอนุมัติให้บริษัทจ่ายเงินปันผลประจำปีจากกำไรของบริษัท ณ วันที่ 31 ธันวาคม 2565 ให้แก่ผู้ถือหุ้นในอัตราหุ้นละ 0.20 บาท เป็นจำนวน 106 ล้านบาท

รวมจ่ายเงินปันผลในปี 2566 เป็นจำนวนเงิน 159 ล้านบาท

### 19. ค่าใช้จ่ายตามธรรมชาติ

รายการค่าใช้จ่ายแบ่งตามลักษณะประกอบด้วยรายการค่าใช้จ่ายที่สำคัญ ดังต่อไปนี้

	บาท	
	2567	2566
ค่าซื้อสินค้า	957,275,807.76	938,667,048.61
การเปลี่ยนแปลงในสินค้าและงานระหว่างทำ	54,394,134.79	67,556,470.24
วัตถุดิบและวัสดุสิ้นเปลืองใช้ไป	63,619,308.04	71,584,907.61
ค่าใช้จ่ายพนักงาน	193,440,692.76	204,954,768.75
ค่าตอบแทนผู้บริหาร	37,642,877.00	37,498,163.00
ค่าเสื่อมราคา	55,497,547.52	61,081,703.31
ค่าขนส่งและค่าน้ำมันรถ	19,286,353.52	18,461,785.99



บริษัท สหมิตรเครื่องกล จำกัด (มหาชน)

## หมายเหตุประกอบงบการเงิน

วันที่ 31 ธันวาคม 2567

### 20. กองทุนสำรองเลี้ยงชีพ

บริษัทและพนักงานของบริษัทได้ร่วมกันจัดตั้งกองทุนสำรองเลี้ยงชีพ ซึ่งประกอบด้วยเงินที่พนักงานจ่ายสะสมและเงินที่บริษัทจ่ายสมทบให้ กองทุนสำรองเลี้ยงชีพนี้นี้บริหารโดยธนาคารกรุงศรีอยุธยา จำกัด (มหาชน) และจะจ่ายให้พนักงานในกรณีที่ลาออกจากราชการตามระเบียบว่าด้วยกองทุนสำรองเลี้ยงชีพของบริษัท

สำหรับปีสิ้นสุดวันที่ 31 ธันวาคม 2567 และ 2566 บริษัทได้จ่ายเงินสมทบให้กับกองทุนสำรองเลี้ยงชีพเป็นจำนวนเงิน 1.67 ล้านบาท และ 1.69 ล้านบาท ตามลำดับ

### 21. เครื่องมือทางการเงิน

#### 21.1 นโยบายการบริหารความเสี่ยงทางการเงิน

บริษัทมีความเสี่ยงจากความผันผวนของอัตราดอกเบี้ย อัตราแลกเปลี่ยน และมีความเสี่ยงจากการที่คู่สัญญาไม่ปฏิบัติตามสัญญา บริษัทไม่มีนโยบายประกอบธุรกรรมตราสารอนุพันธ์ทางการเงินเพื่อการเก็งกำไรหรือเพื่อการค้า

#### 21.2 ความเสี่ยงจากอัตราดอกเบี้ย

ความเสี่ยงจากอัตราดอกเบี้ยนี้เกิดขึ้นจากความผันผวนของอัตราดอกเบี้ยในตลาดในอนาคต ซึ่งจะส่งผลกระทบต่อผลการดำเนินงานและกระแสเงินสดของบริษัท บริษัทมีความเสี่ยงจากอัตราดอกเบี้ย เนื่องจากมีเงินฝาก และสินทรัพย์ทางการเงินอื่น

เนื่องจากสินทรัพย์และหนี้สินทางการเงินส่วนใหญ่จัดอยู่ในประเภทระยะสั้น บริษัทจึงไม่มีความเสี่ยงจากอัตราดอกเบี้ยที่เป็นสาระสำคัญ

	บาท			
	ยอดคงเหลือของเครื่องมือทางการเงินสุทธิ ณ วันที่ 31 ธันวาคม 2567			
	อัตราดอกเบี้ย ปรับขึ้นลงตาม อัตราตลาด	อัตราดอกเบี้ย คงที่	ไม่มีอัตรา ดอกเบี้ย	รวม
<b>สินทรัพย์ทางการเงิน</b>				
เงินสดและรายการเทียบเท่าเงินสด	7,255,499.41	-	38,666,472.46	45,921,971.87
ลูกหนี้การค้าและลูกหนี้หมุนเวียนอื่น	-	-	311,450,303.24	311,450,303.24
สินทรัพย์ที่เกิดจากสัญญา	-	-	3,894,000.00	3,894,000.00
สินทรัพย์ทางการเงินหมุนเวียนอื่น	-	10,014,124.60	652,490,678.01	662,504,802.61
เงินฝากธนาคารที่มีภาระผูกพัน	-	659,931.13	-	659,931.13
สินทรัพย์ทางการเงินไม่หมุนเวียน	-	-	112,066,009.00	112,066,009.00
สินทรัพย์ไม่หมุนเวียนอื่น	-	-	149,474.74	149,474.74
<b>หนี้สินทางการเงิน</b>				
เจ้าหนี้การค้า	-	-	73,682,636.13	73,682,636.13
เจ้าหนี้หมุนเวียนอื่น	-	-	38,702,724.20	38,702,724.20
หนี้สินที่เกิดจากสัญญา	-	-	26,874,026.42	26,874,026.42
หนี้สินหมุนเวียนอื่น	-	-	4,450,784.96	4,450,784.96



บริษัท สหมิตรเครื่องกล จำกัด (มหาชน)

## หมายเหตุประกอบงบการเงิน

วันที่ 31 ธันวาคม 2567

	บาท			
	ยอดคงเหลือของเครื่องมือทางการเงินสุทธิ ณ วันที่ 31 ธันวาคม 2566			
	อัตราดอกเบี้ย ปรับขึ้นลงตาม อัตราตลาด	อัตราดอกเบี้ย คงที่	ไม่มีอัตรา ดอกเบี้ย	รวม
<b>สินทรัพย์ทางการเงิน</b>				
เงินสดและรายการเทียบเท่าเงินสด	18,713,995.86	-	39,809,693.26	58,523,689.12
ลูกหนี้การค้าและลูกหนี้หมุนเวียนอื่น	-	-	299,188,903.45	299,188,903.45
สินทรัพย์ที่เกิดจากสัญญา	-	-	75,450.00	75,450.00
สินทรัพย์ทางการเงินหมุนเวียนอื่น	-	30,126,022.80	532,154,136.10	562,280,158.90
เงินฝากธนาคารที่มีภาระผูกพัน	-	656,419.66	-	656,419.66
สินทรัพย์ทางการเงินไม่หมุนเวียน	-	-	112,066,009.00	112,066,009.00
สินทรัพย์ไม่หมุนเวียนอื่น	-	-	147,013.74	147,013.74
<b>หนี้สินทางการเงิน</b>				
เจ้าหนี้การค้า	-	-	105,529,167.90	105,529,167.90
เจ้าหนี้หมุนเวียนอื่น	-	-	40,042,778.60	40,042,778.60
หนี้สินที่เกิดจากสัญญา	-	-	15,765,816.52	15,765,816.52
หนี้สินทางการเงินหมุนเวียนอื่น	-	-	1,538,379.05	1,538,379.05
หนี้สินหมุนเวียนอื่น	-	-	3,090,504.78	3,090,504.78

### 21.3 ความเสี่ยงจากอัตราแลกเปลี่ยน

บริษัทมีความเสี่ยงจากอัตราแลกเปลี่ยนที่สำคัญอันเกี่ยวเนื่องจากการที่บริษัทมีธุรกรรมที่เป็นเงินตราต่างประเทศ ยอดคงเหลือของสินทรัพย์และหนี้สินทางการเงินในสกุลเงินตราต่างประเทศ มีดังนี้

	(หน่วย: พันหน่วยในเงินตราต่างประเทศ)					
	สินทรัพย์ทางการเงิน		หนี้สินทางการเงิน		อัตราแลกเปลี่ยนถ่วงเฉลี่ย	
	2567	2566	2567	2566	2567	2566
ยูโร	923	226	1,003	1,201	35.4284	38.0334
เหรียญสหรัฐอเมริกา	859	1,075	497	751	33.9879	34.2233
เยน	7,476	73,523	7,788	53,570	0.2155	0.2423
หยวน	505	183	-	-	4.6563	4.8071

### สัญญาซื้อขายเงินตราต่างประเทศล่วงหน้า

บริษัทได้ทำสัญญาซื้อขายเงินตราต่างประเทศล่วงหน้าเพื่อลดความเสี่ยงจากความผันผวนของเจ้าหนี้การค้าและเจ้าหนี้อื่นที่เป็นสกุลเงินตราต่างประเทศ

บริษัทมีสัญญาซื้อขายเงินตราต่างประเทศล่วงหน้าซึ่งครบกำหนดไม่เกิน 1 ปี ดังนี้



บริษัท สหมิตรเครื่องกล จำกัด (มหาชน)

## หมายเหตุประกอบงบการเงิน

วันที่ 31 ธันวาคม 2567

	เงินตราต่างประเทศ		มูลค่ายุติธรรม		อัตราแลกเปลี่ยนตามสัญญา	
	2567	2566	2567	2566	2567	2566
เหรียญสหรัฐอเมริกา	287,647.58	1,052,771.28	9,844,882.24	36,029,307.37	35.47 - 36.22	34.29 - 36.25
ยูโร	249,637.18	501,146.95	8,846,292.89	19,060,272.28	32.29 - 34.12	37.73 - 38.01
เยน	-	120,000,000.00	-	29,075,640.00	-	0.24 - 0.25
หยวน	-	40,624.58	-	195,286.42	-	4.98

มูลค่ายุติธรรมของสัญญาแลกเปลี่ยนเงินตราต่างประเทศล่วงหน้ากำหนดโดยใช้อัตราตลาดของแต่ละสัญญาที่คำนวณโดยสถาบันการเงินของบริษัท ณ วันที่ในงบฐานะการเงิน

### 21.4 ความเสี่ยงด้านการให้สินเชื่อ

บริษัทมีความเสี่ยงด้านการให้สินเชื่อเกี่ยวกับลูกหนี้ อย่างไรก็ตาม บริษัทมีฐานของลูกค้าที่หลากหลายและมีจำนวนมากราย ดังนั้นบริษัทจึงไม่คาดว่าจะพบความเสียหายอย่างเป็นสาระสำคัญจากการเก็บหนี้จากลูกหนี้เหล่านั้น

## 22. ลำดับชั้นของมูลค่ายุติธรรม

ณ วันที่ 31 ธันวาคม 2567 และ 2566 บริษัทมีสินทรัพย์ (หนี้สิน) ที่วัดมูลค่าด้วยมูลค่ายุติธรรม แยกแสดงตามลำดับชั้นของมูลค่ายุติธรรม ดังนี้

	บาท			
	ณ วันที่ 31 ธันวาคม 2567			
	ระดับที่ 1	ระดับที่ 2	ระดับที่ 3	รวม
สินทรัพย์และหนี้สินทางการเงินที่วัดมูลค่าด้วยมูลค่ายุติธรรมผ่านกำไรหรือขาดทุน				
ตราสารหนี้				
- หน่วยลงทุนกองทุนรวม	-	652,415,961.78	-	652,415,961.78
ตราสารอนุพันธ์	-	74,716.23	-	74,716.23
สินทรัพย์ทางการเงินที่วัดมูลค่าด้วยมูลค่ายุติธรรมผ่านกำไรขาดทุนเบ็ดเสร็จอื่น				
ตราสารหนี้				
- พันกู้	-	10,014,124.60	-	10,014,124.60
ตราสารทุน				
- เงินลงทุนทั่วไป	-	-	112,066,009.00	112,066,009.00
ที่ดินและส่วนปรับปรุง	-	507,151,929.28	-	507,151,929.28



บริษัท สหมิตรเครื่องกล จำกัด (มหาชน)

## หมายเหตุประกอบงบการเงิน

วันที่ 31 ธันวาคม 2567

	บาท			
	ณ วันที่ 31 ธันวาคม 2566			
	ระดับที่ 1	ระดับที่ 2	ระดับที่ 3	รวม
สินทรัพย์ (หนี้สิน)ทางการเงินที่วัดมูลค่าด้วยมูลค่ายุติธรรมผ่านกำไรหรือขาดทุน				
ตราสารหนี้				
- หน่วยลงทุนกองทุนรวม	-	532,154,136.10	-	532,154,136.10
ตราสารอนุพันธ์	-	(1,538,379.05)	-	(1,538,379.05)
สินทรัพย์ทางการเงินที่วัดมูลค่าด้วยมูลค่ายุติธรรมผ่านกำไรขาดทุนเบ็ดเสร็จอื่น				
ตราสารหนี้				
- พันกู้	-	30,126,022.80	-	30,126,022.80
ตราสารทุน				
- เงินลงทุนทั่วไป	-	-	112,066,009.00	112,066,009.00
ที่ดินและส่วนปรับปรุง	-	507,151,929.28	-	507,151,929.28

ในระหว่างปีปัจจุบัน ไม่มีการโอนรายการระหว่างลำดับชั้นของมูลค่ายุติธรรม

### เทคนิคการประเมินมูลค่ายุติธรรมและข้อมูลที่ใช้สำหรับการวัดมูลค่ายุติธรรมระดับที่ 2

มูลค่ายุติธรรมของเงินลงทุนในหน่วยลงทุนที่มีได้จดทะเบียนในตลาดหลักทรัพย์แห่งประเทศไทยคำนวณโดยใช้มูลค่าสินทรัพย์สุทธิต่อหน่วยที่ประกาศโดยผู้จัดการกองทุน

มูลค่ายุติธรรมของเงินลงทุนในตราสารหนี้ คำนวณจากราคาเสนอซื้อล่าสุดหรืออัตราผลตอบแทนที่ประกาศโดยสมาคมตลาดตราสารหนี้ไทย

มูลค่ายุติธรรมของตราสารอนุพันธ์ ได้แก่ สัญญาซื้อขายเงินตราต่างประเทศล่วงหน้า วัดมูลค่ายุติธรรมโดยใช้อัตราตลาดของแต่ละสัญญาที่คำนวณโดยสถาบันการเงินคู่สัญญาของบริษัท ณ วันที่ในงบฐานะการเงิน

ที่ดินและส่วนปรับปรุงบริษัทได้จ้างผู้ประเมินอิสระเพื่อประเมินมูลค่ายุติธรรมของที่ดินดังกล่าวตามวิธีเปรียบเทียบราคาตลาด (Market Approach)

### เทคนิคการประเมินมูลค่ายุติธรรมและข้อมูลที่ใช้สำหรับการวัดมูลค่ายุติธรรมระดับที่ 3

มูลค่ายุติธรรมของเงินลงทุนทั่วไปที่มีใช้บริษัทจดทะเบียนในตลาดหลักทรัพย์แห่งประเทศไทย ประเมินโดยผู้ประเมินอิสระ ซึ่งประเมินด้วยวิธีการสินทรัพย์สุทธิ (NAV) ร่วมกับ วิธีการเปรียบเทียบราคาตลาด วิธีการต้นทุนและวิธีมูลค่าต้นทุนทดแทนใหม่



บริษัท สหมิตรเครื่องกล จำกัด (มหาชน)

## หมายเหตุประกอบงบการเงิน

วันที่ 31 ธันวาคม 2567

### 23. สิทธิประโยชน์ที่ได้รับจากการส่งเสริมการลงทุน

บริษัทได้รับสิทธิประโยชน์จากการได้รับการส่งเสริมการลงทุนจากคณะกรรมการส่งเสริมการลงทุนตามพระราชบัญญัติส่งเสริมการลงทุน พ.ศ. 2520 ในกิจการซูปพลีเคชั่น ดังนี้

เลขที่บัตรส่งเสริมการลงทุน	1476 (2)/2557	64-1131-1-00-1-0	65-1019-1-04-1-0	66-0837-2-04-1-0
ลงวันที่	11 พฤศจิกายน 2556	5 กรกฎาคม 2564	22 สิงหาคม 2565	20 มิถุนายน 2566
ประเภทกิจการที่ได้รับ	ประเภท 4.5 :	ประเภท 4.3 :	ประเภท 4.3 :	ประเภท 5.4.13 :
การส่งเสริม	กิจการรอบ - ซูปโลหะ	กิจการรอบ - ซูปโลหะ	กิจการรอบ - ซูปโลหะ	กิจการรอบ - ซูปโลหะ
สิทธิประโยชน์ที่สำคัญที่ได้รับตามบัตรส่งเสริมการลงทุน				
1. การยกเว้นภาษีเงินได้นิติบุคคลสำหรับกำไรสุทธิเงินจากวันที่มีรายได้	28 มีนาคม 2560 สิ้นสุดวันที่	17 กรกฎาคม 2566 สิ้นสุดวันที่	23 สิงหาคม 2565 สิ้นสุดวันที่	21 มิถุนายน 2566 สิ้นสุดวันที่
2. การยกเว้นภาษีเงินได้นิติบุคคลเป็นระยะเวลา (ปี)	27 มีนาคม 2567 8 ปี (มูลค่าไม่เกิน 74 ล้านบาท)	16 กรกฎาคม 2569 3 ปี (มูลค่าไม่เกิน 74 ล้านบาท)	22 สิงหาคม 2568 3 ปี (มูลค่าไม่เกิน 5.58 ล้านบาท)	20 มิถุนายน 2569 3 ปี (มูลค่าไม่เกิน 12.16 ล้านบาท)

ในฐานะที่เป็นกิจการที่ได้รับการส่งเสริมการลงทุน บริษัทจะต้องปฏิบัติตามเงื่อนไขและข้อกำหนดในบัตรส่งเสริม

รายได้จากการขายและบริการสำหรับปีสิ้นสุดวันที่ 31 ธันวาคม 2567 และ 2566 ประกอบด้วย

	พันบาท					
	2567			2566		
	กิจการที่ได้รับ	กิจการที่ไม่ได้รับ	รวม	กิจการที่ได้รับ	กิจการที่ไม่ได้รับ	รวม
	การส่งเสริม	การส่งเสริม		การส่งเสริม	การส่งเสริม	
รายได้จากการขายและบริการ						
- ในประเทศ	83,127	1,510,985	1,594,112	84,237	1,513,311	1,597,548
- ต่างประเทศ	-	22,381	22,381	-	20,083	20,083
รวม	83,127	1,533,366	1,616,493	84,237	1,533,394	1,617,631

### 24. ข้อมูลทางการเงินจำแนกตามส่วนงาน

บริษัทได้นำเสนอข้อมูลทางการเงินจำแนกตามส่วนงานดำเนินงานเป็นรูปแบบหลักในการรายงาน ส่วนงานดำเนินงานพิจารณาจากระบบการบริหารจัดการและโครงสร้างการรายงานทางการเงินภายในที่ได้รายงานต่อผู้มีอำนาจตัดสินใจสูงสุดด้านการดำเนินงานของบริษัทเป็นเกณฑ์ในการกำหนดส่วนงาน

บริษัทประกอบธุรกิจหลักในการนำเข้าและจำหน่ายผลิตภัณฑ์ ซึ่งมีส่วนงานทางภูมิศาสตร์หลักในประเทศ โดยมีส่วนงานธุรกิจ 3 ส่วนงานหลัก ได้แก่ (1) เหล็กและโรงซูปเหล็ก (2) เครื่องมือเครื่องจักร และ (3) อื่นๆ ประกอบด้วยกระดาษเยื่อกระดาษ วิศวกรรมไฟฟ้า และเครื่องจักรและอุปกรณ์สำหรับอุตสาหกรรมไม้





บริษัท สหมิตรเครื่องกล จำกัด (มหาชน)

## หมายเหตุประกอบงบการเงิน

วันที่ 31 ธันวาคม 2567

ข้อมูลทางการเงินจำแนกตามส่วนงานสำหรับปีสิ้นสุดวันที่ 31 ธันวาคม 2567 และ 2566 มีดังนี้

	พันบาท							
	เหล็กและ		เครื่องมือ		อื่นๆ		รวม	
	โรงชุบเหล็ก		เครื่องจักร					
	2567	2566	2567	2566	2567	2566	2567	2566
รายได้จากการขายและบริการ	1,024,935	1,036,642	336,882	297,631	254,676	283,358	1,616,493	1,617,631
กำไรขั้นต้นตามส่วนงาน	343,498	361,755	89,647	78,517	74,015	80,867	507,160	521,139
รายได้ตามส่วนงาน	9,193	2,380	2,357	512	2,741	4,082	14,291	6,974
รายได้สุทธิ	352,691	364,135	92,004	79,029	76,756	84,949	521,451	528,113
รายได้และค่าใช้จ่ายที่ไม่ได้เป็นส่วนงาน :								
รายได้อื่น							24,876	6,319
ต้นทุนในการจัดจำหน่าย							(205,461)	(211,281)
ค่าใช้จ่ายในการบริหาร							(130,538)	(123,583)
ค่าตอบแทนผู้บริหาร							(37,643)	(37,498)
ขาดทุนจากการวัดมูลค่าสินทรัพย์ทางการเงิน							-	(2,676)
ค่าใช้จ่ายภาษีเงินได้							(26,958)	(27,727)
กำไรสำหรับปี							145,727	131,667
<u>ฐานะการเงิน ณ วันที่ 31 ธันวาคม</u>								
ลูกหนี้การค้าและลูกหนี้หมุนเวียนอื่น							311,450	299,189
สินค้าคงเหลือ							898,300	957,996
สินทรัพย์ทางการเงินหมุนเวียนอื่น							662,505	562,280
ที่ดิน อาคาร และอุปกรณ์							765,242	804,742
รวมสินทรัพย์อื่น							173,729	181,524
รวม							2,811,226	2,805,731
<u>จังหวะเวลาในการรับรู้รายได้</u>								
ณ เวลาใดเวลาหนึ่ง	1,024,935	1,036,642	325,103	285,269	229,965	244,541	1,580,003	1,566,452
ตลอดช่วงเวลาหนึ่ง	-	-	11,779	12,362	24,711	38,817	36,490	51,179
รวม	1,024,935	1,036,642	336,882	297,631	254,676	283,358	1,616,493	1,617,631

### 25. ภาระผูกพันและหนี้สินที่อาจเกิดขึ้น

ณ วันที่ 31 ธันวาคม 2567 บริษัทมีภาระผูกพันและหนี้สินที่อาจเกิดขึ้น ดังนี้

#### 25.1 ภาระผูกพัน

- บริษัทมีภาระผูกพันจากการทำสัญญาค่าสิทธิการใช้เครื่องหมายการค้ากับบริษัทแห่งหนึ่งในต่างประเทศโดยบริษัทต้องจ่ายค่าสิทธิในอัตราร้อยละ 1.5 ของยอดขายภายในประเทศ และอัตราร้อยละ 1 ของยอดขายต่างประเทศ
- บริษัทมีภาระผูกพันจากการซื้อสินค้าที่ยังไม่ได้รับมอบเป็นจำนวนเงิน 0.35 ล้านบาทสหรัฐฯ 0.42 ล้านบาท และ 5.76 ล้านบาท
- บริษัทมีการทำเลตเตอร์ออฟเครดิตกับสถาบันการเงินที่ยังไม่ถึงกำหนดชำระเป็นจำนวนเงิน 33 ล้านบาท



บริษัท สหมิตรเครื่องกล จำกัด (มหาชน)

## หมายเหตุประกอบงบการเงิน

วันที่ 31 ธันวาคม 2567

### 25.2 ภาระค้ำประกัน

บริษัทมีหนังสือค้ำประกัน ซึ่งออกโดยธนาคารในนามของบริษัทเป็นจำนวนเงินรวม 4.95 ล้านบาท เพื่อค้ำประกันการใช้ไฟฟ้าและเกี่ยวเนื่องกับการผูกพันทางการปฏิบัติบางประการตามปกติธุรกิจของบริษัท

### 26. การจัดประเภทรายการบัญชีใหม่

บริษัทได้มีการจัดประเภทรายการบัญชีบางรายการในงบการเงินปี 2566 ใหม่ เพื่อให้สอดคล้องกับการจัดประเภทรายการบัญชีในงบการเงินปีปัจจุบัน ซึ่งไม่มีผลกระทบต่อกำไรสุทธิหรือส่วนของผู้ถือหุ้นที่แสดงไว้เดิม

	ตามที่เคย รายงานไว้	บาท เพิ่มขึ้น (ลดลง)	หลังจัด ประเภทใหม่
<b>งบฐานะการเงิน</b>			
ณ วันที่ 31 ธันวาคม 2566			
สินทรัพย์หมุนเวียน			
สินค้าคงเหลือ	967,074,610.13	(9,078,337.09)	957,996,273.04
สินทรัพย์ไม่หมุนเวียน			
สินทรัพย์ไม่หมุนเวียนอื่น	147,013.74	9,078,337.09	9,225,350.83

### งบกำไรขาดทุนเบ็ดเสร็จ

สำหรับปีสิ้นสุดวันที่ 31 ธันวาคม 2566

ค่าใช้จ่าย

ค่าใช้จ่ายในการบริหาร	126,799,672.20	(3,216,600.00)	123,583,072.20
ค่าตอบแทนผู้บริหาร	34,281,563.00	3,216,600.00	37,498,163.00

### งบกระแสเงินสด

สำหรับปีสิ้นสุดวันที่ 31 ธันวาคม 2566

กระแสเงินสดจากกิจกรรมดำเนินงาน

สินทรัพย์จากการดำเนินงาน (เพิ่มขึ้น) ลดลง

สินค้าคงเหลือ	70,963,037.18	(796,433.29)	70,166,603.89
สินทรัพย์ไม่หมุนเวียนอื่น	1,927,595.97	796,433.29	2,724,029.26

### 27. การอนุมัติงบการเงิน

งบการเงินนี้ได้รับอนุมัติให้ออกโดยคณะกรรมการของบริษัทเมื่อวันที่ 26 กุมภาพันธ์ 2568



บริษัทได้สอบทานข้อมูลในแบบแสดงรายการข้อมูลประจำปีฉบับนี้แล้ว ด้วยความระมัดระวัง บริษัทขอรับรองว่า ข้อมูลดังกล่าวถูกต้องครบถ้วน ไม่เป็นเท็จ ไม่ทำให้ผู้อื่นสำคัญผิด หรือไม่ขาดข้อมูลที่ควรต้องแจ้งในสาระสำคัญนอกจากนี้ บริษัทขอรับรองว่า

- (1) งบการเงินและข้อมูลทางการเงินที่สรุปมาในแบบแสดงรายการข้อมูลประจำปี/รายงานประจำปี ได้แสดงข้อมูลอย่างถูกต้องครบถ้วนในสาระสำคัญเกี่ยวกับฐานะการเงิน ผลการดำเนินงาน และกระแสเงินสดของบริษัทแล้ว
- (2) บริษัทได้จัดให้มีระบบการเปิดเผยข้อมูลที่ดี เพื่อให้แน่ใจ ว่าบริษัทได้เปิดเผยข้อมูลในส่วนที่เป็นสาระสำคัญ ทั้งของบริษัทอย่างถูกต้องครบถ้วนแล้ว รวมทั้งควบคุมดูแลให้มีการปฏิบัติตามระบบดังกล่าว
- (3) บริษัทได้จัดให้มีระบบการควบคุมภายในที่ดี และควบคุมดูแลให้มีการปฏิบัติตามระบบดังกล่าว และบริษัทได้แจ้งข้อมูลการประเมินระบบการควบคุมภายใน ณ วันที่ 31 ธันวาคม 2567 ต่อผู้สอบบัญชีและกรรมการตรวจสอบของบริษัทแล้ว ซึ่งครอบคลุมถึงข้อบกพร่องและการเปลี่ยนแปลงที่สำคัญของระบบการควบคุมภายใน รวมทั้งการกระทำที่มีขอบที่อาจมีผลกระทบต่อการจัดทำรายงานทางการเงินของบริษัท

ในการนี้ เพื่อเป็นหลักฐานว่าเอกสารทั้งหมดเป็นเอกสารชุดเดียวกันกับที่บริษัทได้รับรองความถูกต้องแล้ว บริษัทได้มอบหมายให้ นายพฤทธิ์ สรณานนารุ ในฐานะกรรมการผู้จัดการ เป็นผู้ลงลายมือชื่อกำกับเอกสารนี้ไว้ทุกหน้า ด้วย หากเอกสารใดไม่มีลายมือชื่อของ นายพฤทธิ์ สรณานนารุ กำกับไว้ บริษัทจะถือว่าไม่ใช่ข้อมูลที่บริษัทได้รับรองความถูกต้องของข้อมูลแล้วดังกล่าวข้างต้น

ลงนามโดย

นายชัยศิลป์ แท้มศิริชัย  
(ประธานกรรมการ)

นายประสงค์ ศรีรัตนกุล  
(รองประธานกรรมการ)

นายพฤทธิ์ สรณานนารุ  
(กรรมการผู้จัดการ)



## รายละเอียดเกี่ยวกับกรรมการ ผู้บริหาร ผู้ที่ได้รับมอบหมายให้รับผิดชอบสูงสุด ในสายงานบัญชีและการเงิน และเลขานุการบริษัท

ชื่อ-นามสกุล	คุณวุฒิทางการศึกษา	ประสบการณ์ทำงาน	
		ช่วงเวลา	ตำแหน่ง / ชื่อหน่วยงาน / บริษัท
<b>นายชัยศิลป์ แด่มศิริชัย</b> อายุ 81 ปี สัดส่วนการถือหุ้น 8.20% การถือหุ้น 43,469,346 หุ้น  การถือหุ้นของคู่สมรส และ บุตรที่ยังไม่บรรลุนิติภาวะ คู่สมรสนางจิรวรรณ แด่มศิริชัย การถือหุ้น 5,940,000 หุ้น สัดส่วนการถือหุ้น 1.12%	<u>การศึกษา</u> - ศิลปศาสตรมหาบัณฑิต สาขารัฐศาสตร์ มหาวิทยาลัยรามคำแหง - ประกาศนียบัตร MINI MBA จุฬาลงกรณ์มหาวิทยาลัย - ศิลปศาสตรบัณฑิต มหาวิทยาลัยรามคำแหง - อัสสัมชัญพาณิชย์  <u>การอบรม</u> - หลักสูตร Finance for Non-Finance Directors (FN) รุ่นที่ 15/2005 - หลักสูตร Director Certification Program (DCP) รุ่นที่ 53/2005 - หลักสูตร Director Accreditation Program (DAP) จากสมาคมส่งเสริมสถาบันกรรมการบริษัทไทย (IOD) รุ่นที่ 26/2004	2517 - ปัจจุบัน       2531 - ปัจจุบัน 2519 - ปัจจุบัน	<u>ตำแหน่งในบริษัทจดทะเบียน</u> ประธานกรรมการและประธานกรรมการบริหาร บมจ. สหมิตรเครื่องกล  <u>ตำแหน่งในบริษัทอื่น (ไม่ใช่บริษัทจดทะเบียน)</u> กรรมการ บจก. เค เอส โมลด์พาร์ท กรรมการ บจก. สหมิตรโฮลดิ้ง
<b>นายประสงค์ ศรีธรรมกุล</b> อายุ 81 ปี สัดส่วนการถือหุ้น 8.09% การถือหุ้น 42,878,936 หุ้น  การถือหุ้นของคู่สมรส และ บุตรที่ยังไม่บรรลุนิติภาวะ (ไม่มี)	<u>การศึกษา</u> - อัสสัมชัญพาณิชย์  <u>การอบรม</u> - หลักสูตร Director Accreditation Program (DAP) จากสมาคมส่งเสริมสถาบันกรรมการบริษัทไทย (IOD) รุ่นที่ 28/2004	2517 - ปัจจุบัน      2531 - ปัจจุบัน 2519 - ปัจจุบัน	<u>ตำแหน่งในบริษัทจดทะเบียน</u> รองประธานกรรมการและรองประธานกรรมการบริหาร บมจ. สหมิตรเครื่องกล  <u>ตำแหน่งในบริษัทอื่น (ไม่ใช่บริษัทจดทะเบียน)</u> กรรมการ บจก. เค เอส โมลด์พาร์ท กรรมการ บจก. สหมิตรโฮลดิ้ง
<b>นายธนา เสนาวัฒน์กุล</b> อายุ 84 ปี สัดส่วนการถือหุ้น 1.92% การถือหุ้น 10,165,000 หุ้น  การถือหุ้นของคู่สมรส และ บุตรที่ยังไม่บรรลุนิติภาวะ (ไม่มี)	<u>การศึกษา</u> - ศึกษาภาษาญี่ปุ่น โตเกียว - มัธยมบริบูรณ์ โรงเรียนสทศคุณศึกษา	2537 - ปัจจุบัน    2542 - ปัจจุบัน	<u>ตำแหน่งในบริษัทจดทะเบียน</u> กรรมการ บมจ. สหมิตรเครื่องกล  <u>ตำแหน่งในบริษัทอื่น (ไม่ใช่บริษัทจดทะเบียน)</u> ประธานกรรมการ บจก. กระดาษนครหลวง
<b>นายพิชัย นิธิวาสน</b> อายุ 81 ปี สัดส่วนการถือหุ้น 0.50% การถือหุ้น 2,672,464 หุ้น  การถือหุ้นของคู่สมรส และ บุตรที่ยังไม่บรรลุนิติภาวะ (ไม่มี)	<u>การศึกษา</u> - อนุปริญญา สาขาบริหารธุรกิจ Golden Gate College, San Francisco, USA  <u>การอบรม</u> - หลักสูตร Director Accreditation Program (DAP) จากสมาคมส่งเสริมสถาบันกรรมการบริษัทไทย (IOD) รุ่นที่ 26/2004	2566 - ปัจจุบัน 2537 - ปัจจุบัน    2558 - ปัจจุบัน 2541 - ปัจจุบัน 2540 - ปัจจุบัน 2539 - ปัจจุบัน 2539 - ปัจจุบัน	<u>ตำแหน่งในบริษัทจดทะเบียน</u> กรรมการอิสระ บมจ. สหมิตรเครื่องกล กรรมการ บมจ. สหมิตรเครื่องกล  <u>ตำแหน่งในบริษัทอื่น (ไม่ใช่บริษัทจดทะเบียน)</u> กรรมการ บจก. บีเอสที สเต็ลตี้ กรรมการ บจก. บางกอกอินดัสเตรียลแก๊ส กรรมการ บจก. โฟมเทค อินเตอร์เนชั่นแนล กรรมการ บจก. บี เอส ที อีลาสโตเมอร์ส กรรมการ บจก. บางกอกโคเคเนอเรนซ์



ชื่อ-นามสกุล	คุณวุฒิทางการศึกษา	ประสบการณ์ทำงาน	
		ช่วงเวลา	ตำแหน่ง / ชื่อหน่วยงาน / บริษัท
		2536 - ปัจจุบัน 2532 - ปัจจุบัน 2532 - ปัจจุบัน 2531 - ปัจจุบัน 2531 - ปัจจุบัน 2531 - ปัจจุบัน 2518 - ปัจจุบัน	กรรมการ บจก. กรุงเทพซินดิคัลส์ กรรมการ บจก. โปลิเมอส์ มาร์เก็ตติ้ง กรรมการ บจก. พี ไอ จี มาร์เก็ตติ้ง กรรมการบริหาร บจก. นารายณ์พรีฟเฟอติ กรรมการบริหาร บจก. นารายณ์ร่วมพัฒน ประธานกรรมการ บจก. นารายณ์โฮเต็ล กรรมการผู้จัดการ บจก. ฮั่วกั๊เปเปอร์
<b>นายพรศิลป์ แด่มศิริชัย</b> อายุ 79 ปี สัดส่วนการถือหุ้น 2.38% การถือหุ้น 12,600,000 หุ้น  การถือหุ้นของคู่สมรส และ บุตรที่ยังไม่บรรลุนิติภาวะ คู่สมรส นางมนทนต์ แด่มศิริชัย การถือหุ้น 5,400,000 หุ้น สัดส่วนการถือหุ้น 1.02%	<b>การศึกษา</b> - ปริญญาปรัชญาดุษฎีบัณฑิตกิตติมศักดิ์ สาขาการบริหาร มหาวิทยาลัยรามคำแหง - MBA. Business Administration, The University of Southern Queensland, Australia - M.S. (Engineering), North Dakota State University, USA - ปริญญาตรี โครงสร้างโยธา คณะวิศวกรรมศาสตร์บัณฑิต จุฬาลงกรณ์มหาวิทยาลัย  <b>การอบรม</b> - หลักสูตร Director Certification Program (DCP) รุ่นที่ 50/2004 - หลักสูตร Director Accreditation Program (DAP) จากสมาคมส่งเสริมสถาบันกรรมการบริษัทไทย (IOD) รุ่นที่ 18/2004	2556 - ปัจจุบัน 2547 - ปัจจุบัน  2553 - ปัจจุบัน 2550 - ปัจจุบัน 2550 - ปัจจุบัน 2549 - ปัจจุบัน 2546 - ปัจจุบัน 2526 - ปัจจุบัน 2526 - ปัจจุบัน 2526 - ปัจจุบัน	<b>ตำแหน่งในบริษัทจดทะเบียน</b> กรรมการ บมจ. สหมิตรเครื่องกล กรรมการ บมจ. น้ำตาลขอนแก่น  <b>ตำแหน่งในบริษัทอื่น (ไม่ใช่บริษัทจดทะเบียน)</b> ประธานกรรมการ บจก. พี เอ็ม ที พรินท์สกรู๊ป ประธานกรรมการ บจก. เกษะกองการเกษตร กรรมการ บจก. น้ำตาลสะพานหินเขต กรรมการ บจก. น้ำตาลเกาะกง ประธานกรรมการ บจก. พี. เอ็ม. ที. คอมเมอร์เชียล กรรมการ บจก. โรงไฟฟ้าน้ำตาลขอนแก่น กรรมการ บจก. น้ำตาลนิวก้าวสันหลี กรรมการ บจก. โรงงานน้ำตาลนิวก้าวไทย กรรมการ บจก. น้ำตาลท่ามะกา  กรรมการ บจก. เคเอสแอล แมททีเรียล ซัพพลายส์
<b>พลเอกวาสิกรมย์ มนัสรังษี</b> อายุ 78 ปี สัดส่วนการถือหุ้น - การถือหุ้น (ไม่มี)  การถือหุ้นของคู่สมรส และ บุตรที่ยังไม่บรรลุนิติภาวะ (ไม่มี)	<b>การศึกษา</b> - ปรัชญาดุษฎีบัณฑิตกิตติมศักดิ์ สาขาวิชาวิศวกรรมโยธา มหาวิทยาลัยบูรพา - วิทยาศาสตรมหาบัณฑิต (วท.ม.) สาขาวิทยาการ คอมพิวเตอร์และเทคโนโลยีสารสนเทศ สถาบันเทคโนโลยีพระจอมเกล้าเจ้าคุณทหารลาดกระบัง - วิทยาศาสตรบัณฑิต (วท.บ. (ทบ.)) โรงเรียนนายร้อย พระจุลจอมเกล้ากองทัพบก  <b>การอบรม</b> - หลักสูตร Director Accreditation Program (DAP) จากสมาคมส่งเสริมสถาบันกรรมการบริษัทไทย (IOD) รุ่นที่ 26/2004	2547 - ปัจจุบัน  ปัจจุบัน	<b>ตำแหน่งในบริษัทจดทะเบียน</b> กรรมการอิสระ ประธานกรรมการตรวจสอบ บมจ. สหมิตรเครื่องกล  <b>ตำแหน่งในบริษัทอื่น (ไม่ใช่บริษัทจดทะเบียน)</b> ที่ปรึกษาโครงการฯ กองงานในพระองค์สมเด็จพระกนิษฐาธิราชเจ้า กรมสมเด็จพระเทพรัตนราชสุดาฯ สยามบรมราชกุมารี



ชื่อ-นามสกุล	คุณวุฒิทางการศึกษา	ประสบการณ์ทำงาน	
		ช่วงเวลา	ตำแหน่ง / ชื่อหน่วยงาน / บริษัท
<p>นายการุณ กิตติสถาพร อายุ 77 ปี สัดส่วนการถือหุ้น 0.03% การถือหุ้น 146,200 หุ้น</p> <p>การถือหุ้นของคู่สมรส และ บุตรที่ยังไม่บรรลุนิติภาวะ (ไม่มี)</p>	<p><u>การศึกษา</u></p> <ul style="list-style-type: none"> <li>- ปริญญาโท Syracuse University, N.Y., USA</li> <li>- ปริญญาตรี Victoria University of Wellington, New Zealand</li> <li>- ประกาศนียบัตร GATT Commercial Policy Course, Geneva</li> <li>- ปรอ. รุ่นที่ 8 วิทยาลัยป้องกันราชอาณาจักร (วปรอ.388)</li> </ul> <p><u>การอบรม</u></p> <ul style="list-style-type: none"> <li>- สัมมนาเชิงปฏิบัติการด้านความมั่นคงปลอดภัยไซเบอร์ Cyber Resilience Leadership : Herd Immunity ประจำปี 2564</li> <li>- Bangkok FinTech Fair 2021 “shaping Digital Finance in the New Decade” ปี 2564</li> <li>- Cyber Armor Capital Market Brand Awareness ครั้งที่ 2 หัวข้อ Data-Driven Cybersecurity and intelligence Threats Assessment ปี 2564</li> <li>- Regulatory Technology : RegTech ปี 2564</li> <li>- หลักสูตร Role of Chairman Program (RCP) ปี 2564</li> <li>- หลักสูตร Ethical Leadership Program (ELP) ปี 2564</li> <li>- IT Security Awareness : Virtual Training ปี 2563</li> <li>- ESG and Sustainable Banking Development, including response to the Covid-19 Situation ปี 2563</li> <li>- Bangkok Sustainable Banking Forum 2019 “An Industry Wake-up Call” ปี 2562</li> <li>- สัมมนาเชิงปฏิบัติการด้าน Cyber Resilience ปี 2562</li> <li>- หลักสูตร Risk Management Program for Corporate Leaders ปี 2562</li> <li>- หลักสูตร IOD National Director Conference 2018 “Rising Above Disruptions: A Call for Action” ปี 2561</li> <li>- หลักสูตร Board Nomination and Compensation Program (BNCP) ปี 2561</li> <li>- หลักสูตร Krungsri Executive Forum ผู้นำองค์กรในยุคดิจิทัล 2561</li> <li>- หลักสูตร Future Customer Experience in Financial and Banking Services ปี 2561</li> <li>- หลักสูตร IT Security Trend Update ปี 2561</li> <li>- หลักสูตร Updated COSO Enterprise Risk Management: Integrating with Strategy and Performance ปี 2560</li> <li>- หลักสูตร Strategic IT Governance (for non-IT) ปี 2560</li> <li>- หลักสูตร Cyber Resilience Leadership ปี 2560</li> <li>- หลักสูตร Director Briefing “Sleeping Giants of Succession” ปี 2560</li> <li>- หลักสูตร Training on International Financial Reporting Standard 9 (IFRS9) PWC Thailand ปี 2559</li> <li>- หลักสูตร CyberSecurity Awareness Training for Senior Executive ปี 2559</li> <li>- หลักสูตร Anti-Corruption for Executive Program (ACEP) ปี 2556</li> <li>- หลักสูตร Monitoring the Internal Audit Function (MIA) ปี 2556</li> </ul>	<p>2566 – ปัจจุบัน</p> <p>2565 – 2566</p> <p>2562 – ปัจจุบัน</p> <p>2562 – 2565</p> <p>2558 – 2565</p> <p>2554 – 2565</p> <p>2552 – 2565</p> <p>2551 – 2565</p> <p>2551 – ปัจจุบัน</p> <p>2562 - 2566</p> <p>2560 – 2562</p> <p>2556 - 2560</p> <p>2555 - 2560</p> <p>2553 - 2562</p> <p>2553 - 2560</p> <p>2551 - 2562</p> <p>2562 – ปัจจุบัน</p> <p>2560 – 2566</p> <p>2551 - 2560</p>	<p><u>ตำแหน่งในบริษัทจดทะเบียน</u></p> <p>ที่ปรึกษาคณะกรรมการธนาคาร บมจ.กรุงศรีอยุธยา</p> <p>กรรมการที่ไม่เป็นผู้บริหาร บมจ.กรุงศรีอยุธยา</p> <p>ประธานกรรมการสรรหาและพิจารณาค่าตอบแทน บมจ.สหมิตรเครื่องกล</p> <p>ประธานกรรมการอิสระ บมจ.เซ็นทรัลพัฒนา</p> <p>ประธานกรรมการสรรหาและกำหนดค่าตอบแทน บมจ.เซ็นทรัลพัฒนา</p> <p>กรรมการตรวจสอบ บมจ.เซ็นทรัลพัฒนา</p> <p>กรรมการอิสระ บมจ.เซ็นทรัลพัฒนา</p> <p>กรรมการอิสระ บมจ.กรุงศรีอยุธยา</p> <p>กรรมการอิสระ กรรมการตรวจสอบ บมจ. สหมิตรเครื่องกล</p> <p>ประธานกรรมการ บมจ.ธ.กรุงศรีอยุธยา</p> <p>ประธานกรรมการสรรหาและพิจารณาค่าตอบแทน กรรมการบริหารความเสี่ยง บมจ.น้ำตาลขอนแก่น</p> <p>กรรมการกำกับดูแลกิจการ บมจ.น้ำตาลขอนแก่น</p> <p>กรรมการตรวจสอบ บมจ.น้ำตาลขอนแก่น</p> <p>กรรมการอิสระ บมจ.น้ำตาลขอนแก่น</p> <p>กรรมการสรรหาและพิจารณาค่าตอบแทน บมจ.น้ำตาลขอนแก่น</p> <p>ประธานกรรมการสรรหาและพิจารณาค่าตอบแทน บมจ.กรุงศรีอยุธยา</p> <p><u>ตำแหน่งในบริษัทอื่น (ไม่ใช่บริษัทจดทะเบียน)</u></p> <p>รองประธานกรรมการ คณะกรรมการกฤษฎีกา</p> <p>คณะที่ 6 สำนักงานคณะกรรมการกฤษฎีกา</p> <p>ประธานกรรมการ มูลนิธิกรุงศรี</p> <p>ประธานกรรมการบริหาร ศูนย์ส่งเสริมศิลปาชีพระหว่างประเทศ (องค์การมหาชน)</p>





ชื่อ-นามสกุล	คุณวุฒิทางการศึกษา	ประสบการณ์ทำงาน	
		ช่วงเวลา	ตำแหน่ง / ชื่อหน่วยงาน / บริษัท
	<ul style="list-style-type: none"> <li>- หลักสูตร Monitoring the Quality of Financial Reporting (MFR) ปี 2554</li> <li>- หลักสูตร Finance Institutions Governance Program (FGP) ปี 2554</li> <li>- หลักสูตร Audit Committee Program (ACP) ปี 2552</li> <li>- หลักสูตร Finance Statements for Directors (FSD) ปี 2552</li> <li>- หลักสูตร Role of the Compensation Committee (RCC) ปี 2551</li> <li>- หลักสูตร Director Certification Program (DCP) ปี 2549</li> </ul>		
<b>นายเกรียงไกร บุญกิตติเจริญ</b> อายุ 81 ปี สัดส่วนการถือหุ้น 0.01% การถือหุ้น 36,000 หุ้น  การถือหุ้นของคู่สมรส และ บุตรที่ยังไม่บรรลุนิติภาวะ (ไม่มี)	<b>การศึกษา</b> <ul style="list-style-type: none"> <li>- พานิชยศาสตร์บัณฑิต (สาขาบริหารธุรกิจ) มหาวิทยาลัยธรรมศาสตร์</li> </ul> <b>การอบรม</b> <ul style="list-style-type: none"> <li>- หลักสูตร Director Accreditation Program (DAP) จากสมาคมส่งเสริมสถาบันกรรมการบริษัทไทย (IOD) รุ่นที่ 17/2004</li> </ul>	2566 - ปัจจุบัน  2537 - 2566  2533 - ปัจจุบัน	<b>ตำแหน่งในบริษัทจดทะเบียน</b> กรรมการอิสระ กรรมการตรวจสอบ บมจ. สหมิตรเครื่องกล กรรมการอิสระ บมจ. สหมิตรเครื่องกล  <b>ตำแหน่งในบริษัทอื่น (ไม่ใช่บริษัทจดทะเบียน)</b> ประธานกรรมการ บจก. เจริญทองวิทยา
<b>นายชยกร ลิ้มปรีพันธ์</b> อายุ 55 ปี สัดส่วนการถือหุ้น 0.93% การถือหุ้น 4,917,000 หุ้น  การถือหุ้นของคู่สมรส และ บุตรที่ยังไม่บรรลุนิติภาวะ (ไม่มี)	<b>การศึกษา</b> <ul style="list-style-type: none"> <li>- ปริญญาโท MBA Finance, Clark University, USA</li> <li>- ปริญญาตรี BA Management, Assumption University</li> </ul> <b>การอบรม</b> <ul style="list-style-type: none"> <li>- หลักสูตร Director Accreditation Program (DAP) จากสมาคมส่งเสริมสถาบัน กรรมการบริษัทไทย (IOD) รุ่นที่ 155/2018</li> <li>- หลักสูตร Advanced Audit Committee Program รุ่น 53/2024</li> <li>- หลักสูตร Board Nomination and Compensation Program รุ่น 20/2024</li> </ul>	2562 - ปัจจุบัน  2561 - ปัจจุบัน  2550 - ปัจจุบัน 2559 - ปัจจุบัน	<b>ตำแหน่งในบริษัทจดทะเบียน</b> กรรมการสรรหาและพิจารณาค่าตอบแทน บมจ. สหมิตรเครื่องกล กรรมการอิสระ กรรมการตรวจสอบ บมจ. สหมิตรเครื่องกล  <b>ตำแหน่งในบริษัทอื่น (ไม่ใช่บริษัทจดทะเบียน)</b> กรรมการ บจก. ไทยควอลิตี้คอม กรรมการ บจก. พี เจ แอล พร็อพเพอร์ตี้
<b>นายพลฤทธิ์ สรญาณธนาวุธ</b> อายุ 62 ปี สัดส่วนการถือหุ้น 0.59% การถือหุ้น 3,137,292 หุ้น  การถือหุ้นของคู่สมรส และ บุตรที่ยังไม่บรรลุนิติภาวะ (ไม่มี)	<b>การศึกษา</b> <ul style="list-style-type: none"> <li>- วิศวกรรมศาสตรบัณฑิต มหาวิทยาลัยพระจอมเกล้าธนบุรี</li> <li>- MMP61 คณะพาณิชยศาสตร์และการบัญชี จุฬาลงกรณ์มหาวิทยาลัย</li> </ul> <b>การอบรม</b> <ul style="list-style-type: none"> <li>- หลักสูตร Director Certification Program (DCP) จากสมาคมส่งเสริมสถาบันกรรมการบริษัทไทย (IOD) รุ่นที่ 227/2016</li> <li>- หลักสูตร Risk Management Program for Corporate Leaders (RCL) จากสมาคมส่งเสริมสถาบันกรรมการบริษัทไทย (IOD) รุ่นที่ 1/2015</li> <li>- หลักสูตร Director Accreditation Program (DAP) จากสมาคมส่งเสริมสถาบันกรรมการบริษัทไทย (IOD) รุ่นที่ 109/2014</li> </ul>	2559 - ปัจจุบัน  2558 - ปัจจุบัน  2528 - 2558	<b>ตำแหน่งในบริษัทจดทะเบียน</b> กรรมการและกรรมการผู้จัดการ บมจ. สหมิตรเครื่องกล ประธานคณะกรรมการบริหารความเสี่ยง บมจ. สหมิตรเครื่องกล ผู้ช่วยรองกรรมการผู้จัดการ บมจ. สหมิตรเครื่องกล

110



ชื่อ-นามสกุล	คุณวุฒิทางการศึกษา	ประสบการณ์ทำงาน	
		ช่วงเวลา	ตำแหน่ง / ชื่อหน่วยงาน / บริษัท
<b>นายปิยพร ศรีรัตนกุล</b> อายุ 51 ปี สัดส่วนการถือหุ้น 4.80% การถือหุ้น 25,458,900 หุ้น  การถือหุ้นของคู่สมรส และ บุตรที่ยังไม่บรรลุนิติภาวะ (ไม่มี)	<b>การศึกษา</b> - ปริญญาโท Master of Business Administration (MBA), Specialist in Finance, California State University, Fullerton, USA - ปริญญาตรี บริหารธุรกิจบัณฑิต คณะพาณิชยศาสตร์ และการบัญชี จุฬาลงกรณ์มหาวิทยาลัย  <b>การอบรม</b> - หลักสูตร ทรัพย์สินทางปัญญาเพื่อธุรกิจ (IP For Business) สมาคมนักธุรกิจอาเซียน - หลักสูตร AI & Business Demystified (สถาบันบัณฑิตบริหารธุรกิจศศินทร์ แห่งจุฬาลงกรณ์มหาวิทยาลัย) รุ่นที่ 1/2024 - หลักสูตรการออกแบบอาคาร Wellness อย่างไรให้คุ้มค่าการลงทุน (มหาวิทยาลัยราชภัฏสวนสุนันทา) - หลักสูตรการทำธุรกิจ Community Mall และตลาดมือใหม่ Size S (บกก. บิลเลียนปี รุ่นที่ 2) - หลักสูตร Board Nomination and Compensation Program (BNCP) จากสมาคมส่งเสริมสถาบันกรรมการบริษัทไทย (IOD) รุ่นที่ 8/2019 - หลักสูตร Director Accreditation Program (DAP) จากสมาคมส่งเสริมสถาบันกรรมการบริษัทไทย (IOD) รุ่นที่ 138/2017 - ประกาศนียบัตร Professional Designation in Database Management System, University of California, Los Angeles (UCLA), USA - หลักสูตร Middle Management Leadership Dale Carnegie Training, Saint John's Management Center - หลักสูตร โลหะวิทยา, มหาวิทยาลัยเทคโนโลยีพระจอมเกล้าธนบุรี MINI-MET-ENG ศูนย์เทคโนโลยีโลหะและวัสดุแห่งชาติ	2562 - ปัจจุบัน  2559 - ปัจจุบัน  2558 - ปัจจุบัน 2546 - 2558  2566 - ปัจจุบัน	<b>ตำแหน่งในบริษัทจดทะเบียน</b> กรรมการสรรหาและพิจารณาค่าตอบแทน บมจ. สหมิตรเครื่องกล กรรมการและรองกรรมการผู้จัดการ บมจ. สหมิตรเครื่องกล อนุกรรมการบริหารความเสี่ยง บมจ. สหมิตรเครื่องกล ผู้จัดการฝ่าย บมจ. สหมิตรเครื่องกล  <b>ตำแหน่งในบริษัทอื่น (ไม่ใช่บริษัทจดทะเบียน)</b> กรรมการ บก. สหมิตรโฮลดิ้ง
<b>นางสาวปรางทิพย์ ศิวรักษ์</b> อายุ 49 ปี สัดส่วนการถือหุ้น 6.55% การถือหุ้น 34,711,800 หุ้น  การถือหุ้นของคู่สมรส และ บุตรที่ยังไม่บรรลุนิติภาวะ (ไม่มี)	<b>การศึกษา</b> - ศิลปศาสตรมหาบัณฑิต การจัดการภาครัฐและเอกชน สถาบันบัณฑิตพัฒนบริหารศาสตร์ NIDA ( M.P.P.M.) - ศิลปศาสตรมหาบัณฑิต M.S. Business Administration, San Francisco State University, San Francisco, USA - ศิลปศาสตรบัณฑิต บริหารธุรกิจเอกการตลาด มหาวิทยาลัยสุโขทัยธรรมาธิราช - ศิลปศาสตรบัณฑิต สังคมศาสตร์ (เกียรตินิยมอันดับ 2) มหาวิทยาลัยเกษตรศาสตร์  <b>การอบรม</b> - หลักสูตร AEC 6 Asian Business leader (Bangkok Bank PCL 2024) - หลักสูตร AI & Business Demystified (สถาบันบัณฑิตบริหารธุรกิจศศินทร์ แห่งจุฬาลงกรณ์มหาวิทยาลัย) รุ่นที่ 1/2024 - หลักสูตร Chief Transformation Officer (CTO) ของตลาดหลักทรัพย์แห่งประเทศไทย ปี 2019 - หลักสูตร Director Certification Program (DCP) จากสมาคมส่งเสริมสถาบันกรรมการบริษัทไทย (IOD) รุ่นที่ 227/2016	2559 - ปัจจุบัน  2558 - ปัจจุบัน 2547 - 2558	<b>ตำแหน่งในบริษัทจดทะเบียน</b> กรรมการและรองกรรมการผู้จัดการ บมจ. สหมิตรเครื่องกล อนุกรรมการบริหารความเสี่ยง บมจ. สหมิตรเครื่องกล ผู้จัดการฝ่าย / เลขานุการบริษัท บมจ. สหมิตรเครื่องกล



ชื่อ-นามสกุล	คุณวุฒิทางการศึกษา	ประสบการณ์ทำงาน	
		ช่วงเวลา	ตำแหน่ง / ชื่อหน่วยงาน / บริษัท
	<ul style="list-style-type: none"> <li>- หลักสูตร Risk Management Program for Corporate Leaders (RCL) จากสมาคมส่งเสริมสถาบันกรรมการบริษัทไทย (IOD) รุ่นที่ 1/2015</li> <li>- หลักสูตร Director Accreditation Program (DAP) จากสมาคมส่งเสริม สถาบันกรรมการบริษัทไทย (IOD) รุ่นที่ 109/2014</li> </ul>		
<b>นางสาวไพรวัลย์ ศรีธรรมกุล</b> อายุ 52 ปี สัดส่วนการถือหุ้น -% การถือหุ้น 10,000 หุ้น  การถือหุ้นของคู่สมรส และ บุตรที่ยังไม่บรรลุนิติภาวะ (ไม่มี)	<b>การศึกษา</b> <ul style="list-style-type: none"> <li>- ปริญญาโท บัญชีมหาบัณฑิต จุฬาลงกรณ์มหาวิทยาลัย</li> <li>- ปริญญาตรี บริหารธุรกิจบัณฑิต มหาวิทยาลัยเทคโนโลยีราชมงคล</li> </ul> <b>การอบรม</b> <ul style="list-style-type: none"> <li>- Transformative Accounting ปรับเปลี่ยนการปฏิบัติงานด้านบัญชีด้วยเทคโนโลยียุคดิจิทัล (บจก. ฝึกอบรมและสัมมนาธรรมนิติ)</li> <li>- หลักสูตรโครงการอบรมเพื่อรับวุฒิบัตรด้านการตรวจสอบภายในจากสภาวิชาชีพบัญชี</li> <li>- หลักสูตร นักบริหารยุทธศาสตร์ธุรกิจเชิงบวก สถาบันยุทธศาสตร์ธุรกิจเชิงบวก</li> </ul>	2561 - ปัจจุบัน  2547 - 2561	<b>ตำแหน่งในบริษัทจดทะเบียน</b> ผู้อำนวยการบริหารฝ่ายบัญชีการเงินและสารสนเทศ บมจ. สหมิตรเครื่องกล ผู้จัดการฝ่ายตรวจสอบภายใน บมจ. สหมิตรเครื่องกล
<b>นางสาวณัฐพร แด่มศิริชัย</b> อายุ 48 ปี สัดส่วนการถือหุ้น 4.14% การถือหุ้น 21,940,400 หุ้น  การถือหุ้นของคู่สมรส และ บุตรที่ยังไม่บรรลุนิติภาวะ (ไม่มี)	<b>การศึกษา</b> <ul style="list-style-type: none"> <li>- ปริญญาโท บริหารธุรกิจมหาบัณฑิต (MBA), Marymount University, USA</li> <li>- ปริญญาตรี บริหารธุรกิจบัณฑิต (BBA), Strayer University, USA</li> </ul> <b>การอบรม</b> <ul style="list-style-type: none"> <li>- หลักสูตร Company Secretary Program (CSP) จากสมาคมส่งเสริมสถาบันกรรมการบริษัทไทย (IOD) รุ่นที่ 73/2016</li> <li>- หลักสูตร Property &amp; Asset Management for family Business</li> </ul>	2559 - ปัจจุบัน  2552 - 2558	<b>ตำแหน่งในบริษัทจดทะเบียน</b> ผู้ช่วยรองกรรมการผู้จัดการ / เลขานุการบริษัท บมจ. สหมิตรเครื่องกล ผู้ช่วยผู้จัดการฝ่าย บมจ. สหมิตรเครื่องกล
<b>นางสาวกฤตยา อภิรมย์พร</b> อายุ 50 ปี สัดส่วนการถือหุ้น -% การถือหุ้น 3,000 หุ้น  การถือหุ้นของคู่สมรส และ บุตรที่ยังไม่บรรลุนิติภาวะ (ไม่มี)	<b>การศึกษา</b> <ul style="list-style-type: none"> <li>- ปริญญาตรี บริหารธุรกิจบัณฑิต มหาวิทยาลัยเทคโนโลยีราชมงคล</li> </ul> <b>การอบรม</b> <ul style="list-style-type: none"> <li>- หลักสูตร e-Learning เรื่องรายได้ ความแตกต่างระหว่างบัญชีและภาษี (กรมพัฒนาธุรกิจการค้า กระทรวงพาณิชย์)</li> <li>- หลักสูตร e-Learning เรื่องการวิเคราะห์งบการเงิน (กรมพัฒนาธุรกิจการค้า กระทรวงพาณิชย์)</li> <li>- การควบคุมภายในของการปฏิบัติตามกฎหมายที่สำคัญเพื่อความยั่งยืนของกิจการ (คณะพาณิชยศาสตร์และการบัญชี จุฬาลงกรณ์มหาวิทยาลัย)</li> <li>- การบัญชีสำหรับบ่อน้ำมันและการป้องกันความเสี่ยง (คณะพาณิชยศาสตร์และการบัญชี จุฬาลงกรณ์มหาวิทยาลัย)</li> <li>- ข้อควรระวังในการยื่นงบการเงินปี 2567 และการเตรียมความพร้อมสำหรับการนำเสนองบการเงินปี 2568</li> <li>- สรุปประเด็นความผิดพลาดที่สำคัญสำหรับผู้ทำบัญชี พร้อมแนวปฏิบัติให้ถูกต้องตามหลักเกณฑ์บัญชี</li> </ul>	2556 - ปัจจุบัน 2548 - 2556	<b>ตำแหน่งในบริษัทจดทะเบียน</b> ผู้ช่วยผู้จัดการฝ่ายบัญชีการเงิน บมจ. สหมิตรเครื่องกล เจ้าหน้าที่บัญชีอาวุโส บมจ. สหมิตรเครื่องกล



รายละเอียดเกี่ยวกับการดำรงตำแหน่งของกรรมการ ผู้บริหาร และผู้มีอำนาจควบคุมของ  
บริษัท สหมิตรเครื่องกล จำกัด (มหาชน) ณ วันที่ 31 ธันวาคม 2567

รายชื่อกรรมการ และผู้บริหาร	SMIT	บจก. สหมิตรโฮลดิ้ง	บจก. เค.เอส. โมเดล พาร์ท	บจก. กระดาษนครหลวง	บจก. ตาต้า	บจก. เพรียวทองวิทยา	บจก. ชั่วถักเปอร์	บจก. นารายณ์โยเดิล	บจก. บี ไอ จี มาร์เก็ตติ้ง	บจก. บีเอสที สเปเชียลตี้	บจก. น้ำตาลท่ามะกา	บจก. โรงงานน้ำตาลนิกรรุ่งไทย	บจก. น้ำตาลนิกรรุ่งพันธุ์	บจก. โรงไฟฟ้าน้ำตาลขอนแก่น	บจก. น้ำตาลเกาะกง	บจก. น้ำตาลสะพานมะเขือ	บมจ. น้ำตาลขอนแก่น	บจก. พี.เอ็ม.ที คอมเมอร์เชียล	บจก. ไทยควอลิตี้คอม	บจก. พีแอนด์เอพรีเพอร์ตี	บจก. บางกอกอินเตอร์เรียลแอส
1. นายชัยศิลป์ แด่มศิริชัย	X,D,EM	D,EM	DD																		
2. นายประสงค์ ศรีรัตนกุล	D, EM	D,EM	D																		
3. นายธนา เสนาวรรณกุล	D			X																	
4. นายพิชัย นิธิวาสิน	ID						EM	X	D	D											D
5. นายพรศิลป์ แด่มศิริชัย	D										D,EM	D,EM	D,EM	MD	D	D	D,EM	X			
6. นายเกรียงไกร บุญกิตติเจริญ	ID,AM				EM	X															
7. พลเอกวาทิตย์ มั่นสร้างชี	ID,AM																				
8. นายการุณ กิตติสถาพร	ID,AM																				
9. นายชยกร ลิ้มปิติพันธ์	ID,AM																		D	D	
10. นายพฤทธิ์ สรญาณธนาวุธ	EX,MD																				
11. นายชาญเดช แด่มศิริชัย	D,EX																				
12. นางสาวปิยะนุช แด่มศิริชัย	D,EX																				
13. นางสาวปิยพร ศรีรัตนกุล	D,EX																				
14. นางสาวปรังทิพย์ ศิวรักษ์	D,EX																				

หมายเหตุ : สัญลักษณ์ ตัวย่อ ตำแหน่ง X = ประธานกรรมการ, D = กรรมการ, EM = กรรมการบริหาร,  
AM = กรรมการตรวจสอบ, ID = กรรมการอิสระ, MD = กรรมการผู้จัดการ, EX = ผู้บริหาร



### รายละเอียดฝ่ายตรวจสอบภายใน

นางสาวเสาวณีย์ ช้องวงษ์

การศึกษา :ปริญญาตรี สาขาการบัญชี มหาวิทยาลัยกรุงเทพ

ประวัติการทำงาน :

2567 – ปัจจุบัน      เจ้าหน้าที่อาวุโสฝ่ายตรวจสอบภายใน      บริษัท สหมิตรเครื่องกล จำกัด (มหาชน)  
(รักษาการผู้จัดการฝ่ายตรวจสอบภายใน)

2538 – 2567      เจ้าหน้าที่บัญชีอาวุโส      บริษัท สหมิตรเครื่องกล จำกัด (มหาชน)

สถานที่ติดต่อ :      โทรศัพท์ 66 (0) 2295-1000-9 ต่อ 1622  
อีเมล : ia@sahamit.co.th





## ทรัพย์สินที่ใช้ในการประกอบธุรกิจและรายละเอียดเกี่ยวกับรายการประเมินทรัพย์สิน

สินทรัพย์ที่ใช้ในการประกอบธุรกิจของบริษัท ณ 31 ธันวาคม 2567 มีรายละเอียดดังต่อไปนี้

สินทรัพย์	ลักษณะกรรมสิทธิ์	มูลค่าตามบัญชี (ล้านบาท)	ภาระผูกพัน
ที่ดินและส่วนปรับปรุงที่ดิน	เจ้าของ	507.15	ไม่มี
อาคารและสิ่งปลูกสร้าง	เจ้าของ	36.40	ไม่มี
เครื่องจักร	เจ้าของ	166.24	ไม่มี
ยานพาหนะ	เจ้าของ	26.43	ไม่มี
เครื่องตกแต่งและอุปกรณ์สำนักงาน	เจ้าของ	2.69	ไม่มี
ระบบไฟฟ้าและอุปกรณ์ติดตั้ง	เจ้าของ	26.33	ไม่มี
รวม		765.24	

สินทรัพย์ที่ไม่มีตัวตน -ไม่มี-

## รายละเอียดที่ดิน ณ 31 ธันวาคม 2567

สถานที่	เนื้อที่	ลักษณะเบื้องต้น	มูลค่า ตามบัญชี (ล้านบาท)	ภาระผูกพัน
1) 42,48 ซอยโชคชัยจรงจำเริญ แขวงบางโพรงพาง ถนนพระราม 3 เขตยานนาวา กรุงเทพฯ	1 ไร่ 2 งาน 70 ตารางวา	ที่ดินที่เป็นที่ตั้งของ อาคารสำนักงาน 9 ชั้น และโกดังสินค้า	168.00	ไม่มี
2) ซอยโชคชัยจรงจำเริญ แขวงบางโพรงพาง ถนนพระราม 3 เขตยานนาวา กรุงเทพฯ	2 งาน 25 ตารางวา	ที่ดินเป็นที่ตั้งของ โกดังสินค้า		ไม่มี
3) ซอยโชคชัยจรงจำเริญ แขวงบางโพรงพาง ถนนพระราม 3 เขตยานนาวา กรุงเทพฯ	2 งาน 25 ตารางวา	โกดังสินค้า โรงงานแปดเจียร		ไม่มี
4) 492 ซอยโชคชัยจรงจำเริญ แขวงบางโพรงพาง ถนนพระราม 3 เขตยานนาวา กรุงเทพฯ	3 งาน 73 ตารางวา	ที่ดินเป็นที่ตั้งของ อาคารโกดังสินค้า กระดาศ	52.22	ไม่มี
5) ซอยโชคชัยจรงจำเริญ แขวงบางโพรงพาง ถนนพระราม 3 เขตยานนาวา กรุงเทพฯ	76.30 ตารางวา	ยังไม่ได้ก่อสร้าง	22.89	ไม่มี



สถานที่	เนื้อที่	ลักษณะเบื้องต้น	มูลค่าตามบัญชี (ล้านบาท)	ภาระผูกพัน
6) ซอยโชคชัยจรงจำเริญ แขวงบางโพงพาง ถนนพระราม 3 เขตยานนาวา กรุงเทพฯ	76.30 ตารางวา	ยังไม่ได้ก่อสร้าง	22.89	ไม่มี
7) 229 ซอยโชคชัยจรงจำเริญ แขวงบางโพงพาง ถนนพระราม 3 เขตยานนาวา กรุงเทพฯ	1 ไร่ 1 งาน 94 ตารางวา	ที่ดินเป็นที่ตั้งของ อาคารโกดังสินค้าเหล็ก	90.90	ไม่มี
8) ซอยโชคชัยจรงจำเริญ แขวงบางโพงพาง ถนนพระราม 3 เขตยานนาวา กรุงเทพฯ	145 ตารางวา	ยังไม่ได้ก่อสร้าง		ไม่มี
9) ซอยโชคชัยจรงจำเริญ แขวงบางโพงพาง ถนนพระราม 3 เขตยานนาวา กรุงเทพฯ	9.5 ตารางวา	ยังไม่ได้ก่อสร้าง	1.17	ไม่มี
10) 229/3 ซอยโชคชัยจรงจำเริญ แขวงบางโพงพาง ถนนพระราม 3 เขตยานนาวา กรุงเทพฯ	323 ตารางวา	ที่ดินเป็นที่ตั้งของ อาคารโกดังสินค้าเหล็ก	39.73	ไม่มี
11) 152 หมู่ 14 ถ.สุขุมวิทสายเก่า ต.บางปะกง อ.บางปะกง จ.ฉะเชิงเทรา	11 ไร่ 2 งาน 58 ตารางวา	ที่ดินที่เป็นที่ตั้งของ อาคารโกดัง 3 หลังและ บ้านพักพนักงาน	61.75	ไม่มี
12) 155 หมู่ 14 ถ.สุขุมวิทสายเก่า ต.บางปะกง อ.บางปะกง จ.ฉะเชิงเทรา	16 ไร่ 1 งาน 69 ตารางวา	ที่ดินเป็นที่ตั้งของอาคาร โครงการชุบแข็งเหล็ก / โรงงานผลิตไบนีต / โกดังสินค้า		ไม่มี
13) หมู่ 14 ถ.สุขุมวิทสายเก่า ต.บางปะกง อ.บางปะกง จ.ฉะเชิงเทรา	20 ไร่ 69 ตารางวา	ยังไม่ได้ก่อสร้าง	33.08	ไม่มี
14) ส่วนปรับปรุงที่ดิน	-	-	14.52	-
รวม			507.15	



## นโยบายและแนวปฏิบัติการกำกับดูแลกิจการและจรรยาบรรณธุรกิจฉบับเต็มที่บริษัทได้จัดทำ

สามารถดูรายละเอียดเกี่ยวกับนโยบายและแนวปฏิบัติการกำกับดูแลกิจการฉบับเต็มและจรรยาบรรณธุรกิจฉบับเต็มที่บริษัทได้จัดทำไว้เป็นแนวทางการปฏิบัติได้ที่เว็บไซต์ของบริษัท

### 1. นโยบายและแนวปฏิบัติการกำกับดูแลกิจการฉบับเต็ม

[www.sahamit.co.th](http://www.sahamit.co.th) → ข้อมูลบริษัท → ภาพรวมธุรกิจ → Profile → การกำกับดูแล  
หรือคลิก [http://www.sahamit.co.th/index.php/profile-th/company-profile-th/35-about-us/  
208-2016-03-03-09-14-55](http://www.sahamit.co.th/index.php/profile-th/company-profile-th/35-about-us/208-2016-03-03-09-14-55)



### 2. คู่มือจรรยาบรรณธุรกิจฉบับเต็ม

[www.sahamit.co.th](http://www.sahamit.co.th) → ข้อมูลบริษัท → ภาพรวมธุรกิจ → Profile → คู่มือจรรยาบรรณธุรกิจ  
หรือคลิก [http://www.sahamit.co.th/index.php/profile-th/company-profile-th/35-about-us/  
221-2016-03-03-09-15-30](http://www.sahamit.co.th/index.php/profile-th/company-profile-th/35-about-us/221-2016-03-03-09-15-30)





## รายงานคณะกรรมการตรวจสอบ

คณะกรรมการตรวจสอบ ประกอบด้วยกรรมการอิสระจำนวน 4 ท่าน ประกอบด้วย พลเอกวาณิช มนัสรังษี เป็นประธานกรรมการตรวจสอบ นายการุณ กิตติสถาพร นายเกรียงไกร บุญกิตติเจริญ และนายชยกร ลิ้มปรีศิริพันธ์ เป็นกรรมการตรวจสอบ โดยนายการุณ กิตติสถาพร เป็นผู้ที่มีความรู้และประสบการณ์เพียงพอในการสอบทานความน่าเชื่อถือของงบการเงิน คณะกรรมการตรวจสอบได้ปฏิบัติหน้าที่ตามขอบเขต และความรับผิดชอบที่ได้รับมอบหมายจากคณะกรรมการบริษัทอย่างครบถ้วน และเป็นอิสระ ตามที่ระบุไว้ในกฎบัตรคณะกรรมการตรวจสอบ ซึ่งได้ทบทวนและผ่านการอนุมัติโดยคณะกรรมการบริษัทเป็นประจำทุกปี รวมถึงคณะกรรมการตรวจสอบได้ทำการประเมินผลการปฏิบัติงานของกรรมการตรวจสอบประจำปีอย่างสม่ำเสมอ

ในปี 2567 มีการประชุมคณะกรรมการตรวจสอบ 4 ครั้ง โดยมีฝ่ายบริหาร ฝ่ายตรวจสอบภายใน และผู้สอบบัญชี เข้าร่วมประชุมทุกครั้ง สรุปสาระสำคัญในการปฏิบัติหน้าที่ได้ดังนี้

**1. การสอบทานรายงานทางการเงิน** คณะกรรมการตรวจสอบได้สอบทานงบการเงินรายไตรมาส และงบการเงินประจำปี 2567 ของบริษัท ร่วมกับฝ่ายจัดการ ฝ่ายตรวจสอบภายใน และผู้สอบบัญชี โดยได้สอบถามผู้สอบบัญชีในเรื่องความถูกต้องเหมาะสมครบถ้วนของรายงานทางการเงิน และรายการบัญชีที่สำคัญ การเปิดเผยข้อมูลอย่างถูกต้องครบถ้วนเพียงพอเหมาะสม และ นอกจากนี้ คณะกรรมการตรวจสอบได้ประชุมร่วมกับผู้สอบบัญชีโดยไม่มีฝ่ายจัดการเข้าร่วมจำนวน 1 ครั้ง เพื่อหารือขอบเขต แนวทางการสอบบัญชีรายไตรมาสและประจำปี และสอบถามเกี่ยวกับความเป็นอิสระในการปฏิบัติหน้าที่ โดยรวมคณะกรรมการตรวจสอบเห็นว่า งบการเงิน และหมายเหตุประกอบงบการเงินของบริษัทจัดทำขึ้นอย่างถูกต้องตามมาตรฐานบัญชีที่รับรองทั่วไป เชื่อถือได้ มีการเปิดเผยข้อมูลอย่างเพียงพอเหมาะสม

**2. การสอบทานรายการที่เกี่ยวข้องกันหรือรายการที่อาจมีความขัดแย้งทางผลประโยชน์** คณะกรรมการตรวจสอบได้พิจารณาและสอบทานรายการที่เกี่ยวข้องกัน หรือรายการที่อาจมีความขัดแย้งทางผลประโยชน์ ตามแนวทางของตลาดหลักทรัพย์แห่งประเทศไทย และสำนักงานกำกับหลักทรัพย์และตลาดหลักทรัพย์ โดยคณะกรรมการตรวจสอบมีความเห็นว่าการทำรายการที่เกี่ยวข้องกันหรือรายการที่อาจมีความขัดแย้งทางผลประโยชน์ของบริษัทเป็นไปตามเงื่อนไขทางการค้าปกติทั่วไป มีความสมเหตุสมผล และได้เปิดเผยข้อมูลอย่างครบถ้วนเพียงพอ

**3. การสอบทานการควบคุมภายในและการตรวจสอบภายใน** คณะกรรมการตรวจสอบได้สอบทานความเพียงพอของระบบควบคุมภายใน โดยพิจารณาจากรายงานของฝ่ายตรวจสอบภายในและรายงานจากผู้สอบบัญชี ซึ่งผู้สอบบัญชีได้ให้ความเห็นว่า ไม่พบประเด็นข้อบกพร่องที่เป็นสาระสำคัญของระบบควบคุมภายใน นอกจากนี้คณะกรรมการตรวจสอบได้มีการประเมินระบบควบคุมภายในตามแนวทางของสำนักงานกำกับหลักทรัพย์และตลาดหลักทรัพย์ โดยผลจากการประเมินสามารถสร้างความมั่นใจได้อย่างสมเหตุสมผลว่าบริษัทมีระบบการควบคุมภายใน ที่เหมาะสมเพียงพอ มีประสิทธิภาพและประสิทธิผล

คณะกรรมการตรวจสอบกำกับดูแลงานตรวจสอบภายในผ่านการสอบทานและอนุมัติแผนงานตรวจสอบประจำปี ผลการตรวจสอบและการติดตามปรับปรุงแก้ไขประเด็นที่มีนัยสำคัญ รวมถึงสอบทานความเป็นอิสระ ความเหมาะสม ความเพียงพอของทรัพยากรที่เกี่ยวข้องกับการปฏิบัติงานตรวจสอบ โดยรวมคณะกรรมการตรวจสอบเห็นว่า ระบบการตรวจสอบภายในของบริษัท มีความเพียงพอ เหมาะสม



4. **การสอบทานระบบบริหารความเสี่ยง** คณะกรรมการตรวจสอบได้สอบทานความมีประสิทธิภาพ และประสิทธิผลของกระบวนการบริหารความเสี่ยง เพื่อให้มั่นใจว่า บริษัทมีระบบการบริหารความเสี่ยงที่เหมาะสม และความเสี่ยงอยู่ในระดับที่ยอมรับได้ โดยบริษัทมีคณะกรรมการบริหารความเสี่ยงทำหน้าที่กำหนดนโยบายบริหารความเสี่ยง กรอบการบริหารความเสี่ยง กำกับดูแล และรายงานผลการบริหารความเสี่ยงของบริษัทต่อคณะกรรมการบริษัทและคณะกรรมการตรวจสอบ โดยคณะกรรมการตรวจสอบมีความเห็นว่า บริษัทมีการบริหารจัดการความเสี่ยงที่เหมาะสม มีประสิทธิภาพ สอดคล้องกับสถานการณ์ และสภาพแวดล้อมการดำเนินงาน

5. **การสอบทานการกำกับดูแลกิจการ** คณะกรรมการตรวจสอบได้ส่งเสริมให้บริษัทมีการดำเนินงานตามหลักการกำกับดูแลกิจการที่ดี ซึ่งได้นำหลักปฏิบัติตามหลักการกำกับดูแลกิจการที่ดีของคณะกรรมการกำกับหลักทรัพย์และตลาดหลักทรัพย์มาใช้ รวมถึงการสนับสนุนให้มีการปฏิบัติตามจริยธรรมธุรกิจ และกฎหมายที่เกี่ยวข้องกับการดำเนินงานของบริษัท ตลอดจนการดำเนินการตามนโยบายต่อต้านการทุจริตคอร์รัปชัน โดยมีช่องทางรับเรื่องร้องเรียนการทุจริตคอร์รัปชัน เพื่อให้สามารถแจ้งข้อมูล ขอร้องเรียน การกระทำผิดกฎหมาย หรือการปฏิบัติที่ไม่เป็นไปตามจรรยาบรรณธุรกิจ ได้โดยสะดวก ตลอดจนมีมาตรการคุ้มครองผู้แจ้งเบาะแสอย่างเหมาะสม

6. **การพิจารณาแต่งตั้งผู้สอบบัญชี และค่าสอบบัญชีประจำปี** คณะกรรมการตรวจสอบได้พิจารณาเสนอแต่งตั้งผู้สอบบัญชีของบริษัท โดยพิจารณาจากผลการปฏิบัติงานที่ผ่านมา คุณสมบัตินี้ ความเชี่ยวชาญ ทักษะความรู้ความสามารถในวิชาชีพ ประสบการณ์ในการตรวจสอบบัญชี ประกอบกับความเหมาะสมของค่าบริการสอบบัญชี โดยคณะกรรมการตรวจสอบได้ให้ความเห็นต่อคณะกรรมการบริษัท เพื่อนำเสนอต่อที่ประชุมผู้ถือหุ้นประจำปีแต่งตั้งผู้สอบบัญชีจากบริษัท สอบบัญชีธรรมดา จำกัด เป็นผู้สอบบัญชีของบริษัทประจำปี 2567

ในนามคณะกรรมการตรวจสอบ

พลเอก

(วาภิรมย์ มนัสรังษี)

ประธานกรรมการตรวจสอบ



**สหมิตรเครื่องกล**  
**SAHAMIT MACHINERY**



**สำนักงานใหญ่**

42, 48 ซอย 53 ถนนพระราม 3 แขวงบางโพงพาง เขตยานนาวา กรุงเทพมหานคร 10120

โทรศัพท์ : 66 (0) 2295 1000-8, 66 (0) 2295 1901-9

โทรสาร : 66 (0) 2295 1009, 66 (0) 2295 1020

[www.sahamit.co.th](http://www.sahamit.co.th)