



PERMSIN STEEL WORKS
PUBLIC COMPANY LIMITED



A N N I V E R S A R Y

2023

ANNUAL REPORT

สารบัญ

วิสัยทัศน์ พันธกิจ	2
ข้อมูลทั่วไปของบริษัท	3
ข้อมูลทางการเงินที่สำคัญ	5
สารจากประธานกรรมการ	6

ส่วนที่ 1 การประกอบธุรกิจและผลการดำเนินงาน

1. โครงสร้างและการดำเนินธุรกิจของกลุ่มบริษัท	8
2. การบริหารจัดการความเสี่ยง	18
3. การขับเคลื่อนธุรกิจเพื่อความยั่งยืน	21
4. การวิเคราะห์และคำอธิบายของฝ่ายจัดการ	35
5. ข้อมูลทั่วไปและข้อมูลสำคัญอื่น	38

ส่วนที่ 2 การกำกับดูแลกิจการ

6. นโยบายการกำกับดูแลกิจการ	40
7. โครงสร้างการกำกับดูแลกิจการ และข้อมูลสำคัญเกี่ยวกับคณะกรรมการ คณะกรรมการชุดย่อย ผู้บริหาร พนักงานและอื่นๆ	45
8. รายงานผลการดำเนินการที่สำคัญด้านการกำกับดูแลกิจการ	53
9. การควบคุมภายในและรายการระหว่างกัน	57

ส่วนที่ 3 งบการเงิน

งบการเงิน	65
-----------	----

เอกสารแนบ

เอกสารแนบ 1 รายละเอียดเกี่ยวกับกรรมการ ผู้บริหาร ผู้มีอำนาจควบคุม ผู้ที่ได้รับมอบหมาย ให้รับผิดชอบสูงสุดในสายงานบัญชีและการเงิน ผู้ที่ได้รับมอบหมาย ให้รับผิดชอบโดยตรงในการควบคุมดูแลการทำบัญชี และเลขานุการบริษัท	113
เอกสารแนบ 2 รายละเอียดเกี่ยวกับกรรมการของบริษัทย่อย	123
เอกสารแนบ 3 รายละเอียดเกี่ยวกับหัวหน้างานตรวจสอบภายใน และหัวหน้างานกำกับดูแล การปฏิบัติงานของบริษัท (compliance)	124
เอกสารแนบ 4 กรรณียสนัที่ใช้ในการประกอบธุรกิจและรายละเอียดเกี่ยวกับ รายการประเมินราคาทรัพย์สิน	125
เอกสารแนบ 5 นโยบายและแนวปฏิบัติการกำกับดูแลกิจการ และจรรยาบรรณธุรกิจ	129
เอกสารแนบ 6 รายงานคณะกรรมการตรวจสอบ	130

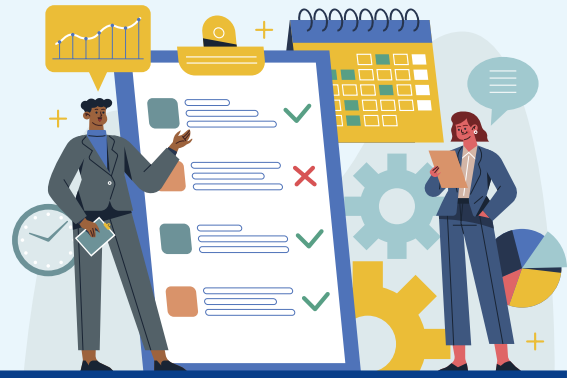

วิสัยทัศน์ (Vision)

วิสัยทัศน์ คืออาณัติหลักมโนและผลิตภัณฑ์แปรรูปหลักแผน
ทุกประเภทที่ขับเคลื่อนด้วยเครื่องจักรและเทคโนโลยีที่ทันสมัย
เพื่อยกระดับประสิทธิภาพและประสิทธิผลขององค์กร ให้เป็น
ที่ยอมรับจากลูกค้าทั่วประเทศ ด้วยประสบการณ์และความเป็นหนึ่ง
ในผู้นำธุรกิจอุตสาหกรรมหลักของประเทศไทยมานานกว่า 35 ปี



พันธกิจ (Mission)

- กลุ่มและพัฒนาศุนภาพสินค้าและบริการ เพื่อที่จะสร้างความพึงพอใจสูงสุดให้กับลูกค้าและพันธมิตรทางธุรกิจ
- มุ่งสู่การเป็นองค์กรแห่งการเรียนรู้ที่ขับเคลื่อนด้วยการตลาด และนวัตกรรมเพิ่มความสามารถในการแข่งขัน
- สร้างการเติบโตและความสำเร็จร่วมกันอย่างยั่งยืน สร้างผลตอบแทนแก่ผู้ถือหุ้นอย่างต่อเนื่อง และบริหารจัดการตามหลักธรรมาภิบาล
- มีความรับผิดชอบต่อในด้านความปลอดภัย เพื่ออนุรักษ์สภาพแวดล้อมและตอบแทนสู่สังคม
- มุ่งเน้นในด้านการพัฒนาผลิตภัณฑ์ตลอดเวลา เพื่อตอบสนองความต้องการของลูกค้าอย่างมีประสิทธิภาพ

ข้อมูลทั่วไปบริษัท

ชื่อ ที่ตั้งสำนักงาน ประเภทธุรกิจ

ชื่อบริษัท	: บริษัท เพ็มสินสตีลเวิร์คส์ จำกัด (มหาชน) PERMSIN STEEL WORKS PUBLIC COMPANY LIMITED.
ชื่อย่อ	: PERM
เลขทะเบียนบริษัท	: 0107548000196
เว็บไซต์	: http://www.permsin.com
ประเภทธุรกิจ	: แปรรูปและจัดจำหน่ายเหล็กแผ่นรีดเย็น เหล็กแผ่นรีดร้อน เหล็กเคลือบเคมี ด้วยไฟฟ้า เหล็กกล้าแรงดึงสูงชุบ ลังกะสี ชนิดม้วน

ที่ตั้งสำนักงาน

สำนักงานใหญ่	: 4, 95-96 หมู่ที่ 6 ถนนพระราม 2 ตำบลโคกขาม อำเภอเมืองสมุทรสาคร จังหวัดสมุทรสาคร 74000
สาขาที่ 1	: 222 หมู่ที่ 6 ตำบลแม่รำพึง อำเภอบางสะพาน จังหวัดประจวบคีรีขันธ์
สาขาที่ 2	: 108/9 หมู่ที่ 1 ถนนพระราม 2 ตำบลบางน้ำจืด อำเภอเมืองสมุทรสาคร จังหวัดสมุทรสาคร 74000
สำนักงานโรงงาน	: 4, 95-96 หมู่ที่ 6 ถนนพระราม 2 ตำบลโคกขาม อำเภอเมืองสมุทรสาคร จังหวัดสมุทรสาคร 74000



ชื่อ สถานที่ตั้ง ของบุคคลอ้างอิงอื่นๆ

- นายทะเบียน : บริษัท ศูนย์รับฝากหลักทรัพย์ (ประเทศไทย) จำกัด
93 ถนนรัชดาภิเษก แขวงดินแดง เขตดินแดง กรุงเทพฯ 10400
โทรศัพท์ : 0 2009-9000
โทรสาร : 0 2009-9991
SET Contact center : 0 2009-9999
Website : <http://www.set.or.th/tsd>
E-mail : SETContactCenter@set.or.th
- ผู้สอบบัญชีรับอนุญาต : นายวัชรินทร์ ภัทรพงษ์กุล ผู้สอบบัญชีรับอนุญาตเลขที่ 6660
นายณัฐวุฒิ สันติเพชร ผู้สอบบัญชีรับอนุญาตเลขที่ 5730
นางสาวศิริรัตน์ ศรีเจริญทรัพย์ ผู้สอบบัญชีรับอนุญาตเลขที่ 5419
บริษัท สำนักงาน อีวาย จำกัด
ชั้น 33 อาคารเลคริชดา เลขที่ 193/136-137 ถนนรัชดาภิเษก
แขวงคลองเตย กรุงเทพมหานคร 10110
โทรศัพท์ : 0-2264-9090
โทรสาร : 0-2264-0789-90
Email : EY.Thailand@th.ey.com
www.ey.com
- เลขานุการบริษัท/นักลงทุนสัมพันธ์ : นายพณ ยงวงศ์ไพบูลย์
โทรศัพท์ : 0-3482-5090-100
โทรสาร : 0-3482-5078-9
Email : krin.y@permsin.com

ข้อมูลการเงินที่สำคัญ (งบการเงินรวม)

ณ วันที่ หรือ สำหรับปีสิ้นสุดวันที่ 31 ธันวาคม	2564	2565	2566
งบกำไรขาดทุน (ล้านบาท)			
รายได้รวม	6,486.46	5,458.77	3,622.43
กำไร(ขาดทุน)สำหรับปี (ส่วนของบริษัทฯ)	528.49	(453.82)	(370.91)
งบแสดงฐานะการเงิน (ล้านบาท)			
สินทรัพย์รวม	4,774.16	4,335.28	4,251.82
หนี้สินรวม	3,114.22	3,178.13	3,486.06
ส่วนของผู้ถือหุ้นของบริษัทฯ	1,626.13	1,114.50	744.41
อัตราส่วนทางการเงินที่สำคัญ			
ROA (%)	16.28	(8.67)	(5.71)
ROE (%)	38.77	(33.12)	(39.91)
อัตรากำไรสุทธิ (%)	8.11	(8.51)	(10.83)
ข้อมูลเกี่ยวกับหุ้นสามัญ			
จำนวนหุ้นสามัญที่ออกและชำระเต็มมูลค่า (ล้านหุ้น)	750.01	766.67	766.67
ราคาหุ้น ณ วันสิ้นงวด (บาท)	2.12	1.13	0.92
มูลค่าตามบัญชีต่อหุ้น (บาท)	2.17	1.45	0.97
กำไร(ขาดทุน)สุทธิต่อหุ้น (บาท)	0.70	(0.60)	(0.48)
เงินปันผลจ่ายต่อหุ้น (บาท)	0.12	N/A	N/A
P/E (เท่า)	3.03	N/A	N/A
P/BV (เท่า)	0.98	0.78	0.95



สารจาก ประธานกรรมการ

ปี 2566 ที่ผ่านมา ถือว่าเป็นปีที่ประเทศไทยของเราผ่านพ้นจากภาวะวิกฤตจากโรคระบาดโควิด 19 กิจกรรมในภาคเอกชนหลายแห่งเริ่มเตรียมการและปรับตัวสำหรับการกลับคืนสู่สภาวะปกติเชิงการดำเนินธุรกิจในช่วงก่อนการเกิดโรคระบาดโควิด 19 ธุรกิจหลายประเภทเริ่มกระเตื้องขึ้นโดยเฉพาะอย่างยิ่งธุรกิจที่เกี่ยวข้องเนื่องกับการท่องเที่ยว ตลอดจนธุรกิจด้านอาหารและธุรกิจค้าปลีกเป็นต้น สภาพการณ์ดังกล่าวสร้างความหวังอันสดใสให้กับหลายๆ กิจกรรม แต่แนวโน้มดังกล่าวยังไม่เกิดกับอุตสาหกรรมเหล็กและธุรกิจที่เกี่ยวข้อง อันเนื่องมาจากอุปสงค์ของเหล็กยังไม่เพิ่มขึ้นอย่างชัดเจน ประกอบกับราคาเหล็กของตลาดในประเทศยังไม่มีทิศทางที่ดีขึ้นซึ่งส่วนหนึ่งมาจากผลกระทบของตลาดโลก ทำให้อุตสาหกรรมเหล็กในประเทศไทยยังไม่มีทิศทางที่ดีขึ้น จนเป็นเหตุที่ทำให้หลายๆ บริษัทในตลาดหลักทรัพย์ที่ประกอบธุรกิจนี้ยังไม่สร้างผลกำไรที่ดีได้ ซึ่งบริษัท เพิ่มสินสตีลเว็ลส์ จำกัด (มหาชน) ก็ประสบปัญหาเช่นเดียวกัน แต่บริษัทก็ยังเชื่อมั่นว่าในธุรกิจเหล็ก ซึ่งเป็นอุตสาหกรรมพื้นฐานของประเทศยังจะมีโอกาสพลิกฟื้นในอนาคตอันใกล้

เราจึงยังคงมุ่งมั่นที่จะดำเนินธุรกิจด้วยความอดทน และเสาะแสวงหาโอกาสทางธุรกิจอย่างต่อเนื่อง

ในปีที่ผ่านมา บริษัทมีการเปลี่ยนแปลงที่สำคัญ 2 ประการหลักๆ คือ ประการแรก บริษัท เอ็มพาวเวอร์สตีล จำกัด ซึ่งเป็นบริษัทชั้นหลานเนื่องจากเป็นบริษัทย่อยของ บริษัท ชันเทสตีลเว็ลส์ จำกัด (มหาชน) ที่เป็นบริษัทย่อยของ บริษัท เพิ่มสินสตีลเว็ลส์ จำกัด (มหาชน) อีกชั้นหนึ่งประสบความสำเร็จในการเดินเครื่องจักรเคลือบสีกันสนิมซึ่งเป็นการลงทุนขนาดใหญ่ทำให้บริษัทก้าวล่วงความเสี่ยงไปอีกหนึ่งขั้น ในขณะเดียวกันก็เริ่มกระจายสินค้าสู่ตลาดทั้งในและต่างประเทศภายใต้ตราสินค้า “Empower” สินค้าคุณภาพที่ผลิตโดยโรงงานของคนไทยแห่งแรกสำหรับเหล็กเคลือบสีกันสนิม โดยมีเป้าหมายที่จะสร้างประวัติศาสตร์ให้กับอุตสาหกรรมดังกล่าวสืบไปในอนาคต ความสำเร็จนี้เป็นสิ่งที่บริษัทภาคภูมิใจและจะตั้งมั่นในการผลักดันให้เป็นตราสินค้าชั้นนำทั้งในและต่างประเทศในอนาคตสืบไป

ประการที่สองคือ การเปลี่ยนแปลงผู้บริหารในบริษัท ชันเทสตีลเว็ลส์ จำกัด (มหาชน) ซึ่งเป็นบริษัทย่อยที่เตรียมการจะเข้าจดทะเบียนในตลาดหลักทรัพย์ในอนาคต อันสืบเนื่องจากการถึงแก่กรรมของคุณสิงหนาท บัตรสมบุญ ประธานเจ้าหน้าที่บริหาร ซึ่งเป็นบุคลากรที่ทรงคุณค่าและสร้างผลงานมากมายให้กับบริษัท นับเป็นความสูญเสียครั้งสำคัญแต่อย่างไรก็ตามบริษัทได้มีนโยบายเกี่ยวกับการวางแผนผู้สืบทอด (Succession plan) จึงได้มีการแต่งตั้ง คุณภัทรพล บัตรสมบุญ ดำรงตำแหน่งประธานเจ้าหน้าที่บริหารทดแทน ทั้งนี้ คุณภัทรพล บัตรสมบุญ มีประวัติการทำงานกับบริษัทมายาวนานโดยก่อนได้รับการแต่งตั้ง คุณภัทรพล บัตรสมบุญ ดำรงตำแหน่งรองประธานเจ้าหน้าที่บริหารของบริษัท จึงทำให้มีความรู้ความชำนาญในกิจการของบริษัทเป็นอย่างดี ซึ่งคณะกรรมการบริษัทมีความเชื่อมั่นว่าคุณภัทรพล บัตรสมบุญจะสามารถนำพาให้บริษัทดำเนินกิจการให้ก้าวหน้าไปได้ดีเช่นเดียวกัน

สำหรับปี 2567 นี้บริษัทก็จะต้องมีการปรับตัวสำหรับการดำเนินธุรกิจหลายๆ ด้านทั้งทิศทางการตลาด การแสวงหาผลิตภัณฑ์ใหม่ๆ มาสร้างนวัตกรรมและความก้าวหน้าในอุตสาหกรรม รวมถึงการรักษาสภาพคล่องและความมั่นคงของโครงสร้างทางการเงินของกิจการให้แข็งแรง ซึ่งบริษัทเชื่อมั่นว่าด้วยศักยภาพขององค์กรจะช่วยให้บริษัทพลิกฟื้นสภาพการทำได้ในอนาคตอันใกล้ บริษัทขอขอบคุณผู้ถือหุ้นทุกท่านที่ให้การสนับสนุนด้วยดีกับบริษัทอย่างต่อเนื่อง และจะดำรงไว้ซึ่งปณิธานความมุ่งมั่น พุ่มเทของคณะกรรมการบริษัท ผู้บริหาร ตลอดจนพนักงานทุกคนจะช่วยให้บริษัทดำรงความยั่งยืน เป็นกิจการที่ดีตามเจตนารมย์ที่ประกาศไว้ตามนโยบายทุกประการ

(นายชูเกียรติ ยวงวงศ์ไพบูลย์)
ประธานกรรมการ



ส่วนที่ 1

การประกอบธุรกิจและผลการดำเนินงาน





1. โครงสร้างการดำเนินงานธุรกิจของกลุ่มบริษัท

1.1 นโยบายและภาพรวมการประกอบธุรกิจ

ความเป็นมา

บริษัท เพิ่มสินสตีลเว็คส์ จำกัด (มหาชน) ก่อตั้งขึ้นเมื่อวันที่ 22 ตุลาคม 2532 ประกอบธุรกิจการซื้อขายเหล็กกรีดเย็น ที่เป็นวัตถุดิบหลักในอุตสาหกรรมยานยนต์, เพอร์นิเจอร์เหล็ก, เครื่องใช้ไฟฟ้า, ท่อเหล็ก รวมถึงผลิตภัณฑ์ที่เน้นการใช้ผิวสัมผัสที่เรียบสะดวกต่อการทำสีให้มีความแข็งแรงทนทาน

ต่อมาในปี 2539 ได้ก่อตั้ง บริษัท สยามคัลเลอร์ร็อล จำกัด เพื่อผลิตหลังคาแบบใหม่ ภายใต้เครื่องหมายการค้า SUNTECH ที่ได้รับมาตรฐานอุตสาหกรรม (ม.อ.ก.) ISO 9000, 9001 และ 2000 ได้แก่ หลังคาเหล็กปลอดสารก่อมะเร็ง และแผ่นบานเกล็ดระบายอากาศเพิ่มแสงสว่าง บริษัทมีการขยายอาคารโรงงานเพื่อรองรับการเติบโตของยอดขายที่เพิ่มขึ้นเป็นลำดับ โดยในปี 2546 บริษัทสามารถผลิตหลังคาได้ 3,000,000 ตารางเมตรต่อปี และโครงคร่าวเพดานและผนัง (C - line) 10,000,000 เส้นต่อปี จึงได้รวมธุรกิจเข้าด้วยกันกับ บริษัท เพิ่มสินสตีลเว็คส์ จำกัด (มหาชน) เพื่อเข้าจดทะเบียนในตลาดหลักทรัพย์แห่งประเทศไทยในปีถัดมา

หลังจากการระดมทุนจากประชาชนทั่วไปในปี 2548 แล้ว กิจกรรมของบริษัทได้ขยายตัว เพิ่มมากขึ้นทั้งจากยอดขายการจำหน่ายผลิตภัณฑ์เดิม และการขยายไปสู่ผลิตภัณฑ์ใหม่ ทั้งนี้จะเน้นผลิตภัณฑ์ที่เติบโตเร็วในอุตสาหกรรมเหล็กเป็นหลัก ผลิตภัณฑ์ที่เพิ่มขึ้นหลัก ๆ ได้แก่ เหล็กกรีดร้อน (Hot roll coil) หรือเหล็กดำ ซึ่งมียอดขายการจำหน่ายสูง และเหล็กเคลือบชนิดต่าง ๆ เช่น เหล็กเคลือบสังกะสี (Galvanized : GI) หรือเหล็กเคลือบอลูมิเนียมผสมสังกะสี (Gavalume : GL) รวมถึงเหล็กเคลือบทั้งสองชนิดที่ผ่านการชุบสี (Pre-painted Galvanized : PPGL , Pre-painted Galvalume : PPGL)

ในปี 2560 เพื่อแยกธุรกิจเหล็กเคลือบกันสนิมชุบสี ออกจาก ธุรกิจเหล็กกรีดเย็น เหล็กกรีดร้อน ซึ่งมีลักษณะผลิตภัณฑ์และกลุ่มลูกค้าที่แตกต่างกัน มีลักษณะการทำตลาดและการพัฒนาผลิตภัณฑ์ที่แตกต่างกัน จึงได้ก่อตั้งบริษัท ชันเทคสตีลเว็คส์ จำกัด ขึ้น และทำการโอนทรัพย์สินและธุรกิจที่เกี่ยวข้องกับเหล็กเคลือบกันสนิมชุบสี ซึ่งใช้ในการผลิตหลังคาเหล็ก เป็นหลัก มาดำเนินการภายใต้กิจการดังกล่าว

จากการเล็งเห็นการเติบโตของธุรกิจเหล็กหลังคา และศักยภาพในการทำกำไร บริษัท ชันเทคสตีลเว็คส์ จำกัด จึงได้ก่อตั้ง บริษัท เอ็มพาวเวอร์สตีล จำกัด ขึ้น เพื่อทำการผลิต เหล็กเคลือบกันสนิมชุบสี โดยใช้วัตถุดิบที่เป็นเหล็กเคลือบกันสนิม มาผ่านกระบวนการชุบสีคุณภาพสูง การลงทุนในครั้งนี้เป็นการลงทุนขนาดใหญ่ ต้องใช้เงินลงทุนสูง แต่ก็จะให้ผลตอบแทนที่สูงเช่นกัน เช่นกัน ปัจจุบันการก่อสร้างโรงงานและติดตั้งเครื่องจักรทั้งระบบได้ดำเนินการเสร็จสิ้นแล้ว บริษัทได้มีการทดสอบการทำงานของเครื่องจักรและสามารถผลิตและเริ่มจำหน่ายสินค้าได้ในช่วงต้นของไตรมาส 2 ของปี 2566 การดำเนินการดังกล่าวจะส่งผลให้โครงสร้างการดำเนินธุรกิจของบริษัทขยายตัวจากการแปรรูปเพียงอย่างเดียว เข้าสู่อุตสาหกรรมการผลิตซึ่งเป็นอุตสาหกรรมต้นน้ำอย่างเต็มตัว

การเปลี่ยนแปลงและพัฒนาการที่สำคัญในช่วง 3 ปีที่ผ่านมา

ในช่วง 3 ปีที่ผ่านมาบริษัท มีการเปลี่ยนแปลงและพัฒนาการที่สำคัญดังนี้คือ

- 1.) การใช้สิทธิซื้อหุ้นสามัญของบริษัท ตามใบสำคัญแสดงสิทธิในการซื้อหุ้นสามัญของบริษัทครั้งที่ 1 (PERM – W1) ซึ่งกำหนดอัตราใช้สิทธิ 1 สิทธิสามารถซื้อหุ้นสามัญของบริษัทที่ออกใหม่จำนวน 1 หุ้น ในราคาหุ้นละ 1.80 บาท ผู้ถือใบสำคัญแสดงสิทธิสามารถใช้สิทธิครั้งสุดท้ายในวันที่ 17 มิถุนายน 2565 ทั้งนี้หุ้นสามัญที่เพิ่มขึ้นจากการใช้สิทธิรวมทั้งสิ้น 16,658,697 หุ้น คิดเป็นร้อยละ 6.66 ของจำนวนใบสำคัญแสดงสิทธิทั้งหมด ทำให้บริษัทมีทุนชำระแล้วจำนวน 766,658,697 หุ้น (มูลค่าหุ้นละ 1 บาท) จากทุนจดทะเบียนทั้งสิ้นจำนวน 1,000,000,000 หุ้น
- 2.) การเพิ่มทุนจดทะเบียนของบริษัท เอ็มพาวเวอร์สตีล จำกัด จำนวน 200,000,000 บาท ทำให้ทุนจดทะเบียนเพิ่ม

ขึ้นจากเดิม 400,000,000 บาท เป็น 600,000,000 บาท เพื่อให้สอดคล้องกับการลงทุนในสินทรัพย์ถาวรของบริษัท โดยเป็นการลงทุนหลักของบริษัท ชันเทสตีลเว็คส์ จำกัด (มหาชน) และผู้ถือหุ้นรายย่อยอีก 2 ราย ทั้งนี้จะมีการทยอยเพิ่มทุนไปตามลำดับการลงทุนจนกว่าจะมีทุนจดทะเบียนจำนวน 1,000,000,000 บาท

- 3.) การถอนการยื่นขออนุญาตกระจายหุ้นสู่สาธารณะ (Initial Public Offering : IPO) ของบริษัท ชันเทสตีลเว็คส์ จำกัด (มหาชน) ต่อสำนักงานกำกับหลักทรัพย์และตลาดหลักทรัพย์แห่งประเทศไทย เนื่องจากราคาหลักทรัพย์ที่ตกต่ำอย่างมากในปีนี้ จนทำให้ผลประกอบการของบริษัทไม่เข้าตามเกณฑ์ที่ตลาดหลักทรัพย์แห่งประเทศไทยกำหนด แต่อย่างไรก็ตามเมื่อผลประกอบการของบริษัทดีขึ้นและเป็นไปตามเกณฑ์ที่ตลาดหลักทรัพย์แห่งประเทศไทยกำหนด บริษัทก็ยังมีนโยบายที่จะยื่นขออนุญาตกระจายหุ้นสู่สาธารณะ ต่อสำนักงานกำกับหลักทรัพย์และตลาดหลักทรัพย์อีกครั้งหนึ่ง

1.2 ลักษณะการประกอบธุรกิจ

โครงสร้างรายได้ของกลุ่ม บริษัท เพิ่มสินสตีลเว็คส์ จำกัด (มหาชน) ในช่วง 3 ปี สิ้นสุดวันที่ 31 ธันวาคม 2564-2566 มีดังนี้

ลำดับที่	รายได้	ปี 2566		ปี 2565		ปี 2564	
		ล้านบาท	สัดส่วน	ล้านบาท	สัดส่วน	ล้านบาท	สัดส่วน
1	จัดหาแปรรูปและจำหน่ายเหล็กรีดเย็นแผ่น และ ม้วน ซ้อมาขายไป	11	0.30	218	4.00	224	3.46
2	เหล็กม้วนดำ เหล็ก แผ่นดำ ซ้อมาขายไป	53	1.47	300	5.51	333	5.14
3	จัดหาแปรรูป ผลิต เหล็กเคลือบด้วยเคมีไฟฟ้า เหล็กเคลือบสี สังกะสี	2,966	82.16	4,152	76.27	4,903	75.75
4	เหล็กปีกเกอร์ม้วน และ แผ่น	15	0.42	31	0.57	-	0.00
5	กลุ่มงานหลังคาเหล็ก	525	14.54	476	8.74	474	7.32
6	ท่อ	33	0.91	266	4.89	532	8.22
7	บริการและรับจ้าง และรายได้อื่น	7	0.20	1	0.02	7	0.11
รายได้จากขายและบริการ		3,610	100.00	5,444	100.00	6,473	100.00

1.2.1 ลักษณะผลิตภัณฑ์และบริการ

บริษัทแบ่งลักษณะการผลิตภัณฑ์ของบริษัท ออกเป็น 3 ประเภท ดังนี้

1) ผลิตภัณฑ์เหล็กรีดเย็น (Cold Rolled Steel)

บริษัทเป็นผู้ให้บริการในการจัดหาแปรรูปและจัดจำหน่ายสินค้าเหล็กรีดเย็น (Cold Rolled Steel) โดยปัจจุบันบริษัทซื้อเหล็กแผ่นรีดเย็นชนิดม้วน (Cold Rolled Steel Sheet In Coil) จากผู้ผลิตในประเทศ และจากต่างประเทศ ซึ่งลูกค้าจะนำไปใช้ในการผลิตเป็นชิ้นงานเหล็กต่าง ๆ ต่อไป โดยสามารถจำแนกสินค้าเหล็กแผ่นรีดเย็นของบริษัทออกเป็น 2 ประเภท ดังนี้

1.1) เหล็กรีดเย็นชนิดม้วนชั้นหนึ่ง (Prime Grade Cold Rolled Steel)

เป็นผลิตภัณฑ์ที่มีคุณภาพสูงโดยพิจารณาจากความหนาที่สม่ำเสมอ ไม่มีรอยตำหนิ มีความตึงผิวสม่ำเสมอ ผลิตภัณฑ์นี้เป็นสินค้าหลัก ของโรงงานผลิตเหล็กแผ่นรีดเย็น โดยการนำเหล็กแผ่นรีดร้อนมารีดให้มีขนาดบางลง และนำมาผ่านกระบวนการปรับระเบียบประจุไฟฟ้าและขัดผิว ให้เป็นเหล็กแผ่นรีดเย็นที่มีความบาง อ่อนตัวมากขึ้น และมีผิวสัมผัสที่เรียบ สวยงาม ปัจจุบัน บริษัทซื้อเหล็กแผ่นรีดเย็นชนิดม้วน



ชั้นหนึ่งจากกลุ่มบริษัทผู้ผลิตเหล็กแผ่นรีดเย็นในประเทศ คือ บริษัท ไทยสตีลเซลล์ จำกัด (ผู้จัดจำหน่ายของบริษัท เหล็กแผ่นรีดเย็นไทย จำกัด (มหาชน)) โดยบริษัทจะนำเหล็กแผ่นรีดเย็นชนิดม้วนชั้นหนึ่งมาจำหน่ายให้กับลูกค้าในลักษณะเป็นม้วน หรือนำมาแบ่งเป็นแถบเล็ก (Slitting Coil) และจำหน่ายในลักษณะเป็นม้วนเช่นเดียวกัน นอกจากนี้ยังนำมาตัดเป็นแผ่นตามความกว้างและยาวตามที่ลูกค้าต้องการอีกด้วย

1.2) เหล็กรีดเย็นชั้นรอง (Second Grade Cold Rolled Steel)

เป็นผลิตภัณฑ์ที่มีคุณภาพรองลงมาจากเหล็กแผ่นรีดเย็นชั้นหนึ่ง ซึ่งเกิดจากกระบวนการผลิตเหล็กแผ่นรีดเย็นชั้นหนึ่ง ซึ่งปกติจะมีเหล็กที่ไม่ได้มาตรฐานออกมาจากการผลิตด้วย ได้แก่ เหล็กแผ่นรีดเย็นชนิดม้วนขนาดเล็ก (Pup Coil) เหล็กแผ่นรีดเย็นหัว-ท้าย (Cut Sheet) และเหล็กแผ่นรีดเย็นด้านข้างของม้วน (Scrap ball / Chopstick)

บริษัทนำเหล็กแผ่นรีดเย็นทั้งประเภทชั้นหนึ่งและชั้นรอง มาผ่านกระบวนการแปรรูปโดยใช้เครื่องจักร ที่ทันสมัยและมีประสิทธิภาพในการแปรรูปผลิตภัณฑ์เหล็กแผ่นรีดเย็น ทั้งนี้บริษัทมีเครื่องจักรสำหรับการตัดเหล็กแผ่นรีดเย็น (Cutting Sheet) จำนวน 3 เครื่อง กำลังการผลิตอยู่ที่ 120,000 ตันต่อปี และเครื่องจักรสำหรับการตัดเหล็กม้วนแถบเล็ก (Slitting Coil) จำนวน 1 เครื่อง โดยมีกำลังการผลิตอยู่ที่ 40,000 ตันต่อปี โดยลูกค้าจะนำผลิตภัณฑ์เหล็กแผ่นรีดเย็น ทั้งชนิดแผ่นและชนิดม้วนที่ซื้อจากบริษัท เป็นวัตถุดิบในกระบวนการผลิตในอุตสาหกรรมต่อเนื่องต่าง ๆ ได้แก่ อุตสาหกรรมยานยนต์ อุตสาหกรรมเครื่องใช้ไฟฟ้า อุตสาหกรรมเฟอร์นิเจอร์เหล็ก อุตสาหกรรมท่อเหล็ก และอุตสาหกรรมอื่น ๆ

2) ผลิตภัณฑ์เหล็กรีดร้อน (Hot Rolled Steel)

2.1) เหล็กรีดร้อนที่จำหน่ายเป็นม้วน

บริษัทเป็นผู้ให้บริการในการจัดหาและจำหน่ายเหล็กรีดร้อนแผ่นชนิดม้วน เป็นผลิตภัณฑ์ที่ผ่านกระบวนการผลิตเหล็กแท่งทรงแบน มาผ่านการรีดด้วยความร้อนให้มีลักษณะที่เป็น แผ่นมีขนาดความกว้างความยาว และมีความหนาที่แตกต่างกัน โดยเหล็กรีดร้อนที่บริษัทจำหน่ายมี ความหนาตั้งแต่ 1.2 มิลลิเมตร ถึง 12 มิลลิเมตร โดยบริษัทจะจัดจำหน่ายโดยเป็นม้วน

2.2) เหล็กรีดร้อนที่แปรรูปและจำหน่ายเป็นเหล็กแผ่น

เป็นการนำเหล็กรีดร้อนชนิดม้วนมาตัดเป็นแผ่นตามความต้องการของลูกค้า โดยเครื่องตัดเหล็กรีดร้อนที่มีประสิทธิภาพสูง จำนวน 2 เครื่อง กำลังการผลิต 100,000 ตันต่อปี เหล็กรีดร้อนที่บริษัทจำหน่ายให้ลูกค้านั้น เพื่อนำไปใช้ในอุตสาหกรรมต่าง ๆ ที่ต้องการพื้นผิวด้านนอกของสินค้าสำเร็จรูปที่เรียบสำหรับการพ่นสี เช่น อุตสาหกรรมยานยนต์ในส่วนตัวถังอุตสาหกรรมเครื่องใช้ไฟฟ้า ตัวถังคอมพิวเตอร์ ในส่วนโครงของเครื่องปรับอากาศและตู้เย็น เป็นต้น

3) ผลิตภัณฑ์เหล็กเคลือบเคมีด้วยไฟฟ้าหรือเหล็กกัลวาไนซ์ (Electro-galvanized Steel)

บริษัทจัดจำหน่ายเหล็กเคลือบเคมีด้วยไฟฟ้า ซึ่งเหล็กดังกล่าว เกิดจากการนำเหล็กแผ่นรีดเย็นมาผ่านกรรมวิธีเคลือบเคมีด้วยไฟฟ้า ทำให้พื้นผิวเหล็กแผ่นรีดเย็นเปลี่ยนเป็นสีเทาและมีคุณสมบัติในการกันสนิม เพื่อนำไปใช้ในอุตสาหกรรมต่างๆ ที่ต้องการพื้นผิวด้านนอกของสินค้าสำเร็จรูปที่เรียบสำหรับการพ่นสี เช่น อุตสาหกรรมยานยนต์ ในส่วนตัวถัง อุตสาหกรรมเครื่องใช้ไฟฟ้า ตัวถังคอมพิวเตอร์ ในส่วนโครงของเครื่องปรับอากาศและตู้เย็น เป็นต้น ทั้งนี้ในการจำหน่ายก็จะเป็นในลักษณะเดียวกันกับเหล็กรีดเย็นและเหล็กรีดร้อนคือจำหน่ายเป็นม้วน หรือตัดเป็นแผ่นตามความกว้างและความยาวที่ลูกค้ากำหนด

1.2.2. การตลาดและการแข่งขัน

เนื่องจากเหล็กเป็นวัสดุหลักในหลากหลายอุตสาหกรรม ด้วยคุณสมบัติที่มีอายุการใช้งานยาวนานการเสื่อมสภาพค่อนข้างช้า ดังนั้นจึงมีปริมาณการใช้จำนวนมาก เช่นเดียวกันกับ วัสดุกลุ่มพลาสติก ด้วยปัจจัยดังกล่าวจึงทำให้มีผู้ประกอบการหลายรายโดยเฉพาะอย่างยิ่งในช่วง 10 ปีหลังเป็นต้นมาที่ผู้ประกอบการ 2 - 3 รายใหญ่ประสบปัญหาในการดำเนินธุรกิจ จึงทำให้เกิดผู้ประกอบการรายใหม่ และขนาดกลางเพิ่มขึ้นจำนวนมาก การแข่งขันจึงมีค่อนข้างมาก ผลที่ตามมาคือ ผู้ซื้อมีแหล่งขายให้เปรียบเทียบค่อนข้างมากการแข่งขันด้านราคาจึงมีอย่างต่อเนื่อง แต่ด้วยความที่มีการผันผวนของราคาค่อนข้างมาก จึงเป็นเรื่องที่ผู้ซื้อมีความจำเป็นต้องเลือกผู้ขายที่มีราคาสมเหตุสมผล และสามารถส่งมอบสินค้าได้ และเป็นไปตามคุณภาพที่ตกลงกัน ดังนั้นในส่วนของบริษัทเองซึ่งเป็นผู้ค้ารายใหญ่และมีการติดตามราคาตลาดโลกอย่างใกล้ชิด จึงสามารถเป็นผู้นำในการกำหนดราคาในตลาดได้ระดับหนึ่ง แต่จุดที่สำคัญคือการสร้างความเชื่อถือเชื่อมั่นระหว่างกันเพื่อให้เกิดการทำธุรกิจในระยะยาว

1.2.3 กรณียสิบลที่ใช้ประกอบธุรกิจ

สถานประกอบการหลักของบริษัทตั้งอยู่ที่เลขที่ 4, 95-96 หมู่ที่ 6 ถนนพระราม 2 ตำบลโคกขาม อำเภอเมือง จังหวัดสมุทรสาคร 74000 โดยมีพื้นที่รวมประมาณ 100 ไร่ โดยกิจการที่อยู่ในพื้นที่เดียวกันจะประกอบด้วย บริษัท เพิ่มสินสตีลเวคส์ จำกัด (มหาชน) (PERM) ซึ่งเป็นบริษัทใหญ่ และบริษัท ชันเทคสตีลเวคส์ จำกัด (มหาชน) (SUNTECH) ซึ่งเป็นบริษัทย่อย รวมถึงบริษัท เอ็มพาวเวอร์สตีล จำกัด (EMPOWER) ซึ่งเป็นบริษัทย่อยของ SUNTECH อีกทอดหนึ่ง โดยมีการแยกพื้นที่กันอย่างชัดเจน สำหรับรายละเอียดของพื้นที่มีดังนี้

บริษัท เพิ่มสินสตีลเวคส์ จำกัด (มหาชน) (เจ้าของกรรมสิทธิ์)

รายละเอียดที่ดินและสิ่งปลูกสร้าง

1. ที่ดิน

ลำดับ	เลขที่โฉนด	เลขที่ดิน	ขนาดพื้นที่ ไร่ - งาน - ตารางวา	ราคาประเมิน (ต่อตารางวา)	มูลค่า (ล้านบาท)	Valuer	ภาระผูกพัน
1.1 ที่ตั้งเลขที่ 4, 95-96 หมู่ที่ 6 ถนนพระราม 2 ตำบลโคกขาม อำเภอเมือง จังหวัดสมุทรสาคร							
1.1.1 ใช้เป็นสถานที่ประกอบการของ PERM เนื้อที่รวม 76-3-18.2 ไร่							
1	2351	279	6 - 2 - 0	13,000	33,800,000	GVC-23-3324	ธ. กสิกรไทย
2	5692	323	17 - 1 - 2.5	13,000	89,732,500	GVC-23-3324	ธ. กสิกรไทย
3	9750	522	6 - 3 - 25.3	13,000	35,428,900	GVC-23-3324	ธ. กสิกรไทย
4	81270	405	1 - 0 - 32	13,000	5,616,000	GVC-23-3324	ธ. กสิกรไทย
5	16667	335	4 - 1 - 89.5	13,000	23,263,500	GVC-23-3324	ธ. กรุงไทย
6	16668	324	3 - 1 - 34	13,000	17,342,000	GVC-23-3324	ธ. กรุงไทย
7	171194	2654	6 - 2 - 5.7	13,000	33,874,100	GVC-23-3324	ธ. กรุงไทย
8	32045	325	13 - 2 - 47	13,000	70,811,000	GVC-23-3324	ธ. กรุงไทย
9	85143	404	4 - 0 - 74.7	13,000	21,771,100	GVC-23-3324	ธ. กรุงไทย
10	43764	267	8 - 1 - 93.5	3,250	11,028,875	SIMS64-1-1507-GL-1	ธ. กรุงไทย
11	63013	266	4 - 2 - 14	3,250	5,895,500	SIMS64-1-1507-GL-1	ธ. กรุงไทย
1.1.2 ให้ SUNTECH เช่าพร้อมสิ่งปลูกสร้าง รวมเนื้อที่ 21-1-44 ไร่							
1	2352	707	6 - 2 - 96	3,250	8,762,000	SIMS64-1-1507-GL-1	ธ. กรุงไทย
2	30382	268	14 - 2 - 48	3,250	19,006,000	SIMS64-1-1507-GL-1	ธ. กรุงไทย



ลำดับ	เลขที่โฉนด	เลขที่ดิน	ขนาดพื้นที่ ไร่ - งาน - ตารางวา	ราคาประเมิน (ต่อตารางวา)	มูลค่า (ล้านบาท)	Valuer	ภาระผูกพัน
1.1.3 ให้ EMPOWER เช่าที่ดินเปล่า รวมเนื้อที่ 42 - 1 - 11.8 ไร่							
1	34359	397	4 - 2 - 0	5,500	9,900,000	GVC-21-1242	ธ. กสิกรไทย
2	34361	328	5 - 0 - 0	5,500	11,000,000	GVC-21-1242	ธ. กสิกรไทย
3	110586	578	6 - 3 - 70	ไม่มีการประเมินราคา			ธ. กสิกรไทย
4	169602	2646	6 - 0 - 43.5	5,500	13,439,250	GVC-21-1242	ธ. กสิกรไทย
5	169604	2648	13 - 3 - 91.3	5,500	30,752,150	GVC-21-1242	ธ. กสิกรไทย
6	169606	2650	1 - 2 - 41.5	5,500	3,528,250	GVC-21-1242	ธ. กสิกรไทย
7	169607	2651	1 - 2 - 37.5	13,000	8,287,500	GVC-21-1241	ธ. กสิกรไทย
8	169608	2652	2 - 2 - 28	5,500	5,654,000	GVC-21-1242	ธ. กสิกรไทย
1.2 ที่ตั้ง เลขที่ 222 หมู่ที่ 6 ถนน รพช.สายกลางนา - ยายพลอย ตำบลแม่รำพึง อำเภอบางสะพาน จังหวัดประจวบคีรีขันธ์							
1.2.1 ใช้เป็นสถานที่ประกอบการของ PERM สำนักงาน สาขา 1							
1	1637 (นส. 3 ก.)		6 - 3 - 30	ไม่มีการประเมินราคา			ธ. กรุงไทย
1.3 ที่ตั้ง เลขที่ 106/9 ซอยวัดเทพธงชัย ถนนพระราม 2 ตำบลบางน้ำจืด อำเภอเมือง จังหวัดสมุทรสาคร							
1.3.1 ใช้เป็นสถานที่ประกอบการของ PERM สำนักงาน สาขา 2							
1	78233		0 - 3 - 83	ไม่มีการประเมินราคา			ธ. กรุงไทย

บริษัท เอ็มเพาเวอร์สตีล จำกัด (เจ้าของกรรมสิทธิ์)

1. ที่ดิน

ลำดับ	เลขที่โฉนด	เลขที่ดิน	ขนาดพื้นที่ ไร่ - งาน - ตารางวา	ราคาประเมิน (ต่อตารางวา)	มูลค่า (ล้านบาท)	Valuer	ภาระผูกพัน
1	34360	327	4 - 2 - 0	5,500	9,900,000	GVC-21-1242	ธ. กสิกรไทย

1.2.4 งานที่ยังไม่ได้ส่งมอบ

- ไม่มี -

1.2.5 ผลกระทบต่อสิ่งแวดล้อม

เมื่อกล่าวถึงผลกระทบต่อสิ่งแวดล้อม ประเด็นหลักที่เป็นที่มาของผลกระทบต่อสิ่งแวดล้อมคือของเสียจากกระบวนการผลิต ซึ่งจะแยกพิจารณาเป็นรายบริษัททั้งบริษัทและบริษัทย่อยดังต่อไปนี้คือ

- 1) บริษัท เพิ่มสินสตีลเว็คส์ จำกัด (มหาชน) จากการทำธุรกิจซื้อขายเหล็กม้วน จึงไม่ก่อให้เกิดของเสียแต่ประการใด สิ่งที่จะกระทบกับสิ่งแวดล้อมมีเพียงระบบการขนส่งด้วยรถบรรทุกขนาดใหญ่ ซึ่งอาจจะก่อให้เกิดเสียงรบกวนได้บ้าง แต่ด้วยระบบเครื่องยนต์ในปัจจุบันที่มีเสียงรบกวนไม่มากนัก และสถานประกอบการอยู่ในแหล่งชุมชนที่ไม่หนาแน่น จึงไม่ก่อให้เกิดปัญหาเท่าใดนัก
- 2) บริษัท ชันเทสตีลเว็คส์ จำกัด (มหาชน) มีทั้งการทำธุรกิจซื้อขายเหล็กเคลือบกันสนิมชุบสังกะสี (มีลักษณะเป็นเหล็กม้วนขนาดใหญ่) และการแปรรูปโดยการขึ้นลอนและการฉีดยาฆ่าแมลงความหนาแน่นประเภท PU (Poly ethylene) จึงมีของเสียจากกระบวนการผลิตบ้างเล็กน้อย ซึ่งบริษัทมีการบริหารจัดการเป็นอย่างดีเพื่อลดปริมาณของเสีย และจัดจ้างบริษัทผู้ชำนาญการเฉพาะด้านมารับขยะประเภทนี้ไปกำจัดอย่างถูกสุขลักษณะ

- 3) บริษัท เอ็มพาวเวอร์สตีล จำกัด เนื่องจากเป็นโรงงานผลิตขนาดใหญ่ ได้มีรูปแบบ กระบวนการผลิตจึงมีของเสียที่เกิดขึ้นจากกระบวนการขัดล้าง และเคลือบสี ประเด็นนี้บริษัทให้ความสำคัญตั้งแต่การคัดเลือกเครื่องจักรที่มีมาตรฐานสูง มีเทคโนโลยีที่ทันสมัยด้วยเงินลงทุนที่สูง เครื่องจักรดังกล่าวก่อให้เกิดของเสียจากกระบวนการผลิตน้อยที่สุดด้วยกระบวนการนำเคมีภัณฑ์เหลือใช้กลับสู่กระบวนการผลิตใหม่ พร้อมทั้งสถานีบำบัดน้ำเหลือใช้ให้มีสภาพปลอดภัยก่อนปล่อยสู่สาธารณะ

1.2.6 งานวิจัยและพัฒนาที่สำคัญ

- ไม่มี -

1.3 โครงสร้างการถือหุ้น

รายชื่อผู้ถือหุ้นใหญ่ บริษัท เพิ่มสินสตีลเว็คส์ จำกัด (มหาชน) ณ วันที่ 9 กุมภาพันธ์ 2567 มีดังนี้คือ

รายชื่อ	ตำแหน่ง	จำนวนหุ้น	สัดส่วนร้อยละ
1 กลุ่มนายชูเกียรติ ยวงวงศ์ไพบูลย์			
- นายชูเกียรติ ยวงวงศ์ไพบูลย์	กรรมการ/ผู้บริหาร	155,760,800	20.32
- นางชไมพร ยวงวงศ์ไพบูลย์	-	52,228,800	6.81
- นางสาวลลิตพร ยวงวงศ์ไพบูลย์	-	36,305,900	4.74
- นางสาวณัฐพร ยวงวงศ์ไพบูลย์	-	36,000,000	4.69
- นายเพิ่มศิลป์ ยวงวงศ์ไพบูลย์	กรรมการ/ผู้บริหาร	36,000,000	4.69
- นายชูชีพ ยวงวงศ์ไพบูลย์	กรรมการ/ผู้บริหาร	28,800,000	3.76
- นายฉฤณ ยวงวงศ์ไพบูลย์	กรรมการ/ผู้บริหาร	18,000,000	2.35
รวมกลุ่มนายชูเกียรติ ยวงวงศ์ไพบูลย์		363,095,500	47.36
2 กลุ่มนายสิงหนาท บัตรสมบูรณ์			
- นายสิงหนาท บัตรสมบูรณ์	-	18,000,000	2.35
- นายภัทรพล บัตรสมบูรณ์	-	9,600,000	1.25
- นางสาวเบญจมาศ บัตรสมบูรณ์	-	4,417,750	0.58
รวมกลุ่มนายสิงหนาท บัตรสมบูรณ์		32,017,750	4.18
3 กลุ่มโกวิทย์โสภณ			
- นายธนวัฒน์ โกวิทย์โสภณ	-	34,050,000	4.44
- นายวิวัฒน์ โกวิทย์โสภณ	-	32,350,000	4.22
- นางสาววิภาดา โกวิทย์โสภณ	-	21,950,000	2.86
รวมกลุ่มโกวิทย์โสภณ	-	88,350,000	11.52
4 กลุ่มอ้อแสงชัย			
- นายภาสชัย อ้อแสงชัย	-	8,368,800	1.09
- นางสาวพิชญาภา อ้อแสงชัย	-	6,340,000	0.83
- นายณัฐสิทธิ์ อ้อแสงชัย	-	5,000,000	0.65
- นายฤทธิพล อ้อแสงชัย	-	4,750,000	0.62
รวมกลุ่มอ้อแสงชัย		24,858,800	3.24
5 บริษัท ไทยเอ็นวีดีอาร์ จำกัด	-	37,788,116	4.93
อื่นๆ		220,548,531	28.77
รวม		766,658,697	100.00



1.4 จำนวนทุนจดทะเบียนและทุนชำระแล้ว

หุ้นสามัญ

ณ วันที่ 31 ธันวาคม 2566 บริษัทมีทุนจดทะเบียน มูลค่าหุ้นละ 1 บาท จำนวน 766,658,697 หุ้น คิดเป็นทุนจดทะเบียนทั้งสิ้น 766,658,697 บาท และมีทุนจดทะเบียนชำระแล้วจำนวน 766,658,697 หุ้นคิดเป็นทุนจดทะเบียนชำระแล้วจำนวน 766,658,697 บาท

เมื่อวันที่ 27 เมษายน 2566 ที่ประชุมสามัญผู้ถือหุ้นครั้งที่ 1/2566 ของบริษัทฯ ได้มีมติอนุมัติการลดทุน จดทะเบียนของบริษัทฯ จากเดิม 1,000 ล้านบาท (หุ้นสามัญ 1,000 ล้านหุ้น มูลค่าหุ้นละ 1 บาท) เป็น 767 ล้านบาท (หุ้นสามัญ 767 ล้านหุ้น มูลค่าหุ้นละ 1 บาท) โดยการลดทุนจดทะเบียนจำนวน 233 ล้านบาท (หุ้นสามัญ 233 ล้านหุ้น มูลค่าหุ้นละ 1 บาท) ซึ่งเป็นหุ้นที่เหลือจากการจัดสรรเพื่อรองรับการใช้สิทธิของใบสำคัญแสดงสิทธิที่จะซื้อหุ้นสามัญเพิ่มทุนของบริษัทฯ ครั้งที่ 1 (PERM-W1) ที่ครบกำหนดระยะเวลาจัดสรรแล้ว บริษัทฯ ได้ทำการจดทะเบียนการลดทุนจดทะเบียนของบริษัทฯ กับกระทรวงพาณิชย์เมื่อวันที่ 26 พฤษภาคม 2566

1.5 นโยบายการจ่ายเงินปันผล

บริษัทมีนโยบายจ่ายเงินปันผลไม่เกินร้อยละ 50 ของกำไรจากการดำเนินงาน ทั้งนี้ยกเว้นในกรณีที่บริษัทมีโครงการลงทุนขนาดใหญ่ที่ต้องใช้เงินทุนสูง ก็อาจจะพิจารณาจ่ายเงินปันผลในปีนั้น ซึ่งนโยบายนี้ให้ใช้กับบริษัทย่อยด้วยเช่นกัน

1.6 นโยบายในการแบ่งแยกธุรกิจและการดำรงความเป็นเอกเทศระหว่างกิจการ บริษัท เพิ่มสินสตีลเว็ลส์ จำกัด (มหาชน) และ บริษัท ชันเทสสตีลเว็ลส์ จำกัด (มหาชน)

1.6.1 วัตถุประสงค์

เพื่อให้มั่นใจว่า บริษัท เพิ่มสินสตีลเว็ลส์ จำกัด (มหาชน) และบริษัท ชันเทสสตีลเว็ลส์ จำกัด (มหาชน) (รวมถึงบริษัทย่อย) สามารถดำเนินธุรกิจของตนเองได้อย่างอิสระและมีการแบ่งแยกธุรกิจกันอย่างชัดเจน และเพื่อเป็นการกำหนดแนวนโยบายเพื่อป้องกันการถ่ายเทผลประโยชน์ระหว่างกัน รวมทั้งนโยบายเกี่ยวกับการทำรายการระหว่างกันกับบริษัทในกลุ่มให้ชัดเจน เป็นธรรม และเหมาะสม

1.6.2 โครงสร้างการถือหุ้น

ณ วันที่ 31 ธันวาคม 2566 โครงสร้างบริษัทในกลุ่ม บริษัท เพิ่มสินสตีลเว็ลส์ จำกัด (มหาชน) เป็นดังนี้

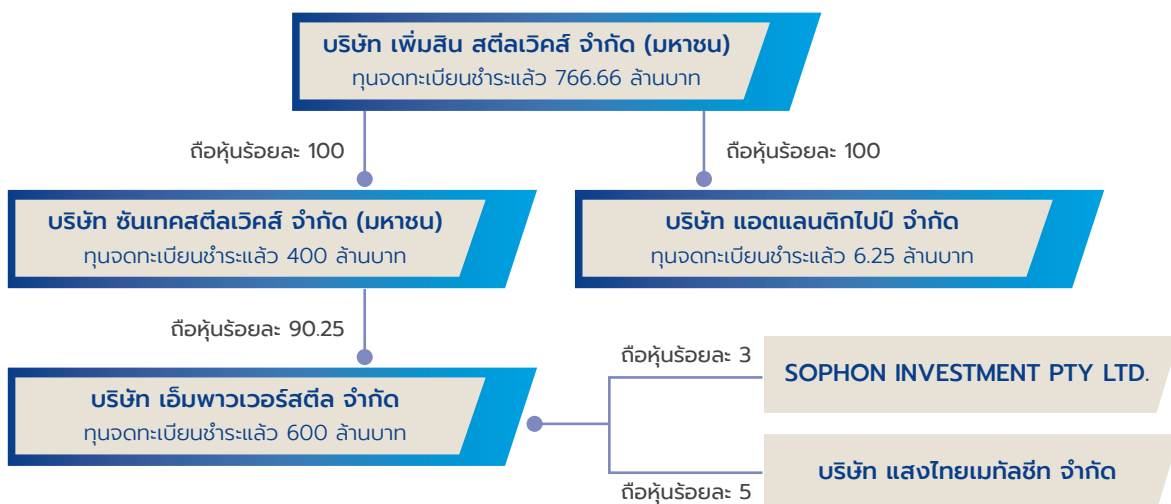

1.6.3 การดำเนินธุรกิจของกิจการแต่ละแห่ง

บริษัท เพ็มลินสตีลเว็คส์ จำกัด (มหาชน) และบริษัทย่อย ดำเนินธุรกิจเกี่ยวกับเหล็ก ซึ่งประกอบไปด้วย การซื้อมาและจำหน่ายไป รวมทั้งการแปรรูปเหล็กดำหรือเหล็กรีดร้อน (Hot roll), เหล็กขาวหรือเหล็กรีดเย็น (Cold roll), เหล็กกัลวาไนซ์ (Galvanized), เหล็กอลูซิงค์ (Aluzinc) เคลือบสี (Prepainted Galvalume : PPGL) ซึ่งเหล็กแต่ละชนิดมีคุณสมบัติแตกต่างกัน จึงใช้ในงานที่มีวัตถุประสงค์ต่างกัน ทั้งนี้ เพื่อความชัดเจนและความเป็นอิสระในการดำเนินธุรกิจของแต่ละบริษัทที่จะ ไม่ประกอบกิจการอันเป็นสภาพเดียวกันหรือเป็นการแข่งขันกัน จึงได้กำหนดขอบเขตการดำเนินธุรกิจของกิจการในกลุ่มเพ็มลินแต่ละบริษัทให้มีความแตกต่างกัน ดังนี้

1.) บริษัท เพ็มลินสตีลเว็คส์ จำกัด (มหาชน) (“PERM”)

บริษัทดำเนินธุรกิจเกี่ยวกับการซื้อมาและจำหน่ายไป รวมถึงการแปรรูป เช่น การตัดเป็นแผ่น หรือการแบ่งเป็นแถบย่อย ๆ (Slit) รวมถึงการขึ้นรูป เช่น การม้วนเป็นท่อ เป็นต้น ทั้งนี้เป็นการจำหน่ายให้แก่ลูกค้าที่นำไปขายต่อ หรือนำไปผลิตต่อเช่น โรงงานผลิตชิ้นส่วนรถยนต์ หรือโรงงานผลิตเฟอร์นิเจอร์ เป็นต้น โดยประกอบกิจการในเหล็กดังต่อไปนี้คือ

- 1.1. เหล็กดำหรือเหล็กรีดร้อน (Hot roll)
- 1.2. เหล็กขาวหรือเหล็กรีดเย็น (Cold roll)
- 1.3. เหล็กกัลวาไนซ์ (Galvanized)

2.) บริษัท ซันเทคสตีลเว็คส์ จำกัด (มหาชน) (“SUNTECH”)

ธุรกิจของ SUNTECH เริ่มจากการนำเหล็กอลูซิงค์เคลือบสี (Prepainted Galvalume : PPGL) ผลิตภัณฑ์นี้มีชื่อเรียกหลายชื่อขึ้นอยู่กับผู้ผลิต ผู้ผลิตบางรายเรียกชื่อว่า อลูซิงค์ (Aluzinc) หรือบางรายเรียกว่า ซิงคาลูม (Zincalume) แต่ในความเป็นจริงคือผลิตภัณฑ์เดียวกัน) มาแปรรูป โดยการขึ้นลอนเพื่อทำหลังคาโรงงาน และต่อมาได้ทำธุรกิจเพิ่มโดยการจำหน่ายไปเหล็กชนิดดังกล่าวในลักษณะเหล็กม้วนตามที่ซื้อมา และธุรกิจการขึ้นรูปเหล็กอลูซิงค์เคลือบสีเป็นผนัง (Panel) เพื่อใช้ภายในอาคาร

จะสังเกตได้ว่าเหล็กอลูซิงค์เคลือบสี (ที่ SUNTECH จำหน่าย) และเหล็กกัลวาไนซ์ (Galvanized) (ที่ PERM จำหน่าย) จะมีลักษณะคล้ายกันในการเป็นเหล็กแผ่นชุบสารเคลือบกันสนิม แต่คุณสมบัติและการใช้งานแตกต่างกัน SUNTECH ถูกกำหนดให้ประกอบและขยายธุรกิจโดยมุ่งเน้นเกี่ยวกับเหล็กอลูซิงค์เคลือบสีหรืออาจกล่าวได้ว่า SUNTECH เป็น Flagship Company ของ PERM ในการประกอบธุรกิจเกี่ยวกับงานด้านหลังคา และผนังด้วยผลิตภัณฑ์เหล็กอลูซิงค์เคลือบสี เป็นหลัก รวมถึงผลิตภัณฑ์ที่เกี่ยวข้องกับการก่อสร้างหลังคาโรงงาน เช่น แปเหล็กโครงเคร่าหลังคา เป็นต้น

3.) บริษัท เอ็มพาวเวอร์สตีล จำกัด (“EMPOWER”)

EMPOWER เป็นอีกหนึ่งการขยายตัวสู่ภาคการผลิตอย่างเต็มตัว ของ บริษัทในกลุ่ม PERM ซึ่งมีความชำนาญในฐานะผู้ขายสินค้าประเภทนี้มาเป็นระยะเวลานาน เพื่อให้ SUNTECH มีความมั่นคงในด้านวัตถุดิบและก้าวขึ้นมาเป็นผู้นำสำหรับผลิตภัณฑ์ประเภทเหล็กอลูซิงค์เคลือบสีในประเทศไทย ทั้งนี้ เดิมจะมีเพียงผู้ผลิตในประเทศเพียง 2 รายคือ บริษัท บลูสโคป (ประเทศไทย) จำกัด และ บริษัท กรุงเทพผลิตเหล็ก จำกัด เท่านั้น และมีการนำเข้าจากต่างประเทศในปริมาณสูง เมื่อพิจารณาจากแนวโน้มการเติบโตที่ดีอย่างต่อเนื่องจากอดีต จนกระทั่งปัจจุบัน และคาดว่าจะต่อเนื่องไปในอนาคต กลุ่ม PERM จึงได้จัดตั้ง EMPOWER มาเพื่อดำเนินโครงการนี้ และเนื่องจากเป็นผลิตภัณฑ์ที่ SUNTECH ดำเนินอยู่ จึงกำหนดให้ EMPOWER เป็นบริษัทย่อยของ SUNTECH



EMPOWER เริ่มดำเนินการผลิตเต็มรูปแบบ เมื่อช่วงเดือนพฤษภาคม 2566 และเริ่มจำหน่ายสินค้าให้ทั้ง SUNTECH และลูกค้ารายอื่น สำหรับ SUNTECH จะซื้อเหล็กอลูมิเนียมจากทั้ง EMPOWER และผู้ผลิตรายอื่นๆ เช่น บริษัท บลูสโคป (ประเทศไทย) จำกัด หรือจัดหาวัตถุดิบจากต่างประเทศ เช่นเดียวกับที่ได้ดำเนินการมาในอดีต ทั้งนี้ เนื่องจาก SUNTECH ยังคงต้องการความหลากหลายของสินค้าและผลิตภัณฑ์ทั้งในด้านความหนาของการชุบกันสนิม หรือสีของผลิตภัณฑ์ เพื่อตอบสนองความต้องการของลูกค้าที่แตกต่างกัน จึงยังมีความจำเป็นที่จะซื้อสินค้าจากผู้ขายรายอื่น ๆ ประกอบกับการผลิตเหล็กอลูมิเนียมเคลือบสีของ EMPOWER จะเป็นรูปแบบโรงงานผลิตขนาดใหญ่ ที่จะผลิตเหล็กอลูมิเนียมเคลือบสีได้สีหนึ่งในปริมาณที่มาก ๆ ซึ่งเกินกำลังการกระจายสินค้าของ SUNTECH

1.6.4 แนวนโยบายเพื่อป้องกันการถ่ายเทผลประโยชน์ระหว่างกัน

เนื่องจาก PERM และ SUNTECH จะดำเนินธุรกิจที่มีความคล้ายคลึงกันในบางกิจกรรม เช่น การซื้อและจำหน่ายไปเหล็กม้วน ซึ่งจะแตกต่างกันตรงชนิดของเหล็กม้วน กล่าวคือ PERM จะจำหน่ายเหล็กดำ (เหล็กรีดร้อน) เหล็กขาว (เหล็กรีดเย็น) และเหล็กกลาไนซ์ (Galvanized) เพื่อให้ลูกค้านำไปผลิตต่อ ในขณะที่ SUNTECH จะมีทั้งการจำหน่ายเหล็กอลูมิเนียมเคลือบสีในรูปแบบเหล็กม้วนเพื่อลูกค้านำไปผลิตต่อ และเหล็กอลูมิเนียมเคลือบสีที่ผ่านการแปรรูปเป็นหลังคาหรือผนังให้แก่ผู้ใช้งาน ดังนั้นเพื่อป้องกันการถ่ายเทผลประโยชน์ระหว่างกัน กำหนดให้แต่ละกิจการจะต้องซื้อสินค้าจากผู้ผลิตหรือผู้ขายจากกิจการภายนอกเท่านั้น ห้ามมิให้มีการจำหน่ายสินค้าระหว่างกัน ทั้งนี้ไม่เพียงสินค้าที่ซื้อขายไปเท่านั้นแต่ให้รวมถึงสินค้าที่นำมาแปรรูปหรือผลิตต่อเป็นสินค้าสำเร็จรูปด้วย โดยการยึดถือปลายทางของสินค้าเป็นหลักกว่าเป็นธุรกิจของกิจการใด เช่น แพลหลังคา (Purlin) ที่ใช้สำหรับทำโครงสร้างหลังคาให้ดำเนินการภายใต้ SUNTECH เป็นต้น

อย่างไรก็ดีในกรณีที่จะต้องมีการทำรายการซื้อขายระหว่างกันเกิดขึ้น คณะกรรมการของ PERM และ SUNTECH ซึ่งรวมถึงกรรมการตรวจสอบจะมีมาตรการดูแลรายการระหว่างกันที่เกิดขึ้นเพื่อให้มั่นใจว่า ราคาและเงื่อนไขต่างๆ เป็นประโยชน์สูงสุดต่อผู้ถือหุ้นแล้ว กล่าวคือ PERM และ SUNTECH จะจัดทำรายงานสรุปการทำธุรกรรมรายการระหว่างกันหรือรายการที่เกี่ยวข้องกันเพื่อรายงานในที่ประชุมคณะกรรมการตรวจสอบและการประชุมคณะกรรมการบริษัททุกไตรมาสเพื่อให้เป็นไปตามกฎหมายว่าด้วยหลักทรัพย์และตลาดหลักทรัพย์ ข้อบังคับ ประกาศ คำสั่ง หรือข้อกำหนดของสำนักงานคณะกรรมการกำกับหลักทรัพย์และตลาดหลักทรัพย์ คณะกรรมการกำกับตลาดทุน และตลาดหลักทรัพย์แห่งประเทศไทย โดยในการจัดทำรายงานดังกล่าว จะจัดทำข้อมูลเปรียบเทียบระหว่างราคาขายระหว่าง PERM และ SUNTECH กับราคาตลาดหรือราคาที่จำหน่ายกับบุคคลภายนอก ในการนี้คณะกรรมการตรวจสอบจะปฏิบัติตามนโยบายการเข้าทำรายการระหว่างกันและรายการที่เกี่ยวข้องกัน รวมทั้งพิจารณาความจำเป็นและความสมเหตุสมผลของรายการระหว่างกันเสมอ

1.6.5 แนวทางการแก้ไขการพึ่งพิงบริษัทในกลุ่ม

1.) แนวนโยบายสำหรับการใช้ทรัพยากรร่วมกัน

การใช้ทรัพยากรหรือสินทรัพย์ร่วมกัน กำหนดให้เป็นทางเลือกสุดท้ายของการดำเนินการ ซึ่งจะกระทำเมื่อมีความจำเป็นที่ไม่สามารถหลีกเลี่ยงได้และก่อให้เกิดผลประโยชน์ทางเศรษฐกิจให้กับกิจการทั้งสองฝั่ง ซึ่งปัจจุบัน PERM SUNTECH และ EMPOWER มีการใช้ทรัพยากรร่วมกันในเรื่องต่อไปนี้

1.1 การใช้อาคารสถานที่ร่วมกัน

เนื่องจากที่ดินที่ตั้งของ SUNTECH และ EMPOWER เป็นที่ดินตั้งแต่เริ่มต้นของ PERM ดังนั้นจึงกำหนดให้ SUNTECH และ EMPOWER เช่าที่ดิน, โกดัง และ อาคารที่ทำการจาก PERM โดยการทำสัญญาเช่าระยะยาว (สัญญาเช่าอายุ 10 ปีและต่อสัญญาได้อีกไม่เกิน

2 คราวๆ ละไม่เกิน 10 ปี) ทั้งนี้อัตราค่าเช่าจะเป็นไปตามราคาตลาด โดยใช้ผู้ประเมินราคาในบัญชีรายชื่อของสำนักงาน กสท. และการใช้ที่ดินเพื่อเก็บสินค้าและที่ทำการสำนักงานของ SUNTECH แยกจาก PERM อย่างชัดเจน และในกรณีที่จำเป็นจะเปิดเผยข้อมูลที่เกี่ยวข้องไว้ในหมายเหตุประกอบงบการเงินของแต่ละกิจการ

อนึ่งการเช่าดังกล่าวจะเป็นเฉพาะที่ดิน โกดัง และอาคารเท่านั้น ส่วนเครื่องจักรที่ใช้จะเป็นเครื่องจักรที่บริษัทผู้ใช้เป็นเจ้าของกรรมสิทธิ์เท่านั้น จะไม่มีการเช่าระหว่างกัน

1.2 การใช้โปรแกรมคอมพิวเตอร์ร่วมกัน

โดยที่เพิ่มสินและบริษัทย่อยทุกแห่งใช้โปรแกรมการวางแผนทรัพยากรองค์กร (ERP : Enterprise Resource Planning) ของ SAP ร่วมกัน เพื่อประหยัดค่าดำเนินการ จึงกำหนดให้แบ่งแยกค่าดำเนินการและค่าใช้จ่ายจากกันโดยผู้ให้บริการจะคิดค่าใช้จ่ายของแต่ละบริษัทมายัง PERM และ SUNTECH หรือ EMPOWER โดยตรงและในกรณีที่จำเป็นจะเปิดเผยข้อมูลที่เกี่ยวข้องไว้ในหมายเหตุประกอบงบการเงินของแต่ละกิจการ ในส่วนของการดำเนินการเรื่องอื่นๆ ให้แยกกันอย่างเอกเทศ

1.3 นโยบายการกู้ยืมเงินจากสถาบันการเงินและการค้ำประกัน

การกู้ยืมจากสถาบันการเงินกำหนดให้พิจารณาแยกองค์ธุรกิจเป็น 2 ส่วนคือ ส่วนแรกคือ PERM ส่วนที่สอง คือ SUNTECH และ EMPOWER โดยมีข้อกำหนดดังนี้คือ

- 1.) การใช้วงเงินสินเชื่อจากสถาบันการเงินกำหนดให้ PERM และ SUNTECH จะต้องมีการมีวงเงินสินเชื่อจากสถาบันการเงินที่แยกกันเป็นเอกเทศ
- 2.) การค้ำประกันตามข้อกำหนดเดิมที่ให้ไว้กับสถาบันการเงิน PERM และ SUNTECH ให้ค้ำประกันซึ่งกันและกัน (Cross guarantee) โดยทั้งสองกิจการจะทำข้อตกลงใหม่ให้ยกเลิกการค้ำประกันซึ่งกันและกันเมื่อ SUNTECH เข้าจดทะเบียนในตลาดหลักทรัพย์แห่งประเทศไทยแล้ว
- 3.) สำหรับ EMPOWER ซึ่งเป็นบริษัทย่อยของ SUNTECH การใช้วงเงินสินเชื่อและการค้ำประกันให้ดำเนินการได้เสมือนหนึ่งเป็นส่วนธุรกิจหนึ่งของ SUNTECH สามารถใช้วงเงินร่วมกัน และค้ำประกันซึ่งกันและกันได้
- 4.) เนื่องจากเครื่องจักรของ SUNTECH ตั้งอยู่บนที่ดินและโกดังของ PERM และใช้ที่ดินและโกดังดังกล่าวเป็นหลักประกันของสินเชื่อที่ใช้เป็นวงเงินร่วมกัน ดังนั้นในการแบ่งแยกวงเงินออกจากกัน SUNTECH จะทำสัญญาเช่าที่ดินและโกดังระยะยาว (สัญญาเช่าอายุ 10 ปีและต่อสัญญาได้อีกไม่เกิน 2 คราวๆ ละไม่เกิน 10 ปี) กับ PERM และนำสัญญาเช่าระยะยาวนี้เป็นหลักประกันสำหรับวงเงินสินเชื่อของ SUNTECH และ ที่ดินและโกดังของ PERM ที่ติดสัญญาเช่าระยะยาวให้จดจำนองเพื่อค้ำประกันหนี้ของ SUNTECH
- 5.) EMPOWER ซึ่งใช้ที่ดินของเพิ่มสินในการก่อสร้างอาคารโรงงานและโกดังเก็บสินค้า จะทำสัญญาเช่าที่ดินระยะยาว (สัญญาเช่าอายุ 10 ปีและต่อสัญญาได้อีกไม่เกิน 2 คราวๆ ละไม่เกิน 10 ปี) กับ PERM และนำสัญญาเช่าระยะยาวนี้เป็นหลักประกันสำหรับวงเงินสินเชื่อของ EMPOWER และที่ดินและโกดังของ PERM ที่ติดสัญญาเช่าระยะยาวนี้ให้จดจำนองเพื่อค้ำประกันหนี้ของ EMPOWER



2. การบริหารจัดการความเสี่ยง

2.1 นโยบายและแผนการบริหารความเสี่ยง

การบริหารความเสี่ยง

บริษัท เพลียมสตีลเว็คส์ จำกัด (มหาชน) ตระหนักถึงความสำคัญของการบริหารความเสี่ยงภายใต้การเปลี่ยนแปลงปัจจัยภายในและภายนอกที่อาจส่งผลกระทบต่อธุรกิจ จึงได้บริหารความเสี่ยงอย่างต่อเนื่องตามหลักการ Committee of Sponsoring Organization of the Treadway Commission (COSO - ERM 2017) ซึ่งเป็นมาตรฐานสากลในการบริหารความเสี่ยง โดยถือว่าการบริหารความเสี่ยงเป็นองค์ประกอบสำคัญของทุกกระบวนการในการดำเนินธุรกิจของบริษัท และต้องมีการเชื่อมโยงกันทุกระดับ จึงได้บูรณาการระบบงานด้านกำกับดูแลองค์กร การบริหารความเสี่ยง และการกำกับปฏิบัติตามกฎหมาย กฎระเบียบข้อบังคับขององค์กร รวมถึงกำหนดนโยบายบริหารความเสี่ยงทั่วทั้งองค์กรที่พนักงานทุกคนต้องถือปฏิบัติ มีการจัดทำคู่มือการบริหารความเสี่ยงเพื่อใช้เป็นแนวทางในการบริหารความเสี่ยง จัดตั้งคณะกรรมการบริหารความเสี่ยงระดับจัดการซึ่งประกอบด้วยกรรมการที่มาจากผู้บริหารในองค์กรเพื่อทำภารกิจตามที่คณะกรรมการบริหารความเสี่ยงระดับองค์กรมอบหมาย และ จัดตั้งคณะกรรมการบริหารความเสี่ยงระดับองค์กร (Corporate Risk Management Committee : CRMC) ซึ่งประกอบด้วยกรรมการที่มาจากกรรมการอิสระที่ทรงคุณวุฒิ และผู้บริหารในองค์กรเพื่อกลั่นกรองและกำกับดูแลการบริหารความเสี่ยงในภาพรวมให้เกิดประสิทธิผลสูงสุด

โครงสร้างการบริหารความเสี่ยง

บริษัท เพลียมสตีลเว็คส์ จำกัด (มหาชน) บริหารจัดการความเสี่ยงอย่างเป็นระบบผ่านคณะกรรมการบริหารความเสี่ยงระดับองค์กร คณะทำงานบริหารความเสี่ยง และปฏิบัติตามคู่มือบริหารความเสี่ยง โดยเน้นให้ทุกหน่วยงานมีความเข้าใจในการบริหารความเสี่ยง เป็นต้นทางในการขับเคลื่อนความเสี่ยง นำเสนอแนวทางการจัดการความเสี่ยงต่อคณะทำงานด้านการบริหารความเสี่ยง เพื่อหาข้อสรุปภายใต้การกำกับและแนะนำให้เป็นทิศทางเดียวกัน และเป็นไปตามวัตถุประสงค์โดยรวมขององค์กร การดำเนินการดังกล่าวบริษัทประกอบด้วยการกระบวนการหลักๆ ดังนี้คือ

1. การจำแนกประเภทความเสี่ยง (Risk Types)
2. การประเมินความเสี่ยง (Risk Assessment) ถึงโอกาสที่จะเกิด (Likelihood) และผลกระทบ(Impact) เพื่อหาระดับความเสี่ยง (Degree of Risk)
3. การจัดการความเสี่ยง (Risk Mitigation) ในหลากหลายวิธีขึ้นอยู่กับความเหมาะสมเช่น การยอมรับความเสี่ยง (Risk Acceptance) การลดความเสี่ยง (Risk Reduction) การกระจายความเสี่ยง (Risk Diversification) การโอนความเสี่ยง (Risk Transfer) การหลีกเลี่ยงความเสี่ยง (Risk Avoidance) เป็นต้น

ทั้งนี้คณะกรรมการบริหารความเสี่ยงมีหน้าที่ในการกำกับหน่วยงานต่างๆ ให้มีขีดความสามารถในการบริหารงานอย่างต่อเนื่อง โดยการจัดทำแผนบริหารเหตุการณ์ผิดปกติ (Incident Management Plan: IMP) แผนบริหารจัดการภาวะวิกฤต (Crisis Management Plan : CMP) และแผนพลิกฟื้นธุรกิจ (Disaster Recovery Plan : DRP) และเพื่อให้สามารถดำเนินการได้อย่างมีประสิทธิภาพจึงได้พัฒนาการกำหนดค่ามาตรฐานผลการดำเนินงานความเสี่ยง (Key Performance Parameter : KPP) เป็น 3 ระดับคือ ระดับที่ยอมรับได้ (Accept) ระดับเตือนภัย (Trigger) และระดับเสี่ยงภัย (Risky) ที่จะช่วยผู้ปฏิบัติงานเข้าใจสถานการณ์และปฏิบัติงานได้ถูกต้องตามที่คณะกรรมการบริหารความเสี่ยงกำหนดไว้



2.2 ปัจจัยเสี่ยงต่อการดำเนินธุรกิจของกิจการ

บริษัทวิเคราะห์สภาพแวดล้อมทั้งภายในและภายนอก รวมถึงแนวโน้มด้านเศรษฐกิจ สังคม การเมือง เทคโนโลยี คู่แข่งขัน และอื่นๆที่เกี่ยวข้อง เพื่อกำหนดปัจจัยความเสี่ยงระดับองค์กร โดยแบ่งออกได้ดังนี้คือ

2.2.1 ความเสี่ยงต่อการดำเนินธุรกิจของบริษัททั้งในปัจจุบันและที่อาจเกิดขึ้นใหม่

ความเสี่ยงด้านกลยุทธ์

ความเสี่ยงด้านการลงทุน

การลงทุนในบริษัท เอ็มพาวเวอร์สตีล จำกัด ด้วยจำนวนเงินที่สูง โดยมีวัตถุประสงค์เพื่อจะเป็นผู้ผลิต เหล็กชุบกั้นสนิมเคลือบสี (Pre-painted Galvanized Steel : PPGL) ซึ่งบริษัทคาดการณ์ว่าจะมีความต้องการของตลาดอย่างต่อเนื่องในระยะยาว และมีอัตราการเติบโตที่คุ้มค่าต่อการลงทุน หลังจากที่เริ่มผลิตและจำหน่ายสินค้าตั้งแต่ช่วงกลางปีที่ผ่านมา ปรากฏว่า ภาวะราคาตลาดของเหล็กเกือบทุกชนิดซึ่งรวมถึง เหล็กเคลือบสี ที่เป็นผลิตภัณฑ์ของบริษัท ไม่สู้ดีนัก จึงทำให้ยอดขายในช่วงแรกต่ำกว่าประมาณการที่ตั้งไว้ แต่คาดว่าในระยะยาวจะสามารถพลิกฟื้นสถานการณ์ได้ อย่างไรก็ตามผลกระทบดังกล่าวอาจจะส่งผลให้ผลตอบแทนจากการลงทุนดังกล่าวต่ำกว่าประมาณการในเบื้องต้น

ความเสี่ยงด้านปฏิบัติการและการประกอบธุรกิจ

ความเสี่ยงด้านความผันผวนของราคาผลิตภัณฑ์

ตลอดปี 2566 ที่ผ่านมาราคาตลาดของเหล็กเคลือบสีไม่สดใสเท่าที่ควร ประกอบกับการฟื้นตัวของอุปสงค์ยังเป็นไปอย่างจำกัด จึงทำให้บริษัทยังไม่สามารถดำเนินการผลิตเต็มกำลังการผลิต ในขณะเดียวกันที่กิจการจะต้องตัดค่าเสื่อมราคาตามมาตรฐานทางการเงิน จึงทำให้ผลการประกอบการต่ำกว่าเป้าหมายค่อนข้างมาก อย่างไรก็ตามในช่วงปลายปีราคาเหล็กเคลือบสีมีแนวโน้มดีขึ้นเล็กน้อย จึงคาดว่าบริษัทจะมีผลการประกอบการที่ดีขึ้นในปีนี้



ความเสี่ยงด้านการปฏิบัติตามกฎหมาย ข้อบังคับ และกฎระเบียบที่เกี่ยวข้อง

บริษัทตระหนักและมุ่งมั่นที่จะปฏิบัติตามกฎหมาย ข้อบังคับ และกฎระเบียบที่เกี่ยวข้องอย่างเคร่งครัด โดยถือว่าการดำเนินการดังกล่าว เป็นข้อพึงปฏิบัติขั้นต้นทั้งในฐานะองค์กรทางธุรกิจหนึ่งของประเทศไทย และในฐานะบริษัทจดทะเบียนในตลาดหลักทรัพย์แห่งประเทศไทย ซึ่งมีมหาชนร่วมเป็นเจ้าของ ทั้งนี้เป็นไปตามวัตถุประสงค์ของบริษัทที่ต้องการจะทำธุรกิจในระยะยาวตามนโยบายด้านการพัฒนาอย่างยั่งยืน และตามหลักการกำกับดูแลกิจการที่ดี โดยการดำเนินการตามภาระกิจดังกล่าวอยู่ในอำนาจหน้าที่ของคณะกรรมการบริษัท ซึ่งใช้กลไกของคณะกรรมการตรวจสอบ และคณะกรรมการบริหารความเสี่ยงเป็นผู้กำหนดกรอบการปฏิบัติ ติดตาม และประเมินผลเป็นระยะ ตามแนวทางนโยบายที่เกี่ยวข้องได้แก่ นโยบายการบริหารความเสี่ยง นโยบายความรับผิดชอบต่อสังคมและสิ่งแวดล้อม นโยบายการกำกับดูแลการใช้ข้อมูลภายในบริษัทและการใช้เทคโนโลยีสารสนเทศ นโยบายการเปิดเผยข้อมูลและการนำส่งงบการเงิน นโยบายความปลอดภัยด้านเทคโนโลยีสารสนเทศ และคู่มือจรรยาบรรณทางธุรกิจ เป็นต้น

ความเสี่ยงจากผลกระทบของธุรกิจก่อสร้างที่ประสบปัญหาทางการเงิน

มูลเหตุจากบริษัทก่อสร้างขนาดใหญ่ ตลอดจนกิจการอสังหาริมทรัพย์หลายรายที่มีปัญหาไม่สามารถชำระคืนเงินกู้ตามกำหนด ส่งผลกระทบในวงกว้างทำให้ผู้รับเหมาที่มารับงานก่อสร้างไม่ได้รับชำระเงินครบถ้วนตามสัญญา จึงเกิดปัญหาสภาพคล่องทางการเงินเป็นวงกว้าง ประเด็นนี้จึงทำให้มีการคาดการณ์ว่าธุรกิจรับเหมาก่อสร้างจะมีแนวโน้มที่ไม่ดีในปีนี้อย่างไรก็ตามด้วยนโยบายที่ขายสินค้าเป็นเงินสดเป็นหลัก บริษัทจึงคาดว่าจะประสบปัญหาเฉพาะยอดขายที่ต่ำกว่าเป้าหมายเพียงประเด็นเดียว และจะมีความเสี่ยงด้านหนี้สูญในวงเงินที่ต่ำ

ความเสี่ยงด้านการเงิน

ความเสี่ยงด้านสภาพคล่องทางการเงิน

เนื่องจากบริษัทย่อยคือ บริษัท เอ็มพาวเวอร์สตีล จำกัด มีผลการประกอบการต่ำกว่าประมาณการค่อนข้างมาก จึงเป็นภาระของบริษัทในฐานะของบริษัทแม่สำหรับการสนับสนุนทางการเงินด้วยการเพิ่มเงินลงทุนในบริษัทย่อยดังกล่าว อย่างไรก็ตามปัญหาดังกล่าวได้รับการแก้ไขไปได้ในระดับหนึ่งด้วยการให้กู้ยืมจากผู้ถือหุ้นรายใหญ่ของบริษัท เพิ่มเงินสดไหลเข้า จำกัด (มหาชน) แต่ผู้บริหารก็ยังไม่นิ่งนอนใจในการแก้ปัญหาในระยะยาว โดยผลักดันให้บริษัทเร่งดำเนินกลยุทธ์ทางธุรกิจใหม่ๆ เช่น การเพิ่มผลิตภัณฑ์ใหม่ การสร้างตลาดใหม่ เพื่อเพิ่มยอดขาย และเพิ่มศักยภาพในการทำกำไร ซึ่งเป็นการแก้ปัญหาในระยะยาวที่เป็นรูปธรรมที่ชัดเจน

2.2.2 ความเสี่ยงต่อการลงทุนของผู้ถือหุ้นหลัก

ราคาหุ้นของบริษัทเปลี่ยนแปลงเพิ่มขึ้นหรือลดลง ขึ้นอยู่กับปัจจัยต่างๆ หลายๆ ปัจจัย และปัจจัยที่สำคัญอย่างหนึ่งคือ ผลการประกอบการของบริษัท ในฐานะของผู้บริหารงานเพื่อสร้างรายได้และผลกำไรที่ดีนั้น คณะผู้บริหารมุ่งมั่น พยายาม อย่างสุดความสามารถในการผลักดันให้บริษัทมีผลประกอบการที่ดี ภายใต้สภาพความเสี่ยงในเกณฑ์ที่เหมาะสม อีกทั้งพัฒนาศักยภาพในการทำกำไรอย่างต่อเนื่องทั้งในแง่การขยายการลงทุน และการแสวงหาโอกาสทางการตลาดใหม่ ภายใต้ข้อจำกัดด้านการรักษาระดับความเสี่ยง ด้วยแนวทางการขยายการลงทุนไปสู่ธุรกิจต้นน้ำ เพื่อที่จะสร้างเสถียรภาพในแง่ปริมาณและราคาวัตถุดิบ บริษัทเชื่อมั่นว่าจะสามารถลดความเสี่ยงจากการผันผวนของราคาวัตถุดิบได้ค่อนข้างมาก

สำหรับปัจจัยที่สำคัญอีกปัจจัยหนึ่งที่มีผลกระทบกับนักลงทุนในเกณฑ์ที่สูงพอสมควร คือ การจ่ายเงินปันผลที่ผ่านมามีนโยบายที่จะจ่ายเงินปันผลเท่ากับครึ่งหนึ่งของกำไรสุทธิในปีที่ผ่านมา อย่างไรก็ตามการจ่ายปันผลนั้นจะดำเนินการได้ก็ต่อเมื่อบริษัทมีกำไรสะสม และไม่ทำให้การลงทุนในโครงการใหม่ๆ มีความเสี่ยงในด้านแหล่งที่มาของเงินทุนจนเกินไป บริษัทพยายามหาช่องทางใหม่ๆ ในการระดมทุนควบคู่ไปกับการการจ่ายเงินปันผลในระดับที่เหมาะสมเพื่อสร้างผลตอบแทนที่เหมาะสมกับนักลงทุน ซึ่งเป็นการสร้างความเชื่อมั่นให้กับนักลงทุนในระยะยาว

3. การขับเคลื่อนธุรกิจเพื่อความยั่งยืน

PERM ดำเนินธุรกิจบนหลักการของการเป็นธุรกิจที่ยั่งยืน ภายใต้การกำกับดูแลกิจการที่ดี และการบริหารจัดการความเสี่ยงที่เหมาะสม เพื่อเสริมสร้างความสมดุลทั้ง 3 มิติ คือ เศรษฐกิจ สังคม และสิ่งแวดล้อม เพื่ออำนวยประโยชน์สูงสุดแก่ผู้มีส่วนได้เสียทุกฝ่ายและสอดคล้องตามเป้าหมายการพัฒนาที่ยั่งยืน(Sustainable Development Goals : SDGs) โดยคณะกรรมการบริษัทได้ประกาศ “นโยบายด้านการพัฒนาอย่างยั่งยืน” ขึ้นและถ่ายทอดไปสู่การปฏิบัติทั่วทั้งองค์กรและตลอดสายโซ่อุปทานผ่านช่องทางต่างๆ เพื่อขับเคลื่อนองค์กรให้มีการดำเนินงานที่ดี ภายใต้วิสัยทัศน์ที่ชัดเจน โปร่งใส และพร้อมที่จะปรับตัวต่อความเปลี่ยนแปลงอย่างมีประสิทธิภาพ และเป็นไปตามมาตรฐานสากล

3.1 นโยบายด้านการพัฒนาอย่างยั่งยืน

ด้านเศรษฐกิจ

1. ดำเนินธุรกิจตามหลักธรรมาภิบาลที่ดี
2. ยึดหลักคุณธรรมและโปร่งใสในการดำเนินธุรกิจ
3. มุ่งมั่นที่จะเสนอผลิตภัณฑ์ที่ดีที่สุดในระดับประมาณของลูกค้า
4. แสวงหาแนวทางพัฒนาและปรับปรุงประสิทธิภาพการดำเนินงานในทุกกิจกรรมอย่างต่อเนื่อง
5. เลือกใช้เทคโนโลยีที่ทันสมัยในการผลิต
6. บริหารจัดการความเสี่ยงอย่างมีประสิทธิภาพ
7. ส่งเสริมและสนับสนุนให้พันธมิตร คู่ค้า และผู้มีส่วนได้เสียตลอดห่วงโซ่อุปทานดำเนินธุรกิจตามแนวทางการพัฒนาอย่างยั่งยืน

ด้านสังคม

1. คำนึงถึงหลักมนุษยธรรม และศักดิ์ศรีความเป็นมนุษย์
2. สร้างวัฒนธรรมการอยู่ร่วมกันฉันท์พี่น้อง
3. ดูแลสุขอนามัย และความปลอดภัยของพนักงาน
4. ส่งเสริมและพัฒนาศักยภาพบุคลากรในองค์กรอย่างต่อเนื่อง
5. พัฒนาความเป็นอยู่และสภาพแวดล้อมของชุมชน

ด้านสิ่งแวดล้อม

1. ใช้พลังงานแสงอาทิตย์เป็นพลังงานทดแทน เพื่อลดก๊าซเรือนกระจก
2. เลือกใช้เครื่องจักรและกระบวนการผลิตที่ก่อให้เกิดของเสียน้อยที่สุด
3. ใช้เทคโนโลยี เพื่อพัฒนาการบริหารจัดการสิ่งแวดล้อม
4. สร้างมาตรฐานของสถานประกอบการที่สะอาด สะอาด และปลอดภัย
5. สร้างพื้นที่สีเขียวภายในสถานประกอบการให้ได้มากที่สุด



กิจกรรมเพื่อประโยชน์ต่อสังคมและสิ่งแวดล้อม (CSR-After-Process)

1. โครงการสนับสนุนของขวัญบริจาคเนื่องในวันเด็กแห่งชาติประจำปี 2566

หลักฐานประกอบของโครงการ

วันที่โครงการ : วันที่ 13 มกราคม 2566

สถานที่ : โรงเรียนวัดโสภณาราม ตำบลโคกขาม อำเภอมือสมุทรสาคร จังหวัดสมุทรสาคร
โรงเรียนโรงเรียนวัดโคกขาม (นรสิงห์อนุสรณ์) ตำบลโคกขาม อำเภอมือสมุทรสาคร จังหวัดสมุทรสาคร



มอบทุนการศึกษาให้กับนักเรียน โรงเรียนวัดโสภณาราม (ปลั่งร่วมราษฎร์บำรุง)



มอบอุปกรณ์การเรียน ขนม ของขวัญ และสิ่งของต่างๆ ให้กับนักเรียน
โรงเรียนวัดโคกขาม (นรสิงห์อนุสรณ์)

2. โครงการบริจาคโลหิต ต่อชีวิตให้เพื่อนมนุษย์

หลักฐานประกอบของโครงการ

วันที่โครงการ : วันที่ 9 พฤษภาคม 2566 (ครั้งที่ 1)

สถานที่ : หอประชุมบริษัท เพิ่มสินสตีลवेคส์ จำกัด (มหาชน)





3. โครงการสอนน้องคัดแยกขยะ

หลักฐานประกอบโครงการ

ระยะเวลา	มิถุนายน - กรกฎาคม 2566 จัดกิจกรรมทั้งหมด 3 ครั้ง ครั้งที่ 1 วันที่ 21 มิถุนายน 2566 ครั้งที่ 2 วันที่ 7 กรกฎาคม 2566 ครั้งที่ 3 วันที่ 14 กรกฎาคม 2566
วัตถุประสงค์ (Objective)	1. เพื่อส่งเสริมให้นักเรียนและบุคลากรของโรงเรียนได้รับความรู้ด้านการคัดแยกขยะ 2. เพื่อให้โรงเรียนมีภาชนะที่เหมาะสมในการจัดการขยะประเภทต่างๆ 3. เพื่อส่งเสริมสัมพันธภาพที่ดีระหว่างบริษัทกับชุมชน
เป้าหมาย และผลการดำเนินการ ตามเป้าหมาย	<p>เป้าหมายที่ 1 : นักเรียนและบุคลากรของโรงเรียน เข้ารับการอบรมไม่น้อยกว่า 50 คน กิจกรรมส่งเสริมความรู้ด้านการคัดแยกขยะให้กับนักเรียนและบุคลากรของโรงเรียน เมื่อวันที่ 21 มิถุนายน 2566 มีผู้เข้าร่วมกิจกรรม จำนวน 79 คน ซึ่งมากกว่าที่เป้าหมาย กำหนด แบ่งเป็นพนักงานจำนวน 17 คน คุณครู และนักเรียนจำนวน 62 คน</p> <p>เป้าหมายที่ 2 : โรงเรียนมีภาชนะที่เหมาะสมในการจัดการขยะอย่างน้อย 4 ประเภท กิจกรรมส่งเสริมการคัดแยกขยะรีไซเคิล พร้อมกับมอบกรงซึ่งแบ่งออกเป็น 4 ประเภทตามเป้าหมาย คือ ขวดพลาสติกใส ขวดพลาสติกขุ่น ขวดแก้ว กระป๋องอลูมิเนียม ให้กับทางโรงเรียนเพื่อใช้เป็นภาชนะในการรองรับขยะรีไซเคิล เมื่อวันที่ 7 กรกฎาคม 2566 โดยมีผู้เข้าร่วมกิจกรรม รวมจำนวน 41 คน แบ่งเป็นพนักงานจำนวน 15 คน และคุณครู นักเรียน จำนวน 26 คน</p> <p>เป้าหมายที่ 3 : ผลความพึงพอใจจากแผนงานโครงการ ไม่น้อยกว่าร้อยละ 80</p> <p>ผล : สรุปผลการสำรวจความพึงพอใจของชุมชนที่เข้าร่วมโครงการสอนน้องคัดแยกขยะ โรงเรียนโรงเรียนเทศบาลวัดเจษฎาราม (เขยวิทยาทาน) โดยให้ตัวแทนคุณครู จำนวน 8 คน และตัวแทนนักเรียน จำนวน 15 คน ซึ่งมีการทำแบบสอบถามความพึงพอใจในการทำแผนงานร่วมกับชุมชน พบว่ามีผู้ตอบแบบสอบถามจำนวน 23 คน โดยผู้ตอบแบบสอบถาม ส่วนใหญ่มีความพึงพอใจในระดับมากที่สุด</p>
สถานที่จัดกิจกรรม	โรงเรียนเทศบาลวัดเจษฎาราม (เขยวิทยาทาน)

ครั้งที่ 1 กิจกรรมส่งเสริมความรู้ให้กับนักเรียน

จัดใน วันที่ 21 มิถุนายน 2566





ครั้งที่ 2 กิจกรรมส่งเสริมแยกขยะรีไซเคิล
พร้อมกับมอบทรงให้กับทางโรงเรียนเทศบาลวัดเจษฎาราม (เขยวิทยาตนา)
จัดใน วันที่ 7 กรกฎาคม 2566



ครั้งที่ 3 กิจกรรมส่งเสริมการจัดตั้งธนาคารขยะให้กับโรงเรียนเทศบาลวัดเจษฎาราม (เขยวิทยาทาน)
จัดในวันที่ 14 กรกฎาคม 2566





4. โครงการเสริมความเข้มแข็งเครือข่ายเพื่อการคัดแยกอย่างยั่งยืน (เปลี่ยน “ทิ้ง” เป็น “ทุน”)

หลักฐานประกอบของโครงการ

วันที่โครงการ : วันที่ 13- 14 กันยายน 2566

สถานที่ : โรงเรียนวัดโคกขาม (นรสิงห์อนุสรณ์) และโรงเรียนพันท้ายนรสิงห์วิทยา

ผลการดำเนินการ ร่วมกิจกรรมบันทึกความเข้าใจ (MOU) โครงการเสริมความเข้มแข็งเครือข่ายเพื่อการคัดแยกอย่างยั่งยืน (เปลี่ยน “ทิ้ง” เป็น “ทุน”) ในวันที่ 13 กันยายน 2566 ณ โรงเรียนวัดโคกขาม (นรสิงห์อนุสรณ์) และส่งมอบขยะรีไซเคิลให้กับโรงเรียนพันท้ายนรสิงห์วิทยา ในวันที่ 14 กันยายน 2566



5. โครงการบริจาคโลหิต ต่อชีวิตให้เพื่อนมนุษย์

หลักฐานประกอบของโครงการ

วันที่โครงการ : วันที่ 6 ตุลาคม 2566 (ครั้งที่ 2)

สถานที่ : หอประชุมบริษัท เพ็ญสินสตีลเวคส์ จำกัด (มหาชน)





6. โครงการส่งเสริมชุมชน สร้างมาตรฐานการท่องเที่ยวชุมชน

หลักฐานประกอบของโครงการ

วันที่โครงการ : วันที่ 16 สิงหาคม 2566 และ วันที่ 30 ตุลาคม 2566

สถานที่ : กลุ่มวิสาหกิจชุมชนบ้านสหกรณ์ หมู่ที่ 3 ตำบลโคกขาม อำเภอเมืองสมุทรสาคร จังหวัดสมุทรสาคร
ผลการดำเนินงาน สนับสนุนมอบป้ายโครงสร้างผังองค์กรและป้ายต่างๆ ให้กับกลุ่มวิสาหกิจชุมชนบ้านสหกรณ์ หมู่ที่ 3 ตำบลโคกขาม อำเภอเมืองสมุทรสาคร จังหวัดสมุทรสาคร โดยเดินทางไปมอบให้แก่คุณเลอพงษ์ จันทาง ประธานกลุ่มวิสาหกิจชุมชนบ้านสหกรณ์ ในวันที่ 16 สิงหาคม 2566 และวันที่ 30 ตุลาคม 2566



7. โครงการบริการตรวจมะเร็งปากมดลูก

หลักฐานประกอบของโครงการ

วันที่โครงการ : วันที่ 14 ธันวาคม 2566

สถานที่ : อาคารหอประชุมบริษัท และศาลาประชาคม หมู่ 6 ตำบลโคกขาม
หน่วยรับบริการอาคารหอประชุมบริษัท

หน่วยรับบริการอาคารหอประชุมบริษัท





หน่วยรับบริการศาลาประชาคม หมู่ 6 ตำบลโคกขาม



ปี 2566 บริษัท ชันเทคสตีลเวิร์คส์ จำกัด (มหาชน) ซึ่งเป็นบริษัทย่อยของ
บริษัท เพิ่มสินสตีลเวิร์คส์ จำกัด (มหาชน) ได้รับรางวัล CSR-DIW AWARD 2023



กระทรวงอุตสาหกรรม

โดย กรมโรงงานอุตสาหกรรม
มอบไว้เพื่อแสดงว่า

บริษัท ชันเทคสตีลเวิร์คส์ จำกัด (มหาชน)

SUNTECH STEEL WORKS PUBLIC COMPANY LIMITED
(10740291525623, 20740501225483, 20741400225459)

ได้รับรางวัลเกียรติยศ

CSR-DIW AWARD 2023

มาตรฐานความรับผิดชอบต่อสังคมของผู้ประกอบการ (CSR-DIW)

Corporate Social Responsibility,

Department of Industrial Works : CSR-DIW

ให้ไว้ ณ วันที่ 13 กันยายน พ.ศ. 2566

(นายจุลพงษ์ ทวีศรี)

อธิบดีกรมโรงงานอุตสาหกรรม

CSR-DIW AWARD 2023



3.2 การจัดการผลกระทบต่อผู้มีส่วนได้เสียในห่วงโซ่อุปทาน

PERM ให้ความสำคัญกับการบริหารผู้มีส่วนได้เสียตลอดห่วงโซ่อุปทานของธุรกิจ โดยครอบคลุมถึงผู้ได้รับผลกระทบหรืออาจส่งผลกระทบต่อการทำงานของ PERM โดยฝ่ายจัดการของบริษัทได้ร่วมกันวิเคราะห์ พิจารณา และบริหารจัดการเพื่อให้มั่นใจว่าผู้มีส่วนได้เสียได้รับการดูแลอย่างสมดุลตามพันธกิจขององค์กร ทั้งนี้ได้จำแนกผู้มีส่วนได้เสียเป็น 6 กลุ่มด้วยกันดังนี้คือ ลูกค้า คู่ค้าและพันธมิตรทางธุรกิจ พนักงาน ผู้ลงทุน สังคมชุมชน และหน่วยงานภาครัฐ

ทั้งนี้ผู้มีส่วนได้เสียแต่ละกลุ่มมีความต้องการและความคาดหวังจากบริษัทแตกต่างกัน บริษัทได้ใช้ทุนทั้ง 6 ด้าน อันได้แก่ ทุนทางการเงิน ทุนทางการผลิต ทุนทางปัญญา ทุนด้านบุคลากร ทุนทางสังคม และทุนทางสิ่งแวดล้อม เพื่อดำเนินงานที่สำคัญในการสร้างคุณค่าสู่ความยั่งยืนดังต่อไปนี้คือ

ผู้มีส่วนได้เสีย	ความต้องการ/ความคาดหวัง ของผู้มีส่วนได้เสีย	ตัวอย่างการดำเนินการที่สำคัญ
ลูกค้า	<ul style="list-style-type: none">- ผลิตภัณฑ์ที่มีคุณภาพ- การบริการที่รวดเร็วทันกาล- ความเป็นธรรมในลูกค้าแต่ละราย	<ul style="list-style-type: none">- พัฒนาคุณภาพผลิตภัณฑ์อย่างสม่ำเสมอ- สร้างนวัตกรรมใหม่ๆ อย่างต่อเนื่อง- พัฒนาการให้บริการทั้งก่อนและหลังการขาย- มุ่งการขายระยะยาว สร้างสัมพันธ์ที่ดีกับลูกค้า
คู่ค้าและพันธมิตร ทางธุรกิจ	<ul style="list-style-type: none">- ความสัมพันธ์ระยะยาวทางธุรกิจ- ความโปร่งใส เป็นธรรมและชัดเจนในกระบวนการจัดซื้อจัดจ้าง- ปฏิบัติตามเงื่อนไขในสัญญาอย่างเคร่งครัด	<ul style="list-style-type: none">- จัดทำทะเบียนประวัติการติดต่อและประวัติการทำธุรกิจร่วมกัน- ให้ข้อมูล ทำความเข้าใจ กระบวนการจัดซื้อจัดจ้างของบริษัท- จัดทำระบบการจัดซื้อจัดจ้าง การชำระเงินที่มีประสิทธิภาพ
พนักงาน	<ul style="list-style-type: none">- ได้รับผลตอบแทนที่เหมาะสม- ความมั่นคงและความก้าวหน้าในการทำงาน	<ul style="list-style-type: none">- สรรวและประเมินภาวะการจ้างงาน- ปรับปรุงสวัสดิการอย่างเหมาะสม- จัดอบรมและพัฒนาทักษะอย่างต่อเนื่อง
ผู้ลงทุน	<ul style="list-style-type: none">- ผลการดำเนินงานที่ดี- ธุรกิจมีนวัตกรรมทันต่อการเปลี่ยนแปลงของโลก	<ul style="list-style-type: none">- ดำเนินธุรกิจด้วยความระมัดระวัง- สร้างนวัตกรรมใหม่อย่างต่อเนื่อง- สื่อสารและเปิดเผยข้อมูลอย่างเพียงพอ
สังคมชุมชน	<ul style="list-style-type: none">- ไม่ก่อให้เกิดของเสียที่อาจกระทบต่อสุขภาพของผู้คนในชุมชน	<ul style="list-style-type: none">- เลือกใช้เทคโนโลยีที่ทันสมัย และก่อให้เกิดของเสียจากกระบวนการผลิตให้น้อยที่สุด- สื่อสารและสร้างความเข้าใจกับชนอย่างต่อเนื่อง- ไม่มีประเด็นขัดแย้งกับชุมชน
หน่วยงานภาครัฐ	<ul style="list-style-type: none">- การเปิดเผยข้อมูลที่เพียงพอและทันเวลา	<ul style="list-style-type: none">- บริหารจัดการภายในเพื่อนำเสนอข้อมูลที่ถูกต้องตามที่กำหนดไว้ นำส่งให้หน่วยที่เกี่ยวข้องทันตามกำหนด

4. การวิเคราะห์และคำอธิบายฝ่ายจัดการ

บริษัท เพ็ทสันสตีลเว็คส์ จำกัด (มหาชน) (PERM) มีผลการดำเนินงานโดยรวมปี 2566 โดยมีผลขาดทุนสุทธิ 392.29 ล้านบาท ซึ่งเมื่อเปรียบเทียบกับงวดเดียวกันของปีก่อนลดลงจำนวน 72.25 ล้านบาท คิดเป็นร้อยละ 15.55 โดยมีสาเหตุหลักดังต่อไปนี้

หน่วย : ล้านบาท

ผลการประกอบกร	ปี 2566	ปี 2565	▲ %
รายได้จากการขาย และบริการ	3,610.09	5,440.35	-33.64
ต้นทุนขายและบริการ	3,525.21	5,456.72	-35.40
ขาดทุนสุทธิ	(392.29)	(464.54)	-15.55

วิเคราะห์ผลการดำเนินงาน

บริษัทมีผลขาดทุนสุทธิสำหรับปี 2566 สิ้นสุด 31 ธันวาคม 2566 จำนวน 392.30 ล้านบาท ขาดทุนลดลงจากงวดเดียวกันปีที่แล้วจำนวน 72.25 ล้านบาท คิดเป็นร้อยละ 15.55 โดยมีสาเหตุดังนี้

1. ด้านรายได้

ในปี 2566 บริษัทมีรายได้จากการขายและบริการ จำนวน 3,610.09 ล้านบาท ลดลงจากยอดขายในงวดเดียวกันของปีที่แล้วที่มีจำนวน 5,440.35 ล้านบาท ลดลงจำนวน 1,830.26 ล้านบาท หรือ คิดเป็นร้อยละ 33.64 โดยเป็นผลมาจากราคาลิณค้าลดลงการชะลอตัวของเศรษฐกิจและมีผลกระทบต่อกิจการทางธุรกิจของกลุ่มบริษัทในส่วนที่เกี่ยวกับการขายสินค้าเนื่องจากการชะลอของอุตสาหกรรมเหล็กซึ่งส่งผลกระทบต่ออย่างมี นัยสำคัญต่อการดำเนินการ

2. ด้านค่าใช้จ่าย

2.1 ต้นทุนขายและบริการสำหรับปี 2566 เป็นจำนวน 3,525.21 ล้านบาทลดลงจำนวน 1,931.51 ล้านบาท หรือ คิดเป็นร้อยละ 35.40 เมื่อเปรียบเทียบกับงวดเดียวกันของปีที่แล้วในเชิงปริมาณ เนื่องจากบริษัทสามารถขายสินค้าได้น้อยลง ปรับปรุงตามยอดขาย จึงทำให้ต้นทุนสินค้าลดลงจากงวดเดียวกันปีที่แล้ว

2.2 ค่าใช้จ่ายในการขายและบริหารสำหรับปี 2566 มีค่าใช้จ่ายในการขายและบริหาร เป็นจำนวน 342.59 ล้านบาท ลดลงจำนวน 54.19 ล้านบาท หรือ คิดเป็นร้อยละ 13.66 เมื่อเทียบกับงวดเดียวกันปีที่แล้ว เนื่องจากบริษัทได้มีการบริหารจัดการเรื่องค่าใช้จ่ายที่มีประสิทธิภาพขึ้น

2.3 ต้นทุนทางการเงิน (ดอกเบี้ยจ่าย) สำหรับปี 2566 เป็นจำนวนเงิน 139.53 ล้านบาท เมื่อเทียบกับงวดเดียวกันปีก่อนมีจำนวน 80.25 ล้านบาท เพิ่มขึ้นจำนวน 59.28 ล้านบาท คิดเป็นร้อยละ 73.86 เมื่อเทียบกับงวดเดียวกันปีก่อน เนื่องจากบริษัทมีการใช้เงินกู้ระยะสั้นมากขึ้นเนื่องจากบริษัทมีการสั่งซื้อสินค้าโดยการเปิดแอลซี และได้มีการใช้เงินกู้ระยะยาวของบริษัทในเครือเพิ่มขึ้น จึงส่งผลทำให้ ดอกเบี้ยเพิ่มขึ้น



วิเคราะห์ฐานะการเงิน

สินทรัพย์

สัดส่วนสินทรัพย์ ของบริษัท และบริษัทย่อย ประกอบด้วย

หน่วย : ล้านบาท

สินทรัพย์	ณ 31 ธันวาคม 2566	ณ 31 ธันวาคม 2565	▲ %
ลูกหนี้การค้า	88.66	143.06	-38.02
สินค้าคงเหลือ	1,675.23	1,490.87	+12.37
ที่ดิน อาคาร และอุปกรณ์	2,185.10	2,147.36	+1.76
อื่นๆ	302.82	553.99	-45.34
รวมสินทรัพย์	4,251.82	4,335.28	-1.93

ณ วันที่ 31 ธันวาคม 2566 บริษัทฯ มีสินทรัพย์ 4,251.82 ล้านบาท ลดลงจำนวน 83.46 ล้านบาทเปรียบเทียบกับปี 2565 การลดลงของทรัพย์สินรวมส่วนใหญ่มีผลมาจาก ลูกหนี้การค้าและสินทรัพย์อื่น

ในปี 2566 มีลูกหนี้การค้า 88.66 ล้านบาทลดลง 54.40 ล้านบาท หรือคิดเป็นร้อยละ 38.02 เมื่อเทียบกับปี 2565 เนื่องจากบริษัทมีนโยบายในการบริหารจัดการลูกหนี้การค้าที่มีประสิทธิภาพ สินค้าคงเหลือ จำนวน 1,675.23 ล้านบาท เพิ่มขึ้นจากปี 2565 จำนวน 184.36 ล้านบาทหรือคิดเป็นร้อยละ 12.37 สาเหตุหลักมาจากการที่บริษัทย่อย คือ บริษัท เอ็มพาวเวอร์สตีล จำกัด สามารถเริ่มดำเนินการผลิตสินค้าได้ตั้งแต่วันที่ในเดือนพฤษภาคม เป็นต้นมา ซึ่งมีการสั่งซื้อวัตถุดิบและผลิตออกมาเป็นสินค้าสำเร็จรูปเพื่อจำหน่าย จึงส่งผลทำให้มีสินค้าคงเหลือเพิ่มขึ้น

ที่ดิน อาคารและอุปกรณ์ - สุทธิ รวมเป็นจำนวนเงิน 2,185.10 ล้านบาทเพิ่มขึ้นจำนวน 37.74 ล้านบาท คิดเป็นร้อยละ 1.76 ส่วนใหญ่เป็นการลงทุนในอาคารและเครื่องจักรของบริษัทย่อย

หนี้สิน และแหล่งที่มาของเงินทุน

สัดส่วนของหนี้สินและส่วนของผู้ถือหุ้นของบริษัทและบริษัทย่อยประกอบด้วย

หน่วย : ล้านบาท

หนี้สิน และส่วนของผู้ถือหุ้น	ณ 31 ธันวาคม 2566	ณ 31 ธันวาคม 2565	▲ %
เงินกู้ยืมและสินเชื่อระยะสั้น	2,542.43	2,175.93	+16.84
เจ้าหนี้การค้า	310.72	297.53	+4.43
เงินกู้ระยะยาว	527.31	591.12	-10.79
หนี้สินอื่นๆ	105.61	113.55	-6.99
ส่วนของผู้ถือหุ้น	744.41	1,114.50	-33.21
ส่วนของผู้มีส่วนได้เสียที่ไม่มีอำนาจควบคุม	21.34	42.65	-49.96
รวมหนี้สิน และส่วนของผู้ถือหุ้น	4,251.82	4,335.28	-1.93

หนี้สิน

ณ วันที่ 31 ธันวาคม 2566 บริษัทมีจำนวนหนี้สินทั้งหมดเป็นจำนวนเงิน 3,486.06 ล้านบาทเพิ่มขึ้นจำนวน 307.94 ล้านบาทคิดเป็นร้อยละ 9.69 สืบเนื่องมาจากบริษัทมีการเบิกใช้วงเงินกู้ยืมเงินระยะสั้น และการใช้วงเงินกู้ระยะยาวเพื่อการก่อสร้างอาคารโรงงานของบริษัทย่อย จึงทำให้หนี้สินเพิ่มขึ้น

เจ้าหนี้การค้า ณ วันที่ 31 ธันวาคม 2566 บริษัทมีเจ้าหนี้ จำนวน 310.72 ล้านบาท เพิ่มขึ้นเป็นจำนวนเงิน 13.19 ล้านบาท คิดเป็นร้อยละ 4.43 ซึ่งเปลี่ยนแปลงจากปีก่อนเพียงเล็กน้อยจากการซื้อสินค้าในประเทศตามปกติของบริษัท

ส่วนของผู้ถือหุ้น

ส่วนของผู้ถือหุ้น ณ วันที่ 31 ธันวาคม 2566 มีจำนวน 744.41 ล้านบาทลดลง 370.09 ล้านบาท หรือคิดเป็นร้อยละ 33.21 เมื่อเทียบกับปี 2565 สาเหตุหลักเนื่องมาจากผลขาดทุนจากการดำเนินงานสำหรับปี 2566 ส่วนของบริษัทใหญ่จำนวน 370.91 ล้านบาท จึงส่งผลทำให้มีส่วนของผู้ถือลดลงจากปีก่อน



5. ข้อมูลสำคัญอื่น

5.1 ข้อพิพาททางกฎหมาย

บริษัทและบริษัทย่อย ไม่มีคดีความทางกฎหมายที่ถูกฟ้องร้องเรียกค่าเสียหาย ณ วันที่ 31 ธันวาคม 2566



ส่วนที่ 2

การกำกับดูแลกิจการ





6. นโยบายการกำกับดูแลกิจการ

บริษัทตระหนักถึงความสำคัญของการกำกับดูแลกิจการที่ดี และเชื่อว่าการกำกับดูแลกิจการที่ดีจะช่วยให้การบริหารงานของบริษัทมีความโปร่งใส มีประสิทธิภาพ และช่วยให้บริษัทสามารถเติบโตได้อย่างยั่งยืน ดังนั้น บริษัทจึงได้จัดทำหลักการกำกับดูแลกิจการที่ดีของบริษัท (Corporate Good Governance) ขึ้น โดยยึดตามแนวทางหลักการกำกับดูแลกิจการที่ดีสำหรับบริษัทจดทะเบียน ปี 2560 ของสำนักงานคณะกรรมการกำกับหลักทรัพย์และตลาดหลักทรัพย์ (“สำนักงาน ก.ล.ต.”) เพื่อใช้เป็นแนวทางสำหรับคณะกรรมการบริษัทในการกำกับดูแลให้กิจการมีผลประกอบการที่ดีในระยะยาว น่าเชื่อถือสำหรับผู้ถือหุ้น และนักลงทุน ในฐานะที่เป็นบริษัทจดทะเบียนในตลาดหลักทรัพย์แห่งประเทศไทย (“ตลาดหลักทรัพย์ฯ”) ในการนี้ บริษัทมุ่งหมายที่จะประกอบธุรกิจอย่างมีประสิทธิภาพ มีจริยธรรมในการดำเนินงาน ประกอบธุรกิจที่เป็นประโยชน์ต่อสังคม พัฒนาหรือลดผลกระทบด้านลบต่อสิ่งแวดล้อม รวมถึงสามารถปรับตัวให้เหมาะสมกับการเปลี่ยนแปลงของสภาพธุรกิจได้

หลักการกำกับดูแลกิจการของบริษัทสอดคล้องกับ วิสัยทัศน์ และจริยธรรมในการดำเนินธุรกิจ มีเนื้อหาครอบคลุมถึงโครงสร้างคณะกรรมการบริษัท องค์ประกอบคณะกรรมการ บทบาทหน้าที่และความรับผิดชอบของคณะกรรมการบริษัท และคณะกรรมการชุดย่อย การบริหารความเสี่ยงและการควบคุมภายใน ความขัดแย้งทางผลประโยชน์ การต่อต้านทุจริตและคอร์รัปชัน การเปิดเผยข้อมูล การดูแลการใช้ข้อมูลภายใน ความรับผิดชอบต่อสังคมและสิ่งแวดล้อม และความสัมพันธ์กับผู้ถือหุ้น

บริษัทมีนโยบายส่งเสริมให้ทุกคนในองค์กรเห็นความสำคัญของการปฏิบัติตามหลักการกำกับดูแลกิจการที่ดี โดยสื่อสารให้กับพนักงานได้ทราบในหลายช่องทาง เพื่อจะสร้างให้การกำกับดูแลกิจการที่ดีเป็นวัฒนธรรมคู่กับองค์กร

6.1 ภาพรวมของนโยบายและแนวปฏิบัติการกำกับดูแลกิจการ

6.1.1 นโยบายและแนวปฏิบัติเกี่ยวกับคณะกรรมการ

คณะกรรมการบริษัท ประกอบด้วยผู้ที่มีความรู้ ความสามารถและประสบการณ์ที่สามารถเอื้อประโยชน์ให้กับบริษัท เป็นอย่างดี แต่ละท่านปฏิบัติหน้าที่อย่างเหมาะสมและมีความรับผิดชอบในหน้าที่ให้คำชี้แนะ คำทักท้วง ที่ทรงคุณค่า เน้นย้ำและสอบถามให้บริษัทปฏิบัติตามกฎหมายที่เกี่ยวข้องอย่างครบถ้วน ทั้งนี้มีการกำหนดนโยบายที่เกี่ยวข้องกับกรรมการ ตามหัวข้อดังต่อไปนี้คือ

1. องค์ประกอบ คุณสมบัติ และการแต่งตั้งกรรมการของบริษัท โดยเฉพาะอย่างยิ่งคุณสมบัติต้องห้ามที่อาจจะก่อให้เกิดความขัดแย้งทางผลประโยชน์
2. บทบาท อำนาจหน้าที่และความรับผิดชอบ ทั้งในฐานะส่วนตัวและในฐานะองค์คณะทั้งกรรมการบริษัท และกรรมการในคณะกรรมการชุดย่อย
3. การตั้งคณะกรรมการชุดย่อยเพื่อสนับสนุนการทำงานได้แก่ คณะกรรมการตรวจสอบ คณะกรรมการบริหาร ความเสี่ยง คณะกรรมการสรรหาและกำหนดค่าตอบแทน และคณะกรรมการบริหาร
4. การจัดประชุมคณะกรรมการ ให้มีความสะดวก มีข้อมูลที่เพียงพอ เพื่อที่จะระดมความคิดได้อย่างมีประสิทธิภาพ
5. เลขาธิการบริษัท ได้รับการแต่งตั้งจากคณะกรรมการบริษัทเพื่อทำหน้าที่สื่อสารระหว่างคณะกรรมการบริษัท ผู้บริหาร และผู้ถือหุ้นอย่างครบถ้วนและถูกต้อง

6.1.2 นโยบายและแนวปฏิบัติเกี่ยวกับผู้ถือหุ้นและผู้มีส่วนได้เสีย

ผู้ถือหุ้นมีฐานะเป็นเจ้าของบริษัทเป็นหลักสำคัญในการกำหนดทิศทางของบริษัท โดยการใช้สิทธิต่างๆ ที่พึงมีเป็นไปตามข้อกำหนดของกฎหมาย บริษัทมีหน้าที่ปฏิบัติตามข้อกำหนดของกฎหมายในเรื่องต่างๆ ดังนี้คือ

1. การเคารพสิทธิของผู้ถือหุ้น บริษัทได้จัดให้มีการประชุมผู้ถือหุ้นเพื่อให้ผู้ถือหุ้นสามารถใช้สิทธิได้ตามจำนวนหุ้นที่ตนเองถือ ได้แก่ การลงคะแนนในวาระต่างๆ ที่ต้องได้รับการอนุมัติจากที่ประชุม และซักถามถึงข้อสงสัยสำหรับการดำเนินงานของบริษัท
2. การปฏิบัติต่อผู้ถือหุ้นอย่างเท่าเทียมกัน แม้ว่าจะถือหุ้นไม่เท่ากันและมีสิทธิออกเสียงไม่เท่ากัน ผู้ถือหุ้นทุกรายมีสิทธิพื้นฐานในฐานะผู้ถือหุ้นเท่าเทียมกัน โดยไม่คำนึงถึง เพศ อายุ เชื้อชาติ สัญชาติ ความเชื่อถือในสังคม หรือ ความคิดเห็นทางการเมือง ทั้งนี้บริษัทจะให้โอกาสในการเสนอวาระการประชุมเพิ่มเติม เสนอชื่อบุคคลเพื่อแต่งตั้งเป็นกรรมการ ผ่านเว็บไซต์ของบริษัท บริษัทจะอำนวยความสะดวกตามสมควรให้ผู้ถือหุ้นในการเข้าร่วมการประชุม ตลอดจนการมอบฉันทะ
3. บทบาทต่อผู้มีส่วนได้เสีย ซึ่งประกอบด้วย 6 กลุ่มดังนี้คือ
 - 3.1 ผู้ลงทุน บริษัทมุ่งที่จะสร้างผลตอบแทนที่ดี และกิจการมีการเติบโตอย่างมั่นคง
 - 3.2 พนักงาน สนับสนุนให้มีการทำงานอย่างมืออาชีพ มีความก้าวหน้าและมีคุณภาพชีวิตในการทำงาน
 - 3.3 ลูกค้า ได้รับความพึงพอใจจากผลิตภัณฑ์ที่มีคุณภาพ มีราคาสมเหตุสมผล
 - 3.4 คู่ค้า ดำเนินธุรกิจด้วยกันบนพื้นฐานความเป็นธรรม มีความสัมพันธ์ที่ดีในระยะยาว
 - 3.5 สังคมและชุมชน บริษัทเป็นส่วนหนึ่งของสังคมและชุมชน มีส่วนช่วยพัฒนาคุณภาพชีวิตของคนในสังคม และมีการบริหารจัดการผลกระทบต่อสิ่งแวดล้อมตามมาตรฐานสากล
 - 3.6 ภาครัฐ กิจการปฏิบัติตามข้อกำหนดของกฎหมายอย่างเคร่งครัด และในฐานะผู้เสียภาษีที่นำไปพัฒนาชาติบ้านเมือง

4. นโยบายการกำกับดูแลและการใช้ข้อมูลภายใน (Insider Trading)

บริษัทกำหนดให้มีการปฏิบัติตามข้อกำหนดของสำนักงาน ก.ล.ด. และกฎหมายอื่นใดที่เกี่ยวข้องกับการซื้อขายหลักทรัพย์ของบริษัทโดยใช้ข้อมูลภายในของบริษัท โดยกำหนดแนวทางในการกำกับดูแลการใช้ข้อมูลภายในของบริษัท ดังนี้

1. กรรมการ ผู้บริหาร พนักงานของบริษัท และบุคคลภายนอกที่มาปฏิบัติหน้าที่ ซึ่งรู้หรือครอบครองข้อมูลภายในของบริษัท จะต้องปฏิบัติตามดังนี้ (1) เก็บรักษาข้อมูลภายในของบริษัทด้วยความระมัดระวัง เพื่อป้องกันไม่ให้ข้อมูลภายใน ของบริษัทรั่วไหลออกไปภายนอก (2) ไม่เปิดเผยข้อมูลภายในของบริษัทแก่บุคคลอื่นใดที่ไม่เกี่ยวข้องกับการปฏิบัติงานเพื่อป้องกันการนำข้อมูลภายในไปใช้ในการแสวงหาผลประโยชน์โดยมิชอบ
2. กรรมการ ผู้บริหาร พนักงานของบริษัท และบุคคลภายนอกที่มาปฏิบัติหน้าที่ ซึ่งรู้หรือครอบครองข้อมูลภายในของบริษัท จะต้องปฏิบัติตามมาตรการห้ามซื้อขายหลักทรัพย์ตามที่กำหนดไว้เพื่อป้องกันความเสี่ยงจากการใช้ข้อมูลภายในโดยมิชอบ



3. บริษัทต้องจัดให้มีระบบการเก็บรักษาและป้องกันการรั่วไหลของข้อมูลภายในที่ทำให้มั่นใจได้ว่าข้อมูลภายในดังกล่าวจะไม่รั่วไหล และไม่ถูกนำไปใช้ประโยชน์ในการซื้อหรือขายหลักทรัพย์ไม่ว่าเพื่อตนเองหรือบุคคลอื่น
4. กรรมการ ผู้บริหาร และพนักงานของบริษัท มีหน้าที่ต้องปฏิบัติตามกฎบัตร จรรยาบรรณ และคู่มือบรรษัทภิบาลของบริษัท และแนวทางการปฏิบัติเกี่ยวกับการเปิดเผยรายงานการถือและการเปลี่ยนแปลงการถือหลักทรัพย์และสัญญาซื้อขายล่วงหน้าของตน คู่สมรส หรือผู้ที่อยู่กินด้วยกันฉันสามีภรรยา และบุตรที่ยังไม่บรรลุนิติภาวะ ตามที่กำหนดในใช้ข้อมูลภายในพระราชบัญญัติหลักทรัพย์และตลาดหลักทรัพย์ พ.ศ. 2535 (และที่ได้แก้ไขเพิ่มเติม) (“พ.ร.บ. หลักทรัพย์และตลาดหลักทรัพย์”) และพระราชบัญญัติบริษัทมหาชนจำกัด พ.ศ. 2535 (และที่ได้แก้ไขเพิ่มเติม) รวมถึงกฎเกณฑ์อื่นใดที่เกี่ยวข้องอย่างเคร่งครัด
5. กรรมการ ผู้บริหาร และพนักงานของบริษัท ที่ไม่ปฏิบัติตามนโยบายนี้ ถือเป็นการทำผิดวินัยที่ต้องรับโทษตามการพิจารณาของคณะกรรมการบริษัท และอาจได้รับโทษตามที่กฎหมายกำหนดไว้หากการกระทำนั้นเป็นความผิดตามกฎหมาย

เพื่อลดปัญหาการหลงลืมหรือตกหล่นของกรรมการในการรายงานการถือและเปลี่ยนแปลงการถือหลักทรัพย์โดยกำหนดให้เลขานุการบริษัทมีหน้าที่ในการส่งจดหมายทางอิเล็กทรอนิกส์แบบตอบรับไปยังกรรมการทุกท่านเพื่อแจ้งเตือนการจัดทำรายงานดังกล่าว

5. นโยบายทรัพย์สินทางปัญญา

บริษัทมีนโยบายในการปกป้อง และเคารพสิทธิในทรัพย์สินทางปัญญาของบุคคลอื่น โดยจะไม่ละเมิดหรือสนับสนุนการดำเนินการใดๆ ที่มีลักษณะเป็นการละเมิดทรัพย์สินทางปัญญาของบุคคลอื่น ไม่ว่าจะเป็นลิขสิทธิ์ สิทธิบัตร อนุสิทธิบัตร เครื่องหมายการค้า ความลับทางการค้า และสิทธิทางปัญญาอื่นๆ ทุกประเภท

บริษัทจะสนับสนุน และส่งเสริมให้มีการสร้างสรรค์กระตุ้นการเกิดนวัตกรรมใหม่ๆ ขึ้นอยู่เสมอ โดยจะไม่ทำซ้ำ ดัดแปลงคัดลอก ทำสำเนา เผยแพร่ หรือกระทำการอื่นใดอันเป็นการละเมิดสิทธิในทรัพย์สินทางปัญญาของบุคคลอื่น

บริษัทจะมีการตรวจสอบการใช้ข้อมูล เอกสาร สิ่งตีพิมพ์ต่างๆ รวมทั้งงานอันมีสิทธิในทรัพย์สินทางปัญญาใดๆ ด้วยความระมัดระวังว่าได้รับอนุญาตการใช้จากผู้มีสิทธิอย่างถูกต้องตามกฎหมายก่อนที่จะมีการใช้งานนั้นๆ รวมถึงจะอ้างอิงแหล่งที่มาของข้อมูล หรือชื่อเจ้าของงานอันมีสิทธิในทรัพย์สินทางปัญญา

บริษัทจะสนับสนุนและมีส่วนร่วมในกิจกรรมต่างๆ ที่เป็นการปกป้องงานอันมีสิทธิในทรัพย์สินทางปัญญาของบุคคลอื่น รวมถึงส่งเสริมให้พนักงานมีความรู้และมีจิตสำนึกในการเคารพสิทธิในทรัพย์สินทางปัญญาของบุคคลอื่นอย่างสม่ำเสมอ

งานอันมีสิทธิ ในทรัพย์สินทางปัญญาต่างๆ ที่ได้สร้างสรรค์ และ/หรือพัฒนาขึ้นโดยพนักงานของบริษัทไม่ว่าจะสร้างขึ้นโดยหน้าที่ที่ต้องพึงปฏิบัติและ/หรือกระทำตามคำสั่งของบริษัท สิทธิในทรัพย์สินทางปัญญาดังกล่าวให้ตกเป็นทรัพย์สินทางปัญญาของบริษัททั้งสิ้น

6. นโยบายสิทธิมนุษยชน

บริษัทฯ พิจารณานำนโยบายสิทธิมนุษยชน เพื่อใช้เป็นกรอบในการบริหารจัดการด้านสิทธิมนุษยชนและแนวปฏิบัติในการดำเนินงานของบริษัทฯ และกิจการที่บริษัทฯ มีอำนาจบริหารจัดการในทุกกิจกรรมที่เกี่ยวข้องกับพนักงานหรือแรงงาน ห่วงโซ่อุปทาน ชุมชนและสังคม นอกจากนี้บริษัทมีเจตนารมณ์ที่จะส่งเสริมให้บริษัทร่วมทุน หุ้นส่วนธุรกิจคู่ค้าและผู้ที่เกี่ยวข้องอื่นๆ ในห่วงโซ่อุปทานของบริษัทฯ และกิจการที่บริษัทฯ มีอำนาจบริหารจัดการ ทั้งในประเทศและต่างประเทศดำเนินงานบนพื้นฐานของหลักการเคารพสิทธิมนุษยชน โดยนำนโยบายฉบับนี้เป็นแนวทางในการปฏิบัติหรือประยุกต์ใช้ตามความเหมาะสม

7. นโยบายการแจ้งเบาะแสหรือข้อร้องเรียน

บริษัทได้กำหนดให้ผู้ร้องเรียน หรือผู้แจ้งเบาะแสมารถร้องเรียน หรือแจ้งเบาะแสมายังบริษัทได้ ผ่านช่องทางที่บริษัทกำหนด ได้แก่

- ไปรษณีย์: ระบุหน้าของถึงประธานกรรมการตรวจสอบ ส่งมายังที่ตั้งสำนักงานใหญ่ของบริษัท บริษัท เพิ่มสินสตีลเว็คส์ จำกัด (มหาชน) เลขที่ 4, 95-96 ถนนพระราม 2 ตำบลโคกขาม อำเภอเมืองสมุทรสาคร จังหวัดสมุทรสาคร 74000
- เว็บไซต์ www.permsinsteel.com
- กล่องรับข้อเสนอแนะ / ความคิดเห็น / ข้อร้องเรียนภายในบริษัท

หากตรวจสอบแล้วพบว่า ในกรณีที่เป็นการร้องเรียนในเรื่องที่เกี่ยวข้องกับการกระทำการอันทุจริต หรือผิดกฎหมาย กฎระเบียบ ข้อบังคับ ข้อพึงปฏิบัติ หรือจริยธรรมทางธุรกิจของบริษัท ให้ผู้มีหน้าที่ตรวจสอบของบริษัท พิจารณาเสนอข้อร้องเรียนดังกล่าวพร้อมความเห็นต่อคณะกรรมการตรวจสอบ และคณะกรรมการบริษัทเพื่อพิจารณารับทราบ สั่งการ และกำหนดแนวทางในการดำเนินการแก้ไข พร้อมทั้งแต่งตั้งคณะกรรมการสอบสวนข้อเท็จจริง เพื่อดำเนินการพิจารณาในส่วนที่เกี่ยวข้องต่อไป ภายหลังจากที่คณะกรรมการสอบสวนได้ตรวจสอบข้อเท็จจริงดังกล่าวแล้ว คณะกรรมการสอบสวนจะเสนอแนวทางในการดำเนินการต่อคณะกรรมการตรวจสอบและคณะกรรมการบริษัท เพื่อพิจารณาสั่งการและกำหนดแนวทางในการดำเนินการแก้ไข และพิจารณากำหนดบทลงโทษต่อไป ในกรณีที่ข้อร้องเรียนดังกล่าว ก่อให้เกิดความเสียหายต่อผู้ใดผู้หนึ่ง ผู้ตรวจสอบฯ จะเสนอวิธีการบรรเทาความเสียหายที่เหมาะสม และเป็นธรรมให้กับผู้เสียหายตามที่เห็นสมควรก็ได้

6.2 จริยธรรมในการดำเนินธุรกิจ

คณะกรรมการบริษัทจัดทำคู่มือจริยธรรมในการดำเนินธุรกิจ (Code of Conduct) เพื่อกำหนดเป็นพื้นฐานสำหรับการปฏิบัติงานในหน้าที่ และการปฏิบัติตามวิชาชีพ ภายใต้กรอบของกฎหมายและระเบียบของบริษัท โดยสาระสำคัญมีดังนี้คือ

6.2.1 จริยธรรมในการดำเนินธุรกิจ ประกอบด้วย

1. ยึดหลักนิติธรรม
2. มีความโปร่งใส
3. ตั้งมั่นในความยุติธรรมและมีความมีคุณธรรม
4. ให้ความสำคัญต่อลูกค้า
5. มีความรับผิดชอบต่อสังคม
6. ไม่เกี่ยวข้องกับการเมือง



6.2.2 ข้อพึงปฏิบัติทางจริยธรรม ประกอบด้วย

1. มีภาวะผู้นำ
2. มีความซื่อสัตย์สุจริต
3. ปฏิบัติตามกฎหมายและระเบียบข้อบังคับ
4. รักษาทรัพย์สิน
5. การปฏิบัติตนต่อผู้บังคับบัญชา ผู้ร่วมงาน และผู้ใต้บังคับบัญชา
6. เป็นพลเมืองดี
7. ไม่รับสิ่งตอบแทนเกินวิสัย
8. ไม่มีความขัดแย้งทางผลประโยชน์
9. ไม่ใช้ข้อมูลจำเพาะเพื่อประโยชน์ในทางมิชอบ

6.3 การเปลี่ยนแปลงและพัฒนาการที่สำคัญของนโยบาย แนวปฏิบัติ และระบบการกำกับดูแลกิจการในปี 2566

ในปี 2566 ที่ผ่านมา บริษัทมีการทบทวนนโยบายแต่ละนโยบาย กฎบัตรต่างๆ และกำหนดขอบเขตอำนาจหน้าที่ของผู้บริหารหลักของกิจการ เพื่อสอบทานระบบการกำกับดูแลกิจการของบริษัทอีกครั้งหนึ่ง หลังจากการพัฒนาและจัดทำเป็นลายลักษณ์อักษรในปี 2565 โดยการดำเนินการดังกล่าวเป็นไปตามข้อกำหนดของที่ประชุมคณะกรรมการบริษัท ซึ่งกำหนดให้มีการทบทวนเป็นประจำทุกปี ซึ่งปรากฏว่ามีการเพิ่มเติม หรือแก้ไขและปรับปรุง 2 นโยบายดังต่อไปนี้

- 6.3.1 นโยบายสิทธิมนุษยชน โดยบริษัทฯ ประชุมพิจารณากำหนดนโยบายสิทธิมนุษยชนเพื่อเป็นค่าน้ำว่าจะยึดถือปฏิบัติ สนับสนุนและส่งเสริมการเคารพและปกป้องสิทธิขั้นพื้นฐานและศักดิ์ศรีความเป็นมนุษย์ของทุกคน ที่เกี่ยวข้องในการดำเนินงานของบริษัทฯ ซึ่งสอดคล้องกับกฎหมายภายในประเทศหลักการสิทธิมนุษยชนสากล และหลักปฏิบัติที่ดีสำหรับภาคธุรกิจ ครอบคลุมถึงปฏิญญาสากลว่าด้วยสิทธิมนุษยชนแห่งสหประชาชาติ หลักการชี้แนะของสหประชาชาติว่าด้วยธุรกิจกับสิทธิมนุษยชน กรอบความร่วมมือการพัฒนาเพื่อความยั่งยืนแห่งสหประชาชาติ และปฏิญญาองค์การแรงงานระหว่างประเทศ
- 6.3.2 นโยบายทรัพย์สินทางปัญญา โดยบริษัทฯ ประชุมพิจารณานโยบายด้านทรัพย์สินทางปัญญา ซึ่งบริษัทฯ ให้ความสำคัญกับทรัพย์สินทางปัญญาซึ่งเป็นเครื่องมือในการสร้างสรรค์นวัตกรรม และถือว่าเป็นทรัพย์สินที่มีค่าที่พนักงานต้องปกป้องและดูแลให้พ้นจากการนำไปใช้หรือเผยแพร่โดยไม่ได้รับอนุญาต รวมทั้งต้องเคารพและไม่ละเมิดในทรัพย์สินทางปัญญาของผู้อื่น คณะกรรมการบริษัทจึงเห็นสมควรกำหนดนโยบายทรัพย์สินทางปัญญาขึ้น โดยให้พนักงานทำความเข้าใจและถือปฏิบัติอย่างเคร่งครัด

สำหรับนโยบายต่างๆ ที่ประกาศใช้จะมีการประกาศในเว็บไซต์ของกิจการ และติดประกาศในองค์กรให้เป็นที่ทราบโดยทั่วกัน นอกจากนี้ยังกำหนดให้พนักงานทุกคนจะต้องลงนามรับทราบและถือปฏิบัติ ซึ่งคณะกรรมการบริษัทกำหนดให้มีการประเมินความรู้ความเข้าใจในสาระสำคัญของพนักงานตั้งแต่ระดับหัวหน้าหน่วยขึ้นไปเพื่อความถูกต้องในการแนะนำและกำกับผู้ใต้บังคับบัญชา และคณะกรรมการบริษัทจะทำการทบทวนเพื่อปรับปรุงให้นโยบาย กฎบัตร และขอบเขตอำนาจหน้าที่เหมาะสมกับการดำเนินงานและการเปลี่ยนแปลงที่เกิดขึ้นอย่างสม่ำเสมอ

7. โครงสร้างการกำกับดูแลกิจการ และข้อมูลสำคัญเกี่ยวกับ คณะกรรมการ คณะกรรมการชด้อย่อย ผู้บริหาร พนักงานและอื่นๆ

7.1 โครงสร้างการกำกับดูแลกิจการ

แผนภูมิองค์กร ณ วันที่ 31 ธันวาคม 2566

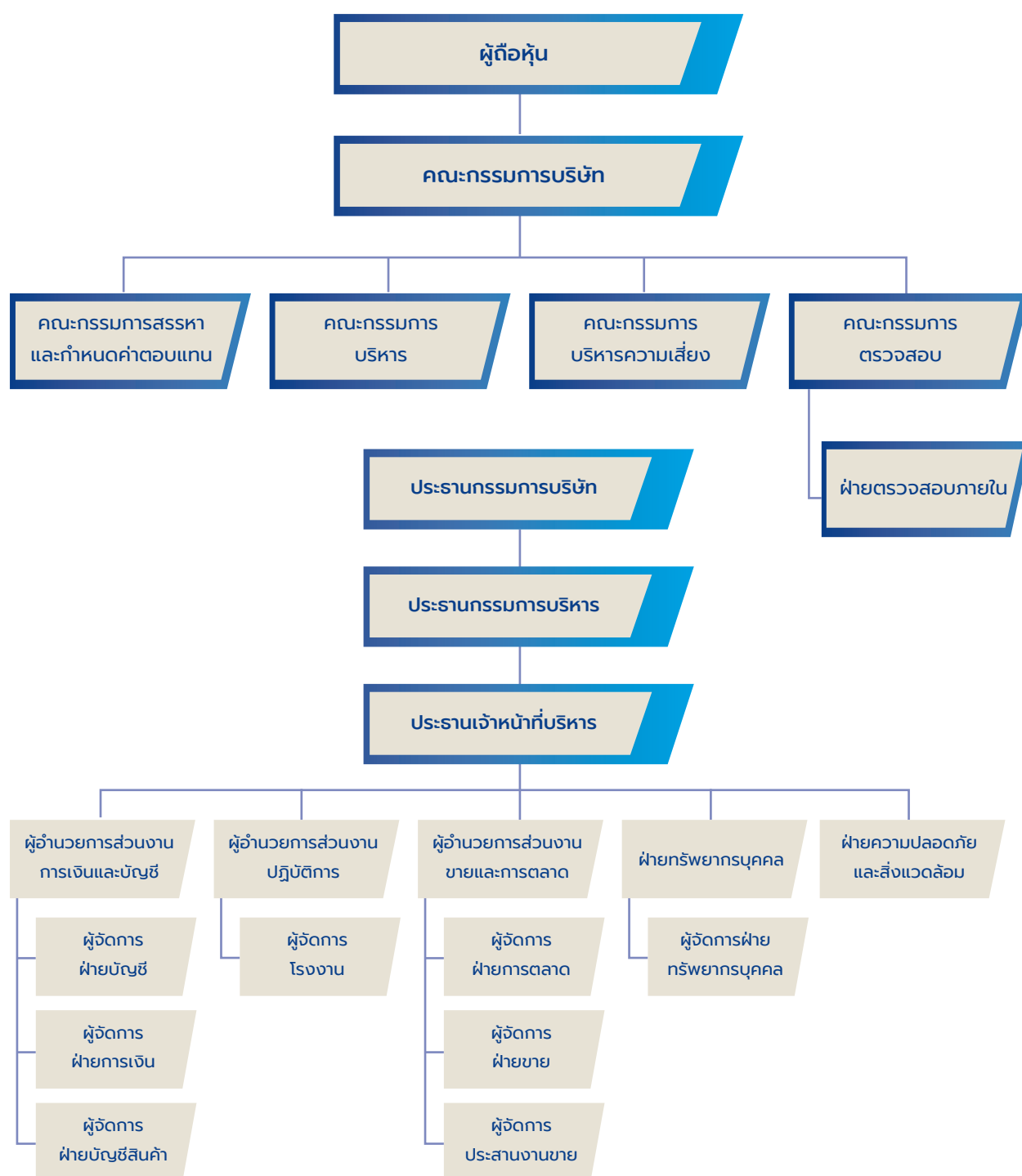



7.2 ข้อมูลเกี่ยวกับคณะกรรมการบริษัท

คณะกรรมการบริษัทมีบทบาทสำคัญในการกำกับดูแลกิจการ รวมถึงกำหนดทิศทาง นโยบาย และกลยุทธ์ทางธุรกิจ เพื่อประโยชน์สูงสุดของบริษัทและผู้ถือหุ้น ดังนั้นจึงมีการกำหนดองค์ประกอบ บทบาทหน้าที่ คุณสมบัติ และแนวทางการปฏิบัติในกฎบัตรคณะกรรมการบริษัท ซึ่งพอจะสรุปในสาระสำคัญดังนี้คือ

7.2.1 องค์ประกอบคณะกรรมการบริษัท ประกอบด้วยตัวแทนผู้ถือหุ้นใหญ่ ผู้บริหาร จำนวน 5 ท่าน และกรรมการอิสระอีกจำนวน 4 ท่านครบถ้วนตามข้อกำหนดของตลาดหลักทรัพย์แห่งประเทศไทย และกรรมการที่มาจากบุคคลภายนอก เป็นผู้เชี่ยวชาญ มีความรู้ความสามารถ เหมาะสมกับธุรกิจของบริษัท อีกทั้งไม่มีความสัมพันธ์ในเชิงเครือญาติกับผู้ถือหุ้นรายใหญ่ กรรมการบริษัทแต่ละท่านจะมีวาระการดำรงตำแหน่งคราวละ 3 ปี เมื่อครบกำหนดออกตามวาระ อาจได้รับพิจารณาเลือกตั้งจากที่ประชุมผู้ถือหุ้นให้เป็นกรรมการบริษัทต่อไปได้

7.2.2 ข้อมูลคณะกรรมการบริษัท ณ วันที่ 31 ธันวาคม 2566 บริษัทประกอบด้วย กรรมการบริษัทจำนวน 9 ท่าน ดังรายละเอียดต่อไปนี้คือ

ชื่อ - สกุล	ตำแหน่ง
1. นายชูเกียรติ ยงวงศ์ไพบูลย์	ประธานกรรมการ
2. นายชูชีพ ยงวงศ์ไพบูลย์	กรรมการ
3. นายกันต์ อรรถมัยวรวิทย์	กรรมการ
4. ดร.เพิ่มศิลป์ ยงวงศ์ไพบูลย์	กรรมการ
5. พลเอก ดร.มนตรี ศุภาพร	กรรมการตรวจสอบ/กรรมการอิสระ
6. พลตำรวจตรีสหัสชัย อินทรสุขศรี	กรรมการตรวจสอบ/กรรมการอิสระ
7. นายวัชรินทร์ ดวงดารา	กรรมการตรวจสอบ/กรรมการอิสระ
8. นายกุลศ ศรีเปารยะ	กรรมการตรวจสอบ/กรรมการอิสระ
9. นายพณณ ยงวงศ์ไพบูลย์	กรรมการ/เลขานุการบริษัท

7.2.3 บทบาท หน้าที่ของคณะกรรมการบริษัท

(1) อำนาจ หน้าที่ของคณะกรรมการบริษัท คณะกรรมการบริษัทในฐานะตัวแทนที่ได้รับการแต่งตั้งจากที่ประชุมผู้ถือหุ้นมีหน้าที่หลักในการบริหารงานบริษัท ในการกำหนดแนวทางในการดำเนินธุรกิจของบริษัท กำหนดวิสัยทัศน์ กลยุทธ์ นโยบาย เป้าหมายและงบประมาณประจำปี รวมถึงการติดตาม และประเมินผลการดำเนินงาน และจะต้องกำกับดูแลให้กิจการดำเนินการตามหลักกำกับดูแลกิจการที่ดี โดยแต่งตั้งผู้บริหารเพื่อปฏิบัติงานของบริษัทให้เป็นไปตามเป้าหมายทางธุรกิจ และแต่งตั้งคณะกรรมการชุดย่อยต่างๆ เช่น คณะกรรมการบริหาร คณะกรรมการตรวจสอบ คณะกรรมการบริหารความเสี่ยง เป็นต้นมาช่วยกำกับดูแลให้การดำเนินงานของบริษัทถูกต้องตามข้อกำหนดของกฎหมาย และถูกต้องตามหลักการปฏิบัติสากล

(3) กรรมการผู้มีอำนาจลงนามผูกพันบริษัท ณ วันที่ 31 ธันวาคม 2566 คณะกรรมการบริษัทกำหนดให้กรรมการดังต่อไปนี้เป็นผู้มีอำนาจลงนามผูกพันบริษัท “นายชูเกียรติ ยงวงศ์ไพบูลย์ นายชูชีพ ยงวงศ์ไพบูลย์ นายเพิ่มศิลป์ ยงวงศ์ไพบูลย์ นายพณณ ยงวงศ์ไพบูลย์ กรรมการสองคนลงลายมือชื่อร่วมกันและประทับตราสำคัญของบริษัท”

- (4) คุณสมบัติกรรมการ กรรมการของบริษัทจะต้องเป็นบุคคลที่มีความรู้ความสามารถ มีความซื่อสัตย์สุจริต มีจริยธรรมในการดำเนินธุรกิจ และมีคุณสมบัติครบถ้วนและไม่มีลักษณะต้องห้ามตามกฎหมายว่าด้วยบริษัทมหาชนจำกัด และกฎหมายว่าด้วยพระราชบัญญัติหลักทรัพย์และตลาดหลักทรัพย์ และกฎหมายที่เกี่ยวข้อง และที่สำคัญคือจะต้องไม่เป็นบุคคลซึ่งประกอบกิจการอันมีสภาพเดียวกันและเป็นการแข่งขันกับกิจการของบริษัท

ในกรณีที่เป็นการแต่งตั้งกรรมการอิสระ ผู้ที่ได้รับคัดเลือกเป็นกรรมการอิสระจะต้องมีคุณสมบัติเกี่ยวกับความเป็นอิสระตามที่บริษัท และประกาศคณะกรรมการกำกับตลาดทุนกำหนด โดยจะต้องเป็นบุคคลที่สามารถดูแลผลประโยชน์ของผู้ถือหุ้นทุกรายได้อย่างเท่าเทียมกัน เพื่อป้องกันความขัดแย้งทางผลประโยชน์ และสามารถเข้าร่วมประชุมคณะกรรมการบริษัทโดยให้ความเห็นอย่างเป็นอิสระได้

ทั้งนี้ บริษัทกำหนดให้กรรมการที่ไม่ทำหน้าที่เป็นผู้บริหาร เป็นกรรมการที่เป็นอิสระจากฝ่ายจัดการ ผู้ถือหุ้นรายใหญ่ และผู้มีอำนาจควบคุม และเป็นผู้ซึ่งไม่มีความสัมพันธ์ทางธุรกิจกับบริษัทในลักษณะที่จะให้มีข้อจำกัดในการแสดงความเห็นที่เป็นอิสระ และจะต้องมีคุณสมบัติเพิ่มเติม ดังต่อไปนี้

- (1) ถือหุ้นไม่เกินร้อยละ 1 ของจำนวนหุ้นที่มีสิทธิออกเสียงของทั้งหมดของบริษัท บริษัทใหญ่ บริษัทย่อย บริษัทร่วม ผู้ถือหุ้นรายใหญ่ หรือผู้มีอำนาจควบคุมของบริษัท ทั้งนี้ ให้นับรวมการถือหุ้นของผู้ที่เกี่ยวข้องของกรรมการอิสระรายนั้นๆ ด้วย
- (2) ไม่เป็นหรือเคยเป็นกรรมการที่มีส่วนร่วมในการบริหารงาน ลูกจ้าง พนักงาน ที่ปรึกษาที่ได้เงินเดือนประจำ หรือผู้มีอำนาจควบคุมของบริษัท บริษัทใหญ่ บริษัทย่อย บริษัทร่วม บริษัทย่อยลำดับเดียวกัน ผู้ถือหุ้นรายใหญ่ หรือของผู้มีอำนาจควบคุมของบริษัท เว้นแต่จะได้พ้นจากการมีลักษณะดังกล่าวมาแล้วไม่น้อยกว่า 2 ปี ก่อนได้รับการแต่งตั้ง ทั้งนี้ ลักษณะต้องห้ามดังกล่าวไม่รวมถึงในกรณีที่กรรมการอิสระเคยเป็นข้าราชการ หรือที่ปรึกษาของส่วนราชการซึ่งเป็นผู้ถือหุ้นรายใหญ่ หรือผู้มีอำนาจควบคุมของบริษัท
- (3) ไม่เป็นบุคคลที่มีความสัมพันธ์ทางสายโลหิต หรือโดยการจดทะเบียนตามกฎหมายในลักษณะที่เป็นบิดา มารดา คู่สมรส พี่น้อง และบุตร รวมทั้งคู่สมรสของบุตร ของกรรมการรายอื่น ผู้บริหารบริษัท ผู้ถือหุ้นรายใหญ่ ผู้มีอำนาจควบคุม หรือบุคคลที่จะได้รับการเสนอให้เป็นกรรมการ ผู้บริหาร หรือผู้มีอำนาจควบคุมของบริษัทหรือบริษัทย่อย
- (4) ไม่มีหรือเคยมีความสัมพันธ์ทางธุรกิจกับบริษัท บริษัทใหญ่ บริษัทย่อย บริษัทร่วม ผู้ถือหุ้นรายใหญ่ หรือผู้มีอำนาจควบคุมของบริษัท ในลักษณะที่อาจเป็นการขัดขวางการใช้วิจารณญาณอย่างอิสระของตน รวมทั้งไม่เป็นหรือเคยเป็นผู้ถือหุ้นที่มีนัย หรือผู้มีอำนาจควบคุมของผู้ที่มีความสัมพันธ์ทางธุรกิจกับบริษัท บริษัทใหญ่ บริษัทย่อย บริษัทร่วม ผู้ถือหุ้นรายใหญ่ หรือผู้มีอำนาจควบคุมของบริษัท เว้นแต่จะได้พ้นจากการมีลักษณะดังกล่าวมาแล้วไม่น้อยกว่า 2 ปี ก่อนได้รับการแต่งตั้ง

ทั้งนี้ ความสัมพันธ์ทางธุรกิจ ตามวรรคหนึ่ง รวมถึงการทำรายการทางการค้าที่กระทำเป็นปกติเพื่อประกอบกิจการ การเช่าหรือให้เช่าอสังหาริมทรัพย์ รายการเกี่ยวกับสินทรัพย์หรือบริการ หรือการให้หรือรับความช่วยเหลือทางการเงิน ด้วยการรับหรือให้กู้ยืม ค่าประกัน การให้สินทรัพย์เป็นหลักประกันหนี้สิน รวมถึงพฤติการณ์อื่นทำนองเดียวกัน ซึ่งเป็นผลให้บริษัทหรือคู่สัญญา มีภาระหนี้ที่ต้องชำระต่ออีกฝ่ายหนึ่ง ตั้งแต่ร้อยละ 3 ของสินทรัพย์ที่มีตัวตนสุทธิของบริษัท



หรือตั้งแต่ 20 ล้านบาทขึ้นไป แล้วแต่จำนวนใดจะต่ำกว่า ทั้งนี้ การคำนวณภาระหนี้ดังกล่าวให้เป็นไปตามวิธีการคำนวณมูลค่าของรายการที่เกี่ยวข้องกันโดยการอนุโลม แต่ในการพิจารณาภาระหนี้ดังกล่าว ให้นำรวมภาระหนี้ที่เกิดขึ้นในระหว่าง 1 ปีก่อนวันที่มีความสัมพันธ์ทางธุรกิจกับบุคคลเดียวกัน

- (5) ไม่เป็นหรือเคยเป็นผู้สอบบัญชีของบริษัท บริษัทใหญ่ บริษัทย่อย บริษัทร่วม ผู้ถือหุ้นรายใหญ่ หรือผู้มีอำนาจควบคุมของบริษัท และไม่เป็นผู้ถือหุ้นที่มีนัย ผู้มีอำนาจควบคุม หรือหุ้นส่วนของสำนักงานสอบบัญชี ซึ่งมีผู้สอบบัญชีของบริษัท บริษัทใหญ่ บริษัทย่อย บริษัทร่วม ผู้ถือหุ้นรายใหญ่ หรือผู้มีอำนาจควบคุมของบริษัทสังกัดอยู่ เว้นแต่จะได้พ้นจากการมีลักษณะดังกล่าวมาแล้วไม่น้อยกว่า 2 ปี ก่อนได้รับการแต่งตั้ง
- (6) ไม่เป็นหรือเคยเป็นผู้ให้บริการทางวิชาชีพใดๆ ซึ่งรวมถึงการให้บริการเป็นที่ปรึกษากฎหมายหรือที่ปรึกษาทางการเงิน ซึ่งได้รับค่าบริการเกินกว่า 2 ล้านบาท ต่อปี จากบริษัท บริษัทใหญ่ บริษัทย่อย บริษัทร่วม ผู้ถือหุ้นรายใหญ่ หรือผู้มีอำนาจควบคุมของบริษัท และไม่เป็นผู้ถือหุ้นที่มีนัย ผู้มีอำนาจควบคุม หรือหุ้นส่วนของผู้ให้บริการทางวิชาชีพนั้นด้วย เว้นแต่จะได้พ้นจากการมีลักษณะดังกล่าวมาแล้วไม่น้อยกว่า 2 ปี ก่อนได้รับการแต่งตั้ง
- (7) ไม่เป็นกรรมการที่ได้รับการแต่งตั้งขึ้นเพื่อเป็นตัวแทนของกรรมการของบริษัท ผู้ถือหุ้นรายใหญ่ หรือผู้ถือหุ้นซึ่งเป็นผู้ที่เกี่ยวข้องกับผู้ถือหุ้นรายใหญ่
- (8) ไม่ประกอบกิจการที่มีสภาพอย่างเดียวกัน และเป็นการแข่งขันที่มีนัยกับกิจการของบริษัทหรือบริษัทย่อย หรือไม่เป็นหุ้นส่วนที่มีนัยในห้างหุ้นส่วน หรือเป็นกรรมการที่มีส่วนร่วมบริหารงาน ลูกจ้าง พนักงาน ที่ปรึกษาที่รับเงินเดือนประจำ หรือถือหุ้นเกินร้อยละ 1 ของจำนวนหุ้นที่มีสิทธิออกเสียงทั้งหมดของบริษัทอื่น ซึ่งประกอบกิจการที่มีสภาพอย่างเดียวกันและเป็นการแข่งขันที่มีนัยกับกิจการของบริษัทหรือบริษัทย่อย
- (9) ไม่มีลักษณะอื่นใดที่ทำให้ไม่สามารถให้ความเห็นอย่างอิสระเกี่ยวกับการดำเนินงานของบริษัท ในกรณีที่บุคคลที่เสนอให้แต่งตั้งเป็นกรรมการอิสระ เป็นบุคคลที่มีหรือเคยมีความสัมพันธ์ทางธุรกิจหรือการให้บริการทางวิชาชีพเกินมูลค่าที่กำหนดตาม (ง) หรือ (จ) ข้างต้น บริษัทอาจพิจารณาแต่งตั้งบุคคลดังกล่าวให้ดำรงตำแหน่งเป็นกรรมการอิสระได้ ทั้งนี้ บริษัทต้องจัดให้มีการเห็นคณะกรรมการบริษัทที่แสดงว่าได้พิจารณาตามหลักในมาตรา 89/7 แห่ง พระราชบัญญัติบริษัทมหาชนจำกัด พ.ศ. 2535 (และที่ได้มีการแก้ไขเพิ่มเติม) แล้วว่า การแต่งตั้งบุคคลดังกล่าวไม่มีผลกระทบต่อการปฏิบัติหน้าที่และการให้ความเห็นที่เป็นอิสระ และจัดให้มีการเปิดเผยข้อมูลต่อไปในหนังสือนัดประชุมผู้ถือหุ้นในวาระพิจารณาแต่งตั้งบุคคลดังกล่าวเป็นกรรมการอิสระด้วย
 - (9.1) ลักษณะความสัมพันธ์ทางธุรกิจหรือการให้บริการทางวิชาชีพ ที่ทำให้บุคคลดังกล่าวมีคุณสมบัติไม่เป็นไปตามหลักเกณฑ์ที่กำหนด
 - (9.2) เหตุผลและความจำเป็นที่ยังคงหรือแต่งตั้งให้บุคคลดังกล่าวเป็นกรรมการอิสระ
 - (9.3) ความเห็นของคณะกรรมการบริษัทในการเสนอให้มีการแต่งตั้งบุคคลดังกล่าวเป็นกรรมการอิสระ

ทั้งนี้ บุคคลที่ได้รับการแต่งตั้งให้เป็นกรรมการอิสระที่มีคุณสมบัติตามข้อ (1) ถึง (9) รวมถึงตามข้อยกเว้นเรื่องความสัมพันธ์ทางธุรกิจหรือการให้บริการทางวิชาชีพ ข้างต้น อาจได้รับมอบหมายจากคณะกรรมการบริษัทให้อำนาจในการตัดสินใจเกี่ยวกับการดำเนินงานของบริษัท บริษัทย่อย บริษัทร่วม ผู้ถือหุ้นรายใหญ่ หรือผู้มีอำนาจควบคุมของบริษัท ในรูปแบบขององค์คณะ (Collective Decision) ได้

7.3 ข้อมูลเกี่ยวกับคณะกรรมการชุดย่อย

คณะกรรมการบริษัทได้แต่งตั้งคณะกรรมการชุดย่อยเพื่อ กำกับดูแลงานเฉพาะด้าน 4 คณะด้วยกัน โดยคณะกรรมการชุดย่อยจะทำหน้าที่ตามที่ได้รับมอบหมายและเป็นไปตามข้อกำหนดของตลาดหลักทรัพย์แห่งประเทศไทย ดังต่อไปนี้คือ

7.3.1 คณะกรรมการตรวจสอบ ประกอบด้วยกรรมการอิสระ 4 ท่าน ดังต่อไปนี้คือ

ชื่อ - สกุล	ตำแหน่ง
1. พลเอก ดร.มนตรี ศุภาพร	ประธานกรรมการตรวจสอบ
2. พลตำรวจตรีสหัสชัย อินทรสุขศรี	กรรมการตรวจสอบ
3. นายวัชรินทร์ ดวงดารา	กรรมการตรวจสอบ
4. นายกุลศล ศรีเปารยะ	กรรมการตรวจสอบ

ทั้งนี้ นายกุลศล ศรีเปารยะเป็นกรรมการตรวจสอบที่มีความรู้ และประสบการณ์ด้านบัญชีและการเงินเพียงพอที่จะสามารถทำหน้าที่สอบทานความน่าเชื่อถือของงบการเงินได้ คณะกรรมการตรวจสอบมีหน้าที่ในการสอบทานงบการเงิน สอบทานระบบควบคุมภายใน สอบทานการปฏิบัติตามกฎหมายว่าด้วยบริษัทมหาชน พระราชบัญญัติหลักทรัพย์และตลาดหลักทรัพย์ และข้อกำหนดของตลาดหลักทรัพย์ และกฎหมายอื่นๆ ที่เกี่ยวข้อง พร้อมทั้งเสนอที่ประชุมผู้ถือหุ้นเพื่อแต่งตั้งและกำหนดค่าตอบแทนผู้สอบบัญชีประจำปี พิจารณาการเข้าทำรายการที่เกี่ยวข้อง โยงกันหรือรายการที่อาจจะมีความขัดแย้งทางผลประโยชน์ รวมถึงการสอบทานกระบวนการภายในบริษัทที่เกี่ยวข้อง การรับแจ้งเบาะแส การรับข้อร้องเรียน และการปฏิบัติงานให้เป็นไปตามนโยบายต่อต้านการคอร์รัปชัน และการกระทำทุจริต

7.3.2 คณะกรรมการสรรหาและกำหนดค่าตอบแทน ประกอบด้วยกรรมการและกรรมการอิสระ 3 ท่าน ดังต่อไปนี้คือ

ชื่อ - สกุล	ตำแหน่ง
1. พลตำรวจตรีสหัสชัย อินทรสุขศรี	ประธานกรรมการสรรหาและกำหนดค่าตอบแทน
2. นายวัชรินทร์ ดวงดารา	กรรมการสรรหาและกำหนดค่าตอบแทน
3. ดร.เพิ่มศิลป์ ยงวงศ์ไพบูลย์	กรรมการและเลขานุการสรรหาและกำหนดค่าตอบแทน

เพื่อปฏิบัติตามหลักการกำกับดูแลกิจการที่ดี คณะกรรมการบริษัทจึงมีมติแต่งตั้งคณะกรรมการสรรหาและกำหนดค่าตอบแทนเพื่อทำหน้าที่ในการพิจารณาหลักเกณฑ์และรูปแบบในการสรรหาและคัดเลือกบุคคลเพื่อเข้ารับการเสนอชื่อเป็นกรรมการ กรรมการชุดย่อย กรรมการผู้จัดการ และผู้บริหารระดับสูง ด้วยความโปร่งใส รวมถึงการพิจารณาค่าตอบแทนให้แก่บุคคลดังกล่าว ด้วยความเป็นธรรม สมเหตุสมผล และสอดคล้องกับผลการประกอบการของบริษัท ทั้งนี้เพื่อให้ค่าตอบแทนดังกล่าวอยู่ในระดับที่เหมาะสมและสามารถแข่งขันในตลาดและอุตสาหกรรมซึ่งประกอบธุรกิจเดียวกัน



7.3.3 คณะกรรมการบริหารความเสี่ยง ประกอบด้วยกรรมการและกรรมการอิสระ 4 ท่าน ดังต่อไปนี้คือ

ชื่อ - สกุล	ตำแหน่ง
1. นายวัชรินทร์ ดวงดารา	ประธานกรรมการบริหารความเสี่ยง
2. นายกุลศร ศรีเปารยะ	กรรมการบริหารความเสี่ยง
3. นายกันต์ อรรถมัยวรวิทย์	กรรมการบริหารความเสี่ยง
3. นายพณ ینگวงศ์ไพบูลย์	กรรมการและเลขานุการบริหารความเสี่ยง

เพื่อปฏิบัติตามหลักการกำกับดูแลกิจการที่ดี คณะกรรมการบริษัทจึงมีมติแต่งตั้ง คณะกรรมการบริหารความเสี่ยงเพื่อทำหน้าที่จัดทำนโยบายบริหารความเสี่ยงของบริษัท ให้สอดคล้องกับวัตถุประสงค์ เป้าหมายหลัก กลยุทธ์ และความเสี่ยงที่ยอมรับได้ สำหรับเป็นกรอบการปฏิบัติงานในกระบวนการบริหารความเสี่ยงของทุกระดับ ให้เป็นไปในทิศทางเดียวกัน นอกจากนี้ยังจะต้องกำกับดูแลและสนับสนุนให้การบริหารความเสี่ยง ของบริษัท บรรลุผลสำเร็จตามวัตถุประสงค์และเป้าหมายที่ได้กำหนดไว้ ทั้งในระดับองค์กรและระดับโครงการ (Enterprise Wide Risk Management) โดยมุ่งเน้นให้ฝ่ายจัดการและพนักงานของบริษัททุกคนให้ความสำคัญและคำนึงถึง ความเสี่ยง (Risk Awareness) และส่งเสริมให้บริษัทมีวัฒนธรรมองค์กรในการบริหารความเสี่ยง (Risk Culture) โดยคณะกรรมการบริหารความเสี่ยงจะติดตามแผนการดำเนินงานอย่างสม่ำเสมอเพื่อลดความเสี่ยงของบริษัท

7.3.4 คณะกรรมการบริหาร ประกอบด้วยกรรมการที่เป็นผู้บริหารจำนวน 3 ท่าน ดังต่อไปนี้คือ

ชื่อ - สกุล	ตำแหน่ง
1. นายชูชีพ ینگวงศ์ไพบูลย์	ประธานกรรมการบริหาร
2. ดร.เพิ่มศิลป์ ینگวงศ์ไพบูลย์	กรรมการบริหารและเลขานุการ
3. นายพณ ینگวงศ์ไพบูลย์	กรรมการบริหาร

คณะกรรมการบริหารได้รับการแต่งตั้งจากคณะกรรมการบริษัทเพื่อสนับสนุนให้การทำงานของคณะกรรมการบริษัทมีประสิทธิภาพมากยิ่งขึ้น กรรมการบริหารจะแต่งตั้งจากผู้บริหารที่ปฏิบัติงานเต็มเวลา เพื่อจะเป็น กลไกการทำงานในรูปของคณะกรรมการ เพื่อควบคุมดูแลการดำเนินงานหรือปฏิบัติงานตามที่ได้รับมอบหมายจาก คณะกรรมการบริษัท รวมถึงการอนุมัติการเข้าทำสัญญา หรือธุรกรรมใดๆสำหรับการดำเนินธุรกิจตามปกติของ บริษัท ที่เกินขอบเขตอำนาจของกรรมการผู้จัดการ ทั้งนี้การอนุมัติดังกล่าวต้องอยู่ภายในวงเงินตามที่กำหนดไว้ ในคู่มืออนุมัติ (Approval Authority Guide)

7.4 ข้อมูลเกี่ยวกับผู้บริหาร

7.4.1 รายชื่อผู้บริหาร ณ วันที่ 31 ธันวาคม 2566 มีจำนวน 6 คนประกอบด้วยบุคคลดังต่อไปนี้คือ

ชื่อ - สกุล	ตำแหน่ง
1. นายชูเกียรติ ینگวงศ์ไพบูลย์	ประธานกรรมการบริษัท
2. นายชูชีพ ینگวงศ์ไพบูลย์	ประธานกรรมการบริหาร
3. ดร.เพิ่มศิลป์ ینگวงศ์ไพบูลย์	ประธานเจ้าหน้าที่บริหาร
4. นายพณ ینگวงศ์ไพบูลย์	กรรมการบริหาร
5. นายกันต์ อรรถมัยวรวิทย์	กรรมการและที่ปรึกษา
6. นางสาวพิมพ์พิศา พร้อมพรวาย	ผู้อำนวยการส่วนงานการเงินและบัญชี

7.4.2 นโยบายการจ่ายค่าตอบแทนกรรมการและผู้บริหาร

ในปี 2566 บริษัทมีกรรมการจำนวน 9 คน และกรรมการที่เป็นผู้บริหารจำนวน 5 คน ค่าตอบแทนที่จ่ายให้แก่ กรรมการบริษัท ตามที่ขออนุมัติจากที่ประชุมสามัญผู้ถือหุ้นประจำปี 2566 เมื่อวันที่ 27 เมษายน 2566 ดังนี้

- 1) ค่าตอบแทนกรรมการอิสระ กรรมการอิสระทุกท่านจะดำรงตำแหน่งกรรมการตรวจสอบและกรรมการชุดย่อยอื่นคือ กรรมการบริหารความเสี่ยง กรรมการสรรหาและกำหนดค่าตอบแทน แต่กรรมการอิสระจะได้รับค่าตอบแทนเป็นรายเดือนจากการดำรงตำแหน่งสูงสุดเพียงตำแหน่งเดียวเท่านั้นโดยมีรายละเอียดดังนี้
 - 1.1 ประธานกรรมการตรวจสอบและกรรมการอิสระ 35,000.- บาท/เดือน
 - 1.2 กรรมการตรวจสอบและกรรมการอิสระ 15,000.- บาท/เดือนรวมค่าตอบแทนกรรมการอิสระทั้งปี เป็นจำนวนเงินรวม 960,000.- บาท
- 2) ค่าตอบแทนกรรมการที่เป็นผู้บริหาร กรรมการที่เป็นผู้บริหารไม่ได้รับค่าตอบแทนในฐานะกรรมการ นอกจากค่าตอบแทนที่ได้รับในฐานะผู้บริหารในรูปเงินเดือน และโบนัส ค่าตอบแทนกรรมการที่เป็นผู้บริหารรวม 5 คน ได้รับในปี 2566 รวมเป็นเงินทั้งสิ้น 26,988,659 บาท
- 3) ค่าตอบแทนของผู้บริหารที่ไม่ได้เป็นกรรมการ ประกอบด้วยเงินเดือน และโบนัส ค่าตอบแทนที่ให้กับผู้บริหารรวม 1 คน ได้รับในปี 2566 รวมเป็นเงินทั้งสิ้น 2,290,300 บาท

นอกจากนี้กรรมการที่เป็นผู้บริหาร 2 คนและผู้บริหารอีก 1 คนยังได้รับสวัสดิการจากเงินสมทบกองทุนสำรองเลี้ยงชีพในอัตรา ร้อยละ 2 ของเงินเดือนตามระเบียบบริษัท อีกด้วย

7.5 ข้อมูลเกี่ยวกับพนักงาน

7.5.1 จำนวนพนักงานและค่าตอบแทน

บริษัทมีพนักงานทั้งหมด 131 คน โดยใน ปี 2566 บริษัทได้จ่ายค่าตอบแทนให้พนักงานจำนวนทั้งสิ้น 65,778,293บาท ซึ่งเป็นค่าตอบแทนได้แก่เงินเดือน ค่าล่วงเวลา เงินเบี้ยขยัน เงินโบนัสเงินประกันสังคม และเงินสำรองเลี้ยงชีพ

ปี 2566	สายงานโรงงาน	สายงานขาย	สายงานบริหาร	รวม
พนักงานปฏิบัติการ 125 คน	17,523,567	2,077,713	16,898,054	36,499,334
ผู้บริหาร 6 คน	-	-	29,278,959	29,278,959
รวม	17,523,567	2,077,713	46,177,013	65,778,293

7.5.2 กองทุนสำรองเลี้ยงชีพ

บริษัทและพนักงานได้ร่วมกันจัดตั้งกองทุนสำรองเลี้ยงชีพขึ้นตามพระราชบัญญัติกองทุนสำรองเลี้ยงชีพ พ.ศ. 2530 โดยบริษัทและพนักงานจะจ่ายเงินสมทบเข้ากองทุนเป็นรายเดือน ในอัตราร้อยละ 2 ของเงินเดือน กองทุนสำรองเลี้ยงชีพนี้นี้บริหารโดย บริษัทจัดการกองทุนกลีกรไทย จำกัด และจะจ่ายให้แก่พนักงานเมื่อพนักงานนั้นออกจากงานตามระเบียบว่าด้วยกองทุนของบริษัท

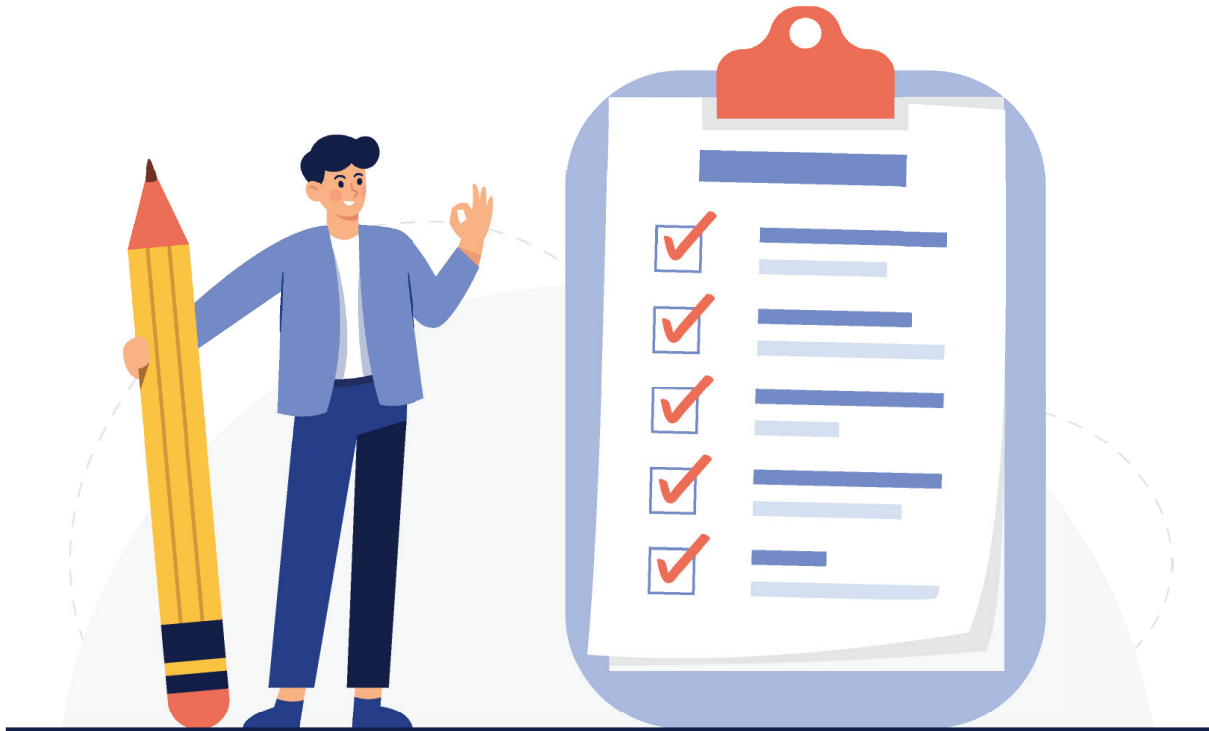

7.6 ข้อมูลสำคัญอื่นๆ

7.6.1 เลขานุการบริษัท โดยมี นายฆณ ยงวงศ์ไพบูลย์ กรรมการบริษัททำหน้าที่ เลขานุการบริษัทอีกตำแหน่งหนึ่ง เพื่อช่วยสนับสนุนกิจกรรมต่างๆ ของคณะกรรมการบริษัท ทั้งนี้เลขานุการบริษัทมีหน้าที่จัดการประชุมผู้ถือหุ้น การประชุมคณะกรรมการบริษัท และการประชุมของคณะกรรมการชุดย่อยต่างๆ รวมถึงบันทึกรายงานการประชุม แจ้งมติที่ประชุม และติดตามให้มีการปฏิบัติตามมติที่ประชุม ดูแลให้มีการเปิดเผยข้อมูลและสารสนเทศในส่วนที่รับผิดชอบต่อนายงานที่เกี่ยวข้อง นอกจากนี้ยังทำหน้าที่ให้คำแนะนำต่อคณะกรรมการบริษัทในการจัดทำ รายงานการมีส่วนได้เสียของกรรมการหรือผู้บริหารของบริษัทอีกด้วย ทั้งนี้รายละเอียดอื่นที่เกี่ยวข้องได้ถูกกำหนดไว้ในกฎบัตรเลขานุการบริษัท

7.6.2 นักลงทุนสัมพันธ์ โดยมี นายฆณ ยงวงศ์ไพบูลย์ ทำหน้าที่เป็นนักลงทุนสัมพันธ์ โดยมีบทบาทหน้าที่สำคัญในการเป็นตัวแทนของบริษัทในการสื่อสารข้อมูลกับกลุ่มเป้าหมายได้แก่ ผู้ถือหุ้น นักลงทุน นักวิเคราะห์ และผู้สนใจทั่วไปให้เป็นไปอย่างเหมาะสม และทันเวลา ทั้งนี้ในฐานะบริษัทจดทะเบียนบริษัทจะต้องมีมาตรฐานในการเปิดเผยข้อมูลตามข้อกำหนดของสำนักงานคณะกรรมการกำกับหลักทรัพย์และตลาดหลักทรัพย์ (“สำนักงาน ก.ล.ต.”) และตลาดหลักทรัพย์แห่งประเทศไทยกำหนด นักลงทุนสัมพันธ์มีหน้าที่ดูแลช่องทางการสื่อสารกับกลุ่มเป้าหมาย เช่น ช่องทางการสื่อสารผ่านระบบการเปิดเผยข้อมูลของตลาดหลักทรัพย์ หรือเว็บไซต์ของบริษัทในส่วนนักลงทุนสัมพันธ์ เพื่อให้เกิดความเท่าเทียมเสมอภาคในการรับรู้ข้อมูล

8. รายงานผลการดำเนินการที่สำคัญด้านการกำกับดูแลกิจการ

8.1 สรุปผลการปฏิบัติงานของคณะกรรมการในรอบปีที่ผ่านมา

ในรอบปี 2566 ที่ผ่านมา บริษัทได้จัดให้มีการประชุมคณะกรรมการบริษัท และคณะกรรมการชุดย่อยต่างๆ เพื่อปฏิบัติหน้าที่ในความรับผิดชอบ กรรมการแต่ละท่านได้เข้าร่วมประชุม ดังรายละเอียดต่อไปนี้คือ

รายชื่อคณะกรรมการบริษัท	คณะกรรมการ บริษัท	คณะกรรมการ ตรวจสอบ	คณะกรรมการ สรรหาฯ	คณะกรรมการ บริหารความเสี่ยง	การประชุม ผู้ถือหุ้น
นายชูเกียรติ ยงวงศ์ไพบูลย์	5/5	-	-	-	1/1
พลเอก ดร.มนตรี ศุภาพร	5/5	4/4	-	-	1/1
พล.ต.สหัสชัย อินทรสุขศรี	5/5	4/4	2/2	-	1/1
นายวัชรินทร์ ดวงดารา	5/5	4/4	2/2	1/1	1/1
นายกุศล ศรีเปารยะ	5/5	4/4	-	1/1	1/1
นายชูชีพ ยงวงศ์ไพบูลย์	5/5	-	-	-	1/1
นายกันต์ อรรถมัยวรวิทย์	5/5	-	-	1/1	1/1
ดร. เพิ่มศิลป์ ยงวงศ์ไพบูลย์	4/5	-	2/2	-	1/1
นายสมฤณ ยงวงศ์ไพบูลย์	4/5	-	-	1/1	1/1

ผลจากการประชุมดังกล่าว คณะกรรมการบริษัทได้ทำหน้าที่ดูแลและกำกับการปฏิบัติงานของฝ่ายบริหารในสาระสำคัญในเรื่องต่างๆ ดังนี้คือ

8.1.1 การกำกับดูแลการลงทุนและติดตามความคืบหน้าการเดินเครื่องผลิตของโรงงานผลิตเหล็กกันสนิมชุบสีของบริษัท เอ็มพาวเวอร์สตีล จำกัด

เนื่องจากการเดินเครื่องเพื่อทำการผลิตเหล็กกันสนิมชุบสีของบริษัท เอ็มพาวเวอร์สตีล จำกัด นั้นมีความซับซ้อนสูงและรายละเอียดที่จะต้องแก้ไขปรับปรุงค่อนข้างมาก ทั้งนี้มีวัตถุประสงค์เพื่อให้ได้ผลิตภัณฑ์ที่มีคุณภาพสูง โรงงานสามารถปฏิบัติการอย่างต่อเนื่อง อีกทั้งจะต้องมีต้นทุนการผลิตอยู่ในระดับต่ำ จึงมีการแก้ไขและพัฒนาสายการผลิตในหลายๆส่วน เพื่อให้การผลิตเป็นไปตามแผนที่ได้วางไว้อย่างไรก็ตามในที่สุดโรงงานดังกล่าวก็สามารถทดสอบเดินเครื่องผลิตเพื่อจำหน่ายได้ในช่วงเดือนเมษายน ที่ผ่านมา แม้ว่าจะมีต้นทุนที่เพิ่มขึ้นของระบบการผลิต แต่เมื่อคำนึงถึงประสิทธิภาพในการผลิตที่สูงขึ้น และสามารถพัฒนาสายการผลิตให้รองรับกับผลิตภัณฑ์ที่หลากหลายตอบโจทย์การใช้งานของลูกค้าได้มากยิ่งขึ้น จึงเป็นการลงทุนเพิ่มเติมที่คุ้มค่า ทั้งนี้บริษัทยังได้นำเสนอรายละเอียดการเพิ่มการลงทุน ปัญหาและอุปสรรค รวมถึงการแก้ปัญหาดังกล่าวให้คณะกรรมการบริษัทได้รับทราบเป็นระยะ อีกทั้งยังรับฟังข้อเสนอแนะจากคณะกรรมการอย่างต่อเนื่อง ซึ่งคาดว่าจะภายใต้การกำกับดูแลของคณะกรรมการดังกล่าวจะทำให้การบริหารงานเป็นไปอย่างถูกต้องตามหลักการ ลดความเสี่ยง และได้ประโยชน์สูงสุดจากหลากหลายทัศนะ หลากหลายมุมมอง จากกรรมการที่มาจากหลากหลายอาชีพ



8.1.2. การกำกับดูแลความเสี่ยงขององค์กรอันเนื่องมาจากการเปลี่ยนแปลงปัจจัยภายนอกที่กระทบกับผลการประกอบการโดยตรงของบริษัทใน 2 ส่วนหลักๆ คือ

8.1.2.1 การเติบโตของภาวะเศรษฐกิจหลังวิกฤตโรคระบาดโควิด 19 เป็นไปอย่างจำกัด ในปี 2566 ที่ผ่านมานี้ ถือว่าเป็นการสิ้นสุดของวิกฤตเศรษฐกิจจากการระบาดของโรคโควิด 19 อย่างสมบูรณ์ อีกทั้งมีการเลือกตั้งในช่วงต้นปี ซึ่งภาคเอกชนมีความหวังว่าภาวะเศรษฐกิจจะเริ่มพลิกฟื้นอย่างมีนัยสำคัญ อย่างไรก็ตาม ทั้งความไม่แน่นอนของทิศทางทางการเมือง และการฟื้นตัวทางเศรษฐกิจเกิดขึ้นจำกัดเฉพาะธุรกิจบางประเภท เช่น การท่องเที่ยว อาหาร และบริการสุขภาพ แต่ในขณะเดียวกันธุรกิจอีกหลายกลุ่มยังไม่มีแนวโน้มที่ดีขึ้นเช่น วัสดุก่อสร้าง และการผลิตในภาคอุตสาหกรรม เป็นต้น และเมื่อธุรกิจหลายแห่งประสบปัญหาสภาพคล่องไม่สามารถชำระคืนหนี้ที่ครบกำหนดได้ จึงมีความเสี่ยงความสามารถในการชำระหนี้ของกิจการหลายๆ แห่ง อาทิ กิจการรับเหมาก่อสร้างขึ้น ทำให้การค้าขายไม่คล่องตัว อุปสงค์ของสินค้าไม่กระเตื้องเท่าที่ควร

8.1.2.2 ความซบเซาในตลาดทุน ผลตอบแทนที่ติดลบจากการลงทุนในตลาดหลักทรัพย์ในประเทศไทยในปี 2566 ส่งผลให้มีการขยายตัวของกิจการในภาคธุรกิจมีอย่างจำกัดเนื่องจากขาดปัจจัยสนับสนุนด้านเงินทุนส่วนบุคคลของผู้ถือหุ้นที่เข้มแข็ง ฐานเงินทุนส่วนตัวของเจ้าของนี้ยังส่งผลต่อความสามารถในการก่อหนี้ของกิจการอีกด้วย ดังนั้นการขยายตัวของการลงทุนจึงเป็นไปอย่างจำกัด

นอกเหนือจากสองปัจจัยหลักที่ได้กล่าวข้างต้นแล้ว การขาดเสถียรภาพของอัตราแลกเปลี่ยนระหว่างเงินบาทกับเงินดอลลาร์สหรัฐฯ ยังส่งผลต่อการบริหารต้นทุนสินค้าดังเช่นในปีก่อนหน้านี้ อย่างไรก็ตาม บริษัทที่มีมาตรการติดตามการเปลี่ยนแปลงของปัจจัยที่มีผลกระทบนี้อย่างต่อเนื่อง และดำเนินธุรกิจด้วยความระมัดระวัง เพื่อดำรงความเสี่ยงทางธุรกิจให้เหมาะสมกับการทำธุรกิจในระยะยาว

8.1.3 การกำกับดูแล ติดตามประเมินผล และแนวทางในการระดมทุน ตลอดจนการบริหารสภาพคล่องของกิจการ

จากสภาพขาดทุนเนื่องจากบริษัท เอ็มพาวเวอร์สตีล จำกัด ยังไม่สามารถผลิตและจำหน่ายสินค้าได้อย่างเต็มกำลังการผลิต ทำให้บริษัทจะต้องปรับเปลี่ยนโครงสร้างเงินทุนให้เหมาะสม อีกทั้งการลดระดับการลงทุนในสต็อกสินค้าเพื่อไม่ให้กิจการโดยรวมมีสัดส่วนหนี้สินต่อทุนสูงเกินกว่าที่สถาบันการเงินผู้ให้กู้จะยอมรับได้ ในขณะเดียวกันก็มีการดำเนินการกิจกรรมทางการเงินเพื่อเพิ่มความต้องการของสินค้า และผลิตภัณฑ์ใหม่ๆ เพื่อหาตลาดใหม่สำหรับกิจการ การดำเนินการหลากหลายกิจกรรมจะมุ่งเน้นให้บริษัทมีสภาพคล่องที่เหมาะสมและดำเนินธุรกิจได้อย่างต่อเนื่อง

8.2 รายงานผลการปฏิบัติหน้าที่ของคณะกรรมการตรวจสอบในรอบปีที่ผ่านมา

ในรอบปี 2566 ที่ผ่านมา คณะกรรมการตรวจสอบได้จัดให้มีการประชุมทั้งสิ้น 4 ครั้ง ซึ่งเป็นการปฏิบัติตามภาระกิจหลักที่ได้ปฏิบัติมาในแต่ละปีได้แก่ การรับรองงบการเงินประจำปีและประจำปีไตรมาส การรับทราบรายงานผลการตรวจสอบภายใน การแต่งตั้งผู้สอบบัญชีและกำหนดค่าตอบแทน รวมถึงการให้ความเห็นในธุรกรรมที่อาจมีความขัดแย้งทางผลประโยชน์ หรือ ความครบถ้วนในการปฏิบัติตามข้อกำหนดของกฎหมายและภาษี เป็นต้น

นอกจากนี้คณะกรรมการตรวจสอบยังให้ความเห็นและให้ข้อชี้แนะสำหรับแนวโน้มทางเศรษฐกิจ ปัญหาในการดำเนินงานอันเนื่องมาจาก การเปลี่ยนแปลงสภาพแวดล้อมทางธุรกิจ เช่น การเปลี่ยนแปลงทางพฤติกรรมของผู้บริโภค การเปลี่ยนแปลงทางพฤติกรรมของบุคลากรในตลาดแรงงาน เป็นต้น ทั้งนี้ข้อแนะนำต่างๆ เป็นไปตามแนวทางการกำกับดูแลกิจการที่ดีที่บริษัทได้กำหนดไว้

8.3 การส่งเสริมการใช้สิทธิของผู้ถือหุ้น

ภายใต้ข้อกำหนดของการเปิดเผยข้อมูล และการดำเนินการสื่อสารระหว่างบริษัทกับผู้ถือหุ้น บริษัทกำหนดให้บริษัทจัดทำเว็บไซต์ของบริษัท โดยมีวัตถุประสงค์ให้มีการประชาสัมพันธ์บริษัทในหลากหลายมิติ ตั้งแต่ การประชาสัมพันธ์ผลิตภัณฑ์ของบริษัท การเปิดเผยนโยบายและแนวทางปฏิบัติของกิจการโดยรวม เพื่อให้สาธารณะรับทราบถึงแนวทางการดำเนินธุรกิจและแนวปฏิบัติต่อลูกค้า คู่ค้า เป็นช่องทางที่ใช้สื่อสารกับลูกค้าและคู่ค้า และที่สำคัญไม่น้อยไปกว่ากันคือการสื่อสารกับผู้ถือหุ้นและนักลงทุน นักวิเคราะห์ ผ่านช่องทางนักลงทุนสัมพันธ์ ซึ่งเป็นการสื่อสารเกี่ยวกับผลการดำเนินงาน และปฏิทินการประชุมผู้ถือหุ้นเพื่อสื่อสารให้กับผู้ถือหุ้นเข้าร่วมประชุม นอกจากนี้ยังเปิดโอกาสให้นักลงทุนให้เสนอบุคคลเพื่อเสนอเข้ารับการเลือกตั้งเป็นกรรมการบริษัท อีกด้วย และในการประชุมผู้ถือหุ้นจะเปิดโอกาสให้ผู้ถือหุ้นซักถามข้อสงสัย โดยที่คณะกรรมการบริษัทจะตอบคำถามและชี้แจงในทุกประเด็น รวมถึงรับฟังและนำความคิดเห็นจากผู้ถือหุ้นมาพิจารณาเพื่อปรับปรุงการทำงานต่อไป บริษัทดังกล่าวมีวัตถุประสงค์ที่จะสนับสนุนและส่งเสริมให้เกิดการใช้สิทธิของผู้ถือหุ้นเป็นไปอย่างครบถ้วน

8.4 การปฏิบัติต่อผู้ถือหุ้นอย่างเท่าเทียมกัน

ตามหลักการกำกับดูแลกิจการที่บริษัทได้ประกาศเป็นนโยบายนั้นได้กำหนดให้มีการปฏิบัติต่อผู้ถือหุ้นอย่างเท่าเทียมโดยไม่เลือกเพศ วัย ชนชาติ การนับถือศาสนา ทศนคติทางการเมือง หรือรสนิยมทางเพศ ผู้ถือหุ้นทุกคนสามารถใช้สิทธิของตนเองได้อย่างเท่าเทียมตามจำนวนหุ้นที่ถือ และเพื่อให้โอกาสกับผู้ถือหุ้นส่วนน้อยได้มีบทบาทมากขึ้นโดยไม่กระทบสิทธิผู้ถือหุ้นรายใหญ่ด้วยการให้ผู้ถือหุ้นส่วนน้อยสามารถเสนอเพิ่มวาระในการประชุมล่วงหน้าก่อนวันประชุม โดยคณะกรรมการบริษัทจะพิจารณาบรรจุเรื่องให้ผู้ถือหุ้นเสนอเป็นวาระการประชุม ซึ่งหากกรณีที่คณะกรรมการบริษัทปฏิเสธเรื่องให้ผู้ถือหุ้นเสนอบรรจุเป็นวาระ คณะกรรมการบริษัทจะแจ้งเหตุผลให้ที่ประชุมผู้ถือหุ้นทราบ

8.5 ความรับผิดชอบต่อผู้มีส่วนได้เสีย

ผู้มีส่วนได้เสียของบริษัทประกอบไปด้วยบุคคล กลุ่มบุคคล นิติบุคคล หรือหน่วยงาน 6 กลุ่มด้วยกัน ซึ่งบริษัทมีความรับผิดชอบต่อบุคคลดังกล่าวดังต่อไปนี้คือ

พนักงาน	กิจการสนับสนุนการพัฒนาความสามารถในการทำงานแบบมืออาชีพอย่างต่อเนื่อง ให้ความมั่นใจในคุณภาพชีวิตการทำงานของพนักงานทัดเทียมกับบริษัทชั้นนำ สร้างสภาพแวดล้อมการทำงานฉันทิมิตร ความเอื้ออาทรต่อกัน
ลูกค้า	บริษัทมุ่งมั่นที่จะตอบสนองความต้องการของลูกค้าให้อยู่ในระดับแนวหน้าเมื่อเทียบกับคู่แข่งชั้นในธุรกิจ โดยผ่านการนำเสนอผลิตภัณฑ์ที่มีคุณภาพในราคาที่สมเหตุสมผลได้อย่างเหมาะสม และมุ่งเน้นให้เกิดการทำธุรกิจด้วยกันอย่างต่อเนื่อง
คู่ค้า	บริษัทมุ่งสร้างความไว้วางใจในการทำธุรกิจ เพื่อพัฒนาความร่วมมือในระยะยาว ภายใต้การดำเนินธุรกิจร่วมกันบนพื้นฐานของความเป็นธรรมและสร้างโอกาสทางธุรกิจซึ่งกันและกัน
ผู้ลงทุน	ความสามารถในการสร้างผลตอบแทนที่ดี เป็นวัตถุประสงค์ของบริษัท ซึ่งเกิดเนื่องมาจากความตั้งใจในการบริหารกิจการให้มีการเติบโตอย่างมั่นคง ดำเนินกิจการด้วยจริยธรรมและเปิดเผยข้อมูลต่อนักลงทุนด้วยความโปร่งใส
สังคมและชุมชน	ด้วยนโยบายการประกอบธุรกิจที่มีจุดมุ่งหมายให้เป็นองค์กรที่ยั่งยืน เอาใจใส่ต่อสังคมและชุมชน ด้วยการบริหารจัดการผลกระทบต่อสิ่งแวดล้อมตามมาตรฐานสากล และมีส่วนร่วมในการพัฒนาคุณภาพชีวิตที่ดีแก่ชุมชน



หน่วยงานภาครัฐ การปฏิบัติตามระเบียบและข้อกำหนดของหน่วยงานราชการอย่างเคร่งครัด ทั้งหน่วยงานที่ดูแลในฐานะที่กิจการเป็นภาคอุตสาหกรรม และหน่วยงานที่กำกับดูแลด้านการจัดเก็บภาษี นอกจากนี้ บริษัทยังมีจุดมุ่งหมายที่จะพัฒนาผลิตภัณฑ์ให้เป็นผลิตภัณฑ์ที่มีความก้าวหน้าทางเทคโนโลยี เพื่อช่วยพัฒนาอุตสาหกรรมด้านวัสดุก่อสร้างของประเทศไทยให้น่าสมัย

8.6 การเปิดเผยข้อมูลและความโปร่งใส

คณะกรรมการบริษัทมีความรับผิดชอบในการดูแลให้ระบบการจัดทำรายงานทางการเงินและการเปิดเผยข้อมูลสำคัญต่างๆ เป็นไปอย่างถูกต้อง เพียงพอ ทันเวลา และเป็นไปตามกฎเกณฑ์ มาตรฐาน และแนวปฏิบัติที่เกี่ยวข้อง ทั้งนี้คณะกรรมการบริษัทจะดูแลให้บุคลากรที่เกี่ยวข้องกับการจัดทำและเปิดเผยข้อมูล มีความรู้ ทักษะและประสบการณ์ที่เหมาะสมกับหน้าที่ความรับผิดชอบ และมีจำนวนเพียงพอ โดยบุคลากรดังกล่าวรวมถึง ผู้บริหารสูงสุดในสายงานบัญชี และการเงิน ผู้จัดทำบัญชี ผู้ตรวจสอบภายใน เลขานุการบริษัท และนักลงทุนสัมพันธ์ คณะกรรมการบริษัทจะดูแลให้การเปิดเผยข้อมูล ซึ่งรวมถึง งบการเงิน รายงานประจำปี แบบ 56 – 1 One Report สามารถสะท้อนฐานะทางการเงินและผลการดำเนินงานอย่างเพียงพอ รวมทั้งสนับสนุนให้บริษัทจัดทำคำอธิบายและการวิเคราะห์ของฝ่ายจัดการ (Management Discussion and Analysis หรือ MD&A) เพื่อประกอบการเปิดเผยงบการเงินทุกไตรมาส ทั้งนี้เพื่อให้ นักลงทุนได้รับทราบข้อมูลและเข้าใจการเปลี่ยนแปลงที่เกิดขึ้นกับฐานะการเงิน และผลการดำเนินงานของบริษัทในแต่ละไตรมาสได้ดียิ่งขึ้น นอกจากนี้ในกรณีที่การเปิดเผยข้อมูลรายการใดเกี่ยวข้องกับกรรมการรายใดรายหนึ่งเป็นการเฉพาะ กรรมการรายนั้นจะดูแลให้การเปิดเผยในส่วนของตนมีความครบถ้วนและถูกต้องด้วย เช่น สัญญาทางธุรกิจระหว่างบริษัทกับตนเอง ข้อมูลการถือหุ้นของกลุ่มตน การเปิดเผยในส่วนที่เกี่ยวข้องกับ สัญญาระหว่างผู้ถือหุ้น (Shareholder Agreement) ของกลุ่มตน เป็นต้น

9. การควบคุมภายในและรายการระหว่างกัน

9.1 การควบคุมภายใน

บริษัท ดำเนินงานการควบคุมภายในตามมาตรฐานสากล The Committee of Sponsoring Organization of the Treadway Commission (COSO) เพื่อให้บริษัทบรรลุวัตถุประสงค์ของการควบคุมภายในทั้ง 3 ด้าน อันได้แก่ ด้านปฏิบัติงาน (Operation) ด้านรายงาน (Reporting) และด้านปฏิบัติตามกฎหมาย และกฎเกณฑ์ที่เกี่ยวข้องกับการดำเนินธุรกิจของบริษัท (Compliance) คณะกรรมการบริษัทมีความเห็นว่า การควบคุมภายในของบริษัทมีความเพียงพอและเหมาะสมกับการดำเนินธุรกิจ ทั้งนี้สามารถสรุปแยกตามองค์ประกอบได้ดังนี้คือ

- 1.) การควบคุมภายในองค์กร (Control Environment) คณะกรรมการบริษัทได้กำหนด คู่มือจริยธรรมทางธุรกิจ การบริหารความเสี่ยง การกำกับดูแลกิจการที่ดี การต่อต้านทุจริตและคอร์รัปชัน การพัฒนาบุคลากร และการกำกับดูแลการปฏิบัติงานให้เป็นไปตามกฎหมายและระเบียบต่างๆ ที่เกี่ยวข้อง โดยได้ประกาศให้พนักงานทุกคนรับทราบ และมีการสุ่มติดตามประเมินผลเป็นระยะ
- 2.) การประเมินความเสี่ยง (Risk Assessment) บริษัทได้จัดทำคู่มือบริหารความเสี่ยง เพื่อให้พนักงานในระดับต่างๆ รับรู้และทำความเข้าใจ เพื่อที่จะระบุประเด็นความเสี่ยง หาแนวทางในการลดความเสี่ยง โดยมีการรายงานให้คณะกรรมการบริหารความเสี่ยงเพื่อรับทราบและให้ความเห็น เช่น ความเสี่ยงจากอุทกภัย ซึ่งบริษัทตั้งอยู่ในจังหวัดสมุทรสาคร ซึ่งเป็นพื้นที่ที่มีความเสี่ยงอุทกภัยสูง ตลอดจนความเสี่ยงที่เกิดขึ้นใหม่เช่น ความเสี่ยงจากการระบาดของโควิด - 19 เป็นต้น
- 3.) การควบคุมการปฏิบัติงาน / กิจกรรมการควบคุม (Control Activities) เป็นมาตรการ และวิธีการที่ฝ่ายบริหารนำมาใช้เพื่อให้เกิดความมั่นใจว่า คำสั่ง หรือข้อกำหนดต่างๆที่มีนั้นสามารถลด หรือควบคุมความเสี่ยงได้ และได้รับการตอบสนองจากผู้ปฏิบัติงานตามเวลาที่เหมาะสม มาตรการดังกล่าวได้แก่ การกำหนดนโยบายและแผนงานเฉพาะเรื่อง การควบคุมทางกายภาพได้แก่ การเก็บรักษาทรัพย์สินอย่างปลอดภัย การตรวจสอบเครื่องมือที่มีอยู่จริงกับทะเบียนทรัพย์สิน การจัดทำเอกสาร การแบ่งแยกหน้าที่เพื่อการสอบยัน เป็นต้น
- 4.) ระบบสารสนเทศและการสื่อสาร (Information & Communication) ข้อมูลสารสนเทศเป็นหัวใจที่สำคัญอย่างหนึ่งของการทำธุรกิจ บริษัทจึงมีการลงทุนใช้ระบบประมวลผลข้อมูลที่ทันสมัย มีประสิทธิภาพและเชื่อถือได้ ผนวกกับความพร้อมของบุคลากรที่มีความรู้ความชำนาญเฉพาะด้าน เพื่อที่จะได้ข้อมูลข่าวสารที่ถูกต้อง เที่ยงตรง และทันเวลา นอกจากนี้บริษัทยังได้มีการพัฒนาการสื่อสารทั้งภายในและภายนอกองค์กรให้ทันสมัย และมีประสิทธิภาพอีกด้วย
- 5.) ระบบติดตามและประเมินผล (Monitoring & Evaluation Activities) ภายใต้การเปลี่ยนแปลงอย่างรวดเร็วในปัจจุบันอาจจะส่งผลให้ระบบการควบคุมภายในที่ประสิทธิภาพลดลง หรือขาดความเพียงพอ ดังนั้นบริษัทจึงได้มีการติดตามและประเมินผลการควบคุมเป็นระยะ เมื่อพบข้อบกพร่องก็จะต้องดำเนินการแก้ไขให้ทันทั่วทั้ง

หัวหน้าหน่วยงานตรวจสอบภายใน เพื่อให้งานตรวจสอบภายในมีประสิทธิภาพ บริษัทจึงกำหนดให้มีหน่วยงานภายในมารับผิดชอบโดยตรง โดยบริษัทได้แต่งตั้งให้นายวัชรพล หมั่นกล้า ซึ่งมีพื้นฐานความรู้ด้านบัญชี และมีความเข้าใจในธุรกิจของบริษัท มาปฏิบัติหน้าที่เป็น หัวหน้างานตรวจสอบภายใน รายงานขึ้นตรงต่อคณะกรรมการตรวจสอบของบริษัท

งานกำกับดูแลการปฏิบัติตามกฎเกณฑ์ของบริษัท (Compliance Unit) เป็นงานในสังกัดของฝ่ายทรัพยากรมนุษย์ ในการกำกับดูแลการปฏิบัติตามระเบียบและข้อบังคับในการทำงานของบริษัท ควบคู่กับการกำกับดูแลโดยหัวหน้าสายงานสำหรับงานในการะรับผิดชอบ



9.2 รายการระหว่างกัน

ตามนโยบายการเข้าทำรายการระหว่างกันและรายการที่เกี่ยวข้องกันของบริษัทกำหนดไว้ว่า การทำรายการดังกล่าวจะเกิดขึ้นต่อเมื่อมีความจำเป็น สมเหตุสมผล และเป็นไปตามธุรกิจตามปกติของบริษัท และเมื่อสิ้นไตรมาสจะต้องสรุปและนำเข้าไปประชุมคณะกรรมการตรวจสอบให้ความเห็น ก่อนให้ที่ประชุมคณะกรรมการบริษัทรับทราบทุกไตรมาสไป สำหรับในปี 2566 ที่ผ่านมามีการทำรายการระหว่างกันระหว่างบริษัทกับบุคคลที่อาจมีความขัดแย้งที่สำคัญ ดังนี้ คือ

1. บริษัท ชันเทคสตีลเวคส์ จำกัด (มหาชน) ซึ่งเป็นบริษัทย่อย ทำการให้เช่าอาคารที่ทำการและโกดังจากบริษัท
2. บริษัท เอ็มพาวเวอร์สตีล จำกัด ซึ่งเป็นบริษัทย่อยของ บริษัท ชันเทคสตีลเวคส์ จำกัด (มหาชน) ทำการเช่าที่ดินและอาคารที่ทำการจากบริษัท
3. บริษัท เอเชีย เมทัล จำกัด (มหาชน) ซึ่งเป็นบริษัทที่เกี่ยวข้องกันโดยผู้ถือหุ้นรายใหญ่เป็นญาติสนิทกับกรรมการ ซึ่งบริษัทได้มีการรับจ้างรีดท่อให้กับบริษัทดังกล่าว
4. คุณชูเกียรติ ยงวงศ์ไพบูลย์ ซึ่งเป็นกรรมการของบริษัท บริษัทได้มีการกู้ยืมเงินระยะสั้นจากกรรมการเพื่อนำมาใช้หมุนเวียนในกิจการ

รายการดังกล่าวข้างต้น ที่ประชุมคณะกรรมการตรวจสอบมีความเห็นว่า เป็นการสนับสนุนธุรกิจตามปกติในฐานะบริษัทใหญ่และบริษัทย่อย มีความจำเป็น สมเหตุสมผล และดำเนินการภายใต้ราคาซื้อขายตามราคาตลาด หรือการคิดดอกเบี้ยไม่เกินกว่าที่บริษัทกู้ยืมจากสถาบันการเงินที่ใช้อยู่ประจำ โดยมีรายละเอียดแต่ละรายการดังต่อไปนี้คือ

1. บริษัท ชันเทคสตีลเว็คส์ จำกัด (มหาชน) ("SUNTECH") (บริษัทย่อย)

ลักษณะรายการ	มูลค่ารายการระหว่างกัน (ล้านบาท)		ความจำเป็นและ ความสมเหตุสมผล ของรายการ	ความเห็นของ คณะกรรมการตรวจสอบ
	ปี 2565	ปี 2566		
1.1 การขายสินค้าและรายได้ค่าบริการ <ul style="list-style-type: none"> • รายได้ค่าจ้างสลึงเหล็ก • เหล็กท่อ,แผ่น • รายได้จากการขนส่ง • ลูกหนี้บริษัทย่อย 	3.27	2.66	บริษัทขายสินค้าได้แก่ เหล็กม้วน เหล็กแผ่น เหล็กท่อ รับจ้างสลึงเหล็ก และบริการขนส่งสินค้าให้แก่ SUNTECH ซึ่งเป็นบริษัทย่อยของบริษัท ที่บริษัทถือหุ้นร้อยละ 99.99 โดยมีราคาขายตาม Price list และมีส่วนลดตามนโยบายของบริษัทที่ขายสินค้าให้กับกลุ่มลูกค้าทั่วไป ซึ่งราคาขายยึดถือตามบุคคลภายนอก	คณะกรรมการตรวจสอบได้พิจารณาแล้วเห็นว่ารายการดังกล่าวเป็นรายการธุรกิจปกติของบริษัทที่มีความจำเป็นและสมเหตุสมผล โดยกำหนดราคาขาย ส่วนลดและเงื่อนไขตามนโยบายของบริษัท ซึ่งเป็นอัตราเดียวกันกับที่บริษัททำรายการกับบุคคลภายนอก
1.2 ซื้อหลังคา และอุปกรณ์ <ul style="list-style-type: none"> • หลังคา และอุปกรณ์ • เจ้าหนี้บริษัทย่อย 	1.42	0.15	บริษัทซื้อสินค้า ได้แก่ หลังคา และอุปกรณ์ จาก SUNTECH ซึ่งเป็นบริษัทลูก เพื่อนำไปซ่อมบำรุงทรัพย์สิน ในส่วนของสำนักงาน	คณะกรรมการตรวจสอบได้พิจารณาแล้วเห็นว่ารายการดังกล่าวเป็นไปเพื่อสนับสนุนการดำเนินธุรกิจปกติของบริษัทที่มีความจำเป็นและสมเหตุสมผล โดยราคาค่าบริการเป็นไปตามราคาตลาด
1.3 รายได้ค่าเช่าอาคารโรงงาน และอาคารสำนักงาน <ul style="list-style-type: none"> • รายได้ค่าเช่าอาคารโรงงาน • รายได้ค่าเช่าสำนักงาน • รายได้ค่างรับอื่น (ค่าไฟฟ้า+ค่าน้ำประปา) 	17.44	19.31	บริษัทให้เช่าที่ดินและอาคารโรงงานเพื่อจัดเก็บสินค้ากับ SUNTECH จำนวน 2 โกดัง ได้แก่ โกดัง 4 โกดัง 8 (สัญญาเช่าอายุ 10 ปี) และให้เช่าพื้นที่เพิ่มเติมในไตรมาส 4 อีก 3 โกดัง ได้แก่ โกดัง 1 โกดัง 3 และโกดัง 9 เพื่อใช้ในการประกอบธุรกิจและใช้เป็นพื้นที่จัดเก็บสินค้า โดยมีอัตราค่าเช่าที่ดินและโกดังรวม 3.02 ล้านบาทต่อเดือน และเช่าอาคารสำนักงาน 2 ชั้น 1 โดยมีอัตราค่าเช่า 0.08 ล้านบาทต่อเดือน ตามสัญญา สิ้นสุดวันที่ 31 ธันวาคม 2567	คณะกรรมการตรวจสอบได้พิจารณาแล้วเห็นว่ารายการดังกล่าวเป็นไปเพื่อสนับสนุนการดำเนินธุรกิจปกติของบริษัทที่มีความจำเป็นและสมเหตุสมผล เพื่อใช้เป็นพื้นที่โรงงานในการประกอบธุรกิจและใช้เป็นพื้นที่ในการจัดเก็บสินค้า รวมถึงใช้เป็นพื้นที่สำนักงานและออฟฟิศของบริษัท ซึ่งพื้นที่เช่าทั้งหมดที่ตั้งอยู่ในบริเวณเดียวกันกับพื้นที่ของกลุ่มบริษัท PERM จึงมีความคล่องตัวในการบริหารจัดการ โดยอัตราค่าเช่าอ้างอิงจากราคาประเมินโดยผู้ประเมินอิสระในรายชื่อที่สำนักงาน ก.ล.ต. ให้ความเห็นชอบ



ลักษณะรายการ	มูลค่ารายการระหว่างกัน (ล้านบาท)		ความจำเป็นและความสมเหตุผลของรายการ	ความเห็นของคณะกรรมการตรวจสอบ
	ปี 2565	ปี 2566		
1.4 เงินกู้ยืมเงินต้น			ในปี 2566 บริษัท ไม่ได้มีการกู้ยืมเงินจาก SUNTECH ซึ่งเป็นบริษัทย่อย	คณะกรรมการตรวจสอบได้พิจารณาแล้วเห็นว่า การปฏิบัติดังกล่าวเป็นการปฏิบัติตามหลักการกำกับดูแลกิจการที่ดี
เงินกู้ต้นงวด	246.53	0.00		
กู้เพิ่มระหว่างงวด	0.00	0.00		
จ่ายคืนระหว่างงวด	(246.53)	0.00		
เงินกู้ปลายงวด	0.00	0.00		
ดอกเบี้ยจ่าย	0.91	0.00		
ดอกเบี้ยค้างจ่าย	0.00	0.00		
1.5 รายได้จากกิจกรรมอื่น (ค่าประกันเงินกู้ยืมสถาบันการเงิน)	2.43	2.43	บริษัทได้รับค่าค้ำประกันเงินกู้ยืมจาก SUNTECH ในอัตราร้อยละ 1 (คิดจากมูลค่าของสินทรัพย์ที่ให้เช่า) เมื่อวันที่ 22 มีนาคม 2566 เรียบร้อยแล้ว	คณะกรรมการตรวจสอบได้พิจารณาแล้วเห็นว่ารายการดังกล่าวเป็นไปเพื่อประโยชน์ของบริษัท และ SUNTECH จ่ายค่าค้ำประกันในอัตราร้อยละ 1 (คิดจากมูลค่าของสินทรัพย์ที่ให้เช่า) เรียบร้อยแล้ว สมเหตุผลผล เนื่องจาก SUNTECH ไม่ได้มีทรัพย์สินประกันเงินกู้ยืม และได้ใช้ทรัพย์สินที่เป็นกรรมสิทธิ์ของบริษัทแม่เป็นการค้ำประกัน
1.6 รายได้จากกิจกรรมอื่น (บริหารงานระบบสารสนเทศ)	0.12	0.12	บริษัทมีรายได้ค่าบริการงานระบบสารสนเทศจาก SUNTECH ตามสัญญาจ้างบริการที่ปรึกษางานระบบ สารสนเทศ ฉบับลงวันที่ 1 กันยายน 2565 ในอัตราค่าบริการเดือนละ 10,000 บาท เนื่องจากบริษัทให้บริการกับ SUNTECH ในการบริหารระบบงานสารสนเทศ ได้แก่ งานระบบ SAP โดยอัตราค่าบริการที่พิจารณาจาก Man Hour / จำนวนพนักงาน - ที่ทำงานให้แก่ SUNTECH	คณะกรรมการตรวจสอบได้พิจารณาแล้วเห็นว่ารายการดังกล่าวเป็นไปเพื่อสนับสนุนการดำเนินธุรกิจปกติของบริษัทที่มีความจำเป็นและสมเหตุผลผล เนื่องจาก บริษัทดูแลงานด้านระบบสารสนเทศ ให้แก่ SUNTECH นอกจากนี้ อัตราค่าบริการมีความเหมาะสมเนื่องจากการคิดตาม Man Hour / จำนวนพนักงาน - ที่ทำงานให้แก่บริษัท

ลักษณะรายการ	มูลค่ารายการ ระหว่างกัน (ล้านบาท)		ความจำเป็นและ ความสมเหตุผล ของรายการ	ความเห็นของ คณะกรรมการตรวจสอบ
	ปี 2565	ปี 2566		
1.7 รายได้จากกิจกรรมอื่น (ค่าไฟฟ้า+ค่าน้ำประปา)	1.76	2.16	บริษัทมีรายได้ค่าไฟฟ้าที่ให้เช่า พื้นที่ โกดัง 1 โกดัง 4 โกดัง 8 และโกดัง 9 และค่าไฟฟ้า- ค่าน้ำประปาสำนักงาน 2 ชั้น 1 ซึ่งการเรียกเก็บ ดูจากมิเตอร์ ที่ใช้จริง ของแต่ละพื้นที่	คณะกรรมการตรวจสอบได้พิจารณา แล้วเห็นว่ารายการดังกล่าวเป็น ไปเพื่อสนับสนุนการดำเนินธุรกิจ ปกติของบริษัทที่มีความจำเป็นและ สมเหตุผล
1.8 เงินประกันค่าเช่าสำนักงาน	0.08	0.00	บริษัทให้บริษัทลูก SUNTECH เช่าอาคารสำนักงาน 2 ชั้น 1 ตามสัญญาเป็นระยะเวลา 2 ปี 1 เดือน ตั้งแต่วันที่ 1 ธันวาคม 2565 ถึงวันที่ 30 ธันวาคม 2567 พื้นที่ใช้สอย 631.60 ตารางเมตร และได้ทำเงิน ประกันค่าเช่าเพื่อประกันความ เสียหาย และการผิติดชำระ ค่าเช่า แต่หากไม่มีการทำผิด ตามสัญญาแล้ว และเมื่อสัญญา เช่าสิ้นสุดลง ผู้ให้เช่าจะคืนเงิน ประกันนี้	คณะกรรมการตรวจสอบได้พิจารณา แล้วเห็นว่ารายการดังกล่าวเป็นไป เพื่อสนับสนุนการดำเนินธุรกิจปกติ ของบริษัทที่มีความจำเป็นและสม เหตุผล



2. บริษัท เอ็มพาวเวอร์สตีล จำกัด (“Empower”) (บริษัทย่อย ของ บริษัท ชันเคสตีลเวคส์ จำกัด (มหาชน))

ลักษณะรายการ	มูลค่ารายการระหว่างกัน (ล้านบาท)		ความจำเป็นและ ความสมเหตุสมผล ของรายการ	ความเห็นของ คณะกรรมการตรวจสอบ
	ปี 2565	ปี 2566		
2.1 การขายสินค้าและรายได้ ค่าบริการ <ul style="list-style-type: none"> • เหล็กแผ่น ท่อเหลี่ยม ท่อแบน • รายได้จากการรับจ้างผลิต • รายได้จากการขนส่ง • ลูกหนี้บริษัทย่อย 	1.58 0.00 0.00 0.11	1.58 0.62 1.40 0.50	บริษัทขายสินค้า ได้แก่ เหล็กแผ่น ท่อเหลี่ยม ท่อแบน รับจ้างผลิต เหล็ก และบริการขนส่งสินค้า ให้แก่ Empower ซึ่งเป็นบริษัทย่อยของบริษัท โดยมีราคาขายตาม Price list และมีส่วนลดตามนโยบายของบริษัทที่ขายสินค้าให้กับกลุ่มลูกค้าทั่วไป ซึ่งราคาขายยึดถือตามบุคคลภายนอก	คณะกรรมการตรวจสอบได้พิจารณาแล้วเห็นว่ารายการดังกล่าวเป็นรายการธุรกิจปกติของบริษัทที่มีความจำเป็นและสมเหตุสมผล โดยกำหนดราคาขาย ส่วนลด และเงื่อนไข ตามนโยบายของบริษัท ซึ่งเป็นอัตราเดียวกันกับที่บริษัททำรายการกับบุคคลภายนอก
2.2 รายได้ค่าเช่าที่ดิน และ อาคารสำนักงาน <ul style="list-style-type: none"> • รายได้ค่าเช่าอาคารสำนักงาน • รายได้ค่าเช่าที่ดิน • รายได้ค่าเช่าโรงงาน • รายได้ค้างรับอื่น (ค่าไฟฟ้า+ค่าน้ำประปา) 	0.63 9.13 2.00 0.01	0.91 9.13 6.42 0.07	บริษัทได้ให้ Empower เช่าที่ดิน เพื่อก่อสร้างโรงงาน เพื่อผลิตสินค้า (สัญญาเช่าอายุ 10 ปี) และเช่าโกดัง 5 โกดัง 6 เพื่อจัดเก็บสินค้า และให้เช่าพื้นที่บางส่วนเพิ่มเติมในไตรมาส 4 อีก 2 โกดัง ได้แก่ โกดัง 3 และโกดัง 7 เพื่อจัดเก็บสินค้า โดยมีอัตราค่าเช่าที่ดินและโรงงานรวม 1.70 ล้านบาทต่อเดือน และให้เช่าอาคารสำนักงาน 2 ชั้น 2 เพื่อใช้ในการประกอบธุรกิจ โดยมีอัตราค่าเช่า 0.08 ล้านบาทต่อเดือน สัญญาสิ้นสุดวันที่ 31 ธันวาคม 2567	คณะกรรมการตรวจสอบได้พิจารณาแล้วเห็นว่ารายการดังกล่าวเป็นไปเพื่อสนับสนุนการดำเนินธุรกิจปกติของบริษัทที่มีความจำเป็นและสมเหตุสมผล เพื่อใช้เป็นพื้นที่โรงงาน และใช้เป็นพื้นที่จัดเก็บสินค้า รวมถึงใช้เป็นพื้นที่สำนักงาน โดยอัตราค่าเช่าตามราคาประเมินโดยผู้ประเมินอิสระในรายชื่อที่สำนักงาน ก.ล.ต. ให้ความเห็นชอบ
2.3 รายได้จากกิจกรรมอื่น (ค้ำประกันเงินกู้ยืมสถาบันการเงิน)	0.30	0.30	บริษัทได้รับค่าค้ำประกันเงินกู้ยืมจาก Empower และได้รับค่าค้ำประกันในอัตราร้อยละ 1 (คิดจากมูลค่าของสินทรัพย์ที่ให้เช่า) เมื่อวันที่ 22 มีนาคม 2566 เรียบร้อย	คณะกรรมการตรวจสอบได้พิจารณาแล้วเห็นว่า การปฏิบัติดังกล่าวเป็น การปฏิบัติตามหลักการค้ากับดูแลกิจการที่ดีมีความจำเป็นและสมเหตุสมผล

ลักษณะรายการ	มูลค่ารายการระหว่างกัน (ล้านบาท)		ความจำเป็นและความสมเหตุผลของรายการ	ความเห็นของคณะกรรมการตรวจสอบ
	ปี 2565	ปี 2566		
2.4 รายได้จากกิจกรรมอื่น (ค่าไฟฟ้า+ค่าน้ำประปา)	0.01	0.67	บริษัทมีรายได้ค่าไฟฟ้าและค่าน้ำประปาที่ให้เช่าพื้นที่ โกดัง 3 โกดัง 5 และโกดัง 6 ค่าไฟฟ้า-ค่าน้ำประปาส่งงาน 2 ชั้น 2 ซึ่งการเรียกเก็บ ดูจากมิเตอร์ที่ใช้จริง ของแต่ละพื้นที่	คณะกรรมการตรวจสอบได้พิจารณาแล้วเห็นว่า การปฏิบัติดังกล่าวเป็นการปฏิบัติตามหลักการค้ากับดูแลกิจการที่ดีมีความจำเป็นและสมเหตุผล
2.5 เงินประกันค่าเช่าสำนักงาน	0.08	0.00	บริษัทให้บริษัทลูก Empower เข้าอาคารสำนักงาน 2 ชั้น 2 ตามสัญญาเป็นระยะเวลา 2 ปี 1 เดือน ตั้งแต่วันที่ 1 ธันวาคม 2565 สิ้นสุดวันที่ 30 ธันวาคม 2567 พื้นที่ใช้สอย 631.60 ตารางเมตร และได้ทำเงินประกันค่าเช่าเพื่อประกันความเสียหาย และการผิดนัดชำระค่าเช่า แต่หากไม่มีการทำผิดตามสัญญาแล้ว และเมื่อสัญญาเช่าสิ้นสุดลง ผู้ให้เช่าจะคืนเงินประกันนี้	คณะกรรมการตรวจสอบได้พิจารณาแล้วเห็นว่า การปฏิบัติดังกล่าวเป็นการปฏิบัติตามหลักการค้ากับดูแลกิจการที่ดีมีความจำเป็นและสมเหตุผล

3. บริษัท เอเชีย แมทิล จำกัด (มหาชน) ("Asia") (มีผู้ถือหุ้นรายใหญ่เป็นญาติสนิทกับกรรมการบริษัท)

ลักษณะรายการ	มูลค่ารายการระหว่างกัน (ล้านบาท)		ความจำเป็นและความสมเหตุผลของรายการ	ความเห็นของคณะกรรมการตรวจสอบ
	ปี 2565	ปี 2566		
3.1 รายได้จากการรับจ้างผลิต	0.00	0.51	บริษัทรับจ้างรีดทอ ให้แก่ Asia ซึ่งเป็นบริษัทที่เกี่ยวข้องกันของบริษัท โดยมีราคาขายตาม Price list และมีส่วนลดตามนโยบายของบริษัทที่ขายสินค้าให้กับกลุ่มลูกค้าทั่วไป ซึ่งราคาขายยี่สิบต่อตามบุคคลภายนอก	คณะกรรมการตรวจสอบได้พิจารณาแล้วเห็นว่ารายการดังกล่าวเป็นรายการธุรกิจปกติของบริษัทที่มีความจำเป็นและสมเหตุผล โดยกำหนดราคาขาย ส่วนลดและเงื่อนไขตามนโยบายของบริษัท ซึ่งเป็นอัตราเดียวกันกับที่บริษัททำรายการกับบุคคลภายนอก



4. นายชูเกียรติ ยงวงศ์ไพบูลย์ (กรรมการบริษัท)

ลักษณะรายการ	มูลค่ารายการ ระหว่างกัน (ล้านบาท)		ความจำเป็นและ ความสมเหตุผล ของรายการ	ความเห็นของ คณะกรรมการตรวจสอบ
	ปี 2565	ปี 2566		
4.1 เงินกู้ยืมกรรมการ	0.00	66.00	ในไตรมาส 4 ทางบริษัทได้กู้ยืมเงินจากคุณชูเกียรติ ยงวงศ์ไพบูลย์ ซึ่งเป็นกรรมการของบริษัทจำนวน 66 ล้านบาท เพื่อมาใช้เป็นเงินทุนหมุนเวียนในบริษัท และมีอัตราดอกเบี้ย 4.55% ต่อปี โดยอ้างอิงอัตราดอกเบี้ยตามสถาบันการเงิน	คณะกรรมการตรวจสอบได้พิจารณาแล้วเห็นว่ารายการดังกล่าวเป็นรายการธุรกิจปกติของบริษัทที่มีความจำเป็นและสมเหตุผลโดยกำหนดราคาขาย ส่วนลดและเงื่อนไขตามนโยบายของบริษัท ซึ่งเป็นอัตราเดียวกันกับที่บริษัททำรายการกับบุคคลภายนอก

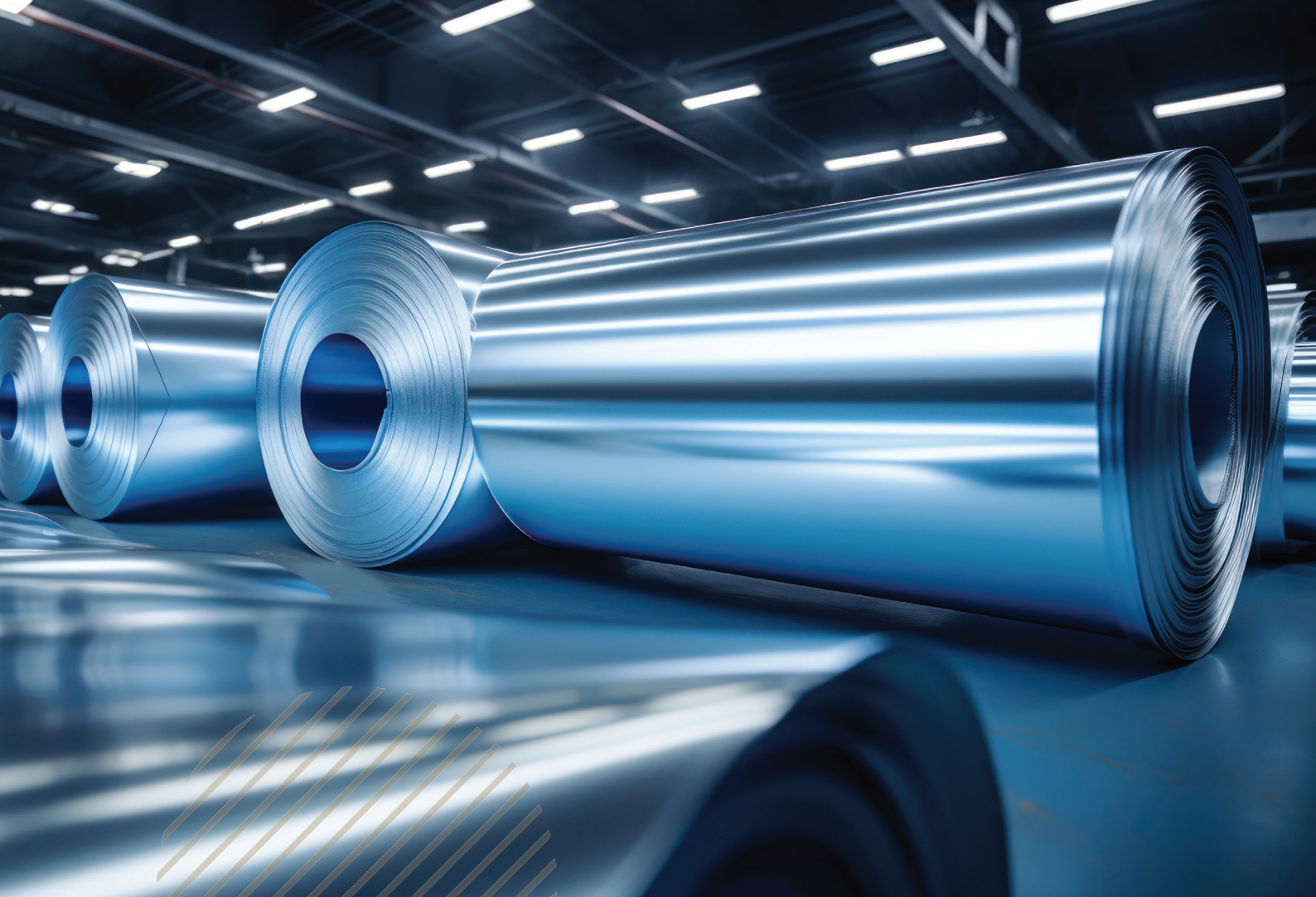

ส่วนที่ 3

งบการเงิน





รายงานของผู้สอบบัญชีรับอนุญาต

เสนอต่อผู้ถือหุ้นของบริษัท เพิ่มสินสตีลเว็คส์ จำกัด (มหาชน)

ความเห็น

ข้าพเจ้าได้ตรวจสอบงบการเงินรวมของบริษัท เพิ่มสินสตีลเว็คส์ จำกัด (มหาชน) และบริษัทย่อย (กลุ่มบริษัท) ซึ่งประกอบด้วยงบแสดงฐานะการเงินรวม ณ วันที่ 31 ธันวาคม 2566 งบกำไรขาดทุนเบ็ดเสร็จรวม งบแสดงการเปลี่ยนแปลงส่วนของผู้ถือหุ้นรวมและงบกระแสเงินสดรวมสำหรับปีสิ้นสุดวันเดียวกัน และหมายเหตุประกอบงบการเงินรวม รวมถึงหมายเหตุสรุปนโยบายการบัญชีที่สำคัญ และได้ตรวจสอบงบการเงินเฉพาะกิจการของบริษัท เพิ่มสินสตีลเว็คส์ จำกัด (มหาชน) ด้วยเช่นกัน

ข้าพเจ้าเห็นว่างบการเงินข้างต้นนี้แสดงฐานะการเงิน ณ วันที่ 31 ธันวาคม 2566 ผลการดำเนินงานและกระแสเงินสดสำหรับปีสิ้นสุดวันเดียวกันของบริษัท เพิ่มสินสตีลเว็คส์ จำกัด (มหาชน) และบริษัทย่อยและเฉพาะของบริษัท เพิ่มสินสตีลเว็คส์ จำกัด (มหาชน) โดยถูกต้องตามที่ควรในสาระสำคัญตามมาตรฐานการรายงานทางการเงิน

เกณฑ์ในการแสดงความเห็น

ข้าพเจ้าได้ปฏิบัติงานตรวจสอบตามมาตรฐานการสอบบัญชี ความรับผิดชอบของข้าพเจ้าได้กล่าวไว้ในวรรค ความรับผิดชอบของผู้สอบบัญชีต่อการตรวจสอบงบการเงินในรายงานของข้าพเจ้า ข้าพเจ้ามีความเป็นอิสระจาก กลุ่มบริษัทตามประมวลจรรยาบรรณของผู้ประกอบวิชาชีพบัญชี รวมถึงมาตรฐานเรื่องความเป็นอิสระ ที่กำหนดโดยสภาวิชาชีพบัญชี (ประมวลจรรยาบรรณของผู้ประกอบวิชาชีพบัญชี) ในส่วนที่เกี่ยวข้องกับการตรวจสอบ งบการเงิน และข้าพเจ้าได้ปฏิบัติตามความรับผิดชอบด้านจรรยาบรรณอื่นๆ ตามประมวลจรรยาบรรณของ ผู้ประกอบวิชาชีพบัญชี ข้าพเจ้าเชื่อว่าหลักฐานการสอบบัญชีที่ข้าพเจ้าได้รับเพียงพอและเหมาะสมเพื่อใช้เป็นเกณฑ์ในการแสดงความเห็นของข้าพเจ้า

เรื่องสำคัญในการตรวจสอบ

เรื่องสำคัญในการตรวจสอบคือเรื่องต่างๆ ที่มีนัยสำคัญที่สุดตามดุลยพินิจของผู้ประกอบวิชาชีพของข้าพเจ้าในการตรวจสอบงบการเงินสำหรับงวดปัจจุบัน ข้าพเจ้าได้นำเรื่องเหล่านี้มาพิจารณาในบริบทของการตรวจสอบงบการเงินโดยรวมและในการแสดงความเห็นของข้าพเจ้า ทั้งนี้ ข้าพเจ้าไม่ได้แสดงความเห็นแยกต่างหากสำหรับเรื่องเหล่านี้

ข้าพเจ้าได้ปฏิบัติงานตามความรับผิดชอบที่ได้กล่าวไว้ในวรรคความรับผิดชอบของผู้สอบบัญชีต่อการตรวจสอบงบการเงินในรายงานของข้าพเจ้า ซึ่งได้รวมความรับผิดชอบที่เกี่ยวกับเรื่องเหล่านี้ด้วย การปฏิบัติงานของข้าพเจ้า ได้รวมวิธีการตรวจสอบที่ออกแบบมาเพื่อตอบสนองต่อการประเมินความเสี่ยงจากการแสดงข้อมูลที่ขัดต่อข้อเท็จจริงอันเป็นสาระสำคัญในงบการเงิน ผลของวิธีการตรวจสอบของข้าพเจ้า ซึ่งได้รวมวิธีการตรวจสอบสำหรับเรื่องเหล่านี้ด้วย ได้ใช้เป็นเกณฑ์ในการแสดงความเห็นของข้าพเจ้าต่องบการเงินโดยรวม

เรื่องสำคัญในการตรวจสอบ พร้อมวิธีการตรวจสอบสำหรับแต่ละเรื่องมีดังต่อไปนี้

การรับรู้รายได้จากการขาย

รายได้จากการขายสินค้าเป็นรายการบัญชีที่สำคัญมากรายการหนึ่งของกลุ่มบริษัท เนื่องจากเป็นรายการที่ส่งผลกระทบต่อกำไรขาดทุนประจำปีของกลุ่มบริษัทโดยตรง โดยในปี 2566 รายได้จากการขายสินค้าคิดเป็นร้อยละ 99 ของรายได้รวมของกลุ่มบริษัท ข้าพเจ้าจึงให้ความสนใจเป็นพิเศษในการตรวจสอบการรับรู้รายได้จากการขายโดยเฉพาะเรื่องช่วงเวลาในการรับรู้รายได้

ข้าพเจ้าได้ประเมินและทดสอบระบบการควบคุมภายในของกลุ่มบริษัทที่เกี่ยวข้องกับวงจรรายได้ โดยการสอบถามผู้รับผิดชอบ ทำความเข้าใจและเลือกตัวอย่างมาสุ่มทดสอบการปฏิบัติตามการควบคุมภายในสำคัญที่กลุ่มบริษัทออกแบบไว้ นอกจากนี้ข้าพเจ้าได้สุ่มตรวจสอบเอกสารประกอบรายการขายที่เกิดขึ้นในระหว่างปีและขยายขอบเขตการตรวจสอบสำหรับรายการขายที่เกิดขึ้นในช่วงใกล้สิ้นรอบระยะเวลาบัญชี สอบทานใบลดหนี้ที่กลุ่มบริษัทออกภายหลังวันสิ้นรอบระยะเวลาบัญชี และวิเคราะห์เปรียบเทียบข้อมูลบัญชีรายได้จากการขายเพื่อตรวจสอบความผิดปกติที่อาจเกิดขึ้นของรายการขายตลอดรอบระยะเวลาบัญชี โดยเฉพาะรายการบัญชีที่ทำผ่านใบสำคัญทั่วไป

คำเพื่อการลดลงของมูลค่าสินค้าคงเหลือ

การประมาณการมูลค่าสุทธิที่คาดว่าจะได้รับของสินค้าคงเหลือตามที่เปิดเผยไว้ในหมายเหตุประกอบงบการเงินรวมข้อ 10 จำเป็นต้องอาศัยดุลยพินิจของฝ่ายบริหาร ประกอบกับสินค้าคงเหลือหลักของกลุ่มบริษัทคือเหล็กม้วน เหล็กหลังคา และเหล็กม้วนเคลือบสี ซึ่งเป็นสินค้าโภคภัณฑ์ และมีราคาวัตถุดิบและราคาขายที่อ้างอิงกับราคาตลาดโลก การแข่งขันทางการตลาด สภาพเศรษฐกิจและอุตสาหกรรม ดังนั้นอาจทำให้เกิดความเสี่ยงเกี่ยวกับมูลค่าของคำเพื่อการลดลงของมูลค่าสินค้าคงเหลือ

ข้าพเจ้าได้ประเมินวิธีการและทำความเข้าใจเกณฑ์ที่ใช้ในการพิจารณาคำเพื่อการลดลงของมูลค่าสินค้าคงเหลือรวมถึงสอบทานความสม่าเสมอของการใช้เกณฑ์ดังกล่าว พร้อมทั้งวิเคราะห์เปรียบเทียบข้อมูลระยะเวลาการถือครองและการเคลื่อนไหวของสินค้าคงเหลือเพื่อระบุถึงกลุ่มสินค้าที่มีข้อบ่งชี้ว่ามีการหมุนเวียนของสินค้า ที่ช้ากว่าปกติและวิเคราะห์เปรียบเทียบจำนวนเงินสุทธิที่กิจการได้รับจากการขายภายหลังวันที่ในงบการเงินและแนวโน้มราคาตลาดเหล็กโลกภายหลังวันที่ในงบการเงินกับราคาทุนของสินค้าคงเหลือ

ข้อมูลอื่น

ผู้บริหารเป็นผู้รับผิดชอบต่อข้อมูลอื่น ซึ่งรวมถึงข้อมูลที่รวมอยู่ในรายงานประจำปีของกลุ่มบริษัท (แต่ไม่รวมถึงงบการเงินและรายงานของผู้สอบบัญชีที่แสดงอยู่ในรายงานนั้น) ซึ่งคาดว่าจะถูกจัดเตรียมให้กับข้าพเจ้าภายหลังวันที่ในรายงานของผู้สอบบัญชีนี้

ความเห็นของข้าพเจ้าต่องบการเงินไม่ครอบคลุมถึงข้อมูลอื่นและข้าพเจ้าไม่ได้ให้ข้อสรุปในลักษณะการให้ความเชื่อมั่นในรูปแบบใดๆ ต่อข้อมูลอื่นนั้น

ความรับผิดชอบของข้าพเจ้าที่เกี่ยวข้องกับการตรวจสอบงบการเงินคือ การอ่านและพิจารณาว่าข้อมูลอื่นนั้นมีความขัดแย้งที่มีสาระสำคัญกับงบการเงินหรือกับความรู้ที่ได้รับจากการตรวจสอบของข้าพเจ้าหรือไม่ หรือปรากฏว่าข้อมูลอื่นแสดงขัดต่อข้อเท็จจริงอันเป็นสาระสำคัญหรือไม่

เมื่อข้าพเจ้าได้อ่านรายงานประจำปีของกลุ่มบริษัทตามที่กล่าวข้างต้นแล้ว และหากสรุปได้ว่าการแสดงข้อมูลที่ขัดต่อข้อเท็จจริงอันเป็นสาระสำคัญ ข้าพเจ้าจะสื่อสารเรื่องดังกล่าวให้ผู้มีหน้าที่ในการกำกับดูแลทราบเพื่อให้มีการดำเนินการแก้ไขที่เหมาะสมต่อไป

ความรับผิดชอบของผู้บริหารและผู้มีหน้าที่ในการกำกับดูแลต่อการเงิน

ผู้บริหารมีหน้าที่รับผิดชอบในการจัดทำและนำเสนองบการเงินเหล่านี้โดยถูกต้องตามที่ควรตามมาตรฐาน การรายงานทางการเงิน และรับผิดชอบเกี่ยวกับการควบคุมภายในที่ผู้บริหารพิจารณาว่าจำเป็นเพื่อให้สามารถจัดทำงบการเงินที่ปราศจากการแสดงข้อมูลที่ขัดต่อข้อเท็จจริงอันเป็นสาระสำคัญไม่ว่าจะเกิดจากการทุจริตหรือข้อผิดพลาด

ในการจัดทำงบการเงิน ผู้บริหารรับผิดชอบในการประเมินความสามารถของกลุ่มบริษัทในการดำเนินงานต่อเนื่อง การเปิดเผยเรื่องเกี่ยวกับการดำเนินงานต่อเนื่องในกรณีที่มีเรื่องดังกล่าว และการใช้เกณฑ์การบัญชีสำหรับกิจการ ที่ดำเนินงานต่อเนื่องเว้นแต่ผู้บริหารมีความตั้งใจที่จะเลิกกลุ่มบริษัทหรือหยุดดำเนินงานหรือไม่สามารถดำเนินงานต่อเนื่องอีกต่อไปได้

ผู้มีหน้าที่ในการกำกับดูแลมีหน้าที่ในการกำกับดูแลกระบวนการในการจัดทำรายงานทางการเงินของกลุ่มบริษัท



ความรับผิดชอบของผู้สอบบัญชีต่อการตรวจสอบงบการเงิน

การตรวจสอบของข้าพเจ้ามีวัตถุประสงค์เพื่อให้ได้ความเชื่อมั่นอย่างสมเหตุสมผลว่างบการเงินโดยรวมปราศจากการแสดงข้อมูลที่ขัดต่อข้อเท็จจริงอันเป็นสาระสำคัญหรือไม่ ไม่ว่าจะเกิดจากการทุจริตหรือข้อผิดพลาดและเสนอรายงานของผู้สอบบัญชีซึ่งรวมความเห็นของข้าพเจ้าอยู่ด้วย ความเชื่อมั่นอย่างสมเหตุสมผลคือ ความเชื่อมั่นในระดับสูงแต่ไม่ได้เป็นการรับประกันว่าการปฏิบัติงานตรวจสอบตามมาตรฐานการสอบบัญชีจะสามารถตรวจพบข้อมูลที่ขัดต่อข้อเท็จจริงอันเป็นสาระสำคัญที่มีอยู่ได้เสมอไป ข้อมูลที่ขัดต่อข้อเท็จจริงอาจเกิดจากการทุจริตหรือข้อผิดพลาดและถือว่ามีสาระสำคัญเมื่อพิจารณาอย่างสมเหตุสมผลได้ว่ารายการที่ขัดต่อข้อเท็จจริงแต่ละรายการหรือทุกรายการรวมกันจะมีผลต่อการตัดสินใจทางเศรษฐกิจของผู้ใช้งบการเงินจากการใช้งบการเงินเหล่านี้

ในการตรวจสอบของข้าพเจ้าตามมาตรฐานการสอบบัญชี ข้าพเจ้าใช้ดุลยพินิจและการสังเกตและสงสัยเยี่ยงผู้ประกอบวิชาชีพตลอดการตรวจสอบ และข้าพเจ้าได้ปฏิบัติงานดังต่อไปนี้ด้วย

- ระบุและประเมินความเสี่ยงจากการแสดงข้อมูลที่ขัดต่อข้อเท็จจริงอันเป็นสาระสำคัญในงบการเงิน ไม่ว่าจะเกิดจากการทุจริตหรือข้อผิดพลาด ออกแบบและปฏิบัติตามวิธีการตรวจสอบเพื่อตอบสนองต่อความเสี่ยงเหล่านั้น และได้หลักฐานการสอบบัญชีที่เพียงพอและเหมาะสมเพื่อเป็นเกณฑ์ในการแสดงความเห็นของข้าพเจ้า ความเสี่ยงที่ไม่พบข้อมูลที่ขัดต่อข้อเท็จจริงอันเป็นสาระสำคัญซึ่งเป็นผลมาจากการทุจริตจะสูงกว่าความเสี่ยงที่เกิดจากข้อผิดพลาด เนื่องจากการทุจริตอาจเกี่ยวกับการสมรู้ร่วมคิด การปลอมแปลงเอกสารหลักฐาน การตั้งใจละเว้นการแสดงผล การแสดงข้อมูลที่ผิดตรงตามข้อเท็จจริงหรือการแทรกแซงการควบคุมภายใน
- ทำความเข้าใจเกี่ยวกับระบบการควบคุมภายในที่เกี่ยวข้องกับการตรวจสอบ เพื่อออกแบบวิธีการตรวจสอบให้เหมาะสมกับสถานการณ์ แต่ไม่ใช่เพื่อวัตถุประสงค์ในการแสดงความเห็นต่อความมีประสิทธิภาพของการควบคุมภายในของกลุ่มบริษัท
- ประเมินความเหมาะสมของนโยบายการบัญชีที่ผู้บริหารใช้และความสมเหตุสมผลของประมาณการทางบัญชีและการเปิดเผยข้อมูลที่เกี่ยวข้องที่ผู้บริหารจัดทำ
- สรุปเกี่ยวกับความเหมาะสมของการใช้เกณฑ์การบัญชีสำหรับกิจการที่ดำเนินงานต่อเนื่องของผู้บริหาร และสรุปจากหลักฐานการสอบบัญชีที่ได้รับว่ามีความไม่แน่นอนที่มีสาระสำคัญเกี่ยวกับเหตุการณ์หรือสถานการณ์ที่อาจเป็นเหตุให้เกิดข้อสงสัยอย่างมีนัยสำคัญต่อความสามารถของกลุ่มบริษัทในการดำเนินงานต่อเนื่องหรือไม่ หากข้าพเจ้าได้ข้อสรุปว่ามีความไม่แน่นอนที่มีสาระสำคัญ ข้าพเจ้าจะต้องให้ข้อสังเกตไว้ในรายงานของผู้สอบบัญชีของข้าพเจ้าถึงการเปิดเผยข้อมูลที่เกี่ยวข้องในงบการเงิน หรือหากเห็นว่า การเปิดเผยข้อมูลดังกล่าวไม่เพียงพอ ข้าพเจ้าจะแสดงความเห็นที่เปลี่ยนแปลงไป ข้อสรุปของข้าพเจ้าขึ้นอยู่กับหลักฐานการสอบบัญชีที่ได้รับจนถึงวันที่ในรายงานของผู้สอบบัญชีของข้าพเจ้า อย่างไรก็ตาม เหตุการณ์หรือสถานการณ์ในอนาคตอาจเป็นเหตุให้กลุ่มบริษัทต้องหยุดการดำเนินงานต่อเนื่องได้
- ประเมินการนำเสนอ โครงสร้างและเนื้อหาของงบการเงินโดยรวม รวมถึงการเปิดเผยข้อมูลที่เกี่ยวข้อง ตลอดจนประเมินว่างบการเงินแสดงรายการและเหตุการณ์ที่เกิดขึ้นโดยถูกต้องตามที่ควรหรือไม่
- รวบรวมเอกสารหลักฐานการสอบบัญชีที่เหมาะสมอย่างเพียงพอเกี่ยวกับข้อมูลทางการเงินของกิจการหรือของกิจกรรมทางธุรกิจภายในกลุ่มบริษัทเพื่อแสดงความเห็นต่องบการเงินรวม ข้าพเจ้ารับผิดชอบต่อการกำหนดแนวทาง การควบคุมดูแล และการปฏิบัติงานตรวจสอบกลุ่มบริษัท ข้าพเจ้าเป็นผู้รับผิดชอบแต่เพียงผู้เดียวต่อความเห็นของข้าพเจ้า

ข้าพเจ้าได้สื่อสารกับผู้มีส่วนที่ในการกำกับดูแลในเรื่องต่างๆ ซึ่งรวมถึงขอบเขตและช่วงเวลาของการตรวจสอบตามที่ได้วางแผนไว้ ประเด็นที่มีนัยสำคัญที่พบจากการตรวจสอบรวมถึงข้อบกพร่องที่มีนัยสำคัญในระบบการควบคุมภายในหากข้าพเจ้าได้พบในระหว่างการตรวจสอบของข้าพเจ้า

ข้าพเจ้าได้ให้คำรับรองแก่ผู้มีหน้าที่ในการกำกับดูแลว่าข้าพเจ้าได้ปฏิบัติตามข้อกำหนดจรรยาบรรณที่เกี่ยวข้องกับความ
เป็นอิสระ และได้สื่อสารกับผู้มีหน้าที่ในการกำกับดูแลเกี่ยวกับความสัมพันธ์ทั้งหมดตลอดจนเรื่องอื่น ซึ่งข้าพเจ้าเชื่อว่ามีเหตุผล
ที่บุคคลภายนอกอาจพิจารณาว่ากระทบต่อความเป็นอิสระ และการดำเนินการเพื่อขจัดอุปสรรคหรือมาตรการป้องกันของ
ข้าพเจ้า (ถ้ามี)

จากเรื่องทั้งหลายที่สื่อสารกับผู้มีหน้าที่ในการกำกับดูแล ข้าพเจ้าได้พิจารณาเรื่องต่างๆที่มีนัยสำคัญที่สุดในการตรวจสอบ
งบการเงินในงวดปัจจุบันและกำหนดเป็นเรื่องสำคัญในการตรวจสอบ ข้าพเจ้าได้อธิบายเรื่องเหล่านี้ไว้ในรายงานของผู้สอบบัญชี
เว้นแต่กฎหมายหรือข้อบังคับห้ามไม่ให้เปิดเผยเรื่องดังกล่าวต่อสาธารณะหรือในสถานการณ์ที่ยากที่จะเกิดขึ้น ข้าพเจ้าพิจารณา
ว่าไม่ควรสื่อสารเรื่องดังกล่าวในรายงานของข้าพเจ้าเพราะการกระทำดังกล่าวสามารถคาดการณ์ได้อย่างสมเหตุสมผลว่าจะมี
ผลกระทบในทางลบมากกว่าผลประโยชน์ที่ผู้มีส่วนได้เสียสาธารณะจะได้จากการสื่อสารดังกล่าว

ข้าพเจ้าเป็นผู้รับผิดชอบงานสอบบัญชีและการนำเสนอรายงานฉบับนี้



วัชรินทร์ ภัทสวงษ์กุล

ผู้สอบบัญชีรับอนุญาต เลขทะเบียน 6660

บริษัท สำนักงาน อีวาย จำกัด

กรุงเทพฯ: 22 กุมภาพันธ์ 2567



งบแสดงฐานะการเงิน

บริษัท เพ็ญสสินส์เอส จำกัด (มหาชน) และบริษัทย่อย

ณ วันที่ 31 ธันวาคม 2566

(หน่วย: บาท)

		งบการเงินรวม		งบการเงินเฉพาะกิจการ	
หมายเหตุ		2566	2565	2566	2565
สินทรัพย์					
สินทรัพย์หมุนเวียน					
เงินสดและรายการเทียบเท่าเงินสด	7	24,859,358	351,779,575	8,163,281	283,510,765
เงินลงทุนชั่วคราว - เงินฝากธนาคาร	8	3,179,093	3,121,702	3,179,093	3,121,702
ลูกหนี้การค้า	9	88,662,768	143,057,567	21,057,278	17,129,894
สินค้าคงเหลือ	10	1,675,230,557	1,490,867,115	292,790,262	379,462,292
ลูกหนี้กรมสรรพากร		8,171,100	15,758,874	8,171,100	13,862,586
สินทรัพย์หมุนเวียนอื่น		15,147,135	11,126,906	7,215,408	4,645,787
รวมสินทรัพย์หมุนเวียน		1,815,250,011	2,015,711,739	340,576,422	701,733,026
สินทรัพย์ไม่หมุนเวียน					
เงินฝากธนาคารที่มีภาระค้ำประกัน	11	51,500,000	25,000,000	25,000,000	25,000,000
เงินลงทุนในบริษัทย่อย	12	-	-	406,249,075	406,249,075
อสังหาริมทรัพย์เพื่อการลงทุน	13	-	-	259,341,973	174,490,430
เงินจ่ายล่วงหน้าค่าซื้อสินทรัพย์		14,354,796	6,343,626	-	-
ที่ดิน อาคารและอุปกรณ์	14	1,759,218,247	1,704,460,090	588,527,806	736,174,843
สินทรัพย์สิทธิการใช้	18	425,885,199	442,900,539	38,231,698	45,531,479
โปรแกรมคอมพิวเตอร์		18,617,534	20,408,970	1,057,604	1,600,598
สินทรัพย์ภาษีเงินได้รอการตัดบัญชี	24	28,621,946	34,889,443	-	-
ลูกหนี้กรมสรรพากร		119,449,330	73,911,989	-	-
สินทรัพย์ไม่หมุนเวียนอื่น		18,919,730	11,654,479	19,884,492	15,231,675
รวมสินทรัพย์ไม่หมุนเวียน		2,436,566,782	2,319,569,136	1,338,292,648	1,404,278,100
รวมสินทรัพย์		4,251,816,793	4,335,280,875	1,678,869,070	2,106,011,126

หมายเหตุประกอบงบการเงินเป็นส่วนหนึ่งของงบการเงินนี้

งบแสดงฐานะการเงิน (ต่อ)

บริษัท เพิ่มสินสตีลเว็คส์ จำกัด (มหาชน) และบริษัทย่อย
ณ วันที่ 31 ธันวาคม 2566

(หน่วย: บาท)

		งบการเงินรวม		งบการเงินเฉพาะกิจการ	
หมายเหตุ		2566	2565	2566	2565
หนี้สินและส่วนของผู้ถือหุ้น					
หนี้สินหมุนเวียน					
เงินกู้ยืมระยะสั้นจากธนาคาร	15	2,276,426,676	2,175,926,988	649,502,785	925,023,752
เจ้าหนี้การค้าและเจ้าหนี้อื่น	16	310,723,834	297,530,924	42,789,250	44,229,269
เงินกู้ยืมระยะสั้นจากกิจการที่เกี่ยวข้องกัน	6	266,000,000	-	66,000,000	-
ส่วนของเงินกู้ยืมระยะยาวที่ถึงกำหนดชำระภายในหนึ่งปี	17	37,152,073	219,512,704	-	-
ส่วนของหนี้สินตามสัญญาเช่าที่ถึงกำหนดชำระภายในหนึ่งปี	18	63,759,089	63,399,414	13,598,724	14,975,342
เงินรับล่วงหน้าค่าสินค้า		27,769,855	23,030,193	347,396	-
เจ้าหนี้ตามสัญญาซื้อขายเงินตราต่างประเทศล่วงหน้า		-	18,629,072	-	2,831,325
ภาษีเงินได้ค้างจ่าย		-	1,168,901	-	-
หนี้สินหมุนเวียนอื่น		3,060,288	2,853,328	847,232	863,217
รวมหนี้สินหมุนเวียน		2,984,891,815	2,802,051,524	773,085,387	987,922,905
หนี้สินไม่หมุนเวียน					
เงินกู้ยืมระยะยาว - สุทธิจากส่วนที่ถึงกำหนดชำระภายในหนึ่งปี	17	202,282,176	20,858,382	-	-
หนี้สินตามสัญญาเช่า - สุทธิจากส่วนที่ถึงกำหนดชำระภายในหนึ่งปี	18	224,121,333	287,347,835	-	14,154,671
สำรองผลประโยชน์ระยะยาวของพนักงาน	19	53,425,243	47,660,575	25,391,239	22,823,202
หนี้สินภาษีเงินได้รอการตัดบัญชี	24	21,327,424	20,192,323	22,280,621	20,072,370
หนี้สินไม่หมุนเวียนอื่น		16,672	16,672	151,584	151,584
รวมหนี้สินไม่หมุนเวียน		501,172,848	376,075,787	47,823,444	57,201,827
รวมหนี้สิน		3,486,064,663	3,178,127,311	820,908,831	1,045,124,732

หมายเหตุประกอบงบการเงินเป็นส่วนหนึ่งของงบการเงินนี้



งบแสดงฐานะการเงิน (ต่อ)

บริษัท เพ็ญสินส์เทลเวิร์คส์ จำกัด (มหาชน) และบริษัทย่อย

ณ วันที่ 31 ธันวาคม 2566

(หน่วย: บาท)

หมายเหตุ	งบการเงินรวม		งบการเงินเฉพาะกิจการ	
	2566	2565	2566	2565
ส่วนของผู้ถือหุ้น				
ทุนเรือนหุ้น				
ทุนจดทะเบียน				
หุ้นสามัญ 766,658,697 (2565: 1,000,000,000) หุ้น				
มูลค่าหุ้นละ 1 บาท	766,658,697	1,000,000,000	766,658,697	1,000,000,000
ทุนออกจำหน่ายและชำระเต็มมูลค่าแล้ว				
หุ้นสามัญ 766,658,697 หุ้น มูลค่าหุ้นละ 1 บาท	766,658,697	766,658,697	766,658,697	766,658,697
ส่วนเกินมูลค่าหุ้นสามัญ	252,826,958	252,826,958	252,826,958	252,826,958
ส่วนเกินทุนจากการรวมธุรกิจภายใต้การควบคุมเดียวกัน	3,951,508	3,951,508	-	-
กำไรสะสม				
จัดสรรแล้ว - สำรองตามกฎหมาย	60,000,000	60,000,000	60,000,000	60,000,000
ยังไม่ได้จัดสรร (ขาดทุนสะสม)	(339,029,050)	31,067,359	(221,525,416)	(18,599,261)
ส่วนของผู้ถือหุ้นของบริษัทฯ	744,408,113	1,114,504,522	857,960,239	1,060,886,394
ส่วนของผู้มีส่วนได้เสียที่ไม่มีอำนาจควบคุมของบริษัทย่อย	21,344,017	42,649,042	-	-
รวมส่วนของผู้ถือหุ้น	765,752,130	1,157,153,564	857,960,239	1,060,886,394
รวมหนี้สินและส่วนของผู้ถือหุ้น	4,251,816,793	4,335,280,875	1,678,869,070	2,106,011,126

หมายเหตุประกอบงบการเงินเป็นส่วนหนึ่งของงบการเงินนี้

งบกำไรขาดทุนเบ็ดเสร็จ

บริษัท เพ็ทสตีลเวิลด์ จำกัด (มหาชน) และบริษัทย่อย
สำหรับปีสิ้นสุดวันที่ 31 ธันวาคม 2566

(หน่วย: บาท)

หมายเหตุ	งบการเงินรวม		งบการเงินเฉพาะกิจการ	
	2566	2565	2566	2565
กำไรขาดทุน:				
รายได้				
รายได้จากการขายและบริการ	3,610,087,792	5,440,353,291	530,692,839	2,209,425,861
รายได้ค่าเช่า	-	-	41,974,357	37,481,156
กำไรจากการจำหน่ายอุปกรณ์	-	3,353,382	-	-
รายได้อื่น	12,342,810	15,059,324	6,322,545	9,599,988
รวมรายได้	3,622,430,602	5,458,765,997	578,989,741	2,256,507,005
ค่าใช้จ่าย				
ต้นทุนขายและบริการ	3,525,207,380	5,456,722,973	601,587,878	2,369,887,964
ต้นทุนค่าเช่า	-	-	10,177,653	8,649,673
ค่าใช้จ่ายในการขายและบริการ	49,109,149	36,681,707	7,260,928	10,155,051
ค่าใช้จ่ายในการบริหาร	256,402,890	255,566,575	90,684,666	87,067,680
ขาดทุนจากการด้อยค่าของสินทรัพย์	17,600,000	-	22,700,000	11,700,000
ขาดทุนด้านเครดิตที่คาดว่าจะเกิดขึ้น (กลับรายการ)	728,152	1,717,091	(260,335)	(470,077)
ขาดทุนจากอัตราแลกเปลี่ยน	18,751,987	102,817,715	10,285,237	57,818,416
รวมค่าใช้จ่าย	3,867,799,558	5,853,506,061	742,436,027	2,544,808,707
ขาดทุนจากการดำเนินงาน	(245,368,956)	(394,740,064)	(163,446,286)	(288,301,702)
ต้นทุนทางการเงิน	(139,526,105)	(80,250,208)	(37,271,618)	(31,845,567)
ขาดทุนก่อนภาษีเงินได้	(384,895,061)	(474,990,272)	(200,717,904)	(320,147,269)
ภาษีเงินได้	(7,402,598)	10,447,218	(2,208,251)	(971,605)
ขาดทุนสำหรับปี	(392,297,659)	(464,543,054)	(202,926,155)	(321,118,874)
กำไรขาดทุนเบ็ดเสร็จอื่น:				
รายการที่จะไม่ถูกบันทึกในส่วนของกำไรหรือขาดทุนในภายหลัง				
ผลกำไรจากการประมาณการตามหลักคณิตศาสตร์ประกันภัย	896,225	3,499,779	-	1,088,847
หัก: ผลกระทบของภาษีเงินได้	-	(565,999)	-	(217,770)
กำไรขาดทุนเบ็ดเสร็จอื่นสำหรับปี	896,225	2,933,780	-	871,077
กำไรขาดทุนเบ็ดเสร็จรวมสำหรับปี	(391,401,434)	(461,609,274)	(202,926,155)	(320,247,797)

หมายเหตุประกอบงบการเงินเป็นส่วนหนึ่งของงบการเงินนี้



งบกำไรขาดทุนเบ็ดเสร็จ (ต่อ)

บริษัท เพ็ทสตีลเวิลด์ จำกัด (มหาชน) และบริษัทย่อย
สำหรับปีสิ้นสุดวันที่ 31 ธันวาคม 2566

(หน่วย: บาท)

หมายเหตุ	งบการเงินรวม		งบการเงินเฉพาะกิจการ	
	2566	2565	2566	2565
การแบ่งปันขาดทุน				
ส่วนที่เป็นของผู้ถือหุ้นของบริษัทฯ	(370,905,252)	(453,821,816)	(202,926,155)	(321,118,874)
ส่วนที่เป็นของผู้มีส่วนได้เสียที่ไม่มีอำนาจควบคุมของบริษัทย่อย	(21,392,407)	(10,721,238)		
	(392,297,659)	(464,543,054)		
การแบ่งปันกำไรขาดทุนเบ็ดเสร็จรวม				
ส่วนที่เป็นของผู้ถือหุ้นของบริษัทฯ	(370,096,409)	(450,953,340)	(202,926,155)	(320,247,797)
ส่วนที่เป็นของผู้มีส่วนได้เสียที่ไม่มีอำนาจควบคุมของบริษัทย่อย	(21,305,025)	(10,655,934)		
	(391,401,434)	(461,609,274)		
ขาดทุนต่อหุ้นขั้นพื้นฐาน	25			
ขาดทุนส่วนที่เป็นของผู้ถือหุ้นของบริษัทฯ				
	(0.48)	(0.60)	(0.26)	(0.42)

หมายเหตุประกอบงบการเงินเป็นส่วนหนึ่งของงบการเงินนี้

งบแสดงการเปลี่ยนแปลงส่วนของผู้ถือหุ้น

บริษัท เพ็ญสินส์ดีเวลอปส์ จำกัด (มหาชน) และบริษัทย่อย
สำหรับปีสิ้นสุดวันที่ 31 ธันวาคม 2566

(หน่วย: บาท)

	งบการเงินรวม							
	ส่วนของผู้ถือหุ้นของบริษัทใหญ่							
	ทุนเรือนหุ้น ที่ออกและชำระ เต็มมูลค่าแล้ว	ส่วนเกินมูลค่า หุ้นสามัญ	ส่วนเกินทุนจาก การรวมธุรกิจ ภายใต้การ ควบคุมเดียวกัน	กำไรสะสม		รวม ส่วนของผู้ถือหุ้น ของบริษัท	ส่วนของผู้มี ส่วนได้เสียที่ไม่มี อำนาจควบคุม ของบริษัทย่อย	รวม ส่วนของผู้ถือหุ้น
				จัดสรรแล้ว - สำรองตาม กฎหมาย	ยังไม่ได้จัดสรร			
ยอดคงเหลือ ณ วันที่ 1 มกราคม 2565	750,011,500	239,509,200	3,951,508	60,000,000	572,659,375	1,626,131,583	33,804,976	1,659,936,559
ขาดทุนสำหรับปี	-	-	-	-	(453,821,816)	(453,821,816)	(10,721,238)	(464,543,054)
กำไรขาดทุนเบ็ดเสร็จอื่นสำหรับปี	-	-	-	-	2,868,476	2,868,476	65,304	2,933,780
กำไรขาดทุนเบ็ดเสร็จรวมสำหรับปี	-	-	-	-	(450,953,340)	(450,953,340)	(10,655,934)	(461,609,274)
ออกหุ้นสามัญเพิ่มทุนจากการใช้สิทธิ ตามใบสำคัญแสดงสิทธิ	16,647,197	13,317,758	-	-	-	29,964,955	-	29,964,955
จ่ายเงินปันผล (หมายเหตุ 27)	-	-	-	-	(90,638,676)	(90,638,676)	-	(90,638,676)
ส่วนของผู้มีส่วนได้เสียที่ไม่มีอำนาจ ควบคุมบริษัทย่อยเพิ่มขึ้น	-	-	-	-	-	-	19,500,000	19,500,000
ยอดคงเหลือ ณ วันที่ 31 ธันวาคม 2565	766,658,697	252,826,958	3,951,508	60,000,000	31,067,359	1,114,504,522	42,649,042	1,157,153,564
ยอดคงเหลือ ณ วันที่ 1 มกราคม 2566	766,658,697	252,826,958	3,951,508	60,000,000	31,067,359	1,114,504,522	42,649,042	1,157,153,564
ขาดทุนสำหรับปี	-	-	-	-	(370,905,252)	(370,905,252)	(21,392,407)	(392,297,659)
กำไรขาดทุนเบ็ดเสร็จอื่นสำหรับปี	-	-	-	-	808,843	808,843	87,382	896,225
กำไรขาดทุนเบ็ดเสร็จรวมสำหรับปี	-	-	-	-	(370,096,409)	(370,096,409)	(21,305,025)	(391,401,434)
ยอดคงเหลือ ณ วันที่ 31 ธันวาคม 2566	766,658,697	252,826,958	3,951,508	60,000,000	(339,029,050)	744,408,113	21,344,017	765,752,130

หมายเหตุประกอบงบการเงินเป็นส่วนหนึ่งของงบการเงินนี้



งบแสดงการเปลี่ยนแปลงส่วนของผู้ถือหุ้น (ต่อ)

บริษัท เพ็ญสินส์ดีเวลอปส์ จำกัด (มหาชน) และบริษัทย่อย
สำหรับปีสิ้นสุดวันที่ 31 ธันวาคม 2566

(หน่วย: บาท)

ยอดคงเหลือ ณ วันที่ 1 มกราคม 2565

ขาดทุนสำหรับปี

กำไรขาดทุนเบ็ดเสร็จอื่นสำหรับปี

กำไรขาดทุนเบ็ดเสร็จรวมสำหรับปี

ออกหุ้นสามัญเพิ่มทุนจากการใช้สิทธิตามใบสำคัญแสดงสิทธิ

จ่ายเงินปันผล (หมายเหตุ 27)

ยอดคงเหลือ ณ วันที่ 31 ธันวาคม 2565

ยอดคงเหลือ ณ วันที่ 1 มกราคม 2566

กำไรขาดทุนเบ็ดเสร็จรวมสำหรับปี

ยอดคงเหลือ ณ วันที่ 31 ธันวาคม 2566

งบการเงินเฉพาะกิจการ				
ทุนเรือนหุ้น ที่ออกและชำระ เต็มมูลค่าแล้ว	ส่วนเกินมูลค่า หุ้นสามัญ	กำไรสะสม		รวม ส่วนของผู้ถือหุ้น
		จัดสรรแล้ว - สำรองตาม กฎหมาย	ยังไม่ได้จัดสรร	
750,011,500	239,509,200	60,000,000	392,287,212	1,441,807,912
-	-	-	(321,118,874)	(321,118,874)
-	-	-	871,077	871,077
-	-	-	(320,247,797)	(320,247,797)
16,647,197	13,317,758	-	-	29,964,955
-	-	-	(90,638,676)	(90,638,676)
766,658,697	252,826,958	60,000,000	(18,599,261)	1,060,886,394
766,658,697	252,826,958	60,000,000	(18,599,261)	1,060,886,394
-	-	-	(202,926,155)	(202,926,155)
766,658,697	252,826,958	60,000,000	(221,525,416)	857,960,239

หมายเหตุประกอบงบการเงินเป็นส่วนหนึ่งของงบการเงินนี้

งบกระแสเงินสด

บริษัท เพ็ทสตีลเวิกส์ จำกัด (มหาชน) และบริษัทย่อย
สำหรับปีสิ้นสุดวันที่ 31 ธันวาคม 2566

(หน่วย: บาท)

กระแสเงินสดจากกิจกรรมดำเนินงาน

	งบการเงินรวม		งบการเงินเฉพาะกิจการ	
	2566	2565	2566	2565
ขาดทุนก่อนภาษี	(384,895,061)	(474,990,272)	(200,717,904)	(320,147,269)
รายการปรับกระทบยอดขาดทุนก่อนภาษี				
เป็นเงินสดรับ (จ่าย) จากกิจกรรมดำเนินงาน				
ค่าเสื่อมราคาและค่าตัดจำหน่าย	114,343,306	80,096,541	51,715,655	49,075,768
สำรองผลขาดทุนด้านเครดิตที่คาดว่าจะเกิดขึ้น (กลับรายการ)	712,487	1,717,091	(276,000)	(470,077)
การปรับลดราคาทุนของสินค้าคงเหลือเป็น				
มูลค่าสุทธิที่จะได้รับ	57,512,103	129,430,535	39,797,918	23,640,167
ขาดทุน (กำไร) จากการจำหน่าย/ตัดจำหน่ายอุปกรณ์	32,427	(3,353,382)	-	40,047
ขาดทุนจากการด้อยค่าของสินทรัพย์	17,600,000	540,104	22,700,000	11,700,000
สำรองผลประโยชน์ระยะยาวของพนักงาน	7,372,561	6,719,888	2,643,037	2,702,721
ขาดทุน (กำไร) จากอัตราแลกเปลี่ยนที่ยังไม่เกิดขึ้นจริง	(24,757,486)	10,221,913	(4,854,993)	2,790,612
ดอกเบี้ยรับ	(525,352)	(259,099)	(183,037)	(108,360)
ดอกเบี้ยจ่าย	136,382,133	76,605,765	36,897,319	30,754,264
ขาดทุนจากการดำเนินงานก่อนการเปลี่ยนแปลง				
ในสินทรัพย์และหนี้สินดำเนินงาน	(76,222,882)	(173,270,916)	(52,278,005)	(200,022,127)
สินทรัพย์ดำเนินงาน (เพิ่มขึ้น) ลดลง				
ลูกหนี้การค้า	53,867,750	3,635,166	(3,578,322)	60,104,292
สินค้าคงเหลือ	(242,034,288)	891,624,150	46,874,112	889,335,487
สินทรัพย์หมุนเวียนอื่น	3,568,348	68,617,947	3,121,865	47,711,145
สินทรัพย์ไม่หมุนเวียนอื่น	(45,936,854)	(42,870,646)	(2,371,370)	(3,936,482)
หนี้สินดำเนินงานเพิ่มขึ้น (ลดลง)				
เจ้าหนี้การค้าและเจ้าหนี้อื่น	(9,920,716)	(77,845,818)	(2,196,918)	(130,796,014)
หนี้สินหมุนเวียนอื่น	5,105,365	(18,857,206)	331,411	(118,050)
จ่ายผลประโยชน์พนักงาน	(711,668)	(265,000)	(75,000)	(75,000)
หนี้สินไม่หมุนเวียนอื่น	-	-	-	76,584
เงินสดจาก (ใช้ไปใน) กิจกรรมดำเนินงาน	(312,284,945)	650,767,677	(10,172,227)	662,279,835
รับดอกเบี้ย	318,580	284,611	109,975	133,871
จ่ายดอกเบี้ย	(136,950,226)	(75,746,855)	(36,109,103)	(31,941,085)
จ่ายภาษีเงินได้	(8,035,442)	(58,783,441)	(2,281,447)	(2,327,245)
เงินสดสุทธิจาก (ใช้ไปใน) กิจกรรมดำเนินงาน	(456,952,033)	516,521,992	(48,452,802)	628,145,376

หมายเหตุประกอบงบการเงินเป็นส่วนหนึ่งของงบการเงินนี้



งบกระแสเงินสด (ต่อ)

บริษัท เพ็ญสินส์ดีเวลอปส์ จำกัด (มหาชน) และบริษัทย่อย
สำหรับปีสิ้นสุดวันที่ 31 ธันวาคม 2566

(หน่วย: บาท)

กระแสเงินสดจากกิจกรรมลงทุน

เงินฝากธนาคารที่มีภาวะค้าประกันลดลง (เพิ่มขึ้น)

ซื้ออสังหาริมทรัพย์เพื่อการลงทุน

ซื้อที่ดิน อาคารและอุปกรณ์

ดอกเบี้ยจ่ายที่ถือเป็นต้นทุน

ซื้อสินทรัพย์สิทธิการใช้

ซื้อโปรแกรมคอมพิวเตอร์

เงินสดรับจากการจำหน่ายอุปกรณ์

เงินสดจ่ายเจ้าหน้าที่ค่าซื้อสินทรัพย์

เงินจ่ายล่วงหน้าค่าซื้อสินทรัพย์

เงินสดรับจากการลงทุนในบริษัทย่อย

เงินสดสุทธิใช้ไปในกิจกรรมลงทุน

กระแสเงินสดจากกิจกรรมจัดหาเงิน

เงินกู้ยืมระยะสั้นจากธนาคารเพิ่มขึ้น (ลดลง)

เงินกู้ยืมระยะสั้นจากกิจการที่เกี่ยวข้องกันเพิ่มขึ้น (ลดลง)

เงินสดรับจากเงินกู้ยืมระยะยาว

ชำระคืนเงินกู้ยืมระยะยาว

ชำระคืนหนี้สินตามสัญญาเช่า

เงินสดรับจากการออกหุ้นสามัญเพิ่มทุนจากการใช้สิทธิ

ตามใบสำคัญแสดงสิทธิ

เงินสดรับจากผู้มีส่วนได้เสียที่ไม่มีอำนาจควบคุมบริษัทย่อย

เงินปันผลจ่าย

เงินสดสุทธิจาก (ใช้ไปใน) กิจกรรมจัดหาเงิน

เงินสดและรายการเทียบเท่าเงินสดเพิ่มขึ้น (ลดลง) สุทธิ

เงินสดและรายการเทียบเท่าเงินสดต้นปี

เงินสดและรายการเทียบเท่าเงินสดปลายปี

ข้อมูลกระแสเงินสดเปิดเผยเพิ่มเติม

รายการที่ไม่ใช่เงินสด

ซื้ออุปกรณ์ที่ยังไม่ได้ชำระ

ซื้ออุปกรณ์ภายใต้สัญญาเช่า

โอนเงินจ่ายล่วงหน้าเป็นที่ดิน อาคารและอุปกรณ์

โอนที่ดิน อาคารและอุปกรณ์เป็นอสังหาริมทรัพย์เพื่อการลงทุน

โอนอสังหาริมทรัพย์เพื่อการลงทุนเป็นที่ดิน อาคารและอุปกรณ์

โอนสินทรัพย์สิทธิการใช้เป็นที่ดิน อาคารและอุปกรณ์

งบการเงินรวม		งบการเงินเฉพาะกิจการ	
2566	2565	2566	2565
(26,557,391)	1,926,005	(57,391)	(93,995)
-	-	(2,370,264)	(18,502,357)
(106,867,712)	(323,535,594)	(1,300,272)	(5,204,758)
(128,885)	(3,419,042)	-	-
(143,500)	(2,143,500)	-	(2,000,000)
(1,404,921)	(3,272,065)	-	-
-	5,700,935	-	-
(32,755,512)	(79,194,960)	(138,167)	(2,661,128)
(10,322,196)	(5,137,154)	-	-
-	-	-	18,750,000
(178,180,117)	(409,075,375)	(3,866,094)	(9,712,238)
106,446,097	32,254,359	(273,497,299)	(47,343,213)
266,000,000	-	66,000,000	(246,532,466)
20,370,000	240,900,000	-	-
(21,306,837)	(528,914)	-	-
(63,297,327)	(52,058,373)	(15,531,289)	(8,736,859)
-	29,964,955	-	29,964,955
-	19,500,000	-	-
-	(90,638,676)	-	(90,638,676)
308,211,933	179,393,351	(223,028,588)	(363,286,259)
(326,920,217)	286,839,968	(275,347,484)	255,146,879
351,779,575	64,939,607	283,510,765	28,363,886
24,859,358	351,779,575	8,163,281	283,510,765
56,640,570	32,718,912	106,850	138,167
430,500	13,200,000	-	12,769,500
2,311,026	8,445,433	-	-
-	-	94,089,031	-
-	-	-	124,326,728
-	24,300,563	-	-

หมายเหตุประกอบงบการเงินเป็นส่วนหนึ่งของงบการเงินนี้

หมายเหตุประกอบงบการเงินรวม

บริษัท เพ็ญสินส์ดีเวลอปเมนท์ จำกัด (มหาชน) และบริษัทย่อย
สำหรับปีสิ้นสุดวันที่ 31 ธันวาคม 2566

1. ข้อมูลทั่วไป

บริษัท เพ็ญสินส์ดีเวลอปเมนท์ จำกัด (มหาชน) (“บริษัทฯ”) เป็นบริษัทมหาชนซึ่งจัดตั้งและมีภูมิลำเนาในประเทศไทย ธุรกิจหลักของบริษัทคือการแปรรูปและจำหน่ายเหล็กรีดร้อนและรีดเย็น เหล็กกล้า แรงดึงสูงชุบสังกะสี เหล็กเคลือบเคมีด้วยไฟฟ้า เหล็กท่อ เหล็กโครงสร้างเพดานและผนัง โดยมีที่อยู่ตามที่จดทะเบียนของสำนักงานใหญ่ตั้งอยู่เลขที่ 4, 95-96 หมู่ที่ 6 ถนนพระราม 2 ตำบลโคกขาม อำเภอเมืองสมุทรสาคร จังหวัดสมุทรสาคร

ณ วันที่ 31 ธันวาคม 2566 กลุ่มบริษัทมีหนี้สินหมุนเวียนสูงกว่าสินทรัพย์หมุนเวียนและขาดทุนสะสมเป็นจำนวนที่มีสาระสำคัญ อย่างไรก็ตามผู้ถือหุ้นใหญ่ของบริษัทได้ออกหนังสือเพื่อให้คำมั่นเป็นลายลักษณ์อักษรว่าจะให้การสนับสนุนทางการเงินอย่างต่อเนื่องแก่กลุ่มบริษัท นอกจากนี้ กลุ่มบริษัทยังสามารถชำระเงินต้นและดอกเบี้ยกับสถาบันการเงินได้ตามปกติ

2. เกณฑ์ในการจัดทำงบการเงิน

- 2.1 งบการเงินนี้จัดทำขึ้นตามมาตรฐานการรายงานทางการเงินที่กำหนดในพระราชบัญญัติวิชาชีพบัญชี พ.ศ. 2547 โดยแสดงรายการในงบการเงินตามข้อกำหนดในประกาศกรมพัฒนาธุรกิจการค้าออกตามความในพระราชบัญญัติการบัญชี พ.ศ. 2543
- งบการเงินฉบับภาษาไทยเป็นงบการเงินฉบับที่บริษัทฯใช้เป็นทางการตามกฎหมาย งบการเงิน ฉบับภาษาอังกฤษแปลจากงบการเงินฉบับภาษาไทยนี้
- งบการเงินนี้ได้จัดทำขึ้นโดยใช้เกณฑ์ราคาทุนเดิมเว้นแต่จะได้เปิดเผยเป็นอย่างอื่นในนโยบายการบัญชี
- 2.2 เกณฑ์ในการจัดทำงบการเงินรวม
- ก) งบการเงินรวมนี้ได้จัดทำขึ้นโดยรวมงบการเงินของบริษัทฯและบริษัทย่อย (“กลุ่มบริษัท”) ซึ่งมีรายละเอียดบริษัทย่อย ดังต่อไปนี้

ชื่อบริษัท	ลักษณะธุรกิจ	จัดตั้งขึ้นใน ประเทศ	อัตราร้อยละ ของการถือหุ้น	
			2566	2565
			ร้อยละ	ร้อยละ
<u>ถือหุ้นโดยบริษัทฯ</u>				
บริษัท ชันเทคสตีลเวลด์ จำกัด (มหาชน)	ผลิตและจำหน่ายเหล็กม้วนและเหล็กงานหลังคา	ไทย	100	100
บริษัท แอตแลนติก ไปป์ จำกัด*	ผลิตและจำหน่ายท่อเหล็ก	ไทย	100	100
<u>ถือหุ้นโดยบริษัทย่อย</u>				
บริษัท เอ็มพาวเวอร์สตีล จำกัด**	ผลิตและจำหน่ายเหล็กม้วนเคลือบสี	ไทย	90	90

* บริษัทหยุดดำเนินกิจการแล้วในปี 2565

** ถือหุ้นโดยบริษัท ชันเทคสตีลเวลด์ จำกัด (มหาชน)



- ข) บริษัทจะถือว่ามีการควบคุมกิจการที่เข้าไปลงทุนหรือบริษัทย่อยได้ หากบริษัทมีสิทธิได้รับหรือมีส่วนได้เสียในผลตอบแทนของกิจการที่เข้าไปลงทุน และสามารถใช้อำนาจในการสั่งการกิจกรรมที่ส่งผลกระทบต่ออย่างมีนัยสำคัญต่อจำนวนเงินผลตอบแทนนั้นได้
- ค) บริษัทนำงบการเงินของบริษัทย่อยมารวมในการจัดทำงบการเงินรวมตั้งแต่วันที่บริษัท มีอำนาจในการควบคุมบริษัทย่อยจนถึงวันที่บริษัทสิ้นสุดการควบคุมบริษัทย่อยนั้น
- ง) งบการเงินของบริษัทย่อยได้จัดทำขึ้นโดยใช้นโยบายการบัญชีที่สำคัญเช่นเดียวกันกับของบริษัทฯ
- จ) ยอดคงค้างระหว่างกลุ่มบริษัทและรายการค้าระหว่างกันที่มีสาระสำคัญได้ถูกตัดออกจาก งบการเงินรวมนี้แล้ว
- ฉ) ส่วนของผู้มีส่วนได้เสียที่ไม่ใช่อำนาจควบคุม คือ จำนวนกำไรหรือขาดทุนและสินทรัพย์สุทธิของบริษัทย่อยส่วนที่ไม่ได้เป็นของบริษัทฯ และแสดงเป็นรายการแยกต่างหากในส่วนของกำไรหรือขาดทุนรวมและส่วนของผู้ถือหุ้นในงบแสดงฐานะการเงินรวม

2.3 บริษัทจัดทำงบการเงินเฉพาะกิจการโดยแสดงเงินลงทุนในบริษัทย่อยตามวิธีราคาทุนหักค่าเพื่อการด้อยค่า

3. มาตรฐานการรายงานทางการเงินใหม่

3.1 มาตรฐานการรายงานทางการเงินที่เริ่มมีผลบังคับใช้ในปีปัจจุบัน

ในระหว่างปี กลุ่มบริษัทได้นำมาตรฐานการรายงานทางการเงินฉบับปรับปรุงหลายฉบับ ซึ่งมีผลบังคับใช้สำหรับงบการเงินที่มีรอบระยะเวลาบัญชีที่เริ่มในหรือหลังวันที่ 1 มกราคม 2566 มาถือปฏิบัติ มาตรฐานการรายงานทางการเงินดังกล่าวได้รับการปรับปรุงหรือจัดให้มีขึ้นเพื่อให้มีเนื้อหาเท่าเทียมกับมาตรฐานการรายงานทางการเงินระหว่างประเทศ โดยส่วนใหญ่เป็นการอธิบายให้ชัดเจนเกี่ยวกับวิธีปฏิบัติทางการบัญชีและการให้แนวปฏิบัติทางการบัญชีกับผู้ใช้งานมาตรฐาน

การนำมาตรฐานการรายงานทางการเงินดังกล่าวมาถือปฏิบัตินี้ไม่มีผลกระทบต่อ งบการเงินของกลุ่มบริษัท

3.2 มาตรฐานการรายงานทางการเงินที่จะมีผลบังคับใช้สำหรับงบการเงินที่มีรอบระยะเวลาบัญชีที่เริ่มในหรือหลังวันที่ 1 มกราคม 2567

สภาวิชาชีพบัญชีได้ประกาศใช้มาตรฐานการรายงานทางการเงินฉบับปรับปรุงหลายฉบับ ซึ่งจะมีผลบังคับใช้สำหรับงบการเงินที่มีรอบระยะเวลาบัญชีที่เริ่มในหรือหลังวันที่ 1 มกราคม 2567 มาตรฐานการรายงานทางการเงินดังกล่าวได้รับการปรับปรุงหรือจัดให้มีขึ้นเพื่อให้มีเนื้อหาเท่าเทียมกับมาตรฐานการรายงานทางการเงินระหว่างประเทศ โดยส่วนใหญ่เป็นการอธิบายให้ชัดเจนเกี่ยวกับวิธีปฏิบัติทางการบัญชีและการให้แนวปฏิบัติทางการบัญชีกับผู้ใช้งานมาตรฐาน

ฝ่ายบริหารของกลุ่มบริษัทเชื่อว่าการปรับปรุงมาตรฐานนี้จะไม่มีผลกระทบต่อ งบการเงินของกลุ่มบริษัท

4. นโยบายการบัญชีที่สำคัญ

4.1 การรับรู้รายได้และค่าใช้จ่าย

ขายสินค้า

รายได้จากการขายสินค้ารับรู้เมื่อกลุ่มบริษัทได้โอนอำนาจควบคุมในสินค้าให้แก่ลูกค้าแล้ว กล่าวคือ เมื่อมีการส่งมอบสินค้า รายได้จากการขายแสดงตามมูลค่าที่ได้รับหรือคาดว่าจะได้รับสำหรับสินค้าที่ได้ส่งมอบหลังจากหักประมาณการสินค้ารับคืนและส่วนลด โดยไม่รวมภาษีมูลค่าเพิ่ม

รายได้ค่าบริการ

รายได้ค่าบริการรับรู้ตลอดช่วงเวลาที่ได้รับบริการโดยพิจารณาถึงขั้นความสำเร็จของงาน

รายได้ค่าเช่า

รายได้ค่าเช่าพื้นที่ในโรงงานจะรับรู้เป็นรายได้ตามวิธีเส้นตรงตลอดอายุสัญญา

ดอกเบี้ยรับ

ดอกเบี้ยรับถือเป็นรายได้ตามเกณฑ์คงค้างโดยคำนึงถึงอัตราผลตอบแทนที่แท้จริง

เงินปันผลรับ

เงินปันผลรับถือเป็นรายได้เมื่อบริษัทมีสิทธิในการรับเงินปันผล

ต้นทุนทางการเงิน

ค่าใช้จ่ายดอกเบี้ยจากหนี้สินทางการเงินที่วัดมูลค่าด้วยราคาทุนตัดจำหน่ายคำนวณโดยใช้วิธีดอกเบี้ยที่แท้จริงและรับรู้ตามเกณฑ์คงค้าง

4.2 เงินสดและรายการเทียบเท่าเงินสด

เงินสดและรายการเทียบเท่าเงินสด หมายถึง เงินสดและเงินฝากธนาคาร และเงินลงทุนระยะสั้นที่มีสภาพคล่องสูง ซึ่งถึงกำหนดจ่ายคืนภายในระยะเวลาไม่เกิน 3 เดือนนับจากวันที่ได้มาและไม่มีข้อจำกัดในการเบิกใช้

4.3 สินค้าคงเหลือ

สินค้าสำเร็จรูปแสดงมูลค่าตามราคาทุน (ตามวิธีถัวเฉลี่ยถ่วงน้ำหนัก) หรือมูลค่าสุทธิที่จะได้รับแล้วแต่ราคาใดจะต่ำกว่า ราคาทุนดังกล่าววัดมูลค่าตามวิธีต้นทุนมาตรฐานซึ่งใกล้เคียงกับต้นทุนจริงและประกอบด้วยต้นทุนวัตถุดิบ แรงงานและค่าโสหุ้ยในการผลิต

วัตถุดิบและวัสดุสิ้นเปลืองแสดงมูลค่าตามราคาทุน (ตามวิธีถัวเฉลี่ยถ่วงน้ำหนัก) หรือมูลค่าสุทธิ ที่จะได้รับแล้วแต่ราคาใดจะต่ำกว่า และจะถือเป็นส่วนหนึ่งของต้นทุนการผลิตเมื่อมีการเบิกใช้

4.4 เงินลงทุนในบริษัทย่อย

เงินลงทุนในบริษัทย่อยที่แสดงอยู่ในงบการเงินเฉพาะกิจการแสดงมูลค่าตามวิธีราคาทุนหักค่าเผื่อการด้อยค่า

บริษัทใช้วิธีถัวเฉลี่ยถ่วงน้ำหนักในการคำนวณต้นทุนของเงินลงทุน

4.5 อสังหาริมทรัพย์เพื่อการลงทุน

บริษัทบันทึกมูลค่าเริ่มแรกของอสังหาริมทรัพย์เพื่อการลงทุนในราคาทุนซึ่งรวมต้นทุนการทำรายการ หลังจากนั้น บริษัทจะบันทึกอสังหาริมทรัพย์เพื่อการลงทุนด้วยราคาทุนหักค่าเสื่อมราคาสะสมและ ค่าเผื่อการด้อยค่า (ถ้ามี)

ค่าเสื่อมราคาของอสังหาริมทรัพย์เพื่อการลงทุนคำนวณจากราคาทุนโดยวิธีเส้นตรงตามอายุการให้ประโยชน์โดยประมาณ 20 - 40 ปี ค่าเสื่อมราคาของอสังหาริมทรัพย์เพื่อการลงทุนรวมอยู่ในส่วนของกำไรหรือขาดทุน

ไม่มีการคิดค่าเสื่อมราคาสำหรับที่ดินและส่วนปรับปรุงที่ดิน



4.6 ที่ดิน อาคารและอุปกรณ์ และค่าเสื่อมราคา

ที่ดินและส่วนปรับปรุงที่ดินแสดงมูลค่าตามราคาทุน อาคารและอุปกรณ์แสดงมูลค่าตามราคาทุนหักค่าเสื่อมราคาสะสม และค่าเพื่อการด้อยค่าของสินทรัพย์

ค่าเสื่อมราคาของอาคารและอุปกรณ์คำนวณจากราคาทุนของสินทรัพย์โดยวิธีเส้นตรงตามอายุการให้ประโยชน์โดยประมาณดังนี้

อาคารและส่วนปรับปรุงอาคาร	5 - 40 ปี
เครื่องจักรและอุปกรณ์โรงงาน	5 - 10 ปี
เครื่องตกแต่งและเครื่องใช้สำนักงาน	5 ปี
ยานพาหนะ	5 ปี

ค่าเสื่อมราคารวมอยู่ในส่วนของกำไรหรือขาดทุน และไม่มีการคิดค่าเสื่อมราคาสำหรับที่ดินและส่วนปรับปรุงที่ดิน และสินทรัพย์ระหว่างติดตั้งและก่อสร้าง

กลุ่มบริษัทตัดรายการที่ดิน อาคาร และอุปกรณ์ออกจากบัญชี เมื่อจำหน่ายสินทรัพย์หรือคาดว่าจะไม่ได้รับประโยชน์เชิงเศรษฐกิจในอนาคตจากการใช้หรือการจำหน่ายสินทรัพย์ รายการผลกำไรหรือขาดทุนจากการจำหน่ายสินทรัพย์จะรับรู้ในส่วนของกำไรหรือขาดทุนเมื่อกฎบริษัทตัดรายการสินทรัพย์นั้นออกจากบัญชี

4.7 ต้นทุนการกู้ยืม

ต้นทุนการกู้ยืมของเงินกู้ที่ใช้ในการได้มา การก่อสร้าง หรือการผลิตสินทรัพย์ที่ต้องใช้ระยะเวลานานในการแปลงสภาพให้พร้อมใช้หรือขาย ได้ถูกนำไปรวมเป็นราคาทุนของสินทรัพย์จนกว่าสินทรัพย์นั้นจะอยู่ในสภาพพร้อมที่จะใช้ได้ตามที่มุ่งประสงค์ ส่วนต้นทุนการกู้ยืมอื่นถือเป็นค่าใช้จ่ายในงวดที่เกิดรายการ ต้นทุนการกู้ยืมประกอบด้วยดอกเบี้ยและต้นทุนอื่นที่เกิดขึ้นจากการกู้ยืมนั้น

4.8 โปรแกรมคอมพิวเตอร์

โปรแกรมคอมพิวเตอร์แสดงมูลค่าตามราคาทุนหักค่าตัดจำหน่ายสะสมและค่าเพื่อการด้อยค่าสะสม (ถ้ามี)

กลุ่มบริษัทตัดจำหน่ายโปรแกรมคอมพิวเตอร์ที่มีอายุการให้ประโยชน์จำกัดโดยวิธีเส้นตรงตามอายุ การให้ประโยชน์เชิงเศรษฐกิจของสินทรัพย์เป็นระยะเวลา 5 ปี และจะประเมินการด้อยค่าเมื่อมีข้อบ่งชี้ว่าการด้อยค่า กลุ่มบริษัทไม่มีการคิดค่าตัดจำหน่ายสำหรับโปรแกรมคอมพิวเตอร์ระหว่างพัฒนา กลุ่มบริษัทจะทบทวนระยะเวลาการตัดจำหน่ายและวิธีการตัดจำหน่ายของโปรแกรมคอมพิวเตอร์ดังกล่าวทุกสิ้นปีเป็นอย่างน้อย ค่าตัดจำหน่ายรับรู้เป็นค่าใช้จ่ายในส่วนของกำไรหรือขาดทุน

4.9 สัญญาเช่า

ณ วันเริ่มต้นของสัญญาเช่า กลุ่มบริษัทจะประเมินว่าสัญญาเป็นสัญญาเช่าหรือประกอบด้วยสัญญาเช่าหรือไม่ โดยสัญญาจะเป็นสัญญาเช่าหรือประกอบด้วยสัญญาเช่า ก็ต่อเมื่อสัญญานั้นมีการให้สิทธิใน การควบคุมการใช้สินทรัพย์ที่ระบุได้สำหรับช่วงเวลาหนึ่งเพื่อเป็นการแลกเปลี่ยนกับสิ่งตอบแทน

กลุ่มบริษัทในฐานะผู้เช่า

กลุ่มบริษัทใช้วิธีการบัญชีเดียวสำหรับการรับรู้รายการและการวัดมูลค่าสัญญาเช่าทุกสัญญา ณ วันที่สัญญาเช่าเริ่มมีผล (วันที่สินทรัพย์อ้างอิงพร้อมใช้งาน) กลุ่มบริษัทบันทึกสินทรัพย์สิทธิการใช้ซึ่งแสดงสิทธิในการใช้สินทรัพย์อ้างอิงและหนี้สินตามสัญญาเช่าตามการจ่ายชำระตามสัญญาเช่า

สินทรัพย์สิทธิการใช้

สินทรัพย์สิทธิการใช้วัตถุดิบด้วยราคาทุนหักค่าเสื่อมราคาสะสม ผลขาดทุนจากการด้อยค่าสะสม และปรับปรุงด้วยการวัดมูลค่าของหนี้สินตามสัญญาเช่าใหม่ ราคาทุนของสินทรัพย์สิทธิการใช้ประกอบด้วยจำนวนเงินของหนี้สินตามสัญญาเช่าจากการรับรู้เริ่มแรก ต้นทุนทางตรงเริ่มแรกที่เกิดขึ้นจำนวนเงินที่จ่ายชำระตามสัญญาเช่า ณ วันที่สัญญาเช่าเริ่มมีผลหรือก่อนวันที่สัญญาเช่าเริ่มมีผล และหักด้วยสิ่งจูงใจตามสัญญาเช่าที่ได้รับ

ค่าเสื่อมราคาของสินทรัพย์สิทธิการใช้เครื่องจักรและอุปกรณ์คำนวณจากราคาทุนโดยวิธีเส้นตรงตามอายุการให้ประโยชน์โดยประมาณของสินทรัพย์สิทธิการใช้ 5 - 10 ปี

หากความเป็นเจ้าของในสินทรัพย์อ้างอิงได้โอนให้กับกลุ่มบริษัทเมื่อสิ้นสุดอายุสัญญาเช่าหรือราคาทุนของสินทรัพย์ดังกล่าวได้รวมถึงการใช้สิทธิเลือกซื้อ ค่าเสื่อมราคาจะคำนวณจากอายุการให้ประโยชน์โดยประมาณของสินทรัพย์

หนี้สินตามสัญญาเช่า

หนี้สินตามสัญญาเช่าวัดมูลค่าด้วยมูลค่าปัจจุบันของจำนวนเงินที่ต้องจ่ายตามสัญญาเช่าตลอดอายุสัญญาเช่า จำนวนเงินที่ต้องจ่ายตามสัญญาเช่าประกอบด้วยค่าเช่าคงที่หักด้วยสิ่งจูงใจตามสัญญาเช่า ค่าเช่าผันแปรที่ขึ้นอยู่กับดัชนีหรืออัตรา จำนวนเงินที่คาดว่าจะจ่ายภายใต้การรับประกันมูลค่าคงเหลือ รวมถึงราคาใช้สิทธิของสิทธิเลือกซื้อซึ่งมีความแน่นอนอย่างสมเหตุสมผลที่กลุ่มบริษัทจะใช้สิทธินั้น และการจ่ายค่าปรับเพื่อการยกเลิกสัญญาเช่า หากข้อกำหนดของสัญญาเช่าแสดงให้เห็นว่ากลุ่มบริษัทจะใช้สิทธิในการยกเลิกสัญญาเช่า กลุ่มบริษัทบันทึกค่าเช่าผันแปรที่ไม่ขึ้นอยู่กับดัชนีหรืออัตราเป็นค่าใช้จ่ายในงวดที่เหตุการณ์หรือเงื่อนไขซึ่งเกี่ยวข้องกับการจ่ายชำระนั้นได้เกิดขึ้น

กลุ่มบริษัทคิดลดมูลค่าปัจจุบันของจำนวนเงินที่ต้องจ่ายตามสัญญาเช่าด้วยอัตราดอกเบี้ยตามนัยของสัญญาเช่าหรืออัตราดอกเบี้ยการกู้ยืมส่วนเพิ่มของกลุ่มบริษัท หลังจากวันที่สัญญาเช่าเริ่มมีผล มูลค่าตามบัญชีของหนี้สินตามสัญญาเช่าจะเพิ่มขึ้นจากดอกเบี้ยของหนี้สินตามสัญญาเช่าและลดลงจาก การจ่ายชำระหนี้สินตามสัญญาเช่า นอกจากนี้ มูลค่าตามบัญชีของหนี้สินตามสัญญาเช่าจะถูกรับวัดมูลค่าใหม่เมื่อมีการเปลี่ยนแปลงอายุสัญญาเช่า การเปลี่ยนแปลงการจ่ายชำระตามสัญญาเช่า หรือการเปลี่ยนแปลงในการประเมินสิทธิเลือกซื้อสินทรัพย์อ้างอิง บริษัทฯ ในฐานะผู้ให้เช่า

สัญญาเช่าที่ความเสี่ยงและผลตอบแทนของความเป็นเจ้าของส่วนใหญ่ไม่ได้โอนไปให้กับผู้เช่าถือเป็นสัญญาเช่าดำเนินงาน กลุ่มบริษัทบันทึกจำนวนเงินที่ได้รับตามสัญญาเช่าดำเนินงานเป็นรายได้ในส่วนของการขายหรือขาดทุนตามวิธีเส้นตรงตลอดอายุของสัญญาเช่า ต้นทุนทางตรงเริ่มแรกที่เกิดขึ้นจากการได้มาซึ่งสัญญาเช่าดำเนินงานรวมในมูลค่าตามบัญชีของสินทรัพย์อ้างอิงและรับรู้เป็นค่าใช้จ่ายตลอดอายุสัญญาเช่าโดยใช้เกณฑ์เดียวกันกับรายได้จากสัญญาเช่า

4.10 รายการธุรกิจกับบุคคลหรือกิจการที่เกี่ยวข้องกัน

บุคคลหรือกิจการที่เกี่ยวข้องกันกับกลุ่มบริษัท หมายถึง บุคคลหรือกิจการที่มีอำนาจควบคุมกลุ่มบริษัท หรือถูกกลุ่มบริษัทควบคุมไม่ว่าจะเป็นโดยทางตรงหรือทางอ้อม หรืออยู่ภายใต้การควบคุมเดียวกันกับกลุ่มบริษัท

นอกจากนี้บุคคลหรือกิจการที่เกี่ยวข้องกันยังหมายรวมถึงบุคคลหรือกิจการที่มีสิทธิออกเสียงโดยตรงหรือทางอ้อมซึ่งทำให้มีอิทธิพลอย่างเป็นสาระสำคัญต่อกลุ่มบริษัท ผู้บริหารสำคัญ กรรมการหรือพนักงานของกลุ่มบริษัทที่มีอำนาจในการวางแผนและควบคุมการดำเนินงานของกลุ่มบริษัท



4.11 เงินตราต่างประเทศ

กลุ่มบริษัทแสดงงบการเงินรวมและงบการเงินเฉพาะกิจการเป็นสกุลเงินบาท ซึ่งเป็นสกุลเงินที่ใช้ในการดำเนินงานของกลุ่มบริษัท

รายการที่เป็นเงินตราต่างประเทศแปลงค่าเป็นเงินบาทโดยใช้อัตราแลกเปลี่ยน ณ วันที่เกิดรายการสินทรัพย์และหนี้สินที่เป็นตัวเงินซึ่งอยู่ในสกุลเงินตราต่างประเทศได้แปลงค่าเป็นเงินบาทโดยใช้อัตราแลกเปลี่ยน ณ วันสิ้นรอบระยะเวลารายงาน

กำไรและขาดทุนที่เกิดจากการเปลี่ยนแปลงในอัตราแลกเปลี่ยนได้รวมอยู่ในกำไรหรือขาดทุน

4.12 การด้อยค่าของสินทรัพย์ที่ไม่ใช่สินทรัพย์ทางการเงิน

ทุกวันสิ้นรอบระยะเวลารายงาน กลุ่มบริษัทจะทำการประเมินการด้อยค่าของที่ดิน อาคารและอุปกรณ์สินทรัพย์สิทธิการใช้ อสังหาริมทรัพย์เพื่อการลงทุนหรือสินทรัพย์อื่นของกลุ่มบริษัทหากมีข้อบ่งชี้ว่าสินทรัพย์ดังกล่าวอาจด้อยค่า กลุ่มบริษัทรับรู้ขาดทุนจากการด้อยค่าเมื่อมูลค่าที่คาดว่าจะได้รับคืนของสินทรัพย์มีมูลค่าต่ำกว่ามูลค่าตามบัญชีของสินทรัพย์นั้น ทั้งนี้มูลค่าที่คาดว่าจะได้รับคืนหมายถึงมูลค่ายุติธรรมหักต้นทุนในการขายของสินทรัพย์หรือมูลค่าจากการใช้สินทรัพย์แล้วแต่ราคาใดจะสูงกว่า

กลุ่มบริษัทจะรับรู้รายการขาดทุนจากการด้อยค่าในส่วนของกำไรหรือขาดทุน

4.13 ผลประโยชน์ของพนักงาน

ผลประโยชน์ระยะสั้นของพนักงาน

กลุ่มบริษัทรับรู้ เงินเดือน ค่าจ้าง โบนัส และเงินสมทบกองทุนประกันสังคมเป็นค่าใช้จ่ายเมื่อเกิดรายการ

ผลประโยชน์หลังออกจากงานของพนักงานและผลประโยชน์ระยะยาวอื่นของพนักงาน

โครงการสมทบเงิน

กลุ่มบริษัทและพนักงานได้ร่วมกันจัดตั้งกองทุนสำรองเลี้ยงชีพ ซึ่งประกอบด้วยเงินที่พนักงาน จ่ายสะสม และเงินที่กลุ่มบริษัทจ่ายสมทบให้เป็นรายเดือน สินทรัพย์ของกองทุนสำรองเลี้ยงชีพได้แยกออกจากสินทรัพย์ของกลุ่มบริษัท เงินที่กลุ่มบริษัทจ่ายสมทบกองทุนสำรองเลี้ยงชีพบันทึกเป็นค่าใช้จ่ายในปีที่เกิดรายการ

โครงการผลประโยชน์หลังออกจากงานและผลประโยชน์ระยะยาวอื่นของพนักงาน

กลุ่มบริษัทมีภาระสำหรับเงินชดเชยที่ต้องจ่ายให้แก่พนักงานเมื่อออกจากงานตามกฎหมายแรงงาน ซึ่งกลุ่มบริษัทถือว่าเงินชดเชยดังกล่าวเป็นโครงการผลประโยชน์หลังออกจากงานสำหรับพนักงาน นอกจากนั้น กลุ่มบริษัทจัดให้มีโครงการผลประโยชน์ระยะยาวอื่นของพนักงาน ได้แก่ โครงการเงินรางวัลการปฏิบัติงานครบกำหนดระยะเวลา

กลุ่มบริษัทคำนวณหนี้สินตามโครงการผลประโยชน์หลังออกจากงานของพนักงานและโครงการผลประโยชน์ระยะยาวอื่นของพนักงาน โดยใช้วิธีคิดลดแต่ละหน่วยที่ประมาณการไว้ (Projected unit credit method) โดยผู้เชี่ยวชาญอิสระได้ทำการประเมินภาระผูกพันดังกล่าวตามหลักคณิตศาสตร์ประกันภัย

ผลกำไรหรือขาดทุนจากการประมาณการตามหลักคณิตศาสตร์ประกันภัย สำหรับโครงการผลประโยชน์หลังออกจากงานของพนักงานจะรับรู้ทันทีในกำไรขาดทุนเบ็ดเสร็จอื่น และสำหรับโครงการผลประโยชน์ระยะยาวอื่นของพนักงานจะรับรู้ทันทีในกำไรหรือขาดทุน

ต้นทุนบริการในอดีตจะรับรู้ทั้งจำนวนในส่วนของกำไรหรือขาดทุนทันทีที่มีการแก้ไขโครงการหรือลดขนาดโครงการ หรือเมื่อมีการรับรู้ต้นทุนการปรับโครงสร้างที่เกี่ยวข้อง

4.14 ประมาณการหนี้สิน

กลุ่มบริษัทจะบันทึกประมาณการหนี้สินไว้ในบัญชีเมื่อภาระผูกพันซึ่งเป็นผลมาจากเหตุการณ์ในอดีตได้เกิดขึ้นแล้ว และมีความเป็นไปได้ค่อนข้างแน่นอนว่ากลุ่มบริษัทจะเสียทรัพยากรเชิงเศรษฐกิจไปเพื่อปลดเปลื้องภาระผูกพันนั้น และกลุ่มบริษัทสามารถประมาณมูลค่าภาระผูกพันนั้นได้อย่างน่าเชื่อถือ

4.15 ภาษีเงินได้

ภาษีเงินได้ประกอบด้วยภาษีเงินได้ปัจจุบันและภาษีเงินได้รอการตัดบัญชี

ภาษีเงินได้ปัจจุบัน

กลุ่มบริษัทบันทึกภาษีเงินได้ปัจจุบันตามจำนวนที่คาดว่าจะจ่ายให้กับหน่วยงานจัดเก็บภาษีของรัฐ โดยคำนวณจากกำไรทางภาษีตามหลักเกณฑ์ที่กำหนดในกฎหมายภาษีอากร

ภาษีเงินได้รอการตัดบัญชี

กลุ่มบริษัทบันทึกภาษีเงินได้รอการตัดบัญชีของผลแตกต่างชั่วคราวระหว่างราคาตามบัญชีของสินทรัพย์ และหนี้สิน ณ วันสิ้นรอบระยะเวลารายงานกับฐานภาษีของสินทรัพย์และหนี้สินที่เกี่ยวข้องนั้น โดยใช้อัตราภาษีที่มีผลบังคับใช้ ณ วันสิ้นรอบระยะเวลารายงาน

กลุ่มบริษัทรับรู้หนี้สินภาษีเงินได้รอการตัดบัญชีของผลแตกต่างชั่วคราวที่ต้องเสียภาษีทุกรายการแต่รับรู้สินทรัพย์ภาษีเงินได้รอการตัดบัญชีสำหรับผลแตกต่างชั่วคราวที่ใช้หักภาษี รวมทั้ง ผลขาดทุนทางภาษีที่ยังไม่ได้ใช้ในจำนวนเท่าที่มีความเป็นไปได้ค่อนข้างแน่ที่กลุ่มบริษัทจะมีกำไรทางภาษีในอนาคตเพียงพอที่จะใช้ประโยชน์จากผลแตกต่างชั่วคราวที่ใช้หักภาษีและผลขาดทุนทางภาษีที่ยังไม่ได้ใช้นั้น

กลุ่มบริษัทจะทบทวนมูลค่าตามบัญชีของสินทรัพย์ภาษีเงินได้รอการตัดบัญชีทุกสิ้นรอบระยะเวลารายงาน และจะทำการปรับลดมูลค่าตามบัญชีดังกล่าว หากมีความเป็นไปได้ค่อนข้างแน่ว่ากลุ่มบริษัทจะไม่มีการทำกำไรเพียงพอต่อการนำสินทรัพย์ภาษีเงินได้รอการตัดบัญชีทั้งหมดหรือบางส่วนมาใช้ประโยชน์

กลุ่มบริษัทจะบันทึกภาษีเงินได้รอการตัดบัญชีโดยตรงไปยังส่วนของผู้ถือหุ้นหากภาษีที่เกิดขึ้นเกี่ยวข้องกับรายการที่ได้บันทึกโดยตรงไปยังส่วนของผู้ถือหุ้น

4.16 เครื่องมือทางการเงิน

กลุ่มบริษัทรับรู้รายการเมื่อเริ่มแรกของสินทรัพย์ทางการเงินด้วยมูลค่ายุติธรรม และบวกด้วยต้นทุนการทำรายการเฉพาะในกรณีที่สินทรัพย์ทางการเงินที่ไม่ได้วัดมูลค่าด้วยมูลค่ายุติธรรมผ่านกำไรหรือขาดทุน อย่างไรก็ตาม สำหรับลูกหนี้การค้าที่ไม่มืองค์ประกอบเกี่ยวกับการจัดหาเงินที่มีนัยสำคัญ กลุ่มบริษัทจะรับรู้สินทรัพย์ทางการเงินดังกล่าวด้วยราคาของรายการ ตามที่กล่าวไว้ในนโยบายการบัญชีเรื่องการรับรู้รายได้

การจัดประเภทรายการและการวัดมูลค่าของสินทรัพย์ทางการเงิน

กลุ่มบริษัทจัดประเภทสินทรัพย์ทางการเงิน ณ วันที่รับรู้รายการเริ่มแรก เป็นสินทรัพย์ทางการเงินที่วัดมูลค่าในภายหลังด้วยราคาทุนดัดจำหน่าย และสินทรัพย์ทางการเงินที่วัดมูลค่าในภายหลังด้วยมูลค่ายุติธรรมผ่านกำไรหรือขาดทุน โดยพิจารณาจากแผนธุรกิจของกิจการในการจัดการสินทรัพย์ทางการเงิน และลักษณะของกระแสเงินสดตามสัญญาของสินทรัพย์ทางการเงิน

สินทรัพย์ทางการเงินที่วัดมูลค่าด้วยราคาทุนดัดจำหน่าย

กลุ่มบริษัทวัดมูลค่าสินทรัพย์ทางการเงินด้วยราคาทุนดัดจำหน่าย เมื่อกลุ่มบริษัทถือครองสินทรัพย์ทางการเงินนั้นเพื่อรับกระแสเงินสดตามสัญญา และเงื่อนไขตามสัญญาของสินทรัพย์ทางการเงินก่อให้เกิดกระแสเงินสดที่เป็นการรับชำระเพียงเงินต้นและดอกเบี้ยจากยอดคงเหลือของเงินต้นในวันที่ระบุไว้เท่านั้น



สินทรัพย์ทางการเงินดังกล่าววัดมูลค่าในภายหลังโดยใช้วิธีดอกเบี้ยที่แท้จริงและต้องมีการประเมินการด้อยค่า ทั้งนี้ ผลกำไรและขาดทุนที่เกิดขึ้นจากการตัดรายการ การเปลี่ยนแปลง หรือการด้อยค่าของสินทรัพย์ดังกล่าว จะรับรู้ในส่วนของการกำไรหรือขาดทุน

สินทรัพย์ทางการเงินที่วัดมูลค่าด้วยมูลค่ายุติธรรมผ่านกำไรหรือขาดทุน

สินทรัพย์ทางการเงินที่วัดมูลค่าด้วยมูลค่ายุติธรรมผ่านกำไรหรือขาดทุน จะแสดงในงบแสดงฐานะการเงินด้วยมูลค่ายุติธรรม โดยรับรู้การเปลี่ยนแปลงสุทธิของมูลค่ายุติธรรมในส่วนของการกำไรหรือขาดทุน ทั้งนี้ สินทรัพย์ทางการเงินดังกล่าว หมายความว่ารวมถึง ตราสารอนุพันธ์และสินทรัพย์ทางการเงินที่มีกระแสเงินสดที่ไม่ได้รับชำระเพียงเงินต้นและดอกเบี้ย

การจัดประเภทรายการและการวัดมูลค่าของหนี้สินทางการเงิน

ยกเว้นหนี้สินตราสารอนุพันธ์ กลุ่มบริษัทรับรู้รายการเมื่อเริ่มแรกสำหรับหนี้สินทางการเงินด้วยมูลค่ายุติธรรมหักต้นทุนการทำรายการ และจัดประเภทหนี้สินทางการเงินเป็นหนี้สินทางการเงินที่วัดมูลค่าในภายหลังด้วยราคาทุนตัดจำหน่าย โดยใช้วิธีดอกเบี้ยที่แท้จริง ทั้งนี้ ผลกำไรและขาดทุนที่เกิดขึ้นจากการตัดรายการหนี้สินทางการเงินและการตัดจำหน่ายตามวิธีดอกเบี้ยที่แท้จริงจะรับรู้ในส่วนของการกำไรหรือขาดทุน โดยการคำนวณมูลค่าราคาทุนตัดจำหน่ายคำนึงถึงค่าธรรมเนียมหรือต้นทุนที่ถือเป็นส่วนหนึ่งของอัตราดอกเบี้ยที่แท้จริงนั้นด้วย ทั้งนี้ ค่าตัดจำหน่ายตามวิธีดอกเบี้ยที่แท้จริงแสดงเป็นส่วนหนึ่งของต้นทุนทางการเงินในส่วนของการกำไรหรือขาดทุน

การตัดรายการของเครื่องมือทางการเงิน

สินทรัพย์ทางการเงินจะถูกตัดรายการออกจากบัญชี เมื่อสิทธิที่จะได้รับกระแสเงินสดของสินทรัพย์นั้นได้สิ้นสุดลง หรือได้มีการโอนสิทธิที่จะได้รับกระแสเงินสดของสินทรัพย์นั้น รวมถึงได้มีการโอนความเสี่ยงและผลตอบแทนเกือบทั้งหมดของสินทรัพย์นั้น หรือมีการโอนการควบคุมในสินทรัพย์นั้น

กลุ่มบริษัทตัดรายการหนี้สินทางการเงินก็ต่อเมื่อได้มีการปฏิบัติตามภาระผูกพันของหนี้สินนั้นแล้ว มีการยกเลิกภาระผูกพันนั้น หรือมีการสิ้นสุดลงของภาระผูกพันนั้น ในกรณีที่มีการเปลี่ยนหนี้สิน ทางการเงินที่มีอยู่ให้เป็นหนี้สินใหม่จากผู้ให้กู้รายเดียวกันซึ่งมีข้อกำหนดที่แตกต่างกันอย่างมาก หรือมีการแก้ไขข้อกำหนดของหนี้สินที่มีอยู่อย่างเป็นสาระสำคัญ จะถือว่าเป็นการตัดรายการหนี้สินเดิมและรับรู้หนี้สินใหม่ โดยรับรู้ผลแตกต่างของมูลค่าตามบัญชีดังกล่าวในส่วนของการกำไรหรือขาดทุน

การด้อยค่าของสินทรัพย์ทางการเงิน

กลุ่มบริษัทรับรู้ค่าเผื่อผลขาดทุนด้านเครดิตที่คาดว่าจะเกิดขึ้นของตราสารหนี้ทั้งหมดที่ไม่ได้วัดมูลค่าด้วยมูลค่ายุติธรรมผ่านกำไรหรือขาดทุน ผลขาดทุนด้านเครดิตที่คาดว่าจะเกิดขึ้นคำนวณจากผลต่างของกระแสเงินสดที่จะครบกำหนดชำระตามสัญญากับกระแสเงินสดทั้งหมดที่กลุ่มบริษัทคาดว่าจะได้รับชำระ และคิดลดด้วยอัตราดอกเบี้ยที่แท้จริงโดยประมาณของสินทรัพย์ทางการเงิน ณ วันที่ได้มา

ในกรณีที่ความเสี่ยงด้านเครดิตของสินทรัพย์ไม่ได้เพิ่มขึ้นอย่างมีนัยสำคัญนับตั้งแต่การรับรู้รายการเริ่มแรก กลุ่มบริษัทวัดมูลค่าผลขาดทุนด้านเครดิตที่คาดว่าจะเกิดขึ้นโดยพิจารณาจากการผิดสัญญาที่อาจจะเกิดขึ้นใน 12 เดือนข้างหน้า ในขณะที่หากความเสี่ยงด้านเครดิตของสินทรัพย์เพิ่มขึ้นอย่างมีนัยสำคัญนับตั้งแต่การรับรู้รายการเริ่มแรก กลุ่มบริษัทวัดมูลค่าผลขาดทุนด้วยจำนวนเงินที่เท่ากับ ผลขาดทุนด้านเครดิตที่คาดว่าจะเกิดขึ้นตลอดอายุที่เหลืออยู่ของเครื่องมือทางการเงิน

กลุ่มบริษัทพิจารณาว่าความเสี่ยงด้านเครดิตจะเพิ่มขึ้นอย่างมีนัยสำคัญ เมื่อมีการค้างชำระการจ่ายเงินตามสัญญาเกินกว่า 30 วัน และพิจารณาว่าสินทรัพย์ทางการเงินนั้นมีการด้อยค่าด้านเครดิตหรือมีการผิดสัญญา เมื่อมีการค้างชำระการจ่ายเงินตามสัญญาเกินกว่า 90 วัน อย่างไรก็ตาม ในบางกรณีกลุ่มบริษัทอาจพิจารณาว่า

สินทรัพย์ทางการเงินนั้นมีการเพิ่มขึ้นของความเสี่ยงด้านเครดิตอย่างมีนัยสำคัญและมีการพิสูจน์โดยพิจารณาจากข้อมูลภายในหรือข้อมูลภายนอกอื่น เช่น อันดับความน่าเชื่อถือด้านเครดิตของผู้ออกตราสาร

กลุ่มบริษัทใช้วิธีการอย่างง่ายในการคำนวณผลขาดทุนด้านเครดิตที่คาดว่าจะเกิดขึ้นสำหรับลูกหนี้การค้า ดังนั้น ทุกวันสิ้นรอบระยะเวลารายงาน กลุ่มบริษัทจึงไม่มีการติดตามการเปลี่ยนแปลงของความเสี่ยงทางด้านเครดิต แต่จะรับรู้ค่าเผื่อผลขาดทุนด้านเครดิตที่คาดว่าจะเกิดขึ้นตลอดอายุของลูกหนี้การค้า

การคำนวณผลขาดทุนด้านเครดิตที่คาดว่าจะเกิดขึ้นข้างต้นอ้างอิงจากข้อมูลผลขาดทุนด้านเครดิตจากประสบการณ์ในอดีต ปรับปรุงด้วยข้อมูลการคาดการณ์ไปในอนาคตเกี่ยวกับลูกหนี้และสภาพแวดล้อมทางด้านเศรษฐกิจ

สินทรัพย์ทางการเงินจะถูกตัดจำหน่ายออกจากบัญชี เมื่อกิจการคาดว่าจะไม่ได้รับคืนกระแสเงินสดตามสัญญาอีกต่อไป

การหักกลบของเครื่องมือทางการเงิน

สินทรัพย์ทางการเงินและหนี้สินทางการเงินจะนำมาหักกลบกัน และแสดงด้วยยอดสุทธิในงบแสดงฐานะการเงิน ก็ต่อเมื่อกิจการมีสิทธิบังคับใช้ได้ตามกฎหมายอยู่แล้วในการหักกลบจำนวนเงินที่รับรู้ และกิจการมีความตั้งใจที่จะชำระด้วยยอดสุทธิ หรือตั้งใจที่จะรับสินทรัพย์และชำระหนี้สินพร้อมกัน

4.17 ตราสารอนุพันธ์

กลุ่มบริษัทใช้ตราสารอนุพันธ์ เช่น สัญญาซื้อขายเงินตราต่างประเทศล่วงหน้า เพื่อป้องกันความเสี่ยงจากความผันผวนของอัตราแลกเปลี่ยน

กลุ่มบริษัทรับรู้มูลค่าเริ่มแรกของตราสารอนุพันธ์ด้วยมูลค่ายุติธรรม ณ วันที่ทำสัญญา และวัดมูลค่าในภายหลังด้วยมูลค่ายุติธรรม โดยรับรู้การเปลี่ยนแปลงของมูลค่ายุติธรรมในภายหลังในส่วนของการกำไรหรือขาดทุน ทั้งนี้ กลุ่มบริษัทแสดงตราสารอนุพันธ์เป็นสินทรัพย์ทางการเงินเมื่อมีมูลค่ายุติธรรมมากกว่าศูนย์ และแสดงเป็นหนี้สินทางการเงินเมื่อมีมูลค่ายุติธรรมน้อยกว่าศูนย์

4.18 การวัดมูลค่ายุติธรรม

มูลค่ายุติธรรม หมายถึง ราคาที่คาดว่าจะได้รับจากการขายสินทรัพย์หรือเป็นราคาที่จะต้องจ่ายเพื่อโอนหนี้สินให้ผู้อื่นโดยรายการดังกล่าวเป็นรายการที่เกิดขึ้นในสภาพปกติระหว่างผู้ซื้อและผู้ขาย (ผู้ร่วมในตลาด) ณ วันที่วัดมูลค่า กลุ่มบริษัทใช้ราคาเสนอซื้อขายในตลาดที่มีสภาพคล่องในการ วัดมูลค่ายุติธรรมของสินทรัพย์และหนี้สินซึ่งมาตรฐานการรายงานทางการเงินที่เกี่ยวข้องกำหนดให้ต้องวัดมูลค่าด้วยมูลค่ายุติธรรม ยกเว้นในกรณีที่ไม่มีตลาดที่มีสภาพคล่องสำหรับสินทรัพย์หรือหนี้สินที่มีลักษณะเดียวกันหรือไม่สามารถหาราคาเสนอซื้อขายในตลาดที่มีสภาพคล่องได้ กลุ่มบริษัทจะประมาณมูลค่ายุติธรรมโดยใช้เทคนิคการประเมินมูลค่าที่เหมาะสมกับแต่ละสถานการณ์ และพยายามใช้ข้อมูลที่สามารถสังเกตได้ที่เกี่ยวข้องกับสินทรัพย์หรือหนี้สินที่จะวัดมูลค่ายุติธรรมนั้นให้มากที่สุด

ลำดับชั้นของมูลค่ายุติธรรมที่ใช้วัดมูลค่าและเปิดเผยมูลค่ายุติธรรมของสินทรัพย์และหนี้สินใน งบการเงิน แบ่งออกเป็นสามระดับตามประเภทของข้อมูลที่ใช้ในการวัดมูลค่ายุติธรรม ดังนี้

- ระดับ 1 ใช้ข้อมูลราคาเสนอซื้อขายของสินทรัพย์หรือหนี้สินอย่างเดียวกันในตลาดที่มีสภาพคล่อง
- ระดับ 2 ใช้ข้อมูลอื่นที่สามารถสังเกตได้ของสินทรัพย์หรือหนี้สิน ไม่ว่าจะเป็นข้อมูลทางตรงหรือทางอ้อม
- ระดับ 3 ใช้ข้อมูลที่ไม่สามารถสังเกตได้ เช่น ข้อมูลเกี่ยวกับกระแสเงินในอนาคตที่กิจการประมาณขึ้น



ทุกวันสิ้นรอบระยะเวลารายงาน กลุ่มบริษัทจะประเมินความจำเป็นในการโอนรายการระหว่างลำดับชั้นของมูลค่ายุติธรรมสำหรับสินทรัพย์และหนี้สินที่ถืออยู่ ณ วันสิ้นรอบระยะเวลารายงานที่มีการวัดมูลค่ายุติธรรมแบบเกิดขึ้นประจำ

5. การใช้ดุลยพินิจและประมาณการทางบัญชีที่สำคัญ

ในการจัดทำงบการเงินตามมาตรฐานการรายงานทางการเงิน ฝ่ายบริหารจำเป็นต้องใช้ดุลยพินิจและ การประมาณการในเรื่องที่มีความไม่แน่นอนเสมอ การใช้ดุลยพินิจและการประมาณการดังกล่าวนี้ ส่งผลกระทบต่อจำนวนเงินที่แสดงในงบการเงินและต่อข้อมูลที่แสดงในหมายเหตุประกอบงบการเงินผลที่เกิดขึ้นจริงอาจแตกต่างไปจากจำนวนที่ประมาณการไว้ การใช้ดุลยพินิจและการประมาณการ ที่สำคัญ มีดังนี้

การปรับลดสินค้าคงเหลือเป็นมูลค่าสุทธิที่จะได้รับ

ในการประมาณการปรับลดสินค้าคงเหลือเป็นมูลค่าสุทธิที่จะได้รับ ฝ่ายบริหารได้ใช้ดุลยพินิจใน การประมาณมูลค่าสุทธิที่คาดว่าจะได้รับของสินค้าคงเหลือ โดยจำนวนเงินที่คาดว่าจะได้รับจากสินค้าคงเหลือพิจารณาจากการเปลี่ยนแปลงของราคาขายที่เกี่ยวข้องโดยตรงกับเหตุการณ์ที่เกิดขึ้นภายหลังวันที่ในงบการเงินและฝ่ายบริหารได้ใช้ดุลยพินิจในการประมาณการผลขาดทุนที่คาดว่าจะเกิดขึ้นจากสินค้าเสื่อมคุณภาพ

อสังหาริมทรัพย์เพื่อการลงทุน ที่ดิน อาคารและอุปกรณ์ และค่าเสื่อมราคา

ในการคำนวณค่าเสื่อมราคาของอสังหาริมทรัพย์เพื่อการลงทุน อาคารและอุปกรณ์ ฝ่ายบริหารจำเป็นต้องทำการประมาณอายุการให้ประโยชน์และมูลค่าคงเหลือเมื่อเลิกใช้งานของอาคารและอุปกรณ์ และต้องทบทวนอายุการให้ประโยชน์และมูลค่าคงเหลือใหม่หากมีการเปลี่ยนแปลงเกิดขึ้น

นอกจากนี้ ฝ่ายบริหารจำเป็นต้องสอบทานการด้อยค่าของสินทรัพย์ในแต่ละช่วงเวลาและบันทึกขาดทุนจากการด้อยค่าหากคาดว่าจะมูลค่าที่คาดว่าจะได้รับต่ำกว่ามูลค่าตามบัญชีของสินทรัพย์นั้น ในการนี้ฝ่ายบริหารจำเป็นต้องใช้ดุลยพินิจที่เกี่ยวข้องกับการคาดการณ์รายได้และค่าใช้จ่ายในอนาคตซึ่งเกี่ยวเนื่องกับสินทรัพย์นั้น

สินทรัพย์ภาษีเงินได้รอการตัดบัญชี

กลุ่มบริษัทจะรับรู้สินทรัพย์ภาษีเงินได้รอการตัดบัญชีสำหรับผลแตกต่างชั่วคราวที่ใช้หักภาษีและขาดทุนทางภาษีที่ไม่ได้ใช้เมื่อมีความเป็นไปได้ค่อนข้างแน่ว่ากลุ่มบริษัทจะมีกำไรทางภาษีในอนาคตเพียงพอที่จะใช้ประโยชน์จากผลแตกต่างชั่วคราวและขาดทุนนั้น ในการนี้ฝ่ายบริหารจำเป็นต้องประมาณการว่ากลุ่มบริษัทควรรับรู้จำนวนสินทรัพย์ภาษีเงินได้รอการตัดบัญชีเป็นจำนวนเท่าใด โดยพิจารณาถึงจำนวนกำไรทางภาษีที่คาดว่าจะเกิดในอนาคตในแต่ละช่วงเวลา

6. รายการธุรกิจกับกิจการที่เกี่ยวข้องกัน

ในระหว่างปี กลุ่มบริษัทมีรายการธุรกิจที่สำคัญกับบุคคลหรือกิจการที่เกี่ยวข้องกัน รายการธุรกิจดังกล่าวเป็นไปตามเงื่อนไขทางการค้าและเกณฑ์ตามที่ตกลงกันระหว่างกลุ่มบริษัทและบุคคลหรือกิจการที่เกี่ยวข้องกันเหล่านั้น ซึ่งเป็นไปตามปกติธุรกิจโดยสามารถสรุปได้ดังนี้

(หน่วย: ล้านบาท)

	งบการเงินรวม		งบการเงินเฉพาะกิจการ		นโยบายการกำหนดราคา
	2566	2565	2566	2565	
<u>รายการธุรกิจกับบริษัทย่อย</u> (ตัดออกจากงบการเงินรวมแล้ว)					
รายได้จากการขายและบริการ	-	-	6	5	ราคาที่ตกลงร่วมกัน
รายได้ค่าเช่า	-	-	42	37	ตามสัญญา
ซื้ออุปกรณ์และอาคารระหว่างก่อสร้าง		-	-	1	ราคาที่ตกลงร่วมกัน
รายได้ค่าธรรมเนียมการค้าประกัน		-	3	3	อัตราร้อยละ 1 ต่อปี
ดอกเบี้ยจ่าย	-	-	-	1	อัตราร้อยละ 3 ต่อปี
<u>รายการธุรกิจกับบริษัทที่เกี่ยวข้องกัน</u>					
ค่าบริการจ่าย	7	7	-	-	ตามสัญญา
<u>รายการธุรกิจกับผู้บริหารและกรรมการ</u>					
ดอกเบี้ยจ่าย	3	-	1	-	อัตราร้อยละ 4.30 และ 4.55 ต่อปี

ยอดคงค้างระหว่างกลุ่มบริษัทและกิจการที่เกี่ยวข้องกันมีรายละเอียดดังนี้

(หน่วย: ล้านบาท)

	งบการเงินรวม		งบการเงินเฉพาะกิจการ	
	2566	2565	2566	2565
<u>เจ้าหนี้อื่น - กิจการที่เกี่ยวข้องกัน (หมายเหตุ 16)</u>				
บริษัทย่อย	-	-	28	28
บริษัทที่เกี่ยวข้องกัน (ถือหุ้นโดยกรรมการ)	-	1	-	-
กรรมการ	3	-	1	-
รวม	3	1	29	28

เงินกู้ยืมระยะสั้นจากกิจการที่เกี่ยวข้องกัน

ยอดคงค้างและการเคลื่อนไหวของเงินกู้ยืมระหว่างกลุ่มบริษัทมีรายละเอียดดังนี้

(หน่วย: ล้านบาท)

	งบการเงินรวม			
	ยอดคงเหลือ ณ วันที่		ยอดคงเหลือ ณ วันที่	
	1 มกราคม	ระหว่างปี	31 ธันวาคม	
	2566	เพิ่มขึ้น	ลดลง	2566
กรรมการ	-	266	-	266



(หน่วย: ล้านบาท)

	งบการเงินเฉพาะกิจการ			
	ยอดคงเหลือ ณ วันที่ 1 มกราคม 2566	ระหว่างปี		ยอดคงเหลือ ณ วันที่ 31 ธันวาคม 2566
		เพิ่มขึ้น	ลดลง	
กรรมการ	-	66	-	66

เงินกู้ยืมระยะสั้นจากกรรมการจำนวนเงิน 266 ล้านบาท คิดอัตราดอกเบี้ยร้อยละ 4.30 และ 4.55 ต่อปี ไม่มีหลักประกัน และมีกำหนดชำระคืนภายในเดือนมีนาคมและเมษายน 2567

คำตอบแทนกรรมการและผู้บริหาร

ในระหว่างปี กลุ่มบริษัทมีค่าใช้จ่ายผลประโยชน์พนักงานที่ให้แก่กรรมการและผู้บริหาร ดังต่อไปนี้

(หน่วย: ล้านบาท)

	งบการเงินรวม		งบการเงินเฉพาะกิจการ	
	2566	2565	2566	2565
ผลประโยชน์ระยะสั้น	95	79	30	27
ผลประโยชน์หลังออกจากงาน	3	2	1	1
รวม	98	81	31	28

ภาระค่าประกันกับกิจการที่เกี่ยวข้องกัน

บริษัทมีภาระจากการค่าประกันให้กับกิจการที่เกี่ยวข้องกัน ตามที่กล่าวไว้ในหมายเหตุ 29.2 ค)

7. เงินสดและรายการเทียบเท่าเงินสด

ณ วันที่ 31 ธันวาคม 2566 เงินฝากออมทรัพย์มีอัตราดอกเบี้ยระหว่างร้อยละ 0.15 - 0.60 ต่อปี (2565: ร้อยละ 0.05 - 0.35 ต่อปี)

8. เงินลงทุนชั่วคราว

ยอดคงเหลือนี้ คือ เงินฝากประจำธนาคารของบริษัท มีอัตราดอกเบี้ยระหว่างร้อยละ 0.60 - 0.85 ต่อปี (2565: ร้อยละ 0.15 - 0.60 ต่อปี)

9. ลูกหนี้การค้า

(หน่วย: ล้านบาท)

ลูกหนี้การค้า - กิจการที่ไม่เกี่ยวข้องกัน
อายุหนี้คงค้างนับจากวันที่ถึงกำหนดชำระ
ยังไม่ถึงกำหนดชำระ

ค้างชำระ

ไม่เกิน 3 เดือน

มากกว่า 3 - 6 เดือน

มากกว่า 6 - 12 เดือน

มากกว่า 12 เดือน

รวม

หัก: สำรองผลขาดทุนด้านเครดิตที่คาดว่าจะเกิดขึ้น

รวมลูกหนี้การค้า - สุทธิ

งบการเงินรวม		งบการเงินเฉพาะกิจการ	
2566	2565	2566	2565
63	79	19	12
26	64	2	5
-	2	-	-
-	-	-	-
22	19	19	19
111	164	40	36
(22)	(21)	(19)	(19)
89	143	21	17

10. สินค้าคงเหลือ

(หน่วย: ล้านบาท)

สินค้าสำเร็จรูป

วัตถุดิบ

อื่นๆ

สินค้าระหว่างทาง

รวม

งบการเงินรวม					
ราคาทุน		รายการปรับลดราคาทุนให้เป็นมูลค่าสุทธิที่จะได้รับ		สินค้าคงเหลือ - สุทธิ	
2566	2565	2566	2565	2566	2565
1,537	1,258	(200)	(151)	1,337	1,107
256	293	(10)	(1)	246	292
2	2	-	-	2	2
90	90	-	-	90	90
1,885	1,643	(210)	(152)	1,675	1,491

(หน่วย: ล้านบาท)

สินค้าสำเร็จรูป

อื่นๆ

สินค้าระหว่างทาง

รวม

งบการเงินเฉพาะกิจการ					
ราคาทุน		รายการปรับลดราคาทุนให้เป็นมูลค่าสุทธิที่จะได้รับ		สินค้าคงเหลือ - สุทธิ	
2566	2565	2566	2565	2566	2565
282	370	(76)	(36)	206	334
1	2	-	-	1	2
86	43	-	-	86	43
369	415	(76)	(36)	293	379



ในระหว่างปี 2566 และ 2565 กลุ่มบริษัทได้บันทึกการปรับลดราคาทุนของสินค้าคงเหลือให้เป็นมูลค่าสุทธิที่จะได้รับและกลับรายการปรับลดมูลค่าสินค้าในส่วนของต้นทุนขายดังนี้

(หน่วย: ล้านบาท)

	งบการเงินรวม		งบการเงินเฉพาะกิจการ	
	2566	2565	2566	2565
รายการปรับลดราคาทุนของสินค้าคงเหลือเป็น มูลค่าสุทธิที่จะได้รับ	89	270	40	155
โอนกลับรายการปรับลดราคาทุนของสินค้าคงเหลือ	(31)	(141)	-	(131)

11. เงินฝากธนาคารที่มีภาระค้ำประกัน

ยอดคงเหลือนี้ คือ เงินฝากประจำของบริษัทฯซึ่งได้นำไปค้ำประกันวงเงินสินเชื่อของกลุ่มบริษัท

12. เงินลงทุนในบริษัทย่อย

(หน่วย: ล้านบาท)

บริษัท	ทุนเรียกชำระแล้ว		ราคาทุน	
	2566	2565	2566	2565
บริษัท ชันเทสทีลเว็คส์ จำกัด (มหาชน)	400	400	400	400
บริษัท แอตแลนติก ไปป์ จำกัด	6	6	6	6
รวม			406	406

ในระหว่างปี 2566 และ 2565 บริษัทฯไม่มีเงินปันผลรับจากเงินลงทุนในบริษัทย่อย

13. อสังหาริมทรัพย์เพื่อการลงทุน

(หน่วย: ล้านบาท)

	งบการเงินเฉพาะกิจการ					
	ที่ดินและส่วนปรับปรุงที่ดิน อาคารและส่วนปรับปรุงอาคาร				รวม	
	2566	2565	2566	2565	2566	2565
ราคาทุน	60	60	294	184	354	244
หัก: ค่าเสื่อมราคาสะสม	-	-	(78)	(58)	(78)	(58)
ค่าเพื่อการด้อยค่า	-	-	(17)	(12)	(17)	(12)
มูลค่าตามบัญชี - สุทธิ	60	60	199	114	259	174

การกระทบยอดมูลค่าตามบัญชีของอสังหาริมทรัพย์เพื่อการลงทุนแสดงได้ดังนี้

(หน่วย: ล้านบาท)

	งบการเงินเฉพาะกิจการ	
	2566	2565
มูลค่าตามบัญชีต้นปี	174	298
ข้อเพิ่มระหว่างปี - ราคาทุน	2	18
โอนเข้า (ออก) กับที่ดิน อาคารและอุปกรณ์ (หมายเหตุ 14)	94	(124)
ค่าเสื่อมราคาสำหรับปี	(6)	(6)
ผลขาดทุนจากการด้อยค่า	(5)	(12)
มูลค่าตามบัญชีปลายปี	259	174
มูลค่ายุติธรรม	434	388

มูลค่ายุติธรรมประเมินโดยใช้เกณฑ์วิธีพิจารณาจากรายได้ (Income Approach) สำหรับที่ดินและอาคารให้เช่า ซึ่งเป็นการวัดมูลค่าด้วยมูลค่ายุติธรรมระดับ 3 ตามลำดับชั้นของมูลค่ายุติธรรม ข้อสมมติฐานหลักที่ใช้ในการประเมินมูลค่ายุติธรรมดังกล่าวประกอบด้วยอัตราผลตอบแทน อัตราเงินเฟ้อ และอัตราการเติบโตระยะยาวของค่าเช่า

ณ วันที่ 31 ธันวาคม 2566 บริษัทฯได้นำอสังหาริมทรัพย์เพื่อการลงทุนมูลค่าตามบัญชี 259 ล้านบาท (2565: 174 ล้านบาท) ไปค้าประกันวงเงินสินเชื่อที่ได้รับจากธนาคารพาณิชย์ของบริษัทย่อย



14. ที่ดิน อาคารและอุปกรณ์

(หน่วย: ล้านบาท)

	งบการเงินรวม						รวม
	ที่ดินและ ส่วนปรับปรุง ที่ดิน	อาคารและ ส่วนปรับปรุง อาคาร	เครื่องจักร และอุปกรณ์ โรงงาน	เครื่องตกแต่ง และเครื่องใช้ สำนักงาน	ยานพาหนะ	สินทรัพย์ ระหว่างติดตั้ง และก่อสร้าง	
ราคาทุน							
1 มกราคม 2565	267	839	568	10	169	358	2,211
ซื้อเพิ่ม	1	46	34	10	2	272	365
ดอกเบี้ยจ่ายที่ถือเป็นต้นทุน	-	-	-	-	-	3	3
จำหน่าย/ตัดจำหน่าย	-	-	(3)	(1)	(9)	-	(13)
โอนจากสินทรัพย์สิทธิการใช้ (หมายเหตุ 18)	-	-	38	-	-	-	38
โอนเข้า (ออก)	-	21	13	-	-	(34)	-
31 ธันวาคม 2565	268	906	650	19	162	599	2,604
ซื้อเพิ่ม	-	43	91	3	-	29	166
โอนเข้า (ออก)	-	380	222	1	-	(603)	-
31 ธันวาคม 2566	268	1,329	963	23	162	25	2,770
ค่าเสื่อมสะสม							
1 มกราคม 2565	-	229	419	6	153	-	807
ค่าเสื่อมราคาสำหรับปี	-	26	34	2	6	-	68
ค่าเสื่อมราคาสำหรับส่วนที่จำหน่าย/ตัดจำหน่าย	-	-	(3)	(1)	(7)	-	(11)
โอนจากสินทรัพย์สิทธิการใช้ (หมายเหตุ 18)	-	-	14	-	-	-	14
31 ธันวาคม 2565	-	255	464	7	152	-	878
ค่าเสื่อมราคาสำหรับปี	-	40	46	4	3	-	93
31 ธันวาคม 2566	-	295	510	11	155	-	971
ค่าเพื่อการด้อยค่า							
31 ธันวาคม 2565	-	-	22	-	-	-	22
เพิ่มขึ้นระหว่างปี	-	15	3	-	-	-	18
31 ธันวาคม 2566	-	15	25	-	-	-	40
มูลค่าสุทธิตามบัญชี							
31 ธันวาคม 2565	268	651	164	12	10	599	1,704
31 ธันวาคม 2566	268	1,019	428	12	7	25	1,759
ค่าเสื่อมราคาสำหรับปี							
2565 (จำนวน 44 ล้านบาท รวมอยู่ในต้นทุนการผลิต ส่วนที่เหลือรวมอยู่ในค่าใช้จ่ายในการขายและบริหาร)							68
2566 (จำนวน 71 ล้านบาท รวมอยู่ในต้นทุนการผลิต ส่วนที่เหลือรวมอยู่ในค่าใช้จ่ายในการขายและบริหาร)							93

(หน่วย: ล้านบาท)

	งบการเงินเฉพาะกิจการ						รวม
	ที่ดินและ ส่วนปรับปรุง ที่ดิน	อาคารและ ส่วนปรับปรุง อาคาร	เครื่องจักร และอุปกรณ์ โรงงาน	เครื่องตกแต่ง และเครื่องใช้ สำนักงาน	ยานพาหนะ	สินทรัพย์ ระหว่างติดตั้ง และก่อสร้าง	
ราคาทุน							
1 มกราคม 2565	155	564	308	6	136	8	1,177
ซื้อเพิ่ม	-	2	1	1	-	1	5
ตัดจำหน่าย	-	-	(3)	(1)	-	-	(4)
โอนเข้า (ออก) กับอสังหาริมทรัพย์เพื่อการลงทุน (หมายเหตุ 13)	22	112	-	-	-	-	134
โอนเข้า (ออก)	-	7	1	-	-	(8)	-
31 ธันวาคม 2565	177	685	307	6	136	1	1,312
ซื้อเพิ่ม	-	1	-	1	-	-	2
โอนออกกับอสังหาริมทรัพย์เพื่อการลงทุน (หมายเหตุ 13)	-	(107)	-	-	-	-	(107)
โอนเข้า (ออก)	-	1	-	-	-	(1)	-
31 ธันวาคม 2566	177	580	307	7	136	-	1,207
ค่าเสื่อมราคาสะสม							
1 มกราคม 2565	-	176	206	5	125	-	512
ค่าเสื่อมราคาสำหรับปี	-	19	15	1	3	-	38
ค่าเสื่อมราคาสำหรับส่วนที่จำหน่าย	-	-	(3)	(1)	-	-	(4)
โอนเข้า (ออก) กับอสังหาริมทรัพย์เพื่อการลงทุน (หมายเหตุ 13)	-	9	-	-	-	-	9
31 ธันวาคม 2565	-	204	218	5	128	-	555
ค่าเสื่อมราคาสำหรับปี	-	19	15	-	3	-	37
โอนออกกับอสังหาริมทรัพย์เพื่อการลงทุน (หมายเหตุ 13)	-	(13)	-	-	-	-	(13)
31 ธันวาคม 2566	-	210	233	5	131	-	579
ค่าเผื่อการด้อยค่า							
31 ธันวาคม 2565	-	-	21	-	-	-	21
เพิ่มขึ้นระหว่างปี	-	15	3	-	-	-	18
31 ธันวาคม 2566	-	15	24	-	-	-	39
มูลค่าสุทธิตามบัญชี							
31 ธันวาคม 2565	177	481	68	1	8	1	736
31 ธันวาคม 2566	177	355	50	2	5	-	589
ค่าเสื่อมราคาสำหรับปี							
2565 (จำนวน 23 ล้านบาท รวมอยู่ในต้นทุนการผลิต ส่วนที่เหลือรวมอยู่ในค่าใช้จ่ายในการขายและบริหาร)							38
2566 (จำนวน 24 ล้านบาท รวมอยู่ในต้นทุนการผลิต ส่วนที่เหลือรวมอยู่ในค่าใช้จ่ายในการขายและบริหาร)							37



กลุ่มบริษัทมีอาคารและอุปกรณ์จำนวนหนึ่งซึ่งตัดค่าเสื่อมราคาหมดแล้วแต่ยังใช้งานอยู่ดังนี้

(หน่วย: ล้านบาท)

	งบการเงินรวม		งบการเงินเฉพาะกิจการ	
	2566	2565	2566	2565
มูลค่าตามบัญชีก่อนหักค่าเสื่อมราคาสะสม	279	260	258	245

กลุ่มบริษัทได้นำที่ดินพร้อมสิ่งปลูกสร้างและเครื่องจักรไปค้ำประกันวงเงินสินเชื่อที่ได้รับจากธนาคารดังนี้

(หน่วย: ล้านบาท)

	งบการเงินรวม		งบการเงินเฉพาะกิจการ	
	2566	2565	2566	2565
มูลค่าสุทธิตามบัญชี	1,464	1,301	648	667

15. เงินกู้ยืมระยะสั้นจากธนาคาร

(หน่วย: ล้านบาท)

	อัตราดอกเบี้ย (ร้อยละต่อปี)	งบการเงินรวม		งบการเงินเฉพาะกิจการ	
		2566	2565	2566	2565
ตัวสัญญาใช้เงิน	3.20 - 4.55	1,015	1,212	566	690
ทรัสต์รีซีท	2.80 - 6.75	1,261	964	84	235
รวม		2,276	2,176	650	925

วงเงินเงินกู้ยืมระยะสั้นจากธนาคารค้ำประกันโดยการจดจำนองอสังหาริมทรัพย์เพื่อการลงทุน ที่ดินพร้อมสิ่งปลูกสร้างและเครื่องจักร และการจำนำบัญชีเงินฝากประจำของบริษัทฯ

ภายใต้สัญญาเงินกู้ กลุ่มบริษัทต้องปฏิบัติตามเงื่อนไขทางการเงินบางประการตามที่ระบุในสัญญา เช่น การดำรงอัตราส่วนหนี้สินต่อส่วนของผู้ถือหุ้น และอัตราส่วนความสามารถในการชำระหนี้ให้เป็นไปตามอัตราที่กำหนดในสัญญา เป็นต้น ซึ่ง ณ วันที่ 31 ธันวาคม 2565 บริษัทย่อยไม่สามารถปฏิบัติตามเงื่อนไขทางการเงินที่กำหนดในสัญญาได้ อย่างไรก็ตาม ในเดือนมีนาคม 2566 บริษัทย่อยได้รับจดหมายแจ้งจากธนาคารผู้ให้กู้ให้การผ่อนปรนเงื่อนไขการดำรงอัตราส่วนทางการเงินดังกล่าวแล้ว

16. เจ้าหนี้การค้าและเจ้าหนี้อื่น

(หน่วย: ล้านบาท)

	งบการเงินรวม		งบการเงินเฉพาะกิจการ	
	2566	2565	2566	2565
เจ้าหนี้การค้า	196	205	-	-
เจ้าหนี้อื่น - กิจการที่ไม่เกี่ยวข้องกัน	77	59	3	6
เจ้าหนี้อื่น - กิจการที่เกี่ยวข้องกัน (หมายเหตุ 6)	-	1	28	28
ค่าใช้จ่ายค้างจ่าย	33	31	11	10
ดอกเบี้ยค้างจ่าย - กิจการที่ไม่เกี่ยวข้องกัน	2	2	-	-
ดอกเบี้ยค้างจ่าย - กิจการที่เกี่ยวข้องกัน (หมายเหตุ 6)	3	-	1	-
รวมเจ้าหนี้การค้าและเจ้าหนี้อื่น	311	298	43	44

17. เงินกู้ยืมระยะยาว

(หน่วย: ล้านบาท)

เงินกู้	อัตราดอกเบี้ย	การชำระคืน	งบการเงินรวม	
	(ร้อยละต่อปี)		2566	2565
1	MLR - 0.50	ชำระคืนเป็นงวดเดือนทั้งหมด 96 งวด 2574 เริ่มตั้งแต่เดือนมีนาคม 2566 และต้องชำระคืนทั้งหมดภายในปี	199	213
2	4.96	เงินกู้ยืมภายใต้สัญญาขายและเช่ากลับคืนมีกำหนดชำระคืนเป็นรายเดือน และต้องชำระคืนทั้งหมดภายในปี 2569	21	27
3	6.10	เงินกู้ยืมภายใต้สัญญาขายและเช่ากลับคืนมีกำหนดชำระคืนเป็นรายเดือน และต้องชำระคืนทั้งหมดภายในปี 2571	19	-
รวม			239	240
หัก: ส่วนที่ถึงกำหนดชำระภายในหนึ่งปี			(37)	(219)
เงินกู้ยืมระยะยาว - สรุติจากส่วนที่ถึงกำหนดชำระภายในหนึ่งปี			202	21

(หน่วย: ล้านบาท)

ยอดคงเหลือ ณ วันที่ 1 มกราคม 2566
 กู้เพิ่ม
 จ่ายคืนเงินกู้
 ยอดคงเหลือ ณ วันที่ 31 ธันวาคม 2566

งบการเงินรวม
240
20
(21)
239

เงินกู้ยืมดังกล่าวค้ำประกันโดยการจดจำนองที่ดินพร้อมสิ่งปลูกสร้างและสิทธิการเช่าที่ดินของบริษัทย่อย ที่ดินและสิ่งปลูกสร้างของบริษัทฯ และค้ำประกันโดยบริษัทฯ และบริษัทย่อย

ภายใต้สัญญาเงินกู้ บริษัทย่อยต้องปฏิบัติตามเงื่อนไขทางการเงินบางประการตามที่ระบุในสัญญา เช่น การดำรงอัตราส่วนหนี้สินต่อส่วนของผู้ถือหุ้น และอัตราส่วนความสามารถในการชำระหนี้ให้เป็นไปตามอัตราที่กำหนดในสัญญา เป็นต้น

ณ วันที่ 31 ธันวาคม 2565 บริษัทย่อยไม่สามารถดำรงอัตราส่วนทางการเงินตามที่ระบุไว้ในสัญญา ภายใต้สัญญาเงินกู้ยืมดังกล่าว ดังนั้นบริษัทย่อยจึงได้จัดประเภทเงินกู้ยืมดังกล่าวเป็นเงินกู้ยืมระยะยาวที่ถึงกำหนดชำระภายในหนึ่งปีทั้งจำนวน อย่างไรก็ตาม เมื่อวันที่ 16 มกราคม 2566 บริษัทย่อยได้รับจดหมายแจ้งจากธนาคารผู้ให้กู้ให้การผ่อนปรนเงื่อนไขการดำรงอัตราส่วนทางการเงินดังกล่าวแล้ว

ณ วันที่ 31 ธันวาคม 2566 และ 2565 บริษัทย่อยไม่มีวงเงินกู้ยืมระยะยาวตามสัญญาเงินกู้ที่ยังไม่เบิกใช้



18. สัญญาเช่า

ก) สินทรัพย์สิทธิการใช้

(หน่วย: ล้านบาท)

1 มกราคม 2565
เพิ่มขึ้น
โอนไปที่ดิน อาคาร และอุปกรณ์ (หมายเหตุ 14)
ค่าเสื่อมราคาสำหรับปี
31 ธันวาคม 2565
เพิ่มขึ้น
โอนเข้า (ออก)
ค่าเสื่อมราคาสำหรับปี
31 ธันวาคม 2566

งบการเงินรวม			
เครื่องจักร และอุปกรณ์ โรงงาน	ยานพาหนะ	เครื่องจักร ระหว่างติดตั้ง	รวม
65	5	391	461
-	15	-	15
(24)	-	-	(24)
(8)	(1)	-	(9)
33	19	391	443
-	1	-	1
391	-	(391)	-
(14)	(4)	-	(18)
410	16	-	426

(หน่วย: ล้านบาท)

1 มกราคม 2565
เพิ่มขึ้น
ค่าเสื่อมราคาสำหรับปี
31 ธันวาคม 2565
ค่าเสื่อมราคาสำหรับปี
31 ธันวาคม 2566

งบการเงินเฉพาะกิจการ		
เครื่องจักร และอุปกรณ์ โรงงาน	ยานพาหนะ	รวม
30	5	35
-	15	15
(3)	(1)	(4)
27	19	46
(3)	(5)	(8)
24	14	38

ข) หนี้สินตามสัญญาเช่า

(หน่วย: ล้านบาท)

จำนวนเงินที่ต้องจ่ายตามสัญญาเช่า
หัก: ดอกเบี้ยรอกการตัดจำหน่าย
รวม
หัก: ส่วนที่ถึงกำหนดชำระภายในหนึ่งปี
หนี้สินตามสัญญาเช่า - สรุทธิจากส่วนที่ถึงกำหนดชำระภายในหนึ่งปี

งบการเงินรวม		งบการเงินเฉพาะกิจการ	
2566	2565	2566	2565
355	406	15	31
(47)	(55)	(1)	(2)
288	351	14	29
(64)	(63)	(14)	(15)
224	288	-	14

การเปลี่ยนแปลงของบัญชีหนี้สินตามสัญญาเช่าสำหรับปีสิ้นสุดวันที่ 31 ธันวาคม 2566 และ 2565 มีรายละเอียดดังนี้

(หน่วย: ล้านบาท)

	งบการเงินรวม		งบการเงินเฉพาะกิจการ	
	2566	2565	2566	2565
ยอดคงเหลือต้นปี	351	390	29	25
เพิ่มขึ้น	-	13	-	13
ดอกเบี้ยที่รับรู้	19	17	1	1
จ่ายค่าเช่า	(82)	(69)	(16)	(10)
ยอดคงเหลือปลายปี	288	351	14	29

การวิเคราะห์การครบกำหนดของจำนวนเงินที่ต้องจ่ายตามสัญญาเช่าเปิดเผยข้อมูลอยู่ในหมายเหตุ 30 ภายใต้หัวข้อความเสี่ยงด้านสภาพคล่อง

ค) ค่าใช้จ่ายเกี่ยวกับสัญญาเช่าที่รับรู้ในส่วนของการกำไรหรือขาดทุน

(หน่วย: ล้านบาท)

	งบการเงินรวม		งบการเงินเฉพาะกิจการ	
	2566	2565	2566	2565
ค่าเสื่อมราคาของสินทรัพย์สิทธิการใช้	18	9	8	4
ดอกเบี้ยจ่ายของหนี้สินตามสัญญาเช่า	19	17	1	1

18.1 บริษัทในฐานะผู้ให้เช่า

บริษัทฯ เข้าทำสัญญาเช่าดำเนินงานสำหรับอสังหาริมทรัพย์เพื่อการลงทุนซึ่งประกอบด้วยที่ดิน อาคาร สำนักงานและโรงงาน (ดูหมายเหตุ 13) โดยมีอายุสัญญา 1.25 - 10 ปี

บริษัทมีจำนวนเงินขั้นต่ำที่คาดว่าจะได้รับในอนาคตจากการให้เช่าภายใต้สัญญาเช่าดำเนินงาน ดังนี้

(หน่วย: ล้านบาท)

	งบการเงินเฉพาะกิจการ	
	2566	2565
ภายใน 1 ปี	55	25
มากกว่า 1 ปี แต่ไม่เกิน 5 ปี	101	100
มากกว่า 5 ปี	85	111
รวม	241	236



19. สำรองผลประโยชน์ระยะยาวของพนักงาน

(หน่วย: ล้านบาท)

		งบการเงินรวม			
		โครงการผลประโยชน์ หลังออกจากงาน ของพนักงาน		โครงการผลประโยชน์ ระยะยาวอื่น ของพนักงาน	
		2566	2565	2566	2565
สำรองผลประโยชน์ระยะยาวของพนักงานต้นปี		46	43	2	2
ส่วนที่รับรู้ในกำไรหรือขาดทุน:					
ต้นทุนบริการในปัจจุบัน		6	6	-	-
ต้นทุนดอกเบี้ย		1	1	-	-
ส่วนที่รับรู้ในกำไรขาดทุนเบ็ดเสร็จอื่น:					
กำไรจากการประมาณการตามหลักคณิตศาสตร์ประกันภัย					
ส่วนเกินที่เกิดจากการเปลี่ยนแปลงข้อสมมติด้านประชากรศาสตร์		-	(1)	-	-
ส่วนที่เกิดจากการเปลี่ยนแปลงข้อสมมติทางการเงิน		-	(3)	-	-
ส่วนที่เกิดจากการปรับปรุงจากประสบการณ์		(1)	-	-	-
ผลประโยชน์ที่จ่ายในระหว่างปี		(1)	-	-	-
สำรองผลประโยชน์ระยะยาวของพนักงานปลายปี		51	46	2	2

(หน่วย: ล้านบาท)

		งบการเงินเฉพาะกิจการ			
		โครงการผลประโยชน์ หลังออกจากงาน ของพนักงาน		โครงการผลประโยชน์ ระยะยาวอื่น ของพนักงาน	
		2566	2565	2566	2565
สำรองผลประโยชน์ระยะยาวของพนักงานต้นปี		22	20	1	1
ส่วนที่รับรู้ในกำไรหรือขาดทุน:					
ต้นทุนบริการในปัจจุบัน		2	2	-	-
ต้นทุนดอกเบี้ย		-	1	-	-
ส่วนที่รับรู้ในกำไรขาดทุนเบ็ดเสร็จอื่น:					
กำไรจากการประมาณการตามหลักคณิตศาสตร์ประกันภัย					
ส่วนที่เกิดจากการเปลี่ยนแปลงข้อสมมติทางการเงิน		-	(1)	-	-
สำรองผลประโยชน์ระยะยาวของพนักงานปลายปี		24	22	1	1

ระยะเวลาเฉลี่ยถ่วงน้ำหนักในการจ่ายชำระผลประโยชน์ระยะยาวของพนักงานของกลุ่มบริษัทมีดังนี้

	งบการเงินรวม		งบการเงินเฉพาะกิจการ	
	2566	2565	2566	2565
ระยะเวลาเฉลี่ยถ่วงน้ำหนัก (ปี)	23 - 31	23 - 30	23	23

สมมติฐานที่สำคัญในการประมาณการตามหลักคณิตศาสตร์ประกันภัยสรุปได้ดังนี้

	งบการเงินรวมและ งบการเงินเฉพาะกิจการ	
	2566 (ร้อยละต่อปี)	2565 (ร้อยละต่อปี)
อัตราคิดลด	2.57 - 2.80	2.45 - 2.80
อัตราการขึ้นเงินเดือน	5.00	5.00
อัตราการเปลี่ยนแปลงในจำนวนพนักงาน (ขึ้นกับช่วงอายุ)	0.00 - 43.00	0.00 - 43.00

ผลกระทบของการเปลี่ยนแปลงสมมติฐานที่สำคัญต่อมูลค่าปัจจุบันของภาระผูกพันผลประโยชน์ระยะยาวของพนักงานสรุปได้ดังนี้

(หน่วย: ล้านบาท)

	2566			
	งบการเงินรวม		งบการเงินเฉพาะกิจการ	
	เพิ่มขึ้น 1%	ลดลง 1%	เพิ่มขึ้น 1%	ลดลง 1%
อัตราคิดลด	(5)	5	(2)	2
อัตราการขึ้นเงินเดือน	6	(5)	3	(2)
อัตราการเปลี่ยนแปลงในจำนวนพนักงาน	(5)	1	(2)	-

(หน่วย: ล้านบาท)

	2565			
	งบการเงินรวม		งบการเงินเฉพาะกิจการ	
	เพิ่มขึ้น 1%	ลดลง 1%	เพิ่มขึ้น 1%	ลดลง 1%
อัตราคิดลด	(4)	5	(2)	2
อัตราการขึ้นเงินเดือน	5	(5)	2	(2)
อัตราการเปลี่ยนแปลงในจำนวนพนักงาน	(5)	1	(2)	-

20. กุณเรือนหุ้น

เมื่อวันที่ 27 เมษายน 2566 ที่ประชุมสามัญผู้ถือหุ้นครั้งที่ 1/2566 ของบริษัทฯ ได้มีมติอนุมัติการลดทุน จดทะเบียนของบริษัทฯ จากเดิม 1,000 ล้านบาท (หุ้นสามัญ 1,000 ล้านหุ้น มูลค่าหุ้นละ 1 บาท) เป็น 767 ล้านบาท (หุ้นสามัญ 767 ล้านหุ้น มูลค่าหุ้นละ 1 บาท) โดยการลดทุนจดทะเบียนจำนวน 233 ล้านบาท (หุ้นสามัญ 233 ล้านหุ้น มูลค่าหุ้นละ 1 บาท) ซึ่งเป็นหุ้นที่เหลือจากการจัดสรรเพื่อรองรับการใช้สิทธิของใบสำคัญแสดงสิทธิที่จะซื้อหุ้นสามัญเพิ่มทุนที่ครบกำหนดระยะเวลาจัดสรรแล้ว บริษัทฯ ได้ทำการจดทะเบียนการลดทุนจดทะเบียนของบริษัทฯ กับกระทรวงพาณิชย์ เมื่อวันที่ 26 พฤษภาคม 2566



21. สำรองตามกฎหมาย

ภายใต้บทบัญญัติของมาตรา 116 แห่งพระราชบัญญัติบริษัทมหาชนจำกัด พ.ศ. 2535 บริษัทต้องจัดสรรกำไรสุทธิประจำปีส่วนหนึ่งไว้เป็นทุนสำรองไม่น้อยกว่าร้อยละ 5 ของกำไรสุทธิประจำปีหักด้วยยอดขาดทุนสะสมยกมา (ถ้ามี) จนกว่าทุนสำรองนี้จะมีจำนวนไม่น้อยกว่าร้อยละ 10 ของทุน จดทะเบียน สำรองตามกฎหมายดังกล่าวไม่สามารถนำไปจ่ายเงินปันผลได้

22. ต้นทุนทางการเงิน

(หน่วย: ล้านบาท)

	งบการเงินรวม		งบการเงินเฉพาะกิจการ	
	2566	2565	2566	2565
ค่าใช้จ่ายดอกเบี้ยของเงินกู้ยืม	118	60	35	30
ค่าใช้จ่ายดอกเบี้ยของหนี้สินจากสัญญาเช่า	19	17	1	1
ค่าธรรมเนียมธนาคาร	3	3	1	1
รวม	140	80	37	32

23. ค่าใช้จ่ายตามลักษณะ

(หน่วย: ล้านบาท)

	งบการเงินรวม		งบการเงินเฉพาะกิจการ	
	2566	2565	2566	2565
เงินเดือนและค่าแรงและผลประโยชน์อื่นของพนักงาน	237	205	70	67
วัสดุสิ้นเปลืองใช้ไป	24	13	5	5
ค่าเสื่อมราคาและค่าตัดจำหน่าย	114	80	52	49
ค่าซ่อมแซมและบำรุงรักษา	14	11	4	3
ขาดทุนจากการปรับลดสินค้าคงเหลือเป็นมูลค่าสุทธิ ที่จะได้รับ	58	129	40	24
ซื้อสินค้า	3,519	4,375	410	1,356
การเปลี่ยนแปลงในสินค้าคงเหลือ	(184)	959	129	956

24. ภาษีเงินได้

(หน่วย: ล้านบาท)

	งบการเงินรวม		งบการเงินเฉพาะกิจการ	
	2566	2565	2566	2565
ภาษีเงินได้ปัจจุบัน:				
ภาษีเงินได้นิติบุคคลสำหรับปี	-	15	-	-
ภาษีเงินได้รอการตัดบัญชี:				
ภาษีเงินได้รอการตัดบัญชีจากการเกิดผลแตกต่างชั่วคราวและ				
การกลับรายการผลแตกต่างชั่วคราว	7	(25)	2	1
ภาษีเงินได้ที่แสดงอยู่ในกำไรขาดทุน	7	(10)	2	1

รายการกระทบยอดระหว่างขาดทุนทางบัญชีกับค่าใช้จ่ายภาษีเงินได้มีดังนี้

(หน่วย: ล้านบาท)

	งบการเงินรวม		งบการเงินเฉพาะกิจการ	
	2566	2565	2566	2565
ขาดทุนทางบัญชีก่อนภาษีเงินได้นิติบุคคล	(385)	(475)	(201)	(320)
อัตราภาษีเงินได้นิติบุคคล	ร้อยละ 20	ร้อยละ 20	ร้อยละ 20	ร้อยละ 20
ขาดทุนทางบัญชีก่อนภาษีเงินได้นิติบุคคลคูณอัตราภาษี	(77)	(95)	(40)	(64)
ผลขาดทุนทางภาษีสำหรับปีที่ไม่ได้บันทึกเป็น				
สินทรัพย์ภาษีเงินได้รอตัดบัญชี	57	75	28	57
ผลกระทบทางภาษีสำหรับ:				
รายได้และค่าใช้จ่ายที่ไม่ถือเป็นรายได้และ				
ค่าใช้จ่ายทางภาษี	6	5	2	1
ผลแตกต่างชั่วคราวที่ไม่ได้บันทึกเป็น				
สินทรัพย์ภาษีเงินได้รอการตัดบัญชี	21	5	12	7
รวม	27	10	14	8
ภาษีเงินได้ที่แสดงอยู่ในกำไรขาดทุน	7	(10)	2	1

ส่วนประกอบของสินทรัพย์ภาษีเงินได้รอการตัดบัญชีและหนี้สินภาษีเงินได้รอการตัดบัญชีประกอบด้วยรายการดังต่อไปนี้

(หน่วย: ล้านบาท)

	งบแสดงฐานะการเงินรวม		กำไรหรือขาดทุนใน	
	ณ วันที่		งบกำไรขาดทุนเบ็ดเสร็จรวม	
	31 ธันวาคม 2566	31 ธันวาคม 2565	2566	2565
สินทรัพย์ (หนี้สิน) ภาษีเงินได้รอการตัดบัญชี				
ค่าเผื่อการลดลงของมูลค่าสินค้าคงเหลือ	17	23	6	(21)
สำรองผลประโยชน์ระยะยาวของพนักงาน	10	9	(1)	-
ค่าเสื่อมราคา	(23)	(21)	2	-
อื่นๆ	4	4	-	(4)
ภาษีเงินได้รอการตัดบัญชีจากการเกิดผลแตกต่างชั่วคราวและ				
การกลับรายการผลแตกต่างชั่วคราว			7	(25)
รวม	8	15		
โดยแสดงเป็น				
สินทรัพย์ภาษีเงินได้รอการตัดบัญชี	29	35		
หนี้สินภาษีเงินได้รอการตัดบัญชี	(21)	(20)		
รวม	8	15		



(หน่วย: ล้านบาท)

	งบแสดงฐานะการเงินเฉพาะกิจการ		กำไรหรือขาดทุนในงบกำไรขาดทุนเบ็ดเสร็จเฉพาะกิจการ	
	ณ วันที่		สำหรับปี	
	31 ธันวาคม 2566	31 ธันวาคม 2565	2566	2565
สินทรัพย์ (หนี้สิน) ภาษีเงินได้รอการตัดบัญชี				
สำรองผลประโยชน์ระยะยาวของพนักงาน	5	5	-	(1)
ค่าเสื่อมราคา	(26)	(25)	1	2
อื่นๆ	(1)	-	1	-
ภาษีเงินได้รอการตัดบัญชีจากการเกิดผลแตกต่างชั่วคราวและ				
การกลับรายการผลแตกต่างชั่วคราว			2	1
หนี้สินภาษีเงินได้รอการตัดบัญชี	(22)	(20)		

กลุ่มบริษัทมีรายการผลแตกต่างชั่วคราวที่ใช้หักภาษีและรายการขาดทุนทางภาษีที่ยังไม่ได้ใช้ซึ่งไม่ได้บันทึกเป็นสินทรัพย์ภาษีเงินได้รอการตัดบัญชี เนื่องจากกลุ่มบริษัทพิจารณาแล้วว่าอาจไม่มีกำไรทางภาษีในอนาคตเพียงพอที่จะนำผลแตกต่างชั่วคราวและผลขาดทุนทางภาษีมาใช้ประโยชน์ได้ มีรายละเอียดดังนี้

(หน่วย: ล้านบาท)

	งบการเงินรวม		งบการเงินเฉพาะกิจการ	
	2566	2565	2566	2565
ผลแตกต่างชั่วคราวที่ใช้หักภาษีและรายการขาดทุนทางภาษีที่ยังไม่ได้ใช้	1,014	566	687	443
วันสิ้นสุดระยะเวลาการให้ประโยชน์ของรายการขาดทุนทางภาษีที่ยังไม่ได้ใช้	ปี 2567 - 2572	ปี 2566 - 2571	ปี 2568 - 2572	ปี 2567 - 2571

25. ขาดทุนต่อหุ้น

ขาดทุนต่อหุ้นขั้นพื้นฐานคำนวณโดยหารขาดทุนสำหรับปีที่เป็นของผู้ถือหุ้นของบริษัทฯ (ไม่รวมกำไรขาดทุนเบ็ดเสร็จอื่น) ด้วยจำนวนถัวเฉลี่ยถ่วงน้ำหนักของหุ้นสามัญที่ออกอยู่ในระหว่างปี มีรายละเอียดการคำนวณดังนี้

	งบการเงินรวม		งบการเงินเฉพาะกิจการ	
	2566	2565	2566	2565
ขาดทุนสำหรับปี (ล้านบาท)	(371)	(454)	(203)	(321)
จำนวนหุ้นสามัญถัวเฉลี่ยถ่วงน้ำหนัก (ล้านหุ้น)	766	760	766	760
ขาดทุนต่อหุ้น (บาทต่อหุ้น)	(0.48)	(0.60)	(0.26)	(0.42)

26. ข้อมูลทางการเงินจำแนกตามส่วนงาน

ข้อมูลส่วนงานดำเนินงานที่นำเสนอนี้สอดคล้องกับรายงานภายในของกลุ่มบริษัทที่มีอำนาจตัดสินใจสูงสุดด้านการดำเนินงานได้รับและสอบทานอย่างสม่ำเสมอเพื่อใช้ในการตัดสินใจในการจัดสรรทรัพยากรให้กับส่วนงานและประเมินผลการดำเนินงานของส่วนงาน ทั้งนี้ผู้มีอำนาจตัดสินใจสูงสุดในการดำเนินงานของกลุ่มบริษัทคือ กรรมการผู้จัดการ

กลุ่มบริษัทจัดโครงสร้างองค์กรเป็นหน่วยธุรกิจตามประเภทของผลิตภัณฑ์และบริการ กลุ่มบริษัท มีส่วนงานที่รายงานทั้งสิ้น 3 ส่วนงาน ดังนี้

- ส่วนงานธุรกิจจำหน่ายเหล็กม้วน
- ส่วนงานธุรกิจผลิตและจำหน่ายเหล็กงานหลังคา
- ส่วนงานธุรกิจผลิตและจำหน่ายเหล็กม้วนเคลือบสี

กลุ่มบริษัทไม่มีการรวมส่วนงานดำเนินงานเป็นส่วนงานที่รายงานข้างต้น

ผู้มีอำนาจตัดสินใจสูงสุดสอบทานผลการดำเนินงานของแต่ละหน่วยธุรกิจแยกจากกันเพื่อวัตถุประสงค์ในการตัดสินใจเกี่ยวกับการจัดสรรทรัพยากรและการประเมินผลการปฏิบัติงาน กลุ่มบริษัทประเมินผลการปฏิบัติงานของส่วนงานโดยพิจารณาจากกำไรหรือขาดทุนจากการดำเนินงานซึ่งวัดมูลค่าโดยใช้เกณฑ์เดียวกับที่ใช้ในการวัดกำไรหรือขาดทุนจากการดำเนินงานในงบการเงิน

การบันทึกบัญชีสำหรับรายการระหว่างส่วนงานที่รายงานเป็นไปในลักษณะเดียวกับการบันทึกบัญชีสำหรับรายการธุรกิจกับบุคคลภายนอก



ข้อมูลรายได้และกำไร (ขาดทุน) ของส่วนงานของกลุ่มบริษัทสำหรับปีมีดังต่อไปนี้

(หน่วย: ล้านบาท)

	ส่วนงานธุรกิจ จำหน่ายเหล็กป้อน		ส่วนงานธุรกิจผลิต และจำหน่ายเหล็กงาน หลังคา		ส่วนงานธุรกิจผลิต และจำหน่ายเหล็กป้อน เคลื่อนที่		รวม		การตัดรายการบัญชี ระหว่างกัน		งบการเงินรวม	
	2566	2565	2566	2565	2566	2565	2566	2565	2566	2565	2566	2565
รายได้จากการขายและบริการ												
รายได้จากภายนอก	527	2,204	2,927	3,236	156	-	3,610	5,440	-	-	3,610	5,440
รายได้ระหว่างส่วนงาน	4	3	1	-	87	-	92	3	(92)	(3)	-	-
รวมรายได้	531	2,207	2,928	3,236	243	-	3,702	5,443	(92)	(3)	3,610	5,440
กำไร (ขาดทุน) ของส่วนงาน			191	144	(22)	-	86	(17)	-	1	86	(16)
รายได้ (ค่าใช้จ่าย) ที่ไม่ได้ปันส่วน:												
กำไรจากการจำหน่ายอุปกรณ์											-	3
รายได้อื่น											12	15
ค่าใช้จ่ายในการขายและบริการ											(49)	(37)
ค่าใช้จ่ายในการบริหาร											(275)	(257)
ขาดทุนจากอัตราแลกเปลี่ยน											(19)	(103)
ต้นทุนทางการเงิน											(140)	(80)
ขาดทุนก่อนภาษีเงินได้											(385)	(475)
ภาษีเงินได้											(7)	10
ขาดทุนสำหรับปี											(392)	(465)

ผู้มีอำนาจตัดสินใจสูงสุดพิจารณาหลักทรัพย์รวมและหนี้สินรวมในการดำเนินงานของกิจการ ดังนั้นจึงไม่มีการปันส่วน
หลักทรัพย์และหนี้สินให้แก่แต่ละส่วนงาน

ข้อมูลเกี่ยวกับเขตภูมิศาสตร์

กลุ่มบริษัทดำเนินธุรกิจในเขตภูมิศาสตร์เดียว คือประเทศไทย ดังนั้นรายได้และสินทรัพย์ที่แสดงอยู่ในงบการเงินจึงถือเป็นการรายงานตามเขตภูมิศาสตร์แล้ว

ข้อมูลเกี่ยวกับลูกค้ารายใหญ่

ในปี 2566 กลุ่มบริษัทมีรายได้จากลูกค้ารายใหญ่จำนวนสองรายเป็นจำนวนเงินรวมประมาณ 918 ล้านบาท ซึ่งมาจากส่วนงานธุรกิจผลิตและจำหน่ายเหล็กงานหลังคา (ปี 2565: ไม่มี)

27. เงินปันผล

เงินปันผล	อนุมัติโดย	เงินปันผลจ่าย (ล้านบาท)	เงินปันผลจ่ายต่อหุ้น (บาท)
เงินปันผลประจำปี 2564	ที่ประชุมสามัญผู้ถือหุ้นเมื่อวันที่ 28 เมษายน 2565	91	0.12

28. กองทุนสำรองเลี้ยงชีพ

กลุ่มบริษัทและพนักงานได้ร่วมกันจัดตั้งกองทุนสำรองเลี้ยงชีพขึ้นตามพระราชบัญญัติกองทุนสำรองเลี้ยงชีพ พ.ศ. 2530 โดยกลุ่มบริษัทและพนักงานจะจ่ายสมทบเข้ากองทุนเป็นรายเดือน ในอัตราร้อยละ 2 ของเงินเดือน กองทุนสำรองเลี้ยงชีพนี้นับบริหารโดยบริษัทหลักทรัพย์จัดการกองทุนกสิกรไทย จำกัด และจะจ่ายให้แก่พนักงานเมื่อพนักงานนั้นออกจากการตามระเบียบว่าด้วยกองทุนของกลุ่มบริษัท กลุ่มบริษัทรับรู้เงินสมทบดังกล่าวเป็นค่าใช้จ่ายดังนี้

(หน่วย: ล้านบาท)

	งบการเงินรวม		งบการเงินเฉพาะกิจการ	
	2566	2565	2566	2565
กองทุนสำรองเลี้ยงชีพ	1	1	1	1

29. การผูกพันและหนี้สินที่อาจเกิดขึ้น

29.1 การผูกพันเกี่ยวกับรายจ่ายฝ่ายทุน

ณ วันที่ 31 ธันวาคม 2566 และ 2565 กลุ่มบริษัทมีการผูกพันเกี่ยวกับการซื้อเครื่องจักร โปรแกรมคอมพิวเตอร์ และงานก่อสร้างโรงงานดังนี้

	งบการเงินรวม		งบการเงินเฉพาะกิจการ	
	2566	2565	2566	2565
สกุลเงินบาท (ล้านบาท)	13	38	1	1
สกุลเงินเหรียญสหรัฐอเมริกา (ล้านเหรียญ)	1	2	-	-



29.2 การค้าประกัน

- ก) ณ วันที่ 31 ธันวาคม 2566 และ 2565 กลุ่มบริษัทมีหนังสือค้าประกันซึ่งออกโดยธนาคารในนามกลุ่มบริษัท ซึ่งเกี่ยวเนื่องกับการระดมทุนทางปฏิบัติบางประการตามปกติธุรกิจของกลุ่มบริษัทและเพื่อค้าประกันการใช้ไฟฟ้าและการซื้อขายก๊าซธรรมชาติเหลวทางรถขนส่ง ดังนี้

(หน่วย: ล้านบาท)

หนังสือค้าประกัน

งบการเงินรวม		งบการเงินเฉพาะกิจการ	
2566	2565	2566	2565
21	5	3	3

- ข) ณ วันที่ 31 ธันวาคม 2566 และ 2565 กลุ่มบริษัทมีภาระผูกพันตามเลตเตอร์ออฟเครดิตกับผู้ขายในประเทศและต่างประเทศ ดังนี้

สกุลเงินเหรียญสหรัฐหรืออเมริกา (ล้านเหรียญ)

งบการเงินรวม		งบการเงินเฉพาะกิจการ	
2566	2565	2566	2565
12	9	11	3

- ค) ณ วันที่ 31 ธันวาคม 2566 และ 2565 บริษัทค้าประกันวงเงินกู้และวงเงินสินเชื่อให้แก่บริษัทย่อยในวงเงิน 1,400 ล้านบาท

30. เครื่องมือทางการเงิน

30.1 ตราสารอนุพันธ์

ตราสารอนุพันธ์ที่ไม่ได้กำหนดให้เป็นเครื่องมือที่ใช้ป้องกันความเสี่ยง

กลุ่มบริษัทใช้สัญญาซื้อขายเงินตราต่างประเทศล่วงหน้าเพื่อบริหารความเสี่ยงในการทำธุรกรรมบางส่วน โดยเข้าทำสัญญาดังกล่าวในช่วงเวลาที่สอดคล้องกับความเสี่ยงจากอัตราแลกเปลี่ยนเงินตราต่างประเทศของรายการอ้างอิงซึ่งมีอายุสัญญาโดยทั่วไปตั้งแต่ 1 เดือนถึง 3 เดือน มูลค่ายุติธรรมของสัญญาซื้อขายเงินตราต่างประเทศล่วงหน้าเป็นข้อมูลในระดับ 2

30.2 นโยบายการบริหารความเสี่ยง

เครื่องมือทางการเงินที่สำคัญของกลุ่มบริษัท ประกอบด้วยรายการดังต่อไปนี้

สินทรัพย์ทางการเงิน

- เงินสดและรายการเทียบเท่าเงินสด
- เงินฝากธนาคารที่มีภาระค้าประกัน
- ลูกหนี้การค้า

หนี้สินทางการเงิน

- เงินกู้ยืมระยะสั้นจากธนาคาร
- เจ้าหนี้การค้าและเจ้าหนี้อื่น
- เงินกู้ยืมระยะสั้นจากกิจการที่เกี่ยวข้องกัน
- เงินกู้ยืมระยะยาว
- หนี้สินตามสัญญาเช่า
- เจ้าหนี้ตามสัญญาซื้อขายเงินตราต่างประเทศล่วงหน้า

กลุ่มบริษัทมีความเสี่ยงที่เกี่ยวข้องกับเครื่องมือทางการเงินดังกล่าวและมีนโยบายในการบริหารความเสี่ยงดังนี้

ความเสี่ยงด้านเครดิต

กลุ่มบริษัทมีความเสี่ยงด้านเครดิตที่เกี่ยวข้องกับลูกหนี้การค้าและลูกหนี้อื่นโดยจำนวนเงินสูงสุดที่ กลุ่มบริษัทอาจต้องสูญเสียจากการให้สินเชื่อคือมูลค่าตามบัญชีที่แสดงอยู่ในงบแสดงฐานะการเงิน

ลูกหนี้การค้า

กลุ่มบริษัทบริหารความเสี่ยงโดยใช้นโยบายและขั้นตอนในการควบคุมการให้สินเชื่ออย่างเหมาะสม จึงไม่คาดว่าจะเกิดผลขาดทุนทางการเงินที่มีสาระสำคัญ นอกจากนี้ กลุ่มบริษัทมีการติดตามยอดคงค้างของลูกหนี้การค้าอย่างสม่ำเสมอ

กลุ่มบริษัทพิจารณาการด้อยค่าทุกวันสิ้นรอบระยะเวลารายงาน อัตราการตั้งสำรองของผลขาดทุนด้านเครดิตที่คาดว่าจะเกิดขึ้นคำนวณโดยพิจารณาจากอายุหนี้คงค้างนับจากวันที่ถึงกำหนดชำระสำหรับกลุ่มลูกค้าที่มีรูปแบบของความเสี่ยงด้านเครดิตที่คล้ายคลึงกัน โดยจัดกลุ่มลูกค้าตามประเภทของลูกค้า การคำนวณผลขาดทุนจากการด้อยค่าด้านเครดิตที่คาดว่าจะเกิดขึ้นคำนึงถึงผลของความน่าจะเป็นถ่วงน้ำหนัก มูลค่าของเงินตามเวลาและข้อมูลที่มีความสมเหตุสมผล และสามารถสนับสนุนได้ ที่มีอยู่ ณ วันที่รายงานเกี่ยวกับเหตุการณ์ในอดีต สภาพการณ์ปัจจุบันและการคาดการณ์สถานะเศรษฐกิจในอนาคต โดยทั่วไป กลุ่มบริษัทจะตัดจำหน่ายลูกหนี้การค้าออกจากบัญชีหากลูกหนี้หนี้ค้างชำระเกินกว่าหนึ่งปี และกลุ่มบริษัทไม่ได้มีการดำเนินการตามกฎหมายกับลูกหนี้รายดังกล่าว

เครื่องมือทางการเงินและเงินฝากธนาคาร

กลุ่มบริษัทบริหารความเสี่ยงด้านเครดิตที่เกี่ยวข้องกับยอดคงเหลือกับธนาคารและสถาบันการเงินโดยจะลงทุนกับคู่สัญญาที่ได้รับการอนุมัติแล้วเท่านั้นและอยู่ในวงเงินสินเชื่อที่กำหนดให้กับคู่สัญญา แต่ละราย

ความเสี่ยงด้านตลาด

ความเสี่ยงจากอัตราแลกเปลี่ยน

ความเสี่ยงจากอัตราแลกเปลี่ยน คือ ความเสี่ยงที่มูลค่ายุติธรรมหรือกระแสเงินสดในอนาคตจะมี ความผันผวน เนื่องจากการเปลี่ยนแปลงของอัตราแลกเปลี่ยนเงินตราต่างประเทศ กลุ่มบริษัทมีความเสี่ยงจากการเปลี่ยนแปลงของอัตราแลกเปลี่ยนเงินตราต่างประเทศอันเกี่ยวเนื่องจากการซื้อสินค้าเป็นเงินตราต่างประเทศ โดยกลุ่มบริษัทบริหารความเสี่ยงส่วนใหญ่ โดยการเข้าทำสัญญาซื้อขายเงินตราต่างประเทศล่วงหน้า ซึ่งสัญญาโดยส่วนใหญ่มีอายุไม่เกินหนึ่งปี

กลุ่มบริษัทมียอดคงเหลือของหนี้สินทางการเงินที่เป็นสกุลเงินตราต่างประเทศ ณ วันที่ 31 ธันวาคม 2566 และ 2565 ดังนี้

สกุลเงิน	งบการเงินรวม		งบการเงินเฉพาะกิจการ		อัตราแลกเปลี่ยนเฉลี่ย	
	2566	2565	2566	2565	2566	2565
	(ล้าน)	(ล้าน)	(ล้าน)	(ล้าน)	(บาทต่อหน่วยเงินตราต่างประเทศ)	
เหรียญสหรัฐอเมริกา	7	5	2	-	34.3876	34.7335



การวิเคราะห์ผลกระทบของการเปลี่ยนแปลงอัตราแลกเปลี่ยน

กลุ่มบริษัทไม่มีความเสี่ยงอย่างเป็นสาระสำคัญจากการเปลี่ยนแปลงของหนี้สินที่เป็นสกุลเงินตราต่างประเทศ

ความเสี่ยงจากอัตราดอกเบี้ย

กลุ่มบริษัทมีความเสี่ยงจากอัตราดอกเบี้ยที่สำคัญอันเกี่ยวเนื่องกับเงินฝากธนาคาร เงินกู้ยืมระยะสั้นและเงินกู้ยืมระยะยาวจากธนาคาร เงินกู้ยืมระยะสั้นจากกิจการที่เกี่ยวข้องกัน และหนี้สินตามสัญญาเช่า สินทรัพย์และหนี้สินทางการเงินส่วนใหญ่มีอัตราดอกเบี้ยที่ปรับขึ้นลงตามอัตราตลาด หรือมีอัตราดอกเบี้ยคงที่ซึ่งใกล้เคียงกับอัตราตลาดในปัจจุบัน ความเสี่ยงจากอัตราดอกเบี้ยของกลุ่มบริษัทจึงอยู่ในระดับต่ำ รายละเอียดของเงินฝากธนาคาร เงินกู้ยืมระยะสั้นและเงินกู้ยืมระยะยาวจากธนาคาร เงินกู้ยืมระยะสั้นจากกิจการที่เกี่ยวข้องกัน และหนี้สินตามสัญญาเช่า แสดงไว้ในหมายเหตุประกอบงบการเงินที่เกี่ยวข้อง

การวิเคราะห์ผลกระทบของการเปลี่ยนแปลงอัตราดอกเบี้ย

สินทรัพย์ทางการเงินและหนี้สินทางการเงิน ณ วันสิ้นรอบระยะเวลารายงานของกลุ่มบริษัทส่วนใหญ่มีอัตราดอกเบี้ยที่ปรับขึ้นลงตามอัตราตลาด หรือมีอัตราดอกเบี้ยคงที่ซึ่งใกล้เคียงกับอัตราตลาด ในปัจจุบัน ผลกระทบของการเปลี่ยนแปลงอัตราดอกเบี้ยจึงไม่มีผลกระทบอย่างเป็นสาระสำคัญต่องบการเงิน

ความเสี่ยงด้านสภาพคล่อง

กลุ่มบริษัทบริหารความเสี่ยงด้านสภาพคล่องโดยการใช้เงินกู้ยืมและสัญญาเช่า โดยกลุ่มบริษัทมีความสามารถในการเข้าถึงแหล่งเงินทุนที่หลากหลายอย่างเพียงพอ และมีความสามารถในการขอขยายระยะเวลาการจ่ายชำระคืนหนี้สินที่จะครบกำหนดภายใน 12 เดือนออกไป

รายละเอียดการครบกำหนดชำระของหนี้สินทางการเงินที่ไม่ใช่ตราสารอนุพันธ์และเครื่องมือทางการเงินที่เป็นตราสารอนุพันธ์ของกลุ่มบริษัท ซึ่งพิจารณาจากกระแสเงินสดตามสัญญาที่ยังไม่คิดลดเป็นมูลค่าปัจจุบัน สามารถแสดงได้ดังนี้

(หน่วย: ล้านบาท)

	ณ วันที่ 31 ธันวาคม 2566						
	งบการเงินรวม				งบการเงินเฉพาะกิจการ		
	ไม่เกิน 1 ปี	1 - 5 ปี	มากกว่า 5 ปี	รวม	ไม่เกิน 1 ปี	1 - 5 ปี	รวม
รายการที่ไม่ใช่ตราสารอนุพันธ์							
เงินกู้ยืมระยะสั้นจากธนาคาร	2,294	-	-	2,294	655	-	655
เจ้าหนี้การค้าและเจ้าหนี้อื่น	311	-	-	311	43	-	43
เงินกู้ยืมระยะสั้นจากกิจการที่เกี่ยวข้องกัน	269	-	-	269	67	-	67
เงินกู้ยืมระยะยาว	52	171	72	295	-	-	-
หนี้สินตามสัญญาเช่า	81	254	-	335	15	-	15
รวมรายการที่ไม่ใช่ตราสารอนุพันธ์	3,007	425	72	3,504	780	-	780

(หน่วย: ล้านบาท)

	ณ วันที่ 31 ธันวาคม 2565						
	งบการเงินรวม				งบการเงินเฉพาะกิจการ		
	ไม่เกิน 1 ปี	1 - 5 ปี	มากกว่า 5 ปี	รวม	ไม่เกิน 1 ปี	1 - 5 ปี	รวม
รายการที่ไม่ใช้ตราสารอนุพันธ์							
เงินกู้ยืมระยะสั้นจากธนาคาร	2,187	-	-	2,187	928	-	928
เจ้าหนี้การค้าและเจ้าหนี้อื่น	297	-	-	297	44	-	44
เงินกู้ยืมระยะยาว	221	22	-	243	-	-	-
หนี้สินตามสัญญาเช่า	80	272	54	406	16	15	31
รวมรายการที่ไม่ใช้ตราสารอนุพันธ์	2,785	294	54	3,133	988	15	1,003
ตราสารอนุพันธ์							
หนี้สินตราสารอนุพันธ์ - จ่ายชำระสุทธิ	19	-	-	19	3	-	3
รวมตราสารอนุพันธ์	19	-	-	19	3	-	3

30.3 มูลค่ายุติธรรมของเครื่องมือทางการเงิน

เนื่องจากเครื่องมือทางการเงินส่วนใหญ่ของกลุ่มบริษัทจัดอยู่ในประเภทระยะสั้นและเงินกู้ยืมมีอัตราดอกเบี้ยใกล้เคียงกับอัตราดอกเบี้ยในตลาด กลุ่มบริษัทจึงประมาณมูลค่ายุติธรรมของเครื่องมือทางการเงินใกล้เคียงกับมูลค่าตามบัญชีที่แสดงในงบแสดงฐานะการเงิน

31. การบริหารจัดการทุน

วัตถุประสงค์ในการบริหารจัดการทุนที่สำคัญของบริษัทฯ คือการจัดให้มีซึ่งโครงสร้างทุนที่เหมาะสม เพื่อสนับสนุนการดำเนินธุรกิจของบริษัทฯ และเสริมสร้างมูลค่าการถือหุ้นให้กับผู้ถือหุ้น กลุ่มบริษัทมีอัตราส่วนหนี้สินต่อทุนดังนี้

	งบการเงินรวม		งบการเงินเฉพาะกิจการ	
	2566	2565	2566	2565
อัตราส่วนหนี้สินต่อทุน	4.55:1	2.75:1	0.96:1	0.99:1

32. การอนุมัติงบการเงิน

งบการเงินนี้ได้รับอนุมัติให้ออกโดยคณะกรรมการบริษัท เมื่อวันที่ 22 กุมภาพันธ์ 2567



เอกสารแนบ



รายละเอียดเกี่ยวกับกรรมการ ผู้บริหาร ผู้มีอำนาจควบคุม ผู้ที่ได้รับมอบหมายให้รับผิดชอบสูงสุดในสายงานบัญชีและการเงิน

ชื่อ – สกุล ตำแหน่ง	อายุ (ปี)	คุณวุฒิการศึกษา/ ประวัติการอบรม	สัดส่วน การถือหุ้น (%)	ความสัมพันธ์ ทางครอบครัว ระหว่างผู้บริหาร	ประวัติการทำงาน	
					ช่วงเวลา	ตำแหน่งและสถานที่
1 นายชูเกียรติ ยวงวงศ์ไพบูลย์	59	MINI – MBA รุ่น 9 จุฬาลงกรณ์มหาวิทยาลัย หลักสูตรการอบรม Directors Accreditation Program (DAP) รุ่นที่ 31/2004 Directors Certification Program (DCP) รุ่นที่ 55/2005 จากสมาคมส่งเสริมสถาบัน กรรมการบริษัทไทย	20.32	นายชูชีพ ยวงวงศ์ไพบูลย์ (น้องชาย) ดร.เพิ่มศิลป์ ยวงวงศ์ไพบูลย์ (บุตรชาย) นายมนฤณ ยวงวงศ์ไพบูลย์ (บุตรชาย)	2532 – ปัจจุบัน	<u>บริษัทจดทะเบียนใน</u> <u>ตลาดหลักทรัพย์ฯ</u> ประธานกรรมการ บริษัท เพิ่มสินสตีลเว็ลส์ จำกัด (มหาชน) <u>บริษัทที่ไม่ได้จดทะเบียน</u> <u>ในตลาดหลักทรัพย์ฯ</u>
					2545 – ปัจจุบัน	ประธานกรรมการ บริษัท ชันเทคสตีลเว็ลส์ จำกัด (มหาชน)
					2559 – ปัจจุบัน	ประธานกรรมการ/กรรมการ ผู้จัดการ บริษัท แอตแลนติกโอบี จำกัด
					2560 – ปัจจุบัน	ประธานกรรมการ บริษัท เอ็มพาวเวอร์สตีล จำกัด
					2539 – ปัจจุบัน	กรรมการ บริษัท ซีบี เดคโคเรชั่น จำกัด
					2539 – 2547	กรรมการ บริษัท สยามคัลเลอร์ซีท จำกัด



ชื่อ – สกุล ตำแหน่ง	อายุ (ปี)	คุณวุฒิการศึกษา/ ประวัติการอบรม	สัดส่วน การถือหุ้น (%)	ความสัมพันธ์ ทางครอบครัว ระหว่างผู้บริหาร	ประวัติการทำงาน	
					ช่วงเวลา	ตำแหน่งและสถานที่
2 นายชูชีพ ยงวงศ์ไพบูลย์	58	ปริญญาตรี วิศวกรรมศาสตร์ (ไฟฟ้า) สถาบันเทคโนโลยี พระจอมเกล้าพระนครเหนือ หลักสูตรการอบรม Directors Accreditation Program (DAP) รุ่นที่ 31/2004 จากสมาคมส่งเสริมสถาบัน กรรมการบริษัทไทย	3.76	นายชูเกียรติ ยงวงศ์ไพบูลย์ (พี่ชาย)	2564 - ปัจจุบัน	<u>บริษัทจดทะเบียนในตลาดหลักทรัพย์ฯ</u> กรรมการ / ประธานกรรมการ บริหาร บริษัท เพิ่มสินสตีลเวคส์ จำกัด (มหาชน)
					2535 – 2564	กรรมการ / ผู้อำนวยการ ฝ่ายการผลิต บริษัท เพิ่มสินสตีลเวคส์ จำกัด (มหาชน)
					2545 – 2564	<u>บริษัทที่ไม่ได้จดทะเบียนในตลาด หลักทรัพย์ฯ</u> กรรมการ บริษัท ชันเทสตีลเวคส์ จำกัด (มหาชน)
					2559 – ปัจจุบัน	กรรมการ บริษัท แอดแลนติกไปป์ จำกัด

ชื่อ – สกุล ตำแหน่ง	อายุ (ปี)	คุณวุฒิการศึกษา/ ประวัติการอบรม	สัดส่วน การถือหุ้น (%)	ความสัมพันธ์ ทางครอบครัว ระหว่างผู้บริหาร	ประวัติการทำงาน	
					ช่วงเวลา	ตำแหน่งและสถานที่
3 นายกันต์ อรรถชัยวรวิทย์	63	ปริญญาโท สาขาบริหารธุรกิจ มหาวิทยาลัยเกษตรศาสตร์ ปริญญาตรี เศรษฐศาสตร์สหกรณ์ มหาวิทยาลัยเกษตรศาสตร์ <u>หลักสูตรการอบรม</u> Directors Accreditation Program (DAP) รุ่นที่ 34/2004 Directors Certification Program (DCP) รุ่นที่ 65/2005 จากสมาคมส่งเสริมสถาบัน กรรมการบริษัทไทย	ไม่มี	ไม่มี		<u>บริษัทจดทะเบียนใน ตลาดหลักทรัพย์ฯ</u>
					2561 – ปัจจุบัน	กรรมการ บริษัท เพิ่มสินสตีลเว็คส์ จำกัด (มหาชน)
					2548 – 2561	กรรมการตรวจสอบ และกรรมการอิสระ บริษัท เพิ่มสินสตีลเว็คส์ จำกัด (มหาชน)
					2566 - ปัจจุบัน	กรรมการตรวจสอบ และกรรมการอิสระ บริษัท ยงคอนกรีต จำกัด (มหาชน)
					2553 - 2566	ประธานกรรมการตรวจสอบ และกรรมการอิสระ บริษัท แกรททิทูต อินฟินิท จำกัด (มหาชน)
					2555 - 2557	กรรมการและประธานเจ้าหน้าที่ การเงิน บริษัท เอเจ แอดวานซ์ เทคโนโลยี จำกัด(มหาชน)
					2554 - 2557	กรรมการตรวจสอบ และกรรมการอิสระ บริษัท ที.เอ็ม.ซี.อุตสาหกรรม จำกัด (มหาชน)
						<u>บริษัทที่ไม่ได้จดทะเบียนในตลาด หลักทรัพย์ฯ</u>
					2566 – ปัจจุบัน	กรรมการตรวจสอบ และกรรมการอิสระ บริษัท อินสไปร์ โอวีเอฟ จำกัด (มหาชน)
					2543 – ปัจจุบัน	กรรมการผู้จัดการ บริษัท เควิน แอนด์ เคิร์ท จำกัด



ชื่อ – สกุล ตำแหน่ง	อายุ (ปี)	คุณวุฒิการศึกษา/ ประวัติการอบรม	สัดส่วน การถือหุ้น (%)	ความสัมพันธ์ ทางครอบครัว ระหว่างผู้บริหาร	ประวัติการทำงาน	
					ช่วงเวลา	ตำแหน่งและสถานที่
4 พลเอก ดร.มนตรี ศุภาพร	78	ปริญญาเอก สาขารัฐศาสตร์ CASE WESTERN RESERVE UNIVERSITY, OHIO, USA. <u>หลักสูตรการอบรม</u> Directors Accreditation Program (DAP) รุ่นที่ 34/2004 จากสมาคมส่งเสริมสถาบัน กรรมการบริษัทไทย	ไม่มี	ไม่มี	2548 – ปัจจุบัน	<u>บริษัทจดทะเบียนใน</u> <u>ตลาดหลักทรัพย์ฯ</u> ประธานกรรมการตรวจสอบ และกรรมการอิสระ บริษัท เพ็ญสินีสตีลเวดส์ จำกัด (มหาชน)
					2565 – ปัจจุบัน	<u>บริษัทที่ไม่ได้จดทะเบียน</u> <u>ในตลาดหลักทรัพย์</u> กรรมการ บริษัท สุภาวิเวอร์ จำกัด
					2558 - ปัจจุบัน	กรรมการ บริษัท ไทยเอ็มแลนด์ จำกัด
					2549 – ปัจจุบัน	กรรมการ บริษัท สำนักงานกฎหมาย และบัญชีไมตรี จำกัด
					2548 – 2549	จเรทหารทั่วไป
					2546 – 2548	รองปลัดกระทรวงกลาโหม (อัตราจอมพล)
					2544 – 2546	ประธานที่ปรึกษา กองบัญชาการ ทหารสูงสุด

ชื่อ – สกุล ตำแหน่ง	อายุ (ปี)	คุณวุฒิการศึกษา/ ประวัติการอบรม	สัดส่วน การถือหุ้น (%)	ความสัมพันธ์ ทางครอบครัว ระหว่างผู้บริหาร	ประวัติการทำงาน	
					ช่วงเวลา	ตำแหน่งและสถานที่
5 พล.ต.สหัสชัย อินทรสุขศรี	75	เศรษฐศาสตร์บัณฑิต FRANKLIN PIERCE COLLEGE, NEW HAMPSHIRE, USA. <u>หลักสูตรการอบรม</u> Directors Accreditation Program (DAP) รุ่นที่ 34/2004 จากสมาคมส่งเสริมสถาบัน กรรมการบริษัทไทย	ไม่มี	ไม่มี	2548 - ปัจจุบัน	<u>บริษัทจดทะเบียนใน ตลาดหลักทรัพย์ฯ</u> กรรมการตรวจสอบและ กรรมการอิสระ บริษัท เพิ่มสินสตีลเว็คส์ จำกัด (มหาชน)
					2555 - ปัจจุบัน	กรรมการตรวจสอบและ กรรมการอิสระ บริษัท กันยงอีเลคทริก จำกัด (มหาชน)
					2561 - ปัจจุบัน	รองประธานกรรมการ บริษัท กรีน รีซอร์สเซส จำกัด (มหาชน)
					2563 - ปัจจุบัน	ประธานกรรมการตรวจสอบ และกรรมการอิสระ บริษัท โพลาริส แคปปิตอล จำกัด (มหาชน)
					2537 - ปัจจุบัน	<u>บริษัทที่ไม่ได้จดทะเบียน ในตลาดหลักทรัพย์</u> กรรมการ บริษัท รัชต์ภาคย์ กรุ๊ป จำกัด
					2536 - ปัจจุบัน	กรรมการ บริษัท ศรีดาวิน จำกัด
					2548 - ปัจจุบัน	กรรมการ บริษัท เพอร์เฟค อินฟรา จำกัด
					2559 - ปัจจุบัน	กรรมการ บริษัท เวนต์ส โซลาร์ จำกัด
					2559 - ปัจจุบัน	กรรมการ บริษัท เอสเค วัน เพาเวอร์ จำกัด
					2558 - ปัจจุบัน	กรรมการ บริษัท เอสเอ็นซี (2015) จำกัด
					2555 - ปัจจุบัน	กรรมการ บริษัท โอริน พร็อพเพอร์ตี้ จำกัด
					2564 - ปัจจุบัน	กรรมการ บริษัท สหพัฒน์168 จำกัด
					2542	ผู้บังคับกองการเงิน สำนักงานตำรวจแห่งชาติ
					2535	รองผู้บังคับกองการเงิน กองการเงิน - กรมตำรวจ
					2534	ผู้กำกับการ (ทำหน้าที่วิเคราะห์งบประมาณ)



ชื่อ – สกุล ตำแหน่ง	อายุ (ปี)	คุณวุฒิการศึกษา/ ประวัติการอบรม	สัดส่วน การถือหุ้น (%)	ความสัมพันธ์ ทางครอบครัว ระหว่างผู้บริหาร	ประวัติการทำงาน	
					ช่วงเวลา	ตำแหน่งและสถานที่
6 นายวัชรินทร์ ดวงดารา	64	นิติศาสตรบัณฑิต (นบ.) มหาวิทยาลัยธรรมศาสตร์ เนติบัณฑิตไทย (นบท.) เนติบัณฑิตยสภา บริหารธุรกิจมหาบัณฑิต (EX-MBA) มหาวิทยาลัยเกษตรศาสตร์ <u>หลักสูตรการอบรม</u> Directors Accreditation Program (DAP) รุ่นที่ 12/2004 Directors Certification Program (DCP) รุ่นที่ 74/2006 จากสมาคมส่งเสริมสถาบัน กรรมการบริษัทไทย	ไม่มี	ไม่มี		<u>บริษัทจดทะเบียนในตลาดหลัก ทรัพย์ฯ</u>
					2554 – ปัจจุบัน	กรรมการตรวจสอบและ กรรมการอิสระ บริษัท เพลินสตาร์เวสต์ จำกัด (มหาชน)
					2549 – ปัจจุบัน	ประธานกรรมการตรวจสอบ และกรรมการอิสระ บริษัท ชูโก จำกัด (มหาชน)
					2561 – 2565	ประธานกรรมการ บริษัท เจ.เอส.พี. พร็อพเพอร์ตี้ จำกัด (มหาชน)
					2554 – 2562	ประธานกรรมการ บริษัท เอเจ แอดวานซ์ เทคโนโลยี จำกัด(มหาชน)
7 นายกุลศร ศรีเปารยะ	60	ปริญญาโท เศรษฐศาสตรมหาบัณฑิต สถาบันบัณฑิต พัฒนบริหารศาสตร์ ปริญญาตรี เศรษฐศาสตรบัณฑิต มหาวิทยาลัยรามคำแหง <u>หลักสูตรการอบรม</u> Strategic CFO Training by SET IPO Focus by SET, IPO Roadmap by SET	ไม่มี	ไม่มี		<u>บริษัทจดทะเบียนใน ตลาดหลักทรัพย์ฯ</u>
					2561 - ปัจจุบัน	กรรมการตรวจสอบ และกรรมการอิสระ บริษัท เพลินสตาร์เวสต์ จำกัด (มหาชน)
						<u>บริษัทที่ไม่ได้จดทะเบียน ในตลาดหลักทรัพย์ฯ</u>
					2560 - ปัจจุบัน	กรรมการและประธานเจ้าหน้าที่ การเงิน บริษัท สมทอง กรุ๊ป จำกัด
					2563 - ปัจจุบัน	กรรมการ บริษัท เอสเอ็มจี โปรดักส์ จำกัด
					2563 - ปัจจุบัน	กรรมการ บริษัท เสกเงินด่วน จำกัด
					2553 - ปัจจุบัน	กรรมการ บริษัท มิตรประสงค์ กรีนเพาเวอร์ จำกัด
					2552 – 2560	ผู้ช่วยกรรมการผู้จัดการใหญ่ ธนาคาร ซีไอเอ็มบี ไทย จำกัด (มหาชน)

ชื่อ – สกุล ตำแหน่ง	อายุ (ปี)	คุณวุฒิการศึกษา/ ประวัติการอบรม	สัดส่วน การถือหุ้น (%)	ความสัมพันธ์ ทางครอบครัว ระหว่างผู้บริหาร	ประวัติการทำงาน	
					ช่วงเวลา	ตำแหน่งและสถานที่
8 ดร.เพิ่มศิลป์ ยงวงศ์ไพบูลย์	28	ปริญญาเอก (ด้านการตลาด) มหาวิทยาลัยอัสสัมชัญ ปริญญาโท (Technology Management) University of Massachusetts, USA ปริญญาตรี (Marketing) University of Massachusetts, USA <u>หลักสูตรการอบรม</u> Directors Accreditation Program (DAP) รุ่นที่ 195/2022	4.69	นายชูเกียรติ ยงวงศ์ไพบูลย์ (บิดา) นายสมณ ยงวงศ์ไพบูลย์ (น้องชาย)	2564 - ปัจจุบัน 2562 - ปัจจุบัน 2560 - ปัจจุบัน	<u>บริษัทจดทะเบียนใน</u> <u>ตลาดหลักทรัพย์ฯ</u> กรรมการ/ประธานเจ้าหน้าที่ บริหาร บริษัท เพิ่มสินสตีลเว็คส์ จำกัด (มหาชน) <u>บริษัทที่ไม่ได้จดทะเบียนใน</u> <u>ตลาดหลักทรัพย์ฯ</u> กรรมการ บริษัท เอ็มพาวเวอร์สตีล จำกัด กรรมการ บริษัท ทีไอเอส อินสเปกชั่น จำกัด
9 นายสมณ ยงวงศ์ไพบูลย์	27	ปริญญาโท (Engineering Management) Royal Holloway, University of London, UK ปริญญาตรี (Computer Science) University of Massachusetts, USA <u>หลักสูตรการอบรม</u> Directors Accreditation Program (DAP) รุ่นที่ 195/2022	2.35	นายชูเกียรติ ยงวงศ์ไพบูลย์ (บิดา) ดร.เพิ่มศิลป์ ยงวงศ์ไพบูลย์ (พี่ชาย)	2564 - ปัจจุบัน 2562 - ปัจจุบัน 2560 - ปัจจุบัน	<u>บริษัทจดทะเบียนในตลาดหลัก</u> <u>ทรัพย์ฯ</u> กรรมการ / เลขานุการบริษัท บริษัท เพิ่มสินสตีลเว็คส์ จำกัด (มหาชน) <u>บริษัทที่ไม่ได้จดทะเบียนในตลาด</u> <u>หลักทรัพย์ฯ</u> กรรมการ บริษัท เอ็มพาวเวอร์สตีล จำกัด กรรมการ บริษัท ดีกยู คลับ จำกัด



ชื่อ – สกุล ตำแหน่ง	อายุ (ปี)	คุณวุฒิการศึกษา/ ประวัติการอบรม	สัดส่วน การถือหุ้น (%)	ความสัมพันธ์ ทางครอบครัว ระหว่างผู้บริหาร	ประวัติการทำงาน	
					ช่วงเวลา	ตำแหน่งและสถานที่
10 นางสาวพิมพ์พิศา พร้อมพราย (ผู้ที่ได้รับมอบหมายให้รับผิดชอบ สูงสุดในสายงานบัญชีและการเงิน และรับผิดชอบโดยตรงในการ ควบคุมดูแลการทำบัญชี)	58	ปริญญาโท สถิติประยุกต์ สถาบันบัณฑิต พัฒนบริหารศาสตร์ ปริญญาตรี บริหารธุรกิจ สาขาวิชาการบัญชี มหาวิทยาลัยรามคำแหง <u>หลักสูตรการอบรม 2566</u> <u>ผ่านระบบ e-Learning</u> - การบัญชีสำหรับ ธุรกิจรับเหมาก่อสร้าง - ภาษีเงินได้นิติบุคคล ผ่านการอบรมเพื่อพัฒนา ความรู้ต่อเนื่องทางด้านการ บัญชีอย่างน้อย 6 ชม./ปี *เป็นผู้ทำบัญชีที่มีคุณสมบัติ ตามเงื่อนไขของการเป็น ผู้ทำบัญชีตามหลักเกณฑ์ที่ กำหนด	ไม่มี	ไม่มี	2561 – ปัจจุบัน	ผู้อำนวยการส่วนงานการเงิน และบัญชี บริษัท เพิ่มสินสตีลเวคส์ จำกัด (มหาชน)
					2547 – 2561	ผู้จัดการฝ่ายบัญชีและการเงิน บริษัท เพิ่มสินสตีลเวคส์ จำกัด (มหาชน)
					2543 – 2545	ผู้จัดการฝ่ายบัญชีและการเงิน บริษัท เควิน แอนด์ เคิร์ท จำกัด

รายละเอียดกรรมการ ผู้บริหาร ซึ่งดำรงตำแหน่งเป็นกรรมการหรือผู้บริหารในบริษัทย่อย

ชื่อ - สกุล		บมจ. เพิ่มสินสตีลเว็คส์	บริษัทย่อย		
			บมจ. ชันเทคสตีลเว็คส์	บจ. เอ็มพาวเวอร์สตีล	บจ. แอดแลนติกโปปี้
นายชูเกียรติ	ยงวงศ์ไพบูลย์	X	X	X	X
นายชูชีพ	ยงวงศ์ไพบูลย์	I, II	-	-	I, II
นายกันต์	อรรษยัรวรวิทย์	I	-	-	-
ดร.เพิ่มศิลป์	ยงวงศ์ไพบูลย์	I, II	-	I	-
พลเอก ดร.มนตรี	ศุภาพร	XX	-	-	-
พลตำรวจตรีสหัสชัย	อินทรสุขศรี	I, V	-	-	-
นายวัชรินทร์	ดวงดารา	I, V	-	-	-
นายกุศล	ศรีเปาระยะ	I, V	-	-	-
นายพณ	ยงวงศ์ไพบูลย์	I, II, W	-	I	-

X = ประธานกรรมการบริษัท

I = กรรมการบริษัท

II = กรรมการบริหาร

XX =ประธานกรรมการตรวจสอบ

V = กรรมการตรวจสอบ

W = เลขานุการบริษัท



รายละเอียดเกี่ยวกับเลขานุการบริษัท

ชื่อ – สกุล ตำแหน่ง	อายุ (ปี)	คุณวุฒิการศึกษา/ ประวัติการอบรม	สัดส่วน การถือหุ้น (%)	ความสัมพันธ์ ทางครอบครัว ระหว่างผู้บริหาร	ประวัติการทำงาน	
					ช่วงเวลา	ตำแหน่งและสถานที่
1 นายพณ ยวงศ์ไพบูลย์	27	ปริญญาโท (Engineering Management) Royal Holloway, University of London, UK ปริญญาตรี(Computer Science) University of Massachusetts, USA <u>หลักสูตรการอบรม</u> Directors Accreditation Program (DAP) รุ่นที่ 195/2022	2.35	นายชูเกียรติ ยวงศ์ไพบูลย์ (บิดา) ดร.เพิ่มศิลป์ ยวงศ์ไพบูลย์ (พี่ชาย)	2564 – ปัจจุบัน	กรรมการ / เลขานุการบริษัท บริษัท เติมสินสตีลเว็คส์ จำกัด (มหาชน)
					2562 – ปัจจุบัน	กรรมการ บริษัท เอ็มพาวเวอร์สตีล จำกัด
					2560 - ปัจจุบัน	กรรมการ บริษัท ดีกยู คลับ จำกัด

หน้าที่ความรับผิดชอบเลขานุการบริษัท

1. จัดทำและจัดเก็บรักษาเอกสารเกี่ยวกับบริษัท ได้แก่ ทะเบียนกรรมการ หนังสือนัดประชุมคณะกรรมการและรายงานการประชุมคณะกรรมการ หนังสือนัดประชุมผู้ถือหุ้นและรายงานการประชุมผู้ถือหุ้น รายงานประจำปีของบริษัท รายงานการมีส่วนได้เสียของกรรมการและผู้บริหาร เป็นต้น
2. ดูแลและให้คำแนะนำแก่กรรมการและผู้บริหารเกี่ยวกับการปฏิบัติตามกฎหมาย ข้อกำหนด กฎระเบียบ และข้อบังคับของบริษัทและติดตามดูแลให้มีการปฏิบัติตามอย่าง ถูกต้องและสม่ำเสมอ
3. รับผิดชอบในการจัดประชุมคณะกรรมการบริษัทและการประชุมผู้ถือหุ้น รวมทั้งดูแลประสานงานให้มีการปฏิบัติตามมติของที่ประชุมดังกล่าว
4. ดูแลให้การเปิดเผยข้อมูลและรายงานสนเทศในส่วนที่รับผิดชอบเป็นไปตามระเบียบและข้อกำหนดของตลาดหลักทรัพย์แห่งประเทศไทยและสำนักงานคณะกรรมการกำกับหลักทรัพย์และตลาดหลักทรัพย์รวมถึงกฎหมายที่เกี่ยวข้อง
5. ดำเนินการอื่นๆ ตามที่กฎหมายหรือประกาศคณะกรรมการกำกับตลาดทุนกำหนด

รายละเอียดเกี่ยวกับการกรรมการของบริษัทย่อย

ชื่อ - สกุล		บจ. ชันเทสดีลเวิกส์	บจ. เอ็มพาวเวอร์สดีล	บจ. แอดแลนติกไปป์
นายชูเกียรติ	ยงวงศ์ไพบูลย์	X	X	X
นายชูชีพ	ยงวงศ์ไพบูลย์	-	-	I
นางชไมพร	ยงวงศ์ไพบูลย์	I,IV	I	I
นางสาวณัฐพร	ยงวงศ์ไพบูลย์	-	I,III	-
นางสาวลลิตพร	ยงวงศ์ไพบูลย์	I,VI	I	-
ดร.เพิ่มศิลป์	ยงวงศ์ไพบูลย์	-	I	-
นายพณ	ยงวงศ์ไพบูลย์	-	I	-
นายสิงหนาท	บัตรสมบุรณ์*	I,III	I	I
นายภัทรพล	บัตรสมบุรณ์	I,III	I	-
พลตรีชัยณรงค์	เชิดชู	V	-	-
นายอาจอง	ศรีหิรัญ	II	-	-
นางสาวลักษณวรรณ	พิมพ์สวัสดิ์	II	-	-

*นายสิงหนาท บัตรสมบุรณ์ ถึงแก่กรรม เมื่อวันที่ 3 พฤศจิกายน 2566

หมายเหตุ :

X = ประธานกรรมการ

V = ประธานกรรมการตรวจสอบ

I = กรรมการ

II = กรรมการตรวจสอบ

III = ประธานเจ้าหน้าที่บริหาร

IV = ประธานกรรมการบริหาร

VI = เลขานุการบริษัท



รายละเอียดเกี่ยวกับหัวหน้างานตรวจสอบภายใน และหัวหน้างานกำกับดูแลการปฏิบัติงานของบริษัท (compliance)

ชื่อ – สกุล ตำแหน่ง	อายุ (ปี)	คุณวุฒิการศึกษา/ ประวัติการอบรม	สัดส่วน การถือหุ้น (%)	ความสัมพันธ์ ทางครอบครัว ระหว่างผู้บริหาร	ประวัติการทำงาน	
					ช่วงเวลา	ตำแหน่งและสถานที่
1 นายวัชรพล หมั่นกล้า	26	ปริญญาตรี สาขาบริหารธุรกิจ เอกการเงินและการธนาคาร มหาวิทยาลัยราชภัฏ สวนสุนันทา <u>การอบรม</u> หลักสูตรงานตรวจสอบภายใน กับการคิดวิเคราะห์ปัญหา ด้วย Root Cause Analysis (Internal Audit Work with Root Cause Analysis) จัดอบรมโดยสมาคม ผู้ตรวจสอบภายใน แห่งประเทศไทย	ไม่มี	ไม่มี	2566 - ปัจจุบัน	หัวหน้างานตรวจสอบภายใน บริษัท เติมสินสตีลเวคส์ จำกัด (มหาชน)
					2565	เจ้าหน้าที่ฝ่ายบัญชีการเงิน บริษัท เติมสินสตีลเวคส์ จำกัด (มหาชน)
					2564 -2565	เจ้าหน้าที่องค์การบริหารส่วน ตำบล เที่ยงแท้ จังหวัดชัยนาท

ทรัพย์สินที่ใช้ในการประกอบธุรกิจและรายละเอียดเกี่ยวกับรายการประเมินราคาทรัพย์สิน

ณ 31 ธันวาคม 2566 กลุ่มบริษัทที่ดิน อาคาร และอุปกรณ์ ที่ใช้ในการประกอบธุรกิจ ดังนี้

ลำดับที่	ประเภททรัพย์สิน	ลักษณะกรรมสิทธิ์	ภาระผูกพัน	มูลค่าตามบัญชีสุทธิ (ล้านบาท)
1	ที่ดิน สถานที่ตั้ง : เลขที่ 4, 95-96 หมู่ที่ 6 ถนนพระราม 2 ตำบลโคกขาม อำเภอเมือง จังหวัดสมุทรสาคร โฉนดเลขที่ 2351 - 2, 5692, 9750, 81270, 16667 - 8, 169602, 169604, 169606-8, 34359-61 110586, 171194, 32045, 85143, 43764, 63013, 34360 เลขที่ 222 หมู่ที่ 6 ถนน รพช.สายกลางนา - ยายพลอย ตำบลแม่รำพึง อำเภอบางสะพาน จังหวัดประจวบคีรีขันธ์ โฉนดเลขที่ 1637 (นส. 3 ก.) เลขที่ 106/9 ซอยวัดเทพธงชัย ถนนพระราม 2 ตำบลบางน้ำจืด อำเภอเมือง จังหวัดสมุทรสาคร โฉนดเลขที่ 78233	เจ้าของกรรมสิทธิ์	จดจำนองไว้กับสถาบันการเงิน	268
2	อาคารและส่วนปรับปรุง (บางส่วน)	เจ้าของกรรมสิทธิ์	จดจำนองไว้กับสถาบันการเงิน	1,019
3	เครื่องจักรและอุปกรณ์โรงงาน (บางส่วน)	เจ้าของกรรมสิทธิ์	จดจำนองไว้กับสถาบันการเงิน	428
4	เครื่องตกแต่งและเครื่องใช้สำนักงาน	เจ้าของกรรมสิทธิ์	-	12
5	ยานพาหนะ	เจ้าของกรรมสิทธิ์	-	7
6	สินทรัพย์ระหว่างติดตั้งและก่อสร้าง	เจ้าของกรรมสิทธิ์	-	25
	รวม			1,759



ณ 31 ธันวาคม 2566 กลุ่มบริษัทมีสินทรัพย์สิทธิการใช้ ที่ใช้ในการประกอบธุรกิจ ดังนี้

ลำดับที่	ประเภททรัพย์สิน	ลักษณะกรรมสิทธิ์	ภาระผูกพัน	มูลค่าตามบัญชีสุทธิ (ล้านบาท)
1	เครื่องจักรและอุปกรณ์โรงงาน	เจ้าของกรรมสิทธิ์	จดจำนองไว้กับสถาบันการเงิน	410
2	ยานพาหนะ	เจ้าของกรรมสิทธิ์	จดจำนองไว้กับสถาบันการเงิน	16
	รวม			426

รายละเอียดเกี่ยวกับการประเมินราคาทรัพย์สิน

ในระหว่างปี 2566 บริษัท เพิ่มสินสตีลเวคส์ จำกัด (มหาชน) และบริษัทย่อย ได้มีการประเมินที่ดินและอาคารเพื่อใช้ประโยชน์ตามวัตถุประสงค์ต่างๆของบริษัท โดยบริษัทเลือกผู้ประเมินที่เป็นบริษัทประเมินมูลค่าทรัพย์สินในตลาดทุนและผู้ประเมินหลักที่ได้รับความเห็นชอบจากสำนักงาน ก.ล.ต.

รายละเอียดทรัพย์สินที่ได้รับการประเมินมีรายละเอียด ดังนี้

บริษัท เพิ่มสินสตีลเวคส์ จำกัด (มหาชน)

ผู้ประเมิน	บริษัท เยนเนอรัล แวลูเอชัน แอนด์ คอนซัลแตนท์ จำกัด
รายงานประเมินมูลค่าเลขที่	GVC 23-3324
วันที่รายงานประเมิน	21 ธันวาคม 2566
วันที่ประเมินมูลค่า	27 พฤศจิกายน 2566
วัตถุประสงค์	ประกอบการพิจารณาด้านการบันทึกบัญชี
ผู้ถือกรรมสิทธิ์	บริษัท เพิ่มสินสตีลเวคส์ จำกัด (มหาชน)
ที่ตั้งทรัพย์สิน	เลขที่ 4, 95-96 หมู่ที่ 6 ถนนวัดโสภณาราม ตำบลโคกขาม อำเภอเมืองสมุทรสาคร จังหวัดสมุทรสาคร
ทรัพย์สินที่ประเมิน	
ที่ดิน	โฉนดที่ดินเลขที่ 2351, 5692, 9750, 16667, 16668, 32045, 85143, 171194 รวมจำนวน 9 ฉบับ เนื้อที่รวม 65-1-48.2 ไร่ (26,148.20 ตารางวา)
สิ่งปลูกสร้าง	อาคารโรงงาน สูง 1 ชั้น จำนวน 6 หลัง
วิธีที่ใช้ประเมินทรัพย์สิน	วิเคราะห์มูลค่าจากวิธีเปรียบเทียบในตลาด (Market Approach)
มูลค่าประเมินที่ดิน	336,728,600 บาท
มูลค่าประเมินสิ่งปลูกสร้าง	254,358,216.32 บาท

ผู้ประเมิน	บริษัท เยนเนอรัล แวลูเอชัน แอนด์ คอนซัลแตนท์ จำกัด
รายงานประเมินมูลค่าเลขที่	GVC 23-3328
วันที่รายงานประเมิน	27 พฤศจิกายน 2566
วันที่ประเมินมูลค่า	27 พฤศจิกายน 2566
วัตถุประสงค์	ประกอบการพิจารณาด้านการบันทึกบัญชี
ผู้ถือกรรมสิทธิ์	1. นายภัทรพล บัตรสมบุญ 2. บริษัท เพิ่มสินสตีลเวคส์ จำกัด (มหาชน)
ที่ตั้งทรัพย์สิน	ไม่มีเลขที่ หมู่ที่ 6 ถนนเดิมบาง แยกจากถนนเจริญญาติ (สค.2032) ถนนพระราม 2 (ทล.35) ตำบลโคกขาม อำเภอเมืองสมุทรสาคร จังหวัดสมุทรสาคร
ทรัพย์สินที่ประเมิน	
อาคารสิ่งปลูกสร้าง	อาคารสำนักงาน 2 ชั้น จำนวน 1 หลัง
วิธีที่ใช้ประเมินทรัพย์สิน	วิเคราะห์มูลค่าจากวิธีรายได้ (Income Approach)
มูลค่าประเมิน	19,800,000 บาท

บริษัท เอ็มพาวเวอร์สตีล จำกัด

ผู้ประเมิน	บริษัท เยนเนอรัล แวลูเอชัน แอนด์ คอนซัลแตนท์ จำกัด
รายงานประเมินมูลค่าเลขที่	GVC 23-3227-1
วันที่รายงานประเมิน	06 ธันวาคม 2566
วันที่ประเมินมูลค่า	27 พฤศจิกายน 2566
วัตถุประสงค์	ประกอบการพิจารณาด้านการบันทึกบัญชี
ผู้ถือกรรมสิทธิ์	บริษัท เอ็มพาวเวอร์สตีล จำกัด
ภาระผูกพัน	ติดจำนองกับ ธนาคารกรุงไทย จำกัด (มหาชน)
ที่ตั้งทรัพย์สิน	เลขที่ 4, 95-96 หมู่ที่ 6 ถนนเดิมบาง แยกจากถนนถนนพระราม 2 (ทล.35) ตำบลโคกขาม อำเภอเมืองสมุทรสาคร จังหวัดสมุทรสาคร
เอกสารสิทธิ์ที่ดิน	โฉนดที่ดินเลขที่ 34359, 34360, 34361, 110586, 169602, 169604 และ 169605
ใบอนุญาตการก่อสร้างอาคาร	เลขที่ 74/2563
ทรัพย์สินที่ประเมิน	
อาคารสิ่งปลูกสร้าง	อาคารโรงงาน, อาคารโกดังเก็บสินค้า, อาคาร Softener & Demineralization (ส่วนล้างหลังคาคลุม), อาคาร Water Tank อาคาร Boiler, อาคาร Cooling Tower Foundation, LNG Yard
วิธีที่ใช้ประเมินทรัพย์สิน	วิเคราะห์มูลค่าจากวิธีต้นทุน (Cost Approach)
มูลค่าประเมิน	421,200,000 บาท



ผู้ประเมิน	บริษัท เยนเนอรัล แวลูเอชัน แอนด์ คอนซัลแตนท์ จำกัด
รายงานประเมินมูลค่าเลขที่	GVC 23-3227-2
วันที่รายงานประเมิน	12 ธันวาคม 2566
วันที่ประเมินมูลค่า	27 พฤศจิกายน 2566
วัตถุประสงค์	ประกอบการพิจารณาด้านการบันทึกบัญชี
ผู้ถือกรรมสิทธิ์	บริษัท เอ็มพาวเวอร์สตีล จำกัด
ที่ตั้งทรัพย์สิน	เลขที่ 4, 95-96 หมู่ที่ 6 ถนนเดิมบาง แยกจากถนนถนนพระราม 2 (ทล.35) ตำบลโคกขาม อำเภอเมืองสมุทรสาคร จังหวัดสมุทรสาคร
ทรัพย์สินที่ประเมิน	
เครื่องจักรและอุปกรณ์	เครื่องจักรและอุปกรณ์ จำนวน 13 เครื่อง
วิธีที่ใช้ประเมินทรัพย์สิน	วิเคราะห์มูลค่าจากวิธีต้นทุน (Cost Approach)
มูลค่าประเมิน	732,559,000 บาท

นโยบายและแนวปฏิบัติการกำกับดูแลกิจการ และจรรยาบรรณธุรกิจ

บริษัทฯ ได้มีการเผยแพร่นโยบายสำคัญต่างๆ เกี่ยวกับการกำกับดูแลกิจการที่ดีผ่านทางช่องทางเว็บไซต์ของบริษัทฯ โดยสามารถเข้าชมผ่านเว็บไซต์ในหัวข้อนักลงทุนสัมพันธ์ <https://www.permsinsteel.com/#1#page-investor>



รายงานของคณะกรรมการตรวจสอบ

เรียน ท่านผู้ถือหุ้น

บริษัท เพลินสตีลเว็ลส์ จำกัด (มหาชน)

คณะกรรมการตรวจสอบของบริษัท เพลินสตีลเว็ลส์ จำกัด (มหาชน) ประกอบด้วย กรรมการอิสระจำนวน 4 ท่าน ประกอบด้วย พลเอก ดร.มนตรี ศุภพร ประธานกรรมการตรวจสอบ พลตำรวจตรีสหัสชัย อินทรสุขศรี นายวัชรินทร์ ดวงดารา และนายกุล ศรีเปาระยะ กรรมการตรวจสอบ โดยนายกุล ศรีเปาระยะ เป็นกรรมการตรวจสอบที่มีความรู้ความเข้าใจทางด้านบัญชีและการเงิน กรรมการตรวจสอบทุกท่านเป็นกรรมการอิสระที่มีคุณสมบัติครบถ้วนตามที่กำหนดไว้ในกฎบัตรคณะกรรมการตรวจสอบของบริษัท และสอดคล้องกับข้อกำหนดและแนวทางปฏิบัติที่ดีสำหรับคณะกรรมการตรวจสอบของสำนักงานกำกับหลักทรัพย์และตลาดหลักทรัพย์ (“สำนักงาน ก.ล.ต.”) และตลาดหลักทรัพย์แห่งประเทศไทย ทั้งนี้ในรอบปี 2566 ได้มีการประชุมคณะกรรมการตรวจสอบรวมทั้งสิ้น 4 ครั้งโดยกรรมการทุกท่านเข้าร่วมประชุมครบถ้วนทุกท่านทุกครั้ง ทั้งนี้ในการประชุมทุกครั้ง คณะกรรมการตรวจสอบได้เชิญ กรรมการที่เป็นผู้บริหาร ผู้บริหารระดับสูง และผู้ที่เกี่ยวข้อง เข้าร่วมประชุมเพื่อให้ข้อมูลเพิ่มเติมโดยเฉพาะในประเด็นสำคัญ ซึ่งสามารถสรุปสาระสำคัญในการปฏิบัติหน้าที่ในรอบปี 2566 ดังนี้คือ

1. สอบทานความถูกต้องของรายงานทางการเงิน และความเพียงพอของการเปิดเผยข้อมูลของบริษัท
คณะกรรมการตรวจสอบได้สอบทานข้อมูลที่สำคัญของรายงานทางการเงิน ทั้งรายไตรมาสและประจำปี สำหรับรอบระยะเวลาบัญชี ตั้งแต่วันที่ 1 มกราคม 2566 ถึงวันที่ 31 ธันวาคม 2566 ของบริษัทและบริษัทย่อย รวมทั้งสอบทานประเด็นเกี่ยวกับนโยบายบัญชีที่สำคัญ รายการที่มีนัยสำคัญ ข้อสังเกตของผู้สอบบัญชี รวมถึงการเปิดเผยข้อมูลในหมายเหตุประกอบงบการเงินของบริษัทซึ่งผ่านการสอบทานและตรวจสอบจากผู้สอบบัญชี คณะกรรมการตรวจสอบมีความเห็นสอดคล้องกับผู้สอบบัญชีว่างบการเงินดังกล่าวได้จัดทำขึ้นตามมาตรฐานการบัญชีที่รับรองโดยทั่วไป ได้แสดงฐานะการเงินและผลการดำเนินงาน และกระแสเงินสดของบริษัทอย่างถูกต้องตามที่ควรในสาระสำคัญ รวมทั้งมีการเปิดเผยข้อมูลอย่างเพียงพอและทันต่อเวลา เป็นประโยชน์ต่อผู้ถือหุ้นและผู้ซึ่งบการเงินโดยทั่วไป
2. สอบทานระบบควบคุมภายใน
คณะกรรมการตรวจสอบได้พิจารณาสอบทานร่วมกับผู้ตรวจสอบภายในอย่างสม่ำเสมอ พร้อมทั้งให้ข้อเสนอแนะเพื่อให้การปฏิบัติงานเป็นไปอย่างมีประสิทธิภาพ ซึ่งคณะกรรมการตรวจสอบมีความเห็นว่า บริษัทมีระบบการควบคุมภายในที่เพียงพอ มีการแก้ไขปรับปรุงให้สอดคล้องกับสถานการณ์ที่เปลี่ยนแปลงไปอย่างเหมาะสม โดยมีการปฏิบัติตามข้อกำหนดและกฎระเบียบที่เกี่ยวข้องกับการดำเนินธุรกิจของบริษัทอย่างครบถ้วน นอกจากนี้ยังเน้นย้ำให้ฝ่ายบริหารปรับปรุงระบบควบคุมภายในให้มีประสิทธิภาพอย่างต่อเนื่อง
3. สอบทานการบริหารความเสี่ยง
คณะกรรมการตรวจสอบได้สอบทานระบบการบริหารความเสี่ยงของบริษัท เพื่อให้มั่นใจได้ว่าบริษัทมีกระบวนการประเมินและจัดการการบริหารความเสี่ยงที่เหมาะสมและมีประสิทธิภาพ ประสิทธิผล ซึ่งบริษัทมีคณะกรรมการบริหารความเสี่ยงที่มีประสิทธิภาพ ติดตามกำกับดูแลการบริหารความเสี่ยงในทุกมิติให้อยู่ในระดับที่บริษัทยอมรับได้ โดยเฉพาะในสถานการณ์ที่มีความอ่อนไหวที่เกิดจากภาวะการซื้อขายผลิตภัณฑ์ซบเซาทั้งระบบ รวมถึงการฟื้นตัวทางด้านเศรษฐกิจที่มีอยู่อย่างจำกัดหลังวิกฤตเศรษฐกิจที่มาจากการระบาดของโรคโควิด 19 ซึ่งส่งผลทั้งการปฏิบัติงาน ผลการดำเนินงานของบริษัท และผลกระทบที่เกิดกับลูกค้าและคู่ค้าของบริษัท
4. สอบทานการปฏิบัติตามกฎหมายที่เกี่ยวข้อง
คณะกรรมการตรวจสอบได้สอบทานและกำกับดูแลให้บริษัทและบริษัทย่อยมีการปฏิบัติตามกฎหมายที่เกี่ยวข้องทั้งในแง่ผู้ประกอบการธุรกิจ มีการใช้พื้นที่ขนาดใหญ่ในการประกอบการโรงงานอุตสาหกรรม เพื่อให้มั่นใจได้ว่าบริษัทได้ปฏิบัติตามกฎระเบียบเกี่ยวกับใช้พื้นที่ตามวัตถุประสงค์ที่กำหนดโดยภาครัฐ มาตรฐานการผลิต มาตรฐานการกำจัดของเสีย มาตรฐานความปลอดภัย มาตรฐานการใช้แรงงาน ซึ่งบริษัทมีนโยบายที่จะยกระดับให้สูงกว่ามาตรฐานโดยทั่วไป โดยมีเป้าประสงค์สู่มาตรฐานระดับสากล นอกจากนี้ในฐานะบริษัทจดทะเบียนในตลาดหลักทรัพย์แห่งประเทศไทย บริษัทจะต้องปฏิบัติตามระเบียบและข้อกำหนดของสำนักงานกำกับหลักทรัพย์และตลาดหลักทรัพย์ (สำนักงาน ก.ล.ต.) และตลาดหลักทรัพย์แห่งประเทศไทยอีกด้วย

5. สอบทานการกำกับดูแลกิจการที่ดี

คณะกรรมการตรวจสอบได้สอบทานการปฏิบัติตามหลักการกำกับดูแลกิจการที่ดี โดยจะทบทวนกระบวนการทำงาน เพื่อให้มั่นใจได้ว่าบุคคลกรในองค์กรทุกระดับได้รับทราบถึงนโยบายต่าง ๆ ของบริษัท และมีความเข้าใจในคู่มือจริยธรรมองค์กร นโยบายการป้องกันทุจริตคอร์รัปชันรวมถึงทบทวนกลไกการแจ้งเบาะแสการทุจริตที่มีประสิทธิภาพและประสิทธิผล ทั้งนี้คณะกรรมการตรวจสอบจะมีการทบทวนนโยบายดังกล่าวเป็นประจำทุกปีเพื่อให้เกิดความมั่นใจได้ว่ากลไกดังกล่าวยังใช้ได้ดีกับองค์กรในสถานการณ์ปัจจุบัน

6. สอบทานและให้ความเห็นต่อรายการที่เกี่ยวข้องกัน หรือรายการที่อาจมีความขัดแย้งทางผลประโยชน์

คณะกรรมการตรวจสอบได้สอบทานรายการที่เกี่ยวข้องกัน หรือรายการที่อาจมีความขัดแย้งทางผลประโยชน์ รวมถึงการให้ความเห็นต่อรายการดังกล่าวต่อคณะกรรมการบริษัท ซึ่งความเห็นดังกล่าวจะครอบคลุมผลประโยชน์ของรวมของกลุ่มกิจการ และสะท้อนถึงมุมมองรายการที่อาจมีความขัดแย้งทางผลประโยชน์ในทุกมิติทั้งระหว่างผู้ถือหุ้นกับบริษัท บริษัทใหญ่และบริษัทย่อย หรือระหว่างบริษัทย่อยด้วยกัน เพื่อให้เกิดความถูกต้องในเชิงผลประโยชน์ ไม่ก่อให้เกิดการถ่ายเทผลประโยชน์ระหว่างกัน จนกระทบการโครงสร้างภาษีที่ถูกต้อง นอกจากนี้ยังสร้างความโปร่งใสให้กับผู้ถือหุ้นในกรณีที่มีความแตกต่างระหว่างผู้ถือหุ้นรายย่อย

7. พิจารณาคัดเลือก เสนอแต่งตั้งผู้สอบบัญชี และกำหนดค่าตอบแทนการสอบบัญชี

คณะกรรมการตรวจสอบได้พิจารณาคัดเลือกผู้สอบบัญชีสำหรับรอบระยะเวลาบัญชีปี 2567 และกำหนดค่าตอบแทนการสอบบัญชี เพื่อเสนอต่อคณะกรรมการบริษัทพิจารณาให้ความเห็นชอบก่อนเสนอขออนุมัติจากที่ประชุมผู้ถือหุ้นประจำปี 2567 โดยพิจารณาถึงความเป็นอิสระของผู้สอบบัญชี คุณภาพของผลการตรวจสอบที่ผ่านมา ทักษะความรู้ความสามารถ ประสบการณ์และความพร้อมของทีมงาน ตลอดจนความเหมาะสมของค่าสอบบัญชี

ในปี 2566 คณะกรรมการตรวจสอบได้ปฏิบัติหน้าที่ครบถ้วนตามที่ได้รับมอบหมายจากคณะกรรมการบริษัท โดยใช้ความรู้ความสามารถอย่างเต็มกำลัง และทำหน้าที่โดยอิสระไม่มีข้อจำกัดในการได้รับข้อมูลทั้งจากกรรมการผู้บริหาร พนักงาน และผู้เกี่ยวข้อง ตลอดจนได้รับความเห็นชอบและข้อเสนอแนะเพื่อเป็นประโยชน์ของผู้มีส่วนได้เสียทุกฝ่ายอย่างเท่าเทียมกัน

ในภาพรวมคณะกรรมการตรวจสอบเห็นว่า บริษัทยึดมั่นจริยธรรมในการทำธุรกิจ คณะกรรมการบริษัท ตลอดจนผู้บริหารของบริษัทมีความมุ่งมั่นในการปฏิบัติหน้าที่ให้บรรลุเป้าหมายของบริษัทอย่างมีคุณภาพเที่ยงมืออาชีพ และมีการรายงานข้อมูลทางการเงินและการดำเนินงานอย่างถูกต้อง มีระบบควบคุมภายใน การตรวจสอบที่เหมาะสมและมีประสิทธิผล และมีการกำกับดูแลกิจการโดยยึดหลักความโปร่งใส ความซื่อสัตย์ ความรับผิดชอบต่อผลการปฏิบัติงานตามหน้าที่ และสร้างสรรค์ความสามารถในการแข่งขัน รวมถึงการปฏิบัติตามกฎหมายและระเบียบที่เกี่ยวข้องอย่างถูกต้อง

ในนามคณะกรรมการตรวจสอบ



พลเอก ดร.มนตรี สุภาพร
ประธานกรรมการตรวจสอบ



**PERMSIN: THINK GREEN.
PERMSIN: ACT GREEN.
PERMSIN: GO GREEN.**

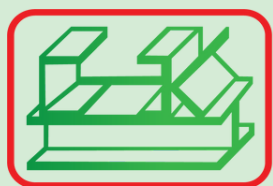

PERMSIN STEEL WORKS
PUBLIC COMPANY LIMITED

4, 95-96 Moo6, Rama 2 Road, Khok Kham,
Muang-Samutsakorn, Samutsakorn 74000

☎ (034) 825-090-100

✉ Contact@permsin.com

🌐 www.permsin.com