

PERMSIN

PERMSIN STEEL WORKS PCL.

2025 **ANNUAL** REPORT

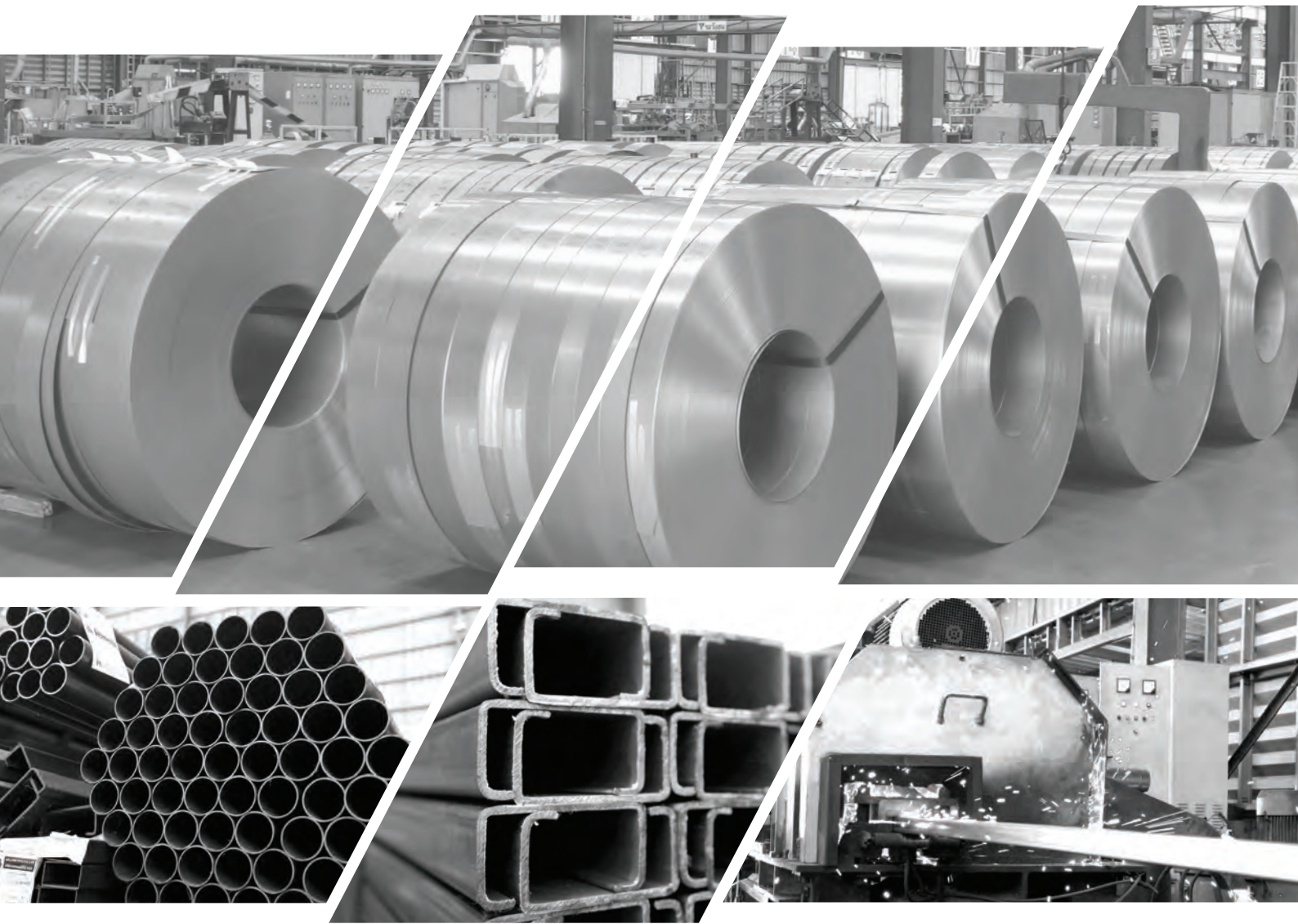

สารบัญ

- 2 วิทยาลัย ปันธิกิจ
- 3 ข้อมูลทั่วไปของบริษัท
- 5 ข้อมูลทางการเงินที่สำคัญ
- 6 สารจากประธานกรรมการ

ส่วนที่ 1 การประกอบธุรกิจและผลการดำเนินงาน

- 8 1. โครงสร้างและการดำเนินธุรกิจของกลุ่มบริษัท
- 19 2. การบริหารจัดการความเสี่ยง
- 23 3. การขับเคลื่อนธุรกิจเพื่อความยั่งยืน
- 41 4. การวิเคราะห์และคำอธิบายของฝ่ายจัดการ
(Management Discussion and Analysis : MD&A)
- 44 5. ข้อมูลทั่วไปและข้อมูลสำคัญอื่น

เอกสารแนบ

- 129 เอกสารแนบ 1 รายละเอียดเกี่ยวกับกรรมการ ผู้บริหาร ผู้มีอำนาจควบคุม ผู้ที่ได้รับมอบหมายให้รับผิดชอบสูงสุดในรายงานบัญชีและการเงิน ผู้ที่ได้รับมอบหมายให้รับผิดชอบโดยตรงในการควบคุมดูแลการทำบัญชีและเลขานุการบริษัท
- 140 เอกสารแนบ 2 รายละเอียดเกี่ยวกับกรรมการของบริษัทย่อย
- 141 เอกสารแนบ 3 รายละเอียดเกี่ยวกับหัวหน้างานตรวจสอบภายใน และหัวหน้างานกำกับดูแลการปฏิบัติงานของบริษัท (compliance)
- 142 เอกสารแนบ 4 ทรัพย์สินที่ใช้ในการประกอบธุรกิจและรายละเอียดเกี่ยวกับรายการประเมินราคาทรัพย์สิน
- 151 เอกสารแนบ 5 แบบประเมินความเพียงพอของระบบการควบคุมภายใน
- 162 เอกสารแนบ 6 รายงานคณะกรรมการตรวจสอบ

ส่วนที่ 2 การกำกับดูแลกิจการ

- 46 6. นโยบายการกำกับดูแลกิจการ
- 57 7. โครงสร้างการกำกับดูแลกิจการ และข้อมูลสำคัญเกี่ยวกับคณะกรรมการ คณะกรรมการชุดย่อย ผู้บริหาร พนักงานและอื่นๆ
- 66 8. รายงานผลการดำเนินการที่สำคัญด้านการกำกับดูแลกิจการ
- 70 9. การควบคุมภายในและรายการระหว่างกัน

ส่วนที่ 3 งบการเงิน

- 78 งบการเงิน



เรา

วิสัยทัศน์ (Vision)

คืออาณาจักรเหล็กน๊วนและผลิตภัณฑ์แปรรูปเหล็กแผ่นทุกประเภทที่ขับเคลื่อนด้วยเครื่องจักรและเทคโนโลยีที่ทันสมัย เพื่อยกระดับประสิทธิภาพและประสิทธิผลขององค์กร ให้เป็นที่ยอมรับจากลูกค้าทั่วประเทศ ด้วยประสบการณ์และความเป็นหนึ่งในผู้นำธุรกิจอุตสาหกรรมเหล็กของประเทศไทยมานานกว่า 37 ปี



พันธกิจ (Mission)

- ทุ่มเทและพัฒนาคุณภาพสินค้าและบริการ เพื่อที่จะสร้างความพึงพอใจสูงสุดให้กับลูกค้า และพันธมิตรทางธุรกิจ
- มุ่งสู่การเป็นองค์กรแห่งการเรียนรู้ที่ขับเคลื่อนด้วยการตลาด และนวัตกรรมเพิ่มความสามารถในการแข่งขัน
- สร้างการเติบโตและความสำเร็จร่วมกันอย่างยั่งยืน สร้างผลตอบแทนแก่ผู้ถือหุ้นอย่างต่อเนื่อง และบริหารจัดการตามหลักธรรมาภิบาล
- มีความรับผิดชอบต่อในด้านความปลอดภัย เพื่อบูรณาการสภาพแวดล้อมและตอบแทนสู่สังคม
- มุ่งเน้นในด้านการพัฒนาผลิตภัณฑ์ตลอดเวลา เพื่อตอบสนองความต้องการของลูกค้าอย่างมีประสิทธิภาพ

ข้อมูลทั่วไปบริษัท

ชื่อ ที่ตั้งสำนักงาน ประเภทธุรกิจ

ชื่อบริษัท	:	บริษัท เพ็มสินสตีลเวิร์คส์ จำกัด (มหาชน) PERMSIN STEEL WORKS PUBLIC COMPANY LIMITED.
ชื่อย่อ	:	PERM
เลขทะเบียนบริษัท	:	0107548000196
เว็บไซต์	:	http://www.permsin.com
ประเภทธุรกิจ	:	แปรรูปและจัดจำหน่ายเหล็กแผ่นรีดเย็น เหล็กแผ่นรีดร้อน เหล็กเคลือบเคมี ด้วยไฟฟ้า เหล็กกล้าแรงดึงสูงชุบ สังกะสี ชนิดม้วน

ที่ตั้งสำนักงาน

สำนักงานใหญ่	:	4, 95-96 หมู่ที่ 6 ถนนพระราม 2 ตำบลโคกขาม อำเภอเมืองสมุทรสาคร จังหวัดสมุทรสาคร 74000
สาขาที่ 1	:	222 หมู่ที่ 6 ตำบลแม่รำพึง อำเภอบางสะพาน จังหวัดประจวบคีรีขันธ์
สาขาที่ 2	:	108/9 หมู่ที่ 1 ถนนพระราม 2 ตำบลบางน้ำจืด อำเภอเมืองสมุทรสาคร จังหวัดสมุทรสาคร 74000
สำนักงานโรงงาน	:	4, 95-96 หมู่ที่ 6 ถนนพระราม 2 ตำบลโคกขาม อำเภอเมืองสมุทรสาคร จังหวัดสมุทรสาคร 74000



ชื่อ สถานที่ตั้ง ของบุคคลอ้างอิงอื่นๆ

นายทะเบียน :	บริษัท ศูนย์รับฝากหลักทรัพย์ (ประเทศไทย) จำกัด 93 ถนนรัชดาภิเษก แขวงดินแดง เขตดินแดง กรุงเทพฯ 10400 โทรศัพท์ : 0 2009-9000 โทรสาร : 0 2009-9991 SET Contact center: 0 2009-9999 Website : http://www.set.or.th/tsd E-mail : SETContactCenter@set.or.th	
ผู้สอบบัญชีรับอนุญาต :	นางสาววฐิ ชัยการนาวิ	ผู้สอบบัญชีรับอนุญาตเลขที่ 5423
	นางสาวเกษศิริรินทร์ ปิ่นภูวดล	ผู้สอบบัญชีรับอนุญาตเลขที่ 7325
	นางสาวกรองแก้ว ลิ้มปิกิตติกุล	ผู้สอบบัญชีรับอนุญาตเลขที่ 5874
	บริษัท สำนักงาน อีวาย จำกัด 1875 อาคารวัน แบงค็อก ทาวเวอร์ 3 ชั้นที่ 34-37 ถนนพระรามที่ 4 แขวงลุมพินี เขตปทุมวัน กรุงเทพมหานคร 10300 โทรศัพท์ : 0 2264-9090 Email : EY.Thailand@th.ey.com www.ey.com	
เลขานุการบริษัท/นักลงทุนสัมพันธ์ :	ดร. ขฤณ ยงวงศ์ไพบูลย์ โทรศัพท์ : 0-3482-5090-100 โทรสาร : 0-3482-5078-9 Email : krin.y@permsin.com	

ข้อมูลการเงินที่สำคัญ (งบการเงินรวม)

ณ วันที่ หรือ สำหรับปีสิ้นสุดวันที่ 31 ธันวาคม	2566	2567	2568
งบกำไรขาดทุน (ล้านบาท)			
รายได้รวม	3,622.43	3,686.00	3,370.05
กำไร(ขาดทุน)สำหรับปี (ส่วนของบริษัทฯ)	(370.91)	(310.73)	(139.14)
งบแสดงฐานะการเงิน (ล้านบาท)			
สินทรัพย์รวม	4,251.82	4,057.26	3,916.04
หนี้สินรวม	3,486.06	3,610.50	3,622.80
ส่วนของผู้ถือหุ้นของบริษัทฯ	744.41	437.79	288.39
อัตราส่วนทางการเงินที่สำคัญ			
ROA (%)	(5.71)	(4.12)	(0.19)
ROE (%)	(39.91)	(52.57)	(38.32)
อัตรากำไรสุทธิ (%)	(10.83)	(9.13)	(4.63)
ข้อมูลเกี่ยวกับหุ้นสามัญ			
จำนวนหุ้นสามัญที่ออกและชำระเต็มมูลค่า (ล้านหุ้น)	766.67	766.67	766.67
ราคาหุ้น ณ วันสิ้นงวด (บาท)	0.92	0.36	0.26
มูลค่าตามบัญชีต่อหุ้น (บาท)	0.97	0.57	0.38
กำไร(ขาดทุน)สุทธิต่อหุ้น (บาท)	(0.48)	(0.41)	(0.18)
เงินปันผลจ่ายต่อหุ้น (บาท)	N/A	N/A	N/A
P/E (เท่า)	N/A	N/A	N/A
P/BV (เท่า)	0.95	0.63	0.68



สารจากประธานกรรมการ



นับจากปี 2568 เป็นต้นมา จนถึงวันช่วงต้นของปี 2569 ต้องถือว่าเป็นการเปลี่ยนแปลงอย่างมากในหลายๆ ด้าน ทั้งสภาวะเศรษฐกิจทั่วโลกที่ถูกกระทบด้วยมาตรการภาษีจากประเทศสหรัฐอเมริกา และความตึงเครียดทางภูมิรัฐศาสตร์ในหลายแห่งทั่วโลก ซึ่งหลายๆ เหตุการณ์ที่เกิดขึ้นอาจจะรุนแรงเกินกว่าที่เราคาดเดา และเป็นที่แน่นอนว่าสำหรับประเทศไทยของเรา ที่มีความเปราะบางของความมั่นคงทางเศรษฐกิจและการเมืองย่อมจะได้รับผลกระทบที่รุนแรง จนทำให้การเติบโตของผลิตภัณฑ์มวลรวมในประเทศที่อยู่ในระดับที่ต่ำมีแนวโน้มจะต่อเนื่อง การเปลี่ยนแปลงที่สำคัญของบ้านเราคือ ในช่วงต้นเดือนกุมภาพันธ์ที่ผ่านมา มีการเลือกตั้งสมาชิกสภาผู้แทนราษฎรทั่วประเทศ เหตุการณ์ดังกล่าวส่งผลโดยตรงต่อความมั่นคงทางการเมืองในอนาคตและเป็นที่คาดหวังของประชาชนโดยทั่วไป รวมถึงภาคธุรกิจด้วย แม้ว่าจะมีข้อเคลือบแคลงสงสัยสำหรับผลการเลือกตั้งในหลายๆ หน่วยเลือกตั้ง แต่ก็ทำให้เกิดแนวโน้มที่จะมีความมั่นคงทาง

การเมืองมากขึ้น สิ่งที่มาคือดัชนีตลาดหลักทรัพย์เริ่มปรับตัวเพิ่มขึ้น พวกเราหลายๆ คนเริ่มมีความหวัง ธุรกิจหลายๆ แห่งเริ่มมองหาช่องทางสำหรับการลงทุน แต่ช่วงเวลาดังกล่าวคงอยู่ได้ไม่นานก็เกิดสงครามระหว่างสหรัฐอเมริกา ซึ่งผนึกกำลังกับพันธมิตรใกล้ชิด คือ อิสราเอล โจมตีทางอากาศกับทางอิหร่าน ความตึงเครียดขยายไปทั่วคาบสมุทรอาหรับเมื่ออิหร่านตอบโต้และมีท่าทีว่าจะมีความรุนแรงและขยายตัวเป็นวงกว้าง อุปสรรคดังกล่าวส่งผลกระทบต่อการส่งออกน้ำมันของประเทศผู้ส่งออกรายใหญ่ในตะวันออกกลางที่จะต้องอาศัยช่องแคบฮอร์มุซ (Strait of Hormuz) เป็นทางผ่านสำหรับเรือบรรทุกน้ำมัน เหตุการณ์ดังกล่าวจะส่งโดยตรงต่อผู้นำเข้าน้ำมันจากแหล่งดังกล่าวเป็นหลัก เช่น ประเทศไทยของเราอย่างหลีกเลี่ยงไม่ได้ อนาคตนับจากนี้เป็นต้นไป ก็คงเป็นช่วงเวลาในทุกภาคส่วนจะต้องเตรียมตัวรับผลกระทบดังกล่าว บริษัท เพลินสติลเวลด์ จำกัด (มหาชน) ก็เช่นเดียวกัน

อย่างไรก็ตามผู้บริหารและพนักงานทุกคนก็มีความเชื่อว่า ภายใต้แรงกระตุ้นดังกล่าว ความจำเป็นต้องกันต้องใช้สินค้าที่จำเป็นยังมีต่อเนื่อง อาจจะมีการเคลื่อนย้ายของอุปสงค์ไปยังแหล่งใหม่ๆ แหล่งอื่นในโลกแต่ไม่ได้หมดไป ก็คงจะเป็นงานที่ท้าทาย คณะผู้บริหารของบริษัทที่จะต้องแสวงหาให้พบถึงแหล่งที่มาของอุปสงค์ดังกล่าว ทั้งนี้เพื่อให้กิจการมีระดับการผลิตที่เหมาะสมสำหรับการดำเนินธุรกิจ และเรามีความแน่วแน่ในความพยายามดังกล่าวเพื่อให้กิจการสามารถดำเนินการได้อย่างต่อเนื่องในระยะยาว และหวังเป็นอย่างยิ่งว่าบริษัทซึ่งดำเนินธุรกิจเพื่อธำรงไว้ซึ่งความมั่นคงทางเศรษฐกิจของประเทศไทย จะได้รับการสนับสนุนจากผู้ถือหุ้นทุกท่านด้วยดีเช่นเคย

(นายชูเกียรติ ยงวงศ์ไพบูลย์)

ประธานกรรมการ



ส่วนที่

1

การประกอบธุรกิจ และผลการดำเนินงาน

1. โครงสร้างและการดำเนินธุรกิจของกลุ่มบริษัท
2. การบริหารจัดการความเสี่ยง
3. การขับเคลื่อนธุรกิจเพื่อความยั่งยืน
4. การวิเคราะห์และคำอธิบายของฝ่ายจัดการ
5. ข้อมูลทั่วไปและข้อมูลสำคัญอื่น



1. โครงสร้างและการดำเนินธุรกิจของกลุ่มบริษัท

1.1 นโยบายและภาพรวมการประกอบธุรกิจ

ความเป็นมา

บริษัท เพิ่มสินสตีลเว็ลส์ จำกัด (มหาชน) ก่อตั้งขึ้นเมื่อวันที่ 22 ตุลาคม 2532 ประกอบธุรกิจการซื้อขายเหล็กรีดเย็น ที่เป็นวัตถุดิบหลักในอุตสาหกรรมยานยนต์, เฟอร์นิเจอร์เหล็ก, เครื่องใช้ไฟฟ้า, ท่อเหล็ก รวมถึงผลิตภัณฑ์ที่เน้นการใช้ผิวสัมผัสที่เรียบสะดวกต่อการทำให้ความแข็งแรงทนทาน

ต่อมาในปี 2539 ได้ก่อตั้ง บริษัท สยามคัลเลอร์ซีท จำกัด เพื่อผลิตหลังคาแบบใหม่ ภายใต้เครื่องหมายการค้า SUNTECH ที่ได้รับมาตรฐานอุตสาหกรรม (ม.อ.ก.) ISO 9000, 9001 และ 2000 ได้แก่ หลังคาเหล็กปลอดสารก่อมะเร็ง และแผ่นบานเกล็ดระบายอากาศเพิ่มแสงสว่าง บริษัทมีการขยายอาคารโรงงานเพื่อรองรับการเติบโตของยอดขายที่เพิ่มขึ้นเป็นลำดับ โดยในปี 2546 บริษัทสามารถผลิตหลังคาได้ 3,000,000 ตารางเมตรต่อปี และโครงคร่าวเพดานและผนัง (C - line) 10,000,000 เส้นต่อปี จึงได้รวมธุรกิจเข้าด้วยกันกับ บริษัท เพิ่มสินสตีลเว็ลส์ จำกัด (มหาชน) เพื่อเข้าจดทะเบียนในตลาดหลักทรัพย์แห่งประเทศไทยในปีถัดมา

หลังจากการระดมทุนจากประชาชนทั่วไปในปี 2548 แล้ว กิจกรรมของบริษัทได้ขยายตัว เพิ่มมากขึ้นทั้งจากยอดขายจำหน่ายผลิตภัณฑ์เดิม และการขยายไปสู่ผลิตภัณฑ์ใหม่ ทั้งนี้จะเน้นผลิตภัณฑ์ที่เติบโตเร็วในอุตสาหกรรมเหล็กเป็นหลัก ผลิตภัณฑ์ที่เพิ่มขึ้นหลักๆ ได้แก่ เหล็กรีดร้อน (Hot roll coil) หรือเหล็กด้าม ซึ่งมียอดขายจำหน่ายสูง และเหล็กเคลือบชนิดต่างๆ เช่น เหล็กเคลือบสังกะสี (Galvanized : GI) หรือเหล็กเคลือบอลูมิเนียมผสมสังกะสี (Galvalume : GL) รวมถึงเหล็กเคลือบทั้งสองชนิดที่ผ่านการชุบสี (Pre-painted Galvanized : PPGL , Pre-painted Galvalume : PPGL)

ในปี 2560 เพื่อแยกธุรกิจเหล็กเคลือบกันสนิมชุบสี ออกจาก ธุรกิจเหล็กรีดเย็น เหล็กรีดร้อน ซึ่งมีลักษณะผลิตภัณฑ์และกลุ่มลูกค้าที่แตกต่างกัน มีลักษณะการทำตลาดและการพัฒนาผลิตภัณฑ์ที่แตกต่างกัน จึงได้ก่อตั้งบริษัท ชันเทคสตีลเว็ลส์ จำกัด ขึ้น และทำการโอนทรัพย์สินและธุรกิจที่เกี่ยวข้องกับเหล็กเคลือบกันสนิมชุบสี ซึ่งใช้ในการผลิตหลังคาเหล็กเป็นหลัก มาดำเนินการภายใต้กิจการดังกล่าว

จากการเล็งเห็นการเติบโตของธุรกิจเหล็กหลังคา และศักยภาพในการทำกำไร บริษัท ชันเทคสตีลเว็ลส์ จำกัด จึงได้ก่อตั้ง บริษัท เอ็มพาวเวอร์สตีล จำกัด ขึ้น เพื่อทำการผลิต เหล็กเคลือบกันสนิมชุบสี โดยใช้วัตถุดิบที่เป็นเหล็กเคลือบกันสนิม มาผ่านกระบวนการชุบสีคุณภาพสูง การลงทุนในครั้งนี้เป็นการลงทุนขนาดใหญ่ ต้องใช้เงินลงทุนสูง แต่ก็จะให้ผลตอบแทนที่สูงเช่นกัน เช่นกัน ปัจจุบันการก่อสร้างโรงงานและติดตั้งเครื่องจักรทั้งระบบได้ดำเนินการเสร็จสิ้นแล้ว บริษัทได้มีการทดสอบการทำงานของเครื่องจักรและสามารถผลิตและเริ่มจำหน่ายสินค้าได้ในช่วงต้นของไตรมาส 2 ของปี 2566 การดำเนินการดังกล่าวจะส่งผลให้โครงสร้างการดำเนินธุรกิจของบริษัทขยายตัวจากการแปรรูปเพียงอย่างเดียวเข้าสู่อุตสาหกรรมการผลิตซึ่งเป็นอุตสาหกรรมต้นน้ำอย่างเต็มตัว

การเปลี่ยนแปลงและพัฒนาการที่สำคัญในช่วง 3 ปีที่ผ่านมา

ในช่วง 3 ปีที่ผ่านมาบริษัท มีการเปลี่ยนแปลงและพัฒนาการที่สำคัญดังนี้คือ

- 1.) การถอนการยื่นขออนุญาตกระจายหุ้นสู่สาธารณะ (Initial Public Offering : IPO) ของบริษัท ชันเทคสตีลเว็ลส์ จำกัด (มหาชน) ต่อสำนักงานกำกับหลักทรัพย์และตลาดหลักทรัพย์แห่งประเทศไทย เนื่องจากราคาเหล็กที่ตกต่ำอย่างมากในปีนี้ จึงทำให้ผลประโยชน์ของบริษัทไม่เข้าตามเกณฑ์ที่ตลาดหลักทรัพย์แห่งประเทศไทยกำหนด แต่อย่างไรก็ตามเมื่อผลประโยชน์ของบริษัทดีขึ้นและเป็นไปตามเกณฑ์ที่ตลาดหลักทรัพย์แห่งประเทศไทยกำหนด บริษัทก็ยังมีนโยบายที่จะยื่นขออนุญาตกระจายหุ้นสู่สาธารณะ ต่อสำนักงานกำกับหลักทรัพย์และตลาดหลักทรัพย์อีกครั้งหนึ่ง

- 2.) ปี 2567 เนื่องด้วยสภาวะเศรษฐกิจและเกณฑ์ใหม่ในตลาดหลักทรัพย์ฯ ทำให้ บริษัท ชันเทสตีลเว็คส์ จำกัด (มหาชน) ต้องชะลอการนำหุ้นเข้าจดทะเบียนในตลาดหลักทรัพย์ฯ จึงได้มีการลดทุนจดทะเบียน จำนวน 170,000,000 บาท ซึ่งจะทำให้ทุนจดทะเบียนของบริษัทฯ ลดลงจากทุนจดทะเบียนปัจจุบันจำนวน 570,000,000 บาท เป็น 400,000,000 บาท แบ่งออกเป็น 400,000,000 หุ้น มูลค่าหุ้นที่ตราไว้หุ้นละ 1 บาท
- 3.) ปี 2567 มีการเพิ่มทุนจดทะเบียนของบริษัท ชันเทสตีลเว็คส์ จำกัด (มหาชน) จำนวน 200,000,000 บาท ทำให้ทุนจดทะเบียนเพิ่มขึ้นจากเดิม 400,000,000 บาท เป็น 600,000,000 บาท เพื่อให้สอดคล้องกับการลงทุนในบริษัท ย่อยของบริษัท โดยเป็นการลงทุนหลักของบริษัท เพิ่มสินสตีลเว็คส์ จำกัด (มหาชน)
- 4.) ปี 2567 มีการเพิ่มทุนจดทะเบียนของบริษัท เอ็มพาวเวอร์สตีล จำกัด จำนวน 200,000,000 บาท ทำให้ทุนจดทะเบียนเพิ่มขึ้นจากเดิม 600,000,000 บาท เป็น 800,000,000 บาท เพื่อให้สอดคล้องกับการลงทุนของบริษัท โดยเป็นการลงทุนหลักของบริษัท ชันเทสตีลเว็คส์ จำกัด (มหาชน) และผู้ถือหุ้นรายย่อยอีก 2 ราย
- 5.) ปี 2568 มีการเพิ่มทุนจดทะเบียนของบริษัท ชันเทสตีลเว็คส์ จำกัด (มหาชน) จำนวน 100,000,000 บาท ทำให้ทุนจดทะเบียนเพิ่มขึ้นจากเดิม 600,000,000 บาท เป็น 700,000,000 บาท เพื่อให้สอดคล้องกับการลงทุนในบริษัท ย่อยของบริษัท โดยเป็นการลงทุนหลักของบริษัท เพิ่มสินสตีลเว็คส์ จำกัด (มหาชน)
- 6.) ปี 2568 มีการเพิ่มทุนจดทะเบียนของบริษัท เอ็มพาวเวอร์สตีล จำกัด จำนวน 100,000,000 บาท ทำให้ทุนจดทะเบียนเพิ่มขึ้นจากเดิม 800,000,000 บาท เป็น 900,000,000 บาท เพื่อให้สอดคล้องกับการลงทุนของบริษัท โดยเป็นการลงทุนหลักของบริษัท ชันเทสตีลเว็คส์ จำกัด (มหาชน)

1.2 ลักษณะการประกอบธุรกิจ

โครงสร้างรายได้ของกลุ่ม บริษัท เพิ่มสินสตีลเว็คส์ จำกัด (มหาชน) ในช่วง 3 ปี สิ้นสุดวันที่ 31 ธันวาคม 2566-2568 มีดังนี้

ลำดับที่	รายได้	ปี 2568		ปี 2567		ปี 2566	
		ล้านบาท	สัดส่วน	ล้านบาท	สัดส่วน	ล้านบาท	สัดส่วน
1	จัดหาแปรรูปและจำหน่ายเหล็ก รีดเย็นแผ่น และม้วน ซ้อมาขายไป	7	0.27	21	0.57	11	0.30
2	เหล็กม้วนดำ เหล็ก แผ่นดำ ซ้อมาขายไป	-	-	12	0.33	53	1.47
3	จัดหาแปรรูป ผลิต เหล็กเคลือบ ด้วยเคมีไฟฟ้า เหล็กเคลือบสี สังกะสี	2,870	86.24	3,162	86.80	2,966	82.16
4	เหล็กปิกเกอร์ม้วน และ แผ่น	4	0.12	9	0.25	15	0.42
5	กลุ่มงานหลังคาเหล็ก	418	12.56	408	11.20	525	14.54
6	ท่อ	10	0.30	12	0.33	33	0.91
7	บริการและรับจ้าง และรายได้อื่น	19	0.57	19	0.52	7	0.20
	รายได้จากขายและบริการ	3,328	100.00	3,643	100.00	3,610	100.00



1.2.1 ลักษณะผลิตภัณฑ์และบริการ

บริษัทแบ่งลักษณะการผลิตภัณฑ์ของบริษัท ออกเป็น 3 ประเภท ดังนี้

1) ผลิตภัณฑ์เหล็กรีดเย็น (Cold Rolled Steel)

บริษัทเป็นผู้ให้บริการในการจัดหาแปรรูปและจัดจำหน่ายสินค้าเหล็กรีดเย็น (Cold Rolled Steel) โดยปัจจุบันบริษัทซื้อเหล็กแผ่นรีดเย็นชนิดม้วน (Cold Rolled Steel Sheet In Coil) จากผู้ผลิตในประเทศ และจากต่างประเทศ ซึ่งลูกค้าจะนำไปใช้ในการผลิตเป็นชิ้นงานเหล็กต่างๆ ต่อไป โดยสามารถจำแนกสินค้าเหล็กแผ่นรีดเย็นของบริษัทออกเป็น 2 ประเภท ดังนี้

1.1) เหล็กรีดเย็นชนิดม้วนชั้นหนึ่ง (Prime Grade Cold Rolled Steel)

เป็นผลิตภัณฑ์ที่มีคุณภาพสูงโดยพิจารณาจากความหนาที่สม่ำเสมอ ไม่มีรอยตำหนิ มีความตึงผิวสม่ำเสมอ ผลิตภัณฑ์นี้เป็นสินค้าหลัก ของโรงงานผลิตเหล็กแผ่นรีดเย็น โดยการนำเหล็กแผ่นรีดร้อนมารีดให้มีขนาดบางลง และนำมาผ่านกระบวนการปรับระเบียบประจุไฟฟ้าและขัดผิว ให้เป็นเหล็กแผ่นรีดเย็นที่มีความบาง อ่อนตัวมากขึ้น และมีผิวสัมผัสที่เรียบ สวยงาม ปัจจุบัน บริษัทซื้อเหล็กแผ่นรีดเย็นชนิดม้วนชั้นหนึ่งจากกลุ่มบริษัทผู้ผลิตเหล็กแผ่นรีดเย็นในประเทศ คือ บริษัท ไทยสตีลเซลล์ จำกัด (ผู้จัดจำหน่ายของบริษัท เหล็กแผ่นรีดเย็นไทย จำกัด (มหาชน)) โดยบริษัทจะนำเหล็กแผ่นรีดเย็นชนิดม้วนชั้นหนึ่งมาจำหน่ายให้กับลูกค้าในลักษณะเป็นม้วน หรือนำมาแบ่งเป็นแถบเล็ก (Slitting Coil) และจำหน่ายในลักษณะเป็นม้วนเช่นเดียวกัน นอกจากนี้ยังนำมาตัดเป็นแผ่นตามความกว้างและยาวตามที่ลูกค้าต้องการอีกด้วย

1.2) เหล็กรีดเย็นชั้นรอง (Second Grade Cold Rolled Steel)

เป็นผลิตภัณฑ์ที่มีคุณภาพรองลงมาจากเหล็กแผ่นรีดเย็นชั้นหนึ่ง ซึ่งเกิดจากกระบวนการผลิตเหล็กแผ่นรีดเย็นชั้นหนึ่ง ซึ่งปรกติจะมีเหล็กที่ไม่ได้มาตรฐานออกจากการผลิตด้วย ได้แก่ เหล็กแผ่นรีดเย็นชนิดม้วนขนาดเล็ก (Pup Coil) เหล็กแผ่นรีดเย็นหัว-ท้าย (Cut Sheet) และเหล็กแผ่นรีดเย็นด้านข้างของม้วน (Scrap ball / Chopstick)

บริษัทนำเหล็กแผ่นรีดเย็นทั้งประเภทชั้นหนึ่งและชั้นรอง มาผ่านกระบวนการแปรรูปโดยใช้เครื่องจักร ที่ทันสมัยและมีประสิทธิภาพในการแปรรูปผลิตภัณฑ์เหล็กแผ่นรีดเย็น ทั้งนี้บริษัทมีเครื่องจักรสำหรับการตัดเหล็กแผ่นรีดเย็น (Cutting Sheet) จำนวน 3 เครื่อง กำลังการผลิตอยู่ที่ 120,000 ตัน ต่อปี และเครื่องจักรสำหรับการตัดเหล็กม้วนแถบเล็ก (Slitting Coil) จำนวน 1 เครื่อง โดยมีกำลังการผลิตอยู่ที่ 40,000 ตัน ต่อปี โดยลูกค้าจะนำผลิตภัณฑ์เหล็กแผ่นรีดเย็นทั้งชนิดแผ่นและชนิดม้วนที่ซื้อจากบริษัท เป็นวัตถุดิบในกระบวนการผลิตในอุตสาหกรรมต่อเนื่องต่างๆ ได้แก่ อุตสาหกรรมยานยนต์ อุตสาหกรรมเครื่องใช้ไฟฟ้า อุตสาหกรรมเฟอร์นิเจอร์เหล็ก อุตสาหกรรมท่อเหล็ก และอุตสาหกรรมอื่นๆ

2) ผลิตภัณฑ์เหล็กรีดร้อน (Hot Rolled Steel)

2.1) เหล็กรีดร้อนที่จำหน่ายเป็นม้วน

บริษัทเป็นผู้ให้บริการในการจัดหาและจำหน่ายเหล็กรีดร้อนแผ่นชนิดม้วน เป็นผลิตภัณฑ์ที่ผ่านกระบวนการผลิตเหล็กแท่งทรงแบน มาผ่านการรีดด้วยความร้อนให้มีลักษณะที่เป็น แผ่น มีขนาดความกว้างความยาว และมีความหนาที่แตกต่างกัน โดยเหล็กรีดร้อนที่บริษัทจำหน่ายมีความหนาตั้งแต่ 1.2 มิลลิเมตร ถึง 12 มิลลิเมตร โดยบริษัทจะจัดจำหน่ายโดยเป็นม้วน

2.2) เหล็กรีดร้อนที่แปรรูปและจำหน่ายเป็นเหล็กแผ่น

เป็นการนำเหล็กรีดร้อนชนิดม้วนมาตัดเป็นแผ่นตามความต้องการของลูกค้า โดยเครื่องตัดเหล็กรีดร้อนที่มีประสิทธิภาพสูง จำนวน 2 เครื่อง กำลังการผลิต 100,000 ตันต่อปี เหล็กรีดร้อนที่บริษัทจำหน่ายให้ลูกค้านั้น เพื่อนำไปใช้ในอุตสาหกรรมต่างๆ ที่ต้องการพื้นผิวด้านนอกของสินค้าสำเร็จรูปที่เรียบสำหรับการพ่นสี เช่น อุตสาหกรรมยานยนต์ในส่วนตัวถังอุตสาหกรรมเครื่องใช้ไฟฟ้า ตัวถังคอมพิวเตอร์ ในส่วนโครงของเครื่องปรับอากาศและตู้เย็น เป็นต้น

3) ผลิตภัณฑ์เหล็กเคลือบเคมีด้วยไฟฟ้าหรือเหล็กกลาไนซ์ (Electro-galvanized Steel)

บริษัทจัดจำหน่ายเหล็กเคลือบเคมีด้วยไฟฟ้า ซึ่งเหล็กดังกล่าว เกิดจากการนำเหล็กแผ่นรีดเย็นมาผ่านกรรมวิธีเคลือบเคมีโดยใช้ไฟฟ้า ทำให้พื้นผิวเหล็กแผ่นรีดเย็นเปลี่ยนเป็นสีเทาและมีคุณสมบัติในการกันสนิม เพื่อนำไปใช้ในอุตสาหกรรมต่างๆ ที่ต้องการพื้นผิวด้านนอกของสินค้าสำเร็จรูปที่เรียบสำหรับการพ่นสี เช่น อุตสาหกรรมยานยนต์ ในส่วนตัวถัง อุตสาหกรรมเครื่องใช้ไฟฟ้า ตัวถังคอมพิวเตอร์ ในส่วนโครงของเครื่องปรับอากาศและตู้เย็น เป็นต้น ทั้งนี้ในการจำหน่ายก็จะเป็นในลักษณะเดียวกันกับเหล็กรีดเย็นและเหล็กรีดร้อนคือจำหน่ายเป็นม้วน หรือตัดเป็นแผ่นตามความกว้างและความยาวที่ลูกค้ากำหนด

1.2.2. การตลาดและการแข่งขัน

เนื่องจากเหล็กเป็นวัสดุหลักในหลากหลายอุตสาหกรรม ด้วยคุณสมบัติที่มีอายุการใช้งานยาวนานการเสื่อมสภาพค่อนข้างช้า ดังนั้นจึงมีปริมาณการใช้จำนวนมาก เช่นเดียวกันกับ วัสดุกลุ่มพลาสติก ด้วยปัจจัยดังกล่าวจึงทำให้ผู้ประกอบการหลายรายโดยเฉพาะอย่างยิ่งในช่วง 10 ปีหลังเป็นต้นมาที่ผู้ประกอบการ 2 - 3 รายใหญ่ประสบปัญหาในการดำเนินธุรกิจ จึงทำให้เกิดผู้ประกอบการรายใหม่ และขนาดกลางเพิ่มขึ้นจำนวนมาก การแข่งขันจึงมีค่อนข้างมาก ผลที่ตามมาคือ ผู้ซื้อมีแหล่งขายให้เปรียบเทียบค่อนข้างมากการแข่งขันด้านราคาจึงมีอย่างต่อเนื่อง แต่ด้วยความที่มีการผันผวนของราคาค่อนข้างมาก จึงเป็นเรื่องที่ผู้ซื้อที่มีความจำเป็นต้องเลือกผู้ขายที่มีราคาสมเหตุสมผล และสามารถส่งมอบสินค้าได้ และเป็นไปตามคุณภาพที่ตกลงกัน ดังนั้นในส่วนของบริษัทเองซึ่งเป็นผู้ค้ารายใหญ่และมีการติดตามราคาตลาดโลกอย่างใกล้ชิด จึงสามารถเป็นผู้นำในการกำหนดราคาในตลาดได้ระดับหนึ่ง แต่จุดที่สำคัญคือการสร้างความเชื่อถือเชื่อมั่นระหว่างกันเพื่อให้เกิดการทำธุรกิจในระยะยาว

1.2.3 ทรัพย์สินที่ใช้ประกอบธุรกิจ

สถานประกอบการหลักของบริษัทตั้งอยู่ที่เลขที่ 4, 95-96 หมู่ที่ 6 ถนนพระราม 2 ตำบลโคกขาม อำเภอเมือง จังหวัดสมุทรสาคร 74000 โดยมีพื้นที่รวมประมาณ 100 ไร่ โดยกิจการที่อยู่ในพื้นที่เดียวกันจะประกอบด้วย บริษัท เพิ่มสินสตีลเวคส์ จำกัด (มหาชน) (PERM) ซึ่งเป็นบริษัทใหญ่ และบริษัท ชันเทคสตีลเวคส์ จำกัด (มหาชน) (SUNTECH) ซึ่งเป็นบริษัทย่อย รวมถึงบริษัท เอ็มพาวเวอร์สตีล จำกัด (EMPOWER) ซึ่งเป็นบริษัทย่อยของ SUNTECH อีกทอดหนึ่ง โดยมีการแยกพื้นที่กันอย่างชัดเจน สำหรับรายละเอียดของพื้นที่มีดังนี้



บริษัท เพิ่มสินสตีลเว็สต์ จำกัด (มหาชน) (เจ้าของกรรมสิทธิ์)

รายละเอียดที่ดินและสิ่งปลูกสร้าง

1. ที่ดิน

ลำดับ	เลขที่โฉนด	เลขที่ดิน	ขนาดพื้นที่ ไร่-งาน-ตารางวา (ต่อตารางวา)	ราคาประเมิน (ล้านบาท)	มูลค่า	Valuer	ภาระผูกพัน
1.1 ที่ตั้งเลขที่ 4, 95-96 หมู่ที่ 6 ถนนพระราม 2 ตำบลโคกขาม อำเภอเมือง จังหวัดสมุทรสาคร							
1.1.1 ใช้เป็นสถานที่ประกอบการของ PERM เนื้อที่รวม 76-3-18.2 ไร่							
1	2351	279	6 - 2 - 0	13,000	33,800,000	GVC-25-3105	ธ. กสิกรไทย
2	5692	323	17 - 1 - 2.5	13,000	89,732,500	GVC-25-3105	ธ. กสิกรไทย
3	9750	522	6 - 3 - 25.3	13,000	35,428,900	GVC-25-3105	ธ. กสิกรไทย
4	81270	405	1 - 0 - 32	13,000	5,616,000	GVC-25-3105	ธ. กสิกรไทย
5	16667	335	4 - 1 - 89.5	13,000	23,263,500	GVC-25-3105	ธ. กรุงไทย
6	16668	324	3 - 1 - 34	13,000	17,342,000	GVC-25-3105	ธ. กรุงไทย
7	171194	2654	6 - 2 - 5.7	13,000	33,874,100	GVC-25-3105	ธ. กรุงไทย
8	32045	325	13 - 2 - 47	13,000	70,811,000	GVC-25-3105	ธ. กรุงไทย
9	85143	404	4 - 0 - 74.7	13,000	21,771,100	GVC-25-3105	ธ. กรุงไทย
10	43764	267	8 - 1 - 93.5	13,000	44,115,500	GVC-25-3105	ธ. กรุงไทย
11	63013	266	4 - 2 - 14	13,000	23,582,000	GVC-25-3105	ธ. กรุงไทย
1.1.2 ให้ SUNTECH เช่าพร้อมสิ่งปลูกสร้าง รวมเนื้อที่ 21-1-44 ไร่							
1	2352	707	6 - 2 - 96	13,000	35,048,000	GVC-25-3105	ธ. กรุงไทย
2	30382	268	14 - 2 - 48	13,000	76,024,000	GVC-25-3105	ธ. กรุงไทย
1.1.3 ให้ EMPOWER เช่าที่ดินเปล่า รวมเนื้อที่ 42 - 1 - 11.8 ไร่							
1	34359	397	4 - 2 - 0	13,000	23,400,000	GVC-25-3105	ธ. กสิกรไทย
2	34361	328	5 - 0 - 0	13,000	26,000,000	GVC-25-3105	ธ. กสิกรไทย
3	110586	578	6 - 3 - 70	13,000	36,010,000	GVC-25-3105	ธ. กสิกรไทย
4	169602	2646	6 - 0 - 43.5	13,000	31,765,500	GVC-25-3105	ธ. กสิกรไทย
5	169604	2648	13 - 3 - 91.3	13,000	72,686,900	GVC-25-3105	ธ. กสิกรไทย
6	169606	2650	1 - 2 - 41.5	13,000	8,339,500	GVC-25-3105	ธ. กสิกรไทย
7	169607	2651	1 - 2 - 37.5	13,000	8,287,500	GVC-25-3105	ธ. กสิกรไทย
8	169608	2652	2 - 2 - 28	13,000	13,364,000	GVC-25-3105	ธ. กสิกรไทย

ลำดับ	เลขที่โฉนด	เลขที่ดิน	ขนาดพื้นที่ ไร่-งาน-ตารางวา	ราคาประเมิน (ต่อตารางวา)	มูลค่า (ล้านบาท)	Valuer	ภาระผูกพัน
1.2 ที่ตั้ง เลขที่ 222 หมู่ที่ 6 ถนน รพช.สายกลางนา - ยายพลอย ตำบลแม่รำพึง อำเภอบางสะพาน จังหวัดประจวบคีรีขันธ์							
1.2.1 ใช้เป็นสถานที่ประกอบการของ PERM สำนักงาน สาขา 1							
1	1637 (นส. 3 ก.)		6 - 3 - 30	ไม่มีการประเมินราคา			ธ. กรุงไทย
1.3 ที่ตั้ง เลขที่ 106/9 ซอยวัดเทพธงชัย ถนนพระราม 2 ตำบลบางน้ำจืด อำเภอเมือง จังหวัดสมุทรสาคร							
1.3.1 ใช้เป็นสถานที่ประกอบการของ PERM สำนักงาน สาขา 2							
1	78233		0 - 3 - 83	ไม่มีการประเมินราคา			ธ. กรุงไทย

บริษัท เอ็มเพาเวอร์สตีล จำกัด (เจ้าของกรรมสิทธิ์)

1. ที่ดิน

ลำดับ	เลขที่โฉนด	เลขที่ดิน	ขนาดพื้นที่ ไร่-งาน-ตารางวา	ราคาประเมิน (ต่อตารางวา)	มูลค่า (ล้านบาท)	Valuer	ภาระผูกพัน
1	34360	327	4 - 2 - 0	6,500	1,700,000	GVC-25-3226	ธ. กสิกรไทย

1.2.4 งานที่ยังไม่ได้ส่งมอบ

- ไม่มี -

1.2.5 ผลกระทบต่อสิ่งแวดล้อม

เมื่อกล่าวถึงผลกระทบต่อสิ่งแวดล้อม ประเด็นหลักที่เป็นที่มาของผลกระทบต่อสิ่งแวดล้อมคือของเสียจากกระบวนการผลิต ซึ่งจะแยกพิจารณาเป็นรายบริษัททั้งบริษัทและบริษัทย่อยดังต่อไปนี้คือ

- 1) บริษัท เเพมสตีลเว็คส์ จำกัด (มหาชน) จากการทำธุรกิจซื้อขายเหล็กม้วน จึงไม่ก่อให้เกิดของเสียแต่ประการใด สิ่งที่จะกระทบกับสิ่งแวดล้อมมีเพียงระบบการขนส่งด้วยรถบรรทุกขนาดใหญ่ ซึ่งอาจจะก่อให้เกิดเสียงรบกวนได้บ้าง แต่ด้วยระบบเครื่องยนต์ในปัจจุบันที่มีเสียงรบกวนไม่มากนัก และสถานประกอบการอยู่ในแหล่งชุมชนที่ไม่หนาแน่น จึงไม่ก่อให้เกิดปัญหาเท่าใดนัก
- 2) บริษัท ชันเทคสตีลเว็คส์ จำกัด (มหาชน) มีทั้งการทำธุรกิจซื้อขายเหล็กเคลือบกันสนิมชุบสังกะสี (มีลักษณะเป็นเหล็กม้วนขนาดใหญ่) และการแปรรูปโดยการขึ้นลอนและการฉีดยกเว้นกันความร้อนประเภท PU (Polyethylene) จึงมีของเสียจากกระบวนการผลิตบ้างเล็กน้อย ซึ่งบริษัทมีการบริหารจัดการเป็นอย่างดีเพื่อลดปริมาณของเสีย และจัดจ้างบริษัทผู้ชำนาญการเฉพาะด้านมารับขยะประเภทนี้ไปกำจัดอย่างถูกสุขลักษณะ
- 3) บริษัท เอ็มเพาเวอร์สตีล จำกัด เนื่องจากเป็นโรงงานผลิตขนาดใหญ่ เต็มรูปแบบ กระบวนการผลิตจึงมีของเสียที่เกิดขึ้นจากกระบวนการขัดล้าง และเคลือบสี ประเด็นนี้บริษัทให้ความสำคัญตั้งแต่การคัดเลือกเครื่องจักรที่มาตรฐานสูง มีเทคโนโลยีที่ทันสมัยด้วยเงินลงทุนที่สูง เครื่องจักรดังกล่าวก่อให้เกิดของเสียจากกระบวนการผลิตน้อยที่สุดด้วยกระบวนการนำเคมีภัณฑ์เหลือใช้กลับสู่กระบวนการผลิตใหม่ พร้อมทั้งสถานีบำบัดน้ำเหลือใช้ให้มีสภาพปลอดภัยก่อนปล่อยสู่สาธารณะ

1.2.6 งานวิจัยและพัฒนาที่สำคัญ

- ไม่มี -



1.3 โครงสร้างการถือหุ้น

รายชื่อผู้ถือหุ้นใหญ่ บริษัท เพลินสตาร์เวสต์ จำกัด (มหาชน) ณ วันที่ 28 มกราคม 2569 มีดังนี้คือ

รายชื่อ	ตำแหน่ง	จำนวนหุ้น	สัดส่วนร้อยละ
1 กลุ่มนายชูเกียรติ ยวงศ์ไพบูลย์			
- นายชูเกียรติ ยวงศ์ไพบูลย์	กรรมการ/ผู้บริหาร	155,760,800	20.32
- นางชไมพร ยวงศ์ไพบูลย์	กรรมการ/ผู้บริหาร	52,228,800	6.81
- นางสาวลลิตพร ยวงศ์ไพบูลย์	-	36,305,900	4.74
- นางสาวณัฐพร ยวงศ์ไพบูลย์	-	36,000,000	4.70
- นายเพิ่มศิลป์ ยวงศ์ไพบูลย์	กรรมการ/ผู้บริหาร	36,000,000	4.70
- นายชูชีพ ยวงศ์ไพบูลย์	กรรมการ/ผู้บริหาร	30,700,000	4.00
- นายพณณ ยวงศ์ไพบูลย์	กรรมการ/ผู้บริหาร	28,147,500	3.66
รวมกลุ่มนายชูเกียรติ ยวงศ์ไพบูลย์		375,143,000	48.93
2 กลุ่มบัตรสมบุรณ์			
- นายภัทรพล บัตรสมบุรณ์	-	4,787,500	0.63
- นางสาวเบญจมาศ บัตรสมบุรณ์	-	4,307,750	0.56
รวมกลุ่มบัตรสมบุรณ์		9,095,250	1.19
3 กลุ่มโกวิทโยโสภณ			
-นายธนวัฒน์ โกวิทโยโสภณ	-	12,484,700	1.63
-นายวิวัฒน์ โกวิทโยโสภณ	-	1,350,600	0.18
-นางสาววิภาดา โกวิทโยโสภณ	-	21,950,000	2.86
รวมกลุ่มโกวิทโยโสภณ	-	35,785,300	4.67
4 กลุ่มฮ้อแสงชัย			
-นายภาสชัย ฮ้อแสงชัย	-	8,368,800	1.09
-นางสาวพิชญภา ฮ้อแสงชัย	-	6,340,000	0.83
-นายณัฐสิทธิ์ ฮ้อแสงชัย	-	5,000,000	0.65
-นายกฤตพล ฮ้อแสงชัย	-	4,750,000	0.62
รวมกลุ่มฮ้อแสงชัย		24,858,800	3.24
5 UOB KAY HIAN PRIVATE LIMITED	-	31,657,500	4.13
6 นางสาวหทัยภัทร วิฑูรานิช	-	15,560,800	2.03
7 นางสาววิมล สุธีระชัยสกุล	-	14,000,000	1.83
8 นายสมบัติ ลิขสวัสดิ์ตระกูล	-	7,790,000	1.02
อื่นๆ		252,768,047	32.97
รวม		766,658,697	100.00

1.4 จำนวนทุนจดทะเบียนและทุนชำระแล้ว

หุ้นสามัญ

ณ วันที่ 31 ธันวาคม 2568 บริษัทมีทุนจดทะเบียน มูลค่าหุ้นละ 1 บาท จำนวน 766,658,697 หุ้น คิดเป็นทุนจดทะเบียนทั้งสิ้น 766,658,697 บาท และมีทุนจดทะเบียนชำระแล้วจำนวน 766,658,697 หุ้นคิดเป็นทุนจดทะเบียนชำระแล้วจำนวน 766,658,697 บาท

1.5 นโยบายการจ่ายเงินปันผล

บริษัทมีนโยบายจ่ายเงินปันผลไม่เกินร้อยละ 50 ของกำไรจากการดำเนินงาน ทั้งนี้ยกเว้นในกรณีที่บริษัทมีโครงการลงทุนขนาดใหญ่ที่ต้องใช้เงินทุนสูง ก็อาจจะพิจารณาจ่ายเงินปันผลในปีนั้น ซึ่งนโยบายนี้ให้ใช้กับบริษัทย่อยด้วยเช่นกัน

1.6 นโยบายในการแบ่งแยกธุรกิจและการดำรงความเป็นเอกเทศระหว่างกิจการ บริษัท เพิ่มสินสตีลเว็ลส์ จำกัด (มหาชน) และ บริษัท ชันเทสตีลเว็ลส์ จำกัด (มหาชน)

1.6.1 วัตถุประสงค์

เพื่อให้มั่นใจว่า บริษัท เพิ่มสินสตีลเว็ลส์ จำกัด (มหาชน) และบริษัท ชันเทสตีลเว็ลส์ จำกัด (มหาชน) (รวมถึงบริษัทย่อย) สามารถดำเนินธุรกิจของตนเองได้อย่างอิสระและมีการแบ่งแยกธุรกิจกันอย่างชัดเจน และเพื่อเป็นการกำหนดแนวนโยบายเพื่อป้องกันการถ่ายเทผลประโยชน์ระหว่างกัน รวมทั้งนโยบายเกี่ยวกับการทำรายการระหว่างกันกับบริษัทในกลุ่มให้ชัดเจน เป็นธรรม และเหมาะสม

1.6.2 โครงสร้างการถือหุ้น

ณ วันที่ 31 ธันวาคม 2568 โครงสร้างบริษัทในกลุ่ม บริษัท เพิ่มสินสตีลเว็ลส์ จำกัด (มหาชน) เป็นดังนี้

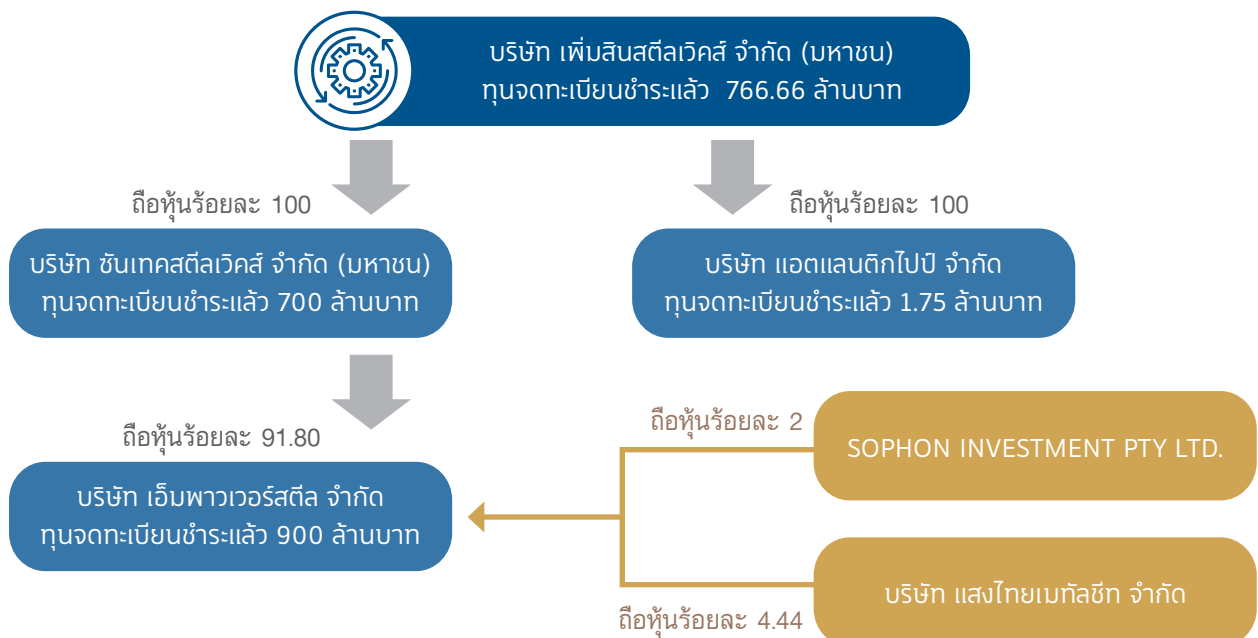



1.6.3 การดำเนินธุรกิจของกิจการแต่ละแห่ง

บริษัท เพลินสตีลเว็ลด์ จำกัด (มหาชน) และบริษัทย่อย ดำเนินธุรกิจเกี่ยวกับเหล็ก ซึ่งประกอบไปด้วย การซื้อมาและจำหน่ายไป รวมทั้งการแปรรูปเหล็กดัดหรือเหล็กรีดร้อน (Hot roll), เหล็กขาวหรือเหล็กรีดเย็น (Cold roll), เหล็กกัลวาไนซ์ (Galvanized), เหล็กอลูซิงค์ (Aluzinc) เคลือบสี (Prepainted Galvalume : PPGL) ซึ่งเหล็กแต่ละชนิดมีคุณสมบัติแตกต่างกัน จึงใช้ในงานที่มีวัตถุประสงค์ต่างกัน ทั้งนี้ เพื่อความชัดเจนและความเป็นอิสระในการดำเนินธุรกิจของแต่ละบริษัทที่จะ ไม่ประกอบกิจการอันเป็นสภาพเดียวกันหรือเป็นการแข่งขันกัน จึงได้กำหนดขอบเขตการดำเนินธุรกิจของกิจการในกลุ่มเพิลินแต่ละบริษัทให้มีความแตกต่างกัน ดังนี้

1.) บริษัท เพลินสตีลเว็ลด์ จำกัด (มหาชน) (“PERM”)

บริษัทดำเนินธุรกิจเกี่ยวกับการซื้อมาและจำหน่ายไป รวมถึงการแปรรูป เช่น การดัดเป็นแผ่น หรือการแบ่งเป็นแถบย่อยๆ (Slit) รวมถึงการขึ้นรูป เช่น การม้วนเป็นท่อ เป็นต้น ทั้งนี้เป็นการจำหน่ายให้แก่ลูกค้าที่นำไปขายต่อ หรือนำไปผลิตต่อเช่น โรงงานผลิตชิ้นส่วนรถยนต์ หรือโรงงานผลิตเฟอร์นิเจอร์ เป็นต้น โดยประกอบกิจการในเหล็กดังต่อไปนี้คือ

- 1.1. เหล็กดัดหรือเหล็กรีดร้อน (Hot roll)
- 1.2. เหล็กขาวหรือเหล็กรีดเย็น (Cold roll)
- 1.3. เหล็กกัลวาไนซ์ (Galvanized)

2.) บริษัท ชันเทคสตีลเว็ลด์ จำกัด (มหาชน) (“SUNTECH”)

ธุรกิจของ SUNTECH เริ่มจากการนำเหล็กอลูซิงค์เคลือบสี (Prepainted Galvalume : PPGL) ผลิตภัณฑ์นี้มีชื่อเรียกหลายชื่อขึ้นอยู่กับผู้ผลิต ผู้ผลิตบางรายเรียกชื่อว่า อลูซิงค์ (Aluzinc) หรือบางรายเรียกว่า ซิงคาลูม (Zincalume) แต่ในความเป็นจริงคือผลิตภัณฑ์เดียวกัน มาแปรรูป โดยการขึ้นลอนเพื่อทำหลังคาโรงงาน และต่อมาได้ทำธุรกิจเพิ่มโดยการจำหน่ายไปเหล็กชนิดดังกล่าวในลักษณะเหล็กม้วนตามที่ซื้อมา และธุรกิจการขึ้นรูปเหล็กอลูซิงค์เคลือบสีเป็นผนัง (Panel) เพื่อใช้ภายในอาคาร

จะสังเกตได้ว่าเหล็กอลูซิงค์เคลือบสี (ที่ SUNTECH จำหน่าย) และเหล็กกัลวาไนซ์ (Galvanized) (ที่ PERM จำหน่าย) จะมีลักษณะคล้ายกันในการเป็นเหล็กแผ่นชุบสารเคลือบกันสนิม แต่คุณสมบัติและการใช้งานแตกต่างกัน SUNTECH ถูกกำหนดให้ประกอบและขยายธุรกิจโดยมุ่งเน้นเกี่ยวกับเหล็กอลูซิงค์เคลือบสีหรืออาจกล่าวได้ว่า SUNTECH เป็น Flagship Company ของ PERM ในการประกอบธุรกิจเกี่ยวกับงานด้านหลังคา และผนังด้วยผลิตภัณฑ์เหล็กอลูซิงค์เคลือบสี เป็นหลัก รวมถึงผลิตภัณฑ์ที่เกี่ยวข้องกับการก่อสร้างหลังคาโรงงาน เช่น แปเหล็กโครงเคร่าหลังคา เป็นต้น

3.) บริษัท เอ็มพาวเวอร์สตีล จำกัด (“EMPOWER”)

EMPOWER เป็นอีกหนึ่งการขยายตัวสู่ภาคการผลิตอย่างเต็มตัว ของ บริษัทในกลุ่ม PERM ซึ่งมีความชำนาญในฐานะผู้ขายสินค้าประเภทนี้มาเป็นระยะเวลานาน เพื่อให้ SUNTECH มีความมั่นคงในด้านวัตถุดิบและก้าวขึ้นมาเป็นผู้นำสำหรับผลิตภัณฑ์ประเภทเหล็กอลูซิงค์เคลือบสีในประเทศไทย ทั้งนี้เดิมจะมีเพียงผู้ผลิตในประเทศเพียง 2 รายคือ บริษัท บลูสโคป (ประเทศไทย) จำกัด และ บริษัท กรุงเทพผลิตเหล็ก จำกัด เท่านั้น และมีการนำเข้าจากต่างประเทศในปริมาณสูง เมื่อพิจารณาจากแนวโน้มการเติบโตที่ต่อเนื่องเนื่องจากอดีต จนกระทั่งปัจจุบัน และคาดว่าจะต่อเนื่องไปในอนาคต กลุ่ม PERM จึงได้จัดตั้ง EMPOWER มาเพื่อดำเนินโครงการนี้ และเนื่องจากเป็นผลิตภัณฑ์ที่ SUNTECH ดำเนินอยู่ จึงกำหนดให้ EMPOWER เป็นบริษัทย่อยของ SUNTECH

EMPOWER เริ่มดำเนินการผลิตเต็มรูปแบบ เมื่อช่วงเดือนพฤษภาคม 2566 และเริ่มจำหน่ายสินค้าให้ทั้ง SUNTECH และลูกค้ารายอื่น สำหรับ SUNTECH จะซื้อเหล็กอลูมิเนียมจากทั้ง EMPOWER และผู้ผลิตรายอื่นๆ เช่น บริษัท บลูสโคป (ประเทศไทย) จำกัด หรือจัดหาวัตถุดิบจากต่างประเทศ เช่นเดียวกับที่ได้ดำเนินการมาในอดีต ทั้งนี้ เนื่องจาก SUNTECH ยังคงต้องการความหลากหลายของสินค้าและผลิตภัณฑ์ทั้งในด้านความหนาของการชุบกันสนิม หรือสีของผลิตภัณฑ์ เพื่อตอบสนองความต้องการของลูกค้าที่แตกต่างกัน จึงยังมีความจำเป็นที่จะซื้อสินค้าจากผู้ขายรายอื่นๆ ประกอบกับการผลิตเหล็กอลูมิเนียมเคลือบสีของ EMPOWER จะเป็นรูปแบบโรงงานผลิตขนาดใหญ่ ที่จะผลิตเหล็กอลูมิเนียมเคลือบสี สีใดสีหนึ่งในปริมาณที่มาก ๆ ซึ่งเกินกำลังการกระจายสินค้าของ SUNTECH

1.6.4 แนวนโยบายเพื่อป้องกันการถ่ายเทผลประโยชน์ระหว่างกัน

เนื่องจาก PERM และ SUNTECH จะดำเนินธุรกิจที่มีความคล้ายคลึงกันในบางกิจกรรม เช่น การซื้อและจำหน่ายไปเหล็กม้วน ซึ่งจะแตกต่างกันตรงชนิดของเหล็กม้วน กล่าวคือ PERM จะจำหน่ายเหล็กดำ (เหล็กรีดร้อน) เหล็กขาว (เหล็กรีดเย็น) และเหล็กกัลวาไนซ์ (Galvanized) เพื่อให้ลูกค้านำไปผลิตต่อ ในขณะที่ SUNTECH จะมีทั้งการจำหน่ายเหล็กอลูมิเนียมเคลือบสีในรูปแบบเหล็กม้วนเพื่อลูกค้านำไปผลิตต่อ และเหล็กอลูมิเนียมเคลือบสีที่ผ่านการแปรรูปเป็นหลังคาหรือผนังให้แก่ผู้ใช้งาน ดังนั้นเพื่อป้องกันการถ่ายเทผลประโยชน์ระหว่างกัน กำหนดให้แต่ละกิจการจะต้องซื้อสินค้าจากผู้ผลิตหรือผู้ขายจากกิจการภายนอกเท่านั้น ห้ามมิให้มีการจำหน่ายสินค้าระหว่างกัน ทั้งนี้ไม่เพียงสินค้าที่ซื้อมาขายไปเท่านั้นแต่ให้รวมถึงสินค้าที่นำมาแปรรูปหรือผลิตต่อเป็นสินค้าสำเร็จรูปด้วย โดยการยึดถือปลายทางของสินค้าเป็นหลักว่าเป็นธุรกิจของกิจการใด เช่น แปหลังคา (Purlin) ที่ใช้สำหรับทำโครงสร้างหลังคาให้ดำเนินการภายใต้ SUNTECH เป็นต้น

อย่างไรก็ดีในกรณีที่จะต้องมีการทำรายการซื้อขายระหว่างกันเกิดขึ้น คณะกรรมการของ PERM และ SUNTECH ซึ่งรวมถึงกรรมการตรวจสอบจะมีมาตรการดูแลรายการระหว่างกันที่เกิดขึ้นเพื่อให้มั่นใจว่า ราคาและเงื่อนไขต่างๆ เป็นประโยชน์สูงสุดต่อผู้ถือหุ้นแล้ว กล่าวคือ PERM และ SUNTECH จะจัดทำรายงานสรุปการทำธุรกรรมรายการระหว่างกันหรือรายการที่เกี่ยวข้องกันเพื่อรายงานในที่ประชุมคณะกรรมการตรวจสอบและการประชุมคณะกรรมการบริษัททุกไตรมาสเพื่อให้เป็นไปตามกฎหมายว่าด้วยหลักทรัพย์และตลาดหลักทรัพย์ ข้อบังคับ ประกาศ คำสั่ง หรือข้อกำหนดของสำนักงานคณะกรรมการกำกับหลักทรัพย์และตลาดหลักทรัพย์ คณะกรรมการกำกับตลาดทุน และตลาดหลักทรัพย์แห่งประเทศไทย โดยในการจัดทำรายงานดังกล่าว จะจัดทำข้อมูลเปรียบเทียบระหว่างราคาซื้อขายระหว่าง PERM และ SUNTECH กับราคาตลาดหรือราคาที่จำหน่ายกับบุคคลภายนอก ในการนี้คณะกรรมการตรวจสอบจะปฏิบัติตามนโยบายการเข้าทำรายการระหว่างกันและรายการที่เกี่ยวข้องกัน รวมทั้งพิจารณาความจำเป็นและความสมเหตุสมผลของรายการระหว่างกันเสมอ

1.6.5 แนวทางการแก้ไขการพึ่งพิงบริษัทในกลุ่ม

1.) แนวนโยบายสำหรับการใช้ทรัพยากรร่วมกัน

การใช้ทรัพยากรหรือสินทรัพย์ร่วมกัน กำหนดให้เป็นทางเลือกสุดท้ายของการดำเนินการ ซึ่งจะกระทำเมื่อมีความจำเป็นที่ไม่สามารถหลีกเลี่ยงได้และก่อให้เกิดผลประโยชน์ทางเศรษฐกิจให้กับกิจการทั้งสองฝั่ง ซึ่งปัจจุบัน PERM SUNTECH และ EMPOWER มีการใช้ทรัพยากรร่วมกันในเรื่องต่อไปนี้

1.1 การใช้อาคารสถานที่ร่วมกัน

เนื่องจากที่ดินที่ตั้งของ SUNTECH และ EMPOWER เป็นที่ดินตั้งแต่เริ่มต้นของ PERM ดังนั้นจึงกำหนดให้ SUNTECH และ EMPOWER เช่า ที่ดิน, โกดัง และ อาคารที่ทำการจาก PERM โดยการทำสัญญาเช่าระยะยาว (สัญญาเช่าอายุ 10 ปีและต่อสัญญาได้อีกไม่เกิน



2 คราวๆ ละไม่เกิน 10 ปี) ทั้งนี้อัตราค่าเช่าจะเป็นไปตามราคากลาง โดยใช้ผู้ประเมินราคาในบัญชีรายชื่อของสำนักงาน กสท. และการใช้ที่ดินเพื่อเก็บสินค้าและที่ทำการสำนักงานของ SUNTECH แยกจาก PERM อย่างชัดเจน และในกรณีที่จำเป็นจะเปิดเผยข้อมูลที่เกี่ยวข้องไว้ในหมายเหตุประกอบงบการเงินของแต่ละกิจการ

อนึ่งการเช่าดังกล่าวจะเป็นเฉพาะที่ดิน โกงดั่ง และอาคารเท่านั้น ส่วนเครื่องจักรที่ใช้จะเป็นเครื่องจักรที่บริษัทใช้เป็นเจ้าของกรรมสิทธิ์เท่านั้น จะไม่มีการเช่าระหว่างกัน

1.2 การใช้โปรแกรมคอมพิวเตอร์ร่วมกัน

โดยที่เพิ่มสินและบริษัทย่อยทุกแห่งใช้โปรแกรมการวางแผนทรัพยากรองค์กร (ERP : Enterprise Resource Planning) ของ SAP ร่วมกัน เพื่อประหยัดค่าดำเนินการ จึงกำหนดให้แบ่งแยกค่าดำเนินการและค่าใช้จ่ายจากกันโดยผู้ให้บริการจะคิดค่าใช้จ่ายของแต่ละบริษัทมายัง PERM และ SUNTECH หรือ EMPOWER โดยตรงและในกรณีที่จำเป็นจะเปิดเผยข้อมูลที่เกี่ยวข้องไว้ในหมายเหตุประกอบงบการเงินของแต่ละกิจการ ในส่วนของการดำเนินการเรื่องอื่นๆให้แยกกันอย่างเอกเทศ

1.3 นโยบายการกู้ยืมเงินจากสถาบันการเงินและการค้ำประกัน

การกู้ยืมจากสถาบันการเงินกำหนดให้พิจารณาแยกองค์กรธุรกิจเป็น 2 ส่วนคือ ส่วนแรกคือ PERM ส่วนที่สอง คือ SUNTECH และ EMPOWER โดยมีข้อกำหนดดังนี้คือ

- ก.) การใช้วงเงินสินเชื่อจากสถาบันการเงินกำหนดให้ PERM และ SUNTECH จะต้องมีวงเงินสินเชื่อจากสถาบันการเงินที่แยกกันเป็นเอกเทศ
- ข.) การค้ำประกันตามข้อกำหนดเดิมที่ให้ไว้กับสถาบันการเงิน PERM และ SUNTECH ให้ค้ำประกันซึ่งกันและกัน (Cross guarantee) โดยทั้งสองกิจการจะทำข้อตกลงใหม่ให้ยกเลิกการค้ำประกันซึ่งกันและกันเมื่อ SUNTECH เข้าจดทะเบียนในตลาดหลักทรัพย์แห่งประเทศไทยแล้ว
- ค.) สำหรับ EMPOWER ซึ่งเป็นบริษัทย่อยของ SUNTECH การใช้วงเงินสินเชื่อและการค้ำประกันให้ดำเนินการได้เสมือนหนึ่งเป็นส่วนธุรกิจหนึ่งของ SUNTECH สามารถใช้วงเงินร่วมกัน และค้ำประกันซึ่งกันและกันได้
- ง.) เนื่องจากเครื่องจักรของ SUNTECH ตั้งอยู่บนที่ดินและโกดังของ PERM และใช้ที่ดินและโกดังดังกล่าวเป็นหลักประกันของสินเชื่อที่ใช้เป็นวงเงินร่วมกัน ดังนั้นในการแบ่งแยกวงเงินออกจากกัน SUNTECH จะทำสัญญาเช่าที่ดินและโกดังระยะยาว (สัญญาเช่าอายุ 10 ปีและต่อสัญญาได้อีกไม่เกิน 2 คราวๆ ละไม่เกิน 10 ปี) กับ PERM และนำสัญญาเช่าระยะยาวนี้เป็นหลักประกันสำหรับวงเงินสินเชื่อของ SUNTECH และ ที่ดินและโกดังของ PERM ที่ติดสัญญาเช่าระยะยาวให้จดจำนองเพื่อค้ำประกันหนี้ของ SUNTECH
- จ.) EMPOWER ซึ่งใช้ที่ดินของเพิ่มสินในการก่อสร้างอาคารโรงงานและโกดังเก็บสินค้า จะทำสัญญาเช่าที่ดินระยะยาว (สัญญาเช่าอายุ 10 ปีและต่อสัญญาได้อีกไม่เกิน 2 คราวๆ ละไม่เกิน 10 ปี) กับ PERM และนำสัญญาเช่าระยะยาวนี้เป็นหลักประกันสำหรับวงเงินสินเชื่อของ EMPOWER และที่ดินและโกดังของ PERM ที่ติดสัญญาเช่าระยะยาวนี้ให้จดจำนองเพื่อค้ำประกันหนี้ของ EMPOWER

2. การบริหารจัดการความเสี่ยง

2.1 นโยบายและแผนการบริหารความเสี่ยง

การบริหารความเสี่ยง

บริษัท เฟมัสสินสตีลเว็คส์ จำกัด (มหาชน) ตระหนักถึงความสำคัญของการบริหารความเสี่ยงภายใต้การเปลี่ยนแปลงปัจจัยภายในและภายนอกที่อาจส่งผลกระทบต่อธุรกิจ จึงได้บริหารความเสี่ยงอย่างต่อเนื่องตามหลักการ Committee of Sponsoring Organization of the Treadway Commission (COSO - ERM 2017) ซึ่งเป็นมาตรฐานสากลในการบริหารความเสี่ยง โดยถือว่าการบริหารความเสี่ยงเป็นองค์ประกอบสำคัญของทุกกระบวนการในการดำเนินธุรกิจของบริษัท และต้องมีการเชื่อมโยงกันทุกระดับ จึงได้บูรณาการระบบงานด้านกำกับดูแลองค์กร การบริหารความเสี่ยง และการกำกับ การปฏิบัติตามกฎหมาย กฎระเบียบข้อบังคับขององค์กร รวมถึงกำหนดนโยบายบริหารความเสี่ยงทั่วทั้งองค์กรที่พนักงานทุกคนต้องถือปฏิบัติ มีการจัดทำคู่มือการบริหารความเสี่ยงเพื่อใช้เป็นแนวทางในการบริหารความเสี่ยง จัดตั้งคณะกรรมการบริหารความเสี่ยงระดับจัดการซึ่งประกอบด้วยกรรมการที่มาจากผู้บริหารในองค์กรเพื่อทำภารกิจตามที่คณะกรรมการบริหารความเสี่ยงระดับองค์กรมอบหมาย และ จัดตั้งคณะกรรมการบริหารความเสี่ยงระดับองค์กร (Corporate Risk Management Committee : CRMC) ซึ่งประกอบด้วยกรรมการที่มาจากกรรมการอิสระที่ทรงคุณวุฒิ และผู้บริหารในองค์กรเพื่อกลั่นกรองและกำกับดูแลการบริหารความเสี่ยงในภาพรวมให้เกิดประสิทธิผลสูงสุด

โครงสร้างการบริหารความเสี่ยง

บริษัท เฟมัสสินสตีลเว็คส์ จำกัด (มหาชน) บริหารจัดการความเสี่ยงอย่างเป็นระบบผ่านคณะกรรมการบริหารความเสี่ยงระดับองค์กร คณะทำงานบริหารความเสี่ยง และปฏิบัติตามคู่มือบริหารความเสี่ยง โดยเน้นให้ทุกหน่วยงานมีความเข้าใจในการบริหารความเสี่ยง เป็นต้นทางในการชี้ประเด็นความเสี่ยง นำเสนอแนวทางการจัดการความเสี่ยงต่อคณะทำงานด้านการบริหารความเสี่ยง เพื่อหาข้อสรุปภายใต้การกำกับและแนะนำให้ไปในทิศทางเดียวกัน และเป็นไปตามวัตถุประสงค์โดยรวมขององค์กร การดำเนินการดังกล่าวของบริษัทประกอบด้วยกระบวนการหลักๆ ดังนี้คือ

1. การจำแนกประเภทความเสี่ยง (Risk Types)
2. การประเมินความเสี่ยง (Risk Assessment) ถึงโอกาสที่จะเกิด (Likelihood) และผลกระทบ(Impact) เพื่อหา ระดับความเสี่ยง (Degree of Risk)
3. การจัดการความเสี่ยง (Risk Mitigation) ในหลากหลายวิธีขึ้นอยู่กับความเหมาะสมเช่น การยอมรับความเสี่ยง (Risk Acceptance) การลดความเสี่ยง (Risk Reduction) การกระจายความเสี่ยง (Risk Diversification) การโอนความเสี่ยง (Risk Transfer) การหลีกเลี่ยงความเสี่ยง (Risk Avoidance) เป็นต้น

ทั้งนี้คณะกรรมการบริหารความเสี่ยงมีหน้าที่ในการกำกับหน่วยงานต่างๆ ให้มีขีดความสามารถในการบริหารงานอย่างต่อเนื่อง โดยการจัดทำแผนบริหารเหตุการณ์ผิดปกติ (Incident Management Plan: IMP) แผนบริหารจัดการภาวะวิกฤต (Crisis Management Plan : CMP) และแผนพลิกฟื้นธุรกิจ (Disaster Recovery Plan : DRP) และเพื่อให้สามารถดำเนินการได้อย่างมีประสิทธิภาพจึงได้พัฒนาการกำหนดค่ามาตรฐานผลการดำเนินงานความเสี่ยง (Key Performance Parameter : KPP) เป็น 3 ระดับคือ ระดับที่ยอมรับได้ (Accept) ระดับเตือนภัย (Trigger) และระดับเสี่ยงภัย (Risky) ที่จะช่วยผู้ปฏิบัติงานเข้าใจสถานการณ์และปฏิบัติงานได้ถูกต้องตามที่คณะกรรมการบริหารความเสี่ยงกำหนดไว้



2.2 ปัจจัยเสี่ยงต่อการดำเนินธุรกิจของกิจการ

บริษัทวิเคราะห์สภาพแวดล้อมทั้งภายในและภายนอก รวมถึงแนวโน้มด้านเศรษฐกิจ สังคม การเมือง เทคโนโลยี คู่แข่งขัน และอื่นๆที่เกี่ยวข้อง เพื่อกำหนดปัจจัยความเสี่ยงระดับองค์กร โดยแบ่งออกได้ดังนี้คือ

2.2.1 ความเสี่ยงต่อการดำเนินธุรกิจของบริษัททั้งในปัจจุบันและที่อาจเกิดขึ้นใหม่

ความเสี่ยงด้านปฏิบัติการและการประกอบธุรกิจ

ความเสี่ยงด้านการผลิตที่ต่ำกว่าเป้าหมาย

จากสถานะเศรษฐกิจที่ชะลอตัวอย่างต่อเนื่อง ผลติมวลรวมภายในประเทศ (Gross Domestic Product : GDP) เติบโตอยู่ที่ประมาณร้อยละ 2 ทำให้การลงทุนก่อสร้างโรงงานเพื่อขยายกำลังการผลิตอยู่ในเกณฑ์ที่ต่ำมาก ส่งผลโดยตรงต่ออุปสงค์ที่ต่ำกว่าประมาณการสำหรับผลิตภัณฑ์หลังคาชุบกัสนิมเคลือบสี (Prepainted Galvanized Steel : PPGL) ผลิตภัณฑ์นี้บริษัทใช้เงินลงทุนในจำนวนที่สูง แต่ไม่สามารถใช้กำลังการผลิตให้อยู่ในระดับที่ต้องการได้ในปัจจุบัน ทำให้ผลประกอบการของบริษัทไม่เป็นไปตามเป้าหมาย ปัญหาดังกล่าว บริษัทได้ใช้ความพยายามในการแก้ปัญหาหลายๆ วิธี ซึ่งยังไม่ได้ผลตามที่ต้องการ อย่างไรก็ตาม ในช่วงปลายปีบริษัทได้ทดลองกลยุทธ์ใหม่จากการส่งออก เพื่อเพิ่มยอดขาย ซึ่งคาดว่าจะทราบผลได้ในช่วงไตรมาสที่ 3 ของปีนี้

ความเสี่ยงด้านความผันผวนของราคาผลิตภัณฑ์

ต่อเนื่องจากปี 2567 ในปี 2568 ที่ผ่านมาราคาตลาดของเหล็กเคลือบสีก็ยังคงอยู่ในระดับต่ำ ประกอบกับการฟื้นตัวของอุปสงค์ยังเป็นไปอย่างจำกัด จึงทำให้บริษัทยังไม่สามารถสร้างยอดขายได้ตามที่ต้องการ ปัญหาดังกล่าวทำให้บริษัทจะต้องแสวงหาตลาดใหม่เพิ่มขึ้น ซึ่งมีการดำเนินการอย่างเข้มข้นในปัจจุบัน

ความเสี่ยงด้านการปฏิบัติตามกฎหมาย ข้อบังคับ และกฎระเบียบที่เกี่ยวข้อง

บริษัทตระหนักและมุ่งมั่นที่จะปฏิบัติตามกฎหมาย ข้อบังคับ และกฎระเบียบที่เกี่ยวข้องอย่างเคร่งครัดโดยถือว่าการดำเนินการดังกล่าว เป็นข้อพึงปฏิบัติขั้นต้นทั้งในฐานะองค์กรทางธุรกิจหนึ่งของประเทศไทย และในฐานะบริษัทจดทะเบียนในตลาดหลักทรัพย์แห่งประเทศไทย ซึ่งมีหาชนร่วมเป็นเจ้าของ ทั้งนี้เป็นไปตามวัตถุประสงค์ของบริษัทที่ต้องการจะทำธุรกิจในระยะยาวตามนโยบายด้านการพัฒนาอย่างยั่งยืน และตามหลักการกำกับดูแลกิจการที่ดี โดยการดำเนินการตามภาระกิจดังกล่าวอยู่ในอำนาจหน้าที่ของคณะกรรมการบริษัท ซึ่งใช้กลไกของคณะกรรมการตรวจสอบ และคณะกรรมการบริหารความเสี่ยงเป็นผู้กำหนดกรอบการปฏิบัติ ติดตาม และประเมินผลเป็นระยะ ตามแนวทางนโยบายที่เกี่ยวข้องได้แก่ นโยบายการบริหารความเสี่ยง นโยบายความรับผิดชอบต่อสังคม และสิ่งแวดล้อม นโยบายการกำกับดูแลการใช้ข้อมูลภายในบริษัทและการใช้เทคโนโลยีสารสนเทศ นโยบายการเปิดเผยข้อมูลและการนำส่งงบการเงิน นโยบายความปลอดภัยด้านเทคโนโลยีสารสนเทศ และคู่มือจรรยาบรรณทางธุรกิจ เป็นต้น

ความเสี่ยงจากผลกระทบของธุรกิจก่อสร้างที่ประสบปัญหาทางการเงิน

มูลเหตุจากบริษัทก่อสร้างขนาดใหญ่ ตลอดจนกิจการอสังหาริมทรัพย์หลายรายที่มีปัญหาไม่สามารถชำระคืนเงินหุ้นกู้ตามกำหนด ส่งผลกระทบในมุมกว้างทำให้ผู้รับเหมาที่มารับงานก่อสร้างไม่ได้รับชำระเงินครบถ้วนตามสัญญา จึงเกิดปัญหาสภาพคล่องทางการเงินเป็นวงกว้าง ประเด็นนี้จึงทำให้มีการคาดการณ์ว่าธุรกิจรับเหมาก่อสร้างจะมีแนวโน้มที่ไม่ดีในปีนี้อย่างไรก็ตามด้วยนโยบายที่ขายสินค้าเป็นเงินสดเป็นหลัก บริษัทจึงคาดว่าจะประสบปัญหาเฉพาะยอดขายที่ต่ำกว่าเป้าหมายเพียงประเด็นเดียว และจะมีความเสี่ยงด้านหนี้สูญในวงเงินที่ต่ำ

ความเสี่ยงด้านการเงิน

ความเสี่ยงจากความผันผวนของอัตราแลกเปลี่ยน

บริษัทมีการนำเข้าวัตถุดิบประเภทเหล็กม้วนเพื่อจำหน่าย โดยชำระเงินเป็นสกุลเงินดอลลาร์สหรัฐฯ ในขณะที่รายได้ส่วนใหญ่ของบริษัทเป็นรายได้ในสกุลเงินบาท ส่งผลให้บริษัทมีความเสี่ยงจากความผันผวนของอัตราแลกเปลี่ยน ซึ่งจะส่งผลกระทบต่อการดำเนินงานของบริษัท โดยเฉพาะในกรณีอัตราแลกเปลี่ยนค่าเงินบาทอ่อนค่าลงเมื่อเทียบกับสกุลเงินดอลลาร์สหรัฐฯ ซึ่งจะทำให้บริษัทใช้เงินบาทเพิ่มขึ้นเพื่อชำระค่าวัตถุดิบ ในทางกลับกัน ในกรณีที่เงินบาทแข็งค่าเมื่อเทียบกับเงินสกุลดอลลาร์สหรัฐฯ บริษัทจะใช้เงินบาทน้อยลงในการชำระค่าวัตถุดิบ ทั้งนี้บริษัทมีนโยบายทางการเงินในการลดความเสี่ยงของอัตราแลกเปลี่ยน โดยการทำสัญญาซื้อขายเงินตราต่างประเทศล่วงหน้า (Forward Contract) เพื่อเป็นการป้องกันความเสี่ยงที่อาจเกิดขึ้นจากการเปลี่ยนแปลงของอัตราแลกเปลี่ยนได้

ความเสี่ยงจากการเปลี่ยนแปลงของอัตราดอกเบี้ย

บริษัทมีหนี้สินที่มีภาระดอกเบี้ยสามารถแบ่งออกได้เป็น 2 ประเภท ได้แก่ หนี้สินที่มีภาระดอกเบี้ยแบบคงที่ และหนี้สินที่มีภาระดอกเบี้ยแบบลอยตัว โดยหนี้สินที่มีภาระดอกเบี้ยแบบลอยตัว ได้แก่ เงินกู้ยืมระยะสั้นจากธนาคาร หนี้สินตามสัญญาเช่าทางการเงิน เป็นต้น โดยหนี้สินที่มีภาระดอกเบี้ยแบบลอยตัวทั้งหมดมีอัตราดอกเบี้ยอ้างอิงอัตราดอกเบี้ย MLR และ MOR ของสถาบันการเงินผู้ให้สินเชื่อ ดังนั้นหากในกรณีที่อัตราดอกเบี้ยอ้างอิงดังกล่าวปรับตัวสูงขึ้นอันเนื่องมาจากสถานะเศรษฐกิจหรือนโยบายของรัฐบาล จะส่งผลกระทบให้บริษัทมีภาระดอกเบี้ยจ่ายที่สูงขึ้นสะท้อนโดยตรงไปยังผลการดำเนินงานของกลุ่มบริษัท ในทางตรงกันข้ามหากในกรณีที่อัตราดอกเบี้ยอ้างอิงปรับตัวลดลงก็จะเป็นประโยชน์ต่อกลุ่มบริษัทจากการลดต้นทุนทางการเงินและส่งผลดีต่อผลการดำเนินงาน



ความเสี่ยงจากการไม่สามารถปฏิบัติตามเงื่อนไขของสถาบันการเงิน

สัญญาเงินกู้ยืมระยะสั้นกับสถาบันการเงินในประเทศกำหนดให้บริษัทและบริษัทย่อยต้องดำรงอัตราส่วนหนี้สินต่อทุน (D/E Ratio) และอัตราส่วนความสามารถในการชำระหนี้ (DSCR) ตามเงื่อนไขที่ธนาคารกำหนด ดังนั้น หากบริษัทและบริษัทย่อยไม่สามารถรักษ้อัตราส่วนทางการเงินได้ตามเงื่อนไขดังกล่าว รวมถึงไม่ปฏิบัติตามเงื่อนไขอื่นๆ ของสัญญา บริษัทและบริษัทย่อยอาจมีความเสี่ยงจากการถูกระงับใช้วงเงินสินเชื่อ หรือถูกเรียกคืนเงินต้นทั้งหมดในทันที ซึ่งอาจส่งผลกระทบต่อสภาพคล่องและความสามารถในการดำเนินธุรกิจของบริษัท นอกจากนี้ หากบริษัทย่อยไม่สามารถรักษ้อัตราส่วนทางการเงินดังกล่าวได้ บริษัทย่อยก็อาจจะเผชิญกับข้อจำกัดในการจ่ายเงินปันผล

ความเสี่ยงด้านสภาพคล่องทางการเงิน

เนื่องจากบริษัทย่อยคือ บริษัท เอ็มพาวเวอร์สตีล จำกัด มีผลการประกอบการต่ำกว่าประมาณการค่อนข้างมาก จึงเป็นภาระของบริษัทในฐานะของบริษัทแม่สำหรับการสนับสนุนทางการเงินด้วยการเพิ่มเงินลงทุนในบริษัทย่อยดังกล่าว อย่างไรก็ตามปัญหาดังกล่าวได้รับการแก้ไขไปได้ในระดับหนึ่งด้วยการให้กู้ยืมจากผู้ถือหุ้นรายใหญ่ของบริษัท เพิ่มสินสตีลเวคส์ จำกัด (มหาชน) แต่ผู้บริหารก็ยังไม่นิ่งนอนใจในการแก้ปัญหาในระยะยาว โดยผลักดันให้บริษัทเร่งดำเนินกลยุทธ์ทางธุรกิจใหม่ๆ เช่น การเพิ่มผลิตภัณฑ์ใหม่ การสร้างตลาดใหม่ เพื่อเพิ่มยอดขาย และเพิ่มศักยภาพในการทำกำไร ซึ่งเป็นการแก้ปัญหาในระยะยาวที่เป็นรูปธรรมที่ชัดเจน

2.2.2 ความเสี่ยงต่อการลงทุนของผู้ถือหุ้นหลักทรัพย์สิน

ราคาหุ้นของบริษัทเปลี่ยนแปลงเพิ่มขึ้นหรือลดลง ขึ้นอยู่กับปัจจัยต่างๆ หลายๆ ปัจจัย และปัจจัยที่สำคัญอย่างหนึ่งคือ ผลการประกอบการของบริษัท ในฐานะของผู้บริหารงานเพื่อสร้างรายได้และผลกำไรที่ดีนั้น คณะผู้บริหารมุ่งมั่น พยายาม อย่างสุดความสามารถในการผลักดันให้บริษัทมีผลประกอบการที่ดี ภายใต้สภาพความเสี่ยงในเกณฑ์ที่เหมาะสม อีกทั้งพัฒนาศักยภาพในการทำกำไรอย่างต่อเนื่องทั้งในแง่การขยายการลงทุนและการแสวงหาโอกาสทางการตลาดใหม่ ภายใต้ข้อจำกัดด้านการรักษาระดับความเสี่ยง ด้วยแนวทางการขยายการลงทุนไปสู่ธุรกิจต้นน้ำ เพื่อที่จะสร้างเสถียรภาพในแง่ปริมาณและราคาวัตถุดิบ บริษัทเชื่อมั่นว่าจะสามารถลดความเสี่ยงจากการผันผวนของราคาวัตถุดิบได้ค่อนข้างมาก

สำหรับปัจจัยที่สำคัญอีกปัจจัยหนึ่งที่มีผลกระทบกับนักลงทุนในเกณฑ์ที่สูงพอสมควร คือ การจ่ายเงินปันผลที่ผ่านมามีนโยบายที่จะจ่ายเงินปันผลเท่ากับครึ่งหนึ่งของกำไรสุทธิในปีที่ผ่านมา อย่างไรก็ตามการจ่ายปันผลนั้นจะดำเนินการได้ก็ต่อเมื่อบริษัทมีกำไรสะสม และไม่ทำให้การลงทุนในโครงการใหม่ๆ มีความเสี่ยงในด้านแหล่งที่มาของเงินทุนจนเกินไป บริษัทพยายามหาช่องทางใหม่ๆ ในการระดมทุนควบคู่ไปกับการการจ่ายเงินปันผลในระดับที่เหมาะสมเพื่อสร้างผลตอบแทนที่เหมาะสมกับนักลงทุน ซึ่งเป็นการสร้างความเชื่อมั่นให้กับนักลงทุนในระยะยาว

3. การขับเคลื่อนธุรกิจเพื่อความยั่งยืน

PERM ดำเนินธุรกิจบนหลักการของการเป็นธุรกิจที่ยั่งยืน ภายใต้การกำกับดูแลกิจการที่ดี และการบริหารจัดการความเสี่ยงที่เหมาะสม เพื่อเสริมสร้างความสมดุลทั้ง 3 มิติ คือ เศรษฐกิจ สังคม และสิ่งแวดล้อม เพื่ออำนวยประโยชน์สูงสุดแก่ผู้มีส่วนได้เสียทุกฝ่ายและสอดคล้องตามเป้าหมายการพัฒนาที่ยั่งยืน(Sustainable Development Goals : SDGs) โดยคณะกรรมการบริษัทได้ประกาศ “นโยบายด้านการพัฒนาอย่างยั่งยืน” ขึ้นและถ่ายทอดไปสู่การปฏิบัติทั่วทั้งองค์กรและตลอดสายโซ่อุปทานผ่านช่องทางต่างๆ เพื่อขับเคลื่อนองค์กรให้มีการดำเนินงานที่ดี ภายใต้วิธีปฏิบัติที่ชัดเจน โปร่งใส และพร้อมที่จะปรับตัวต่อความเปลี่ยนแปลงอย่างมีประสิทธิภาพ และเป็นไปตามมาตรฐานสากล

3.1 นโยบายด้านการพัฒนาอย่างยั่งยืน

ด้านเศรษฐกิจ

1. ดำเนินธุรกิจตามหลักธรรมาภิบาลที่ดี
2. ยึดหลักคุณธรรมและโปร่งใสในการดำเนินธุรกิจ
3. มุ่งมั่นที่จะเสนอผลิตภัณฑ์ที่ดีที่สุดในระดับประมาณของลูกค้า
4. แสวงหาแนวทางพัฒนาและปรับปรุงประสิทธิภาพการดำเนินงานในทุกกิจกรรมอย่างต่อเนื่อง
5. เลือกใช้เทคโนโลยีที่ทันสมัยในการผลิต
6. บริหารจัดการความเสี่ยงอย่างมีประสิทธิภาพ
7. ส่งเสริมและสนับสนุนให้พันธมิตร คู่ค้า และผู้มีส่วนได้เสียตลอดห่วงโซ่อุปทานดำเนินธุรกิจตามแนวทางการพัฒนาอย่างยั่งยืน

ด้านสังคม

1. ดำเนินถึงหลักมนุษยธรรม และศักดิ์ศรีความเป็นมนุษย์
2. สร้างวัฒนธรรมการอยู่ร่วมกันฉันท์พี่น้อง
3. ดูแลสุขอนามัย และความปลอดภัยของพนักงาน
4. ส่งเสริมและพัฒนาศักยภาพบุคลากรในองค์กรอย่างต่อเนื่อง
5. พัฒนาความเป็นอยู่และสภาพแวดล้อมของชุมชน

ด้านสิ่งแวดล้อม

1. ใช้พลังงานแสงอาทิตย์เป็นพลังงานทดแทน เพื่อลดก๊าซเรือนกระจก
2. เลือกใช้เครื่องจักรและกระบวนการผลิตที่ก่อให้เกิดของเสียน้อยที่สุด
3. ใช้เทคโนโลยี เพื่อพัฒนาการบริหารจัดการสิ่งแวดล้อม
4. สร้างมาตรฐานของสถานประกอบการที่สะอาด สะอาด และปลอดภัย
5. สร้างพื้นที่สีเขียวภายในสถานประกอบการให้ได้มากที่สุด



กิจกรรมเพื่อประโยชน์ต่อสังคมและสิ่งแวดล้อม (CSR-After-Process)

1. โครงการอบรมหัวข้อ สร้างพลังจิต พิชิตงาน

หลักฐานประกอบของโครงการ

วันที่โครงการ : วันที่ 9 มกราคม 2568

สถานที่ : หอประชุมบริษัท เพลิดเพลินดีเวลอปส์ จำกัด (มหาชน)



2. โครงการสนับสนุนของขวัญบริจาค เนื่องในวันเด็กแห่งชาติประจำปี 2568

หลักฐานประกอบของโครงการ

วันที่โครงการ : วันที่ 10-11 มกราคม 2568

- สถานที่ : 1. ศาลาประชาคมบริษัท เพ็ญสินีสตีลเว็ลส์ จำกัด (มหาชน)
2. โรงเรียนบ้านโคก ตำบลพันท้ายนรสิงห์ อำเภอเมืองสมุทรสาคร จังหวัดสมุทรสาคร
3. โรงเรียนวัดโคกขาม (นรสิงห์อนุสรณ์) ตำบลโคกขาม อำเภอเมืองสมุทรสาคร จังหวัดสมุทรสาคร
4. โรงเรียนวัดโสภณาราม (ปลั่งร่วมราษฎร์บำรุง) ตำบลโคกขาม อำเภอเมืองสมุทรสาคร จังหวัดสมุทรสาคร





3. โครงการอบรมหัวข้อ

สาระแห่งวังของพระพุทธศาสนา และมงคลสำหรับปี 2568

หลักฐานประกอบของโครงการ

วันที่โครงการ : วันที่ 16 มกราคม 2568

สถานที่ : หอประชุมบริษัท เพลินสตูลเวสต์ จำกัด (มหาชน)



4. โครงการสนับสนุนอุปกรณ์การเรียนโรงเรียนบ้านสามหลัง

หลักฐานประกอบของโครงการ

วันที่โครงการ : วันที่ 23 กุมภาพันธ์ 2568

สถานที่ : โรงเรียนบ้านสามหลัง ตำบลเขาโจด อำเภอสรีสวัสดิ์ จังหวัดกาญจนบุรี





5. โครงการบริจาคโลหิต ต่อชีวิตให้เพื่อนมนุษย์

หลักฐานประกอบของโครงการ

วันที่โครงการ : วันที่ 26 กุมภาพันธ์ 2568

สถานที่ : หอประชุมบริษัท เพลิดเพลินดีเวลอปเม้นท์ จำกัด (มหาชน)



6. โครงการพัฒนาศักยภาพ อาสาสมัครท้องถิ่นรักโลก (อกล.)

หลักฐานประกอบของโครงการ

วันที่โครงการ : วันที่ 11 มีนาคม 2568

สถานที่ : องค์การบริหารส่วนตำบลโคกขาม





7. โครงการป้ายอาคารอเนกประสงค์ให้แก่วัดโสภณาราม (ปลั่งร่วมราษฎร์บำรุง)

หลักฐานประกอบของโครงการ

วันที่โครงการ : วันที่ 2 เมษายน 2568

สถานที่ : วัดโสภณาราม (ปลั่งร่วมราษฎร์บำรุง)



8. โครงการนิมนต์พระวัดเทพธงชัย เดินทางไปทัศนศึกษาวัดในกรุงเทพ

หลักฐานประกอบของโครงการ

วันที่โครงการ : วันที่ 7 พฤษภาคม 2568

สถานที่ : วัดบวรนิเวศวิหาร ราชวรวิหารและ วัดสุทัศน์เทพวราราม ราชวรมหาวิหาร





9. โครงการปรับปรุงพื้นลานจอดรถของกลาง ณ สถานีตำรวจภูธรโคกขาม

หลักฐานประกอบของโครงการ

วันที่โครงการ : วันที่ 15 กรกฎาคม 2568

สถานที่ : ณ สถานีตำรวจภูธรโคกขาม ตำบลโคกขาม อำเภอเมือง จังหวัดสมุทรสาคร



10. โครงการสบายกาย สบายใจ สุขภาพดีไปด้วยกัน
(อบรมหัวข้อ: โรคติดต่อไม่เรื้อรัง และกิจกรรมตรวจคัดกรองมะเร็งปากมดลูก /
มะเร็งลำไส้ / มะเร็งเต้านม / เบาหวาน / ไวรัสตับอักเสบบี)

หลักฐานประกอบของโครงการ

วันที่โครงการ : วันที่ 29 กรกฎาคม 2568

สถานที่ : หอประชุมบริษัท เฟมิลีสตีลเว็คส์ จำกัด (มหาชน)





11. โครงการบริจาคโลหิต ต่อชีวิตให้เพื่อนมนุษย์ ครั้งที่ 4

หลักฐานประกอบของโครงการ

วันที่โครงการ : วันที่ 30 กรกฎาคม 2568

สถานที่ : หอประชุมบริษัท เพลิดเพลินดีเวลลอปเม้นท์ จำกัด (มหาชน)



12. โครงการส่งกำลังใจถึงพี่ทหารชายแดนไทย

หลักฐานประกอบของโครงการ

วันที่โครงการ : วันที่ 31 กรกฎาคม 2568

สถานที่ : ไปรษณีย์สมุทรสาคร





13. โครงการอบรมหลักสูตรโรคอฟฟิชั่นโกรน

หลักฐานประกอบของโครงการ

วันที่โครงการ : วันที่ 7 สิงหาคม 2568

สถานที่ : หอประชุมบริษัท เพิ่มสินสตีลเวดส์ จำกัด (มหาชน)



14. โครงการสบายกาย สบายใจ สุขภาพดีไปด้วยกัน (อบรม หลักสูตรโภชนาการที่ดีในชีวิตประจำวัน)

หลักฐานประกอบของโครงการ

วันที่โครงการ : วันที่ 7 สิงหาคม 2568

สถานที่ : หอประชุมบริษัท เพ็ญสินีสตีลवेคส์ จำกัด (มหาชน)





15. โครงการสบายกาย สบายใจ สุขภาพดีไปด้วยกัน (อบรมหัวข้อสุขภาพจิตและการจัดการความเครียด)

หลักฐานประกอบของโครงการ

วันที่โครงการ : วันที่ 11 กันยายน 2568

สถานที่ : หอประชุมบริษัท เพ็ญสินีสตีลเวดส์ จำกัด (มหาชน)



16. โครงการ Recycle LESS Bank แยกยังยืน คืบให้โลก

หลักฐานประกอบของโครงการ

วันที่โครงการ : วันที่ 16 กันยายน 2568

สถานที่ : บริษัท เพ็ญสินสตีลเว็คส์ จำกัด (มหาชน)





3.2 การจัดการผลกระทบต่อผู้มีส่วนได้เสียในห่วงโซ่อุปทาน

PERM ให้ความสำคัญกับการบริหารผู้มีส่วนได้เสียตลอดห่วงโซ่อุปทานของธุรกิจ โดยครอบคลุมถึงผู้ได้รับผลกระทบหรืออาจส่งผลกระทบต่อการทำงานของ PERM โดยฝ่ายจัดการของบริษัทได้ร่วมกันวิเคราะห์ พิจารณา และบริหารจัดการเพื่อให้มั่นใจว่าผู้มีส่วนได้เสียได้รับการดูแลอย่างสมดุลตามพันธกิจขององค์กร ทั้งนี้ได้จำแนกผู้มีส่วนได้เสียเป็น 6 กลุ่มด้วยกันดังนี้คือ ลูกค้า คู่ค้าและพันธมิตรทางธุรกิจ พนักงาน ผู้ลงทุน สังคมชุมชน และหน่วยงานภาครัฐ

ทั้งนี้ผู้มีส่วนได้เสียแต่ละกลุ่มมีความต้องการและความคาดหวังจากบริษัทแตกต่างกัน บริษัทได้ใช้ทุนทั้ง 6 ด้าน อันได้แก่ ทุนทางการเงิน ทุนทางการผลิต ทุนทางปัญญา ทุนด้านบุคลากร ทุนทางสังคม และทุนทางสิ่งแวดล้อม เพื่อดำเนินงานที่สำคัญในการสร้างคุณค่าสู่ความยั่งยืนดังต่อไปนี้

ผู้มีส่วนได้เสีย	ความต้องการ/ความคาดหวัง ของผู้มีส่วนได้เสีย	ตัวอย่างการดำเนินการที่สำคัญ
ลูกค้า	<ul style="list-style-type: none">- ผลิตภัณฑ์ที่มีคุณภาพ- การบริการที่รวดเร็วทันกาล- ความเป็นธรรมในลูกค้าแต่ละราย	<ul style="list-style-type: none">- พัฒนาคุณภาพผลิตภัณฑ์อย่างสม่ำเสมอ- สร้างนวัตกรรมใหม่ๆ อย่างต่อเนื่อง- พัฒนาการให้บริการทั้งก่อนและหลังการขาย- มุ่งการขายระยะยาว สร้างสัมพันธ์ที่ดีกับลูกค้า
คู่ค้าและพันธมิตรทางธุรกิจ	<ul style="list-style-type: none">- ความสัมพันธ์ระยะยาวทางธุรกิจ- ความโปร่งใส เป็นธรรมและชัดเจนในกระบวนการจัดซื้อจัดจ้าง- ปฏิบัติตามเงื่อนไขสัญญาอย่างเคร่งครัด	<ul style="list-style-type: none">- จัดทำทะเบียนประวัติการติดต่อและประวัติการทำธุรกิจร่วมกัน- ให้ข้อมูล ทำความเข้าใจ กระบวนการจัดซื้อจัดจ้างของบริษัท- จัดทำระบบการจัดซื้อจัดจ้าง การชำระเงินที่มีประสิทธิภาพ
พนักงาน	<ul style="list-style-type: none">- ได้รับผลตอบแทนที่เหมาะสม- ความมั่นคงและความก้าวหน้าในการทำงาน	<ul style="list-style-type: none">- สำรวจและประเมินภาวะการจ้างงาน- ปรับปรุงสวัสดิการอย่างเหมาะสม- จัดอบรมและพัฒนาทักษะอย่างต่อเนื่อง
ผู้ลงทุน	<ul style="list-style-type: none">- ผลการดำเนินงานที่ดี- ธุรกิจมีนวัตกรรมทันต่อการเปลี่ยนแปลงของโลก	<ul style="list-style-type: none">- ดำเนินธุรกิจด้วยความระมัดระวัง- สร้างนวัตกรรมใหม่อย่างต่อเนื่อง- สื่อสารและเปิดเผยข้อมูลอย่างเพียงพอ
สังคมชุมชน	<ul style="list-style-type: none">- ไม่ก่อให้เกิดของเสียที่อาจกระทบต่อสุขภาพของผู้คนในชุมชน	<ul style="list-style-type: none">- เลือกใช้เทคโนโลยีที่ทันสมัย และก่อให้เกิดของเสียจากกระบวนการผลิตให้น้อยที่สุด- สื่อสารและสร้างความเข้าใจกับชุมชนอย่างต่อเนื่อง- ไม่มีประเด็นขัดแย้งกับชุมชน
หน่วยงานภาครัฐ	<ul style="list-style-type: none">- การเปิดเผยข้อมูลที่เพียงพอและทันเวลา	<ul style="list-style-type: none">- บริหารจัดการภายในเพื่อนำเสนอข้อมูลที่ถูกต้องตามที่กำหนดไว้ นำส่งให้หน่วยที่เกี่ยวข้องทันตามกำหนด

4. การวิเคราะห์และคำอธิบายฝ่ายจัดการ

บริษัท เพ็ทสันสตีลเว็ลส์ จำกัด (มหาชน) (PERM) มีผลการดำเนินงานโดยรวมปี 2568 โดยมีผลขาดทุนสุทธิ 156.01 ล้านบาท ซึ่งเมื่อเปรียบเทียบกับงวดเดียวกันของปีก่อนลดลงจำนวน 180.59 ล้านบาท คิดเป็นร้อยละ 53.65 โดยมีสาเหตุหลักดังต่อไปนี้

(ล้านบาท)

ผลการประกอบการ	ปี 2568	ปี 2567	△%
รายได้จากการขาย และบริการ	3,327.53	3,643.33	- 8.67%
รายได้รวม	3,370.05	3,686.00	- 8.57%
กำไร(ขาดทุน) สุทธิ	(156.01)	(336.60)	- 53.65%

วิเคราะห์ผลการดำเนินงาน

ผลกำไร (ขาดทุน) สุทธิ

บริษัทมีผลขาดทุนสุทธิสำหรับปี 2568 สิ้นสุด 31 ธันวาคม 2568 จำนวน 156.01 ล้านบาทลดลงจากงวดเดียวกันปีที่แล้วจำนวน 180.59 ล้านบาท คิดเป็นร้อยละ 53.65 โดยมีสาเหตุดังนี้

1. รายได้

บริษัทมีรายได้รวมสำหรับปี 2568 สิ้นสุด 31 ธันวาคม 2568 จำนวน 3,370.05 ล้านบาท ลดลงจากยอดขายในงวดเดียวกันของปีที่แล้วจำนวน 3,686.00 ล้านบาท ลดลงจำนวน 315.95 ล้านบาท หรือ คิดเป็นร้อยละ 8.57 รายได้จากการขายและบริการจำนวน 3,327.53 ล้านบาทลดลงจากงวดเดียวกันของปีที่แล้วจำนวน 3,643.33 ล้านบาท ลดลงจำนวน 315.80 ล้านบาทหรือคิดเป็นร้อยละ 8.67 เหตุผลหลักเกิดจากผลการดำเนินงานในช่วง ไตรมาส 1-2 ปี 2568 อ่อนแออย่างรุนแรง จากปัญหาเศรษฐกิจชะลอตัวและการล่าช้าของการเบิกจ่ายงบประมาณภาครัฐที่กินระยะเวลานาน ทำให้ความต้องการใช้เหล็กในประเทศในช่วงครึ่งปีแรกหดตัวอย่างมาก แม้ในช่วงไตรมาส 3-4 ปี 2568 จะเติบโตอย่างก้าวกระโดด แต่ก็ ไม่เพียงพอ ที่จะมาชดเชยการหดตัวสะสมที่เกิดขึ้นในช่วง 6 เดือนแรกได้หมด ทำให้ภาพรวมผลการดำเนินงานยังคงติดลบบริษัทสามารถกลับมาสร้างยอดขายได้อย่างยอดเยี่ยมในไตรมาส 3-4 ปี 2568 โดยได้รับอานิสงส์จากการฟื้นตัวของอุปสงค์ในประเทศ แต่อย่างไรก็ตามบริษัทยังต้องบริหารจัดการความเสี่ยงจากราคาเหล็กที่ยังถูกกดดันจากการแข่งขันและการนำเข้า

2. ค่าใช้จ่าย

- 2.1 ต้นทุนขายและบริการสำหรับปี 2568 เป็นจำนวน 3,142.88 ล้านบาท ลดลงจำนวน 445.56 ล้านบาท หรือ คิดเป็นร้อยละ 12.42 เมื่อเปรียบเทียบกับงวดเดียวกันของปีที่แล้ว ซึ่งสอดคล้องกับปริมาณการขายที่หดตัวในช่วงต้นปี จึงทำให้ต้นทุนสินค้าลดลงผันแปรตามยอดขายจากงวดเดียวกันปีที่แล้ว
- 2.2 ค่าใช้จ่ายในการขายและบริหารสำหรับปี 2568 มีค่าใช้จ่ายในการขายและบริหาร เป็นจำนวน 234.64 ล้านบาท ลดลงจำนวน 34.09 ล้านบาท หรือคิดเป็นร้อยละ 12.69 เมื่อเทียบกับงวดเดียวกันปีที่แล้ว เนื่องจากบริษัทได้มีการบริหารจัดการเรื่องค่าใช้จ่ายที่มีประสิทธิภาพมากขึ้น



3. ต้นทุนทางการเงิน (ดอกเบี้ยจ่าย)

ต้นทุนทางการเงิน (ดอกเบี้ยจ่าย) สำหรับปี 2568 เป็นจำนวนเงิน 143.44 ล้านบาท เมื่อเทียบกับงวดเดียวกันปีก่อนมีจำนวน 159.58 ล้านบาท ลดลงจำนวน 16.14 ล้านบาท คิดเป็นร้อยละ 10.11 เมื่อเทียบกับงวดเดียวกันปีเนื่องจากบริษัทมีการสั่งซื้อสินค้าจากต่างประเทศลดลงโดยการเปิด LC และการใช้ TR ลดลง จึงส่งผลทำให้ต้นทุนทางการเงินลดลง

วิเคราะห์ฐานะการเงิน

สินทรัพย์

สัดส่วนสินทรัพย์ ของบริษัท และบริษัทย่อย ประกอบด้วย

ล้านบาท

สินทรัพย์	ณ 31 ธันวาคม 2568	ณ 31 ธันวาคม 2567	% Δ
ลูกหนี้การค้า	88.24	158.31	- 44.26
สินค้าคงเหลือ	1,528.30	1,463.75	+ 4.41
ที่ดิน อาคาร และ อุปกรณ์	1,656.43	1,750.73	- 5.39
อื่นๆ	643.07	684.47	- 6.05
รวมสินทรัพย์	3,916.04	4,057.26	- 3.48

ณ วันที่ 31 ธันวาคม 2568 บริษัทฯ มีสินทรัพย์ 3,916.04 ล้านบาทลดลงจำนวน 141.22 ล้านบาทคิดเป็นร้อยละ 3.48 เปรียบเทียบกับปี 2567 การลดลงของทรัพย์สินรวมส่วนใหญ่มีผลมาจากลูกหนี้การค้าและสินทรัพย์ถาวรของบริษัท

ในปี 2568 สินค้าคงเหลือมีจำนวน 1,528.30 ล้านบาท เพิ่มขึ้นจำนวน 64.55 ล้านบาท หรือ คิดเป็นร้อยละ 4.41 เมื่อเทียบกับปี 2567 เนื่องจากบริษัทได้มีการสั่งซื้อสินค้าจากต่างประเทศและสินค้ามาถึงในช่วงสิ้นปีส่งผลทำให้สินค้าเพิ่มขึ้น

ที่ดิน อาคารและอุปกรณ์ - สุทธิ รวมเป็นจำนวนเงิน 1,656.43 ล้านบาท ลดลงจำนวน 94.30 ล้านบาท คิดเป็นร้อยละ 5.39 ส่วนใหญ่เป็นการลดลงจากค่าเสื่อมราคาของสินทรัพย์ถาวรของบริษัทและบริษัทย่อย

หนี้สิน และแหล่งที่มาของเงินทุน

สัดส่วนของหนี้สินและส่วนของผู้ถือหุ้นของบริษัทและบริษัทย่อยประกอบด้วย

ล้านบาท

หนี้สิน และส่วนของผู้ถือหุ้น	ณ 31 ธันวาคม 2568	ณ 31 ธันวาคม 2567	% Δ
เงินกู้ยืมและสินเชื่อระยะสั้น	2,313.68	2,420.37	- 4.41
เจ้าหนี้การค้าและเงินกู้ยืมจากกิจการที่เกี่ยวข้องกัน	819.06	653.01	+ 25.43
เงินกู้ระยะยาว	375.45	443.84	- 15.41
หนี้สินอื่นๆ	114.61	93.28	+ 22.87
ส่วนของผู้ถือหุ้น	293.24	446.76	- 34.36
รวมหนี้สิน และส่วนของผู้ถือหุ้น	3,916.04	4,057.26	- 3.48

ณ วันที่ 31 ธันวาคม 2568 บริษัท มีจำนวนหนี้สินทั้งหมดเป็นจำนวนเงิน 3,622.80 ล้านบาทเพิ่มขึ้นจำนวน 12.30 ล้านบาทคิดเป็นร้อยละ 0.34 เนื่องจากเจ้าหนี้การค้าและเงินกู้ยืมจากกิจการที่เกี่ยวข้องกันจำนวน 819.06 ล้านบาทเพิ่มขึ้นจำนวน 166.05 ล้านบาทหรือคิดเป็นร้อยละ 25.43 เนื่องจากบริษัทมีการกู้ยืมเงินกิจการที่เกี่ยวข้องกันเพิ่มขึ้นเพื่อนำมาใช้หมุนเวียนในกิจการ จึงทำให้หนี้สินเพิ่มขึ้น

ส่วนของผู้ถือหุ้น

ส่วนของผู้ถือหุ้น ณ วันที่ 31 ธันวาคม 2568 มีจำนวน 293.24 ล้านบาท ลดลง 153.52 ล้านบาท หรือ คิดเป็นร้อยละ 34.36 เมื่อเทียบกับปี 2567 เนื่องจากผลขาดทุนจำนวน 156.01 ล้านบาท จากการดำเนินการในปี 2568

ดังนั้นจึงมีผลทำให้บริษัทมีผลการดำเนินงานสำหรับปี 2568 ลดลงกว่าผลการดำเนินงานในงวดเดียวกันปี 2567





5. ข้อมูลสำคัญอื่น

5.1 ข้อพิพาททางกฎหมาย

บริษัทและบริษัทย่อย ไม่มีคดีความทางกฎหมายที่ถูกฟ้องร้องเรียกค่าเสียหาย ณ วันที่ 31 ธันวาคม 2568



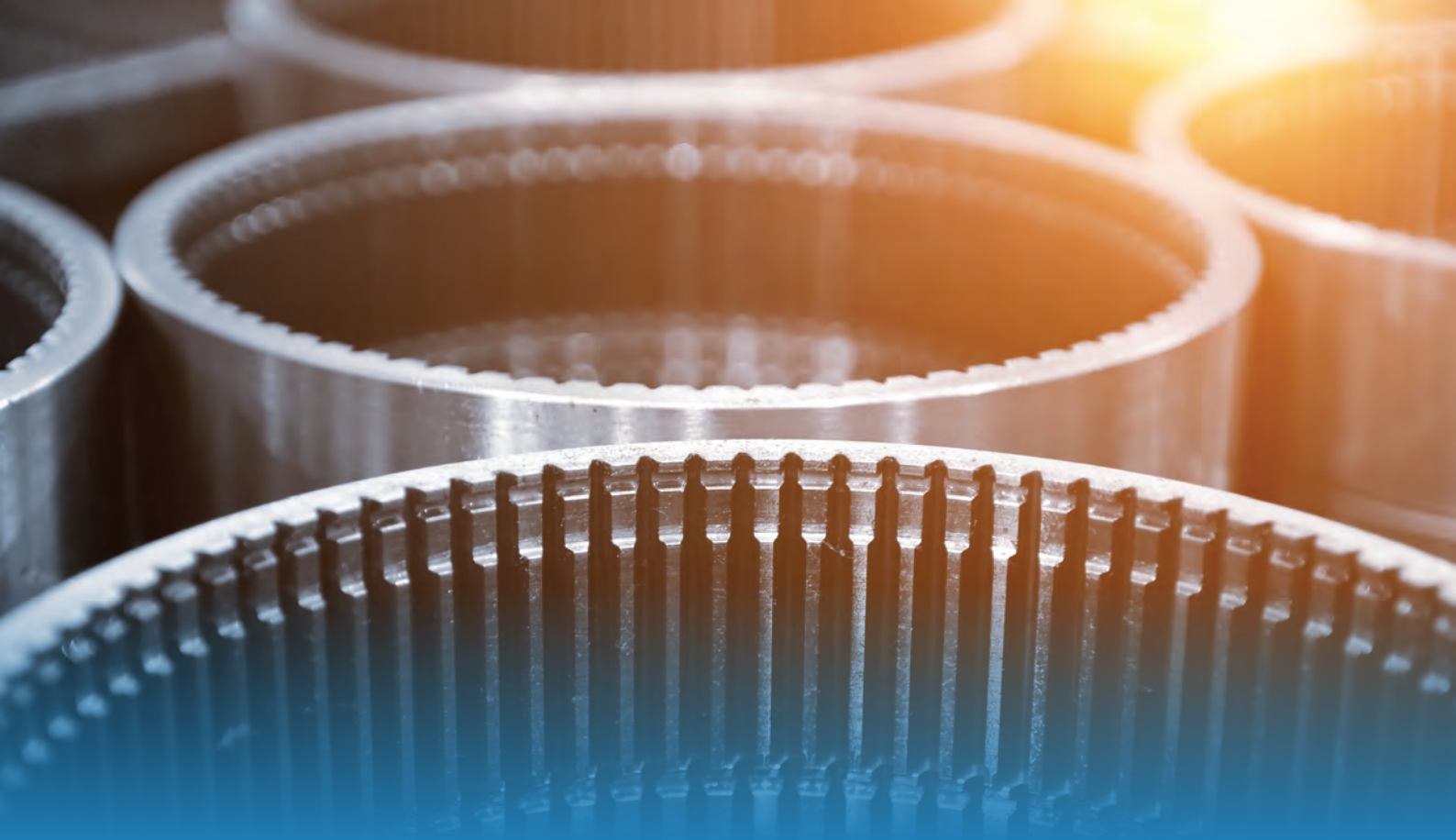

ส่วนที่

2

การกำกับดูแลกิจการ

6. นโยบายการกำกับดูแลกิจการ
7. โครงสร้างการกำกับดูแลกิจการ และข้อมูลสำคัญเกี่ยวกับคณะกรรมการ คณะกรรมการชุดย่อย ผู้บริหาร พนักงานและอื่นๆ
8. รายงานผลการดำเนินการที่สำคัญด้านการกำกับดูแลกิจการ
9. การควบคุมภายในและรายการระหว่างกัน



6. นโยบายการกำกับดูแลกิจการ

บริษัทตระหนักถึงความสำคัญของการกำกับดูแลกิจการที่ดี และเชื่อว่าการกำกับดูแลกิจการที่ดีจะช่วยให้การบริหารงานของบริษัทมีความโปร่งใส มีประสิทธิภาพ และช่วยให้บริษัทสามารถเติบโตได้อย่างยั่งยืน ดังนั้น บริษัทจึงได้จัดทำหลักการกำกับดูแลกิจการที่ดีของบริษัท (Corporate Good Governance) ขึ้น โดยยึดตามแนวทางหลักการกำกับดูแลกิจการที่ดีสำหรับบริษัทจดทะเบียน ปี 2560 ของสำนักงานคณะกรรมการกำกับหลักทรัพย์และตลาดหลักทรัพย์ (“สำนักงาน ก.ล.ต.”) เพื่อใช้เป็นแนวทางสำหรับคณะกรรมการบริษัทในการกำกับดูแลให้กิจการมีผลประกอบการที่ดีในระยะยาว นำเชื่อถือสำหรับผู้ถือหุ้น และนักลงทุน ในฐานะที่เป็นบริษัทจดทะเบียนในตลาดหลักทรัพย์แห่งประเทศไทย (“ตลาดหลักทรัพย์ฯ”) ในการนี้ บริษัทมุ่งหมายที่จะประกอบธุรกิจอย่างมีประสิทธิภาพ มีจริยธรรมในการดำเนินงาน ประกอบธุรกิจที่เป็นประโยชน์ต่อสังคม พัฒนา หรือลดผลกระทบด้านลบต่อสิ่งแวดล้อม รวมถึงสามารถปรับตัวให้เหมาะสมกับการเปลี่ยนแปลงของสภาพธุรกิจได้

หลักการกำกับดูแลกิจการของบริษัทสอดคล้องกับ วิสัยทัศน์ และจริยธรรมในการดำเนินธุรกิจ มีเนื้อหาครอบคลุมถึง โครงสร้างคณะกรรมการบริษัท องค์ประกอบคณะกรรมการ บทบาทหน้าที่และความรับผิดชอบของคณะกรรมการบริษัท และคณะกรรมการชุดย่อย การบริหารความเสี่ยงและการควบคุมภายใน ความขัดแย้งทางผลประโยชน์ การต่อต้านทุจริตและคอร์รัปชัน การเปิดเผยข้อมูล การดูแลการใช้ข้อมูลภายใน ความรับผิดชอบต่อสังคมและสิ่งแวดล้อม และความสัมพันธ์กับผู้ถือหุ้น

บริษัทมีนโยบายส่งเสริมให้ทุกคนในองค์กรเห็นความสำคัญของการปฏิบัติตามหลักการกำกับดูแลกิจการที่ดี โดยสื่อสารให้กับพนักงานได้ทราบในหลายช่องทาง เพื่อจะสร้างให้การกำกับดูแลกิจการที่ดีเป็นวัฒนธรรมคู่กับองค์กร

6.1 ภาพรวมของนโยบายและแนวปฏิบัติการกำกับดูแลกิจการ

6.1.1 นโยบายและแนวปฏิบัติที่เกี่ยวกับคณะกรรมการ

6.1.1.1 การสรรหาและกำหนดค่าตอบแทนกรรมการและผู้บริหาร

บริษัทได้ตระหนักถึงความสำคัญของการปฏิบัติตามนโยบายการกำกับดูแลกิจการที่ดี คณะกรรมการบริษัทจึงมีมติแต่งตั้งคณะกรรมการสรรหาและกำหนดค่าตอบแทนขึ้น เพื่อทำหน้าที่ในการพิจารณาหลักเกณฑ์และรูปแบบในการสรรหาและคัดเลือกบุคลากรเพื่อเข้ารับการเสนอชื่อเป็นกรรมการ กรรมการชุดย่อย ประธานเจ้าหน้าที่บริหาร และผู้บริหารระดับสูง ด้วยความโปร่งใส รวมถึงการพิจารณาค่าตอบแทนให้แก่กรรมการ กรรมการชุดย่อย ประธานเจ้าหน้าที่บริหาร และผู้บริหารระดับสูงด้วยความเป็นธรรม สมเหตุสมผล และสอดคล้องกับผลประกอบการของบริษัท ทั้งนี้ เพื่อให้ค่าตอบแทนดังกล่าวอยู่ในระดับที่เหมาะสมและสามารถแข่งขันได้ในตลาดและอุตสาหกรรมซึ่งประกอบธุรกิจเดียวกัน

คณะกรรมการบริษัทเป็นผู้แต่งตั้งคณะกรรมการสรรหาและกำหนดค่าตอบแทน โดยประกอบด้วย กรรมการบริษัทอย่างน้อย 3 คน ทั้งนี้ ประธานกรรมการสรรหาและกำหนดค่าตอบแทน รวมถึงสมาชิกส่วนใหญ่ของคณะกรรมการสรรหาและกำหนดค่าตอบแทนจะต้องเป็นกรรมการอิสระ เพื่อให้สามารถปฏิบัติหน้าที่และแสดงความคิดเห็นได้อย่างเป็นอิสระ โดยมีหน้าที่พิจารณานำเสนอโครงสร้าง องค์ประกอบ และคุณสมบัติของคณะกรรมการบริษัท และคณะกรรมการชุดย่อยต่างๆ รวมทั้งพิจารณาหลักเกณฑ์กระบวนการในการสรรหา และเสนอชื่อบุคคลที่มีคุณสมบัติต่อที่ประชุมคณะกรรมการบริษัท และพิจารณา กำหนดหลักเกณฑ์การประเมินผลการทำงานของกรรมการ กรรมการชุดย่อย และประธานเจ้าหน้าที่บริหาร

รวมถึงพิจารณาหลักเกณฑ์คำตอบแทนของกรรมการบริษัท กรรมการชด้อย ประธานเจ้าหน้าที่บริหาร และผู้บริหารระดับสูง เพื่อเสนอต่อคณะกรรมการบริษัท และ/หรือเสนอผู้ถือหุ้นพิจารณานุมัติต่อไป (แล้วแต่กรณี)

6.1.1.2 ความเป็นอิสระของคณะกรรมการจากฝ่ายจัดการ

คณะกรรมการบริษัทประกอบด้วยกรรมการอิสระอย่างน้อย 1 ใน 3 ของจำนวนกรรมการทั้งหมด แต่ต้องมีจำนวนไม่น้อยกว่า 3 คน โดยคณะกรรมการบริษัทเลือกกรรมการหนึ่งคนเพื่อดำรงตำแหน่งเป็นประธานกรรมการบริษัท ในกรณีที่คณะกรรมการบริษัทพิจารณาเห็นสมควร คณะกรรมการบริษัทอาจเลือกกรรมการบริษัทคนหนึ่งหรือหลายคนเป็นรองประธานกรรมการบริษัทก็ได้ ทั้งนี้ ประธานกรรมการบริษัทจะต้องไม่เป็นบุคคลเดียวกับประธานเจ้าหน้าที่บริหาร เพื่อเป็นการถ่วงดุลอำนาจในการดำเนินงานและเป็นการแบ่งแยกบทบาทหน้าที่กันอย่างชัดเจน

กรรมการที่มาจากบุคคลภายนอก จะต้องเป็นผู้เชี่ยวชาญ มีความรู้ความสามารถ เหมาะสมกับธุรกิจของบริษัท และไม่มีความสัมพันธ์ในเชิงเครือญาติกับผู้ถือหุ้นรายใหญ่ ทั้งนี้ บุคคลซึ่งจะมาดำรงตำแหน่งเป็นกรรมการบริษัทจะต้องมีความเป็นอิสระอย่างแท้จริงจากฝ่ายบริหาร และไม่มีความสัมพันธ์ทางธุรกิจหรือความสัมพันธ์อื่นใด อันอาจมีอิทธิพลต่อการใช้ดุลพินิจอย่างเป็นอิสระ โดยผู้ที่ได้รับคัดเลือกเป็นกรรมการอิสระจะต้องมีคุณสมบัติเกี่ยวกับความเป็นอิสระตามที่บริษัท และประกาศคณะกรรมการกำกับตลาดทุน กำหนด โดยจะต้องเป็นบุคคลที่สามารถดูแลผลประโยชน์ของผู้ถือหุ้นทุกรายได้อย่างเท่าเทียมกัน เพื่อป้องกันความขัดแย้งทางผลประโยชน์ และสามารถเข้าร่วมประชุมคณะกรรมการบริษัทโดยให้ความเห็นอย่างเห็นเป็นอิสระได้

6.1.1.3 นโยบายการกำกับดูแลและการบริหารจัดการบริษัทย่อยและบริษัทร่วม

บริษัทกำหนดนโยบายการกำกับดูแลกิจการของบริษัทย่อยและบริษัทร่วม โดยมีวัตถุประสงค์เพื่อกำหนดมาตรการและกลไกทั้งทางตรงและทางอ้อม เพื่อให้บริษัทสามารถกำกับดูแลและบริหารจัดการกิจการของบริษัทย่อยและบริษัทร่วมได้อย่างมีประสิทธิภาพ โดยคณะกรรมการบริษัทมีหน้าที่กำกับการจัดการและรับผิดชอบการดำเนินงานของบริษัทย่อยและบริษัทร่วม เพื่อให้เป็นไปตามเป้าหมาย ทิศทางการเติบโตของธุรกิจ และแผนกลยุทธ์ของบริษัท รวมถึงกฎหมายบริษัทมหาชน ประมวลกฎหมายแพ่งและพาณิชย์ กฎหมายหลักทรัพย์ และกฎหมายที่เกี่ยวข้องตลอดจนประกาศ ข้อบังคับและหลักเกณฑ์ต่างๆ ที่เกี่ยวข้องของคณะกรรมการกำกับตลาดทุน สำนักงาน ก.ล.ต. และตลาดหลักทรัพย์ฯ โดยสรุปได้ ดังนี้

1. บริษัทจะพิจารณาส่งบุคคลเพื่อเป็นตัวแทนของบริษัท เข้าไปเป็นกรรมการ ผู้บริหาร หรือผู้มีอำนาจควบคุมในบริษัทย่อยและบริษัทร่วม ตามสัดส่วนการถือหุ้นในแต่ละบริษัท เพื่อทำหน้าที่กำกับดูแลให้บริษัทย่อยและบริษัทร่วม ดำเนินการให้สอดคล้องกับกฎหมาย นโยบายการกำกับดูแลกิจการที่ดี รวมทั้งนโยบายอื่นๆ ของบริษัท อย่างไรก็ตาม การส่งตัวแทนของบริษัทเข้าไปเป็นกรรมการในแต่ละบริษัทย่อยและบริษัทร่วม จะต้องได้รับการพิจารณาและเห็นชอบโดยที่ประชุมคณะกรรมการบริษัท โดยคำนึงถึงความเหมาะสมของแต่ละบริษัท
2. หากการเข้าทำรายการ หรือการดำเนินการใดๆ ของบริษัทย่อยเข้าข่ายเป็นการได้มาหรือจำหน่ายไปซึ่งหลักทรัพย์ตามประกาศรายการได้มาหรือจำหน่ายไปซึ่งหลักทรัพย์ หรือรายการที่เกี่ยวข้องกันตามประกาศรายการที่เกี่ยวข้องกันที่เกี่ยวข้อง ซึ่งส่งผลให้บริษัทมีหน้าที่ต้องขออนุมัติที่ประชุมคณะกรรมการของบริษัท และ/หรือ ขออนุมัติจากที่ประชุมผู้ถือหุ้นของบริษัท และ/หรือ ขออนุมัติจาก



หน่วยงานที่เกี่ยวข้องตามกฎหมายก่อนการเข้าทำรายการดังกล่าว บริษัทย่อยจะเข้าทำรายการหรือดำเนินการนั้นได้ต่อเมื่อได้รับอนุมัติจากที่ประชุมคณะกรรมการของบริษัท และ/หรือ ที่ประชุมผู้ถือหุ้นของบริษัท และ/หรือ หน่วยงานที่เกี่ยวข้อง (แล้วแต่กรณี) เป็นที่เรียบร้อยแล้ว

ทั้งนี้ การทำรายการที่เกี่ยวข้องกันระหว่างบริษัท และบริษัทย่อยและบริษัทร่วม จะต้องเป็นไปตามเหตุผลทางธุรกิจ และเป็นไปตามราคาตลาดที่มีเหตุผลและหลักการสนับสนุนอย่างชัดเจน รวมถึงบริษัทจะต้องจัดให้มีการเปิดเผยการทำรายการดังกล่าวในงบการเงินทุกครั้งตามมาตรฐานการสอบบัญชีของบริษัทในตลาดหลักทรัพย์ฯ โดยบริษัทจะเปิดเผยข้อมูลของบุคคลที่เกี่ยวข้องกันทั้งสองฝ่ายเพื่อป้องกันการเกิดความขัดแย้งทางผลประโยชน์ที่อาจเกิดขึ้น

3. คณะกรรมการและผู้บริหารของบริษัทย่อยและบริษัทร่วม มีหน้าที่และความรับผิดชอบในการเปิดเผยข้อมูลเกี่ยวกับฐานะทางการเงิน และผลการดำเนินงานให้บริษัททราบ โดยกำหนดให้นำประกาศที่เกี่ยวข้องของคณะกรรมการกำกับตลาดทุน และประกาศคณะกรรมการตลาดหลักทรัพย์ฯ มาใช้บังคับโดยอนุโลม รวมทั้งเปิดเผยและนำส่งข้อมูลส่วนได้เสียของตนและบุคคลที่มีความเกี่ยวข้องหรือการทำธุรกรรมในลักษณะที่อาจก่อให้เกิดความขัดแย้งทางผลประโยชน์ ให้แก่คณะกรรมการบริษัททราบ และหลีกเลี่ยงการทำรายการที่อาจก่อให้เกิดความขัดแย้งทางผลประโยชน์นั้น
4. บริษัทจะกำหนดแผนงานและการดำเนินการที่จำเป็น เพื่อทำให้มั่นใจได้ว่าบริษัทย่อยและบริษัทร่วม มีการเปิดเผยข้อมูลเกี่ยวกับผลการดำเนินงานและฐานะทางการเงินให้แก่บริษัทแม่ โดยบริษัท จะดำเนินการที่จำเป็นและติดตามให้บริษัทย่อยและบริษัทร่วมมีระบบในการเปิดเผยข้อมูลและระบบการควบคุมภายในที่เพียงพอและเหมาะสมในการดำเนินธุรกิจ

6.1.2 นโยบายและแนวปฏิบัติเกี่ยวกับผู้ถือหุ้นและผู้มีส่วนได้เสีย

6.1.2.1 ตระหนักถึงบทบาทและความรับผิดชอบของคณะกรรมการในฐานะผู้นำองค์กรที่สร้างคุณค่าให้แก่กิจการอย่างยั่งยืน

คณะกรรมการบริษัทควรเข้าใจถึงบทบาท และตระหนักถึงความรับผิดชอบในฐานะผู้นำที่ต้องกำกับดูแลให้องค์กรมีการบริหารจัดการที่ดี ซึ่งครอบคลุมถึงการกำหนดวัตถุประสงค์และเป้าหมายของกิจการ กำหนดกลยุทธ์ นโยบายในการทำงาน ตลอดจนการจัดสรรทรัพยากรสำคัญเพื่อให้บรรลุวัตถุประสงค์และเป้าหมาย รวมถึงติดตาม ประเมินผล และดูแลการรายงานผลการดำเนินงาน

ในการสร้างคุณค่าให้แก่กิจการอย่างยั่งยืน คณะกรรมการบริษัทจะต้องกำกับดูแลกิจการให้นำไปสู่เป้าหมาย โดยมุ่งหวังให้กิจการสามารถแข่งขันในธุรกิจได้ มีผลการประกอบการที่ดีในระยะยาว ภายใต้การประกอบธุรกิจอย่างมีจริยธรรม เคารพสิทธิและมีความรับผิดชอบต่อผู้ถือหุ้นและผู้มีส่วนได้เสีย เช่น ลูกค้า คู่ค้า โดยการดำเนินธุรกิจนั้นจะต้องเป็นประโยชน์ต่อสังคม และคำนึงถึงผลกระทบที่มีต่อสิ่งแวดล้อม นอกจากนี้ ยังช่วยให้้องค์กรสามารถที่จะปรับตัวได้ภายใต้การเปลี่ยนแปลงของสภาพธุรกิจอีกด้วย

คณะกรรมการบริษัทจะต้องปฏิบัติหน้าที่ด้วยความระมัดระวัง (duty of care) และซื่อสัตย์สุจริต ต่อองค์กร (duty of loyalty) และดูแลให้การดำเนินงานเป็นไปตามกฎหมาย ข้อบังคับ และมติที่ประชุมผู้ถือหุ้น ตลอดจนนโยบายหรือแนวทางที่ได้กำหนดไว้ รวมทั้งมีกระบวนการอนุมัติการดำเนินงานที่สำคัญ เช่น การลงทุน การทำธุรกรรมที่มีผลกระทบต่อบริษัทอย่างมีนัยสำคัญ การทำรายการกับบุคคลที่เกี่ยวข้องกัน การได้มา/จำหน่ายไปซึ่งทรัพย์สิน การจ่ายเงินปันผล เป็นต้นให้เป็นไปตามที่กฎหมายกำหนด

6.1.2.2 กำหนดวัตถุประสงค์และเป้าหมายหลักของกิจการที่เป็นไปเพื่อความยั่งยืน

คณะกรรมการบริษัทต้องกำหนด หรือดูแลให้วัตถุประสงค์ และเป้าหมายหลักของบริษัท (Objectives) เป็นไปเพื่อความยั่งยืน โดยมีวัตถุประสงค์และเป้าหมายที่สอดคล้องกับการสร้างคุณค่าให้แก่กิจการ (Value Creation) ลูกค้า คู่ค้า ตลอดจนผู้มีส่วนได้เสียอื่นและสังคมโดยรวม ในการบรรลุวัตถุประสงค์หรือเป้าหมายหลัก คณะกรรมการบริษัทจะกำหนดรูปแบบธุรกิจ (Business Model) ที่สามารถสร้างคุณค่าให้ทั้งแก่บริษัท ผู้มีส่วนได้เสีย และสังคมโดยรวมควบคู่กันไป

คณะกรรมการจะส่งเสริมการสื่อสาร และเสริมสร้างให้วัตถุประสงค์และเป้าหมายหลักขององค์กรสะท้อนอยู่ในการตัดสินใจและการดำเนินงานของบุคลากรในทุกระดับ การตัดสินใจใดๆ จะนำเอาวัตถุประสงค์และเป้าหมายหลักขององค์กรเป็นตัวตั้ง โดยมีการพิจารณาถึงความเสี่ยงและผลกระทบที่จะเกิดขึ้นกับองค์กร สังคม ชุมชน และสิ่งแวดล้อม จนกลายเป็นวัฒนธรรมองค์กร

6.1.2.3 รักษาความน่าเชื่อถือทางการเงินและการเปิดเผยข้อมูล

จัดทำรายงานทางการเงินและการเปิดเผยข้อมูลสำคัญต่างๆ เป็นไปอย่างถูกต้อง เพียงพอ และทันเวลา และเป็นไปตามกฎเกณฑ์ มาตรฐาน และแนวปฏิบัติที่เกี่ยวข้อง ติดตามดูแลความเพียงพอของสภาพคล่องทางการเงินและความสามารถในการชำระหนี้ ในภาวะที่บริษัทประสบปัญหาทางการเงินหรือมีแนวโน้มจะประสบปัญหา คณะกรรมการบริษัทต้องมั่นใจว่าทางบริษัทมีแผนการในการแก้ไขปัญหาหรือมีกลไกอื่นที่สามารถแก้ไขปัญหาทางการเงินได้โดยคำนึงถึงสิทธิของผู้มีส่วนได้เสีย

นอกจากนี้ ให้ฝ่ายจัดการจัดให้มีหน่วยงาน หรือรับผิดชอบงานนักลงทุนสัมพันธ์ ที่ทำหน้าที่ในการสื่อสารกับผู้ถือหุ้น และมีส่วนได้เสียอื่น เช่น นักลงทุน นักวิเคราะห์ ให้เป็นไปอย่างเหมาะสม เท่าเทียมกัน และทันเวลา และคณะกรรมการบริษัทควรส่งเสริมให้มีการนำเทคโนโลยีสารสนเทศมาใช้ในการเผยแพร่ข้อมูล

6.1.2.4 สนับสนุนการมีส่วนร่วมและการสื่อสารกับผู้ถือหุ้น

คณะกรรมการบริษัทจะดูแลให้มั่นใจว่า ผู้ถือหุ้นมีส่วนร่วมในการตัดสินใจในเรื่องสำคัญของบริษัท และดูแลให้หนังสือเชิญประชุมผู้ถือหุ้นมีข้อมูลที่ถูกต้อง ครบถ้วน และเพียงพอต่อการใช้สิทธิของผู้ถือหุ้น คณะกรรมการบริษัทจะดูแลให้การประชุมผู้ถือหุ้นเป็นไปด้วยความเรียบร้อย โปร่งใส มีประสิทธิภาพ และเอื้อให้ผู้ถือหุ้นสามารถใช้สิทธิของตนเองได้ ไม่ให้มีการกระทำใดๆ ที่เป็นการจำกัดโอกาสการเข้าประชุม หรือสร้างภาระให้ผู้ถือหุ้นจนเกินควร เช่น ไม่ควรกำหนดให้ผู้ถือหุ้น หรือผู้รับมอบฉันทะต้องนำเอกสารหรือหลักฐานแสดงตนเกินกว่าที่กำหนดไว้ในแนวทางปฏิบัติของหน่วยงานกำกับดูแลที่เกี่ยวข้อง

ประธานกรรมการจะเป็นประธานที่ประชุมผู้ถือหุ้น มีหน้าที่ดูแลให้การประชุมให้เป็นไปตามกฎหมาย และกฎเกณฑ์ที่เกี่ยวข้อง และข้อบังคับของบริษัท จัดสรรเวลาสำหรับแต่ละวาระการประชุมที่กำหนดไว้ในหนังสือเชิญประชุมอย่างเหมาะสม และเปิดโอกาสให้ผู้ถือหุ้นแสดงความเห็นและตั้งคำถามต่อที่ประชุมในเรื่องที่เกี่ยวข้องกับบริษัทได้ เพื่อให้ผู้ถือหุ้นสามารถร่วมตัดสินใจในเรื่องสำคัญได้ กรรมการในฐานะผู้เข้าร่วมประชุมและในฐานะผู้ถือหุ้นจะไม่เพิ่มวาระการประชุมที่ไม่ได้แจ้งเป็นการล่วงหน้าโดยไม่จำเป็น โดยเฉพาะวาระสำคัญที่ผู้ถือหุ้นต้องใช้เวลาในการศึกษาข้อมูลก่อนตัดสินใจ คณะกรรมการบริษัทจะดูแลให้การเปิดเผยมติที่ประชุม และการจัดทำรายงานการประชุมผู้ถือหุ้นเป็นไปอย่างถูกต้องและครบถ้วน



6.1.2.5 นโยบายการป้องกันความขัดแย้งทางผลประโยชน์

บริษัทกำหนดนโยบายป้องกันความขัดแย้งทางผลประโยชน์บนหลักการที่ว่า การตัดสินใจใดๆ ในการเข้าทำธุรกรรมหรือรายการใดๆ ของบริษัท จะต้องเป็นไปเพื่อประโยชน์สูงสุดของบริษัท และผู้ถือหุ้น โดยบุคลากรของบริษัท ซึ่งรวมถึงกรรมการ ผู้บริหาร และพนักงานจะไม่ใช้โอกาสในฐานะที่ตนกระทำหน้าที่เป็นบุคลากรของบริษัท เพื่อแสวงหาประโยชน์เพื่อตนเองและพวกพ้อง ไม่ว่าจะเป็นด้านการเงิน หรือด้านอื่นใดก็ตาม และต้องพยายามหลีกเลี่ยงไม่ให้เกิดการเข้าไปเกี่ยวข้องในกิจกรรมที่อาจก่อให้เกิดความขัดแย้งทางผลประโยชน์ ทั้งนี้ การทำธุรกิจใดๆ ทั้งในนามส่วนตัว หรือในนามนิติบุคคลที่ตนมีส่วนได้ส่วนเสียที่เกี่ยวข้องกับบริษัท จะต้องเปิดเผยรายการดังกล่าวตามหลักเกณฑ์ที่บริษัทกำหนด และเป็นหน้าที่ของกรรมการ ผู้บริหาร และพนักงานที่จะต้องรักษาผลประโยชน์อันชอบธรรมของบริษัท โดยจำกัดขอบเขตแห่งเสรีภาพในกิจกรรมต่างๆ ของกรรมการ ผู้บริหาร และพนักงานให้น้อยที่สุด โดยมีแนวทางปฏิบัติดังนี้

1. กรรมการ ผู้บริหาร และพนักงานพึงละเว้นการประกอบกิจการอันมีสภาพเดียวกัน และเป็นการแข่งขันกับกิจการของบริษัทไม่ว่าจะทำเพื่อประโยชน์ส่วนตัวหรือผู้อื่น ซึ่งอาจเป็นผลเสียหายต่อบริษัท ไม่ว่าโดยตรงหรืออ้อม หรือเข้าเป็นหุ้นส่วน หรือผู้ถือหุ้นที่มีอำนาจตัดสินใจ หรือกรรมการ หรือผู้บริหารในกิจการที่มีลักษณะเดียวกันและเป็นการแข่งขันกับธุรกิจของบริษัทอย่างมีนัยสำคัญ เว้นแต่จะสามารถแสดงได้ว่ามีกลไกที่จะทำให้เชื่อมั่นได้ว่าการดำเนินการดังกล่าวจะไม่ส่งผลกระทบต่อบริษัท รวมทั้งจะมีมาตรการที่เป็นไปเพื่อประโยชน์ที่ดีที่สุดของบริษัท และผู้ถือหุ้นโดยรวม ซึ่งในกรณีนี้ให้กรรมการ ผู้บริหาร และพนักงานรายงานให้เลขาธิการบริษัททราบทันที
2. กรรมการและผู้บริหาร ควรจะเปิดเผยรายการธุรกิจหรือกิจการที่ประกอบขึ้นเป็นส่วนตัว หรือกับครอบครัว หรือญาติพี่น้อง หรือผู้อยู่ในอุปการะ ที่อาจก่อให้เกิดความขัดแย้งผลประโยชน์ทางธุรกิจกับบริษัทได้ เช่น การร่วมลงทุนหรือมีผลประโยชน์กับผู้ค้าที่ประกอบธุรกิจกับบริษัท หรือลูกค้าของบริษัท การดำรงตำแหน่งใดๆ หรือแม้แต่การเป็นที่ปรึกษาของผู้ค้าที่ประกอบธุรกิจกับบริษัท หรือลูกค้าของบริษัท การทำการค้าสินค้าหรือการให้บริการกับบริษัทโดยตรง หรือทำการผ่านผู้อื่น
3. กรรมการ ผู้บริหาร และพนักงานของบริษัทต้องหลีกเลี่ยงการทำการใดๆ ที่เกี่ยวข้องกับตนเองที่อาจก่อให้เกิดความขัดแย้งทางผลประโยชน์กับบริษัท หากจำเป็นต้องทำเพื่อประโยชน์ของบริษัท การกระทำและการตัดสินใจใดๆ ของกรรมการ ผู้บริหาร และพนักงานของบริษัทจะต้องปราศจากอิทธิพลของความต้องการส่วนตัว หรือของบุคคลที่เกี่ยวข้องกับบุคลากรนั้นๆ ไม่ว่าโดยสายเลือดหรือของบุคคลอื่นที่รู้จักส่วนตัวเป็นการเฉพาะและใช้ราคาที่ยุติธรรม เหมาะสม เสมือนทำการรายการกับบุคคลภายนอก ทั้งนี้ เมื่อต้องตัดสินใจหรืออนุมัติรายการที่อาจมีความขัดแย้งทางผลประโยชน์ ให้รายงานผู้บังคับบัญชาในการอนุมัติ และให้ถอนตัวจากการมีส่วนร่วมในรายการนั้นๆ
4. กรรมการ ผู้บริหาร และพนักงานของบริษัทต้องไม่ประกอบธุรกิจหรือมีส่วนร่วมในธุรกิจใดที่เป็นการแข่งขันกับบริษัท หรือเข้าเป็นหุ้นส่วน หรือผู้ถือหุ้นที่มีอำนาจตัดสินใจ หรือผู้บริหาร หรือกรรมการในกิจการที่เป็นการแข่งขัน หรือมีลักษณะเดียวกันกับบริษัท ไม่ว่าบุคลากรของบริษัทดังกล่าวจะได้รับประโยชน์โดยตรง หรือโดยอ้อมก็ตาม
5. กรรมการ ผู้บริหาร และพนักงานของบริษัทต้องไม่ให้หรือใช้ข้อมูลภายในของบริษัท เพื่อประโยชน์ของตนและบุคคลอื่น ไม่ว่าจะทำให้บริษัท ได้รับความเสียหายหรือไม่ก็ตาม รวมถึงจะต้องปฏิบัติตามนโยบายเกี่ยวกับการใช้ข้อมูลภายในของบริษัทโดยเคร่งครัด
6. กรรมการและผู้บริหารต้องงดออกเสียงลงคะแนน หรือต้องไม่มีส่วนร่วมในการพิจารณา รวมถึงไม่มีอำนาจในการอนุมัติธุรกรรม หรือรายการนั้นๆ หรือไม่เข้าร่วมประชุมในวาระที่พิจารณาเรื่องที่ตนมีความขัดแย้งทางผลประโยชน์ และ ผู้ที่มีส่วนเกี่ยวข้องหรือมีส่วนได้เสียกับรายการอาจก่อให้เกิด

เกิดความขัดแย้งทางผลประโยชน์กับบริษัทต้องแจ้งให้บริษัททราบถึงความสัมพันธ์ หรือการมีส่วนได้เสียของตนในรายการดังกล่าวด้วย

6.1.2.6 นโยบายการต่อต้านการทุจริตคอร์รัปชัน

1. กรรมการ ผู้บริหาร และพนักงานของบริษัทต้องไม่เรียกรับ ดำเนินการ หรือยอมรับการทุจริตคอร์รัปชันในทุกรูปแบบ ทั้งทางตรงและทางอ้อม เพื่อประโยชน์ต่อองค์กร ตนเอง ครอบครัว เพื่อน คนรู้จัก หรือเพื่อประโยชน์ทางธุรกิจ โดยให้ครอบคลุมถึงทุกธุรกิจในทุกพื้นที่ ไม่ว่าในหรือนอกประเทศ และให้รวมถึงทุกหน่วยงานที่เกี่ยวข้อง อาทิเช่น
 - ห้ามให้หรือรับสินบนในรูปแบบใดๆ ทั้งสิ้น เพื่อเป็นการตอบแทนการให้ผลประโยชน์ทางธุรกิจ และห้ามมอบหมายให้ผู้อื่นให้หรือรับสินบนแทนตนเอง
 - การดำเนินงานของบริษัท และการติดต่อกับภาครัฐ จะต้องเป็นไปอย่างโปร่งใส ซื่อสัตย์ และต้องดำเนินการให้เป็นไปตามกฎหมายที่เกี่ยวข้อง
 - การให้หรือรับของขวัญ ทรัพย์สิน การเลี้ยงรับรอง หรือผลประโยชน์ใดๆ จากลูกค้า คู่ค้า หรือผู้มีส่วนเกี่ยวข้องกับบริษัท ให้เป็นไปอย่างเหมาะสม และให้ปฏิบัติตามระเบียบของบริษัท โดยไม่ส่อเจตนาเป็นการให้หรือรับสินบน
 - บริษัทกำหนดว่าการรับบริจาค การบริจาคเพื่อการกุศล การสาธารณประโยชน์ และการให้หรือการรับเงินสนับสนุน จะต้องเป็นไปอย่างโปร่งใสและถูกต้องตามกฎหมาย ไม่ขัดศีลธรรม รวมทั้งไม่เป็นการกระทำการใดๆ ที่จะมีผลเสียหายต่อสังคมส่วนรวม โดยบริษัทจะต้องมั่นใจว่า เงินบริจาคหรือเงินสนับสนุนดังกล่าว ไม่ได้ถูกนำไปใช้เพื่อเป็นข้ออ้างในการติดสินบน และจะต้องปฏิบัติตามขั้นตอนการสอบทานและอนุมัติการบริจาคเพื่อการกุศล การสาธารณประโยชน์ หรือเงินสนับสนุนตามระเบียบของบริษัท
 - บริษัทจะวางตัวเป็นกลางทางการเมือง โดยบริษัทจะไม่จ่ายค่าอำนวยความสะดวกให้แก่เจ้าหน้าที่ของรัฐ ไม่กระทำการใดอันเป็นการสนับสนุนด้านการเงิน หรือผลประโยชน์ในรูปแบบอื่นแก่พรรคการเมือง กลุ่มแนวร่วมทางการเมือง ผู้มีอำนาจทางการเมือง หรือผู้ลงสมัครรับเลือกตั้งทางการเมือง ไม่ว่าทางตรงหรือทางอ้อม ทั้งในระดับท้องถิ่น ระดับภูมิภาค หรือระดับประเทศ
2. บริษัทจะต้องจัดให้มีการสอบทานการปฏิบัติตามนโยบายการต่อต้านการทุจริตคอร์รัปชันอย่างสม่ำเสมอ อย่างน้อยปีละ 1 ครั้ง ตลอดจนทบทวนแนวทางการปฏิบัติและข้อกำหนดในการดำเนินการเพื่อให้สอดคล้องกับการเปลี่ยนแปลงของสภาพแวดล้อมธุรกิจ ระเบียบ ข้อบังคับ และข้อกำหนดของกฎหมาย

ทั้งนี้ หากมีการฝ่าฝืนกระทำการใดๆ อันเป็นการสนับสนุนช่วยเหลือ หรือให้ความร่วมมือกับการทุจริตคอร์รัปชัน บุคลากรของบริษัทดังกล่าวจะได้รับการพิจารณาโทษทางวินัยตามระเบียบของบริษัท และอาจได้รับโทษตามกฎหมายด้วย หากการกระทำนั้นผิดกฎหมาย

6.1.2.7 นโยบายการกำกับดูแลและการใช้ข้อมูลภายใน (Insider Trading)

บริษัทกำหนดให้มีการปฏิบัติตามข้อกำหนดของสำนักงาน ก.ล.ต. และกฎหมายอื่นใดที่เกี่ยวข้องกับการซื้อขายหลักทรัพย์ของบริษัทโดยใช้ข้อมูลภายในของบริษัท โดยกำหนดแนวทางในการกำกับดูแลการใช้ข้อมูลภายในของบริษัท ดังนี้



1. กรรมการ ผู้บริหาร พนักงานของบริษัท และบุคคลภายนอกที่มาปฏิบัติหน้าที่ ซึ่งรู้หรือครอบครองข้อมูลภายในของบริษัท จะต้องปฏิบัติตามดังนี้ (1) เก็บรักษาข้อมูลภายในของบริษัทด้วยความระมัดระวัง เพื่อป้องกันไม่ให้ข้อมูลภายใน ของบริษัทรั่วไหลออกไปภายนอก (2) ไม่เปิดเผยข้อมูลภายในของบริษัทแก่บุคคลอื่นใดที่ไม่เกี่ยวข้องกับการปฏิบัติงานเพื่อป้องกันการนำข้อมูลภายในไปใช้ในการแสวงหาผลประโยชน์โดยมิชอบ
2. กรรมการ ผู้บริหาร พนักงานของบริษัท และบุคคลภายนอกที่มาปฏิบัติหน้าที่ ซึ่งรู้หรือครอบครองข้อมูลภายในของบริษัท จะต้องปฏิบัติตามมาตรการห้ามซื้อขายหลักทรัพย์ตามที่กำหนดไว้ เพื่อป้องกันความเสี่ยงจากการใช้ข้อมูลภายในโดยมิชอบ
3. บริษัทต้องจัดให้มีระบบการเก็บรักษาและป้องกันการรั่วไหลของข้อมูลภายในที่ทำให้มั่นใจได้ว่าข้อมูลภายในดังกล่าวจะไม่รั่วไหล และไม่ถูกนำไปใช้ประโยชน์ในการซื้อหรือขายหลักทรัพย์ไม่ว่าเพื่อตนเองหรือบุคคลอื่น
4. กรรมการ ผู้บริหาร และพนักงานของบริษัท มีหน้าที่ต้องปฏิบัติตามกฎบัตร จรรยาบรรณ และคู่มือบรรษัทภิบาลของบริษัท และแนวทางการปฏิบัติเกี่ยวกับการเปิดเผยรายงานการถือและการเปลี่ยนแปลงการถือหลักทรัพย์และสัญญาซื้อขายล่วงหน้าของตน คู่สมรส หรือผู้ที่ยูกันด้วยกัน จันสามีกรียา และบุตรที่ยังไม่บรรลุนิติภาวะ ตามที่กำหนดในใช้ข้อมูลภายในพระราชบัญญัติหลักทรัพย์และตลาดหลักทรัพย์ พ.ศ. 2535 (และที่แก้ไขเพิ่มเติม) (“พ.ร.บ. หลักทรัพย์และตลาดหลักทรัพย์”) และพระราชบัญญัติบริษัทมหาชนจำกัด พ.ศ. 2535 (และที่แก้ไขเพิ่มเติม) รวมถึงกฎเกณฑ์อื่นใดที่เกี่ยวข้องอย่างเคร่งครัด
5. กรรมการ ผู้บริหาร และพนักงานของบริษัท ที่ไม่ปฏิบัติตามนโยบายนี้ ถือเป็นการทำผิดวินัยที่ต้องรับโทษตามการพิจารณาของคณะกรรมการบริษัท และอาจได้รับโทษตามที่กฎหมายกำหนดไว้หากการกระทำนั้นเป็นความผิดตามกฎหมาย

6.1.2.8 นโยบายการแจ้งเบาะแสหรือข้อร้องเรียน

บริษัทได้กำหนดให้ผู้ร้องเรียน หรือผู้แจ้งเบาะแสมารถร้องเรียน หรือแจ้งเบาะแสมายังบริษัทได้ผ่านช่องทางที่บริษัทกำหนด ได้แก่

- ไปรษณีย์: ระบุหน้าของถึงประธานกรรมการตรวจสอบ ส่งมายังที่ตั้งสำนักงานใหญ่ของบริษัท บริษัท เพิ่มสินสตีลเว็คส์ จำกัด (มหาชน) เลขที่ 4, 95-96 ถนนพระราม 2 ตำบลโคกขาม อำเภอเมืองสมุทรสาคร จังหวัดสมุทรสาคร 74000
- เว็บไซต์ www.permsinsteel.com
- กล่องรับข้อเสนอแนะ / ความคิดเห็น / ข้อร้องเรียนภายในบริษัท

หากตรวจสอบแล้วพบว่า ในกรณีที่เป็นกรร้องเรียนในเรื่องที่เกี่ยวข้องกับการกระทำการอันทุจริต หรือผิดกฎหมาย กฎระเบียบ ข้อบังคับ ข้อพึงปฏิบัติ หรือจริยธรรมทางธุรกิจของบริษัท ให้ผู้มีหน้าที่ตรวจสอบของบริษัท พิจารณาเสนอข้อร้องเรียนดังกล่าวพร้อมความเห็นต่อคณะกรรมการตรวจสอบและคณะกรรมการบริษัทเพื่อพิจารณารับทราบ สั่งการ และกำหนดแนวทางในการดำเนินการแก้ไข พร้อมทั้งแต่งตั้งคณะกรรมการสอบสวนข้อเท็จจริง เพื่อดำเนินการพิจารณาในส่วนที่เกี่ยวข้องต่อไป ภายหลังจากที่คณะกรรมการสอบสวนได้ตรวจสอบข้อเท็จจริงดังกล่าวแล้ว คณะกรรมการสอบสวนจะเสนอแนวทางในการดำเนินการต่อคณะกรรมการตรวจสอบและคณะกรรมการบริษัท เพื่อพิจารณาสั่งการ และกำหนดแนวทางในการดำเนินการแก้ไข และพิจารณากำหนดบทลงโทษต่อไป ในกรณีที่ข้อร้องเรียน

ดังกล่าว ก่อให้เกิดความเสียหายต่อผู้ใดผู้หนึ่ง ผู้ตรวจสอบฯ จะเสนอวิธีการบรรเทาความเสียหายที่เหมาะสม และเป็นธรรมให้กับผู้เสียหายตามที่เห็นสมควรก็ได้

6.1.3 นโยบายทรัพย์สินทางปัญญา

บริษัทมีนโยบายในการปกป้อง และเคารพลิทธิในทรัพย์สินทางปัญญาของบุคคลอื่น โดยจะไม่ละเมิดหรือสนับสนุนการดำเนินการใดๆ ที่มีลักษณะเป็นการละเมิดทรัพย์สินทางปัญญาของบุคคลอื่น ไม่ว่าจะเป็นลิขสิทธิ์ ลิขสิทธิ์ อนุสิทธิบัตร เครื่องหมายการค้า ความลับทางการค้า และสิทธิทางปัญญาอื่นๆ ทุกประเภท

บริษัทจะสนับสนุน และส่งเสริมให้มีการสร้างสรรค์กระตุ้นการเกิดนวัตกรรมใหม่ๆ ขึ้นอยู่เสมอโดยไม่ทำซ้ำ คัดแปลง คัดลอก ทำสำเนา เผยแพร่ หรือกระทำการอื่นใดอันเป็นการละเมิดสิทธิในทรัพย์สินทางปัญญาของบุคคลอื่น

บริษัทจะมีการตรวจสอบการใช้ข้อมูล เอกสาร สิ่งตีพิมพ์ต่างๆ รวมทั้งงานอันมีสิทธิในทรัพย์สินทางปัญญาใดๆ ด้วยความระมัดระวังว่าได้รับอนุญาตการใช้จากผู้มีสิทธิอย่างถูกต้องตามกฎหมายก่อนที่จะมีการใช้งานนั้นๆ รวมถึงจะอ้างอิงแหล่งที่มาของข้อมูล หรือชื่อเจ้าของงานอันมีสิทธิในทรัพย์สินทางปัญญา

บริษัทจะสนับสนุนและมีส่วนร่วมในกิจกรรมต่างๆ ที่เป็นการปกป้องงานอันมีสิทธิในทรัพย์สินทางปัญญาของบุคคลอื่น รวมถึงส่งเสริมให้พนักงานมีความรู้และมีจิตสำนึกในการเคารพลิทธิในทรัพย์สินทางปัญญาของบุคคลอื่นอย่างสม่ำเสมอ

งานอันมีสิทธิในทรัพย์สินทางปัญญาต่างๆ ที่ได้สร้างสรรค์ และ/หรือพัฒนาขึ้นโดยพนักงานของบริษัท ไม่ว่าจะเป็นทำขึ้นโดยหน้าที่ที่ต้องพึงปฏิบัติและ/หรือกระทำตามคำสั่งของบริษัท ลิขสิทธิ์ในทรัพย์สินทางปัญญาดังกล่าวให้ตกเป็นทรัพย์สินทางปัญญาของบริษัททั้งสิ้น

6.1.4 นโยบายสิทธิมนุษยชน

บริษัทฯ พิจารณานำนโยบายสิทธิมนุษยชน เพื่อใช้เป็นกรอบในการบริหารจัดการด้านสิทธิมนุษยชนและแนวปฏิบัติในการดำเนินงานของบริษัทฯ และกิจการที่บริษัทฯ มีอำนาจบริหารจัดการในทุกกิจกรรมที่เกี่ยวข้องกับพนักงานหรือแรงงาน ห่วงโซ่อุปทาน ชุมชนและสังคม นอกจากนี้บริษัทมีเจตนารมณ์ที่จะส่งเสริมให้บริษัทร่วมทุนหุ้นส่วนธุรกิจคู่ค้าและผู้ที่เกี่ยวข้องอื่นๆ ในห่วงโซ่อุปทานของบริษัทฯ และกิจการที่บริษัทฯ มีอำนาจบริหารจัดการทั้งในประเทศและต่างประเทศดำเนินงานบนพื้นฐานของหลักการเคารพลิทธิมนุษยชน โดยนำนโยบายฉบับนี้เป็นแนวทางในการปฏิบัติหรือประยุกต์ใช้ตามความเหมาะสม

6.2 จริยธรรมในการดำเนินธุรกิจ

คณะกรรมการบริษัทจัดทำคู่มือจริยธรรมในการดำเนินธุรกิจ (Code of Conduct) เพื่อกำหนดเป็นพื้นฐานสำหรับการปฏิบัติงานในหน้าที่ และการปฏิบัติตามวิชาชีพ ภายใต้กรอบของกฎหมายและระเบียบของบริษัท โดยสาระสำคัญมีดังนี้คือ

6.2.1 จริยธรรมในการดำเนินธุรกิจ ประกอบด้วย

1. บริษัทจะยึดถือหลักนิติธรรมในการดำเนินธุรกิจ โดยกรรมการ ผู้บริหาร และพนักงานจำเป็นที่จะต้องรู้ระเบียบข้อบังคับของบริษัท กฎหมายที่เกี่ยวข้อง รวมถึงกฎหมายที่จะประกาศใช้ในอนาคตซึ่งมีผลกระทบต่อการบริหารงาน และการทำงานของตน
2. การตัดสินใจและวิธีการดำเนินงานของบริษัท เป็นไปด้วยความโปร่งใสที่สามารถเปิดเผยข้อมูล ข่าวสารให้กับผู้มีส่วนได้เสียทั้งหลายรับทราบและตรวจสอบได้ ภายใต้กฎหมายและกรอบข้อบังคับ ระเบียบ วิธีปฏิบัติของบริษัทที่เกี่ยวข้องกับการป้องกันมิให้ความลับทางการค้ารั่วไหลไปยังคู่แข่งทางการค้า



3. บริษัทจะตั้งมั่นในความยุติธรรม และคุณธรรมแก่ผู้มีส่วนได้เสีย เพื่อสร้างความสัมพันธ์อันดีอย่างต่อเนื่องในการดำเนินธุรกิจ อีกทั้งไม่เลือกปฏิบัติต่อผู้หนึ่งผู้ใดอย่างไม่เป็นธรรม โดยใช้วิจารณ์ญาณหรือ ความสัมพันธ์ส่วนตัวในการตัดสินใจ และให้โอกาสเท่าเทียมกันโดยไม่แบ่งแยกเชื้อชาติ สัญชาติ ศาสนา หรือ เพศ
4. กรรมการ ผู้บริหารและพนักงานของบริษัท จะต้องให้ความสำคัญและเอาใจใส่ต่อลูกค้า โดยการควบคุมดูแลสินค้า และการบริการให้มีคุณภาพ เพื่อให้ลูกค้าพึงพอใจ
5. บริษัทตระหนักถึงความรับผิดชอบต่อผู้มีส่วนได้เสียและผู้มีส่วนเกี่ยวข้อง จนถือเสมือนเป็นภารกิจหลัก ที่จะสร้างสรรค์โครงการ และจัดให้มีกิจกรรมเพื่อสาธารณประโยชน์ในการพัฒนา และบริการสังคม รวมทั้งมีส่วนร่วมในการอนุรักษ์ทรัพยากรธรรมชาติ และรักษาสภาพแวดล้อม ตลอดจนพยายามให้บริษัทสามารถหลีกเลี่ยงการกระทำที่อาจก่อให้เกิดอันตราย หรือมลภาวะต่อทรัพยากรธรรมชาติ สิ่งแวดล้อม และระบบนิเวศน์ที่เกี่ยวข้อง
6. บริษัทเคารพ และสนับสนุนให้ผู้มีส่วนได้เสียใช้สิทธิ และเสรีภาพของตนภายใต้รัฐธรรมนูญ ทั้งนี้บริษัทจะวางตัวเป็นกลาง

6.2.2 ข้อพึงปฏิบัติทางจริยธรรม ประกอบด้วย

บริษัทกำหนดให้มีข้อพึงปฏิบัติสำหรับกรรมการ ผู้บริหารและพนักงานเพื่อเป็นแนวทางในการทำงาน ดังนี้

1. กรรมการ และผู้บริหารพึงมีจริยธรรม และปฏิบัติตามบทบาทของภาวะผู้นำที่เหมาะสม และประพฤติตนให้เป็นที่ยอมรับของสังคม ตลอดจนเป็นประโยชน์สำหรับการบริหารจัดการบริษัท
2. กรรมการ ผู้บริหาร และพนักงานต้องปฏิบัติหน้าที่ด้วยความซื่อสัตย์สุจริต และระมัดระวังรักษาผลประโยชน์ของบริษัท
3. กรรมการ ผู้บริหาร และพนักงานต้องปฏิบัติหน้าที่ให้เป็นไปตามกฎหมายที่เกี่ยวข้องกับธุรกิจของบริษัท และระเบียบข้อบังคับในการทำงานของบริษัทอย่างเคร่งครัด อีกทั้ง หลีกเลี่ยงการกระทำใดๆ ซึ่งอาจส่งผลกระทบต่อชื่อเสียงในการดำเนินธุรกิจของบริษัท
4. กรรมการ ผู้บริหาร และพนักงานมีหน้าที่ดูแลรักษา และใช้ทรัพย์สินของบริษัทให้เกิดประโยชน์อย่างเต็มที่ต่อกิจการของบริษัทเท่านั้น และจะไม่นำไปใช้เพื่อประโยชน์ของผู้อื่นหรือในทางมิชอบ
5. กรรมการ ผู้บริหาร และพนักงานจะต้องรักษาสภาพแวดล้อมในการทำงานให้ปราศจากการละเมิดสิทธิส่วนบุคคล มีความเคารพซึ่งกันและกัน ตลอดจนให้ความร่วมมือ ช่วยเหลือ เสนอแนะความคิดเห็น และแก้ปัญหาพร้อมกันในการทำงาน
6. กรรมการ ผู้บริหาร และพนักงานจะต้องทำหน้าที่เป็นพลเมืองดีที่ อยู่ร่วมกับผู้อื่นในสังคมได้อย่างเต็มภาคภูมิ
7. กรรมการ ผู้บริหาร พนักงาน และผู้ใกล้ชิดจะไม่รับเงิน ผลประโยชน์ หรือสิ่งของจากผู้เกี่ยวข้องทางธุรกิจกับบริษัท หากการรับนั้นอาจทำให้เข้าใจได้ว่าผู้รับมีเจตนาเอื้อย หรือมีความสัมพันธ์ทางธุรกิจเป็นพิเศษกับผู้ให้ ซึ่งอาจทำให้เกิดความเสียหายแก่บริษัทได้
8. กรรมการ ผู้บริหาร และพนักงานไม่พึงปฏิบัติตนในลักษณะที่อาจก่อให้เกิดความขัดแย้งทางผลประโยชน์กับบริษัท
9. ไม่ใช้ข้อมูลจำเพาะเพื่อประโยชน์ในทางมิชอบกรรมการ ผู้บริหาร และพนักงานไม่นำข้อมูลจำเพาะของบริษัทไปใช้เพื่อประโยชน์ในทางมิชอบ

6.3 การเปลี่ยนแปลงและพัฒนาการที่สำคัญของนโยบาย แนวปฏิบัติ และระบบการกำกับดูแลกิจการในปี 2568

ในปี 2568 ที่ผ่านมา บริษัทมีการทบทวนนโยบายแต่ละนโยบาย กฎบัตรต่างๆ และกำหนดขอบเขตอำนาจหน้าที่ของผู้บริหารหลักของกิจการ เพื่อสอบทานระบบการกำกับดูแลกิจการของบริษัทอีกครั้งหนึ่ง หลังจากการพัฒนาและจัดทำเป็นลายลักษณ์อักษรในปี 2565 โดยการดำเนินการดังกล่าวเป็นไปตามข้อกำหนดของที่ประชุมคณะกรรมการบริษัทซึ่งกำหนดให้มีการทบทวนเป็นประจำทุกปี เพื่อให้สอดคล้องกับแนวทางปฏิบัติและมาตรฐานการดำเนินงานของบริษัทฯ จึงเสนอที่ประชุมเพื่อพิจารณานุมัตินโยบายและกฎบัตรต่างๆ ดังต่อไปนี้

นโยบายต่างๆ จำนวน 23 ฉบับ ดังนี้

1. นโยบายในการแบ่งแยกธุรกิจและการดำรงความเป็นเอกเทศระหว่างกิจการ บริษัท เเพมลินสตีลเว็คส์ จำกัด (มหาชน) และบริษัท ชันเทคสตีลเว็คส์ จำกัด (มหาชน) (รวมถึงบริษัทย่อย)
2. นโยบายการเข้าทำรายการระหว่างกันและรายการที่เกี่ยวข้องกัน
3. นโยบายการต่อต้านการทุจริตคอร์รัปชัน
4. นโยบายการจ่ายเงินปันผล
5. นโยบายการลงทุน และการกำกับดูแลการดำเนินงานในบริษัทย่อยและบริษัทร่วม
6. นโยบายการเปิดเผยข้อมูลและการนำส่งงบการเงิน
7. นโยบายความปลอดภัยด้านเทคโนโลยีสารสนเทศ
8. นโยบายการพัฒนาบุคลากร
9. นโยบายว่าด้วยการคุ้มครองข้อมูลส่วนบุคคล
10. นโยบายการพัฒนาย่างยั่งยืน
11. นโยบายแผนการสืบทอดตำแหน่งงาน
12. นโยบายการบริหารความเสี่ยง
13. นโยบายการซื้อวัตถุดิบ
14. นโยบายการบริหารความต่อเนื่องทางธุรกิจ
15. นโยบายการป้องกันความขัดแย้งทางผลประโยชน์
16. นโยบายการกำกับดูแลการใช้ข้อมูลภายในบริษัทฯ และการใช้เทคโนโลยีสารสนเทศ
17. นโยบายการจ้างเหมาแส และการรับเรื่องร้องเรียนการกระทำความผิดและการทุจริต
18. นโยบายด้านสิทธิมนุษยชน
19. นโยบายทรัพย์สินทางปัญญา
20. นโยบายความเป็นส่วนตัวในการใช้งานกล้องวงจรปิด (CCTV)
21. นโยบายการใช้คุกกี้
22. นโยบายการจัดการผลกระทบต่อผู้มีส่วนได้เสียในห่วงโซ่คุณค่าของธุรกิจ (Value Chain)
23. นโยบายการประมาณค่าเพื่อผลขาดทุนด้านเครดิตที่คาดว่าจะเกิดขึ้นของลูกหนี้การค้า

กฎบัตรคณะกรรมการ คณะกรรมการชุดย่อย และฝ่ายต่างๆ จำนวน 6 ฉบับ ดังนี้

1. กฎบัตรคณะกรรมการบริษัท
2. กฎบัตรคณะกรรมการบริหาร
3. กฎบัตรคณะกรรมการตรวจสอบ
4. กฎบัตรคณะกรรมการบริหารความเสี่ยง
5. กฎบัตรคณะกรรมการสรรหาและกำหนดค่าตอบแทน
6. กฎบัตรฝ่ายตรวจสอบภายใน



ขอบเขตอำนาจ หน้าที่ และความรับผิดชอบของบุคคลดังต่อไปนี้ จำนวน 6 ฉบับ ดังนี้

1. ขอบเขตอำนาจ หน้าที่ และความรับผิดชอบของประธานกรรมการ
2. ขอบเขตอำนาจ หน้าที่ และความรับผิดชอบของประธานกรรมการบริหาร
3. ขอบเขตอำนาจ หน้าที่ และความรับผิดชอบของประธานเจ้าหน้าที่บริหาร
4. ขอบเขตอำนาจ หน้าที่ และความรับผิดชอบของประธานเจ้าหน้าที่การเงิน
5. ขอบเขตอำนาจ หน้าที่ และความรับผิดชอบของเลขาธิการบริษัท
6. ขอบเขตอำนาจ หน้าที่ และความรับผิดชอบของนักลงทุนสัมพันธ์

หลักธรรมาภิบาลอื่นๆ จำนวน 2 ฉบับ ดังนี้

1. คู่มือจรรยาบรรณทางธุรกิจ
2. หลักการกำกับดูแลกิจการที่ดี

สำหรับนโยบายต่างๆ ที่ประกาศใช้จะมีการประกาศในเว็บไซต์ของกิจการ และติดประกาศในองค์กรให้เป็นที่ทราบโดยทั่วกัน นอกจากนี้ยังกำหนดให้พนักงานทุกคนจะต้องลงนามรับทราบและถือปฏิบัติ ซึ่งคณะกรรมการบริษัทกำหนดให้มีการประเมินความรู้ความเข้าใจในสาระสำคัญของพนักงานตั้งแต่ระดับหัวหน้าหน่วยขึ้นไปเพื่อความถูกต้องในการแนะนำและกำกับผู้ใต้บังคับบัญชา และคณะกรรมการบริษัทจะทำการทบทวนเพื่อปรับปรุงให้นโยบาย กฎบัตร และขอบเขตอำนาจหน้าที่เหมาะสมกับการดำเนินงานและการเปลี่ยนแปลงที่เกิดขึ้นอย่างสม่ำเสมอ



7. โครงสร้างการกำกับดูแลกิจการ และข้อมูลสำคัญเกี่ยวกับ คณะกรรมการ คณะกรรมการชด้อย ผู้บริหาร พนักงานและอื่นๆ

7.1 โครงสร้างการกำกับดูแลกิจการ

แผนภูมิองค์กร ณ วันที่ 31 ธันวาคม 2568

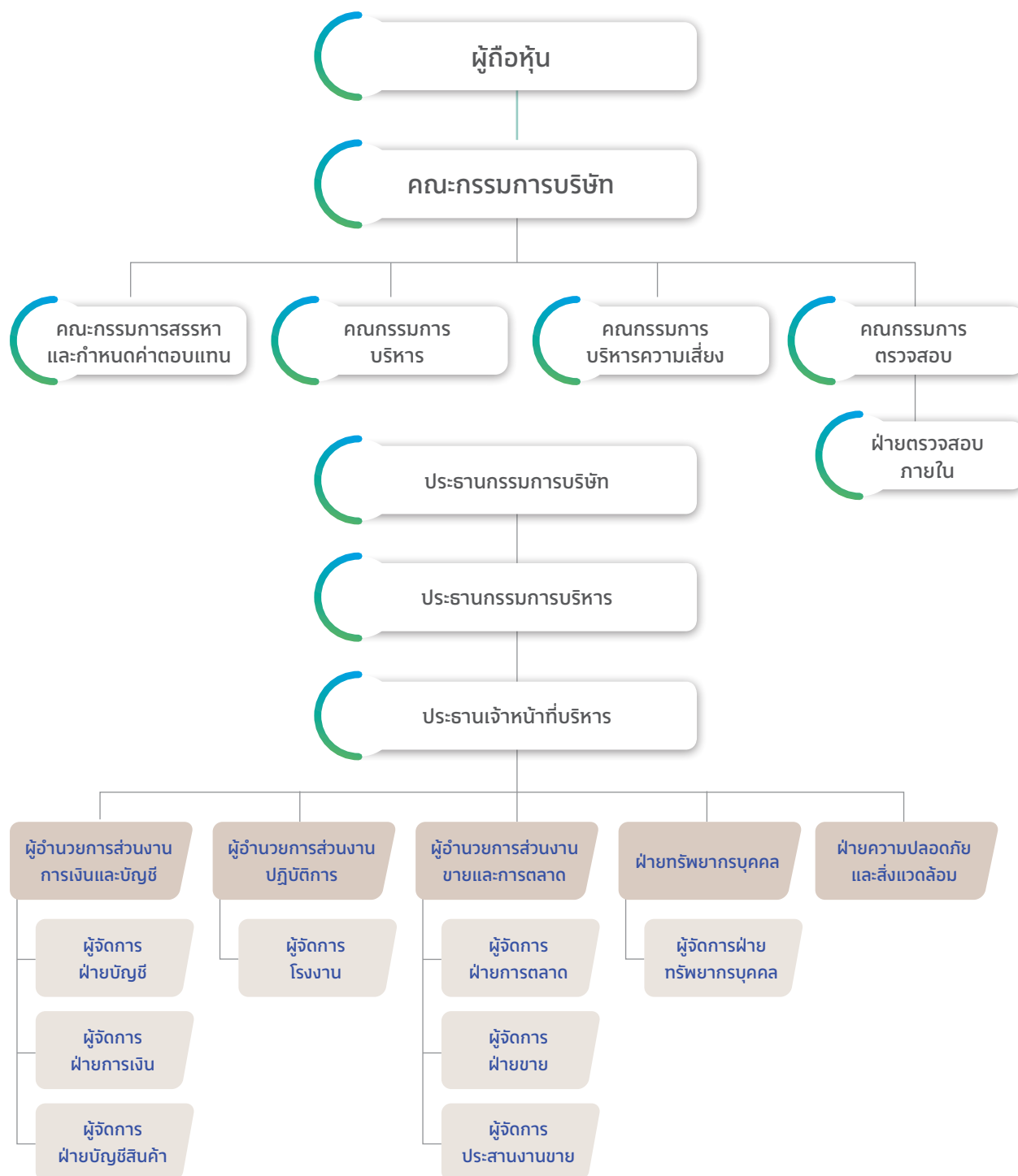



7.2 ข้อมูลเกี่ยวกับคณะกรรมการบริษัท

คณะกรรมการบริษัทมีบทบาทสำคัญในการกำกับดูแลกิจการ รวมถึงกำหนดทิศทาง นโยบาย และกลยุทธ์ทางธุรกิจ เพื่อประโยชน์สูงสุดของบริษัทและผู้ถือหุ้น ดังนั้นจึงมีการกำหนดองค์ประกอบ บทบาทหน้าที่ คุณสมบัติ และแนวทางการปฏิบัติในกฎบัตรคณะกรรมการบริษัท ซึ่งพอจะสรุปในสาระสำคัญดังนี้คือ

7.2.1 องค์ประกอบคณะกรรมการบริษัท ประกอบด้วยตัวแทนผู้ถือหุ้นใหญ่ ผู้บริหาร จำนวน 6 ท่าน และกรรมการอิสระอีกจำนวน 4 ท่านครบถ้วนตามข้อกำหนดของตลาดหลักทรัพย์แห่งประเทศไทย และกรรมการที่มาจากบุคคลภายนอก เป็นผู้เชี่ยวชาญ มีความรู้ความสามารถ เหมาะสมกับธุรกิจของบริษัท อีกทั้งไม่มีความสัมพันธ์ในเชิงเครือญาติกับผู้ถือหุ้นรายใหญ่ กรรมการบริษัทแต่ละท่านจะมีวาระการดำรงตำแหน่งคราวละ 3 ปี เมื่อครบกำหนดออกตามวาระ อาจได้รับพิจารณาเลือกตั้งจากที่ประชุมผู้ถือหุ้นให้เป็นกรรมการบริษัทต่อไปได้

7.2.2 ข้อมูลคณะกรรมการบริษัท ณ วันที่ 31 ธันวาคม 2568 บริษัทประกอบด้วย กรรมการบริษัทจำนวน 10 ท่าน ดังรายละเอียดต่อไปนี้คือ

ชื่อ - สกุล	ตำแหน่ง
1. นายชูเกียรติ ยวงวงศ์ไพบูลย์	ประธานกรรมการ
2. นางชไมพร ยวงศ์ไพบูลย์	กรรมการ
3. นายชูชีพ ยวงศ์ไพบูลย์	กรรมการ
4. นายกันต์ อรรถชัยวรวิทย์	กรรมการ
5. ดร.เพิ่มศิลป์ ยวงศ์ไพบูลย์	กรรมการ
6. พลเอก ดร.มนตรี ศุภาพร	กรรมการตรวจสอบ/กรรมการอิสระ
7. พลตำรวจตรีสหัสชัย อินทรสุขศรี	กรรมการตรวจสอบ/กรรมการอิสระ
8. นายวัชรินทร์ ดวงดารา	กรรมการตรวจสอบ/กรรมการอิสระ
9. นายกุลพล ศรีเปารยะ	กรรมการตรวจสอบ/กรรมการอิสระ
10. ดร.พณณ ยวงศ์ไพบูลย์	กรรมการ/เลขานุการบริษัท

7.2.3 บทบาท หน้าที่ของคณะกรรมการบริษัท

- (1) อำนาจ หน้าที่ของคณะกรรมการบริษัท คณะกรรมการบริษัทในฐานะตัวแทนที่ได้รับการแต่งตั้งจากที่ประชุมผู้ถือหุ้นมีหน้าที่หลักในการบริหารงานบริษัท ในการกำหนดแนวทางในการดำเนินธุรกิจของบริษัท กำหนดวิสัยทัศน์ กลยุทธ์ นโยบาย เป้าหมายและงบประมาณประจำปี รวมถึงการติดตาม และประเมินผลการดำเนินงาน และจะต้องกำกับดูแลให้กิจการดำเนินการตามหลักกำกับดูแลกิจการที่ดี โดยแต่งตั้งผู้บริหารเพื่อปฏิบัติงานของบริษัทให้เป็นไปตามเป้าหมายทางธุรกิจ และแต่งตั้งคณะกรรมการชุดย่อยต่างๆ เช่น คณะกรรมการบริหาร คณะกรรมการตรวจสอบ คณะกรรมการบริหารความเสี่ยง เป็นต้น มาช่วยกำกับดูแลให้การดำเนินงานของบริษัทถูกต้องตามข้อกำหนดของกฎหมาย และถูกต้องตามหลักการปฏิบัติสากล
- (2) กรรมการผู้มีอำนาจลงนามผูกพันบริษัท ณ วันที่ 31 ธันวาคม 2568 คณะกรรมการบริษัทกำหนดให้กรรมการดังต่อไปนี้เป็นผู้มีอำนาจลงนามผูกพันบริษัท “นายชูเกียรติ ยวงวงศ์ไพบูลย์ นายชูชีพ ยวงศ์ไพบูลย์ นายเพิ่มศิลป์ ยวงศ์ไพบูลย์ นายพณณ ยวงศ์ไพบูลย์ กรรมการสองคนลงลายมือชื่อร่วมกันและประทับตราสำคัญของบริษัท”

- (3) คุณสมบัติกรรมการ กรรมการของบริษัทจะต้องเป็นบุคคลที่มีความรู้ความสามารถ มีความซื่อสัตย์สุจริต มีจริยธรรมในการดำเนินธุรกิจ และมีคุณสมบัติครบถ้วนและไม่มีความต้องห้ามตามกฎหมายว่าด้วยบริษัทมหาชนจำกัด และกฎหมายว่าด้วยพระราชบัญญัติหลักทรัพย์และตลาดหลักทรัพย์ และกฎหมายที่เกี่ยวข้อง และที่สำคัญคือจะต้องไม่เป็นบุคคลซึ่งประกอบกิจการอันมีสภาพเดียวกันและเป็นการแข่งขันกับกิจการของบริษัท

ในกรณีที่เป็นการแต่งตั้งกรรมการอิสระ ผู้ที่ได้รับคัดเลือกเป็นกรรมการอิสระจะต้องมีคุณสมบัติเกี่ยวกับความเป็นอิสระตามที่บริษัท และประกาศคณะกรรมการกำกับตลาดทุนกำหนด โดยจะต้องเป็นบุคคลที่สามารถดูแลผลประโยชน์ของผู้ถือหุ้นทุกรายได้อย่างเท่าเทียมกัน เพื่อป้องกันความขัดแย้งทางผลประโยชน์ และสามารถเข้าร่วมประชุมคณะกรรมการบริษัทโดยให้ความเห็นอย่างเป็นอิสระได้

ทั้งนี้ บริษัทกำหนดให้กรรมการที่ไม่ทำหน้าที่เป็นผู้บริหาร เป็นกรรมการที่เป็นอิสระจากฝ่ายจัดการ ผู้ถือหุ้นรายใหญ่ และผู้มีอำนาจควบคุม และเป็นผู้ซึ่งไม่มีความสัมพันธ์ทางธุรกิจกับบริษัทในลักษณะที่จะให้มีชื่อจำกัดในการแสดงความเห็นที่เป็นอิสระ และจะต้องมีคุณสมบัติเพิ่มเติม ดังต่อไปนี้

- (1) ถือหุ้นไม่เกินร้อยละ 1 ของจำนวนหุ้นที่มีสิทธิออกเสียงของทั้งหมดของบริษัท บริษัทใหญ่ บริษัทย่อย บริษัทร่วม ผู้ถือหุ้นรายใหญ่ หรือผู้มีอำนาจควบคุมของบริษัท ทั้งนี้ ให้นับรวมการถือหุ้นของผู้ที่เกี่ยวข้องของกรรมการอิสระรายนั้นๆ ด้วย
- (2) ไม่เป็นหรือเคยเป็นกรรมการที่มีส่วนร่วมในการบริหารงาน ลูกจ้าง พนักงาน ที่ปรึกษาที่ได้เงินเดือนประจำ หรือผู้มีอำนาจควบคุมของบริษัท บริษัทใหญ่ บริษัทย่อย บริษัทร่วม บริษัทย่อยลำดับเดียวกัน ผู้ถือหุ้นรายใหญ่ หรือของผู้มีอำนาจควบคุมของบริษัท เว้นแต่จะได้พ้นจากการมีลักษณะดังกล่าวมาแล้วไม่น้อยกว่า 2 ปี ก่อนได้รับการแต่งตั้ง ทั้งนี้ ลักษณะต้องห้ามดังกล่าวไม่รวมถึงในกรณีที่กรรมการอิสระเคยเป็นข้าราชการ หรือที่ปรึกษาของส่วนราชการซึ่งเป็นผู้ถือหุ้นรายใหญ่ หรือผู้มีอำนาจควบคุมของบริษัท
- (3) ไม่เป็นบุคคลที่มีความสัมพันธ์ทางสายโลหิต หรือโดยการจดทะเบียนตามกฎหมายในลักษณะที่เป็นบิดา มารดา คู่สมรส พี่น้อง และบุตร รวมทั้งคู่สมรสของบุตร ของกรรมการรายอื่น ผู้บริหารบริษัท ผู้ถือหุ้นรายใหญ่ ผู้มีอำนาจควบคุม หรือบุคคลที่จะได้รับการเสนอให้เป็นกรรมการ ผู้บริหาร หรือผู้มีอำนาจควบคุมของบริษัทหรือบริษัทย่อย
- (4) ไม่มีหรือเคยมีความสัมพันธ์ทางธุรกิจกับบริษัท บริษัทใหญ่ บริษัทย่อย บริษัทร่วม ผู้ถือหุ้นรายใหญ่ หรือผู้มีอำนาจควบคุมของบริษัท ในลักษณะที่อาจเป็นการขัดขวางการใช้วิจารณญาณอย่างอิสระของตน รวมทั้งไม่เป็นหรือเคยเป็นผู้ถือหุ้นที่มีนัย หรือผู้มีอำนาจควบคุมของผู้ที่มีความสัมพันธ์ทางธุรกิจกับบริษัท บริษัทใหญ่ บริษัทย่อย บริษัทร่วม ผู้ถือหุ้นรายใหญ่ หรือผู้มีอำนาจควบคุมของบริษัท เว้นแต่จะได้พ้นจากการมีลักษณะดังกล่าวมาแล้วไม่น้อยกว่า 2 ปี ก่อนได้รับการแต่งตั้ง

ทั้งนี้ ความสัมพันธ์ทางธุรกิจ ตามวรรคหนึ่ง รวมถึงการทำรายการทางการค้าที่กระทำเป็นปกติเพื่อประกอบกิจการ การเช่าหรือให้เช่าอสังหาริมทรัพย์ รายการเกี่ยวกับสินทรัพย์หรือบริการ หรือการให้หรือรับความช่วยเหลือทางการเงิน ด้วยการรับหรือให้กู้ยืม ค่าประกัน การให้สินทรัพย์เป็นหลักประกันหนี้สิน รวมถึงพฤติกรรมอื่นทำนองเดียวกัน ซึ่งเป็นผลให้บริษัทหรือคู่สัญญามีภาระหนี้ที่ต้องชำระต่ออีกฝ่ายหนึ่ง ตั้งแต่ร้อยละ 3 ของสินทรัพย์ที่มีตัวตนสุทธิของบริษัท หรือตั้งแต่ 20 ล้านบาทขึ้นไป แล้วแต่จำนวนใดจะต่ำกว่า ทั้งนี้ การคำนวณภาระหนี้ดังกล่าวให้เป็นไปตามวิธีการคำนวณมูลค่าของรายการที่เกี่ยวข้องกันโดยการอนุโลม แต่ในการพิจารณาภาระหนี้ดังกล่าว ให้นับรวมภาระหนี้ที่เกิดขึ้นในระหว่าง 1 ปีก่อนวันที่มีความสัมพันธ์ทางธุรกิจกับบุคคลเดียวกัน



- (5) ไม่เป็นหรือเคยเป็นผู้สอบบัญชีของบริษัท บริษัทใหญ่ บริษัทย่อย บริษัทร่วม ผู้ถือหุ้นรายใหญ่ หรือผู้มีอำนาจควบคุมของบริษัท และไม่เป็นผู้ถือหุ้นที่มีนัย ผู้มีอำนาจควบคุม หรือหุ้นส่วนของสำนักงานสอบบัญชี ซึ่งมีผู้สอบบัญชีของบริษัท บริษัทใหญ่ บริษัทย่อย บริษัทร่วม ผู้ถือหุ้นรายใหญ่ หรือผู้มีอำนาจควบคุมของบริษัทสังกัดอยู่ เว้นแต่จะได้พ้นจากการมีลักษณะดังกล่าวมาแล้ว ไม่น้อยกว่า 2 ปี ก่อนได้รับการแต่งตั้ง
- (6) ไม่เป็นหรือเคยเป็นผู้ให้บริการทางวิชาชีพใดๆ ซึ่งรวมถึงการให้บริการเป็นที่ปรึกษากฎหมายหรือที่ปรึกษาทางการเงิน ซึ่งได้รับค่าบริการเกินกว่า 2 ล้านบาท ต่อปี จากบริษัท บริษัทใหญ่ บริษัทย่อย บริษัทร่วม ผู้ถือหุ้นรายใหญ่ หรือผู้มีอำนาจควบคุมของบริษัท และไม่เป็นผู้ถือหุ้นที่มีนัย ผู้มีอำนาจควบคุม หรือหุ้นส่วนของผู้ให้บริการทางวิชาชีพนั้นด้วย เว้นแต่จะได้พ้นจากการมีลักษณะดังกล่าวมาแล้ว ไม่น้อยกว่า 2 ปี ก่อนได้รับการแต่งตั้ง
- (7) ไม่เป็นกรรมการที่ได้รับการแต่งตั้งขึ้นเพื่อเป็นตัวแทนของกรรมการของบริษัท ผู้ถือหุ้นรายใหญ่ หรือผู้ถือหุ้นซึ่งเป็นผู้ที่เกี่ยวข้องกับผู้ถือหุ้นรายใหญ่
- (8) ไม่ประกอบกิจการที่มีสภาพอย่างเดียวกัน และเป็นการแข่งขันที่มีนัยกับกิจการของบริษัทหรือบริษัทย่อย หรือไม่เป็นหุ้นส่วนที่มีนัยในห้างหุ้นส่วน หรือเป็นกรรมการที่มีส่วนร่วมบริหารงาน ลูกจ้าง พนักงาน ที่ปรึกษาที่รับเงินเดือนประจำ หรือถือหุ้นเกินร้อยละ 1 ของจำนวนหุ้นที่มีสิทธิออกเสียงทั้งหมดของบริษัทอื่น ซึ่งประกอบกิจการที่มีสภาพอย่างเดียวกันและเป็นการแข่งขันที่มีนัยกับกิจการของบริษัทหรือบริษัทย่อย
- (9) ไม่มีลักษณะอื่นใดที่ทำให้ไม่สามารถให้ความเห็นอย่างอิสระเกี่ยวกับการดำเนินงานของบริษัท ในกรณีที่บุคคลที่เสนอให้แต่งตั้งเป็นกรรมการอิสระ เป็นบุคคลที่มีหรือเคยมีความสัมพันธ์ทางธุรกิจ หรือการให้บริการทางวิชาชีพเกินมูลค่าที่กำหนดตาม (ง) หรือ (จ) ข้างต้น บริษัทอาจพิจารณาแต่งตั้งบุคคลดังกล่าวให้ดำรงตำแหน่งเป็นกรรมการอิสระได้ ทั้งนี้ บริษัทต้องจัดให้มีการเห็นคณะกรรมการบริษัทที่แสดงว่าได้พิจารณาตามหลักในมาตรา 89/7 แห่ง พระราชบัญญัติบริษัทมหาชน จำกัด พ.ศ. 2535 (และที่ได้มีการแก้ไขเพิ่มเติม) แล้วว่า การแต่งตั้งบุคคลดังกล่าวไม่มีผลกระทบต่อการปฏิบัติหน้าที่และการให้ความเห็นที่เป็นอิสระ และจัดให้มีการเปิดเผยข้อมูลต่อไปในหนังสือนัดประชุมผู้ถือหุ้นในวาระพิจารณาแต่งตั้งบุคคลดังกล่าวเป็นกรรมการอิสระด้วย
 - (9.1) ลักษณะความสัมพันธ์ทางธุรกิจหรือการให้บริการทางวิชาชีพ ที่ทำให้บุคคลดังกล่าวมีคุณสมบัติไม่เป็นไปตามหลักเกณฑ์ที่กำหนด
 - (9.2) เหตุผลและความจำเป็นที่ยังคงหรือแต่งตั้งให้บุคคลดังกล่าวเป็นกรรมการอิสระ
 - (9.3) ความเห็นของคณะกรรมการบริษัทในการเสนอให้มีการแต่งตั้งบุคคลดังกล่าวเป็นกรรมการอิสระ

ทั้งนี้ บุคคลที่ได้รับการแต่งตั้งให้เป็นกรรมการอิสระที่มีคุณสมบัติตามข้อ (1) ถึง (9) รวมถึงตามข้อยกเว้นเรื่องความสัมพันธ์ทางธุรกิจหรือการให้บริการทางวิชาชีพ ข้างต้น อาจได้รับมอบหมายจากคณะกรรมการบริษัทให้อำนาจในการตัดสินใจเกี่ยวกับการดำเนินงานของบริษัท บริษัทย่อย บริษัทร่วม ผู้ถือหุ้นรายใหญ่ หรือผู้มีอำนาจควบคุมของบริษัท ในรูปแบบขององค์คณะ (Collective Decision) ได้

7.3 ข้อมูลเกี่ยวกับคณะกรรมการชด้อย

คณะกรรมการบริษัทได้แต่งตั้งคณะกรรมการชด้อยเพื่อ กำกับดูแลงานเฉพาะด้าน 4 คณะด้วยกัน โดย คณะกรรมการชด้อยจะทำหน้าที่ตามที่ได้รับมอบหมายและเป็นไปตามข้อกำหนดของตลาดหลักทรัพย์แห่งประเทศไทย ดังต่อไปนี้คือ

7.3.1 คณะกรรมการตรวจสอบ ประกอบด้วยกรรมการอิสระ 4 ท่าน ดังต่อไปนี้คือ

ชื่อ - สกุล	ตำแหน่ง
1. พลเอก ดร.มนตรี ศุภาพร	ประธานกรรมการตรวจสอบ
2. พลตำรวจตรีสหัสชัย อินทรสุขศรี	กรรมการตรวจสอบ
3. นายวัชรินทร์ ดวงดารา	กรรมการตรวจสอบ
4. นายกุลศร ศรีเปารยะ	กรรมการตรวจสอบ

ทั้งนี้ นายกุลศร ศรีเปารยะเป็นกรรมการตรวจสอบที่มีความรู้ และประสบการณ์ด้านบัญชีและการเงินเพียงพอที่จะสามารถทำหน้าที่สอบทานความน่าเชื่อถือของงบการเงินได้ คณะกรรมการตรวจสอบมีหน้าที่ในการสอบทาน งบการเงิน สอบทานระบบควบคุมภายใน สอบทานการปฏิบัติตามกฎหมายว่าด้วยบริษัทมหาชน พระราชบัญญัติ หลักทรัพย์และตลาดหลักทรัพย์ และข้อกำหนดของตลาดหลักทรัพย์ และกฎหมายอื่นๆ ที่เกี่ยวข้อง พร้อมทั้งเสนอ ที่ประชุมผู้ถือหุ้นเพื่อแต่งตั้งและกำหนดค่าตอบแทนผู้สอบบัญชีประจำปี พิจารณาการเข้าทำรายการที่เกี่ยวข้อง กันหรือรายการที่อาจจะมีผลกระทบทางผลประโยชน์ รวมถึงการสอบทานกระบวนการภายในบริษัทที่เกี่ยวข้อง การรับแจ้งเบาะแส การรับข้อร้องเรียน และการปฏิบัติงานให้เป็นไปตามนโยบายต่อต้านการคอร์รัปชัน และการกระทำทุจริต

7.3.2 คณะกรรมการสรรหาและกำหนดค่าตอบแทน ประกอบด้วยกรรมการและกรรมการอิสระ 3 ท่าน ดังต่อไปนี้คือ

ชื่อ - สกุล	ตำแหน่ง
1. พลตำรวจตรีสหัสชัย อินทรสุขศรี	ประธานกรรมการสรรหาและกำหนดค่าตอบแทน
2. นายวัชรินทร์ ดวงดารา	กรรมการสรรหาและกำหนดค่าตอบแทน
3. ดร.เพิ่มศิลป์ ยงวงศ์ไพบูลย์	กรรมการและเลขานุการสรรหาและกำหนด ค่าตอบแทน

เพื่อปฏิบัติตามหลักการกำกับดูแลกิจการที่ดี คณะกรรมการบริษัทจึงมีมติแต่งตั้งคณะกรรมการสรรหาและ กำหนดค่าตอบแทนเพื่อทำหน้าที่ในการพิจารณาหลักเกณฑ์และรูปแบบในการสรรหาและคัดเลือกบุคคลเพื่อเข้ารับ การเสนอชื่อเป็นกรรมการ กรรมการชด้อย กรรมการผู้จัดการ และผู้บริหารระดับสูง ด้วยความโปร่งใส รวมถึง การพิจารณาค่าตอบแทนให้แก่บุคคลดังกล่าว ด้วยความเป็นธรรม สมเหตุสมผล และสอดคล้องกับผลการประกอบ การของบริษัท ทั้งนี้เพื่อให้ค่าตอบแทนดังกล่าวอยู่ในระดับที่เหมาะสมและสามารถแข่งขันในตลาดและอุตสาหกรรม ซึ่งประกอบธุรกิจเดียวกัน



7.3.3 คณะกรรมการบริหารความเสี่ยง ประกอบด้วยกรรมการและกรรมการอิสระ 4 ท่าน ดังต่อไปนี้คือ

ชื่อ - สกุล	ตำแหน่ง
1. นายวัชรินทร์ ดวงดารา	ประธานกรรมการบริหารความเสี่ยง
2. นายกุลศ ศรีเปารยะ	กรรมการบริหารความเสี่ยง
3. นายกันต์ อรรถวิวัฒน์	กรรมการบริหารความเสี่ยง
4. ดร.มฤณ ยงวงศ์ไพบูลย์	กรรมการและเลขานุการบริหารความเสี่ยง

เพื่อปฏิบัติตามหลักการกำกับดูแลกิจการที่ดี คณะกรรมการบริษัทจึงมีมติแต่งตั้ง คณะกรรมการบริหารความเสี่ยงเพื่อทำหน้าที่จัดทำนโยบายบริหารความเสี่ยงของบริษัท ให้สอดคล้องกับวัตถุประสงค์ เป้าหมายหลัก กลยุทธ์ และความเสี่ยงที่ยอมรับได้ สำหรับเป็นกรอบการปฏิบัติงานในกระบวนการบริหารความเสี่ยงของทุกระดับ ให้เป็นไปในทิศทางเดียวกัน นอกจากนี้ยังจะต้องกำกับดูแลและสนับสนุนให้การบริหารความเสี่ยง ของบริษัทบรรลุผลสำเร็จตามวัตถุประสงค์และเป้าหมายที่ได้กำหนดไว้ ทั้งในระดับองค์กรและระดับโครงการ (Enterprise Wide Risk Management) โดยมุ่งเน้นให้ฝ่ายจัดการและพนักงานของบริษัททุกคนให้ความสำคัญและคำนึงถึงความเสี่ยง (Risk Awareness) และส่งเสริมให้บริษัทมีวัฒนธรรมองค์การในการบริหารความเสี่ยง (Risk Culture) โดย คณะกรรมการบริหารความเสี่ยงจะติดตามแผนการดำเนินงานอย่างสม่ำเสมอเพื่อลดความเสี่ยงของบริษัท

7.3.4 คณะกรรมการบริหาร ประกอบด้วยกรรมการที่เป็นผู้บริหารจำนวน 5 ท่าน ดังต่อไปนี้คือ

ชื่อ - สกุล	ตำแหน่ง
1. นายชูเกียรติ ยงวงศ์ไพบูลย์	ประธานกรรมการบริหาร
2. นางชไมพร ยงวงศ์ไพบูลย์	กรรมการบริหาร
3. นายชูชีพ ยงวงศ์ไพบูลย์	กรรมการบริหาร
4. ดร.เพิ่มศิลป์ ยงวงศ์ไพบูลย์	กรรมการบริหารและเลขานุการ
5. ดร.มฤณ ยงวงศ์ไพบูลย์	กรรมการบริหาร

คณะกรรมการบริหารได้รับการแต่งตั้งจากคณะกรรมการบริษัทเพื่อสนับสนุนให้การทำงานของคณะกรรมการบริษัทมีประสิทธิภาพมากยิ่งขึ้น กรรมการบริหารจะแต่งตั้งจากผู้บริหารที่ปฏิบัติงานเต็มเวลา เพื่อจะเป็นกลไกการทำงานในรูปของคณะกรรมการ เพื่อควบคุมดูแลการดำเนินงานหรือปฏิบัติงานตามที่ได้รับมอบหมายจากคณะกรรมการบริษัท รวมถึงการอนุมัติการเข้าทำสัญญา หรือธุรกรรมใดๆสำหรับการดำเนินธุรกิจตามปกติของบริษัท ที่เกินขอบเขตอำนาจของกรรมการผู้จัดการ ทั้งนี้การอนุมัติดังกล่าวต้องอยู่ภายในวงเงินตามที่กำหนดไว้ในคู่มืออนุมัติ (Approval Authority Guide)

7.4 ข้อมูลเกี่ยวกับผู้บริหาร

7.4.1 รายชื่อผู้บริหาร ณ วันที่ 31 ธันวาคม 2568 มีจำนวน 7 คนประกอบด้วยบุคคลดังต่อไปนี้คือ

ชื่อ - สกุล	ตำแหน่ง
1. นายชูเกียรติ ยวงวงศ์ไพบูลย์	ประธานกรรมการบริษัท
2. นางชไมพร ยวงวงศ์ไพบูลย์	กรรมการบริหาร
3. นายชูชีพ ยวงวงศ์ไพบูลย์	กรรมการบริหาร
4. ดร.เพิ่มศิลป์ ยวงวงศ์ไพบูลย์	ประธานเจ้าหน้าที่บริหาร
5. ดร.มฤณ ยวงวงศ์ไพบูลย์	กรรมการบริหาร
6. นายกันต์ อรรถชัยวรวิทย์	กรรมการและที่ปรึกษา
7. นางสาวพิมพ์พิศา พร้อมพราย	ผู้อำนวยการส่วนงานการเงินและบัญชี

7.4.2 นโยบายการจ่ายค่าตอบแทนกรรมการและผู้บริหาร

ในปี 2568 บริษัทมีกรรมการจำนวน 10 คน และกรรมการที่เป็นผู้บริหารจำนวน 6 คน ค่าตอบแทนที่จ่ายให้แก่ กรรมการบริษัท ตามที่ขออนุมัติจากที่ประชุมสามัญผู้ถือหุ้นประจำปี 2568 เมื่อวันที่ 23 เมษายน 2568 ดังนี้

- ค่าตอบแทนกรรมการอิสระ กรรมการอิสระทุกท่านจะดำรงตำแหน่งกรรมการตรวจสอบและกรรมการชุดย่อยอื่นคือ กรรมการบริหารความเสี่ยง กรรมการสรรหาและกำหนดค่าตอบแทน แต่กรรมการอิสระจะได้รับค่าตอบแทนเป็นรายเดือนจากการดำรงตำแหน่งสูงสุดเพียงตำแหน่งเดียวเท่านั้นโดยมีรายละเอียดดังนี้
 - 1.1 ประธานกรรมการตรวจสอบและกรรมการอิสระ 35,000.- บาท/เดือน
 - 1.2 กรรมการตรวจสอบและกรรมการอิสระ 15,000.- บาท/เดือนรวมค่าตอบแทนกรรมการอิสระทั้งปี เป็นจำนวนเงินรวม 960,000.- บาท
- ค่าตอบแทนกรรมการที่เป็นผู้บริหาร กรรมการที่เป็นผู้บริหารไม่ได้รับค่าตอบแทนในฐานะกรรมการ นอกจากค่าตอบแทนที่ได้รับในฐานะผู้บริหารในรูปเงินเดือน และโบนัส ค่าตอบแทนกรรมการที่เป็นผู้บริหารรวม 6 คน ได้รับในปี 2568 รวมเป็นเงินทั้งสิ้น 18,823,979 บาท
- ค่าตอบแทนของผู้บริหารที่ไม่ได้เป็นกรรมการ ประกอบด้วยเงินเดือน และโบนัส ค่าตอบแทนที่ให้กับผู้บริหารรวม 1 คน ได้รับในปี 2568 รวมเป็นเงินทั้งสิ้น 2,333,700 บาท

นอกจากนี้กรรมการที่เป็นผู้บริหาร 2 คนและผู้บริหารอีก 1 คนยังได้รับสวัสดิการจากเงินสมทบกองทุนสำรองเลี้ยงชีพในอัตรา ร้อยละ 2 ของเงินเดือนตามระเบียบบริษัท อีกด้วย

7.5 ข้อมูลเกี่ยวกับพนักงาน

7.5.1 จำนวนพนักงานและค่าตอบแทน

บริษัทใหญ่มีพนักงานทั้งหมด 119 คน โดยใน ปี 2568 บริษัทได้จ่ายค่าตอบแทนให้พนักงานจำนวนทั้งสิ้น 57,143,943 บาท ซึ่งเป็นค่าตอบแทนได้แก่เงินเดือน ค่าล่วงเวลา เงินเบี้ยขยัน เงินโบนัสเงินประกันสังคม และเงินสำรองเลี้ยงชีพ



ปี 2568	สายงานโรงงาน	สายงานขาย	สายงานบริหาร	รวม
พนักงานปฏิบัติการ 112 คน	18,394,204	1,611,411	15,980,649	35,986,264
ผู้บริหาร 7 คน	-	-	21,157,679	21,157,679
รวม	18,394,204	1,611,411	37,138,328	57,143,943

7.5.2 กองทุนสำรองเลี้ยงชีพ

บริษัทและพนักงานได้ร่วมกันจัดตั้งกองทุนสำรองเลี้ยงชีพขึ้นตามพระราชบัญญัติกองทุนสำรองเลี้ยงชีพ พ.ศ. 2530 โดยบริษัทและพนักงานจะจ่ายเงินสมทบเข้ากองทุนเป็นรายเดือน ในอัตราร้อยละ 2 ของเงินเดือน กองทุนสำรองเลี้ยงชีพนี้บริหารโดย บริษัทจัดการกองทุนกลีรไทย จำกัด และจะจ่ายให้แก่พนักงานเมื่อพนักงานนั้นออกจากการตามระเบียบว่าด้วยกองทุนของบริษัท

7.6 ข้อมูลสำคัญอื่นๆ

7.6.1 เลขานุการบริษัท โดยมี ดร.ฆฤณ ยงวงศ์ไพบูลย์ กรรมการบริษัททำหน้าที่ เลขานุการบริษัทอีกตำแหน่งหนึ่ง เพื่อช่วยสนับสนุนกิจกรรมต่างๆ ของคณะกรรมการบริษัท ทั้งนี้เลขานุการบริษัทมีหน้าที่จัดการประชุมผู้ถือหุ้น การประชุมคณะกรรมการบริษัท และการประชุมของคณะกรรมการชุดย่อยต่างๆ รวมถึงบันทึกรายงานการประชุม แจ้งมติที่ประชุม และติดตามให้มีการปฏิบัติตามมติที่ประชุม ดูแลให้มีการเปิดเผยข้อมูลและสารสนเทศในส่วนที่รับผิดชอบต่อหน่วยงานที่เกี่ยวข้อง นอกจากนี้ยังทำหน้าที่ให้คำแนะนำต่อคณะกรรมการบริษัทในการจัดทำรายงานการมีส่วนได้เสียของกรรมการหรือผู้บริหารของบริษัทอีกด้วย ทั้งนี้รายละเอียดอื่นที่เกี่ยวข้องได้ถูกกำหนดไว้ในกฎบัตรเลขานุการบริษัท

7.6.2 นักลงทุนสัมพันธ์ โดยมี ดร.ฆฤณ ยงวงศ์ไพบูลย์ ทำหน้าที่เป็นนักลงทุนสัมพันธ์ โดยมีบทบาทหน้าที่สำคัญในการเป็นตัวแทนของบริษัทในการสื่อสารข้อมูลกับกลุ่มเป้าหมายได้แก่ ผู้ถือหุ้น นักลงทุน นักวิเคราะห์ และผู้สนใจทั่วไปให้เป็นไปอย่างเหมาะสม และทันเวลา ทั้งนี้ในฐานะบริษัทจดทะเบียนบริษัทจะต้องมีมาตรฐานในการเปิดเผยข้อมูลตามข้อกำหนดของสำนักงานคณะกรรมการกำกับหลักทรัพย์และตลาดหลักทรัพย์ (“สำนักงาน ก.ล.ต.”) และตลาดหลักทรัพย์แห่งประเทศไทยกำหนด นักลงทุนสัมพันธ์มีหน้าที่ดูแลช่องทางการสื่อสารกับกลุ่มเป้าหมาย เช่น ช่องทางการสื่อสารผ่านระบบการเปิดเผยข้อมูลของตลาดหลักทรัพย์ หรือเว็บไซต์ของบริษัทในส่วน นักลงทุนสัมพันธ์ เพื่อให้เกิดความเท่าเทียมเสมอภาคในการรับรู้ข้อมูล

7.6.3 งานกำกับดูแลการปฏิบัติตามกฎเกณฑ์ของบริษัท (Compliance Unit) โดยมี ดร.เพิ่มศิลป์ ยงวงศ์ไพบูลย์ ทำหน้าที่เป็นหัวหน้างานกำกับดูแลการปฏิบัติงานของบริษัท (Compliance) เป็นงานในสังกัดของฝ่ายทรัพยากรมนุษย์ในการกำกับดูแลการปฏิบัติตามระเบียบและข้อบังคับในการทำงานของบริษัท ควบคู่กับการกำกับดูแลโดยหัวหน้าสายงานสำหรับงานในการรับผิดชอบ

7.6.4 หัวหน้าหน่วยงานตรวจสอบภายใน เพื่อให้งานตรวจสอบภายในมีประสิทธิภาพ บริษัทจึงกำหนดให้มีหน่วยงานภายในมารับผิดชอบโดยตรง โดยบริษัทได้แต่งตั้งให้ นางสาวเบญจลักษณ์ ตันเล ซึ่งมีพื้นฐานความรู้ด้านบัญชี และมีความเข้าใจในธุรกิจของบริษัท มาปฏิบัติหน้าที่เป็น หัวหน้างานตรวจสอบภายใน รายงานขึ้นตรงต่อคณะกรรมการตรวจสอบของบริษัท



7.6.5 ค่าตอบแทนของผู้สอบบัญชี (Audit Fee) ในปี 2568 ของ บริษัท สำนักงาน อีวาย จำกัด ประกอบด้วย

ปี 2568	ค่าสอบทาน (3 ไตรมาส)	ค่าตรวจสอบ ประจำปี	รวม ค่าสอบบัญชี (Audit Fee)	ค่าสอบบัญชี ค้างจ่าย ณ 31/12/2568
บริษัท เพิ่มสินสตีลเว็คส์ จำกัด (มหาชน)	990,000	1,285,000	2,275,000	642,500
บริษัทย่อย	900,000	2,150,000	3,050,000	2,450,000
รวม	1,890,000	3,435,000	5,325,000	3,092,500

ในระหว่างปี 2568 กลุ่มบริษัทไม่มีค่าบริการอื่นที่นอกเหนือจากค่าสอบบัญชี (non-audit fee) ที่จ่ายให้กับ บริษัท สำนักงาน อีวาย จำกัด ทั้งนี้ บุคคลหรือกิจการที่เกี่ยวข้องกับผู้สอบบัญชีและสำนักงานสอบบัญชี ไม่เป็น บุคคลหรือกิจการที่เกี่ยวข้องกันกับบริษัท



8. รายงานผลการดำเนินการที่สำคัญด้านการกำกับดูแลกิจการ

8.1 สรุปผลการปฏิบัติงานของคณะกรรมการในรอบปีที่ผ่านมา

ในรอบปี 2568 ที่ผ่านมา บริษัทได้จัดให้มีการประชุมคณะกรรมการบริษัท และคณะกรรมการชุดย่อยต่างๆ เพื่อปฏิบัติหน้าที่ในความรับผิดชอบ กรรมการแต่ละท่านได้เข้าร่วมประชุม ดังรายละเอียดต่อไปนี้คือ

รายชื่อคณะกรรมการบริษัท	คณะกรรมการบริษัท	คณะกรรมการตรวจสอบ	คณะกรรมการสรรหาฯ	คณะกรรมการบริหารความเสี่ยง	การประชุมผู้ถือหุ้น
นายชูเกียรติ ยวงวงศ์ไพบูลย์	4/4	-	-	-	1/1
พลเอก ดร.มนตรี ศุภาพร	4/4	4/4	-	-	1/1
พล ต.ต.สหัสชัย อินทรสุขศรี	4/4	4/4	2/2	-	1/1
นายวัชรินทร์ ดวงดารา	4/4	4/4	2/2	1/1	1/1
นายกุลศร ศรีเปารยะ	4/4	4/4	-	1/1	1/1
นางชไมพร ยวงวงศ์ไพบูลย์ *	3/4	-	-	-	0/1
นายชูชีพ ยวงวงศ์ไพบูลย์	4/4	-	-	-	1/1
นายกันต์ อรรถมัยวาทย์	4/4	-	-	1/1	1/1
ดร. เพิ่มศิลป์ ยวงวงศ์ไพบูลย์	4/4	-	2/2	-	1/1
นายผดุง ยวงวงศ์ไพบูลย์	4/4	-	-	1/1	1/1

* ได้รับแต่งตั้งโดยมติที่ประชุมผู้ถือหุ้น เมื่อวันที่ 23 เมษายน 2568

ผลจากการประชุมดังกล่าว คณะกรรมการบริษัทได้ทำหน้าที่ดูแลและกำกับการปฏิบัติงานของฝ่ายบริหารในสาระสำคัญในเรื่องหลักๆดังนี้คือ

8.1.1 การกำกับดูแลการลงทุนและติดตามความคืบหน้าการเดินเครื่องผลิตของโรงงานผลิตเหล็กกันสนิมชุบสีของบริษัท เอ็มพาวเวอร์สตีล จำกัด

เนื่องจากการเดินเครื่องเพื่อทำการผลิตเหล็กกันสนิมชุบสีของบริษัท เอ็มพาวเวอร์สตีล จำกัด นั้นมีความซับซ้อนสูงและรายละเอียดที่จะต้องแก้ไขปรับปรุงค่อนข้างมาก ทั้งนี้มีวัตถุประสงค์เพื่อให้ได้ผลิตภัณฑ์ที่มีคุณภาพสูง โรงงานสามารถปฏิบัติการอย่างต่อเนื่อง อีกทั้งจะต้องมีต้นทุนการผลิตอยู่ในระดับต่ำ จึงมีการแก้ไขและพัฒนาสายการผลิตในหลายๆส่วน เพื่อให้การผลิตเป็นไปตามแผนที่ได้วางไว้อย่างไรก็ตามในที่สุดโรงงานดังกล่าวก็สามารถทดสอบเดินเครื่องผลิตเพื่อจำหน่ายได้ในช่วง ที่ผ่านมา แม้ว่าจะมีต้นทุนที่เพิ่มขึ้นของระบบการผลิต แต่เมื่อคำนึงถึงประสิทธิภาพในการผลิตที่สูงขึ้น และสามารถพัฒนาสายการผลิตให้รองรับผลิตภัณฑ์ที่หลากหลายตอบโจทย์การใช้งานของลูกค้าได้มากยิ่งขึ้น จึงเป็นการลงทุนเพิ่มที่คุ้มค่า ทั้งนี้บริษัทฯยังได้นำเสนอรายละเอียดการเพิ่มการลงทุน ปัญหาและอุปสรรค รวมถึงการแก้ปัญหาดังกล่าวให้คณะกรรมการบริษัทได้รับทราบเป็นระยะ อีกทั้งรับฟังข้อเสนอแนะจากคณะกรรมการอย่างต่อเนื่อง ซึ่งคาดว่าจะภายใต้การกำกับดูแลของคณะกรรมการดังกล่าวจะทำให้การบริหารงานเป็นไปอย่างถูกต้องตามหลักการ ลดความเสี่ยง และได้ประโยชน์สูงสุดจากหลากหลายทัศนะ หลากหลายมุมมอง จากกรรมการที่มาจากหลากหลายอาชีพ

8.1.2. การกำกับดูแลความเสี่ยงขององค์กรอันเนื่องมาจากการเปลี่ยนแปลงปัจจัยภายนอกที่กระทบกับผลการประกอบ การโดยตรงของบริษัทใน 2 ส่วนหลักๆ คือ

8.1.2.1 การเติบโตของภาวะเศรษฐกิจ เป็นไปอย่างจำกัด อีกทั้งมีการเลือกตั้งในช่วงต้นปี ซึ่งภาคเอกชนมีความ หวังว่าภาวะเศรษฐกิจจะเริ่มพลิกฟื้นอย่างมีนัยสำคัญ อย่างไรก็ตามทั้งความไม่แน่นอนของทิศทางทาง การเมือง และการฟื้นตัวของเศรษฐกิจเกิดขึ้นจำกัดเฉพาะธุรกิจบางประเภท เช่น การท่องเที่ยว อาหาร และบริการสุขภาพ แต่ในขณะเดียวกันธุรกิจอีกหลายกลุ่มยังไม่มีแนวโน้มที่ดีขึ้นเช่น วัสดุก่อสร้าง และการ ผลิตในภาคอุตสาหกรรม เป็นต้น และเมื่อธุรกิจหลายแห่งประสบปัญหาสภาพคล่องไม่สามารถชำระคืนหนี้ กู้ที่ครบกำหนดได้ จึงมีความเสี่ยงความสามารถในการชำระหนี้ของกิจการหลายๆแห่ง อาทิ กิจการรับเหมา ก่อสร้างขึ้น ทำให้การค้าขายไม่คล่องตัว อุปสงค์ของสินค้าไม่กระเตื้องเท่าที่ควร

8.1.2.2 ความซบเซาในตลาดทุน ผลตอบแทนที่ติดลบจากการลงทุนในตลาดหลักทรัพย์ในประเทศไทยในปีที่ ผ่านๆมา ส่งผลให้มีการขยายตัวของกิจการในภาคธุรกิจมีอย่างจำกัดเนื่องจากขาดปัจจัยสนับสนุนด้านเงินทุน ส่วนของผู้ถือหุ้นที่เข้มแข็ง ฐานเงินทุนส่วนของเจ้าของนี้ยังส่งผลต่อความสามารถในการก่อหนี้ของกิจการ อีกด้วย ดังนั้นการขยายตัวของการลงทุนจึงเป็นไปอย่างจำกัด

8.1.3 การกำกับดูแล ติดตามประเมินผล และแนวทางในการระดมทุน ตลอดจนการบริหารสภาพคล่องของกิจการ

จากสภาพขาดทุนเนื่องจากบริษัท เอ็มพาวเวอร์สตีล จำกัด ยังไม่สามารถผลิตและจำหน่ายสินค้าได้อย่าง เต็มกำลังการผลิต ทำให้บริษัทจะต้องปรับเปลี่ยนโครงสร้างเงินทุนให้เหมาะสม อีกทั้งการลดระดับการลงทุนใน สต็อกสินค้าเพื่อไม่ให้กิจการโดยรวมมีสัดส่วนหนี้สินต่อทุนสูงเกินกว่าที่สถาบันการเงินผู้ให้กู้จะยอมรับได้ ในขณะที่ เดียวกันก็มีการดำเนินการกิจกรรมทางการตลาดเพื่อเพิ่มความต้องการของสินค้า และผลิตภัณฑ์ใหม่ๆ เพื่อหา ตลาดใหม่สำหรับกิจการ การดำเนินการหลากหลายกิจกรรมจะมุ่งเน้นให้บริษัทมีสภาพคล่องที่เหมาะสมและ ดำเนินธุรกิจได้อย่างต่อเนื่อง

8.2 รายงานผลการปฏิบัติหน้าที่ของคณะกรรมการตรวจสอบในรอบปีที่ผ่านมา

ในรอบปี 2568 ที่ผ่านมา คณะกรรมการตรวจสอบได้จัดให้มีการประชุมทั้งสิ้น 4 ครั้ง ซึ่งเป็นการปฏิบัติตามภาระ กิจหลักที่ได้ปฏิบัติตามในแต่ละปีได้แก่ การรับรองงบการเงินประจำปีและประจำไตรมาส การรับทราบรายงานผลการตรวจ สอบภายใน การแต่งตั้งผู้สอบบัญชีและกำหนดค่าตอบแทน รวมถึงการให้ความเห็นในธุรกรรมที่อาจมีความขัดแย้งทางผล ประโยชน์ หรือ ความครบถ้วนในการปฏิบัติตามข้อกำหนดของกฎหมายและภาษี เป็นต้น

นอกจากนี้คณะกรรมการตรวจสอบยังให้ความเห็นและให้ข้อชี้แนะสำหรับแนวโน้มทางเศรษฐกิจ ปัญหาในการ ดำเนินงานอันเนื่องมาจากการเปลี่ยนแปลงสภาพแวดล้อมทางธุรกิจ เช่น การเปลี่ยนแปลงทางพฤติกรรมของผู้บริโภค การเปลี่ยนแปลงทางพฤติกรรมของบุคลากรในตลาดแรงงาน เป็นต้น ทั้งนี้ข้อแนะนำต่างๆ เป็นไปตามแนวทางการกำกับ ดูแลกิจการที่ดีที่บริษัทได้กำหนดไว้

8.3 การส่งเสริมการใช้สิทธิของผู้ถือหุ้น

ภายใต้ข้อกำหนดของการเปิดเผยข้อมูล และการดำเนินการสื่อสารระหว่างบริษัทกับผู้ถือหุ้น บริษัทกำหนดให้บริษัท จัดทำเว็บไซต์ของบริษัท โดยมีวัตถุประสงค์ให้มีการประชาสัมพันธ์บริษัทในหลากหลายมิติ ตั้งแต่ การประชาสัมพันธ์ ผลิตภัณฑ์ของบริษัท การเปิดเผยนโยบายและแนวทางปฏิบัติของกิจการโดยรวม เพื่อให้สาธารณะรับทราบถึงแนวทางการ ดำเนินธุรกิจและแนวปฏิบัติต่อลูกค้า คู่ค้า เป็นช่องทางที่ใช้สื่อสารกับลูกค้าและคู่ค้า และที่สำคัญไม่น้อยไปกว่ากันคือการ สื่อสารกับผู้ถือหุ้นและนักลงทุน นักวิเคราะห์ ผ่านช่องทางนักลงทุนสัมพันธ์ ซึ่งเป็นการสื่อสารเกี่ยวกับผลการดำเนินงาน



และปฏิทินการประชุมผู้ถือหุ้นเพื่อสื่อสารให้กับผู้ถือหุ้นเข้าร่วมประชุม นอกจากนี้ยังเปิดโอกาสให้นักลงทุนให้เสนอบุคคล เพื่อเสนอเข้ารับการเลือกตั้งเป็นกรรมการบริษัท อีกด้วย และในการประชุมผู้ถือหุ้นจะเปิดโอกาสให้ผู้ถือหุ้นซักถามข้อสงสัย โดยที่คณะกรรมการบริษัทจะตอบคำถามและชี้แจงในทุกประเด็น รวมถึงรับฟังและนำความคิดเห็นจากผู้ถือหุ้นมาพิจารณา เพื่อปรับปรุงการทำงานต่อไป บริษัทดังกล่าวมีวัตถุประสงค์ที่จะสนับสนุนและส่งเสริมให้เกิดการใช้สิทธิของผู้ถือหุ้นเป็นไป อย่างครบถ้วน

8.4 การปฏิบัติต่อผู้ถือหุ้นอย่างเท่าเทียมกัน

ตามหลักการกำกับดูแลกิจการที่บริษัทได้ประกาศเป็นนโยบายนั้นได้กำหนดให้มีการปฏิบัติต่อผู้ถือหุ้นอย่างเท่าเทียม โดยไม่เลือกเพศ วัย ชนชาติ การนับถือศาสนา ศักดิ์ศติทางการเมือง หรือรสนิยมทางเพศ ผู้ถือหุ้นทุกคนสามารถใช้สิทธิของตนเองได้อย่างเท่าเทียมตามจำนวนหุ้นที่ถือ และเพื่อให้โอกาสกับผู้ถือหุ้นส่วนน้อยได้มีบทบาทมากขึ้นโดยไม่กระทบ สิทธิผู้ถือหุ้นรายใหญ่ด้วยการให้ผู้ถือหุ้นส่วนน้อยสามารถเสนอเพิ่มวาระในการประชุมล่วงหน้าก่อนวันประชุม โดยคณะกรรมการบริษัทจะพิจารณาบรรจุเรื่องให้ผู้ถือหุ้นเสนอเป็นวาระการประชุม ซึ่งหากกรณีคณะกรรมการบริษัทปฏิเสธเรื่อง ที่ผู้ถือหุ้นเสนอบรรจุเป็นวาระ คณะกรรมการบริษัทจะแจ้งเหตุผลให้ที่ประชุมผู้ถือหุ้นทราบ

8.5 ความรับผิดชอบต่อผู้มีส่วนได้เสีย

ผู้มีส่วนได้เสียของบริษัทประกอบไปด้วยบุคคล กลุ่มบุคคล นิติบุคคล หรือหน่วยงาน 6 กลุ่มด้วยกัน ซึ่งบริษัทมีความรับผิดชอบต่อบุคคลดังกล่าวต่อไปนี้คือ

พนักงาน	กิจการสนับสนุนการพัฒนาความสามารถในการทำงานแบบมืออาชีพอย่างต่อเนื่อง ให้ความมั่นใจในคุณภาพชีวิตการทำงานของพนักงานทัดเทียมกับบริษัทชั้นนำ สร้างสภาพแวดล้อมการทำงานอันดีมีมิตร ความเอื้ออาทรต่อกัน
ลูกค้า	บริษัทมุ่งมั่นที่จะตอบสนองความต้องการของลูกค้าให้อยู่ในระดับแนวหน้าเมื่อเทียบกับคู่แข่งในธุรกิจ โดยผ่านการนำเสนอผลิตภัณฑ์ที่มีคุณภาพในราคาที่สมเหตุสมผลได้อย่างสมเหตุสมผล และมุ่งเน้นให้เกิดการทำธุรกิจด้วยกันอย่างต่อเนื่อง
คู่ค้า	บริษัทมุ่งสร้างความไว้วางใจในการทำธุรกิจ เพื่อพัฒนาการร่วมมือในระยะยาว ภายใต้การดำเนินธุรกิจร่วมกันบนพื้นฐานของความเป็นธรรมและสร้างโอกาสทางธุรกิจซึ่งกันและกัน
ผู้ลงทุน	ความสามารถในการสร้างผลตอบแทนที่ดี เป็นวัตถุประสงค์ของบริษัท ซึ่งเกิดเนื่องมาจากความตั้งใจในการบริหารกิจการให้มีการเติบโตอย่างมั่นคง ดำเนินกิจการด้วยจริยธรรมและเปิดเผยข้อมูลต่อนักลงทุนด้วยความโปร่งใส
สังคมและชุมชน	ด้วยนโยบายการประกอบธุรกิจที่มีจุดมุ่งหมายให้เป็นองค์กรที่ยั่งยืน เอาใจใส่ต่อสังคมและชุมชนด้วยการบริหารจัดการผลกระทบต่อสิ่งแวดล้อมตามมาตรฐานสากล และมีส่วนร่วมในการพัฒนาคุณภาพชีวิตที่ดีแก่ชุมชน
หน่วยงานภาครัฐ	การปฏิบัติตามระเบียบและข้อกำหนดของหน่วยงานราชการอย่างเคร่งครัด ทั้งหน่วยงานที่ดูแลในฐานะที่กิจการเป็นภาคอุตสาหกรรม และหน่วยงานที่กำกับดูแลด้านการจัดเก็บภาษี นอกจากนี้บริษัทยังมีจุดมุ่งหมายที่จะพัฒนาผลิตภัณฑ์ให้เป็นผลิตภัณฑ์ที่มีความก้าวหน้าทางเทคโนโลยี เพื่อช่วยพัฒนาอุตสาหกรรมด้านวัสดุก่อสร้างของประเทศไทยให้น่าสมัย



8.6 การเปิดเผยข้อมูลและความโปร่งใส

คณะกรรมการบริษัทมีความรับผิดชอบในการดูแลให้ระบบการจัดทำรายงานทางการเงินและการเปิดเผยข้อมูลสำคัญต่างๆ เป็นไปอย่างถูกต้อง เพียงพอ ทันเวลา และเป็นไปตามกฎเกณฑ์ มาตรฐาน และแนวปฏิบัติที่เกี่ยวข้อง ทั้งนี้ คณะกรรมการบริษัทจะดูแลให้บุคลากรที่เกี่ยวข้องกับการจัดทำและเปิดเผยข้อมูล มีความรู้ ทักษะและประสบการณ์ที่เหมาะสมกับหน้าที่ความรับผิดชอบ และมีจำนวนเพียงพอ โดยบุคลากรดังกล่าวรวมถึง ผู้บริหารสูงสุดในสายงานบัญชี และการเงิน ผู้จัดทำบัญชี ผู้ตรวจสอบภายใน เลขานุการบริษัท และนักลงทุนสัมพันธ์ คณะกรรมการบริษัทจะดูแลให้การเปิดเผยข้อมูล ซึ่งรวมถึง งบการเงิน รายงานประจำปี แบบ 56 - 1 One Report สามารถสะท้อนฐานะทางการเงินและผลการดำเนินงานอย่างเพียงพอ รวมทั้งสนับสนุนให้บริษัทจัดทำคำอธิบายและการวิเคราะห์ของฝ่ายจัดการ (Management Discussion and Analysis หรือ MD&A) เพื่อประกอบการเปิดเผยงบการเงินทุกไตรมาส ทั้งนี้เพื่อให้ นักลงทุนได้รับทราบข้อมูลและเข้าใจการเปลี่ยนแปลงที่เกิดขึ้นกับฐานะการเงิน และผลการดำเนินงานของบริษัทในแต่ละไตรมาสได้ดียิ่งขึ้น นอกจากนี้ในกรณีที่การเปิดเผยข้อมูลรายการใดเกี่ยวข้องกับกรรมการรายใดรายหนึ่งเป็นการเฉพาะ กรรมการรายนั้นจะดูแลให้การเปิดเผยในส่วนของตนมีความครบถ้วนและถูกต้องด้วย เช่น สัญญาทางธุรกิจระหว่าง บริษัทกับตนเอง ข้อมูลการถือหุ้นของกลุ่มตน การเปิดเผยในส่วนที่เกี่ยวข้องกับ สัญญาระหว่างผู้ถือหุ้น (Shareholder Agreement) ของกลุ่มตน เป็นต้น



9. การควบคุมภายในและรายการระหว่างกัน

9.1 การควบคุมภายใน

บริษัท ดำเนินงานการควบคุมภายในตามมาตรฐานสากล The Committee of Sponsoring Organization of the Treadway Commission (COSO) เพื่อให้บริษัทบรรลุวัตถุประสงค์ของการควบคุมภายในทั้ง 3 ด้าน อันได้แก่ ด้านปฏิบัติงาน (Operation) ด้านรายงาน (Reporting) และด้านปฏิบัติตามกฎหมาย และกฎเกณฑ์ที่เกี่ยวข้องกับการดำเนินธุรกิจของบริษัท (Compliance) คณะกรรมการบริษัทมีความเห็นว่า การควบคุมภายในของบริษัทมีความเพียงพอและเหมาะสมกับการดำเนินธุรกิจ ทั้งนี้สามารถสรุปแยกตามองค์ประกอบได้ดังนี้คือ

- 1.) การควบคุมภายในองค์กร (Control Environment) คณะกรรมการบริษัทได้กำหนด คู่มือจริยธรรมทางธุรกิจ การบริหารความเสี่ยง การกำกับดูแลกิจการที่ดี การต่อต้านทุจริตและคอร์รัปชัน การพัฒนาบุคลากร และการกำกับดูแลการปฏิบัติงานให้เป็นไปตามกฎหมายและระเบียบต่างๆ ที่เกี่ยวข้อง โดยได้ประกาศให้พนักงานทุกคนรับทราบ และมีการติดตามประเมินผลเป็นระยะ
- 2.) การประเมินความเสี่ยง (Risk Assessment) บริษัทได้จัดทำคู่มือบริหารความเสี่ยง เพื่อให้พนักงานในระดับต่างๆ รับรู้และทำความเข้าใจ เพื่อที่จะระบุประเด็นความเสี่ยง หาแนวทางในการลดความเสี่ยง โดยมีการรายงานให้คณะกรรมการบริหารความเสี่ยงเพื่อรับทราบและให้ความเห็น เช่น ความเสี่ยงจากอุทกภัย ซึ่งบริษัทตั้งอยู่ในจังหวัดสมุทรสาคร ซึ่งเป็นพื้นที่ที่มีความเสี่ยงอุทกภัยสูง ตลอดจนความเสี่ยงที่เกิดขึ้นใหม่เช่น ความเสี่ยงจากการระบาดของโควิด - 19 เป็นต้น
- 3.) การควบคุมการปฏิบัติงาน / กิจกรรมการควบคุม (Control Activities) เป็นมาตรการ และวิธีการที่ฝ่ายบริหารนำมาใช้เพื่อให้เกิดความมั่นใจว่า คำสั่ง หรือข้อกำหนดต่างๆ ที่มึ้นนั้นสามารถลด หรือควบคุมความเสี่ยงได้ และได้รับการตอบสนองจากผู้ปฏิบัติงานตามเวลาที่เหมาะสม มาตรการดังกล่าวได้แก่ การกำหนดนโยบายและแผนงานเฉพาะเรื่อง การควบคุมทางกายภาพได้แก่ การเก็บรักษาทรัพย์สินอย่างปลอดภัย การตรวจสอบเครื่องมือที่มีอยู่จริงกับทะเบียนทรัพย์สิน การจัดทำเอกสาร การแบ่งแยกหน้าที่เพื่อการสอบยัน เป็นต้น
- 4.) ระบบสารสนเทศและการสื่อสาร (Information & Communication) ข้อมูลสารสนเทศเป็นหัวใจที่สำคัญอย่างหนึ่งของการทำธุรกิจ บริษัทจึงมีการลงทุนใช้ระบบประมวลผลข้อมูลที่ทันสมัย มีประสิทธิภาพและเชื่อถือได้ พนวกกับความพร้อมของบุคลากรที่มีความรู้ความชำนาญเฉพาะด้าน เพื่อที่จะได้ข้อมูลข่าวสารที่ถูกต้อง เที่ยงตรง และทันเวลา นอกจากนี้บริษัทยังได้มีการพัฒนาการสื่อสารทั้งภายในและภายนอกองค์กรให้ทันสมัย และมีประสิทธิภาพอีกด้วย
- 5.) ระบบติดตามและประเมินผล (Monitoring & Evaluation Activities) ภายใต้การเปลี่ยนแปลงอย่างรวดเร็วในปัจจุบันอาจจะส่งผลให้ระบบการควบคุมภายในที่ประสิทธิภาพลดลง หรือขาดความเพียงพอ ดังนั้นบริษัทจึงได้มีการติดตามและประเมินผลการควบคุมเป็นระยะ เมื่อพบข้อบกพร่องก็จะต้องดำเนินการแก้ไขให้ทันทั่วทั้ง

หัวหน้าหน่วยงานตรวจสอบภายใน เพื่อให้งานตรวจสอบภายในมีประสิทธิภาพ บริษัทจึงกำหนดให้มีหน่วยงานภายในมารับผิดชอบโดยตรง โดยบริษัทได้แต่งตั้งให้นางสาวเบญจลักษณ์ ตันเล ซึ่งมีพื้นฐานความรู้ด้านบัญชี และมีความเข้าใจในธุรกิจของบริษัท มาปฏิบัติหน้าที่เป็น หัวหน้างานตรวจสอบภายใน รายงานขึ้นตรงต่อคณะกรรมการตรวจสอบของบริษัท

งานกำกับดูแลการปฏิบัติตามกฎหมายของบริษัท (Compliance Unit) เป็นงานในสังกัดของฝ่ายทรัพยากรมนุษย์ ในการกำกับดูแลการปฏิบัติตามระเบียบและข้อบังคับในการทำงานของบริษัท ควบคู่กับการกำกับดูแลโดยหัวหน้าสายงานสำหรับงานในการะรับผิดชอบ

9.2 รายการระหว่างกัน

ตามนโยบายการเข้าทำรายการระหว่างกันและรายการที่เกี่ยวข้องกันของบริษัทกำหนดไว้ว่า การทำรายการดังกล่าวจะเกิดขึ้นต่อเมื่อมีความจำเป็น สมเหตุสมผล และเป็นไปตามธุรกิจตามปกติของบริษัท และเมื่อสิ้นไตรมาสจะต้องสรุปและนำเข้าไปประชุมคณะกรรมการตรวจสอบให้ความเห็น ก่อนให้ที่ประชุมคณะกรรมการบริษัทรับทราบทุกไตรมาสไป สำหรับในปี 2568 ที่ผ่านมามีการทำรายการระหว่างกันระหว่างบริษัทกับบุคคลที่อาจมีความขัดแย้งที่สำคัญ ดังนี้ คือ

1. บริษัท ชันเทสตีลเว็คส์ จำกัด (มหาชน) ซึ่งเป็นบริษัทย่อย ทำการให้เช่าอาคารที่ทำการและโกดังจากบริษัท
2. บริษัท เอ็มพาวเวอร์สตีล จำกัด ซึ่งเป็นบริษัทย่อยของ บริษัท ชันเทสตีลเว็คส์ จำกัด (มหาชน) ทำการเช่าที่ดินและอาคารที่ทำการจากบริษัท
3. คุณชูเกียรติ ยงวงศ์ไพบูลย์ ซึ่งเป็นกรรมการของบริษัท บริษัทได้มีการกู้ยืมเงินระยะสั้นจากกรรมการเพื่อนำมาใช้หมุนเวียนในกิจการ

รายการดังกล่าวข้างต้น ที่ประชุมคณะกรรมการตรวจสอบมีความเห็นว่า เป็นการสนับสนุนธุรกิจตามปกติในฐานะบริษัทใหญ่และบริษัทย่อย มีความจำเป็น สมเหตุสมผล และดำเนินการภายใต้ราคาซื้อขายตามราคาตลาด หรือการคิดดอกเบี้ยไม่เกินกว่าที่บริษัทกู้ยืมจากสถาบันการเงินที่ใช้อยู่ประจำ โดยมีรายละเอียดแต่ละรายการดังต่อไปนี้คือ



1. บริษัท ซันเทคสตีลเวคส์ จำกัด (มหาชน) (“SUNTECH”) (บริษัทย่อย)

ลักษณะรายการ	มูลค่ารายการระหว่างกัน (ล้านบาท)		ความจำเป็นและ ความสมเหตุสมผลของรายการ	ความเห็นของคณะกรรมการตรวจสอบ
	2567	2568		
1.1 การขายสินค้าและรายได้ค่าบริการ <ul style="list-style-type: none">• รายได้ค่าจ้างสลิกเหล็ก• เหล็กท่อ,แผ่น• รายได้จากการขนส่ง• ลูกหนี้บริษัทย่อย	1.44 0.05 0.63 0.03	2.06 0.13 1.60 0.02	บริษัทขายสินค้าได้แก่ เหล็กม้วน เหล็กแผ่น เหล็กท่อ รับจ้างสลิกเหล็ก และบริการขนส่งสินค้าให้แก่ SUNTECH ซึ่งเป็นบริษัทย่อยของบริษัท ที่บริษัทถือหุ้นร้อยละ 99.99 โดยมีราคาขายตาม Price list และมีส่วนลดตามนโยบายของบริษัทที่ขายสินค้าให้กับกลุ่มลูกค้าทั่วไป ซึ่งราคาขายยึดถือตามบุคคลภายนอก	คณะกรรมการตรวจสอบได้พิจารณาแล้วเห็นว่ารายการดังกล่าวเป็นรายการธุรกิจปกติของบริษัทที่มีความจำเป็นและสมเหตุสมผล โดยกำหนดราคาขาย ส่วนลดและเงื่อนไขตามนโยบายของบริษัท ซึ่งเป็นอัตราเดียวกันกับที่บริษัททำรายการกับบุคคลภายนอก
1.2 ซื้อหลังคา และอุปกรณ์ <ul style="list-style-type: none">• หลังคา และอุปกรณ์• ค่าขนส่งออก• เจ้าหนี้บริษัทย่อย	0.45 0.75 0.34	1.38 2.30 0.00	PERM ซื้อสินค้า ได้แก่ หลังคา และอุปกรณ์ จาก SUNTECH ซึ่งเป็นบริษัทลูก เพื่อนำไปซ่อมบำรุงทรัพย์สินที่ชำรุด ในส่วนของสำนักงานของ PERM และมีค่าจ้างรถบรรทุกเพื่อขนส่งสินค้าของ SUNTECH ในการขนส่งสินค้าออกให้ลูกค้าในกรณีที่รถขนส่งสินค้าของ PERM ไม่เพียงพอ เพื่อให้ทันต่อความต้องการของลูกค้า โดยคิดราคาตาม Price List ของ SUNTECH ที่ขายสินค้าและบริการให้กับบุคคลภายนอก	คณะกรรมการตรวจสอบได้พิจารณาแล้วเห็นว่ารายการดังกล่าวเป็นไปเพื่อสนับสนุนการดำเนินธุรกิจปกติของบริษัทที่มีความจำเป็นและสมเหตุสมผล โดยราคาค่าบริการเป็นไปตามราคาตลาด



ลักษณะรายการ	มูลค่ารายการระหว่างกัน (ล้านบาท)		ความจำเป็นและ ความสมเหตุสมผลของรายการ	ความเห็นของคณะกรรมการตรวจสอบ
	2567	2568		
1.3 รายได้ค่าเช่าอาคารโรงงาน และอาคารสำนักงาน <ul style="list-style-type: none">• รายได้ค่าเช่าอาคารโรงงาน• รายได้ค่าเช่าสำนักงาน• รายได้ค่างรับอื่น (ค่าไฟฟ้า+ค่าน้ำประปา)	34.74	30.39	PERM ให้เช่าอาคารโรงงานเพื่อจัดเก็บสินค้ากับ SUNTECH ได้แก่ โกดัง 4 และโกดัง 8 (สัญญาเช่า 10 ปี ระหว่างวันที่ 1 มค. 2565 ถึง 30 ธค. 2574) ชำระเป็นรายปี ชำระภายในเดือน มกราคมของปีนั้น โดยมีอัตราค่าเช่า 13.97 ล้านบาทต่อปี และ โกดัง 9 อัตราค่าเช่า 1.36 ล้านบาทต่อเดือน เพื่อใช้ในการรองรับการทดสอบเครื่องจักรและผลิตภัณฑ์ใหม่ที่จะเกิดขึ้น และเช่าอาคารเก็บของชั้นเดียว เพื่อเก็บน้ำยา PU ซึ่งเป็นวัสดุการผลิตของ SUNTECH และให้เช่าสำนักงาน 2 ชั้น 1 เพื่อเป็นสำนักงานออฟฟิศ ในอัตราค่าเช่า 0.08 ล้านบาทต่อเดือน และได้เรียกเก็บเงินประกันค่าเช่าสำนักงานเพื่อประกันความเสียหายและผิวดินชำระค่าเช่า จำนวน 0.08 ล้านบาท แต่หากไม่มีการกระทำผิดตามสัญญาแล้ว และเมื่อสัญญาเช่าสิ้นสุดลง ผู้ให้เช่าจะคืนเงินประกันนี้ ในอัตราค่าเช่าทั้งหมด อ้างอิงจากราคาประเมินโดยผู้ประเมินอิสระในรายชื่อที่สำนักงาน ก.ล.ต. ให้ความเห็นชอบ	คณะกรรมการตรวจสอบได้พิจารณาแล้วเห็นว่ารายการดังกล่าวเป็นไปเพื่อสนับสนุนการดำเนินธุรกิจปกติของบริษัทที่มีความจำเป็นและสมเหตุสมผล เพื่อใช้เป็นพื้นที่โรงงานในการประกอบธุรกิจและใช้เป็นพื้นที่ในการจัดเก็บสินค้า รวมถึงใช้เป็นพื้นที่สำนักงานและออฟฟิศของบริษัท ซึ่งพื้นที่เช่าทั้งหมดมีที่ตั้งอยู่ในบริเวณเดียวกันกับพื้นที่ของกลุ่มบริษัท PERM จึงมีความคล่องตัวในการบริหารจัดการ โดยอัตราค่าเช่าอ้างอิงจากราคาประเมินโดยผู้ประเมินอิสระในรายชื่อที่สำนักงาน ก.ล.ต. ให้ความเห็นชอบ
1.4 รายได้จากกิจกรรมอื่น (ค้ำประกันเงินกู้ยืมสถาบันการเงิน)	2.43	2.43	PERM ได้รับค้ำประกันเงินกู้ยืมจาก SUNTECH ในอัตราร้อยละ 1 (คิดจากมูลค่าของสินทรัพย์ที่ให้เช่า) จำนวน 2.43 ล้านบาทต่อปี เนื่องจาก SUNTECH ไม่มีสินทรัพย์เพื่อค้ำประกันเงินกู้ยืมแก่สถาบันการเงิน ชำระวันที่ 21 มกราคม 2568 เรียบร้อยแล้ว	คณะกรรมการตรวจสอบได้พิจารณาแล้วเห็นว่ารายการดังกล่าวเป็นไปเพื่อประโยชน์ของบริษัท และ SUNTECH จ่ายค้ำประกันในอัตราร้อยละ 1 (คิดจากมูลค่าของสินทรัพย์ที่ให้เช่า) เรียบร้อยแล้ว สมเหตุสมผล เนื่องจาก SUNTECH ไม่ได้มีทรัพย์สินประกันเงินกู้ยืม และได้ใช้ทรัพย์สินที่เป็นกรรมสิทธิ์ของบริษัทแม่เป็นการค้ำประกัน



ลักษณะรายการ	มูลค่ารายการระหว่างกัน (ล้านบาท)		ความจำเป็นและ ความสมเหตุสมผลของรายการ	ความเห็นของคณะกรรมการตรวจสอบ
	2567	2568		
1.5 รายได้จากกิจกรรมอื่น (บริหารงานระบบสารสนเทศ)	0.12	0.12	PERM มีรายได้ค่าบริการบริหารงานระบบสารสนเทศจาก SUNTECH ตามสัญญาจ้างบริการที่ปรึกษาบริหารงานระบบสารสนเทศ ในอัตราค่าบริการ 10,000 บาท ต่อเดือน เนื่องจาก PERM ให้บริการกับ SUNTECH ในการบริหารระบบงานสารสนเทศ ได้แก่ งานระบบ SAP โดยอัตราค่าบริการที่พิจารณาจาก Man Hour / จำนวนพนักงาน - ที่ทำงานให้แก่ SUNTECH	คณะกรรมการตรวจสอบได้พิจารณาแล้วเห็นว่ารายการดังกล่าวเป็นไปเพื่อสนับสนุนการดำเนินธุรกิจปกติของบริษัทที่มีความจำเป็นและสมเหตุสมผล เนื่องจาก บริษัทดูแลงานด้านระบบสารสนเทศ ให้แก่ SUNTECH นอกจากนี้ อัตราค่าบริการมีความเหมาะสมเนื่องจากการเป็นการคิดตาม Man Hour / จำนวนพนักงาน - ที่ทำงานให้แก่บริษัท
1.6 รายได้จากกิจกรรมอื่น (ค่าไฟฟ้า+ค่าน้ำประปา)	2.64	2.81	PERM มีรายได้จากกิจกรรมอื่น (ค่าไฟฟ้าและค่าน้ำประปา) ที่ให้เช่าพื้นที่) ที่เรียกเก็บจาก SUNTECH อ้างอิงจากมิเตอร์ที่ใช้จริงของแต่ละพื้นที่ ที่ให้เช่า ซึ่งเป็นอัตราเดียวกันกับบุคคลภายนอก	คณะกรรมการตรวจสอบได้พิจารณาแล้วเห็นว่ารายการดังกล่าวเป็นไปเพื่อสนับสนุนการดำเนินธุรกิจปกติของบริษัทที่มีความจำเป็นและสมเหตุสมผล



2. บริษัท เอ็มพาวเวอร์สตีล จำกัด (“Empower”) (บริษัทย่อย ของ บริษัท ชันเทคสตีลเวิกส์ จำกัด (มหาชน))

ลักษณะรายการ	มูลค่ารายการระหว่างกัน (ล้านบาท)		ความจำเป็นและ ความสมเหตุสมผลของรายการ	ความเห็นของคณะกรรมการตรวจสอบ
	2567	2568		
2.1 การขายสินค้าและรายได้ค่าบริการ <ul style="list-style-type: none">• เหล็กแผ่น ท่อเหลี่ยม ท่อแบน• รายได้จากการรับจ้างผลิต• รายได้จากการขนส่ง• ลูกหนี้บริษัทย่อย	1.15 1.20 3.36 0.68	0.38 0.28 2.22 0.21	PERM ขายสินค้า ได้แก่ เหล็กแผ่น ท่อเหลี่ยม ท่อแบน รับจ้างผลิตเหล็ก และบริการขนส่งสินค้า ให้แก่ EMPOWER ซึ่งเป็นบริษัทย่อยของ PERM โดยมีราคาขายตาม Price list และมีส่วนลดตามนโยบายของบริษัทที่ขายสินค้าให้กับกลุ่มลูกค้าทั่วไป ซึ่งราคาขายยึดถือตามบุคคลภายนอก	คณะกรรมการตรวจสอบได้พิจารณาแล้วเห็นว่ารายการดังกล่าวเป็นรายการธุรกิจปกติของบริษัทที่มีความจำเป็นและสมเหตุสมผล โดยกำหนดราคาขาย ส่วนลดและเงื่อนไขตามนโยบายของบริษัท ซึ่งเป็นอัตราเดียวกันกับที่บริษัททำรายการกับบุคคลภายนอก
2.2 รายได้ค่าเช่าที่ดิน และอาคารสำนักงาน <ul style="list-style-type: none">• รายได้ค่าเช่าอาคารสำนักงาน• รายได้ค่าเช่าที่ดิน• รายได้ค่าเช่าโรงงาน• รายได้ค้างรับอื่น (ค่าไฟฟ้า+ค่าน้ำประปา)	0.91 9.13 10.70 1.02	0.91 10.05 9.57 0.08	PERM ได้ให้ EMPOWER เช่าที่ดินเพื่อก่อสร้างโรงงานเพื่อผลิตสินค้า (สัญญาเช่า 10 ปี ระหว่างวันที่ 1 มค. 2565 ถึง 30 ธค. 2574) จ่ายชำระเป็นรายปี ภายในเดือนมกราคมของปีนั้น โดยมีอัตราค่าเช่า 10.04 ล้านบาทต่อปี และให้เช่าพื้นที่เพิ่มเติม ได้แก่ โกดัง 3 โกดัง 5 (โซน A,D) โกดัง 6 (โซน A,B) เพื่อจัดเก็บสินค้า และให้เช่าอาคารสำนักงาน 2 ชั้น 2 เพื่อใช้ในการประกอบธุรกิจ และได้เรียกเก็บเงินประกันค่าเช่าสำนักงานเพื่อประกันความเสียหายและคินดชำระค่าเช่า จำนวน 0.08 ล้านบาท แต่หากไม่มีการกระทำผิดตามสัญญาแล้ว และเมื่อสัญญาเช่าสิ้นสุดลง ผู้ให้เช่าจะคืนเงินประกันนี้	คณะกรรมการตรวจสอบได้พิจารณาแล้วเห็นว่ารายการดังกล่าวเป็นไปเพื่อสนับสนุนการดำเนินธุรกิจปกติของบริษัทที่มีความจำเป็นและสมเหตุสมผล เพื่อใช้เป็นพื้นที่โรงงานและใช้เป็นพื้นที่จัดเก็บสินค้า รวมถึงใช้เป็นพื้นที่สำนักงาน โดยอัตราค่าเช่าตามราคาประเมินโดยผู้ประเมินอิสระในรายชื่อที่สำนักงาน ก.ล.ต. ให้ความเห็นชอบ



ลักษณะรายการ	มูลค่ารายการระหว่างกัน (ล้านบาท)		ความจำเป็นและ ความสมเหตุสมผลของรายการ	ความเห็นของคณะกรรมการตรวจสอบ
	2567	2568		
2.3 รายได้จากกิจกรรมอื่น (ค่าประกันเงินกู้ยืมสถาบันการเงิน)	0.30	0.30	PERM ได้รับค่าค้ำประกันเงินกู้ยืมจาก EMPOWER และได้รับค่าค้ำประกันในอัตราร้อยละ 1 (คิดจากมูลค่าของสินทรัพย์ที่ให้เช่า) จำนวน 0.30 ล้านบาทต่อปี เนื่องจาก EMPOWER ไม่มีสินทรัพย์เพื่อค้ำประกันเงินกู้ยืมแก่สถาบันการเงิน โดยชำระวันที่ 21 มกราคม 2568 เรียบร้อยแล้ว	คณะกรรมการตรวจสอบได้พิจารณาแล้วเห็นว่า การปฏิบัติดังกล่าวเป็นการปฏิบัติตามหลักการกำกับดูแลกิจการที่ดีมีความจำเป็นและสมเหตุสมผล
2.4 รายได้จากกิจกรรมอื่น (ค่าไฟฟ้า+ค่าน้ำประปา)	0.76	0.99	PERM มีรายได้จากกิจกรรมอื่น (ค่าไฟฟ้าและค่าน้ำประปา) ที่เรียกเก็บ EMPOWER อ้างอิงจากมิเตอร์ที่ใช้จริงของแต่ละพื้นที่ ที่ให้เช่า ซึ่งเป็นราคาเดียวกันกับบุคคลภายนอก	คณะกรรมการตรวจสอบได้พิจารณาแล้วเห็นว่า การปฏิบัติดังกล่าวเป็นการปฏิบัติตามหลักการกำกับดูแลกิจการที่ดีมีความจำเป็นและสมเหตุสมผล
2.5 เงินกู้ยืม			PERM ให้เงินกู้ยืมแก่ EMPOWER ซึ่งเป็นบริษัทย่อยของ บริษัท เพื่อใช้เป็นเงินทุนหมุนเวียนในกิจการ โดยมีอัตราดอกเบี้ยร้อยละ 4.40 ต่อปี ซึ่งเป็นอัตราดอกเบี้ยที่สูงสุดจากอัตราดอกเบี้ยประเภท PN Loan จากสถาบันการเงิน นำมาคิดเป็นอัตราดอกเบี้ยเงินให้กู้ยืมแก่บริษัทในเครือ เนื่องจาก EMPOWER อยู่ระหว่างการเริ่มดำเนินการผลิต จำเป็นต้องใช้เงินทุนหมุนเวียนในการจัดซื้อวัตถุดิบ เพื่อรองรับการผลิต	คณะกรรมการตรวจสอบได้พิจารณาแล้วเห็นว่ารายการให้กู้ยืมดังกล่าวเป็นการบริหารจัดการทางการเงินเพื่อประโยชน์ของกลุ่มบริษัท โดยคิดอัตราดอกเบี้ยร้อยละ 4.40 ต่อปี ซึ่งเป็นอัตราดอกเบี้ยที่สูงสุด จากอัตราดอกเบี้ยประเภท PN Loan จากสถาบันการเงิน ซึ่งมีความสมเหตุสมผล
เงินกู้ต้นงวด	125.00	0.00		
กู้เพิ่มระหว่างงวด	0.00	100.00		
จ่ายคืนระหว่างงวด	(125.00)	(80.00)		
เงินกู้ปลายงวด	0.00	20.00		
ดอกเบี้ยรับ	2.60	2.31		
ดอกเบี้ยจ่ายรับ	0.00	0.21		



ลักษณะรายการ	มูลค่ารายการระหว่างกัน (ล้านบาท)		ความจำเป็นและ ความสมเหตุสมผลของรายการ	ความเห็นของคณะกรรมการตรวจสอบ
	2567	2568		
2.6 ซื้อสินค้าและอุปกรณ์			PERM ซื้อสินค้า ได้แก่ เหล็กม้วน จาก EMPOWER ซึ่งเป็นบริษัทย่อย เพื่อนำไปซ่อมบำรุงทรัพย์สินที่ชำรุดภายในบริษัท ในส่วนของสำนักงาน โดยราคาซื้อสินค้าและอุปกรณ์ ยึดถือตามบุคคลภายนอก	คณะกรรมการตรวจสอบได้พิจารณาแล้วเห็นว่ารายการดังกล่าวเป็นไปเพื่อสนับสนุนการดำเนินธุรกิจปกติของบริษัทที่มีความจำเป็นและสมเหตุสมผล โดยราคาค่าบริการเป็นไปตามราคาตลาด และเป็นอัตราเดียวกันกับบุคคลภายนอก
• ค่าสินค้าและบริการ	0.22	0.02		
• เจ้าหนี้บริษัทย่อย	0.09	0.00		

3. นายชูเกียรติ ยวงวงศ์ไพบูลย์ (กรรมการบริษัท)

ลักษณะรายการ	มูลค่ารายการระหว่างกัน (ล้านบาท)		ความจำเป็นและ ความสมเหตุสมผลของรายการ	ความเห็นของคณะกรรมการตรวจสอบ
	2567	2568		
3.1 เงินกู้ยืมกรรมการ			ในไตรมาส 3 ปี 2567 PERM ได้กู้ยืมเงิน จากคุณชูเกียรติ ยวงวงศ์ไพบูลย์ ซึ่งเป็นกรรมการของบริษัท จำนวน 200 ล้านบาท ในอัตราดอกเบี้ยร้อยละ 4.55 ต่อปี เพื่อเพิ่มทุนใน SUNTECH ซึ่งเป็นบริษัทลูก ซึ่งเป็นอัตราดอกเบี้ยที่ต่ำสุด จากอัตราดอกเบี้ยประเภท PN Loan จากสถาบันการเงิน และในไตรมาส 1 ปี 2568 บริษัทได้กู้ยืมเงินจากกรรมการเพิ่มเติม เพื่อใช้หมุนเวียนในกิจการ ในอัตราดอกเบี้ยร้อยละ 4.40 ต่อปี ซึ่งเป็นอัตราดอกเบี้ยที่ต่ำสุด จากอัตราดอกเบี้ยประเภท PN Loan จากสถาบันการเงิน	คณะกรรมการตรวจสอบได้พิจารณาแล้วเห็นว่ารายการดังกล่าวเป็นไปเพื่อสนับสนุนการดำเนินธุรกิจปกติของบริษัทที่มีความจำเป็นและสมเหตุสมผล
• คุณชูเกียรติ ยวงวงศ์ไพบูลย์				
เงินกู้ต้นงวด	0.00	200.00		
กู้เพิ่มระหว่างงวด	200.00	150.00		
จ่ายคืนระหว่างงวด	(0.00)	(0.00)		
เงินกู้ปลายงวด	200.00	350.00		
• ดอกเบี้ยจ่าย	2.64	15.30		
• ดอกเบี้ยค้างจ่าย	0.77	1.33		



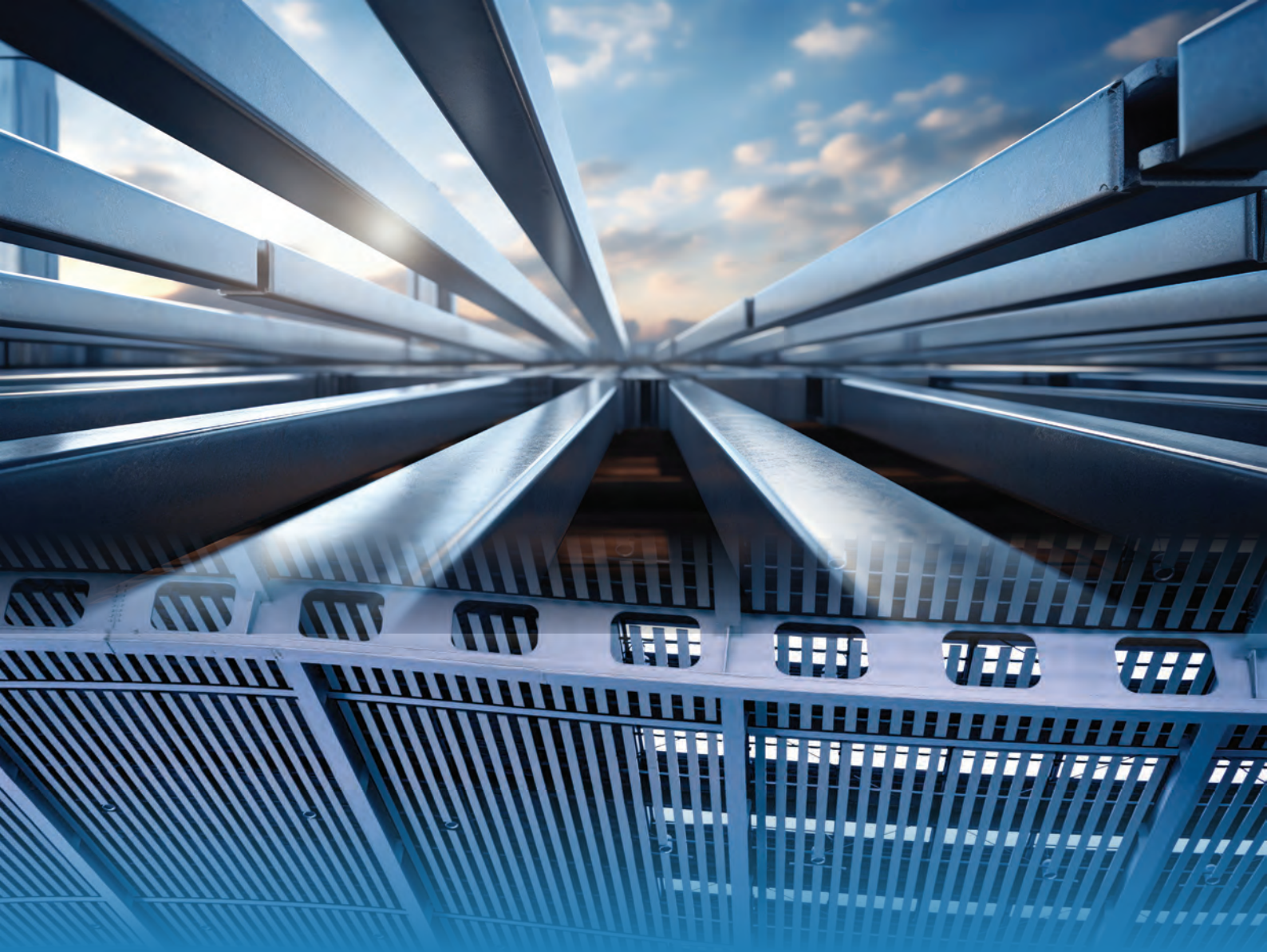

ส่วนที่

3

จบการเดิน

รายงานของผู้สอบบัญชีรับอนุญาต

เสนอต่อผู้ถือหุ้นของบริษัท เพ็ชรสินดีเวลลิตี้ จำกัด (มหาชน)

ความเห็น

ข้าพเจ้าได้ตรวจสอบงบการเงินรวมของบริษัท เพ็ชรสินดีเวลลิตี้ จำกัด (มหาชน) และบริษัทย่อย (กลุ่มบริษัท) ซึ่งประกอบด้วยงบฐานะการเงินรวม ณ วันที่ 31 ธันวาคม 2568 งบกำไรขาดทุนเบ็ดเสร็จรวม งบการเปลี่ยนแปลงส่วนของผู้ถือหุ้นรวมและงบกระแสเงินสดรวมสำหรับปีสิ้นสุดวันเดียวกันและหมายเหตุประกอบงบการเงินรวม รวมถึงหมายเหตุข้อมูลนโยบายการบัญชีที่มีสาระสำคัญ และได้ตรวจสอบงบการเงินเฉพาะกิจการของบริษัท เพ็ชรสินดีเวลลิตี้ จำกัด (มหาชน) ด้วยเช่นกัน (รวมเรียกว่า “งบการเงิน”)

ข้าพเจ้าเห็นว่างบการเงินข้างต้นนี้แสดงฐานะการเงิน ณ วันที่ 31 ธันวาคม 2568 ผลการดำเนินงานและกระแสเงินสดสำหรับปีสิ้นสุดวันเดียวกันของบริษัท เพ็ชรสินดีเวลลิตี้ จำกัด (มหาชน) และบริษัทย่อย และเฉพาะของบริษัท เพ็ชรสินดีเวลลิตี้ จำกัด (มหาชน) โดยถูกต้องตามที่ควรในสาระสำคัญตามมาตรฐาน การรายงานทางการเงิน

เกณฑ์ในการแสดงความเห็น

ข้าพเจ้าได้ปฏิบัติตามตรวจสอบตามมาตรฐานการสอบบัญชี ความรับผิดชอบของข้าพเจ้าได้กล่าวไว้ในวรรค ความรับผิดชอบของผู้สอบบัญชีต่อการตรวจสอบงบการเงินในรายงานของข้าพเจ้า ข้าพเจ้ามีความเป็นอิสระจากกลุ่มบริษัทตามประมวลจรรยาบรรณของผู้ประกอบวิชาชีพบัญชี รวมถึงมาตรฐานเรื่องความเป็นอิสระที่กำหนดโดยสภาวิชาชีพบัญชี (ประมวลจรรยาบรรณของผู้ประกอบวิชาชีพบัญชี) ในส่วนที่เกี่ยวข้องกับการตรวจสอบงบการเงิน และข้าพเจ้าได้ปฏิบัติตามความรับผิดชอบด้านจรรยาบรรณอื่นๆ ตามประมวลจรรยาบรรณของผู้ประกอบวิชาชีพบัญชี ข้าพเจ้าเชื่อว่าหลักฐานการสอบบัญชีที่ข้าพเจ้าได้รับเพียงพอและเหมาะสมเพื่อใช้เป็นเกณฑ์ในการแสดงความเห็นของข้าพเจ้า

ความไม่แน่นอนที่มีสาระสำคัญที่เกี่ยวข้องกับการดำเนินงานต่อเนื่อง

ข้าพเจ้าขอให้สังเกตหมายเหตุประกอบงบการเงินข้อ 1.2 เกี่ยวกับความสามารถของกลุ่มบริษัทในการดำเนินงานอย่างต่อเนื่อง กลุ่มบริษัทมีผลขาดทุนจากการดำเนินงานอย่างต่อเนื่องติดต่อกันหลายปี ณ วันที่ 31 ธันวาคม 2568 กลุ่มบริษัทมีหนี้สินหมุนเวียนรวมสูงกว่าสินทรัพย์หมุนเวียนรวมจำนวน 1,596 ล้านบาท (เฉพาะบริษัทจำนวน 701 ล้านบาท) และมีผลขาดทุนสะสมรวมจำนวน 784 ล้านบาท (เฉพาะบริษัทจำนวน 409 ล้านบาท) โดยหนี้สินหมุนเวียนส่วนใหญ่ประกอบด้วยเงินกู้ยืมระยะสั้นจากสถาบันการเงินจำนวน 2,314 ล้านบาท (เฉพาะบริษัทจำนวน 1,061 ล้านบาท) ซึ่งจะทยอยครบกำหนดชำระภายในปี 2569 นอกจากนี้หลักทรัพย์ของบริษัทฯ ถูกขึ้นเครื่องหมาย “CB” (Caution - Business) เนื่องจากกลุ่มบริษัทมีผลขาดทุนสุทธิประจำปี 3 ปีติดต่อกันจนส่วนของผู้ถือหุ้นน้อยกว่า 100% ของทุนชำระแล้ว

ปัจจุบัน ฝ่ายบริหารของกลุ่มบริษัทอยู่ระหว่างการดำเนินการมาตรการต่างๆ ในการปรับแผนการดำเนินธุรกิจของกลุ่มบริษัท และจะดำเนินการเจรจาขอขยายระยะเวลาการจ่ายชำระหนี้กับเจ้าหนี้สถาบันการเงินเมื่อเงินกู้ยืมจะครบกำหนดชำระ นอกจากนี้ผู้ถือหุ้นใหญ่ของบริษัทฯ ได้ออกหนังสือเพื่อให้คำมั่นเป็นลายลักษณ์อักษรว่าจะให้การสนับสนุนทางการเงินอย่างต่อเนื่องแก่กลุ่มบริษัท ดังนั้นฝ่ายบริหารเชื่อมั่นว่ามาตรการเหล่านี้จะช่วยให้กลุ่มบริษัทสามารถดำเนินงานได้อย่างต่อเนื่อง งบการเงินนี้จึงถูกจัดทำขึ้นโดยใช้เกณฑ์การบัญชีสำหรับกิจการ ที่ดำเนินงานอย่างต่อเนื่อง

อย่างไรก็ตาม เหตุการณ์หรือสถานการณ์ดังกล่าวข้างต้นแสดงให้เห็นว่ามีความไม่แน่นอนที่มีสาระสำคัญซึ่ง อาจเป็นเหตุให้เกิดข้อสงสัยอย่างมีนัยสำคัญเกี่ยวกับความสามารถในการดำเนินงานต่อเนื่องของกลุ่มบริษัท ทั้งนี้ขึ้นอยู่กับความสามารถของกลุ่มบริษัทในการดำเนินการให้เกิดผลสำเร็จในการปรับปรุงการดำเนินงานและแผนธุรกิจในอนาคต รวมถึงความสำเร็จในการเจรจาขอขยายระยะเวลาการจ่ายชำระคืนเงินกู้ยืมกับสถาบันการเงิน

ทั้งนี้ ข้าพเจ้ามิได้แสดงความเห็นอย่างมีเงื่อนไขต่อกรณีนี้แต่อย่างใด



เรื่องสำคัญในการตรวจสอบ

เรื่องสำคัญในการตรวจสอบคือเรื่องต่างๆ ที่มีนัยสำคัญที่สุดตามดุลยพินิจของผู้ประกอบวิชาชีพของข้าพเจ้า ในการตรวจสอบงบการเงินสำหรับงวดปัจจุบัน ข้าพเจ้าได้นำเรื่องเหล่านี้มาพิจารณาในบริบทของการตรวจสอบ งบการเงินโดยรวม และในการแสดงความเห็นของข้าพเจ้า ทั้งนี้ ข้าพเจ้าไม่ได้แสดงความเห็นแยกต่างหากสำหรับเรื่องเหล่านี้

ข้าพเจ้าได้ปฏิบัติงานตามความรับผิดชอบที่ได้กล่าวไว้ในวรรคความรับผิดชอบของผู้สอบบัญชีต่อการตรวจสอบ งบการเงินในรายงานของข้าพเจ้า ซึ่งได้รวมความรับผิดชอบที่เกี่ยวกับเรื่องเหล่านี้ด้วย การปฏิบัติงานของข้าพเจ้า ได้รวมวิธีการตรวจสอบที่ออกแบบมาเพื่อตอบสนองต่อการประเมินความเสี่ยงจากการแสดงข้อมูลที่ขัดต่อข้อเท็จจริงอันเป็นสาระสำคัญใน งบการเงิน ผลของวิธีการตรวจสอบของข้าพเจ้า ซึ่งได้รวมวิธีการตรวจสอบสำหรับเรื่องเหล่านี้ด้วย ได้ใช้เป็นเกณฑ์ในการแสดงความเห็นของข้าพเจ้าต่องบการเงินโดยรวม

นอกจากเรื่องที่ได้กล่าวไว้ในวรรคความไม่แน่นอนที่มีสาระสำคัญที่เกี่ยวข้องกับการดำเนินงานต่อเนื่อง เรื่องสำคัญในการตรวจสอบ พร้อมวิธีการตรวจสอบสำหรับแต่ละเรื่องมีดังต่อไปนี้

การรับรู้รายได้จากการขาย

รายได้จากการขายสินค้าเป็นรายการบัญชีที่สำคัญมากรายการหนึ่งของกลุ่มบริษัท เนื่องจากเป็นรายการที่ส่งผลกระทบต่อกำไรขาดทุนประจำปีของกลุ่มบริษัทโดยตรง โดยรายได้จากการขายสินค้าคิดเป็นเกือบทั้งหมดของรายได้รวมของกลุ่มบริษัท ข้าพเจ้าจึงให้ความสนใจเป็นพิเศษในการตรวจสอบการรับรู้รายได้ จากการขายโดยเฉพาะเรื่องการขายที่ไม่เกิดขึ้นจริง ข้าพเจ้าได้ตรวจสอบการรับรู้รายได้จากการขายของกลุ่มบริษัทโดยการ

- ประเมินและทดสอบระบบการควบคุมภายในของกลุ่มบริษัทที่เกี่ยวข้องกับวงจรรายได้จากการขาย โดยการสอบถามผู้รับผิดชอบ ทำความเข้าใจและเลือกตัวอย่างมาสุ่มทดสอบการปฏิบัติตามการควบคุมภายในสำคัญ ที่กลุ่มบริษัทออกแบบไว้
- สอบทานรายการขายที่เกิดขึ้นในช่วงใกล้สิ้นรอบระยะเวลาบัญชี และสุ่มตรวจสอบเอกสารประกอบการรับรู้รายการดังกล่าว
- สุ่มสอบทานใบลดหนี้ที่กลุ่มบริษัทออกภายหลังวันสิ้นรอบระยะเวลาบัญชี
- วิเคราะห์ความสัมพันธ์ระหว่างบัญชีรายได้จากการขาย ลูกหนี้การค้า และเงินสด และสุ่มตรวจสอบเอกสารประกอบรายการที่เกิดขึ้นระหว่างปี รวมทั้งวิเคราะห์เปรียบเทียบข้อมูลบัญชีรายได้จากการขายเพื่อตรวจสอบความผิดปกติที่อาจเกิดขึ้นของรายการขายตลอดรอบระยะเวลาบัญชี โดยเฉพาะรายการบัญชีที่ผ่านใบสำคัญทั่วไป

การด้อยค่าของเงินลงทุนในบริษัทย่อย

บริษัทย่อยแห่งหนึ่งมีผลขาดทุนจากการดำเนินงานอย่างต่อเนื่อง โดยการพิจารณาการด้อยค่าของเงินลงทุนถือเป็นประมาณการทางบัญชีที่สำคัญที่ฝ่ายบริหารต้องใช้ดุลยพินิจอย่างสูงในการพิจารณามูลค่าที่คาดว่าจะได้รับคืนจากเงินลงทุนในบริษัทย่อย

- ทำความเข้าใจกระบวนการพิจารณาของฝ่ายบริหารในการกำหนดหน่วยสินทรัพย์ที่ก่อให้เกิดเงินสด ข้อบ่งชี้ของการด้อยค่า และแบบจำลองทางการเงินที่ฝ่ายบริหารเลือกใช้
- ประเมินสมมติฐานที่สำคัญซึ่งรวมถึงอัตราคิดลดและอัตราการเติบโตในระยะยาวที่ใช้ในการประมาณการกระแสเงินสดที่คาดว่าจะได้รับในอนาคตจากเงินลงทุนในบริษัทย่อย โดยการเปรียบเทียบสมมติฐานดังกล่าวกับแหล่งข้อมูลทั้งภายในและภายนอกของกิจการ
- สอบทานประมาณการกระแสเงินสดกับแผนธุรกิจของบริษัทย่อยและข้อมูลอ้างอิงของตลาดและอุตสาหกรรมและทดสอบการคำนวณต่างๆ ของแบบจำลองทางการเงิน

ข้อมูลอื่น

ผู้บริหารเป็นผู้รับผิดชอบต่อข้อมูลอื่น ซึ่งรวมถึงข้อมูลที่รวมอยู่ในรายงานประจำปีของกลุ่มบริษัท (แต่ไม่รวมถึงงบการเงิน และรายงานของผู้สอบบัญชีที่แสดงอยู่ในรายงานนั้น) ซึ่งคาดว่าจะถูกจัดเตรียมให้กับข้าพเจ้าภายหลังวันที่ในรายงานของผู้สอบบัญชีนี้

ความเห็นของข้าพเจ้าต้องการเงินไม่ครอบคลุมถึงข้อมูลอื่นและข้าพเจ้าไม่ได้ให้ข้อสรุปในลักษณะการให้ ความเชื่อมั่นในรูปแบบใดๆ ต่อข้อมูลอื่นนั้น

ความรับผิดชอบของข้าพเจ้าที่เกี่ยวข้องกับการตรวจสอบงบการเงินคือ การอ่านและพิจารณาว่าข้อมูลอื่นนั้นมีความขัดแย้งที่มีสาระสำคัญกับงบการเงินหรือกับความรู้ที่ได้รับจากการตรวจสอบของข้าพเจ้าหรือไม่ หรือปรากฏว่าข้อมูลอื่นแสดงขัดต่อข้อเท็จจริงอันเป็นสาระสำคัญหรือไม่

เมื่อข้าพเจ้าได้อ่านรายงานประจำปีของกลุ่มบริษัทตามที่กล่าวข้างต้นแล้ว และหากสรุปได้ว่าการแสดงข้อมูลที่ ขัดต่อข้อเท็จจริงอันเป็นสาระสำคัญ ข้าพเจ้าจะสื่อสารเรื่องดังกล่าวให้ผู้มีหน้าที่ในการกำกับดูแลทราบเพื่อให้มี การดำเนินการแก้ไขที่เหมาะสมต่อไป

ความรับผิดชอบของผู้บริหารและผู้มีหน้าที่ในการกำกับดูแลต่องบการเงิน

ผู้บริหารมีหน้าที่รับผิดชอบในการจัดทำและนำเสนองบการเงินเหล่านี้โดยถูกต้องตามที่ควรตามมาตรฐาน การรายงานทางการเงิน และรับผิดชอบเกี่ยวกับการควบคุมภายในที่ผู้บริหารพิจารณาว่าจำเป็นเพื่อให้สามารถจัดทำงบการเงินที่ปราศจากการแสดงข้อมูลที่ขัดต่อข้อเท็จจริงอันเป็นสาระสำคัญไม่ว่าจะเกิดจากการทุจริตหรือข้อผิดพลาด

ในการจัดทำงบการเงิน ผู้บริหารรับผิดชอบในการประเมินความสามารถของกลุ่มบริษัทในการดำเนินงานต่อเนื่อง การเปิดเผยเรื่องที่เกี่ยวข้องกับการดำเนินงานต่อเนื่องในกรณีที่มีเรื่องดังกล่าว และการใช้เกณฑ์การบัญชีสำหรับกิจการ ที่ดำเนินงานต่อเนื่องเว้นแต่ผู้บริหารมีความตั้งใจที่จะเลิกกลุ่มบริษัทหรือหยุดดำเนินงานหรือไม่สามารถดำเนินงานต่อเนื่องอีกต่อไปได้

ผู้มีหน้าที่ในการกำกับดูแลมีหน้าที่ในการกำกับดูแลกระบวนการในการจัดทำรายงานทางการเงินของกลุ่มบริษัท

ความรับผิดชอบของผู้สอบบัญชีต่อการตรวจสอบงบการเงิน

การตรวจสอบของข้าพเจ้ามีวัตถุประสงค์เพื่อให้ได้ความเชื่อมั่นอย่างสมเหตุสมผลว่างบการเงินโดยรวมปราศจากการแสดงข้อมูลที่ขัดต่อข้อเท็จจริงอันเป็นสาระสำคัญหรือไม่ ไม่ว่าจะเกิดจากการทุจริตหรือข้อผิดพลาด และเสนอรายงานของผู้สอบบัญชีซึ่งรวมความเห็นของข้าพเจ้าอยู่ด้วย ความเชื่อมั่นอย่างสมเหตุสมผลคือ ความเชื่อมั่นในระดับสูงแต่ไม่ได้เป็นการรับประกันว่าการปฏิบัติตามตรวจสอบตามมาตรฐานการสอบบัญชี จะสามารถตรวจพบข้อมูลที่ขัดต่อข้อเท็จจริงอันเป็นสาระสำคัญที่มีอยู่ได้เสมอไป ข้อมูลที่ขัดต่อข้อเท็จจริงอาจเกิดจากการทุจริตหรือข้อผิดพลาดและถือว่ามีความสำคัญเมื่อคาดการณ์อย่างสมเหตุสมผลได้ว่ารายการที่ขัดต่อข้อเท็จจริงแต่ละรายการหรือทุกรายการรวมกันจะมีผลต่อการตัดสินใจทางเศรษฐกิจของผู้ใช้งบการเงินจากการใช้งบการเงินเหล่านี้

ในการตรวจสอบของข้าพเจ้าตามมาตรฐานการสอบบัญชี ข้าพเจ้าใช้ดุลยพินิจและการสังเกตและสงสัยเยี่ยง ผู้ประกอบวิชาชีพตลอดการตรวจสอบ และข้าพเจ้าได้ปฏิบัติตามดังต่อไปนี้ด้วย

- ระบุและประเมินความเสี่ยงจากการแสดงข้อมูลที่ขัดต่อข้อเท็จจริงอันเป็นสาระสำคัญในงบการเงิน ไม่ว่าจะเกิดจากการทุจริตหรือข้อผิดพลาด ออกแบบและปฏิบัติตามวิธีการตรวจสอบเพื่อตอบสนองต่อความเสี่ยงเหล่านั้น และได้หลักฐานการสอบบัญชีที่เพียงพอและเหมาะสมเพื่อเป็นเกณฑ์ในการแสดงความเห็นของข้าพเจ้า ความเสี่ยงที่ไม่พบข้อมูลที่ขัดต่อข้อเท็จจริงอันเป็นสาระสำคัญซึ่งเป็นผลมาจากการทุจริตจะสูงกว่าความเสี่ยงที่เกิดจากข้อผิดพลาดเนื่องจากการทุจริตอาจเกี่ยวกับการสมรู้ร่วมคิด การปลอมแปลงเอกสารหลักฐาน การตั้งใจละเว้นการแสดงข้อมูล การแสดงข้อมูลที่มิตรงตามข้อเท็จจริงหรือการแทรกแซงการควบคุมภายใน
- ทำความเข้าใจเกี่ยวกับระบบการควบคุมภายในที่เกี่ยวข้องกับการตรวจสอบ เพื่อออกแบบวิธีการตรวจสอบให้เหมาะสมกับสถานการณ์ แต่ไม่ใช่เพื่อวัตถุประสงค์ในการแสดงความเห็นต่อความมีประสิทธิภาพของการควบคุมภายในของกลุ่มบริษัท
- ประเมินความเหมาะสมของนโยบายการบัญชีที่ผู้บริหารใช้และความสมเหตุสมผลของประมาณการ ทางบัญชีและการเปิดเผยข้อมูลที่เกี่ยวข้องที่ผู้บริหารจัดทำ



- สรุปรเกี่ยวกับความเหมาะสมของการใช้เกณฑ์การบัญชีสำหรับกิจการที่ดำเนินงานต่อเนื่องของผู้บริหาร และสรุปจากหลักฐานการสอบบัญชีที่ได้รับความไม่แน่นอนที่มีสาระสำคัญที่เกี่ยวกับเหตุการณ์หรือสถานการณ์ที่อาจเป็นเหตุให้เกิดข้อสงสัยอย่างมีนัยสำคัญต่อความสามารถของกลุ่มบริษัทในการดำเนินงานต่อเนื่องหรือไม่ หากข้าพเจ้าได้ข้อสรุปว่ามีความไม่แน่นอนที่มีสาระสำคัญ ข้าพเจ้าจะต้องให้ข้อสังเกตไว้ในรายงานของผู้สอบบัญชีของข้าพเจ้าถึงการเปิดเผยข้อมูลที่เกี่ยวข้องในงบการเงิน หรือ หากเห็นว่าการเปิดเผยข้อมูลดังกล่าวไม่เพียงพอ ข้าพเจ้าจะแสดงความเห็นที่เปลี่ยนแปลงไปข้อสรุปของข้าพเจ้าขึ้นอยู่กับหลักฐานการสอบบัญชีที่ได้รับจนถึงวันที่ในรายงานของผู้สอบบัญชีของข้าพเจ้า อย่างไรก็ตาม เหตุการณ์หรือสถานการณ์ในอนาคตอาจเป็นเหตุให้กลุ่มบริษัทต้องหยุดการดำเนินงานต่อเนื่องได้
- ประเมินการนำเสนอ โครงสร้างและเนื้อหาของงบการเงินโดยรวม รวมถึงการเปิดเผยข้อมูลที่เกี่ยวข้อง ตลอดจนประเมินว่างบการเงินแสดงรายการและเหตุการณ์ที่เกิดขึ้นโดยถูกต้องตามที่ควรหรือไม่
- วางแผนและปฏิบัติงานตรวจสอบกลุ่มกิจการเพื่อให้ได้รับหลักฐานการสอบบัญชีที่เหมาะสมอย่างเพียงพอเกี่ยวกับข้อมูลทางการเงินของกิจการหรือหน่วยธุรกิจภายในกลุ่มกิจการเพื่อใช้เป็นเกณฑ์ในการแสดงความเห็นต่องบการเงินรวม ข้าพเจ้ารับผิดชอบต่อการกำหนดแนวทาง การควบคุมดูแล และการสอบทานงานตรวจสอบที่ทำเพื่อวัตถุประสงค์ของการตรวจสอบกลุ่มกิจการ ข้าพเจ้าเป็นผู้รับผิดชอบแต่เพียงผู้เดียวต่อความเห็นของข้าพเจ้า

ข้าพเจ้าได้สื่อสารกับผู้มีหน้าที่ในการกำกับดูแลในเรื่องต่างๆ ที่สำคัญ ซึ่งรวมถึงขอบเขตและช่วงเวลาของการตรวจสอบตามที่ได้วางแผนไว้ ประเด็นที่มีนัยสำคัญที่พบจากการตรวจสอบรวมถึงข้อบกพร่องที่มีนัยสำคัญในระบบการควบคุมภายใน หากข้าพเจ้าได้พบในระหว่างการตรวจสอบของข้าพเจ้า

ข้าพเจ้าได้ให้คำรับรองแก่ผู้มีหน้าที่ในการกำกับดูแลว่าข้าพเจ้าได้ปฏิบัติตามข้อกำหนดจรรยาบรรณที่เกี่ยวข้องกับความเป็นอิสระ และได้สื่อสารกับผู้มีหน้าที่ในการกำกับดูแลเกี่ยวกับความสัมพันธ์ทั้งหมดตลอดจนเรื่องอื่น ซึ่งข้าพเจ้าเชื่อว่ามีเหตุผลที่บุคคลภายนอกอาจพิจารณาว่ากระทบต่อความเป็นอิสระ และการดำเนินการเพื่อขจัดอุปสรรคหรือมาตรการป้องกันของข้าพเจ้า (ถ้ามี)

จากเรื่องทั้งหลายที่สื่อสารกับผู้มีหน้าที่ในการกำกับดูแล ข้าพเจ้าได้พิจารณาเรื่องต่างๆที่มีนัยสำคัญที่สุดในการตรวจสอบงบการเงินในงวดปัจจุบันและกำหนดเป็นเรื่องสำคัญในการตรวจสอบ ข้าพเจ้าได้อธิบาย เรื่องเหล่านี้ไว้ในรายงานของผู้สอบบัญชี เว้นแต่กฎหมายหรือข้อบังคับห้ามไม่ให้เปิดเผยเรื่องดังกล่าวต่อสาธารณะหรือในสถานการณ์ที่ยากที่จะเกิดขึ้น ข้าพเจ้าพิจารณาว่าไม่ควรสื่อสารเรื่องดังกล่าวในรายงานของข้าพเจ้าเพราะการกระทำดังกล่าวสามารถคาดการณ์ได้อย่างสมเหตุสมผลว่าจะมีผลกระทบในทางลบมากกว่าผลประโยชน์ที่ผู้มีส่วนได้เสียสาธารณะจะได้จากการสื่อสารดังกล่าว

ข้าพเจ้าเป็นผู้รับผิดชอบงานสอบบัญชีและการนำเสนอรายงานฉบับนี้

วฐุ ชัยนการนาวิ

ผู้สอบบัญชีรับอนุญาต เลขทะเบียน 5423

บริษัท สำนักงาน อีวาย จำกัด

กรุงเทพฯ: 25 กุมภาพันธ์ 2569

งบฐานะการเงิน

บริษัท เพ็บบสันสตีลเว็คส์ จำกัด (มหาชน) และบริษัทย่อย
ณ วันที่ 31 ธันวาคม 2568

(หน่วย: บาท)

		งบการเงินรวม		งบการเงินเฉพาะกิจการ	
หมายเหตุ		2568	2567	2568	2567
สินทรัพย์					
สินทรัพย์หมุนเวียน					
เงินสดและรายการเทียบเท่าเงินสด	7	17,459,045	26,184,914	2,765,249	8,989,935
ลูกหนี้การค้าและลูกหนี้หมุนเวียนอื่น	8	88,243,462	158,312,286	52,393,119	107,849,947
เงินให้กู้ยืมระยะสั้นแก่บริษัทย่อย	6	-	-	20,000,000	-
สินค้าคงเหลือ	9	1,528,301,545	1,463,754,172	635,566,206	500,194,237
ภาษีมูลค่าเพิ่มรอเรียกคืน		28,856,661	31,253,340	28,856,661	28,729,478
สินทรัพย์ทางการเงินหมุนเวียนอื่น	10	2,121,829	10,459,741	2,121,829	9,074,920
สินทรัพย์หมุนเวียนอื่น		9,222,360	6,835,587	2,115,680	1,052,484
รวมสินทรัพย์หมุนเวียน		1,674,204,902	1,696,800,040	743,818,744	655,891,001
สินทรัพย์ไม่หมุนเวียน					
เงินฝากธนาคารที่มีภาระค้ำประกัน	11	51,500,000	51,500,000	25,000,000	25,000,000
เงินลงทุนในบริษัทย่อย	12	-	-	573,748,859	556,248,775
อสังหาริมทรัพย์เพื่อการลงทุน	13	-	-	274,249,215	261,503,361
ที่ดิน อาคารและอุปกรณ์	14	1,656,428,824	1,750,727,573	529,943,719	581,224,585
สินทรัพย์สิทธิการใช้	18	356,515,768	369,552,061	-	-
สินทรัพย์ไม่มีตัวตน - โปรแกรมคอมพิวเตอร์		14,620,383	17,051,488	4,856	400,650
สินทรัพย์ภาษีเงินได้รอการตัดบัญชี	23	18,203,761	23,388,378	-	-
ภาษีมูลค่าเพิ่มรอเรียกคืน		127,014,959	124,024,861	-	-
สินทรัพย์ไม่หมุนเวียนอื่น		17,555,500	24,211,146	21,545,169	26,025,543
รวมสินทรัพย์ไม่หมุนเวียน		2,241,839,195	2,360,455,507	1,424,491,818	1,450,402,914
รวมสินทรัพย์		3,916,044,097	4,057,255,547	2,168,310,562	2,106,293,915

หมายเหตุประกอบงบการเงินเป็นส่วนหนึ่งของการงบการเงินนี้



งบฐานะการเงิน (ต่อ)

บริษัท เพ็ชรสตีลเว็คส์ จำกัด (มหาชน) และบริษัทย่อย

ณ วันที่ 31 ธันวาคม 2568

(หน่วย: บาท)

		งบการเงินรวม		งบการเงินเฉพาะกิจการ	
หมายเหตุ		2568	2567	2568	2567
หนี้สินและส่วนของผู้ถือหุ้น					
หนี้สินหมุนเวียน					
เงินกู้ยืมระยะสั้นจากสถาบันการเงิน	15	2,313,679,077	2,420,370,121	1,060,816,478	1,071,808,683
เจ้าหนี้การค้าและเจ้าหนี้หมุนเวียนอื่น	16	244,058,745	228,012,134	27,168,167	35,862,038
เงินกู้ยืมระยะสั้นจากกิจการที่เกี่ยวข้องกัน	6	575,000,000	425,000,000	350,000,000	200,000,000
ส่วนของเงินกู้ยืมระยะยาวที่ถึงกำหนดชำระภายในหนึ่งปี					
	17	49,161,030	187,999,465	-	-
ส่วนของหนี้สินตามสัญญาเช่าที่ถึงกำหนดชำระภายในหนึ่งปี					
	18	56,974,126	53,287,677	-	-
เงินรับล่วงหน้าค่าสินค้า		16,695,363	13,471,302	-	-
หนี้สินตราสารอนุพันธ์		7,091,661	-	5,761,285	-
หนี้สินหมุนเวียนอื่น		7,973,284	3,211,814	806,071	861,483
รวมหนี้สินหมุนเวียน		3,270,633,286	3,331,352,513	1,444,552,001	1,308,532,204
หนี้สินไม่หมุนเวียน					
เงินกู้ยืมระยะยาว - สุทธิจากส่วนที่ถึงกำหนดชำระภายในหนึ่งปี					
	17	155,578,809	31,717,080	-	-
หนี้สินตามสัญญาเช่า - สุทธิจากส่วนที่ถึงกำหนดชำระภายในหนึ่งปี					
	18	113,735,472	170,833,702	-	-
ประมาณการหนี้สินไม่หมุนเวียนสำหรับผลประโยชน์พนักงาน					
	19	59,845,736	53,611,732	27,636,970	28,235,039
หนี้สินภาษีเงินได้รอการตัดบัญชี	23	22,989,771	22,970,310	25,838,688	25,002,115
หนี้สินไม่หมุนเวียนอื่น		16,672	16,672	151,584	151,584
รวมหนี้สินไม่หมุนเวียน		352,166,460	279,149,496	53,627,242	53,388,738
รวมหนี้สิน		3,622,799,746	3,610,502,009	1,498,179,243	1,361,920,942

หมายเหตุประกอบงบการเงินเป็นส่วนหนึ่งของงบการเงินนี้

งบฐานะการเงิน (ต่อ)

บริษัท เพ็บบสันสตีลเว็คส์ จำกัด (มหาชน) และบริษัทย่อย
ณ วันที่ 31 ธันวาคม 2568

(หน่วย: บาท)

หมายเหตุ	งบการเงินรวม		งบการเงินเฉพาะกิจการ	
	2568	2567	2568	2567
ส่วนของผู้ถือหุ้น				
ทุนเรือนหุ้น				
ทุนจดทะเบียน				
หุ้นสามัญ 766,658,697 หุ้น มูลค่าหุ้นละ 1 บาท	766,658,697	766,658,697	766,658,697	766,658,697
ทุนออกจำหน่ายและชำระเต็มมูลค่าแล้ว				
หุ้นสามัญ 766,658,697 หุ้น มูลค่าหุ้นละ 1 บาท	766,658,697	766,658,697	766,658,697	766,658,697
ส่วนเกินมูลค่าหุ้นสามัญ	252,826,958	252,826,958	252,826,958	252,826,958
ส่วนเกินทุนจากการรวมธุรกิจภายใต้การควบคุมเดียวกัน	3,951,508	3,951,508	-	-
ส่วนต่ำกว่าทุนจากการเปลี่ยนแปลงสัดส่วนการถือหุ้น ในบริษัทย่อย	(10,981,455)	-	-	-
กำไรสะสม				
จัดสรรแล้ว - สำรองตามกฎหมาย	20 60,000,000	60,000,000	60,000,000	60,000,000
ยังไม่ได้จัดสรร (ขาดทุนสะสม)	(784,070,342)	(645,650,483)	(409,354,336)	(335,112,682)
รวมส่วนของผู้ถือหุ้นของบริษัทฯ	288,385,366	437,786,680	670,131,319	744,372,973
ส่วนของผู้มีส่วนได้เสียที่ไม่มีอำนาจควบคุมของบริษัทย่อย	4,858,985	8,966,858	-	-
รวมส่วนของผู้ถือหุ้น	293,244,351	446,753,538	670,131,319	744,372,973
รวมหนี้สินและส่วนของผู้ถือหุ้น	3,916,044,097	4,057,255,547	2,168,310,562	2,106,293,915

หมายเหตุประกอบงบการเงินเป็นส่วนหนึ่งของงบการเงินนี้



งบกำไรขาดทุนเบ็ดเสร็จ

บริษัท เพ็ชรสตีลเว็คส์ จำกัด (มหาชน) และบริษัทย่อย
สำหรับปีสิ้นสุดวันที่ 31 ธันวาคม 2568

(หน่วย: บาท)

		งบการเงินรวม		งบการเงินเฉพาะกิจการ	
หมายเหตุ		2568	2567	2568	2567
กำไรขาดทุน:					
รายได้					
รายได้จากการขายและบริการ	29	3,327,529,861	3,643,334,316	1,309,469,717	1,106,501,391
รายได้ค่าเช่าและค่าสาธารณูปโภค	6	-	-	57,134,469	62,514,799
รายได้เงินปันผล	6, 12	-	-	-	22,498,830
กำไรจากอัตราแลกเปลี่ยน		29,557,002	27,837,489	22,440,875	22,555,960
รายได้อื่น		12,961,216	14,828,986	10,883,983	14,506,424
รวมรายได้		3,370,048,079	3,686,000,791	1,399,929,044	1,228,577,404
ค่าใช้จ่าย					
ต้นทุนขายและบริการ		3,142,879,680	3,588,438,695	1,244,051,263	1,132,547,141
ต้นทุนค่าเช่าและค่าสาธารณูปโภค		-	-	13,627,972	12,377,509
ค่าใช้จ่ายในการขายและจัดจำหน่าย		48,844,426	65,008,924	9,451,678	8,245,982
ค่าใช้จ่ายในการบริหาร		185,791,229	203,725,673	76,436,299	82,574,136
ขาดทุนจากการด้อยค่าของเงินลงทุนในบริษัทย่อย	12	-	-	78,000,000	50,000,000
รวมค่าใช้จ่าย		3,377,515,335	3,857,173,292	1,421,567,212	1,285,744,768
ขาดทุนจากการดำเนินงาน		(7,467,256)	(171,172,501)	(21,638,168)	(57,167,364)
ต้นทุนทางการเงิน	21	(143,443,664)	(159,579,776)	(54,853,351)	(53,698,408)
ขาดทุนก่อนภาษีเงินได้		(150,910,920)	(330,752,277)	(76,491,519)	(110,865,772)
ภาษีเงินได้	23	(5,100,161)	(5,850,426)	(219,285)	(2,721,494)
ขาดทุนสำหรับปี		(156,011,081)	(336,602,703)	(76,710,804)	(113,587,266)
กำไรขาดทุนเบ็ดเสร็จอื่น:					
รายการที่จะไม่ถูกบันทึกในส่วนของกำไรหรือขาดทุนในภายหลัง					
ผลกำไรจากการวัดมูลค่าใหม่ของผลประโยชน์พนักงาน					
ที่กำหนดไว้ - สุทธิจากภาษีเงินได้		751,894	4,104,111	2,469,150	-
กำไรขาดทุนเบ็ดเสร็จอื่นสำหรับปี		751,894	4,104,111	2,469,150	-
กำไรขาดทุนเบ็ดเสร็จรวมสำหรับปี		(155,259,187)	(332,498,592)	(74,241,654)	(113,587,266)

หมายเหตุประกอบงบการเงินเป็นส่วนหนึ่งของงบการเงินนี้

งบกำไรขาดทุนเบ็ดเสร็จ (ต่อ)

บริษัท เพ็บบสันสตีลเว็คส์ จำกัด (มหาชน) และบริษัทย่อย
สำหรับปีสิ้นสุดวันที่ 31 ธันวาคม 2568

(หน่วย: บาท)

หมายเหตุ	งบการเงินรวม		งบการเงินเฉพาะกิจการ	
	2568	2567	2568	2567
การแบ่งปันกำไร (ขาดทุน)				
ส่วนที่เป็นของผู้ถือหุ้นของบริษัทฯ	(139,141,493)	(310,725,544)	(76,710,804)	(113,587,266)
ส่วนที่เป็นของผู้มีส่วนได้เสียที่ไม่มีอำนาจควบคุม ของบริษัทย่อย	(16,869,588)	(25,877,159)		
	(156,011,081)	(336,602,703)		
การแบ่งปันกำไรขาดทุนเบ็ดเสร็จรวม				
ส่วนที่เป็นของผู้ถือหุ้นของบริษัทฯ	(138,419,859)	(306,621,433)	(74,241,654)	(113,587,266)
ส่วนที่เป็นของผู้มีส่วนได้เสียที่ไม่มีอำนาจควบคุม ของบริษัทย่อย	(16,839,328)	(25,877,159)		
	(155,259,187)	(332,498,592)		
ขาดทุนต่อหุ้นขั้นพื้นฐาน	24			
ขาดทุนส่วนที่เป็นของผู้ถือหุ้นของบริษัทฯ	(0.18)	(0.41)	(0.10)	(0.15)

หมายเหตุประกอบงบการเงินเป็นส่วนหนึ่งของงบการเงินนี้



งบการเปลี่ยนแปลงส่วนของผู้ถือหุ้น

บริษัท เพ็ชรสินดีเวิลด์ จำกัด (มหาชน) และบริษัทย่อย
สำหรับปีสิ้นสุดวันที่ 31 ธันวาคม 2568

(หน่วย: บาท)

	งบการเงินรวม								
	ส่วนของผู้ถือหุ้นของบริษัทฯ								รวม ส่วนของผู้ถือหุ้น
	ทุนเรือนหุ้น ที่ออกและชำระ เต็มมูลค่าแล้ว	ส่วนเกินมูลค่า หุ้นสามัญ	ส่วนเกินทุนจาก การรวมธุรกิจภายใต้ การควบคุมเดียวกัน	ส่วนต่ำกว่าทุน จากการเปลี่ยนแปลง		กำไรสะสม		รวม ส่วนของผู้ถือหุ้น ของบริษัทฯ	
				สัดส่วนการถือหุ้น ในบริษัทย่อย	จัดสรรแล้ว - สำรองตามกฎหมาย	ยังไม่ได้จัดสรร (ขาดทุนสะสม)	ส่วนของผู้มีส่วนได้เสีย ที่ไม่มีอำนาจควบคุม ของบริษัทย่อย		
ยอดคงเหลือ ณ วันที่ 1 มกราคม 2567	766,658,697	252,826,958	3,951,508	-	60,000,000	(339,029,050)	744,408,113	21,344,017	765,752,130
ขาดทุนสำหรับปี	-	-	-	-	-	(310,725,544)	(310,725,544)	(25,877,159)	(336,602,703)
กำไรขาดทุนเบ็ดเสร็จอื่นสำหรับปี	-	-	-	-	-	4,104,111	4,104,111	-	4,104,111
กำไรขาดทุนเบ็ดเสร็จรวมสำหรับปี	-	-	-	-	-	(306,621,433)	(306,621,433)	(25,877,159)	(332,498,592)
ส่วนของผู้มีส่วนได้เสียที่ไม่มีอำนาจ ควบคุมของบริษัทย่อยเพิ่มขึ้น	-	-	-	-	-	-	-	13,500,000	13,500,000
ยอดคงเหลือ ณ วันที่ 31 ธันวาคม 2567	766,658,697	252,826,958	3,951,508	-	60,000,000	(645,650,483)	437,786,680	8,966,858	446,753,538
ยอดคงเหลือ ณ วันที่ 1 มกราคม 2568	766,658,697	252,826,958	3,951,508	-	60,000,000	(645,650,483)	437,786,680	8,966,858	446,753,538
ขาดทุนสำหรับปี	-	-	-	-	-	(139,141,493)	(139,141,493)	(16,869,588)	(156,011,081)
กำไรขาดทุนเบ็ดเสร็จอื่นสำหรับปี	-	-	-	-	-	721,634	721,634	30,260	751,894
กำไรขาดทุนเบ็ดเสร็จรวมสำหรับปี	-	-	-	-	-	(138,419,859)	(138,419,859)	(16,839,328)	(155,259,187)
ผลกระทบจากการเปลี่ยนแปลงสัดส่วน การถือหุ้นในบริษัทย่อย (หมายเหตุ 12)	-	-	-	(10,981,455)	-	-	(10,981,455)	10,981,455	-
ส่วนของผู้มีส่วนได้เสียที่ไม่มีอำนาจควบคุม ของบริษัทย่อยเพิ่มขึ้น (หมายเหตุ 12)	-	-	-	-	-	-	-	1,750,000	1,750,000
ยอดคงเหลือ ณ วันที่ 31 ธันวาคม 2568	766,658,697	252,826,958	3,951,508	(10,981,455)	60,000,000	(784,070,342)	288,385,366	4,858,985	293,244,351

หมายเหตุประกอบงบการเงินเป็นส่วนหนึ่งของงบการเงินนี้



งบการเปลี่ยนแปลงส่วนของผู้ถือหุ้น (ต่อ)

บริษัท เพ็บบสันสตีลเว็คส์ จำกัด (มหาชน) และบริษัทย่อย
สำหรับปีสิ้นสุดวันที่ 31 ธันวาคม 2568

(หน่วย: บาท)

	งบการเงินเฉพาะกิจการ				
	ทุนเรือนหุ้น ที่ออกและชำระ เต็มมูลค่าแล้ว	ส่วนเกินมูลค่า หุ้นสามัญ	กำไรสะสม		รวม ส่วนของผู้ถือหุ้น
			จัดสรรแล้ว - สำรองตามกฎหมาย	ยังไม่ได้จัดสรร (ขาดทุนสะสม)	
ยอดคงเหลือ ณ วันที่ 1 มกราคม 2567	766,658,697	252,826,958	60,000,000	(221,525,416)	857,960,239
กำไรขาดทุนเบ็ดเสร็จรวมสำหรับปี	-	-	-	(113,587,266)	(113,587,266)
ยอดคงเหลือ ณ วันที่ 31 ธันวาคม 2567	766,658,697	252,826,958	60,000,000	(335,112,682)	744,372,973
ยอดคงเหลือ ณ วันที่ 1 มกราคม 2568	766,658,697	252,826,958	60,000,000	(335,112,682)	744,372,973
ขาดทุนสำหรับปี	-	-	-	(76,710,804)	(76,710,804)
กำไรขาดทุนเบ็ดเสร็จอื่นสำหรับปี	-	-	-	2,469,150	2,469,150
กำไรขาดทุนเบ็ดเสร็จรวมสำหรับปี	-	-	-	(74,241,654)	(74,241,654)
ยอดคงเหลือ ณ วันที่ 31 ธันวาคม 2568	766,658,697	252,826,958	60,000,000	(409,354,336)	670,131,319

หมายเหตุประกอบงบการเงินเป็นส่วนหนึ่งของงบการเงินนี้



งบกระแสเงินสด

บริษัท เพ็ญสินส์สตีลเว็คส์ จำกัด (มหาชน) และบริษัทย่อย
สำหรับปีสิ้นสุดวันที่ 31 ธันวาคม 2568

(หน่วย: บาท)

	งบการเงินรวม		งบการเงินเฉพาะกิจการ	
	2568	2567	2568	2567
กระแสเงินสดจากกิจกรรมดำเนินงาน				
ขาดทุนก่อนภาษี	(150,910,920)	(330,752,277)	(76,491,519)	(110,865,772)
รายการปรับกระทบยอดขาดทุนก่อนภาษี				
เป็นเงินสดรับ (จ่าย) จากกิจกรรมดำเนินงาน				
ค่าเสื่อมราคาและค่าตัดจำหน่าย	115,752,537	122,128,924	39,816,001	44,683,630
กลับรายการผลขาดทุนด้านเครดิตที่คาดว่าจะเกิดขึ้น	(183,780)	(270,000)	(73,780)	(210,000)
การปรับลดราคาทุนของสินค้าคงเหลือเป็น				
มูลค่าสุทธิที่จะได้รับ (กลับรายการ)	(57,266,511)	(22,787,083)	(38,025,024)	2,455,942
ผลขาดทุนที่อาจเกิดขึ้นจากสัญญาซื้อขายวัตถุดิบ	3,114,978	-	-	-
ขาดทุนจากการด้อยค่าของเงินลงทุนในบริษัทย่อย	-	-	78,000,000	50,000,000
ประมาณการหนี้สินไม่หมุนเวียนสำหรับผลประโยชน์พนักงาน	7,394,815	7,521,628	2,623,369	2,938,800
กำไรจากอัตราแลกเปลี่ยนที่ยังไม่เกิดขึ้นจริง	(6,117,220)	(30,453,313)	(5,328,494)	(26,778,266)
รายได้เงินปันผล	-	-	-	(22,498,830)
รายได้ทางการเงิน	(913,279)	(762,704)	(2,906,907)	(2,967,972)
ต้นทุนทางการเงิน	140,716,963	156,897,025	53,985,461	53,258,212
กำไร (ขาดทุน) จากการดำเนินงานก่อนการเปลี่ยนแปลง				
ในสินทรัพย์และหนี้สินดำเนินงาน	51,587,583	(98,477,800)	51,599,107	(9,984,256)
สินทรัพย์ดำเนินงาน (เพิ่มขึ้น) ลดลง				
ลูกหนี้การค้าและลูกหนี้หมุนเวียนอื่น	70,213,709	(69,291,361)	55,703,925	(86,527,943)
สินค้าคงเหลือ	(7,280,863)	234,911,811	(97,346,945)	(209,859,917)
สินทรัพย์หมุนเวียนอื่น	8,347,862	(14,770,655)	5,762,712	(14,395,454)
สินทรัพย์ไม่หมุนเวียนอื่น	(2,364,649)	(5,446,275)	(1,527,793)	(2,494,655)
หนี้สินดำเนินงานเพิ่มขึ้น (ลดลง)				
เจ้าหนี้การค้าและเจ้าหนี้หมุนเวียนอื่น	15,584,868	(72,174,616)	(8,685,739)	(7,866,835)
หนี้สินหมุนเวียนอื่น	4,870,554	(14,795,370)	(55,412)	(333,145)
จ่ายผลประโยชน์พนักงาน	(305,000)	(2,205,000)	(135,000)	(95,000)
เงินสดจาก (ใช้ไปใน) กิจกรรมดำเนินงาน	140,654,064	(42,249,266)	5,314,855	(331,557,205)
รับดอกเบี้ย	952,174	639,264	2,733,590	2,913,246
จ่ายดอกเบี้ย	(140,656,236)	(157,603,361)	(54,017,872)	(52,492,878)
รับคืนภาษีเงินได้นิติบุคคล	9,899,046	-	9,355,573	-
จ่ายภาษีเงินได้นิติบุคคล	(3,941,893)	(4,197,709)	(3,347,406)	(3,646,396)
เงินสดสุทธิจาก (ใช้ไปใน) กิจกรรมดำเนินงาน	6,907,155	(203,411,072)	(39,961,260)	(384,783,233)

หมายเหตุประกอบงบการเงินเป็นส่วนหนึ่งของงบการเงินนี้

งบกระแสเงินสด (ต่อ)

บริษัท เพ็ญสินส์ดีเวลอปส์ จำกัด (มหาชน) และบริษัทย่อย
สำหรับปีสิ้นสุดวันที่ 31 ธันวาคม 2568

(หน่วย: บาท)

	งบการเงินรวม		งบการเงินเฉพาะกิจการ	
	2568	2567	2568	2567
กระแสเงินสดจากกิจกรรมลงทุน				
เงินฝากประจำธนาคารเพิ่มขึ้น	-	(171,575)	-	(171,575)
เงินให้กู้ยืมระยะสั้นแก่บริษัทย่อยเพิ่มขึ้น	-	-	(20,000,000)	-
เงินสดรับจากการลงทุนของบริษัทย่อย	-	-	4,499,766	-
เงินสดจ่ายลงทุนในบริษัทย่อย	-	-	(99,999,850)	(199,999,700)
เงินปันผลรับจากบริษัทย่อย	-	-	-	22,498,830
ซื้ออาคารและอุปกรณ์	(4,583,532)	(39,783,088)	(841,757)	(372,006)
ซื้อโปรแกรมคอมพิวเตอร์	(1,276,225)	(1,712,596)	-	-
เงินสดจ่ายเจ้าหน้าที่ค่าซื้ออุปกรณ์	(111,586)	(9,942,334)	(281,139)	(106,850)
เงินสดสุทธิใช้ไปในกิจกรรมลงทุน	(5,971,343)	(51,609,593)	(116,622,980)	(178,151,301)
กระแสเงินสดจากกิจกรรมจัดหาเงิน				
เงินกู้ยืมระยะสั้นจากสถาบันการเงินเพิ่มขึ้น (ลดลง)	(93,023,194)	167,322,968	359,554	443,359,912
เงินกู้ยืมระยะสั้นจากกิจการที่เกี่ยวข้องกันเพิ่มขึ้น	150,000,000	159,000,000	150,000,000	134,000,000
เงินสดรับจากเงินกู้ยืมระยะยาว	31,479,335	20,500,000	-	-
ชำระคืนเงินกู้ยืมระยะยาว	(46,456,041)	(40,217,704)	-	-
ชำระหนี้สินตามสัญญาเช่า	(53,411,781)	(63,759,043)	-	(13,598,724)
เงินสดรับจากผู้มีส่วนได้เสียที่ไม่มีอำนาจควบคุมบริษัทย่อย	1,750,000	13,500,000	-	-
เงินสดสุทธิจาก (ใช้ไป) ในกิจกรรมจัดหาเงิน	(9,661,681)	256,346,221	150,359,554	563,761,188
เงินสดและรายการเทียบเท่าเงินสดเพิ่มขึ้น (ลดลง) สุทธิ	(8,725,869)	1,325,556	(6,224,686)	826,654
เงินสดและรายการเทียบเท่าเงินสดต้นปี	26,184,914	24,859,358	8,989,935	8,163,281
เงินสดและรายการเทียบเท่าเงินสดปลายปี	17,459,045	26,184,914	2,765,249	8,989,935
ข้อมูลกระแสเงินสดเปิดเผยเพิ่มเติม				
รายการที่ไม่ใช่เงินสด				
โอนที่ดิน อาคารและอุปกรณ์เป็นอสังหาริมทรัพย์				
เพื่อการลงทุน	-	-	22,977,026	9,716,552
โอนสินทรัพย์สิทธิการใช้เป็นที่ดิน อาคารและอุปกรณ์	-	35,307,712	-	31,831,112
โอนเงินจ่ายล่วงหน้าเป็นที่ดิน อาคารและอุปกรณ์	-	14,204,796	-	-

หมายเหตุประกอบงบการเงินเป็นส่วนหนึ่งของงบการเงินนี้



หมายเหตุประกอบงบการเงินรวม

บริษัท เพ็ชรสินดีเวิลด์ จำกัด (มหาชน) และบริษัทย่อย
สำหรับปีสิ้นสุดวันที่ 31 ธันวาคม 2568

1. ข้อมูลทั่วไป

1.1 ข้อมูลทั่วไปของบริษัทฯ

บริษัท เพ็ชรสินดีเวิลด์ จำกัด (มหาชน) (“บริษัทฯ”) เป็นบริษัทมหาชนซึ่งจัดตั้งและมีภูมิลำเนาในประเทศไทย ธุรกิจหลักของบริษัทฯคือการแปรรูปและจำหน่ายเหล็กรีดร้อนและรีดเย็น เหล็กกล้าแรงดึงสูง ชูบลังกะสี เหล็กเคลือบเคมีด้วยไฟฟ้า เหล็กท่อ เหล็กโครงสร้างเพดานและผนัง โดยมีที่อยู่ตามที่ตั้งทะเบียนของสำนักงานใหญ่ตั้งอยู่เลขที่ 4, 95-96 หมู่ที่ 6 ถนนพระราม 2 ตำบลโคกขาม อำเภอเมืองสมุทรสาคร จังหวัดสมุทรสาคร

1.2 ข้อสมมติทางการเงินบัญชี

ณ วันที่ 31 ธันวาคม 2568 กลุ่มบริษัทมีหนี้สินหมุนเวียนรวมสูงกว่าสินทรัพย์หมุนเวียนรวมจำนวน 1,596 ล้านบาท (เฉพาะบริษัทฯจำนวน 701 ล้านบาท) และมีผลขาดทุนสะสมรวมจำนวน 784 ล้านบาท (เฉพาะบริษัทฯจำนวน 409 ล้านบาท) โดยหนี้สินหมุนเวียนส่วนใหญ่ประกอบด้วยเงินกู้ยืมระยะสั้นจากสถาบันการเงินจำนวน 2,314 ล้านบาท (เฉพาะบริษัทฯจำนวน 1,061 ล้านบาท) ซึ่งจะทยอยครบกำหนดชำระภายในปี 2569 นอกจากนี้ หลักทรัพย์ของบริษัทฯถูกขึ้นเครื่องหมาย “CB” (Caution - Business) เนื่องจากกลุ่มบริษัทมีผลขาดทุนสุทธิประจำปี 3 ปีติดต่อกันจนส่วนของผู้ถือหุ้นน้อยกว่า 100% ของทุนชำระแล้ว

ณ ปัจจุบัน ฝ่ายบริหารของกลุ่มบริษัทอยู่ระหว่างการดำเนินการมาตรการต่างๆ ในการปรับแผนการดำเนินธุรกิจของกลุ่มบริษัท และจะดำเนินการเจรจาขอขยายระยะเวลาการจ่ายชำระหนี้กับเจ้าหนี้สถาบันการเงิน เมื่อเงินกู้ยืมจะครบกำหนดชำระ นอกจากนี้ ผู้ถือหุ้นใหญ่ของบริษัทฯได้ออกหนังสือเพื่อให้คำมั่นเป็น ลายลักษณ์อักษรว่าจะให้การสนับสนุนทางการเงินอย่างต่อเนื่องแก่กลุ่มบริษัท ดังนั้น ฝ่ายบริหารเชื่อมั่นว่ามาตรการเหล่านี้จะช่วยให้อุปสรรคทางการเงินสามารถดำเนินงานได้อย่างต่อเนื่อง งบการเงินนี้จึงถูกจัดทำขึ้นโดยใช้เกณฑ์การบัญชีสำหรับกิจการที่ดำเนินงานอย่างต่อเนื่อง

2. เกณฑ์ในการจัดทำงบการเงิน

- 2.1 งบการเงินนี้จัดทำขึ้นตามมาตรฐานการรายงานทางการเงินที่กำหนดในพระราชบัญญัติวิชาชีพบัญชี พ.ศ. 2547 โดยแสดงรายการในงบการเงินตามข้อกำหนดในประกาศกรมพัฒนาธุรกิจการค้าออกตามความในพระราชบัญญัติการบัญชี พ.ศ. 2543

งบการเงินฉบับภาษาไทยเป็นงบการเงินฉบับที่บริษัทฯใช้เป็นทางการตามกฎหมาย งบการเงินฉบับภาษาอังกฤษแปลจากงบการเงินฉบับภาษาไทย

งบการเงินนี้ได้จัดทำขึ้นโดยใช้เกณฑ์ราคาทุนเดิมวันแต่จะได้เปิดเผยเป็นอย่างอื่นในนโยบายการบัญชี

- 2.2 เกณฑ์ในการจัดทำงบการเงินรวม

ก) งบการเงินรวมนี้ได้จัดทำขึ้นโดยรวมงบการเงินของบริษัทฯและบริษัทย่อย (“กลุ่มบริษัท”) ซึ่งมีรายละเอียดของบริษัทย่อย ดังต่อไปนี้

ชื่อบริษัท	ลักษณะธุรกิจ	จัดตั้งขึ้นใน	อัตราร้อยละ	
		ประเทศ	ของการถือหุ้น	
			2568	2567
			ร้อยละ	ร้อยละ
<u>ถือหุ้นโดยบริษัทฯ</u>				
บริษัท ชันเทคสตีลเว็คส์ จำกัด (มหาชน)	ผลิตและจำหน่ายเหล็กม้วนและเหล็กงานหลังคา	ไทย	100	100
บริษัท แอตแลนติก ไปป์ จำกัด*	ผลิตและจำหน่ายท่อเหล็ก	ไทย	100	100
<u>ถือหุ้นโดยบริษัทย่อย</u>				
บริษัท เอ็มพาวเวอร์สตีล จำกัด**	ผลิตและจำหน่ายเหล็กม้วนเคลือบสี	ไทย	92	91

* บริษัทหยุดดำเนินการแล้วในปี 2564

** ถือหุ้นโดยบริษัท ชันเทคสตีลเว็คส์ จำกัด (มหาชน)

- ข) บริษัทฯจะถือว่ามี การควบคุมกิจการที่เข้าไปลงทุนหรือบริษัทย่อยได้ หากบริษัทฯมีสิทธิได้รับหรือมีส่วนได้เสียในผลตอบแทนของกิจการที่เข้าไปลงทุน และสามารถใช้อำนาจในการสั่งการกิจกรรมที่ส่งผลกระทบต่ออย่างมีนัยสำคัญต่อจำนวนเงินผลตอบแทนนั้นได้
- ค) บริษัทฯนำงบการเงินของบริษัทย่อยมารวมในการจัดทำงบการเงินรวมตั้งแต่วันที่บริษัทฯมีอำนาจในการควบคุมบริษัทย่อยจนถึงวันที่บริษัทฯสิ้นสุดการควบคุมบริษัทย่อยนั้น
- ง) งบการเงินของบริษัทย่อยได้จัดทำขึ้นโดยใช้นโยบายการบัญชีที่สำคัญเช่นเดียวกันกับของบริษัทฯ
- จ) ยอดคงค้างระหว่างกลุ่มบริษัทและรายการค้าระหว่างกันที่มีสาระสำคัญได้ถูกตัดออกจากงบการเงินรวมนี้แล้ว
- ฉ) ส่วนของผู้มีส่วนได้เสียที่ไม่มีอำนาจควบคุม คือ จำนวนกำไรหรือขาดทุนและสินทรัพย์สุทธิของบริษัทย่อยส่วนที่ไม่ได้เป็นของบริษัทย่อย และแสดงเป็นรายการแยกต่างหากในส่วนของกำไรหรือขาดทุนรวมและส่วนของผู้ถือหุ้นในงบฐานะการเงินรวม

2.3 บริษัทฯจัดทำงบการเงินเฉพาะกิจการโดยแสดงเงินลงทุนในบริษัทย่อยตามวิธีราคาทุน

3. มาตรฐานการรายงานทางการเงินใหม่

3.1 มาตรฐานการรายงานทางการเงินที่เริ่มมีผลบังคับใช้ในปีปัจจุบัน

ในระหว่างปี กลุ่มบริษัทได้นำมาตรฐานการรายงานทางการเงินฉบับปรับปรุงหลายฉบับ ซึ่งมีผลบังคับใช้สำหรับงบการเงินที่มีรอบระยะเวลาบัญชีที่เริ่มในหรือหลังวันที่ 1 มกราคม 2568 มาถือปฏิบัติ มาตรฐานการรายงานทางการเงินดังกล่าวได้รับการปรับปรุงหรือจัดให้มีขึ้นเพื่อให้มีเนื้อหาเท่าเทียมกับมาตรฐาน การรายงานทางการเงินระหว่างประเทศ โดยส่วนใหญ่เป็นการอธิบายให้ชัดเจนเกี่ยวกับวิธีปฏิบัติทาง การบัญชีและการให้แนวปฏิบัติทางการบัญชีกับผู้ใช้มาตรฐาน

การนำมาตรฐานการรายงานทางการเงินดังกล่าวมาถือปฏิบัตินี้ไม่มีผลกระทบอย่างเป็นสาระสำคัญต่อ งบการเงินของกลุ่มบริษัท



- 3.2 มาตรฐานการรายงานทางการเงินที่จะมีผลบังคับใช้สำหรับงบการเงินที่มีรอบระยะเวลาบัญชีที่เริ่มในหรือหลังวันที่ 1 มกราคม 2569

สภาวิชาชีพบัญชีได้ประกาศใช้มาตรฐานการรายงานทางการเงินฉบับปรับปรุง ซึ่งจะมีผลบังคับใช้สำหรับงบการเงินที่มีรอบระยะเวลาบัญชีที่เริ่มในหรือหลังวันที่ 1 มกราคม 2569 มาตรฐานการรายงานทางการเงินดังกล่าวได้รับการปรับปรุงหรือจัดให้มีขึ้นเพื่อให้มีเนื้อหาเท่าเทียมกับมาตรฐานการรายงานทางการเงินระหว่างประเทศ โดยส่วนใหญ่เป็นการอธิบายให้ชัดเจนเกี่ยวกับวิธีปฏิบัติทางการบัญชีและการให้ แนวปฏิบัติทางการบัญชีกับผู้ใช้งานมาตรฐาน

ฝ่ายบริหารของกลุ่มบริษัทเชื่อว่าการปรับปรุงมาตรฐานนี้จะไม่มีผลกระทบอย่างเป็นสาระสำคัญต่องบการเงินของกลุ่มบริษัท

4. นโยบายการบัญชี

4.1 การรับรู้รายได้และค่าใช้จ่าย

ขายสินค้า

รายได้จากการขายสินค้ารับรู้เมื่อกลุ่มบริษัทได้อำนาจควบคุมในสินค้าให้แก่ลูกค้าแล้ว กล่าวคือ เมื่อมีการส่งมอบสินค้า รายได้จากการขายแสดงตามมูลค่าที่ได้รับหรือคาดว่าจะได้รับสำหรับสินค้าที่ได้ส่งมอบหลังจากหักประมาณการสินค้ารับคืนและส่วนลด โดยไม่รวมภาษีมูลค่าเพิ่ม

รายได้ค่าบริการ

รายได้ค่าบริการรับรู้เมื่อได้ให้บริการเสร็จสิ้นแล้ว

รายได้ค่าเช่า

รายได้ค่าเช่าที่ดินและพื้นที่ในโรงงานจะรับรู้เป็นรายได้ตามวิธีเส้นตรงตลอดอายุสัญญา

ดอกเบี้ยรับ

ดอกเบี้ยรับถือเป็นรายได้ตามเกณฑ์คงค้างโดยคำนึงถึงอัตราผลตอบแทนที่แท้จริง

เงินปันผลรับ

เงินปันผลรับถือเป็นรายได้เมื่อบริษัทมีสิทธิในการรับเงินปันผล

ต้นทุนทางการเงิน

ค่าใช้จ่ายดอกเบี้ยจากหนี้สินทางการเงินที่วัดมูลค่าด้วยราคาทุนตัดจำหน่ายคำนวณโดยใช้วิธีดอกเบี้ยที่แท้จริงและรับรู้ตามเกณฑ์คงค้าง

4.2 เงินสดและรายการเทียบเท่าเงินสด

เงินสดและรายการเทียบเท่าเงินสด หมายถึง เงินสดและเงินฝากธนาคาร และเงินลงทุนระยะสั้นที่มีสภาพคล่องสูง ซึ่งถึงกำหนดจ่ายคืนภายในระยะเวลาไม่เกิน 3 เดือนนับจากวันที่ได้มาและไม่มีข้อจำกัดในการเบิกใช้

4.3 สินค้าคงเหลือ

สินค้าสำเร็จรูปประเภทซื้อมาขายไปแสดงมูลค่าตามราคาทุน (ตามวิธีถัวเฉลี่ยถ่วงน้ำหนัก) หรือมูลค่าสุทธิที่จะได้รับแล้วแต่ราคาใดจะต่ำกว่า

สินค้าสำเร็จรูปประเภทผลิตเพื่อขายแสดงมูลค่าตามราคาทุน (ตามวิธีถัวเฉลี่ยถ่วงน้ำหนัก) หรือมูลค่าสุทธิที่จะได้รับแล้วแต่ราคาใดจะต่ำกว่า ราคาทุนดังกล่าววัดมูลค่าตามวิธีต้นทุนมาตรฐานซึ่งใกล้เคียงกับต้นทุนจริงและประกอบด้วยต้นทุนวัตถุดิบ แรงงานและค่าสูญหายในการผลิต

วัตถุดิบและวัสดุสิ้นเปลืองแสดงมูลค่าตามราคาทุน (ตามวิธีถัวเฉลี่ยถ่วงน้ำหนัก) หรือมูลค่าสุทธิที่จะได้รับแล้วแต่ราคาใดจะต่ำกว่า และจะถือเป็นส่วนหนึ่งของต้นทุนการผลิตเมื่อมีการเบิกใช้

4.4 เงินลงทุนในบริษัทย่อย

เงินลงทุนในบริษัทย่อยที่แสดงอยู่ในงบการเงินเฉพาะกิจการแสดงมูลค่าตามวิธีราคาทุน

4.5 อสังหาริมทรัพย์เพื่อการลงทุน

บริษัทบันทึกมูลค่าเริ่มแรกของอสังหาริมทรัพย์เพื่อการลงทุนในราคาทุนซึ่งรวมต้นทุนการทำรายการหลังจากนั้น บริษัทจะบันทึกอสังหาริมทรัพย์เพื่อการลงทุนด้วยราคาทุนหักค่าเสื่อมราคาสะสมและค่าเพื่อการด้อยค่า (ถ้ามี)

ค่าเสื่อมราคาของอสังหาริมทรัพย์เพื่อการลงทุนคำนวณจากราคาทุนโดยวิธีเส้นตรงตามอายุการใช้ประโยชน์โดยประมาณ 20 - 40 ปี ค่าเสื่อมราคาของอสังหาริมทรัพย์เพื่อการลงทุนรวมอยู่ในส่วนของกำไรหรือขาดทุน ไม่มีการคิดค่าเสื่อมราคาสำหรับที่ดิน

4.6 ที่ดิน อาคารและอุปกรณ์ และค่าเสื่อมราคา

ที่ดินแสดงมูลค่าตามราคาทุน อาคารและอุปกรณ์แสดงมูลค่าตามราคาทุนหักค่าเสื่อมราคาสะสม และค่าเพื่อการด้อยค่าของสินทรัพย์

ค่าเสื่อมราคาของอาคารและอุปกรณ์คำนวณจากราคาทุนของสินทรัพย์โดยวิธีเส้นตรงตามอายุการใช้ประโยชน์โดยประมาณดังนี้

อาคารและส่วนปรับปรุงอาคาร	5 - 40 ปี
เครื่องจักรและอุปกรณ์โรงงาน	5 - 10 ปี
เครื่องตกแต่งและเครื่องใช้สำนักงาน	5 ปี
ยานพาหนะ	5 ปี

ค่าเสื่อมราคารวมอยู่ในส่วนของกำไรหรือขาดทุน และไม่มีการคิดค่าเสื่อมราคาสำหรับที่ดินและสินทรัพย์ระหว่างติดตั้งและก่อสร้าง

กลุ่มบริษัทตัดรายการที่ดิน อาคาร และอุปกรณ์ออกจากบัญชี เมื่อจำหน่ายสินทรัพย์หรือคาดว่าจะไม่ได้รับประโยชน์เชิงเศรษฐกิจในอนาคตจากการใช้หรือการจำหน่ายสินทรัพย์ รายการผลกำไรหรือขาดทุนจากการจำหน่ายสินทรัพย์จะรับรู้ในส่วนของกำไรหรือขาดทุนเมื่อกกลุ่มบริษัทตัดรายการสินทรัพย์นั้นออกจากบัญชี

4.7 ต้นทุนการกู้ยืม

ต้นทุนการกู้ยืมของเงินกู้ที่ใช้ในการได้มา การก่อสร้าง หรือการผลิตสินทรัพย์ที่ต้องใช้ระยะเวลานานในการแปลงสภาพให้พร้อมใช้หรือขาย ได้ถูกนำไปรวมเป็นราคาทุนของสินทรัพย์จนกว่าสินทรัพย์นั้นจะอยู่ในสภาพพร้อมที่จะใช้ได้ตามที่มุ่งประสงค์ ส่วนต้นทุนการกู้ยืมอื่นถือเป็นค่าใช้จ่ายในงวดที่เกิดรายการ ต้นทุนการกู้ยืมประกอบด้วยดอกเบี้ยและต้นทุนอื่นที่เกิดขึ้นจากการกู้ยืมนั้น



4.8 สินทรัพย์ไม่มีตัวตน

โปรแกรมคอมพิวเตอร์แสดงมูลค่าตามราคาทุนหักค่าตัดจำหน่ายสะสมและค่าเพื่อการด้อยค่าสะสม (ถ้ามี) กลุ่มบริษัทตัดจำหน่ายโปรแกรมคอมพิวเตอร์ที่มีอายุการใช้ประโยชน์จำกัดโดยวิธีเส้นตรงตามอายุการใช้ประโยชน์เชิงเศรษฐกิจของสินทรัพย์เป็นระยะเวลา 5 ปี และจะประเมินการด้อยค่าเมื่อมีข้อบ่งชี้ว่าเกิดการด้อยค่า กลุ่มบริษัทจะทบทวนระยะเวลาการตัดจำหน่ายและวิธีการตัดจำหน่ายของโปรแกรมคอมพิวเตอร์ดังกล่าวทุกสิ้นปีเป็นอย่างน้อย ค่าตัดจำหน่ายรับรู้เป็นค่าใช้จ่ายในส่วนของกำไรหรือขาดทุน และไม่มีการคิดค่าตัดจำหน่ายสำหรับโปรแกรมคอมพิวเตอร์ระหว่างติดตั้ง

4.9 สัญญาเช่า

ณ วันเริ่มต้นของสัญญาเช่า กลุ่มบริษัทจะประเมินว่าสัญญาเป็นสัญญาเช่าหรือประกอบด้วยสัญญาเช่าหรือไม่ โดยสัญญาจะเป็นสัญญาเช่าหรือประกอบด้วยสัญญาเช่า ก็ต่อเมื่อสัญญานั้นมีการให้สิทธิใน การควบคุมการใช้สินทรัพย์ที่ระบุได้สำหรับช่วงเวลาหนึ่งเพื่อเป็นการแลกเปลี่ยนกับสิ่งตอบแทน

กลุ่มบริษัทในฐานะผู้เช่า

กลุ่มบริษัทใช้วิธีการบัญชีเดียวสำหรับการรับรู้รายการและการวัดมูลค่าสัญญาเช่าทุกสัญญา ณ วันที่สัญญาเช่าเริ่มมีผล (วันที่สินทรัพย์อ้างอิงพร้อมใช้งาน) กลุ่มบริษัทบันทึกสินทรัพย์สิทธิการใช้ซึ่งแสดงสิทธิในการใช้สินทรัพย์อ้างอิงและหนี้สินตามสัญญาเช่าตามการจ่ายชำระตามสัญญาเช่า

สินทรัพย์สิทธิการใช้

สินทรัพย์สิทธิการใช้วัดมูลค่าด้วยราคาทุนหักค่าเสื่อมราคาสะสม ผลขาดทุนจากการด้อยค่าสะสม และปรับปรุงด้วยการวัดมูลค่าของหนี้สินตามสัญญาเช่าใหม่ ราคาทุนของสินทรัพย์สิทธิการใช้ประกอบด้วยจำนวนเงินของหนี้สินตามสัญญาเช่าจากการรับรู้เริ่มแรก ต้นทุนทางตรงเริ่มแรกที่เกิดขึ้น จำนวนเงินที่จ่ายชำระตามสัญญาเช่า ณ วันที่สัญญาเช่าเริ่มมีผลหรือก่อนวันที่สัญญาเช่าเริ่มมีผล และหักด้วยสิ่งจูงใจตามสัญญาเช่าที่ได้รับ

ค่าเสื่อมราคาของสินทรัพย์สิทธิการใช้คำนวณจากราคาทุนโดยวิธีเส้นตรงตามอายุการใช้ประโยชน์โดยประมาณของสินทรัพย์สิทธิการใช้ 5 - 10 ปี

หากความเป็นเจ้าของในสินทรัพย์อ้างอิงได้โอนให้กับกลุ่มบริษัทเมื่อสิ้นสุดอายุสัญญาเช่าหรือราคาทุนของสินทรัพย์ดังกล่าวได้รวมถึงการใช้สิทธิเลือกซื้อ ค่าเสื่อมราคาจะคำนวณจากอายุการใช้ประโยชน์โดยประมาณของสินทรัพย์

หนี้สินตามสัญญาเช่า

หนี้สินตามสัญญาเช่าวัดมูลค่าด้วยมูลค่าปัจจุบันของจำนวนเงินที่ต้องจ่ายตามสัญญาเช่าตลอดอายุสัญญาเช่า จำนวนเงินที่ต้องจ่ายตามสัญญาเช่าประกอบด้วยค่าเช่าคงที่ที่หักด้วยสิ่งจูงใจตามสัญญาเช่า ค่าเช่าผันแปรที่ขึ้นอยู่กับดัชนีหรืออัตรา จำนวนเงินที่คาดว่าจะจ่ายภายใต้การรับประกันมูลค่าคงเหลือ รวมถึงราคาใช้สิทธิของสิทธิเลือกซื้อซึ่งมีความแน่นอนอย่างสมเหตุสมผลที่กลุ่มบริษัทจะใช้สิทธินั้น และการจ่ายค่าปรับเพื่อการยกเลิกสัญญาเช่า หากข้อกำหนดของสัญญาเช่าแสดงให้เห็นว่ากลุ่มบริษัทจะใช้สิทธิในการยกเลิกสัญญาเช่า กลุ่มบริษัทบันทึกค่าเช่าผันแปรที่ไม่ขึ้นอยู่กับดัชนีหรืออัตราเป็นค่าใช้จ่ายในงวดที่เหตุการณ์หรือเงื่อนไขซึ่งเกี่ยวข้องกับการจ่ายชำระนั้นได้เกิดขึ้น

กลุ่มบริษัทคิดลดมูลค่าปัจจุบันของจำนวนเงินที่ต้องจ่ายตามสัญญาเช่าด้วยอัตราดอกเบี้ยตามนัยของสัญญาเช่าหรืออัตราดอกเบี้ยการกู้ยืมส่วนเพิ่มของกลุ่มบริษัท หลังจากวันที่สัญญาเช่าเริ่มมีผล มูลค่าตามบัญชีของหนี้สินตามสัญญาเช่าจะเพิ่มขึ้นจากดอกเบี้ยของหนี้สินตามสัญญาเช่าและลดลงจากการจ่ายชำระหนี้สินตามสัญญาเช่า นอกจากนี้ มูลค่าตามบัญชีของหนี้สินตามสัญญาเช่าจะถูกวัดมูลค่าใหม่เมื่อมีการเปลี่ยนแปลง

อายุสัญญาเช่า การเปลี่ยนแปลงการจ่ายชำระตามสัญญาเช่า หรือการเปลี่ยนแปลงในการประเมินสิทธิเลือกซื้อสินทรัพย์อ้างอิง

บริษัทในฐานะผู้ให้เช่า

สัญญาเช่าที่ความเสี่ยงและผลตอบแทนของความเป็นเจ้าของส่วนใหญ่ไม่ได้โอนไปให้กับผู้เช่าถือเป็นสัญญาเช่าดำเนินงาน บริษัทบันทึกจำนวนเงินที่ได้รับตามสัญญาเช่าดำเนินงานเป็นรายได้ในส่วนของการกำไรหรือขาดทุนตามวิธีเส้นตรงตลอดอายุของสัญญาเช่า ต้นทุนทางตรงเริ่มแรกที่เกิดขึ้นจากการได้มาซึ่งสัญญาเช่าดำเนินงานรวมในมูลค่าตามบัญชีของสินทรัพย์อ้างอิงและรับรู้เป็นค่าใช้จ่ายตลอดอายุสัญญาเช่าโดยใช้เกณฑ์เดียวกันกับรายได้จากสัญญาเช่า

4.10 รายการธุรกิจกับบุคคลหรือกิจการที่เกี่ยวข้องกัน

บุคคลหรือกิจการที่เกี่ยวข้องกันกับกลุ่มบริษัท หมายถึง บุคคลหรือกิจการที่มีอำนาจควบคุมกลุ่มบริษัท หรือถูกกลุ่มบริษัทควบคุมไม่ว่าจะเป็นโดยทางตรงหรือทางอ้อม หรืออยู่ภายใต้การควบคุมเดียวกันกับกลุ่มบริษัท

นอกจากนี้บุคคลหรือกิจการที่เกี่ยวข้องกันยังหมายรวมถึงบุคคลหรือกิจการที่มีสิทธิออกเสียงโดยตรงหรือทางอ้อมซึ่งทำให้มีอิทธิพลอย่างเป็นสาระสำคัญต่อกลุ่มบริษัท ผู้บริหารสำคัญ กรรมการหรือพนักงานของกลุ่มบริษัทที่มีอำนาจในการวางแผนและควบคุมการดำเนินงานของกลุ่มบริษัท

4.11 เงินตราต่างประเทศ

บริษัทฯ แสดงงบการเงินรวมและงบการเงินเฉพาะกิจการเป็นสกุลเงินบาท ซึ่งเป็นสกุลเงินที่ใช้ในการดำเนินงานของบริษัทฯ

รายการที่เป็นเงินตราต่างประเทศแปลงค่าเป็นเงินบาทโดยใช้อัตราแลกเปลี่ยน ณ วันที่เกิดรายการสินทรัพย์และหนี้สินที่เป็นตัวเงินซึ่งอยู่ในสกุลเงินตราต่างประเทศได้แปลงค่าเป็นเงินบาทโดยใช้อัตราแลกเปลี่ยน ณ วันสิ้นรอบระยะเวลารายงาน

กำไรและขาดทุนที่เกิดจากการเปลี่ยนแปลงในอัตราแลกเปลี่ยนได้รวมอยู่ในกำไรหรือขาดทุน

4.12 การด้อยค่าของสินทรัพย์ที่ไม่ใช่สินทรัพย์ทางการเงิน

ทุกวันสิ้นรอบระยะเวลารายงาน กลุ่มบริษัทจะทำการประเมินการด้อยค่าของที่ดิน อาคารและอุปกรณ์สินทรัพย์สิทธิการใช้ อสังหาริมทรัพย์เพื่อการลงทุนหรือสินทรัพย์อื่นของกลุ่มบริษัทหากมีข้อบ่งชี้ว่าสินทรัพย์ดังกล่าวอาจด้อยค่า กลุ่มบริษัทรับรู้ขาดทุนจากการด้อยค่าเมื่อมูลค่าที่คาดว่าจะได้รับคืนของสินทรัพย์มีมูลค่าต่ำกว่ามูลค่าตามบัญชีของสินทรัพย์นั้น ทั้งนี้มูลค่าที่คาดว่าจะได้รับคืนหมายถึงมูลค่ายุติธรรมหักต้นทุนในการขายของสินทรัพย์หรือมูลค่าจากการใช้สินทรัพย์แล้วแต่ราคาใดจะสูงกว่า ในการประเมินมูลค่าจากการใช้สินทรัพย์ กลุ่มบริษัทประมาณการกระแสเงินสดในอนาคตที่กิจการคาดว่าจะได้รับจากสินทรัพย์และคำนวณคิดลดเป็นมูลค่าปัจจุบันโดยใช้อัตราคิดลดก่อนภาษีที่สะท้อนถึง การประเมินความเสี่ยงในสภาพตลาดปัจจุบันของเงินสดตามระยะเวลาและความเสี่ยงซึ่งเป็นลักษณะเฉพาะของสินทรัพย์ที่กำลังพิจารณาอยู่ในการประเมินมูลค่ายุติธรรมหักต้นทุนในการขาย กลุ่มบริษัทใช้แบบจำลองการประเมินมูลค่าที่ดีที่สุดซึ่งเหมาะสมกับสินทรัพย์ ซึ่งสะท้อนถึงจำนวนเงินที่กิจการจะสามารถได้มาจากการจำหน่ายสินทรัพย์หักด้วยต้นทุนในการจำหน่าย โดยการจำหน่ายนั้นผู้ซื้อและผู้ขายมีความรอบรู้และเต็มใจในการแลกเปลี่ยนและสามารถต่อรองราคากันได้อย่างเป็นอิสระในลักษณะของผู้ที่ไม่มีส่วนเกี่ยวข้องกัน

กลุ่มบริษัทจะรับรู้รายการขาดทุนจากการด้อยค่าในส่วนของการกำไรหรือขาดทุน



4.13 ผลประโยชน์ของพนักงาน

ผลประโยชน์ระยะสั้นของพนักงาน

กลุ่มบริษัทรับรู้ เงินเดือน ค่าจ้าง โบนัส และเงินสมทบกองทุนประกันสังคมเป็นค่าใช้จ่ายเมื่อเกิดรายการ

ผลประโยชน์หลังจากออกจากงานของพนักงานและผลประโยชน์ระยะยาวอื่นของพนักงาน

โครงการสมทบเงิน

กลุ่มบริษัทและพนักงานได้ร่วมกันจัดตั้งกองทุนสำรองเลี้ยงชีพ ซึ่งประกอบด้วยเงินที่พนักงานจ่ายสะสม และเงินที่กลุ่มบริษัทจ่ายสมทบให้เป็นรายเดือน สิทธิประโยชน์ของกองทุนสำรองเลี้ยงชีพได้แยกออกจากสิทธิประโยชน์ของกลุ่มบริษัท เงินที่กลุ่มบริษัทจ่ายสมทบกองทุนสำรองเลี้ยงชีพบันทึกเป็นค่าใช้จ่ายในปีที่เกิดรายการ

โครงการผลประโยชน์หลังจากออกจากงานและผลประโยชน์ระยะยาวอื่นของพนักงาน

กลุ่มบริษัทมีภาระสำหรับเงินชดเชยที่ต้องจ่ายให้แก่พนักงานเมื่อออกจากงานตามกฎหมายแรงงาน ซึ่งกลุ่มบริษัทถือว่าเงินชดเชยดังกล่าวเป็นโครงการผลประโยชน์หลังจากออกจากงานสำหรับพนักงาน นอกจากนี้ กลุ่มบริษัทจัดให้มีโครงการผลประโยชน์ระยะยาวอื่นของพนักงาน ได้แก่ โครงการเงินรางวัลการปฏิบัติงานครบกำหนดระยะเวลา

กลุ่มบริษัทคำนวณหนี้สินตามโครงการผลประโยชน์หลังจากออกจากงานของพนักงานและโครงการผลประโยชน์ระยะยาวอื่นของพนักงาน โดยใช้วิธีคิดลดแต่ละหน่วยที่ประมาณการไว้ (Projected unit credit method) โดยผู้เชี่ยวชาญอิสระได้ทำการประเมินภาระผูกพันดังกล่าวตามหลักคณิตศาสตร์ประกันภัย

ผลกำไรหรือขาดทุนจากการประมาณการตามหลักคณิตศาสตร์ประกันภัย สำหรับโครงการผลประโยชน์หลังจากออกจากงานของพนักงานจะรับรู้ทันทีในกำไรขาดทุนเบ็ดเสร็จอื่น และสำหรับโครงการผลประโยชน์ระยะยาวอื่นของพนักงานจะรับรู้ทันทีในกำไรหรือขาดทุน

4.14 ประเมินการหนี้สิน

กลุ่มบริษัทจะบันทึกประมาณการหนี้สินไว้ในบัญชีเมื่อภาระผูกพันซึ่งเป็นผลมาจากเหตุการณ์ในอดีตได้เกิดขึ้นแล้ว และมีความเป็นไปได้ค่อนข้างแน่นอนว่ากลุ่มบริษัทจะเสียทรัพยากรเชิงเศรษฐกิจไปเพื่อปลดเปลื้องภาระผูกพันนั้น และกลุ่มบริษัทสามารถประมาณมูลค่าภาระผูกพันนั้นได้อย่างน่าเชื่อถือ

4.15 ภาษีเงินได้

ภาษีเงินได้ประกอบด้วยภาษีเงินได้ปัจจุบันและภาษีเงินได้รอการตัดบัญชี

ภาษีเงินได้ปัจจุบัน

กลุ่มบริษัทบันทึกภาษีเงินได้ปัจจุบันตามจำนวนที่คาดว่าจะจ่ายให้กับหน่วยงานจัดเก็บภาษีของรัฐ โดยคำนวณจากกำไรทางภาษีตามหลักเกณฑ์ที่กำหนดในกฎหมายภาษีอากร

ภาษีเงินได้รอการตัดบัญชี

กลุ่มบริษัทบันทึกภาษีเงินได้รอการตัดบัญชีของผลแตกต่างชั่วคราวระหว่างราคาตามบัญชีของสินทรัพย์และหนี้สิน ณ วันสิ้นรอบระยะเวลารายงานกับฐานภาษีของสินทรัพย์และหนี้สินที่เกี่ยวข้องนั้นโดยใช้อัตราภาษีที่มีผลบังคับใช้ ณ วันสิ้นรอบระยะเวลารายงาน

กลุ่มบริษัทรับรู้หนี้สินภาษีเงินได้รอการตัดบัญชีของผลแตกต่างชั่วคราวที่ต้องเสียภาษีทุกรายการแต่รับรู้สินทรัพย์ภาษีเงินได้รอการตัดบัญชีสำหรับผลแตกต่างชั่วคราวที่ใช้หักภาษี รวมทั้ง ผลขาดทุนทางภาษีที่ยังไม่ได้ใช้ในจำนวนเท่าที่มีความเป็นไปได้ค่อนข้างแน่ที่กลุ่มบริษัทจะมีกำไรทางภาษีในอนาคตเพียงพอที่จะใช้ประโยชน์จากผลแตกต่างชั่วคราวที่ใช้หักภาษีและผลขาดทุนทางภาษีที่ยังไม่ได้ใช้นั้น

กลุ่มบริษัทจะทบทวนมูลค่าตามบัญชีของสินทรัพย์ภาษีเงินได้รอการตัดบัญชีทุกสิ้นรอบระยะเวลารายงาน และจะทำการปรับลดมูลค่าตามบัญชีดังกล่าว หากมีความเป็นไปได้ค่อนข้างแน่ว่ากลุ่มบริษัทจะไม่มีกำไรทางภาษีเพียงพอต่อการนำสินทรัพย์ภาษีเงินได้รอการตัดบัญชีทั้งหมดหรือบางส่วนมาใช้ประโยชน์

กลุ่มบริษัทจะบันทึกภาษีเงินได้รอการตัดบัญชีโดยตรงไปยังส่วนของผู้ถือหุ้นหากภาษีที่เกิดขึ้นเกี่ยวข้องกับรายการที่ได้บันทึกโดยตรงไปยังส่วนของผู้ถือหุ้น

4.16 เครื่องมือทางการเงิน

กลุ่มบริษัทรับรู้รายการเมื่อเริ่มแรกของสินทรัพย์ทางการเงินด้วยมูลค่ายุติธรรม และบวกด้วยต้นทุนการทำรายการเฉพาะในกรณีที่สินทรัพย์ทางการเงินที่ไม่ได้วัดมูลค่าด้วยมูลค่ายุติธรรมผ่านกำไรหรือขาดทุน อย่างไรก็ตาม สำหรับลูกหนี้การค้าที่ไม่มีองค์ประกอบเกี่ยวกับการจัดหาเงินที่มีนัยสำคัญ กลุ่มบริษัทจะรับรู้สินทรัพย์ทางการเงินดังกล่าวด้วยราคาของรายการ ตามที่กล่าวไว้ในนโยบายการบัญชีเรื่องการรับรู้รายได้

การจัดประเภทรายการและการวัดมูลค่าของสินทรัพย์ทางการเงิน

กลุ่มบริษัทจัดประเภทสินทรัพย์ทางการเงิน ณ วันที่รับรู้รายการเริ่มแรก เป็นสินทรัพย์ทางการเงินที่วัดมูลค่าในภายหลังด้วยราคาทุนตัดจำหน่าย และสินทรัพย์ทางการเงินที่วัดมูลค่าในภายหลังด้วยมูลค่ายุติธรรมผ่านกำไรหรือขาดทุน โดยพิจารณาจากแผนธุรกิจของกิจการในการจัดการสินทรัพย์ทางการเงิน และลักษณะของกระแสเงินสดตามสัญญาของสินทรัพย์ทางการเงิน

สินทรัพย์ทางการเงินที่วัดมูลค่าด้วยราคาทุนตัดจำหน่าย

กลุ่มบริษัทวัดมูลค่าสินทรัพย์ทางการเงินด้วยราคาทุนตัดจำหน่าย เมื่อกลุ่มบริษัทถือครองสินทรัพย์ทางการเงินนั้นเพื่อรับกระแสเงินสดตามสัญญา และเงื่อนไขตามสัญญาของสินทรัพย์ทางการเงินก่อให้เกิดกระแสเงินสดที่เป็นการรับชำระเพียงเงินต้นและดอกเบี้ยจากยอดคงเหลือของเงินต้นในวันที่ระบุไว้เท่านั้น

สินทรัพย์ทางการเงินดังกล่าววัดมูลค่าในภายหลังโดยใช้วิธีดอกเบี้ยที่แท้จริงและต้องมีการประเมินการด้อยค่า ทั้งนี้ ผลกำไรและขาดทุนที่เกิดขึ้นจากการตัดรายการ การเปลี่ยนแปลง หรือการด้อยค่าของสินทรัพย์ดังกล่าวจะรับรู้ในส่วนของกำไรหรือขาดทุน

สินทรัพย์ทางการเงินที่วัดมูลค่าด้วยมูลค่ายุติธรรมผ่านกำไรหรือขาดทุน

สินทรัพย์ทางการเงินที่วัดมูลค่าด้วยมูลค่ายุติธรรมผ่านกำไรหรือขาดทุน จะแสดงในงบฐานะการเงินด้วยมูลค่ายุติธรรม โดยรับรู้การเปลี่ยนแปลงสุทธิของมูลค่ายุติธรรมในส่วนของกำไรหรือขาดทุน ทั้งนี้ สินทรัพย์ทางการเงินดังกล่าว หมายความว่ารวมถึง ตราสารอนุพันธ์และสินทรัพย์ทางการเงินที่มีกระแสเงินสดที่ไม่ได้รับชำระเพียงเงินต้นและดอกเบี้ย

การจัดประเภทรายการและการวัดมูลค่าของหนี้สินทางการเงิน

ยกเว้นหนี้สินตราสารอนุพันธ์ กลุ่มบริษัทรับรู้รายการเมื่อเริ่มแรกสำหรับหนี้สินทางการเงินด้วยมูลค่ายุติธรรมหักต้นทุนการทำรายการ และจัดประเภทหนี้สินทางการเงินเป็นหนี้สินทางการเงินที่วัดมูลค่าในภายหลังด้วยราคาทุนตัดจำหน่าย โดยใช้วิธีดอกเบี้ยที่แท้จริง ทั้งนี้ ผลกำไรและขาดทุนที่เกิดขึ้นจากการตัดรายการหนี้สิน



ทางการเงินและการตัดจำหน่ายตามวิธีดอเบียที่แท้จริงจะรับรู้ในส่วนของกำไรหรือขาดทุน โดยการคำนวณมูลค่าราคาทุนตัดจำหน่ายคำนึงถึงค่าธรรมเนียมหรือต้นทุนที่ถือเป็นส่วนหนึ่งของอัตราดอเบียที่แท้จริงนั้นด้วย ทั้งนี้ ค่าตัดจำหน่ายตามวิธีดอเบียที่แท้จริงแสดงเป็นส่วนหนึ่งของต้นทุนทางการเงินในส่วนของกำไรหรือขาดทุน

การตัดรายการของเครื่องมือทางการเงิน

สินทรัพย์ทางการเงินจะถูกตัดรายการออกจากบัญชี เมื่อสิทธิที่จะได้รับกระแสเงินสดของสินทรัพย์นั้นได้สิ้นสุดลง หรือได้มีการโอนสิทธิที่จะได้รับกระแสเงินสดของสินทรัพย์นั้น รวมถึงได้มีการโอนความเสี่ยงและผลตอบแทนเกือบทั้งหมดของสินทรัพย์นั้น หรือมีการโอนการควบคุมในสินทรัพย์นั้น

กลุ่มบริษัทตัดรายการหนี้สินทางการเงินก็ต่อเมื่อได้มีการปฏิบัติตามภาระผูกพันของหนี้สินนั้นแล้ว มีการยกเลิกภาระผูกพันนั้น หรือมีการสิ้นสุดลงของภาระผูกพันนั้น ในกรณีที่มีการเปลี่ยนหนี้สินทางการเงินที่มีอยู่ให้เป็นหนี้สินใหม่จากผู้ให้กู้รายเดียวกันซึ่งมีข้อกำหนดที่แตกต่างกันอย่างมาก หรือมีการแก้ไขข้อกำหนดของหนี้สินที่มีอยู่อย่างเป็นสาระสำคัญ จะถือว่าเป็นการตัดรายการหนี้สินเดิมและรับรู้หนี้สินใหม่ โดยรับรู้ผลแตกต่างของมูลค่าตามบัญชีดังกล่าวในส่วนของกำไรหรือขาดทุน

การด้อยค่าของสินทรัพย์ทางการเงิน

กลุ่มบริษัทรับรู้ค่าเพื่อผลขาดทุนด้านเครดิตที่คาดว่าจะเกิดขึ้นของตราสารหนี้ทั้งหมดที่ไม่ได้วัดมูลค่าด้วยมูลค่ายุติธรรมผ่านกำไรหรือขาดทุน ผลขาดทุนด้านเครดิตที่คาดว่าจะเกิดขึ้นคำนวณจากผลต่างของกระแสเงินสดที่จะครบกำหนดชำระตามสัญญากับกระแสเงินสดทั้งหมดที่กลุ่มบริษัทคาดว่าจะได้รับชำระ และคิดลดด้วยอัตราดอเบียที่แท้จริงโดยประมาณของสินทรัพย์ทางการเงิน ณ วันที่ได้มา

กลุ่มบริษัทใช้วิธีการอย่างง่ายในการคำนวณผลขาดทุนด้านเครดิตที่คาดว่าจะเกิดขึ้นสำหรับลูกหนี้การค้า ดังนั้น ทุกวันสิ้นรอบระยะเวลารายงาน กลุ่มบริษัทจึงไม่มีการติดตามการเปลี่ยนแปลงของความเสี่ยงทางด้านเครดิต แต่จะรับรู้ค่าเพื่อผลขาดทุนด้านเครดิตที่คาดว่าจะเกิดขึ้นตลอดอายุของลูกหนี้การค้า

การคำนวณผลขาดทุนด้านเครดิตที่คาดว่าจะเกิดขึ้นข้างต้นอ้างอิงจากข้อมูลผลขาดทุนด้านเครดิตจากประสบการณ์ในอดีต ปรับปรุงด้วยข้อมูลการคาดการณ์ไปในอนาคตเกี่ยวกับลูกหนี้และสภาพแวดล้อมทางด้านเศรษฐกิจ

สินทรัพย์ทางการเงินจะถูกตัดจำหน่ายออกจากบัญชี เมื่อกิจการคาดว่าจะไม่ได้รับคืนกระแสเงินสดตามสัญญาอีกต่อไป

4.17 ตราสารอนุพันธ์

กลุ่มบริษัทใช้ตราสารอนุพันธ์ เช่น สัญญาซื้อขายเงินตราต่างประเทศล่วงหน้า เพื่อป้องกันความเสี่ยงจากความผันผวนของอัตราแลกเปลี่ยน

กลุ่มบริษัทรับรู้มูลค่าเริ่มแรกของตราสารอนุพันธ์ด้วยมูลค่ายุติธรรม ณ วันที่ทำสัญญา และวัดมูลค่าในภายหลังด้วยมูลค่ายุติธรรม โดยรับรู้การเปลี่ยนแปลงของมูลค่ายุติธรรมในภายหลังในส่วนของกำไรหรือขาดทุน ทั้งนี้ กลุ่มบริษัทแสดงตราสารอนุพันธ์เป็นสินทรัพย์ทางการเงินเมื่อมีมูลค่ายุติธรรมมากกว่าศูนย์ และแสดงเป็นหนี้สินทางการเงินเมื่อมีมูลค่ายุติธรรมน้อยกว่าศูนย์

กลุ่มบริษัทแสดงตราสารอนุพันธ์ที่มีอายุสัญญาคงเหลือมากกว่า 12 เดือนและยังไม่ถึงกำหนดชำระภายใน 12 เดือน เป็นสินทรัพย์ไม่หมุนเวียนอื่น หรือหนี้สินไม่หมุนเวียนอื่น และแสดงตราสารอนุพันธ์อื่นเป็นสินทรัพย์หมุนเวียน หรือหนี้สินหมุนเวียน

4.18 การวัดมูลค่ายุติธรรม

มูลค่ายุติธรรม หมายถึง ราคาที่คาดว่าจะได้รับจากการขายสินทรัพย์หรือเป็นราคาที่จะต้องจ่ายเพื่อโอนหนี้สินให้ผู้อื่นโดยรายการดังกล่าวเป็นรายการที่เกิดขึ้นในสภาพปกติระหว่างผู้ซื้อและผู้ขาย (ผู้ร่วมในตลาด) ณ วันที่วัดมูลค่า กลุ่มบริษัทใช้ราคาเสนอซื้อขายในตลาดที่มีสภาพคล่องในการวัดมูลค่ายุติธรรมของสินทรัพย์และหนี้สินซึ่งมาตามฐานการรายงานทางการเงินที่เกี่ยวข้องกำหนดให้ต้องวัดมูลค่าด้วยมูลค่ายุติธรรม ยกเว้นในกรณีที่ไม่มีตลาดที่มีสภาพคล่องสำหรับสินทรัพย์หรือหนี้สินที่มีลักษณะเดียวกันหรือไม่สามารถหาราคาเสนอซื้อขายในตลาดที่มีสภาพคล่องได้ กลุ่มบริษัทจะประมาณมูลค่ายุติธรรมโดยใช้เทคนิคการประเมินมูลค่าที่เหมาะสมกับแต่ละสถานการณ์ และพยายามใช้ข้อมูลที่สามารถสังเกตได้ที่เกี่ยวข้องกับสินทรัพย์หรือหนี้สินที่จะวัดมูลค่ายุติธรรมนั้นให้มากที่สุด

ลำดับชั้นของมูลค่ายุติธรรมที่ใช้วัดมูลค่าและเปิดเผยมูลค่ายุติธรรมของสินทรัพย์และหนี้สินในงบการเงินแบ่งออกเป็นสามระดับตามประเภทของข้อมูลที่น่ามาใช้ในการวัดมูลค่ายุติธรรม ดังนี้

- ระดับ 1 ใช้ข้อมูลราคาเสนอซื้อขายของสินทรัพย์หรือหนี้สินอย่างเดียวกันในตลาดที่มีสภาพคล่อง
- ระดับ 2 ใช้ข้อมูลอื่นที่สามารถสังเกตได้ของสินทรัพย์หรือหนี้สิน ไม่ว่าจะเป็นข้อมูลทางตรงหรือทางอ้อม
- ระดับ 3 ใช้ข้อมูลที่ไม่สามารถสังเกตได้ เช่น ข้อมูลเกี่ยวกับกระแสเงินในอนาคตที่กิจการประมาณขึ้น

ทุกวันสิ้นรอบระยะเวลารายงาน กลุ่มบริษัทจะประเมินความจำเป็นในการโอนรายการระหว่างลำดับชั้นของมูลค่ายุติธรรมสำหรับสินทรัพย์และหนี้สินที่ถืออยู่ ณ วันสิ้นรอบระยะเวลารายงานที่มีการวัดมูลค่ายุติธรรมแบบเกิดขึ้นประจำ

5. การใช้ดุลยพินิจและประมาณการทางบัญชีที่สำคัญ

ในการจัดทำงบการเงินตามมาตรฐานการรายงานทางการเงิน ฝ่ายบริหารจำเป็นต้องใช้ดุลยพินิจและการประมาณการในเรื่องที่มีความไม่แน่นอนเสมอ การใช้ดุลยพินิจและการประมาณการดังกล่าวนี้ ส่งผลกระทบต่อจำนวนเงินที่แสดงในงบการเงินและต่อข้อมูลที่แสดงในหมายเหตุประกอบงบการเงิน ผลที่เกิดขึ้นจริงอาจแตกต่างไปจากจำนวนที่ประมาณการไว้ การใช้ดุลยพินิจและการประมาณการที่สำคัญ มีดังนี้

การปรับลดสินค้าคงเหลือเป็นมูลค่าสุทธิที่จะได้รับ

ในการประมาณการปรับลดสินค้าคงเหลือเป็นมูลค่าสุทธิที่จะได้รับ ฝ่ายบริหารได้ใช้ดุลยพินิจในการประมาณมูลค่าสุทธิที่คาดว่าจะได้รับของสินค้าคงเหลือ โดยจำนวนเงินที่คาดว่าจะได้รับจากสินค้าคงเหลือพิจารณาจากการเปลี่ยนแปลงของราคาขายที่เกี่ยวข้องโดยตรงกับเหตุการณ์ที่เกิดขึ้นภายหลังวันที่ในงบการเงินและฝ่ายบริหารได้ใช้ดุลยพินิจในการประมาณการผลขาดทุนที่คาดว่าจะเกิดขึ้นจากสินค้าเสื่อมคุณภาพ

ที่ดิน อาคารและอุปกรณ์ และค่าเสื่อมราคา

ในการคำนวณค่าเสื่อมราคาของอาคารและอุปกรณ์ ฝ่ายบริหารจำเป็นต้องทำการประมาณอายุการให้ประโยชน์และมูลค่าคงเหลือเมื่อเลิกใช้งานของอาคารและอุปกรณ์ และต้องทบทวนอายุการให้ประโยชน์และมูลค่าคงเหลือใหม่หากมีการเปลี่ยนแปลงเกิดขึ้น

นอกจากนี้ ฝ่ายบริหารจำเป็นต้องสอบทานการด้อยค่าของสินทรัพย์ในแต่ละช่วงเวลาและบันทึกขาดทุนจากการด้อยค่าหากคาดว่ามูลค่าที่คาดว่าจะได้รับคือนต่ำกว่ามูลค่าตามบัญชีของสินทรัพย์นั้น ในการนี้ ฝ่ายบริหารจำเป็นต้องใช้ดุลยพินิจที่เกี่ยวข้องกับการคาดการณ์รายได้และค่าใช้จ่ายในอนาคตซึ่งเกี่ยวเนื่องกับสินทรัพย์นั้น



ค่าเผื่อการด้อยค่าของสินทรัพย์ที่ไม่ใช่สินทรัพย์ทางการเงิน

ในการประเมินค่าเผื่อการด้อยค่าของสินทรัพย์ที่ไม่ใช่สินทรัพย์ทางการเงิน ฝ่ายบริหารต้องใช้ดุลยพินิจในการประมาณมูลค่าที่คาดว่าจะได้รับคืนของสินทรัพย์ดังกล่าว มูลค่าที่คาดว่าจะได้รับคืนหมายถึงมูลค่ายุติธรรมหักต้นทุนในการขายของสินทรัพย์หรือมูลค่าจากการใช้สินทรัพย์แล้วแต่ราคาใดจะสูงกว่า ในการประเมินมูลค่ายุติธรรมหักต้นทุนในการขาย กลุ่มบริษัทอ้างอิงจากข้อมูลที่มีอยู่เกี่ยวกับธุรกรรมการขายที่มีผลผูกพันซึ่งได้เข้าทำในลักษณะของผู้ที่ไม่มีความเกี่ยวข้องกันสำหรับสินทรัพย์ที่คล้ายคลึงกันหรืออ้างอิงจากราคาตลาดที่สามารถสังเกตได้หักด้วยต้นทุนส่วนเพิ่มในการจำหน่ายสินทรัพย์นั้น ในการประเมินมูลค่าจากการใช้สินทรัพย์ กลุ่มบริษัทใช้แบบจำลองการคิดลดกระแสเงินสดซึ่งใช้ข้อมูลงบประมาณในอนาคตโดยไม่รวมถึงการปรับโครงสร้างใดๆ ที่กิจการยังไม่ได้มีผลผูกพันหรือการลงทุนในอนาคตที่สำคัญซึ่งจะทำให้สินทรัพย์นั้นดีขึ้น ทั้งนี้ ปัจจัยที่มีผลกระทบต่อมูลค่าที่คาดว่าจะได้รับคืนคืออัตราคิดลดที่ใช้ในแบบจำลองดังกล่าว ตลอดจนกระแสเงินสดรับในอนาคตที่คาดการณ์และอัตราการเติบโตที่ใช้เพื่อการคาดการณ์

สินทรัพย์ภาษีเงินได้รอการตัดบัญชี

กลุ่มบริษัทจะรับรู้สินทรัพย์ภาษีเงินได้รอการตัดบัญชีสำหรับผลแตกต่างชั่วคราวที่ใช้หักภาษีและขาดทุนทางภาษีที่ไม่ได้ใช้เมื่อมีความเป็นไปได้ค่อนข้างแน่ว่ากลุ่มบริษัทจะมีกำไรทางภาษีในอนาคตเพียงพอที่จะใช้ประโยชน์จากผลแตกต่างชั่วคราวและขาดทุนนั้น ในการนี้ฝ่ายบริหารจำเป็นต้องประมาณการว่ากลุ่มบริษัทควรรับรู้จำนวนสินทรัพย์ภาษีเงินได้รอการตัดบัญชีเป็นจำนวนเท่าใดโดยพิจารณาถึงจำนวนกำไรทางภาษีที่คาดว่าจะเกิดในอนาคตในแต่ละช่วงเวลา

6. รายการธุรกิจกับกิจการที่เกี่ยวข้องกัน

ในระหว่างปี กลุ่มบริษัทมีรายการธุรกิจที่สำคัญกับบุคคลหรือกิจการที่เกี่ยวข้องกัน รายการธุรกิจดังกล่าวเป็นไปตามเงื่อนไขทางการค้าและเกณฑ์ตามที่ตกลงกันระหว่างกลุ่มบริษัทและบุคคลหรือกิจการที่เกี่ยวข้องกันเหล่านั้น ซึ่งเป็นไปตามปกติธุรกิจโดยสามารถสรุปได้ดังนี้

(หน่วย: ล้านบาท)

	งบการเงินรวม		งบการเงินเฉพาะกิจการ		นโยบายการกำหนดราคา
	2568	2567	2568	2567	
รายการธุรกิจกับบริษัทย่อย (ตัดออกจากงบการเงินรวมแล้ว)					
รายได้จากการขายและบริการ	-	-	3	3	ราคาที่ตกลงร่วมกัน
รายได้ค่าเช่าและค่าสาธารณูปโภค	-	-	57	63	ตามสัญญา
รายได้ค่าธรรมเนียมการค้าประกัน	-	-	3	3	อัตราร้อยละ 1 ต่อปี
ดอกเบี้ยรับ	-	-	2	3	อัตราร้อยละ 4.40 - 4.55 ต่อปี
รายได้เงินปันผล	-	-	-	23	ตามที่ประกาศจ่าย
รายได้อื่น	-	-	4	5	ราคาที่ตกลงร่วมกัน
ค่าขนส่ง	-	-	2	2	ราคาที่ตกลงร่วมกัน
รายการธุรกิจกับบริษัทที่เกี่ยวข้องกัน					
ค่าบริการจ่าย	7	7	-	-	ตามสัญญา
รายการธุรกิจกับผู้บริหารและกรรมการ					
ดอกเบี้ยจ่าย	25	15	15	3	อัตราร้อยละ 4.30 - 4.55 ต่อปี

ยอดคงค้างระหว่างกลุ่มบริษัทและกิจการที่เกี่ยวข้องกันมีรายละเอียดดังนี้

(หน่วย: ล้านบาท)

	งบการเงินรวม		งบการเงินเฉพาะกิจการ	
	2568	2567	2568	2567
ลูกหนี้หมุนเวียนอื่น - กิจการที่เกี่ยวข้องกัน (หมายเหตุ 8) บริษัทย่อย	-	-	1	24
รายได้ค้างรับ (แสดงรวมอยู่ในสินทรัพย์ไม่หมุนเวียนอื่น) บริษัทย่อย	-	-	10	8
เจ้าหนี้หมุนเวียนอื่น - กิจการที่เกี่ยวข้องกัน (หมายเหตุ 16) บริษัทย่อย	-	-	-	28
ดอกเบี้ยค้างจ่าย - กิจการที่เกี่ยวข้องกัน (หมายเหตุ 16) กรรมการ	2	2	1	1

ยอดคงค้างและการเคลื่อนไหวของเงินกู้ยืมระหว่างบริษัทฯและกิจการที่เกี่ยวข้องกันมีรายละเอียดดังนี้
เงินให้กู้ยืมระยะสั้นแก่บริษัทย่อย

(หน่วย: ล้านบาท)

	งบการเงินเฉพาะกิจการ			
	ยอดคงเหลือ ณ วันที่ 1 มกราคม 2568	ระหว่างปี เพิ่มขึ้น	ลดลง	ยอดคงเหลือ ณ วันที่ 31 ธันวาคม 2568
บริษัท เอ็มพาวเวอร์สตีล จำกัด	-	100	(80)	20

เงินให้กู้ยืมระยะสั้นแก่บริษัทย่อยคิดอัตราดอกเบี้ยร้อยละ 4.40 ต่อปี ไม่มีหลักทรัพย์ค้ำประกัน และมีกำหนด
ชำระคืนเงินต้นภายในเดือนธันวาคม 2569
เงินกู้ยืมระยะสั้นจากกิจการที่เกี่ยวข้องกัน

(หน่วย: ล้านบาท)

	งบการเงินรวม			
	ยอดคงเหลือ ณ วันที่ 1 มกราคม 2568	ระหว่างปี เพิ่มขึ้น	ลดลง	ยอดคงเหลือ ณ วันที่ 31 ธันวาคม 2568
กรรมการ	425	150	-	575



(หน่วย: ล้านบาท)

	งบการเงินเฉพาะกิจการ			
	ยอดคงเหลือ	ระหว่างปี		ยอดคงเหลือ
	ณ วันที่ 1 มกราคม 2568	เพิ่มขึ้น	ลดลง	ณ วันที่ 31 ธันวาคม 2568
กรรมการ	200	150	-	350

เงินกู้ยืมระยะสั้นจากกรรมการคิดอัตราดอกเบี้ยร้อยละ 4.30 - 4.55 ต่อปี ไม่มีหลักทรัพย์ค้ำประกันและ มีกำหนดชำระคืนเงินต้นเมื่อทวงถามและภายในเดือนสิงหาคม 2569

คำตอบแทนกรรมการและผู้บริหาร

ในระหว่างปี กลุ่มบริษัทมีค่าใช้จ่ายผลประโยชน์พนักงานที่ให้แก่กรรมการและผู้บริหาร ดังต่อไปนี้

(หน่วย: ล้านบาท)

	งบการเงินรวม		งบการเงินเฉพาะกิจการ	
	2568	2567	2568	2567
ผลประโยชน์ระยะสั้น	68	78	22	27
ผลประโยชน์หลังออกจากงาน	3	3	1	1
รวม	71	81	23	28

การค้ำประกันกับกิจการที่เกี่ยวข้องกัน

บริษัทมีภาระจากการค้ำประกันให้กับกิจการที่เกี่ยวข้องกัน ตามที่กล่าวไว้ในหมายเหตุ 27.2 ค)

7. เงินสดและรายการเทียบเท่าเงินสด

ณ วันที่ 31 ธันวาคม 2568 เงินฝากออมทรัพย์มีอัตราดอกเบี้ยระหว่างร้อยละ 0.15 - 0.20 ต่อปี (2567: ร้อยละ 0.15 - 0.40 ต่อปี)

8. ลูกหนี้การค้าและลูกหนี้หมุนเวียนอื่น

(หน่วย: ล้านบาท)

	งบการเงินรวม		งบการเงินเฉพาะกิจการ	
	2568	2567	2568	2567
ลูกหนี้การค้า - กิจการที่ไม่เกี่ยวข้องกัน				
อายุหนี้คงค้างนับจากวันที่ถึงกำหนดชำระ				
ยังไม่ถึงกำหนดชำระ	70	130	51	68
ค้างชำระ				
ไม่เกิน 3 เดือน	18	28	-	16
มากกว่า 12 เดือน	22	22	19	19
รวม	110	180	70	103
หัก: ค่าเผื่อผลขาดทุนด้านเครดิตที่คาดว่าจะเกิดขึ้น	(22)	(22)	(19)	(19)
รวมลูกหนี้การค้า - สุทธิ	88	158	51	84
ลูกหนี้หมุนเวียนอื่น - กิจการที่เกี่ยวข้องกัน (หมายเหตุ 6)	-	-	1	24
รวมลูกหนี้การค้าและลูกหนี้หมุนเวียนอื่น - สุทธิ	88	158	52	108

ระยะเวลาการให้สินเชื่อแก่ลูกค้าโดยปกติมีระยะเวลา 15 วัน ถึง 60 วัน

9. สินค้าคงเหลือ

(หน่วย: ล้านบาท)

	งบการเงินรวม					
	ราคาทุน		รายการปรับลดราคาทุน		สินค้าคงเหลือ - สุทธิ	
			ให้เป็นมูลค่าสุทธิที่จะได้รับ			
	2568	2567	2568	2567	2568	2567
สินค้าสำเร็จรูป	1,496	1,472	(116)	(167)	1,380	1,305
วัตถุดิบ	113	162	(13)	(20)	100	142
อื่นๆ	4	5	-	-	4	5
สินค้าระหว่างทาง	44	12	-	-	44	12
รวม	1,657	1,651	(129)	(187)	1,528	1,464



(หน่วย: ล้านบาท)

	งบการเงินเฉพาะกิจการ					
	ราคาทุน		รายการปรับลดราคาทุน ให้เป็นมูลค่าสุทธิที่จะได้รับ		สินค้าคงเหลือ - สุทธิ	
	2568	2567	2568	2567	2568	2567
สินค้าสำเร็จรูป	642	577	(40)	(78)	602	499
อื่นๆ	1	1	-	-	1	1
สินค้าระหว่างทาง	33	-	-	-	33	-
รวม	676	578	(40)	(78)	636	500

ในระหว่างปี 2568 และ 2567 กลุ่มบริษัทได้บันทึกการปรับลดราคาทุนของสินค้าคงเหลือให้เป็นมูลค่าสุทธิที่จะได้รับและกลับรายการปรับลดมูลค่าสินค้าคงเหลือในส่วนของต้นทุนขายดังนี้

(หน่วย: ล้านบาท)

	งบการเงินรวม		งบการเงินเฉพาะกิจการ	
	2568	2567	2568	2567
รายการปรับลดราคาทุนของสินค้าคงเหลือเป็น มูลค่าสุทธิที่จะได้รับ	2	19	-	2
โอนกลับรายการปรับลดราคาทุนของสินค้าคงเหลือ	(60)	(42)	(38)	-

10. สินทรัพย์ทางการเงินหมุนเวียนอื่น

(หน่วย: ล้านบาท)

	งบการเงินรวม		งบการเงินเฉพาะกิจการ	
	2568	2567	2568	2567
ตราสารหนี้ที่วัดมูลค่าด้วยราคาทุนตัดจำหน่าย				
เงินฝากประจำธนาคาร	2	3	2	3
รวม	2	3	2	3
สินทรัพย์ทางการเงินที่วัดมูลค่าด้วยมูลค่ายุติธรรม				
ผ่านกำไรหรือขาดทุน				
สินทรัพย์ตราสารอนุพันธ์	-	7	-	6
รวม	-	7	-	6
รวมสินทรัพย์ทางการเงินหมุนเวียนอื่น	2	10	2	9

เงินฝากประจำธนาคารมีอัตราดอกเบี้ยร้อยละ 0.70 ต่อปี (2567: ระหว่างร้อยละ 0.80 - 0.90 ต่อปี)

11. เงินฝากธนาคารที่มีภาระกำกับ

ยอดคงเหลือนี้ คือ เงินฝากประจำของกลุ่มบริษัทซึ่งได้นำไปค้ำประกันวงเงินสินเชื่อ

12. เงินลงทุนในบริษัทย่อย

รายละเอียดของเงินลงทุนในบริษัทย่อยตามที่แสดงในการเงินเฉพาะกิจการ มีดังนี้

(หน่วย: ล้านบาท)

บริษัท	ทุนเรียกชำระแล้ว		ราคาทุน		เงินปันผลที่บริษัทฯ รับระหว่างปี	
	2568	2567	2568	2567	2568	2567
บริษัท ชันเทสตีลเว็คส์ จำกัด (มหาชน)	700	600	700	600	-	-
บริษัท แอตแลนติก ไปป์ จำกัด	2	6	2	6	-	22.5
รวม			702	606	-	22.5
หัก: ค่าเพื่อการด้อยค่าของเงินลงทุน			(128)	(50)		
รวมเงินลงทุนในบริษัทย่อย - สุทธิ			574	556		

ในระหว่างปี 2568 บริษัทฯรับรู้ผลขาดทุนจากการด้อยค่าของเงินลงทุนในบริษัทย่อยในงบกำไรขาดทุนเบ็ดเสร็จเป็นจำนวน 78 ล้านบาท เพื่อให้สินทรัพย์ดังกล่าวแสดงมูลค่าเท่ากับมูลค่าที่คาดว่าจะได้รับคืนของสินทรัพย์ ทั้งนี้ บริษัทฯพิจารณามูลค่าที่คาดว่าจะได้รับคืนของเงินลงทุนในบริษัทย่อยจากมูลค่าจากการใช้โดยประมาณการจากกระแสเงินสดในอนาคตที่กิจการคาดว่าจะได้รับอ้างอิงจากประมาณการทางการเงินซึ่งได้รับอนุมัติจากฝ่ายบริหาร

ข้อสมมติที่สำคัญในการคำนวณมูลค่าจากการใช้สินทรัพย์สรุปได้ดังนี้

(หน่วย: ร้อยละต่อปี)

อัตราคิดลดก่อนภาษี	11.57
อัตราการเติบโต	1.96

บริษัท ชันเทสตีลเว็คส์ จำกัด (มหาชน)

เมื่อวันที่ 4 ธันวาคม 2568 ที่ประชุมวิสามัญผู้ถือหุ้นครั้งที่ 1/2568 ของบริษัท ชันเทสตีลเว็คส์ จำกัด (มหาชน) ได้มีมติอนุมัติการเพิ่มทุนจดทะเบียนจากเดิม 600 ล้านบาท (หุ้นสามัญ 600 ล้านหุ้น มูลค่าที่ตราไว้หุ้นละ 1 บาท) เป็น 700 ล้านบาท (หุ้นสามัญ 700 ล้านหุ้น มูลค่าที่ตราไว้หุ้นละ 1 บาท) โดยการออกหุ้นสามัญใหม่จำนวน 100 ล้านหุ้น มูลค่าที่ตราไว้หุ้นละ 1 บาท และบริษัท ชันเทสตีลเว็คส์ จำกัด (มหาชน) ได้จดทะเบียนการเพิ่มทุนดังกล่าวกับกระทรวงพาณิชย์เมื่อวันที่ 17 ธันวาคม 2568

บริษัทฯได้ลงทุนเพิ่มในบริษัท ชันเทสตีลเว็คส์ จำกัด (มหาชน) ทั้งจำนวน

บริษัท เอ็มพาวเวอร์สตีล จำกัด (ถือหุ้นโดยบริษัท ชันเทสตีลเว็คส์ จำกัด (มหาชน))

เมื่อวันที่ 11 ธันวาคม 2568 ที่ประชุมวิสามัญผู้ถือหุ้นครั้งที่ 2/2568 ของบริษัท เอ็มพาวเวอร์สตีล จำกัด ได้มีมติอนุมัติการเพิ่มทุนจดทะเบียนจากเดิม 800 ล้านบาท (หุ้นสามัญ 8 ล้านหุ้น มูลค่าที่ตราไว้หุ้นละ 100 บาท) เป็น 900 ล้านบาท (หุ้นสามัญ 9 ล้านหุ้น มูลค่าที่ตราไว้หุ้นละ 100 บาท) โดยการออกหุ้นสามัญใหม่จำนวน 1 ล้านหุ้น มูลค่าที่ตราไว้หุ้นละ 100 บาท และบริษัท เอ็มพาวเวอร์สตีล จำกัด ได้จดทะเบียนการเพิ่มทุนดังกล่าวกับกระทรวงพาณิชย์เมื่อวันที่ 17 ธันวาคม 2568



บริษัท ชันเทสตีลเว็คส์ จำกัด (มหาชน) ได้ลงทุนเพิ่มในบริษัท เอ็มพาวเวอร์สตีล จำกัด จำนวน 98.25 ล้านบาท ส่งผลให้สัดส่วนการถือหุ้นของบริษัท ชันเทสตีลเว็คส์ จำกัด (มหาชน) ในบริษัท เอ็มพาวเวอร์สตีล จำกัด เพิ่มขึ้นจากร้อยละ 91 เป็นร้อยละ 91.8

บริษัท แอตแลนติก ไปป์ จำกัด

เมื่อวันที่ 17 ธันวาคม 2567 ที่ประชุมวิสามัญผู้ถือหุ้นครั้งที่ 1/2567 ของบริษัท แอตแลนติก ไปป์ จำกัด ได้มีมติอนุมัติการลดทุนจดทะเบียนของบริษัท โดยเปลี่ยนแปลงมูลค่าที่ตราไว้ของหุ้นสามัญของบริษัทจากเดิมหุ้นละ 25 บาท เป็นหุ้นละ 7 บาท ส่งผลให้ทุนจดทะเบียนและเรียกชำระแล้วของบริษัท แอตแลนติก ไปป์ จำกัด ลดลงจากจำนวน 6.25 ล้านบาท (หุ้นสามัญ 0.25 ล้านหุ้น มูลค่าที่ตราไว้หุ้นละ 25 บาท) เป็น 1.75 ล้านบาท (หุ้นสามัญ 0.25 ล้านหุ้น มูลค่าที่ตราไว้หุ้นละ 7 บาท) บริษัท แอตแลนติก ไปป์ จำกัด ได้จดทะเบียน การเปลี่ยนแปลงมูลค่าที่ตราไว้ของหุ้นสามัญกับกระทรวงพาณิชย์แล้วเมื่อวันที่ 22 มกราคม 2568

บริษัทฯ ได้รับเงินลดทุนทั้งจำนวนแล้วในระหว่างปีปัจจุบัน

13. อสังหาริมทรัพย์เพื่อการลงทุน

(หน่วย: ล้านบาท)

	งบการเงินเฉพาะกิจการ					
	ที่ดิน		อาคารและส่วนปรับปรุงอาคาร		รวม	
	2568	2567	2568	2567	2568	2567
ราคาทุน	83	60	328	328	411	388
หัก: ค่าเสื่อมราคาสะสม	-	-	(120)	(109)	(120)	(109)
ค่าเผื่อการด้อยค่า	-	-	(17)	(17)	(17)	(17)
มูลค่าตามบัญชี - สุทธิ	83	60	191	202	274	262

การกระทบบยอดมูลค่าตามบัญชีของอสังหาริมทรัพย์เพื่อการลงทุนแสดงได้ดังนี้

(หน่วย: ล้านบาท)

	งบการเงินเฉพาะกิจการ	
	2568	2567
มูลค่าสุทธิตามบัญชีต้นปี	262	259
รับโอนจากที่ดิน อาคารและอุปกรณ์ (หมายเหตุ 14)	23	10
ค่าเสื่อมราคาสำหรับปี	(11)	(7)
มูลค่าสุทธิตามบัญชีปลายปี	274	262
มูลค่ายุติธรรม	495	442

มูลค่ายุติธรรมของอสังหาริมทรัพย์เพื่อการลงทุนประเมินโดยผู้ประเมินราคาอิสระโดยใช้เกณฑ์วิธีพิจารณาจากรายได้ (Income Approach) สำหรับที่ดินและอาคารให้เช่าซึ่งเป็นการวัดมูลค่าด้วยมูลค่ายุติธรรมระดับ 3 ตามลำดับชั้นของมูลค่ายุติธรรม

ข้อสมมติฐานหลักที่ใช้ในการประเมินมูลค่ายุติธรรมดังกล่าวประกอบด้วยอัตราผลตอบแทน อัตราเงินเพื่อและอัตรการเติบโตระยะยาวของค่าเช่า

ณ วันที่ 31 ธันวาคม 2568 และ 2567 บริษัทฯได้นำอสังหาริมทรัพย์เพื่อการลงทุนทั้งจำนวนไปค้าประกันวงเงินสินเชื่อของบริษัทย่อยที่ได้รับจากสถาบันการเงิน

14. ที่ดิน อาคารและอุปกรณ์

(หน่วย: ล้านบาท)

	งบการเงินรวม						รวม
	ที่ดิน	อาคารและส่วนปรับปรุงอาคาร	เครื่องจักรและอุปกรณ์โรงงาน	เครื่องตกแต่งและเครื่องใช้สำนักงาน	ยานพาหนะ	สินทรัพย์ระหว่างติดตั้งและก่อสร้าง	
ราคาทุน							
1 มกราคม 2567	268	1,329	963	23	162	25	2,770
ซื้อเพิ่ม	-	6	15	-	-	34	55
รับโอนจากสินทรัพย์สิทธิการใช้ (หมายเหตุ 18)	-	-	45	-	22	-	67
โอนเข้า (ออก)	-	17	5	-	-	(22)	-
31 ธันวาคม 2567	268	1,352	1,028	23	184	37	2,892
ซื้อเพิ่ม	-	2	1	1	-	-	4
จำหน่าย	-	-	-	-	(2)	-	(2)
โอนเข้า (ออก)	-	-	31	-	-	(31)	-
31 ธันวาคม 2568	268	1,354	1,060	24	182	6	2,894
ค่าเสื่อมราคาสะสม							
1 มกราคม 2567	-	295	510	11	155	-	971
ค่าเสื่อมราคาสำหรับปี	-	42	50	4	2	-	98
รับโอนจากสินทรัพย์สิทธิการใช้ (หมายเหตุ 18)	-	-	22	-	10	-	32
31 ธันวาคม 2567	-	337	582	15	167	-	1,101
ค่าเสื่อมราคาสำหรับปี	-	41	50	3	5	-	99
ค่าเสื่อมราคาส่วนที่จำหน่าย	-	-	-	-	(2)	-	(2)
31 ธันวาคม 2568	-	378	632	18	170	-	1,198
ค่าเพื่อการด้อยค่า							
1 มกราคม 2567	-	15	25	-	-	-	40
31 ธันวาคม 2567	-	15	25	-	-	-	40
31 ธันวาคม 2568	-	15	25	-	-	-	40
มูลค่าสุทธิตามบัญชี							
31 ธันวาคม 2567	268	1,000	421	8	17	37	1,751
31 ธันวาคม 2568	268	961	403	6	12	6	1,656
ค่าเสื่อมราคาสำหรับปี							
2567 (จำนวน 83 ล้านบาท รวมอยู่ในต้นทุนการผลิต ส่วนที่เหลือรวมอยู่ในค่าใช้จ่ายในการบริหาร)							98
2568 (จำนวน 82 ล้านบาท รวมอยู่ในต้นทุนการผลิต ส่วนที่เหลือรวมอยู่ในค่าใช้จ่ายในการบริหาร)							99



(หน่วย: ล้านบาท)

งบการเงินรวม

	ที่ดิน	อาคารและ ส่วนปรับปรุง อาคาร	เครื่องจักร และอุปกรณ์ โรงงาน	เครื่องตกแต่ง และเครื่องใช้ สำนักงาน	ยานพาหนะ	สินทรัพย์ ระหว่างติดตั้ง และก่อสร้าง	รวม
ราคาทุน							
1 มกราคม 2567	177	580	307	7	136	-	1,207
โอนออกไปอสังหาริมทรัพย์ เพื่อการลงทุน (หมายเหตุ 13)	-	(33)	-	-	-	-	(33)
รับโอนจากสินทรัพย์สิทธิการใช้ (หมายเหตุ 18)	-	-	32	-	20	-	52
โอนเข้า (ออก)	-	33	(33)	-	-	-	-
31 ธันวาคม 2567	177	580	306	7	156	-	1,226
ซื้อเพิ่ม	-	1	-	-	-	-	1
โอนออกไปอสังหาริมทรัพย์ เพื่อการลงทุน (หมายเหตุ 13)	(23)	-	-	-	-	-	(23)
จำหน่าย	-	-	-	-	(2)	-	(2)
31 ธันวาคม 2568	154	581	306	7	154	-	1,202
ค่าเสื่อมราคาสะสม							
1 มกราคม 2567	-	210	233	5	131	-	579
ค่าเสื่อมราคาสำหรับปี	-	15	13	-	2	-	30
โอนออกไปอสังหาริมทรัพย์ เพื่อการลงทุน (หมายเหตุ 13)	-	(23)	-	-	-	-	(23)
รับโอนจากสินทรัพย์สิทธิการใช้ (หมายเหตุ 18)	-	-	11	-	9	-	20
โอนเข้า (ออก)	-	23	(23)	-	-	-	-
31 ธันวาคม 2567	-	225	234	5	142	-	606
ค่าเสื่อมราคาสำหรับปี	-	14	9	1	4	-	28
ค่าเสื่อมราคาส่วนที่จำหน่าย	-	-	-	-	(2)	-	(2)
31 ธันวาคม 2568	-	239	243	7	144	-	633
ค่าเผื่อการด้อยค่า							
1 มกราคม 2567	-	15	24	-	-	-	39
31 ธันวาคม 2567	-	15	24	-	-	-	39
31 ธันวาคม 2568	-	15	24	-	-	-	39
มูลค่าสุทธิตามบัญชี							
31 ธันวาคม 2567	177	340	48	2	14	-	581
31 ธันวาคม 2568	154	327	39	-	10	-	530
ค่าเสื่อมราคาสำหรับปี							
2567 (จำนวน 21 ล้านบาท รวมอยู่ในต้นทุนการผลิต ส่วนที่เหลือรวมอยู่ในค่าใช้จ่ายในการบริหาร)							30
2568 (จำนวน 19 ล้านบาท รวมอยู่ในต้นทุนการผลิต ส่วนที่เหลือรวมอยู่ในค่าใช้จ่ายในการบริหาร)							28

กลุ่มบริษัทมีอาคารและอุปกรณ์จำนวนหนึ่งซึ่งตัดค่าเสื่อมราคาหมดแล้วแต่ยังใช้งานอยู่ดังนี้

(หน่วย: ล้านบาท)

	งบการเงินรวม		งบการเงินเฉพาะกิจการ	
	2568	2567	2568	2567
มูลค่าตามบัญชีก่อนหักค่าเสื่อมราคาสะสมและค่าเพื่อการด้อยค่า	374	344	326	304

กลุ่มบริษัทได้นำที่ดินพร้อมสิ่งปลูกสร้าง เครื่องจักรและอุปกรณ์ไปค้ำประกันวงเงินสินเชื่อที่ได้รับจากสถาบันการเงินดังนี้

(หน่วย: ล้านบาท)

	งบการเงินรวม		งบการเงินเฉพาะกิจการ	
	2568	2567	2568	2567
มูลค่าสุทธิตามบัญชี	1,245	1,319	480	516

15. เงินกู้ยืมระยะสั้นจากสถาบันการเงิน

(หน่วย: ล้านบาท)

	อัตราดอกเบี้ย (ร้อยละต่อปี)	งบการเงินรวม		งบการเงินเฉพาะกิจการ	
		2568	2567	2568	2567
เงินเบิกเกินบัญชี	MOR	9	7	1	-
ตั๋วสัญญาใช้เงิน	4.10 - 4.40	972	972	540	540
ทรัสต์รีซีท	3.50 - 6.45	1,333	1,441	520	532
รวม		2,314	2,420	1,061	1,072

วงเงินกู้ยืมจากสถาบันการเงินของกลุ่มบริษัทข้างต้นค้ำประกันโดยการจดจำนองอสังหาริมทรัพย์เพื่อการลงทุนที่ดินพร้อมสิ่งปลูกสร้าง การจำนำเครื่องจักรและอุปกรณ์ และบัญชีเงินฝากธนาคารของกลุ่มบริษัท และค้ำประกันโดยบริษัทฯและบริษัทย่อย

ภายใต้สัญญาเงินกู้ยืมระยะสั้น กลุ่มบริษัทต้องปฏิบัติตามข้อกำหนดและเงื่อนไขทางการเงินบางประการตามที่ระบุในสัญญา เช่น การดำรงอัตราส่วนหนี้สินต่อส่วนของผู้ถือหุ้น และอัตราส่วนความสามารถในการชำระหนี้ให้เป็นไปตามอัตราที่กำหนดในสัญญา เป็นต้น ซึ่งมีการประเมินการปฏิบัติตามเงื่อนไขทางการเงินดังกล่าวทุกปีในวันที่ 31 ธันวาคม

ณ วันที่ 31 ธันวาคม 2568 กลุ่มบริษัทไม่สามารถปฏิบัติตามข้อกำหนดเรื่องการดำรงอัตราส่วนทางการเงินตามที่ระบุไว้ในสัญญาเงินกู้ยืมกับสถาบันการเงิน อย่างไรก็ตาม กลุ่มบริษัทได้รับจดหมายผ่อนผันข้อกำหนดดังกล่าวจากสถาบันการเงินแล้ว

ณ วันที่ 31 ธันวาคม 2567 กลุ่มบริษัทไม่สามารถปฏิบัติตามข้อกำหนดเรื่องการดำรงอัตราส่วนทางการเงินตามที่ระบุไว้ในสัญญาเงินกู้ยืมกับสถาบันการเงินแห่งหนึ่ง และอาจส่งผลกระทบต่อเงื่อนไขในสัญญา เงินกู้ยืมกับสถาบันการเงินอื่น ภายใต้สัญญาเงินกู้ยืม ผู้ให้กู้มีสิทธิเรียกเงินกู้ยืมดังกล่าวคืนทันที อย่างไรก็ตาม ในเดือนกรกฎาคม 2568 กลุ่มบริษัทได้รับจดหมายผ่อนผันปรับข้อปฏิบัติเรื่องการดำรงอัตราส่วนทางการเงินจากสถาบันการเงินแล้ว



16. เจ้าหนี้การค้าและเจ้าหนี้หมุนเวียนอื่น

(หน่วย: ล้านบาท)

	งบการเงินรวม		งบการเงินเฉพาะกิจการ	
	2568	2567	2568	2567
เจ้าหนี้การค้า	163	156	17	-
เจ้าหนี้หมุนเวียนอื่น - กิจการที่เกี่ยวข้องกัน	60	61	5	5
เจ้าหนี้หมุนเวียนอื่น - กิจการที่เกี่ยวข้องกัน (หมายเหตุ 6)	-	-	-	28
ดอกเบี้ยค้างจ่าย - กิจการที่เกี่ยวข้องกัน	2	2	1	1
ดอกเบี้ยค้างจ่าย - กิจการที่เกี่ยวข้องกัน (หมายเหตุ 6)	2	2	1	1
ค่าใช้จ่ายค้างจ่าย	17	7	3	1
รวมเจ้าหนี้การค้าและเจ้าหนี้หมุนเวียนอื่น	244	228	27	36

17. เงินกู้ยืมระยะยาว

(หน่วย: ล้านบาท)

เงินกู้	อัตราดอกเบี้ย (ร้อยละต่อปี)	การชำระคืน	งบการเงินรวม	
			2568	2567
1	MLR - 0.50	ชำระคืนเป็นงวดเดือนทั้งหมด 96 งวด เริ่มตั้งแต่เดือน กรกฎาคม 2566 และต้องชำระคืนทั้งหมดภายในปี 2574	146	173
2	4.96	เงินกู้ยืมภายใต้สัญญาขายและเช่ากลับคืนมีกำหนดชำระคืนเป็นรายเดือน และต้องชำระคืนทั้งหมดภายในปี 2569	7	14
3	MLR - 1.00	เงินกู้ยืมภายใต้สัญญาขายและเช่ากลับคืนมีกำหนดชำระคืนเป็นรายเดือน และต้องชำระคืนทั้งหมดภายในปี 2571	11	15
4	5.27	เงินกู้ยืมภายใต้สัญญาขายและเช่ากลับคืนมีกำหนดชำระคืนเป็นรายเดือน และต้องชำระคืนทั้งหมดภายในปี 2572	14	18
5	5.92	เงินกู้ยืมภายใต้สัญญาขายและเช่ากลับคืนมีกำหนดชำระคืนเป็นรายเดือน และต้องชำระคืนทั้งหมดภายในปี 2572	27	-
รวม			205	220
หัก: ส่วนที่ถึงกำหนดชำระภายในหนึ่งปี			(49)	(188)
เงินกู้ยืมระยะยาว - สุทธิจากส่วนที่ถึงกำหนดชำระภายในหนึ่งปี			156	32

(หน่วย: ล้านบาท)

	งบการเงินรวม
ยอดคงเหลือ ณ วันที่ 1 มกราคม 2568	220
กู้เพิ่ม	31
จ่ายคืนเงินกู้	(46)
ยอดคงเหลือ ณ วันที่ 31 ธันวาคม 2568	205

เงินกู้ยืมดังกล่าวค้ำประกันโดยการจดจำนองที่ดินพร้อมสิ่งปลูกสร้างและสิทธิการเช่าที่ดิน การจำนำเครื่องจักรของ บริษัทย่อย และค้ำประกันโดยบริษัทและบริษัทย่อย

ภายใต้สัญญาเงินกู้ยืมระยะยาว บริษัทย่อยต้องปฏิบัติตามข้อกำหนดและเงื่อนไขทางการเงินบางประการตามที่ระบุในสัญญา เช่น การดำรงอัตราส่วนหนี้สินต่อส่วนของผู้ถือหุ้น และอัตราส่วนความสามารถในการชำระหนี้ให้เป็นไปตามอัตราที่กำหนดในสัญญา เป็นต้น ซึ่งมีการประเมินการปฏิบัติตามเงื่อนไขทางการเงินดังกล่าวทุกปีในวันที่ 31 ธันวาคม

ณ วันที่ 31 ธันวาคม 2568 บริษัทย่อยไม่สามารถดำรงอัตราส่วนทางการเงินตามที่ระบุไว้ในสัญญาเงินกู้ยืมระยะยาวกับสถาบันการเงิน อย่างไรก็ตาม บริษัทย่อยได้รับจดหมายพอน์พันข้อกำหนดสำหรับเงินกู้ยืมระยะยาวจากสถาบันการเงินแล้ว

ณ วันที่ 31 ธันวาคม 2567 บริษัทย่อยไม่สามารถดำรงอัตราส่วนทางการเงินตามที่ระบุไว้ในสัญญาเงินกู้ยืมระยะยาวกับสถาบันการเงิน ถึงแม้บริษัทย่อยจะได้รับจดหมายพอน์พันเงื่อนไขการดำรงอัตราส่วนทางการเงินสำหรับเงินกู้ยืมระยะยาวแล้ว แต่การที่กลุ่มบริษัทไม่สามารถปฏิบัติตามข้อกำหนดเรื่องการดำรงอัตราส่วนทางการเงินตามที่ระบุไว้ในสัญญาเงินกู้ยืมระยะยืมนั้นตามที่กล่าวในหมายเหตุประกอบงบการเงินข้อ 15 อาจส่งผลกระทบต่อเงื่อนไขในสัญญาเงินกู้ยืมระยะยาวของบริษัทย่อยกับสถาบันการเงินแห่งหนึ่ง และผู้ให้กู้มีสิทธิเรียกเงินกู้ยืมคืนทันที ดังนั้น ณ วันที่ 31 ธันวาคม 2567 บริษัทย่อยจึงได้จัดประเภทเงินกู้ยืมระยะยาวจากสถาบันการเงินดังกล่าวทั้งจำนวน 173 ล้านบาท เป็นเงินกู้ยืมระยะยาวที่ถึงกำหนดชำระภายในหนึ่งปี

ณ วันที่ 31 ธันวาคม 2568 และ 2567 กลุ่มบริษัทไม่มีวงเงินกู้ยืมระยะยาวตามสัญญาเงินกู้ที่ยังไม่เบิกใช้

18. สัญญาเช่า

18.1 กลุ่มบริษัทในฐานะผู้เช่า

ก) สินทรัพย์สิทธิการใช้

(หน่วย: ล้านบาท)

	งบการเงินรวม		
	เครื่องจักรและ อุปกรณ์โรงงาน	ยานพาหนะ	รวม
1 มกราคม 2567	410	16	426
โอนออกไปที่ดิน อาคารและอุปกรณ์ (หมายเหตุ 14)	(23)	(12)	(35)
ค่าเสื่อมราคาสำหรับปี	(17)	(4)	(21)
31 ธันวาคม 2567	370	-	370
ค่าเสื่อมราคาสำหรับปี	(13)	-	(13)
31 ธันวาคม 2568	357	-	357



(หน่วย: ล้านบาท)

	งบการเงินเฉพาะกิจการ		
	เครื่องจักรและ อุปกรณ์โรงงาน	ยานพาหนะ	รวม
1 มกราคม 2567	24	14	38
โอนออกไปที่ดิน อาคารและอุปกรณ์ (หมายเหตุ 14)	(21)	(11)	(32)
ค่าเสื่อมราคาสำหรับปี	(3)	(3)	(6)
31 ธันวาคม 2567	-	-	-
31 ธันวาคม 2568	-	-	-

ข) หนี้สินตามสัญญาเช่า

(หน่วย: ล้านบาท)

	งบการเงินรวม		งบการเงินเฉพาะกิจการ	
	2568	2567	2568	2567
จำนวนเงินที่ต้องจ่ายตามสัญญาเช่า	186	253	-	-
หัก: ดอกเบี้ยรอกการตัดจำหน่าย	(15)	(29)	-	-
รวม	171	224	-	-
หัก: ส่วนที่ถึงกำหนดชำระภายในหนึ่งปี	(57)	(53)	-	-
หนี้สินตามสัญญาเช่า - สรุติจากส่วนที่ถึงกำหนดชำระภายในหนึ่งปี	114	171	-	-

การเปลี่ยนแปลงของบัญชีหนี้สินตามสัญญาเช่าสำหรับปีสิ้นสุดวันที่ 31 ธันวาคม 2568 และ 2567 มีรายละเอียดดังนี้

(หน่วย: ล้านบาท)

	งบการเงินรวม		งบการเงินเฉพาะกิจการ	
	2568	2567	2568	2567
ยอดคงเหลือต้นปี	224	288	-	14
ดอกเบี้ยที่รับรู้	14	17	-	-
จ่ายค่าเช่า	(67)	(81)	-	(14)
ยอดคงเหลือปลายปี	171	224	-	-

การวิเคราะห์การครบกำหนดของจำนวนเงินที่ต้องจ่ายตามสัญญาเช่าเปิดเผยข้อมูลอยู่ในหมายเหตุ 28 ภายใต้หัวข้อความเสี่ยงด้านสภาพคล่อง

ค) ค่าใช้จ่ายเกี่ยวกับสัญญาเช่าที่รับรู้ในส่วนของการกำไรหรือขาดทุน

(หน่วย: ล้านบาท)

	งบการเงินรวม		งบการเงินเฉพาะกิจการ	
	2568	2567	2568	2567
ค่าเสื่อมราคาของสินทรัพย์สิทธิการใช้	13	21	-	6
ดอกเบี้ยจ่ายของหนี้สินตามสัญญาเช่า	14	17	-	-

18.2 บริษัทในฐานะผู้ให้เช่า

บริษัทฯ เข้าทำสัญญาเช่าดำเนินงานสำหรับอสังหาริมทรัพย์เพื่อการลงทุนซึ่งประกอบด้วยที่ดิน อาคาร สำนักงานและโรงงาน (ดูหมายเหตุ 13) โดยมีอายุสัญญา 1.25 - 10 ปี

บริษัทมีจำนวนเงินขั้นต่ำที่คาดว่าจะได้รับในอนาคตจากการให้เช่าภายใต้สัญญาเช่าดำเนินงาน ดังนี้

(หน่วย: ล้านบาท)

	งบการเงินเฉพาะกิจการ	
	2568	2567
ภายใน 1 ปี	45	48
มากกว่า 1 ปี แต่ไม่เกิน 5 ปี	126	142
มากกว่า 5 ปี	29	57
รวม	200	247

19. ประมาณการหนี้สินสำหรับผลประโยชน์พนักงาน

(หน่วย: ล้านบาท)

	งบการเงินรวม					
	โครงการผลประโยชน์ หลังออกจากงานของพนักงาน		โครงการผลประโยชน์ ระยะยาวอื่นของพนักงาน		รวม	
	2568	2567	2568	2567	2568	2567
ประมาณการหนี้สินสำหรับ						
ผลประโยชน์พนักงานต้นปี	52	51	2	2	54	53
ส่วนที่รับรู้ในกำไรหรือขาดทุน:						
ต้นทุนบริการในปัจจุบัน	6	6	-	-	6	6
ต้นทุนดอกเบี้ย	1	2	-	-	1	2
ส่วนที่รับรู้ในกำไรขาดทุนเบ็ดเสร็จอื่น:						
ขาดทุน (กำไร) จากการวัดมูลค่าใหม่						
ส่วนที่เกิดจากการเปลี่ยนแปลง						
ข้อสมมติ ด้านประชากรศาสตร์	2	(2)	-	-	2	(2)
ส่วนที่เกิดจากการเปลี่ยนแปลง						
ข้อสมมติทางการเงิน	3	-	-	-	3	-
ส่วนที่เกิดจากการปรับปรุง						
จากประสบการณ์	(6)	(3)	-	-	(6)	(3)
ผลประโยชน์ที่จ่ายในระหว่างปี	-	(2)	-	-	-	(2)
ประมาณการหนี้สินสำหรับ						
ผลประโยชน์พนักงานปลายปี	58	52	2	2	60	54



(หน่วย: ล้านบาท)

	งบการเงินเฉพาะกิจการ					
	โครงการผลประโยชน์ หลังออกจากงานของพนักงาน		โครงการผลประโยชน์ ระยะยาวอื่นของพนักงาน		รวม	
	2568	2567	2568	2567	2568	2567
ประมาณการหนี้สินสำหรับ						
ผลประโยชน์พนักงานต้นปี	27	24	1	1	28	25
ส่วนที่รับรู้ในกำไรหรือขาดทุน:						
ต้นทุนบริการในปัจจุบัน	2	2	-	-	2	2
ต้นทุนดอกเบี้ย	1	1	-	-	1	1
ส่วนที่รับรู้ในกำไรขาดทุนเบ็ดเสร็จอื่น:						
ขาดทุน (กำไร) จากการวัดมูลค่าใหม่						
ส่วนที่เกิดจากการเปลี่ยนแปลง						
ข้อสมมติทางการเงิน	2	-	-	-	2	-
ส่วนที่เกิดจากการปรับปรุง						
จากประสบการณ์	(5)	-	-	-	(5)	-
ประมาณการหนี้สินสำหรับ						
ผลประโยชน์พนักงานปลายปี	27	27	1	1	28	28

ระยะเวลาเฉลี่ยถ่วงน้ำหนักในการจ่ายชำระผลประโยชน์ระยะยาวของพนักงานของกลุ่มบริษัทมีดังนี้

	งบการเงินรวม		งบการเงินเฉพาะกิจการ	
	2568	2567	2568	2567
ระยะเวลาเฉลี่ยถ่วงน้ำหนัก (ปี)	21 - 29	23 - 31	21	23

สมมติฐานที่สำคัญในการประมาณการตามหลักคณิตศาสตร์ประกันภัยสรุปได้ดังนี้

	งบการเงินรวมและ งบการเงินเฉพาะกิจการ	
	2568	2567
	(ร้อยละต่อปี)	(ร้อยละต่อปี)
อัตราคิดลด	1.56 - 1.72	2.30 - 2.71
อัตราการขึ้นเงินเดือน	5.00	5.00
อัตราการเปลี่ยนแปลงในจำนวนพนักงาน (ขึ้นกับช่วงอายุ)	0.00 - 38.00	0.00 - 43.00

ผลกระทบของการเปลี่ยนแปลงสมมติฐานที่สำคัญต่อมูลค่าปัจจุบันของภาระผูกพันผลประโยชน์ระยะยาว
ของพนักงานสรุปได้ดังนี้

(หน่วย: ล้านบาท)

	2568			
	งบการเงินรวม		งบการเงินเฉพาะกิจการ	
	เพิ่มขึ้น 1%	ลดลง 1%	เพิ่มขึ้น 1%	ลดลง 1%
อัตราคิดลด	(5)	5	(2)	2
อัตราการขึ้นเงินเดือน	5	(4)	2	(2)
อัตราการเปลี่ยนแปลงในจำนวนพนักงาน	(5)	1	(2)	-

(หน่วย: ล้านบาท)

	2567			
	งบการเงินรวม		งบการเงินเฉพาะกิจการ	
	เพิ่มขึ้น 1%	ลดลง 1%	เพิ่มขึ้น 1%	ลดลง 1%
อัตราคิดลด	(4)	4	(2)	2
อัตราการขึ้นเงินเดือน	5	(5)	3	(3)
อัตราการเปลี่ยนแปลงในจำนวนพนักงาน	(4)	1	(2)	-

20. สำรองตามกฎหมาย

ภายใต้บทบัญญัติของมาตรา 116 แห่งพระราชบัญญัติบริษัทมหาชนจำกัด พ.ศ. 2535 บริษัทต้องจัดสรรกำไรสุทธิประจำปีส่วนหนึ่งไว้เป็นทุนสำรองไม่น้อยกว่าร้อยละ 5 ของกำไรสุทธิประจำปีหักด้วย ยอดขาดทุนสะสมยกมา (ถ้ามี) จนกว่าทุนสำรองนี้จะมีจำนวนไม่น้อยกว่าร้อยละ 10 ของทุนจดทะเบียนสำรองตามกฎหมายดังกล่าวไม่สามารถนำไปจ่ายเงินปันผลได้

21. ต้นทุนทางการเงิน

(หน่วย: ล้านบาท)

	งบการเงินรวม		งบการเงินเฉพาะกิจการ	
	2568	2567	2568	2567
ค่าใช้จ่ายดอกเบี้ยของเงินกู้ยืม	126	140	54	53
ค่าใช้จ่ายดอกเบี้ยของหนี้สินตามสัญญาเช่า	14	17	-	-
ค่าธรรมเนียมธนาคาร	3	3	1	1
รวม	143	160	55	54



22. ค่าใช้จ่ายตามลักษณะ

(หน่วย: ล้านบาท)

	งบการเงินรวม		งบการเงินเฉพาะกิจการ	
	2568	2567	2568	2567
เงินเดือนและค่าแรงและผลประโยชน์อื่น ของพนักงาน	208	213	61	64
วัสดุสิ้นเปลืองใช้ไป	15	21	4	6
ค่าเสื่อมราคาและค่าตัดจำหน่าย	116	122	40	45
ค่าซ่อมแซมและบำรุงรักษา	14	11	5	4
ซื้อสินค้าสำเร็จรูปและวัตถุดิบ	2,936	3,206	1,286	1,358
การเปลี่ยนแปลงในสินค้าคงเหลือ	25	156	(65)	(295)

23. ภาษีเงินได้

(หน่วย: ล้านบาท)

	งบการเงินรวม		งบการเงินเฉพาะกิจการ	
	2568	2567	2568	2567
ภาษีเงินได้ปัจจุบัน:				
ภาษีเงินได้นิติบุคคลสำหรับปี	-	-	-	-
ภาษีเงินได้รอการตัดบัญชี:				
ภาษีเงินได้รอการตัดบัญชีจากการเกิดผลแตกต่างชั่วคราว				
และการกลับรายการผลแตกต่างชั่วคราว	5	6	-	3
ภาษีเงินได้ที่แสดงอยู่ในกำไรขาดทุน	5	6	-	3

จำนวนภาษีเงินได้ที่เกี่ยวข้องกับส่วนประกอบแต่ละส่วนของกำไรขาดทุนเบ็ดเสร็จอื่นสำหรับปีสิ้นสุดวันที่ 31 ธันวาคม 2568 และ 2567 สรุปได้ดังนี้

(หน่วย: ล้านบาท)

	งบการเงินรวม		งบการเงินเฉพาะกิจการ	
	2568	2567	2568	2567
ภาษีเงินได้รอการตัดบัญชีที่เกี่ยวข้องกับกำไรจากการ				
วัดมูลค่าใหม่ของผลประโยชน์พนักงานที่กำหนดไว้	-	1	1	-

รายการกระทบบยดระหวางขาดทุนทางบัญชีกับค่าใช้จ่ายภาษีเงินได้มีดังนี้

(หน่วย: ล้านบาท)

	งบการเงินรวม		งบการเงินเฉพาะกิจการ	
	2568	2567	2568	2567
ขาดทุนทางบัญชีก่อนภาษีเงินได้นิติบุคคล	(151)	(331)	(76)	(111)
อัตราภาษีเงินได้นิติบุคคล	ร้อยละ 20	ร้อยละ 20	ร้อยละ 20	ร้อยละ 20
ขาดทุนทางบัญชีก่อนภาษีเงินได้นิติบุคคลคูณอัตราภาษี	(30)	(66)	(15)	(22)
ผลแตกต่างชั่วคราวที่ใช้หักภาษีและผลขาดทุนทางภาษี				
สำหรับปีที่ไม่ได้บันทึกเป็นสินทรัพย์ภาษีเงินได้รอตัดบัญชี	31	63	14	24
ผลกระทบทางภาษีสำหรับรายได้และค่าใช้จ่ายที่ไม่ถือเป็น				
รายได้และค่าใช้จ่ายทางภาษี	4	9	1	1
ภาษีเงินได้ที่แสดงอยู่ในกำไรขาดทุน	5	6	-	3

ส่วนประกอบของสินทรัพย์ภาษีเงินได้รอการตัดบัญชีและหนี้สินภาษีเงินได้รอการตัดบัญชีประกอบด้วยรายการดังต่อไปนี้
(หน่วย: ล้านบาท)

	งบการเงินรวม	
	2568	2567
สินทรัพย์ (หนี้สิน) ภาษีเงินได้รอการตัดบัญชี		
ค่าเพื่อการลดลงของมูลค่าสินค้างเหลือ	5	9
ประมาณการหนี้สินสำหรับผลประโยชน์พนักงาน	12	11
ค่าเสื่อมราคา	(26)	(25)
อื่นๆ	4	5
รวม	(5)	-
โดยแสดงเป็น		
สินทรัพย์ภาษีเงินได้รอการตัดบัญชี	18	23
หนี้สินภาษีเงินได้รอการตัดบัญชี	(23)	(23)
รวม	(5)	-

(หน่วย: ล้านบาท)

	งบการเงินรวม	
	2568	2567
สินทรัพย์ (หนี้สิน) ภาษีเงินได้รอการตัดบัญชี		
ประมาณการหนี้สินสำหรับผลประโยชน์พนักงาน	6	6
ค่าเสื่อมราคา	(29)	(28)
อื่นๆ	(3)	(3)
หนี้สินภาษีเงินได้รอการตัดบัญชี	(26)	(25)



กลุ่มบริษัทมีรายการผลแตกต่างชั่วคราวที่ใช้หักภาษีและรายการขาดทุนทางภาษีที่ยังไม่ได้ใช้ซึ่งไม่ได้บันทึกเป็นสินทรัพย์ภาษีเงินได้รอการตัดบัญชี เนื่องจากกลุ่มบริษัทพิจารณาแล้วเห็นว่าอาจไม่มีกำไรทางภาษีในอนาคตเพียงพอที่จะนำผลแตกต่างชั่วคราวและผลขาดทุนทางภาษีมาใช้ประโยชน์ได้โดยมีรายละเอียดดังนี้

(หน่วย: ล้านบาท)

	งบการเงินรวม		งบการเงินเฉพาะกิจการ	
	2568	2567	2568	2567
ผลแตกต่างชั่วคราวที่ใช้หักภาษีและรายการขาดทุนทางภาษีที่ยังไม่ได้ใช้	1,381	1,287	789	759
วันสิ้นสุดระยะเวลาการให้ประโยชน์ของรายการขาดทุนทางภาษีที่ยังไม่ได้ใช้	ปี 2569 - 2573	ปี 2568 - 2572	ปี 2569 - 2573	ปี 2568 - 2572

24. ขาดทุนต่อหุ้น

ขาดทุนต่อหุ้นขั้นพื้นฐานคำนวณโดยหารขาดทุนสำหรับปีที่เป็นผู้ถือหุ้นของบริษัทฯ (ไม่รวมกำไรขาดทุนเบ็ดเสร็จอื่น) ด้วยจำนวนถัวเฉลี่ยถ่วงน้ำหนักของหุ้นสามัญที่ออกอยู่ในระหว่างปี มีรายละเอียดการคำนวณดังนี้

	งบการเงินรวม		งบการเงินเฉพาะกิจการ	
	2568	2567	2568	2567
ขาดทุนสำหรับปี (ล้านบาท)	(139)	(311)	(77)	(114)
จำนวนหุ้นสามัญถัวเฉลี่ยถ่วงน้ำหนัก (ล้านหุ้น)	767	767	767	767
ขาดทุนต่อหุ้นขั้นพื้นฐาน (บาทต่อหุ้น)	(0.18)	(0.41)	(0.10)	(0.15)

25. ข้อมูลทางการเงินจำแนกตามส่วนงาน

ข้อมูลส่วนงานดำเนินงานที่น่าเสนอนี้สอดคล้องกับรายงานภายในของกลุ่มบริษัทที่ผู้มีอำนาจตัดสินใจสูงสุดด้านการดำเนินงานได้รับและสอบถามอย่างสม่ำเสมอเพื่อใช้ในการตัดสินใจในการจัดสรรทรัพยากรให้กับส่วนงานและประเมินผลการดำเนินงานของส่วนงาน ทั้งนี้ผู้มีอำนาจตัดสินใจสูงสุดด้านการดำเนินงานของกลุ่มบริษัทคือ กรรมการผู้จัดการ

กลุ่มบริษัทจัดโครงสร้างองค์กรเป็นหน่วยธุรกิจตามประเภทของผลิตภัณฑ์และบริการ กลุ่มบริษัทมีส่วนงานที่รายงานทั้งสิ้น 3 ส่วนงาน ดังนี้

- ส่วนงานธุรกิจจำหน่ายเหล็กม้วน
- ส่วนงานธุรกิจผลิตและจำหน่ายเหล็กงานหลังคา
- ส่วนงานธุรกิจผลิตและจำหน่ายเหล็กม้วนเคลือบสี

กลุ่มบริษัทไม่มีการรวมส่วนงานดำเนินงานเป็นส่วนงานที่รายงานข้างต้น

ผู้มีอำนาจตัดสินใจสูงสุดสอบถามผลการดำเนินงานของแต่ละหน่วยธุรกิจแยกจากกันเพื่อวัตถุประสงค์ในการตัดสินใจเกี่ยวกับการจัดสรรทรัพยากรและการประเมินผลการปฏิบัติงานของส่วนงาน กลุ่มบริษัทประเมินผลการปฏิบัติงานของส่วนงานโดยพิจารณาจากกำไรหรือขาดทุนจากการดำเนินงานซึ่งวัดมูลค่าโดยใช้เกณฑ์เดียวกับที่ใช้ในการวัดกำไรหรือขาดทุนจากการดำเนินงานในงบการเงิน

การบันทึกบัญชีสำหรับรายการระหว่างส่วนงานที่รายงานเป็นไปในลักษณะเดียวกับการบันทึกบัญชีสำหรับรายการธุรกิจกับบุคคลภายนอก



ข้อมูลรายได้และกำไร (ขาดทุน) ของส่วนงานของกลุ่มบริษัทสำหรับปีมีดังต่อไปนี้

(หน่วย: ล้านบาท)

	ส่วนงานธุรกิจ จำหน่ายเหล็กม้วน		ส่วนงานธุรกิจผลิตและ จำหน่ายเหล็กงานหลังคา		ส่วนงานธุรกิจผลิตและ จำหน่ายเหล็กม้วนเคลือบสี		รวม		การตัดรายการ บัญชีระหว่างกัน		งบการเงินรวม	
	2568	2567	2568	2567	2568	2567	2568	2567	2568	2567	2568	2567
รายได้จากการขายและบริการ												
รายได้จากภายนอก	1,307	1,103	1,856	2,146	165	394	3,328	3,643	-	-	3,328	3,643
รายได้ระหว่างส่วนงาน	3	3	2	-	261	240	266	243	(266)	(243)	-	-
รวมรายได้	1,310	1,106	1,858	2,146	426	634	3,594	3,886	(266)	(243)	3,328	3,643
กำไร (ขาดทุน) ของส่วนงาน	65	(26)	136	139	(54)	(94)	147	19	38	36	185	55
รายได้ (ค่าใช้จ่าย) ที่ไม่ได้ปันส่วน:												
กำไรจากอัตราแลกเปลี่ยน											29	28
รายได้อื่น											13	15
ค่าใช้จ่ายในการขายและจัดจำหน่าย											(49)	(65)
ค่าใช้จ่ายในการบริหาร											(186)	(204)
ต้นทุนทางการเงิน											(143)	(160)
ขาดทุนก่อนภาษีเงินได้											(151)	(331)
ภาษีเงินได้											(5)	(6)
ขาดทุนสำหรับปี											(156)	(337)



ข้อมูลเกี่ยวกับเขตภูมิศาสตร์

กลุ่มบริษัทมีรายได้ตามเขตภูมิศาสตร์ที่กำหนดขึ้นตามสถานที่ตั้งของลูกค้าโดยเป็นการขายในประเทศเกือบทั้งหมด ดังนั้นรายได้ที่แสดงอยู่ในงบการเงิน จึงถือเป็นการรายงานตามเขตภูมิศาสตร์แล้ว

ข้อมูลเกี่ยวกับลูกค้ารายใหญ่

ในปี 2568 กลุ่มบริษัทมีรายได้จากลูกค้ารายใหญ่จำนวนสองรายเป็นจำนวนเงินรวมประมาณ 882 ล้านบาท (2567: 954 ล้านบาท) ซึ่งมาจากส่วนงานธุรกิจผลิตและจำหน่ายเหล็กงานหลังคา

26. กองทุนสำรองเลี้ยงชีพ

กลุ่มบริษัทและพนักงานได้ร่วมกันจัดตั้งกองทุนสำรองเลี้ยงชีพขึ้นตามพระราชบัญญัติกองทุนสำรอง เลี้ยงชีพ พ.ศ. 2530 โดยกลุ่มบริษัทและพนักงานจะจ่ายสมทบเข้ากองทุนเป็นรายเดือน ในอัตราร้อยละ 2 ของเงินเดือน กองทุนสำรองเลี้ยงชีพนี้บริหารโดยบริษัทหลักทรัพย์จัดการกองทุนกสิกรไทย จำกัด และ จะจ่ายให้แก่พนักงานเมื่อพนักงานนั้น ออกจากงานตามระเบียบว่าด้วยกองทุนของกลุ่มบริษัท กลุ่มบริษัทรับรู้เงินสมทบดังกล่าวเป็นค่าใช้จ่ายดังนี้

(หน่วย: ล้านบาท)

	งบการเงินรวม		งบการเงินเฉพาะกิจการ	
	2568	2567	2568	2567
กองทุนสำรองเลี้ยงชีพ	2	1	1	1

27. ภาระผูกพันและหนี้สินที่อาจเกิดขึ้น

27.1 ภาระผูกพันเกี่ยวกับรายจ่ายฝ่ายทุน

กลุ่มบริษัทมีภาระผูกพันเกี่ยวกับส่วนปรับปรุงโรงงาน การซื้อและติดตั้งเครื่องจักร และโปรแกรม คอมพิวเตอร์ ดังนี้

	งบการเงินรวม		งบการเงินเฉพาะกิจการ	
	2568	2567	2568	2567
สกุลเงินบาท (ล้านบาท)	9	-	-	-

27.2 ภาระผูกพันเกี่ยวกับสัญญาการซื้อวัตถุดิบ

ณ วันที่ 31 ธันวาคม 2568 บริษัทย่อยมีภาระผูกพันในการซื้อวัตถุดิบเป็นจำนวนเงิน 187 ล้านบาท (2567: 167 ล้านบาท)

27.3 การค้าประกัน

- ก) กลุ่มบริษัทมีหนังสือค้าประกันซึ่งออกโดยธนาคารในนามกลุ่มบริษัทซึ่งเกี่ยวเนื่องกับการระดมทุนทางปฏิบัติบางประการตามปกติธุรกิจของกลุ่มบริษัทและเพื่อค้าประกันการใช้ไฟฟ้าและการซื้อขายก๊าซธรรมชาติเหลวทางรถขนส่ง ดังนี้

(หน่วย: ล้านบาท)

	งบการเงินรวม		งบการเงินเฉพาะกิจการ	
	2568	2567	2568	2567
หนังสือค้าประกัน	22	21	4	3

- ข) กลุ่มบริษัทมีการระดมทุนตามเลตเตอร์ออฟเครดิตกับผู้ขายต่างประเทศ ดังนี้

	งบการเงินรวม		งบการเงินเฉพาะกิจการ	
	2568	2567	2568	2567
สกุลเงินเหรียญสหรัฐอเมริกา (ล้านเหรียญ)	4	-	3	-

- ค) บริษัทค้าประกันวงเงินกู้และวงเงินสินเชื่อให้แก่บริษัทย่อยในวงเงิน 1,300 ล้านบาท

28. เครื่องมือทางการเงิน

28.1 ตราสารอนุพันธ์

ตราสารอนุพันธ์ที่ไม่ได้กำหนดให้เป็นเครื่องมือที่ใช้ป้องกันความเสี่ยง

กลุ่มบริษัทใช้สัญญาซื้อขายเงินตราต่างประเทศล่วงหน้าเพื่อบริหารความเสี่ยงในการทำธุรกรรมบางส่วน โดยเข้าทำสัญญาดังกล่าวในช่วงเวลาที่สอดคล้องกับความเสี่ยงจากอัตราแลกเปลี่ยนเงินตราต่างประเทศของรายการอ้างอิงซึ่งมีอายุสัญญาโดยทั่วไปตั้งแต่ 1 เดือนถึง 3 เดือน มูลค่ายุติธรรมของสัญญาซื้อขายเงินตราต่างประเทศล่วงหน้าเป็นข้อมูลในระดับ 2

28.2 นโยบายการบริหารความเสี่ยง

เครื่องมือทางการเงินที่สำคัญของกลุ่มบริษัท ประกอบด้วยรายการดังต่อไปนี้

สินทรัพย์ทางการเงิน

- เงินสดและรายการเทียบเท่าเงินสด
- เงินฝากธนาคารที่มีภาระค้าประกัน
- ลูกหนี้การค้าและลูกหนี้หมุนเวียนอื่น
- สินทรัพย์ทางการเงินหมุนเวียนอื่น

หนี้สินทางการเงิน

- เงินกู้ยืมระยะสั้นจากสถาบันการเงิน
- เจ้าหนี้การค้าและเจ้าหนี้หมุนเวียนอื่น
- เงินกู้ยืมระยะสั้นจากกิจการที่เกี่ยวข้องกัน
- หนี้สินตราสารอนุพันธ์
- เงินกู้ยืมระยะยาว



กลุ่มบริษัทที่มีความเสี่ยงที่เกี่ยวข้องกับเครื่องมือทางการเงินดังกล่าวและนโยบายในการบริหารความเสี่ยงดังนี้

ความเสี่ยงด้านเครดิต

กลุ่มบริษัทมีความเสี่ยงด้านเครดิตที่สำคัญที่เกี่ยวข้องกับลูกหนี้การค้าและลูกหนี้หมุนเวียนอื่นโดยจำนวนเงินสูงสุดที่กลุ่มบริษัทอาจต้องสูญเสียจากการให้สินเชื่อคือมูลค่าตามบัญชีที่แสดงอยู่ในงบฐานะการเงิน

ลูกหนี้การค้า

กลุ่มบริษัทบริหารความเสี่ยงโดยใช้นโยบายและขั้นตอนในการควบคุมการให้สินเชื่ออย่างเหมาะสม จึงไม่คาดว่าจะเกิดผลขาดทุนทางการเงินที่มีสาระสำคัญ นอกจากนี้ กลุ่มบริษัทมีการติดตามยอดคงค้างของลูกหนี้การค้าอย่างสม่ำเสมอ

กลุ่มบริษัทพิจารณาการด้อยค่าทุกวันสิ้นรอบระยะเวลารายงาน อัตราการตั้งสำรองของผลขาดทุนด้านเครดิตที่คาดว่าจะเกิดขึ้นคำนวณโดยพิจารณาจากอายุหนี้คงค้างนับจากวันที่ถึงกำหนดชำระสำหรับกลุ่มลูกค้าที่มีรูปแบบของความเสี่ยงด้านเครดิตที่คล้ายคลึงกัน โดยจัดกลุ่มลูกค้าตามประเภทของลูกค้า การคำนวณ ผลขาดทุนจากการด้อยค่าด้านเครดิตที่คาดว่าจะเกิดขึ้นคำนึงถึงผลของความน่าจะเป็นถ่วงน้ำหนัก มูลค่าของเงินตามเวลา และข้อมูลที่มีความสมเหตุสมผลและสามารถสนับสนุนได้ที่มีอยู่ ณ วันที่รายงานเกี่ยวกับเหตุการณ์ในอดีต สภาพการณ์ปัจจุบันและการคาดการณ์สภาวะเศรษฐกิจในอนาคต

ความเสี่ยงด้านตลาด

ความเสี่ยงจากอัตราแลกเปลี่ยน

ความเสี่ยงจากอัตราแลกเปลี่ยน คือ ความเสี่ยงที่มูลค่ายุติธรรมหรือกระแสเงินสดในอนาคตจะมีความผันผวนเนื่องจากการเปลี่ยนแปลงของอัตราแลกเปลี่ยนเงินตราต่างประเทศ กลุ่มบริษัทมีความเสี่ยงจากการเปลี่ยนแปลงของอัตราแลกเปลี่ยนเงินตราต่างประเทศที่สำคัญอันเนื่องจากการซื้อสินค้าเป็นเงินตราต่างประเทศ โดยกลุ่มบริษัทบริหารความเสี่ยงส่วนใหญ่ โดยการเข้าทำสัญญาซื้อขายเงินตราต่างประเทศล่วงหน้า ซึ่งสัญญาโดยส่วนใหญ่มีอายุไม่เกินหนึ่งปี

กลุ่มบริษัทมียอดคงเหลือของหนี้สินทางการเงินที่เป็นสกุลเงินตราต่างประเทศ ณ วันที่ 31 ธันวาคม 2568 และ 2567 ดังนี้

สกุลเงิน	งบการเงินรวม		งบการเงินเฉพาะกิจการ		อัตราแลกเปลี่ยนเฉลี่ย	
	2568	2567	2568	2567	2568	2567
	(ล้าน)	(ล้าน)	(ล้าน)	(ล้าน)	(บาทต่อหน่วยเงินตราต่างประเทศ)	
เหรียญสหรัฐอเมริกา	22	22	17	16	31.7436	34.1461

การวิเคราะห์ผลกระทบของการเปลี่ยนแปลงอัตราแลกเปลี่ยน

ตารางต่อไปนี้แสดงให้เห็นถึงผลกระทบต่อขาดทุนก่อนภาษีของกลุ่มบริษัทจากการเปลี่ยนแปลงที่อาจเกิดขึ้นอย่างสมเหตุสมผลของอัตราแลกเปลี่ยนสกุลเงินเหรียญสหรัฐอเมริกา โดยกำหนดให้ตัวแปรอื่นทั้งหมดคงที่ ทั้งนี้ผลกระทบต่อขาดทุนก่อนภาษีนี้อาจเกิดจากการเปลี่ยนแปลงของมูลค่ายุติธรรมของสินทรัพย์และหนี้สินที่เป็นตัวเงิน รวมถึงตราสารอนุพันธ์ที่เป็นเงินตราต่างประเทศที่ไม่ได้กำหนดให้เป็นเครื่องมือที่ใช้ป้องกันความเสี่ยง ณ วันที่ 31 ธันวาคม 2568 และ 2567 ทั้งนี้ กลุ่มบริษัทไม่มีความเสี่ยงอย่างเป็นสาระสำคัญจากการเปลี่ยนแปลงของสกุลเงินตราต่างประเทศสกุลเงินอื่น

สกุลเงิน	เพิ่มขึ้น / ลดลง (ร้อยละ)	2568		2567	
		ผลกระทบต่อกำไร (ขาดทุน) ก่อนภาษี		ผลกระทบต่อกำไร (ขาดทุน) ก่อนภาษี	
		งบการเงิน		งบการเงิน	
		งบการเงินรวม	เฉพาะกิจการ	งบการเงินรวม	เฉพาะกิจการ
		(ล้านบาท)	(ล้านบาท)	(ล้านบาท)	(ล้านบาท)
เหรียญสหรัฐอเมริกา	+2	(14)	(11)	(14)	(11)
	-2	14	11	14	11

ทั้งนี้ ข้อมูลนี้ไม่ใช้การคาดการณ์หรือพยากรณ์สถานะตลาดในอนาคต และควรใช้ด้วยความระมัดระวัง

ความเสี่ยงจากอัตราดอกเบี้ย

กลุ่มบริษัทมีความเสี่ยงจากอัตราดอกเบี้ยที่สำคัญอันเกี่ยวเนื่องกับเงินฝากธนาคาร เงินกู้ยืมระยะสั้นและเงินกู้ยืมระยะยาวจากสถาบันการเงินและเงินกู้ยืมระยะสั้นจากกิจการที่เกี่ยวข้องกัน สินทรัพย์และหนี้สินทางการเงินส่วนใหญ่มีอัตราดอกเบี้ยที่ปรับขึ้นลงตามอัตราตลาด หรือมีอัตราดอกเบี้ยคงที่ซึ่งใกล้เคียงกับอัตราตลาดในปัจจุบัน รายละเอียดของเงินฝากธนาคาร เงินกู้ยืมระยะสั้นและเงินกู้ยืมระยะยาวจากสถาบันการเงิน และเงินกู้ยืมระยะสั้นจากกิจการที่เกี่ยวข้องกัน แสดงไว้ในหมายเหตุประกอบงบการเงินที่เกี่ยวข้อง

การวิเคราะห์ผลกระทบของการเปลี่ยนแปลงอัตราดอกเบี้ย

ผลกระทบต่อขาดทุนก่อนภาษีของกลุ่มบริษัทจากการเปลี่ยนแปลงที่อาจเกิดขึ้นอย่างสมเหตุสมผลของ อัตราดอกเบี้ยเงินกู้ยืมระยะยาวจากสถาบันการเงินที่มีอัตราดอกเบี้ยที่ปรับขึ้นลงตามอัตราตลาด ณ วันที่ 31 ธันวาคม 2568 และ 2567 แสดงได้ดังนี้

สกุลเงิน	เพิ่มขึ้น / ลดลง (ร้อยละ)	2568		2567	
		ผลกระทบต่อกำไร (ขาดทุน) ก่อนภาษี		ผลกระทบต่อกำไร (ขาดทุน) ก่อนภาษี	
		งบการเงิน		งบการเงิน	
		งบการเงินรวม	เฉพาะกิจการ	งบการเงินรวม	เฉพาะกิจการ
		(ล้านบาท)	(ล้านบาท)	(ล้านบาท)	(ล้านบาท)
เงินกู้ยืมสกุลเงินบาท	+1	(1)	-	(2)	-
	-1	1	-	2	-

การวิเคราะห์ผลกระทบข้างต้นจัดทำขึ้นโดยใช้สมมติฐานว่าจำนวนเงินกู้ยืมระยะยาวจากสถาบันการเงินที่มีอัตราดอกเบี้ยที่ปรับขึ้นลงตามอัตราตลาดและตัวแปรอื่นทั้งหมดคงที่ตลอด 1 ปี และยังถือเสมือนว่าอัตราดอกเบี้ยที่ปรับขึ้นลงตามอัตราตลาดของเงินกู้ยืมไม่ได้มีอัตราดอกเบี้ยที่กำหนดไว้แล้ว ดังนั้น การเปลี่ยนแปลงของอัตราดอกเบี้ยที่เกิดขึ้นจึงมีผลกระทบต่อดอกเบี้ยที่ต้องชำระตลอด 12 เดือนเต็ม ทั้งนี้ ข้อมูลนี้ไม่ใช่ การคาดการณ์หรือพยากรณ์สถานะตลาดในอนาคต และควรใช้ด้วยความระมัดระวัง



ความเสี่ยงด้านสภาพคล่อง

กลุ่มบริษัทบริหารความเสี่ยงด้านสภาพคล่องโดยการใช้เงินกู้ยืม โดยผู้บริหารของกลุ่มบริษัทมีความเชื่อมั่นว่าจะสามารถเข้าถึงแหล่งเงินทุนได้อย่างเพียงพอ และสามารถขอขยายระยะเวลาการจ่ายชำระคืนหนี้สินที่จะครบกำหนดภายใน 12 เดือนออกไป

รายละเอียดการครบกำหนดชำระของหนี้สินทางการเงินที่ไม่ใช่ตราสารอนุพันธ์และเครื่องมือทางการเงินที่เป็นตราสารอนุพันธ์ของกลุ่มบริษัท ณ วันที่ 31 ธันวาคม 2568 และ 2567 ซึ่งพิจารณาจากกระแสเงินสดตามสัญญาที่ยังไม่คิดลดเป็นมูลค่าปัจจุบัน สามารถแสดงได้ดังนี้

(หน่วย: ล้านบาท)

	ณ วันที่ 31 ธันวาคม 2568						
	งบการเงินรวม				งบการเงินเฉพาะกิจการ		
	ไม่เกิน 1 ปี	1 - 5 ปี	มากกว่า 5 ปี	รวม	ไม่เกิน 1 ปี	1 - 5 ปี	รวม
รายการที่ไม่ใช่ตราสารอนุพันธ์							
เงินกู้ยืมระยะสั้นจาก							
สถาบันการเงิน	2,334	-	-	2,334	1,071	-	1,071
เจ้าหนี้การค้าและเจ้าหนี้							
หมุนเวียนอื่น	244	-	-	244	27	-	27
เงินกู้ยืมระยะสั้นจากกิจการ							
ที่เกี่ยวข้องกัน	593	-	-	593	365	-	365
เงินกู้ยืมระยะยาว	60	161	13	234	-	-	-
หนี้สินตามสัญญาเช่า	66	120	-	186	-	-	-
รวมรายการที่ไม่ใช่							
 ตราสารอนุพันธ์	3,297	281	13	3,591	1,463	-	1,463
ตราสารอนุพันธ์							
หนี้สินตราสารอนุพันธ์	7	-	-	7	6	-	6
รวมตราสารอนุพันธ์	7	-	-	7	6	-	6

(หน่วย: ล้านบาท)

	ณ วันที่ 31 ธันวาคม 2567						
	งบการเงินรวม				งบการเงินเฉพาะกิจการ		
	ไม่เกิน 1 ปี	1 - 5 ปี	มากกว่า 5 ปี	รวม	ไม่เกิน 1 ปี	1 - 5 ปี	รวม
รายการที่ไม่ใช่ตราสารอนุพันธ์							
เงินกู้ยืมระยะสั้นจากสถาบันการเงิน	2,434	-	-	2,434	1,079	-	1,079
เจ้าหนี้การค้าและเจ้าหนี้หมุนเวียนอื่น	228	-	-	228	36	-	36
เงินกู้ยืมระยะสั้นจากกิจการที่เกี่ยวข้องกัน	437	-	-	437	209	-	209
เงินกู้ยืมระยะยาว	201	33	-	234	-	-	-
หนี้สินตามสัญญาเช่า	66	188	-	254	-	-	-
รวมรายการที่ไม่ใช่ตราสารอนุพันธ์	3,366	221	-	3,587	1,324	-	1,324

28.3 มูลค่ายุติธรรมของเครื่องมือทางการเงิน

เนื่องจากเครื่องมือทางการเงินส่วนใหญ่ของกลุ่มบริษัทจัดอยู่ในประเภทระยะสั้นและเงินกู้ยืมมีอัตราดอกเบี้ยใกล้เคียงกับอัตราดอกเบี้ยในตลาด กลุ่มบริษัทจึงประมาณมูลค่ายุติธรรมของเครื่องมือทางการเงินใกล้เคียงกับมูลค่าตามบัญชีที่แสดงในงบฐานะการเงิน

29. รายได้จากการขายและบริการ

(หน่วย: ล้านบาท)

	งบการเงินรวม		งบการเงินเฉพาะกิจการ	
	2568	2567	2568	2567
รายได้จากการขาย	3,306	3,617	1,291	1,083
รายได้จากการบริการ	22	26	18	24
รวม	3,328	3,643	1,309	1,107

30. การบริหารจัดการทุน

วัตถุประสงค์ในการบริหารจัดการทุนที่สำคัญของบริษัทฯ คือการจัดให้มีซึ่งโครงสร้างทุนที่เหมาะสม เพื่อสนับสนุนการดำเนินธุรกิจของบริษัทฯ และเสริมสร้างมูลค่าการถือหุ้นให้กับผู้ถือหุ้น

กลุ่มบริษัทมีอัตราส่วนหนี้สินต่อทุนดังนี้

	งบการเงินรวม		งบการเงินเฉพาะกิจการ	
	2568	2567	2568	2567
อัตราส่วนหนี้สินต่อทุน	12.4:1	8.1:1	2.2:1	1.8:1

31. การอนุมัติงบการเงิน

งบการเงินนี้ได้รับอนุมัติให้ออกโดยคณะกรรมการบริษัทฯ เมื่อวันที่ 25 กุมภาพันธ์ 2569



מבוא לפרק



รายละเอียดเกี่ยวกับกรรมการ ผู้บริหาร ผู้มีอำนาจควบคุม ผู้ที่ได้รับมอบหมายให้รับผิดชอบสูงสุดในสายงานบัญชีและการเงิน

ชื่อ - สกุล ตำแหน่ง	อายุ (ปี)	คุณวุฒิการศึกษา/ประวัติการอบรม	สัดส่วน การถือหุ้น (%)	ความสัมพันธ์ ทางครอบครัว ระหว่างผู้บริหาร	ประวัติการทำงาน	
					ช่วงเวลา	ตำแหน่งและสถานที่
1 นายชูเกียรติ ยงวงศ์ไพบูลย์	61	MINI - MBA รุ่น 9 จุฬาลงกรณ์มหาวิทยาลัย <u>หลักสูตรการอบรม</u> Directors Accreditation Program (DAP) รุ่นที่ 31/2004 Directors Certification Program (DCP) รุ่นที่ 55/2005 จากสมาคมส่งเสริมสถาบันกรรมการ บริษัทไทย	20.32	นางชไมพร ยงวงศ์ไพบูลย์ (ภรรยา) นายชูชีพ ยงวงศ์ไพบูลย์ (น้องชาย) ดร.เพิ่มศิลป์ ยงวงศ์ไพบูลย์ (บุตรชาย) นายฉกณ ยงวงศ์ไพบูลย์ (บุตรชาย)	2532 - ปัจจุบัน	<u>บริษัทจดทะเบียนในตลาดหลักทรัพย์ฯ</u> ประธานกรรมการ บริษัท เพิ่มสินสตีลเว็คส์ จำกัด (มหาชน) <u>บริษัทที่ไม่ได้จดทะเบียนในตลาดหลักทรัพย์ฯ</u>
					2545 - ปัจจุบัน	ประธานกรรมการ บริษัท ชันเทสตีลเว็คส์ จำกัด (มหาชน)
					2559 - ปัจจุบัน	ประธานกรรมการ/กรรมการผู้จัดการ บริษัท แอดแลนด์โก้ จำกัด
					2560 - ปัจจุบัน	ประธานกรรมการ บริษัท เอ็มพาวเวอร์สตีล จำกัด
					2539 - ปัจจุบัน	กรรมการ บริษัท ซีบี เดคอเรชั่น จำกัด
					2539 - 2547	กรรมการ บริษัท สยามคัลเลอร์ซีท จำกัด



ชื่อ - สกุล ตำแหน่ง	อายุ (ปี)	คุณวุฒิการศึกษา/ประวัติการอบรม	สัดส่วน การถือหุ้น (%)	ความสัมพันธ์ ทางครอบครัว ระหว่างผู้บริหาร	ประวัติการทำงาน	
					ช่วงเวลา	ตำแหน่งและสถานที่
2 นางชไมพร ยงวงศ์ไพบุญย์ - ได้รับแต่งตั้งโดยมติที่ประชุม ผู้ถือหุ้น เมื่อวันที่ 23 เมษายน 2568	60	MINI - MBA รุ่น 9 จุฬาลงกรณ์มหาวิทยาลัย <u>หลักสูตรการอบรม</u> Directors Accreditation Program (DAP) รุ่นที่ 31/2004 Directors Certification Program (DCP) รุ่นที่ 55/2005 จากสมาคมส่งเสริมสถาบันกรรมการ บริษัทไทย	6.81	นางชูเกียรติ ยงวงศ์ไพบุญย์ (สามี) ดร.เพิ่มศิลป์ ยงวงศ์ไพบุญย์ (บุตรชาย) นายมงคล ยงวงศ์ไพบุญย์ (บุตรชาย)	2568 - ปัจจุบัน	<u>บริษัทจดทะเบียนในตลาดหลักทรัพย์ฯ</u> กรรมการ บริษัท เพิ่มสินสตีลเว็คส์ จำกัด (มหาชน) <u>บริษัทที่ไม่ได้จดทะเบียนในตลาดหลักทรัพย์ฯ</u>
					2545 - ปัจจุบัน	กรรมการ/ประธานกรรมการบริหาร บริษัท ชันเทสตีลเว็คส์ จำกัด (มหาชน)
					2559 - ปัจจุบัน	กรรมการ บริษัท แอตแลนติกไปป์ จำกัด
					2561 - ปัจจุบัน	กรรมการ บริษัท เอ็มพาวเวอร์สตีล จำกัด
					2539 - ปัจจุบัน	กรรมการ บริษัท ซีบี เดคอเรชั่น จำกัด
					2560 - ปัจจุบัน	กรรมการ บริษัท ดีกยู คลับ จำกัด
3 นายชูชีพ ยงวงศ์ไพบุญย์	60	ปริญญาตรี วิศวกรรมศาสตร์ (ไฟฟ้า) สถาบันเทคโนโลยีพระจอมเกล้า พระนครเหนือ <u>หลักสูตรการอบรม</u> Directors Accreditation Program (DAP) รุ่นที่ 31/2004 จากสมาคมส่งเสริมสถาบันกรรมการ บริษัทไทย	4.00	นายชูเกียรติ ยงวงศ์ไพบุญย์ (พี่ชาย)	2564 - ปัจจุบัน	<u>บริษัทจดทะเบียนในตลาดหลักทรัพย์ฯ</u> กรรมการ / ประธานกรรมการบริหาร บริษัท เพิ่มสินสตีลเว็คส์ จำกัด (มหาชน)
					2535 - 2564	กรรมการ / ผู้อำนวยการฝ่ายการผลิต บริษัท เพิ่มสินสตีลเว็คส์ จำกัด (มหาชน)
					2545 - 2564	<u>บริษัทที่ไม่ได้จดทะเบียนในตลาดหลักทรัพย์ฯ</u> กรรมการ บริษัท ชันเทสตีลเว็คส์ จำกัด (มหาชน)
					2559 - ปัจจุบัน	กรรมการ บริษัท แอตแลนติกไปป์ จำกัด



ชื่อ - สกุล ตำแหน่ง	อายุ (ปี)	คุณวุฒิการศึกษา/ประวัติการอบรม	สัดส่วน การถือหุ้น (%)	ความสัมพันธ์ ทางครอบครัว ระหว่างผู้บริหาร	ประวัติการทำงาน	
					ช่วงเวลา	ตำแหน่งและสถานที่
4 นายกันต์ อรรถยัวร์วิทย์	65	ปริญญาโท สาขาบริหารธุรกิจ มหาวิทยาลัยเกษตรศาสตร์ ปริญญาตรี เศรษฐศาสตรบัณฑิต มหาวิทยาลัยเกษตรศาสตร์ หลักสูตรการอบรม Directors Accreditation Program (DAP) รุ่นที่ 34/2004 Directors Certification Program (DCP) รุ่นที่ 65/2005 จากสมาคมส่งเสริมสถาบันกรรมการ บริษัทไทย	ไม่มี	ไม่มี		<u>บริษัทจดทะเบียนในตลาดหลักทรัพย์ฯ</u>
					2561 - ปัจจุบัน	กรรมการ บริษัท เพิ่มสินสตีลเวคส์ จำกัด (มหาชน)
					2548 - 2561	กรรมการตรวจสอบและกรรมการอิสระ บริษัท เพิ่มสินสตีลเวคส์ จำกัด (มหาชน)
					2566 - ปัจจุบัน	กรรมการตรวจสอบและกรรมการอิสระ บริษัท ยงคอนกรีต จำกัด (มหาชน)
					2553 - 2566	ประธานกรรมการตรวจสอบและกรรมการอิสระ บริษัท แกรททิทูต อินฟินิต จำกัด (มหาชน)
					2555 - 2557	กรรมการและประธานเจ้าหน้าที่การเงิน บริษัท เอเจ แอดวานซ์ เทคโนโลยี จำกัด (มหาชน)
					2554 - 2557	กรรมการตรวจสอบและกรรมการอิสระ บริษัท ที.เอ็ม.ซี.อุตสาหกรรม จำกัด (มหาชน)
					2566 - ปัจจุบัน	<u>บริษัทที่ไม่ได้จดทะเบียนในตลาดหลักทรัพย์ฯ</u> กรรมการตรวจสอบและกรรมการอิสระ บริษัท อินสไปร์ โอวีเอฟ จำกัด (มหาชน)
					2543 - ปัจจุบัน	กรรมการผู้จัดการ บริษัท เควิน แอนด์ เคิร์ท จำกัด



ชื่อ - สกุล ตำแหน่ง	อายุ (ปี)	คุณวุฒิการศึกษา/ประวัติการอบรม	สัดส่วน การถือหุ้น (%)	ความสัมพันธ์ ทางครอบครัว ระหว่างผู้บริหาร	ประวัติการทำงาน	
					ช่วงเวลา	ตำแหน่งและสถานที่
5 พลเอก ดร.มนตรี ศุภาพร	80	ปริญญาเอก สาขารัฐศาสตร์ CASE WESTERN RESERVE UNIVERSITY, OHIO, USA. หลักสูตรการอบรม Directors Accreditation Program (DAP) รุ่นที่ 34/2004 จากสมาคมส่งเสริมสถาบันกรรมการ บริษัทไทย	ไม่มี	ไม่มี	2548 - ปัจจุบัน	<u>บริษัทจดทะเบียนในตลาดหลักทรัพย์ฯ</u> ประธานกรรมการตรวจสอบและกรรมการอิสระ บริษัท เพ็ญสินสตีลเว็คส์ จำกัด (มหาชน) <u>บริษัทที่ไม่ได้จดทะเบียนในตลาดหลักทรัพย์</u>
					2565 - ปัจจุบัน	กรรมการ บริษัท สุภาวิเวอร์ จำกัด
					2558 - ปัจจุบัน	กรรมการ บริษัท ไทยเอ็มแลนด์ จำกัด
					2549 - ปัจจุบัน	กรรมการ บริษัท สำนักงานกฎหมายและบัญชีไมตรี จำกัด
					2548 - 2549	จเรทหารทั่วไป
					2546 - 2548	รองปลัดกระทรวงกลาโหม (อัตราจอมพล)
					2544 - 2546	ประธานที่ปรึกษา กองบัญชาการทหารสูงสุด



ชื่อ - สกุล ตำแหน่ง	อายุ (ปี)	คุณวุฒิการศึกษา/ประวัติการอบรม	สัดส่วน การถือหุ้น (%)	ความสัมพันธ์ ทางครอบครัว ระหว่างผู้บริหาร	ประวัติการทำงาน	
					ช่วงเวลา	ตำแหน่งและสถานที่
6 พล.ต.ต.สหัสชัย อินทรสุขศรี	77	เศรษฐศาสตรบัณฑิต FRANKLIN PIERCE COLLEGE, NEW HAMPSHIRE, USA. หลักสูตรการอบรม Directors Accreditation Program (DAP) รุ่นที่ 34/2004 จากสมาคมส่งเสริมสถาบันกรรมการ บริษัทไทย	ไม่มี	ไม่มี	2548 - ปัจจุบัน	<u>บริษัทจดทะเบียนในตลาดหลักทรัพย์ฯ</u> กรรมการตรวจสอบและกรรมการอิสระ บริษัท เพิ่มสินสตีลเว็คส์ จำกัด (มหาชน)
					2555 - ปัจจุบัน	กรรมการตรวจสอบและกรรมการอิสระ บริษัท กันยงอีเลคทริก จำกัด (มหาชน)
					2561 - ปัจจุบัน	รองประธานกรรมการ บริษัท กรีน รีซอร์สเซส จำกัด (มหาชน)
					2563 - ปัจจุบัน	ประธานกรรมการตรวจสอบและกรรมการอิสระ บริษัท โพลาริส แคปปิตอล จำกัด (มหาชน)
						<u>บริษัทที่ไม่ได้จดทะเบียนในตลาดหลักทรัพย์</u>
					2537 - ปัจจุบัน	กรรมการ - บริษัท รัชต์ภาคย์ กรุ๊ป จำกัด
					2536 - ปัจจุบัน	กรรมการ - บริษัท ศรีดาวิน จำกัด
					2548 - ปัจจุบัน	กรรมการ - บริษัท เพอร์เฟค อินฟรา จำกัด
					2559 - ปัจจุบัน	กรรมการ - บริษัท เวนตุส โซลาร์ จำกัด
					2559 - ปัจจุบัน	กรรมการ - บริษัท เอสเค วัน เพาเวอร์ จำกัด
					2558 - ปัจจุบัน	กรรมการ - บริษัท เอสเอ็นซี (2015) จำกัด
					2555 - ปัจจุบัน	กรรมการ - บริษัท โอริน พร็อพเพอร์ตี้ จำกัด
					2564 - ปัจจุบัน	กรรมการ - บริษัท สหพัฒน์168 จำกัด
					2542	ผู้บังคับกองการเงิน - สำนักงานตำรวจแห่งชาติ



ชื่อ - สกุล ตำแหน่ง	อายุ (ปี)	คุณวุฒิการศึกษา/ประวัติการอบรม	สัดส่วน การถือหุ้น (%)	ความสัมพันธ์ ทางครอบครัว ระหว่างผู้บริหาร	ประวัติการทำงาน	
					ช่วงเวลา	ตำแหน่งและสถานที่
7 นายวัชรินทร์ ดวงดารา	66	นิติศาสตร์บัณฑิต (นบ.) มหาวิทยาลัยธรรมศาสตร์ เนติบัณฑิตไทย (นบท.) เนติบัณฑิตยสภา บริหารธุรกิจมหาบัณฑิต (EX-MBA) มหาวิทยาลัยเกษตรศาสตร์ หลักสูตรการอบรม Directors Accreditation Program (DAP) รุ่นที่ 12/2004 Directors Certification Program (DCP) รุ่นที่ 74/2006 จากสมาคมส่งเสริมสถาบันกรรมการ บริษัทไทย	ไม่มี	ไม่มี	2554 - ปัจจุบัน	<u>บริษัทจดทะเบียนในตลาดหลักทรัพย์ฯ</u> กรรมการตรวจสอบและกรรมการอิสระ บริษัท เพิ่มสินสตีลเว็คส์ จำกัด (มหาชน)
					2549 - ปัจจุบัน	ประธานกรรมการตรวจสอบและกรรมการอิสระ บริษัท ชูโก จำกัด (มหาชน)
					2561 - 2565	ประธานกรรมการ บริษัท เจ.เอส.พี. พร็อพเพอร์ตี้ จำกัด (มหาชน)
					2554 - 2562	ประธานกรรมการ บริษัท เอเจ แอดวานซ์ เทคโนโลยี จำกัด (มหาชน)
8 นายกุศล ศรีเปารยะ	62	ปริญญาโท เศรษฐศาสตรมหาบัณฑิต สถาบันบัณฑิตพัฒนบริหารศาสตร์ ปริญญาตรี เศรษฐศาสตรบัณฑิต มหาวิทยาลัยรามคำแหง หลักสูตรการอบรม Strategic CFO Training by SET IPO Focus by SET, IPO Roadmap by SET	ไม่มี	ไม่มี	2561 - ปัจจุบัน	<u>บริษัทจดทะเบียนในตลาดหลักทรัพย์ฯ</u> กรรมการตรวจสอบและกรรมการอิสระ บริษัท เพิ่มสินสตีลเว็คส์ จำกัด (มหาชน)
					2560 - ปัจจุบัน	<u>บริษัทที่ไม่ได้จดทะเบียนในตลาดหลักทรัพย์ฯ</u> กรรมการและประธานเจ้าหน้าที่การเงิน บริษัท สมอทอง กรู๊ป จำกัด
					2563 - ปัจจุบัน	กรรมการ บริษัท เอสเอ็มจี โปรดักส์ จำกัด
					2563 - ปัจจุบัน	กรรมการ บริษัท เสกเงินด่วน จำกัด
					2553 - ปัจจุบัน	กรรมการ บริษัท มิตรประสงค์กรีนเพาเวอร์ จำกัด
					2552 - 2560	ผู้ช่วยกรรมการผู้จัดการใหญ่ ธนาคาร ซีไอเอ็มบี ไทย จำกัด (มหาชน)



ชื่อ - สกุล ตำแหน่ง	อายุ (ปี)	คุณวุฒิการศึกษา/ประวัติการอบรม	สัดส่วน การถือหุ้น (%)	ความสัมพันธ์ ทางครอบครัว ระหว่างผู้บริหาร	ประวัติการทำงาน	
					ช่วงเวลา	ตำแหน่งและสถานที่
9 ดร.เพิ่มศิลป์ ยงวงศ์ไพบูลย์	30	ปริญญาเอก (ด้านการตลาด) มหาวิทยาลัย อัสสัมชัญ ปริญญาโท (Technology Management) University of Massachusetts, USA ปริญญาตรี (Marketing) University of Massachusetts, USA <u>หลักสูตรการอบรม</u> Directors Accreditation Program (DAP) รุ่นที่ 195/2022	4.70	นายชูเกียรติ ยงวงศ์ไพบูลย์ (บิดา) นางชไมพร ยงวงศ์ไพบูลย์ (มารดา) ดร.พณณ ยงวงศ์ไพบูลย์ (น้องชาย)	2564 - ปัจจุบัน	<u>บริษัทจดทะเบียนในตลาดหลักทรัพย์ฯ</u> กรรมการ/ประธานเจ้าหน้าที่บริหาร บริษัท เพิ่มสินสตีลเว็คส์ จำกัด (มหาชน) <u>บริษัทที่ไม่ได้จดทะเบียนในตลาดหลักทรัพย์ฯ</u>
					2562 - ปัจจุบัน	กรรมการ บริษัท เอ็มพาวเวอร์สตีล จำกัด
					2560 - ปัจจุบัน	กรรมการ บริษัท ทีไอเอส อินสเปกชั่น จำกัด
10 ดร.พณณ ยงวงศ์ไพบูลย์	29	ปริญญาเอก Logistics and Engineering Management Mahidol University ปริญญาโท (Engineering Management) Royal Holloway, University of London, UK ปริญญาตรี(Computer Science) University of Massachusetts, USA <u>หลักสูตรการอบรม</u> Directors Accreditation Program (DAP) รุ่นที่ 195/2022	3.66	นายชูเกียรติ ยงวงศ์ไพบูลย์ (บิดา) นางชไมพร ยงวงศ์ไพบูลย์ (มารดา) ดร.เพิ่มศิลป์ ยงวงศ์ไพบูลย์ (พี่ชาย)	2564 - ปัจจุบัน	<u>บริษัทจดทะเบียนในตลาดหลักทรัพย์ฯ</u> กรรมการ / เลขานุการบริษัท บริษัท เพิ่มสินสตีลเว็คส์ จำกัด (มหาชน) <u>บริษัทที่ไม่ได้จดทะเบียนในตลาดหลักทรัพย์ฯ</u>
					2562 - ปัจจุบัน	กรรมการ บริษัท เอ็มพาวเวอร์สตีล จำกัด
					2560 - ปัจจุบัน	กรรมการ บริษัท ดีกยู คลับ จำกัด



ชื่อ - สกุล ตำแหน่ง	อายุ (ปี)	คุณวุฒิการศึกษา/ประวัติการอบรม	สัดส่วน การถือหุ้น (%)	ความสัมพันธ์ ทางครอบครัว ระหว่างผู้บริหาร	ประวัติการทำงาน	
					ช่วงเวลา	ตำแหน่งและสถานที่
11 นางสาวพิมพ์พิศา พร้อมพราย (ผู้ที่ได้รับมอบหมายให้รับผิดชอบ สูงสุดในสายงานบัญชีและ การเงิน และรับผิดชอบโดยตรง ในการควบคุมดูแลการทำบัญชี)	60	ปริญญาโท สถิติประยุกต์ สถาบันบัณฑิตพัฒนบริหารศาสตร์ ปริญญาตรี บริหารธุรกิจ สาขาวิชาการบัญชี มหาวิทยาลัยรามคำแหง หลักสูตรการอบรม 2568 ผ่านระบบ e-Learning - ข้อควรระวังในการยื่นงบการเงิน ปี 2568 และการเตรียมความพร้อม สำหรับการนำเสนองบการเงินปี 2569 - วิธีการเลิกกิจการสำหรับนักบัญชี มืออาชีพ - สารสนเทศทางการบัญชี ผ่านการอบรมเพื่อพัฒนาความรู้ ต่อเนื่องทางด้านการบัญชีอย่างน้อย 6 ชม./ปี *เป็นผู้ทำบัญชีที่มีคุณสมบัติตาม เงื่อนไขของการเป็นผู้ทำบัญชีตาม หลักเกณฑ์ที่กำหนด	ไม่มี	ไม่มี	2561 - ปัจจุบัน	ผู้อำนวยการส่วนงานการเงินและบัญชี บริษัท เพ็ญสินสตีลเว็คส์ จำกัด (มหาชน)
					2547 - 2561	ผู้จัดการฝ่ายบัญชีและการเงิน บริษัท เพ็ญสินสตีลเว็คส์ จำกัด (มหาชน)
					2543 - 2545	ผู้จัดการฝ่ายบัญชีและการเงิน บริษัท เควิน แอนด์ เคิร์ท จำกัด

รายละเอียดกรรมการ ผู้บริหาร ซึ่งดำรงตำแหน่งเป็นกรรมการหรือผู้บริหารในบริษัทย่อย

ชื่อ - สกุล	บมจ. เพิ่มสิน สตีลเว็คส์	บริษัทย่อย		
		บมจ. ชันเทค สตีลเว็คส์	บจ. เอ็มพาวเวอร์ สตีล	บจ. แอดแลนติกไปป์
นายชูเกียรติ ยวงวงศ์ไพบูลย์	X	X	X	X
นางชไมพร ยวงวงศ์ไพบูลย์	I	I	I	I
นายชูชีพ ยวงวงศ์ไพบูลย์	I, II	-	-	I, II
นายกันต์ อรรถมัยวรวิทย์	I	-	-	-
ดร.เพิ่มศิลป์ ยวงวงศ์ไพบูลย์	I, II	-	I	-
พลเอก ดร.มนตรี ศุภาพร	XX	-	-	-
พลตำรวจตรีสหัสชัย อินทรสุขศรี	I, V	-	-	-
นายวัชรินทร์ ดวงดารา	I, V	-	-	-
นายกุศล ศรีเปาระยะ	I, V	-	-	-
ดร.พณณ ยวงวงศ์ไพบูลย์	I, II, W	-	I	-

X = ประธานกรรมการบริษัท

I = กรรมการบริษัท

II = กรรมการบริหาร

XX = ประธานกรรมการตรวจสอบ

V = กรรมการตรวจสอบ

W = เลขานุการบริษัท



รายละเอียดเกี่ยวกับเลขานุการบริษัท

ชื่อ - สกุล	อายุ (ปี)	คุณวุฒิการศึกษา/ประวัติการอบรม	สัดส่วน การถือหุ้น ในบริษัท (%)	ความสัมพันธ์ ทางครอบครัว ระหว่างผู้บริหาร	ประวัติการทำงาน	
					ช่วงเวลา	ตำแหน่งและสถานที่
1 ดร.ชฎณ ยงวงศ์ไพบูลย์	29	ปริญญาเอก Logistics and Engineering Management Mahidol University ปริญญาโท (Engineering Management) Royal Holloway, University of London, UK ปริญญาตรี (Computer Science) University of Massachusetts, USA หลักสูตรการอบรม Directors Accreditation Program (DAP) รุ่นที่ 195/2022	3.66	นายชูเกียรติ ยงวงศ์ไพบูลย์ (บิดา) นางชไมพร ยงวงศ์ไพบูลย์ (มารดา) ดร.เพิ่มศิลป์ ยงวงศ์ไพบูลย์ (พี่ชาย)	2564 - ปัจจุบัน	กรรมการ / เลขานุการบริษัท บริษัท เพิ่มสินสตีลเว็คส์ จำกัด (มหาชน)
					2562 - ปัจจุบัน	กรรมการ บริษัท เอ็มพาวเวอร์สตีล จำกัด
					2560 - ปัจจุบัน	กรรมการ บริษัท ดั๊กยู คลับ จำกัด

หน้าที่และความรับผิดชอบของเลขานุการบริษัท

- 1) จัดทำและเก็บรักษาเอกสารดังต่อไปนี้
 - ก) ทะเบียนกรรมการ
 - ข) หนังสือนัดประชุมคณะกรรมการ รายงานการประชุมคณะกรรมการ และรายงานประจำปี
 - ค) หนังสือนัดประชุมผู้ถือหุ้นและรายงานการประชุมผู้ถือหุ้น
- 2) เก็บรักษารายงานการมีส่วนได้เสียที่รายงานโดยกรรมการบริษัทหรือผู้บริหาร
- 3) จัดส่งสำเนารายงานการมีส่วนได้เสียตามมาตรา 89/14 ให้ประธานกรรมการบริษัทและประธานกรรมการ ตรวจสอบทราบ ภายใน 7 วันทำการนับแต่วันที่บริษัทฯ ได้รับรายงานนั้น
- 4) ให้คำแนะนำเกี่ยวกับข้อกำหนดกฎเกณฑ์ต่างๆ ที่คณะกรรมการบริษัทและผู้บริหารควรรับทราบ
- 5) ติดต่อและสื่อสารกับผู้ถือหุ้นทั่วไปให้ได้รับทราบสิทธิต่างๆ ของผู้ถือหุ้นและข่าวสารของบริษัทฯ
- 6) สนับสนุนให้การบริหารงานของบริษัทฯ เป็นไปตามหลักการกำกับดูแลกิจการที่ดี
- 7) ดำเนินการอื่นๆ ตามที่คณะกรรมการกำกับตลาดทุนประกาศกำหนด
- 8) เลขานุการบริษัทต้องปฏิบัติหน้าที่ด้วยความรับผิดชอบ ความระมัดระวัง และความซื่อสัตย์สุจริตรวมทั้งต้องปฏิบัติให้เป็นไปตามกฎหมาย วัตถุประสงค์ ข้อบังคับของบริษัทฯ มติคณะกรรมการตลอดจนมติที่ประชุมผู้ถือหุ้น โดยใช้เกณฑ์พิจารณาเกี่ยวกับกรรมการบริษัทตามมาตรา 89/23 แห่งพระราชบัญญัติหลักทรัพย์และตลาดหลักทรัพย์ (ฉบับที่ 4) พ.ศ. 2551



รายละเอียดเกี่ยวกับกรรมการของบริษัทย่อย

ชื่อ - สกุล	บมจ. ชันเทคสตีลเวดส์	บจ. เอ็มพาวเวอร์สตีล	บจ. แอตแลนติกไปป์
นายชูเกียรติ ยงวงศ์ไพบูลย์	X	X	X
นายชูชีพ ยงวงศ์ไพบูลย์	-	-	I
นางชไมพร ยงวงศ์ไพบูลย์	I,IV	I	I
นางสาวณัฐพร ยงวงศ์ไพบูลย์	-	I,III	-
นางสาวลลิตพร ยงวงศ์ไพบูลย์	I,VI	I	-
ดร.เพิ่มศิลป์ ยงวงศ์ไพบูลย์	-	I	-
นายชฤณ ยงวงศ์ไพบูลย์	-	I	-
นายภัทรพล บัตรสมบุญ	I,III	I	-
พลตรีชัยณรงค์ เชิดชู	V	-	-
นายอาจอง ศรีหิรัญ	II	-	-
นางสาวลักษณวรรณ พิมพ์สวัสดิ์	II	-	-

หมายเหตุ : X = ประธานกรรมการ

V = ประธานกรรมการตรวจสอบ

I = กรรมการ

II = กรรมการตรวจสอบ

III = ประธานเจ้าหน้าที่บริหาร

IV = ประธานกรรมการบริหาร

VI = เลขานุการบริษัท



รายละเอียดเกี่ยวกับหัวหน้างานตรวจสอบภายใน และหัวหน้างานกำกับดูแลการปฏิบัติงานของบริษัท (compliance)

หัวหน้างานตรวจสอบภายใน

ชื่อ - สกุล	อายุ (ปี)	คุณวุฒิการศึกษา/ประวัติการอบรม	สัดส่วน การถือหุ้น ในบริษัท (%)	ความสัมพันธ์ ทางครอบครัว ระหว่างผู้บริหาร	ประวัติการทำงาน	
					ช่วงเวลา	ตำแหน่งและสถานที่
1 นางสาวเบญจลักษณ์ ตันเล	30	ปริญญาตรี - สาขาบัญชี มหาวิทยาลัยเกษตรศาสตร์ วิทยาเขตเฉลิมพระเกียรติ จังหวัดสกลนคร	ไม่มี	ไม่มี	2564 - ปัจจุบัน	หัวหน้างานตรวจสอบภายใน บริษัท เพิ่มสินสตีลเว็คส์ จำกัด (มหาชน)
					2561 - 2564	ผู้ช่วยผู้ตรวจสอบบัญชี บริษัท บัญชีกิจ จำกัด

หัวหน้างานกำกับดูแลการปฏิบัติงานของบริษัท (compliance)

ชื่อ - สกุล	อายุ (ปี)	คุณวุฒิการศึกษา/ประวัติการอบรม	สัดส่วน การถือหุ้น ในบริษัท (%)	ความสัมพันธ์ ทางครอบครัว ระหว่างผู้บริหาร	ประวัติการทำงาน	
					ช่วงเวลา	ตำแหน่งและสถานที่
1 ดร.เพิ่มศิลป์ ยงวงศ์ไพบูลย์	30	ปริญญาเอก (ด้านการตลาด) มหาวิทยาลัย อัสสัมชัญ ปริญญาโท (Technology Management) University of Massachusetts, USA ปริญญาตรี (Marketing) University of Massachusetts, USA หลักสูตรการอบรม Directors Accreditation Program (DAP) รุ่นที่ 195/2022	4.70	นายชูเกียรติ ยงวงศ์ไพบูลย์ (บิดา) นางชไมพร ยงวงศ์ไพบูลย์ (มารดา) ดร.ชญน ยงวงศ์ไพบูลย์ (น้องชาย)	2564 - ปัจจุบัน	<u>บริษัทจดทะเบียนในตลาดหลักทรัพย์ฯ</u> กรรมการ/ประธานเจ้าหน้าที่บริหาร บริษัท เพิ่มสินสตีลเว็คส์ จำกัด (มหาชน)
					2562 - ปัจจุบัน	<u>บริษัทที่ไม่ได้จดทะเบียนในตลาดหลักทรัพย์ฯ</u> กรรมการ บริษัท เอ็มพาวเวอร์สตีล จำกัด
					2560 - ปัจจุบัน	กรรมการ บริษัท ทีไอเอส อินสเปกชั่น จำกัด



ทรัพย์สินที่ใช้ในการประกอบธุรกิจและรายละเอียดเกี่ยวกับรายการประเมินราคาทรัพย์สิน

ณ 31 ธันวาคม 2568 กลุ่มบริษัทมีที่ดิน อาคาร และอุปกรณ์ ที่ใช้ในการประกอบธุรกิจ ดังนี้

ลำดับ ที่	ประเภททรัพย์สิน	ลักษณะกรรมสิทธิ์	ภาระผูกพัน	มูลค่าตามบัญชี สุทธิ (ล้านบาท)
1	ที่ดิน สถานที่ตั้ง : เลขที่ 4, 95-96 หมู่ที่ 6 ถนนพระราม 2 ตำบลโคกขาม อำเภอเมือง จังหวัดสมุทรสาคร โฉนดเลขที่ 2351 - 2, 5692, 9750, 81270, 16667 - 8, 169602, 169604, 169606-8, 34359-61, 110586, 171194, 32045, 85143, 43764, 63013 ,34360 เลขที่ 222 หมู่ที่ 6 ถนน รพช.สายกลางนา - ยายพลอย ตำบลแม่รำพึง อำเภอบางสะพาน จังหวัดประจวบคีรีขันธ์ โฉนดเลขที่ 1637 (นส. 3 ก.) เลขที่ 106/9 ซอยวัดเทพธงชัย ถนนพระราม 2 ตำบลบางน้ำจืด อำเภอเมือง จังหวัดสมุทรสาคร โฉนดเลขที่ 78233	เจ้าของกรรมสิทธิ์	จดจำนองไว้กับสถาบันการเงิน	268
2	อาคารและส่วนปรับปรุง (บางส่วน)	เจ้าของกรรมสิทธิ์	จดจำนองไว้กับสถาบันการเงิน	961
3	เครื่องจักรและอุปกรณ์โรงงาน (บางส่วน)	เจ้าของกรรมสิทธิ์	จดจำนองไว้กับสถาบันการเงิน	403
4	เครื่องตกแต่งและเครื่องมือสำนักงาน	เจ้าของกรรมสิทธิ์	-	6
5	ยานพาหนะ	เจ้าของกรรมสิทธิ์	-	12
6	สินทรัพย์ระหว่างติดตั้งและก่อสร้าง	เจ้าของกรรมสิทธิ์	-	6
	รวม			1,656

ณ 31 ธันวาคม 2568 กลุ่มบริษัทมีสินทรัพย์สิทธิการใช้ ที่ใช้ในการประกอบธุรกิจ ดังนี้

ลำดับ ที่	ประเภททรัพย์สิน	ลักษณะกรรมสิทธิ์	ภาระผูกพัน	มูลค่าตามบัญชี สุทธิ (ล้านบาท)
1	เครื่องจักรและอุปกรณ์โรงงาน	เจ้าของกรรมสิทธิ์	จดจำนองไว้กับสถาบันการเงิน	357
	รวม			357

รายละเอียดเกี่ยวกับการประเมินราคาทรัพย์สิน

ในระหว่างปี 2568 บริษัท เพ็ญสินสตีลเว็ลส์ จำกัด (มหาชน) และบริษัทย่อย ได้มีการประเมินที่ดิน อาคารและอุปกรณ์ เพื่อใช้ประโยชน์ตามวัตถุประสงค์ต่างๆของบริษัท โดยบริษัทเลือกผู้ประเมินที่เป็นบริษัทประเมินมูลค่าทรัพย์สินในตลาดทุนและผู้ประเมินหลักที่ได้รับความเห็นชอบจากสำนักงาน ก.ล.ด.

รายละเอียดทรัพย์สินที่ได้รับการประเมินมีรายละเอียด ดังนี้

บริษัท เพ็ญสินสตีลเว็ลส์ จำกัด (มหาชน)

ผู้ประเมิน	บริษัท เยนเนอรัล แวลูเอชัน แอนด์ คอนซัลแตนท์ จำกัด
รายงานประเมินมูลค่าเลขที่	GVC 25-3101
วันที่รายงานประเมิน	16 ธันวาคม 2568
วันที่ประเมินมูลค่า	3 ธันวาคม 2568
วัตถุประสงค์ ผู้ถือกรรมสิทธิ์	เพื่อการประกอบกิจการพิจารณาด้านการบันทึกบัญชี โฉนดที่ดินเลขที่ 34359, 34361, 110586, 169602, 169604, 169606, 169608 ผู้ถือครองกรรมสิทธิ์ คือ บริษัท เพ็ญสินสตีลเว็ลส์ จำกัด (มหาชน) โฉนดที่ดินเลขที่ 16907 ผู้ถือครองกรรมสิทธิ์ คือ 1. นายภัทรพล บัตรสมบุญ 2. บริษัท เพ็ญสินสตีลเว็ลส์ จำกัด (มหาชน)
ภาระผูกพัน ที่ตั้งทรัพย์สิน	ติดจํานองกับบริษัท ธนาคารกลีกรไทย จำกัด (มหาชน) เลขที่ 4, 95-96 หมู่ที่ 6 ถนนวัดโสภณาราม ตำบลโคกขาม อำเภอเมืองสมุทรสาคร จังหวัดสมุทรสาคร
ที่ดิน	โฉนดที่ดินเลขที่ 34359, 34361, 110586, 169602, 169604, 169606, 169607, 169608 รวมจำนวน 8 ไร่ เนื้อที่รวม 42-1-11.8 ไร่ (หรือ 16,911.8 ตารางวา)
วิธีที่ใช้ประเมินทรัพย์สิน มูลค่าตลาดที่ประเมิน	วิเคราะห์มูลค่าจากวิธีเปรียบเทียบตลาดและวิธีรายได้ (สิทธิการเช่า) 181,871,863.59 บาท

ผู้ประเมิน	บริษัท เยนเนอรัล แวลูเอชัน แอนด์ คอนซัลแตนท์ จำกัด
รายงานประเมินมูลค่าเลขที่	GVC 25-3101-1
วันที่รายงานประเมิน	16 ธันวาคม 2568
วันที่ประเมินมูลค่า	3 ธันวาคม 2568
วัตถุประสงค์ ผู้ถือกรรมสิทธิ์	เพื่อการประกอบกิจการพิจารณาด้านการบันทึกบัญชี บริษัท เพ็ญสินสตีลเว็ลส์ จำกัด (มหาชน)
ภาระผูกพัน ที่ตั้งทรัพย์สิน	ติดจํานองกับบริษัท ธนาคารกรุงไทย จำกัด (มหาชน) เลขที่ 4, 95-96 หมู่ที่ 6 ถนนวัดโสภณาราม ตำบลโคกขาม อำเภอเมืองสมุทรสาคร จังหวัดสมุทรสาคร
ที่ดิน	โฉนดที่ดินเลขที่ 2352, 30382, 43764, 63013 เนื้อที่ 34-1-51.5 ไร่ (หรือ 13,751.5 ตารางวา)
อาคารสิ่งปลูกสร้าง วิธีที่ใช้ประเมินทรัพย์สิน มูลค่าตลาดที่ประเมิน	อาคารโรงงาน 1 ชั้น อาคาร 4, อาคาร 8, อาคาร 9 วิเคราะห์มูลค่าจากวิธีรายได้ 292,500,000 บาท



ผู้ประเมิน	บริษัท เยนเนอรัล แวลูเอชัน แอนด์ คอนซัลแตนท์ จำกัด
รายงานประเมินมูลค่าเลขที่	GVC 25-3102
วันที่รายงานประเมิน	16 ธันวาคม 2568
วันที่ประเมินมูลค่า	3 ธันวาคม 2568
วัตถุประสงค์	เพื่อทราบมูลค่าตลาดปัจจุบัน
ผู้ถือกรรมสิทธิ์	บริษัท เพิ่มสินสตีลเว็คส์ จำกัด (มหาชน)
ภาระผูกพัน	ติดจำนองกับบริษัท ธนาคารกสิกรไทย จำกัด (มหาชน)
ที่ตั้งทรัพย์สิน	เลขที่ 4, 95-96 หมู่ที่ 6 ถนนวัดโสภณาราม ตำบลโคกขาม อำเภอเมืองสมุทรสาคร จังหวัดสมุทรสาคร
ที่ดิน	โฉนดที่ดินเลขที่ 2351 เนื้อที่ 6-2-00.0 ไร่ (หรือ 2,600.0 ตารางวา)
อาคารสิ่งปลูกสร้าง	อาคารเก็บของชั้นเดียว จำนวน 1 หลัง
วิธีที่ใช้ประเมินทรัพย์สิน	วิเคราะห์มูลค่าจากวิธีเปรียบเทียบตลาด
มูลค่าตลาดที่ประเมิน	ค่าเช่า 20 บาท/ตารางเมตร (หรือ 7,840 บาท/เดือน) และกำหนดอัตราการปรับค่าเช่าที่ประมาณ 3 ปี เท่ากับ 10% (อ้างอิงข้อมูลตลาดบริเวณใกล้เคียง)

ผู้ประเมิน	บริษัท เยนเนอรัล แวลูเอชัน แอนด์ คอนซัลแตนท์ จำกัด
รายงานประเมินมูลค่าเลขที่	GVC 25-3103
วันที่รายงานประเมิน	16 ธันวาคม 2568
วันที่ประเมินมูลค่า	3 ธันวาคม 2568
วัตถุประสงค์	เพื่อการประกอบการพิจารณาด้านการบันทึกบัญชี
ผู้ถือกรรมสิทธิ์	โฉนดที่ดินเลขที่ 2351, 5692: 1. นายภัทรพล บัตรสมบุญ 2. บริษัท เพิ่มสินสตีลเว็คส์ จำกัด (มหาชน)
ภาระผูกพัน	โฉนดที่ดินเลขที่ 9750, 16667, 16668, 32045, 85143, 171194: บริษัท เพิ่มสินสตีลเว็คส์ จำกัด (มหาชน)
ที่ตั้งทรัพย์สิน	โฉนดเลขที่ 2351, 5692, 9750, 81270 ติดจำนองกับ ธนาคารกสิกรไทย โฉนดเลขที่ 16667-8, 32045, 85143, 171194 ติดจำนองกับ ธนาคารกรุงไทย
ที่ดิน	เลขที่ 4, 95-96 หมู่ที่ 6 ถนนวัดโสภณาราม ตำบลโคกขาม อำเภอเมืองสมุทรสาคร จังหวัดสมุทรสาคร
อาคารสิ่งปลูกสร้าง	โฉนดที่ดินเลขที่ 2351, 5692, 9750, 16667, 16668, 32045, 81270, 85143, 171194 รวมจำนวน 9 ฉบับ เนื้อที่รวม 63-3-10.7 ไร่ (หรือ 25,510.7 ตารางวา)
วิธีที่ใช้ประเมินทรัพย์สิน	อาคารโรงงาน สูง 1 ชั้น (จำนวน 6 หลัง), อาคารสำนักงาน สูง 2 ชั้น
มูลค่าตลาดส่วนที่ดิน	วิเคราะห์มูลค่าจากวิธีต้นทุน
มูลค่าตลาดส่วนสิ่งปลูกสร้าง	328,441,100.00 บาท
	341,818,476.32 บาท

ผู้ประเมิน	บริษัท เยนเนอรัล แวลูเอชัน แอนด์ คอนซัลแตนท์ จำกัด
รายงานประเมินมูลค่าเลขที่	GVC 25-3104
วันที่รายงานประเมิน	16 ธันวาคม 2568
วันที่ประเมินมูลค่า	3 ธันวาคม 2568
วัตถุประสงค์	เพื่อการประกอบการพิจารณาด้านการบันทึกบัญชี
ผู้ถือกรรมสิทธิ์	1.นายภัทรพล บัตรสมบุญ 2.บริษัท เพิ่มสินสตีลเว็คส์ จำกัด (มหาชน)
ภาระผูกพัน	ติดจำนองกับบริษัท ธนาคารกสิกรไทย จำกัด (มหาชน)
ที่ตั้งทรัพย์สิน	เลขที่ 4, 95-96 หมู่ที่ 6 ถนนวัดโสภณาราม ตำบลโคกขาม อำเภอเมืองสมุทรสาคร จังหวัดสมุทรสาคร
ที่ดิน	โฉนดที่ดินเลขที่ 5692 เนื้อที่ 17-1-02.5 ไร่ (หรือ 6,902.5 ตารางวา) ทำการประเมินมูลค่าที่ดินบางส่วน
อาคารสิ่งปลูกสร้าง	อาคารสำนักงาน 2 ชั้น จำนวน 1 หลัง
วิธีที่ใช้ประเมินทรัพย์สิน	วิเคราะห์มูลค่าจากวิธีรายได้
มูลค่าตลาดที่ประเมิน	21,200,000 บาท

ผู้ประเมิน	บริษัท เยนเนอรัล แวลูเอชัน แอนด์ คอนซัลแตนท์ จำกัด
รายงานประเมินมูลค่าเลขที่	GVC 25-3105
วันที่รายงานประเมิน	16 ธันวาคม 2568
วันที่ประเมินมูลค่า	3 ธันวาคม 2568
วัตถุประสงค์	เพื่อทราบมูลค่าปัจจุบัน
ผู้ถือกรรมสิทธิ์	บริษัท เพิ่มสินสตีลเว็คส์ จำกัด (มหาชน)
ที่ตั้งทรัพย์สิน	เลขที่ 4, 95-96 หมู่ที่ 6 ถนนวัดโสภณาราม ตำบลโคกขาม อำเภอเมืองสมุทรสาคร จังหวัดสมุทรสาคร
ที่ดิน	โฉนดที่ดิน จำนวน 21 ฉบับ เนื้อที่รวม 140-1-74 ไร่ (หรือ 56,174 ตารางวา)
สิ่งปลูกสร้าง	อาคาร 2 ชั้น จำนวน 2 หลัง, อาคารโรงงาน 1 ชั้น จำนวน 9 หลัง, อาคารบ้านพักผู้บริหาร 1 ชั้น จำนวน 1 หลัง, อาคารแผนกซ่อมบำรุง 1 ชั้น, อาคารห้องประชุม 1 ชั้น, อาคารสโตร์ 2 ชั้น, อาคารแผนกช่างยนต์ 1 ชั้น, อาคารโรงอาหาร 2 ชั้น และห้องน้ำจำนวน 1 หลัง, อาคารเก็บของ 1 ชั้น, อาคารห้องน้ำจำนวน 2 หลัง, อาคารเก็บของเสีย 1 ชั้นจำนวน 1 หลัง, อาคารเครื่องชั่งน้ำหนักจำนวน 2 หลัง, อาคารโรงอาหาร 1 ชั้น จำนวน 2 หลัง, อาคารเก็บเอกสาร 1 ชั้นจำนวน 2 หลัง, อาคารป้อมยามและชุมประตู, อาคารเก็บเอกสาร และจอดรถ 1 ชั้นจำนวน 1 หลัง, โรงจอดรถจำนวน 8 หลัง, รั้ว ประตูรั้ว ถนน และลานคอนกรีตและเครื่องจักร
วิธีที่ใช้ประเมินทรัพย์สิน	วิธีวิเคราะห์ต้นทุน (Cost Approach)
มูลค่าตลาดที่ประเมิน	1,328,692,290.00 บาท
มูลค่าเครื่องจักรที่ประเมิน	7,345,000.00 บาท



ผู้ประเมิน	บริษัท เยนเนอรัล แวลูเอชัน แอนด์ คอนซัลแตนท์ จำกัด
รายงานประเมินมูลค่าเลขที่	GVC 25-3106
วันที่รายงานประเมิน	16 ธันวาคม 2568
วันที่ประเมินมูลค่า	3 ธันวาคม 2568
วัตถุประสงค์	เพื่อการประกอบการพิจารณาด้านการบันทึกบัญชี
ผู้ถือกรรมสิทธิ์ ที่ตั้งทรัพย์สิน	บริษัท เพิ่มสินสตีลเว็คส์ จำกัด (มหาชน) เลขที่ 4, 95-96 หมู่ที่ 6 ถนนวัดโสภณาราม ตำบลโคกขาม อำเภอเมืองสมุทรสาคร จังหวัดสมุทรสาคร
ประเภททรัพย์สิน	เครื่องจักรและอุปกรณ์ จำนวน 14 เครื่อง
วิธีที่ใช้ประเมินทรัพย์สิน	วิธีวิเคราะห์ต้นทุน (Cost Approach)
มูลค่าเครื่องจักรที่ประเมิน	41,395,000.00 บาท

บริษัท ชันเทคสตีลเว็คส์ จำกัด (มหาชน)

ผู้ประเมิน	บริษัท เยนเนอรัล แวลูเอชัน แอนด์ คอนซัลแตนท์ จำกัด
รายงานประเมินมูลค่าเลขที่	GVC 24-4048
วันที่รายงานประเมิน	30 ธันวาคม 2567
วันที่ประเมินมูลค่า	26 ธันวาคม 2567
วัตถุประสงค์	ประกอบการพิจารณาด้านการบันทึกบัญชี
ผู้ถือกรรมสิทธิ์ ที่ตั้งทรัพย์สิน	บริษัท ชันเทคสตีลเว็คส์ จำกัด (มหาชน) เลขที่ 4, 95-96 หมู่ที่ 6 ถนนวัดโสภณาราม ตำบลโคกขาม อำเภอเมืองสมุทรสาคร จังหวัดสมุทรสาคร
ประเภทสินทรัพย์	เครื่องจักรและอุปกรณ์
หลักเกณฑ์การประเมิน	กำหนดมูลค่าต้นทุน
วิธีที่ใช้ประเมินทรัพย์สิน	วิธีวิเคราะห์มูลค่าจากต้นทุน (Cost Approach)
มูลค่าประเมินทรัพย์สิน	120,463,000 บาท

บริษัท เอ็มพาวเวอร์สตีล จำกัด

ผู้ประเมิน	บริษัท เยนเนอรัล แวลูเอชัน แอนด์ คอนซัลแตนท์ จำกัด
รายงานประเมินมูลค่าเลขที่	GVC 25-3223
วันที่รายงานประเมิน	16 มกราคม 2569
วันที่ประเมินมูลค่า	18 ธันวาคม 2568
วัตถุประสงค์	ประกอบการพิจารณาด้านการบันทึกบัญชี
ผู้ถือกรรมสิทธิ์	บริษัท เอ็มพาวเวอร์สตีล จำกัด
ภาระผูกพัน	ติดจำนองกับ ธนาคารกสิกรไทย จำกัด (มหาชน)
ที่ตั้งทรัพย์สิน	เลขที่ 4, 95-96 หมู่ที่ 6 ถนนเดิมบาง แยกจากถนนถนนพระราม 2 (ทล.35) ตำบลโคกขาม อำเภอเมืองสมุทรสาคร จังหวัดสมุทรสาคร
เอกสารสิทธิ์ที่ดิน	โฉนดที่ดินเลขที่ 34359, 34360, 34361, 110586, 169602, 169604, 169606, 169607 และ 169608
ใบอนุญาตการก่อสร้างอาคาร	เลขที่ 74/2563
ทรัพย์สินที่ประเมิน	
ประเภททรัพย์สิน	อาคารโรงงาน พร้อมอาคารประกอบ
อาคารสิ่งปลูกสร้าง	อาคารโรงงาน, อาคารโกดังเก็บสินค้า, อาคาร Softener & Demineralization (ส่วนโถ่งหลังคาคลุม), อาคาร Water Tank อาคาร Boiler, อาคาร Cooling Tower Foundation, LNG Yard อาคารส่วนที่สูบน้ำ (ส่วนโถ่งหลังคาคลุม), อาคารโรงอาหาร 2 ชั้น, อาคารป้อมยาม และซุ้มประตูโรงงาน
วิธีที่ใช้ประเมินทรัพย์สิน	วิเคราะห์มูลค่าจากวิธีต้นทุน (Cost Approach)
มูลค่าประเมิน	416,498,000 บาท



ผู้ประเมิน	บริษัท เยนเนอรัล แวลูเอชัน แอนด์ คอนซัลแตนท์ จำกัด
รายงานประเมินมูลค่าเลขที่	GVC 25-3224
วันที่รายงานประเมิน	16 มกราคม 2569
วันที่ประเมินมูลค่า	18 ธันวาคม 2568
วัตถุประสงค์	ประกอบการพิจารณาด้านการบันทึกบัญชี
ผู้ถือกรรมสิทธิ์	บริษัท เอ็มพาวเวอร์สตีล จำกัด
ภาระผูกพัน	ติดจำนองกับ ธนาคารกสิกรไทย จำกัด (มหาชน) สัญญาเช่ามีกำหนด 10 ปี นับตั้งแต่ 1/1/2565 - 30/12/2574 ระหว่าง บริษัท เพิ่มสินสตีลเวคส์ จำกัด (มหาชน) และนายภัทรพล บัตรสมบุญ ผู้ให้เช่า และ บริษัท เอ็มพาวเวอร์สตีล จำกัด ผู้เช่า
ที่ตั้งทรัพย์สิน	เลขที่ 4, 95-96 หมู่ที่ 6 ถนนเดิมบาง แยกจากถนนถนนพระราม 2 (ทล.35) ตำบลโคกขาม อำเภอเมืองสมุทรสาคร จังหวัดสมุทรสาคร
เอกสารสิทธิ์ที่ดิน	โฉนดที่ดินเลขที่ 34359, 34361, 110586,169602, 169604, 169606, 169607 และ 169608
ผู้ถือกรรมสิทธิ์	โฉนดที่ดินเลขที่ 34359, 34361, 110586,169602, 169604, 169606และ 169608 ผู้ถือกรรมสิทธิ์ คือ บริษัท เพิ่มสินสตีลเวคส์ จำกัด (มหาชน) โฉนดที่ดินเลขที่ 169607 ผู้ถือกรรมสิทธิ์ คือ นายภัทรพล บัตรสมบุญ และ บมจ. เพิ่มสินสตีลเวคส์
ประเภททรัพย์สิน	สิทธิการเช่าที่ดิน
วิธีที่ใช้ประเมินทรัพย์สิน	วิธีรายได้ (สิทธิการเช่า)
มูลค่าประเมิน	3,226,000 บาท

ผู้ประเมิน	บริษัท เยนเนอรัล แวลูเอชัน แอนด์ คอนซัลแตนท์ จำกัด
รายงานประเมินมูลค่าเลขที่	GVC 25-3225
วันที่รายงานประเมิน	16 มกราคม 2569
วันที่ประเมินมูลค่า	18 ธันวาคม 2568
วัตถุประสงค์	ประกอบการพิจารณาด้านการบันทึกบัญชี
ผู้ถือกรรมสิทธิ์	บริษัท เอ็มพาวเวอร์สตีล จำกัด
ที่ตั้งทรัพย์สิน	เลขที่ 4, 95-96 หมู่ที่ 6 ถนนเดิมบาง แยกจากถนนถนนพระราม 2 (ทล.35) ตำบลโคกขาม อำเภอเมืองสมุทรสาคร จังหวัดสมุทรสาคร
ทรัพย์สินที่ประเมิน	
ประเภททรัพย์สิน	เครื่องจักรและอุปกรณ์
เลขทะเบียนเครื่องจักร	หมายเลขทะเบียน 66-318-306-0017 ถึง 0018
วิธีที่ใช้ประเมินทรัพย์สิน	วิธีวิเคราะห์มูลค่าจากต้นทุน (Cost Approach)
มูลค่าประเมิน	40,804,000 บาท

ผู้ประเมิน	บริษัท เยนเนอรัล แวลูเอชัน แอนด์ คอนซัลแตนท์ จำกัด
รายงานประเมินมูลค่าเลขที่	GVC 25-3226
วันที่รายงานประเมิน	16 มกราคม 2569
วันที่ประเมินมูลค่า	18 ธันวาคม 2568
วัตถุประสงค์	ประกอบการพิจารณาด้านการบันทึกบัญชี
ผู้ถือกรรมสิทธิ์	บริษัท เอ็มพาวเวอร์สตีล จำกัด
ที่ตั้งทรัพย์สิน	เลขที่ 4, 95-96 หมู่ที่ 6 ถนนเดิมบาง แยกจากถนนถนนพระราม 2 (ทล.35) ตำบลโคกขาม อำเภอเมืองสมุทรสาคร จังหวัดสมุทรสาคร
<u>ทรัพย์สินที่ประเมิน</u>	
ประเภททรัพย์สิน	ที่ดินพร้อมสิ่งปลูกสร้าง (ประเมินมูลค่าเฉพาะที่ดิน)
เอกสิทธิ์ที่ดิน	โฉนดที่ดินเลขที่ 34360 จำนวน 1 ฉบับ เนื้อที่ 4-2-00 ไร่ (หรือ 1,800 ตารางวา)
วิธีที่ใช้ประเมินทรัพย์สิน	วิธีวิเคราะห์มูลค่าจากต้นทุน (Cost Approach)
มูลค่าประเมิน	11,700,000 บาท

ผู้ประเมิน	บริษัท เยนเนอรัล แวลูเอชัน แอนด์ คอนซัลแตนท์ จำกัด
รายงานประเมินมูลค่าเลขที่	GVC 25-3227
วันที่รายงานประเมิน	16 มกราคม 2569
วันที่ประเมินมูลค่า	18 ธันวาคม 2568
วัตถุประสงค์	ประกอบการพิจารณาด้านการบันทึกบัญชี
ผู้ถือกรรมสิทธิ์	บริษัท เอ็มพาวเวอร์สตีล จำกัด
ที่ตั้งทรัพย์สิน	เลขที่ 4, 95-96 หมู่ที่ 6 ถนนเดิมบาง แยกจากถนนถนนพระราม 2 (ทล.35) ตำบลโคกขาม อำเภอเมืองสมุทรสาคร จังหวัดสมุทรสาคร
<u>ทรัพย์สินที่ประเมิน</u>	
ประเภททรัพย์สิน	เครื่องจักรและอุปกรณ์
เลขทะเบียนเครื่องจักร	หมายเลขทะเบียน 66-318-306-0003 ถึง 0008 และ 66-318-306-0015 ถึง 0016
วิธีที่ใช้ประเมินทรัพย์สิน	วิธีวิเคราะห์มูลค่าจากต้นทุน (Cost Approach)
มูลค่าประเมิน	706,656,000.00 บาท



ผู้ประเมิน	บริษัท เยนเนอรัล แวลูเอชัน แอนด์ คอนซัลแตนท์ จำกัด
รายงานประเมินมูลค่าเลขที่	GVC 25-3228
วันที่รายงานประเมิน	16 มกราคม 2569
วันที่ประเมินมูลค่า	18 ธันวาคม 2568
วัตถุประสงค์	ประกอบการพิจารณาด้านการบันทึกบัญชี
ผู้ถือกรรมสิทธิ์	บริษัท เอ็มพาวเวอร์สตีล จำกัด
ที่ตั้งทรัพย์สิน	เลขที่ 4, 95-96 หมู่ที่ 6 ถนนเดิมบาง แยกจากถนนถนนพระราม 2 (ทล.35) ตำบลโคกขาม อำเภอเมืองสมุทรสาคร จังหวัดสมุทรสาคร
<u>ทรัพย์สินที่ประเมิน</u>	
ประเภททรัพย์สิน	เครื่องจักรและอุปกรณ์
เลขทะเบียนเครื่องจักร	หมายเลขทะเบียน 66-318-306-0019
วิธีที่ใช้ประเมินทรัพย์สิน	วิธีวิเคราะห์มูลค่าจากต้นทุน (Cost Approach)
มูลค่าประเมิน	33,029,000.00 บาท

แบบประเมินความเพียงพอของระบบการควบคุมภายใน

บริษัท เพ็ญสินสตีลเว็คส์ จำกัด (มหาชน)

สำหรับปีสิ้นสุดวันที่ 31 ธันวาคม 2568

แบบประเมินนี้จัดทำโดยคณะกรรมการบริษัทฯ

ซึ่งเป็นความเห็นของคณะกรรมการเกี่ยวกับความเพียงพอของระบบการควบคุมภายใน



การควบคุมภายในองค์กร (Control Environment)

1. องค์กรแสดงถึงความยึดมั่นในคุณค่าของความซื่อตรง (integrity) และจริยธรรม

คำถาม		ใช่	ไม่ใช่
1.1	คณะกรรมการและผู้บริหารกำหนดแนวทาง และมีการปฏิบัติที่อยู่บนหลักความซื่อตรงและการรักษาจริยบรรณในการดำเนินงาน ที่ครอบคลุมถึง		
1.1.1	การปฏิบัติหน้าที่ประจำวัน และการตัดสินใจในเรื่องต่างๆ	✓	
1.1.2	การปฏิบัติต่อลูกค้า ลูกค้า และบุคคลภายนอก	✓	
1.2	มีข้อกำหนดที่เป็นลายลักษณ์อักษรให้ผู้บริหารและพนักงานปฏิบัติหน้าที่ด้วยความซื่อตรงและรักษาจริยบรรณ ที่ครอบคลุมถึง		
1.2.1	มีข้อกำหนดเกี่ยวกับจริยธรรม (code of conduct) สำหรับผู้บริหารและพนักงานที่เหมาะสม	✓	
	คำอธิบาย บริษัทจัดทำคู่มือจริยธรรมทางธุรกิจ โดยคณะกรรมการ ผู้บริหาร และพนักงานต้องยึดถือปฏิบัติ โดยจริยธรรมทางธุรกิจของบริษัทได้รับการทบทวนและอนุมัติล่าสุดโดยที่ประชุมคณะกรรมการบริษัท ครั้งที่ 4/2568 เมื่อ 12 พฤศจิกายน 2568		
1.2.2	มีข้อกำหนดห้ามผู้บริหารและพนักงานปฏิบัติตนในลักษณะที่อาจก่อให้เกิดความขัดแย้งทางผลประโยชน์กับกิจการ ซึ่งรวมถึงการห้ามคอร์รัปชันอันทำให้เกิดความเสียหายต่อองค์กร	✓	
	คำอธิบาย บริษัทจัดทำคู่มือจริยธรรมทางธุรกิจ ซึ่งกำหนดให้กรรมการ ผู้บริหารและพนักงาน ไม่เพียงปฏิบัติตนในลักษณะที่อาจจะก่อให้เกิดความขัดแย้งทางผลประโยชน์กับบริษัท รวมถึงควรเปิดเผยความสัมพันธ์ของสมาชิกในครอบครัวหรือบุคคลอื่นใดที่อาจก่อให้เกิดความขัดแย้งทางผลประโยชน์ โดยรายงานผู้บังคับบัญชาให้ทราบเป็นลายลักษณ์อักษร นอกจากนี้บริษัทกำหนดนโยบาย “การต่อต้านการทุจริตคอร์รัปชัน” ซึ่งผู้บริหารและพนักงานต้องปฏิบัติตามอย่างเคร่งครัด โดยนโยบายดังกล่าวได้รับการทบทวนและอนุมัติล่าสุดโดยที่ประชุมคณะกรรมการบริษัท ครั้งที่ 4/2568 เมื่อวันที่ 12 พฤศจิกายน 2568		
1.2.3	มีบทลงโทษที่เหมาะสมหากมีการฝ่าฝืนข้อกำหนดข้างต้น	✓	
1.2.4	มีการสื่อสารข้อกำหนดและบทลงโทษข้างต้นให้ผู้บริหารและพนักงานทุกคนรับทราบ เช่น รวมอยู่ในการปฐมนิเทศพนักงานใหม่ ให้พนักงานลงนามรับทราบข้อกำหนดและบทลงโทษเป็นประจำทุกปี รวมทั้งมีการเผยแพร่ code of conduct ให้แก่พนักงานและบุคคลภายนอกได้รับทราบ	✓	
1.3	มีกระบวนการติดตามและประเมินผลการปฏิบัติตาม Code of Conduct	✓	
1.3.1	การติดตามและประเมินผลโดยหน่วยงานตรวจสอบภายในหรือหน่วยงานกำกับดูแลการปฏิบัติ (compliance unit)		
1.3.2	การประเมินตนเองโดยผู้บริหารและพนักงาน		
1.3.3	การประเมินโดยผู้เชี่ยวชาญที่เป็นอิสระจากภายนอกองค์กร		

คำถาม	ใช่	ไม่ใช่
1.4 มีการจัดการอย่างทันเวลา หากพบการไม่ปฏิบัติตามข้อกำหนดเกี่ยวกับความซื่อตรงและการรักษาจริยบรรณ 1.4.1 มีกระบวนการที่ทำให้สามารถตรวจพบการฝ่าฝืนได้ภายในเวลาที่เหมาะสม 1.4.2 มีกระบวนการที่ทำให้สามารถลงโทษหรือจัดการกับการฝ่าฝืนได้อย่างเหมาะสม และภายในเวลาอันควร 1.4.3 มีการแก้ไขการกระทำที่ขัดต่อหลักความซื่อตรงและการรักษาจริยบรรณ อย่างเหมาะสม และภายในเวลาอันควร	✓	

2. คณะกรรมการมีความเป็นอิสระจากฝ่ายบริหาร และทำหน้าที่กำกับดูแล (Oversight) และพัฒนาการดำเนินการด้านการควบคุมภายใน

คำถาม	ใช่	ไม่ใช่
2.1 มีการกำหนดบทบาทหน้าที่ของคณะกรรมการแยกจากฝ่ายบริหาร โดยได้สงวนสิทธิ์อำนาจเฉพาะของคณะกรรมการไว้อย่างชัดเจน คำอธิบาย บริษัทระบุอำนาจหน้าที่และความรับผิดชอบของคณะกรรมการไว้ในกฎบัตรของคณะกรรมการแต่ละชุด ซึ่งเป็นไปตามหลักการที่คณะกรรมการบริษัทมีหน้าที่ในการกำกับดูแลการทำงานของฝ่ายบริหาร โดยกฎบัตรดังกล่าวได้รับการทบทวนและอนุมัติล่าสุดโดยที่ประชุมคณะกรรมการบริษัท ครั้งที่ 4/2568 เมื่อวันที่ 12 พฤศจิกายน 2568	✓	
2.2 คณะกรรมการกำกับดูแลให้มีการกำหนดเป้าหมายการดำเนินธุรกิจที่ชัดเจนและวัดผลได้ เพื่อเป็นแนวทางในการปฏิบัติงานของผู้บริหารและพนักงาน คำอธิบาย บริษัทกำหนดเป้าหมายและแผนงบประมาณระยะสั้น และบริษัทจัดทำแผนธุรกิจระยะยาว (3 - 5 ปี) ซึ่งผ่านการพิจารณาอนุมัติจากมติที่ประชุมคณะกรรมการบริษัท ครั้งที่ 4/2568 เมื่อวันที่ 12 พฤศจิกายน 2568	✓	
2.3 คณะกรรมการกำกับดูแลให้บริษัทกำหนดบทบาทหน้าที่ของคณะกรรมการและผู้บริหารให้ถูกต้องตามกฎหมาย กฎบัตร ซึ่งครอบคลุมบทบาทที่สำคัญของคณะกรรมการตรวจสอบ ผู้สอบบัญชี ผู้ตรวจสอบภายใน และผู้รับผิดชอบต่อรายงานทางการเงิน	✓	
2.4 คณะกรรมการเป็นผู้มีความรู้เกี่ยวกับธุรกิจของบริษัท และมีความเชี่ยวชาญที่เป็นประโยชน์ต่อบริษัท หรือสามารถขอคำแนะนำจากผู้เชี่ยวชาญในเรื่องนั้นๆ ได้	✓	
2.5 คณะกรรมการประกอบด้วยกรรมการอิสระที่มีความรู้ ความสามารถน่าเชื่อถือ และมีความเป็นอิสระในการปฏิบัติหน้าที่อย่างแท้จริง เช่น ไม่มีความสัมพันธ์ทางธุรกิจกับบริษัท ไม่มีความสัมพันธ์อื่นใด อันอาจมีอิทธิพลต่อการใช้ดุลยพินิจและปฏิบัติหน้าที่อย่างเป็นอิสระในจำนวนที่เหมาะสมเพียงพอ	✓	
2.6 คณะกรรมการกำกับดูแลการพัฒนาและปฏิบัติเรื่องการควบคุมภายในในองค์กร ซึ่งครอบคลุมทั้งการสร้างสภาพแวดล้อมการควบคุม การประเมินความเสี่ยง กิจกรรมการควบคุม ข้อมูลและการสื่อสาร และการติดตาม	✓	



3. ฝ่ายบริหารได้จัดให้มีโครงสร้างสายการรายงาน การกำหนดอำนาจในการสั่งการและความรับผิดชอบที่เหมาะสมเพื่อให้องค์กรบรรลุวัตถุประสงค์ ภายใต้การกำกับดูแล (oversight) ของคณะกรรมการ

	คำถาม	ใช่	ไม่ใช่
3.1	ผู้บริหารระดับสูงกำหนดสายการรายงานในบริษัท โดยพิจารณาถึงความเหมาะสมเกี่ยวกับอำนาจหน้าที่ ความรับผิดชอบ และการสื่อสารข้อมูล	✓	
3.2	มีการกำหนด มอบหมาย และจำกัดอำนาจหน้าที่และความรับผิดชอบอย่างเหมาะสมระหว่างคณะกรรมการบริษัท ผู้บริหารระดับสูง ผู้บริหาร และพนักงาน	✓	

4. องค์กรแสดงถึงความมุ่งมั่นในการจูงใจ พัฒนาและรักษาบุคลากรที่มีความรู้ความสามารถ

	คำถาม	ใช่	ไม่ใช่
4.1	บริษัทมีนโยบายและวิธีการปฏิบัติเพื่อจัดหา พัฒนา และรักษาบุคลากรที่มีความรู้และความสามารถที่เหมาะสม และมีกระบวนการสอบทานนโยบายและวิธีการปฏิบัตินั้นอย่างสม่ำเสมอ	✓	
4.2	บริษัทมีกระบวนการประเมินผลการปฏิบัติงาน การให้แรงจูงใจหรือรางวัลต่อบุคลากรที่มีผลการปฏิบัติงานดี และการจัดการต่อบุคลากรที่มีผลงานไม่บรรลุเป้าหมาย รวมถึง การสื่อสารกระบวนการเหล่านี้ให้ผู้บริหารและพนักงานทราบ	✓	
4.3	บริษัทมีกระบวนการแก้ไขปัญหาหรือเตรียมพร้อมสำหรับการขาดบุคลากรที่มีความรู้และความสามารถที่เหมาะสมอย่างทันเวลา	✓	
4.4	บริษัทมีกระบวนการสรรหา พัฒนา และรักษาผู้บริหารและพนักงานทุกคน เช่น การจัดระบบที่ปรึกษา (mentoring) และการฝึกอบรม	✓	
4.5	บริษัทมีแผนและกระบวนการสรรหาผู้สืบทอดตำแหน่ง (succession plan) ที่สำคัญ	✓	

5. องค์กรกำหนดให้บุคลากรมีหน้าที่และความรับผิดชอบในการควบคุมภายใน เพื่อให้บรรลุตามวัตถุประสงค์ขององค์กร

	คำถาม	ใช่	ไม่ใช่
5.1	คณะกรรมการและผู้บริหารมีกระบวนการและการสื่อสารเชิงบังคับให้บุคลากรทุกคนมีความรับผิดชอบต่อการควบคุมภายใน และจัดให้มีการปรับปรุงแก้ไขกระบวนการปฏิบัติในกรณีที่เป็น	✓	
5.2	คณะกรรมการและผู้บริหารกำหนดตัวชี้วัดผลการปฏิบัติงาน การสร้างแรงจูงใจ และการให้รางวัล ที่เหมาะสม โดยพิจารณาทั้งเรื่องการปฏิบัติตาม Code of Conduct และวัตถุประสงค์ในระยะสั้นและระยะยาวของบริษัท	✓	
5.3	คณะกรรมการและผู้บริหารประเมินแรงจูงใจและการให้รางวัลอย่างต่อเนื่อง โดยเน้นให้สามารถเชื่อมโยงกับความสำเร็จของหน้าที่ในการปฏิบัติตามการควบคุมภายในด้วย	✓	
5.4	คณะกรรมการและผู้บริหารได้พิจารณาไม่ให้มีการสร้างแรงกดดันที่มากเกินไปในการปฏิบัติหน้าที่ของบุคลากรแต่ละคน	✓	

การประเมินความเสี่ยง (Risk Assessment)

6. องค์การกำหนดวัตถุประสงค์ไว้อย่างชัดเจนเพียงพอ เพื่อให้สามารถระบุและประเมินความเสี่ยงต่างๆ เกี่ยวข้องกับการบรรลุวัตถุประสงค์ขององค์กร

	คำถาม	ใช่	ไม่ใช่
6.1	บริษัทสามารถปฏิบัติตามมาตรฐานการบัญชีที่รับรองโดยทั่วไป และเหมาะสมกับธุรกิจในช่วงนั้น โดยแสดงได้ว่ารายการในรายงานทางการเงินมีตัวตนจริง ครบถ้วนแสดงถึงสิทธิหรือภาระผูกพันของบริษัทได้ถูกต้อง มีมูลค่าเหมาะสมและเปิดเผยข้อมูลครบถ้วน ถูกต้อง	✓	
6.2	บริษัทกำหนดสาระสำคัญของรายการทางการเงิน โดยพิจารณาถึงปัจจัยที่สำคัญ เช่น ผู้ใช้รายงานทางการเงิน ขนาดของรายการ แนวโน้มของธุรกิจ	✓	
6.3	รายงานทางการเงินของบริษัทสะท้อนถึงกิจกรรมการดำเนินงานของบริษัทอย่างแท้จริง	✓	
6.4	คณะกรรมการหรือคณะกรรมการบริหารความเสี่ยง อนุมัติและสื่อสารนโยบายการบริหารความเสี่ยงให้ผู้บริหารและพนักงานทุกคนรับทราบและถือปฏิบัติ จนเป็นส่วนหนึ่งของวัฒนธรรมขององค์กร	✓	

7. องค์การระบุและวิเคราะห์ความเสี่ยงทุกประเภทที่อาจกระทบต่อการบรรลุวัตถุประสงค์ไว้อย่างครอบคลุมทั่วทั้งองค์กร

	คำถาม	ใช่	ไม่ใช่
7.1	บริษัทระบุความเสี่ยงทุกประเภทซึ่งอาจมีผลกระทบต่อการดำเนินธุรกิจทั้งระดับองค์กร หน่วยธุรกิจ ฝ่ายงาน และหน้าที่งานต่างๆ	✓	
7.2	บริษัทวิเคราะห์ความเสี่ยงทุกประเภทที่อาจเกิดจากทั้งปัจจัยภายในและปัจจัยภายนอกองค์กร ซึ่งรวมถึงความเสี่ยงด้านกลยุทธ์ การดำเนินงาน การรายงาน การปฏิบัติตามกฎเกณฑ์ และด้านเทคโนโลยีสารสนเทศ	✓	
7.3	ผู้บริหารทุกระดับมีส่วนร่วมในการบริหารความเสี่ยง	✓	
7.4	บริษัทได้ประเมินความสำคัญของความเสี่ยง โดยพิจารณาทั้งโอกาสเกิดเหตุการณ์ และผลกระทบที่อาจเกิดขึ้น	✓	
7.5	บริษัทมีมาตรการและแผนปฏิบัติงานเพื่อจัดการความเสี่ยง โดยอาจเป็นการยอมรับความเสี่ยงนั้น (acceptance) การลดความเสี่ยง (reduction) การหลีกเลี่ยงความเสี่ยง (avoidance) หรือการร่วมรับความเสี่ยง (sharing)	✓	



8. องค์กรได้พิจารณาถึงโอกาสที่จะเกิดการทุจริต ในการประเมินความเสี่ยงที่จะบรรลุวัตถุประสงค์ขององค์กร

คำถาม	ใช่	ไม่ใช่
8.1 บริษัทประเมินโอกาสที่จะเกิดการทุจริตขึ้น โดยครอบคลุมการทุจริตแบบต่างๆ เช่น การจัดทำรายงานทางการเงินเท็จ การทำให้สูญเสียชีวิตทรัพย์สิน การคอร์รัปชัน การที่ผู้บริหารสามารถฝ่าฝืนระบบควบคุมภายใน (management override of internal controls) การเปลี่ยนแปลงข้อมูลในรายงานที่สำคัญ การได้มาหรือใช้ไปซึ่งทรัพย์สินโดยไม่ถูกต้อง เป็นต้น	✓	
8.2 บริษัทได้ทบทวนเป้าหมายการปฏิบัติงานอย่างรอบคอบ โดยพิจารณาความเป็นไปได้ของเป้าหมายที่กำหนดแล้ว รวมทั้งได้พิจารณาความสมเหตุสมผลของการให้สิ่งจูงใจหรือผลตอบแทนแก่พนักงานแล้วด้วยว่า ไม่มีลักษณะส่งเสริมให้พนักงานกระทำไม่เหมาะสม เช่น ไม่ตั้งเป้าหมายยอดขายของบริษัทไว้สูงเกินความเป็นจริงจนทำให้เกิดแรงจูงใจในการตกแต่งตัวเลขยอดขาย เป็นต้น	✓	
8.3 คณะกรรมการตรวจสอบได้พิจารณาและสอบถามผู้บริหารเกี่ยวกับโอกาสในการเกิดทุจริต และมาตรการที่บริษัทดำเนินการเพื่อป้องกันหรือแก้ไขการทุจริต	✓	
8.4 บริษัทได้สื่อสารให้พนักงานทุกคนเข้าใจและปฏิบัติตามนโยบายและแนวปฏิบัติที่กำหนดไว้	✓	

9. องค์กรสามารถระบุและประเมินความเปลี่ยนแปลงที่อาจมีผลกระทบต่อระบบการควบคุมภายใน

คำถาม	ใช่	ไม่ใช่
9.1 บริษัทประเมินการเปลี่ยนแปลงปัจจัยภายนอกองค์กร ที่อาจมีผลกระทบต่อการดำเนินธุรกิจ การควบคุมภายใน และรายงานทางการเงิน ตลอดจนได้กำหนดมาตรการตอบสนองต่อการเปลี่ยนแปลงนั้นอย่างเพียงพอแล้ว	✓	
9.2 บริษัทประเมินการเปลี่ยนแปลงรูปแบบการทำธุรกิจ ที่อาจมีผลกระทบต่อการดำเนินธุรกิจ การควบคุมภายใน และรายงานทางการเงิน ตลอดจนได้กำหนดมาตรการตอบสนองต่อการเปลี่ยนแปลงนั้นอย่างเพียงพอแล้ว	✓	
9.3 บริษัทประเมินการเปลี่ยนแปลงผู้นำองค์กร ที่อาจมีผลกระทบต่อการดำเนินธุรกิจ การควบคุมภายใน และรายงานทางการเงิน ตลอดจนได้กำหนดมาตรการตอบสนองต่อการเปลี่ยนแปลงนั้นอย่างเพียงพอแล้ว	✓	

การควบคุมการปฏิบัติงาน (Control Activities)

10. องค์การมีมาตรการควบคุมที่ช่วยลดความเสี่ยงที่จะไม่บรรลุวัตถุประสงค์ขององค์การ ให้อยู่ในระดับที่ยอมรับได้

คำถาม	ใช่	ไม่ใช่
10.1 มาตรการควบคุมของบริษัทที่มีความเหมาะสมกับความเสี่ยง และลักษณะเฉพาะขององค์การ เช่น สภาพแวดล้อม ความซับซ้อนของงาน ลักษณะงาน ขอบเขตการดำเนินงาน รวมถึงลักษณะเฉพาะอื่นๆ	✓	
10.2 บริษัทมีมาตรการควบคุมภายในที่กำหนดเป็นลายลักษณ์อักษร และครอบคลุมกระบวนการต่างๆ อย่างเหมาะสม เช่น มีนโยบายและระเบียบวิธีปฏิบัติงานเกี่ยวกับธุรกรรมด้านการเงิน การจัดซื้อ และการบริหารทั่วไป ตลอดจนกำหนดขอบเขต อำนาจหน้าที่ และลำดับชั้นการอนุมัติของผู้บริหารในแต่ละระดับไว้อย่างชัดเจน รัดกุม เพื่อให้สามารถป้องกันการทุจริตได้ เช่น มีการกำหนดขนาดวงเงินและอำนาจอนุมัติของผู้บริหารแต่ละระดับ ขั้นตอนในการอนุมัติโครงการลงทุน ขั้นตอนการจัดซื้อและวิธีการคัดเลือกผู้ขาย การบันทึกข้อมูลรายละเอียดการตัดสินใจจัดซื้อ ขั้นตอนการเบิกจ่ายวัสดุอุปกรณ์ หรือ การเบิกใช้เครื่องมือต่างๆ เป็นต้น โดยได้จัดให้มีกระบวนการสำหรับกรณีต่างๆ ดังนี้ 10.2.1 การเก็บรวบรวมข้อมูลเกี่ยวกับผู้ถือหุ้นรายใหญ่ กรรมการ ผู้บริหาร และผู้ที่เกี่ยวข้องกับบุคคลดังกล่าว รวมทั้งบุคคลที่เกี่ยวข้องกัน เพื่อประโยชน์ในการติดตามและสอบทานการทำรายการระหว่างกัน หรือรายการที่อาจมีความขัดแย้งทางผลประโยชน์ รวมทั้งมีการปรับปรุงข้อมูลให้เป็นปัจจุบันเสมอ 10.2.2 กรณีที่บริษัทอนุมัติธุรกรรมหรือทำสัญญากับผู้ที่เกี่ยวข้องในลักษณะที่มีผลผูกพันบริษัทในระยะยาวไปแล้ว เช่น การทำสัญญาซื้อขายสินค้า การให้กู้ยืมการค้าประกัน บริษัทได้ติดตามให้มั่นใจแล้วว่า มีการปฏิบัติเป็นไปตามเงื่อนไขที่ตกลงกันไว้ตลอดระยะเวลาที่มีผลผูกพันบริษัท เช่น ติดตามการชำระคืนหนี้ตามกำหนด หรือมีการทบทวนความเหมาะสมของสัญญา เป็นต้น	✓	
10.3 บริษัทกำหนดให้การควบคุมภายในมีความหลากหลายอย่างเหมาะสม เช่น การควบคุมแบบ manual และ automated หรือการควบคุมแบบป้องกันและติดตาม	✓	
10.4 บริษัทกำหนดให้มีการควบคุมภายในในทุกระดับขององค์การ เช่น ทั้งระดับกลุ่มบริษัท หน่วยธุรกิจ สายงาน ฝ่ายงาน แผนก หรือกระบวนการ	✓	
10.5 บริษัทมีการแบ่งแยกหน้าที่ความรับผิดชอบในงาน 3 ด้านต่อไปนี้ ออกจากกันโดยเด็ดขาด เพื่อเป็นการตรวจสอบซึ่งกันและกัน กล่าวคือ (1) หน้าที่อนุมัติ (2) หน้าที่บันทึกรายการบัญชีและข้อมูลสารสนเทศ และ (3) หน้าที่ในการดูแลจัดเก็บทรัพย์สิน	✓	

**11. องค์การเลือกและพัฒนากิจกรรมการควบคุมทั่วไปด้วยระบบเทคโนโลยี เพื่อช่วยสนับสนุนการบรรลุวัตถุประสงค์**

คำถาม	ใช่	ไม่ใช่
11.1 บริษัทควรกำหนดความเกี่ยวข้องกันระหว่างการใช้เทคโนโลยีสารสนเทศในกระบวนการปฏิบัติงานและการควบคุมทั่วไปของระบบสารสนเทศ	✓	
11.2 บริษัทควรกำหนดการควบคุมของโครงสร้างพื้นฐานของระบบเทคโนโลยีให้มีความเหมาะสม	✓	
11.3 บริษัทควรกำหนดการควบคุมด้านความปลอดภัยของระบบเทคโนโลยีให้มีความเหมาะสม	✓	
11.4 บริษัทควรกำหนดการควบคุมกระบวนการได้มา การพัฒนา และการบำรุงรักษาระบบเทคโนโลยีให้มีความเหมาะสม	✓	

12. องค์การจัดให้มีกิจกรรมการควบคุมผ่านทางนโยบาย ซึ่งได้กำหนดสิ่งที่คาดหวังและขั้นตอนการปฏิบัติเพื่อให้นโยบายที่กำหนดไว้สามารถนำไปสู่การปฏิบัติได้

คำถาม	ใช่	ไม่ใช่
12.1 บริษัทมีนโยบายที่รัดกุมเพื่อติดตามให้การทำธุรกรรมของผู้ถือหุ้นรายใหญ่ กรรมการ ผู้บริหาร หรือผู้ที่เกี่ยวข้องกับบุคคลดังกล่าว ต้องผ่านขั้นตอนการอนุมัติที่กำหนด เช่น ข้อบังคับของบริษัท เกณฑ์ของตลาดหลักทรัพย์แห่งประเทศไทย เกณฑ์ของสำนักงาน ฯลฯ เพื่อป้องกันการหาโอกาส หรือนำผลประโยชน์ของบริษัทไปใช้ส่วนตัว	✓	
12.2 บริษัทมีนโยบายเพื่อให้การพิจารณาอนุมัติธุรกรรมกระทำโดยผู้ที่ไม่มีส่วนได้เสียในธุรกรรมนั้น	✓	
12.3 บริษัทมีนโยบายเพื่อให้การพิจารณาอนุมัติธุรกรรมคำนึงถึงประโยชน์สูงสุดของบริษัทเป็นสำคัญ และพิจารณาโดยถือเสมือนเป็นรายการที่กระทำกับบุคคลภายนอก (at arms' length basis)	✓	
12.4 บริษัทมีกระบวนการติดตามดูแลการดำเนินงานของบริษัทย่อยหรือบริษัทร่วมรวมทั้งกำหนดแนวทางให้บุคคลที่บริษัทแต่งตั้งให้เป็นกรรมการหรือผู้บริหาร ในบริษัทย่อยหรือร่วมนั้น ถือปฏิบัติ (หากบริษัทไม่มีเงินลงทุนในบริษัทย่อยหรือ บริษัทร่วมไม่ต้องตอบข้อนี้)	✓	
12.5 บริษัทกำหนดหน้าที่และความรับผิดชอบในการนำนโยบายและกระบวนการไปปฏิบัติ โดยผู้บริหารและพนักงาน	✓	
12.6 นโยบายและกระบวนการปฏิบัติของบริษัทได้รับการนำไปใช้ในเวลาที่เหมาะสม โดยบุคลากรที่มีความสามารถ รวมถึงการครอบคลุมกระบวนการแก้ไขข้อผิดพลาดในการปฏิบัติงาน	✓	
12.7 บริษัททบทวนนโยบายและกระบวนการปฏิบัติให้มีความเหมาะสมอยู่เสมอ	✓	

ระบบสารสนเทศและการสื่อสารข้อมูล (Information & Communication)

13. องค์กรมีข้อมูลที่เกี่ยวข้องและมีคุณภาพ เพื่อสนับสนุนให้การควบคุมภายในสามารถดำเนินไปได้ตามที่กำหนดไว้

	คำถาม	ใช่	ไม่ใช่
13.1	บริษัทกำหนดข้อมูลที่ต้องการใช้ในการดำเนินงาน ทั้งข้อมูลจากภายในและภายนอกองค์กร ที่มีคุณภาพและเกี่ยวข้องต่องาน	✓	
13.2	บริษัทพิจารณาทั้งต้นทุนและประโยชน์ที่จะได้รับ รวมถึงปริมาณและความถูกต้องของข้อมูล	✓	
13.3	บริษัทดำเนินการเพื่อให้คณะกรรมการมีข้อมูลที่สำคัญอย่างเพียงพอสำหรับใช้ประกอบการตัดสินใจ ตัวอย่างข้อมูลที่สำคัญ เช่น รายละเอียดของเรื่องที่เสนอ ให้พิจารณา เหตุผล ผลกระทบต่อบริษัท ทางเลือกต่างๆ	✓	
13.4	บริษัทดำเนินการเพื่อให้กรรมการบริษัทได้รับหนังสือนัดประชุมหรือเอกสารประกอบการประชุม ที่ระบุข้อมูลที่จำเป็นและเพียงพอต่อการพิจารณาก่อนการประชุมล่วงหน้าอย่างน้อยภายในระยะเวลาขั้นต่ำตามที่กฎหมายกำหนด	✓	
13.5	บริษัทดำเนินการเพื่อให้รายงานการประชุมคณะกรรมการมีรายละเอียดตามควรเพื่อให้สามารถตรวจสอบย้อนหลังเกี่ยวกับความเหมาะสมในการปฏิบัติหน้าที่ของกรรมการแต่ละราย เช่น การบันทึกข้อซักถามของกรรมการ ความเห็นหรือข้อสังเกตของกรรมการในเรื่องที่พิจารณา ความเห็นของกรรมการรายที่ไม่เห็นด้วยกับเรื่องที่เสนอพร้อมเหตุผล เป็นต้น	✓	
13.6	บริษัทมีการดำเนินการดังต่อไปนี้ 13.6.1 มีการจัดเก็บเอกสารสำคัญ ไว้อย่างครบถ้วนเป็นหมวดหมู่ 13.6.2 กรณีที่ได้รับแจ้งจากผู้สอบบัญชีหรือผู้ตรวจสอบภายในว่ามีข้อบกพร่อง ในการควบคุมภายใน บริษัทได้แก้ไขข้อบกพร่องนั้นอย่างครบถ้วนแล้ว	✓	



14. องค์การสื่อสารข้อมูลภายในองค์กร ซึ่งรวมถึงวัตถุประสงค์และความรับผิดชอบต่อการควบคุมภายในที่จำเป็นต่อการสนับสนุนให้การควบคุมภายในสามารถดำเนินไปได้ตามที่วางไว้

คำถาม	ใช่	ไม่ใช่
14.1 บริษัทมีกระบวนการสื่อสารข้อมูลภายในอย่างมีประสิทธิภาพ และมีช่องทางการสื่อสารที่เหมาะสม เพื่อสนับสนุนการควบคุมภายใน	✓	
14.2 บริษัทมีการรายงานข้อมูลที่สำคัญถึงคณะกรรมการบริษัทอย่างสม่ำเสมอ และคณะกรรมการบริษัทสามารถเข้าถึงแหล่งสารสนเทศที่จำเป็นต่อการปฏิบัติงาน หรือสอบถามรายการต่างๆ ตามที่ต้องการ เช่น การกำหนดบุคคลที่เป็นศูนย์ติดต่อเพื่อให้สามารถติดต่อขอข้อมูลอื่นนอกเหนือที่ได้รับจากผู้บริหาร รวมทั้งการติดต่อสอบถามข้อมูลจากผู้สอบบัญชี ผู้ตรวจสอบภายใน การจัดประชุมระหว่างคณะกรรมการและผู้บริหารตามที่คณะกรรมการร้องขอ การจัดกิจกรรมพบปะหารือระหว่างคณะกรรมการและผู้บริหารนอกเหนือจากการประชุมคณะกรรมการ เป็นต้น	✓	
14.3 บริษัทจัดให้มีช่องทางการสื่อสารพิเศษหรือช่องทางลับเพื่อให้บุคคลต่างๆ ภายในบริษัทสามารถแจ้งข้อมูลหรือเบาะแสเกี่ยวกับการฉ้อฉลหรือทุจริตภายในบริษัท (whistle-blower hotline) ได้อย่างปลอดภัย	✓	

15. องค์การได้สื่อสารกับหน่วยงานภายนอก เกี่ยวกับประเด็นที่อาจมีผลกระทบต่อการควบคุมภายใน

คำถาม	ใช่	ไม่ใช่
15.1 บริษัทมีกระบวนการสื่อสารข้อมูลกับผู้มีส่วนได้เสียภายนอกองค์กรอย่างมีประสิทธิภาพ และมีช่องทางการสื่อสารที่เหมาะสม เพื่อสนับสนุนการควบคุมภายใน เช่น จัดให้มีเจ้าหน้าที่หรือหน่วยงานนักลงทุนสัมพันธ์ ศูนย์รับเรื่องร้องเรียน เป็นต้น	✓	
15.2 บริษัทจัดให้มีช่องทางการสื่อสารพิเศษหรือช่องทางลับเพื่อให้ผู้มีส่วนได้เสียภายนอกองค์กรสามารถแจ้งข้อมูลหรือเบาะแสเกี่ยวกับการฉ้อฉลหรือทุจริต (whistle-blower hotline) แก่บริษัทได้อย่างปลอดภัย	✓	

ระบบการติดตาม (Monitoring Activities)

16. องค์การติดตามและประเมินผลการควบคุมภายใน เพื่อให้มั่นใจได้ว่าการควบคุมภายในยังดำเนินไปอย่างครบถ้วน เหมาะสม

คำถาม	ใช่	ไม่ใช่
16.1 บริษัทจัดให้มีกระบวนการติดตามการปฏิบัติตามจริยธรรมธุรกิจและข้อกำหนดห้ามฝ่ายบริหารและพนักงานปฏิบัติตนในลักษณะที่อาจก่อให้เกิดความขัดแย้งทางผลประโยชน์ เช่น กำหนดให้แต่ละส่วนงานติดตามการปฏิบัติ และรายงานผู้บังคับบัญชา หรือมอบหมายให้หน่วยงานตรวจสอบภายในติดตามการปฏิบัติ และรายงานต่อคณะกรรมการตรวจสอบ เป็นต้น	✓	
16.2 บริษัทจัดให้มีการตรวจสอบการปฏิบัติตามระบบการควบคุมภายในที่วางไว้ โดยการประเมินตนเอง และ/หรือการประเมินอิสระโดยผู้ตรวจสอบภายใน	✓	
16.3 ความถี่ในการติดตามและประเมินผลมีความเหมาะสมกับการเปลี่ยนแปลงของบริษัท	✓	
16.4 ดำเนินการติดตามและประเมินผลระบบการควบคุมภายใน โดยผู้ที่มีความรู้และความสามารถ	✓	
16.5 บริษัทกำหนดแนวทางการรายงานผลการตรวจสอบภายในให้ขึ้นตรงต่อคณะกรรมการตรวจสอบ	✓	
16.6 บริษัทส่งเสริมให้ผู้ตรวจสอบภายในปฏิบัติตามหน้าที่ตามมาตรฐานสากล การปฏิบัติงานวิชาชีพการตรวจสอบภายใน (International Standards for the Professional Practice of Internal Auditing, IIA)	✓	

17. องค์การประเมินและสื่อสารข้อบกพร่องของการควบคุมภายในอย่างทันเวลาต่อบุคคลที่รับผิดชอบ ซึ่งรวมถึงผู้บริหารระดับสูงและคณะกรรมการตามความเหมาะสม

คำถาม	ใช่	ไม่ใช่
17.1 บริษัทประเมินผลและสื่อสารข้อบกพร่องของการควบคุมภายใน และดำเนินการเพื่อติดตามแก้ไขอย่างทันทั่วทั้งที่ หากผลการดำเนินงานที่เกิดขึ้นแตกต่างจากเป้าหมายที่กำหนดไว้ อย่างมีนัยสำคัญ	✓	
17.2 บริษัทมีนโยบายการรายงาน ดังนี้ 17.2.1 ฝ่ายบริหารต้องรายงานต่อคณะกรรมการบริษัทโดยพลัน ในกรณีที่เกิดเหตุการณ์หรือสงสัยว่ามีเหตุการณ์ทุจริตอย่างร้ายแรง มีการปฏิบัติที่ฝ่าฝืนกฎหมาย หรือมีการกระทำที่ผิดปกติดื้อ ซึ่งอาจกระทบต่อชื่อเสียงและฐานะการเงินของบริษัทอย่างมีนัยสำคัญ 17.2.2 รายงานข้อบกพร่องที่เป็นสาระสำคัญ พร้อมแนวทางการแก้ไขปัญหา (แม้ว่าจะได้เริ่มดำเนินการจัดการแล้ว) ต่อคณะกรรมการบริษัท/คณะกรรมการตรวจสอบ เพื่อพิจารณาภายในระยะเวลาอันควร 17.2.3 รายงานความคืบหน้าในการปรับปรุงข้อบกพร่องที่เป็นสาระสำคัญต่อคณะกรรมการบริษัท/คณะกรรมการตรวจสอบ	✓	



รายงานของคณะกรรมการตรวจสอบ

เรียน ท่านผู้ถือหุ้น

บริษัท เพลี่ยมสตีลเว็ลด์ จำกัด (มหาชน)

คณะกรรมการตรวจสอบของบริษัท เพลี่ยมสตีลเว็ลด์ จำกัด (มหาชน) ประกอบด้วย กรรมการอิสระจำนวน 4 ท่าน ประกอบด้วย พลเอก ดร.มนตรี ศุภาพร ประธานกรรมการตรวจสอบ พลตำรวจตรีสหัสชัย อินทรสุขศรี นายวัชรินทร์ ดวงดารา และนายกุล ศรีเประยะ กรรมการตรวจสอบ โดยนายกุล ศรีเประยะ เป็นกรรมการตรวจสอบที่มีความรู้ความเข้าใจทางด้านบัญชีและการเงิน กรรมการตรวจสอบทุกท่านเป็นกรรมการอิสระที่มีคุณสมบัติครบถ้วนตามที่กำหนดไว้ในกฎบัตรคณะกรรมการตรวจสอบของบริษัท และสอดคล้องกับข้อกำหนดและแนวทางปฏิบัติที่ดีสำหรับคณะกรรมการตรวจสอบของสำนักงานกำกับหลักทรัพย์และตลาดหลักทรัพย์ (“สำนักงาน ก.ล.ต.”) และตลาดหลักทรัพย์แห่งประเทศไทย ทั้งนี้ในรอบปี 2568 ได้มีการประชุมคณะกรรมการตรวจสอบรวมทั้งสิ้น 4 ครั้งโดยกรรมการทุกท่านเข้าร่วมประชุมครบถ้วนทุกท่านทุกครั้ง ทั้งนี้ในการประชุมทุกครั้ง คณะกรรมการตรวจสอบได้เชิญ กรรมการที่เป็นผู้บริหาร ผู้บริหารระดับสูง และผู้ที่เกี่ยวข้อง เข้าร่วมประชุมเพื่อให้ข้อมูลเพิ่มเติม โดยเฉพาะในประเด็นสำคัญ ซึ่งสามารถสรุปสาระสำคัญในการปฏิบัติหน้าที่ในรอบปี 2568 ดังนี้คือ

1. สอบทานความถูกต้องของรายงานทางการเงิน และความเพียงพอของการเปิดเผยข้อมูลของบริษัท

คณะกรรมการตรวจสอบได้สอบทานข้อมูลที่สำคัญของรายงานทางการเงิน ทั้งรายไตรมาสและประจำปี สำหรับรอบระยะเวลาบัญชี ตั้งแต่วันที่ 1 มกราคม 2568 ถึงวันที่ 31 ธันวาคม 2568 ของบริษัทและบริษัทย่อย รวมทั้งสอบทานประเด็นเกี่ยวกับนโยบายบัญชีที่สำคัญ รายการที่มีนัยสำคัญ ข้อสังเกตของผู้สอบบัญชี รวมถึงการเปิดเผยข้อมูลในหมายเหตุประกอบงบการเงินของบริษัทซึ่งผ่านการสอบทานและตรวจสอบจากผู้สอบบัญชี คณะกรรมการตรวจสอบมีความเห็นสอดคล้องกับผู้สอบบัญชีว่าการเงินดังกล่าวได้จัดทำขึ้นตามมาตรฐานการบัญชีที่รับรองโดยทั่วไป ได้แสดงฐานะการเงินและผลการดำเนินงาน และกระแสเงินสดของบริษัทอย่างถูกต้องตามที่ควรในสาระสำคัญ รวมทั้งมีการเปิดเผยข้อมูลอย่างเพียงพอและทันต่อเวลา เป็นประโยชน์ต่อผู้ถือหุ้นและผู้ใช้งบการเงินโดยทั่วไป

2. สอบทานระบบควบคุมภายใน

คณะกรรมการตรวจสอบได้พิจารณาสอบทานร่วมกับผู้ตรวจสอบภายในอย่างสม่ำเสมอ พร้อมทั้งให้ข้อเสนอแนะเพื่อให้การปฏิบัติงานเป็นไปอย่างมีประสิทธิภาพ ซึ่งคณะกรรมการตรวจสอบมีความเห็นว่า บริษัทมีระบบการควบคุมภายในที่เพียงพอ มีการแก้ไขปรับปรุงให้สอดคล้องกับสถานการณ์ที่เปลี่ยนแปลงไปอย่างเหมาะสม โดยมีการปฏิบัติตามข้อกำหนดและกฎระเบียบที่เกี่ยวข้องกับการดำเนินธุรกิจของบริษัทอย่างครบถ้วน นอกจากนี้ยังเน้นย้ำให้ฝ่ายบริหารปรับปรุงระบบควบคุมภายในให้มีประสิทธิภาพอย่างต่อเนื่อง

3. สอบทานการบริหารความเสี่ยง

คณะกรรมการตรวจสอบได้สอบทานระบบการบริหารความเสี่ยงของบริษัท เพื่อให้มั่นใจได้ว่าบริษัทมีกระบวนการประเมินและจัดการการบริหารความเสี่ยงที่เหมาะสมและมีประสิทธิภาพ ประสิทธิผล ซึ่งบริษัทมีคณะกรรมการบริหารความเสี่ยงที่มีประสิทธิภาพ ติดตามกำกับดูแลการบริหารความเสี่ยงในทุกมิติให้อยู่ในระดับที่บริษัทยอมรับได้ โดยเฉพาะในสถานการณ์ที่มีความอ่อนไหวที่เกิดจากภาวะการซื้อขายผลิตภัณฑ์ซบเซาทั้งระบบ รวมถึงการฟื้นตัวทางด้านเศรษฐกิจที่มีอยู่อย่างจำกัดหลังวิกฤตเศรษฐกิจ ซึ่งส่งผลทั้งการปฏิบัติงาน ผลการดำเนินงานของบริษัท และผลกระทบที่เกิดกับลูกค้าและคู่ค้าของบริษัท

4. สอบทานการปฏิบัติตามกฎหมายที่เกี่ยวข้อง

คณะกรรมการตรวจสอบได้สอบทานและกำกับดูแลให้บริษัทและบริษัทย่อยมีการปฏิบัติตามกฎหมายที่เกี่ยวข้องทั้งในแง่ผู้ประกอบการธุรกิจ มีการใช้พื้นที่ขนาดใหญ่ในการประกอบการโรงงานอุตสาหกรรม เพื่อให้มั่นใจได้ว่าบริษัทได้ปฏิบัติตามกฎระเบียบเกี่ยวกับใช้พื้นที่ตามวัตถุประสงค์ที่กำหนดโดยภาครัฐ มาตรฐานการผลิต มาตรฐานการกำจัดของเสีย มาตรฐานความปลอดภัย มาตรฐานการใช้แรงงาน ซึ่งบริษัทมีนโยบายที่จะยกระดับให้สูงกว่ามาตรฐานโดยทั่วไป

โดยมีเป้าประสงค์สู่มาตรฐานระดับสากล นอกจากนี้ในฐานะบริษัทจดทะเบียนในตลาดหลักทรัพย์แห่งประเทศไทย บริษัทจะต้องปฏิบัติตามที่ต้องตามระเบียบและข้อกำหนดของสำนักกำกับหลักทรัพย์และตลาดหลักทรัพย์ (สำนักงาน ก.ล.ต.) และตลาดหลักทรัพย์แห่งประเทศไทยอีกด้วย

5. สอบทานการกำกับดูแลกิจการที่ดี

คณะกรรมการตรวจสอบได้สอบทานการปฏิบัติตามหลักการกำกับดูแลกิจการที่ดี โดยจะทบทวนกระบวนการทำงานเพื่อให้มั่นใจได้ว่าบุคคลกรในองค์กรทุกระดับได้รับทราบถึงนโยบายต่าง ๆ ของบริษัท และมีความเข้าใจในค่านิยมจริยธรรมองค์กร นโยบายการป้องกันทุจริตคอร์รัปชันรวมถึงทบทวนกลไกการแจ้งเบาะแสการทุจริตที่มีประสิทธิภาพและประสิทธิผล ทั้งนี้คณะกรรมการตรวจสอบจะมีการทบทวนนโยบายดังกล่าวเป็นประจำทุกปีเพื่อให้เกิดความมั่นใจได้ว่ากลไกดังกล่าวยังใช้ได้ดีกับองค์กรในสถานการณ์ปัจจุบัน

6. สอบทานและให้ความเห็นต่อรายการที่เกี่ยวข้องกัน หรือรายการที่อาจมีความขัดแย้งทางผลประโยชน์

คณะกรรมการตรวจสอบได้สอบทานรายการที่เกี่ยวข้องกัน หรือรายการที่อาจมีความขัดแย้งทางผลประโยชน์ รวมถึงการให้ความเห็นต่อรายการดังกล่าวต่อคณะกรรมการบริษัท ซึ่งความเห็นดังกล่าวจะครอบคลุมผลประโยชน์ของครุวมของกลุมกิจการ และสะท้อนถึงมุมมองรายการที่อาจมีความขัดแย้งทางผลประโยชน์ในทุกมิติทั้งระหว่างผู้ถือหุ้นกับบริษัทบริษัทใหญ่และบริษัทย่อย หรือระหว่างบริษัทย่อยด้วยกัน เพื่อให้เกิดความถูกต้องในเชิงผลประโยชน์ประกอบกร ไม่ก่อให้เกิดการถ่ายเทผลประโยชน์ระหว่างกัน จนกระทบการโครงสร้างภาษีที่ถูกต้อง นอกจากนี้ยังสร้างความเป็นธรรมให้กับผู้ถือหุ้นในกรณีที่มีความแตกต่างระหว่างผู้ถือหุ้นรายย่อย

7. พิจารณาคัดเลือก เสนอแต่งตั้งผู้สอบบัญชี และกำหนดค่าตอบแทนการสอบบัญชี

คณะกรรมการตรวจสอบได้พิจารณาคัดเลือกผู้สอบบัญชีสำหรับรอบระยะเวลาบัญชีปี 2568 และกำหนดค่าตอบแทนการสอบบัญชี เพื่อเสนอต่อคณะกรรมการบริษัทพิจารณาให้ความเห็นชอบก่อนเสนอขออนุมัติจากที่ประชุมผู้ถือหุ้นประจำปี 2568 โดยพิจารณาถึงความเป็นอิสระของผู้สอบบัญชี คุณภาพของผลการตรวจสอบที่ผ่านมา ทักษะ ความรู้ความสามารถ ประสบการณ์และความพร้อมของทีมงาน ตลอดจนความเหมาะสมของค่าสอบบัญชี

ในปี 2568 คณะกรรมการตรวจสอบได้ปฏิบัติหน้าที่ครบถ้วนตามที่ได้รับมอบหมายจากคณะกรรมการบริษัท โดยใช้ความรู้ความสามารถอย่างเต็มกำลัง และทำหน้าที่โดยอิสระไม่มีข้อจำกัดในการได้รับข้อมูลทั้งจากกรรมการผู้บริหาร พนักงานและผู้เกี่ยวข้อง ตลอดจนได้รับความเห็นชอบและข้อเสนอแนะเพื่อเป็นประโยชน์ของผู้มีส่วนได้เสียทุกฝ่ายอย่างเท่าเทียมกัน

ในภาพรวมคณะกรรมการตรวจสอบเห็นว่า บริษัทยึดมั่นจริยธรรมในการทำธุรกิจ คณะกรรมการบริษัท ตลอดจนผู้บริหารของบริษัทมีความมุ่งมั่นในการปฏิบัติหน้าที่ให้บรรลุเป้าหมายของบริษัทอย่างมีคุณภาพเยี่ยงมืออาชีพ และมีการรายงานข้อมูลทางการเงินและการดำเนินงานอย่างถูกต้อง มีระบบควบคุมภายใน การตรวจสอบที่เหมาะสมและมีประสิทธิผล และมีการกำกับดูแลกิจการโดยยึดหลักความโปร่งใส ความซื่อสัตย์ ความรับผิดชอบต่อผลการปฏิบัติงานตามหน้าที่ และสร้างสรรค์ความสามารถในการแข่งขัน รวมถึงการปฏิบัติตามกฎหมายและระเบียบที่เกี่ยวข้องอย่างถูกต้อง

ในนามคณะกรรมการตรวจสอบ



พลเอก ดร.มนตรี ศุภาพร

ประธานกรรมการตรวจสอบ



THE KINGDOM OF STEEL COILS

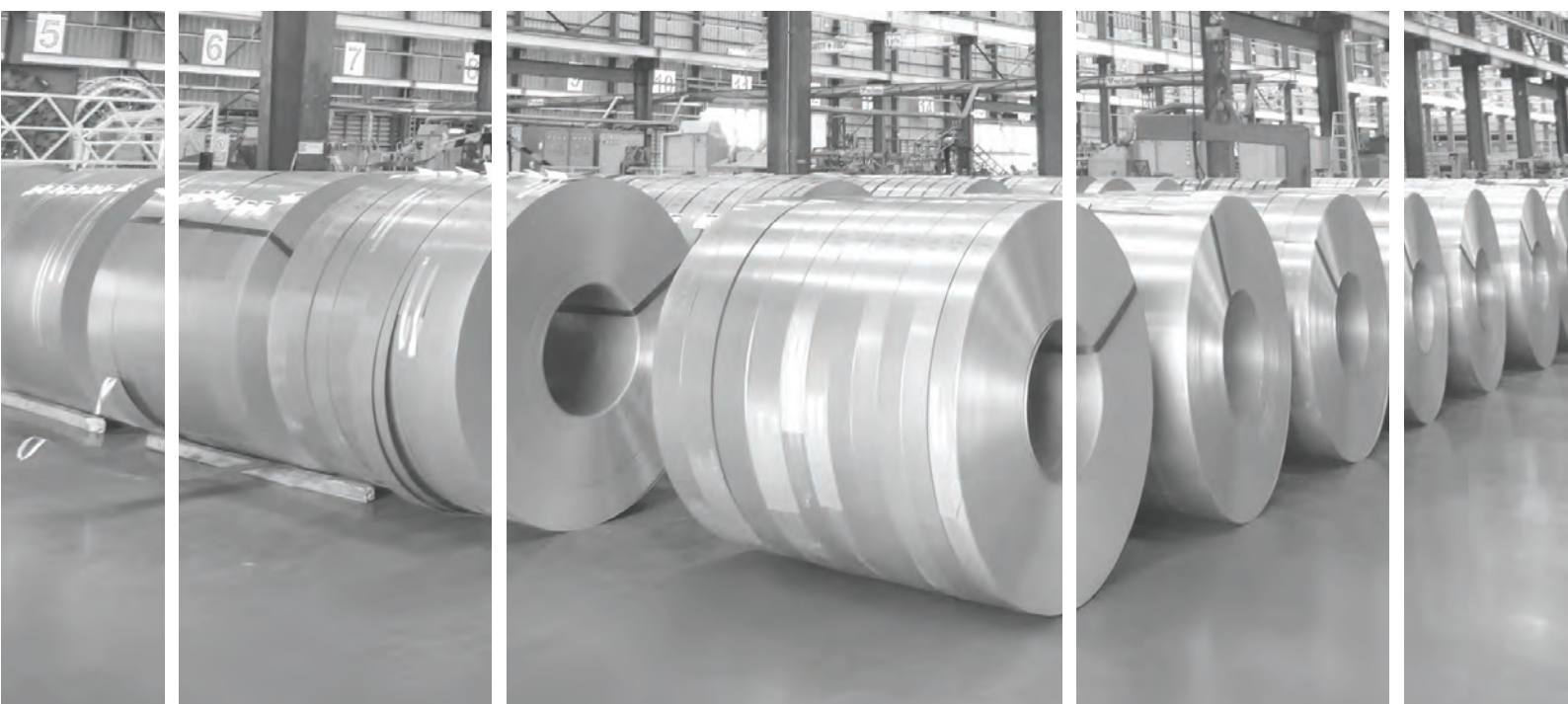

PERMSIN STEEL WORKS PUBLIC COMPANY LIMITED

4,95-96 M.6, Rama 2 rd., Kokkham, Muang, Samutsakorn 74000 (Thailand)



(034) 825-090-100



Permsin Steel Works PCL



www.permsinsteel.com