



แบบแสดงรายการข้อมูลประจำปี/รายงานประจำปี 2568

แบบ 56-1 One Report

ในรูปแบบอิเล็กทรอนิกส์ (e-One Report)

บริษัท ชิตี สตีล จำกัด (มหาชน)

สิ้นสุดวันที่ 31 กรกฎาคม 2568



สารบัญ

หน้า

ส่วนที่ 1 การประกอบธุรกิจและผลการดำเนินงาน

1. โครงสร้างและการดำเนินงานของกลุ่มบริษัท	
1.1 นโยบายและภาพรวมการประกอบธุรกิจ	1
1.2 ลักษณะการประกอบธุรกิจ	4
1.3 โครงสร้างการถือหุ้นของกลุ่มบริษัท	12
1.4 จำนวนทุนจดทะเบียนและทุนชำระแล้ว	15
1.5 การออกหลักทรัพย์อื่น	16
1.6 นโยบายการจ่ายเงินปันผล	17
2. การบริหารจัดการความเสี่ยง	
2.1 นโยบายและแผนการบริหารความเสี่ยง	18
2.2 ปัจจัยความเสี่ยงต่อการดำเนินธุรกิจของบริษัท	19
3. การขับเคลื่อนธุรกิจเพื่อความยั่งยืน	
3.1 นโยบายและเป้าหมายการจัดการด้านความยั่งยืน	23
3.2 การจัดการผลกระทบต่อผู้มีส่วนได้เสียในห่วงโซ่มูลค่าของธุรกิจ	24
3.3 การจัดการด้านความยั่งยืนในมิติสิ่งแวดล้อม	26
3.4 การจัดการความยั่งยืนในมิติสังคม	29
4. การวิเคราะห์และคำอธิบายของฝ่ายจัดการ	
4.1 วิเคราะห์การดำเนินงานและฐานะทางการเงินการเปลี่ยนแปลงที่สำคัญ	33
4.2 ปัจจัยหรือเหตุการณ์ที่อาจมีผลต่อฐานะการเงินหรือการดำเนินงานอย่างมีนัยสำคัญ	39
4.3 ข้อมูลจากงบการเงิน และอัตราส่วนทางการเงินที่สำคัญ	40
5. ข้อมูลทั่วไปและข้อมูลสำคัญอื่น	

สารบัญ (ต่อ)

	หน้า
5.1 ข้อมูลทั่วไป	50
5.2 ข้อมูลสำคัญอื่น	51
5.3 ข้อพิพาททางกฎหมาย	52
5.4 ตลาดรอง	53
5.5 สถาบันการเงินที่ติดต่อประจำ (กรณีออกตราสารหนี้)	54
ส่วนที่ 2 การกำกับดูแลกิจการ	
6. นโยบายการกำกับดูแลกิจการ	
6.1 ภาพรวมของนโยบายและแนวปฏิบัติการกำกับดูแลกิจการ	55
6.2 จรรยาบรรณธุรกิจ (ถ้ามี)	62
6.3 การเปลี่ยนแปลงและพัฒนาการที่สำคัญของนโยบายและระบบการกำกับดูแลกิจการในรอบปีที่ผ่านมา	64
7. โครงสร้างการกำกับดูแลกิจการ และข้อมูลสำคัญเกี่ยวกับคณะกรรมการคณะกรรมการชุดย่อย ผู้บริหาร พนักงานและอื่น ๆ	
7.1 โครงสร้างการกำกับดูแลกิจการ	65
7.2 ข้อมูลเกี่ยวกับคณะกรรมการ	66
7.3 ข้อมูลเกี่ยวกับคณะกรรมการชุดย่อย	71
7.4 ข้อมูลเกี่ยวกับผู้บริหาร	76
7.5 ข้อมูลเกี่ยวกับพนักงาน	80
7.6 ข้อมูลสำคัญอื่น ๆ	81
8. รายงานผลการดำเนินงานสำคัญด้านการกำกับดูแลกิจการ	
8.1 สรุปผลการปฏิบัติหน้าที่ของคณะกรรมการในรอบปีที่ผ่านมา	82
8.2 รายงานผลการปฏิบัติหน้าที่ของคณะกรรมการตรวจสอบในรอบปีที่ผ่านมา	92
8.3 สรุปผลการปฏิบัติหน้าที่ของคณะกรรมการชุดย่อยอื่น ๆ	93

สารบัญ (ต่อ)

หน้า

9. การควบคุมภายในและรายการระหว่างกัน

9.1 การควบคุมภายใน 94

9.2 รายการระหว่างกัน 96

ส่วนที่ 3 งบการเงิน

รายงานความรับผิดชอบของคณะกรรมการต่อรายงานทางการเงิน 99

รายงานของผู้สอบบัญชีอนุญาต 101

งบการเงิน 107

หมายเหตุประกอบงบการเงิน 116

เอกสารแนบ

เอกสารแนบ 158

ส่วนที่ 1 การประกอบธุรกิจและผลการดำเนินงาน

1. โครงสร้างและการดำเนินงานของกลุ่มบริษัท

1.1 นโยบายและภาพรวมการประกอบธุรกิจ

1.1.1 วิสัยทัศน์ วัตถุประสงค์ เป้าหมาย หรือกลยุทธ์ในการดำเนินงาน

วิสัยทัศน์

กลุ่มบริษัทดำเนินธุรกิจเกี่ยวกับการผลิตและแปรรูปผลิตภัณฑ์ที่ทำจากโลหะ โดยมีวิสัยทัศน์ที่จะมุ่งมั่นสู่การเป็นบริษัทชั้นนำในอุตสาหกรรมโลหะแปรรูป มีการดำเนินงานที่มีผลกำไรอย่างต่อเนื่อง และเป็นบริษัทที่มีธรรมาภิบาลที่ดีบริษัทหนึ่งในประเทศไทย ปัจจุบันกลุ่มบริษัทได้มีการผลิตและจำหน่ายผลิตภัณฑ์โลหะอย่างมากมาย พร้อมทั้งมีการให้บริการที่เกี่ยวข้องกับโลหะอย่างหลากหลายเพื่อให้ตอบสนองความต้องการของลูกค้าได้อย่างครบถ้วน โดยมีการใช้เครื่องจักรที่ทันสมัยและมีประสิทธิภาพสูงในการผลิตเพื่อให้สินค้ามีคุณภาพที่ดี รวมถึงการจัดส่งสินค้าที่ตรงต่อเวลาและมีประสิทธิภาพในการให้บริการที่ดีที่สุดกับลูกค้า นอกจากนี้กลุ่มบริษัทยังคำนึงถึงผลประโยชน์ของผู้มีส่วนได้เสียในทุกๆ ฝ่ายอีกด้วย ดังพันธกิจขององค์กร ที่จะสร้างความประทับใจแก่ลูกค้า ด้วยสินค้าและบริการที่เปี่ยมไปด้วยคุณภาพ ให้ความสำคัญในอาชีพและผลตอบแทนอันพึงพอใจแก่พนักงาน เพิ่มคุณค่าของการลงทุนแก่ผู้ถือหุ้น และพัฒนาประสิทธิภาพและประสิทธิผลขององค์กรอย่างต่อเนื่อง

วัตถุประสงค์

บริษัท ซีดี สตีล จำกัด (มหาชน) เริ่มก่อตั้งเมื่อวันที่ 7 สิงหาคม 2538 ด้วยทุนจดทะเบียน 1 ล้านบาท โดยมีวัตถุประสงค์ในการประกอบธุรกิจผลิตและจำหน่ายผลิตภัณฑ์เกี่ยวกับโลหะ ปัจจุบัน บริษัท ซีดี สตีล จำกัด (มหาชน) มีทุนจดทะเบียน 300 ล้านบาท และเป็นหนึ่งในบริษัทที่อยู่ในกลุ่มเหล็ก (STEEL) ของการจัดกลุ่มของตลาดหลักทรัพย์แห่งประเทศไทย (SET) บริษัทมีการถือหุ้นในบริษัทย่อยทางตรง 2 บริษัท คือ บจก. สยาม ไอโซโปร และ บจก. มาร์ค เวลด์ไวต์ และบริษัทย่อยทางอ้อมอีก 1 บริษัท คือ CT Universal Company Limited โดยดำเนินการจดทะเบียนจัดตั้งในประเทศไทยตามรัฐเชลส์

ในปี 2567/2568 กลุ่มบริษัทดำเนินธุรกิจหลักในส่วนงานดำเนินงานเพียงส่วนงานเดียวคือ การประกอบธุรกิจผลิตและจำหน่ายผลิตภัณฑ์เกี่ยวกับโลหะ ซึ่งมีกำลังการผลิตรวม 39,500 ตันต่อปี กลุ่มบริษัทมีการแยกสายงานการขายและการผลิตออกเป็น 2 สายงาน คือ (1) สายงานผลิตและจำหน่ายผลิตภัณฑ์โลหะโครงสร้าง, ผลิตภัณฑ์โลหะที่เกี่ยวข้องกับอุปกรณ์จัดเก็บและลำเลียงสินค้า, และผลิตภัณฑ์ที่ทำจากโลหะอื่นๆ และ (2) สายงานผลิตและจำหน่ายโลหะ, ชิ้นส่วนโลหะ, และผลิตภัณฑ์โลหะแปรรูป รวมทั้งการให้บริการด้านโลหะครบวงจร นอกจากนี้แล้ว เพื่อให้สามารถตอบสนองความต้องการของลูกค้าได้อย่างครบครัน กลุ่มบริษัทยังได้มีการจัดจำหน่ายวัสดุอุปกรณ์ที่ใช้ในโรงงานอุตสาหกรรมให้กับลูกค้าอีกด้วย

เป้าหมาย

กลุ่มบริษัทตั้งเป้าหมายในการเป็นผู้นำในการผลิตและการบริการเกี่ยวกับงานโลหะที่ครบครัน โดยผลิตสินค้าด้วยเครื่องจักรที่ทันสมัยและมีประสิทธิภาพเพื่อให้ได้สินค้าที่มีคุณภาพและมาตรฐานสูง เพื่อตอบสนองความพึงพอใจให้กับลูกค้าสูงสุด และเป็นผู้นำทางด้านต้นทุน โดยมีต้นทุนในการผลิตที่ต่ำด้วยการบริหารจัดการที่มีประสิทธิภาพ มีการวิจัยและพัฒนาผลิตภัณฑ์อย่างต่อเนื่อง รวมทั้งการจัดส่งสินค้าที่ตรงต่อเวลา เพื่อให้สอดคล้องตามนโยบายด้านคุณภาพของกลุ่มบริษัท คือ “ผลิตภัณฑ์ดี มีคุณภาพ ประทับใจลูกค้า ส่งมอบตรงเวลา พัฒนาอย่างต่อเนื่อง”

ในด้านการตลาด กลุ่มบริษัทมีเป้าหมายการเติบโตของยอดขายโดยรวมเพิ่มขึ้นประมาณร้อยละ 5 - 10 ต่อปี โดยจะเน้นรักษาสถานะลูกค้าปัจจุบัน การขยายช่องทางการจำหน่ายทั้งในประเทศและต่างประเทศด้วยวิธีการขยายฐานลูกค้าใหม่ และการขยายธุรกิจไปสู่ธุรกิจที่เกี่ยวข้องกับการดำเนินงานของกลุ่มบริษัท

กลยุทธ์ในการดำเนินงาน

อุตสาหกรรมการผลิตและจำหน่ายผลิตภัณฑ์ที่ทำด้วยโลหะ ผลิตและติดตั้งงานโครงสร้างโลหะ ผลิตภัณฑ์โลหะที่เกี่ยวข้องกับอุปกรณ์จัดเก็บและลำเลียงบริการด้านงานโลหะครบวงจร และจำหน่ายโลหะ เป็นอุตสาหกรรมที่ต้องใช้ความรู้ ความสามารถ ความชำนาญ และประสบการณ์ของผู้ประกอบการ รวมทั้งความได้เปรียบของเครื่องจักรและเทคโนโลยีที่ใช้ในการผลิตสินค้า เพื่อให้ผลิตภัณฑ์เกิดความแตกต่างจากคู่แข่ง (Product Differentiation) ประกอบกับการตอบสนองต่อความต้องการของลูกค้าได้อย่างสูงสุด จนได้รับความไว้วางใจในสินค้าและบริการ

1.1.2 การเปลี่ยนแปลงและพัฒนาการที่สำคัญ

รายละเอียดการเปลี่ยนแปลงและพัฒนาการที่สำคัญ

ปี	การเปลี่ยนแปลงและพัฒนาการที่สำคัญ
2565	• “CT Universal Company Limited” เพิ่มทุนจดทะเบียนเป็น 6 ล้านดอลลาร์สหรัฐอเมริกา หรือประมาณ 205 ล้านบาท
2564	• ควมรวมกิจการของบริษัทย่อย โดย “บจก. ซีดี สตีล โปรดัคส์” โอนกิจการทั้งหมดให้กับ “บจก. มาร์ค เวลด์ไวต์” เพื่อ

ปี	การเปลี่ยนแปลงและพัฒนาการที่สำคัญ
2564	ลด ความซับซ้อนในการดำเนินงาน ทำให้การบริหารจัดการมีประสิทธิภาพมากขึ้น และลดต้นทุนและค่าใช้จ่ายในการดำเนินงาน • จัดทะเบียนเล็ก “บจก.ซีดี สติล โปรดักส์” เมื่อวันที่ 28 ตุลาคม 2564
2560	• จัดตั้ง “CT Universal Company Limited” ในประเทศสาธารณรัฐเซเชลส์ เมื่อวันที่ 20 มกราคม 2560 ด้วย ทุนจดทะเบียน 5 ล้าน ดอลลาร์สหรัฐอเมริกา โดยมีวัตถุประสงค์เพื่อรองรับแผนการขยายธุรกิจของกลุ่มบริษัท ในอนาคต ใน การจำหน่ายสินค้าที่ใช้ในอุตสาหกรรม, สินค้าเพื่ออุปโภคและบริโภค, และลงทุนในธุรกิจใหม่ โดยมีการชำระค่าหุ้นเต็มมูลค่า แล้ว • จัดทะเบียนยกเลิก “CT Universal Company Limited” ในเขตบริหารพิเศษฮ่องกง เมื่อวันที่ 15 กุมภาพันธ์ 2560 • “บจก.สยาม โอโซ โปร” เพิ่มทุนจดทะเบียนเป็น 370 ล้านบาท
2557	• จัดตั้ง “CT Universal Company Limited” ในเขตบริหารพิเศษฮ่องกง เมื่อวันที่ 15 มกราคม 2557 ด้วย ทุนจดทะเบียน 3 ล้านดอลลาร์สหรัฐอเมริกา โดยมีวัตถุประสงค์เพื่อรองรับแผนการขยายธุรกิจของกลุ่มบริษัท ในอนาคต ในการ จำหน่ายสินค้าที่ใช้ในอุตสาหกรรม, สินค้าเพื่อการอุปโภคและบริโภค, และลงทุนในธุรกิจใหม่
2555	• ได้รับรางวัล “SET AWARDS” รางวัลบริษัทจดทะเบียนด้านผลการดำเนินงานยอดเยี่ยม สำหรับบริษัทจดทะเบียนใน ตลาดหลักทรัพย์ที่มีมูลค่าหลักทรัพย์ตามราคาตลาดไม่เกิน 10,000 ล้านบาท กลุ่มที่ 4
2554	• “บจก. ซีดี สติล โปรดักส์” เพิ่มทุนจดทะเบียนเป็น 270 ล้านบาท
2553	• “บจก. ซีดี สติล โปรดักส์” เริ่มดำเนินการผลิต โดยได้รับการส่งเสริมการลงทุน (BOI)
2552	• จัดตั้ง “บจก. ซีดี สติล โปรดักส์” เมื่อวันที่ 7 กันยายน 2552 ด้วยทุนจดทะเบียนบริษัท 100 ล้านบาท
2550	• “บจก. มาร์ค เวิลด์ไวด์” เริ่มดำเนินการผลิต โดยได้รับการส่งเสริมจากสำนักงานส่งเสริมการลงทุน (BOI)
2549	• เพิ่มทุนจดทะเบียนบริษัทเป็น 300 ล้านบาท • ได้รับอนุมัติให้เป็นบริษัทจดทะเบียนในตลาดหลักทรัพย์แห่งประเทศไทย • เริ่มการซื้อขายหุ้นครั้งแรกเมื่อวันที่ 23 กุมภาพันธ์ 2549
2547	• ได้รับการรับรองมาตรฐาน ISO9001 : 2000 • เปิดศูนย์บริการงานโลหะ (สาขา 1) • “บจก. สยาม โอโซ โปร” เริ่มดำเนินการผลิต โดยได้รับการส่งเสริมจากสำนักงานส่งเสริมการลงทุน (BOI) • เพิ่มทุนจดทะเบียนเป็น 200 ล้านบาท • จัดทะเบียนแปรสภาพเป็นบริษัทมหาชน เมื่อวันที่ 5 ตุลาคม 2547
2546	• ได้รับตราสินค้า “Thailand’s Brand” จากกรมส่งเสริมการส่งออก • เพิ่มทุนจดทะเบียนเป็น 59 ล้านบาท
2545	• ได้รับการรับรองมาตรฐาน ISO9002 : 1994 • เพิ่มทุนจดทะเบียนเป็น 31 ล้านบาท
2538	• เริ่มก่อตั้ง “บริษัท ซีดี สติล จำกัด” เมื่อวันที่ 7 สิงหาคม 2538 ด้วยทุนจดทะเบียนบริษัท 1 ล้านบาท • เริ่มดำเนินการผลิตอุปกรณ์จัดเก็บ อุปกรณ์ลำเลียง และผลิตภัณฑ์จากโลหะ

1.1.3 การใช้เงินระดมทุนตามวัตถุประสงค์ที่แจ้งในแบบแสดงรายการข้อมูลการเสนอขายหลักทรัพย์

มีการเสนอขายตราสารทุน หรือตราสารหนี้หรือไม่ : ไม่มี

1.1.4 ข้อผูกพันที่บริษัทให้คำมั่นไว้ในแบบแสดงรายการข้อมูล รวมทั้งการปฏิบัติให้เป็นไปตามข้อ

ผูกพันหรือเงื่อนไขดังกล่าวในปีต่อ ๆ มา

มีการออกตราสารที่มีข้อผูกพันหรือเงื่อนไขหรือไม่ : ไม่มี

1.1.5 ข้อมูลทั่วไปของบริษัท

ชื่อบริษัท : บริษัท ซีดี สติล จำกัด (มหาชน)
ชื่อย่อหลักทรัพย์ : CITY
สถานที่ตั้งสำนักงานใหญ่ : 88/3 หมู่ 4 ถนนบายพาส ตำบลหนองไม้แดง อำเภอมะนัง

จังหวัด : ชลบุรี
 รหัสไปรษณีย์ : 20000
 ประเภทธุรกิจ : บมจ. ซิตี้ สตีล ดำเนินธุรกิจจำหน่ายผลิตภัณฑ์ที่ทำจากโลหะ
 และมีการลงทุนในบริษัทย่อย 3 บริษัท คือ บจก. สยาม ไอโซ โพร, บจก. มาร์ค เวลต์ไวต์,
 และ CT Universal Company Limited ซึ่งประกอบธุรกิจผลิตและจำหน่าย
 ผลิตภัณฑ์โลหะโครงสร้าง, ผลิตภัณฑ์โลหะที่เกี่ยวข้องกับอุปกรณ์จัดเก็บและลำเลียง,
 ผลิตภัณฑ์ที่ทำจากโลหะอื่นๆ, ผลิตภัณฑ์โลหะแปรรูปและชิ้นส่วนโลหะ,
 และจำหน่ายโลหะและให้บริการแปรรูปโลหะครบวงจร
 รวมถึงจัดจำหน่ายวัสดุอุปกรณ์ที่ใช้ในโรงงานอุตสาหกรรมและสินค้าเพื่อการอุปโภคและบริ
 โภค
 เลขทะเบียนบริษัท : 0107547000931
 โทรศัพท์ : 0-3821-4530-32
 โทรสาร : 0-3821-4534
 เว็บไซต์บริษัท : <http://www.citysteelpcl.com>
 อีเมล : city@wkgpgroup.com, ir@citysteelpcl.com
 จำนวนหุ้นที่จำหน่ายได้แล้วทั้งหมด (หุ้น)
 หุ้นสามัญ : 300,000,000
 หุ้นบุริมสิทธิ : 0

รูปภาพโลโก้ขององค์กร



1.2 ลักษณะการประกอบธุรกิจ

1.2.1 โครงสร้างรายได้

โครงสร้างรายได้ของสายผลิตภัณฑ์หรือกลุ่มธุรกิจ

	2566	2567	2568
รายได้จากการดำเนินงานรวม (พันบาท)	96,180.00	47,150.00	61,670.00
ผลิตและจำหน่ายผลิตภัณฑ์โลหะโครงสร้าง, ผลิตภัณฑ์โลหะที่เกี่ยวกับอุปกรณ์จัดเก็บและลำเลียง, และผลิตภัณฑ์ (พันบาท)	93,700.00	44,650.00	26,120.00
ผลิตและจำหน่ายผลิตภัณฑ์โลหะแปรรูปและจำหน่ายโลหะ (พันบาท)	2,480.00	2,500.00	35,550.00
อื่น ๆ (พันบาท)	0.00	0.00	0.00
รายได้จากการดำเนินงานรวม (%)	100.00%	100.00%	100.00%
ผลิตและจำหน่ายผลิตภัณฑ์โลหะโครงสร้าง, ผลิตภัณฑ์โลหะที่เกี่ยวกับอุปกรณ์จัดเก็บและลำเลียง, และผลิตภัณฑ์ (%)	97.42%	94.70%	42.35%
ผลิตและจำหน่ายผลิตภัณฑ์โลหะแปรรูปและจำหน่ายโลหะ (%)	2.58%	5.30%	57.65%
อื่น ๆ (%)	0.00%	0.00%	0.00%

รูปภาพโครงสร้างรายได้ของสายผลิตภัณฑ์หรือกลุ่มธุรกิจ

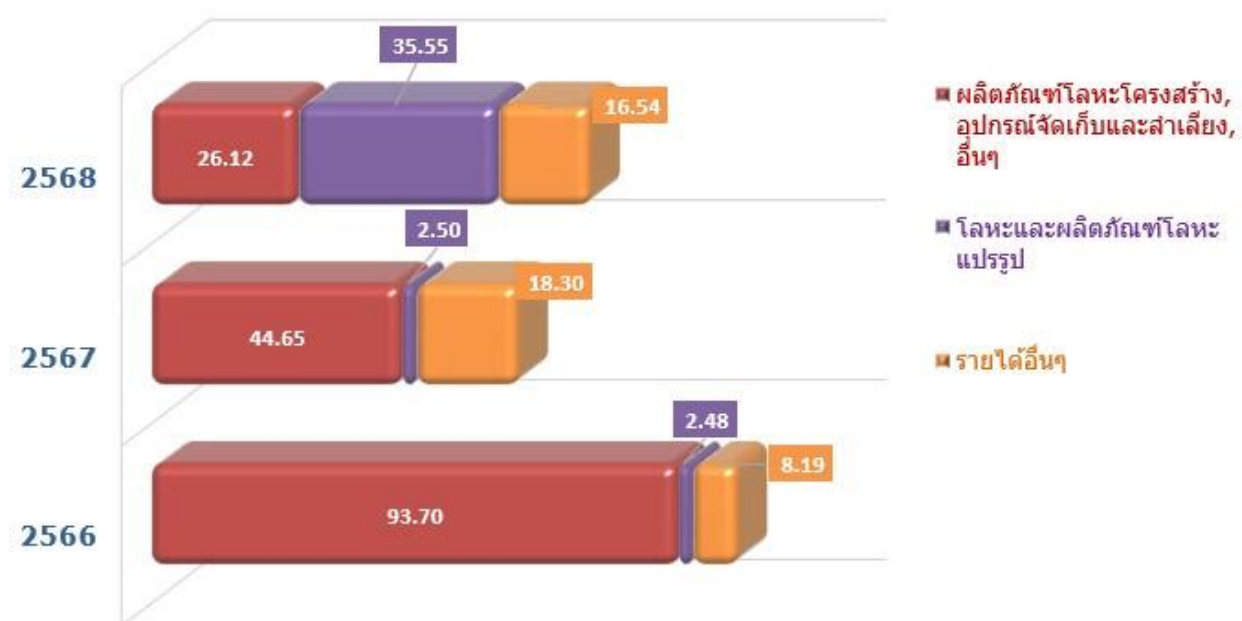

โครงสร้างรายได้จากในประเทศและจากต่างประเทศ

	2566	2567	2568
รายได้รวม (พันบาท)	96,180.00	47,150.00	61,670.00
รายได้จากในประเทศ (พันบาท)	78,790.00	43,020.00	61,670.00

	2566	2567	2568
รายได้จากต่างประเทศ (พันบาท)	17,390.00	4,130.00	0.00
รายได้รวม (%)	100.00%	100.00%	100.00%
รายได้จากในประเทศ (%)	81.92%	91.24%	100.00%
รายได้จากต่างประเทศ (%)	18.08%	8.76%	0.00%

รายได้อื่น ตามที่ระบุในงบการเงิน

	2566	2567	2568
รายได้อื่นรวม (พันบาท)	8,190.00	18,300.00	16,540.00
รายได้อื่นจากการดำเนินงาน (พันบาท)	0.00	0.00	0.00
รายได้อื่นนอกเหนือจากการดำเนินงาน (พันบาท)	8,190.00	18,300.00	16,540.00

ส่วนแบ่งกำไร (ขาดทุน) ของการร่วมค้าและบริษัทร่วมตามวิธีส่วนได้เสีย

	2566	2567	2568
ส่วนแบ่งกำไร (ขาดทุน) (พันบาท)	0.00	0.00	0.00

1.2.2 ข้อมูลเกี่ยวกับผลิตภัณฑ์

1.2.2.1 ลักษณะผลิตภัณฑ์หรือบริการ และการพัฒนานวัตกรรมธุรกิจ

1) สายงานผลิตและจำหน่ายผลิตภัณฑ์เกี่ยวกับงานโลหะ

มีการผลิตและจำหน่ายผลิตภัณฑ์ 3 ประเภท ดังนี้

(1) ผลิตและจำหน่ายผลิตภัณฑ์เกี่ยวกับโลหะโครงสร้าง

เป็นผลิตภัณฑ์ที่ใช้สำหรับเป็นโครงสร้างของสิ่งปลูกสร้างต่างๆ ที่เป็นโลหะ (Constructional Products and Metal Fabrication) ทั้งที่เป็นตัวอาคาร ภายนอกอาคาร และภายในอาคาร เช่น โครงสร้างเสา โครงสร้างคาน โครงสร้างหลังคา โครงสร้างผนัง โครงสร้างบันได แบบเทพื้นสำหรับงานก่อสร้างในรูปแบบต่างๆ เป็นต้น และโครงสร้างที่ติดตั้งเพื่อใช้ในการจัดเก็บสินค้า โดยบางรูปแบบสามารถเป็นโครงสร้างของอาคารคลังสินค้าไปได้ในตัว ซึ่งวัสดุประสงค์ในการใช้งานจะใช้ในการจัดเก็บสิ่งของและสินค้าในโรงงานอุตสาหกรรม คลังสินค้า ศูนย์กระจายสินค้า เป็นต้น ซึ่งรูปแบบและขนาด ของผลิตภัณฑ์จะแตกต่างกันไปขึ้นอยู่กับความต้องการของลูกค้า เช่น ชั้นวางของแบบรับน้ำหนักมาก (Racking System) ชั้นลอยแบบประกอบได้ (Mezzanine Platform) ชั้นวางของแบบรับน้ำหนักเบา (Shelving System) เป็นต้น ทั้งนี้การผลิตจะเป็นไปตามคำสั่งซื้อของลูกค้า (Made to Order) โดยเริ่มตั้งแต่การติดต่อกับลูกค้าในการให้คำปรึกษาและแนะนำเกี่ยวกับตัวผลิตภัณฑ์ที่ลูกค้าต้องการ ซึ่งส่วนใหญ่ลูกค้าจะมีการออกแบบตัวงานเบื้องต้นมาให้ หลังจากนั้นทีมวิศวกรจะคำนวณผลิตภัณฑ์โครงสร้างโลหะให้เหมาะสมกับการรับน้ำหนัก และเมื่อลูกค้าตัดสินใจสั่งซื้อผลิตภัณฑ์ ก็จะดำเนินการผลิตโดยผ่านกระบวนการต่างๆ เช่น ตัด ขึ้นรูป เจาะรู เชื่อมประกอบ เคลือบผิว และทำการตรวจสอบคุณภาพขั้นสุดท้าย จึงจะทำการจัดส่งรวมทั้งไปติดตั้งให้กับลูกค้าต่อไป

(2) ผลิตและจำหน่ายผลิตภัณฑ์โลหะเกี่ยวกับอุปกรณ์จัดเก็บและลำเลียง สามารถแบ่งผลิตภัณฑ์ได้เป็น 2 ลักษณะ ดังนี้

- อุปกรณ์จัดเก็บ (Storage System) เป็นผลิตภัณฑ์ที่ใช้งานเกี่ยวกับการจัดเก็บสิ่งของ โดยรูปแบบและขนาดจะแตกต่างกันไปขึ้นอยู่กับวัตถุประสงค์ในการใช้งานของลูกค้าแต่ละราย ตัวอย่างเช่น ชั้นวางของระบบเคลื่อนที่ได้ (Mobile Shelving System) ตู้เก็บของและตู้เก็บของแบบล็อกได้ (Cabinet & Locker)
- อุปกรณ์ลำเลียง (Material Handling Equipment) เป็นผลิตภัณฑ์ที่ใช้งานเกี่ยวกับการลำเลียงและเคลื่อนย้ายสินค้า ซึ่งส่วนใหญ่จะใช้สำหรับสายการผลิตในโรงงานอุตสาหกรรม หรือในสถานที่ที่ต้องมีการเคลื่อนย้ายสินค้า เช่น ซูเปอร์มาร์เก็ต ท่าเรือ สนามบิน โรงแรม เป็นต้น โดยรูปแบบและขนาดของผลิตภัณฑ์จะแตกต่างกันไปขึ้นอยู่กับวัตถุประสงค์ในการใช้งาน เช่น รถลำเลียงชิ้นงาน (Cart & Dolly) พาเลท (Pallet) แท่นลำเลียง (Conveyor System) แท่นเทียบทางลาด (Dock Equipment) เครื่องยกและเข็นสินค้า (Material Handling Equipment) เป็นต้น

(3) ผลิตและจำหน่ายผลิตภัณฑ์โลหะอื่นๆ

เป็นผลิตภัณฑ์อื่นๆ ที่ทำด้วยโลหะสำหรับวัตถุประสงค์ในการใช้งานโดยเฉพาะ อาทิ เฟอร์นิเจอร์ บ้ายจัดแสดงสินค้า และผลิตภัณฑ์ที่ใช้ในงานก่อสร้าง เป็นต้น

รูปภาพ1) สายงานผลิตและจำหน่ายผลิตภัณฑ์เกี่ยวกับงานโลหะ

ผลิตและจำหน่ายผลิตภัณฑ์เกี่ยวกับงานโลหะ

1. ผลิตภัณฑ์โลหะโครงสร้าง



2. ผลิตภัณฑ์โลหะเกี่ยวกับอุปกรณ์จัดเก็บและลำเลียง

2.1 อุปกรณ์จัดเก็บ



2.1 อุปกรณ์ลำเลียง



3. ผลิตภัณฑ์โลหะอื่นๆ



2) สายงานผลิตและจำหน่ายผลิตภัณฑ์สำเร็จรูป และงานบริการด้านโลหะแปรรูปครบวงจร

มีการผลิตและจำหน่ายผลิตภัณฑ์ 2 ประเภทดังนี้

(1) ผลิตและจำหน่ายผลิตภัณฑ์โลหะแปรรูป และให้บริการแปรรูปโลหะครบวงจร

เป็นการบริการแปรรูปโลหะด้วยกระบวนการต่างๆ ตามความต้องการของลูกค้าที่จะนำไปใช้ในวัตถุประสงค์ต่างๆ โดยลูกค้าสามารถสั่งซื้อผลิตภัณฑ์โลหะแปรรูป หรือสามารถนำวัตถุดิบมาเองและสั่งงานบริการแปรรูปได้ ทั้งนี้บริษัทได้ให้บริการโดยใช้เครื่องจักรที่มีความเที่ยงตรงและมีประสิทธิภาพ เช่น งานตัดเลเซอร์ งานตัดตามแบบ งานพับ งานบีม งานเจาะรู งานม้วน งานเชื่อม งานบากมุม งานขึ้นรูป งานตัดทอน งานพนสี (สีฝุ่น/สีน้ำมัน) เป็นต้น

(2) จำหน่ายโลหะและชิ้นส่วนโลหะ เป็นการจำหน่ายโลหะทุกประเภท ได้แก่ เหล็ก สเตนเลส อลูมิเนียม เป็นต้น โดยส่วนใหญ่จะเป็นการซื้อโลหะจากผู้จัดจำหน่ายในประเทศและจำหน่ายให้แก่ลูกค้าที่เป็นผู้ใช้โลหะรายสุดท้าย (End User) อย่างไรก็ตามหากลูกค้ามีความต้องการโลหะที่มีลักษณะและคุณสมบัติพิเศษจากต่างประเทศ กลุ่มบริษัทก็จะจัดหาเพื่อจำหน่ายให้กับลูกค้าต่อไป ทั้งนี้กลุ่มบริษัทไม่มีนโยบายที่จะเน้นรายได้จากส่วนนี้เป็นหลัก โดยมักจะเป็นการจำหน่ายไปพร้อมกับการจำหน่ายผลิตภัณฑ์โลหะแปรรูป และการให้บริการแปรรูปโลหะ

รูปภาพ2) สายงานผลิตและจำหน่ายผลิตภัณฑ์สำเร็จรูป และงานบริการด้านโลหะแปรรูปครบวงจร



3) สายงานธุรกิจสนับสนุน

เป็นสายงานที่รับผิดชอบเกี่ยวกับงานสนับสนุนองค์กรในด้านต่างๆ ได้แก่ งานด้านบัญชี การเงิน ทรัพยากรมนุษย์ ธุรการ งานสื่อสารองค์กร และอื่นๆ

4) สายงานการลงทุน

รับผิดชอบด้านการลงทุนในธุรกิจใหม่และการขยายธุรกิจ (New Business)

นโยบายการวิจัยและพัฒนาในด้านต่าง ๆ และรายละเอียดเกี่ยวกับการพัฒนานวัตกรรมในกระบวนการสินค้าและ/หรือบริการ หรือโมเดลธุรกิจ

นโยบายการวิจัยและพัฒนา (R&D) : ไม่มี

ค่าใช้จ่ายการทำวิจัยและพัฒนา (R&D) ในระยะเวลา 3 ปีที่ผ่านมา

	2566	2567	2568
ค่าใช้จ่ายการทำวิจัยและพัฒนา (R&D) ในระยะเวลา 3 ปีที่ผ่านมา (ล้านบาท)	0.00	0.00	0.00

1.2.2.2 นโยบายการตลาดของผลิตภัณฑ์หรือบริการที่สำคัญในปีที่ผ่านมา

กลยุทธ์การแข่งขัน

• เน้นคุณภาพผลิตภัณฑ์

กลุ่มบริษัทมีนโยบายมุ่งความเป็นเลิศทางด้านคุณภาพของผลิตภัณฑ์ โดยผลิตภัณฑ์ต้องมีความแข็งแรงทนทาน อายุการใช้งานยาวนาน สวยงาม มีคุณภาพประณีตเรียบร้อย สีสันทนนานเป็นมันเงาเกินร้อยขีดข่วนได้ดี โดยทั้งนี้ต้องมีการควบคุมการผลิตอย่างถี่ทุกขั้นตอน เริ่มตั้งแต่การออกแบบผลิตภัณฑ์ให้กับลูกค้าได้ตรงกับความต้องการของลูกค้ามากที่สุดและเป็นไปตามหลักวิศวกรรม การเลือกใช้วัตถุดิบที่มีคุณภาพผ่านกระบวนการผลิตโดยใช้เครื่องจักรที่ทันสมัยมีประสิทธิภาพและได้มาตรฐาน การติดตั้งผลิตภัณฑ์ต้องปลอดภัยและแข็งแรง รวมทั้งจัดให้บุคลากรได้รับการฝึกฝนอย่างชำนาญ และยังได้มีการวิจัยและพัฒนาคุณภาพและความหลากหลายของผลิตภัณฑ์อย่างต่อเนื่อง เพื่อให้ผลิตภัณฑ์ของกลุ่มบริษัทได้รับความไว้วางใจและการยอมรับจากลูกค้า โดยสามารถรองรับความต้องการและตอบสนองความพึงพอใจของลูกค้าให้ได้อย่างสูงสุด

• บริหารต้นทุนการผลิตอย่างมีประสิทธิภาพ

เน้นการบริหารต้นทุนผลิตภัณฑ์อย่างมีประสิทธิภาพ ด้วยนโยบายในการพัฒนาและปรับปรุงการทำงานของบุคลากรให้มีประสิทธิภาพอยู่เสมอ บริหารขั้นตอนการผลิตให้มีของเสียในแต่ละขั้นตอนการผลิตน้อยที่สุด รวมทั้งการบริหารวัตถุดิบในการผลิตให้เกิดประโยชน์ได้มากที่สุด เช่น เศษเหล็กแผ่นที่เหลือจากการตัดชิ้นงานในครั้งแรกสามารถนำไปผลิตผลิตภัณฑ์ที่มีขนาดเหมาะสมได้อีก อาทิ แหวนรองน็อต เป็นต้น จากนั้นนโยบายการดำเนินการดังกล่าวส่งผลให้กลุ่มบริษัทมีต้นทุนการผลิตต่ำ และเป็นกลยุทธ์อย่างหนึ่งในการแข่งขันของกลุ่มบริษัท

• กำหนดราคาสินค้าที่สามารถแข่งขันได้ โดยสอดคล้องกับราคาดตลาด

กลุ่มบริษัทมีนโยบายในการกำหนดราคาสินค้าให้สอดคล้องกับราคาดตลาด โดยคำนึงถึงคุณภาพสินค้า ต้นทุนการผลิต เช่น ราคาสินค้า ค่าแรงงาน ค่าขนส่ง และค่าติดตั้ง เป็นต้น ทั้งนี้กลุ่มบริษัทมีนโยบายในการแข่งขันโดยการตัดราคาแข่งกับคู่แข่งรายอื่นๆ ทั้งในประเทศและต่างประเทศ เพื่อคงไว้ซึ่งอัตรากำไรขั้นต้น ซึ่งในการนำเสนอราคาจะกำหนดจากต้นทุนที่ใช้ในการผลิตเป็นฐานและบวกด้วยอัตรากำไรขั้นต้น อย่างไรก็ตาม การกำหนดราคาของแต่ละโครงการหรือชิ้นงานอาจมีอัตรากำไรขั้นต้นที่แตกต่างกันได้ โดยขึ้นอยู่กับปัจจัยต่างๆ อาทิ ขนาดของโครงการ ความซับซ้อนของงาน และสถานการณ์ที่แตกต่างกัน

• ให้บริการที่ดีทั้งก่อนและหลังการขาย รวมทั้งให้ความสำคัญในการส่งมอบผลิตภัณฑ์ตามกำหนด

กลุ่มบริษัทมีความมุ่งมั่นที่จะให้บริการที่ดีทั้งก่อนและหลังการขายแก่ลูกค้า เช่น การให้คำปรึกษาในการออกแบบผลิตภัณฑ์ที่เหมาะสมกับความต้องการของลูกค้า การให้บริการติดตั้งผลิตภัณฑ์ การเข้าไปตรวจสอบการใช้งานของผลิตภัณฑ์หลังจากการติดตั้ง และการสอบถามความพึงพอใจของลูกค้าอย่างสม่ำเสมอ อีกทั้งให้ความสำคัญอย่างมากกับการส่งมอบผลิตภัณฑ์ให้ตรงตามกำหนดที่ตกลงไว้ โดยถือเป็นจุดแข็งที่สำคัญในการแข่งขัน อีกทั้งเป็นการสร้างภาพพจน์ ความน่าเชื่อถือ และความสัมพันธ์ที่ดีกับลูกค้า ทำให้ได้รับความไว้วางใจจากลูกค้าอย่างต่อเนื่อง รวมทั้งได้รับฐานลูกค้าใหม่เพิ่มเติมจากการแนะนำของลูกค้ารายเดิมด้วย

• จัดให้มีการส่งเสริมการตลาดเชิงรุก

กลยุทธ์ในการส่งเสริมการตลาด เป็นอีกกลยุทธ์หนึ่งที่กลุ่มบริษัทให้ความสำคัญ เพื่อสร้างความทรงจำต่อตราสินค้าของกลุ่มบริษัท (Brand Recognition) และจุดให้ให้เกิดความสนใจในผลิตภัณฑ์ของกลุ่มบริษัท โดยมีการดำเนินกิจกรรมส่งเสริมการตลาดเชิงรุกเพื่อแนะนำผลิตภัณฑ์และตราสินค้าให้เป็นที่รู้จัก ดังนี้ การโฆษณาผ่านสื่อ การให้พนักงานขายติดต่อไปยังลูกค้าโดยตรง การขายทางโทรศัพท์ (Telemarketing) การส่งจดหมาย (Direct Mail) การออกงานแสดงสินค้า เป็นต้น

ลักษณะลูกค้าและกลุ่มลูกค้าเป้าหมาย

ปัจจุบันกลุ่มบริษัทมีลูกค้าทั้งในประเทศและต่างประเทศ โดยลูกค้าส่วนใหญ่เกือบทั้งหมดของกลุ่มบริษัทเป็นลูกค้าในประเทศ รายละเอียดของลูกค้าทั้งในประเทศและต่างประเทศเป็นดังนี้

• ลูกค้าในประเทศ

ได้แก่ ผู้ใช้ผลิตภัณฑ์และบริการเกี่ยวกับโลหะทุกชนิด โดยกลุ่มลูกค้าส่วนใหญ่จะเป็นผู้ใช้ทางอุตสาหกรรมในกลุ่มอุตสาหกรรมต่างๆ ที่เป็นบริษัทขนาดกลางขึ้นไป ลูกค้าของกลุ่มบริษัทมีอยู่ทุกภาคของประเทศไทย โดยกลุ่มบริษัทสามารถจัดส่งและติดตั้งผลิตภัณฑ์ได้ทั่วประเทศ ซึ่งความสัมพันธ์ของกลุ่มบริษัทกับกลุ่มลูกค้าถือว่ามีความสัมพันธ์ที่ดี และที่ผ่านมาลูกค้าส่วนใหญ่จะมีจำนวนการสั่งซื้อผลิตภัณฑ์มากกว่า 1 ครั้ง (Repeat Order) ทั้งนี้ ณ 31 กรกฎาคม 2568 กลุ่มบริษัทมีฐานลูกค้าในประเทศกว่า 3,000 ราย ซึ่งอยู่ใน 25 กลุ่มอุตสาหกรรม เช่น กลุ่มยานยนต์, กลุ่มวัสดุอุตสาหกรรมและเครื่องจักร, กลุ่มวัสดุก่อสร้าง, กลุ่มของใช้ในครัวเรือนและสำนักงาน, กลุ่มแพคเกจจิ้ง, กลุ่มพัฒนาสารเคมี, กลุ่มขนส่งและโลจิสติกส์, กลุ่มเหล็ก, กลุ่มบรรจุภัณฑ์, กลุ่มการท่องเที่ยวและสันทนาการ เป็นต้น

• ลูกค้าต่างประเทศ

ลูกค้าต่างประเทศของกลุ่มบริษัทจะเป็นกลุ่มผู้ผลิตในอุตสาหกรรมชิ้นส่วนยานยนต์ และกลุ่มผู้ผลิตในอุตสาหกรรมต่างๆ และตัวแทนจำหน่าย โดยประเทศที่ส่งผลิตภัณฑ์ไปจำหน่าย ได้แก่ ออสเตรเลีย, นิวซีแลนด์, ญี่ปุ่น, มาเลเซีย, เกาหลีใต้, จีน, อินเดีย, เวียดนาม, ไต้หวัน, และกลุ่มประเทศในทวีปยุโรป เป็นต้น โดยกลุ่มบริษัทได้เล็งเห็นถึงศักยภาพของตลาดต่างประเทศที่มีกำลังซื้อสูง และได้พยายามเพิ่มช่องทางการจำหน่ายในตลาดต่างประเทศให้มากขึ้น

สภาพการแข่งขันภายในอุตสาหกรรมในปีที่ผ่านมา

การแข่งขัน

อุตสาหกรรมการผลิตผลิตภัณฑ์โลหะและบริการเกี่ยวกับโลหะ เป็นอุตสาหกรรมที่ต้องใช้ความรู้ ความสามารถและความชำนาญ รวมทั้งประสบการณ์ของผู้ประกอบการอย่างมาก นอกจากนี้จะต้องมีการปรับปรุงเครื่องจักรเพื่อรองรับผลิตภัณฑ์ใหม่ที่จะเกิดขึ้นในอนาคต รวมทั้งการใช้เทคโนโลยีเครื่องจักรที่ทันสมัยในกระบวนการผลิต เพื่อเพิ่มประสิทธิภาพในการผลิต ยกระดับคุณภาพสินค้า ลดการสูญเสียของวัตถุดิบ และลดต้นทุนการผลิต นอกจากนี้ในอุตสาหกรรมผลิตผลิตภัณฑ์โลหะนั้นยังเน้นการพัฒนาและออกแบบผลิตภัณฑ์ที่ตรงตามความต้องการของลูกค้ามากที่สุดและเป็นไปตามหลักวิศวกรรม รวมไปถึงต้องผลิตสินค้าได้ทันตามเวลาที่ลูกค้ากำหนด และการบริการทั้งก่อนและหลังการขายที่ดีอีกด้วย

คู่แข่งในอุตสาหกรรม สามารถแบ่งออกเป็น 3 ประเภท ดังนี้

- คู่แข่งที่เป็นผู้นำเข้าผลิตภัณฑ์จากต่างประเทศ

คู่แข่งที่เป็นผู้นำเข้าผลิตภัณฑ์จากต่างประเทศเข้ามาจำหน่ายในประเทศ ซึ่งผลิตภัณฑ์ส่วนใหญ่ที่นำเข้ามาจำหน่ายจะเป็นรูปแบบมาตรฐานที่ตายตัว ซึ่งถูกออกแบบมาจากผู้ผลิตจากต่างประเทศ ทำให้ไม่สามารถปรับเปลี่ยนตามความต้องการของลูกค้าได้มากนัก ส่วนในด้านคุณภาพของผลิตภัณฑ์ที่จัดจำหน่ายนั้นมีความเท่าเทียมกับผู้ผลิตรายใหญ่ในประเทศ แต่มีราคาสูงกว่า

- คู่แข่งที่เป็นผู้ผลิตรายใหญ่ในประเทศ

คู่แข่งที่เป็นผู้ผลิตรายใหญ่ในประเทศ เป็นคู่แข่งที่อยู่ในกลุ่มเดียวกันกับกลุ่มบริษัท โดยเทียบด้านราคาของผลิตภัณฑ์จะไม่แตกต่างกันมากนัก แต่จะเน้นการแข่งขันกันที่คุณภาพและบริการ ทั้งนี้กลุ่มบริษัทเชื่อว่าผลิตภัณฑ์โลหะและบริการของกลุ่มบริษัทมีความได้เปรียบในด้านความหลากหลายและครบวงจรกว่า เนื่องจากในปัจจุบันยังไม่มีคู่แข่งรายใดรายหนึ่งมีผลิตภัณฑ์และบริการที่ครบวงจรเช่นเดียวกับกลุ่มบริษัท

- คู่แข่งที่เป็นผู้ผลิตรายเล็กในประเทศ

คู่แข่งที่เป็นผู้ผลิตรายเล็กในประเทศ จะมีลักษณะเป็นผู้ผลิตในรูปแบบสถานประกอบการซึ่งกระจายอยู่ตามแหล่งชุมชน ส่วนใหญ่จะผลิตผลิตภัณฑ์ที่ไม่มีความซับซ้อน เช่น รถมอเตอร์ไซด์ เป็นต้น เนื่องจากด้วยเครื่องมือที่มีจำกัดรวมทั้งไม่มีการวิจัยและพัฒนาตัวผลิตภัณฑ์ ทำให้คุณภาพของผลิตภัณฑ์ด้อยกว่าผู้ผลิตขนาดใหญ่ ซึ่งผู้ผลิตในกลุ่มนี้จะเน้นที่ราคาขายให้ถูกกว่าผู้ผลิตรายใหญ่ อย่างไรก็ตาม ผู้ผลิตรายเล็กในกลุ่มนี้ไม่ถือเป็นคู่แข่งของกลุ่มบริษัท เนื่องจากลูกค้าของกลุ่มบริษัทจะไม่ใช้กลุ่มเป้าหมายของผู้ผลิตรายเล็กเหล่านี้ โดยลูกค้าของกลุ่มบริษัทจะให้ความสำคัญกับคุณภาพ และการบริการมากกว่า

ศักยภาพในการแข่งขัน

จากประสบการณ์ ความรู้ ความสามารถ และความชำนาญของกลุ่มบริษัทในอุตสาหกรรมการผลิตผลิตภัณฑ์โลหะและบริการเกี่ยวกับโลหะที่มีมาอย่างยาวนานและต่อเนื่องกว่า 20 ปี ทำให้กลุ่มบริษัทเป็นผู้ประกอบการธุรกิจเกี่ยวกับโลหะที่มีความหลากหลายและครบครันในด้านการจำหน่ายโลหะ การผลิต และการบริการ ซึ่งจากการมุ่งเน้นความเป็นเลิศของผลิตภัณฑ์และบริการ รวมทั้งการจัดส่งตรงต่อเวลาตามนโยบายของกลุ่มบริษัท จึงทำให้ผลิตภัณฑ์ของกลุ่มบริษัทเป็นที่ยอมรับและได้รับความไว้วางใจจากลูกค้า โดยศักยภาพในการแข่งขันของกลุ่มบริษัทตามข้างต้น มีดังนี้

- กลุ่มบริษัทมีการพัฒนาเกี่ยวกับผลิตภัณฑ์และเทคโนโลยีการผลิตอย่างต่อเนื่อง เพื่อทำให้ผลิตภัณฑ์มีคุณภาพสูงยิ่งขึ้น รวมทั้งการลงทุนในการผลิต นอกจากนี้ยังเป็นผู้นำด้านการพัฒนาและออกแบบผลิตภัณฑ์ในรูปแบบใหม่ๆ เพื่อเพิ่มทางเลือกและเพื่อรองรับต่อความต้องการของผู้บริโภคได้เป็นอย่างดี

- กลุ่มบริษัทดำเนินการผลิตและควบคุมคุณภาพตามมาตรฐานระบบบริหารคุณภาพ ISO 9001

- บริษัทได้รับตราสินค้า Thailand's Brand จากกรมส่งเสริมการค้าระหว่างประเทศ

- ลูกค้าของกลุ่มบริษัทเป็นผู้ใช้งานทางอุตสาหกรรมและครอบคลุมในหลายกลุ่มอุตสาหกรรม ซึ่งเป็นการกระจายฐานลูกค้าแบบไม่กระจุกตัว และกลุ่มบริษัทมีความสัมพันธ์ที่ดีกับกลุ่มลูกค้า โดยลูกค้าส่วนใหญ่จะเป็นลูกค้าประจำที่ติดต่อซื้อขายกันมาเป็นเวลานาน

1.2.2.3 การจัดหาผลิตภัณฑ์และบริการ

เนื่องจากกลุ่มบริษัทจะให้ความสำคัญเกี่ยวกับคุณภาพของผลิตภัณฑ์เป็นอันดับหนึ่ง ดังนั้นคุณภาพของวัตถุดิบจึงเป็นปัจจัยหลัก ส่วนในด้านของราคา ความน่าเชื่อถือ และความสามารถในการจัดส่งวัตถุดิบจะเป็นปัจจัยรองลงมาในการใช้พิจารณาประกอบการสั่งซื้อวัตถุดิบ โดยวัตถุดิบหลักสำหรับใช้ในการผลิตของกลุ่มบริษัท คือ โลหะ ซึ่งมี 3 ประเภท (1) เหล็ก ได้แก่ เหล็กแผ่นดัด เหล็กแผ่นขาว และเหล็กรูปพรรณ ฯลฯ (2) สแตนเลส และ (3) อลูมิเนียม ซึ่งใช้ในปริมาณสูงถึง ร้อยละ 59.04, ร้อยละ 64.69, และร้อยละ 80.47 ของยอดซื้อวัตถุดิบรวมในปี 2565/2566, ปี 2566/2567, และปี 2567/2568 ตามลำดับ นอกจากนี้วัตถุดิบโลหะซึ่งเป็นวัตถุดิบหลักในการผลิตแล้วกลุ่มบริษัทยังมีการใช้วัตถุดิบอื่นๆ ในการผลิต อาทิ สี ไม้ ล้อ และวัสดุสิ้นเปลืองอื่นๆ

กำลังการผลิตของบริษัท

	กำลังการผลิต	ใช้ไปทั้งหมด (ร้อยละ)
กลุ่มบริษัท (ต้น)	39,500.00	11.59

ด้านนโยบายการผลิต กลุ่มบริษัทมีนโยบายการผลิตโดยผลิตตามคำสั่งของลูกค้า (Made to Order) เนื่องจากความต้องการและความจำเป็นในการใช้งานและระยะเวลาส่งมอบผลิตภัณฑ์ของลูกค้าแต่ละรายแตกต่างกัน จึงต้องมีการวางแผนสำหรับการผลิตในทุกขั้นตอน เริ่มตั้งแต่ขั้นตอนการสั่งซื้อวัตถุดิบตลอดจนการใช้เครื่องจักร เพื่อให้กลุ่มบริษัทสามารถประหยัดต้นทุนในการผลิตและส่งมอบสินค้าได้ตรงตามเวลาที่ลูกค้ากำหนด ซึ่งมีผลทำให้กลุ่มบริษัทสามารถรองรับความต้องการที่เร่งด่วนของลูกค้าได้ และตอบสนองความพึงพอใจของลูกค้าได้เป็นอย่างดี

การจัดหาวัตถุดิบที่ใช้ในการผลิตหรือ การให้บริการ

กลุ่มบริษัทมีการสั่งซื้อวัตถุดิบโลหะส่วนใหญ่จากผู้จำหน่ายในประเทศ โดยการสั่งซื้อจากผู้จำหน่ายในประเทศจะเกิดขึ้นในกรณีที่ลูกค้าต้องการโลหะที่มีลักษณะและคุณสมบัติพิเศษที่ไม่มีผลิตในประเทศ หรือวัตถุดิบโลหะในประเทศมีไม่เพียงพอ

สัดส่วนการซื้อวัตถุดิบในประเทศและต่างประเทศ

ประเทศ	ชื่อวัตถุดิบ	มูลค่า (บาท)
ไทย	โลหะและเหล็ก	22,230,000.00
ไทย	วัตถุดิบอื่น	5,390,000.00

ผู้จำหน่ายวัตถุดิบที่สำคัญ

จำนวนผู้จำหน่ายวัตถุดิบที่สำคัญ (ราย) : 0

ในปี 2565/2566 - ปี 2567/2568 กลุ่มบริษัทมีการซื้อวัตถุดิบจากผู้จำหน่ายหลายราย โดยไม่มียอดซื้อวัตถุดิบจากผู้จำหน่ายรายใหญ่ที่มีมูลค่ามากกว่าร้อยละ 10 ของมูลค่าการซื้อวัตถุดิบรวม

ทั้งนี้กลุ่มบริษัทไม่เคยประสบปัญหาเกี่ยวกับการขาดแคลนวัตถุดิบหลักที่ใช้ในการผลิตแต่อย่างใด เนื่องจากโลหะเป็นวัตถุดิบที่เป็นปัจจัยหลักของการพัฒนาเศรษฐกิจของประเทศ รวมทั้งกลุ่มบริษัทมีความสัมพันธ์อันดีกับผู้ผลิตวัตถุดิบ (Supplier) ตั้งแต่เริ่มดำเนินธุรกิจ ต่อเนื่องมาเป็นระยะเวลากว่า 20 ปี นอกจากนี้ยังได้มีการติดต่อกับผู้จำหน่ายวัตถุดิบรายใหม่ๆ เพื่อเป็นการป้องกันความเสี่ยงในการขาดแคลนวัตถุดิบด้วย

1.2.2.4 ทรัพย์สินที่ใช้ในการประกอบธุรกิจ

ทรัพย์สินถาวรหลัก

เนื่องจากกลุ่มบริษัทประกอบธุรกิจผลิตและจำหน่ายผลิตภัณฑ์ที่ทำจากโลหะ ทรัพย์สินถาวรหลักที่ใช้ในการดำเนินงานจึงประกอบด้วยที่ดิน, อาคารโรงงาน, อาคารสำนักงาน, เครื่องจักรและอุปกรณ์, เครื่องตกแต่งและเครื่องใช้สำนักงาน, และยานพาหนะเท่านั้น โดยทรัพย์สินทั้งหมดที่ใช้ในการประกอบธุรกิจ มีมูลค่าสุทธิตามบัญชี ณ วันที่ 31 กรกฎาคม 2568 ประมาณ 141.20 ล้านบาท

ราคาประเมินทรัพย์สินถาวรหลัก

ชื่อสินทรัพย์	มูลค่าตามบัญชี / ราคาประเมิน	ลักษณะกรรมสิทธิ์	ภาระผูกพัน	รายละเอียดเพิ่มเติม
ที่ดิน	58,860,000.00	บริษัทย่อยเป็นเจ้าของกรรมสิทธิ์	ปลอดภาระผูกพัน	-
อาคารโรงงานและสำนักงาน	66,060,000.00	บริษัทและบริษัทย่อยเป็นเจ้าของกรรมสิทธิ์	ปลอดภาระผูกพัน	-
เครื่องจักรและอุปกรณ์	4,140,000.00	กลุ่มบริษัทเป็นเจ้าของกรรมสิทธิ์	ปลอดภาระผูกพัน	-
เครื่องตกแต่งและเครื่องใช้สำนักงาน	270,000.00	กลุ่มบริษัทเป็นเจ้าของกรรมสิทธิ์	ปลอดภาระผูกพัน	-
ยานพาหนะ	11,870,000.00	กลุ่มบริษัทเป็นเจ้าของกรรมสิทธิ์	ปลอดภาระผูกพัน	-

สินทรัพย์ไม่มีตัวตน

กลุ่มบริษัทไม่มีสินทรัพย์ไม่มีตัวตนที่สำคัญ

นโยบายการลงทุนในบริษัทย่อยและบริษัทร่วม

นโยบายการลงทุนในบริษัทย่อยและบริษัทร่วม : มี

บริษัทมีการลงทุนทางตรงในบริษัทย่อย 2 บริษัท ได้แก่ บจก. สยาม โอโซ โพร และ บจก. มาร์ค เวิลด์ไวด์ ในสัดส่วนการลงทุน ร้อยละ 99.99 นอกจากนั้นบริษัทยังได้มีการลงทุนทางอ้อมใน CT Universal Co., Ltd. ซึ่งจดทะเบียนจัดตั้งในประเทศสาธารณรัฐเซเชลส์ โดยการถือหุ้น

ผ่าน บจก. สยาม ไอโซ โพร ซึ่งได้ถือหุ้นในบริษัทดังกล่าวในสัดส่วนร้อยละ 100

ทั้งนี้ ณ 31 กรกฎาคม 2568 เงินลงทุนในบริษัทย่อยทั้งหมดของบริษัทตามวิธีราคาทุนคิดเป็นร้อยละ 50.76 ของสินทรัพย์รวม

1.2.2.5 งานที่ยังไม่ได้ส่งมอบ

งานที่ยังไม่ได้ส่งมอบ : ไม่มี

รายละเอียดงานที่ยังไม่ได้ส่งมอบ

จำนวนงานทั้งหมด : N/A

มูลค่างานทั้งหมด : N/A

มูลค่ารับรู้แล้ว : N/A

มูลค่างานคงเหลือที่ยังไม่รับรู้ : N/A

รายละเอียดเพิ่มเติม : -

1.3 โครงสร้างการถือหุ้นของกลุ่มบริษัท

1.3.1 โครงสร้างการถือหุ้นของกลุ่มบริษัท

นโยบายการแบ่งการดำเนินงานของบริษัทในกลุ่ม

บริษัท ชิตี สตีล จำกัด (มหาชน) ประกอบธุรกิจผลิตและจำหน่ายผลิตภัณฑ์ที่ทำจากโลหะ และมีการลงทุนในบริษัทที่ประกอบธุรกิจผลิตและจำหน่ายผลิตภัณฑ์เกี่ยวกับโลหะ และจำหน่ายสินค้าที่ใช้ในอุตสาหกรรมและสินค้าเพื่อการอุปโภคและบริโภค ทั้งนี้บริษัททั้งหมดมีสถานะเป็นบริษัทย่อยของบริษัท โดยบริษัทได้มีการถือหุ้นในบริษัทย่อยทั้งหมดในสัดส่วนร้อยละ 99.99 ได้แก่

1. บริษัท มาร์ค เวิลด์ไวด์ จำกัด ดำเนินธุรกิจผลิตและจำหน่ายผลิตภัณฑ์ที่ทำจากโลหะ
2. บริษัท สยาม ไอโซ โพร จำกัด ดำเนินธุรกิจจำหน่ายผลิตภัณฑ์โลหะ อุปกรณ์และวัสดุที่ใช้ในโรงงานอุตสาหกรรม และดำเนินงานเกี่ยวกับการลงทุนของกลุ่มบริษัท
3. CT Universal Company Limited ดำเนินธุรกิจจำหน่ายสินค้าที่ใช้ในอุตสาหกรรม สินค้าเพื่อการอุปโภคและบริโภค และลงทุนในธุรกิจใหม่

แผนผังโครงสร้างการถือหุ้นของกลุ่มบริษัท

รูปแผนผังโครงสร้างการถือหุ้นของกลุ่มบริษัท

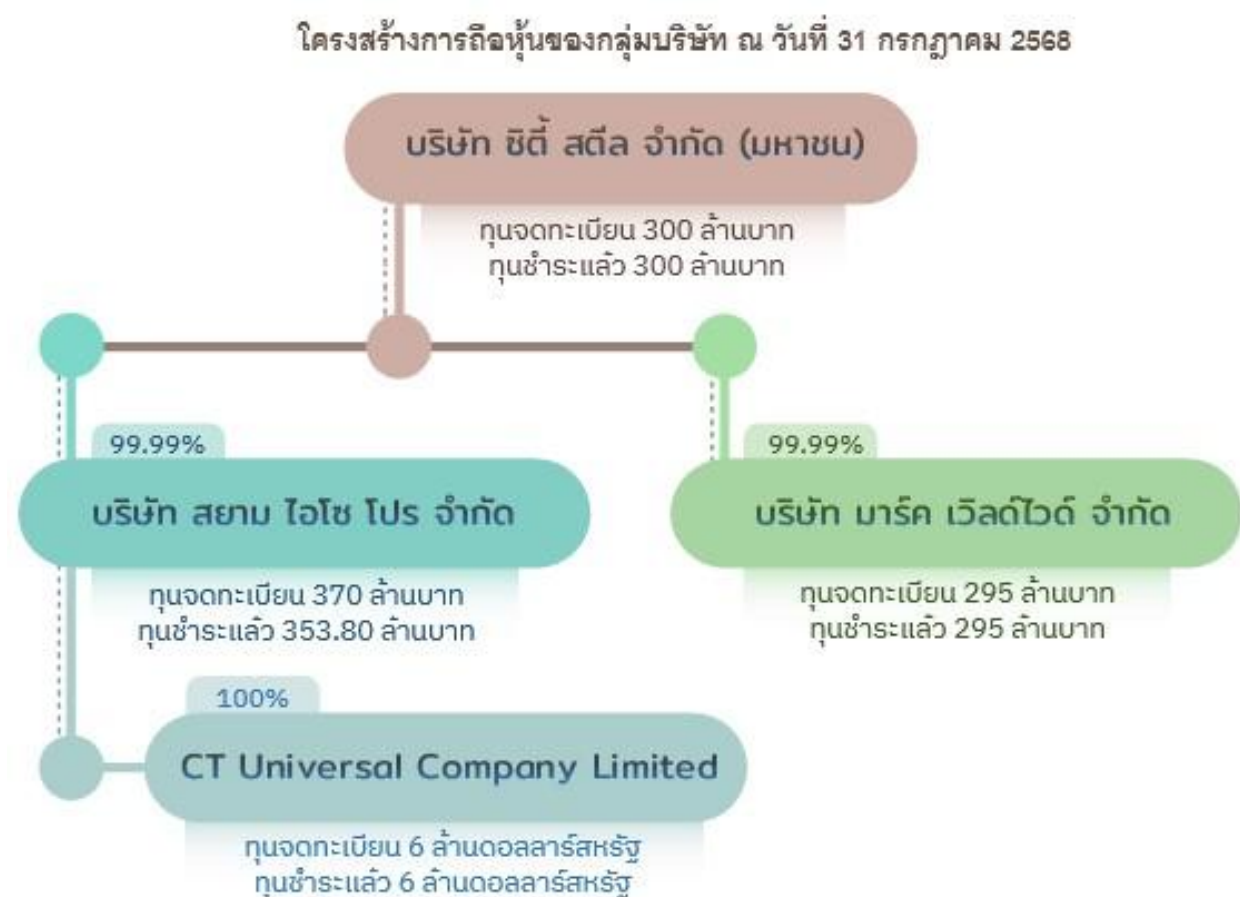

บริษัทย่อย

ชื่อบริษัท	นิติบุคคลที่ถือหุ้นในบริษัทนี้	สัดส่วนการถือหุ้น (%)	สัดส่วนสิทธิออกเสียง (%)
บริษัท มาร์ค เวิลด์ไวด์ จำกัด	บริษัท ชิตี สตีล จำกัด (มหาชน)	99.99%	99.99%
บริษัท สยาม ไอโซ โพร จำกัด	บริษัท ชิตี สตีล จำกัด (มหาชน)	99.99%	99.99%

ชื่อบริษัท	นิติบุคคลที่ถือหุ้นในบริษัทนี้	สัดส่วนการถือหุ้น (%)	สัดส่วนสิทธิออกเสียง (%)
CT Universal Company Limited	บริษัท ซีดี สเตล จำกัด (มหาชน)	99.99%	99.99%

บริษัทที่ถือหุ้นตั้งแต่ร้อยละ 10 ขึ้นไปของจำนวนหุ้นที่จำหน่ายได้แล้วทั้งหมด

ชื่อบริษัทและสถานที่ตั้งสำนักงานใหญ่	ลักษณะธุรกิจ	ประเภทหุ้น	จำนวนหุ้น	จำนวนหุ้นที่จำหน่ายแล้ว
บริษัท มาร์ค เวิลด์ไวด์ จำกัด 41/58-61 หมู่ 1 ถนนบายพาส ตำบล บ้านสวน อำเภอเมืองชลบุรี จังหวัด ชลบุรี 20000 โทรศัพท์ : (038) 287-111 โทรสาร : (038) 289-151	ดำเนินธุรกิจผลิตและจำหน่าย ผลิตภัณฑ์ที่ทำจากโลหะ	หุ้นสามัญ	29,500,000	29,500,000
บริษัท สยาม โอโซ โปร จำกัด 88/2 หมู่ 4 ถนนบายพาส ตำบลหนอง ไผ่แดง อำเภอเมืองชลบุรี จังหวัดชลบุรี 20000 โทรศัพท์ : (038) 214-530-32 โทรสาร : (038) 214-534	ดำเนินธุรกิจจำหน่ายผลิตภัณฑ์ โลหะ และอุปกรณ์และวัสดุที่ใช้ใน โรงงานอุตสาหกรรม และดำเนิน งานเกี่ยวกับการลงทุนของกลุ่ม บริษัท	หุ้นสามัญ	37,000,000	35,380,000
CT Universal Company Limited Republic of Seychelles โทรศัพท์ : 038-214-530-32 โทรสาร : 038-214-534	ดำเนินธุรกิจจำหน่ายสินค้าที่ใช้ใน อุตสาหกรรม สินค้าเพื่อการ อุปโภคและบริโภค และลงทุนใน ธุรกิจใหม่	หุ้นสามัญ	6,000,000	6,000,000

1.3.2 การถือหุ้นของบุคคลที่อาจมีความขัดแย้งถือหุ้นในบริษัทย่อยหรือบริษัทรวมเกินกว่า ร้อยละ 10 ของจำนวนหุ้นที่มีสิทธิออกเสียงของบริษัท

บริษัทมีการถือหุ้นของบุคคลที่อาจมีความขัดแย้งถือหุ้น : ไม่มี
ในบริษัทย่อยหรือบริษัทรวมหรือไม่

1.3.3 ความสัมพันธ์กับกลุ่มธุรกิจของผู้ถือหุ้นใหญ่

บริษัทมีความสัมพันธ์กับกลุ่มธุรกิจของผู้ถือหุ้นใหญ่หรือไม่ : มี

ในรอบปีที่ผ่านมากลุ่มบริษัทมีการทำธุรกรรมกับกลุ่มธุรกิจของผู้ถือหุ้นใหญ่ซึ่งเป็นไปในลักษณะได้รับการสนับสนุนในการดำเนินงานของกลุ่มบริษัท ซึ่งได้แก่การซื้อพลังงานไฟฟ้า และการเช่าอาคารโรงงานและสำนักงานในการใช้ประกอบธุรกิจ ซึ่งมูลค่าของธุรกรรมดังกล่าวมีมูลค่าไม่มากนัก และเงื่อนไขในการทำธุรกรรมก็มีความสมเหตุสมผลและเป็นธรรมและก่อให้เกิดประโยชน์ต่อกลุ่มบริษัท โดยความสัมพันธ์และรายละเอียดในการทำธุรกรรมมีดังนี้

1. บริษัท สยาม ซี.ที.พี. อุตสาหกรรม จำกัด เป็นบริษัทที่มีกลุ่มผู้ถือหุ้นใหญ่ร่วมกัน ประกอบธุรกิจจำหน่ายอุปกรณ์ประดัดยนต์ที่ทำจากโลหะ ในปี 2567/2568 บริษัทย่อยได้มีการซื้อพลังงานไฟฟ้ามูลค่าประมาณ 0.24 ล้านบาท
2. บริษัท ดับบลิว เค พี แอสเซ็ท พลัส จำกัด เป็นบริษัทที่มีกลุ่มผู้ถือหุ้นใหญ่ร่วมกัน ประกอบธุรกิจพัฒนาอสังหาริมทรัพย์ โดยในปี 2567/2568 บริษัทฯ และ บริษัทย่อย มีการเช่าอาคารโรงงานและอาคารสำนักงาน มูลค่าประมาณ 0.49 ล้านบาท

1.3.4 ผู้ถือหุ้น

รายชื่อผู้ถือหุ้นใหญ่

กลุ่ม/รายชื่อผู้ถือหุ้นใหญ่	จำนวนหุ้น (หุ้น)	% หุ้น
1. กลุ่มครอบครัว พงศ์รัตนเดชาชัย	219,959,725	73.32
1.1. นาย คมกริช พงศ์รัตนเดชาชัย	35,211,725	11.74

กลุ่ม/รายชื่อผู้ถือหุ้นใหญ่	จำนวนหุ้น (หุ้น)	% หุ้น
1.2. นาย วิบูลย์ พงศ์รัตนเดชาชัย	35,210,000	11.74
1.3. นาง เค็ง พงศ์รัตนเดชาชัย	35,210,000	11.74
1.4. นาย บัณฑิต พงศ์รัตนเดชาชัย	35,210,000	11.74
1.5. นาย สาธิต พงศ์รัตนเดชาชัย	35,210,000	11.74
1.6. น.ส. สุพัตรา พงศ์รัตนเดชาชัย	35,210,000	11.74
1.7. นาง อรรพรรณ พงศ์รัตนเดชาชัย	7,500,000	2.50
1.8. น.ส. ชิริศรา พงศ์รัตนเดชาชัย	1,198,000	0.40
2. นาย ทรงเกียรติ ศรีสุวรรณ	6,000,000	2.00
3. บริษัท ไทยเอ็นวีดีอาร์ จำกัด	5,967,212	1.99
4. นาย พงศ์รัตน์ ไกรเกรียงศรี	5,016,800	1.67
5. น.ส. กาญจนา เลิศพงศ์อดิศร	3,494,700	1.16
6. นาง อรุณโรจน์ กมลมงคลสุข	3,221,200	1.07
7. น.ส. รัชดา แสงสุดา	2,388,300	0.80
8. นาย พิรณัฐ เศวตวิจิตร	2,326,700	0.78
9. พ.ต. จิวัฒน์พร ชมเดช	2,272,200	0.76
10. นาย ธรรมรัตน์ วรรณเจริญสิน	2,035,800	0.68
11. นาย หลักชัย สุนะนัสชัย	1,809,000	0.60
12. นาย อนาวิล วิชาสวัสดิ์	1,541,200	0.51
13. นาย ไพศาล มิตรสัมพันธชัย	1,526,100	0.51

ข้อตกลงระหว่างผู้ถือหุ้นใหญ่ (shareholders' agreement)

บริษัทมีข้อตกลงระหว่างผู้ถือหุ้นใหญ่หรือไม่ : ไม่มี

1.4 จำนวนทุนจดทะเบียนและทุนชำระแล้ว

1.4.1 ทุนจดทะเบียนและทุนชำระแล้ว

ทุนจดทะเบียนและทุนชำระแล้ว

ทุนจดทะเบียน (ล้านบาท)	:	300.00
เรียกชำระแล้ว (ล้านบาท)	:	300.00
หุ้นสามัญ (จำนวนหุ้น)	:	300,000,000
มูลค่าหุ้นสามัญ (หุ้นละ) (บาท)	:	1.00

บริษัทได้เข้าไปจดทะเบียนในตลาดหลักทรัพย์อื่นหรือไม่

บริษัทได้เข้าไปจดทะเบียนในตลาดหลักทรัพย์อื่นหรือไม่ : ไม่มี

1.4.2 หุ้นประเภทอื่นที่มีสิทธิหรือเงื่อนไขแตกต่างจากหุ้นสามัญ

หุ้นประเภทอื่นที่มีสิทธิหรือเงื่อนไขแตกต่างจากหุ้นสามัญ : ไม่มี

1.4.3 การถือหุ้นโดย บริษัท ไทยเอ็นวีดีอาร์ จำกัด (NVDR)

มีการถือหุ้นโดย บริษัท ไทยเอ็นวีดีอาร์ จำกัด (NVDR)	:	มี
จำนวนหุ้น (หุ้น)	:	5,967,212
คิดเป็นร้อยละ (%)	:	1.99

ผลกระทบต่อสิทธิการออกเสียงของผู้ถือหุ้น

ไม่มี

1.5 การออกหลักทรัพย์อื่น

1.5.1 หลักทรัพย์แปลงสภาพ

หลักทรัพย์แปลงสภาพ : ไม่มี

1.5.2 หลักทรัพย์ที่เป็นตราสารหนี้

หลักทรัพย์ที่เป็นตราสารหนี้ : ไม่มี

1.6 นโยบายการจ่ายเงินปันผล

นโยบายการจ่ายเงินปันผลของบริษัท

บริษัทมีนโยบายจ่ายเงินปันผลในอัตราไม่เกินร้อยละ 40 ของกำไรสุทธิของงบการเงินรวม หลังหักภาษีเงินได้และสำรองตามกฎหมาย อย่างไรก็ตามการจ่ายเงินปันผลดังกล่าวอาจมีการเปลี่ยนแปลงได้ โดยจะขึ้นอยู่กับแผนการลงทุน ความจำเป็น และความเหมาะสมอื่นๆ ในอนาคต โดยอยู่ภายใต้เงื่อนไขที่การดำเนินการดังกล่าวจะต้องก่อให้เกิดประโยชน์สูงสุดต่อผู้ถือหุ้น เช่น ใช้เป็นเงินลงทุนเพื่อขยายธุรกิจของบริษัท หรือกรณีที่มีการเปลี่ยนแปลงสถานะตลาดซึ่งอาจมีผลกระทบต่อกระแสเงินสดของบริษัทในอนาคต โดยให้อำนาจคณะกรรมการของบริษัทเป็นผู้พิจารณา ทั้งนี้มติของคณะกรรมการบริษัทที่อนุมัติให้จ่ายเงินปันผลจะต้องถูกนำเสนอเพื่อขออนุมัติจากที่ประชุมผู้ถือหุ้น เว้นแต่การจ่ายเงินปันผลระหว่างกาลซึ่งคณะกรรมการบริษัทมีอำนาจอนุมัติให้จ่ายเงินปันผลระหว่างกาลได้ แล้วให้รายงานให้ที่ประชุมผู้ถือหุ้นทราบในการประชุมคราวต่อไป

นโยบายการจ่ายเงินปันผลของบริษัทย่อย

สำหรับบริษัทย่อย คณะกรรมการของบริษัทย่อยจะเป็นผู้กำหนดนโยบายการจ่ายเงินปันผลในแต่ละปี ทั้งนี้ต้องได้รับการอนุมัติจากที่ประชุมผู้ถือหุ้นของบริษัทย่อย เว้นแต่กลุ่มบริษัทมีความจำเป็นต้องใช้เงินเพื่อการขยายกิจการ หรือจากปัจจัยอื่นๆ ที่เกี่ยวข้องในการบริหารของกลุ่มบริษัท ทั้งนี้การจ่ายเงินปันผลดังกล่าวอาจมีการเปลี่ยนแปลงขึ้นอยู่กับผลการดำเนินงาน สถานะการเงิน และแผนการลงทุนของกลุ่มบริษัท

ข้อมูลการจ่ายเงินปันผลย้อนหลัง

	2564	2565	2566	2567	2568
อัตรากำไรสุทธิต่อหุ้น (บาท : หุ้น)	-0.0134	-0.0404	-0.0129	-0.1012	-0.0724
อัตราเงินปันผลต่อหุ้น (บาท : หุ้น)	0.0000	0.0000	0.0000	0.0000	0.0000
อัตราส่วนหุ้นปันผล (จำนวนหุ้นเดิม : หุ้นปันผล)	0.0000	0.0000	0.0000	0.0000	0.0000
มูลค่าหุ้นปันผลต่อหุ้น (บาท : หุ้น)	0.0000	0.0000	0.0000	0.0000	0.0000
รวมมูลค่าการจ่ายปันผล (บาท : หุ้น)	0.0000	0.0000	0.0000	0.0000	0.0000
อัตรการจ่ายเงินปันผลเทียบกับกำไรสุทธิ (%)	0.00	0.00	0.00	0.00	0.00

2. การบริหารจัดการความเสี่ยง

2.1 นโยบายและแผนการบริหารความเสี่ยง

นโยบายและแผนการบริหารความเสี่ยง

กลุ่มบริษัทได้ตระหนักถึงความสำคัญของการบริหารความเสี่ยงซึ่งนอกจากจะเป็นการปฏิบัติตามแนวทางการกำกับดูแลกิจการที่ดีแล้ว การบริหารความเสี่ยงยังช่วยให้กลุ่มบริษัทบรรลุเป้าหมายการดำเนินธุรกิจ มีการดำเนินงานที่มีประสิทธิภาพและประสิทธิผล ตลอดจนช่วยปกป้องบุคลากรและป้องกันความเสียหายต่อทรัพย์สินของกลุ่มบริษัท รวมทั้งมีส่วนช่วยในการตัดสินใจทางธุรกิจอีกด้วย ดังนั้นกลุ่มบริษัทจึงได้มีการกำหนดนโยบายการบริหารความเสี่ยงไว้ดังนี้

- กำหนดให้มีกระบวนการและมาตรการบริหารความเสี่ยงที่มีประสิทธิภาพ เหมาะสม เป็นไปตามแนวปฏิบัติที่ดีตามมาตรฐานสากล
- ส่งเสริมให้มีการบริหารความเสี่ยงในทุกระดับและทุกระบวนการทำงานของทั้งองค์กร เพื่อให้บุคลากรทุกคนตระหนักและเข้าใจถึงความสำคัญของการบริหารความเสี่ยง จนมั่นใจได้ว่าการบริหารความเสี่ยงจะเป็นกิจกรรมที่ทำเป็นปกติของกลุ่มบริษัท
- มีการกำหนดระดับความเสี่ยง แนวทางการควบคุมป้องกัน และ วิธีการตอบสนองต่อความเสี่ยงต่างๆ เพื่อหลีกเลี่ยงหรือจำกัดความเสียหายที่อาจเกิดขึ้น รวมทั้งการติดตามผลของการจัดการความเสี่ยง
- มีการกำหนดแนวทางการวัดประสิทธิผลของการบริหารความเสี่ยงจากผลกระทบที่เกิดขึ้นต่อเป้าหมายการดำเนินธุรกิจของกลุ่มบริษัท และทำการเก็บข้อมูล ตรวจสอบ และทบทวน เพื่อนำไปปรับปรุงพัฒนาการบริหารความเสี่ยงให้มีประสิทธิภาพที่ดีขึ้น

2.2 ปัจจัยความเสี่ยงต่อการดำเนินธุรกิจของบริษัท

2.2.1 ความเสี่ยงต่อการดำเนินธุรกิจของบริษัทหรือกลุ่มบริษัทในปัจจุบัน

ความเสี่ยงที่ 1 ความเสี่ยงจากภาวะเศรษฐกิจ

หัวข้อความเสี่ยงที่เกี่ยวข้อง : ความเสี่ยงด้านกลยุทธ์และการประกอบธุรกิจ

- ความไม่แน่นอนของภาวะเศรษฐกิจ

ลักษณะความเสี่ยง

เนื่องจากผลิตภัณฑ์ของกลุ่มบริษัทส่วนใหญ่มีลักษณะเป็นสินค้าทุน ความต้องการในสินค้าประเภทนี้จะเกิดขึ้นก็ต่อเมื่อมีการลงทุนใหม่ๆ เพิ่มขึ้น กล่าวคือลูกค้าจะทำการสั่งซื้อสินค้าก็ต่อเมื่อลูกค้ามีความต้องการที่จะขยาย ข้อมแซม ปรับปรุง หรือย้าย อาคารโรงงาน ซึ่งเมื่อเศรษฐกิจอยู่ในภาวะที่เติบโต การขยายโรงงาน หรือการเพิ่มกำลังการผลิตก็จะเพิ่มขึ้น ซึ่งก็จะส่งผลให้ความต้องการในผลิตภัณฑ์ของกลุ่มบริษัทมีมากขึ้นด้วย แต่ถ้าหากเศรษฐกิจเกิดการชะลอตัว การลงทุนของภาคอุตสาหกรรมในการขยายโรงงานหรือเพิ่มกำลังการผลิตก็จะลดลง ซึ่งทำให้ความต้องการในสินค้าทุนลดลงด้วย

ผลกระทบจากความเสี่ยง

เมื่อเศรษฐกิจชะลอตัว กำลังซื้อของลูกค้าลดลง ความต้องการในผลิตภัณฑ์ก็จะลดลงด้วย ส่งผลให้เกิดภาวะการแข่งขันที่รุนแรงขึ้น ทั้งในด้านของราคาและในด้านของความแตกต่างของผลิตภัณฑ์และบริการ นอกจากผลกระทบในเรื่องผลประโยชน์แล้ว ผลกระทบต่อสถานะทางการเงินและการดำเนินงานก็มีความสำคัญ หากเศรษฐกิจมีการชะลอตัวลงพร้อมกันทั่วโลก ในทุกภาคส่วน และเป็นระยะเวลานาน ก็อาจส่งผลให้หลายกิจการที่ไม่มีสภาพคล่องเพียงพอต้องประสบปัญหาจนต้องปิดตัวลง

มาตรการจัดการความเสี่ยง

กลุ่มบริษัทมีการนำเสนอผลิตภัณฑ์และบริการที่หลากหลายให้ตรงกับความต้องการของลูกค้า และการมุ่งเน้นให้มีการพัฒนาและนำเสนอผลิตภัณฑ์ใหม่ๆ อยู่เสมอๆ และจะต้องมีการปรับตัวและปรับปรุงประสิทธิภาพในการผลิตเพื่อรักษารฐานลูกค้าและผลประโยชน์ที่ดีเอาไว้ นอกจากนั้นยังต้องมีการหาลูกค้าใหม่ๆ ในหลากหลายกลุ่มอุตสาหกรรม เพื่อเป็นการกระจายความเสี่ยง หากกลุ่มอุตสาหกรรมใดมีการขยายตัวที่ลดลง กลุ่มบริษัทก็สามารถนำเสนอผลิตภัณฑ์ให้กับกลุ่มลูกค้าในอุตสาหกรรมอื่นที่มีการขยายตัวเพิ่มขึ้นได้ทันที โดยในปัจจุบันกลุ่มบริษัทมีฐานลูกค้ากว่า 3,000 ราย กระจายอยู่ใน 25 กลุ่มอุตสาหกรรม ซึ่งก็ช่วยให้กลุ่มบริษัทสามารถลดความเสี่ยงจากการที่ภาวะเศรษฐกิจชะลอตัวลงได้บ้าง นอกจากนั้นเนื่องจากกลุ่มบริษัทมีสภาพคล่องที่เพียงพอและมีสถานะทางการเงินที่ดี ทำให้กลุ่มบริษัทยังสามารถดำเนินงานอยู่ได้ และไม่ได้ประสบปัญหามากนัก ดังนั้นกลุ่มบริษัทจึงยังคงที่จะต้องดำเนินนโยบายทางการเงินอย่างรัดกุมต่อไปในอนาคต เพื่อรักษาสถานะทางการเงินที่ดีไว้

ความเสี่ยงที่ 2 ความเสี่ยงจากการพึ่งพิงตลาดในประเทศ

หัวข้อความเสี่ยงที่เกี่ยวข้อง : ความเสี่ยงด้านกลยุทธ์และการประกอบธุรกิจ

- ธุรกิจของคู่ค้าหรือผู้ประกอบการในห่วงโซ่อุปทาน
- ความไม่แน่นอนของภาวะเศรษฐกิจ

ลักษณะความเสี่ยง

ปัจจุบันกลุ่มบริษัทมีรายได้หลักมาจากการขายผลิตภัณฑ์ให้กับลูกค้าภายในประเทศ โดยสัดส่วนรายได้จากลูกค้าภายในประเทศ ปี 2565/2566, ปี 2566/2567, และปี 2567/2568 เท่ากับร้อยละ 81.91, ร้อยละ 91.23, และร้อยละ 100 ตามลำดับ จากตัวเลขดังกล่าวจะเห็นว่าสัดส่วนรายได้จากลูกค้าในประเทศนั้นมีสัดส่วนค่อนข้างมาก

ผลกระทบจากความเสี่ยง

หากภาวะเศรษฐกิจและอุตสาหกรรมภายในประเทศเกิดการชะลอตัว อาจส่งผลกระทบต่อรายได้และผลกำไรของกลุ่มบริษัทได้ นอกจากนั้นหากลูกค้าที่เป็นบริษัทข้ามชาติมีการย้ายฐานการผลิตไปยังประเทศอื่นที่มีต้นทุนต่ำกว่า ก็อาจจะทำให้ความต้องการในผลิตภัณฑ์และรายได้ของกลุ่มบริษัทปรับตัวลดลงเช่นกัน

มาตรการจัดการความเสี่ยง

กลุ่มบริษัทก็ได้มีความพยายามที่จะขยายตลาดไปยังต่างประเทศให้มากขึ้น โดยได้มีการเพิ่มช่องทางการจัดจำหน่ายในต่างประเทศ ไม่ว่าจะเป็นการติดต่อกับลูกค้าในต่างประเทศโดยตรง หรือตัวแทนจัดจำหน่ายในต่างประเทศ การขายสินค้าหรือติดต่อผ่านทางบริษัทย่อยหรือสาขาของบริษัทข้ามชาติที่ตั้งอยู่ในประเทศไทย รวมทั้งการออกงานแสดงสินค้าต่างๆ ซึ่งกลุ่มบริษัทก็จะดำเนินการอย่างรอบคอบและมุ่งเน้นไปในประเทศที่เศรษฐกิจยังมีการขยายตัวได้ดี กลุ่มบริษัทคาดว่าจะการเพิ่มช่องทางการจัดจำหน่ายในต่างประเทศดังกล่าวจะช่วยให้สามารถขยายฐานลูกค้าไปยังต่างประเทศได้มากขึ้น ซึ่งจะช่วยลดความเสี่ยงจากการพึ่งพิงรายได้จากตลาดในประเทศลงได้ส่วนหนึ่ง

ความเสี่ยงที่ 3 ความเสี่ยงจากความไม่แน่นอนของรายได้

หัวข้อความเสี่ยงที่เกี่ยวข้อง : ความเสี่ยงด้านกลยุทธ์และการประกอบธุรกิจ

- พฤติกรรมหรือความต้องการของลูกค้า / ผู้บริโภค
- ธุรกิจของคู่ค้าหรือผู้ประกอบการในห่วงโซ่อุปทาน

ลักษณะความเสี่ยง

รายได้จากการขายผลิตภัณฑ์ของกลุ่มบริษัทมีความไม่แน่นอนเนื่องจากการขายของกลุ่มบริษัทเป็นการขายแบบโครงการ (Project by Project) และไม่มีสัญญาระยะยาวกับลูกค้า เมื่อลูกค้าติดต่อและระบุความต้องการเบื้องต้นเข้ามาแต่ละครั้ง กลุ่มบริษัทจะให้คำปรึกษาและแนะนำเกี่ยวกับ

ตัวผลิตภัณฑ์ตามที่ถูกต้องการ ทีมวิศวกรจะคำนวณโครงสร้างและการรับน้ำหนัก และจะทำการประเมินราคาและเสนอราคาไปให้ลูกค้าเพื่อนำไปเปรียบเทียบกับผู้ผลิตรายอื่นๆ จากนั้นหากลูกค้าตัดสินใจสั่งซื้อ กลุ่มบริษัทจึงเริ่มดำเนินการผลิต ดังนั้นจึงเกิดความไม่แน่นอนของรายได้

ผลกระทบจากความเสียง

ผลิตภัณฑ์ของกลุ่มบริษัทส่วนใหญ่ เช่น ชิ้นวางของในโกดัง แท่นลำเลียง พาเลท และป้ายจัดแสดงสินค้า ฯลฯ เป็นลักษณะของสินค้าทุน และจะใช้สำหรับสนับสนุนการปฏิบัติงานของลูกค้า แต่ไม่ใช่ชิ้นส่วนหรือวัตถุดิบหลักที่ลูกค้าต้องนำไปใช้เพื่อการผลิต จึงมีอายุการใช้งานที่ค่อนข้างนาน ดังนั้นลูกค้าแต่ละรายจึงมีความต้องการสั่งซื้อในลักษณะที่ไม่ต่อเนื่อง หรือนานๆ ครั้ง โดยอาจสั่งซื้อเมื่อมีโครงการก่อสร้างใหม่ มีการขยายพื้นที่โกดังจัดเก็บ ขยายอาคารโรงงานหรือสำนักงาน ซึ่งแต่ละครั้งจะมีระยะเวลาที่ไม่แน่นอน

มาตรการจัดการความเสี่ยง

จากการที่กลุ่มบริษัทมีผลิตภัณฑ์ที่หลากหลาย จึงสามารถรองรับความต้องการจากหลายอุตสาหกรรม นอกจากนั้นกลุ่มบริษัทยังคงมีการศึกษาวิจัยและพัฒนาอย่างต่อเนื่องเพื่อปรับปรุงผลิตภัณฑ์เดิมและนำเสนอผลิตภัณฑ์ใหม่ให้กับลูกค้าซึ่งมีความต้องการที่แตกต่างกันและเปลี่ยนแปลงไปตลอดเวลา

ความเสี่ยงที่ 4 ความเสี่ยงจากการเข้ามาของผู้ประกอบการรายใหม่ที่มีศักยภาพ

- หัวข้อความเสี่ยงที่เกี่ยวข้อง : ความเสี่ยงด้านกลยุทธ์และการประกอบธุรกิจ
- การแข่งขัน / การเพิ่มขึ้นของคู่แข่ง / การเข้ามาดำเนินธุรกิจได้โดยง่ายของผู้ค้ารายใหม่

ลักษณะความเสี่ยง

กลุ่มบริษัทเป็นผู้ผลิตและจำหน่ายผลิตภัณฑ์โลหะโครงสร้าง ผลิตภัณฑ์โลหะที่เกี่ยวข้องกับอุปกรณ์จัดเก็บและลำเลียง ผลิตภัณฑ์โลหะแปรรูป และให้บริการแปรรูปโลหะครบวงจรในภาคตะวันออก ซึ่งลูกค้าของกลุ่มบริษัทมีอยู่ทั่วประเทศ ส่วนใหญ่กระจายอยู่ตามภาคตะวันออก กรุงเทพฯ และปริมณฑล รวมทั้งบริเวณใกล้เคียง โดยผู้ประกอบการที่ดำเนินธุรกิจใกล้เคียงกับบริษัทและบริษัทย่อย ส่วนใหญ่จะเป็นผู้ประกอบการรายเล็ก ๆ ที่กระจายอยู่ตามแหล่งชุมชน หรือเป็นผู้ประกอบการรายใหญ่ที่ผลิตและจำหน่ายผลิตภัณฑ์โลหะเช่นเดียวกัน แต่ยังไม่มีการผลิตผลิตภัณฑ์และการให้บริการที่ครบวงจรเช่นเดียวกับของกลุ่มบริษัท จึงถือได้ว่ากลุ่มบริษัทเป็นผู้นำในอุตสาหกรรมนี้

ผลกระทบจากความเสียง

ในปัจจุบันการผลิตผลิตภัณฑ์โลหะแปรรูปและการให้บริการแปรรูปโลหะ ใช้เงินทุนเริ่มต้นค่อนข้างต่ำ จึงทำให้มีคู่แข่งขนาดเล็กเข้ามาในตลาดมากพอสมควร นอกจากนั้นบริษัทขนาดกลางและใหญ่ซึ่งเดิมเป็นเพียงคนกลางในการซื้อขายวัตถุดิบก็เริ่มมีการเพิ่มมูลค่าโดยการเพิ่มการบริการแปรรูปโลหะและขายผลิตภัณฑ์โลหะแปรรูปให้กับลูกค้าโดยตรง ซึ่งก็ทำให้การแข่งขันในตลาดนี้มีภาวะรุนแรงขึ้น

มาตรการจัดการความเสี่ยง

กลุ่มบริษัทจึงได้มีความพยายามที่จะลดสัดส่วนรายได้ของผลิตภัณฑ์ประเภทนี้ลงและมุ่งเน้นความสำคัญไปที่ผลิตภัณฑ์โลหะโครงสร้าง และผลิตภัณฑ์โลหะที่เกี่ยวข้องกับอุปกรณ์จัดเก็บและลำเลียง ซึ่งเป็นผลิตภัณฑ์ที่กลุ่มบริษัทมีความได้เปรียบ เนื่องจากกลุ่มบริษัทมีประสบการณ์ในการดำเนินงานมาเป็นเวลานานและมีความสัมพันธ์ที่ดีกับลูกค้า มีการออกแบบและพัฒนาผลิตภัณฑ์อย่างต่อเนื่อง เพื่อให้ตอบสนองความต้องการของลูกค้าได้อย่างครบถ้วน มีการส่งมอบที่ตรงเวลา และมีบริการที่ดีทั้งก่อนและหลังการขาย ทำให้ลูกค้าเกิดความประทับใจ จึงเป็นการรักษารฐานลูกค้าให้กลับมาซื้อผลิตภัณฑ์ของกลุ่มบริษัทต่อไป

ความเสี่ยงที่ 5 ความเสี่ยงจากความผันผวนของราคาระวัตถุดิบโลหะ

- หัวข้อความเสี่ยงที่เกี่ยวข้อง : ความเสี่ยงด้านการบริหารจัดการและการปฏิบัติงาน
- การขาดแคลนหรือความผันผวนของราคาระวัตถุดิบหรือปัจจัยการผลิต

ลักษณะความเสี่ยง

วัตถุดิบหลักที่ใช้ในการผลิตสินค้าของกลุ่มบริษัท ได้แก่ วัตถุดิบโลหะ ซึ่งประกอบไปด้วย เหล็กแผ่นดำ เหล็กแผ่นขาว เหล็กรูปพรรณ รวมถึงสแตนเลส และอลูมิเนียม ทั้งนี้ราคาโลหะดังกล่าวจะมีความผันแปรไปตามอุปสงค์และอุปทานของผู้ผลิตและผู้ใช้โลหะทั่วโลก รวมทั้งปัจจัยอื่นๆ เช่น อัตราแลกเปลี่ยน อัตราภาษีนำเข้า และการกำหนดค่าธรรมเนียมพิเศษ (Surcharge) เป็นต้น

ผลกระทบจากความเสียง

โดยในปี 2566/2567 ปริมาณการใช้วัตถุดิบดังกล่าวคิดเป็นร้อยละ 19.47 ของต้นทุนขาย และปี 2567/2568 ปริมาณการใช้วัตถุดิบดังกล่าวคิดเป็นร้อยละ 33.55 ของต้นทุนขาย ดังนั้นความเสี่ยงจากความผันผวนของราคาระวัตถุดิบโลหะ จึงมีผลกระทบโดยตรงต่อต้นทุนขาย รายได้จากการขาย ตลอดจนผลกำไรของกลุ่มบริษัท

มาตรการจัดการความเสี่ยง

การกำหนดราคาขายผลิตภัณฑ์ของกลุ่มบริษัทนั้น ใช้นโยบายต้นทุนบวกกำไร รวมทั้งกลุ่มบริษัทได้มีการติดตามการเปลี่ยนแปลงของราคาระวัตถุดิบอย่างใกล้ชิด เพื่อประเมินสถานการณ์และแนวโน้มของราคาของวัตถุดิบดังกล่าว และนำมาพิจารณาประกอบการตัดสินใจในการสั่งซื้อและบริหารจัดการปริมาณวัตถุดิบคงคลังซึ่งเป็นต้นทุนหลักของกลุ่มบริษัทให้มีความเหมาะสม จากนโยบายการกำหนดราคาระวัตถุดิบและการบริหารสินค้าคงคลัง ทำให้กลุ่มบริษัทสามารถลดผลกระทบจากความผันผวนของราคาระวัตถุดิบลงได้บ้าง

ความเสี่ยงที่ 6 ความเสี่ยงจากการขาดแคลนแรงงาน

- หัวข้อความเสี่ยงที่เกี่ยวข้อง : ความเสี่ยงด้านการบริหารจัดการและการปฏิบัติงาน
- การขาดแคลนหรือพึ่งพิงแรงงานที่มีศักยภาพ

ลักษณะความเสี่ยง

ปัจจุบันประเทศไทยได้เริ่มเข้าสู่สังคมผู้สูงอายุ ประชากรในวัยทำงานมีแนวโน้มลดลง ทำให้แรงงานหายากขึ้นเรื่อยๆ อีกทั้งแรงงานที่หาได้อาจจะมีทักษะไม่ตรงกับความต้องการของกลุ่มบริษัทด้วย

ผลกระทบจากความเสี่ยง

เนื่องจากผลิตภัณฑ์ของกลุ่มบริษัทเป็นสินค้าที่ผลิตตามความต้องการและคำสั่งซื้อของลูกค้า (Made to Order) รูปแบบและปริมาณในการผลิตจึงมีความแตกต่างกันอย่างมาก การที่จะใช้เครื่องจักรอัตโนมัติมาทดแทนแรงงานคนจึงทำได้ค่อนข้างยาก ดังนั้นแรงงานที่มีคุณภาพจึงเป็นปัจจัยที่สำคัญในกระบวนการผลิตของกลุ่มบริษัท

มาตรการจัดการความเสี่ยง

กลุ่มบริษัทมีความพยายามที่จะลดความเสี่ยงโดยการรับและเสาะหาพนักงานใหม่อยู่เสมอๆ มีการฝึกอบรมและพัฒนาฝีมือของพนักงานเพื่อให้สามารถทำงานได้ดีขึ้นและหลากหลายมากขึ้น ดูแลเอาใจใส่และให้ผลตอบแทนและสวัสดิการที่เหมาะสมเพื่อรักษาแรงงานที่มีอยู่ให้อยู่กับองค์กรเป็นเวลานาน

ความเสี่ยงที่ 7 ความเสี่ยงจากการให้เครดิตลูกค้า

หัวข้อความเสี่ยงที่เกี่ยวข้อง : ความเสี่ยงด้านการเงิน

- การผิดนัดชำระหนี้หรือการแลกเปลี่ยนสินค้า

ลักษณะความเสี่ยง

ในการจำหน่ายผลิตภัณฑ์ของกลุ่มบริษัทส่วนใหญ่จะต้องมีการให้เครดิตทางการค้ากับลูกค้า โดยเฉพาะอย่างยิ่งกับบริษัทขนาดกลางถึงขนาดใหญ่ ซึ่งทำให้กลุ่มบริษัทมีความเสี่ยงในการให้เครดิตทางการค้า

ผลกระทบจากความเสี่ยง

ณ วันที่ 31 กรกฎาคม 2568 กลุ่มบริษัทมีลูกหนี้การค้าสุทธิ เท่ากับ 9.24 ล้านบาท ซึ่งคิดเป็นร้อยละ 14.98 ของรายได้จากการขายและบริการ กลุ่มบริษัทมีระยะเวลาการเก็บหนี้เฉลี่ย ในปี 2568 เท่ากับ 55.78 วัน ซึ่งกลุ่มบริษัทอาจมีความเสี่ยงในการเรียกเก็บเงินจากลูกหนี้การค้า และอาจทำให้เกิดค่าใช้จ่ายในการติดตามหนี้ด้วย ถ้าลูกหนี้การค้าของกลุ่มบริษัทมีปัญหาในการดำเนินงานก็อาจส่งผลกระทบต่อผลกำไรและฐานะการเงินของกลุ่มบริษัทได้ นอกจากนั้นลูกหนี้ขนาดใหญ่ของกลุ่มบริษัทหลายๆ ราย มีการขยายระยะเวลาในการชำระหนี้ขึ้น จากเดิมประมาณ 30 วัน ได้มีการขอขยายเป็น 90 - 120 วัน ซึ่งก็อาจจะส่งผลกระทบต่อวงเงินสดของกลุ่มบริษัทด้วย

มาตรการจัดการความเสี่ยง

กลุ่มบริษัทมีการติดตามคุณภาพลูกหนี้อย่างสม่ำเสมอ และกลุ่มบริษัทยังได้ให้ความสำคัญในการพิจารณาการให้เครดิตกับลูกค้าอย่างเข้มงวด โดยทางกลุ่มบริษัทจะให้ผู้บริหารและผู้จัดการเป็นผู้พิจารณาอนุมัติการให้เครดิตร่วมกันเป็นลายลักษณ์อักษร โดยคำนึงถึงปัจจัยในด้านต่างๆ เช่น ลักษณะธุรกิจของลูกค้า, สถานะทางการเงิน, ปริมาณการสั่งซื้อสินค้า, และประวัติการชำระเงิน รวมถึงการเข้าพบและพูดคุยกับผู้บริหารของลูกค้า เพื่อให้กลุ่มบริษัทสามารถมั่นใจในการอนุมัติการให้เครดิตแก่ลูกค้าแต่ละราย และลดผลกระทบของความเสี่ยงจากการให้เครดิตลูกค้าให้มากที่สุด

ความเสี่ยงที่ 8 ความเสี่ยงจากอัตราแลกเปลี่ยน

หัวข้อความเสี่ยงที่เกี่ยวข้อง : ความเสี่ยงด้านการเงิน

- ความผันผวนของอัตราแลกเปลี่ยน / อัตราดอกเบี้ย / อัตราเงินเฟ้อ

ลักษณะความเสี่ยง

ในการดำเนินธุรกิจกลุ่มบริษัทมีการสั่งซื้อสินค้าจากต่างประเทศและมีการส่งออกสินค้าไปต่างประเทศเป็นเงินตราต่างประเทศ จึงทำให้กลุ่มบริษัทมีความเสี่ยงจากการผันผวนของอัตราแลกเปลี่ยน กลุ่มบริษัทยังมีเงินลงทุนในบริษัทย่อยเป็นเงินตราต่างประเทศ ซึ่งจะทำให้บริษัทมีความเสี่ยงจากอัตราแลกเปลี่ยนเมื่อบริษัทย่อยมีการจ่ายผลตอบแทนหรือจ่ายคืนเงินลงทุนกลับมาให้กลุ่มบริษัท

ผลกระทบจากความเสี่ยง

ถึงแม้ว่าการใช้เงินฝากสกุลเงินต่างประเทศ (FCD) จะสามารถช่วยบริหารความเสี่ยงจากอัตราแลกเปลี่ยนได้เนื่องจากไม่ต้องเปลี่ยนเป็นเงินบาทในทันที แต่เมื่อสิ้นรอบระยะเวลารายงานในแต่ละรอบ บริษัทก็จะต้องมีการแปลงค่าเงินตราต่างประเทศเป็นเงินตราไทย ซึ่งก็จะทำให้เกิดกำไรหรือขาดทุนจากอัตราแลกเปลี่ยนในทางบัญชีได้ นอกจากนี้กลุ่มบริษัทจะต้องมีการแปลงค่าการเงินของบริษัทย่อยเป็นเงินบาทเมื่อสิ้นรอบระยะเวลาบัญชี จึงอาจจะทำให้กลุ่มบริษัทมีผลกำไรหรือขาดทุนที่ยังไม่เกิดขึ้นจริงจากการแปลงค่าการเงิน แสดงให้เห็นว่าส่วนผู้ถือหุ้นในงบฐานะการเงิน และในกำไรขาดทุนเบ็ดเสร็จอื่นในงบกำไรขาดทุนเบ็ดเสร็จ

มาตรการจัดการความเสี่ยง

กลุ่มบริษัทได้ลดผลกระทบจากอัตราแลกเปลี่ยน โดยการตรวจสอบและเฝ้าสังเกตการเปลี่ยนแปลงของค่าเงินอย่างใกล้ชิดอยู่ตลอดเวลา รวมทั้งการใช้เงินฝากสกุลเงินตราต่างประเทศ (Foreign Currency Deposit: FCD) การทำสัญญาซื้อขายเงินตราต่างประเทศล่วงหน้า (Forward Contract) หรือชำระหนี้ก่อนกำหนด โดยพิจารณาตามความเหมาะสมของกระแสเงินสดและสถานการณ์ในขณะนั้น ในอนาคตบริษัทคาดว่าจะยังคงต้องสั่งซื้อสินค้าจากต่างประเทศ และส่งสินค้าไปขายในต่างประเทศ รวมทั้งยังมีการลงทุนในต่างประเทศต่อไป ดังนั้นกลุ่มบริษัทจะยังคงรักษานโยบายการลดผลกระทบจากความเสี่ยงในอัตราแลกเปลี่ยนโดยวิธีดังกล่าว โดยจะพิจารณาตามความเหมาะสม

2.2.2 ความเสี่ยงต่อการลงทุนของผู้ถือหุ้นหลักทรัพย์

มีปัจจัยความเสี่ยงต่อการลงทุนของ : มี

ผู้ถือหุ้นหลักทรัพย์สินหรือไม่

ความเสี่ยงที่ 1 ความเสี่ยงจากกรณีที่บริษัทมีผู้ถือหุ้นรายใหญ่ถือหุ้นมากกว่าร้อยละ 50

หัวข้อความเสี่ยงที่เกี่ยวข้อง : ความเสี่ยงการลงทุนของผู้ถือหุ้นหลักทรัพย์สิน
• ความเสี่ยงจากบริษัทมีผู้ถือหุ้นรายใหญ่ >50%

ลักษณะความเสี่ยง

ณ วันที่ 14 ตุลาคม 2568 กลุ่มตระกูลพงศ์รัตน์เดชาชัย ถือหุ้นในบริษัทร้อยละ 73.32 ของจำนวนหุ้นที่จำหน่ายได้แล้วทั้งหมดของบริษัท จึงทำให้กลุ่มตระกูลพงศ์รัตน์เดชาชัย สามารถควบคุมมติที่ประชุมผู้ถือหุ้นได้

ผลกระทบจากความเสียหาย

เนื่องจากกลุ่มผู้ถือหุ้นใหญ่มีส่วนการถือหุ้นมากกว่าร้อยละ 50 ทำให้กลุ่มผู้ถือหุ้นใหญ่สามารถควบคุมมติที่ประชุมผู้ถือหุ้นได้เกือบทั้งหมดไม่ว่าจะเป็นเรื่องการแต่งตั้งกรรมการ หรือการขอมติในเรื่องอื่นที่ต้องใช้เสียงส่วนใหญ่ของที่ประชุมผู้ถือหุ้น ยกเว้นเรื่องที่กฎหมายหรือข้อบังคับบริษัทกำหนดให้ต้องได้รับเสียง 3 ใน 4 ของที่ประชุมผู้ถือหุ้น ดังนั้นผู้ถือหุ้นรายอื่นจึงอาจไม่สามารถรวบรวมคะแนนเสียงเพื่อตรวจสอบและถ่วงดุลเรื่องที่ผู้ถือหุ้นใหญ่เสนอได้

2.2.3 ความเสี่ยงต่อการลงทุนในหลักทรัพย์ต่างประเทศ (กรณีผู้ออกหลักทรัพย์เป็นบริษัทต่างประเทศ)

มีปัจจัยความเสี่ยงต่อการลงทุน : ไม่มี
ในหลักทรัพย์ต่างประเทศของบริษัทหรือไม่

3. การขับเคลื่อนธุรกิจเพื่อความยั่งยืน

3.1 นโยบายและเป้าหมายการจัดการด้านความยั่งยืน

นโยบายด้านความยั่งยืน

นโยบายด้านความยั่งยืน : มี

กลุ่มบริษัทให้ความสำคัญต่อการพัฒนาอย่างยั่งยืน ซึ่งจะต้องเกิดจากการที่มีความรับผิดชอบต่อผู้มีส่วนได้เสียทุกฝ่าย กลุ่มบริษัทจึงได้กำหนดแนวทางและเป้าหมายในการดำเนินการเกี่ยวกับการจัดการด้านความยั่งยืน โดยเริ่มจากการเป็นส่วนหนึ่งของสังคมที่มุ่งมั่นในการดำเนินธุรกิจ ภายใต้การกำกับดูแลกิจการที่ดี มีความโปร่งใส ปฏิบัติตามกฎหมาย ส่งเสริมสัมพันธ์ภาพที่ดีต่อลูกค้า ไม่ละเมิดสิทธิมนุษยชน สิทธิแรงงาน และทรัพย์สินทางปัญญา และการต่อต้านการคอร์รัปชัน ซึ่งกลุ่มบริษัทเชื่อมั่นว่าการสร้างความสัมพันธ์ที่ดีระหว่างกลุ่มบริษัทกับผู้มีส่วนได้เสียจะเป็นรากฐานที่สำคัญที่จะช่วยให้กลุ่มบริษัทสามารถเจริญเติบโตได้อย่างยั่งยืน กลุ่มบริษัทได้มีกำหนดนโยบายและการดำเนินงานเกี่ยวกับการจัดการด้านความยั่งยืนไว้ดังนี้

1. การประกอบกิจการด้วยความเป็นธรรม

กลุ่มบริษัทสนับสนุนให้มีการแข่งขันทางธุรกิจอย่างเป็นธรรม ไม่ละเมิดหรือไม่สนับสนุนการดำเนินการที่มีลักษณะเป็นการละเมิดทรัพย์สินทางปัญญา เคารพและปฏิบัติตามกฎหมายและกฎระเบียบของสังคมอย่างเคร่งครัด

2. การต่อต้านการทุจริตคอร์รัปชัน

กลุ่มบริษัทยึดมั่นในการดำเนินธุรกิจด้วยความโปร่งใส รวมทั้งสนับสนุนการต่อต้านการทุจริตและคอร์รัปชันในทุกรูปแบบ

3. ความเคารพสิทธิมนุษยชน

กลุ่มบริษัทเคารพในสิทธิมนุษยชนและส่งเสริมความเสมอภาคด้วยการไม่เลือกปฏิบัติในการจ้างแรงงาน ไม่บังคับใช้แรงงาน และปฏิบัติตามกฎหมายแรงงาน

4. การปฏิบัติต่อแรงงานอย่างเป็นธรรม

กลุ่มบริษัทส่งเสริมให้มีการปฏิบัติต่อแรงงานอย่างเป็นธรรมทั้งในเรื่องการกำหนดค่าตอบแทนและสวัสดิการ ความปลอดภัยและสภาพแวดล้อมในการทำงาน ตลอดจนการพัฒนาทักษะความรู้เพื่อโอกาสในความก้าวหน้าในหน้าที่การงาน

5. ความรับผิดชอบต่อผู้บริโภค

กลุ่มบริษัทมุ่งเน้นในการผลิตผลิตภัณฑ์ที่มีคุณภาพ ตรงตามความต้องการของลูกค้า ในราคาที่เหมาะสม รวมถึงให้คำปรึกษาและข้อเสนอแนะ โดยคำนึงถึงความพอใจสูงสุดของลูกค้าเป็นหลัก

6. การดูแลรักษาสิ่งแวดล้อม

กลุ่มบริษัทตระหนักถึงหน้าที่ให้กับพนักงานเกี่ยวกับการดูแลรักษาสิ่งแวดล้อม การอนุรักษ์พลังงาน และการใช้ทรัพยากรอย่างยั่งยืน

7. การร่วมพัฒนาชุมชนหรือสิ่งแวดล้อม

กลุ่มบริษัทให้ความสำคัญต่อการพัฒนาชุมชนและสิ่งแวดล้อมควบคู่ไปกับการดำเนินงานของกลุ่มบริษัท โดยการสร้างจิตสำนึกให้แก่พนักงานและการจัดทำโครงการต่างๆ เพื่อพัฒนาชุมชนและสิ่งแวดล้อม

8. การมีนวัตกรรมและเผยแพร่นวัตกรรม

กลุ่มบริษัทมีการปรับปรุงและพัฒนาผลิตภัณฑ์ของกลุ่มบริษัทเพื่อให้ตรงตามความต้องการของลูกค้า โดยมีการจัดตั้งทีมพัฒนาผลิตภัณฑ์เพื่อวิเคราะห์และหาแนวทางในการพัฒนาผลิตภัณฑ์ต้นนวัตกรรมผลิตภัณฑ์ที่ดีและตรงตามความต้องการของลูกค้า

เป้าหมายการจัดการด้านความยั่งยืน

บริษัทมีการตั้งเป้าหมายการจัดการด้านความยั่งยืนหรือไม่ : ไม่มี

การทบทวนนโยบายและ/หรือเป้าหมายการจัดการด้านความยั่งยืนในรอบปีที่ผ่านมา

ในรอบปีที่ผ่านมาบริษัทมีการทบทวนนโยบายและ/หรือ : ไม่มี

เป้าหมายการจัดการด้านความยั่งยืน

ในรอบปีที่ผ่านมาบริษัทมีการเปลี่ยนแปลงและพัฒนาการเกี่ยวกับนโยบาย : ไม่มี

และ/หรือเป้าหมายการจัดการด้านความยั่งยืน

3.2 การจัดการผลกระทบต่อผู้มีส่วนได้เสียในห่วงโซ่คุณค่าของธุรกิจ

3.2.1 ห่วงโซ่คุณค่าธุรกิจ

“การบริการของเรา เริ่มก่อนการขาย” เป็นจุดเด่นที่สำคัญของการดำเนินธุรกิจของกลุ่มบริษัท โดยกลุ่มบริษัทจะมีการเข้าพบลูกค้าเพื่อรับความต้องการในการใช้ผลิตภัณฑ์ของลูกค้า ไปพัฒนาและออกแบบให้ตรงตามความต้องการของลูกค้า เมื่อลูกค้าพึงพอใจจึงจะทำการสั่งซื้อสินค้า จากนั้นกลุ่มบริษัทจึงดำเนินการผลิตและส่งมอบสินค้าให้กับลูกค้า

รูปภาพห่วงโซ่คุณค่าธุรกิจ



3.2.2 การวิเคราะห์ผู้มีส่วนได้เสียในห่วงโซ่คุณค่าของธุรกิจ

รายละเอียดการวิเคราะห์ผู้มีส่วนได้เสียในห่วงโซ่คุณค่าธุรกิจ

กลุ่มผู้มีส่วนได้เสีย	ความคาดหวังของผู้มีส่วนได้เสีย	การตอบสนองความคาดหวังของผู้มีส่วนได้เสีย	ช่องทางการมีส่วนร่วมและสื่อสาร
ผู้มีส่วนได้เสียภายในองค์กร			
• ผู้ถือหุ้น	1. ผลประกอบการ, ผลตอบแทน, และการเติบโตของธุรกิจ 2. การบริหารงานอย่างมีธรรมาภิบาล 3. ความเท่าเทียมกันในสิทธิต่างๆ ของผู้ถือหุ้น	1. การบริหารงานอย่างเต็มความสามารถและระมัดระวังเพื่อให้เกิดประโยชน์สูงสุดต่อผู้ถือหุ้น 2. ปฏิบัติต่อผู้ถือหุ้นอย่างเป็นธรรมและเท่าเทียม	<ul style="list-style-type: none"> • การติดต่อและสื่อสารผ่านช่องทางออนไลน์ • การประชุมสามัญผู้ถือหุ้นประจำปี
• พนักงาน	1. ได้รับการปฏิบัติอย่างเป็นธรรม 2. ได้รับผลตอบแทน, สวัสดิการที่เหมาะสม, และความมั่นคงในหน้าที่การงาน 3. ความปลอดภัยและสภาพแวดล้อมที่ดีในการทำงาน	1. เคารพในสิทธิของพนักงานและปฏิบัติตามพนักงานด้วยความเสมอภาค 2. ให้ผลตอบแทนและสวัสดิการที่เหมาะสม รวมทั้งรักษาบุคลากรให้อยู่กับองค์กรในระยะยาว 3. ดูแลสภาพแวดล้อมในการทำงานให้มีความปลอดภัย	<ul style="list-style-type: none"> • การประชุมภายในองค์กร • การรับเรื่องร้องเรียน • การสำรวจความผูกพันพนักงาน
ผู้มีส่วนได้เสียภายนอกองค์กร			
• ลูกค้า	1. สินค้าที่มีคุณภาพ การส่งมอบที่ตรงเวลา และการบริการที่ดี ในราคาที่เหมาะสม 2. ความหลากหลายของผลิตภัณฑ์ เพื่อตอบสนองต่อความต้องการของลูกค้า 3. การรักษาความลับทางธุรกิจ	1. ผลิตสินค้าที่มีคุณภาพ ให้บริการที่ดีทั้งก่อนและหลังการขาย และพัฒนาผลิตภัณฑ์อย่างต่อเนื่อง โดยมีนโยบายคุณภาพ คือ “ผลิตภัณฑ์ดี มีคุณภาพ ประทับใจลูกค้า ส่งมอบตรงเวลา พัฒนาอย่างต่อเนื่อง” 2. รักษาข้อมูล แบบงาน ตัวอย่างผลิตภัณฑ์ของลูกค้าเป็นความลับ ไม่เปิดเผยโดยไม่ได้รับการยินยอมจากลูกค้า	<ul style="list-style-type: none"> • การเยี่ยมชม • การติดต่อและสื่อสารผ่านช่องทางออนไลน์ • การสำรวจความพึงพอใจ
<ul style="list-style-type: none"> • เจ้าหนี้ • คู่ค้า • ผู้จำหน่ายวัตถุดิบ • ผู้จำหน่ายสินค้า 	1. การจัดซื้อจัดจ้างที่โปร่งใสและเท่าเทียม 2. เงื่อนไขทางการค้าที่เป็นธรรม	1. มีนโยบายการจัดซื้อจัดจ้างที่ชัดเจนและสุจริต 2. ปฏิบัติต่อคู่ค้าและเจ้าหนี้บนพื้นฐานของความเกื้อหนุนที่เป็นธรรมตามเงื่อนไขทางการค้าหรือสัญญาที่ตกลงร่วมกัน	<ul style="list-style-type: none"> • การเยี่ยมชม • การติดต่อและสื่อสารผ่านช่องทางออนไลน์
<ul style="list-style-type: none"> • ชุมชน • สังคม 	1. ไม่สร้างผลกระทบต่อชุมชน 2. ให้ความร่วมมือและช่วยเหลือในเรื่องต่างๆ ต่อชุมชน 3. รักษาสิ่งแวดล้อมและอนุรักษ์พลังงาน	1. ปรับปรุงกระบวนการผลิตให้เป็นมิตรต่อสิ่งแวดล้อมมากยิ่งขึ้น และลดการใช้พลังงาน 2. ไม่สร้างความเดือดร้อนและช่วยเหลือสนับสนุนต่อชุมชนโดยรอบ	<ul style="list-style-type: none"> • การจัดกิจกรรมเพื่อสังคม • การติดต่อและสื่อสารผ่านช่องทางออนไลน์

3.3 การจัดการด้านความยั่งยืนในมิติสิ่งแวดล้อม

3.3.1 นโยบายและแนวปฏิบัติด้านสิ่งแวดล้อม

นโยบายและแนวปฏิบัติด้านสิ่งแวดล้อม

นโยบายและแนวปฏิบัติด้านสิ่งแวดล้อม : มี
แนวปฏิบัติด้านสิ่งแวดล้อม : การจัดการพลังงานไฟฟ้า, การจัดการน้ำมันและเชื้อเพลิง,
การจัดการพลังงานทดแทน/พลังงานสะอาด,
การจัดการทรัพยากรน้ำและคุณภาพน้ำ

กลุ่มบริษัทได้ให้ความสำคัญต่อสิ่งแวดล้อม โดยตระหนักถึงความเสี่ยงต่อสภาพแวดล้อมและผลกระทบอันอาจเกิดต่อสิ่งแวดล้อมที่จะก่อให้เกิดอันตรายหรือความเดือดร้อนรำคาญแก่ผู้เกี่ยวข้อง ทั้งนี้กลุ่มบริษัทมีนโยบายให้ความร่วมมือกับหน่วยงานภาครัฐในการดำเนินการลดผลกระทบต่อสิ่งแวดล้อม โดยการปฏิบัติตามกฎระเบียบที่หน่วยงานภาครัฐกำหนดอย่างเคร่งครัด และที่ผ่านมากลุ่มบริษัทไม่เคยมีข้อพิพาทในเรื่องสิ่งแวดล้อมแต่อย่างใด

กระบวนการทำงานของกลุ่มบริษัทค่อนข้างที่จะเป็นมิตรต่อสิ่งแวดล้อม เนื่องจากไม่มีกากของเสีย และไม่มีการใช้สารเคมีในการผลิต จึงมั่นใจได้ว่าจะไม่สร้างความเดือดร้อนต่อสิ่งแวดล้อมโดยรอบของกลุ่มบริษัทอย่างแน่นอน

กลุ่มบริษัทได้นำหลักปรัชญาองค์กรที่ว่า “ประโยชน์สูง ประหยัดสุด” มาใช้ในการส่งเสริม อนุรักษ์และสร้างจิตสำนึกให้แก่พนักงานในการอนุรักษ์ รวมทั้งการใช้ทรัพยากรและพลังงาน อย่างชาญฉลาดและมีประสิทธิภาพ โดยจัดให้มีการฝึกอบรมพนักงานในเรื่องสิ่งแวดล้อม และผลกระทบต่างๆ รวมทั้งรณรงค์ประหยัดพลังงานเพื่อลดภาวะโลกร้อน เช่น ลดการใช้กระดาษโดยการใช้อีเมล 2 หน้า การปิดสวิตช์ ถอดปลั๊กเครื่องใช้ไฟฟ้าทุกครั้งหลังเลิกใช้งาน การปิดเครื่องปรับอากาศในช่วงก่อนเที่ยงและก่อนเลิกงานเป็นเวลาไม่น้อยกว่า 10 นาที และการใช้ทรัพยากรน้ำอย่างคุ้มค่า ปิดก๊อกน้ำให้สนิท ปิดวาล์วน้ำในกรณีที่มีวันหยุดยาว นอกจากนี้กลุ่มบริษัทยังนำหลักปรัชญาองค์กรดังกล่าวมาใช้ในการประเมินผลการปฏิบัติงานของผู้บริหารและพนักงานอีกด้วย

กลุ่มบริษัทได้เข้าร่วมโครงการ Care the Bear ของตลาดหลักทรัพย์แห่งประเทศไทย และมีความพยายามที่จะลดการปล่อยก๊าซเรือนกระจก โดยเริ่มต้นจากการลดการใช้กระดาษโดยมีการจัดทำและจัดเก็บเอกสารในรูปแบบอิเล็กทรอนิกส์แทนการใช้กระดาษ มีการปรับเปลี่ยนอุปกรณ์ไฟฟ้าให้เป็นอุปกรณ์แบบประหยัดพลังงาน เปลี่ยนจากการใช้รถยนต์สันดาปมาเป็นการใช้รถยนต์ไฟฟ้า ลดการใช้พลาสติกและนำวัสดุเหลือใช้กลับมาใช้ซ้ำ หรือ นำไปดัดแปลงให้เกิดประโยชน์มากขึ้น

การทบทวนนโยบาย แนวปฏิบัติ และ/หรือเป้าหมายด้านสิ่งแวดล้อมในรอบปีที่ผ่านมา

การทบทวนนโยบาย แนวปฏิบัติ : ไม่มี
และ/หรือเป้าหมายด้านสิ่งแวดล้อมในรอบปีที่ผ่านมา

3.3.2 ผลการดำเนินงานด้านสิ่งแวดล้อม

ข้อมูลเกี่ยวกับการจัดการพลังงาน

แผนการจัดการพลังงาน

แผนการจัดการพลังงานของบริษัท : ไม่มี

การตั้งเป้าหมายการจัดการไฟฟ้าและ/หรือน้ำมันและเชื้อเพลิง

บริษัทมีการตั้งเป้าหมายการจัดการไฟฟ้า : ไม่มี
และ/หรือน้ำมันและเชื้อเพลิงหรือไม่

ผลการดำเนินงานและผลลัพธ์ด้านการจัดการพลังงาน

ผลการดำเนินงานและผลลัพธ์ด้านการจัดการพลังงาน : ไม่มี

การจัดการพลังงาน : การใช้เชื้อเพลิง

	2566	2567	2568
น้ำมันดีเซล (ลิตร)	43,000.00	37,000.00	57,830.00

	2566	2567	2568
น้ำมันเบนซิน (ลิตร)	2,000.00	1,800.00	940.00

การจัดการพลังงาน : การใช้ไฟฟ้า

	2566	2567	2568
ปริมาณการใช้ไฟฟ้ารวม (กิโลวัตต์-ชั่วโมง)	661,982.40	460,137.14	524,953.14
ปริมาณการซื้อไฟฟ้ามาใช้ (กิโลวัตต์-ชั่วโมง)	661,982.40	460,137.14	524,953.14

ข้อมูลเกี่ยวกับการจัดการน้ำ

แผนการจัดการน้ำ

แผนการจัดการน้ำของบริษัท : ไม่มี

การตั้งเป้าหมายการจัดการน้ำ

บริษัทมีการตั้งเป้าหมายการจัดการน้ำหรือไม่ : ไม่มี

ผลการดำเนินงานและผลลัพธ์ด้านการจัดการน้ำ

ผลการดำเนินงานและผลลัพธ์ด้านการจัดการน้ำ : ไม่มี

การจัดการน้ำ : ปริมาณการใช้น้ำของบริษัท จำแนกตามแหล่งน้ำ

	2566	2567	2568
ปริมาณการใช้น้ำรวม (ลูกบาศก์เมตร)	6,570.00	7,750.00	6,050.00
ปริมาณการใช้น้ำประปาหรือน้ำจากองค์กรอื่น (ลูกบาศก์เมตร)	6,570.00	7,750.00	6,050.00

การจัดการน้ำ : ปริมาณการใช้น้ำของบริษัท

	2566	2567	2568
ปริมาณการใช้น้ำสุทธิ (ลูกบาศก์เมตร)	6,570.00	7,750.00	6,050.00

ข้อมูลเกี่ยวกับการจัดการขยะและของเสีย

แผนการจัดการขยะและของเสีย

แผนการจัดการขยะและของเสียของบริษัท : ไม่มี

การตั้งเป้าหมายการจัดการขยะและของเสีย

บริษัทมีการตั้งเป้าหมายการจัดการขยะและของเสียหรือไม่ : ไม่มี

ผลการดำเนินงานและผลลัพธ์ด้านการจัดการขยะและของเสีย

ผลการดำเนินงานและผลลัพธ์ด้านการจัดการขยะและของเสีย : ไม่มี

ข้อมูลเกี่ยวกับการจัดการก๊าซเรือนกระจก

แผนการจัดการก๊าซเรือนกระจก

แผนการจัดการก๊าซเรือนกระจกของบริษัท : ไม่มี

การตั้งเป้าหมายการปล่อยก๊าซเรือนกระจก

บริษัทมีการตั้งเป้าหมายการจัดการก๊าซเรือนกระจก : ไม่มี

ผลการดำเนินงานและผลลัพธ์ด้านการจัดการก๊าซเรือนกระจก

ผลการดำเนินงานและผลลัพธ์ด้านการจัดการก๊าซเรือนกระจก : ไม่มี

การจัดการเพื่อลดปัญหาการปล่อยก๊าซเรือนกระจก : ปริมาณการปล่อยก๊าซเรือนกระจกขององค์กร

	2566	2567	2568
ปริมาณการปล่อยก๊าซเรือนกระจกรวม (ต้นคาร์บอนไดออกไซด์เทียบเท่า)	0.00	0.00	N/A

การจัดการเพื่อลดปัญหาการปล่อยก๊าซเรือนกระจก :

การทวนสอบปริมาณการปล่อยก๊าซเรือนกระจกของบริษัทในรอบปีที่ผ่านมา

การทวนสอบปริมาณการปล่อยก๊าซเรือนกระจกของบริษัท : ไม่มี

ข้อมูลเหตุการณ์ที่เกี่ยวกับละเมิดกฎหมายหรือสร้างผลกระทบทางลบต่อสิ่งแวดล้อม

จำนวนกรณีและเหตุการณ์ที่ละเมิดกฎหมายหรือสร้างผลกระทบทางลบต่อสิ่งแวดล้อม

	2566	2567	2568
จำนวนกรณีหรือเหตุการณ์ที่ละเมิดกฎหมายหรือสร้างผลกระทบทางลบต่อสิ่งแวดล้อมอย่างมีนัยสำคัญ (กรณี)	0	0	0

3.4 การจัดการความยั่งยืนในมิติสังคม

3.4.1 นโยบายและแนวปฏิบัติด้านสังคม

นโยบายและแนวปฏิบัติด้านสังคมและสิทธิมนุษยชน : มี

แนวปฏิบัติด้านสังคมและสิทธิมนุษยชน : สิทธิของพนักงาน, แรงงานข้ามชาติ/ต่างด้าว, สิทธิผู้บริโภค/ลูกค้า, สิทธิชุมชนและสิ่งแวดล้อม, ความปลอดภัยและอาชีวอนามัยในการทำงาน, การไม่เลือกปฏิบัติ, สิทธิคู่ค้า

กลุ่มบริษัทตระหนักดีว่าการจะพัฒนาและเติบโตอย่างยั่งยืน จะต้องมีการจัดการความยั่งยืนไม่เพียงแต่ในมิติทางเศรษฐกิจและสิ่งแวดล้อม กลุ่มบริษัทยังมีความจำเป็นต้องมีการจัดการความยั่งยืนในมิติสังคมด้วย ซึ่งรวมถึงถึงการเคารพสิทธิมนุษยชน การบริหารความปลอดภัย ตลอดจนการมีส่วนร่วมในการสนับสนุนชุมชน โดยนโยบายและการดำเนินงานด้านสังคมมีดังนี้

การคำนึงถึงสิทธิมนุษยชนและการพัฒนาบุคลากร

บุคลากรเป็นกำลังสำคัญในการขับเคลื่อนให้องค์กรประสบความสำเร็จ กลุ่มบริษัทจึงให้ความสำคัญในเรื่องการเคารพสิทธิมนุษยชน การดูแลด้านความปลอดภัย ตลอดจนการพัฒนาบุคลากร ดังต่อไปนี้

- การปฏิบัติต่อแรงงานอย่างเป็นธรรมและการจ้างงาน

กลุ่มบริษัทมีการจัดผลตอบแทนให้พนักงานอย่างเหมาะสม ซึ่งนอกจากเงินเดือนที่พนักงานจะได้รับจากการปฏิบัติงานแล้ว กลุ่มบริษัทยังมีการบริหารจัดการเกี่ยวกับสวัสดิการและผลตอบแทนอื่นๆ ทั้งตามที่กฎหมายกำหนดและตามที่กลุ่มบริษัทเห็นสมควรที่จะเพิ่มให้จากที่กฎหมายกำหนดเพื่อเป็นขวัญและกำลังใจให้กับพนักงาน กลุ่มบริษัทมีการปรับค่าตอบแทนให้กับพนักงานทุกปี โดยพิจารณาการปรับค่าตอบแทนจากการประเมินผลการปฏิบัติงานของพนักงานทุกเดือน ซึ่งอัตราการปรับค่าตอบแทนจะเป็นไปตามนโยบายที่กลุ่มบริษัทกำหนดในแต่ละปี ทั้งนี้ต้องสอดคล้องกับสถานการณ์และสภาวะเศรษฐกิจของประเทศ

กลุ่มบริษัทเคารพในสิทธิมนุษยชนและสิทธิของพนักงานทุกคน และปฏิบัติต่อพนักงานทุกคนด้วยความเสมอภาค โดยไม่มีการเลือกปฏิบัติต่อพนักงานด้วยความแตกต่างในเรื่องเชื้อชาติ ศาสนา เพศ หรือความแตกต่างในด้านกายภาพ โดยตลอดระยะเวลาหลายปีที่ผ่านมากลุ่มบริษัทมีการจ้างแรงงานผู้พิการและจัดให้ทำงานในตำแหน่งหน้าที่ที่เหมาะสม

- ความปลอดภัยและสภาพแวดล้อมในการทำงาน

- กลุ่มบริษัทยึดมั่นในการดูแลบุคลากรรวมทั้งผู้รับเหมาที่ต้องเข้ามาทำงานภายในบริษัท โดยมีเป้าหมายในการลดสถิติการเกิดอุบัติเหตุลดอัตราการบาดเจ็บให้ต่ำกว่าปีที่ผ่านมา โดยมีนโยบายว่าจะต้องเกิดอุบัติเหตุไม่เกิน 10 ครั้ง/ปี มีการประกาศ กฎระเบียบ ข้อบังคับ เกี่ยวกับพนักงานและผู้รับเหมาอย่างชัดเจน รวมถึงมีการปรับปรุงสภาพแวดล้อมในการทำงาน
- มีการฝึกอบรมหลักสูตรเกี่ยวกับความปลอดภัยให้แก่พนักงานก่อนเข้าสู่การทำงานจริง และให้หัวหน้างานเป็นผู้ดูแลและประเมินความเสี่ยงเกี่ยวกับการทำงานเพื่อพิจารณาหาแนวทางแก้ไขกรณีพบประเด็นความไม่ปลอดภัย นอกจากนี้ยังมีอุปกรณ์สำหรับป้องกันภัยส่วนบุคคลตามความเสี่ยงของงานนั้นๆ ให้พนักงานได้มีใช้อย่างเหมาะสมและเพียงพอ

- การพัฒนาพนักงาน

กลุ่มบริษัทมีนโยบายในการพัฒนาบุคลากร โดยมีวัตถุประสงค์เพื่อพัฒนาบุคลากรในด้านความรู้ความสามารถในการปฏิบัติงานทั้งในส่วนงานเทคนิค (Technical) และสายงานวิชาชีพ (Professional) เพื่อเพิ่มพูนความรู้ ความเข้าใจ และพัฒนาองค์กร นอกจากนี้ยังเป็นการรักษาบุคลากรที่มีความรู้ความสามารถให้ทำงานกับกลุ่มบริษัทในระยะยาว มีความก้าวหน้าในอาชีพ โดยกลุ่มบริษัทได้มีการจัดอบรมดังนี้

1. จัดอบรมภายในบริษัท (In House Training) เป็นการอบรมให้กับพนักงานใหม่ในสายงานโดยบุคลากรที่มีประสบการณ์ในสายงานนั้นๆ รวมถ่ายทอดความรู้ พร้อมทั้งประสบการณ์ให้

2. จัดอบรมนอกสถานที่อย่างสม่ำเสมอในเรื่องความรู้เฉพาะด้านและเทคนิคต่างๆ โดยคำนึงถึงการฝึกอบรมให้เหมาะสมกับงานในแต่ละสายงาน เช่น การฝึกอบรมคอมพิวเตอร์ การฝึกอบรมด้านเทคโนโลยีการผลิต เป็นต้น

กลุ่มบริษัทได้จัดตั้งโครงการการแลกเปลี่ยนความรู้ระหว่างพนักงาน (Learning and Teaching Organization Program) โดยจะให้พนักงานที่มีประสบการณ์ในแต่ละสายงานเป็นอาจารย์ถ่ายทอดความรู้และประสบการณ์ที่ตนมีในสายงานนั้นๆ ให้แก่นักเรียนซึ่งเป็นพนักงานจากสายงานอื่นๆ ให้มีความรู้ความเข้าใจเกี่ยวกับการปฏิบัติงานในสายงานอื่นๆ ทั้งนี้เพื่อเป็นการเสริมสร้างทักษะความรู้เพิ่มเติมให้กับพนักงาน และยังเป็นการสร้างความสัมพันธ์ในการปฏิบัติงาน อีกทั้งยังช่วยส่งเสริมการสื่อสารภายในองค์กรให้มีความราบรื่น และเกิดประสิทธิภาพมากยิ่งขึ้น

กลุ่มบริษัทได้เล็งเห็นถึงความสำคัญในการพัฒนาบุคลากรของกลุ่มบริษัท กลุ่มบริษัทจึงมีนโยบายฝึกอบรมและพัฒนาบุคลากรของกลุ่มบริษัทในทุกระดับอย่างต่อเนื่อง เพื่อเตรียมความพร้อมของพนักงานให้ทำงานได้อย่างมีประสิทธิภาพ เป็นที่ไว้วางใจแก่ลูกค้า และเพื่อตอบสนองกับการพัฒนาและการเปลี่ยนแปลงในอนาคต

ความรับผิดชอบต่อลูกค้า

กลุ่มบริษัทมีการสร้างความสัมพันธ์อันดีต่อลูกค้าทุกกลุ่มมาอย่างยาวนาน ด้วยการบริหารความสัมพันธ์ที่ดี โดยยึดหลักในการดำเนินธุรกิจที่ว่า “งานบริการของเราเริ่มก่อนการขาย” โดยการเข้าไปพบลูกค้าเพื่อให้คำปรึกษา แนะนำ และรับความต้องการจากลูกค้าเกี่ยวกับผลิตภัณฑ์ของลูกค้าต้องการ หลังจากนั้นร่วมกันพัฒนาจนได้ผลิตภัณฑ์ตามความต้องการของลูกค้าอย่างแท้จริง

การประกอบกิจการด้วยความเป็นธรรม

กลุ่มบริษัทมีนโยบายในการเคารพสิทธิในทรัพย์สินทางปัญญาและงานอันมีลิขสิทธิ์ของผู้อื่น โดยไม่ละเมิดหรือไม่สนับสนุนการดำเนินการที่มีลักษณะเป็นการละเมิดทรัพย์สินทางปัญญาและงานอันมีลิขสิทธิ์ของผู้อื่น ซึ่งแสดงถึงเจตนาของของกลุ่มบริษัท ในการดำเนินธุรกิจด้วยความเป็นธรรม เคารพและปฏิบัติตามกฎหมายที่เกี่ยวข้องกับทรัพย์สินทางปัญญา เช่น การใช้เทคโนโลยีสารสนเทศอย่างถูกต้องตามลิขสิทธิ์

การร่วมมือและสนับสนุนชุมชนและสังคม

กลุ่มบริษัทได้ให้ความสำคัญต่อการพัฒนาชุมชนควบคู่กับการดำเนินงานของกลุ่มบริษัท โดยได้จัดทำเป็นโครงการต่างๆ ดังนี้

1. การมอบทุนการศึกษาประจำปีซึ่งได้จัดทำอย่างต่อเนื่องทุกปี ให้แก่เยาวชนผู้ที่มีความประพฤติดีและมีผลการเรียนดีในท้องถิ่น
2. การให้การสนับสนุนนักศึกษาสหกิจศึกษา โดยนักศึกษาที่อยู่ในหลักสูตรจะมีการจัดทำโครงการต่างๆ ส่งให้ทางมหาวิทยาลัยในระหว่างฝึกงาน ทางกลุ่มบริษัทจึงให้การสนับสนุนการจัดสรรงบประมาณในการดำเนินโครงการ จัดหาสถานที่ อุปกรณ์ต่างๆ ตลอดจนทีมพี่เลี้ยงเพื่อคอยให้คำปรึกษา เพื่อให้โครงการของนักศึกษาสหกิจศึกษาสำเร็จลุล่วงได้ด้วยดี
3. การซ่อมแซมทางสาธารณประโยชน์ในเขตชุมชนที่กลุ่มบริษัทตั้งอยู่ เพื่อความสะดวกและปลอดภัยของผู้ที่ใช้เส้นทาง
4. การขุดลอกคู คลอง เพื่อช่วยในการระบายน้ำเขตชุมชนที่กลุ่มบริษัทตั้งอยู่ก่อนอย่างเข้าคูฝน

การทบทวนนโยบาย แนวปฏิบัติและ/หรือเป้าหมายด้านสังคมและสิทธิมนุษยชนในรอบปีที่ผ่านมา

การทบทวนนโยบาย แนวปฏิบัติ : ไม่มี
และ/หรือเป้าหมายด้านสังคมและสิทธิมนุษยชนในรอบปีที่ผ่านมา

การตรวจสอบด้านสิทธิมนุษยชนอย่างรอบด้าน (Human Rights Due Diligence: HRDD)

บริษัทมีกระบวนการตรวจสอบ HRDD : ไม่มี

3.4.2 ผลการดำเนินงานด้านสังคม

ข้อมูลเกี่ยวกับพนักงานและแรงงาน

แผนการจัดการพนักงานและแรงงาน

แผนการจัดการพนักงานและแรงงานของบริษัท : ไม่มี

การตั้งเป้าหมายการจัดการพนักงานและแรงงาน

บริษัทมีการตั้งเป้าหมายการจัดการพนักงานและแรงงานหรือไม่ : ไม่มี

ผลการดำเนินงานและผลลัพธ์ด้านการจัดการพนักงานและแรงงาน

ผลการดำเนินงานและผลลัพธ์ด้านการจัดการพนักงานและแรงงาน : ไม่มี

การจัดการพนักงานและแรงงาน : การจ้างงาน

การจ้างงานพนักงาน

	2566	2567	2568
พนักงานรวม (คน)	187	170	189
พนักงานชาย (คน)	104	94	105
พนักงานหญิง (คน)	83	76	84

การจ้างงานผู้พิการ

	2566	2567	2568
การจ้างงานผู้พิการรวม (คน)	2	2	2
พนักงานผู้พิการรวม (คน)	2	2	2
พนักงานผู้พิการชาย (คน)	2	2	2

	2566	2567	2568
พนักงานผู้พิการหญิง (คน)	0	0	0
ลูกจ้างผู้พิการที่ไม่ใช่พนักงานรวม (คน)	0	0	0
การส่งเงินเข้ากองทุนส่งเสริมและพัฒนาคุณภาพชีวิตคนพิการ	ไม่มี	ไม่มี	ไม่มี

การจัดการพนักงานและแรงงาน : การจ่ายค่าตอบแทน

การจ่ายค่าตอบแทนพนักงาน

	2566	2567	2568
ค่าตอบแทนพนักงานรวม (บาท)	48,630,000.00	40,160,000.00	41,850,000.00

การจัดการพนักงานและแรงงาน : การฝึกอบรมและพัฒนาพนักงาน

การฝึกอบรมและพัฒนาพนักงาน

	2566	2567	2568
จำนวนชั่วโมงอบรมเฉลี่ยของพนักงาน (ชั่วโมง/คน/ปี)	12.00	12.00	12.00

การจัดการพนักงานและแรงงาน : ความปลอดภัย อาชีวอนามัย และสภาพแวดล้อมในการทำงาน

ความปลอดภัย อาชีวอนามัย และสภาพแวดล้อมในการทำงาน

	2566	2567	2568
จำนวนเหตุการณ์บาดเจ็บจากการทำงานของพนักงานจนถึงขั้นหยุดงาน (ครั้ง)	2	1	3

การรวมกลุ่มของพนักงานภายในองค์กร

การรวมกลุ่มของพนักงานภายในองค์กร : มี

รูปแบบการรวมกลุ่มของพนักงานภายในองค์กร : คณะกรรมการสวัสดิการ

ข้อมูลเกี่ยวกับลูกค้า

แผนการจัดการลูกค้า

แผนการจัดการลูกค้าของบริษัท : ไม่มี

การตั้งเป้าหมายการจัดการลูกค้า

บริษัทมีการตั้งเป้าหมายการจัดการลูกค้าหรือไม่ : ไม่มี

ผลการดำเนินงานและผลลัพธ์ด้านการจัดการลูกค้า

ผลการดำเนินงานและผลลัพธ์ด้านการจัดการลูกค้า : ไม่มี

การจัดการลูกค้า : ความพึงพอใจของลูกค้า

ความพึงพอใจของลูกค้า

	2566	2567	2568
ผลประเมินความพึงพอใจของลูกค้า	มี	มี	มี

ข้อมูลเกี่ยวกับชุมชนและสังคม

แผนการจัดการชุมชนและสังคม

แผนการจัดการชุมชนและสังคมของบริษัท : ไม่มี

การตั้งเป้าหมายการจัดการชุมชนและสังคม

บริษัทมีการตั้งเป้าหมายการจัดการชุมชนและสังคมหรือไม่ : ไม่มี

ผลการดำเนินงานและผลลัพธ์ด้านการจัดการชุมชนและสังคม

ผลการดำเนินงานและผลลัพธ์ด้านการจัดการชุมชนและสังคม : ไม่มี

ข้อมูลเหตุการณ์ที่เกี่ยวกับละเมิดกฎหมายหรือข้อบังคับด้านสังคมและสิทธิมนุษยชน

จำนวนกรณีและเหตุการณ์ที่ละเมิดกฎหมายหรือข้อบังคับด้านสังคมและสิทธิมนุษยชนอย่างมีนัยสำคัญ

	2566	2567	2568
จำนวนกรณีหรือเหตุการณ์ที่ละเมิดกฎหมายหรือข้อบังคับด้านสังคมและสิทธิมนุษยชนอย่างมีนัยสำคัญรวม (กรณี)	0	0	0
จำนวนกรณีหรือเหตุการณ์ที่ทำให้เกิดข้อพิพาทด้านแรงงานที่สำคัญ (กรณี)	0	0	0

4. การวิเคราะห์และคำอธิบายของฝ่ายจัดการ

4.1 วิเคราะห์การดำเนินงานและฐานะทางการเงินการเปลี่ยนแปลงที่สำคัญ

ภาพรวมของการดำเนินงาน

กลุ่มบริษัทมีรายได้หลักมาจากการประกอบธุรกิจผลิตและจำหน่ายผลิตภัณฑ์เกี่ยวกับโลหะ โดยมีการแยกประเภทผลิตภัณฑ์ตามลักษณะและการใช้งานของผลิตภัณฑ์เพื่อให้ง่ายต่อการทำความเข้าใจ ออกเป็น 2 ประเภท ได้แก่ 1) ผลิตภัณฑ์โลหะโครงสร้าง, ผลิตภัณฑ์โลหะที่เกี่ยวข้องกับอุปกรณ์จัดเก็บและลำเลียง, และผลิตภัณฑ์โลหะอื่นๆ และ 2) ชิ้นส่วนโลหะและผลิตภัณฑ์โลหะแปรรูป รวมถึงการให้บริการด้านโลหะครบวงจร

ในรอบ 3 ปีที่ผ่านมา กลุ่มบริษัทมีรายได้รวมเท่ากับ 104.37 ล้านบาท, 65.45 ล้านบาท, และ 78.21 ล้านบาท ในปี 2565/2566 ปี 2566/2567, และปี 2567/2568 ตามลำดับ โดยลดลง 38.92 ล้านบาท คิดเป็นร้อยละ 37.29 ในปี 2566/2567 และเพิ่มขึ้น 12.76 ล้านบาท คิดเป็นร้อยละ 19.49 ในปี 2567/2568 โดยภาพรวมแล้ว การเติบโตทางเศรษฐกิจในช่วง 3 ปีที่ผ่านมาอยู่ในระดับที่ค่อนข้างทรงตัวและชะลอตัวลงเล็กน้อย ในช่วงปี 2566/2567 รายได้รวมของกลุ่มบริษัทมีการปรับตัวลดลงอย่างมากตามสภาพเศรษฐกิจที่ชะลอตัวเนื่องจากภาวะเงินเฟ้อและการขึ้นดอกเบี้ยของธนาคารกลางหลายแห่งทั่วโลก และจากภาคการส่งออกสินค้าของไทยที่ยังคงชะลอตัวจากการชะลอตัวของเศรษฐกิจในประเทศคู่ค้าหลัก ในปี 2567/2568 สถานการณ์เงินเฟ้อได้คลี่คลายลงและรายได้ของกลุ่มบริษัทมีการปรับตัวเพิ่มขึ้นเล็กน้อย ซึ่งเป็นผลมาจากการปรับเปลี่ยนกลยุทธ์ในการขายโดยมีการรับงานที่มีมูลค่าน้อยในปริมาณที่มากขึ้น และการเพิ่มการให้บริการงานโลหะ เพื่อชดเชยรายได้จากงานมูลค่าสูงที่ลดลง ทำให้รายได้จากทั้งการขายและการบริการปรับตัวเพิ่มขึ้น อย่างไรก็ตามความต้องการในผลิตภัณฑ์หลักของกลุ่มบริษัทนั้นยังคงไม่ฟื้นกลับมาที่ระดับปกติ การที่ผู้บริหารมีมติระงับการใช้จ่ายมากขึ้นเนื่องจากปัญหานี้ครัวเรือนที่อยู่ในระดับสูง ส่งผลให้การบริโภคภาคเอกชนฟื้นตัวไม่เต็มที่ นอกจากนี้ภาคอุตสาหกรรมการผลิตโดยรวมยังคงอยู่ในภาวะชะลอตัวตามอุปสงค์ที่อ่อนแรงทั้งในและต่างประเทศ ภาคยานยนต์ซึ่งเป็นกลุ่มลูกค้าหลักของกลุ่มบริษัทเป็นหนึ่งในอุตสาหกรรมที่ได้รับผลกระทบหนักที่สุด ทั้งปริมาณการผลิตและยอดขายลดลงอย่างมีนัยสำคัญ โดยเป็นผลมาจากหลายปัจจัย เช่น การหยุดการผลิตรถยนต์ชั่วคราวเพื่อปรับกระบวนการผลิตของผู้ผลิตบางราย การย้ายและยุบรวมโรงงาน การเตรียมตัวปิดโรงงานในประเทศไทยอย่างถาวรของผู้ผลิตต่างชาติรายใหญ่ ตลอดจนการนำเข้ารถยนต์ไฟฟ้าที่เพิ่มขึ้น การแข่งขันจากรถยนต์ไฟฟ้า (EV) จีนซึ่งได้เข้าครองตลาดในประเทศและดึงส่วนแบ่งตลาดไปจากรถยนต์สันดาปอย่างต่อเนื่อง รวมไปถึงการส่งออกที่ลดลงตามยอดขายรถยนต์ในตลาดต่างประเทศ เมื่อประกอบกับการที่สถาบันการเงินยังคงเข้มงวดในการปล่อยสินเชื่อเช่าซื้อรถยนต์ จึงทำให้อุปสงค์ลดลงอีก ในขณะที่เดียวกันยังมีปัจจัยภายนอกอีกหลายด้านที่เพิ่มความไม่แน่นอนให้กับผู้ประกอบการ เช่น ความขัดแย้งทางภูมิรัฐศาสตร์ เศรษฐกิจจีนและสหรัฐฯ ที่ยังคงฟื้นตัวอย่างไม่สม่ำเสมอ การเปลี่ยนแปลงนโยบายทางการค้าและภาษีนำเข้าของสหรัฐฯ การย้ายฐานการผลิตข้ามประเทศ และผลกระทบอื่นๆ อีกมากมาย และความผันผวนของอัตราแลกเปลี่ยน ด้วยเหตุนี้ความต้องการของลูกค้าและปริมาณคำสั่งซื้อผลิตภัณฑ์ของกลุ่มบริษัทจึงยังคงฟื้นตัวได้ไม่มาก กลุ่มบริษัทจึงประสบภาวะขาดทุนตลอดช่วง 3 ปีที่ผ่านมา

กลุ่มบริษัทมีค่าใช้จ่าย อันได้แก่

- ต้นทุนขายและบริการซึ่งเท่ากับ 80.34 ล้านบาท, 51.61 ล้านบาท, และ 66.26 ล้านบาท ในปี 2565/2566, ในปี 2566/2567, และในปี 2567/2568 โดยคิดเป็นร้อยละ 76.98, ร้อยละ 78.85, และร้อยละ 84.72 ของรายได้รวมตามลำดับ

- ต้นทุนในการจัดจำหน่ายเท่ากับ 5.49 ล้านบาท ในปี 2565/2566, 2.23 ล้านบาท ในปี 2566/2567, และ 1.52 ล้านบาท ในปี 2567/2568 เมื่อคิดเป็นอัตราส่วนต่อรายได้รวมจะอยู่ที่ร้อยละ 5.26, ร้อยละ 3.41, และร้อยละ 1.94 ตามลำดับ

- ค่าใช้จ่ายในการบริหาร เท่ากับ 47.94 ล้านบาท, 35.21 ล้านบาท, และ 40.15 ล้านบาท ซึ่งคิดเป็นสัดส่วนร้อยละ 45.93, ร้อยละ 53.80, และร้อยละ 51.34 ของรายได้รวม ในปี 2565/2566, ปี 2566/2567, และปี 2567/2568 ตามลำดับ

กลุ่มบริษัทมีขาดทุนสุทธิในปี 2565/2566, ปี 2566/2567, และปี 2567/2568 เท่ากับ 30.36 ล้านบาท, 21.71 ล้านบาท และ 30.90 ล้านบาท คิดเป็นร้อยละ 29.09, 33.17, และ 39.50 ของรายได้รวมตามลำดับ

ข้อมูลในการวิเคราะห์การดำเนินงานและฐานะทางการเงิน

ผลการดำเนินงาน และความสามารถในการทำกำไร

รายได้

รายได้จากการขายและการให้บริการของกลุ่มบริษัทในช่วง 3 ปีที่ผ่านมา โดยแยกตามลักษณะและการใช้งานของผลิตภัณฑ์ แสดงให้เห็นดังนี้

- รายได้จากการผลิตและจำหน่ายผลิตภัณฑ์โลหะโครงสร้าง, ผลิตภัณฑ์โลหะที่เกี่ยวข้องกับอุปกรณ์จัดเก็บและอุปกรณ์ลำเลียง และผลิตภัณฑ์โลหะอื่นๆ มีสัดส่วนรายได้สูงสุดเมื่อเทียบกับรายได้ประเภทอื่นในปี 2565/2566 และปี 2566/2567 โดยคิดเป็นร้อยละ 89.77 และร้อยละ 68.22 ของรายได้รวมตามลำดับ โดยรายได้จากการจำหน่ายผลิตภัณฑ์ประเภทนี้ถือเป็นรายได้หลักของกลุ่มบริษัท เนื่องจากผลิตภัณฑ์ประเภทนี้มีมูลค่าเพิ่มสูงกว่าและมีการแข่งขันทางดานราคาต่ำกว่าผลิตภัณฑ์โลหะแปรรูป แต่ก็ต้องแลกมาด้วยขั้นตอนการผลิตที่ซับซ้อนและยุ่งยากมากขึ้น อย่างไรก็ตาม ในปี 2567/2568 สัดส่วนรายได้ประเภทนี้ปรับตัวลดลงค่อนข้างมาก โดยคิดเป็นเพียงร้อยละ 33.40 ของรายได้รวม เนื่องจากความต้องการในผลิตภัณฑ์ประเภทนี้ปรับตัวลดลง กลุ่มบริษัทจึงมีการปรับเปลี่ยนกลยุทธ์โดยมุ่งเน้นในการจำหน่ายผลิตภัณฑ์โลหะแปรรูปให้มากขึ้นเพื่อชดเชยความต้องการที่ลดลงของผลิตภัณฑ์นี้

- รายได้จากการผลิตและจำหน่ายโลหะและผลิตภัณฑ์โลหะแปรรูป มีสัดส่วนรายได้ต่อรายได้รวมเท่ากับร้อยละ 2.38, ร้อยละ 3.82, และร้อยละ 45.45 ของรายได้รวมในปี 2565/2566, ปี 2566/2567, และปี 2567/2568 ตามลำดับ รายได้จากผลิตภัณฑ์โลหะแปรรูปมีสัดส่วนต่อรายได้รวมค่อนข้างน้อยในช่วง 2 ปีแรก โดยมีสาเหตุหลักมาจากการแข่งขันทางด้านราคาที่มีความรุนแรงมากขึ้น เนื่องจากในตลาดมีผู้ผลิตและผู้จำหน่ายเป็นจำนวนมาก ทั้งผู้ผลิตขนาดเล็กและผู้ผลิตขนาดกลางและใหญ่ เนื่องจากที่ผ่านมาอุปสรรคในการทำธุรกิจและต้นทุนในการเริ่มต้นธุรกิจปรับตัวลดลงค่อนข้างมากจากในอดีต จึงทำให้ผู้ผลิตขนาดเล็กมีจำนวนมากขึ้น นอกจากนั้นผู้ผลิตขนาดกลางและใหญ่ซึ่งในอดีตเป็นเพียงตัวกลางในการจำหน่ายโลหะ ก็เริ่มมีการเพิ่มขึ้น

ตอนการผลิตและแปรรูปเป็นผลิตภัณฑ์โลหะแปรรูปเพิ่มมากขึ้น นอกจากนั้นกลุ่มลูกค้าที่ซื้อผลิตภัณฑ์ประเภทนี้ส่วนใหญ่จะเป็นบริษัทขนาดกลางและเล็ก ซึ่งในช่วงที่ผ่านมาได้รับผลกระทบจากการที่เศรษฐกิจชะลอตัว กลุ่มบริษัทจึงมีนโยบายในการให้สินเชื่อทางการค้าที่รัดกุมมากขึ้น จึงทำให้สัดส่วนการขายให้กับลูกค้าในกลุ่มนี้ปรับตัวลดลง อย่างไรก็ตาม เนื่องจากรายได้จากผลิตภัณฑ์โลหะโครงสร้าง, ผลิตภัณฑ์โลหะที่เกี่ยวข้องกับอุปกรณ์จัดเก็บและอุปกรณ์ลำเลียง และผลิตภัณฑ์โลหะอื่นๆ ยังคงลดลงอย่างต่อเนื่อง กลุ่มบริษัทจึงเพิ่มปริมาณการจำหน่ายผลิตภัณฑ์ที่สำเร็จรูปและผลิตภัณฑ์โลหะแปรรูปมากขึ้น ส่งผลให้สัดส่วนของรายได้จากผลิตภัณฑ์โลหะแปรรูปต่อรายได้รวมของกลุ่มบริษัทปรับตัวสูงขึ้นในปี 2567/2568

รายได้ส่วนใหญ่ของกลุ่มบริษัทเป็นรายได้จากลูกค้าภายในประเทศ ส่วนรายได้จากการส่งออกจะเป็นรายได้จากการจำหน่ายผลิตภัณฑ์โลหะโครงสร้าง, ผลิตภัณฑ์โลหะที่เกี่ยวข้องกับอุปกรณ์จัดเก็บและลำเลียง, และผลิตภัณฑ์โลหะอื่นๆ รายได้จากการส่งออกนี้คิดเป็นรายได้ส่วนน้อยเมื่อเทียบกับรายได้จากการจำหน่ายภายในประเทศ รายได้จากการส่งออกในปี 2565/2566 และปี 2566/2567 มีมูลค่าเท่ากับ 17.39 ล้านบาท และ 4.13 ล้านบาท คิดเป็นร้อยละ 18.09 และ ร้อยละ 8.77 ของรายได้จากการขายและการให้บริการของกลุ่มบริษัท ในขณะที่ปี 2567/2568 กลุ่มบริษัทไม่มีรายได้จากการส่งออก รายได้จากการส่งออกปรับตัวลงอย่างต่อเนื่องในช่วง 3 ปีที่ผ่านมา โดยปรับตัวลดลงร้อยละ 76.25 ในปี 2566/2567 และปรับตัวลงจนไม่มีรายได้จากการส่งออกเลยในปี 2567/2568 ทั้งนี้เป็นผลมาจากปริมาณคำสั่งซื้อจากต่างประเทศที่ลดลง แม้ว่ากลุ่มบริษัทจะพยายามส่งเสริมการส่งออกและติดต่อลูกค้าในต่างประเทศมากขึ้นเพื่อเพิ่มรายได้จากการส่งออกมาชดเชยรายได้ที่ลดลงจากในประเทศแล้วก็ตาม แต่ปัจจัยเชิงลบหลายๆ ด้าน เช่น ความไม่แน่นอนของนโยบายทางการค้าและการขึ้นภาษีนำเข้าของสหรัฐฯ ตลอดจนปัญหาความขัดแย้งทางภูมิรัฐศาสตร์ซึ่งได้ส่งผลกระทบต่อห่วงโซ่อุปทานโลก ปัญหาเรื่องค่าระวางเรือ และค่าเงินบาทที่แข็งค่าขึ้นอย่างมาก ทำให้ลูกค้ายังไม่มีการสั่งซื้อ มีเพียงการให้ความสนใจสอบถามข้อมูลและราคาสินค้าเท่านั้น

สำหรับปี 2566/2567 อัตราเงินเฟ้อและระดับดอกเบี้ยในหลายประเทศทั่วโลกได้เริ่มลดลง โดยอัตราเงินเฟ้อของประเทศไทยนั้นอยู่ในระดับต่ำเมื่อเทียบกับประเทศในอาเซียน อย่างไรก็ตาม หลายๆ อุตสาหกรรมยังคงได้รับผลกระทบจากปริมาณสินค้าคงคลังที่อยู่ในระดับสูง ตลาดโลกที่ฟื้นตัวช้า เศรษฐกิจไทยที่มีอัตราการขยายตัวที่ค่อนข้างต่ำ การบริโภคภายในประเทศที่ยังคงทรงตัวจากความกังวลเรื่องค่าครองชีพและหนี้ครัวเรือนที่อยู่ในระดับสูง สถาบันการเงินเพิ่มความระมัดระวังในการปล่อยสินเชื่อมากขึ้น ส่งผลให้ผู้ประกอบการในภาคอุตสาหกรรมประสบปัญหาในการดำเนินธุรกิจ และขาดความเชื่อมั่นต่อแนวโน้มเศรษฐกิจที่ดีในอนาคต ทำให้ไม่มีการลงทุนใหม่เพิ่มเติม ซึ่งเมื่อไม่มีการลงทุนในการเพิ่มกำลังการผลิตหรือขยายกิจการ ความต้องการในสินค้าทุนและผลิตภัณฑ์ของกลุ่มบริษัทจึงปรับตัวลดลง และส่งผลให้รายได้รวมของกลุ่มบริษัทลดลงอย่างต่อเนื่องในปีที่ผ่านมา

ในปี 2567/2568 ขณะที่รัฐบาลวางแผนที่จะปรับเปลี่ยนการใช้จ่ายภาครัฐไปสู่การลงทุน และเพิ่มการลงทุนในเทคโนโลยีขั้นสูงสำหรับอุตสาหกรรมยานยนต์ไฟฟ้า อิเล็กทรอนิกส์ และศูนย์ข้อมูล (Data Center) เศรษฐกิจไทยยังคงขยายตัวในอัตราที่ชะลอตัว โดยแรงขับเคลื่อนหลักจากการบริโภคภาคเอกชนยังคงชะลอตัวจากแรงกดดันของปัญหาหนี้ครัวเรือน การลงทุนเอกชนยังหดตัวอย่างต่อเนื่องแม้จะได้รับแรงสนับสนุนจากมาตรการกระตุ้นเศรษฐกิจของรัฐบาลก็ตาม ส่วนภาคการท่องเที่ยวก็เผชิญกับการแข่งขันในภูมิภาคที่รุนแรงมากขึ้นและการลดลงของนักท่องเที่ยวจีนซึ่งเป็นผลจากการที่เศรษฐกิจจีนชะลอตัว ค่าเงินหยวนอ่อนค่า และความกังวลด้านความปลอดภัย นอกจากนี้ภาคอุตสาหกรรมการผลิตยังคงฟื้นตัวช้า การผลิตเพื่อส่งออกมีแนวโน้มที่จะพึ่งพาการนำเข้าวัตถุดิบและสินค้าจากจีนมากขึ้นและใช้วัตถุดิบในประเทศน้อยลงเนื่องจากปัจจัยด้านราคา ในส่วนของอัตราการใช้กำลังการผลิตเองก็ยังคงอยู่ในระดับต่ำ ผู้ประกอบการจึงไม่ลงทุนเพิ่มเติม อย่างไรก็ตามการส่งออกได้เติบโตขึ้นค่อนข้างมากในช่วงต้นปี 2568 เนื่องจากผู้ประกอบการไทยเร่งส่งออกสินค้าล่วงหน้าก่อนการบังคับใช้มาตรการภาษีนำเข้าของสหรัฐฯ แต่ในระยะยาว เศรษฐกิจไทยจะต้องเผชิญกับผลกระทบจากนโยบายการค้าใหม่อย่างเต็มตัว โดยมีการคาดการณ์ว่าการส่งออกจะชะลอตัวลงและกระทบห่วงโซ่อุปทานทั้งระบบ ทั้งยังเพิ่มความไม่แน่นอนด้านการลงทุนและการดำเนินธุรกิจ ด้วยเหตุนี้รายได้รวมของกลุ่มบริษัทซึ่งส่วนใหญ่มาจากกลุ่มลูกค้าในภาคอุตสาหกรรมและภาคการส่งออกจึงปรับตัวลดลงตลอดช่วง 3 ปีที่ผ่านมา

ต้นทุนขายและบริการ และขาดทุนขั้นต้น

ต้นทุนขายและบริการของกลุ่มบริษัทประกอบด้วย ต้นทุนวัตถุดิบ, ต้นทุนวัสดุสิ้นเปลือง, ต้นทุนสินค้าสำเร็จรูปประเภทซื้อมาขายไป, ค่าแรงทางตรง, และค่าใช้จ่ายในการผลิตซึ่งรวมถึงค่าเสื่อมราคาอาคารโรงงาน เครื่องจักร เครื่องมือและอุปกรณ์ที่ใช้ในการผลิตและให้บริการ โดยในปี 2567/2568 กลุ่มบริษัทมีต้นทุนขายและบริการเท่ากับ 66.26 ล้านบาท ปรับตัวสูงขึ้น 14.65 ล้านบาท จาก 51.61 ล้านบาท ในปี 2566/2567 คิดเป็นร้อยละ 28.38 โดยมีสาเหตุหลักมาจากการที่กลุ่มบริษัทมีการจำหน่ายผลิตภัณฑ์โลหะแปรรูปเพิ่มมากขึ้น ซึ่งผลิตภัณฑ์นี้มีต้นทุนต่อหน่วยที่สูงกว่า และมีอัตรากำไรขั้นต้นที่น้อยกว่าผลิตภัณฑ์โลหะโครงสร้างและอุปกรณ์จัดเก็บและลำเลียง ซึ่งส่งผลให้สัดส่วนต้นทุนขายและบริการต่อรายได้รวมของกลุ่มบริษัทปรับตัวเพิ่มขึ้นเล็กน้อยจากร้อยละ 78.85 ในปี 2566/2567 เป็นร้อยละ 84.72 ในปี 2567/2568 สำหรับขาดทุนขั้นต้นของกลุ่มบริษัท นอกจากอัตรากำไรขั้นต้นของผลิตภัณฑ์ที่ลดลงแล้ว ยังมีปัจจัยอื่นๆ เช่น การปรับขึ้นค่าแรงขั้นต่ำ และต้นทุนคงที่ซึ่งไม่สามารถปรับลดได้ จึงทำให้กลุ่มบริษัทมีขาดทุนขั้นต้นเพิ่มขึ้น 0.13 ล้านบาท จากขาดทุนขั้นต้นที่ 4.46 ล้านบาทในปี 2566/2567 เป็นขาดทุนขั้นต้นที่ 4.59 ล้านบาทในปี 2567/2568 หรือร้อยละ 2.91 อย่างไรก็ตามอัตราขาดทุนขั้นต้นปรับตัวลดลงเล็กน้อย จากร้อยละ 9.46 ในปี 2566/2567 เหลือร้อยละ 7.45 ในปี 2567/2568 จากรายได้ที่ปรับตัวเพิ่มขึ้น

ต้นทุนในการจัดจำหน่าย, ค่าใช้จ่ายในการบริหาร, และต้นทุนทางการเงิน

ในปี 2567/2568 กลุ่มบริษัทมีต้นทุนในการจัดจำหน่ายเท่ากับ 1.52 ล้านบาท ปรับตัวลง 0.71 ล้านบาท หรือ ร้อยละ 31.84 จากปี 2566/2567 ที่มีต้นทุนในการจัดจำหน่ายเท่ากับ 2.23 ล้านบาท โดยมีสาเหตุหลักมาจากการปรับตัวลงของค่าขนส่งสินค้าระหว่างประเทศซึ่งเป็นส่วนหนึ่งของต้นทุนในการจัดจำหน่าย เนื่องจากกลุ่มบริษัทไม่มีการส่งออกในปีที่ผ่านมา สำหรับสัดส่วนต้นทุนในการจัดจำหน่ายต่อรายได้รวมในปี 2567/2568 นั้นได้มีการปรับตัวลดลงเป็นร้อยละ 1.94 จากร้อยละ 3.41 ในปี 2566/2567

สำหรับค่าใช้จ่ายในการบริหาร ในปี 2567/2568 กลุ่มบริษัทมีค่าใช้จ่ายในการบริหารเท่ากับ 40.15 ล้านบาท ปรับตัวเพิ่มขึ้นจากปี 2566/2567 ที่มีมูลค่า 35.21 ล้านบาท ประมาณ 4.94 ล้านบาท หรือร้อยละ 14.03 โดยเป็นผลมาจากการขาดทุนจากอัตราแลกเปลี่ยนในปีที่ผ่านมาตามการแข็งค่าขึ้นของค่าเงินบาท จึงส่งผลให้กลุ่มบริษัทมีค่าใช้จ่ายในการบริหารโดยรวมสูงขึ้น สัดส่วนค่าใช้จ่ายในการบริหารต่อรายได้รวมมีการปรับตัวลงเล็กน้อยจากร้อยละ 53.80 ในปี 2566/2567 เป็นร้อยละ 51.34 ในปี 2567/2568 โดยเป็นผลสืบเนื่องมาจากการเพิ่มขึ้นของรายได้

ในปี 2567/2568 กลุ่มบริษัทมีต้นทุนทางการเงินเท่ากับ 0.23 ล้านบาท ประกอบด้วยดอกเบี้ยคิดของภาระผูกพันของโครงการผลประโยชน์พนักงานตามมาตรฐานการบัญชี ฉบับที่ 19 เรื่องผลประโยชน์พนักงาน และดอกเบี้ยจากหนี้สินตามสัญญาเช่าตามมาตรฐานการรายงานทางการเงินฉบับที่

16 โดยต้นทุนทางการเงินมีการปรับตัวลงประมาณ 0.01 ล้านบาท จาก 0.24 ล้านบาทในปี 2566/2567

กลุ่มบริษัทไม่มีเงินกู้ยืมทั้งระยะสั้นและระยะยาวจากสถาบันการเงินหรือแหล่งเงินกู้อื่น เนื่องจากกลุ่มบริษัทใช้เงินทุนจากส่วนของผู้ถือหุ้นและกำไรสะสมจากการดำเนินงานในการประกอบธุรกิจ เพื่อเป็นเงินทุนหมุนเวียน และลงทุนขยายกำลังการผลิต ดังนั้นกลุ่มบริษัทจึงไม่มีรายจ่ายต้นทุนทางการเงินที่เป็นดอกเบี้ยจ่าย

ขาดทุนสุทธิ

ตลอดช่วงหลายปีที่ผ่านมา เนื่องจากสภาพเศรษฐกิจมีการชะลอตัวอย่างต่อเนื่อง ทำให้ความต้องการในผลิตภัณฑ์ของกลุ่มบริษัทที่เป็นสินค้าทุนปรับตัวลดลง ส่งผลให้รายได้จากการขายและบริการของกลุ่มบริษัทมีมูลค่าลดลงเป็นอย่างมากจากระดับปกติจนไม่เพียงพอที่จะครอบคลุมค่าใช้จ่ายทั้งหมดได้ โดยในปี 2565/2566, ปี 2566/2567, และปี 2567/2568 กลุ่มบริษัทมีผลขาดทุนสุทธิเท่ากับ 30.36 ล้านบาท, 21.71 ล้านบาท, และ 30.90 ล้านบาท และมีอัตราขาดทุนสุทธิเท่ากับร้อยละ 29.09, ร้อยละ 33.18, และร้อยละ 39.51 ตามลำดับ

ในปี 2567/2568 ที่ผ่านมา ต้นทุนขายและบริการได้ปรับตัวสูงขึ้นตามการเพิ่มขึ้นของรายได้จากการขายและบริการ และการปรับขึ้นค่าแรงขั้นต่ำในช่วงเดือนมกราคม ปี 2568 ที่ผ่านมา นอกจากนั้นงานที่มีมูลค่าน้อยที่รับเข้ามาเพิ่มขึ้นยังมีอัตรากำไรขั้นต้นต่ำกว่างานที่มีมูลค่าสูง ทำให้กลุ่มบริษัทยังคงมีผลการดำเนินงานขาดทุนขั้นต้น แม้อัตราขาดทุนขั้นต้นจะปรับตัวลดลงเล็กน้อยจากร้อยละ 9.46 เหลือร้อยละ 7.45 เมื่อประกอบกับค่าใช้จ่ายคงที่ที่มีสัดส่วนมากกว่าร้อยละ 50 ของค่าใช้จ่ายทั้งหมด เช่น ค่าเสื่อมราคาที่ยังคงเท่าเดิม และค่าใช้จ่ายเกี่ยวกับพนักงานที่ปรับตัวเพิ่มขึ้นตามการปรับขึ้นของค่าแรงขั้นต่ำ การแข็งค่าขึ้นของค่าเงินบาทที่ส่งผลให้ค่าใช้จ่ายในการบริหารสูงขึ้นจากการขาดทุนจากอัตราแลกเปลี่ยน ตลอดจนการที่กลุ่มบริษัทไม่มีการรับรู้รายได้ภาษีเงินได้รอตัดบัญชีจากผลขาดทุนสะสมประมาณ 2.13 ล้านบาทเหมือนในปี 2566/2567 จึงส่งผลให้ทั้งผลขาดทุนสุทธิและอัตราขาดทุนสุทธิของกลุ่มบริษัทปรับตัวเพิ่มขึ้นในปีที่ผ่านมาแม้รายได้จะปรับตัวสูงขึ้นก็ตาม

รูปผลการดำเนินงาน และความสามารถในการทำกำไร



ความสามารถในการบริหารทรัพย์สิน

สินทรัพย์

ณ 31 กรกฎาคม 2568 กลุ่มบริษัทมีสินทรัพย์รวมทั้งสิ้น 1,247.82 ล้านบาท สินทรัพย์ส่วนใหญ่ของกลุ่มบริษัทประกอบด้วย ที่ดิน อาคารและอุปกรณ์ ซึ่งมีมูลค่า 141.20 ล้านบาท คิดเป็นสัดส่วนร้อยละ 11.32 ของสินทรัพย์รวม ซึ่งส่วนใหญ่เป็นการลงทุนในอาคารโรงงาน, อาคารสำนักงาน, และเครื่องจักร ของบริษัทย่อย นอกจากนี้จะมีเงินสดและรายการเทียบเท่าเงินสด ซึ่งมีมูลค่า 619.60 ล้านบาท คิดเป็นสัดส่วนเป็นร้อยละ 49.66 ของสินทรัพย์รวม และสินทรัพย์ทางการเงินหมุนเวียนอื่น ซึ่งมีมูลค่า 360.60 ล้านบาท คิดเป็นสัดส่วนร้อยละ 28.90 ของสินทรัพย์รวม โดยสินทรัพย์เหล่านี้ที่กลุ่มบริษัทมีอยู่เป็นจำนวนค่อนข้างมากนั้น ก็เนื่องมาจากกลุ่มบริษัทมีความจำเป็นต้องใช้เงินทุนหมุนเวียนในการประกอบกิจการ ซึ่งหากมีการขายสินค้าในจำนวนมากขึ้นหรือรายได้เติบโตขึ้น กลุ่มบริษัทก็จะต้องใช้เงินทุนหมุนเวียนมากขึ้น เพราะต้องมีการซื้อสินค้าและวัตถุดิบและให้เครดิตกับลูกค้าเพิ่มขึ้นด้วย นอกจากนี้ก็ยังมีความจำเป็นเพื่อใช้ในการรักษาสภาพคล่องในภาวะที่เศรษฐกิจชะลอตัว และเป็นการสำรองเอาไว้ใช้สำหรับการลงทุนของกลุ่มบริษัทในอนาคต

ในปี 2567/2568 สินทรัพย์รวมของกลุ่มบริษัทมีมูลค่าลดลง 49.01 ล้านบาท หรือลดลงร้อยละ 3.78 เมื่อเปรียบเทียบกับปี 2566/2567 ซึ่งมีสินทรัพย์รวม ณ 31 กรกฎาคม 2567 เท่ากับ 1,296.83 ล้านบาท โดยมีสาเหตุหลักมาจากเงินสดและรายการเทียบเท่าเงินสดที่ลดลง และการปรับตัวลงของมูลค่าของที่ดิน อาคารและอุปกรณ์ จากการตัดค่าเสื่อมราคา

คุณภาพของสินทรัพย์

• ลูกหนี้การค้า-สุทธิ

ในการให้สินเชื่อทางการค้าแก่ลูกค้า กลุ่มบริษัทจะพิจารณาจากประวัติการติดต่อ ฐานะทางการเงินของลูกค้า ปริมาณงานและความต่อเนื่องของการได้รับงานรวมถึงสภาพเศรษฐกิจโดยรวมเป็นเกณฑ์ในการพิจารณา ในกรณีของลูกค้าใหม่ กลุ่มบริษัทอาจเรียกเก็บมัดจำร้อยละ 30 - 40 ของมูลค่างาน กลุ่มบริษัทมีนโยบายการให้เครดิตสำหรับลูกค้าทั่วไปอยู่ที่ 30 วัน สำหรับลูกค้าที่ติดต่อกันมานานและมีปริมาณงานและมูลค่างานสูงจะได้รับเครดิตอยู่ระหว่าง 30 - 120 วัน

ณ 31 กรกฎาคม 2567 กลุ่มบริษัทมีลูกหนี้การค้าเท่ากับ 9.86 ล้านบาท และ ณ 31 กรกฎาคม 2568 มีลูกหนี้การค้าเท่ากับ 9.24 ล้านบาท ลดลง 0.62 ล้านบาท คิดเป็นร้อยละ 6.29 ลูกหนี้การค้าของกลุ่มบริษัทส่วนใหญ่เป็นลูกหนี้การค้าที่ยังไม่ถึงกำหนดชำระ และค้างชำระไม่เกินสามเดือน สำหรับปี 2566/2567 และปี 2567/2568 ลูกหนี้การค้าทั้งหมดของกลุ่มบริษัทเป็นลูกหนี้การค้าที่ยังไม่ถึงกำหนดชำระและค้างชำระไม่เกิน 3 เดือน ซึ่งส่วนใหญ่มีสาเหตุมาจากลูกหนี้มีรอบระยะเวลาการวางบิลและวันจ่ายชำระหลังจากวันครบกำหนดชำระหนี้ กลุ่มบริษัทไม่ได้มีการตั้งค่าเผื่อผลขาดทุนด้านเครดิต เนื่องจากในรอบระยะเวลาหลายปีที่ผ่านมากลุ่มบริษัทสามารถจัดเก็บหนี้ได้ครบทุกรายการ ทั้งนี้เป็นเพราะนโยบายการให้สินเชื่อทางการค้าที่รัดกุม ประกอบกับลูกค้าส่วนใหญ่ของกลุ่มบริษัทเป็นบริษัทขนาดใหญ่มีฐานะทางการเงินที่มั่นคง จึงไม่มีปัญหาเรื่องการจ่ายชำระเงินให้กับกลุ่มบริษัท

• สินค้าคงเหลือ

สินค้าคงเหลือทั้งหมดของกลุ่มบริษัทเป็นวัตถุดิบที่ใช้ในการผลิตสินค้า โดยกลุ่มบริษัทมีนโยบายส่งมอบสินค้าทันทีที่ผลิตเสร็จและไม่มีนโยบายเก็บราคาวัตถุดิบ จึงเก็บวัตถุดิบไว้โดยเฉลี่ยประมาณ 8 -10 สัปดาห์ ทั้งนี้ขึ้นอยู่กับปริมาณคำสั่งซื้อจากลูกค้าและแนวโน้มราคาวัตถุดิบในตลาดด้วย

ณ 31 กรกฎาคม 2568 กลุ่มบริษัทมีสินค้าคงเหลือคิดเป็นมูลค่าสุทธิ 2.37 ล้านบาท โดยเพิ่มขึ้นจาก ณ 31 กรกฎาคม 2567 ซึ่งมีมูลค่าสุทธิทั้งสิ้น 1.59 ล้านบาท เป็นจำนวน 0.78 ล้านบาท หรือคิดเป็นร้อยละ 49.06 ซึ่งปริมาณสินค้าคงเหลือที่เพิ่มขึ้นเป็นผลมาจากปริมาณคำสั่งซื้อผลิตภัณฑ์โลหะแปรรูปจากลูกค้าที่ปรับตัวสูงขึ้น กลุ่มบริษัทจึงทำการสั่งซื้อวัตถุดิบเข้ามามากขึ้นให้เพียงพอต่อการใช้งาน

กลุ่มบริษัทไม่มีการตั้งค่าเผื่อสินค้าล้าสมัย เนื่องจากงานทั้งหมดเป็นการผลิตสินค้าตามคำสั่งซื้อของลูกค้า (Made to Order) ซึ่งกลุ่มบริษัทจะทำการส่งมอบสินค้าทันทีที่ผลิตเสร็จ ส่วนวัตถุดิบและวัสดุสิ้นเปลืองเกือบทั้งหมดเป็นโลหะซึ่งเสื่อมสภาพช้า จึงไม่มีการเสื่อมมูลค่าเชิงเศรษฐกิจ

• สินทรัพย์ที่ยังไม่ได้ใช้งาน

กลุ่มบริษัทมีสินทรัพย์ที่ยังไม่ได้ใช้งานเป็นอสังหาริมทรัพย์เพื่อการลงทุน ซึ่งเป็นที่ดิน และ สิทธิการใช้อาคารห้องชุด ในประเทศอังกฤษ ของบริษัทย่อย มีมูลค่าทางบัญชีรวมอยู่ที่ 108.58 ล้านบาท โดยมีวัตถุประสงค์เพื่อเป็นการลงทุนและขายเมื่อมีมูลค่าเพิ่มขึ้นในอนาคต และให้เช่าเมื่อมีโอกาสราคาที่เหมาะสม กลุ่มบริษัทได้มีการประเมินมูลค่ายุติธรรมเฉพาะของที่ดินเมื่อเดือนกรกฎาคม 2564 โดยผู้ประเมินราคาอิสระตามวิธีเปรียบเทียบตามราคาตลาด โดยมูลค่ายุติธรรมของที่ดินดังกล่าวมีมูลค่าเท่ากับ 118.78 ล้านบาท

รูปความสามารถในการบริหารทรัพย์สิน



ลูกหนี้การค้า	ณ 31 กรกฎาคม 2567	ณ 31 กรกฎาคม 2568
ยังไม่ถึงกำหนดชำระ	9.78	7.51
ค้างชำระ ไม่เกิน 3 เดือน	0.08	1.73
หัก ผลขาดทุนด้านเครดิตที่คาดว่าจะเกิดขึ้น	-	-
ลูกหนี้การค้า - สุทธิ	9.86	9.24

ตารางแสดงลูกหนี้การค้าของกลุ่มบริษัท แยกตามอายุหนี้ที่ค้างชำระ ณ 31 กรกฎาคม 2567 และ ณ 31 กรกฎาคม 2568

สินค้านคงเหลือ	ณ 31 กรกฎาคม 2567	ณ 31 กรกฎาคม 2568
วัตถุดิบ	1.59	2.37
สินค้าคงเหลือรวม	1.59	2.37

ตารางแสดงปริมาณสินค้าคงเหลือจำแนกตามประเภท ณ 31 กรกฎาคม 2567 และ ณ 31 กรกฎาคม 2568

สภาพคล่องและความเพียงพอของเงินทุน

สภาพคล่อง

ในปี 2565/2566, ปี 2566/2567 และ ปี 2567/2568 กลุ่มบริษัทมีกระแสเงินสดสุทธิที่ใช้ไปในการดำเนินงาน 20.21 ล้านบาท, 21.70 ล้านบาท และ 28.45 ล้านบาท ตามลำดับ โดยมีสาเหตุหลักมาจากการขาดทุนจากการดำเนินงาน

กลุ่มบริษัทมีอัตราส่วนสภาพคล่องเท่ากับ 305.25 เท่า, 434.21 เท่า, และ 394.42 เท่า ในปี 2565/2566, ในปี 2566/2567, และในปี 2567/2568 ตามลำดับ และอัตราส่วนสภาพคล่องหมุนเร็วของกลุ่มบริษัทเท่ากับ 304.07 เท่า ในปี 2565/2566, เท่ากับ 433.18 เท่า ในปี 2566/2567, และเท่ากับ 393.13 เท่า ในปี 2567/2568 อัตราส่วนสภาพคล่องที่ค่อนข้างสูงของกลุ่มบริษัทเป็นผลมาจากการที่กลุ่มบริษัทมีเงินสดและรายการเทียบเท่าเงินสด และเงินลงทุนในสินทรัพย์ทางการเงินหมุนเวียนเป็นจำนวนมาก ซึ่งแสดงให้เห็นว่ากลุ่มบริษัทมีสภาพคล่องอยู่ในเกณฑ์ที่ดี มีฐานะทางการเงินที่มั่นคง

จากการที่กลุ่มบริษัทมีสภาพคล่องสูง กลุ่มบริษัทจึงมีการชำระค่าวัตถุดิบและวัสดุสิ้นเปลืองส่วนใหญ่เป็นเงินสดเพื่อรับส่วนลดเงินสด ด้วยสาเหตุนี้จึงทำให้ระยะเวลาชำระหนี้เฉลี่ยของกลุ่มบริษัทค่อนข้างต่ำซึ่งเท่ากับ 8.39 วัน ในปี 2566/2567 และ 6.14 วัน ในปี 2567/2568 ในส่วนของระยะเวลาขายสินค้าเฉลี่ย ในปี 2567/2568 กลุ่มบริษัทมีระยะเวลาขายสินค้าเฉลี่ยเท่ากับ 10.74 วัน ซึ่งลดลงเล็กน้อยจากปี 2566/2567 ที่มีระยะเวลาขายสินค้าเฉลี่ยเท่ากับ 13.05 วัน ในส่วนของระยะเวลาการเก็บหนี้เฉลี่ยของกลุ่มบริษัทในปี 2567/2568 เท่ากับ 55.78 วัน ซึ่งลดลงจาก 77.02 วัน ในปี 2566/2567

ในปี 2567/2568 กลุ่มบริษัทมีกระแสเงินสดสุทธิที่ได้มาจากกิจกรรมลงทุนทั้งสิ้น 14.68 ล้านบาท โดยเป็นผลมาจากดอกเบี้ยเงินฝากที่ได้รับในระหว่างปี และดอกเบี้ยจากการลงทุนในสินทรัพย์ทางการเงินหมุนเวียนอื่นที่เป็นเงินฝากประจำอายุมากกว่า 3 เดือน

กลุ่มบริษัทมีกระแสเงินสดสุทธิที่ใช้ไปในกิจกรรมจัดหาเงินในปี 2567/2568 ทรงตัวอยู่ที่ 0.53 ล้านบาท ซึ่งเป็นการจ่ายชำระหนี้สินตามสัญญาเช่าจากการเช่าระยะยาวของอาคารโรงงานและอาคารสำนักงานของบริษัทและบริษัทย่อย

ความเหมาะสมของโครงสร้างเงินทุน

ณ 31 กรกฎาคม 2568 กลุ่มบริษัทมีหนี้ของผู้ถือหุ้นทั้งสิ้น 1,235.45 ล้านบาท ลดลงจาก ณ 31 กรกฎาคม 2567 ที่มีมูลค่า 1,285.18 ล้านบาท เป็นจำนวนเงิน 49.73 ล้านบาท คิดเป็นร้อยละ 3.87 โดยมีสาเหตุมาจากการปรับตัวลดลงของกำไรสะสมที่ยังไม่ได้จัดสรรซึ่งเป็นไปตามผลการดำเนินงานที่ขาดทุนของกลุ่มบริษัท และการลดลงของผลต่างของอัตราแลกเปลี่ยนจากการแปลงค่าเงินจากการแข็งค่าขึ้นของค่าเงินบาท

กลุ่มบริษัทมีอัตราส่วนหนี้สินรวมต่อส่วนของผู้ถือหุ้นที่ 0.01 เท่า ทั้งในปี 2566/2567 และปี 2567/2568 ซึ่งถือว่าเป็นอัตราส่วนที่ค่อนข้างต่ำ เนื่องจากที่ผ่านมากลุ่มบริษัทใช้เงินทุนจากส่วนของผู้ถือหุ้นซึ่งได้มาทั้งจากการเพิ่มทุนของผู้ถือหุ้นและกำไรสะสมจากการดำเนินงานในการขยายธุรกิจ จึงไม่มีหนี้สินระยะยาวที่เป็นเงินกู้จากสถาบันการเงินหรือแหล่งเงินกู้อื่น นอกจากนั้นเนื่องจากกลุ่มบริษัทมีเงินสดและรายการเทียบเท่าเงินสดอยู่ค่อนข้างมากจึงมีการจ่ายชำระหนี้ให้กับเจ้าหนี้การค้าเป็นเงินสดเพื่อรับส่วนลดเงินสด จึงทำให้หนี้สินหมุนเวียนของกลุ่มบริษัทอยู่ในปริมาณที่ค่อนข้างต่ำ

ภาระผูกพันด้านหนี้สินและการบริหารจัดการภาระนอกงบดุล

หนี้สิน

กลุ่มบริษัทมีหนี้สินอยู่ในระดับที่ค่อนข้างต่ำ โดยในปี 2567/2568 กลุ่มบริษัทมีหนี้สินหมุนเวียนรวม 2.52 ล้านบาท เพิ่มขึ้น 0.16 ล้านบาท หรือร้อยละ 6.78 จาก 2.36 ล้านบาท ในปี 2566/2567 โดยเป็นผลมาจากการปรับตัวเพิ่มขึ้นของเจ้าหนี้การค้าและเจ้าหนี้หมุนเวียนอื่น ซึ่งสอดคล้องกับการซื้อวัตถุดิบที่เพิ่มมากขึ้น

กลุ่มบริษัทมีนโยบายไม่ก่อหนี้สินมากนัก แหล่งที่มาของเงินลงทุนในการขยายกิจการจึงมาจากกระแสเงินสดจากภายในกลุ่มบริษัทเป็นหลัก ที่ผ่านมากลุ่มบริษัทไม่มีเงินกู้ระยะยาวจากแหล่งเงินกู้ภายนอกและภาระหนี้เงินกู้ระยะสั้นจากสถาบันการเงิน อย่างไรก็ตาม กลุ่มบริษัทยังคงมีหนี้สินไม่หมุนเวียนที่เป็นประมาณการหนี้สินไม่หมุนเวียนสำหรับผลประโยชน์พนักงาน จำนวน 9.85 ล้านบาท ในปี 2567/2568 โดยเป็นการปรับตัวเพิ่มขึ้นเล็กน้อยประมาณ 0.56 ล้านบาท หรือร้อยละ 6.03 จาก 9.29 ล้านบาท ในปี 2566/2567

การทำรายการที่มีนัยสำคัญ (Material Transaction ("MT")) และการทำรายการที่เกี่ยวข้องกัน (Related Party Transaction ("RPT"))

การทำรายการที่เกี่ยวข้องกัน

กลุ่มบริษัทมีการทำรายการระหว่างกันกับบริษัทที่เกี่ยวข้องกัน ซึ่งเป็นไปในลักษณะได้รับการสนับสนุนในการดำเนินงานของกลุ่มบริษัท ซึ่งได้แก่การซื้อพลังงานไฟฟ้า และการเช่าอาคารโรงงานและสำนักงานในการใช้ประกอบธุรกิจ ซึ่งมูลค่าของธุรกรรมดังกล่าวมีมูลค่าไม่มากนัก และเงื่อนไขในการทำธุรกรรมก็มีความสมเหตุสมผลและเป็นธรรมและก่อให้เกิดประโยชน์ต่อกลุ่มบริษัท โดยรายละเอียดในการทำธุรกรรมมีดังนี้

1. บริษัท สยาม ซี.ที.พี. อุตสาหกรรม จำกัด เป็นบริษัทที่มีกลุ่มผู้ถือหุ้นใหญ่ร่วมกัน ประกอบธุรกิจจำหน่ายอุปกรณ์ประดับยนต์ที่ทำจากโลหะ

- ปี 2567/2568 กลุ่มบริษัทมีการซื้อพลังงานไฟฟ้ามูลค่า 0.24 ล้านบาท และ มีมูลค่าเจ้าหนี้การค้าคงเหลือ ณ 31 กรกฎาคม 2568 เท่ากับ 0.02 ล้านบาท

- ปี 2566/2567 กลุ่มบริษัทมีการซื้อพลังงานไฟฟ้ามูลค่า 0.26 ล้านบาท และ มีมูลค่าเจ้าหนี้การค้าคงเหลือ ณ 31 กรกฎาคม 2567 เท่ากับ 0.02 ล้านบาท

2. บริษัท ดับบลิว เค พี แอสเซ็ท พลัส จำกัด เป็นบริษัทที่มีกลุ่มผู้ถือหุ้นใหญ่ร่วมกัน ประกอบธุรกิจพัฒนาอสังหาริมทรัพย์

- ปี 2567/2568 กลุ่มบริษัทมีการจ่ายค่าเช่าอาคารโรงงานและอาคารสำนักงาน มูลค่า 0.53 ล้านบาท แบ่งเป็น การจ่ายชำระหนี้สินตามสัญญาเช่ามูลค่า 0.50 ล้านบาท และ ดอกเบี้ยจ่ายของหนี้สินตามสัญญาเช่ามูลค่า 0.03 ล้านบาท โดยไม่มีมูลค่าหนี้สินตามสัญญาเช่าคงเหลือ ณ 31 กรกฎาคม 2568

- ปี 2566/2567 กลุ่มบริษัทมีการจ่ายค่าเช่าอาคารโรงงานและอาคารสำนักงาน มูลค่า 0.53 ล้านบาท แบ่งเป็น การจ่ายชำระหนี้สินตามสัญญาเช่ามูลค่า 0.50 ล้านบาท และ ดอกเบี้ยจ่ายของหนี้สินตามสัญญาเช่ามูลค่า 0.03 ล้านบาท โดยมีมูลค่าหนี้สินตามสัญญาเช่าคงเหลือ ณ 31 กรกฎาคม 2567 เท่ากับ 0.52 ล้านบาท

การออกตราสารหนี้ซึ่งมีข้อกำหนดให้บริษัทต้องคงอัตราส่วนทางการเงิน

การออกตราสารหนี้ซึ่งมีข้อกำหนดให้บริษัทต้องคงอัตราส่วน : ไม่มี
ทางการเงินหรือไม่

4.2 ปัจจัยหรือเหตุการณ์ที่อาจมีผลต่อฐานะการเงินหรือการดำเนินงานอย่างมีนัยสำคัญ

ปัจจัยหรือเหตุการณ์สำคัญที่มีผลต่อฐานะการเงินหรือการดำเนินงานในอนาคต

เนื่องจากผลิตภัณฑ์หลักของกลุ่มบริษัทอันได้แก่ ผลิตภัณฑ์โลหะโครงสร้างและผลิตภัณฑ์โลหะที่เกี่ยวข้องกับอุปกรณ์จัดเก็บและอุปกรณ์ลำเลียงนั้น มีลักษณะเป็นสินค้าทุน ซึ่งความต้องการในการสั่งซื้อผลิตภัณฑ์ดังกล่าวจะเกิดขึ้นเมื่อกลุ่มลูกค้ามีการขยายตัว, มีการเพิ่มกำลังการผลิต, หรือมีการปรับเปลี่ยนกระบวนการผลิต ดังนั้นการเติบโตหรือการดำเนินงานของกลุ่มบริษัทจึงขึ้นอยู่กับอัตราการขยายตัวของกลุ่มอุตสาหกรรมต่างๆ และการเติบโตของเศรษฐกิจโดยรวมเป็นหลัก หากสภาวะเศรษฐกิจมีแนวโน้มที่ดี มีการขยายตัว ผลการดำเนินงานก็คาดว่าจะเติบโตตามสภาวะเศรษฐกิจที่ขยายตัวขึ้น ในทางกลับกัน หากเศรษฐกิจเกิดการชะลอตัวหรือหดตัว ผลการดำเนินงานของกลุ่มบริษัทก็อาจจะหดตัวตามไปด้วย อย่างไรก็ตามกลุ่มบริษัทก็จะทำการติดตามสถานการณ์เศรษฐกิจ และปัจจัยต่างๆ ที่จะกระทบกับเศรษฐกิจอย่างใกล้ชิด เพื่อที่จะปรับเปลี่ยนนโยบายการดำเนินงานต่างๆ ให้องค์กรสามารถรับมือกับสถานการณ์

ความผันผวนของราคาเหล็กก็เป็นอีกปัจจัยหนึ่งที่จะมีผลต่อผลการดำเนินงานของกลุ่มบริษัท เนื่องจากวัตถุดิบหลักที่ใช้ในการผลิตสินค้าของกลุ่มบริษัทนั้น เป็นเหล็กและโลหะ โดยคิดเป็นสัดส่วนร้อยละ 33.55 ของต้นทุนขายในปี 2567/2568 และเนื่องจากกลุ่มบริษัทดำเนินนโยบายการกำหนดราคาขายโดยการใช้ต้นทุนบวกด้วยส่วนต่างกำไร ดังนั้นเมื่อราคาเหล็กปรับตัวเพิ่มขึ้น ต้นทุนขายก็จะมีการปรับตัวเพิ่มขึ้นตาม ซึ่งก็จะส่งผลให้รายได้จากการขายของกลุ่มบริษัทปรับตัวเพิ่มขึ้นด้วย ในทางกลับกันหากราคาเหล็กมีการปรับตัวลดลง ต้นทุนขายและรายได้จากการขายของกลุ่มบริษัทก็จะปรับตัวลดลงตาม ดังนั้นกลุ่มบริษัทจึงต้องติดตามแนวโน้มการปรับตัวขึ้นลงของราคาเหล็กอย่างสม่ำเสมอ ตลอดจนปัจจัยอื่นๆ ที่จะส่งผลกระทบต่อราคาเหล็ก เช่น สภาวะเศรษฐกิจ, อุปสงค์-อุปทาน ของเหล็กทั้งในประเทศและต่างประเทศ, อากาศเข้าและมาตรการทางภาษีในการตอบโต้การทุ่มตลาด, การหยุดการผลิตของผู้ผลิตเหล็กในประเทศ, และภาวะเหตุการณ์ภัยพิบัติที่ไม่สามารถคาดการณ์ได้ เพื่อที่จะได้ประเมินสถานการณ์และปรับตัวให้สอดคล้องกับสถานการณ์นั้นๆ

แนวโน้มรูปแบบการดำเนินธุรกิจและการบริโภคที่เปลี่ยนไป ซึ่งมุ่งเน้นในด้านการบริการมากกว่าด้านการผลิตในอุตสาหกรรมหนัก จะทำให้ปริมาณการลงทุนในอุตสาหกรรมการผลิตลดลง การเปลี่ยนแปลงของเทคโนโลยีใหม่ๆ ที่มีความซับซ้อนและมีความสามารถมากขึ้นก็อาจทำให้ความต้องการในการลงทุนในสินทรัพย์ถาวรหรือเครื่องจักรอุปกรณ์ปรับตัวลดลง เมื่อความต้องการในสินทรัพย์ลดลง การแข่งขันก็จะรุนแรงมากขึ้น ซึ่งก็จะส่งผลให้ต้องมีการแข่งขันในด้านราคาและการตอบสนองความต้องการของลูกค้าให้ได้มากขึ้น อันจะนำไปสู่การที่รายได้ปรับตัวลดลง แต่ต้นทุนการผลิตปรับตัวสูงขึ้น ซึ่งท้ายที่สุดก็จะทำให้กำไรปรับตัวลดลง

ปัจจัยทางด้านแรงงานก็เป็นอีกหนึ่งตัวแปรที่สำคัญ เนื่องจากประเทศไทยกำลังเข้าสู่สังคมผู้สูงอายุ แรงงานในวัยทำงานจึงค่อนข้างหายากและยังมีทักษะไม่ตรงกับความต้องการ อีกทั้งค่าจ้างก็มีแนวโน้มปรับตัวสูงขึ้นในขณะที่คุณภาพของแรงงานไม่ได้ดีขึ้นตาม ปัจจัยดังกล่าวเหล่านี้ล้วนเป็นอีกปัจจัยสำคัญที่อาจจะส่งผลกระทบต่อผลการดำเนินงานของกลุ่มบริษัทในอนาคต ซึ่งกลุ่มบริษัทจะเฝ้าติดตามสถานการณ์และพยายามปรับตัวเพื่อให้องค์กรสามารถรับมือกับสถานการณ์ที่เกิดขึ้นในอนาคตต่อไป

ด้านอุตสาหกรรมยานยนต์ไทย มีแนวโน้มที่ปริมาณการผลิตรถยนต์จะลดลงตามกำลังซื้อที่หดตัว ยอดขายรถยนต์ในประเทศที่ตกลง และการนำเข้าของชิ้นส่วนและรถยนต์ไฟฟ้าพลังงานแบตเตอรี่ (BEV/ Battery Electric Vehicle) ที่เพิ่มขึ้น ในขณะเดียวกัน แนวโน้มเรื่องรถยนต์ไฟฟ้าที่มีการใช้งานเพิ่มมากขึ้นทำให้บริษัทผลิตรถยนต์ลดความต้องการใช้ชิ้นส่วนรถยนต์สันดาปและหันมาเพิ่มสัดส่วนการผลิตรถยนต์ไฟฟ้า โดยมีความเป็นไปได้ที่รถยนต์ไฟฟ้าจะเข้ามาเป็นส่วนแบ่งในตลาดและเข้ามาแทนรถยนต์น้ำมันในอีกไม่นาน ทำให้ลูกค้าหลักของกลุ่มบริษัทซึ่งอยู่ในอุตสาหกรรมยานยนต์ เช่น โรงงานประกอบรถยนต์ อาจจะมีการปรับเปลี่ยนแผนการดำเนินงาน ในปัจจุบันชิ้นส่วน OEM (Original Equipment Manufacturer) ไทยที่สามารถนำมาใช้ในสายการผลิต BEV นั้นมีปริมาณน้อยมากจนต้องมีการนำเข้าชิ้นส่วนจากจีนแทน การลดการผลิตรถยนต์ทั่วไปลงและเพิ่มการผลิต BEV จึงสามารถส่งผลให้ความต้องการชิ้นส่วน OEM โดยรวมต่ำลงและไปกระทบกับการดำเนินงานของผู้ผลิตชิ้นส่วนรถยนต์ด้วย ในช่วงไม่กี่ปีที่ผ่านมา มีผู้ผลิตและผู้ประกอบการรถยนต์หลายรายในไทย ทั้งรายย่อยและรายใหญ่ หายย่นหรือหยุดการผลิต ยุบรวมโรงงาน หรือปิดกิจการลง ทั้งนี้หากรัฐบาลมีนโยบายในการส่งเสริมการผลิตและการใช้ชิ้นส่วนรถยนต์ไฟฟ้าที่มาจากผู้ประกอบการภายในประเทศเพิ่มเติม ก็อาจจะทำให้บริษัทผู้ผลิตชิ้นส่วนรถยนต์ที่เหลืออยู่ยังคงดำเนินงานในประเทศต่อไปได้ เนื่องจากธุรกิจต่างๆ ที่กล่าวไปข้างต้นล้วนเป็นลูกค้าของกลุ่มบริษัท การเปลี่ยนแปลงเหล่านี้จึงสามารถส่งผลกระทบต่อฐานะทางการเงินและผลประกอบการของกลุ่มบริษัทในอนาคตได้

นอกจากนี้ กลุ่มบริษัทยังต้องคำนึงถึงความเสี่ยงที่ไม่แน่นอนที่เกิดขึ้นจากเหตุการณ์สำคัญอื่นๆ ไม่ว่าจะเป็นสถานการณ์ในประเทศ เช่น การเปลี่ยนแปลงในฝ่ายบริหารและเสถียรภาพรัฐบาล หรือปัญหาที่กำลังเกิดขึ้นรอบโลก เช่น การชะลอตัวของเศรษฐกิจจีนซึ่งส่งผลให้ความต้องการภายในประเทศลดลง จึงทำให้มีการส่งออกสินค้าไปต่างประเทศในราคาที่ถูกลงและเป็นปริมาณมาก สงครามระหว่างรัสเซียและยูเครน สงครามระหว่างอิสราเอล-ฮามาสและอิสราเอล-อิหร่าน ความขัดแย้งระหว่างจีนและสหรัฐอเมริกาซึ่งนำไปสู่สงครามทางการค้าครั้งใหม่ ความไม่แน่นอนของนโยบายทางการค้าและมาตรการภาษีของสหรัฐฯ ซึ่งส่งผลกระทบต่อการผลิตและส่งออกของหลายๆ ภาคอุตสาหกรรม การขึ้นภาษีสินค้าจีนของสหรัฐอเมริกาและสหภาพยุโรป รวมไปถึงอัตราแลกเปลี่ยนที่ผันผวนอยู่ตลอดเวลา เหตุการณ์และปัญหาเหล่านี้ทำให้ระบบเศรษฐกิจโดยรวมเปลี่ยนแปลง จึงอาจส่งผลกระทบต่อฐานะทางการเงินและผลประกอบการของกลุ่มบริษัทในอนาคต

4.3 ข้อมูลจากงบการเงิน และอัตราส่วนทางการเงินที่สำคัญ

ข้อมูลจากงบการเงินที่สำคัญ

ตารางสรุปงบแสดงฐานะทางการเงิน			
	บาท (THB)		
	31 กรกฎาคม 2566	31 กรกฎาคม 2567	31 กรกฎาคม 2568
	งบรวม	งบรวม	งบรวม
	ตรวจสอบ	ตรวจสอบ	ตรวจสอบ
สินทรัพย์			
เงินสดและรายการเทียบเท่าเงินสด (ล้านบาท)	658.67	650.70	619.60
ลูกหนี้การค้าและลูกหนี้หมุนเวียนอื่น - สุทธิ (ล้านบาท)	12.12	10.69	10.14
สินค้าคงเหลือ - สุทธิ (ล้านบาท)	2.15	1.59	2.37
สินทรัพย์ทางการเงินหมุนเวียนอื่น (ล้านบาท)	349.77	360.19	360.60
สินทรัพย์ทางการเงินหมุนเวียนอื่น - อื่น ๆ (ล้านบาท)	349.77	360.19	360.60
รวมสินทรัพย์หมุนเวียน (ล้านบาท)	1,022.71	1,023.17	992.71
อสังหาริมทรัพย์เพื่อการลงทุน - สุทธิ (ล้านบาท)	112.43	112.01	108.58
ที่ดิน อาคาร และอุปกรณ์ - สุทธิ (ล้านบาท)	169.87	154.87	141.20
สินทรัพย์สิทธิการใช้ - สุทธิ (ล้านบาท)	0.98	0.49	0.00
สินทรัพย์ไม่มีตัวตน - สุทธิ (ล้านบาท)	0.00	0.00	0.00
สินทรัพย์ภาษีเงินได้รอตัดบัญชี (ล้านบาท)	2.74	4.88	3.92
สินทรัพย์ไม่หมุนเวียนอื่น (ล้านบาท)	1.41	1.41	1.41
รวมสินทรัพย์ไม่หมุนเวียน (ล้านบาท)	287.43	273.66	255.11
รวมสินทรัพย์ (ล้านบาท)	1,310.14	1,296.83	1,247.82

	บาท (THB)		
	31 กรกฎาคม 2566	31 กรกฎาคม 2567	31 กรกฎาคม 2568
	งบรวม	งบรวม	งบรวม
	ตรวจสอบ	ตรวจสอบ	ตรวจสอบ
หนี้สิน			
เจ้าหนี้การค้าและเจ้าหนี้หมุนเวียนอื่น (ล้านบาท)	2.85	1.84	2.52
หนี้สินตามสัญญาเช่า - ส่วนที่ถึงกำหนดชำระภายในหนึ่งปี (ล้านบาท)	0.50	0.52	0.00
รวมหนี้สินหมุนเวียน (ล้านบาท)	3.35	2.36	2.52
หนี้สินตามสัญญาเช่า - ส่วนที่ถึงกำหนดชำระเกินกว่าหนึ่งปี (ล้านบาท)	0.52	0.00	0.00
ประมาณการหนี้สินผลประโยชน์พนักงาน - ไม่หมุนเวียน (ล้านบาท)	8.73	9.29	9.85
รวมหนี้สินไม่หมุนเวียน (ล้านบาท)	9.25	9.29	9.85
รวมหนี้สิน (ล้านบาท)	12.60	11.65	12.37

	บาท (THB)		
	31 กรกฎาคม 2566	31 กรกฎาคม 2567	31 กรกฎาคม 2568
	งบรวม	งบรวม	งบรวม
	ตรวจสอบ	ตรวจสอบ	ตรวจสอบ
ส่วนของผู้ถือหุ้น			
ทุนจดทะเบียน (ล้านบาท)	300.00	300.00	300.00
หุ้นสามัญจดทะเบียน (ล้านบาท)	300.00	300.00	300.00
ทุนที่ออกและชำระแล้ว (ล้านบาท)	300.00	300.00	300.00
หุ้นสามัญชำระแล้ว (ล้านบาท)	300.00	300.00	300.00
ส่วนเกิน (ต่ำกว่า) มูลค่าหุ้น (ล้านบาท)	166.15	166.15	166.15
ส่วนเกิน (ต่ำกว่า) มูลค่าหุ้นสามัญ (ล้านบาท)	166.15	166.15	166.15
กำไร (ขาดทุน) สะสม (ล้านบาท)	847.20	825.49	794.58
กำไรสะสม - จัดสรรแล้ว (ล้านบาท)	30.00	30.00	30.00
สำรองตามกฎหมาย (ล้านบาท)	30.00	30.00	30.00
กำไร (ขาดทุน) สะสม - ยังไม่ได้ จัดสรร (ล้านบาท)	817.20	795.49	764.58
องค์ประกอบอื่นของส่วนของผู้ถือหุ้น (ล้านบาท)	-15.81	-6.46	-25.28
ส่วนเกิน (ต่ำกว่า) ทุน (ล้านบาท)	-15.38	-15.38	-15.38
ส่วนเกิน (ต่ำกว่า) ทุนจากการรวม ธุรกิจภายใต้การควบคุมเดียวกัน (ล้านบาท)	-15.38	-15.38	-15.38
ผลต่างอัตราแลกเปลี่ยนจากการแปลง ค่าเงิน (ล้านบาท)	-0.43	8.92	-9.90
รวมส่วนของผู้ถือหุ้นของบริษัทใหญ่ (ล้านบาท)	1,297.54	1,285.18	1,235.45
รวมส่วนของผู้ถือหุ้น (ล้านบาท)	1,297.54	1,285.18	1,235.45
รวมหนี้สินและส่วนของผู้ถือหุ้น (ล้านบาท)	1,310.14	1,296.83	1,247.82

ตารางสรุปงบกำไรขาดทุน

	บาท (THB)		
	31 กรกฎาคม 2566	31 กรกฎาคม 2567	31 กรกฎาคม 2568
	งบรวม	งบรวม	งบรวม
	ตรวจสอบ	ตรวจสอบ	ตรวจสอบ
งบกำไรขาดทุนเบ็ดเสร็จ			
รายได้จากการดำเนินงานธุรกิจ (ล้านบาท)	96.18	47.15	61.67
รายได้จากการขาย (ล้านบาท)	94.58	45.74	54.68
รายได้จากการให้บริการ (ล้านบาท)	1.60	1.41	6.99
รายได้ดอกเบี้ยและเงินปันผล (ล้านบาท)	6.23	11.11	9.58
รายได้ดอกเบี้ย (ล้านบาท)	6.23	11.11	9.58
รายได้อื่น (ล้านบาท)	1.39	2.21	0.02
รวมรายได้ (ล้านบาท)	103.80	60.47	71.27
ต้นทุน (ล้านบาท)	80.34	51.61	66.26
ต้นทุนขาย (ล้านบาท)	80.34	51.61	66.26
ค่าใช้จ่ายในการขายและบริหาร (ล้านบาท)	53.43	37.44	41.67
ค่าใช้จ่ายในการขาย (ล้านบาท)	5.49	2.23	1.52
ค่าใช้จ่ายในการบริหาร (ล้านบาท)	47.94	35.21	40.15
รวมต้นทุนและค่าใช้จ่าย (ล้านบาท)	133.77	89.05	107.93
กำไร (ขาดทุน) อื่น (ล้านบาท)	0.57	4.98	6.94
กำไร (ขาดทุน) จากเครื่องมือ ทางการเงินที่วัดมูลค่าด้วยมูลค่า ยุติธรรมผ่านกำไรหรือขาดทุน (ล้านบาท)	0.57	4.98	6.94
กำไร (ขาดทุน) ก่อนต้นทุนทางการเงิน และภาษีเงินได้ (ล้านบาท)	-29.40	-23.60	-29.72
ต้นทุนทางการเงิน (ล้านบาท)	0.27	0.24	0.23
ภาษีเงินได้ (ล้านบาท)	0.69	-2.13	0.95

	บาท (THB)		
	31 กรกฎาคม 2566	31 กรกฎาคม 2567	31 กรกฎาคม 2568
	งบรวม	งบรวม	งบรวม
	ตรวจสอบ	ตรวจสอบ	ตรวจสอบ
กำไร (ขาดทุน) สุทธิ สำหรับงวด (ล้านบาท)	-30.36	-21.71	-30.90
กำไรขาดทุนเบ็ดเสร็จอื่น			
รายการที่จัดประเภทรายการใหม่เข้าไปไว้ในกำไรหรือขาดทุนในภายหลัง			
ผลต่างอัตราแลกเปลี่ยนจากการแปลงค่างบการเงิน (ล้านบาท)	-11.45	9.35	-18.83
รายการที่ไม่จัดประเภทรายการใหม่เข้าไปไว้ในกำไรหรือขาดทุนในภายหลัง			
กำไร (ขาดทุน) จากการประมาณการตามหลักคณิตศาสตร์ประกันภัยสำหรับโครงการผลประโยชน์พนักงาน (ล้านบาท)	0.19	0.00	0.00
กำไร (ขาดทุน) เบ็ดเสร็จรวม สำหรับงวด (ล้านบาท)	-41.62	-12.36	-49.73
การแบ่งปันกำไร (ขาดทุน) สุทธิ			
การแบ่งปันกำไร (ขาดทุน) สุทธิ : ผู้ถือหุ้นบริษัทใหญ่ (ล้านบาท)	-30.36	-21.71	-30.90
การแบ่งปันกำไร (ขาดทุน) สุทธิ : ส่วนได้เสียที่ไม่มีอำนาจควบคุม (ล้านบาท)	0.00	0.00	0.00
การแบ่งปันกำไร (ขาดทุน) เบ็ดเสร็จรวม			
การแบ่งปันกำไร (ขาดทุน) เบ็ดเสร็จรวม : ผู้ถือหุ้นบริษัทใหญ่ (ล้านบาท)	-41.62	-12.36	-49.73
การแบ่งปันกำไร (ขาดทุน) เบ็ดเสร็จรวม : ส่วนได้เสียที่ไม่มีอำนาจควบคุม (ล้านบาท)	0.00	0.00	0.00
กำไร (ขาดทุน) ต่อหุ้นขั้นพื้นฐาน (บาท/หุ้น) (ล้านบาท)	-0.10	-0.07	-0.10

ตารางสรุปงบกระแสเงินสด

	บาท (THB)		
	31 กรกฎาคม 2566	31 กรกฎาคม 2567	31 กรกฎาคม 2568
	งบรวม	งบรวม	งบรวม
	ตรวจสอบ	ตรวจสอบ	ตรวจสอบ
งบกระแสเงินสด			
เงินสดสุทธิจากกิจกรรมดำเนินงาน			
กำไร (ขาดทุน) ก่อนต้นทุนทางการเงิน และ/หรือ ภาษีเงินได้ (ล้านบาท)	-29.40	-23.60	-29.72
ค่าเสื่อมราคาและค่าตัดจำหน่าย (ล้านบาท)	19.85	17.00	16.14
(กำไร) ขาดทุนจากอัตราแลกเปลี่ยน (ล้านบาท)	0.00	0.39	0.92
(กำไร) ขาดทุนจากการขายเงินลงทุนอื่น (ล้านบาท)	-0.24	-0.39	0.00
(กำไร) ขาดทุนจากการเปลี่ยนแปลง มูลค่ายุติธรรมของเงินลงทุน (ล้านบาท)	-0.34	-4.58	-6.94
(กำไร) ขาดทุนจากการขายและตัด จำหน่ายสินทรัพย์ถาวร (ล้านบาท)	-0.14	0.00	0.00
(กำไร) ขาดทุนจากการขายสินทรัพย์ ถาวร (ล้านบาท)	-0.14	0.00	0.00
(กำไร) ขาดทุนจากการขายและตัด จำหน่ายสินทรัพย์อื่น (ล้านบาท)	0.26	0.52	0.21
ขาดทุนจากการตัดจำหน่ายสินทรัพย์อื่น (ล้านบาท)	0.26	0.52	0.21
เงินปันผลและดอกเบี้ยรับ (ล้านบาท)	-7.19	-11.11	-9.58
รายได้ดอกเบี้ย (ล้านบาท)	-7.19	-11.11	-9.58
ค่าใช้จ่ายผลประโยชน์พนักงาน (ล้านบาท)	0.37	0.35	0.34
เงินสดได้มาจาก (ใช้ไปใน) การดำเนินงานก่อนการเปลี่ยนแปลงในสินทรัพย์และหนี้สินดำเนินงาน (ล้านบาท)	-16.83	-21.42	-28.63
ลูกหนี้การค้าและลูกหนี้อื่น (เพิ่มขึ้น) ลด ลง (ล้านบาท)	-1.08	0.39	0.58

	บาท (THB)		
	31 กรกฎาคม 2566	31 กรกฎาคม 2567	31 กรกฎาคม 2568
	งบรวม	งบรวม	งบรวม
	ตรวจสอบ	ตรวจสอบ	ตรวจสอบ
สินค้าคงเหลือ (เพิ่มขึ้น) ลดลง (ล้านบาท)	1.33	0.56	-0.78
เจ้าหนี้การค้าและเจ้าหนี้อื่น เพิ่มขึ้น (ลดลง) (ล้านบาท)	-3.11	-1.02	0.68
เงินสดรับ (จ่าย) จากการดำเนินงาน (ล้านบาท)	-19.69	-21.49	-28.15
(จ่าย) คืนภาษีเงินได้ (ล้านบาท)	-0.52	-0.21	-0.30
เงินสดสุทธิได้มาจาก (ใช้ไปใน) กิจกรรมดำเนินงาน (ล้านบาท)	-20.21	-21.70	-28.45
เงินสดสุทธิจากกิจกรรมลงทุน			
เงินสดรับจากเงินลงทุน (ล้านบาท)	515.09	615.27	83.58
เงินสดจ่ายซื้อเงินลงทุน (ล้านบาท)	-658.60	-621.10	-77.97
เงินสดรับจากการขายสินทรัพย์ถาวร (ล้านบาท)	0.74	0.00	0.00
ที่ดิน อาคาร และอุปกรณ์ (ล้านบาท)	0.74	0.00	0.00
เงินสดจ่ายจากการซื้อสินทรัพย์ถาวร (ล้านบาท)	-7.55	0.00	-0.57
ที่ดิน อาคาร และอุปกรณ์ (ล้านบาท)	-7.55	0.00	-0.57
รับดอกเบี้ย (ล้านบาท)	7.00	11.83	9.64
เงินสดสุทธิได้มาจาก (ใช้ไปใน) กิจกรรมลงทุน (ล้านบาท)	-143.32	6.00	14.68
เงินสดสุทธิจากกิจกรรมจัดหาเงิน			
เงินสดจ่ายชำระหนี้สั้นตามสัญญาเช่า (ล้านบาท)	-0.53	-0.53	-0.53
เงินสดสุทธิได้มาจาก (ใช้ไปใน) กิจกรรมจัดหาเงิน (ล้านบาท)	-0.53	-0.53	-0.53
เงินสดและรายการเทียบเท่าเงินสด เพิ่มขึ้น (ลดลง) สุทธิ (ล้านบาท)	-164.06	-16.23	-14.30

	บาท (THB)		
	31 กรกฎาคม 2566	31 กรกฎาคม 2567	31 กรกฎาคม 2568
	งบรวม	งบรวม	งบรวม
	ตรวจสอบ	ตรวจสอบ	ตรวจสอบ
ผลต่างจากอัตราแลกเปลี่ยนจากการแปลง ค้างการเงิน (ล้านบาท)	-13.88	8.26	-16.80
เงินสดและรายการเทียบเท่าเงินสด ต้นงวด (ล้านบาท)	836.61	658.67	650.70
เงินสดและรายการเทียบเท่าเงินสด สิ้นงวด (ล้านบาท)	658.67	650.70	619.60

อัตราส่วนทางการเงินที่สำคัญ

	2566	2567	2568
อัตราส่วนสภาพคล่อง (Liquidity ratio)			
อัตราส่วนสภาพคล่อง (เท่า)	305.25	434.21	394.42
อัตราส่วนสภาพคล่องหมุนเร็ว (เท่า)	304.07	433.18	393.13
อัตราส่วนสภาพคล่องกระแสเงินสด (เท่า)	-4.13	-7.74	-11.67
อัตราส่วนหมุนเวียนลูกหนี้การค้า (เท่า)	9.86	4.67	6.45
ระยะเวลาเก็บหนี้เฉลี่ย (วัน)	36.51	77.02	55.78
อัตราส่วนหมุนเวียนสินค้าคงเหลือ (เท่า)	28.52	27.59	33.52
ระยะเวลาขายสินค้าเฉลี่ย (วัน)	12.62	13.05	10.74
อัตราส่วนหมุนเวียนเจ้าหนี้ (เท่า)	33.60	42.93	58.64
ระยะเวลาชำระหนี้ (วัน)	10.71	8.39	6.14
วงจรเงินสด (Cash Cycle) (วัน)	38.42	81.68	60.38
อัตราส่วนแสดงความสามารถในการทำกำไร (Profitability ratio)			
อัตรากำไรขั้นต้น (ร้อยละ)	16.47	-9.46	-7.45
อัตรากำไรจากการดำเนินงาน (ร้อยละ)	-39.08	-88.87	-75.01
อัตราส่วนรายได้เงินต่อรายได้รวม (ร้อยละ)	7.84	27.96	21.15
อัตราส่วนเงินสดต่อการทำกำไร (ร้อยละ)	53.76	52.72	61.49
อัตรากำไรสุทธิ (ร้อยละ)	-29.09	-33.18	-39.51
อัตราผลตอบแทนผู้ถือหุ้น (ร้อยละ)	-2.30	-1.68	-2.45
อัตราส่วนวิเคราะห์นโยบายทางการเงิน (Financial policy ratio)			
อัตราส่วนหนี้สินต่อส่วนของผู้ถือหุ้น (เท่า)	0.01	0.01	0.01
อัตราส่วนความสามารถชำระดอกเบี้ย (เท่า)	-71.55	-98.61	-118.79
อัตราส่วนความสามารถชำระภาระผูกพัน (เท่า)	-2.50	-41.46	-25.72

	2566	2567	2568
อัตราดอกเบี้ยเงินปันผล (ร้อยละ)	0.00	0.00	0.00
อัตราส่วนแสดงประสิทธิภาพในการดำเนินงาน (Efficiency ratio)			
อัตราผลตอบแทนจากสินทรัพย์ (ร้อยละ)	-2.28	-1.67	-2.43
อัตราผลตอบแทนจากสินทรัพย์ถาวร (ร้อยละ)	-5.99	-2.90	-9.97
อัตราส่วนหนี้สินของสินทรัพย์ (เท่า)	0.08	0.05	0.06

5. ข้อมูลทั่วไปและข้อมูลสำคัญอื่น

5.1 ข้อมูลทั่วไป

ข้อมูลทั่วไป

นายทะเบียนหลักทรัพย์

ชื่อนายทะเบียนหลักทรัพย์ : บริษัท ศูนย์รับฝากหลักทรัพย์ (ประเทศไทย) จำกัด
ที่อยู่/สถานที่ตั้ง : 93 ถนนรัชดาภิเษก
แขวง/ตำบล : ดินแดง
เขต/อำเภอ : ดินแดง
จังหวัด : กรุงเทพมหานคร
รหัสไปรษณีย์ : 10400
โทรศัพท์ : 02-009-9000
โทรสาร : 02-009-9991

บริษัทผู้สอบบัญชี

ชื่อบริษัทผู้สอบบัญชี : บริษัท สอบบัญชีธรรมนิติ จำกัด
ที่อยู่/สถานที่ตั้ง : เลขที่ 178 อาคารธรรมนิติ ชั้น 6-7 ซอยเพิ่มทรัพย์ (ประชาชื่น 20)
ถนนประชาชื่น
แขวง/ตำบล : แขวงบางซื่อ
เขต/อำเภอ : เขตบางซื่อ
จังหวัด : กรุงเทพมหานคร
รหัสไปรษณีย์ : 10800
โทรศัพท์ : +66 2596-0500EXT.327
โทรสาร : +66 2555 0665,+66 2596-0563
รายชื่อผู้สอบบัญชี : นางสาว พจนรัตน์ ศิริพิพัฒน์
เลขที่ใบอนุญาต : 9012

5.2 ข้อมูลสำคัญอื่น

5.2.1 ข้อมูลอื่นที่อาจมีผลกระทบต่อการตัดสินใจของผู้ลงทุนอย่างมีนัยสำคัญ

ข้อมูลอื่นที่อาจมีผลกระทบต่อการตัดสินใจของผู้ลงทุน : ไม่มี

5.2.2 ข้อจำกัดของผู้ถือหุ้นในต่างประเทศ

มีข้อจำกัดของผู้ถือหุ้นในต่างประเทศหรือไม่ : ไม่มี

5.3 ข้อพิพาททางกฎหมาย

ข้อพิพาททางกฎหมาย

มีข้อพิพาททางกฎหมายหรือไม่ : ไม่มี

5.4 ตลาดรอง

ตลาดรอง

มีการจดทะเบียนในตลาดหลักทรัพย์ของประเทศอื่นหรือไม่ : ไม่มี

5.5 สถาบันการเงินที่ติดต่อประจำ (กรณีออกตราสารหนี้)

สถาบันทางการเงินที่ติดต่อประจำ

มีการออกตราสารหนี้ : ไม่มี

ส่วนที่ 2 การกำกับดูแลกิจการ

6. นโยบายการกำกับดูแลกิจการ

6.1 ภาพรวมของนโยบายและแนวปฏิบัติการกำกับดูแลกิจการ

ภาพรวมของนโยบายและแนวปฏิบัติการกำกับดูแลกิจการ

นโยบายและแนวปฏิบัติการกำกับดูแลกิจการ : มี

คณะกรรมการบริษัทมีนโยบายการปฏิบัติตามข้อพึงปฏิบัติที่ดีสำหรับกรรมการบริษัทจดทะเบียน (Code of Best Practices) และได้ให้ความสำคัญในการกำกับดูแลกิจการที่ดี (Corporate Governance) เป็นอย่างยิ่ง โดยยึดถือหลักธรรมาภิบาลที่ดีเป็นข้อปฏิบัติตามแนวทางของตลาดหลักทรัพย์แห่งประเทศไทย โดยคำนึงถึงผู้มีส่วนได้ส่วนเสียของบริษัทและสังคมโดยรวม คณะกรรมการได้กำหนดนโยบายเกี่ยวกับการกำกับดูแลกิจการ เพื่อให้การดำเนินธุรกิจของบริษัทมีการเจริญเติบโตที่ยั่งยืน ivo ดังนี้

1. ดำเนินกิจการด้วยความโปร่งใส สามารถตรวจสอบได้ และเปิดเผยข้อมูลอย่างเพียงพอแก่ผู้ที่เกี่ยวข้องทุกฝ่าย
2. บริหารงานอย่างเต็มความสามารถด้วยความระมัดระวัง เพื่อให้เกิดประโยชน์สูงสุดต่อผู้ถือหุ้น
3. จัดให้มีระบบการควบคุมและบริหารความเสี่ยง โดยดำเนินการด้วยความระมัดระวัง และมีการประเมินความเสี่ยงรวมทั้งวางกลยุทธ์แก้ไข และติดตามการบริหารความเสี่ยงอยู่เสมอ
4. การปฏิบัติต่อผู้ถือหุ้นและผู้มีส่วนได้เสียอย่างเท่าเทียมกันและเป็นธรรมต่อทุกฝ่าย
5. จัดโครงสร้างบทบาทหน้าที่ความรับผิดชอบของกรรมการแต่ละกลุ่มอย่างชัดเจน
6. ดูแลสนับสนุนให้ผู้บริหารและพนักงานปฏิบัติงานอย่างมีจริยธรรมในการประกอบธุรกิจอย่างถูกต้องและชอบธรรม

6.1.1 นโยบายและแนวปฏิบัติที่เกี่ยวข้องกับคณะกรรมการ

คณะกรรมการบริษัทเป็นผู้ที่มีบทบาทสำคัญในการกำกับดูแลกิจการเพื่อให้เกิดประโยชน์สูงสุดต่อบริษัทและผู้ถือหุ้น เพื่อให้การทำงานของคณะกรรมการบริษัทเป็นไปตามวัตถุประสงค์ดังกล่าว บริษัทจึงได้มีการกำหนดรายละเอียดเกี่ยวกับบทบาท หน้าที่ และความรับผิดชอบของคณะกรรมการ ivo ดังนี้

ภาวะผู้นำและวิสัยทัศน์

คณะกรรมการของบริษัทมีบทบาทหน้าที่ รวมทั้งภาวะผู้นำและวิสัยทัศน์ เพื่อให้เป็นไปตามมาตรฐานการกำกับดูแลกิจการที่ดีดังนี้

1. คณะกรรมการของบริษัทมีส่วนร่วมในการกำหนดวิสัยทัศน์ ภารกิจ กลยุทธ์ เป้าหมายแผนธุรกิจ และงบประมาณของบริษัท ตลอดจนการกำกับดูแลให้ฝ่ายจัดการดำเนินการให้เป็นไปตามแผนธุรกิจและงบประมาณที่กำหนดไว้อย่างมีประสิทธิภาพและประสิทธิผล เพื่อเพิ่มมูลค่าทางเศรษฐกิจสูงสุดให้แก่กิจการและความมั่นคงสูงสุดให้แก่ผู้ถือหุ้น

โดยวิสัยทัศน์และพันธกิจของบริษัทที่คณะกรรมการได้มีส่วนร่วมในการกำหนดมีดังนี้

วิสัยทัศน์องค์กร : มุ่งมั่นสู่การเป็นบริษัทชั้นนำในอุตสาหกรรมโลหะแปรรูป ซึ่งมีผลกำไรต่อเนื่องและมีระบบบริษัทที่บริษัทหนึ่งในประเทศไทย

พันธกิจองค์กร : สร้างความประทับใจแก่ลูกค้าด้วยสินค้าและบริการที่เปี่ยมไปด้วยคุณภาพ
ให้ความมั่นคงในอาชีพ และผลตอบแทนอันพึงใจแก่นักงาน
เพิ่มคุณค่าของการลงทุนแก่ผู้ถือหุ้น
พัฒนาประสิทธิภาพและประสิทธิผลขององค์กรอย่างต่อเนื่อง

2. คณะกรรมการของบริษัทได้จัดให้มีระบบการควบคุมภายใน การตรวจสอบภายในและมาตรการบริหารความเสี่ยงอย่างมีประสิทธิภาพและประสิทธิผล รวมทั้งจัดให้มีการติดตามการดำเนินการดังกล่าวอย่างสม่ำเสมอด้วย
3. คณะกรรมการของบริษัทได้มีการกำกับดูแลให้ฝ่ายจัดการบริหารงานตามนโยบายที่กำหนดไว้ ทั้งนี้ไม่รวมถึงรายการที่มีความขัดแย้งหรือมีส่วนได้เสีย และรายการที่ต้องขอความเห็นจากผู้ถือหุ้น ตามข้อกำหนดของสำนักงานคณะกรรมการกำกับหลักทรัพย์และตลาดหลักทรัพย์แห่งประเทศไทย
4. คณะกรรมการของบริษัทเป็นผู้พิจารณาการกำหนดและแยกบทบาทหน้าที่และความรับผิดชอบระหว่างคณะกรรมการบริษัท คณะกรรมการตรวจสอบ และฝ่ายจัดการอย่างชัดเจน รวมทั้งมีการสื่อสารบทบาท หน้าที่ และความรับผิดชอบดังกล่าวต่อกรรมการบริษัท ฝ่ายจัดการ และพนักงานของบริษัทอย่างสม่ำเสมอ

จริยธรรมของคณะกรรมการบริษัท

1. กรรมการบริษัทพึงปฏิบัติหน้าที่ให้เป็นไปตามเจตนารมณ์แห่งปรัชญาในการดำเนินธุรกิจ และยึดมั่นในจริยธรรมในการประกอบธุรกิจที่บริษัทกำหนดไว้
2. กรรมการบริษัทพึงปฏิบัติหน้าที่ให้เป็นไปตามกฎหมาย วัตถุประสงค์และข้อบังคับของบริษัท ตลอดจนมติที่ประชุมผู้ถือหุ้นด้วยความซื่อสัตย์สุจริต และระมัดระวังรักษาผลประโยชน์ของบริษัท
3. กรรมการบริษัทพึงใช้เวลาปฏิบัติหน้าที่ด้วยความรับผิดชอบอย่างเพียงพอ โดยใช้ความรู้ความสามารถ และทักษะการบริหารจัดการอย่างเต็มความสามารถ เพื่อให้บริษัทเจริญก้าวหน้า มั่นคง และก่อให้เกิดผลประโยชน์ตอบแทนที่เหมาะสม
4. กรรมการบริษัทพึงปฏิบัติหน้าที่โดยคำนึงถึงความรับผิดชอบต่อผู้ถือหุ้น และในขณะเดียวกันต้องคำนึงถึงผลประโยชน์ของผู้มีส่วนได้เสีย (Stakeholders) ที่เกี่ยวข้องด้วย โดยปฏิบัติต่อบุคคลทุกกลุ่มด้วยความเหมาะสมและเป็นธรรม

5. กรรมการบริษัทไม่พึงอาศัยตำแหน่งหน้าที่ในการแสวงหาผลประโยชน์โดยมิชอบ ไม่เปิดเผยข้อมูลความลับของบริษัท ต่อบุคคลภายนอก รวมทั้งไม่แสวงหาผลประโยชน์ให้กับตนเอง และผู้เกี่ยวข้องโดยใช้ข้อมูลใดๆ ของบริษัทซึ่งยังไม่เปิดเผยต่อสาธารณะ ตลอดจนไม่กระทำการใดๆ ในลักษณะที่อาจก่อให้เกิดความขัดแย้งทางผลประโยชน์ต่อบริษัท

นโยบายและแนวปฏิบัติที่เกี่ยวกับคณะกรรมการ : มี

แนวปฏิบัติที่เกี่ยวกับคณะกรรมการ : การสรรหากรรมการ, การกำหนดค่าตอบแทนกรรมการ, ความเป็นอิสระของคณะกรรมการจากฝ่ายจัดการ, การพัฒนากรรมการ, การประเมินผลการปฏิบัติหน้าที่ของคณะกรรมการ, การกำกับดูแลบริษัทย่อยและบริษัทร่วม

การสรรหากรรมการ

เนื่องจากบริษัทไม่มีคณะกรรมการสรรหา ดังนั้นในการแต่งตั้งกรรมการ คณะกรรมการบริษัทซึ่งประกอบด้วยกรรมการอิสระจำนวน 3 ราย จากจำนวนคณะกรรมการบริษัททั้งหมด 6 ราย จะมีหน้าที่รับผิดชอบในการพิจารณาคัดเลือกและกลั่นกรองบุคคลที่มีคุณสมบัติเหมาะสมตามข้อบังคับของบริษัทและเป็นผู้เสนอชื่อผู้ที่มีคุณสมบัติเหมาะสมเพื่อให้ได้กรรมการมืออาชีพและมีความหลากหลายโดยพิจารณาจากโครงสร้าง ขนาด และองค์ประกอบของคณะกรรมการ และเสนอความเห็นต่อคณะกรรมการบริษัท เพื่อขอความเห็นชอบจากคณะกรรมการ จากนั้นจะนำเสนอรายชื่อกรรมการดังกล่าวต่อที่ประชุมผู้ถือหุ้นเพื่อให้ผู้ถือหุ้นเป็นผู้แต่งตั้งกรรมการตามหลักเกณฑ์ต่อไป คณะกรรมการบริษัทมีวาระการดำรงตำแหน่งคราวละ 2 ปี ซึ่งกรรมการพ้นจากตำแหน่งตามวาระอาจได้รับการแต่งตั้งใหม่ก็ได้ ทั้งนี้กรรมการจะต้องมีคุณสมบัติดังต่อไปนี้

คุณสมบัติของกรรมการ

- ไม่เป็นบุคคลที่ถูกศาลสั่งพิทักษ์ทรัพย์ บุคคลล้มละลาย คนไร้ความสามารถ หรือคนเสมือนไร้ความสามารถ
- ไม่เคยรับโทษจำคุกโดยคำพิพากษาถึงที่สุดให้จำคุกในความผิดเกี่ยวกับทรัพย์ที่ได้กระทำโดยทุจริต
- ไม่เคยถูกลงโทษไล่ออกหรือปลดออกจากราชการ หรือองค์การ หรือหน่วยงานของรัฐ ฐานทุจริตต่อหน้าที่
- ไม่เป็นบุคคลที่อยู่ระหว่างถูกศาลหลักทรัพย์แห่งประเทศไทยห้ามเป็นกรรมการ ผู้บริหาร หรือผู้มีอำนาจควบคุมของบริษัทจดทะเบียน
- ไม่อยู่ระหว่างถูกกล่าวโทษหรือถูกดำเนินคดีอาญาโดยหน่วยงานที่มีอำนาจตามกฎหมาย ในความผิดเกี่ยวกับการกระทำความผิดไม่เป็นธรรมเกี่ยวกับการซื้อขายหลักทรัพย์หรือสัญญาซื้อขายล่วงหน้า หรือการบริหารงานที่มีลักษณะเป็นการหลอกลวง ฉ้อฉล หรือทุจริต
- ไม่อยู่ระหว่างระยะเวลาที่กำหนดตามคำสั่งขององค์กรที่มีอำนาจตามกฎหมายต่างประเทศ ห้ามมิให้เป็นกรรมการหรือผู้บริหารของบริษัท
- ไม่เคยตอบคำพิพากษาถึงที่สุดว่ากระทำความผิดหรือเคยถูกเปรียบเทียบปรับเนื่องจากการกระทำความผิดเกี่ยวกับการซื้อขายหลักทรัพย์หรือสัญญาซื้อขายล่วงหน้า หรือการบริหารงานที่มีลักษณะเป็นการหลอกลวง ฉ้อฉล หรือทุจริต
- ไม่มีเหตุอันควรเชื่อว่ามีหรือเคยมีพฤติกรรมที่แสดงถึงการประพฤติผิดต่อหน้าที่ที่ต้องปฏิบัติด้วยความระมัดระวัง (Duty of Care) และซื่อสัตย์สุจริต (Duty of Loyalty) เพื่อบริษัทที่ดีที่สุดในที่สุดของกิจการและผู้ถือหุ้นโดยรวมของกิจการที่ตนเป็นหรือเคยเป็นกรรมการ ผู้บริหาร หรือผู้มีอำนาจควบคุม หรือมีหรือเคยมีส่วนร่วมหรือสนับสนุนการกระทำความผิดกล่าวของบุคคลอื่น
- ไม่มีเหตุอันควรเชื่อว่ามีหรือเคยมีพฤติกรรมที่ส่อไปในทางไม่สุจริตหรือฉ้อฉลผู้อื่น หรือมีหรือเคยมีส่วนร่วมหรือสนับสนุนการกระทำความผิดกล่าวของบุคคลอื่น
- ไม่มีเหตุอันควรเชื่อว่ามีหรือเคยมีพฤติกรรมที่เป็นการกระทำความผิดไม่เป็นธรรมหรือการเอาเปรียบผู้ลงทุน หรือมีหรือเคยมีส่วนร่วมหรือสนับสนุนการกระทำความผิดกล่าวของบุคคลอื่น
- ไม่มีเหตุอันควรเชื่อว่ามีหรือเคยมีพฤติกรรมกรรมการอำพรางฐานะทางการเงินหรือผลการดำเนินงานที่แท้จริงของบริษัทจดทะเบียนหรือบริษัทที่เคยเสนอขายหลักทรัพย์ต่อประชาชน หรือจงใจแสดงข้อความอันเป็นเท็จในสาระสำคัญหรือปกปิดข้อความจริงอันเป็นสาระสำคัญที่ควรบอกให้แจ้งในเอกสารใดๆ ที่ต้องเปิดเผยต่อประชาชนหรือต้องยื่นต่อสำนักงาน คณะกรรมการกำกับตลาดทุน หรือคณะกรรมการกำกับหลักทรัพย์และตลาดหลักทรัพย์ ไม่ว่าจะเป็นการกระทำในนามของตนเองหรือกระทำความแทนนิติบุคคลหรือกิจการที่ตนมีอำนาจในการจัดการ หรือมีหรือเคยมีส่วนร่วมหรือสนับสนุนการกระทำความผิดกล่าวของบุคคลอื่น
- ไม่มีเหตุอันควรเชื่อว่ามีหรือเคยมีพฤติกรรมที่แสดงถึงการละเลยการตรวจสอบดูแลตามสมควรเยี่ยงกรรมการ ผู้บริหาร หรือผู้มีอำนาจควบคุมของบริษัทจดทะเบียนหรือบริษัทที่เคยเสนอขายหลักทรัพย์ต่อประชาชน ที่ตนเป็นหรือเคยเป็นกรรมการ ผู้บริหาร หรือผู้มีอำนาจควบคุม หรือบริษัทย่อยของบริษัทดังกล่าว เพื่อมิให้บริษัทฝ่าฝืนหรือปฏิบัติไม่เป็นไปตามกฎหมาย วัตถุประสงค์ และข้อบังคับของบริษัท ตลอดจนนิติที่ประชุมผู้ถือหุ้น อันอาจก่อให้เกิดความไม่เชื่อมั่นในตลาดทุนโดยรวม หรือความเสียหายต่อชื่อเสียง ฐานะ หรือการดำเนินธุรกิจของบริษัทนั้น

การกำหนดค่าตอบแทนกรรมการ

บริษัทได้กำหนดนโยบายค่าตอบแทนกรรมการของบริษัทไว้อย่างชัดเจน และโปร่งใสโดยค่าตอบแทนอยู่ในระดับที่เหมาะสมและสอดคล้องกับอุตสาหกรรม รวมทั้งอยู่ในระดับที่เพียงพอที่จะดึงดูดและรักษากรรมการที่มีคุณสมบัติที่ต้องการได้ และต้องผ่านการอนุมัติจากที่ประชุมผู้ถือหุ้น

ความเป็นอิสระของคณะกรรมการจากฝ่ายจัดการ

การถ่วงดุลกรรมการที่ไม่เป็นผู้บริหาร

บริษัทมีการถ่วงดุลกรรมการที่ไม่เป็นผู้บริหาร โดยไม่ให้บุคคลหรือกลุ่มบุคคลใดมีอำนาจในการตัดสินใจแต่บุคคลเดียวหรือกลุ่มเดียว เพื่อเป็นการสร้างกลไกการถ่วงดุลและให้การบริหารงานเป็นไปอย่างมีประสิทธิภาพ โดยบริษัทมีคณะกรรมการทั้งสิ้นจำนวน 6 ท่าน รายละเอียดเป็นดังนี้

- กรรมการที่เป็นผู้บริหาร 3 ท่าน
- กรรมการที่ไม่ได้เป็นผู้บริหาร 3 ท่าน

บริษัทมีกรรมการอิสระทั้งหมด 3 ท่าน คิดเป็นร้อยละ 50 ของกรรมการทั้งหมด

การรวมหรือแยกตำแหน่ง

บริษัทมีการแบ่งแยกอำนาจหน้าที่ของคณะกรรมการบริษัท และประธานเจ้าหน้าที่บริหารไว้อย่างชัดเจน รวมทั้งบริษัทมีคณะกรรมการตรวจสอบและกรรมการอิสระ 3 ท่าน เพื่อให้เกิดการถ่วงดุลและการสอบทานการบริหารงานของบริษัท นอกจากนี้ยังมีฝ่ายตรวจสอบภายใน ซึ่งจะรายงานตรงต่อคณะกรรมการตรวจสอบ ทำหน้าที่ในการควบคุมดูแลตรวจสอบการดำเนินงานภายในของกลุ่มบริษัทให้เป็นไปอย่างโปร่งใส เหมาะสม รัดกุม และเป็นไปตามนโยบายของคณะกรรมการบริษัทอย่างเคร่งครัด

การพัฒนากรรมการ

บริษัทได้ตระหนักถึงความสำคัญเรื่องการพัฒนาบุคลากรในองค์กร เพื่อให้การปฏิบัติงานมีการพัฒนาอย่างต่อเนื่อง กรรมการและผู้บริหารจึงจำเป็นต้องเป็นผู้มีความรู้ มีทักษะ ประสบการณ์ ความสามารถ และศักยภาพที่เป็นประโยชน์กับบริษัท บริษัทจึงมีแนวทางในการปฏิบัติดังนี้

- การปฐมนิเทศกรรมการใหม่

บริษัทได้จัดให้มีการปฐมนิเทศสำหรับกรรมการที่เข้ารับตำแหน่งใหม่ เพื่อให้กรรมการใหม่ได้รับทราบนโยบายธุรกิจ รวมทั้งข้อมูลที่เกี่ยวข้อง พร้อมทั้งส่งมอบคู่มือสำหรับกรรมการบริษัทจดทะเบียน ซึ่งเป็นข้อมูลที่เป็นประโยชน์สำหรับการดำรงตำแหน่ง โดยคู่มือกรรมการประกอบด้วย

- 1) พระราชบัญญัติบริษัทมหาชนจำกัด
- 2) พระราชบัญญัติหลักทรัพย์และตลาดหลักทรัพย์
- 3) หนังสือรับรองการจดทะเบียนบริษัท
- 4) ข้อบังคับบริษัท
- 5) คู่มือกรรมการบริษัทจดทะเบียน
- 6) แบบแสดงรายการข้อมูลประจำปี/รายงานประจำปีฉบับล่าสุด

- การอบรมของคณะกรรมการ

บริษัทสนับสนุนให้กรรมการของบริษัทเข้าอบรมหลักสูตรที่เกี่ยวข้องกับการพัฒนาความรู้ความสามารถในการปฏิบัติงานของกรรมการ กับสมาคมส่งเสริมสถาบันกรรมการบริษัทไทย (IOD) และสถาบันอื่นๆ โดยกรรมการทุกท่านมีประวัติการเข้าอบรมกับสมาคมส่งเสริมสถาบันกรรมการบริษัทไทยแล้ว

- การสืบทอดตำแหน่งงาน

บริษัทมอบหมายให้คณะกรรมการบริหารรับผิดชอบเรื่องการพิจารณาแผนพัฒนาเพื่อทดแทนตำแหน่งงาน เพื่อสร้างความมั่นใจว่าบริษัทมีการสรรหา คัดเลือก และเตรียมความพร้อมของบุคลากรในการดำรงตำแหน่งงานที่มีความสำคัญต่อการดำเนินธุรกิจของบริษัท โดยในแต่ละปี บริษัทได้มีการประชุมแผนงาน การแลกเปลี่ยนความรู้ และถ่ายทอดงานอย่างมีระบบ

การประเมินผลการปฏิบัติงานที่ของคณะกรรมการ

การประเมินตนเองของคณะกรรมการ

บริษัทจัดให้มีการประเมินผลคณะกรรมการทั้งคณะและมีการประเมินผลงานกรรมการรายบุคคลโดยจัดให้ขึ้นทุกปี โดยให้ใช้แบบฟอร์มการประเมินผลตามแบบประเมินผลตนเองของคณะกรรมการบริษัทประจำปีของตลาดหลักทรัพย์แห่งประเทศไทย เพื่อเป็นแนวทางให้คณะกรรมการได้มีการพิจารณา ทบทวนผลงาน ปัญหา และอุปสรรคต่างๆ ในการปฏิบัติงานที่เกิดขึ้นในระหว่างปีที่ผ่านมา ทั้งยังเป็นการเปิดโอกาสให้กรรมการแต่ละท่านสามารถแสดงความคิดเห็นต่อผลการปฏิบัติงานของคณะกรรมการทั้งคณะโดยรวม เพื่อให้มีการปรับปรุงและพัฒนาแนวทางการปฏิบัติงานของคณะกรรมการบริษัทให้มีประสิทธิภาพมากยิ่งขึ้น ซึ่งการประเมินผลการปฏิบัติงานดังกล่าวมีหลักเกณฑ์และวิธีการประเมิน ดังนี้

เกณฑ์การให้คะแนนการประเมิน

0	คะแนน	ระดับความพึงพอใจ	ควรปรับปรุง
1	คะแนน	ระดับความพึงพอใจ	พอใช้
2	คะแนน	ระดับความพึงพอใจ	ปานกลาง
3	คะแนน	ระดับความพึงพอใจ	ดี
4	คะแนน	ระดับความพึงพอใจ	ดีเยี่ยม

- การประเมินผลคณะกรรมการทั้งคณะ

ในการประเมินผลคณะกรรมการบริษัททั้งคณะ บริษัทได้ใช้แนวทางตามแบบประเมินผลตนเองของคณะกรรมการบริษัทประจำปีของตลาดหลักทรัพย์แห่งประเทศไทย โดยมีหัวข้อในการประเมินคือ

- 1) โครงสร้างและคุณสมบัติของคณะกรรมการ
- 2) บทบาท หน้าที่ และความรับผิดชอบของคณะกรรมการ
- 3) การประชุมคณะกรรมการ
- 4) การทำหน้าที่ของกรรมการ
- 5) ความสัมพันธ์กับฝ่ายจัดการ
- 6) การพัฒนาตนเองของกรรมการและการพัฒนาผู้บริหาร

นอกจากนี้คณะกรรมการยังสามารถเขียนแสดงความคิดเห็นหรือข้อเสนอแนะในด้านต่างๆ เพื่อเป็นแนวทางในการปรับปรุงพัฒนาการทำงานของคณะกรรมการดังกล่าว

- การประเมินผลงานคณะกรรมการรายบุคคล

สำหรับการประเมินผลงานคณะกรรมการรายบุคคล บริษัทได้ใช้แนวทางตามแบบประเมินผลตนเองของคณะกรรมการบริษัทประจำปีของ

ตลาดหลักทรัพย์แห่งประเทศไทย โดยมีหัวข้อในการประเมินคือ

- 1) โครงสร้างและคุณสมบัติของคณะกรรมการ
- 2) การประชุมของคณะกรรมการ
- 3) บทบาท หน้าที่ และความรับผิดชอบของคณะกรรมการ

เช่นเดียวกับการประเมินผลคณะกรรมการทั้งคณะ คณะกรรมการแต่ละท่านสามารถเขียนแสดงความคิดเห็นหรือข้อเสนอแนะในด้านต่างๆ เพื่อเป็นแนวทางในการปรับปรุงพัฒนาการทำงานของคณะกรรมการแต่ละท่านในอนาคต

การกำกับดูแลบริษัทย่อยและบริษัทร่วม

เนื่องจากบริษัทถือหุ้นในบริษัทย่อยทั้ง 3 บริษัทในสัดส่วนร้อยละ 99.99 ดังนั้นคณะกรรมการบริษัทจึงได้มีการแต่งตั้งตัวแทนเข้าไปเป็นกรรมการและผู้บริหารของบริษัทย่อย โดยผู้ที่ได้รับแต่งตั้งให้เป็นกรรมการในบริษัทย่อยนั้น มีหน้าที่ดำเนินการเพื่อประโยชน์ที่ดีที่สุดของบริษัทย่อย และบริษัทได้กำหนดให้บุคคลที่ได้รับแต่งตั้งนั้น ต้องได้รับอนุมัติจากคณะกรรมการบริษัทก่อนที่จะไปลงมติ หรือใช้สิทธิออกเสียงในเรื่องสำคัญในระดับเดียวกับที่ต้องได้รับอนุมัติจากคณะกรรมการบริษัท หากเป็นการดำเนินการโดยบริษัทเอง ทั้งการส่งกรรมการเพื่อเป็นตัวแทนในบริษัทย่อยดังกล่าวเป็นไปตามสัดส่วนการถือหุ้นของบริษัท

นอกจากนี้บริษัทกำหนดระเบียบให้บริษัทย่อยมีข้อบังคับในเรื่องการทำรายการเกี่ยวโยง การได้มาหรือจำหน่ายไปซึ่งสินทรัพย์ หรือการทำรายการสำคัญอื่นๆ เป็นไปตามข้อบังคับของบริษัท และใช้หลักเกณฑ์ที่เกี่ยวข้องกับการเปิดเผยข้อมูลและการทำรายการข้างต้นในลักษณะเดียวกับหลักเกณฑ์ของบริษัท เพื่อให้มีการเปิดเผยข้อมูลที่ครบถ้วนถูกต้อง บริษัทยังมีการกำกับดูแลให้บริษัทย่อยมีการจัดเก็บข้อมูล และการบันทึกบัญชีให้บริษัทสามารถตรวจสอบและรวบรวมมาเพื่อจัดทำงบการเงินรวมได้ทันกำหนดด้วย

6.1.2 นโยบายและแนวปฏิบัติ และมาตรการที่เกี่ยวกับผู้ถือหุ้นและผู้มีส่วนได้เสีย

บริษัทให้ความสำคัญอย่างยิ่งในการดำเนินธุรกิจบนพื้นฐานของความรับผิดชอบต่อ ความโปร่งใส ความซื่อสัตย์ และการแข่งขันที่เป็นธรรม โดยการปฏิบัติต่อบุคคลผู้มีส่วนได้เสียทุกกลุ่มด้วยความเสมอภาคและเป็นไปตามกฎหมายหรือข้อตกลงที่ได้ทำร่วมกัน ดังนั้นบริษัทจึงได้มีการกำหนดและสื่อสารนโยบายและข้อพึงปฏิบัติสำหรับคณะกรรมการบริษัท ฝ่ายจัดการ และพนักงาน ให้ยึดถือเป็นแนวทางในการปฏิบัติหน้าที่ตามภาระกิจของบริษัท ด้วยความซื่อสัตย์ สุจริต และเที่ยงธรรม โดยคำนึงถึงการปฏิบัติต่อผู้มีส่วนได้เสียทุกกลุ่มดังนี้

นโยบายและแนวปฏิบัติ และมาตรการดำเนินการ	มี
ที่เกี่ยวกับผู้ถือหุ้นและผู้มีส่วนได้เสีย	
แนวปฏิบัติและมาตรการดำเนินการ ที่เกี่ยวกับผู้ถือหุ้นและผู้มีส่วนได้เสีย	ผู้ถือหุ้น, พนักงาน, ลูกค้า, คู่แข่งทางการค้า, คู่ค้า, ชุมชนและสังคม, แนวปฏิบัติอื่น ๆ เกี่ยวกับผู้ถือหุ้นและผู้มีส่วนได้เสีย

ผู้ถือหุ้น

สิทธิของผู้ถือหุ้น

บริษัทได้ตระหนักถึงความสำคัญต่อสิทธิของผู้ถือหุ้น โดยบริษัทจะไม่กระทำการใดๆ อันเป็นการละเมิดหรือรอนสิทธิของผู้ถือหุ้น และได้ให้ความสำคัญต่อการปฏิบัติต่อผู้ถือหุ้นอย่างเป็นธรรมและเท่าเทียมกันในสิทธิต่างๆ ที่ผู้ถือหุ้นพึงมีและพึงได้ โดยบริษัทได้มีการปฏิบัติดังนี้

การประชุมผู้ถือหุ้น

1. บริษัทถือปฏิบัติ ให้มีการจัดส่งหนังสือเชิญประชุมซึ่งประกอบด้วยข้อมูลเกี่ยวกับ วัน เวลา สถานที่ และวาระการประชุม พร้อมทั้งข้อมูลประกอบการประชุมวาระต่างๆ ตลอดจนวิธีการเข้าร่วมประชุมผู้ถือหุ้น ให้ผู้ถือหุ้นได้ทราบล่วงหน้าก่อนวันนัดประชุม 7 วัน นอกจากนั้นแล้วบริษัทยังได้มีการเผยแพร่ข้อมูลดังกล่าวบนเว็บไซต์ของบริษัทที่ www.citysteelpl.com โดยเผยแพร่ล่วงหน้าก่อนวันประชุมเป็นเวลาไม่น้อยกว่า 28 วัน เพื่อให้ผู้ถือหุ้นสามารถเข้าถึงข้อมูลดังกล่าวได้อย่างเท่าเทียมกัน
2. ก่อนการประชุมผู้ถือหุ้นทุกครั้ง บริษัทได้เปิดโอกาสให้ผู้ถือหุ้นมีสิทธิเสนอเพิ่มวาระการประชุมและเสนอชื่อผู้ที่มีคุณสมบัติเหมาะสมในการเป็นกรรมการบริษัท รวมทั้งคำถามต่างๆ โดยมีการกำหนดรายละเอียดวิธีการเสนอเอาไว้ในเว็บไซต์ของบริษัท และมีการแจ้งข้อมูลผ่านทางตลาดหลักทรัพย์แห่งประเทศไทยเพื่อให้ผู้ถือหุ้นได้รับทราบ โดยกำหนดเวลาที่เปิดให้เสนอเพิ่มวาระ มีช่วงเวลาไม่น้อยกว่า 1 เดือน
3. ในกรณีที่ผู้ถือหุ้นไม่สามารถเข้าร่วมประชุมได้ บริษัทได้สนับสนุนให้มีการใช้หนังสือมอบฉันทะที่ได้มีการจัดส่งไปให้ผู้ถือหุ้นพร้อมกับหนังสือเชิญประชุมในการลงมติในวาระต่างๆ โดยหนังสือมอบฉันทะที่ได้จัดส่งไปนั้น มีทั้งแบบทั่วไป และแบบที่ผู้ถือหุ้นสามารถกำหนดทิศทางการลงคะแนนเสียงได้ และมีการเสนอชื่อกรรมการอิสระอย่างน้อย 1 คน เป็นทางเลือกในการมอบฉันทะของผู้ถือหุ้น

การดำเนินการในวันประชุมผู้ถือหุ้น

1. ในการประชุมผู้ถือหุ้นทุกครั้ง บริษัทได้จัดให้มีการประชุมอย่างเหมาะสมด้วยเวลาที่เพียงพอ และได้เปิดโอกาสให้ผู้ถือหุ้นได้มีสิทธิอย่างเท่าเทียมกันในการซักถามในเรื่องการดำเนินงานของบริษัทและเรื่องอื่นๆ ที่เกี่ยวข้อง ตลอดจนแสดงความคิดเห็นและข้อเสนอแนะต่างๆ ในที่ประชุม
2. ในการประชุมผู้ถือหุ้นทุกครั้ง บริษัทได้มีการใช้บัตรลงคะแนนในหุ้การการประชุม และในวาระที่มีหลายรายการ เช่น วาระการแต่งตั้งกรรมการ บริษัทก็ได้จัดให้มีการลงมติเป็นรายบุคคล ทั้งนี้เพื่อให้เกิดความโปร่งใสและตรวจสอบได้ ในกรณีเกิดข้อโต้แย้งในภายหลัง
3. บริษัทได้จัดให้มีบุคคลที่เป็นอิสระ ซึ่งได้แก่ผู้สอบบัญชีของบริษัท เป็นผู้ตรวจสอบคะแนนเสียงในการประชุมผู้ถือหุ้นทุกครั้ง และได้เปิดเผยให้ที่ประชุมทราบ พร้อมทั้งได้มีการบันทึกไว้ในรายงานการประชุมด้วย

การจัดทำรายงานการประชุม และการเปิดเผยมติการประชุมผู้ถือหุ้น

1. บริษัทได้จัดให้มีการบันทึกการประชุมที่ถูกต้องครบถ้วน โดยในรายงานการประชุมจะมีการบันทึกเกี่ยวกับขั้นตอนการลงคะแนน รายชื่อผู้เข้าร่วมประชุม ประเด็น ข้อซักถาม ข้อเสนอแนะ ความเห็นของผู้ถือหุ้น และผลการลงคะแนนในแต่ละวาระ ซึ่งจะมีการบันทึกตั้งแต่มื้อก่อนดำเนินการประชุมไปตลอดจนเสร็จสิ้นการประชุม
2. บริษัทได้ทำการเผยแพร่มติที่ประชุมผ่านทางตลาดหลักทรัพย์แห่งประเทศไทย และบนเว็บไซต์ของบริษัท เพื่อให้ผู้ถือหุ้นสามารถตรวจสอบได้ รวมทั้งได้มีการจัดเก็บรายงานการประชุมอย่างเป็นระเบียบเพื่อง่ายและสะดวกต่อการตรวจสอบ

การปฏิบัติต่อผู้ถือหุ้นอย่างเท่าเทียมกัน

นอกจากการให้ความสำคัญต่อสิทธิของผู้ถือหุ้นในการเข้าร่วมประชุมและออกเสียงในเรื่องต่างๆ ในการประชุมแต่ละครั้งตามที่ได้กล่าวไว้ในหมวดที่ 1 แล้ว บริษัทยังได้ให้ความสำคัญและสนับสนุนให้มีการปฏิบัติต่อผู้ถือหุ้นทุกรายอย่างเท่าเทียมกัน ไม่ว่าจะเป็นผู้ถือหุ้นที่เป็นผู้บริหาร ผู้ถือหุ้นที่ไม่ได้เป็นผู้บริหาร ผู้ถือหุ้นส่วนน้อย และผู้ถือหุ้นต่างชาติ ซึ่งบริษัทได้มีหลักการในการปฏิบัติดังนี้

การให้ข้อมูลก่อนการประชุมผู้ถือหุ้น

1. บริษัทได้มีการแจ้งกำหนดการประชุม วาระการประชุม และความเห็นของคณะกรรมการในแต่ละวาระ ต่อตลาดหลักทรัพย์แห่งประเทศไทยล่วงหน้าก่อนวันนัดประชุมผู้ถือหุ้น
2. ในการแจ้งข่าวต่างๆ ผ่านทางตลาดหลักทรัพย์แห่งประเทศไทย ตลอดจนการออกหนังสือเชิญประชุมผู้ถือหุ้น เอกสารประกอบในการพิจารณา วาระต่างๆ หนังสือมอบฉันทะ รายงานการประชุม รวมถึงแบบแสดงรายการข้อมูลประจำปี/รายงานประจำปี (แบบ 56-1 One Report) บริษัทได้มีการจัดทำขึ้นทั้งที่เป็นฉบับภาษาไทยและภาษาอังกฤษ เพื่อให้ผู้ถือหุ้นทั้งที่เป็นคนไทยและต่างชาติได้รับทราบข้อมูลอย่างเท่าเทียมกัน

การคุ้มครองสิทธิของผู้ถือหุ้นส่วนน้อย

1. บริษัทมีการกำหนดหลักเกณฑ์และวิธีการเพื่อให้ผู้ถือหุ้นส่วนน้อยได้เสนอชื่อบุคคลเพื่อเข้าดำรงตำแหน่งกรรมการและเสนอเพิ่มวาระการประชุมเป็นการล่วงหน้าก่อนวันประชุมผู้ถือหุ้น โดยได้มีการเปิดเผยข้อมูลไว้ในเว็บไซต์ของบริษัทและมีการแจ้งข่าวผ่านทางตลาดหลักทรัพย์แห่งประเทศไทย
2. ผู้ถือหุ้นที่เป็นผู้บริหารไม่มีการเพิ่มวาระการประชุมโดยไม่มีการแจ้งเป็นการล่วงหน้าโดยไม่จำเป็น โดยเฉพาะอย่างยิ่งในวาระสำคัญที่ผู้ถือหุ้นต้องใช้เวลาในการศึกษาข้อมูลก่อนตัดสินใจ

การป้องกันการให้ข้อมูลภายใน

บริษัทมีนโยบายการควบคุมดูแลการใช้ข้อมูลภายในเพื่อใช้เป็นข้อมูลในการซื้อขายหลักทรัพย์ของบริษัทล่วงหน้า โดยกำหนดให้มีการเก็บรักษาข้อมูลที่ยังไม่สามารถเปิดเผยต่อสาธารณชนไว้เป็นความลับ ซึ่งจะให้เป็นเฉพาะพนักงานที่เกี่ยวข้องรับทราบเฉพาะส่วนที่จำเป็นต่อการปฏิบัติงานเท่านั้น ทั้งนี้บริษัทยังกำหนดให้มีวิธีการควบคุมกรรมการ ผู้บริหาร และพนักงาน ในการนำข้อมูลความลับของบริษัทไปใช้เพื่อประโยชน์ส่วนตัว และมีการกำหนดบทลงโทษพนักงานที่ฝ่าฝืนไม่ปฏิบัติตามกฎไว้อย่างชัดเจน พร้อมทั้งแจ้งแนวทางดังกล่าวให้ทุกคนในองค์กรถือปฏิบัติ

การมีส่วนได้เสียของกรรมการ

คณะกรรมการบริษัทได้กำหนดให้กรรมการระบุการมีส่วนได้เสียก่อนที่จะมีการพิจารณาการทำรายการต่างๆ โดยในการทำรายการที่อาจมีความขัดแย้งทางผลประโยชน์ คณะกรรมการบริษัทจะพิจารณาความเหมาะสมรอบคอบ โดยคำนึงถึงผลประโยชน์ของบริษัทเป็นหลัก โดยหากบริษัทมีรายการที่อาจมีความขัดแย้งทางผลประโยชน์ บริษัทจะนำเสนอต่อคณะกรรมการตรวจสอบเพื่อพิจารณาให้ความเห็นรายการดังกล่าว และนำเสนอต่อคณะกรรมการบริษัทเพื่อพิจารณาต่อไป ทั้งนี้บริษัทจะปฏิบัติตามหลักเกณฑ์ของตลาดหลักทรัพย์แห่งประเทศไทยอย่างเคร่งครัด นอกจากนั้นในการพิจารณารายการที่อาจมีความขัดแย้งทางผลประโยชน์ กรรมการที่มิได้มีส่วนได้เสียจะไม่มีส่วนร่วมในการพิจารณาและงดออกเสียงในวาระนั้น

นอกเหนือจากการปฏิบัติต่อผู้ถือหุ้นอย่างเป็นธรรมและเท่าเทียมกันในสิทธิต่างๆ ที่ผู้ถือหุ้นพึงมีและพึงได้ ซึ่งรวมถึงสิทธิในการเข้าร่วมประชุมและออกเสียงในเรื่องต่างๆ สิทธิในการรับเงินปันผล และสิทธิอื่นแล้ว บริษัทยังคำนึงถึงด้านอื่นที่การดำเนินงานอย่างเต็มความสามารถและด้วยความระมัดระวัง เพื่อให้เกิดผลประโยชน์ที่ดีและให้ผู้ถือหุ้นได้รับผลตอบแทนที่เหมาะสม และบริษัทยังได้กำหนดให้มีช่องทางติดต่อสำหรับผู้ถือหุ้นผ่านทางฝ่ายนักลงทุนสัมพันธ์เพื่อให้ข้อมูลเกี่ยวกับบริษัท ตอบข้อซักถาม รับฟังความคิดเห็นและข้อเสนอแนะ รวมทั้งรับเรื่องร้องเรียนต่างๆ ด้วย ซึ่งผู้ถือหุ้นสามารถติดต่อได้ที่โทรศัพท์หมายเลข (038) 214-530-32 หรือ www.citysteelpcl.com หรือ ir@citysteelpcl.com

พนักงาน

บุคลากรถือเป็นกำลังสำคัญในการขับเคลื่อนให้องค์กรประสบความสำเร็จ กลุ่มบริษัทจึงให้ความสำคัญกับการปฏิบัติต่อพนักงานอย่างเท่าเทียมกัน และเป็นธรรม และดูแลพนักงานให้มีคุณภาพชีวิตที่ดี โดยกลุ่มบริษัทได้มีการดำเนินงานดังนี้

1. เคารพในสิทธิของพนักงานทุกคน และปฏิบัติต่อพนักงานทุกคนด้วยความเสมอภาค โดยไม่มีการเลือกปฏิบัติต่อพนักงานเนื่องด้วยความแตกต่างในเรื่องเชื้อชาติ เพศ อายุ การศึกษา หรือความแตกต่างในด้านกายภาพ ซึ่งกลุ่มบริษัทได้มีการจ้างแรงงานที่เป็นผู้พิการและจัดให้ทำงานในตำแหน่งหน้าที่ที่เหมาะสม
2. ให้ผลตอบแทนและสวัสดิการที่เหมาะสม และมีการปรับค่าตอบแทนให้กับพนักงานในทุกๆ ปี โดยพิจารณาจากสถานการณ์และภาวะเศรษฐกิจในเวลานั้นๆ และผลการประเมินผลการปฏิบัติงานของพนักงาน ซึ่งจัดทำขึ้นด้วยความโปร่งใสและเป็นธรรม
3. ส่งเสริมให้พนักงานมีส่วนร่วมในกิจกรรมพิเศษและโครงการต่างๆ ที่ได้จัดขึ้นเพื่อสร้างความสามัคคีและพัฒนาประสิทธิภาพในการทำงาน
4. ดูแลสภาพแวดล้อมในการทำงานให้มีความปลอดภัย รวมทั้งจัดให้มีสวัสดิการและกำหนดนโยบายด้านความปลอดภัยและสุขอนามัย ดังนี้
 - จัดให้มีห้องพยาบาลรวมทั้งเวชภัณฑ์และยาเพื่ออำนวยความสะดวกในการดูแลสุขภาพพนักงานที่เจ็บป่วยหรือได้รับบาดเจ็บจากการทำงานในเบื้องต้น

- จัดให้มีการตรวจสุขภาพตามปัจจัยเสี่ยงของพนักงานในแต่ละสายงาน
- พนักงานในโรงงานจะได้รับชุดแต่งกายพร้อมทั้งอุปกรณ์เกี่ยวกับความปลอดภัย สำหรับการปฏิบัติงานในโรงงาน เพื่อป้องกันพนักงาน

จากอันตรายที่อาจเกิดขึ้นระหว่างการปฏิบัติงาน

- มีการจัดอบรมและปฐมนิเทศพนักงานใหม่เกี่ยวกับความปลอดภัยในการทำงาน รวมทั้งวิธีการปฐมพยาบาลเบื้องต้น นโยบายด้านความปลอดภัยและสุขอนามัย
- บริษัทมุ่งพัฒนาระบบความปลอดภัยและสุขอนามัยของพนักงานให้สอดคล้องตามข้อกำหนด
- บริษัทกำหนดให้ความปลอดภัยในการทำงานถือเป็นหน้าที่รับผิดชอบอันดับแรกในการปฏิบัติงานของพนักงานทุกคน
- บริษัทสนับสนุนและส่งเสริมให้มีการจัดสภาพแวดล้อมในการทำงาน รวมถึงจัดให้มีการตรวจสอบความปลอดภัยของสถานที่ทำงานอย่างสม่ำเสมอ

สม่ำเสมอ

- บริษัทสนับสนุนและส่งเสริมให้มีกิจกรรมความปลอดภัยต่างๆ ที่จะช่วยกระตุ้นจิตสำนึกด้านความปลอดภัยของพนักงาน เช่น การอบรมและประชาสัมพันธ์ด้านความปลอดภัย
- บริษัทให้การสนับสนุนทรัพยากร และงบประมาณ ในการดำเนินการพัฒนาด้านความปลอดภัยและสุขอนามัยในการทำงาน เพื่อให้เกิดความปลอดภัยแก่พนักงาน

5. ส่งเสริมให้มีการอบรมเพื่อพัฒนาความรู้ ทั้งการจัดอบรมภายในบริษัทให้กับพนักงานใหม่ในแต่ละสายงานและการอบรมนอกสถานที่ในเรื่องความรู้เฉพาะด้าน เพื่อเพิ่มพูนความรู้ ความเข้าใจให้กับพนักงาน นอกจากนี้ยังได้มีการจัดโครงการแลกเปลี่ยนความรู้ระหว่างพนักงาน เพื่อให้พนักงานได้มีความรู้ที่หลากหลายในสายงานอื่นๆ โดยมีแนวทางในการปฏิบัติ ดังนี้

- วิเคราะห์ความต้องการที่แท้จริงที่พนักงานจำเป็นต้องได้รับการฝึกอบรม เช่น ทักษะที่ขาด หรือปัญหาที่ต้องได้รับการแก้ไข
- ให้ข้อมูลพนักงานได้ทราบว่าการฝึกฝนทักษะใหม่ๆ หรือการเพิ่มขีดความสามารถให้กับทักษะที่มีอยู่แล้วนั้นมีความสำคัญอย่างไร
- ออกแบบการฝึกอบรมให้มีวัตถุประสงค์ที่ชัดเจน และสามารถวัดผลได้
- แจ้งให้พนักงานทราบว่า การฝึกอบรมเป็นหน้าที่อย่างหนึ่ง ซึ่งพนักงานควรให้ความร่วมมือและตั้งใจฝึกอบรมอย่างจริงจัง
- หัวหน้างานและพนักงานพูดคุยทำความเข้าใจกันก่อนเริ่มการอบรม
- ให้รางวัลแก่พนักงานที่สามารถนำความรู้จากการฝึกอบรมมาใช้กับองค์กรได้อย่างมีประสิทธิภาพเพื่อเป็นการกระตุ้นและจูงใจให้

พนักงานเห็นความสำคัญกับการฝึกอบรม และการนำความรู้ไปใช้

6. เปิดโอกาสให้พนักงานได้แสดงความคิดเห็นและข้อเสนอแนะต่างๆ ที่เป็นประโยชน์ต่อการพัฒนาองค์กร ผ่านทาง “ฝ่ายบริการเต็มรอยยิ้ม” รวมทั้งรับข้อร้องเรียนและการแจ้งเบาะแสการกระทำผิด การฝ่าฝืนการปฏิบัติของนโยบายการกำกับดูแลกิจการที่ดี การฝ่าฝืนกฎ ระเบียบ ข้อบังคับของบริษัท การกระทำทุจริตจากพนักงาน โดยมีแนวปฏิบัติดังนี้

ช่องทางการร้องเรียน

- ผ่านทางโทรศัพท์หมายเลข (038) 214-530-32 หรือ www.citysteelplc.com หรือ compliance@citysteelplc.com
- ผ่านทางไปรษณีย์ ตามที่อยู่ของบริษัทที่

บริษัท ชิตี สตีล จำกัด (มหาชน)

เลขที่ 88/3 หมู่ที่ 4 ถนนบายพาส ตำบลหนองไม้แดง อำเภอเมืองชลบุรี จังหวัดชลบุรี 20000

กระบวนการดำเนินการเมื่อได้รับข้อร้องเรียน

- ผู้รับข้อร้องเรียนรวบรวมข้อมูล และตั้งกรรมการตรวจสอบข้อมูล
- ภาตรวจสอบว่าข้อมูลเป็นจริง พบว่าพนักงานมีการกระทำที่ฝ่าฝืน หรือไม่ปฏิบัติตามกฎ นโยบาย ระเบียบปฏิบัติ อันอาจก่อให้เกิด

ความเสียหายต่อบริษัท หรือ กระทำการทุจริต คอร์รัปชั่นให้ดำเนินการเสนอเรื่องต่อกรรมการบริหารเพื่อพิจารณาดำเนินการ หรือลงโทษตามข้อกำหนดของบริษัท

มาตรการคุ้มครองผู้แจ้งเบาะแสในการกระทำผิด

- บริษัทจะไม่เปิดเผยชื่อ ที่อยู่ หรือข้อมูลใดๆ ที่สามารถระบุตัวตนของผู้ร้องเรียนหรือผู้ให้ข้อมูล และเก็บรักษาข้อมูลที่ได้รับจากผู้ร้องเรียนไว้เป็นความลับ

7. สร้างค่านิยมที่ดีให้กับพนักงานทุกๆ คนในองค์กร โดยมุ่งเน้นปรัชญาที่ว่า “คนดีสำคัญกว่าทุกสิ่ง” และส่งเสริมให้พนักงานทุกคนปฏิบัติหน้าที่ด้วยความซื่อสัตย์ สุจริต ตรงไปตรงมา ภายใต้กฎหมายและกฎระเบียบของบริษัท พร้อมทั้งปลูกฝังและธำรงคให้พนักงานมีจิตสำนึกต่อต้านการทุจริตและคอร์รัปชั่น โดยห้ามไม่ให้รับหรือให้สินบนและสิ่งจูงใจในรูปแบบใดๆ ทั้งสิ้น และห้ามมอบหมายให้ผู้อื่นให้หรือรับสินบนและสิ่งจูงใจแทนตนเอง เนื่องจากการติดสินบนในการดำเนินธุรกิจถือเป็นสิ่งผิดกฎหมายและมีความผิดทางอาญา รวมถึงกำหนดบทลงโทษกรณีฝ่าฝืนด้วย

ลูกค้า

กลุ่มบริษัทมุ่งมั่นที่จะปฏิบัติต่อลูกค้าทุกรายอย่างเหมาะสม ด้วยความเอาใจใส่และรับผิดชอบ โดยได้มีการดำเนินการดังนี้

1. ผลิตสินค้าที่มีคุณภาพและมาตรฐาน และสามารถตอบสนองความต้องการลูกค้าได้เป็นอย่างดี ในราคาที่เหมาะสม
2. ให้บริการที่ดีทั้งก่อนและหลังการขาย โดยการให้คำปรึกษา แนะนำ ตลอดจนการทำงานร่วมกัน เพื่อออกแบบผลิตภัณฑ์ให้ตรงกับความต้องการของลูกค้า ตั้งแต่ก่อนที่ลูกค้าจะสั่งซื้อสินค้ากับกลุ่มบริษัท ไปจนถึงการส่งมอบสินค้าอย่างตรงต่อเวลาและการติดตั้งสินค้าที่ได้มาตรฐาน การให้ความช่วยเหลือและแก้ปัญหาต่างๆ และการตรวจสอบสภาพสินค้าภายหลังการใช้งาน
3. มุ่งมั่นในการพัฒนาผลิตภัณฑ์เพื่อให้สินค้ามีความหลากหลายมากขึ้น โดยกลุ่มบริษัทได้ยึดถือในนโยบายคุณภาพที่ว่า “ผลิตภัณฑ์ดี มีคุณภาพ ประทับใจลูกค้า ส่งมอบตรงเวลา พัฒนาอย่างต่อเนื่อง”
4. รักษาข้อมูลของลูกค้า ซึ่งรวมถึงแบบงาน และตัวอย่างผลิตภัณฑ์ของลูกค้า ให้เป็นความลับและป้องกันการนำข้อมูลดังกล่าวไปเปิดเผยโดยไม่ได้รับความยินยอมจากลูกค้า

คู่แข่งทางการค้า

บริษัทดำเนินธุรกิจบนพื้นฐานของการแข่งขันที่ยุติธรรม โดยปฏิบัติตามกรอบกติกาการแข่งขันที่ดี และไม่กระทำการใดๆ ที่เป็นการทำลายชื่อเสียงหรือก่อให้เกิดความเสียหายต่อคู่แข่ง

คู้

เพื่อเป็นการสร้างความสัมพันธ์ที่ยั่งยืนระหว่างบริษัทและคู้ บริษัทได้กำหนดนโยบายในการปฏิบัติต่อคู้และเจ้าหน้าที่การค้ำบนพื้นฐานของความเกื้อหนุนที่เป็นธรรม โดยให้ปฏิบัติต่อคู้และเจ้าหน้าที่การค้ำอย่างเป็นธรรม และเป็นไปตามเงื่อนไขทางการค้ำหรือตามสัญญาที่ตกลงทำร่วมกัน รวมทั้งมีการกำหนดหลักเกณฑ์ในการคัดเลือกคู้อย่างเป็นธรรม โดยไม่เรียก หรือไม่รับผลประโยชน์ใดๆ ที่ไม่สุจริตจากคู้ และไม่เข้าไปมีส่วนร่วมต่อการกระทำใดๆ อันที่จะก่อให้เกิดความขัดแย้งทางผลประโยชน์ ซึ่งบริษัทได้กำหนดเป็นนโยบาย และกำหนดบทลงโทษจากการกระทำดังกล่าวไว้อย่างชัดเจน

ชุมชนและสังคม

บริษัทได้ให้ความสำคัญต่อการพัฒนาชุมชนและสังคมควบคู่ไปกับการดำเนินงานของบริษัท โดยคำนึงถึงหน้าที่และความรับผิดชอบที่บริษัทพึงปฏิบัติต่อชุมชนและสังคม โดยไม่สร้างความเดือดร้อนต่อชุมชนรอบข้าง และให้ความร่วมมือและช่วยเหลือในเรื่องต่างๆ ต่อชุมชนที่บริษัทตั้งอยู่ นอกจากนี้บริษัทยังให้ความใส่ใจเป็นอย่างมากกับการรักษาสีเขียวสิ่งแวดล้อมและการอนุรักษ์พลังงาน โดยได้นำหลักปรัชญาของเศรษฐกิจพอเพียงมาใช้ในการส่งเสริม อนุรักษ์และสร้างจิตสำนึกให้แก่นักงานในการอนุรักษ์พลังงาน รวมทั้งการใช้ทรัพยากรอย่างชาญฉลาดและมีประสิทธิภาพ ตลอดจนมีการปฏิบัติตามกฎหมายและข้อบังคับเกี่ยวกับสิ่งแวดล้อมอย่างเคร่งครัด

แนวปฏิบัติอื่น ๆ เกี่ยวกับผู้ถือหุ้นและผู้มีส่วนได้เสีย

การเปิดเผยข้อมูลและความโปร่งใส

บริษัทให้ความสำคัญต่อการเปิดเผยข้อมูลที่ถูกต้อง ครบถ้วน ทันเวลา และโปร่งใส สำหรับทั้งข้อมูลทางการเงินและข้อมูลที่มีใช้ข้อมูลทางการเงิน เพื่อเป็นประโยชน์ต่อผู้ถือหุ้น นักลงทุน นักวิเคราะห์ และผู้ที่มีส่วนเกี่ยวข้องอื่นๆ โดยบริษัทได้มีการดำเนินการดังนี้

1. บริษัทได้ดูแลให้มีการเปิดเผยข้อมูลสำคัญที่เกี่ยวข้องกับบริษัท ทั้งข้อมูลทางการเงินและข้อมูลที่มีใช้ข้อมูลทางการเงินอย่างถูกต้อง ครบถ้วน ทันเวลา และโปร่งใส ตามข้อกำหนดของสำนักงานกำกับหลักทรัพย์และตลาดหลักทรัพย์ และตลาดหลักทรัพย์แห่งประเทศไทย โดยผ่านทางช่องทางทางการเงินของตลาดหลักทรัพย์แห่งประเทศไทยและเว็บไซต์ของบริษัท เพื่อให้ผู้ใช้ข้อมูลทุกฝ่ายสามารถเข้าถึงข้อมูลได้ง่าย และเท่าเทียมกัน
2. บริษัทได้จัดให้มีการเปิดเผยนโยบายการกำกับดูแลกิจการ จรรยาบรรณธุรกิจ นโยบายด้านการบริหารความเสี่ยง นโยบายเกี่ยวกับความรับผิดชอบต่อสังคม โครงสร้างการถือหุ้นและโครงสร้างการดำเนินงานของกลุ่มบริษัท การเปลี่ยนแปลงการถือครองหุ้นบริษัทของกรรมการและผู้บริหารระดับสูง และลักษณะการประกอบธุรกิจ รวมถึงการเงินและคำอธิบายและการวิเคราะห์ของฝ่ายจัดการ และข้อมูลที่เกี่ยวข้องอื่นๆ ไว้ในรูปแบบแสดงรายการข้อมูลประจำปี (แบบ 56-1 One Report) เพื่อให้นักลงทุนได้รับทราบข้อมูลที่เพียงพอต่อการตัดสินใจและเข้าใจการเปลี่ยนแปลงที่เกิดขึ้นในแต่ละปี โดยได้เผยแพร่ข้อมูลดังกล่าวไว้ในเว็บไซต์ของบริษัทและตลาดหลักทรัพย์แห่งประเทศไทย นอกจากนี้บริษัทยังได้มีการเผยแพร่ข้อมูลหนังสือเชิญประชุมและรายงานการประชุมสำหรับปีปัจจุบันและปีก่อนหน้าไว้ในเว็บไซต์ของบริษัทอีกด้วย
3. บริษัทได้กำหนดให้มีหน่วยงานนักลงทุนสัมพันธ์เพื่อทำหน้าที่ตอบข้อซักถามและให้ข้อมูลเกี่ยวกับบริษัท ซึ่งผู้ลงทุน ผู้ถือหุ้น นักวิเคราะห์หลักทรัพย์ หรือหน่วยงานที่เกี่ยวข้อง สามารถติดต่อขอทราบข้อมูลเกี่ยวกับบริษัทได้ที่หมายเลขโทรศัพท์ (038) 214-530-32 หรือ www.citysteelpcl.com หรือ ir@citysteelpcl.com

นอกจากการปฏิบัติตามแนวทางกำกับดูแลกิจการที่ดีต่อผู้มีส่วนได้เสียในแต่ละกลุ่มแล้ว บริษัทยังได้มีการจัดช่องทางให้ผู้มีส่วนได้เสียสามารถติดต่อกับบริษัทในการเสนอแนะ แจ้งข้อร้องเรียนต่างๆ หรือแจ้งเบาะแสกรณีที่มีเหตุการณ์ผิดปกติหรือไม่เหมาะสม โดยผู้มีส่วนได้เสียสามารถติดต่อกับกรรมการอิสระได้โดยตรงผ่านทางอีเมล compliance@citysteelpcl.com หรือทางโทรสารผ่านทางฝ่ายตรวจสอบภายในที่หมายเลข (038) 214-534 หรือผ่านทางไปรษณีย์ตามที่อยู่ของบริษัท ซึ่งบริษัทมีมาตรการคุ้มครองผู้แจ้งเบาะแสดังกล่าวโดยไม่เปิดเผยชื่อ ที่อยู่ หรือข้อมูลใดๆ ที่สามารถระบุตัวตนของผู้ร้องเรียนหรือผู้ให้ข้อมูล และเก็บรักษาข้อมูลที่ได้รับจากผู้ร้องเรียนไว้เป็นความลับ

6.2 จรรยาบรรณธุรกิจ

จรรยาบรรณธุรกิจ

จรรยาบรรณธุรกิจ : มี

กลุ่มบริษัทตระหนักถึงความสำคัญของการกำกับดูแลกิจการที่ดี ซึ่งจะเป็นรากฐานไปสู่การพัฒนาที่ยั่งยืน กลุ่มบริษัทจึงได้มีการกำหนดนโยบายการกำกับดูแลกิจการไว้เพื่อให้คณะกรรมการและบุคลากรทุกคนในองค์กรได้ยึดถือและนำไปปฏิบัติ

นโยบายและแนวปฏิบัติที่เกี่ยวกับจรรยาบรรณธุรกิจ

แนวปฏิบัติที่เกี่ยวกับจรรยาบรรณธุรกิจ : การป้องกันความขัดแย้งทางผลประโยชน์, การต่อต้านทุจริตและคอร์รัปชัน, การแจ้งเบาะแสและคุ้มครองผู้ร้องเรียน, การป้องกันการรั่วไหลข้อมูลภายในเพื่อแสวงหาผลประโยชน์

การป้องกันความขัดแย้งทางผลประโยชน์

กลุ่มบริษัทได้กำหนดให้คณะกรรมการบริษัท ผู้บริหาร ตลอดจนพนักงานทุกคน จะต้องเปิดเผยหรือแจ้งการมีส่วนได้เสียก่อนที่จะมีการทำการค้าต่างๆ ที่อาจมีความขัดแย้งทางผลประโยชน์กับกลุ่มบริษัท ซึ่งกลุ่มบริษัทจะมีการพิจารณาความเหมาะสมอย่างรอบคอบ โดยคำนึงถึงผลประโยชน์ของกลุ่มบริษัทเป็นสำคัญ และผู้ที่มีส่วนได้เสียจะไม่มีส่วนร่วมในการพิจารณาหรือตัดสินใจในการทำธุรกรรมดังกล่าว

การต่อต้านทุจริตและคอร์รัปชัน

บริษัทยึดมั่นในการดำเนินธุรกิจด้วยความโปร่งใส อยู่ภายใต้กรอบของกฎหมาย หลักจริยธรรมและแนวทางการกำกับดูแลกิจการที่ดี รวมทั้งสนับสนุนการต่อต้านการทุจริตและคอร์รัปชันในทุกรูปแบบ และตระหนักเป็นอย่างดีว่าการทุจริตและคอร์รัปชันส่งผลกระทบต่อพัฒนาระบบเศรษฐกิจ สังคม ความมั่นคงของประเทศ โดยมุ่งเน้นกระทำในสิ่งที่ถูกต้อง ปฏิบัติหน้าที่ด้วยความซื่อสัตย์ สุจริต ตรงไปตรงมา ภายใต้กฎหมายและกฎระเบียบของบริษัท โดยถือปฏิบัติในทุกกิจกรรมและในการตัดสินใจในทุกเรื่อง บริษัทได้มีการปลูกฝังและรณรงค์ให้พนักงานมีจิตสำนึกต่อต้านการทุจริตและคอร์รัปชัน โดยห้ามมิให้พนักงานให้หรือรับสินบนและสิ่งจูงใจในรูปแบบใดๆ ทั้งสิ้น และห้ามมอบหมายให้ผู้อื่นให้หรือรับสินบนและสิ่งจูงใจแทนตนเอง เนื่องจากการติดสินบนในการดำเนินธุรกิจถือเป็นสิ่งผิดกฎหมายและมีคามผิดทางอาญา รวมถึงได้กำหนดบทลงโทษในกรณีที่ฝ่าฝืนไว้ด้วย นอกจากนี้คณะกรรมการบริษัทได้มีมติให้บริษัทเข้าร่วมโครงการแนวร่วมปฏิบัติ (Collective Action Coalition) ของภาคเอกชนไทยในการต่อต้านการทุจริต ซึ่งปัจจุบันบริษัทอยู่ในขั้นตอนการจัดเตรียมเอกสารแบบประเมินตนเองและเอกสารที่เกี่ยวข้องเพื่อยื่นขอรับรองจาก CAC และในปัจจุบันบริษัทยังคงเป็นสมาชิก "เครือข่ายหุ้นส่วนต้านทุจริตเพื่อประเทศไทย" (Partnership Against Corruption for Thailand) (PACT) อีกด้วย

การแจ้งเบาะแสและคุ้มครองผู้ร้องเรียน

เพื่อเป็นการปฏิบัติตามแนวทางการกำกับดูแลกิจการที่ดีต่อผู้มีส่วนได้เสียในแต่ละกลุ่ม กลุ่มบริษัทได้มีการจัดช่องทางให้ผู้มีส่วนได้เสียสามารถติดต่อเพื่อแจ้งข้อเสนอนะ ขอร้องเรียนต่างๆ หรือเบาะแสดังกล่าวที่มีเหตุการณ์ผิดปกติหรือไม่เหมาะสม โดยผู้มีส่วนได้เสียสามารถติดต่อกับกรรมการอิสระได้โดยตรงผ่านทางอีเมล compliance@citysteelpcl.com หรือทางโทรสารผ่านทางฝ่ายตรวจสอบภายในที่หมายเลข (038) 214-534 หรือผ่านทางไปรษณีย์ตามที่อยู่ของบริษัท ซึ่งบริษัทมีมาตรการคุ้มครองผู้แจ้งเบาะแสดังกล่าวโดยไม่เปิดเผยชื่อ ที่อยู่ หรือข้อมูลใดๆ ที่สามารถระบุตัวตนของผู้ร้องเรียน หรือผู้ให้ข้อมูล และเก็บรักษาข้อมูลที่ได้รับจากผู้ร้องเรียนไว้เป็นความลับ

การป้องกันการรั่วไหลข้อมูลภายในเพื่อแสวงหาผลประโยชน์

คณะกรรมการบริษัทกำหนดแนวทางในการควบคุมดูแลการเก็บรักษาและป้องกันการรั่วไหลข้อมูลภายในเพื่อเป็นข้อมูลในการซื้อขายหลักทรัพย์ของบริษัทล่วงหน้า จึงกำหนดนโยบายให้มีการเก็บรักษาข้อมูลที่ยังไม่สามารถเปิดเผยต่อสาธารณชนได้ตามข้อกำหนดของตลาดหลักทรัพย์แห่งประเทศไทย โดยกำหนดให้รู้เฉพาะผู้ปฏิบัติงานที่มีส่วนเกี่ยวข้องเท่านั้น ทั้งนี้บริษัทยังกำหนดให้มีวิธีการควบคุมกรรมการ ผู้บริหาร และพนักงาน ในการนำข้อมูลความลับของบริษัทไปใช้เพื่อประโยชน์ส่วนตัว และมีการกำหนดบทลงโทษพนักงานที่ฝ่าฝืนไม่ปฏิบัติตามกฎไว้อย่างชัดเจน และแจ้งแนวทางดังกล่าวให้ทุกคนในองค์กรถือปฏิบัติ โดยมีการกำหนดกฎเกณฑ์ซึ่งมีรายละเอียดของข้อกำหนดดังนี้

1. กรรมการ ผู้บริหาร และพนักงานของบริษัทจะต้องรักษาความลับและ/หรือข้อมูลภายในของบริษัท
2. กรรมการ ผู้บริหาร และพนักงานของบริษัทจะต้องไม่นำความลับและ/หรือข้อมูลภายในของบริษัทไปเปิดเผย หรือแสวงหาผลประโยชน์แก่ตนเองหรือเพื่อประโยชน์แก่บุคคลอื่นใด ไม่ว่าโดยทางตรงหรือทางอ้อม และไม่ว่าจะได้รับผลตอบแทนหรือไม่ก็ตาม
3. กรรมการ ผู้บริหาร และพนักงานของบริษัทจะต้องไม่ทำการซื้อขาย โอน หรือรับโอนหลักทรัพย์ของบริษัท โดยใช้ความลับและ/หรือข้อมูลภายในบริษัท และ/หรือเขาทำนิติกรรมอื่นใดโดยใช้ความลับ และ/หรือข้อมูลภายในของบริษัท อันอาจก่อให้เกิดความเสียหายต่อบริษัทไม่ว่าโดยทางตรงหรือทางอ้อม ข้อกำหนดนี้ให้รวมความถึงญาติสนิท (ญาติสนิท หมายความว่า บุคคลที่มีความสัมพันธ์ทางสายโลหิต ทางสมรส และโดยการจดทะเบียนตามกฎหมาย เช่น บิดา มารดา คู่สมรส บุตร พี่ น้อง ลุง ป้า น้า อา รวมทั้งคู่สมรสของบุคคลดังกล่าว เป็นต้น) ของกรรมการ ผู้บริหาร และพนักงานของบริษัทด้วย
4. กรรมการและผู้บริหารของบริษัทจะต้องไม่ทำการซื้อขาย โอน หรือรับโอนหลักทรัพย์ของบริษัทเป็นระยะเวลา 1 เดือนก่อนที่งบการเงินหรือข้อมูลอื่นที่มีผลกระทบต่อราคาหลักทรัพย์ของบริษัทจะเปิดเผยสู่สาธารณะ และต้องไม่ซื้อขายหลักทรัพย์ของบริษัทจนกว่าจะพ้นระยะเวลา 24 ชั่วโมง นับแต่ได้มีการเปิดเผยข้อมูลนั้นสู่สาธารณะทั้งหมดแล้ว

ทั้งนี้บริษัทจะกำหนดโทษทางวินัยสำหรับผู้ฝ่าฝืนข้อกำหนดดังกล่าว และบริษัทจะพิจารณาลงโทษตามควรแก่กรณี ได้แก่ การดักเตือนด้วยวาจา การดักเตือนเป็นลายลักษณ์อักษร การภาคทัณฑ์ พักงาน ปลดออก หรือไล่ออก แล้วแต่กรณี

นอกจากนี้บริษัทได้ให้ความรู้แก่ผู้บริหารให้ทราบเกี่ยวกับหน้าที่ที่ผู้บริหารต้องรายงานการเปลี่ยนแปลงการถือครองหลักทรัพย์ของบริษัท ต่อสำนักงานคณะกรรมการกำกับหลักทรัพย์และตลาดหลักทรัพย์ ตามมาตรา 59 แห่งพระราชบัญญัติหลักทรัพย์และตลาดหลักทรัพย์ พ.ศ. 2535 ภายใน 3 วัน นับจากวันที่มีการเปลี่ยนแปลงการถือครองหลักทรัพย์ และให้แจ้งให้เลขานุการบริษัทรับทราบเพื่อจัดทำบันทึกการเปลี่ยนแปลงและสรุปจำนวนหลักทรัพย์ของกรรมการและผู้บริหารเป็นรายบุคคล เพื่อนำเสนอให้แก่คณะกรรมการบริษัททราบในการประชุมครั้งถัดไป นอกจากนี้ยังได้แจ้งบทลงโทษหากมีการฝ่าฝืนหรือไม่ปฏิบัติตามข้อกำหนดดังกล่าวด้วย

การส่งเสริมการปฏิบัติตามจรรยาบรรณธุรกิจ

การส่งเสริมให้คณะกรรมการ ผู้บริหาร และพนักงาน : มี

ปฏิบัติตามจรรยาบรรณธุรกิจ

กลุ่มบริษัทให้ความสำคัญในการกำกับดูแลกิจการที่ดี โดยมุ่งมั่นในการดำเนินงานตามหลักบรรษัทภิบาลและคำนึงถึงผู้มีส่วนได้ส่วนเสียของบริษัทและสังคมโดยรวม กลุ่มบริษัทจึงได้กำหนดให้กรรมการ ผู้บริหาร และบุคลากรทุกคนในองค์กรยึดถือปฏิบัติตามจรรยาบรรณในการดำเนินธุรกิจดังต่อไปนี้

1. ดำเนินกิจการด้วยความโปร่งใส สามารถตรวจสอบได้ และเปิดเผยข้อมูลอย่างเพียงพอแก่ผู้ที่เกี่ยวข้องทุกฝ่าย
2. บริหารงานอย่างเต็มความสามารถด้วยความระมัดระวัง เพื่อให้เกิดประโยชน์สูงสุดต่อผู้ถือหุ้น
3. จัดให้มีระบบการควบคุมและบริหารความเสี่ยง โดยดำเนินการด้วยความระมัดระวัง และมีการประเมินความเสี่ยงรวมทั้งวงกลยุทธ์

แก้ไข และติดตามการบริหารความเสี่ยงอยู่เสมอ

4. การปฏิบัติต่อผู้ถือหุ้นและผู้มีส่วนได้เสียอย่างเท่าเทียมกันและเป็นธรรมต่อทุกฝ่าย
5. จัดโครงสร้างบทบาทหน้าที่ความรับผิดชอบของกรรมการแต่ละกลุ่มอย่างชัดเจน
6. ดูแลสนับสนุนให้ผู้บริหารและพนักงานปฏิบัติงานอย่างมีจริยธรรมในการประกอบธุรกิจอย่างถูกต้องและชอบธรรม

การเข้าร่วมเครือข่ายในการต่อต้านทุจริตและคอร์รัปชัน

เข้าร่วมหรือประกาศเจตนารมณ์เป็นภาคีเครือข่ายใน : มี

การต่อต้านทุจริตและคอร์รัปชัน

ภาคีเครือข่ายหรือโครงการการต่อต้านทุจริตและคอร์รัปชัน : ภาคีเครือข่ายหรือโครงการการต่อต้านทุจริตและคอร์รัปชันอื่น ๆ ที่บริษัทเข้าร่วมหรือประกาศเจตนารมณ์ : บริษัทเข้าร่วม : เครือข่ายหุ้นส่วนต้านทุจริตเพื่อประเทศไทย

6.3 การเปลี่ยนแปลงและพัฒนาการที่สำคัญของนโยบายและระบบการกำกับดูแลกิจการในรอบปีที่ผ่านมา

6.3.1 การเปลี่ยนแปลงและพัฒนาการที่สำคัญเกี่ยวกับการทบทวนนโยบายและแนวปฏิบัติของระบบการกำกับดูแลกิจการ หรือกฎบัตรคณะกรรมการ

ในรอบปีที่ผ่านมาบริษัทมีการทบทวนนโยบายและ : ไม่มี
แนวปฏิบัติการกำกับดูแลกิจการ หรือกฎบัตรคณะกรรมการ
ในรอบปีที่ผ่านมาบริษัทมีการเปลี่ยนแปลง : ไม่มี
และพัฒนาการที่สำคัญเกี่ยวกับนโยบายและแนวปฏิบัติ

6.3.2 การนำหลักการกำกับดูแลกิจการที่ดีสำหรับบริษัทจดทะเบียน (CG Code) มาปฏิบัติ

การนำหลักการ CG Code ตามที่ : นำมาปฏิบัติครบถ้วน
สำนักงาน ก.ล.ต. กำหนดมาปฏิบัติ

7. โครงสร้างการกำกับดูแลกิจการ และข้อมูลสำคัญเกี่ยวกับคณะกรรมการคณะกรรมการ ชุดย่อย ผู้บริหาร พนักงานและอื่นๆ

7.1 โครงสร้างการกำกับดูแลกิจการ

แผนภาพโครงสร้างการกำกับดูแลกิจการ

โครงสร้างการกำกับดูแลกิจการ ณ วันที่ : 31 กรกฎาคม 2568

รูปแผนภาพโครงสร้างการกำกับดูแลกิจการ

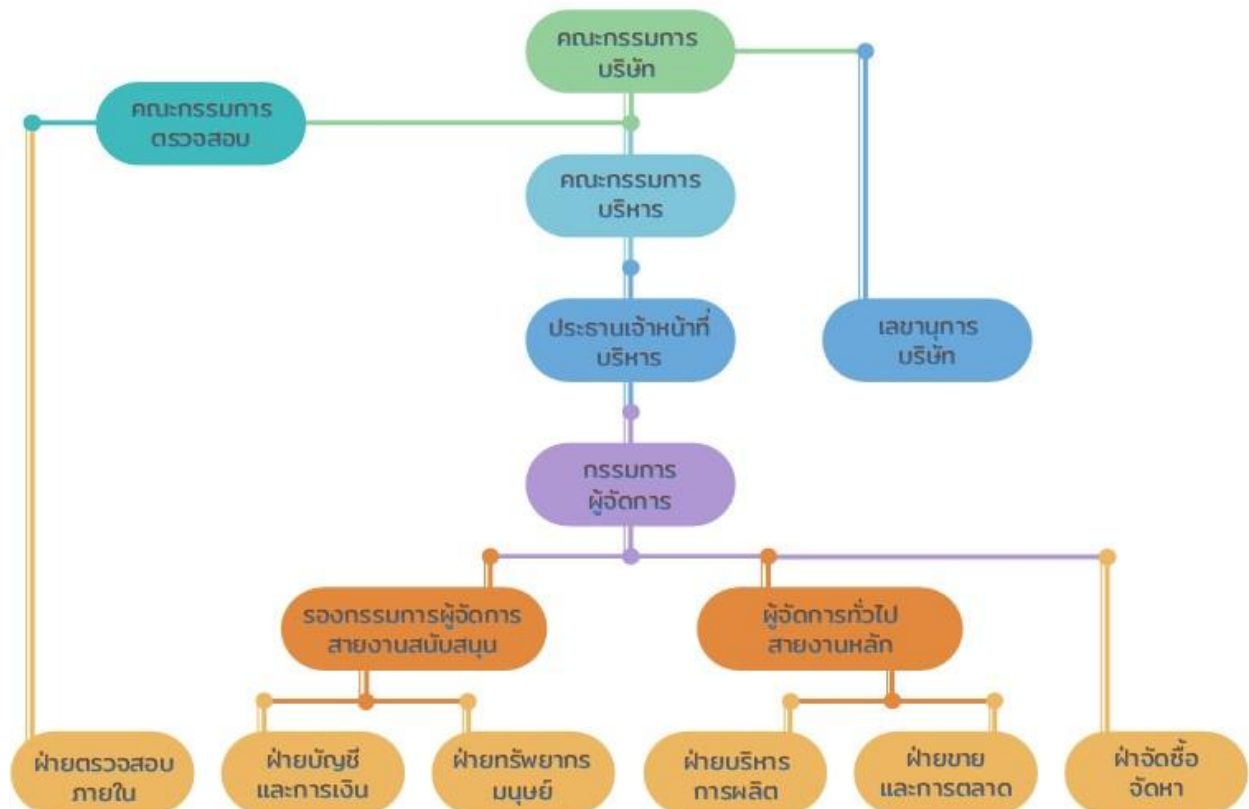

7.2 ข้อมูลเกี่ยวกับคณะกรรมการ

7.2.1 องค์ประกอบของคณะกรรมการบริษัท

	จำนวน (คน)	ร้อยละ (%)
กรรมการรวม	6	100.00
กรรมการชาย	3	50.00
กรรมการหญิง	3	50.00
กรรมการที่เป็นผู้บริหาร	3	50.00
กรรมการที่ไม่เป็นผู้บริหาร	3	50.00
กรรมการอิสระ	3	50.00
กรรมการที่ไม่เป็นผู้บริหารและไม่ดำรงตำแหน่งกรรมการอิสระ	0	0.00

7.2.2 ข้อมูลคณะกรรมการและผู้มีอำนาจควบคุมบริษัทรายบุคคล

รายชื่อคณะกรรมการบริษัท

รายชื่อกรรมการ	ตำแหน่ง	วันที่ดำรงตำแหน่ง	ทักษะและความชำนาญ
<p>1. นาย อนุคร ตันตราภรณ์ เพศ: ชาย อายุ : 55 ปี วุฒิการศึกษา : ปริญญาโท สาขา : Animation & Interactive Multimedia สัญชาติไทย : ใช่ ถิ่นที่อยู่ในประเทศไทย : ใช่ ความสัมพันธ์ทางครอบครัวระหว่างกรรมการและผู้บริหาร : ไม่มี การกระทำความผิดตามกฎหมายในระยะ 5 ปีที่ผ่านมา ^(*) : ไม่มี ผ่านการอบรมหลักสูตร Director Accreditation Program (DAP) : ใช่ ผ่านการอบรมหลักสูตร Director Certification Program (DCP) : ไม่ใช่</p>	<p>ประธานกรรมการ (กรรมการที่ไม่เป็นผู้บริหาร, กรรมการอิสระ)</p> <p>กรรมการผู้มีอำนาจลงนามผูกพัน บริษัทตามหนังสือรับรอง : ไม่ใช่</p> <p>ประเภทของกรรมการ : กรรมการเดิม (กรรมการที่ยัง ดำรงตำแหน่งตามงบปีที่รายงาน และไม่มีการลาออกระหว่างปี)</p>	28 พ.ย. 2549	เทคโนโลยีสารสนเทศและ การสื่อสาร, การจัดการเทคโนโลยี สารสนเทศ
<p>2. นาย ภัทรธร ทศนสุวรรณ เพศ: ชาย อายุ : 51 ปี วุฒิการศึกษา : ปริญญาตรี สาขา : กฎหมาย สัญชาติไทย : ใช่ ถิ่นที่อยู่ในประเทศไทย : ใช่ ความสัมพันธ์ทางครอบครัวระหว่างกรรมการและผู้บริหาร : ไม่มี การกระทำความผิดตามกฎหมายในระยะ 5 ปีที่ผ่านมา ^(*) : ไม่มี ผ่านการอบรมหลักสูตร Director Accreditation Program (DAP) : ใช่ ผ่านการอบรมหลักสูตร Director Certification Program (DCP) : ไม่ใช่</p>	<p>กรรมการ (กรรมการที่ไม่เป็นผู้บริหาร, กรรมการอิสระ)</p> <p>กรรมการผู้มีอำนาจลงนามผูกพัน บริษัทตามหนังสือรับรอง : ไม่ใช่</p> <p>ประเภทของกรรมการ : กรรมการที่หมดวาระและได้รับ การแต่งตั้งกลับเข้ามาใหม่</p>	28 พ.ย. 2549	กฎหมาย
<p>3. นาง บุญทิพย์ ช่างนิล เพศ: หญิง อายุ : 50 ปี วุฒิการศึกษา : ปริญญาตรี สาขา : บัญชี สัญชาติไทย : ใช่ ถิ่นที่อยู่ในประเทศไทย : ใช่ ความสัมพันธ์ทางครอบครัวระหว่างกรรมการและผู้บริหาร : ไม่มี การกระทำความผิดตามกฎหมายในระยะ 5 ปีที่ผ่านมา ^(*) : ไม่มี ผ่านการอบรมหลักสูตร Director Accreditation Program (DAP) : ใช่ ผ่านการอบรมหลักสูตร Director Certification Program (DCP) : ไม่ใช่</p> <p>การถือครองหุ้นในบริษัท • การถือหุ้นทางตรง : 15 หุ้น (0.000005 %)</p>	<p>กรรมการ (กรรมการที่ไม่เป็นผู้บริหาร)</p> <p>กรรมการผู้มีอำนาจลงนามผูกพัน บริษัทตามหนังสือรับรอง : ใช่</p> <p>ประเภทของกรรมการ : กรรมการเดิม (กรรมการที่ยัง ดำรงตำแหน่งตามงบปีที่รายงาน และไม่มีการลาออกระหว่างปี)</p>	14 มี.ค. 2558	บัญชี, วัสดุอุตสาหกรรมและ เครื่องจักร, เหล็ก และ ผลิตภัณฑ์โลหะ, การจัดการทรัพยากรมนุษย์, จัดซื้อ

รายชื่อกรรมการ	ตำแหน่ง	วันที่ดำรงตำแหน่ง	ทักษะและความชำนาญ
<p>4. นาย หริรักษ์ จามรกุล</p> <p>เพศ: ชาย</p> <p>อายุ : 53 ปี</p> <p>วุฒิการศึกษา : ปริญญาโท</p> <p>สาขา : บริหารธุรกิจ</p> <p>สัญชาติไทย : ใช่</p> <p>ถิ่นที่อยู่ในประเทศไทย : ใช่</p> <p>ความสัมพันธ์ทางครอบครัวระหว่างกรรมการและผู้บริหาร : ไม่มี</p> <p>การกระทำความผิดตามกฎหมายในระยะ 5 ปีที่ผ่านมา (*) : ไม่มี</p> <p>ผ่านการอบรมหลักสูตร Director Accreditation Program (DAP) : ใช่</p> <p>ผ่านการอบรมหลักสูตร Director Certification Program (DCP) : ไม่ใช่</p>	<p>กรรมการ</p> <p>(กรรมการที่ไม่เป็นผู้บริหาร, กรรมการอิสระ)</p> <p>กรรมการผู้มีอำนาจลงนามผูกพันบริษัทตามหนังสือรับรอง : ไม่ใช่</p> <p>ประเภทของกรรมการ : กรรมการเดิม (กรรมการที่ยังดำรงตำแหน่งตามงบปีที่รายงานและไม่มีผลการลาออกระหว่างปี)</p>	12 มิ.ย. 2558	วิศวกรรม, การเงิน
<p>5. นางสาว ฉัตรสุมาลย์ ธนอมจิตต์</p> <p>เพศ: หญิง</p> <p>อายุ : 43 ปี</p> <p>วุฒิการศึกษา : ปริญญาตรี</p> <p>สาขา : บัญชี</p> <p>สัญชาติไทย : ใช่</p> <p>ถิ่นที่อยู่ในประเทศไทย : ใช่</p> <p>ความสัมพันธ์ทางครอบครัวระหว่างกรรมการและผู้บริหาร : ไม่มี</p> <p>การกระทำความผิดตามกฎหมายในระยะ 5 ปีที่ผ่านมา (*) : ไม่มี</p> <p>ผ่านการอบรมหลักสูตร Director Accreditation Program (DAP) : ใช่</p> <p>ผ่านการอบรมหลักสูตร Director Certification Program (DCP) : ไม่ใช่</p>	<p>กรรมการ</p> <p>(กรรมการที่เป็นผู้บริหาร)</p> <p>กรรมการผู้มีอำนาจลงนามผูกพันบริษัทตามหนังสือรับรอง : ใช่</p> <p>ประเภทของกรรมการ : กรรมการที่หมดวาระและได้รับการแต่งตั้งกลับเข้ามาใหม่</p>	20 ม.ค. 2561	บัญชี, เหล็ก และ ผลิตภัณฑ์โลหะ, การเงิน
<p>6. นางสาว กิ่งกาญจน์ พิพิธรัชกุล</p> <p>เพศ: หญิง</p> <p>อายุ : 42 ปี</p> <p>วุฒิการศึกษา : ปริญญาตรี</p> <p>สาขา : บัญชี</p> <p>สัญชาติไทย : ใช่</p> <p>ถิ่นที่อยู่ในประเทศไทย : ใช่</p> <p>ความสัมพันธ์ทางครอบครัวระหว่างกรรมการและผู้บริหาร : ไม่มี</p> <p>การกระทำความผิดตามกฎหมายในระยะ 5 ปีที่ผ่านมา (*) : ไม่มี</p> <p>ผ่านการอบรมหลักสูตร Director Accreditation Program (DAP) : ใช่</p> <p>ผ่านการอบรมหลักสูตร Director Certification Program (DCP) : ไม่ใช่</p>	<p>กรรมการ</p> <p>(กรรมการที่เป็นผู้บริหาร)</p> <p>กรรมการผู้มีอำนาจลงนามผูกพันบริษัทตามหนังสือรับรอง : ใช่</p> <p>ประเภทของกรรมการ : กรรมการเดิม (กรรมการที่ยังดำรงตำแหน่งตามงบปีที่รายงานและไม่มีผลการลาออกระหว่างปี)</p>	14 มี.ค. 2563	บัญชี, เหล็ก และ ผลิตภัณฑ์โลหะ, การเงิน

คำอธิบายเพิ่มเติม:

(*) ความผิดตามพระราชบัญญัติหลักทรัพย์และตลาดหลักทรัพย์ พ.ศ. 2535 หรือพระราชบัญญัติสัญญาซื้อขายล่วงหน้า พ.ศ. 2546 ทั้งนี้ เฉพาะความผิดในเรื่องดังต่อไปนี้

(1) การกระทำการโดยไม่สุจริต หรือประมาทเลินเล่ออย่างร้ายแรง

(2) การเปิดเผย หรือเผยแพร่ข้อมูล หรือข้อความอันเป็นเท็จที่อาจทำให้สำคัญผิด หรือปกปิดข้อความจริงที่ควรบอกให้แจ้งในสาระสำคัญซึ่งอาจมีผลกระทบต่อการตัดสินใจของผู้ถือหุ้น ผู้ลงทุน หรือ ผู้ที่เกี่ยวข้อง

(3) การกระทำอันไม่เป็นธรรมหรือการเอาเปรียบผู้ลงทุนในการซื้อขายหลักทรัพย์หรือสัญญาซื้อขายล่วงหน้า หรือมีหรือเคยมีส่วนร่วมหรือสนับสนุนการกระทำความผิดดังกล่าว

(**) การถือหุ้นโดยบุคคลที่มีความสัมพันธ์กับกรรมการ ผู้บริหาร ตามมาตรา 59 พระราชบัญญัติหลักทรัพย์และตลาดหลักทรัพย์ พ.ศ. 2535 เช่น คู่สมรสหรือผู้ที่อยู่กินกันฉันสามีภริยา

(ชายหญิงที่ไม่ได้จดทะเบียนสมรสแต่อยู่กินกันอย่างเปิดเผย) บุตรที่ยังไม่บรรลุนิติภาวะ เป็นต้น

รายชื่อกรรมการ จำแนกตามตำแหน่ง

รายชื่อกรรมการ	ตำแหน่ง	กรรมการ ที่เป็น ผู้บริหาร	กรรมการ ที่ไม่เป็น ผู้บริหาร	กรรมการ อิสระ	กรรมการ ที่ไม่เป็น ผู้บริหาร และไม่ดำรง ตำแหน่ง กรรมการ อิสระ	กรรมการ ผู้มีอำนาจ ลงนาม ผูกพันบริษัท ตามหนังสือ รับรอง
1. นาย อนุตร ตันตราภรณ์	ประธานกรรมการ		✓	✓		
2. นาย ภัสธร ทัศนสุวรรณ	กรรมการ		✓	✓		
3. นาง บุญทิพย์ ช่างนิล	กรรมการ	✓				✓
4. นาย หริรักษ์ จามรกุล	กรรมการ		✓	✓		
5. นางสาว ฉัตรสุมาลย์ ณิชมน จิตต์	กรรมการ	✓				✓
6. นางสาว กิ่งกาญจน์ พิพิธ ปรีชากุล	กรรมการ	✓				✓
รวม (คน)		3	3	3	0	3

ภาพรวมทักษะและความชำนาญของกรรมการ

ทักษะและความชำนาญ	จำนวน (คน)	ร้อยละ (%)
1. วัสดุอุตสาหกรรมและเครื่องจักร	1	16.67
2. เหล็ก และ ผลิตภัณฑ์โลหะ	3	50.00
3. เทคโนโลยีสารสนเทศและการสื่อสาร	1	16.67
4. กฎหมาย	1	16.67
5. บัญชี	3	50.00
6. การเงิน	3	50.00
7. การจัดการทรัพยากรมนุษย์	1	16.67
8. จัดซื้อ	1	16.67
9. การจัดการเทคโนโลยีสารสนเทศ	1	16.67
10. วิศวกรรม	1	16.67

ข้อมูลเกี่ยวกับคณะกรรมการอื่นๆ

- ประธานกรรมการและผู้บริหารสูงสุดเป็นบุคคลเดียวกัน : ไม่ใช่
- ประธานกรรมการเป็นกรรมการอิสระ : ใช่
- ประธานกรรมการและผู้บริหารสูงสุดเป็นบุคคลในครอบครัวเดียวกัน : ไม่ใช่
- ประธานกรรมการเป็นสมาชิกในคณะกรรมการบริหาร : ไม่ใช่
หรือคณะทำงาน
- บริษัทแต่งตั้งกรรมการอิสระอย่างน้อยหนึ่งคนเพื่อกำหนดวาระ : ไม่ใช่
การประชุมคณะกรรมการ

มาตรการถ่วงดุลอำนาจระหว่างคณะกรรมการและฝ่ายจัดการ

มาตรการถ่วงดุลอำนาจระหว่างคณะกรรมการและฝ่ายจัดการ : มี

วิธีการถ่วงดุลอำนาจระหว่างคณะกรรมการและฝ่ายจัดการ : อื่น ๆ : กำหนดสัดส่วนกรรมการอิสระเท่ากับกึ่งหนึ่ง

บริษัทมีการถ่วงดุลกรรมการที่ไม่เป็นผู้บริหาร โดยไม่ให้บุคคลหรือกลุ่มบุคคลใดมีอำนาจในการตัดสินใจแต่บุคคลเดียวหรือกลุ่มเดียว เพื่อเป็นการสร้างกลไกการถ่วงดุลและให้การบริหารงานเป็นไปอย่างมีประสิทธิภาพ โดยบริษัทมีคณะกรรมการทั้งสิ้นจำนวน 6 ท่าน เป็นกรรมการอิสระทั้งหมด 3 ท่าน คิดเป็นร้อยละ 50 ของกรรมการทั้งหมด

7.2.3 ข้อมูลเกี่ยวกับบทบาทหน้าที่ของคณะกรรมการบริษัท

กฎบัตรคณะกรรมการ (Board charter) : ไม่มี

7.3 ข้อมูลเกี่ยวกับคณะกรรมการชุดย่อย

7.3.1 ข้อมูลเกี่ยวกับบทบาทหน้าที่ของคณะกรรมการชุดย่อย

บทบาทหน้าที่ของคณะกรรมการชุดย่อย

คณะกรรมการบริษัท

บทบาทหน้าที่

- บริหารกิจการบริษัท
- การพัฒนาความยั่งยืน

ขอบเขต อำนาจ หน้าที่และบทบาทความรับผิดชอบ

คณะกรรมการบริษัทมีหน้าที่เป็นตัวแทนของผู้ถือหุ้นและมีอำนาจในการจัดการดังนี้

- 1) ต้องปฏิบัติหน้าที่โดยใช้ความรู้ความสามารถ และประสบการณ์ให้เป็นประโยชน์ต่อการดำเนินธุรกิจของบริษัทให้เป็นไปตามกฎหมาย วัตถุประสงค์ และข้อบังคับบริษัท ตลอดจนมติที่ประชุมผู้ถือหุ้นด้วยความซื่อสัตย์ สุจริต และระมัดระวังรักษาผลประโยชน์ของบริษัท
- 2) กำหนดทิศทางในการดำเนินธุรกิจของบริษัท และควบคุมติดตามการดำเนินงานของบริษัทให้ถูกต้องตามกฎหมายระเบียบข้อบังคับของหน่วยงานราชการที่เกี่ยวข้อง มีการเปิดเผยข้อมูลอย่างเพียงพอให้กับผู้ถือหุ้นและผู้ที่เกี่ยวข้องทุกฝ่าย และให้มีการบริหารงานอย่างโปร่งใส รวมทั้งเกิดประโยชน์สูงสุดต่อผู้ถือหุ้น
- 3) กำกับดูแลให้ฝ่ายจัดการให้ดำเนินการตามนโยบายที่กำหนดไว้อย่างมีประสิทธิภาพ และแจ้งให้ฝ่ายจัดการนำเสนอเรื่องที่มีสาระสำคัญต่อการดำเนินงานของบริษัท รายการระหว่างบุคคลที่เกี่ยวข้องกันอื่นๆ ให้พิจารณาโดยให้เป็นไปตามกฎหมายข้อบังคับของสำนักงานกำกับหลักทรัพย์และตลาดหลักทรัพย์แห่งประเทศไทย
- 4) จัดให้มีระบบการควบคุมภายใน และการตรวจสอบภายในที่มีประสิทธิภาพโดยให้จัดให้มีฝ่ายตรวจสอบและดูแลการปฏิบัติงานภายในเป็นผู้ติดตามและดำเนินการ และร่วมประสานงานกับคณะกรรมการตรวจสอบ
- 5) คณะกรรมการบริษัทอาจแต่งตั้งคณะกรรมการบริหาร หรือกรรมการผู้จัดการ หรือมอบอำนาจให้บุคคลอื่นใดให้ดำเนินการของบริษัทภายใต้การควบคุมของคณะกรรมการ โดยการมอบอำนาจดังกล่าวต้องเป็นไปตามมติคณะกรรมการบริษัทที่มีกรรมการอิสระ หรือกรรมการที่เป็นกรรมการตรวจสอบเข้าร่วมประชุม และหากกรรมการอิสระหรือกรรมการที่เป็นกรรมการตรวจสอบคัดค้านการมอบอำนาจนั้น ต้องบันทึกความเห็นของกรรมการดังกล่าวไว้ในรายงานการประชุมให้ชัดเจน ทั้งนี้การมอบอำนาจดังกล่าวจะต้องกำหนดขอบเขตอำนาจหน้าที่ และความรับผิดชอบของผู้รับมอบอำนาจไว้อย่างชัดเจน และต้องไม่มีลักษณะเป็นการมอบอำนาจที่ทำให้ผู้รับมอบอำนาจสามารถอนุมัติรายการที่ตนหรือบุคคลที่อาจจะมี ความขัดแย้งมีส่วนได้เสีย หรืออาจมีความขัดแย้งทางผลประโยชน์ในลักษณะอื่นใดกับบริษัท หรือบริษัทย่อย
- 6) มีความซื่อสัตย์ สุจริต มีจริยธรรม ในการดำเนินธุรกิจ มีความสนใจในกิจการของบริษัทที่ตนเองเป็นกรรมการอย่างแท้จริงและความตั้งใจที่จะดำเนินธุรกิจอย่างต่อเนื่อง
- 7) จะต้องมีคุณสมบัติชอบต่อผู้ถือหุ้นโดยสม่ำเสมอ ดำเนินงานโดยรักษาผลประโยชน์ของผู้ถือหุ้น มีการเปิดเผยข้อมูลต่อผู้ลงทุนอย่างถูกต้อง ครบถ้วน มีมาตรฐาน และโปร่งใส
- 8) พิจารณาการอนุมัติแผนการดำเนินธุรกิจ รายจ่ายประจำปี รวมทั้งการได้มา/จำหน่ายไปของสินทรัพย์ ซึ่งมีวงเงินเกินกว่าอำนาจอนุมัติของคณะกรรมการบริหาร รวมทั้งการอนุมัติแผนการร่วมทุนเพื่อขยายธุรกิจ และการอนุมัติเงินกู้ นอกเหนือจากเงินกู้เพื่อใช้เป็นเงินหมุนเวียน ซึ่งจะอนุมัติโดยคณะกรรมการบริหาร

ทั้งนี้ การมอบอำนาจดังกล่าวข้างต้น กรรมการบริษัทจะต้องปฏิบัติตามข้อกำหนดและระเบียบวาระต่างๆ ที่ได้รับอนุมัติจากคณะกรรมการบริษัท และต้องไม่อนุมัติรายการใดๆ ที่ตนเองหรือบุคคลที่อาจมีความขัดแย้งทางผลประโยชน์ มีส่วนได้ส่วนเสีย หรืออาจมีความขัดแย้งทางผลประโยชน์ในลักษณะอื่นใดกับบริษัท หรือบริษัทย่อย และจะต้องเปิดเผยรายการดังกล่าวต่อคณะกรรมการบริษัทเพื่อให้คณะกรรมการบริษัทพิจารณา โดยคณะกรรมการบริษัทได้กำหนดให้กรรมการผู้มีอำนาจลงลายมือชื่อผูกพันบริษัทมีอำนาจดำเนินการเรื่องต่างๆ ของกิจการได้เอง เว้นแต่อำนาจในการดำเนินการดังต่อไปนี้จะกระทำได้อีกต่อเมื่อได้รับอนุมัติจากที่ประชุมผู้ถือหุ้นก่อน

- 1) เรื่องที่กฎหมายกำหนดให้ต้องได้มติที่ประชุมผู้ถือหุ้น เช่น การโอนหรือขายกิจการ การเพิ่มทุน การควบรวมบริษัท เป็นต้น
- 2) การทำรายการที่กรรมการมีส่วนได้ส่วนเสีย และอยู่ในข่ายที่กฎหมายหรือข้อกำหนดของตลาดหลักทรัพย์แห่งประเทศไทยระบุให้ต้องได้รับการอนุมัติจากที่ประชุมผู้ถือหุ้น

และในกรณีดังต่อไปนี้จะต้องได้รับความเห็นชอบจากที่ประชุมคณะกรรมการและที่ประชุมผู้ถือหุ้นด้วยคะแนนเสียงไม่น้อยกว่า 3 ใน 4 ของจำนวนเสียงทั้งหมดของผู้ถือหุ้นซึ่งมาประชุมและมีสิทธิออกเสียงลงคะแนน

- 1) การขายหรือโอนกิจการของบริษัททั้งหมดหรือบางส่วนที่สำคัญให้แก่บุคคลอื่น
- 2) การซื้อหรือรับการโอนกิจการของบริษัทอื่นหรือบริษัทเอกชนมาเป็นของบริษัท
- 3) การทำ แก๊ซ หรือเลิกสัญญาเกี่ยวกับการให้เข้ากิจการของบริษัททั้งหมดหรือบางส่วนที่สำคัญ การมอบหมายให้บุคคลอื่นเข้าจัดการธุรกิจของบริษัท หรือการรวมกิจการกับบุคคลอื่นหรือนิติบุคคลอื่นโดยมีวัตถุประสงค์จะแบ่งกำไรขาดทุนกัน

- 4) การแก้ไขเพิ่มเติมหนังสือบริคณห์สนธิหรือข้อบังคับบริษัท
- 5) การเพิ่มทุนหรือลดทุนจดทะเบียนของบริษัท
- 6) การเลิกบริษัท
- 7) การออกหุ้นกู้ของบริษัท
- 8) การควบรวมกิจการบริษัทกับบริษัทอื่น

ลิงก์กฎบัตร

-

คณะกรรมการตรวจสอบ

บทบาทหน้าที่

- การสอบทานรายงานทางการเงินและระบบควบคุมภายใน
- การกำกับดูแลด้านความเสี่ยง

ขอบเขต อำนาจ หน้าที่และบทบาทความรับผิดชอบ

คณะกรรมการตรวจสอบมีหน้าที่และรับผิดชอบ ตามข้อกำหนดและหลักเกณฑ์ของคณะกรรมการกำกับหลักทรัพย์และตลาดหลักทรัพย์ และ ตลาดหลักทรัพย์แห่งประเทศไทย และรายงานตรงต่อคณะกรรมการบริษัท ดังนี้

1) สอบทานให้กลุ่มบริษัทที่มีรายงานทางการเงินอย่างถูกต้อง และเปิดเผยอย่างเพียงพอ โดยการประสานงานกับผู้สอบบัญชีภายนอกและผู้บริหาร ที่รับผิดชอบในการจัดทำรายงานทางการเงินทั้งรายไตรมาสและประจำปี คณะกรรมการตรวจสอบอาจเสนอแนะให้ผู้สอบบัญชีตรวจสอบรายการใดๆ ที่เห็นว่าจำเป็นและเป็นเรื่องสำคัญ ในระหว่างการตรวจสอบบัญชีของบริษัทก็ได้ โดยกรรมการตรวจสอบที่มีความรู้และประสบการณ์ในการสอบทานงบการเงินของบริษัท คือ นายหริรักษ์ จามรกุล ซึ่งมีประสบการณ์ในการสอบทานงบการเงินของบริษัทมาเป็นเวลา 10 ปี

2) สอบทานให้กลุ่มบริษัทมีระบบการควบคุมภายใน และการตรวจสอบภายในที่เหมาะสมและมีประสิทธิภาพโดยสอบทานร่วมกับผู้สอบบัญชีภายนอกและผู้ตรวจสอบภายใน และพิจารณาความเป็นอิสระของหน่วยงานตรวจสอบภายใน ตลอดจนให้ความเห็นชอบในการพิจารณาแต่งตั้งโยกย้าย เลิกจ้างหัวหน้าหน่วยงานตรวจสอบภายใน หรือ หน่วยงานอื่นใดที่รับผิดชอบเกี่ยวกับการตรวจสอบภายใน

3) สอบทานการปฏิบัติงานของกลุ่มบริษัทให้เป็นไปตามกฎหมายว่าด้วยหลักทรัพย์และตลาดหลักทรัพย์ ข้อกำหนดของตลาดหลักทรัพย์แห่งประเทศไทย และกฎหมายที่เกี่ยวข้องกับธุรกิจของกลุ่มบริษัท

4) พิจารณาคัดเลือกและเสนอแต่งตั้งบุคคลซึ่งมีความเป็นอิสระเพื่อทำหน้าที่ผู้สอบบัญชีของกลุ่มบริษัทรวมถึงพิจารณาเสนอคำตอบแทนของผู้สอบบัญชี โดยคำนึงถึงความน่าเชื่อถือ ความเที่ยงพอของทรัพยากรและปริมาณงานตรวจสอบของสำนักงานตรวจสอบบัญชีนั้น รวมถึงประสบการณ์ของบุคลากรที่ได้รับมอบหมายให้ทำการตรวจสอบบัญชีของกลุ่มบริษัท รวมทั้งเข้าร่วมประชุมกับผู้สอบบัญชีโดยไม่ฝ่ายจัดการเข้าร่วมประชุมด้วยอย่างน้อยปีละ 1 ครั้ง

5) พิจารณารายการที่เกี่ยวข้องกันหรือรายการที่อาจมีความขัดแย้งทางผลประโยชน์ให้เป็นไปตามกฎหมายและข้อกำหนดของตลาดหลักทรัพย์ ทั้งนี้ เพื่อให้ความมั่นใจว่ารายการดังกล่าวมีความสมเหตุสมผลและเป็นประโยชน์สูงสุดต่อกลุ่มบริษัท

6) จัดทำรายการกิจกรรมของคณะกรรมการตรวจสอบโดยเปิดเผยไว้ในแบบแสดงรายการข้อมูลประจำปี/รายงานประจำปีของบริษัท ซึ่งรายงานดังกล่าวลงนามโดยประธานกรรมการตรวจสอบ รายการดังกล่าวควรประกอบด้วยข้อมูลต่อไปนี้

- ความเห็นเกี่ยวกับกระบวนการจัดทำและการเปิดเผยข้อมูลในรายงานทางการเงินของบริษัทถึงความถูกต้อง ครบถ้วน เป็นที่เชื่อถือได้
- ความเห็นเกี่ยวกับความเพียงพอของระบบการควบคุมภายในของบริษัท
- ความเห็นเกี่ยวกับการปฏิบัติตามกฎหมายว่าด้วยหลักทรัพย์และตลาดหลักทรัพย์ ข้อกำหนดของตลาดหลักทรัพย์แห่งประเทศไทย หรือกฎหมายที่เกี่ยวข้องกับธุรกิจของบริษัท

- เหตุผลที่เชื่อว่า ผู้สอบบัญชีของบริษัทเหมาะสมที่จะได้รับการแต่งตั้งต่อไปอีกระยะหนึ่ง

- ความเห็นเกี่ยวกับรายการที่อาจมีความขัดแย้งทางผลประโยชน์

- จำนวนการประชุมคณะกรรมการตรวจสอบ และการเข้าร่วมประชุมของกรรมการตรวจสอบแต่ละท่าน

- ความเห็นหรือข้อสังเกตโดยรวมที่คณะกรรมการตรวจสอบได้รับจากการปฏิบัติหน้าที่ตามกฎหมาย

- รายงานอื่นใดที่เห็นว่าผู้ถือหุ้นและผู้ลงทุนทั่วไปควรทราบภายใต้ขอบเขตหน้าที่และความรับผิดชอบที่ได้รับมอบหมายจากคณะกรรมการบริษัท

7) ปฏิบัติการอื่นใดตามที่คณะกรรมการบริษัทมอบหมาย และคณะกรรมการตรวจสอบเห็นชอบด้วย เช่น ทบทวนนโยบายการบริหารทางการเงินและการบริหารความเสี่ยง ทบทวนการปฏิบัติตามจรรยาบรรณทางธุรกิจของกลุ่มบริษัท ทบทวนร่วมกับผู้บริหารของกลุ่มบริษัทในรายงานสำคัญ ที่ต้องเสนอต่อสาธารณชนตามที่กฎหมายบัญญัติ ได้แก่ บทรายงานและการวิเคราะห์ของฝ่ายบริหาร เป็นต้น

- 8) คณะกรรมการตรวจสอบอาจแสวงหาความเห็นที่เป็นอิสระจากที่ปรึกษาทางวิชาชีพอื่นใด เมื่อเห็นว่าจำเป็นด้วยค่าใช้จ่ายของบริษัท

ลิงก์กฎบัตร

-

คณะกรรมการบริหาร

บทบาทหน้าที่

- การสรรหากรรมการ / ผู้บริหารระดับสูง
- การพิจารณาค่าตอบแทน

ขอบเขต อำนาจ หน้าที่และบทบาทความรับผิดชอบ

- 1) มีอำนาจสั่งการ วางแผน และดำเนินการของบริษัทให้เป็นไปตามนโยบายที่คณะกรรมการกำหนด
- 2) กำหนดกลยุทธ์ในการดำเนินธุรกิจของกลุ่มบริษัท
- 3) กำหนดแผน และแนวทางเกี่ยวกับการลงทุนและการระดมทุนตามนโยบายของกลุ่มบริษัท
- 4) พิจารณาวาระต่างๆ ก่อนเสนอขออนุมัติจากคณะกรรมการบริษัท
- 5) มีอำนาจจ้าง แต่งตั้ง ปลดออก ให้ออก ไล่ออก กำหนดอัตราค่าจ้าง ให้บำเหน็จรางวัล ปรับขึ้นเงินเดือน ค่าตอบแทน โบนัส สำหรับพนักงานระดับผู้จัดการฝ่ายขึ้นไป
- 6) มีอำนาจพิจารณากำหนดสวัสดิการพนักงานให้เหมาะสมกับสภาพการณ์ ประเพณี และสอดคล้องกับกฎหมายที่เกี่ยวข้อง
- 7) มีอำนาจอนุมัติการลงทุน การซื้อขายทรัพย์สินถาวรของกลุ่มบริษัท การจัดซื้อจัดจ้าง การกู้ยืมเงิน การให้กู้ยืมเงิน การเข้าทำสัญญา หรือการทำนิติกรรมใดๆ ที่เกี่ยวข้องกับธุรกิจการค้าโดยปกติและเป็นไปตามวัตถุประสงค์ของกลุ่มบริษัท ภายในวงเงินที่กำหนดไว้ในระเบียบบริษัทว่าด้วยอำนาจและการดำเนินการของบริษัท

ทั้งนี้ การมอบหมายอำนาจหน้าที่และความรับผิดชอบของคณะกรรมการบริหารดังกล่าวข้างต้นนั้น จะไม่รวมถึงอำนาจ และ/หรือ การมอบอำนาจช่วง ในการอนุมัติรายการใดที่ตน หรือผู้รับมอบอำนาจช่วง หรือบุคคลที่อาจมีความขัดแย้ง (ตามที่นิยามไว้ในประกาศคณะกรรมการกำกับหลักทรัพย์และตลาดหลักทรัพย์) มีส่วนได้เสีย หรือผลประโยชน์ในลักษณะอื่นใดขัดแย้งกับบริษัท หรือบริษัทย่อยของบริษัท ซึ่งการอนุมัติรายการในลักษณะดังกล่าวจะต้องเสนอต่อที่ประชุมคณะกรรมการ และ/หรือ ที่ประชุมผู้ถือหุ้น (แล้วแต่กรณี) เพื่อพิจารณาอนุมัติรายการดังกล่าว ตามที่ข้อบังคับของบริษัท หรือกฎหมายที่เกี่ยวข้องกำหนด เว้นแต่เป็นรายการที่เป็นไปตามการดำเนินธุรกิจตามปกติของบริษัท และได้รับอนุมัติในหลักการโดยคณะกรรมการบริษัทเรียบร้อยแล้ว

ลิงก์กฎบัตร

-

7.3.2 ข้อมูลคณะกรรมการชุดย่อยแต่ละชุด

รายชื่อคณะกรรมการตรวจสอบ

รายชื่อกรรมการ	ตำแหน่ง	วันที่ดำรงตำแหน่ง	ทักษะและความชำนาญ
1. นาย อนุตร ตันตราภรณ์ ^(*) เพศ: ชาย อายุ : 55 ปี วุฒิการศึกษา : ปริญญาโท สาขา : Animation & Interactive Multimedia สัญชาติไทย : ใช่ ถิ่นที่อยู่ในประเทศไทย : ใช่ มีประสบการณ์ความรู้ด้านการตรวจสอบบัญชี : ใช่	ประธานกรรมการตรวจสอบ (กรรมการที่ไม่เป็นผู้บริหาร, กรรมการอิสระ) ประเภทของกรรมการ : กรรมการที่หมดวาระและได้รับการ แต่งตั้งกลับเข้ามาใหม่	12 มิ.ย. 2558	เทคโนโลยีสารสนเทศและการ สื่อสาร, การจัดการเทคโนโลยี สารสนเทศ
2. นาย ภัทรธร ทัศนสุวรรณ์ ^(*) เพศ: ชาย อายุ : 51 ปี วุฒิการศึกษา : ปริญญาตรี สาขา : กฎหมาย สัญชาติไทย : ใช่ ถิ่นที่อยู่ในประเทศไทย : ใช่ มีประสบการณ์ความรู้ด้านการตรวจสอบบัญชี : ใช่	กรรมการตรวจสอบ (กรรมการที่ไม่เป็นผู้บริหาร, กรรมการอิสระ) ประเภทของกรรมการ : กรรมการเดิม (กรรมการที่ยัง ดำรงตำแหน่งตามบัญชีที่รายงาน และไม่มีผลลาออกระหว่างปี)	28 พ.ย. 2549	กฎหมาย
3. นาย หริรักษ์ จามรกุล ^(*) เพศ: ชาย อายุ : 53 ปี วุฒิการศึกษา : ปริญญาโท สาขา : บริหารธุรกิจ สัญชาติไทย : ใช่ ถิ่นที่อยู่ในประเทศไทย : ใช่ มีประสบการณ์ความรู้ด้านการตรวจสอบบัญชี : ใช่	กรรมการตรวจสอบ (กรรมการที่ไม่เป็นผู้บริหาร, กรรมการอิสระ) ประเภทของกรรมการ : กรรมการเดิม (กรรมการที่ยัง ดำรงตำแหน่งตามบัญชีที่รายงาน และไม่มีผลลาออกระหว่างปี)	12 มิ.ย. 2558	วิศวกรรม, การเงิน

คำอธิบายเพิ่มเติม:

(*) กรรมการที่มีความรู้และประสบการณ์ในการสอบทานงบการเงินของบริษัท

รายชื่อคณะกรรมการบริหาร

รายชื่อกรรมการ	ตำแหน่ง	วันที่ดำรงตำแหน่ง
1. นาง บุญทิพย์ ช้างนิล เพศ: หญิง อายุ : 50 ปี วุฒิการศึกษา : ปริญญาตรี สาขา : บัญชี สัญชาติไทย : ใช่ ถิ่นที่อยู่ในประเทศไทย : ใช่	ประธานกรรมการบริหาร	14 มี.ค. 2563
2. นางสาว ฉัตรสุมาลย์ ถนอมจิตต์ เพศ: หญิง อายุ : 43 ปี วุฒิการศึกษา : ปริญญาตรี สาขา : บัญชี สัญชาติไทย : ใช่ ถิ่นที่อยู่ในประเทศไทย : ใช่	กรรมการบริหาร	20 ม.ค. 2561
3. นางสาว กิ่งกาญจน์ พิพิธปรีชากุล เพศ: หญิง อายุ : 42 ปี วุฒิการศึกษา : ปริญญาตรี สาขา : บัญชี สัญชาติไทย : ใช่ ถิ่นที่อยู่ในประเทศไทย : ใช่	กรรมการบริหาร	14 มี.ค. 2563

7.4 ข้อมูลเกี่ยวกับผู้บริหาร

7.4.1 รายชื่อและตำแหน่งของผู้บริหาร

รายชื่อผู้บริหารสูงสุดและผู้บริหาร 4 รายแรกนับจากผู้บริหารสูงสุด

รายชื่อผู้บริหาร	ตำแหน่ง	วันที่ดำรงตำแหน่ง	ทักษะและความชำนาญ
1. นาง บุญทิพย์ ช่างนิล เพศ: หญิง อายุ : 50 ปี วุฒิการศึกษา : ปริญญาตรี สาขา : บัญชี สัญชาติไทย : ใช่ ถิ่นที่อยู่ในประเทศไทย : ใช่ ผู้รับผิดชอบสูงสุดในสายงานบัญชีและการเงิน : ไม่ใช่ ผู้ควบคุมดูแลการบัญชี : ไม่ใช่	ประธานเจ้าหน้าที่บริหาร (ผู้บริหารสูงสุด)	14 มี.ค. 2563	บัญชี, วัสดุอุตสาหกรรมและ เครื่องจักร, เหล็ก และ ผลิตภัณฑ์โลหะ, การจัดการ ทรัพยากรมนุษย์, จัดซื้อ
2. นางสาว แสงเดือน บุญญา เพศ: หญิง อายุ : 53 ปี วุฒิการศึกษา : ต่ำกว่าปริญญาตรี สาขา : บริหารธุรกิจ สัญชาติไทย : ใช่ ถิ่นที่อยู่ในประเทศไทย : ใช่ ผู้รับผิดชอบสูงสุดในสายงานบัญชีและการเงิน : ไม่ใช่ ผู้ควบคุมดูแลการบัญชี : ไม่ใช่	กรรมการผู้จัดการ	21 มิ.ย. 2564	วัสดุอุตสาหกรรมและ เครื่องจักร, เหล็ก และ ผลิตภัณฑ์โลหะ, จัดซื้อ, การ จัดการทรัพยากรมนุษย์, การ เจรจาต่อรอง
3. นางสาว ฉัตรสุมาลย์ ถนอมจิตต์ ^{(*)(**)} เพศ: หญิง อายุ : 43 ปี วุฒิการศึกษา : ปริญญาตรี สาขา : บัญชี สัญชาติไทย : ใช่ ถิ่นที่อยู่ในประเทศไทย : ใช่ ผู้รับผิดชอบสูงสุดในสายงานบัญชีและการเงิน : ใช่ ผู้ควบคุมดูแลการบัญชี : ใช่	รองกรรมการผู้จัดการ	20 ม.ค. 2561	บัญชี, เหล็ก และ ผลิตภัณฑ์ โลหะ, การเงิน
4. นางสาว วิไล เพชรน้อย เพศ: หญิง อายุ : 45 ปี วุฒิการศึกษา : ต่ำกว่าปริญญาตรี สาขา : บริหารธุรกิจ สัญชาติไทย : ใช่ ถิ่นที่อยู่ในประเทศไทย : ใช่ ผู้รับผิดชอบสูงสุดในสายงานบัญชีและการเงิน : ไม่ใช่ ผู้ควบคุมดูแลการบัญชี : ไม่ใช่	ผู้จัดการทั่วไป	21 มิ.ย. 2564	วัสดุอุตสาหกรรมและ เครื่องจักร, เหล็ก และ ผลิตภัณฑ์โลหะ, การจัดการ องค์กร, การตรวจสอบ

รายชื่อผู้บริหาร	ตำแหน่ง	วันที่ดำรงตำแหน่ง	ทักษะและความชำนาญ
5. นางสาว กิ่งกาญจน์ พิพิธรัชกุล เพศ: หญิง อายุ : 42 ปี วุฒิการศึกษา : ปริญญาตรี สาขา : บัญชี สัญชาติไทย : ใช่ ถิ่นที่อยู่ในประเทศไทย : ใช่ ผู้รับผิดชอบสูงสุดในสายงานบัญชีและการเงิน : ไม่ใช่ ผู้ควบคุมดูแลการบัญชี : ไม่ใช่	ผู้จัดการฝ่ายบัญชีและการเงิน	14 มี.ค. 2563	บัญชี, เหล็ก และ ผลิตภัณฑ์โลหะ, การเงิน

คำอธิบายเพิ่มเติม :

(*) ผู้รับผิดชอบสูงสุดในสายงานบัญชีและการเงิน

(**) ผู้ควบคุมดูแลการทำบัญชี

(***) แต่งตั้งภายหลังวันสิ้นสุดปีบัญชี ณ ปีรายงาน

แผนภาพโครงสร้างผู้บริหารสูงสุดและผู้บริหาร 4 รายแรกนับจากผู้บริหารสูงสุด

โครงสร้างผู้บริหารสูงสุดและผู้บริหาร 4 รายแรกนับจากผู้บริหารสูงสุด ณ : 31 ก.ค. 2568
วันที่

รูปแผนภาพโครงสร้างผู้บริหารสูงสุดและผู้บริหาร 4 รายแรกนับจากผู้บริหารสูงสุด

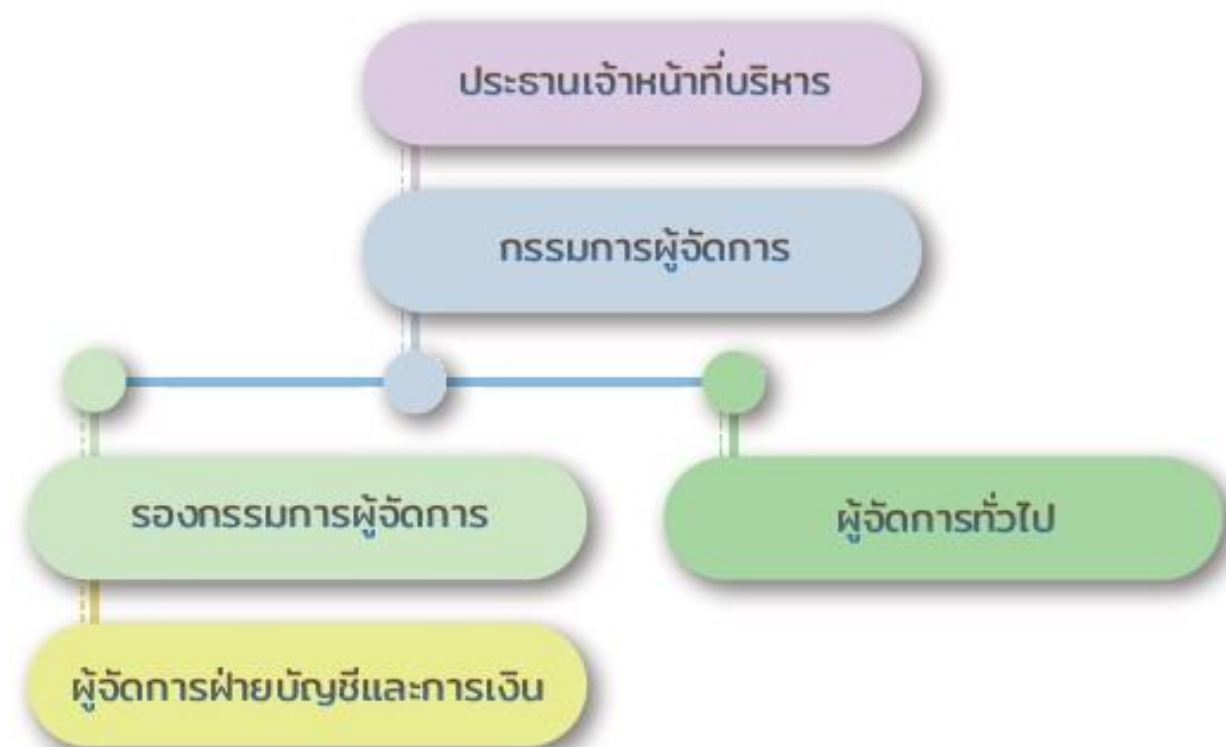

7.4.2 นโยบายการจ่ายค่าตอบแทนกรรมการบริหารและผู้บริหาร

บริษัทได้กำหนดนโยบายค่าตอบแทนของผู้บริหารและผู้บริหารระดับสูงในรูปของดัชนีวัดผลการปฏิบัติงาน (KPI) การวัดความสำเร็จตามเป้าหมาย และการประเมินผลการปฏิบัติงานตามหน้าที่ประจำปี สำหรับผู้บริหารที่เป็นกรรมการบริหารด้วยจะไม่ได้รับค่าตอบแทนในฐานะกรรมการเนื่องจากได้รับผลตอบแทนในฐานะผู้บริหารแล้ว

คณะกรรมการบริษัทหรือคณะกรรมการพิจารณาค่าตอบแทนมีความเห็น : ไม่มี
 ต่อนโยบายการจ่ายค่าตอบแทนกรรมการบริหารและผู้บริหารหรือไม่

7.4.3 ค่าตอบแทนกรรมการบริหารและผู้บริหาร

ค่าตอบแทนที่เป็นตัวเงินของกรรมการบริหารและผู้บริหาร

	2566	2567	2568
ค่าตอบแทนกรรมการบริหารและผู้บริหารรวม (บาท)	2,220,000.00	2,190,000.00	2,170,000.00
ค่าตอบแทนผู้บริหาร (บาท)	2,220,000.00	2,190,000.00	2,170,000.00

ค่าตอบแทนผู้บริหารประกอบด้วยเงินเดือนและโบนัส

ค่าตอบแทนหรือผลประโยชน์ค้ำจ่ายของกรรมการบริหารและผู้บริหาร

ค่าตอบแทนหรือผลประโยชน์ค้ำจ่ายของกรรมการบริหารและผู้บริหารใน : 0.00
 รอบปีที่ผ่านมา

ประมาณค่าตอบแทนของกรรมการบริหารและผู้บริหารในรอบปีปัจจุบัน : 0.00

7.5 ข้อมูลเกี่ยวกับพนักงาน

ข้อมูลเกี่ยวกับพนักงานของบริษัท

จำนวนพนักงาน

	2566	2567	2568
พนักงานรวม (คน)	187	170	189
พนักงานชาย (คน)	104	94	105
พนักงานหญิง (คน)	83	76	84

การเปลี่ยนแปลงจำนวนพนักงานอย่างมีนัยสำคัญ

จำนวนพนักงานเปลี่ยนแปลงอย่างมีนัยสำคัญในระยะ 3 ปีที่ผ่านมา : ไม่ใช่

ข้อมูลเกี่ยวกับค่าตอบแทนพนักงาน

ค่าตอบแทนของพนักงาน

	2566	2567	2568
ค่าตอบแทนพนักงานรวม (บาท)	48,630,000.00	40,160,000.00	41,850,000.00

นโยบายการจัดการกองทุนสำรองเลี้ยงชีพ (Provident fund: PVD)

นโยบายการจัดการกองทุนสำรองเลี้ยงชีพ : มี

กลุ่มบริษัทและพนักงานได้ร่วมกันจัดตั้งกองทุนสำรองเลี้ยงชีพขึ้นตามพระราชบัญญัติกองทุนสำรองเลี้ยงชีพ พ.ศ. 2530 โดยบริษัทและบริษัทย่อย และพนักงานจะจ่ายสมทบเข้ากองทุนเป็นรายเดือนในอัตราร้อยละ 2 ของเงินเดือน กองทุนสำรองเลี้ยงชีพนี้บริหารโดยบริษัทหลักทรัพย์จัดการกองทุน ทิสโก้ จำกัด และจะจ่ายให้แก่พนักงานเมื่อพนักงานนั้นออกจากงานตามระเบียบว่าด้วยกองทุนของบริษัทและบริษัทย่อย

กองทุนสำรองเลี้ยงชีพสำหรับพนักงาน (PVD)

	2566	2567	2568
จำนวนพนักงานที่เข้าร่วม PVD (คน)	4	4	4
สัดส่วนพนักงานที่เป็นสมาชิก PVD (%)	2.14	2.35	2.12
จำนวนเงินที่บริษัทสมทบเข้ากองทุนสำรองเลี้ยงชีพสำหรับพนักงาน (บาท)	845,000.00	845,000.00	845,000.00

7.6 ข้อมูลสำคัญอื่น ๆ

7.6.1 ผู้ที่ได้รับมอบหมาย

รายชื่อผู้ควบคุมดูแลการทำบัญชี

ข้อมูลทั่วไป	อีเมล	โทรศัพท์
1. นางสาว ฉัตรสุมาลย์ ฅนอมจิตต์	cfo@citysteelpcl.com	038-214-530-32

รายชื่อเลขานุการบริษัท

ข้อมูลทั่วไป	อีเมล	โทรศัพท์
1. นาง ปาริชาติ พงศ์รัตน์เดชาชัย	buz@wkggroup.com	038-214-530-32

รายชื่อหัวหน้างานตรวจสอบภายในหรือผู้ตรวจสอบภายในที่ว่างจากภายนอก

ข้อมูลทั่วไป	อีเมล	โทรศัพท์
1. นางสาว ประนอม พรหมศิริ	compliance@citysteelpcl.com	038-214-530-32

รายชื่อหัวหน้างานกำกับดูแลการปฏิบัติงานของบริษัท (Compliance)

ข้อมูลทั่วไป	อีเมล	โทรศัพท์
1. นางสาว ประนอม พรหมศิริ	compliance@citysteelpcl.com	038-214-530-32

7.6.2 หัวหน้างานนักลงทุนสัมพันธ์

บริษัทมีการแต่งตั้งหัวหน้างานนักลงทุนสัมพันธ์หรือไม่ : ไม่มี

7.6.3 ผู้สอบบัญชีของบริษัท

รายละเอียดการสอบบัญชีของบริษัท

บริษัทผู้สอบบัญชี	ค่าสอบบัญชี (บาท)	ค่าบริการอื่น ๆ	รายชื่อและข้อมูลทั่วไปของผู้สอบบัญชี
บริษัท สอบบัญชีธรรมนิติ จำกัด เลขที่ 178 อาคารธรรมนิติ ชั้น 6-7 ซอยเพิ่มทรัพย์ (ประชาชื่น 20) ถนนประชาชื่น แขวงบางซื่อ เขตบางซื่อ กรุงเทพมหานคร 10800 โทรศัพท์ +66 2596-0500EXT.327	1,000,000.00	-	1. นางสาว พจนรัตน์ ศิริพิพัฒน์ อีเมล: center@daa.co.th โทรศัพท์: 02-596-0500 Ext. 622 เลขที่ใบอนุญาต: 9012

7.6.4 บุคลากรที่ได้รับมอบหมาย กรณีที่เป็นบริษัทต่างประเทศ

บริษัทมีบุคลากรที่ได้รับมอบหมายให้เป็นตัวแทนในประเทศไทยหรือไม่ : ไม่มี

8. รายงานผลการดำเนินงานสำคัญด้านการกำกับดูแลกิจการ

8.1 สรุปผลการปฏิบัติหน้าที่ของคณะกรรมการในรอบปีที่ผ่านมา

สรุปผลการปฏิบัติหน้าที่ของคณะกรรมการในรอบปีที่ผ่านมา

ในปี 2567/2568 คณะกรรมการได้ปฏิบัติหน้าที่โดยสรุปดังนี้

- 1) พิจารณาสอบทานทางการเงินของบริษัทและงบการเงินรวมประจำปี 2567/2568 ทั้งในด้านความถูกต้อง และการเปิดเผยข้อมูลอย่างเพียงพอ โดยคณะกรรมการตรวจสอบเห็นว่ารายงานทางการเงินของบริษัทได้จัดทำขึ้นอย่างถูกต้องเป็นไปตามหลักการบัญชีที่รับรองโดยทั่วไปและมีการเปิดเผยข้อมูลที่สำคัญอย่างเพียงพอในหมายเหตุประกอบงบการเงิน
- 2) ประเมินความเหมาะสมและประสิทธิภาพของระบบการควบคุมภายในและการตรวจสอบภายใน ซึ่งครอบคลุมถึงการบริหารจัดการทั่วไปของฝ่ายต่างๆ การควบคุมด้านการบริหารการเงิน การปฏิบัติตามกฎหมาย รวมทั้งสอบทานนโยบายแนวทางการบริหารความเสี่ยง โดยคณะกรรมการตรวจสอบเห็นว่าบริษัทมีการควบคุมภายในและการตรวจสอบภายในที่เหมาะสม เพียงพอ และมีประสิทธิภาพ
- 3) สอบทานให้บริษัทมีการปฏิบัติตามกฎหมายว่าด้วยหลักทรัพย์และตลาดหลักทรัพย์ ข้อกำหนดของตลาดหลักทรัพย์ หรือกฎหมายอื่นใดที่เกี่ยวข้องกับธุรกิจของบริษัท ซึ่งคณะกรรมการตรวจสอบเห็นว่าบริษัทได้มีการปฏิบัติตามกฎหมายและข้อกำหนดต่างๆ ที่เกี่ยวข้องกับการดำเนินธุรกิจอย่างเหมาะสม
- 4) สอบทานการปฏิบัติงานของตนเองโดยได้เปรียบเทียบกับแนวทางปฏิบัติที่ดี ซึ่งคณะกรรมการตรวจสอบมีการปฏิบัติงานที่มีประสิทธิภาพและเป็นไปตามแนวทางที่กำหนดไว้ รวมทั้งสอบทานและประเมินผลการปฏิบัติงานของฝ่ายตรวจสอบภายในของบริษัท ซึ่งคณะกรรมการตรวจสอบเห็นว่าฝ่ายตรวจสอบภายในมีการดำเนินงานได้อย่างเหมาะสมและเป็นไปตามแผนงานที่ได้วางไว้
- 5) ทบทวนนโยบายการกำกับดูแลกิจการโดยพิจารณาและทบทวนการนำหลักการกำกับดูแลกิจการที่ดี สำหรับบริษัทจดทะเบียน ปี 2560 มาปรับใช้เพื่อให้เหมาะสมกับการดำเนินธุรกิจของบริษัท และสอบทานนโยบายเกี่ยวกับการต่อต้านการทุจริตและคอร์รัปชัน รวมถึงนโยบายด้านความรับผิดชอบต่อสังคม

โดยสรุป ในปี 2567/2568 คณะกรรมการได้ใช้ความรู้ ความสามารถ และความระมัดระวัง ในการปฏิบัติหน้าที่สอบทานข้อมูลต่างๆ ที่เกี่ยวข้องกับรายงานทางการเงินและการตรวจสอบภายใน พร้อมทั้งได้ส่งเสริมให้บริษัทมีการปฏิบัติตามข้อพึงปฏิบัติที่ดีของบริษัทจดทะเบียน และปฏิบัติงานเป็นไปตามนโยบายการกำกับดูแลกิจการที่ดี รวมทั้งมีระบบการตรวจสอบภายในที่เหมาะสม โดยคำนึงถึงผู้ที่มีส่วนได้เสียของบริษัทและสังคมโดยรวม ตลอดจนให้คำแนะนำในเรื่องเกี่ยวกับการบริหารความเสี่ยง และระบบควบคุมภายในที่ดี เพื่อช่วยกำหนดแผนการปฏิบัติงานในอนาคต รวมไปถึงวิสัยทัศน์และป้องกันความเสี่ยงอย่างมีประสิทธิภาพต่อคณะผู้บริหารด้วย

8.1.1 การสรรหาคณะกรรมการ / การพัฒนากรรมการ / การประเมินผลการปฏิบัติหน้าที่ของกรรมการ

ข้อมูลเกี่ยวกับการสรรหาคณะกรรมการ

รายชื่อกรรมการที่หมดวาระและได้รับการแต่งตั้งกลับเข้ามาใหม่

รายชื่อกรรมการ	ตำแหน่ง	วันที่ดำรงตำแหน่ง	ทักษะและความชำนาญ
นาย ภัทรธร ทัศนสุวรรณ	กรรมการ (กรรมการที่ไม่เป็นผู้บริหาร, กรรมการอิสระ)	28 พ.ย. 2549	กฎหมาย
นางสาว ฉัตรสุมาลย์ ถนอมจิตต์	กรรมการ (กรรมการที่เป็นผู้บริหาร)	20 ม.ค. 2561	บัญชี, เหล็ก และ ผลิตภัณฑ์โลหะ, การเงิน

การสรรหากรรมการอิสระ

หลักเกณฑ์ในการสรรหากรรมการอิสระ

เนื่องจากบริษัทไม่มีคณะกรรมการสรรหา ดังนั้นในการแต่งตั้งกรรมการ คณะกรรมการบริษัทซึ่งประกอบด้วยกรรมการอิสระจำนวน 3 ราย จากจำนวนคณะกรรมการบริษัททั้งหมด 6 ราย จะมีหน้าที่รับผิดชอบในการพิจารณาคัดเลือกและกลั่นกรองบุคคลที่มีคุณสมบัติเหมาะสมตามข้อบังคับของบริษัทและเป็นผู้เสนอชื่อผู้ที่มีคุณสมบัติเหมาะสมเพื่อให้ได้กรรมการมืออาชีพและมีความหลากหลายโดยพิจารณาจากโครงสร้าง ขนาด และองค์ประกอบของคณะกรรมการ และเสนอความเห็นต่อคณะกรรมการบริษัท เพื่อขอความเห็นชอบจากคณะกรรมการ จากนั้นจะนำเสนอรายชื่อกรรมการดังกล่าวต่อที่ประชุมผู้ถือหุ้นเพื่อให้ผู้ถือหุ้นเป็นผู้แต่งตั้งกรรมการตามหลักเกณฑ์ต่อไป คณะกรรมการบริษัทมีวาระการดำรงตำแหน่งคราวละ 2 ปี ซึ่งกรรมการพ้นจากตำแหน่งตามวาระอาจจะได้รับการแต่งตั้งใหม่ก็ได้

คุณสมบัติของกรรมการอิสระ

กรรมการอิสระต้องมีจำนวนอย่างน้อย 1 ใน 3 ของจำนวนกรรมการทั้งหมด และต้องมีไม่ต่ำกว่า 3 ท่าน ซึ่งจะต้องมีคุณสมบัติ ดังนี้

- ถือหุ้นไม่เกินร้อยละ 1 ของจำนวนหุ้นที่มีสิทธิออกเสียงทั้งหมดของบริษัท บริษัทใหญ่ บริษัทย่อย บริษัทร่วม หรือ นิติบุคคลที่อาจมีความขัดแย้ง
- ไม่เป็นหรือเคยเป็นกรรมการที่มีส่วนร่วมบริหารงาน ลูกจ้าง พนักงาน ที่ปรึกษา ที่ได้รับเงินประจำ หรือผู้มีอำนาจควบคุมของบริษัท บริษัทใหญ่ บริษัทย่อย บริษัทร่วม บริษัทย่อยลำดับเดียวกัน หรือนิติบุคคลที่อาจมีความขัดแย้ง เว้นแต่ได้พ้นจากการมีลักษณะดังกล่าวมาแล้วไม่น้อยกว่า 2 ปี
- ไม่เป็นบุคคลที่มีสัมพันธ์ทางสายโลหิต หรือการจดทะเบียนทางกฎหมาย ในลักษณะที่เป็น บิดามารดา พี่น้อง และบุตร รวมทั้งคู่สมรสของบุตรของผู้บริหาร ผู้ถือหุ้นรายใหญ่ ผู้มีอำนาจควบคุมของบริษัท หรือบริษัทย่อย
- ไม่มีหรือเคยมีความสัมพันธ์ทางธุรกิจกับบริษัท บริษัทใหญ่ บริษัทย่อย บริษัทร่วม หรือนิติบุคคลที่อาจมีความขัดแย้งในลักษณะที่อาจเป็นการขัดขวางการใช้วารณญาณอย่างอิสระของตน รวมทั้งไม่เป็นหรือเคยเป็นผู้ถือหุ้นรายใหญ่
- ไม่เป็นหรือเคยเป็นผู้สอบบัญชีของบริษัท บริษัทใหญ่ บริษัทย่อย บริษัทร่วม หรือนิติบุคคลที่อาจมีความขัดแย้งและไม่เป็นผู้ถือหุ้นรายใหญ่
- ไม่เป็นหรือเคยเป็นผู้ให้บริการทางวิชาชีพใดๆ ซึ่งรวมถึงการให้บริการเป็นที่ปรึกษาทางการเงิน ซึ่งได้รับค่าบริการเกินกว่า 2 ล้านบาทต่อปีจากบริษัท บริษัทใหญ่ บริษัทย่อย บริษัทร่วม หรือนิติบุคคลที่อาจขัดแย้ง
- ไม่เป็นกรรมการที่ได้รับแต่งตั้งขึ้นเพื่อเป็นตัวแทนของกรรมการของบริษัท ผู้ถือหุ้นรายใหญ่ หรือผู้ถือหุ้นซึ่งเป็นผู้ที่เกี่ยวข้องกับผู้ถือหุ้นรายใหญ่ของบริษัท
- ไม่มีลักษณะอื่นใดที่ทำให้ไม่สามารถให้ความเห็นอย่างเป็นอิสระเกี่ยวกับการดำเนินงานของบริษัท
- บริษัทกำหนดให้กรรมการอิสระมีวาระดำรงตำแหน่งได้ไม่เกิน 9 ปี แต่อาจดำรงตำแหน่งมากกว่า 9 ปีได้ ทั้งนี้ขึ้นอยู่กับความจำเป็นและความเหมาะสม

การเลือกตั้งกรรมการผ่านที่ประชุมผู้ถือหุ้น

ในการประชุมสามัญประจำปีทุกครั้ง ตามข้อบังคับของบริษัทกำหนดให้กรรมการจำนวนหนึ่งในสาม หรือในจำนวนที่ใกล้เคียงที่สุดกับจำนวนหนึ่งในสามของคณะกรรมการบริษัทจะต้องพ้นจากตำแหน่ง กรรมการที่ออกตามวาระนั้นๆ อาจได้รับการเลือกตั้งใหม่ได้ และกรรมการของบริษัทจะต้องเป็นผู้มีคุณสมบัติ และไม่มีลักษณะต้องห้ามตามกฎหมายกำหนด โดยกำหนดให้ที่ประชุมผู้ถือหุ้นเลือกตั้งกรรมการตามหลักเกณฑ์และวิธีการดังต่อไปนี้

1. ผู้ถือหุ้นคนหนึ่งมีคะแนนเสียงเท่ากับหนึ่งหุ้นต่อหนึ่งเสียง
2. ผู้ถือหุ้นแต่ละคนจะให้เสียงที่ตนมีอยู่ทั้งหมดตามข้อ 1 เพื่อเลือกตั้งบุคคลคนเดียวหรือหลายคนเป็นกรรมการก็ได้ แต่จะแบ่งคะแนนเสียงให้แก่ผู้ใดมากน้อยเพียงใดไม่ได้

3. บุคคลซึ่งได้รับคะแนนเสียงสูงสุดตามลำดับจะได้รับเลือกตั้งให้เป็นกรรมการเท่ากับจำนวนกรรมการบริษัทจะมีหรือจะพึงเลือกตั้งในครั้งนั้น ในกรณีที่บุคคลซึ่งได้รับการเลือกตั้งในลำดับถัดลงมามีคะแนนเสียงเท่ากันเกินจำนวนกรรมการที่จะพึงมีหรือจะพึงเลือกตั้งในครั้งนั้น ให้ผู้เป็นประธานเป็นผู้ออกเสียงชี้ขาด

ในกรณีที่ตำแหน่งกรรมการว่างลงเพราะเหตุอื่น นอกเหนือไปจากการออกตามวาระ ให้คณะกรรมการเลือกบุคคลซึ่งมีคุณสมบัติและไม่มีลักษณะต้องห้ามตามกฎหมายเข้าเป็นกรรมการแทนในการประชุมคณะกรรมการคราวถัดไปด้วยคะแนนเสียงไม่น้อยกว่า 3 ใน 4 ของจำนวนกรรมการที่ยังเหลืออยู่ เว้นแต่วาระของกรรมการจะเหลือน้อยกว่า 2 เดือน โดยบุคคลซึ่งได้รับการเลือกตั้งเป็นกรรมการแทนจะอยู่ในตำแหน่งกรรมการได้เพียงเท่าวาระที่เหลืออยู่ของกรรมการที่ตนเข้าไปแทน

ที่ประชุมผู้ถือหุ้นอาจลงมติให้กรรมการคนใดออกจากตำแหน่งก่อนถึงกำหนดตามวาระได้ด้วยคะแนนเสียงไม่น้อยกว่า 3 ใน 4 ของจำนวนผู้ถือหุ้นซึ่งมาประชุมและมีสิทธิออกเสียง และมีหุ้นนับรวมกันไม่น้อยกว่ากึ่งหนึ่งของจำนวนหุ้นที่ถือโดยผู้ถือหุ้นที่มาประชุมและมีสิทธิออกเสียง

ความสัมพันธ์ทางธุรกิจหรือการให้บริการทางวิชาชีพของกรรมการอิสระในรอบปีที่ผ่านมา

ความสัมพันธ์ทางธุรกิจหรือการให้บริการทางวิชาชีพ : ไม่มี
ของกรรมการอิสระในรอบปีที่ผ่านมา

การสรรหากรรมการและผู้บริหารระดับสูงสุด

วิธีการสรรหากรรมการและผู้บริหารระดับสูงสุด

วิธีการสรรหาบุคคลที่จะแต่งตั้ง เป็นกรรมการ : ไม่ใช่
ผ่านคณะกรรมการสรรหาหรือไม่
วิธีการสรรหาบุคคลที่จะแต่งตั้ง เป็นผู้บริหารระดับสูงสุด : ไม่ใช่
ผ่านคณะกรรมการสรรหาหรือไม่

สิทธิของผู้ลงทุนรายย่อยในการแต่งตั้งกรรมการ

บริษัทมีการกำหนดหลักเกณฑ์และวิธีการเพื่อให้ผู้ถือหุ้นส่วนน้อยได้เสนอชื่อบุคคลเพื่อเข้าดำรงตำแหน่งกรรมการและเสนอเพิ่มวาระการประชุมเป็นการล่วงหน้าก่อนวันประชุมผู้ถือหุ้น โดยได้มีการเปิดเผยข้อมูลไว้ในเว็บไซต์ของบริษัทและมีการแจ้งข่าวผ่านทางตลาดหลักทรัพย์แห่งประเทศไทย

วิธีการแต่งตั้งกรรมการ : วิธีการแต่งตั้งกรรมการแต่ละรายต้องได้รับคะแนนเสียงเห็นชอบเกินกว่ากึ่งหนึ่งของจำนวนเสียงทั้งหมดของผู้ถือหุ้นซึ่งมาประชุมและออกเสียงลงคะแนน

ข้อมูลเกี่ยวกับการพัฒนากรรมการ

การพัฒนากรรมการในรอบปีที่ผ่านมา

รายละเอียดการพัฒนากรรมการในรอบปีที่ผ่านมา

รายชื่อกรรมการ	เข้าร่วมอบรมในรอบปี บัญชีที่ผ่านมา	ประวัติการเข้าร่วมอบรม
1. นาย อนุตร ตันตราภรณ์ ประธานกรรมการ	ไม่เข้าร่วม	Thai Institute of Directors (IOD) • 2550: Director Accreditation Program (DAP)
2. นาย ภัทธกร ทศนสุวรรณ กรรมการ	ไม่เข้าร่วม	Thai Institute of Directors (IOD) • 2550: Director Accreditation Program (DAP)
3. นาง บุญทิพย์ ข้างนิล กรรมการ	ไม่เข้าร่วม	Thai Institute of Directors (IOD) • 2558: Director Accreditation Program (DAP)
4. นาย ทวีรักษ์ จามรกุล กรรมการ	ไม่เข้าร่วม	Thai Institute of Directors (IOD) • 2558: Director Accreditation Program (DAP)
5. นางสาว ฉัตรสุมาลย์ ถนอม จิตต์ กรรมการ	เข้าร่วม	Thai Institute of Directors (IOD) • 2561: Director Accreditation Program (DAP)
6. นางสาว กิ่งกาญจน์ พิพิธปรีชา กุล กรรมการ	ไม่เข้าร่วม	Thai Institute of Directors (IOD) • 2563: Director Accreditation Program (DAP)

ข้อมูลเกี่ยวกับการประเมินผลการปฏิบัติหน้าที่ของกรรมการ

เกณฑ์การประเมินผลการปฏิบัติหน้าที่ของคณะกรรมการ

บริษัทจัดให้มีการประเมินผลคณะกรรมการทั้งคณะและมีการประเมินผลงานกรรมการรายบุคคลโดยจัดให้มีขึ้นทุกปี โดยใช้แบบฟอร์มการประเมินผลตามแบบประเมินผลตนเองของคณะกรรมการบริษัทประจำปีของตลาดหลักทรัพย์แห่งประเทศไทย เพื่อเป็นแนวทางให้คณะกรรมการได้มีการพิจารณา ทบทวนผลงาน ปัญหา และอุปสรรคต่างๆ ในการปฏิบัติงานที่เกิดขึ้นในระหว่างปีที่ผ่านมา ทั้งยังเป็นการเปิดโอกาสให้กรรมการแต่ละท่านสามารถแสดงความคิดเห็นต่อผลการปฏิบัติงานของคณะกรรมการทั้งคณะโดยรวม เพื่อให้มีการปรับปรุงและพัฒนาแนวทางการปฏิบัติงานของคณะกรรมการบริษัทให้มีประสิทธิภาพมากยิ่งขึ้น ซึ่งการประเมินผลการปฏิบัติงานดังกล่าวมีหลักเกณฑ์และวิธีการประเมิน ดังนี้

เกณฑ์การให้คะแนนการประเมิน

คะแนน	0	ระดับความพึงพอใจ	ควรปรับปรุง
คะแนน	1	ระดับความพึงพอใจ	พอใช้
คะแนน	2	ระดับความพึงพอใจ	ปานกลาง
คะแนน	3	ระดับความพึงพอใจ	ดี
คะแนน	4	ระดับความพึงพอใจ	ดีเยี่ยม

การประเมินผลคณะกรรมการทั้งคณะ

ในการประเมินผลคณะกรรมการบริษัททั้งคณะ บริษัทได้ใช้แนวทางตามแบบประเมินผลตนเองของคณะกรรมการบริษัทประจำปีของตลาดหลักทรัพย์แห่งประเทศไทย โดยมีหัวข้อในการประเมินคือ

- 1) โครงสร้างและคุณสมบัติของคณะกรรมการ
- 2) บทบาท หน้าที่ และความรับผิดชอบของคณะกรรมการ
- 3) การประชุมคณะกรรมการ
- 4) การทำหน้าที่ของกรรมการ
- 5) ความสัมพันธ์กับฝ่ายจัดการ
- 6) การพัฒนาตนเองของกรรมการและการพัฒนาผู้บริหาร

นอกจากนี้คณะกรรมการยังสามารถเขียนแสดงความคิดเห็นหรือข้อเสนอแนะในด้านต่างๆ เพื่อเป็นแนวทางในการปรับปรุงพัฒนาการทำงานของ

คณะกรรมการดังกล่าว

การประเมินผลงานคณะกรรมการรายบุคคล

สำหรับการประเมินผลงานคณะกรรมการรายบุคคล บริษัทได้ใช้แนวทางตามแบบประเมินผลตนเองของคณะกรรมการบริษัทประจำปีของ ตลาดหลักทรัพย์แห่งประเทศไทย โดยมีหัวข้อในการประเมินคือ

- 1) โครงสร้างและคุณสมบัติของคณะกรรมการ
- 2) การประชุมของคณะกรรมการ
- 3) บทบาท หน้าที่ และความรับผิดชอบของคณะกรรมการ

เช่นเดียวกับการประเมินผลคณะกรรมการทั้งคณะ คณะกรรมการแต่ละท่านสามารถเขียนแสดงความคิดเห็นหรือข้อเสนอแนะในด้านต่างๆ เพื่อเป็นแนวทางในการปรับปรุงพัฒนาการทำงานของคณะกรรมการแต่ละท่านในอนาคต

การประเมินผลการปฏิบัติหน้าที่ของคณะกรรมการในรอบปีที่ผ่านมา

ผลการประเมินการปฏิบัติหน้าที่ของคณะกรรมการทั้งคณะ ประจำปี 2567/2568 อยู่ในเกณฑ์ดีเยี่ยม โดยมีรายละเอียดดังนี้

หัวข้อในการประเมิน

- 1) โครงสร้างและคุณสมบัติของคณะกรรมการ
ได้คะแนนเฉลี่ย 3.8
ระดับความพึงพอใจ ดีเยี่ยม
- 2) บทบาท หน้าที่ และความรับผิดชอบของคณะกรรมการ
ได้คะแนนเฉลี่ย 3.9
ระดับความพึงพอใจ ดีเยี่ยม
- 3) การประชุมคณะกรรมการ
ได้คะแนนเฉลี่ย 4.0
ระดับความพึงพอใจ ดีเยี่ยม
- 4) การทำหน้าที่ของกรรมการ
ได้คะแนนเฉลี่ย 3.8
ระดับความพึงพอใจ ดีเยี่ยม
- 5) ความสัมพันธ์กับฝ่ายจัดการ
ได้คะแนนเฉลี่ย 3.9
ระดับความพึงพอใจ ดีเยี่ยม
- 6) การพัฒนาตนเองของกรรมการและการพัฒนาผู้บริหาร
ได้คะแนนเฉลี่ย 3.8
ระดับความพึงพอใจ ดีเยี่ยม

ผลการประเมินการปฏิบัติหน้าที่ของคณะกรรมการรายบุคคล ประจำปี 2567/2568 อยู่ในเกณฑ์ดีเยี่ยม โดยมีรายละเอียดเป็นดังนี้

หัวข้อในการประเมิน

- 1) โครงสร้างและคุณสมบัติของคณะกรรมการ
ได้คะแนนเฉลี่ย 3.9
ระดับความพึงพอใจ ดีเยี่ยม
- 2) การประชุมของคณะกรรมการ
ได้คะแนนเฉลี่ย 4.0
ระดับความพึงพอใจ ดีเยี่ยม
- 3) บทบาท หน้าที่ และความรับผิดชอบของคณะกรรมการ
ได้คะแนนเฉลี่ย 3.9
ระดับความพึงพอใจ ดีเยี่ยม

รายละเอียดการประเมินผลการปฏิบัติหน้าที่ของคณะกรรมการ

รายชื่อคณะกรรมการ	รูปแบบการประเมินผล	เกรด / คะแนนที่ได้รับเฉลี่ย	เกรด / คะแนนเต็ม
-------------------	--------------------	-----------------------------	------------------

รายชื่อคณะกรรมการ	รูปแบบการประเมินผล	เกรด / คะแนนที่ได้รับเฉลี่ย	เกรด / คะแนนเต็ม
คณะกรรมการบริษัท	การประเมินแบบรายคณะ	3.86	4
	การประเมินแบบรายบุคคล (ประเมินตนเอง)	3.93	4
	การประเมินแบบรายบุคคลแบบไขว้ (ประเมินกรรมการท่านอื่น)	ไม่มี	ไม่มี

8.1.2 การเข้าร่วมประชุมและการจ่ายค่าตอบแทนคณะกรรมการรายบุคคล

การเข้าร่วมประชุมของคณะกรรมการบริษัท

การเข้าร่วมประชุมของคณะกรรมการบริษัท

จำนวนการประชุมของคณะกรรมการบริษัท ในรอบปีที่ผ่านมา : 4
(ครั้ง)
การประชุมสามัญผู้ถือหุ้นประจำปี (AGM) : 28 พ.ย. 2567
การประชุมสามัญผู้ถือหุ้น (EGM) : ไม่มี

รายละเอียดการเข้าร่วมประชุมของคณะกรรมการบริษัท

รายชื่อคณะกรรมการ	การเข้าประชุมคณะกรรมการบริษัท			การเข้าประชุม AGM			การเข้าประชุม EGM		
	การเข้าประชุม (ครั้ง)	/	สิทธิในการ ประชุม (ครั้ง)	การเข้าประชุม (ครั้ง)	/	สิทธิในการ ประชุม (ครั้ง)	การเข้าประชุม (ครั้ง)	/	สิทธิในการ ประชุม (ครั้ง)
1. นาย อนุตร ตันตราภรณ์ (ประธานกรรมการ, กรรมการอิสระ)	4	/	4	1	/	1	N/A	/	N/A
2. นาย ภัทรธร ทัศนสุวรรณ (กรรมการ, กรรมการอิสระ)	4	/	4	1	/	1	N/A	/	N/A
3. นาง บุญทิพย์ ช่างนิล (กรรมการ)	4	/	4	1	/	1	N/A	/	N/A
4. นาย หริรักษ์ จามรกุล (กรรมการ, กรรมการอิสระ)	4	/	4	1	/	1	N/A	/	N/A
5. นางสาว ฉัตรสุมาลย์ ถนอม จิตต์ (กรรมการ)	4	/	4	1	/	1	N/A	/	N/A
6. นางสาว กิ่งกาญจน์ พิพิธปรีชา กุล (กรรมการ)	4	/	4	1	/	1	N/A	/	N/A

ค่าตอบแทนของคณะกรรมการ

ลักษณะค่าตอบแทนของคณะกรรมการ

คำตอบแทนคณะกรรมการบริษัทมีเพียงคำตอบแทนที่เป็นตัวเงินเท่านั้น ได้แก่ค่าเบี้ยประชุม ซึ่งจ่ายตามจำนวนครั้งที่เข้าประชุม และกรรมการที่ดำรงตำแหน่งเป็นผู้บริหารด้วย จะไม่ได้รับคำตอบแทนในฐานะกรรมการ ได้เพียงแต่คำตอบแทนในฐานะผู้บริหารเท่านั้น

คำตอบแทนของคณะกรรมการ

รายละเอียดคำตอบแทนของกรรมการแต่ละรายบุคคลในรอบปีที่ผ่านมา

รายชื่อกรรมการ / คณะกรรมการ	บริษัท				คำตอบแทนที่เป็น ตัวเงินของบริษัท ย่อยรวม (บาท)
	ค่าเบี้ยประชุมต่อปี	คำตอบแทนที่ เป็นตัวเงินอื่นๆ	รวม (บาท)	คำตอบแทนที่ ไม่เป็นตัวเงิน	
1. นาย อนุตร ตันตราภรณ์ (ประธานกรรมการ)			74,000.00		N/A
คณะกรรมการบริษัท	0.00	0.00	0.00	ไม่มี	
คณะกรรมการตรวจสอบ	74,000.00	0.00	74,000.00	ไม่มี	
2. นาย ภัทรธร ทศนสุวรรณ (กรรมการ)			58,000.00		N/A
คณะกรรมการบริษัท	0.00	0.00	0.00	ไม่มี	
คณะกรรมการตรวจสอบ	58,000.00	0.00	58,000.00	ไม่มี	
3. นาง บุญทิพย์ ข้างนิล (กรรมการ)			0.00		N/A
คณะกรรมการบริษัท	0.00	0.00	0.00	ไม่มี	
คณะกรรมการบริหาร	0.00	0.00	0.00	ไม่มี	
4. นาย หริรักษ์ จามรกุล (กรรมการ)			58,000.00		N/A
คณะกรรมการบริษัท	0.00	0.00	0.00	ไม่มี	
คณะกรรมการตรวจสอบ	58,000.00	0.00	58,000.00	ไม่มี	
5. นางสาว ฉัตรสุมาลย์ ถนอม จิตต์ (กรรมการ)			0.00		N/A
คณะกรรมการบริษัท	0.00	0.00	0.00	ไม่มี	
คณะกรรมการบริหาร	0.00	0.00	0.00	ไม่มี	

รายชื่อกรรมการ / คณะกรรมการ	บริษัท				ค่าตอบแทนที่เป็น ตัวเงินของบริษัท ย่อยรวม (บาท)
	ค่าเบี้ยประชุมต่อปี	ค่าตอบแทนที่ เป็นตัวเงินอื่นๆ	รวม (บาท)	ค่าตอบแทนที่ ไม่เป็นตัวเงิน	
6. นางสาว กิ่งกาญจน์ พิพิธปรีชา กุล (กรรมการ)			0.00		N/A
คณะกรรมการบริษัท	0.00	0.00	0.00	ไม่มี	
คณะกรรมการบริหาร	0.00	0.00	0.00	ไม่มี	

รายละเอียดสรุปค่าตอบแทนแต่ละรายคณะกรรมการในรอบปีที่ผ่านมา

รายชื่อคณะกรรมการ	ค่าเบี้ยประชุมต่อปี	ค่าตอบแทนที่ เป็นตัวเงินอื่นๆ	รวม (บาท)
1. คณะกรรมการบริษัท	0.00	0.00	0.00
2. คณะกรรมการตรวจสอบ	190,000.00	0.00	190,000.00
3. คณะกรรมการบริหาร	0.00	0.00	0.00

ค่าตอบแทนหรือผลประโยชน์ค่างจ่ายของกรรมการบริษัท

ค่าตอบแทนหรือผลประโยชน์ค่างจ่าย : 0.00
ของกรรมการบริษัทในรอบปีที่ผ่านมา
(บาท)

8.1.3 การกำกับดูแลบริษัทย่อยและบริษัทร่วม

กลไกการกำกับดูแลบริษัทย่อยและบริษัทร่วม

- บริษัทมีบริษัทย่อยและบริษัทร่วมหรือไม่ : มี
- กลไกการกำกับดูแลบริษัทย่อยและบริษัทร่วม : มี
- กลไกในการกำกับดูแลการจัดการและ
รับผิดชอบการดำเนินงานในบริษัทย่อยและ
บริษัทร่วมที่อนุมัติโดยคณะกรรมการ : การส่งตัวแทนไปเป็นกรรมการ ผู้บริหาร หรือผู้มีอำนาจควบคุม ตามสัดส่วนการถือ
ครองหุ้น, การกำหนดขอบเขตอำนาจหน้าที่และความรับผิดชอบของกรรมการและผู้
บริหารที่เป็นตัวแทนของบริษัทในการกำหนดนโยบายที่สำคัญ, การเปิดเผยข้อมูล
ฐานะทางการเงินและผลการดำเนินงาน, การทำรายการระหว่างบริษัทกับบุคคลที่
เกี่ยวข้อง, การทำรายการอื่นที่สำคัญ, การได้มาหรือจำหน่ายไปซึ่งสินทรัพย์,
ระบบการควบคุมภายในของบริษัทย่อยที่ประกอบธุรกิจหลักมีความเหมาะสมและรัดกุม
เพียงพอในบริษัทย่อยที่เป็นบริษัทที่ประกอบธุรกิจหลัก

เนื่องจากบริษัทถือหุ้นในบริษัทย่อยทั้ง 3 บริษัทในสัดส่วนร้อยละ 99.99 ดังนั้นคณะกรรมการบริษัทจึงได้มีการแต่งตั้งตัวแทนเข้าไปเป็นกรรมการ
และผู้บริหารของบริษัทย่อย โดยผู้ที่ได้รับแต่งตั้งให้เป็นกรรมการในบริษัทย่อยนั้น มีหน้าที่ดำเนินการเพื่อประโยชน์ที่ดีที่สุดของบริษัทย่อย และบริษัทได้กำหนด
ให้บุคคลที่ได้รับแต่งตั้งนั้น ต้องได้รับอนุมัติจากคณะกรรมการบริษัทก่อนที่จะไปลงมติ หรือใช้สิทธิออกเสียงในเรื่องสำคัญในระดับเดียวกับที่ต้องได้รับอนุมัติ
จากคณะกรรมการบริษัท หากเป็นการดำเนินการโดยบริษัทเอง ทั้งนี้การส่งกรรมการเพื่อเป็นตัวแทนในบริษัทย่อยดังกล่าวเป็นไปตามสัดส่วนการถือหุ้นของ
บริษัท

นอกจากนี้บริษัทกำหนดระเบียบให้บริษัทย่อยมีข้อบังคับในเรื่องการทำรายการเกี่ยวโยง การได้มาหรือจำหน่ายไปซึ่งสินทรัพย์ หรือการทำรายการ
สำคัญอื่นๆ เป็นไปตามข้อบังคับของบริษัท และใช้หลักเกณฑ์ที่เกี่ยวข้องกับการเปิดเผยข้อมูลและการทำรายการข้างต้นในลักษณะเดียวกับหลักเกณฑ์ของ

บริษัท เพื่อให้มีการเปิดเผยข้อมูลที่ครบถ้วนถูกต้อง บริษัทยังมีการกำกับดูแลให้บริษัทย่อยมีการจัดเก็บข้อมูล และการบันทึกบัญชีให้บริษัทสามารถตรวจสอบ และรวบรวมมาเพื่อจัดทำงบการเงินรวมได้ทันกำหนดด้วย

8.1.4 การติดตามให้มีการปฏิบัติตามนโยบายและแนวปฏิบัติในการกำกับดูแลกิจการ

การป้องกันความขัดแย้งทางผลประโยชน์

การดำเนินงานในเรื่องการป้องกันความขัดแย้งทางผลประโยชน์ในรอบปีที่ผ่านมา

บริษัทมีการดำเนินงานในเรื่องการป้องกันความขัดแย้ง : มี
ทางผลประโยชน์ในรอบปีที่ผ่านมาหรือไม่

กลุ่มบริษัทได้กำหนดให้คณะกรรมการบริษัท ผู้บริหาร ตลอดจนพนักงานทุกคน จะต้องเปิดเผยหรือแจ้งการมีส่วนได้เสียก่อนที่จะมีการทำรายการต่างๆ ที่อาจมีความขัดแย้งทางผลประโยชน์กับกลุ่มบริษัท ซึ่งกลุ่มบริษัทจะมีการพิจารณาความเหมาะสมอย่างรอบคอบ โดยคำนึงถึงผลประโยชน์ของกลุ่มบริษัทเป็นสำคัญ และผู้ที่มีส่วนได้เสียจะไม่มีส่วนร่วมในการพิจารณาหรือตัดสินใจในการทำธุรกรรมดังกล่าว

โดยในปีที่ผ่านมากลุ่มบริษัทไม่มีรายการที่อาจก่อให้เกิดความขัดแย้งทางผลประโยชน์แต่อย่างใด

จำนวนกรณีหรือประเด็นที่เกี่ยวข้องกับความขัดแย้งทางผลประโยชน์

	2566	2567	2568
จำนวนกรณีหรือประเด็นที่เกี่ยวข้องกับความขัดแย้งทางผลประโยชน์รวม (กรณี)	0	0	0

การป้องกันการใช้อ้างอิงภายในเพื่อแสวงหาผลประโยชน์

การดำเนินงานในเรื่องการป้องกันการใช้อ้างอิงภายในเพื่อแสวงหาผลประโยชน์ในรอบปีที่ผ่านมา

บริษัทมีการดำเนินงานในเรื่องการป้องกันการใช้อ้างอิงภายใน : มี
เพื่อแสวงหาผลประโยชน์ในรอบปีที่ผ่านมาหรือไม่

คณะกรรมการบริษัทกำหนดแนวทางในการควบคุมดูแลการเก็บรักษาและป้องกันการใช้อ้างอิงภายในเพื่อเป็นข้อมูลในการซื้อขายหลักทรัพย์ของบริษัทล่วงหน้า จึงกำหนดนโยบายให้มีการเก็บรักษาข้อมูลที่ยังไม่สามารถเปิดเผยต่อสาธารณชนได้ตามข้อกำหนดของตลาดหลักทรัพย์แห่งประเทศไทย โดยกำหนดให้รับรู้เฉพาะผู้ปฏิบัติงานที่มีส่วนเกี่ยวข้องเท่านั้น ทั้งนี้บริษัทยังกำหนดให้มีวิธีการควบคุมกรรมการ ผู้บริหาร และพนักงาน ในการนำข้อมูลความลับของบริษัทไปใช้เพื่อประโยชน์ส่วนตัว และมีการกำหนดบทลงโทษพนักงานที่ฝ่าฝืนไม่ปฏิบัติตามกฎไว้อย่างชัดเจน และแจ้งแนวทางดังกล่าวให้ทุกคนในองค์กรถือปฏิบัติ โดยมีการกำหนดกฎเกณฑ์ซึ่งมีรายละเอียดของข้อกำหนดดังนี้

- กรรมการ ผู้บริหาร และพนักงานของบริษัทจะต้องรักษาความลับและ/หรือข้อมูลภายในของบริษัท
- กรรมการ ผู้บริหาร และพนักงานของบริษัทจะต้องไม่นำความลับและ/หรือข้อมูลภายในของบริษัทไปเปิดเผย หรือแสวงหาผลประโยชน์แก่ตนเองหรือเพื่อประโยชน์แก่บุคคลอื่นใด ไม่ว่าโดยทางตรงหรือทางอ้อม และไม่ว่าจะได้รับผลตอบแทนหรือไม่ก็ตาม
- กรรมการ ผู้บริหาร และพนักงานของบริษัทจะต้องไม่ทำการซื้อขาย โอน หรือรับโอนหลักทรัพย์ของบริษัท โดยใช้ความลับและ/หรือข้อมูลภายในบริษัท และ/หรือเขาทำนิติกรรมอื่นใดโดยใช้ความลับ และ/หรือข้อมูลภายในของบริษัท อันอาจก่อให้เกิดความเสียหายต่อบริษัทไม่ว่าโดยทางตรงหรือทางอ้อม ข้อกำหนดนี้รวมความถึงญาติสนิท (ญาติสนิท หมายความว่า บุคคลที่มีความสัมพันธ์ทางสายโลหิต ทางการสมรส และโดยการจดทะเบียนตามกฎหมาย เช่น บิดา มารดา คู่สมรส บุตร พี่ น้อง ลุง ป้า น้า อา รวมทั้งคู่สมรสของบุคคลดังกล่าว เป็นต้น) ของกรรมการ ผู้บริหาร และพนักงานของบริษัทด้วย
- กรรมการและผู้บริหารของบริษัทจะต้องไม่ทำการซื้อขาย โอน หรือรับโอนหลักทรัพย์ของบริษัทเป็นระยะเวลา 1 เดือนก่อนที่งบการเงินหรือข้อมูลอื่นที่มีผลกระทบต่อราคาหลักทรัพย์ของบริษัทจะเปิดเผยสู่สาธารณชน และต้องไม่ซื้อขายหลักทรัพย์ของบริษัทจนกว่าจะพ้นระยะเวลา 24 ชั่วโมง นับแต่ได้มีการเปิดเผยข้อมูลนั้นสู่สาธารณะทั้งหมดแล้ว

ทั้งนี้บริษัทจะกำหนดโทษทางวินัยสำหรับผู้ฝ่าฝืนข้อกำหนดดังกล่าว และบริษัทจะพิจารณาลงโทษตามควรแก่กรณี ได้แก่ การตักเตือนด้วยวาจา การตักเตือนเป็นลายลักษณ์อักษร การภาคทัณฑ์ พักงาน ปลดออก หรือไล่ออก แล้วแต่กรณี

นอกจากนี้บริษัทได้ให้ความรู้แก่ผู้บริหารให้ทราบเกี่ยวกับหน้าที่ที่ผู้บริหารต้องรายงานการเปลี่ยนแปลงการถือครองหลักทรัพย์ของบริษัท ต่อสำนักงานคณะกรรมการกำกับหลักทรัพย์และตลาดหลักทรัพย์ ตามมาตรา 59 แห่งพระราชบัญญัติหลักทรัพย์และตลาดหลักทรัพย์ พ.ศ. 2535 ภายใน 3 วัน นับจากวันที่มีการเปลี่ยนแปลงการถือครองหลักทรัพย์ และให้แจ้งให้เลขานุการบริษัทรับทราบเพื่อจัดทำบันทึกการเปลี่ยนแปลงและสรุปจำนวนหลักทรัพย์ของกรรมการและผู้บริหารเป็นรายบุคคล เพื่อนำเสนอให้แก่คณะกรรมการบริษัททราบในการประชุมครั้งถัดไป นอกจากนี้ยังได้แจ้งบทลงโทษหากมีการฝ่าฝืน

หรือไม่ปฏิบัติตามข้อกำหนดดังกล่าวด้วย

ทั้งนี้ในปีที่ผ่านมา กรรมการและผู้บริหารไม่มีการซื้อขายหลักทรัพย์ในช่วงกำหนดการซื้อขาย และไม่มีการใช้ข้อมูลภายในเพื่อแสวงหาผลประโยชน์

จำนวนกรณีหรือประเด็นที่เกี่ยวข้องกับการใช้ข้อมูลภายในเพื่อแสวงหาผลประโยชน์

	2566	2567	2568
จำนวนกรณีหรือประเด็นที่เกี่ยวข้องกับ การใช้ข้อมูลภายในเพื่อแสวงหาผลประโยชน์รวม (กรณี)	0	0	0

การต่อต้านทุจริตคอร์รัปชัน

การดำเนินงานในเรื่องการต่อต้านทุจริตคอร์รัปชันในรอบปีที่ผ่านมา

- บริษัทมีการดำเนินงานในเรื่องการต่อต้าน : มี
- ทุจริตคอร์รัปชันในรอบปีที่ผ่านมาหรือไม่
- รูปแบบการดำเนินงานในเรื่องการต่อต้านทุจริตคอร์รัปชัน : การทบทวนความเหมาะสมในเรื่องการต่อต้านทุจริตคอร์รัปชัน, การเข้าร่วมโครงการที่เกี่ยวข้องกับการต่อต้านการทุจริตคอร์รัปชัน, การประเมินและระบุความเสี่ยงด้านคอร์รัปชัน, การสื่อสารและฝึกอบรมพนักงานเกี่ยวกับนโยบายและแนวปฏิบัติในการต่อต้านทุจริตคอร์รัปชัน, การติดตามประเมินผลการปฏิบัติตามนโยบายการต่อต้านทุจริตคอร์รัปชัน, การตรวจสอบความครบถ้วนเพียงพอของกระบวนการจากคณะกรรมการตรวจสอบหรือผู้สอบบัญชี

บริษัทยึดมั่นในการดำเนินธุรกิจด้วยความโปร่งใส อยู่ภายใต้กรอบของกฎหมาย หลักจริยธรรมและแนวทางการกำกับดูแลกิจการที่ดี รวมทั้งสนับสนุนการต่อต้านการทุจริตและคอร์รัปชันในทุกรูปแบบ และตระหนักเป็นอย่างดีว่าการทุจริตและคอร์รัปชันส่งผลกระทบต่อการพัฒนาประเทศ เศรษฐกิจ สังคม ความมั่นคงของประเทศ โดยมุ่งเน้นกระทำในสิ่งที่ถูกต้อง ปฏิบัติหน้าที่ด้วยความซื่อสัตย์ สุจริต ตรงไปตรงมา ภายใต้กฎหมายและกฎระเบียบของบริษัท โดยถือปฏิบัติในทุกกิจกรรมและการตัดสินใจในเรื่อง บริษัทได้มีการปลูกฝังและรณรงค์ให้พนักงานมีจิตสำนึกต่อต้านการทุจริตและคอร์รัปชัน โดยห้ามมิให้พนักงานให้หรือรับสินบนและสิ่งจูงใจในรูปแบบใดๆ ทั้งสิ้น และห้ามมอบหมายให้ผู้อื่นให้หรือรับสินบนและสิ่งจูงใจแทนตนเอง เนื่องจากการตัดสินใจในการดำเนินธุรกิจถือเป็นสิ่งผิดกฎหมายและมีความผิดทางอาญา รวมถึงได้กำหนดบทลงโทษในกรณีที่ฝ่าฝืนไว้ด้วย นอกจากนี้คณะกรรมการบริษัทได้มีมติให้บริษัทเข้าร่วมโครงการแนวร่วมปฏิบัติ (Collective Action Coalition) ของภาคเอกชนไทยในการต่อต้านการทุจริต ซึ่งปัจจุบันบริษัทอยู่ในขั้นตอนการจัดเตรียมเอกสารแบบประเมินตนเองและเอกสารที่เกี่ยวข้องเพื่อยื่นขอรับรองจาก CAC และในปัจจุบันบริษัทยังคงเป็นสมาชิก "เครือข่ายหุ้นส่วนต้านทุจริตเพื่อประเทศไทย" (Partnership Against Corruption for Thailand) (PACT) อีกด้วย

จำนวนกรณีหรือประเด็นที่เกี่ยวข้องกับการทุจริตคอร์รัปชัน

	2566	2567	2568
จำนวนกรณีหรือประเด็นที่เกี่ยวข้องกับการทุจริตคอร์รัปชันรวม (กรณี)	0	0	0

การแจ้งเบาะแส (Whistleblowing)

การดำเนินงานในเรื่องการแจ้งเบาะแสในรอบปีที่ผ่านมา

- บริษัทมีการดำเนินงานในเรื่องการแจ้งเบาะแส : มี
- ในรอบปีที่ผ่านมาหรือไม่

เพื่อเป็นการปฏิบัติตามแนวทางการกำกับดูแลกิจการที่ดีต่อผู้มีส่วนได้เสียในแต่ละกลุ่ม กลุ่มบริษัทได้มีการจัดช่องทางให้ผู้มีส่วนได้เสียสามารถติดต่อเพื่อแจ้งข้อเสนอนะ ขอร้องเรียนต่างๆ หรือเบาะแสรณีที่มีเหตุการณ์ผิดปกติหรือไม่เหมาะสม โดยผู้มีส่วนได้เสียสามารถติดต่อกับกรรมการอิสระได้โดยตรงผ่านทางอีเมล compliance@citysteelpcl.com หรือทางโทรสารผ่านทางฝ่ายตรวจสอบภายในที่หมายเลข (038) 214-534 หรือผ่านทางไปรษณีย์ตามที่อยู่ของบริษัท ซึ่งบริษัทมีมาตรการคุ้มครองผู้แจ้งเบาะแสดังๆ โดยไม่เปิดเผยชื่อ ที่อยู่ หรือข้อมูลใดๆ ที่สามารถระบุตัวตนของผู้ร้องเรียน

หรือผู้ให้ข้อมูล และเก็บรักษาข้อมูลที่ได้รับจากผู้ร้องเรียนไว้เป็นความลับ
โดยในปีที่ผ่านมากลุ่มบริษัทไม่ได้รับการแจ้งข้อร้องเรียน หรือเบาะแสการกระทำที่ผิดปกติดังกล่าวแต่อย่างใด

จำนวนกรณีหรือประเด็นที่เกี่ยวข้องกับการแจ้งเบาะแส

	2566	2567	2568
จำนวนกรณีหรือประเด็นที่ได้รับผ่านช่องทางการแจ้งเบาะแสรวม (กรณี)	0	0	0

การติดตามการปฏิบัติตามนโยบายและแนวปฏิบัติในการกำกับดูแลกิจการอื่น ๆ

การนำหลักการกำกับดูแลกิจการที่ดี สำหรับบริษัทจดทะเบียน ปี 2560 (CG Code) ไปปรับใช้
บริษัทได้ทราบถึงหลักการกำกับดูแลกิจการที่ดี สำหรับบริษัทจดทะเบียน ปี 2560 (Corporate Governance Code for Listed Companies 2017) คณะกรรมการบริษัทจึงได้มีการพิจารณาทบทวนนโยบายการกำกับดูแลกิจการที่ดีของบริษัท ให้สอดคล้องกับหลักการดังกล่าว รวมถึงหลักการกำกับดูแลกิจการที่ดีสำหรับบริษัทจดทะเบียน ปี 2555 เพื่อให้มีความเหมาะสมกับการดำเนินธุรกิจของบริษัท ทั้งนี้คณะกรรมการบริษัทได้มีการพิจารณาทบทวนการนำหลักปฏิบัติตาม CG Code ไปปรับใช้ อย่างน้อยปีละ 1 ครั้ง และได้นำเสนอเข้าที่ประชุมคณะกรรมการบริษัทครั้งที่ 3/2568 เมื่อวันที่ 25 กันยายน 2568

8.2 รายงานผลการปฏิบัติหน้าที่ของคณะกรรมการตรวจสอบในรอบปีที่ผ่านมา

8.2.1 การเข้าร่วมประชุมของคณะกรรมการตรวจสอบ

การประชุมคณะกรรมการตรวจสอบ (ครั้ง) : 4

รายชื่อกรรมการ	การเข้าประชุมคณะกรรมการตรวจสอบ		
	การเข้าประชุม (ครั้ง)	/	สิทธิในการประชุม (ครั้ง)
1 นาย อนุตร ตันตราภรณ์ (ประธานกรรมการตรวจสอบ)	4	/	4
2 นาย ภัทรธร ทัศนสุวรรณ (กรรมการตรวจสอบ)	4	/	4
3 นาย หริรักษ์ จามรกุล (กรรมการตรวจสอบ)	4	/	4

8.2.2 ผลการปฏิบัติหน้าที่ของคณะกรรมการตรวจสอบ

ในปีที่ผ่านมาคณะกรรมการตรวจสอบได้ปฏิบัติหน้าที่อย่างเป็นอิสระ ตามขอบเขตอำนาจหน้าที่ โดยครอบคลุมในเรื่องต่างๆ ดังต่อไปนี้

- 1) พิจารณาสอบทานงบการเงินของบริษัทและงบการเงินรวมประจำปีรายไตรมาสและงบการเงินประจำปี
- 2) ประเมินความเหมาะสมและประสิทธิผลของระบบการควบคุมภายในและการตรวจสอบภายใน
- 3) สอบทานให้บริษัทมีการปฏิบัติตามกฎหมายและข้อกำหนดต่างๆ ที่เกี่ยวข้องกับการดำเนินธุรกิจอย่างเหมาะสม
- 4) พิจารณาคัดเลือกผู้สอบบัญชีและเสนอให้คณะกรรมการบริษัทขออนุมัติที่ประชุมสามัญผู้ถือหุ้น เพื่อแต่งตั้งผู้สอบบัญชี รวมทั้งมีการเข้าร่วมประชุมกับผู้สอบบัญชีของบริษัท เพื่อรับฟังความเห็นของผู้สอบบัญชีต่อการควบคุมภายในและงบการเงินของบริษัท
- 5) พิจารณารายการระหว่างกันของบริษัทและบริษัทย่อยกับบุคคลหรือกิจการที่เกี่ยวข้องกัน
- 6) สอบทานการปฏิบัติงานของตนเองโดยได้เปรียบเทียบกับแนวทางปฏิบัติที่ดี รวมทั้งสอบทานและประเมินผลการปฏิบัติงานของฝ่ายตรวจสอบภายในของบริษัท
- 7) ทบทวนนโยบายการกำกับดูแลกิจการโดยพิจารณาและทบทวนการนำหลักการกำกับดูแลกิจการที่ดี สำหรับบริษัทจดทะเบียน ปี 2560 มาปรับใช้เพื่อให้เหมาะสมกับการดำเนินธุรกิจของบริษัท

8.3 สรุปผลการปฏิบัติหน้าที่ของคณะกรรมการชุดย่อยอื่น ๆ

8.3.1 - 8.3.2 การเข้าประชุมและผลการปฏิบัติหน้าที่ของคณะกรรมการชุดย่อยอื่น ๆ

การเข้าประชุมของคณะกรรมการบริหาร

การประชุมคณะกรรมการบริหาร (ครั้ง) : 4

รายชื่อกรรมการ	การเข้าประชุมของคณะกรรมการบริหาร		
	การเข้าประชุม (ครั้ง)	/	สิทธิในการประชุม (ครั้ง)
1 นาง บุญทิพย์ ช้างนิล (ประธานกรรมการบริหาร)	4	/	4
2 นางสาว ฉัตรสุมาลย์ วัฒนกิจิตต์ (กรรมการบริหาร)	4	/	4
3 นางสาว กิ่งกาญจน์ พิพิธปรีชากุล (กรรมการบริหาร)	4	/	4

ผลการปฏิบัติหน้าที่ของคณะกรรมการบริหาร

- ในปีที่ผ่านมาคณะกรรมการบริหารได้ปฏิบัติหน้าที่ตามขอบเขตอำนาจหน้าที่ โดยครอบคลุมในเรื่องต่างๆ ดังต่อไปนี้
- 1) มีส่วนร่วมในการกำหนดวัตถุประสงค์ ตลอดจนเป้าหมายในระยะสั้น, ระยะกลาง, และระยะยาว ทั้งเป้าหมายที่เป็นตัวเงินและไม่เป็นตัวเงิน รวมทั้งทบทวนกลยุทธ์ เป้าหมาย และแผนงานประจำปี
 - 2) มุ่งเน้นในการสร้างวัฒนธรรมองค์กรที่ยึดมั่นในจริยธรรม รวมทั้งประเพณีตนเป็นต้นแบบ และกำกับดูแลให้กลุ่มบริษัทยึดมั่นในการดำเนินธุรกิจด้วยความโปร่งใส อยู่ภายใต้กรอบของกฎหมาย หลักจริยธรรมและแนวทางการกำกับดูแลกิจการที่ดี รวมทั้งสนับสนุนการต่อต้านการทุจริตและคอร์รัปชันในทุกรูปแบบ
 - 3) ดูแลโครงสร้าง และการปฏิบัติงานของคณะกรรมการบริหาร ให้เหมาะสมต่อการบรรลุวัตถุประสงค์ และเป้าหมายหลักในการประกอบธุรกิจอย่างมีประสิทธิภาพ และกำหนดอำนาจดำเนินการที่เหมาะสมกับความรับผิดชอบของฝ่ายบริหาร
 - 4) กำหนดค่าตอบแทนและประเมินผลงานของฝ่ายบริหารเพื่อจูงใจให้บุคลากรปฏิบัติงานให้สอดคล้องกับวัตถุประสงค์และเป้าหมายหลักขององค์กร และสนับสนุนให้มีการพัฒนาบุคลากรในด้านความรู้ความสามารถในการปฏิบัติงาน
 - 5) ดูแลความเหมาะสมเพียงพอของระบบบริหารความเสี่ยงและการควบคุมภายใน พร้อมทั้งสนับสนุนให้กลุ่มบริษัทดำเนินธุรกิจบนพื้นฐานของความรับผิดชอบต่อสังคม ความโปร่งใส ความซื่อสัตย์ และการแข่งขันที่เป็นธรรม โดยการปฏิบัติต่อบุคคลผู้มีส่วนได้เสียทุกกลุ่มด้วยความเสมอภาคและเป็นไปตามกฎหมาย
 - 6) กำหนดกรอบการจัดสรรทรัพยากร การพัฒนาและงบประมาณ รวมถึงการบริหารจัดการบุคคล และการบริหารจัดการด้านเทคโนโลยีสารสนเทศ ส่งเสริมให้ฝ่ายบริหารนำเทคโนโลยีสารสนเทศมาใช้ในการดำเนินงาน เพื่อพัฒนาประสิทธิภาพในการดำเนินงานและเพิ่มโอกาสทางธุรกิจ
 - 7) ติดตามและประเมินผลการดำเนินงาน พร้อมทั้งกำกับดูแลให้ฝ่ายจัดการดำเนินการให้เป็นไปตามแผนธุรกิจและงบประมาณที่กำหนดไว้อย่างมีประสิทธิภาพและประสิทธิผล เพื่อเพิ่มมูลค่าทางเศรษฐกิจสูงสุดให้แก่กลุ่มบริษัทและความมั่งคั่งสูงสุดให้แก่ผู้ถือหุ้น
 - 8) ดูแลให้มีการเปิดเผยข้อมูลสำคัญที่เกี่ยวข้องกับบริษัท ทั้งข้อมูลทางการเงินและข้อมูลที่มีข้อมูลทางการเงินอย่างถูกต้อง ครบถ้วน ทันเวลา และโปร่งใส ตามข้อกำหนดของสำนักงานกำกับหลักทรัพย์และตลาดหลักทรัพย์ และตลาดหลักทรัพย์แห่งประเทศไทย

9. การควบคุมภายในและรายการระหว่างกัน

9.1 การควบคุมภายใน

สรุปความเห็นของคณะกรรมการบริษัทเกี่ยวกับระบบการควบคุมภายในของบริษัท

บริษัทได้ให้ความสำคัญต่อระบบการควบคุมภายในทั้งในระดับบริหาร และระดับปฏิบัติงานอย่างมีประสิทธิภาพ จึงได้กำหนดภาระหน้าที่ อำนาจการดำเนินการของผู้ปฏิบัติงาน และผู้บริหารไว้เป็นลายลักษณ์อักษรอย่างชัดเจน มีการควบคุมดูแลการใช้ทรัพย์สินของบริษัทให้เกิดประโยชน์ และมีการแบ่งแยกหน้าที่ผู้ปฏิบัติงาน ผู้ติดตามการควบคุมและประเมินผลเพื่อการตรวจสอบระหว่างกันอย่างเหมาะสม นอกจากนี้ยังจัดให้มีการควบคุมภายในเกี่ยวกับระบบการเงินโดยได้กำหนดอำนาจอนุมัติในการทำธุรกรรมทางการเงินไว้อย่างเป็นลายลักษณ์อักษร

ในการประชุมคณะกรรมการครั้งที่ 3/2568 เมื่อวันที่ 25 กันยายน 2568 โดยมีกรรมการตรวจสอบ 3 ท่าน เข้าร่วมประชุมด้วย คณะกรรมการบริษัทและคณะกรรมการตรวจสอบได้ประเมินระบบการควบคุมภายในตามแนวคิดของ COSO ที่ได้ปรับปรุงใหม่ในปี 2556 ซึ่งจากการซักถามข้อมูลจากผู้บริหารและฝ่ายตรวจสอบภายใน รวมทั้งตรวจสอบเอกสารหลักฐานและแบบประเมินที่บริษัทได้จัดทำขึ้นแล้ว สรุปได้ว่า บริษัทมีระบบการควบคุมภายในอย่างเพียงพอและเหมาะสม โดยบริษัทได้จัดให้มีบุคลากรอย่างเพียงพอที่จะดำเนินการตามระบบได้อย่างมีประสิทธิภาพ รวมทั้งมีระบบควบคุมภายในในเรื่องการติดตามควบคุมดูแลการดำเนินงานของบริษัทย่อย ให้สามารถป้องกันทรัพย์สินของบริษัทและบริษัทย่อยจากการที่กรรมการหรือผู้บริหารนำไปใช้โดยมิชอบหรือไม่เป็นอำนาจ รวมถึงการทำการธุรกรรมกับบุคคลที่อาจมีความขัดแย้งและบุคคลที่เกี่ยวข้องกัน อย่างเพียงพอแล้ว สำหรับการควบคุมภายในหัวข้ออื่น คณะกรรมการเห็นว่าบริษัทมีการควบคุมภายในที่เพียงพอแล้วเช่นกัน

9.1.1 ความเพียงพอและความเหมาะสมของระบบการควบคุมภายใน

ระบบการควบคุมภายในของบริษัท : The Committee of Sponsoring Organizations of the Treadway Commission (COSO)

The Committee of Sponsoring Organizations of the Treadway Commission (COSO)

ระบบควบคุมภายในของกลุ่มบริษัท ได้ปฏิบัติตามแนวทางของ COSO ทั้ง 5 องค์ประกอบ ดังนี้

- 1) การควบคุมภายในองค์กร (Control Environment) บริษัทมีการจัดโครงสร้างของคณะกรรมการให้มีความเป็นอิสระจากฝ่ายบริหาร โดยคณะกรรมการจะทำหน้าที่กำกับดูแลและพัฒนากำหนดการดำเนินการด้านการควบคุมภายใน ส่วนฝ่ายบริหารได้จัดให้มีโครงสร้างสายการรายงาน การกำหนดอำนาจในการสั่งการและความรับผิดชอบที่เหมาะสมเพื่อให้บริษัทบรรลุวัตถุประสงค์ภายใต้การกำกับดูแลของคณะกรรมการ โดยแสดงถึงความยึดมั่นในคุณค่าของความซื่อตรงและจริยธรรมธุรกิจเพื่อใช้เป็นแนวทางในการปฏิบัติงานของฝ่ายบริหารและพนักงาน ซึ่งมีทั้งข้อกำหนด ข้อยกเว้นและบทลงโทษไว้ในคู่มือพนักงานอย่างชัดเจน มีการกำหนดให้บุคลากรมีหน้าที่และความรับผิดชอบในการควบคุมภายในเพื่อให้บรรลุตามวัตถุประสงค์ของบริษัท พร้อมทั้งมุ่งมั่นในการปลูกฝังและพัฒนาและรักษามูลค่าที่ให้ความสำคัญกับการควบคุมภายใน
- 2) การประเมินความเสี่ยง (Risk Assessment) บริษัทได้มีการวิเคราะห์และประเมินความเสี่ยงเกี่ยวกับการดำเนินธุรกิจทั้งปัจจัยภายในและปัจจัยภายนอกอยู่เสมอ รวมถึงการพิจารณาโอกาสที่จะเกิดการทุจริตและผลกระทบที่อาจเกิดขึ้น เพื่อเป็นการป้องกันผลกระทบดังกล่าว โดยมีการกำหนดมาตรการในการลดความเสี่ยงและการดำเนินการป้องกันและแก้ไขการทุจริตตามทีนโยบายบริษัทได้กำหนดไว้ พร้อมทั้งมีการสื่อสารให้ผู้บริหารและพนักงานทุกคนรับทราบและเข้าใจในการปฏิบัติตามมาตรการต่างๆ ของบริษัท นอกจากนี้บริษัทได้มีการกำหนดสาระสำคัญของรายการทางการเงิน โดยพิจารณาจากผู้ใช้รายงาน ขนาดของรายการ และแนวโน้มของธุรกิจ เพื่อให้รายงานทางการเงินสามารถสะท้อนถึงการดำเนินงานของบริษัท และครบถ้วน ถูกต้อง ตามมาตรฐานการบัญชีที่รับรองโดยทั่วไป
- 3) การควบคุมการปฏิบัติงาน (Control Activities) บริษัทได้มีการกำหนดมาตรการควบคุมที่มีความเหมาะสมกับความเสี่ยง เพื่อป้องกันหรือลดความเสียหายหรือความผิดพลาดที่อาจเกิดขึ้น โดยให้มีการควบคุมภายในในทุกๆระดับขององค์กร มีการกำหนดนโยบาย ระเบียบ วิธีปฏิบัติงาน ตลอดจนขอบเขต อำนาจหน้าที่ และลำดับขั้นการอนุมัติของฝ่ายบริหารในแต่ละระดับไว้อย่างชัดเจน มีการแบ่งแยกหน้าที่ความรับผิดชอบในการอนุมัติ การบันทึก รายการบัญชี และการดูแลจัดเก็บทรัพย์สินออกจากกันโดยเด็ดขาด เพื่อเป็นการตรวจสอบซึ่งกันและกัน มีการนำเทคโนโลยีสารสนเทศมาใช้เพื่อช่วยสนับสนุนกิจกรรมการควบคุมภายใน นอกจากนี้บริษัทได้มีการกำหนดมาตรการเกี่ยวกับการทำธุรกรรมกับผู้ถือหุ้นรายใหญ่ ผู้บริหาร หรือผู้ที่เกี่ยวข้องกับบุคคลดังกล่าว โดยผู้ที่จะอนุมัติธุรกรรมได้นั้นจะต้องเป็นผู้ที่ไม่มีส่วนได้ส่วนเสียในธุรกรรมนั้น เพื่อป้องกันการหาโอกาสหรือนำผลประโยชน์ของบริษัทไปใช้ส่วนตัว โดยเน้นการคำนึงถึงประโยชน์สูงสุดของบริษัทเป็นสำคัญ อีกทั้งยังมีการทบทวนนโยบายและกระบวนการปฏิบัติให้มีความเหมาะสมอยู่เสมอ
- 4) ระบบสารสนเทศและการสื่อสารข้อมูล (Information & Communication) บริษัทมีการกำหนดข้อมูลที่ต้องการใช้ในการดำเนินงาน ทั้งข้อมูลจากภายในและภายนอกอย่างถูกต้อง เพื่อให้คณะกรรมการมีข้อมูลที่สำคัญอย่างเพียงพอสำหรับใช้ประกอบการตัดสินใจ บริษัทได้จัดทำรายงานในเรื่องที่คณะกรรมการจะต้องพิจารณาโดยมีข้อมูลที่สำคัญต่างๆ รวมทั้งเอกสารประกอบการตัดสินใจแก่คณะกรรมการบริษัททุกครั้ง และมีการส่งหนังสือเชิญประชุมให้แก่คณะกรรมการบริษัทล่วงหน้าภายในกำหนดเวลาขึ้นตามที่ได้กฎหมายกำหนดไว้ มีการรายงานข้อมูลที่สำคัญถึงคณะกรรมการบริษัทอย่างสม่ำเสมอ มีการจัดทำรายงานการประชุมซึ่งจะมีการบันทึกรายละเอียดต่างๆ เพื่อให้สามารถตรวจสอบความเหมาะสมในการปฏิบัติงานของคณะกรรมการในการประชุมคณะกรรมการบริษัท และได้มีการจัดเก็บเอกสารโดยมีการแบ่งแยกตามหมวดหมู่ ประเภทและระดับความสำคัญของเอกสารไว้อย่างครบถ้วน เพื่อให้เกิดความสะดวกต่อการค้นหาและป้องกันการสูญหายหรือการเสื่อมสภาพของเอกสารด้วย บริษัทได้มีการแก้ไขข้อบกพร่องต่างๆ เกี่ยวกับการควบคุมภายใน ที่รับแจ้งจากผู้สอบบัญชีหรือผู้ตรวจสอบภายในอย่างครบถ้วน นอกจากนี้ยังมีกระบวนการสื่อสารข้อมูลภายในอย่างมีประสิทธิภาพ และมีช่องทางการสื่อสารที่เหมาะสม และได้จัดให้มีช่องทางการสื่อสารพิเศษหรือช่องทางลับเพื่อบุคคลต่างๆ ภายในบริษัทสามารถแจ้งข้อมูลหรือเบาะแสเกี่ยวกับการทุจริตภายในบริษัทได้อย่างปลอดภัย

5) ระบบการติดตาม (Monitoring Activities) บริษัทได้จัดให้มีการตรวจสอบการปฏิบัติตามระบบการควบคุมภายในของแต่ละหน่วยงานในองค์กรอย่างสม่ำเสมอ รวมถึงการปฏิบัติตามจริยธรรมธุรกิจ และเรื่องความขัดแย้งทางผลประโยชน์ และจะรายงานผลการตรวจสอบต่อคณะกรรมการตรวจสอบโดยตรง และได้มีการกำหนดนโยบายในการรายงานในกรณีที่เกิดเหตุการณ์ที่อาจส่งผลกระทบต่อบริษัทอย่างมีนัยสำคัญ โดยจะมีการรายงานต่อคณะกรรมการบริษัทในทันที เพื่อที่จะดำเนินการแก้ไขได้อย่างทันท่วงที และรายงานข้อบกพร่องที่เป็นสาระสำคัญพร้อมทั้งแนวทางแก้ไขข้อบกพร่องให้คณะกรรมการบริษัทพิจารณา และรายงานความคืบหน้าในการปรับปรุงข้อบกพร่องดังกล่าวภายในระยะเวลาที่เหมาะสม

9.1.2 ข้อบกพร่องเกี่ยวกับระบบควบคุมภายใน

	2566	2567	2568
จำนวนข้อบกพร่องเกี่ยวกับระบบควบคุมภายในรวม (กรณี)	0	0	0

9.1.3 ความเห็นของคณะกรรมการตรวจสอบและข้อสังเกตจากผู้สอบบัญชีเกี่ยวกับการควบคุมภายใน

คณะกรรมการตรวจสอบมีความเห็นเกี่ยวกับการควบคุมภายใน : ไม่มี

ต่างจากความเห็นของคณะกรรมการบริษัทหรือไม่

ผู้สอบบัญชีมีข้อสังเกตเกี่ยวกับการควบคุมภายในของบริษัทหรือไม่ : ไม่มี

9.1.4 ความเห็นของคณะกรรมการตรวจสอบต่อการดำรงตำแหน่งหัวหน้างานตรวจสอบภายใน

หัวหน้างานตรวจสอบภายใน : เป็นบุคลากรภายในบริษัท

บริษัทได้จัดให้มีผู้ตรวจสอบภายใน โดยได้แต่งตั้งฝ่ายตรวจสอบภายใน เพื่อปฏิบัติงานตรวจสอบภายใน โดยเน้นที่ความเสี่ยงของธุรกิจและระบบการปฏิบัติงาน โดยมีวัตถุประสงค์เพื่อเพิ่มประสิทธิภาพในการดำเนินงานของบริษัท เพิ่มความเชื่อมั่นของคณะกรรมการตรวจสอบและผู้บริหารระดับสูงว่ามีระบบข้อมูลที่เชื่อถือได้ เพื่อให้เกิดความมั่นใจในการควบคุมดูแลการใช้ทรัพย์สินของบริษัทเป็นไปอย่างถูกต้อง เพื่อให้คณะกรรมการตรวจสอบและผู้บริหารระดับสูงเกิดความมั่นใจว่าบริษัทมีระบบการควบคุมภายในที่ดีและพนักงานมีการปฏิบัติงานตามระบบการควบคุมภายในที่กำหนดไว้

ในการประชุมคณะกรรมการบริษัท ครั้งที่ 1/2567 เมื่อวันที่ 11 มีนาคม 2567 ได้แต่งตั้งให้ นางสาวประนอม พรหมศิริ ดำรงตำแหน่งหัวหน้างานผู้ตรวจสอบภายในของบริษัท ตั้งแต่วันที่ 11 มีนาคม 2567 เนื่องจากเป็นผู้มีคุณสมบัติที่เพียงพอและเหมาะสม โดยมีประสบการณ์การทำงานกับบริษัทมาเป็นระยะเวลานานและมีความเข้าใจในกิจกรรมและการดำเนินงานของบริษัทเป็นอย่างดี จึงเห็นว่า มีความเหมาะสมที่จะปฏิบัติหน้าที่ดังกล่าวได้

9.1.5 การแต่งตั้ง ถอดถอน และโยกย้ายผู้ดำรงตำแหน่งหัวหน้างานตรวจสอบภายใน

การแต่งตั้ง ถอดถอน และโยกย้าย : มี

หัวหน้างานตรวจสอบภายใน

ต้องได้รับอนุมัติจากคณะกรรมการตรวจสอบหรือไม่

9.2 รายการระหว่างกัน

รายการระหว่างกัน

บริษัทมีการทำรายการระหว่างกันหรือไม่ : มี

9.2.1 - 9.2.2 ชื่อกลุ่มบุคคลที่อาจมีความขัดแย้ง ลักษณะความสัมพันธ์ และข้อมูลรายการระหว่างกัน

บุคคล/นิติบุคคลที่อาจมีความขัดแย้ง

ชื่อบุคคลหรือนิติบุคคล /ลักษณะการประกอบธุรกิจ	ลักษณะความสัมพันธ์	ข้อมูล ณ วันที่
บริษัท สยาม ซี.ที.พี. อุตสาหกรรม จำกัด ประกอบกิจการจำหน่ายอุปกรณ์ ประดับยนต์ที่ทำจากโลหะ	<ul style="list-style-type: none"> กลุ่มตระกูลพงศ์รัตนเดชาชัย เป็นผู้ถือหุ้นใหญ่ในบจก. สยาม ซี.ที.พี. อุตสาหกรรมในสัดส่วนร้อยละ 100 นางเคิ่ง พงศ์รัตนเดชาชัย และนายบัณฑิต พงศ์รัตนเดชาชัย ซึ่งเป็นกลุ่มผู้ถือหุ้นใหญ่ของบริษัท ได้ดำรงตำแหน่งเป็นกรรมการบริษัทของ บจก. สยาม ซี.ที.พี. อุตสาหกรรม 	31 ก.ค. 2568
บริษัท ดับบลิว เค พี แอสเซ็ท พลัส จำกัด ประกอบธุรกิจพัฒนาอสังหาริมทรัพย์	<ul style="list-style-type: none"> กลุ่มตระกูลพงศ์รัตนเดชาชัย เป็นผู้ถือหุ้นใหญ่ใน บจก.ดับบลิว เค พี แอสเซ็ท พลัส ในสัดส่วนร้อยละ 100 นายคมกริช พงศ์รัตนเดชาชัย นายบัณฑิต พงศ์รัตนเดชาชัย นายสาธิต พงศ์รัตนเดชาชัย และ นางสาวสุพัตรา พงศ์รัตนเดชาชัย ซึ่งเป็นกลุ่มผู้ถือหุ้นใหญ่ของบริษัท ได้ดำรงตำแหน่งเป็นกรรมการบริษัทของ บจก. ดับบลิว เค พี แอสเซ็ท พลัส 	31 ก.ค. 2568

รายละเอียดรายการระหว่างกัน

รายการระหว่างกัน	มูลค่ารายการสิ้นสุดรอบปีบัญชี (ล้านบาท)		
	2566	2567	2568
บริษัท สยาม ซี.ที.พี. อุตสาหกรรม จำกัด			
รายการที่ 1 <u>ลักษณะรายการ</u> <p>ซื้อพลังงานไฟฟ้า</p> <u>รายละเอียด</u> <p>บริษัทย่อยซื้อพลังงานไฟฟ้าจาก บจก. สยาม ซี.ที.พี. อุตสาหกรรม โดยได้ทำการติดตั้งมิเตอร์ไฟฟ้าที่จุดจ่ายไฟเพื่อให้ทราบถึงปริมาณไฟฟ้าที่แท้จริง ทั้งนี้มีการตกลงชำระค่าซื้อพลังงานไฟฟ้าในราคาค้นทุนบวกกำไรส่วนเพิ่ม</p> <u>ความจำเป็น/ความสมเหตุสมผล</u> <p>เนื่องจากบจก. มาร์ค เวิลด์ไวด์ ซึ่งเป็นบริษัทย่อยได้มีการเช่าอาคารโรงงานเพื่อใช้ในการผลิตสินค้า และมีเตอร์ไฟฟ้าที่ใช้ในโรงงานดังกล่าวได้มีการจดทะเบียนผู้ใช้ไฟในชื่อของ บจก. สยาม ซี.ที.พี. อุตสาหกรรม และไม่สามารถเปลี่ยนแปลงชื่อผู้ใช้ไฟกับการไฟฟ้าส่วนภูมิภาคได้ บริษัทย่อยจึงมีความจำเป็นต้องซื้อกระแสไฟฟ้าจาก บจก. สยาม ซี.ที.พี. อุตสาหกรรม</p> <u>ความเห็นของคณะกรรมการตรวจสอบ</u>	0.37	0.26	0.24

รายการระหว่างกัน	มูลค่ารายการสิ้นสุดรอบปีบัญชี (ล้านบาท)		
	2566	2567	2568
คณะกรรมการตรวจสอบพิจารณาแล้วเห็นว่ารายการดังกล่าวมีความสมเหตุสมผลและเป็นธรรมทั้งเงื่อนไขและราคาโดยก่อให้เกิดประโยชน์แก่บริษัท			
บริษัท ดับบลิว เค พี แอสเซ็ท พลัส จำกัด			
รายการที่ 1 <u>ลักษณะรายการ</u> <p>ค่าเช่าอาคารโรงงานและสำนักงาน</p> <u>รายละเอียด</u> <p>บริษัท และบริษัทย่อย เข้าพื้นที่อาคารโรงงานและอาคารสำนักงาน จาก บจก. ดับบลิว เค พี แอสเซ็ท พลัส ซึ่งอัตราค่าเช่าเป็นอัตราใกล้เคียงกับราคาตลาดของการเช่าพื้นที่ในบริเวณใกล้เคียง โดยมีรายละเอียดดังนี้</p> <p>(1) บริษัท เข้าพื้นที่อาคารสำนักงาน พื้นที่ 576 ตรม. เป็นระยะเวลา 3 ปี ตั้งแต่วันที่ 1 สิงหาคม 2565 ถึง 31 กรกฎาคม 2568</p> <p>(2) บจก. สยาม โอโซ โปร เข้าพื้นที่อาคารสำนักงาน พื้นที่ 96 ตรม. เป็นระยะเวลา 3 ปี ตั้งแต่วันที่ 1 สิงหาคม 2565 ถึง 31 กรกฎาคม 2568</p> <p>(3) บจก. มาร์ค เวิลด์ไวด์ เข้าช่วงพื้นที่อาคารโรงงาน พื้นที่ 8,208 ตรม. เป็นระยะเวลา 3 ปี นับตั้งแต่วันที่ 1 สิงหาคม 2565 ถึง 31 กรกฎาคม 2568</p> <p><u>ความจำเป็น/ความสมเหตุสมผล</u></p> <p>เนื่องจากบริษัทและบริษัทย่อยมีที่ตั้งอยู่ในบริเวณที่เป็นที่ดินและอาคารเดิมของกลุ่มผู้ถือหุ้นใหญ่มาเป็นเวลานานและยังไม่มีแผนที่จะย้ายที่ตั้งบริษัทใหม่ จึงต้องมีการเช่าอาคารโรงงานและสำนักงานกับ บจก. ดับบลิว เค พี แอสเซ็ท พลัส เพื่อใช้ในการประกอบกิจการของบริษัทต่อไป</p> <p><u>ความเห็นของคณะกรรมการตรวจสอบ</u></p> <p>คณะกรรมการตรวจสอบพิจารณาแล้วเห็นว่ารายการดังกล่าว มีความสมเหตุสมผลและเป็นธรรมทั้งเงื่อนไขและราคา โดยก่อให้เกิดประโยชน์แก่บริษัท</p>	0.53	0.53	0.53

9.2.3 นโยบายและแนวโน้มนการทำรายการระหว่างกันในอนาคตรวมทั้งการปฏิบัติตามข้อผูกพันที่บริษัทให้ไว้ในหนังสือชี้ชวน

มาตรการและขั้นตอนการอนุมัติรายการระหว่างกันหรือรายการที่เกี่ยวข้องกัน

บริษัทมีนโยบายในการเข้าทำรายการระหว่างกันที่จะเกิดขึ้นกับบุคคลที่อาจมีความขัดแย้งทางผลประโยชน์โดยแบ่งออกเป็น 2 ประเภท

(1) รายการที่เกิดขึ้นเป็นปกติและต่อเนื่อง ในกรณีการค้าปกติ ซึ่งเป็นรายการที่เกิดขึ้นตามปกติและต่อเนื่อง โดยจะมีการกำหนดเงื่อนไขสำหรับแต่ละรายการให้เป็นไปตามเงื่อนไขการค้าทั่วไป และเป็นไปตามราคายุติธรรมสมเหตุสมผลและสามารถตรวจสอบได้ โดยคณะกรรมการตรวจสอบได้อนุมัติและกำหนดให้บริษัทสามารถทำรายการระหว่างกันได้โดยไม่ต้องขออนุมัติจากคณะกรรมการตรวจสอบก่อน และทุกไตรมาสฝ่ายตรวจสอบภายในจะต้องนำเสนอสรุปรายการระหว่างกันที่ผ่านการตรวจสอบแล้วให้คณะกรรมการตรวจสอบพิจารณาให้ความเห็นชอบ ซึ่งในการทำรายการระหว่างกันนี้ให้คำนึงถึงผลประโยชน์ของบริษัทเป็นสำคัญ

(2) รายการพิเศษที่เกิดขึ้นเป็นครั้งคราว รายการระหว่างกันที่มีลักษณะเป็นรายการที่เกิดขึ้นเป็นครั้งคราว บริษัทจะจัดให้คณะกรรมการตรวจสอบเป็นผู้ให้ความเห็นเกี่ยวกับความเหมาะสมของรายการดังกล่าวทั้งในด้านความจำเป็นและด้านราคา หากคณะกรรมการตรวจสอบไม่มีความชำนาญในการพิจารณา บริษัทจะจัดให้มีบุคคลซึ่งมีความรู้ความชำนาญพิเศษที่เป็นอิสระจากบริษัทและบุคคลที่อาจมีความขัดแย้ง เป็นผู้ให้ความเห็นเกี่ยวกับรายการระหว่างกันดังกล่าว หรือผู้สอบบัญชีของบริษัทเป็นผู้ให้ความเห็นเกี่ยวกับรายการระหว่างกันดังกล่าวเพื่อใช้ประกอบการตัดสินใจของคณะกรรมการตรวจสอบ หรือผู้ถือหุ้นแล้วแต่กรณี โดยในการออกเสียงในที่ประชุมต่างๆ กรรมการหรือผู้ที่อาจมีความขัดแย้งทางผลประโยชน์หรือมีส่วนได้เสียในการทำรายการระหว่างกันจะไม่มีสิทธิออกเสียงลงคะแนน ทั้งนี้บริษัทจะทำการเปิดเผยข้อมูลรายการระหว่างกันไว้ในหมายเหตุประกอบงบการเงินที่ได้รับการตรวจสอบโดยผู้สอบบัญชีของบริษัทด้วย

ทั้งนี้บริษัทได้ให้คณะกรรมการตรวจสอบเป็นผู้พิจารณารายการที่เกิดขึ้นร่วมกับผู้บริหาร ซึ่งคณะกรรมการตรวจสอบพิจารณาแล้วเห็นว่ารายการระหว่างกันที่เกิดขึ้นในปี 2567/2568 เป็นรายการที่มีความสมเหตุสมผลและเป็นธรรมทั้งเงื่อนไขและราคา โดยก่อให้เกิดประโยชน์แก่บริษัท

แนวโน้มในการทำรายการเกี่ยวโยงกันในอนาคต

ในอนาคตบริษัทอาจมีการเข้าทำรายการระหว่างกันตามแต่เห็นสมควร ทั้งนี้บริษัทจะต้องปฏิบัติให้เป็นไปตามกฎหมายว่าด้วยหลักทรัพย์และตลาดหลักทรัพย์ ขอบบังคับ ประกาศ คำสั่ง หรือข้อกำหนดของตลาดหลักทรัพย์แห่งประเทศไทย นอกจากนี้บริษัทจะเปิดเผยรายการระหว่างกันที่เกิดขึ้นไว้ในหมายเหตุประกอบงบการเงินที่ได้รับการตรวจสอบจากผู้สอบบัญชีของบริษัท โดยปฏิบัติให้เป็นไปตามมาตรฐานการบัญชีที่รับรองโดยทั่วไป และแบบแสดงรายการข้อมูลประจำปี/รายงานประจำปี

เพื่อให้เป็นไปตามพระราชบัญญัติหลักทรัพย์และตลาดหลักทรัพย์ (ฉบับที่ 4) พ.ศ.2551 เกี่ยวกับการทำธุรกรรมที่เป็นข้อตกลงทางการค้าระหว่างบริษัทและบริษัทย่อยกับกรรมการ ผู้บริหาร หรือบุคคลที่มีความเกี่ยวข้องตามมาตรา 89/12(1) ซึ่งมีผลใช้บังคับตั้งแต่วันที่ 31 สิงหาคม 2551 นั้น บริษัทได้ทำการขออนุมัติในหลักการเกี่ยวกับข้อตกลงทางการค้าที่มีเงื่อนไขการค้าโดยทั่วไป ในการทำธุรกรรมระหว่างบริษัทและบริษัทย่อย กับกรรมการ ผู้บริหาร หรือบุคคลที่มีความเกี่ยวข้อง โดยให้ฝ่ายจัดการสามารถอนุมัติการทำธุรกรรมที่เป็นรายการธุรกิจปกติหรือรายการสนับสนุนธุรกิจปกติที่มีเงื่อนไขการค้าโดยทั่วไปได้

9.2.4 ข้อมูลเกี่ยวกับทรัพย์สินที่มีการประเมินราคาและราคาประเมินประกอบการทำรายการระหว่างกัน

สามารถดูรายละเอียดได้ที่เอกสารแนบ 4 ทรัพย์สินที่ใช้ในการประกอบธุรกิจและรายละเอียดเกี่ยวกับรายการประเมินราคาทรัพย์สิน

ส่วนที่ 3 งบการเงิน

รายงานความรับผิดชอบของคณะกรรมการต่อรายงานทางการเงิน



รายงานความรับผิดชอบของคณะกรรมการบริษัทต่อรายงานทางการเงิน

คณะกรรมการบริษัทเป็นผู้รับผิดชอบในการจัดทำและการนำเสนอการเงินและงบการเงินรวมของบริษัทและบริษัทย่อย ซึ่งจัดทำขึ้นตามมาตรฐานการรายงานทางการเงิน และเป็นไปตามมาตรฐานการบัญชีที่รับรองทั่วไป โดยได้มีการพิจารณาเลือกใช้นโยบายการบัญชีที่เหมาะสมและถือปฏิบัติอย่างสม่ำเสมอ รวมทั้งมีการเปิดเผยข้อมูลสำคัญอย่างเพียงพอในหมายเหตุประกอบงบการเงิน โดยผู้สอบบัญชีได้สอบทานและตรวจสอบงบการเงินและแสดงความเห็นในรายงานของผู้สอบบัญชีอย่างไม่มีเงื่อนไข

นอกจากนี้คณะกรรมการบริษัทยังคงมีหน้าที่ในการกำกับดูแลระบบการบริหารความเสี่ยงและการควบคุมภายใน เพื่อให้มั่นใจได้ว่าการบันทึกข้อมูลทางการเงินที่ถูกต้อง ครบถ้วน และทันเวลา โดยได้แต่งตั้งคณะกรรมการตรวจสอบซึ่งเป็นกรรมการอิสระเป็นผู้ดูแลรับผิดชอบเกี่ยวกับคุณภาพของรายงานทางการเงินและระบบควบคุมภายใน เพื่อให้สามารถจัดทำงบการเงินที่ปราศจากการแสดงข้อมูลที่ขัดต่อข้อเท็จจริงอันเป็นสาระสำคัญไม่ว่าจะเกิดจากการทุจริตหรือข้อผิดพลาด โดยความเห็นของคณะกรรมการตรวจสอบได้แสดงไว้ในรายงานคณะกรรมการตรวจสอบซึ่งเป็นส่วนหนึ่งของรายงานประจำปีฉบับนี้

คณะกรรมการบริษัทมีความเห็นว่าระบบการควบคุมภายในมีความเหมาะสมและสามารถสร้างความเชื่อมั่นได้ว่างบการเงินและงบการเงินรวมของบริษัทและบริษัทย่อยแสดงฐานะการเงิน ผลการดำเนินงาน และกระแสเงินสดที่ถูกต้องในสาระสำคัญแล้ว

-นายอนุตร ตันตราภรณ์-

ประธานกรรมการบริษัท

รายงานของผู้สอบบัญชีอนุญาต

รายงานของผู้สอบบัญชีรับอนุญาต

เสนอ ผู้ถือหุ้นและคณะกรรมการ
บริษัท ชิตี สตeel จำกัด (มหาชน)

ความเห็น

ข้าพเจ้าได้ตรวจสอบงบการเงินรวมของ บริษัท ชิตี สตeel จำกัด (มหาชน) และบริษัทย่อย (กลุ่มบริษัท) ซึ่งประกอบด้วยงบฐานะการเงินรวม ณ วันที่ 31 กรกฎาคม 2568 งบกำไรขาดทุนเบ็ดเสร็จรวม งบการเปลี่ยนแปลงส่วนของผู้ถือหุ้นรวมและงบกระแสเงินสดรวมสำหรับปีสิ้นสุดวันเดียวกันและหมายเหตุประกอบงบการเงินรวม รวมถึงข้อมูลนโยบายการบัญชีที่มีสาระสำคัญ และข้าพเจ้าได้ตรวจสอบงบการเงินเฉพาะกิจการของ บริษัท ชิตี สตeel จำกัด (มหาชน) (บริษัท) ซึ่งประกอบด้วยงบฐานะการเงิน ณ วันที่ 31 กรกฎาคม 2568 งบกำไรขาดทุนเบ็ดเสร็จ งบการเปลี่ยนแปลงส่วนของผู้ถือหุ้นและงบกระแสเงินสดสำหรับปีสิ้นสุดวันเดียวกันและหมายเหตุประกอบงบการเงิน รวมถึงข้อมูลนโยบายการบัญชีที่มีสาระสำคัญ

ข้าพเจ้าเห็นว่า งบการเงินข้างต้นนี้แสดงฐานะการเงินรวมของ บริษัท ชิตี สตeel จำกัด (มหาชน) และบริษัทย่อย ณ วันที่ 31 กรกฎาคม 2568 ผลการดำเนินงานรวมและกระแสเงินสดรวมสำหรับปีสิ้นสุดวันเดียวกัน และฐานะการเงินเฉพาะกิจการของ บริษัท ชิตี สตeel จำกัด (มหาชน) ณ วันที่ 31 กรกฎาคม 2568 ผลการดำเนินงานและกระแสเงินสดสำหรับปีสิ้นสุดวันเดียวกัน โดยถูกต้องตามที่ควรในสาระสำคัญตามมาตรฐานการรายงานทางการเงิน

เกณฑ์ในการแสดงความเห็น

ข้าพเจ้าได้ปฏิบัติตามตรวจสอบตามมาตรฐานการสอบบัญชี ความรับผิดชอบของข้าพเจ้าได้กล่าวไว้ในวรรคความรับผิดชอบของผู้สอบบัญชีต่อการตรวจสอบงบการเงินในรายงานของข้าพเจ้า ข้าพเจ้ามีความเป็นอิสระจากกลุ่มบริษัทและบริษัทตามประมวลจรรยาบรรณของผู้ประกอบวิชาชีพบัญชี รวมถึงมาตรฐานเรื่องความเป็นอิสระที่กำหนดโดยสภาวิชาชีพบัญชี (ประมวลจรรยาบรรณของผู้ประกอบวิชาชีพบัญชี) ในส่วนที่เกี่ยวข้องกับการตรวจสอบงบการเงิน และข้าพเจ้าได้ปฏิบัติตามความรับผิดชอบด้านจรรยาบรรณอื่นๆ ตามประมวลจรรยาบรรณของผู้ประกอบวิชาชีพบัญชี ข้าพเจ้าเชื่อว่าหลักฐานการสอบบัญชีที่ข้าพเจ้าได้รับเพียงพอและเหมาะสมเพื่อใช้เป็นเกณฑ์ในการแสดงความเห็นของข้าพเจ้า

เรื่องสำคัญในการตรวจสอบ

เรื่องสำคัญในการตรวจสอบคือเรื่องต่างๆ ที่มีนัยสำคัญที่สุดตามดุลยพินิจของผู้ประกอบวิชาชีพของข้าพเจ้าในการตรวจสอบงบการเงินรวมและงบการเงินเฉพาะกิจการสำหรับงวดปัจจุบัน ข้าพเจ้าได้นำเรื่องเหล่านี้มาพิจารณาในบริบทของการตรวจสอบงบการเงินรวมและงบการเงินเฉพาะกิจการโดยรวมและในการแสดงความเห็นของข้าพเจ้า ทั้งนี้ข้าพเจ้าไม่ได้แสดงความเห็นแยกต่างหากสำหรับเรื่องเหล่านี้

● การลดลงของมูลค่าสินทรัพย์

กลุ่มบริษัทมีรายได้รวมจากการดำเนินงานทรงตัวแต่มีกำไรรวมสำหรับปีลดลงมากเกิดจากปริมาณคำสั่งซื้อลดลง และมีการแข่งขันด้านราคาสูง ทำให้กลุ่มบริษัทต้องลดอัตราส่วนกำไรขั้นต้นเพื่อรักษายอดขายได้ ประกอบกับผลิตภัณฑ์ของกลุ่มบริษัทส่วนใหญ่เป็นสินค้าทุนเช่น โลหะ โครงสร้าง ชิ้นส่วนสินค้า อุปกรณ์จัดเก็บและลำเลียง ความต้องการในสินค้าประเภทนี้จะเกิดขึ้นเมื่อมีการลงทุนใหม่ๆ มีการขยายโรงงาน หรือเพิ่มกำลังการผลิต และมีอายุการใช้งานค่อนข้างยาวนานและลูกค้ามีความต้องการสั่งซื้อไม่ต่อเนื่องจึงส่งผลให้มีสินทรัพย์กลุ่ม อาคาร เครื่องจักรและอุปกรณ์บางส่วนใช้ประโยชน์ได้ไม่เต็มกำลังการผลิต ทำให้อาจมีข้อบ่งชี้การด้อยค่าของสินทรัพย์ โดยฝ่ายบริหารต้องใช้ดุลยพินิจในการพิจารณาด้อยค่าของสินทรัพย์กลุ่มดังกล่าว สินทรัพย์กลุ่มดังกล่าวมีมูลค่าสุทธิทางบัญชีในงบการเงินรวมจำนวนเงิน 69.63 ล้านบาท (หมายเหตุข้อ 12) ซึ่งเป็นยอดคงเหลือที่มีสาระสำคัญต่องบการเงินรวมของกลุ่มบริษัท ข้าพเจ้าจึงระบุให้การด้อยค่าของอาคาร เครื่องจักรและอุปกรณ์ เป็นเรื่องที่ข้าพเจ้าให้ความสำคัญในการตรวจสอบ

วิธีการตอบสนองของข้าพเจ้าต่อเรื่องดังกล่าว ข้าพเจ้าได้พิจารณาการใช้ดุลยพินิจของฝ่ายบริหารในการพิจารณาข้อบ่งชี้การด้อยค่าของอาคาร เครื่องจักรและอุปกรณ์ ทำความเข้าใจเกี่ยวกับกระบวนการในการประเมินมูลค่าที่คาดว่าจะได้รับคืน ประเมินแผนการจัดการ ประเมินการจัดทำประมาณการผลการดำเนินงานในอนาคตที่จัดทำโดยฝ่ายบริหาร รวมทั้งทดสอบการคำนวณซ้ำว่าสินทรัพย์มีการด้อยค่าหรือไม่ และประเมินความเพียงพอของการเปิดเผยข้อมูลตามมาตรฐานการรายงานทางการเงิน

จากการตอบสนองดังกล่าวพบว่ามูลค่าของอาคาร เครื่องจักรและอุปกรณ์แสดงไว้อย่างเหมาะสมและมีการเปิดเผยข้อมูลในหมายเหตุประกอบงบการเงินอย่างเพียงพอ

ข้อมูลและเหตุการณ์ที่เน้น

ข้าพเจ้าขอให้สังเกตหมายเหตุประกอบงบการเงินข้อ 1 (ข) ที่อธิบายถึงผลการดำเนินงานของบริษัทและบริษัทย่อยที่ประสบผลขาดทุนตั้งแต่ปี 2565 เป็นต้นมา เนื่องจากคำสั่งซื้อของลูกค้าลดลงจากความต้องการในผลิตภัณฑ์ของกลุ่มบริษัทที่เป็นสินค้าทุนปรับตัวลดลง ซึ่งเป็นไปตามภาวะเศรษฐกิจที่ไม่มีการเติบโต โดยเฉพาะอย่างยิ่งในภาคการผลิตและอุตสาหกรรมยานยนต์ที่เป็นลูกค้าหลักของกลุ่มบริษัท จากปัจจัยต่างๆเหล่านี้ทำให้บริษัทและบริษัทย่อยพยายามลดต้นทุนและค่าใช้จ่ายในการดำเนินงานพร้อมทั้งหาแนวทางในการลงทุนเพิ่มเติมในธุรกิจใหม่ อย่างไรก็ตามบริษัทและบริษัทย่อยยังคงมีสภาพคล่องและสินทรัพย์หมุนเวียนเป็นจำนวนมากจึงไม่กระทบต่อการดำเนินงานต่อเนื่อง ทั้งนี้ความเห็นของข้าพเจ้าไม่ได้เปลี่ยนแปลงไปเนื่องจากเรื่องที่ข้าพเจ้าให้ข้อสังเกตนี้

ข้อมูลอื่น

ผู้บริหารเป็นผู้รับผิดชอบต่อข้อมูลอื่น ข้อมูลอื่นประกอบด้วยข้อมูลซึ่งรวมอยู่ในรายงานประจำปีแต่ไม่รวมถึงงบการเงินและรายงานของผู้สอบบัญชีที่อยู่ในรายงานนั้น ซึ่งคาดว่ารายงานประจำปีจะถูกจัดเตรียมให้ข้าพเจ้าภายหลังวันที่ในรายงานของผู้สอบบัญชีนี้

ความเห็นของข้าพเจ้าต่องบการเงินไม่ครอบคลุมถึงข้อมูลอื่นและข้าพเจ้าไม่ได้ให้ความเชื่อมั่นต่อข้อมูลอื่น

ความรับผิดชอบของข้าพเจ้าที่เกี่ยวข้องเนื่องกับการตรวจสอบงบการเงิน คือ การอ่านและพิจารณาว่าข้อมูลอื่นมีความขัดแย้งที่มีสาระสำคัญกับงบการเงินหรือกับความรู้ที่ได้รับจากการตรวจสอบของข้าพเจ้าหรือปรากฏว่า ข้อมูลอื่นมีการแสดงข้อมูลที่ขัดต่อข้อเท็จจริงอันเป็นสาระสำคัญหรือไม่

เมื่อข้าพเจ้าได้อ่านรายงานประจำปี หากข้าพเจ้าสรุปได้ว่าการแสดงข้อมูลที่ขัดต่อข้อเท็จจริงอันเป็นสาระสำคัญ ข้าพเจ้าต้องสื่อสารเรื่องดังกล่าวกับผู้มีส่วนเกี่ยวข้องในการกำกับดูแล เพื่อให้ผู้มีส่วนเกี่ยวข้องในการกำกับดูแลดำเนินการแก้ไขข้อมูลที่แสดงขัดต่อข้อเท็จจริง

ความรับผิดชอบของผู้บริหารและผู้มีส่วนเกี่ยวข้องในการกำกับดูแลต่องบการเงิน

ผู้บริหารมีหน้าที่รับผิดชอบในการจัดทำและนำเสนองบการเงินรวมและงบการเงินเฉพาะกิจการเหล่านี้โดยถูกต้องตามที่ควรตามมาตรฐานการรายงานทางการเงิน และรับผิดชอบเกี่ยวกับการควบคุมภายในที่ผู้บริหารพิจารณาว่าจำเป็นเพื่อให้สามารถจัดทำงบการเงินที่ปราศจากการแสดงข้อมูลที่ขัดต่อข้อเท็จจริงอันเป็นสาระสำคัญไม่ว่าจะเกิดจากการทุจริตหรือข้อผิดพลาด

ในการจัดทำงบการเงินรวมและงบการเงินเฉพาะกิจการ ผู้บริหารรับผิดชอบในการประเมินความสามารถของกลุ่มบริษัทและบริษัทในการดำเนินงานต่อเนื่อง เปิดเผยเรื่องที่เกี่ยวข้องกับการดำเนินงานต่อเนื่อง (ตามความเหมาะสม) และการใช้เกณฑ์การบัญชีสำหรับการดำเนินงานต่อเนื่องเว้นแต่ผู้บริหารมีความตั้งใจที่จะเลิกกลุ่มบริษัทและบริษัทหรือหยุดดำเนินงานหรือไม่สามารถดำเนินงานต่อเนื่องต่อไปได้

ผู้มีส่วนเกี่ยวข้องในการกำกับดูแลมีหน้าที่ในการกำกับดูแลกระบวนการในการจัดทำรายงานทางการเงินของกลุ่มบริษัทและบริษัท

ความรับผิดชอบของผู้สอบบัญชีต่อการตรวจสอบงบการเงิน

การตรวจสอบของข้าพเจ้ามีวัตถุประสงค์เพื่อให้ได้ความเชื่อมั่นอย่างสมเหตุสมผลว่างบการเงินรวมและงบการเงินเฉพาะกิจการโดยรวมปราศจากการแสดงข้อมูลที่ขัดต่อข้อเท็จจริงอันเป็นสาระสำคัญหรือไม่ ไม่ว่าจะเกิดจากการทุจริตหรือข้อผิดพลาด และเสนอรายงานของผู้สอบบัญชีซึ่งรวมความเห็นของข้าพเจ้าอยู่ด้วย ความเชื่อมั่นอย่างสมเหตุสมผลคือความเชื่อมั่นในระดับสูงแต่ไม่ได้เป็นการรับประกันว่าการปฏิบัติงานตรวจสอบตามมาตรฐานการสอบบัญชีจะสามารถตรวจพบข้อมูลที่ขัดต่อข้อเท็จจริงอันเป็นสาระสำคัญที่มีอยู่ได้เสมอไป ข้อมูลที่ขัดต่อข้อเท็จจริงอาจเกิดจากการทุจริตหรือข้อผิดพลาดและถือว่ามีสาระสำคัญเมื่อคาดการณ์ได้อย่างสมเหตุสมผลว่ารายการที่ขัดต่อข้อเท็จจริงแต่ละรายการหรือทุกรายการรวมกันจะมีผลต่อการตัดสินใจทางเศรษฐกิจของผู้ใช้งบการเงินจากการใช้งบการเงินรวมและงบการเงินเฉพาะกิจการเหล่านี้

ในการตรวจสอบของข้าพเจ้าตามมาตรฐานการสอบบัญชี ข้าพเจ้าได้ใช้ดุลยพินิจและการสังเกตและสงสัยเยี่ยงผู้ประกอบวิชาชีพตลอดการตรวจสอบ การปฏิบัติงานของข้าพเจ้ารวมถึง

- ระบุและประเมินความเสี่ยงจากการแสดงข้อมูลที่ขัดต่อข้อเท็จจริงอันเป็นสาระสำคัญในงบการเงินรวมและงบการเงินเฉพาะกิจการ ไม่ว่าจะเกิดจากการทุจริตหรือข้อผิดพลาด ออกแบบและปฏิบัติตามตามวิธีการตรวจสอบเพื่อตอบสนองต่อความเสี่ยงเหล่านั้น และได้หลักฐานการสอบบัญชีที่เพียงพอและเหมาะสมเพื่อเป็นเกณฑ์ในการแสดงความเห็นของข้าพเจ้า ความเสี่ยงที่ไม่พบข้อมูลที่ขัดต่อข้อเท็จจริงอันเป็นสาระสำคัญซึ่งเป็นผลมาจากการทุจริตจะสูงกว่าความเสี่ยงที่เกิดจากข้อผิดพลาด เนื่องจากการทุจริตอาจเกี่ยวกับการสมรู้ร่วมคิด การปลอมแปลงเอกสารหลักฐาน การตั้งใจละเว้นการแสดงผล การแสดงข้อมูลที่ไม่ตรงตามข้อเท็จจริงหรือการแทรกแซงการควบคุมภายใน

- ทำความเข้าใจในระบบการควบคุมภายในที่เกี่ยวข้องกับการตรวจสอบ เพื่อออกแบบวิธีการตรวจสอบที่เหมาะสมกับสถานการณ์ แต่ไม่ใช่เพื่อวัตถุประสงค์ในการแสดงความเห็นต่อความมีประสิทธิภาพของการควบคุมภายในของกลุ่มบริษัทและบริษัท

- ประเมินความเหมาะสมของนโยบายการบัญชีที่ผู้บริหารใช้และความสมเหตุสมผลของประมาณการทางบัญชีและการเปิดเผยข้อมูลที่เกี่ยวข้องซึ่งจัดทำขึ้นโดยผู้บริหาร

- สรุปร่วมกับความเหมาะสมของการใช้เกณฑ์การบัญชีสำหรับการดำเนินงานต่อเนื่องของผู้บริหารและจากหลักฐานการสอบบัญชีที่ได้รับ สรุปว่ามีความไม่แน่นอนที่มีสาระสำคัญเกี่ยวกับเหตุการณ์หรือสถานการณ์ที่อาจเป็นเหตุให้เกิดข้อสงสัยอย่างมีนัยสำคัญต่อความสามารถของกลุ่มบริษัทและบริษัทในการดำเนินงานต่อเนื่องหรือไม่ ถ้าข้าพเจ้าได้ข้อสรุปว่ามีความไม่แน่นอนที่มีสาระสำคัญ ข้าพเจ้าต้องกล่าวไว้ในรายงานของผู้สอบบัญชีของข้าพเจ้าโดยให้ข้อสังเกตถึงการเปิดเผยข้อมูลในงบการเงินรวมและงบการเงินเฉพาะกิจการที่เกี่ยวข้อง หรือถ้าการเปิดเผยข้อมูลดังกล่าวไม่เพียงพอ ความเห็นของข้าพเจ้าจะเปลี่ยนแปลงไป ข้อสรุปของข้าพเจ้าขึ้นอยู่กับหลักฐานการสอบบัญชีที่ได้รับจนถึงวันที่ในรายงานของผู้สอบบัญชีของข้าพเจ้า อย่างไรก็ตาม เหตุการณ์หรือสถานการณ์ในอนาคตอาจเป็นเหตุให้กลุ่มบริษัทและบริษัทต้องหยุดการดำเนินงานต่อเนื่อง

- ประเมินการนำเสนอโครงสร้างและเนื้อหาของงบการเงินรวมและงบการเงินเฉพาะกิจการโดยรวม รวมถึงการเปิดเผยข้อมูลว่างบการเงินรวมและงบการเงินเฉพาะกิจการแสดงรายการและเหตุการณ์ในรูปแบบที่ทำให้มีการนำเสนอข้อมูลโดยถูกต้องตามที่ควรหรือไม่

- ได้รับหลักฐานการสอบบัญชีที่เหมาะสมอย่างเพียงพอเกี่ยวกับข้อมูลทางการเงินของกิจการภายในกลุ่มหรือกิจกรรมทางธุรกิจภายในกลุ่มบริษัทเพื่อแสดงความเห็นต่องบการเงินรวม ข้าพเจ้ารับผิดชอบต่อการกำหนดแนวทางการควบคุมดูแลและการปฏิบัติตามตรวจสอบกลุ่มบริษัท ข้าพเจ้าเป็นผู้รับผิดชอบแต่เพียงผู้เดียวต่อความเห็นของข้าพเจ้า

ข้าพเจ้าได้สื่อสารกับผู้มีหน้าที่ในการกำกับดูแลในเรื่องต่างๆ ที่สำคัญ ซึ่งรวมถึงขอบเขตและช่วงเวลาของการตรวจสอบตามที่ได้วางแผนไว้ ประเด็นที่มีนัยสำคัญที่พบจากการตรวจสอบรวมถึงข้อบกพร่องที่มีนัยสำคัญในระบบการควบคุมภายในหากข้าพเจ้าได้พบในระหว่างการตรวจสอบของข้าพเจ้า

ข้าพเจ้าได้ให้คำรับรองแก่ผู้มีหน้าที่ในการกำกับดูแลว่าข้าพเจ้าได้ปฏิบัติตามข้อกำหนดจรรยาบรรณที่เกี่ยวข้องกับความเป็นอิสระและได้สื่อสารกับผู้มีหน้าที่ในการกำกับดูแลเกี่ยวกับความสัมพันธ์ทั้งหมดตลอดจนเรื่องอื่นซึ่งข้าพเจ้าเชื่อว่ามีเหตุผลที่บุคคลภายนอกอาจพิจารณาว่ากระทบต่อความเป็นอิสระของข้าพเจ้าและมาตรการที่ข้าพเจ้าใช้เพื่อป้องกันไม่ให้ข้าพเจ้าขาดความเป็นอิสระ

จากเรื่อง que สื่อสารกับผู้มีหน้าที่ในการกำกับดูแล ข้าพเจ้าได้พิจารณาเรื่องต่างๆ ที่มีนัยสำคัญมากที่สุดในการตรวจสอบงบการเงินรวมและงบการเงินเฉพาะกิจการในงวดปัจจุบันและกำหนดเป็นเรื่องสำคัญในการตรวจสอบ ข้าพเจ้าได้อธิบายเรื่องเหล่านี้ในรายงานของผู้สอบบัญชีเว้นแต่กฎหมายหรือข้อบังคับไม่ให้เปิดเผยต่อสาธารณะเกี่ยวกับเรื่องดังกล่าวหรือในสถานการณ์ที่ยากที่จะเกิดขึ้น ข้าพเจ้าพิจารณาว่าไม่ควรสื่อสารเรื่องดังกล่าวในรายงานของข้าพเจ้าเพราะการกระทำดังกล่าวสามารถคาดการณ์ได้อย่างสมเหตุสมผลว่าจะมีผลกระทบในทางลบมากกว่าผลประโยชน์ต่อส่วนได้เสียสาธารณะจากการสื่อสารดังกล่าว

ผู้สอบบัญชีที่รับผิดชอบงานสอบบัญชีและนำเสนอรายงานฉบับนี้คือ นางสาวพนรัตน์ ศิริพิพัฒน์

(นางสาวพนรัตน์ ศิริพิพัฒน์)
ผู้สอบบัญชีรับอนุญาต ทะเบียนเลขที่ 9012

บริษัท สอบบัญชีธรรมนิติ จำกัด
กรุงเทพมหานคร
วันที่ 25 กันยายน 2568

งบการเงิน

บริษัท ชิตี สตeel จำกัด (มหาชน) และบริษัทย่อย

งบฐานะการเงิน

ณ วันที่ 31 กรกฎาคม 2568

สินทรัพย์

(หน่วย : บาท)

		งบการเงินรวม		งบการเงินเฉพาะกิจการ	
	หมายเหตุ	2568	2567	2568	2567
สินทรัพย์หมุนเวียน					
เงินสดและรายการเทียบเท่าเงินสด	6	619,602,511	650,696,634	323,770,884	383,701,907
ลูกหนี้การค้าและลูกหนี้หมุนเวียนอื่น	5, 7	10,144,101	10,697,245	579,448	172,640
สินค้าคงเหลือ	8	2,365,094	1,588,168	-	-
สินทรัพย์ทางการเงินหมุนเวียนอื่น	9	360,597,473	360,186,628	292,154,124	285,833,049
รวมสินทรัพย์หมุนเวียน		992,709,179	1,023,168,675	616,504,456	669,707,596
สินทรัพย์ไม่หมุนเวียน					
เงินลงทุนในบริษัทย่อย	10	-	-	633,419,880	579,419,880
อสังหาริมทรัพย์เพื่อการลงทุน	11	108,577,858	112,009,603	-	-
ที่ดิน อาคารและอุปกรณ์	12	141,199,339	154,876,117	470,949	653,183
สินทรัพย์สิทธิการใช้	13	-	490,155	-	30,679
สินทรัพย์ไม่มีตัวตน	14	222	222	211	211
สินทรัพย์ภาษีเงินได้รอการตัดบัญชี	15	3,927,240	4,877,261	1,635,381	1,644,297
สินทรัพย์ไม่หมุนเวียนอื่น		1,405,000	1,405,000	415,000	415,000
รวมสินทรัพย์ไม่หมุนเวียน		255,109,659	273,658,358	635,941,421	582,163,250
รวมสินทรัพย์		1,247,818,838	1,296,827,033	1,252,445,877	1,251,870,846

หมายเหตุประกอบงบการเงินเป็นส่วนหนึ่งของงบการเงินนี้

บริษัท ชิตี สตeel จำกัด (มหาชน) และบริษัทย่อย

งบฐานะการเงิน (ต่อ)

ณ วันที่ 31 กรกฎาคม 2568

หนี้สินและส่วนของผู้ถือหุ้น

(หน่วย : บาท)

หมายเหตุ	งบการเงินรวม		งบการเงินเฉพาะกิจการ	
	2568	2567	2568	2567
หนี้สินหมุนเวียน				
เจ้าหนี้การค้าและเจ้าหนี้หมุนเวียนอื่น	5	2,516,872	1,834,873	636,568
หนี้สินตามสัญญาเช่าที่ถึงกำหนดชำระภายในหนึ่งปี	5, 16	-	521,517	-
รวมหนี้สินหมุนเวียน		2,516,872	2,356,390	636,568
หนี้สินไม่หมุนเวียน				
ประมาณการหนี้สินไม่หมุนเวียนสำหรับผลประโยชน์พนักงาน	17	9,853,308	9,292,421	4,042,300
รวมหนี้สินไม่หมุนเวียน		9,853,308	9,292,421	4,042,300
รวมหนี้สิน		12,370,180	11,648,811	4,678,868
ส่วนของผู้ถือหุ้น				
ทุนเรือนหุ้น				
ทุนจดทะเบียน				
หุ้นสามัญ 300,000,000 หุ้น มูลค่าหุ้นละ 1 บาท		300,000,000	300,000,000	300,000,000
ทุนที่ออกและชำระแล้ว				
หุ้นสามัญ 300,000,000 หุ้น มูลค่าหุ้นละ 1 บาท		300,000,000	300,000,000	300,000,000
ส่วนเกินมูลค่าหุ้นสามัญ		166,145,195	166,145,195	166,145,195
ผลแตกต่างของการปรับโครงสร้างการดำเนินงานธุรกิจ				
ของกลุ่มบริษัทภายใต้การควบคุมเดียวกัน	2.3	(15,380,000)	(15,380,000)	-
กำไรสะสม				
จัดสรรแล้ว - ดำรงตามกฎหมาย	18	30,000,000	30,000,000	30,000,000
ยังไม่ได้จัดสรร		764,585,494	795,486,706	751,621,814
ผลต่างของอัตราแลกเปลี่ยนจากการแปลงค่างบการเงิน	2.5	(9,902,031)	8,926,321	-
รวมส่วนของผู้ถือหุ้นบริษัทใหญ่		1,235,448,658	1,285,178,222	1,247,767,009
ส่วนของผู้ถือหุ้นที่ไม่มีอำนาจควบคุม		-	-	-
รวมส่วนของผู้ถือหุ้น		1,235,448,658	1,285,178,222	1,247,767,009
รวมหนี้สินและส่วนของผู้ถือหุ้น		1,247,818,838	1,296,827,033	1,251,870,846

หมายเหตุประกอบงบการเงินเป็นส่วนหนึ่งของงบการเงินนี้

บริษัท ชิตี สตeel จำกัด (มหาชน) และบริษัทย่อย

งบกำไรขาดทุนเบ็ดเสร็จ

สำหรับปีสิ้นสุดวันที่ 31 กรกฎาคม 2568

(หน่วย : บาท)

หมายเหตุ	งบการเงินรวม		งบการเงินเฉพาะกิจการ	
	2568	2567	2568	2567
รายได้				
รายได้จากการขาย	54,682,590	45,740,071	6,797,540	263,485
รายได้จากการให้บริการ	6,987,313	1,414,600	63,500	63,500
รายได้ดอกเบี้ย	7,897,639	9,049,460	5,533,523	7,725,749
รายได้อื่น	5 19,063	2,206,518	215,920	225,945
รวมรายได้	69,586,605	58,410,649	12,610,483	8,278,679
ค่าใช้จ่าย				
ต้นทุนขายและบริการ	5 66,262,198	51,614,641	6,425,291	194,717
ต้นทุนในการจัดจำหน่าย	1,519,920	2,225,959	11,640	7,750
ค่าใช้จ่ายในการบริหาร	40,148,539	35,218,475	12,423,182	13,139,145
ผล (กำไร) ขาดทุนอื่น	(6,940,041)	(4,977,298)	(6,319,075)	(4,346,101)
รวมค่าใช้จ่าย	20 100,990,616	84,081,777	12,541,038	8,995,511
กำไร (ขาดทุน) จากกิจกรรมดำเนินงาน	(31,404,011)	(25,671,128)	69,445	(716,832)
รายได้ทางการเงิน	1,682,351	2,065,207	-	-
ต้นทุนทางการเงิน	5 229,531	243,213	109,730	102,806
ขาดทุนก่อนภาษีเงินได้	(29,951,191)	(23,849,134)	(40,285)	(819,638)
ค่าใช้จ่าย (รายได้) ภาษีเงินได้	19 950,021	(2,133,922)	8,916	(950,813)
กำไร (ขาดทุน) สำหรับปี	(30,901,212)	(21,715,212)	(49,201)	131,175
กำไรขาดทุนเบ็ดเสร็จอื่น				
รายการที่อาจถูกจัดประเภทใหม่ไว้ในกำไรหรือขาดทุนในภายหลัง :				
ผลต่างของอัตราแลกเปลี่ยนจากการแปลงค่างบการเงิน	(18,828,352)	9,353,950	-	-
รวมรายการที่อาจถูกจัดประเภทใหม่ไว้ในกำไรหรือขาดทุนในภายหลัง	(18,828,352)	9,353,950	-	-
กำไร (ขาดทุน) เบ็ดเสร็จอื่นสำหรับปี - สุทธิจากภาษี	(18,828,352)	9,353,950	-	-
กำไร (ขาดทุน) เบ็ดเสร็จรวมสำหรับปี	(49,729,564)	(12,361,262)	(49,201)	131,175

หมายเหตุประกอบงบการเงินเป็นส่วนหนึ่งของงบการเงินนี้

บริษัท ชิตี สเต็ล จำกัด (มหาชน) และบริษัทย่อย

งบกำไรขาดทุนเบ็ดเสร็จ (ต่อ)

สำหรับปีสิ้นสุดวันที่ 31 กรกฎาคม 2568

(หน่วย : บาท)

หมายเหตุ	งบการเงินรวม		งบการเงินเฉพาะกิจการ	
	2568	2567	2568	2567
การแบ่งปันกำไร (ขาดทุน)				
ส่วนที่เป็นของบริษัทใหญ่ (99.99%)	(30,901,212)	(21,715,212)	(49,201)	131,175
ส่วนที่เป็นของส่วนได้เสียที่ไม่มีอำนาจควบคุม (0.01%)	-	-	-	-
	<u>(30,901,212)</u>	<u>(21,715,212)</u>	<u>(49,201)</u>	<u>131,175</u>
การแบ่งปันกำไร (ขาดทุน) เบ็ดเสร็จรวม				
ส่วนที่เป็นของบริษัทใหญ่ (99.99%)	(49,729,564)	(12,361,262)	(49,201)	131,175
ส่วนที่เป็นของส่วนได้เสียที่ไม่มีอำนาจควบคุม (0.01%)	-	-	-	-
	<u>(49,729,564)</u>	<u>(12,361,262)</u>	<u>(49,201)</u>	<u>131,175</u>
กำไร (ขาดทุน) ต่อหุ้นขั้นพื้นฐาน				
กำไร (ขาดทุน) สำหรับปี (บาทต่อหุ้น)	(0.1030)	(0.0724)	(0.0002)	0.0004
จำนวนหุ้นสามัญถ่วงเฉลี่ยถ่วงน้ำหนัก (หุ้น)	300,000,000	300,000,000	300,000,000	300,000,000

หมายเหตุประกอบงบการเงินเป็นส่วนหนึ่งของงบการเงินนี้

บริษัท ชีดี สตีล จำกัด (มหาชน) และบริษัทย่อย

งบการเปลี่ยนแปลงส่วนของผู้ถือหุ้น

สำหรับปีสิ้นสุดวันที่ 31 กรกฎาคม 2568

(หน่วย : บาท)

	งบการเงินรวม							ส่วนของผู้ถือหุ้น ที่ไม่มีอำนาจ ควบคุม	รวมส่วน ของผู้ถือหุ้น
	ส่วนของผู้ถือหุ้นบริษัทใหญ่								
	ทุนเรือนหุ้น ที่ออกและ ชำระแล้ว	ส่วนเกิน มูลค่าหุ้น สามัญ	ผลแตกต่างของ การปรับโครงสร้าง การดำเนินงานธุรกิจ ของกลุ่มบริษัท ภายใต้การควบคุม เดียวกัน	กำไรสะสม		องค์ประกอบอื่น ของส่วนของผู้ถือหุ้น ผลต่างจากการ แปลงค่าบการเงิน	รวม		
				จัดสรรแล้ว	ยังไม่ได้จัดสรร				
				-สำรอง ตามกฎหมาย					
หมายเหตุ									
ยอดคงเหลือ ณ วันที่ 31 กรกฎาคม 2566	300,000,000	166,145,195	(15,380,000)	30,000,000	817,201,918	(427,629)	1,297,539,484	-	1,297,539,484
การเปลี่ยนแปลงในส่วนของผู้ถือหุ้นสำหรับปี									
กำไร (ขาดทุน) สำหรับปี	-	-	-	-	(21,715,212)	-	(21,715,212)	-	(21,715,212)
กำไร (ขาดทุน) เบ็ดเสร็จอื่น - สุทธิจากภาษี									
ผลต่างของอัตราแลกเปลี่ยนจากการแปลงค่าบการเงิน	-	-	-	-	-	9,353,950	9,353,950	-	9,353,950
ยอดคงเหลือ ณ วันที่ 31 กรกฎาคม 2567	300,000,000	166,145,195	(15,380,000)	30,000,000	795,486,706	8,926,321	1,285,178,222	-	1,285,178,222
การเปลี่ยนแปลงในส่วนของผู้ถือหุ้นสำหรับปี									
กำไร (ขาดทุน) สำหรับปี	-	-	-	-	(30,901,212)	-	(30,901,212)	-	(30,901,212)
กำไร (ขาดทุน) เบ็ดเสร็จอื่น - สุทธิจากภาษี									
ผลต่างของอัตราแลกเปลี่ยนจากการแปลงค่าบการเงิน	-	-	-	-	-	(18,828,352)	(18,828,352)	-	(18,828,352)
ยอดคงเหลือ ณ วันที่ 31 กรกฎาคม 2568	300,000,000	166,145,195	(15,380,000)	30,000,000	764,585,494	(9,902,031)	1,235,448,658	-	1,235,448,658

หมายเหตุประกอบงบการเงินเป็นส่วนหนึ่งของงบการเงินนี้

บริษัท ชิตี สตีส จำกัด (มหาชน) และบริษัทย่อย
 งบการเปลี่ยนแปลงส่วนของผู้ถือหุ้น (ต่อ)
 สำหรับปีสิ้นสุดวันที่ 31 กรกฎาคม 2568

(หน่วย : บาท)

หมายเหตุ	งบการเงินเฉพาะกิจการ				รวมส่วน ของผู้ถือหุ้น
	ทุนเรือนหุ้น ที่ออกและ ชำระแล้ว	ส่วนเกิน มูลค่าหุ้น สามัญ	กำไรสะสม		
			จัดสรรแล้ว -สำรอง ตามกฎหมาย	ยังไม่ได้จัดสรร	
ยอดคงเหลือ ณ วันที่ 31 กรกฎาคม 2566	300,000,000	166,145,195	30,000,000	751,539,840	1,247,685,035
การเปลี่ยนแปลงในส่วนของผู้ถือหุ้นสำหรับปี					
กำไร (ขาดทุน) เบ็ดเสร็จรวมสำหรับปี	-	-	-	131,175	131,175
ยอดคงเหลือ ณ วันที่ 31 กรกฎาคม 2567	300,000,000	166,145,195	30,000,000	751,671,015	1,247,816,210
การเปลี่ยนแปลงในส่วนของผู้ถือหุ้นสำหรับปี					
กำไร (ขาดทุน) เบ็ดเสร็จรวมสำหรับปี	-	-	-	(49,201)	(49,201)
ยอดคงเหลือ ณ วันที่ 31 กรกฎาคม 2568	300,000,000	166,145,195	30,000,000	751,621,814	1,247,767,009

หมายเหตุประกอบงบการเงินเป็นส่วนหนึ่งของงบการเงินนี้

บริษัท ชิตี สตีส จำกัด (มหาชน) และบริษัทย่อย

งบกระแสเงินสด

สำหรับปีสิ้นสุดวันที่ 31 กรกฎาคม 2568

(หน่วย: บาท)

	งบการเงินรวม		งบการเงินเฉพาะกิจการ	
	2568	2567	2568	2567
กระแสเงินสดจากกิจกรรมดำเนินงาน				
กำไร (ขาดทุน) ก่อนภาษีเงินได้	(29,951,191)	(23,849,134)	(40,285)	(819,638)
รายการปรับกระทบกำไร (ขาดทุน) เป็นเงินสดรับ (จ่าย)				
จากกิจกรรมดำเนินงาน: -				
ค่าเสื่อมราคาและค่าตัดจำหน่าย	16,139,155	17,001,805	212,913	223,229
ขาดทุนจากอัตราแลกเปลี่ยนที่ยังไม่เกิดขึ้น	919,273	390,369	-	-
(กำไร) จากการจำหน่ายสินทรัพย์ทางการเงินหมุนเวียนอื่น	-	(392,415)	-	(230,518)
(กำไร) ที่ยังไม่เกิดขึ้นจากการปรับมูลค่าของ				
สินทรัพย์ทางการเงินหมุนเวียนอื่น	(6,940,041)	(4,584,883)	(6,319,075)	(4,115,583)
ขาดทุนจากการไม่ขอคืนภาษีถูกหัก ณ ที่จ่าย	214,456	522,068	84,866	224,478
ดอกเบี้ยรับ	(9,579,990)	(11,114,668)	(5,533,523)	(7,725,749)
ค่าใช้จ่ายผลประโยชน์พนักงาน	342,639	346,706	187,670	182,348
ต้นทุนทางการเงิน	229,531	243,213	109,730	102,806
กำไร (ขาดทุน) จากการดำเนินงานก่อนการเปลี่ยนแปลงใน				
สินทรัพย์และหนี้สินดำเนินงาน	(28,626,168)	(21,436,939)	(11,297,704)	(12,158,627)
สินทรัพย์ดำเนินงาน (เพิ่มขึ้น) ลดลง				
ลูกหนี้การค้าและลูกหนี้หมุนเวียนอื่น	571,741	398,624	(436,327)	130,390
สินค้าคงเหลือ	(776,926)	565,639	-	-
หนี้สินดำเนินงานเพิ่มขึ้น (ลดลง)				
เจ้าหนี้การค้าและเจ้าหนี้หมุนเวียนอื่น	681,999	(1,014,308)	361,392	(148,262)
เงินสดรับ (จ่าย) จากการดำเนินงาน	(28,149,354)	(21,486,984)	(11,372,639)	(12,176,499)
จ่ายภาษีเงินได้	(295,403)	(214,456)	(55,347)	(84,866)
เงินสดสุทธิได้มาจาก (ใช้ไปใน) กิจกรรมดำเนินงาน	(28,444,757)	(21,701,440)	(11,427,986)	(12,261,365)
กระแสเงินสดจากกิจกรรมลงทุน				
เงินสดจ่ายเพื่อซื้อสินทรัพย์ทางการเงินหมุนเวียนอื่น	(77,970,169)	(621,101,860)	(2,000)	(494,514,172)
เงินสดรับจากการขายสินทรัพย์ทางการเงินหมุนเวียนอื่น	83,580,092	615,274,305	-	491,512,172
เงินสดจ่ายเพื่อซื้อที่ดิน อาคารและอุปกรณ์	(573,050)	-	-	-
เงินสดจ่ายชำระค่าหุ้นเพิ่มเติมในบริษัทย่อย	-	-	(54,000,000)	-
รับดอกเบี้ย	9,642,340	11,833,977	5,533,523	8,485,640
เงินสดสุทธิได้มาจาก (ใช้ไปใน) กิจกรรมลงทุน	14,679,213	6,006,422	(48,468,477)	5,483,640

หมายเหตุประกอบงบการเงินเป็นส่วนหนึ่งของงบการเงินนี้

บริษัท ชิตี สเตล จำกัด (มหาชน) และบริษัทย่อย

งบกระแสเงินสด (ต่อ)

สำหรับปีสิ้นสุดวันที่ 31 กรกฎาคม 2568

(หน่วย: บาท)

	งบการเงินรวม		งบการเงินเฉพาะกิจการ	
	2568	2567	2568	2567
กระแสเงินสดจากกิจกรรมจัดหาเงิน				
เงินสดจ่ายชำระหนี้สินตามสัญญาเช่า	(521,517)	(501,252)	(33,828)	(32,514)
เงินสดจ่ายดอกเบี้ยจ่ายหนี้สินตามสัญญาเช่า	(11,283)	(31,548)	(732)	(2,046)
เงินสดสุทธิได้มาจาก (ใช้ไปใน) กิจกรรมจัดหาเงิน	(532,800)	(532,800)	(34,560)	(34,560)
ผลต่างของอัตราแลกเปลี่ยนจากการแปลงค่าเงิน	(16,795,779)	8,256,802	-	-
เงินสดและรายการเทียบเท่าเงินสดเพิ่มขึ้น (ลดลง) สุทธิ	(31,094,123)	(7,971,016)	(59,931,023)	(6,812,285)
เงินสดและรายการเทียบเท่าเงินสดต้นปี	650,696,634	658,667,650	383,701,907	390,514,192
เงินสดและรายการเทียบเท่าเงินสดปลายปี	619,602,511	650,696,634	323,770,884	383,701,907

ข้อมูลกระแสเงินสดเปิดเผยเพิ่มเติม: -

เงินสดและรายการเทียบเท่าเงินสด ประกอบด้วย:-

เงินสด	117,918	143,574	1,083	2,083
เงินฝากธนาคาร - ออมทรัพย์	601,919,830	631,627,639	316,911,349	366,091,262
- กระแสรายวัน	5,809,533	16,946,655	4,862,942	15,629,796
- ประจำ 3 เดือน	11,755,230	1,978,766	1,995,510	1,978,766
	619,602,511	650,696,634	323,770,884	383,701,907

หมายเหตุประกอบงบการเงินเป็นส่วนหนึ่งของงบการเงินนี้

หมายเหตุประกอบงบการเงิน

บริษัท ชิตี สตีล จำกัด (มหาชน) และบริษัทย่อย

หมายเหตุประกอบงบการเงิน

วันที่ 31 กรกฎาคม 2568

1. ข้อมูลทั่วไป

(ก) ภูมิฐานะและสถานะทางกฎหมาย

บริษัท ชิตี สตีล จำกัด (มหาชน) จัดตั้งขึ้นเป็นบริษัทมหาชนและมีภูมิลำเนาในประเทศไทย บริษัทมีที่อยู่ตามที่ได้จดทะเบียนไว้ดังนี้

88/3 หมู่ที่ 4 ถนนบายพาส ตำบลหนองไม้แดง อำเภอเมือง จังหวัดชลบุรี

(ข) ลักษณะธุรกิจ

บริษัทดำเนินธุรกิจหลักในการผลิตและจำหน่ายผลิตภัณฑ์เกี่ยวกับโลหะ โครงสร้าง ผลิตภัณฑ์เกี่ยวกับอุปกรณ์จัดเก็บและลำเลียง ผลิตภัณฑ์โลหะแปรรูป พร้อมทั้งให้บริการแปรรูปโลหะครบวงจร และจำหน่ายโลหะ

ตั้งแต่งวดปี 2565/2566 บริษัทและบริษัทย่อยเริ่มมีผลการดำเนินงานเป็นขาดทุนขั้นต้นและยังคงขาดทุนอย่างต่อเนื่องจนถึงปัจจุบัน สำหรับปีสิ้นสุดวันที่ 31 กรกฎาคม 2568 บริษัทและบริษัทย่อยมีผลขาดทุนสุทธิเพิ่มขึ้นอีกเป็นจำนวนเงิน 30.90 ล้านบาท ซึ่งเป็นผลมาจากคำสั่งซื้อของลูกค้าลดลงจากความต้องการในผลิตภัณฑ์ของกลุ่มบริษัทที่เป็นสินค้าทุนปรับตัวลดลง ซึ่งเป็นไปตามภาวะเศรษฐกิจที่ไม่มีการเติบโต โดยเฉพาะอย่างยิ่งในภาคการผลิตและอุตสาหกรรมยานยนต์ที่เป็นลูกค้าหลักของกลุ่มบริษัท จากปัจจัยดังกล่าวข้างต้น บริษัทและบริษัทย่อยมีแผนที่จะเพิ่มรายได้ให้มากขึ้นทั้งจากการหากลุ่มลูกค้าใหม่ๆ โดยเฉพาะลูกค้าที่เป็นบริษัทขนาดใหญ่ และมีฐานะการเงินมั่นคง เพื่อลดความเสี่ยงด้านลูกค้า และมุ่งเน้นการจำหน่ายผลิตภัณฑ์ชิ้นส่วน โลหะที่ลูกค้าต้องใช้เป็นส่วนประกอบในผลิตภัณฑ์สำเร็จรูปของลูกค้าให้มากขึ้น พร้อมทั้งพยายามลดต้นทุนค่าใช้จ่ายในการดำเนินงานและพยายามศึกษาธุรกิจใหม่ๆ ที่แตกต่างจากธุรกิจเดิมเพิ่มเติม เพื่อมองหาโอกาสใหม่ๆ เพื่อให้กลุ่มบริษัทมีผลกำไรในอนาคต

(ค) ผู้ถือหุ้นรายใหญ่

ผู้ถือหุ้นรายใหญ่ ได้แก่ กลุ่มตระกูลพงศ์รัตนเดชาชัย ซึ่งถือหุ้นสามัญของบริษัทเป็นจำนวนร้อยละ 73.32 ของจำนวนหุ้นสามัญทั้งหมดของบริษัท

2. หลักเกณฑ์ในการจัดทำงบการเงินรวม

- 2.1 งบการเงินรวมนี้ได้จัดทำขึ้นโดยรวมงบการเงินของบริษัท ชีตี้ สตีล จำกัด (มหาชน) และบริษัทย่อยที่บริษัท ชีตี้ สตีล จำกัด (มหาชน) ถือหุ้นทั้งทางตรงและทางอ้อมซึ่งจัดตั้งขึ้นในประเทศไทยและต่างประเทศ โดยมีสินทรัพย์และรายได้ของบริษัทย่อยซึ่งรวมอยู่ในงบการเงินรวมคิดเป็นจำนวนประมาณร้อยละดังนี้

		อัตราร้อยละของยอดรายได้					
		อัตราร้อยละ		อัตราร้อยละของ		ที่รวมอยู่ในรายได้รวม	
		ของการถือหุ้น		ยอดสินทรัพย์		สำหรับปีสิ้นสุด	
				ที่รวมอยู่ในสินทรัพย์รวม		วันที่ 31 กรกฎาคม	
ชื่อบริษัท	ลักษณะธุรกิจ	2568	2567	2568	2567	2568	2567
● บริษัทย่อยที่บริษัทถือหุ้นทางตรง							
บริษัท สยาม โอโซ โปร จำกัด	จำหน่ายผลิตภัณฑ์โลหะและวัสดุ						
	อุปกรณ์ที่ใช้ในอุตสาหกรรม	99.99	99.99	25.67	25.59	0.51	0.45
บริษัท มาร์ค เวิลด์ไวด์ จำกัด	ผลิตและจำหน่ายผลิตภัณฑ์โลหะ	99.99	99.99	19.95	21.39	74.00	79.08
● บริษัทย่อยที่บริษัทถือหุ้นทางอ้อม							
โดยบริษัท สยาม โอโซ โปร จำกัด							
CT Universal Company Limited	ยังไม่ได้เริ่มดำเนินงาน	100.00	100.00	21.19	16.80	1.54	1.49

- 2.2 งบการเงินรวมจัดทำขึ้นโดยใช้นโยบายการบัญชีเดียวกันสำหรับรายการบัญชีที่เหมือนกันหรือเหตุการณ์ทางบัญชีที่คล้ายคลึงกัน

- 2.3 ผลต่างของมูลค่าต้นทุนของเงินลงทุนในการซื้อบริษัทย่อยภายใต้การควบคุมเดียวกันที่สูงกว่ามูลค่ายุติธรรมของสินทรัพย์สุทธิของบริษัทย่อย ณ วันซื้อได้แสดงไว้เป็นรายการแยกต่างหากในส่วนของผู้ถือหุ้นภายใต้หัวข้อ “ผลแตกต่างของการปรับโครงสร้างการดำเนินงานธุรกิจของกลุ่มบริษัทภายใต้การควบคุมเดียวกัน” ในงบการเงินรวม

- 2.4 ยอดคงค้างระหว่างบริษัทและบริษัทย่อย รายการค้าระหว่างกันที่มีสาระสำคัญได้ตัดออกจากงบการเงินรวมนี้แล้ว

- 2.5 งบการเงินของบริษัทย่อยซึ่งจัดตั้งในต่างประเทศได้แปลงค่าเป็นเงินบาทโดยใช้อัตราแลกเปลี่ยนถาวร ณ วันที่ในงบฐานะการเงินสำหรับรายการสินทรัพย์และหนี้สินหรืออัตราแลกเปลี่ยนถาวร ณ วันที่เกิดรายการสำหรับรายการที่เป็นรายได้และค่าใช้จ่าย ผลต่างซึ่งเกิดขึ้นจากการแปลงค่าดังกล่าวได้แสดงไว้เป็นรายการ “ผลต่างของอัตราแลกเปลี่ยนจากการแปลงค่าทางการเงิน” ในส่วนของผู้ถือหุ้น

3. หลักเกณฑ์ในการจัดทำและนำเสนองบการเงิน

3.1 หลักเกณฑ์ในการจัดทำงบการเงิน

งบการเงินนี้จัดทำขึ้นตามมาตรฐานการบัญชีที่กฎหมายกำหนดตามพระราชบัญญัติวิชาชีพบัญชี พ.ศ. 2547 โดยได้ถือปฏิบัติตามมาตรฐานการรายงานทางการเงินและการแสดงรายการได้ทำขึ้นตามแบบกำหนดรายการย่อที่ต้องมีในงบการเงิน สำหรับบริษัทมหาชนจำกัด ที่กำหนดโดยประกาศกรมพัฒนาธุรกิจการค้า กระทรวงพาณิชย์ ออกตามความในพระราชบัญญัติการบัญชี พ.ศ. 2543

งบการเงินได้จัดทำขึ้นโดยใช้เกณฑ์ราคาทุนเดิมเว้นแต่จะได้เปิดเผยเป็นอย่างอื่นในนโยบายการบัญชี

งบการเงินฉบับภาษาไทยเป็นงบการเงินฉบับที่บริษัทใช้เป็นทางการตามกฎหมาย งบการเงินฉบับภาษาอังกฤษแปลมาจากงบการเงินฉบับภาษาไทยดังกล่าว

3.2 มาตรฐานการรายงานทางการเงินฉบับปรับปรุงที่มีผลบังคับใช้ในปัจจุบัน

บริษัทและบริษัทย่อยได้นำมาตรฐานการรายงานทางการเงินที่มีการปรับปรุงใหม่มาถือปฏิบัติสำหรับรอบระยะเวลาบัญชีที่เริ่มในหรือหลังวันที่ 1 มกราคม 2567 ซึ่งการปรับปรุงนี้เป็นการปรับปรุงเพื่อให้มาตรฐานการรายงานทางการเงินมีความชัดเจนและมีความเหมาะสมมากยิ่งขึ้น การปรับปรุงมาตรฐานนี้ไม่มีผลกระทบอย่างเป็นสาระสำคัญต่องบการเงินในปีปัจจุบัน

3.3 มาตรฐานการรายงานทางการเงินฉบับปรับปรุงที่จะมีผลบังคับใช้ในอนาคต

สภาวิชาชีพบัญชีได้ประกาศใช้มาตรฐานการรายงานทางการเงินฉบับปรับปรุงใหม่ ซึ่งจะมีผลบังคับใช้สำหรับงบการเงินที่มีรอบระยะเวลาบัญชีที่เริ่มในหรือหลังวันที่ 1 มกราคม 2568 ซึ่งเป็นฉบับปรับปรุงตามมาตรฐานรายงานทางการเงินระหว่างประเทศ โดยส่วนใหญ่เป็นการอธิบายให้ชัดเจนเกี่ยวกับวิธีปฏิบัติทางการบัญชีและการให้แนวปฏิบัติทางการบัญชีกับผู้ใช้มาตรฐาน

ฝ่ายบริหารของบริษัทและบริษัทย่อย เชื่อว่าการปรับปรุงมาตรฐานนี้จะไม่มีผลกระทบอย่างเป็นสาระสำคัญต่องบการเงินในปีที่เริ่มนำมาตรฐานดังกล่าวมาถือปฏิบัติ

4. ข้อมูลนโยบายการบัญชีที่มีสาระสำคัญ

4.1 การรับรู้รายได้และค่าใช้จ่าย

รายได้จากการขาย

รายได้จากการขายสินค้ารับรู้เมื่อบริษัทและบริษัทย่อยได้โอนอำนาจควบคุมในสินค้าให้แก่ลูกค้าแล้ว กล่าวคือ เมื่อมีการส่งมอบสินค้า รายได้จากการขายแสดงตามมูลค่าที่ได้รับหรือคาดว่าจะได้รับสำหรับสินค้าที่ได้ส่งมอบหลังจากหักประมาณการสินค้ารับคืนและส่วนลดโดยไม่รวมภาษีมูลค่าเพิ่ม

รายได้ค่าบริการ

รายได้จากการให้บริการรับรู้ในกำไรหรือขาดทุนเมื่อได้ให้บริการตลอดช่วงเวลาที่ใช้บริการ

เงินปันผลรับ

เงินปันผลรับ รับรู้เป็นรายได้ในกำไรหรือขาดทุนในวันที่มีสิทธิได้รับเงินปันผล

รายได้อื่นและค่าใช้จ่าย

รายได้อื่นและค่าใช้จ่ายรับรู้ในกำไรหรือขาดทุนตามเกณฑ์คงค้าง

4.2 เงินสดและรายการเทียบเท่าเงินสด

เงินสดและรายการเทียบเท่าเงินสด หมายถึง เงินสดและเงินฝากธนาคาร และเงินลงทุนระยะสั้นที่มีสภาพคล่องสูง ซึ่งกำหนดจ่ายคืนภายในระยะเวลาไม่เกิน 3 เดือนนับจากวันที่ได้มาและไม่มีข้อจำกัดในการเบิกใช้

4.3 ลูกหนี้การค้าและลูกหนี้หมุนเวียนอื่น

ลูกหนี้การค้าและลูกหนี้หมุนเวียนอื่นรับรู้เมื่อเริ่มแรกด้วยจำนวนเงินของสิ่งตอบแทนที่ปราศจากเงื่อนไขในการได้รับชำระ ในกรณีที่มีส่วนประกอบด้านการจัดหาเงินที่มีนัยสำคัญจะรับรู้ด้วยมูลค่าปัจจุบันของสิ่งตอบแทน

ลูกหนี้การค้าแสดงมูลค่าตามจำนวนมูลค่าสุทธิที่จะได้รับ บริษัทและบริษัทย่อยบันทึกค่าเพื่อผลขาดทุนด้านเครดิต โดยใช้วิธีการอย่างง่าย (Simplified Approach) ตามมาตรฐานการรายงานทางการเงินฉบับที่ 9 ในการวัดมูลค่าผลขาดทุนด้านเครดิตที่คาดว่าจะเกิดขึ้น ซึ่งกำหนดให้พิจารณาผลขาดทุนที่คาดว่าจะเกิดขึ้นตลอดอายุหนี้และรับรู้ผลขาดทุนตั้งแต่การรับรู้รายการลูกหนี้การค้า ในการพิจารณาผลขาดทุนด้านเครดิตที่คาดว่าจะเกิดขึ้น ลูกหนี้การค้าจะถูกจัดกลุ่มตามวันที่ครบกำหนดชำระ อัตราความเสียหายที่คาดว่าจะเกิดขึ้นจะขึ้นอยู่กับประวัติการชำระเงินและข้อมูลผลขาดทุนด้านเครดิตในอดีตซึ่งมีการปรับเพื่อสะท้อนข้อมูลปัจจุบันและการคาดการณ์ล่วงหน้าเกี่ยวกับปัจจัยทางเศรษฐกิจมหภาคที่มีผลต่อความสามารถของลูกหนี้ในการชำระหนี้ บริษัทและบริษัทย่อยได้ระบุผลิตภัณฑ์มวลรวมในประเทศ (GDP) อัตราการว่างงาน และดัชนีราคาผู้บริโภค (Consumer Price Index) ของประเทศที่ขายสินค้าและบริการให้เป็นปัจจัยที่เกี่ยวข้องมากที่สุด และปรับอัตราการสูญเสียในอดีตตามการเปลี่ยนแปลงที่คาดการณ์ไว้ในปัจจัยเหล่านี้ ผลขาดทุนจากการด้อยค่าบันทึกในกำไรหรือขาดทุนภายใต้ค่าใช้จ่ายในการบริหาร

4.4 สินค้าคงเหลือ

สินค้าคงเหลือแสดงในราคาทุนหรือมูลค่าสุทธิที่จะได้รับแล้วแต่มูลค่าใดจะต่ำกว่า ราคาทุนของสินค้าคำนวณโดยวิธีดังนี้

สินค้าสำเร็จรูป โดยวิธีเข้าก่อน - ออกก่อน

งานระหว่างทำ โดยวิธีเข้าก่อน - ออกก่อน

วัตถุดิบและวัสดุสิ้นเปลือง โดยวิธีเข้าก่อน - ออกก่อน

ต้นทุนสินค้าคงเหลือ ประกอบด้วย ต้นทุนทั้งหมดในการซื้อ ต้นทุนแปลงสภาพและต้นทุนอื่นๆ ที่เกิดขึ้นเพื่อให้สินค้าคงเหลือนั้นอยู่ในสถานที่และอยู่ในสภาพที่เป็นอยู่ในปัจจุบัน ต้นทุนแปลงสภาพดังกล่าวรวมการปันส่วนของค่าใช้จ่ายการผลิตลงที่อย่างเหมาะสม โดยคำนึงถึงระดับกำลังการผลิตตามปกติ

ต้นทุนในการซื้อ ประกอบด้วย ราคาซื้อและค่าใช้จ่ายที่เกี่ยวข้องกับการซื้อสินค้านั้น เช่น อกรขาเข้า ค่าขนส่ง และต้นทุนอื่นๆ ซึ่งเกี่ยวข้องโดยตรงกับการได้มาซึ่งสินค้า และหักด้วยส่วนลดการค้า และเงินที่ได้รับคืนจากการซื้อสินค้า

มูลค่าสุทธิที่จะได้รับเป็นการประมาณราคาที่เราคาดว่าจะขายได้ตามปกติธุรกิจ หักด้วยประมาณการต้นทุนในการผลิตสินค้าให้เสร็จและต้นทุนที่จำเป็นต้องจ่ายไปเพื่อให้ขายสินค้าได้

4.5 สินทรัพย์และหนี้สินทางการเงิน

การจัดประเภทรายการและการวัดมูลค่าของสินทรัพย์ทางการเงิน

การจัดประเภทรายการขึ้นอยู่กับ โมเดลธุรกิจ (Business Model) ของกิจการในการจัดการสินทรัพย์ทางการเงินและลักษณะของกระแสเงินสดตามสัญญาของสินทรัพย์ทางการเงิน

บริษัทและบริษัทย่อยจัดประเภทสินทรัพย์ทางการเงินตามลักษณะการวัดมูลค่าดังนี้

- รายการที่วัดมูลค่าภายหลังด้วยมูลค่ายุติธรรม (ผ่านกำไรขาดทุนเบ็ดเสร็จอื่น หรือผ่านกำไรขาดทุน) และ
- รายการที่วัดมูลค่าด้วยราคาทุนตัดจำหน่าย

บริษัทและบริษัทย่อยต้องจัดประเภทรายการใหม่สำหรับเงินลงทุนในตราสารหนี้เฉพาะเมื่อบริษัทและบริษัทย่อยเปลี่ยนแปลงโมเดลธุรกิจในการบริหารสินทรัพย์เหล่านั้น

ตราสารทุนสามารถจำแนกและไม่สามารถเปลี่ยนแปลงได้ตามประเภทของการวัดมูลค่าได้สองประเภท ได้แก่ การวัดมูลค่ายุติธรรมผ่านกำไรหรือขาดทุน (FVPL) หรือการวัดมูลค่ายุติธรรมผ่านกำไรขาดทุนเบ็ดเสร็จอื่น (FVOCI) ซึ่งไม่สามารถจัดประเภทรายการใหม่เข้าไปไว้ในกำไรหรือขาดทุนในภายหลัง

ในการรับรู้รายการเมื่อเริ่มแรก บริษัทและบริษัทย่อยต้องวัดมูลค่าของสินทรัพย์ทางการเงินหรือหนี้สินทางการเงินที่ไม่ได้วัดมูลค่าด้วยมูลค่ายุติธรรมผ่านกำไรหรือขาดทุนด้วยมูลค่ายุติธรรม บวกหรือหักด้วยต้นทุนการทำรายการซึ่งเกี่ยวข้องโดยตรงกับการได้มาหรือการออกสินทรัพย์ทางการเงินหรือหนี้สินทางการเงินนั้น ต้นทุนการทำรายการของสินทรัพย์ทางการเงินที่วัดมูลค่าด้วยมูลค่ายุติธรรมผ่านกำไรหรือขาดทุนนั้นรับรู้เป็นค่าใช้จ่ายในกำไรหรือขาดทุน

สินทรัพย์ทางการเงินซึ่งประกอบด้วยอนุพันธ์แฝงจะพิจารณาในภาพรวมว่ากระแสเงินสดที่เกิดจากสินทรัพย์ทางการเงินนั้นเป็นการจ่ายเพียงเงินต้นและดอกเบี้ยหรือไม่

การวัดมูลค่าในภายหลังของตราสารหนี้ขึ้นอยู่กับโมเดลทางธุรกิจของบริษัทและบริษัทย่อยในการจัดการสินทรัพย์ทางการเงินและลักษณะของกระแสเงินสดตามสัญญาของสินทรัพย์ทางการเงิน การวัดมูลค่าตราสารหนี้สามารถทำได้ 3 วิธี โดยขึ้นอยู่กับการจัดประเภทตราสารหนี้ของบริษัทและบริษัทย่อย

- ราคาทุนตัดจำหน่าย สินทรัพย์ทางการเงินต้องวัดมูลค่าด้วยราคาทุนตัดจำหน่ายเมื่อบริษัทและบริษัทย่อยถือครองสินทรัพย์ทางการเงินนั้นตามโมเดลธุรกิจที่มีวัตถุประสงค์การถือครองสินทรัพย์ทางการเงินเพื่อรับกระแสเงินสดตามสัญญา และข้อกำหนดตามสัญญาของสินทรัพย์ทางการเงินซึ่งทำให้เกิดกระแสเงินสดซึ่งเป็นการจ่ายเพียงเงินต้นและดอกเบี้ยจากยอดคงเหลือของเงินต้นในวันที่กำหนดไว้ รายได้ดอกเบี้ยจากสินทรัพย์ทางการเงินดังกล่าวต้องคำนวณโดยใช้วิธีอัตราดอกเบี้ยที่แท้จริง กำไรหรือขาดทุนที่เกิดขึ้นจากการตัดรายการจะรับรู้โดยตรงในกำไรหรือขาดทุนและแสดงรายการในกำไรขาดทุนอื่น พร้อมกับกำไรขาดทุนจากอัตราแลกเปลี่ยน รายการขาดทุนจากการด้อยค่าแสดงเป็นกำไรหรือขาดทุน
- มูลค่ายุติธรรมผ่านกำไรขาดทุนเบ็ดเสร็จอื่น (FVOCI) สินทรัพย์ทางการเงินต้องวัดมูลค่าด้วยมูลค่ายุติธรรมผ่านกำไรขาดทุนเบ็ดเสร็จอื่นเมื่อบริษัทและบริษัทย่อยถือครองสินทรัพย์ทางการเงินตามโมเดลธุรกิจที่มีวัตถุประสงค์เพื่อรับกระแสเงินสดตามสัญญาและเพื่อขายสินทรัพย์ทางการเงิน และข้อกำหนดตามสัญญาของสินทรัพย์ทางการเงินซึ่งทำให้เกิดกระแสเงินสด ซึ่งเป็นการจ่ายเพียงเงินต้นและดอกเบี้ยจากยอดคงเหลือของเงินต้นในวันที่กำหนดไว้ การเปลี่ยนแปลงของมูลค่าของสินทรัพย์ทางการเงินรับรู้ผ่านกำไรขาดทุนเบ็ดเสร็จอื่น ยกเว้น รายการขาดทุนจากการด้อยค่า รายได้ดอกเบี้ย และกำไรขาดทุนจากอัตราแลกเปลี่ยนที่เกี่ยวข้องจะรับรู้เป็นกำไรหรือขาดทุน เมื่อมีการตัดรายการสินทรัพย์ทางการเงิน กำไรหรือขาดทุนสะสมที่เคยรับรู้รายการในกำไรขาดทุนเบ็ดเสร็จอื่นจะต้องจัดประเภทรายการใหม่เข้ากำไรหรือขาดทุน และแสดงรายการในกำไรขาดทุนอื่น รายได้ดอกเบี้ยจากสินทรัพย์ทางการเงินดังกล่าวต้องคำนวณโดยใช้วิธีอัตราดอกเบี้ยที่แท้จริง รายการขาดทุนจากการด้อยค่าแสดงเป็นรายการแยกต่างหากในงบกำไรขาดทุน
- มูลค่ายุติธรรมผ่านกำไรหรือขาดทุน (FVPL) สินทรัพย์ทางการเงินที่ไม่เข้าเงื่อนไขการวัดมูลค่าด้วยราคาทุนตัดจำหน่ายหรือ FVOCI ต้องวัดมูลค่าด้วยมูลค่ายุติธรรมผ่านกำไรหรือขาดทุน กำไรหรือขาดทุนที่เกิดจากตราสารหนี้ที่วัดมูลค่า FVPL จะรับรู้เป็นกำไรหรือขาดทุน และแสดงรายการสุทธิในกำไรขาดทุนอื่นในรอบระยะเวลาที่เกิดรายการ

เงินปันผลที่ได้รับจากเงินลงทุนจะรับรู้เป็นกำไรหรือขาดทุนโดยแสดงรายการเป็นรายได้อื่นเมื่อบริษัทและบริษัทย่อยมีสิทธิที่จะได้รับเงินปันผล

การเปลี่ยนแปลงในมูลค่ายุติธรรมของสินทรัพย์ทางการเงินที่วัดมูลค่าด้วย FVPL จะรับรู้เป็นกำไรขาดทุนอื่นในงบกำไรขาดทุน รายการขาดทุนจากการด้อยค่า (และการกลับรายการขาดทุนจากการด้อยค่า) ของตราสารหนี้ที่วัดมูลค่าด้วย FVOCI จะไม่แยกแสดงรายการต่างหากจากรายการเปลี่ยนแปลงอื่น ๆ ในมูลค่ายุติธรรม

การจัดประเภทรายการและการวัดมูลค่าของหนี้สินทางการเงินและส่วนของผู้ถือหุ้น

เครื่องมือทางการเงินที่บริษัทและบริษัทย่อยเป็นผู้ออกต้องจัดประเภทเป็นหนี้สินทางการเงินหรือตราสารทุนโดยพิจารณาภาระผูกพันตามสัญญา

- หากบริษัทและบริษัทย่อยมีภาระผูกพันตามสัญญาที่จะต้องส่งมอบเงินสดหรือสินทรัพย์ทางการเงินอื่นให้กับกิจการอื่น โดยไม่สามารถปฏิเสธการชำระหรือเลื่อนการชำระออกไปอย่างไม่มีกำหนดได้นั้น เครื่องมือทางการเงินนั้นจะจัดประเภทเป็นหนี้สินทางการเงิน เว้นแต่ว่าการชำระนั้นสามารถชำระโดยการออกตราสารทุนของบริษัทและบริษัทย่อยเองด้วยจำนวนตราสารทุนที่คงที่ และเปลี่ยนกับจำนวนเงินที่คงที่
- หากบริษัทและบริษัทย่อยไม่มีภาระผูกพันตามสัญญาหรือสามารถเลื่อนการชำระภาระผูกพันตามสัญญาไปได้ เครื่องมือทางการเงินดังกล่าวจะจัดประเภทเป็นตราสารทุน

ในการรับรู้รายการเมื่อเริ่มแรก บริษัทและบริษัทย่อยต้องวัดมูลค่าของหนี้สินทางการเงินด้วยมูลค่ายุติธรรม บริษัทและบริษัทย่อยจัดประเภทรายการหนี้สินทางการเงินทั้งหมดที่วัดมูลค่าในภายหลังด้วยราคาทุนตัดจำหน่าย ยกเว้นหนี้สินทางการเงินบางรายการ

การรับรู้รายการและการตัดรายการ

บริษัทและบริษัทย่อยต้องรับรู้สินทรัพย์ทางการเงินหรือหนี้สินทางการเงินในงบฐานะการเงินเฉพาะเมื่อบริษัทและบริษัทย่อยเป็นคู่สัญญาตามข้อกำหนดของสัญญาของเครื่องมือทางการเงินนั้น การซื้อหรือขายสินทรัพย์ทางการเงินตามวิธีปกติต้องรับรู้รายการในวันซื้อขาย ซึ่งเป็นวันที่บริษัทและบริษัทย่อยตกลงที่จะซื้อหรือขายสินทรัพย์ สินทรัพย์ทางการเงินจะถูกตัดรายการเฉพาะเมื่อสิทธิตามสัญญาที่จะได้รับกระแสเงินสดจากสินทรัพย์ทางการเงินหมดอายุ หรือเมื่อบริษัทและบริษัทย่อยโอนสินทรัพย์ทางการเงิน และเป็นการโอนความเสี่ยงและผลตอบแทนของความเป็นเจ้าของเกือบทั้งหมดของสินทรัพย์ทางการเงิน

การด้อยค่า

บริษัทและบริษัทย่อยประเมินข้อมูลคาดการณ์อนาคตประกอบการพิจารณาผลขาดทุนด้านเครดิตที่คาดว่าจะเกิดขึ้นที่เกี่ยวข้องกับตราสารหนี้ที่วัดมูลค่าด้วยราคาทุนตัดจำหน่ายและ FVOCI วิธีการประเมินการด้อยค่าที่เลือกใช้ขึ้นอยู่กับความเป็นสาระสำคัญของความเสี่ยงด้านเครดิต บริษัทและบริษัทย่อยใช้วิธีทั่วไป (General approach) ในการพิจารณาค่าเผื่อผลขาดทุนจากการด้อยค่า

4.6 เงินลงทุน

เงินลงทุนในบริษัทย่อย

บริษัทย่อย หมายถึงกิจการที่บริษัทมีอำนาจในการควบคุมนโยบายการเงินและดำเนินงาน ซึ่งโดยทั่วไปแล้วบริษัทจะถือหุ้นที่มีสิทธิออกเสียงมากกว่ากึ่งหนึ่ง บริษัทได้รวมงบการเงินของบริษัทย่อยไว้ในงบการเงินรวมตั้งแต่วันที่บริษัทควบคุมบริษัทย่อยจนกระทั่งอำนาจควบคุมหมดไป

เงินลงทุนในบริษัทย่อยแสดงในงบการเงินเฉพาะกิจการโดยแสดงด้วยวิธีราคาทุนสุทธิจากค่าเพื่อการด้อยค่า (ถ้ามี)

4.7 อสังหาริมทรัพย์เพื่อการลงทุน

อสังหาริมทรัพย์เพื่อการลงทุนแสดงด้วยวิธีราคาทุนหักค่าเสื่อมราคาสะสมและค่าเพื่อการด้อยค่า (ถ้ามี)

ค่าเสื่อมราคาของอาคารคำนวณจากราคาทุนหักมูลค่าคงเหลือของสินทรัพย์โดยวิธีเส้นตรงตามอายุการให้ประโยชน์โดยประมาณ 20 ปี

4.8 ที่ดิน อาคารและอุปกรณ์ และค่าเสื่อมราคา

ที่ดินแสดงมูลค่าตามราคาทุน อาคารและอุปกรณ์แสดงในราคาทุนหักค่าเสื่อมราคาสะสมและค่าเพื่อการด้อยค่า (ถ้ามี)

ราคาทุนรับรู้เมื่อเริ่มแรกที่ได้สินทรัพย์มารวมถึงต้นทุนทางตรงอื่นๆ ที่เกี่ยวกับการจัดหาสินทรัพย์เพื่อให้สินทรัพย์อยู่ในสภาพพร้อมที่จะใช้ได้ตามวัตถุประสงค์รวมทั้งต้นทุนในการรื้อถอน ขนย้าย และการบูรณะสถานที่ตั้งของสินทรัพย์ซึ่งเป็นภาระผูกพันของกิจการ (ถ้ามี)

ค่าเสื่อมราคาของอาคารและอุปกรณ์คำนวณจากราคาทุนหักมูลค่าคงเหลือของสินทรัพย์โดยวิธีเส้นตรงตามอายุการให้ประโยชน์โดยประมาณดังนี้

อาคารและสิ่งปลูกสร้าง	10 - 20 ปี
เครื่องจักรและอุปกรณ์	2 - 10 ปี
เครื่องตกแต่งและเครื่องใช้สำนักงาน	3 - 8 ปี
ยานพาหนะ	3 - 10 ปี

บริษัทและบริษัทย่อยมีการทบทวนมูลค่าคงเหลือและอายุการให้ประโยชน์ทุกปี

บริษัทและบริษัทย่อยคิดค่าเสื่อมราคาสำหรับส่วนประกอบของรายการสินทรัพย์แต่ละส่วนแยกต่างหากหากต่างกันเมื่อส่วนประกอบแต่ละส่วนนั้นมีต้นทุนที่มีนัยสำคัญเมื่อเทียบกับต้นทุนทั้งหมดของสินทรัพย์นั้น

ค่าเสื่อมราคารวมอยู่ในการคำนวณผลการดำเนินงาน

ไม่มีการคิดค่าเสื่อมราคาสำหรับที่ดิน สินทรัพย์ระหว่างก่อสร้างและอุปกรณ์ระหว่างติดตั้ง

บริษัทและบริษัทย่อยตัดรายการที่ดิน อาคารและอุปกรณ์ ออกจากบัญชีเมื่อจำหน่ายสินทรัพย์ รายการผลกำไรหรือขาดทุนจากการจำหน่ายหรือตัดจำหน่ายสินทรัพย์ จะรับรู้ในงบกำไรขาดทุนเบ็ดเสร็จ

4.9 สัญญาเช่า

ณ วันเริ่มต้นสัญญา บริษัทและบริษัทย่อยจะประเมินว่าสัญญาเป็นสัญญาเช่าหรือประกอบด้วยสัญญาเช่าหรือไม่ โดยสัญญาจะเป็นสัญญาเช่าหรือประกอบด้วยสัญญาเช่า ถ้าสัญญานั้นเป็นการให้สิทธิในการควบคุมการใช้สินทรัพย์ที่ระบุได้สำหรับช่วงเวลาหนึ่งเพื่อการแลกเปลี่ยนกับสิ่งตอบแทน

สินทรัพย์สิทธิการใช้ - ผู้เช่า

สินทรัพย์สิทธิการใช้รับรู้ ณ วันที่สัญญาเช่าเริ่มมีผล โดยแสดงมูลค่าตามราคาทุนหลังหักค่าเสื่อมราคาสะสมและค่าเพื่อการด้อยค่า (ถ้ามี) และปรับปรุงด้วยการวัดมูลค่าของหนี้สินตาม สัญญาเช่าใหม่ (ถ้ามี) ราคาทุนดังกล่าวประกอบด้วย จำนวนเงินของหนี้สินตามสัญญาเช่าจากการวัดมูลค่าเริ่มแรก ต้นทุนทางตรงที่เกิดขึ้น และการจ่ายชำระตามสัญญาเช่าใดๆ ที่จ่ายชำระ ณ วันที่สัญญาเช่าเริ่มมีผลหรือก่อนวันที่สัญญาเริ่มมีผลหักสิ่งงูใจตามสัญญาเช่าที่ได้รับ

ราคาทุนของสินทรัพย์สิทธิการใช้รวมถึงประมาณการต้นทุนที่จะเกิดขึ้นสำหรับผู้เช่าในการรื้อและขนย้ายสินทรัพย์อ้างอิง การบูรณะสถานที่ตั้งของสินทรัพย์อ้างอิงหรือการบูรณะสินทรัพย์อ้างอิงให้อยู่ในสภาพตามที่กำหนดไว้ในข้อตกลงและเงื่อนไขของสัญญาเช่า

ค่าเสื่อมราคาของสินทรัพย์สิทธิการใช้คำนวณจากราคาทุนของสินทรัพย์โดยวิธีเส้นตรงตามอายุของสัญญาเช่า หรืออายุการให้ประโยชน์โดยประมาณของสินทรัพย์สิทธิการใช้แต่ละประเภท

หนี้สินตามสัญญาเช่า

หนี้สินตามสัญญาเช่าแสดงมูลค่าตามมูลค่าปัจจุบันของการจ่ายชำระตามสัญญาเช่าที่ยังไม่ได้จ่ายชำระ ณ วันที่สัญญาเช่าเริ่มมีผล การจ่ายชำระตามสัญญาเช่าดังกล่าวประกอบด้วย การจ่ายชำระคงที่ (รวมถึงการจ่ายชำระคงที่โดยเนื้อหา) หักลูกหนี้สิ่งงูใจตามสัญญาเช่า (ถ้ามี) และจำนวนเงินที่คาดว่าผู้เช่าจะจ่ายชำระภายใต้การรับประกันมูลค่าคงเหลือ นอกจากนี้ การจ่ายชำระตามสัญญาเช่ายังรวมถึงราคาใช้สิทธิของสิทธิการเลือกซื้อ หากมีความแน่นอนอย่างสมเหตุสมผลที่บริษัทและบริษัทย่อยจะใช้สิทธิเลือกนั้น และการจ่ายชำระค่าปรับเพื่อการยกเลิกสัญญาเช่า หากข้อกำหนดสัญญาเช่าแสดงให้เห็นว่าบริษัทและบริษัทย่อยจะใช้สิทธิเลือกในการยกเลิกสัญญาเช่า

บริษัทและบริษัทย่อยคำนวณมูลค่าปัจจุบันของการจ่ายชำระตามสัญญาเช่าโดยใช้อัตราดอกเบี้ยการกู้ยืมส่วนเพิ่ม ณ วันที่สัญญาเช่ามีผล หากอัตราดอกเบี้ยตามนัยของหนี้สินสัญญาเช่านั้นไม่สามารถกำหนดได้ ทั้งนี้อัตราดอกเบี้ยการกู้ยืมส่วนเพิ่มอ้างอิงจากอัตราผลตอบแทนของพันธบัตรรัฐบาลปรับด้วยค่าความเสี่ยงที่เหมาะสมตามระยะเวลาของสัญญาเช่านั้น หลังจากวันที่สัญญาเช่าเริ่มมีผลบริษัทและบริษัทย่อยจะวัดมูลค่าของหนี้สินตามสัญญาเช่าเพิ่มขึ้นเพื่อสะท้อนดอกเบี้ยจากหนี้สินตามสัญญาเช่า และลดลงเพื่อสะท้อนการจ่ายชำระตามสัญญาเช่าที่จ่ายชำระแล้ว นอกจากนี้ บริษัทและบริษัทย่อยจะวัดมูลค่าหนี้สินตามสัญญาเช่าใหม่ เมื่อมีการเปลี่ยนแปลงอายุสัญญาเช่า จำนวนเงินที่ต้องจ่ายชำระหรือการประเมินสิทธิการเลือกในการซื้อสินทรัพย์อ้างอิง

สัญญาเช่าระยะสั้นและสัญญาเช่าซึ่งสินทรัพย์อ้างอิงมีมูลค่าต่ำ

บริษัทและบริษัทย่อยเลือกใช้ข้อยกเว้นในการรับรู้รายการสำหรับสัญญาเช่าระยะสั้น (สัญญาเช่าที่มีอายุสัญญาเช่า 12 เดือนหรือน้อยกว่านับจากวันที่สัญญาเช่ามีผล และไม่มีสิทธิการเลือกซื้อ) และสัญญาเช่าซึ่งสินทรัพย์อ้างอิงมีมูลค่าต่ำ จำนวนเงินที่จ่ายชำระตามสัญญาเช่าดังกล่าวจะรับรู้เป็นค่าใช้จ่ายในส่วนของการกำไรหรือขาดทุนตามวิธีเส้นตรงตลอดอายุสัญญาเช่า

4.10 สินทรัพย์ไม่มีตัวตนและค่าตัดจำหน่าย

สินทรัพย์ไม่มีตัวตนที่ซื้อและมีการใช้งานจำกัด แสดงในราคาทุนหักด้วยค่าตัดจำหน่ายสะสมและค่าเพื่อการด้อยค่า (ถ้ามี) สินทรัพย์ไม่มีตัวตนถูกตัดจำหน่ายและบันทึกในงบกำไรขาดทุนเบ็ดเสร็จโดยวิธีเส้นตรงตามระยะเวลาที่คาดว่าจะได้รับประโยชน์เชิงเศรษฐกิจนับจากวันที่อยู่ในสภาพพร้อมใช้งาน ระยะเวลาที่คาดว่าจะได้รับประโยชน์เชิงเศรษฐกิจแสดงได้ดังนี้

ค่าลิขสิทธิ์ซอฟต์แวร์

3 - 5 ปี

4.11 รายการธุรกิจกับบุคคลหรือกิจการที่เกี่ยวข้องกัน

บุคคลหรือกิจการที่เกี่ยวข้องกันหมายถึง บุคคลหรือกิจการที่มีอำนาจควบคุมบริษัท ถูกควบคุมโดยบริษัท ไม่ว่าจะเป็นทางตรงหรือทางอ้อม หรืออยู่ภายใต้การควบคุมเดียวกันกับบริษัท รวมถึงบริษัทที่ทำหน้าที่ถือหุ้น บริษัทย่อย และกิจการที่เป็นบริษัทย่อยในเครือเดียวกัน นอกจากนี้บุคคลหรือกิจการที่เกี่ยวข้องกันยังหมายรวมถึงบริษัทร่วมและบุคคลซึ่งถือหุ้นที่มีสิทธิออกเสียงไม่ว่าทางตรงหรือทางอ้อมและมีอิทธิพลอย่างมีนัยสำคัญกับบริษัท ผู้บริหารสำคัญ กรรมการหรือพนักงานของบริษัท ตลอดจนทั้งสมาชิกในครอบครัวที่ใกล้ชิดกับบุคคลดังกล่าว และกิจการที่เกี่ยวข้องกับบุคคลเหล่านั้น

ในการพิจารณาความสัมพันธ์ระหว่างบุคคลหรือกิจการที่เกี่ยวข้องกันกับบริษัทแต่ละรายการ บริษัทคำนึงถึงเนื้อหาของความสัมพันธ์มากกว่ารูปแบบทางกฎหมาย

4.12 เงินตราต่างประเทศ

รายการที่เป็นเงินตราต่างประเทศแปลงค่าเป็นเงินบาทโดยใช้อัตราแลกเปลี่ยน ณ วันที่ที่เกิดรายการ สินทรัพย์และหนี้สินที่เป็นเงินตราต่างประเทศคงเหลืออยู่ ณ วันที่ในงบฐานะการเงินแปลงค่าเป็นเงินบาทโดยใช้อัตราแลกเปลี่ยน ณ วันที่ในงบแสดงฐานะการเงิน

กำไรและขาดทุนที่เกิดจากการเปลี่ยนแปลงในอัตราแลกเปลี่ยนรวมอยู่ในการคำนวณผลการดำเนินงาน

4.13 การด้อยค่าของสินทรัพย์

ณ วันที่ในงบฐานะการเงิน บริษัทและบริษัทย่อยจะประเมินว่ามีข้อบ่งชี้ของสินทรัพย์ที่มีการด้อยค่าหรือไม่ หากสินทรัพย์นั้นมีข้อบ่งชี้ของการด้อยค่า บริษัทและบริษัทย่อยจะประมาณมูลค่าที่คาดว่าจะได้รับคืนของสินทรัพย์ หากมูลค่าตามบัญชีของสินทรัพย์สูงกว่ามูลค่าที่คาดว่าจะได้รับคืน บริษัทและบริษัทย่อยจะรับรู้ผลขาดทุนจากการด้อยค่าของสินทรัพย์ในงบกำไรขาดทุนเบ็ดเสร็จ ผลขาดทุนจากการด้อยค่าของสินทรัพย์จะถูกกลับรายการเมื่อมูลค่าที่คาดว่าจะได้รับคืนเพิ่มขึ้นในภายหลังและจะกลับรายการได้ไม่เกินกว่ามูลค่าตามบัญชีภายหลังหักค่าเสื่อมราคาสะสมหรือค่าตัดจำหน่าย หากบริษัทและบริษัทย่อยไม่เคยรับรู้ผลขาดทุนจากการด้อยค่าของสินทรัพย์นั้นมาก่อน มูลค่าที่จะได้รับคืนของสินทรัพย์ หมายถึง มูลค่าจากการใช้ของสินทรัพย์ หรือมูลค่ายุติธรรมของสินทรัพย์หักต้นทุนในการขาย

4.14 ผลประโยชน์พนักงาน

ผลประโยชน์ระยะสั้น

บริษัทและบริษัทย่อยรับรู้เงินเดือน ค่าจ้าง โบนัส เงินสมทบกองทุนประกันสังคม และกองทุนสำรองเลี้ยงชีพ เป็นค่าใช้จ่ายเมื่อเกิดรายการ

ผลประโยชน์หลังออกจากงานของพนักงาน (โครงการสมทบเงิน)

บริษัทและบริษัทย่อยและพนักงานได้ร่วมกันจัดตั้งกองทุนสำรองเลี้ยงชีพ ซึ่งประกอบด้วยเงินที่พนักงานจ่ายสะสมและเงินที่บริษัทและบริษัทย่อยจ่ายสมทบให้เป็นรายเดือน สิทธิประโยชน์ของกองทุนสำรองเลี้ยงชีพได้แยกออกจากสิทธิประโยชน์ของบริษัท เงินที่บริษัทและบริษัทย่อยจ่ายสมทบกองทุนสำรองเลี้ยงชีพบันทึกเป็นค่าใช้จ่ายเมื่อเกิดรายการ

ผลประโยชน์หลังออกจากงานของพนักงาน (โครงการผลประโยชน์)

บริษัทและบริษัทย่อยมีภาระสำหรับเงินชดเชยที่ต้องจ่ายให้แก่พนักงานเมื่อออกจากงานตามกฎหมายแรงงานและตามระเบียบพนักงานของบริษัท และตามโครงการผลตอบแทนพนักงานอื่นๆ ซึ่งบริษัทและบริษัทย่อยถือว่าเงินชดเชยดังกล่าวเป็นโครงการผลประโยชน์หลังออกจากงานสำหรับพนักงาน

บริษัทและบริษัทย่อยคำนวณหนี้สินตามโครงการผลประโยชน์หลังออกจากงานของพนักงานโดยใช้วิธีคิดลดแต่ละหน่วยที่ประมาณการไว้ (Projected Unit Credit Method) โดยผู้บริหารของบริษัทและบริษัทย่อยได้ทำการประเมินภาระผูกพันดังกล่าวตามหลักคณิตศาสตร์ประกันภัย ซึ่งหลักการประมาณการดังกล่าวต้องใช้ข้อสมมติที่หลากหลาย รวมถึงข้อสมมติเกี่ยวกับอัตราคิดลด อัตราการขึ้นเงินเดือนในอนาคต อัตราการเปลี่ยนแปลงในจำนวนพนักงาน อัตราการมรณะและอัตราเงินเฟ้อ

ผลกำไรหรือขาดทุนจากการประมาณการตามหลักคณิตศาสตร์ประกันภัย (Actuarial gains and losses) สำหรับโครงการผลประโยชน์หลังออกจากงานของพนักงานจะรับรู้ทันทีเป็นกำไรหรือขาดทุนเบ็ดเสร็จอื่น ในงบกำไรขาดทุนเบ็ดเสร็จโดยถือเป็นส่วนหนึ่งของกำไรสะสม

4.15 ภาษีเงินได้นิติบุคคล

ภาษีเงินได้

ภาษีเงินได้ ประกอบด้วยภาษีเงินได้ปัจจุบันและภาษีเงินได้รอการตัดบัญชี

ภาษีเงินได้ปัจจุบัน

บริษัทและบริษัทย่อยบันทึกภาษีเงินได้ (ถ้ามี) ตามจำนวนที่จะต้องจ่าย จำนวนตามหลักเกณฑ์แห่งประมวลรัษฎากรในอัตราภาษีเงินได้ร้อยละ 20 ของกำไรก่อนภาษีเงินได้ หลังจากปรับปรุงบวกกลับด้วยค่าใช้จ่ายต่างๆ ซึ่งไม่สามารถถือเป็นรายจ่ายในการคำนวณภาษีและหักออกด้วยรายการที่ได้รับยกเว้นหรือไม่ถือเป็นรายได้ในการคำนวณภาษี

ภาษีเงินได้รอการตัดบัญชี

สินทรัพย์และหนี้สินภาษีเงินได้รอการตัดบัญชีจะคำนวณขึ้นจากผลแตกต่างชั่วคราวระหว่างมูลค่าตามบัญชีกับฐานภาษีของสินทรัพย์หรือหนี้สินนั้น ณ วันสิ้นรอบระยะเวลารายงาน รายการเปลี่ยนแปลงของสินทรัพย์และหนี้สินภาษีเงินได้รอการตัดบัญชีจะถูกรับรู้เป็นรายได้ภาษีเงินได้รอการตัดบัญชีหรือค่าใช้จ่ายภาษีเงินได้รอการตัดบัญชีโดยจะรับรู้ในกำไรขาดทุน เว้นแต่ในส่วนที่เกี่ยวข้องกับรายการที่รับรู้โดยตรงในส่วนของผู้ถือหุ้นหรือกำไรขาดทุนเบ็ดเสร็จอื่น

ผลแตกต่างชั่วคราวที่ใช้หักภาษีจะถูกรับรู้เป็นสินทรัพย์ภาษีเงินได้รอการตัดบัญชีเมื่อมีความเป็นไปได้ค่อนข้างแน่นอนว่าบริษัทและบริษัทย่อยจะมีกำไรทางภาษีจากการดำเนินงานในอนาคตเพียงพอที่จะนำสินทรัพย์ภาษีเงินได้รอการตัดบัญชีมาใช้ประโยชน์ได้ และผลแตกต่างชั่วคราวที่ต้องเสียภาษีทุกรายการจะถูกรับรู้เป็นหนี้สินภาษีเงินได้รอการตัดบัญชี

สินทรัพย์และหนี้สินภาษีเงินได้รอการตัดบัญชีถูกวัดมูลค่าโดยใช้อัตราภาษีเงินได้สำหรับงวดที่บริษัทและบริษัทย่อยคาดว่าจะได้รับประโยชน์จากสินทรัพย์ภาษีเงินได้รอการตัดบัญชีหรือจะจ่ายชำระหนี้สินภาษีเงินได้ โดยใช้อัตราภาษีและกฎหมายภาษีอากรที่มีผลบังคับใช้อยู่หรือที่คาดได้ค่อนข้างแน่นอนว่าจะมีผลบังคับใช้ภายในสิ้นรอบระยะเวลาที่รายงาน

ณ วันสิ้นรอบระยะเวลารายงาน มูลค่าตามบัญชีของสินทรัพย์ภาษีเงินได้รอการตัดบัญชีจะถูกทบทวนและปรับลดมูลค่า เมื่อมีความเป็นไปได้ค่อนข้างแน่นอนว่าบริษัทและบริษัทย่อยจะไม่มีกำไรทางภาษีในอนาคตเพียงพอต่อการนำสินทรัพย์ภาษีเงินได้รอการตัดบัญชีทั้งหมดหรือบางส่วนมาใช้ประโยชน์ได้

สินทรัพย์ภาษีเงินได้รอการตัดบัญชีและหนี้สินภาษีเงินได้รอการตัดบัญชีจะหักกลบกันได้ก็ต่อเมื่อกิจการมีสิทธิตามกฎหมายและภาษีเงินได้นี้ประเมินโดยหน่วยงานจัดเก็บภาษีหน่วยงานเดียวกัน

4.16 มูลค่ายุติธรรมสำหรับเครื่องมือทางการเงิน

บริษัทและบริษัทย่อยใช้วิธีราคาตลาดในการวัดมูลค่ายุติธรรมของสินทรัพย์และหนี้สินซึ่งมาตรฐานการรายงานทางการเงินที่เกี่ยวข้องกำหนดให้ต้องวัดมูลค่าด้วยมูลค่ายุติธรรม ยกเว้นในกรณีที่ไม่มิตลาดที่มีสภาพคล่อง หรือไม่สามารถหาราคาเสนอซื้อขายในตลาดที่มีสภาพคล่องได้ บริษัทจะใช้วิธีราคาทุนหรือวิธีรายได้ในการวัดมูลค่ายุติธรรมของสินทรัพย์และหนี้สินดังกล่าวแทน

ลำดับชั้นของมูลค่ายุติธรรม

ระดับที่ 1 ใช้ข้อมูลราคาเสนอซื้อขาย (ไม่ต้องปรับปรุง) ในตลาดที่มีสภาพคล่องสำหรับสินทรัพย์หรือหนี้สินอย่างเดียวกัน

ระดับที่ 2 ใช้ข้อมูลอื่นนอกเหนือจากราคาเสนอซื้อขายซึ่งรวมอยู่ในระดับ 1 ที่สามารถสังเกตได้โดยตรง (ได้แก่ ข้อมูลราคาตลาด) หรือโดยอ้อม (ได้แก่ ข้อมูลที่คำนวณมาจากราคาตลาด) สำหรับสินทรัพย์นั้นหรือหนี้สินนั้น

ระดับที่ 3 ใช้ข้อมูลที่ไม่สามารถสังเกตได้ เช่น ข้อมูลเกี่ยวกับกระแสเงินในอนาคตที่กิจการประมาณขึ้น

4.17 กำไรต่อหุ้นขั้นพื้นฐาน

กำไรต่อหุ้นขั้นพื้นฐานคำนวณโดยหารกำไรสำหรับปีด้วยจำนวนถัวเฉลี่ยถ่วงน้ำหนักของหุ้นสามัญที่ออกอยู่ในระหว่างปี

4.18 การใช้ดุลยพินิจและประมาณการทางบัญชีที่สำคัญ

ในการจัดทำงบการเงินตามมาตรฐานการรายงานทางการเงิน ฝ่ายบริหารจำเป็นต้องใช้ดุลยพินิจและการประมาณการในเรื่องที่มีความไม่แน่นอนเสมอ การใช้ดุลยพินิจและการประมาณการดังกล่าวนี้ส่งผลกระทบต่อจำนวนเงินที่แสดงในงบการเงินและต่อข้อมูลที่แสดงในหมายเหตุประกอบงบการเงิน ผลที่เกิดขึ้นจริงอาจแตกต่างไปจากจำนวนที่ประมาณการไว้ การใช้ดุลยพินิจและการประมาณการที่สำคัญมีดังนี้

ค่าเพื่อผลขาดทุนด้านเครดิตของลูกหนี้

ในการประมาณการค่าเพื่อผลขาดทุนด้านเครดิตของลูกหนี้ ฝ่ายบริหารจำเป็นต้องใช้ดุลยพินิจในการประมาณการผลขาดทุนที่คาดว่าจะเกิดขึ้น โดยคำนึงถึงประวัติการชำระหนี้และข้อมูลผลขาดทุนด้านเครดิตในอดีตซึ่งมีการปรับสะท้อนข้อมูลปัจจุบัน และการคาดการณ์ล่วงหน้าเกี่ยวกับปัจจัยทางเศรษฐกิจมหภาคที่มีผลต่อความสามารถในการชำระหนี้ ได้แก่ ผลิตภัณฑ์มวลรวมในประเทศ (GDP) อัตราการว่างงาน และดัชนีราคาผู้บริโภค (Consumer Price Index)

อสังหาริมทรัพย์เพื่อการลงทุน

ในการคำนวณค่าเสื่อมราคาของอสังหาริมทรัพย์เพื่อการลงทุน ฝ่ายบริหารจำเป็นต้องทำการประมาณอายุการให้ประโยชน์และมูลค่าคงเหลือเมื่อเลิกใช้งานของอสังหาริมทรัพย์เพื่อการลงทุน และต้องทบทวนอายุการให้ประโยชน์และมูลค่าคงเหลือใหม่หากมีการเปลี่ยนแปลงเกิดขึ้น

นอกจากนี้ฝ่ายบริหารจำเป็นต้องสอบทานการด้อยค่าของอสังหาริมทรัพย์เพื่อการลงทุนในแต่ละช่วงเวลาและบันทึกขาดทุนจากการด้อยค่าหากคาดว่ามูลค่าที่คาดว่าจะได้รับคืนต่ำกว่ามูลค่าตามบัญชีของสินทรัพย์นั้น ในการนี้ฝ่ายบริหารจำเป็นต้องใช้ดุลยพินิจที่เกี่ยวข้องกับการคาดการณ์รายได้และค่าใช้จ่ายในอนาคตซึ่งเกี่ยวเนื่องกับสินทรัพย์นั้น

ในการเปิดเผยมูลค่ายุติธรรมของอสังหาริมทรัพย์เพื่อการลงทุน ฝ่ายบริหารใช้วิธีพิจารณาจากรายได้โดยอ้างอิงจากการประเมินมูลค่ายุติธรรมในงวดปัจจุบันและงวดก่อนโดยผู้ประเมินราคาอิสระ

ที่ดิน อาคารและอุปกรณ์และสินทรัพย์สิทธิการใช้

ในการคำนวณค่าเสื่อมราคาของอาคารและอุปกรณ์ตลอดจนสินทรัพย์สิทธิการใช้ ฝ่ายบริหารจำเป็นต้องทำการประมาณอายุการให้ประโยชน์และมูลค่าคงเหลือเมื่อเลิกใช้งาน และต้องทบทวนอายุการให้ประโยชน์และมูลค่าคงเหลือใหม่หากมีการเปลี่ยนแปลงเกิดขึ้น

นอกจากนี้ฝ่ายบริหารจำเป็นต้องสอบทานการด้อยค่าของที่ดิน อาคารและอุปกรณ์และสินทรัพย์สิทธิการใช้ ในแต่ละช่วงเวลาและบันทึกขาดทุนจากการด้อยค่าหากคาดว่ามูลค่าที่คาดว่าจะได้รับคืนต่ำกว่ามูลค่าตามบัญชีของสินทรัพย์นั้น ในการนี้ฝ่ายบริหารจำเป็นต้องใช้ดุลยพินิจที่เกี่ยวข้องกับการคาดการณ์รายได้และค่าใช้จ่ายในอนาคตซึ่งเกี่ยวเนื่องกับสินทรัพย์นั้น

สินทรัพย์ไม่มีตัวตน

ในการบันทึกและวัดมูลค่าของสินทรัพย์ไม่มีตัวตน ณ วันที่ได้มา ตลอดจนการทดสอบการด้อยค่าในภายหลัง ฝ่ายบริหารจำเป็นต้องประมาณการกระแสเงินสดที่คาดว่าจะได้รับในอนาคตจากสินทรัพย์ หรือ หน่วยของสินทรัพย์ที่ก่อให้เกิดเงินสด รวมทั้งการเลือกอัตราคิดลดที่เหมาะสมในการคำนวณหามูลค่าปัจจุบันของกระแสเงินสดนั้น ๆ

สินทรัพย์ภาษีเงินได้รอการตัดบัญชี

สินทรัพย์ภาษีเงินได้รอการตัดบัญชีจะรับรู้สำหรับผลแตกต่างชั่วคราวที่ใช้หักภาษีและขาดทุนทางภาษีที่ไม่ได้ใช้เมื่อมีความเป็นไปได้ค่อนข้างแน่ที่จะมีกำไรทางภาษีในอนาคตเพียงพอที่จะใช้ประโยชน์จากผลแตกต่างชั่วคราวและขาดทุนนั้น ในการนี้ฝ่ายบริหารจำเป็นต้องประมาณการว่าควรรับรู้จำนวนสินทรัพย์ภาษีเงินได้รอการตัดบัญชีเป็นจำนวนเท่าใด โดยพิจารณาถึงจำนวนกำไรทางภาษีที่คาดว่าจะเกิดในอนาคตในแต่ละช่วงเวลา

ผลประโยชน์หลังออกจากการดำเนินงานตามโครงการผลประโยชน์

หนี้สินตามโครงการผลประโยชน์หลังออกจากการดำเนินงานประมาณขึ้นตามหลักคณิตศาสตร์ประกันภัย ซึ่งต้องอาศัยข้อสมมติฐานต่างๆ ในการประมาณการนั้น เช่น อัตราคิดลด อัตราการขึ้นเงินเดือนในอนาคต อัตราการเกษียณ และอัตราการเปลี่ยนแปลงในจำนวนพนักงาน เป็นต้น

การกำหนดอายุสัญญาเช่าที่มีสิทธิการเลือกในการขยายอายุสัญญาเช่าหรือยกเลิกสัญญาเช่า

บริษัทและบริษัทย่อยกำหนดอายุสัญญาเช่าตามระยะเวลาที่บอกเลิกไม่ได้ของสัญญาเช่า โดยรวมระยะเวลาตามสิทธิเลือกในการขยายอายุสัญญาเช่า หากมีความแน่นอนอย่างสมเหตุสมผลที่จะใช้สิทธิเลือกนั้น และระยะเวลาตามสิทธิเลือกในการยกเลิกสัญญาเช่า หากมีความแน่นอนอย่างสมเหตุสมผลที่จะไม่ใช้สิทธิเลือกนั้น ฝ่ายบริหารจำเป็นต้องใช้ดุลยพินิจในการประเมินว่าบริษัทและบริษัทย่อยมีความแน่นอนอย่างสมเหตุสมผลหรือไม่ที่จะใช้สิทธิเลือกในการขยายอายุสัญญาเช่าหรือไม่ที่จะไม่ใช้สิทธิเลือกในการยกเลิกสัญญาเช่า โดยพิจารณาข้อเท็จจริงและสภาพแวดล้อมที่เกี่ยวข้องทั้งหมดที่ทำให้เกิดสิ่งจูงใจในทางเศรษฐกิจสำหรับบริษัทและบริษัทย่อยในการใช้สิทธิเลือกนั้น ภายหลังจากวันที่สัญญาเช่ามีผล บริษัทและบริษัทย่อยจะประเมินอายุสัญญาเช่าใหม่หากมีเหตุการณ์หรือสถานการณ์ที่มีนัยสำคัญซึ่งอยู่ภายใต้การควบคุมและส่งผลต่อความแน่นอนอย่างสมเหตุสมผลที่จะใช้สิทธิเลือก

5. รายการธุรกิจกับกิจการที่เกี่ยวข้องกัน

บริษัทมีบุคคลและบริษัทที่เกี่ยวข้องกัน ซึ่งสรุปรายการที่สำคัญมีดังต่อไปนี้

	ลักษณะธุรกิจ	ลักษณะความสัมพันธ์
<u>บริษัทย่อย</u>		
บริษัท สยาม ไอโซ โพร จำกัด	จำหน่ายผลิตภัณฑ์โลหะและวัสดุอุปกรณ์ที่ใช้ในอุตสาหกรรม	บริษัทถือหุ้นเป็นสัดส่วน 99.99%
บริษัท มาร์ค เวิลด์ไวด์ จำกัด	ผลิตและจำหน่ายผลิตภัณฑ์โลหะ	บริษัทถือหุ้นเป็นสัดส่วน 99.99%
CT Universal Company Limited	ยังไม่ได้เริ่มดำเนินงาน	บริษัทย่อยถือหุ้นเป็นสัดส่วน 100.00%
(* บริษัทย่อยถือหุ้นผ่านโดย บริษัท สยาม ไอโซ โพร จำกัด)		
<u>บริษัทที่เกี่ยวข้องกัน</u>		
บริษัท สยาม ซี.ที.พี. อุตสาหกรรม จำกัด	จำหน่ายอุปกรณ์ประดับยนต์ที่ทำจากโลหะ	ผู้ถือหุ้นร่วมกัน
บริษัท ดับบลิว เค พี แอสเซ็ท พลัส จำกัด	พัฒนาอสังหาริมทรัพย์	ผู้ถือหุ้นร่วมกัน

ในระหว่างปี บริษัทและบริษัทย่อยมีรายการธุรกิจที่สำคัญกับบริษัทที่เกี่ยวข้องกัน รายการธุรกิจดังกล่าวเป็นไปตามเงื่อนไขทางการค้าและเกณฑ์ตามสัญญาที่ตกลงกันระหว่างบริษัทและบริษัทเหล่านั้น ซึ่งปฏิบัติตามปกติธุรกิจโดยสามารถสรุปได้ดังนี้

(หน่วย : บาท)

	สำหรับปีสิ้นสุดวันที่ 31 กรกฎาคม				
	งบการเงินรวม		งบการเงินเฉพาะกิจการ		
	2568	2567	2568	2567	นโยบายราคา
บริษัทย่อย					
รายได้ค่าไฟฟ้า	-	-	202,480	207,040	ต้นทุนบวกกำไรส่วนเพิ่ม
ซื้อสินค้า	-	-	6,267,670	103,800	ต้นทุนบวกกำไรส่วนเพิ่ม
บริษัทที่เกี่ยวข้องกัน					
ค่าไฟฟ้า	242,370	259,120	-	-	ต้นทุนบวกกำไรส่วนเพิ่ม
ต้นทุนทางการเงิน	11,283	31,548	732	2,046	ราคาตามสัญญา

ยอดคงค้างระหว่างบริษัทและบริษัทที่เกี่ยวข้องกัน ณ วันที่ 31 กรกฎาคม 2568 และ 2567 มีรายละเอียดดังนี้

(หน่วย : บาท)

		งบการเงินรวม		งบการเงินเฉพาะกิจการ	
	หมายเหตุ	2568	2567	2568	2567
บริษัทย่อย					
ลูกหนี้การค้าและลูกหนี้หมุนเวียนอื่น	7	-	-	16,670	18,853
เจ้าหนี้การค้าและเจ้าหนี้หมุนเวียนอื่น		-	-	383,060	-

(หน่วย : บาท)

หมายเหตุ	งบการเงินรวม		งบการเงินเฉพาะกิจการ	
	2568	2567	2568	2567
บริษัทที่เกี่ยวข้อง				
เจ้าหนี้การค้าและเจ้าหนี้หมุนเวียนอื่น	24,161	25,113	-	-
หนี้สินตามสัญญาเช่า	16	521,517	-	33,828

ค่าตอบแทนผู้บริหาร

ค่าตอบแทนผู้บริหารนี้เป็นผลประโยชน์ที่จ่ายให้แก่ผู้บริหารของบริษัท ประกอบด้วยค่าตอบแทนที่เป็นตัวเงินได้แก่ เงินเดือนและผลประโยชน์ที่เกี่ยวข้อง รวมไปถึงผลประโยชน์ตอบแทนในรูปแบบอื่น ทั้งนี้ผู้บริหารของบริษัทหมายถึงบุคคลที่กำหนดตามกฎหมายว่าด้วยหลักทรัพย์และตลาดหลักทรัพย์

ค่าตอบแทนผู้บริหารปีสิ้นสุดวันที่ 31 กรกฎาคม 2568 และ 2567 สรุปได้ดังนี้

(หน่วย : บาท)

	งบการเงินรวม		งบการเงินเฉพาะกิจการ	
	2568	2567	2568	2567
ผู้บริหาร				
ค่าตอบแทนผู้บริหาร				
ผลประโยชน์ระยะสั้น	2,173,777	2,187,244	1,518,472	1,528,077
ผลประโยชน์หลังออกจากงาน	38,355	37,267	25,246	24,530
รวม	2,212,132	2,224,511	1,543,718	1,552,607

6. เงินสดและรายการเทียบเท่าเงินสด

บัญชีนี้ประกอบด้วย

(หน่วย : บาท)

	งบการเงินรวม		งบการเงินเฉพาะกิจการ	
	2568	2567	2568	2567
เงินสดและเงินสดย่อย	117,918	143,574	1,083	2,083
เงินฝากธนาคาร - ออมทรัพย์	601,919,830	631,627,639	316,911,349	366,091,262
- กระแสรายวัน	5,809,533	16,946,655	4,862,942	15,629,796
เงินฝากประจำ 3 เดือน	11,755,230	1,978,766	1,995,510	1,978,766
รวม	619,602,511	650,696,634	323,770,884	383,701,907

7. ลูกหนี้การค้าและลูกหนี้หมุนเวียนอื่น
บัญชีนี้ประกอบด้วย

(หน่วย : บาท)

	งบการเงินรวม		งบการเงินเฉพาะกิจการ	
	2568	2567	2568	2567
ลูกหนี้การค้า				
ลูกหนี้การค้า				
- บริษัทที่เกี่ยวข้องกัน	-	-	16,670	18,853
- บริษัทอื่น	9,245,508	9,864,877	414,091	-
(หัก) ผลขาดทุนด้านเครดิตที่คาดว่าจะเกิดขึ้น	-	-	-	-
รวม	9,245,508	9,864,877	430,761	18,853
ลูกหนี้หมุนเวียนอื่น				
ภาษีซื้อรอเรียกคืน	94,282	67,545	92,116	67,545
ภาษีซื้อยังไม่ถึงกำหนด	19,704	17,478	1,224	1,376
เงินทดรองจ่าย	20,000	8,000	-	-
ค่าใช้จ่ายจ่ายล่วงหน้า	240,474	233,809	-	-
ภาษีถูกหัก ณ ที่จ่าย ภายใน 1 ปี	295,403	214,456	55,347	84,866
ดอกเบี้ยค้างรับ	228,730	291,080	-	-
รวม	898,593	832,368	148,687	153,787
รวมลูกหนี้การค้าและลูกหนี้หมุนเวียนอื่น	10,144,101	10,697,245	579,448	172,640

ณ วันที่ 31 กรกฎาคม 2568 และ 2567 ยอดคงเหลือของลูกหนี้การค้าแยกตามอายุหนี้ที่ลงค้ำงนับ
จากวันที่ถึงกำหนดชำระได้ดังนี้

(หน่วย : บาท)

	งบการเงินรวม		งบการเงินเฉพาะกิจการ	
	2568	2567	2568	2567
อายุหนี้ค้างชำระ				
ยังไม่ครบกำหนด	7,507,809	9,785,162	430,761	18,853
ไม่เกิน 3 เดือน	1,737,699	79,715	-	-
มากกว่า 3 เดือนถึง 6 เดือน	-	-	-	-
มากกว่า 6 เดือนถึง 12 เดือน	-	-	-	-
มากกว่า 12 เดือน	-	-	-	-
รวม	9,245,508	9,864,877	430,761	18,853

8. สินค้ำคงเหลือ

บัญชีนี้ประกอบด้วย

(หน่วย : บาท)

	งบการเงินรวม		งบการเงินเฉพาะกิจการ	
	2568	2567	2568	2567
วัตถุดิบ	2,365,094	1,588,168	-	-
รวม	<u>2,365,094</u>	<u>1,588,168</u>	<u>-</u>	<u>-</u>

9. สินทรัพย์ทางการเงินหมุนเวียนอื่น

บัญชีนี้ประกอบด้วย

(หน่วย : บาท)

	งบการเงินรวม					
	2568			2567		
	ราคาทุน ตัดจำหน่าย	มูลค่ายุติธรรม ผ่านกำไรขาดทุน	รวม	ราคาทุน ตัดจำหน่าย	มูลค่ายุติธรรม ผ่านกำไรขาดทุน	รวม
เงินลงทุนในเงินฝากประจำ	38,791,289	-	38,791,289	45,322,485	-	45,322,485
เงินลงทุนในกองทุนรวม	-	321,806,184	321,806,184	-	314,864,143	314,864,143
รวม	<u>38,791,289</u>	<u>321,806,184</u>	<u>360,597,473</u>	<u>45,322,485</u>	<u>314,864,143</u>	<u>360,186,628</u>

(หน่วย : บาท)

	งบการเงินเฉพาะกิจการ					
	2568			2567		
	ราคาทุน ตัดจำหน่าย	มูลค่ายุติธรรม ผ่านกำไรขาดทุน	รวม	ราคาทุน ตัดจำหน่าย	มูลค่ายุติธรรม ผ่านกำไรขาดทุน	รวม
เงินลงทุนในกองทุนรวม	-	292,154,124	292,154,124	-	285,833,049	285,833,049
รวม	<u>-</u>	<u>292,154,124</u>	<u>292,154,124</u>	<u>-</u>	<u>285,833,049</u>	<u>285,833,049</u>

ณ วันที่ 31 กรกฎาคม 2568 และ 2567 เงินฝากประจำมีอัตราดอกเบี้ยร้อยละ 0.60 - 4.20 ต่อปี และ 0.90 - 4.80 ต่อปี ครอบคลุมภายในวันที่ 19 พฤษภาคม 2569 และวันที่ 19 พฤษภาคม 2568 ตามลำดับ เงินลงทุนในกองทุนรวมบริษัทและบริษัทย่อยวัดมูลค่ายุติธรรมและจัดระดับมูลค่ายุติธรรมไว้ในระดับที่ 2 (ดูหมายเหตุประกอบงบการเงินข้อ 26.6)

10. เงินลงทุนในบริษัทย่อย

ณ วันที่ 31 กรกฎาคม 2568 และ 2567 เงินลงทุนในบริษัทย่อยซึ่งบันทึกโดยวิธีราคาทุนเป็นเงินลงทุนในหุ้นสามัญของบริษัทดังต่อไปนี้

ชื่อบริษัท	ทุนชำระแล้ว		วิธีส่วนได้เสีย		วิธีราคาทุน		(หน่วย : บาท)	
							เงินปันผลรับ	
	2568	2567	2568	2567	2568	2567	สำหรับปีสิ้นสุด	วันที่ 31 กรกฎาคม
บริษัทย่อยที่บริษัทถือหุ้นทางตรง								
บริษัท สยาม ไอโซ โพร จำกัด								
และบริษัทย่อย	353,800,000	299,800,000	584,811,115	551,220,925	353,799,940	299,799,940	-	-
บริษัท มาร์ค เวลด์ไวด์ จำกัด	295,000,000	295,000,000	271,972,526	301,243,078	294,999,940	294,999,940	-	-
			856,783,641	852,464,003	648,799,880	594,799,880	-	-
(หัก) ผลต่างของการปรับโครงสร้างการดำเนินงานธุรกิจ								
- บริษัท มาร์ค เวลด์ไวด์ จำกัด			(15,380,000)	(15,380,000)	(15,380,000)	(15,380,000)	-	-
รวมเงินลงทุนในบริษัทย่อย			841,403,641	837,084,003	633,419,880	579,419,880	-	-

เมื่อวันที่ 26 สิงหาคม 2567 และวันที่ 2 ตุลาคม 2567 บริษัท สยาม ไอโซ โพร จำกัด เรียกชำระค่าหุ้นเพิ่มเติมหุ้นละ 1 บาท และ 1.50 บาท ตามลำดับ จำนวน 21.60 ล้านหุ้น รวมเป็นเงินที่ชำระค่าหุ้นเพิ่มเติมจำนวน 54 ล้านบาท

การจัดตั้งบริษัทย่อยต่างประเทศ

บริษัท สยาม ไอโซ โพร จำกัด (บริษัทย่อย) ได้ดำเนินการจดทะเบียนจัดตั้งบริษัทย่อยในประเทศสาธารณรัฐเซเชลส์ ซึ่งการจัดตั้งบริษัทย่อยในประเทศนี้จะทำให้บริษัทได้รับสิทธิประโยชน์และเป็นประโยชน์ต่อกลุ่มบริษัทมากกว่า โดยใช้แหล่งเงินทุนหมุนเวียนของกลุ่มบริษัท วัตถุประสงค์เพื่อรองรับแผนการขยายธุรกิจของกลุ่มบริษัท โดยการลงทุนมีรายละเอียดดังนี้

ชื่อบริษัท : CT Universal Company Limited
วันที่จดทะเบียน : 20 มกราคม 2560
ทุนจดทะเบียน : 6.0 ล้านดอลลาร์สหรัฐ (204.92 ล้านบาท)
ประเภทธุรกิจ : จำหน่ายสินค้าที่ใช้ในอุตสาหกรรม สินค้าเพื่อการอุปโภคและบริโภค และลงทุนในธุรกิจใหม่
โครงสร้างการถือหุ้น : บริษัท สยาม ไอโซ โพร จำกัด ถือหุ้นสัดส่วนร้อยละ 100

บริษัท สยาม ไอโซ โพร จำกัด ได้มีการจ่ายชำระค่าหุ้นในบริษัทดังกล่าวเต็มมูลค่าแล้ว และบริษัทดังกล่าวยังไม่ได้เริ่มดำเนินงานมีเพียงรายได้ดอกเบี้ยเงินฝากธนาคารและนำเงินไปลงทุนซื้อสิทธิการใช้อาคารห้องชุดที่ประเทศอังกฤษเพื่อทำการปล่อยเช่าหรือขายเมื่อสินทรัพย์มีมูลค่าเพิ่มขึ้น (ดูหมายเหตุประกอบงบการเงินข้อ 11)

ข้อมูลทางการเงินของบริษัทย่อยก่อนตัดรายการระหว่างกัน มีดังนี้

(หน่วย : บาท)

	2568		2567	
	บจก. สยาม	บจก. มาร์ค	บจก. สยาม	บจก. มาร์ค
	ไอโซ โปร	เวลด์ไวด์	ไอโซ โปร	เวลด์ไวด์
	และบริษัทย่อย		และบริษัทย่อย	
สินทรัพย์หมุนเวียน	288,671,533	108,577,889	254,257,139	123,329,434
สินทรัพย์ไม่หมุนเวียน	296,261,074	156,270,938	297,142,413	170,344,401
รวมสินทรัพย์	584,932,607	264,848,827	551,399,552	293,673,835
หนี้สินหมุนเวียน	121,432	2,325,875	178,567	2,084,875
หนี้สินไม่หมุนเวียน	-	5,811,009	-	5,546,789
รวมหนี้สิน	121,432	8,136,884	178,567	7,631,664
สินทรัพย์สุทธิ	584,811,175	256,711,943	551,220,985	286,042,171
รายได้	2,831,032	64,143,356	2,101,898	51,865,317
เงินสดสุทธิได้มาจาก (ใช้ไปใน) กิจกรรมดำเนินงาน	(910,508)	(16,106,262)	859,773	(10,299,849)
เงินสดสุทธิได้มาจาก (ใช้ไปใน) กิจกรรมลงทุน	246,020	7,697,755	128,746	(582,382)
เงินสดสุทธิได้มาจาก (ใช้ไปใน) กิจกรรมจัดหาเงิน	53,994,240	(492,480)	(5,760)	(492,480)
กระแสเงินสดเพิ่มขึ้น (ลดลง) สุทธิ	53,329,752	(8,900,987)	982,759	(11,374,711)

11. อสังหาริมทรัพย์เพื่อการลงทุน
บัญชีนี้ประกอบด้วย

(หน่วย : บาท)

	งบการเงินรวม			
	ยอดคงเหลือ	เพิ่มขึ้น	ลดลง	ผลต่างอัตรา
	ณ 31 ก.ค. 67			แลกเปลี่ยน
				ณ 31 ก.ค. 68
<u>ราคาทุน</u>				
ที่ดิน	88,100,000	-	-	-
สิทธิการใช้-อาคารห้องชุด	30,015,407	-	-	(2,587,693)
รวม	118,115,407	-	-	(2,587,693)
<u>หัก ค่าเสื่อมราคาสะสม</u>				
สิทธิการใช้-อาคารห้องชุด	6,105,804	1,399,172	-	(555,120)
รวม	6,105,804	1,399,172	-	(555,120)
อสังหาริมทรัพย์เพื่อการลงทุน - สุทธิ	112,009,603			108,577,858

(หน่วย : บาท)

	งบการเงินรวม				
	ยอดคงเหลือ	เพิ่มขึ้น	ลดลง	ผลต่างอัตรา	ยอดคงเหลือ
	ณ 31 ก.ค. 66			แลกเปลี่ยน	ณ 31 ก.ค. 67
ราคาทุน					
ที่ดิน	88,100,000	-	-	-	88,100,000
สิทธิการใช้-อาคารห้องชุด	28,734,249	-	-	1,281,158	30,015,407
รวม	116,834,249	-	-	1,281,158	118,115,407
หัก ค่าเสื่อมราคาสะสม					
สิทธิการใช้-อาคารห้องชุด	4,405,525	1,516,269	-	184,010	6,105,804
รวม	4,405,525	1,516,269	-	184,010	6,105,804
อสังหาริมทรัพย์เพื่อการลงทุน - สุทธิ	112,428,724				112,009,603
ค่าเสื่อมราคาสำหรับปีสิ้นสุดวันที่ 31 กรกฎาคม					
2568 (ทั้งหมดรวมอยู่ในค่าใช้จ่ายบริหาร)					1,399,172
2567 (ทั้งหมดรวมอยู่ในค่าใช้จ่ายบริหาร)					1,516,269

อสังหาริมทรัพย์เพื่อการลงทุน ประกอบด้วย

1. ที่ดินที่บริษัทย่อยถือครองไว้จำนวน 29 แปลง ราคาทุนรวม 88.10 ล้านบาท ราคาประเมินล่าสุดโดยผู้ประเมินอิสระ เมื่อวันที่ 27 กรกฎาคม 2564 ตามวิธีเปรียบเทียบตามราคาตลาด โดยมีมูลค่ายุติธรรมของที่ดินเป็นจำนวนเงิน 118.78 ล้านบาท ซึ่งบริษัทและบริษัทย่อยจัดไว้ในระดับที่ 3 (ดูหมายเหตุประกอบงบการเงินข้อ 26.6)
2. สิทธิการใช้-อาคารห้องชุดที่ประเทศอังกฤษ จำนวน 0.68 ล้านปอนด์ คิดเป็นมูลค่า 20.48 ล้านบาท โดยมีวัตถุประสงค์เพื่อทำการปล่อยเช่าหรือขายเมื่อสินทรัพย์มีมูลค่าเพิ่มขึ้น ที่บริษัท CT Universal Company Limited ลงทุนซื้อเมื่อวันที่ 7 กรกฎาคม 2563 โดยมีมูลค่ายุติธรรมของสิทธิการใช้-อาคารห้องชุด เป็นจำนวนเงิน 25.66 ล้านบาท ซึ่งบริษัทและบริษัทย่อยจัดไว้ในระดับที่ 3 (ดูหมายเหตุประกอบงบการเงินข้อ 26.6)

12. ที่ดิน อาคารและอุปกรณ์
บัญชีนี้ประกอบด้วย

(หน่วย : บาท)

	งบการเงินรวม				
	ยอดคงเหลือ ณ 31 ก.ค. 67	เพิ่มขึ้น	ลดลง	โอนเข้า (ออก)	ยอดคงเหลือ ณ 31 ก.ค. 68
ราคาทุน					
ที่ดิน	58,858,269	-	-	-	58,858,269
อาคาร	237,137,946	-	-	-	237,137,946
เครื่องจักรและอุปกรณ์	525,248,067	-	-	-	525,248,067
ยานพาหนะ	59,435,726	-	-	-	59,435,726
เครื่องตกแต่งและเครื่องใช้สำนักงาน	16,968,360	-	-	-	16,968,360
เครื่องจักรระหว่างติดตั้ง	-	573,050	-	-	573,050
รวม	897,648,368	573,050	-	-	898,221,418
หัก ค่าเสื่อมราคาสะสม					
อาคาร	159,522,918	11,553,229	-	-	171,076,147
เครื่องจักรและอุปกรณ์	521,333,978	345,369	-	-	521,679,347
ยานพาหนะ	45,390,585	2,173,314	-	-	47,563,899
เครื่องตกแต่งและเครื่องใช้สำนักงาน	16,524,770	177,916	-	-	16,702,686
รวม	742,772,251	14,249,828	-	-	757,022,079
ที่ดิน อาคาร และอุปกรณ์ - สุทธิ	154,876,117				141,199,339

(หน่วย : บาท)

	งบการเงินรวม				
	ยอดคงเหลือ ณ 31 ก.ค. 66	เพิ่มขึ้น	ลดลง	โอนเข้า (ออก)	ยอดคงเหลือ ณ 31 ก.ค. 67
ราคาทุน					
ที่ดิน	58,858,269	-	-	-	58,858,269
อาคาร	237,137,946	-	-	-	237,137,946
เครื่องจักรและอุปกรณ์	525,248,067	-	-	-	525,248,067
ยานพาหนะ	59,435,726	-	-	-	59,435,726
เครื่องตกแต่งและเครื่องใช้สำนักงาน	16,968,360	-	-	-	16,968,360
รวม	897,648,368	-	-	-	897,648,368
หัก ค่าเสื่อมราคาสะสม					
อาคาร	147,928,302	11,594,616	-	-	159,522,918
เครื่องจักรและอุปกรณ์	520,327,917	1,006,061	-	-	521,333,978
ยานพาหนะ	43,175,627	2,214,958	-	-	45,390,585
เครื่องตกแต่งและเครื่องใช้สำนักงาน	16,346,367	178,403	-	-	16,524,770
รวม	727,778,213	14,994,038	-	-	742,772,251
ที่ดิน อาคาร และอุปกรณ์ - สุทธิ	169,870,155				154,876,117

ค่าเสื่อมราคาสำหรับปีสิ้นสุดวันที่ 31 กรกฎาคม

2568 (8.82 ล้านบาท รวมอยู่ในต้นทุนขายและบริการ ส่วนที่เหลือรวมอยู่ในค่าใช้จ่ายบริหาร)	14,249,828
2567 (9.50 ล้านบาท รวมอยู่ในต้นทุนขายและบริการ ส่วนที่เหลือรวมอยู่ในค่าใช้จ่ายบริหาร)	14,994,038

(หน่วย : บาท)

	งบการเงินเฉพาะกิจการ				
	ยอดคงเหลือ ณ 31 ก.ค. 67	เพิ่มขึ้น	ลดลง	โอนเข้า (ออก)	ยอดคงเหลือ ณ 31 ก.ค. 68
ราคาทุน					
อาคาร	4,464,395	-	-	-	4,464,395
เครื่องจักรและอุปกรณ์	31,083,525	-	-	-	31,083,525
เครื่องตกแต่งและเครื่องใช้สำนักงาน	3,366,327	-	-	-	3,366,327
รวม	38,914,247	-	-	-	38,914,247
หัก ค่าเสื่อมราคาสะสม					
อาคาร	3,811,301	182,234	-	-	3,993,535
เครื่องจักรและอุปกรณ์	31,083,471	-	-	-	31,083,471
เครื่องตกแต่งและเครื่องใช้สำนักงาน	3,366,292	-	-	-	3,366,292
รวม	38,261,064	182,234	-	-	38,443,298
ที่ดิน อาคาร และอุปกรณ์ - สุทธิ	653,183				470,949

(หน่วย : บาท)

	งบการเงินเฉพาะกิจการ				
	ยอดคงเหลือ ณ 31 ก.ค. 66	เพิ่มขึ้น	ลดลง	โอนเข้า (ออก)	ยอดคงเหลือ ณ 31 ก.ค. 67
ราคาทุน					
อาคาร	4,464,395	-	-	-	4,464,395
เครื่องจักรและอุปกรณ์	31,083,525	-	-	-	31,083,525
เครื่องตกแต่งและเครื่องใช้สำนักงาน	3,366,327	-	-	-	3,366,327
รวม	38,914,247	-	-	-	38,914,247
หัก ค่าเสื่อมราคาสะสม					
อาคาร	3,618,835	192,466	-	-	3,811,301
เครื่องจักรและอุปกรณ์	31,083,471	-	-	-	31,083,471
เครื่องตกแต่งและเครื่องใช้สำนักงาน	3,366,292	-	-	-	3,366,292
รวม	38,068,598	192,466	-	-	38,261,064
ที่ดิน อาคาร และอุปกรณ์ - สุทธิ	845,649				653,183

ค่าเสื่อมราคาสำหรับปีสิ้นสุดวันที่ 31 กรกฎาคม

2568 (ทั้งหมดรวมอยู่ในค่าใช้จ่ายบริหาร)

182,234

2567 (ทั้งหมดรวมอยู่ในค่าใช้จ่ายบริหาร)

192,466

ที่ดินและสิ่งปลูกสร้าง ไม่ติดภาระค้ำประกัน

ณ วันที่ 31 กรกฎาคม 2568 และ 2567 บริษัทและบริษัทย่อยมีอุปกรณ์จำนวนหนึ่ง ซึ่งตัดค่าเสื่อมราคาหมดแล้วแต่ยังใช้งานอยู่ ราคาทุนของสินทรัพย์ดังกล่าวมีจำนวน 435.53 ล้านบาท และ 431.98 ล้านบาท ตามลำดับ (เฉพาะกิจการ : 35.23 ล้านบาท และ 35.23 ล้านบาท ตามลำดับ)

13. สินทรัพย์สิทธิการใช้

บัญชีนี้ประกอบด้วย

(หน่วย : บาท)

	งบการเงินรวม				ยอดคงเหลือ ณ 31 ก.ค. 68
	ยอดคงเหลือ ณ 31 ก.ค. 67	จำนวน ที่เพิ่มขึ้น	จำนวน ที่ลดลง	รับเข้า (โอนออก)	
<u>ราคาทุน</u>					
อาคารและโรงงาน	2,033,645	-	-	-	2,033,645
หัก ค่าเสื่อมราคาสะสม	1,543,490	490,155	-	-	2,033,645
สินทรัพย์สิทธิการใช้ - สุทธิ	490,155				-

(หน่วย : บาท)

	งบการเงินรวม				ยอดคงเหลือ ณ 31 ก.ค. 67
	ยอดคงเหลือ ณ 31 ก.ค. 66	จำนวน ที่เพิ่มขึ้น	จำนวน ที่ลดลง	รับเข้า (โอนออก)	
<u>ราคาทุน</u>					
อาคารและโรงงาน	2,033,645	-	-	-	2,033,645
หัก ค่าเสื่อมราคาสะสม	1,051,992	491,498	-	-	1,543,490
สินทรัพย์สิทธิการใช้ - สุทธิ	981,653				490,155

ค่าเสื่อมราคาสำหรับปีสิ้นสุดวันที่ 31 กรกฎาคม

2568 (ทั้งหมดรวมอยู่ในค่าใช้จ่ายบริหาร) 490,155

2567 (ทั้งหมดรวมอยู่ในค่าใช้จ่ายบริหาร) 491,498

(หน่วย : บาท)

	งบการเงินเฉพาะกิจการ				ยอดคงเหลือ ณ 31 ก.ค. 68
	ยอดคงเหลือ ณ 31 ก.ค. 67	จำนวน ที่เพิ่มขึ้น	จำนวน ที่ลดลง	รับเข้า (โอนออก)	
<u>ราคาทุน</u>					
อาคารและโรงงาน	184,243	-	-	-	184,243
หัก ค่าเสื่อมราคาสะสม	153,564	30,679	-	-	184,243
สินทรัพย์สิทธิการใช้ - สุทธิ	30,679				-

(หน่วย : บาท)

	งบการเงินเฉพาะกิจการ				
	ยอดคงเหลือ	จำนวน	จำนวน	รับเข้า	ยอดคงเหลือ
	ณ 31 ก.ค. 66	ที่เพิ่มขึ้น	ที่ลดลง	(โอนออก)	ณ 31 ก.ค. 67
ราคาทุน					
อาคารและโรงงาน	184,243	-	-	-	184,243
หัก ค่าเสื่อมราคาสะสม	122,801	30,763	-	-	153,564
สินทรัพย์สิทธิการใช้ - สุทธิ	61,442				30,679
ค่าเสื่อมราคาสำหรับปีสิ้นสุดวันที่ 31 กรกฎาคม 2568 (ทั้งหมดรวมอยู่ในค่าใช้จ่ายบริหาร)					30,679
2567 (ทั้งหมดรวมอยู่ในค่าใช้จ่ายบริหาร)					30,763

14. สินทรัพย์ไม่มีตัวตน

บัญชีนี้ประกอบด้วย

(หน่วย : บาท)

งบการเงินรวม			
ยอดคงเหลือ ณ 31 ก.ค. 67	เพิ่มขึ้น	ลดลง	ยอดคงเหลือ ณ 31 ก.ค. 68
ราคาทุน			
โปรแกรมคอมพิวเตอร์	2,006,770	-	2,006,770
หัก ค่าตัดจำหน่ายสะสม	2,006,548	-	2,006,548
สินทรัพย์ไม่มีตัวตน - สุทธิ	222		222

(หน่วย : บาท)

งบการเงินรวม			
ยอดคงเหลือ ณ 31 ก.ค. 66	เพิ่มขึ้น	ลดลง	ยอดคงเหลือ ณ 31 ก.ค. 67
ราคาทุน			
โปรแกรมคอมพิวเตอร์	2,006,770	-	2,006,770
หัก ค่าตัดจำหน่ายสะสม	2,006,548	-	2,006,548
สินทรัพย์ไม่มีตัวตน - สุทธิ	222		222

(หน่วย : บาท)

งบการเงินเฉพาะกิจการ			
ยอดคงเหลือ ณ 31 ก.ค. 67	เพิ่มขึ้น	ลดลง	ยอดคงเหลือ ณ 31 ก.ค. 68
ราคาทุน			
โปรแกรมคอมพิวเตอร์	1,279,270	-	1,279,270
หัก ค่าตัดจำหน่ายสะสม	1,279,059	-	1,279,059
สินทรัพย์ไม่มีตัวตน - สุทธิ	211		211

(หน่วย : บาท)

	งบการเงินเฉพาะกิจการ			
	ยอดคงเหลือ	เพิ่มขึ้น	ลดลง	ยอดคงเหลือ
	ณ 31 ก.ค. 66			ณ 31 ก.ค. 67
ราคาทุน				
โปรแกรมคอมพิวเตอร์	1,279,270	-	-	1,279,270
หัก ค่าตัดจำหน่ายสะสม	1,279,059	-	-	1,279,059
สินทรัพย์ไม่มีตัวตน - สุทธิ	211			211

15. สินทรัพย์ภายใต้การควบคุมและหนี้สินภายใต้การควบคุม

สินทรัพย์ภายใต้การควบคุมและหนี้สินภายใต้การควบคุม ประกอบด้วย

(หน่วย : บาท)

	งบการเงินรวม		งบการเงินเฉพาะกิจการ	
	2568	2567	2568	2567
สินทรัพย์ภายใต้การควบคุม	3,927,240	4,877,261	1,635,381	1,650,433
หนี้สินภายใต้การควบคุม	-	-	-	6,136
สินทรัพย์ (หนี้สิน) ภายใต้การควบคุม - สุทธิ	3,927,240	4,877,261	1,635,381	1,644,297

การเปลี่ยนแปลงสำหรับปีสิ้นสุดวันที่ 31 กรกฎาคม 2568 และ 2567 สรุปได้ดังนี้

(หน่วย : บาท)

	งบการเงินรวม		
	ยอดตามบัญชี	รายได้ (ค่าใช้จ่าย) ในระหว่างปี	ยอดตามบัญชี
	ณ 31 ก.ค. 67	ในกำไรขาดทุน	ณ 31 ก.ค. 68
		ในกำไรขาดทุน	
		เบ็ดเสร็จอื่น	
สินทรัพย์ภายใต้การควบคุม :			
หนี้สินตามสัญญาเช่า	104,303	(104,303)	-
ประมาณการหนี้สินผลประโยชน์พนักงาน	1,858,484	112,178	-
ขาดทุนยกมาทางภาษี	3,012,504	(1,055,926)	-
รวม	4,975,291	(1,048,051)	-
หนี้สินภายใต้การควบคุม :			
สินทรัพย์สิทธิการใช้	98,030	98,030	-
รวม	98,030	98,030	-
สินทรัพย์ (หนี้สิน) ภายใต้การควบคุม - สุทธิ	4,877,261		3,927,240

(หน่วย : บาท)

	งบการเงินรวม		
	ยอดตามบัญชี	รายได้ (ค่าใช้จ่าย) ในระหว่างปี	ยอดตามบัญชี
	ณ 31 ก.ค. 66	ในกำไรขาดทุน	ณ 31 ก.ค. 67
		ในกำไรขาดทุน	
		เบ็ดเสร็จอื่น	
สินทรัพย์ภายในเงินได้รอการตัดบัญชี :			
หนี้สินตามสัญญาเช่า	204,553	(100,250)	-
ประมาณการหนี้สินผลประโยชน์พนักงาน	1,746,810	111,674	-
ขาดทุนขกมาทางภาษี	988,306	2,024,198	-
รวม	2,939,669	2,035,622	-
หนี้สินภายในเงินได้รอการตัดบัญชี :			
สินทรัพย์สิทธิการใ้	196,330	98,300	-
รวม	196,330	98,300	-
สินทรัพย์ (หนี้สิน) ภายในเงินได้รอการตัดบัญชี - สุทธิ	2,743,339		4,877,261

(หน่วย : บาท)

	งบการเงินเฉพาะกิจการ		
	ยอดตามบัญชี	รายได้ (ค่าใช้จ่าย) ในระหว่างปี	ยอดตามบัญชี
	ณ 31 ก.ค. 67	ในกำไรขาดทุน	ณ 31 ก.ค. 68
		ในกำไรขาดทุน	
		เบ็ดเสร็จอื่น	
สินทรัพย์ภายในเงินได้รอการตัดบัญชี :			
หนี้สินตามสัญญาเช่า	6,766	(6,766)	-
ประมาณการหนี้สินผลประโยชน์พนักงาน	749,126	59,334	-
ขาดทุนขกมาทางภาษี	894,541	(67,620)	-
รวม	1,650,433	(15,052)	-
หนี้สินภายในเงินได้รอการตัดบัญชี :			
สินทรัพย์สิทธิการใ้	6,136	6,136	-
รวม	6,136	6,136	-
สินทรัพย์ (หนี้สิน) ภายในเงินได้รอการตัดบัญชี - สุทธิ	1,644,297		1,635,381

(หน่วย : บาท)

	งบการเงินเฉพาะกิจการ		
	รายได้ (ค่าใช้จ่าย) ในระหว่างปี		ยอดตามบัญชี ณ 31 ก.ค. 67
	ยอดตามบัญชี ณ 31 ก.ค. 66	ในกำไรขาดทุน เปิดเสรีอื่น	
สินทรัพย์ภายในเงินได้รอการตัดบัญชี :			
หนี้สินตามสัญญาเช่า	13,268	(6,502)	6,766
ประมาณการหนี้สินผลประโยชน์พนักงาน	692,505	56,621	749,126
ขาดทุนขมมาทางภาษี	-	894,541	894,541
รวม	705,773	944,660	1,650,433
หนี้สินภายในเงินได้รอการตัดบัญชี :			
สินทรัพย์สิทธิการใช้	12,288	6,152	6,136
รวม	12,288	6,152	6,136
สินทรัพย์ (หนี้สิน) ภายในเงินได้รอการตัดบัญชี - สุทธิ	693,485		1,644,297

16. หนี้สินตามสัญญาเช่า

มูลค่าตามบัญชีของหนี้สินตามสัญญาเช่าและการเคลื่อนไหวสำหรับปีสิ้นสุดวันที่ 31 กรกฎาคม 2568 และ 2567 แสดงได้ดังนี้

(หน่วย : บาท)

	งบการเงินรวม		งบการเงินเฉพาะกิจการ	
	2568	2567	2568	2567
ณ วันที่ 31 กรกฎาคม	521,517	1,022,769	33,828	66,342
เพิ่มขึ้นจากดอกเบี้ย	11,283	31,548	732	2,046
เงินจ่ายชำระ	(532,800)	(532,800)	(34,560)	(34,560)
ณ วันที่ 31 กรกฎาคม	-	521,517	-	33,828
หัก ส่วนที่ถึงกำหนดชำระในหนึ่งปี	-	(521,517)	-	(33,828)
สุทธิ	-	-	-	-

บริษัทและบริษัทย่อยมีกระแสเงินสดจ่ายทั้งหมดของสัญญาเช่าสำหรับปีสิ้นสุดวันที่ 31 กรกฎาคม 2568 และ 2567 จำนวน 0.52 ล้านบาท และ 0.50 ล้านบาท (เฉพาะกิจการเป็นจำนวนเงิน 0.03 ล้านบาทและ 0.03 ล้านบาท)

ค่าใช้จ่ายเกี่ยวกับสัญญาเช่าสำหรับปีสิ้นสุดวันที่ 31 กรกฎาคม 2568 และ 2567 ที่รับรู้ในส่วนของกำไรหรือขาดทุน มีดังนี้

(หน่วย : บาท)

	งบการเงินรวม		งบการเงินเฉพาะกิจการ	
	2568	2567	2568	2567
ค่าเสื่อมราคาของสินทรัพย์สิทธิการใช้	490,155	491,498	30,679	30,763
ดอกเบี้ยจ่ายจากหนี้สินตามสัญญาเช่า	11,283	31,548	732	2,046
รวม	501,438	523,046	31,411	32,809

17. ประมาณการหนี้สินไม่หมุนเวียนสำหรับผลประโยชน์พนักงาน
 งบฐานะการเงิน

(หน่วย : บาท)

	งบการเงินรวม		งบการเงินเฉพาะกิจการ	
	2568	2567	2568	2567
ขอยกมาต้นปี	9,292,421	8,734,050	3,745,632	3,462,524
ต้นทุนบริการและดอกเบี้ยงวดปัจจุบัน				
ต้นทุนบริการ	342,639	346,706	187,670	182,348
ต้นทุนดอกเบี้ย	218,248	211,665	108,998	100,760
ขอยกไปปลายปี	9,853,308	9,292,421	4,042,300	3,745,632

ค่าใช้จ่ายที่รับรู้ในงบกำไรขาดทุนเบ็ดเสร็จ

สำหรับปีสิ้นสุดวันที่ 31 กรกฎาคม 2568 และ 2567

(หน่วย : บาท)

	งบการเงินรวม		งบการเงินเฉพาะกิจการ	
	2568	2567	2568	2567
ต้นทุนขายและบริการ	117,639	128,086	-	-
ค่าใช้จ่ายในการบริหาร	186,645	181,353	162,424	157,818
ค่าตอบแทนผู้บริหาร	38,355	37,267	25,246	24,530
ดอกเบี้ยจากภาระผูกพัน	218,248	211,665	108,998	100,760
	560,887	558,371	296,668	283,108

ข้อสมมุติหลักในการประมาณการตามหลักการคณิตศาสตร์ประกันภัย

สำหรับปีสิ้นสุดวันที่ 31 กรกฎาคม 2568 และ 2567

	ร้อยละ	
	งบการเงินรวม / งบการเงินเฉพาะกิจการ	
	2568	2567
อัตราคิดลด	2.91	2.91
อัตราการเพิ่มขึ้นของเงินเดือน	1.5 - 2.5	1.5 - 2.5
อัตราการหมุนเวียนพนักงาน	2	2
อัตราการมรณะ	105 อ้างอิงจากตาราง มรณะไทย พ.ศ. 2560	105 อ้างอิงจากตาราง มรณะไทย พ.ศ. 2560

การวิเคราะห์ความอ่อนไหว

ผลกระทบของการเปลี่ยนแปลงสมมติฐานที่สำคัญต่อมูลค่าปัจจุบันของภาระผูกพันผลประโยชน์ระยะยาวของพนักงาน ณ วันที่ 31 กรกฎาคม 2568 และ 2567 สรุปได้ดังนี้

(หน่วย : บาท)

	งบการเงินรวม			
	2568		2567	
	เพิ่มขึ้นร้อยละ 1	ลดลงร้อยละ 1	เพิ่มขึ้นร้อยละ 1	ลดลงร้อยละ 1
อัตราคิดลด	(785,514)	894,150	(795,199)	912,662
การเพิ่มขึ้นของเงินเดือนในอนาคต	896,430	(780,879)	832,713	(725,530)
อัตราการหมุนเวียนพนักงาน	(443,424)	469,005	(412,623)	436,380
อัตรามรณะ	(129,448)	131,411	(120,623)	122,449

(หน่วย : บาท)

	งบการเงินเฉพาะกิจการ			
	2568		2567	
	เพิ่มขึ้นร้อยละ 1	ลดลงร้อยละ 1	เพิ่มขึ้นร้อยละ 1	ลดลงร้อยละ 1
อัตราคิดลด	(424,458)	485,913	(425,325)	491,106
การเพิ่มขึ้นของเงินเดือนในอนาคต	567,442	(492,131)	525,442	(455,741)
อัตราการหมุนเวียนพนักงาน	(232,844)	247,133	(215,644)	228,870
อัตรามรณะ	(65,898)	66,937	(61,071)	62,034

18. สำรองตามกฎหมาย

ตามบทบัญญัติแห่งประมวลกฎหมายแพ่งและพาณิชย์ กำหนดให้บริษัทต้องจัดสรรสำรองตามกฎหมายอย่างน้อยในอัตราร้อยละ 5 ของผลกำไรไว้เป็นเงินสำรองตามกฎหมาย ทุกครั้งที่ประกาศจ่ายเงินปันผลจนกว่าจะมียอดสะสมของสำรองตามกฎหมายนี้เท่ากับร้อยละ 10 ของทุนจดทะเบียน โดยสำรองตามกฎหมายนี้จะนำไปจ่ายเป็นเงินปันผลไม่ได้

19. ค่าใช้จ่าย (รายได้) ภาษีเงินได้

19.1 ส่วนประกอบหลักของค่าใช้จ่าย (รายได้) ภาษีเงินได้ สำหรับปีสิ้นสุดวันที่ 31 กรกฎาคม 2568 และ 2567 ประกอบด้วย

	(หน่วย : บาท)			
	งบการเงินรวม		งบการเงินเฉพาะกิจการ	
	2568	2567	2568	2567
ค่าใช้จ่าย (รายได้) ภาษีเงินได้ที่แสดงอยู่ในกำไรขาดทุน :				
ค่าใช้จ่าย (รายได้) ภาษีเงินได้ของปีปัจจุบัน :				
ค่าใช้จ่ายภาษีเงินได้นิติบุคคลสำหรับปี	-	-	-	-
ค่าใช้จ่าย (รายได้) ภาษีเงินได้รอการตัดบัญชี :				
การเปลี่ยนแปลงของผลต่างชั่วคราวที่รับรู้เมื่อเริ่มแรก				
และที่กลับรายการ	950,021	(2,133,922)	8,916	(950,813)
รวม	950,021	(2,133,922)	8,916	(950,813)

19.2 การกระทบยอดระหว่างจำนวนค่าใช้จ่าย (รายได้) และผลคูณของกำไรทางบัญชีกับอัตราภาษีที่ใช้ สำหรับปีสิ้นสุดวันที่ 31 กรกฎาคม 2568 และ 2567 สรุปได้ดังนี้

	(หน่วย : บาท)			
	งบการเงินรวม		งบการเงินเฉพาะกิจการ	
	2568	2567	2568	2567
กำไร (ขาดทุน) ทางบัญชีสำหรับปี	(29,951,191)	(23,849,134)	(40,285)	(819,638)
อัตราภาษีที่ใช้ (%)	20	20	20	20
ค่าใช้จ่าย (รายได้) ภาษีเงินได้คำนวณตามอัตราภาษีที่ใช้	(5,990,238)	(4,769,827)	(8,057)	(163,928)
รายการกระทบยอด				
ผลกระทบทางภาษีของค่าใช้จ่ายที่ไม่สามารถนำมา				
หักในการคำนวณกำไรทางภาษี				
- ค่าใช้จ่ายที่ไม่อนุญาตให้ถือเป็นรายจ่ายในการ				
คำนวณกำไรทางภาษี	42,949	104,500	16,973	44,895
ผลกระทบทางภาษีของรายได้หรือกำไรที่ไม่ต้อง				
นำมาคำนวณกำไรทางภาษี				
- อื่นๆ	93,381	47,802	-	-

	(หน่วย : บาท)			
	งบการเงินรวม		งบการเงินเฉพาะกิจการ	
	2568	2567	2568	2567
ขาดทุนทางภาษีที่บันทึกบัญชีในงวดก่อน				
ที่กลับรายการในงวดปัจจุบัน	988,306	-	-	-
ขาดทุนทางภาษีที่ยังไม่ได้บันทึกในงวดก่อนแต่				
นำมาใช้ลดค่าใช้จ่ายภาษีเงินได้ของงวดปัจจุบัน	-	(2,056,854)	-	(894,541)
ขาดทุนทางภาษีที่ยังไม่ได้บันทึกสินทรัพย์				
ภาษีเงินได้รอตัดบัญชี	5,815,623	4,540,457	-	62,761
รวมรายการกระทบยอด	6,940,259	2,635,905	16,973	(786,885)
รวมค่าใช้จ่าย (รายได้) ภาษีเงินได้	950,021	(2,133,922)	8,916	(950,813)

บริษัทและบริษัทย่อยมีผลขาดทุนทางภาษีสำหรับปีสิ้นสุดวันที่ 31 กรกฎาคม 2568 และ 2567 ที่ยังไม่ได้ใช้เป็นจำนวนเงินประมาณ 33.68 ล้านบาทและ 22.70 ล้านบาท (เฉพาะกิจการเป็นจำนวนเงิน 0.34 ล้านบาทและ 0.31 ล้านบาท) ตามลำดับ ซึ่งบริษัทและบริษัทย่อยไม่ได้บันทึกสินทรัพย์ภาษีเงินได้รอการตัดบัญชีจากผลขาดทุนทางภาษีดังกล่าวเนื่องจากยังมีความไม่แน่นอนว่าจะมีกำไรทางภาษีเพียงพอต่อการนำสินทรัพย์ภาษีเงินได้รอการตัดบัญชีมาใช้ประโยชน์ในอนาคตได้

19.3 การกระทบยอดระหว่างอัตราภาษีที่แท้จริงถัวเฉลี่ยและอัตราภาษีที่ใช้สำหรับปีสิ้นสุดวันที่ 31 กรกฎาคม 2568 และ 2567 สรุปได้ดังนี้

	(หน่วย : บาท)			
	งบการเงินรวม			
	2568	2567	2568	2567
	จำนวนภาษี	อัตราภาษี	จำนวนภาษี	อัตราภาษี
		(%)		(%)
กำไร (ขาดทุน) ทางบัญชีก่อนค่าใช้จ่ายภาษีเงินได้สำหรับปี	(29,951,191)		(23,849,134)	
ค่าใช้จ่าย (รายได้) ภาษีเงินได้ตามอัตราภาษีที่ใช้	(5,990,238)	(20.00)	(4,769,827)	(20.00)
รายการกระทบยอด	6,942,259	23.18	2,635,905	11.05
ค่าใช้จ่าย (รายได้) ภาษีเงินได้ตามอัตราภาษีที่แท้จริงถัวเฉลี่ย	950,021	3.18	(2,133,922)	0.00

	(หน่วย : บาท)			
	งบการเงินเฉพาะกิจการ			
	2568	2567	2568	2567
	จำนวนภาษี	อัตราภาษี	จำนวนภาษี	อัตราภาษี
		(%)		(%)
กำไร (ขาดทุน) ทางบัญชีก่อนค่าใช้จ่ายภาษีเงินได้สำหรับปี	(40,285)		(819,638)	
ค่าใช้จ่าย (รายได้) ภาษีเงินได้ตามอัตราภาษีที่ใช้	(8,057)	(20.00)	(163,928)	(20.00)
รายการกระทบยอด	16,973	42.13	(786,885)	(96.00)
ค่าใช้จ่าย (รายได้) ภาษีเงินได้ตามอัตราภาษีที่แท้จริงถัวเฉลี่ย	8,916	22.13	(950,813)	0.00

20. ค่าใช้จ่ายตามธรรมชาติ

ค่าใช้จ่ายตามธรรมชาติหรับปีสิ้นสุดวันที่ 31 กรกฎาคม 2568 และ 2567 ประกอบด้วยรายการค่าใช้จ่ายที่สำคัญดังต่อไปนี้

(หน่วย : บาท)

	งบการเงินรวม		งบการเงินเฉพาะกิจการ	
	2568	2567	2568	2567
ซื้อสินค้า	-	-	6,410,292	179,717
วัตถุดิบและวัสดุสิ้นเปลืองใช้ไป	26,704,059	16,028,129	-	-
ค่าเสื่อมราคาและค่าตัดจำหน่าย	16,139,155	17,001,805	212,913	223,229
ค่าใช้จ่ายพนักงาน	38,007,687	36,541,381	10,518,576	11,108,636
ค่าซ่อมแซม	753,010	955,473	-	-
ค่าสาธารณูปโภค	3,967,757	3,197,562	375,218	406,765
ภาษีไม่ขอคืน	214,456	522,068	84,866	224,478
ขาดทุนจากอัตราแลกเปลี่ยน	6,341,517	-	-	-
ผล (กำไร) ขาดทุนอื่น	(6,940,041)	(4,977,298)	(6,319,075)	(4,346,101)
ค่าใช้จ่ายอื่นๆ	15,803,016	14,812,657	1,258,248	1,198,787
	<u>100,990,616</u>	<u>84,081,777</u>	<u>12,541,038</u>	<u>8,995,511</u>

21. กองทุนสำรองเลี้ยงชีพ

บริษัทและบริษัทย่อยและพนักงานของบริษัทและบริษัทย่อยได้ร่วมกันจัดตั้งกองทุนสำรองเลี้ยงชีพขึ้นตามพระราชบัญญัติกองทุนสำรองเลี้ยงชีพ พ.ศ. 2530 โดยบริษัทและบริษัทย่อยและพนักงานจะจ่ายสมทบเข้ากองทุนเป็นรายเดือนในอัตราร้อยละ 2 ของเงินเดือน กองทุนสำรองเลี้ยงชีพนี้บริหารโดยบริษัทหลักทรัพย์จัดการกองทุนทิสโก้ จำกัด และจะจ่ายให้แก่พนักงานเมื่อพนักงานนั้นออกจากงานตามระเบียบว่าด้วยกองทุนของบริษัทและบริษัทย่อย บริษัทและบริษัทย่อยได้จ่ายเงินสมทบกองทุนสำหรับปีสิ้นสุดวันที่ 31 กรกฎาคม 2568 และ 2567 เป็นจำนวนเงิน 0.85 ล้านบาท และ 0.85 ล้านบาท ตามลำดับ (เฉพาะกิจการ : 0.85 ล้านบาท และ 0.85 ล้านบาท ตามลำดับ)

22. การเสนอข้อมูลทางการเงินจำแนกตามส่วนงาน

ข้อมูลส่วนงานดำเนินงานที่น่าเสนอนี้สอดคล้องกับรายงานภายในของบริษัทและบริษัทย่อยที่มีผู้มีส่วนได้ส่วนเสียสูงสุดด้านการดำเนินงานได้รับและสอบถามอย่างสม่ำเสมอ เพื่อใช้ในการตัดสินใจในการจัดสรรทรัพยากรให้กับส่วนงานและประเมินผลการดำเนินงานของส่วนงาน

บริษัทและบริษัทย่อยดำเนินธุรกิจหลักในส่วนงานดำเนินงานเพียงส่วนงานเดียวคือ ผลิตและจำหน่ายผลิตภัณฑ์เกี่ยวกับโลหะ โดยมีการแยกเป็น 2 สายงาน คือ (1) สายงานผลิตและจำหน่ายผลิตภัณฑ์โลหะโครงสร้าง ผลิตภัณฑ์โลหะที่เกี่ยวข้องกับอุปกรณ์จัดเก็บลำเลียง และผลิตภัณฑ์โลหะอื่นๆ และ (2) สายงานผลิตและจำหน่ายโลหะและผลิตภัณฑ์โลหะแปรรูป และมีส่วนงานหลักซึ่งดำเนินธุรกิจในส่วนงานทางภูมิศาสตร์เดียวในประเทศไทย

บริษัทและบริษัทย่อยประเมินผลการปฏิบัติงานของส่วนงานโดยพิจารณาจากกำไรหรือขาดทุนจากการดำเนินงานซึ่งวัดมูลค่าโดยใช้เกณฑ์เดียวกับที่ใช้ในการวัดกำไรหรือขาดทุนจากการดำเนินงานในงบการเงิน ดังนั้น รายได้ กำไรจากการดำเนินงาน และสินทรัพย์ทั้งหมดที่แสดงอยู่ในงบการเงิน จึงถือเป็นการรายงานตามส่วนงานดำเนินงานและเขตภูมิศาสตร์แล้ว

บริษัทและบริษัทย่อยใช้เกณฑ์ในการกำหนดราคาระหว่างกันตามที่กล่าวไว้ในหมายเหตุประกอบงบการเงินข้อ 5

23. การบริหารจัดการทุน

วัตถุประสงค์ในการบริหารจัดการทุนที่สำคัญของบริษัทคือการจัดให้มีซึ่งโครงสร้างทางการเงินที่เหมาะสมและการดำรงไว้ซึ่งความสามารถในการดำเนินธุรกิจอย่างต่อเนื่อง

ตามงบแสดงฐานะการเงิน ณ วันที่ 31 กรกฎาคม 2568 และ 2567 ตามงบการเงินรวมมีอัตราหนี้สินต่อทุนเท่ากับ 0.010 : 1 และ 0.009 : 1 ตามลำดับ และงบการเงินเฉพาะกิจการมีอัตราส่วนหนี้สินต่อทุนเท่ากับ 0.004 : 1 และ 0.003 : 1 ตามลำดับ

24. ภาระผูกพันและหนี้สินที่อาจเกิดขึ้น

บริษัทมีภาระผูกพันเกี่ยวกับส่วนของเงินลงทุนในบริษัทย่อยที่ยังไม่เรียกชำระเป็นจำนวนประมาณ 16.20 ล้านบาท

25. การเปลี่ยนแปลงในหนี้สินที่เกิดจากกิจกรรมจัดหาเงิน

การเปลี่ยนแปลงในหนี้สินที่เกิดจากกิจกรรมจัดหาเงินสำหรับปีสิ้นสุดวันที่ 31 กรกฎาคม 2568 และ 2567 มีดังนี้

(หน่วย : บาท)

ยอดคงเหลือ ณ วันที่ 1 สิงหาคม 2567	กระแสเงินสด เพิ่ม (ลด)*	งบการเงินรวม		ยอดคงเหลือ ณ วันที่ 31 กรกฎาคม 2568
		รายการที่ไม่ใช่เงินสด เพิ่มขึ้น (ลดลง)	ผลต่างจาก การแปลงค่า งบการเงิน	
521,517	(521,517)	-	-	-

หนี้สินตามสัญญาเช่า

(หน่วย : บาท)

ยอดคงเหลือ ณ วันที่ 1 สิงหาคม 2566	กระแสเงินสด เพิ่ม (ลด)*	งบการเงินรวม		ยอดคงเหลือ ณ วันที่ 31 กรกฎาคม 2567
		รายการที่ไม่ใช่เงินสด เพิ่มขึ้น (ลดลง)	ผลต่างจาก การแปลงค่า งบการเงิน	
1,022,769	(501,252)	-	-	521,517

หนี้สินตามสัญญาเช่า

(หน่วย : บาท)

งบการเงินเฉพาะกิจการ				
ยอดคงเหลือ	กระแสเงินสด	รายการที่ไม่ใช่เงินสด		ยอดคงเหลือ
ณ วันที่	เพิ่ม (ลด)*	เพิ่มขึ้น	ผลต่างจาก	ณ วันที่
1 สิงหาคม			การแปลงค่า	31 กรกฎาคม
2567			งบการเงิน	2568
หนี้สินตามสัญญาเช่า				
33,828	(33,828)	-	-	-

(หน่วย : บาท)

งบการเงินเฉพาะกิจการ				
ยอดคงเหลือ	กระแสเงินสด	รายการที่ไม่ใช่เงินสด		ยอดคงเหลือ
ณ วันที่	เพิ่ม (ลด)*	เพิ่มขึ้น	ผลต่างจาก	ณ วันที่
1 สิงหาคม			การแปลงค่า	31 กรกฎาคม
2566			งบการเงิน	2567
หนี้สินตามสัญญาเช่า				
66,342	(32,514)	-	-	33,828

*กระแสเงินสดจากกิจกรรมจัดหาเงินสดรวมจำนวนเงินสดรับและเงินสดชำระคืนในงบกระแสเงินสด

26. การเปิดเผยข้อมูลสำหรับเครื่องมือทางการเงิน

26.1 นโยบายการจัดการความเสี่ยงทางการเงิน

บริษัทและบริษัทย่อยมีความเสี่ยงจากการดำเนินธุรกิจตามปกติจากการเปลี่ยนแปลงอัตราดอกเบี้ยและจากการไม่ปฏิบัติตามข้อกำหนดตามสัญญาของคู่สัญญา บริษัทและบริษัทย่อยไม่มีการถือหรือออกเครื่องมือทางการเงินที่เป็นตราสารอนุพันธ์ เพื่อการเก็งกำไรหรือการค้า

26.2 ความเสี่ยงด้านอัตราดอกเบี้ย

บริษัทและบริษัทย่อยมีความเสี่ยงจากอัตราดอกเบี้ยเนื่องจากมีเงินฝากสถาบันการเงิน เงินเบิกเกินบัญชี เงินกู้ยืมระยะสั้นและเงินกู้ยืมระยะยาว ทั้งนี้สินทรัพย์และหนี้สินทางการเงินส่วนใหญ่มีอัตราดอกเบี้ยที่ปรับขึ้นลงตามอัตราตลาดหรือมีอัตราดอกเบี้ยคงที่ซึ่งใกล้เคียงกับอัตราตลาดในปัจจุบัน อย่างไรก็ตามบริษัทเชื่อว่าความผันผวนของอัตราดอกเบี้ยในตลาดในอนาคตจะไม่ส่งผลกระทบอย่างเป็นสาระสำคัญต่อผลการดำเนินงานและกระแสเงินสดของกิจการ บริษัทมิได้ใช้ตราสารอนุพันธ์ทางการเงินอื่นเพื่อป้องกันความเสี่ยงดังกล่าว

ณ วันที่ 31 กรกฎาคม 2568 และ 2567 สินทรัพย์และหนี้สินทางการเงินที่สำคัญสามารถจัดตามประเภทอัตราดอกเบี้ย และสำหรับสินทรัพย์และหนี้สินทางการเงินที่มีอัตราดอกเบี้ยคงที่สามารถแยกตามวันที่ครบกำหนด หรือ วันที่มีการกำหนดอัตราดอกเบี้ยใหม่ (หากวันที่มีการกำหนดอัตราดอกเบี้ยใหม่ถึงก่อน) ได้ดังนี้

(หน่วย : บาท)

	งบการเงินรวม							
	2568				2567			
	มีอัตราดอกเบี้ย	มีอัตราดอกเบี้ย	ไม่มีดอกเบี้ย	รวม	มีอัตราดอกเบี้ย	มีอัตราดอกเบี้ย	ไม่มีดอกเบี้ย	รวม
	ปรับขึ้นลงตาม	คงที่			ปรับขึ้นลงตาม	คงที่		
	อัตราตลาด				อัตราตลาด			
<u>สินทรัพย์ทางการเงิน</u>								
เงินสดและรายการเทียบเท่าเงินสด	607,624,771	11,755,230	222,510	619,602,511	648,461,923	1,978,766	255,945	650,696,634
ลูกหนี้การค้าและลูกหนี้หมุนเวียนอื่น	-	-	10,144,101	10,144,101	-	-	10,697,245	10,697,245
สินทรัพย์ทางการเงินหมุนเวียนอื่น	-	38,791,289	321,806,184	360,597,473	-	45,322,485	314,864,143	360,186,628
<u>หนี้สินทางการเงิน</u>								
เจ้าหนี้การค้าและเจ้าหนี้หมุนเวียนอื่น	-	-	2,516,872	2,516,872	-	-	1,834,873	1,834,873
หนี้สินตามสัญญาเช่า	-	-	-	-	-	521,517	-	521,517

(หน่วย : บาท)

	2568							
	งบการเงินรวม							
	ระยะเวลาการกำหนดอัตราดอกเบี้ยใหม่หรือวันครบกำหนด				ไม่มี	รวม	อัตราดอกเบี้ย	
	เมื่อทวงถาม	ภายใน 1 ปี	1 - 5 ปี	เกิน 5 ปี	กำหนด		(ร้อยละ)	
<u>สินทรัพย์ทางการเงิน</u>								
เงินสดและรายการเทียบเท่าเงินสด	-	11,755,230	-	-	-	11,755,230	0.50 - 4.20	
สินทรัพย์ทางการเงินหมุนเวียนอื่น	-	38,791,289	-	-	-	38,791,289	0.60 - 4.20	

(หน่วย : บาท)

	2567							
	งบการเงินรวม							
	ระยะเวลาการกำหนดอัตราดอกเบี้ยใหม่หรือวันครบกำหนด				ไม่มี	รวม	อัตราดอกเบี้ย	
	เมื่อทวงถาม	ภายใน 1 ปี	1 - 5 ปี	เกิน 5 ปี	กำหนด		(ร้อยละ)	
<u>สินทรัพย์ทางการเงิน</u>								
เงินสดและรายการเทียบเท่าเงินสด	-	1,978,766	-	-	-	1,978,766	0.95	
สินทรัพย์ทางการเงินหมุนเวียนอื่น	-	45,322,485	-	-	-	45,322,485	0.90 - 4.80	
<u>หนี้สินทางการเงิน</u>								
หนี้สินตามสัญญาเช่า	-	521,517	-	-	-	521,517	3.97	

(หน่วย : บาท)

	งบการเงินเฉพาะกิจการ							
	2568				2567			
	มีอัตราดอกเบี้ย	มีอัตราดอกเบี้ย	ไม่มีดอกเบี้ย	รวม	มีอัตราดอกเบี้ย	มีอัตราดอกเบี้ย	ไม่มีดอกเบี้ย	รวม
	ปรับขึ้นลงตาม	คงที่			ปรับขึ้นลงตาม	คงที่		
	อัตราตลาด				อัตราตลาด			
<u>สินทรัพย์ทางการเงิน</u>								
เงินสดและรายการเทียบเท่าเงินสด	321,721,598	1,995,510	53,776	323,770,884	381,668,365	1,978,766	54,776	383,701,907
ลูกหนี้การค้าและลูกหนี้หมุนเวียนอื่น	-	-	579,448	579,448	-	-	172,640	172,640
สินทรัพย์ทางการเงินหมุนเวียนอื่น	-	-	292,154,124	292,154,124	-	-	285,833,049	285,833,049
<u>หนี้สินทางการเงิน</u>								
เจ้าหนี้การค้าและเจ้าหนี้หมุนเวียนอื่น	-	-	636,568	636,568	-	-	275,176	275,176
หนี้สินตามสัญญาเช่า	-	-	-	-	-	33,828	-	33,828

(หน่วย : บาท)

	2568						
	งบการเงินเฉพาะกิจการ						
	ระยะเวลาการกำหนดอัตราดอกเบี้ยใหม่หรือวันครบกำหนด				ไม่มี	รวม	อัตราดอกเบี้ย
	เมื่อทวงถาม	ภายใน 1 ปี	1 - 5 ปี	เกิน 5 ปี	กำหนด		(ร้อยละ)
<u>สินทรัพย์ทางการเงิน</u>							
เงินสดและรายการเทียบเท่าเงินสด	-	1,995,510	-	-	-	1,995,510	0.50 - 0.55

(หน่วย : บาท)

	2567						
	งบการเงินเฉพาะกิจการ						
	ระยะเวลาการกำหนดอัตราดอกเบี้ยใหม่หรือวันครบกำหนด				ไม่มี	รวม	อัตราดอกเบี้ย
	เมื่อทวงถาม	ภายใน 1 ปี	1 - 5 ปี	เกิน 5 ปี	กำหนด		(ร้อยละ)
<u>สินทรัพย์ทางการเงิน</u>							
เงินสดและรายการเทียบเท่าเงินสด	-	1,978,766	-	-	-	1,978,766	0.95
<u>หนี้สินทางการเงิน</u>							
หนี้สินตามสัญญาเช่า	-	33,828	-	-	-	33,828	3.97

26.3 ความเสี่ยงทางด้านสินเชื่อ

ความเสี่ยงทางด้านสินเชื่อ คือ ความเสี่ยงที่ลูกหนี้การค้าหรือคู่สัญญาไม่สามารถชำระหนี้แก่บริษัทตามเงื่อนไขที่ตกลงไว้เมื่อครบกำหนด

ฝ่ายบริหารได้กำหนดนโยบายทางด้านสินเชื่อเพื่อควบคุมความเสี่ยงทางด้านสินเชื่อดังกล่าวโดยสม่ำเสมอ โดยการวิเคราะห์ฐานะทางการเงินของลูกค้า การกำหนดระยะเวลาการเรียกเก็บหนี้ การเรียกเก็บเงินมัดจำบางส่วนหรือเรียกหลักทรัพย์ค้ำประกัน ดังนั้น บริษัทและบริษัทย่อยไม่คาดว่าจะได้รับความเสียหายที่เป็นสาระสำคัญจากการเก็บเงินจากลูกหนี้ดังกล่าว นอกเหนือไปจากที่ได้ตั้งค่าเพื่อผลขาดทุนไว้แล้ว

26.4 ความเสี่ยงด้านอัตราแลกเปลี่ยน

บริษัทและบริษัทย่อยมีความเสี่ยงจากอัตราแลกเปลี่ยนเงินตราต่างประเทศ เนื่องจากมีรายการเงินฝากธนาคารเป็นสกุลเงินตราต่างประเทศ

ณ วันที่ 31 กรกฎาคม 2568 และ 2567 บริษัทและบริษัทย่อยมีสินทรัพย์ที่เป็นเงินตราต่างประเทศ แสดงได้ดังนี้

(หน่วย : บาท)

	งบการเงินรวม		งบการเงินเฉพาะกิจการ	
	2568	2567	2568	2567
มูลค่าตามบัญชีในงบฐานะการเงิน				
เงินฝากธนาคาร - ดอลลาร์สหรัฐอเมริกา	11,922,011	8,207,687	-	-
สินทรัพย์ทางการเงินหมุนเวียนอื่น - ดอลลาร์สหรัฐอเมริกา	38,502,096	45,036,150	-	-
รวม	50,424,107	53,243,837	-	-

การวิเคราะห์ความอ่อนไหวของสกุลเงินต่างประเทศ

ตารางต่อไปนี้แสดงรายละเอียดความอ่อนไหวของบริษัทและบริษัทย่อยต่อการแจ้งค่าและการอ่อนค่าร้อยละ 5 ของสกุลเงินบาทเมื่อเทียบกับสกุลเงินเหรียญสหรัฐอเมริกา การวิเคราะห์ความอ่อนไหวจะรวมเฉพาะยอดคงเหลือรายการที่เป็นตัวเงินสำหรับสกุลเงินเหรียญสหรัฐอเมริกา

การแปลงค่า ณ วันที่ 31 กรกฎาคม 2568 และ 2567 สำหรับการเปลี่ยนแปลงร้อยละ 5 ในอัตราสกุลเงินสหรัฐอเมริกา แสดงได้ดังนี้

(หน่วย : บาท)

	งบการเงินรวม		งบการเงินเฉพาะกิจการ	
	2568	2567	2568	2567
สินทรัพย์				
กำไร (ขาดทุน)				
แจ้งค่าร้อยละ 5	(2,521,205)	(2,662,192)	-	-
อ่อนค่าร้อยละ 5	2,521,205	2,662,192	-	-

26.5 ความเสี่ยงจากสภาพคล่อง

บริษัทและบริษัทย่อยมีการควบคุมความเสี่ยงจากการขาดสภาพคล่อง โดยการรักษาระดับของเงินสดและรายการเทียบเท่าเงินสดให้เพียงพอต่อการดำเนินงานของบริษัทและเพื่อให้ผลกระทบจากความผันผวนของกระแสเงินสดลดลง

ตารางต่อไปนี้แสดงระยะเวลาการครบกำหนดคงเหลือตามสัญญาของสินทรัพย์และหนี้สินทางการเงินที่มีภาระดอกเบี้ย ณ วันสิ้นรอบระยะเวลารายงาน โดยแสดงจำนวนขั้นต้นซึ่งไม่ได้คิดลด

(หน่วย : บาท)

	งบการเงินรวม							
	2568				2567			
	ภายใน 1 ปี หรือน้อยกว่า	มากกว่า 1 ปี แต่ไม่เกิน 5 ปี	มากกว่า 5 ปี	รวม	ภายใน 1 ปี หรือน้อยกว่า	มากกว่า 1 ปี แต่ไม่เกิน 5 ปี	มากกว่า 5 ปี	รวม
<u>สินทรัพย์ทางการเงิน</u>								
เงินสดและรายการเทียบเท่าเงินสด	619,602,511	-	-	619,602,511	650,696,634	-	-	650,696,634
ลูกหนี้การค้าและลูกหนี้หมุนเวียนอื่น	10,144,101	-	-	10,144,101	10,697,245	-	-	10,697,245
สินทรัพย์ทางการเงินหมุนเวียนอื่น	360,597,473	-	-	360,597,473	360,186,628	-	-	360,186,628
<u>หนี้สินทางการเงิน</u>								
เจ้าหนี้การค้าและเจ้าหนี้หมุนเวียนอื่น	2,516,872	-	-	2,516,872	1,834,873	-	-	1,834,873
หนี้สินตามสัญญาเช่า	-	-	-	-	521,517	-	-	521,517

(หน่วย : บาท)

	งบการเงินเฉพาะกิจการ							
	2568				2567			
	ภายใน 1 ปี หรือน้อยกว่า	มากกว่า 1 ปี แต่ไม่เกิน 5 ปี	มากกว่า 5 ปี	รวม	ภายใน 1 ปี หรือน้อยกว่า	มากกว่า 1 ปี แต่ไม่เกิน 5 ปี	มากกว่า 5 ปี	รวม
<u>สินทรัพย์ทางการเงิน</u>								
เงินสดและรายการเทียบเท่าเงินสด	323,770,884	-	-	323,770,884	383,701,907	-	-	383,701,907
ลูกหนี้การค้าและลูกหนี้หมุนเวียนอื่น	579,448	-	-	579,448	172,640	-	-	172,640
สินทรัพย์ทางการเงินหมุนเวียนอื่น	292,154,124	-	-	292,154,124	285,833,049	-	-	285,833,049
<u>หนี้สินทางการเงิน</u>								
เจ้าหนี้การค้าและเจ้าหนี้หมุนเวียนอื่น	636,568	-	-	636,568	275,176	-	-	275,176
หนี้สินตามสัญญาเช่า	-	-	-	-	33,828	-	-	33,828

26.6 มูลค่ายุติธรรม

ณ วันที่ 31 กรกฎาคม 2568 และ 2567 บริษัทและบริษัทย่อยมีสินทรัพย์ที่วัดมูลค่าด้วยมูลค่ายุติธรรม รวมทั้งการเปิดเผยมูลค่ายุติธรรมแยกแสดงตามลำดับชั้นของมูลค่ายุติธรรม ดังนี้

(หน่วย : บาท)

	งบการเงินรวม			
	มูลค่ายุติธรรม			
	2568			
	ระดับที่ 1	ระดับที่ 2	ระดับที่ 3	รวม
สินทรัพย์ที่วัดมูลค่าด้วยมูลค่ายุติธรรม				
เงินลงทุนในกองทุนรวม	-	321,806,184	-	321,806,184
สินทรัพย์ที่เปิดเผยมูลค่ายุติธรรม				
อสังหาริมทรัพย์เพื่อการลงทุน	-	-	144,437,165	144,437,165
รวม	-	321,806,184	144,437,165	466,243,349

(หน่วย : บาท)

	งบการเงินรวม			
	มูลค่ายุติธรรม			
	2567			
	ระดับที่ 1	ระดับที่ 2	ระดับที่ 3	รวม
สินทรัพย์ที่วัดมูลค่าด้วยมูลค่ายุติธรรม				
เงินลงทุนในกองทุนรวม	-	314,864,143	-	314,864,143
สินทรัพย์ที่เปิดเผยมูลค่ายุติธรรม				
อสังหาริมทรัพย์เพื่อการลงทุน	-	-	145,768,648	145,768,648
รวม	-	314,864,143	145,768,648	460,632,791

(หน่วย : บาท)

	งบการเงินเฉพาะกิจการ			
	มูลค่ายุติธรรม			
	2568			
	ระดับที่ 1	ระดับที่ 2	ระดับที่ 3	รวม
สินทรัพย์ที่วัดมูลค่าด้วยมูลค่ายุติธรรม				
เงินลงทุนในกองทุนรวม	-	292,154,124	-	292,154,124
รวม	-	292,154,124	-	292,154,124

(หน่วย : บาท)

	งบการเงินเฉพาะกิจการ			
	มูลค่ายุติธรรม			
	2567			
	ระดับที่ 1	ระดับที่ 2	ระดับที่ 3	รวม
สินทรัพย์ที่วัดมูลค่าด้วยมูลค่ายุติธรรม				
เงินลงทุนในกองทุนรวม	-	285,833,049	-	285,833,049
รวม	-	285,833,049	-	285,833,049

มูลค่ายุติธรรมของเงินลงทุนในหน่วยลงทุนที่มีได้จดทะเบียนในตลาดหลักทรัพย์แห่งประเทศไทยคำนวณโดยใช้มูลค่าสินทรัพย์สุทธิต่อหน่วยที่ประกาศโดยผู้จัดการกองทุน
ในระหว่างปี ไม่มีการเปลี่ยนแปลงการจัดประเภทของสินทรัพย์ทางการเงิน

27. การอนุมัติงบการเงิน

งบการเงินได้รับการอนุมัติให้ออกโดยคณะกรรมการของบริษัท เมื่อวันที่ 25 กันยายน 2568

เอกสารแนบ

เอกสารแนบ

เอกสารแนบ 1 : รายละเอียดเกี่ยวกับกรรมการ ผู้บริหาร ผู้มีอำนาจควบคุม ผู้ที่ได้รับมอบหมายให้รับผิดชอบสูงสุดในสายงานบัญชีและการเงิน ผู้ที่ได้รับมอบหมายให้รับผิดชอบโดย ตรงในการควบคุมดูแลการทำบัญชี เลขานุการบริษัทและตัวแทนติดต่อประสานงาน กรณีเป็นบริษัทต่างประเทศ

ลิงก์ URL ของเอกสารแนบ: <https://eonemedia.setlink.set.or.th/report/0898/2025/1760066170168.pdf>



เอกสารแนบ 2 : รายละเอียดเกี่ยวกับกรรมการของบริษัทย่อย

ลิงก์ URL ของเอกสารแนบ: <https://eonemedia.setlink.set.or.th/report/0898/2025/1760066170148.pdf>



เอกสารแนบ 3 : รายละเอียดเกี่ยวกับหัวหน้างานตรวจสอบภายใน และหัวหน้างานกำกับดูแลการปฏิบัติงานของบริษัท (compliance)

ลิงก์ URL ของเอกสารแนบ: <https://eonemedia.setlink.set.or.th/report/0898/2025/1760066170152.pdf>



เอกสารแนบ 4 : ทรัพย์สินที่ใช้ในการประกอบธุรกิจและรายละเอียดเกี่ยวกับรายการประเมินราคาทรัพย์สิน

ลิงก์ URL ของเอกสารแนบ: <https://eonemedia.setlink.set.or.th/report/0898/2025/1760948714388.pdf>



เอกสารแนบ 5 : นโยบายและแนวปฏิบัติการกำกับดูแลกิจการ ฉบับเต็ม และจรรยาบรรณธุรกิจ ฉบับเต็มที่บริษัทได้จัดทำ

ลิงก์ URL ของเอกสารแนบ: <https://eonemedia.setlink.set.or.th/report/0898/2025/1760066170160.pdf>



เอกสารแนบ 6 : รายงานคณะกรรมการตรวจสอบ

ลิงก์ URL ของเอกสารแนบ: <https://eonemedia.setlink.set.or.th/report/0898/2025/1760066170164.pdf>

