



The Steel
Public Company
Limited

รายงาน ประจำปี

2567

แบบแสดงรายการข้อมูลประจำปี / รายงานประจำปี 2567
(แบบ 56-1 One Report)

ส่วนที่ 1 การประกอบธุรกิจและผลการดำเนินงาน

1. โครงสร้างการดำเนินงานของกลุ่ม	1
2. การบริหารจัดการความเสี่ยง	10
3. การขับเคลื่อนธุรกิจเพื่อความยั่งยืน	13
4. การวิเคราะห์และคำอธิบายของฝ่ายจัดการ	19
5. ข้อมูลทั่วไปและข้อมูลสำคัญอื่น	29

ส่วนที่ 2 การกำกับดูแลกิจการ

6. นโยบายการกำกับดูแลกิจการ	34
7. โครงสร้างการกำกับดูแลกิจการ และข้อมูลสำคัญเกี่ยวกับคณะกรรมการ คณะกรรมการชุดย่อย ผู้บริหาร พนักงานและอื่นๆ	39
8. รายงานผลการดำเนินงานสำคัญด้านการกำกับดูแลกิจการ	46
9. การควบคุมภายในและรายการระหว่างกัน	52

ส่วนที่ 3 งบการเงิน

เอกสารแนบ

เอกสารแนบ 1	รายละเอียดเกี่ยวกับกรรมการ ผู้บริหาร ผู้มีอำนาจควบคุม ผู้ที่ได้รับมอบหมายให้รับผิดชอบสูงสุดในสายงานบัญชีและการเงิน ผู้ที่ได้รับมอบหมายให้รับผิดชอบโดยตรงในการควบคุมดูแลการทำบัญชีและเลขานุการบริษัท	128
เอกสารแนบ 2	รายละเอียดเกี่ยวกับกรรมการของบริษัทท่าน	134
เอกสารแนบ 3	รายละเอียดเกี่ยวกับหัวหน้างานตรวจสอบภายใน และ หัวหน้างานกำกับดูแลการปฏิบัติงานของบริษัท	136
เอกสารแนบ 4	ทรัพย์สินที่ใช้ในการประกอบธุรกิจและรายละเอียดเกี่ยวกับรายการประเมินราคาทรัพย์สิน	138
เอกสารแนบ 5	นโยบายและแนวปฏิบัติการกำกับดูแลกิจการ	142
เอกสารแนบ 6	รายงานคณะกรรมการตรวจสอบ และ รายงานความรับผิดชอบของคณะกรรมการบริษัทต่อรายงานทางการเงิน	147

วิสัยทัศน์

มุ่งมั่นสู่การเป็นหนึ่งในศูนย์บริการหลักที่มีชื่อเสียงระดับประเทศ

พันธกิจ

ปรับปรุงระบบการทำงานและประสิทธิภาพในการผลิตอย่างต่อเนื่อง
การดำเนินธุรกิจแบบ ONE STOP SERVICE หรือการบริการอย่างครบวงจร
มุ่งมั่นในการพัฒนาสินค้าที่แปลกใหม่และนำเทคโนโลยีการผลิตสมัยใหม่
มาใช้ให้เกิดประโยชน์

ส่วนที่ 1

การประกอบธุรกิจและผลการดำเนินงาน

1. โครงสร้างและการดำเนินงานของกลุ่มบริษัท

1.1 นโยบายและภาพรวมการประกอบธุรกิจ

บริษัท เดอะ สตีล จำกัด (มหาชน) ประกอบธุรกิจหลักประเภทซื้อมาขายไปเหล็กชนิดต่างๆ และแปรรูปเหล็กประเภทท่อและเหล็กตัวซี ก่อตั้งเมื่อวันที่ 17 เมษายน 2534 เดิมชื่อ “บริษัท ไทยจ๊วนเมทัล จำกัด (มหาชน) ด้วยทุนจดทะเบียนและเรียกชำระแล้วเริ่มแรก จำนวน 20 ล้านบาท ต่อมาได้เพิ่มการแปรรูปสินค้าเหล็ก โดยการติดตั้งเครื่องจักรสำหรับการตัด และเครื่องขึ้นรูปท่อเหล็ก เหล็กโครงสร้างรูปตัวซี บริษัทได้แปรสภาพเป็นบริษัทมหาชนจำกัด เมื่อวันที่ 3 กรกฎาคม 2549 และได้เข้าเป็นบริษัทจดทะเบียนในตลาดหลักทรัพย์แห่งประเทศไทย เมื่อวันที่ 9 สิงหาคม 2550

เมื่อวันที่ 2 พฤษภาคม 2557 บริษัทได้เปลี่ยนแปลงชื่อบริษัทจาก บริษัท ไทยจ๊วนเมทัล จำกัด (มหาชน) เป็น บริษัท เดอะ สตีล จำกัด (มหาชน) ปัจจุบันบริษัทมีทุนจดทะเบียนชำระแล้ว 551,030,692.50 บาท และเป็นหนึ่งในผู้ดำเนินธุรกิจเหล็กแบบครบวงจร

บริษัทประกอบธุรกิจจัดจำหน่ายผลิตภัณฑ์เหล็กที่หลากหลายทั้งในรูปแบบวัตถุดิบที่ยังมิได้แปรรูป ได้แก่ เหล็กแผ่นรีดร้อนชนิดม้วน (Hot Rolled Coil) และที่แปรรูปแล้วทั้งเหล็กม้วนสลิท เหล็กแผ่น เหล็กรูปพรรณประเภทขึ้นรูปร้อน และเหล็กรูปพรรณประเภทขึ้นรูปเย็นรวมทั้งผลิตภัณฑ์เหล็กอื่นๆ นอกจากนี้บริษัทยังเป็นผู้แปรรูปผลิตภัณฑ์เหล็กบางประเภท ได้แก่ เหล็กแผ่น เหล็กม้วนสลิท เหล็กแบน เหล็กฉากพับ เหล็กรางพับ ท่อเหล็ก และเหล็กโครงสร้างรูปตัวซี

1.1.1 เป้าหมายในการดำเนินธุรกิจ

บริษัทเป็นผู้จัดจำหน่ายผลิตภัณฑ์เหล็กที่ให้บริการลูกค้าได้อย่างครบวงจร โดยใช้นโยบาย One Stop Service คือ บริษัทจะเป็นผู้จัดจำหน่ายที่มีผลิตภัณฑ์หลากหลายครบถ้วน เพื่อให้ลูกค้าสามารถประหยัดต้นทุนค่าใช้จ่าย และต้นทุนทางเวลา เนื่องจากลูกค้าสามารถสั่งซื้อผลิตภัณฑ์เหล็กทุกประเภทตามความต้องการได้ในราคาที่เหมาะสมจากบริษัท ทั้งนี้ในอนาคตหากมีผลิตภัณฑ์เหล็กชนิดใหม่มาจำหน่ายในท้องตลาด และลูกค้าของบริษัทมีความต้องการ บริษัทจะจัดซื้อผลิตภัณฑ์ดังกล่าวมาจำหน่ายเพื่อให้บริษัทยังคงเป็น One Stop Service อย่างแท้จริง นอกจากนี้ บริษัทยังให้ความสำคัญกับขั้นตอนกระบวนการผลิตซึ่งเป็นหัวใจหลักในการที่จะได้สินค้าคุณภาพดีในต้นทุนต่ำ ทำให้สินค้าส่วนใหญ่ของบริษัทได้รับมาตรฐานอุตสาหกรรม

นอกจากนี้ บริษัทยังมีเป้าหมายด้านลูกค้า คือ บริษัทมุ่งเน้นสร้างความไว้วางใจกับลูกค้า โดยใช้นโยบายการขายในลักษณะที่เป็นพันธมิตรกับทั้งซัพพลายเออร์ และลูกค้า สร้างฐานลูกค้าเดิมให้แน่น แฝดยิ่งขึ้น และขยายฐานลูกค้าใหม่ในลักษณะพันธมิตรทางการค้า

1.1.2 การเปลี่ยนแปลงและพัฒนาการที่สำคัญ

ปี	เหตุการณ์สำคัญ
กันยายน 2558	บริษัทเสนอขายหุ้นสามัญเพิ่มทุนให้กับบุคคลในวงจำกัด (Private Placement) จำนวน 150 ล้านหุ้น ราคาเสนอขาย 5.00 บาท ต่อหุ้น ทำให้บริษัทมีทุนจดทะเบียนเพิ่มจากเดิม 400,005,080 บาท เป็น 550,005,080 บาท
กันยายน 2558	บริษัทซื้อทรัพย์สินเพื่อใช้ในการประกอบธุรกิจจากนายสุรช จิระพงษ์ตระกูล, นายนิรันดร์ งามขำณัญญฤทธิ์, บริษัท คิมเส็งค้าเหล็ก จำกัดและ บริษัท มหาชัยศูนย์รวมเหล็ก จำกัด จำนวน 348.21 ล้านบาท

ปี	เหตุการณ์สำคัญ
มกราคม 2560	บริษัทซื้อเงินลงทุนในหุ้นสามัญของบริษัท ไพรม์ สตีล มิลล์ จำกัด (เดิมชื่อ บริษัท เต่อหลง (ไทยแลนด์) จำกัด) จาก บริษัท เต่อหลงสตีล ลิงคโพร โพรเจกต์ ไพรวเทลิเมเตด จำนวน 3,000,000 หุ้น ราคาหุ้นละ 70 บาท ใช้เงินลงทุน 210,000,000 บาท ซึ่งการซื้อหุ้นดังกล่าวทำให้สัดส่วนเงินลงทุนเพิ่มขึ้นเป็นร้อยละ 50
มีนาคม 2560	บริษัทและบริษัทย่อยซื้อทรัพย์สินเพื่อใช้ในการประกอบธุรกิจจากนายสุวิทย์ จิระพงษ์ตระกูล, นางวรรณนา สิทธิศิริกุล, บริษัท นำไถ่สตีล จำกัด และบริษัท วี.พี.สตีล แอนด์ ไวร์เมช จำกัด จำนวน 464.81 ล้านบาท
เมษายน 2560	บริษัทจดทะเบียนเปลี่ยนแปลงมูลค่าหุ้นสามัญที่ตราไว้ของบริษัท จากเดิมมูลค่าหุ้นละ 1.00 บาท (หนึ่งบาท) เป็นมูลค่าหุ้นละ 0.50 บาท (ห้าสิบสตางค์) ส่งผลให้หุ้นสามัญของบริษัทมีจำนวนเพิ่มขึ้นจากเดิม 550,005,080 หุ้น เพิ่มขึ้นเป็น 1,100,010,160 หุ้น
เมษายน 2560	บริษัทเพิ่มทุนจดทะเบียนจากเดิมจำนวน 550,005,080 บาท เป็น 825,007,620 บาท โดยการออกหุ้นสามัญใหม่จำนวน 550,005,080 หุ้น มูลค่าที่ตราไว้หุ้นละ 0.50 บาท เพื่อรองรับการใช้สิทธิแปลงสภาพตามใบสำคัญแสดงสิทธิครั้งที่ 2 ที่จะเสนอขายให้แก่ผู้ถือหุ้นเดิมของบริษัทตามสัดส่วนการถือหุ้น
พฤษภาคม 2560	บริษัทซื้อเงินลงทุนในหุ้นสามัญของบริษัท เดอะ สตีล อินดัสทรี จำกัด ในส่วนของนายสมศักดิ์ วงศ์ศิริทรัพย์ จำนวน 149,999 หุ้น และนางสุภารัตน์ วงศ์ศิริทรัพย์ จำนวน 1 หุ้น มูลค่าหุ้นละ 106 บาท มีมูลค่ารวมทั้งสิ้น 15,900,000 บาท ซึ่งการซื้อหุ้นดังกล่าวทำให้สัดส่วนการถือหุ้นเพิ่มขึ้นเป็นร้อยละ 99.9998
พฤศจิกายน 2561	บริษัทจดทะเบียนเปลี่ยนแปลงทุนชำระแล้วจากเดิม 550,005,080 บาท เป็น 551,030,080 บาท
มกราคม 2562	บริษัทซื้อหุ้นสามัญของบริษัท บล็อกซ์ จำกัด จำนวน 2,000,000 หุ้น หุ้นละ 1.00 บาท มีมูลค่ารวมทั้งสิ้น 2,000,000 บาท คิดเป็นร้อยละ 20 ของทุนจดทะเบียนทั้งหมด
เมษายน 2563	บริษัทจดทะเบียนเปลี่ยนแปลงทุนชำระแล้วจากเดิม 551,030,080 บาท เป็น 551,030,692.50 บาท
ธันวาคม 2564	บริษัทขายทรัพย์สินประเภทเครื่องจักรและอุปกรณ์ในสาขา 2 ในราคา 45,794,392.52 บาท และให้เช่าซื้อที่ดินและสิ่งปลูกสร้างสาขา 2 ในราคา 189,087,488.24 บาท เป็นเวลาประมาณ 2 ปี ให้แก่บริษัท อิน-เทค สตีล จำกัด แต่ ณ วันที่ 1 กุมภาพันธ์ 2566 บริษัทได้รับชำระเงินทั้งหมดก่อนกำหนด และได้โอนกรรมสิทธิ์ทรัพย์สินทั้งหมดให้แก่บริษัท อิน-เทค สตีล จำกัด แล้ว

1.2 ลักษณะการประกอบธุรกิจ

การดำเนินธุรกิจในปัจจุบันของกลุ่มบริษัท เดอะ สตีล จำกัด (มหาชน) ประกอบด้วยดังนี้

➤ บริษัท เดอะ สตีล จำกัด (มหาชน)

ประกอบธุรกิจจัดจำหน่ายผลิตภัณฑ์เหล็กที่หลากหลายทั้งในรูปแบบวัตถุดิบที่ยังมิได้แปรรูป ได้แก่ เหล็กแผ่นรีดร้อนชนิดม้วน (Hot Rolled Coil) และที่แปรรูปแล้วทั้งเหล็กม้วนสลิต เหล็กแผ่น เหล็กรูปพรรณประเภทขึ้นรูปร้อน และเหล็กรูปพรรณประเภทขึ้นรูปเย็นรวมทั้งผลิตภัณฑ์เหล็กอื่นๆ นอกจากนี้บริษัทยังเป็นผู้แปรรูปผลิตภัณฑ์เหล็กบางประเภท ได้แก่ เหล็กแผ่น เหล็กม้วนสลิต เหล็กแบน เหล็กฉากพับ เหล็กรางพับ ท่อเหล็ก และเหล็กโครงสร้างรูปตัวซี

- บริษัท เดอะ สตีล โลจิสติกส์ จำกัด (มหาชน)
ประกอบธุรกิจรับจ้างขนส่ง
- บริษัท เดอะ สตีล อินดัสทรี จำกัด
ประกอบธุรกิจเกี่ยวกับรับจ้างผลิตท่อเหล็กดำ
- บริษัท ลิเบอร์ตี สตีล สยาม จำกัด
ประกอบธุรกิจจำหน่ายเหล็กม้วนดำ และจัดหาเหล็กวัตถุดิบมาจำหน่ายให้ลูกค้าที่เป็นโรงงานเตาหลอมเหล็กม้วน และจำหน่ายบิลเลต ให้แก่ลูกค้าที่เป็นโรงงาน รีดเหล็กเส้น เหล็กข้ออ้อย
- บริษัท ไพรม์สตีล มิลล์ จำกัด
ประกอบธุรกิจ ผลิต และจำหน่าย เหล็กม้วนหน้าแคบ
- บริษัท บล็อกซ์ จำกัด
ประกอบธุรกิจผลิตและจำหน่ายบ้านสำเร็จรูป จำหน่ายแก่บุคคลทั่วไป

1.2.1 โครงสร้างรายได้ของกลุ่มบริษัท

มูลค่าการจำหน่าย	2567		2566		2565	
	ล้านบาท	สัดส่วน%	ล้านบาท	สัดส่วน%	ล้านบาท	สัดส่วน%
การให้บริการจัดหาผลิตภัณฑ์เหล็ก						
- วัตถุดิบ	443.92	5.63	-	-	412.02	4.08
- รูปพรรณ	5,057.12	64.17	5,034.05	73.79	3,629.51	35.94
การแปรรูปผลิตภัณฑ์เหล็ก	2,299.61	29.18	1,673.84	24.53	5,828.52	57.72
รวม	7,800.65	98.98	6,707.89	98.32	9,970.05	97.74
รายได้อื่นๆ	80.26	1.02	114.34	1.68	228.52	2.26
รวมรายได้	7,880.91	100.00	6,822.23	100.00	10,198.57	100.00

1.2.2 ข้อมูลเกี่ยวกับผลิตภัณฑ์

ลักษณะผลิตภัณฑ์และบริการหลักของบริษัทสามารถแบ่งออกได้เป็น 2 ประเภท คือ

1) การให้บริการจัดหาผลิตภัณฑ์เหล็กเพื่อจำหน่าย (Steel Trading and Warehousing)

ผลิตภัณฑ์ที่บริษัทจัดหาเพื่อจำหน่ายแก่ลูกค้าสามารถแบ่งออกเป็น 3 กลุ่ม หลัก คือ

(1.1) ผลิตภัณฑ์เหล็กทรงแบนประเภทรีดร้อน (Hot-Rolled Flat product)

ผลิตภัณฑ์ประเภทนี้เป็นผลิตภัณฑ์ที่ผ่านกระบวนการผลิตของผู้ผลิตเหล็กทรงแบนประเภทรีดร้อนในประเทศ เหล็กทรงแบนประเภทรีดร้อนที่ได้จะมีลักษณะเป็นแผ่น มีขนาดความกว้าง ความยาวและความหนา ที่แตกต่างกัน โดยทั่วไป มี 2 ลักษณะ คือ เหล็กแผ่นรีดร้อนชนิดม้วน (Hot-Rolled Coil - HRC) ที่มีความหนาตั้งแต่ 1.0 มิลลิเมตร ถึง 13.0 มิลลิเมตร และเหล็กแผ่นรีดร้อนชนิดแผ่นหนา (Hot-Rolled Plate - HRP) ที่มีความหนาตั้งแต่ 8 มิลลิเมตรขึ้นไป จนถึง 100 มิลลิเมตร บริษัททำหน้าที่จัดหาเหล็กแผ่นรีดร้อนชนิดม้วน และเหล็กแผ่นรีดร้อนชนิดแผ่นหนาจากผู้ผลิตเหล็กในประเทศ โดยจัดจำหน่ายให้แก่ ผู้ค้าส่งเหล็ก และลูกค้าที่เป็นโรงงานเหล็กต่างๆ ทั้งนี้ลูกค้าจะนำไปใช้ในการแปรรูปเป็นชิ้นงานเหล็กต่าง ๆ

ต่อไป ซึ่งชิ้นงานเหล่านี้จะถูกนำไปใช้อย่างกว้างขวางในอุตสาหกรรมทั่วไป เช่น อุตสาหกรรมก่อสร้าง อุตสาหกรรมผลิตเครื่องจักร และอุตสาหกรรมต่อเรือ เป็นต้น

(1.2) ผลิตภัณฑ์เหล็กทรงยาว (Long Product)

1) ผลิตภัณฑ์เหล็กทรงยาวขึ้นรูปร้อน (Hot Formed)

ผลิตภัณฑ์ประเภทนี้เป็นผลิตภัณฑ์ที่ผ่านกระบวนการขึ้นรูปด้วยความร้อน ได้แก่ เหล็กเอชบีเอ็ม เหล็กไอบีเอ็ม เหล็กไวรแฟรงค์ เหล็กเส้น เหล็กรางรีด เหล็กฉากรีด เหล็กแบนรีด และเหล็กสี่เหลี่ยมตัน บริษัททำหน้าที่จัดหาผลิตภัณฑ์ดังกล่าวและจัดจำหน่ายให้แก่ ผู้ค้าส่งเหล็ก และลูกค้าในกลุ่มอุตสาหกรรมก่อสร้างเป็นหลัก

2) ผลิตภัณฑ์เหล็กทรงยาวขึ้นรูปเย็น (Cold Formed)

ผลิตภัณฑ์ประเภทนี้เกิดจากการนำเหล็กแผ่นรีดร้อนมาขึ้นรูปซ้ำอีกครั้งด้วยเครื่องจักร โดยไม่มีการใช้ความร้อน ได้แก่ เหล็กรางพับ เหล็กฉากพับ เหล็กโครงสร้างรูปตัวซี ท่อเหล็ก ซึ่งผลิตภัณฑ์ท่อเหล็ก ที่บริษัทให้บริการจัดหาจะเป็นท่อเหล็กที่เหมาะสมสำหรับนำไปใช้ในอุตสาหกรรมก่อสร้าง บริษัททำหน้าที่จัดหาผลิตภัณฑ์ดังกล่าวและจัดจำหน่ายให้แก่ ผู้ค้าส่งเหล็ก และลูกค้า ในกลุ่ม อุตสาหกรรมก่อสร้าง

(1.3) ผลิตภัณฑ์เหล็กชนิดอื่น ๆ

บริษัททำหน้าที่จัดหาผลิตภัณฑ์เหล็กชนิดอื่น ๆ มาจัดจำหน่ายเพื่อให้มีผลิตภัณฑ์ที่หลากหลายไว้ให้บริการและอำนวยความสะดวกแก่ลูกค้า เช่น เหล็กแผ่นขาว เหล็กเคลือบสังกะสี รวมทั้งเหล็กวัดดูดิบ เป็นต้น

2) การแปรรูปผลิตภัณฑ์เหล็ก (Coil Center)

บริษัทนำเหล็กม้วนรีดร้อนจากผู้ผลิตมาผ่านกระบวนการแปรรูป เพื่อให้ได้สินค้าเหล็กแปรรูปตัวใหม่ เช่น เหล็กม้วนสลิต (Slitting Coil), ตัดเป็นเหล็กแผ่นขนาดต่างๆ รวมทั้งแปรรูปเป็นเหล็กตัวซี และท่อเหล็กดำ ปัจจุบันเครื่องจักรที่มีอยู่ในกลุ่มบริษัท สามารถมีกำลังการผลิตรวมประมาณ 305,700 ตันต่อปี โดยทำงานวันละ 8 ชั่วโมง ในช่วงมียอดขายมากก็จะเพิ่มการทำงานอีกประมาณ 2-4 ชั่วโมงต่อวัน

1.2.3 การตลาดและภาวะการแข่งขัน

1.2.3.1 กลยุทธ์ทางการตลาด

- 1) บริษัทมีผลิตภัณฑ์ที่หลากหลาย ทำให้ลูกค้าสามารถสั่งซื้อผลิตภัณฑ์เหล็กจากบริษัทโดยไม่จำเป็นต้องไปสั่งซื้อจากผู้จัดจำหน่ายหลายแห่ง ทำให้บริษัทสามารถตอบสนองความต้องการของลูกค้าได้เป็นอย่างดี โดยเฉพาะผู้ค้าส่ง และหน่วยงานก่อสร้างซึ่งเป็นลูกค้าหลักของบริษัท
- 2) ผลิตภัณฑ์เหล็กของบริษัททั้งที่บริษัทซื้อจากผู้ผลิตเพื่อจัดจำหน่าย และที่บริษัทแปรรูปเองได้รับมาตรฐานอุตสาหกรรม (มอก.) จากกระทรวงอุตสาหกรรม และบริษัทมีระบบตรวจสอบคุณภาพของสินค้าให้เป็นไปตามมาตรฐานก่อนจัดส่ง นอกจากนี้หากสินค้ามีความบกพร่องบริษัทจะจัดส่งสินค้าใหม่ให้ลูกค้า
- 3) บริษัทมีบริการจัดส่งสินค้าให้กับลูกค้าในเขตกรุงเทพ และปริมณฑล รวมทั้งจังหวัดใกล้เคียง
- 4) บริษัทสามารถตอบสนองความต้องการของลูกค้าได้ทันความต้องการ เนื่องจากบริษัทมีผลิตภัณฑ์หลากหลายขนาดและมีระบบควบคุมสินค้าคงคลังที่มีประสิทธิภาพ รวมทั้งการจัดส่งผลิตภัณฑ์ได้รวดเร็วตรงต่อเวลา

- 5) บริษัทแบ่งทีมการตลาดออกตามที่ตั้งของลูกค้าโดยเฉพาะ เพื่อให้สามารถดูแลลูกค้าได้ทั่วถึง ทำให้ทราบถึงความต้องการของลูกค้าได้เป็นอย่างดี
- 6) บริษัทเน้นการสร้างฐานมูลค่าเพิ่มให้เกิดในองค์กร โดยเน้นการพัฒนาความรู้ของบุคลากรด้านการตลาดให้มีความรู้เกี่ยวกับการใช้ผลิตภัณฑ์ของบริษัท เพื่อให้พนักงานสามารถให้คำปรึกษากับลูกค้าได้ และบริษัทยังให้ความสำคัญเรื่องการให้บริการกับลูกค้า

ลักษณะลูกค้าและช่องทางการจำหน่าย

บริษัทจัดจำหน่ายสินค้าให้แก่ลูกค้าภายในประเทศทั้งหมด ลูกค้าส่วนใหญ่เป็นลูกค้ากลุ่มผู้ค้าส่ง ผู้ประกอบการในอุตสาหกรรมอื่นๆ และผู้รับเหมาก่อสร้าง รวมทั้ง โรงงานหลอมเหล็กม้วนดำ

1.2.3.2 ภาพการณ์แข่งขัน

จากการที่บริษัทประกอบธุรกิจเป็นทั้งศูนย์บริการเหล็ก และ ผู้ผลิตเหล็กรูปพรรณ จึงแบ่งลักษณะการแข่งขันออกเป็น 2 กลุ่ม ได้แก่

1. กลุ่มธุรกิจศูนย์บริการเหล็ก

ผู้ประกอบการศูนย์บริการเหล็กมีจำนวนมาก ส่วนใหญ่เป็นผู้ประกอบการขนาดเล็ก สำหรับผู้ประกอบการศูนย์บริการที่มีกำลังการผลิตและมีศักยภาพในการแข่งขันในตลาดที่มีขนาดใหญ่จำนวน 2 ราย และขนาดกลางจำนวน 6 ราย ซึ่งบริษัทเป็นหนึ่งในผู้ประกอบการศูนย์บริการที่มีกำลังการผลิตขนาดกลาง ดังนั้นการแข่งขันของกลุ่มผู้ผลิตขนาดใหญ่ และขนาดกลางจึงอยู่ในระดับปานกลาง รวมทั้งกำลังการผลิตที่มีอยู่ในปัจจุบันก็เพียงพอต่อความต้องการของลูกค้า

2. กลุ่มธุรกิจผู้ผลิตท่อเหล็กและเหล็กโครงสร้างรูปตัวซี

สำหรับการแข่งขันของผลิตภัณฑ์ท่อเหล็กและเหล็กโครงสร้างรูปตัวซี มีการแข่งขันค่อนข้างสูงเนื่องจากมีผู้ประกอบการผลิตท่อเหล็กและเหล็กโครงสร้างรูปตัวซีในประเทศมากกว่า 50 ราย ซึ่งบริษัทแบ่งการแข่งขันของธุรกิจท่อเหล็กและเหล็กโครงสร้างรูปตัวซีออกเป็น 3 กลุ่มตามกำลังการผลิต ได้แก่

กลุ่มที่ 1 ผู้ผลิตท่อเหล็กและเหล็กโครงสร้างรูปตัวซีขนาดใหญ่ คือ ผู้ผลิตท่อเหล็กที่มีกำลังการผลิตท่อเหล็กมากกว่า 100,000 ตันต่อปี กลุ่มนี้มีจำนวน 9 ราย ปัจจุบันบริษัทมีกำลังการผลิตท่อเหล็กและเหล็กตัวซีอยู่ในกลุ่มนี้

กลุ่มที่ 2 ผู้ผลิตท่อเหล็กและเหล็กโครงสร้างรูปตัวซีขนาดกลาง คือ ผู้ผลิตท่อเหล็กที่มีกำลังการผลิตท่อเหล็กระหว่าง 50,000 ถึง 100,000 ตันต่อปี กลุ่มนี้มีประมาณ 13 ราย

กลุ่มที่ 3 ผู้ผลิตท่อเหล็กและเหล็กโครงสร้างรูปตัวซีขนาดเล็ก คือ ผู้ผลิตท่อเหล็กที่มีกำลังการผลิตท่อเหล็กน้อยกว่า 50,000 ตันต่อปี ซึ่งผู้ประกอบการส่วนที่เหลือจะอยู่ในกลุ่มนี้

1.2.4 การจัดหาผลิตภัณฑ์หรือบริการ

กลุ่มบริษัทฯ มีแหล่งการจัดหาผลิตภัณฑ์ ดังนี้

1.2.4.1 การผลิต

ปัจจุบันบริษัท มีโรงงานแปรรูปเหล็กม้วนดำของบริษัทเอง จำนวน 1 แห่ง และเมื่อกลางปี 2560 ได้รวมเครื่องจักรที่อยู่ในบริษัทย่อยเข้ากับบริษัทฯ เพื่อควบคุมการบริหารให้ง่ายขึ้น โดยเครื่องจักรทั้งหมดตั้งอยู่ในพื้นที่ใกล้เคียง มีกำลังการผลิต

รวมประมาณ 305,700 ต้นต่อปี และในปี 2567 และ 2568 ใช้กำลังการผลิตอยู่ที่ประมาณร้อยละ 26.00 และ 19.00 ของกำลังการผลิตรวมตามลำดับ

1.2.4.2 การจัดหาวัตถุดิบหรือผลิตภัณฑ์อื่น

ปัจจุบันบริษัทจัดซื้อเหล็กแผ่นรีดร้อนที่มีมาตรฐานทั้งด้านความหนาและความกว้างและความยาวซึ่งเป็นวัตถุดิบหลักในการผลิตจากบริษัท ไพรม์ สตีล มิลล์ จำกัด (บริษัทร่วม) เพื่อสนับสนุนวัตถุดิบในการแปรรูปเหล็กรูปพรรณเป็นหลัก โดยมี บริษัทในกลุ่มบริษัท จี เจ สตีล จำกัด (มหาชน) และบริษัท จี สตีล จำกัด (มหาชน) และกลุ่มบริษัทในเครือสหวิริยา เป็นแหล่งสนับสนุน และจัดหาผลิตภัณฑ์เหล็กรูปพรรณอื่นจากผู้จำหน่ายหลายราย

1.2.4.3 การจัดหาวัตถุดิบแปรรูปเหล็กม้วนหน้าแคบ

ปัจจุบันกลุ่มบริษัทมีการจัดหาวัตถุดิบเพื่อใช้ในการแปรรูปเป็นเหล็กม้วนหน้าแคบ คือ วัตถุดิบประเภท SLAB แล้วขายให้บริษัทร่วม คือ บริษัท ไพรม์ สตีล มิลล์ จำกัด เพื่อเป็นวัตถุดิบผลิตเป็นม้วนดำหน้าแคบต่อไป

1.2.5 ทรัพย์สินที่ใช้ในการประกอบธุรกิจ

ทรัพย์สินถาวรหลักที่ใช้ในการดำเนินงานประกอบด้วย ที่ดิน, อาคารโรงงาน, อาคารสำนักงาน, เครื่องจักรและอุปกรณ์, เครื่องตกแต่งและเครื่องใช้สำนักงาน และยานพาหนะเท่านั้น โดยทรัพย์สินทั้งหมดที่ใช้ในการประกอบธุรกิจ มีมูลค่าสุทธิตามบัญชี ณ วันที่ 31 ธันวาคม 2567 ประมาณ 898.71 ล้านบาท โดยรายละเอียดได้เปิดเผยไว้ในเอกสารแนบ 4

1.2.6 นโยบายการลงทุนในบริษัทย่อย

นโยบายการลงทุนของบริษัท คือ บริษัทจะพิจารณาลงทุนในธุรกิจที่เกี่ยวข้องและเอื้อประโยชน์ต่อการทำธุรกิจของบริษัท หรือเป็นธุรกิจซึ่งอยู่ในอุตสาหกรรมที่มีแนวโน้มเจริญเติบโตและจะคำนึงถึงอัตราผลตอบแทนที่ได้รับจากการลงทุนเป็นสำคัญ และบริษัทจะควบคุมดูแลโดยจะส่งกรรมการเข้าไปเป็นตัวแทนตามสัดส่วนการถือหุ้น และหากเป็นบริษัทร่วม บริษัทจะไม่เข้าไปควบคุมดูแลมากนัก เพียงแต่จะส่งตัวแทนจากบริษัทเข้าไปเป็นกรรมการในบริษัทนั้นๆ ทั้งนี้ จำนวนตัวแทนจากบริษัทที่เข้าไปเป็นกรรมการจะขึ้นอยู่กับสัดส่วนการถือหุ้น

1.2.7 งานที่ยังไม่ได้ส่งมอบ

ณ วันที่ 31 ธันวาคม 2567 กลุ่มบริษัทไม่มีงานที่ยังไม่ได้ส่งมอบที่มีมูลค่าสูงตั้งแต่ร้อยละ 10 ขึ้นไปของรายได้รวมตามงบการเงินรวมปี 2567

1.3 โครงสร้างการถือหุ้นของกลุ่มบริษัท

1.3.1 โครงสร้างการถือหุ้นของกลุ่มบริษัท

โครงสร้างการถือหุ้นและการประกอบธุรกิจของกลุ่มบริษัท มีรายละเอียดดังต่อไปนี้

ชื่อบริษัท	ลักษณะธุรกิจ	สัดส่วนการถือหุ้น
บจก. เดอะ สตีล โลจิสติกส์	รับจ้างขนส่งสินค้า	บริษัทถือหุ้นในสัดส่วนร้อยละ 59.99
บจก. เดอะ สตีล อินดัสทรี	รับจ้างผลิตท่อเหล็กดำ	บริษัทถือหุ้นในสัดส่วนร้อยละ 99.99
บจก. ลิเบอร์ตี้ สตีล สยาม	จำหน่ายเหล็กเส้น เหล็กม้วน และเศษเหล็กในการแปรรูปเหล็กม้วนและบิลเลต	บริษัทถือหุ้นในสัดส่วนร้อยละ 99.99
บจก. ไพรม์ สตีล มิลล์	จำหน่ายเหล็กม้วนหน้าแคบ	บริษัทถือหุ้นในสัดส่วนร้อยละ 50
บจก. บล็อกซ์	ผลิตและจำหน่ายบ้านสำเร็จรูป	บริษัทถือหุ้นในสัดส่วนร้อยละ 20

โครงสร้างการถือหุ้นของกลุ่มบริษัท ณ วันที่ 31 ธันวาคม 2567

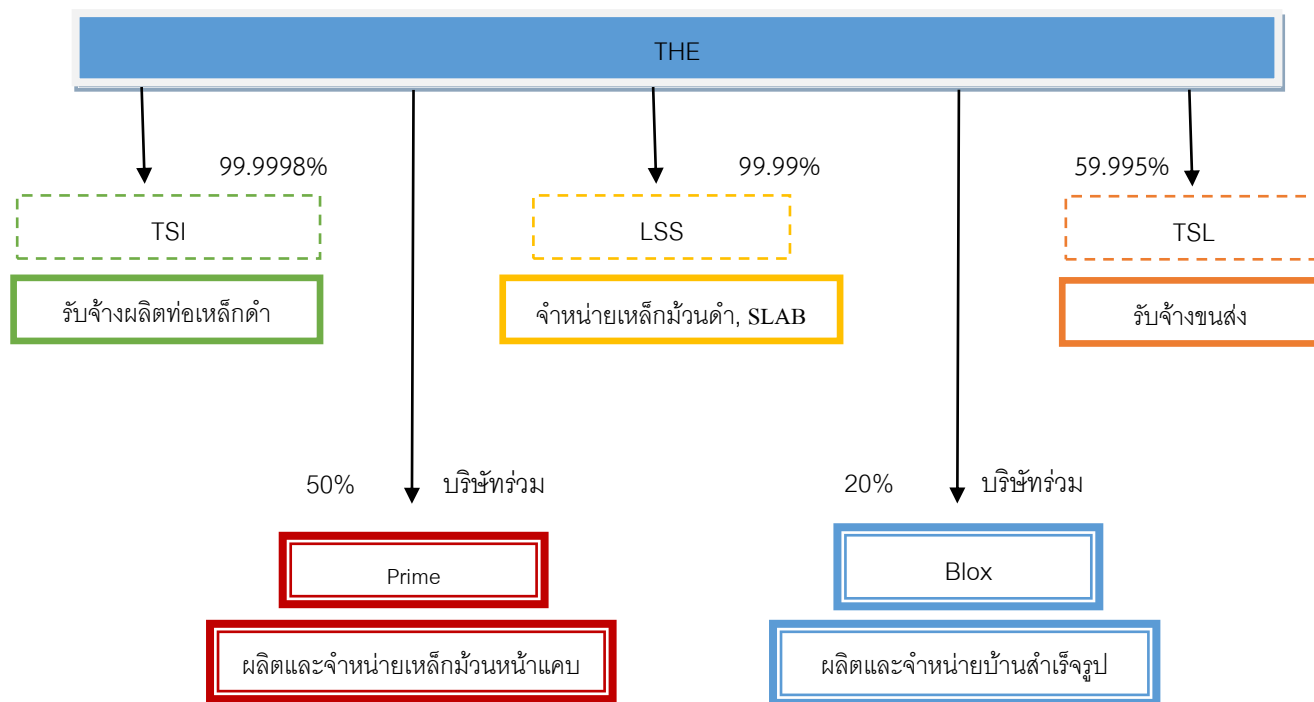

1.3.2 ผู้ถือหุ้น

1.3.2.1 รายชื่อผู้ถือหุ้นใหญ่

รายชื่อผู้ถือหุ้นรายใหญ่ ณ วันที่กำหนดรายชื่อผู้ถือหุ้นเพื่อสิทธิเข้าประชุมผู้ถือหุ้น วันที่ 14 มีนาคม 2568

ลำดับ	รายชื่อผู้ถือหุ้นใหญ่	จำนวนหุ้นที่ถือ (หุ้น)	สัดส่วนการถือหุ้น (ร้อยละ)
1	นายบุญชัย จิระพงษ์ตระกูล	188,000,000	17.059
2	นายนิรุตต์ งามขำณัญญู	160,000,000	14.518
3	นางสาววรรณ สิริศิริบุญกุล	145,510,000	13.203
4	UOB KAY HIAN PRIVATE LIMITED	65,078,300	5.905
5	นายภาณุ จารุพิรุฬห์	60,000,000	5.444
6	นางสาวนิสา งามขำณัญญู	58,000,000	5.263
7	นายสุรช จิระพงษ์ตระกูล	56,000,000	5.081
8	นายสุวิทย์ จิระพงษ์ตระกูล	55,004,900	4.991
9	นายจุมภฏ ชูวงศ์	54,000,000	4.900
10	นางสาวรัตนา จิระพงษ์ตระกูล	49,246,100	4.469
11	นางสาวณัฐจิรา สิริศิริบุญกุล	47,410,000	4.302
12	นายภาสิต สิริศิริบุญกุล	21,474,800	1.949
	ผู้ถือหุ้นรายอื่นๆ	142,337,285	12.916
	รวม	1,102,061,385	100.00

1.3.2.2 การลงทุนในบริษัทย่อย

ณ วันที่ 31 ธันวาคม 2567 บริษัทมีการลงทุนในบริษัทย่อย 3 แห่ง โดยมีรายละเอียดการถือหุ้นในบริษัทย่อยดังต่อไปนี้

ชื่อบริษัท	ลักษณะธุรกิจ	ทุนจดทะเบียน (ล้านบาท)	ทุนชำระแล้ว (ล้านบาท)	สัดส่วนการถือหุ้น (ร้อยละ)
บจก. เดอะ สตีล โลจิสติกส์	รับจ้างขนส่งสินค้า	10.00	10.00	59.995
บจก. เดอะ สตีล อินดัสทรี	รับจ้างผลิตท่อเหล็กดำ	50.00	50.00	99.99
บจก.ลิเบอร์ตี สตีล สยาม	จำหน่ายเหล็กเส้น เหล็กม้วน และ เศษเหล็กในการแปรรูปเหล็กม้วนและ บิลเลต	450.00	450.00	99.99

1.3.2.3 ข้อตกลงระหว่างกลุ่มผู้ถือหุ้นรายใหญ่ (Shareholders' Agreement)

ไม่มีข้อตกลงระหว่างกลุ่มผู้ถือหุ้นรายใหญ่ในเรื่องที่มีผลกระทบต่อการออกและเสนอขายหลักทรัพย์ หรือการบริหารงานของบริษัท โดยข้อตกลงดังกล่าวมีบริษัทลงนามร่วมด้วย

1.4 ข้อมูลหลักทรัพย์

➤ ทุนจดทะเบียนและทุนที่ออกและเรียกชำระแล้ว ณ วันที่ 31 ธันวาคม 2567

ทุนจดทะเบียน : 825,007,620 บาท

ทุนที่ออกและชำระแล้ว: 551,030,080 บาท ประกอบด้วยหุ้นสามัญจำนวน 1,102,060,160 หุ้น มูลค่าที่ตราไว้หุ้นละ 0.50 บาท

➤ หลักทรัพย์อื่น

- ไม่มี -

1.5 การออกหลักทรัพย์อื่น

- ไม่มี -

1.6 นโยบายการจ่ายเงินปันผล

บริษัทมีนโยบายการจ่ายเงินปันผลให้แก่ผู้ถือหุ้น ในอัตราไม่น้อยกว่าร้อยละ 50 ของกำไรสุทธิหลังหักภาษี เว้นแต่ในกรณีที่บริษัทมีโครงการจะลงทุนในโครงการอื่น

สำหรับบริษัทย่อย บริษัทฯ มิได้กำหนดอัตราส่วนในการจ่ายเงินปันผลของบริษัทย่อยไว้แต่อย่างใด ดังนั้น นโยบายเกี่ยวกับการจ่ายเงินปันผลของบริษัทย่อยให้กับบริษัท ให้เป็นไปตามข้อบังคับของบริษัทย่อยนั้นๆ เรื่องการจ่ายเงินปันผล ซึ่งจะต้องได้รับมติจากที่ประชุมผู้ถือหุ้นของบริษัทย่อย โดยการจ่ายเงินปันผลบริษัทย่อยจะพิจารณาจากผลการดำเนินงานของปีที่บริษัทมีกำไรสะสม ทั้งนี้ขึ้นอยู่กับผลการดำเนินงานของบริษัทและภาวะเศรษฐกิจเป็นหลัก

นอกจากนี้ การจ่ายเงินปันผลบริษัทย่อย จะต้องมีการกันสำรองไว้อย่างน้อยหนึ่งในยี่สิบ (1/20) ของกำไรจนกว่าทุนสำรองจะมีจำนวนหนึ่งในสิบ (1/10) ของจำนวนทุนของบริษัทย่อยนั้นๆ

ตารางแสดงข้อมูลการจ่ายเงินปันผลย้อนหลัง

ปี	เงินปันผลต่อหุ้น (บาท)	กำไร (ขาดทุน) ต่อหุ้น (บาท)	อัตราการจ่ายเงินปันผลต่อกำไรสุทธิ (%)
2565	0.10	(0.18)	46.20
2564	0.30	0.69	40.78
2563	0.03	(0.14)	29.17
2562	0.03	0.002	46.39
2561	0.05	0.08	65.92

2. การบริหารจัดการความเสี่ยง

2.1 นโยบายและแผนการบริหารความเสี่ยง

คณะกรรมการบริษัทของกลุ่ม ได้ให้ความสำคัญของการบริหารความเสี่ยงในทุกกิจกรรมของบริษัทต่างๆ ในกลุ่ม โดยได้เน้นย้ำต่อทีมบริหารจัดการงานทุกทีมว่า การดำเนินธุรกิจจะเจริญยั่งยืนและไม่เสียหาย ผู้ทำงานทุกส่วนงานจะต้องให้ความสำคัญในการจัดการที่มีระบบควบคุมภายในที่ดี และต้องมีแผนบริหารความเสี่ยงในทุกกิจกรรมที่ตัวเองรับผิดชอบ ด้วยเหตุนี้คณะกรรมการบริษัทได้มอบหมายให้คณะกรรมการตรวจสอบคอยสอบทานระบบงานต่างๆอย่างสม่ำเสมอ ว่าทุกระบบงานต้องมีการควบคุมภายในที่เพียงพอ และจัดการกับความเสี่ยงที่อาจเกิดขึ้นได้ทันทีหากมีกรณีความเสี่ยงเกิดขึ้น และได้เน้นย้ำแก่พนักงานทุกระดับต้องปฏิบัติตามกฎระเบียบและข้อบังคับการทำงานของบริษัท กฎหมายที่เกี่ยวข้องอย่างเคร่งครัด

2.2 ปัจจัยความเสี่ยงต่อการดำเนินธุรกิจของบริษัท

ปัจจัยความเสี่ยงที่อาจส่งผลกระทบต่อการดำเนินธุรกิจ สถานะการเงิน และผลประกอบการของกลุ่มบริษัทสามารถจำแนกได้ ดังนี้

ความเสี่ยงด้านการผลิต

2.2.1) ความเสี่ยงจากการผันผวนของราคารั่วตุบ

บริษัทได้สั่งซื้อเหล็กแผ่นรีดร้อนชนิดม้วน ซึ่งเป็นวัตถุดิบหลักของการผลิตผลิตภัณฑ์อื่นๆ ของบริษัท สัดส่วนการสั่งซื้ออยู่ที่ระดับ ร้อยละ 12.00 ของยอดซื้อทั้งหมดในปี 2566 และร้อยละ 22.64 ของยอดซื้อทั้งหมดในปี 2567 ซึ่งบริษัทสั่งซื้อเหล็กแผ่นรีดร้อนชนิดม้วนหน้ากว้างทั้งหมดจากผู้ผลิตภายในประเทศ ดังนั้นการเปลี่ยนแปลงของราคารั่วตุบเหล็กแผ่นรีดร้อนชนิดม้วนจะส่งผลกระทบต่อต้นทุน และราคาขายผลิตภัณฑ์ของบริษัท อย่างไรก็ตาม สำหรับสินค้าที่บริษัทให้บริการจัดหาผลิตภัณฑ์บริษัทจะสั่งซื้อสินค้าแต่ละครั้งตามคำสั่งซื้อของลูกค้า และสำรองสินค้าบางประเภทที่เป็นที่นิยมของลูกค้า ทำให้บริษัทสามารถใช้นโยบายต้นทุนบวกกำไรในการกำหนดราคาขายสินค้าของบริษัท กล่าวคือ การนำต้นทุนวัตถุดิบ รวมค่าใช้จ่ายต่าง ๆ ที่เกิดขึ้นรวมกับกำไรมากำหนดราคาขาย ทำให้บริษัทสามารถรักษาส່วนต่างของกำไรได้ เนื่องจากบริษัทจะทำการปรับราคาขายสินค้าเป็นระยะ ๆ ตามราคารั่วตุบที่มีการปรับราคา อย่างไรก็ตาม หากราคารั่วตุบเหล็กทรงตัวหรือมีแนวโน้มปรับเพิ่มขึ้น บริษัทจะใช้นโยบายต้นทุนบวกกำไรในการกำหนดราคาขายสินค้าของบริษัททั้งสินค้าที่บริษัทให้บริการจัดหาผลิตภัณฑ์และสินค้าที่บริษัทเป็นผู้แปรรูป นอกจากนี้การปรับราคาแต่ละครั้งนั้น บริษัทจะเทียบเคียงราคาขายสินค้าของบริษัทกับราคาตลาด ณ ขณะนั้น และหากราคารั่วตุบเหล็กมีแนวโน้มลดลง บริษัทจะเร่งจำหน่ายสินค้าทั้งสินค้าที่บริษัทให้บริการจัดหาผลิตภัณฑ์และสินค้าที่บริษัทเป็นผู้แปรรูป และหากลูกค้าต้องการสั่งสินค้าล่วงหน้า บริษัทจะเรียกเก็บเงินค้ำมัดจำสินค้าบางส่วนจากลูกค้าทันที และทำการสั่งซื้อจากผู้ผลิต ทำให้บริษัทสามารถลดความเสี่ยงจากความผันผวนของราคารั่วตุบเหล็กแผ่นรีดร้อน

นอกจากนี้ บริษัทยังติดตามการเปลี่ยนแปลงของราคารั่วตุบอย่างใกล้ชิด เพื่อนำมาประกอบการตัดสินใจในการสั่งซื้อและบริหารจัดการปริมาณวัตถุดิบคงคลังให้เหมาะสม ทั้งนี้ ในสถานการณ์ที่ราคารั่วตุบปกติบริษัทมีนโยบายสำรองสินค้าคงคลังประมาณ 45 วัน จากทั้งสองนโยบายดังกล่าวทำให้การเปลี่ยนแปลงด้านราคารั่วตุบจะไม่ส่งผลกระทบต่อผลการดำเนินงานของบริษัทอย่างมีนัยสำคัญ

2.2.2) ความเสี่ยงจากการขาดแคลนวัตถุดิบ

ปัจจุบันผู้ผลิตเหล็กแผ่นรีดร้อนชนิดม้วนในประเทศมีเพียง 3 รายใหญ่ การที่มีผู้ผลิตเหล็กแผ่นรีดร้อนชนิดม้วนในประเทศเพียง 3 รายใหญ่ ทำให้บริษัทมีความเสี่ยงจากการขาดแคลนวัตถุดิบในกรณีที่ผู้ผลิตทั้ง 3 รายไม่สามารถจัดส่งวัตถุดิบ

ให้กับบริษัทได้ตามกำหนดพร้อมกันทั้ง 3 รายและบริษัทไม่สามารถจัดหาวัตถุดิบจากแหล่งอื่นเข้ามาทดแทนได้ทันแผนการผลิตสินค้าตามที่ได้รับคำสั่งซื้อสินค้าจากลูกค้า อย่างไรก็ตาม จากการที่บริษัทสั่งซื้อเหล็กแผ่นรีดร้อนจากผู้ผลิตทั้งสองกลุ่มเป็นเวลานานและไม่เคยมีการค้างชำระค่าสินค้าทำให้บริษัทมีความสัมพันธ์ที่ดีกับกลุ่มบริษัทผู้ผลิตเหล็กทั้งหมดประกอบกับบริษัทมีการวางแผนการผลิต และแจ้งปริมาณการสั่งซื้อวัตถุดิบให้แก่ผู้ผลิตล่วงหน้า รวมทั้งใช้นโยบายจองสินค้าล่วงหน้า ทำให้บริษัทยังไม่เคยประสบปัญหาขาดแคลนวัตถุดิบ และปัจจุบันนี้ บริษัทมีแหล่งวัตถุดิบเหล็กม้วนหน้าแคบจากบริษัท ไพรม์ สตีล มิลล์ จำกัด อีกหนึ่งแห่ง ซึ่งเป็นบริษัทร่วมที่ปัจจุบันบริษัทมีส่วนการถือหุ้นร้อยละ 50 ซึ่งจะทำให้กลุ่มบริษัทมีอำนาจไปควบคุมการบริหาร และได้ส่วนแบ่งวัตถุดิบเป็นเหล็กม้วนหน้าแคบเพิ่มขึ้นในอนาคต

ความเสี่ยงในการประกอบธุรกิจ

2.2.3) ความเสี่ยงเกี่ยวกับการเปลี่ยนแปลงกฎหมายด้านการแข่งขัน

1) การเปิดเขตการค้าเสรี (Free Trade Area)

ปัจจุบันประเทศไทยได้เปิดเขตการค้าเสรีกับกลุ่มประเทศอาเซียน และได้ทำข้อตกลงว่าด้วยการใช้มาตรการกำหนดอัตราอากรร่วมเพื่อการค้าเสรีอาเซียน (Agreement on the Common Effective Preferential Tariff (CEPT) Scheme for ASEAN Free Trade Area (AFTA)) ซึ่งเหล็กแผ่นรีดร้อน และท่อเหล็กเป็นสินค้าที่อยู่รายการลดภาษีปกติ (Normal Track) คือ ต้องลดอัตราภาษีศุลกากรของสินค้านี้จาก 0% แต่ยังไม่มีการประกาศอย่างจริงจัง ทั้งนี้ ในปัจจุบันอัตราภาษีศุลกากรที่ประเทศไทยเรียกเก็บกับประเทศในกลุ่มอาเซียนสำหรับแผ่นเหล็กรีดร้อน คือ ร้อยละ 2-5 ซึ่งขึ้นกับประเภทและขนาด และสำหรับท่อเหล็ก คือ ร้อยละ 5 อีกทั้งการที่ประเทศไทยเปิดเขตการค้าเสรีกับประชาคมอาเซียน (AEC) ทำให้ในอนาคตอาจมีเหล็กแผ่นรีดร้อน และท่อเหล็กนำเข้าราคาถูกมาเป็นคู่แข่งจากต่างประเทศมากขึ้น

อย่างไรก็ตาม สมาคมผู้ค้าเหล็กก็มีการรวมตัวกันและขอให้รัฐบาลคอยดูแลพิจารณาออกกฎหมายป้องกันการนำเข้า (SAFE GUARD) เป็นระยะๆ เพื่อช่วยให้ผู้ประกอบการในประเทศไม่ถูกกระทบกระเทือนเกินไป

2.2.4) ความเสี่ยงเกี่ยวกับผลกระทบจากภาวะการเมืองที่ยังไร้เสถียรภาพและภัยธรรมชาติ

ตั้งแต่ปลายปี 2554 เป็นต้นมา ปัญหาภัยธรรมชาติที่มีความรุนแรงและไม่แน่นอนมากขึ้น ก็มีผลกระทบต่อภาวะการค้าในบางฤดูกาล โดยเฉพาะช่วงไตรมาส 3 ของทุกปี จะเกิดภาวะฝนตก น้ำท่วมเป็นพื้นที่กว้าง รวมทั้งปัญหาการเมืองที่ไม่เสถียรภาพ ทำให้ธุรกิจอสังหาริมทรัพย์ชะลอตัว ส่งผลให้การค้าเหล็กชะลอตัวลงไปด้วยในช่วงดังกล่าว

2.2.5) ความเสี่ยงจากความไม่แน่นอนด้านการเมืองไทย

แม้ว่าประเทศไทยจะมีการเลือกตั้งแล้วตั้งแต่กลางปี 2562 แต่เป็นรัฐบาลที่เกิดจากการรวมพรรคการเมืองหลายพรรค ประจวบกับยังมีปัญหาความขัดแย้งทั้งในพรรครัฐบาลและพรรคฝ่ายค้าน ทำให้การจัดสรรงบประมาณแผ่นดินเพื่อออกมากระตุ้นระบบเศรษฐกิจ ในประเทศล่าช้า ส่งผลให้เกิดความไม่แน่ใจในหมู่นักลงทุน จึงมีผลให้ธุรกิจอสังหาริมทรัพย์ชะลอตัวตั้งแต่ปลายปี 2562 เป็นต้นมา ซึ่งกระทบต่อเนื่องต่ออุตสาหกรรมเหล็ก

2.2.6) ความเสี่ยงจากภาวะสงครามและความไม่แน่นอนของระบบเศรษฐกิจโลก

ตั้งแต่ต้นปี 2565 ภาวะสงครามระหว่างรัสเซียและยูเครน ได้ก่อตัวขึ้น มีผลกระทบต่อระบบเศรษฐกิจมหภาคทั่วโลก และยังยืดเยื้อมาตลอด จนกลางปี 2566 เกิดคู่สงครามใหม่ระหว่างอิสราเอลและฮามาสในตะวันออกกลาง ยิ่งส่งผลให้ภาวะลงทุนในธุรกิจต่างๆชะลอตัว รวมทั้งวงการอุตสาหกรรมเหล็ก เป็นมูลเหตุให้ปี 2566 การค้าเหล็กตกลงมาก และยิ่งส่งผลกระทบต่อปี 2567 และเมื่อสหรัฐอเมริกาได้มีการเปลี่ยนตัวผู้นำประธานาธิบดีสหรัฐอเมริกาคนใหม่ในช่วงไตรมาสที่ 4 ปี 2567 และผู้นำใหม่มีนโยบายเศรษฐกิจที่ก้าวร้าว ส่งผลกระทบวงกว้างต่อการลงทุนทั่วโลก

ความเสี่ยงด้านการเงิน

2.2.7) ความเสี่ยงจากความผันผวนของอัตราแลกเปลี่ยนเงินตรา

ในการสั่งซื้อวัตถุดิบหลักประเภท SLAB เพื่อนำมาขายต่อให้แก่บริษัทร่วม เพื่อผลิตเป็นเหล็กม้วนหน้าแคบ ส่วนใหญ่จะเป็นการนำเข้าจากต่างประเทศ จึงทำให้กลุ่มบริษัทมีความเสี่ยงจากการผันผวนของอัตราแลกเปลี่ยนและเกิดการขาดทุนจากอัตราแลกเปลี่ยนจำนวนสูงในปี 2564 และ 2565 ด้วยเหตุนี้ ทางคณะกรรมการได้ย้าให้มีการบริหารความเสี่ยงจากความผันผวนของอัตราแลกเปลี่ยน โดยให้มีการทยอยทำสัญญาซื้อขายเงินตราต่างประเทศล่วงหน้า (Forward Contract) และหากช่วงใดที่ค่าเงินสกุลบาทแข็ง และบริษัทมีสภาพคล่องเพียงพอจะให้ชำระหนี้ล่วงหน้าเพื่อลดความเสี่ยง

ความเสี่ยงที่มีผลกระทบต่อสิทธิหรือการลงทุนของผู้ถือหุ้นหลักทรัพย์

2.2.8) ความเสี่ยงจากบริษัทมีผู้ถือหุ้นรายใหญ่ >50%

ณ วันที่ 14 มีนาคม 2568 กลุ่มครอบครัวจิระพงษ์ตระกูล และกลุ่มครอบครัวสิทธิศิริกุล ถือหุ้นในบริษัทร้อยละ 51.42 ของจำนวนหุ้นที่จำหน่ายได้แล้วทั้งหมดของบริษัทจึงทำให้กลุ่มครอบครัวจิระพงษ์ตระกูล และกลุ่มครอบครัวสิทธิศิริกุล สามารถควบคุมมติที่ประชุมผู้ถือหุ้นได้เกือบทั้งหมดไม่ว่าจะเป็นเรื่องการแต่งตั้งกรรมการ หรือการขอมติในเรื่องอื่นที่ต้องใช้เสียงส่วนใหญ่ของที่ประชุมผู้ถือหุ้น ยกเว้นเรื่องกฎหมายหรือ ข้อบังคับบริษัทกำหนดต้องให้ได้รับเสียง 3 ใน 4 ของที่ประชุมผู้ถือหุ้น ดังนั้น ผู้ถือหุ้นรายอื่นจึงอาจ ไม่สามารถรวบรวมคะแนนเสียงเพื่อตรวจสอบและถ่วงดุลเรื่องที่ผู้ถือหุ้นใหญ่เสนอได้

อย่างไรก็ตาม เพื่อเป็นการปฏิบัติต่อผู้ถือหุ้นอย่างเท่าเทียมและแสดงความโปร่งใสของการบริหารจัดการที่เป็นระบบ และสามารถตรวจสอบได้ บริษัทฯ จึงได้แต่งตั้งกรรมการบริษัท ประกอบด้วยกรรมการอิสระจำนวน 3 ท่าน ที่มีคุณสมบัติครบถ้วนตามกฎหมาย และมีคณะกรรมการตรวจสอบ 3 ท่าน ปฏิบัติหน้าที่ตามที่กฎหมายและกฎบัตรของคณะกรรมการตรวจสอบกำหนด ดังนั้นจึงมีการถ่วงดุลอำนาจในการบริหารจัดการในระดับที่เหมาะสม นอกจากนี้ บริษัทฯ ยังจัดให้มีฝ่ายตรวจสอบภายในที่ปฏิบัติงานเป็นอิสระตามความเหมาะสมและขึ้นตรงต่อคณะกรรมการตรวจสอบ ซึ่งมีหน้าที่หลักในการดูแลระบบการควบคุมภายในและการตรวจสอบภายใน

3. การขับเคลื่อนธุรกิจเพื่อความยั่งยืน

นโยบายและเป้าหมายการจัดการด้านความยั่งยืน

กลุ่มบริษัทเชื่อมั่นว่า ในการดำเนินธุรกิจจะหวังแค่ให้บริษัททำกำไรแต่เพียงฝ่ายเดียวคงไม่ใช่วิธีให้ธุรกิจเติบโตด้วยความยั่งยืนอย่างแน่แท้ การที่ธุรกิจจะเติบโตและพัฒนาอย่างยั่งยืนจะต้องเกิดจากการที่มีความรับผิดชอบต่อผู้มีส่วนได้เสียทุกฝ่าย กลุ่มบริษัทจึงได้กำหนดแนวทางและเป้าหมายในการดำเนินการเกี่ยวกับการจัดการด้านความยั่งยืน โดยเริ่มจากการเป็นส่วนหนึ่งของสังคมที่มุ่งมั่นในการดำเนินธุรกิจ ภายใต้การกำกับดูแลกิจการที่ดี มีความโปร่งใส ปฏิบัติตามกฎหมาย ส่งเสริมสัมพันธภาพที่ดีต่อลูกค้า ไม่ละเมิดสิทธิมนุษยชน สิทธิแรงงาน และทรัพย์สินทางปัญญา และการต่อต้านการคอร์รัปชัน รวมทั้งต้องมีส่วนช่วยเหลือสังคมและรักษาสังแวดล้อม ซึ่งสิ่งเหล่านี้กลุ่มบริษัทเชื่อมั่นว่าการสร้างความสัมพันธ์ที่ดีระหว่างกลุ่มบริษัทกับผู้มีส่วนได้เสียจะเป็นรากฐานที่สำคัญที่จะช่วยให้กลุ่มบริษัทสามารถเจริญเติบโตได้อย่างยั่งยืน ด้วยเหตุนี้ กลุ่มบริษัทได้มีการกำหนดนโยบายและการดำเนินงานเกี่ยวกับการจัดการด้านความยั่งยืนไว้ดังนี้

1. ความรับผิดชอบต่อผู้บริโภค

เนื่องจากสินค้าหลักเป็นสินค้าจำเป็นต่อชีวิตประเภทหนึ่ง ดังนั้น บริษัทมีความมุ่งมั่นในการผลิตและจัดจำหน่ายผลิตภัณฑ์ที่มีคุณภาพ ซึ่งคำนึงถึงความปลอดภัยต่อผู้บริโภคทุกระดับ ทั้งนี้ ทางบริษัทได้ปฏิบัติตามกฎระเบียบ ข้อกำหนดและกฎหมาย ตลอดจนปรับปรุงและพัฒนาผลิตภัณฑ์อย่างต่อเนื่อง ซึ่งเป็นรากฐานของความรับผิดชอบต่อสังคมอย่างยั่งยืน ยึดหลักการดำเนินธุรกิจที่โปร่งใส ตรวจสอบได้ ภายใต้หลักพื้นฐานทางจริยธรรม การดำเนินธุรกิจผลิตสินค้าให้ได้คุณภาพเป็นที่พึงพอใจของผู้บริโภค จะเป็นการสร้างเสริมภาพลักษณ์และจะทำให้บริษัทพัฒนาธุรกิจไปสู่ความสำเร็จอย่างยั่งยืน

2. นโยบายความรับผิดชอบต่อผู้มีส่วนได้เสีย

กลุ่มบริษัท นอกจากมุ่งเน้นการผลิตและขายสินค้าที่มีคุณภาพแก่ผู้บริโภคแล้ว บริษัทดำเนินธุรกิจโดยมีนโยบายที่จะต้องรับผิดชอบต่อผู้มีส่วนได้เสียทุกกลุ่ม ดังนี้

2.1 ลูกค้า

บริษัทให้ความสำคัญกับการผลิตและส่งมอบผลิตภัณฑ์ที่มีคุณภาพตรงตามที่ลูกค้าต้องการและปฏิบัติหน้าที่โดยคำนึงถึงประโยชน์สูงสุดของลูกค้าเป็นหลัก ทั้งนี้ต้องเป็นไปโดยถูกต้องได้มาตรฐาน เป็นไปตามกฎหมายที่เกี่ยวข้อง เพื่อให้เกิดการขับเคลื่อนที่ยั่งยืน บริษัทจะเน้นการสร้าง ความพึงพอใจ และความผูกพันต่อลูกค้า

- 1) การควบคุมคุณภาพของสินค้า เพื่อให้เป็นไปตามความคาดหวังของลูกค้าโดยบริษัทได้มีการเลือกใช้วัตถุดิบที่มีคุณภาพผ่านกระบวนการผลิตตามขั้นตอนมาตรฐานเพื่อให้ได้สินค้าที่ดีมีคุณภาพเหมาะกับลูกค้าแต่ละประเภท
- 2) มีการควบคุมบริหารต้นทุน ให้รัดกุมอยู่ในระดับที่ประเมินไว้ เพื่อให้สามารถพัฒนาผลิตภัณฑ์ที่ได้คุณภาพในราคาต้นทุนต่ำ ทำให้ลูกค้าสามารถซื้อของดีมีคุณภาพได้ในราคาที่ยุติธรรม
- 3) การควบคุมการส่งมอบสินค้าให้ตรงเวลา โดยกลุ่มบริษัทมีธุรกิจขนส่งเอง มีรถบรรทุกที่เพียงพอในการบริการขนส่งให้สินค้าถึงลูกค้าและส่งมอบสินค้าที่รวดเร็วและแม่นยำ
- 4) ศึกษา พัฒนา และผลิตสินค้าและบริการให้มีความทันสมัยอยู่เสมอเพื่อสนองความต้องการของลูกค้า
- 5) ส่งพนักงานไปพบลูกค้าเพื่อรับฟังความต้องการในการใช้ผลิตภัณฑ์ของลูกค้า เพื่อจัดหาสินค้ามาตอบสนองความพึงพอใจของลูกค้าอย่างสูงสุด
- 6) จัดให้มีบริการหลังการขาย เพื่อสร้างความพึงพอใจต่อลูกค้า

- 7) มีระบบรักษาความลับของลูกค้า โดยบริษัทได้กำหนดนโยบายให้พนักงานที่เข้าถึงข้อมูลลูกค้าต้องมีจรรยาบรรณในการรักษาความลับลูกค้า และภายในบริษัทจะต้องมีระบบควบคุมภายในในการจัดเก็บข้อมูลลูกค้าอย่างสูง

2.2 คู่ค้าต่างๆ

การดำเนินธุรกิจของบริษัท จำเป็นต้องมีคู่ค้า กล่าวคือผู้ร่วมธุรกิจเดียวกัน รวมถึงผู้ให้การสนับสนุนต่างๆ เช่น ธนาคาร ผู้จัดจำหน่ายสินค้าให้กลุ่มบริษัท บริษัทมีนโยบายสร้างสัมพันธ์ภาพกับกลุ่มคู่ค้าเหล่านี้ เพื่อให้ธุรกิจของกลุ่มบริษัทเติบโตไปอย่างยั่งยืน ดังนี้

- 1) ดำเนินธุรกิจร่วมกันบนพื้นฐานของความเป็นธรรม และสร้างสัมพันธ์ภาพที่ดีต่อกัน
- 2) ซื่อสัตย์ จริงใจต่อกัน รวมทั้งช่วยเหลือแลกเปลี่ยนข้อมูล ความรู้ ซึ่งกันและกันในเวลาที่เหมาะสม
- 3) หากมีโอกาสพึงพาช่วยเหลือกัน บริษัทจะให้ความช่วยเหลือคู่ค้าในระดับที่เหมาะสม ถูกต้องตามกฎหมายต่างๆ
- 4) ไม่ล่วงละเมิดทรัพย์สินทางปัญญาใดๆ ทั้งสิ้น

2.3 ผู้ถือหุ้น

การที่ธุรกิจมีจุดเริ่มต้นและจะเติบโตไปอย่างยั่งยืน ผู้ถือหุ้นคือกลุ่มคนที่อยู่เบื้องหลังที่สำคัญให้การสนับสนุนบริษัท ดังนั้น บริษัทมีนโยบายที่จะตอบสนองผู้ถือหุ้น ดังนี้

- 1) ต้องสร้างผลตอบแทนที่ดีจากการดำเนินธุรกิจ และขยายธุรกิจให้เจริญเติบโตอย่างยั่งยืน
- 2) ปฏิบัติต่อผู้ถือหุ้นทุกกลุ่มด้วยความเป็นธรรมและเท่าเทียมกัน
- 3) บริหารงานภายในบริษัทด้วยหลักธรรมาภิบาลที่ดี
- 4) บริหารงานอย่างเต็มความสามารถ และมีหลัก ระเบิดจากข้างใน เพื่อให้เกิดประโยชน์สูงสุดต่อผู้ถือหุ้น

3. การจัดการความยั่งยืนในมิติสังคม

กลุ่มบริษัทตระหนักดีว่าการจะพัฒนาและเติบโตอย่างยั่งยืน จะต้องมีการจัดการความยั่งยืนไม่เพียงแต่ในมิติทางเศรษฐกิจและสิ่งแวดล้อม กลุ่มบริษัทยังมีความจำเป็นต้องมีการจัดการความยั่งยืนในมิติสังคมด้วย ซึ่งรวมไปถึงการเคารพสิทธิมนุษยชน การบริหารความปลอดภัย ตลอดจนการมีส่วนร่วมในการสนับสนุนชุมชน โดยนโยบายและการดำเนินงานด้านสังคมมีดังนี้

3.1 การคำนึงถึงสิทธิมนุษยชนและการพัฒนาบุคลากร

บุคลากรเป็นกำลังสำคัญในการขับเคลื่อนให้องค์กรประสบความสำเร็จ กลุ่มบริษัทจึงให้ความสำคัญในเรื่องการเคารพสิทธิมนุษยชน การดูแลด้านความปลอดภัย ตลอดจนการพัฒนาบุคลากร ดังต่อไปนี้

- การปฏิบัติต่อแรงงานอย่างเป็นธรรมและการจ้างงาน

กลุ่มบริษัทมีการจัดผลตอบแทนให้พนักงานอย่างเหมาะสม ซึ่งนอกจากเงินเดือนหรือค่าจ้างที่พนักงานจะได้รับจากการปฏิบัติงานแล้ว กลุ่มบริษัทยังมีการบริหารจัดการเกี่ยวกับสวัสดิการและผลตอบแทนอื่นๆ ทั้งตามที่กฎหมายกำหนด และตามที่กลุ่มบริษัทเห็นสมควรที่จะเพิ่มให้จากที่กฎหมายกำหนดเพื่อเป็นขวัญและกำลังใจให้กับพนักงาน กลุ่มบริษัทมีการปรับค่าตอบแทนให้กับพนักงานอย่างสม่ำเสมอ โดยพิจารณาการปรับค่าตอบแทนจากการประเมินผลการปฏิบัติงานของพนักงานทุกปี ซึ่งอัตราการปรับค่าตอบแทนจะเป็นไปตามนโยบายที่กลุ่มบริษัทกำหนดในแต่ละปี ทั้งนี้ต้องสอดคล้องกับสถานการณ์และสถานะเศรษฐกิจของประเทศ และหากปีใดที่มีภาวะเงินเฟ้อสูง บริษัทก็มีการพิจารณาปรับผลตอบแทนพิเศษแก่พนักงานที่มีรายได้ต่ำ

กลุ่มบริษัทเคเอฟในสิทธิมนุษยชนและสิทธิของพนักงานทุกคน และปฏิบัติต่อพนักงานทุกคนด้วยความเสมอภาค โดยไม่มีการเลือกปฏิบัติต่อพนักงานด้วยความแตกต่างในเรื่องเชื้อชาติ ศาสนา หรือความแตกต่างในด้านกายภาพ โดยตลอดระยะเวลาหลายปีที่ผ่านมากลุ่มบริษัทได้สนับสนุนและช่วยเหลือสังคมโดยมีการจ้างแรงงานผู้พิการและจัดให้ทำงานในตำแหน่งหน้าที่ที่เหมาะสม

โดยในปี 2567 บริษัทมีการจ้างงานดังนี้

จำนวนพนักงาน	ชาย (คน)	หญิง (คน)
พนักงานประจำ	273	168
พนักงานผู้พิการ	4	1
รวม	277	169

- ความปลอดภัยและสภาพแวดล้อมในการทำงาน

- กลุ่มบริษัทยึดมั่นในการดูแลบุคลากรรวมทั้งที่ทำงานภายในบริษัท โดยมีเป้าหมายในการลดสถิติการเกิดอุบัติเหตุ ลดอัตราการบาดเจ็บให้ดีกว่าปีที่ผ่านมา มีการประกาศกฎระเบียบ ข้อบังคับเกี่ยวกับพนักงานอย่างชัดเจน รวมถึงมีการปรับปรุงสภาพแวดล้อมในการทำงาน

- มีการฝึกอบรมหลักสูตรเกี่ยวกับความปลอดภัยให้แก่พนักงานก่อนเข้าสู่การทำงานจริง และให้หัวหน้างานเป็นผู้ดูแลและประเมินความเสี่ยงเกี่ยวกับการทำงานเพื่อพิจารณาหาแนวทางแก้ไขกรณีพบประเด็นความไม่ปลอดภัย นอกจากนี้ยังมีอุปกรณ์สำหรับป้องกันกันส่วนบุคคลตามความเสี่ยงของงานนั้นๆ ให้พนักงานได้มีใช้อย่างเหมาะสมและเพียงพอ

- อบรมความปลอดภัยในการทำงานเบื้องต้นสำหรับพนักงานใหม่
- อบรมการดับเพลิงขั้นต้นและการฝึกซ้อมอพยพหนีไฟ
- แนะนำการใช้อุปกรณ์ป้องกันอันตรายส่วนบุคคลที่ถูกต้อง เพื่อให้มีประสิทธิภาพการป้องกันมากที่สุด
- ติดป้ายชี้จุดอันตราย จุดเสี่ยง ณ จุดปฏิบัติงานให้พนักงานรับทราบ และระมัดระวังขณะปฏิบัติงาน
- ติดป้ายเตือน ป้ายห้าม ป้ายบังคับ ในพื้นที่การทำงานและบริเวณอื่นๆ ที่เกี่ยวข้อง

ทั้งนี้ ในรอบปี 2567 สถิติการเกิดอุบัติเหตุหรืออัตราการหยุดงานหรืออัตราการเจ็บป่วยจากการทำงาน มีดังนี้

	ปี 2567 (ครั้ง/ปี)	ปี 2566 (ครั้ง/ปี)
การเกิดอุบัติเหตุ		
เกิดจากการกระทำที่ไม่ปลอดภัย (Unsafe Act)	30	16
เกิดจากสภาพการณ์ที่ไม่ปลอดภัย (Unsafe Condition)	7	7
อัตราการหยุดงานเนื่องจากการเจ็บป่วยจากการทำงาน		
ไม่หยุดงาน	4	10
น้อยกว่า 3 วัน	25	9
มากกว่า 3 วัน	8	4
อัตราการเสียชีวิตจากการทำงาน	0	0

จากสถิติดังกล่าวจะเห็นได้ว่าในปี 2567 มีจำนวนการเกิดอุบัติเหตุเพิ่มขึ้นจากปี 2566 สูงมาก เนื่องจากการไม่ปฏิบัติตามคำแนะนำอย่างเข้มงวด ซึ่งบริษัทก็ยังคงมุ่งมั่นที่จะปฏิบัติตามนโยบายด้านความปลอดภัย และจัดให้มีการฝึกอบรมเพื่อให้ความรู้เรื่องความปลอดภัยในการปฏิบัติงาน และมุ่งหวังที่จะให้อัตราการเกิดอุบัติเหตุลดลงในปีต่อไป

- การพัฒนาพนักงาน

บริษัทได้เล็งเห็นบุคลากรเป็นทรัพยากรสำคัญที่ทำให้องค์กรสามารถเติบโตได้อย่างยั่งยืนและมีความได้เปรียบเชิงธุรกิจ จึงส่งเสริมการพัฒนาบุคลากรอย่างต่อเนื่อง เพิ่มพูนทักษะ ความรู้ ความสามารถ ควบคู่ไปกับการพัฒนาระบบบริหารทรัพยากรบุคคล โดยพนักงานจะได้รับการพัฒนาศักยภาพเพื่อสามารถตอบสนองความต้องการด้านขีดความสามารถของบุคลากร ซึ่งจะสอดคล้องกับการดำเนินกิจการในปัจจุบัน

สรุปการอบรมให้กับผู้บริหารและพัฒนา ในปี 2567

การจัดการอบรม	จำนวนผู้เข้ารับการอบรม
การอบรมภายในบริษัท (In House Training)	225
การจัดอบรมโดยสถาบันต่าง ๆ	1
รวม	226

สำหรับการอบรมภายใน ภายนอก โดยรวมของบริษัท โดยมีตัวอย่างหลักสูตรอบรมภายใน ภายนอก ประจำปี 2567 มีดังนี้

- หลักการการแก้ไขปัญหา (Kaizen)
- ตัวชี้วัดผลการดำเนินงาน Key Performance Indicator (KPI)
- มาตรฐานผลิตภัณฑ์อุตสาหกรรมท่อเหล็กกล้าคาร์บอน สำหรับโครงสร้างทั่วไปมาตรฐานเลขที่ มอก.107-2566
- การจัดการการเงินรวม (ขั้นพื้นฐาน)
- ปิตังการเงินอย่างมืออาชีพ

3.2 การเคารพสิทธิมนุษยชน

บริษัทยึดหลักสิทธิมนุษยชนเป็นหลัก พนักงานทุกคนจะต้องไม่กระทำการใดๆ หรือส่งเสริมให้มีการละเมิดสิทธิมนุษยชนโดยเคร่งครัด โดยได้กำหนดให้มโนนโยบายการไม่ละเมิดสิทธิมนุษยชน โดยมีรายละเอียดดังนี้

1) สิทธิและเสรีภาพส่วนบุคคล

- บริษัทรักษาข้อมูลส่วนบุคคลของพนักงาน เช่น ชีวประวัติ ประวัติสุขภาพ ประวัติการทำงาน ฯลฯ การเปิดเผยหรือการโอนถ่ายข้อมูลส่วนตัวของพนักงานสู่สาธารณะจะทำได้ต่อเมื่อได้รับความเห็นชอบจากพนักงานผู้นั้น ทั้งนี้ การล่วงละเมิดถือเป็นความผิดทางวินัย เว้นแต่ได้กระทำไปตามระเบียบบริษัทหรือตามกฎหมาย
- การเปิดเผยหรือการถ่ายโอนข้อมูลส่วนบุคคลจะกระทำได้เมื่อได้รับการยินยอมจากเจ้าของข้อมูล
- บริษัทไม่สนับสนุนกิจการที่ละเมิดหลักสิทธิมนุษยชนสากล และการทุจริต

2) การปฏิบัติต่อพนักงานด้วยความเสมอภาค

- บริษัทปฏิบัติต่อพนักงานทุกคนด้วยความเสมอภาค ไม่เลือกปฏิบัติไม่ว่าจะเป็นในเรื่องของเชื้อชาติ สัญชาติ ภาษา ศาสนา เพศ อายุ และการศึกษา
- ในการปฏิบัติหน้าที่พึงหลีกเลี่ยงการแสดงความคิดเห็นเกี่ยวข้องกับความแตกต่างทางกายและจิตใจ เชื้อชาติ สัญชาติ ภาษา ศาสนา เพศ อายุ การศึกษา หรือเรื่องอื่นใดที่อาจนำไปสู่ความขัดแย้ง

- พนักงานต้องปฏิบัติต่อกันด้วยความเคารพ ให้เกียรติซึ่งกันและกัน ประพฤติตนเหมาะสมกับหน้าที่การงานตามระเบียบข้อบังคับของบริษัท โดยไม่สร้างความเสื่อมเสียต่อภาพลักษณ์บริษัท
- บริษัทให้โอกาสพนักงานในการแสดงความสามารถอย่างเต็มที่ โดยกำหนดผลตอบแทนที่เหมาะสมตามระเบียบของบริษัท
- การดำเนินการพิจารณาผลงานความดีความชอบ ต้องดำเนินการอย่างถูกต้องและเป็นธรรม

3.3 การปฏิบัติต่อแรงงานอย่างเป็นธรรม

บริษัทเชื่อในพลังของบุคลากรทุกคนในองค์กรว่าเป็นกำลังสำคัญในการร่วมผลักดันองค์กรให้ไปสู่วิสัยทัศน์และพันธกิจได้อย่างมีประสิทธิภาพ เหมาะสมและสอดคล้องกับกลยุทธ์การดำเนินธุรกิจ ดังนั้น บริษัทจึงสรรหาและคัดเลือกบุคลากรใหม่ๆ ที่มีความรู้ ความสามารถ ทักษะ ทักษะที่ดีและมีความพร้อมที่จะเข้าร่วมงานกับบริษัท ควบคู่ไปกับการรักษาบุคลากรที่มีอยู่แล้ว ให้มีความรู้ ความสามารถ และทักษะต่างๆ เพิ่มขึ้น สามารถทำงานร่วมกันเป็นทีม ช่วยเหลือซึ่งกันและกัน อันจะบรรลุไปสู่เป้าหมายของบริษัทได้อย่างมีประสิทธิภาพและประสิทธิผล

3.4 นโยบายเกี่ยวกับการปฏิบัติภายใต้หลักสิทธิมนุษยชนต่อแรงงานต่างด้าวของบริษัท

บริษัทเข้าใจดีว่าในธุรกิจอุตสาหกรรม การใช้แรงงานต่างด้าวเป็นสิ่งจำเป็นอย่างหนึ่ง เนื่องจากแรงงานต่างด้าวส่วนมากจะมีค่าจ้างที่ต่ำกว่า และช่วยให้ธุรกิจสามารถประหยัดต้นทุนการผลิตได้ ด้วยเหตุนี้ บริษัทให้ความสำคัญกับแรงงานต่างด้าวและจ่ายค่าจ้างรวมถึงสวัสดิการต่างๆ ตามความสามารถโดยไม่เลือกปฏิบัติ พร้อมกันนี้บริษัทได้ให้คำปรึกษาทั้งในการวางแผน การบริหารจัดการ หรือในบางกรณีบริษัทยังให้ความช่วยเหลือโดยตรงและสนับสนุนค่าใช้จ่ายโดยโครงการที่ดำเนินการต่างๆ ดังนี้

- 1) การส่งทีมงานเข้าสำรวจความเป็นอยู่ของแรงงานต่างด้าวในที่พักคนงาน บริษัทมีการส่งทีมงานเข้าไปตรวจสอบคุณภาพชีวิตของแรงงานต่างด้าว หากพบปัญหาจะดำเนินการแก้ไขโดยเร็วที่สุดเพื่อชีวิตความเป็นอยู่ของแรงงานที่ดี
- 2) การกำหนดค่าจ้างขั้นต่ำตามกฎหมายให้กับแรงงานต่างด้าว ตามนโยบายของรัฐบาลเกี่ยวกับค่าแรงขั้นต่ำ ซึ่งทางบริษัทได้ปฏิบัติตามกฎหมายดังกล่าวทั้งแรงงานไทยและต่างด้าว
- 3) การพัฒนาฝีมือแรงงาน บริษัทมีแนวคิดในการพัฒนาคุณภาพแรงงานเหล่านี้ให้มีโอกาสทางวิชาชีพ โดยฝึกอบรมให้มีทักษะเกี่ยวกับการผลิต การดูแลและใช้งานเครื่องจักรอุปกรณ์เบื้องต้น เพื่อให้สามารถปฏิบัติงานได้อย่างมีประสิทธิภาพเทียบเท่าแรงงานทั่วไป
- 4) ในกรณีที่แรงงานต่างด้าวบางคนที่ย้ายได้ต่ำมาก บริษัทมีสวัสดิการช่วยเหลือค่าที่พักเพื่อสร้างแรงจูงใจให้แรงงานนั้นๆ มีขวัญกำลังใจ

4. การร่วมมือและสนับสนุนชุมชนหรือสังคม

กลุ่มบริษัทได้ให้ความสำคัญต่อการพัฒนาชุมชนควบคู่กับการดำเนินงานของกลุ่มบริษัท โดยได้จัดทำเป็นโครงการต่างๆ ดังนี้

- 1) ช่วยเหลือชุมชนที่ตกทุกข์ได้ยาก เช่น บริจาคเหล็กให้แก่ชุมชนที่ประสบอัคคีภัย บริจาคทรัพย์สินช่วยเหลือ ช่วยในการซ่อมแซมบ้าน วัด โรงเรียนในบริเวณใกล้เคียงบริษัท เพื่อสร้างห้องประชุม สถานปฏิบัติธรรม เป็นต้น
- 2) การซ่อมแซมทางสาธารณประโยชน์ในเขตชุมชนที่กลุ่มบริษัทตั้งอยู่ เพื่อความสะดวกและปลอดภัยของผู้ใช้เส้นทาง

- 3) การขุดลอกคู คลอง เพื่อช่วยในการระบายน้ำเขตชุมชนที่กลุ่มบริษัทตั้งอยู่ก่อนอย่างเข้าฤดูฝน รวมทั้งคอยช่วยเหลือหากทางหญ้าไม่ให้ถนนที่ชาวบ้านใช้ในการสัญจรไปมารก อันอาจจะมียันตรายจากสัตว์ที่มีพิษ

5. การจัดการด้านความยั่งยืนในมิติสิ่งแวดล้อม

บริษัทให้ความสำคัญกับการดูแลสิ่งแวดล้อม รวมถึงแหล่งทรัพยากรธรรมชาติโดยจะไม่กระทำการใดๆ ที่เป็นการทำลาย รวมถึงสร้างสรรค์กิจกรรมเพื่อสนับสนุนการรักษาสิ่งแวดล้อมต่อผู้คนในชุมชน รวมถึงปลูกฝังจิตสำนึกของพนักงานทุกคนให้ปฏิบัติตามมาตรฐาน กฎหมาย และกฎระเบียบ ที่เกี่ยวข้องกับสิ่งแวดล้อม ของหน่วยงานที่กำลังดูแล และตระหนักถึงการดำเนินธุรกิจที่สร้างความเชื่อมั่นให้กับลูกค้าด้วยความรับผิดชอบต่อสิ่งแวดล้อมอย่างจริงจังในทุกกระบวนการ ทั้งด้านการบริหารจัดการ กระบวนการทำงาน การผลิต ตลอดจนการจัดจำหน่ายผลิตภัณฑ์ ก่อให้เกิดการพัฒนาแนวคิดที่ถ่วงถ่วงมาจากประสบการณ์ เพื่อเป็นแนวปฏิบัติในการสร้างความสมดุลอย่างยั่งยืนให้แก่ผู้มีส่วนได้เสียทุกภาคส่วน เพื่อเป็นส่วนหนึ่งในการป้องกัน และลดมลภาวะที่อาจส่งผลกระทบต่อสิ่งแวดล้อม รวมทั้งได้ผสมผสานกับหลักการพัฒนายั่งยืนและหลักปรัชญาของเศรษฐกิจพอเพียง มุ่งมั่นสร้างความยั่งยืนและตอบสนองความต้องการของผู้มีส่วนได้เสีย โดยมีแนวทางการดำเนินงาน ดังต่อไปนี้

- 1) ปฏิบัติตามกฎหมาย ข้อบังคับและกฎระเบียบที่เกี่ยวข้องด้านสิ่งแวดล้อม
- 2) มุ่งเน้นการอนุรักษ์ทรัพยากรธรรมชาติ การประหยัดพลังงานและการป้องกันมลภาวะต่อสิ่งแวดล้อม
- 3) สร้างจิตสำนึกที่ดีให้กับพนักงานทุกระดับ ให้มีส่วนร่วมในการดูแลรักษาสิ่งแวดล้อมในสถานที่ประกอบการและบริเวณใกล้เคียง
- 4) การใช้พลังงานอย่างคุ้มค่าและลดการสูญเสียพลังงาน ซึ่งเป็นต้นทุนในกระบวนการธุรกิจ โดยบริษัทบริหารจัดการควบคุมการทำงานของระบบไฟแสงสว่างและระบบปรับอากาศ โดยติดตั้งและบำรุงรักษาอุปกรณ์อย่างสม่ำเสมอ
- 5) บริษัทมีการจัดขยะและของเสียในกระบวนการดำเนินธุรกิจ โดยบริษัทที่เป็นมืออาชีพด้านนี้อย่างต่อเนื่อง มีระบบการคัดแยกขยะตามประเภทที่มีประสิทธิภาพ ควบคู่ไปกับการสร้างจิตสำนึกและการมีส่วนร่วมกับผู้ที่เกี่ยวข้อง เพื่อลดการกำจัดขยะ และบริษัทมีการตรวจวัดค่ามาตรฐานคุณภาพอากาศ เสียง แสงสว่าง กลิ่น อยู่ในเกณฑ์ปกติตามที่กฎหมายกำหนด และมีการปรับปรุงพัฒนาตามที่ได้รับคำแนะนำจากผู้ตรวจวัดภาคราชการ

4. การวิเคราะห์และคำอธิบายของฝ่ายจัดการ

4.1 การวิเคราะห์การดำเนินงานและฐานะทางการเงิน

ผลการดำเนินงาน

1. งบกำไรขาดทุนเบ็ดเสร็จ

ผลการดำเนินงานสำหรับปี 2567 กลุ่มบริษัทฯ มีรายได้จากการขายและให้บริการ 7,880.92 ล้านบาท เทียบกับปี 2566 ที่มีรายได้จากการขาย 6,822.24 ล้านบาท รายได้เพิ่มขึ้น 1,058.68 ล้านบาท หรือเพิ่มร้อยละ 15.52 เนื่องจากปริมาณการขายหลักทั้งปีเพิ่มขึ้นประมาณร้อยละ 30.62 เนื่องจากความต้องการใช้เหล็กเส้นในตลาดเพื่อใช้ก่อสร้างโครงการโปรเจกขนาดใหญ่เพิ่มขึ้นมาก และในช่วงครึ่งปีหลังของปี 2567 มีการนำเข้าเหล็กวัตถุดิบ (SLAB) มาขายเพิ่มขึ้น แต่เนื่องจากภาพรวมภาวะเศรษฐกิจของประเทศไทย ยังไม่ได้ถูกกระตุ้นให้เกิดภาวะการลงทุนในตลาดอสังหาริมทรัพย์ ส่งผลให้ราคาขายเหล็กเฉลี่ยต่อกิโลกรัมลดลงประมาณร้อยละ 12.59 แม้ต้นทุนราคาต่อกิโลกรัมจะลดลงเช่นกัน ส่งผลให้มีกำไรขั้นต้น 170.01 ล้านบาทในปีนี้ ในขณะที่ปี 2566 มีกำไรขั้นต้น 166.01 ล้านบาท

รายละเอียดปริมาณเหล็กที่ขายและราคาขายเหล็กเฉลี่ยมีดังนี้

น้ำหนักเหล็กที่ขาย	2567	2566	เพิ่ม (ลด) ต้น	%
1. เหล็กรูป	325,823	268,869	56,954	21.18
2. เหล็กวัตถุดิบ	25,366	-	25,366	100.00
	<u>351,189</u>	<u>268,869</u>	<u>82,320</u>	<u>30.62</u>

ราคาขายเฉลี่ย	2567	2566	เพิ่ม (ลด) (บาท/กก.)	%
1. เหล็กรูป	22.50	25.33	(2.83)	(11.17)
2. เหล็กวัตถุดิบ	17.50	-	17.50	100.00
ราคาเฉลี่ยทุกชนิด	<u>22.14</u>	<u>25.33</u>	<u>(3.19)</u>	<u>(12.59)</u>

ค่าใช้จ่ายขายและบริหารมียอดรวม 236.14 ล้านบาท ในปี 2567 เทียบกับปี 2566 ที่มียอด 237.83 ล้านบาท ลดลงเล็กน้อย เนื่องจากธุรกิจพยายามควบคุมค่าใช้จ่ายให้ลดลง ด้านต้นทุนการเงินเพิ่มจาก 77.65 ล้านบาท ในปี 2566 เป็น 93.09 ล้านบาทในปีนี้ เพิ่มขึ้น 15.44 ล้านบาท เนื่องจากอัตราดอกเบี้ยเงินกู้ มีแนวโน้มเพิ่มขึ้นมาก ในปีนี้ มีการรับรู้การกลับรายการขาดทุนจากการด้อยค่าตาม TFRS 9 จำนวน 34.29 ล้านบาท เนื่องจากธุรกิจสามารถเร่งรัดการจัดเก็บหนี้ที่ค้างนานได้ และมีประสิทธิภาพมากขึ้น ส่งผลให้สามารถลดยอดสำรองหนี้สงสัยจะสูญที่เคยตั้งไว้ลดลง หลังจากหักค่าใช้จ่ายทุกประเภท และภาษีเงินได้แล้ว บริษัทฯมียอดผลการดำเนินงานประจำปี 2567 เป็นขาดทุนสุทธิส่วนของผู้ถือหุ้นใหญ่ 81.36 ล้านบาท เทียบกับขาดทุนสุทธิในปี 2566 จำนวน 99.72 ล้านบาท คิดเป็นขาดทุนลดลง 18.36 ล้านบาท หรือขาดทุนลดลงร้อยละ 18.41

2. งบแสดงฐานะการเงิน

การบริหารสินทรัพย์

ณ วันที่ 31 ธันวาคม 2567 กลุ่มบริษัทฯ มีฐานะการเงินประกอบด้วย สินทรัพย์รวมมียอดรวม 4,289.49 ล้านบาท เทียบกับยอด ณ วันที่ 31 ธันวาคม 2566 ซึ่งมียอด 4,389.97 ล้านบาท สินทรัพย์รวมลดลง 100.48 ล้านบาท มาจากการลดลงของสินค้าคงเหลือลดลงประมาณ 123.08 ล้านบาท เนื่องจากร่งการขายสินค้าที่สั่งมาแล้ว

- ลูกหนี้การค้าและลูกหนี้หมุนเวียนอื่น ณ วันที่ 31 ธันวาคม 2567 มียอด 1,018.44 ล้านบาท เทียบกับปี 2566 ที่มียอด 894.04 ล้านบาท เพิ่มขึ้นประมาณ 124.4 ล้านบาท เนื่องจากยอดขายเพิ่มขึ้นช่วงไตรมาส 4 แต่บริษัทฯ ได้พยายามติดตามการรับชำระหนี้จากลูกหนี้ได้ค่อนข้างปกติ และสามารถลดการตั้งสำรองหนี้สงสัยจะสูญลงจำนวน 34.29 ล้านบาท

- สินค้าคงเหลือ ณ วันที่ 31 ธันวาคม 2567 มียอด 1,089.89 ล้านบาท เทียบกับ ณ วันที่ 31 ธันวาคม 2566 ซึ่งมียอด 1,212.96 ล้านบาท ลดลงประมาณ 123.07 ล้านบาท เนื่องจากร่งการขายจนสามารถทำให้อัตราการหมุนสินค้าคงเหลือเพิ่มขึ้นเป็น 6.70 เท่าในปี

- ผลจากการที่บริษัทเร่งการขาย เร่งการรับชำระหนี้ ส่งผลให้ cash cycle ปรับตัวดีขึ้นจากปี 2566 อยู่ที่ 134 วัน เป็น 92 วัน ในปี 2567 ช่วยให้บริษัทมีสภาพคล่องมากขึ้น

การบริหารหนี้สิน

ด้านหนี้สินรวมลดลงจาก 2,374.63 ล้านบาท ในปลายปี 2566 เป็น 2,356.55 ล้านบาท ณ 31 ธันวาคม 2567 ลดลง 18.08 ล้านบาท เนื่องจากธุรกิจพยายามขอเครดิตจากผู้ขายให้ยาวนานขึ้น และลดการใช้สินเชื่อระยะสั้นจากสถาบันการเงิน เพื่อจะลดภาระค่าใช้จ่ายด้านการเงิน ส่งผลให้อัตราหมุนเวียนเจ้าหนี้ข้างเหลือ 28.64 เท่า และยืดเวลาชำระหนี้ยาวขึ้น

แม้ว่าภาระหนี้สินส่วนใหญ่ของกลุ่มบริษัทจะเป็นหนี้สินระยะสั้น โดยเฉพาะเงินเบิกเกินบัญชีและเงินกู้ระยะสั้นจากสถาบันการเงินซึ่งมียอดเงิน 1,820.44 ล้านบาท ณ 31 ธันวาคม 2567 หรือคิดเป็นร้อยละ 77.25 ของหนี้สินทั้งหมด แต่กลุ่มบริษัทดำเนินธุรกิจด้วยหลักการกระจายความเสี่ยง กล่าวคือ

1. ด้านการขาย จะเน้นกระจายการขายให้ลูกค้าทุกประเภทและขายทั่วประเทศ ดังนั้นฐานลูกค้าจะค่อยๆมีมากขึ้น และทำให้สามารถคัดเลือกลูกค้าที่ดีไว้ เพื่อให้การเก็บเงินไม่เบี่ยงเบนผิดเป้าหมาย

2. ด้านการจัดซื้อ หรือการบริหารการขอสินเชื่อธนาคารต่าง ๆ นโยบายบริษัทจะให้ความสำคัญในเรื่องการชำระหนี้ ตามกำหนดเสมอมา ทำให้บริษัทได้รับความเชื่อถือและไว้วางใจจากเจ้าหนี้การค้าต่าง ๆ และสถาบันการเงิน ผลที่ตามมาคือ บริษัทมีวงเงินสินเชื่อมากกว่า 5,000 ล้านบาทจากสถาบันการเงิน ซึ่งเพียงพอในการบริหารสภาพคล่องในกลุ่ม

3. การบริหารสภาพคล่องด้านการเงิน อัตราส่วนสภาพคล่องต่าง ๆ ยังอยู่ในระดับน่าพึงพอใจ ทำให้บริษัทมีกระแสเงินสดเพียงพอต่อการหมุนเวียนในธุรกิจ และมีความสามารถในการชำระดอกเบี้ยและภาระผูกพันต่างๆ ได้อย่างปกติ

ดังนั้นบริษัทมีความเชื่อมั่นอย่างสูงว่า ด้วยนโยบายการดำเนินธุรกิจ ที่รักษาภาพลักษณ์ของบริษัทด้วยดีมาตลอดต่อเจ้าหนี้การค้าและสถาบันการเงิน จะทำให้บริษัทสามารถบริหารจัดการเรื่องสภาพคล่องต่างๆของกลุ่มไปได้ดีตลอดและสามารถชำระหนี้ได้โดยไม่เคยผิดนัดชำระหนี้

4.2 ปัจจัยหรือเหตุการณ์ที่อาจมีผลกระทบต่อการดำเนินงานในอนาคต

ในปี 2568 อุตสาหกรรมเหล็กของประเทศไทยคาดว่าจะได้รับผลกระทบจากปัจจัยต่างๆ ที่ส่งผลกระทบต่อเศรษฐกิจโดยรวม เศรษฐกิจโลกมีความผันผวนจากนโยบายของประธานาธิบดีโดนัลด์ ทรัมป์ ซึ่งส่งผลกระทบต่อการค้า การลงทุน และเงินเพื่อทั่วโลก ปัจจัยหรือเหตุการณ์ที่อาจมีผลกระทบต่อการดำเนินธุรกิจหลักในประเทศในปี 2568 อาจประกอบด้วยหลายปัจจัยที่สามารถส่งผลทั้งในด้านบวกและลบ ดังนี้

1. เศรษฐกิจโลกและเศรษฐกิจภายในประเทศ

ภาวะเศรษฐกิจถดถอย หากเกิดวิกฤตเศรษฐกิจหรือการชะลอตัวของเศรษฐกิจโลกและในประเทศ อาจทำให้ความต้องการเหล็กลดลง โดยเฉพาะในอุตสาหกรรมที่มีความอ่อนไหวต่อเศรษฐกิจ

2. การเปลี่ยนแปลงด้านการค้าระหว่างประเทศ

สงครามการค้า หากเกิดสงครามการค้าระหว่างประเทศสำคัญ เช่น สหรัฐอเมริกากับจีน อาจส่งผลให้มีการจำกัดการนำเข้าเหล็กจากต่างประเทศ หรือมีการปรับขึ้นภาษีศุลกากร ส่งผลกระทบต่อการผลิตและการนำเข้าเหล็ก

การเจรจาการค้าเสรี ข้อตกลงการค้าเสรีหรือการเปิดตลาดใหม่อาจช่วยเพิ่มโอกาสในการส่งออกเหล็กจากไทยไปยังต่างประเทศ และลดภาระทางการค้า

3. ราคาวัตถุดิบและต้นทุนการผลิต

ราคาเหล็กและวัตถุดิบ การเปลี่ยนแปลงราคาของเหล็กหรือวัตถุดิบที่ใช้ในการผลิตเหล็ก (เช่น เหล็กแผ่นและแร่เหล็ก) จะมีผลต่อต้นทุนการผลิต ถ้าราคาวัตถุดิบสูงขึ้น จะทำให้ต้นทุนการผลิตสูงขึ้น ส่งผลให้ราคาขายเหล็กปรับตัวสูงขึ้นตามไปด้วย ต้นทุนพลังงาน การเพิ่มขึ้นของราคาพลังงาน (ไฟฟ้า น้ำมัน) จะทำให้ต้นทุนการผลิตเหล็กสูงขึ้นด้วยเช่นกัน

4. การพัฒนาเทคโนโลยีและนวัตกรรม

การพัฒนาเทคโนโลยีการผลิตเหล็ก การนำเทคโนโลยีใหม่ๆ มาใช้ในการผลิต เช่น การพัฒนาเทคโนโลยีการรีไซเคิลเหล็ก หรือการผลิตเหล็กที่มีคุณสมบัติพิเศษอาจช่วยลดต้นทุนและเพิ่มประสิทธิภาพในการผลิต

เทคโนโลยี AI และอัตโนมัติ การใช้เทคโนโลยีอัตโนมัติและปัญญาประดิษฐ์ (AI) ในการผลิตเหล็กจะช่วยลดต้นทุนด้านแรงงานและเพิ่มประสิทธิภาพการผลิต

5. มาตรการสิ่งแวดล้อมและกฎระเบียบ

มาตรการควบคุมมลพิษ หากรัฐบาลมีการออกกฎหมายที่เข้มงวดขึ้นเกี่ยวกับการควบคุมมลพิษจากการผลิตเหล็ก หรือมีการกำหนดมาตรฐานสิ่งแวดล้อมใหม่ อาจส่งผลให้ต้นทุนการผลิตเพิ่มขึ้นเนื่องจากต้องลงทุนในเทคโนโลยีที่เป็นมิตรกับสิ่งแวดล้อม

การเปลี่ยนแปลงในนโยบายพลังงานทดแทน หากมีการส่งเสริมการใช้พลังงานทดแทนในอุตสาหกรรมเหล็ก อาจช่วยลดต้นทุนการผลิตในระยะยาว

6. การเปลี่ยนแปลงในอุตสาหกรรมก่อสร้าง

การเติบโตของอุตสาหกรรมก่อสร้าง การขยายตัวของโครงการก่อสร้างทั้งในภาครัฐและเอกชน เช่น โครงการรถไฟฟ้าความเร็วสูง หรือการพัฒนาเมืองใหม่จะเพิ่มความต้องการเหล็กในตลาด

การพัฒนาโครงสร้างพื้นฐาน หากรัฐบาลมีการลงทุนในโครงการโครงสร้างพื้นฐานขนาดใหญ่ เช่น ถนน สะพาน หรือการขยายสนามบิน จะทำให้ความต้องการเหล็กสูงขึ้น

7. แนวโน้มพฤติกรรมผู้บริโภค

ความต้องการผลิตภัณฑ์เหล็กที่มีคุณภาพสูง หากผู้บริโภคในตลาดมีความต้องการผลิตภัณฑ์เหล็กที่มีคุณภาพสูงมากขึ้น เช่น เหล็กกล้าพิเศษหรือเหล็กที่ทนทานต่อสภาวะต่างๆ ธุรกิจเหล็กต้องปรับตัวเพื่อรองรับการเปลี่ยนแปลงนี้

การเปลี่ยนแปลงในดีไซน์การก่อสร้าง หากเกิดแนวโน้มใหม่ๆ ในการออกแบบสถาปัตยกรรมหรือการก่อสร้างที่ต้องใช้วัสดุเหล็กในรูปแบบใหม่ อาจเปิดโอกาสทางธุรกิจสำหรับเหล็กชนิดใหม่หรือการพัฒนาเหล็กที่มีคุณสมบัติเฉพาะ

8. สถานการณ์ทางการเมืองในประเทศ

การเมืองและนโยบายภาครัฐ การเปลี่ยนแปลงในรัฐบาลหรือการดำเนินนโยบายที่เกี่ยวข้องกับการสนับสนุนอุตสาหกรรมเหล็ก อาจทำให้เกิดการปรับเปลี่ยนในตลาดเหล็ก ทั้งในเรื่องการลงทุนในโครงสร้างพื้นฐานหรือการสนับสนุนด้านภาษี

หากเหตุการณ์เหล่านี้เกิดขึ้นในปี 2568 หรือช่วงใกล้เคียงกัน จะมีผลต่อทั้งด้านการผลิต การขนส่ง การขาย และราคาของเหล็กในประเทศไทยอย่างหลีกเลี่ยงไม่ได้

4.3 ข้อมูลจากงบการเงินและอัตราส่วนทางการเงินที่สำคัญ

ตารางสรุปงบแสดงฐานะการเงินรวมของกลุ่มบริษัท ณ วันที่ 31 ธันวาคม 2565, 2566 และ 2567

หน่วย : พันบาท

	งบการเงินรวม			งบการเงินเฉพาะกิจการ		
	2567	2566	2565	2567	2566	2565
สินทรัพย์						
สินทรัพย์หมุนเวียน						
เงินสดและรายการเทียบเท่าเงินสด	143,505	190,800	345,629	139,058	184,786	342,946
ลูกหนี้การค้าและลูกหนี้อื่น	1,172,586	918,688	1,215,625	1,161,145	899,336	1,195,934
ลูกหนี้ตามสัญญาเช่าซื้อที่ครบกำหนดชำระภายในหนึ่งปี	-	-	96,062	-	-	96,062
เงินให้กู้ยืมระยะสั้นแก่บริษัทย่อย	-	-	-	359,999	354,599	211,699
สินค้างคงเหลือ	1,089,885	1,212,962	1,613,312	1,089,885	1,212,962	1,613,312
เงินจ่ายล่วงหน้าค่าสินค้า	72,716	60,529	34,340	72,716	60,529	34,340
รวมสินทรัพย์หมุนเวียน	2,478,692	2,382,979	3,304,968	2,822,803	2,712,212	3,494,293
สินทรัพย์ไม่หมุนเวียน						
ลูกหนี้ตามสัญญาเช่าซื้อ	-	-	87,787	-	-	87,787
เงินลงทุนในบริษัทร่วม	716,231	837,308	748,817	460,930	460,930	410,930
เงินลงทุนในบริษัทย่อย	-	-	-	87,453	87,453	87,453
อสังหาริมทรัพย์เพื่อการลงทุน	161,345	-	-	-	-	-
ที่ดิน อาคารและอุปกรณ์	770,338	988,140	878,576	553,290	586,848	611,997
สินทรัพย์สิทธิการใช้	54,495	59,653	63,226	63,757	81,657	-
สินทรัพย์ไม่มีตัวตนอื่น	13,022	13,272	13,419	13,022	13,272	13,419
สินทรัพย์ภาษีเงินได้รอการตัดบัญชี	25,986	41,540	46,637	33,359	38,050	44,742
สินทรัพย์ไม่หมุนเวียนอื่น	69,385	67,079	77,767	61,192	60,329	72,395
รวมสินทรัพย์ไม่หมุนเวียน	1,810,802	2,006,992	1,916,229	1,273,003	1,328,539	1,328,723
รวมสินทรัพย์	4,289,494	4,389,971	5,221,197	4,095,806	4,040,751	4,823,016

ตารางสรุปงบแสดงฐานะการเงินรวมของกลุ่มบริษัท ณ วันที่ 31 ธันวาคม 2565, 2566 และ 2567 (ต่อ)

หน่วย : พันบาท

	งบการเงินรวม			งบการเงินเฉพาะกิจการ		
	2567	2566	2565	2567	2566	2565
หนี้สินและส่วนของผู้ถือหุ้น						
หนี้สินหมุนเวียน						
เงินกู้ยืมระยะสั้นจากสถาบันการเงิน	1,820,441	2,149,054	2,726,284	1,820,441	2,149,054	2,726,284
เจ้าหนี้การค้าและเจ้าหนี้อื่น	485,334	140,512	152,478	521,080	161,951	177,642
เงินรับล่วงหน้าค่าสินค้า	11,162	30,206	48,992	11,162	30,206	48,992
ส่วนของหนี้สินตามสัญญาเช่าที่ถึงกำหนดชำระภายในหนึ่งปี	8,567	11,142	11,998	38,846	31,780	-
เงินกู้ยืมระยะสั้นจากบริษัทย่อย	-	-	-	46,030	44,030	32,230
ภาษีเงินได้นิติบุคคลค้างจ่าย	4,810	265	518	-	-	-
รวมหนี้สินหมุนเวียน	2,330,314	2,331,179	2,940,270	2,437,559	2,417,021	2,985,148
หนี้สินไม่หมุนเวียน						
หนี้สินตามสัญญาเช่า	12,602	22,551	32,489	26,772	50,936	-
ประมาณการหนี้สินไม่หมุนเวียนสำหรับผลประโยชน์พนักงาน	12,211	19,293	22,749	7,356	13,933	17,852
หนี้สินไม่หมุนเวียนอื่น	1,431	1,610	1,752	-	-	-
รวมหนี้สินไม่หมุนเวียน	26,244	43,454	56,990	34,128	64,869	17,852
รวมหนี้สิน	2,356,558	2,374,633	2,997,260	2,471,687	2,481,890	3,003,000
ส่วนของผู้ถือหุ้น						
ทุนจดทะเบียน	825,008	825,008	825,008	825,008	825,008	825,008
ทุนที่ออกและชำระแล้ว	551,030	551,030	551,030	551,030	551,030	551,030
ส่วนเกินมูลค่าหุ้นสามัญ	947,945	947,945	947,945	947,945	947,945	947,945
ส่วนต่ำจากการเปลี่ยนแปลงสัดส่วนการถือหุ้นบริษัทย่อย	(203,824)	(203,824)	(203,824)	-	-	-
กำไรสะสม						
จัดสรรแล้ว-ทุนสำรองตามกฎหมาย	82,501	82,501	82,501	82,501	82,501	82,501
ยังไม่ได้จัดสรร	558,606	637,262	843,767	42,643	(22,616)	238,539
รวมส่วนของบริษัทใหญ่	1,936,258	2,014,914	2,221,419	1,624,119	1,558,860	1,820,015
ส่วนได้เสียที่ไม่มีอำนาจควบคุม	(3,323)	423	2,517	-	-	-
รวมส่วนของผู้ถือหุ้น	1,932,935	2,015,337	2,223,936	1,624,119	1,558,860	1,820,015
รวมหนี้สินและส่วนของผู้ถือหุ้น	4,289,493	4,389,970	5,221,196	4,095,806	4,040,750	4,823,015

ตารางสรุปงบกำไรขาดทุนเบ็ดเสร็จรวมของกลุ่มบริษัท สำหรับปีสิ้นสุดวันที่ 31 ธันวาคม 2565, 2566 และ 2567

หน่วย: พันบาท

	งบการเงินรวม			งบการเงินเฉพาะกิจการ		
	2567	2566	2565	2567	2566	2565
งบกำไรขาดทุนเบ็ดเสร็จ						
รายได้จากการขายสินค้าและการให้บริการ	7,880,916	6,822,240	10,198,577	7,793,843	6,719,254	10,088,639
เงินปันผลรับ	-	-	-	151,000	-	-
รายได้อื่น	25,703	32,490	141,730	37,440	31,525	126,435
กำไรจากอัตราแลกเปลี่ยนสุทธิ	30,215	5,911	-	30,216	5,911	-
รวมรายได้	7,936,834	6,860,641	10,340,307	8,012,499	6,756,690	10,215,074
ต้นทุนขายสินค้าและการให้บริการ	7,710,911	6,656,226	9,981,630	7,741,651	6,643,635	10,065,687
ค่าใช้จ่ายในการขายและบริหาร	236,141	237,827	434,536	140,413	161,802	252,629
ขาดทุนจากอัตราแลกเปลี่ยนสุทธิ	-	-	39,907	-	-	39,907
รวมค่าใช้จ่าย	7,947,052	6,894,053	10,456,073	7,882,064	6,805,437	10,358,223
กำไร(ขาดทุน)จากการดำเนินงาน	(10,218)	(33,412)	(115,766)	130,435	(48,747)	(143,149)
ต้นทุนทางการเงิน	(93,093)	(77,651)	(75,811)	(98,140)	(78,422)	(76,295)
ผลกำไรและกลับรายการขาดทุนจากการด้อยค่า						
(ขาดทุนจากการด้อยค่า) ซึ่งเป็นไปตาม TFRS9	34,288	(21,300)	-	34,279	(21,300)	-
ส่วนแบ่งกำไร(ขาดทุน)ในบริษัทร่วม	(76)	38,490	(12,314)	-	-	-
ค่าใช้จ่าย (รายได้) ภาษีเงินได้	(16,003)	(8,066)	10,956	(4,016)	(5,850)	12,330
กำไร(ขาดทุน) สำหรับปี	(85,102)	(101,939)	(192,935)	62,558	(154,319)	(207,114)
กำไรขาดทุนเบ็ดเสร็จอื่น						
ผลขาดทุนจากการวัดมูลค่าใหม่ของผลประโยชน์พนักงานที่กำหนดไว้	3,375	4,428	(794)	3,375	4,209	(553)
ภาษีเงินได้ของรายการที่จะไม่ถูกจัดประเภทใหม่ไว้ในกำไรหรือขาดทุนในภายหลัง	(675)	(886)	200	(675)	(842)	111
กำไร(ขาดทุน)เบ็ดเสร็จรวมสำหรับปี	2,700	3,542	(193,529)	2,700	3,367	(207,556)
กำไร(ขาดทุน) ส่วนที่เป็นของบริษัทใหญ่	(81,357)	(99,716)	(189,893)	62,558	(154,320)	(207,114)
กำไร (ขาดทุน) ต่อหุ้นขั้นพื้นฐาน	(0)	(0)	(0)	0	(0)	(0)



ตารางสรุปงบกระแสเงินสดรวมของกลุ่มบริษัท สำหรับปีสิ้นสุดวันที่ 31 ธันวาคม 2565, 2566 และ 2567

หน่วย : พันบาท

	งบกระแสเงินสดรวม			งบกระแสเงินสดเฉพาะกิจการ		
	2567	2566	2565	2567	2566	2565
กระแสเงินสดจากกิจกรรมดำเนินงาน						
กำไร (ขาดทุน) สำหรับปี	(85,103)	(101,939)	(192,935)	62,558	(154,320)	(207,114)
ปรับรายการที่กระทบขาดทุนเป็นเงินสดรับ(จ่าย)						
ค่าใช้จ่ายภาษีเงินได้	16,003	8,066	(10,956)	4,016	5,850	(12,330)
ต้นทุนทางการเงิน	93,093	77,651	75,811	98,140	78,422	76,295
ค่าเสื่อมราคาและค่าตัดจำหน่าย	66,252	66,703	77,679	72,671	54,574	42,256
(กลับรายการ) ประมาณการหนี้สินสำหรับผลประโยชน์พนักงาน	(1,248)	2,674	3,401	(1,270)	1,992	2,435
(กำไร)ขาดทุนจากอัตราแลกเปลี่ยนที่ยังไม่เกิดขึ้นจริง	(15,555)	1,156	(1,490)	(15,555)	1,156	(1,491)
(กลับรายการ) ผลขาดทุนจากการด้อยค่าด้านเครดิตที่คาดว่าจะเกิดขึ้นของลูกหนี้การค้า	(34,288)	21,300	(6,776)	(34,280)	21,300	(6,776)
(กลับรายการ) ขาดทุนจากการปรับลดมูลค่าสินค้าคงเหลือ	(949)	(53,054)	66,247	(949)	(53,054)	66,247
กลับรายการผลขาดทุนจากการด้อยค่าเงินจ่ายล่วงหน้าค่าสินค้า	(1,869)	(11,215)	-	-	-	-
ขาดทุนจากการตัดจำหน่ายเงินจ่ายล่วงหน้าค่าสินค้า	-	-	64,611	-	-	64,611
กำไรจากการจำหน่ายสินทรัพย์ไม่หมุนเวียนที่จัดประเภทเป็นสินทรัพย์ที่ถือไว้เพื่อขาย	-	-	(94,581)	-	-	(94,581)
ขาดทุนจากการตัดจำหน่ายสินทรัพย์ไม่หมุนเวียนที่จัดประเภทเป็นสินทรัพย์ที่ถือไว้เพื่อขาย	-	-	24	-	-	24
กำไรจากการจำหน่าย ที่ดิน อาคารและอุปกรณ์	(7,341)	(878)	(1,841)	(6,781)	(182)	(1,101)
ส่วนแบ่ง(กำไร)ขาดทุนของบริษัทร่วมที่ผู้ถือหุ้นได้เสีย-สูญเสียจากภาษี	76	(38,490)	12,314	-	-	-
เงินปันผลรับ	-	-	-	(151,000)	-	-
ดอกเบี้ยรับ	(627)	(4,733)	(7,062)	(19,565)	(19,595)	(26,413)
	28,444	(32,759)	(15,554)	7,985	(63,857)	(97,938)
การเปลี่ยนแปลงในสินทรัพย์และหนี้สินดำเนินงาน						
ลูกหนี้การค้าและลูกหนี้อื่น	(98,577)	275,637	383,874	(97,746)	279,285	384,089
สินค้าคงเหลือ	122,995	452,552	114,268	122,995	452,552	114,268
เงินจ่ายล่วงหน้าค่าสินค้า	(10,317)	(14,974)	90,790	(12,186)	(26,189)	90,790
สินทรัพย์ไม่หมุนเวียนอื่น	(2,306)	10,688	940	(864)	12,066	938
เจ้าหนี้การค้าและเจ้าหนี้อื่น	339,625	(16,074)	(148,807)	359,204	(14,198)	(119,254)
เงินรับล่วงหน้าค่าสินค้า	(19,044)	(18,786)	(7,430)	(19,044)	(18,786)	(7,429)
จ่ายประมาณการหนี้สินสำหรับผลประโยชน์พนักงาน	(2,458)	(1,702)	(1,629)	(1,931)	(1,702)	(1,572)
หนี้สินไม่หมุนเวียนอื่น	(179)	(142)	(32)	-	-	-
กระแสเงินสดสุทธิได้มาจากกิจกรรมดำเนินงาน	358,183	654,440	416,420	358,413	619,171	363,892

ตารางสรุปงบกระแสเงินสดรวมของกลุ่มบริษัท สำหรับปีสิ้นสุดวันที่ 31 ธันวาคม 2565, 2566 และ 2567 (ต่อ)

หน่วย : พันบาท

	งบกระแสเงินสดรวม			งบกระแสเงินสดเฉพาะกิจการ		
	2567	2566	2565	2567	2566	2565
กระแสเงินสดจากกิจกรรมลงทุน						
เงินสดจ่ายเพื่อเงินให้กู้ยืมระยะสั้นแก่บริษัทย่อย	-	-	-	(30,000)	(168,000)	(3,000)
เงินสดรับชำระคืนจากเงินให้กู้ยืมระยะสั้นแก่บริษัทย่อย	-	-	-	24,600	25,100	32,500
เงินสดรับจากลูกหนี้ตามสัญญาเช่าซื้อ	-	183,849	-	-	183,849	-
เงินสดจ่ายเพื่อซื้อส่วนได้เสียในบริษัทร่วม	-	(50,000)	-	-	(50,000)	-
เงินสดจ่ายเพื่อซื้อที่ดิน อาคารและอุปกรณ์	(3,355)	(173,660)	(12,227)	(3,325)	(12,285)	(12,071)
เงินสดรับจากการจำหน่ายที่ดิน อาคารและอุปกรณ์	7,342	2,844	48,887	6,782	374	48,147
เงินสดจ่ายซื้อสินทรัพย์สิทธิการเช่า	-	-	(3,530)	-	-	-
เงินสดจ่ายซื้อสินทรัพย์ไม่มีตัวตน	-	-	(142)	-	-	(142)
เงินปันผลรับ	-	-	-	30,000	-	-
ดอกเบี้ยรับ	627	4,732	133	10,816	15,606	19,486
กระแสเงินสดสุทธิได้มาจาก (ใช้ไปใน) กิจกรรมลงทุน	4,614	(32,235)	33,121	38,873	(5,356)	84,920
กระแสเงินสดจากกิจกรรมจัดหาเงิน						
เงินกู้ยืมระยะสั้นจากสถาบันการเงิน (ลดลง)	(313,091)	(578,386)	104,417	(313,091)	(578,386)	104,417
เงินสดจ่ายเพื่อชำระเงินกู้ยืมระยะสั้นจากบริษัทย่อย	-	-	-	-	(200)	(6,650)
เงินสดรับจากเงินกู้ยืมระยะสั้นจากบริษัทย่อย	-	-	-	2,000	12,000	4,900
เงินสดจ่ายชำระหนี้สั้นตามสัญญาเช่า	(13,618)	(12,362)	(10,340)	(37,400)	(15,271)	-
เงินปันผลจ่ายให้ผู้ถือหุ้นของบริษัท	-	(110,203)	(110,203)	-	(110,203)	(110,203)
เงินปันผลจ่ายให้ส่วนได้เสียที่ไม่มีอำนาจควบคุม	(0.1)	-	-	-	-	-
ดอกเบี้ยจ่าย	(83,382)	(76,083)	(72,009)	(94,523)	(79,915)	(73,826)
กระแสเงินสดสุทธิได้มาจาก(ใช้ไปใน)กิจกรรมจัดหาเงิน	(410,091)	(777,034)	(88,135)	(443,014)	(771,975)	(81,362)
เงินสดและรายการเทียบเท่าเงินสดเพิ่มขึ้น(ลดลง)สุทธิ	(47,295)	(154,829)	256,692	(45,728)	(158,160)	266,781
เงินสดและรายการเทียบเท่าเงินสด ณ วันที่ 1 มกราคม	190,800	345,629	88,937	184,786	342,946	76,165
เงินสดและรายการเทียบเท่าเงินสด ณ วันที่ 31 ธันวาคม	143,505	190,800	345,629	139,058	184,786	342,946

ตารางแสดงอัตราส่วนทางการเงินของกลุ่มบริษัท สำหรับปีสิ้นสุดวันที่ 31 ธันวาคม 2565, 2566 และ 2567

		งบการเงินรวม			งบการเงินเฉพาะกิจการ		
		2567	2566	2565	2567	2566	2565
อัตราส่วนสภาพคล่อง							
อัตราส่วนสภาพคล่อง	(เท่า)	1.06	1.02	1.14	1.16	1.12	1.19
อัตราส่วนสภาพคล่องหมุนเร็ว	(เท่า)	0.50	0.47	0.52	0.47	0.44	0.51
อัตราส่วนสภาพคล่องกระแสเงินสด	(เท่า)	0.15	0.25	0.10	0.15	0.23	0.87
อัตราส่วนหมุนเวียนลูกหนี้การค้า	(เท่า)	7.14	5.68	6.69	7.14	5.64	6.65
ระยะเวลาเก็บหนี้เฉลี่ย	(วัน)	50.44	63.33	53.82	50.45	63.79	54.14
อัตราส่วนหมุนเวียนสินค้าคงเหลือ	(เท่า)	6.70	4.72	5.85	6.72	6.08	5.90
ระยะเวลายาวสินค้าเฉลี่ย	(วัน)	53.76	76.32	61.52	53.54	59.25	61.01
อัตราส่วนหมุนเวียนเจ้าหนี้	(เท่า)	28.64	64.92	56.09	29.49	66.41	56.82
ระยะเวลารับชำระหนี้	(วัน)	12.57	5.55	6.42	12.21	5.42	6.34
Cash Cycle	(วัน)	91.63	134.11	108.92	91.79	117.63	108.81
อัตราส่วนแสดงความสามารถในการหากำไร							
อัตรากำไรขั้นต้น	(%)	2.16	2.30	2.13	0.67	1.13	0.23
อัตรากำไรจากการดำเนินงาน	(%)	(0.84)	(1.36)	(2.13)	(1.13)	(1.60)	(2.87)
อัตรากำไรอื่น	(%)	1.14	0.56	1.37	3.16	0.55	1.24
อัตราส่วนเงินสดต่อการทำกำไร	(%)	(5.42)	(14.28)	(122.50)	(4.06)	(17.36)	(91.03)
อัตรากำไร (ขาดทุน) สุทธิ	(%)	(1.07)	(1.49)	(69.81)	0.78	(2.28)	(2.03)
อัตราผลตอบแทนต่อผู้ถือหุ้น	(%)	(4.31)	(4.81)	(8.13)	3.93	(9.13)	(10.47)
อัตราส่วนแสดงประสิทธิภาพในการดำเนินงาน							
อัตราผลตอบแทนจากสินทรัพย์	(%)	(1.96)	(2.12)	(3.56)	1.54	(3.48)	(4.12)
อัตราผลตอบแทนจากสินทรัพย์ถาวร	(%)	(2.14)	(10.77)	(12.52)	23.72	(25.18)	(25.83)
อัตราการใช้หมุนของสินทรัพย์	(เท่า)	1.83	1.43	1.91	1.97	1.52	2.03
อัตราส่วนวิเคราะห์นโยบายทางการเงิน							
อัตราส่วนหนี้สินต่อส่วนของผู้ถือหุ้น	(เท่า)	1.22	1.18	1.35	1.52	1.59	1.65
อัตราส่วนความสามารถชำระดอกเบี้ย	(เท่า)	5.02	9.50	4.97	4.69	8.97	4.29
อัตราส่วนความสามารถชำระภาระผูกพัน (Cash Basis)	(เท่า)	106.76	2.30	2.55	107.80	5.05	2.15
อัตราการจ่ายเงินปันผล	(%)	0.00	0.00	0.00	0.00	0.00	0.00
กำไร (ขาดทุน) ต่อหุ้น	(บาท)	(0.08)	(0.09)	(0.17)	0.06	(0.14)	(0.19)
มูลค่าตามบัญชีสุทธิต่อหุ้น	(บาท)	1.75	1.82	2.01	1.47	1.41	1.65
อัตราส่วนการเจริญเติบโต							
สินทรัพย์	(%)	(2.29)	(15.92)	(6.89)	1.36	(16.22)	(7.60)
หนี้สินรวม	(%)	(0.76)	(20.77)	(2.68)	(0.41)	(17.35)	(2.56)
รายได้รวม	(%)	15.69	(33.65)	(28.98)	18.59	(33.86)	(29.32)
ค่าใช้จ่ายดำเนินงาน	(%)	15.27	(32.15)	(22.21)	15.82	(32.36)	(22.45)
กำไร(ขาดทุน) สุทธิ	(%)	16.52	(47.16)	(205.50)	140.54	(25.49)	(127.37)

5. ข้อมูลทั่วไปและข้อมูลสำคัญอื่น

5.1 ข้อมูลทั่วไป

ข้อมูลเกี่ยวกับบริษัท

ชื่อบริษัท	: บริษัท เดอะ สตีล จำกัด (มหาชน)
ชื่อย่อหลักทรัพย์	: THE
ลักษณะการประกอบธุรกิจ	: ประกอบธุรกิจจัดจำหน่ายผลิตภัณฑ์เหล็กที่หลากหลายทั้งในรูปแบบวัตถุดิบที่ยังมิได้แปรรูป ได้แก่ เหล็กแผ่นรีดร้อนชนิดม้วน (Hot Rolled Coil) และที่แปรรูปแล้วทั้งเหล็กม้วนสลิต เหล็กแผ่น เหล็กเส้นกลม เหล็กเส้นข้ออ้อย เหล็กgrupพรรณประเภทขึ้นรูปรีด และเหล็กgrupพรรณประเภทขึ้น รูปเย็น รวมทั้งผลิตภัณฑ์เหล็กอื่นๆ นอกจากนี้บริษัทยังเป็นผู้แปรรูปผลิตภัณฑ์เหล็กบางประเภท ได้แก่ เหล็กแผ่น เหล็กม้วนสลิต เหล็กแบน เหล็กฉากพับ เหล็กรางพับ ท่อเหล็ก และเหล็กโครงสร้างรูปตัวซี
สถานที่ตั้งสำนักงานใหญ่	: 1401 ถนนเอกชัย แขวงบางบอนใต้ เขตบางบอน กรุงเทพมหานคร 10150
สถานที่ตั้ง สาขา 1	: 7/4,7/6 หมู่ที่ 1 ถนนเอกชัย ตำบลแคราย อำเภอกระทุ่มแบน สมุทรสาคร 74110
สถานที่ตั้ง สาขา 2	: 99/16,99/57,99/61 หมู่ที่ 3 ตำบลนาดี อำเภอเมืองสมุทรสาคร สมุทรสาคร 74000
สถานที่ตั้ง สาขา 3	: 196 หมู่ที่ 1 ตำบลแคราย อำเภอกระทุ่มแบน จังหวัดสมุทรสาคร 74110
Homepage	: http://www.thesteel.co.th
เลขทะเบียนบริษัท	: 0107549000106
โทรศัพท์	: 66 (0) 2894-8889-90
โทรสาร	: 66 (0) 2408-0272-4
ทุนจดทะเบียน	: 825,007,620 บาท
ทุนเรียกชำระแล้ว	: 551,030,692.50 บาท
มูลค่าที่ตราไว้	: หุ้นละ 0.50 บาท

ข้อมูลเกี่ยวกับบริษัทย่อย

ชื่อบริษัท : บริษัท เดอะ สตีล โลจิสติกส์ จำกัด
ลักษณะการประกอบธุรกิจ : รับจ้างขนส่งสินค้า
สถานที่ตั้งสำนักงานใหญ่ : 7/8 หมู่ 1 ถนนเอกชัย ตำบลแคราย อำเภอกระทุ่มแบน สมุทรสาคร 74110
เลขทะเบียนบริษัท : 0745551000218
โทรศัพท์ : 66 (0) 2894-8889-90
ทุนจดทะเบียน : 10,000,000 บาท
ทุนเรียกชำระแล้ว : 10,000,000 บาท
มูลค่าที่ตราไว้ : หุ้นละ 100 บาท

ชื่อบริษัท : บริษัท เดอะ สตีล อินดัสทรี จำกัด
ลักษณะการประกอบธุรกิจ : รับจ้างผลิตท่อเหล็กดำ
สถานที่ตั้งสำนักงานใหญ่ : 196 หมู่ 1 ตำบลแคราย อำเภอกระทุ่มแบน สมุทรสาคร 74110
เลขทะเบียนบริษัท : 0745552002940
โทรศัพท์ : 66 (0) 2894-8889-90
ทุนจดทะเบียน : 50,000,000 บาท
ทุนเรียกชำระแล้ว : 50,000,000 บาท
มูลค่าที่ตราไว้ : หุ้นละ 100 บาท

ชื่อบริษัท : บริษัท ลิเบอร์ตี้ สตีล สยาม จำกัด
ลักษณะการประกอบธุรกิจ : จำหน่ายเหล็กเส้น เหล็กม้วน และเศษเหล็กในการแปรรูปเหล็กม้วนและบิลเลต
สถานที่ตั้งสำนักงานใหญ่ : 1401 ถนนเอกชัย แขวงบางบอนใต้ เขตบางบอน กรุงเทพมหานคร 10150
เลขทะเบียนบริษัท : 0105554023044
โทรศัพท์ : 66 (0) 2894-8889-90
ทุนจดทะเบียน : 450,000,000 บาท
ทุนเรียกชำระแล้ว : 450,000,000 บาท
มูลค่าที่ตราไว้ : หุ้นละ 100 บาท

ข้อมูลเกี่ยวกับบริษัทร่วม

ชื่อบริษัท : บริษัท ไพรม์ สตีล มิลล์ จำกัด
ลักษณะการประกอบธุรกิจ : จำหน่ายเหล็กม้วนหน้าแคบ
สถานที่ตั้งสำนักงานใหญ่ : 1011 อาคารศุภาลัย แกรนด์ ทาวเวอร์ ห้องเลขที่ 1202 ชั้นที่ 12 ถนนพระราม 3
แขวงช่องนนทรี เขตยานนาวา กรุงเทพมหานคร
สถานที่ตั้ง สาขา 1 : 7/447 หมู่ 6 ตำบลมาบยางพร อำเภอบลุกแดง จังหวัดระยอง
เลขทะเบียนบริษัท : 0745557000163
โทรศัพท์ : 66 (0) 2107-9117
ทุนจดทะเบียน : 1,100,000,000 บาท
ทุนเรียกชำระแล้ว : 1,100,000,000 บาท
มูลค่าที่ตราไว้ : หุ้นละ 100 บาท

ชื่อบริษัท : บริษัท บล็อกซ์ จำกัด
ลักษณะการประกอบธุรกิจ : ผลิตและจำหน่ายบ้านสำเร็จรูป
สถานที่ตั้งสำนักงานใหญ่ : 297/28 ซอยลาดพร้าว 94 (ปัญจมิตร) ถนนลาดพร้าว แขวงพลับพลา
เขตวังทองหลาง กรุงเทพมหานคร
เลขทะเบียนบริษัท : 0105562031336
โทรศัพท์ : 66 (0) 2894-8889-90
ทุนจดทะเบียน : 10,000,000 บาท
ทุนเรียกชำระแล้ว : 10,000,000 บาท
มูลค่าที่ตราไว้ : หุ้นละ 100 บาท

บุคคลอ้างอิงอื่นๆ

- นายทะเบียนหลักทรัพย์

บริษัท : ศูนย์รับฝากหลักทรัพย์ (ประเทศไทย) จำกัด
สถานที่ที่ตั้ง : เลขที่ 93 ถนนรัชดาภิเษก แขวงดินแดง เขตดินแดง กรุงเทพฯ 10400
โทรศัพท์ : 66 (0) 2009-90000
โทรสาร : 66 (0) 2009-9991

- ผู้สอบบัญชี : บริษัท เคพีเอ็มจี ภูมิภาคไทย สอบบัญชี จำกัด
ชั้น 50 อาคารเอ็มไพร์ทาวเวอร์
1 ถนนสาทรใต้ แขวงยานนาวา เขตสาทร กรุงเทพฯ 10120
โทรศัพท์ 66 (0) 2677-2000
โทรสาร 66 (0) 2677-2222
โดย นางสาวสุจิตรา มะเสนา ผู้สอบบัญชีรับอนุญาตเลขที่ 8645 หรือ
นางสาวนารีวรรณ ชัยบัณฑิต ผู้สอบบัญชีรับอนุญาตเลขที่ 9219 หรือ
นางสาวอารีย์ ก่อปั้นไพฑูรย์ ผู้สอบบัญชีรับอนุญาตเลขที่ 10882

5.2 ข้อมูลสำคัญอื่น

ไม่มีข้อมูลอื่นที่อาจมีผลกระทบต่อการตัดสินใจของผู้ลงทุนอย่างมีนัยสำคัญ

5.3 ข้อพิพาททางกฎหมาย

ณ 31 ธันวาคม 2567 กลุ่มบริษัทไม่มีข้อพิพาททางกฎหมายในคดีใดๆ ที่มีนัยสำคัญ ซึ่งอาจส่งผลกระทบในด้านลบต่อสินทรัพย์ของกลุ่มบริษัทที่มีจำนวนสูงกว่าร้อยละ 5 ของส่วนของผู้ถือหุ้น หรือกระทบต่อการดำเนินธุรกิจของบริษัท หรือคดีที่มีได้เกิดจากการประกอบธุรกิจโดยปกติของกลุ่มบริษัท

ส่วนที่ 2

การกำกับดูแลกิจการ

6. นโยบายการกำกับดูแลกิจการ

คณะกรรมการบริษัทให้ความสำคัญต่อการดำเนินงานตามหลักการกำกับดูแลกิจการที่ดี บริษัทจึงได้กำหนดนโยบายเกี่ยวกับการกำกับดูแลกิจการ เพื่อประโยชน์ต่อการดำเนินธุรกิจของบริษัท และเป็นการเสริมสร้างความโปร่งใส ความมีประสิทธิภาพของฝ่ายจัดการ อันจะทำให้เกิดความเชื่อมั่นขึ้นในกลุ่มผู้ถือหุ้น ผู้ลงทุนและผู้ที่เกี่ยวข้องทุกฝ่าย คณะกรรมการได้กำหนดนโยบายเกี่ยวกับการกำกับดูแลกิจการ เพื่อให้การดำเนินธุรกิจของบริษัทมีการเจริญเติบโตที่ยั่งยืน ดังนี้

1. ดำเนินกิจการด้วยความโปร่งใสสามารถตรวจสอบได้ และเปิดเผยข้อมูลอย่างเพียงพอแก่ผู้ที่เกี่ยวข้องทุกฝ่าย
2. บริหารงานอย่างเต็มความสามารถด้วยความระมัดระวัง เพื่อให้เกิดประโยชน์สูงสุดต่อผู้ถือหุ้น
3. จัดให้มีแนวทางในการดำเนินธุรกิจที่ชัดเจนโดยคำนึงถึงการปฏิบัติต่อผู้ถือหุ้นและผู้มีส่วนได้เสียอย่างเท่าเทียมกัน
4. จัดให้มีระบบการควบคุมและบริหารความเสี่ยงที่เหมาะสมและเพียงพอต่อการตัดสินใจในการดำเนินธุรกิจ ความเสี่ยง รวมทั้งวางกลยุทธ์ แก้ไข และติดตามการบริหารความเสี่ยงอยู่เสมอ
5. ยึดถือและปฏิบัติหน้าที่ด้วยการคำนึงถึงจริยธรรมในการดำเนินธุรกิจเป็นสำคัญเพื่อไม่ให้เกิดความเสียหายต่อผู้มีส่วนได้เสียกลุ่มต่างๆ

นอกจากนี้ บริษัทได้ดำเนินการตามหลักการกำกับดูแลกิจการที่ดีสำหรับบริษัทจดทะเบียน ตามแนวทางของตลาดหลักทรัพย์แห่งประเทศไทย ซึ่งได้แบ่งเป็น 5 หมวด ดังนี้

หมวดที่ 1 สิทธิของผู้ถือหุ้น

บริษัทฯ ให้ความสำคัญถึงสิทธิของผู้ถือหุ้น โดยไม่กระทำการใดๆ ที่จะเป็นการละเมิดหรือลดทอนสิทธิของผู้ถือหุ้น ดังนี้

ก่อนการประชุมผู้ถือหุ้น

1. บริษัทเปิดโอกาสให้ผู้ถือหุ้นที่ประสงค์จะเสนอเรื่องเพื่อบรรจุในวาระการประชุมผู้ถือหุ้น และเสนอชื่อบุคคลเพื่อรับการพิจารณาเลือกตั้งเป็นกรรมการได้ล่วงหน้า รวมถึงการให้สิทธิผู้ถือหุ้นสามารถส่งคำถามเกี่ยวกับวาระการประชุมได้ล่วงหน้าก่อนถึงวันประชุม โดยส่งเอกสารถึงเลขานุการบริษัท ทั้งนี้รายละเอียดเกี่ยวกับหลักเกณฑ์การพิจารณาสามารถดูได้จากเว็บไซต์ของบริษัท www.thesteel.co.th โดยในปีที่ไม่มีผู้ถือหุ้นท่านใดเสนอวาระการประชุมและเสนอชื่อบุคคลเพื่อเข้ามาเป็นกรรมการแต่อย่างใด
2. เผยแพร่กำหนดการประชุมและวาระการประชุมให้ผู้ถือหุ้นทราบผ่านระบบการสื่อสารข้อมูลของตลาดหลักทรัพย์และเว็บไซต์ของบริษัทล่วงหน้าก่อนวันประชุม 30 วัน เพื่อให้ผู้ถือหุ้นสามารถเข้าถึงและมีเวลาศึกษาข้อมูลและรายละเอียดต่างๆ ได้อย่างเพียงพอ
3. จัดส่งหนังสือเชิญประชุมให้แก่ผู้ถือหุ้นล่วงหน้าก่อนวันประชุมไม่น้อยกว่า 7 วัน ซึ่งประกอบด้วย หนังสือเชิญประชุม รายงานการประชุมครั้งก่อน รายงานประจำปี เอกสารประกอบการพิจารณาแต่ละวาระ คำชี้แจงวิธีการต่างๆ ข้อมูลกรรมการอิสระ ขั้นตอนการเข้าร่วมประชุม ข้อบังคับบริษัทเฉพาะที่เกี่ยวกับการประชุมผู้ถือหุ้น แผนที่สถานที่จัดประชุม และหนังสือมอบฉันทะ พร้อมทั้งเผยแพร่ข้อมูลดังกล่าวผ่านเว็บไซต์ของบริษัท www.thesteel.co.th และได้ประกาศลงในหนังสือพิมพ์รายวันติดต่อกัน 3 วัน ก่อนวันประชุมไม่น้อยกว่า 3 วัน เพื่อบอกกล่าวผู้ถือหุ้นล่วงหน้า
4. เปิดโอกาสให้ผู้ถือหุ้นที่ไม่สามารถเข้าประชุมด้วยตนเอง สามารถใช้สิทธิออกเสียงโดยการมอบฉันทะรวมทั้งเสนอชื่อกรรมการอิสระของบริษัท ให้ผู้ถือหุ้นสามารถมอบฉันทะให้ลงคะแนนเสียงแทน ในกรณีที่ผู้ถือหุ้นไม่สามารถเข้าร่วมประชุมได้

วันประชุมผู้ถือหุ้น

1. บริษัทฯ ได้กำหนดให้มีระยะเวลาการลงทะเบียนล่วงหน้าก่อนการประชุม 2 ชั่วโมง และถึงแม้จะพ้นระยะเวลา รับลงทะเบียนแล้ว ยังได้เปิดโอกาสให้ผู้ถือหุ้นที่ประสงค์จะเข้าร่วมประชุม สามารถลงทะเบียนและเข้าร่วมประชุมผู้ถือหุ้นได้ โดยไม่เสียสิทธิ โดยมีสิทธิออกเสียงลงคะแนนในระเบียบวาระที่ยังไม่ได้พิจารณาอนุมัติได้
2. ก่อนเริ่มพิจารณาการประชุม เลขานุการที่ประชุม แนะนำคณะกรรมการบริษัท ผู้บริหาร รวมทั้งผู้ ตรวจสอบผู้สอบบัญชีของบริษัท และแจ้งให้ที่ประชุมรับทราบถึงหลักเกณฑ์การออกเสียงลงคะแนนและวิธีการนับคะแนนเสียง ในที่ประชุม
3. บริษัทฯ สนับสนุนให้มีการใช้บัตรลงคะแนนเสียง และให้ผู้ถือหุ้นใช้สิทธิในการเลือกกรรมการแยกเป็นรายบุคคล โดยแจกให้กับผู้ถือหุ้นในขณะลงทะเบียนก่อนเริ่มการประชุม รายละเอียดการแยกนับคะแนนเสียงกรรมการเป็นรายบุคคลได้มีการบันทึกลงในรายงานการประชุมผู้ถือหุ้นประจำปี 2567 ทั้งนี้ บัตรลงคะแนนตลอดจนเอกสารหลักฐานอื่นๆ มีระบบการจัดเก็บที่ดี สามารถตรวจสอบได้
4. ประธานในที่ประชุมได้ดำเนินการประชุมตามลำดับวาระที่กำหนดไว้ในหนังสือเชิญประชุม โดยไม่มีการเปลี่ยนแปลง ลำดับระเบียบวาระ และไม่มี การขอให้ที่ประชุมพิจารณาเรื่องอื่นที่ไม่ได้กำหนดไว้ในที่ประชุมแต่อย่างใด
5. บริษัทฯ ให้สิทธิผู้ถือหุ้นเปิดโอกาสแสดงความคิดเห็นและซักถามอย่างเต็มที่ โดยมีประธานกรรมการบริษัท ประธานกรรมการตรวจสอบ ประธานเจ้าหน้าที่บริหาร และผู้บริหารเข้าร่วมประชุม เพื่อตอบข้อซักถามในทุกประเด็นอย่าง ชัดเจน

ภายหลังการประชุมผู้ถือหุ้น

1. เลขานุการบริษัทบันทึกข้อมูลที่เป็นสาระสำคัญในรายงานการประชุม มีรายละเอียดสาระสำคัญครบถ้วน เช่น กรรมการที่เข้าประชุม คำชี้แจงของประธานกรรมการ ประธานกรรมการตรวจสอบ และ กรรมการผู้จัดการ ตลอดจนข้อ ซักถาม และแสดงความคิดเห็นของผู้ถือหุ้น วิธีการลงคะแนนเสียง และวิธีการนับคะแนน จำนวนคะแนนเสียง แยกเป็น เห็นด้วย ไม่เห็นด้วย หรือคัดค้าน และข้อมูลอื่นๆ ที่เกี่ยวข้อง
2. จัดส่งรายงานการประชุมให้ตลาดหลักทรัพย์ภายใน 14 วัน และมีการเผยแพร่ผ่านเว็บไซต์ของบริษัทฯ เพื่อให้ผู้ ถือหุ้นสามารถตรวจสอบได้ และให้คำแนะนำเพิ่มเติมเกี่ยวกับเรื่องที่ควรบันทึกเพิ่มเติมหรือแก้ไขได้ก่อนที่บริษัทจะนำรายงาน การประชุมดังกล่าวเสนอเพื่อรับรองในการประชุมผู้ถือหุ้นครั้งต่อไป

หมวดที่ 2 การปฏิบัติต่อผู้ถือหุ้นอย่างเท่าเทียมกัน

บริษัทฯ คำนึงถึงความเท่าเทียมกันของผู้ถือหุ้นทุกราย โดยปฏิบัติเกี่ยวกับเรื่องดังกล่าวเพื่อส่งเสริมให้เกิดความเท่า เทียมกันอย่างแท้จริง ดังนี้

1. การใช้สิทธิของผู้ถือหุ้นอย่างเท่าเทียมกัน ก่อนการประชุมผู้ถือหุ้น

ในการประชุมสามัญผู้ถือหุ้นประจำปี บริษัทฯ เปิดโอกาสให้ผู้ถือหุ้นรายย่อยสามารถใช้สิทธิของตนเสนอวาระการ ประชุมและเสนอชื่อบุคคลเพื่อเข้ารับการเลือกตั้งเป็นกรรมการล่วงหน้า เพื่อส่งเสริมให้มีการปฏิบัติต่อผู้ถือหุ้นอย่างเป็นธรรม และเท่าเทียมกัน โดยให้สิทธิผู้ถือหุ้นรายเดียวหรือหลายรายรวมกัน ที่มีสัดส่วนการถือหุ้นไม่น้อยกว่าร้อยละ 0.05 ของจำนวน สิทธิออกเสียงทั้งหมดของบริษัทฯ สามารถเสนอวาระการประชุมและชื่อบุคคลเพื่อเข้ารับการเลือกตั้งเป็นกรรมการในการ ประชุมสามัญผู้ถือหุ้นประจำปี โดยบริษัทฯ จะนำหลักเกณฑ์นี้เผยแพร่บนเว็บไซต์ของบริษัทฯ และแจ้งข่าวผ่านเว็บไซต์ของ ตลาดหลักทรัพย์แห่งประเทศไทย โดยเปิดโอกาสให้ผู้ถือหุ้นเสนอวาระการประชุมหรือเสนอชื่อกรรมการได้ภายในระยะเวลาที่ บริษัทฯ กำหนด

นอกจากนี้ บริษัทฯ เปิดโอกาสให้ผู้ถือหุ้นส่งคำถามเกี่ยวกับวาระการประชุมที่จะพิจารณาในการประชุมผู้ถือหุ้น เป็นการล่วงหน้า พร้อมกับการเผยแพร่หนังสือเชิญประชุมผู้ถือหุ้นของบริษัทฯ ก่อนวันประชุมทุกครั้ง ซึ่งในการประชุมสามัญ

ผู้ถือหุ้นประจำปี 2567 ไม่มีผู้ถือหุ้นท่านใดเสนอวาระการประชุมหรือเสนอชื่อบุคคลเพื่อพิจารณาเป็นกรรมการอิสระของบริษัทแต่อย่างใด

2. การดูแลและป้องกันการรั่วไหลข้อมูลภายใน

- บริษัทกำหนดให้มีการป้องกันการนำข้อมูลของบริษัทไปใช้ โดยกำหนดให้หน่วยงานที่รู้ข้อมูลห้ามนำข้อมูลไปเปิดเผยยังหน่วยงานหรือบุคคลที่ไม่เกี่ยวข้อง
- ผู้บริหารของบริษัทที่ได้รับข้อมูลทางการเงินของบริษัท ต้องไม่ใช้ประโยชน์จากข้อมูลดังกล่าวก่อนที่จะเปิดเผยสู่สาธารณชน โดยการกำหนดห้ามผู้บริหารทำการซื้อขายหลักทรัพย์ของบริษัทเป็นระยะเวลา 1 เดือน ก่อนที่งบการเงินจะเปิดเผยสู่สาธารณชน
- เมื่อหลักทรัพย์ของบริษัทเข้าจดทะเบียนในตลาดหลักทรัพย์แห่งประเทศไทย บริษัทได้กำหนดให้กรรมการ และผู้บริหารมีหน้าที่ในการรายงานการถือหลักทรัพย์ของบริษัทตามมาตรา 59 เพื่อให้เป็นไปตามประกาศสำนักงานคณะกรรมการ ก.ล.ต. ว่าด้วยเรื่องการจัดทำและเปิดเผยรายงานการถือหลักทรัพย์ และได้กำหนดโทษตามพระราชบัญญัติหลักทรัพย์และตลาดหลักทรัพย์ พ.ศ. 2535 และตามกฎหมายข้อบังคับของตลาดหลักทรัพย์แห่งประเทศไทย รวมถึงได้กำหนดโทษทางวินัยสำหรับผู้แสวงหาผลประโยชน์จากการนำข้อมูลภายในบริษัทไปใช้ หรือนำไปเปิดเผยจนอาจทำให้บริษัทได้รับความเสียหาย โดยพิจารณาโทษตามควรแก่กรณี ได้แก่ การตักเตือนด้วยวาจา การตักเตือนเป็นลายลักษณ์อักษร การภาคทัณฑ์ ตลอดจนการเลิกจ้าง พ้นสภาพการเป็นพนักงานด้วยเหตุไล่ออก ปลดออกหรือให้ออก ทั้งนี้ การลงโทษจะพิจารณาจากเจตนาของการกระทำ และความร้ายแรงของความผิดนั้นๆ
- ในการทำการรายการที่เกี่ยวข้องกันมีการกำกับดูแลให้ปฏิบัติตามขั้นตอนการอนุมัติอย่างเคร่งครัด และมีการพิจารณาถึงประโยชน์สูงสุดของบริษัทเป็นสำคัญ โดยจะนำเสนอรายการที่อาจเกิดความขัดแย้งทางผลประโยชน์ให้คณะกรรมการตรวจสอบพิจารณาให้ความเห็น ก่อนนำเสนอขออนุมัติจากคณะกรรมการบริษัท และผู้ถือหุ้น (กรณีถึงเกณฑ์) ทุกครั้ง และมีการเปิดเผยสารสนเทศที่สำคัญอย่างครบถ้วนและเป็นไปตามกฎระเบียบข้อบังคับที่กำหนด

หมวดที่ 3 บทบาทของผู้มีส่วนได้ส่วนเสีย

บริษัทฯ ได้ให้ความสำคัญต่อสิทธิของผู้มีส่วนได้เสียทุกกลุ่มไม่ว่าจะเป็นผู้มีส่วนได้เสียภายในหรือผู้มีส่วนได้เสียภายนอก เนื่องจากบริษัทตระหนักถึงแรงสนับสนุนจากผู้มีส่วนได้เสียต่างๆ ซึ่งจะสร้างความสามารถในการแข่งขันและสร้างกำไรให้กับบริษัทซึ่งถือว่าการสร้างความสำเร็จในระยะยาวของบริษัทได้โดยมีรายละเอียดที่สำคัญได้แก่

ผู้ถือหุ้น

บริษัทฯ มีนโยบายการกำกับดูแลกิจการและแนวปฏิบัติเกี่ยวกับสิทธิของผู้ถือหุ้นและการปฏิบัติต่อผู้ถือหุ้นอย่างเท่าเทียมกัน และกำหนดจรรยาบรรณทางธุรกิจให้สอดคล้องกัน

พนักงาน

บริษัทได้ปฏิบัติกับพนักงานอย่างเท่าเทียมกัน และให้ผลตอบแทนที่เป็นธรรมและเหมาะสม

ลูกค้าและเจ้าหนี้

บริษัทปฏิบัติต่อลูกค้าและเจ้าหนี้อย่างเป็นธรรม และเป็นไปตามเงื่อนไขทางการค้าตามสัญญาที่ตกลงทำร่วมกัน

ลูกค้า

บริษัทฯ เอาใจใส่และรับผิดชอบต่อลูกค้า โดยผลิตสินค้าที่มีคุณภาพและมาตรฐานและสามารถตอบสนองความต้องการลูกค้าได้เป็นอย่างดี โดยเน้นให้ความสำคัญถึงคุณภาพสินค้า การบริการ และราคาที่เหมาะสม

คู่แข่ง

บริษัทปฏิบัติตามกรอบกติกาการแข่งขันที่ดีเพื่อรักษาบรรทัดฐานของข้อพึงปฏิบัติในการแข่งขัน

ชุมชน

บริษัทให้ความสำคัญเป็นอย่างมากกับการรักษาสังแวดล้อม โดยรับผิดชอบและดูแลมิให้มีผลกระทบต่อสิ่งแวดล้อมของชุมชนและสังคม

นอกจากนี้ บริษัทฯ จัดให้มีช่องทางต่างๆ ที่ผู้มีส่วนได้เสียกลุ่มต่างๆ สามารถติดต่อสื่อสารกับคณะกรรมการบริษัท เพื่อร้องเรียน หรือให้ข้อเสนอแนะอันเป็นประโยชน์ให้กับบริษัทฯ ผ่านทางตู้แสดงความคิดเห็นซึ่งติดตั้งอยู่ด้านหน้าสำนักงาน หรือทางเว็บไซต์ของบริษัท หรือที่ E-mail : theinfo@thesteel.co.th เลขานุการบริษัทจะเป็นผู้รับเอกสารและสรุปประเด็นต่างๆ ทั้งหมดเสนอให้คณะกรรมการตรวจสอบ และคณะกรรมการบริษัท พิจารณาต่อไป และบริษัทฯ ให้ความสำคัญกับการเก็บข้อมูลร้องเรียนเป็นความลับเพื่อสร้างความมั่นใจให้แก่ผู้ร้องเรียน และเรื่องร้องเรียนดังกล่าวจะรับรู้เฉพาะในกลุ่มบุคคลที่ได้รับมอบหมายและเกี่ยวข้องด้วยเท่านั้น

หมวดที่ 4 การเปิดเผยข้อมูลและความโปร่งใส

บริษัทฯ ให้ความสำคัญต่อการเปิดเผยข้อมูลทางการเงิน และที่มีใช้การเงินอย่างถูกต้อง ครบถ้วน ทันเวลา โปร่งใส เพื่อให้ผู้ถือหุ้น นักลงทุน ตลอดจนผู้มีส่วนได้เสียได้เข้าถึงข้อมูลได้อย่างเท่าเทียมกัน และมีความน่าเชื่อถือ ซึ่งฝ่ายบริหารได้ยึดถือปฏิบัติตามโดยตลอด ดังนี้

1. เปิดเผยข้อมูลที่สำคัญต่างๆ ได้แก่ ข้อมูลทางการเงิน โครงสร้างการถือหุ้น การกำกับดูแลกิจการ ข้อมูลเกี่ยวกับการประกอบธุรกิจของบริษัท รายงานประจำปี 56-1 One Report หนังสือเชิญประชุมผู้ถือหุ้น รายงานการประชุมผู้ถือหุ้น สารสนเทศต่างๆ ที่แจ้งต่อตลาดหลักทรัพย์ (ELCID) ซึ่งได้จัดทำทั้งภาษาไทย และภาษาอังกฤษ และมีการปรับปรุงข้อมูลให้ทันต่อเหตุการณ์อยู่เสมอ บนเว็บไซต์ของบริษัทฯ (www.thesteel.co.th)

2. ในส่วนงานด้านผู้ลงทุนสัมพันธ์ บริษัทฯ ยังไม่มีแผนที่จะจัดตั้งหน่วยงานนี้ และได้มอบหมายให้ นางสาวฐิติมา นนทเวช เป็นผู้ทำหน้าที่ติดต่อสื่อสารกับผู้ถือหุ้น นักวิเคราะห์ และหน่วยงานที่เกี่ยวข้อง

หมวดที่ 5 ความรับผิดชอบของคณะกรรมการ

บริษัทมีบทบาทหน้าที่ รวมทั้งภาวะผู้นำและวิสัยทัศน์ เพื่อให้เป็นไปตามมาตรฐานการกำกับดูแลกิจการที่ดี ดังนี้

- คณะกรรมการบริษัทมีจำนวน 7 ท่าน ประกอบด้วย กรรมการที่ไม่เป็นผู้บริหาร 1 ท่าน และกรรมการที่เป็นผู้บริหาร 3 ท่าน กรรมการอิสระ 3 ท่าน โดยเปิดเผยข้อมูลการดำรงตำแหน่งของกรรมการแต่ละท่านไว้ในรายงานประจำปี 56-1 One Report

- บริษัทมีประธานกรรมการบริษัทและประธานเจ้าหน้าที่บริหารเป็นคนละบุคคล และไม่มีความสัมพันธ์เป็นเครือญาติกัน ซึ่งประสิทธิผลของแต่ละท่านที่แตกต่างกันจะเป็นประโยชน์ต่อบริษัทเฉพาะด้านนั้นๆ อย่างไรก็ตาม บริษัทฯ ยังได้มีการแบ่งแยกอำนาจหน้าที่ของคณะกรรมการบริษัทและคณะผู้บริหารไว้อย่างชัดเจน รวมทั้งบริษัทมีกรรมการที่มีผู้บริหารและพนักงานจำนวน 2 ท่าน เพื่อให้เกิดการถ่วงดุลและการสอบทานการบริหารงานของทางบริษัท

- คณะกรรมการได้กำหนดวิธีการสรรหากรรมการที่เป็นทางการและโปร่งใส โดยได้แต่งตั้งคณะกรรมการสรรหา และกำหนดค่าตอบแทนเพื่อทำหน้าที่ดังกล่าว อีกทั้งยังเปิดโอกาสให้ผู้ถือหุ้นเสนอชื่อบุคคลที่เห็นว่าเหมาะสมเพื่อเข้ารับการศึกษาคัดเลือกเป็นกรรมการบริษัทด้วย

- วาระการดำรงตำแหน่งของกรรมการ

คณะกรรมการกำหนดวาระการดำรงตำแหน่งของกรรมการอย่างชัดเจน โดยกำหนดจำนวนปีที่ดำรงตำแหน่งในแต่ละวาระ คราวละ 3 ปี ตาม พ.ร.บ. บริษัทมหาชนจำกัด

- เลขานุการบริษัท

บริษัทได้มอบหมายให้นางสาวฐิติมา นนทเวชซ์ ทำหน้าที่เลขานุการบริษัท และเป็นพนักงานประจำของบริษัท นอกจากนี้ บริษัทฯ ได้จัดช่องทางให้ผู้ถือหุ้นสามารถติดต่อเลขานุการบริษัท ได้ที่ E-mail: theinfo@thesteel.co.th

7. โครงสร้างการกำกับดูแลกิจการ และข้อมูลสำคัญเกี่ยวกับคณะกรรมการ คณะกรรมการชุดย่อย ผู้บริหาร พนักงาน และอื่นๆ

7.1 โครงสร้างการกำกับดูแลกิจการ

โครงสร้างการกำกับดูแลกิจการของบริษัท ณ วันที่ 31 ธันวาคม 2567

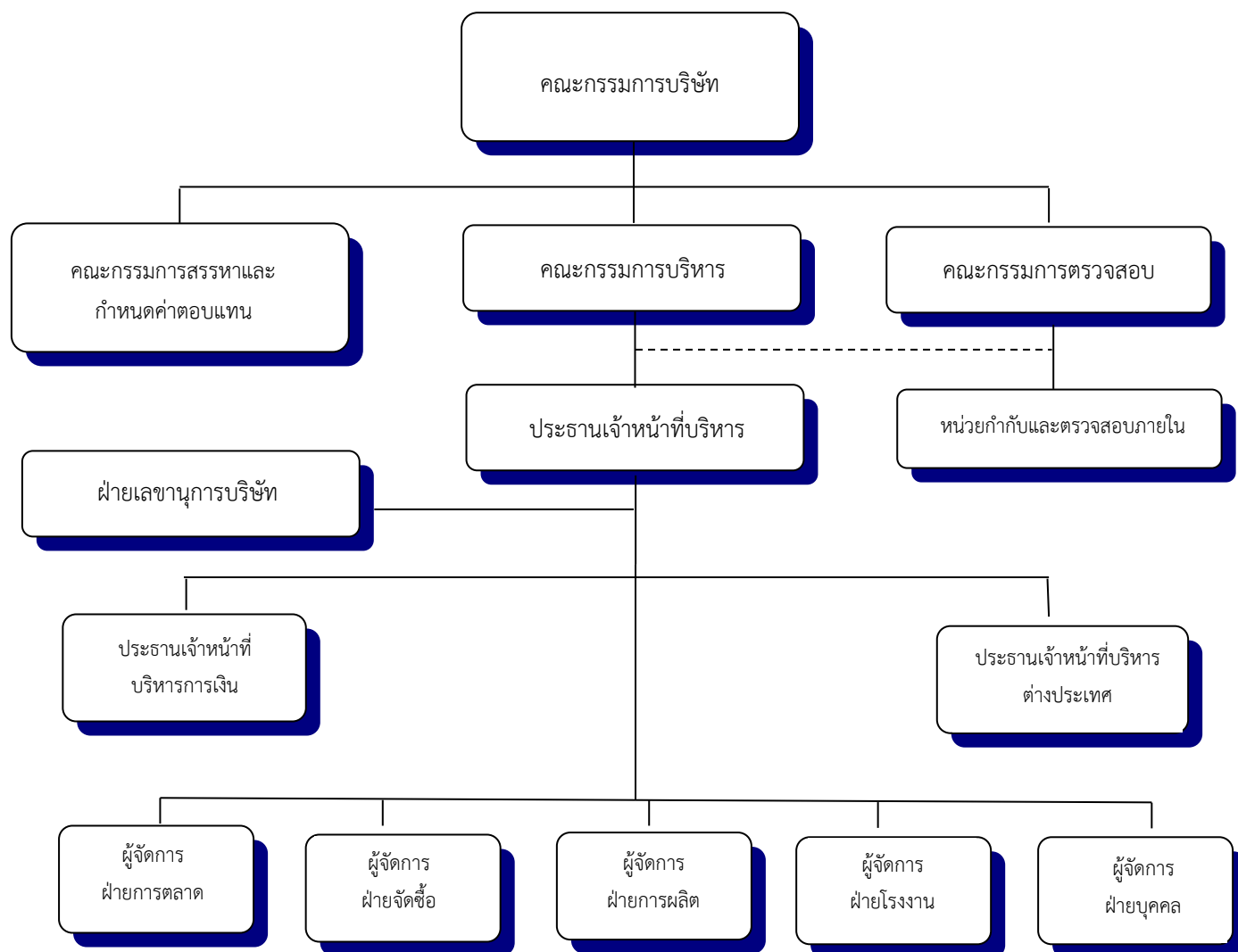

7.2 ข้อมูลเกี่ยวกับคณะกรรมการ

คณะกรรมการและผู้บริหารของบริษัท ประกอบด้วยผู้ทรงคุณวุฒิที่มีคุณสมบัติ ตามมาตรา 68 แห่งพระราชบัญญัติบริษัทมหาชน จำกัด พ.ศ. 2535 และตามประกาศคณะกรรมการกำกับหลักทรัพย์และตลาดหลักทรัพย์ที่ ทจ. 4/2552 เรื่อง การขออนุญาตและการอนุญาตให้เสนอขายหุ้นที่ออกใหม่ และข้อกำหนดเกี่ยวกับผู้บริหารของบริษัทที่ออกหลักทรัพย์ทุกประการ คณะกรรมการต่างๆของบริษัทมีดังต่อไปนี้

7.2.1 องค์ประกอบของคณะกรรมการบริษัท

ณ วันที่ 31 ธันวาคม 2567 คณะกรรมการบริษัท ประกอบด้วยกรรมการจำนวน 7 ท่าน ดังนี้

1. นายมนู เลียวไพโรจน์ กรรมการ / ประธานกรรมการ / กรรมการอิสระ/ ประธานกรรมการตรวจสอบ
2. นายวินท์ สุธีรัชย์ กรรมการ
3. นายนิรุทธ์ งามขำณฤฤทธิ์ กรรมการ
4. นางสาวพราวพลิน วัชรเบญจพัฒน์ กรรมการ
5. นางสาวณัฐจิรา สิทธิศิริกุล กรรมการ
6. นางสาวสินวล ทิศน์พันธุ์ กรรมการ/ กรรมการอิสระ/ กรรมการตรวจสอบ
7. นายสุเมธ ชินรักษา กรรมการ/ กรรมการอิสระ/ กรรมการตรวจสอบ

โดยกรรมการผู้มีอำนาจลงลายมือชื่อผูกพันบริษัท คือ นายวินท์ สุธีรัชย์ หรือ นางสาวพราวพลิน วัชรเบญจพัฒน์ หรือ นางสาวณัฐจิรา สิทธิศิริกุล กรรมการสองในสามคนลงลายมือชื่อร่วมกันพร้อมประทับตราสำคัญของบริษัท

7.2.2 ขอบเขตอำนาจหน้าที่ของคณะกรรมการบริษัท

1. อำนาจหน้าที่ตามประมวลกฎหมายแพ่งและพาณิชย์ รวมถึงกฎหมายอื่นใดที่กำหนดให้เป็นอำนาจหน้าที่ของ กรรมการหรือคณะกรรมในบริษัท(มหาชน) จำกัด
2. อำนาจหน้าที่ตามข้อบังคับของบริษัทที่กำหนดให้เป็นของคณะกรรมการ
3. พิจารณานุมัติแผนงานระยะยาว แผนงานงบประมาณและงบลงทุนประจำปี
4. ดำเนินกิจการค้าของบริษัทให้เป็นไปตามกฎหมาย วัตถุประสงค์และข้อบังคับของบริษัท ตลอดจนมติของที่ ประชุมผู้ถือหุ้น
5. วางแผนและนโยบาย การบริหารงานของบริษัท ตลอดจนตรวจสอบผลการดำเนินงานของบริษัท
6. กำหนดระเบียบต่างๆของบริษัท
7. แต่งตั้งคณะกรรมการบริหาร หรือมอบหมายให้กรรมการคนใดคนหนึ่งหรือหลายคน หรือบุคคลอื่นกระทำการ อย่างหนึ่งอย่างใดแทนคณะกรรมการ และภายในขอบเขตที่คณะกรรมการพึงมี และมีสิทธิที่จะยกเลิก เพิกถอน แก้ไข หรือ เปลี่ยนแปลงอำนาจดังกล่าวได้
8. พิจารณา และอนุมัติกิจการอื่นๆ ที่สำคัญ อันเกี่ยวกับบริษัทหรือที่เห็นสมควรจะดำเนินกิจการนั้นๆ เพื่อให้เกิด ประโยชน์แก่บริษัท

เว้นแต่เรื่องดังต่อไปนี้ จะกระทำต่อเมื่อได้รับอนุมัติจากที่ประชุมผู้ถือหุ้นก่อน ทั้งนี้กำหนดให้รายการที่กรรมการ หรือบุคคลที่อาจมีความขัดแย้ง มีส่วนได้เสีย หรืออาจมีความขัดแย้งทางผลประโยชน์อื่นใดกับบริษัทหรือบริษัทย่อย ให้ กรรมการซึ่งมีส่วนได้เสียในเรื่องนั้น ไม่มีสิทธิออกเสียงลงคะแนนในเรื่องนั้น

- เรื่องที่กฎหมายกำหนดให้ต้องได้มติที่ประชุมผู้ถือหุ้น

- การทำรายการที่กรรมการมีส่วนได้เสียและอยู่ในข่ายที่กฎหมาย หรือข้อกำหนดของตลาดหลักทรัพย์ระบุให้ ต้องได้รับอนุมัติจากที่ประชุมผู้ถือหุ้น
- นอกจากนั้นในกรณีดังต่อไปนี้จะต้องได้รับความเห็นชอบจากที่ประชุมคณะกรรมการและที่ประชุมผู้ถือหุ้นด้วยคะแนนเสียงไม่น้อยกว่า 3 ใน 4 ของจำนวนเสียงทั้งหมดของผู้ถือหุ้นที่เข้าประชุมและมีสิทธิออกเสียงลงคะแนน
 - การขายหรือโอนกิจการของบริษัททั้งหมดหรือบางส่วนที่สำคัญ
 - การซื้อหรือรับโอนกิจการของบริษัทอื่น หรือบริษัทเอกชนมาเป็นของบริษัท
 - การทำ แก้วไข หรือเลิกสัญญา เกี่ยวกับการให้เช่ากิจการของบริษัททั้งหมดหรือบางส่วนที่สำคัญ การมอบหมายให้บุคคลอื่นเข้าจัดการธุรกิจของบริษัทหรือการรวมกิจการกับบุคคลอื่นโดยมีวัตถุประสงค์จะแบ่งกำไรขาดทุนกัน
 - การแก้ไขหนังสือบริคณห์สนธิหรือข้อบังคับของบริษัท
 - การเพิ่มทุน การลดทุน การออกหุ้นกู้ การควบหรือเลิกบริษัท
 - เรื่องอื่นใดตามที่กฎหมายกำหนด

7.3 ข้อมูลเกี่ยวกับคณะกรรมการชุดย่อย

คณะกรรมการบริษัท ได้แต่งตั้งคณะกรรมการชุดย่อยทั้งหมด 3 ชุด ได้แก่ คณะกรรมการบริหาร คณะกรรมการตรวจสอบ และคณะกรรมการสรรหาและกำหนดค่าตอบแทน ซึ่งเป็นผู้มีความรู้ ความชำนาญที่เหมาะสม ช่วยศึกษาถ่วงถองในเรื่องต่างๆ ที่ได้รับมอบหมายให้มีความถูกต้อง ชัดเจน และสมบูรณ์เบื้องต้น ก่อนนำเสนอให้คณะกรรมการบริษัทเป็นผู้พิจารณาอนุมัติเห็นชอบ หรือรับรองแล้วแต่กรณี เพื่อสนับสนุนการบริหารงานของคณะกรรมการบริษัท

7.3.1 คณะกรรมการบริหาร

ณ วันที่ 31 ธันวาคม 2567 คณะกรรมการบริหาร ประกอบด้วยกรรมการจำนวน 4 ท่าน ดังนี้

1. นายวินท์ สุธีรัชย์ ประธานกรรมการบริหาร
2. นายนิรุตต์ งามขำญญฤทธิ์ กรรมการบริหาร
3. นายพรเทพ ไพรไพศาลกิจ กรรมการบริหาร
4. นางสาวพราวพลิน วัชรเบญจวัฒน์ กรรมการบริหาร

ขอบเขตอำนาจหน้าที่ของคณะกรรมการบริหาร

1. ให้มีอำนาจตัดสินใจในเรื่องการดำเนินงานที่สำคัญของบริษัท โดยกำหนดขอบเขตประเภท หรือขนาดของภารกิจ วัตถุประสงค์ แนวทางและนโยบายของบริษัท รวมถึงการกำกับดูแลการดำเนินงานโดยรวม ผลผลิต ความสัมพันธ์กับลูกค้า ภายในขอบเขตของแผนงานและงบประมาณที่ได้รับมอบหมายจากคณะกรรมการ
2. พิจารณาและอนุมัติการจัดซื้อจัดจ้าง ตลอดจนเรื่องการลงทุนขยายงาน รวมถึงการซื้อขายสินทรัพย์ถาวรของบริษัท และจะพิจารณาเสนอต่อคณะกรรมการบริษัทหากการจัดซื้อจัดจ้าง ตลอดจนเรื่องการลงทุนขยายงาน รวมถึงการซื้อขายสินทรัพย์ถาวรของบริษัทนั้นอยู่นอกเหนือขอบเขตและงบประมาณที่ได้รับมอบหมายจากคณะกรรมการ
3. มีอำนาจในการจัดซื้อวัตถุดิบในการผลิต
4. มีอำนาจกระทำการและแสดงตนเป็นตัวแทนของบริษัทต่อบุคคลภายนอกในกิจการที่เกี่ยวข้องและเป็นประโยชน์ต่อกิจการ
5. พิจารณาเรื่องการลงทุนของบริษัทเพื่อนำเสนอต่อคณะกรรมการบริษัท
6. อนุมัติการแต่งตั้งที่ปรึกษาด้านต่าง ๆ ที่จำเป็นต่อการดำเนินงานของบริษัท
7. ดำเนินกิจการที่เกี่ยวข้องกับการบริหารงานโดยทั่วไปของบริษัท

8. พิจารณาและอนุมัติแผนการปฏิบัติของแต่ละฝ่ายงานของบริษัท และพิจารณาอนุมัติคำขอจากฝ่ายงานต่าง ๆ ของบริษัทที่เกินอำนาจสั่งการของฝ่ายงานนั้น

ทั้งนี้ การมอบอำนาจดังกล่าวข้างต้น คณะกรรมการบริหารจะต้องปฏิบัติตามข้อกำหนดและระเบียบวาระต่าง ๆ ที่ได้รับอนุมัติจากคณะกรรมการบริษัท และต้องไม่อนุมัติรายการใด ๆ ที่ตนเองหรือบุคคลที่อาจมีความขัดแย้งทางผลประโยชน์มีส่วนได้เสีย หรืออาจมีความขัดแย้งทางผลประโยชน์ในลักษณะอื่นใดกับบริษัทและบริษัทย่อย และจะต้องเปิดเผยรายการดังกล่าวต่อคณะกรรมการบริษัทเพื่อให้คณะกรรมการบริษัทพิจารณา

การอื่นใดนอกเหนือจากที่กล่าวมาข้างต้น คณะกรรมการบริหารไม่สามารถกระทำได้ เว้นแต่จะได้รับมอบหมายจากที่ประชุมคณะกรรมการบริษัทเป็นคราว ๆ ไป

7.3.2 คณะกรรมการตรวจสอบ

ณ วันที่ 31 ธันวาคม 2567 คณะกรรมการตรวจสอบ ประกอบด้วยกรรมการจำนวน 3 ท่าน ดังนี้

- | | | |
|-------------|--------------|----------------------|
| 1. นายมนู | เลียวไพโรจน์ | ประธานกรรมการตรวจสอบ |
| 2. นางสาว | ทัศนพันธ์ุ | กรรมการตรวจสอบ |
| 3. นายสุเมธ | ชินรักษา | กรรมการตรวจสอบ |

โดยกรรมการตรวจสอบที่มีความรู้และประสบการณ์เพียงพอที่จะสามารถทำหน้าที่สอบทานความน่าเชื่อถือของการเงิน คือ นางสาว ทัศนพันธ์ุ

ขอบเขตอำนาจหน้าที่ของคณะกรรมการตรวจสอบ

1. สอบทานให้บริษัทมีการรายงานทางการเงินอย่างถูกต้องและเพียงพอ
2. สอบทานให้บริษัทมีระบบการควบคุมภายใน (internal control) และระบบการตรวจสอบภายใน (internal audit) ที่มีความเหมาะสมและมีประสิทธิภาพ และพิจารณาความเป็นอิสระของหน่วยงานตรวจสอบภายใน ตลอดจนให้ความเห็นชอบในการพิจารณาแต่งตั้ง โยกย้าย เลิกจ้างหัวหน้าหน่วยงานตรวจสอบภายใน หรือหน่วยงานอื่นใดที่รับผิดชอบเกี่ยวกับการตรวจสอบภายใน
3. สอบทานให้บริษัทปฏิบัติตามกฎหมายว่าด้วยหลักทรัพย์และตลาดหลักทรัพย์ ข้อกำหนดของตลาดหลักทรัพย์ หรือกฎหมายที่เกี่ยวข้องกับธุรกิจของบริษัท
4. พิจารณา คัดเลือก เสนอแต่งตั้งบุคคลซึ่งมีความเป็นอิสระเพื่อทำหน้าที่เป็นผู้สอบบัญชีของบริษัท และเสนอคำตอบแทนของบุคคลดังกล่าว
5. พิจารณารายการที่เกี่ยวข้องกันหรือรายการที่อาจมีความขัดแย้งทางผลประโยชน์ ให้เป็นไปตามกฎหมายและข้อกำหนดของตลาดหลักทรัพย์ ทั้งนี้ เพื่อให้มั่นใจว่ารายการดังกล่าวสมเหตุสมผลและเป็นประโยชน์สูงสุดต่อบริษัท
6. จัดทำรายงานของคณะกรรมการตรวจสอบ โดยเปิดเผยไว้ในรายงานประจำปีของบริษัท ซึ่งรายงานดังกล่าวต้องลงนามโดยประธานคณะกรรมการตรวจสอบ และต้องประกอบด้วยข้อมูลอย่างน้อยดังต่อไปนี้
 - (ก) ความเห็นเกี่ยวกับความถูกต้อง ครบถ้วน เป็นที่เชื่อถือได้ของรายงานทางการเงินของบริษัท
 - (ข) ความเห็นเกี่ยวกับความเพียงพอของระบบควบคุมภายในของบริษัท
 - (ค) ความเห็นเกี่ยวกับการปฏิบัติตามกฎหมายว่าด้วยหลักทรัพย์และตลาดหลักทรัพย์ ข้อกำหนดของตลาดหลักทรัพย์ หรือกฎหมายที่เกี่ยวข้องกับธุรกิจของบริษัท
 - (ง) ความเห็นเกี่ยวกับความเหมาะสมของผู้สอบบัญชี
 - (จ) ความเห็นเกี่ยวกับรายการที่อาจมีความขัดแย้งทางผลประโยชน์
 - (ฉ) จำนวนการประชุมคณะกรรมการตรวจสอบ และการเข้าร่วมประชุมของกรรมการตรวจสอบแต่ละท่าน
 - (ช) ความเห็นหรือข้อสังเกตโดยรวมที่คณะกรรมการตรวจสอบได้รับจากการปฏิบัติหน้าที่ตามกฎหมายบัตร (Charter)

(ข) รายงานอื่นใดที่เห็นว่าผู้ถือหุ้นและผู้ลงทุนทั่วไปควรทราบ ภายใต้ขอบเขตหน้าที่และความรับผิดชอบที่ได้รับมอบหมายจากคณะกรรมการบริษัท

7. ปฏิบัติการอื่นใดตามที่คณะกรรมการบริษัทมอบหมายด้วยความเห็นชอบจากคณะกรรมการตรวจสอบ

7.3.3 คณะกรรมการสรรหาและกำหนดค่าตอบแทน

ณ วันที่ 31 ธันวาคม 2567 คณะกรรมการสรรหาและกำหนดค่าตอบแทน ประกอบด้วยกรรมการจำนวน 3 ท่าน ดังนี้

1. นางสาว ทศนัฏพัญ์ ประธานกรรมการสรรหาและกำหนดค่าตอบแทน
2. นางนาถสินี สารวานิชพิทักษ์ กรรมการสรรหาและกำหนดค่าตอบแทน
3. นางสาวพราวพลิน วัชรเบญจพัฒน์ กรรมการสรรหาและกำหนดค่าตอบแทน

ขอบเขตอำนาจหน้าที่ของคณะกรรมการสรรหาและกำหนดค่าตอบแทน

1. กำหนดหลักเกณฑ์ และวิธีการ ในการสรรหากรรมการ และผู้บริหารระดับสูง และคณะกรรมการชุดต่างๆ เมื่อครบวาระ หรือมีตำแหน่งว่าง เพื่อให้มีองค์ประกอบและคุณสมบัติตามกฎหมาย/ระเบียบที่เกี่ยวข้อง เพื่อนำเสนอความเห็นต่อคณะกรรมการบริษัทพิจารณาอนุมัติ และ/หรือเสนอที่ประชุมผู้ถือหุ้นเพื่อพิจารณาอนุมัติแล้วแต่กรณี

2. กำหนดหลักเกณฑ์ และวิธีการจ่ายค่าตอบแทนสำหรับกรรมการบริษัท ผู้บริหารระดับสูง และคณะกรรมการชุดต่างๆ ที่คณะกรรมการบริษัทฯ แต่งตั้ง โดยให้สอดคล้องกับผลการดำเนินงานของบริษัทฯ อย่างเป็นธรรมและสมเหตุสมผล โดยเปรียบเทียบได้กับระดับค่าตอบแทนของบริษัทฯ อื่นๆ ในอุตสาหกรรมเดียวกัน หรืออุตสาหกรรมที่มีขนาดใกล้เคียงกัน เพื่อนำเสนอต่อคณะกรรมการบริษัทฯ พิจารณาอนุมัติ และ/หรือเสนอที่ประชุมผู้ถือหุ้นเพื่อพิจารณาอนุมัติแล้วแต่กรณี

3. คณะกรรมการสรรหาและกำหนดค่าตอบแทนต้องรายงานผลการประชุม หรือรายงานอื่นใดที่เห็นว่าคณะกรรมการบริษัทฯ ควรรับทราบต่อคณะกรรมการบริษัท

4. ปฏิบัติหน้าที่ในเรื่องอื่นใดตามที่คณะกรรมการบริษัทมอบหมาย

7.4 ข้อมูลเกี่ยวกับผู้บริหาร

ณ วันที่ 31 ธันวาคม 2567 มีผู้บริหารจำนวน 3 ท่าน ดังนี้

1. นายวินท์ สุธีรัชย์ ประธานเจ้าหน้าที่บริหาร
2. นายนิรุทธ์ งามขำณฤฤทธิ์ ประธานเจ้าหน้าที่บริหารต่างประเทศ
3. นายพรเทพ ไพโรไพศาลกิจ ประธานเจ้าหน้าที่บริหารการเงิน

ค่าตอบแทนกรรมการบริหารและผู้บริหาร

บริษัทได้กำหนดนโยบายค่าตอบแทนของผู้บริหารและผู้บริหารระดับสูงในรูปของดัชนีวัดผลการปฏิบัติงาน (KPI) การวัดความสำเร็จตามเป้าหมาย และการประเมินผลการปฏิบัติงานตามหน้าที่ประจำปี ในปีที่ผ่านมาบริษัทได้จ่ายค่าตอบแทนผู้บริหารซึ่งประกอบด้วย เงินเดือนและโบนัสให้กับผู้บริหาร โดยมีรายละเอียดดังนี้

	ปี 2567		ปี 2566		ปี 2565	
	จำนวนราย	ค่าตอบแทน (บาท)	จำนวนราย	ค่าตอบแทน (บาท)	จำนวนราย	ค่าตอบแทน (บาท)
เงินเดือนรวม	4	6,670,000	4	12,501,000	6	16,855,333
โบนัสรวม	1	200,000	1	200,000	1	600,000
รวม	4	6,870,000	4	12,701,000	6	17,455,333

คำตอบแทนอื่น

บริษัทได้จัดให้มีกองทุนสำรองเลี้ยงชีพให้แก่ผู้บริหารโดยบริษัทได้สมทบในอัตราส่วนร้อยละ 3 ของเงินเดือน โดยปี 2567 บริษัทได้จ่ายเงินสมทบกองทุนสำรองเลี้ยงชีพสำหรับผู้บริหาร 2 ราย รวมทั้งสิ้น 73,200 บาท

7.5 ข้อมูลเกี่ยวกับพนักงาน

7.5.1 จำนวนบุคลากร

ณ วันที่ 31 ธันวาคม 2567 กลุ่มบริษัทมีพนักงานทั้งสิ้น 446 คน แบ่งออกตามฝ่ายได้ดังนี้

ฝ่ายงาน	จำนวน (คน)
ฝ่ายบริหาร	7
ฝ่ายบัญชีและการเงิน	26
ฝ่ายทรัพยากรมนุษย์	9
ฝ่าย IT	4
ฝ่ายขายและการตลาด	52
ฝ่ายจัดซื้อและวางแผนผลิต	15
ฝ่ายผลิต	146
ฝ่ายซ่อมบำรุง	17
ฝ่ายผลิตชิ้นส่วน	15
ฝ่ายคลังสินค้า	130
ฝ่ายความปลอดภัยในการทำงาน	2
ฝ่ายวิศวกรโรงงาน	3
ฝ่าย LASER	5
ฝ่ายต่างประเทศ	1
ฝ่ายธุรการ	10
ฝ่ายสตรี	4
รวม	446

7.5.2 ข้อพิพาทด้านแรงงานในระยะเวลา 3 ปีที่ผ่านมา

- ไม่มี -

7.5.3 ค่าตอบแทนพนักงาน

ค่าตอบแทนรวมของพนักงาน (ไม่รวมค่าตอบแทนของผู้บริหารและเป็นค่าตอบแทนที่เข้าออกระหว่างปี) ได้แก่ ค่าตอบแทนในรูปของเงินเดือน โบนัส ค่าล่วงเวลา ค่าตอบแทนอื่นๆ และเงินสมทบกองทุนสำรองเลี้ยงชีพ มีรายละเอียดดังนี้

	ปี 2567 (บาท)	ปี 2566 (บาท)	ปี 2565 (บาท)
เงินเดือน	90,811,990	92,204,671	108,041,467
โบนัส	4,546,871	4,628,276	15,248,754

ค่าล่วงเวลา	8,374,574	4,809,425	5,104,285
ค่าตอบแทนอื่นๆ	16,138,012	16,794,126	38,742,709
เงินสมทบกองทุนสำรองเลี้ยงชีพ	673,398	795,260	839,480
รวม	120,544,845	119,231,758	167,976,695

7.6 ข้อมูลสำคัญอื่นๆ

7.6.1 ผู้ที่ได้รับมอบหมายให้รับผิดชอบโดยตรงในการควบคุมดูแลการทำบัญชี เลขานุการบริษัท และหัวหน้างานตรวจสอบภายใน

ผู้ที่ได้รับมอบหมายให้รับผิดชอบโดยตรงในการควบคุมดูแลการทำบัญชีคือ นางสาวสุรางค์ คงโกคา ซึ่งปัจจุบันดำรงตำแหน่งผู้จัดการฝ่ายบัญชีต้นทุนและบริหาร โดยมีรายละเอียดตามเอกสารแนบ 1

คณะกรรมการบริษัทได้มีมติแต่งตั้งให้ นางสาวฐิติมา นนทเวชย์ ดำรงตำแหน่งเลขานุการบริษัทตั้งแต่วันที่ 11 พฤศจิกายน 2559 โดยหน้าที่ความรับผิดชอบของผู้ดำรงตำแหน่งเป็นเลขานุการบริษัทปรากฏในเอกสารแนบ 1

บริษัทฯ อยู่ระหว่างการสรรหาผู้ตรวจสอบภายในคนใหม่แทนคนเดิมที่ได้ลาออกไป เมื่อวันที่ 30 กันยายน 2567

7.6.2 หัวหน้างานนักลงทุนสัมพันธ์ และข้อมูลเพื่อการติดต่อ

ในส่วนงานด้านนักลงทุนสัมพันธ์ บริษัทยังไม่มีแผนที่จะจัดตั้งหน่วยงานนี้ และได้มอบหมายให้นางสาวฐิติมา นนทเวชย์ เป็นผู้ทำหน้าที่ติดต่อสื่อสารกับผู้ถือหุ้น นักวิเคราะห์ และหน่วยงานที่เกี่ยวข้อง โทร. 02-8948889 ต่อ 1811
Email : theinfo@thesteel.co.th

7.6.3 ค่าตอบแทนของผู้สอบบัญชี (Audit fee)

บริษัทและบริษัทย่อยได้จ่ายค่าตอบแทนจากการสอบบัญชีให้แก่ บริษัท เคพีเอ็มจี ภูมิภาค ไทย สอบบัญชี จำกัด ผู้สอบบัญชีของบริษัทในปี 2567 ที่ผ่านมาเป็นจำนวนเงินรวม 3,110,000 บาท โดยกลุ่มบริษัทไม่ได้มีการจ่ายค่าบริการอื่นที่นอกเหนือจากการสอบบัญชี

7.6.4 ค่าบริการอื่นๆ (Other service fee)

-ไม่มี-

8. รายงานผลการดำเนินงานสำคัญด้านการกำกับดูแลกิจการ

8.1 สรุปผลการปฏิบัติหน้าที่ของคณะกรรมการในรอบปีที่ผ่านมา

8.1.1 การสรรหา พัฒนาและประเมินผลการปฏิบัติหน้าที่ของคณะกรรมการ

ในการสรรหากรรมการบริษัทเป็นหน้าที่ความรับผิดชอบของคณะกรรมการสรรหาและกำหนดค่าตอบแทนในการพิจารณาคัดเลือกและกลั่นกรองบุคคลที่มีคุณสมบัติเหมาะสม ตามข้อบังคับของบริษัท และตามเกณฑ์คุณสมบัติตามมาตรา 68 แห่งพระราชบัญญัติบริษัทมหาชนจำกัด พ.ศ. 2535 และตามประกาศคณะกรรมการกำกับหลักทรัพย์และตลาดหลักทรัพย์ที่เกี่ยวข้องและนำเสนอขอความเห็นชอบจากกรรมการ ก่อนนำเสนอผู้ถือหุ้น มีรายละเอียดดังต่อไปนี้

1. ผู้ถือหุ้นคนหนึ่งมีคะแนนเสียงเท่ากับหนึ่งหุ้นต่อหนึ่งเสียง
2. การเลือกตั้งกรรมการจะลงคะแนนเสียงเลือกตั้งเป็นรายบุคคลหรือหลายคนเป็นกรรมการก็ได้ ทั้งนี้ ตามแต่ที่ประชุมผู้ถือหุ้นจะเห็นควร โดยในการออกเสียงลงคะแนน ไม่ว่าจะเป็นการเลือกตั้งเป็นรายบุคคลหรือหลายคน บุคคลแต่ละคนที่ผู้ถือหุ้นออกเสียงเลือกตั้งจะได้รับคะแนนเสียงจากผู้ถือหุ้นตามจำนวนหุ้นที่ผู้ถือหุ้นนั้นมีอยู่ทั้งหมดตามข้อ 1 โดยผู้ถือหุ้นดังกล่าวจะแบ่งคะแนนเสียงแก่ผู้หนึ่งผู้ใดมากหรือน้อยเพียงใดไม่ได้
3. บุคคลซึ่งได้รับคะแนนเสียงสูงสุดตามลำดับลงมาเป็นผู้ได้รับการเลือกตั้งเป็นกรรมการเท่าจำนวนกรรมการที่จะพึงมีหรือจะพึงเลือกตั้งในครั้งนั้น ในกรณีที่บุคคลซึ่งได้รับการเลือกตั้งในลำดับถัดลงมามีคะแนนเสียงเท่ากันเกินจำนวนกรรมการที่จะพึงเลือกตั้งในครั้งนั้น ให้ผู้เป็นประธานเป็นผู้ออกเสียงชี้ขาด

8.1.1.1 การสรรหาและแต่งตั้งกรรมการ

คุณสมบัติของกรรมการ

- ไม่เป็นบุคคลที่ศาลสั่งพิทักษ์ทรัพย์ บุคคลล้มละลาย คนไร้ความสามารถ หรือคนเสมือนไร้ความสามารถ
- ไม่เคยรับโทษจำคุกโดยคำพิพากษาถึงที่สุดให้จำคุกในความผิดเกี่ยวกับทรัพย์ ซึ่งได้กระทำโดยทุจริต
- ไม่เคยถูกลงโทษไล่ออก หรือปลดออกจากราชการ หรือองค์กร หรือหน่วยงานของรัฐ ฐานทุจริตต่อหน้าที่
- ไม่มีลักษณะต้องห้ามตามกฎหมายบริษัทมหาชนจำกัด กฎหมายหลักทรัพย์และตลาดหลักทรัพย์ หรือกฎระเบียบข้อบังคับของบริษัทและหน่วยงานกำกับดูแลที่เกี่ยวข้อง
- มีความรู้ความสามารถที่สำคัญต่อการดำเนินธุรกิจของบริษัท สามารถทุ่มเทในการทำงานให้กับบริษัทได้อย่างเต็มที่ สามารถเข้าร่วมประชุมคณะกรรมการและกิจกรรมต่างๆ ของบริษัทได้อย่างสม่ำเสมอ
- ไม่อยู่ระหว่างถูกกล่าวโทษหรือถูกดำเนินคดีอาญาโดยหน่วยงานที่มีอำนาจตามกฎหมาย ในความผิดเกี่ยวกับการกระทำความผิดไม่เป็นธรรมเกี่ยวกับการซื้อขายหลักทรัพย์หรือสัญญาซื้อขายล่วงหน้า หรือการบริหารงานที่มีลักษณะเป็นการหลอกลวง ฉ้อฉล หรือทุจริต
- ไม่มีเหตุอันควรเชื่อว่ามีหรือเคยมีพฤติกรรมที่แสดงถึงการละเลยการตรวจสอบดูแลตามสมควรเยี่ยงกรรมการผู้บริหาร หรือผู้มีอำนาจควบคุมของบริษัทจดทะเบียนหรือบริษัทที่เคยเสนอขายหลักทรัพย์ต่อประชาชน ที่ตนเป็นหรือเคยเป็นกรรมการ ผู้บริหาร หรือผู้มีอำนาจควบคุม หรือบริษัทย่อยของบริษัทดังกล่าว เพื่อมิให้บริษัทฝ่าฝืนหรือปฏิบัติไม่เป็นไปตามกฎหมาย วัตถุประสงค์ และข้อบังคับของบริษัท ตลอดจนมติที่ประชุมผู้ถือหุ้น อันอาจก่อให้เกิดความไม่เชื่อมั่นในตลาดทุนโดยรวม หรือความเสียหายต่อชื่อเสียง ฐานะ หรือการดำเนินธุรกิจของบริษัทนั้น

คุณสมบัติของกรรมการอิสระ

กรรมการอิสระต้องมีจำนวนอย่างน้อย 1 ใน 3 ของจำนวนกรรมการทั้งหมด และต้องมีไม่ต่ำกว่า 3 ท่าน ซึ่งจะต้องมีคุณสมบัติ ดังนี้

- ถือหุ้นไม่เกินร้อยละ 1 ของจำนวนหุ้นที่มีสิทธิออกเสียงทั้งหมดของบริษัท บริษัทใหญ่ บริษัทย่อย บริษัทร่วม หรือนิติบุคคลที่อาจมีความขัดแย้ง โดยนับรวมหุ้นที่ถือโดยผู้ที่เกี่ยวข้องตามมาตรา 258 แห่ง พ.ร.บ. หลักทรัพย์และตลาดหลักทรัพย์
- ไม่เป็นกรรมการที่มีส่วนร่วมบริหารงาน/พนักงาน/ลูกจ้าง/ที่ปรึกษาที่รับเงินเดือนประจำ/ผู้มีอำนาจควบคุม ของบริษัท บริษัทใหญ่ บริษัทย่อย บริษัทร่วม บริษัท ย่อยลำดับเดียวกัน หรือนิติบุคคลที่อาจมีความขัดแย้ง (ปัจจุบัน และ 2 ปีก่อนได้รับการแต่งตั้ง)
- ไม่มีความสัมพันธ์ทางสายโลหิต หรือโดยการจดทะเบียนในลักษณะที่เป็นบิดามารดา คู่สมรส พี่น้อง และบุตร รวมทั้งคู่สมรสของบุตรกับผู้บริหาร ผู้ถือหุ้นรายใหญ่ ผู้มีอำนาจควบคุม หรือนิติบุคคลที่จะได้รับการเสนอให้เป็นผู้บริหาร หรือผู้มีอำนาจควบคุมบริษัทหรือบริษัทย่อย
- ไม่เป็นหรือเคยเป็นผู้สอบบัญชีของบริษัท บริษัทใหญ่ บริษัทย่อย บริษัทร่วม หรือนิติบุคคลที่อาจมีความขัดแย้ง และไม่เป็นผู้ถือหุ้นรายใหญ่
- ไม่เป็นผู้ให้บริการทางวิชาชีพอื่น ๆ เช่น ที่ปรึกษากฎหมาย ที่ปรึกษาทางการเงิน ผู้ประเมินราคาทรัพย์สิน เป็นต้น ที่มีมูลค่ารายการ > 2 ล้านบาทต่อปี จากบริษัท บริษัทใหญ่ บริษัทย่อย บริษัทร่วม หรือนิติบุคคลที่อาจขัดแย้ง
- ไม่มีรายการเกี่ยวโยงกันที่เป็นธุรกรรมปกติ รายการเช่า/ให้เช่าอสังหาริมทรัพย์ รายการเกี่ยวกับสินทรัพย์/บริการ และรายการให้หรือรับความช่วยเหลือทางการเงิน ที่มีมูลค่ารายการ ≥ 20 ล้านบาท หรือ $\geq 3\%$ ของ NTA แล้วแต่จำนวนใดจะต่ำกว่า ทั้งนี้ ในการพิจารณามูลค่ารายการให้รวมรายการที่เกิดขึ้นในระหว่าง 6 เดือนก่อนวันที่มีการทำรายการด้วย
- ไม่เป็นกรรมการที่ได้รับแต่งตั้งขึ้น เพื่อเป็นตัวแทนของกรรมการของบริษัท ผู้ถือหุ้นรายใหญ่ หรือผู้ถือหุ้นซึ่งเป็นผู้เกี่ยวข้องกับผู้ถือหุ้นรายใหญ่
- ไม่มีลักษณะอื่นใดที่ทำให้ไม่สามารถให้ความเห็นอย่างเป็นอิสระเกี่ยวกับการดำเนินงานของบริษัท

8.1.1.2 การสรรหาผู้บริหารระดับสูงสุด

- **การสรรหากรรมการผู้จัดการ :** ทางคณะกรรมการบริหารจะเป็นผู้พิจารณาเบื้องต้น ในการกลั่นกรองสรรหาบุคคลที่มีคุณสมบัติครบถ้วน เหมาะสม มีความรู้ความสามารถ และประสบการณ์ที่เป็นประโยชน์ต่อการดำเนินงานของบริษัท และนำเสนอต่อคณะกรรมการสรรหาและกำหนดค่าตอบแทนเป็นผู้พิจารณาให้ความเห็นชอบ เพื่อนำเสนอต่อคณะกรรมการบริษัทพิจารณาอนุมัติต่อไป
- **การสรรหาผู้บริหาร :** กรรมการผู้จัดการ เป็นผู้พิจารณาสรรหา และแต่งตั้งบุคคลที่มีคุณสมบัติเหมาะสมกับตำแหน่งและหน้าที่ความรับผิดชอบ รวมถึงมีความรู้ความสามารถ และประสบการณ์ ที่เป็นประโยชน์ต่อการดำเนินงานของบริษัท โดยการคัดเลือกเป็นไปตามระเบียบในการสรรหาบุคคลของฝ่ายทรัพยากรมนุษย์

8.1.2 การเข้าร่วมประชุมและการจ่ายค่าตอบแทนคณะกรรมการรายบุคคล

การเข้าร่วมประชุมของกรรมการและผู้บริหาร ในระหว่างปี 2567 คณะกรรมการบริษัท และคณะกรรมการชุดย่อย ต่างๆ มีการประชุมดังนี้

รายชื่อกรรมการ	การเข้าร่วมประชุม/การประชุมทั้งหมด (ครั้ง)		
	กรรมการบริษัท	กรรมการตรวจสอบ	กรรมการสรรหาและกำหนดค่าตอบแทน
1. นายสุรช จิระพงษ์ตระกูล (ลาออกจากตำแหน่งเมื่อวันที่ 14 สิงหาคม 2567) นายวินท์ สุธีรัชย์ (ดำรงตำแหน่งเมื่อวันที่ 14 สิงหาคม 2567)	2/4 1/4	- -	- -
2. นายนิรุจน์ งามขำญญฤทธิ์	4/4	-	-
3. นายมนู เลียวไพโรจน์	4/4	4/4	-
4. นางสาวลลิตา ทศนัพนธ์	4/4	4/4	-
5. นายสุเมธ ชินรักษา	4/4	4/4	-
6. นางสาวพรพาลิน วัชรเบญจพัฒน์	4/4	-	-
7. นาย รุจิระ จิระพงษ์ตระกูล (ลาออกจากตำแหน่งเมื่อวันที่ 14 สิงหาคม 2567) นางสาวณัฐจิรา ลิทธิศิริกุล (ดำรงตำแหน่งเมื่อวันที่ 14 สิงหาคม 2567)	2/4 1/4	- -	- -
8. นางนาถสินี สารวานิชพิทักษ์	-	-	-

หมายเหตุ- ลำดับที่ 8 เป็นกรรมการสรรหาและกำหนดค่าตอบแทนที่มาจากบุคคลภายนอก

ค่าตอบแทนกรรมการ

บริษัทมีนโยบายในการกำหนดค่าตอบแทนกรรมการของบริษัทเป็นไปตามมติที่ได้รับการอนุมัติจากที่ประชุมผู้ถือหุ้น ซึ่งการพิจารณา กำหนดค่าตอบแทนของกรรมการจะผ่านการพิจารณาของคณะกรรมการบริษัท ที่จะได้ร่วมกันพิจารณาเพื่อให้เกิดความเหมาะสมในการกำหนดค่าตอบแทนในแต่ละปี โดยพิจารณาอัตราค่าตอบแทนที่เหมาะสมตามแนวปฏิบัติที่บริษัทจดทะเบียนที่อยู่ในอุตสาหกรรมเดียวกัน รวมถึงความเหมาะสมกับขอบเขตหน้าที่ความรับผิดชอบของกรรมการและกรรมการชุดย่อยก่อนที่จะนำเสนอต่อที่ประชุมผู้ถือหุ้นของบริษัทเพื่อพิจารณาอนุมัติ ทั้งนี้ ค่าตอบแทนของกรรมการจะอยู่ในรูปเบี้ยประชุมและค่าตอบแทนจากผลการดำเนินงาน (โบนัส)

(1) ค่าตอบแทนที่เป็นตัวเงิน

ก. ค่าตอบแทนในฐานะกรรมการบริษัท

ชื่อ-นามสกุล	ค่าเบี้ยประชุม (บาท)			โบนัส กรรมการ	รวม
	กรรมการ บริษัท	กรรมการ ตรวจสอบ	กรรมการสรรหาและ กำหนดค่าตอบแทน		
1. นายสุรช จิระพงษ์ตระกูล (ลาออกจากตำแหน่งเมื่อวันที่ 14/08/67)	44,000	-	-	-	44,000
นายวินท์ สุธีรัชย์ (ดำรงตำแหน่งเมื่อวันที่ 14/08/67)	22,000	-	-	-	22,000
2. นายนิรุตต์ งามชำนาญฤทธิ์	88,000	-	-	-	88,000
3. นางสาวพรพอลิน วัชรเบญจพัฒน์	88,000	-	-	-	88,000
4. นายมนู เลียวไพโรจน์	132,000	132,000	-	-	264,000
5. นางสีนวล ทิศนันทน์	88,000	88,000	-	-	176,000
6. นายสุเมธ ชินรักษา	88,000	88,000	-	-	176,000
7. นายรุจิระ จิระพงษ์ตระกูล (ลาออกจากตำแหน่งเมื่อวันที่ 14/08/67)	44,000	-	-	-	44,000
นางสาวณัฐจิรา สิทธิศิริกุล (ดำรงตำแหน่งเมื่อวันที่ 14/08/67)	22,000	-	-	-	22,000
8. นางนาถสินี สารวานิชพิทักษ์	-	-	-	-	-
ค่าตอบแทนรวม					924,000

8.1.3 การกำกับดูแลการดำเนินงานของบริษัทย่อยและบริษัทร่วม

บริษัท มีนโยบายกำกับดูแลการดำเนินงานของบริษัทย่อย โดยทุกปีจะให้แต่ละบริษัทจัดทำงบประมาณประจำปีเพื่อนำเสนอทางกรรมการ และใช้งบประมาณในการควบคุมการดำเนินงาน นอกจากนี้ การกำกับดูแลด้านการเงิน การจ่ายเงินทุกครึ่งจะอนุญาตให้ผู้บริหารบริษัทย่อยเซ็นอนุมัติจ่ายร่วมกับผู้บริหารของบริษัทใหญ่

8.1.4 การติดตามให้มีการปฏิบัติตามนโยบายและแนวปฏิบัติในการกำกับดูแลกิจการ

8.1.4.1 การป้องกันความขัดแย้งทางผลประโยชน์

บริษัทกำหนดให้มีการป้องกันการนำข้อมูลของบริษัทไปใช้ โดยกำหนดให้หน่วยงานที่รู้ข้อมูลห้ามนำข้อมูลไปเปิดเผยยังหน่วยงานหรือบุคคลที่ไม่เกี่ยวข้อง

ผู้บริหารของบริษัทที่ได้รับข้อมูลทางการเงินของบริษัทต้องไม่ใช้ประโยชน์จากข้อมูลดังกล่าวก่อนที่จะเปิดเผยสู่สาธารณชน โดยการกำหนดห้ามผู้บริหารทำการซื้อขายหลักทรัพย์ของบริษัทเป็นระยะเวลา 1 เดือน ก่อนที่งบการเงินจะเปิดเผยสู่สาธารณชน

8.1.4.2 การใช้ข้อมูลภายในเพื่อแสวงหาผลประโยชน์

บริษัทได้กำหนดให้กรรมการ และผู้บริหารมีหน้าที่ในการรายงานการถือหลักทรัพย์ของบริษัทตามมาตรา 59 เพื่อให้เป็นไปตามประกาศสำนักงานคณะกรรมการ ก.ล.ต. ว่าด้วยเรื่องการจัดทำและเปิดเผยรายงานการถือหลักทรัพย์ และได้กำหนดโทษตามพระราชบัญญัติหลักทรัพย์และตลาดหลักทรัพย์ พ.ศ. 2535 และตามกฎเกณฑ์ข้อกำหนดของตลาด

หลักทรัพย์แห่งประเทศไทย รวมถึงได้กำหนดโทษทางวินัย สำหรับผู้แสวงหาผลประโยชน์จากการนำข้อมูลภายในบริษัทไปใช้ หรือนำไปเปิดเผยจนอาจทำให้บริษัทได้รับความเสียหาย โดยพิจารณาโทษตามควรแก่กรณี ได้แก่ การตักเตือนด้วยวาจา การตักเตือนเป็นลายลักษณ์อักษร การภาคทัณฑ์ ตลอดจนการเลิกจ้าง พ้นสภาพการเป็นพนักงานด้วยเหตุไล่ออก ปลดออก หรือให้ออก ทั้งนี้ การลงโทษจะพิจารณาจากเจตนาของการกระทำ และความร้ายแรงของความผิดนั้นๆ

ในการทำรายการที่เกี่ยวข้องกันมีการกำกับดูแลให้ปฏิบัติตามขั้นตอนการอนุมัติอย่างเคร่งครัด และมีการพิจารณาถึงประโยชน์สูงสุดของบริษัทเป็นสำคัญ โดยจะนำเสนอรายการที่อาจเกิดความขัดแย้งทางผลประโยชน์ให้ คณะกรรมการตรวจสอบพิจารณาให้ความเห็น ก่อนนำเสนอขออนุมัติจากคณะกรรมการบริษัท และผู้ถือหุ้น (กรณีถึงเกณฑ์) ทุกครั้ง และมีการเปิดเผยสารสนเทศที่สำคัญอย่างครบถ้วนและเป็นไปตามกฎระเบียบข้อบังคับที่กำหนด

8.1.4.3 การต่อต้านทุจริตและคอร์รัปชัน

บริษัทยึดมั่นในการดำเนินธุรกิจด้วยความโปร่งใส อยู่ภายใต้กรอบของกฎหมาย หลักจริยธรรมและแนวทางการกำกับดูแลกิจการที่ดี รวมทั้งสนับสนุนการต่อต้านการทุจริตและคอร์รัปชันในทุกรูปแบบ และตระหนักเป็นอย่างดีว่าการทุจริตและคอร์รัปชันส่งผลกระทบต่อการพัฒนาาระบบเศรษฐกิจ สังคม ความมั่นคงของประเทศ โดยมุ่งมั่นกระทำในสิ่งที่ถูกต้องปฏิบัติหน้าที่ด้วยความซื่อสัตย์ สุจริต ตรงไปตรงมา ภายใต้กฎหมายและกฎระเบียบของบริษัท โดยถือปฏิบัติในทุกกิจกรรมและในการตัดสินใจในทุกเรื่อง บริษัทได้มีการปลูกฝังและรณรงค์ให้พนักงานมีจิตสำนึกต่อต้านการทุจริตและคอร์รัปชัน โดยห้ามมิให้พนักงานให้หรือรับสินบนและสิ่งจูงใจในรูปแบบใดๆ ทั้งสิ้น และห้ามมอบหมายให้ผู้อื่นให้หรือรับสินบนและสิ่งจูงใจแทนตนเอง เนื่องจากการติดสินบนในการดำเนินธุรกิจถือเป็นสิ่งผิดกฎหมายและมีความผิดทางอาญา รวมถึงได้กำหนดบทลงโทษในกรณีฝ่าฝืนไว้ด้วย

8.1.4.4 การแจ้งเบาะแส

บริษัทจัดให้มีช่องทางต่างๆ ที่ผู้มีส่วนได้เสียกลุ่มต่างๆ สามารถติดต่อสื่อสารกับคณะกรรมการบริษัท เพื่อร้องเรียน หรือให้ข้อเสนอแนะอันเป็นประโยชน์ให้กับบริษัท ผ่านทางอีเมล theinfo@thesteel.co.th หรือทางโทรสาร 02-4080272 หรือผ่านทางไปรษณีย์ตามที่อยู่ของบริษัท เลขานุการบริษัทจะเป็นผู้รับเอกสารและสรุปประเด็นต่างๆ ทั้งหมดเสนอให้คณะกรรมการตรวจสอบ และคณะกรรมการบริษัทพิจารณาต่อไป และบริษัทให้ความสำคัญกับการเก็บข้อมูลร้องเรียนเป็นความลับเพื่อสร้างความมั่นใจให้แก่ผู้ร้องเรียน และเรื่องร้องเรียนดังกล่าวจะรับรู้เฉพาะในกลุ่มบุคคลที่ได้รับมอบหมายและเกี่ยวข้องด้วยเท่านั้น

โดยในปีที่ผ่านมาบริษัทไม่ได้รับการแจ้งข้อร้องเรียน หรือเบาะแสการกระทำที่ผิดปกติแต่อย่างใด

8.2 รายงานผลการปฏิบัติหน้าที่ของคณะกรรมการตรวจสอบในรอบปีที่ผ่านมา

8.2.1 ตารางแสดงการเข้าร่วมประชุมของคณะกรรมการตรวจสอบ

รายชื่อ	ตำแหน่ง	การประชุมคณะกรรมการตรวจสอบ				
		ครั้งที่ 1/4	ครั้งที่ 2/4	ครั้งที่ 3/4	ครั้งที่ 4/4	รวม
1. นายมนู เลียวไพโรจน์	ประธานกรรมการ ตรวจสอบ	✓	✓	✓	✓	4/4
2. นางสินวล ทัศนพันธ์ุ	กรรมการตรวจสอบ	✓	✓	✓	✓	4/4
3. นายสุเมธ ชินรักษา	กรรมการตรวจสอบ	✓	✓	✓	✓	4/4

8.2.2 ผลการปฏิบัติหน้าที่ของคณะกรรมการตรวจสอบ

ในปี 2567 คณะกรรมการตรวจสอบมีการประชุมทั้งหมด 4 ครั้ง โดยมีประเด็นสำคัญ ดังนี้

1. สอบทานงบการเงินของบริษัทและบริษัทย่อยก่อนนำเสนอต่อคณะกรรมการบริษัท จากการสอบทานและฟังคำชี้แจงจากผู้ตรวจสอบบัญชีและฝ่ายบริหาร คณะกรรมการตรวจสอบมีความเห็นและเชื่อถือได้ว่างบการเงินดังกล่าวได้จัดทำตามมาตรฐานบัญชีโดยมีการเปิดเผยข้อมูลที่สำคัญอย่างถูกต้องและครบถ้วน
2. พิจารณาเสนอแนะการแต่งตั้งผู้สอบบัญชีจาก บริษัท เคพีเอ็มจี ภูมิไชย สอบบัญชี จำกัด และการกำหนดค่าตอบแทนผู้สอบบัญชีประจำปี ต่อคณะกรรมการบริษัท เพื่อเสนอต่อที่ประชุมผู้ถือหุ้นพิจารณาอนุมัติซึ่งคณะกรรมการตรวจสอบเห็นว่าบุคคลที่ได้รับเสนอชื่อเป็นผู้สอบบัญชีดังกล่าว มีความเหมาะสมทั้งในด้านความรู้ ความสามารถ และมีความเป็นอิสระอย่างเพียงพอในการทำหน้าที่เป็นผู้สอบบัญชีให้แก่บริษัทและบริษัทย่อย
3. พิจารณารายการระหว่างกันของบริษัทและบริษัทย่อยกับบุคคลหรือกิจการที่เกี่ยวข้องกัน
4. พิจารณาการทำรายการกับบุคคลที่เกี่ยวข้องกัน การเปิดเผยสารสนเทศของรายการกับบุคคลที่เกี่ยวข้องกัน และการจำหน่ายไปซึ่งสินทรัพย์ ให้เป็นไปตามข้อกำหนดและกฎหมายที่กำกับดูแล
5. สอบทานและประเมินความเพียงพอของระบบการควบคุมภายในประจำปีของบริษัท ทั้งนี้ คณะกรรมการตรวจสอบมีความเห็นว่าบริษัทมีระบบการควบคุมภายในที่มีความเหมาะสม มีประสิทธิภาพ และเพียงพอกับการป้องกันความเสี่ยงจากการดำเนินงานตามนโยบายและกลยุทธ์ต่างๆของบริษัท

9. การควบคุมภายในและรายการระหว่างกัน

9.1 การควบคุมภายใน

ในการประชุมคณะกรรมการของบริษัท เดอะ สตีล จำกัด (มหาชน) ครั้งที่ 1/2568 เมื่อวันที่ 28 กุมภาพันธ์ 2568 โดยมีคณะกรรมการตรวจสอบ (กรรมการอิสระ) ทั้ง 3 ท่านเข้าร่วมประชุมด้วย คณะกรรมการบริษัทได้ประเมินระบบการควบคุมภายในของบริษัท โดยการซักถามข้อมูลจากฝ่ายบริหารแล้วสรุปได้ว่า จากการประเมินระบบการควบคุมภายในของบริษัทในด้านต่างๆ 5 องค์ประกอบ คือ การควบคุมภายในองค์กร การประเมินความเสี่ยง การควบคุมการปฏิบัติงาน ระบบสารสนเทศและการสื่อสารข้อมูล และระบบการติดตาม

คณะกรรมการเห็นว่า ระบบการควบคุมภายในของบริษัทมีความเพียงพอและเหมาะสม โดยบริษัทได้จัดให้มีบุคลากรอย่างเพียงพอที่จะดำเนินการตามระบบได้อย่างมีประสิทธิภาพ รวมทั้งมีระบบควบคุมภายในในเรื่องการติดตามควบคุมดูแลการดำเนินงานของบริษัทช่วยให้สามารถป้องกันทรัพย์สินของบริษัทและบริษัทอยู่จากการที่กรรมการหรือผู้บริหารนำไปใช้โดยมิชอบหรือโดยไม่มีอำนาจ รวมถึงการทำธุรกรรมกับบุคคลที่อาจมีความขัดแย้งและบุคคลที่เกี่ยวข้องกันอย่างเพียงพอแล้ว สำหรับการควบคุมภายในในหัวข้ออื่น คณะกรรมการเห็นว่าบริษัทมีการควบคุมภายในที่เพียงพอแล้วเช่นกัน

สำหรับปี 2568 ตามแบบประเมินของสำนักงานคณะกรรมการกำกับหลักทรัพย์และตลาดหลักทรัพย์ ปรากฏผลอยู่ในเกณฑ์ดี และบริษัทสามารถปฏิบัติได้อย่างครบถ้วนตามหลักเกณฑ์ในแบบประเมินความเพียงพอของระบบการควบคุมภายในของผู้สอบบัญชี คณะกรรมการตรวจสอบจึงมีความเห็นว่าบริษัทมีระบบการควบคุมภายในที่เหมาะสมในการจัดทำรายงานทางการเงินของบริษัทที่ถูกต้อง

ภายหลังการประเมินแล้ว คณะกรรมการมีความเห็นว่า บริษัทมีระบบการควบคุมภายในอย่างเพียงพอแล้ว รวมทั้งในเรื่องการทำธุรกรรมกับผู้ถือหุ้นรายใหญ่ กรรมการ ผู้บริหาร หรือผู้ที่เกี่ยวข้องกับบุคคลดังกล่าวข้างต้นอย่างเพียงพอแล้ว และมีระบบควบคุมภายในในด้านต่างๆ ทั้ง 5 ส่วนที่มีความเหมาะสมและเพียงพอในการป้องกันทรัพย์สินอันเกิดจากการที่ผู้บริหารนำไปใช้โดยมิชอบหรือโดยไม่มีอำนาจ รวมถึงการตรวจสอบภายในที่มีความอิสระในการติดตามและประเมินผลการควบคุมภายใน นอกจากนี้ บริษัทยังมีระบบจัดเก็บเอกสารสำคัญที่ทำให้กรรมการ ผู้สอบบัญชี และผู้มีอำนาจตามกฎหมายสามารถตรวจสอบได้ภายในระยะเวลาอันควร

9.2 รายการระหว่างกัน

ในปีที่ผ่านมาบริษัทมีการทำรายการระหว่างกันกับบริษัทหรือบุคคลที่อาจมีความขัดแย้งในผลประโยชน์ โดยรายการดังกล่าวเป็นการค้าตามปกติและเป็นราคาตลาดหรือตามสัญญา เช่น การซื้อสินค้า การจำหน่ายสินค้า บริษัทมีนโยบายให้คณะกรรมการตรวจสอบของบริษัทเป็นผู้พิจารณาและให้ความเห็นต่อรายการดังกล่าว โดยจะนำราคาตลาดของผู้อื่นมาเปรียบเทียบกับราคาของราคาระหว่างกัน เพื่อประกอบการพิจารณาสอบทานเป็นรายไตรมาส และบริษัทได้เปิดเผยข้อมูลรายการไว้แล้วในหมายเหตุประกอบงบการเงินของทุกปี สำหรับปี 2567 มีรายการระหว่างกันกับบุคคลที่เกี่ยวข้องกัน สรุปได้ดังนี้

ชื่อกิจการหรือบุคคล	ประเทศที่จัดตั้ง/ สัญชาติ	ลักษณะความสัมพันธ์
บริษัท อิน-เทค สตีล จำกัด	ไทย	กรรมการและผู้ถือหุ้นร่วมกัน
บริษัท ไทยเอทานอล พาวเวอร์ จำกัด (มหาชน)	ไทย	กรรมการร่วมกัน
บริษัท แบริง คอร์เปอร์เรชั่น จำกัด	ไทย	กรรมการร่วมกัน
บริษัท เคียวเอ้ ทรานสปอร์ต (ประเทศไทย) จำกัด	ไทย	กรรมการมีความสัมพันธ์ทางครอบครัวกับกรรมการ
บริษัท ไทผิง เอทานอล จำกัด	ไทย	กรรมการมีความสัมพันธ์ทางครอบครัวกับกรรมการ
บริษัท คิมจ้วน เอ็นเตอร์ไพรส์ จำกัด	ไทย	ผู้ถือหุ้นมีความสัมพันธ์ทางครอบครัวกับกรรมการ
บริษัท คิมจิวสตีล จำกัด	ไทย	ผู้ถือหุ้นมีความสัมพันธ์ทางครอบครัวกับกรรมการ
บริษัท คิมชัย สตีล จำกัด	ไทย	ผู้ถือหุ้นมีความสัมพันธ์ทางครอบครัวกับกรรมการ
บริษัท คิมสตีล แอนด์ คอนกรีต จำกัด	ไทย	ผู้ถือหุ้นมีความสัมพันธ์ทางครอบครัวกับกรรมการ
บริษัท คิมเฮงโลหะ จำกัด	ไทย	ผู้ถือหุ้นมีความสัมพันธ์ทางครอบครัวกับกรรมการ
บริษัท คิมฮง เมทัล จำกัด	ไทย	ผู้ถือหุ้นมีความสัมพันธ์ทางครอบครัวกับกรรมการ
บริษัท จี สตีล จำกัด (มหาชน)	ไทย	ผู้ถือหุ้นมีความสัมพันธ์ทางครอบครัวกับกรรมการ
ผู้บริหารสำคัญ	ไทย	บุคคลที่มีอำนาจและความรับผิดชอบในการวางแผนสั่งการและควบคุมกิจกรรมต่างๆ ของกลุ่มบริษัทไม่ว่าทางตรงหรือทางอ้อม ทั้งนี้รวมถึงกรรมการของกลุ่มบริษัท (ไม่ว่าจะทำหน้าที่ในระดับบริหารหรือไม่)

รายการที่สำคัญกับบุคคลหรือกิจการที่เกี่ยวข้องกันสำหรับแต่ละปีสิ้นสุดวันที่ 31 ธันวาคม 2567 และ 2566 สรุปดังนี้

สำหรับปีสิ้นสุดวันที่ 31 ธันวาคม	งบการเงินรวม		งบการเงินเฉพาะกิจการ	
	2567	2566	2567	2566
			(พันบาท)	
บริษัทย่อย				
รายได้จากการขายสินค้า	-	-	37	33
รายได้ค่าเช่า	-	-	420	420
ดอกเบี้ยรับ	-	-	18,954	14,870
เงินปันผลรับ	-	-	30,000	-

สำหรับปีสิ้นสุดวันที่ 31 ธันวาคม	งบการเงินรวม		งบการเงินเฉพาะกิจการ	
	2567	2566	2567	2566
			(พันบาท)	
รายได้อื่น	-	-	289	274
ค่าบริหารการผลิต	-	-	15,000	13,200
ค่าเช่า	-	-	-	3,590
ค่าขนส่ง	-	-	55,771	40,624
ดอกเบี้ยจ่าย	-	-	6,142	4,768
บริษัทรวม				
รายได้จากการขายสินค้าและการให้บริการ	459,235	927	444,741	20
รายได้ค่าเช่า	480	480	480	480
เงินปันผลรับ	-	-	121,000	-
ซื้อสินค้า	1,170,674	9,039	1,170,674	9,039
ค่าเช่า	480	480	-	-
กิจการอื่นที่เกี่ยวข้องกัน				
รายได้จากการขายสินค้าและการให้บริการ	143,491	205,755	102,684	154,348
รายได้อื่น	275	425	224	425
ซื้อสินค้า	358,926	264,450	358,925	264,450
ค่าใช้จ่ายอื่น	1,979	-	1,979	-
ผู้บริหารสำคัญ				
ค่าตอบแทนผู้บริหารสำคัญ				
ผลประโยชน์ระยะสั้นของพนักงาน	20,043	24,438	5,755	10,075
ผลประโยชน์หลังออกจากงาน	1,029	1,206	94	680
รวมค่าตอบแทนผู้บริหารสำคัญ	<u>21,072</u>	<u>25,644</u>	<u>5,849</u>	<u>10,755</u>

ยอดคงเหลือกับกิจการที่เกี่ยวข้องกัน ณ วันที่ 31 ธันวาคม 2567 และ 2566 มีดังนี้

ลูกหนี้การค้า

	งบการเงินรวม		งบการเงินเฉพาะกิจการ	
	2567	2566	2567	2566
			(พันบาท)	
บริษัทร่วม	310,261	118,000	309,193	118,000
กิจการอื่นที่เกี่ยวข้องกัน	14,439	12,746	6,394	7,521
รวม	324,700	130,746	315,587	125,521

ลูกหนี้อื่น

	งบการเงินรวม		งบการเงินเฉพาะกิจการ	
	2567	2566	2567	2566
			(พันบาท)	
บริษัทย่อย	-	-	13,541	4,793
บริษัทร่วม	121,043	43	121,043	43
กิจการอื่นที่เกี่ยวข้องกัน	34	63	34	63
รวม	121,077	106	134,618	4,899

เงินให้กู้ยืมระยะสั้นแก่บริษัทย่อย

	1 มกราคม	งบการเงินเฉพาะกิจการ		31 ธันวาคม
		เพิ่มขึ้น	ลดลง	
		(พันบาท)		
2567				
บริษัทย่อย	354,599	30,000	(24,600)	359,999
2566				
บริษัทย่อย	211,699	168,000	(25,100)	354,599

ณ วันที่ 31 ธันวาคม 2567 และ 2566 บริษัทมีเงินให้กู้ยืมระยะสั้นแก่บริษัทย่อย เป็นเงินให้กู้ยืมประเภทไม่มีหลักประกัน โดยมีอัตราดอกเบี้ยร้อยละ 5.5 ต่อปี และรับชำระคืนเมื่อทวงถาม

เงินจ่ายล่วงหน้าค่าสินค้า

	งบการเงินรวม		งบการเงินเฉพาะกิจการ	
	2567	2566	2567	2566
			(พันบาท)	
บริษัทร่วม	-	27,103	-	27,103

เจ้าหนี้การค้า

	งบการเงินรวม		งบการเงินเฉพาะกิจการ	
	2567	2566	2567	2566
			(พันบาท)	
บริษัทร่วม	337,778	-	337,778	-

เงินจ่ายล่วงหน้าค่าสินค้า

	งบการเงินรวม		งบการเงินเฉพาะกิจการ	
	2567	2566	2567	2566
			(พันบาท)	
กิจการอื่นที่เกี่ยวข้องกัน	65	262	-	-
รวม	337,843	262	337,778	-

เจ้าหนี้อื่น

	งบการเงินรวม		งบการเงินเฉพาะกิจการ	
	2567	2566	2567	2566
			(พันบาท)	
บริษัทย่อย	-	-	13,205	1,816
กิจการอื่นที่เกี่ยวข้องกัน	2,217	98	2,217	98
รวม	2,217	98	15,422	1,914

เงินกู้ยืมระยะสั้นจากบริษัทย่อย

	1 มกราคม	งบการเงินเฉพาะกิจการ		31 ธันวาคม
		เพิ่มขึ้น	ลดลง	
		(พันบาท)		
2567				
บริษัทย่อย	44,030	2,000	-	46,030
2566				
บริษัทย่อย	32,230	12,000	(200)	44,030

ณ วันที่ 31 ธันวาคม 2567 และ 2566 บริษัทมีเงินกู้ยืมระยะสั้นจากบริษัทย่อย เป็นเงินกู้ยืมประเภทไม่มีหลักประกัน โดยมีอัตราดอกเบี้ยร้อยละ 5.5 ต่อปี และชำระคืนเมื่อทางถาม

หนี้สินตามสัญญาเช่า

	งบการเงินรวม		งบการเงินเฉพาะกิจการ	
	2567	2566	2567	2566
			(พันบาท)	
บริษัทย่อย				
- ส่วนที่หมุนเวียน	-	-	38,846	31,781
- ส่วนที่ไม่หมุนเวียน	-	-	26,772	50,936
รวม	-	-	65,618	82,717
บริษัทร่วม				
- ส่วนที่หมุนเวียน	458	434	-	-
- ส่วนที่ไม่หมุนเวียน	158	616	-	-
รวม	616	1,050	-	-

ภาระผูกพันอื่นๆ	งบการเงินรวม		งบการเงินเฉพาะกิจการ	
	2567	2566	2567	2566
			(พันบาท)	
คำสั่งซื้อที่ผู้ขายสินค้าหรือวัสดุตกลงแล้ว	-	130,397	-	130,397
รวม	-	130,397	-	130,397

ภาระค้ำประกันวงเงินสินเชื่อของบริษัทร่วม

ณ วันที่ 31 ธันวาคม 2567 บริษัทมีภาระค้ำประกันวงเงินสินเชื่อของบริษัทร่วม (บริษัท ไพร้ม สตีล มิลล์ จำกัด) ที่ได้รับวงเงินจากสถาบันการเงินในประเทศแห่งหนึ่งเป็นจำนวนเงิน 460.0 ล้านบาท (2566: 460.0 ล้านบาท) ผู้บริหารเชื่อว่า จะไม่เกิดผลเสียที่มีสาระสำคัญต่อบริษัทสำหรับการค้ำประกันดังกล่าว



ส่วนที่ 3

งบการเงิน

บริษัท เดอะ สตீล จำกัด (มหาชน) และบริษัทย่อย

งบการเงินสำหรับปีสิ้นสุดวันที่ 31 ธันวาคม 2567

และ

รายงานของผู้สอบบัญชีรับอนุญาต

รายงานของผู้สอบบัญชีรับอนุญาต

เสนอ ผู้ถือหุ้นบริษัท เดอะ สตีล จำกัด (มหาชน)

ความเห็น

ข้าพเจ้าได้ตรวจสอบงบการเงินรวมและงบการเงินเฉพาะกิจการของบริษัท เดอะ สตีล จำกัด (มหาชน) และบริษัทย่อย (“กลุ่มบริษัท”) และของเฉพาะบริษัท เดอะ สตีล จำกัด (มหาชน) (“บริษัท”) ตามลำดับ ซึ่งประกอบด้วยงบฐานะการเงินรวมและงบฐานะการเงินเฉพาะกิจการ ณ วันที่ 31 ธันวาคม 2567 งบกำไรขาดทุนเบ็ดเสร็จรวมและงบกำไรขาดทุนเบ็ดเสร็จเฉพาะกิจการ งบการเปลี่ยนแปลงส่วนของผู้ถือหุ้นรวมและงบการเปลี่ยนแปลงส่วนของผู้ถือหุ้นเฉพาะกิจการ และงบกระแสเงินสดรวมและงบกระแสเงินสดเฉพาะกิจการสำหรับปีสิ้นสุดวันเดียวกัน และหมายเหตุประกอบงบการเงิน ซึ่งประกอบด้วยสรุปนโยบายการบัญชีและข้อมูลอธิบายอื่นที่มีสาระสำคัญ

ข้าพเจ้าเห็นว่า งบการเงินรวมและงบการเงินเฉพาะกิจการข้างต้นนี้แสดงฐานะการเงินรวมและฐานะการเงินเฉพาะกิจการของกลุ่มบริษัทและบริษัท ตามลำดับ ณ วันที่ 31 ธันวาคม 2567 ผลการดำเนินงานรวมและผลการดำเนินงานเฉพาะกิจการ และกระแสเงินสดรวมและกระแสเงินสดเฉพาะกิจการสำหรับปีสิ้นสุดวันเดียวกัน โดยถูกต้องตามที่ควรในสาระสำคัญ ตามมาตรฐานการรายงานทางการเงิน

เกณฑ์ในการแสดงความเห็น

ข้าพเจ้าได้ปฏิบัติงานตรวจสอบตามมาตรฐานการสอบบัญชี ความรับผิดชอบของข้าพเจ้าได้กล่าวไว้ใน วรรค ความรับผิดชอบของผู้สอบบัญชีต่อการตรวจสอบงบการเงินรวมและงบการเงินเฉพาะกิจการในรายงานของข้าพเจ้า ข้าพเจ้ามีความเป็นอิสระจากกลุ่มบริษัทและบริษัทตามประมวลจริยบรรณของผู้ประกอบวิชาชีพบัญชี รวมถึงมาตรฐานเรื่องความเป็นอิสระที่กำหนดโดยสภาวิชาชีพบัญชี (ประมวลจริยบรรณของผู้ประกอบวิชาชีพบัญชี) ในส่วนที่เกี่ยวข้องกับการตรวจสอบงบการเงินรวมและงบการเงินเฉพาะกิจการ และข้าพเจ้าได้ปฏิบัติตามความรับผิดชอบด้านจริยบรรณอื่นๆ ตามประมวลจริยบรรณของผู้ประกอบวิชาชีพบัญชี ข้าพเจ้าเชื่อว่าหลักฐานการสอบบัญชีที่ข้าพเจ้าได้รับเพียงพอและเหมาะสมเพื่อใช้เป็นเกณฑ์ในการแสดงความเห็นของข้าพเจ้า

เรื่องสำคัญในการตรวจสอบ

เรื่องสำคัญในการตรวจสอบคือเรื่องต่างๆ ที่มีนัยสำคัญที่สุดตามดุลยพินิจของผู้ประกอบวิชาชีพของข้าพเจ้าในการตรวจสอบงบการเงินรวมและงบการเงินเฉพาะกิจการสำหรับงวดปัจจุบัน ข้าพเจ้าได้นำเรื่องเหล่านี้มาพิจารณาในบริบทของการตรวจสอบงบการเงินรวมและงบการเงินเฉพาะกิจการ โดยรวมและในการแสดงความเห็นของข้าพเจ้า ทั้งนี้ ข้าพเจ้าไม่ได้แสดงความเห็นแยกต่างหากสำหรับเรื่องเหล่านี้

การวัดมูลค่าของสินค้าย่อย	
อ้างอิงถึงหมายเหตุประกอบงบการเงินข้อ 3(ข) และ 7	
เรื่องสำคัญในการตรวจสอบ	ได้ตรวจสอบเรื่องดังกล่าวอย่างไร
<p>สินค้าย่อยหลักของบริษัทคือ เหล็กกรีดร้อนชนิดแผ่นและชนิดม้วน และเหล็กรูปพรรณต่างๆ ซึ่งเป็นสินค้าที่มีความผันผวนของราคาสูงขึ้นอยู่กับปริมาณอุปสงค์และอุปทานของตลาดโลก ดังนั้นจึงมีความเสี่ยงที่สินค้าย่อยจะแสดงมูลค่าสูงเกินกว่ามูลค่าสุทธิที่คาดว่าจะได้รับ</p> <p>เนื่องจากมูลค่าของสินค้าย่อยมีจำนวนที่เป็นสาระสำคัญต่องบการเงิน และการประมาณการค่าเผื่อการลดมูลค่าของสินค้าย่อยมีความเกี่ยวข้องกับการใช้ดุลยพินิจของผู้บริหาร ข้าพเจ้าจึงพิจารณาว่าเรื่องดังกล่าวเป็นเรื่องสำคัญในการตรวจสอบ</p>	<p>วิธีการตรวจสอบของข้าพเจ้า รวมถึง</p> <ul style="list-style-type: none"> • สอบถามผู้บริหารเพื่อให้ได้มาซึ่งความเข้าใจเกี่ยวกับนโยบายของบริษัทในการพิจารณาประมาณการค่าเผื่อการลดมูลค่าของสินค้าย่อยและพิจารณาการปฏิบัติตามนโยบายดังกล่าวของบริษัท • ประเมินการออกแบบและการนำไปปฏิบัติสำหรับการควบคุมภายในที่เกี่ยวข้องกับการประมาณการค่าเผื่อการลดมูลค่าของสินค้า • สุ่มทดสอบราคาขาย และค่าใช้จ่ายที่จำเป็นในการขายกับเอกสารที่เกี่ยวข้อง และทดสอบการคำนวณ • พิจารณาความเพียงพอของการเปิดเผยข้อมูลตามมาตรฐานการรายงานทางการเงิน

ข้อมูลอื่น

ผู้บริหารเป็นผู้รับผิดชอบต่อข้อมูลอื่น ข้อมูลอื่นประกอบด้วยข้อมูลซึ่งรวมอยู่ในรายงานประจำปี แต่ไม่รวมถึงงบการเงินรวมและงบการเงินเฉพาะกิจการและรายงานของผู้สอบบัญชีที่อยู่ในรายงานนั้น ซึ่งคาดว่ารายงานประจำปีจะถูกจัดเตรียมให้ข้าพเจ้าภายหลังวันที่ในรายงานของผู้สอบบัญชีนี้

ความเห็นของข้าพเจ้าต่องบการเงินรวมและงบการเงินเฉพาะกิจการไม่ครอบคลุมถึงข้อมูลอื่นและข้าพเจ้าไม่ได้ให้ความเชื่อมั่นต่อข้อมูลอื่น

ความรับผิดชอบของข้าพเจ้าที่เกี่ยวข้องกับการตรวจสอบงบการเงินรวมและงบการเงินเฉพาะกิจการคือ การอ่านข้อมูลอื่นตามที่ระบุข้างต้นเมื่อจัดทำแล้ว และพิจารณาว่าข้อมูลอื่นมีความขัดแย้งที่มีสาระสำคัญกับงบการเงินรวมและงบการเงินเฉพาะกิจการหรือกับความรู้ที่ได้รับจากการตรวจสอบของข้าพเจ้า หรือปรากฏว่าข้อมูลอื่นมีการแสดงข้อมูลที่ขัดต่อข้อเท็จจริงอันเป็นสาระสำคัญหรือไม่

เมื่อข้าพเจ้าได้อ่านรายงานประจำปี หากข้าพเจ้าสรุปได้ว่าการแสดงข้อมูลที่ขัดต่อข้อเท็จจริงอันเป็นสาระสำคัญ ข้าพเจ้าต้องสื่อสารเรื่องดังกล่าวกับผู้มีส่วนที่ในการกำกับดูแลและขอให้ทำการแก้ไข

ความรับผิดชอบของผู้บริหารและผู้มีส่วนที่ในการกำกับดูแลต้องงบการเงินรวมและงบการเงินเฉพาะกิจการ

ผู้บริหารมีหน้าที่รับผิดชอบในการจัดทำและนำเสนองบการเงินรวมและงบการเงินเฉพาะกิจการเหล่านี้โดยถูกต้องตามที่ควรตามมาตรฐานการรายงานทางการเงิน และรับผิดชอบเกี่ยวกับการควบคุมภายในที่ผู้บริหารพิจารณาว่าจำเป็นเพื่อให้สามารถจัดทำงบการเงินรวมและงบการเงินเฉพาะกิจการที่ปราศจากการแสดงข้อมูลที่ขัดต่อข้อเท็จจริงอันเป็นสาระสำคัญไม่ว่าจะเกิดจากการทุจริตหรือข้อผิดพลาด

ในการจัดทำงบการเงินรวมและงบการเงินเฉพาะกิจการ ผู้บริหารรับผิดชอบในการประเมินความสามารถของกลุ่มบริษัทและบริษัทในการดำเนินงานต่อเนื่องเปิดเผยเรื่องที่เกี่ยวข้องกับการดำเนินงานต่อเนื่อง (ตามความเหมาะสม) และการใช้เกณฑ์การบัญชีสำหรับการดำเนินงานต่อเนื่องเว้นแต่ผู้บริหารมีความตั้งใจที่จะเลิกกลุ่มบริษัทและบริษัท หรือหยุดดำเนินงานหรือไม่สามารถดำเนินงานต่อเนื่องต่อไปได้

ผู้มีส่วนที่ในการกำกับดูแลมีหน้าที่ในการกำกับดูแลกระบวนการในการจัดทำรายงานทางการเงินของกลุ่มบริษัทและบริษัท

ความรับผิดชอบของผู้สอบบัญชีต่อการตรวจสอบงบการเงินรวมและงบการเงินเฉพาะกิจการ

การตรวจสอบของข้าพเจ้ามีวัตถุประสงค์เพื่อให้ได้ความเชื่อมั่นอย่างสมเหตุสมผลว่างบการเงินรวมและงบการเงินเฉพาะกิจการโดยรวมปราศจากการแสดงข้อมูลที่ขัดต่อข้อเท็จจริงอันเป็นสาระสำคัญหรือไม่ ไม่ว่าจะเกิดจากการทุจริตหรือข้อผิดพลาด และเสนอรายงานของผู้สอบบัญชีซึ่งรวมความเห็นของข้าพเจ้าอยู่ด้วย ความเชื่อมั่นอย่างสมเหตุสมผลคือความเชื่อมั่นในระดับสูงแต่ไม่ได้เป็นการรับประกันว่าการปฏิบัติงานตรวจสอบตามมาตรฐานการสอบบัญชีจะสามารถตรวจพบข้อมูลที่ขัดต่อข้อเท็จจริงอันเป็นสาระสำคัญที่มีอยู่ได้เสมอไป ข้อมูลที่ขัดต่อข้อเท็จจริงอาจเกิดจากการทุจริตหรือข้อผิดพลาดและถือว่ามีสาระสำคัญเมื่อคาดการณ์ได้อย่างสมเหตุสมผลว่ารายการที่ขัดต่อข้อเท็จจริงแต่ละรายการหรือทุกรายการรวมกันจะมีผลต่อการตัดสินใจทางเศรษฐกิจของผู้ใช้งบการเงินจากการใช้งบการเงินรวมและงบการเงินเฉพาะกิจการเหล่านี้

ในการตรวจสอบของข้าพเจ้าตามมาตรฐานการสอบบัญชี ข้าพเจ้าได้ใช้ดุลยพินิจและการสังเกตและสงสัยเยี่ยงผู้ประกอบวิชาชีพตลอดการตรวจสอบ การปฏิบัติงานของข้าพเจ้ารวมถึง

- ระบุและประเมินความเสี่ยงจากการแสดงข้อมูลที่ขัดต่อข้อเท็จจริงอันเป็นสาระสำคัญในงบการเงิน รวมและงบการเงินเฉพาะกิจการไม่ว่าจะเกิดจากการทุจริตหรือข้อผิดพลาด ออกแบบและปฏิบัติงานตามวิธีการตรวจสอบเพื่อตอบสนองต่อความเสี่ยงเหล่านั้น และได้หลักฐานการสอบบัญชีที่เพียงพอและเหมาะสมเพื่อเป็นเกณฑ์ในการแสดงความเห็นของข้าพเจ้า ความเสี่ยงที่ไม่พบข้อมูลที่ขัดต่อข้อเท็จจริงอันเป็นสาระสำคัญซึ่งเป็นผลมาจากการทุจริตจะสูงกว่าความเสี่ยงที่เกิดจากข้อผิดพลาดเนื่องจากการทุจริตอาจเกี่ยวกับการสมรู้ร่วมคิด การปลอมแปลงเอกสารหลักฐาน การตั้งใจละเว้นการแสดงผลข้อมูล การแสดงผลข้อมูลที่ไม่ตรงตามข้อเท็จจริงหรือการแทรกแซงการควบคุมภายใน
- ทำความเข้าใจในระบบการควบคุมภายในที่เกี่ยวข้องกับการตรวจสอบ เพื่อออกแบบวิธีการตรวจสอบที่เหมาะสมกับสถานการณ์ แต่ไม่ใช่เพื่อวัตถุประสงค์ในการแสดงความเห็นต่อความมีประสิทธิภาพของการควบคุมภายในของกลุ่มบริษัทและบริษัท
- ประเมินความเหมาะสมของนโยบายการบัญชีที่ผู้บริหารใช้และความสมเหตุสมผลของประมาณการทางบัญชีและการเปิดเผยข้อมูลที่เกี่ยวข้องซึ่งจัดทำขึ้นโดยผู้บริหาร
- สรุปเกี่ยวกับความเหมาะสมของการใช้เกณฑ์การบัญชีสำหรับการดำเนินงานต่อเนื่องของผู้บริหารและจากหลักฐานการสอบบัญชีที่ได้รับ สรุปว่ามีความไม่แน่นอนที่มีสาระสำคัญที่เกี่ยวกับเหตุการณ์หรือสถานการณ์ที่อาจเป็นเหตุให้เกิดข้อสงสัยอย่างมีนัยสำคัญต่อความสามารถของกลุ่มบริษัทและบริษัทในการดำเนินงานต่อเนื่องหรือไม่ ถ้าข้าพเจ้าได้ข้อสรุปว่ามีความไม่แน่นอนที่มีสาระสำคัญ ข้าพเจ้าต้องกล่าวไว้ในรายงานของผู้สอบบัญชีของข้าพเจ้าโดยให้ข้อสังเกตถึงการเปิดเผยข้อมูลในงบการเงินรวมและงบการเงินเฉพาะกิจการที่เกี่ยวข้อง หรือถ้าการเปิดเผยข้อมูลดังกล่าวไม่เพียงพอ ความเห็นของข้าพเจ้าจะเปลี่ยนแปลงไป ข้อสรุปของข้าพเจ้าขึ้นอยู่กับหลักฐานการสอบบัญชีที่ได้รับจนถึงวันที่ในรายงานของผู้สอบบัญชีของข้าพเจ้า อย่างไรก็ตาม เหตุการณ์หรือสถานการณ์ในอนาคตอาจเป็นเหตุให้กลุ่มบริษัทและบริษัทต้องหยุดการดำเนินงานต่อเนื่อง
- ประเมินการนำเสนอโครงสร้างและเนื้อหาของงบการเงินรวมและงบการเงินเฉพาะกิจการโดยรวม รวมถึงการเปิดเผยข้อมูลว่างบการเงินรวมและงบการเงินเฉพาะกิจการแสดงรายการและเหตุการณ์ในรูปแบบที่ทำให้มีการนำเสนอข้อมูลโดยถูกต้องตามที่ควรหรือไม่
- ได้รับหลักฐานการสอบบัญชีที่เหมาะสมอย่างเพียงพอเกี่ยวกับข้อมูลทางการเงินของกิจการภายในกลุ่มหรือกิจกรรมทางธุรกิจภายในกลุ่มบริษัทเพื่อแสดงความเห็นต่องบการเงินรวม ข้าพเจ้ารับผิดชอบต่อการกำหนดแนวทางการควบคุมดูแลและการปฏิบัติงานตรวจสอบกลุ่มบริษัท ข้าพเจ้าเป็นผู้รับผิดชอบแต่เพียงผู้เดียวต่อความเห็นของข้าพเจ้า

ข้าพเจ้าได้สื่อสารกับผู้มีส่วนที่ในการกำกับดูแลในเรื่องต่างๆ ที่สำคัญซึ่งรวมถึงขอบเขตและช่วงเวลาของการตรวจสอบตามที่ได้วางแผนไว้ ประเด็นที่มีนัยสำคัญที่พบจากการตรวจสอบรวมถึงข้อบกพร่องที่มีนัยสำคัญในระบบการควบคุมภายในหากข้าพเจ้าได้พบในระหว่างการตรวจสอบของข้าพเจ้า

ข้าพเจ้าได้ให้คำรับรองแก่ผู้มีหน้าที่ในการกำกับดูแลว่าข้าพเจ้าได้ปฏิบัติตามข้อกำหนดจรรยาบรรณที่เกี่ยวข้องกับความเป็นอิสระและได้สื่อสารกับผู้มีหน้าที่ในการกำกับดูแลเกี่ยวกับความสัมพันธ์ทั้งหมดตลอดจนเรื่องอื่นซึ่งข้าพเจ้าเชื่อว่ามีเหตุผลที่บุคคลภายนอกอาจพิจารณาว่ากระทบต่อความเป็นอิสระและการดำเนินการเพื่อจัดอุปสรรคหรือมาตรการป้องกันของข้าพเจ้า

จากเรื่อง que สื่อสารกับผู้มีหน้าที่ในการกำกับดูแล ข้าพเจ้าได้พิจารณาเรื่องต่างๆ ที่มึนัยสำคัญที่สุดในการตรวจสอบงบการเงินรวมและงบการเงินเฉพาะกิจการในงวดปัจจุบันและกำหนดเป็นเรื่องสำคัญในการตรวจสอบ ข้าพเจ้าได้อธิบายเรื่องเหล่านี้ในรายงานของผู้สอบบัญชีเว้นแต่กฎหมายหรือข้อบังคับไม่ให้เปิดเผยต่อสาธารณะเกี่ยวกับเรื่องดังกล่าว หรือในสถานการณ์ที่ยากที่จะเกิดขึ้น ข้าพเจ้าพิจารณาว่าไม่ควรสื่อสารเรื่องดังกล่าวในรายงานของข้าพเจ้าเพราะการกระทำดังกล่าวสามารถคาดการณ์ได้อย่างสมเหตุสมผลว่าจะมีผลกระทบในทางลบมากกว่าผลประโยชน์ต่อส่วนได้เสียสาธารณะจากการสื่อสารดังกล่าว

(อารีย์ ก่อปั้นไพฑูรย์)

ผู้สอบบัญชีรับอนุญาต

เลขทะเบียน 10882

บริษัท เคพีเอ็มจี ภูมิภาคไทย สอบบัญชี จำกัด

กรุงเทพมหานคร

28 กุมภาพันธ์ 2568

บริษัท เดอะ สตีล จำกัด (มหาชน) และบริษัทย่อย
งบฐานะการเงิน

สินทรัพย์	หมายเหตุ	งบการเงินรวม		งบการเงินเฉพาะกิจการ	
		31 ธันวาคม		31 ธันวาคม	
		2567	2566	2567	2566
		(บาท)			
สินทรัพย์หมุนเวียน					
เงินสดและรายการเทียบเท่าเงินสด	5	143,505,455	190,800,384	139,057,908	184,785,908
ลูกหนี้การค้า	4, 6	1,018,441,210	894,036,078	1,005,941,805	882,548,560
ลูกหนี้อื่น	4	154,144,452	24,651,431	155,203,727	16,787,711
เงินให้กู้ยืมระยะสั้นแก่บริษัทย่อย	4	-	-	359,999,000	354,599,000
สินค้าคงเหลือ	7	1,089,885,412	1,212,961,514	1,089,885,412	1,212,961,514
เงินจ่ายล่วงหน้าค่าสินค้า	4, 8	72,715,556	60,529,125	72,715,556	60,529,125
รวมสินทรัพย์หมุนเวียน		2,478,692,085	2,382,978,532	2,822,803,408	2,712,211,818
สินทรัพย์ไม่หมุนเวียน					
เงินลงทุนในบริษัทย่อย	9	-	-	87,452,781	87,452,781
เงินลงทุนในบริษัทร่วม	10	716,231,519	837,307,565	460,930,322	460,930,322
อสังหาริมทรัพย์เพื่อการลงทุน	11	161,344,795	-	-	-
ที่ดิน อาคาร และอุปกรณ์	12	770,337,554	988,139,849	553,289,701	586,848,108
สินทรัพย์สิทธิการใช้	13	54,494,611	59,653,462	63,756,683	81,656,534
สินทรัพย์ไม่มีตัวตนอื่น		13,021,670	13,272,038	13,021,666	13,272,034
สินทรัพย์ภายใต้การควบคุม	19	25,986,576	41,540,027	33,359,032	38,050,426
สินทรัพย์ไม่หมุนเวียนอื่น		69,384,900	67,079,041	61,192,432	60,328,741
รวมสินทรัพย์ไม่หมุนเวียน		1,810,801,625	2,006,991,982	1,273,002,617	1,328,538,946
รวมสินทรัพย์		4,289,493,710	4,389,970,514	4,095,806,025	4,040,750,764



บริษัท เดอะ สตีล จำกัด (มหาชน) และบริษัทย่อย
งบฐานะการเงิน

หนี้สินและส่วนของผู้ถือหุ้น	หมายเหตุ	งบการเงินรวม		งบการเงินเฉพาะกิจการ	
		31 ธันวาคม		31 ธันวาคม	
		2567	2566	2567	2566
		(บาท)			
หนี้สินหมุนเวียน					
เงินกู้ยืมระยะสั้นจากสถาบันการเงิน	14, 22	1,820,441,008	2,149,053,763	1,820,441,008	2,149,053,763
เจ้าหนี้การค้า	4, 22	443,852,125	94,676,701	433,967,047	91,027,738
เจ้าหนี้อื่น	4, 22	41,481,628	45,835,107	87,112,970	70,923,052
เงินรับล่วงหน้าค่าสินค้า	17	11,162,277	30,206,228	11,162,277	30,206,228
ส่วนของหนี้สินตามสัญญาเช่าที่ถึงกำหนดชำระภายในหนึ่งปี	4, 14, 22	8,567,211	11,141,658	38,845,826	31,780,645
เงินกู้ยืมระยะสั้นจากบริษัทย่อย	4, 14, 22	-	-	46,030,000	44,030,000
ภาษีเงินได้คืนบุคคลค้างจ่าย		4,809,991	265,182	-	-
รวมหนี้สินหมุนเวียน		2,330,314,240	2,331,178,639	2,437,559,128	2,417,021,426
หนี้สินไม่หมุนเวียน					
หนี้สินตามสัญญาเช่า	4, 14, 22	12,602,860	22,551,675	26,771,757	50,936,122
ประมาณการหนี้สินไม่หมุนเวียนสำหรับผลประโยชน์พนักงาน	15	12,210,732	19,292,618	7,356,293	13,932,914
หนี้สินไม่หมุนเวียนอื่น		1,430,870	1,610,112	-	-
รวมหนี้สินไม่หมุนเวียน		26,244,462	43,454,405	34,128,050	64,869,036
รวมหนี้สิน		2,356,558,702	2,374,633,044	2,471,687,178	2,481,890,462
ส่วนของผู้ถือหุ้น					
ทุนเรือนหุ้น					
ทุนจดทะเบียน					
(หุ้นสามัญจำนวน 1,650,015,240 หุ้นมูลค่า 0.5 บาท ต่อหุ้น)					
		825,007,620	825,007,620	825,007,620	825,007,620
ทุนที่ออกและชำระแล้ว					
(หุ้นสามัญจำนวน 1,102,061,385 หุ้นมูลค่า 0.5 บาท ต่อหุ้น)					
		551,030,693	551,030,693	551,030,693	551,030,693
ส่วนเกินมูลค่าหุ้นสามัญ	16	947,945,171	947,945,171	947,945,171	947,945,171
ส่วนต่ำจากการเปลี่ยนแปลงสัดส่วนการถือหุ้นบริษัทย่อย		(203,824,431)	(203,824,431)	-	-
กำไรสะสม					
จัดสรรแล้ว - ทุนสำรองตามกฎหมาย	16	82,500,762	82,500,762	82,500,762	82,500,762
ยังไม่ได้จัดสรร (ขาดทุนสะสม)		558,606,009	637,262,165	42,642,221	(22,616,324)
รวมส่วนของบริษัทใหญ่		1,936,258,204	2,014,914,360	1,624,118,847	1,558,860,302
ส่วนได้เสียที่ไม่มีอำนาจควบคุม		(3,323,196)	423,110	-	-
รวมส่วนของผู้ถือหุ้น		1,932,935,008	2,015,337,470	1,624,118,847	1,558,860,302
รวมหนี้สินและส่วนของผู้ถือหุ้น		4,289,493,710	4,389,970,514	4,095,806,025	4,040,750,764

บริษัท เดอะ สตีล จำกัด (มหาชน) และบริษัทย่อย
งบกำไรขาดทุนเบ็ดเสร็จ

หมายเหตุ	งบการเงินรวม		งบการเงินเฉพาะกิจการ	
	สำหรับปีสิ้นสุดวันที่ 31 ธันวาคม		สำหรับปีสิ้นสุดวันที่ 31 ธันวาคม	
	2567	2566	2567	2566
	(บาท)			
รายได้	4			
รายได้จากการขายสินค้าและการให้บริการ	17	7,880,915,865	6,822,239,996	7,793,843,523
เงินปันผลรับ		-	-	150,999,880
รายได้อื่น		25,702,732	32,489,888	37,440,068
กำไรจากอัตราแลกเปลี่ยนสุทธิ		30,215,718	5,911,185	30,215,718
รวมรายได้		7,936,834,315	6,860,641,069	8,012,499,189
ค่าใช้จ่าย	4			
ต้นทุนขายสินค้าและการให้บริการ	7	7,710,911,395	6,656,225,920	7,741,651,411
ต้นทุนในการจัดจำหน่าย		117,453,511	92,466,469	67,921,538
ค่าใช้จ่ายในการบริหาร		118,687,873	145,360,825	72,491,525
รวมค่าใช้จ่าย	18	7,947,052,779	6,894,053,214	7,882,064,474
(ขาดทุน) กำไรจากกิจกรรมดำเนินงาน		(10,218,464)	(33,412,145)	130,434,715
ต้นทุนทางการเงิน	4	(93,093,195)	(77,651,457)	(98,140,320)
ผลกำไรและกลับรายการขาดทุนจากการด้อยค่า (ขาดทุนจากการด้อยค่า) ซึ่งเป็นไปตาม TFRS9	6	34,288,225	(21,300,147)	34,279,975
ส่วนแบ่ง (ขาดทุน) กำไรของบริษัทร่วม ที่วิธีส่วนได้เสีย	10	(76,046)	38,490,602	-
(ขาดทุน) กำไรก่อนภาษีเงินได้		(69,099,480)	(93,873,147)	66,574,370
กำไรจ่ายภาษีเงินได้	19	(16,003,318)	(8,065,760)	(4,016,281)
(ขาดทุน) กำไรสำหรับปี		(85,102,798)	(101,938,907)	62,558,089
กำไรขาดทุนเบ็ดเสร็จอื่น				
รายการที่จะไม่ถูกจัดประเภทใหม่ไว้ในกำไรหรือ ขาดทุนในภายหลัง				
กำไรจากการวัดมูลค่าใหม่ของผลประโยชน์ พนักงานที่กำหนดไว้	15	3,375,569	4,428,293	3,375,569
ภาษีเงินได้ของรายการที่จะไม่ถูกจัดประเภทใหม่ ไว้ในกำไรหรือขาดทุนในภายหลัง	19	(675,113)	(885,658)	(675,113)
กำไรเบ็ดเสร็จอื่นสำหรับปี - สุทธิจากภาษีเงินได้		2,700,456	3,542,635	2,700,456
(ขาดทุน) กำไรเบ็ดเสร็จรวมสำหรับปี		(82,402,342)	(98,396,272)	65,258,545

บริษัท เดอะ สตีล จำกัด (มหาชน) และบริษัทย่อย
งบกำไรขาดทุนเบ็ดเสร็จ

หมายเหตุ	งบการเงินรวม		งบการเงินเฉพาะกิจการ	
	สำหรับปีสิ้นสุดวันที่ 31 ธันวาคม		สำหรับปีสิ้นสุดวันที่ 31 ธันวาคม	
	2567	2566	2567	2566
	(บาท)			
การแบ่งปัน (ขาดทุน) กำไร				
ส่วนที่เป็นของบริษัทใหญ่	(81,356,612)	(99,716,493)	62,558,089	(154,320,070)
ส่วนที่เป็นของส่วนได้เสียที่ไม่มีอำนาจควบคุม	(3,746,186)	(2,222,414)	-	-
(ขาดทุน) กำไรสำหรับปี	<u>(85,102,798)</u>	<u>(101,938,907)</u>	<u>62,558,089</u>	<u>(154,320,070)</u>
การแบ่งปัน (ขาดทุน) กำไรเบ็ดเสร็จรวม				
ส่วนที่เป็นของบริษัทใหญ่	(78,656,156)	(96,302,327)	65,258,545	(150,952,993)
ส่วนที่เป็นของส่วนได้เสียที่ไม่มีอำนาจควบคุม	(3,746,186)	(2,093,945)	-	-
(ขาดทุน) กำไรเบ็ดเสร็จรวมสำหรับปี	<u>(82,402,342)</u>	<u>(98,396,272)</u>	<u>65,258,545</u>	<u>(150,952,993)</u>
(ขาดทุน) กำไรต่อหุ้นขั้นพื้นฐาน	20			
	<u>(0.07)</u>	<u>(0.09)</u>	<u>0.06</u>	<u>(0.14)</u>

บริษัท เดอะ สตีล จำกัด (มหาชน) และบริษัทย่อย
งบการเปลี่ยนแปลงส่วนของผู้ถือหุ้น

งบการเงินรวม								
หมายเหตุ	ทุน ที่ออกและ ชำระแล้ว	ส่วนเกิน มูลค่าหุ้น	ส่วนต่างจาก การเปลี่ยนแปลง สัดส่วนการถือหุ้น บริษัทย่อย	กำไรสะสม		รวม ส่วนของ บริษัทใหญ่	ส่วนได้เสีย ที่ไม่มี อำนาจควบคุม	รวม ส่วนของ ผู้ถือหุ้น
				ทุนสำรอง ตามกฎหมาย	ยังไม่ได้จัดสรร (บาท)			
สำหรับปีสิ้นสุดวันที่ 31 ธันวาคม 2566								
ยอดคงเหลือ ณ วันที่ 1 มกราคม 2566	551,030,693	947,945,171	(203,824,431)	82,500,762	843,767,150	2,221,419,345	2,517,055	2,223,936,400
รายการกับผู้ถือหุ้นที่บันทึกโดยตรงเข้าส่วนของผู้ถือหุ้น								
การจัดสรรส่วนทุนให้ผู้ถือหุ้นของบริษัทใหญ่								
เงินปันผล	21	-	-	-	(110,202,658)	(110,202,658)	-	(110,202,658)
รวมรายการกับผู้เป็นเจ้าของที่บันทึกโดยตรงเข้าส่วนของผู้ถือหุ้น	-	-	-	-	(110,202,658)	(110,202,658)	-	(110,202,658)
กำไรขาดทุนเบ็ดเสร็จสำหรับปี								
ขาดทุน	-	-	-	-	(99,716,493)	(99,716,493)	(2,222,414)	(101,938,907)
กำไรขาดทุนเบ็ดเสร็จอื่น	-	-	-	-	3,414,166	3,414,166	128,469	3,542,635
รวมขาดทุนเบ็ดเสร็จสำหรับปี	-	-	-	-	(96,302,327)	(96,302,327)	(2,093,945)	(98,396,272)
ยอดคงเหลือ ณ วันที่ 31 ธันวาคม 2566	551,030,693	947,945,171	(203,824,431)	82,500,762	637,262,165	2,014,914,360	423,110	2,015,337,470



บริษัท เดอะ สตูดิโอ จำกัด (มหาชน) และบริษัทย่อย
งบการเปลี่ยนแปลงส่วนของผู้ถือหุ้น

	งบการเงินรวม							
	ทุน ที่ออกและ ชำระแล้ว		ส่วนเกิน มูลค่าหุ้น	ส่วนต่างจาก การเปลี่ยนแปลง สัดส่วนการถือหุ้น บริษัทย่อย	กำไรสะสม		รวม ส่วนได้เสีย ที่ไม่มี อำนาจควบคุม	รวม ส่วนของผู้ถือหุ้น
					ทุนสำรอง ตามกฎหมาย	ยังไม่ได้จัดสรร (บาท)		
สำหรับปีสิ้นสุดวันที่ 31 ธันวาคม 2567								
ยอดคงเหลือ ณ วันที่ 1 มกราคม 2567	551,030,693	947,945,171	(203,824,431)	82,500,762	637,262,165	2,014,914,360	423,110	2,015,337,470
รายการกับผู้ถือหุ้นที่บันทึกโดยตรงเข้าส่วนของผู้ถือหุ้น								
การจัดสรรส่วนทุนให้ผู้ถือหุ้นของบริษัทใหญ่								
เงินปันผล	-	-	-	-	-	-	(120)	(120)
รวมรายการกับผู้เป็นเจ้าของที่บันทึกโดยตรงเข้าส่วนของผู้ถือหุ้น	-	-	-	-	-	-	(120)	(120)
กำไรขาดทุนเบ็ดเสร็จสำหรับปี								
ขาดทุน	-	-	-	-	(81,356,612)	(81,356,612)	(3,746,186)	(85,102,798)
กำไรขาดทุนเบ็ดเสร็จอื่น	-	-	-	-	2,700,456	2,700,456	-	2,700,456
รวมขาดทุนเบ็ดเสร็จสำหรับปี	-	-	-	-	(78,656,156)	(78,656,156)	(3,746,186)	(82,402,342)
ยอดคงเหลือ ณ วันที่ 31 ธันวาคม 2567	551,030,693	947,945,171	(203,824,431)	82,500,762	558,606,009	1,936,258,204	(3,323,196)	1,932,935,008

บริษัท เดอะ สตีล จำกัด (มหาชน) และบริษัทย่อย
งบการเปลี่ยนแปลงส่วนของผู้ถือหุ้น

งบการเงินเฉพาะกิจการ					
หมายเหตุ	ทุนที่ออกและชำระแล้ว	ส่วนเกินมูลค่าหุ้น	กำไรสะสม		รวมส่วนของผู้ถือหุ้น
			ทุนสำรอง	ยังไม่ได้จัดสรร	
			ตามกฎหมาย (บาท)		
สำหรับปีสิ้นสุดวันที่ 31 ธันวาคม 2566					
ยอดคงเหลือ ณ วันที่ 1 มกราคม 2566	551,030,693	947,945,171	82,500,762	238,539,327	1,820,015,953
รายการกับผู้ถือหุ้นที่บันทึกโดยตรงเข้าส่วนของผู้ถือหุ้น					
การจัดสรรส่วนทุนให้ผู้ถือหุ้นของบริษัทใหญ่					
เงินปันผล	21	-	-	(110,202,658)	(110,202,658)
รวมรายการกับผู้เป็นเจ้าของที่บันทึกโดยตรงเข้าส่วนของผู้ถือหุ้น	-	-	-	(110,202,658)	(110,202,658)
กำไรขาดทุนเบ็ดเสร็จสำหรับปี					
ขาดทุน	-	-	-	(154,320,070)	(154,320,070)
กำไรขาดทุนเบ็ดเสร็จอื่น	-	-	-	3,367,077	3,367,077
รวมขาดทุนเบ็ดเสร็จสำหรับปี	-	-	-	(150,952,993)	(150,952,993)
ยอดคงเหลือ ณ วันที่ 31 ธันวาคม 2566	551,030,693	947,945,171	82,500,762	(22,616,324)	1,558,860,302

บริษัท เดอะ สตีล จำกัด (มหาชน) และบริษัทย่อย
งบแสดงการเปลี่ยนแปลงส่วนของผู้ถือหุ้น

	งบการเงินเฉพาะกิจการ				รวมส่วน ของผู้ถือหุ้น
	ทุนที่ออกและ ชำระแล้ว	ส่วนเกิน มูลค่าหุ้น	กำไรสะสม		
			ทุนสำรอง	ยังไม่ได้จัดสรร	
			ตามกฎหมาย (บาท)		
สำหรับปีสิ้นสุดวันที่ 31 ธันวาคม 2567					
ยอดคงเหลือ ณ วันที่ 1 มกราคม 2567	551,030,693	947,945,171	82,500,762	(22,616,324)	1,558,860,302
กำไรขาดทุนเบ็ดเสร็จสำหรับปี					
กำไร	-	-	-	62,558,089	62,558,089
กำไรขาดทุนเบ็ดเสร็จอื่น	-	-	-	2,700,456	2,700,456
รวมกำไรเบ็ดเสร็จสำหรับปี	-	-	-	65,258,545	65,258,545
ยอดคงเหลือ ณ วันที่ 31 ธันวาคม 2567	551,030,693	947,945,171	82,500,762	42,642,221	1,624,118,847

บริษัท เดอะ สตีล จำกัด (มหาชน) และบริษัทย่อย
งบกระแสเงินสด

หมายเหตุ	งบการเงินรวม		งบการเงินเฉพาะกิจการ	
	สำหรับปีสิ้นสุดวันที่ 31 ธันวาคม		สำหรับปีสิ้นสุดวันที่ 31 ธันวาคม	
	2567	2566	2567	2566
	(บาท)			
กระแสเงินสดจากกิจกรรมดำเนินงาน				
(ขาดทุน) กำไรสำหรับปี	(85,102,798)	(101,938,907)	62,558,089	(154,320,070)
ปรับรายการที่กระทบขาดทุนเป็นเงินสดรับ (จ่าย)				
ค่าใช้จ่ายภาษีเงินได้	19	16,003,318	8,065,760	4,016,281
ต้นทุนทางการเงิน		93,093,195	77,651,457	98,140,320
ค่าเสื่อมราคาที่ดิน อาคารและอุปกรณ์	12	61,056,994	62,982,989	38,127,617
ค่าเสื่อมราคาสินทรัพย์สิทธิการใช้	13	5,158,851	3,572,917	34,507,960
ค่าตัดจำหน่ายสินทรัพย์ไม่มีตัวตนอื่น		35,696	146,840	35,696
(กลับรายการ) ประมาณการหนี้สินสำหรับผลประโยชน์พนักงาน	15	(1,247,937)	2,673,723	(1,269,972)
(กำไร) ขาดทุนจากอัตราแลกเปลี่ยนที่ยังไม่เกิดขึ้นจริง		(15,554,707)	1,155,913	(15,554,707)
(กลับรายการ) ผลขาดทุนจากการซื้อขายค่าด้านเครดิต				
ที่คาดว่าจะเกิดขึ้นของลูกหนี้การค้า	6	(34,288,225)	21,300,147	(34,279,975)
(กลับรายการ) ขาดทุนจากการปรับลดมูลค่าสินค้าคงเหลือ	7	(949,652)	(53,053,894)	(949,652)
กลับรายการผลขาดทุนจากการซื้อขายเงินจ่ายล่วงหน้าค่าสินค้า	8	(1,869,159)	(11,214,953)	-
กำไรจากการจำหน่ายที่ดิน อาคารและอุปกรณ์		(7,341,254)	(877,775)	(6,781,256)
ส่วนแบ่งขาดทุน (กำไร) ของบริษัทร่วมที่ใช้วิธีส่วนได้เสีย - สุทธิจากภาษี	10	76,046	(38,490,602)	-
เงินปันผลรับ	4	-	-	(150,999,880)
ดอกเบี้ยรับ		(626,733)	(4,732,627)	(19,565,264)
		28,443,635	(32,759,012)	7,985,257
				(63,857,091)
การเปลี่ยนแปลงในสินทรัพย์และหนี้สินดำเนินงาน				
ลูกหนี้การค้า		(90,116,907)	281,813,396	(89,113,270)
ลูกหนี้อื่น		(8,459,601)	(6,175,839)	(8,632,935)
สินค้าคงเหลือ		122,994,941	452,551,822	122,994,941
เงินจ่ายล่วงหน้าค่าสินค้า		(10,317,272)	(14,974,143)	(12,186,431)
สินทรัพย์ไม่หมุนเวียนอื่น		(2,305,859)	10,688,194	(863,691)
เจ้าหนี้การค้า		349,175,424	(16,004,914)	342,939,309
เจ้าหนี้อื่น		(9,549,734)	(69,194)	16,264,889
เงินรับล่วงหน้าค่าสินค้า		(19,043,951)	(18,786,200)	(19,043,951)
จ่ายประมาณการหนี้สินสำหรับผลประโยชน์พนักงาน	15	(2,458,380)	(1,702,206)	(1,931,080)
หนี้สินไม่หมุนเวียนอื่น		(179,242)	(142,213)	-
กระแสเงินสดสุทธิได้มาจากการดำเนินงาน		358,183,054	654,439,691	358,413,038
				619,170,677



บริษัท เดอะ สตีล จำกัด (มหาชน) และบริษัทย่อย
งบกระแสเงินสด (ต่อ)

หมายเหตุ	งบการเงินรวม		งบการเงินเฉพาะกิจการ		
	สำหรับปีสิ้นสุดวันที่ 31 ธันวาคม		สำหรับปีสิ้นสุดวันที่ 31 ธันวาคม		
	2567	2566	2567	2566	
	(บาท)				
กระแสเงินสดจากกิจกรรมลงทุน					
เงินสดจ่ายเพื่อเงินให้กู้ยืมระยะสั้นแก่บริษัทย่อย	4	-	-	(30,000,000)	(168,000,000)
เงินสดรับชำระคืนจากเงินให้กู้ยืมระยะสั้นแก่บริษัทย่อย	4	-	-	24,600,000	25,100,000
เงินสดรับจากลูกหนี้ตามสัญญาเช่าซื้อ		-	183,848,528	-	183,848,528
เงินสดจ่ายเพื่อซื้อส่วนได้เสียในบริษัทร่วม	10	-	(50,000,000)	-	(50,000,000)
เงินสดจ่ายเพื่อซื้อที่ดิน อาคารและอุปกรณ์	12	(3,354,987)	(173,660,400)	(3,324,713)	(12,285,263)
เงินสดรับจากการจำหน่ายที่ดิน อาคารและอุปกรณ์		7,342,232	2,843,833	6,782,244	373,830
เงินปันผลรับ	9	-	-	29,999,880	-
ดอกเบี้ยรับ		626,733	4,732,627	10,815,603	15,606,558
กระแสเงินสดสุทธิได้มาจาก (ใช้ไป) กิจกรรมลงทุน		4,613,978	(32,235,412)	38,873,014	(5,356,347)
กระแสเงินสดจากกิจกรรมจัดหาเงิน					
เงินกู้ยืมระยะสั้นจากสถาบันการเงินลดลง	14	(313,091,468)	(578,385,660)	(313,091,468)	(578,385,660)
เงินสดจ่ายเพื่อชำระเงินกู้ยืมระยะสั้นจากบริษัทย่อย	4	-	-	-	(200,000)
เงินสดรับจากเงินกู้ยืมระยะสั้นจากบริษัทย่อย	4	-	-	2,000,000	12,000,000
เงินสดจ่ายชำระหนี้สินตามสัญญาเช่า	14	(13,618,144)	(12,361,933)	(37,400,000)	(15,271,074)
เงินปันผลจ่ายให้ผู้ถือหุ้นของบริษัท	21	-	(110,202,658)	-	(110,202,658)
เงินปันผลจ่ายให้ส่วนได้เสียที่ไม่มีอำนาจควบคุม		(120)	-	-	-
ดอกเบี้ยจ่าย		(83,382,229)	(76,082,839)	(94,522,584)	(79,915,491)
กระแสเงินสดสุทธิใช้ไปในกิจกรรมจัดหาเงิน		(410,091,961)	(777,033,090)	(443,014,052)	(771,974,883)
เงินสดและรายการเทียบเท่าเงินสดลดลงสุทธิ					
		(47,294,929)	(154,828,811)	(45,728,000)	(158,160,553)
เงินสดและรายการเทียบเท่าเงินสด ณ วันที่ 1 มกราคม		190,800,384	345,629,195	184,785,908	342,946,461
เงินสดและรายการเทียบเท่าเงินสด ณ วันที่ 31 ธันวาคม	5	143,505,455	190,800,384	139,057,908	184,785,908
รายการที่ไม่ใช่เงินสด					
โอนสินค้าคงเหลือไปยังที่ดิน อาคารและอุปกรณ์	12	1,030,813	852,982	1,030,813	852,982
โอนสินทรัพย์ที่ไม่มีตัวตนไปยังที่ดิน อาคารและอุปกรณ์	12	214,672	-	214,672	-
โอนที่ดิน อาคารและอุปกรณ์ไปยังอสังหาริมทรัพย์เพื่อการลงทุน	11	(161,344,795)	-	-	-
ลูกหนี้อื่น - เงินปันผลค้างรับ	10	121,000,000	-	121,000,000	

หมายเหตุ	สารบัญ
1	ข้อมูลทั่วไป
2	เกณฑ์การจัดทำงานการเงิน
3	นโยบายการบัญชีที่มีสาระสำคัญ
4	บุคคลหรือกิจการที่เกี่ยวข้องกัน
5	เงินสดและรายการเทียบเท่าเงินสด
6	ลูกหนี้การค้า
7	สินค้าคงเหลือ
8	เงินจ่ายล่วงหน้าค่าสินค้า
9	เงินลงทุนในบริษัทย่อย
10	เงินลงทุนในบริษัทร่วม
11	อสังหาริมทรัพย์เพื่อการลงทุน
12	ที่ดิน อาคารและอุปกรณ์
13	สัญญาเช่า
14	หนี้สินที่มีภาระดอกเบี้ย
15	ประมาณการหนี้สินไม่หมุนเวียนสำหรับผลประโยชน์พนักงาน
16	สำรอง
17	ส่วนงานดำเนินงานและการจำแนกรายได้
18	ค่าใช้จ่ายตามธรรมชาติ
19	ภาษีเงินได้
20	(ขาดทุน) กำไรต่อหุ้นขั้นพื้นฐาน
21	เงินปันผล
22	เครื่องมือทางการเงิน
23	การบริหารจัดการทุน
24	ภาระผูกพันกับบุคคลหรือกิจการที่ไม่เกี่ยวข้องกัน

หมายเหตุประกอบงบการเงินเป็นส่วนหนึ่งของงบการเงินนี้

คณะกรรมการได้อนุมัติให้ออกงบการเงินนี้เมื่อวันที่ 28 กุมภาพันธ์ 2568

1 ข้อมูลทั่วไป

บริษัท เดอะ สตีล จำกัด (มหาชน) “บริษัท” เป็นนิติบุคคลที่จัดตั้งขึ้นในประเทศไทย และจดทะเบียนกับตลาดหลักทรัพย์แห่งประเทศไทยเมื่อวันที่ 9 สิงหาคม 2550 โดยมีที่อยู่จดทะเบียนของสำนักงานใหญ่และสาขาดังนี้

สำนักงานใหญ่ : 1401 ถนนเอกชัย แขวงบางบอนใต้ เขตบางบอน กรุงเทพมหานคร 10150

สำนักงานสาขา1 : 7/4 และ 7/6 หมู่ 1 ตำบลแคราย อำเภอกระทุ่มแบน จังหวัดสมุทรสาคร 74110

สำนักงานสาขา2 : 99/16, 99/57, 99/61 หมู่ 3 ตำบลนาดี อำเภอเมืองสมุทรสาคร จังหวัดสมุทรสาคร 74000

สำนักงานสาขา3 : 196 หมู่ 1 ตำบลแคราย อำเภอกระทุ่มแบน จังหวัดสมุทรสาคร 74110

ผู้ถือหุ้นรายใหญ่ในระหว่างปีได้แก่ กลุ่มครอบครัวจระพงษ์ตระกูล (ถือหุ้นร้อยละ 42.10) และครอบครัวงามชำนาญฤทธิ์ (ถือหุ้นร้อยละ 19.78)

บริษัทและบริษัทย่อย (“กลุ่มบริษัท”) ดำเนินธุรกิจหลักเกี่ยวกับการแปรรูปและจำหน่ายเหล็กรีดร้อนชนิดแผ่นและชนิดม้วน และเหล็กรูปพรรณต่างๆ รวมถึงให้บริการขนส่งสินค้าประเภทเหล็กทุกชนิด โดยรายละเอียดของบริษัทย่อยและบริษัทร่วม ณ วันที่ 31 ธันวาคม 2567 และ 2566 ได้เปิดเผยไว้ในหมายเหตุประกอบงบการเงินข้อ 9 และ 10 ตามลำดับ

2 เกณฑ์การจัดทำงบการเงิน

งบการเงินนี้จัดทำขึ้นตามมาตรฐานการรายงานทางการเงิน รวมถึงแนวปฏิบัติทางการบัญชีที่ประกาศใช้โดยสภาวิชาชีพบัญชีฯ กฏระเบียบและประกาศคณะกรรมการกำกับหลักทรัพย์และตลาดหลักทรัพย์ที่เกี่ยวข้อง งบการเงินนี้นำเสนอเป็นเงินบาทซึ่งเป็นสกุลเงินที่ใช้ในการดำเนินงานของบริษัท

ในการจัดทำงานการเงินให้เป็นไปตามมาตรฐานการรายงานทางการเงิน ผู้บริหารใช้วิจารณญาณ การประมาณการ และข้อสมมติหลายประการ ซึ่งมีผลกระทบต่อการปฏิบัติตามนโยบายการบัญชีของกลุ่มบริษัท ทั้งนี้ ผลที่เกิดขึ้นจริง อาจแตกต่างจากที่ประมาณการไว้ ประมาณการและข้อสมมติที่ใช้ในการจัดทำงานการเงินจะได้รับการทบทวนอย่างต่อเนื่อง การปรับประมาณการทางบัญชีจะบันทึกโดยวิธีเปลี่ยนทันทีเป็นต้นไป

3 นโยบายการบัญชีที่มีสาระสำคัญ

นโยบายการบัญชีที่นำเสนอต่อไปนี้ได้ถือปฏิบัติโดยสม่ำเสมอสำหรับงบการเงินทุกรอบระยะเวลาที่รายงาน

(ก) เกณฑ์ในการจัดทำงานการเงินรวม

งบการเงินรวมประกอบด้วย งบการเงินของบริษัทและบริษัทย่อย (รวมกันเรียกว่า “กลุ่มบริษัท”) และส่วนได้เสียของกลุ่มบริษัทในบริษัทรวม งบการเงินของบริษัทย่อยได้รวมอยู่ในงบการเงินรวมนับแต่วันที่มีการควบคุมจนถึงวันที่การควบคุมสิ้นสุดลง

ณ วันที่ซื้อธุรกิจ กลุ่มบริษัทวัดมูลค่าส่วนได้เสียที่ไม่มีอำนาจควบคุมตามอัตราส่วนได้เสียในสินทรัพย์สุทธิที่ได้มาจากผู้ถูกซื้อ เมื่อมีการเปลี่ยนแปลงส่วนได้เสียในบริษัทย่อยของกลุ่มบริษัทที่ไม่ทำให้กลุ่มบริษัทสูญเสียอำนาจการควบคุม ผลต่างระหว่างส่วนได้เสียที่ไม่มีอำนาจควบคุมที่มีการปรับปรุงแล้วและมูลค่ายุติธรรมของผลตอบแทนที่จ่ายหรือรับจากการได้มาหรือจำหน่ายไปซึ่งส่วนได้เสียที่ไม่มีอำนาจควบคุมโดยอำนาจควบคุมไม่เปลี่ยนแปลงรับรู้เป็นส่วนเกิน/ส่วนต่ำกว่าทุนอื่นในส่วนของเจ้าของ

กลุ่มบริษัทมีอิทธิพลอย่างมีนัยสำคัญในผู้ได้รับการลงทุนตามที่เปิดเผยในหมายเหตุประกอบงบการเงินข้อ 10 กลุ่มบริษัทรับรู้เงินลงทุนในบริษัทรวมในงบการเงินรวมด้วยวิธีส่วนได้เสีย จนถึงวันที่ความมีอิทธิพลอย่างมีนัยสำคัญสิ้นสุดลง

(ข) เงินลงทุนในบริษัทย่อยและบริษัทร่วม

เงินลงทุนในบริษัทย่อยและบริษัทร่วมในงบการเงินเฉพาะกิจการวัดมูลค่าด้วยราคาทุนหักค่าเผื่อการด้อยค่า เงินปันผลรับบันทึกในกำไรหรือขาดทุนในวันที่บริษัทมีสิทธิได้รับเงินปันผล กรณีที่บริษัทจำหน่ายเงินลงทุนบางส่วนต้นทุนเงินลงทุนคำนวณโดยวิธีถัวเฉลี่ยถ่วงน้ำหนัก กำไรหรือขาดทุนจากการขายเงินลงทุนบันทึกในกำไรหรือขาดทุน

(ค) เงินตราต่างประเทศ

รายการบัญชีที่เป็นเงินตราต่างประเทศแปลงค่าเป็นสกุลเงินที่ใช้ในการดำเนินงานของแต่ละบริษัทในกลุ่มบริษัท โดยใช้อัตราแลกเปลี่ยน ณ วันที่เกิดรายการ สำหรับสินทรัพย์และหนี้สินที่เป็นตัวเงินและเป็นเงินตราต่างประเทศแปลงค่าโดยใช้อัตราแลกเปลี่ยน ณ วันที่รายงาน

ผลต่างของอัตราแลกเปลี่ยนที่เกิดขึ้นจากการแปลงค่าให้รับรู้เป็นกำไรหรือขาดทุนในงวดบัญชีนั้น

(ง) เครื่องมือทางการเงิน

(ง.1) การจัดประเภทและการวัดมูลค่า

สินทรัพย์ทางการเงินและหนี้สินทางการเงิน (นอกเหนือจากลูกหนี้การค้า (ดูหมายเหตุประกอบงบการเงิน ข้อ 3 (ก))) รับรู้รายการเมื่อเริ่มแรกเมื่อกลุ่มบริษัทเป็นคู่สัญญาตามข้อกำหนดของเครื่องมือทางการเงินนั้น และวัดมูลค่าเมื่อเริ่มแรกด้วยมูลค่ายุติธรรม ทั้งนี้ สินทรัพย์ทางการเงินและหนี้สินทางการเงินที่ไม่ได้วัดมูลค่าด้วยมูลค่ายุติธรรมผ่านกำไรหรือขาดทุนจะรวมหรือหักต้นทุนการทำรายการที่เกี่ยวข้องโดยตรงกับการได้มาด้วย

ณ วันที่รับรู้รายการเมื่อเริ่มแรก สินทรัพย์ทางการเงินจะถูกจัดประเภทรายการตามการวัดมูลค่า ได้แก่ การวัดมูลค่าด้วยราคาทุนตัดจำหน่าย มูลค่ายุติธรรมผ่านกำไรขาดทุนเบ็ดเสร็จอื่น หรือมูลค่ายุติธรรมผ่านกำไรหรือขาดทุน สินทรัพย์ทางการเงินจะไม่ถูกจัดประเภทรายการใหม่ภายหลังการรับรู้รายการเมื่อเริ่มแรกเว้นแต่กลุ่มบริษัทมีการเปลี่ยนแปลงโมเดลธุรกิจในการบริหารสินทรัพย์ทางการเงิน ในกรณีดังกล่าวสินทรัพย์ทางการเงินที่ได้รับผลกระทบทั้งหมดจะถูกจัดประเภทรายการใหม่โดยทันทีเป็นต้นไปนับจากวันที่มีการเปลี่ยนแปลงการจัดประเภท

ณ วันที่รับรู้รายการเมื่อเริ่มแรก หนี้สินทางการเงินจัดประเภทด้วยราคาทุนตัดจำหน่ายตามวิธีดอกเบี้ยที่แท้จริง ดอกเบี้ยจ่าย กำไรและขาดทุนจากอัตราแลกเปลี่ยน และกำไรหรือขาดทุนที่เกิดจากการตัดรายการออกจากบัญชีรับรู้ในกำไรหรือขาดทุน

สินทรัพย์ทางการเงินที่วัดมูลค่าด้วยราคาทุนตัดจำหน่ายถูกวัดมูลค่าในภายหลังด้วยราคาทุนตัดจำหน่ายตามวิธีดอกเบี้ยที่แท้จริง ราคาทุนตัดจำหน่ายลดลงด้วยผลขาดทุนด้านเครดิตที่คาดว่าจะเกิดขึ้น รายได้ดอกเบี้ย กำไรและขาดทุนจากอัตราแลกเปลี่ยน ผลขาดทุนด้านเครดิตที่คาดว่าจะเกิดขึ้น กำไรหรือขาดทุนที่เกิดจากการตัดรายการออกจากบัญชีรับรู้ในกำไรหรือขาดทุน

(ง.2) การตัดรายการออกจากบัญชีและการหักกลบ

กลุ่มบริษัทตัดรายการสินทรัพย์ทางการเงินออกจากบัญชีเมื่อสิทธิตามสัญญาที่จะได้รับกระแสเงินสดจากสินทรัพย์ทางการเงินหมดอายุหรือมีการโอนสิทธิในการรับกระแสเงินสดตามสัญญาในธุรกรรมซึ่งความเสี่ยงและผลตอบแทนของความเป็นเจ้าของเกือบทั้งหมดของสินทรัพย์ทางการเงินได้ถูกโอนหรือในกรณีที่กลุ่มบริษัทไม่ได้ทั้งโอนหรือคงไว้ซึ่งความเสี่ยงและผลตอบแทนของความเป็นเจ้าของเกือบทั้งหมดและไม่ได้คงไว้ซึ่งการควบคุมในสินทรัพย์ทางการเงิน

กลุ่มบริษัทตัดรายการหนี้สินทางการเงินออกจากบัญชีเมื่อภาระผูกพันตามสัญญาสิ้นสุดลง ยกเลิก หรือหมดอายุ กลุ่มบริษัทตัดรายการหนี้สินทางการเงินออกจากบัญชีหากมีการเปลี่ยนแปลงเงื่อนไขและกระแสเงินสดจากการเปลี่ยนแปลงหนี้สินมีความแตกต่างอย่างมีนัยสำคัญ โดยรับรู้หนี้สินทางการเงินใหม่ด้วยมูลค่ายุติธรรมที่สะท้อนเงื่อนไขที่เปลี่ยนแปลงแล้ว

ผลต่างระหว่างมูลค่าตามบัญชีที่ตัดรายการและสิ่งตอบแทนที่ได้รับหรือต้องจ่าย รับรู้ในกำไรหรือขาดทุน

สินทรัพย์ทางการเงินและหนี้สินทางการเงินจะหักกลบกันเพื่อรายงานในงบฐานะการเงินด้วยจำนวนสุทธิก็ต่อเมื่อกลุ่มบริษัทมีสิทธิบังคับใช้ตามกฎหมายในการหักกลบจำนวนเงินที่รับรู้และกลุ่มบริษัทตั้งใจที่จะชำระด้วยจำนวนเงินสุทธิ หรือตั้งใจที่จะรับสินทรัพย์และชำระหนี้สินพร้อมกัน

(ง.3) อนุพันธ์

อนุพันธ์รับรู้ด้วยมูลค่ายุติธรรม และวัดมูลค่ายุติธรรมทุกวันสิ้นรอบระยะเวลารายงาน ผลกำไรหรือขาดทุนจากการวัดมูลค่ายุติธรรมใหม่จะรับรู้ในกำไรหรือขาดทุนทันที

(ง.4) การด้อยค่าของสินทรัพย์ทางการเงินนอกเหนือจากลูกหนี้การค้า

กลุ่มบริษัทรับรู้ค่าเพื่อผลขาดทุนด้านเครดิตที่คาดว่าจะเกิดขึ้นสำหรับสินทรัพย์ทางการเงินที่วัดมูลค่าด้วยราคาทุนตัดจำหน่าย ลูกหนี้สัญญาเช่าซึ่งไม่ได้วัดมูลค่าด้วยมูลค่ายุติธรรมผ่านกำไรหรือขาดทุน

กลุ่มบริษัทรับรู้ผลขาดทุนด้านเครดิตที่คาดว่าจะเกิดขึ้นด้วยผลขาดทุนด้านเครดิตที่คาดว่าจะเกิดขึ้นในอีก 12 เดือนข้างหน้า ยกเว้นสินทรัพย์ทางการเงินที่มีการเพิ่มขึ้นอย่างมีนัยสำคัญของความเสี่ยงด้านเครดิตนับแต่การรับรู้รายการเมื่อเริ่มแรกหรือเป็นสินทรัพย์ทางการเงินที่มีการด้อยค่าด้านเครดิต ซึ่งกรณีดังกล่าวจะวัดค่าเพื่อผลขาดทุนด้วยผลขาดทุนด้านเครดิตที่คาดว่าจะเกิดขึ้นตลอดอายุของสัญญา

ผลขาดทุนด้านเครดิตที่คาดว่าจะเกิดขึ้นเป็นการประมาณผลขาดทุนด้านเครดิตด้วยความน่าจะเป็น ถ่วงน้ำหนักโดยพิจารณาถึงการคาดการณ์ในอนาคตประกอบกับประสบการณ์ในอดีต ซึ่งคำนวณโดยใช้มูลค่าปัจจุบันของจำนวนเงินที่คาดว่าจะไม่ได้รับคิดลดด้วยอัตราดอกเบี้ยที่แท้จริงของสินทรัพย์ทางการเงิน

กลุ่มบริษัทพิจารณาว่าความเสี่ยงด้านเครดิตของสินทรัพย์ทางการเงินเพิ่มขึ้นอย่างมีนัยสำคัญหากเกินกำหนดชำระมากกว่า 90 วัน มีการเปลี่ยนแปลงของอันดับความน่าเชื่อถือที่ลดระดับลงอย่างมีนัยสำคัญ มีการดำเนินงานที่ถดถอยอย่างมีนัยสำคัญของลูกหนี้ หรือมีการเปลี่ยนแปลงหรือคาดการณ์การเปลี่ยนแปลงของเทคโนโลยี ตลาด สภาพการณ์ทางเศรษฐกิจหรือกฎหมายที่ส่งผลในทางลบอย่างมีนัยสำคัญต่อความสามารถของลูกหนี้ในการจ่ายชำระภาระผูกพันให้กับกลุ่มบริษัท

กลุ่มบริษัทพิจารณาว่าสินทรัพย์ทางการเงินจะเกิดการผิดสัญญาเมื่อ

- ผู้กู้ไม่สามารถจ่ายชำระภาระผูกพันด้านเครดิตให้แก่กลุ่มบริษัทได้เต็มจำนวน อีกทั้งกลุ่มบริษัทไม่มีสิทธิในการไล่เบี้ย เช่น การยึดหลักประกัน (หากมีการวางหลักประกัน) หรือ
- สินทรัพย์ทางการเงินค้างชำระเกินกว่า 365 วัน

(ง.5) การตัดจำหน่าย

มูลค่าตามบัญชีขั้นต้นของสินทรัพย์ทางการเงินจะถูกตัดจำหน่ายเมื่อกลุ่มบริษัทไม่สามารถคาดการณ์ได้อย่างสมเหตุสมผลว่าจะได้รับคืนเงิน หากมีการรับเงินคืนในภายหลังจากสินทรัพย์ที่มีการตัดจำหน่ายแล้ว จะรับรู้เป็นการกลับรายการการด้อยค่าในกำไรหรือขาดทุนในงวดที่ได้รับคืน

(ง.6) ดอกเบี้ย

ดอกเบี้ยรับและดอกเบี้ยจ่ายรับรู้ในกำไรหรือขาดทุนด้วยวิธีดอกเบี้ยที่แท้จริง ในการคำนวณดอกเบี้ยรับและดอกเบี้ยจ่าย อัตราดอกเบี้ยที่แท้จริงจะนำมาใช้กับมูลค่าตามบัญชีขั้นต้นของสินทรัพย์ (เมื่อสินทรัพย์ไม่มีการด้อยค่าด้านเครดิต) หรือราคาทุนตัดจำหน่ายของหนี้สิน อย่างไรก็ตามสำหรับสินทรัพย์ทางการเงินที่มีการด้อยค่าด้านเครดิตภายหลังการรับรู้เมื่อเริ่มแรก รายได้ดอกเบี้ยจะคำนวณโดยใช้อัตราดอกเบี้ยที่แท้จริงกับราคาทุนตัดจำหน่ายของสินทรัพย์ทางการเงิน หากสินทรัพย์ไม่มีการด้อยค่าด้านเครดิตอีกต่อไป การคำนวณรายได้ดอกเบี้ยจะเปลี่ยนกลับไปคำนวณจากมูลค่าตามบัญชีขั้นต้นของสินทรัพย์

(จ) เงินสดและรายการเทียบเท่าเงินสด

เงินสดและรายการเทียบเท่าเงินสดประกอบด้วย ยอดเงินสด ยอดเงินฝากธนาคารและเงินลงทุนระยะสั้นที่มีสภาพคล่องสูงซึ่งมีระยะเวลาครบกำหนดไม่เกินสามเดือนนับแต่วันที่ได้มาเป็นรายการเทียบเท่าเงินสด เงินเบิกเกินบัญชีธนาคารซึ่งจะต้องชำระคืนเมื่อทวงถามถือเป็นส่วนหนึ่งของเงินสดและรายการเทียบเท่าเงินสดในงบกระแสเงินสด

(ฉ) ลูกหนี้การค้าและลูกหนี้อื่น

ลูกหนี้รับรู้เมื่อกลุ่มบริษัทมีสิทธิที่ปราศจากเงื่อนไขในการได้รับสิ่งตอบแทนตามสัญญา ลูกหนี้วัดมูลค่าด้วยราคาของรายการหักค่าเผื่อผลขาดทุนด้านเครดิตที่คาดว่าจะเกิดขึ้น หนี้สูญจะถูกตัดจำหน่ายเมื่อเกิดขึ้นกลุ่มบริษัทไม่สามารถคาดการณ์ได้อย่างสมเหตุสมผลว่าจะได้รับคืนเงิน

กลุ่มบริษัทประมาณผลขาดทุนด้านเครดิตที่คาดว่าจะเกิดขึ้นตลอดอายุของสัญญา ซึ่งประมาณการโดยใช้ตารางการตั้งสำรองเพื่อหาอัตราผลขาดทุนด้านเครดิตที่คาดว่าจะเกิดขึ้น ซึ่งวิธีดังกล่าวมีการจัดกลุ่มลูกหนี้ตามความเสี่ยงด้านเครดิตที่มีลักษณะร่วมกันและตามระยะเวลาที่เกินกำหนดชำระ โดยนำข้อมูลผลขาดทุนที่เกิดขึ้นในอดีตการปรับปรุงปัจจัยที่มีความเฉพาะเจาะจงกับลูกหนี้นั้นๆ ตลอดจนการประเมินข้อมูลสภาพการณ์เศรษฐกิจในปัจจุบันและข้อมูลคาดการณ์สภาพการณ์เศรษฐกิจทั่วไปในอนาคต ณ วันที่รายงาน

(ช) สินค้าคงเหลือ

สินค้าคงเหลือวัดมูลค่าด้วยราคาทุนหรือมูลค่าสุทธิที่จะได้รับแล้วแต่ราคาใดจะต่ำกว่า ต้นทุนของสินค้าคำนวณโดยใช้วิธีถัวเฉลี่ยถ่วงน้ำหนัก ในกรณีที่สินค้าที่ผลิตและสินค้าระหว่างผลิต ต้นทุนประกอบด้วย ค่าใช้จ่ายการผลิตที่ปันส่วนอย่างเหมาะสมอ้างอิงจากฐานกำลังการผลิตปกติ

(ซ) อสังหาริมทรัพย์เพื่อการลงทุน

อสังหาริมทรัพย์เพื่อการลงทุนวัดมูลค่าด้วยราคาทุน กลุ่มบริษัทไม่คิดค่าเสื่อมราคาสำหรับที่ดิน

ผลต่างระหว่างสิ่งตอบแทนสุทธิที่ได้รับจากการจำหน่ายกับมูลค่าตามบัญชีของอสังหาริมทรัพย์เพื่อการลงทุนรับรู้ในกำไรหรือขาดทุน

(ณ) ที่ดิน อาคารและอุปกรณ์

ที่ดิน อาคารและอุปกรณ์วัดมูลค่าด้วยราคาทุนหักค่าเสื่อมราคาสะสมและขาดทุนจากการด้อยค่า

ราคาทุนรวมถึงต้นทุนในการซื้อ การขนย้าย และการบูรณะสถานที่ตั้งของสินทรัพย์

ผลต่างระหว่างสิ่งตอบแทนสุทธิที่ได้รับจากการจำหน่ายกับมูลค่าตามบัญชีของที่ดิน อาคาร และอุปกรณ์ รับรู้ในกำไรหรือขาดทุน

ต้นทุนที่เกิดขึ้นในภายหลัง

ต้นทุนในการเปลี่ยนแปลงส่วนประกอบจะรับรู้เป็นส่วนหนึ่งของมูลค่าตามบัญชีของรายการที่ดิน อาคารและอุปกรณ์ เมื่อกลุ่มบริษัทจะได้รับประโยชน์เชิงเศรษฐกิจในอนาคตจากรายการนั้น และสามารถวัดมูลค่าต้นทุนของรายการนั้นได้อย่างน่าเชื่อถือ ชิ้นส่วนที่ถูกเปลี่ยนแปลงจะถูกตัดจำหน่ายตามมูลค่าตามบัญชี ต้นทุนที่เกิดขึ้นเป็นประจำในการซ่อมบำรุงที่ดิน อาคารและอุปกรณ์จะรับรู้ในกำไรหรือขาดทุนเมื่อเกิดขึ้น

ค่าเสื่อมราคา

ค่าเสื่อมราคาคำนวณโดยวิธีเส้นตรงตามเกณฑ์อายุการให้ประโยชน์โดยประมาณของแต่ละส่วนประกอบของสินทรัพย์ และรับรู้ในกำไรหรือขาดทุน ทั้งนี้ กลุ่มบริษัทไม่คิดค่าเสื่อมราคาสำหรับที่ดินและสินทรัพย์ที่อยู่ระหว่างการก่อสร้างและติดตั้ง ประมาณการอายุการให้ประโยชน์ของสินทรัพย์แสดงได้ดังนี้

อาคารและส่วนปรับปรุงอาคาร	20 ปี
เครื่องจักรและอุปกรณ์โรงงาน	5 ถึง 10 ปี
เครื่องตกแต่ง ติดตั้งและเครื่องใช้สำนักงาน	5 ปี
ยานพาหนะ	5 ถึง 15 ปี

(ญ) **สินทรัพย์ไม่มีตัวตน**

สินทรัพย์ไม่มีตัวตน วัดมูลค่าด้วยราคาทุนหักค่าตัดจำหน่ายสะสมและขาดทุนจากการด้อยค่า รายจ่ายภายหลังการรับรู้รายการจะรับรู้เป็นสินทรัพย์เมื่อก่อให้เกิดประโยชน์เชิงเศรษฐกิจในอนาคต ค่าตัดจำหน่ายคำนวณโดยวิธีเส้นตรงตามระยะเวลาที่คาดว่าจะได้รับประโยชน์จากสินทรัพย์ไม่มีตัวตนและรับรู้ในกำไรหรือขาดทุนประมาณการระยะเวลาที่คาดว่าจะได้รับประโยชน์ของโปรแกรมคอมพิวเตอร์คือ 5 ปี

(ฉ) **สัญญาเช่า**

ณ วันเริ่มต้นของสัญญา กลุ่มบริษัทจะประเมินว่าสัญญาเป็นสัญญาเช่าหรือประกอบด้วยสัญญาเช่า เมื่อสัญญานั้นให้สิทธิในการควบคุมการใช้สินทรัพย์ที่ระบุสำหรับช่วงเวลาหนึ่งเพื่อแลกเปลี่ยนกับสิ่งตอบแทน

ในฐานะผู้เช่า

ณ วันที่สัญญาเช่าเริ่มมีผลหรือวันที่มีการเปลี่ยนแปลงสัญญาเช่า กลุ่มบริษัทจะปันส่วนสิ่งตอบแทนที่ต้องจ่ายตามสัญญาให้กับแต่ละส่วนประกอบของสัญญาเช่าตามราคาเอกเทศของแต่ละส่วนประกอบ สำหรับสัญญาเช่าอสังหาริมทรัพย์ กลุ่มบริษัทเลือกที่จะไม่แยกส่วนประกอบที่ไม่เป็นการเช่าและรับรู้สัญญาเช่าและส่วนประกอบที่ไม่เป็นการเช่าเป็นสัญญาเช่าทั้งหมด

กลุ่มบริษัทรับรู้สินทรัพย์สิทธิการใช้และหนี้สินตามสัญญาเช่า ณ วันที่สัญญาเช่าเริ่มมีผล ยกเว้นสัญญาเช่าซึ่งสินทรัพย์มีมูลค่าต่ำหรือสัญญาเช่าระยะสั้นจะรับรู้เป็นค่าใช้จ่ายโดยวิธีเส้นตรงตลอดอายุสัญญาเช่า

สินทรัพย์สิทธิการใช้วัดมูลค่าด้วยราคาทุนหักค่าเสื่อมราคาสะสมและขาดทุนจากการด้อยค่า และปรับปรุงเมื่อมีการวัดมูลค่าใหม่ของหนี้สินตามสัญญาเช่า ต้นทุนของสินทรัพย์สิทธิการใช้ประกอบด้วยจำนวนเงินที่รับรู้เมื่อเริ่มแรกของหนี้สินตามสัญญาเช่าปรับปรุงด้วยเงินจ่ายล่วงหน้ารวมกับต้นทุนทางตรงเริ่มแรก ค่าเสื่อมราคารับรู้ในกำไรหรือขาดทุนด้วยวิธีเส้นตรงนับจากวันที่สัญญาเช่าเริ่มมีผลจนถึงวันสิ้นสุดอายุสัญญาเช่า เว้นแต่สัญญาเช่าที่โอนกรรมสิทธิ์ในสินทรัพย์ที่เช่าให้กับกลุ่มบริษัทเมื่อสิ้นสุดสัญญาเช่า หรือกลุ่มบริษัทจะใช้สิทธิในการซื้อสินทรัพย์ ในกรณีนี้จะบันทึกค่าเสื่อมราคาตลอดอายุการใช้ประโยชน์ของสินทรัพย์ที่เช่า ซึ่งกำหนดตามเกณฑ์เดียวกันกับสินทรัพย์และอุปกรณ์ที่เกี่ยวข้อง

หนี้สินตามสัญญาเช่าวัดมูลค่าเมื่อเริ่มแรกด้วยมูลค่าปัจจุบันของค่าเช่าที่ต้องจ่ายทั้งหมดตามสัญญา ทั้งนี้ กลุ่มบริษัทใช้อัตราดอกเบี้ยเงินกู้ยืมส่วนเพิ่มของกลุ่มบริษัทในการคิดลดเป็นมูลค่าปัจจุบัน กลุ่มบริษัทกำหนดอัตราดอกเบี้ยเงินกู้ยืมส่วนเพิ่มโดยนำอัตราดอกเบี้ยจากแหล่งข้อมูลทางการเงินภายนอกหลายแห่งและได้ปรับปรุงบางส่วนเพื่อให้สะท้อนระยะเวลาของสัญญาเช่าและลักษณะของสินทรัพย์ที่เช่า

หนี้สินตามสัญญาเช่าวัตถุดิบด้วยวิธีราคาทุนตัดจำหน่ายตามวิธีดอกเบี้ยที่แท้จริง และหนี้สินตามสัญญาเช่าจะถูกวัตถุดิบใหม่เมื่อมีการเปลี่ยนแปลงสัญญาเช่า เมื่อมีการวัตถุดิบหนี้สินตามสัญญาเช่าใหม่ จะปรับปรุงกับมูลค่าตามบัญชีของสินทรัพย์สิทธิการใช้ หรือรับรู้ในกำไรหรือขาดทุน หากมูลค่าตามบัญชีของสินทรัพย์สิทธิการใช้ได้ถูกลดมูลค่าลงจนเป็นศูนย์แล้ว

ในฐานะผู้ให้เช่า

ณ วันเริ่มต้นของสัญญาเช่าหรือวันที่มีการเปลี่ยนแปลงสัญญาเช่า กลุ่มบริษัทจะปันส่วนสิ่งตอบแทนที่จะได้รับตามสัญญาให้กับแต่ละส่วนประกอบของสัญญาตามเกณฑ์ราคาขายที่เป็นเอกเทศ

ณ วันเริ่มต้นของสัญญาให้เช่า กลุ่มบริษัทพิจารณาจัดประเภทสัญญาเช่าที่ได้โอนความเสี่ยงและผลตอบแทนทั้งหมดหรือเกือบทั้งหมดที่ผู้เป็นเจ้าของพึงได้รับจากสินทรัพย์อ้างอิง ไปให้แก่ผู้เช่าเป็นสัญญาเช่าเงินทุน สัญญาที่ไม่เข้าเงื่อนไขดังกล่าวจะจัดประเภทเป็นสัญญาเช่าดำเนินงาน

กลุ่มบริษัทรับรู้ลูกหนี้สัญญาเช่าเงินทุนด้วยจำนวนเงินลงทุนสุทธิของสัญญาเช่า ซึ่งประกอบด้วยมูลค่าปัจจุบันของค่าเช่าและมูลค่าคงเหลือที่ไม่ได้รับประกันคิดลดด้วยอัตราดอกเบี้ยตามนัยของสัญญาเช่า รายได้ดอกเบี้ยจากสัญญาเช่าเงินทุนจะถูกปันส่วนในแต่ละรอบระยะเวลาบัญชีเพื่อสะท้อนอัตราผลตอบแทนคงที่ในแต่ละงวดของกลุ่มบริษัทที่ได้จากเงินลงทุนสุทธิคงเหลือตามสัญญาเช่า

กลุ่มบริษัทรับรู้ค่าเช่ารับจากสัญญาเช่าดำเนินงานในกำไรหรือขาดทุนด้วยวิธีเส้นตรงตลอดอายุสัญญาเช่าและแสดงเป็นส่วนหนึ่งของรายได้ค่าเช่า ต้นทุนทางตรงเริ่มแรกที่เกิดขึ้นเพื่อการได้มาซึ่งสัญญาเช่าดำเนินงานจะรวมเป็นมูลค่าตามบัญชีของสินทรัพย์ที่ให้เช่าและรับรู้ต้นทุนดังกล่าวเป็นค่าใช้จ่ายตลอดอายุสัญญาเช่าโดยใช้เกณฑ์เดียวกันกับรายได้ค่าเช่า ค่าเช่าที่อาจเกิดขึ้นรับรู้เป็นรายได้ค่าเช่าในรอบระยะเวลาบัญชีที่ได้รับ

กลุ่มบริษัทประมาณผลขาดทุนด้านเครดิตที่คาดว่าจะเกิดขึ้นตลอดอายุของสัญญา ซึ่งประมาณการ โดยใช้ตารางการตั้งสำรองเพื่อหาอัตราผลขาดทุนด้านเครดิตที่คาดว่าจะเกิดขึ้น ซึ่งวิธีดังกล่าวมีการจัดกลุ่มลูกหนี้สัญญาเช่าตามความเสี่ยงด้านเครดิตที่มีลักษณะร่วมกันและตามระยะเวลาที่เกินกำหนดชำระ โดยนำข้อมูลผลขาดทุนที่เกิดขึ้นในอดีต การปรับปรุงปัจจัยที่มีความเฉพาะเจาะจงกับลูกหนี้นั้นๆ ตลอดจนการประเมินข้อมูลสภาวะการณ์เศรษฐกิจในปัจจุบันและข้อมูลคาดการณ์สภาวะการณ์เศรษฐกิจทั่วไปในอนาคต ณ วันที่รายงาน กลุ่มบริษัทตัดรายการลูกหนี้สัญญาเช่าตามที่เปิดเผยในหมายเหตุประกอบงบการเงินข้อ 3(ง)

(ฎ) การด้อยค่าสินทรัพย์ที่ไม่ใช่สินทรัพย์ทางการเงิน

ยอดสินทรัพย์ตามบัญชีของกลุ่มบริษัทได้รับการทบทวน ณ ทุกวันที่รายงานว่ามีข้อบ่งชี้เรื่องการด้อยค่าหรือไม่ ในกรณีที่มีข้อบ่งชี้จะทำการประมาณมูลค่าสินทรัพย์ที่คาดว่าจะได้รับคืน

ขาดทุนจากการด้อยค่ารับรู้ในกำไรหรือขาดทุนเมื่อมูลค่าตามบัญชีของสินทรัพย์หรือมูลค่าตามบัญชีของหน่วยสินทรัพย์ที่ก่อให้เกิดเงินสดสูงกว่ามูลค่าที่จะได้รับคืน เว้นแต่เมื่อมีการกลับรายการการประเมินมูลค่าของสินทรัพย์เพิ่มของสินทรัพย์ขึ้นเดียวกันที่เคยรับรู้ในส่วนของผู้ถือหุ้นและมีการด้อยค่าในเวลาต่อมา ในกรณีนี้จะรับรู้ในส่วนของผู้ถือหุ้น มูลค่าที่คาดว่าจะได้รับคืนคำนวณโดยใช้ประมาณการกระแสเงินสดที่จะได้รับในอนาคตจะคิดลดเป็นมูลค่าปัจจุบันโดยใช้อัตราคิดลดก่อนคำนึงภาษีเงินได้เพื่อให้สะท้อนมูลค่าที่อาจประเมินได้ในตลาดปัจจุบัน ซึ่งแปรไปตามเวลาและความเสี่ยงที่มีต่อสินทรัพย์

(จ) ผลประโยชน์ของพนักงาน

โครงการสมทบเงิน

ภาระผูกพันในการสมทบเข้ากองทุนสำรองเลี้ยงชีพสำหรับพนักงานของกลุ่มบริษัทจะถูกรับรู้เป็นค่าใช้จ่ายพนักงานในกำไรหรือขาดทุนในรอบระยะเวลาที่พนักงานได้ทำงานให้กับกิจการ

โครงการผลประโยชน์ที่กำหนดไว้

ภาระผูกพันสุทธิของกลุ่มบริษัทจากโครงการผลประโยชน์ที่กำหนดไว้ถูกคำนวณจากการประมาณผลประโยชน์ในอนาคตที่เกิดจากการทำงานของพนักงานในงวดปัจจุบันและงวดก่อนๆ ผลประโยชน์ดังกล่าวได้มีการคิดลดกระแสเงินสดเพื่อให้เป็นมูลค่าปัจจุบันซึ่งจัดทำโดยนักคณิตศาสตร์ประกันภัยที่ได้รับอนุญาตเป็นประจำ โดยวิธีคิดลดแต่ละหน่วยที่ประมาณการไว้

ในการวัดมูลค่าใหม่ของหนี้สินผลประโยชน์ที่กำหนดไว้สุทธิ กำไรหรือขาดทุนจากการประมาณการตามหลักคณิตศาสตร์ประกันภัยจะถูกรับรู้รายการในกำไรขาดทุนเบ็ดเสร็จอื่นทันที กลุ่มบริษัทกำหนดดอกเบี้ยจ่ายของหนี้สินผลประโยชน์ที่กำหนดไว้สุทธิโดยใช้อัตราคิดลดที่ใช้วัดมูลค่าภาระผูกพันตามโครงการผลประโยชน์ ณ ต้นปี โดยคำนึงถึงการเปลี่ยนแปลงใดๆ ในหนี้สินผลประโยชน์ที่กำหนดไว้สุทธิซึ่งเป็นผลมาจากการสมทบเงินและการจ่ายชำระผลประโยชน์ ดอกเบี้ยจ่ายสุทธิและค่าใช้จ่ายอื่นๆ ที่เกี่ยวข้องกับโครงการผลประโยชน์รับรู้ในกำไรหรือขาดทุน

เมื่อมีการเปลี่ยนแปลงผลประโยชน์ของโครงการหรือการลดขนาดโครงการ การเปลี่ยนแปลงในผลประโยชน์ที่เกี่ยวข้องกับการบริการในอดีต หรือกำไรหรือขาดทุนจากการลดขนาดโครงการต้องรับรู้ในกำไรหรือขาดทุนทันที กลุ่มบริษัทรับรู้กำไรและขาดทุนจากการจ่ายชำระผลประโยชน์พนักงานเมื่อเกิดขึ้น

ผลประโยชน์เมื่อเลิกจ้าง

ผลประโยชน์เมื่อเลิกจ้างจะรับรู้เป็นค่าใช้จ่ายเมื่อวันใดวันหนึ่งต่อไปนี้เกิดขึ้นก่อน เมื่อกลุ่มบริษัทไม่สามารถยกเลิกข้อเสนอการให้ผลประโยชน์ดังกล่าวได้อีกต่อไป หรือเมื่อกลุ่มบริษัทรับรู้ต้นทุนสำหรับการปรับโครงสร้างหากระยะเวลาการจ่ายผลประโยชน์เกินกว่า 12 เดือนนับจากวันสิ้นรอบระยะเวลารายงาน ผลประโยชน์เมื่อเลิกจ้างจะถูกคิดลดกระแสเงินสด

ผลประโยชน์ระยะสั้นของพนักงาน

ผลประโยชน์ระยะสั้นของพนักงานรับรู้เป็นค่าใช้จ่ายเมื่อพนักงานทำงานให้ บริษัทรับรู้ด้วยมูลค่าที่คาดว่าจะจ่ายชำระ หากกลุ่มบริษัทมีภาระผูกพันตามกฎหมายหรือภาระผูกพันโดยอนุমানที่จะต้องจ่ายอันเป็นผลมาจากการที่พนักงานได้ทำงานให้ในอดีตและภาระผูกพันนี้สามารถประมาณได้อย่างสมเหตุสมผล

(๓) ประมาณการหนี้สิน

ประมาณการหนี้สินพิจารณาจากการคิดลดกระแสเงินสดที่จะจ่ายในอนาคตโดยใช้อัตราคิดลดในตลาดปัจจุบันก่อนคำนึงถึงภาษีเงินได้ เพื่อให้สะท้อนจำนวนที่อาจประเมินได้ในตลาดปัจจุบันซึ่งแปรไปตามเวลาและความเสี่ยงที่มีต่อหนี้สิน ประมาณการหนี้สินส่วนที่เพิ่มขึ้นเนื่องจากเวลาที่ผ่านไปรับรู้เป็นต้นทุนทางการเงิน

(๓) การวัดมูลค่ายุติธรรม

มูลค่ายุติธรรมคือราคาที่จะได้รับจากการขายสินทรัพย์หรือจ่ายชำระเพื่อโอนหนี้สินในรายการที่เกิดขึ้นในสภาพปกติระหว่างผู้ร่วมตลาด ณ วันที่วัดมูลค่าในตลาดหลัก หรือตลาดที่ให้ประโยชน์สูงสุด (หากไม่มีตลาดหลัก) ที่กลุ่มบริษัทสามารถเข้าถึงได้ในวันดังกล่าว มูลค่ายุติธรรมของหนี้สินสะท้อนผลกระทบของความเสี่ยงที่ไม่สามารถปฏิบัติตามข้อกำหนดของภาระผูกพัน

การวัดมูลค่ายุติธรรมของสินทรัพย์หรือหนี้สิน กลุ่มบริษัทใช้ข้อมูลที่สามารถสังเกตได้ให้มากที่สุดเท่าที่จะทำได้ มูลค่ายุติธรรมเหล่านี้ถูกจัดประเภทในแต่ละลำดับชั้นของมูลค่ายุติธรรมตามข้อมูลที่ใช้ในการประเมินมูลค่า ดังนี้

- ข้อมูลระดับ 1 เป็นราคาเสนอซื้อขายในตลาดที่มีสภาพคล่องสำหรับสินทรัพย์หรือหนี้สินอย่างเดียวกัน
- ข้อมูลระดับ 2 เป็นข้อมูลอื่นที่สังเกตได้โดยตรงหรือโดยอ้อมสำหรับสินทรัพย์นั้นหรือหนี้สินนั้น นอกเหนือจากราคาเสนอซื้อขายซึ่งรวมอยู่ในข้อมูลระดับ 1
- ข้อมูลระดับ 3 ข้อมูลที่ใช้เป็นข้อมูลไม่สามารถสังเกตได้สำหรับสินทรัพย์หรือหนี้สินนั้น

กลุ่มบริษัทรับรู้การโอนระหว่างลำดับชั้นของมูลค่ายุติธรรม ณ วันสิ้นรอบระยะเวลารายงานที่เกิดการโอนขึ้น

หากสินทรัพย์หรือหนี้สินที่วัดมูลค่าด้วยมูลค่ายุติธรรมมีราคาเสนอซื้อและราคาเสนอขาย กลุ่มบริษัทวัดมูลค่าสินทรัพย์และสถานะการเป็นสินทรัพย์ด้วยราคาเสนอซื้อ และวัดมูลค่าหนี้สินและสถานะการเป็นหนี้สินด้วยราคาเสนอขาย

หลักฐานที่ดีที่สุดสำหรับมูลค่ายุติธรรมของเครื่องมือทางการเงิน ณ วันที่รับรู้รายการเมื่อเริ่มแรกคือราคาของการทำรายการ เช่น มูลค่ายุติธรรมของผลตอบแทนที่ให้หรือได้รับ หากกลุ่มบริษัทพิจารณาว่ามูลค่ายุติธรรมของเครื่องมือทางการเงิน ณ วันที่รับรู้รายการเมื่อเริ่มแรกแตกต่างจากราคาของการทำรายการ ทำให้เครื่องมือทางการเงินวัดมูลค่าเมื่อเริ่มแรกด้วยมูลค่ายุติธรรมปรับด้วยผลต่างระหว่างมูลค่ายุติธรรม ณ วันที่รับรู้รายการเมื่อเริ่มแรกและราคาของการทำรายการและรับรู้ในกำไรหรือขาดทุนทันที เว้นแต่มูลค่ายุติธรรมที่ได้มาถูกจัดลำดับชั้นการวัดมูลค่ายุติธรรมอยู่ในระดับที่ 3 ผลต่างดังกล่าวจะรับรู้เป็นรายการรอตัดบัญชีซึ่งจะรับรู้ในกำไรหรือขาดทุนด้วยเกณฑ์ที่เหมาะสมตลอดอายุของเครื่องมือทางการเงินหรือจนกว่ามูลค่ายุติธรรมมีการโอนเปลี่ยนลำดับชั้นหรือเมื่อรายการดังกล่าวสิ้นสุดลง

(ณ) รายได้จากสัญญาที่ทำกับลูกค้า

การรับรู้รายได้

รายได้รับรู้เมื่อลูกค้ามีอำนาจควบคุมในสินค้าหรือบริการด้วยจำนวนเงินที่สะท้อนถึงสิ่งตอบแทนที่กลุ่มบริษัทคาดว่าจะมีสิทธิได้รับซึ่งไม่รวมจำนวนเงินที่เก็บแทนบุคคลที่สาม รายได้ที่ได้รับรู้ไม่รวมภาษีมูลค่าเพิ่มและแสดงสุทธิจากส่วนลดการค้า

รายได้จากการขายสินค้าและบริการ

รายได้จากการขายสินค้ารับรู้ ณ วันที่มีการส่งมอบสินค้าให้กับลูกค้า

รายได้จากการให้บริการรับรู้ตลอดช่วงเวลาหนึ่งเมื่อได้ให้บริการ ต้นทุนที่เกี่ยวข้องรับรู้ในกำไรหรือขาดทุนเมื่อเกิดขึ้น

ยอดคงเหลือของสัญญา

หนี้สินที่เกิดจากสัญญารวมถึงเงินรับล่วงหน้าจากลูกค้าเป็นภาระผูกพันที่จะต้องโอนสินค้าให้กับลูกค้า หนี้สินที่เกิดจากสัญญารวมถึงเงินรับล่วงหน้าจากลูกค้ารับรู้เมื่อกลุ่มบริษัทได้รับชำระหรือมีสิทธิที่ปราศจากเงื่อนไขในการได้รับสิ่งตอบแทนที่เรียกคืนไม่ได้จากลูกค้าก่อนที่กลุ่มบริษัทรับรู้รายได้ที่เกี่ยวข้อง

หนี้สินเงินคืนเป็นภาระผูกพันในการคืนสิ่งตอบแทนที่ได้รับจากลูกค้าทั้งหมดหรือบางส่วนและวัดมูลค่าด้วยจำนวนเงินที่กลุ่มบริษัทคาดว่าจะต้องคืนให้กับลูกค้า หนี้สินเงินคืนได้รับการทบทวน ณ ทุกวันที่รายงานและปรับปรุงกับจำนวนที่รับรู้รายได้

(ค) ภาษีเงินได้

ค่าใช้จ่ายภาษีเงินได้สำหรับปีประกอบด้วยภาษีเงินได้ของงวดปัจจุบันและภาษีเงินได้รอการตัดบัญชีซึ่งรับรู้ในกำไรหรือขาดทุน เว้นแต่รายการที่รับรู้โดยตรงในส่วนของผู้ถือหุ้นหรือกำไรขาดทุนเบ็ดเสร็จอื่น

ภาษีเงินได้ของงวดปัจจุบันบันทึกโดยคำนวณจากกำไรหรือขาดทุนประจำปีที่ต้องเสียภาษี โดยใช้อัตราภาษีที่ประกาศใช้หรือที่คาดว่าจะมีผลบังคับใช้ ณ วันที่รายงาน ตลอดจนการปรับปรุงทางภาษีที่เกี่ยวข้องกับรายการในปีก่อนๆ

ภาษีเงินได้รอการตัดบัญชีบันทึกโดยคำนวณจากผลแตกต่างชั่วคราวที่เกิดขึ้นระหว่างมูลค่าตามบัญชีของสินทรัพย์และหนี้สินและจำนวนที่ใช้เพื่อความมุ่งหมายทางภาษี ภาษีเงินได้รอการตัดบัญชีจะไม่ถูกรับรู้เมื่อเกิดจากผลแตกต่างชั่วคราว สำหรับการรับรู้สินทรัพย์หรือหนี้สินในครั้งแรกซึ่งเป็นรายการที่ไม่ใช่การรวมธุรกิจหรือไม่ส่งผลกระทบต่อกำไรขาดทุนทางบัญชีและทางภาษี ณ วันที่เกิดรายการนั้น และไม่ทำให้ผลแตกต่างชั่วคราวที่ต้องเสียภาษีและผลแตกต่างชั่วคราวที่ใช้หักภาษีมีจำนวนเท่ากัน ณ วันที่เกิดรายการนั้น และผลแตกต่างที่เกี่ยวข้องกับเงินลงทุนในบริษัทย่อยและบริษัทร่วมหากเป็นไปได้ว่าจะไม่มีการกลับรายการในอนาคตอันใกล้

การวัดมูลค่าของภาษีเงินได้รอการตัดบัญชีต้องสะท้อนถึงผลกระทบทางภาษีที่จะเกิดจากลักษณะวิธีการที่กลุ่มบริษัทคาดว่าจะได้รับผลประโยชน์จากสินทรัพย์หรือจะจ่ายชำระหนี้สินตามมูลค่าตามบัญชี ณ วันสิ้นรอบระยะเวลารายงานโดยใช้อัตราภาษีที่ประกาศใช้หรือที่คาดว่าจะมีผลบังคับใช้ ณ วันที่รายงาน ทั้งนี้สินทรัพย์ภาษีเงินได้ของงวดปัจจุบันจะหักกลบกับหนี้สินภาษีเงินได้ของงวดปัจจุบันในงบการเงินเฉพาะกิจการ

สินทรัพย์ภาษีเงินได้รอการตัดบัญชีจะบันทึกต่อเมื่อมีความเป็นไปได้ค่อนข้างแน่ว่ากำไรเพื่อเสียภาษีในอนาคตจะมีจำนวนเพียงพอต่อการใช้ประโยชน์จากผลแตกต่างชั่วคราวดังกล่าว สินทรัพย์ภาษีเงินได้รอการตัดบัญชีจะถูกทบทวน ณ ทุกวันที่รายงานและจะถูกปรับลดลงเท่าที่ประโยชน์ทางภาษีจะมีโอกาสถูกใช้จริง

4 บุคคลหรือกิจการที่เกี่ยวข้องกัน

ความสัมพันธ์ที่มีกับบริษัทย่อยและบริษัทร่วมได้เปิดเผยในหมายเหตุประกอบงบการเงินข้อ 9 และ 10 สำหรับความสัมพันธ์กับผู้บริหารสำคัญและบุคคลหรือกิจการอื่นที่เกี่ยวข้องกันที่มีรายการระหว่างกันที่มีนัยสำคัญกับกลุ่มบริษัทในระหว่างปี มีดังต่อไปนี้

ชื่อกิจการหรือบุคคล	ประเทศที่จัดตั้ง/	
	สัญชาติ	ลักษณะความสัมพันธ์
บริษัท อิน-เทค สตีล จำกัด	ไทย	กรรมการและผู้ถือหุ้นร่วมกัน
บริษัท ไทยเอทานอล พาวเวอร์ จำกัด (มหาชน)	ไทย	กรรมการร่วมกัน
บริษัท แบริง คอร์เปอร์เรชั่น จำกัด	ไทย	กรรมการร่วมกัน
บริษัท เคียวเอ้ ทรานสปอร์ต (ประเทศไทย) จำกัด	ไทย	กรรมการมีความสัมพันธ์ทางครอบครัวกับกรรมการ
บริษัท ไทผิง เอทานอล จำกัด	ไทย	กรรมการมีความสัมพันธ์ทางครอบครัวกับกรรมการ
บริษัท คิมจวัน เอ็นเตอร์ไพรส์ จำกัด	ไทย	ผู้ถือหุ้นมีความสัมพันธ์ทางครอบครัวกับกรรมการ
บริษัท คิมจิวสตีล จำกัด	ไทย	ผู้ถือหุ้นมีความสัมพันธ์ทางครอบครัวกับกรรมการ
บริษัท คิมชัย สตีล จำกัด	ไทย	ผู้ถือหุ้นมีความสัมพันธ์ทางครอบครัวกับกรรมการ
บริษัท คิมสตีล แอนด์ คอนกรีต จำกัด	ไทย	ผู้ถือหุ้นมีความสัมพันธ์ทางครอบครัวกับกรรมการ
บริษัท คิมเฮงโลหะ จำกัด	ไทย	ผู้ถือหุ้นมีความสัมพันธ์ทางครอบครัวกับกรรมการ
บริษัท คิมฮง เมทัล จำกัด	ไทย	ผู้ถือหุ้นมีความสัมพันธ์ทางครอบครัวกับกรรมการ
บริษัท จี สตีล จำกัด (มหาชน)	ไทย	ผู้ถือหุ้นมีความสัมพันธ์ทางครอบครัวกับกรรมการ

ชื่อกิจการหรือบุคคล	ประเทศที่จัดตั้ง/	
	สัญชาติ	ลักษณะความสัมพันธ์
ผู้บริหารสำคัญ	ไทย	บุคคลที่มีอำนาจและความรับผิดชอบในการวางแผน สั่งการและควบคุมกิจกรรมต่างๆ ของกลุ่มบริษัท ไม่ว่าทางตรงหรือทางอ้อม ทั้งนี้รวมถึงกรรมการ ของกลุ่มบริษัท (ไม่ว่าจะทำหน้าที่ในระดับ บริหารหรือไม่)

รายการที่สำคัญกับบุคคลหรือกิจการที่เกี่ยวข้องกันสำหรับแต่ละปีสิ้นสุดวันที่ 31 ธันวาคม 2567 และ 2566 สรุปดังนี้

สำหรับปีสิ้นสุดวันที่ 31 ธันวาคม	งบการเงินรวม		งบการเงินเฉพาะกิจการ	
	2567	2566	2567	2566
	(พันบาท)			
บริษัทย่อย				
รายได้จากการขายสินค้า	-	-	37	33
รายได้ค่าเช่า	-	-	420	420
ดอกเบี้ยรับ	-	-	18,954	14,870
เงินปันผลรับ	-	-	30,000	-
รายได้อื่น	-	-	289	274
ค่าบริหารการผลิต	-	-	15,000	13,200
ค่าเช่า	-	-	-	3,590
ค่าขนส่ง	-	-	55,771	40,624
ดอกเบี้ยจ่าย	-	-	6,142	4,768
บริษัทร่วม				
รายได้จากการขายสินค้าและการให้บริการ	459,235	927	444,741	20
รายได้ค่าเช่า	480	480	480	480
เงินปันผลรับ	-	-	121,000	-
ซื้อสินค้า	1,170,674	9,039	1,170,674	9,039
ค่าเช่า	480	480	-	-

	งบการเงินรวม		งบการเงินเฉพาะกิจการ	
สำหรับปีสิ้นสุดวันที่ 31 ธันวาคม	2567	2566	2567	2566
	(พันบาท)			
กิจการอื่นที่เกี่ยวข้องกัน				
รายได้จากการขายสินค้าและการให้บริการ	143,491	205,755	102,684	154,348
รายได้อื่น	275	425	224	425
ซื้อสินค้า	358,926	264,450	358,925	264,450
ค่าใช้จ่ายอื่น	1,979	-	1,979	-
ผู้บริหารสำคัญ				
ค่าตอบแทนผู้บริหารสำคัญ				
ผลประโยชน์ระยะสั้นของพนักงาน	20,043	24,438	5,755	10,075
ผลประโยชน์หลังออกจากงาน	1,029	1,206	94	680
รวมค่าตอบแทนผู้บริหารสำคัญ	21,072	25,644	5,849	10,755

สอดคล้องเหลือกับกิจการที่เกี่ยวข้องกัน ณ วันที่ 31 ธันวาคม 2567 และ 2566 มีดังนี้

	งบการเงินรวม		งบการเงินเฉพาะกิจการ	
ลูกหนี้การค้า	2567	2566	2567	2566
	(พันบาท)			
บริษัทร่วม	310,261	118,000	309,193	118,000
กิจการอื่นที่เกี่ยวข้องกัน	14,439	12,746	6,394	7,521
รวม	324,700	130,746	315,587	125,521

	งบการเงินรวม		งบการเงินเฉพาะกิจการ	
ลูกหนี้อื่น	2567	2566	2567	2566
	(พันบาท)			
บริษัทย่อย	-	-	13,541	4,793
บริษัทร่วม	121,043	43	121,043	43
กิจการอื่นที่เกี่ยวข้องกัน	34	63	34	63
รวม	121,077	106	134,618	4,899

เงินให้กู้ยืมระยะสั้นแก่บริษัทย่อย

	1 มกราคม	งบการเงินเฉพาะกิจการ		31 ธันวาคม
		เพิ่มขึ้น	ลดลง	
		(พันบาท)		
2567				
บริษัทย่อย	354,599	30,000	(24,600)	359,999
2566				
บริษัทย่อย	211,699	168,000	(25,100)	354,599

ณ วันที่ 31 ธันวาคม 2567 และ 2566 บริษัทมีเงินให้กู้ยืมระยะสั้นแก่บริษัทย่อย เป็นเงินให้กู้ยืมประเภทไม่มีหลักประกัน โดยมีอัตราดอกเบี้ยร้อยละ 5.5 ต่อปี และรับชำระคืนเมื่อทวงถาม

เงินจ่ายล่วงหน้าค่าสินค้า

	งบการเงินรวม		งบการเงินเฉพาะกิจการ	
	2567	2566	2567	2566
	(พันบาท)			
บริษัทร่วม	-	27,103	-	27,103

เจ้าหนี้การค้า

	งบการเงินรวม		งบการเงินเฉพาะกิจการ	
	2567	2566	2567	2566
	(พันบาท)			
บริษัทร่วม	337,778	-	337,778	-
กิจการอื่นที่เกี่ยวข้องกัน	65	262	-	-
รวม	337,843	262	337,778	-

เจ้าหนี้อื่น

	งบการเงินรวม		งบการเงินเฉพาะกิจการ	
	2567	2566	2567	2566
	(พันบาท)			
บริษัทย่อย	-	-	13,205	1,816
กิจการอื่นที่เกี่ยวข้องกัน	2,217	98	2,217	98
รวม	2,217	98	15,422	1,914

เงินกู้ยืมระยะสั้นจากบริษัทย่อย

	1 มกราคม	งบการเงินเฉพาะกิจการ		31 ธันวาคม
		เพิ่มขึ้น	ลดลง	
		(พันบาท)		
2567				
บริษัทย่อย	44,030	2,000	-	46,030
2566				
บริษัทย่อย	32,230	12,000	(200)	44,030

ณ วันที่ 31 ธันวาคม 2567 และ 2566 บริษัทมีเงินกู้ยืมระยะสั้นจากบริษัทย่อย เป็นเงินกู้ยืมประเภทไม่มีหลักประกัน โดยมีอัตราดอกเบี้ยร้อยละ 5.5 ต่อปี และชำระคืนเมื่อทวงถาม

หนี้สินตามสัญญาเช่า

	งบการเงินรวม		งบการเงินเฉพาะกิจการ	
	2567	2566	2567	2566
	(พันบาท)			
บริษัทย่อย				
- ส่วนที่หมุนเวียน	-	-	38,846	31,781
- ส่วนที่ไม่หมุนเวียน	-	-	26,772	50,936
รวม	-	-	65,618	82,717
บริษัทร่วม				
- ส่วนที่หมุนเวียน	458	434	-	-
- ส่วนที่ไม่หมุนเวียน	158	616	-	-
รวม	616	1,050	-	-

ภาระผูกพันอื่นๆ

	งบการเงินรวม		งบการเงินเฉพาะกิจการ	
	2567	2566	2567	2566
	(พันบาท)			
คำสั่งซื้อที่ผู้ขายสินค้าหรือวัสดุตกลงแล้ว	-	130,397	-	130,397
รวม	-	130,397	-	130,397

ภาระค้ำประกันวงเงินสินเชื่อของบริษัทร่วม

ณ วันที่ 31 ธันวาคม 2567 บริษัทมีภาระค้ำประกันวงเงินสินเชื่อของบริษัทร่วม (บริษัท ไพร์ม สตีล มิลล์ จำกัด) ที่ได้รับวงเงินจากสถาบันการเงินในประเทศแห่งหนึ่งเป็นจำนวนเงิน 460.0 ล้านบาท (2566: 460.0 ล้านบาท) ผู้บริหารเชื่อว่าจะไม่เกิดผลเสียหากมีสาระสำคัญต่อบริษัทสำหรับการค้ำประกันดังกล่าว

5 เงินสดและรายการเทียบเท่าเงินสด

	งบการเงินรวม		งบการเงินเฉพาะกิจการ	
	2567	2566	2567	2566
	(พันบาท)			
เงินสดในมือ	109	87	97	74
เช็ครับในมือ	666	11,026	1,223	10,267
เงินฝากสถาบันการเงิน	142,730	179,687	137,738	174,445
รวม	143,505	190,800	139,058	184,786

6 ลูกหนี้การค้า

	งบการเงินรวม		งบการเงินเฉพาะกิจการ	
	2567	2566	2567	2566
	(พันบาท)			
ยังไม่ถึงกำหนดชำระ	680,334	633,805	685,050	626,136
เกินกำหนดชำระ				
น้อยกว่า 3 เดือน	274,623	122,456	257,408	118,637
3 - 6 เดือน	15,049	30,280	15,049	30,280
6 - 12 เดือน	26,020	129,115	26,020	129,115
มากกว่า 12 เดือน	153,333	143,586	153,333	143,578
รวม	1,149,359	1,059,242	1,136,860	1,047,746
หัก ค่าเผื่อผลขาดทุนด้านเครดิตที่คาดว่าจะเกิดขึ้น	(130,918)	(165,206)	(130,918)	(165,197)
สุทธิ	1,018,441	894,036	1,005,942	882,549

ค่าเผื่อผลขาดทุนด้านเครดิตที่คาดว่าจะเกิดขึ้น

	งบการเงินรวม		งบการเงินเฉพาะกิจการ	
	2567	2566	2567	2566
	(พันบาท)			
ณ วันที่ 1 มกราคม	165,206	143,906	165,197	143,897
(กลับรายการ) เพิ่มขึ้น	(34,288)	21,300	(34,279)	21,300
ณ วันที่ 31 ธันวาคม	130,918	165,206	130,918	165,197

ข้อมูลเกี่ยวกับความเสี่ยงด้านเครดิตเปิดเผยในหมายเหตุประกอบงบการเงินข้อ 22 (ข.1)

7 สินค้ำคงเหลือ

	งบการเงินรวม		งบการเงินเฉพาะกิจการ	
	2567	2566	2567	2566
	(พันบาท)			
สินค้าสำเร็จรูป	1,098,949	1,185,854	1,098,949	1,185,854
สินค้าระหว่างผลิต	2,697	4,138	2,697	4,138
วัสดุอุปกรณ์สิ้นเปลืองโรงงาน	3,956	5,369	3,956	5,369
สินค้าระหว่างทาง	10,976	45,244	10,976	45,244
รวม	1,116,578	1,240,605	1,116,578	1,240,605
หัก ค่าเผื่อการปรับลดมูลค่าสินค้ำคงเหลือ	(26,693)	(27,643)	(26,693)	(27,643)
สุทธิ	1,089,885	1,212,962	1,089,885	1,212,962

ต้นทุนของสินค้ำคงเหลือที่บันทึกรวมใน

บัญชีต้นทุนขายสินค้ำและการให้บริการ

สำหรับปีสิ้นสุดวันที่ 31 ธันวาคม

	งบการเงินรวม		งบการเงินเฉพาะกิจการ	
	2567	2566	2567	2566
	(พันบาท)			
- ต้นทุนขาย	7,711,861	6,709,280	7,742,601	6,696,689
- กลับรายการการปรับลดมูลค่าเป็นมูลค่าสุทธิ ที่คาดว่าจะได้รับ	(950)	(53,054)	(950)	(53,054)
สุทธิ	7,710,911	6,656,226	7,741,651	6,643,635

8 เงินจ่ายล่วงหน้าค่าสินค้า

	งบการเงินรวม		งบการเงินเฉพาะกิจการ	
	2567	2566	2567	2566
	(พันบาท)			
เงินจ่ายล่วงหน้าค่าสินค้า	239,918	229,600	72,716	60,529
หัก ค่าเพื่อผลขาดทุนจากการด้อยค่า	(167,202)	(169,071)	-	-
สุทธิ	72,716	60,529	72,716	60,529
ค่าเพื่อผลขาดทุนจากการด้อยค่า				
ณ วันที่ 1 มกราคม	169,071	180,286	-	-
กลับรายการ	(1,869)	(11,215)	-	-
ณ วันที่ 31 ธันวาคม	167,202	169,071	-	-

9 เงินลงทุนในบริษัทย่อย

		งบการเงินเฉพาะกิจการ										เงินปันผลรับ	
	ลักษณะ ธุรกิจ	สัดส่วน		ทุนชำระแล้ว		ราคาทุน		การด้อยค่า		ราคาทุน-สุทธิ		เงินปันผลรับ สำหรับปี	
		ความเป็นเจ้าของ											
		2567	2566	2567	2566	2567	2566	2567	2566	2567	2566	2567	2566
		(ร้อยละ)						(ล้านบาท)					
บริษัทย่อยทางตรง													
บริษัท เดอะ สตีล	ให้บริการ	60.0	60.0	10	10	6	6	-	-	6	6	-	-
โลจิสติกส์ จำกัด	ขนส่งสินค้า												
บริษัท เดอะ สตีล	รับจ้างผลิต	99.9	99.9	50	50	51	51	-	-	51	51	30	-
อินดัสทรี จำกัด	ท่อเหล็ก												
บริษัท ลิเบอร์ตี้ สตีล	จำหน่ายเหล็กกรีด	99.9	99.9	450	450	297	297	(267)	(267)	30	30	-	-
สยาม จำกัด	ร้อนชนิดม้วน												
	และเหล็ก												
	รูปพรรณต่างๆ												
รวม						354	354	(267)	(267)	87	87	30	-
บริษัทย่อยทั้งหมดจดทะเบียนและดำเนินธุรกิจในประเทศไทย													

10 เงินลงทุนในบริษัทร่วม

		งบการเงินรวม				งบการเงินเฉพาะกิจการ							
ลักษณะธุรกิจ	สัดส่วนความเป็นเจ้าของ	มูลค่าตามวิธีส่วนได้เสีย		ราคาทุน		การด้อยค่า		ราคาทุน-สุทธิ		เงินปันผลรับสำหรับปี			
		2567	2566	2567	2566	2567	2566	2567	2566	2567	2566		
		(ร้อยละ)				(ล้านบาท)							
บริษัทร่วม													
บริษัท ไพรม์ สติล มิลล์ จำกัด	ผลิตและจำหน่ายเหล็กรีดร้อนหน้าแคบ	50	50	715	836	460	460	-	-	460	460	121*	-
บริษัท บล็อกซ์ จำกัด	ให้บริการก่อสร้าง	20	20	1	1	2	2	(1)	(1)	1	1	-	-
รวม				716	837	462	462	(1)	(1)	461	461	121	-

* บริษัทได้รับเงินปันผลค้างรับแล้วเมื่อวันที่ 17 มกราคม 2568

บริษัทร่วมทั้งหมดจดทะเบียนและดำเนินธุรกิจในประเทศไทยและไม่ได้เป็นบริษัทที่จดทะเบียนในตลาดหลักทรัพย์ ดังนั้นจึงไม่มีราคาที่เปิดเผยต่อสาธารณชน

เมื่อวันที่ 19 กันยายน 2566 ที่ประชุมคณะกรรมการบริษัทมีมติอนุมัติให้บริษัทเข้าซื้อหุ้นเพิ่มทุนตามสัดส่วนการลงทุนในบริษัท ไพรม์ สติล มิลล์ จำกัด จำนวน 500,000 หุ้น ในอัตราหุ้นละ 100.0 บาท เป็นจำนวนเงินรวม 50.0 ล้านบาท โดยการเข้าซื้อหุ้นเพิ่มทุนดังกล่าวแล้วเสร็จเมื่อวันที่ 21 กันยายน 2566

บริษัทที่มีสาระสำคัญ

ตารางต่อไปนี้สรุปข้อมูลทางการเงินของบริษัทที่มีสาระสำคัญซึ่งนำเสนออยู่ในงบการเงินของบริษัท ปรับปรุงด้วย การปรับมูลค่ายุติธรรม ณ วันที่ซื้อ และความแตกต่างของนโยบายการบัญชี การกระทบยอดรายการระหว่างข้อมูลทางการเงินโดยสรุปดังกล่าวกับมูลค่าตามบัญชีของส่วนได้เสียของกลุ่มบริษัทในกิจการเหล่านี้

	บริษัท ไพรม์ สติล มิลล์ จำกัด		บริษัท บล็อกซ์ จำกัด	
	2567	2566	2567	2566
	(พันบาท)			
รายได้จากการขายสินค้าและการให้บริการ	5,188,996	1,286,423	4,162	1,319
กำไร (ขาดทุน) จากการดำเนินงานต่อเนื่อง	2,895	77,664	187	(1,705)
กำไร (ขาดทุน) เบ็ดเสร็จรวม (ร้อยละ 100)	2,895	77,664	187	(1,705)
กำไร (ขาดทุน) เบ็ดเสร็จรวมตามส่วนได้เสียของกลุ่มบริษัท	1,448	38,832	37	(341)
การตัดกำไรระหว่างกันที่ยังไม่ได้รับรู้จาก				
การขายแบบ upstream	(1,561)	-	-	-
(ขาดทุน) กำไรเบ็ดเสร็จรวมส่วนของกลุ่มบริษัท	(113)	38,832	37	(341)
สินทรัพย์หมุนเวียน	2,003,053	1,347,366	2,361	1,596
สินทรัพย์ไม่หมุนเวียน	1,591,945	1,663,856	922	1,195
หนี้สินหมุนเวียน	(2,004,698)	(1,185,392)	(388)	(88)
หนี้สินไม่หมุนเวียน	(147,963)	(144,388)	-	-
สินทรัพย์สุทธิ (ร้อยละ 100)	1,442,337	1,681,442	2,895	2,703
สินทรัพย์สุทธิส่วนที่เป็นของกลุ่มบริษัท	721,169	840,721	579	541
การตัดกำไรระหว่างกันที่ยังไม่ได้รับรู้จาก				
การขายแบบ downstream และ upstream	(5,516)	(3,954)	-	-
มูลค่าตามบัญชีของเงินลงทุนในบริษัทร่วม	715,653	836,767	579	541

11 อสังหาริมทรัพย์เพื่อการลงทุน

	หมายเหตุ	งบการเงินรวม ที่ดิน (พันบาท)
ราคาทุน		
ณ วันที่ 31 ธันวาคม 2566 และ 1 มกราคม 2567		-
โอนจากที่ดิน อาคารและอุปกรณ์	12	161,345
ณ วันที่ 31 ธันวาคม 2567		161,345
มูลค่าสุทธิทางบัญชี		
ณ วันที่ 31 ธันวาคม 2566		-
ณ วันที่ 31 ธันวาคม 2567		161,345

อสังหาริมทรัพย์เพื่อการลงทุนประเภทที่ดินที่บริษัทย่อยยังมิได้ระบุวัตถุประสงค์ของการใช้

มูลค่ายุติธรรมของอสังหาริมทรัพย์เพื่อการลงทุน ณ วันที่ 31 ธันวาคม 2567 จำนวน 163.3 ล้านบาท (2566: ไม่มี) ประเมินราคาโดยผู้ประเมินราคาอิสระโดยวิธีมูลค่าตลาดสำหรับการใช้ประโยชน์ปัจจุบัน มูลค่ายุติธรรมของอสังหาริมทรัพย์เพื่อการลงทุนทั้งหมดถูกจัดลำดับชั้นการวัดมูลค่ายุติธรรมอยู่ในระดับที่ 3

12 ที่ดิน อาคาร และอุปกรณ์

	ที่ดิน	อาคารและ ส่วนปรับปรุง อาคาร	เครื่องจักรและ อุปกรณ์ โรงงาน	งบการเงินรวม เครื่องตกแต่งติดตั้ง และเครื่องใช้ สำนักงาน (พันบาท)	ยานพาหนะ	สินทรัพย์ระหว่าง การก่อสร้างและ ติดตั้ง	รวม
ราคาทุน							
ณ วันที่ 1 มกราคม 2566	355,434	652,289	317,563	23,815	265,186	310	1,614,597
เพิ่มขึ้น	161,345	-	10,729	1,586	-	-	173,660
โอน	-	-	853	-	-	-	853
จำหน่าย	-	-	-	-	(9,972)	(191)	(10,163)
ณ วันที่ 31 ธันวาคม 2566 และ							
วันที่ 1 มกราคม 2567	516,779	652,289	329,145	25,401	255,214	119	1,778,947
เพิ่มขึ้น	-	120	3,023	212	-	-	3,355
โอนไปก่อสร้างสินทรัพย์เพื่อการลงทุน	(161,345)	-	-	-	-	-	(161,345)
โอน	-	-	-	663	-	1,031	1,694
จำหน่าย	-	-	(1,582)	-	(31,416)	-	(32,998)
ณ วันที่ 31 ธันวาคม 2567	355,434	652,409	330,586	26,276	223,798	1,150	1,589,653

	ที่ดิน	อาคารและ ส่วนปรับปรุง อาคาร	เครื่องจักรและ อุปกรณ์ โรงงาน	งบการเงินรวม		สินทรัพย์ระหว่าง การก่อสร้างและ ติดตั้ง	รวม
				เครื่องตกแต่งติดตั้ง และเครื่องใช้ สำนักงาน	ยานพาหนะ		
				(พันบาท)			
ค่าเสื่อมราคา							
ณ วันที่ 1 มกราคม 2566	-	(310,879)	(243,314)	(21,519)	(160,309)	-	(736,021)
ค่าเสื่อมราคาสำหรับปี	-	(30,389)	(23,362)	(782)	(8,450)	-	(62,983)
จำหน่าย	-	-	-	-	8,197	-	8,197
ณ วันที่ 31 ธันวาคม 2566 และ							
วันที่ 1 มกราคม 2567	-	(341,268)	(266,676)	(22,301)	(160,562)	-	(790,807)
ค่าเสื่อมราคาสำหรับปี	-	(30,434)	(24,055)	(866)	(5,702)	-	(61,057)
โอน	-	-	-	(448)	-	-	(448)
จำหน่าย	-	-	1,581	-	31,416	-	32,997
ณ วันที่ 31 ธันวาคม 2567	-	(371,702)	(289,150)	(23,615)	(134,848)	-	(819,315)
มูลค่าสุทธิทางบัญชี							
ณ วันที่ 31 ธันวาคม 2566	516,779	311,021	62,469	3,100	94,652	119	988,140
ณ วันที่ 31 ธันวาคม 2567	355,434	280,707	41,436	2,661	88,950	1,150	770,338

		งบการเงินเฉพาะกิจการ					
	ที่ดิน	อาคารและ ส่วนปรับปรุง อาคาร	เครื่องจักรและ อุปกรณ์ โรงงาน	เครื่องตกแต่งติดตั้ง และเครื่องใช้ สำนักงาน (พันบาท)	ยานพาหนะ	สินทรัพย์ระหว่าง การก่อสร้างและ ติดตั้ง	รวม
ราคาทุน							
ณ วันที่ 1 มกราคม 2566	308,283	518,668	162,219	18,913	44,079	186	1,052,348
เพิ่มขึ้น	-	-	10,728	1,557	-	-	12,285
โอน	-	-	853	-	-	-	853
จำหน่าย	-	-	(5)	-	(1,600)	(186)	(1,791)
ณ วันที่ 31 ธันวาคม 2566 และ							
วันที่ 1 มกราคม 2567	308,283	518,668	173,795	20,470	42,479	-	1,063,695
เพิ่มขึ้น	-	120	3,023	182	-	-	3,325
โอน	-	-	-	663	-	1,031	1,694
จำหน่าย	-	-	(1,582)	-	(28,572)	-	(30,154)
ณ วันที่ 31 ธันวาคม 2567	308,283	518,788	175,236	21,315	13,907	1,031	1,038,560



	ที่ดิน	อาคารและ ส่วนปรับปรุง อาคาร	เครื่องจักรและ อุปกรณ์ โรงงาน	งบการเงินเฉพาะกิจการ		สินทรัพย์ระหว่าง การก่อสร้างและ ติดตั้ง	รวม
				เครื่องตกแต่งติดตั้ง และเครื่องใช้ สำนักงาน	ยานพาหนะ		
				(พันบาท)			
ค่าเสื่อมราคา							
ณ วันที่ 1 มกราคม 2566	-	(251,777)	(136,141)	(16,831)	(35,602)	-	(440,351)
ค่าเสื่อมราคาสำหรับปี	-	(24,209)	(9,512)	(741)	(3,634)	-	(38,096)
จำหน่าย	-	-	-	-	1,600	-	1,600
ณ วันที่ 31 ธันวาคม 2566 และ							
วันที่ 1 มกราคม 2567	-	(275,986)	(145,653)	(17,572)	(37,636)	-	(476,847)
ค่าเสื่อมราคาสำหรับปี	-	(24,254)	(10,263)	(833)	(2,778)	-	(38,128)
โอน	-	-	-	(448)	-	-	(448)
จำหน่าย	-	-	1,581	-	28,572	-	30,153
ณ วันที่ 31 ธันวาคม 2567	-	(300,240)	(154,335)	(18,853)	(11,842)	-	(485,270)
มูลค่าสุทธิทางบัญชี							
ณ วันที่ 31 ธันวาคม 2566	308,283	242,682	28,142	2,898	4,843	-	586,848
ณ วันที่ 31 ธันวาคม 2567	308,283	218,548	20,901	2,462	2,065	1,031	553,290

13 สัญญาเช่า

สินทรัพย์สิทธิการใช้	งบการเงินรวม		งบการเงินเฉพาะกิจการ	
ณ วันที่ 31 ธันวาคม	2567	2566	2567	2566
	(พันบาท)			
ที่ดิน ส่วนปรับปรุงที่ดิน และอาคาร	591	1,033	23,067	13,841
เครื่องจักร	-	-	40,690	67,816
ยานพาหนะ	53,904	58,620	-	-
รวม	54,495	59,653	63,757	81,657

ในปี 2567 สินทรัพย์สิทธิการใช้ของกลุ่มบริษัท และบริษัทลดลงเป็นจำนวน 5.2 ล้านบาท และ 17.9 ล้านบาท ตามลำดับ (2566: ลดลง 3.6 ล้านบาท และเพิ่มขึ้น 81.7 ล้านบาท ตามลำดับ)

กลุ่มบริษัทได้ทำสัญญาเช่าทรัพย์สินหลายประเภทเป็นระยะเวลา 3 ปี ถึง 5 ปี โดยมีสิทธิต่ออายุสัญญาเมื่อสิ้นสุดอายุสัญญา ค่าเช่ากำหนดเป็นรายเดือนตามอัตราที่ระบุไว้ในสัญญา

ในปี 2567 บริษัทได้ทำสัญญาเช่าที่ดิน กับบริษัท เดอะ สตีล โลจิสติกส์ จำกัด ซึ่งเป็นบริษัทย่อย เป็นระยะเวลา 3 ปี โดยมีสิทธิต่ออายุสัญญาเช่าเมื่อสิ้นสุดอายุสัญญา ค่าเช่ากำหนดชำระเป็นรายเดือนตามอัตราที่ระบุไว้ในสัญญา

	งบการเงินรวม		งบการเงินเฉพาะกิจการ	
สำหรับปีสิ้นสุดวันที่ 31 ธันวาคม	2567	2566	2567	2566
	(พันบาท)			
จำนวนที่รับรู้ในกำไรหรือขาดทุน				
ค่าเสื่อมราคาของสินทรัพย์สิทธิการใช้				
- ที่ดินและส่วนปรับปรุงที่ดิน	-	-	7,381	2,768
- อาคาร	443	443	-	-
- เครื่องจักร	-	-	27,127	13,563
- ยานพาหนะ	4,716	3,130	-	-
ดอกเบี้ยจ่ายของหนี้สินตามสัญญาเช่า	1,095	1,568	3,693	2,429
ค่าใช้จ่ายที่เกี่ยวข้องกับสัญญาเช่าระยะสั้น	1,149	480	1,149	3,590
ค่าใช้จ่ายสัญญาเช่าสินทรัพย์ที่มีมูลค่าต่ำ	251	246	251	246

ในปี 2567 กระแสเงินสดจ่ายทั้งหมดของสัญญาเช่าของกลุ่มบริษัทและบริษัทมีจำนวน 16.1 ล้านบาท และ 42.5 ล้านบาท ตามลำดับ (2566: 14.7 ล้านบาท และ 21.5 ล้านบาท ตามลำดับ)

14 หนี้สินที่มีภาระดอกเบี้ย

		งบการเงินรวม		งบการเงินเฉพาะกิจการ	
	หมายเหตุ	2567	2566	2567	2566
		(พันบาท)			
ส่วนที่ไม่มีหลักประกัน					
เงินกู้ยืมระยะสั้นจากสถาบันการเงิน					
เจ้าหนี้ทรัสต์รีซีท		1,290,441	1,099,054	1,290,441	1,099,054
ตัวสัญญาใช้เงิน		530,000	1,050,000	530,000	1,050,000
เงินกู้ยืมระยะสั้นจากบริษัทย่อย	4	-	-	46,030	44,030
หนี้สินตามสัญญาเช่า	4	21,170	33,693	65,618	82,717
รวมหนี้สินที่มีภาระดอกเบี้ย		1,841,611	2,182,747	1,932,089	2,275,801

เงินกู้ยืมระยะสั้นจากสถาบันการเงิน

รายการเคลื่อนไหวในระหว่างปีสิ้นสุดวันที่ 31 ธันวาคม 2567 และ 2566 มีดังนี้

	งบการเงินรวม		งบการเงินเฉพาะกิจการ	
	2567	2566	2567	2566
	(ล้านบาท)			
ณ วันที่ 1 มกราคม	2,149,054	2,726,284	2,149,054	2,726,284
ลดลง	(313,091)	(578,386)	(313,091)	(578,386)
ผลกระทบของการเปลี่ยนแปลง				
ของอัตราแลกเปลี่ยนเงินตรา				
ต่างประเทศ	(15,522)	1,156	(15,522)	1,156
ณ วันที่ 31 ธันวาคม	1,820,441	2,149,054	1,820,441	2,149,054

ณ วันที่ 31 ธันวาคม 2567 กลุ่มบริษัทและบริษัทมีเจ้าหนี้ทรัสต์รีซีท และตัวสัญญาใช้เงิน มีอัตราดอกเบี้ยร้อยละ 3.4 ถึงร้อยละ 7.4 ต่อปี และอัตราดอกเบี้ยร้อยละ 4.2 ถึงร้อยละ 4.8 ต่อปี ตามลำดับ (2566: ร้อยละ 3.4 ถึงร้อยละ 7.2 ต่อปี และอัตราดอกเบี้ยร้อยละ 4.1 ถึงร้อยละ 5.0 ต่อปี ตามลำดับ) ซึ่งกรรมสิทธิ์ของสินค้าที่ซื้อจากการทำสัญญาทรัสต์รีซีท ยังคงเป็นของธนาคารพาณิชย์จนกว่าจะมีการจ่ายชำระเจ้าหนี้ทรัสต์รีซีทให้แก่ธนาคารพาณิชย์

วงเงินสินเชื่อที่ยังมิได้เบิกใช้

ณ วันที่ 31 ธันวาคม 2567 บริษัทมีวงเงินสินเชื่อซึ่งยังมิได้เบิกใช้เป็นจำนวนเงินรวม 2,035.7 ล้านบาท (2566: 2,614.8 ล้านบาท)

หนี้สินตามสัญญาเช่า

รายการเคลื่อนไหวในระหว่างปีสิ้นสุดวันที่ 31 ธันวาคม 2567 และ 2566 มีดังนี้

	งบการเงินรวม		งบการเงินเฉพาะกิจการ	
	2567	2566	2567	2566
	(ล้านบาท)			
ณ วันที่ 1 มกราคม	33,693	44,487	82,717	-
ซื้อสินทรัพย์ภายใต้สัญญาเช่า	-	-	16,608	95,559
จ่ายชำระหนี้ตามสัญญาเช่า	(13,618)	(12,362)	(37,400)	(15,271)
ต้นทุนทางการเงินภายใต้สัญญาเช่า	1,095	1,568	3,693	2,429
ณ วันที่ 31 ธันวาคม	21,170	33,693	65,618	82,717
- ส่วนที่หมุนเวียน	8,567	11,141	38,846	31,781
- ส่วนที่ไม่หมุนเวียน	12,603	22,552	26,772	50,936
รวม	21,170	33,693	65,618	82,717

15 ประเมินการหนี้สินไม่หมุนเวียนสำหรับผลประโยชน์พนักงาน

โครงการผลประโยชน์ที่กำหนดไว้

กลุ่มบริษัทและบริษัทจัดการโครงการผลประโยชน์ที่กำหนดไว้ตามข้อกำหนดของพระราชบัญญัติคุ้มครองแรงงาน พ.ศ. 2541 ในการให้ผลประโยชน์เมื่อเกษียณแก่พนักงานตามสิทธิและอายุงาน โครงการผลประโยชน์ที่กำหนดไว้มีความเสี่ยงจากการประมาณการตามหลักคณิตศาสตร์ประกันภัย ได้แก่ ความเสี่ยงของช่วงชีวิต ความเสี่ยงจากอัตราแลกเปลี่ยน ความเสี่ยงจากอัตราดอกเบี้ย และความเสี่ยงจากตลาด (เงินลงทุน)

มูลค่าปัจจุบันของภาระผูกพันตาม	งบการเงินรวม		งบการเงินเฉพาะกิจการ	
โครงการผลประโยชน์	2567	2566	2567	2566
	(พันบาท)			
ณ วันที่ 1 มกราคม	19,293	22,749	13,933	17,852
รับรู้ในกำไรขาดทุน				
ต้นทุนบริการปัจจุบัน	2,468	2,208	1,312	1,617
ดอกเบี้ยจากภาระผูกพัน	582	466	406	375
กลับรายการ	(4,298)	-	(2,988)	-
	<u>(1,248)</u>	<u>2,674</u>	<u>(1,270)</u>	<u>1,992</u>
รับรู้ในกำไรขาดทุนเบ็ดเสร็จอื่น				
กำไรจากการประมาณตามหลัก				
คณิตศาสตร์ประกันภัย	(3,376)	(4,428)	(3,376)	(4,209)
	<u>(3,376)</u>	<u>(4,428)</u>	<u>(3,376)</u>	<u>(4,209)</u>
ผลประโยชน์จ่าย	(2,458)	(1,702)	(1,931)	(1,702)
ณ วันที่ 31 ธันวาคม	<u>12,211</u>	<u>19,293</u>	<u>7,356</u>	<u>13,933</u>

ข้อสมมติหลักในการประมาณการตาม	งบการเงินรวม		งบการเงินเฉพาะกิจการ	
หลักคณิตศาสตร์ประกันภัย	2567	2566	2567	2566
	(ร้อยละ)			
อัตราคิดลด	2.48 - 3.05	2.48 - 3.05	3.04	3.04
การเพิ่มขึ้นของเงินเดือนในอนาคต	1.66 - 3.34	1.66 - 3.34	2.37 - 2.93	2.37 - 2.93
อัตราการหมุนเวียนของพนักงาน	0 - 100	0 - 100	0 - 32	0 - 32

ข้อสมมติเกี่ยวกับอัตราดอกเบี้ยในอนาคตถือตามข้อมูลทางสถิติที่เผยแพร่ทั่วไปและตารางมรณะ

ณ วันที่ 31 ธันวาคม 2567 ระยะเวลาถัวเฉลี่ยถ่วงน้ำหนักของภาระผูกพันผลประโยชน์ที่กำหนดไว้เป็น 8 ปี (2566: 8 ปี)

การวิเคราะห์ความอ่อนไหว

การเปลี่ยนแปลงในแต่ละข้อสมมติที่เกี่ยวข้องในการประมาณการตามหลักคณิตศาสตร์ประกันภัยที่อาจเป็นไปได้
อย่างสมเหตุสมผล ณ วันที่รายงาน โดยถือว่าข้อสมมติอื่นๆ คงที่

ผลกระทบต่อภาระผูกพันของโครงการผลประโยชน์	งบการเงินรวม			
	ข้อสมมติเพิ่มขึ้นร้อยละ 0.5		ข้อสมมติลดลงร้อยละ 0.5	
ณ วันที่ 31 ธันวาคม	2567	2566	2567	2566
	(พันบาท)			
อัตราคิดลด	(651)	(660)	690	701
การเพิ่มขึ้นของเงินเดือนในอนาคต	765	684	(726)	(651)
อัตราการหมุนเวียนของพนักงาน	(817)	(708)	685	606

ผลกระทบต่อภาระผูกพันของโครงการผลประโยชน์	งบการเงินเฉพาะกิจการ			
	ข้อสมมติเพิ่มขึ้นร้อยละ 0.5		ข้อสมมติลดลงร้อยละ 0.5	
ณ วันที่ 31 ธันวาคม	2567	2566	2567	2566
	(พันบาท)			
อัตราคิดลด	(467)	(486)	497	517
การเพิ่มขึ้นของเงินเดือนในอนาคต	548	502	(518)	(476)
อัตราการหมุนเวียนของพนักงาน	(593)	(526)	631	559

16 สำรอง

ส่วนเกินมูลค่าหุ้นสามัญ

ตามบทบัญญัติแห่งพระราชบัญญัติบริษัทมหาชนจำกัด พ.ศ. 2535 มาตรา 51 ในกรณีที่บริษัทเสนอขายหุ้นสูงกว่ามูลค่าหุ้นที่จดทะเบียนไว้ บริษัทต้องนำค่าหุ้นส่วนเกินนี้ตั้งเป็นทุนสำรอง (“ส่วนเกินมูลค่าหุ้น”) ส่วนเกินมูลค่าหุ้นนี้จะนำไปจ่ายเป็นเงินปันผลไม่ได้

สำรองตามกฎหมาย

ตามบทบัญญัติแห่งพระราชบัญญัติบริษัทมหาชนจำกัด พ.ศ. 2535 มาตรา 116 บริษัทจะต้องจัดสรรทุนสำรอง (“ทุนสำรองตามกฎหมาย”) อย่างน้อยร้อยละ 5 ของกำไรสุทธิประจำปีหลังจากหักขาดทุนสะสมมา (ถ้ามี) จนกว่าทุนสำรองดังกล่าวมีจำนวนไม่น้อยกว่าร้อยละ 10 ของทุนจดทะเบียน เงินสำรองนี้จะนำไปจ่ายเป็นเงินปันผลไม่ได้

17 ส่วนงานดำเนินงานและการจำแนกรายได้

ส่วนงานดำเนินงาน

ผลการดำเนินงานของส่วนงานที่รายงานต่อประธานเจ้าหน้าที่บริหาร (ผู้มีอำนาจตัดสินใจสูงสุดด้านการดำเนินงาน) ของกลุ่มบริษัทจะแสดงถึงรายการที่เกิดขึ้นจากส่วนงานดำเนินงานนั้นโดยตรงรวมถึงรายการที่ได้รับการปันส่วนอย่างสมเหตุสมผล

ผู้บริหารพิจารณาว่ากลุ่มบริษัทมี 2 ส่วนงานที่รายงาน ซึ่งเป็นหน่วยงานธุรกิจที่สำคัญของกลุ่มบริษัทที่มีสินค้าและการบริการที่แตกต่างกัน และมีการบริหารจัดการแยกต่างหาก เนื่องจากใช้เทคโนโลยีและกลยุทธ์ทางการตลาดที่แตกต่างกัน การดำเนินงานของแต่ละส่วนงานที่รายงานของกลุ่มบริษัทโดยสรุปมีดังนี้

- ส่วนงานที่ 1 ส่วนงานเกี่ยวกับรายได้จากการจำหน่ายเหล็ก
- ส่วนงานที่ 2 ส่วนงานเกี่ยวกับรายได้จากการให้บริการขนส่ง

ข้อมูลผลการดำเนินงานของแต่ละส่วนงานที่รายงานได้รวมอยู่ดังข้างล่างนี้ ผลการดำเนินงานของแต่ละส่วนงานวัดโดยใช้กำไรก่อนภาษีเงินได้ของส่วนงาน ซึ่งนำเสนอในรายงานการจัดการภายในและสอบทานโดยผู้มีอำนาจตัดสินใจสูงสุดด้านการดำเนินงานของกลุ่มบริษัท ผู้บริหารเชื่อว่าการใช้กำไรก่อนภาษีเงินได้ในกรณีวัดผลการดำเนินงานนั้นเป็นข้อมูลที่เหมาะสมในการประเมินผลการดำเนินงานของส่วนงานและสอดคล้องกับกิจการอื่นที่ดำเนินธุรกิจในอุตสาหกรรมเดียวกัน ทั้งนี้การกำหนดราคาระหว่างส่วนงานเป็นไปตามการซื้อขายตามปกติธุรกิจ

	งบการเงินรวม							
	รายได้จาก		รายได้จาก					
	การจำหน่ายหลัก		การให้บริการขนส่ง		การตัดรายการระหว่างกัน		รวม	
สำหรับปีสิ้นสุดวันที่ 31 ธันวาคม	2567	2566	2567	2566	2567	2566	2567	2566
					(พันบาท)			
ข้อมูลตามส่วนงานดำเนินงาน								
รายได้จากภายนอก	7,793,807	6,719,254	87,109	102,986	-	-	7,880,916	6,822,240
รายได้ระหว่างส่วนงาน	15,037	-	57,723	36,381	(72,760)	(36,381)	-	-
รวมรายได้จากการขายสินค้า								
และการให้บริการ - ภาระการรับรู้รายได้								
ณ เวลาใดเวลาหนึ่ง	7,808,844	6,719,254	144,832	139,367	(72,760)	(36,381)	7,880,916	6,822,240
กำไร (ขาดทุน) ก่อนภาษีเงินได้	74,333	(130,159)	1,735	(7,082)	(145,167)	43,368	(69,099)	(93,873)
ดอกเบี้ยรับ	22,018	21,937	12	6	(21,403)	(17,210)	627	4,733
ดอกเบี้ยจ่าย	107,607	91,372	10,619	10,979	(25,133)	(24,700)	93,093	77,651
ค่าเสื่อมราคาและค่าตัดจำหน่าย	92,114	55,959	8,640	10,421	(34,502)	323	66,252	66,703
ส่วนแบ่งขาดทุน (กำไร) ในเงินลงทุนในบริษัทร่วม	-	-	-	-	76	(38,491)	76	(38,491)
ค่าใช้จ่าย (รายได้) ภาษีเงินได้	4,945	9,592	11,058	(1,526)	-	-	16,003	8,066
สินทรัพย์ส่วนงาน ณ วันที่ 31 ธันวาคม	4,405,725	4,369,404	215,598	220,009	(331,829)	(199,442)	4,289,494	4,389,971
หนี้สินส่วนงาน ณ วันที่ 31 ธันวาคม	2,664,377	2,672,336	224,020	221,130	(531,838)	(518,833)	2,356,559	2,374,633

ข้อมูลทางภูมิศาสตร์

กลุ่มบริษัทดำเนินธุรกิจในประเทศไทย ไม่มีรายได้จากต่างประเทศหรือสินทรัพย์ในต่างประเทศ

ข้อมูลเกี่ยวกับลูกค้ารายใหญ่

ในปี 2567 กลุ่มบริษัทมีรายได้จากลูกค้าส่วนงานธุรกิจจำหน่ายเหล็กทรายหนึ่งเป็นจำนวนเงินประมาณ 444.4 ล้านบาท จากรายได้กลุ่มบริษัท (2566: ไม่มี)

ยอดคงเหลือของสัญญา

หนี้สินที่เกิดจากสัญญา	งบการเงินรวม		งบการเงินเฉพาะกิจการ	
ณ วันที่ 31 ธันวาคม	2567	2566	2567	2566
	(พันบาท)			
เงินรับล่วงหน้าค่าสินค้า	11,162	30,206	11,162	30,206

เงินรับล่วงหน้าค่าสินค้าส่วนใหญ่เกิดจากการขายสินค้าซึ่งกลุ่มบริษัทจะรับรู้เป็นรายได้จากการขาย ณ วันที่มีการส่งมอบสินค้าให้กับลูกค้า

18 ค่าใช้จ่ายตามธรรมชาติ

	งบการเงินรวม		งบการเงินเฉพาะกิจการ	
	2567	2566	2567	2566
	(พันบาท)			
ซื้อสินค้าและวัตถุดิบ	7,463,045	6,013,651	7,456,480	6,007,219
ค่าใช้จ่ายผลประโยชน์ของพนักงาน	168,747	181,205	119,230	127,606
การเปลี่ยนแปลงในสินค้าสำเร็จรูปและ				
สินค้าระหว่างผลิต	87,159	444,606	87,159	444,606
ค่าเสื่อมราคาและค่าตัดจำหน่าย	66,252	66,703	72,665	54,574
ค่าขนส่งและจัดจำหน่าย	63,901	72,138	41,113	31,762
อื่นๆ	97,949	115,750	105,417	139,671
รวมต้นทุนขายสินค้าและการให้บริการ				
ต้นทุนในการจัดจำหน่ายและ				
ค่าใช้จ่ายในการบริหาร	7,947,053	6,894,053	7,882,064	6,805,438

19 ภาษีเงินได้

ภาษีเงินได้ที่รับรู้ในกำไรหรือขาดทุน

งบการเงินรวม

งบการเงินเฉพาะกิจการ

2567

2566

2567

2566

(พันบาท)

ภาษีเงินได้ของงวดปัจจุบัน

สำหรับงวดปัจจุบัน

1,125

3,854

-

-

ภาษีเงินได้รอการตัดบัญชี

การเปลี่ยนแปลงของผลต่างชั่วคราว

14,878

4,212

4,016

5,850

รวมค่าใช้จ่ายภาษีเงินได้

16,003

8,066

4,016

5,850

ภาษีเงินได้ที่รับรู้ใน

กำไรขาดทุนเบ็ดเสร็จอื่น

งบการเงินรวม

2567

2566

ก่อน ค่าใช้จ่าย สุทธิจาก ก่อน ค่าใช้จ่าย สุทธิจาก
ภาษีเงินได้ ภาษีเงินได้ ภาษีเงินได้ ภาษีเงินได้ ภาษีเงินได้ ภาษีเงินได้
(พันบาท)

กำไรจากการประมาณตามหลัก

คณิตศาสตร์ประกันภัย

3,376

(675)

2,701

4,428

(885)

3,543

รวม

3,376

(675)

2,701

4,428

(885)

3,543

งบการเงินเฉพาะกิจการ

2567

2566

ก่อน ค่าใช้จ่าย สุทธิจาก ก่อน ค่าใช้จ่าย สุทธิจาก
ภาษีเงินได้ ภาษีเงินได้ ภาษีเงินได้ ภาษีเงินได้ ภาษีเงินได้ ภาษีเงินได้
(พันบาท)

กำไรจากการประมาณตามหลัก

คณิตศาสตร์ประกันภัย

3,376

(675)

2,701

4,209

(842)

3,367

รวม

3,376

(675)

2,701

4,209

(842)

3,367

การกระทบบยอเพื่อหาอัตราภาษีที่แท้จริง

งบการเงินรวม

	2567		2566	
	อัตราภาษี		อัตราภาษี	
	(ร้อยละ)	(พันบาท)	(ร้อยละ)	(พันบาท)
ขาดทุนทางบัญชีก่อนค่าใช้จ่ายภาษีเงินได้		(69,099)		(93,873)
จำนวนภาษีตามอัตราภาษีเงินได้	20	(13,820)	20	(18,775)
ผลกระทบทางภาษีของรายได้และค่าใช้จ่าย ที่ไม่ถือเป็นรายได้หรือค่าใช้จ่ายทางภาษี		4,729		2,651
ส่วนแบ่งกำไร (ขาดทุน) ของบริษัทร่วม ที่ใช้วิธีส่วนได้เสีย		15		(7,698)
ผลขาดทุนในปีปัจจุบันที่ไม่รับรู้เป็นสินทรัพย์ ภาษีเงินได้รอการตัดบัญชี		25,079		31,888
รวม	(23)	16,003	(9)	8,066

งบการเงินเฉพาะกิจการ

	2567		2566	
	อัตราภาษี		อัตราภาษี	
	(ร้อยละ)	(พันบาท)	(ร้อยละ)	(พันบาท)
กำไร (ขาดทุน) ทางบัญชีก่อนค่าใช้จ่ายภาษีเงินได้		66,574		(148,470)
จำนวนภาษีตามอัตราภาษีเงินได้	20	13,315	20	(29,694)
ผลกระทบทางภาษีของรายได้และค่าใช้จ่าย ที่ไม่ถือเป็นรายได้หรือค่าใช้จ่ายทางภาษี		(2,341)		1,639
รายได้ที่ไม่ต้องเสียภาษี		(30,200)		-
ผลขาดทุนในปีปัจจุบันที่ไม่รับรู้เป็นสินทรัพย์ ภาษีเงินได้รอการตัดบัญชี		23,242		33,905
รวม	6	4,016	(4)	5,850

ภาษีเงินได้รอการตัดบัญชี

สินทรัพย์และหนี้สินภาษีเงินได้รอการตัดบัญชี ณ วันที่ 31 ธันวาคม 2567 และ 2566 มีดังนี้

ภาษีเงินได้รอการตัดบัญชี	งบการเงินรวม			
	สินทรัพย์		หนี้สิน	
ณ วันที่ 31 ธันวาคม	2567	2566	2567	2566
	(พันบาท)			
รวม	36,161	44,531	(10,174)	(2,991)
หักกลบรายการของภาษี	(10,174)	(2,991)	10,174	2,991
สินทรัพย์ภาษีเงินได้รอการตัดบัญชีสุทธิ	25,987	41,540	-	-

ภาษีเงินได้รอการตัดบัญชี	งบการเงินเฉพาะกิจการ			
	สินทรัพย์		หนี้สิน	
ณ วันที่ 31 ธันวาคม	2567	2566	2567	2566
	(พันบาท)			
รวม	46,117	57,898	(12,758)	(19,848)
หักกลบรายการของภาษี	(12,758)	(19,848)	12,758	19,848
สินทรัพย์ภาษีเงินได้รอการตัดบัญชีสุทธิ	33,359	38,050	-	-

รายการเคลื่อนไหวของสินทรัพย์และหนี้สินภายใต้การตัดบัญชีที่เกิดขึ้นในระหว่างปีสิ้นสุดวันที่ 31 ธันวาคม 2567 และ 2566 มีดังนี้

	ณ วันที่ 1 มกราคม	งบการเงินรวม		ณ วันที่ 31 ธันวาคม
		บันทึกเป็น (รายจ่าย) / รายได้ใน		
		กำไรหรือ ขาดทุน	กำไรขาดทุน เบ็ดเสร็จอื่น	
		(พันบาท)		
2567				
สินทรัพย์ภายใต้การตัดบัญชี				
ลูกหนี้การค้า	33,040	(6,856)	-	26,184
สินค้าคงเหลือ	5,528	(189)	-	5,339
ที่ดิน อาคาร และอุปกรณ์	1,578	(496)	-	1,082
ประมาณการหนี้สินไม่หมุนเวียนสำหรับ				
ผลประโยชน์พนักงาน	3,650	(67)	(675)	2,908
หนี้สินตามสัญญาเช่า	735	(87)	-	648
รวม	44,531	(7,695)	(675)	36,161
หนี้สินภายใต้การตัดบัญชี				
ที่ดิน อาคาร และอุปกรณ์	(1,927)	(796)	-	(2,723)
สินทรัพย์สิทธิการใช้	(1,064)	(6,380)	-	(7,444)
อนุพันธ์	-	(7)	-	(7)
รวม	(2,991)	(7,183)	-	(10,174)
สุทธิ	41,540	(14,878)	(675)	25,987

		งบการเงินรวม		
		บันทึกเป็น (รายจ่าย) / รายได้ใน		
ณ วันที่		กำไรหรือ	กำไรขาดทุน	ณ วันที่
1 มกราคม		ขาดทุน	เบ็ดเสร็จอื่น	31 ธันวาคม
		(พันบาท)		
2566				
สินทรัพย์ภายใต้การตัดบัญชี				
ลูกหนี้การค้า	28,780	4,260	-	33,040
สินค้าคงเหลือ	16,139	(10,611)	-	5,528
ที่ดิน อาคาร และอุปกรณ์	1,468	110	-	1,578
ประมาณการหนี้สินไม่หมุนเวียนสำหรับ				
ผลประโยชน์พนักงาน	4,341	194	(885)	3,650
หนี้สินตามสัญญาเช่า	9	726	-	735
รวม	50,737	(5,321)	(885)	44,531
หนี้สินภายใต้การตัดบัญชี				
ที่ดิน อาคาร และอุปกรณ์	(3,462)	1,535	-	(1,927)
สินทรัพย์สิทธิการใช้	(638)	(426)	-	(1,064)
รวม	(4,100)	1,109	-	(2,991)
สุทธิ	46,637	(4,212)	(885)	41,540

	ณ วันที่ 1 มกราคม	งบการเงินเฉพาะกิจการ บันทึกเป็น (รายจ่าย) / รายได้ใน		ณ วันที่ 31 ธันวาคม
		กำไรหรือ ขาดทุน	กำไรขาดทุน เบ็ดเสร็จอื่น	
		(พันบาท)		
2567				
สินทรัพย์ภายใต้การตัดบัญชี				
ลูกหนี้การค้า	33,041	(6,857)	-	26,184
สินค้าคงเหลือ	5,528	(189)	-	5,339
ประมาณการหนี้สินไม่หมุนเวียนสำหรับ				
ผลประโยชน์พนักงาน	2,786	(640)	(675)	1,471
หนี้สินตามสัญญาเช่า	16,543	(3,420)	-	13,123
รวม	57,898	(11,106)	(675)	46,117
หนี้สินภายใต้การตัดบัญชี				
ที่ดิน อาคาร และอุปกรณ์	(3,510)	3,510	-	-
สินทรัพย์สิทธิการใช้	(16,338)	3,587	-	(12,751)
อนุพันธ์	-	(7)	-	(7)
รวม	(19,848)	7,090	-	(12,758)
สุทธิ	38,050	(4,016)	(675)	33,359

	ณ วันที่ 1 มกราคม	งบการเงินเฉพาะกิจการ บันทึกเป็น (รายจ่าย) / รายได้ใน		ณ วันที่ 31 ธันวาคม
		กำไรหรือ ขาดทุน	กำไรขาดทุน เบ็ดเสร็จอื่น	
		(พันบาท)		
2566				
สินทรัพย์ภายใต้การตัดบัญชี				
ลูกหนี้การค้า	28,780	4,261	-	33,041
สินค้าคงเหลือ	16,139	(10,611)	-	5,528
ประมาณการหนี้สินไม่หมุนเวียนสำหรับ				
ผลประโยชน์พนักงาน	3,570	58	(842)	2,786
หนี้สินตามสัญญาเช่า	-	16,543	-	16,543
รวม	48,489	10,251	(842)	57,898
หนี้สินภายใต้การตัดบัญชี				
ที่ดิน อาคาร และอุปกรณ์	(3,747)	237	-	(3,510)
สินทรัพย์สิทธิการใช้	-	(16,338)	-	(16,338)
รวม	(3,747)	(16,101)	-	(19,848)
สุทธิ	44,742	(5,850)	(842)	38,050

สินทรัพย์ภายใต้การตัดบัญชีที่เกิดจากขาดทุนทางภาษีที่มีได้รับรู้ในงบการเงินมีรายละเอียดดังนี้

	งบการเงินรวม		งบการเงินเฉพาะกิจการ	
	2567	2566	2567	2566
	(พันบาท)			
ยอดขาดทุนยกไป	77,431	52,352	74,022	50,780
รวม	77,431	52,352	74,022	50,780

ขาดทุนทางภาษีจะสิ้นอายุในปี 2568 ถึง 2571 ผลแตกต่างชั่วคราวที่ใช้หักภาษีที่ยังไม่สิ้นอายุตามกฎหมายที่เกี่ยวข้องกับภาษีเงินได้ในปัจจุบันนั้น กลุ่มบริษัทยังมีได้รับรู้รายการดังกล่าวเป็นสินทรัพย์ภายใต้การตัดบัญชีเนื่องจากยังไม่มีความเป็นไปได้ค่อนข้างแน่ว่ากลุ่มบริษัทจะมีกำไรทางภาษีเพียงพอที่จะใช้ประโยชน์ทางภาษีดังกล่าว

20 (ขาดทุน) กำไรต่อหุ้นขั้นพื้นฐาน

การคำนวณ (ขาดทุน) กำไรต่อหุ้นขั้นพื้นฐานมาจาก (ขาดทุน) กำไรของผู้ถือหุ้นสามัญของบริษัทกับจำนวนหุ้นสามัญถัวเฉลี่ยถ่วงน้ำหนักที่ออกจำหน่ายแล้ว

(ขาดทุน) กำไรที่เป็นส่วนของผู้ถือหุ้นสามัญ

ของบริษัท	งบการเงินรวม		งบการเงินเฉพาะกิจการ	
สำหรับปีสิ้นสุดวันที่ 31 ธันวาคม	2567	2566	2567	2566
	(พันบาท/พันหุ้น)			

(ขาดทุน) กำไรที่เป็นส่วนของผู้ถือหุ้นสามัญ

ของบริษัท	(81,356)	(99,716)	62,558	(154,320)
จำนวนหุ้นสามัญที่ออกจำหน่ายแล้ว	1,102,061	1,102,061	1,102,061	1,102,061
(ขาดทุน) กำไรต่อหุ้นขั้นพื้นฐาน (บาท)	(0.07)	(0.09)	0.06	(0.14)

21 เงินปันผล

รายละเอียดเงินปันผลที่บริษัทจ่ายให้ผู้ถือหุ้น มีดังนี้

	วันที่อนุมัติ	กำหนดจ่าย เงินปันผล	อัตราเงินปันผล ต่อหุ้น (บาท)	จำนวนเงิน (ล้านบาท)
เงินปันผลประจำปี 2565	24 เมษายน 2566	18 พฤษภาคม 2566	0.1	110.2

22 เครื่องมือทางการเงิน

(ก) มูลค่าตามบัญชีและมูลค่ายุติธรรม

ตารางดังต่อไปนี้แสดงมูลค่าตามบัญชีและมูลค่ายุติธรรมของสินทรัพย์ทางการเงินและหนี้สินทางการเงินรวมถึงลำดับชั้นมูลค่ายุติธรรม แต่ไม่รวมถึงการแสดงข้อมูลมูลค่ายุติธรรมสำหรับสินทรัพย์ทางการเงินและหนี้สินทางการเงินที่วัดมูลค่าด้วยราคาทุนตัดจำหน่ายหากมูลค่าตามบัญชีใกล้เคียงกับมูลค่ายุติธรรมอย่างสมเหตุสมผล

สินทรัพย์ทางการเงิน	งบการเงินรวม/งบการเงินเฉพาะกิจการ	
	มูลค่าตามบัญชี	มูลค่ายุติธรรม
	เครื่องมือทางการเงินที่	
	วัดมูลค่าด้วยมูลค่ายุติธรรม	
	ผ่านกำไรหรือขาดทุน	ระดับ 2
	(พันบาท)	
สัญญาซื้อขายเงินตราต่างประเทศ		
ล่วงหน้าที่ใช้ในการป้องกันความเสี่ยง	33	33
รวมสินทรัพย์ทางการเงินอื่น	33	33

(ข) นโยบายการจัดการความเสี่ยงทางการเงิน

กรอบการบริหารจัดการความเสี่ยง

คณะกรรมการบริษัทของกลุ่มบริษัทมีความรับผิดชอบโดยรวมในการจัดให้มีและการควบคุมกรอบการบริหารความเสี่ยงของกลุ่มบริษัท คณะกรรมการบริษัทจัดตั้งคณะกรรมการบริหารความเสี่ยงซึ่งรับผิดชอบในการพัฒนาและติดตามนโยบายการบริหารความเสี่ยงของกลุ่มบริษัท คณะกรรมการบริหารความเสี่ยงจะรายงานการดำเนินการดังกล่าวต่อคณะกรรมการบริษัทอย่างสม่ำเสมอ

นโยบายการบริหารความเสี่ยงของบริษัทจัดทำขึ้นเพื่อระบุและวิเคราะห์ความเสี่ยงที่กลุ่มบริษัทเผชิญเพื่อกำหนดระดับความเสี่ยงที่เหมาะสม รวมถึงควบคุมและติดตามความเสี่ยงให้อยู่ในระดับที่ยอมรับได้ นโยบายและระบบการบริหารความเสี่ยงได้รับการทบทวนอย่างสม่ำเสมอเพื่อให้สะท้อนการเปลี่ยนแปลงของสภาพการณ์ในตลาดและการดำเนินงานของกลุ่มบริษัท กลุ่มบริษัทมีเป้าหมายในการรักษาสภาพแวดล้อมการควบคุมให้เป็นระเบียบและมีประสิทธิภาพโดยจัดให้มีการฝึกอบรมและกำหนดมาตรฐานและขั้นตอนในการบริหารเพื่อให้พนักงานทั้งหมดเข้าใจถึงบทบาทและภาระหน้าที่ของตนคณะกรรมการตรวจสอบของกลุ่มบริษัทกำกับดูแลว่าผู้บริหารมีการติดตามการปฏิบัติตามวิธีปฏิบัติและนโยบาย

การบริหารความเสี่ยงและทบทวนความเสี่ยงของกรอบการบริหารความเสี่ยงให้สอดคล้องกับความเสี่ยงที่กลุ่มบริษัทเผชิญอยู่ คณะกรรมการตรวจสอบของกลุ่มบริษัทกำกับดูแลโดยผ่านทางผู้ตรวจสอบภายใน ผู้ตรวจสอบภายในทำหน้าที่ในการทบทวนการควบคุมและวิธีการปฏิบัติในการบริหารความเสี่ยงอย่างสม่ำเสมอและในกรณีพิเศษและจะรายงานผลที่ได้ต่อคณะกรรมการตรวจสอบ

(ข.1) ความเสี่ยงด้านเครดิต

ความเสี่ยงด้านเครดิตเป็นความเสี่ยงจากการสูญเสียทางการเงินของกลุ่มบริษัทหากลูกค้าหรือคู่สัญญาตามเครื่องมือทางการเงินไม่สามารถปฏิบัติตามภาระผูกพันตามสัญญา ซึ่งโดยส่วนใหญ่เกิดจากลูกหนี้ที่เป็นลูกค้าของกลุ่มบริษัท

(ข.1.1) ลูกหนี้การค้า

ความเสี่ยงด้านเครดิตของกลุ่มบริษัทได้รับอิทธิพลมาจากลักษณะเฉพาะตัวของลูกค้าแต่ละรายอย่างไรก็ตาม ผู้บริหารต้องพิจารณาถึงปัจจัยอื่นๆ ซึ่งอาจส่งผลกระทบต่อความเสี่ยงด้านเครดิตของลูกค้า ซึ่งรวมถึงความเสี่ยงของการผิดนัดชำระซึ่งเกี่ยวข้องกับอุตสาหกรรมและประเทศที่ลูกค้าดำเนินธุรกิจอยู่

กลุ่มบริษัทกำหนดนโยบายด้านเครดิตเพื่อวิเคราะห์ความน่าเชื่อถือของลูกค้ารายใหม่แต่ละรายก่อนที่กลุ่มบริษัทจะเสนอระยะเวลาและเงื่อนไขทางการค้า กลุ่มบริษัทจะทบทวนวงเงินยอขายจะกำหนดไว้สำหรับลูกค้าแต่ละรายและจะทบทวนอย่างสม่ำเสมอ ยอขายที่เกินกว่าวงเงินดังกล่าวต้องได้รับการอนุมัติจากผู้อำนวยการฝ่ายบัญชีและการเงิน และรองกรรมการผู้จัดการ

กลุ่มบริษัทจำกัดความเสี่ยงด้านเครดิตของลูกหนี้การค้าด้วยการกำหนดระยะเวลาการจ่ายชำระสูงสุดที่ 180 วัน และมีการติดตามยอดคงค้างของลูกหนี้การค้าอย่างสม่ำเสมอ กลุ่มบริษัทพิจารณาการด้อยค่าทุกวันสิ้นรอบระยะเวลารายงาน อัตราการตั้งสำรองของผลขาดทุนด้านเครดิตที่คาดว่าจะเกิดขึ้นคำนวณโดยพิจารณาจากอายุหนี้คงค้างนับจากวันที่ถึงกำหนดชำระสำหรับลูกหนี้แต่ละรายและสะท้อนผลแตกต่างระหว่างสถานะเศรษฐกิจในอดีตที่ผ่านมา สถานะเศรษฐกิจในปัจจุบันและมุมมองของกลุ่มบริษัทที่มีต่อสถานะเศรษฐกิจตลอดอายุที่คาดการณ์ไว้ของลูกหนี้

ข้อมูลเกี่ยวกับลูกหนี้การค้าเปิดเผยในหมายเหตุประกอบงบการเงินข้อ 6

(ข.1.2) เงินสดและรายการเทียบเท่าเงินสด และอนุพันธ์

ความเสี่ยงด้านเครดิตของกลุ่มบริษัทที่เกิดจากเงินสดและรายการเทียบเท่าเงินสด และสินทรัพย์ อนุพันธ์มีจำกัดเนื่องจากคู่สัญญาเป็นธนาคารและสถาบันการเงิน ซึ่งกลุ่มบริษัทพิจารณาว่ามีความเสี่ยงด้านเครดิตต่ำ

(ข.1.3) การค้ำประกัน

บริษัทมีนโยบายให้การค้ำประกันทางการเงินแก่หนี้สินของบริษัทรวม ณ วันที่ 31 ธันวาคม 2567 บริษัทออกหนังสือค้ำประกันวงเงินสินเชื่อกับธนาคารสำหรับบริษัทรวม (ดูหมายเหตุประกอบงบการเงินข้อ 4)

(ข.2) ความเสี่ยงด้านสภาพคล่อง

กลุ่มบริษัทกำกับดูแลความเสี่ยงด้านสภาพคล่องและรักษาระดับของเงินสดและรายการเทียบเท่าเงินสดที่ผู้บริหารพิจารณาว่าเพียงพอในการจัดหาเงินเพื่อใช้ในการดำเนินงานของกลุ่มบริษัท และลดผลกระทบจากความผันผวนในกระแสเงินสด

ตารางต่อไปนี้จะแสดงระยะเวลาการครบกำหนดคงเหลือตามสัญญาของหนี้สินทางการเงิน ณ วันที่รายงาน โดยแสดงจำนวนขั้นต้นซึ่งไม่ได้คิดลด รวมดอกเบี้ยตามสัญญาและไม่รวมผลกระทบหากหักกลับตามสัญญา

ณ วันที่ 31 ธันวาคม	งบการเงินรวม			
	มูลค่าตามบัญชี	กระแสเงินสดตามสัญญา		
		ภายใน 1 ปีหรือน้อยกว่า	มากกว่า 1 ปีแต่ไม่เกิน 5 ปี	รวม
		(พันบาท)		
2567				
หนี้สินทางการเงินที่ไม่ใช่อนุพันธ์				
เงินกู้ยืมระยะสั้นจากสถาบันการเงิน	1,820,441	1,827,055	-	1,827,055
เจ้าหนี้การค้า	443,852	443,852	-	443,852
เจ้าหนี้อื่น	41,482	41,482	-	41,482
หนี้สินตามสัญญาเช่า	21,170	10,259	13,355	23,614
	2,326,945	2,322,648	13,355	2,336,003

ณ วันที่ 31 ธันวาคม	งบการเงินรวม			
	กระแสเงินสดตามสัญญา			รวม
	มูลค่าตามบัญชี	ภายใน 1 ปีหรือน้อยกว่า	มากกว่า 1 ปีแต่ไม่เกิน 5 ปี (พันบาท)	
2566				
หนี้สินทางการเงินที่ไม่ใช่อนุพันธ์				
เงินกู้ยืมระยะสั้นจากสถาบันการเงิน	2,149,054	2,158,911	-	2,158,911
เจ้าหนี้การค้า	94,677	94,677	-	94,677
เจ้าหนี้อื่น	45,835	45,835	-	45,835
หนี้สินตามสัญญาเช่า	33,693	14,648	22,750	37,398
	2,323,259	2,314,071	22,750	2,336,821

ณ วันที่ 31 ธันวาคม	งบการเงินเฉพาะกิจการ			
	กระแสเงินสดตามสัญญา			รวม
	มูลค่าตามบัญชี	ภายใน 1 ปีหรือน้อยกว่า	มากกว่า 1 ปีแต่ไม่เกิน 5 ปี (พันบาท)	
2567				
หนี้สินทางการเงินที่ไม่ใช่อนุพันธ์				
เงินกู้ยืมระยะสั้นจากสถาบันการเงิน	1,820,441	1,827,055	-	1,827,055
เจ้าหนี้การค้า	433,967	433,967	-	433,967
เจ้าหนี้อื่น	87,113	87,113	-	87,113
เงินกู้ยืมระยะสั้นจากบริษัทย่อย	46,030	46,030	-	46,030
หนี้สินตามสัญญาเช่า	65,618	43,954	28,628	72,582
	2,453,169	2,438,119	28,628	2,466,747

ณ วันที่ 31 ธันวาคม	งบการเงินเฉพาะกิจการ			
	กระแสเงินสดตามสัญญา			
	มูลค่าตามบัญชี	ภายใน 1 ปีหรือน้อยกว่า	มากกว่า 1 ปีแต่ไม่เกิน 5 ปี	รวม
		(พันบาท)		
2566				
หนี้สินทางการเงินที่ไม่ใช่หนี้				
เงินกู้ยืมระยะสั้นจากสถาบันการเงิน	2,149,054	2,158,911	-	2,158,911
เจ้าหนี้การค้า	91,028	91,028	-	91,028
เจ้าหนี้อื่น	70,923	70,923	-	70,923
เงินกู้ยืมระยะสั้นจากบริษัทย่อย	44,030	46,452	-	46,452
หนี้สินตามสัญญาเช่า	82,717	39,019	55,264	94,283
	2,437,752	2,406,333	55,264	2,461,597

(ข.3) ความเสี่ยงด้านตลาด

กลุ่มบริษัทที่มีความเสี่ยงที่มูลค่ายุติธรรมหรือกระแสเงินสดในอนาคตของเครื่องมือทางการเงินจะมีความผันผวนอันเนื่องมาจากการเปลี่ยนแปลงของราคาตลาด ความเสี่ยงด้านตลาดมีดังนี้

(ข.3.1) ความเสี่ยงด้านอัตราแลกเปลี่ยน

กลุ่มบริษัทมีความเสี่ยงด้านอัตราแลกเปลี่ยนที่เกี่ยวข้องกับการซื้อสินค้า เงินกู้ยืมระยะสั้น การซื้อและการขายที่เป็นเงินตรา สัญญาซื้อขายเงินตราต่างประเทศล่วงหน้าที่ทำสัญญา ณ วันที่รายงานเกี่ยวข้องกับ การซื้อและขายในสกุลเงินตราต่างประเทศที่คาดการณ์ว่าจะเกิดขึ้นในภายหลัง

ความเสี่ยงจากเงินตราต่างประเทศ

งบการเงินรวม/งบเฉพาะกิจการ

ณ วันที่ 31 ธันวาคม

2567

2566

	เงินเหรียญ สหรัฐอเมริกา	เงินยูโร	เงินเหรียญ สหรัฐอเมริกา	เงินยูโร
			(พันบาท)	
สินทรัพย์ทางการเงิน	33	-	-	-
หนี้สินทางการเงิน	(128,694)	(228,547)	(177,337)	-
ยอดบัญชีในงบฐานะการเงิน				
ที่มีความเสี่ยงสุทธิ	(128,661)	(228,547)	(177,337)	-
สัญญาซื้อเงินตราต่างประเทศ	5,141	-	-	-
ยอดความเสี่ยงคงเหลือสุทธิ	(123,520)	(228,547)	(177,337)	-

(ข.3.2) ความเสี่ยงด้านอัตราดอกเบี้ย

ความเสี่ยงด้านอัตราดอกเบี้ยเป็นความเสี่ยงที่เกิดจากการเปลี่ยนแปลงในอนาคตของอัตราดอกเบี้ยตลาด ซึ่งส่งผลกระทบต่อผลการดำเนินงานและกระแสเงินสดของกลุ่มบริษัท เนื่องจากเงินกู้ยืมระยะสั้นจากบริษัทย่อย และเงินกู้ยืมระยะสั้นจากสถาบันการเงินส่วนใหญ่มีอัตราดอกเบี้ยคงที่ ทำให้กลุ่มบริษัทมีความเสี่ยงต่ำจากการเปลี่ยนแปลงของอัตราดอกเบี้ย ความอ่อนไหวต่อการเพิ่มขึ้นหรือลดลงในค่าใช้จ่ายดอกเบี้ยจากเงินกู้ยืมซึ่งเป็นผลจากการเปลี่ยนแปลงในอัตราดอกเบี้ยจึงไม่มีผลกระทบอย่างเป็นสาระสำคัญต่องบการเงินของกลุ่มบริษัท

23 การบริหารจัดการทุน

นโยบายของคณะกรรมการบริษัทคือ การรักษาระดับเงินทุนให้มั่นคงเพื่อรักษาความเชื่อมั่นของนักลงทุน เจ้าหนี้ และตลาดและก่อให้เกิดการพัฒนาของธุรกิจในอนาคต คณะกรรมการได้มีการกำกับดูแลผลตอบแทนจากการลงทุนอย่างสม่ำเสมอ โดยพิจารณาจากสัดส่วนของผลตอบแทนจากกิจกรรมดำเนินงานต่อส่วนของเจ้าของรวม ซึ่งไม่รวมส่วนได้เสียที่ไม่มีอำนาจควบคุม อีกทั้งยังกำกับดูแลระดับการจ่ายเงินปันผลให้แก่ผู้ถือหุ้นสามัญ

24 ภาระผูกพันกับบุคคลหรือกิจการที่ไม่เกี่ยวข้องกัน

	งบการเงินรวม		งบการเงินเฉพาะกิจการ	
ณ วันที่ 31 ธันวาคม	2567	2566	2567	2566
	(พันบาท)			
ภาระผูกพันรายจ่ายฝ่ายทุน				
สินทรัพย์ไม่มีตัวตน	7,330	7,330	7,330	7,330
ภาระผูกพันอื่นๆ				
ภาระผูกพันตามสัญญาเช่าระยะสั้น	3,115	6,781	3,115	6,781
เลตเตอร์ออฟเครดิตสำหรับซื้อสินค้าและวัสดุที่ยังไม่ได้ใช้	106,877	64,558	106,877	64,558
ค้ำตั้งซื้อที่ผู้ขายสินค้าหรือวัสดุตกลงแล้ว	79,311	47,029	79,311	47,029
หนังสือค้ำประกันจากธนาคาร	6,684	6,684	6,684	6,684
รวม	195,987	125,052	195,987	125,052

เอกสารแนบ 1

รายละเอียดเกี่ยวกับกรรมการ ผู้บริหาร ผู้มีอำนาจควบคุม
ผู้ที่ได้รับมอบหมายให้รับผิดชอบสูงสุดในสายงานบัญชีและการเงิน
ผู้ที่ได้รับมอบหมายให้รับผิดชอบโดยตรงในการควบคุมดูแลการทำบัญชี
และเลขานุการบริษัท

รายละเอียดเกี่ยวกับกรรมการ ผู้บริหารหรือผู้มีอำนาจควบคุมของบริษัท ณ 31 ธันวาคม 2567

ชื่อ-นามสกุล/ตำแหน่ง		อายุ (ปี)	คุณวุฒิการศึกษา	สัดส่วนการ ถือหุ้นใน บริษัท (%)	ความสัมพันธ์ทาง ครอบครัวระหว่าง กรรมการและ ผู้บริหาร	ประวัติการทำงาน	
						ช่วงเวลา	ตำแหน่งและสถานที่
1	นายมนู เลียวไพโรจน์ ประธานกรรมการบริษัท (กรรมการอิสระ) / ประธานกรรมการตรวจสอบ	81	<ul style="list-style-type: none"> - ปริญญาเอก บริหารธุรกิจดุษฎีบัณฑิตกิตติมศักดิ์ ม.ธรรมศาสตร์ - ปริญญาโท M.Sc. (Econ.), University of Kentucky, USA - ปริญญาตรี เศรษฐศาสตร์ (เกียรตินิยมดี) ม.ธรรมศาสตร์ - วุฒิบัตร การพัฒนาอุตสาหกรรม ศูนย์อบรมนาโงยา ประเทศญี่ปุ่น - วุฒิบัตร วปอ.รุ่น 34 - ผ่านการอบรม Diploma of Chairman 2003 รุ่นที่ 3 - ผ่านการอบรม Director Certification Program (DCP) รุ่นที่ 30 	ไม่มี	ไม่เกี่ยวข้อง	2563 - ปัจจุบัน 2559 - ปัจจุบัน 2553 - ปัจจุบัน 2547 - ปัจจุบัน 2547 - ปัจจุบัน 2547 - ปัจจุบัน	<ul style="list-style-type: none"> - ประธานกรรมการบริษัท (กรรมการอิสระ)/ ประธานกรรมการตรวจสอบ บมจ.เดอะ สตีล - ประธานกรรมการ บมจ. เอสวีไอเอ - ประธานกรรมการ บมจ. เออาร์ไอพี - ประธานกรรมการ บมจ. น้ำตาลขอนแก่น - ประธานกรรมการ บมจ. บางกอกสหประกันภัย - ประธานกรรมการ บมจ. โพลีเพล็กซ์ (ประเทศไทย)
2	นายวินท์ สุธีรัชย์ กรรมการ ประธานกรรมการบริหาร/ ประธานเจ้าหน้าที่บริหาร กรรมการผู้มีอำนาจลงนาม ผูกพันบริษัทตามที่กำหนดใน หนังสือรับรอง	41	<ul style="list-style-type: none"> - Management Information Systems (MIS) Worcester Polytech Institute of Technology (WPI), Massachusetts, USA - ผ่านการอบรม IPO Roadmap รุ่นที่ 1 - นักบริหารระดับสูงด้านการพัฒนาธุรกิจอุตสาหกรรมและการลงทุน (วธอ.) รุ่นที่ 4 - การป้องกันราชอาณาจักรสำหรับผู้บริหารแห่งอนาคต (วปอ.บอ.) รุ่นที่ 1 	ไม่มี	ไม่เกี่ยวข้อง	2567 - ปัจจุบัน 2567 - ปัจจุบัน 2567 - ปัจจุบัน 2562 - ปัจจุบัน 2554 - ปัจจุบัน 2557 - 2562	<ul style="list-style-type: none"> - กรรมการ /ประธานเจ้าหน้าที่บริหาร ประธานกรรมการบริหาร บมจ. เดอะ สตีล - กรรมการ บริษัท เดอะ สตีล อินดัสทรี จำกัด - กรรมการ บริษัท ลิเบอร์ตี้ สตีล สยาม จำกัด - กรรมการ บริษัท บล็อกซ์ จำกัด - กรรมการ/ประธานเจ้าหน้าที่บริหาร บริษัท อิน-เทค สตีล จำกัด - กรรมการ บริษัท ไพรม์ สตีล มิลล์ จำกัด
3	นายนิรุจน์ งามชำนัญญอ กรรมการ/ กรรมการบริหาร	45	<ul style="list-style-type: none"> - ปริญญาโท บริหารธุรกิจ Marylhurst University - ปริญญาตรี บริหารธุรกิจ มหาวิทยาลัยอัสสัมชัญ - ผ่านการอบรม Director Accreditation Program (DAP) รุ่น 137 	14.52	ไม่เกี่ยวข้อง	2558 - ปัจจุบัน 2558 - ปัจจุบัน 2556 - ปัจจุบัน 2553 - ปัจจุบัน 2553 - ปัจจุบัน 2553 - ปัจจุบัน 2553 - ปัจจุบัน	<ul style="list-style-type: none"> - กรรมการ/ กรรมการบริหาร บมจ. เดอะ สตีล - กรรมการ บริษัท กู๊ด โฮลดิ้ง จำกัด - กรรมการ, บริษัท เค เวฟ จำกัด - กรรมการผู้จัดการ บริษัท สุมิโก – วนชัย กอล์ฟ จำกัด - กรรมการ บริษัท สุมิโก พัฒนาการ (ไทย) จำกัด - กรรมการ บริษัท เค ทุ แลนด์ จำกัด - กรรมการ บริษัท เอส.เอส. เมนทีแนนซ์ จำกัด

ชื่อ-นามสกุล/ตำแหน่ง		อายุ (ปี)	คุณวุฒิการศึกษา	สัดส่วนการ ถือหุ้นใน บริษัท (%)	ความสัมพันธ์ทาง ครอบครัวระหว่าง กรรมการและ ผู้บริหาร	ประวัติการทำงาน	
						ช่วงเวลา	ตำแหน่งและสถานที่
4	นางสาวพรวพลิน วัชรเบญจพัฒน์ กรรมการ/ กรรมการบริหาร กรรมการผู้มีอำนาจลงนาม ผูกพันบริษัทตามที่กำหนดใน หนังสือรับรอง	47	- MBA Thunderbird, school of global management - ผ่านการอบรม Director Accreditation Program (DAP) รุ่นที่ 62	ไม่มี	ไม่เกี่ยวข้อง	2565 - ปัจจุบัน	- กรรมการ/ กรรมการสรรหาและกำหนดค่าตอบแทน บริษัท เดอะ สตีล จำกัด (มหาชน)
5	นางสาวณัฐจิรา สิทธิศิริกุล กรรมการ/ กรรมการผู้มีอำนาจ ลงนามผูกพันบริษัทตามที่ กำหนดในหนังสือรับรอง	25	- Master of Management MBA22, Sasin School - Bachelor of Business and Management, major in Marketing, University of Surrey, Uk - ผ่านการอบรม Director Accreditation Program (DAP) รุ่นที่ 224	4.30	ไม่เกี่ยวข้อง	2567 - ปัจจุบัน 2567 - ปัจจุบัน 2565 - ปัจจุบัน	- กรรมการ บริษัท เดอะ สตีล จำกัด (มหาชน) - กรรมการ บริษัท บล็อกซ์ จำกัด - กรรมการ บริษัท แพรโรเนชั่น จำกัด
6	นางสินวล ทศนพันธ์ กรรมการอิสระ/ กรรมการตรวจสอบ/ ประธานกรรมการสรรหาและ กำหนดค่าตอบแทน	79	- นิติศาสตร์บัณฑิต มหาวิทยาลัยธรรมศาสตร์ - บัญชีบัณฑิต มหาวิทยาลัยธรรมศาสตร์ - ผ่านการอบรม Director Accreditation Program (DAP) รุ่นที่ 55 - ผ่านการอบรม Director Certification Program (DCP) รุ่นที่ 79 - ผ่านการอบรม Audit Committee Program (ACP) รุ่นที่ 17 - ผ่านการอบรม Board Nomination & Compensation Program (BNCP) รุ่นที่ 3 - ผู้สอบบัญชีรับอนุญาตทะเบียน 2974	ไม่มี	ไม่เกี่ยวข้อง	2549 - ปัจจุบัน 2550 - 2552 2541 - 2549	- กรรมการอิสระ/ กรรมการตรวจสอบ/ ประธานกรรมการสรรหาและกำหนดค่าตอบแทน บริษัท เดอะ สตีล จำกัด (มหาชน) - ที่ปรึกษาคณะกรรมการอำนวยการ สหกรณ์ ออมทรัพย์ มหาวิทยาลัยมหิดล จำกัด - ผู้จัดการ สหกรณ์ออมทรัพย์ ม.มหิดล จำกัด
7	นายสุเมธ ชินรักษา กรรมการอิสระ/ กรรมการตรวจสอบ	66	- ปริญญาโท บริหารธุรกิจมหาบัณฑิต (การเงิน) มหาวิทยาลัยธรรมศาสตร์ - ปริญญาตรี พาณิชยศาสตร์บัณฑิต (การตลาด) มหาวิทยาลัยธรรมศาสตร์ - ผ่านการอบรม Director Accreditation Program (DAP) รุ่นที่ 184	ไม่มี	ไม่เกี่ยวข้อง	2564 - ปัจจุบัน 2561 - ปัจจุบัน 2557 - 2561 2545 - 2557	- กรรมการอิสระ/ กรรมการตรวจสอบ บริษัท เดอะ สตีล จำกัด (มหาชน) - กรรมการผู้จัดการ บริษัท ครีว็กซ์โลก จำกัด - ฝ่ายปฏิบัติการพิธีการสินเชื่ ศูนย์ปฏิบัติการเอกสาร และพิธีการสินเชื่ ธนาคารกรุงเทพ - ผู้จัดการธุรกิจสัมพันธ์ สำนักธุรกิจสำโรง / สำนักธุรกิจ หัวลำโพง ธนาคารกรุงเทพ

ชื่อ-นามสกุล/ตำแหน่ง		อายุ (ปี)	คุณวุฒิการศึกษา	สัดส่วนการ ถือหุ้นใน บริษัท (%)	ความสัมพันธ์ทาง ครอบครัวระหว่าง กรรมการและ ผู้บริหาร	ประวัติการทำงาน	
						ช่วงเวลา	ตำแหน่งและสถานที่
8	นายพรเทพ ไพโรพศาลกิจ กรรมการบริหาร / ประธาน เจ้าหน้าที่บริหารการเงิน	64	- บัญชีบัณฑิต และบริหารธุรกิจมหาบัณฑิต มหาวิทยาลัยธรรมศาสตร์	0.02	ไม่เกี่ยวข้อง	2552 - ปัจจุบัน 2565 - ปัจจุบัน	- ประธานเจ้าหน้าที่บริหารการเงิน บริษัท เดอะ สตีล จำกัด (มหาชน) - กรรมการบริหาร บริษัท เดอะ สตีล จำกัด (มหาชน)
9	นางสาวสุรางค์ คงโกคา ผู้ควบคุมดูแลการทำบัญชี	47	- บริหารธุรกิจมหาบัณฑิต (การบัญชี) มหาวิทยาลัยรามคำแหง - บริหารธุรกิจบัณฑิต (การบัญชี) มหาวิทยาลัยเทคโนโลยีราชมงคล รัตนโกสินทร์ วิทยาเขตบพิตรพิมุข จักรวรรดิ	ไม่มี	ไม่เกี่ยวข้อง	2552 - ปัจจุบัน	- ผู้จัดการฝ่ายบัญชีต้นทุนและบริหาร บริษัท เดอะ สตีล จำกัด (มหาชน)
10	นางสาวฐิติมา นนทเวชซ์ เลขานุการบริษัท	41	- บริหารธุรกิจ สาขาการจัดการสำนักงาน มหาวิทยาลัยหอการค้าไทย	ไม่มี	ไม่เกี่ยวข้อง	2559 - ปัจจุบัน	- เลขานุการบริษัท บริษัท เดอะ สตีล จำกัด (มหาชน)

ทั้งนี้บริษัทขอรับรองว่ากรรมการและผู้บริหารของบริษัทมีคุณสมบัติเป็นไปตามประกาศคณะกรรมการหลักทรัพย์และตลาดหลักทรัพย์ว่าด้วยเรื่องการขออนุญาตและการอนุญาตให้เสนอขายหุ้นที่ออกใหม่

หน้าที่ความรับผิดชอบของเลขานุการบริษัท

เลขานุการของบริษัทจะต้องปฏิบัติหน้าที่ตามที่กำหนดในมาตรา 89/15 และมาตรา 89/16 ของพระราชบัญญัติหลักทรัพย์และตลาดหลักทรัพย์ (ฉบับที่ 4) พ.ศ. 2551 ซึ่งมีผลใช้บังคับในวันที่ 31 สิงหาคม 2551 ด้วยความรับผิดชอบ ความเป็นอิสระ และความซื่อสัตย์สุจริต รวมทั้งต้องปฏิบัติให้เป็นไปตามกฎหมาย วัตถุประสงค์ ข้อบังคับบริษัท มติคณะกรรมการ ตลอดจนมติที่ประชุมผู้ถือหุ้น ทั้งนี้ หน้าที่ตามกฎหมายของเลขานุการบริษัท ดังนี้

1. จัดทำและเก็บรักษาเอกสาร ดังต่อไปนี้
 - (ก) ทะเบียนกรรมการ
 - (ข) หนังสือนัดประชุมคณะกรรมการ รายงานการประชุมคณะกรรมการ และรายงานประจำปีของบริษัท
 - (ค) หนังสือนัดประชุมผู้ถือหุ้น และรายงานการประชุมผู้ถือหุ้น
 2. เก็บรักษารายงานการมีส่วนได้เสียที่รายงานโดยกรรมการหรือผู้บริหาร และจัดส่งสำเนารายงานการมีส่วนได้เสียตามมาตรา 89/14 ให้ประธานคณะกรรมการ และประธานกรรมการตรวจสอบทราบภายใน 7 วันทำการนับแต่วันที่บริษัทได้รับรายงานนั้น
 3. ดำเนินการอื่นๆ ตามที่คณะกรรมการกำกับตลาดทุนประกาศกำหนด
- นอกจากนี้ เลขานุการบริษัทยังมีหน้าที่อื่นตามที่บริษัทมอบหมาย ดังนี้
- ทำหน้าที่ในการดำเนินการจัดประชุมคณะกรรมการบริษัท คณะกรรมการตรวจสอบ คณะกรรมการสรรหาและกำหนดค่าตอบแทน และการประชุมผู้ถือหุ้น
 - ติดต่อประสานงานกับหน่วยงานภายในบริษัทให้ปฏิบัติตามมติคณะกรรมการบริษัทและมติที่ประชุมผู้ถือหุ้น
 - ติดต่อประสานงานกับหน่วยงานที่กำกับดูแล เช่น สำนักงานตลาดหลักทรัพย์ฯ และดูแลการเปิดเผยข้อมูลและรายงานสารสนเทศต่อหน่วยงานที่กำกับดูแลและสาธารณชน ให้ถูกต้องครบถ้วนตามกฎหมาย
 - หน้าที่อื่นๆ ตามที่ได้รับมอบหมายจากบริษัท

รายละเอียดเกี่ยวกับการกรรมการ ผู้บริหาร ในบริษัทย่อย บริษัทร่วมหรือบริษัทที่เกี่ยวข้องของบริษัท

ชื่อ-นามสกุล	THE	บริษัทย่อย			บริษัทร่วม	
		TSL	TSI	LSS	Prime	Blox
1. นายวินท์ สุธีรัชย์	3,5,6,8		5	5		5
2. นายนิรุจน์ งามชำนาญฤทธิ์	5,7					
3. นางสาวพราวพลิน วัชรเบญจพัฒน์	5,7					
4. นางสาวณัฐจิรา สิริศิริบุญกุล	5					5
5. นายมนู เลียวไพโรจน์	1,2					
6. นางสาวสินวล ทศนัพนธ์	4					
7. นายสุเมธ ชินรักษา	4					
8. นายพรเทพ ไพรไพศาลกิจ	7,8					

หมายเหตุ :

- สัญลักษณ์ตำแหน่งของคณะกรรมการและผู้บริหาร

1 = ประธานกรรมการ	2 = ประธานกรรมการตรวจสอบ / กรรมการอิสระ
3 = ประธานเจ้าหน้าที่บริหาร	4 = กรรมการอิสระ และกรรมการตรวจสอบ
5 = กรรมการ	6 = ประธานกรรมการบริหาร
7 = กรรมการบริหาร	8 = ผู้บริหาร
- สัญลักษณ์ของบริษัทฯ บริษัทย่อย บริษัทร่วมหรือบริษัทที่เกี่ยวข้องของบริษัท

THE	บริษัท เดอะ สตีล จำกัด (มหาชน)
TSL	บริษัท เดอะ สตีล โลจิสติกส์ จำกัด
TSI	บริษัท เดอะ สตีล อินดัสทรี จำกัด
LSS	บริษัท ลิเบอร์ตี สตีล สยาม จำกัด
Prime	บริษัท ไพรม์ สตีล มิลล์ จำกัด
Blox	บริษัท บล็อกซ์ จำกัด

เอกสารแนบ 2

รายละเอียดเกี่ยวกับกรรมการของบริษัทย่อย

รายละเอียดเกี่ยวกับการกรรมการของบริษัทย่อย

ชื่อ-นามสกุล	บริษัทย่อย		
	TSL	TSI	LSS
1. นายวินท์ สุธีรัชย์		2	2
2. นายบุญชัย จิระพงษ์ตระกูล	1	1	1,3
3. นายศิริ ศิริมหาชัย	2,3		
4. นายสุวิทย์ จิระพงษ์ตระกูล		3	

หมายเหตุ :

- สัญลักษณ์ตำแหน่งของคณะกรรมการและผู้บริหาร
 1 = ประธานกรรมการ 2 = กรรมการ 3 = กรรมการผู้จัดการ
- สัญลักษณ์ของบริษัทย่อย
 TSL บริษัท เดอะ สตีล โลจิสติกส์ จำกัด
 TSI บริษัท เดอะ สตีล อินดัสทรี จำกัด
 LSS บริษัท ลิเบอร์ตี้ สตีล สยาม จำกัด

เอกสารแนบ 3

รายละเอียดเกี่ยวกับหัวหน้างานตรวจสอบภายใน
และ
หัวหน้างานกำกับดูแลการปฏิบัติงานของบริษัท

รายละเอียดเกี่ยวกับหัวหน้างานตรวจสอบภายในและหัวหน้างานกำกับดูแลการปฏิบัติงานของบริษัท

บริษัทตระหนักดีถึงความสำคัญของระบบการควบคุมภายใน และเพื่อให้คณะกรรมการตรวจสอบและผู้บริหาร รวมถึงผู้ถือหุ้นและผู้มีส่วนได้เสียเกิดความมั่นใจว่าบริษัทมีระบบการควบคุมภายในที่ดีและพนักงานมีการปฏิบัติงานตามระบบการควบคุมภายในที่กำหนดไว้ จึงได้มีการจัดตั้งฝ่ายตรวจสอบภายในขึ้นเพื่อตรวจสอบการปฏิบัติงานในฝ่ายต่างๆ โดยคณะกรรมการตรวจสอบได้แต่งตั้ง นายวิสูตร เจริญศิลาวาทย ให้ดำรงตำแหน่งเป็นเจ้าหน้าที่ตรวจสอบภายใน แต่เนื่องจากด้วยปัญหาสุขภาพจึงขอลาออกไปเมื่อวันที่ 30 กันยายน 2567 ที่ผ่านมา ทั้งนี้ ทางบริษัทฯ อยู่ระหว่างสรรหาเจ้าหน้าที่ตรวจสอบภายในท่านใหม่

เอกสารแนบ 4

ทรัพย์สินที่ใช้ในการประกอบ

และรายละเอียดเกี่ยวกับรายการประเมินราคาทรัพย์สิน

ทรัพย์สินถาวรหลักที่ใช้ในการประกอบธุรกิจ

1. บริษัท เดอะ สตีล จำกัด (มหาชน)

ณ วันที่ 31 ธันวาคม 2567 บริษัทมีทรัพย์สินถาวรหลักสุทธิที่ใช้ในการประกอบธุรกิจ ดังนี้

หน่วย : ล้านบาท

ที่ตั้ง	ลักษณะทรัพย์สิน	ลักษณะกรรมสิทธิ์	ภาระผูกพัน	มูลค่าสุทธิ
สำนักงานใหญ่ เลขที่ 1401 ถนนเอกชัย แขวงบางบอนใต้ เขตบางบอน กรุงเทพมหานคร	ที่ดิน จำนวน 4 แปลง เนื้อที่รวม 7 ไร่ 1 งาน 47 ตารางวา	เป็นเจ้าของ	Negative Pledge *	113.99
	อาคารและสิ่งปลูกสร้างและส่วนปรับปรุง	เป็นเจ้าของ	Negative Pledge *	39.47
สาขา 1 7/4,7/6 หมู่ 1 ถนนเอกชัย ตำบลแคราย อำเภอกระทุ่มแบน สมุทรสาคร	ที่ดิน จำนวน 6 แปลง เนื้อที่รวม 25 ไร่ 1 งาน 59 ตารางวา	เป็นเจ้าของ	Negative Pledge *	70.82
	อาคารและสิ่งปลูกสร้างและส่วนปรับปรุง	เป็นเจ้าของ	Negative Pledge *	36.25
สาขา 2 99/16,99/57,99/61 หมู่ 3 ตำบลนาดี อำเภอเมืองสมุทรสาคร	ที่ดิน จำนวน 5 แปลง เนื้อที่รวม 29 ไร่ 0 งาน 64 ตารางวา	เป็นเจ้าของ	Negative Pledge *	123.47
	อาคารและสิ่งปลูกสร้าง	เป็นเจ้าของ	Negative Pledge *	151.67
รวม				535.67

เครื่องจักร อุปกรณ์ เครื่องตกแต่งติดตั้ง เครื่องใช้สำนักงาน และยานพาหนะ

หน่วย : ล้านบาท

ลักษณะทรัพย์สิน	ลักษณะกรรมสิทธิ์	ภาระผูกพัน	มูลค่าสุทธิ
เครื่องจักร และอุปกรณ์	เป็นเจ้าของ	ไม่มี	18.15
เครื่องใช้และเครื่องตกแต่งสำนักงาน	เป็นเจ้าของ	ไม่มี	1.46
ยานพาหนะ	เป็นเจ้าของ	ไม่มี	2.07
รวม			21.68

2. บริษัท เดอะ สตีล อินดัสทรี จำกัด

ที่ดิน อาคาร และสิ่งปลูกสร้าง

หน่วย : ล้านบาท

ที่ตั้ง	ลักษณะทรัพย์สิน	ลักษณะกรรมสิทธิ์	ภาระผูกพัน	มูลค่าสุทธิ
เลขที่ 196 หมู่ 1 ตำบลแคราย อำเภอกระทุ่มแบน จังหวัดสมุทรสาคร	ที่ดินและส่วนปรับปรุง จำนวน 3 แปลง เนื้อที่รวม 6 ไร่ 3 งาน 82 ตารางวา	เป็นเจ้าของ	ปลอดภาระผูกพัน	18.82
	อาคารและสิ่งปลูกสร้าง	เป็นเจ้าของ	ปลอดภาระผูกพัน	28.83
รวม				47.65

เครื่องจักร อุปกรณ์ เครื่องตกแต่งติดตั้ง เครื่องใช้สำนักงาน และยานพาหนะ

หน่วย : ล้านบาท

ลักษณะทรัพย์สิน	ลักษณะกรรมสิทธิ์	ภาระผูกพัน	มูลค่าสุทธิ
เครื่องจักร และอุปกรณ์	เป็นเจ้าของ	ไม่มี	22.99
รวม			22.99

3 . บริษัท เดอะ สตีล โลจิสติกส์ จำกัด

หน่วย : ล้านบาท

ลักษณะทรัพย์สิน	ลักษณะกรรมสิทธิ์	ภาระผูกพัน	มูลค่าสุทธิ
ที่ดินและส่วนปรับปรุง จำนวน 2 แปลง เนื้อที่รวม 8 ไร่ 3 งาน 85.7 ตารางวา	เป็นเจ้าของ	ปลอดภาระผูกพัน	37.65
อาคารและสิ่งปลูกสร้างและส่วนที่ปรับปรุง	เป็นเจ้าของ	ปลอดภาระผูกพัน	8.91
ยานพาหนะ	เป็นเจ้าของ	ไม่มี	222.93
เครื่องใช้และเครื่องตกแต่งสำนักงาน	เป็นเจ้าของ	ไม่มี	1.23
รวม			270.72

รวมทรัพย์สินที่ใช้ในการประกอบธุรกิจ จำนวนทั้งสิ้น 898.71 ล้านบาท

4.2 ทรัพย์สินที่ไม่มีตัวตนที่สำคัญในการประกอบธุรกิจ

เครื่องหมายการค้า

เครื่องหมายการค้าของบริษัทและบริษัทย่อยที่จดทะเบียนกับกรมทรัพย์สินทางปัญญา มีดังต่อไปนี้



4.3 นโยบายการลงทุนและการบริหารงานในบริษัทย่อยและบริษัทร่วม

นโยบายการลงทุนของบริษัท คือ บริษัทจะพิจารณาลงทุนในธุรกิจที่เกี่ยวเนื่องและเอื้อประโยชน์ต่อการทำธุรกิจของบริษัทหรือเป็นธุรกิจซึ่งอยู่ในอุตสาหกรรมที่มีแนวโน้มเจริญเติบโตและจะคำนึงถึงอัตราผลตอบแทนที่ได้รับจากการลงทุนเป็นสำคัญ และบริษัทจะควบคุมดูแลโดยจะส่งกรรมการเข้าไปเป็นตัวแทนตามสัดส่วนการถือหุ้น และหากเป็นบริษัทร่วม บริษัทจะไม่เข้าไปควบคุมดูแลมากนัก เพียงแต่จะส่งตัวแทนจากบริษัทเข้าไปเป็นกรรมการในบริษัทนั้น ๆ ทั้งนี้จำนวนตัวแทนจากบริษัทที่เข้าไปเป็นกรรมการจะขึ้นอยู่กับสัดส่วนการถือหุ้น

เอกสารแนบ 5

นโยบายและแนวปฏิบัติการกำกับดูแลกิจการ

นโยบายการกำกับดูแลกิจการ

คณะกรรมการบริษัทให้ความสำคัญต่อการดำเนินงานตามหลักการกำกับดูแลกิจการที่ดี บริษัทจึงได้กำหนดนโยบายเกี่ยวกับการกำกับดูแลกิจการ เพื่อประโยชน์ต่อการดำเนินธุรกิจของบริษัท และเป็นการเสริมสร้างความโปร่งใส ความมีประสิทธิภาพของฝ่ายจัดการ อันจะทำให้เกิดความเชื่อมั่นขึ้นในกลุ่มผู้ถือหุ้น ผู้ลงทุนและผู้ที่เกี่ยวข้องทุกฝ่าย โดยหลักการกำกับดูแลกิจการที่ดีสำหรับบริษัทจดทะเบียน ตามแนวทางของคณะกรรมการกำกับหลักทรัพย์และตลาดหลักทรัพย์ มีดังนี้

หลักปฏิบัติ 1 ตระหนักถึงบทบาทและความรับผิดชอบของคณะกรรมการในฐานะผู้นำองค์กรที่สร้างคุณค่าให้แก่กิจการอย่างยั่งยืน

- 1) คณะกรรมการต้องเข้าใจบทบาทและตระหนักถึงความรับผิดชอบในฐานะผู้นำที่ต้องกำกับดูแลให้องค์กรมีการบริหารจัดการที่ดี ซึ่งครอบคลุมถึง
 - การกำหนดวัตถุประสงค์และเป้าหมาย
 - การกำหนดกลยุทธ์ นโยบายการดำเนินงาน ตลอดจนการจัดสรรทรัพยากรสำคัญเพื่อให้บรรลุวัตถุประสงค์และเป้าหมาย
 - การติดตาม ประเมินผล และดูแลการรายงานผลการดำเนินงาน
- 2) ในการสร้างคุณค่าให้แก่กิจการอย่างยั่งยืน คณะกรรมการควรกำกับดูแลกิจการให้นำไปสู่ผลดังต่อไปนี้
 - บริษัทสามารถแข่งขันได้ และมีผลประโยชน์ที่ดีโดยคำนึงถึงผลกระทบในระยะยาว
 - ประกอบธุรกิจอย่างมีจริยธรรม เคารพสิทธิ และมีความรับผิดชอบต่อผู้ถือหุ้นและผู้มีส่วนได้เสีย
 - เป็นประโยชน์ต่อสังคม และพัฒนาหรือลดผลกระทบด้านลบต่อสิ่งแวดล้อม
 - สามารถปรับตัวได้ภายใต้ปัจจัยการเปลี่ยนแปลง
- 3) คณะกรรมการมีหน้าที่ดูแลให้กรรมการทุกคนและผู้บริหาร ปฏิบัติหน้าที่ด้วยความรับผิดชอบระมัดระวัง และซื่อสัตย์สุจริตต่อองค์กร และดูแลให้การดำเนินงานเป็นไปตามกฎหมาย ข้อบังคับ และมติที่ประชุมผู้ถือหุ้น
- 4) คณะกรรมการเข้าใจขอบเขตหน้าที่และความรับผิดชอบของคณะกรรมการ และกำหนดขอบเขต การมอบหมายหน้าที่และความรับผิดชอบให้กรรมการผู้จัดการใหญ่ และฝ่ายจัดการอย่างชัดเจน ตลอดจนติดตามดูแลให้กรรมการผู้จัดการใหญ่และฝ่ายจัดการปฏิบัติหน้าที่ตามที่ได้รับมอบหมาย

หลักปฏิบัติ 2 กำหนดวัตถุประสงค์และเป้าหมายหลักของกิจการที่เป็นไปเพื่อความยั่งยืน

- 1) คณะกรรมการมีหน้าที่กำหนดหรือดูแลให้วัตถุประสงค์และเป้าหมายหลักของกิจการเป็นไปเพื่อความยั่งยืน โดยเป็นวัตถุประสงค์และเป้าหมายที่สอดคล้องกับการสร้างคุณค่าให้ทั้งกิจการ ลูกค้า ผู้มีส่วนได้เสีย และสังคมโดยรวม
- 2) คณะกรรมการควรกำกับดูแลให้มั่นใจว่า วัตถุประสงค์และเป้าหมาย ตลอดจนกลยุทธ์ในระยะสั้น กลาง หรือยาว และ/หรือประจำปีของกิจการสอดคล้องกับการบรรลุวัตถุประสงค์และเป้าหมายหลักของกิจการ โดยมีการนำนวัตกรรมและเทคโนโลยีมาใช้อย่างเหมาะสม ปลอดภัย

หลักปฏิบัติ 3 เสริมสร้างคณะกรรมการที่มีประสิทธิภาพ

- 1) คณะกรรมการมีหน้าที่รับผิดชอบในการกำหนดและทบทวนโครงสร้างคณะกรรมการ ทั้งในเรื่องขนาดองค์ประกอบ สัดส่วนกรรมการที่เป็นอิสระที่เหมาะสมและจำเป็นต่อการนำพาวงศ์สู่วัตถุประสงค์และเป้าหมายหลักที่กำหนดไว้
- 2) คณะกรรมการมีหน้าที่คัดเลือกบุคคลที่เหมาะสมเป็นประธานกรรมการ และดูแลให้มั่นใจว่าองค์ประกอบ และการดำเนินงานของคณะกรรมการเอื้อต่อการใช้ดุลพินิจในการตัดสินใจอย่างมีอิสระ
- 3) คณะกรรมการมีหน้าที่กำกับดูแลให้การสรรหาและคัดเลือกกรรมการมีกระบวนการที่โปร่งใสและชัดเจน เพื่อให้ได้คณะกรรมการที่มีคุณสมบัติสอดคล้องกับองค์ประกอบที่กำหนดไว้
- 4) ในการเสนอคำตอบแทนคณะกรรมการให้ผู้ถือหุ้นอนุมัติคณะกรรมการต้องพิจารณาให้โครงสร้าง และอัตราค่าตอบแทนมีความเหมาะสมกับความรับผิดชอบและจูงใจให้คณะกรรมการนำพาวงศ์ให้ดำเนินงานตามเป้าหมายทั้งระยะสั้นและระยะยาว
- 5) คณะกรรมการมีหน้าที่กำกับดูแลให้กรรมการทุกคนมีความรับผิดชอบในการปฏิบัติหน้าที่และจัดสรรเวลาอย่างเพียงพอ
- 6) คณะกรรมการมีหน้าที่กำกับดูแลให้กรอบและกลไกในการกำกับดูแลนโยบายและการดำเนินงานของบริษัทย่อยและกิจการอื่นที่บริษัทไปลงทุนอย่างมีนัยสำคัญ ในระดับที่เหมาะสมกับกิจการแต่ละแห่ง รวมทั้งบริษัทย่อยและกิจการอื่นที่บริษัทไปลงทุนมีความเข้าใจถูกต้องตรงกันด้วย
- 7) คณะกรรมการต้องจัดให้มีการประเมินผลการปฏิบัติหน้าที่ประจำปีของคณะกรรมการ คณะกรรมการชุดย่อย และกรรมการรายบุคคล โดยผลประเมินควรถูกนำไปใช้สำหรับการพัฒนาการปฏิบัติหน้าที่ต่อไปด้วย
- 8) คณะกรรมการมีหน้าที่กำกับดูแลให้กรรมการและกรรมการแต่ละคนมีความรู้ความเข้าใจเกี่ยวกับบทบาทหน้าที่ ลักษณะการประกอบธุรกิจ และกฎหมายที่เกี่ยวข้องกับการประกอบธุรกิจ ตลอดจนสนับสนุนให้กรรมการทุกคนได้รับการเสริมสร้างทักษะและความรู้สำหรับการปฏิบัติหน้าที่กรรมการอย่างสม่ำเสมอ
- 9) คณะกรรมการมีหน้าที่กำกับดูแลให้มั่นใจว่าการดำเนินงานของคณะกรรมการเป็นไปด้วยความเรียบร้อย สามารถเข้าถึงข้อมูลที่เป็น และมิเลขาธิการบริษัทที่มีความรู้และประสบการณ์ที่จำเป็นและเหมาะสมต่อการสนับสนุนการดำเนินงานของคณะกรรมการ

หลักปฏิบัติ 4 สรรหาและพัฒนาผู้บริหารระดับสูงและการบริหารบุคลากร

- 1) คณะกรรมการมีหน้าที่ดำเนินการให้มั่นใจว่ามีการสรรหาและพัฒนากรรมการผู้จัดการใหญ่และผู้บริหารระดับสูงสุด และผู้บริหารระดับสูง ให้มีความรู้ทักษะ ประสบการณ์และคุณลักษณะที่จำเป็นต่อการขับเคลื่อนองค์กรไปสู่เป้าหมาย
- 2) คณะกรรมการมีหน้าที่กำกับดูแลให้มีการกำหนดโครงสร้างค่าตอบแทนและการประเมินผลที่เหมาะสม
- 3) คณะกรรมการควรเข้าใจโครงสร้างและความสัมพันธ์ของผู้ถือหุ้นที่อาจมีผลกระทบต่อการบริหารและการดำเนินงานของกิจการ

- 4) คณะกรรมการมีหน้าที่ติดตามดูแลการบริหารและพัฒนาบุคลากรให้มีจำนวน ความรู้ ทักษะ ประสบการณ์และแรงจูงใจที่เหมาะสม

หลักปฏิบัติ 5 ส่งเสริมนวัตกรรมและการประกอบธุรกิจอย่างมีความรับผิดชอบ

- 1) คณะกรรมการควรให้ความสำคัญและสนับสนุนการสร้างนวัตกรรมที่ก่อให้เกิดมูลค่าแก่ธุรกิจควบคู่ไปกับการสร้างคุณประโยชน์ต่อลูกค้าหรือผู้ที่เกี่ยวข้องและมีความรับผิดชอบต่อสังคมและสิ่งแวดล้อม
- 2) คณะกรรมการมีหน้าที่ติดตามดูแลให้ฝ่ายจัดการประกอบธุรกิจอย่างมีความรับผิดชอบต่อสังคมและสิ่งแวดล้อม และสะท้อนอยู่ในแผนดำเนินการ เพื่อให้มั่นใจได้ว่าทุกฝ่ายขององค์กรได้ดำเนินการสอดคล้องกับวัตถุประสงค์ เป้าหมายหลัก และแผนกลยุทธ์ของกิจการ
- 3) คณะกรรมการมีหน้าที่ดูแลให้ฝ่ายจัดการจัดสรรและจัดการทรัพยากรให้เป็นไปอย่างมีประสิทธิภาพ ประสิทธิภาพ โดยคำนึงถึงผลกระทบและการพัฒนาทรัพยากรตลอดสายโซ่ (Value Chain) เพื่อให้สามารถบรรลุวัตถุประสงค์และเป้าหมายหลักได้อย่างยั่งยืน
- 4) คณะกรรมการควรจัดให้มีการรอบการกำกับดูแลและการบริหารจัดการเทคโนโลยีสารสนเทศระดับองค์กรที่สอดคล้องกับความต้องการของกิจการรวมทั้งดูแลให้มีการนำเทคโนโลยีสารสนเทศมาใช้ในการเพิ่มโอกาสทางธุรกิจและพัฒนากิจการดำเนินงาน การบริหารความเสี่ยง เพื่อให้กิจการสามารถบรรลุวัตถุประสงค์และเป้าหมายหลักของกิจการ

หลักปฏิบัติ 6 ดูแลให้มีระบบการบริหารความเสี่ยงและการควบคุมภายในที่เหมาะสม

- 1) คณะกรรมการมีหน้าที่กำกับดูแลให้มั่นใจว่า บริษัทมีระบบการบริหารความเสี่ยงและการควบคุมภายในที่จะทำให้อุตสาหกรรมอย่างมีประสิทธิภาพ และมีการปฏิบัติให้เป็นไปตามกฎหมายและมาตรฐานที่เกี่ยวข้อง
- 2) คณะกรรมการต้องจัดตั้งคณะกรรมการตรวจสอบที่สามารถปฏิบัติหน้าที่ได้อย่างมีประสิทธิภาพและอิสระ
- 3) คณะกรรมการมีหน้าที่ติดตามดูแลและจัดการความขัดแย้งของผลประโยชน์ที่อาจเกิดขึ้นได้ระหว่างบริษัทกับฝ่ายจัดการ คณะกรรมการ หรือผู้ถือหุ้น รวมไปถึงการป้องกันการใช้อำนาจอันมิควรในทรัพย์สิน ข้อมูลและโอกาสของบริษัท และการทำธุรกรรมกับผู้ที่มีความสัมพันธ์เกี่ยวข้องกับบริษัทในลักษณะที่ไม่สมควร
- 4) คณะกรรมการมีหน้าที่กำกับดูแลให้มีการจัดทำนโยบายและแนวปฏิบัติด้านการต่อต้านคอร์รัปชันที่ชัดเจนและสื่อสารในทุกระดับขององค์กรและต่อคนนอกเพื่อให้เกิดการนำไปปฏิบัติได้จริง
- 5) คณะกรรมการมีหน้าที่ดูแลให้กิจการมีกลไกในการรับเรื่องร้องเรียนและการดำเนินการกรณีการชี้เบาะแส

หลักปฏิบัติ 7 รักษาความน่าเชื่อถือทางการเงินและการเปิดเผยข้อมูล

- 1) คณะกรรมการมีหน้าที่รับผิดชอบในการดูแลให้ระบบการจัดทำรายงานทางการเงินและการเปิดเผยข้อมูลสำคัญต่างๆ ถูกต้อง เพียงพอ ทันเวลา เป็นไปตามกฎเกณฑ์มาตรฐาน และแนวปฏิบัติที่เกี่ยวข้อง

- 2) คณะกรรมการมีหน้าที่ติดตามดูแลความเพียงพอของสภาพคล่องทางการเงินและความสามารถในการชำระหนี้
- 3) ในภาวะที่กิจการประสบปัญหาทางการเงินหรือมีแนวโน้มจะประสบปัญหา คณะกรรมการจะต้องมั่นใจได้ว่า กิจการมีแผนในการแก้ไขปัญหา หรือมีกลไกอื่นที่จะสามารถแก้ไขปัญหาทางการเงินได้ ทั้งนี้ ภายใต้การคำนึงถึงสิทธิของผู้มีส่วนได้เสีย
- 4) คณะกรรมการมีหน้าที่พิจารณาจัดทำรายงานความยั่งยืนตามความเหมาะสม
- 5) คณะกรรมการมีหน้าที่กำกับดูแลให้ฝ่ายจัดการจัดให้มีหน่วยงานหรือผู้รับผิดชอบงานนักลงทุนสัมพันธ์ที่ทำหน้าที่ในการสื่อสารกับผู้ถือหุ้น และผู้มีส่วนได้เสียอื่น เช่น นักลงทุน นักวิเคราะห์ให้เป็นไปอย่างเหมาะสม เท่าเทียมกัน และทันเวลา
- 6) คณะกรรมการมีหน้าที่ส่งเสริมให้มีการนำเทคโนโลยีสารสนเทศมาใช้ในการเผยแพร่ข้อมูล

หลักปฏิบัติ 8 สนับสนุนการมีส่วนร่วมและการสื่อสารกับผู้ถือหุ้น

- 1) คณะกรรมการมีหน้าที่ดูแลให้มั่นใจว่า ผู้ถือหุ้นมีส่วนร่วมในการตัดสินใจในเรื่องสำคัญของบริษัท
- 2) คณะกรรมการมีหน้าที่ดูแลให้การดำเนินการในวันประชุมผู้ถือหุ้นเป็นไปด้วยความเรียบร้อย โปร่งใส มีประสิทธิภาพ และเอื้อให้ผู้ถือหุ้นสามารถใช้สิทธิของตน
- 3) คณะกรรมการมีหน้าที่ดูแลให้มีการเปิดเผยมติที่ประชุมและการจัดทำรายงานการประชุมผู้ถือหุ้นเป็นไปอย่างถูกต้องและครบถ้วน

เอกสารแนบ 6

รายงานคณะกรรมการตรวจสอบ และ
รายงานความรับผิดชอบของคณะกรรมการ
บริษัทต่อรายงานทางการเงิน

รายงานคณะกรรมการตรวจสอบ ประจำปี 2567



คณะกรรมการตรวจสอบของบริษัท เดอะ สตีล จำกัด (มหาชน) ประกอบด้วยกรรมการอิสระ จำนวน 3 ท่าน ได้แก่ นายมนู เลียวไพโรจน์ เป็นประธานคณะกรรมการตรวจสอบ นางสินวล ทัศนพันธุ์ และนายสุเมธ ชินรักษา เป็นกรรมการตรวจสอบ ซึ่งมีคุณสมบัติครบถ้วนตามข้อกำหนด และมีกรรมการ 1 ท่านมีความรู้และประสบการณ์เพียงพอที่จะสามารถทำหน้าที่สอบทานความน่าเชื่อถือของงบการเงิน คณะกรรมการตรวจสอบ ได้ปฏิบัติหน้าที่ตามขอบเขต หน้าที่และความรับผิดชอบที่ได้รับมอบหมายจากคณะกรรมการบริษัท ได้แก่ การสอบทานให้บริษัทมีการรายงานทางการเงินอย่างถูกต้องและเพียงพอ รวมทั้งสอบทานให้บริษัทมีระบบการควบคุมภายในและระบบการตรวจสอบภายในที่เหมาะสมและมีประสิทธิภาพ รวมทั้งดูแลให้บริษัทปฏิบัติตามข้อกำหนดของตลาดหลักทรัพย์แห่งประเทศไทย

ในปี 2567 คณะกรรมการตรวจสอบ ได้จัดให้มีการประชุมทั้งสิ้น 4 ครั้ง ทั้งนี้ได้ประชุมร่วมกับผู้บริหารระดับสูง ผู้สอบบัญชี และผู้ตรวจสอบภายใน ตามวาระอันสมควร ซึ่งการประชุมทุกครั้งคณะกรรมการตรวจสอบได้รายงาน แสดงความเห็น และให้ข้อเสนอแนะอย่างอิสระสรุปสาระสำคัญสรุปได้ดังนี้

- **สอบทานงบการเงินรายไตรมาสและงบการเงินประจำปี 2567** ได้พิจารณาสอบทานงบการเงินรายไตรมาส และงบการเงินประจำปี 2567 โดยได้สอบถามและรับฟังคำชี้แจงจากผู้บริหารและผู้สอบบัญชี เพื่อให้มั่นใจว่ารายงานการเงินของบริษัทและบริษัทย่อย ได้จัดทำขึ้นอย่างถูกต้องตามที่ควรในสาระสำคัญตามหลักการบัญชีที่รับรองทั่วไปและกฎระเบียบที่เกี่ยวข้อง รวมทั้งได้ร่วมพิจารณาและให้ในการตัดสินใจการเข้าทำรายการได้มาและจำหน่ายไปซึ่งทรัพย์สินในระหว่างปี และดูแลการเปิดเผยข้อมูลในงบการเงินอย่างเพียงพอและทันเวลา เพื่อเป็นโยชน์ต่อนักลงทุนและผู้ใช้งบการเงินในการตัดสินใจลงทุน
- **สอบทานระบบควบคุมภายในและระบบการตรวจสอบภายใน** สอบทานผลการปฏิบัติงาน ผลการตรวจสอบ ข้อเสนอแนะ และความคืบหน้าของการดำเนินการเป็นประจำทุกไตรมาส เพื่อให้ผลการดำเนินงานของบริษัทฯ บรรลุวัตถุประสงค์ของการควบคุมภายในอย่างมีประสิทธิภาพและประสิทธิผล ซึ่งคณะกรรมการตรวจสอบมีความเห็นว่า บริษัทฯ มีระบบควบคุมภายในอย่างเพียงพอและเหมาะสม
- **การปฏิบัติตามข้อกำหนดและกฎหมายที่เกี่ยวข้อง** เพื่อให้สอดคล้องกับหลักการกำกับดูแลกิจการที่ดี คณะกรรมการตรวจสอบได้สอบทานกระบวนการจัดการเพื่อให้เป็นไปตามกฎหมายและกฎระเบียบข้อบังคับต่างๆ ที่เกี่ยวข้องกับธุรกิจของบริษัทฯ เพื่อก่อให้เกิดความเชื่อมั่นแก่ผู้ถือหุ้นและนักลงทุน
- **พิจารณาคัดเลือก เสนอแต่งตั้งและสอบทานคำตอบแทนผู้สอบบัญชีของบริษัท ประจำปี 2567** คณะกรรมการตรวจสอบได้พิจารณาความเป็นอิสระ ผลงานและประสบการณ์ของผู้เสนอตัวเป็นผู้สอบบัญชี และความเหมาะสมของคำตอบแทน จึงมีมติเสนอต่อคณะกรรมการบริษัท เพื่อพิจารณาให้ความเห็นชอบและเพื่อขออนุมัติจากที่ประชุมผู้ถือหุ้น เพื่อพิจารณาแต่งตั้ง นางสาวสุจิตรา มะเสนา ผู้สอบบัญชีรับอนุญาตเลขทะเบียน 8645 หรือนางสาวนารีวรรณ ชัยบัณฑิต ผู้สอบบัญชีรับอนุญาตเลขทะเบียน 9219 หรือนางสาวอารีย์ ก่อปั้นไพฑูรย์ ผู้สอบบัญชีรับอนุญาตเลขทะเบียน 10882 แห่งบริษัท เคพีเอ็มจี ภูมิไชย สอบบัญชี จำกัด คนใดคนหนึ่งเป็นผู้ทำการตรวจสอบและแสดงความเห็นต่องบการเงินของบริษัท และบริษัทย่อย พร้อมกำหนดอัตราค่าสอบบัญชีของบริษัท และบริษัทย่อย ภายในวงเงิน 3,110,000 บาท
- **สอบทานรายการที่มีความเกี่ยวโยงกันหรือรายการที่อาจมีความขัดแย้งทางผลประโยชน์** คณะกรรมการตรวจสอบได้สอบทานให้ความเห็นชอบการจัดทำรายการที่อาจทำให้เกิดความขัดแย้งทางผลประโยชน์ และเพื่อให้มั่นใจว่าบริษัทฯ ได้ดำเนินการตามเงื่อนไขธุรกิจปกติ และเห็นว่ามีการดำรงกล่าวมีความสมเหตุสมผล และก่อให้เกิดประโยชน์สูงสุดตามนโยบายบริษัท

โดยสรุปภาพรวมแล้ว คณะกรรมการตรวจสอบ ได้ปฏิบัติหน้าที่ครบถ้วนตามระบุมไว้ในกฎบัตรคณะกรรมการตรวจสอบที่ได้รับอนุมัติจากคณะกรรมการบริษัท และได้ให้ข้อเสนอแนะต่างๆ แก่ทุกฝ่ายอย่างตรงไปตรงมา และให้ความสำคัญกับการบริหารงานตามหลักการบรรษัทภิบาลที่ดี มีการปฏิบัติตามกฎหมายข้อกำหนดและข้อผูกพันต่างๆ อย่างเหมาะสมเพื่อให้บรรลุเป้าหมายขององค์กร

ในนามคณะกรรมการตรวจสอบ

นายมนู เลียวไพโรจน์

ประธานกรรมการตรวจสอบ

รายงานความรับผิดชอบของคณะกรรมการต่อรายงานทางการเงิน

คณะกรรมการบริษัทเป็นผู้รับผิดชอบต่อการเงินของบริษัท เดอะ สตีล จำกัด (มหาชน) รวมถึงข้อมูลสารสนเทศทางการเงินที่ปรากฏในรายงานประจำปี งบการเงินดังกล่าวจัดทำขึ้นตามมาตรฐานการบัญชีที่รับรองทั่วไปโดยเลือกใช้นโยบายบัญชีที่เหมาะสมและถือปฏิบัติอย่างสม่ำเสมอ และใช้ดุลยพินิจอย่างระมัดระวังในการจัดทำ รวมทั้งให้มีการเปิดเผยข้อมูลที่สำคัญอย่างเพียงพอในหมายเหตุประกอบงบการเงิน เพื่อให้เป็นประโยชน์ต่อผู้ถือหุ้นและนักลงทุนอย่างโปร่งใส

คณะกรรมการบริษัทได้จัดให้มีระบบบริหารความเสี่ยงและระบบควบคุมภายในที่เหมาะสมและมีประสิทธิภาพ เพื่อให้ได้ความมั่นใจอย่างมีเหตุผลว่าข้อมูลของบริษัทมีความถูกต้องครบถ้วนเพียงพอที่จะดำรงรักษาไว้ซึ่งทรัพย์สินตลอดจนเพื่อไม่ให้เกิดการทุจริตหรือการดำเนินงานที่ผิดปกติดังมีสาระสำคัญ

คณะกรรมการบริษัทได้แต่งตั้งคณะกรรมการตรวจสอบเพื่อทำหน้าที่สอบทานนโยบายการบัญชีและความถูกต้องของรายงานทางการเงิน สอบทานระบบการควบคุมภายในและการตรวจสอบภายใน ตลอดจนระบบการบริหารความเสี่ยง โดยเรื่องนี้ปรากฏในรายงานของคณะกรรมการตรวจสอบซึ่งแสดงไว้ในรายงานประจำปีแล้ว

งบการเงินของบริษัทได้รับการตรวจสอบโดยผู้สอบบัญชีรับอนุญาตของบริษัท เคพีเอ็มจี ภูมิภาค เอเชีย สอบบัญชี จำกัด ในการตรวจสอบนั้นทางคณะกรรมการบริษัทได้ให้ความร่วมมือและสนับสนุนข้อมูลเอกสารต่างๆ เพื่อให้ผู้สอบบัญชีสามารถตรวจสอบและแสดงความเห็นได้อย่างอิสระและเป็นไปตามมาตรฐานการสอบบัญชีทั่วไป โดยความเห็นของผู้สอบบัญชีได้ปรากฏในรายงานของผู้สอบบัญชีซึ่งแสดงไว้ในรายงานประจำปีแล้ว

คณะกรรมการมีความเห็นว่าระบบควบคุมภายในของบริษัทโดยรวมอยู่ในระดับที่น่าพอใจ และสามารถสร้างความเชื่อมั่นอย่างมีเหตุผลได้ว่างบการเงินของบริษัท เดอะ สตีล จำกัด (มหาชน) สำหรับปีสิ้นสุด 31 ธันวาคม 2567 มีความน่าเชื่อถือ โดยปฏิบัติตามถูกต้องตามกฎหมายและกฎระเบียบที่เกี่ยวข้อง



นายมนู เลียวไพโรจน์
ประธานกรรมการ



นายวินท์ สุธีรัชชัย
ประธานเจ้าหน้าที่บริหาร



THE STEEL PUBLIC COMPANY LIMITED

บริษัท เดอะ สตีล จำกัด (มหาชน)

1401 Ekkachai Road, Bangbon-Tai Bangbon Bangkok 10150

1401 ถนนเอกชัย แขวงบางบอนใต้ เขตบางบอน กรุงเทพฯ 10150

โทรศัพท์ 0 2894 8889 , 0 2408 0262

Tel. 0 2894 8889 , 0 2408 0262

www.thesteel.co.th