



แบบแสดงรายการข้อมูลประจำปี/รายงานประจำปี 2568
แบบ 56-1 One Report
ในรูปแบบอิเล็กทรอนิกส์ (e-One Report)

บริษัท ไชแมท เทคโนโลยี จำกัด (มหาชน)

สิ้นสุดวันที่ 31 ธันวาคม 2568



บริษัท ไชแมท เทคโนโลยี จำกัด (มหาชน)
เลขที่ 123/143-144 ถนนจลองกรุง แขวงลำปลาทิว
เขตลาดกระบัง กรุงเทพฯ 10520
☎ 02 326 0999
www.simat.co.th

สารบัญ

หน้า

ส่วนที่ 1 การประกอบธุรกิจและผลการดำเนินงาน

1. โครงสร้างและการดำเนินงานของกลุ่มบริษัท

1.1 นโยบายและภาพรวมการประกอบธุรกิจ	1
1.2 ลักษณะการประกอบธุรกิจ	6
1.3 โครงสร้างการถือหุ้นของกลุ่มบริษัท	24
1.4 จำนวนทุนจดทะเบียนและทุนชำระแล้ว	31
1.5 การออกหลักทรัพย์อื่น	32
1.6 นโยบายการจ่ายเงินปันผล	33

2. การบริหารจัดการความเสี่ยง

2.1 นโยบายและแผนการบริหารความเสี่ยง	34
2.2 ปัจจัยความเสี่ยงต่อการดำเนินธุรกิจของบริษัท	35

3. การขับเคลื่อนธุรกิจเพื่อความยั่งยืน

3.1 นโยบายและเป้าหมายการจัดการด้านความยั่งยืน	40
3.2 การจัดการผลกระทบต่อผู้มีส่วนได้เสียในห่วงโซ่มูลค่าของธุรกิจ	42
3.3 การจัดการด้านความยั่งยืนในมิติสิ่งแวดล้อม	45
3.4 การจัดการความยั่งยืนในมิติสังคม	52

4. การวิเคราะห์และคำอธิบายของฝ่ายจัดการ

4.1 วิเคราะห์การดำเนินงานและฐานะทางการเงินการเปลี่ยนแปลงที่สำคัญ	62
4.2 ปัจจัยหรือเหตุการณ์ที่อาจมีผลต่อฐานะการเงินหรือการดำเนินงานอย่างมีนัยสำคัญ	65
4.3 ข้อมูลจากงบการเงิน และอัตราส่วนทางการเงินที่สำคัญ	66

5. ข้อมูลทั่วไปและข้อมูลสำคัญอื่น

5.1 ข้อมูลทั่วไป	80
5.2 ข้อมูลสำคัญอื่น	82
5.3 ข้อพิพาททางกฎหมาย	83
5.4 ตลาดรอง	84
5.5 สถาบันการเงินที่ติดต่oprประจำ (กรณีออกตราสารหนี้)	85

สารบัญ (ต่อ)

หน้า

ส่วนที่ 2 การกำกับดูแลกิจการ

6. นโยบายการกำกับดูแลกิจการ

6.1 ภาพรวมของนโยบายและแนวปฏิบัติการกำกับดูแลกิจการ	86
6.2 จรรยาบรรณธุรกิจ (ถ้ามี)	91
6.3 การเปลี่ยนแปลงและพัฒนาการที่สำคัญของนโยบายและระบบการกำกับดูแลกิจการในรอบปีที่ผ่านมา	96

7. โครงสร้างการกำกับดูแลกิจการ และข้อมูลสำคัญเกี่ยวกับคณะกรรมการคณะกรรมการชุดย่อย ผู้บริหาร พนักงานและอื่น ๆ

7.1 โครงสร้างการกำกับดูแลกิจการ	98
7.2 ข้อมูลเกี่ยวกับคณะกรรมการ	99
7.3 ข้อมูลเกี่ยวกับคณะกรรมการชุดย่อย	110
7.4 ข้อมูลเกี่ยวกับผู้บริหาร	115
7.5 ข้อมูลเกี่ยวกับพนักงาน	119
7.6 ข้อมูลสำคัญอื่น ๆ	122

8. รายงานผลการดำเนินงานสำคัญด้านการกำกับดูแลกิจการ

8.1 สรุปผลการปฏิบัติหน้าที่ของคณะกรรมการในรอบปีที่ผ่านมา	125
8.2 รายงานผลการปฏิบัติหน้าที่ของคณะกรรมการตรวจสอบในรอบปีที่ผ่านมา	140
8.3 สรุปผลการปฏิบัติหน้าที่ของคณะกรรมการชุดย่อยอื่น ๆ	142

9. การควบคุมภายในและรายการระหว่างกัน

9.1 การควบคุมภายใน	144
9.2 รายการระหว่างกัน	146

ส่วนที่ 3 งบการเงิน

รายงานความรับผิดชอบของคณะกรรมการต่อรายงานทางการเงิน	156
รายงานของผู้สอบบัญชีอนุญาต	158
งบการเงิน	165
หมายเหตุประกอบงบการเงิน	176

เอกสารแนบ

เอกสารแนบ	248
-----------	-----

ส่วนที่ 1 การประกอบธุรกิจและผลการดำเนินงาน

1. โครงสร้างและการดำเนินงานของกลุ่มบริษัท

1.1 นโยบายและภาพรวมการประกอบธุรกิจ

1.1.1 วิสัยทัศน์ วัตถุประสงค์ เป้าหมาย หรือกลยุทธ์ในการดำเนินงาน

สารจากประธานกรรมการ

ผมมีความยินดีเป็นอย่างยิ่งที่ได้มีส่วนร่วมสนับสนุนการดำเนินธุรกิจของบริษัทฯ โดยธุรกิจของบริษัทฯ ซึ่งถือเป็นหนึ่งในธุรกิจที่ช่วยสนับสนุนประเทศไทยของเราให้มีความเจริญในด้านโทรคมนาคม การสื่อสาร ด้านพลังงานทดแทน การพัฒนางานด้านวิศวกรรม รถยนต์ไฟฟ้า และเครื่องมือ อุปกรณ์ทางการแพทย์ของประเทศ

ในปี พ.ศ. 2568 ที่ผ่านมา บริษัทฯ ขับเคลื่อนธุรกิจให้เติบโต และมองหาโอกาสใหม่ในการลงทุนในธุรกิจที่มีศักยภาพ และเตรียมความพร้อมให้กับบริษัทฯ อย่างต่อเนื่อง ทั้งด้านเทคโนโลยีรวมถึงบุคลากรเพื่อรับมือกับโอกาสและความท้าทายใหม่ ๆ อาทิ เทคโนโลยีรถยนต์ไฟฟ้า อุปกรณ์ทางการแพทย์ และพลังงานทดแทนที่สะอาด เพื่อสร้างผลตอบแทนที่ดีให้กับผู้ถือหุ้น และผู้มีส่วนได้เสียทุกฝ่าย สร้างความแข็งแกร่งทางเศรษฐกิจ โดยคำนึงถึงหลักธรรมาภิบาล ตระหนักถึงความรับผิดชอบต่อสังคมและสิ่งแวดล้อมเป็นสำคัญ ซึ่งจะทำให้เราสามารถเติบโตไปด้วยกันได้อย่างสมดุลและยั่งยืน

ความสำเร็จที่เกิดขึ้นตลอดระยะเวลาที่ผ่านมาซึ่งมาจากแรงสนับสนุนของทุก ๆ ฝ่ายที่ทำให้บริษัทฯ มีการเจริญเติบโต ผมในฐานะประธานกรรมการ ขอให้ท่านผู้ถือหุ้น พันธมิตรทางธุรกิจ ลูกค้า หน่วยงานราชการ และผู้มีส่วนได้เสียที่ให้ความเชื่อมั่น และสนับสนุนบริษัทฯ ด้วยดีเสมอมา มั่นใจได้ว่าคณะกรรมการ ผู้บริหารและพนักงานทุกท่านที่ตั้งใจปฏิบัติหน้าที่ด้วยสำนึกและความรับผิดชอบต่อประโยชน์สูงสุดของทุกภาคส่วน ภายใต้หลักธรรมาภิบาลและหลักการกำกับดูแลกิจการที่ดี เพื่อสร้างรากฐานองค์กรให้มั่นคง แข็งแกร่งเติบโตอย่างยั่งยืนต่อไป

ผู้ช่วยศาสตราจารย์พิศิษฐ์ แสง-ชูโต
ประธานกรรมการบริษัท

รูปภาพสารจากประธานกรรมการ



ผู้ช่วยศาสตราจารย์พิศิษฐ์ แสง-ชูโต
ประธานกรรมการบริษัท

ประธานกรรมการบริษัท

วิสัยทัศน์

เราจะมีส่วนเปลี่ยนแปลงสังคมด้วยเทคโนโลยีการสารสนเทศ ผลิตรายได้ที่ทดแทนการนำเข้า พลังงานทดแทน และเทคโนโลยีเครื่องมือแพทย์ เพื่อช่วยยกระดับคุณภาพชีวิตของผู้คนให้ดียิ่งขึ้น

วัตถุประสงค์

เรามุ่งมั่นพัฒนาธุรกิจให้ยั่งยืนและเติบโตไปพร้อมกับการพัฒนาให้ประเทศไทยมี ระบบพลังงานทดแทนที่เป็นพลังงานสะอาด และระบบเทคโนโลยีสารสนเทศที่ทันสมัย เพื่อลดภาระต้นทุนและความเสี่ยง ทั้งทรัพยากรและเวลาในการบริหารจัดการธุรกิจทั้งองค์กรภาครัฐและเอกชน รวมทั้งการพัฒนาระบบโครงข่ายโทรคมนาคม และกระจายสัญญาณอินเทอร์เน็ตความเร็วสูง เพื่อให้ประชาชนสามารถเข้าถึงข้อมูลข่าวสารได้อย่างรวดเร็ว เพื่อพัฒนาศักยภาพการแข่งขันของประเทศ โดยยึดหลักธรรมาภิบาลและหลักการด้านความรับผิดชอบต่อสังคม และประยุกต์ใช้ในการบริหารงานเพื่อให้บรรลุถึงเป้าหมายขององค์กร

เป้าหมาย

บริษัทฯ ได้กำหนดเป้าหมายที่จะมีการเติบโตและพัฒนากิจการให้ยั่งยืนภายใน 5 ปีข้างหน้า ดังนี้

- มุ่งเน้นการขยายธุรกิจในโครงการรัฐบาล ในส่วนที่มีเกี่ยวข้องกับการให้บริการอินเทอร์เน็ตความเร็วสูงและเทคโนโลยีสารสนเทศ
- มุ่งเน้นดำเนินธุรกิจ พลังงานทดแทน แบตเตอรี่ เครื่องชาร์จรถยนต์ไฟฟ้า รถยนต์ไฟฟ้า และธุรกิจคาร์บอนเครดิต
- ปรับลดขนาดของธุรกิจให้บริการอินเทอร์เน็ตความเร็วสูงในตลาดผู้บริโภค ให้เหมาะสมกับสภาพตลาดและการแข่งขัน และขยายงานไปสู่ตลาดลูกค้าองค์กร ซึ่งเป็นฐานลูกค้าที่มีกำไรดี และมีรายได้ต่อเนื่อง
- พัฒนาธุรกิจผลิตภัณฑ์เลเบล และซิลค์สกรีน ไปสู่ผลิตภัณฑ์ที่มีคุณภาพสูงและมีคุณสมบัติเฉพาะตามความต้องการสำหรับลูกค้าในกลุ่มเครื่องใช้ไฟฟ้าและอิเล็กทรอนิกส์
- ดำเนินการควบรวมกิจการเพื่อขยายธุรกิจไปยังธุรกิจที่เกี่ยวข้อง
- การนำบริษัท อินซิซี (ประเทศไทย) จำกัด (มหาชน) (HST) ซึ่งเป็นบริษัทย่อยของบริษัทฯ เข้าจดทะเบียนในตลาดหลักทรัพย์ เอ็ม เอ ไอ (MAI) ซึ่งการ Spin-off จะช่วยเสริมสร้างความแข็งแกร่งทางการเงิน เนื่องจากสามารถระดมทุนในตลาดหลักทรัพย์ฯ ได้ด้วยตนเอง เพื่อรองรับการขยายธุรกิจของ HST และบริษัทย่อยของ HST ในอนาคต ช่วยลดภาระการพึ่งพิงแหล่งเงินทุนจากบริษัท ซึ่งจะประโยชน์กับบริษัท HST และผู้ถือหุ้นของบริษัทในระยะยาว

กลยุทธ์ในการดำเนินงาน

บริษัทฯ ได้กำหนดกลยุทธ์ในการดำเนินธุรกิจโดยเน้นกลยุทธ์ในการสร้างความแตกต่าง (Differentiation Strategy) ทั้งนี้เพื่อให้ธุรกิจของบริษัทฯ มีแกนความสามารถหลัก (Core Competency) และความได้เปรียบในการแข่งขันเหนือคู่แข่ง ด้วยการวางตำแหน่งทางการตลาดโดยไม่ได้เน้นราคาต่ำ แต่เน้นการให้บริการที่ดีและสินค้ามีคุณภาพสูง

1.1.2 การเปลี่ยนแปลงและพัฒนาการที่สำคัญ

รายละเอียดการเปลี่ยนแปลงและพัฒนาการที่สำคัญ

ปี	การเปลี่ยนแปลงและพัฒนาการที่สำคัญ
2568	บริษัทฯ ได้ขยายธุรกิจไปยังธุรกิจโรงโม่ไฟฟ้า และเครื่อง EV Charger โดยให้บริการในมหาวิทยาลัยธรรมศาสตร์ ศูนย์รังสิต และเพิ่มทุนในบริษัท ไซมิท เฮลท์ จำกัด (SMH) เพื่อรองรับการให้บริการเครื่องรังสีรักษาในโรงพยาบาลจุฬารัตน์ 3 อินเตอร์
2567	บริษัทฯ ได้ขยายธุรกิจไปยังธุรกิจอุปกรณ์เครื่องมือแพทย์ ให้บริการเครื่อง CT SCAN และเครื่อง MRI ในโรงพยาบาลของรัฐและเอกชน โดยได้ร่วมลงทุนจัดตั้งบริษัท ไซมิท เฮลท์ จำกัด (SMH) จำนวนร้อยละ 70 ของหุ้นสามัญทั้งหมด และเพิ่มทุนในบริษัท เนเชอรัล เพาเวอร์ เอ็นเนอร์จี จำกัด (NPE) เป็นร้อยละ 95 ของหุ้นสามัญทั้งหมด เพื่อลงทุนในโครงการผลิตกระแสไฟฟ้าจากพลังงานแสงอาทิตย์จำหน่ายให้กับลูกค้า รวมกำลังการผลิต 16.81 เมกะวัตต์
2566	บริษัทฯ ได้เพิ่มทุนในบริษัท เนเชอรัล เพาเวอร์ เอ็นเนอร์จี จำกัด (NPE) เป็นร้อยละ 84 ของหุ้นสามัญทั้งหมด เพื่อลงทุนในโครงการผลิตกระแสไฟฟ้าจากพลังงานแสงอาทิตย์เพื่อจำหน่ายให้กับลูกค้า
2565	บริษัทฯ ได้ขยายธุรกิจไปยังธุรกิจ เคเบิล ทีวี โดยได้ลงทุนซื้อหุ้นของบริษัท ดิจิตอลเคเบิล คอมมูนิเคชั่น จำกัด (DCOM) จำนวนร้อยละ 50 ของหุ้นสามัญทั้งหมด และได้ขยายธุรกิจไปยังธุรกิจพลังงานทดแทน และงานวิศวกรรม โดยได้ร่วมลงทุนจัดตั้งบริษัท เนเชอรัล เพาเวอร์ เอ็นเนอร์จี จำกัด (NPE) จำนวนร้อยละ 60 ของหุ้นสามัญทั้งหมด
2562	บริษัทฯ ได้เริ่มให้บริการอินเทอร์เน็ตความเร็วสูง ภายใต้สัญญาโครงการจัดให้มีบริการอินเทอร์เน็ตความเร็วสูงในพื้นที่ห่างไกลในพื้นที่ตะวันออกเฉียงเหนือ กับสำนักงาน กสทช.
2561	บริษัทฯ ได้ขยายธุรกิจไปยังธุรกิจ ซิลิคอนกรีน ฟรอนต์ โดยได้ลงทุนซื้อหุ้นของบริษัท อินซิซี (ประเทศไทย) จำกัด จำนวนร้อยละ 70 ของหุ้นสามัญทั้งหมด
2556	บริษัทได้ขยายธุรกิจไปยังธุรกิจบรอดแบนด์ โดยให้บริการอินเทอร์เน็ตความเร็วสูงผ่านโครงข่ายใยแก้วนำแสง (FTTx) ภายใต้แบรนด์ “Sinet”
2551	บริษัทฯ ได้ขยายธุรกิจไปยังประเทศเวียดนามด้วยการเข้าไปลงทุนในบริษัท ซิโน เทคดิง แอนด์ เซอร์วิส คอร์ปอเรชั่น (“บริษัทร่วม”) (ถือหุ้นร้อยละ 40 โดยบริษัท ไซแมท เทคโนโลยี (มหาชน) จำกัด) เพื่อขยายตลาดไปยังประเทศเวียดนาม
2551	บริษัทได้มีการจัดตั้ง บริษัท ไซแมท เลเบล จำกัด (“บริษัทย่อย”) ประกอบธุรกิจผลิตและจำหน่ายผลิตภัณฑ์ เลเบล
2550	บริษัทได้นำหุ้นเข้าจดทะเบียนในตลาดหลักทรัพย์ MAI
2542	ได้มีการจัดตั้งบริษัทโดย คุณทองคำ มานะศิลปพันธ์ ภายใต้ชื่อ บริษัท ไซแมท โมบาย คอมพิวเตอร์ (ชื่อเดิม) ซึ่งดำเนินธุรกิจจัดจำหน่ายอุปกรณ์คอมพิวเตอร์เคลื่อนที่ (Mobile Computer) และมีการพัฒนาและขยายธุรกิจเพื่อให้บริการเกี่ยวกับเทคโนโลยีสารสนเทศอย่างเต็มรูปแบบในเวลาต่อมาภายใต้ชื่อ บริษัท ไซแมท เทคโนโลยี จำกัด (มหาชน)

1.1.3 การใช้เงินระดมทุนตามวัตถุประสงค์ที่แจ้งในแบบแสดงรายการข้อมูลการเสนอขายหลักทรัพย์

มีการเสนอขายตราสารทุน หรือตราสารหนี้หรือไม่ : ไม่มี

1.1.4 ข้อผูกพันที่บริษัทให้คำมั่นไว้ในแบบแสดงรายการข้อมูล รวมทั้งการปฏิบัติให้เป็นไปตามข้อผูกพันหรือเงื่อนไขดังกล่าวในปีต่อ ๆ มา

มีการออกตราสารที่มีข้อผูกพันหรือเงื่อนไขหรือไม่ : ไม่มี

1.1.5 ข้อมูลทั่วไปของบริษัท

ชื่อบริษัท : บริษัท โซแมท เทคโนโลยี จำกัด (มหาชน)

ชื่อย่อหลักทรัพย์ : SIMAT

สถานที่ตั้งสำนักงานใหญ่ : เลขที่ 123/143-144 ถนนฉลองกรุง แขวงลำปลาทิว เขต
ลาดกระบัง

จังหวัด : กรุงเทพฯ

รหัสไปรษณีย์ : 10520

ประเภทธุรกิจ : - ให้บริการเทคโนโลยีสารสนเทศแบบครบวงจรทั้งการจำหน่าย
อุปกรณ์ฮาร์ดแวร์ การพัฒนาซอฟต์แวร์ และการให้บริการบำรุง
รักษาทั่วประเทศ
- ให้บริการอินเทอร์เน็ตความเร็วสูงผ่านระบบโครงข่ายใยแก้วนำ
แสง (Fiber optic) ในพื้นที่จังหวัดขอนแก่น, นครราชสีมาและ
เชียงใหม่ ภายใต้แบรนด์ "SINET"

เลขทะเบียนบริษัท : 0107549000122

โทรศัพท์ : 0-2326-0999

เว็บไซต์บริษัท : www.simat.co.th

อีเมล : ir@simat.co.th

จำนวนหุ้นที่จำหน่ายได้แล้วทั้งหมด (หุ้น)

หุ้นสามัญ : 648,564,609

หุ้นบุริมสิทธิ : 0



1.2 ลักษณะการประกอบธุรกิจ

1.2.1 โครงสร้างรายได้

โครงสร้างรายได้ของสายผลิตภัณฑ์หรือกลุ่มธุรกิจ

	2566	2567	2568
รายได้จากการดำเนินงานรวม (พันบาท)	870,535.38	914,400.58	992,996.80
ธุรกิจผลิตและจำหน่ายผลิตภัณฑ์เลเบล (พันบาท)	236,087.85	229,173.42	238,219.80
ธุรกิจซิลค์สกรีนพรินต์ติ้ง (พันบาท)	194,039.30	202,808.00	221,497.00
โครงการภาครัฐ (พันบาท)	270,639.77	270,640.58	236,437.00
ธุรกิจให้บริการบรอดแบนด์อินเทอร์เน็ต (พันบาท)	55,555.19	51,332.43	48,899.00
ธุรกิจจำหน่าย ติดตั้ง และซ่อมบำรุง ระบบวิศวกรรมและอุปกรณ์ไฟฟ้าพลังงานทดแทน (พันบาท)	43,510.03	49,591.15	104,847.00
อื่น ๆ (พันบาท)	70,703.24	110,855.00	143,097.00
รายได้จากการดำเนินงานรวม (%)	100.00%	100.00%	100.00%
ธุรกิจผลิตและจำหน่ายผลิตภัณฑ์เลเบล (%)	27.12%	25.06%	23.99%
ธุรกิจซิลค์สกรีนพรินต์ติ้ง (%)	22.29%	22.18%	22.31%
โครงการภาครัฐ (%)	31.09%	29.60%	23.81%
ธุรกิจให้บริการบรอดแบนด์อินเทอร์เน็ต (%)	6.38%	5.61%	4.92%
ธุรกิจจำหน่าย ติดตั้ง และซ่อมบำรุง ระบบวิศวกรรมและอุปกรณ์ไฟฟ้าพลังงานทดแทน (%)	5.00%	5.42%	10.56%
อื่น ๆ (%)	8.12%	12.12%	14.41%

รูปภาพโครงสร้างรายได้ของสายผลิตภัณฑ์หรือกลุ่มธุรกิจ

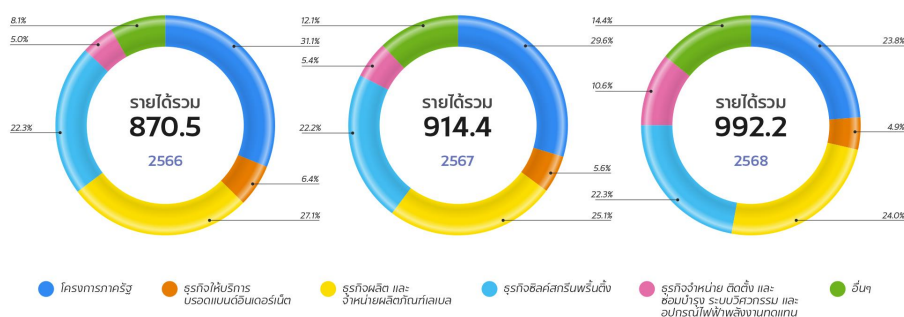

โครงสร้างรายได้ของกลุ่มธุรกิจ

โครงสร้างรายได้จากในประเทศและจากต่างประเทศ

	2566	2567	2568
รายได้รวม (พันบาท)	870,535.38	914,400.58	992,996.80
รายได้จากในประเทศ (พันบาท)	870,535.38	914,400.58	992,996.80
รายได้จากต่างประเทศ (พันบาท)	0.00	0.00	0.00
รายได้รวม (%)	100.00%	100.00%	100.00%
รายได้จากในประเทศ (%)	100.00%	100.00%	100.00%
รายได้จากต่างประเทศ (%)	0.00%	0.00%	0.00%

รายได้อื่น ตามที่ระบุในงบการเงิน

	2566	2567	2568
รายได้อื่นรวม (พันบาท)	6,852.45	6,777.05	89,284.82
รายได้อื่นจากการดำเนินงาน (พันบาท)	6,852.45	6,777.05	3,195.82
รายได้อื่นนอกเหนือจากการดำเนินงาน (พันบาท)	0.00	0.00	86,089.00

ส่วนแบ่งกำไร (ขาดทุน) ของการร่วมค้าและบริษัทร่วมตามวิธีส่วนได้เสีย

	2566	2567	2568
ส่วนแบ่งกำไร (ขาดทุน) (พันบาท)	10.27	22.58	-1,926.57

1.2.2 ข้อมูลเกี่ยวกับผลิตภัณฑ์

1.2.2.1 ลักษณะผลิตภัณฑ์หรือบริการ และการพัฒนานวัตกรรมธุรกิจ

ธุรกิจผลิตและจำหน่ายผลิตภัณฑ์เลเบล

ธุรกิจเลเบล ดำเนินธุรกิจโดยบริษัท ไชแมท เลเบล จำกัด (บริษัทย่อย) ให้บริการออกแบบพัฒนา และแปรรูปสิ่งพิมพ์มีกาา สำหรับลูกค้า อุตสาหกรรมเครื่องใช้ไฟฟ้าและอิเล็กทรอนิกส์ ด้วยการจัดหาและพัฒนาวัตถุดิบ และออกแบบกระบวนการผลิตให้ผลิตภัณฑ์มีคุณสมบัติเฉพาะ ตรงตามความต้องการของลูกค้า รายได้มีลักษณะเป็นรายได้ต่อเนื่อง (Repetitive order) เนื่องจากผลิตภัณฑ์ถือเป็นสิ่งพิมพ์มีกาาที่ใช้สำหรับ ติดในชิ้นงานของเครื่องใช้ไฟฟ้าและชิ้นส่วนอิเล็กทรอนิกส์ ซึ่งต้องมีการสั่งซื้อเรื่อย ๆ ตามจำนวนยอดขายของสินค้า ถ้าไรที่เกิดขึ้นจะสูงกว่า ธุรกิจที่จำหน่ายผลิตภัณฑ์เลเบลเกรดต่ำหรือเลเบลราคาถูก เนื่องจากผลิตภัณฑ์ของบริษัทต้องมีคุณสมบัติเฉพาะตามความต้องการของลูกค้า เช่น ทนความร้อน ยืดหยุ่น หรือมีค่า tolerance ต่ำ เป็นต้น กลุ่มลูกค้าได้แก่ กลุ่มธุรกิจเครื่องใช้ไฟฟ้า อุปกรณ์อิเล็กทรอนิกส์ และสมาร์ตโฟน

รูปภาพธุรกิจผลิตและจำหน่ายผลิตภัณฑ์เลเบล



ตัวอย่างผลิตภัณฑ์เลเบล

ธุรกิจซิลค์สกรีน พรินต์

ธุรกิจซิลค์สกรีน พรินต์ ดำเนินธุรกิจโดยบริษัท อินซิติ (ประเทศไทย) จำกัด (บริษัทย่อย) และบริษัท อินซิติซู พรินซ์ชั่น (ประเทศไทย) จำกัด (บริษัทย่อย) ให้บริการออกแบบ พัฒนาและรับผลิตชิ้นงานซิลค์สกรีน ที่ใช้ในวงการเครื่องใช้ไฟฟ้า อุปกรณ์อิเล็กทรอนิกส์ และอุปกรณ์สื่อสารต่างๆ สำหรับลูกค้าอุตสาหกรรมเครื่องใช้ไฟฟ้าและอิเล็กทรอนิกส์ด้วยการจัดหาและพัฒนาวัตถุดิบ และออกแบบกระบวนการผลิตให้ ผลิตภัณฑ์มีคุณสมบัติเฉพาะตรงตามความต้องการของลูกค้ารายได้มีลักษณะเป็นรายได้ต่อเนื่อง (Repetitive order) เนื่องจากผลิตภัณฑ์ถือเป็นส่วนหนึ่งของเครื่องใช้ไฟฟ้าและชิ้นส่วนอิเล็กทรอนิกส์ ซึ่งต้องมีการสั่งซื้อเรื่อย ๆ ตามจำนวนยอดขายของสินค้า กลุ่มลูกค้าได้แก่ กลุ่มธุรกิจเครื่องใช้ไฟฟ้าและอุปกรณ์อิเล็กทรอนิกส์

รูปภาพธุรกิจซิลค์สกรีน พรีนติ้ง



ตัวอย่างผลิตภัณฑ์ซิลค์สกรีน

โครงการภาครัฐ

ในปี พ.ศ. 2568 บริษัทฯ ได้ดำเนินการตามสัญญากับสำนักงานคณะกรรมการกิจการกระจายเสียง กิจการโทรทัศน์ และกิจการโทรคมนาคมแห่งชาติ (“กสทช.”) จำนวน 2 โครงการ ดังนี้

1. โครงการจัดให้มีบริการอินเทอร์เน็ตความเร็วสูงในพื้นที่ห่างไกล (Zone C) กลุ่มที่ 4 ภาคตะวันออกเฉียงเหนือ 2 โดยโครงการดังกล่าวมีรายละเอียดโดยสังเขปดังนี้

มูลค่าโครงการ: 2,089 ล้านบาท

พื้นที่เป้าหมาย: ประกอบด้วยจังหวัด กาฬสินธุ์, มหาสารคาม, ยโสธร, ร้อยเอ็ด, ศรีสะเกษ, อำนาจเจริญ และอุบลราชธานี

ขอบเขตงาน: แบ่งเป็น 5 ประเภทบริการ ดังนี้

- 1) การจัดให้มีบริการอินเทอร์เน็ตความเร็วสูงสาธารณะ (Wi-Fi) ในหมู่บ้านเป้าหมาย
- 2) การจัดให้มีอาคารศูนย์บริการอินเทอร์เน็ตความเร็วสูงสาธารณะ (USO Net)
- 3) การจัดให้มีห้องบริการอินเทอร์เน็ตความเร็วสูงสาธารณะ (USO Wrap)
- 4) การจัดให้มีบริการสัญญาณอินเทอร์เน็ตความเร็วสูงสาธารณะสำหรับโรงเรียน
- 5) การจัดให้มีบริการสัญญาณอินเทอร์เน็ตความเร็วสูงสาธารณะ สำหรับโรงพยาบาลส่งเสริมสุขภาพประจำตำบล

ระยะเวลาการดำเนินงาน: แบ่งเป็น 3 ระยะดังนี้

- 1) ระยะที่ 1 การจัดหาอุปกรณ์บริการ การติดตั้ง การทดสอบความพร้อมก่อนการให้บริการ
- 2) ระยะที่ 2 การบริหารจัดการและบำรุงรักษาต่อเนื่อง
- 3) ระยะที่ 3 การส่งมอบอุปกรณ์หลังจากสิ้นสุด ระยะที่ 2 (ภายใน 60 วัน)

การรับรู้รายได้: เริ่มรับรู้รายได้ในไตรมาสที่ 1 ปี 2562 เป็นต้นไป สิ้นสุดโครงการปี 2568

2. โครงการจัดให้มีบริการอินเทอร์เน็ตความเร็วสูง (Broadband Internet Service) เฉพาะบริการศูนย์ USO Net ในโรงเรียน ประเภทที่ 2.2 และประเภทที่ 3.2 (ส่วนที่เหลือ) กลุ่มที่ 3 (ภาคตะวันออกเฉียงเหนือ) ภายใต้โครงการจัดให้มีสัญญาณโทรศัพท์เคลื่อนที่และบริการอินเทอร์เน็ตความเร็วสูงในพื้นที่ชายขอบ (Zone C+) โดยโครงการดังกล่าวมีรายละเอียดโดยสังเขปดังนี้

มูลค่าโครงการ: 555 ล้านบาท

สัดส่วน: 51% (กิจการร่วมทุนกับบริษัท สุพรีม ดิสทริบิวชั่น จำกัด (มหาชน))

พื้นที่เป้าหมาย: ประกอบด้วยจังหวัด กาฬสินธุ์, ขอนแก่น, นครราชสีมา, บุรีรัมย์, ร้อยเอ็ด, มุกดาหาร, และอุบลราชธานี

ขอบเขตงาน: จัดให้มีอาคารศูนย์บริการอินเทอร์เน็ตความเร็วสูงสาธารณะ (USO Net) จำนวน 52 จาก 102 ศูนย์

ระยะเวลาการดำเนินงาน: แบ่งเป็น 3 ระยะดังนี้

- 1) ระยะที่ 1 การจัดหาอุปกรณ์บริการ การติดตั้ง การทดสอบความพร้อมก่อนการให้บริการ
- 2) ระยะที่ 2 การบริหารจัดการและบำรุงรักษาต่อเนื่อง
- 3) ระยะที่ 3 การส่งมอบอุปกรณ์หลังจากสิ้นสุด ระยะที่ 2 (ภายใน 60 วัน)

การรับรู้รายได้: เริ่มรับรู้รายได้ในไตรมาสที่ 4 ปี 2568 เป็นต้นไป สิ้นสุดโครงการปี 2574

รูปภาพโครงการภาครัฐ

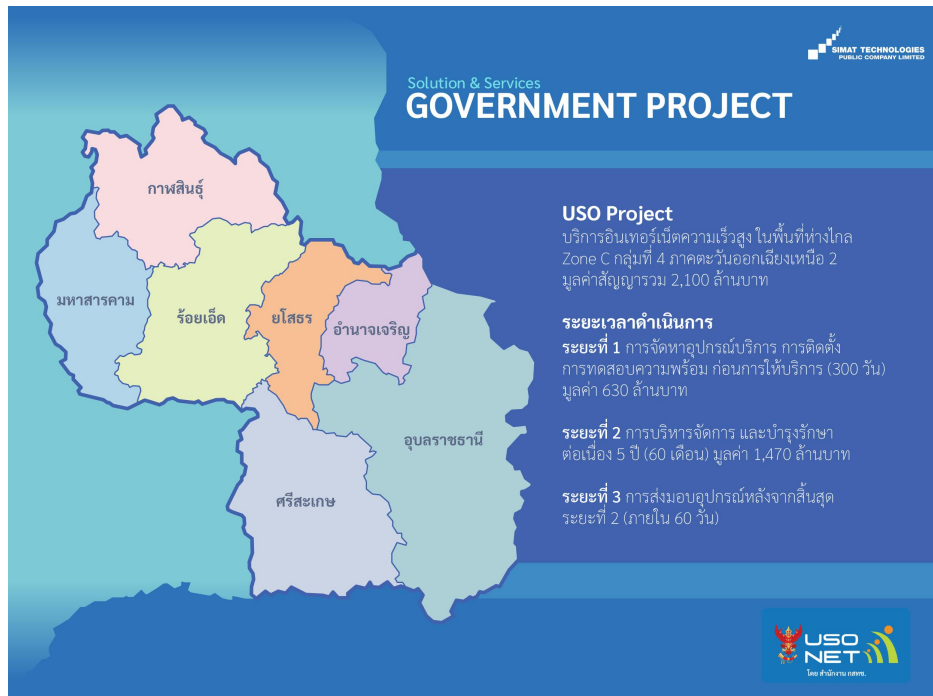

โครงการ USO 1

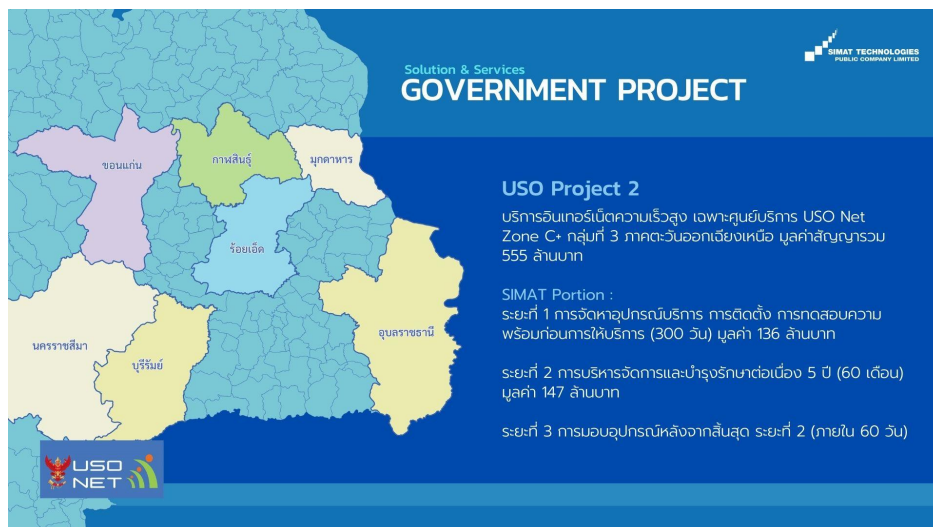

โครงการ USO 2

ธุรกิจให้บริการบรอดแบนด์ อินเทอร์เน็ต

บริษัทฯ ให้บริการอินเทอร์เน็ตความเร็วสูงผ่านโครงข่ายใยแก้วนำแสง (FTTx) ให้แก่พื้นที่เมืองในจังหวัดนครราชสีมา เชียงใหม่ ขอนแก่น และกรุงเทพฯ และปริมณฑล ภายใต้แบรนด์ “Sinet” กลุ่มลูกค้าได้แก่ ผู้บริโภคในครัวเรือน (Home-use) / ธุรกิจขนาดกลางและเล็ก (SMEs) และได้ขยายธุรกิจให้บริการโครงข่ายอินเทอร์เน็ตความเร็วสูงผ่านโครงข่ายใยแก้วนำแสง (FTTr) ให้กับผู้อาศัยในคอนโดมิเนียม

รูปภาพธุรกิจให้บริการบรอดแบนด์ อินเทอร์เน็ต

Solution & Services

BROADBAND INTERNET

FTTx : Fiber To The X

FTTx ย่อมาจาก Fiber to the x คือ อินเทอร์เน็ตความเร็วสูง โดยใช้สายเคเบิลใยแก้วนำแสง (Fiber Optic) เป็นตัวกลางส่ง หรือ ต่อตรงไปยังสถานที่ปลายทาง (x)

ข้อดีของ FTTx คือ สามารถส่งและรับข้อมูลได้ในปริมาณมาก ส่งข้อมูลได้ในระยะทางไกล เป็นที่นิยม การถูกส่งสัญญาณภายนอกบริเวณที่มีน้อยมาก อาจกล่าวได้ว่า FTTx คือ การนำสายใยแก้วนำแสงมาใช้เป็นตัวกลางในการเชื่อมต่ออินเทอร์เน็ตนั่นเอง ซึ่งเป็นสายที่เร็วและดีที่สุด ในยุคปัจจุบันนี้ เพราะมีความเร็วถึง 100 -1000 Mbps เมื่อเปรียบเทียบกับ ADSL ที่เป็นการส่งสัญญาณไฟฟ้าผ่านสายเคเบิลทองแดงแบบเดิม มีความเร็วในการรับส่งข้อมูลโดยเฉลี่ยเพียง 10 -150 Mbps

Target Groups : กลุ่มเป้าหมาย

กลุ่มลูกค้าเป้าหมาย Fttx

Solution & Services

BROADBAND INTERNET

FTTr : Fiber To The Room

ในอดีต เมื่อเจ้าของอาคารมีความต้องการระบบอินเทอร์เน็ต, ระบบทีวี, ระบบเสียง, กล้องวงจรปิด และโทรศัพท์ ที่งานต้องทำ การเดินสาย แต่ละประเภทแยกออกมา ทำให้ค่าใช้จ่ายมีราคาสูง Simat ได้สังเกตเห็นปัญหา และนำเทคโนโลยีใหม่ชื่อว่า FTTr (Fiber to The Room) มาใช้

โดยโซลูชันนี้จะเป็นการรวม สายทั้งหมดเข้าด้วยกัน โดยการแปลงเป็นสัญญาณแสง แล้วแยกสัญญาณแสงส่งผ่านสายไฟเบอร์ออฟติก เพียงเส้นเดียวเข้าสู่ห้องต่างๆ สร้างความสวยงาม เป็นระเบียบ ให้กับทางอาคาร รวมถึงเป็นช่องทางหนึ่งที่สามารถรายได้ให้กับเจ้าของอาคาร

รูปแบบ การวางระบบ FTTr แบบแนวตั้ง

การวางโครงข่ายใยแก้วนำแสง (FTTr)

ธุรกิจจำหน่าย ติดตั้ง และซ่อมบำรุง ระบบวิศวกรรมและอุปกรณ์ไฟฟ้าพลังงานทดแทน

บริษัทฯ ได้รับแต่งตั้งเป็นตัวแทนจำหน่ายสินค้าให้กับผู้ผลิตอุปกรณ์สำหรับธุรกิจการผลิตกระแสไฟฟ้าจากแสงอาทิตย์ นอกจากนั้นยังขายอุปกรณ์อื่น ๆ ที่เกี่ยวข้องกับการงานวิศวกรรม รวมถึงการติดตั้งและซ่อมบำรุง

รูปภาพธุรกิจจำหน่าย ติดตั้ง และซ่อมบำรุง ระบบวิศวกรรมและอุปกรณ์ไฟฟ้าพลังงานทดแทน

Solution & Services

TRADING

Hymiles
Authorized Distributor Certificate 2025
SIMAT TECHNOLOGIES PUBLIC COMPANY LIMITED
Valid until: 31-01-2026

KEMIA TECH
Letter of Appointment
SIMAT TECHNOLOGIES PUBLIC COMPANY LIMITED
Valid until: 31-01-2026

AndSolar
CERTIFICATE OF DISTRIBUTORSHIP
SIMAT TECHNOLOGIES PUBLIC COMPANY LIMITED (Co. Reg. No. 010754900122)
Valid until: 31-01-2026

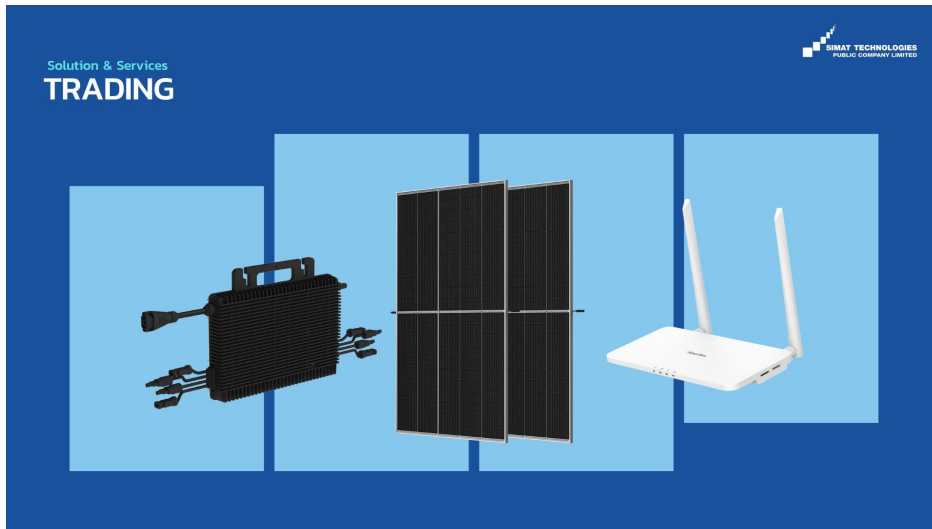

ภาพอุปกรณ์ไฟฟ้าพลังงานทดแทน

ธุรกิจลงทุน ในโครงการผลิตกระแสไฟฟ้าจากพลังงานแสงอาทิตย์เพื่อจำหน่ายให้กับลูกค้า

บริษัทฯ ได้ประกอบธุรกิจผลิตและจำหน่ายกระแสไฟฟ้าจากพลังงานแสงอาทิตย์ ซึ่งปัจจุบัน มีกำลังผลิต รวมประมาณ 18 เมกกะวัตต์

รูปภาพธุรกิจลงทุน ในโครงการผลิตกระแสไฟฟ้าจากพลังงานแสงอาทิตย์เพื่อจำหน่ายให้กับลูกค้า



การติดตั้งระบบไฟฟ้าพลังงานแสงอาทิตย์กำลังผลิต 9.988 MW

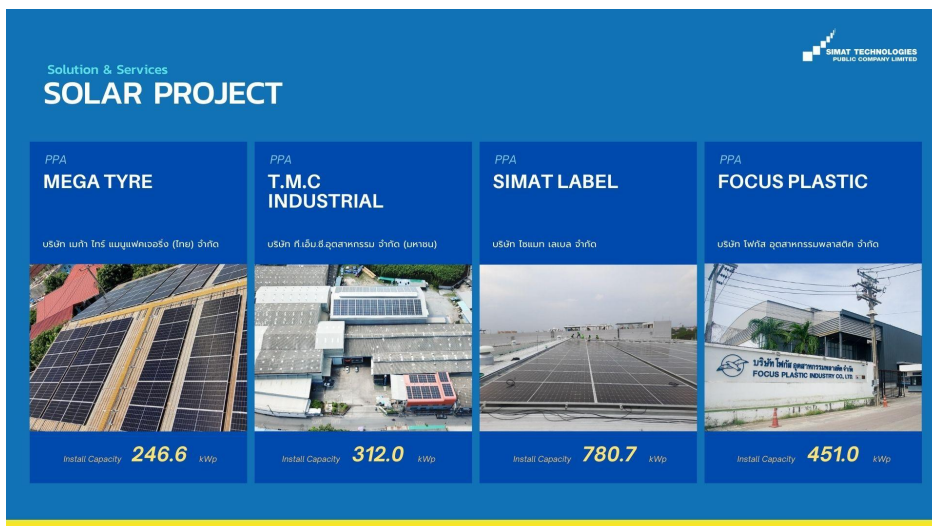

Solution & Services
SOLAR PROJECT



<p>PPA BETTER COMPOUND</p> <p>บริษัท เบทเตอร์ คอมพาวด์ จำกัด</p>  <p>Install Capacity 124.8 kWp</p>	<p>PPA MOLEX</p> <p>บริษัท โมล็กซ์ (ประเทศไทย) จำกัด</p>  <p>Install Capacity 390.3 kWp</p>	<p>PPA SENTURY TYRE</p> <p>บริษัท เซ็นจูรี่ ไทร์ (ประเทศไทย) จำกัด</p>  <p>Install Capacity 9,988.3 kWp</p>	<p>PPA BIZZO BANGNA COMMUNITY MALL</p> <p>บริษัท อารัมภ์ นามะ จำกัด</p>  <p>Install Capacity 232.2 kWp</p>
--	--	---	---

Solution & Services
SOLAR PROJECT



<p>PPA XINTHAI WOOD</p> <p>บริษัท ขิโนทัยวู้ด จำกัด</p>  <p>Install Capacity 703.8 kWp</p>	<p>PPA NEOTECH PLYWOOD - LAMAE</p> <p>บริษัท เนโอเทค พลาญวู้ด จำกัด - สาขาละแม</p>  <p>Install Capacity 504.6 kWp</p>	<p>PPA NEOTECH PLYWOOD - LANGSUAN</p> <p>บริษัท เนโอเทค พลาญวู้ด จำกัด - สาขาหลังสวน</p>  <p>Install Capacity 702.0 kWp</p>
--	---	--

Solution & Services
SOLAR PROJECT



<p>PPA HONDA BANPONG</p> <p>บริษัท บ้านโป่ง ฮอนด้ามอเตอร์ไซด์ จำกัด</p>  <p>Install Capacity 150.70 kWp</p>	<p>PPA HONDA RATCHBURI</p> <p>บริษัท ราชบุรี ฮอนด้ามอเตอร์ไซด์ จำกัด</p>  <p>Install Capacity 125.40 kWp</p>	<p>PPA HONDA MUANGPHET</p> <p>บริษัท เมืองเพชร ฮอนด้ามอเตอร์ไซด์ จำกัด</p>  <p>Install Capacity 124.85 kWp</p>
--	---	--

Solution & Services
SOLAR PROJECT

PPA
**SABAI PLACE,
LADKRABANG**

บริษัท สบาย เอสดี จำกัด



Install Capacity **135.0** kWp

PPA
**SERENITY,
KHONKAEN**

นิติบุคคลอาคารชุด เซเรเนดี้ คอนโดมิเนียม



Install Capacity **120.0** kWp

PPA
CITY HOME CONDO

นิติบุคคลอาคารชุด ซิตี้โฮม คอนโดมิเนียม



Install Capacity **155.0** kWp

ธุรกิจอื่น ๆ

บริษัทฯ ได้ประกอบธุรกิจในธุรกิจอุปกรณ์เครื่องมือแพทย์ ให้บริการเครื่อง CT SCAN เครื่อง MRI และรังสีรักษาในโรงพยาบาลของรัฐและเอกชน โดยมีโครงการดังนี้

1. โรงพยาบาลน้ำปาด จังหวัดอุดรธานี
2. โรงพยาบาลท่ายาง จังหวัดเพชรบุรี
3. โรงพยาบาลประจวบคีรีขันธ์ จังหวัดประจวบคีรีขันธ์
4. โรงพยาบาลบางสะพานน้อย จังหวัดประจวบคีรีขันธ์
5. โรงพยาบาลราชธานี จังหวัดพระนครศรีอยุธยา
6. โรงพยาบาลวิชัยเวช อินเตอร์เนชั่นแนล แยกไฟฉาย กรุงเทพมหานคร
7. โรงพยาบาลหนองแค จังหวัดสระบุรี
8. โรงพยาบาลพิชัย จังหวัดอุดรธานี
9. โรงพยาบาลสมเด็จพระยุพราชยะหา จังหวัดยะลา
10. โรงพยาบาลจุฬารัตน์ 3 อินเตอร์ จังหวัดสมุทรปราการ
11. โรงพยาบาลบางสะพาน จังหวัดประจวบคีรีขันธ์
12. โรงพยาบาลสันทราย จังหวัดเชียงใหม่



Computer
Tomography



MRI Solutions



เครื่องรังสีรักษา

นอกจากนี้ ยังมีธุรกิจจำหน่าย และให้เช่ารถโดยสารไฟฟ้า และเครื่อง EV Charger

รูปภาพ-



รถโดยสารไฟฟ้า



รถโดยสารไฟฟ้า

นโยบายการวิจัยและพัฒนาในด้านต่าง ๆ และรายละเอียดเกี่ยวกับการพัฒนานวัตกรรมในกระบวนการ สินค้าและ/หรือบริการ หรือโมเดลธุรกิจ

นโยบายการวิจัยและพัฒนา (R&D) : มี

ค่าใช้จ่ายการทำวิจัยและพัฒนา (R&D) ในระยะเวลา 3 ปีที่ผ่านมา

	2566	2567	2568
ค่าใช้จ่ายการทำวิจัยและพัฒนา (R&D) ในระยะเวลา 3 ปีที่ผ่านมา (ล้านบาท)	0.00	0.00	0.00

คำอธิบายเพิ่มเติมเกี่ยวกับค่าใช้จ่ายการทำวิจัยและพัฒนาในระยะเวลา 3 ปีที่ผ่านมา

บริษัทฯ มีการทำวิจัยและพัฒนาในผลิตภัณฑ์เลเบล และซิลค์สกรีน ร่วมกับลูกค้า โดยค่าใช้จ่ายที่เกิดขึ้นจะเป็นค่าชิ้นงานตัวอย่าง (sample) ซึ่งจะไม่บันทึกเป็นค่าใช้จ่ายการทำวิจัยและพัฒนา (R&D) โดยตรง แต่จะบันทึกเป็นค่าใช้จ่ายในการขาย (สินค้าตัวอย่าง)

1.2.2.2 นโยบายการตลาดของผลิตภัณฑ์หรือบริการที่สำคัญในปีที่ผ่านมา

ธุรกิจผลิตและจำหน่ายผลิตภัณฑ์เลเบลและซิลค์สกรีน พรินต์ติ้ง

ธุรกิจเลเบลและซิลค์สกรีน พรินต์ติ้งดำเนินธุรกิจโดย บริษัท ไซเมท เลเบล จำกัด และ บริษัท อินซิจี (ประเทศไทย) จำกัด (มหาชน) (บริษัทย่อย) ดำเนินธุรกิจมายาวนานมากกว่า 10 ปี จึงเป็นที่ยอมรับของลูกค้าในด้านคุณภาพของผลิตภัณฑ์และบริการ โดยกลุ่มบริษัทเน้นการพัฒนาผลิตภัณฑ์ให้มีคุณภาพตามความต้องการของลูกค้า และให้ความสำคัญกับการบริการหลังการขาย เพื่อรักษากลุ่มฐานลูกค้าหลักที่มีคำสั่งซื้อต่อกับกลุ่มบริษัทอย่างต่อเนื่อง ซึ่งส่วนใหญ่เป็นผู้ผลิตเครื่องใช้ไฟฟ้าและอิเล็กทรอนิกส์ รวมทั้งเครื่องใช้สำนักงานแบรนด์ชั้นนำจากต่างประเทศ เช่น ญี่ปุ่น เกาหลี จีน และยุโรป รวมทั้งกลุ่มลูกค้าที่นำผลิตภัณฑ์ของกลุ่มบริษัทไปประกอบและส่งต่อไปกับแบรนด์ชั้นนำข้างต้น โดยลูกค้าส่วนใหญ่มีฐานการผลิตและโรงงานในประเทศไทย นอกจากนี้ บริษัทฯ และบริษัทย่อยได้กำหนดนโยบายและกลยุทธ์ในการดำเนินธุรกิจเพื่อรักษากลุ่มลูกค้าเดิม และขยายตลาดไปยังลูกค้าใหม่ๆ เพื่อให้กลุ่มบริษัทสามารถแข่งขันได้ในระยะยาวและพัฒนาความสามารถในการผลิตอย่างต่อเนื่อง

ลักษณะลูกค้า และกลุ่มลูกค้าเป้าหมาย

กลุ่มลูกค้าของบริษัทฯ และบริษัทย่อย ส่วนใหญ่เป็นบริษัทต่างชาติซึ่งมีฐานการผลิตในประเทศไทย เพื่อผลิตสินค้าส่งออกจำหน่ายต่างประเทศและบางส่วนจำหน่ายในประเทศ สามารถแยกตามประเภทอุตสาหกรรมของลูกค้ามี 4 กลุ่มหลัก ได้แก่

- 1) กลุ่มอุตสาหกรรมเครื่องใช้ไฟฟ้า
- 2) กลุ่มผลิตภัณฑ์เครื่องใช้สำนักงาน
- 3) กลุ่มผลิตภัณฑ์อุปกรณ์อิเล็กทรอนิกส์

4) กลุ่มอื่นๆ เช่น กลุ่มผลิตภัณฑ์ชิ้นส่วนยานยนต์ กลุ่มเทรดดิ้ง ซึ่งเป็นกลุ่มลูกค้าซื้อไปขายต่อ เช่น ผลิตภัณฑ์ประเภทเลเบลเปล่าหรือพิมพ์สีตัดตามขนาด เทปกาวยสองหน้าหรือวัสดุอื่น เป็นต้น

รายได้หลักส่วนใหญ่ของกลุ่มบริษัทมาจากกลุ่มลูกค้าเดิม ซึ่งมีความสัมพันธ์ที่ดีต่อเนื่องยาวนาน ซึ่งลูกค้ามีคำสั่งซื้ออย่างต่อเนื่องและเป็นลูกค้าประจำของบริษัทฯ และ/หรือบริษัทย่อย ขณะเดียวกันแม้ว่าลูกค้าใหม่จะยังไม่สามารถสร้างยอดขายให้กับกลุ่มบริษัทอย่างมีนัยสำคัญในทันที แต่ก็มีแนวโน้มที่ยอดขายจะเติบโตมากขึ้นเมื่อเวลาผ่านไป นอกจากนี้ หากในอนาคตมีการย้ายฐานการผลิตของบริษัทในกลุ่มอุตสาหกรรมเครื่องใช้ไฟฟ้าและชิ้นส่วนอิเล็กทรอนิกส์จากต่างประเทศเข้ามาผลิตในประเทศไทยมากขึ้น กลุ่มบริษัทมีความพร้อมและโอกาสที่จะนำเสนอสินค้าและบริการให้กับบริษัทที่เข้าขายอาจจะเป็นลูกค้าในอนาคตได้

สภาพการแข่งขันภายในอุตสาหกรรมในปีที่ผ่านมา

ภาวะการแข่งขันภายในอุตสาหกรรม

ภาวะการแข่งขันสำหรับผลิตภัณฑ์ซิลิคอนกรีนและเลเบลสติ๊กเกอร์ สำหรับอุตสาหกรรมเครื่องใช้ไฟฟ้าและอิเล็กทรอนิกส์ในประเทศไทย ปัจจุบันมีการแข่งขันไม่รุนแรงมากนัก เนื่องจากเป็นอุตสาหกรรมที่ต้องใช้เทคโนโลยีและความเชี่ยวชาญในการผลิตค่อนข้างมาก และใช้เงินลงทุนค่อนข้างสูง จึงมีจำนวนคู่แข่งค่อนข้างจำกัด โดยเฉพาะกลุ่มลูกค้าในอุตสาหกรรมเครื่องใช้ไฟฟ้าและอิเล็กทรอนิกส์ ซึ่งส่วนใหญ่เป็นบริษัทต่างชาติขนาดใหญ่ มีตราสินค้าเป็นที่ยอมรับ ต้องการสินค้าและบริการที่มีคุณภาพสูง ดังนั้น การที่ผู้ขายรายใหม่จะนำเสนอผลิตภัณฑ์เพื่อขายให้กับบริษัทเหล่านี้ จำเป็นต้องผ่านการคัดเลือกและทดสอบอย่างเข้มข้นหลายขั้นตอน และใช้เวลานานเพื่อจะได้รับอนุมัติขึ้นทะเบียนเป็นผู้ขาย (Approved Vendor List) ซึ่งปกติจะมีจำนวนไม่มากสำหรับสินค้าแต่ละประเภท ทั้งนี้ โดยทั่วไปเมื่อได้รับการคัดเลือกให้เป็นผู้ขายก็จะได้รับคำสั่งซื้อจากลูกค้าอย่างต่อเนื่อง และลูกค้ามักจะไม่นิยมเปลี่ยนผู้ขายเพราะอาจทำให้คุณภาพสินค้าต่างไปจากเดิมและเกิดผลเสียต่อภาพลักษณ์ของผลิตภัณฑ์ จึงทำให้โอกาสที่จะมีคู่แข่งรายใหม่ค่อนข้างน้อย

คู่แข่งที่มีศักยภาพในการแข่งขันและอยู่ในตลาดเดียวกันกับบริษัทฯ และบริษัทย่อยมีทั้งบริษัทไทยและบริษัทข้ามชาติที่มาตั้งโรงงานผลิตในประเทศไทย เช่น ญี่ปุ่น จีน เกาหลี ไต้หวัน เป็นต้น ซึ่งถือว่าเป็นคู่แข่งที่มีศักยภาพสูงและมีความรู้ทางเทคนิคในการผลิตและการควบคุมคุณภาพ และมีทีมงานตลาดที่เป็นชาวต่างประเทศที่สามารถเข้าถึงลูกค้าที่เป็นบริษัทข้ามชาติที่มีฐานการผลิตในประเทศไทยเป็นอย่างดี จึงสามารถเข้าแข่งขันเสนอสินค้ากับลูกค้าข้ามชาติรายใหญ่ได้ และเป็นผู้ค้าที่ได้รับการขึ้นทะเบียนจากลูกค้า (Approved Vendor List) เช่นเดียวกับบริษัทฯ และบริษัทย่อย

สถานภาพและศักยภาพในการแข่งขัน

บริษัทฯ และบริษัทย่อยมีความชำนาญและเชี่ยวชาญในด้านผลิตภัณฑ์ซิลิคอนกรีน และเลเบลสติ๊กเกอร์ ซึ่งมีลักษณะเป็นงานพิมพ์ คุณภาพสูง และเป็นที่รู้จักในอุตสาหกรรมมาอย่างยาวนานมากกว่า 10 ปี ซึ่งหากพิจารณาจากผลิตภัณฑ์พบว่า สถานภาพและศักยภาพการแข่งขันรายผลิตภัณฑ์มีรายละเอียด ดังนี้

ผลิตภัณฑ์ซิลิคอนกรีน : บริษัทฯ เป็นหนึ่งในผู้นำในการผลิตงานซิลิคอนกรีนที่มีคุณภาพ ตามขนาดและรูปแบบที่ลูกค้าต้องการ โดยการผลิตงานซิลิคอนกรีนดังกล่าว ต้องใช้ทักษะ ประสบการณ์และความเชี่ยวชาญเฉพาะด้าน ตั้งแต่การออกแบบผลิตภัณฑ์ การจัดทำบล็อกกรีน การวิเคราะห์สีและส่วนผสมให้ได้ตามที่ลูกค้าต้องการ การจัดหาแม่พิมพ์ที่มีคุณภาพ ความเชี่ยวชาญในการวางแผนและจัดรูปแบบการพิมพ์ และการลดของเสียจากการพิมพ์ให้น้อยที่สุด รวมถึงขั้นตอนการควบคุมคุณภาพการผลิต และตรวจสอบคุณภาพผลิตภัณฑ์ขั้นสุดท้ายก่อนนำส่งให้ลูกค้า ซึ่งบริษัทฯ ให้ความสำคัญและกำหนดเป็น KPI ให้กับฝ่ายผลิต รวมถึงการส่งมอบสินค้าได้ตามกำหนดเวลา เป็นผลให้ผลิตภัณฑ์ของบริษัทฯ ได้รับการยอมรับจากลูกค้า และมียอดขายอย่างต่อเนื่องสม่ำเสมอ

ผลิตภัณฑ์เลเบลสติ๊กเกอร์ : บริษัทฯ และบริษัทย่อยเป็นผู้ผลิตงานพิมพ์ที่เน้นคุณภาพสูงและได้รับการยอมรับตามมาตรฐานที่ลูกค้ากำหนด ซึ่งจะเน้นลูกค้ากลุ่มอุตสาหกรรมเครื่องใช้ไฟฟ้าและอิเล็กทรอนิกส์ รวมถึงเครื่องใช้สำนักงาน โดยลักษณะผลิตภัณฑ์หรือชิ้นงานจะมีลักษณะเฉพาะแตกต่างกันตามแต่ละอุตสาหกรรมและการใช้งาน ทั้งนี้ จากการที่บริษัทฯ และบริษัทย่อยได้ดำเนินธุรกิจเกี่ยวกับงานพิมพ์คุณภาพสูงมายาวนาน จึงทำให้บริษัทฯ และบริษัทย่อยเป็นที่ยอมรับและเป็นที่ไว้วางใจของลูกค้า ตลอดจนบริษัทฯ และบริษัทย่อยได้พัฒนาผลิตภัณฑ์เพื่อตอบสนองความต้องการของตลาดจนมีชื่อเสียงเป็นที่รู้จัก และได้รับการยอมรับจากลูกค้า

ผลิตภัณฑ์บัตตัดบัตขึ้นรูป (Press/Die-Cut) : บริษัทฯ ผลิตและจำหน่ายชิ้นงานบัตตัดบัตขึ้นรูป (Press/Die-Cut) ตามรูปแบบที่ลูกค้าต้องการ ซึ่งส่วนใหญ่เป็นการจำหน่ายให้กับกลุ่มลูกค้าของผลิตภัณฑ์ซิลิคอนกรีนและเลเบลสติ๊กเกอร์ ซึ่งเป็นกลุ่มลูกค้าเครื่องใช้ไฟฟ้า และกลุ่มอิเล็กทรอนิกส์เป็นหลัก ทั้งนี้ การที่บริษัทฯ และบริษัทย่อย เป็นผู้ค้าที่ได้รับการขึ้นทะเบียน (Approved

Supplier List) กับกลุ่มลูกค้าข้างต้นจึงสามารถขายสินค้าหรือให้บริการผลิตภัณฑ์ตัดหรือขึ้นรูปชิ้นงานแก่ลูกค้าได้ ซึ่งสอดคล้องกับกลยุทธ์ในการนำเสนอสินค้าหลายประเภทให้กับฐานลูกค้าเดิมของกลุ่มบริษัท

ผลิตภัณฑ์ปั๊มโลหะ (Stamping) : บริษัทย่อยเป็นผู้ผลิตชิ้นสเปค สำหรับใช้เสริมความแข็งแรงให้กับวงจรไฟฟ้าภายในโทรศัพท์มือถือ โดยลูกค้าชิ้นสเปคของบริษัทย่อยมีเพียงรายเดียวเป็นบริษัทผลิตชิ้นส่วนอิเล็กทรอนิกส์ขนาดใหญ่สัญชาติญี่ปุ่นซึ่งมีโรงงานผลิตอยู่ในประเทศไทย ทั้งนี้ คู่แข่งสำหรับผลิตภัณฑ์ชิ้นสเปคมีทั้งหมด 3 ราย ซึ่งเป็นบริษัทต่างชาติที่มีโรงงานผลิตภายในประเทศไทย โดยตั้งแต่ในปี 2563 จนถึงปัจจุบันการแข่งขันรุนแรงมากขึ้นประกอบกับลูกค้ามีคำสั่งซื้อลดลง รวมทั้งบริษัทย่อยไม่ใช่คู่ค้าหลักสำหรับลูกค้าผลิตภัณฑ์ชิ้นสเปค จึงมีอำนาจต่อรองไม่มากนัก ดังนั้น ผู้บริหารจึงพิจารณาว่า จากการแข่งขันที่รุนแรงดังกล่าว ชิ้นสเปคอาจจะไม่สอดคล้องกับกลยุทธ์และแผนการดำเนินธุรกิจในอนาคตระยะยาวของกลุ่มบริษัท จึงพิจารณาลดกำลังการผลิต และอยู่ระหว่างเจรจากับลูกค้าเพื่อจะหยุดผลิตและจำหน่ายชิ้นสเปค

1.2.2.3 การจัดหาผลิตภัณฑ์และบริการ

อุปกรณ์ฮาร์ดแวร์ที่บริษัทจัดจำหน่าย เป็นสินค้าที่มีการเปลี่ยนแปลงทางด้านเทคโนโลยีอย่างรวดเร็ว ดังนั้นสินค้าส่วนใหญ่จะสั่งซื้อเมื่อได้รับคำสั่งซื้อจากลูกค้าและสั่งซื้อเพื่อเป็นอุปกรณ์สำรองสำหรับรุ่นที่ลูกค้าใช้เท่านั้น ซึ่งช่วยลดปัญหาสินค้าล้าสมัยได้เป็นอย่างดี

ผลิตภัณฑ์เลเบลและสติ๊กเกอร์ ทำการผลิตและจัดจำหน่ายโดยบริษัท ไชยเมท เลเบล จำกัด ซึ่งวัตถุดิบหลักคือ กระดาษสำหรับใช้ทำเลเบล รวมถึงนำเทคโนโลยีเพื่อสร้างความแตกต่างและความมีประสิทธิภาพของสติ๊กเกอร์เพื่อความได้เปรียบของสินค้าและกำหนดกลยุทธ์ทางธุรกิจเพื่อเพิ่มส่วนแบ่งการตลาดและลดต้นทุนการผลิต โดยเพิ่มทักษะด้านวิศวกรรมเข้าสู่กระบวนการผลิต สำหรับกระบวนการผลิตหรือจัดจำหน่ายผลิตภัณฑ์ของบริษัทไม่ได้ก่อให้เกิดผลกระทบต่อสิ่งแวดล้อมแต่อย่างใด

1.2.2.4 ทรัพย์สินที่ใช้ในการประกอบธุรกิจ

ทรัพย์สินถาวรหลัก

สินทรัพย์ถาวรหลัก ได้แก่ ที่ดินและส่วนปรับปรุงที่ดิน อาคาร อุปกรณ์สำนักงาน เครื่องมือและอุปกรณ์ เครื่องตกแต่งและติดตั้งเครื่องจักร ยานพาหนะ ส่วนปรับปรุงอาคารเช่า ต้นทุนพัฒนาโปรแกรมคอมพิวเตอร์ที่มีไว้เพื่อจำหน่าย อุปกรณ์โครงข่ายใยแก้วนำแสง ก่อนหักค่าเผื่อการด้อยค่า สิทธิการใช้ทรัพย์สิน

ราคาประเมินทรัพย์สินถาวรหลัก

ชื่อสินทรัพย์	มูลค่าตามบัญชี / ราคาประเมิน	ลักษณะกรรมสิทธิ์	ภาระผูกพัน	รายละเอียดเพิ่มเติม
ที่ดินและส่วนปรับปรุงที่ดิน	57,451,736.00	บริษัทเป็นเจ้าของ	บริษัทและบริษัท ย่อยใช้เป็นหลัก ประกันเงินกู้บางส่วน	-
อาคาร	251,615,681.00	บริษัทเป็นเจ้าของ	บริษัทและบริษัท ย่อยใช้เป็นหลัก ประกันเงินกู้บางส่วน	-
อุปกรณ์สำนักงาน	2,151,588.00	บริษัทเป็นเจ้าของ	ไม่มีภาระผูกพัน	-
เครื่องมือและอุปกรณ์	4,871,540.00	บริษัทเป็นเจ้าของ	ไม่มีภาระผูกพัน	-
เครื่องตกแต่งและติดตั้ง	3,319,338.00	บริษัทเป็นเจ้าของ	ไม่มีภาระผูกพัน	-
เครื่องจักร	391,115,368.00	บริษัทเป็นเจ้าของ	บริษัทย่อยใช้เป็นหลักประกันเงินกู้บางส่วน	-
ยานพาหนะ	7,068,857.00	บริษัทเป็นเจ้าของ	ไม่มีภาระผูกพัน	-
ส่วนปรับปรุงอาคารเช่า	48,646,211.00	บริษัทเป็นเจ้าของ	ไม่มีภาระผูกพัน	-
เครื่องมือและอุปกรณ์การแพทย์	90,298,505.00	บริษัทเป็นเจ้าของ	บริษัทย่อยใช้เป็นหลักประกันเงินกู้บางส่วน	-
ต้นทุนพัฒนาโปรแกรมคอมพิวเตอร์ที่มีไว้เพื่อจำหน่าย	385,555.00	บริษัทเป็นเจ้าของ	ไม่มีภาระผูกพัน	-
อุปกรณ์โครงข่ายใยแก้วนำแสง ก่อนหักค่าเผื่อการด้อยค่า	54,516,582.00	บริษัทเป็นเจ้าของ	ไม่มีภาระผูกพัน	-
สิทธิการใช้ทรัพย์สิน	42,715,642.00	ภายใต้สัญญาเช่า	ไม่มีภาระผูกพัน	-

สินทรัพย์ไม่มีตัวตน

สินทรัพย์ไม่มีตัวตนที่ระบุในงบการเงินรวมเป็นใบอนุญาตโทรคมนาคมแบบที่ 3 ของ บริษัท ดิจิตอลเคเบิล คอมมูนิเคชั่น จำกัด ซึ่งออกโดยคณะกรรมการกระจายเสียง กิจการโทรทัศน์ และกิจการโทรคมนาคมแห่งชาติ (กสทช)

ราคาประเมินสินทรัพย์ไม่มีตัวตนที่สำคัญ

ชื่อสินทรัพย์	ประเภท	มูลค่าตามบัญชี / ราคาประเมิน	รายละเอียดเพิ่มเติม
สิทธิการใช้ใบอนุญาตโทรคมนาคม แบบที่ 3	อื่น ๆ : ใบอนุญาตใน การประกอบกิจการ โทรคมนาคมแบบที่ 3	732,946.77	ใบอนุญาตเลขที่ 3ก/ 61/002 วันที่ได้รับอนุญาต 14 กุมภาพันธ์ 2561 วันที่ใบอนุญาตหมด อายุ 13 กุมภาพันธ์ 2576

รูปภาพประกอบการประเมินสินทรัพย์ไม่มีตัวตนที่สำคัญเพิ่มเติม



ใบอนุญาตประกอบกิจการโทรคมนาคมแบบที่สาม

นโยบายการลงทุนในบริษัทย่อยและบริษัทร่วม

นโยบายการลงทุนในบริษัทย่อยและบริษัทร่วม : มี

บริษัทฯ มีนโยบายที่จะลงทุนในธุรกิจด้านสุขภาพ ด้านการแพทย์ และ ด้านที่เป็นมิตรกับสิ่งแวดล้อมเพิ่มขึ้น เพื่อให้สอดคล้องกับเป้าหมาย วิสัยทัศน์และแผนกลยุทธ์ในการเติบโตของกลุ่มบริษัทฯ ซึ่งจะทำให้บริษัทฯ มีผลประกอบการ หรือผลกำไรเพิ่มขึ้น หรือการลงทุนในธุรกิจที่เอื้อประโยชน์ให้กับบริษัทฯ

การลงทุนของบริษัทฯ จะต้องผ่านการวิเคราะห์ความเป็นไปได้ ศักยภาพ และความเสี่ยงอย่างเหมาะสม และได้รับการอนุมัติจากที่ประชุมคณะกรรมการบริหาร หรือที่ประชุมคณะกรรมการบริษัทหรือที่ประชุมผู้ถือหุ้นของบริษัท (แล้วแต่กรณี) ทั้งนี้ ในการขออนุมัติการลงทุนในบริษัทย่อย และ/หรือบริษัทร่วมดังกล่าว จะต้องสอดคล้องเป็นไปตามประกาศคณะกรรมการกำกับตลาดทุน และประกาศคณะกรรมการตลาดหลักทรัพย์แห่งประเทศไทยที่เกี่ยวข้อง

1.2.2.5 งานที่ยังไม่ได้ส่งมอบ

งานที่ยังไม่ได้ส่งมอบ : มี

โครงการจัดให้มีบริการอินเทอร์เน็ตความเร็วสูง (Broadband Internet Service) เฉพาะบริการศูนย์ USO Net ในโรงเรียน ประเภทที่ 2.2 และประเภทที่ 3.2 (ส่วนที่เหลือ) กลุ่มที่ 3 (ภาคตะวันออกเฉียงเหนือ) ภายใต้โครงการจัดให้มีสัญญาณโทรศัพท์เคลื่อนที่และบริการอินเทอร์เน็ตความเร็วสูงในพื้นที่ชายขอบ (Zone C+)

รายละเอียดงานที่ยังไม่ได้ส่งมอบ

จำนวนงานทั้งหมด : 1

มูลค่างานทั้งหมด : 555,140,186.92

สัดส่วนมูลค่างานของบริษัท : 283,121,495.33

มูลค่ารับรู้แล้ว : 56,010,766.17

มูลค่างานคงเหลือที่ยังไม่รับรู้ : 227,110,729.16

รายละเอียดเพิ่มเติม : ปัจจุบันบริษัทอยู่ระหว่างการดำเนินงานระยะที่ 1 (จัดหาอุปกรณ์บริการ การติดตั้ง การทดสอบความพร้อมก่อนการให้บริการ) ซึ่งจะครบกำหนดวันที่ 4 มีนาคม 2569 และเข้าสู่การดำเนินงานระยะที่ 2

รายละเอียดงานที่ยังไม่ได้ส่งมอบ

จำนวนงานทั้งหมด : 1

มูลค่างานทั้งหมด : 283,121,495.33

มูลค่ารับรู้แล้ว : 56,010,766.17

มูลค่างานคงเหลือที่ยังไม่รับรู้ : 227,110,729.16

รายละเอียดเพิ่มเติม : ปัจจุบันบริษัทอยู่ระหว่างการดำเนินงานระยะที่ 1 (จัดหาอุปกรณ์บริการ การติดตั้ง การทดสอบความพร้อมก่อนการให้บริการ) ซึ่งจะครบกำหนดวันที่ 4 มีนาคม 2569 และเข้าสู่การดำเนินงานระยะที่ 2

การแจกแจงรายละเอียดงานที่ยังไม่ได้ส่งมอบ

ชื่องาน	การรับรู้รายได้ ของ โครงการ (ร้อยละ)	ประมาณการ ระยะเวลา (ปี)	ประมาณการ เวลาแล้วเสร็จ	มูลค่าของงาน (ล้านบาท)	รายละเอียด เพิ่มเติม
โครงการจัดให้มีบริการ อินเทอร์เน็ตความเร็ว สูง (Broadband Internet Service) เฉพาะบริการศูนย์ USO Net ในโรงเรียน ประเภทที่ 2.2 และ ประเภทที่ 3.2 (ส่วนที่ เหลือ) กลุ่มที่ 3 (ภาค ตะวันออกเฉียงเหนือ) ภายใต้โครงการจัดให้มี สัญญาณโทรศัพท์ เคลื่อนที่และบริการ อินเทอร์เน็ตความเร็วสูง ในพื้นที่ชายขอบ (Zone C+)	19.78	5 ปี 10 เดือน	ก.พ. 2574	283,121,495.3 3	อยู่ระหว่างการดำเนินงานระยะที่ 1 (การจัดหาอุปกรณ์ การติดตั้ง การทดสอบความพร้อมก่อนให้บริการ) ซึ่งจะครบกำหนดวันที่ 4 มีนาคม 2569 และเข้าสู่การดำเนินงานระยะที่ 2

1.3 โครงสร้างการถือหุ้นของกลุ่มบริษัท

1.3.1 โครงสร้างการถือหุ้นของกลุ่มบริษัท

นโยบายการแบ่งการดำเนินงานของบริษัทในกลุ่ม

บริษัทฯ กำหนดนโยบายการกำกับดูแลและบริหารจัดการกิจการบริษัทย่อย และ/หรือบริษัทร่วม โดยมีวัตถุประสงค์เพื่อกำหนดมาตรการและกลไกทั้งทางตรงและทางอ้อม เพื่อให้บริษัทฯ สามารถกำกับดูแลและบริหารจัดการกิจการของบริษัทย่อย และ/หรือบริษัทร่วม รวมถึงการติดตามดูแลให้บริษัทย่อย และ/หรือบริษัทร่วม มีการปฏิบัติตามมาตรการ และกลไกต่าง ๆ ที่กำหนดไว้เสมือนเป็นหน่วยงานของบริษัทฯ เอง และเป็นไปตามนโยบายของบริษัทฯ รวมถึงกฎหมายว่าด้วยบริษัทมหาชน จำกัด ประมวลกฎหมายแพ่งและพาณิชย์ กฎหมายว่าด้วยหลักทรัพย์ และตลาดหลักทรัพย์ ตลอดจน ประกาศ ข้อบังคับ หลักเกณฑ์ต่าง ๆ และกฎหมายอื่นที่เกี่ยวข้อง ทั้งนี้ เพื่อรักษาผลประโยชน์ในเงินลงทุนของบริษัทฯ บริษัทย่อย และ/หรือบริษัทร่วมดังกล่าว โดยมีรายละเอียดดังนี้

1. บริษัทฯ จะส่งบุคคลที่เป็นตัวแทนของบริษัทฯ เข้าไปเป็นกรรมการในบริษัทย่อย และ/หรือบริษัทร่วม ตามสัดส่วนการถือหุ้นในแต่ละบริษัท เพื่อทำหน้าที่กำกับดูแลให้บริษัทย่อย และ/หรือ บริษัทร่วม ดำเนินการให้สอดคล้องกับกฎหมาย นโยบายการกำกับดูแลกิจการที่ดี รวมถึงนโยบายอื่น ๆ ของบริษัทฯ อย่างไรก็ตามการส่งตัวแทนของบริษัทฯ เข้าไปเป็นกรรมการในบริษัทย่อย และ/หรือบริษัทร่วม จะต้องได้รับการพิจารณาและเห็นชอบโดยที่ประชุมคณะกรรมการบริษัทฯ โดยคำนึงถึงความเหมาะสมของแต่ละบริษัท

2. หากบริษัทย่อย และ/หรือบริษัทร่วม มีการทำรายการ หรือการดำเนินการใด ๆ ที่เข้าข่ายหรือเป็นการได้มา หรือจำหน่าย ไปซึ่งทรัพย์สินตามประกาศคณะกรรมการกำกับตลาดทุนเกี่ยวกับการได้มาหรือจำหน่ายไป ซึ่งทรัพย์สิน หรือรายการที่เกี่ยวข้องกัน ตามประกาศคณะกรรมการกำกับตลาดทุนเกี่ยวกับรายการที่เกี่ยวข้องกัน ซึ่งจะส่งผลให้บริษัทฯ มีหน้าที่ต้องขออนุมัติที่ประชุมคณะกรรมการบริษัทฯ ขออนุมัติจากที่ประชุม ผู้ถือหุ้นของบริษัทฯ หรือขออนุมัติจากหน่วยงานที่เกี่ยวข้องตามกฎหมายก่อนเข้าทำ รายการ บริษัทย่อย และ/หรือบริษัทร่วม จะเข้าทำรายการหรือดำเนินการนั้นได้ก็ต่อเมื่อรายการดังกล่าวได้รับอนุมัติจากที่ประชุม คณะกรรมการบริษัทฯ หรือที่ประชุมผู้ถือหุ้นของบริษัทฯ หรือหน่วยงานที่เกี่ยวข้อง (แล้วแต่กรณี) เป็นที่เรียบร้อยแล้ว

นอกจากนี้ หากในการเข้าทำรายการหรือการเกิดเหตุการณ์บางกรณีของบริษัทย่อย และ/หรือบริษัทร่วม อันทำให้บริษัทฯ มีหน้าที่ต้องเปิดเผยสารสนเทศต่อตลาดหลักทรัพย์แห่งประเทศไทย ตามหลักเกณฑ์ที่กำหนด กรรมการของบริษัทย่อย และ/หรือ บริษัทร่วมดังกล่าว มีหน้าที่ต้องแจ้งมายังฝ่ายจัดการของ บริษัทฯ ในทันทีที่ทราบว่าบริษัทย่อย และ/หรือบริษัทร่วม จะมีแผนเข้าทำรายการหรือเกิดเหตุการณ์ดังกล่าว

3. บริษัทฯ มีนโยบายให้กรรมการ และผู้บริหารของบริษัทย่อย และ/หรือบริษัทร่วม ต้องเปิดเผยและนำส่งข้อมูลส่วนได้เสียของตน และบุคคลที่มีความเกี่ยวข้องต่อคณะกรรมการของบริษัทฯ เพื่อให้ทราบถึง ความสัมพันธ์ และการทำธุรกรรมกับบริษัทฯ ในลักษณะที่อาจก่อให้เกิดความขัดแย้งทางผลประโยชน์ และหลีกเลี่ยงการทำรายการที่อาจก่อให้เกิดความขัดแย้งทางผลประโยชน์กับบริษัทฯ

4. บริษัทฯ มีนโยบายให้บริษัทย่อยและบริษัทร่วมจะต้องจัดทำระบบการตรวจสอบและควบคุมภายในของ ตนเองเพื่อป้องกันการทุจริตที่อาจเกิดขึ้นกับบริษัทย่อย และ/หรือบริษัทร่วม โดยคำนึงถึงหลักธรรมาภิบาล และนโยบายการบริหารงานของบริษัทฯ ระบบการตรวจสอบและควบคุมภายในของบริษัทย่อยและบริษัทร่วมจะต้องมีประสิทธิภาพเพียงพอที่จะป้องกันและควบคุมความเสี่ยงที่อาจเกิดขึ้นกับบริษัทย่อย และบริษัทร่วม

5. บริษัทฯ จะกำหนดให้บริษัทย่อยและบริษัทร่วมจะต้องจัดทำระบบการรายงานผลการดำเนินงานของ ตนเองโดยคำนึงถึงหลักธรรมาภิบาล และนโยบายการบริหารงานของบริษัทฯ ระบบการรายงานผลการ ดำเนินงานของบริษัทย่อยและบริษัทร่วมจะต้องมีประสิทธิภาพเพียงพอที่จะให้บริษัทฯ สามารถติดตามและประเมินผลการดำเนินงานของบริษัทย่อยและบริษัทร่วมได้อย่างมีประสิทธิภาพ

นอกจากนี้ บริษัทฯ จะติดตามอย่างใกล้ชิดถึงผลประกอบการและการดำเนินงานของบริษัทย่อย และ/หรือบริษัทร่วมดังกล่าว และนำเสนอผลการวิเคราะห์ รวมถึงแสดงความคิดเห็นหรือข้อเสนอแนะต่อ คณะกรรมการบริษัท และคณะกรรมการบริษัทย่อย หรือบริษัทร่วมนั้น ๆ เพื่อใช้ประกอบการพิจารณากำหนดนโยบาย หรือปรับปรุง ส่งเสริมให้ธุรกิจของบริษัทย่อย และ/หรือ บริษัทร่วม ให้มีประสิทธิภาพมากยิ่งขึ้น

แผนผังโครงสร้างการถือหุ้นของกลุ่มบริษัท

บริษัทของท่านมีการถือหุ้นในบริษัทอื่นหรือไม่ : มี

รูปแผนผังโครงสร้างการถือหุ้นของกลุ่มบริษัท

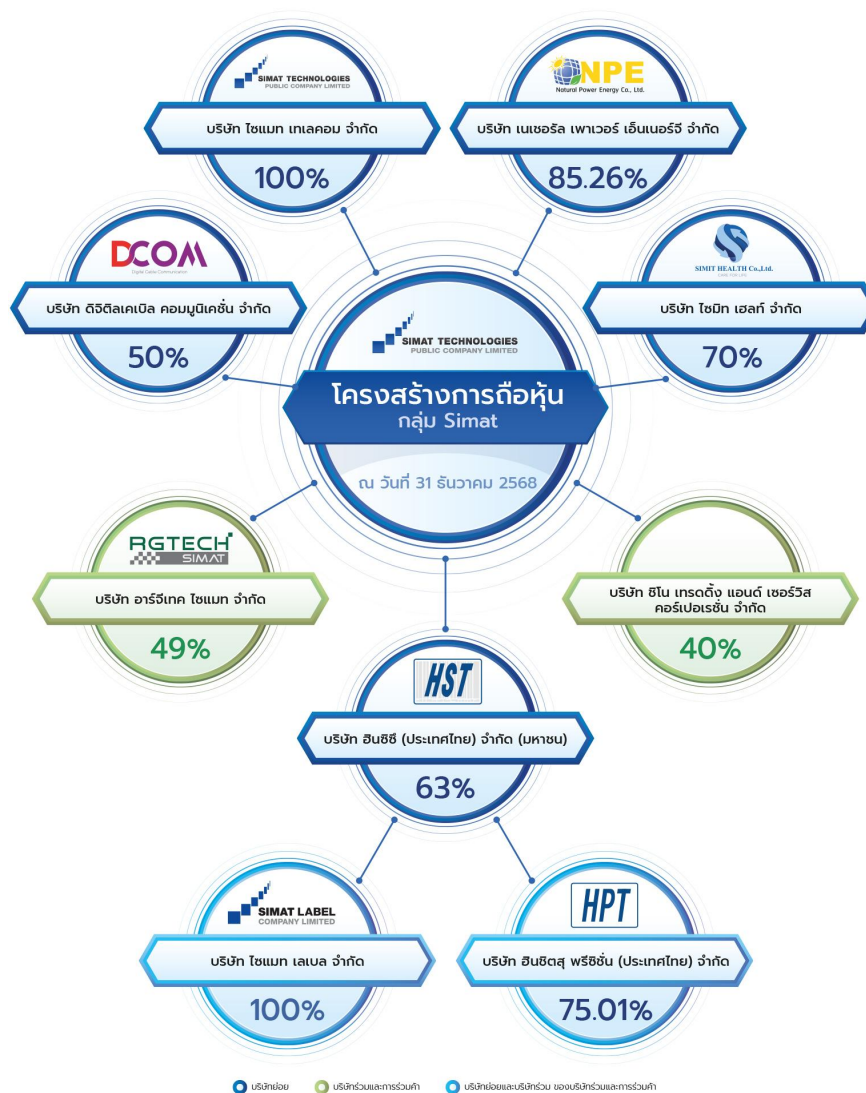

บริษัทย่อย

ชื่อบริษัท	นิติบุคคลที่ถือหุ้นในบริษัทนี้	สัดส่วนการถือหุ้น (%)	สัดส่วนสิทธิออกเสียง (%)
บริษัท ไซแมท เทเลคอม จำกัด	บริษัท ไซแมท เทคโนโลยี จำกัด (มหาชน)	100.00%	100.00%
บริษัท ดิจิตอลเคเบิล คอมมูนิเคชั่น จำกัด	บริษัท ไซแมท เทคโนโลยี จำกัด (มหาชน)	50.00%	50.00%
	บริษัท เอฟโอที เอ็มเอสโอ จำกัด	49.99%	49.99%
บริษัท เนเชอรัล เพาเวอร์ เอ็นเนอร์จี จำกัด	บริษัท ไซแมท เทคโนโลยี จำกัด (มหาชน)	85.26%	85.26%
บริษัท อินจีซี (ประเทศไทย) จำกัด (มหาชน)	บริษัท ไซแมท เทคโนโลยี จำกัด (มหาชน)	63.00%	63.00%
	บริษัท เพียร์ ฟอร์ ยู จำกัด (มหาชน)	7.00%	7.00%
บริษัท ไซมิท เฮลท์ จำกัด	บริษัท ไซแมท เทคโนโลยี จำกัด (มหาชน)	70.00%	70.00%

บริษัทรวม

ชื่อบริษัท	นิติบุคคลที่ถือหุ้นในบริษัทนี้	สัดส่วนการถือหุ้น (%)	สัดส่วนสิทธิออกเสียง (%)
บริษัท อาร์จีเทค ไซแมท จำกัด	บริษัท ไซแมท เทคโนโลยี จำกัด (มหาชน)	49.00%	49.00%
	บริษัท เรเดียน โกบอลเทค จำกัด	49.00%	49.00%
บริษัท ซิโน เทรดดิง แอนด์ เซอร์วิส คอร์ปอเรชั่น จำกัด	บริษัท ไซแมท เทคโนโลยี จำกัด (มหาชน)	40.00%	40.00%
	บริษัท ซิโน เทรดดิง แอนด์ เซอร์วิส คอร์ปอเรชั่น	60.00%	60.00%

บริษัทที่ถือหุ้นตั้งแต่ร้อยละ 10 ขึ้นไปของจำนวนหุ้นที่จำหน่ายได้แล้วทั้งหมด

ชื่อบริษัทและสถานที่ตั้ง สำนักงานใหญ่	ลักษณะธุรกิจ	ประเภทหุ้น	จำนวนหุ้น	จำนวนหุ้น ที่จำหน่ายแล้ว
---------------------------------------	--------------	------------	-----------	--------------------------

บริษัท ไซแมท เทเลคอม จำกัด 123/143-144 ถนนฉลองกรุง แขวง ลำปลาทิว เขตลาดกระบัง จังหวัดกรุงเทพ 10520 โทรศัพท์ : (66) 0 2326 0999 โทรสาร : -	ประเภทกิจการให้บริการบำรุงรักษา ระบบโครงข่ายใยแก้วนำแสง	หุ้นสามัญ	500,000	500,000
บริษัท ดิจิตอลเคเบิล คอมมูนิเคชั่น จำกัด 19/117 อาคารสุขุมวิท สวีท ชั้นที่ 12 ซอยสุขุมวิท 13 ถนนสุขุมวิท แขวงคลองเตยเหนือ เขตวัฒนา จังหวัดกรุงเทพ 10110 โทรศัพท์ : 02-326-0999 โทรสาร : -	ประกอบกิจการให้บริการเคเบิลทีวี การโทรคมนาคม และการสื่อสารผ่าน สายเคเบิล	หุ้นสามัญ	1,250,000	1,250,000
บริษัท เนเซอร์ล เพาเวอร์ เอ็นเนอร์จี จำกัด 183 อาคารรีเจนท์ เฮาส์ ชั้น 9 ถนน ราชดำริ แขวงลุมพินี เขตปทุมวัน จังหวัดกรุงเทพ 10330 โทรศัพท์ : (66) 0 2326 0999 โทรสาร : -	ประกอบกิจการ พลังงานทดแทน และงานวิศวกรรม	หุ้นสามัญ	950,000	950,000
บริษัท อินซิจี (ประเทศไทย) จำกัด (มหาชน) 883 หมู่ที่ 1 ตำบลบางเสาธง อำเภอบางเสาธง จังหวัดสมุทรปราการ 10570 โทรศัพท์ : (66) 0 2759 4344 โทรสาร : -	ประกอบกิจการผลิตสติ๊กเกอร์ / ฉลาก (Sticker/Label) และการพิมพ์ สกรีน (Silkscreen) ที่ใช้กันทั่วไปใน อุตสาหกรรมเครื่องใช้ไฟฟ้า อุปกรณ์ อิเล็กทรอนิกส์ และอุตสาหกรรมต่างๆ	หุ้นสามัญ	200,000,000	200,000,000
บริษัท อาร์จีเทค ไซแมท จำกัด 1087/7 ถนนเคหะร่มเกล้า แขวง คลองสองต้นนุ่น เขตลาดกระบัง จังหวัดกรุงเทพ 10520 โทรศัพท์ : (66) 0 2101 2328 โทรสาร : -	ให้บริการเทคโนโลยีสารสนเทศแบบ ครบวงจรทั้งการจำหน่ายอุปกรณ์ ฮาร์ดแวร์ การพัฒนาซอฟต์แวร์ และ การให้บริการบำรุงรักษา	หุ้นสามัญ	1,000,000	1,000,000

ชื่อบริษัทและสถานที่ตั้ง สำนักงานใหญ่	ลักษณะธุรกิจ	ประเภทหุ้น	จำนวนหุ้น	จำนวนหุ้น ที่จำหน่ายแล้ว
บริษัท ซิโน เทคดิง แอนด์ เซอร์วิส คอร์ปอเรชั่น จำกัด 11 A Tran Khanh DU, Tan Dinh Ward, District 1, Ho Chi Minh City, Vietnam โทรศัพท์ : +84-8-38482619 โทรสาร : +84-8-38437064	ให้บริการจัดหาอุปกรณ์ฮาร์ดแวร์ ซอฟต์แวร์และการให้บริการบำรุงรักษาแบบครบวงจร สำหรับระบบการจัดเก็บข้อมูลในองค์กร	หุ้นสามัญ	630,000	630,000
บริษัท ไชมิท เฮลท์ จำกัด 123/144 ถนนฉลองกรุง แขวงลำปลาทิว เขตลาดกระบัง จังหวัดกรุงเทพ 10520 โทรศัพท์ : (66) 9 3576 1955 โทรสาร : -	ประกอบกิจการให้บริการธุรกิจไปยังธุรกิจ อุปกรณ์เครื่องมือแพทย์ ให้บริการเครื่อง CT SCAN และเครื่อง MRI ในโรงพยาบาลของรัฐและเอกชน	หุ้นสามัญ	5,500,000	5,500,000

1.3.2 การถือหุ้นของบุคคลที่อาจมีความขัดแย้งถือหุ้นในบริษัทย่อยหรือบริษัทรวมเกินกว่า ร้อยละ 10 ของจำนวนหุ้นที่มีสิทธิออกเสียงของบริษัท

บริษัทมีการถือหุ้นของบุคคลที่อาจมีความขัดแย้งถือหุ้น ในบริษัทย่อย : ไม่มี
หรือบริษัทรวมหรือไม่

1.3.3 ความสัมพันธ์กับกลุ่มธุรกิจของผู้ถือหุ้นใหญ่

บริษัทมีความสัมพันธ์กับกลุ่มธุรกิจของผู้ถือหุ้นใหญ่หรือไม่ : ไม่มี

1.3.4 ผู้ถือหุ้น

รายชื่อผู้ถือหุ้นใหญ่

กลุ่ม/รายชื่อผู้ถือหุ้นใหญ่	จำนวนหุ้น (หุ้น)	% หุ้น
1. นาย ญัฐพงศ์ ศีตวรรัตน์	56,457,142	8.70
2. นาย ทองคำ มานะศิลปพันธ์	30,149,501	4.65
3. นาย บุญเลิศ เอี้ยวพรชัย	26,306,900	4.06
4. นาย อภิสิทธิ์ หงส์ลาวัณย์	24,134,700	3.72
5. น.ส. ชุตติกาญจน์ มานะศิลปพันธ์	14,450,122	2.23
6. นาย วิรัตน์ อนุรักษ์พุฒิ	11,500,000	1.77
7. นาย ญัฐภาส มานะศิลปพันธ์	9,968,093	1.54
8. นาย นนทวัชร อนันต์พรจินดา	9,604,100	1.48

กลุ่ม/รายชื่อผู้ถือหุ้นใหญ่	จำนวนหุ้น (หุ้น)	% หุ้น
9. นาย รุ่งโรจน์ ไกรศรีโพธิกุล	9,492,000	1.46
10. น.ส. สุนทรี โพธิ์ศรี	9,150,000	1.41
11. น.ส. ปัทมาธิ์ มโนมัยพันธุ์	9,147,200	1.41
12. น.ส. เพ็ญพรรณ จันทร์สวัสดิ์	9,016,300	1.39
13. นาย วรนนท์ อินรุ่งโรจน์	8,588,800	1.32
14. น.ส. ศุภรณ์ มโนมัยพันธุ์	8,430,000	1.30
15. นาย ณัฐพัฒน์ รังสรรค์	8,366,700	1.29
16. น.ส. นงเยาว์ ชีราโมกษ์	8,150,000	1.26
17. นาย กันตวิทย์ เอี้ยวพรชัย	7,251,200	1.12
18. นาย สุกิจ ผ่องไพบูลย์	6,897,896	1.06
19. นาย สุริยา สิงห์กุล	6,717,165	1.04
20. นาย เจริญรัฐ วิไลลักษณ์	6,000,000	0.93
21. นาย ธนกร จิระพินทุ	5,900,000	0.91
22. น.ส. กนกรัตน์ วงศ์ประไพโรจน์	5,830,000	0.90
23. นาย สุวิทย์ ชีวะธรรม	5,700,000	0.88
24. บริษัท ไทยเอ็นวีดีอาร์ จำกัด	4,797,905	0.74
25. นาง นวพร รัตนชัยกานนท์	4,606,500	0.71
26. นาย ธนวัฒน์ เลิศวัฒนารักษ์	4,520,928	0.70
27. นาย ธีระศักดิ์ วาสประเสริฐสุข	4,500,000	0.69
28. น.ส. อัญชลี เอี้ยวพรชัย	3,798,500	0.59
29. นาย เริ่มพงศ์ นราภาสจรัส	3,650,000	0.56
30. น.ส. วิลาวลัย ธรรมชาติ	3,591,014	0.55
31. THE HONGKONG AND SHANGHAI BANKING CORPORATION LIMITED, SINGAPORE BRANCH	3,589,723	0.55

กลุ่ม/รายชื่อผู้ถือหุ้นใหญ่	จำนวนหุ้น (หุ้น)	% หุ้น
32. นาง บุศรินทร์ มิ่งแก้ว	3,560,428	0.55
33. นาย นวรัตน์ ปิยะรัตน์มานนท์	3,490,000	0.54
34. นาย ธนวัฒน์ เรืองเทพรัตน์	3,317,000	0.51

ข้อตกลงระหว่างผู้ถือหุ้นใหญ่ (shareholders' agreement)

บริษัทมีข้อตกลงระหว่างผู้ถือหุ้นใหญ่หรือไม่ : ไม่มี

1.4 จำนวนทุนจดทะเบียนและทุนชำระแล้ว

1.4.1 ทุนจดทะเบียนและทุนชำระแล้ว

ทุนจดทะเบียนและทุนชำระแล้ว

ทุนจดทะเบียน (ล้านบาท) : 700,870,005.00

เรียกชำระแล้ว (ล้านบาท) : 648,564,609.00

หุ้นสามัญ (จำนวนหุ้น) : 648,564,609

มูลค่าหุ้นสามัญ (หุ้นละ) (บาท) : 1.00

หุ้นบุริมสิทธิ (จำนวนหุ้น) : 0

มูลค่าหุ้นบุริมสิทธิ (หุ้นละ) (บาท) : 0.00

บริษัทได้เข้าไปจดทะเบียนในตลาดหลักทรัพย์อื่นหรือไม่

บริษัทได้เข้าไปจดทะเบียนในตลาดหลักทรัพย์อื่นหรือไม่ : ไม่มี

1.4.2 ทุนประเภทอื่นที่มีสิทธิหรือเงื่อนไขแตกต่างจากหุ้นสามัญ

ทุนประเภทอื่นที่มีสิทธิหรือเงื่อนไขแตกต่างจากหุ้นสามัญ : ไม่มี

1.4.3 การถือหุ้นโดย บริษัท ไทยเอ็นวีดีอาร์ จำกัด (NVDR)

มีการถือหุ้นโดย บริษัท ไทยเอ็นวีดีอาร์ จำกัด (NVDR) : มี

จำนวนหุ้น (หุ้น) : 4,797,905

คิดเป็นร้อยละ (%) : 0.74

ผลกระทบต่อสิทธิการออกเสียงของผู้ถือหุ้น

เนื่องจากบริษัท ไทยเอ็นวีดีอาร์ จำกัด (NVDR) ถือหุ้น SIMAT จำนวน 4,797,905 หุ้น คิดเป็นร้อยละ 0.74 ของหุ้นทั้งหมด การที่ NVDR ไม่ใช้สิทธิออกเสียงในการประชุมผู้ถือหุ้น จึงไม่มีผลกระทบต่อสิทธิในการออกเสียงของผู้ถือหุ้น และไม่เป็นที่เหตุให้ไม่ครบองค์ประชุมจากการที่ NVDR ไม่เข้าร่วมประชุม

1.5 การออกหลักทรัพย์อื่น

1.5.1 หลักทรัพย์แปลงสภาพ

หลักทรัพย์แปลงสภาพ : มี

หลักทรัพย์แปลงสภาพ

รายการที่ 1	
ชื่อใบสำคัญแสดงใบสำคัญแสดงสิทธิที่จะซื้อหุ้น/ หุ้น กู้แปลงสภาพ	ใบสำคัญแสดงสิทธิที่จะซื้อหุ้นสามัญของบริษัทฯ ครั้งที่ 3 (SIMAT-W3)
วันที่ออกใบสำคัญแสดงสิทธิ	19 พ.ค. 2558
วันครบกำหนดอายุของใบสำคัญแสดงสิทธิ	19 พ.ค. 2568
อัตราการใช้สิทธิ (หน่วย : หุ้น)	1 : 1.376
ราคาการใช้สิทธิ (บาท : หุ้น)	21.794
วันกำหนดการใช้สิทธิ	19 พฤษภาคม 2568
ระยะเวลาการแจ้งความจำนงค์ในการใช้สิทธิ	2 - 18 พฤษภาคม 2568
จำนวนใบสำคัญแสดงสิทธิออก (หน่วย)	37,813,172
จำนวนหุ้นที่ออกเพื่อรองรับการแปลงสภาพ (หุ้น)	52,305,396
จำนวนใบสำคัญแสดงสิทธิที่ยังไม่ได้ใช้สิทธิแปลง สภาพ (หน่วย)	37,811,271
จำนวนหุ้นรองรับการแปลงสภาพคงเหลือ (หุ้น)	52,305,396
รายละเอียดเพิ่มเติม	แจ้งสารสนเทศ วันที่ 6 มีนาคม 2568

1.5.2 หลักทรัพย์ที่เป็นตราสารหนี้

หลักทรัพย์ที่เป็นตราสารหนี้ : ไม่มี

1.6 นโยบายการจ่ายเงินปันผล

นโยบายการจ่ายเงินปันผลของบริษัท

บริษัท ไซแมท เทคโนโลยี จำกัด (มหาชน) มีนโยบายจ่ายเงินปันผลให้แก่ผู้ถือหุ้นในอัตราไม่น้อยกว่าร้อยละ 50 ของกำไรสุทธิหลังหักภาษีเงินได้นิติบุคคล และสำรองตามกฎหมาย อย่างไรก็ตาม บริษัทอาจกำหนดให้การจ่ายเงินปันผลมีอัตราน้อยกว่าที่กำหนดข้างต้นได้ หากบริษัทมีความจำเป็นที่จะต้องนำเงินกำไรสุทธิจำนวนดังกล่าวมาใช้เพื่อขยายการดำเนินงานของบริษัทต่อไป

สำหรับปีที่ผ่านมาได้มีการจ่ายปันผลระหว่างกาลจากผลการดำเนินงานงวด 9 เดือนแรกของปี 2568 ในอัตรา 0.09 บาทต่อหุ้น เป็นเงิน 58,370,814.81 บาท และกำหนดรายชื่อผู้มีสิทธิได้รับปันผล (Record date) ในวันที่ 28 พฤศจิกายน 2568 โดยจ่ายปันผลในวันที่ 12 ธันวาคม 2568

และเตรียมเสนอที่ประชุมสามัญผู้ถือหุ้น ครั้งที่ 1/2569 ในวันที่ 30 เมษายน 2569 เพื่อพิจารณาอนุมัติจ่ายปันผล สำหรับการดำเนินงานประจำปี 2568 เนื่องจากบริษัทฯ ต้องการรักษาสภาพคล่องเพื่อใช้ในการดำเนินงานของบริษัท และขยายการลงทุนในปี 2569

ข้อมูลการจ่ายเงินปันผลย้อนหลัง

	2564	2565	2566	2567	2568
อัตรากำไรสุทธิต่อหุ้น (บาท : หุ้น)	N/A	0.1000	0.0400	0.0600	0.0000
อัตราเงินปันผลต่อหุ้น (บาท : หุ้น)	N/A	0.0000	0.0000	0.0000	0.0900
อัตราส่วนหุ้นปันผล (จำนวนหุ้นเดิม : หุ้นปันผล)	N/A : N/A	0.0000 : 0.0000	0.0000 : 0.0000	0.0000 : 0.0000	0.0000 : 0.0000
มูลค่าหุ้นปันผลต่อหุ้น (บาท : หุ้น)	N/A	0.0000	0.0000	0.0000	0.0000
รวมมูลค่าการจ่ายปันผล (บาท : หุ้น)	N/A	0.0000	0.0000	0.0000	0.0000
อัตราการจ่ายเงินปันผลเทียบกับกำไรสุทธิ (%)	N/A	0.00	0.00	0.00	0.00

2. การบริหารจัดการความเสี่ยง

2.1 นโยบายและแผนการบริหารความเสี่ยง

นโยบายและแผนการบริหารความเสี่ยง

บริษัทฯ ตระหนักถึงความสำคัญของการบริหารความเสี่ยงภายใต้การเปลี่ยนแปลงที่อาจส่งผลกระทบต่อธุรกิจทั้งจากปัจจัยภายในและภายนอก จึงได้มีการบริหารความเสี่ยงที่บูรณาการรวมกับการกำหนดกลยุทธ์และผลการปฏิบัติงาน

ผู้บริหาร คณะกรรมการบริหารบริษัท และคณะกรรมการบริษัท ทำหน้าที่สอบทานและนำเสนอนโยบายการบริหารความเสี่ยงและความเสี่ยงที่ยอมรับได้ กำกับดูแลการพัฒนากระบวนการและการปฏิบัติตามกรอบการบริหารความเสี่ยงทั่วทั้งองค์กร สอบทานรายงานการบริหารจัดการความเสี่ยง เพื่อติดตามความเสี่ยงที่สำคัญ โดยการประเมินสถานการณ์ทางธุรกิจโดยรวม วิเคราะห์ความเสี่ยงทั้งจากภายนอกและภายใน โอกาสที่จะส่งผลกระทบต่อการบรรลุเป้าหมายหลักของบริษัท และผู้มีส่วนได้ส่วนเสียเพื่อกำหนดมาตรการลดความเสี่ยงให้อยู่ในระดับที่เหมาะสม มีการจัดการความเสี่ยงอย่างเพียงพอ เหมาะสม และเป็นไปอย่างมีระบบและต่อเนื่อง มีประสิทธิภาพและประสิทธิผล เกิดประโยชน์สูงสุด และเป็นไปตามเป้าหมายที่กำหนดไว้ในแผนงาน แผนกลยุทธ์และวัตถุประสงค์ทางธุรกิจของบริษัท

นอกจากนี้ ยังมีการประเมินการจัดการความเสี่ยงและการควบคุมความเสี่ยงโดยหน่วยงานตรวจสอบภายใน ซึ่งนำเสนอต่อคณะกรรมการตรวจสอบและฝ่ายบริหาร เพื่อร่วมกันหาแนวทางป้องกันความเสี่ยงที่อาจเกิดขึ้น รวมทั้งมีการติดตามและทบทวนผลการประเมินอย่างต่อเนื่อง และมีนโยบายพัฒนาบุคลากร ให้มีทักษะ และสามารถปรับวิธีการปฏิบัติงานให้ทันกับเทคโนโลยีที่มีการเปลี่ยนแปลงตลอดเวลา ปฏิบัติงานอย่างมีประสิทธิภาพและเน้นย้ำถึงหลักปฏิบัติในการบริหารความเสี่ยงขององค์กร ซึ่งเป็นส่วนหนึ่งของการกำกับดูแลกิจการที่ดี อันเป็นพื้นฐานสำคัญที่จะนำไปสู่การบรรลุเป้าหมายขององค์กรสืบไป

นโยบายและแผนการบริหารความเสี่ยง

บริษัทตระหนักถึงความสำคัญของการบริหารจัดการองค์กรที่ดีเพื่อให้องค์กรมีการเติบโตและขยายธุรกิจเป็นไปตามเป้าหมายและสร้างผลตอบแทนให้กับผู้ถือหุ้น อย่างเหมาะสม โดยคำนึงถึงการพัฒนาอย่างยั่งยืนทั้งด้านสิ่งแวดล้อม สังคม และบรรษัทภิบาล (ESG) เป็นแนวทางการดำเนินธุรกิจ ซึ่งปัจจุบันภาวะการแข่งขันทางธุรกิจมีการเปลี่ยนแปลงอย่างรวดเร็วตลอดเวลา โดยหลายปัจจัยเป็นปัจจัยภายนอกซึ่งอยู่นอกเหนือการควบคุมของกลุ่มบริษัท ดังนั้น คณะกรรมการบริหารบริษัทจึงได้กำหนดนโยบายการบริหารจัดการความเสี่ยง เพื่อกำหนดกลยุทธ์ในการบริหารความเสี่ยงที่อาจเกิดขึ้นกับองค์กร ทั้งนี้กลุ่มบริษัทได้กำหนดนโยบายการบริหารความเสี่ยง สรุปได้ดังนี้

1. พนักงานและผู้บริหารทุกคนจะต้องมีบทบาทและส่วนร่วมในการบริหารความเสี่ยงขององค์กร รวมทั้งมีความเข้าใจในหน้าที่และความรับผิดชอบที่เกี่ยวข้องกับการบริหารความเสี่ยง
2. กำหนดขั้นตอนการบริหารความเสี่ยง โดยมีองค์ประกอบหลักดังนี้
 - 2.1 กำหนดวัตถุประสงค์
 - 2.2 ระบุเหตุการณ์หรือปัจจัยความเสี่ยงที่มีผลกระทบต่อวัตถุประสงค์
 - 2.3 ประเมินโอกาสที่อาจเกิดขึ้น (Likelihood) และผลกระทบจากเหตุการณ์ (Impact)
 - 2.4 กำหนดวิธีการตอบสนองต่อความเสี่ยง
 - 2.5 ติดตามและประเมินผล
3. รายงานต่อคณะกรรมการบริษัทเพื่อทราบ อย่างน้อยปีละ 1 ครั้ง

2.2 ปัจจัยความเสี่ยงต่อการดำเนินธุรกิจของบริษัท

2.2.1 ความเสี่ยงต่อการดำเนินธุรกิจของบริษัทหรือกลุ่มบริษัทในปัจจุบัน

ความเสี่ยงที่ 1 การเปลี่ยนแปลงด้านเทคโนโลยี

หัวข้อความเสี่ยงที่เกี่ยวข้อง : ความเสี่ยงด้านกลยุทธ์และการประกอบธุรกิจ

- การเปลี่ยนแปลงด้านเทคโนโลยี

ลักษณะความเสี่ยง

บริษัทฯ ให้บริการคำปรึกษา, ออกแบบ, ติดตั้ง, อบรม, ดูแลบำรุงรักษาระบบงาน, จัดหา และจำหน่ายผลิตภัณฑ์และอุปกรณ์ที่เกี่ยวข้องกับธุรกิจพลังงานทดแทน งานวิศวกรรม และเทคโนโลยีสารสนเทศแบบครบวงจร โดยลักษณะการดำเนินธุรกิจดังกล่าวมีความเกี่ยวข้องกับเทคโนโลยีที่มีการเปลี่ยนแปลงอย่างรวดเร็วตลอดเวลา เพื่อเสนอบริการให้แก่ลูกค้าได้อย่างมีประสิทธิภาพทันตามการเปลี่ยนแปลงของอุตสาหกรรม

ผลกระทบจากความเสี่ยง

หากบริษัทฯ ไม่สามารถติดตามและปรับตัวได้ทันต่อสภาวะการเปลี่ยนแปลงดังกล่าว อาจส่งผลให้ลูกค้าหันไปใช้บริการกับผู้ประกอบการรายอื่น ซึ่งอาจมีผลกระทบต่อจำนวนลูกค้าและรายได้รวมของบริษัทได้ ประกอบกับความเสี่ยงจากการเปลี่ยนแปลงเทคโนโลยีที่รวดเร็วและต่อเนื่อง ส่งผลให้ราคาขายของสินค้าคงเหลือมีมูลค่าลดลง หากบริษัทมีการบริหารจัดการสินค้าคงเหลือไม่ดีพอ

มาตรการจัดการความเสี่ยง

บริษัทฯ มีการป้องกันความเสี่ยงจากการเปลี่ยนแปลงเทคโนโลยีดังกล่าว โดยการติดตามข้อมูล, ข่าวสาร และความเคลื่อนไหว ความเปลี่ยนแปลงในอุตสาหกรรมที่เกี่ยวข้องกับธุรกิจอย่างใกล้ชิดและปรับตัวให้ทันตามการเปลี่ยนแปลง รวมทั้งเสนอสินค้าและบริการให้อยู่ในความต้องการของตลาด เพื่อไม่ให้เสียโอกาสทางธุรกิจหรือเสียเปรียบคู่แข่ง นอกจากนี้ บริษัทฯ มินโยบายให้บุคลากรในสายงานที่เกี่ยวข้อง ทั้งทีมเทคนิค วิศวกร พนักงานขาย ต้องทุ่มเทติดตาม, ศึกษา, พัฒนาความรู้ และเข้ารับการฝึกอบรมสัมมนาอย่างต่อเนื่อง เพื่อให้ได้ทราบถึงการเปลี่ยนแปลงของเทคโนโลยีและสามารถเสาะหาสินค้าและอุปกรณ์ที่เหมาะสม รวมทั้งปรับปรุงการให้บริการให้ทันสมัยและสามารถรองรับกับการเปลี่ยนแปลงได้ตลอดเวลา เพื่อเพิ่มประสิทธิภาพในการดำเนินธุรกิจทั้งทางด้านลูกค้าและคู่ค้า

ความเสี่ยงที่ 2 การแข่งขัน

หัวข้อความเสี่ยงที่เกี่ยวข้อง : ความเสี่ยงด้านกลยุทธ์และการประกอบธุรกิจ

- การแข่งขัน / การเพิ่มขึ้นของคู่แข่ง / การเข้ามา

ดำเนินธุรกิจได้โดยง่ายของผู้

ค้ารายใหม่

ลักษณะความเสี่ยง

ธุรกิจการให้บริการบรอดแบนด์อินเทอร์เน็ตผ่านโครงข่ายใยแก้วนำแสง (FTTx) ปัจจุบันมีการแข่งขันสูงขึ้น เนื่องจากคู่แข่งมีการลงทุนโครงข่ายใยแก้วนำแสงเพิ่มขึ้นมากในหลายพื้นที่ โดยเฉพาะบริษัทโทรคมนาคมขนาดใหญ่ที่ให้บริการทั้งอินเทอร์เน็ตแบบเคลื่อนที่ (Mobile broadband) และอินเทอร์เน็ตแบบประจำที่ (Fixed broadband) ซึ่งมีการทำการตลาดในรูปแบบของการลดราคาโดยพ่วงอินเทอร์เน็ตแบบเคลื่อนที่และแบบประจำที่เข้าด้วยกัน

ผลกระทบจากความเสี่ยง

การลดราคาของคู่แข่ง ส่งผลกระทบให้จำนวนลูกค้าของบริษัทลดลง และราคาขายลดลง ซึ่งจะมีผลต่อรายได้และกำไรของบริษัท

มาตรการจัดการความเสี่ยง

บริษัทฯ มุ่งเน้นในการปรับปรุงและรักษาคุณภาพของสัญญาณอินเทอร์เน็ต รวมถึงการให้บริการติดตั้งและบริการหลังการขาย ซึ่งถือเป็นหัวใจหลักของธุรกิจ และวางตำแหน่งทางการตลาดโดยไม่ได้มุ่งเน้นการทำการตลาดโดยการให้บริการอินเทอร์เน็ตในราคาถูก แต่ต้องการเน้นคุณภาพของสัญญาณอินเทอร์เน็ตที่ดี ในราคาที่ไม่สูงเกินไป และลดขนาด / หยุดการขยายของธุรกิจในตลาดผู้บริโภครายย่อย และมุ่งเน้นทำตลาดผู้บริโภคภาคธุรกิจแทน ตลอดจนขยายตลาดไปยังการวางโครงข่าย FTTR

ความเสี่ยงที่ 3 การพึ่งพิงกลุ่มลูกค้าในอุตสาหกรรมเครื่องใช้ไฟฟ้าและอิเล็กทรอนิกส์

หัวข้อความเสี่ยงที่เกี่ยวข้อง : ความเสี่ยงด้านกลยุทธ์และการประกอบธุรกิจ

- อื่น ๆ : การพึ่งพิงกลุ่มลูกค้าในอุตสาหกรรมเครื่องใช้ไฟฟ้าและอิเล็กทรอนิกส์

ลักษณะความเสี่ยง

ธุรกิจซีสเต็มอินทิเกรต รายได้มาจากกลุ่มลูกค้าในอุตสาหกรรมเครื่องใช้ไฟฟ้าและอิเล็กทรอนิกส์ รวมทั้งเครื่องใช้สำนักงาน อย่างไรก็ตาม กลุ่มบริษัทไม่มีรายได้จากลูกค้ารายใดรายหนึ่งเกินกว่าร้อยละ 30 ของรายได้จากการขายรวม

ผลกระทบจากความเสี่ยง

ลูกค้าส่วนใหญ่ของกลุ่มบริษัทเป็นบริษัทข้ามชาติที่เข้ามาลงทุนตั้งฐานการผลิตในประเทศไทย ดังนั้น กลุ่มบริษัทจึงมีความเสี่ยงเกี่ยวกับการพึ่งพิงกลุ่มลูกค้าดังกล่าว โดยหากมีการเปลี่ยนแปลงนโยบายของภาครัฐและกฎหมายที่เกี่ยวข้องกับการลงทุนของนักลงทุนต่างชาติ รวมถึงความสามารถในการแข่งขันของประเทศไทย ไม่สอดคล้องกับนโยบายการลงทุนของกลุ่มนักลงทุนต่างชาติ อาจมีผลให้กลุ่มลูกค้าของบริษัทฯ ย้ายฐานการผลิตไปประเทศอื่น ซึ่งอาจส่งผลกระทบต่อผลการดำเนินงานของกลุ่มบริษัทอย่างมีนัยสำคัญ

มาตรการจัดการความเสี่ยง

บริษัทฯ ได้ตระหนักถึงความเสี่ยงดังกล่าว ซึ่งเป็นปัจจัยที่นอกเหนือจากการควบคุมของบริษัทฯ โดยบริษัทฯ ได้จัดให้ทีมงานด้านการตลาดดำเนินการหาลูกค้ารายใหม่อยู่เสมอ พร้อมทั้งสร้างความสัมพันธ์ที่ดีกับลูกค้าทุกรายซึ่งส่วนใหญ่เป็นลูกค้าประจำที่ซื้อขายกันมาอย่างยาวนาน นอกจากนี้ บริษัทฯ อยู่ระหว่างการศึกษาและพิจารณาการขยายการลงทุนไปยังประเทศเพื่อนบ้านที่มีศักยภาพในการดึงดูดนักลงทุนจากต่างประเทศ เช่น ประเทศเวียดนาม เป็นต้น

ความเสี่ยงที่ 4 การขาดแคลนหรือพึ่งพิงแรงงาน

หัวข้อความเสี่ยงที่เกี่ยวข้อง : ความเสี่ยงด้านการบริหารจัดการและการปฏิบัติงาน

- การขาดแคลนหรือพึ่งพิงแรงงานที่มีศักยภาพ

ลักษณะความเสี่ยง

กระบวนการผลิตของธุรกิจผลิตและจำหน่ายแลเบล และซีสเต็มอินทิเกรต จำเป็นต้องใช้แรงงานจำนวนมากในหลายขั้นตอน ซึ่งส่วนใหญ่พนักงานฝ่ายผลิตจะเป็นแรงงานต่างด้าว โดยมีอัตราค่าจ้างเป็นไปตามที่กฎหมายกำหนดและสามารถแข่งขันได้กับผู้ว่าจ้างรายอื่น

ผลกระทบจากความเสี่ยง

การเปลี่ยนแปลงกฎหมายที่เกี่ยวข้องกับแรงงานต่างด้าว การปรับขึ้นค่าแรงขั้นต่ำ ผลกระทบจากความสัมพันธ์ระหว่างประเทศ การพัฒนาทางเศรษฐกิจของประเทศเพื่อนบ้าน รวมทั้งกรณีที่แรงงานย้ายไปทำงานที่อื่นที่ให้ค่าตอบแทนมากกว่า เหตุการณ์เหล่านี้อาจเป็นปัจจัยที่ทำให้เกิดการเคลื่อนย้ายแรงงานหรือทำให้ขาดแคลนแรงงาน และส่งผลกระทบต่อการผลิตสินค้าของ บริษัทฯ ได้

อย่างไรก็ตาม บริษัทฯ ยังไม่เคยประสบปัญหาด้านการขาดแคลนแรงงานจนส่งผลกระทบต่อขั้นตอนการผลิตสินค้าและการส่งมอบสินค้าของบริษัทฯ นอกจากนี้ การปรับขึ้นค่าแรงขั้นต่ำ จะส่งผลกระทบโดยตรงต่อต้นทุนการผลิต

มาตรการจัดการความเสี่ยง

บริษัทฯ มีกระบวนการจัดหาแรงงาน 2 แนวทาง ได้แก่

1. การว่าจ้างตัวแทนในการจัดหาแรงงานต่างด้าวให้แก่บริษัทฯ เพื่อความสะดวกรวดเร็วและลดภาระของบริษัทฯ ในการจัดหาแรงงานประเภทรายวันเนื่องจากแรงงานประเภทดังกล่าวมีอัตราการหมุนเวียนค่อนข้างสูง
2. การเปิดรับสมัครโดยทั่วไป ซึ่งอาศัยการบอกต่อของพนักงานที่ทำงานในบริษัทฯ

นอกจากนี้ บริษัทฯ จัดให้มีสวัสดิการที่เหมาะสม แข่งขันได้และเสมอภาคกันโดยไม่แบ่งแยกสัญชาติ รวมทั้งอำนวยความสะดวกโดยการจัดทำคู่มือและเอกสารต่างๆ เป็นภาษาต่างประเทศจำนวน 3 ภาษา ได้แก่ ภาษาพม่า ภาษากัมพูชา และภาษาลาว เพื่อให้สื่อสารกับแรงงานต่างด้าวได้อย่างชัดเจน เท่าเทียม และเป็นธรรม

การแก้ไขปัญหาการพึ่งพิงแรงงานต่างด้าว หรือขาดแคลนแรงงานในระยะยาว บริษัทฯ พิจารณานำเทคโนโลยีใหม่ ๆ ที่สามารถลดการพึ่งพิงแรงงานมาใช้ในการผลิตในอนาคต เช่น ระบบอัตโนมัติ หรือเทคโนโลยีอื่นที่เกี่ยวข้อง ซึ่งจะช่วยพัฒนาประสิทธิภาพการผลิตสินค้าของบริษัทฯ ลดอัตราการสูญเสียระหว่างการผลิต รวมทั้งช่วยลดต้นทุนสำหรับการผลิต โดยมาตรการเหล่านี้ บริษัทฯ เชื่อว่าจะช่วยลดผลกระทบจากความเสี่ยงที่เกิดขึ้นได้

ความเสี่ยงที่ 5 การขาดแคลนหรือความผันผวนของราคาวัตถุดิบหรือปัจจัยการผลิต

หัวข้อความเสี่ยงที่เกี่ยวข้อง : ความเสี่ยงด้านการบริหารจัดการและการปฏิบัติงาน

- การขาดแคลนหรือความผันผวนของราคาวัตถุดิบ

หรือปัจจัยการผลิต

ลักษณะความเสี่ยง

ธุรกิจผลิตและจำหน่ายลาเบล และซิลค์สกรีนพรินต์ติ้ง มีวัตถุดิบหลักหลายประเภทที่ราคาผันผวนตามราคาน้ำมันหรือสินค้าโภคภัณฑ์ เช่น พลาสติกชนิดต่าง ๆ สติกเกอร์ เทปกาว หมึกพิมพ์ เป็นต้น โดยราคาขึ้นอยู่กับปัจจัยทางเศรษฐกิจ ความขัดแย้งทางภูมิรัฐศาสตร์ สงคราม อุปสงค์และอุปทานของสินค้าโภคภัณฑ์ต่างๆ ตามตลาดโลก ซึ่งเป็นปัจจัยภายนอกที่ไม่สามารถควบคุมได้

ผลกระทบจากความเสี่ยง

หากราคาน้ำมันหรือสินค้าโภคภัณฑ์ปรับตัวสูงขึ้นอาจส่งผลต่อต้นทุนวัตถุดิบให้สูงขึ้นด้วย หากบริษัทฯ ไม่สามารถปรับราคาขายกับลูกค้าได้ จะส่งผลกระทบต่ออัตรากำไรขั้นต้นและผลการดำเนินงาน นอกจากนี้ การจัดซื้อวัตถุดิบ ไม่มีการจัดทำสัญญาระยะยาวกับลูกค้า โดยเป็นการเปิดคำสั่งซื้อ (Purchase Order) ในแต่ละครั้ง

มาตรการจัดการความเสี่ยง

บริษัทฯ มีความสัมพันธ์ที่ดีกับลูกค้าอย่างยาวนานและมีการติดต่อแลกเปลี่ยนข้อมูลอย่างต่อเนื่อง เกี่ยวกับการปรับราคาและระยะเวลาการผลิตและส่งมอบ ดังนั้น หากมีแนวโน้มว่าวัตถุดิบหลักที่ต้องการสั่งซื้อจะมีการปรับราคา ลูกค้าจะแจ้งให้บริษัททราบล่วงหน้า และบริษัทฯ จะดำเนินการวางแผนและเปิดคำสั่งซื้อวัตถุดิบหลักดังกล่าวเพื่อให้มีจำนวนที่เพียงพอสำหรับการผลิตตามการคาดการณ์คำสั่งซื้อล่วงหน้าของลูกค้าโดยจะมีการบริหารจัดการทยอยการส่งมอบสินค้าวัตถุดิบให้สอดคล้องกับช่วงระยะเวลาการผลิต อย่างไรก็ตามหากมีการปรับราคาขึ้นของต้นทุนวัตถุดิบอย่างมีนัยสำคัญ บริษัทฯ เชื่อว่าสามารถเจรจาปรับราคาขายกับลูกค้าเพื่อส่งผ่านราคาต้นทุนวัตถุดิบที่สูงขึ้นได้

ความเสี่ยงที่ 6 ผลกระทบต่อสิ่งแวดล้อม

หัวข้อความเสี่ยงที่เกี่ยวข้อง : ความเสี่ยงด้านการบริหารจัดการและการปฏิบัติงาน

- ผลกระทบต่อสิ่งแวดล้อม

ลักษณะความเสี่ยง

ในกระบวนการผลิตสินค้าของธุรกิจซิลค์สกรีน จำเป็นต้องใช้สารเคมีอันตรายบางชนิดซึ่งเป็นส่วนประกอบของวัตถุดิบ สี และสารเคมีอื่นๆ ที่อาจเป็นอันตรายต่อสิ่งแวดล้อมและสุขภาพของพนักงาน และอาจมีปริมาณไม่เป็นไปตามที่กฎหมายกำหนด นอกจากนี้ ลูกจ้างบางรายได้มีหลักเกณฑ์กำหนดเกี่ยวกับปริมาณสารเคมีอันตรายด้วยเช่นกัน

ผลกระทบจากความเสี่ยง

หากบริษัทฯ ไม่สามารถปฏิบัติตามหลักเกณฑ์ที่เกี่ยวข้องดังกล่าวได้ อาจส่งผลกระทบต่อคำสั่งซื้อและรายได้ของบริษัทฯ แต่บริษัทฯ ยังไม่เคยได้รับการร้องเรียนในประเด็นที่เกี่ยวข้องกับสิ่งแวดล้อมจากชุมชนรอบข้าง

มาตรการจัดการความเสี่ยง

บริษัทฯ มีการจัดตั้งคณะทำงานเพื่อบริหารจัดการด้านสิ่งแวดล้อม ซึ่งจะดูแลติดตามและปรับปรุงประเด็นด้านผลกระทบต่อสิ่งแวดล้อม โดยบริษัทฯ ได้จัดให้มีอุปกรณ์ป้องกันสารเคมีสำหรับการทำงานของพนักงานที่เกี่ยวข้องกับสารเคมีอย่างเหมาะสม พร้อมทั้งกำหนดขั้นตอนในการจัดเก็บและทำความสะอาดแยกใส่ถุงขยะที่เป็นขยะอันตราย และนำส่งให้บริษัทภายนอกที่มีความเชี่ยวชาญด้านการจัดการดำเนินการต่อไป นอกจากนี้ กลุ่มบริษัทได้ดำเนินการจ้างบริษัทผู้เชี่ยวชาญติดตามตรวจวัดและวิเคราะห์ระดับความเข้มข้นสารเคมีอันตรายในบรรยากาศสถานที่ทำงานและสถานที่จัดเก็บอย่างน้อยปีละ 1 ครั้ง ซึ่งทำการตรวจวัดคุณภาพอากาศ แสง เสียง และคุณภาพน้ำทิ้ง ขณะที่การตรวจวัดความเข้มข้นของสารเคมีจะดำเนินการตรวจวัดอย่างน้อยปีละ 2 ครั้ง และจะต้องนำส่งผลการตรวจวัดต่อหน่วยงานราชการที่เกี่ยวข้อง ซึ่งช่วง 3 ปีที่ผ่านมา ผลการตรวจวัดระดับคุณภาพของสิ่งแวดล้อม รวมทั้งระดับความเข้มข้นของสารเคมีของกลุ่มบริษัท เป็นไปตามมาตรฐานที่หน่วยงานราชการกำหนด รวมทั้งอยู่ภายใต้ข้อกำหนดของลูกค้า

นอกจากนี้ บริษัทฯ ได้ผ่านข้อกำหนดและได้รับการรับรองว่าเป็นอุตสาหกรรมสีเขียวระดับที่ 3 ระบบสีเขียว (Green System) จากกระทรวงอุตสาหกรรม ซึ่งแสดงได้ว่าบริษัทฯ ได้มีการปฏิบัติตามการบริหารจัดการสิ่งแวดล้อมอย่างเหมาะสมเป็นระบบและเกิดประสิทธิผล มีการติดตามประเมินผลและทบทวนเพื่อการพัฒนาอย่างต่อเนื่อง รวมทั้งมีการฝึกอบรมสร้างจิตสำนึกให้กับพนักงานในองค์กรเพื่อให้เกิดความตระหนักต่อผลกระทบด้านสิ่งแวดล้อม และยังได้รับการรับรองระบบบริหารจัดการด้านสิ่งแวดล้อมขององค์กร ISO 14001 : 2015 และ RoHS (Restriction of Hazardous Substances) ซึ่งเป็นมาตรฐานจากสหภาพยุโรป หรือ EU กล่าวถึงการใช้สารที่เป็นอันตรายกับอุปกรณ์ไฟฟ้าและอิเล็กทรอนิกส์ รวมถึงอุปกรณ์ที่ต้องใช้พลังงานไฟฟ้าในการดำเนินการทำงาน แฉงวงจร สายไฟ เป็นต้น เพราะสารต่างๆ เหล่านี้จะมีผลกระทบต่อสิ่งแวดล้อม ที่เกิดจากการจัดการ การทำลายเศษขยะอิเล็กทรอนิกส์ จึงเป็นเหตุที่ทำให้เกิดกฎข้อบังคับดังกล่าวนี้ขึ้นมา เพื่อป้องกันอันตรายและการปนเปื้อนจากการใช้งาน

2.2.2 ความเสี่ยงต่อการลงทุนของผู้ถือหุ้นหลักทรัพย์สิน

มีปัจจัยความเสี่ยงต่อการลงทุนของ : มี

ผู้ถือหุ้นหลักทรัพย์สินหรือไม่

ความเสี่ยงที่ 1 การลงทุนของผู้ถือหุ้นหลักทรัพย์สิน

หัวข้อความเสี่ยงที่เกี่ยวข้อง : ความเสี่ยงการลงทุนของผู้ถือหุ้นหลักทรัพย์สิน

- การลงทุนของผู้ถือหุ้นหลักทรัพย์สิน

ลักษณะความเสี่ยง

ความเสี่ยงการลงทุนของผู้ถือหุ้นหลักทรัพย์สินเกิดจากความไม่แน่นอนของผลตอบแทนหรือราคาหลักทรัพย์ของบริษัท ซึ่งอาจมีการเปลี่ยนแปลงเพิ่มขึ้นหรือลดลง โดยขึ้นอยู่กับปัจจัยต่าง ๆ

1. ปัจจัยภายนอก เช่น อัตราดอกเบี้ย อัตราเงินเฟ้อ การเปลี่ยนแปลงนโยบาย กฎ ข้อบังคับ หรือเงื่อนไขต่าง ๆ ที่มีผลต่ออุตสาหกรรม
2. ปัจจัยภายใน คือ การดำเนินธุรกิจและผลประกอบการของบริษัท

ผลกระทบจากความเสี่ยง

ปัจจัยภายในและภายนอกที่กล่าวมา อาจส่งผลทำให้ราคาลดลงต่ำกว่าราคาที่คุณถือหลักทรัพย์คาดหวัง หรือสูงกว่าที่คุณถือหลักทรัพย์คาดหวัง และทำให้เกิดความไม่แน่นอนของผลตอบแทนของคุณถือหลักทรัพย์ได้

มาตรการจัดการความเสี่ยง

ความเสี่ยงที่เกิดจากปัจจัยภายนอก เป็นความเสี่ยงที่บริษัทฯ ไม่สามารถควบคุมได้ แต่ความเสี่ยงที่เกิดจากปัจจัยภายใน จะถูกเผยแพร่ต่อตลาดหลักทรัพย์ โดยเปิดเผยข้อมูล เหตุการณ์สำคัญที่จำเป็นต้องการตัดสินใจ เพื่อให้ผู้ถือหลักทรัพย์ได้รับสารสนเทศอย่างทันท่วงที ตามกฎข้อบังคับของตลาด

2.2.3 ความเสี่ยงต่อการลงทุนในหลักทรัพย์ต่างประเทศ (กรณีผู้ออกหลักทรัพย์เป็นบริษัทต่างประเทศ)

มีปัจจัยความเสี่ยงต่อการลงทุน ในหลักทรัพย์ต่างประเทศของบริษัท : ไม่มี

หรือไม่

3. การขับเคลื่อนธุรกิจเพื่อความยั่งยืน

3.1 นโยบายและเป้าหมายการจัดการด้านความยั่งยืน

นโยบายด้านความยั่งยืน

นโยบายด้านความยั่งยืน : มี

บริษัทฯ ให้ความสำคัญต่อการปฏิบัติตามหลักการกำกับดูแลกิจการที่ดี การเปิดเผยข้อมูลและความโปร่งใส ความรับผิดชอบต่อของคณะกรรมการ ตลอดจนการเอาใจใส่ดูแลสังคมและสิ่งแวดล้อมควบคู่ไปด้วย และบริษัทฯ จะยังคงมุ่งพัฒนาและเสริมสร้างธรรมาภิบาลของบริษัทให้ดียิ่งขึ้นต่อไป ควบคู่ไปกับเป้าหมายการเติบโตทางธุรกิจเพื่อสร้างคุณค่าและประโยชน์แก่กิจการ ผู้มีส่วนได้เสีย สังคม สิ่งแวดล้อม และประเทศชาติอย่างยั่งยืน

บริษัทฯ จึงได้กำหนดนโยบายการดำเนินธุรกิจด้วยความยั่งยืน เพื่อยึดถือเป็นแนวทางสำหรับการบริหารจัดการธุรกิจของกลุ่มบริษัท โดยมีแนวทางสำหรับดำเนินการ ดังนี้

1. ดำเนินธุรกิจอย่างซื่อสัตย์ มีคุณธรรม ยึดมั่นการปฏิบัติตามกฎหมาย และข้อกำหนดทางการค้า สร้างเสริมความโปร่งใสในการบริหารจัดการองค์กรตามแนวทางการกำกับดูแลกิจการที่ดี รวมทั้งสนับสนุนการต่อต้านการทุจริตคอร์รัปชัน การป้องกันการแสวงหาผลประโยชน์ และการใช้อำนาจในทางมิชอบ เพื่อสร้างประโยชน์สูงสุดต่อผู้มีส่วนได้เสีย
2. ส่งเสริมการปฏิบัติตามหลักสิทธิมนุษยชน โดยคำนึงถึงศักดิ์ศรีความเป็นมนุษย์ สิทธิ เสรีภาพ และความเสมอภาคของบุคคลที่ได้รับการคุ้มครองตามรัฐธรรมนูญแห่งราชอาณาจักรไทย และกฎหมายระหว่างประเทศที่เกี่ยวข้อง
3. มุ่งเน้นการปรับปรุง พัฒนา กระบวนการทำงานและการให้บริการอย่างต่อเนื่อง ตลอดห่วงโซ่คุณค่าตามหลักการบริหารงานคุณภาพทั่วทั้งองค์กร เพื่อสร้างทัศนคติด้านคุณภาพแก่บุคลากรในองค์กร ส่งผลต่อการสร้างคุณค่าเพิ่มให้แก่ลูกค้า และสร้างการเจริญเติบโตในระยะยาวให้กับองค์กร
4. สนับสนุนให้เกิดการใช้ทรัพยากรอย่างคุ้มค่าและมีประสิทธิภาพ รวมถึงการเลือกใช้วัตถุดิบที่เป็นมิตรต่อสิ่งแวดล้อม และสังคม และการใช้พลังงานอย่างมีประสิทธิภาพ
5. ให้ความสำคัญต่อความปลอดภัย อาชีวอนามัย และสภาพแวดล้อมในการทำงานของพนักงาน คู่ค้าผู้มาติดต่อ เพื่อป้องกันการสูญเสียชีวิต และทรัพย์สิน ตลอดจนการบาดเจ็บหรือเจ็บป่วยจากการทำงาน
6. บริหารจัดการบุคลากรด้วยความเป็นธรรม ให้ความสำคัญในการพัฒนาความสามารถด้านแรงงานและส่งเสริมให้เกิดความสุขในการทำงาน ซึ่งจะนำไปสู่การขับเคลื่อนองค์กรได้อย่างมีประสิทธิภาพ
7. ส่งเสริมการสร้างสรรค่านวัตกรรมด้วยความรับผิดชอบต่อสังคม และสิ่งแวดล้อม เพื่อเพิ่มประสิทธิภาพและประสิทธิผล รวมถึงการสร้างคุณค่าให้แก่องค์กรและผู้มีส่วนได้เสีย
8. สร้างประโยชน์ที่ยั่งยืนให้แก่ชุมชนและสังคม พร้อมทั้งการให้ความสนับสนุน และมีส่วนร่วมในกิจกรรมที่เป็นไปเพื่อสาธารณะประโยชน์และส่งเสริมให้พนักงานมีจิตสำนึกที่ดีต่อส่วนรวม และการรับผิดชอบต่อสังคม
9. มุ่งมั่นในการบริหารจัดการความเสี่ยงอย่างรอบด้าน เพื่อเพิ่มโอกาสในความสำเร็จ และลดโอกาสความล้มเหลวหรือสูญเสียให้น้อยที่สุด

ลิงก์นโยบายด้านความยั่งยืน : <https://bit.ly/4hlfpzQ>

เลขหน้าของลิงก์ : 1-2

เป้าหมายการจัดการด้านความยั่งยืน

บริษัทมีการตั้งเป้าหมายการจัดการด้านความยั่งยืนหรือไม่ : มี

โดยมีเป้าหมายสำคัญคือความยั่งยืนขององค์กรซึ่งก่อให้เกิดการพัฒนาคุณค่าด้านเศรษฐกิจ สังคม และสิ่งแวดล้อม ดังนั้นบริษัทฯ จึงได้กำหนดนโยบายการดำเนินธุรกิจด้วยความยั่งยืน เพื่อยึดถือเป็นแนวทางสำหรับการบริหารจัดการธุรกิจของกลุ่มบริษัท โดยมุ่งเน้นธุรกิจ

1. ธุรกิจสื่อสาร เพื่อส่งเสริมการศึกษาในประชาชนได้เข้าถึงการสื่อสาร
2. ธุรกิจการผลิตชิ้นส่วนที่ใช้ในเครื่องใช้ไฟฟ้า เพื่อส่งเสริมเศรษฐกิจภายในประเทศ
3. ธุรกิจพลังงานสะอาด โดยผลิตและจำหน่ายไฟฟ้าจากโซลาร์ เพื่อสิ่งแวดล้อมที่ดีขึ้น
4. ธุรกิจรถยนต์พลังงานไฟฟ้า เพื่อลดมลพิษทางอากาศ ลดการปล่อยก๊าซเรือนกระจก
5. ธุรกิจทางด้านเครื่องมือแพทย์ เพื่อให้ประชาชนเข้าถึงการบริการทางการแพทย์ ยกระดับคุณภาพชีวิตของประชาชน

เป้าหมาย SDGs ขององค์การสหประชาชาติ : Goal 3 การมีสุขภาพและความเป็นอยู่ที่ดี (Good Health and Well-being), Goal 3 การมีสุขภาพและความเป็นอยู่ที่ดี (Good Health and Well-being), Goal 4 การศึกษาที่มีคุณภาพ (Quality Education), Goal 4 การศึกษาที่มีคุณภาพ (Quality Education), Goal 7 พลังงานสะอาดและจ่ายได้ (Affordable and Clean Energy), Goal 7 พลังงานสะอาดและจ่ายได้ (Affordable and Clean Energy), Goal 9 อุตสาหกรรม นวัตกรรม โครงสร้างพื้นฐาน (Industry, Innovation and Infrastructure), Goal 9 อุตสาหกรรม นวัตกรรม โครงสร้างพื้นฐาน (Industry, Innovation and Infrastructure), Goal 11 เมืองและชุมชนยั่งยืน (Sustainable Cities and Communities), Goal 11 เมืองและชุมชนยั่งยืน (Sustainable Cities and Communities)

การทบทวนนโยบายและ/หรือเป้าหมายการจัดการด้านความยั่งยืนในรอบปีที่ผ่านมา

ในรอบปีที่ผ่านมาบริษัทมีการทบทวนนโยบายและ/หรือ : มี
เป้าหมายการจัดการด้านความยั่งยืน

ในรอบปีที่ผ่านมาบริษัทมีการเปลี่ยนแปลงและพัฒนากับ : มี
นโยบายและ/หรือเป้าหมายการจัดการด้านความยั่งยืน

บริษัทฯ มีการลงทุนในธุรกิจที่มีรายได้สม่ำเสมอในระยะยาว และมีความเสี่ยงที่สามารถบริหารจัดการได้ ซึ่งได้มีการทบทวนนโยบายในการลงทุนธุรกิจที่เป็นมิตรต่อสิ่งแวดล้อม ลดการปล่อยก๊าซเรือนกระจก และยกระดับคุณภาพชีวิตของประชาชน

1. ธุรกิจพลังงานสะอาด โดยผลิตและจำหน่ายไฟฟ้าจากโซลาร์ เพื่อสิ่งแวดล้อมที่ดีขึ้น
2. ธุรกิจรถยนต์พลังงานไฟฟ้า เพื่อลดมลพิษทางอากาศ ลดการปล่อยก๊าซเรือนกระจก
3. ธุรกิจทางด้านเครื่องมือแพทย์ เพื่อให้ประชาชนเข้าถึงการบริการทางการแพทย์ ยกระดับคุณภาพชีวิตของประชาชน

3.2 การจัดการผลกระทบต่อผู้มีส่วนได้เสียในห่วงโซ่มูลค่าของธุรกิจ

3.2.1 ห่วงโซ่มูลค่าธุรกิจ

บริษัทฯ ให้ความสำคัญกับการบริหารจัดการตลอดห่วงโซ่มูลค่าของธุรกิจ (value chain) ตั้งแต่กระบวนการต้นน้ำจนถึงปลายน้ำ เพื่อสร้างคุณค่าให้กับสินค้าและบริการ รวมทั้งตอบสนองความคาดหวังของผู้มีส่วนได้เสียที่เกี่ยวข้องตลอดห่วงโซ่มูลค่า

3.2.2 การวิเคราะห์ผู้มีส่วนได้เสียในห่วงโซ่มูลค่าของธุรกิจ

รายละเอียดการวิเคราะห์ผู้มีส่วนได้เสียในห่วงโซ่มูลค่าธุรกิจ

กลุ่มผู้มีส่วนได้เสีย	ความคาดหวังของผู้มีส่วนได้เสีย	การตอบสนองความคาดหวังของผู้มีส่วนได้เสีย	ช่องทางการมีส่วนร่วมและสื่อสาร
ผู้มีส่วนได้เสียภายในองค์กร			
<ul style="list-style-type: none"> พนักงาน 	<ul style="list-style-type: none"> - การได้รับค่าตอบแทน และสวัสดิการที่ดี และเหมาะสม - ความก้าวหน้าในอาชีพการงาน - การพัฒนาความรู้ทักษะความสามารถ - คุณภาพชีวิตที่ดีในที่ทำงาน - การปฏิบัติอย่างเท่าเทียมไม่แบ่งแยกเชื้อชาติ/สัญชาติ 	<ul style="list-style-type: none"> - การบริหารจัดการค่าตอบแทน และสวัสดิการที่เหมาะสมและเป็นธรรม - ส่งเสริมให้มีโอกาสเติบโตก้าวหน้าในสายงานที่สอดคล้องกับความรู้ความสามารถ - จัดอบรมและส่งเสริมการพัฒนาความรู้และศักยภาพของพนักงานอย่างสม่ำเสมอ - จัดให้มีการฉีดยาป้องกันโควิด 19 - การปฏิบัติต่อพนักงานทุกคนด้วยความเท่าเทียมและเคารพสิทธิมนุษยชนขั้นพื้นฐาน 	<ul style="list-style-type: none"> • การติดต่อและสื่อสารผ่านช่องทางออนไลน์ • การประชุมภายในองค์กร • การรับเรื่องข้อร้องเรียน • การสำรวจความพึงพอใจ • การอบรม / สัมมนา • อื่น ๆ • บอร์ดประชาสัมพันธ์
ผู้มีส่วนได้เสียภายนอกองค์กร			
<ul style="list-style-type: none"> • ผู้ถือหุ้น 	<ul style="list-style-type: none"> - การเติบโตอย่างมั่นคงของผลการดำเนินงาน - การดำเนินธุรกิจตามแนวทางการกำกับดูแลกิจการที่ดีและพัฒนาธุรกิจเพื่อความยั่งยืน - การเปิดเผยข้อมูลที่ถูกต้อง ครบถ้วน เพียงพอต่อการตัดสินใจ และทันเหตุการณ์ 	<ul style="list-style-type: none"> - บริษัทฯ มีนโยบายในการจ่ายเงินปันผลไม่น้อยกว่าร้อยละ 40 ของกำไรสุทธิ - ผลการดำเนินงานของบริษัทฯ ในช่วง 3 ปีที่ผ่านมา มีการเติบโตอย่างต่อเนื่อง - บริษัทฯ ยึดมั่นการดำเนินธุรกิจตามหลักการกำกับดูแลกิจการที่ดีรวมทั้งการเคารพสิทธิของผู้ถือหุ้นที่จะได้รับข้อมูลที่ถูกต้อง ครบถ้วนตามหลักเกณฑ์ของตลาดหลักทรัพย์ 	<ul style="list-style-type: none"> • การเยี่ยมชม • การแถลงข่าว • การติดต่อและสื่อสารผ่านช่องทางออนไลน์ • การประชุมสามัญผู้ถือหุ้นประจำปี • การรับเรื่องข้อร้องเรียน • อื่น ๆ • รายงานประจำปี (One report) • ฝ่ายนักลงทุนสัมพันธ์

กลุ่มผู้มีส่วนได้เสีย	ความคาดหวังของผู้มีส่วนได้เสีย	การตอบสนองความคาดหวังของผู้มีส่วนได้เสีย	ช่องทางการมีส่วนร่วมและสื่อสาร
ผู้มีส่วนได้เสียภายนอกองค์กร			
<ul style="list-style-type: none"> ลูกค้า 	<ul style="list-style-type: none"> - การส่งมอบผลิตภัณฑ์และบริการที่มีคุณภาพ และส่งมอบตามกำหนดเวลาในราคาที่เหมาะสม - การรักษาความลับของลูกค้า - การติดต่อ ติดตามดูแลและการบริการหลังการขายที่ดี 	<ul style="list-style-type: none"> - บริษัทฯ ให้ความสำคัญกับการพัฒนาคุณภาพสินค้าและบริการอย่างต่อเนื่อง เพื่อตอบสนองความต้องการของลูกค้าที่หลากหลาย รวมทั้งยึดมั่นในจรรยาบรรณการทำธุรกิจโดยเก็บรักษาความลับทางธุรกิจของลูกค้า - ใส่ใจในการให้บริการและสร้างความร่วมมือในการพัฒนาระหว่างกันเพื่อสร้างความสัมพันธ์ระยะยาว - มีการสำรวจความพึงพอใจของลูกค้าอย่างสม่ำเสมอ รวมทั้งการตอบสนองจัดการแก้ไขข้อร้องเรียนอย่างเร่งด่วน 	<ul style="list-style-type: none"> • การรับเรื่องข้อร้องเรียน • การสำรวจความพึงพอใจ • อื่น ๆ <ul style="list-style-type: none"> • จัดกิจกรรมร่วมกับลูกค้า • การประชุมรับทราบความต้องการของลูกค้า • การให้บริการหลังการขาย
ผู้มีส่วนได้เสียภายนอกองค์กร			
<ul style="list-style-type: none"> คู่ค้า 	<ul style="list-style-type: none"> - การคัดเลือกและการปฏิบัติที่เป็นธรรม โปร่งใส - การปฏิบัติตามเงื่อนไขการค้า - การชำระเงินตามกำหนด - การเป็นพันธมิตรระยะยาว 	<ul style="list-style-type: none"> - ปฏิบัติต่อคู่ค้าด้วยความเท่าเทียมและเป็นธรรมคำนึงถึงผลประโยชน์ระยะยาวร่วมกัน - ดำเนินการคัดเลือกคู่ค้าอย่างซื่อสัตย์โปร่งใสไม่เรียกร้องผลประโยชน์ที่มิควรได้ - ยึดมั่นและรักษาความสัมพันธ์และการเป็นพันธมิตรทางธุรกิจระยะยาว โดยปฏิบัติตามกฎหมายและเงื่อนไขการค้าที่ตกลงกัน - จัดสัมมนาแลกเปลี่ยนความรู้ความเข้าใจระหว่างกัน 	<ul style="list-style-type: none"> • อื่น ๆ <ul style="list-style-type: none"> • การประเมินผลงาน และการรับฟังความคิดเห็น รวมทั้งเสนอแนะแนวทางการปรับปรุง
ผู้มีส่วนได้เสียภายนอกองค์กร			

กลุ่มผู้มีส่วนได้เสีย	ความคาดหวังของผู้มีส่วนได้เสีย	การตอบสนองความคาดหวังของผู้มีส่วนได้เสีย	ช่องทางการมีส่วนร่วมและสื่อสาร
<ul style="list-style-type: none"> ชุมชน 	<ul style="list-style-type: none"> - การช่วยสนับสนุนกิจกรรมในชุมชน เช่น ด้านการศึกษาและสิ่งแวดล้อม - การจ้างงาน - ไม่สร้างผลกระทบทางลบต่อชุมชน และการจัดการข้อร้องเรียน - มีความโปร่งใสในการดำเนินงาน 	<ul style="list-style-type: none"> - สนับสนุนการจ้างงานภายในชุมชน รวมทั้งการจ้างงานคนพิการ - ให้ความสำคัญกับการจัดการแก้ไขข้อร้องเรียนอย่างเร่งด่วน (ถ้ามี) - ปฏิบัติตามนโยบายความรับผิดชอบต่อสังคมด้วยการดูแลเอาใจใส่ต่อผู้มีส่วนได้เสียทุกกลุ่มและยึดหลักการบริหารที่มี ความโปร่งใส 	<ul style="list-style-type: none"> อื่น ๆ <ul style="list-style-type: none"> • สำรวจและรับฟังความคิดเห็นและข้อเสนอแนะ • การเข้าร่วมกิจกรรมเพื่อสังคม • โฉนดกลุ่ม

3.3 การจัดการด้านความยั่งยืนในมิติสิ่งแวดล้อม

3.3.1 นโยบายและแนวปฏิบัติด้านสิ่งแวดล้อม

นโยบายและแนวปฏิบัติด้านสิ่งแวดล้อม

นโยบายและแนวปฏิบัติด้านสิ่งแวดล้อม : มี

แนวปฏิบัติด้านสิ่งแวดล้อม : การจัดการพลังงานไฟฟ้า,
การจัดการพลังงานทดแทน/พลังงานสะอาด,
การจัดการทรัพยากรน้ำและคุณภาพน้ำ,
การจัดการก๊าซเรือนกระจกและการเปลี่ยนแปลงสภาพภูมิ
อากาศ,

บริษัทตระหนักถึงการทำงานควบคู่กับการบริหารจัดการทรัพยากร และสิ่งแวดล้อมอย่างมีประสิทธิภาพ โดยจัดตั้งคณะทำงานเพื่อ
รณรงค์ ประชาสัมพันธ์การตระหนักรู้เกี่ยวกับคุณค่าของทรัพยากรและสิ่งแวดล้อม รวมถึงกำหนดกิจกรรมที่เกี่ยวข้อง ทั้งภายในและภายนอก
องค์กร แนวปฏิบัติด้านสิ่งแวดล้อมของกลุ่มบริษัทมีดังนี้

1. สนับสนุน ส่งเสริมให้ความรู้กับผู้ปฏิบัติงานและผู้มีส่วนได้เสียเกี่ยวกับผลกระทบต่อสิ่งแวดล้อม การใช้ทรัพยากรที่มีจำกัดให้เกิด
ประโยชน์สูงสุด การใช้พลังงานสะอาดหรือพลังงานทดแทน รวมทั้งการลดการเกิดขยะหรือของเสีย และให้ความร่วมมือในการกำจัดขยะ
หรือของเสียด้วยวิธีการที่ถูกต้อง
2. ปฏิบัติตามกฎหมายรวมทั้งข้อกำหนดของผู้มีส่วนได้เสียที่เกี่ยวข้องด้านการบริหารจัดการสิ่งแวดล้อม อย่างเคร่งครัด
3. การประเมินความเสี่ยงและผลกระทบด้านสิ่งแวดล้อม สุขภาพและความปลอดภัย ก่อนจะลงทุนหรือร่วมทุนในกิจการอื่น โดยบริษัทฯ ได้
ยึดหลักการดำเนินกิจการด้วยความใส่ใจและรักษาสิ่งแวดล้อม
4. กำหนดแนวทางในการใช้ทรัพยากรธรรมชาติ วัสดุ หรือ อุปกรณ์ต่างๆ อย่างมีประสิทธิภาพและประสิทธิผล รวมทั้งดำเนินโครงการหรือ
กิจกรรมลดการเกิดขยะหรือของเสียในกระบวนการผลิต และบริเวณสำนักงาน
5. มีระบบแยกและจัดการขยะ 3 ประเภท ได้แก่ ขยะทั่วไป ขยะรีไซเคิล และขยะอันตราย เพื่อกำจัดขยะหรือของเสียด้วยวิธีการที่ถูกต้อง
6. จัดให้มีการตรวจสอบสภาพแวดล้อมในการทำงานปีละ 2 ครั้ง เช่น การตรวจวัดค่าความเข้มข้นของสารเคมี แสง เสียง ปล่องระบาย
อากาศ และน้ำทิ้ง
7. ดำเนินการบำบัดน้ำก่อนปล่อยลงสู่ท่อระบายน้ำส่วนกลาง
8. กำหนดจุดทิ้งขยะให้พนักงาน โดยการแบ่งแยกเป็นสัดส่วนชัดเจน เช่น ขยะทั่วไป ขยะอันตราย และ ขยะ Recycle และจัดให้มีภาชนะ
ตะแกรงเพื่อป้องกันการหกั่วไหล
9. จัดให้มีการประเมินค่าปริมาณของสารเคมี ในวัตถุดิบ หิมิกพิมพ์ และอื่นๆ และดำเนินการให้ถูกต้องตามที่กฎหมายกำหนดก่อนนำสู่
กระบวนการผลิต เพื่อเป็นการยืนยันไม่มีสารเคมีอันตรายปนเปื้อนเกินกำหนดในผลิตภัณฑ์ที่ส่งไปยังลูกค้าผู้ใช้งาน
10. สนับสนุนการใช้ทรัพยากรธรรมชาติอย่างอย่างมีประสิทธิภาพ เช่น การประหยัดไฟฟ้า ลดการใช้กระดาษ ประหยัดน้ำ เป็นต้น

การทบทวนนโยบาย แนวปฏิบัติ และ/หรือเป้าหมายด้านสิ่งแวดล้อมในรอบปีที่ผ่านมา

การทบทวนนโยบาย แนวปฏิบัติ และ/หรือเป้าหมายด้านสิ่งแวดล้อม : ไม่มี

ในรอบปีที่ผ่านมา

3.3.2 ผลการดำเนินงานด้านสิ่งแวดล้อม

ข้อมูลเกี่ยวกับการจัดการพลังงาน

แผนการจัดการพลังงาน

แผนการจัดการพลังงานของบริษัท : มี

บริษัทฯ ดำเนินการรณรงค์การลดการใช้ไฟฟ้าภายในองค์กรอย่างต่อเนื่องผ่านกิจกรรมการทำงาน เช่น การปิดเครื่องปรับอากาศก่อนเวลาพักกลางวันและก่อนเลิกงานประมาณ 15 นาที การปิดไฟฟ้าช่วงพักกลางวัน รวมทั้งการปิดเครื่องปรับอากาศ คอมพิวเตอร์และเครื่องใช้ไฟฟ้าอื่น ๆ ทุกครั้งที่ไม่ได้ใช้งาน

นอกจากนี้กลุ่มบริษัทยังสามารถลดค่าใช้จ่ายเกี่ยวกับการใช้ไฟฟ้าซึ่งใช้แหล่งพลังงานจากฟอสซิลโดยการติดตั้งแผงโซลาร์บนหลังคา (Solar roof) ของสำนักงานใหญ่ตั้งแต่ต้นปี 2566 ทำให้ปริมาณการซื้อไฟจากการไฟฟ้าในปี พ.ศ. 2568 ลดลง 25,556 หน่วย จากการติดตั้งแผงโซลาร์บนหลังคา (Solar roof) ของโรงงานแห่งใหม่ของบริษัท อินซิซี (ประเทศไทย) จำกัด (มหาชน) (HST) ในปี 2567 และติดตั้งแผงโซลาร์บนหลังคาเพิ่ม พร้อมแบตเตอรี่ ในปี 2568 ทำให้ปริมาณการซื้อไฟฟ้าจากการไฟฟ้าในปี 2568 ลดลง 718,274 หน่วย นอกจากนี้เป็นการลดค่าใช้จ่ายแล้ว การเปลี่ยนมาใช้พลังงานทดแทนซึ่งเป็นพลังงานสะอาด ยังสามารถช่วยลดการใช้ไฟฟ้าจากฟอสซิล ซึ่งช่วยลดปัญหาก๊าซเรือนกระจกจากการปล่อยก๊าซคาร์บอนไดออกไซด์สู่ชั้นบรรยากาศอีกด้วย

การตั้งเป้าหมายการจัดการไฟฟ้าและ/หรือน้ำมันและเชื้อเพลิง

บริษัทมีการตั้งเป้าหมายการจัดการไฟฟ้า : มี

และ/หรือน้ำมันและเชื้อเพลิงหรือไม่

รายละเอียดการตั้งเป้าหมายการจัดการไฟฟ้าและ/หรือน้ำมันและเชื้อเพลิง

เป้าหมาย	ปีฐาน	ปีเป้าหมาย
ลดการใช้น้ำมันและเชื้อเพลิง	2567 : ใช้น้ำมันและเชื้อเพลิง 109,802.00 ลิตร	2569 : ลด 5%
เพิ่มการใช้ไฟฟ้าจากพลังงานทดแทน	2567 : ใช้ไฟฟ้าจากพลังงานทดแทน 408,440.00 กิโลวัตต์-ชั่วโมง	2569 : เพิ่ม 2,000,000.00 กิโลวัตต์-ชั่วโมง

ผลการดำเนินงานและผลลัพธ์ด้านการจัดการพลังงาน

ผลการดำเนินงานและผลลัพธ์ด้านการจัดการพลังงาน : มี

บริษัทฯ มีปริมาณการซื้อไฟจากการไฟฟ้าในปี พ.ศ. 2568 ลดลง 25,556 หน่วย และได้ติดตั้งแผงโซลาร์บนหลังคา (Solar roof) ของโรงงานแห่งใหม่ของบริษัท อินซิซี (ประเทศไทย) จำกัด (มหาชน) (HST) ทำให้ปริมาณการซื้อไฟจากการไฟฟ้าในปี พ.ศ. 2568 ลดลง 718,274 หน่วย ซึ่งเป็นส่วนหนึ่งที่จะช่วยลดปัญหาก๊าซเรือนกระจกจากการปล่อยก๊าซคาร์บอนไดออกไซด์ออกสู่ชั้นบรรยากาศ

บริษัทและบริษัทย่อยในฐานะเป็นส่วนหนึ่งของสังคมไทยได้ให้ความสำคัญต่อความรับผิดชอบต่อสังคมในการดูแลรักษาสิ่งแวดล้อม โดยดำเนินการและควบคุมให้การดำเนินงานของกลุ่มบริษัท มีการปฏิบัติตามกฎหมายที่เกี่ยวข้องกับการดูแลรักษาสิ่งแวดล้อมอย่างเคร่งครัด โดยมีวัตถุประสงค์เพื่อการดูแลรักษา และหลีกเลี่ยงการทำลายสิ่งแวดล้อม จัดหาระบบป้องกันรักษาสิ่งแวดล้อมโดยกำหนดเป็นแนวทางปฏิบัติ นอกจากนี้ กลุ่มบริษัทย่อยของบริษัท ได้แก่ กลุ่มบริษัท อินซิซี (ประเทศไทย) จำกัด (มหาชน) ได้รับการรับรองมาตรฐานเกี่ยวกับสิ่งแวดล้อมจากสถาบันซึ่งเป็นที่ยอมรับระดับประเทศและในระดับสากล อาทิ

- การรับรองระบบการบริหารจัดการด้านสิ่งแวดล้อม ISO 14001 : 2015
- การรับรองอุตสาหกรรมสีเขียวระดับ 3 (Green System) จากกระทรวงอุตสาหกรรม
- การรับรองระบบการจัดการด้านสิ่งแวดล้อม และการจัดการสารเคมีอันตราย จากบริษัทลูกค้า
- รางวัล Best Improvement Level จากการเข้าร่วมกิจกรรม Green Excellent Activity Y 2018 ของลูกค้าและมีการติดตามผลการดำเนินงานทุกปีเพื่อเป็นการรักษาระบบการจัดการด้านสิ่งแวดล้อมและสารเคมีให้ยั่งยืนสืบไป

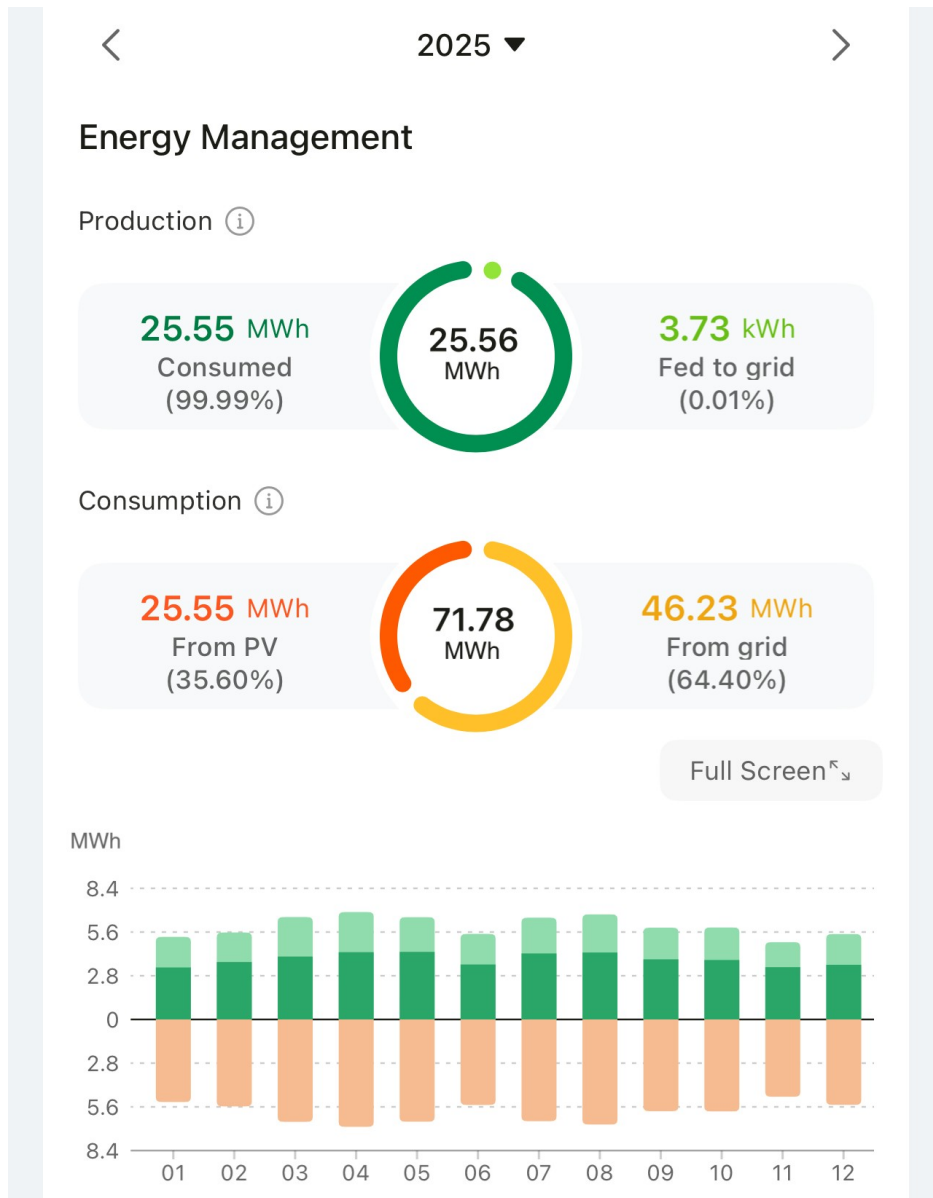

การจัดการพลังงานของ บมจ. ไซแมท ปี 2568



2025 ▼



Energy Management

Production ⓘ

718.24 MWh
Consumed
(99.99%)

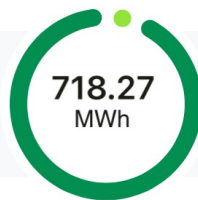

36.96 kWh
Fed to grid
(0.01%)

Consumption ⓘ

718.21 MWh
From PV
(33.37%)

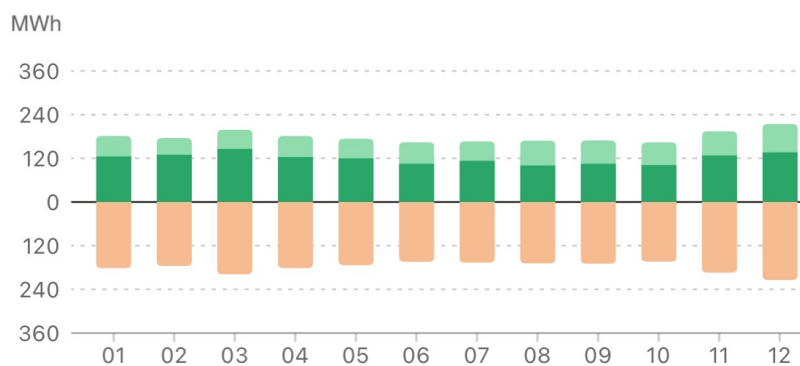

1.43 GWh
From grid
(66.63%)

[Full Screen ↗](#)

การจัดการพลังงานของบริษัทย่อย ปี 2568

การจัดการพลังงาน : การใช้ไฟฟ้า

	2566	2567	2568
ปริมาณการใช้ไฟฟ้ารวม (กิโลวัตต์-ชั่วโมง)	3,182,412.00	3,180,035.00	3,224,230.00
ปริมาณการซื้อไฟฟ้ามาใช้ (กิโลวัตต์-ชั่วโมง)	3,166,282.00	2,771,595.00	2,480,400.00
ปริมาณการซื้อหรือผลิตไฟฟ้ามาใช้จากแหล่งพลังงานทดแทน (กิโลวัตต์-ชั่วโมง)	16,130.00	408,440.00	743,830.00

ข้อมูลเกี่ยวกับการจัดการน้ำ

แผนการจัดการน้ำ

แผนการจัดการน้ำของบริษัท : มี

บริษัทฯ ประกอบธุรกิจในสายการผลิตและการให้บริการ ไม่มีการนำน้ำเข้ามาใช้ในกระบวนการ ซึ่งมีแต่การใช้น้ำ สำหรับอุปโภคและบริโภค โดยมีการบริหารจัดการน้ำให้ใช้เท่าที่จำเป็น

การตั้งเป้าหมายการจัดการน้ำ

บริษัทมีการตั้งเป้าหมายการจัดการน้ำหรือไม่ : มี

รายละเอียดการตั้งเป้าหมายการจัดการน้ำ

เป้าหมาย	ปีฐาน	ปีเป้าหมาย
ลดการใช้น้ำ (Reduction of water withdrawal)	2567 : ใช้น้ำ 1,426.00 ลูกบาศก์เมตร	2569 : ลด 5%

ผลการดำเนินงานและผลลัพธ์ด้านการจัดการน้ำ

ผลการดำเนินงานและผลลัพธ์ด้านการจัดการน้ำ : มี

มีการใช้น้ำเท่าที่จำเป็น ให้อยู่ในอัตราที่เหมาะสมกับการใช้งาน

ข้อมูลเกี่ยวกับการจัดการขยะและของเสีย

แผนการจัดการขยะและของเสีย

แผนการจัดการขยะและของเสียของบริษัท : มี

การบริหารจัดการขยะ ของเสียจากกระบวนการผลิต บริษัทยึดแนว ปฏิบัติการบริหารจัดการขยะและของเสียที่เกิดจากการดำเนินธุรกิจอย่างเป็นระบบด้วยหลักการ 3R : Reuse Reduce Recycle กลุ่มบริษัท อินซิซี (ประเทศไทย) จำกัด (มหาชน) เป็นกลุ่มบริษัทย่อย ซึ่งอยู่ในอุตสาหกรรมผลิต มีระบบการคัดแยกขยะ เช่น ขยะทั่วไป ขยะรีไซเคิล และขยะอันตราย เป็นต้น และจ้างผู้เชี่ยวชาญในการกำจัดขยะ แต่ละประเภทขนออกไปกำจัดตามกฎหมาย ยกเว้นขยะรีไซเคิลจะขายให้กับผู้รับซื้อต่อไป รวมทั้งมีการสร้างจิตสำนึกและ การมีส่วนร่วมกับผู้เกี่ยวข้อง เพื่อลดปริมาณการเกิดขยะและใช้ทรัพยากรให้มีประสิทธิภาพ

การตั้งเป้าหมายการจัดการขยะและของเสีย

บริษัทมีการตั้งเป้าหมายการจัดการขยะและของเสียหรือไม่ : ไม่มี

ผลการดำเนินงานและผลลัพธ์ด้านการจัดการขยะและของเสีย

ผลการดำเนินงานและผลลัพธ์ด้านการจัดการขยะและของเสีย : ไม่มี

บริษัทฯ จัดให้มีภาตรองตะแกรงขยะอันตราย และขยะทั่วไป เพื่อป้องกันน้ำขยะหกรั่วไหล ลงสู่พื้นถนน และ ท่อระบายน้ำส่วนกลาง และได้ดำเนินการบำบัดน้ำก่อนปล่อยลงสู่ท่อระบายน้ำส่วนกลางโดยการแยกน้ำ แยกกากตะกอน

ข้อมูลเกี่ยวกับการจัดการก๊าซเรือนกระจก

แผนการจัดการก๊าซเรือนกระจก

แผนการจัดการก๊าซเรือนกระจกของบริษัท : มี

บริษัทฯ ให้ความสำคัญกับการจัดการเพื่อลดปัญหาก๊าซเรือนกระจก โดยที่กลุ่มบริษัทมีกิจกรรมที่อาจมีส่วนช่วยลดผลกระทบต่อปริมาณการปล่อยก๊าซเรือนกระจก เช่น การลดการใช้ไฟฟ้า การลดการใช้กระดาษ เป็นต้น อย่างไรก็ตาม บริษัทอยู่ระหว่างเริ่มต้นการพิจารณาศึกษาข้อมูล เก็บข้อมูล เพื่อกำหนดเป้าหมาย แนวทางและกลยุทธ์เพื่อมีส่วนช่วยในการลดปัญหาก๊าซเรือนกระจก และเริ่มให้มีการวัดปริมาณการปล่อยก๊าซเรือนกระจก โดยในปี 2568 พบว่าบริษัทและบริษัทย่อยที่ไม่ได้อยู่ในอุตสาหกรรมผลิต ปล่อยก๊าซเรือนกระจกในขอบเขตที่ 2 (การใช้ไฟฟ้า) เทียบเท่ากับ 78.32 ตันคาร์บอนไดออกไซด์ และขอบเขตที่ 3 (การใช้น้ำประปา วัสดุสำนักงาน การเผาไหม้เชื้อเพลิงที่ใช้ในการเดินทาง) เทียบเท่ากับ 330.55 ตันคาร์บอนไดออกไซด์

การตั้งเป้าหมายการปล่อยก๊าซเรือนกระจก

บริษัทมีการตั้งเป้าหมายการจัดการก๊าซเรือนกระจก : ไม่มี

ผลการดำเนินงานและผลลัพธ์ด้านการจัดการก๊าซเรือนกระจก

ผลการดำเนินงานและผลลัพธ์ด้านการจัดการก๊าซเรือนกระจก : มี

จากการที่บริษัทฯ ติดตั้งระบบผลิตไฟฟ้าจากพลังงานแสงอาทิตย์ (Solar Roof top) ทำให้ในปี 2568 มีการใช้ไฟฟ้าจากพลังงานทดแทน 25.56 เมกกะวัตต์ชั่วโมง, สามารถประหยัดถ่านหินได้ 29.99 ตัน หรือเท่ากับลดการปล่อยก๊าซคาร์บอนไดออกไซด์ได้ 35.61 ตัน หรือเท่ากับ การปลูกต้นไม้ 49 ต้น

และบริษัท ไชแมท เลเบล จำกัด ซึ่งเป็นบริษัทย่อย มีการใช้ไฟฟ้าจากพลังงานทดแทน 718.27 เมกกะวัตต์ชั่วโมง, สามารถประหยัดถ่านหินได้ 522.81 ตัน หรือเท่ากับลดการปล่อยก๊าซคาร์บอนไดออกไซด์ได้ 620.83 ตัน หรือเท่ากับ การปลูกต้นไม้ 849 ต้น ถือว่ามีส่วนช่วยในการลดก๊าซเรือนกระจก

รูปภาพผลการดำเนินงานและผลลัพธ์ด้านการจัดการก๊าซเรือนกระจก



การลดก๊าซเรือนกระจก ปี 2568

Environmental Benefits

Coal saved

522.81 t



CO2 avoided

620.83 t



Equivalent
trees planted

849



การลดก๊าซเรือนกระจกของบริษัทย่อย

การจัดการเพื่อลดปัญหาก๊าซเรือนกระจก : ปริมาณการปล่อยก๊าซเรือนกระจกขององค์กร

การจัดการเพื่อลดปัญหาก๊าซเรือนกระจก : การทวนสอบปริมาณการปล่อยก๊าซเรือนกระจกของบริษัทในรอบปีที่ผ่านมา

การทวนสอบปริมาณการปล่อยก๊าซเรือนกระจกของบริษัท : ไม่มี

ข้อมูลเหตุการณ์ที่เกี่ยวกับละเมิดกฎหมายหรือสร้างผลกระทบทางลบต่อสิ่งแวดล้อม

จำนวนกรณีและเหตุการณ์ที่ละเมิดกฎหมายหรือสร้างผลกระทบทางลบต่อสิ่งแวดล้อม

	2566	2567	2568
จำนวนกรณีหรือเหตุการณ์ที่ละเมิดกฎหมายหรือสร้างผลกระทบทางลบต่อสิ่งแวดล้อมอย่างมีนัยสำคัญ ((กรณี))	0	0	0

3.4 การจัดการความยั่งยืนในมิติสังคม

3.4.1 นโยบายและแนวปฏิบัติด้านสังคม

นโยบายและแนวปฏิบัติด้านสังคมและสิทธิมนุษยชน : มี

แนวปฏิบัติด้านสังคมและสิทธิมนุษยชน : สิทธิของพนักงาน, แรงงานข้ามชาติ/ต่างด้าว, แรงงานเด็ก, สิทธิผู้บริโภค/ลูกค้า, สิทธิชุมชนและสิ่งแวดล้อม, ความปลอดภัยและอาชีวอนามัยในการทำงาน, การไม่เลือกปฏิบัติ

นโยบายและแนวปฏิบัติด้านสังคม

กลุ่มบริษัท ได้มีการกำหนดนโยบายและแนวทางปฏิบัติด้านสังคม เช่น นโยบายความรับผิดชอบต่อสังคม การประกอบกิจการด้วยความเป็นธรรม การเคารพสิทธิมนุษยชน การปฏิบัติต่อแรงงานอย่างเป็นธรรม ความรับผิดชอบต่อลูกค้า การดูแลรักษาสิ่งแวดล้อม การร่วมพัฒนาชุมชนหรือสังคม จรรยาบรรณและจริยธรรมในการดำเนินธุรกิจ นโยบายการต่อต้านทุจริตคอร์รัปชัน นโยบายการกำกับดูแลกิจการที่ดี และนโยบายการสรรหา รวมถึงการฝึกอบรมและพัฒนาพนักงาน เป็นต้น นอกจากนี้กลุ่มบริษัทยังได้ยึดหลักการปฏิบัติตามกฎหมายที่เกี่ยวข้องกับการจัดการด้านสังคมในการดำเนินธุรกิจ รวมทั้งนโยบายและแนวปฏิบัติด้านสิทธิมนุษยชน และการปฏิบัติต่อแรงงานอย่างเป็นธรรม

นโยบายและแนวปฏิบัติด้านสิทธิมนุษยชน

บริษัทฯ และบริษัทย่อยมีนโยบายสนับสนุนและเคารพการปกป้องสิทธิมนุษยชน โดยการปฏิบัติต่อผู้ที่มีส่วนเกี่ยวข้องไม่ว่าจะเป็นพนักงาน ชุมชน และสังคมรอบข้างด้วยความเคารพในคุณค่าของความเป็นมนุษย์ คำนึงถึงความเสมอภาคและเสรีภาพที่เท่าเทียมกัน ไม่ละเมิดสิทธิขั้นพื้นฐาน และไม่เลือกปฏิบัติไม่ว่าจะเป็นในเรื่องของเชื้อชาติ สัญชาติ ศาสนา ภาษา สีผิว เพศ อายุ การศึกษา สถานะทางร่างกาย หรือสถานะทางสังคม รวมถึงจัดให้มีการดูแลไม่ให้อำนาจของบริษัทฯ บริษัทย่อย และ/หรือบริษัทร่วมเข้าไปมีส่วนเกี่ยวข้องกับการละเมิดสิทธิมนุษยชน เช่น การใช้แรงงานเด็ก และการคุกคามทางเพศ เป็นต้น นอกจากนี้บริษัทฯ ได้ส่งเสริมให้มีการเฝ้าระวังการปฏิบัติตามข้อกำหนดด้านสิทธิมนุษยชน โดยจัดให้มีการมีส่วนร่วมในการแสดงความคิดเห็น และช่องทางในการร้องเรียนสำหรับผู้ได้รับความเสียหายจากการถูกละเมิดสิทธิอันเกิดจากการดำเนินธุรกิจของบริษัทฯ และดำเนินการเยียวยาตามสมควร คณะกรรมการ ผู้บริหารและพนักงาน ตระหนักถึงความสำคัญและเคารพต่อสิทธิมนุษยชนขั้นพื้นฐานในทุกด้าน และปฏิบัติตามกฎหมายที่เกี่ยวข้อง ซึ่งรวมถึง

1. การเคารพสิทธิเสรีภาพ ที่จำเป็นขั้นพื้นฐานที่ทุกคนพึงได้รับอย่างเสมอภาค เท่าเทียม และเป็นธรรม โดยไม่แบ่งแยกความแตกต่างด้านเชื้อชาติ ชาติกำเนิด ศาสนา วัฒนธรรม สีผิว ภาษา วิถีชีวิต เพศ อาชีพ รูปลักษณ์ภายนอก ถิ่นที่อยู่ ความสมบูรณ์ของร่างกาย ความแตกต่างของฐานะทางเศรษฐกิจ การเมืองและสังคม
2. ไม่เลือกปฏิบัติและเลือกปฏิบัติตามปัจจัยด้านความแตกต่างของแต่ละบุคคล เช่น เชื้อชาติ สัญชาติ ศาสนา ความคิดเห็นทางการเมือง เป็นต้น ทั้งในด้านการจ้างงาน การจ่ายค่าตอบแทน การเลื่อนตำแหน่ง การฝึกอบรมและพัฒนาพนักงาน
3. ส่งเสริมสนับสนุนและให้โอกาสการจ้างงานผู้พิการ ผู้สูงอายุ ผู้พิการที่มีความสามารถ เพื่อสร้างอาชีพ และรายได้ที่มั่นคง
4. ให้โอกาสความเท่าเทียมกับแรงงานทุกชาติทุกภาษาในทุกด้าน เช่น สวัสดิการและการจ่ายค่าตอบแทน การเข้าถึงข้อมูลและการจัดทำเอกสารเผยแพร่ในภาษาที่สามารถทำความเข้าใจได้
5. การปฏิบัติหน้าที่ด้วยความระมัดระวัง เพื่อป้องกันการละเมิดสิทธิมนุษยชนที่อาจเกิดขึ้น
6. ไม่สนับสนุนการใช้แรงงานที่ผิดกฎหมาย หรือการใช้แรงงานเด็ก
7. สื่อสาร เผยแพร่ ให้ความรู้ทำความเข้าใจ และสนับสนุนผู้ที่เกี่ยวข้องในห่วงโซ่อุปทาน ในการมีส่วนร่วมการดำเนินธุรกิจอย่างมีคุณธรรม เคารพต่อสิทธิมนุษยชน และปฏิบัติตามหลักสิทธิมนุษยชน
8. ให้ความสำคัญและคุ้มครองบุคคลที่แจ้งเรื่องการละเมิดสิทธิมนุษยชนที่เกี่ยวข้องในองค์กร

ลิงก์นโยบายและแนวปฏิบัติด้านสังคมและสิทธิมนุษยชน : https://rsimat.simat.co.th/wp-content/uploads/2022/03/HR009_2564-นโยบาย-ด้านสิทธิมนุษยชนและแรงงาน.pdf

การทบทวนนโยบาย แนวปฏิบัติและ/หรือเป้าหมายด้านสังคมและสิทธิมนุษยชนในรอบปีที่ผ่านมา

การทบทวนนโยบาย แนวปฏิบัติ และ/หรือเป้าหมายด้านสังคมและ : ไม่มี

สิทธิมนุษยชนในรอบปีที่ผ่านมา

การตรวจสอบด้านสิทธิมนุษยชนอย่างรอบด้าน (Human Rights Due Diligence: HRDD)

บริษัทมีกระบวนการตรวจสอบ HRDD : ไม่มี

3.4.2 ผลการดำเนินงานด้านสังคม

ข้อมูลเกี่ยวกับพนักงานและแรงงาน

แผนการจัดการพนักงานและแรงงาน

แผนการจัดการพนักงานและแรงงานของบริษัท : มี

แผนการจัดการพนักงานและแรงงานที่บริษัทดำเนินการในรอบปีที่ผ่านมา : การจ่ายค่าตอบแทนพนักงานอย่างเป็นธรรม, การฝึกอบรมและพัฒนาพนักงาน, การส่งเสริมความสัมพันธ์และการมีส่วนร่วมของพนักงาน, แรงงานข้ามชาติ/ต่างด้าว, ความปลอดภัยและอาชีวอนามัยในการทำงาน

แนวปฏิบัติต่อแรงงานอย่างเป็นธรรม

บริษัทฯ เชื่อมั่นว่าพนักงานเป็นทรัพยากรที่มีค่าสูงสุดของบริษัท จึงได้ส่งเสริมให้พนักงานพัฒนาตนเองอย่างต่อเนื่องเพื่อเพิ่มความรู้และทักษะในการทำงาน บริษัทฯ ยังให้ผลตอบแทนที่เหมาะสมและเป็นธรรมแก่พนักงานโดยเปรียบเทียบกับค่าตอบแทนของบริษัทอื่นที่มีขนาดและลักษณะธุรกิจใกล้เคียงกัน นอกจากนี้บริษัทฯ ยังได้จัดสรรสวัสดิการต่างๆ ที่เพียงพอ และสอดคล้องกับสถานการณ์ที่เป็นจริง

การตั้งเป้าหมายการจัดการพนักงานและแรงงาน

บริษัทมีการตั้งเป้าหมายการจัดการพนักงานและแรงงานหรือไม่ : ไม่มี

ผลการดำเนินงานและผลลัพธ์ด้านการจัดการพนักงานและแรงงาน

ผลการดำเนินงานและผลลัพธ์ด้านการจัดการพนักงานและแรงงาน : ไม่มี

บริษัทฯ ปฏิบัติต่อพนักงานและแรงงานด้วยความเป็นธรรม ตั้งแต่การจ้างงาน การจ่ายค่าตอบแทน สวัสดิการ การฝึกอบรมและพัฒนาพนักงาน การจัดการด้านความปลอดภัย อาชีวอนามัย และสภาพแวดล้อมในการทำงาน เพื่อให้พนักงานและบุคลากรทุกคนเกิดความรู้สึกผูกพันเป็นครอบครัวเดียวกัน โดยในปี 2568 บริษัทได้ดำเนินการเรื่องที่สำคัญที่เกี่ยวข้องกับพนักงานดังนี้

1. นอกจากบริษัทได้จ่ายเงินเดือนและโบนัสใกล้เคียงกับบริษัทอื่น ที่มีขนาดและลักษณะธุรกิจใกล้เคียงกันแล้ว ยังได้จัดให้มีกองทุนสำรองเลี้ยงชีพแก่พนักงานทุกคน และมีการประกันอุบัติเหตุและประกันชีวิตแบบกลุ่ม ให้กับพนักงานที่ต้องออกไปให้บริการลูกค้า
2. จัดให้พนักงานได้รับการอบรมในหลักสูตรต่างๆ ทั้งในและต่างประเทศเพื่อเพิ่มความรู้และทักษะในการปฏิบัติงานส่งผลให้บริษัทมีศักยภาพในการแข่งขันเพิ่มสูงขึ้นโดยมีพนักงานที่ได้เข้าอบรมทั้งหมดรวมมากกว่าครึ่งหนึ่งของจำนวนพนักงานทั้งหมด
3. ได้จัดอบรมแนะนำบริษัทสำหรับพนักงานใหม่ทุกคน เพื่อให้ทราบถึงนโยบาย วัฒนธรรมองค์กร และแนวทางการปฏิบัติงาน
4. จัดให้มีสวัสดิการด้านต่างๆ สำหรับพนักงานตามที่กฎหมายกำหนด เช่น ประกันสังคม ค่าครองชีพ เบี้ยขยัน กองทุนสำรองเลี้ยงชีพ
5. จัดให้มีการตรวจสุขภาพพนักงานปีละ 1 ครั้ง เช่น การตรวจเอกซเรย์ทรวงอก (X-Ray) การตรวจสุขภาพโดยแพทย์ (PE) การตรวจปัสสาวะทั่วไป (UL) การตรวจการทำงานของตับ การตรวจสมรรถภาพปอด การตรวจสมรรถภาพการได้ยิน การตรวจหาสาร Toluene เพื่อป้องกันไม่ให้มีปริมาณในร่างกายมากเกินไปจนทำให้เกิดพิษต่อร่างกายได้

การจัดการพนักงานและแรงงาน : การจ้างงาน

การจ้างงานพนักงาน

	2566	2567	2568
พนักงานรวม (คน)	357	359	362
พนักงานชาย (คน)	182	184	165
พนักงานหญิง (คน)	175	175	197

การจ้างงานผู้พิการ

	2566	2567	2568
การจ้างงานผู้พิการรวม (คน)	2	2	1
พนักงานผู้พิการรวม (คน)	2	2	1
พนักงานผู้พิการชาย (คน)	N/A	1	1
พนักงานผู้พิการหญิง (คน)	N/A	1	0
การส่งเงินเข้ากองทุนส่งเสริมและพัฒนาคุณภาพชีวิตคนพิการ	มี	มี	มี

การจัดการพนักงานและแรงงาน : การจ่ายค่าตอบแทน

การจ่ายค่าตอบแทนพนักงาน

	2566	2567	2568
ค่าตอบแทนพนักงานรวม (บาท)	108,978,749.20	109,379,480.75	113,271,244.86
ค่าตอบแทน พนักงานชาย (บาท)	0.00	0.00	0.00
ค่าตอบแทน พนักงานหญิง (บาท)	108,978,749.20	109,379,480.75	113,271,244.86

การจัดการพนักงานและแรงงาน : การฝึกอบรมและพัฒนาพนักงาน

	2566	2567	2568
จำนวนชั่วโมงอบรมเฉลี่ยของพนักงาน (ชั่วโมง/คน/ปี)	5.05	5.11	5.71
ค่าใช้จ่ายในการฝึกอบรมและพัฒนาพนักงาน (บาท)	97,230.00	79,747.15	58,271.00

การจัดการพนักงานและแรงงาน : ความปลอดภัย อาชีวอนามัย และสภาพแวดล้อมในการทำงาน

ความปลอดภัย อาชีวอนามัย และสภาพแวดล้อมในการทำงาน

	2566	2567	2568
จำนวนเหตุการณ์บาดเจ็บจากการทำงานของพนักงานจนถึงขั้นหยุดงาน (ครั้ง)	0	2	2

การจัดการพนักงานและแรงงาน : ความผูกพันของพนักงานและการรวมกลุ่มของพนักงานภายในองค์กร

ความผูกพันของพนักงาน

	2566	2567	2568
พนักงานที่ลาออกโดยความสมัครใจรวม (คน)	82	57	14
พนักงานชายที่ลาออกโดยความสมัครใจ (คน)	45	32	6
พนักงานหญิงที่ลาออกโดยความสมัครใจ (คน)	37	25	8
สัดส่วนพนักงานที่ลาออกโดยสมัครใจ (%)	22.97	15.88	3.87

การรวมกลุ่มของพนักงานภายในองค์กร

การรวมกลุ่มของพนักงานภายในองค์กร : มี

รูปแบบการรวมกลุ่มของพนักงานภายในองค์กร : คณะกรรมการสวัสดิการ

ข้อมูลเกี่ยวกับลูกค้า

แผนการจัดการลูกค้า

แผนการจัดการลูกค้าของบริษัท : มี

แผนการจัดการลูกค้าที่บริษัทดำเนินการในรอบปีที่ผ่านมา : การผลิตและบริการอย่างมีความรับผิดชอบต่อลูกค้า, การสื่อสารข้อมูลเกี่ยวกับผลกระทบของสินค้าและบริการแก่ลูกค้า/ผู้บริโภค, การพัฒนาความพึงพอใจและการเสริมสร้างความสัมพันธ์กับลูกค้า, การรักษาข้อมูลส่วนบุคคลของลูกค้า

ความรับผิดชอบต่อลูกค้า

บริษัทฯ ตระหนักถึงความสำคัญของลูกค้าที่มีต่อความสำเร็จทางธุรกิจของบริษัท บริษัทฯ จึงได้จัดหาอุปกรณ์ฮาร์ดแวร์ต่างๆ ที่หลากหลาย เช่น คอมพิวเตอร์มือถือ อุปกรณ์บาร์โค้ด และอุปกรณ์อื่นๆ ซึ่งเกี่ยวข้องกับระบบจัดเก็บและจัดการข้อมูลในองค์กรที่มีคุณภาพสูงเพื่อให้ลูกค้าสามารถเลือกใช้ได้ตามความต้องการและเหมาะสมกับระบบงานของลูกค้า บริษัทฯ ยังได้จัดให้มีบริการในรูปแบบต่าง ๆ เช่น การให้เช่าอุปกรณ์ และการทำสัญญาบำรุงรักษาเป็นรายปี เป็นต้น เพื่อให้ลูกค้าได้รับประโยชน์จากบริษัทมากที่สุด นอกจากนี้ยังได้ออกแบบและพัฒนาซอฟต์แวร์ที่ใช้กับเครื่องคอมพิวเตอร์มือถือและอุปกรณ์อื่นๆ ที่เกี่ยวข้องให้สะดวกในการใช้ และเหมาะสมกับการปฏิบัติงานของลูกค้า และสามารถเชื่อมต่อกับระบบสารสนเทศของลูกค้าได้ ทั้งนี้เพื่อสร้างและเพิ่มความพึงพอใจให้แก่ลูกค้าอย่างสูงสุด

การตั้งเป้าหมายการจัดการลูกค้า

บริษัทมีการตั้งเป้าหมายการจัดการลูกค้าหรือไม่ : มี

รายละเอียดการตั้งเป้าหมายการจัดการลูกค้า

เป้าหมาย	ตัวชี้วัด	ปีฐาน	ปีเป้าหมาย
• การพัฒนาความพึงพอใจและการเสริมสร้างความสัมพันธ์กับลูกค้า	แบบประเมินความพึงพอใจ	2568: คะแนนที่ได้ไม่ต่ำกว่า 80 คะแนน	2569: ต้องมีคะแนนไม่ต่ำกว่า 80 คะแนน
• การพัฒนาความพึงพอใจและการเสริมสร้างความสัมพันธ์กับลูกค้า	แบบประเมินความพึงพอใจ	2567: ต้องมีคะแนนไม่ต่ำกว่า 80 คะแนน	2568: ต้องมีคะแนนไม่ต่ำกว่า 80 คะแนน

ผลการดำเนินงานและผลลัพธ์ด้านการจัดการลูกค้า

ผลการดำเนินงานและผลลัพธ์ด้านการจัดการลูกค้า : มี

การสำรวจความพึงพอใจของลูกค้าติดตั้งอินเทอร์เน็ตบรอดแบนด์

ในปี 2568 บริษัทฯ ดำเนินการสำรวจความพึงพอใจของลูกค้าในเขตกรุงเทพและปริมณฑล จำนวน 619 ราย โดยการส่งแบบสำรวจคะแนนความพึงพอใจ 5 ด้าน ได้แก่ ระยะเวลาการให้บริการมีความรวดเร็วและตรงตามเวลา, ให้คำแนะนำการใช้งานและระบบอุปกรณ์/ให้คำปรึกษา/อธิบายถึงสาเหตุของปัญหาได้ดี, ความเรียบร้อยของการติดตั้งหรือการแก้ไขปัญหา, มนุษยสัมพันธ์การแต่งกายความสุภาพของเจ้าหน้าที่ และความพึงพอใจการให้บริการของเจ้าหน้าที่ ปรากฏว่าได้คะแนนความพึงพอใจในระดับดีมาก ร้อยละ 100.0%

การสำรวจความพึงพอใจของลูกค้าในกลุ่มอุตสาหกรรมเครื่องใช้ไฟฟ้าและกลุ่มเลเบล8

ในปี 2568 ระหว่างเดือนกรกฎาคม - เดือนตุลาคม บริษัทฯ ดำเนินการสำรวจความพึงพอใจของลูกค้า จำนวน 38 ราย ซึ่งทำการซื้อขายเป็นประจำ โดยส่งแบบสำรวจคะแนนความพึงพอใจ 6 ด้าน ได้แก่ การบริการของพนักงานขาย, คุณภาพของสินค้า, การส่งมอบสินค้า, การติดต่อสื่อสาร, การติดตามผลข้อร้องเรียน และการควบคุมการใช้สารเคมี เพื่อรับฟังความคิดเห็นจากลูกค้า ปรากฏว่าได้คะแนนความพึงพอใจ 265 ซึ่งผลการประเมินอยู่ในเกรด A=36 ราย เกรด B=2 ราย โดยเป้าหมายของบริษัทฯ ต้องได้คะแนนความพึงพอใจเกรด B ขึ้นไป 100%

รูปภาพผลการดำเนินงานและผลลัพธ์ด้านการจัดการลูกค้า

หัวข้อการประเมิน (เมษายน - ธันวาคม)	ดีมาก	ดี	ปานกลาง	พอใช้	ควรปรับปรุง	ไม่มีการให้ข้อมูล	คะแนนเต็ม	คะแนนที่ได้	ร้อยละ
ระยะเวลาการให้บริการมีความรวดเร็วและตรงตามเวลา	619	0	0	0	0	120	4	4.0	100.0%
สามารถให้คำแนะนำการใช้งานและระบบอุปกรณ์/ให้คำปรึกษา/อธิบายถึงสาเหตุของปัญหาได้ดี	619	0	0	0	0		4	4.0	100.0%
ความเรียบร้อยของการติดตั้งหรือการแก้ไขปัญหา	619	0	0	0	0		4	4.0	100.0%
มนุษยสัมพันธ์การแต่งกายความสุภาพของเจ้าหน้าที่	619	0	0	0	0		4	4.0	100.0%
ความพึงพอใจการให้บริการของเจ้าหน้าที่	619	0	0	0	0		4	4.0	100.0%
									100.0%

ผลสำรวจความพึงพอใจของลูกค้าติดตั้งอินเทอร์เน็ตบรอดแบนด์

ลำดับ	รายละเอียดการประเมิน	คะแนนเต็ม	คะแนนรวม	คิดเป็น %	เกรด
1	พนักงานขาย	30	29	96.67	A
2	คุณภาพของสินค้า	50	48	96.00	
3	การส่งมอบสินค้า	50	48	96.00	
4	การติดต่อสื่อสาร	50	46	92.00	
5	การติดตามผลข้อร้องเรียน	50	47	94.00	
6	การควบคุมการใช้สารเคมี ตามข้อบังคับ RoHS	50	47	94.00	
รวม		280	265	94.64	

ผลสำรวจความพึงพอใจของลูกค้าในกลุ่มอุตสาหกรรมเครื่องใช้ไฟฟ้าและกลุ่มเลเบล

การจัดการลูกค้า : ความพึงพอใจของลูกค้า

ความพึงพอใจของลูกค้า

	2566	2567	2568
ผลประเมินความพึงพอใจของลูกค้า	มี	มี	มี

ข้อมูลเกี่ยวกับชุมชนและสังคม

แผนการจัดการชุมชนและสังคม

แผนการจัดการชุมชนและสังคมของบริษัท : มี

แผนการจัดการชุมชนและสังคมที่บริษัทดำเนินการในรอบปีที่ผ่านมา : การจ้างงานและพัฒนาทักษะอาชีพ, การศึกษา, ศาสนาและวัฒนธรรม, กีฬาและสันทนาการ, อาชีวอนามัย, ความปลอดภัย, สุขภาพและคุณภาพชีวิต, ผู้ด้อยโอกาสและกลุ่มผู้เปราะบาง, การจัดการน้ำและสุขาภิบาล, การลดความเหลื่อมล้ำทางสังคม

กลุ่มบริษัทในฐานะเป็นส่วนหนึ่งของชุมชนและสังคมตระหนักถึงความรับผิดชอบต่อชุมชนและสังคม จึงมีนโยบายในการให้ความช่วยเหลือและพัฒนาสังคม ดังนี้

- สนับสนุนและให้ความช่วยเหลือที่เหมาะสมกับสังคม และชุมชน โดยเฉพาะชุมชนที่อยู่รอบสถานประกอบการ
- ให้ความร่วมมือในการดำเนินงานตามกฎหมาย มาตรฐานหรือข้อตกลงกับชุมชนในเรื่องต่างๆ ที่จัดทำขึ้น เพื่อช่วยป้องกัน หรือลดผล กระทบด้านสิ่งแวดล้อม
- ให้ความสำคัญกับการตอบสนองต่อเหตุการณ์ที่ส่งผลกระทบต่อชุมชนสังคมและสิ่งแวดล้อมอันเนื่องมาจากการดำเนินงานของ บริษัทฯ และบริษัทช่วยลดความรวดเร็วและมีประสิทธิภาพ อาทิ การจัดให้มีภาชนะรองรับขยะอันตราย และขยะทั่วไป เพื่อป้องกันน้ำขยะหก รั่วไหล ลงสู่พื้นถนน และ ท่อระบายน้ำส่วนกลาง และได้ดำเนินการบำบัดน้ำก่อนปล่อยลงสู่ท่อระบายน้ำส่วนกลาง โดยการแยกน้ำ แยกกากตะกอน
- ส่งเสริมให้พนักงานมีจิตสำนึกและความรับผิดชอบต่อสิ่งแวดล้อมและสังคมด้วยการสื่อสารภายในองค์กรทั้งที่ไม่เป็นทางการ และเป็นทางการ ให้ตระหนักถึงความรับผิดชอบต่อสิ่งแวดล้อมและสังคมอยู่เสมอ
- เผยแพร่นโยบายด้านสังคมและชุมชน และกิจกรรมเพื่อสังคมและชุมชนในเว็บไซต์ของบริษัทฯ

การตั้งเป้าหมายการจัดการชุมชนและสังคม

บริษัทมีการตั้งเป้าหมายการจัดการชุมชนและสังคมหรือไม่ : ไม่มี

ผลการดำเนินงานและผลลัพธ์ด้านการจัดการชุมชนและสังคม

ผลการดำเนินงานและผลลัพธ์ด้านการจัดการชุมชนและสังคม : มี

กิจกรรม “วันกีฬาภายในบริษัท ประจำปี 2568”

บริษัทฯ ได้จัดกิจกรรม “งานกีฬาภายในบริษัท ประจำปี 2568” ภายใต้แนวคิดการดำเนินธุรกิจ อย่างยั่งยืน (Sustainability & CSR) โดยมุ่งเน้นการส่งเสริมสุขภาพและความสามัคคีของพนักงานควบคู่กับการสร้างประโยชน์แก่สังคม ผ่านกิจกรรมแข่งขันเพื่อการกุศล และการสนับสนุนอุปกรณ์กีฬาให้แก่โรงเรียนในพื้นที่ใกล้เคียง รวมถึงการจัดงานในรูปแบบรักษ์ สิ่งแวดล้อม ลดการใช้พลาสติก และส่งเสริมการคัดแยกขยะอย่างเป็นระบบ

กิจกรรมดังกล่าวสะท้อนถึงความมุ่งมั่นของบริษัทในการดำเนินธุรกิจควบคู่ความรับผิดชอบต่อผู้มีส่วนได้เสีย ทุกภาคส่วน

กิจกรรม “บริจาคสิ่งของเพื่อการศึกษา และบริจาคทุนการศึกษา โรงเรียนสอนคนตาบอดมกุฏศิรีวัน (เขาใหญ่)”

บริษัทฯ ได้ดำเนินกิจกรรมเพื่อสังคม ภายใต้โครงการ “บริจาคสิ่งของเพื่อการศึกษา และ มอบทุนการศึกษาแก่โรงเรียนสอนคนตาบอดมกุฏศิรีวัน (เขาใหญ่)” โดยมีวัตถุประสงค์เพื่อสนับสนุนโอกาสทางการศึกษาแก่ผู้พิการทางการมองเห็น และลดความเหลื่อมล้ำด้านการเข้าถึงทรัพยากรทางการศึกษา บริษัทฯ ได้มอบอุปกรณ์การเรียนเฉพาะทางและทุนการศึกษาแก่เยาวชนที่ขาดแคลนทุนทรัพย์ พร้อมเปิดโอกาสให้พนักงานมีส่วนร่วม ร่วมในกิจกรรมจิตอาสา ซึ่งสะท้อนถึงความมุ่งมั่นขององค์กรในการดำเนินธุรกิจควบคู่ความรับผิดชอบต่อสังคม และการสร้างคุณค่าร่วม อย่างยั่งยืน (Creating Shared Value)

รูปภาพผลการดำเนินงานและผลลัพธ์ด้านการจัดการชุมชนและสังคม







ข้อมูลเหตุการณ์ที่เกี่ยวกับละเมิดกฎหมายหรือข้อบังคับด้านสังคมและสิทธิมนุษยชน

จำนวนกรณีและเหตุการณ์ที่ละเมิดกฎหมายหรือข้อบังคับด้านสังคมและสิทธิมนุษยชนอย่างมีนัยสำคัญ

	2566	2567	2568
จำนวนกรณีหรือเหตุการณ์ที่ละเมิดกฎหมายหรือข้อบังคับด้านสังคมและสิทธิมนุษยชนอย่างมีนัยสำคัญรวม กรณี	0	0	0
จำนวนกรณีหรือเหตุการณ์ที่ทำให้เกิดข้อพิพาทด้านแรงงานที่สำคัญ (กรณี)	0	0	0
จำนวนเหตุการณ์หรือข้อร้องเรียนที่เกี่ยวข้องกับการละเมิดสิทธิผู้บริโภค (กรณี)	N/A	0	0
จำนวนเหตุการณ์หรือข้อร้องเรียนที่เกี่ยวข้องกับการละเมิดสิทธิคู่ค้า (กรณี)	N/A	0	0
จำนวนกรณีหรือเหตุการณ์ที่ทำให้เกิดข้อพิพาทกับชุมชน / สังคม (กรณี)	N/A	0	0
จำนวนกรณีหรือเหตุการณ์ที่เกี่ยวข้องความปลอดภัยของไซเบอร์หรือข้อมูลลูกค้ารั่วไหล (กรณี)	N/A	0	0
จำนวนกรณีหรือเหตุการณ์ที่เกี่ยวข้องความปลอดภัยและอาชีวอนามัยในการทำงาน (กรณี)	N/A	0	0

4. การวิเคราะห์และคำอธิบายของฝ่ายจัดการ

4.1 วิเคราะห์การดำเนินงานและฐานะทางการเงินการเปลี่ยนแปลงที่สำคัญ

ภาพรวมของการดำเนินงาน

ภาพรวมธุรกิจในปี 2568 ของบริษัทฯ ประกอบไปด้วย 6 ธุรกิจหลัก ได้แก่

1. ธุรกิจผลิตและจำหน่ายผลิตภัณฑ์เลเบล
2. ธุรกิจซิลค์สกรีน พรีนติ้ง
3. ธุรกิจโครงการภาครัฐ
4. ธุรกิจให้บริการบรอดแบนด์อินเทอร์เน็ต
5. ธุรกิจจำหน่าย ติดตั้ง และซ่อมบำรุง ระบบวิศวกรรมและอุปกรณ์ไฟฟ้าพลังงานทดแทน
6. ธุรกิจอื่น ๆ เช่น บริการอุปกรณ์เครื่องมือการแพทย์ CT Scan, MRI และ X-ray

รูปภาพรวมของการดำเนินงาน

หน่วย : ล้านบาท

โครงสร้างรายได้/ต้นทุน แยกตามประเภทธุรกิจ	ธุรกิจ ผลิตและจำหน่าย ผลิตภัณฑ์เลเบล	ธุรกิจ ซิลค์สกรีน พรีนติ้ง	ธุรกิจ โครงการ ภาครัฐ	ธุรกิจให้บริการ บรอดแบนด์ อินเทอร์เน็ต	ธุรกิจ พลังงาน ทดแทน	อื่นๆ	รวม
ปี 2568	238	221	236	49	105	143	992
รายได้	24%	22%	24%	5%	11%	14%	100%
ต้นทุน	166	147	182	51	67	119	732
ปี 2567	228	203	271	51	50	111	914
รายได้	25%	22%	30%	6%	5%	12%	100%
ต้นทุน	174	138	174	50	38	88	662
เพิ่มขึ้น (ลดลง)	10	18	(35)	(2)	55	32	78
รายได้	4%	9%	(13%)	(4%)	110%	29%	9%
ต้นทุน	(8)	9	8	1	29	31	70

โครงสร้างรายได้แยกตามประเภทธุรกิจ

ฐานะทางการเงิน

หน่วย : ล้านบาท

รายการ	31 ธันวาคม 2568		31 ธันวาคม 2567		เพิ่มขึ้น (ลดลง)	
สินทรัพย์หมุนเวียน	902	40%	787	41%	115	(1%)
สินทรัพย์ไม่หมุนเวียน	1,340	60%	1,133	59%	207	1%
รวมสินทรัพย์	2,242	100%	1,920	100%	322	0%
หนี้สินหมุนเวียน	484	22%	365	19%	119	3%
หนี้สินไม่หมุนเวียน	454	20%	287	15%	167	5%
รวมหนี้สิน	938	42%	652	34%	286	8%
ส่วนของผู้ถือหุ้น	1,304	58%	1,268	66%	36	(8%)
รวมหนี้สินและส่วนของผู้ถือหุ้น	2,242	100%	1,920	100%	322	0%

ฐานะทางการเงิน

ข้อมูลในการวิเคราะห์การดำเนินงานและฐานะทางการเงิน

ผลการดำเนินงาน และความสามารถในการทำกำไร

ภาพรวมในปี 2568 กำไรสุทธิส่วนที่เป็นของบริษัทใหญ่ เพิ่มขึ้น 23 ล้านบาท จากปี 2567, มีรายได้จากการขายและบริการเพิ่มขึ้น 79 ล้านบาท ทำให้มีกำไรขั้นต้นเพิ่มขึ้น 8 ล้านบาท, รายได้อื่นเพิ่มขึ้น 83 ล้านบาทจากการที่บริษัทใหญ่รับรู้รายได้จากคำพิพากษาคดีกับ บริษัท ทรคมนาคมแห่งชาติ จำกัด (มหาชน), และขาดทุนจากการลดมูลค่าสินทรัพย์ในปี 2568 จำนวน 46 ล้านบาท

ผลการดำเนินงานแต่ละธุรกิจมีดังนี้

- ธุรกิจผลิตและจำหน่ายผลิตภัณฑ์เลเบล มีรายได้เพิ่มขึ้นจากปีก่อน 10 ล้านบาท แต่ต้นทุนลดลง 8 ล้านบาท จากมาตรการเพิ่มประสิทธิภาพการดำเนินงานและบริหารจัดการต้นทุน
- ธุรกิจซึลค์สกรีนพรีนติ้ง มีรายได้เพิ่มขึ้นจากปีก่อน 18 ล้านบาท
- ธุรกิจโครงการภาครัฐ มีรายได้ลดลง 35 ล้านบาท ต้นทุนเพิ่มขึ้น 8 ล้านบาท เนื่องจากอยู่ระหว่างการปรับปรุงและดำเนินการขั้นสุดท้ายของโครงการ เพื่อส่งมอบให้แก่หน่วยงานภาครัฐ
- ธุรกิจให้บริการบรอดแบนด์อินเทอร์เน็ต มีรายได้ลดลงเล็กน้อยจากปีก่อน
- ธุรกิจพลังงานทดแทน เพิ่มขึ้นจากปีก่อน 55 ล้านบาท จากการขายไฟฟ้า และติดตั้ง และซ่อมบำรุงระบบวิศวกรรมของบริษัทย่อย และจำหน่ายอุปกรณ์ไฟฟ้าพลังงานทดแทนของบริษัทใหญ่
- ธุรกิจอื่น เพิ่มขึ้นจากปีก่อน 32 ล้านบาท เนื่องจากในปี 2568 มีการเริ่มดำเนินงานและรับรู้รายได้จากการให้บริการห้องปฏิบัติการทางการแพทย์ของบริษัทย่อย

รูปผลการดำเนินงาน และความสามารถในการทำกำไร

ผลการดำเนินงาน สำหรับปีสิ้นสุดวันที่ 31 ธันวาคม

หน่วย : ล้านบาท

	2568		2567		เปลี่ยนแปลง	
					จำนวน	สัดส่วน
รายได้จากการขายและบริการ	993	100%	914	100%	79	9%
ต้นทุนขายและบริการ	(732)	(74%)	(662)	(72%)	70	1%
กำไร(ขาดทุน) ขั้นต้น	261	26%	253	28%	8	(1%)
รายได้อื่น	90	9%	7	1%	83	8%
ค่าใช้จ่ายขายและบริการ	(196)	(20%)	(187)	(20%)	9	(1%)
ขาดทุนจากการลดมูลค่าสินทรัพย์	(46)	(5%)	4	0%	50	5%
กำไร(ขาดทุน) ก่อนต้นทุนทางการเงินและส่วนได้เสีย	109	11%	77	8%	32	3%
ต้นทุนทางการเงิน	(28)	(3%)	(22)	(2%)	6	0%
ส่วนได้เสียในกำไรสุทธิของบริษัทรวม	(2)	(0%)	-	0%	(2)	(0%)
กำไร(ขาดทุน) ก่อนภาษีเงินได้	79	8%	55	6%	24	2%
ภาษีเงินได้	(8)	(1%)	(15)	(2%)	(7)	(1%)
กำไร(ขาดทุน) สุทธิรวม	71	7%	40	4%	31	3%
กำไรขาดทุนเบ็ดเสร็จอื่น	-	0%	-	0%	-	0%
ส่วนของNCI	7	1%	(1)	(0%)	8	1%
กำไร(ขาดทุน) สุทธิของ บ.ใหญ่	64	6%	41	4%	23	2%

ผลการดำเนินงาน สำหรับปีสิ้นสุดวันที่ 31 ธันวาคม

อัตราส่วนทางการเงินที่สำคัญ

รายการ	ปี 2568	ปี 2567
1.อัตราส่วนประสิทธิภาพในการทำกำไรต่อสินทรัพย์รวม (ROA)	0.83%	0.69%
2.อัตราส่วนเงินทุนหมุนเวียน (Current Ratio)	1.86 เท่า	2.15 เท่า
3.อัตราส่วนหนี้สินต่อส่วนของผู้ถือหุ้น (Debt to Equity Ratio)	0.72 เท่า	0.51 เท่า

อัตราส่วนทางการเงินที่สำคัญ

ความสามารถในการบริหารทรัพย์สิน

อัตราส่วนประสิทธิภาพในการทำกำไรต่อสินทรัพย์รวมเฉลี่ยของบริษัท (ROA) ใน ปี 2568 เท่ากับร้อยละ 0.83

สภาพคล่องและความเพียงพอของเงินทุน

ณ วันสิ้นปี 2568 บริษัทฯ มีอัตราส่วนเงินทุนหมุนเวียน (Current Ratio) ที่แสดงถึงสภาพคล่องในการชำระหนี้ระยะสั้น 1.86 เท่า และอัตราส่วนหนี้สินต่อส่วนของผู้ถือหุ้น (Debt to Equity Ratio) เท่ากับ 0.72 เท่า

การออกตราสารหนี้ซึ่งมีข้อกำหนดให้บริษัทต้องคงอัตราส่วนทางการเงิน

การออกตราสารหนี้ซึ่งมีข้อกำหนดให้บริษัทต้องคงอัตราส่วนทางการเงิน : ไม่มี
เงินหรือไม่

4.2 ปัจจัยหรือเหตุการณ์ที่อาจมีผลต่อฐานะการเงินหรือการดำเนินงานอย่างมีนัยสำคัญ

ปัจจัยหรือเหตุการณ์สำคัญที่มีผลต่อฐานะการเงินหรือการดำเนินงานในอนาคต

บริษัทฯ มีนโยบายที่จะสร้างกระแสรายได้ที่สม่ำเสมอและมั่นคง เพื่อทดแทนรายได้ที่หายไปปีละ 271 ล้านบาท จากการที่บริษัทหมดสัญญาบริการโครงการจัดให้มีบริการอินเทอร์เน็ตความเร็วสูงในพื้นที่ห่างไกล (โซน C) กลุ่มที่ 4 ภาคตะวันออกเฉียงเหนือ 2 กับคณะกรรมการกิจการกระจายเสียง กิจการโทรทัศน์ และกิจการโทรคมนาคมแห่งชาติ (กสทช.) ในปี 2568 โดยเข้าประมูลและทำสัญญาบริการโครงการจัดให้มีบริการอินเทอร์เน็ตความเร็วสูง (Broadband Internet Service) เฉพาะศูนย์บริการ USO Net ในโรงเรียน ประเภทที่ 2.2 และประเภทที่ 3.2 (ส่วนที่เหลือ) กลุ่มที่ 3 ภาคตะวันออกเฉียงเหนือ กับคณะกรรมการกิจการกระจายเสียง กิจการโทรทัศน์ และกิจการโทรคมนาคมแห่งชาติ (กสทช.) ในรูปแบบกิจการร่วมทุนกับบริษัท สุฟริม ดิสทริบิวชั่น จำกัด (มหาชน) โดยบริษัทฯ ถือสัดส่วนร้อยละ 51 ของมูลค่าสัญญา 555 ล้านบาท โดยจะทยอยรับรู้รายได้จนถึงปี 2574

นอกจากนี้ บริษัทฯ ยังลงทุนในธุรกิจพลังงานทดแทนตั้งแต่ปี 2565 โดยในปัจจุบันบริษัทยังมีสัญญาซื้อขายไฟฟ้าระยะยาวที่มีกำลังการผลิตรวม 18 เมกะวัตต์ และคาดว่าจะมีรายได้ในปี 2569 ประมาณ 60 ล้านบาท และยังมีสัญญาบริการรถโดยสารพลังงานไฟฟ้ากับมหาวิทยาลัยธรรมศาสตร์ ศูนย์รังสิต และราชวิทยาลัยจุฬาภรณ์ และลงทุนในธุรกิจบริการเครื่องมือและอุปกรณ์ทางการแพทย์ตั้งแต่ปี 2567 โดยในปัจจุบันบริษัทยังมีสัญญาบริการเครื่องมือและอุปกรณ์ทางการแพทย์จำนวน 12 สัญญา คาดว่าจะมีรายได้ในปี 2569 ประมาณ 50 ล้านบาท

ปัจจัยภายนอกที่มีผลกระทบต่อรายได้ของบริษัท ได้แก่

1. มาตรการลดหย่อนภาษีของภาครัฐที่สนับสนุนพลังงานสะอาดจนถึงปี 2571 โดยให้สิทธิบุคคลธรรมดาหักลดหย่อนภาษีจากการติดตั้งระบบผลิตไฟฟ้าพลังงานแสงอาทิตย์บนหลังคาบ้านได้ตามจริง (ไม่เกิน 200,000 บาท) และมาตรการลดหย่อนภาษี 1.5 เท่า สำหรับบุคคลธรรมดาและนิติบุคคล ที่ซื้อเครื่องจักร/อุปกรณ์ประหยัดพลังงานที่ได้รับมาตรฐานจากกรมพัฒนาพลังงานทดแทนและอนุรักษ์พลังงาน (พพ.) และพร้อมใช้งานภายใน 31 ธันวาคม 2571 คาดว่าจะส่งผลให้ยอดขายอุปกรณ์พลังงานทดแทนของบริษัทเพิ่มสูงขึ้น
2. รัฐบาลจีนปรับลดอัตราการค้าสินค้าเกษตรจากเดิมร้อยละ 9 เหลือร้อยละ 6 ในช่วงเมษายน - ธันวาคม 2569 และจะยกเลิกการค้าสินค้าอย่างสมบูรณ์ตั้งแต่วันที่ 1 มกราคม 2570 เป็นต้นไป นอกจากนี้ รัฐบาลจีนยังยกเลิกการค้าสินค้าส่งออกผลิตภัณฑ์พลังงานแสงอาทิตย์ (โซลาร์เซลล์) ตั้งแต่ 1 เมษายน 2569 เป็นต้นไป ทำให้ราคาแผงโซลาร์เซลล์ปรับราคาขึ้นร้อยละ 15-20 ส่งผลให้ต้นทุนโครงการ PPA เพิ่มสูงขึ้น
3. สงครามระหว่างสหรัฐอเมริกากับอิรัก ถึงแม้บริษัทจะไม่ได้รับผลกระทบโดยตรง แต่เป็นปัจจัยที่ส่งผลกระทบต่อเศรษฐกิจโดยรวมของประเทศ จึงหลีกเลี่ยงไม่ได้ที่จะส่งผลกระทบต่อผลการดำเนินงานของบริษัท

4.3 ข้อมูลจากงบการเงิน และอัตราส่วนทางการเงินที่สำคัญ

ข้อมูลจากงบการเงินที่สำคัญ

ตารางสรุปฐานะการเงิน

	บาท (THB)		
	31 ธ.ค. 2566	31 ธ.ค. 2567	31 ธ.ค. 2568
	งบรวม	งบรวม	งบรวม
	ตรวจสอบ	ตรวจสอบ	ตรวจสอบ
สินทรัพย์			
เงินสดและรายการเทียบเท่าเงินสด (พันบาท)	62,733.72	106,684.85	50,119.67
เงินฝากสถาบันการเงินที่มีข้อจำกัด ในการใช้ - หมุนเวียน (พันบาท)	50,588.66	1,049.68	34,272.50
ลูกหนี้การค้าและลูกหนี้หมุนเวียน อื่น - สุทธิ (พันบาท)	146,035.35	203,126.54	349,449.02
เงินให้กู้ยืมระยะสั้นและดอกเบี้ย ค้างรับ (พันบาท)	-	-	15,999.24
บุคคลหรือกิจการอื่น (พันบาท)	-	-	15,999.24
สินค้าคงเหลือ - สุทธิ (พันบาท)	123,617.64	157,827.90	157,906.82
สินทรัพย์ที่เกิดจากสัญญา - หมุนเวียน (พันบาท)	207,847.48	318,109.39	294,669.08
รวมสินทรัพย์หมุนเวียน (พันบาท)	590,822.84	786,798.35	902,416.33
เงินฝากสถาบันการเงินที่มีข้อจำกัด ในการใช้ - ไม่หมุนเวียน (พันบาท)	54,391.02	54,391.03	59,635.40
เงินลงทุนในบริษัทย่อย บริษัท ร่วม และการร่วมค้า ที่บันทึกโดย วิธีส่วนได้เสีย - สุทธิ (พันบาท)	31,823.13	31,845.71	29,919.14
เงินลงทุนในบริษัทร่วม (พันบาท)	31,823.13	31,845.71	29,919.14

	บาท (THB)		
	31 ธ.ค. 2566	31 ธ.ค. 2567	31 ธ.ค. 2568
	งบรวม	งบรวม	งบรวม
	ตรวจสอบ	ตรวจสอบ	ตรวจสอบ
สินทรัพย์ทางการเงินไม่หมุนเวียน อื่น (พันบาท)	19,251.45	20,547.48	26,592.91
เงินมัดจำ (พันบาท)	19,251.45	20,547.48	26,592.91
สินทรัพย์ที่เกิดจากสัญญา - ไม่ หมุนเวียน (พันบาท)	90,779.57	1,696.71	1,096.77
ที่ดิน อาคาร และอุปกรณ์ - สุทธิ (พันบาท)	783,653.09	814,712.26	923,055.24
สินทรัพย์สิทธิการใช้ - สุทธิ (พันบาท)	22,939.94	19,891.33	42,715.64
สินทรัพย์ไม่มีตัวตน - สุทธิ (พันบาท)	1,917.84	773.40	1,028.75
สินทรัพย์ไม่มีตัวตน - อื่น ๆ (พันบาท)	1,917.84	773.40	1,028.75
ค่าความนิยม - สุทธิ (พันบาท)	125,982.80	125,982.80	125,982.80
สินทรัพย์ภาษีเงินได้รอตัดบัญชี (พันบาท)	47,125.69	36,786.52	36,204.49
สินทรัพย์ไม่หมุนเวียนอื่น (พันบาท)	22,747.26	26,137.00	94,001.63
ค่าใช้จ่ายจ่ายล่วงหน้า (พันบาท)	2,551.78	2,066.48	1,952.73
เงินจ่ายล่วงหน้าค่าซื้อ สินทรัพย์ (พันบาท)	-	-	73,023.36
สินทรัพย์ไม่หมุนเวียนอื่น - อื่น ๆ (พันบาท)	20,195.47	24,070.53	19,025.54
รวมสินทรัพย์ไม่หมุนเวียน (พันบาท)	1,200,611.77	1,132,764.23	1,340,232.78
รวมสินทรัพย์ (พันบาท)	1,791,434.61	1,919,562.59	2,242,649.11
หนี้สิน			

	บาท (THB)		
	31 ธ.ค. 2566	31 ธ.ค. 2567	31 ธ.ค. 2568
	งบรวม	งบรวม	งบรวม
	ตรวจสอบ	ตรวจสอบ	ตรวจสอบ
เงินเบิกเกินบัญชีและเงินกู้ยืมระยะสั้นจากสถาบันการเงิน (พันบาท)	35,000.00	136,128.12	198,853.03
เจ้าหนี้การค้าและเจ้าหนี้หมุนเวียนอื่น (พันบาท)	96,409.37	142,102.91	161,523.16
ส่วนของหนี้สินระยะยาวส่วนที่ถึงกำหนดชำระภายในหนึ่งปี (พันบาท)	51,433.91	60,774.11	57,581.93
ส่วนของหนี้สินระยะยาวส่วนที่ถึงกำหนดชำระภายในหนึ่งปี - อื่น ๆ (พันบาท)	51,433.91	60,774.11	57,581.93
หนี้สินทางการเงินหมุนเวียนอื่น (พันบาท)	9,983.28	14,128.75	52,586.88
หนี้สินทางการเงินหมุนเวียนอื่น - อื่น ๆ (พันบาท)	9,983.28	14,128.75	52,586.88
หนี้สินตามสัญญาเช่า - ส่วนที่ถึงกำหนดชำระภายในหนึ่งปี (พันบาท)	12,281.04	10,551.15	11,495.63
ภาษีเงินได้นิติบุคคลค้างจ่าย (พันบาท)	3,901.76	1,891.50	2,093.08
รวมหนี้สินหมุนเวียน (พันบาท)	209,009.35	365,576.54	484,133.70
หนี้สินระยะยาว - ส่วนที่ถึงกำหนดชำระเกินกว่าหนึ่งปี (พันบาท)	266,489.17	186,305.31	128,709.81
สถาบันการเงิน (พันบาท)	266,489.17	186,305.31	128,709.81
หนี้สินตามสัญญาเช่า - ส่วนที่ถึงกำหนดชำระเกินกว่าหนึ่งปี (พันบาท)	9,791.50	9,015.90	31,903.93
หนี้สินทางการเงินไม่หมุนเวียนอื่น (พันบาท)	56,887.81	71,274.21	266,823.22

	บาท (THB)		
	31 ธ.ค. 2566	31 ธ.ค. 2567	31 ธ.ค. 2568
	งบรวม	งบรวม	งบรวม
	ตรวจสอบ	ตรวจสอบ	ตรวจสอบ
หนี้สินทางการเงินไม่หมุนเวียน อื่น - อื่น ๆ (พันบาท)	56,887.81	71,274.21	266,823.22
ประมาณการหนี้สินผลประโยชน์ พนักงาน - ไม่หมุนเวียน (พันบาท)	23,451.06	20,243.19	24,738.58
หนี้สินไม่หมุนเวียนอื่น (พันบาท)	-	-	1,888.18
รวมหนี้สินไม่หมุนเวียน (พันบาท)	356,619.54	286,838.61	454,063.71
รวมหนี้สิน (พันบาท)	565,628.88	652,415.14	938,197.41
ส่วนของผู้ถือหุ้น			
ทุนจดทะเบียน (พันบาท)	860,870.01	860,870.01	700,870.01
หุ้นสามัญจดทะเบียน (พันบาท)	860,870.01	860,870.01	700,870.01
ทุนที่ออกและชำระแล้ว (พันบาท)	648,564.61	648,564.61	648,564.61
หุ้นสามัญชำระแล้ว (พันบาท)	648,564.61	648,564.61	648,564.61
ส่วนเกิน (ต่ำกว่า) มูลค่าหุ้น (พันบาท)	219,320.68	219,320.68	219,320.68
ส่วนเกิน (ต่ำกว่า) มูลค่าหุ้น สามัญ (พันบาท)	219,320.68	219,320.68	219,320.68
กำไร (ขาดทุน) สะสม (พันบาท)	133,151.81	173,878.29	179,665.56
กำไรสะสม - จัดสรรแล้ว (พันบาท)	11,191.00	12,689.00	14,155.00
สำรองตามกฎหมาย (พันบาท)	11,191.00	12,689.00	14,155.00
กำไร (ขาดทุน) สะสม - ยังไม่ ได้จัดสรร (พันบาท)	121,960.81	161,189.29	165,510.56

	บาท (THB)		
	31 ธ.ค. 2566	31 ธ.ค. 2567	31 ธ.ค. 2568
	งบรวม	งบรวม	งบรวม
	ตรวจสอบ	ตรวจสอบ	ตรวจสอบ
องค์ประกอบอื่นของส่วนของผู้ถือหุ้น (พันบาท)	(5,695.60)	(5,246.39)	(7,212.01)
ส่วนเกิน (ต่ำกว่า) ทุน (พันบาท)	(5,695.60)	(5,246.39)	(7,212.01)
ส่วนเกิน (ต่ำกว่า) ทุนจาก การเปลี่ยนแปลงส่วนได้ เสียในความเป็นเจ้าของใน บริษัทย่อย (พันบาท)	(5,695.60)	(5,246.39)	(7,212.01)
รวมส่วนของผู้ถือหุ้นของบริษัทใหญ่ (พันบาท)	995,341.49	1,036,517.19	1,040,338.84
ส่วนได้เสียที่ไม่มีอำนาจควบคุม (พันบาท)	230,464.23	230,630.26	264,112.86
รวมส่วนของผู้ถือหุ้น (พันบาท)	1,225,805.73	1,267,147.45	1,304,451.70
รวมหนี้สินและส่วนของผู้ถือหุ้น (พันบาท)	1,791,434.61	1,919,562.59	2,242,649.11

ตารางสรุปงบกำไรขาดทุน

	บาท (THB)		
	31 ธ.ค. 2566	31 ธ.ค. 2567	31 ธ.ค. 2568
	งบรวม	งบรวม	งบรวม
	ตรวจสอบ	ตรวจสอบ	ตรวจสอบ
งบกำไรขาดทุนเบ็ดเสร็จ			
รายได้จากการดำเนินงานธุรกิจ (พันบาท)	870,535.38	914,400.58	992,996.80
รายได้จากการขายและให้ บริการ (พันบาท)	599,895.22	643,760.01	756,559.52
รายได้จากการให้บริการ (พันบาท)	270,640.16	270,640.58	236,437.28

	บาท (THB)		
	31 ธ.ค. 2566	31 ธ.ค. 2567	31 ธ.ค. 2568
	งบรวม	งบรวม	งบรวม
	ตรวจสอบ	ตรวจสอบ	ตรวจสอบ
รายได้อื่น (พันบาท)	6,852.45	6,777.05	89,284.82
รวมรายได้ (พันบาท)	877,387.83	921,177.64	1,082,281.62
ต้นทุน (พันบาท)	614,340.25	661,834.18	731,717.37
ต้นทุนการให้บริการ (พันบาท)	176,280.08	172,355.35	180,812.97
ค่าใช้จ่ายในการขายและบริหาร (พันบาท)	201,409.91	186,857.59	195,985.82
ค่าใช้จ่ายในการขาย (พันบาท)	25,850.47	25,817.11	30,581.94
ค่าใช้จ่ายในการบริหาร (พันบาท)	175,559.44	161,040.48	165,403.88
(กลับรายการ) ขาดทุนจากการ ด้อยค่า (พันบาท)	23,006.82	(4,436.59)	46,143.35
รวมต้นทุนและค่าใช้จ่าย (พันบาท)	838,756.98	844,255.18	973,846.53
ส่วนแบ่งกำไร (ขาดทุน) จากเงิน ลงทุนตามวิธีส่วนได้เสีย (พันบาท)	10.27	22.58	(1,926.57)
กำไร (ขาดทุน) อื่น (พันบาท)	604.39	437.74	839.09
กำไร (ขาดทุน) จากอัตราแลกเปลี่ยน (พันบาท)	604.39	437.74	839.09
กำไร (ขาดทุน) ก่อนต้นทุนทางการเงิน และภาษีเงินได้ (พันบาท)	39,245.51	77,382.79	107,347.61
ต้นทุนทางการเงิน (พันบาท)	18,462.83	22,476.02	28,423.89
ภาษีเงินได้ (พันบาท)	(3,704.66)	15,075.05	7,879.57

	บาท (THB)		
	31 ธ.ค. 2566	31 ธ.ค. 2567	31 ธ.ค. 2568
	งบรวม	งบรวม	งบรวม
	ตรวจสอบ	ตรวจสอบ	ตรวจสอบ
กำไร (ขาดทุน) จากการดำเนินงานต่อเนื่อง (พันบาท)	24,487.33	39,831.72	71,044.15
กำไร (ขาดทุน) สุทธิ สำหรับงวด (พันบาท)	24,487.33	39,831.72	71,044.15
กำไร (ขาดทุน) สุทธิ สำหรับ งวด / กำไร (ขาดทุน) จากการ ดำเนินงานต่อเนื่อง (พันบาท)	24,487.33	39,831.72	71,044.15
กำไร (ขาดทุน) จากการประมาณ การตามหลักคณิตศาสตร์ประกัน ภัยสำหรับโครงการผลประโยชน์ พนักงาน (พันบาท)	304.08	-	(369.16)
กำไร (ขาดทุน) เบ็ดเสร็จอื่น - สุทธิ จากภาษี (พันบาท)	304.08	-	(369.16)
กำไร (ขาดทุน) เบ็ดเสร็จรวม สำหรับ งวด (พันบาท)	24,791.41	39,831.72	70,674.98
การแบ่งปันกำไร (ขาดทุน) สุทธิ : ผู้ถือหุ้นบริษัทใหญ่ (พันบาท)	24,169.65	40,726.48	64,527.16
การแบ่งปันกำไร (ขาดทุน) สุทธิ : ส่วนได้เสียที่ไม่มีอำนาจ ควบคุม (พันบาท)	317.68	(894.76)	6,516.99
การแบ่งปันกำไร (ขาดทุน) เบ็ดเสร็จรวม : ผู้ถือหุ้นบริษัท ใหญ่ (พันบาท)	24,473.73	40,726.48	64,158.00
การแบ่งปันกำไร (ขาดทุน) เบ็ดเสร็จรวม : ส่วนได้เสียที่ ไม่มีอำนาจควบคุม (พันบาท)	317.68	(894.76)	6,516.99

	บาท (THB)		
	31 ธ.ค. 2566	31 ธ.ค. 2567	31 ธ.ค. 2568
	งบรวม	งบรวม	งบรวม
	ตรวจสอบ	ตรวจสอบ	ตรวจสอบ
กำไร (ขาดทุน) ต่อหุ้นขั้นพื้นฐาน (บาท/หุ้น) (พันบาท)	0.04000	0.06000	0.10000
กำไร (ขาดทุน) ต่อหุ้นปรับลด (บาท/หุ้น) (พันบาท)	0.04000	0.06000	0.10000
กำไรก่อนหัก ดอกเบี้ย ภาษีเงินได้ ค่า เสื่อมราคา และค่าตัดจำหน่าย (พันบาท)	179,416.23	224,523.00	235,857.98
กำไรจากการดำเนินงาน (พันบาท)	54,785.23	65,708.82	65,293.62
กำไรจากการดำเนินงานปกติ (พันบาท)	23,882.94	39,393.98	70,205.06

ตารางสรุปงบกระแสเงินสด

	บาท (THB)		
	31 ธ.ค. 2566	31 ธ.ค. 2567	31 ธ.ค. 2568
	งบรวม	งบรวม	งบรวม
	ตรวจสอบ	ตรวจสอบ	ตรวจสอบ
งบกระแสเงินสด			
กำไร (ขาดทุน) สุทธิสำหรับงวด / ของบริษัทใหญ่ (พันบาท)	24,487.33	39,831.72	71,044.15
ค่าเสื่อมราคาและค่าตัดจำหน่าย (พันบาท)	140,170.72	147,140.22	128,510.37
(โอนกลับ) ผลขาดทุนด้านเครดิตที่ คาดว่าจะเกิดขึ้น (พันบาท)	13,282.71	288.54	986.79
(โอนกลับ) ขาดทุนจากการลด มูลค่าของสินค้าคงเหลือ (พันบาท)	856.90	6,651.50	2,603.78

	บาท (THB)		
	31 ธ.ค. 2566	31 ธ.ค. 2567	31 ธ.ค. 2568
	งบรวม	งบรวม	งบรวม
	ตรวจสอบ	ตรวจสอบ	ตรวจสอบ
(กำไร) ขาดทุนจากอัตราแลกเปลี่ยน (พันบาท)	26.19	(201.59)	141.03
(กำไร) ขาดทุนจากการเปลี่ยนแปลงมูลค่าทรัพย์สินทางการเงิน (พันบาท)	-	-	1,926.57
(กำไร) ขาดทุนจากการขายและตัดจำหน่ายสินทรัพย์ถาวร (พันบาท)	607.56	4,612.96	761.96
(กำไร) ขาดทุนจากการขายสินทรัพย์ถาวร (พันบาท)	591.89	215.35	761.96
(กำไร) ขาดทุนจากการขายและตัดจำหน่ายสินทรัพย์อื่น (พันบาท)	682.23	1,497.09	4,949.74
ขาดทุนจากการตัดจำหน่ายสินทรัพย์อื่น (พันบาท)	682.23	1,497.09	4,949.74
(โอนกลับ) ขาดทุนจากการด้อยค่าของสินทรัพย์ถาวร (พันบาท)	-	(4,436.59)	46,143.35
เงินปันผลและดอกเบี้ยรับ (พันบาท)	(3,857.25)	(5,072.02)	(2,148.92)
รายได้ดอกเบี้ย (พันบาท)	(3,857.25)	(5,072.02)	(2,148.92)
ต้นทุนทางการเงิน (พันบาท)	18,462.83	22,476.02	28,423.89
ภาษีเงินได้ (พันบาท)	(3,704.66)	15,075.05	7,879.57
ค่าใช้จ่ายผลประโยชน์พนักงาน (พันบาท)	3,827.11	3,705.46	4,158.68
(กลับรายการ) ประมาณการหนี้สิน (พันบาท)	2,307.22	-	(1.02)

	บาท (THB)		
	31 ธ.ค. 2566	31 ธ.ค. 2567	31 ธ.ค. 2568
	งบรวม	งบรวม	งบรวม
	ตรวจสอบ	ตรวจสอบ	ตรวจสอบ
เงินสดได้มาจาก (ใช้ไปใน) การดำเนินงานก่อนการเปลี่ยนแปลงในสินทรัพย์และหนี้สินดำเนินงาน (พันบาท)	220,145.45	231,545.77	295,379.92
ลูกหนี้การค้าและลูกหนี้อื่น (เพิ่มขึ้น) ลดลง (พันบาท)	(14,560.88)	(78,460.24)	(147,454.55)
สินค้าคงเหลือ (เพิ่มขึ้น) ลดลง (พันบาท)	(26,843.68)	(41,055.67)	(2,719.98)
สินทรัพย์ดำเนินงานอื่น (เพิ่มขึ้น) ลดลง (พันบาท)	(73,189.54)	(18,724.51)	(58,782.80)
เจ้าหนี้การค้าและเจ้าหนี้อื่น เพิ่มขึ้น (ลดลง) (พันบาท)	(54,207.76)	62,185.96	7,324.44
ประมาณการหนี้สินผลประโยชน์พนักงาน เพิ่มขึ้น (ลดลง) (พันบาท)	-	(6,913.33)	(124.75)
หนี้สินดำเนินงานอื่น เพิ่มขึ้น (ลดลง) (พันบาท)	-	-	1,888.18
เงินสดรับ (จ่าย) จากการดำเนินงาน (พันบาท)	43,473.87	148,577.98	95,510.46
รับดอกเบี้ย (พันบาท)	390.15	1,393.38	1,173.53
จ่ายดอกเบี้ย (พันบาท)	(18,462.83)	(22,476.02)	(28,423.89)
(จ่าย) คืนภาษีเงินได้ (พันบาท)	(13,306.34)	(11,686.44)	(2,703.34)
เงินสดสุทธิได้มาจาก (ใช้ไปใน) กิจกรรมดำเนินงาน (พันบาท)	12,094.85	115,808.90	65,556.77

	บาท (THB)		
	31 ธ.ค. 2566	31 ธ.ค. 2567	31 ธ.ค. 2568
	งบรวม	งบรวม	งบรวม
	ตรวจสอบ	ตรวจสอบ	ตรวจสอบ
เงินสตรับจากการจำหน่ายเงิน ลงทุนในบริษัทย่อย บริษัทร่วม และการรวมค่า (พันบาท)	-	1,510.00	25,000.00
เงินสลดจ่ายจากเงินให้กู้ยืม (พันบาท)	-	-	(45,999.00)
เงินสลดจ่ายจากเงินให้กู้ยืม ระยะสั้น (พันบาท)	-	-	(45,999.00)
เงินสลดจ่ายจากเงินให้กู้ยืม ระยะสั้น - บุคคลหรือ กิจการอื่น (พันบาท)	-	-	(45,999.00)
เงินสตรับจากเงินให้กู้ยืม (พันบาท)	-	-	29,999.76
เงินสตรับจากเงินให้กู้ยืมระยะ สั้น (พันบาท)	-	-	29,999.76
เงินสตรับจากเงินให้กู้ยืม ระยะสั้น - บุคคลหรือ กิจการอื่น (พันบาท)	-	-	29,999.76
เงินสตรับจากการขายสินทรัพย์ ถาวร (พันบาท)	731.77	1,210.44	2,272.70
ที่ดิน อาคาร และอุปกรณ์ (พันบาท)	731.77	1,210.44	2,272.70
เงินสลดจ่ายจากการซื้อสินทรัพย์ ถาวร (พันบาท)	(304,909.26)	(155,339.66)	(254,644.65)
ที่ดิน อาคาร และอุปกรณ์ (พันบาท)	(304,909.26)	(155,339.66)	(254,644.65)
เงินฝากสถาบันการเงินที่มีข้อจำกัด การใช้ (เพิ่มขึ้น) ลดลง (พันบาท)	-	49,538.98	(38,467.20)

	บาท (THB)		
	31 ธ.ค. 2566	31 ธ.ค. 2567	31 ธ.ค. 2568
	งบรวม	งบรวม	งบรวม
	ตรวจสอบ	ตรวจสอบ	ตรวจสอบ
เงินสดสุทธิได้มาจาก (ใช้ไปใน) กิจกรรมลงทุน (พันบาท)	(412,216.16)	(103,080.24)	(281,838.39)
เงินเบิกเกินบัญชีและเงินกู้ยืมระยะสั้น - สถาบันการเงิน เพิ่มขึ้น (ลดลง) (พันบาท)	102,205.03	95,841.64	139,032.59
เงินสดจ่ายชำระเงินกู้ยืม (พันบาท)	(54,577.81)	(185,843.66)	(60,787.67)
เงินสดจ่ายชำระเงินกู้ยืมระยะยาว (พันบาท)	(54,577.81)	(185,843.66)	(60,787.67)
เงินสดจ่ายชำระเงินกู้ยืมระยะยาว - สถาบันการเงิน (พันบาท)	(54,577.81)	(185,843.66)	(60,787.67)
เงินสดจ่ายชำระหนี้สินตามสัญญาเช่า (พันบาท)	(14,095.42)	(13,379.16)	(13,774.23)
จ่ายเงินปันผล (พันบาท)	-	-	(52,477.68)
รายการอื่น ๆ (กิจกรรมจัดหาเงิน) (พันบาท)	57,471.77	19,603.66	147,723.43
เงินสดสุทธิได้มาจาก (ใช้ไปใน) กิจกรรมจัดหาเงิน (พันบาท)	252,612.07	31,222.48	159,716.44
เงินสดและรายการเทียบเท่าเงินสดเพิ่มขึ้น (ลดลง) สุทธิ (พันบาท)	(147,509.24)	43,951.13	(56,565.18)
เงินสดและรายการเทียบเท่าเงินสดต้นงวด (พันบาท)	210,242.96	62,733.72	106,684.85
เงินสดและรายการเทียบเท่าเงินสด สิ้นงวด (พันบาท)	62,733.72	106,684.85	50,119.67

อัตราส่วนทางการเงินที่สำคัญ

	2566	2567	2568
อัตราส่วนสภาพคล่อง (Liquidity ratio)			
อัตราส่วนสภาพคล่อง (เท่า)	2.83	2.15	1.86
อัตราส่วนสภาพคล่องหมุนเร็ว (เท่า)	1.00	0.85	0.83
อัตราส่วนสภาพคล่องกระแสเงินสด (เท่า)	0.05	0.40	0.15
อัตราส่วนหมุนเวียนลูกหนี้การค้า (เท่า)	4.25	4.46	4.89
ระยะเวลาเก็บหนี้เฉลี่ย (วัน)	85.89	81.75	74.61
อัตราส่วนหมุนเวียนสินค้าสำเร็จรูป (เท่า)	9.21	7.05	6.87
ระยะเวลาขายสินค้าสำเร็จรูปเฉลี่ย (วัน)	39.63	51.74	53.09
อัตราส่วนหมุนเวียนสินค้าคงเหลือ (เท่า)	5.56	4.70	4.64
ระยะเวลาขายสินค้าเฉลี่ย (วัน)	65.66	77.61	78.75
อัตราส่วนหมุนเวียนเจ้าหนี้ (เท่า)	13.44	10.35	9.73
ระยะเวลาชำระหนี้ (วัน)	27.16	35.26	37.53
วงจรเงินสด (Cash Cycle) (วัน)	124.38	124.10	115.84
อัตราส่วนแสดงความสามารถในการทำกำไร (Profitability ratio)			
อัตรากำไรขั้นต้น (ร้อยละ)	29.43	27.62	26.31

	2566	2567	2568
อัตรากำไรจากการดำเนินงาน (ร้อยละ)	4.51	8.46	11.00
อัตราส่วนรายได้อื่นต่อรายได้รวม (ร้อยละ)	0.79	0.74	8.99
อัตราส่วนเงินสดต่อการทำกำไร (ร้อยละ)	28.16	185.86	65.91
อัตรากำไรสุทธิ (ร้อยละ)	2.81	4.36	7.15
อัตราผลตอบแทนผู้ถือหุ้น (ร้อยละ)	1.98	3.20	5.53
อัตราส่วนวิเคราะห์นโยบายทางการเงิน (Financial policy ratio)			
อัตราส่วนหนี้สินต่อส่วนของผู้ถือหุ้น (เท่า)	0.46	0.51	0.72
อัตราส่วนความสามารถชำระดอกเบี้ย (เท่า)	2.13	3.44	3.84
หนี้สินที่มีภาระดอกเบี้ยต่อกำไรก่อนดอกเบี้ยจ่าย ภาษีเงินได้ ค่าเสื่อมราคา และค่าตัดจำหน่าย (interest bearing debt to EBITDA ratio) (เท่า)	2.41	2.33	3.28
อัตราส่วนความสามารถชำระภาระผูกพัน (เท่า)	1.68	0.95	0.71
อัตราส่วนแสดงประสิทธิภาพในการดำเนินงาน (Efficiency ratio)			
อัตราผลตอบแทนจากสินทรัพย์ (ร้อยละ)	1.43	2.15	3.40
อัตราผลตอบแทนจากสินทรัพย์ถาวร (ร้อยละ)	23.56	23.40	22.97
อัตราหมุนเวียนของสินทรัพย์ (เท่า)	0.50	0.49	0.48

5. ข้อมูลทั่วไปและข้อมูลสำคัญอื่น

5.1 ข้อมูลทั่วไป

ข้อมูลทั่วไป

นายทะเบียนหลักทรัพย์

ชื่อนายทะเบียนหลักทรัพย์ : บริษัท ศูนย์รับฝากหลักทรัพย์ (ประเทศไทย) จำกัด

ที่อยู่/สถานที่ตั้ง : 93 ถนนรัชดาภิเษก

แขวง/ตำบล : ดินแดง

เขต/อำเภอ : ดินแดง

จังหวัด : กรุงเทพมหานคร

รหัสไปรษณีย์ : 10400

โทรศัพท์ : 02-009-9000

โทรสาร : 02-009-9991

บริษัทผู้สอบบัญชี

ชื่อบริษัทผู้สอบบัญชี : บริษัท เอเอ็นเอส ออดิท จำกัด

ที่อยู่/สถานที่ตั้ง : อาคารว่องวานิช 100/72 ชั้น 22 อาคารเลขที่ 100/2 ถนน
พระราม 9

แขวง/ตำบล : แขวงห้วยขวาง

เขต/อำเภอ : เขตห้วยขวาง

จังหวัด : กรุงเทพมหานคร

รหัสไปรษณีย์ : 10310

โทรศัพท์ : +66 2645 0109

โทรสาร : +66 2645 0110

รายชื่อผู้สอบบัญชี : นาย เสถียร วงศ์สนั่น

เลขที่ใบอนุญาต : 3495

รายชื่อผู้สอบบัญชี : นาย อธิพงศ์ อธิพงศ์สกุล

เลขที่ใบอนุญาต : 3500

รายชื่อผู้สอบบัญชี : นาย วิชัย รุจิตานนท์

เลขที่ใบอนุญาต : 4054

รายชื่อผู้สอบบัญชี : นางสาว กุลธิดา ภาสุรกุล

เลขที่ใบอนุญาต : 5946

รายชื่อผู้สอบบัญชี : นาย ยุทธพงษ์ เชื้อเมืองพาน

เลขที่ใบอนุญาต : 9445

รายชื่อผู้สอบบัญชี : นางสาว พัชรีย์ ศิริวงษ์ศิลป์

เลขที่ใบอนุญาต : 9037

รายชื่อผู้สอบบัญชี : นางสาว ปณิดา โชติแสงมณีกุล

เลขที่ใบอนุญาต : 9575

5.2 ข้อมูลสำคัญอื่น

5.2.1 ข้อมูลอื่นที่อาจมีผลกระทบต่อการตัดสินใจของผู้ลงทุนอย่างมีนัยสำคัญ

ข้อมูลอื่นที่อาจมีผลกระทบต่อการตัดสินใจของผู้ลงทุน : ไม่มี

5.2.2 ข้อจำกัดของผู้ถือหุ้นในต่างประเทศ

มีข้อจำกัดของผู้ถือหุ้นในต่างประเทศหรือไม่ : ไม่มี

5.3 ข้อพิพาททางกฎหมาย

ข้อพิพาททางกฎหมาย

มีข้อพิพาททางกฎหมายหรือไม่ : ไม่มี

5.4 ตลาดรอง

ตลาดรอง

มีการจดทะเบียนในตลาดหลักทรัพย์แห่งประเทศไทยหรือไม่ : ไม่มี

5.5 สถาบันการเงินที่ติดต่อประจำ (กรณีออกตราสารหนี้)

สถาบันทางการเงินที่ติดต่อประจำ

มีการออกตราสารหนี้ : มี

สถาบันการเงินที่ 1

สถาบันการเงินที่ติดต่อประจำ : ธนาคารกสิกรไทย จำกัด (มหาชน)
ข้อมูลสถาบันการเงินที่ติดต่อประจำ : 400/22 ถ.พหลโยธิน สามเสนใน พญาไท จังหวัด
กรุงเทพมหานคร 10400
โทรศัพท์ : 0-2273-1050-55, 0-2273-1060-4,
0-2273-1073-6

สถาบันการเงินที่ 2

สถาบันการเงินที่ติดต่อประจำ : ธนาคารไทยพาณิชย์ จำกัด (มหาชน)
ข้อมูลสถาบันการเงินที่ติดต่อประจำ : 9 ถ.รัชดาภิเษก จตุจักร จตุจักร จังหวัดกรุงเทพมหานคร
10900
โทรศัพท์ : 0-2544-1000

สถาบันการเงินที่ 3

สถาบันการเงินที่ติดต่อประจำ : ธนาคารกรุงศรีอยุธยา จำกัด (มหาชน)
ข้อมูลสถาบันการเงินที่ติดต่อประจำ : 1222 พระรามที่ 3 บางโพธิ์พวง ยานนาวา จังหวัด
กรุงเทพมหานคร 10120
โทรศัพท์ : 1572

สถาบันการเงินที่ 4

สถาบันการเงินที่ติดต่อประจำ : ธนาคารทหารไทยธนชาต จำกัด (มหาชน)
ข้อมูลสถาบันการเงินที่ติดต่อประจำ : 3000 ถ.พหลโยธิน จอมพล จตุจักร จังหวัดกรุงเทพมหานคร
10900
โทรศัพท์ : 0-2299-1111

สถาบันการเงินที่ 5

สถาบันการเงินที่ติดต่อประจำ : ธนาคารแลนด์ แอนด์ เฮาส์ จำกัด (มหาชน)
ข้อมูลสถาบันการเงินที่ติดต่อประจำ : 1 อาคารคิวิเฮาส์ ลุมพินี, ถ.สาทรใต้ ทุ่งมหาเมฆ สาทร จังหวัด
กรุงเทพมหานคร 10120
โทรศัพท์ : 0-2359-0000

ส่วนที่ 2 การกำกับดูแลกิจการ

6. นโยบายการกำกับดูแลกิจการ

6.1 ภาพรวมของนโยบายและแนวปฏิบัติการกำกับดูแลกิจการ

ภาพรวมของนโยบายและแนวปฏิบัติการกำกับดูแลกิจการ

นโยบายและแนวปฏิบัติการกำกับดูแลกิจการ : มี

บริษัทฯ ยึดมั่น และปฏิบัติตามหลักการกำกับดูแลกิจการที่ดีอย่างต่อเนื่อง ตามหลักการกำกับดูแลกิจการที่ดีสำหรับบริษัทจดทะเบียน ปี 2555 ของตลาดหลักทรัพย์แห่งประเทศไทย, หลักเกณฑ์ตามโครงการสำรวจการกำกับดูแลกิจการของบริษัทจดทะเบียน (Corporate Governance Report of Thai Listed Companies - CGR) ของสมาคมส่งเสริมสถาบันกรรมการบริษัทไทย (IOD) และ หลักเกณฑ์ในระดับสากล เช่น ASEAN Corporate Governance Scorecard (ASEAN CG Scorecard).

ลิงก์นโยบายและแนวปฏิบัติการกำกับดูแลกิจการฉบับเต็ม : <https://irsimat.simat.co.th/th/wp-content/uploads/2023/03/คู่มือหลักการกำกับดูแลกิจการที่ดี.pdf>

เลขหน้าของลิงก์ : 3-5

6.1.1 นโยบายและแนวปฏิบัติที่เกี่ยวกับคณะกรรมการ

นโยบายและแนวปฏิบัติที่เกี่ยวกับคณะกรรมการ : มี

แนวปฏิบัติที่เกี่ยวกับคณะกรรมการ : แนวปฏิบัติอื่น ๆ เกี่ยวกับคณะกรรมการ

แนวปฏิบัติอื่น ๆ เกี่ยวกับคณะกรรมการ

นโยบายและแนวปฏิบัติที่เกี่ยวกับที่เกี่ยวกับคณะกรรมการ

1. จัดให้มีการประชุมผู้ถือหุ้นสามัญประจำปี ภายใน 4 เดือนนับแต่วันสิ้นสุดรอบระยะเวลาบัญชีของบริษัท
2. จัดให้มีการประชุมคณะกรรมการอย่างน้อย 3 เดือนต่อครั้ง
3. จัดให้มีการทำงานและงบกำไรขาดทุนของบริษัท ณ วันสิ้นสุดรอบระยะเวลาบัญชีของบริษัท ซึ่งผู้สอบบัญชีตรวจสอบแล้วและนำเสนอต่อที่ประชุมผู้ถือหุ้น เพื่อพิจารณาและอนุมัติ
4. คณะกรรมการอาจมอบอำนาจให้กรรมการคนหนึ่งหรือหลายคนหรือบุคคลอื่นใด ปฏิบัติการอย่างหนึ่งอย่างใดแทนคณะกรรมการได้ โดยอยู่ภายใต้การควบคุมของคณะกรรมการ หรืออาจมอบอำนาจเพื่อให้บุคคลดังกล่าวมีอำนาจตามที่คณะกรรมการเห็นสมควร และภายในระยะเวลาที่คณะกรรมการเห็นสมควร ซึ่งคณะกรรมการอาจยกเลิกเพิกถอนเปลี่ยนแปลงหรือแก้ไขบุคคลที่ได้รับมอบอำนาจ หรืออำนาจนั้น ๆ ได้เมื่อเห็นสมควร ทั้งนี้คณะกรรมการอาจมอบอำนาจให้คณะกรรมการบริหาร มีอำนาจหน้าที่ในการปฏิบัติงานต่าง ๆ โดยมีรายละเอียดการมอบอำนาจตามขอบเขตอำนาจหน้าที่ของคณะกรรมการบริหาร ซึ่งการมอบอำนาจนั้น ต้องไม่มีลักษณะเป็นการมอบอำนาจที่ทำให้คณะกรรมการบริหาร สามารถพิจารณาและอนุมัติรายการที่คณะกรรมการบริหารหรือบุคคลที่อาจมีความขัดแย้งมีส่วนได้เสียหรือมีความขัดแย้งทางผลประโยชน์อื่นใดทำกับบริษัทหรือบริษัทย่อย ยกเว้นเป็นการอนุมัติรายการที่เป็นไปตามนโยบายและหลักเกณฑ์ที่คณะกรรมการพิจารณาและอนุมัติไว้แล้ว
5. กำหนดเป้าหมาย แนวทางนโยบาย แผนงานและงบประมาณของบริษัท ควบคุมกำกับดูแลการบริหารและการจัดการของคณะกรรมการบริหาร ให้เป็นไปตามนโยบายที่ได้รับมอบหมาย เว้นแต่เรื่องที่คณะกรรมการต้องได้รับมติอนุมัติจากที่ประชุมผู้ถือหุ้นก่อนการดำเนินการ อันได้แก่เรื่องที่กฎหมายกำหนดให้ต้องได้รับมติอนุมัติจากที่ประชุมผู้ถือหุ้น เช่น การเพิ่มทุน การลดทุนการออกหุ้นกู้การขายหรือโอนกิจการของบริษัททั้งหมดหรือบางส่วนที่สำคัญให้แก่บุคคลอื่น หรือการซื้อหรือรับโอนกิจการของบริษัทอื่นมาเป็นของบริษัท การแก้ไขหนังสือบริคณห์สนธิหรือข้อบังคับ เป็นต้น
6. กำกับดูแลให้บริษัทปฏิบัติตามกฎหมายว่าด้วยหลักทรัพย์และตลาดหลักทรัพย์ข้อกำหนดของตลาดหลักทรัพย์ อาทิ การทำรายการที่เกี่ยวข้องกันและการซื้อหรือขายทรัพย์สินที่สำคัญตามกฎหมายของตลาดหลักทรัพย์แห่งประเทศไทยหรือกฎหมายที่เกี่ยวข้องกับธุรกิจของบริษัท
7. พิจารณาโครงสร้างการบริหารงาน แต่งตั้งคณะกรรมการบริหาร ประธานคณะกรรมการบริหาร และคณะกรรมการอื่นตามความเหมาะสม
8. ติดตามผลการดำเนินงาน ให้เป็นไปตามแผนงานและงบประมาณอย่างต่อเนื่อง

9. ไม่ประกอบกิจการอันมีสภาพอย่างเดียวกันและเป็นการแข่งขันกับกิจการของบริษัทหรือเข้าเป็นหุ้นส่วนในทางหุ้นส่วนสามัญ หรือเป็นหุ้นส่วนไม่จำกัดความรับผิดชอบในทางหุ้นส่วนจำกัดหรือเป็นกรรมการของบริษัทเอกชน หรือบริษัทอื่นที่ประกอบกิจการอันมีสภาพอย่างเดียวกัน และเป็นการแข่งขันกับกิจการของบริษัทไม่ว่าจะเพื่อประโยชน์ตนหรือเพื่อประโยชน์ผู้อื่น เว้นแต่จะได้แจ้งให้ที่ประชุมผู้ถือหุ้นทราบก่อนที่จะมีมติแต่งตั้ง
10. กรรมการต้องแจ้งให้บริษัททราบโดยไม่ชักช้า หากมีส่วนได้เสียไม่ว่าโดยตรงหรือโดยอ้อมในสัญญาที่บริษัททำขึ้น หรือถือหุ้น หรือหุ้นกู้ เพิ่มขึ้นหรือลดลง ในบริษัทหรือบริษัทในเครือ

6.1.2 นโยบายและแนวปฏิบัติ และมาตรการที่เกี่ยวกับผู้ถือหุ้นและผู้มีส่วนได้เสีย

นโยบายและแนวปฏิบัติ และมาตรการดำเนินการ ที่เกี่ยวกับผู้ถือหุ้น : มี

และผู้มีส่วนได้เสีย

แนวปฏิบัติและมาตรการดำเนินการ ที่เกี่ยวกับผู้ถือหุ้นและผู้มีส่วนได้ : ผู้ถือหุ้น, พนักงาน, ลูกค้า, คู่แข่งทางการค้า, คู่ค้า, เจ้าหนี้, ชุมชน
เสีย และสังคม

ผู้ถือหุ้น

ผู้ถือหุ้นมีสิทธิในความเป็นเจ้าของ โดยควบคุมบริษัทผ่านการแต่งตั้งคณะกรรมการให้ทำหน้าที่แทนตนและมีสิทธิในการตัดสินใจเกี่ยวกับการเปลี่ยนแปลงที่สำคัญของบริษัท สิทธิขั้นพื้นฐานของผู้ถือหุ้น ได้แก่ การซื้อขายหรือโอนหุ้น การมีส่วนแบ่งในกำไรของบริษัท การได้รับข่าวสารข้อมูลบริษัทอย่างพอเพียงและทันเวลา การร่วมประชุมเพื่อใช้สิทธิออกเสียงในที่ประชุมผู้ถือหุ้น เพื่อแต่งตั้งหรือถอดถอนกรรมการ แต่งตั้งผู้สอบบัญชีการ จัดสรรเงินปันผลและเรื่องที่มีผลกระทบต่อบริษัท เช่น การเพิ่มทุนหรือลดทุน แก้ไขข้อบังคับของบริษัท เป็นต้น บริษัทฯ ยึดมั่นในหลักการให้ผู้ถือหุ้นทุกคนได้รับการปฏิบัติอย่างเท่าเทียมกันและเป็นธรรม ตลอดจนส่งเสริมให้ผู้ถือหุ้น ได้ใช้สิทธิของตน โดย

1. จัดให้มีการประชุมสามัญผู้ถือหุ้น ประจำปี 2568 ในวันที่ 25 เมษายน 2568 เวลา 10:00 น. ณ ห้องประชุมใหญ่ บริษัท โซแมท เทคโนโลยี จำกัด (มหาชน) สำนักงานใหญ่
2. ได้จัดส่งหนังสือเชิญประชุมผู้ถือหุ้นล่วงหน้าก่อนวันประชุมเป็นเวลาไม่น้อยกว่า 14 วัน พร้อมทั้งแนบเอกสารที่เกี่ยวข้องกับการประชุมทั้งหมด เช่น สำเนารายงานการประชุมผู้ถือหุ้นครั้งก่อน, แบบแสดงรายการข้อมูลประจำปี, ข้อมูลของผู้ที่ได้รับการเสนอชื่อเพื่อเลือกตั้งเป็นกรรมการ, สารสนเทศรายการจำหน่ายไปซึ่งสินทรัพย์, ข้อบังคับบริษัทในส่วนที่เกี่ยวข้องกับการประชุมผู้ถือหุ้น, คำชี้แจงวิธีการลงคะแนน, การมอบฉันทะ การส่งคำถาม, และหนังสือมอบฉันทะ
3. ได้เผยแพร่หนังสือเชิญประชุมสามัญผู้ถือหุ้น ประจำปี 2568 พร้อมเอกสารประกอบการประชุมบนเว็บไซต์ของบริษัทฯ ก่อนวันประชุมเป็นเวลาไม่น้อยกว่า 14 วัน เพื่อเป็นการเพิ่มช่องทางการรับทราบข้อมูลแก่ผู้ถือหุ้น ในการพิจารณาระเบียบวาระการประชุมและเปิดโอกาสให้ผู้ถือหุ้นส่งคำถามที่ต้องการให้บริษัทชี้แจงในประเด็นของวาระที่นำเสนอได้ล่วงหน้าได้ที่ ir@simat.co.th
4. การดำเนินการในวันประชุมสามัญผู้ถือหุ้น ประจำปี 2568
 - ประธานกรรมการ ประธานกรรมการตรวจสอบ ประธานเจ้าหน้าที่บริหาร และกรรมการอื่น ๆ รวม 7 คนจากทั้งหมด 8 คน มาร่วมประชุมเพื่อรายงานผลการดำเนินงานของบริษัทให้ผู้ถือหุ้นได้รับทราบ ตลอดจนตอบข้อซักถามและฟังความคิดเห็นของผู้ถือหุ้น ในประเด็นต่างๆ
 - ก่อนการประชุมตามวาระที่กำหนดไว้ในหนังสือเชิญประชุม ผู้ดำเนินการประชุมได้แจ้งให้ผู้ถือหุ้นทราบถึงขั้นตอน การดำเนินการประชุมและวิธีการลงคะแนนเสียงในแต่ละวาระ ซึ่งที่ประชุมมีมติเห็นชอบเป็นเอกฉันท์
 - ประธานในที่ประชุมได้ดำเนินการประชุมตามลำดับวาระที่กำหนดไว้ในหนังสือเชิญประชุม เปิดให้มีการชี้แจงและอภิปรายก่อนการลงคะแนน ในแต่ละวาระ เปิดโอกาสให้ผู้ถือหุ้นใช้สิทธิอย่างเท่าเทียมกันในการตรวจสอบการดำเนินงานของบริษัท ตลอดจนสอบถาม แสดงความคิดเห็น และให้ข้อเสนอแนะต่างๆ โดยบริษัทได้บันทึกประเด็นที่สำคัญไว้ในรายงานการประชุมเพื่อให้ผู้ถือหุ้นสามารถตรวจสอบได้
 - การลงคะแนนเสียงในทุกๆ วาระ ประธานในที่ประชุมจะเป็นผู้เสนอ ให้ผู้เข้าร่วมประชุมพิจารณาลงคะแนนเสียงในแต่ละวาระ โดยจะมีการสอบถามความเห็นจากที่ประชุมว่า มีท่านใดไม่เห็นด้วยหรือคัดค้านหรือไม่ กรณีที่ผู้เข้าร่วมประชุมไม่เห็นด้วยหรือคัดค้าน กรุณาทำเครื่องหมายบนบัตรลงคะแนน และขอมีขึ้นเพื่อให้เจ้าหน้าที่เก็บรวบรวมคะแนน ส่วนผู้เข้าร่วมประชุมที่เหลือนับว่าเห็นด้วยโดยไม่ต้องข่มขู่

5. การจัดทำรายงานการประชุม และการเปิดเผยมติการประชุมผู้ถือหุ้น
- บริษัทฯ ได้จัดทำบันทึกรายงานการประชุมผู้ถือหุ้นที่มีสาระสำคัญครบถ้วนและถูกต้อง พร้อมทั้งได้ส่งรายงานการประชุมดังกล่าวให้ตลาดหลักทรัพย์แห่งประเทศไทย และได้เผยแพร่รายงานดังกล่าวให้ผู้ถือหุ้นทราบผ่านเว็บไซต์ของบริษัทฯ ภายใน 14 วันหลังการประชุม
 - บริษัทฯ ให้ความสำคัญต่อการเปิดเผยข้อมูลที่มีความถูกต้อง ครบถ้วน สม่าเสมอ และทันต่อเวลา โดยบริษัทฯ ได้เผยแพร่ข้อมูลและข่าวสารต่างๆ เพื่อให้ผู้ถือหุ้น ผู้ลงทุน ผู้เกี่ยวข้อง และผู้สนใจทั่วไปได้รับทราบทั้งผ่านช่องทางต่างๆ ของตลาดหลักทรัพย์แห่งประเทศไทย และทางเว็บไซต์ของบริษัทฯ www.simat.co.th นอกจากนี้บริษัทฯ ยังได้จัดตั้งหน่วยงานนักลงทุนสัมพันธ์ขึ้นเพื่อทำหน้าที่ติดต่อสื่อสารกับ ผู้ถือหุ้น ผู้ลงทุน ผู้เกี่ยวข้อง และผู้สนใจทั่วไป โดยสามารถติดต่อได้ที่ ผู้ประสานงานนักลงทุนสัมพันธ์ นางสาวทัศนารมณียอดมงคล และนายกำพล ธนปกิจ โทรศัพท์หมายเลข 02-3260999, 098-9162597 หรือ อีเมล irsimat@simat.co.th
6. หน้าที่ในการดูแลผลประโยชน์ของผู้ถือหุ้นทุกรายทุกกลุ่ม ไม่ว่าจะเป็นผู้ถือหุ้น รายใหญ่ ผู้ถือหุ้นรายย่อย ผู้ถือหุ้นที่เป็นบุคคลธรรมดา นักลงทุนสถาบัน ผู้ถือหุ้น สัญชาติไทยหรือผู้ถือหุ้นต่างชาติที่ได้รับสิทธิและการปฏิบัติที่เป็นธรรมและเท่าเทียมกันอย่างแท้จริงเพื่อประโยชน์สูงสุดของผู้ถือหุ้น บริษัทฯ ได้ให้สิทธิแก่ผู้ถือหุ้น ในกรณีที่ไม่สามารถเข้าร่วมประชุมผู้ถือหุ้น ได้ด้วยตนเอง โดยการมอบฉันทะให้การรวมการอิสระที่ไม่มีส่วนได้เสียในวาระพิจารณาเลือกตั้งกรรมการเป็นผู้รับมอบฉันทะจากผู้ถือหุ้น หรือบุคคลใดๆ เข้าร่วมประชุมและออกเสียงลงมติแทนตนเองได้โดยใช้หนังสือมอบฉันทะ ซึ่งบริษัทฯ ได้จัดส่งหนังสือมอบฉันทะ รวมถึงเอกสารและหลักฐานที่ผู้เข้าร่วมประชุมต้องแสดงก่อนเข้าร่วมประชุมวิธีการมอบฉันทะและการลงทะเบียนไปพร้อมกับหนังสือนัดประชุมผู้ถือหุ้น ซึ่งได้มีการจัดส่งทางไปรษณีย์ให้ผู้ถือหุ้นล่วงหน้า 14 วันก่อนวันประชุม และมีการเผยแพร่เอกสารดังกล่าวในเว็บไซต์ของบริษัทฯ เป็นการล่วงหน้าก่อนวันประชุม

ลิงก์นโยบายและแนวปฏิบัติ และมาตรการดำเนินการที่เกี่ยวข้องกับผู้ถือ : https://irsimat.simat.co.th/th/wp-content/uploads/หุ้น_2023/03/คู่มือหลักการกำกับดูแลกิจการที่ดี.pdf
เลขหน้าของลิงก์ : 7

พนักงาน

บริษัทฯ เชื่อมั่นว่าพนักงานเป็นทรัพยากรที่มีค่าสูงสุดของบริษัทฯ จึงได้ส่งเสริมให้พนักงานพัฒนาตนเองอย่างต่อเนื่องเพื่อเพิ่มความรู้และทักษะในการทำงาน บริษัทฯ ยังให้ผลตอบแทนที่เหมาะสมและเป็นธรรมแก่พนักงานโดยเปรียบเทียบกับผลการจ่ายผลตอบแทนของบริษัทอื่นที่มีขนาดและลักษณะธุรกิจใกล้เคียงกัน นอกจากนี้บริษัทฯ ยังได้จัดสรรสวัสดิการต่าง ๆ ที่เพียงพอ และสอดคล้องกับสถานการณ์ที่เป็นจริง ในปี 2568 บริษัทฯ ได้ดำเนินการเรื่องที่สำคัญที่เกี่ยวข้องกับพนักงานดังนี้

1. นอกจากนี้บริษัทฯ ได้จ่ายเงินเดือนและโบนัสใกล้เคียงกับบริษัทอื่นที่มีขนาดและลักษณะธุรกิจใกล้เคียงกันแล้ว ยังได้จัดให้มีกองทุนสำรองเลี้ยงชีพสำหรับพนักงานที่สมัครใจเข้าร่วมโครงการและมีประกันภัยอุบัติเหตุแบบกลุ่มให้กับพนักงานประจำทุกคน
2. จัดให้พนักงานได้รับการอบรมในหลักสูตรต่างๆ ทั้งในและต่างประเทศเพื่อเพิ่มความรู้และทักษะในการปฏิบัติงานส่งผลให้บริษัทมีศักยภาพในการแข่งขันเพิ่มสูงขึ้น โดยมีพนักงานที่ได้เข้าอบรมทั้งหมดรวมมากกว่าครึ่งหนึ่งของจำนวนพนักงานทั้งหมด
3. ได้จัดอบรมแนะนำบริษัท สำหรับพนักงานใหม่ทุกคน เพื่อให้ทราบถึงนโยบาย วัฒนธรรมองค์กร และแนวทางการปฏิบัติงาน

ลิงก์นโยบายและแนวปฏิบัติ และมาตรการดำเนินการที่เกี่ยวข้อง : https://irsimat.simat.co.th/th/wp-content/uploads/พนักงาน_2023/03/คู่มือหลักการกำกับดูแลกิจการที่ดี.pdf
เลขหน้าของลิงก์ : 7

ลูกค้า

บริษัทฯ ตระหนักถึงความสำคัญของลูกค้าที่มีผลต่อความสำเร็จทางธุรกิจของกลุ่มบริษัท กลุ่มบริษัทจึงได้ผลิต และจัดหาอุปกรณ์ต่างๆ ที่มีคุณภาพ เช่น ผลิตภัณฑ์หลอดไฟ, ซีลด์สกรีน, พรีนติ้ง, คอมพิวเตอร์, อุปกรณ์บาร์โค้ด, กล้องวงจรปิด, จอ LED, ไฟฟ้าพลังงานแสงอาทิตย์ รวมถึงอุปกรณ์ที่เกี่ยวข้องกับระบบผลิตไฟฟ้าพลังงานแสงอาทิตย์, และอุปกรณ์ทางวิศวกรรมต่าง ๆ เพื่อให้ลูกค้าสามารถเลือกใช้ได้ตามความต้องการ และเหมาะสมกับระบบงานของลูกค้า นอกจากนี้บริษัทฯ ยังได้จัดให้มีบริการในรูปแบบต่าง ๆ เช่น ให้บริการเครื่องมืออุปกรณ์

ทางการแพทย์, บริการบรอดแบนด์อินเทอร์เน็ต, ให้เช่าอุปกรณ์และทำสัญญาบำรุงรักษาเป็นรายปี เป็นต้น เพื่อให้ลูกค้าได้รับประโยชน์และความพึงพอใจสูงสุด

ลิงก์นโยบายและแนวปฏิบัติ และมาตรการดำเนินการที่เกี่ยวข้องกับลูกค้า : <https://irsimat.simat.co.th/th/wp-content/uploads/2023/03/คู่มือหลักการกำกับดูแลกิจการที่ดี.pdf>

เลขหน้าของลิงก์ : 7

คู่แข่งทางการค้า

บริษัทฯ ได้ปฏิบัติต่อคู่แข่งทางการค้าอย่างยุติธรรมโดยยึดหลักการสากลที่ยอมรับกันทั่วไปไม่ละเมิดความลับและสิทธิอันชอบธรรมของคู่แข่งด้วยวิธีที่มิชอบ รวมถึงหลีกเลี่ยงวิธีการไม่สุจริตเพื่อทำลายคู่แข่งขึ้น

ลิงก์นโยบายและแนวปฏิบัติ และมาตรการดำเนินการที่เกี่ยวข้องกับคู่แข่ง : <https://irsimat.simat.co.th/th/wp-content/uploads/2023/03/คู่มือหลักการกำกับดูแลกิจการที่ดี.pdf>

เลขหน้าของลิงก์ : 7

คู่ค้า

นโยบายและการปฏิบัติต่อคู่ค้า

บริษัทฯ ได้ปฏิบัติต่อคู่ค้าอย่างเสมอภาคและเท่าเทียมกัน โดยตั้งอยู่บนพื้นฐานของการได้รับประโยชน์ร่วมกัน และแลกเปลี่ยนข้อมูลที่เป็นจริงและถูกต้อง ตลอดจนปฏิบัติตามพันธสัญญาอย่างเคร่งครัด นอกจากนี้บริษัทฯ ยังได้สนับสนุนและช่วยเหลือคู่ค้าในการพัฒนาสินค้าและบริการใหม่ ๆ และห้ามกรรมการและพนักงานรับหรือเรียกร้องผลประโยชน์ใด ๆ ที่ไม่สุจริตจากคู่ค้า

ลิงก์นโยบายและแนวปฏิบัติ และมาตรการดำเนินการที่เกี่ยวข้องกับคู่ค้า : <https://irsimat.simat.co.th/th/wp-content/uploads/2023/03/คู่มือหลักการกำกับดูแลกิจการที่ดี.pdf>

เลขหน้าของลิงก์ : 7

เจ้าหนี้

บริษัทฯ ได้ปฏิบัติต่อเจ้าหนี้อย่างเสมอภาคและเป็นธรรมให้ข้อมูลที่ถูกต้องเป็นจริงและทันต่อเหตุการณ์แก่เจ้าหนี้รวมถึงการปฏิบัติตามพันธสัญญาอย่างเคร่งครัด บริษัทฯ จะไม่ดำเนินการที่ทุจริตในการค้าเจ้าหนี้ และมุ่งมั่นที่จะปฏิบัติตามเงื่อนไขต่าง ๆ ที่มีต่อเจ้าหนี้อย่างเคร่งครัด ไม่ว่าจะเป็นเรื่องวัตถุประสงค์ของการใช้เงินการชำระคืน การดูแลคุณภาพหลักทรัพย์ค้ำประกัน และเรื่องอื่นใดที่ได้ทำข้อตกลงไว้กับเจ้าหนี้เพื่อบรรลุผลประโยชน์ร่วมกัน

ลิงก์นโยบายและแนวปฏิบัติ และมาตรการดำเนินการที่เกี่ยวข้องกับเจ้าหนี้ : <https://irsimat.simat.co.th/th/wp-content/uploads/2023/03/คู่มือหลักการกำกับดูแลกิจการที่ดี.pdf>

เลขหน้าของลิงก์ : 7

ชุมชนและสังคม

บริษัทฯ มีความเชื่อมั่นว่าธุรกิจจะมีความเจริญก้าวหน้าได้อย่างต่อเนื่องและมั่นคง เมื่อสังคมโดยรวม มีความสงบสุข และมีสิ่งแวดล้อมที่ยั่งยืน บริษัทฯ จึงตระหนักถึงความจำเป็นที่ต้องเป็นสมาชิกที่ดีของสังคม ตลอดจนมีความรับผิดชอบต่อสังคมและสิ่งแวดล้อมในรูปแบบต่าง ๆ ที่เหมาะสมกับกำลังความสามารถของบริษัทฯ เชื่อว่าการให้ความสำคัญเกื้อหนุนโครงการด้านสังคมนั้นไม่จำเป็นต้องใช้เงินครั้งละมาก ๆ แต่ควรกระทำอย่างต่อเนื่อง รวมทั้งสนับสนุนให้พนักงานของบริษัทฯมีส่วนร่วม บริษัทฯ เชื่อว่าโครงการเกื้อหนุนสังคมที่ดีควรมีปฏิสัมพันธ์กันระหว่างผู้ให้และผู้รับเพื่อให้โครงการสามารถดำเนินไปได้อย่างราบรื่น บริษัทฯ จึงได้ให้การเกื้อหนุนแก่ชุมชนที่อยู่รอบ ๆ บริษัทฯ รวมถึงชุมชนที่อยู่ห่างไกลออกไป บริษัทฯ จะพิจารณาให้การเกื้อหนุนตามความจำเป็นและเหมาะสม เช่น การบริจาคอุปกรณ์คอมพิวเตอร์ให้โรงเรียนและวัด เป็นต้น

ลิงก์นโยบายและแนวปฏิบัติ และมาตรการดำเนินการเกี่ยวกับชุมชน : <https://irsimat.simat.co.th/th/wp-content/uploads/>
และสังคม 2023/03/คู่มือหลักการทำกับดูแลกิจการที่ดี.pdf
เลขหน้าของลิงก์ : 7

6.2 จรรยาบรรณธุรกิจ

จรรยาบรรณธุรกิจ

จรรยาบรรณธุรกิจ : มี

บริษัทได้จัดทำแนวทางเกี่ยวกับจริยธรรมธุรกิจหรือจรรยาบรรณ (Code of Conduct) ซึ่งรวบรวมแนวคิด และหลักการปฏิบัติเกี่ยวกับการกำกับดูแลกิจการที่ดี มีความชัดเจน โปร่งใส และเป็นที่ยอมรับจากผู้ที่เกี่ยวข้องทุกฝ่าย ตลอดจนนำหลักการ นโยบาย จริยธรรม บรรทัดฐาน มีอยู่ เพื่อให้บุคลากรทุกระดับของบริษัท ตั้งแต่คณะกรรมการ ฝ่ายจัดการ พนักงาน ลงนามรับทราบและยึดในหลักปฏิบัติ เพื่อให้เป็นไปตามที่บริษัทและผู้ถือหุ้น คาดหวังในการดำเนินงานด้วยมาตรฐานสูงสุด โดยถือเป็นภาระหน้าที่ที่สำคัญของทุกคน ทั้งนี้บริษัทจะติดตามการปฏิบัติตามแนวทางดังกล่าวตลอดเวลา รวมทั้งพิจารณาทบทวนและปรับปรุงคู่มือดังกล่าวเป็นประจำทุกปี เพื่อให้มีความเหมาะสมและทันสมัยอยู่เสมอ

บริษัทได้จัดทำคู่มือจรรยาบรรณธุรกิจขึ้นเพื่อให้กรรมการ ผู้บริหาร และพนักงานของบริษัทใช้ยึดถือปฏิบัติต่อผู้มีส่วนได้เสีย คู่มือจรรยาบรรณธุรกิจนี้ ประกอบด้วยนโยบายและการปฏิบัติต่อผู้ถือหุ้นและผู้มีส่วนได้เสีย (สามารถดูรายละเอียดคู่มือจรรยาบรรณธุรกิจได้บนเว็บไซต์ของบริษัท)

นโยบายและแนวปฏิบัติเกี่ยวกับจรรยาบรรณธุรกิจ : <https://irsimat.simat.co.th/th/wp-content/uploads/2023/03/คู่มือหลักการกำกับดูแลกิจการที่ดี.pdf>

เลขหน้าของลิงก์ : 13

นโยบายและแนวปฏิบัติเกี่ยวกับจรรยาบรรณธุรกิจ

แนวปฏิบัติเกี่ยวกับจรรยาบรรณธุรกิจ : การป้องกันความขัดแย้งทางผลประโยชน์, การต่อต้านทุจริตและคอร์รัปชัน, การแจ้งเบาะแสและคุ้มครองผู้ร้องเรียน, การป้องกันการใช้อำนาจในเพื่อแสวงหาผลประโยชน์, การให้หรือรับของขวัญ การบันเทิง หรือการเลี้ยงรับรองทางธุรกิจ, การใช้และรักษาข้อมูลและทรัพย์สิน, การต่อต้านการแข่งขันที่ไม่เป็นธรรม, สิทธิมนุษยชน, ความปลอดภัยและอาชีวอนามัยในการทำงาน

การป้องกันความขัดแย้งทางผลประโยชน์

บริษัทฯ มีนโยบายป้องกันไม่ให้เกิดปัญหาความขัดแย้งทางผลประโยชน์จากสถานการณ์อื่น ๆ นอกจากรายการที่เกี่ยวข้องกัน ดังนี้

1. การลงทุนทั่วไป

บริษัทฯ จะไม่ให้บุคลากรของบริษัทที่เป็นผู้ถือหุ้น หรือได้รับผลประโยชน์จากบริษัทคู่แข่ง หรือผู้ค้า/ผู้ขายที่บริษัทติดต่อกิจการด้วย เข้ามามีส่วนร่วมในการตัดสินใจในเรื่องที่เกี่ยวข้องกับความสัมพันธ์ทางธุรกิจกับกิจการดังกล่าว เว้นแต่ได้รับการอนุมัติจากประธานบริหาร

ส่วนการซื้อหุ้นของบริษัทที่จดทะเบียนในตลาดหลักทรัพย์ หรือการลงทุนผ่านกองทุนรวม หรือหน่วยลงทุนจะยังไม่ถือว่าเป็นความขัดแย้งทางผลประโยชน์ เว้นแต่จะนำไปให้เกิดผลเสียต่อการปฏิบัติงานให้กับบริษัท

2. การรับของขวัญ

บุคลากรทุกระดับไม่ควรรับของขวัญ ตัวโดยสาร บัตรชมกีฬา ข้อเสนอเพื่อการพักผ่อน ที่พักรับรอง หรือข้อเสนอที่ให้เป็นส่วนตัวต่าง ๆ หากการกระทำดังกล่าวจะนำไปสู่การสร้างข้อผูกมัดให้กับบริษัท หรือทำให้บริษัทฯ สูญเสียผลประโยชน์

3. การรับงานทางวิชาการ งานบริการสาธารณะ เป็นวิทยากร หรือการรับตำแหน่งใด ๆ

บุคลากรทุกระดับของบริษัท สามารถขออนุมัติจากรองประธานบริหารตามสายงาน เพื่อรับงานในสถาบันวิชาการ งานบริการสาธารณะ เป็นวิทยากร หรือการรับตำแหน่งใด ๆ เช่น กรรมการบริษัท ที่ปรึกษา ซึ่งจะช่วยขยายวิสัยทัศน์ และประสบการณ์ให้แก่บุคลากรผู้นั้น แต่จะต้องไม่นำเอาบริษัท หรือตำแหน่งของตนในบริษัท ไปพัวพันกับกิจกรรมที่ทำภายนอก เว้นแต่ได้รับอนุมัติให้ทำเช่นนั้นได้ด้วย

ลิงก์การป้องกันความขัดแย้งทางผลประโยชน์ : <https://irsimat.simat.co.th/th/wp-content/uploads/2023/03/คู่มือหลักการกำกับดูแลกิจการที่ดี.pdf>

เลขหน้าของลิงก์ : 11

การต่อต้านทุจริตและคอร์รัปชัน

บริษัท ฯ มีอุดมการณ์ในการดำเนินธุรกิจอย่างมีคุณธรรม โดยยึดมั่นความรับผิดชอบต่อสังคม และผู้มีส่วนได้ส่วนเสียทุกกลุ่มตามหลักบรรษัทภิบาลที่ดี โดยมีการบริหารกิจการบนพื้นฐานความโปร่งใส มีจริยธรรม ยึดมั่นในหลักการ การกำกับดูแลกิจการที่ดี และปฏิบัติตามกฎหมายที่เกี่ยวข้องกับการป้องกัน และต่อต้านการทุจริตคอร์รัปชัน

เพื่อให้มั่นใจว่า บริษัทฯ มีนโยบายกำหนดความรับผิดชอบ แนวปฏิบัติ และข้อกำหนดในการดำเนินการที่เหมาะสม เพื่อป้องกันการทุจริตคอร์รัปชันกับทุกกิจกรรมของบริษัทฯ และเพื่อให้การตัดสินใจและการดำเนินการทางธุรกิจที่อาจมีความเสี่ยงด้านการทุจริตคอร์รัปชันได้รับการพิจารณาและปฏิบัติอย่างรอบคอบ บริษัทฯ จึงได้จัดทำ "นโยบายต่อต้านการทุจริตคอร์รัปชัน" เป็นลายลักษณ์อักษรขึ้น เพื่อเป็นแนวทางการปฏิบัติที่ชัดเจนในการดำเนินธุรกิจ

ลิงก์การต่อต้านทุจริตและคอร์รัปชัน : https://irsimat.simat.co.th/th/wp-content/uploads/2024/10/HR007_2566-นโยบายแนวทางการป้องกันการทุจริต.pdf

เลขหน้าของลิงก์ : 1-3

การแจ้งเบาะแสและคุ้มครองผู้ร้องเรียน

บริษัทฯ เปิดช่องทางการรับแจ้งเบาะแส หรือร้องเรียนการทุจริตและคอร์รัปชัน โดยสามารถร้องเรียนการกระทำที่อาจทำให้เกิดความสงสัยได้ว่าเป็นการทุจริตและคอร์รัปชันที่เกิดขึ้นกับบริษัททั้งทางตรงและทางอ้อม ผ่านช่องทางการรับเรื่องที่ได้กำหนดไว้ในนโยบายต่อต้านการทุจริตคอร์รัปชัน โดยผู้ร้องเรียนจะต้องระบุรายละเอียดของเรื่องที่จะแจ้งเบาะแส หรือขอร้องเรียน พร้อมหลักฐาน หรือข้อมูลที่เพียงพอ ต่อการตรวจสอบ และแจ้งชื่อ ที่อยู่ หมายเลขโทรศัพท์ที่สามารถติดต่อได้ ส่งมายังช่องทางรับเรื่องดังนี้

ร้องเรียนผ่านโทรศัพท์ เบอร์ 02-3260999

ร้องเรียนผ่านอีเมล boonlerd@simat.co.th

ร้องเรียนผ่าน นายบุญเลิศ เอี้ยวพรชัย

ลิงก์การแจ้งเบาะแสและคุ้มครองผู้ร้องเรียน : https://irsimat.simat.co.th/th/wp-content/uploads/2024/10/HR007_2566-นโยบายแนวทางการป้องกันการทุจริต.pdf

เลขหน้าของลิงก์ : 3

การป้องกันการใช้อำนาจภายในเพื่อแสวงหาผลประโยชน์

บริษัทให้ความสำคัญในเรื่องการใช้อำนาจภายในของบริษัท ที่ยังไม่ได้เปิดเผยต่อสาธารณชน หรือข้อมูลที่มีผลกระทบต่อราคาหลักทรัพย์ของบริษัท เพื่อแสวงหาประโยชน์ให้แก่ตนเองหรือผู้อื่นในทางมิชอบ โดยกำหนดมาตรการป้องกันการและตรวจสอบการใช้อำนาจภายในเพื่อประโยชน์ส่วนตนในทางมิชอบ เพื่อเป็นแนวทางปฏิบัติแก่บุคคลที่เกี่ยวข้อง โดยบริษัทมีมติให้คณะกรรมการและผู้บริหารของบริษัทต้องรายงานการเปลี่ยนแปลงการถือครองหลักทรัพย์ของบริษัทต่อสำนักงาน ก.ล.ด. ห้ามกรรมการ ผู้บริหาร และพนักงาน ของบริษัทที่เกี่ยวข้องกับข้อมูลภายในเปิดเผยข้อมูลดังกล่าวแก่บุคคลภายนอกหรือบุคคลที่ไม่มีหน้าที่เกี่ยวข้องรวมทั้ง กรรมการ ผู้บริหาร และพนักงานของบริษัทที่เกี่ยวข้องกับการจัดรายงานทางการเงินหรือข้อมูลที่เกี่ยวข้องอื่น ชื่อหรือขายหลักทรัพย์ของบริษัทก่อนการประกาศงบการเงิน

การให้หรือรับของขวัญ การบันเทิง หรือการเลี้ยงรับรองทางธุรกิจ

ผู้บริหาร หัวหน้างาน พนักงาน ผู้ที่เกี่ยวข้องกับบริษัทฯ ต้องปฏิบัติตามนโยบายต่อต้านการทุจริต คอร์รัปชันอย่างเคร่งครัด ให้ยึดหลักจรรยาบรรณในการทำงาน โดยไม่เข้าไปเกี่ยวข้องกับการทุจริตคอร์รัปชันทุกรูปแบบ ไม่ว่าทางตรงหรือทางอ้อม และจะไม่ถูกลงโทษ ไม่ว่าจะ

เป็นการลดตำแหน่ง หรือผลลบใดๆ ในการปฏิเสธการคอร์รัปชัน แม้การกระทำนั้นจะทำให้ บริษัทสูญเสียโอกาสทางธุรกิจก็ตาม ไม่ให้และไม่รับ
สิ่งของ ของขวัญ การเลี้ยงรับรอง การบริการต่างๆ ตลอดจนทรัพย์สินหรือ ประโยชน์อื่นๆ จากผู้ที่เกี่ยวข้องที่ตนเข้าไปติดต่อประสานงาน ทั้ง
หน่วยงานราชการและ เอกชน หรือหน่วยงานอื่นใดก็ตาม เพื่อเป็นการชี้แจงให้เกิดการละเว้นในการปฏิบัติหน้าที่ ของตนและของผู้อื่น

การใช้จ่ายสำหรับการเลี้ยงรับรองทางธุรกิจ และการใช้จ่ายอื่น ๆ ที่เกี่ยวข้องกับการปฏิบัติตามสัญญาทางธุรกิจ สามารถทำได้ แต่ต้องใ้
จ่ายอย่างสมเหตุสมผล ไม่ส่อไปในทางทุจริต และสามารถตรวจสอบได้

ลิงก์การให้หรือรับของขวัญ การบันเทิง หรือการเลี้ยงรับรองทางธุรกิจ : https://irsimat.simat.co.th/th/wp-content/uploads/2024/10/HR007_2566-นโยบายแนวทางการป้องกันการทุจริต.pdf

เลขหน้าของลิงก์ : 2

การใช้และรักษาข้อมูลและทรัพย์สิน

การใช้และรักษาข้อมูลและทรัพย์สิน ถูกบรรจุอยู่ในข้อบังคับเกี่ยวกับการทำงานของพนักงานบริษัท เรื่องข้อพึงประพฤติปฏิบัติของ
พนักงาน โดยกำหนดให้พนักงานนำไปใช้ในการทำงาน ดังนี้

1. การรักษาทรัพย์สินของบริษัทฯ

ทรัพย์สินของบริษัทฯ หมายถึง สิ่งหามิทรัพย์สินและสิ่งหามิทรัพย์สินทั้งปวงของบริษัทฯ รวมถึง เทคโนโลยีความรู้ทางวิชาการ
ข้อมูล เอกสารสิทธิ์ สิทธิ ลิขสิทธิ์ สิทธิบัตร ตลอดจนสิ่งประดิษฐ์และ ความลับของบริษัทฯ

พนักงานมีหน้าที่และความรับผิดชอบที่จะใช้ทรัพย์สินของบริษัทฯ ให้ได้ประโยชน์อย่างเต็มที่ และดูแลมิให้เสื่อมเสีย สูญหาย อีกทั้งไม่นำ
ไปใช้เพื่อประโยชน์ของตนเอง หรือผู้อื่น เว้นแต่จะได้รับอนุญาตจากผู้มีอำนาจอนุมัติ

นอกจากนี้ ห้ามมิให้พนักงานเปิดเผยข้อมูลของบริษัทฯ และลูกค้าที่ตนได้ล่วงรู้มาเนื่องจากการดำเนินธุรกิจ อันเป็นข้อมูลที่ตามปกติวิสัย
จะพึงสงวนไว้ไม่เปิดเผย เว้นแต่จะได้รับคามยินยอมจากบริษัทฯ และลูกค้า หรือเป็นการเปิดเผยตามกฎหมาย

2. การรักษาผลประโยชน์ของบริษัทฯ

พนักงานไม่พึงกระทำการใดๆ อันเป็นการขัดต่อผลประโยชน์ของบริษัทฯ ได้แก่ การมีกิจกรรม หรือกระทำการใดๆ อัน
อาจทำให้บริษัทฯ เสียผลประโยชน์ หรือได้ประโยชน์น้อยกว่าที่ควร หรือเป็นการแบ่งผลประโยชน์จากบริษัทฯ ตัวอย่าง เช่น

2.1 การแข่งขันกับบริษัทฯ

พนักงานไม่พึงประกอบ การดำเนินการ หรือลงทุนใด ๆ อันเป็นการแข่งขัน หรืออาจเป็นการแข่งขันกับกิจการของบริษัทฯ หรือดำเนินการ
ลักษณะนายหน้าตัวแทนให้กับบริษัทฯ ในกรณีที่พนักงานได้ลงทุนหรือมีกิจการที่เป็นการแข่งขัน หรืออาจเป็นการแข่งขันกับบริษัทฯ หรือมี
หุ้นของบริษัทคู่แข่ง หรือมีกิจการในลักษณะนายหน้าตัวแทนให้กับบริษัทฯ แต่ได้ลงทุนมีกิจการ หรือมีหุ้นนั้นอยู่ก่อนที่จะเข้าเป็นพนักงานของบ
ริษัทฯ หรือก่อนที่จะบริษัทจะเข้าไปทำธุรกิจนั้น หรือได้มาโดยทางมรดก หรือจากการให้โดยเสนหา พนักงานจะต้องรายงานให้ผู้บังคับบัญชา
ตามลำดับชั้นทราบ

2.2 การซื้อหุ้นหรือเป็นหุ้นส่วนในกิจการของคู่แข่ง

พนักงานอาจซื้อหุ้นหรือเข้าเป็นหุ้นส่วนของบริษัทฯ หรือธุรกิจที่ดำเนินกิจการแข่งขันกับบริษัทฯ ได้ แต่มีข้อพึงพิจารณาว่า หากพนักงาน
มีหุ้นของคู่แข่งจนทำให้พนักงานกระทำการ หรือละเว้นการกระทำที่ควรทำตามหน้าที่ หรือจนทำให้กระทบกระเทือนต่องานของพนักงานที่
จะปฏิบัติให้บริษัทฯ แล้ว การมีหุ้นนั้นก็ถือ ได้ว่าเป็นเรื่องไม่สมควร

2.3 การใช้ข้อมูลของบริษัทฯ หาประโยชน์

พนักงานย่อมไม่หาประโยชน์ให้แก่ตนเองหรือผู้อื่นโดยอาศัยข้อมูลของบริษัทฯ หรือโดยที่ผู้อื่นอาจเข้าใจว่าอาศัยข้อมูลของบริษัทฯ แม้ว่า
บริษัทฯ อาจไม่เสียประโยชน์ใด ๆ ก็ตาม เช่น การซื้อ ขายหุ้นของบริษัทฯ ในขณะที่จะประกาศผลการดำเนินงาน หรือจ่ายเงินปันผล หรือจะมี
โครงการ หรือ การดำเนินการใดๆ ที่อาจมีผลให้ราคาหลักทรัพย์เปลี่ยนแปลง หรือการกระทำใด ๆ อันเป็นไปในทางที่ถือว่าหาผลประโยชน์
ให้แก่ตนเองหรือผู้อื่น

2.4 การรับประโยชน์และการเกี่ยวข้องทางการเงินกับผู้ทำธุรกิจกับบริษัทฯ

พนักงานย่อมไม่เรียกรับ หรือยินยอมจะรับเงิน สิ่งของ หรือประโยชน์ใดๆ จากลูกค้า ผู้แทนจำหน่าย พ่อค้า ผู้รับเหมา ผู้ขายสินค้าและ
บริการให้บริษัทฯ หรือจากบุคคลอื่นใดที่ทำธุรกิจกับบริษัทฯ นอกจากที่พนักงานไม่พึงเข้าไปเกี่ยวข้องทางการเงิน เช่น ร่วมทุน หรือทำการค้า
ให้ยืม หรือ กู้ยืมเงิน ปล่อย ใ้เช่า แลกเงินสด ซื้อสินค้าเชื่อ ซื้อขาย หรือให้เช่า หรือก่อภาระผูกพันทางการเงินใด ๆ กับบุคคลเหล่านี้

2.5 การรับของขวัญตามประเพณีนิยม

ในโอกาสตามประเพณีนิยม ซึ่งมีธรรมเนียมการให้ของขวัญ หากพนักงานได้รับของขวัญที่มีมูลค่าเกินปกติวิสัยจากผู้ทำธุรกิจกับบริษัทฯ ให้พนักงานรายงานผู้บังคับบัญชาตามลำดับชั้น

ลิงก์การใช้และรักษาข้อมูลและทรัพย์สิน : https://irsimat.simat.co.th/th/wp-content/uploads/2025/03/Staff-Rule_2564.pdf

เลขหน้าของลิงก์ : 4-5

การต่อต้านการแข่งขันที่ไม่เป็นธรรม

การต่อต้านการแข่งขันที่ไม่เป็นธรรม ถูกบรรจุอยู่ในข้อบังคับเกี่ยวกับการทำงานของพนักงานบริษัทฯ เรื่องจริยธรรมในการประกอบธุรกิจของบริษัท ซึ่งพนักงานทุกคนต้องพึงประพฤติปฏิบัติในฐานะตัวแทนของบริษัท ดังนี้

1. การให้ความเป็นธรรม และไม่เลือกปฏิบัติ

บริษัทฯ ปฏิบัติต่อผู้เกี่ยวข้องด้วยความเป็นธรรมไม่ว่าจะเป็น ผู้ซื้อ ผู้ขาย คู่แข่ง ผู้ถือหุ้น พนักงาน ฯลฯ โดยไม่เลือกปฏิบัติต่อผู้หนึ่งผู้ใด อันเนื่องมาจากความแตกต่างเรื่องเชื้อชาติ ศาสนา สัญชาติ เพศ อายุ หรือพื้นฐานการศึกษา

2. การรักษาความสุจริต

บริษัทฯ ไม่ใช้วิธีการให้เงินหรือสิ่งของแก่ผู้หนึ่งผู้ใด เพื่อชักนำให้กระทำการสิ่งที่ไม่ถูกต้อง และไม่ส่งเสริมการกระทำดังกล่าว อีกทั้งไม่พึงประสงค์ให้พนักงานรับเงินหรือสิ่งของที่มีค่าเกินปกติวิสัยจากผู้เกี่ยวข้องทางธุรกิจกับบริษัทฯ เช่น ผู้ขายสินค้าหรือลูกค้า ฯลฯ

3. การวางตัวเป็นกลางทางการเมือง

บริษัทฯ วางตัวเป็นกลาง ไม่กระทำการอันเป็นการฝักใฝ่พรรคการเมืองใดๆ หรือผู้หนึ่งผู้ใดที่มีอำนาจทางการเมืองเพื่อแสวงหาผลประโยชน์พิเศษให้

ลิงก์การต่อต้านการแข่งขันที่ไม่เป็นธรรม : https://irsimat.simat.co.th/th/wp-content/uploads/2025/03/Staff-Rule_2564.pdf

เลขหน้าของลิงก์ : 7

สิทธิมนุษยชน

บริษัทฯ ให้ความสำคัญ และเคารพต่อสิทธิขั้นพื้นฐานของมนุษย์ทุกคน ตามหลักสากลซึ่งถือว่าเป็นสิทธิพื้นฐาน ไม่เลือกปฏิบัติเพียงเพราะความแตกต่างทางกาย จิตใจ เชื้อชาติ ศาสนา เพศ ภาษา อายุ สีดวง การศึกษา สถานะทางสังคมหรือเรื่องอื่นใด อันเป็นหลักการที่บริษัทฯ ยึดมั่นในการปฏิบัติต่อพนักงานทุกคนและผู้มีส่วนได้ส่วนเสียของบริษัท บนรากฐานของคุณธรรม จริยธรรม และสิทธิมนุษยชนในการดำเนินธุรกิจที่ยึดมั่นถือปฏิบัติตลอดมา ในทุกกระบวนการทำงาน เพื่อหลีกเลี่ยงการละเมิดในด้านสิทธิมนุษยชน

ลิงก์สิทธิมนุษยชน : https://irsimat.simat.co.th/th/wp-content/uploads/2022/03/HR009_2564-นโยบาย_ด้านสิทธิมนุษยชนและแรงงาน.pdf

เลขหน้าของลิงก์ : 1-2

ความปลอดภัยและอาชีวอนามัยในการทำงาน

ความปลอดภัย อาชีวอนามัย และสภาพสิ่งแวดล้อมในการทำงาน เป็นองค์ประกอบที่สำคัญที่บริษัทฯ และบริษัทในเครือ ให้ความสำคัญในการทำงานอย่างมีประสิทธิภาพควบคู่กับการปฏิบัติงานตามหน้าที่ของพนักงานทุกคน เพื่อให้การดำเนินการเป็นไปในทิศทางเดียวกัน บริษัทฯ จึงได้กำหนดนโยบายด้านความปลอดภัยอาชีวอนามัย และสภาพแวดล้อมในการทำงานไว้ดังนี้

1. ความปลอดภัยในการทำงานถือเป็นหน้าที่ของพนักงานทุกคน และพนักงานต้องคำนึงถึงความปลอดภัยของตนเอง เพื่อนร่วมงานและทรัพย์สินบริษัทฯ เป็นสำคัญ ตลอดเวลาที่มีการปฏิบัติงาน

2. บริษัทฯ จะส่งเสริมสนับสนุนให้มีการปรับปรุงสภาพแวดล้อม และวิธีปฏิบัติงานที่ปลอดภัยตลอดจนการใช้อุปกรณ์ป้องกันอันตรายที่เหมาะสม รวมถึงการรักษาไว้ซึ่งคุณภาพอนามัยที่ดีของพนักงานทุกคน
3. บริษัทฯ กำหนดนโยบายให้มีคณะกรรมการความปลอดภัย อาชีวอนามัยและสภาพแวดล้อมในการทำงาน ให้สอดคล้องตามหน้าที่ของกฎหมายความปลอดภัยฯ
4. ผู้บังคับบัญชาทุกคนต้องมีหน้าที่ควบคุม กำกับดูแลและประพฤติปฏิบัติเป็นตัวอย่างในการปฏิบัติตามกฎเกณฑ์ความปลอดภัยในการทำงานแก่ผู้ใต้บังคับบัญชา
5. บริษัทฯ จะส่งเสริมและสนับสนุน การดำเนินกิจกรรม ด้านความปลอดภัย อาชีวอนามัย และสภาพแวดล้อมในการทำงาน
6. พนักงานทุกคนต้องให้ความร่วมมือในเรื่องความปลอดภัย อาชีวอนามัยและสภาพแวดล้อม ในการปฏิบัติงานอย่างเคร่งครัด
7. บริษัทฯ จะติดตาม ปรับปรุง และประเมินผลการดำเนินงานด้านความปลอดภัย อาชีวอนามัย และ สภาพแวดล้อมในการทำงานอย่างต่อเนื่อง เพื่อควบคุมดูแลให้มีการปฏิบัติอย่างจริงจังและเกิดประสิทธิภาพสูงสุด

ลิงก์ความปลอดภัยและอาชีวอนามัยในการทำงาน : https://rsimat.simat.co.th/wp-content/uploads/2025/03/HR007_2567-เรื่องนโยบายความปลอดภัย-อาชีวอนามัย-สภาพแวดล้อม.pdf

เลขหน้าของลิงก์ : 1

การส่งเสริมการปฏิบัติตามจรรยาบรรณธุรกิจ

การส่งเสริมให้คณะกรรมการ ผู้บริหาร และพนักงาน ปฏิบัติตาม : มี

จรรยาบรรณธุรกิจ

บริษัทฯ มีกระบวนการที่ส่งเสริมให้คณะกรรมการ ผู้บริหาร และพนักงานปฏิบัติมีส่วนร่วมในการสร้างวัฒนธรรมองค์กรที่ยึดมั่นในจริยธรรมและความรับผิดชอบต่อสังคมตามจรรยาบรรณธุรกิจ ได้แก่

1. จัดให้มีการสื่อสารเกี่ยวกับจรรยาบรรณธุรกิจและนโยบายต่าง ๆ อย่างสม่ำเสมอผ่านช่องทางต่าง ๆ เช่น อีเมล บัญชีประกาศ หรือการประชุม และจัดฝึกอบรมให้กับคณะกรรมการ ผู้บริหาร และพนักงานอย่างต่อเนื่อง เพื่อให้เข้าใจและตระหนักถึงความสำคัญของจรรยาบรรณธุรกิจ รวมถึงวิธีการปฏิบัติตาม
2. คณะกรรมการและผู้บริหารต้องเป็นแบบอย่างที่ดีในการปฏิบัติตามจรรยาบรรณธุรกิจ เพื่อสร้างวัฒนธรรมองค์กรที่เน้นจริยธรรม ส่งเสริมคุณค่าขององค์กรที่เน้นความซื่อสัตย์ ความโปร่งใส และความรับผิดชอบต่อสังคม
3. มีการติดตามและประเมินผล ผ่านระบบตรวจสอบภายในเพื่อประเมินการปฏิบัติตามจรรยาบรรณธุรกิจและนโยบายต่าง ๆ สร้างระบบการรายงานปัญหาหรือการละเมิดจรรยาบรรณธุรกิจ และวิเคราะห์ข้อมูลเพื่อปรับปรุงกระบวนการ
4. มีการบังคับใช้อย่างเท่าเทียม และการลงโทษที่เหมาะสมสำหรับการละเมิดจรรยาบรรณธุรกิจ เพื่อสร้างความเชื่อมั่นในระบบ
5. เปิดช่องทางร้องเรียนที่ปลอดภัยและเป็นความลับสำหรับพนักงานที่ต้องการรายงานการละเมิดจรรยาบรรณธุรกิจ เพื่อป้องกันการตอบโต้ผู้ที่รายงานการละเมิด เพื่อสร้างความมั่นใจให้กับผู้ร้องเรียน
6. ทบทวนและปรับปรุงนโยบายและแนวปฏิบัติเกี่ยวกับจรรยาบรรณธุรกิจอย่างสม่ำเสมอ เพื่อให้สอดคล้องกับกฎหมายและมาตรฐานสากล เปิดโอกาสให้พนักงานและผู้มีส่วนได้ส่วนเสียเสนอความคิดเห็นเพื่อปรับปรุงกระบวนการ
7. จัดกิจกรรมเพื่อส่งเสริมความตระหนักรู้เกี่ยวกับจรรยาบรรณธุรกิจ ใช้กรณีศึกษาและตัวอย่างจริงเพื่อให้เห็นถึงความสำคัญและผลกระทบของการปฏิบัติตามจรรยาบรรณธุรกิจ
8. สร้างความร่วมมือกับคู่ค้าและผู้รับเหมาเพื่อให้ปฏิบัติตามจรรยาบรรณธุรกิจขององค์กร สื่อสารอย่างเปิดเผยกับผู้มีส่วนได้ส่วนเสียเกี่ยวกับความมุ่งมั่นขององค์กรในการปฏิบัติตามจรรยาบรรณธุรกิจ

การเข้าร่วมเครือข่ายในการต่อต้านทุจริตและคอร์รัปชัน

เข้าร่วมหรือประกาศเจตนารมณ์เป็นภาคีเครือข่ายใน : ไม่มี

การต่อต้านทุจริตและคอร์รัปชัน

6.3 การเปลี่ยนแปลงและพัฒนาการที่สำคัญของนโยบายและระบบการกำกับดูแลกิจการในรอบปีที่ผ่านมา

6.3.1 การเปลี่ยนแปลงและพัฒนาการที่สำคัญเกี่ยวกับการทบทวนนโยบายและแนวปฏิบัติของระบบการกำกับดูแลกิจการ หรือกฎบัตรคณะกรรมการ

ในรอบปีที่ผ่านมาบริษัทมีการทบทวนนโยบายและ แนวปฏิบัติการ : มี

กำกับดูแลกิจการ หรือกฎบัตรคณะกรรมการ

ในรอบปีที่ผ่านมาบริษัทมีการเปลี่ยนแปลง และพัฒนาการที่สำคัญ : ไม่มี

เกี่ยวกับนโยบายและแนวปฏิบัติ

6.3.2 การนำหลักการกำกับดูแลกิจการที่ดีสำหรับบริษัทจดทะเบียน (CG Code) มาปฏิบัติ

การนำหลักการ CG Code ตามที่ : นำมาปฏิบัติครบถ้วน

สำนักงาน ก.ล.ต. กำหนดมาปฏิบัติ

การป้องกันการใช้อ้างอิงภายใน

บริษัทให้ความสำคัญในเรื่องการใช้อ้างอิงภายในของบริษัท ที่ยังไม่ได้เปิดเผยต่อสาธารณชน หรือข้อมูลนี้อาจมีผลกระทบต่อราคาหลักทรัพ์ของบริษัทเพื่อแสวงหาประโยชน์ให้แก่ตนเองหรือผู้อื่นในทางมิชอบ โดยกำหนดมาตรการป้องกันการและตรวจสอบการใช้อ้างอิงภายในเพื่อประโยชน์ส่วนตนในทางมิชอบ เพื่อเป็นแนวทางปฏิบัติแก่บุคคลที่เกี่ยวข้อง โดยบริษัทมีมติให้คณะกรรมการและผู้บริหารของบริษัทต้องรายงานการเปลี่ยนแปลงการถือครองหลักทรัพ์ของบริษัทต่อสำนักงาน ก.ล.ต. ห้ามกรรมการผู้บริหาร และพนักงานของบริษัทที่เกี่ยวข้องกับข้อมูลภายในเปิดเผยข้อมูลดังกล่าวแก่บุคคลภายนอกหรือบุคคลที่ไม่มีหน้าที่เกี่ยวข้องรวมทั้ง กรรมการ ผู้บริหาร และพนักงานของบริษัทที่เกี่ยวข้องกับการจัดรายงานทางการเงินหรือข้อมูลที่เกี่ยวข้องอื่นหรือซื้อขายหลักทรัพ์ของบริษัทก่อนการประกาศงบการเงิน

การมีส่วนได้เสียของกรรมการ

บริษัทได้มีการกำหนดให้คณะกรรมการและผู้บริหารระดับสูงต้องรายงานการมีส่วนได้เสียของตนเองและบุคคลที่มีความเกี่ยวข้อง ซึ่งเป็นส่วนได้เสียที่เกี่ยวข้องกับการบริหารจัดการกิจการของบริษัทหรือบริษัทย่อย เมื่อเข้าดำรงตำแหน่งกรรมการหรือคณะกรรมการ และรายงานทุกครั้งเมื่อมีการเปลี่ยนแปลงข้อมูลการมีส่วนได้เสีย ทั้งนี้บริษัทได้จัดให้กรรมการและผู้บริหารระดับสูงซึ่งมีส่วนได้เสียในวาระใดไม่อยู่ในที่ประชุมและไม่มีสิทธิออกเสียงในวาระนั้น

บทบาทต่อผู้มีส่วนได้เสีย

ผู้มีส่วนได้เสียจะได้รับการดูแลจากบริษัทตามสิทธิที่มีตามกฎหมายที่เกี่ยวข้อง คณะกรรมการจะไม่กระทำการใดๆ ที่เป็นการละเมิดสิทธิของผู้มีส่วนได้เสีย ผู้มีส่วนได้เสียมีหลายกลุ่มด้วยกัน และที่สำคัญได้แก่ ผู้ถือหุ้น พนักงาน ลูกค้า เจ้าหนี้ คู่แข่งทางการค้าผู้สอบบัญชีอิสระ สังคมและชุมชนที่บริษัทตั้งอยู่ เป็นต้น

ผู้มีส่วนได้เสียสามารถมีส่วนร่วมในการเสนอแนะความคิดเห็นผ่านช่องทางดังต่อไปนี้ ซึ่งข้อเสนอแนะต่างๆ จะได้รับการรวบรวม กลั่นกรอง เพื่อรายงานต่อผู้บริหารระดับสูงและคณะกรรมการบริษัทตามลำดับต่อไป

เลขานุการบริษัท โทรศัพท์ 099-0454605 อีเมล: tasnaporn@simat.co.th

นักลงทุนสัมพันธ์ โทรศัพท์ 02-3260999 อีเมล: irsimat@simat.co.th

ในกรณีที่ผู้มีส่วนได้เสียต้องการติดต่อกับคณะกรรมการบริษัทโดยตรงโดยไม่ผ่านฝ่ายจัดการ เพื่อร้องเรียนกรณีถูกละเมิดสิทธิรายงานการทุจริต การทำผิดกฎหมายหรือจรรยาบรรณ ซึ่งอาจเกี่ยวข้องกับผู้บริหาร สามารถร้องเรียนต่อคณะกรรมการบริษัทผ่านกรรมการอิสระที่อีเมล board_ac@simat.co.th บริษัทได้เปิดช่องทางให้พนักงานรวมถึงผู้มีส่วนได้เสียภายนอกสามารถติดต่อ เสนอความคิด ร้องเรียน และรายงานการกระทำที่ไม่ถูกต้อง ที่อีเมล board_director@simat.co.th เพื่อดำเนินตามกระบวนการ ดังต่อไปนี้

พนักงานหรือผู้มีส่วนได้เสียเสนอความคิดเห็นผ่านช่องทางที่กำหนด โดยข้อมูลที่เกี่ยวข้องถือเป็นความลับ บริษัทมีมาตรการในการคุ้มครองผู้ให้เบาะแสหรือผู้ร้องเรียนโดยการดำเนินการตรวจสอบโดยไม่เปิดเผยตัวผู้ร้องเรียน หรือแหล่งข้อมูล นอกจากนี้ผู้ร้องเรียนสามารถร้องขอให้บริษัทกำหนดมาตรการคุ้มครองที่เหมาะสมได้หรือบริษัทอาจกำหนดมาตรการคุ้มครองโดยผู้ร้องเรียนไม่ต้องร้องขอ หากเห็นว่าเป็นเรื่องที่มีแนวโน้มที่จะเกิดความเสียหาย หรือความไม่ปลอดภัย

ในกรณีที่พบว่ามีคามผิดปกติขึ้นจริง จะกำหนดให้ตั้งคณะกรรมการสอบสวน เพื่อตัดสินและพิจารณาลงโทษ และรายงานเรื่องทุจริตและ
ข้อร้องเรียนต่อคณะกรรมการตรวจสอบและคณะกรรมการบริษัทต่อไป

การเปิดเผยข้อมูลและความโปร่งใส

บริษัทมีนโยบายให้ความสำคัญต่อการเปิดเผยข้อมูลและความโปร่งใสในการกำกับดูแลกิจการของบริษัท โดยในปี 2567 บริษัทได้เปิดเผย
ข้อมูลที่เกี่ยวข้องกับบริษัท ทั้งข้อมูลทางการเงินและข้อมูลอื่นๆ อย่างถูกต้องครบถ้วน โปร่งใส และ ภายในเวลาที่เหมาะสมตามข้อกำหนดของ
ก.ล.ต. และตลาดหลักทรัพย์แห่งประเทศไทย ดังรายละเอียดต่อไปนี้

1. ได้จัดส่งรายงานทางการเงินและรายงานเรื่องอื่นต่อ ก.ล.ต. และตลาดหลักทรัพย์แห่งประเทศไทยภายในเวลาที่กำหนด
2. ได้เปิดเผยฐานะทางการเงินและข้อมูลอื่นๆ เช่น ลักษณะการประกอบธุรกิจ ภาวะการแข่งขัน ความเสี่ยงทางธุรกิจการถือครองหลัก
ทรัพย์ของกรรมการ เป็นต้น ต่อ ก.ล.ต. และตลาดหลักทรัพย์แห่งประเทศไทย
3. ได้เปิดเผยข้อมูลที่เกี่ยวข้องกับข้อมูลทางการเงินและข้อมูลอื่นๆ อย่างถูกต้องครบถ้วนในเว็บไซต์ของบริษัท www.simat.co.th
4. บริษัทมีหน่วยงานนักลงทุนสัมพันธ์ ซึ่งผู้ถือหุ้น และบุคคลอื่นสามารถติดต่อได้ที่

นางสาว ทศนาภรณ์ ยอดมงคล โทรศัพท์: 02-326-0999 อีเมล: irsimat@simat.co.th

นาย กำพล ธนปกิจ โทรศัพท์: 02-326-0999 อีเมล: irsimat@simat.co.th

7. โครงสร้างการกำกับดูแลกิจการ และข้อมูลสำคัญเกี่ยวกับคณะกรรมการคณะกรรมการชุดย่อย ผู้บริหาร พนักงานและอื่น ๆ

7.1 โครงสร้างการกำกับดูแลกิจการ

แผนภาพโครงสร้างการกำกับดูแลกิจการ

โครงสร้างการกำกับดูแลกิจการ ณ วันที่ : 21 กุมภาพันธ์ 2568

รูปแผนภาพโครงสร้างการกำกับดูแลกิจการ

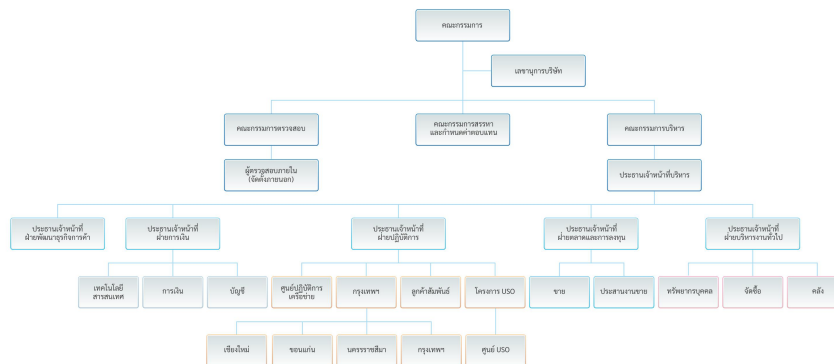

7.2 ข้อมูลเกี่ยวกับคณะกรรมการ

7.2.1 องค์ประกอบของคณะกรรมการบริษัท

	จำนวน (คน)	ร้อยละ (%)
กรรมการรวม	8	100.00
กรรมการชาย	6	75.00
กรรมการหญิง	2	25.00
กรรมการที่เป็นผู้บริหาร	3	37.50
กรรมการที่ไม่เป็นผู้บริหาร	5	62.50
กรรมการอิสระ	5	62.50
กรรมการที่ไม่เป็นผู้บริหารและไม่ดำรงตำแหน่งกรรมการอิสระ	0	0.00

7.2.2 ข้อมูลคณะกรรมการและผู้มีอำนาจควบคุมบริษัทรายบุคคล

รายชื่อคณะกรรมการบริษัท

รายชื่อกรรมการ	ตำแหน่ง	วันที่ดำรงตำแหน่ง	ทักษะและความชำนาญ
<p>1. ผศ. พิเศษฐ์ แสง-ชูโต</p> <p>เพศ: ชาย</p> <p>อายุ : 53 ปี</p> <p>วุฒิการศึกษา : ปริญญาโท</p> <p>สาขา : วิศวกรรม</p> <p>สัญชาติไทย : ใช่</p> <p>ถิ่นที่อยู่ในประเทศไทย : ใช่</p> <p>ความสัมพันธ์ทางครอบครัวระหว่างกรรมการและผู้บริหาร : ไม่มี</p> <p>การกระทำความผิดตามกฎหมายในระยะ 5 ปีที่ผ่านมา (*) : ไม่มี</p> <p>ผ่านการอบรมหลักสูตร Director Accreditation Program (DAP) : ใช่</p> <p>ผ่านการอบรมหลักสูตร Director Certification Program (DCP) : ไม่ใช่</p>	<p>ประธานกรรมการ</p> <p>(กรรมการที่ไม่เป็นผู้บริหาร, กรรมการอิสระ)</p> <p>กรรมการผู้มีอำนาจลงนามผูกพันบริษัทตามหนังสือรับรอง : ไม่ใช่</p> <p>ประเภทของกรรมการ : กรรมการที่หมดวาระและได้รับการแต่งตั้งกลับเข้ามาใหม่</p>	25 พ.ย. 2565	วิศวกรรม, วัสดุอุตสาหกรรมและเครื่องจักร, บริหารธุรกิจ, ผู้นำ

รายชื่อกรรมการ	ตำแหน่ง	วันที่ดำรงตำแหน่ง	ทักษะและความชำนาญ
<p>2. นาย บุญเลิศ เอี้ยวพรชัย</p> <p>เพศ: ชาย</p> <p>อายุ : 55 ปี</p> <p>วุฒิการศึกษา : ปริญญาโท</p> <p>สาขา : วิศวกรรม</p> <p>สัญชาติไทย : ใช่</p> <p>ถิ่นที่อยู่ในประเทศไทย : ใช่</p> <p>ความสัมพันธ์ทางครอบครัวระหว่างกรรมการและผู้บริหาร : ไม่มี</p> <p>การกระทำความผิดตามกฎหมายในระยะ 5 ปีที่ผ่านมา (*) : ไม่มี</p> <p>ผ่านการอบรมหลักสูตร Director Accreditation Program (DAP) : ใช่</p> <p>ผ่านการอบรมหลักสูตร Director Certification Program (DCP) : ไม่ใช่</p> <p>การถือครองหุ้นในบริษัท</p> <ul style="list-style-type: none"> • การถือหุ้นทางตรง : 19,269,100 หุ้น (2.971038 %) 	<p>รองประธานกรรมการ (กรรมการที่เป็นผู้บริหาร)</p> <p>กรรมการผู้มีอำนาจลงนามผูกพันบริษัทตามหนังสือรับรอง : ใช่</p> <p>ประเภทของกรรมการ : กรรมการเดิม (กรรมการที่ยังดำรงตำแหน่งตามงบปีที่รายงานและไม่มีผลลาออกระหว่างปี)</p>	16 พ.ย. 2565	กฎหมาย, การเงิน, วิศวกรรม, ผู้นำ, การจัดการความเสี่ยง
<p>3. นาย ธนวัฒน์ เอื้อศิริพันธ์</p> <p>เพศ: ชาย</p> <p>อายุ : 50 ปี</p> <p>วุฒิการศึกษา : ปริญญาตรี</p> <p>สาขา : บริหารธุรกิจ</p> <p>สัญชาติไทย : ใช่</p> <p>ถิ่นที่อยู่ในประเทศไทย : ใช่</p> <p>ความสัมพันธ์ทางครอบครัวระหว่างกรรมการและผู้บริหาร : ไม่มี</p> <p>การกระทำความผิดตามกฎหมายในระยะ 5 ปีที่ผ่านมา (*) : ไม่มี</p> <p>ผ่านการอบรมหลักสูตร Director Accreditation Program (DAP) : ใช่</p> <p>ผ่านการอบรมหลักสูตร Director Certification Program (DCP) : ไม่ใช่</p> <p>การถือครองหุ้นในบริษัท</p> <ul style="list-style-type: none"> • การถือหุ้นทางตรง : 1,142 หุ้น (0.000176 %) 	<p>กรรมการ (กรรมการที่เป็นผู้บริหาร)</p> <p>กรรมการผู้มีอำนาจลงนามผูกพันบริษัทตามหนังสือรับรอง : ใช่</p> <p>ประเภทของกรรมการ : กรรมการเดิม (กรรมการที่ยังดำรงตำแหน่งตามงบปีที่รายงานและไม่มีผลลาออกระหว่างปี)</p>	11 มี.ค. 2564	บริหารธุรกิจ, การเจรจาต่อรอง, อาหารและเครื่องดื่ม

รายชื่อกรรมการ	ตำแหน่ง	วันที่ดำรงตำแหน่ง	ทักษะและความชำนาญ
<p>4. นางสาว ทศนาภรณ์ ยอดมงคล</p> <p>เพศ: หญิง</p> <p>อายุ : 53 ปี</p> <p>วุฒิการศึกษา :ปริญญาโท</p> <p>สาขา : บริหารธุรกิจ</p> <p>สัญชาติไทย : ใช่</p> <p>ถิ่นที่อยู่ในประเทศไทย : ใช่</p> <p>ความสัมพันธ์ทางครอบครัวระหว่างกรรมการและผู้บริหาร : ไม่มี</p> <p>การกระทำความผิดตามกฎหมายในระยะ 5 ปีที่ผ่านมา (*) : ไม่มี</p> <p>ผ่านการอบรมหลักสูตร Director Accreditation Program (DAP) : ใช่</p> <p>ผ่านการอบรมหลักสูตร Director Certification Program (DCP) : ไม่ใช่</p>	<p>กรรมการ</p> <p>(กรรมการที่เป็นผู้บริหาร)</p> <p>กรรมการผู้มีอำนาจลงนามผูกพันบริษัทตามหนังสือรับรอง : ใช่</p> <p>ประเภทของกรรมการ : กรรมการเดิม (กรรมการที่ยังดำรงตำแหน่งตามบัญชีรายงานและไม่มีผลการลาออกระหว่างปี)</p>	18 พ.ค. 2564	บัญชี, การเงิน, เศรษฐศาสตร์, บริหารธุรกิจ, ธุรกิจ การเกษตร
<p>5. นางสาว นภาพรณ์ เมษะยานนท์</p> <p>เพศ: หญิง</p> <p>อายุ : 56 ปี</p> <p>วุฒิการศึกษา : ปริญญาโท</p> <p>สาขา : บริหารธุรกิจ</p> <p>สัญชาติไทย : ใช่</p> <p>ถิ่นที่อยู่ในประเทศไทย : ใช่</p> <p>ความสัมพันธ์ทางครอบครัวระหว่างกรรมการและผู้บริหาร : ไม่มี</p> <p>การกระทำความผิดตามกฎหมายในระยะ 5 ปีที่ผ่านมา (*) : ไม่มี</p> <p>ผ่านการอบรมหลักสูตร Director Accreditation Program (DAP) : ใช่</p> <p>ผ่านการอบรมหลักสูตร Director Certification Program (DCP) : ไม่ใช่</p>	<p>กรรมการ</p> <p>(กรรมการที่ไม่เป็นผู้บริหาร, กรรมการอิสระ)</p> <p>กรรมการผู้มีอำนาจลงนามผูกพันบริษัทตามหนังสือรับรอง : ไม่ใช่</p> <p>ประเภทของกรรมการ : กรรมการที่หมดวาระและได้รับการแต่งตั้งกลับเข้ามาใหม่</p>	19 มิ.ย. 2564	การจัดการกองทุน, บัญชี, การตรวจสอบ, สถิติ, เงินทุนและหลักทรัพย์

รายชื่อกรรมการ	ตำแหน่ง	วันที่ดำรงตำแหน่ง	ทักษะและความชำนาญ
<p>6. นาย วุฒิชัย อนันตกุล</p> <p>เพศ: ชาย</p> <p>อายุ : 54 ปี</p> <p>วุฒิการศึกษา : ปริญญาโท</p> <p>สาขา : วิศวกรรม</p> <p>สัญชาติไทย : ใช่</p> <p>ถิ่นที่อยู่ในประเทศไทย : ใช่</p> <p>ความสัมพันธ์ทางครอบครัวระหว่างกรรมการและผู้บริหาร : ไม่มี</p> <p>การกระทำความผิดตามกฎหมายในระยะ 5 ปีที่ผ่านมา (*) : ไม่มี</p> <p>ผ่านการอบรมหลักสูตร Director Accreditation Program (DAP) : ใช่</p> <p>ผ่านการอบรมหลักสูตร Director Certification Program (DCP) : ใช่</p>	<p>กรรมการ</p> <p>(กรรมการที่ไม่เป็นผู้บริหาร, กรรมการอิสระ)</p> <p>กรรมการผู้มีอำนาจลงนาม</p> <p>ผูกพันบริษัทตามหนังสือรับรอง : ไม่ใช่</p> <p>ประเภทของกรรมการ : กรรมการเดิม (กรรมการที่ยังดำรงตำแหน่งตามงบปีที่รายงานและไม่มีผลการลาออกระหว่างปี)</p>	29 เม.ย. 2565	วิศวกรรม, การจัดการเทคโนโลยีสารสนเทศ, วัสดุอุตสาหกรรมและเครื่องจักร, ของใช้ส่วนตัวและเวชภัณฑ์
<p>7. นาย วรพจน์ ลาภวัฒนะมงคล</p> <p>เพศ: ชาย</p> <p>อายุ : 49 ปี</p> <p>วุฒิการศึกษา : ปริญญาโท</p> <p>สาขา : วิทยาศาสตร์</p> <p>สัญชาติไทย : ใช่</p> <p>ถิ่นที่อยู่ในประเทศไทย : ใช่</p> <p>ความสัมพันธ์ทางครอบครัวระหว่างกรรมการและผู้บริหาร : ไม่มี</p> <p>การกระทำความผิดตามกฎหมายในระยะ 5 ปีที่ผ่านมา (*) : ไม่มี</p> <p>ผ่านการอบรมหลักสูตร Director Accreditation Program (DAP) : ใช่</p> <p>ผ่านการอบรมหลักสูตร Director Certification Program (DCP) : ไม่ใช่</p>	<p>กรรมการ</p> <p>(กรรมการที่ไม่เป็นผู้บริหาร, กรรมการอิสระ)</p> <p>กรรมการผู้มีอำนาจลงนาม</p> <p>ผูกพันบริษัทตามหนังสือรับรอง : ไม่ใช่</p> <p>ประเภทของกรรมการ : กรรมการเดิม (กรรมการที่ยังดำรงตำแหน่งตามงบปีที่รายงานและไม่มีผลการลาออกระหว่างปี)</p>	18 พ.ค. 2565	การเงิน, บัญชี, สถิติ, การวิเคราะห์ข้อมูล, ประกันภัยและประกันชีวิต

รายชื่อกรรมการ	ตำแหน่ง	วันที่ดำรงตำแหน่ง	ทักษะและความชำนาญ
<p>8. รศ. ดร. ศราวุธ เรืองสุวรรณ</p> <p>เพศ: ชาย</p> <p>อายุ : 41 ปี</p> <p>วุฒิการศึกษา :ปริญญาเอก</p> <p>สาขา : บัญชี</p> <p>สัญชาติไทย : ใช่</p> <p>ถิ่นที่อยู่ในประเทศไทย : ใช่</p> <p>ความสัมพันธ์ทางครอบครัวระหว่างกรรมการและผู้บริหาร : ไม่มี</p> <p>การกระทำความผิดตามกฎหมายในระยะ 5 ปีที่ผ่านมา (*) : ไม่มี</p> <p>ผ่านการอบรมหลักสูตร Director Accreditation Program (DAP) : ใช่</p> <p>ผ่านการอบรมหลักสูตร Director Certification Program (DCP) : ใช่</p>	<p>กรรมการ</p> <p>(กรรมการที่ไม่เป็นผู้บริหาร, กรรมการอิสระ)</p> <p>กรรมการผู้มีอำนาจลงนาม</p> <p>ผูกพันบริษัทตามหนังสือรับรอง : ไม่ใช่</p> <p>ประเภทของกรรมการ :</p> <p>กรรมการที่หมดวาระและได้รับการแต่งตั้งกลับเข้ามาใหม่</p>	25 พ.ย. 2565	บัญชี, บริหารธุรกิจ, กฎหมาย, การเงิน, การตรวจสอบ

คำอธิบายเพิ่มเติม:

(*) ความผิดตามพระราชบัญญัติหลักทรัพย์และตลาดหลักทรัพย์ พ.ศ. 2535 หรือพระราชบัญญัติสัญญาซื้อขายล่วงหน้า พ.ศ. 2546 ทั้งนี้ เฉพาะความผิดในเรื่องดังต่อไปนี้

(1) การกระทำการโดยไม่สุจริต หรือประมาทเลินเล่ออย่างร้ายแรง

(2) การเปิดเผย หรือเผยแพร่ข้อมูล หรือข้อความอันเป็นเท็จที่อาจทำให้สำคัญผิด หรือปกปิดข้อเท็จจริงที่ควรบอกให้แจ้งในสาระสำคัญซึ่งอาจมีผลกระทบต่อการตัดสินใจของผู้ถือหุ้น ผู้ลงทุน หรือ ผู้ที่เกี่ยวข้อง

(3) การกระทำอันไม่เป็นธรรมหรือการเอาเปรียบผู้ลงทุนในการซื้อขายหลักทรัพย์หรือสัญญาซื้อขายล่วงหน้า หรือมีหรือเคยมีส่วนร่วมหรือสนับสนุนการกระทำความผิดกล่าว

(**) การถือหุ้นโดยบุคคลที่มีความสัมพันธ์กับกรรมการ ผู้บริหาร ตามมาตรา 59 พระราชบัญญัติหลักทรัพย์และตลาดหลักทรัพย์ พ.ศ. 2535 เช่น คู่สมรสหรือผู้ที่อยู่กึ่งกันด้วยกันสามมีภริยา (ชายหญิงที่ไม่ได้จดทะเบียนสมรสแต่อยู่กันกันอย่างเปิดเผย) บุตรที่ยังไม่บรรลุนิติภาวะ เป็นต้น

รูปภาพรายชื่อคณะกรรมการบริษัท



ผศ.พิศิษฐ์ แสง-ชูโต
ประธานกรรมการบริษัท /
กรรมการอิสระ



นายบุญเลิศ เอี่ยมพรชัย
รองประธานกรรมการ



นายธนวัฒน์ เอื้อศิริพันธ์
กรรมการ



นางสาวทัศนากর্ণ ยอดมงคล
กรรมการ



รศ.ดร.ศรายุทธ เรืองสุวรรณ
กรรมการอิสระ



นายวรพจน์ ลาภวัฒนะมงคล
กรรมการตรวจสอบ/
กรรมการอิสระ



นางสาวพภากรณ์ เมษะยานนท์
ประธานกรรมการตรวจสอบ/
กรรมการอิสระ



นายวุฒิชัย อนันต์กุล
กรรมการตรวจสอบ/
กรรมการอิสระ

รายชื่อกรรมการ จำแนกตามตำแหน่ง

รายชื่อกรรมการ	ตำแหน่ง	กรรมการ ที่เป็นผู้ บริหาร	กรรมการ ที่ไม่เป็น ผู้บริหาร	กรรมการอิสระ	กรรมการที่ไม่ เป็นผู้บริหาร และไม่ดำรง ตำแหน่ง กรรมการอิสระ	กรรมการผู้มี อำนาจลงนาม ผูกพันบริษัท ตามหนังสือ รับรอง
1. ผศ. พิศิษฐ์ แสง-ชูโต	ประธาน กรรมการ		✓	✓		
2. นาย บุญเลิศ เอี้ยว พรชัย	รองประธาน กรรมการ	✓				✓
3. นาย ธนวัฒน์ เอื้อศิริ พันธ์	กรรมการ	✓				✓
4. นางสาว ทศนาภรณ์ ยอดมงคล	กรรมการ	✓				✓
5. นางสาว นภาพร เมษะยานนท์	กรรมการ		✓	✓		
6. นาย วุฒิชัย อนันต์ กุล	กรรมการ		✓	✓		
7. นาย วรพจน์ ลาภ วัฒนะมงคล	กรรมการ		✓	✓		
8. รศ. ดร. ศราวุธ เรืองสุวรรณ	กรรมการ		✓	✓		
รวม (คน)		3	5	5	0	3

ภาพรวมทักษะและความชำนาญของกรรมการ

ทักษะและความชำนาญ	จำนวน (คน)	ร้อยละ (%)
1. เศรษฐศาสตร์	1	12.50
2. ธุรกิจการเกษตร	1	12.50
3. อาหารและเครื่องดื่ม	1	12.50
4. ของใช้ส่วนตัวและเวชภัณฑ์	1	12.50
5. เงินทุนและหลักทรัพย์	1	12.50
6. ประกันภัยและประกันชีวิต	1	12.50
7. วัสดุอุตสาหกรรมและเครื่องจักร	2	25.00
8. กฎหมาย	2	25.00
9. บัญชี	4	50.00
10. การเงิน	4	50.00
11. การจัดการกองทุน	1	12.50
12. การจัดการเทคโนโลยีสารสนเทศ	1	12.50
13. การวิเคราะห์ข้อมูล	1	12.50
14. สถิติ	2	25.00
15. การเจรจาต่อรอง	1	12.50
16. วิศวกรรม	3	37.50
17. ผู้นำ	2	25.00
18. การจัดการความเสี่ยง	1	12.50
19. การตรวจสอบ	2	25.00
20. บริหารธุรกิจ	4	50.00

ข้อมูลเกี่ยวกับคณะกรรมการอื่นๆ

ประธานกรรมการและผู้บริหารสูงสุดเป็นบุคคลเดียวกัน : ไม่ใช่

ประธานกรรมการเป็นกรรมการอิสระ : ใช่

ประธานกรรมการและผู้บริหารสูงสุดเป็นบุคคลในครอบครัวเดียวกัน : ไม่ใช่

ประธานกรรมการเป็นสมาชิกในคณะกรรมการบริหาร : ไม่ใช่

หรือคณะทำงาน

บริษัทแต่งตั้งกรรมการอิสระอย่างน้อยหนึ่งคนเพื่อกำหนดวาระ : ใช่

การประชุมคณะกรรมการ

มาตรการถ่วงดุลอำนาจระหว่างคณะกรรมการและฝ่ายจัดการ

มาตรการถ่วงดุลอำนาจระหว่างคณะกรรมการและฝ่ายจัดการ : มี

วิธีการถ่วงดุลอำนาจระหว่างคณะกรรมการและฝ่ายจัดการ : การแต่งตั้งกรรมการอิสระคนหนึ่ง ร่วมพิจารณากำหนดวาระการประชุมคณะกรรมการ

บริษัทฯ มีมาตรการถ่วงดุลอำนาจระหว่างคณะกรรมการและฝ่ายจัดการเป็นกลไกสำคัญในการบริหารองค์กร เพื่อป้องกันการรวมอำนาจและสร้างความโปร่งใสในการตัดสินใจ ดังนี้

1. การแบ่งแยกหน้าที่และความรับผิดชอบที่ชัดเจน เพื่อป้องกันการแทรกแซงหรือใช้อำนาจเกินขอบเขต
 - คณะกรรมการ รับผิดชอบการกำหนดนโยบายและกำกับดูแลองค์กร
 - ฝ่ายจัดการ รับผิดชอบการดำเนินงานตามนโยบายที่กำหนด
2. การตรวจสอบและถ่วงดุล โดยตั้งคณะกรรมการเฉพาะด้าน เช่น คณะกรรมการตรวจสอบ (Audit Committee) เพื่อตรวจสอบการทำงานของฝ่ายจัดการ
 - คณะกรรมการมีอำนาจแต่งตั้งหรือถอดถอนผู้บริหารระดับสูง เช่น CEO
 - ฝ่ายจัดการต้องรายงานผลการดำเนินงานต่อคณะกรรมการเป็นประจำ
3. การเปิดเผยข้อมูลและความโปร่งใส เพื่อช่วยลดความขัดแย้งและสร้างความเชื่อมั่น
 - ฝ่ายจัดการต้องเปิดเผยข้อมูลที่ถูกต้องและทันเวลาให้คณะกรรมการ
 - คณะกรรมการต้องตรวจสอบและวิเคราะห์ข้อมูลอย่างเป็นอิสระ
4. การมีกรรมการอิสระเกินกึ่งหนึ่งของคณะกรรมการทั้งหมด (5 ใน 8 คน) ช่วยลดความขัดแย้งทางผลประโยชน์และเพิ่มความเป็นกลางและยังมีบทบาทสำคัญในการตรวจสอบการทำงานของฝ่ายจัดการ

7.2.3 ข้อมูลเกี่ยวกับบทบาทหน้าที่ของคณะกรรมการบริษัท

กฎบัตรคณะกรรมการ (Board charter) : มี

บทบาทและหน้าที่ของคณะกรรมการบริษัท ปรากฏตามข้อบังคับบริษัท ดังนี้

ข้อ 25 ในการประชุมผู้ถือหุ้นสามัญประจำปีทุกครั้งให้กรรมการหนึ่งในสาม (1/3) ของจำนวนคณะกรรมการในขณะนั้น พิจารณาตำแหน่งถ้าจำนวนของจำนวนกรรมการที่จะพ้นจากตำแหน่งไม่อาจแบ่งออกได้พอดีหนึ่งในสาม (1/3) ก็ให้ใช้จำนวนที่ใกล้เคียงกับหนึ่งในสาม (1/3) กรรมการซึ่งพ้นจากตำแหน่งอาจได้รับเลือกให้กลับเข้ามารับตำแหน่งอีกก็ได้ให้กรรมการตกลงเห็นชอบร่วมกันเกี่ยวกับลำดับในการพ้นจากตำแหน่งกรรมการตามวิธีการดังได้กล่าวไว้วรรคข้างต้น

ข้อ 26 นอกจากพ้นตำแหน่งตามวาระแล้ว กรรมการจะพ้นจากตำแหน่งเมื่อ

- 1) ตาย
- 2) ลาออก
- 3) ขาดคุณสมบัติหรือมีลักษณะต้องห้ามตามกฎหมายว่าด้วยบริษัทมหาชนจำกัด และกฎหมายว่าด้วยหลักทรัพย์และตลาดหลักทรัพย์
- 4) ที่ประชุมผู้ถือหุ้นลงมติให้ออก
- 5) ศาลมีคำสั่งให้ออก

ข้อ 27 กรรมการคนใดจะลาออกจากตำแหน่ง ให้ยื่นหนังสือลาออกต่อบริษัท การลาออกมีผลนับแต่วันที่หนังสือลาออกไปถึงบริษัท กรรมการซึ่งลาออกตามวาระหนึ่ง จะแจ้งการลาออกของตนให้นายทะเบียนตามกฎหมายว่าด้วยบริษัทมหาชนจำกัดทราบด้วยก็ได้

ข้อ 28 ในกรณีที่ตำแหน่งกรรมการว่างลงเพราะเหตุอื่นนอกจากถึงคราวออกตามวาระ ให้คณะกรรมการเลือกบุคคลซึ่งมีคุณสมบัติและไม่มีลักษณะต้องห้ามตามกฎหมาย เข้าเป็นกรรมการแทนตำแหน่งกรรมการที่ว่าง ในการประชุมคณะกรรมการคราวถัดไป เว้นแต่วาระของกรรมการจะเหลือน้อยกว่าสอง (2) เดือน บุคคลซึ่งเข้าเป็นกรรมการแทนดังกล่าวจะอยู่ในตำแหน่งกรรมการได้เพียงเท่าวาระที่ยังเหลืออยู่ของกรรมการซึ่งตน เข้าไปแทน

มติของคณะกรรมการตามวาระหนึ่ง ต้องประกอบด้วยคะแนนเสียงไม่น้อยกว่าสามในสี่ (3/4) ของจำนวนกรรมการที่ยังเหลืออยู่

ข้อ 29 ที่ประชุมผู้ถือหุ้น อาจลงมติให้กรรมการคนใดออกจากตำแหน่งก่อนถึงคราวออกตามวาระได้ด้วยคะแนนเสียงไม่น้อยกว่าสามในสี่ (3/4) ของจำนวนผู้ถือหุ้นที่มาประชุมและมีสิทธิออกเสียง และมีหุ้นนับรวมกันได้ไม่น้อยกว่ากึ่งหนึ่งของจำนวนหุ้นที่ถือโดยผู้ถือหุ้นที่มาประชุมและมีสิทธิออกเสียง

ข้อ 30 ในกรณีที่ตำแหน่งกรรมการว่างลงเหลือน้อยกว่าจำนวนที่จะเป็นองค์ประชุม ให้กรรมการที่เหลืออยู่กระทำการในนามของคณะกรรมการได้แต่เฉพาะการจัดให้มีการประชุมผู้ถือหุ้น เพื่อเลือกตั้งกรรมการแทนตำแหน่งที่ว่างลงทั้งหมดเท่านั้น

การประชุมตามวรรคหนึ่งให้กระทำภายในหนึ่ง (1) เดือนนับแต่วันที่จำนวนกรรมการว่างลงเหลือน้อยกว่าจำนวนที่จะเป็นองค์ประชุม และบุคคลซึ่งเข้าเป็นกรรมการตามวรรคหนึ่งอยู่ในตำแหน่งได้เพียงเท่าวาระที่ยังเหลืออยู่ของกรรมการซึ่งตนแทน

ข้อ 31 ในการประชุมคณะกรรมการจะต้องมีกรรมการมาร่วมประชุมเกินกว่ากึ่งหนึ่ง (1/2) ของจำนวนกรรมการทั้งหมดจึงครบองค์ประชุมและให้ประธานกรรมการทำหน้าที่เป็นประธานในที่ประชุมคณะกรรมการ ในกรณีที่ประธานกรรมการไม่อยู่ในที่ประชุมหรือไม่สามารถปฏิบัติหน้าที่ได้ในกรณีที่มิใช่ประธานกรรมการอยู่ ให้รองประธานกรรมการเป็นประธานในที่ประชุม แต่ถ้าไม่มีรองประธานกรรมการ หรือมีแต่ไม่อยู่ในที่ประชุม หรือไม่สามารถปฏิบัติหน้าที่ได้ให้กรรมการซึ่งมาประชุมเลือกกรรมการหนึ่งคนเป็นประธานในที่ประชุม

การวินิจฉัยชี้ขาดของที่ประชุมคณะกรรมการให้ถือเสียงข้างมาก กรรมการหนึ่งคนมีเสียงหนึ่งเสียงในการลงคะแนน เว้นแต่กรรมการซึ่งมีส่วนได้เสียในเรื่องใดเรื่องหนึ่งไม่มีสิทธิออกเสียงลงคะแนนในเรื่องนั้นและถ้าคะแนนเสียงเท่ากัน ให้ประธานในที่ประชุมออกเสียงเพิ่มขึ้นอีกเสียงหนึ่งเพื่อเป็นเสียงชี้ขาด

ข้อ 32 ในการเรียกประชุมคณะกรรมการ ให้ประธานกรรมการหรือผู้ซึ่งได้รับมอบหมาย ส่งหนังสือนัดประชุมไปยังกรรมการไม่น้อยกว่าเจ็ด (7) วันก่อนถึงวันประชุม เว้นแต่ในกรณีจำเป็นเร่งด่วนที่จะต้องรักษาสีทธิและประโยชน์ของบริษัทซึ่งต้องแจ้งนัดประชุมโดยวิธีอื่นและกำหนดวันประชุมให้เร็วกว่านั้นได้

คณะกรรมการจะจัดประชุมผ่านสื่ออิเล็กทรอนิกส์ได้ โดยการดำเนินการจัดประชุมผ่านสื่ออิเล็กทรอนิกส์จะต้องเป็นไปตามหลักเกณฑ์และวิธีการที่กฎหมายกำหนดและตามมาตรฐานการรักษาความมั่นคงปลอดภัยด้านสารสนเทศที่กำหนดไว้ในกฎหมาย

ข้อ 33 กรรมการต้องปฏิบัติหน้าที่ให้เป็นไปตามกฎหมาย วัตถุประสงค์ และข้อบังคับของบริษัท ตลอดจนมติของที่ประชุมผู้ถือหุ้น

ข้อ 34 ห้ามมิให้กรรมการประกอบกิจการอันมีลักษณะอย่างเดียวกันและเป็นการแข่งขันกับกิจการของบริษัท หรือเป็นหุ้นส่วนในทางหุ้นส่วนสามัญ หรือเป็นหุ้นส่วนไม่จำกัดความรับผิดชอบในทางหุ้นส่วนจำกัดหรือเป็นกรรมการของบริษัทจำกัดหรือบริษัทมหาชนจำกัดอื่นใดที่ประกอบกิจการอันมีสภาพอย่างเดียวกันและเป็นการแข่งขันกับกิจการของบริษัทเว้นแต่จะได้แจ้งให้ที่ประชุมผู้ถือหุ้นทราบก่อนที่จะมีมติแต่งตั้งกรรมการผู้นั้น

ข้อ 35 กรรมการต้องแจ้งให้บริษัททราบโดยไม่ชักช้า ในกรณีที่กรรมการมีส่วนได้เสียในสัญญาใดที่บริษัททำขึ้น หรือในกรณีที่จำนวนหุ้นหรือหุ้นกู้ของกรรมการที่มีอยู่ในบริษัทหรือบริษัทในเครือเพิ่มขึ้นหรือลดลง

ข้อ 36 คณะกรรมการจะต้องประชุมกันอย่างน้อยสาม (3) เดือนต่อครั้ง

ข้อ 37 คณะกรรมการมีอำนาจพิจารณา กำหนดและแก้ไขเปลี่ยนแปลงชื่อกรรมการผู้มีอำนาจลงนามผูกพันบริษัท

ข้อ 38 คณะกรรมการต้องจัดให้มีการประชุมผู้ถือหุ้นสามัญประจำปีภายในสี่ (4) เดือน นับแต่วันสิ้นสุดของรอบปีบัญชีของบริษัท

การประชุมผู้ถือหุ้นคราวอื่นนอกจากที่กล่าวไว้แล้วนี้ จะเรียกว่าการประชุมวิสามัญ โดยคณะกรรมการจะเรียกประชุมผู้ถือหุ้น เป็นการประชุมวิสามัญเมื่อใดก็ได้สุดแต่จะเห็นสมควร

หรือผู้ถือหุ้นคนหนึ่งหรือหลายคนซึ่งมีหุ้นนับรวมกันได้ไม่น้อยกว่าร้อยละสิบ (10) ของจำนวนหุ้นที่จำหน่ายได้ทั้งหมดจะเข้าชื่อกันทำหนังสือ ขอให้คณะกรรมการเรียกประชุมผู้ถือหุ้น เป็นการประชุมวิสามัญเมื่อใดก็ได้

ข้อ 39 ในกรณีเรียกประชุมผู้ถือหุ้น ให้คณะกรรมการจัดทำเป็นหนังสือนัดประชุมโดยระบุสถานที่ วัน เวลา ระเบียบวาระการประชุม และเรื่องที่จะเสนอต่อที่ประชุมพร้อมทั้งรายละเอียดตามสมควร โดยระบุให้ชัดเจนว่าเป็นเรื่องที่จะเสนอเพื่อทราบ เพื่ออนุมัติ หรือเพื่อพิจารณา

แล้วแต่กรณี รวมทั้งความเห็นของคณะกรรมการในเรื่องดังกล่าว โดยจัดส่งเอกสารดังกล่าวให้ผู้ถือหุ้นทราบไม่น้อยกว่าเจ็ด (7) วันก่อนวันประชุม และนายทะเบียนทราบไม่น้อยกว่าเจ็ด (7) วันก่อนวันประชุม ทั้งนี้ ให้ลงโฆษณาคำบอกกล่าวนัดประชุมในหนังสือพิมพ์ติดต่อกันเป็นเวลาสาม (3) วันก่อนวันประชุมไม่น้อยกว่าสาม (3) วัน ทั้งนี้ สถานที่ที่ใช้เป็นที่ประชุมให้คณะกรรมการเป็นผู้กำหนด

คณะกรรมการอาจกำหนดให้จัดประชุมผู้ถือหุ้นผ่านสื่ออิเล็กทรอนิกส์ก็ได้ โดยการดำเนินการจัดประชุมผ่านสื่ออิเล็กทรอนิกส์ จะต้องเป็นไปตามหลักเกณฑ์และวิธีการที่กฎหมายกำหนด และตามมาตราฐานการรักษาความมั่นคงปลอดภัยด้านสารสนเทศที่กำหนดไว้ในกฎหมาย

ข้อ 41 ให้ประธานกรรมการเป็นประธานที่ประชุมผู้ถือหุ้น ในกรณีที่ประธานกรรมการไม่อยู่ในที่ประชุมหรือไม่สามารถปฏิบัติหน้าที่ได้ ให้รองประธานกรรมการเป็นประธานในที่ประชุม ถ้าไม่มีรองประธานกรรมการ หรือมีแต่ไม่อยู่ในที่ประชุม หรือไม่สามารถปฏิบัติหน้าที่ได้ ให้ที่ประชุมเลือกผู้ถือหุ้นซึ่งมาประชุมคนใดคนหนึ่งมาเป็นประธานในที่ประชุมผู้ถือหุ้นดังกล่าว

ข้อ 46 คณะกรรมการต้องจัดให้มีการทำงบดุลและบัญชีกำไรขาดทุน ณ วันสิ้นสุดของรอบปีบัญชีของบริษัท โดยเสนอต่อที่ประชุมผู้ถือหุ้น ในการประชุมสามัญประจำปี เพื่อให้ที่ประชุมอนุมัติ และคณะกรรมการต้องจัดให้มีผู้สอบบัญชีทำการตรวจสอบงบดุลและงบกำไรขาดทุน ให้แล้วเสร็จก่อนที่จะนำเสนอต่อที่ประชุมผู้ถือหุ้น

ข้อ 47 คณะกรรมการต้องจัดส่งเอกสารดังต่อไปนี้ให้ผู้ถือหุ้น พร้อมกับหนังสือนัดประชุมผู้ถือหุ้นสามัญประจำปี

- 1) สำเนางบดุลและงบกำไรขาดทุนที่ผู้สอบบัญชีรับรองแล้ว พร้อมทั้งรายงานการสอบบัญชีของผู้สอบบัญชี และ
- 2) รายงานประจำปีของคณะกรรมการพร้อมเอกสารประกอบต่างๆ เพื่อประกอบการรายงาน

ข้อ 48 ห้ามจ่ายเงินปันผลจากเงินประเภทอื่นนอกจากเงินกำไร ในกรณีที่บริษัทยังมียอดขาดทุนสะสมอยู่ มิให้จ่ายเงินปันผลใด ๆ ให้จ่ายเงินปันผลตามจำนวนหุ้น หุ้นละเท่าๆ กัน

คณะกรรมการอาจจ่ายเงินปันผลระหว่างกาลให้แก่ผู้ถือหุ้น ได้เป็นครั้งคราว เมื่อเห็นว่าบริษัทมีผลกำไรสมควรพอที่จะทำเช่นนั้น และเมื่อได้จ่ายเงินปันผลระหว่างกาลแล้ว ให้รายงานการจ่ายเงินปันผลดังกล่าวให้ที่ประชุมผู้ถือหุ้นทราบในการประชุมผู้ถือหุ้นคราวต่อไป

การจ่ายเงินปันผลให้กระทำภายในหนึ่ง (1) เดือน นับแต่วันที่ที่ประชุมผู้ถือหุ้น หรือที่ประชุมคณะกรรมการลงมติ แล้วแต่กรณี ทั้งนี้ ให้แจ้งเป็นหนังสือไปยังผู้ถือหุ้น และให้ลงโฆษณาคำบอกกล่าวการจ่ายเงินปันผล ในหนังสือพิมพ์เป็นเวลาติดต่อกันไม่น้อยกว่าสาม (3) วันด้วย

7.3 ข้อมูลเกี่ยวกับคณะกรรมการชุดย่อย

7.3.1 ข้อมูลเกี่ยวกับบทบาทหน้าที่ของคณะกรรมการชุดย่อย

บทบาทหน้าที่ของคณะกรรมการชุดย่อย

คณะกรรมการตรวจสอบ

บทบาทหน้าที่

- การสอบทานรายงานทางการเงินและระบบควบคุมภายใน

ขอบเขต อำนาจ หน้าที่และบทบาทความรับผิดชอบ

- 1) สอบทานให้บริษัทมีการรายงานทางการเงินอย่างถูกต้องและเปิดเผยอย่างเพียงพอ
- 2) สอบทานให้บริษัทมีระบบควบคุมภายในและระบบการตรวจสอบภายในที่เหมาะสมและมีประสิทธิภาพ และพิจารณาความเป็นอิสระของหน่วยงานตรวจสอบภายใน ตลอดจนให้ความเห็นชอบการพิจารณาแต่งตั้ง โยกย้าย เลิกจ้างหัวหน้าหน่วยงานตรวจสอบภายใน หรือหน่วยงานอื่นใดที่รับผิดชอบเกี่ยวกับการตรวจสอบภายใน
- 3) สอบทานให้บริษัทปฏิบัติตามกฎหมายว่าด้วยหลักทรัพย์และตลาดหลักทรัพย์ ข้อกำหนดของตลาดหลักทรัพย์ และกฎหมายที่เกี่ยวข้องกับธุรกิจของบริษัท
- 4) พิจารณา คัดเลือก เสนอแต่งตั้งบุคคลซึ่งมีความเป็นอิสระ เพื่อทำหน้าที่เป็นผู้สอบบัญชี และเสนอคำตอบแทน รวมทั้งเข้าร่วมประชุมกับผู้สอบบัญชีโดยไม่มีฝ่ายจัดการเข้าร่วมประชุมด้วยอย่างน้อยปีละ 1 ครั้ง
- 5) พิจารณารายการที่เกี่ยวข้องกัน หรือรายการที่อาจมีความขัดแย้งทางผลประโยชน์ให้เป็นไปตามกฎหมายและข้อกำหนดของตลาดหลักทรัพย์ ทั้งนี้ เพื่อให้มั่นใจว่ารายการดังกล่าวสมเหตุสมผลและเป็นประโยชน์สูงสุดต่อบริษัท
- 6) จัดทำรายงานของคณะกรรมการตรวจสอบโดยเปิดเผยไว้ในรายงานประจำปีของบริษัท ซึ่งรายงานดังกล่าวลงนามโดยประธานกรรมการตรวจสอบรายการดังกล่าวควรประกอบด้วยข้อมูลดังต่อไปนี้
 - (ก) ความเห็นเกี่ยวกับความถูกต้อง ครบถ้วน เป็นที่เชื่อถือได้ของรายงานทางการเงินของบริษัท
 - (ข) ความเห็นเกี่ยวกับความเพียงพอของระบบการควบคุมภายในของบริษัท
 - (ค) ความเห็นเกี่ยวกับการปฏิบัติตามกฎหมายว่าด้วยหลักทรัพย์และตลาดหลักทรัพย์ ข้อกำหนดของตลาดหลักทรัพย์ หรือกฎหมายที่เกี่ยวข้องกับธุรกิจของบริษัท
 - (ง) ความเห็นเกี่ยวกับความเหมาะสมของผู้สอบบัญชี
 - (จ) ความเห็นเกี่ยวกับรายการที่อาจมีความขัดแย้งทางผลประโยชน์
 - (ฉ) จำนวนการประชุมคณะกรรมการตรวจสอบ และการเข้าร่วมประชุมของกรรมการตรวจสอบแต่ละท่าน
 - (ช) ความเห็นหรือข้อสังเกตโดยรวมที่คณะกรรมการตรวจสอบได้รับจากการปฏิบัติหน้าที่
 - (ซ) รายการอื่นใดที่เห็นว่าผู้ถือหุ้นและผู้ลงทุนทั่วไปควรทราบ ภายใต้ขอบเขตหน้าที่และความรับผิดชอบที่ได้รับมอบหมายจากคณะกรรมการบริษัท
- 7) ปฏิบัติการอื่นใดตามที่คณะกรรมการของบริษัทมอบหมายด้วยความเห็นชอบจากคณะกรรมการ

ลิงก์กฎบัตร

-

คณะกรรมการบริหาร

บทบาทหน้าที่

- การกำกับดูแลด้านความเสี่ยง
- บรรษัทภิบาล
- การพัฒนาความยั่งยืน
- การกำกับดูแลด้านการเปลี่ยนแปลงสภาพภูมิอากาศ

ขอบเขต อำนาจ หน้าที่และบทบาทความรับผิดชอบ

- 1) ดำเนินกิจการและบริหารกิจการของบริษัทตามวัตถุประสงค์ ขอบบังคับ นโยบาย ระเบียบ ข้อกำหนด คำสั่ง และมติของที่ประชุมคณะกรรมการ และ/หรือมติที่ประชุมผู้ถือหุ้นของบริษัททุกประการ
- 2) พิจารณากำหนดนโยบาย ทิศทาง และกลยุทธ์ การดำเนินธุรกิจของบริษัท กำหนดแผนการเงินงบประมาณ การบริหารทรัพยากรบุคคล การลงทุนด้านเทคโนโลยีสารสนเทศ การขยายงาน การประชาสัมพันธ์ และควบคุมกำกับดูแลให้การดำเนินงานของคณะทำงานที่แต่งตั้งบรรลุตามเป้าหมาย
- 3) เป็นที่ปรึกษาในเรื่องเกี่ยวกับนโยบายด้านการเงิน การตลาด การบริหารงานบุคคล และด้านการปฏิบัติการอื่นๆ
- 4) กำหนดโครงสร้างองค์กร รวมถึงการแต่งตั้ง การว่าจ้าง การโยกย้าย การกำหนดเงินค่าจ้าง ค่าตอบแทนโบนัสพนักงานระดับผู้บริหาร และการเลิกจ้าง
- 5) ดำเนินการอื่นใด ๆ ตามที่คณะกรรมการบริษัทมอบหมายเป็นคราว ๆ ไป

ทั้งนี้ อำนาจของคณะกรรมการบริหารจะไม่รวมถึงการอนุมัติรายการใดที่อาจมีความขัดแย้ง หรือรายการใดที่ คณะกรรมการบริหาร หรือบุคคลที่เกี่ยวข้องกับคณะกรรมการบริหารมีส่วนได้เสีย หรือผลประโยชน์ในลักษณะอื่นใดขัดแย้งกับบริษัท หรือบริษัทย่อย ตามกฎเกณฑ์ของตลาดหลักทรัพย์แห่งประเทศไทย ซึ่งการอนุมัติรายการในลักษณะดังกล่าวจะต้องเสนอต่อที่ประชุม คณะกรรมการและ/หรือที่ประชุมผู้ถือหุ้น เพื่อพิจารณาและอนุมัติรายการดังกล่าว ตามที่ขอบบังคับของบริษัทหรือกฎหมายที่เกี่ยวข้องกำหนด

ลิงก์กฎบัตร

-

คณะกรรมการสรรหาและกำหนดค่าตอบแทน

บทบาทหน้าที่

- การสรรหากรรมการ / ผู้บริหารระดับสูง
- การพิจารณาค่าตอบแทน

ขอบเขต อำนาจ หน้าที่และบทบาทความรับผิดชอบ

- 1) กำหนดวิธีการสรรหาและคุณสมบัติ ของผู้ที่จะมาดำรงตำแหน่งกรรมการและผู้บริหารของบริษัท
- 2) ดำเนินการสรรหา และเสนอแนะผู้ที่มีคุณสมบัติเหมาะสมในการดำรงตำแหน่งกรรมการและผู้บริหาร ต่อคณะกรรมการบริษัท
- 3) กำหนดหลักเกณฑ์หรือวิธีการกำหนดค่าตอบแทนสำหรับกรรมการและผู้บริหาร
- 4) พิจารณาเสนอค่าตอบแทนกรรมการต่อคณะกรรมการบริษัทเพื่อเห็นชอบ และนำเสนอต่อผู้ถือหุ้นเพื่อพิจารณาอนุมัติ
- 5) พิจารณาเสนอค่าตอบแทนประธานเจ้าหน้าที่บริหารต่อที่ประชุมคณะกรรมการบริษัท เพื่อพิจารณาอนุมัติ
- 6) ปฏิบัติตามหน้าที่ ตามที่ได้รับมอบหมายจากคณะกรรมการบริษัท

ลิงก์กฎบัตร

-

7.3.2 ข้อมูลคณะกรรมการชุดย่อยแต่ละชุด

รายชื่อคณะกรรมการตรวจสอบ

รายชื่อกรรมการ	ตำแหน่ง	วันที่ดำรงตำแหน่ง	ทักษะและความชำนาญ
1. นางสาว นภาพรณ์ เมษะยานนท์ เพศ: หญิง อายุ : 56 ปี วุฒิการศึกษา :ปริญญาโท สาขา : บริหารธุรกิจ สัญชาติไทย : ใช่ ถิ่นที่อยู่ในประเทศไทย : ใช่ มีประสบการณ์ความรู้ด้านการตรวจสอบ บัญชี : ไม่ใช่	ประธานกรรมการตรวจสอบ (กรรมการที่ไม่เป็นผู้บริหาร, กรรมการอิสระ) ประเภทของกรรมการ : กรรมการที่หมดวาระและได้รับการแต่งตั้งกลับเข้ามาใหม่	16 พ.ย. 2565	การจัดการกองทุน, บัญชี, การตรวจสอบ, สถิติ, เงินทุนและหลักทรัพย์
2. นาย วรพจน์ ลาภวัฒนเมงคล เพศ: ชาย อายุ : 49 ปี วุฒิการศึกษา : ปริญญาโท สาขา : วิทยาศาสตร์ สัญชาติไทย : ใช่ ถิ่นที่อยู่ในประเทศไทย : ใช่ มีประสบการณ์ความรู้ด้านการตรวจสอบ บัญชี : ไม่ใช่	กรรมการตรวจสอบ (กรรมการที่ไม่เป็นผู้บริหาร, กรรมการอิสระ) ประเภทของกรรมการ : กรรมการเดิม (กรรมการที่ยังดำรงตำแหน่งตามงบปีที่รายงานและไม่มีลาออกระหว่างปี)	18 พ.ค. 2565	การเงิน, บัญชี, สถิติ, การวิเคราะห์ข้อมูล, ประกันภัยและประกันชีวิต
3. นาย วุฒิชัย อนันตกุล เพศ: ชาย อายุ : 54 ปี วุฒิการศึกษา : ปริญญาโท สาขา : วิศวกรรม สัญชาติไทย : ใช่ ถิ่นที่อยู่ในประเทศไทย : ใช่ มีประสบการณ์ความรู้ด้านการตรวจสอบ บัญชี : ไม่ใช่	กรรมการตรวจสอบ (กรรมการที่ไม่เป็นผู้บริหาร, กรรมการอิสระ) ประเภทของกรรมการ : กรรมการเดิม (กรรมการที่ยังดำรงตำแหน่งตามงบปีที่รายงานและไม่มีลาออกระหว่างปี)	16 พ.ย. 2565	วิศวกรรม, การจัดการเทคโนโลยีสารสนเทศ, วัสดุอุตสาหกรรมและเครื่องจักร, ของใช้ส่วนตัวและเวชภัณฑ์

คำอธิบายเพิ่มเติม:

(*) กรรมการที่มีความรู้และประสบการณ์ในการสอบทานงบการเงินของบริษัท

รายชื่อคณะกรรมการบริหาร

รายชื่อกรรมการ	ตำแหน่ง	วันที่ดำรงตำแหน่ง
----------------	---------	-------------------

รายชื่อกรรมการ	ตำแหน่ง	วันที่ดำรงตำแหน่ง
1. นาย บุญเลิศ เอี้ยวพรชัย เพศ: ชาย อายุ : 55 ปี วุฒิการศึกษา : ปริญญาโท สาขา : วิศวกรรม สัญชาติไทย : ใช่ ถิ่นที่อยู่ในประเทศไทย : ใช่	ประธานกรรมการบริหาร	11 มี.ค. 2564
2. นางสาว ทศนาภรณ์ ยอดมงคล เพศ: หญิง อายุ : 53 ปี วุฒิการศึกษา : ปริญญาโท สาขา : บริหารธุรกิจ สัญชาติไทย : ใช่ ถิ่นที่อยู่ในประเทศไทย : ใช่	กรรมการบริหาร	18 พ.ค. 2564
3. นาย ธนวัฒน์ เอื้อศิริพันธ์ เพศ: ชาย อายุ : 50 ปี วุฒิการศึกษา : ปริญญาตรี สาขา : บริหารธุรกิจ สัญชาติไทย : ใช่ ถิ่นที่อยู่ในประเทศไทย : ใช่	กรรมการบริหาร	29 มี.ค. 2564
4. นาย วิฑูร สินธพธราชัย เพศ: ชาย อายุ : 59 ปี วุฒิการศึกษา : ปริญญาโท สาขา : รัฐประศาสนศาสตร์ สัญชาติไทย : ใช่ ถิ่นที่อยู่ในประเทศไทย : ใช่	กรรมการบริหาร	3 ม.ค. 2566
5. นางสาว ทิฆัมพร ยอดสกุลทิพย์ เพศ: หญิง อายุ : 38 ปี วุฒิการศึกษา : ปริญญาโท สาขา : บัญชี สัญชาติไทย : ใช่ ถิ่นที่อยู่ในประเทศไทย : ใช่	กรรมการบริหาร	1 มี.ค. 2566

รายชื่อกรรมการ	ตำแหน่ง	วันที่ดำรงตำแหน่ง
6. น.สพ. พชร คชาชีวะ เพศ: ชาย อายุ : 42 ปี วุฒิการศึกษา : ปริญญาโท สาขา : บริหารธุรกิจ สัญชาติไทย : ใช่ ถิ่นที่อยู่ในประเทศไทย : ใช่	กรรมการบริหาร	15 ธ.ค. 2565
7. นาย สมโภช ตรามีคุณ เพศ: ชาย อายุ : 42 ปี วุฒิการศึกษา : ปริญญาตรี สาขา : อุตสาหกรรมศาสตร์ สัญชาติไทย : ใช่ ถิ่นที่อยู่ในประเทศไทย : ใช่	กรรมการบริหาร	21 ก.พ. 2566
8. นาย กิตติเชษฐ์ กัตถัญญอภิวิชญ์ เพศ: ชาย อายุ : 35 ปี วุฒิการศึกษา : ปริญญาตรี สาขา : บัญชี สัญชาติไทย : ใช่ ถิ่นที่อยู่ในประเทศไทย : ใช่	กรรมการบริหาร	1 มี.ค. 2566

รายชื่อคณะกรรมการชุดย่อยอื่น ๆ

ชื่อคณะกรรมการชุดย่อย	รายชื่อ	ตำแหน่ง
คณะกรรมการสรรหาและกำหนดค่าตอบแทน	นางสาว นภาพรณ์ เมษะยานนท์	ประธานกรรมการชุดย่อย (กรรมการอิสระ)
	นาย บุญเลิศ เอี้ยวพรชัย	กรรมการชุดย่อย
	นาย วรพจน์ ลาภวัฒนมงคล	กรรมการชุดย่อย (กรรมการอิสระ)

7.4 ข้อมูลเกี่ยวกับผู้บริหาร

7.4.1 รายชื่อและตำแหน่งของผู้บริหาร

รายชื่อผู้บริหารสูงสุดและผู้บริหาร 4 รายแรกนับจากผู้บริหารสูงสุด

รายชื่อผู้บริหาร	ตำแหน่ง	วันที่ดำรงตำแหน่ง	ทักษะและความชำนาญ
1. นาย บุญเลิศ เอี้ยวพรชัย เพศ: ชาย อายุ : 55 ปี วุฒิการศึกษา : ปริญญาโท สาขา : วิศวกรรม สัญชาติไทย : ใช่ ถิ่นที่อยู่ในประเทศไทย : ใช่ ผู้รับผิดชอบสูงสุดในสายงานบัญชีและการเงิน : ไม่ใช่ ผู้ควบคุมดูแลการบัญชี : ไม่ใช่	ประธานเจ้าหน้าที่บริหาร (ผู้บริหารสูงสุด)	11 มี.ค. 2564	กฎหมาย, การเงิน, วิศวกรรม, ผู้นำ, การจัดการความเสี่ยง
2. นางสาว ทศนาภรณ์ ยอดมงคล ^(*) เพศ: หญิง อายุ : 53 ปี วุฒิการศึกษา : ปริญญาโท สาขา : บริหารธุรกิจ สัญชาติไทย : ใช่ ถิ่นที่อยู่ในประเทศไทย : ใช่ ผู้รับผิดชอบสูงสุดในสายงานบัญชีและการเงิน : ใช่ ผู้ควบคุมดูแลการบัญชี : ไม่ใช่	ประธานเจ้าหน้าที่ฝ่ายการเงิน	9 ก.ค. 2564	บัญชี, การเงิน, เศรษฐศาสตร์, บริหารธุรกิจ, ธุรกิจการเกษตร
3. นาย ธนวัฒน์ เอื้อศิริพันธ์ เพศ: ชาย อายุ : 50 ปี วุฒิการศึกษา : ปริญญาตรี สาขา : บริหารธุรกิจ สัญชาติไทย : ใช่ ถิ่นที่อยู่ในประเทศไทย : ใช่ ผู้รับผิดชอบสูงสุดในสายงานบัญชีและการเงิน : ไม่ใช่ ผู้ควบคุมดูแลการบัญชี : ไม่ใช่	ประธานเจ้าหน้าที่ฝ่ายพัฒนา ธุรกิจ	21 พ.ค. 2567	บริหารธุรกิจ, การเจรจาต่อ รอง, อาหารและเครื่องดื่ม

รายชื่อผู้บริหาร	ตำแหน่ง	วันที่ดำรงตำแหน่ง	ทักษะและความชำนาญ
4. นาย วิฑูร สินธพธรราชชัย เพศ: ชาย อายุ : 59 ปี วุฒิการศึกษา : ปริญญาโท สาขา : รัฐประศาสนศาสตร์ สัญชาติไทย : ใช่ ถิ่นที่อยู่ในประเทศไทย : ใช่ ผู้รับผิดชอบสูงสุดในสายงานบัญชีและการเงิน : ไม่ใช่ ผู้ควบคุมดูแลการบัญชี : ไม่ใช่	ผู้อำนวยการฝ่ายปฏิบัติการ	3 ม.ค. 2566	เทคโนโลยีสารสนเทศและการสื่อสาร, วิศวกรรม, การจัดการโครงการ
5. นางสาว ทิฆัมพร ยอดสกุลทิพย์ เพศ: หญิง อายุ : 38 ปี วุฒิการศึกษา : ปริญญาโท สาขา : บัญชี สัญชาติไทย : ใช่ ถิ่นที่อยู่ในประเทศไทย : ใช่ ผู้รับผิดชอบสูงสุดในสายงานบัญชีและการเงิน : ไม่ใช่ ผู้ควบคุมดูแลการบัญชี : ไม่ใช่	ผู้อำนวยการฝ่ายการเงิน	1 มี.ค. 2566	บัญชี
6. น.สพ. พชร คชาชีวะ เพศ: ชาย อายุ : 42 ปี วุฒิการศึกษา : ปริญญาโท สาขา : บริหารธุรกิจ สัญชาติไทย : ใช่ ถิ่นที่อยู่ในประเทศไทย : ใช่ ผู้รับผิดชอบสูงสุดในสายงานบัญชีและการเงิน : ไม่ใช่ ผู้ควบคุมดูแลการบัญชี : ไม่ใช่	ผู้อำนวยการฝ่ายบริหารทั่วไป	15 ธ.ค. 2565	การจัดการกลยุทธ์, การจัดการทรัพยากรมนุษย์, การตลาด, ขนส่งและโลจิสติกส์, จัดซื้อ

คำอธิบายเพิ่มเติม :

(*) ผู้รับผิดชอบสูงสุดในสายงานบัญชีและการเงิน

(**) ผู้ควบคุมดูแลการทำบัญชี

(***) แต่งตั้งภายหลังวันสิ้นสุดปีบัญชี ณ ปีรายงาน

แผนภาพโครงสร้างผู้บริหารสูงสุดและผู้บริหาร 4 รายแรกนับจากผู้บริหารสูงสุด

โครงสร้างผู้บริหารสูงสุดและผู้บริหาร 4 รายแรกนับจากผู้บริหาร : 31 ธ.ค. 2568

สูงสุด ณ วันที่

รูปแผนภาพโครงสร้างผู้บริหารสูงสุดและผู้บริหาร 4 รายแรกนับจากผู้บริหารสูงสุด

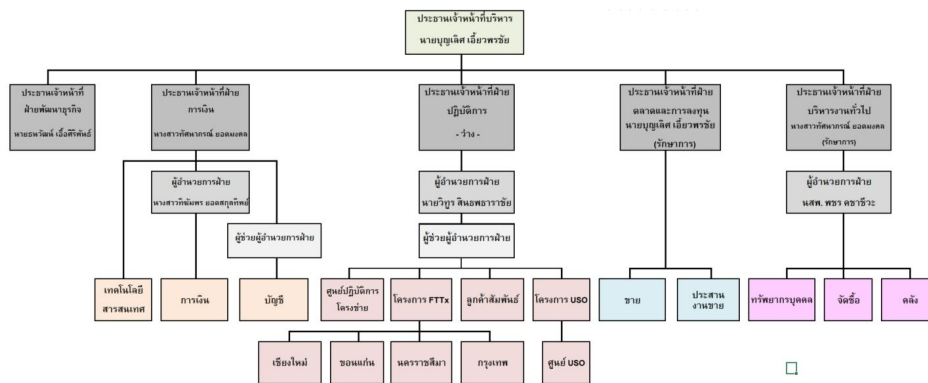

7.4.2 นโยบายการจ่ายค่าตอบแทนกรรมการบริหารและผู้บริหาร

ค่าตอบแทนของกรรมการบริหารและผู้บริหารของบริษัท ประธานเจ้าหน้าที่บริหารจะเป็นผู้กำหนดให้สอดคล้องกับผลประกอบการของบริษัท และผลการปฏิบัติงานของผู้บริหารแต่ละคน

ส่วนค่าตอบแทนของประธานเจ้าหน้าที่บริหาร จะถูกกำหนดโดยคณะกรรมการสรรหาและกำหนดค่าตอบแทน โดยจะมีการประเมินเป็นประจำทุกปี จากผลงานการปฏิบัติงานตามวัตถุประสงค์ การพัฒนาผู้บริหาร และผลประกอบการของบริษัท เพื่อเสนอให้คณะกรรมการบริษัท พิจารณาให้ความเห็นชอบ

คณะกรรมการบริษัทหรือคณะกรรมการพิจารณาค่าตอบแทนมีความ : ไม่มี

เห็น

ต่อนโยบายการจ่ายค่าตอบแทนกรรมการบริหารและผู้บริหารหรือไม่

7.4.3 ค่าตอบแทนกรรมการบริหารและผู้บริหาร

ค่าตอบแทนที่เป็นตัวเงินของกรรมการบริหารและผู้บริหาร

	2566	2567	2568
ค่าตอบแทนกรรมการบริหารและผู้บริหารรวม (บาท)	13,451,433.59	17,066,289.00	18,624,658.00
ค่าตอบแทนกรรมการบริหาร (บาท)	7,599,654.00	9,552,200.00	10,789,608.00
ค่าตอบแทนผู้บริหาร (บาท)	5,851,779.59	7,514,089.00	7,835,050.00

บริษัทฯ จ่ายค่าตอบแทนที่เป็นตัวเงินให้กับกรรมการบริหารและผู้บริหาร ประกอบด้วย เงินเดือน โบนัส กองทุนสำรองเลี้ยงชีพ และเงินอุดหนุนคอมพิวเตอร์แบบพกพาส่วนบุคคล

คำตอบแทนอื่นของกรรมการบริหารและผู้บริหาร

	2566	2567	2568
เงินที่บริษัทสมทบเข้ากองทุนสำรองเลี้ยงชีพสำหรับกรรมการผู้บริหารและผู้บริหาร (บาท)	270,375.00	367,350.00	381,258.00
Employee Stock Ownership Plan (ESOP)	ไม่มี	ไม่มี	ไม่มี
Employee Joint Investment Program (EJIP)	ไม่มี	ไม่มี	ไม่มี

คำตอบแทนอื่นนอกเหนือจากเงินเดือน ได้แก่

1. โบนัส ซึ่งจะพิจารณาจากผลประกอบการ โดยคำนวณจากฐานค่าจ้าง, อายุงาน, และตัวชี้วัดผลงานของพนักงานแต่ละคน
2. เงินที่บริษัทสมทบเข้ากองทุนสำรองเลี้ยงชีพ อัตราร้อยละ 3 ของค่าจ้าง เมื่อลูกจ้างที่ได้รับการบรรจุเป็นพนักงานประจำสมัครเข้าเป็นสมาชิกกองทุนสำรองเลี้ยงชีพ และจ่ายเงินสะสมเข้ากองทุนในอัตราร้อยละ 3-15
3. เงินอุดหนุนคอมพิวเตอร์แบบพกพาส่วนบุคคล เดือนละ 500 บาท เมื่อพนักงานนำเครื่องคอมพิวเตอร์พกพาส่วนบุคคลที่เข้าตามเงื่อนไขที่บริษัทกำหนด มาใช้ปฏิบัติงานบริษัท

คำตอบแทนหรือผลประโยชน์ค้ำจ่ายของกรรมการบริหารและผู้บริหาร

คำตอบแทนหรือผลประโยชน์ค้ำจ่ายของกรรมการบริหารและผู้ : 0.00

บริหารในรอบปีที่ผ่านมา

ประมาณคำตอบแทนของกรรมการบริหารและผู้บริหารในรอบปี : 19,010,168.74

ปัจจุบัน

7.5 ข้อมูลเกี่ยวกับพนักงาน

ข้อมูลเกี่ยวกับพนักงานของบริษัท

จำนวนพนักงาน

	2566	2567	2568
พนักงานรวม (คน)	357	359	362
พนักงานชาย (คน)	182	184	165
พนักงานหญิง (คน)	175	175	197

จำนวนพนักงาน จำแนกตามตำแหน่งและสายงาน

จำนวนพนักงานชาย จำแนกตามตำแหน่ง

	2566	2567	2568
จำนวนพนักงานชาย ระดับปฏิบัติการ (คน)	168	170	153
จำนวนพนักงานชาย ระดับบริหาร (คน)	8	8	6
จำนวนพนักงานชาย ผู้บริหารระดับสูง (คน)	6	6	6

จำนวนพนักงานหญิง จำแนกตามตำแหน่ง

	2566	2567	2568
จำนวนพนักงานหญิง ระดับปฏิบัติการ (คน)	169	166	187
จำนวนพนักงานหญิง ระดับบริหาร (คน)	4	7	8
จำนวนพนักงานหญิง ผู้บริหารระดับสูง (คน)	2	2	2

การเปลี่ยนแปลงจำนวนพนักงานอย่างมีนัยสำคัญ

จำนวนพนักงานเปลี่ยนแปลงอย่างมีนัยสำคัญในระยะ 3 ปีที่ผ่านมา : ไม่ใช่

ข้อมูลเกี่ยวกับค่าตอบแทนพนักงาน

ค่าตอบแทนของพนักงาน

	2566	2567	2568
ค่าตอบแทนพนักงานรวม (บาท)	108,978,749.20	109,379,480.75	113,271,244.86
ค่าตอบแทน พนักงานหญิง (บาท)	108,978,749.20	109,379,480.75	113,271,244.86

ข้อมูลเกี่ยวกับการจัดการกองทุนสำรองเลี้ยงชีพ (Provident fund: PVD)

นโยบายและแนวปฏิบัติการจัดการกองทุนสำรองเลี้ยงชีพ (Provident fund: PVD)

นโยบายการจัดการกองทุนสำรองเลี้ยงชีพ : มี

บริษัทฯ ตระหนักถึงความสำคัญของการออม จึงจัดตั้งกองทุนสำรองเลี้ยงชีพ ซึ่งบริหารจัดการโดย บริษัทหลักทรัพย์จัดการกองทุน อีสท์สปริง (ประเทศไทย) จำกัด ทำหน้าที่บริหารกองทุนเพื่อผลประโยชน์สูงสุดของสมาชิก โดยสมาชิกสามารถเลือกหรือปรับเปลี่ยนแผนการลงทุนให้สอดคล้องกับความเสี่ยงและเป้าหมายเกษียณของตนเองได้ เพื่อเป็นหลักประกันแก่ลูกจ้างในกรณีทยอยออกจากงาน หรือลาออกจากกองทุน โดยลูกจ้างจะได้รับเงินสมทบตามเงื่อนไข

ลิงก์นโยบายการจัดการกองทุนสำรองเลี้ยงชีพ : <https://irsimat.simat.co.th/th/wp-content/uploads/2025/03/ProvidentFund.pdf>

เลขหน้าของลิงก์ : 1-3

ภาพรวมวิธีการกำหนดอัตราเงินสะสมของลูกจ้างและอัตราเงินสมทบของนายจ้าง

กำหนดเงินสะสมของลูกจ้างไว้ที่ร้อยละ 3-15 ของค่าจ้างขึ้นอยู่กับความสมัครใจของลูกจ้าง และกำหนดเงินสมทบของนายจ้างในจำนวนร้อยละ 3

คณะกรรมการกองทุนสำรองเลี้ยงชีพของบริษัทมีการนำ : มี

หลักธรรมาภิบาลการลงทุนสำหรับผู้ลงทุนสถาบัน (“I Code”) มาใช้

ในการดำเนินงานและบริหารจัดการกองทุนหรือไม่

การเข้าร่วมเป็นสมาชิกกองทุนสำรองเลี้ยงชีพ (PVD)

รายละเอียดการเข้าร่วมเป็นสมาชิกกองทุนสำรองเลี้ยงชีพ (PVD)

จำนวนพนักงานที่เข้าร่วม PVD

	2566	2567	2568
จำนวนพนักงานที่มีสิทธิเข้าร่วม PVD (คน)	175	172	149
จำนวนพนักงานที่เข้าร่วม PVD (คน)	85	93	131
สัดส่วนพนักงานที่เข้าร่วม PVD / พนักงานทั้งหมด (%)	25.22	27.68	38.53
สัดส่วนพนักงานที่เข้าร่วม PVD / พนักงานที่มีสิทธิเข้าร่วม (%)	48.57	54.07	87.92

จำนวนเงินของกองทุนสำรองเลี้ยงชีพ

	2566	2567	2568
จำนวนเงินที่นายจ้างสมทบเข้ากองทุนสำรองเลี้ยงชีพสำหรับพนักงาน (บาท)	860,874.15	1,022,295.60	1,318,451.76
จำนวนเงินที่ลูกจ้างสะสมเข้ากองทุนสำรองเลี้ยงชีพ (บาท)	860,874.15	1,022,295.60	1,638,038.26

รายละเอียดสรุปการเข้าร่วมเป็นสมาชิก PVD ของพนักงานในรอบปีที่ผ่านมา

รายชื่อบริษัท	มีพนักงานเข้าร่วมเป็นสมาชิก PVD	จำนวนพนักงาน (คน)	จำนวนพนักงานที่มีสิทธิเข้าร่วม PVD (คน)	จำนวนพนักงานที่เข้าร่วม PVD (คน)	สัดส่วนพนักงานที่เข้าร่วม PVD จากพนักงานทั้งหมด (%)	สัดส่วนพนักงานที่เข้าร่วม PVD จากพนักงานที่มีสิทธิเข้าร่วม PVD (%)
บริษัท ไชยเมท เทคโนโลยี จำกัด (มหาชน)	มี	362	149	131	38.53%	87.92%

นโยบายและแนวปฏิบัติเกี่ยวกับการส่งเสริมการออมผ่านกองทุนสำรองเลี้ยงชีพสำหรับลูกจ้างที่ยังไม่ได้เข้าเป็นสมาชิก PVD (ถ้ามี)

7.6 ข้อมูลสำคัญอื่น ๆ

7.6.1 ผู้ที่ได้รับมอบหมาย

รายชื่อผู้ควบคุมดูแลการทำบัญชี

ข้อมูลทั่วไป	อีเมล	โทรศัพท์
1. นาย กิตติเชษฐ์ กัตัญญอภิวิชญ์	kittichet.k@simat.co.th	-

รายชื่อเลขานุการบริษัท

ข้อมูลทั่วไป	อีเมล	โทรศัพท์
1. นางสาว ทศนาภรณ์ ยอดมงคล	tasnaporn@simat.co.th	0990454605

รายชื่อหัวหน้างานตรวจสอบภายในหรือผู้ตรวจสอบภายในที่ว่างจากภายนอก

ข้อมูลทั่วไป	อีเมล	โทรศัพท์
1. นาย พงษ์ศักดิ์ ธโนปจัยโยธิน	pongsak_tn@hotmail.com	-

รายชื่อหัวหน้างานกำกับดูแลการปฏิบัติงานของบริษัท (Compliance)

ข้อมูลทั่วไป	อีเมล	โทรศัพท์
1. นาย บุญเลิศ เอี้ยวพรชัย	boonlerd@simat.co.th	-

7.6.2 หัวหน้างานนักลงทุนสัมพันธ์

บริษัทมีการแต่งตั้งหัวหน้างานนักลงทุนสัมพันธ์หรือไม่ : มี

รายชื่อหัวหน้างานนักลงทุนสัมพันธ์

ข้อมูลทั่วไป	อีเมล	โทรศัพท์
1. นางสาว ทศนาภรณ์ ยอดมงคล	irsimat@simat.co.th	(66) 0 2326 0999

7.6.3 ผู้สอบบัญชีของบริษัท

รายละเอียดการสอบบัญชีของบริษัท

บริษัทผู้สอบบัญชี	ค่าสอบบัญชี (บาท)	ค่าบริการอื่น ๆ	รายชื่อและข้อมูลทั่วไปของผู้ สอบบัญชี
บริษัท เอเอ็นเอส ออดิท จำกัด อาคารว่องวานิช 100/72 ชั้น 22 อาคารเลข ที่ 100/2 ถนนพระราม 9 แขวงห้วยขวาง เขตห้วยขวาง กรุงเทพมหานคร 10310 โทรศัพท์ +66 2645 0109	4,390,000.00	<p>ประเภทของงานบริการอื่น: ค่า ใช้จ่ายอื่น สำหรับการตรวจ สอบบัญชี</p> <p>รายละเอียดข้อมูลค่าบริการ อื่น ๆ: ค่าเดินทาง, ค่าล่วง เวลา และค่าใช้จ่ายอื่นๆ</p> <p>ส่วนที่จ่ายไปในระหว่างปี บัญชี: N/A บาท ส่วนที่จะต้องจ่ายในอนาคต: N/A บาท รวมค่าบริการ: 305,661.50 บาท</p>	<p>1. นาย เสถียร วงศ์สนั่น อีเมล: sathien@crowe- ans.co.th เลขที่ใบอนุญาต: 3495</p> <p>2. นาย อธิพงศ์ อธิพงศ์สกุล อีเมล: atipong@crowe- ans.co.th เลขที่ใบอนุญาต: 3500</p> <p>3. นาย วิชัย รุจิตานนท์ อีเมล: vichai@crowe- ans.co.th เลขที่ใบอนุญาต: 4054</p> <p>4. นางสาว กุลธิดา ภาสุรกุล อีเมล: kultida@crowe- ans.co.th เลขที่ใบอนุญาต: 5946</p> <p>5. นาย ยุทธพงษ์ เชื้อเมือง พาน อีเมล: yuttapong@crowe- ans.co.th เลขที่ใบอนุญาต: 9445</p> <p>6. นางสาว พัชร ศิริวงษ์ศิลป์ อีเมล: patcharee@crowe- ans.co.th เลขที่ใบอนุญาต: 9037</p> <p>7. นางสาว ปณิดา โชติแสงมณี กุล อีเมล: panita@crowe- ans.co.th เลขที่ใบอนุญาต: 9575</p>

7.6.4 บุคลากรที่ได้รับมอบหมาย กรณีที่เป็นบริษัทต่างประเทศ

บริษัทมีบุคลากรที่ได้รับมอบหมายให้เป็นตัวแทนในประเทศไทยหรือไม่ : ไม่มี

รายชื่อบุคลากรที่ได้รับมอบหมายให้เป็นตัวแทนในประเทศไทย

8. รายงานผลการดำเนินงานสำคัญด้านการกำกับดูแลกิจการ

8.1 สรุปผลการปฏิบัติหน้าที่ของคณะกรรมการในรอบปีที่ผ่านมา

สรุปผลการปฏิบัติหน้าที่ของคณะกรรมการในรอบปีที่ผ่านมา

คณะกรรมการบริษัทมีบทบาทสำคัญในการกำหนดนโยบายของบริษัท โดยร่วมกับคณะกรรมการบริหารและเจ้าหน้าที่บริหารในการกำหนดค่านิยม วัฒนธรรมองค์กร วิสัยทัศน์ พันธกิจ นโยบายการเงิน การบริหารความเสี่ยง กลยุทธ์ แผนการ ดำเนินงาน และงบประมาณของบริษัทเป็นประจำทุกปี ตลอดจนกำกับดูแลเพื่อให้มั่นใจว่าการจัดทำกลยุทธ์และแผนงานประจำปี สอดคล้องกับวัตถุประสงค์และเป้าหมายหลักของบริษัท ซึ่งในการกำหนดกลยุทธ์และแผนงานประจำปี ได้มีการวิเคราะห์สภาพแวดล้อม ความท้าทาย และโอกาสที่ส่งผลกระทบต่อ การดำเนินธุรกิจ การเพิ่มขีดความสามารถในการแข่งขัน การกำกับดูแล ความเพียงพอของระบบการควบคุมภายใน เพื่อให้ออกมาเป็นกลยุทธ์หลัก ที่องค์กรให้ความสำคัญ

สำหรับปี 2568 คณะกรรมการบริษัทมีการประชุม 5 ครั้ง เพื่อพิจารณาเรื่องต่าง ๆ โดยมีวาระสำคัญที่นอกเหนือจากวาระปกติ ดังนี้

1. พิจารณาลดทุนจดทะเบียนส่วนที่เตรียมไว้รองรับใบสำคัญแสดงสิทธิจะซื้อหุ้น (Warrant) (SIMAT-W5)
2. พิจารณานุมัติเงินลงทุนในบริษัท ไซมิท เฮลท์ จำกัด (บริษัทย่อย) และคำประกันเงินกู้ เพื่อรองรับโครงการในอนาคต
3. พิจารณานุมัติจ่ายเงินปันผลระหว่างกาล

8.1.1 การสรรหากรรมการ / การพัฒนากรรมการ / การประเมินผลการปฏิบัติหน้าที่ของกรรมการ

ข้อมูลเกี่ยวกับการสรรหากรรมการ

รายชื่อกรรมการที่หมดวาระและได้รับการแต่งตั้งกลับเข้ามาใหม่

รายชื่อกรรมการ	ตำแหน่ง	วันที่ดำรงตำแหน่ง	ทักษะและความชำนาญ
1. ผศ. พิศิษฐ์ แสง-ชูโต	ประธานกรรมการ (กรรมการที่ไม่เป็นผู้บริหาร, กรรมการอิสระ)	25 พ.ย. 2565	วิศวกรรม, วัสดุอุตสาหกรรม และเครื่องจักร, บริหารธุรกิจ, ผู้นำ
2. นางสาว นภาพรณ์ เมษะยานนท์	กรรมการ (กรรมการที่ไม่เป็นผู้บริหาร, กรรมการอิสระ)	19 มิ.ย. 2564	การจัดการกองทุน, บัญชี, การตรวจสอบ, สถิติ, เงินทุนและหลักทรัพย์
3. รศ. ดร. ศราวุธ เรืองสุวรรณ	กรรมการ (กรรมการที่ไม่เป็นผู้บริหาร, กรรมการอิสระ)	25 พ.ย. 2565	บัญชี, บริหารธุรกิจ, กฎหมาย, การเงิน, การตรวจสอบ

การสรรหากรรมการอิสระ

หลักเกณฑ์ในการสรรหากรรมการอิสระ

หลักเกณฑ์การคัดเลือกกรรมการอิสระ คณะกรรมการบริษัทได้กำหนดคุณสมบัติของกรรมการอิสระดังนี้

1. ถือหุ้นไม่เกิน 0.5% ของจำนวนหุ้นที่มีสิทธิออกเสียงทั้งหมดของบริษัท บริษัทใหญ่ บริษัทย่อย บริษัทร่วม หรือบุคคลที่อาจมีความขัดแย้ง โดยให้นับรวมหุ้นที่ถือโดยผู้ที่เกี่ยวข้องของกรรมการอิสระรายนั้น ๆ ด้วย
2. ไม่เป็นหรือเคยเป็นกรรมการที่มีส่วนร่วมบริหารงาน พนักงาน ลูกจ้าง ที่ปรึกษาที่ได้รับเงินเดือนประจำ หรือผู้มีอำนาจควบคุม ของบริษัท บริษัทย่อย บริษัทร่วม บริษัทย่อยลำดับเดียวกัน หรือนิติบุคคลที่อาจมีความขัดแย้ง เว้นแต่จะได้พ้นจากลักษณะดังกล่าวมาแล้วไม่น้อยกว่า 2 ปีก่อนได้รับการแต่งตั้ง

3. ไม่มีความสัมพันธ์ทางสายโลหิตหรือโดยการจดทะเบียนในลักษณะที่เป็นบิดามารดา คู่สมรส พี่น้อง และบุตร รวมทั้งคู่สมรสของบุตร กับผู้บริหาร ผู้ถือหุ้นรายใหญ่ ผู้มีอำนาจควบคุม หรือบุคคลที่จะได้รับการเสนอชื่อเป็นผู้บริหารหรือผู้มีอำนาจควบคุมของบริษัทและบริษัทย่อย
4. ไม่มีหรือเคยมีความสัมพันธ์ทางธุรกิจกับบริษัท บริษัทย่อย บริษัทร่วม หรือบุคคลที่อาจมีความขัดแย้ง ในลักษณะที่อาจเป็นการขัดขวางการใช้วารณญาณอย่างอิสระของตนดังต่อไปนี้
 - (ก) การให้บริการทางวิชาชีพด้านสอบบัญชี
 - (ข) การให้บริการทางวิชาชีพอื่นที่มูลค่ารายการเกิน 2 ล้านบาทต่อปี
 - (ค) มีความสัมพันธ์ทางการค้า/ทางธุรกิจได้แก่รายการที่เป็นธุรกรรมปกติ รายการเช่า/ให้เช่าอสังหาริมทรัพย์ รายการเกี่ยวกับสินทรัพย์/บริการ และรายการให้ความช่วยเหลือทางการเงิน ที่ขนาดของรายการมีระดับนัยสำคัญที่เข้าข่ายไม่อิสระ ได้แก่มูลค่ารายการมากกว่า หรือเท่ากับ 20 ล้านบาท หรือ มากกว่าหรือเท่ากับ ร้อยละ 3 ของสินทรัพย์สุทธิของบริษัทแล้วแต่จำนวนใดจะต่ำกว่า ทั้งนี้ในการพิจารณามูลค่ารายการให้รวมรายการที่เกิดขึ้นในระหว่าง 6 เดือนก่อนวันที่มีการทำรายการในครั้งนี้ด้วย (ตามข้อกำหนดว่าด้วยการทำรายการเกี่ยวโยงของตลาดหลักทรัพย์)
 - (ง) กรณีที่มีลักษณะความสัมพันธ์ตามข้อ 4.1 ถึง 4.3 กับนิติบุคคล บุคคลที่ถือว่าเข้าข่ายไม่อิสระได้แก่ ผู้ถือหุ้นใหญ่ กรรมการ (ยกเว้นกรณีเป็นกรรมการอิสระ/กรรมการตรวจสอบ) และผู้บริหารหรือ partner ของนิติบุคคลนั้น
 - (จ) กำหนดช่วงเวลาที่มีความสัมพันธ์ตามข้อ 4.1 ถึง 4.4 คือ ปัจจุบันและไม่น้อยกว่า 2 ปีก่อนได้รับการแต่งตั้ง
5. ไม่เป็นกรรมการที่ได้รับแต่งตั้งขึ้นเพื่อเป็นตัวแทนของกรรมการของบริษัท ผู้ถือหุ้นรายใหญ่ หรือผู้ถือหุ้นซึ่งเป็นผู้เกี่ยวข้องกับ ผู้ถือหุ้นรายใหญ่ของบริษัท
6. ไม่มีลักษณะอื่นใดที่ทำให้ไม่สามารถให้ความเห็นอย่างเป็นอิสระได้ การสรรหากรรมการและผู้บริหารระดับสูงสุด บริษัทมีคณะกรรมการสรรหาและกำหนดค่าตอบแทน เป็นผู้คัดเลือกบุคคลที่มีคุณสมบัติ ความรู้ความสามารถ และประสบการณ์ เพื่อเสนอให้คณะกรรมการบริษัทพิจารณาแต่งตั้งการสรรหากรรมการและผู้บริหารระดับสูงสุด บริษัทมีคณะกรรมการสรรหาและกำหนดค่าตอบแทน เป็นผู้คัดเลือกบุคคลที่มีคุณสมบัติ ความรู้ความสามารถ และประสบการณ์ เพื่อเสนอให้คณะกรรมการบริษัทพิจารณาแต่งตั้ง

ความสัมพันธ์ทางธุรกิจหรือการให้บริการทางวิชาชีพของกรรมการอิสระในรอบปีที่ผ่านมา

ความสัมพันธ์ทางธุรกิจหรือการให้บริการทางวิชาชีพ ของกรรมการ : ไม่มี

อิสระในรอบปีที่ผ่านมา

การสรรหากรรมการและผู้บริหารระดับสูงสุด

วิธีการสรรหากรรมการและผู้บริหารระดับสูงสุด

วิธีการสรรหาบุคคลที่จะแต่งตั้ง เป็นกรรมการ ผ่านคณะกรรมการ : ใช่

สรรหาหรือไม่

วิธีการสรรหาบุคคลที่จะแต่งตั้ง เป็นผู้บริหารระดับสูงสุด ผ่านคณะ : ใช่

กรรมการสรรหาหรือไม่

จำนวนกรรมการที่มาจากผู้ถือหุ้นรายใหญ่

จำนวนกรรมการที่มาจากผู้ถือหุ้นรายใหญ่ แต่ละกลุ่มในรอบปีที่ผ่านมา : 0

(คน)

สิทธิของผู้ลงทุนรายย่อยในการแต่งตั้งกรรมการ

ผู้ลงทุนรายย่อยมีสิทธิตามกฎหมายในการแต่งตั้งคณะกรรมการบริษัท โดยสามารถเสนอชื่อกรรมการเพื่อแต่งตั้งเป็นกรรมการบริษัทได้ หากผู้ลงทุนรายย่อยถือหุ้นรวมกันเกิน 5% ของหุ้นทั้งหมด บริษัทเปิดโอกาสให้ผู้ลงทุนรายย่อยเสนอผู้ที่มีคุณสมบัติเหมาะสม เข้ามาให้พิจารณาแต่งตั้งเป็นกรรมการแทนกรรมการที่จะครบวาระในการประชุมผู้ถือหุ้นสามัญประจำปี 2569 โดยประกาศบนเว็บไซต์บริษัทและตลาดหลักทรัพย์

ผู้ลงทุนมีสิทธิ์เข้าถึงข้อมูลเกี่ยวกับกรรมการบริษัท เช่น ประวัติและคุณสมบัติ เพื่อประกอบการตัดสินใจในการออกเสียง โดยบริษัทฯ เปิดเผยแพร่ข้อมูลกรรมการบริษัทตามหลักการกำกับดูแลกิจการที่ดี (Corporate Governance) บนเว็บไซต์บริษัท และรายงานประจำปี

และผู้ลงทุนมีสิทธิ์ออกเสียงเลือกตั้งกรรมการบริษัทในการประชุมผู้ถือหุ้นประจำปี (Annual General Meeting: AGM) หรือการประชุมพิเศษ (Extraordinary General Meeting: EGM) โดยหุ้นหนึ่งหุ้นมีหนึ่งสิทธิ์ออกเสียง (One Share, One Vote)

วิธีการแต่งตั้งกรรมการ : วิธีการแต่งตั้งกรรมการแต่ละรายต้องได้รับคะแนนเสียงเห็นชอบเกินกว่ากึ่งหนึ่งของจำนวนเสียงทั้งหมดของผู้ถือหุ้นซึ่งมาประชุมและออกเสียงลงคะแนน

การกำหนดคุณสมบัติในการสรรหากรรมการบริษัท

รายละเอียดการกำหนดคุณสมบัติในการสรรหากรรมการบริษัท

ทักษะและความชำนาญที่เกี่ยวข้อง	ทักษะและความชำนาญ
<p>คุณสมบัติ : อายุไม่ต่ำกว่า 20 ปี, ไม่เป็นบุคคลล้มละลาย, ไม่มีประวัติอาชญากรรม, และไม่ถูกตัดสิทธิ์ทางการเมือง มีจริยธรรมสูง และมีความซื่อสัตย์ เพื่อให้สามารถปฏิบัติหน้าที่ด้วยความโปร่งใสและเป็นธรรม</p> <p>ความรู้ : ควรมีความเข้าใจในอุตสาหกรรมที่บริษัทดำเนินงาน รวมถึงแนวโน้มและความท้าทายทางธุรกิจ, มีความสามารถในการอ่านและวิเคราะห์รายงานทางการเงิน เพื่อช่วยในการตัดสินใจเชิงกลยุทธ์, มีความรู้ด้านกฎหมายและกฎระเบียบ **: ความเข้าใจในกฎหมายบริษัท กฎหมายหลักทรัพย์ และกฎระเบียบอื่น ๆ ที่เกี่ยวข้อง, มีทักษะการบริหารความเสี่ยงความสามารถในการระบุและจัดการความเสี่ยงที่อาจส่งผลกระทบต่อบริษัท, มีทักษะการสื่อสารและการเจรจาอย่างมีประสิทธิภาพกับผู้มีส่วนได้ส่วนเสียต่าง ๆ</p> <p>ประสบการณ์ : ในการดำรงตำแหน่งผู้บริหารหรือกรรมการในองค์กรขนาดใหญ่หรือองค์กรที่มีความซับซ้อน, ประสบการณ์ในอุตสาหกรรมที่เกี่ยวข้อง, ประสบการณ์ในการกำกับดูแลกิจการ, ประสบการณ์ในบทบาทกรรมการ</p>	<p>เทคโนโลยีสารสนเทศและการสื่อสาร, กฎหมาย, บัญชี, การจัดการความเสี่ยง, บรรษัทภิบาล/ การกำกับดูแล</p>

ข้อมูลเกี่ยวกับการพัฒนากรรมการ

การพัฒนากรรมการในรอบปีที่ผ่านมา

รายชื่อกรรมการ	เข้าร่วมอบรมใน รอบปี บัญชีที่ผ่านมา	ประวัติการเข้าร่วมอบรม
1. ผศ. พิศิษฐ์ แสง-ชูโต (ประธานกรรมการ, กรรมการ อิสระ)	ไม่เข้าร่วม	-
2. นาย บุญเลิศ เอี้ยวพรชัย (รองประธานกรรมการ)	ไม่เข้าร่วม	Thai Institute of Directors (IOD) • 2553: Director Accreditation Program (DAP)
3. นาย ธนวัฒน์ เอื้อศิริพันธ์ (กรรมการ)	ไม่เข้าร่วม	Thai Institute of Directors (IOD) • 2564: Director Accreditation Program (DAP)
4. นางสาว ทศนาภรณ์ ยอดมงคล (กรรมการ)	ไม่เข้าร่วม	Thai Institute of Directors (IOD) • 2564: Director Accreditation Program (DAP) อื่น ๆ • 2562: Company Secretary Program (CSP)
5. นางสาว นภาพรณ์ เมษะยา นนท์ (กรรมการ, กรรมการอิสระ)	ไม่เข้าร่วม	Thai Institute of Directors (IOD) • 2553: Director Accreditation Program (DAP)
6. นาย วุฒิชัย อนันตกุล (กรรมการ, กรรมการอิสระ)	ไม่เข้าร่วม	Thai Institute of Directors (IOD) • 2564: Director Certification Program (DCP) • 2562: Director Accreditation Program (DAP)
7. นาย วรพจน์ ลาภวัฒนะมงคล (กรรมการ, กรรมการอิสระ)	ไม่เข้าร่วม	Thai Institute of Directors (IOD) • 2566: Advanced Audit Committee Program (AACP) • 2564: Director Accreditation Program (DAP)
8. รศ. ดร. ศราวุธ เรืองสุวรรณ (กรรมการ, กรรมการอิสระ)	ไม่เข้าร่วม	-

ข้อมูลเกี่ยวกับการประเมินผลการปฏิบัติหน้าที่ของกรรมการ

เกณฑ์การประเมินผลการปฏิบัติหน้าที่ของคณะกรรมการ

เกณฑ์การประเมินผลคิดเป็นร้อยละจากคะแนนทั้งหมด ดังนี้

มากกว่า 90% = ดีเยี่ยม

มากกว่า 80% = ดีมาก

มากกว่า 70% = ดี

มากกว่า 60% = พอใช้ได้

ต่ำกว่า 60% = ควรปรับปรุง

การประเมินผลการปฏิบัติหน้าที่ของคณะกรรมการในรอบปีที่ผ่านมา

แบบประเมินผลปฏิบัติงานคณะกรรมการรายบุคคล (ประเมินตนเอง) ประกอบด้วย 4 หัวข้อ คือ

- โครงสร้าง และคุณสมบัติของคณะกรรมการ

- การประชุมของคณะกรรมการ
- บทบาท หน้าที่ และความรับผิดชอบของคณะกรรมการ
- การพัฒนาการ

จากแบบประเมินผลปฏิบัติงานคณะกรรมการรายบุคคล (ประเมินตนเอง) ปี 2568 พบว่า คณะกรรมการบริษัทฯ มีคะแนนเฉลี่ยอยู่ในเกณฑ์ดีเยี่ยม (98.95%)

8.1.2 การเข้าร่วมประชุมและการจ่ายค่าตอบแทนคณะกรรมการรายบุคคล

การเข้าร่วมประชุมของคณะกรรมการบริษัท

การเข้าร่วมประชุมของคณะกรรมการบริษัท

จำนวนการประชุมของคณะกรรมการบริษัท ในรอบปีที่ผ่านมา (ครั้ง) : 5

การประชุมสามัญผู้ถือหุ้นประจำปี (AGM) : 25 เม.ย. 2568

การประชุมวิสามัญผู้ถือหุ้น (EGM) : ไม่มี

รายละเอียดการเข้าร่วมประชุมของคณะกรรมการบริษัท

รายชื่อกรรมการ	การเข้าร่วมประชุมของกรรมการ			เข้าประชุม AGM			เข้าประชุม EGM		
	การเข้าประชุม (ครั้ง)	/	สิทธิในการประชุม (ครั้ง)	การเข้าประชุม (ครั้ง)	/	สิทธิในการประชุม (ครั้ง)	การเข้าประชุม (ครั้ง)	/	สิทธิในการประชุม (ครั้ง)
1. ผศ. พิศิษฐ์ แสง-ชูโต (ประธานกรรมการ, กรรมการอิสระ)	5	/	5	1	/	1	N/A	/	N/A
2. นาย บุญเลิศ เอี้ยวพรชัย (รองประธานกรรมการ)	5	/	5	1	/	1	N/A	/	N/A
3. นาย ธนวัฒน์ เอื้อศิริพันธ์ (กรรมการ)	5	/	5	1	/	1	N/A	/	N/A
4. นางสาว ทศนาภรณ์ ยอดมงคล (กรรมการ)	5	/	5	1	/	1	N/A	/	N/A
5. นางสาว นภาภรณ์ เมฆะยานนท์ (กรรมการ, กรรมการอิสระ)	5	/	5	1	/	1	N/A	/	N/A
6. นาย วุฒิชัย อนันตกุล (กรรมการ, กรรมการอิสระ)	5	/	5	1	/	1	N/A	/	N/A
7. นาย วรพจน์ ลาภวัฒนะมงคล (กรรมการ, กรรมการอิสระ)	4	/	5	1	/	1	N/A	/	N/A
8. รศ. ดร. ศรายุทธ เวืองสุวรรณ (กรรมการ, กรรมการอิสระ)	4	/	5	0	/	1	N/A	/	N/A

รายละเอียดการสรุปสัดส่วนการเข้าร่วมประชุมของคณะกรรมการบริษัท

รายชื่อกรรมการ	อัตราการเข้าประชุมคณะกรรมการบริษัท	อัตราการเข้าประชุม AGM	อัตราการเข้าประชุม EGM
1. ผศ. พิศิษฐ์ แสง-ชูโต (ประธานกรรมการ, กรรมการอิสระ)	5/5 (100.00%)	1/1 (100.00%)	N/A
2. นาย บุญเลิศ เอี้ยวพรชัย (รองประธานกรรมการ)	5/5 (100.00%)	1/1 (100.00%)	N/A
3. นาย ธนวัฒน์ เอื้อศิริพันธ์ (กรรมการ)	5/5 (100.00%)	1/1 (100.00%)	N/A
4. นางสาว ทศนาภรณ์ ยอดมงคล (กรรมการ)	5/5 (100.00%)	1/1 (100.00%)	N/A
5. นางสาว นภาพรณ์ เมษะยานนท์ (กรรมการ, กรรมการอิสระ)	5/5 (100.00%)	1/1 (100.00%)	N/A
6. นาย วุฒิชัย อนันตกุล (กรรมการ, กรรมการอิสระ)	5/5 (100.00%)	1/1 (100.00%)	N/A
7. นาย วรพจน์ ลาภวัฒนะมงคล (กรรมการ, กรรมการอิสระ)	4/5 (80.00%)	1/1 (100.00%)	N/A
8. รศ. ดร. ศรายุทธ เรืองสุวรรณ (กรรมการ, กรรมการอิสระ)	4/5 (80.00%)	N/A	N/A
อัตราการเข้าร่วมประชุมเฉลี่ย	(95.00%)	87.50%	N/A

รายละเอียดสาเหตุกรณีที่กรรมการบริษัทไม่สามารถเข้าร่วมประชุมคณะกรรมการบริษัท

รศ.ดร.ศรายุทธ เรืองสุวรรณ ติดภารกิจ ไม่สามารถเข้าร่วมประชุมได้

คำตอบแทนของคณะกรรมการ

ลักษณะคำตอบแทนของคณะกรรมการ

คำตอบแทนกรรมการปี 2569 ได้รับอนุมัติจากที่ประชุมสามัญผู้ถือหุ้น ครั้งที่ 1/2569 พิจารณาจากความเหมาะสมของคำตอบแทนที่สอดคล้องกับภาระหน้าที่ และความรับผิดชอบที่ได้รับมอบหมาย รวมถึงการขยายตัวทางธุรกิจและการเติบโตด้านผลการดำเนินงานของบริษัทฯ โดยประธานคณะกรรมการบริษัท และประธานคณะกรรมการชุดย่อย จะได้รับคำตอบแทน 12,000 บาทต่อการประชุม 1 ครั้ง และกรรมการจะได้รับคำตอบแทน 10,000 บาทต่อการประชุม 1 ครั้ง สำหรับกรรมการที่ได้รับคำตอบแทนในรูปเงินเดือนหรือคำตอบแทนอย่างอื่นในฐานะผู้บริหารหรือพนักงานของบริษัท และ/หรือบริษัทย่อยหรือบริษัทร่วมอยู่แล้ว จะไม่ได้รับคำตอบแทนดังกล่าว

นอกจากคำตอบแทนที่เป็นตัวเงินแล้ว บริษัทได้ทำประกันประเภท Directors and Officers Liability Insurance แผน Elite V ให้กับคณะกรรมการบริษัท และสนับสนุนการเข้าร่วมอบรมเพื่อเพิ่มความรู้ความสามารถ

คำตอบแทนของคณะกรรมการ

รายละเอียดคำตอบแทนของกรรมการแต่ละรายบุคคลในรอบปีที่ผ่านมา

รายชื่อกรรมการ / คณะกรรมการ	บริษัท				คำตอบแทนที่เป็น ตัวเงินของบริษัท ย่อยรวม (บาท)
	ค่าเบี้ยประชุม ต่อปี	คำตอบแทนที่เป็นตัวเงินอื่นๆ	รวม (บาท)	คำตอบแทนที่ไม่เป็นตัวเงิน	
1. ผศ. พิศิษฐ์ แสง-ชูโต (ประธานกรรมการ, กรรมการอิสระ)			60,000.00		N/A
คณะกรรมการบริษัท (ประธานกรรมการ)	60,000.00	0.00	60,000.00	ไม่	
2. นาย บุญเลิศ เอี้ยวพรชัย (รองประธานกรรมการ)			0.00		N/A
คณะกรรมการบริษัท (รองประธานกรรมการ)	0.00	0.00	0.00	ไม่	
คณะกรรมการบริหาร (ประธานกรรมการบริหาร)	0.00	0.00	0.00	ไม่	
คณะกรรมการสรรหาและกำหนดค่าตอบแทน (กรรมการชุดย่อย)	0.00	0.00	0.00	ไม่	
3. นาย ธนวัฒน์ เอื้อศิริพันธ์ (กรรมการ)			250,000.00		N/A
คณะกรรมการบริษัท (กรรมการ)	0.00	0.00	0.00	ไม่	
คณะกรรมการบริหาร (กรรมการบริหาร)	0.00	250,000.00	250,000.00	ไม่	
4. นางสาว ทศนาภรณ์ ยอดมงคล (กรรมการ)			0.00		N/A
คณะกรรมการบริษัท (กรรมการ)	0.00	0.00	0.00	ไม่	
คณะกรรมการบริหาร (กรรมการบริหาร)	0.00	0.00	0.00	ไม่	
5. นางสาว นภาพร เมษะยานนท์ (กรรมการ, กรรมการอิสระ)			110,000.00		N/A

รายชื่อกรรมการ / คณะกรรมการ	บริษัท				คำตอบแทนที่เป็น ตัวเงินของบริษัท ย่อยรวม (บาท)
	ค่าเบี้ยประชุม ต่อปี	คำตอบแทนที่เป็นตัวเงินอื่นๆ	รวม (บาท)	คำตอบแทนที่ไม่เป็นตัวเงิน	
คณะกรรมการบริษัท (กรรมการ)	50,000.00	0.00	50,000.00	ไม่	
คณะกรรมการตรวจสอบ (ประธานกรรมการตรวจสอบ)	48,000.00	0.00	48,000.00	ไม่	
คณะกรรมการสรรหาและกำหนดค่าตอบแทน (ประธานกรรมการชุดย่อย)	12,000.00	0.00	12,000.00	ไม่	
6. นาย วุฒิชัย อนันตกุล (กรรมการ, กรรมการอิสระ)			90,000.00		N/A
คณะกรรมการบริษัท (กรรมการ)	50,000.00	0.00	50,000.00	ไม่	
คณะกรรมการตรวจสอบ (กรรมการตรวจสอบ)	40,000.00	0.00	40,000.00	ไม่	
7. นาย วรพจน์ ลาภวัฒนะมงคล (กรรมการ, กรรมการอิสระ)			80,000.00		N/A
คณะกรรมการบริษัท (กรรมการ)	40,000.00	0.00	40,000.00	ไม่	
คณะกรรมการตรวจสอบ (กรรมการตรวจสอบ)	30,000.00	0.00	30,000.00	ไม่	
คณะกรรมการสรรหาและกำหนดค่าตอบแทน (กรรมการชุดย่อย)	10,000.00	0.00	10,000.00	ไม่	
8. รศ. ดร. ศราวุธ เรืองสุวรรณ (กรรมการ, กรรมการอิสระ)			40,000.00		N/A
คณะกรรมการบริษัท (กรรมการ)	40,000.00	0.00	40,000.00	ไม่	
9. นาย วิฑูร สินธพธาราชัย (กรรมการบริหาร)			0.00		N/A
คณะกรรมการบริหาร (กรรมการบริหาร)	0.00	0.00	0.00	ไม่	

รายชื่อกรรมการ / คณะกรรมการ	บริษัท				คำตอบแทนที่เป็น ตัวเงินของบริษัท ย่อยรวม (บาท)
	ค่าเบี้ยประชุมต่อปี	คำตอบแทนที่เป็นตัวเงินอื่นๆ	รวม (บาท)	คำตอบแทนที่ไม่เป็นตัวเงิน	
10. นางสาว ทิฆัมพร ยอดสกุลทิพย์ (กรรมการบริหาร)			0.00		N/A
คณะกรรมการบริหาร (กรรมการบริหาร)	0.00	0.00	0.00	ไม่มี	
11. น.สพ. พชร คชาชีวะ (กรรมการบริหาร)			0.00		N/A
คณะกรรมการบริหาร (กรรมการบริหาร)	0.00	0.00	0.00	ไม่มี	
12. นาย สมโภช ตรามีคุณ (กรรมการบริหาร)			0.00		N/A
คณะกรรมการบริหาร (กรรมการบริหาร)	0.00	0.00	0.00	ไม่มี	
13. นาย กิตติเชษฐ์ กัตัญญุณวิทย์ (กรรมการบริหาร)			0.00		N/A
คณะกรรมการบริหาร (กรรมการบริหาร)	0.00	0.00	0.00	ไม่มี	

รายละเอียดสรุปคำตอบแทนแต่ละรายคณะกรรมการในรอบปีที่ผ่านมา

รายชื่อคณะกรรมการ	ค่าเบี้ยประชุมต่อปี	คำตอบแทนที่เป็นตัวเงินอื่นๆ	รวม (บาท)
1. คณะกรรมการบริษัท	240,000.00	0.00	240,000.00
2. คณะกรรมการตรวจสอบ	118,000.00	0.00	118,000.00
3. คณะกรรมการบริหาร	0.00	250,000.00	250,000.00
4. คณะกรรมการสรรหาและกำหนดค่าตอบแทน	22,000.00	0.00	22,000.00

คำตอบแทนหรือผลประโยชน์ค้างจ่ายของกรรมการบริษัท

คำตอบแทนหรือผลประโยชน์ค้างจ่าย ของกรรมการบริษัทในรอบปีที่ : 0.00

ผ่านมา

(บาท)

8.1.3 การกำกับดูแลบริษัทย่อยและบริษัทร่วม

กลไกการกำกับดูแลบริษัทย่อยและบริษัทร่วม

บริษัทมีบริษัทย่อยและบริษัทร่วมหรือไม่ : มี

กลไกการกำกับดูแลบริษัทย่อยและบริษัทร่วม : มี

กลไกในการกำกับดูแลการจัดการและ รับผิดชอบการดำเนินงานใน : การส่งตัวแทนไปเป็นกรรมการ ผู้บริหาร หรือผู้มีอำนาจควบคุม
บริษัทย่อยและ บริษัทร่วมที่อนุมัติโดยคณะกรรมการ ตามสัดส่วนการถือครองหุ้น, การกำหนดขอบเขตอำนาจหน้าที่
และความรับผิดชอบของกรรมการและผู้บริหารที่เป็นตัวแทนของ
บริษัทในการกำหนดนโยบายที่สำคัญ, การเปิดเผยข้อมูลฐานะ
ทางการเงินและผลการดำเนินงาน, การทำรายการระหว่างบริษัท
กับบุคคลที่เกี่ยวข้อง, การทำรายการอื่นที่สำคัญ, การได้มาหรือ
จำหน่ายไปซึ่งสินทรัพย์, ระบบการควบคุมภายในของบริษัทย่อย
ที่ประกอบธุรกิจหลักมีความเหมาะสมและรัดกุมเพียงพอใน
บริษัทย่อยที่เป็นบริษัทที่ประกอบธุรกิจหลัก

บริษัทฯ มีการกำกับดูแลการจัดการและรับผิดชอบการดำเนินงานในบริษัทย่อยและบริษัทร่วม โดยการส่งตัวแทนเข้าไปเป็นกรรมการ
ในบริษัทย่อยหรือบริษัทร่วม ตามสัดส่วนการถือหุ้น และได้รับมติจากที่ประชุมคณะกรรมการบริษัท ซึ่งเป็นไปตามระเบียบปฏิบัติ เพื่อเข้าไป
ควบคุม ร่วมออกเสียงในวาระสำคัญต่าง ๆ ของบริษัทย่อยหรือบริษัทร่วม

8.1.4 การติดตามให้มีการปฏิบัติตามนโยบายและแนวปฏิบัติในการกำกับดูแลกิจการ

การป้องกันความขัดแย้งทางผลประโยชน์

การดำเนินงานในเรื่องการป้องกันความขัดแย้งทางผลประโยชน์ในรอบปีที่ผ่านมา

บริษัทมีการดำเนินงานในเรื่องการป้องกันความขัดแย้ง ทางผล : มี

ประโยชน์ในรอบปีที่ผ่านมาหรือไม่

การป้องกันความขัดแย้งทางผลประโยชน์ (Conflict of Interest) เป็นกระบวนการสำคัญในการกำกับดูแลกิจการที่ดี (Corporate Governance) เพื่อให้มั่นใจว่าการตัดสินใจของบริษัทเป็นไปเพื่อประโยชน์สูงสุดขององค์กรและผู้ถือหุ้น โดยไม่ถูกชี้นำโดยผลประโยชน์ส่วนตัว
ของกรรมการหรือผู้บริหาร ขั้นตอนและวิธีการดำเนินงานของบริษัทในการป้องกันความขัดแย้งทางผลประโยชน์ในรอบปีที่ผ่านมา มีดังนี้

1. กำหนดให้กรรมการ ผู้บริหาร และพนักงานต้องเปิดเผยผลประโยชน์ที่อาจขัดแย้งกับบริษัท เช่น การถือหุ้นในบริษัทคู่แข่ง
การมีส่วนได้ส่วนเสียในธุรกรรมที่เกี่ยวข้องกับบริษัท หรือความสัมพันธ์ส่วนตัวกับคู่ค้า โดยทำเป็นลายลักษณ์อักษรและส่งให้
คณะกรรมการหรือหน่วยงานที่เกี่ยวข้อง
2. กำหนดให้คณะกรรมการตรวจสอบ ตรวจสอบและจัดการความขัดแย้งทางผลประโยชน์
3. กำหนดบทบาทและหน้าที่ของกรรมการและผู้บริหารเพื่อลดโอกาสที่บุคคลหนึ่งจะใช้อำนาจในการตัดสินใจเพื่อผลประโยชน์
ส่วนตัว กรรมการที่มีส่วนเกี่ยวข้องกับธุรกรรมใด ๆ จะไม่ร่วมพิจารณาในวาระที่เกี่ยวข้องกับธุรกรรมนั้น ๆ
4. ตรวจสอบธุรกรรมที่อาจก่อให้เกิดความขัดแย้งทางผลประโยชน์ เช่น การทำสัญญากับบริษัทที่กรรมการหรือผู้บริหารมีส่วนได้ส่วนเสีย
ต้องได้รับการตรวจสอบอย่างละเอียด และต้องได้รับความเห็นชอบ
5. สร้างวัฒนธรรมองค์กรที่ส่งเสริมความโปร่งใสและความรับผิดชอบ
6. จัดช่องทางสำหรับพนักงานและผู้มีส่วนได้ส่วนเสียในการรายงานหรือร้องเรียนแบบลับเกี่ยวกับความขัดแย้งทางผลประโยชน์ที่
อาจเกิดขึ้น โดยปกป้องผู้รายงานจากการถูกตอบโต้
7. ทบทวนและปรับปรุงนโยบายและแนวปฏิบัติในการป้องกันความขัดแย้งทางผลประโยชน์ เพื่อให้สอดคล้องกับกฎหมายและ
สภาพแวดล้อมทางธุรกิจที่เปลี่ยนแปลงไป
8. กำหนดบทลงโทษสำหรับผู้ละเมิดนโยบายป้องกันความขัดแย้งทางผลประโยชน์ เช่น การตักเตือน การพักงาน หรือการไล่ออก

9. รายงานรายการที่มีความขัดแย้งทางผลประโยชน์ต่อผู้มีส่วนได้ส่วนเสีย เช่น ผู้ถือหุ้น หน่วยงานกำกับดูแล และสาธารณชน ผ่านรายงานประจำปี

จำนวนกรณีหรือประเด็นที่เกี่ยวข้องกับความขัดแย้งทางผลประโยชน์

	2566	2567	2568
จำนวนกรณีหรือประเด็นที่เกี่ยวข้องกับความขัดแย้งทางผลประโยชน์รวม (กรณี)	0	0	0

การป้องกันการใช้อข้อมูลภายในเพื่อแสวงหาผลประโยชน์

การดำเนินงานในเรื่องการป้องกันการใช้อข้อมูลภายในเพื่อแสวงหาผลประโยชน์ในรอบปีที่ผ่านมา

บริษัทมีการดำเนินงานในเรื่องการป้องกันการใช้อข้อมูลภายใน เพื่อ : มี

แสวงหาผลประโยชน์ในรอบปีที่ผ่านมาหรือไม่

การใช้อข้อมูลภายในซึ่งเป็นข้อมูลที่ยังไม่เปิดเผยต่อสาธารณะเพื่อแสวงหาผลประโยชน์ส่วนตัว อาจส่งผลต่อราคาหลักทรัพย์ ถือเป็นเรื่องผิดกฎหมายและจริยธรรม บริษัทจึงกำหนดแนวทางป้องกันเพื่อรักษาความน่าเชื่อถือและความโปร่งใสในการดำเนินธุรกิจ ดังนี้

1. ระบุนโยบายในการรักษาความลับ และบทลงโทษสำหรับผู้ละเมิด
2. กำหนดประเภทของข้อมูลที่เป็นข้อมูลภายใน เช่น ข้อมูลทางการเงินที่ยังไม่เปิดเผย แผนธุรกิจสำคัญ หรือการเปลี่ยนแปลงโครงสร้างองค์กร และจำกัดการเข้าถึงข้อมูลภายในเฉพาะบุคคลที่จำเป็นต้องรู้เท่านั้น และใช้ระบบรักษาความปลอดภัยเพื่อควบคุมการเข้าถึง
3. สร้างความเข้าใจเกี่ยวกับผลกระทบทางกฎหมายและจริยธรรมของการใช้อข้อมูลภายใน
4. กำหนดช่วงเวลาที่มีการรวมการ ผู้บริหาร และพนักงานที่มีข้อมูลภายในไม่สามารถซื้อขายหุ้นของบริษัทได้ เช่น ช่วงก่อนประกาศผลประกอบการหรือข้อมูลสำคัญ
5. ตรวจสอบและติดตามการซื้อขายหุ้นของกรรมการ ผู้บริหาร และพนักงานที่มีข้อมูลภายใน
6. จัดช่องทางสำหรับพนักงานและผู้มีส่วนได้ส่วนเสียในการรายงานหรือร้องเรียนเกี่ยวกับการใช้อข้อมูลภายในที่อาจเกิดขึ้นโดยปกป้องผู้รายงานจากการถูกตอบโต้
7. กำหนดบทลงโทษสำหรับผู้ละเมิดนโยบายป้องกันการใช้อข้อมูลภายใน เช่น การตักเตือน การพักงาน หรือการไล่ออก และรายงานการละเมิดต่อหน่วยงานกำกับดูแล เช่น สำนักงานคณะกรรมการกำกับหลักทรัพย์และตลาดหลักทรัพย์ (ก.ล.ต.) เพื่อดำเนินการทางกฎหมาย
8. รายงานการจัดการและป้องกันการใช้อข้อมูลภายในต่อผู้มีส่วนได้ส่วนเสีย ผ่านรายงานประจำปี
9. ทบทวนนโยบายและแนวปฏิบัติในการป้องกันการใช้อข้อมูลภายใน เพื่อให้สอดคล้องกับกฎหมายและสภาพแวดล้อมทางธุรกิจที่เปลี่ยนแปลงไป

จำนวนกรณีหรือประเด็นที่เกี่ยวข้องกับการใช้อข้อมูลภายในเพื่อแสวงหาผลประโยชน์

	2566	2567	2568
จำนวนกรณีหรือประเด็นที่เกี่ยวข้องกับ การใช้อข้อมูลภายในเพื่อแสวงหาผลประโยชน์รวม (กรณี)	0	0	0

การต่อต้านทุจริตคอร์รัปชัน

การดำเนินงานในเรื่องการต่อต้านทุจริตคอร์รัปชันในรอบปีที่ผ่านมา

บริษัทมีการดำเนินงานในเรื่องการต่อต้านทุจริตคอร์รัปชันในรอบปีที่ : มี

ผ่านหรือไม่

รูปแบบการดำเนินงานในเรื่องการต่อต้านทุจริตคอร์รัปชัน : การทบทวนความเหมาะสมในเรื่องการต่อต้านทุจริตคอร์รัปชัน, การประเมินและระบุความเสี่ยงด้านคอร์รัปชัน, การสื่อสารและฝึกอบรมแก่พนักงานเกี่ยวกับนโยบายและแนวปฏิบัติในการต่อต้านทุจริตคอร์รัปชัน, การตรวจสอบความครบถ้วนเพียงพอของกระบวนการจากคณะกรรมการตรวจสอบหรือผู้สอบบัญชี

การดำเนินงานในเรื่องการต่อต้านทุจริตคอร์รัปชัน ต้องอาศัยความมุ่งมั่นและการมีส่วนร่วมจากทุกฝ่ายในองค์กร การมีนโยบายที่ชัดเจน ระบบตรวจสอบที่มีประสิทธิภาพ และการสร้างวัฒนธรรมองค์กรที่โปร่งใส ถือเป็นกระบวนการสำคัญที่ช่วยให้บริษัทสามารถป้องกันและจัดการกับพฤติกรรมทุจริตภายในองค์กรและในการดำเนินธุรกิจกับคู่ค้าและหน่วยงานภายนอก การต่อต้านทุจริตคอร์รัปชันไม่เพียงช่วยสร้างความน่าเชื่อถือให้กับบริษัท แต่ยังส่งเสริมการดำเนินธุรกิจอย่างยั่งยืนและเป็นธรรม บริษัทจึงกำหนดแนวทางดำเนินงานในการต่อต้านทุจริตคอร์รัปชันดังนี้

1. มอบหมายความรับผิดชอบให้กับผู้บริหาร หัวหน้างาน เพื่อให้แน่ใจว่ามีการบังคับใช้นโยบายอย่างเคร่งครัด
2. ประเมินความเสี่ยงด้านทุจริตคอร์รัปชัน เพื่อระบุจุดเสี่ยงและพื้นที่ที่อาจเกิดปัญหาทุจริต พร้อมแนวทางป้องกัน
3. สื่อสารและสร้างความเข้าใจกับพนักงานเกี่ยวกับผลกระทบทางกฎหมายและจริยธรรมของการทุจริตคอร์รัปชัน
4. มีการตรวจสอบภายใน เพื่อตรวจสอบการปฏิบัติตามนโยบายและกระบวนการต่อต้านทุจริตคอร์รัปชัน และรายงานผลต่อคณะกรรมการ
5. จัดช่องทางการแจ้งเบาะแสที่ปลอดภัยและเป็นความลับ เพื่อให้พนักงานและผู้มีส่วนได้ส่วนเสียสามารถรายงานพฤติกรรมทุจริตได้ โดยปกป้องผู้รายงานจากการถูกตอบโต้
6. ตรวจสอบประวัติและความน่าเชื่อถือของคู่ค้าและพันธมิตรทางธุรกิจก่อนเข้าสู่ความสัมพันธ์ทางธุรกิจ
7. กำหนดบทลงโทษสำหรับผู้ละเมิดนโยบายการต่อต้านทุจริตคอร์รัปชัน เช่น การตักเตือน การพักงาน การไล่ออก หรือรายงานการละเมิดต่อหน่วยงานที่เกี่ยวข้องเพื่อดำเนินการทางกฎหมาย
8. รายงานการดำเนินงานในการต่อต้านทุจริตคอร์รัปชันในรายงานประจำปี
9. ทบทวนนโยบายและกระบวนการต่อต้านทุจริตคอร์รัปชัน เพื่อให้สอดคล้องกับกฎหมายและสภาพแวดล้อมทางธุรกิจที่เปลี่ยนแปลงไป

จำนวนกรณีหรือประเด็นที่เกี่ยวข้องกับการทุจริตคอร์รัปชัน

	2566	2567	2568
จำนวนกรณีหรือประเด็นที่เกี่ยวข้องกับการทุจริตคอร์รัปชันรวม (กรณี)	0	0	0

การแจ้งเบาะแส (Whistleblowing)

การดำเนินงานในเรื่องการแจ้งเบาะแสในรอบปีที่ผ่านมา

บริษัทมีการดำเนินงานในเรื่องการแจ้งเบาะแส ในรอบปีที่ผ่านมาหรือไม่ : มี

ไม่

การดำเนินงานในเรื่องการแจ้งเบาะแส เป็นกระบวนการสำคัญที่ช่วยให้บริษัทสามารถรับทราบและจัดการกับพฤติกรรมที่ไม่เหมาะสมหรือการกระทำผิดภายในองค์กร เช่น การทุจริต การละเมิดกฎหมาย การใช้ข้อมูลภายใน การละเมิดสิทธิมนุษยชน หรือการปฏิบัติที่ไม่เป็นธรรม ได้อย่างทันทั่วถึง ช่วยส่งเสริมความโปร่งใส ความรับผิดชอบ และวัฒนธรรมองค์กรที่ดี ลดความเสี่ยงจากการกระทำผิดภายในองค์กร บริษัทจึงกำหนดแนวทางการดำเนินงานในการจัดการเรื่องการแจ้งเบาะแส ดังนี้

1. กำหนดขั้นตอนการรับแจ้งเบาะแสดังที่ชัดเจน โดยให้บันทึกข้อมูลเมื่อได้รับแจ้ง, จัดประเภทเรื่องร้องเรียน และส่งต่อไปยังหน่วยงานที่เกี่ยวข้อง

2. ดำเนินการตรวจสอบเรื่องร้องเรียนอย่างเป็นระบบและเป็นธรรม ให้มีความสำคัญกับความเป็นกลางและความเป็นส่วนตัว หากพบว่ามีผลกระทบที่ผิดจริง บริษัทจะดำเนินการตามนโยบายและกฎหมายที่เกี่ยวข้อง เช่น การดักเตือน การลงโทษ หรือการรายงานต่อหน่วยงานภายนอก
3. ปกป้องผู้แจ้งเบาะแสจากการถูกตอบโต้ การข่มขู่ หรือการเลือกปฏิบัติ รวมถึงการรักษาความลับของผู้แจ้งเบาะแส การย้ายตำแหน่งงาน (หากจำเป็น) หรือการให้คำปรึกษาทางกฎหมาย
4. สื่อสารนโยบายและช่องทางการแจ้งเบาะแสให้ทุกคนในองค์กรทราบอย่างชัดเจน เพื่อสร้างความเข้าใจเกี่ยวกับความสำคัญของการแจ้งเบาะแสและขั้นตอนการดำเนินงาน
5. ติดตามสถานะของเรื่องร้องเรียนที่แจ้งเข้ามา และรายงานความคืบหน้าให้ผู้แจ้งเบาะแสทราบ (หากไม่เป็นการเปิดเผยตัวตน)
6. ประเมินประสิทธิภาพของระบบแจ้งเบาะแส และปรับปรุงกระบวนการตามข้อเสนอแนะ
7. รายงานสถิติและผลการดำเนินงานเกี่ยวกับการแจ้งเบาะแสในรายงานประจำปี เพื่อสร้างความมั่นใจให้กับผู้มีส่วนได้ส่วนเสียว่าบริษัทให้ความสำคัญกับการจัดการเรื่องร้องเรียน
8. ทบทวนนโยบายและกระบวนการแจ้งเบาะแสเป็นประจำ เพื่อให้สอดคล้องกับกฎหมายและสภาพแวดล้อมทางธุรกิจที่เปลี่ยนแปลงไป

จำนวนกรณีหรือประเด็นที่เกี่ยวข้องกับการแจ้งเบาะแส

	2566	2567	2568
จำนวนกรณีหรือประเด็นที่ได้รับผ่านช่องทางการแจ้งเบาะแสรวม (กรณี)	0	0	0

8.2 รายงานผลการปฏิบัติหน้าที่ของคณะกรรมการตรวจสอบในรอบปีที่ผ่านมา

8.2.1 การเข้าร่วมประชุมของคณะกรรมการตรวจสอบ

การประชุมคณะกรรมการตรวจสอบ (ครั้ง) : 4

รายชื่อกรรมการ	การเข้าประชุมคณะกรรมการตรวจสอบ			เข้าร่วมประชุมเฉลี่ย
	การเข้าประชุม (ครั้ง)	/	สิทธิในการประชุม (ครั้ง)	
1. นางสาว นภาพรณ์ เมษะยานนท์ (ประธานกรรมการตรวจสอบ)	4	/	4	4/4 (100.00%)
2. นาย วรพจน์ ลาภวัฒนะมงคล (กรรมการตรวจสอบ)	3	/	4	3/4 (75.00%)
3. นาย วุฒิชัย อนันต์กุล (กรรมการตรวจสอบ)	4	/	4	4/4 (100.00%)
อัตราการเข้าร่วมประชุมเฉลี่ย				91.66%

8.2.2 ผลการปฏิบัติหน้าที่ของคณะกรรมการตรวจสอบ

ความถูกต้องเชื่อถือได้ของรายงานทางการเงิน

คณะกรรมการตรวจสอบได้มีการพิจารณารายงานของผู้สอบบัญชีงบการเงินรายไตรมาสที่ผ่านการสอบทานและงบการเงินประจำปีที่ผ่านมาการตรวจสอบโดยผู้สอบบัญชีรับอนุญาตของบริษัท และมีความเห็นว่ารายงานทางการเงินของบริษัทมีความถูกต้องครบถ้วนและเป็นที่เชื่อถือได้

ความเพียงพอของระบบควบคุมภายใน

คณะกรรมการตรวจสอบได้มีการประเมินความเพียงพอของระบบควบคุมภายในของบริษัท รวมทั้งพิจารณารายงานผลการตรวจสอบภายในของผู้ตรวจสอบภายใน และมีความเห็นว่าระบบการควบคุมภายในของบริษัทมีความเพียงพอและเหมาะสมอยู่ในระดับที่น่าพอใจ

การปฏิบัติตามกฎหมายและข้อกำหนดที่เกี่ยวข้อง

คณะกรรมการตรวจสอบได้มีการพิจารณาการปฏิบัติตามกฎของบริษัทและมีความเห็นว่าบริษัทได้ปฏิบัติตามกฎหมายว่าด้วยหลักทรัพย์และตลาดหลักทรัพย์ ข้อกำหนดของตลาดหลักทรัพย์ หรือกฎหมายที่เกี่ยวข้องกับธุรกิจของบริษัทอย่างถูกต้องและเหมาะสมแล้ว

ความเหมาะสมของผู้สอบบัญชี

คณะกรรมการตรวจสอบได้พิจารณาถึงความเป็นอิสระ ความเหมาะสม และความสมเหตุสมผลของคำตอบแทนของผู้สอบบัญชี

รายการที่อาจมีความขัดแย้งทางผลประโยชน์

คณะกรรมการตรวจสอบได้พิจารณารายการที่เกี่ยวข้องกันหรือรายการที่อาจมีความขัดแย้งทางผลประโยชน์ทุกๆ ไตรมาสโดยคณะกรรมการตรวจสอบมีความเห็นว่ารายการที่เกี่ยวข้องกันที่เกิดขึ้นในปี 2568 ได้เป็นไปตามเงื่อนไขการค่าทั่วไป สมเหตุสมผล และเป็นประโยชน์สูงสุดต่อบริษัท นอกจากนี้คณะกรรมการไม่พบรายการที่อาจมีความขัดแย้งทางผลประโยชน์ที่มีผลกระทบอย่างมีนัยสำคัญต่อฐานะการเงินและผลดำเนินงานของบริษัทแต่อย่างใด

ความเห็นหรือข้อสังเกตที่ได้จากการปฏิบัติหน้าที่

คณะกรรมการตรวจสอบไม่พบหรือมีข้อสงสัยว่ามีรายการหรือการกระทำอันใดซึ่งอาจมีผลกระทบอย่างมีนัยสำคัญต่อฐานะทางการเงินและผลการดำเนินงานของบริษัทแต่อย่างใด

8.3 สรุปผลการปฏิบัติหน้าที่ของคณะกรรมการชุดย่อยอื่น ๆ

8.3.1 - 8.3.2 การเข้าประชุมและผลการปฏิบัติหน้าที่ของคณะกรรมการชุดย่อยอื่น ๆ

การเข้าประชุมของคณะกรรมการบริหาร

การประชุมคณะกรรมการบริหาร (ครั้ง) : 1

รายชื่อกรรมการ	การเข้าประชุมของคณะกรรมการบริหาร			เข้าร่วมประชุมเฉลี่ย
	การเข้าประชุม (ครั้ง)	/	สิทธิในการประชุม (ครั้ง)	
1. นาย บุญเลิศ เอี้ยวพรชัย (ประธานกรรมการบริหาร)	1	/	1	1 / 1 (100.00%)
2. นางสาว ทศนาภรณ์ ยอดมงคล (กรรมการบริหาร)	1	/	1	1 / 1 (100.00%)
3. นาย ธนวัฒน์ เอื้อศิริพันธ์ (กรรมการบริหาร)	1	/	1	1 / 1 (100.00%)
4. นาย วิฑูร สินธพธราชัย (กรรมการบริหาร)	1	/	1	1 / 1 (100.00%)
5. นางสาว ทิฆัมพร ยอดสกุลทิพย์ (กรรมการบริหาร)	1	/	1	1 / 1 (100.00%)
6. น.สพ. พชร คชาชีวะ (กรรมการบริหาร)	1	/	1	1 / 1 (100.00%)
7. นาย สมโภช ตรามีคุณ (กรรมการบริหาร)	1	/	1	1 / 1 (100.00%)
8. นาย กิตติเชษฐ์ กัตัญญอภิวินัย (กรรมการบริหาร)	1	/	1	1 / 1 (100.00%)
อัตราการเข้าร่วมประชุมเฉลี่ย				100.00%

ผลการปฏิบัติหน้าที่ของคณะกรรมการบริหาร

-

การเข้าประชุมของคณะกรรมการสรรหาและกำหนดค่าตอบแทน

การประชุมคณะกรรมการสรรหาและกำหนดค่าตอบแทน (ครั้ง) : 1

รายชื่อกรรมการ	การเข้าประชุมของคณะกรรมการสรรหาและกำหนดค่าตอบแทน			เข้าร่วมประชุมเฉลี่ย
	การเข้าประชุม (ครั้ง)	/	สิทธิในการประชุม (ครั้ง)	
1. นางสาว นภาพรณ์ เมษะยานนท์ (ประธานกรรมการชุดย่อย, กรรมการอิสระ)	1	/	1	1 / 1 (100.00%)
2. นาย บุญเลิศ เอี้ยวพรชัย (กรรมการชุดย่อย)	1	/	1	1 / 1 (100.00%)
3. นาย วรพจน์ ลาภวัฒนะมงคล (กรรมการชุดย่อย, กรรมการอิสระ)	1	/	1	1 / 1 (100.00%)
อัตราการเข้าร่วมประชุมเฉลี่ย				100.00%

ผลการปฏิบัติหน้าที่ของคณะกรรมการสรรหาและกำหนดค่าตอบแทน

คณะกรรมการสรรหาและพิจารณาค่าตอบแทนได้ปฏิบัติหน้าที่ตามความรับผิดชอบในการพิจารณาหลักเกณฑ์ แนวทาง และกระบวนการสรรหา รวมถึงพิจารณาค่าตอบแทนที่เหมาะสมสำหรับกรรมการบริษัทฯ และกรรมการชุดย่อยคณะต่างๆ เพื่อนำเสนอต่อที่ประชุมคณะกรรมการบริษัท พิจารณาให้ความเห็นชอบก่อนที่จะนำเสนอให้ที่ประชุมผู้ถือหุ้นพิจารณาอนุมัติ เป็นประจำทุกปี รวมถึงพิจารณาค่าตอบแทนของผู้บริหารระดับสูงของบริษัทฯ เพื่อนำเสนอต่อที่ประชุมคณะกรรมการบริษัท พิจารณาอนุมัติ

ทั้งนี้สำหรับปี 2568 คณะกรรมการสรรหาและพิจารณาค่าตอบแทนมีการประชุม 1 ครั้ง เพื่อพิจารณาเรื่องต่างๆ และรายงานผลการประชุมพร้อมความเห็นต่อคณะกรรมการบริษัทพิจารณา โดยสรุปสาระสำคัญที่พิจารณา ได้ดังนี้

1. พิจารณาทบทวนและเสนอชื่อบุคคลที่มีคุณสมบัติเหมาะสมตามกฎหมายและกฎเกณฑ์ที่เกี่ยวข้องกับการดำรงตำแหน่งกรรมการบริษัทแทนตำแหน่งกรรมการบริษัทที่ต้องออกตามวาระ โดยพิจารณาสรรหา คัดเลือก และเสนอชื่อบุคคล ที่มีคุณวุฒิ ประสบการณ์ และความรู้ความสามารถ ที่เอื้อประโยชน์และเหมาะสมกับลักษณะธุรกิจของบริษัทฯ เพื่อนำเสนอต่อที่ประชุมคณะกรรมการบริษัทและที่ประชุมสามัญผู้ถือหุ้นเพื่อพิจารณาต่อไป ทั้งนี้กรรมการที่มีส่วนได้เสียจะงดออกเสียง
2. พิจารณาค่าตอบแทนของคณะกรรมการบริษัท คณะกรรมการชุดย่อยต่างๆ โดยพิจารณากลับกรองอย่างละเอียดถึง ความเหมาะสม ประการต่างๆ และเปรียบเทียบอ้างอิงจากอุตสาหกรรมประเภทเดียวกัน และสภาพเศรษฐกิจ รวมถึงความเหมาะสมกับหน้าที่และความรับผิดชอบของจำนวนคณะกรรมการบริษัทและคณะกรรมการชุดย่อย เพื่อนำเสนอต่อคณะกรรมการบริษัท และที่ประชุมสามัญผู้ถือหุ้นเพื่อพิจารณาอนุมัติ
3. ส่งเสริมและสนับสนุนให้บริษัทฯ เปิดโอกาสให้ผู้ถือหุ้นสามารถเสนอวาระสำหรับการประชุมสามัญผู้ถือหุ้น ประจำปี 2568 และเสนอชื่อบุคคลที่มีคุณสมบัติเหมาะสม เพื่อเข้ารับการพิจารณาเลือกตั้งเป็นกรรมการตาม หลักเกณฑ์ที่เปิดเผยไว้บนเว็บไซต์ของบริษัทฯ ตั้งแต่วันที่ 30 ตุลาคม 2568 ถึง วันที่ 31 ธันวาคม 2568
4. พิจารณาค่าตอบแทนของประธานกรรมการบริหาร และ ประธานเจ้าหน้าที่บริหาร พิจารณาตามความเหมาะสมกับภาระหน้าที่ ความรับผิดชอบที่ได้รับมอบหมาย และผลการดำเนินงานของบริษัทฯ โดยเปรียบเทียบกับเป้าหมายของบริษัทฯ รวมทั้งสภาพความเป็นจริงทางเศรษฐกิจ โดยเปรียบเทียบกับอัตราค่าตอบแทนของบริษัทฯ ในอุตสาหกรรมที่มี ลักษณะใกล้เคียงกัน เพื่อนำเสนอต่อคณะกรรมการบริษัทเพื่อพิจารณาอนุมัติ

9. การควบคุมภายในและรายการระหว่างกัน

9.1 การควบคุมภายใน

สรุปความเห็นของคณะกรรมการบริษัทเกี่ยวกับระบบการควบคุมภายในของบริษัท

คณะกรรมการบริษัทเห็นว่า ระบบควบคุมภายในของบริษัทมีประสิทธิภาพในระดับที่น่าพอใจ แสดงถึงความยึดมั่นในคุณค่าของความซื่อตรง (integrity) และจริยธรรม, มีความเป็นอิสระจากฝ่ายบริหาร, มีโครงสร้างสายการรายงาน, มีการกำหนดวัตถุประสงค์ไว้อย่างชัดเจนเพียงพอ เพื่อให้สามารถระบุและประเมินความเสี่ยง, มีมาตรการควบคุมการปฏิบัติงานเพื่อลดความเสี่ยง, มีระบบข้อมูลสารสนเทศและการสื่อสาร สนับสนุนให้การควบคุมภายในสามารถดำเนินไปได้ตามที่กำหนดไว้, รวมทั้งการติดตามและประเมินผลการควบคุมภายใน เพื่อให้มั่นใจได้ว่าการควบคุมภายในยังดำเนินไปอย่างครบถ้วน เหมาะสม, และมีการประเมินและสื่อสารข้อบกพร่องของการควบคุมภายในอย่างทันเวลาต่อบุคคลที่รับผิดชอบ

9.1.1 ความเพียงพอและความเหมาะสมของระบบการควบคุมภายใน

ระบบการควบคุมภายในของบริษัท : The Committee of Sponsoring Organizations of the Treadway Commission (COSO)

The Committee of Sponsoring Organizations of the Treadway Commission (COSO)

กระบวนการควบคุมภายในเป็นเครื่องมือสำคัญที่ช่วยให้บริษัทฯ เพิ่มประสิทธิภาพในการดำเนินงาน, เพิ่มความน่าเชื่อถือของรายงานทางการเงิน, และป้องกันข้อผิดพลาดหรือทุจริต ถึงแม้ว่าจะไม่สามารถป้องกันความเสี่ยงได้ 100% แต่ก็ช่วยให้บริษัทรับมือกับความเปลี่ยนแปลงทั้งภายในและภายนอกองค์กร โดยกิจกรรมควบคุมภายในของบริษัทฯ ประกอบด้วย

1. สร้างวัฒนธรรมองค์กรที่ส่งเสริมคุณธรรมและความโปร่งใส มีการกำหนดโครงสร้างอำนาจหน้าที่และความรับผิดชอบอย่างชัดเจน และกรรมการกว่าครึ่งหนึ่งเป็นกรรมการอิสระ
2. ประเมินความเสี่ยง โดยการระบุและวิเคราะห์ความเสี่ยงทั้งภายในและภายนอกที่อาจขัดขวางการบรรลุเป้าหมายขององค์กร พร้อมจัดลำดับความสำคัญและวางแผนจัดการความเสี่ยง (ลด หลีกเลี่ยง ยอมรับ หรือโอนความเสี่ยง)
3. แบ่งแยกหน้าที่ เพื่อสามารถตรวจสอบ และคานอำนาจ (check and balance) และใช้ระบบรักษาความปลอดภัยควบคุมการเข้าถึง
4. สื่อสารบทบาทและความรับผิดชอบเกี่ยวกับการควบคุมภายในให้พนักงานทุกระดับทราบ, สร้างกลุ่มไลน์พนักงานบริษัททุกระดับ เพื่อสื่อสารข้อมูลที่ถูกต้อง ทันเวลา, และเปิดช่องทางการรายงานปัญหา หรือแจ้งเบาะแส
5. ให้ผู้ตรวจสอบภายในติดตาม ตรวจสอบ ประเมินประสิทธิภาพการควบคุมอย่างต่อเนื่อง และรายงานคณะกรรมการตรวจสอบพร้อมแนวทางแก้ไขข้อบกพร่อง

9.1.2 ข้อบกพร่องเกี่ยวกับระบบควบคุมภายใน

	2566	2567	2568
จำนวนข้อบกพร่องเกี่ยวกับระบบควบคุมภายใน	0	0	0
รวม (กรณี)			

9.1.3 ความเห็นของคณะกรรมการตรวจสอบและข้อสังเกตจากผู้สอบบัญชีเกี่ยวกับการควบคุมภายใน

คณะกรรมการตรวจสอบมีความเห็นเกี่ยวกับการควบคุมภายใน : ไม่มี

ต่างจากความเห็นของคณะกรรมการบริษัทหรือไม่

ผู้สอบบัญชีมีข้อสังเกตเกี่ยวกับการควบคุมภายในของบริษัทหรือไม่ : ไม่มี

9.1.4 ความเห็นของคณะกรรมการตรวจสอบต่อการดำรงตำแหน่งหัวหน้างานตรวจสอบภายใน

หัวหน้างานตรวจสอบภายใน : บริการจากหน่วยงานภายนอก (Outsource)

ตั้งแต่ปี 2564 กรรมการตรวจสอบมีมติอนุมัติให้บริษัทฯ ใช้บริการผู้ตรวจสอบภายในจาก บริษัท ไชยธวิน จำกัด โดยนายพงษ์ศักดิ์ ธโนปจัยโยธิน ซึ่งเป็นผู้ที่มีความเป็นอิสระเที่ยงธรรม มี ประสบการณ์ ความเชี่ยวชาญ รัศมีตระกูล ครอบครอง เป็นไปตามมาตรฐานการตรวจสอบที่ยอมรับโดยทั่วไป มีการวางแผนงานประจำปี เข้าปฏิบัติงานตรวจสอบ ติดตามผล และรายงานผลตรงต่อคณะกรรมการตรวจสอบทุกไตรมาส

9.1.5 การแต่งตั้ง ถอดถอน และโยกย้ายผู้ดำรงตำแหน่งหัวหน้างานตรวจสอบภายใน

การแต่งตั้ง ถอดถอน และโยกย้าย : มี

หัวหน้างานตรวจสอบภายใน

ต้องได้รับอนุมัติจากคณะกรรมการตรวจสอบหรือไม่

การแต่งตั้ง ถอดถอน และโยกย้ายผู้ดำรงตำแหน่งหัวหน้างานตรวจสอบภายในของบริษัท ต้องได้รับอนุมัติจากคณะกรรมการตรวจสอบ

9.2 รายการระหว่างกัน

รายการระหว่างกัน

บริษัทมีการทำรายการระหว่างกันหรือไม่ : มี

9.2.1 - 9.2.2 ชื่อกลุ่มบุคคลที่อาจมีความขัดแย้ง ลักษณะความสัมพันธ์ และข้อมูลรายการระหว่างกัน

บุคคล/นิติบุคคลที่อาจมีความขัดแย้ง

ชื่อบุคคลหรือ นิติบุคคล /ลักษณะการ ประกอบธุรกิจ	ลักษณะความสัมพันธ์	ข้อมูล ณ วันที่
บริษัท ไซเมท เทเลคอม จำกัด ประกอบกิจการ จำหน่ายอุปกรณ์ ฮาร์ดแวร์ ซอฟต์แวร์ และการให้บริการ โทรคมนาคม	เป็นบริษัทย่อย บริษัทถือหุ้นร้อยละ 100 และ มีกรรมกรรร่วมกับบริษัท	31 ธ.ค. 2568
บริษัท เนเซอร์ล เพา เวอร์ เอ็นเนอร์จี จำกัด ประกอบกิจการ ออกแบบ พัฒนา จำหน่าย และซ่อมบำรุง ระบบวิศวกรรมและ อุปกรณ์ไฟฟ้า พลังงาน	เป็นบริษัทย่อย บริษัทถือหุ้นร้อยละ 85.26 และ มีกรรมกรรร่วมกับบริษัท	31 ธ.ค. 2568
บริษัท ดิจิตอลเคเบิล คอมมูนิเคชั่น จำกัด ประกอบธุรกิจธุรกิจ ด้านโทรคมนาคมการให้ บริการอินเทอร์เน็ต ธุรกิจด้านระบบเคเบิล ทีวี และธุรกิจจัดหา ระบบโครงสร้างพื้นฐาน สำหรับระบบไฟฟ้า	เป็นบริษัทย่อย บริษัทถือหุ้นร้อยละ 50 และ มีกรรมกรรร่วมกับบริษัท	31 ธ.ค. 2568

ชื่อบุคคลหรือนิติบุคคล /ลักษณะการประกอบธุรกิจ	ลักษณะความสัมพันธ์	ข้อมูล ณ วันที่
บริษัท ไซมิท เฮลท์ จำกัด ประกอบกิจการจำหน่าย ให้เช่า และให้บริการตรวจด้วยเครื่องเอกซเรย์ เครื่องเอกซเรย์คอมพิวเตอร์ เครื่องมือทางการแพทย์ การฟอกไต และเวชกรรมทางรังสีวิทยา	เป็นบริษัทย่อย บริษัทถือหุ้นร้อยละ 70 และ มีกรรมกรรร่วมกับบริษัท	31 ธ.ค. 2568
บริษัท ไซแมท เลเบล จำกัด ประกอบกิจการเกี่ยวกับสติ๊กเกอร์ เลเบล กระดาษบาร์โค้ด ขึ้นส่วนผลิตภัณฑ์สำหรับโทรคมนาคม และวัสดุอุปกรณ์ที่เกี่ยวข้อง	ถือหุ้นโดยบริษัทย่อย	31 ธ.ค. 2568

ชื่อบุคคลหรือ นิติบุคคล /ลักษณะการ ประกอบธุรกิจ	ลักษณะความสัมพันธ์	ข้อมูล ณ วันที่
บริษัท อัลติโม คอนโทรล จำกัด ประกอบธุรกิจในด้าน การออกแบบ, พัฒนา, และให้บริการระบบ ควบคุมและอัตโนมัติ (Automation and Control Systems) โดยเฉพาะใน อุตสาหกรรมต่างๆ เช่น อุตสาหกรรมการ ผลิต, การขนส่ง, การ จัดการพลังงาน, และ อื่นๆ ที่เกี่ยวข้องกับการ เพิ่มประสิทธิภาพการ ทำงานของเครื่องจักร และกระบวนการผลิต	มีกรรมกรร่วมกัน	31 ธ.ค. 2568
บริษัท อินซิจี (ประเทศไทย) จำกัด (มหาชน) ประกอบกิจการผลิต และจำหน่ายสินค้าเกี่ยว กับสติกเกอร์ และ Silk Screen	เป็นบริษัทย่อย บริษัทถือหุ้นร้อยละ 63 และ มีกรรมกรร่วมกับบริษัท	31 ธ.ค. 2568

ชื่อบุคคลหรือนิติบุคคล / ลักษณะการประกอบธุรกิจ	ลักษณะความสัมพันธ์	ข้อมูล ณ วันที่
บริษัท อินชิตซู พรีเมี่ยม (ประเทศไทย) จำกัด ประกอบกิจการผลิต ชีสมา ขายไป สต็อกเกอร์ ลาเบล เนม เพลท วัสดุดิบสำหรับ ทำสต็อกเกอร์	ถือหุ้นโดยบริษัทย่อย	31 ธ.ค. 2568

รายละเอียดรายการระหว่างกัน

รายการระหว่างกัน	มูลค่ารายการสิ้นสุรอบปีบัญชี (บาท)		
	2566	2567	2568
บริษัท ไชแมท เทเลคอม จำกัด			
รายการที่ 1	6,970,800.00	41,824,800.00	0.00
<u>ลักษณะรายการ</u> ค่าจ้างแรงงาน			
<u>รายละเอียด</u> ค่าจ้างดำเนินการจัดหาบุคลากรโครงการภาครัฐ			
<u>ความจำเป็น/ความสมเหตุสมผล</u> เป็นการดำเนินงานตามปกติของธุรกิจ			
<u>ความเห็นของคณะกรรมการตรวจสอบ</u> ได้รับอนุมัติจากคณะกรรมการตรวจสอบ			
รายการที่ 2	153,803.22	987,879.88	535,186.54
<u>ลักษณะรายการ</u> รายได้ดอกเบี้ย			
<u>รายละเอียด</u> ดอกเบี้ยจากเงินกู้ยืม			
<u>ความจำเป็น/ความสมเหตุสมผล</u>			

รายการระหว่างกัน	มูลค่ารายการสิ้นสุดรอบปีบัญชี (บาท)		
	2566	2567	2568
<p>ช่วยเหลือด้านการเงิน</p> <p><u>ความเห็นของคณะกรรมการตรวจสอบ</u></p> <p>ได้รับอนุมัติจากคณะกรรมการตรวจสอบ</p>			
บริษัท เนเชอรัล เพาเวอร์ เอ็นเนอร์จี จำกัด			
<p>รายการที่ 1</p> <p><u>ลักษณะรายการ</u></p> <p>ขายสินค้า</p> <p><u>รายละเอียด</u></p> <p>ขายอุปกรณ์ระบบผลิตไฟฟ้าด้วยพลังงานแสงอาทิตย์ในราคาตลาด</p> <p><u>ความจำเป็น/ความสมเหตุสมผล</u></p> <p>เป็นการดำเนินงานตามปกติของธุรกิจ</p> <p><u>ความเห็นของคณะกรรมการตรวจสอบ</u></p> <p>ได้รับอนุมัติจากคณะกรรมการตรวจสอบ</p>	41,944,952.20	56,478,373.98	13,901,181.05
<p>รายการที่ 2</p> <p><u>ลักษณะรายการ</u></p> <p>ค่าบริหารจัดการ</p> <p><u>รายละเอียด</u></p> <p>ค่าบริหารจัดการสำนักงาน</p> <p><u>ความจำเป็น/ความสมเหตุสมผล</u></p> <p>เป็นการดำเนินงานตามปกติของธุรกิจ</p> <p><u>ความเห็นของคณะกรรมการตรวจสอบ</u></p> <p>ได้รับการอนุมัติจากคณะกรรมการตรวจสอบ</p>	180,000.00	360,000.00	360,000.00
<p>รายการที่ 3</p> <p><u>ลักษณะรายการ</u></p> <p>ดอกเบี้ยรับ</p> <p><u>รายละเอียด</u></p> <p>ค่าค้ำประกันเงินกู้</p>	260,651.67	605,526.49	1,867,089.56

รายการระหว่างกัน	มูลค่ารายการสิ้นสุดรอบปีบัญชี (บาท)		
	2566	2567	2568
<u>ความจำเป็น/ความสมเหตุสมผล</u> เป็นการดำเนินงานตามปกติของธุรกิจ <u>ความเห็นของคณะกรรมการตรวจสอบ</u> ได้รับการอนุมัติจากคณะกรรมการตรวจสอบ			
บริษัท ดิจิตอลเคเบิล คอมมูนิเคชั่น จำกัด			
รายการที่ 1 <u>ลักษณะรายการ</u> รายได้ค่าบริการจัดการ <u>รายละเอียด</u> รายได้ค่าบริการจัดการสำนักงาน <u>ความจำเป็น/ความสมเหตุสมผล</u> เป็นการดำเนินงานตามปกติของธุรกิจ <u>ความเห็นของคณะกรรมการตรวจสอบ</u> ได้รับการอนุมัติจากคณะกรรมการตรวจสอบ	1,200,000.00	1,200,000.00	282,360.49
รายการที่ 2 <u>ลักษณะรายการ</u> ค่าบริหารจัดการ <u>รายละเอียด</u> ค่าจ้างดำเนินการดูแลโครงข่าย Ftx <u>ความจำเป็น/ความสมเหตุสมผล</u> เป็นการดำเนินงานตามปกติของธุรกิจ <u>ความเห็นของคณะกรรมการตรวจสอบ</u> ได้รับการอนุมัติจากคณะกรรมการตรวจสอบ	19,351,062.85	17,066,896.15	2,366,824.00
บริษัท ไซมิท เฮลท์ จำกัด			
รายการที่ 1 <u>ลักษณะรายการ</u> รายได้ค่าบริการจัดการ	0.00	5,000.00	75,000.00

รายการระหว่างกัน	มูลค่ารายการสิ้นสุดรอบปีบัญชี (บาท)		
	2566	2567	2568
<u>รายละเอียด</u> รายได้ค่าบริการจัดการสำนักงาน <u>ความจำเป็น/ความสมเหตุสมผล</u> เป็นการดำเนินงานตามปกติของธุรกิจ <u>ความเห็นของคณะกรรมการตรวจสอบ</u> ได้รับการอนุมัติจากคณะกรรมการตรวจสอบ			
รายการที่ 2 <u>ลักษณะรายการ</u> ขายสินค้า <u>รายละเอียด</u> เป็นการดำเนินงานตามปกติของธุรกิจ <u>ความจำเป็น/ความสมเหตุสมผล</u> ขายอุปกรณ์ระบบผลิตไฟฟ้าด้วยพลังงานแสงอาทิตย์ในราคาตลาด <u>ความเห็นของคณะกรรมการตรวจสอบ</u> ได้รับอนุมัติจากคณะกรรมการตรวจสอบ	0.00	0.00	376,200.00
รายการที่ 3 <u>ลักษณะรายการ</u> ดอกเบี้ยรับ <u>รายละเอียด</u> ดอกเบี้ยจากเงินให้กู้ยืมระยะสั้น <u>ความจำเป็น/ความสมเหตุสมผล</u> เป็นการดำเนินงานตามปกติของธุรกิจ <u>ความเห็นของคณะกรรมการตรวจสอบ</u> ได้รับการอนุมัติจากคณะกรรมการตรวจสอบ	0.00	0.00	146,117.68
บริษัท ไชยเมท เลเบล จำกัด			
รายการที่ 1 <u>ลักษณะรายการ</u>	112,149.48	112,149.48	112,149.48

รายการระหว่างกัน	มูลค่ารายการสิ้นสุดรอบปีบัญชี (บาท)		
	2566	2567	2568
<p>รายได้อื่น ๆ</p> <p><u>รายละเอียด</u></p> <p>รายได้ค่าดูแลระบบสารสนเทศ</p> <p><u>ความจำเป็น/ความสมเหตุสมผล</u></p> <p>เป็นการดำเนินงานตามปกติของธุรกิจ</p> <p><u>ความเห็นของคณะกรรมการตรวจสอบ</u></p> <p>ได้รับการอนุมัติจากคณะกรรมการตรวจสอบ</p>			
<p>รายการที่ 2</p> <p><u>ลักษณะรายการ</u></p> <p>ค่าใช้จ่ายอื่น ๆ</p> <p><u>รายละเอียด</u></p> <p>ซื้อ label ในราคาตลาด</p> <p><u>ความจำเป็น/ความสมเหตุสมผล</u></p> <p>เป็นการดำเนินงานตามปกติของธุรกิจ</p> <p><u>ความเห็นของคณะกรรมการตรวจสอบ</u></p> <p>ได้รับการอนุมัติจากคณะกรรมการตรวจสอบ</p>	0.00	9,600.00	72,250.00
บริษัท อัลติโม คอนโทรล จำกัด			
<p>รายการที่ 1</p> <p><u>ลักษณะรายการ</u></p> <p>รายได้จากการขาย</p> <p><u>รายละเอียด</u></p> <p>ขายอุปกรณ์ผลิตไฟฟ้าด้วยแสงอาทิตย์ที่ราคาตลาด</p> <p><u>ความจำเป็น/ความสมเหตุสมผล</u></p> <p>เป็นการดำเนินงานตามปกติของธุรกิจ</p> <p><u>ความเห็นของคณะกรรมการตรวจสอบ</u></p> <p>ได้รับการอนุมัติจากคณะกรรมการตรวจสอบ</p>	8,185,819.47	9,088,799.74	14,928,780.85
<p>รายการที่ 2</p> <p><u>ลักษณะรายการ</u></p>	0.00	1,037,168.00	247,317.00

รายการระหว่างกัน	มูลค่ารายการสิ้นสุรอบปีบัญชี (บาท)		
	2566	2567	2568
ค่าใช้จ่ายอื่น			
<u>รายละเอียด</u>			
ค่านายหน้าจากการขายอุปกรณ์ผลิตไฟฟ้าด้วยพลังแสงอาทิตย์			
<u>ความจำเป็น/ความสมเหตุสมผล</u>			
เป็นการดำเนินงานตามปกติของธุรกิจ			
<u>ความเห็นของคณะกรรมการตรวจสอบ</u>			
ได้รับการอนุมัติจากคณะกรรมการตรวจสอบ			

9.2.3 นโยบายและแนวโน้การทำรายการระหว่างกันในอนาคตรวมทั้งการปฏิบัติตามข้อผูกพันที่บริษัทให้ไว้ในหนังสือชี้ชวน

มาตรการและขั้นตอนการอนุมัติรายการระหว่างกันหรือรายการที่เกี่ยวข้องกัน

1. การพิจารณาการทำรายการที่เกี่ยวข้องกัน บริษัทจะใช้เกณฑ์ราคาและข้อตกลงทางการค้าเช่นเดียวกับที่วิญญูชนพึงกระทำกับคู่สัญญาทั่วไปในสถานการณ์เดียวกัน โดยจะมีข้อตกลงและเงื่อนไขที่เป็นธรรม สมเหตุสมผล และก่อให้เกิดประโยชน์สูงสุดแก่บริษัท
2. ในกรณีที่สินค้าหรือบริการมีลักษณะที่เป็นราคามาตรฐานชัดเจน มีผู้ซื้อหรือผู้ขายในตลาดหลายราย บริษัทจะหาข้อมูลเกี่ยวกับลักษณะ ราคา และมาตรฐานในตลาด เพื่อนำมาเปรียบเทียบกับธุรกรรมที่เป็นรายการที่เกี่ยวข้องกัน
3. ในกรณีที่สินค้าหรือบริการมีลักษณะเฉพาะ หรือมีการสั่งทำตามความต้องการเฉพาะ ทำให้ไม่สามารถเปรียบเทียบราคาของสินค้าหรือบริการได้ บริษัทจะต้องมั่นใจว่า อัตราค่าใดก็ตามที่บริษัทได้รับจากรายการที่เกี่ยวข้องกัน ไม่แตกต่างจากธุรกรรมกับคู่ค้าอื่น และมีเงื่อนไขหรือข้อตกลงอื่น ๆ ไม่ต่างกัน
4. บริษัทฯ อาจใช้ประโยชน์จากรายงานของผู้ประเมินอิสระที่อยู่ในบัญชีรายชื่อของสำนักงาน ก.ล.ต. ซึ่งบริษัทหรือบริษัทในกลุ่มแต่งตั้งขึ้น เพื่อเปรียบเทียบราคาสำหรับการทำรายการที่เกี่ยวข้องกันที่สำคัญ เพื่อให้มั่นใจได้ว่า ราคาดังกล่าวสมเหตุสมผล และเป็นไปเพื่อประโยชน์สูงสุดของบริษัท
5. กรรมการ ผู้บริหาร หรือบุคคลที่มีความเกี่ยวข้องจะทำธุรกรรมกับบริษัท หรือบริษัทย่อยได้ต่อเมื่อธุรกรรมดังกล่าวได้รับอนุมัติจากที่ประชุมผู้ถือหุ้นของบริษัทแล้ว เว้นแต่เป็นธุรกรรมที่เป็นข้อตกลงทางการค้าในลักษณะเดียวกับที่วิญญูชนจะพึงกระทำกับคู่สัญญาทั่วไปในสถานการณ์เดียวกัน ด้วยอำนาจต่อรองทางการค้าที่ปราศจากอิทธิพลในการที่ตนมีสถานะเป็นกรรมการ ผู้บริหาร หรือบุคคลที่มีความเกี่ยวข้อง แล้วแต่กรณี (“ข้อตกลงทางการค้าที่มีเงื่อนไขการค้าทั่วไป”) และเป็นข้อตกลงทางการค้าที่ได้รับอนุมัติจากคณะกรรมการหรือเป็นไปตามหลักการที่คณะกรรมการบริษัทอนุมัติแล้วหรือขนาดหรือลักษณะของธุรกรรมไม่จำเป็นต้องได้รับอนุมัติจากที่ประชุมผู้ถือหุ้นของบริษัทตามหลักเกณฑ์การเข้าทำรายการที่เกี่ยวข้องกัน
6. หากบริษัทมีรายการระหว่างกันหรือรายการที่เกี่ยวข้องกันอื่น ๆ ที่เข้าข่ายตามหลักเกณฑ์การเข้าทำรายการที่เกี่ยวข้องกัน บริษัทจะปฏิบัติตามหลักเกณฑ์ดังกล่าวอย่างเคร่งครัด
7. บริษัทฯ จะเปิดเผยข้อมูลการทำรายการที่อาจมีความขัดแย้งทางผลประโยชน์รายการที่เกี่ยวข้องกัน หรือรายการระหว่างกัน ตามหลักเกณฑ์ที่สำนักงาน ก.ล.ต. และ ตลาดหลักทรัพย์กำหนดโดยเปิดเผยไว้ในรายงานประจำปีหรือแบบรายงานอื่นใด ตามแต่กรณีและเปิดเผยข้อมูลรายการที่เกี่ยวข้องกันต่อตลาดหลักทรัพย์ตามหลักเกณฑ์ของตลาดหลักทรัพย์ ตลอดจนรายการที่เกี่ยวข้องกันกับบริษัท ตามหลักเกณฑ์มาตรฐานการบัญชี และจัดให้มีการสอบทานการทำรายการที่เกี่ยวข้องกันตามแผนงานตรวจสอบ โดยส่วนงานตรวจสอบภายในจะต้องรายงานต่อคณะกรรมการตรวจสอบ และมีมาตรการควบคุม ตรวจสอบดูแลให้มีการสุ่มสอบทานการทำรายการจริง ถูกต้องตรงตามสัญญา นโยบาย หรือเงื่อนไขที่กำหนดไว้

9.2.4 ข้อมูลเกี่ยวกับทรัพย์สินที่มีการประเมินราคาและราคาประเมินประกอบการทำรายการระหว่างกัน

สามารถดูรายละเอียดได้ที่เอกสารแนบ 4 ทรัพย์สินที่ใช้ในการประกอบธุรกิจและรายละเอียดเกี่ยวกับรายการประเมินราคาทรัพย์สิน

ส่วนที่ 3 งบการเงิน

รายงานความรับผิดชอบของคณะกรรมการต่อรายงานทางการเงิน

รายงานความรับผิดชอบของคณะกรรมการต่อรายงานทางการเงินของบริษัทฯ

งบการเงินของบริษัท ไซเมท เทคโนโลยี จำกัด (มหาชน) และบริษัทย่อย ที่นำมาจัดทำงบการเงินรวม ได้จัดทำขึ้นตามกฎหมายและกฎเกณฑ์ของคณะกรรมการกำกับหลักทรัพย์และตลาดหลักทรัพย์ที่เกี่ยวข้อง และมาตรฐานการรายงานทางการเงินที่กำหนดโดยสภาวิชาชีพบัญชี กฎหมายที่เกี่ยวข้องกับการบัญชีและวิธีปฏิบัติทางการบัญชีที่รับรองทั่วไปในประเทศไทย

คณะกรรมการบริษัทฯ รับผิดชอบต่อรายงานทางการเงินของบริษัท ไซเมท เทคโนโลยี จำกัด (มหาชน) และบริษัทย่อยที่จัดทำขึ้นเพื่อให้เกิดความมั่นใจว่าได้แสดงฐานะทางการเงิน ผลการดำเนินงาน และกระแสเงินสด ถูกต้องตามที่ควรในสาระสำคัญ โดยได้จัดให้มีการบันทึกข้อมูลทางบัญชีที่ถูกต้องครบถ้วนและเพียงพอที่จะป้องกันการทุจริตและการดำเนินการที่ผิดปกติ ในการจัดทำรายงานทางการเงินได้มีการพิจารณาเลือกใช้นโยบายบัญชีที่เหมาะสมและถือปฏิบัติโดยสม่ำเสมอ และเป็นไปตามมาตรฐานการรายงานทางการเงิน รวมทั้งได้มีการเปิดเผยข้อมูลสำคัญอย่างเพียงพอและโปร่งใสในหมายเหตุประกอบงบการเงิน ซึ่งผู้สอบบัญชีได้แสดงความเห็นต่องบการเงินของบริษัท ไซเมท เทคโนโลยี จำกัด (มหาชน) และบริษัทย่อย ในรายงานของผู้สอบบัญชี เพื่อเป็นประโยชน์ต่อผู้ถือหุ้นและนักลงทุนทั่วไป



นาย พิชิต์ แสง-ชูโต
(ประธานกรรมการบริษัท)



นาย บุญเลิศ เอียวรชัย
(ประธานเจ้าหน้าที่บริหาร)

รายงานของผู้สอบบัญชีอนุญาติ

งบการเงินและรายงานของผู้สอบบัญชีรับอนุญาต
บริษัท ไซแมท เทคโนโลยี จำกัด (มหาชน) และบริษัทย่อย
สำหรับปีสิ้นสุดวันที่ 31 ธันวาคม 2568

รายงานของผู้สอบบัญชีรับอนุญาต

เสนอ ผู้ถือหุ้นบริษัท ไซแมท เทคโนโลยี จำกัด (มหาชน)

ความเห็น

ข้าพเจ้าได้ตรวจสอบงบการเงินรวมและงบการเงินเฉพาะกิจการของ บริษัท ไซแมท เทคโนโลยี จำกัด (มหาชน) และบริษัท ย่อย (“กลุ่มบริษัท”) และของเฉพาะบริษัท ไซแมท เทคโนโลยี จำกัด (มหาชน) (“บริษัท”) ตามลำดับ ซึ่งประกอบด้วยงบฐานะการเงินรวมและงบฐานะการเงินเฉพาะกิจการ ณ วันที่ 31 ธันวาคม 2568 งบกำไรขาดทุนเบ็ดเสร็จรวมและงบกำไรขาดทุนเบ็ดเสร็จเฉพาะกิจการ งบการเปลี่ยนแปลงส่วนของผู้ถือหุ้นรวมและงบการเปลี่ยนแปลงส่วนของผู้ถือหุ้นเฉพาะกิจการ และงบกระแสเงินสดรวมและงบกระแสเงินสดเฉพาะกิจการ สำหรับปีสิ้นสุดวันเดียวกันและหมายเหตุประกอบงบการเงิน รวมถึงข้อมูลนโยบายการบัญชีที่มีสาระสำคัญ

ข้าพเจ้าเห็นว่า งบการเงินรวมและงบการเงินเฉพาะกิจการข้างต้นนี้ แสดงฐานะการเงินรวมและฐานะการเงินเฉพาะกิจการของ บริษัท ไซแมท เทคโนโลยี จำกัด (มหาชน) และบริษัทย่อย และของเฉพาะบริษัท ไซแมท เทคโนโลยี จำกัด (มหาชน) ตามลำดับ ณ วันที่ 31 ธันวาคม 2568 ผลการดำเนินงานรวมและผลการดำเนินงานเฉพาะกิจการ และกระแสเงินสดรวมและกระแสเงินสดเฉพาะกิจการ สำหรับปีสิ้นสุดวันเดียวกัน โดยถูกต้องตามที่ควรในสาระสำคัญตามมาตรฐานการรายงานทางการเงิน

เกณฑ์ในการแสดงความเห็น

ข้าพเจ้าได้ปฏิบัติงานตรวจสอบตามมาตรฐานการสอบบัญชี ความรับผิดชอบของข้าพเจ้าได้กล่าวไว้ในวรรคความรับผิดชอบของผู้สอบบัญชีต่อการตรวจสอบงบการเงินรวมและงบการเงินเฉพาะกิจการในรายงานของข้าพเจ้า ข้าพเจ้ามีความเป็นอิสระจากกลุ่มบริษัทตามประมวลจริยบรรณของผู้ประกอบวิชาชีพบัญชี รวมถึง มาตรฐานเรื่องความเป็นอิสระที่กำหนดโดยสภาวิชาชีพบัญชี (ประมวลจริยบรรณของผู้ประกอบวิชาชีพบัญชี) ในส่วนที่เกี่ยวข้องกับการตรวจสอบงบการเงินรวมและงบการเงินเฉพาะกิจการ และข้าพเจ้าได้ปฏิบัติตามความรับผิดชอบด้านจริยบรรณอื่น ๆ ตามประมวลจริยบรรณของผู้ประกอบวิชาชีพบัญชี ข้าพเจ้าเชื่อว่าหลักฐานการสอบบัญชีที่ข้าพเจ้าได้รับเพียงพอและเหมาะสมเพื่อใช้เป็นเกณฑ์ในการแสดงความเห็นของข้าพเจ้า



เรื่องสำคัญในการตรวจสอบ

เรื่องสำคัญในการตรวจสอบคือเรื่องต่าง ๆ ที่มีนัยสำคัญที่สุด ตามดุลยพินิจของผู้ประกอบวิชาชีพของข้าพเจ้าในการตรวจสอบงบการเงินรวมและงบการเงินเฉพาะกิจการสำหรับปีปัจจุบัน ข้าพเจ้าได้นำเรื่องเหล่านี้มาพิจารณาในบริบทของการตรวจสอบงบการเงินรวมและงบการเงินเฉพาะกิจการโดยรวมและในการแสดงความเห็นของข้าพเจ้า ทั้งนี้ ข้าพเจ้าไม่ได้แสดงความเห็นแยกต่างหากสำหรับเรื่องเหล่านี้

มูลค่าของอุปกรณ์โครงข่ายเส้นใยแก้วนำแสง

ความเสี่ยง

บริษัทมีการลงทุนในอุปกรณ์โครงข่ายเส้นใยแก้วนำแสงบางส่วนซึ่ง ณ วันที่ 31 ธันวาคม 2568 มีมูลค่าทางบัญชีสุทธิจำนวน 35 ล้านบาท บริษัทเปิดดำเนินการให้บริการอินเทอร์เน็ตผ่านโครงข่ายเส้นใยแก้วนำแสงเมื่อปลายปี 2556 ปัจจุบันผลประกอบการด้านดังกล่าวยังไม่ถึงจุดคุ้มทุน มูลค่าทางบัญชีสุทธิของอุปกรณ์โครงข่ายเส้นใยแก้วนำแสงจึงขึ้นอยู่กับประโยชน์เชิงเศรษฐกิจในอนาคตที่คาดว่าจะได้จากการประกอบกิจการดังกล่าว ซึ่งผู้บริหารต้องใช้ดุลยพินิจอย่างมากในการพิจารณามูลค่าสุทธิที่คาดว่าจะได้รับของอุปกรณ์

วิธีการตอบสนองความเสี่ยง โดยผู้สอบบัญชี

ข้าพเจ้าได้ทำความเข้าใจและสอบถามผู้บริหารถึงนโยบายในการพิจารณาค่าเผื่อการด้อยค่าของอุปกรณ์โครงข่ายเส้นใยแก้วนำแสง และพิจารณาความเหมาะสมของจำนวนเงินของประมาณการค่าเผื่อการด้อยค่าของอุปกรณ์โครงข่ายเส้นใยแก้วนำแสง โดยตรวจสอบประมาณการกระแสเงินสดที่คาดว่าจะได้รับในอนาคตของผู้บริหาร ในการตรวจสอบดังกล่าวรวมถึงการประเมินความเหมาะสมข้อสมมติฐานที่มีสาระสำคัญซึ่งจัดทำโดยผู้บริหาร เช่น จำนวนลูกค้าในอนาคต อัตราค่าบริการประมาณการค่าใช้จ่ายต่างๆ และอัตราคิดลด

มูลค่าของค่าความนิยม

ความเสี่ยง

ณ วันที่ 31 ธันวาคม 2568 กลุ่มบริษัทมีค่าความนิยมจากมูลค่าเงินลงทุนที่สูงกว่ามูลค่ายุติธรรมของสินทรัพย์สุทธิของบริษัทย่อยแห่งหนึ่งซึ่งบันทึกในงบการเงินรวมจำนวน 125 ล้านบาท ซึ่งการประเมินการด้อยค่าของค่าความนิมดังกล่าวเป็นเรื่องที่ฝ่ายบริหารของบริษัทใช้ดุลยพินิจอย่างมาก

วิธีการตอบสนองความเสี่ยง โดยผู้สอบบัญชี

ข้าพเจ้าได้ประเมินความเหมาะสมของมูลค่าสุทธิทางบัญชีของค่าความนิยม โดยพิจารณาถึงประมาณการกระแสเงินสดที่จัดทำขึ้นโดยฝ่ายบริหารของบริษัทย่อย ข้าพเจ้าได้ประเมินความสมเหตุสมผลของข้อสมมติฐานที่สำคัญที่ฝ่ายบริหารใช้ในการประเมินกระแสเงินสด โดยเปรียบเทียบอัตราการเติบโตของรายได้และค่าใช้จ่ายกับสถิติที่เกิดขึ้นในอดีตและในปัจจุบัน และเปรียบเทียบอัตราคิดลดที่บริษัทย่อยนำมาใช้ในการคำนวณกับต้นทุนทางการเงินเฉลี่ยของเงินทุนของบริษัทย่อย



เรื่องอื่น

งบการเงินรวมและงบการเงินเฉพาะกิจการของบริษัท ไซเมท เทคโนโลยี จำกัด (มหาชน) และบริษัทย่อย และเฉพาะกิจการของบริษัท ไซเมท เทคโนโลยี จำกัด (มหาชน) ตามลำดับ สำหรับปีสิ้นสุดวันที่ 31 ธันวาคม 2567 ที่แสดงเป็นข้อมูลเปรียบเทียบกับตรวจสอบโดยผู้สอบบัญชีอื่นในสำนักงานเดียวกันกับข้าพเจ้า ซึ่งได้แสดงความเห็นอย่างไม่มีเงื่อนไขตามรายงานลงวันที่ 28 กุมภาพันธ์ 2568

ข้อมูลอื่น

ผู้บริหารเป็นผู้รับผิดชอบต่อข้อมูลอื่น ข้อมูลอื่นประกอบด้วย ข้อมูลซึ่งรวมอยู่ในรายงานประจำปี แต่ไม่รวมถึงงบการเงินรวมและงบการเงินเฉพาะกิจการและรายงานของผู้สอบบัญชีที่อยู่ในรายงานประจำปีนั้น ซึ่งคาดว่าจะรายงานประจำปีจะถูกจัดเตรียมให้ข้าพเจ้าภายหลังวันที่ในรายงานของผู้สอบบัญชีนี้

ความเห็นของข้าพเจ้าต่องบการเงินรวมและงบการเงินเฉพาะกิจการไม่ครอบคลุมถึงข้อมูลอื่นและข้าพเจ้าไม่ได้ให้ความเชื่อมั่นต่อข้อมูลอื่น

ความรับผิดชอบของข้าพเจ้าที่เกี่ยวข้องกับการตรวจสอบงบการเงินรวมและงบการเงินเฉพาะกิจการ คือ การอ่านและพิจารณาว่าข้อมูลอื่นมีความขัดแย้งที่มีสาระสำคัญกับงบการเงินรวมและงบการเงินเฉพาะกิจการหรือกับความรู้ที่ได้รับจากการตรวจสอบของข้าพเจ้า หรือปรากฏว่าข้อมูลอื่นมีการแสดงข้อมูลที่ขัดต่อข้อเท็จจริงอันเป็นสาระสำคัญหรือไม่

เมื่อข้าพเจ้าได้อ่านรายงานประจำปี หากข้าพเจ้าสรุปได้ว่าการแสดงข้อมูลที่ขัดต่อข้อเท็จจริงอันเป็นสาระสำคัญ ข้าพเจ้าต้องสื่อสารเรื่องดังกล่าวกับผู้มีหน้าที่ในการกำกับดูแลเพื่อให้ผู้มีหน้าที่กำกับดูแลดำเนินการแก้ไขข้อมูลที่แสดงขัดต่อข้อเท็จจริง

ความรับผิดชอบของผู้บริหารและผู้มีหน้าที่ในการกำกับดูแลต่องบการเงินรวมและงบการเงินเฉพาะกิจการ

ผู้บริหารมีหน้าที่รับผิดชอบในการจัดทำและนำเสนองบการเงินรวมและงบการเงินเฉพาะกิจการเหล่านี้โดยถูกต้องตามที่ควรตามมาตรฐานการรายงานทางการเงิน และรับผิดชอบเกี่ยวกับการควบคุมภายในที่ผู้บริหารพิจารณาว่าจำเป็นเพื่อให้สามารถจัดทำงบการเงินรวมและงบการเงินเฉพาะกิจการที่ปราศจากการแสดงข้อมูลที่ขัดต่อข้อเท็จจริงอันเป็นสาระสำคัญไม่ว่าจะเกิดจากการทุจริตหรือข้อผิดพลาด

ในการจัดทำงบการเงินรวมและงบการเงินเฉพาะกิจการ ผู้บริหารรับผิดชอบในการประเมินความสามารถของกลุ่มบริษัทในการดำเนินงานต่อเนื่อง เปิดเผยเรื่องที่เกี่ยวข้องกับการดำเนินงานต่อเนื่อง (ตามความเหมาะสม) และการใช้เกณฑ์การบัญชีสำหรับการดำเนินงานต่อเนื่องเว้นแต่ผู้บริหารมีความตั้งใจที่จะเลิกกลุ่มบริษัทหรือหยุดดำเนินงานหรือไม่สามารถดำเนินงานต่อเนื่องต่อไปได้

ผู้มีหน้าที่ในการกำกับดูแลมีหน้าที่ในการกำกับดูแลกระบวนการในการจัดทำรายงานทางการเงินของกลุ่มบริษัท



ความรับผิดชอบของผู้สอบบัญชีต่อการตรวจสอบงบการเงินรวมและงบการเงินเฉพาะกิจการ

การตรวจสอบของข้าพเจ้ามีวัตถุประสงค์เพื่อให้ได้ความเชื่อมั่นอย่างสมเหตุสมผลว่างบการเงินรวมและงบการเงินเฉพาะกิจการโดยรวมปราศจากการแสดงข้อมูลที่ขัดต่อข้อเท็จจริงอันเป็นสาระสำคัญหรือไม่ ไม่ว่าจะเกิดจากการทุจริตหรือข้อผิดพลาด และเสนอรายงานของผู้สอบบัญชีซึ่งรวมความเห็นของข้าพเจ้าอยู่ด้วย ความเชื่อมั่นอย่างสมเหตุสมผลคือความเชื่อมั่นในระดับสูงแต่ไม่ได้เป็นการรับประกันว่าการปฏิบัติงานตรวจสอบตามมาตรฐานการสอบบัญชีจะสามารถตรวจพบข้อมูลที่ขัดต่อข้อเท็จจริงอันเป็นสาระสำคัญที่มีอยู่ได้เสมอไป ข้อมูลที่ขัดต่อข้อเท็จจริงอาจเกิดจากการทุจริตหรือข้อผิดพลาด และถือว่ามีสาระสำคัญเมื่อการฉ้อโกงได้อย่างสมเหตุสมผลว่ารายการที่ขัดต่อข้อเท็จจริงแต่ละรายการหรือทุกรายการรวมกันจะมีผลต่อการตัดสินใจทางเศรษฐกิจของผู้ใช้งบการเงินรวมและงบการเงินเฉพาะกิจการจากการใช้งบการเงินเหล่านี้

ในการตรวจสอบของข้าพเจ้าตามมาตรฐานการสอบบัญชี ข้าพเจ้าได้ใช้ดุลยพินิจและการสังเกตและสงสัยเกี่ยวกับผู้ประกอบวิชาชีพตลอดการตรวจสอบ การปฏิบัติงานของข้าพเจ้ารวมถึง

- ระบุและประเมินความเสี่ยงจากการแสดงข้อมูลที่ขัดต่อข้อเท็จจริงอันเป็นสาระสำคัญในงบการเงินรวมและงบการเงินเฉพาะกิจการ ไม่ว่าจะเกิดจากการทุจริตหรือข้อผิดพลาด ออกแบบและปฏิบัติตามวิธีการตรวจสอบเพื่อตอบสนองต่อความเสี่ยงเหล่านั้น และได้หลักฐานการสอบบัญชีที่เพียงพอและเหมาะสมเพื่อเป็นเกณฑ์ในการแสดงความเห็นของข้าพเจ้า ความเสี่ยงที่ไม่พบข้อมูลที่ขัดต่อข้อเท็จจริงอันเป็นสาระสำคัญซึ่งเป็นผลมาจากการทุจริตจะสูงกว่าความเสี่ยงที่เกิดจากข้อผิดพลาด เนื่องจากการทุจริตอาจเกี่ยวกับการสมรู้ร่วมคิด การปลอมแปลงเอกสารหลักฐาน การตั้งใจละเว้นการแสดงผล การแสดงผลที่ไม่ตรงตามข้อเท็จจริงหรือการแทรกแซงการควบคุมภายใน
- ทำความเข้าใจในระบบการควบคุมภายในที่เกี่ยวข้องกับการตรวจสอบ เพื่อออกแบบวิธีการตรวจสอบที่เหมาะสมกับสถานการณ์ แต่ไม่ใช่เพื่อวัตถุประสงค์ในการแสดงความเห็นต่อความมีประสิทธิภาพของการควบคุมภายในของกลุ่มบริษัท
- ประเมินความเหมาะสมของนโยบายการบัญชีที่ผู้บริหารใช้และความสมเหตุสมผลของประมาณการทางบัญชีและการเปิดเผยข้อมูลที่เกี่ยวข้องซึ่งจัดทำขึ้นโดยผู้บริหาร
- สรุปร่วมกับความเหมาะสมของการใช้เกณฑ์การบัญชีสำหรับการดำเนินงานต่อเนื่องของผู้บริหารและจากหลักฐานการสอบบัญชีที่ได้รับ สรุปว่ามีความไม่แน่นอนที่มีสาระสำคัญเกี่ยวกับเหตุการณ์หรือสถานการณ์ที่อาจเป็นเหตุให้เกิดข้อสงสัยอย่างมีนัยสำคัญต่อความสามารถของกลุ่มบริษัทในการดำเนินงานต่อเนื่องหรือไม่ ถ้าข้าพเจ้าได้ข้อสรุปว่ามีความไม่แน่นอนที่มีสาระสำคัญ ข้าพเจ้าต้องกล่าวไว้ในรายงานของผู้สอบบัญชีของข้าพเจ้า โดยให้ข้อสังเกตถึงการเปิดเผยข้อมูลในงบการเงินรวมและงบการเงินเฉพาะกิจการที่เกี่ยวข้อง หรือถ้าการเปิดเผยข้อมูลดังกล่าวไม่เพียงพอ ความเห็นของข้าพเจ้าจะเปลี่ยนแปลงไป ข้อสรุปของข้าพเจ้าขึ้นอยู่กับหลักฐานการสอบบัญชีที่ได้รับจนถึงวันที่ในรายงานของผู้สอบบัญชีของข้าพเจ้า อย่างไรก็ตามเหตุการณ์หรือสถานการณ์ในอนาคตอาจเป็นเหตุให้กลุ่มบริษัทต้องหยุดการดำเนินงานต่อเนื่อง



- ประเมินการนำเสนอโครงสร้างและเนื้อหาของงบการเงินรวมและงบการเงินเฉพาะกิจการโดยรวม รวมถึงการเปิดเผยข้อมูลว่างบการเงินรวมและงบการเงินเฉพาะกิจการแสดงรายการและเหตุการณ์ในรูปแบบที่ทำให้มีการนำเสนอข้อมูลโดยถูกต้องตามที่ควรหรือไม่
- วางแผนและปฏิบัติงานตรวจสอบกลุ่มกิจการเพื่อให้ได้รับหลักฐานการสอบบัญชีที่เหมาะสมอย่างเพียงพอเกี่ยวกับข้อมูลทางการเงินของกิจการหรือหน่วยธุรกิจภายในกลุ่มบริษัทเพื่อใช้เป็นเกณฑ์ในการแสดงความเห็นต่อการเงินของกลุ่มบริษัท ข้าพเจ้ารับผิดชอบต่อการกำหนดแนวทาง การควบคุมดูแล และการสอบทานงานตรวจสอบที่ทำเพื่อวัตถุประสงค์ของการตรวจสอบกลุ่มบริษัท ข้าพเจ้าเป็นผู้รับผิดชอบแต่เพียงผู้เดียวต่อความเห็นของข้าพเจ้า

ข้าพเจ้าได้สื่อสารกับผู้มีหน้าที่ในการกำกับดูแลในเรื่องต่างๆ ที่สำคัญ ซึ่งรวมถึงขอบเขตและช่วงเวลาของการตรวจสอบตามที่ได้วางแผนไว้ ประเด็นที่มีนัยสำคัญที่พบจากการตรวจสอบรวมถึงข้อบกพร่องที่มีนัยสำคัญในระบบการควบคุมภายในหากข้าพเจ้าได้พบในระหว่างการตรวจสอบของข้าพเจ้า

ข้าพเจ้าได้ให้คำรับรองแก่ผู้มีหน้าที่ในการกำกับดูแลว่าข้าพเจ้าได้ปฏิบัติตามข้อกำหนดจรรยาบรรณที่เกี่ยวข้องกับความเป็นอิสระและได้สื่อสารกับผู้มีหน้าที่ในการกำกับดูแลเกี่ยวกับความสัมพันธ์ทั้งหมดตลอดจนเรื่องอื่นซึ่งข้าพเจ้าเชื่อว่ามีเหตุผลที่บุคคลภายนอกอาจพิจารณาว่ากระทบต่อความเป็นอิสระ และการดำเนินการเพื่อขจัดอุปสรรคหรือมาตรการป้องกันของข้าพเจ้า

จากเรื่องที่ได้สื่อสารกับผู้มีหน้าที่ในการกำกับดูแล ข้าพเจ้าได้พิจารณาเรื่องต่างๆ ที่มีนัยสำคัญที่สุดในการตรวจสอบงบการเงินรวมและงบการเงินเฉพาะกิจการในปัจจุบันและกำหนดเป็นเรื่องสำคัญในการตรวจสอบ ข้าพเจ้าได้อธิบายเรื่องเหล่านี้ในรายงานของผู้สอบบัญชีเว้นแต่กฎหมายหรือข้อบังคับไม่ให้เปิดเผยต่อสาธารณะเกี่ยวกับเรื่องดังกล่าวหรือในสถานการณ์ที่ยากที่จะเกิดขึ้น ข้าพเจ้าพิจารณาว่าไม่ควรสื่อสารเรื่องดังกล่าวในรายงานของข้าพเจ้าเพราะการกระทำดังกล่าวสามารถคาดการณ์ได้อย่างสมเหตุสมผลว่าจะมีผลกระทบในทางลบมากกว่าผลประโยชน์ต่อส่วนได้เสียสาธารณะจากการสื่อสารดังกล่าว



(นายเสถียร วงศ์สนั่นท์)

ผู้สอบบัญชีรับอนุญาตเลขทะเบียน 3495

บริษัท เอเอ็นเอส ออดิท จำกัด

กรุงเทพฯ วันที่ 27 กุมภาพันธ์ 2569

งบการเงิน

บริษัท ซิเมท เทคโนโลยี จำกัด (มหาชน) และบริษัทย่อย

งบฐานะการเงิน

ณ วันที่ 31 ธันวาคม 2568

หน่วย: บาท

หมายเหตุ	งบการเงินรวม				งบการเงินเฉพาะกิจการ			
	31 ธันวาคม		31 ธันวาคม		31 ธันวาคม		31 ธันวาคม	
	2568	2567	2568	2567	2568	2567	2568	2567
สินทรัพย์								
สินทรัพย์หมุนเวียน								
เงินสดและรายการเทียบเท่าเงินสด	4	50,119,671	106,684,850	19,196,589	50,124,164			
ลูกหนี้การค้าและลูกหนี้หมุนเวียนอื่น	5,6	349,449,018	203,126,543	202,950,808	97,945,858			
ลูกหนี้สัญญาเช่าเงินทุน								
ที่ถึงกำหนดรับชำระภายในหนึ่งปี		-	-	87,104	-			
สินทรัพย์ที่เกิดจากสัญญา-หมุนเวียน	7	294,669,083	318,109,391	294,495,468	317,626,740			
สินค้าคงเหลือ	8	157,906,818	157,827,895	61,031,903	65,353,502			
สินทรัพย์ทางการเงินหมุนเวียน	9	34,272,500	1,049,675	11,240,000	-			
เงินให้กู้ยืมระยะสั้นแก่กิจการที่เกี่ยวข้องกัน	6	-	-	24,670,000	18,750,000			
เงินให้กู้ยืมระยะสั้นแก่กิจการอื่น	10	15,999,243	-	15,999,243	-			
รวมสินทรัพย์หมุนเวียน		902,416,333	786,798,354	629,671,115	549,800,264			
สินทรัพย์ไม่หมุนเวียน								
ลูกหนี้สัญญาเช่าเงินทุน		-	-	287,678	-			
สินทรัพย์ทางการเงินไม่หมุนเวียน	9	59,635,399	54,391,025	36,834,366	32,490,000			
สินทรัพย์ที่เกิดจากสัญญา-ไม่หมุนเวียน	7	1,096,770	1,696,711	-	-			
เงินลงทุนในบริษัทร่วม	11	29,919,142	31,845,710	26,173,674	26,173,674			
เงินลงทุนในบริษัทย่อย	12	-	-	423,240,000	388,240,000			
สินทรัพย์ที่มีไว้เพื่อให้เช่า	13,44	11,598,760	1,904,731	1,484,401	1,904,731			
ที่ดิน อาคาร อุปกรณ์และส่วนปรับปรุงอาคารเช่า	14,44	856,938,823	678,682,511	24,210,164	26,985,513			
อุปกรณ์โครงข่ายเส้นใยแก้วนำแสง	15	54,516,582	134,123,943	51,820,157	130,834,536			
อุปกรณ์และโปรแกรมคอมพิวเตอร์เพื่อให้เช่า		1,074	1,074	1,074	1,074			
ต้นทุนพัฒนาโปรแกรมคอมพิวเตอร์								
ที่มีไว้เพื่อจำหน่าย		385,555	40,453	34,206	38,104			
สินทรัพย์สิทธิการใช้	16	42,715,642	19,891,327	15,583,793	12,011,012			
สินทรัพย์ไม่มีตัวตน		643,198	732,947	-	-			
ค่าความนิยม		125,982,795	125,982,795	-	-			
สินทรัพย์ภายใต้เงินได้รอตัดบัญชี	17	36,204,493	36,786,520	29,840,686	29,738,017			
เงินมัดจำ		26,592,914	20,547,484	4,610,573	4,678,625			
เงินประกันจ่ายล่วงหน้า		1,952,730	2,066,476	-	-			
เงินจ่ายล่วงหน้าค่าสินทรัพย์		73,023,364	-	-	-			
สินทรัพย์ไม่หมุนเวียนอื่น	18	19,025,536	24,070,525	14,348,743	21,086,223			
รวมสินทรัพย์ไม่หมุนเวียน		1,340,232,777	1,132,764,232	628,469,515	674,181,509			
รวมสินทรัพย์		2,242,649,110	1,919,562,586	1,258,140,630	1,223,981,773			



บริษัท ไซเมท เทคโนโลยี จำกัด (มหาชน) และบริษัทย่อย

งบฐานะการเงิน

ณ วันที่ 31 ธันวาคม 2568

หมายเหตุ	หน่วย: บาท			
	งบการเงินรวม		งบการเงินเฉพาะกิจการ	
	31 ธันวาคม	31 ธันวาคม	31 ธันวาคม	31 ธันวาคม
	2568	2567	2568	2567
หนี้สินและส่วนของผู้ถือหุ้น				
หนี้สินหมุนเวียน				
เงินเบิกเกินบัญชีและเงินกู้ยืมระยะสั้นจากสถาบันการเงิน	19	198,853,027	136,128,115	75,621,150
เจ้าหนี้การค้าและเจ้าหนี้หมุนเวียนอื่น	6,20	161,523,158	142,102,908	73,850,032
หนี้สินตามสัญญาเช่า				
ที่ถึงกำหนดชำระภายใน 1 ปี	22	11,495,625	10,551,154	6,995,199
หนี้สินทางการเงินอื่นที่ถึงกำหนด				
ชำระภายใน 1 ปี	23	52,586,882	14,128,745	-
ส่วนของเงินกู้ยืมระยะยาวที่ครบกำหนด				
จ่ายชำระภายใน 1 ปี	24	57,581,934	60,774,109	-
ภาษีเงินได้ค้างจ่าย		2,093,075	1,891,504	-
รวมหนี้สินหมุนเวียน		484,133,701	365,576,535	156,466,381
หนี้สินไม่หมุนเวียน				
หนี้สินตามสัญญาเช่า	22	31,903,930	9,015,904	9,625,918
หนี้สินทางการเงินอื่น	23	266,823,215	71,274,205	-
เงินกู้ยืมระยะยาวจากสถาบันการเงิน	24	128,709,810	186,305,308	-
ประมาณการหนี้สินไม่หมุนเวียนสำหรับ				
ผลประโยชน์พนักงาน	25	24,738,575	20,243,188	6,521,341
หนี้สินไม่หมุนเวียนอื่น		1,888,175	-	156,022
รวมหนี้สินไม่หมุนเวียน		454,063,705	286,838,605	16,303,281
รวมหนี้สิน		938,197,406	652,415,140	172,769,662

บุญเลิศ เอี้ยวพรชัย



๘

ทัศนากรณ์ ยอดมงคล

บริษัท ไซแมท เทคโนโลยี จำกัด (มหาชน) และบริษัทย่อย

งบฐานะการเงิน

ณ วันที่ 31 ธันวาคม 2568

		หน่วย: บาท			
		งบการเงินรวม		งบการเงินเฉพาะกิจการ	
		31 ธันวาคม	31 ธันวาคม	31 ธันวาคม	31 ธันวาคม
หมายเหตุ		2568	2567	2568	2567
หนี้สินและส่วนของผู้ถือหุ้น (ต่อ)					
ส่วนของผู้ถือหุ้น					
ทุนเรือนหุ้น					
ทุนจดทะเบียน	26				
หุ้นสามัญ 700,870,005 หุ้น มูลค่าหุ้นละ 1 บาท		700,870,005	-	700,870,005	-
หุ้นสามัญ 860,870,005 หุ้น มูลค่าหุ้นละ 1 บาท		-	860,870,005	-	860,870,005
ทุนที่ชำระแล้ว					
หุ้นสามัญ 648,564,609 หุ้น มูลค่าหุ้นละ 1 บาท		648,564,609	648,564,609	648,564,609	648,564,609
ส่วนเกินมูลค่าหุ้น		219,320,683	219,320,683	219,320,683	219,320,683
การเปลี่ยนแปลงสัดส่วนเงินลงทุนในบริษัทย่อย	27	(7,212,012)	(5,246,394)	-	-
กำไรสะสม					
จัดสรรแล้ว					
สำรองตามกฎหมาย	28	14,155,000	12,689,000	14,155,000	12,689,000
ยังไม่ได้จัดสรร		165,510,561	161,189,288	203,330,676	233,856,406
ส่วนของบริษัทใหญ่		1,040,338,841	1,036,517,186	1,085,370,968	1,114,430,698
ส่วนได้เสียที่ไม่มีอำนาจควบคุม	12	264,112,863	230,630,260	-	-
รวมส่วนของผู้ถือหุ้น		1,304,451,704	1,267,147,446	1,085,370,968	1,114,430,698
รวมหนี้สินและส่วนของผู้ถือหุ้น		2,242,649,110	1,919,562,586	1,258,140,630	1,223,981,773

(Signature)

(Signature)

บุญเลิศ เอี้ยวพรชัย



๙

ทัศนารณ์ ยอดมงคล

บริษัท ไซแมท เทคโนโลยี จำกัด (มหาชน) และบริษัทย่อย

งบกำไรขาดทุนเบ็ดเสร็จ

สำหรับปีสิ้นสุดวันที่ 31 ธันวาคม 2568

		หน่วย: บาท			
หมายเหตุ		งบการเงินรวม		งบการเงินเฉพาะกิจการ	
		2568	2567	2568	2567
รายได้	30				
รายได้จากการขายและการให้บริการ	37	756,559,524	643,760,008	136,211,961	135,650,888
รายได้ตามโครงการภาครัฐ	40	236,437,279	270,640,575	236,437,279	270,640,575
รวมรายได้		992,996,803	914,400,583	372,649,240	406,291,463
ต้นทุน	32				
ต้นทุนขายและบริการ		(550,904,406)	(489,478,827)	(127,921,964)	(126,101,607)
ต้นทุนงานตามโครงการภาครัฐ		(180,812,966)	(172,355,350)	(180,812,966)	(172,355,350)
รวมต้นทุน		(731,717,372)	(661,834,177)	(308,734,930)	(298,456,957)
กำไรขั้นต้น		261,279,431	252,566,406	63,914,310	107,834,506
กำไร(ขาดทุน)จากอัตราแลกเปลี่ยน		839,088	437,741	(30,250)	165,289
รายได้อื่น	31	89,284,816	6,777,053	91,660,730	9,164,359
ต้นทุนในการจัดจำหน่าย	32	(30,581,940)	(25,817,114)	(6,940,669)	(8,280,179)
ค่าใช้จ่ายในการบริหาร	32	(165,403,875)	(161,040,477)	(69,820,093)	(73,469,462)
กลับรายการ(ขาดทุน)จากการลดมูลค่าสินทรัพย์	14,15	(46,143,347)	4,436,592	(45,814,838)	5,135,263
กำไรจากกิจกรรมดำเนินงาน		109,274,173	77,360,201	32,969,190	40,549,776
ต้นทุนทางการเงิน		(28,423,885)	(22,476,021)	(1,991,978)	(1,267,550)
ส่วนได้เสียในกำไร(ขาดทุน)สุทธิของบริษัทร่วม	11	(1,926,568)	22,584	-	-
กำไรก่อนภาษีเงินได้		78,923,720	54,906,764	30,977,212	39,282,226
ภาษีเงินได้	17,36	(7,879,574)	(15,075,046)	(1,666,217)	(9,323,230)
กำไรสุทธิสำหรับปี		71,044,146	39,831,718	29,310,995	29,958,996
กำไรขาดทุนเบ็ดเสร็จอื่นสำหรับปี					
รายการที่จะไม่ถูกจัดประเภทใหม่ไว้ในกำไรหรือขาดทุนในภายหลัง:					
ขาดทุนจากการวัดมูลค่าใหม่ของ					
ผลประโยชน์พนักงานที่กำหนดไว้-สุทธิจากภาษีเงินได้	25	(369,163)	-	-	-
ขาดทุนเบ็ดเสร็จอื่นสำหรับปี		(369,163)	-	-	-
กำไรเบ็ดเสร็จรวมสำหรับปี		70,674,983	39,831,718	29,310,995	29,958,996



บุญเลิศ เอี่ยมพรชัย



๘

ทัศนภรณ์ ยอดมงคล

บริษัท ไชแมท เทคโนโลยี จำกัด (มหาชน) และบริษัทย่อย

งบกำไรขาดทุนเบ็ดเสร็จ

สำหรับปีสิ้นสุดวันที่ 31 ธันวาคม 2568

หน่วย: บาท

หมายเหตุ	งบการเงินรวม		งบการเงินเฉพาะกิจการ	
	2568	2567	2568	2567
การแบ่งปันกำไร(ขาดทุน) :				
ส่วนที่เป็นของบริษัทใหญ่	64,527,161	40,726,482	29,310,995	29,958,996
ส่วนที่เป็นของส่วนได้เสียที่ไม่มีอำนาจควบคุม	12 6,516,985	(894,764)		
	<u>71,044,146</u>	<u>39,831,718</u>		
การแบ่งปันกำไร(ขาดทุน)เบ็ดเสร็จรวม :				
ส่วนที่เป็นของบริษัทใหญ่	64,157,998	40,726,482	29,310,995	29,958,996
ส่วนที่เป็นของส่วนได้เสียที่ไม่มีอำนาจควบคุม	12 6,516,985	(894,764)		
	<u>70,674,983</u>	<u>39,831,718</u>		
กำไรต่อหุ้น				
กำไรต่อหุ้นขั้นพื้นฐาน	33 0.10	0.06	0.05	0.05
กำไรต่อหุ้นปรับลด	0.10	0.06	0.05	0.05

okm

[Signature]

บุญเลิศ เอียวพรชัย



๘

ทัศนการณ์ ยอดมงคล

บริษัท ไอแมท เทคโนโลยี จำกัด (มหาชน) และบริษัทย่อย
งบการเปลี่ยนแปลงส่วนของผู้ถือหุ้น
สำหรับปีสิ้นสุดวันที่ 31 ธันวาคม 2568

หน่วย: บาท									
งบการเงินรวม									
ส่วนของบริษัทใหญ่									
หมายเหตุ	ทุนเรือนหุ้น ที่ออกและ ชำระแล้ว	ส่วนเกิน มูลค่าหุ้น	การเปลี่ยนแปลง		สำรอง ตามกฎหมาย	ยังไม่ได้ จัดสรร	รวมองค์ประกอบ		ส่วนได้เสียที่ ไม่มีอำนาจ ควบคุม
			สัดส่วนเงินลงทุน ในบริษัทย่อย	ส่วนเกิน			ส่วนของผู้ถือหุ้น	ส่วนของบริษัทใหญ่	
	648,564,609	219,320,683	(5,246,394)	12,689,000	161,189,288	-	1,036,517,186	230,630,260	1,267,147,446
12	-	-	-	-	-	-	-	25,000,000	25,000,000
12	-	-	(1,965,618)	-	-	-	(1,965,618)	1,965,618	-
28	-	-	1,466,000	-	-	(1,466,000)	-	-	-
29	-	-	-	-	-	(58,370,725)	(58,370,725)	-	(58,370,725)
25	-	-	-	-	-	(369,163)	369,163	-	-
	-	-	-	-	-	64,527,161	(369,163)	6,516,985	70,674,983
	648,564,609	219,320,683	(7,212,012)	14,155,000	165,510,561	-	1,040,338,841	264,112,863	1,304,451,704
	648,564,609	219,320,683	(5,695,604)	11,191,000	121,960,806	-	995,341,494	230,464,234	1,225,805,728
12	-	-	-	-	-	-	-	1,510,000	1,510,000
12	-	-	449,210	-	-	-	449,210	(449,210)	-
28	-	-	-	1,498,000	-	(1,498,000)	-	-	-
	-	-	-	-	-	40,726,482	40,726,482	(894,764)	39,831,718
	648,564,609	219,320,683	(5,246,394)	12,689,000	161,189,288	-	1,036,517,186	230,630,260	1,267,147,446

ยอดคงเหลือ ณ วันที่ 1 มกราคม 2568
การเปลี่ยนแปลงในส่วนของผู้ถือหุ้นสำหรับปี :
การเรียกชำระค่าหุ้นสามัญของบริษัทย่อย
การเปลี่ยนแปลงส่วน ได้เสียที่ไม่มีอำนาจควบคุม
การปรับสัดส่วนเงินลงทุนในบริษัทย่อย
สำรองตามกฎหมาย
เงินปันผลจ่ายให้ผู้ถือหุ้นของบริษัท
โอน ไปกำไรสะสม
กำไรเบ็ด(ขาดทุน)สุ่มรวมสำหรับปี

ยอดคงเหลือ ณ วันที่ 31 ธันวาคม 2568

ยอดคงเหลือ ณ วันที่ 1 มกราคม 2567
การเปลี่ยนแปลงในส่วนของผู้ถือหุ้นสำหรับปี :
การเรียกชำระค่าหุ้นสามัญของบริษัทย่อย
การเปลี่ยนแปลงส่วน ได้เสียที่ไม่มีอำนาจควบคุม

การซื้อหุ้น ในบริษัทย่อย
สำรองตามกฎหมาย

กำไร(ขาดทุน)เบ็ดสุ่มรวมสำหรับปี

ยอดคงเหลือ ณ วันที่ 31 ธันวาคม 2567



บุญเลิศ เอียวพรชัย

หมายเหตุประกอบงบการเงินเป็นส่วนหนึ่งของงบการเงินนี้

๕
ทัศนารณ ยอดมงคล

๑๐๓๓

บริษัท ไชน่า เทคโนโลยี จำกัด (มหาชน) และบริษัทย่อย
 การเปลี่ยนแปลงส่วนของผู้ถือหุ้น
 สำหรับปีสิ้นสุดวันที่ 31 ธันวาคม 2568

หน่วย: บาท

		งบการเงินเฉพาะกิจการ				
		กำไรสะสม				
หมายเหตุ	ส่วนเกิน มูลค่าหุ้น	ส่วนเกิน มูลค่าหุ้น	สำรอง ตามกฎหมาย	ยังไม่ได้ จัดสรร	องค์ประกอบอื่นของ ส่วนของผู้ถือหุ้น	รวม
ยอดคงเหลือ ณ วันที่ 1 มกราคม 2568 การเปลี่ยนแปลงในส่วนของผู้ถือหุ้นสำหรับปี : สำรองตามกฎหมาย เงินปันผลจ่ายให้ผู้ถือหุ้นของบริษัท กำไรเบ็ดเสร็จรวมสำหรับปี ยอดคงเหลือ ณ วันที่ 31 ธันวาคม 2568		648,564,609	219,320,683	12,689,000	233,856,406	1,114,430,698
	28	-	-	1,466,000	(1,466,000)	-
	29	-	-	-	(58,370,725)	(58,370,725)
		-	-	-	29,310,995	29,310,995
		648,564,609	219,320,683	14,155,000	203,330,676	1,085,370,968
ยอดคงเหลือ ณ วันที่ 1 มกราคม 2567 การเปลี่ยนแปลงในส่วนของผู้ถือหุ้นสำหรับปี : สำรองตามกฎหมาย กำไรเบ็ดเสร็จรวมสำหรับปี ยอดคงเหลือ ณ วันที่ 31 ธันวาคม 2567		648,564,609	219,320,683	11,191,000	205,395,410	1,084,471,702
	28	-	-	1,498,000	(1,498,000)	-
		-	-	-	29,958,996	29,958,996
		648,564,609	219,320,683	12,689,000	233,856,406	1,114,430,698

10/11/2568



บุญเลิศ เอียวพชัย

บุญเลิศ เอียวพชัย

๕

ทัศนกรณ ยอดมงคล

หมายเหตุประกอบงบการเงินเป็นส่วนหนึ่งของงบการเงินนี้

บริษัท ซิแมท เทคโนโลยี จำกัด (มหาชน) และบริษัทย่อย

งบกระแสเงินสด

สำหรับปีสิ้นสุดวันที่ 31 ธันวาคม 2568

หน่วย: บาท

กระแสเงินสดจากกิจกรรมดำเนินงาน :

	งบการเงินรวม		งบการเงินเฉพาะกิจการ	
	2568	2567	2568	2567
กำไรสุทธิสำหรับปี	71,044,146	39,831,718	29,310,995	29,958,996
ปรับรายการที่กระทบกำไรเป็นเงินสดรับ(จ่าย)				
จากกิจกรรมดำเนินงาน:				
ภาษีเงินได้	7,879,574	15,075,046	1,666,217	9,323,230
ค่าเสื่อมราคาและค่าตัดจำหน่าย	128,510,370	147,140,218	51,288,691	83,077,623
ตัดจำหน่ายภาษีเงินได้ถูกหัก ณ ที่จ่าย	4,912,462	1,278,774	2,844,796	10,147
ค่าเพื่อการลดมูลค่าสินค้าคงเหลือ	2,603,776	6,627,103	-	-
ตัดจำหน่ายสินค้าคงเหลือ	37,279	218,317	-	-
ตัดจำหน่ายสินทรัพย์ถาวร	-	4,397,612	-	4,351,416
(กลับรายการ) ขาดทุนจากการด้อยค่าสินทรัพย์	46,143,347	(4,436,592)	45,814,838	(5,135,263)
ส่วนได้เสียใน(กำไร)ขาดทุนของบริษัทร่วม	1,926,568	(22,584)	-	-
(กำไร)ขาดทุนจากอัตราแลกเปลี่ยนเงินตราต่างประเทศ				
ที่ยังไม่เกิดขึ้นจริง	141,032	(201,585)	-	-
(กลับรายการ) ประมาณการสินค้าเสียหาย	(1,021)	24,395	-	-
ขาดทุนจากการจำหน่ายอุปกรณ์	761,957	215,349	21,399	215,349
ผลขาดทุนด้านเครดิตที่คาดว่าจะเกิดขึ้น	986,789	288,542	986,789	288,542
กลับรายการด้อยค่าเงินลงทุนในบริษัทย่อย	-	-	-	(1,336,000)
ประมาณการหนี้สินไม่หมุนเวียน				
สำหรับผลประโยชน์พนักงาน	4,158,678	3,705,460	1,272,329	1,081,284
ต้นทุนทางการเงิน - ดอกเบี้ยจ่าย	28,423,885	22,476,021	1,991,978	1,267,550
รายได้ทางการเงิน - ดอกเบี้ยรับ	(2,148,923)	(5,072,023)	(2,493,145)	(6,499,557)
กำไรจากการดำเนินงานก่อนการเปลี่ยนแปลงในสินทรัพย์				
และหนี้สินดำเนินงาน	295,379,919	231,545,771	132,704,887	116,603,317

บุญเลิศ เอี้ยวพรชัย



ทัศนาวรณ์ ยอดมณฑล

บริษัท ไซแมท เทคโนโลยี จำกัด (มหาชน) และบริษัทย่อย

งบกระแสเงินสด (ต่อ)

สำหรับปีสิ้นสุดวันที่ 31 ธันวาคม 2568

หน่วย: บาท

	งบการเงินรวม		งบการเงินเฉพาะกิจการ	
	2568	2567	2568	2567
การเปลี่ยนแปลงในสินทรัพย์ดำเนินงานลดลง (เพิ่มขึ้น) :				
ลูกหนี้การค้าและลูกหนี้หมุนเวียนอื่น	(147,454,546)	(78,460,243)	(106,364,130)	(48,999,475)
สินทรัพย์ที่เกิดจากสัญญา	23,985,762	(18,298,234)	23,676,725	(18,872,965)
สินค้าคงเหลือ	(2,719,978)	(41,055,674)	4,321,599	(34,494,616)
เงินจ่ายล่วงหน้าค่าสินทรัพย์	(73,023,364)	-	-	-
สินทรัพย์ไม่หมุนเวียนอื่น	(9,745,200)	(426,272)	110,792	34,559
การเปลี่ยนแปลงในหนี้สินดำเนินงานเพิ่มขึ้น(ลดลง):				
เจ้าหนี้การค้าและเจ้าหนี้หมุนเวียนอื่น	7,324,436	62,185,959	13,047,893	45,206,720
หนี้สินไม่หมุนเวียนอื่น	1,888,175	-	156,022	-
เงินสดรับ(จ่าย)จากกิจกรรมดำเนินงาน	95,635,204	155,491,307	67,653,788	59,477,540
เงินสดจ่ายต้นทุนทางการเงิน	(28,423,885)	(22,476,021)	(1,991,978)	(1,267,550)
เงินสดรับรายได้ทางการเงิน	1,173,529	1,393,380	2,071,330	2,188,545
เงินสดจ่ายประมาณการหนี้สินไม่หมุนเวียนสำหรับ				
ผลประโยชน์พนักงาน	(124,745)	(6,913,332)	(124,745)	-
เงินสดจ่ายภาษีเงินได้นิติบุคคล	(10,668,463)	(12,373,959)	(3,581,178)	(3,057,480)
ภาษีเงินได้รับคืนเป็นเงินสด	7,965,126	687,520	6,092,173	-
เงินสดสุทธิได้มาจากกิจกรรมดำเนินงาน	65,556,766	115,808,895	70,119,390	57,341,055
กระแสเงินสดจากกิจกรรมลงทุน :				
เงินสดจ่ายเงินให้กู้ยืมแก่บริษัทที่เกี่ยวข้องกัน	-	-	(59,810,330)	(56,174,800)
เงินสดรับจากเงินให้กู้ยืมจากบริษัทที่เกี่ยวข้องกัน	-	-	53,890,330	47,424,800
เงินสดจ่ายเงินให้กู้ยืมแก่บริษัทอื่น	(45,999,000)	-	(45,999,000)	-
เงินสดรับจากเงินให้กู้ยืมจากบริษัทอื่น	29,999,757	-	29,999,757	-
สินทรัพย์ทางการเงิน(เพิ่มขึ้น)ลดลง	(38,467,199)	49,538,976	(15,584,366)	49,088,661
เงินสดรับจากการขายอุปกรณ์	2,272,703	1,210,437	2,000	1,043,992
เงินสดจ่ายซื้ออุปกรณ์ระบบโครงข่ายสายใยแก้วนำแสง	(6,400,146)	(4,798,791)	(6,400,146)	(4,793,791)
เงินสดจ่ายเพื่อซื้ออุปกรณ์ อาคารและโปรแกรมคอมพิวเตอร์	(236,749,176)	(150,540,866)	(276,698)	(2,445,682)
เงินสดจ่ายเพื่อซื้อสินทรัพย์ที่มีไว้เพื่อให้เช่า	(11,495,327)	-	-	-
เงินสดจ่ายจากการซื้อเงินลงทุนในบริษัทย่อย - สุทธิ	-	-	(35,000,000)	(63,490,000)
เงินลงทุนในบริษัทย่อยเพิ่มขึ้น-สุทธิ	25,000,000	1,510,000	-	-
เงินสดสุทธิใช้ไปในกิจกรรมการลงทุน	(281,838,388)	(103,080,244)	(79,178,453)	(29,346,820)



บริษัท ไซแมท เทคโนโลยี จำกัด (มหาชน) และบริษัทย่อย

งบกระแสเงินสด (ต่อ)

สำหรับปีสิ้นสุดวันที่ 31 ธันวาคม 2568

หน่วย: บาท

	งบการเงินรวม		งบการเงินเฉพาะกิจการ	
	2568	2567	2568	2567
กระแสเงินสดจากกิจกรรมจัดหาเงิน :				
เงินเบิกเกินบัญชีและเงินกู้ระยะสั้น				
จากสถาบันการเงินเพิ่มขึ้น - สุทธิ	139,032,592	95,841,635	38,228,349	-
เงินสืบทอดจากเงินกู้ระยะยาวจากสถาบันการเงิน	-	115,000,000	-	-
เงินสดจ่ายเงินกู้ระยะยาวจากสถาบันการเงิน - สุทธิ	(60,787,673)	(185,843,659)	-	(15,409,088)
เงินสดจ่ายชำระหนี้สินตามสัญญาเช่า	(13,774,225)	(13,379,158)	(7,619,179)	(6,975,476)
หนี้สินทางการเงินอื่นเพิ่มขึ้น	184,228,403	30,916,980	-	-
จ่ายชำระหนี้สินทางการเงินอื่น	(36,504,972)	(11,313,316)	-	-
เงินปันผลจ่ายให้ผู้ถือหุ้นของบริษัท	(52,477,682)	-	(52,477,682)	-
เงินสดสุทธิได้มาจาก(ใช้ไปใน)กิจกรรมจัดหาเงิน	159,716,443	31,222,482	(21,868,512)	(22,384,564)
เงินสดและรายการเทียบเท่าเงินสดเพิ่มขึ้น(ลดลง) - สุทธิ	(56,565,179)	43,951,133	(30,927,575)	5,609,671
เงินสดและรายการเทียบเท่าเงินสด ณ ต้นปี	106,684,850	62,733,717	50,124,164	44,514,493
เงินสดและรายการเทียบเท่าเงินสด ณ สิ้นปี	50,119,671	106,684,850	19,196,589	50,124,164
รายการที่ไม่เกี่ยวข้องกับเงินสด				
ที่ดิน อุปกรณ์และส่วนปรับปรุงอาคาร				
และเจ้าหน้าที่ค่าสินทรัพย์เพิ่มขึ้น	15,710,258	8,791,397	-	-
สินทรัพย์สิทธิการใช้ และหนี้สินตามสัญญาเช่าเพิ่มขึ้น	37,606,722	11,850,307	11,808,910	9,595,719
อุปกรณ์เพิ่มขึ้นจากการรับโอนสินทรัพย์สิทธิการใช้	32,209	13,019	-	-
ลูกหนี้การค้าและเงินกู้ระยะสั้นจากสถาบันการเงินลดลง				
จากการรับชำระลูกหนี้การค้า	-	21,215,020	-	-
เงินกู้ระยะสั้นจากสถาบันการเงินเพิ่มขึ้น				
จากการจ่ายชำระเจ้าหนี้การค้า	23,692,320	26,501,500	23,692,320	13,700,481
เจ้าหนี้การค้าลดลง	(23,692,320)	(26,501,500)	(23,692,320)	(13,700,481)
หนี้สินทางการเงินอื่นเพิ่มขึ้น				
จากการจ่ายชำระเงินกู้ระยะสั้นจากสถาบันการเงิน	100,000,000	-	-	-
ประมาณการหนี้สิน ไม่หมุนเวียนสำหรับผลประโยชน์พนักงานเพิ่มขึ้น	-	-	939,109	-
ลูกหนี้หมุนเวียนอื่นเพิ่มขึ้นจากการรับโอน				
ประมาณการหนี้สิน ไม่หมุนเวียนสำหรับผลประโยชน์พนักงาน	-	-	555,969	-
เจ้าหนี้หมุนเวียนอื่นลดลงจากการรับโอน				
ประมาณการหนี้สิน ไม่หมุนเวียนสำหรับผลประโยชน์พนักงาน	-	-	383,140	-
ตัดจำหน่ายสินทรัพย์และค่าเผื่อการลดมูลค่าสินทรัพย์ลดลง	8,146,902	5,265,310	-	-
สินทรัพย์ที่เกิดจากสัญญาเพิ่มขึ้นจากรายได้ทางการเงินรอรับรู้	545,453	-	-	-
ตัดจำหน่ายสินทรัพย์ถาวร	21,130,034	-	-	-
กลับรายการขาดทุนจากการด้อยค่าสินทรัพย์ถาวร	(21,130,034)	-	-	-



หมายเหตุประกอบงบการเงิน

บริษัท ไซแมท เทคโนโลยี จำกัด (มหาชน) และบริษัทย่อย

หมายเหตุประกอบงบการเงิน

สำหรับปีสิ้นสุดวันที่ 31 ธันวาคม 2568

1. ข้อมูลทั่วไป

บริษัทจดทะเบียนจัดตั้งเป็นบริษัทจำกัดกับกระทรวงพาณิชย์ในปี 2542 และบริษัทได้จดทะเบียนเปลี่ยนสถานะเป็นบริษัทมหาชนจำกัด โดยเปลี่ยนชื่อบริษัทเป็น “บริษัท ไซแมท เทคโนโลยี จำกัด (มหาชน)” กับกระทรวงพาณิชย์ เมื่อวันที่ 18 กรกฎาคม 2549 ลักษณะการดำเนินงานและกิจกรรมหลักของบริษัทคือ การจำหน่ายอุปกรณ์คอมพิวเตอร์ โปรแกรมคอมพิวเตอร์ และอุปกรณ์เครือข่าย การพัฒนาระบบงานเทคโนโลยีสารสนเทศทางด้านคอมพิวเตอร์และให้บริการอินเทอร์เน็ต

บริษัทมีที่อยู่ตามที่จดทะเบียนเลขที่ 123/143-144 ถนนฉลองกรุง แขวงลำปลาทิว เขตลาดกระบัง กรุงเทพมหานคร 10520 โดยบริษัทมีสำนักงานสาขาจำนวน 3 สาขา ดังนี้

สำนักงานสาขา เลขที่ 179/69-70 ซอยมิตรภาพ 4 ตำบลในเมือง อำเภอเมืองนครราชสีมา จังหวัดนครราชสีมา

สำนักงานสาขา เลขที่ 68 หมู่ที่ 4 ตำบลหนองหอย อำเภอเมืองเชียงใหม่ จังหวัดเชียงใหม่

สำนักงานสาขา เลขที่ 251/7-8 ถนนเทพารักษ์ ตำบลในเมือง อำเภอเมืองขอนแก่น จังหวัดขอนแก่น

2. เกณฑ์การจัดทำงบการเงิน

งบการเงินนี้จัดทำขึ้นตามมาตรฐานการรายงานทางการเงินไทย (“มาตรฐานการรายงานทางการเงิน”) รวมถึงการตีความและแนวปฏิบัติทางการบัญชีที่ประกาศใช้โดยสภาวิชาชีพบัญชีฯ (“สภาวิชาชีพบัญชี”) และเป็นไปตามกฎระเบียบและประกาศคณะกรรมการกำกับหลักทรัพย์และตลาดหลักทรัพย์ที่เกี่ยวข้อง

การแสดงรายการในงบการเงิน ได้ทำขึ้นเพื่อให้เป็นไปตามข้อกำหนดในประกาศกรมพัฒนาธุรกิจการค้า ออกตามความในพระราชบัญญัติการบัญชี พ.ศ. 2543

งบการเงินนี้ได้จัดทำขึ้นโดยใช้เกณฑ์ราคาทุนเดิม เว้นแต่จะได้เปิดเผยเป็นอย่างอื่นในนโยบายการบัญชี

งบการเงินของบริษัทได้จัดทำเป็นภาษาไทย และมีหน่วยเงินตราเป็นบาท ซึ่งการจัดทำงบการเงินดังกล่าวเป็นไปตามวัตถุประสงค์ของการจัดทำรายงานในประเทศ ดังนั้นเพื่อความสะดวกของผู้อ่านงบการเงินที่ไม่คุ้นเคยกับภาษาไทย บริษัทได้จัดทำงบการเงินฉบับภาษาอังกฤษขึ้นโดยแปลจากงบการเงินฉบับภาษาไทย

ในการจัดทำงบการเงินให้เป็นไปตามมาตรฐานการรายงานทางการเงิน ผู้บริหารต้องใช้ในการประมาณและข้อสมมติฐานหลายประการ ซึ่งมีผลกระทบต่อข้อกำหนดนโยบายและการรายงานจำนวนเงินที่เกี่ยวกับ สินทรัพย์ หนี้สิน รายได้ และค่าใช้จ่าย การประมาณและข้อสมมติฐานมาจากประสบการณ์ในอดีต และปัจจัยต่าง ๆ ที่ผู้บริหารมีความเชื่อมั่นอย่างสมเหตุสมผลภายใต้สภาวะการณ์แวดล้อมนั้นซึ่งไม่อาจอาศัยข้อมูลจากแหล่งอื่นและนำไปสู่การตัดสินใจเกี่ยวกับการกำหนดจำนวนสินทรัพย์และหนี้สินนั้น ๆ ดังนั้นผลที่เกิดขึ้นจริงจากการตั้งข้อสมมติฐานต่อมูลค่าตามบัญชีของสินทรัพย์ และหนี้สินอาจแตกต่างไปจากที่ประมาณไว้

ประมาณการและข้อสมมติฐานที่ใช้ในการจัดทำงบการเงินจะได้รับการทบทวนอย่างสม่ำเสมอ การปรับประมาณการทางบัญชีจะบันทึกในงวดบัญชีที่การประมาณการดังกล่าวได้รับการทบทวน หากการปรับประมาณการกระทบเฉพาะงวดนั้น ๆ และจะบันทึกในงวดที่ปรับและงวดในอนาคต หากการปรับประมาณการกระทบทั้งงวดปัจจุบันและอนาคต



เกณฑ์ในการจัดทำงบการเงินรวม

ก) งบการเงินรวม ได้รวมงบการเงินของบริษัท ไซแมท เทคโนโลยี จำกัด (มหาชน) และบริษัทย่อย (รวมกันเรียกว่า “กลุ่มบริษัท”) ดังนี้

ชื่อบริษัทย่อย	สัดส่วนการถือหุ้นและสิทธิ ออกเสียงของกิจการ (ร้อยละ)		ลักษณะธุรกิจ
	31 ธันวาคม	31 ธันวาคม	
	2568	2567	

บริษัทย่อยที่ถือหุ้นโดยบริษัทโดยตรง

บริษัท ไซแมท เทคโนโลยี จำกัด	100.00	100.00	ประกอบกิจการจำหน่ายอุปกรณ์ฮาร์ดแวร์ ซอฟต์แวร์ และการให้บริการโทรคมนาคม
บริษัท อินซิชี (ประเทศไทย) จำกัด (มหาชน)	63.00	63.00	ประกอบกิจการผลิตและจำหน่ายสินค้าเกี่ยวกับ สติกเกอร์ และ Silk Screen
บริษัท เนเชอรัล เพาเวอร์ เอนเนอร์จี จำกัด	85.26	95.29	ประกอบกิจการออกแบบ พัฒนา จำหน่าย และซ่อม บำรุงระบบวิศวกรรมและอุปกรณ์ไฟฟ้า พลังงาน
บริษัท ดิจิตอลเคเบิล คอมมูนิเคชั่น จำกัด	50.00	50.00	ประกอบธุรกิจธุรกิจด้าน โทรคมนาคม การ ให้บริการอินเทอร์เน็ต ธุรกิจด้านระบบเคเบิลทีวี และธุรกิจจัดหาระบบ โครงสร้างพื้นฐานสำหรับ ระบบไฟฟ้า
บริษัท ไซมิท เฮลท์ จำกัด	69.98	69.80	ประกอบกิจการจำหน่าย ให้เช่า และให้บริการ ตรวจด้วยเครื่องเอกซเรย์ เครื่องเอกซเรย์ คอมพิวเตอร์ เครื่องมือทางการแพทย์ การฟอกไต และเวชกรรมทางรังสีวิทยา

บริษัทย่อยที่ถือหุ้นโดยบริษัท อินซิชี (ประเทศไทย) จำกัด (มหาชน)

บริษัท ไซแมท เลเบล จำกัด	63.00	63.00	ประกอบกิจการเกี่ยวกับสติกเกอร์ เลเบล กระดาษ บาร์โค้ด ชิ้นส่วนผลิตภัณฑ์สำหรับโทรคมนาคม และวัสดุอุปกรณ์ที่เกี่ยวข้อง
บริษัท อินซิทู พรีซัน (ประเทศไทย) จำกัด	47.26	47.26	ประกอบกิจการผลิต ซ้อมา ขายไป สติกเกอร์ ลาเบล เนมเพลท วัตถุดิบสำหรับทำสติกเกอร์

บริษัทและผู้ถือหุ้นรายหนึ่งถือหุ้นรวมกันเกินกว่าร้อยละ 50 และมีนโยบายในการบริหารงานไปในทิศทางเดียวกันทำให้
บริษัทมีอำนาจในการควบคุม ดังนั้นงบการเงินรวมจึงได้รวมงบการเงินของบริษัท ดิจิตอลเคเบิล คอมมูนิเคชั่น จำกัด

ข) บริษัทจะถือว่ามีการควบคุมกิจการที่เข้าไปลงทุนหรือบริษัทย่อยได้ หากบริษัทมีสิทธิได้รับหรือมีส่วนได้เสีย
ในผลตอบแทนของกิจการที่เข้าไปลงทุน และสามารถใช้อำนาจในการสั่งการกิจกรรมที่ส่งผลกระทบต่ออย่างมี
นัยสำคัญต่อจำนวนเงินผลตอบแทนนั้นได้





- ค) บริษัทนำงบการเงินของบริษัทย่อยมารวมในการจัดทำงบการเงินรวมตั้งแต่วันที่บริษัทมีอำนาจในการควบคุมบริษัทย่อย จนถึงวันที่บริษัทสิ้นสุดการควบคุมบริษัทย่อยนั้น
- ง) งบการเงินรวมจัดทำขึ้น โดยใช้นโยบายการบัญชีเดียวกันสำหรับรายการบัญชีหรือเหตุการณ์ทางบัญชีที่เหมือนกัน หรือที่คล้ายคลึงกัน
- จ) ยอดคงค้างระหว่างบริษัทและบริษัทย่อย รายการค้าระหว่างกันที่มีสาระสำคัญ ได้ถูกตัดออกจากงบการเงินรวมนี้แล้ว
- ฉ) ส่วนของผู้มีส่วนได้เสียที่ไม่มีอำนาจควบคุม คือ จำนวนกำไรหรือขาดทุนและสินทรัพย์สุทธิของบริษัทย่อยส่วนที่ไม่ได้เป็นของบริษัท และแสดงเป็นรายการแยกต่างหากในส่วนของกำไรหรือขาดทุนรวมและส่วนของผู้ถือหุ้นในงบฐานะการเงินรวม

บริษัทจัดทำงบการเงินเฉพาะกิจการเพื่อประโยชน์ต่อสาธารณะ โดยแสดงเงินลงทุนในบริษัทย่อย และบริษัทร่วม ตามวิธีราคาทุน

3. ข้อมูลนโยบายการบัญชีที่มีสาระสำคัญ

เงินสดและรายการเทียบเท่าเงินสด

เงินสดและรายการเทียบเท่าเงินสดในงบกระแสเงินสดประกอบด้วย ยอดเงินสด ยอดเงินฝากธนาคารประเภทเพื่อเรียก และเงินลงทุนระยะสั้นที่มีสภาพคล่องสูงซึ่งถึงกำหนดจ่ายคืนภายในระยะเวลาไม่เกิน 3 เดือนนับจากวันที่ได้มาและไม่มีข้อจำกัดในการเบิกใช้ เงินเบิกเกินบัญชีธนาคารซึ่งจะต้องชำระคืนเมื่อทวงถาม ถือเป็นส่วนหนึ่งของกิจกรรมจัดหาเงินในงบกระแสเงินสด

ลูกหนี้การค้า

ลูกหนี้การค้าแสดงถึงจำนวนเงินที่ลูกค้าจะต้องชำระสำหรับการขายสินค้าและการให้บริการตามปกติของธุรกิจ กลุ่มบริษัทรับรู้ลูกหนี้การค้าเมื่อเริ่มแรกด้วยจำนวนเงินของสิ่งตอบแทนที่ปราศจากเงื่อนไขในการได้รับชำระ ในกรณีที่มีส่วนประกอบด้านการจัดหาเงินที่มีนัยสำคัญจะรับรู้ด้วยมูลค่าปัจจุบันของสิ่งตอบแทน

กลุ่มบริษัทใช้วิธีการอย่างง่าย (Simplified Approach) ในการวัดมูลค่าผลขาดทุนด้านเครดิตที่คาดว่าจะเกิดขึ้น โดยอ้างอิงจากข้อมูลผลขาดทุนด้านเครดิตจากประสบการณ์ในอดีต และนำข้อมูลที่มีการคาดการณ์ไปในอนาคต (Forward-looking information) เกี่ยวกับลูกหนี้หนี้และสภาพแวดล้อมทางด้านเศรษฐกิจมาใช้

สินทรัพย์และหนี้สินทางการเงิน

การจัดประเภทรายการและการวัดมูลค่าของสินทรัพย์ทางการเงินและหนี้สินทางการเงิน

การจัดประเภทรายการ

การจัดประเภทรายการขึ้นอยู่กับโมเดลธุรกิจ (Business Model) ของกิจการในการจัดการสินทรัพย์ทางการเงินและลักษณะของกระแสเงินสดตามสัญญาของสินทรัพย์ทางการเงิน

๙



กลุ่มบริษัทจัดประเภทสินทรัพย์ทางการเงินตามลักษณะการวัดมูลค่าดังนี้

- รายการที่วัดมูลค่าภายหลังด้วยมูลค่ายุติธรรม (ผ่านกำไรหรือขาดทุนเบ็ดเสร็จอื่น หรือผ่านกำไรหรือขาดทุน) และ
- รายการที่วัดมูลค่าด้วยราคาทุนตัดจำหน่าย

กลุ่มบริษัทต้องจัดประเภทรายการใหม่สำหรับเงินลงทุนในตราสารหนี้เฉพาะเมื่อกลุ่มบริษัทเปลี่ยนแปลง โมเดลธุรกิจในการบริหารสินทรัพย์เหล่านั้น

ตราสารทุนสามารถจำแนกและไม่สามารถเปลี่ยนแปลงได้ตามประเภทของการวัดมูลค่าได้สองประเภท ได้แก่ การวัดมูลค่ายุติธรรมผ่านกำไรหรือขาดทุน (FVPL) หรือการวัดมูลค่ายุติธรรมผ่านกำไรหรือขาดทุนเบ็ดเสร็จอื่น (FVOCI) ซึ่งไม่สามารถจัดประเภทรายการใหม่เข้าไปไว้ในกำไรหรือขาดทุนในภายหลัง

การวัดมูลค่า

ในการรับรู้รายการเมื่อเริ่มแรก กลุ่มบริษัทต้องวัดมูลค่าของสินทรัพย์ทางการเงินหรือหนี้สินทางการเงินที่ไม่ได้วัดมูลค่าด้วยมูลค่ายุติธรรมผ่านกำไรหรือขาดทุนด้วยมูลค่ายุติธรรม บวกหรือหักด้วยต้นทุนการทำรายการซึ่งเกี่ยวข้องโดยตรงกับการได้มาหรือการออกสินทรัพย์ทางการเงินหรือหนี้สินทางการเงินนั้น ต้นทุนการทำรายการของสินทรัพย์ทางการเงินที่วัดมูลค่าด้วยมูลค่ายุติธรรมผ่านกำไรหรือขาดทุนนั้นรับรู้เป็นค่าใช้จ่ายในกำไรหรือขาดทุน

การวัดมูลค่าในภายหลังของตราสารหนี้ทำได้ 3 วิธี โดยขึ้นอยู่กับการจัดประเภทตราสารหนี้ของกลุ่มบริษัท

- ราคาทุนตัดจำหน่าย - สินทรัพย์ทางการเงินต้องวัดมูลค่าด้วยราคาทุนตัดจำหน่ายเมื่อกลุ่มบริษัทถือครองสินทรัพย์ทางการเงินนั้นตาม โมเดลธุรกิจที่มีวัตถุประสงค์การถือครองสินทรัพย์ทางการเงินเพื่อรับกระแสเงินสดตามสัญญา และซื้อกำหนดตามสัญญาของสินทรัพย์ทางการเงินซึ่งทำให้เกิดกระแสเงินสดซึ่งเป็นการจ่ายเพียงเงินต้นและดอกเบี้ยจากยอดคงเหลือของเงินต้นในวันที่กำหนดไว้ รายได้ดอกเบี้ยจากสินทรัพย์ทางการเงินดังกล่าวต้องคำนวณโดยใช้วิธีอัตราดอกเบี้ยที่แท้จริง กำไรหรือขาดทุนที่เกิดขึ้นจากการตัดรายการจะรับรู้โดยตรงในกำไรหรือขาดทุน และแสดงรายการในกำไร/(ขาดทุน)อื่น พร้อมกับกำไรขาดทุนจากอัตราแลกเปลี่ยน รายการขาดทุนจากการด้อยค่าแสดงเป็นกำไรหรือขาดทุน
- มูลค่ายุติธรรมผ่านกำไรหรือขาดทุนเบ็ดเสร็จอื่น (FVOCI) – สินทรัพย์ทางการเงินต้องวัดมูลค่าด้วยมูลค่ายุติธรรมผ่านกำไรหรือขาดทุนเบ็ดเสร็จอื่นเมื่อกลุ่มบริษัทถือครองสินทรัพย์ทางการเงินตาม โมเดลธุรกิจที่มีวัตถุประสงค์เพื่อรับกระแสเงินสดตามสัญญาและเพื่อขายสินทรัพย์ทางการเงิน และซื้อกำหนดตามสัญญาของสินทรัพย์ทางการเงินซึ่งทำให้เกิดกระแสเงินสด ซึ่งเป็นการจ่ายเพียงเงินต้นและดอกเบี้ยจากยอดคงเหลือของเงินต้นในวันที่กำหนดไว้ การเปลี่ยนแปลงของมูลค่าของสินทรัพย์ทางการเงินรับรู้ผ่านกำไรหรือขาดทุนเบ็ดเสร็จอื่น ยกเว้น รายการขาดทุนจากการด้อยค่า รายได้ดอกเบี้ย และกำไรขาดทุนจากอัตราแลกเปลี่ยนที่เกี่ยวข้องจะรับรู้เป็นกำไรหรือขาดทุน เมื่อมีการตัดรายการสินทรัพย์ทางการเงิน กำไรหรือขาดทุนสะสมที่เคยรับรู้รายการในกำไรหรือขาดทุนเบ็ดเสร็จอื่นจะต้องจัดประเภทรายการใหม่เข้ากำไรหรือขาดทุน และแสดงรายการในกำไร/(ขาดทุน)อื่น รายได้ดอกเบี้ยจากสินทรัพย์ทางการเงินดังกล่าวต้องคำนวณโดยใช้วิธีอัตราดอกเบี้ยที่แท้จริง รายการขาดทุนจากการด้อยค่าแสดงเป็นรายการแยกต่างหากในงบกำไรขาดทุน
- มูลค่ายุติธรรมผ่านกำไรหรือขาดทุน (FVPL) – สินทรัพย์ทางการเงินที่ไม่เข้าเงื่อนไขการวัดมูลค่าด้วยราคาทุนตัดจำหน่ายหรือ FVOCI ต้องวัดมูลค่าด้วยมูลค่ายุติธรรมผ่านกำไรหรือขาดทุน กำไรหรือขาดทุนที่เกิดจากตราสารหนี้ที่วัดมูลค่า FVPL จะรับรู้เป็นกำไรหรือขาดทุนในงบกำไรขาดทุน รายการสุทธิในกำไร/(ขาดทุน)อื่นในรอบระยะเวลาที่เกิดรายการ



การวัดมูลค่าในภายหลังของตราสารทุนต้องแสดงตราสารทุนโดยใช้มูลค่ายุติธรรม และบันทึกกำไรขาดทุนจากการเปลี่ยนแปลงของมูลค่ายุติธรรมเข้ากำไรหรือขาดทุน หรือกำไรขาดทุนเบ็ดเสร็จอื่น ขึ้นอยู่กับการจัดประเภทของตราสารทุน

เงินปันผลที่ได้รับจากเงินลงทุนจะรับรู้เป็นกำไรหรือขาดทุน โดยแสดงรายการเป็นรายได้อื่นเมื่อกลุ่มบริษัทมีสิทธิที่จะได้รับเงินปันผล

การค้อยค่า

ผลขาดทุนด้านเครดิตที่คาดว่าจะเกิดขึ้นต่อสินทรัพย์ทางการเงินที่วัดมูลค่าด้วยวิธีราคาทุนตัดจำหน่าย หรือสินทรัพย์ทางการเงินประเภทตราสารหนี้ที่วัดมูลค่าด้วยวิธีมูลค่ายุติธรรมผ่านกำไรขาดทุนเบ็ดเสร็จอื่น และสินทรัพย์ที่เกิดจากภาระผูกพันวงเงินสินเชื่อและสัญญาค้ำประกันทางการเงิน ประเมินโดยไม่จำเป็นต้องรอให้เกิดเหตุการณ์ด้านเครดิตเกิดขึ้นก่อน กลุ่มบริษัทใช้วิธีทั่วไป (General approach) ในการพิจารณาค่าเพื่อผลขาดทุนจากการค้อยค่า โดยมีข้อยกเว้นสำหรับลูกหนี้การค้า ซึ่งกลุ่มบริษัทใช้วิธีการอย่างง่าย (Simplified approach) ในการพิจารณาค่าเพื่อผลขาดทุนจากการค้อยค่า

สินทรัพย์ที่เกิดจากสัญญา

เมื่อบริษัทมีสิทธิที่ปราศจากเงื่อนไขในการได้รับสิ่งตอบแทนตามสัญญา หากบริษัทรับรู้รายได้ก่อนที่จะมีสิทธิที่ปราศจากเงื่อนไขในการได้รับสิ่งตอบแทน จำนวนสิ่งตอบแทนนั้นจะรับรู้เป็นสินทรัพย์ที่เกิดจากสัญญา

สินค้าคงเหลือ

สินค้าคงเหลือแสดงด้วยราคาตามราคาทุนหรือมูลค่าสุทธิที่คาดว่าจะได้รับ แล้วแต่ราคาใดจะต่ำกว่า ราคาทุนคำนวณตามวิธีถัวเฉลี่ยเคลื่อนที่ มูลค่าสุทธิที่จะได้รับ หมายถึง ราคาที่คาดว่าจะขายได้ตามปกติของธุรกิจ หักด้วยค่าใช้จ่ายอื่นที่จำเป็นเพื่อให้ขายสินค้านั้นได้

สินค้าสำเร็จรูปและงานระหว่างทำ ประกอบด้วยต้นทุนค่าวัตถุดิบที่เกี่ยวข้องตามราคาทุนคำนวณตามวิธีถัวเฉลี่ยเคลื่อนที่ ค่าแรงทางตรง ค่าใช้จ่ายอื่นทางตรง และค่าสูญหายในการผลิต ซึ่งปันส่วนอย่างเหมาะสมโดยคำนึงถึงระดับกำลังการผลิต วัตถุดิบแสดงมูลค่าตามราคาทุนคำนวณตามวิธีถัวเฉลี่ยเคลื่อนที่

ค่าเพื่อการลดมูลค่าสินค้าจะบันทึกโดยพิจารณาจากสินค้าเก่าล้าสมัย เคลื่อนไหวช้าหรือเสื่อมคุณภาพ

เงินลงทุนในบริษัทย่อยและบริษัทร่วม

เงินลงทุนในบริษัทร่วมที่แสดงในงบการเงินรวม แสดงตามวิธีส่วนได้เสีย ส่วนเงินลงทุนในบริษัทย่อยและบริษัทร่วมที่แสดงในงบการเงินเฉพาะกิจการ บันทึกตามวิธีราคาทุนสุทธิจากการค้อยค่าของเงินลงทุน การค้อยค่าของเงินลงทุนในบริษัทย่อยและบริษัทร่วม จะบันทึกเป็นค่าเพื่อการปรับมูลค่าของเงินลงทุน เมื่อมีสิ่งบ่งชี้ถึงการค้อยค่า

ที่ดิน อาคาร อุปกรณ์และส่วนปรับปรุงอาคารเช่า

สินทรัพย์ที่เป็นกรรมสิทธิ์ของกิจการ

ที่ดินแสดงด้วยราคาทุนหักขาดทุนจากการค้อยค่าของสินทรัพย์ (ถ้ามี)

อาคาร อุปกรณ์และส่วนปรับปรุงอาคารเช่าแสดงด้วยราคาทุนหักค่าเสื่อมราคาสะสมและขาดทุนจากการค้อยค่าของสินทรัพย์ (ถ้ามี)



ราคาทุนรวมถึงต้นทุนทางตรงที่เกี่ยวข้องกับการได้มาของสินทรัพย์ ต้นทุนของการก่อสร้างสินทรัพย์ที่กิจการก่อสร้างเองรวมถึงต้นทุนของวัสดุแรงงานทางตรง และต้นทุนทางตรงอื่น ๆ ที่เกี่ยวข้องกับการจัดหาสินทรัพย์เพื่อให้สินทรัพย์นั้นอยู่ในสภาพที่พร้อมจะใช้งานได้ตามความประสงค์ต้นทุนในการรื้อถอนการขนย้ายการบูรณะสถานที่ตั้งของสินทรัพย์และต้นทุนการกู้ยืม

ส่วนประกอบของรายการอาคาร อุปกรณ์และส่วนปรับปรุงอาคารเข้าแต่ละรายการที่มีอายุการใช้ประโยชน์ไม่เท่ากันต้องบันทึกแต่ละส่วนประกอบที่มีนัยสำคัญแยกต่างหากจากกัน

กำไรหรือขาดทุนจากการจำหน่ายอาคาร อุปกรณ์และส่วนปรับปรุงอาคารเข้า คือผลต่างระหว่างสิ่งตอบแทนสุทธิที่ได้รับจากการจำหน่ายกับมูลค่าตามบัญชีของอาคาร อุปกรณ์และส่วนปรับปรุงอาคารเข้า โดยรับรู้สุทธิเป็นรายได้อื่นในกำไรหรือขาดทุน

ต้นทุนที่เกิดขึ้นในภายหลัง

ต้นทุนในการเปลี่ยนแปลงส่วนประกอบจะรับรู้เป็นส่วนหนึ่งของมูลค่าตามบัญชีของรายการอาคาร อุปกรณ์และส่วนปรับปรุงอาคารเข้า ถ้ามีความเป็นไปได้ก่อนข้างหน้าที่บริษัทจะได้รับประโยชน์เชิงเศรษฐกิจในอนาคตจากรายการนั้น และสามารถวัดมูลค่าต้นทุนของรายการนั้นได้อย่างน่าเชื่อถือขึ้นส่วนที่ถูกเปลี่ยนแปลงจะถูกตัดจำหน่ายตามมูลค่าตามบัญชีต้นทุนที่เกิดขึ้นในการซ่อมบำรุงอาคาร อุปกรณ์และส่วนปรับปรุงอาคารเข้าที่เกิดขึ้นเป็นประจำจะรับรู้ในกำไรหรือขาดทุนเมื่อเกิดขึ้น

ค่าเสื่อมราคา

ค่าเสื่อมราคาคำนวณจากมูลค่าเสื่อมสภาพของรายการอาคาร อุปกรณ์และส่วนปรับปรุงอาคารเข้า ซึ่งประกอบด้วยราคาทุนของสินทรัพย์หรือต้นทุนในการเปลี่ยนแปลงอื่นหักด้วยมูลค่าคงเหลือของสินทรัพย์

ค่าเสื่อมราคาบันทึกเป็นค่าใช้จ่ายในกำไรหรือขาดทุน คำนวณโดยวิธีเส้นตรงตามเกณฑ์อายุการใช้งานโดยประมาณของส่วนประกอบของสินทรัพย์แต่ละรายการประมาณการอายุการใช้ประโยชน์ของสินทรัพย์แสดงได้ดังนี้

อายุการใช้ประโยชน์ (จำนวนปี)

อาคาร	15 - 30
อุปกรณ์สำนักงาน	1 - 15
เครื่องมือและอุปกรณ์	3 - 15
เครื่องตกแต่งและติดตั้ง	3 - 15
ยานพาหนะ	5 - 10
เครื่องจักร	5 - 30
ส่วนปรับปรุงอาคารเข้า	3 - 30
เครื่องมือและอุปกรณ์การแพทย์	3 - 10
ยานพาหนะเพื่อให้เช่า	5
เครื่องมือและอุปกรณ์การแพทย์เพื่อให้เช่า	6

กลุ่มบริษัทไม่คิดค่าเสื่อมราคาสำหรับสินทรัพย์ที่อยู่ระหว่างการก่อสร้างและติดตั้ง

วิธีการคิดค่าเสื่อมราคา อายุการใช้ประโยชน์ของสินทรัพย์ และมูลค่าคงเหลือ ถูกทบทวนอย่างน้อยที่สุดทุกสิ้นรอบปีบัญชีและปรับปรุงตามความเหมาะสม





ยานพาหนะเพื่อให้เช่าและเครื่องมือและอุปกรณ์การแพทย์เพื่อให้เช่าแสดงไว้ในงบฐานะการเงินภายใต้บัญชี “สินทรัพย์ที่มีไว้เพื่อให้เช่า” และคิดค่าเสื่อมราคาตามอายุการใช้ประโยชน์โดยประมาณข้างต้นและรับรู้ในกำไรหรือขาดทุนภายใต้บัญชี “ต้นทุนขายและบริการ”

อุปกรณ์และโปรแกรมคอมพิวเตอร์เพื่อให้เช่า

อุปกรณ์และโปรแกรมคอมพิวเตอร์เพื่อให้เช่า แสดงในราคาทุนหักด้วยค่าตัดจำหน่ายสะสม

ค่าตัดจำหน่ายคำนวณ โดยวิธีเส้นตรงตามอายุของสัญญา

ต้นทุนพัฒนาโปรแกรมคอมพิวเตอร์ที่มีไว้เพื่อจำหน่าย

บริษัทและบริษัทย่อยบันทึกต้นทุนพัฒนาโปรแกรมคอมพิวเตอร์ที่มีไว้เพื่อจำหน่ายโดยใช้ราคาทุน ซึ่งประกอบด้วยค่าใช้จ่ายต่าง ๆ ที่เกี่ยวข้อง

ค่าตัดจำหน่ายคำนวณโดยใช้วิธีเส้นตรงตามอายุการใช้งานโดยประมาณ 3-5 ปี

สินทรัพย์ไม่มีตัวตน

สินทรัพย์ไม่มีตัวตนอื่น ๆ

สินทรัพย์ไม่มีตัวตนอื่น ๆ ที่ซื้อและมีอายุการใช้งานจำกัด แสดงในราคาทุนหักค่าตัดจำหน่ายสะสมและขาดทุนจากการลดมูลค่า

ค่าตัดจำหน่าย

ค่าตัดจำหน่ายรับรู้ในกำไรหรือขาดทุน โดยวิธีเส้นตรงซึ่งโดยส่วนใหญ่จะสะท้อนรูปแบบที่คาดว่าจะได้รับประโยชน์ในอนาคตจากสินทรัพย์นั้นตามเกณฑ์ระยะเวลาที่คาดว่าจะได้รับประโยชน์เชิงเศรษฐกิจนับจากวันที่อยู่ในสภาพพร้อมใช้งาน ระยะเวลาที่คาดว่าจะได้รับประโยชน์แสดงได้ดังนี้

อายุการใช้ประโยชน์ (จำนวนปี)

ซอฟต์แวร์	1 – 5
สิทธิบัตร	10

อุปกรณ์โครงข่ายเส้นใยแก้วนำแสง

บริษัทเริ่มคิดค่าเสื่อมราคาอุปกรณ์โครงข่ายเส้นใยแก้วนำแสงโดยวิธีเส้นตรง ตามอายุการใช้งานโดยประมาณของสินทรัพย์ต่าง ๆ ดังนี้

อายุการใช้ประโยชน์ (จำนวนปี)

อุปกรณ์นอกระบบโครงข่ายใยแก้วนำแสง	5 – 35
อุปกรณ์ระบบโครงข่ายใยแก้วนำแสง	1 – 35

ค่าความนิยม

ค่าความนิยมจากการรวมธุรกิจ ได้แก่ต้นทุนการได้มาซึ่งเงินลงทุนที่สูงกว่ามูลค่ายุติธรรมของสินทรัพย์สุทธิของหุ้นที่ซื้อโดยบริษัทแสดงในราคาทุนและพิจารณาการด้อยค่าหากมีข้อบ่งชี้

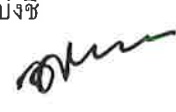

การด้อยค่าของสินทรัพย์ที่ไม่ใช่สินทรัพย์ทางการเงิน

ยอดสินทรัพย์ตามบัญชีของกลุ่มบริษัทได้รับการทบทวน ณ ทุกวันที่รายงานว่ามีข้อบ่งชี้เรื่องการด้อยค่าหรือไม่ ในกรณีที่มีข้อบ่งชี้ซึ่งทำการประมาณมูลค่าสินทรัพย์ที่คาดว่าจะได้รับคืน สินทรัพย์ไม่มีตัวตนที่มีอายุการใช้ประโยชน์ไม่ทราบแน่นอนหรือยังไม่พร้อมใช้งานจะประมาณมูลค่าที่คาดว่าจะได้รับคืนทุกปีในช่วงเวลาเดียวกัน

ขาดทุนจากการด้อยค่ารับรู้เมื่อมูลค่าตามบัญชีของสินทรัพย์สูงกว่ามูลค่าที่คาดว่าจะได้รับคืน ทั้งนี้มูลค่าที่คาดว่าจะได้รับคืน หมายถึงมูลค่ายุติธรรมหักต้นทุนในการขายสินทรัพย์หรือมูลค่าการใช้สินทรัพย์แล้วแต่อย่างใดจะถูกกว่าขาดทุนจากการด้อยค่าบันทึกในกำไรหรือขาดทุน

สัญญาเช่า

สัญญาเช่า - กรณีกลุ่มบริษัทเป็นผู้เช่า

ณ วันเริ่มต้นของสัญญา กลุ่มบริษัทประเมินว่าสัญญาเป็นสัญญาเช่าหรือประกอบด้วยสัญญาเช่าหรือไม่ โดยสัญญาจะเป็นสัญญาเช่าหรือประกอบด้วยสัญญาเช่า ถ้าสัญญานั้นเป็นการให้สิทธิในการควบคุมการใช้สินทรัพย์ที่ระบุสำหรับช่วงเวลาหนึ่งเพื่อการแลกเปลี่ยนกับสิ่งตอบแทน

กลุ่มบริษัทรับรู้สินทรัพย์สิทธิการใช้และหนี้สินตามสัญญาเช่า ณ วันที่สัญญาเช่าเริ่มมีผล สินทรัพย์สิทธิการใช้วัดมูลค่าโดยใช้ราคาทุน ซึ่งประกอบด้วยจำนวนเงินของหนี้สินตามสัญญาเช่าจากการวัดมูลค่าเริ่มแรก ปรับปรุงด้วยการจ่ายชำระใด ๆ ตามสัญญาเช่า ณ วันที่สัญญาเช่าเริ่มมีผลหรือก่อนวันที่สัญญาเช่าเริ่มมีผล ต้นทุนทางตรงเริ่มแรกใด ๆ ที่เกิดขึ้น และประมาณการต้นทุนที่จะเกิดขึ้นสำหรับผู้เช่าในการรื้อและการขนย้ายสินทรัพย์อ้างอิง การบูรณะสถานที่ตั้งของสินทรัพย์อ้างอิง หรือการบูรณะสินทรัพย์อ้างอิงให้อยู่ในสภาพตามที่กำหนดไว้ หักด้วยสิ่งจูงใจตามสัญญาเช่าที่ได้รับใด ๆ

หนี้สินตามสัญญาเช่าวัดมูลค่าด้วยมูลค่าปัจจุบันของการจ่ายชำระตามสัญญาเช่าที่ยังไม่ได้จ่ายชำระ ณ วันที่สัญญาเช่าเริ่มมีผล ซึ่งคิดลดด้วยอัตราดอกเบี้ยตามนัยของสัญญาเช่าหากอัตรานั้นสามารถกำหนดได้ทุกเมื่อ แต่หากอัตรานั้นไม่สามารถกำหนดได้ทุกเมื่อ กลุ่มบริษัทต้องใช้อัตราดอกเบี้ยการกู้ยืมส่วนเพิ่มของกลุ่มบริษัท

การจ่ายชำระตามสัญญาเช่าที่รวมอยู่ในการวัดมูลค่าของหนี้สินตามสัญญาเช่า ประกอบด้วย

- การจ่ายชำระคงที่ รวมถึงการจ่ายชำระคงที่โดยเนื้อหา
- การจ่ายชำระค่าเช่าผันแปรที่ขึ้นอยู่กับดัชนีหรืออัตรา ซึ่งการวัดมูลค่าเริ่มแรกใช้ดัชนีหรืออัตรา ณ วันที่สัญญาเช่าเริ่มมีผล
- จำนวนเงินที่คาดว่าจะต้องจ่ายชำระภายใต้การรับประกันมูลค่าคงเหลือ
- ราคาใช้สิทธิเลือกซื้อ หากมีความแน่นอนอย่างสมเหตุสมผลที่กลุ่มบริษัทจะใช้สิทธิเลือกซื้อนั้น โดยราคาดังกล่าวเป็นค่าเช่าที่คาดว่าจะต้องจ่ายชำระในระยะเวลาต่อสัญญาตามสิทธิเลือกซื้อ และ
- การจ่ายชำระค่าปรับเพื่อการยกเลิกสัญญาเช่า หากมีความแน่นอนอย่างสมเหตุสมผลว่ากลุ่มบริษัทจะยกเลิกสัญญาเช่า

กลุ่มบริษัทต้องวัดมูลค่าสินทรัพย์สิทธิการใช้ด้วยราคาทุนหักค่าเสื่อมราคาสะสมและผลขาดทุนจากการด้อยค่าสะสม และปรับปรุงด้วยการวัดมูลค่าของหนี้สินตามสัญญาเช่าใหม่ กลุ่มบริษัทจะคิดค่าเสื่อมราคาสินทรัพย์สิทธิการใช้โดยใช้เส้นตรงนับจากวันที่สัญญาเช่าเริ่มมีผลจนถึงวันสิ้นสุดอายุการใช้ประโยชน์ของสินทรัพย์สิทธิการใช้หรือวันสิ้นสุดอายุสัญญาเช่าแล้วแต่วันใดจะเกิดขึ้นก่อน อย่างไรก็ตาม หากสัญญาเช่าโอนความเป็นเจ้าของในสินทรัพย์อ้างอิงให้แก่กลุ่มบริษัทเมื่อสิ้นสุดอายุสัญญาเช่า หรือหากราคาทุนของสินทรัพย์สิทธิการใช้สะท้อนว่ากลุ่มบริษัทจะใช้สิทธิเลือกซื้อ

กลุ่มบริษัทต้องคิดค่าเสื่อมราคาสินทรัพย์สิทธิการใช้จากวันที่สัญญาเช่าเริ่มมีผลจนถึงวันสิ้นสุดอายุการใช้ประโยชน์ของสินทรัพย์อ้างอิง อายุการใช้ประโยชน์ของสินทรัพย์สิทธิการใช้พิจารณาโดยใช้หลักการเดียวกันกับการพิจารณาอายุการใช้ประโยชน์ของที่ดิน อาคาร อุปกรณ์และส่วนปรับปรุงอาคารเช่า

ค่าเสื่อมราคาของสินทรัพย์สิทธิใช้คำนวณจากราคาทุนของสินทรัพย์โดยวิธีเส้นตรงตามอายุของสัญญาเช่าหรืออายุการใช้ประโยชน์โดยประมาณของสินทรัพย์สิทธิการใช้แต่ละประเภทแล้วแต่ระยะเวลาใดจะสั้นกว่า ดังนี้

	อายุการใช้ประโยชน์ (จำนวนปี)
ยานพาหนะ	2 - 5
สิทธิการใช้อาคาร	1 - 30
เครื่องจักร	2
อุปกรณ์สำนักงาน	5

หนี้สินตามสัญญาเช่าต้องมีการวัดมูลค่าใหม่เมื่อมีการเปลี่ยนแปลงจำนวนเงินที่คาดว่าจะต้องจ่ายชำระในอนาคต ซึ่งอาจเกิดจากการเปลี่ยนแปลงดังต่อไปนี้

- การเปลี่ยนแปลงดัชนีหรืออัตราที่ใช้ในการกำหนดการจ่ายชำระเหล่านั้น
- การเปลี่ยนแปลงจำนวนเงินที่คาดว่าจะต้องจ่ายชำระภายใต้การรับประกันมูลค่าคงเหลือ
- กลุ่มบริษัทเปลี่ยนแปลงการประเมินการใช้สิทธิเลือกซื้อ สิทธิการต่อสัญญา และสิทธิเลือกในการยกเลิกสัญญาเช่า

สัญญาเช่าระยะสั้น และสัญญาเช่าซึ่งสินทรัพย์มีมูลค่าต่ำ

กลุ่มบริษัทอาจเลือกที่จะไม่รับรู้สินทรัพย์สิทธิการใช้และหนี้สินตามสัญญาเช่าสำหรับสัญญาเช่าระยะสั้น ซึ่งเป็นสัญญาเช่าที่มีอายุสัญญาเช่า 12 เดือนหรือน้อยกว่า หรือสัญญาเช่าซึ่งสินทรัพย์อ้างอิงมีมูลค่าต่ำ กลุ่มบริษัทรับรู้การจ่ายชำระตามสัญญาเช่าที่เกี่ยวข้องกับสัญญาเช่าดังกล่าวเป็นค่าใช้จ่ายตามวิธีเส้นตรงตลอดอายุสัญญาเช่า

ผลประโยชน์ของพนักงาน

ผลประโยชน์ระยะสั้น

ผลประโยชน์ระยะสั้นของพนักงานรับรู้เป็นค่าใช้จ่ายเมื่อพนักงานทำงานให้ หนี้สินรับรู้ด้วยมูลค่าที่คาดว่าจะจ่ายชำระหากกลุ่มบริษัทมีภาระผูกพันตามกฎหมายหรือภาระผูกพัน โดยอนุমানที่จะต้องจ่ายอันเป็นผลมาจากการที่พนักงานได้ทำงานให้ในอดีตและภาระผูกพันนี้สามารถประมาณได้อย่างสมเหตุสมผล

ผลประโยชน์หลังออกจากงาน-โครงการสมทบเงินที่กำหนดไว้

บริษัทดำเนินการจัดตั้งกองทุนสำรองเลี้ยงชีพที่เป็นแผนจ่ายสมทบที่กำหนดการจ่ายสมทบไว้เป็นกองทุนโดยสินทรัพย์ของกองทุนแยกออกจากสินทรัพย์ของบริษัท กองทุนสำรองเลี้ยงชีพดังกล่าวได้รับเงินสมทบเข้ากองทุนจากทั้งพนักงานและบริษัท เงินจ่ายสมทบกองทุนสำรองเลี้ยงชีพและภาระหนี้สินตามโครงการสมทบเงินจะบันทึกเป็นค่าใช้จ่ายในงบกำไรขาดทุนสำหรับรอบระยะเวลาบัญชีที่เกี่ยวข้อง

ผลประโยชน์หลังออกจากงาน – โครงการผลประโยชน์ที่กำหนดไว้

หนี้สินผลประโยชน์พนักงานส่วนที่เป็นเงินชดเชยตามกฎหมายแรงงาน บันทึกเป็นค่าใช้จ่ายตลอดอายุการทำงานของพนักงาน โดยการประมาณจำนวนเงินผลประโยชน์ในอนาคตที่พนักงานจะได้รับจากการทำงานให้กับกลุ่มบริษัท ตลอดระยะเวลาทำงานถึงปีที่เกษียณอายุงานในอนาคตตามหลักคณิตศาสตร์ประกันภัย โดยผลประโยชน์ดังกล่าวได้ถูกคิดลด



เป็นมูลค่าปัจจุบัน อัตราคิดลดใช้อัตราผลตอบแทนของพันธบัตรรัฐบาลเป็นอัตราอ้างอิงเริ่มต้น การประมาณการหนี้สินดังกล่าวคำนวณตามหลักคณิตศาสตร์ประกันภัยโดยใช้วิธีคิดลดแต่ละหน่วยที่ประมาณการไว้ (Projected Unit Credit Method)

เมื่อผลประโยชน์พนักงานมีการเปลี่ยนแปลง ส่วนของผลประโยชน์ที่เพิ่มขึ้นซึ่งเกี่ยวข้องกับการทำงานให้กับกลุ่มบริษัทในอดีตของพนักงานจะถูกบันทึกในกำไรหรือขาดทุนตามวิธีเส้นตรงตามอายุงานคงเหลือโดยเฉลี่ยจนกระทั่งผลประโยชน์ได้มีการจ่ายจริง เมื่อข้อสมมติที่ใช้ในการประมาณการตามหลักคณิตศาสตร์ประกันภัยมีการเปลี่ยนแปลง กลุ่มบริษัทรับรู้ผลกำไร(ขาดทุน)จากการประมาณการตามหลักคณิตศาสตร์ประกันภัยที่เกิดขึ้นในกำไรขาดทุนเบ็ดเสร็จอื่นทั้งจำนวน

ประมาณการหนี้สิน

กลุ่มบริษัทจะบันทึกประมาณการหนี้สินไว้ในบัญชีเมื่อภาระผูกพันซึ่งเป็นผลมาจากเหตุการณ์ในอดีตได้เกิดขึ้นแล้ว และมีความเป็นไปได้ค่อนข้างแน่นอนว่ากลุ่มบริษัทจะเสียทรัพยากรเชิงเศรษฐกิจไปเพื่อปลดปล่อยภาระผูกพันนั้น และกลุ่มบริษัทสามารถประมาณมูลค่าภาระผูกพันนั้นได้อย่างน่าเชื่อถือ

ประมาณการค่าประกันความเสียหาย

ประมาณการค่าประกันความเสียหายจากการรับประกันคุณภาพสินค้า จะบันทึกเมื่อได้ขายสินค้าหรือให้บริการแก่ลูกค้าแล้ว ประมาณการค่าใช้จ่ายประมาณขึ้นโดยอ้างอิงจากข้อมูลการเรียกร้องค่าเสียหายที่เกิดขึ้นจริงที่ผ่านมาและปัจจัยต่างๆ ที่อาจเกี่ยวข้องกับความน่าจะเป็นที่จะเกิดความเสียหายดังกล่าว

การจ่ายเงินปันผล

เงินปันผลที่จ่ายไปยังผู้ถือหุ้นของบริษัทจะรับรู้ในด้านหนี้สินในงบการเงินของบริษัทในรอบระยะเวลาบัญชีซึ่งที่ประชุมผู้ถือหุ้นของบริษัทได้อนุมัติการจ่ายเงินปันผล เงินปันผลระหว่างกาลจะรับรู้เมื่อได้รับการอนุมัติจากคณะกรรมการ

รายการธุรกิจกับบุคคลหรือกิจการที่เกี่ยวข้องกัน

บุคคลหรือกิจการที่เกี่ยวข้องกันกับกลุ่มบริษัทและบริษัทหมายถึง บุคคลหรือกิจการที่มีอำนาจควบคุมกลุ่มบริษัทและบริษัทหรือถูกควบคุมโดยกลุ่มบริษัทและบริษัทไม่ว่าจะเป็นโดยทางตรงหรือทางอ้อม หรืออยู่ภายใต้การควบคุมเดียวกันกับกลุ่มบริษัทและบริษัท

นอกจากนี้บุคคลหรือกิจการที่เกี่ยวข้องกันยังหมายถึงบุคคลซึ่งมีอิทธิพลอย่างเป็นสาระสำคัญกับกลุ่มบริษัทและบริษัทผู้บริหารสำคัญ กรรมการหรือพนักงานของกลุ่มบริษัทและบริษัทที่มีอำนาจในการวางแผนและควบคุมการดำเนินงานของกลุ่มบริษัทและบริษัท

ในการพิจารณาความสัมพันธ์ระหว่างบุคคลหรือกิจการที่เกี่ยวข้องกันกับบริษัทแต่ละรายการ บริษัทคำนึงถึงเนื้อหาของความสัมพันธ์มากกว่ารูปแบบทางกฎหมาย

ณเดชน์ เลิศพรชัย
ทัศนารถย์ พลคมเดช

การรับรู้รายได้และค่าใช้จ่าย

รายได้รับรู้เมื่อลูกค้ามีอำนาจควบคุมในสินค้าหรือบริการด้วยจำนวนเงินที่สะท้อนถึงสิ่งตอบแทนที่กลุ่มบริษัท คาดว่าจะมีสิทธิได้รับซึ่ง ไม่รวมจำนวนเงินที่เก็บแทนบุคคลที่สาม ภาษีมูลค่าเพิ่ม หรือภาษีขายอื่น ๆ และแสดงสุทธิจากส่วนลดการค้า และส่วนลดตามปริมาณ

- รายได้ตามสัญญาก่อสร้าง โครงการภาครัฐและเอกชน บันทึกรับรู้เป็นรายได้ตลอดช่วงเวลาที่ใช้บริการ โดยใช้วิธีในการวัดระดับความก้าวหน้าของงานที่ทำเสร็จใช้วิธีประเมินผลความสำเร็จของงานที่ส่งมอบโดยอ้างอิงจากข้อมูลผู้ควบคุมงานของกลุ่มบริษัท (วิธีผลผลิต)
- รายได้จากการขายสินค้าและรายได้จากการรับจ้างผลิตรับรู้เมื่อกลุ่มบริษัทได้โอนอำนาจควบคุมในสินค้าให้แก่ลูกค้าแล้ว กล่าวคือ เมื่อมีการส่งมอบสินค้า รายได้จากการขายแสดงตามมูลค่าที่ได้รับหรือคาดว่าจะได้รับสำหรับสินค้าที่ได้ส่งมอบหลังจากหักประมาณการสินค้ารับคืนและส่วนลด โดยไม่รวมภาษีมูลค่าเพิ่ม
- รายได้จากการให้บริการประกอบด้วยรายได้ค่าบริการบรอดแบนด์อินเทอร์เน็ต รายได้จากการให้บริการบำรุงรักษา รายได้จากการบริการติดตั้ง รายได้จากการให้บริการจากเครื่องมือทางการแพทย์ รายได้จากการให้บริการรับรู้ตลอดช่วงเวลาที่ใช้บริการโดยพิจารณาถึงขั้นความสำเร็จของงาน อัตราค่าบริการและระยะเวลาเป็นไปตามที่กำหนดในสัญญา
- เงินปันผลรับบันทึกในกำไรหรือขาดทุนในวันของกลุ่มบริษัทมีสิทธิได้รับเงินปันผล
- รายได้อื่นและค่าใช้จ่ายรับรู้ตามเกณฑ์คงค้าง

เงินตราต่างประเทศ

สกุลเงินที่ใช้ในการดำเนินงาน และสกุลเงินที่ใช้ในการรายงาน

งบการเงินของแต่ละกิจการภายในกลุ่มบริษัทแสดงเป็นสกุลเงินที่ใช้ในการดำเนินงาน ซึ่งเป็นสกุลเงินในสถานะแวดล้อมทางเศรษฐกิจที่กิจการนั้นประกอบกิจการ งบการเงินของกลุ่มบริษัทแสดงสกุลเงินที่ใช้ในการรายงานเป็นสกุลเงินบาท เพื่อให้เป็นไปตามกฎระเบียบของหน่วยงานในประเทศไทย โดยสกุลเงินที่ใช้ในการดำเนินงานของบริษัทเป็นสกุลเงินบาท และสกุลเงินที่ใช้ในการดำเนินงานของหน่วยงานในต่างประเทศเป็นสกุลเงินดองเวียตนาม

รายการบัญชีที่เป็นเงินตราต่างประเทศ

รายการบัญชีที่เป็นเงินตราต่างประเทศแปลงค่าเป็นเงินบาทโดยใช้อัตราแลกเปลี่ยน ณ วันที่เกิดรายการ

สินทรัพย์และหนี้สินที่เป็นตัวเงินและเป็นเงินตราต่างประเทศ ณ วันที่รายงาน แปลงค่าเป็นเงินบาทโดยใช้อัตราแลกเปลี่ยน ณ วันนั้น กำไรหรือขาดทุนจากการแปลงค่าบันทึกในกำไรหรือขาดทุน

สินทรัพย์และหนี้สินที่ไม่เป็นตัวเงินซึ่งเกิดจากรายการบัญชีที่เป็นเงินตราต่างประเทศซึ่งบันทึกตามเกณฑ์ราคาทุนเดิมแปลงค่าเป็นเงินบาทโดยใช้อัตราแลกเปลี่ยน ณ วันที่เกิดรายการ

ภาษีเงินได้

ค่าใช้จ่ายภาษีเงินได้สำหรับงวดประกอบด้วยภาษีเงินได้ปัจจุบันและภาษีเงินได้ชั่วคราวที่รับรู้ ภาษีเงินได้ปัจจุบันและภาษีเงินได้รอการตัดบัญชีรับรู้ในกำไรหรือขาดทุน เว้นแต่ภาษีเงินได้รอการตัดบัญชีในส่วนที่เกี่ยวข้องกับรายการที่บันทึกในส่วนของผู้ถือหุ้นให้รับรู้ในกำไรขาดทุนเบ็ดเสร็จอื่น



ภาษีเงินได้ปัจจุบันได้แก่ภาษีที่คาดว่าจะจ่ายชำระหรือได้รับชำระ โดยคำนวณจากกำไรหรือขาดทุนประจำปีที่ต้องเสียภาษี โดยใช้อัตราภาษีที่ประกาศใช้หรือที่คาดว่าจะมีผลบังคับใช้ ณ วันสิ้นรอบระยะเวลารายงาน ตลอดจนการปรับปรุงทางภาษีที่เกี่ยวกับรายการในปีก่อนๆ

ภาษีเงินได้รอการตัดบัญชีบันทึกโดยคำนวณจากผลแตกต่างชั่วคราวที่เกิดขึ้นระหว่างมูลค่าตามบัญชีและมูลค่าฐานภาษีของสินทรัพย์และหนี้สิน

ภาษีเงินได้รอการตัดบัญชีวัดมูลค่าโดยใช้อัตราภาษีที่คาดว่าจะใช้กับผลแตกต่างชั่วคราวเมื่อมีการกลับรายการโดยใช้อัตราภาษีที่ประกาศใช้หรือที่คาดว่าจะมีผลบังคับใช้ ณ วันสิ้นรอบระยะเวลารายงาน

สินทรัพย์ภาษีเงินได้รอการตัดบัญชีและหนี้สินภาษีเงินได้รอการตัดบัญชีสามารถหักกลบได้เมื่อกิจการมีสิทธิตามกฎหมายที่จะนำสินทรัพย์ภาษีเงินได้ของงวดปัจจุบันมาหักกลบกับหนี้สินภาษีเงินได้ของงวดปัจจุบัน

สินทรัพย์ภาษีเงินได้รอการตัดบัญชีจะบันทึกต่อเมื่อมีความเป็นไปได้ค่อนข้างแน่นอนว่ากำไรเพื่อเสียภาษีในอนาคตจะมีจำนวนเพียงพอต่อการใช้ประโยชน์จากผลแตกต่างชั่วคราวดังกล่าว สินทรัพย์ภาษีเงินได้รอการตัดบัญชีจะถูกทบทวน ณ ทุกวันสิ้นรอบระยะเวลารายงานและจะถูกปรับลดลงเท่าที่ประโยชน์ทางภาษีจะมีโอกาสถูกใช้จริง

กำไร(ขาดทุน)ต่อหุ้นขั้นพื้นฐานและกำไร(ขาดทุน)ต่อหุ้นปรับลด

กำไร(ขาดทุน)ต่อหุ้นขั้นพื้นฐานคำนวณโดยการหารกำไร(ขาดทุน)สุทธิ ด้วยจำนวนหุ้นสามัญถัวเฉลี่ยถ่วงน้ำหนักตามจำนวนหุ้นที่ออกจำหน่าย และจำนวนหุ้นที่เพิ่มขึ้นจากการแปลงใบสำคัญแสดงสิทธิในระหว่างปี

ในการคำนวณกำไร(ขาดทุน)ต่อหุ้นปรับลดคำนวณโดยการหารกำไร(ขาดทุน)สุทธิ ด้วยจำนวนหุ้นสามัญถัวเฉลี่ยถ่วงน้ำหนักที่รวมผลกระทบจากใบสำคัญแสดงสิทธิที่จะซื้อหุ้นสามัญ

ข้อมูลทางการเงินจำแนกตามส่วนงาน

ข้อมูลทางการเงินจำแนกตามส่วนธุรกิจของบริษัทและบริษัทย่อย บริษัทและบริษัทย่อยนำเสนอส่วนงานธุรกิจเป็นรูปแบบหลักในการรายงาน โดยพิจารณาจากระบบการบริหารจัดการ และโครงสร้างการรายงานทางการเงินของบริษัทและบริษัทย่อยเป็นเกณฑ์ในการกำหนดส่วนงาน

การวัดมูลค่ายุติธรรม

มูลค่ายุติธรรม หมายถึง ราคาที่คาดว่าจะได้รับจากการขายสินทรัพย์หรือเป็นราคาที่จะต้องจ่ายเพื่อโอนหนี้สินให้ผู้อื่น โดยรายการดังกล่าวเป็นรายการที่เกิดขึ้นในสภาพปกติระหว่างผู้ซื้อและผู้ขาย (ผู้ร่วมในตลาด) ณ วันที่วัดมูลค่า กลุ่มบริษัทใช้ราคาเสนอซื้อขายในตลาดที่มีสภาพคล่องในการวัดมูลค่ายุติธรรมของสินทรัพย์และหนี้สินซึ่งมาตรฐานการรายงานทางการเงินที่เกี่ยวข้องกำหนดให้ต้องวัดมูลค่าด้วยมูลค่ายุติธรรม ยกเว้นในกรณีที่ไม่มีตลาดที่มีสภาพคล่องสำหรับสินทรัพย์หรือหนี้สินที่มีลักษณะเดียวกันหรือ ไม่สามารถหาราคาเสนอซื้อขายในตลาดที่มีสภาพคล่องได้ กลุ่มบริษัทจะประมาณมูลค่ายุติธรรมโดยใช้เทคนิคการประเมินมูลค่าที่เหมาะสมกับแต่ละสถานการณ์ และพยายามใช้ข้อมูลที่สามารถสังเกตได้ที่เกี่ยวข้องกับสินทรัพย์หรือหนี้สินที่จะวัดมูลค่ายุติธรรมนั้นให้มากที่สุด

ลำดับชั้นของมูลค่ายุติธรรมที่ใช้วัดมูลค่าและเปิดเผยมูลค่ายุติธรรมของสินทรัพย์และหนี้สินในงบการเงินแบ่งออกเป็นสามระดับตามประเภทของข้อมูลที่นำมาใช้ในการวัดมูลค่ายุติธรรม ดังนี้



- ระดับ 1 เป็นราคาเสนอซื้อขาย (ไม่ต้องปรับปรุง) ในตลาดที่มีสภาพคล่องสำหรับสินทรัพย์หรือหนี้สินอย่างเดียวกัน และบริษัทสามารถเข้าถึงตลาดนั้น ณ วันที่วัดมูลค่า
- ระดับ 2 เป็นข้อมูลอื่นที่สังเกตได้ไม่ว่าโดยทางตรงหรือโดยทางอ้อมสำหรับสินทรัพย์นั้นหรือหนี้สินนั้น นอกเหนือจากราคาเสนอซื้อขายซึ่งรวมอยู่ในข้อมูลระดับ 1
- ระดับ 3 เป็นข้อมูลที่ไม่สามารถสังเกตได้ เช่น ข้อมูลเกี่ยวกับกระแสเงินสดในอนาคตที่กิจการประมาณขึ้น

ทุกวันสิ้นรอบระยะเวลารายงาน กลุ่มบริษัทจะประเมินความจำเป็นในการโอนรายการระหว่างลำดับชั้นของมูลค่า ยุติธรรมสำหรับสินทรัพย์และหนี้สินที่ถืออยู่ ณ วันสิ้นรอบระยะเวลารายงานที่มีการวัดมูลค่ายุติธรรมแบบเกิดขึ้นประจำ

การใช้ดุลยพินิจและประมาณการทางบัญชีที่สำคัญ

ในการจัดทำงบการเงินตามมาตรฐานการรายงานทางการเงิน ฝ่ายบริหารจำเป็นต้องใช้ดุลยพินิจและการประมาณการในเรื่องที่มีความไม่แน่นอนเสมอ การใช้ดุลยพินิจและการประมาณการดังกล่าวนี้ส่งผลกระทบต่อจำนวนเงินที่แสดงในงบการเงินและต่อข้อมูลที่แสดงในหมายเหตุประกอบงบการเงิน ผลที่เกิดขึ้นจริงอาจแตกต่างไปจากจำนวนที่ประมาณการไว้ การใช้ดุลยพินิจและการประมาณการที่สำคัญมีดังนี้

ค่าเพื่อผลขาดทุนด้านเครดิตที่คาดว่าจะเกิดขึ้นของลูกหนี้การค้าลูกหนี้หมุนเวียนอื่นและสินทรัพย์ที่เกิดจากสัญญา

ในการประมาณค่าเพื่อผลขาดทุนด้านเครดิตที่คาดว่าจะเกิดขึ้นของลูกหนี้การค้า ฝ่ายบริหารจำเป็นต้องใช้ดุลยพินิจในการประมาณการผลขาดทุนที่คาดว่าจะเกิดขึ้นจากลูกหนี้แต่ละราย โดยคำนึงถึงประสบการณ์การเก็บเงินในอดีตอายุของหนี้ที่ค้างและสถานะเศรษฐกิจที่คาดการณ์ไว้ของกลุ่มลูกค้าที่มีความเสี่ยงด้านเครดิตที่คล้ายคลึงกัน เป็นต้น ทั้งนี้ข้อมูลผลขาดทุนด้านเครดิตจากประสบการณ์ในอดีตและการคาดการณ์สถานะเศรษฐกิจของบริษัทอาจไม่ได้บ่งบอกถึงการผิดสัญญาของลูกหนี้ที่เกิดขึ้นจริงในอนาคต

ค่าเพื่อการลดลงของมูลค่าสินค้าคงเหลือ

ค่าเพื่อการลดลงของมูลค่าสินค้าคงเหลือเกิดจากการปรับมูลค่าของสินค้าจากผลขาดทุนที่อาจเกิดขึ้น ฝ่ายบริหารได้ใช้ดุลยพินิจในการประมาณการผลขาดทุนที่คาดว่าจะเกิดขึ้น โดยใช้การวิเคราะห์อายุสินค้าคงเหลือ และสถานะการขายของสินค้าคงเหลือรายตัวในปัจจุบัน อย่างไรก็ตาม การใช้ประมาณการและข้อสมมติฐานที่แตกต่างกัน อาจมีผลต่อการเปลี่ยนแปลงจำนวนค่าเพื่อการลดลงของมูลค่าสินค้าคงเหลือในอนาคต

การค้อยค่าของเงินลงทุน

ฝ่ายบริหารของบริษัทจะมีการประเมินการค้อยค่าของเงินลงทุนในบริษัทย่อยและบริษัทร่วม โดยประเมินจากผลการดำเนินงานและแผนงานในอนาคตของบริษัทย่อยและบริษัทร่วมนั้น ซึ่งการพิจารณาดังกล่าวต้องใช้ดุลยพินิจของผู้บริหาร

การค้อยค่าของค่าความนิยม

บริษัทจะมีการทดสอบค่าความนิยมจากการลงทุนในบริษัทย่อยเพื่อพิจารณาว่ามีการค้อยค่าหรือไม่ จำนวนเงินที่คาดว่าจะได้รับคืนจากหน่วยสินทรัพย์ที่ก่อให้เกิดเงินสด จะพิจารณาจากการคำนวณมูลค่าการใช้ ซึ่งเกิดจากการประมาณการของผู้บริหาร

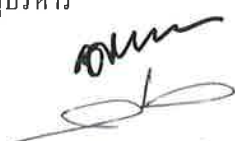

การคําค่าของสินทรัพย์

ฝ่ายบริหารพิจารณาตั้งค่าเผื่อการคําค่าของสินทรัพย์ซึ่งรวมถึงเงินลงทุนและสินทรัพย์อื่นเมื่อมีข้อบ่งชี้ว่าราคาตามบัญชีของสินทรัพย์อาจสูงกว่ามูลค่าที่คาดว่าจะได้รับคืน ซึ่งหมายถึงมูลค่าที่สูงกว่าระหว่างมูลค่ายุติธรรมหักต้นทุนในการขายเทียบกับมูลค่าจากการใช้สินทรัพย์ (ซึ่งคำนวณจากประมาณการกระแสเงินสดในอนาคตคิดลด)

ในการประมาณการกระแสเงินสดในอนาคตคิดลด ฝ่ายบริหารจำเป็นต้องใช้ดุลยพินิจที่เกี่ยวข้องกับการคาดการณ์รายได้และค่าใช้จ่ายในอนาคต รวมถึงการเลือกอัตราคิดลดและข้อสมมติอื่น ๆ ที่เหมาะสม

อาคาร อุปกรณ์ ส่วนปรับปรุงอาคารเช่า สินทรัพย์สิทธิการใช้และโปรแกรมคอมพิวเตอร์ และค่าเสื่อมราคาและ ค่าตัดจำหน่าย

ในการคำนวณค่าเสื่อมราคาของอาคาร อุปกรณ์ ส่วนปรับปรุงอาคารเช่า สินทรัพย์สิทธิการใช้และค่าตัดจำหน่ายของโปรแกรมคอมพิวเตอร์ฝ่ายบริหารจำเป็นต้องทำการประมาณอายุการใช้ประโยชน์และมูลค่าคงเหลือเมื่อเลิกใช้งานของสินทรัพย์และต้องทบทวนอายุการใช้ประโยชน์และมูลค่าคงเหลือใหม่หากมีการเปลี่ยนแปลงเกิดขึ้น

นอกจากนี้ฝ่ายบริหารจำเป็นต้องสอบทานการคําค่าของอาคาร อุปกรณ์ ส่วนปรับปรุงอาคารเช่า สินทรัพย์สิทธิการใช้และ โปรแกรมคอมพิวเตอร์ ในแต่ละช่วงเวลาและบันทึกขาดทุนจากการคําค่าหากคาดว่ามูลค่าที่คาดว่าจะได้รับคืนต่ำกว่ามูลค่าตามบัญชีของสินทรัพย์นั้น ในการนี้ฝ่ายบริหารจำเป็นต้องใช้ดุลยพินิจที่เกี่ยวข้องกับการคาดการณ์รายได้และค่าใช้จ่ายในอนาคตซึ่งเกี่ยวเนื่องกับสินทรัพย์นั้น

สินทรัพย์ภาษีเงินได้รอการตัดบัญชี

บริษัทจะรับรู้สินทรัพย์ภาษีเงินได้รอการตัดบัญชีสำหรับผลแตกต่างชั่วคราวที่ใช้หักภาษีและขาดทุนทางภาษีที่ไม่ได้ใช้เมื่อมีความเป็นไปได้ค่อนข้างแน่นอนว่าบริษัทจะมีกำไรทางภาษีในอนาคตเพียงพอที่จะใช้ประโยชน์จากผลแตกต่างชั่วคราวและขาดทุนนั้น ในการนี้ฝ่ายบริหารจำเป็นต้องประมาณการว่าบริษัทควรรับรู้จำนวนสินทรัพย์ภาษีเงินได้รอการตัดบัญชีเป็นจำนวนเท่าใด โดยพิจารณาถึงจำนวนกำไรทางภาษีที่คาดว่าจะเกิดในอนาคตในแต่ละช่วงเวลา

สัญญาเช่า

กลุ่มบริษัทประเมินว่าสัญญาเป็นสัญญาเช่าหรือประกอบด้วยสัญญาเช่า ณ วันเริ่มต้นของสัญญาเช่า ฝ่ายบริหารใช้ดุลยพินิจประเมินเงื่อนไขและรายละเอียดของสัญญาเพื่อพิจารณาว่ากลุ่มบริษัทโอนหรือรับโอนความเสี่ยงและผลประโยชน์ในสินทรัพย์เช่าหรือไม่

การกำหนดอายุสัญญาเช่ามีสิทธิเลือกขยายอายุสัญญาเช่าหรือยกเลิกสัญญาเช่า

การกำหนดอายุสัญญาเช่า ฝ่ายบริหารจำเป็นต้องใช้ดุลยพินิจประเมินว่ากลุ่มบริษัทมีความแน่นอนอย่างสมเหตุสมผลหรือไม่จะใช้สิทธิเลือกการขยายอายุสัญญาเช่าหรือยกเลิกสัญญาเช่าโดยคำนึงถึงข้อเท็จจริงและสภาพแวดล้อมที่เกี่ยวข้องทั้งหมดซึ่งทำให้เกิดสิ่งจูงใจในทางเศรษฐกิจสำหรับกลุ่มบริษัทในการใช้หรือไม่ใช้สิทธิเลือก

อัตราดอกเบี้ยเงินกู้ยืมส่วนเพิ่ม

กลุ่มบริษัทใช้อัตราดอกเบี้ยเงินกู้ยืมส่วนเพิ่มสำหรับคิดลดหนี้สินตามสัญญาเช่า (เมื่อไม่สามารถกำหนดอัตราดอกเบี้ยตามนัยของสัญญาเช่า) เป็นอัตราดอกเบี้ยจะต้องจ่ายในการกู้ยืมเพื่อให้ได้มาซึ่งสินทรัพย์ที่มีมูลค่าใกล้เคียงกับสินทรัพย์สิทธิการใช้ในสภาพแวดล้อมคล้ายกันตามระยะเวลาการกู้ยืมและหลักประกันคล้ายกัน



ผลประโยชน์หลังจากออกจากงานของพนักงานตามโครงการผลประโยชน์และผลประโยชน์ระยะยาวอื่นของพนักงาน

หนี้สินตามโครงการผลประโยชน์หลังจากออกจากงานของพนักงานและตามโครงการผลประโยชน์ระยะยาวอื่นของพนักงานประมาณขึ้นตามหลักคณิตศาสตร์ประกันภัย ซึ่งต้องอาศัยข้อสมมติฐานต่าง ๆ ในการประมาณการนั้น เช่น อัตราคิดลด อัตราการขึ้นเงินเดือนในอนาคต อัตราภาระ และอัตราการเปลี่ยนแปลงในจำนวนพนักงาน เป็นต้น

หนี้สินที่อาจเกิดขึ้น

ในการประมาณหนี้สินที่อาจเกิดขึ้น ฝ่ายบริหารจำเป็นต้องใช้ดุลยพินิจในการประมาณการหนี้สินที่อาจเกิดขึ้น โดยคำนึงถึงความเป็นไปได้ที่ประโยชน์เชิงเศรษฐกิจจะต้องถูกจ่ายไปเพื่อชำระภาระผูกพันนั้น

รายได้จากสัญญาทำกับลูกค้า

การระบุภาระต้องปฏิบัติ

การระบุภาระต้องปฏิบัติในการส่งมอบสินค้าหรือบริการให้กับลูกค้า ฝ่ายบริหารจำเป็นต้องใช้ดุลยพินิจประเมินเงื่อนไขและรายละเอียดของสัญญาทำกับลูกค้าเพื่อพิจารณาว่าสินค้าหรือบริการแต่ละรายการถือเป็นภาระแยกจากกันหรือไม่ กล่าวคือ กลุ่มบริษัทบันทึกสินค้าหรือบริการแต่ละรายการแยกจากกัน เมื่อสินค้าหรือบริการสามารถระบุแยกจากสินค้าหรือบริการอื่นในสัญญา และลูกค้าได้รับประโยชน์จากสินค้าหรือบริการ

กำหนดจังหวะเวลาการรับรู้รายได้

กำหนดจังหวะเวลาการรับรู้รายได้ ฝ่ายบริหารจำเป็นต้องใช้ดุลยพินิจประเมินเงื่อนไขและรายละเอียดของสัญญาทำกับลูกค้าเพื่อพิจารณาว่าภาระต้องปฏิบัติเสร็จสิ้นตลอดช่วงเวลาหนึ่งหรือเสร็จสิ้น ณ เวลาใดเวลาหนึ่ง ทั้งนี้ กลุ่มบริษัทรับรู้รายได้ตลอดช่วงเวลาหนึ่ง เมื่อเป็นไปตามเงื่อนไขข้อใดข้อหนึ่งต่อไปนี้

- ลูกค้าได้รับและใช้ประโยชน์จากผลการปฏิบัติงานของกลุ่มบริษัทในขณะที่กลุ่มบริษัทปฏิบัติงาน
- การปฏิบัติงานของกลุ่มบริษัทก่อให้เกิดสินทรัพย์ที่ลูกค้าควบคุมในขณะที่สร้างสินทรัพย์ หรือ
- การปฏิบัติงานของกลุ่มบริษัทไม่ก่อให้เกิดสินทรัพย์ที่กลุ่มบริษัทสามารถนำไปใช้ประโยชน์อื่น และกลุ่มบริษัทมีสิทธิได้รับชำระสำหรับการปฏิบัติงานเสร็จสิ้นถึงปัจจุบัน

กรณีไม่เข้าเงื่อนไขข้างต้น กลุ่มบริษัทรับรู้รายได้ ณ เวลาใดเวลาหนึ่ง ฝ่ายบริหารจำเป็นต้องใช้ดุลยพินิจในการประเมินว่าภาระต้องปฏิบัติเสร็จสิ้นเมื่อใด



๘

4. เงินสดและรายการเทียบเท่าเงินสด

เงินสดและรายการเทียบเท่าเงินสด ณ วันที่ 31 ธันวาคม 2568 และ 2567 ประกอบด้วย

	หน่วย: บาท			
	งบการเงินรวม		งบการเงินเฉพาะกิจการ	
	2568	2567	2568	2567
เงินสดในมือ	660,562	774,354	520,063	527,424
เงินฝากธนาคาร				
บัญชีกระแสรายวัน	15,592,835	62,170,495	3,535,541	20,599,471
บัญชีออมทรัพย์	28,410,685	20,027,719	11,457,908	5,284,987
บัญชีเงินฝากประจำที่มีอายุครบกำหนดไม่เกิน 3 เดือน	5,455,589	23,712,282	3,683,077	23,712,282
รวม	50,119,671	106,684,850	19,196,589	50,124,164

5. ลูกหนี้การค้าและลูกหนี้หมุนเวียนอื่น

ลูกหนี้การค้าและลูกหนี้หมุนเวียนอื่น ณ วันที่ 31 ธันวาคม 2568 และ 2567 มีดังนี้

	หน่วย: บาท			
	งบการเงินรวม		งบการเงินเฉพาะกิจการ	
	2568	2567	2568	2567
ลูกหนี้การค้า				
ลูกหนี้การค้ากิจการอื่น	152,407,837	127,968,586	30,029,632	23,868,884
ลูกหนี้การค้ากิจการที่เกี่ยวข้องกัน	17,889,270	11,046,461	23,765,750	60,155,868
รายได้ค้างรับกิจการอื่น	6,772,577	1,017,577	1,362,988	1,017,577
รายได้ค้างรับกิจการที่เกี่ยวข้องกัน	168,291	114,515	-	-
หัก ผลขาดทุนด้านเครดิตที่คาดว่าจะเกิดขึ้น	(3,581,208)	(2,594,419)	(3,581,208)	(2,594,419)
รวมลูกหนี้การค้า	173,656,767	137,552,720	51,577,162	82,447,910
ลูกหนี้หมุนเวียนอื่น				
ลูกหนี้หมุนเวียนอื่นกิจการที่เกี่ยวข้องกัน	-	20,467	2,038,348	337,379
ดอกเบี้ยค้างรับกิจการอื่น	103,135	-	103,135	-
ดอกเบี้ยค้างรับกิจการที่เกี่ยวข้องกัน	-	-	281,302	713,470
เครดิตภาษีมูลค่าเพิ่ม	13,066,756	9,469,133	778,259	151,979
ค่าใช้จ่ายจ่ายล่วงหน้า	8,861,465	14,547,278	3,439,357	6,887,448
เงินจ่ายล่วงหน้าค่าสินค้า	47,454,021	18,676,366	47,001,460	5,336,276
ภาษีซื้อที่ยังไม่ถึงกำหนดชำระ	2,972,639	3,077,882	1,443,448	1,812,063
เงินมัดจำ	6,234,740	19,041,606	243,287	-





หน่วย: บาท

	งบการเงินรวม		งบการเงินเฉพาะกิจการ	
	2568	2567	2568	2567
ลูกหนี้ค้ำความ (หมายเหตุข้อ 41)	95,444,543	-	95,444,543	-
อื่น ๆ	1,654,952	741,091	600,507	259,333
รวมลูกหนี้หมุนเวียนอื่น	175,792,251	65,573,823	151,373,646	15,497,948
รวมลูกหนี้การค้าและลูกหนี้หมุนเวียนอื่น	349,449,018	203,126,543	202,950,808	97,945,858

ลูกหนี้ค้ำความจำนวนเงิน 95.44 ล้านบาท เป็นลูกหนี้ค้ำความฟ้องร้อง โดยภายหลังวันที่ในงบการเงินบริษัทได้รับชำระ
เงินเรียบร้อยแล้ว

ณ วันที่ 31 ธันวาคม 2568 และ 2567 บริษัทและบริษัทย่อยมียอดลูกหนี้การค้าคงเหลือ โดยแยกตามจำนวนเดือนที่ค้าง
ชำระได้ดังนี้

หน่วย: บาท

อายุลูกหนี้	งบการเงินรวม		งบการเงินเฉพาะกิจการ	
	31 ธันวาคม	31 ธันวาคม	31 ธันวาคม	31 ธันวาคม
	2568	2567	2568	2567
ลูกหนี้การค้ากิจการอื่น				
ยังไม่ถึงกำหนดชำระ	96,911,285	84,404,729	7,883,088	8,226,114
ค้างชำระ				
ไม่เกิน 3 เดือน	36,467,113	31,657,053	4,952,163	6,606,032
เกิน 3 เดือน แต่ไม่เกิน 6 เดือน	3,861,576	823,947	3,861,576	752,831
เกิน 6 เดือน แต่ไม่เกิน 12 เดือน	12,257,860	5,027,732	11,800,779	2,665,941
เกิน 12 เดือน	2,910,003	6,055,125	1,532,026	5,617,966
รวม	152,407,837	127,968,586	30,029,632	23,868,884
หัก ผลขาดทุนด้านเครดิตที่คาดว่าจะเกิดขึ้น	(3,581,208)	(2,594,419)	(3,581,208)	(2,594,419)
รวมลูกหนี้การค้ากิจการอื่น	148,826,629	125,374,167	26,448,424	21,274,465

ลูกหนี้การค้ากิจการที่เกี่ยวข้องกัน

ยังไม่ถึงกำหนดชำระ	4,791,324	3,004,423	9,955,440	51,274,638
ค้างชำระ				
ไม่เกิน 3 เดือน	3,501,229	4,847,884	3,728,364	5,168,884
เกิน 3 เดือน แต่ไม่เกิน 6 เดือน	6,311,947	3,177,346	6,359,907	3,498,346
เกิน 6 เดือน แต่ไม่เกิน 12 เดือน	3,284,770	16,808	3,722,039	214,000
รวมลูกหนี้การค้ากิจการที่เกี่ยวข้องกัน	17,889,270	11,046,461	23,765,750	60,155,868



[Handwritten signature]

[Handwritten signature]

6. รายการระหว่างบริษัทที่เกี่ยวข้องกัน

บุคคลหรือกิจการที่เกี่ยวข้องกัน ได้แก่บุคคลหรือกิจการต่างๆ ที่มีความเกี่ยวข้องกับกลุ่มบริษัทและบริษัทฯ โดยการเป็นผู้ถือหุ้นหรือมีผู้ถือหุ้นร่วมกันหรือมีกรรมกร่วมกัน รายการที่มีขึ้นกับบุคคลหรือกิจการที่เกี่ยวข้องกัน ได้กำหนดขึ้นโดยใช้ราคาตลาดหรือในราคาที่ตกลงกันตามสัญญาหากไม่มีราคาตลาดรองรับ

รายละเอียดความสัมพันธ์ที่กลุ่มบริษัทมีกับบุคคลหรือกิจการที่เกี่ยวข้องกันซึ่งมีการควบคุม หรือเป็นกิจการที่บริษัทฯ ควบคุม หรือเป็นบุคคลหรือกิจการที่มีรายการบัญชีกับกลุ่มบริษัท มีดังนี้

ชื่อบริษัท	ประเทศ ที่กิจการจัดตั้ง	ลักษณะความสัมพันธ์
บริษัท ไชเมท เทเลคอม จำกัด	ไทย	เป็นบริษัทย่อย บริษัทถือหุ้นร้อยละ 100 และมีกรรมกร่วมกับบริษัท
บริษัท อินซิซี (ประเทศไทย) จำกัด (มหาชน)	ไทย	เป็นบริษัทย่อย บริษัทถือหุ้นร้อยละ 63 และมีกรรมกร่วมกับบริษัท
บริษัท เนเชอรัล เพาเวอร์ เอ็นเนอร์จี จำกัด	ไทย	เป็นบริษัทย่อย บริษัทถือหุ้นร้อยละ 85.26 และมีกรรมกร่วมกับบริษัท
บริษัท ดิจิตอลเคเบิล คอมมูนิเคชั่น จำกัด	ไทย	เป็นบริษัทย่อย บริษัทถือหุ้นร้อยละ 50 และมีกรรมกร่วมกับบริษัท
บริษัท ไชมิท เซลท์ จำกัด	ไทย	เป็นบริษัทย่อย บริษัทถือหุ้นร้อยละ 69.98 และมีกรรมกร่วมกับบริษัท
บริษัท ไชเมท เลเบล จำกัด	ไทย	ถือหุ้นโดยบริษัทย่อย
บริษัท อินซิซี ฟริชชั่น (ประเทศไทย) จำกัด	ไทย	ถือหุ้นโดยบริษัทย่อย
บริษัท อาร์จีเทค ไชเมท จำกัด	ไทย	เป็นบริษัทร่วม บริษัทถือหุ้นร้อยละ 48.99 และมีกรรมกร่วมกับบริษัท
Radiant Globaltech Berhad	มาเลเซีย	ถือหุ้นในบริษัทร่วมร้อยละ 51.01
Sino Trading-Services Corporation	เวียดนาม	เป็นบริษัทร่วม บริษัทถือหุ้นร้อยละ 40 และมีกรรมกร่วมกับบริษัท
บริษัท ท็อป ฟริชชั่น เอ็นจิเนียริง จำกัด	ไทย	กรรมกร่วมกับบริษัทย่อย
บริษัท เพียร์ ฟอร์ ยู จำกัด (มหาชน)	ไทย	บริษัทที่เกี่ยวข้องกัน
บริษัท อัลติโม เอนเนอร์ยี จำกัด	ไทย	บริษัทที่เกี่ยวข้องกัน
บริษัท อัลติโม คอนโทรล จำกัด	ไทย	บริษัทที่เกี่ยวข้องกัน
บริษัท เอฟโอที เอ็มเอสไอ จำกัด	ไทย	บริษัทที่เกี่ยวข้องกัน
บุคคลที่เกี่ยวข้องกัน	ไทย	ผู้ถือหุ้นและ/หรือกรรมกร
ผู้บริหารสำคัญ	ไทย	บุคคลที่มีอำนาจรับผิดชอบในการวางแผนสั่งการ และควบคุมกิจกรรมต่างๆ ของบริษัทไม่ว่าทางตรงหรือทางอ้อม รวมถึงกรรมกรของกลุ่มบริษัท (ไม่ว่าจะทำหน้าที่ในระดับบริหารหรือไม่)



ในไตรมาส 4 ปี 2568 บริษัท อัลติโม เอนเนอร์ยี จำกัด ได้ขายหุ้นให้กับบุคคลอื่น ทำให้บริษัท อัลติโม เอนเนอร์ยี จำกัด และกลุ่มบริษัทมีลักษณะความสัมพันธ์ที่ไม่เกี่ยวข้องกัน

6.1 ยอดคงเหลือระหว่างบริษัทที่เกี่ยวข้อง ณ วันที่ 31 ธันวาคม 2568 และ 2567 มีดังนี้

	หน่วย: บาท			
	งบการเงินรวม		งบการเงินเฉพาะกิจการ	
	2568	2567	2568	2567
ลูกหนี้การค้ากิจการที่เกี่ยวข้องกัน				
บริษัทย่อย	-	-	5,954,849	49,278,253
บริษัทอื่นที่เกี่ยวข้องกัน	17,889,270	11,046,461	17,810,901	10,877,615
รวม	17,889,270	11,046,461	23,765,750	60,155,868
รายได้ค้างรับกิจการที่เกี่ยวข้องกัน				
บริษัทอื่นที่เกี่ยวข้องกัน	168,291	114,515	-	-
รวม	168,291	114,515	-	-
ลูกหนี้หมุนเวียนอื่นกิจการที่เกี่ยวข้องกัน				
บริษัทย่อย	-	-	2,018,348	337,379
บริษัทอื่นที่เกี่ยวข้องกัน	-	20,467	20,000	-
รวม	-	20,467	2,038,348	337,379
ดอกเบี้ยค้างรับกิจการที่เกี่ยวข้องกัน				
บริษัทย่อย	-	-	281,302	713,470
รวม	-	-	281,302	713,470
เงินให้กู้ยืมระยะสั้นแก่กิจการที่เกี่ยวข้องกัน				
บริษัทย่อย	-	-	24,670,000	18,750,000
รวม	-	-	24,670,000	18,750,000
ลูกหนี้ตามสัญญาโอนธุรกิจ – สุทธิ				
บริษัทร่วม	18,358,471	18,358,471	18,358,471	18,358,471
หัก ผลขาดทุนด้านเครดิตที่คาดว่าจะเกิดขึ้น	(11,155,533)	(11,585,473)	(11,155,533)	(11,585,473)
สุทธิ	7,202,938	6,772,998	7,202,938	6,772,998





	หน่วย: บาท			
	งบการเงินรวม		งบการเงินเฉพาะกิจการ	
	2568	2567	2568	2567
เจ้าหนี้การค้ากิจการที่เกี่ยวข้องกัน				
บริษัทอื่นที่เกี่ยวข้องกัน	254,867	1,134,353	1,027	-
รวม	254,867	1,134,353	1,027	-
ค่าใช้จ่ายค้ำจ่ายกิจการที่เกี่ยวข้องกัน				
บริษัทอื่นที่เกี่ยวข้องกัน	-	806,737	-	-
รวม	-	806,737	-	-
ค่าบริหารจัดการค้ำจ่ายกิจการที่เกี่ยวข้องกัน				
บริษัทย่อย	-	-	-	1,346,720
รวม	-	-	-	1,346,720
ค่าใช้จ่ายค้ำจ่ายอื่นกิจการที่เกี่ยวข้องกัน				
บริษัทย่อย	-	-	-	383,140
บริษัทอื่นที่เกี่ยวข้องกัน	1,168,747	1,037,168	-	1,037,168
รวม	1,168,747	1,037,168	-	1,420,308

เงินให้กู้ยืมระยะสั้นแก่กิจการที่เกี่ยวข้องกัน

เงินให้กู้ยืมระยะสั้นแก่กิจการที่เกี่ยวข้องกันมีการเคลื่อนไหวดังต่อไปนี้

		หน่วย: บาท	
		งบการเงินเฉพาะกิจการ	
		2568	2567
ยอดคงเหลือ ณ วันที่ 1 มกราคม		18,750,000	10,000,000
เพิ่มขึ้น		59,810,330	56,174,800
รับชำระ		(53,890,330)	(47,424,800)
ยอดคงเหลือ ณ วันที่ 31 ธันวาคม		24,670,000	18,750,000

เงินให้กู้ยืมระยะสั้นแก่กิจการที่เกี่ยวข้องกันมีอัตราดอกเบี้ยร้อยละ 2.75 – 4.72 ต่อปี ไม่มีหลักประกัน และครบกำหนดชำระเมื่อทวงถาม





6.2 รายการบัญชีที่สำคัญที่เกิดขึ้นกับบุคคลและบริษัทที่เกี่ยวข้องกันสำหรับปีสิ้นสุดวันที่ 31 ธันวาคม 2568 และ 2567 มีดังนี้

		หน่วย: บาท			
รายการธุรกิจกับบุคคล และบริษัทที่เกี่ยวข้องกัน	นโยบายการ	งบการเงินรวม		งบการเงินเฉพาะกิจการ	
	กำหนดราคา	2568	2567	2568	2567
รายการธุรกิจกับบริษัทย่อย					
รายได้					
ขายสินค้า	ตามสัญญาและราคาทุน	-	-	14,277,381	56,838,374
รายได้ค่าบริการจัดการ	ตามสัญญา	-	-	717,360	1,205,000
คอกเบียร์รับ	ปี 2568 ร้อยละ 2.75-4.72				
	ปี 2567 ร้อยละ 3.50-7.59	-	-	2,548,394	1,593,406
ค่าใช้จ่าย					
ค่าบริการจัดการ	ตามสัญญา	-	-	2,366,824	17,066,896
ค่าจ้างแรงงาน	ตามสัญญา	-	-	-	41,824,800
รายการธุรกิจกับบริษัทอื่นที่เกี่ยวข้องกัน					
รายได้					
ขายสินค้า	ตามสัญญาและราคาทุน	17,090,931	12,249,345	16,647,579	12,204,345
รายได้ค่าบริการจัดการ	ตามสัญญา	1,572,613	2,422,066	-	-
รายได้อื่น ๆ	ตามสัญญาและราคาทุน	247,317	263,767	359,466	375,916
ค่าใช้จ่าย					
ซื้อสินค้า	ตามราคาตลาด	-	15,708	72,250	9,600
ค่าจ้างทำของ	ตามสัญญา	5,753,131	6,474,419	-	-
ค่าใช้จ่ายอื่นๆ	ตามสัญญาและราคาทุน	-	1,037,168	-	1,037,168
ซื้อสินทรัพย์ถาวร	ตามราคาตลาด	26,691,938	16,567,222	-	-

om

[Signature]



๘

6.3 ค่าตอบแทนที่จ่ายให้ผู้บริหารสำคัญ

ค่าตอบแทนที่จ่ายให้ผู้บริหารสำคัญสำหรับปีสิ้นสุดวันที่ 31 ธันวาคม 2568 และ 2567 ประกอบด้วย

	หน่วย: บาท			
	งบการเงินรวม		งบการเงินเฉพาะกิจการ	
	2568	2567	2568	2567
ผลประโยชน์ระยะสั้น	48,098,648	56,530,048	17,815,867	16,294,000
ผลประโยชน์หลังออกจากงาน	1,279,374	1,509,276	471,577	443,457
รวมค่าตอบแทนที่จ่ายให้ผู้บริหารสำคัญ	49,378,022	58,039,324	18,287,444	16,737,457

6.4 การระงับการค้ำประกันให้บริษัทที่เกี่ยวข้องกัน

ณ วันที่ 31 ธันวาคม 2568 และ 2567 บริษัทย่อยมีภาระผูกพันจากการค้ำประกันการชำระหนี้เงินกู้เพื่อใช้หมุนเวียนในการประกอบกิจการ โดยมีวงเงินค้ำประกัน 86.50 ล้านบาททั้งสองปี กับสถาบันการเงินของบริษัท ไชยเมท เลเบล จำกัด

ณ วันที่ 31 ธันวาคม 2568 และ 2567 กรรมการของบริษัทย่อยมีภาระผูกพันจากการค้ำประกันการชำระหนี้เงินกู้เพื่อใช้หมุนเวียนในการประกอบกิจการ โดยมีวงเงินค้ำประกันจำนวน 63.50 ล้านบาททั้งสองปี และสินเชื่อประเภทซื้อขายเงินตราต่างประเทศล่วงหน้า โดยมีวงเงินค้ำประกันจำนวน 0.65 ล้านดอลลาร์สหรัฐ ทั้งสองปีกับสถาบันการเงินของบริษัท ไชยเมท เลเบล จำกัด

7. สินทรัพย์ที่เกิดจากสัญญา

สินทรัพย์ที่เกิดจากสัญญา ณ วันที่ 31 ธันวาคม 2568 และ 2567 มีดังนี้

	หน่วย: บาท	
	งบการเงินรวม	
	2568	2567
รายได้ค่าก่อสร้างที่ยังไม่ได้เรียกเก็บจากงานก่อสร้างโครงการ	140,164,699	92,509,133
รายได้ค่าบริการที่ยังไม่ได้เรียกเก็บจากงานให้บริการ		
บำรุงรักษาโครงการ	154,504,384	226,149,712
รายได้อื่น	1,096,770	1,696,711
สินทรัพย์ที่เกิดจากสัญญา	295,765,853	320,355,556
หัก รายได้ทางการเงินรอรับรู้	-	(549,454)
สินทรัพย์ที่เกิดจากสัญญา-สุทธิ	295,765,853	319,806,102
หัก สินทรัพย์ที่เกิดจากสัญญาระยะสั้น	(294,669,083)	(318,109,391)
สินทรัพย์ที่เกิดจากสัญญาระยะยาว	1,096,770	1,696,711
หัก รายได้ทางการเงินรอรับรู้	-	-
สินทรัพย์ที่เกิดจากสัญญาระยะยาว-สุทธิ	1,096,770	1,696,711



	หน่วย: บาท	
	งบการเงินเฉพาะกิจการ	
	2568	2567
รายได้ค่าก่อสร้างที่ยังไม่ได้เรียกเก็บจากงานก่อสร้างโครงการ	140,164,699	92,509,133
รายได้ค่าบริการที่ยังไม่ได้เรียกเก็บจากงานให้บริการ		
บำรุงรักษาโครงการ	154,330,769	225,667,061
รายได้อื่น	-	-
สินทรัพย์ที่เกิดจากสัญญา	294,495,468	318,176,194
หัก รายได้ทางการเงินรอรับรู้	-	(549,454)
สินทรัพย์ที่เกิดจากสัญญา-สุทธิ	294,495,468	317,626,740
หัก สินทรัพย์ที่เกิดจากสัญญาระยะสั้น	(294,495,468)	(317,626,740)
สินทรัพย์ที่เกิดจากสัญญาระยะยาว	-	-
หัก รายได้ทางการเงินรอรับรู้	-	-
สินทรัพย์ที่เกิดจากสัญญาระยะยาว-สุทธิ	-	-

ณ วันที่ 31 ธันวาคม 2568 และ 2567 กลุ่มบริษัทมียอดสินทรัพย์ที่เกิดจากสัญญาคงเหลือ โดยแยกตามจำนวนเดือนที่ค้างชำระได้ดังนี้

	หน่วย: บาท	
	งบการเงินรวม	
อายุสินทรัพย์	2568	2567
ภายใน 1 - 6 เดือน	183,149,065	158,355,826
6 - 12 เดือน	19,010,885	67,793,886
มากกว่า 12 เดือน	93,605,903	94,205,844
รวม	295,765,853	320,355,556

	หน่วย: บาท	
	งบการเงินเฉพาะกิจการ	
อายุสินทรัพย์	2568	2567
ภายใน 1 - 6 เดือน	182,975,450	157,873,175
6 - 12 เดือน	19,010,885	67,793,886
มากกว่า 12 เดือน	92,509,133	92,509,133
รวม	294,495,468	318,176,194

สินทรัพย์ที่เกิดจากสัญญาจะถูกรับรู้เป็นลูกหนี้การค้าภายใน 6 - 12 เดือน





8. สินค้ำคงเหลือ

สินค้ำคงเหลือ ณ วันที่ 31 ธันวาคม 2568 และ 2567 มีดังนี้

	หน่วย: บาท			
	งบการเงินรวม		งบการเงินเฉพาะกิจการ	
	2568	2567	2568	2567
สินค้าสำเร็จรูป	104,478,771	108,385,973	56,608,605	63,547,693
งานระหว่างทำ	10,644,653	14,343,724	-	871,090
วัตถุดิบ	46,286,254	50,657,373	-	-
สินค้ำระหว่างทาง	13,358,016	6,844,827	7,494,610	4,006,031
รวม	174,767,694	180,231,897	64,103,215	68,424,814
หัก ค่าเผื่อมูลค่าสินค้ำลดลง	(16,860,876)	(22,404,002)	(3,071,312)	(3,071,312)
สุทธิ	157,906,818	157,827,895	61,031,903	65,353,502

รายการเคลื่อนไหวของค่าเผื่อการลดมูลค่าสำหรับปีสิ้นสุดวันที่ 31 ธันวาคม 2568 และ 2567 แสดงดังนี้

	หน่วย: บาท			
	งบการเงินรวม		งบการเงินเฉพาะกิจการ	
	2568	2567	2568	2567
ยอดคงเหลือ ณ วันที่ 1 มกราคม	22,404,002	21,042,209	3,071,312	3,071,312
ตั้งเพิ่มระหว่างปี	2,603,776	6,627,103	-	-
ตัดจำหน่าย	(8,146,902)	(5,265,310)	-	-
ยอดคงเหลือ ณ วันที่ 31 ธันวาคม	16,860,876	22,404,002	3,071,312	3,071,312

9. สินทรัพย์ทางการเงิน

ณ วันที่ 31 ธันวาคม 2568 และ 2567 เงินฝากประจำของบริษัทและบริษัทย่อยจำนวน 93.91 ล้านบาทสำหรับงบการเงินรวม และจำนวน 48.07 ล้านบาทสำหรับงบการเงินเฉพาะกิจการ ได้ติดภาระค้ำประกันไว้กับธนาคารเพื่อเป็นประกันวงเงินสินเชื่อ เงินฝากประจำมีอัตราดอกเบี้ยร้อยละ 0.30 ถึง 1.00 ต่อปี (หมายเหตุ 21)

[Signature]

[Signature]



[Signature]

10. เงินให้กู้ยืมระยะสั้นแก่กิจการอื่น

เงินให้กู้ยืมระยะสั้นแก่กิจการอื่นมีการเคลื่อนไหวดังต่อไปนี้

	หน่วย: บาท
	งบการเงินรวม / งบการเงินเฉพาะกิจการ
	2568
ยอดคงเหลือ ณ วันที่ 1 มกราคม	-
เพิ่มขึ้น	45,999,000
รับชำระ	(29,999,757)
ยอดคงเหลือ ณ วันที่ 31 ธันวาคม	15,999,243

บริษัทได้มีการทำสัญญาให้กู้ยืมเงินระยะสั้นแก่กิจการอื่นซึ่งเป็นผู้รับเหมาช่วงลำดับที่สองต่อจากผู้รับเหมาช่วงรายแรก ในงานโครงการจัดให้มีบริการอินเทอร์เน็ตความเร็วสูง (Broadband Internet Service) เฉพาะบริการศูนย์ USO Net ในโรงเรียน (Zone C+) กับสำนักงานคณะกรรมการกิจการกระจายเสียง กิจการโทรทัศน์ และกิจการโทรคมนาคมแห่งชาติ ("กสทช.") จำนวนเงินรวมทั้งสิ้น 16 ล้านบาทเพื่อให้เป็นเงินทุนหมุนเวียนในการก่อสร้างโครงการดังกล่าว คิดอัตราดอกเบี้ยร้อยละ 8 ต่อปี เงินกู้ยืมดังกล่าวค้ำประกันโดยกรรมการท่านหนึ่งของบริษัทผู้กู้ยืมและโอนสิทธิการรับเงินค่าจ้างตามสัญญาว่าจ้างงานโครงการเดียวกันนี้ที่บริษัทผู้กู้ยืมทำไว้กับผู้รับเหมาช่วงรายแรก เงินกู้ยืมนี้มีกำหนดชำระภายในไม่เกิน 2 เดือนนับจากวันที่ได้รับเงินกู้ในแต่ละงวด

[Signature]

[Signature]



๙

11. เงินลงทุนในบริษัทร่วม

เงินลงทุนในบริษัทร่วม ณ วันที่ 31 ธันวาคม 2568 และ 2567 ประกอบด้วย

ชื่อบริษัทร่วม	ประเทศ	ประเภทกิจการ	หน่วย: บาท					
			สัดส่วนการถือหุ้น/สิทธิ		งบการเงินรวม		งบการเงินเฉพาะกิจการ	
			ออกเสียงของกิจการ (ร้อยละ)	ส่วนได้เสีย	ทุนเรียกชำระแล้ว	ส่วนได้เสีย	วิธีราคาทุน	วิธีราคาทุน
Sino Trading-Services Corporation	เวียดนาม	จำหน่ายอุปกรณ์คอมพิวเตอร์ และโปรแกรมคอมพิวเตอร์ รวมถึงการพัฒนาระบบงาน เทคโนโลยีสารสนเทศทางด้านการคอมพิวเตอร์	2568 40.00	2567 40.00	2568 12,600,000	2567 12,600,000	2568 21,273,694	2567 21,273,694
			48.99	48.99	2,500,000	2,500,000	4,899,980	4,899,980
บริษัท อารีเทคโนโลยี จำกัด	ไทย	จัดเก็บและจัดการข้อมูลในองค์กร						
รวมเงินลงทุนในบริษัทร่วม					29,919,142	31,845,710	26,173,674	26,173,674

[Signature]



[Signature]

บุญเลิศ เอียวพชัย

[Signature]

ทัศนภรณ์ ยอดมงคล

ในระหว่างปีบริษัทรับรู้ส่วนแบ่งกำไร(ขาดทุน)จากเงินลงทุนในบริษัทร่วมในงบการเงินรวมดังนี้

ชื่อบริษัทร่วม	หน่วย: บาท	
	งบการเงินรวม	
	ส่วนแบ่งกำไร(ขาดทุน)จากเงินลงทุนในบริษัทร่วม	
	2568	2567
Sino Trading – Services Corporation	(1,926,568)	22,584
บริษัท อาร์จีเทค โซแมท จำกัด	-	-
รวม	(1,926,568)	22,584

บริษัท อาร์จีเทค โซแมท จำกัด มีผลขาดทุนสะสม มีผลทำให้ส่วนแบ่งขาดทุนในบริษัทร่วมสูงกว่าเงินลงทุนของบริษัท ดังนั้นบริษัทจึงไม่รับรู้ส่วนแบ่งขาดทุนจากเงินลงทุนในบริษัทร่วมดังกล่าว

บริษัท Sino Trading-Services Corporation

หุ้นของบริษัท Sino Trading - Services Corporation ซึ่งจดทะเบียนจัดตั้งในประเทศเวียดนาม ไม่ได้จดทะเบียนในตลาดหลักทรัพย์และไม่มีราคาซื้อขายที่อ้างอิงได้ ข้อมูลทางการเงิน โดยสรุปของบริษัทร่วมสำหรับปีสิ้นสุดวันที่ 31 ธันวาคม 2568 และ 2567 มีรายละเอียดดังนี้

	หน่วย: บาท	
	2568	2567
ณ วันที่ 31 ธันวาคม		
สินทรัพย์หมุนเวียน	30,271,198	35,711,620
สินทรัพย์ไม่หมุนเวียน	5,327,399	6,223,212
หนี้สินหมุนเวียน	(10,203,171)	(8,352,330)
หนี้สินไม่หมุนเวียน	-	-
สำหรับปีสิ้นสุดวันที่ 31 ธันวาคม		
รายได้	61,090,267	69,000,219
กำไร(ขาดทุน)สำหรับปี	(4,816,421)	56,460
กำไรขาดทุนเบ็ดเสร็จอื่นสำหรับปี	-	-
กำไรขาดทุนเบ็ดเสร็จรวมสำหรับปี	(4,816,421)	56,460

[Signature]

[Signature]
นายกิตติ์ เวียง...



๘

การกระทบยอดข้อมูลทางการเงินข้างต้นกับมูลค่าตามบัญชีของส่วนได้เสียของบริษัทร่วมที่รับรู้ในงบการเงินรวม มีดังนี้

	หน่วย: บาท	
	2568	2567
สินทรัพย์สุทธิของบริษัทร่วม	25,395,426	33,582,502
สัดส่วนการถือหุ้นโดยกลุ่มบริษัทในบริษัทร่วม (ร้อยละ)	40	40
สินทรัพย์สุทธิของบริษัทร่วมตามสัดส่วนการถือหุ้น	10,158,170	13,433,001
ค่าความนิยม	13,717,038	13,717,038
ผลต่างจากการแปลงค่างบการเงิน	6,043,934	4,695,671
มูลค่าตามบัญชีของส่วนได้เสียของมูลค่าเงินลงทุนในบริษัทร่วม	29,919,142	31,845,710

บริษัท อาร์จีเทค โซเมท จำกัด

หุ้นของบริษัท อาร์จีเทค โซเมท จำกัด ซึ่งจดทะเบียนจัดตั้งในประเทศไทย ไม่ได้จดทะเบียนในตลาดหลักทรัพย์ และไม่มีราคาซื้อขายที่อ้างอิงได้ ข้อมูลทางการเงินโดยสรุปของบริษัทร่วมสำหรับปีสิ้นสุดวันที่ 31 ธันวาคม 2568 และ 2567

	หน่วย: บาท	
	2568	2567
ณ วันที่ 31 ธันวาคม		
สินทรัพย์หมุนเวียน	33,284,931	32,676,378
สินทรัพย์ไม่หมุนเวียน	4,327,109	4,910,086
หนี้สินหมุนเวียน	(45,080,689)	(44,428,609)
หนี้สินไม่หมุนเวียน	(2,420,693)	(2,451,025)
สำหรับปีสิ้นสุดวันที่ 31 ธันวาคม		
รายได้	42,367,438	35,896,665
กำไร(ขาดทุน)สำหรับปี	(596,172)	743,774
กำไร(ขาดทุน)เบ็ดเสร็จอื่นสำหรับปี	-	1,089,789
กำไร(ขาดทุน)เบ็ดเสร็จรวมสำหรับปี	(596,172)	1,833,563

การกระทบยอดข้อมูลทางการเงินข้างต้นกับมูลค่าตามบัญชีของส่วนได้เสียของบริษัทร่วมที่รับรู้ในงบการเงินรวม มีดังนี้

	หน่วย: บาท	
	2568	2567
สินทรัพย์สุทธิของบริษัทร่วม	(9,889,342)	(9,293,170)
สัดส่วนการถือหุ้นโดยกลุ่มบริษัทในบริษัทร่วม (ร้อยละ)	49	49
มูลค่าตามบัญชีของส่วนได้เสียของมูลค่าเงินลงทุนในบริษัทร่วม	-	-



เงินลงทุนในบริษัทย่อย

เงินลงทุนในบริษัทย่อย ณ วันที่ 31 ธันวาคม 2568 และ 2567 ประกอบด้วย

ชื่อบริษัทย่อย	ประเทศ	ประเภทกิจการ	สัดส่วนการถือหุ้นและสิทธิการออกเสียงของกิจการ (ร้อยละ)				งบการเงินเฉพาะกิจการ		
			2568		2567		ทุนเรียกชำระแล้ว	วิธีราคาทุน	หน่วย: บาท
			100.00	2568	100.00	2567	2568	2567	
บริษัท ไชยเมท เทคโนโลยี จำกัด	ไทย	ประกอบกิจการจำหน่ายอุปกรณ์ฮาร์ดแวร์ซอฟต์แวร์ และการให้บริการโทรคมนาคม	100.00	100.00	100.00	5,000,000	5,000,000	5,000,000	
บริษัท อินริชชี (ประเทศไทย) จำกัด (มหาชน)	ไทย	ประกอบกิจการผลิตและจำหน่ายสินค้าเกี่ยวกับ สติกเกอร์ และ Silk screen	63.00	63.00	63.00	200,000,000	292,500,000	292,500,000	
บริษัท เนเธอร์แลนด์ เพาเวอร์ เอ็นเนอร์จี จำกัด	ไทย	ประกอบกิจการออกแบบ พัฒนา จำหน่าย และซ่อมบำรุงระบบวิศวกรรมและอุปกรณ์ไฟฟ้าพลังงาน	85.26	95.29	95.29	95,000,000	81,000,000	81,000,000	
บริษัท ดิจิตอลเคเบิล คอมมูนิเคชั่น จำกัด	ไทย	ประกอบธุรกิจด้านโทรคมนาคมการให้บริการอินเทอร์เน็ต ธุรกิจด้านระบบเบบทีวี และธุรกิจจัดหาระบบโครงสร้างพื้นฐานสำหรับระบบไฟฟ้า	50.00	50.00	50.00	12,500,000	6,250,000	6,250,000	
บริษัท ไชยเมท เทคโนโลยี จำกัด	ไทย	ประกอบธุรกิจจำหน่าย ให้เช่า และให้บริการตรวจสอบเครื่องเอกซเรย์ เครื่องเอกซเรย์คอมพิวเตอร์ เครื่องมือทางการแพทย์ การฟอกไต และเวชกรรมทางรังสีวิทยา	69.98	69.80	69.80	55,000,000	38,490,000	3,490,000	
รวมเงินลงทุนในบริษัทย่อย				423,240,000				388,240,000	



(Signature)

บุญเลิศ เอียวพรัชย์

✶

ทัศนากรณ์ ยอดมงคล

(Signature)

บริษัทที่อยู่ภายใต้บริษัท สินธิษฐ์ (ประเทศไทย) จำกัด (มหาชน) (บริษัทย่อยของบริษัท) ที่รวมอยู่ในการจัดทำข้อมูลทางการเงินรวม มีดังนี้

บริษัท ไซเมทา เลเบล จำกัด (ถือหุ้นร้อยละ 100)	ประเภทกิจการ		สัดส่วนเงินลงทุน (ร้อยละ)	
	ประกอบกิจการเกี่ยวกับสติ๊กเกอร์ เลเบล กระดาษบาร์โค้ด ชิ้นส่วนผลิตภัณฑ์สำหรับ โทรศัพท์มือถือ และวัสดุอุปกรณ์ที่ เกี่ยวข้อง		2568	2567
บริษัท สินธิษฐ์ พรีเมชั่น (ประเทศไทย) จำกัด (ถือหุ้นร้อยละ 75.01)	ประกอบธุรกิจผลิต ซ่อมมา ขายไป สติ๊กเกอร์ ลาเบล เนมเพลท วัตถุดิบสำหรับทำสติ๊กเกอร์		63.00	63.00
			47.26	47.26
หน่วย: บาท				
2568				
ชื่อบริษัทย่อย	ประเทศที่จัดตั้ง และ สถานที่หลักของธุรกิจ	เจ้าของและสิทธิในการออก เสียงที่ถือ โดยส่วนได้เสียที่ไม่มี อำนาจควบคุม (ร้อยละ)	ส่วนได้เสีย ที่ไม่มีอำนาจควบคุม	
			ที่ไม่มีอำนาจควบคุม	สะสม
บริษัท สินธิษฐ์ (ประเทศไทย) จำกัด (มหาชน)	ไทย	37.00	1,687,213	177,416,563
บริษัท สินธิษฐ์ พรีเมชั่น (ประเทศไทย) จำกัด	ไทย	52.74	208,813	7,458,159
บริษัท ไซเมทา เลเบล จำกัด	ไทย	37.00	4,284,236	44,430,149
บริษัท เนเชอรัล เพาเวอร์ เอ็นเนอร์จี จำกัด	ไทย	14.74	847,939	17,048,691
บริษัท คิจิตอลเคเบิล คอมมูนิเคชั่น จำกัด	ไทย	50.00	(917,483)	852,767
บริษัท ไซมิท เซลท์ จำกัด	ไทย	50.02	406,267	16,906,534
รวม			6,516,985	264,112,863

บริษัทย่อยมีส่วนได้เสียที่ไม่มีอำนาจควบคุมที่มีสาระสำคัญ ดังนี้



(Signature)

บุญเลิศ เอียวพรชัย

(Signature)

ทัศนกรรณ ยอดมงคล

หน่วย: บาท

2567

ชื่อบริษัทย่อย	ประเทศที่จัดตั้ง และ สถานที่หลักของธุรกิจ	เจ้าของและสิทธิในการออก เสียงที่ถือโดยส่วนได้เสียที่ไม่ อำนาจควบคุม (ร้อยละ)	กำไร(ขาดทุน)เบ็ดเสร็จรวม		ส่วนได้เสีย ที่ไม่มีอำนาจควบคุม สะสม
			ของส่วนได้เสีย ที่มีอำนาจควบคุม	ที่ไม่มีอำนาจควบคุม	
บริษัท อินวิซี (ประเทศไทย) จำกัด (มหาชน)	ไทย	37.00	233,252		175,729,350
บริษัท อินวิซี พรีเซ็น (ประเทศไทย) จำกัด	ไทย	52.74	(682,116)		7,249,345
บริษัท ไซเมท เลเบล จำกัด	ไทย	37.00	476,515		40,145,913
บริษัท เนเทอร์ล เพาเวอร์ เอ็นเนอร์จี จำกัด	ไทย	4.71	96,877		4,234,975
บริษัท ดิจิตอลเคเบิล คอมมูนิเคชั่น จำกัด	ไทย	50.00	(1,009,718)		1,770,251
บริษัท ไซมิท เฮลท์ จำกัด	ไทย	30.20	(9,574)		1,500,426
รวม			(894,764)		230,630,260

om



บุญเลิศ เอียวพรชัย

พัฒนกรณ ยอดมงคล

ข้อมูลทางการเงินของบริษัทย้อนก่อนด้วยการระหว่างกัน มีดังนี้

หน่วย: บาท						
บริษัท อินริตี้ (ประเทศไทย) จำกัด (มหาชน)	บริษัท อินริตี้ ฟิลิปปินส์ (ประเทศไทย) จำกัด	บริษัท ไซเมท เทป จำกัด	บริษัท เนเธอร์แลนด์ อินริตี้ จำกัด	บริษัท คิตติคอลเคเบิล คอมมูนิเคชั่น จำกัด	บริษัท ไซมิท เซลล์ จำกัด	รวม
ณ วันที่ 31 ธันวาคม 2568						
สินทรัพย์หมุนเวียน	181,130,305	39,983,102	19,797,301	1,266,959	55,784,227	
สินทรัพย์ไม่หมุนเวียน	732,617,162	334,542,215	345,762,767	2,956,541	184,110,162	
หนี้สินหมุนเวียน	(133,264,287)	(54,968,762)	(48,696,009)	(2,061,703)	(130,447,790)	
หนี้สินไม่หมุนเวียน	(414,501,530)	(92,795,008)	(201,222,978)	(187,016)	(53,124,549)	
สินทรัพย์สุทธิของบริษัทย่อย	365,981,650	226,761,547	115,641,081	1,974,781	56,322,050	
ส่วนได้เสียที่ไม่มีอำนาจควบคุม	177,416,563	44,430,149	17,048,691	852,767	16,906,534	264,112,863

สำหรับปีสิ้นสุดวันที่ 31 ธันวาคม 2568

รายได้	367,454,802	157,594,929	53,579,763	4,615,789	33,356,367	
กำไร(ขาดทุน)สุทธิสำหรับปีของ						
ส่วนได้เสียที่ไม่มีอำนาจควบคุม	1,659,737	4,448,302		(917,483)	406,267	
กำไร(ขาดทุน)เบ็ดเสร็จอื่นของ						
ส่วนได้เสียที่ไม่มีอำนาจควบคุม	27,476	(164,066)			-	
กำไร(ขาดทุน)เบ็ดเสร็จรวมของ						
ส่วนได้เสียที่ไม่มีอำนาจควบคุม	1,687,213	4,284,236	847,939	(917,483)	406,267	6,516,985
เงินปันผลจ่ายแก่ส่วนได้เสียที่มีอำนาจควบคุม	-	-	-	-	-	-

47

พัฒนากรณ ยอดมงคล

บุญเลิศ เอี่ยมพริ้ง

ข้อมูลทางการเงินของบริษัทที่ย่อยก่อนตัดรายการระหว่างกัน มีดังนี้

หน่วย: บาท							
บริษัท สินชัย (ประเทศไทย) จำกัด (มหาชน)	บริษัท อินชิตู พร็อพเพอร์ตี้ (ประเทศไทย) จำกัด	บริษัท ไพเมทา เดเบล จำกัด	บริษัท เนเชอรัล เพาเวอร์ เอ็นเนอร์จี้ จำกัด	บริษัท คิโคลเคเบิล คอมมูนิเคชั่น จำกัด	บริษัท ไพเมทา เฮลท์ จำกัด	รวม	
ณ วันที่ 31 ธันวาคม 2567							
สินทรัพย์หมุนเวียน	181,133,011	39,402,837	72,537,480	3,144,104	4,985,177		
สินทรัพย์ไม่หมุนเวียน	761,711,517	327,482,351	228,450,119	4,179,995	-		
หนี้สินหมุนเวียน	(149,655,605)	(67,153,235)	(125,436,719)	(2,495,656)	(16,879)		
หนี้สินไม่หมุนเวียน	(432,775,376)	(84,055,415)	(85,402,950)	(1,071,919)	-		
สินทรัพย์สุทธิของบริษัทย่อย	360,413,547	215,676,534	90,147,930	3,756,524	4,968,298		
ส่วนได้เสียที่ไม่มีอำนาจควบคุม	175,729,350	7,249,345	4,234,975	1,770,251	1,500,426		230,630,260
สำหรับปีสิ้นสุดวันที่ 31 ธันวาคม 2567							
รายได้	351,005,870	5,005,041	21,073,297	20,275,824	-		
กำไร(ขาดทุน)สุทธิสำหรับปีของ							
ส่วนได้เสียที่ไม่มีอำนาจควบคุม	233,252	(682,116)	476,515	96,877	(1,009,718)	(9,574)	
กำไร(ขาดทุน)เปิดเสร็จก่อนของ	-	-	-	-	-	-	
ส่วนได้เสียที่ไม่มีอำนาจควบคุม	-	-	-	-	-	-	
กำไร(ขาดทุน)เปิดเสร็จรวมของ	-	-	-	-	-	-	
ส่วนได้เสียที่ไม่มีอำนาจควบคุม	233,252	(682,116)	476,515	(1,009,718)	(9,574)	(894,764)	
เงินปันผลจ่ายแก่ส่วนได้เสียที่ไม่มีอำนาจควบคุม	-	-	-	-	-	-	

49

บุญเลิศ เอียวพรชัย
 ทศนาภรณ์ ยอดมงคล

Over

Over

知



บุญเลิศ เขียวพรวน

เงินลงทุนในบริษัทย่อย

บริษัท เนเชอรัล เพาเวอร์ เอ็นเนอร์จี จำกัด

เมื่อวันที่ 26 เมษายน 2567 บริษัท เนเชอรัล เพาเวอร์ เอ็นเนอร์จี จำกัด ได้เพิ่มทุนจดทะเบียนเป็น 35,000,000 บาท คิดเป็นหุ้นสามัญจำนวน 350,000 หุ้น มูลค่าที่ตราไว้หุ้นละ 100 บาท เสนอเพิ่มทุนตามสัดส่วนการถือหุ้นเดิมโดยผู้ถือหุ้นเดิม 3 ราย ได้สละสิทธิการซื้อหุ้นเพิ่มที่ออกใหม่ให้แก่บริษัทเป็นจำนวน 100,000 หุ้น คิดเป็นสัดส่วนร้อยละ 5 โดยบริษัทมีสัดส่วนหลังเพิ่มทุนร้อยละ 89 ของทุนจดทะเบียนบริษัท เนเชอรัล เพาเวอร์ เอ็นเนอร์จี จำกัด

เมื่อวันที่ 14 พฤศจิกายน 2567 บริษัท เนเชอรัล เพาเวอร์ เอ็นเนอร์จี จำกัด ได้เพิ่มทุนจดทะเบียนเป็น 50,000,000 บาท คิดเป็นหุ้นสามัญจำนวน 500,000 หุ้น มูลค่าที่ตราไว้หุ้นละ 100 บาท เสนอเพิ่มทุนตามสัดส่วนการถือหุ้นเดิมโดยผู้ถือหุ้นเดิม 3 ราย ได้สละสิทธิการซื้อหุ้นเพิ่มที่ออกใหม่ให้แก่บริษัทเป็นจำนวน 500,000 หุ้น คิดเป็นสัดส่วนร้อยละ 5 โดยบริษัทมีสัดส่วนหลังเพิ่มทุนร้อยละ 95 ของทุนจดทะเบียนบริษัท เนเชอรัล เพาเวอร์ เอ็นเนอร์จี จำกัด

เมื่อวันที่ 1 ธันวาคม 2568 บริษัท เนเชอรัล เพาเวอร์ เอ็นเนอร์จี จำกัด ได้เพิ่มทุนจดทะเบียนเป็น 10,000,000 บาท คิดเป็นหุ้นสามัญจำนวน 100,000 หุ้น มูลค่าที่ตราไว้หุ้นละ 100 บาท เสนอเพิ่มทุนตามสัดส่วนการถือหุ้นเดิมโดยผู้ถือหุ้นเดิม 3 ราย ได้สละสิทธิการซื้อหุ้นเพิ่มที่ออกใหม่ให้แก่บุคคลธรรมดาคนหนึ่งเป็นจำนวน 100,000 หุ้น คิดเป็นสัดส่วนร้อยละ 13.05 โดยบริษัทมีสัดส่วนหลังเพิ่มทุนร้อยละ 85.26 ของทุนจดทะเบียนบริษัท เนเชอรัล เพาเวอร์ เอ็นเนอร์จี จำกัด

บริษัท ไซมิท เฮลท์ จำกัด

เมื่อวันที่ 1 ตุลาคม 2567 บริษัท ได้ลงทุนในบริษัท ไซมิท เฮลท์ จำกัด ซึ่งมีทุนจดทะเบียน 5 ล้านบาท โดยแบ่งออกเป็นหุ้นสามัญจำนวน 500,000 หุ้น มูลค่าที่ตราไว้หุ้นละ 10 บาท บริษัทถือหุ้นจำนวน 349,000 หุ้น คิดเป็นร้อยละ 69.80 ของจำนวนหุ้นทั้งหมด

เมื่อวันที่ 1 เมษายน 2568 บริษัท ได้ลงทุนเพิ่มในบริษัท ไซมิท เฮลท์ จำกัด ซึ่งมีทุนจดทะเบียน 25 ล้านบาท โดยแบ่งออกเป็นหุ้นสามัญจำนวน 2,500,000 หุ้น มูลค่าที่ตราไว้หุ้นละ 10 บาท บริษัทถือหุ้นเพิ่มจำนวน 1,400,000 หุ้น ส่งผลให้บริษัทถือหุ้นทั้งหมดเป็นจำนวน 1,749,000 หุ้น คิดเป็นร้อยละ 69.80 ของจำนวนหุ้นทั้งหมด

เมื่อวันที่ 25 กรกฎาคม 2568 บริษัท ได้ลงทุนเพิ่มในบริษัท ไซมิท เฮลท์ จำกัด ซึ่งมีทุนจดทะเบียน 55 ล้านบาท โดยแบ่งออกเป็นหุ้นสามัญจำนวน 5,500,000 หุ้น มูลค่าที่ตราไว้หุ้นละ 10 บาท บริษัทถือหุ้นเพิ่มจำนวน 2,100,000 หุ้น ส่งผลให้บริษัทถือหุ้นทั้งหมดเป็นจำนวน 3,849,000 หุ้น คิดเป็นร้อยละ 69.98 ของจำนวนหุ้นทั้งหมด

[ลายเซ็น]

[ลายเซ็น]

วณิชญ์ เลี้ยวพรวน



8

นาย... ..

13. สินทรัพย์ที่มีไว้เพื่อให้เช่า

ในระหว่างปีสิ้นสุดวันที่ 31 ธันวาคม 2568 และ 2567 บริษัทและบริษัทย่อย มีรายการเปลี่ยนแปลงของสินทรัพย์ที่มีไว้เพื่อให้เช่า ดังต่อไปนี้

	หน่วย: บาท				
	งบการเงินรวม				
	ณ วันที่		ณ วันที่		ณ วันที่
	1 มกราคม	เพิ่มขึ้น	31 ธันวาคม	เพิ่มขึ้น	31 ธันวาคม
	2567		2567		2568
ราคาทุน					
ยานพาหนะ	-	2,102,804	2,102,804	-	2,102,804
เครื่องมือและอุปกรณ์การแพทย์	-	-	-	11,495,327	11,495,327
รวมราคาทุน	-	2,102,804	2,102,804	11,495,327	13,598,131
ค่าเสื่อมราคาสะสม					
ยานพาหนะ	-	(198,073)	(198,073)	(420,330)	(618,403)
เครื่องมือและอุปกรณ์การแพทย์	-	-	-	(1,380,968)	(1,380,968)
รวมค่าเสื่อมราคาสะสม	-	(198,073)	(198,073)	(1,801,298)	(1,999,371)
ราคาตามบัญชีสุทธิ					
สินทรัพย์ที่มีไว้เพื่อให้เช่า	-	1,904,731	1,904,731	9,694,029	11,598,760

	หน่วย: บาท				
	งบการเงินเฉพาะกิจการ				
	ณ วันที่		ณ วันที่		ณ วันที่
	1 มกราคม	เพิ่มขึ้น	31 ธันวาคม	เพิ่มขึ้น	31 ธันวาคม
	2567		2567		2568
ราคาทุน					
ยานพาหนะ	-	2,102,804	2,102,804	-	2,102,804
รวมราคาทุน	-	2,102,804	2,102,804	-	2,102,804
ค่าเสื่อมราคาสะสม					
ยานพาหนะ	-	(198,073)	(198,073)	(420,330)	(618,403)
รวมค่าเสื่อมราคาสะสม	-	(198,073)	(198,073)	(420,330)	(618,403)
ราคาตามบัญชีสุทธิ					
สินทรัพย์ที่มีไว้เพื่อให้เช่า	-	1,904,731	1,904,731	(420,330)	1,484,401



๘

ดิน อาคาร อุปกรณ์และส่วนปรับปรุงอาคารเช่า

ระหว่างปีสิ้นสุดวันที่ 31 ธันวาคม 2567 บริษัทและบริษัทย่อย มีรายการเปลี่ยนแปลงของที่ดิน อาคาร อุปกรณ์และส่วนปรับปรุงอาคารเช่า ดังต่อไปนี้

		หน่วย: บาท									
		งบการเงินรวม									
ปี	ที่ดินและส่วนปรับปรุงที่ดิน	อาคาร	อุปกรณ์สำนักงาน	เครื่องมือและอุปกรณ์	เครื่องตกแต่งและติดตั้ง	ยานพาหนะ	เครื่องจักร	ส่วนปรับปรุงอาคารเช่า	เครื่องมือและอุปกรณ์การแพทย์	งานระหว่างก่อสร้าง	รวม
ที่ 1 มกราคม 2567	57,451,736	283,748,744	14,526,354	23,342,647	8,148,707	14,817,087	342,176,047	56,288,752	-	-	810,500,074
+/ปรับโอน	-	-	496,588	416,470	179,215	-	50,039,960	101,500	-	105,236,628	156,470,361
มาจากสินทรัพย์สิทธิการใช้	-	-	-	-	-	1,399,065	-	-	-	-	1,399,065
+/โอน	-	-	(1,473,420)	(652,571)	(150,876)	(268,561)	(688,362)	(197,000)	-	-	(3,430,790)
ที่ 31 ธันวาคม 2567	57,451,736	283,748,744	13,549,522	23,106,546	8,177,046	15,947,591	391,527,645	66,193,252	-	105,236,628	964,938,710
+/ปรับโอน	-	4,434,037	1,378,759	2,475,806	523,284	5,626,477	247,280,745	431,583	94,859,847	400,000	357,410,538
มาจากสินทรัพย์สิทธิการใช้	-	-	-	-	-	994,393	-	-	-	-	994,393
+/โอน	-	-	(103,294)	(458,197)	(20,750)	(4,769,900)	(39,765,195)	-	-	(105,236,628)	(150,353,964)
ที่ 31 ธันวาคม 2568	57,451,736	288,182,781	14,824,987	25,124,155	8,679,580	17,798,561	599,043,195	66,624,835	94,859,847	400,000	1,172,989,677
มกราคมสะสม											
ที่ 1 มกราคม 2567	-	(10,209,626)	(12,053,745)	(13,523,907)	(3,204,305)	(7,560,369)	(151,201,867)	(7,139,179)	-	-	(204,892,998)
+/ปรับโอน	-	(12,998,535)	(1,140,916)	(3,108,569)	(1,171,508)	(2,085,201)	(32,035,169)	(5,993,636)	-	-	(58,533,534)
มาจากสินทรัพย์สิทธิการใช้	-	-	-	-	-	(1,386,046)	-	-	-	-	(1,386,046)
+/โอน	-	-	1,450,085	652,549	150,741	235,883	517,169	196,991	-	-	3,204,418
ที่ 31 ธันวาคม 2567	-	(23,208,161)	(11,744,576)	(15,979,927)	(4,225,072)	(10,794,733)	(182,719,867)	(12,933,824)	-	-	(261,608,160)



(Signature)

บุญเลิศ เอียวพรชัย

๙

พัฒนกรณ ยอดมงคล

หน่วย: บาท

ที่ดินและส่วน ปรับปรุงที่ดิน	งบการเงินรวม					เครื่องมือและ			งานระหว่าง ก่อสร้าง	รวม
	อาคาร	อุปกรณ์ สำนักงาน	เครื่องมือ และอุปกรณ์	เครื่องตกแต่ง และติดตั้ง	ยานพาหนะ	เครื่องจักร	ส่วนปรับปรุง อาคารเข้า	อุปกรณ์ การแพทย์		
เพิ่มขึ้น/รับโอน	(13,358,939)	(1,008,714)	(2,732,231)	(1,155,914)	(2,117,858)	(40,628,302)	(5,042,800)	(4,561,343)	-	(70,606,101)
รับโอนจากสินทรัพย์สิทธิการใช	-	-	-	-	(962,184)	-	-	-	-	(962,184)
จำหน่าย/โอน	-	79,891	451,575	20,744	3,145,071	17,274,824	-	-	-	20,972,105
ณ วันที่ 31 ธันวาคม 2568	(36,567,100)	(12,673,399)	(18,260,583)	(5,360,242)	(10,729,704)	(206,073,345)	(17,978,624)	(4,561,343)	-	(312,204,340)
ค่าเผื่อการตัดยค่า	-	-	-	-	-	-	-	-	-	-
ณ วันที่ 1 มกราคม 2567	-	-	(1,998,662)	-	-	(21,950,706)	-	-	-	(23,949,368)
เพิ่มขึ้น	-	-	-	-	-	(698,684)	-	-	-	(698,684)
จำหน่าย/ตัดจำหน่าย	-	-	13	-	-	-	-	-	-	13
ณ วันที่ 31 ธันวาคม 2567	-	-	(1,998,649)	-	-	(22,649,390)	-	-	-	(24,648,039)
เพิ่มขึ้น	-	-	-	-	-	(328,509)	-	-	-	(328,509)
จำหน่าย/ตัดจำหน่าย	-	-	6,617	-	-	21,123,417	-	-	-	21,130,034
ณ วันที่ 31 ธันวาคม 2568	-	-	(1,992,032)	-	-	(1,854,482)	-	-	-	(3,846,514)
ราคาตามบัญชีสุทธิ	-	-	-	-	-	-	-	-	-	-
ณ วันที่ 31 ธันวาคม 2567	57,451,736	260,540,583	5,127,970	3,951,974	5,152,858	186,158,388	53,257,428	-	105,236,628	678,682,511
ณ วันที่ 31 ธันวาคม 2568	57,451,736	251,615,681	4,871,540	3,319,338	7,068,857	391,115,368	48,646,211	90,298,504	400,000	856,938,823

ค่าเสื่อมราคาสำหรับปี 2568 และ 2567 รวมอยู่ในต้นทุนจำนวน 55.10 ล้านบาท และ 39.96 ล้านบาทตามลำดับ ส่วนที่เหลือรวมอยู่ในค่าใช้จ่าย

ณ วันที่ 31 ธันวาคม 2568 และ 2567 กลุ่มบริษัทมีสินทรัพย์ซึ่งหักค่าเสื่อมราคาทั้งจำนวนแล้วแต่ยังคงใช้งานอยู่จำนวน 110.20 ล้านบาท และจำนวน 125.35 ล้านบาท ตามลำดับ

ที่ดินและสิ่งปลูกสร้างที่จะเกิดขึ้นในอนาคตบนที่ดินดังกล่าว ได้จัดจ้างเองเพื่อค่าประกันกู้ยืมระยะยาวจากสถาบันการเงินของกลุ่มบริษัท และเครื่องจักรและอุปกรณ์บางส่วนของบริษัทย่อยใช้เป็น

หลักประกันหนี้เงินกู้ (หมายเหตุข้อ 21)



บุญเลิศ เอียวพชัย

๙

พัฒนากรณ์ ยอดมงคล

หน่วย: บาท

รายการ	งบการเงินเฉพาะกิจการ						
	ที่ดินและส่วน ปรับปรุงที่ดิน	อาคาร	อุปกรณ์สำนักงาน	เครื่องมือ และอุปกรณ์	เครื่องตกแต่ง และติดตั้ง	ยานพาหนะ	ส่วนปรับปรุง อาคารเช่า
รวม							
ราคาทุน							
ณ วันที่ 1 มกราคม 2567	2,985,500	14,094,005	4,320,271	669,949	5,505,913	1,115,200	13,506,543
เพิ่ม/รับโอน	-	-	179,094	124,785	-	-	-
จำหน่าย/โอน	-	-	(157,941)	-	(42,520)	(268,561)	-
ณ วันที่ 31 ธันวาคม 2567	2,985,500	14,094,005	4,341,424	794,734	5,463,393	846,639	13,506,543
เพิ่ม/รับโอน	-	-	231,615	-	-	-	45,083
จำหน่าย/โอน	-	-	(47,794)	-	-	-	-
ณ วันที่ 31 ธันวาคม 2568	2,985,500	14,094,005	4,525,245	794,734	5,463,393	846,639	13,551,626
ค่าเสื่อมราคาสะสม							
ณ วันที่ 1 มกราคม 2567	-	(1,007,128)	(3,717,449)	(250,751)	(1,444,595)	(850,756)	(4,077,199)
เพิ่ม/รับโอน	-	(706,147)	(221,830)	(154,581)	(868,610)	(65,537)	(2,099,773)
จำหน่าย/โอน	-	-	138,241	-	42,507	236,883	-
ณ วันที่ 31 ธันวาคม 2567	-	(1,713,275)	(3,801,038)	(405,332)	(2,270,698)	(679,410)	(6,176,972)
เพิ่ม/รับโอน	-	(704,218)	(226,143)	(119,935)	(844,981)	(54,328)	(1,079,043)
จำหน่าย/โอน	-	-	24,395	-	-	-	-
ณ วันที่ 31 ธันวาคม 2568	-	(2,417,493)	(4,002,786)	(525,267)	(3,115,679)	(733,738)	(7,256,015)
ราคาตามบัญชีสุทธิ							
ณ วันที่ 31 ธันวาคม 2567	2,985,500	12,380,730	540,386	389,402	3,192,695	167,229	7,329,571
ณ วันที่ 31 ธันวาคม 2568	2,985,500	11,676,512	522,459	269,467	2,347,714	112,901	6,295,611

ค่าเสื่อมราคาสำหรับปี 2568 และ 2567 รวมอยู่ในต้นทุนจำนวน 0.12 ล้านบาท และ 0.15 ล้านบาท ตามลำดับ ส่วนที่เหลือรวมอยู่ในค่าใช้จ่าย

ณ วันที่ 31 ธันวาคม 2568 และ 2567 บริษัทมีสินทรัพย์ซึ่งหักค่าเสื่อมราคาทั้งจำนวนแล้วแต่ยังคงใช้งานอยู่จำนวน 8.40 ล้านบาท ทั้งสองปี

(Signature)



(Signature)

บุญเลิศ เอียวพรชัย

๕

ทัศนภรณ์ ยอดมงคล

15. อุปกรณ์โครงข่ายเส้นใยแก้วนำแสง

ในระหว่างปีสิ้นสุดวันที่ 31 ธันวาคม 2568 และ 2567 บริษัทมีรายการเปลี่ยนแปลงอุปกรณ์โครงข่ายเส้นใยแก้วนำแสง โดยมีรายการเปลี่ยนแปลงดังต่อไปนี้

	หน่วย: บาท			
	งบการเงินรวม			
	ณ วันที่	รายการเปลี่ยนแปลงระหว่างปี		ณ วันที่
	31 ธันวาคม	เพิ่มขึ้น/	จำหน่าย/	31 ธันวาคม
	2567	รับโอน	โอนออก	2568
ราคาทุน				
อุปกรณ์นอกระบบโครงข่ายใยแก้วนำแสง	598,829,454	6,287,645	(25,160)	605,091,939
อุปกรณ์ระบบโครงข่ายใยแก้วนำแสง	565,503,548	112,501	-	565,616,049
รวมราคาทุน	1,164,333,002	6,400,146	(25,160)	1,170,707,988
ค่าเสื่อมราคาสะสม				
อุปกรณ์นอกระบบโครงข่ายใยแก้วนำแสง	(146,495,440)	(7,381,714)	13,212	(153,863,942)
อุปกรณ์ระบบโครงข่ายใยแก้วนำแสง	(400,682,385)	(32,799,007)	-	(433,481,392)
รวมค่าเสื่อมราคาสะสม	(547,177,825)	(40,180,721)	13,212	(587,345,334)
ค่าเพื่อการด้อยค่า				
ค่าเพื่อการด้อยค่าของสินทรัพย์	(483,031,234)	(45,814,838)	-	(528,846,072)
อุปกรณ์ระบบโครงข่ายใยแก้วนำแสง	134,123,943	(79,595,413)	(11,948)	54,516,582

[Handwritten signature]

[Handwritten signature]



๘

	หน่วย: บาท		
	งบการเงินรวม		
	ณ วันที่	รายการเปลี่ยนแปลงระหว่างปี	ณ วันที่
	31 ธันวาคม	เพิ่มขึ้น/ รับโอน	31 ธันวาคม
	2566	จำหน่าย/ โอนออก	2567
ราคาทุน			
อุปกรณ์นอกระบบ โครงข่ายใยแก้วนำแสง	594,231,070	4,732,802	(134,418)
อุปกรณ์ระบบ โครงข่ายใยแก้วนำแสง	577,720,909	65,989	(12,283,350)
รวมราคาทุน	1,171,951,979	4,798,791	(12,417,768)
ค่าเสื่อมราคาสะสม			
อุปกรณ์นอกระบบ โครงข่ายใยแก้วนำแสง	(139,090,299)	(7,458,569)	53,428
อุปกรณ์ระบบ โครงข่ายใยแก้วนำแสง	(342,700,880)	(64,749,955)	6,768,450
รวมค่าเสื่อมราคาสะสม	(481,791,179)	(72,208,524)	6,821,878
ค่าเพื่อการด้อยค่า			
ค่าเพื่อการด้อยค่าของสินทรัพย์	(488,166,497)	-	5,135,263
อุปกรณ์ระบบ โครงข่ายใยแก้วนำแสง	201,994,303	(67,409,733)	(460,627)

	หน่วย: บาท		
	งบการเงินเฉพาะกิจการ		
	ณ วันที่	รายการเปลี่ยนแปลงระหว่างปี	ณ วันที่
	31 ธันวาคม	เพิ่มขึ้น/ รับโอน	31 ธันวาคม
	2567	จำหน่าย/ โอนออก	2568
ราคาทุน			
อุปกรณ์นอกระบบ โครงข่ายใยแก้วนำแสง	594,416,684	6,287,645	-
อุปกรณ์ระบบ โครงข่ายใยแก้วนำแสง	565,503,548	112,501	-
รวมราคาทุน	1,159,920,232	6,400,146	-
ค่าเสื่อมราคาสะสม			
อุปกรณ์นอกระบบ โครงข่ายใยแก้วนำแสง	(145,372,077)	(6,800,680)	-
อุปกรณ์ระบบ โครงข่ายใยแก้วนำแสง	(400,682,385)	(32,799,007)	-
รวมค่าเสื่อมราคาสะสม	(546,054,462)	(39,599,687)	-
ค่าเพื่อการด้อยค่า			
ค่าเพื่อการด้อยค่าของสินทรัพย์	(483,031,234)	(45,814,838)	-
อุปกรณ์ระบบ โครงข่ายใยแก้วนำแสง	130,834,536	(79,014,379)	-





	หน่วย: บาท			
	งบการเงินเฉพาะกิจการ			
	ณ วันที่	รายการเปลี่ยนแปลงระหว่างปี		ณ วันที่
	31 ธันวาคม	เพิ่มขึ้น/	จำหน่าย/	31 ธันวาคม
	2566	รับโอน	โอนออก	2567
ราคาทุน				
อุปกรณ์นอกระบบโครงข่ายใยแก้วนำแสง	589,764,365	4,727,802	(75,483)	594,416,684
อุปกรณ์ระบบโครงข่ายใยแก้วนำแสง	577,720,909	65,989	(12,283,350)	565,503,548
รวมราคาทุน	1,167,485,274	4,793,791	(12,358,833)	1,159,920,232
ค่าเสื่อมราคาสะสม				
อุปกรณ์นอกระบบโครงข่ายใยแก้วนำแสง	(138,539,872)	(6,863,222)	31,017	(145,372,077)
อุปกรณ์ระบบโครงข่ายใยแก้วนำแสง	(342,700,880)	(64,749,955)	6,768,450	(400,682,385)
รวมค่าเสื่อมราคาสะสม	(481,240,752)	(71,613,177)	6,799,467	(546,054,462)
ค่าเพื่อการด้อยค่า				
ค่าเพื่อการด้อยค่าของสินทรัพย์	(488,166,497)	-	5,135,263	(483,031,234)
อุปกรณ์ระบบโครงข่ายใยแก้วนำแสง	198,078,025	(66,819,386)	(424,103)	130,834,536

ในปี 2554 บริษัทได้ทำสัญญาให้เข้าใช้อุปกรณ์ระบบโครงข่ายใยแก้วนำแสงในพื้นที่จังหวัดนครราชสีมาและจังหวัดเชียงใหม่กับบริษัท โทรคมนาคมแห่งชาติ จำกัด (มหาชน) สัญญาดังกล่าวมีระยะเวลา 60 เดือน ซึ่งได้รับการอนุมัติจากที่ประชุมวิสามัญผู้ถือหุ้นครั้งที่ 1/2554 เมื่อวันที่ 29 กรกฎาคม 2554 โดยมีมูลค่าการลงทุนทั้งหมดไม่เกิน 520 ล้านบาท

เมื่อวันที่ 22 กุมภาพันธ์ 2556 บริษัทได้ดำเนินการแจ้งขอยกเลิกสัญญาให้เข้าใช้อุปกรณ์ระบบโครงข่ายใยแก้วนำแสงในพื้นที่จังหวัดนครราชสีมาและจังหวัดเชียงใหม่กับบริษัท โทรคมนาคมแห่งชาติ จำกัด (มหาชน) แล้ว เนื่องจาก บริษัท โทรคมนาคมแห่งชาติ จำกัด (มหาชน) ไม่ได้ดำเนินการตรวจรับงานตามเงื่อนไขในสัญญา รวมถึงเพิกเฉยและไม่ได้ดำเนินการใดๆ เพื่อให้การปฏิบัติเป็นไปตามสัญญา แม้ว่าบริษัทได้ทำหนังสือทวงถามไปหลายครั้งแล้วก็ตาม บริษัทจึงขอสงวนสิทธิบอกเลิกสัญญาตามเงื่อนไขในสัญญา และได้ดำเนินการแจ้งยกเลิกเป็นหนังสือไปยังบริษัท โทรคมนาคมแห่งชาติ จำกัด (มหาชน) มีผลให้บริษัทต้องดำเนินงานเป็นผู้ให้บริการเองแทนการเป็นผู้ให้เช่า นอกจากนี้บริษัทได้ดำเนินการฟ้องร้องต่อบริษัท โทรคมนาคมแห่งชาติ จำกัด (มหาชน) ต่อมาวันที่ 17 ตุลาคม 2568 คดีดังกล่าวได้สิ้นสุดลงตามคำพิพากษาของศาลปกครองสูงสุด ตามที่กล่าวไว้ในหมายเหตุข้อ 41 และบริษัทได้มีการตั้งค่าเพื่อการด้อยค่าอุปกรณ์ระบบโครงข่ายใยแก้วนำแสงอีกเป็นจำนวน 40 ล้านบาท





16. สินทรัพย์สิทธิการใช้

ในระหว่างปีสิ้นสุดวันที่ 31 ธันวาคม 2568 และ 2567 บริษัทและบริษัทย่อย มีรายการเปลี่ยนแปลงของสินทรัพย์สิทธิการใช้ ดังต่อไปนี้

	หน่วย: บาท				
	งบการเงินรวม				
	ยานพาหนะ	สิทธิการใช้ อาคาร	เครื่องจักร	อุปกรณ์ สำนักงาน	รวม
ราคาทุน					
ณ วันที่ 1 มกราคม 2567	31,441,567	30,283,044	-	-	61,724,611
เพิ่มขึ้น	4,172,675	6,676,554	904,629	96,449	11,850,307
จำหน่าย/โอนออก	(8,077,487)	(6,358,283)	-	-	(14,435,770)
โอนออกไปที่ดิน อาคาร อุปกรณ์และ ส่วนปรับปรุงอาคารเช่า	(1,399,065)	-	-	-	(1,399,065)
ณ วันที่ 31 ธันวาคม 2567	26,137,690	30,601,315	904,629	96,449	57,740,083
เพิ่มขึ้น	6,908,273	30,698,449	-	-	37,606,722
จำหน่าย/โอนออก	(11,600,651)	-	-	-	(11,600,651)
โอนออกไปที่ดิน อาคาร อุปกรณ์และ ส่วนปรับปรุงอาคารเช่า	(994,393)	-	-	-	(994,393)
ณ วันที่ 31 ธันวาคม 2568	20,450,919	61,299,764	904,629	96,449	82,751,761
ค่าเสื่อมราคาสะสม					
ณ วันที่ 1 มกราคม 2567	(18,605,686)	(20,178,988)	-	-	(38,784,674)
เพิ่มขึ้น	(6,775,424)	(6,773,672)	(339,236)	(17,456)	(13,905,788)
จำหน่าย/โอนออก	7,097,377	6,358,283	-	-	13,455,660
โอนออกไปที่ดิน อาคาร อุปกรณ์และ ส่วนปรับปรุงอาคารเช่า	1,386,046	-	-	-	1,386,046
ณ วันที่ 31 ธันวาคม 2567	(16,897,687)	(20,594,377)	(339,236)	(17,456)	(37,848,756)
เพิ่มขึ้น	(6,012,107)	(8,266,509)	(452,314)	(19,268)	(14,750,198)
จำหน่าย/โอนออก	11,600,651	-	-	-	11,600,651
โอนออกไปที่ดิน อาคาร อุปกรณ์และ ส่วนปรับปรุงอาคารเช่า	962,184	-	-	-	962,184
ณ วันที่ 31 ธันวาคม 2568	(10,346,959)	(28,860,886)	(791,550)	(36,724)	(40,036,119)
ราคาตามบัญชีสุทธิ					
ณ วันที่ 31 ธันวาคม 2567	9,240,003	10,006,938	565,393	78,993	19,891,327
ณ วันที่ 31 ธันวาคม 2568	10,103,960	32,438,878	113,079	59,725	42,715,642



	หน่วย: บาท		
	งบการเงินเฉพาะกิจการ		
	ยานพาหนะ	สิทธิการใช้อาคาร	รวม
ราคาทุน			
ณ วันที่ 1 มกราคม 2567	20,430,924	6,403,954	26,834,878
เพิ่มขึ้น	2,919,165	6,676,554	9,595,719
จำหน่าย/โอนออก	(5,622,156)	(6,358,283)	(11,980,439)
ณ วันที่ 31 ธันวาคม 2567	17,727,933	6,722,225	24,450,158
เพิ่มขึ้น	6,233,602	5,575,308	11,808,910
จำหน่าย/โอนออก	(11,295,339)	-	(11,295,339)
ณ วันที่ 31 ธันวาคม 2568	12,666,196	12,297,533	24,963,729
ค่าเสื่อมราคาสะสม			
ณ วันที่ 1 มกราคม 2567	(12,745,036)	(4,572,907)	(17,317,943)
เพิ่มขึ้น	(4,840,553)	(2,261,089)	(7,101,642)
จำหน่าย/โอนออก	5,622,156	6,358,283	11,980,439
ณ วันที่ 31 ธันวาคม 2567	(11,963,433)	(475,713)	(12,439,146)
เพิ่มขึ้น	(4,377,183)	(3,858,946)	(8,236,129)
จำหน่าย/โอนออก	11,295,339	-	11,295,339
ณ วันที่ 31 ธันวาคม 2568	(5,045,277)	(4,334,659)	(9,379,936)
ราคาตามบัญชีสุทธิ			
ณ วันที่ 31 ธันวาคม 2567	5,764,500	6,246,512	12,011,012
ณ วันที่ 31 ธันวาคม 2568	7,620,919	7,962,874	15,583,793

ค่าเสื่อมราคาสำหรับปี 2568 และ 2567 รวมอยู่ในต้นทุนจำนวน 12.65 ล้านบาท และ 11.50 ล้านบาท ตามลำดับ สำหรับงบการเงินรวม และอยู่ในต้นทุนจำนวน 8.24 ล้านบาท และ 7.10 ล้านบาท ตามลำดับ สำหรับงบการเงินเฉพาะกิจการ ส่วนที่เหลือรวมอยู่ในค่าใช้จ่าย

ณ วันที่ 31 ธันวาคม 2568 และ 2567 สินทรัพย์ตามสัญญาเช่าซื้อมีมูลค่าตามบัญชีเท่ากับ 1.08 ล้านบาทและ 2.48 ล้านบาท ตามลำดับ สำหรับงบการเงินรวม





17. ภาษีเงินได้รอตัดบัญชี

ภาษีเงินได้รอการตัดบัญชี ณ วันที่ 31 ธันวาคม 2568 และ 2567 ประกอบด้วย

	หน่วย: บาท			
	งบการเงินรวม		งบการเงินเฉพาะกิจการ	
	2568	2567	2568	2567
สินทรัพย์ภาษีเงินได้รอการตัดบัญชี	41,402,207	37,111,378	29,840,686	29,738,017
หนี้สินภาษีเงินได้รอการตัดบัญชี	(5,197,714)	(324,858)	-	-
สินทรัพย์ภาษีเงินได้รอการตัดบัญชี	36,204,493	36,786,520	29,840,686	29,738,017

รายการเคลื่อนไหวของสินทรัพย์ภาษีเงินได้รอการตัดบัญชีที่เกิดขึ้นในระหว่างปี มีดังนี้

	หน่วย: บาท			
	งบการเงินรวม			
	การเปลี่ยนแปลงเพิ่มขึ้น(ลดลง)			
	ณ วันที่		งบกำไรขาดทุน	ณ วันที่
	31 ธันวาคม 2567	งบกำไรขาดทุน	เบ็ดเสร็จอื่น	31 ธันวาคม 2568
สินทรัพย์ภาษีเงินได้รอตัดบัญชี :				
ผลขาดทุนที่คาดว่าจะเกิดขึ้น	518,884	197,358	-	716,242
ค่าเสื่อมมูลค่าลดลงของสินค้างเหลือ	4,474,538	(1,108,889)	-	3,365,649
ผลต่างค่าเสื่อมราคาจากการด้อยค่า				
สินทรัพย์	17,485,041	7,489,765	-	24,974,806
รายได้รับล่วงหน้า	2,426,187	(195,079)	-	2,231,108
ประมาณการสินค้าเสียหาย	50,462	(204)	-	50,258
หนี้สินตามสัญญาเช่า	330,515	4,931,618	-	5,262,133
การระงับผลประโยชน์พนักงาน	4,019,036	690,684	92,291	4,802,011
ขาดทุนทางภาษี	7,806,715	(7,806,715)	-	-
รวมสินทรัพย์ภาษีเงินได้รอตัดบัญชี	37,111,378	4,198,538	92,291	41,402,207
หนี้สินภาษีเงินได้รอตัดบัญชี :				
สินทรัพย์สิทธิการใช้ (ค่าเสื่อมราคา)	(324,858)	(4,872,856)	-	(5,197,714)
รวมสินทรัพย์ภาษีเงินได้รอตัดบัญชี	(324,858)	(4,872,856)	-	(5,197,714)
สุทธิ	36,786,520	(674,318)	92,291	36,204,493



	หน่วย: บาท		
	งบการเงินรวม		
	การเปลี่ยนแปลงเพิ่มขึ้น(ลดลง)		
	ณ วันที่ 31 ธันวาคม 2566	งบกำไรขาดทุน	ณ วันที่ 31 ธันวาคม 2567
สินทรัพย์ภายใต้การควบคุม :			
ผลขาดทุนที่คาดว่าจะเกิดขึ้น	5,920,465	(5,401,581)	518,884
ค่าเผื่อมูลค่าลดลงของสินค้าคงเหลือ	3,184,689	1,289,849	4,474,538
ค่าเผื่อการด้อยค่าของสินทรัพย์	1,428,899	(1,428,899)	-
ผลต่างค่าเสื่อมราคาจากการด้อยค่า			
สินทรัพย์	18,371,461	(886,420)	17,485,041
รายได้รับล่วงหน้า	3,161,915	(735,728)	2,426,187
ประมาณการสินค้าเสียหาย	45,583	4,879	50,462
หนี้สินตามสัญญาเช่า	-	330,515	330,515
ภาระผูกพันผลประโยชน์พนักงาน	4,690,210	(671,174)	4,019,036
ขาดทุนทางภาษี	10,322,472	(2,515,757)	7,806,715
รวมสินทรัพย์ภายใต้การควบคุม	47,125,694	(10,014,316)	37,111,378
หนี้สินภายใต้การควบคุม :			
สินทรัพย์สิทธิการใช้ (ค่าเสื่อมราคา)	-	(324,858)	(324,858)
รวมหนี้สินภายใต้การควบคุม	-	(324,858)	(324,858)
สุทธิ	47,125,694	(10,339,174)	36,786,520

	หน่วย: บาท			
	งบการเงินเฉพาะกิจการ			
	การเปลี่ยนแปลงเพิ่มขึ้น(ลดลง)			
	ณ วันที่ 31 ธันวาคม 2567	งบกำไรขาดทุน	งบกำไรขาดทุน เบ็ดเสร็จอื่น	ณ วันที่ 31 ธันวาคม 2568
สินทรัพย์ภายใต้การควบคุม :				
ผลขาดทุนที่คาดว่าจะเกิดขึ้น	518,884	197,358	-	716,242
ค่าเผื่อมูลค่าลดลงของสินค้าคงเหลือ	614,262	-	-	614,262
ผลต่างค่าเสื่อมราคาจากการด้อยค่าสินทรัพย์	17,485,041	7,489,765	-	24,974,806
รายได้รับล่วงหน้า	2,426,187	(195,079)	-	2,231,108
ภาระผูกพันผลประโยชน์พนักงาน	886,928	417,340	-	1,304,268
ขาดทุนทางภาษี	7,806,715	(7,806,715)	-	-
รวมสินทรัพย์ภายใต้การควบคุม	29,738,017	102,669	-	29,840,686



	หน่วย: บาท			
	งบการเงินเฉพาะกิจการ			
	การเปลี่ยนแปลงเพิ่มขึ้น(ลดลง)			
	ณ วันที่ 31 ธันวาคม 2566	งบกำไรขาดทุน	งบกำไรขาดทุน เบ็ดเสร็จอื่น	ณ วันที่ 31 ธันวาคม 2567
สินทรัพย์ถาวรที่ได้รับตัดบัญชี :				
ผลขาดทุนที่คาดว่าจะเกิดขึ้น	5,920,465	(5,401,581)	-	518,884
ค่าเผื่อมูลค่าลดลงของสินค้าคงเหลือ	614,262	-	-	614,262
ผลต่างค่าเสื่อมราคาจากการด้อยค่าสินทรัพย์	18,371,461	(886,420)	-	17,485,041
รายได้รับล่วงหน้า	3,161,915	(735,728)	-	2,426,187
ภาระผูกพันผลประโยชน์พนักงาน	670,672	216,256	-	886,928
ขาดทุนทางภาษี	10,322,472	(2,515,757)	-	7,806,715
รวมสินทรัพย์ถาวรที่ได้รับตัดบัญชี	39,061,247	(9,323,230)	-	29,738,017

สินทรัพย์ถาวรที่ได้รับตัดบัญชีเกิดจากผลแตกต่างชั่วคราวและผลขาดทุนสะสมซึ่งไม่ได้รับรู้ในงบการเงิน ณ วันที่ 31 ธันวาคม 2568 และ 2567 แสดงรายละเอียดดังนี้

	หน่วย: บาท			
	งบการเงินรวม		งบการเงินเฉพาะกิจการ	
	2568	2567	2568	2567
ขาดทุนสะสมทางภาษี	2,679,923	3,116,961	-	-
ผลแตกต่างชั่วคราว	147,366	1,103,605	-	-
รวม	2,827,289	4,220,566	-	-

กลุ่มบริษัทไม่ได้รับรู้ผลแตกต่างชั่วคราวสำหรับรายการขาดทุนสะสมหมดอายุในปี 2571 - 2573 และรายการผลแตกต่างชั่วคราวยังไม่หมดอายุภายใต้กฎหมายภาษีปัจจุบันเป็นสินทรัพย์ถาวรที่ได้รับตัดบัญชี เนื่องจากยังไม่มีความเป็นไปได้ค่อนข้างแน่ว่ากลุ่มบริษัทจะมีกำไรทางภาษีเพียงพอจะใช้ประโยชน์ทางภาษีสำหรับรายการดังกล่าว

ภาษีเงินได้สำหรับปีสิ้นสุดวันที่ 31 ธันวาคม 2568 และ 2567 มีดังนี้

	หน่วย: บาท			
	งบการเงินรวม		งบการเงินเฉพาะกิจการ	
	2568	2567	2568	2567
ค่าใช้จ่ายภาษีเงินได้สำหรับปี	7,205,256	4,735,872	1,768,886	-
ภาษีเงินได้รายการตัดบัญชี	674,318	10,339,174	(102,669)	9,323,230
(รายได้) ค่าใช้จ่ายภาษีเงินได้นิติบุคคล	7,879,574	15,075,046	1,666,217	9,323,230

อัตราภาษีสำหรับปีสิ้นสุดวันที่ 31 ธันวาคม 2568 และ 2567 สำหรับบริษัทและบริษัทย่อยมีอัตราร้อยละ 0 ถึงร้อยละ 20





18. สินทรัพย์ไม่หมุนเวียนอื่น

สินทรัพย์ไม่หมุนเวียนอื่น ณ วันที่ 31 ธันวาคม 2568 และ 2567 ประกอบด้วย

หน่วย: บาท

	งบการเงินรวม		งบการเงินเฉพาะกิจการ	
	2568	2567	2568	2567
ลูกหนี้กรรมสรรพากร	7,654,729	16,364,251	6,910,004	14,034,666
เงินย่ำล่วงหน้า	4,165,869	890,076	235,801	278,559
เงินวางประกัน	2,000	43,200	-	-
ลูกหนี้ตามสัญญาโอนธุรกิจ	18,358,471	18,358,471	18,358,471	18,358,471
หัก ผลขาดทุนด้านเครดิตที่คาดว่าจะเกิดขึ้น	(11,155,533)	(11,585,473)	(11,155,533)	(11,585,473)
รวม	19,025,536	24,070,525	14,348,743	21,086,223

19. เงินเบิกเกินบัญชีและเงินกู้ยืมระยะสั้นจากสถาบันการเงิน

เงินเบิกเกินบัญชีและเงินกู้ยืมระยะสั้นจากสถาบันการเงิน ณ วันที่ 31 ธันวาคม 2568 และ 2567 ประกอบด้วย

หน่วย: บาท

	งบการเงินรวม		งบการเงินเฉพาะกิจการ	
	2568	2567	2568	2567
เงินเบิกเกินบัญชี	4,981,877	11,667,635	-	-
เงินกู้ยืมระยะสั้น	193,871,150	124,460,480	75,621,150	13,700,481
รวม	198,853,027	136,128,115	75,621,150	13,700,481

ณ วันที่ 31 ธันวาคม 2568 และ 2567 บริษัทและบริษัทย่อยมีเงินกู้ยืมระยะสั้นจากสถาบันการเงินมีรายละเอียดดังนี้

งบการเงินรวม			
ณ วันที่ 31 ธันวาคม 2568			
หน่วย: ล้านบาท	อัตราดอกเบี้ย	ครบกำหนดการชำระ	การค้ำประกัน
ยอดคงเหลือ	(ร้อยละ)		
55.19	MLR-2.00	ภายในเดือนกรกฎาคม 2569	ปลอดภาระค้ำประกัน
41.00	MLR และ MLR-1.50	ภายในเดือนกุมภาพันธ์ และเดือน มีนาคม 2569	บริษัทย่อย เงินฝากประจำของ บริษัทย่อย 2 บริษัทและที่ดินและ สิ่งปลูกสร้างของบริษัทย่อย
20.43	4.00	ภายในเดือนเมษายน 2569	ปลอดภาระค้ำประกัน
77.25	4.20	ภายในเดือนกุมภาพันธ์ 2569	บริษัท ไซเมท เทคโนโลยี จำกัด (มหาชน)

193.87

[Signature]



งบการเงินรวม			
ณ วันที่ 31 ธันวาคม 2567			
หน่วย: ล้านบาท	อัตราดอกเบี้ย		
ยอดคงเหลือ	(ร้อยละ)	ครบกำหนดการชำระ	การค้ำประกัน
47.00	MLR และ MLR-1.50	ภายในเดือนมีนาคม 2568	บริษัทย่อย เงินฝากประจำ ของบริษัทย่อย 2 บริษัท และที่ดินและสิ่งปลูกสร้าง ของบริษัทย่อย
13.70	3.50 – 3.75	ภายในเดือนมีนาคมและเดือน เมษายน 2568	ปลอดภาระค้ำประกัน
63.76	MLR-2.35	ภายในเดือนพฤษภาคม 2568	บริษัท ไซเมท เทคโนโลยี จำกัด (มหาชน)
124.46			

งบการเงินเฉพาะกิจการ			
ณ วันที่ 31 ธันวาคม 2568			
หน่วย: ล้านบาท	อัตราดอกเบี้ย		
ยอดคงเหลือ	(ร้อยละ)	ครบกำหนดการชำระ	การค้ำประกัน
55.19	MLR-2.00	ภายในเดือนกรกฎาคม 2569	ปลอดภาระค้ำประกัน
20.43	4.00	ภายในเดือนเมษายน 2569	ปลอดภาระค้ำประกัน
75.62			

งบการเงินเฉพาะกิจการ			
ณ วันที่ 31 ธันวาคม 2567			
หน่วย: ล้านบาท	อัตราดอกเบี้ย		
ยอดคงเหลือ	(ร้อยละ)	ครบกำหนดการชำระ	การค้ำประกัน
13.70	3.50 – 3.75	ภายในเดือนมีนาคมและเดือน เมษายน 2568	ปลอดภาระค้ำประกัน
13.70			







8

20. เจ้าหนี้การค้าและเจ้าหนี้หมุนเวียนอื่น

เจ้าหนี้การค้าและเจ้าหนี้หมุนเวียนอื่น ณ วันที่ 31 ธันวาคม 2568 และ 2567 ประกอบด้วย

	หน่วย: บาท			
	งบการเงินรวม		งบการเงินเฉพาะกิจการ	
	2568	2567	2568	2567
เจ้าหนี้การค้า				
เจ้าหนี้การค้ากิจการอื่น	67,376,786	81,687,806	15,178,738	41,902,968
เจ้าหนี้การค้ากิจการที่เกี่ยวข้องกัน	254,867	1,134,353	1,027	-
ค่าใช้จ่ายค้างจ่ายกิจการที่เกี่ยวข้องกัน	-	806,737	-	-
ค่าบริหารจัดการค้างจ่ายกิจการที่เกี่ยวข้องกัน	-	-	-	1,346,720
ต้นทุนงานค้างจ่าย	23,486,524	20,006,825	23,486,524	20,006,825
รวมเจ้าหนี้การค้า	91,118,177	103,635,721	38,666,289	63,256,513
เจ้าหนี้หมุนเวียนอื่น				
เจ้าหนี้หมุนเวียนอื่นกิจการอื่น	6,594,093	6,268,605	895,236	1,178,195
เจ้าหนี้ค่าสินทรัพย์	15,848,502	8,791,397	-	-
รายได้รับล่วงหน้า	3,906,534	4,804,979	3,906,534	4,061,198
ค่าใช้จ่ายค้างจ่ายกิจการอื่น	22,015,200	9,419,022	15,743,638	4,727,213
ค่าใช้จ่ายค้างจ่ายอื่นกิจการที่เกี่ยวข้องกัน	1,168,747	1,037,168	-	1,420,308
เงินปันผลค้างจ่าย	99,309	-	99,151	-
เงินมัดจำรับอุปกรณ์โครงข่ายใยแก้วนำแสง	1,676,751	1,809,332	1,676,751	1,809,332
เงินประกันการก่อสร้าง	6,087,396	625,992	4,116,875	34,836
อื่น ๆ	13,008,449	5,710,692	8,745,558	2,496,962
รวมเจ้าหนี้หมุนเวียนอื่น	70,404,981	38,467,187	35,183,743	15,728,044
รวมเจ้าหนี้การค้าและเจ้าหนี้หมุนเวียนอื่น	161,523,158	142,102,908	73,850,032	78,984,557

ohn

[Signature]
กมลเลิศ เลี้ยวพรชัย



[Signature]
หัตถิมากรณ์ ขอดมณเฑาะ

21. วงเงินสินเชื่อ

ณ วันที่ 31 ธันวาคม 2568 และ 2567 บริษัทและบริษัทย่อยมีวงเงินสินเชื่อกับสถาบันการเงินดังนี้

	หน่วย: ล้านบาท			
	งบการเงินรวม			
	2568		2567	
	ยอดหนี้		ยอดหนี้	
	วงเงิน	คงเหลือ	วงเงิน	คงเหลือ
เงินเบิกเกินบัญชีธนาคาร	38.00	4.98	38.00	11.67
หนี้สินภายใต้สัญญาทรัสต์รีซีทีส์ เลตเตอร์ออฟเครดิต และสินเชื่ออื่น ๆ	134.00	0.43	134.00	-
การขายบัญชีลูกหนี้	75.00	-	75.00	-
ตั๋วสัญญาใช้เงิน/เงินกู้ยืมระยะสั้น	40.00	138.25	99.00	105.71
เงินกู้ยืมระยะยาว	452.85	186.29	425.85	247.08
สัญญาซื้อขายเงินตราต่างประเทศล่วงหน้า	40.00	-	40.00	13.55
หนี้สินภายใต้สัญญาเลตเตอร์ออฟการันตี	213.09	40.14	187.11	114.87
หนี้สินทางการเงินอื่น	373.74	319.41	85.40	85.40
สำหรับโครงการภาครัฐ				
ตั๋วสัญญาใช้เงิน	114.00	55.62	114.00	18.75
หนี้สินภายใต้สัญญาเลตเตอร์ออฟการันตี	120.87	117.83	117.15	116.12

	หน่วย: ล้านบาท			
	งบการเงินเฉพาะกิจการ			
	2568		2567	
	ยอดหนี้		ยอดหนี้	
	วงเงิน	คงเหลือ	วงเงิน	คงเหลือ
เงินเบิกเกินบัญชีธนาคาร	20.00	-	20.00	-
หนี้สินภายใต้สัญญาทรัสต์รีซีทีส์ เลตเตอร์ออฟเครดิต และสินเชื่ออื่น ๆ	39.00	0.43	39.00	-
การขายบัญชีลูกหนี้	55.00	-	55.00	-
ตั๋วสัญญาใช้เงิน	20.00	20.00	20.00	13.70
เงินกู้ยืมระยะยาว	16.50	-	16.50	-
สัญญาซื้อขายเงินตราต่างประเทศล่วงหน้า	30.00	-	30.00	13.55



8



	หน่วย: ล้านบาท			
	งบการเงินเฉพาะกิจการ			
	2568		2567	
	ยอดหนี้		ยอดหนี้	
	วงเงิน	คงเหลือ	วงเงิน	คงเหลือ
หนี้สินภายใต้สัญญาเลตเตอร์ออฟการันตี	105.29	34.86	79.31	49.31
สำหรับโครงการภาครัฐ				
ตั๋วสัญญาใช้เงิน	70.00	55.62	70.00	-
หนี้สินภายใต้สัญญาเลตเตอร์ออฟการันตี	112.40	112.40	112.40	112.40

	หน่วย: ล้านบาทสหรัฐ			
	งบการเงินรวม			
	2568		2567	
	ยอดหนี้		ยอดหนี้	
	วงเงิน	คงเหลือ	วงเงิน	คงเหลือ
ชนิดของวงเงิน				
สัญญาซื้อขายเงินตราต่างประเทศล่วงหน้า	8.42	0.53	8.42	-

	หน่วย: ล้านบาทสหรัฐ			
	งบการเงินเฉพาะกิจการ			
	2568		2567	
	ยอดหนี้		ยอดหนี้	
	วงเงิน	คงเหลือ	วงเงิน	คงเหลือ
ชนิดของวงเงิน				
สัญญาซื้อขายเงินตราต่างประเทศล่วงหน้า	6.75	0.53	6.75	-

อัตราดอกเบี้ยของวงเงินสินเชื่อดังกล่าวข้างต้นเป็นไปตามที่ระบุในสัญญา

บริษัท

วงเงินสินเชื่อดังกล่าวข้างต้นโดยเงินฝากประจำของบริษัท และ โอนสิทธิการรับเงินตามสัญญาของลูกค้าโครงการภาครัฐ นอกจากนี้วงเงินสินเชื่อ 20 ล้านบาทข้างต้นโดยการจดจำนองที่ดินพร้อมสิ่งปลูกสร้างบนที่ดินดังกล่าว



๘

บริษัท เนเธอร์แลนด์ เพาเวอร์ เอ็นเนอร์จี้ จำกัด

ชนิดของวงเงิน	วงเงิน (ล้านบาท)	ค้ำประกันโดย
หนี้สินทางการเงินอื่น	279.60	บริษัท ไชเมท เทคโนโลยี จำกัด (มหาชน) โดยการ โอนสิทธิการ รับเงินในสัญญาซื้อขายไฟฟ้า กรณีผิวน้ำชำระ

บริษัท ไชมิท เฮลท์ จำกัด

ชนิดของวงเงิน	วงเงิน (ล้านบาท)	ค้ำประกันโดย
หนี้สินทางการเงินอื่น	74.37	บริษัท ไชเมท เทคโนโลยี จำกัด (มหาชน) และมีหลักประกันเป็น เครื่องมือทางการแพทย์

บริษัท อินซิซี (ประเทศไทย) จำกัด (มหาชน)

ชนิดของวงเงิน	วงเงิน (ล้านบาท)	ค้ำประกันโดย
สินเชื่อเพื่อการลงทุนซื้อเครื่องจักร และอุปกรณ์	70.20	กรรมการของบริษัท อินซิซี (ประเทศไทย) จำกัด (มหาชน) เงินฝากธนาคารจำนวน 6.25 ล้านบาท และจดทะเบียนหลักประกัน ทางธุรกิจของเครื่องจักรและอุปกรณ์
สินเชื่อประเภทซื้อหรือขายเงินตรา ต่างประเทศล่วงหน้า	0.81 ล้านเหรียญ สหรัฐ	ปลอดภาระค้ำประกัน
สินเชื่อเพื่อดำเนินธุรกิจ	80.00	เงินฝากประจำของบริษัท อินซิซี (ประเทศไทย) จำกัด (มหาชน) จำนวน 15 ล้านบาท บริษัทย่อยและกรรมการของบริษัท อินซิซี (ประเทศไทย) จำกัด (มหาชน) ภายในวงเงิน 25.35 ล้านบาท
สินเชื่อเพื่อลงทุนงานก่อสร้างเพิ่มเติม และงานระบบ	37.00	ที่ดินและสิ่งปลูกสร้างของบริษัท ไชเมท เลเบล จำกัดและ ดำเนินการให้มีการจดทะเบียนสัญญาหลักประกันทางธุรกิจ ทรัพย์สินตามที่ธนาคารกำหนด
สินเชื่อเพื่อเงินลงทุนในบริษัทย่อย	115.00	ที่ดินและสิ่งปลูกสร้างของบริษัท ไชเมท เลเบล จำกัด
หนี้สินทางการเงินอื่น	19.77	จดทะเบียนหลักประกันทางธุรกิจของเครื่องจักรและอุปกรณ์

ภายใต้เงื่อนไขของสัญญากู้ยืมดังกล่าว บริษัท อินซิซี (ประเทศไทย) จำกัด (มหาชน) มีภาระผูกพันที่จะต้องปฏิบัติตามเงื่อนไขที่
สำคัญบางประการ เช่น



๘

- การดำรงอัตราส่วนหนี้สินรวมต่อส่วนของผู้ถือหุ้น (Debt to Equity Ratio) ไม่เกินกว่า 2 เท่า ทั้งนี้ต้องไม่ต่ำกว่าศูนย์
- การดำรงอัตราส่วนความสามารถในการชำระหนี้ (DSCR) ไม่น้อยกว่า 1.25 เท่า
- ดำเนินการประเมินราคาเครื่องจักร โดยผู้ประเมินราคาที่ได้รับความเห็นชอบจากธนาคาร พร้อมทั้งจัดส่งรายงานการประเมินราคาเครื่องจักรให้แก่ธนาคารดังกล่าว โดยจะต้องดำเนินการให้แล้วเสร็จภายใน 4 เดือน นับจากวันเบิกรับเงินกู้งวดแรก ทั้งนี้ราคาเครื่องจักรที่ประเมินต้องไม่ต่ำกว่าวงเงินที่กู้ยืม
- ดำรงสัดส่วนการถือหุ้นของบริษัท ไซเมท เทคโนโลยี จำกัด (มหาชน) และผู้ถือหุ้นอีกสองท่านตามที่กำหนดในสัญญาไว้ไม่ต่ำกว่าร้อยละ 55 ของจำนวนหุ้นทั้งหมด

บริษัท ไซเมท เลเบล จำกัด

ชนิดของวงเงิน	วงเงิน (ล้านบาท)	ค้ำประกันโดย
สินเชื่อเพื่อดำเนินธุรกิจ	111.15	วงเงิน 38.15 ล้านบาทค้ำประกันโดยบริษัท อินชชี (ประเทศไทย) จำกัด (มหาชน) กรรมการของบริษัท อินชชี (ประเทศไทย) จำกัด (มหาชน) บรรษัทประกันสินเชื่ออุตสาหกรรมขนาดย่อม (บสย.) ภายในวงเงิน 18.15 ล้านบาท การนำเงินฝากเข้าในบัญชีเพื่อเป็นหลักประกันวงเงินจำนวน 5 ล้านบาท วงเงิน 30 ล้านบาทค้ำประกันโดยบริษัท อินชชี (ประเทศไทย) จำกัด (มหาชน) และกรรมการของบริษัท อินชชี (ประเทศไทย) จำกัด (มหาชน) ภายในวงเงิน 25.35 ล้านบาท วงเงิน 43 ล้านบาทค้ำประกันโดยบริษัท อินชชี (ประเทศไทย) จำกัด (มหาชน) ที่ดินและสิ่งปลูกสร้างที่จะเกิดขึ้นในอนาคตบนที่ดินดังกล่าว และการนำเงินฝากเข้าในบัญชีเพื่อเป็นหลักประกันวงเงินจำนวน 6.90 ล้านบาท
สินเชื่อประเภทซื้อหรือขายเงินตราต่างประเทศล่วงหน้า	0.87 ล้านเหรียญสหรัฐ	วงเงิน 0.22 ล้านเหรียญสหรัฐ ปลอดภาระค้ำประกัน วงเงิน 0.65 ล้านเหรียญสหรัฐ ค้ำประกันโดยกรรมการของบริษัท อินชชี (ประเทศไทย) จำกัด (มหาชน) และนำเงินฝากเข้าในบัญชีเพื่อเป็นหลักประกันวงเงินจำนวน 5 ล้านบาท
สินเชื่อเพื่อการลงทุนซื้อที่ดินและก่อสร้างอาคารโรงงาน	221.00	บริษัท อินชชี (ประเทศไทย) จำกัด (มหาชน) ที่ดินและสิ่งปลูกสร้างที่จะเกิดขึ้นในอนาคตบนที่ดินดังกล่าว

ภายใต้เงื่อนไขของสัญญาเงินกู้ยืมจากสถาบันการเงินเพื่อใช้ลงทุนซื้อที่ดินและก่อสร้างอาคาร โรงงาน บริษัทย่อยมีภาระผูกพันที่จะต้องปฏิบัติตามเงื่อนไขที่สำคัญบางประการ ดังนี้

- การดำรงอัตราส่วนหนี้สินรวมต่อส่วนของผู้ถือหุ้น (Debt to Equity Ratio) ไม่เกินกว่า 2.0 เท่า ทั้งนี้ต้องไม่ต่ำกว่าศูนย์
- การดำรงอัตราส่วนความสามารถในการชำระหนี้ (DSCR) ไม่น้อยกว่า 1.50 เท่า



- บริษัทย่อยจะต้องดำเนินการเพิ่มทุนจดทะเบียนอีก 115 ล้านบาท รวมเป็นทุนจดทะเบียนทั้งหมดไม่น้อยกว่า 149 ล้านบาท และชำระทุนจดทะเบียนดังกล่าวภายในวันที่ 31 กรกฎาคม 2567 เพื่อนำทุนจดทะเบียนที่ชำระแล้วมาชำระเงินกู้ตามสัญญา
- บริษัทย่อยจะต้องไม่ให้เงินกู้ยืมแก่กรรมการ ผู้บริหาร และบริษัทในเครือที่เกี่ยวข้องกันเพิ่มเติมจากที่มีอยู่ก่อนแล้ว ณ วันที่ทำสัญญาฉบับนี้ เว้นแต่จะได้รับความยินยอมที่เป็นลายลักษณ์อักษรจากสถาบันการเงิน
- บริษัท อินชชี (ประเทศไทย) จำกัด (มหาชน) จะต้องสนับสนุนเงินให้กู้ยืมจำนวนไม่ต่ำกว่า 40 ล้านบาทแก่บริษัทย่อย กรณีขาดกระแสเงินสดระหว่างก่อสร้างตามแบบและวิธีการที่สถาบันการเงินกำหนด โดยเมื่อความคืบหน้าการก่อสร้างมีมูลค่าสูงกว่า 120 ล้านบาท ทั้งนี้บริษัทย่อยจะต้องส่งสัญญาการกู้ยืมเงินดังกล่าวให้แก่ธนาคารภายในระยะเวลาที่ธนาคารกำหนด และจะต้องไม่ชำระคืนเงินกู้ยืมดังกล่าวจนกว่าจะชำระหนี้ตามสัญญาให้แก่สถาบันการเงินจนครบถ้วน

ณ วันที่ 31 ธันวาคม 2568 และ 2567 บริษัทย่อยไม่สามารถชำระอัตราส่วนทางการเงินและเงื่อนไขบางประการตามที่ระบุไว้ในสัญญาได้ ซึ่งภายใต้สัญญาเงินกู้ยืมดังกล่าว ผู้ให้กู้มีสิทธิเรียกเงินกู้ยืมดังกล่าวคืนทันที อย่างไรก็ตามบริษัทย่อยได้รับจดหมายแจ้งจากธนาคารผู้ให้กู้ให้การผ่อนปรนเงื่อนไขการชำระอัตราส่วนทางการเงินและเงื่อนไขบางประการดังกล่าว บริษัทย่อยจึงได้จัดประเภทเงินกู้ยืมจำนวนดังกล่าว ณ วันที่ 31 ธันวาคม 2568 และ 2567 เป็นไปตามกำหนดการชำระคืนตามปกติ

22. หนี้สินตามสัญญาเช่า

หนี้สินตามสัญญาเช่า ณ วันที่ 31 ธันวาคม 2568 และ 2567 ประกอบด้วย

	หน่วย: บาท			
	งบการเงินรวม		งบการเงินเฉพาะกิจการ	
	2568	2567	2568	2567
ส่วนที่ถึงกำหนดชำระภายใน 1 ปี				
จำนวนเงินขั้นต่ำที่จะต้องจ่าย	13,448,025	12,124,928	7,705,380	5,283,626
ดอกเบี้ยรอตัดบัญชี	(1,952,400)	(1,573,774)	(710,181)	(515,678)
มูลค่าปัจจุบันของจำนวนขั้นต่ำ - สุทธิ	11,495,625	10,551,154	6,995,199	4,767,948
ส่วนที่ถึงกำหนดชำระเกิน 1 ปี แต่ไม่เกิน 5 ปี				
จำนวนเงินขั้นต่ำที่จะต้องจ่าย	35,176,547	13,188,270	10,031,677	8,138,257
ดอกเบี้ยรอตัดบัญชี	(3,272,617)	(4,172,366)	(405,759)	(474,816)
มูลค่าปัจจุบันของจำนวนขั้นต่ำ - สุทธิ	31,903,930	9,015,904	9,625,918	7,663,441

สัญญาเช่าซื้อรถยนต์ 1 คันของบริษัทย่อย มีมูลค่าคงเหลือ 0.34 ล้านบาท และ 1.30 ล้านบาทในปี 2568 และปี 2567 ตามลำดับ ค่าประกันโดยกรมการขนส่งทางบกของบริษัทย่อย การค้าประกันดังกล่าวไม่คิดค่าตอบแทน



23. หนี้สินทางการเงินอื่น

หนี้สินทางการเงินอื่น ณ วันที่ 31 ธันวาคม 2568 และ 2567 ประกอบด้วย

	หน่วย: บาท	
	งบการเงินรวม	
	2568	2567
ส่วนที่ถึงกำหนดชำระภายใน 1 ปี		
จำนวนเงินขั้นต่ำที่ต้องจ่าย	66,476,236	17,622,665
ดอกเบี้ยรอตัดบัญชี	(13,889,354)	(3,493,920)
มูลค่าปัจจุบันของจำนวนเงินขั้นต่ำ - สุทธิ	52,586,882	14,128,745
ส่วนที่ถึงกำหนดชำระเกิน 1 ปี แต่ไม่เกิน 8 ปี		
จำนวนเงินขั้นต่ำที่ต้องจ่าย	299,519,843	78,735,689
ดอกเบี้ยรอตัดบัญชี	(32,696,628)	(7,461,484)
มูลค่าปัจจุบันของจำนวนเงินขั้นต่ำ - สุทธิ	266,823,215	71,274,205

ในระหว่างปี 2568 บริษัทย่อยได้ทำสัญญาขายและเช่ากลับคืนเครื่องจักร จำนวน 31 สัญญา กับสถาบันการเงินสามแห่ง เป็นระยะเวลา 5-8 ปี การทำสัญญาขายและเช่ากลับคืนดังกล่าวได้ถูกพิจารณาว่าเป็นการโอนสินทรัพย์ที่มีใช้การขายตามมาตรฐานการรายงานทางการเงินฉบับที่ 15 เรื่อง รายได้จากสัญญาที่ทำกับลูกค้า ดังนั้น บริษัทย่อยจึงยังรับรู้สินทรัพย์ที่โอนเป็นสินทรัพย์ถาวรในงบการเงินต่อไป และรับรู้หนี้สินที่เกิดจากการทำสัญญาขายและเช่ากลับคืนเป็นหนี้สินทางการเงินอื่นเท่ากับจำนวนเงินที่ได้รับจากการโอนสินทรัพย์

ณ วันที่ 31 ธันวาคม 2568 และ 2567 เครื่องจักรมีมูลค่าตามบัญชีจำนวน 408.39 ล้านบาทและ 102.90 ล้านบาท ตามลำดับ มีการค้ำประกันโดยบริษัท

24. เงินกู้ยืมระยะยาวจากสถาบันการเงิน

เงินกู้ยืมระยะยาวจากสถาบันการเงิน ณ วันที่ 31 ธันวาคม 2568 และ 2567 ประกอบด้วย

	หน่วย: บาท	
	งบการเงินรวม	
	2568	2567
เงินกู้ยืมระยะยาวจากธนาคาร	186,291,744	247,079,417
หัก ส่วนที่ถึงกำหนดชำระภายใน 1 ปี	(57,581,934)	(60,774,109)
รวม เงินกู้ยืมระยะยาว	128,709,810	186,305,308



เมื่อวันที่ 19 กันยายน 2567 บริษัทย่อยได้ทำสัญญากู้ยืมเงินกับธนาคารพาณิชย์แห่งหนึ่ง เพื่อใช้ในการเพิ่มทุนจดทะเบียน บริษัท ซิแมท เลเบล จำกัด วงเงินรวม 115 ล้านบาท โดยมีเงื่อนไขการผ่อนชำระเป็นรายเดือน จำนวน 60 เดือน เดือนละ 1.92 ล้านบาท อัตราดอกเบี้ยร้อยละ MLR-1.75 ต่อปี

เมื่อวันที่ 19 กรกฎาคม 2566 บริษัทย่อยได้ทำสัญญากู้ยืมเงินกับธนาคารพาณิชย์แห่งหนึ่งเพื่อใช้ในการลงทุนงานก่อสร้างเพิ่มเติมและงานระบบ วงเงินรวม 37 ล้านบาท โดยมีเงื่อนไขการผ่อนชำระเป็นรายเดือนจำนวน 55 เดือน เดือนละ 0.62 ล้านบาท อัตราดอกเบี้ยร้อยละ MLR-1.75 ต่อปี

25. ประมาณการหนี้สินไม่หมุนเวียนสำหรับผลประโยชน์พนักงาน

การเปลี่ยนแปลงมูลค่าปัจจุบันของประมาณการหนี้สินไม่หมุนเวียนสำหรับผลประโยชน์พนักงาน สำหรับปีสิ้นสุดวันที่ 31 ธันวาคม 2568 และ 2567 มีดังนี้

	หน่วย : บาท			
	โครงการผลประโยชน์หลังออกจากงาน			
	งบการเงินรวม		งบการเงินเฉพาะกิจการ	
	2568	2567	2568	2567
ภาระผูกพันผลประโยชน์พนักงาน ณ วันต้นปี	20,243,188	23,451,060	4,434,648	3,353,364
ส่วนที่รับรู้ในกำไรหรือขาดทุน:				
ต้นทุนบริการในปัจจุบัน	3,526,712	3,046,348	1,129,461	988,914
ต้นทุนดอกเบี้ย	631,966	659,112	142,868	92,370
ส่วนที่รับรู้ในกำไรขาดทุนเบ็ดเสร็จอื่น:				
ผลกระทบจากการเปลี่ยนแปลงสมมติฐาน				
ด้านการเงิน	511,330	-	-	-
ปรับปรุงจากประสบการณ์	(49,876)	-	-	-
ผลประโยชน์ที่จ่ายในระหว่างปี	(124,745)	(6,913,332)	(124,745)	-
เหตุการณ์สำคัญอื่นๆ:				
การจ่ายโอนเข้า/ออก - สุทธิ	-	-	939,109	-
ประมาณการหนี้สินไม่หมุนเวียนสำหรับ				
ผลประโยชน์พนักงาน ณ วันสิ้นปี	24,738,575	20,243,188	6,521,341	4,434,648

ค่าใช้จ่ายผลประโยชน์พนักงาน สำหรับปีสิ้นสุดวันที่ 31 ธันวาคม 2568 และ 2567 ได้แสดงในงบกำไรขาดทุน ดังนี้

	หน่วย : บาท			
	งบการเงินรวม		งบการเงินเฉพาะกิจการ	
	2568	2567	2568	2567
ต้นทุนขายและบริการ	1,816,870	1,093,395	212,299	177,416
ต้นทุนในการจัดจำหน่าย	452,428	383,443	60,530	29,511
ค่าใช้จ่ายในการบริหาร	1,889,380	2,228,622	999,500	874,357
รวมค่าใช้จ่ายผลประโยชน์พนักงาน	4,158,678	3,705,460	1,272,329	1,081,284

ข้อสมมติเกี่ยวกับอัตราคิดลดประมาณการจากอัตราผลตอบแทนเฉลี่ยของพันธบัตรรัฐบาล และสะท้อนประมาณการของจังหวะเวลาของการจ่ายผลประโยชน์



ข้อสมมติเกี่ยวกับอัตราภาระในการประมาณการความเป็นไปได้ที่จะอยู่จนเกษียณในอนาคตอย่างสมเหตุสมผลประมาณการจากตารางภาระ

	(อัตราร้อยละ/ปี)			
	งบการเงินรวม		งบการเงินเฉพาะกิจการ	
	2568	2567	2568	2567
อัตราคิดลด	2.08 - 3.45	2.76 - 3.45	2.76	2.76
อัตราเงินเฟ้อระยะยาว	3.00	3.00	3.00	3.00
เงินเดือนในอนาคตที่เพิ่มขึ้น	4.00 – 5.00	4.00 – 6.00	4.00	4.00
อัตราภาระ	ร้อยละ 105 ของตารางภาระไทย		ร้อยละ 105 ของตารางภาระไทย	
	พ.ศ. 2560		พ.ศ. 2560	
อัตราหมุนเวียนพนักงาน	2.82-45.84		3.82-45.84	

การวิเคราะห์ความอ่อนไหวของข้อสมมติหลัก แสดงถึงผลกระทบของการเปลี่ยนแปลงข้อสมมติหลักต่อมูลค่าปัจจุบันของภาระผูกพันผลประโยชน์พนักงาน ณ วันที่ 31 ธันวาคม 2568 และ 2567 มีรายละเอียดดังนี้

	หน่วย : บาท			
	การเปลี่ยนแปลงมูลค่าปัจจุบันของภาระผูกพัน			
	ผลประโยชน์พนักงาน			
	งบการเงินรวม			
	2568		2567	
	เพิ่มขึ้น	ลดลง	เพิ่มขึ้น	ลดลง
(เปลี่ยนแปลงร้อยละ1)				
อัตราคิดลด	(2,613,293)	3,058,168	(2,736,236)	3,022,111
อัตราการขึ้นเงินเดือน	2,979,012	(2,597,125)	3,282,080	(2,604,682)
อัตราการลาออก	(2,965,261)	3,707,043	(2,658,915)	3,622,147

	หน่วย : บาท			
	การเปลี่ยนแปลงมูลค่าปัจจุบันของภาระผูกพัน			
	ผลประโยชน์พนักงาน			
	งบการเงินเฉพาะกิจการ			
	2568		2567	
	เพิ่มขึ้น	ลดลง	เพิ่มขึ้น	ลดลง
(เปลี่ยนแปลงร้อยละ1)				
อัตราคิดลด	(399,220)	453,891	(368,041)	420,740
อัตราการขึ้นเงินเดือน	557,020	(494,597)	456,545	(405,149)
อัตราการลาออก	(545,103)	676,277	(445,828)	550,758



26. ทุนจดทะเบียน

ตามรายงานการประชุมสามัญผู้ถือหุ้น ครั้งที่ 1/2568 เมื่อวันที่ 25 เมษายน 2568 ที่ประชุมผู้ถือหุ้นได้มีมติอนุมัติลดทุนจดทะเบียนของบริษัทจำนวน 160,000,000 บาท จากทุนจดทะเบียนเดิมจำนวน 860,870,005 บาท เป็นทุนจดทะเบียนจำนวน 700,870,005 บาท มูลค่าหุ้นที่ตราไว้หุ้นละ 1.00 บาท โดยการตัดหุ้นสามัญจดทะเบียนที่ยังไม่ได้จำหน่ายจำนวน 159,347,695 หุ้น โดยไม่มีผู้ใช้สิทธิในวันที่ครบกำหนดใช้สิทธิ ซึ่งคงเหลือจากการจัดสรรหุ้นสามัญเพิ่มทุนเพื่อรองรับการใช้สิทธิของใบสำคัญแสดงสิทธิที่จะซื้อหุ้นสามัญของบริษัท ครั้งที่ 5 ("ใบสำคัญแสดงสิทธิ SIMAT-W5")

27. การเปลี่ยนแปลงสัดส่วนเงินลงทุนในบริษัทย่อย

การเปลี่ยนแปลงสัดส่วนเงินลงทุนในบริษัทย่อย ณ วันที่ 31 ธันวาคม 2568 และ 2567 ประกอบด้วย

	หน่วย: บาท	
	งบการเงินรวม	
	2568	2567
บริษัท อินชิตซี (ประเทศไทย) จำกัด (มหาชน)	55,694,504	55,694,504
บริษัท ไชแมท เลเบล จำกัด	(57,097,390)	(57,097,390)
บริษัท อินชิตซู พรินซ์ชั่น (ประเทศไทย) จำกัด	(4,307,237)	(4,307,237)
บริษัท เนเชอรัล เพาเวอร์ เอ็นเนอร์จี จำกัด	(1,502,047)	463,729
บริษัท ไชมิท เฮลท์ จำกัด	158	-
รวมการเปลี่ยนแปลงสัดส่วนเงินลงทุนในบริษัทย่อย	(7,212,012)	(5,246,394)

28. สำรองตามกฎหมาย

ตามพระราชบัญญัติบริษัทมหาชนจำกัด พ.ศ. 2535 บริษัทต้องจัดสรรกำไรสุทธิประจำปีส่วนหนึ่งไว้เป็นสำรองตามกฎหมายไม่น้อยกว่าร้อยละห้าของกำไรสุทธิสำหรับปี จนกว่าสำรองดังกล่าวจะมีจำนวนไม่น้อยกว่าร้อยละสิบของทุนจดทะเบียน สำรองนี้ไม่สามารถนำไปจ่ายเงินปันผลได้

29. เงินปันผลจ่าย

ตามรายงานการประชุมคณะกรรมการของบริษัทครั้งที่ 5/2568 เมื่อวันที่ 14 พฤศจิกายน 2568 ที่ประชุมมีมติการจ่ายเงินปันผลระหว่างกาลจากผลการดำเนินงานสำหรับงวดเก้าเดือนสิ้นสุดวันที่ 30 กันยายน 2568 ให้แก่ผู้ถือหุ้นในอัตรา 0.09 บาทต่อหุ้น เป็นเงินจำนวนทั้งสิ้น 58.37 ล้านบาท บริษัทจ่ายเงินปันผลดังกล่าวในเดือนธันวาคม 2568



32. ค่าใช้จ่ายตามธรรมชาติ

บริษัทมีค่าใช้จ่ายตามธรรมชาติที่มีสาระสำคัญสำหรับปีสิ้นสุดวันที่ 31 ธันวาคม 2568 และ 2567 ดังนี้

	หน่วย: บาท			
	งบการเงินรวม		งบการเงินเฉพาะกิจการ	
	2568	2567	2568	2567
การเปลี่ยนแปลงในสินค้าสำเร็จรูปและ				
งานระหว่างทำ	4,117,694	(33,429,688)	4,321,599	(30,488,585)
ซื้อสินค้า	518,215,789	537,392,684	174,473,090	109,373,185
เงินเดือนและค่าแรงและ				
ผลประโยชน์อื่นของพนักงาน	256,654,357	239,015,922	104,096,664	47,132,823
ค่าเสื่อมราคาและค่าตัดจำหน่าย	128,510,370	147,140,218	51,288,691	83,077,623
ผลขาดทุนด้านเครดิตที่คาดว่าจะเกิดขึ้น	986,789	288,542	986,789	288,542
ขาดทุนจากสินค้าเสื่อมสภาพหรือมูลค่าลดลง	2,641,055	6,627,103	-	-
ต้นทุนการรับประกัน	118,733	197,089	118,733	197,089
ค่าเช่าจ่าย	5,271,775	6,189,950	5,143,075	6,017,794
ซื้อซอฟต์แวร์	6,700	-	6,700	-
ต้นทุนอินเทอร์เน็ต	12,298,931	13,310,242	11,657,639	12,634,772

33. กำไรต่อหุ้นขั้นพื้นฐานและกำไรต่อหุ้นปรับลด

กำไรต่อหุ้นขั้นพื้นฐานและกำไรต่อหุ้นปรับลดแสดงวิธีการคำนวณได้ดังนี้

	งบการเงินรวม		งบการเงินเฉพาะกิจการ	
	2568	2567	2568	2567
กำไรสุทธิส่วนที่เป็นของ				
ผู้ถือหุ้นบริษัทใหญ่ (บาท)	64,527,161	40,726,482	29,310,995	29,958,996
จำนวนหุ้นสามัญถ่วงน้ำหนัก				
ระหว่างปี (ขั้นพื้นฐาน) (หุ้น)	648,564,609	648,564,609	648,564,609	648,564,609
กำไรต่อหุ้นขั้นพื้นฐาน (บาท)	0.10	0.06	0.05	0.05
จำนวนหุ้นสามัญถ่วงน้ำหนัก				
ระหว่างปี (ปรับลด) (หุ้น)	648,564,609	648,564,609	648,564,609	648,564,609
กำไรต่อหุ้นปรับลด (บาท)	0.10	0.06	0.05	0.05



34. กองทุนสำรองเลี้ยงชีพ

เมื่อวันที่ 20 มิถุนายน 2549 บริษัท และบริษัทย่อย และพนักงานของบริษัทและบริษัทย่อยได้ร่วมกันจัดตั้งกองทุนสำรองเลี้ยงชีพขึ้นภายใต้การอนุมัติจากกระทรวงการคลังตามพระราชบัญญัติกองทุนสำรองเลี้ยงชีพ พ.ศ. 2530 ซึ่งประกอบด้วยเงินที่พนักงานจ่ายสะสมและเงินที่บริษัทและบริษัทย่อยจ่ายสมทบไว้ในอัตราร้อยละ 3 ของเงินเดือน และจะจ่ายให้กับพนักงานในกรณีที่ออกจากงานตามระเบียบว่าด้วยกองทุนของบริษัทและบริษัทย่อย กองทุนสำรองเลี้ยงชีพนี้บริหารจัดการโดยบริษัทหลักทรัพย์จัดการกองทุนรวม ธนชาติ จำกัด

ในระหว่างปีสิ้นสุดวันที่ 31 ธันวาคม 2568 และ 2567 บริษัทและบริษัทย่อยได้จ่ายสมทบกองทุนฯ เป็นจำนวนเงิน 4.31 ล้านบาท และ 3.81 ล้านบาทตามลำดับ

35. ข้อมูลทางการเงินจำแนกตามส่วนงาน

กลุ่มบริษัทได้นำเสนอข้อมูลทางการเงินจำแนกตามส่วนงานภูมิศาสตร์ โดยพิจารณาจากระบบการบริหาร การจัดการและโครงสร้างการรายงานทางการเงินภายในของกลุ่มบริษัทเป็นเกณฑ์ในการกำหนดส่วนงาน

ผลได้(เสีย)และสินทรัพย์ตามส่วนงาน รวมรายการที่เกี่ยวข้องโดยตรงกับส่วนงาน หรือที่สามารถปันส่วนให้กับส่วนงานได้อย่างสมเหตุสมผล รายการที่ไม่สามารถปันส่วนได้ส่วนใหญ่ประกอบด้วยสินทรัพย์และค่าใช้จ่ายของกิจการโดยรวม

ในการนำเสนอการจำแนกส่วนงานภูมิศาสตร์ รายได้ตามส่วนงานแยกตามเขตภูมิศาสตร์ได้กำหนดจากสถานที่ตั้งของลูกค้า

ค่าใช้จ่ายตามส่วนงานปันส่วนตามรายได้จากการขายที่เกี่ยวข้อง

สินทรัพย์แยกตามสถานที่ตั้งทางภูมิศาสตร์ของสินทรัพย์

ส่วนงานธุรกิจ

กลุ่มบริษัทดำเนินกิจการในส่วนงานธุรกิจ ได้แก่

1. ธุรกิจระบบจัดเก็บและจัดการข้อมูลในองค์กร
2. ธุรกิจผลิตและจำหน่ายผลิตภัณฑ์เสเบต
3. ธุรกิจผลิตสติ๊กเกอร์และ ซิลค์สกรีนพรินต์
4. ธุรกิจโครงการภาครัฐ
5. ธุรกิจให้บริการบรอดแบนด์อินเทอร์เน็ต ซึ่งแบ่งเป็นการให้บริการในต่างจังหวัด ได้แก่ เชียงใหม่ นครราชสีมา ขอนแก่น อีกทั้งในกรุงเทพมหานครและปริมณฑล
6. ธุรกิจจำหน่าย ติดตั้งและซ่อมบำรุงระบบวิศวกรรมและอุปกรณ์ไฟฟ้า พลังงานทดแทน

กลุ่มบริษัท มิได้แสดงสินทรัพย์จำแนกตามส่วนงานธุรกิจ เนื่องจากกลุ่มบริษัทใช้สินทรัพย์ร่วมกัน

ข้อมูลทางการเงินจำแนกตามส่วนงานในงบการเงินของบริษัท สำหรับปีสิ้นสุดวันที่ 31 ธันวาคม 2568 และ 2567 มีดังนี้



หน่วย: บาท

งบการเงินรวม

สำหรับปีสิ้นสุดวันที่ 31 ธันวาคม 2568

	ธุรกิจผลิต และจำหน่าย ผลิตภัณฑ์	ผลิตภัณฑ์และ วัสดุภัณฑ์	โครงการภาครัฐ	ธุรกิจให้บริการ บรอดแบนด์ อินเทอร์เน็ต	ธุรกิจจำหน่ายติดตั้ง และซ่อมบำรุงระบบ วิศวกรรมและ อุปกรณ์ไฟฟ้า	อื่นๆ	ดีดรายการ ระหว่างกัน	รวม
ขายและการบริการ	240,723,445	227,997,311	236,437,279	51,254,178	121,010,011	143,104,834	(27,530,255)	992,996,803
ขาดทุน)ต้นทุน	(168,556,535)	(167,401,919)	(180,812,966)	(51,973,768)	(81,110,402)	(117,998,068)	36,136,286	(731,717,372)
ค่าเสื่อมราคา	72,166,910	60,595,392	55,624,313	(719,590)	39,899,609	25,106,766	8,606,031	261,279,431
ค่าเสื่อมราคาเปลี่ยนแปลง								839,088
กำไรสุทธิ								89,304,816
กำไรสุทธิ								(30,581,940)
กำไรสุทธิ								(165,423,875)
กำไรสุทธิ								(46,143,347)
กำไรสุทธิ								(28,423,885)
กำไรสุทธิ								(1,926,568)
กำไรสุทธิ								78,923,720
กำไรสุทธิ								(7,879,574)
กำไรสุทธิ								71,044,146

งบกำไร
ปีของบริษัทใหญ่
ปีของส่วนได้เสียที่ไม่มีอำนาจควบคุม



บุญเลิศ เอียวพชัย

บุญเลิศ เอียวพชัย

ทัศนการณ์ ยอดมงคล

64,527,161
6,516,985
71,044,146

๑๗

หน่วย: บาท

งบการเงินรวม

สำหรับปีสิ้นสุดวันที่ 31 ธันวาคม 2567

ธุรกิจผลิต และจำหน่าย ผลิตภัณฑ์	สต็อกเกอร์และ ซิลิโคนพรีนึ่ง	โครงการภาครัฐ	ธุรกิจให้บริการ บรอดแบนด์ อินเทอร์เน็ต	วิศวกรรมและ อุปกรณ์ไฟฟ้า พลังงานทดแทน	อื่นๆ	ตัดรายการ ระหว่างกัน	รวม
242,637,628	207,812,808	270,640,575	68,399,431	107,118,153	152,745,916	(134,953,928)	914,400,583
(184,844,430)	(152,780,449)	(172,355,350)	(55,661,732)	(95,205,703)	(128,633,842)	127,647,329	(661,834,177)
57,793,198	55,032,359	98,285,225	12,737,699	11,912,450	24,112,074	(7,306,599)	252,566,406
							437,741
							6,777,053
							(25,817,114)
							(161,040,477)
							4,436,592
							(22,476,021)
							22,584
							54,906,764
							(15,075,046)
							39,831,718

40,726,482
(894,764)
39,831,718



บุญเลิศ เอียวพชัย

บุญเลิศ เอียวพชัย

๕

ทัศนการณ์ ยอดมงคล

๐๗๗

งบกำไร
ปีของบริษัทใหญ่
ปีของส่วนได้เสียที่ไม่มีอำนาจควบคุม

บริษัทมีรายได้จากการบริการโทรคมนาคมตามแบบใบอนุญาตการให้บริการอินเทอร์เน็ต แบบที่สาม เลขที่ใบอนุญาต TEL3/2555/005 สำหรับปีสิ้นสุดวันที่ 31 ธันวาคม 2568 และ 2567 ดังนี้

	หน่วย: บาท	
	2568	2567
รายได้ให้บริการอินเทอร์เน็ต	46,027,905	47,546,160

ลูกค้ายสำคัญ

สำหรับปีสิ้นสุดวันที่ 31 ธันวาคม 2568 และ 2567 กลุ่มบริษัทมีลูกค้ายสำคัญดังนี้

	2568	2567
จำนวนลูกค้า (ราย)	1	1
รายได้ทั้งหมดของกลุ่มบริษัท (ล้านบาท)	236	271
สัดส่วนรายได้ทั้งหมดของกลุ่มบริษัท	24%	30%

36. ภาษีเงินได้

ค่าใช้จ่ายภาษีเงินได้สำหรับปีสิ้นสุดวันที่ 31 ธันวาคม 2568 และ 2567 มีดังนี้:

	หน่วย : บาท			
	งบการเงินรวม		งบการเงินเฉพาะกิจการ	
	2568	2567	2568	2567
กำไรก่อนค่าใช้จ่ายภาษีเงินได้	78,923,720	54,906,764	30,977,211	39,282,226
อัตราภาษีที่ใช้	20%	20%	20%	20%
ค่าใช้จ่ายภาษีเงินได้งวดปัจจุบันตามอัตราภาษี	15,784,744	10,981,353	6,195,442	7,856,445
ค่าใช้จ่ายที่ไม่ถือเป็นค่าใช้จ่ายตามประมวลรัษฎากร	3,118,885	3,052,250	761,005	138,486
ผลกระทบจากธุรกรรมที่ได้รับการส่งเสริมการลงทุน	(3,085,120)	(132,988)	-	-
ส่วนได้เสียใน(กำไร)ขาดทุนสุทธิของบริษัทร่วม	385,314	(4,517)	-	-
ผลกระทบจากการตัดรายการระหว่างกัน	180,512	471,746	-	-
ขาดทุนสะสมทางภาษีสำหรับปี	(1,074,420)	(105,234)	(1,023,860)	-
ค่าใช้จ่ายหักได้เพิ่ม	(2,921,073)	(1,303,864)	-	-
กลับรายการภาษีเงินได้รอการตัดบัญชี	-	5,854,750	-	5,854,750
สินทรัพย์ภาษีเงินได้รอตัดบัญชีที่ไม่ได้รับรู้	(4,817,657)	(4,259,250)	(4,266,370)	(4,526,451)
ขาดทุนทางภาษีสำหรับปี	308,389	491,201	-	-
ผลต่างชั่วคราวที่ไม่รับรู้เป็นสินทรัพย์				
ภาษีเงินได้รอตัดบัญชี	-	29,599	-	-
ค่าใช้จ่ายภาษีเงินได้	7,879,574	15,075,046	1,666,217	9,323,230
อัตราภาษีที่แท้จริงถ่วงเฉลี่ย	9.98%	27.46%	5.38%	23.73%



๘

Handwritten signature

37. การส่งเสริมการลงทุน

บริษัท เนเธอร์แลนด์ เพาเวอร์ เอ็นเนอร์จี้ จำกัด

บริษัทย่อยได้รับสิทธิประโยชน์จากคณะกรรมการส่งเสริมการลงทุนตามพระราชบัญญัติส่งเสริมการลงทุน พ.ศ. 2520 ในการได้รับยกเว้นภาษีเงินได้นิติบุคคลสำหรับกำไรสุทธิที่ได้จากการประกอบกิจการที่ได้รับการส่งเสริมรวมกันไม่เกินร้อยละ 100 ของมูลค่าเงินลงทุน ไม่รวมค่าที่ดินและทุนหมุนเวียนมีกำหนดเวลา 8 ปี นับแต่วันที่เริ่มมีรายได้จากการประกอบกิจการนั้น

38. ภาระผูกพัน

การค้าประกันโดยธนาคาร

ณ วันที่ 31 ธันวาคม 2568 และ 2567 กลุ่มบริษัทมีภาระผูกพันจากการที่ธนาคารออกหนังสือค้ำประกันในนามของกลุ่มบริษัทให้แก่ลูกค้าของบริษัท ตามเงื่อนไขในสัญญาการขายสินค้าและการประมูลงานมีจำนวนเงินดังนี้

หน่วย: ล้านบาท

	งบการเงินรวม		งบการเงินเฉพาะกิจการ	
	2568	2567	2568	2567
เพื่อค้ำประกันผลงาน	152.89	159.54	143.97	159.54
เพื่อค้ำประกันการใช้ไฟฟ้าและอื่นๆ	5.08	5.25	3.28	3.45

ภาระผูกพันตามสัญญาเช่าดำเนินงาน

บริษัทและบริษัทย่อยมีภาระผูกพันตามสัญญาบริการระยะยาว ยอดรวมของจำนวนเงินขั้นต่ำที่ต้องจ่ายในอนาคตตามสัญญาเช่าดำเนินงาน มีดังนี้

หน่วย: บาท

	งบการเงินรวม		งบการเงินเฉพาะกิจการ	
	2568	2567	2568	2567
จะครบกำหนดภายใน 1 ปี	3,072,954	2,392,259	2,757,870	1,887,155
จะครบกำหนดเกิน 1 ปีแต่ไม่เกิน 5 ปี	585,693	374,779	219,589	287,705
รวม	3,658,647	2,767,038	2,977,459	2,174,860

ภาระผูกพันตามสัญญาบริการและสัญญาก่อสร้าง

ณ วันที่ 31 ธันวาคม 2568 กลุ่มบริษัทมีภาระผูกพันจากสัญญาก่อสร้างอาคาร โรงงานและสำนักงาน สัญญาก่อสร้างเครื่องจักร สัญญาบริการอินเทอร์เน็ตความเร็วสูง สัญญาซื้อเครื่องมือทางการแพทย์ จำนวนรวมทั้งสิ้น 37.67 ล้านบาท

ณ วันที่ 31 ธันวาคม 2567 กลุ่มบริษัทมีภาระผูกพันจากสัญญาก่อสร้างสินทรัพย์ และสัญญาบริการและสัญญาก่อสร้างอาคาร โรงงานและสำนักงาน และสัญญาตกแต่ง จำนวนรวมทั้งสิ้น 81.07 ล้านบาท



39. ใบสำคัญแสดงสิทธิ

บริษัทมีใบสำคัญแสดงสิทธิที่จะซื้อหุ้นสามัญของบริษัท ซึ่งจัดสรรให้แก่ผู้ถือหุ้นเดิมของบริษัทตามสัดส่วนการถือหุ้น (Rights offering) โดยมีรายละเอียดโดยสังเขปของใบสำคัญแสดงสิทธิฯ ดังนี้

	วันที่ออก	อายุ (ปี)	จำนวนสิทธิที่ออก หน่วย	ราคาใช้สิทธิ บาท/หุ้น	อัตราการใช้สิทธิ หน่วย:หุ้น	จำนวนสิทธิที่ยังไม่ได้ใช้ ณ 31 ธ.ค. 2568 (หน่วย)
ใบสำคัญแสดงสิทธิ SIMAT-W3	29 เมษายน 2558	10	37,813,172	21.7941 : 1	1: 1.3765	-

เมื่อวันที่ 23 เมษายน 2568 (“วันใช้สิทธิครั้งสุดท้าย”) ใบสำคัญแสดงสิทธิ SIMAT-W3 ได้สิ้นสภาพลงและไม่สามารถใช้สิทธิได้อีก

40. สัญญาที่สำคัญ

สัญญากิจการร่วมค้า

เมื่อวันที่ 10 ตุลาคม 2567 บริษัทได้เข้าทำสัญญากิจการร่วมค้ากับบริษัทแห่งหนึ่งเพื่อจัดตั้งกิจการร่วมค้าภายใต้ชื่อ “กิจการร่วมค้าเอสเอส” เพื่อยื่นเสนองานโครงการจัดให้มีบริการอินเทอร์เน็ตความเร็วสูง (Broadband Internet Service) เฉพาะบริการศูนย์ USO Net ในโรงเรียน (Zone C+) กับสำนักงานคณะกรรมการกิจการกระจายเสียง กิจการโทรทัศน์ และกิจการโทรคมนาคมแห่งชาติ (“กสทช.”) โดยคู่สัญญาแต่ละฝ่ายมีหน้าที่และความรับผิดชอบในการวางแผนและดำเนินการส่งมอบงานที่รับผิดชอบ ติดต่อประสานงานจนแล้วเสร็จโครงการ โดยบริษัทมีส่วนความรับผิดชอบร้อยละ 51 ของขอบเขตงานทั้งหมดของโครงการ โดยรายละเอียดของหน้าที่ ความรับผิดชอบและเงื่อนไขต่าง ๆ เป็นไปตามที่ระบุในสัญญากิจการร่วมค้า

สัญญาบริการ

เมื่อวันที่ 8 พฤษภาคม 2568 กิจการร่วมค้าเอสเอสได้เข้าทำสัญญาบริการโครงการจัดให้มีบริการอินเทอร์เน็ตความเร็วสูง (Broadband Internet Service) เฉพาะบริการศูนย์ USO Net ในโรงเรียน (Zone C+) กับสำนักงานคณะกรรมการกิจการกระจายเสียง กิจการโทรทัศน์ และกิจการโทรคมนาคมแห่งชาติ (“กสทช.”) ซึ่งมูลค่าตามสัญญาประมาณ 594 ล้านบาท (รวมภาษีมูลค่าเพิ่มแล้ว) โดยตามข้อตกลง และเงื่อนไขที่ระบุไว้ในสัญญาบริษัทมีภาระผูกพันที่เกี่ยวข้องกับการจัดหาและติดตั้งอุปกรณ์ศูนย์บริการอินเทอร์เน็ตความเร็วสูง การบริหารจัดการศูนย์บริการอินเทอร์เน็ตความเร็วสูง และการส่งมอบอุปกรณ์และศูนย์บริการอินเทอร์เน็ตความเร็วสูงเมื่อครบกำหนดสัญญา



41. คดีฟ้องร้อง

ตามที่บริษัทได้ดำเนินการยื่นอุทธรณ์คดีต่อศาลปกครองสูงสุด เพื่อเรียกค่าเสียหายจำนวน 448.45 ล้านบาท จากบริษัท โทรคมนาคมแห่งชาติ จำกัด (มหาชน) (“ตุกรณ”) ในกรณีที่ตุกรณผิดสัญญา ไม่ดำเนินการตรวจรับและไม่ปฏิบัติตามสัญญาเช่าใช้โครงข่ายใยแก้วนำแสงพร้อมอุปกรณ์ ในพื้นที่จังหวัดนครราชสีมาและพื้นที่จังหวัดเชียงใหม่ สัญญาลงวันที่ 10 มิถุนายน 2554 และวันที่ 13 มิถุนายน 2554 ตามลำดับ หลังจากศาลปกครองชั้นต้นได้มีคำพิพากษา คดีหมายเลขแดงที่ 247/2561 เมื่อวันที่ 18 มกราคม 2562 ให้ตุกรณชดใช้เงินจำนวน 53,232,844.11 บาท พร้อมดอกเบี้ย ร้อยละ 7.5 ต่อปี คืบหน้าหนังสือคำประกันธนาคารกับให้ชดใช้ค่าธรรมเนียมของหนังสือคำประกันธนาคารปีละ 143,005.50 บาท นับถัดจากวันฟ้องร้องเป็นต้นไปจนกว่าตุกรณจะคืนหนังสือคำประกันให้บริษัทนั้น

เมื่อวันที่ 17 ตุลาคม 2568 ศาลปกครองกลางอ่านคำพิพากษาของศาลปกครองสูงสุด คดีหมายเลขแดงที่ อ.950/2568 พิพากษาให้คู่กรณีชดใช้เงินจำนวน 53,232,844.11 บาท พร้อมดอกเบี้ยในอัตราร้อยละ 7.5 ต่อปี ของเงินต้นจำนวนดังกล่าว นับถัดจากวันฟ้องคือวันที่ 26 ธันวาคม 2556 เป็นต้น ไปจนถึงวันที่ 10 เมษายน 2564 และดอกเบี้ยในอัตราร้อยละ 5 ต่อปี ของเงินต้นจำนวนดังกล่าว ตั้งแต่วันที่ 11 เมษายน 2564 เป็นต้น ไปจนกว่าจะชำระเสร็จ ชดใช้ค่าธรรมเนียมหนังสือคำประกันธนาคารปีละ 143,005.50 บาท นับถัดจากวันฟ้องเป็นต้นไปจนถึงวันที่ 12 กุมภาพันธ์ 2562 คิดเป็นจำนวนเงินรวมทั้งสิ้น 95.44 ล้านบาท โดยเป็นการคำนวณดอกเบี้ยจนถึงวันที่ 23 ตุลาคม 2568 บริษัทบันทึกรายได้รับชดใช้ความเสียหายจำนวน 85.90 ล้านบาท โดยสุทธิจากค่าใช้จ่ายที่เกิดจากการดำเนินการเรื่องคดีความ

42. การเปิดเผยข้อมูลเกี่ยวกับเครื่องมือทางการเงิน

ความเสี่ยงจากอัตราแลกเปลี่ยน

กลุ่มบริษัทมีความเสี่ยงจากอัตราแลกเปลี่ยนเงินตราต่างประเทศเนื่องจากบริษัทมีเจ้าหนี้เป็นสกุลเงินต่างประเทศ กลุ่มบริษัทไม่ได้ทำสัญญาซื้อขายเงินตราต่างประเทศล่วงหน้าเพื่อเก็งกำไรหรือเพื่อการค้า

ความเสี่ยงจากอัตราดอกเบี้ย

ความเสี่ยงเกี่ยวกับอัตราดอกเบี้ยนี้เกิดขึ้นจากการเปลี่ยนแปลงของอัตราดอกเบี้ยในตลาดในอนาคต การเปลี่ยนแปลงดังกล่าวจะส่งผลกระทบต่อผลการดำเนินงานและกระแสเงินสดของกลุ่มบริษัท เนื่องจากกลุ่มบริษัทมีเงินกู้ยืมจากสถาบันการเงิน (หมายเหตุข้อ 24) ซึ่งทำให้กลุ่มบริษัทมีความเสี่ยงด้านอัตราดอกเบี้ย

ณ วันที่ 31 ธันวาคม 2568 และ 2567 เครื่องมือทางการเงินที่มีอัตราดอกเบี้ยผันแปรแสดง ได้ดังนี้

	หน่วย: บาท	
	งบการเงินรวม	
	2568	2567
เครื่องมือทางการเงินที่มีอัตราดอกเบี้ยผันแปร		
เงินกู้ยืมจากสถาบันการเงิน	186,291,744	247,079,417
รวม	186,291,744	247,079,417

ความเสี่ยงจากการให้สินเชื่อ

กลุ่มบริษัทได้ให้สินเชื่อทางการค้าแก่ลูกค้าที่ซื้อขายกันเป็นปกติทางการค้า กลุ่มบริษัทมีนโยบายในการบริหารความเสี่ยงจากการให้สินเชื่อ โดยมีการติดตามการชำระหนี้ของลูกค้าอย่างใกล้ชิด และให้ความสำคัญต่อกฎหนี้รายที่ค้างชำระนานเกินกำหนด และกลุ่มบริษัทจะพิจารณาตั้งผลขาดทุนด้านเครดิตที่คาดว่าจะเกิดขึ้นสำหรับลูกหนี้รายที่คาดว่าจะเรียกเก็บเงินไม่ได้ ณ ปัจจุบัน กลุ่มบริษัทคาดว่าจะไม่ได้รับความเสียหายอย่างเป็นสาระสำคัญจากการเก็บเงินจากลูกหนี้การค้า นอกเหนือจากจำนวนที่ได้พิจารณาตั้งผลขาดทุนด้านเครดิตที่คาดว่าจะเกิดขึ้น

ความเสี่ยงด้านสภาพคล่อง

กลุ่มบริษัทมีการควบคุมความเสี่ยงจากการขาดสภาพคล่องโดยการรักษาระดับของเงินสดและรายการเทียบเท่าเงินสดให้เพียงพอต่อการดำเนินงานของกลุ่มบริษัทและเพื่อให้ผลกระทบจากความผันผวนของกระแสเงินสดลดลง



มูลค่ายุติธรรมของเครื่องมือทางการเงิน

ข้อสมมติฐานที่ใช้ในการประมาณการมูลค่ายุติธรรมของแต่ละประเภทเครื่องมือทางการเงินของกลุ่มบริษัท มีดังนี้

- สินทรัพย์ทางการเงิน แสดงในมูลค่ายุติธรรมโดยประมาณ
- หนี้สินทางการเงิน ราคาตามบัญชีมีมูลค่าใกล้เคียงกับราคายุติธรรม เนื่องจากหนี้สินดังกล่าวจะครบกำหนดในระยะเวลาอันใกล้ และเงินกู้ยืมระยะยาวมีอัตราดอกเบี้ยลอยตัว

43. การบริหารจัดการทุน

นโยบายของคณะกรรมการบริษัทคือการดำรงฐานะเงินทุนที่แข็งแกร่งเพื่อรักษาความเชื่อมั่นของผู้ถือหุ้น ผู้ลงทุนเจ้าหนี้ และตลาดเงินทุน และเพื่อการดำเนินงานทางธุรกิจอย่างต่อเนื่องในอนาคต คณะกรรมการเฝ้าติดตามผลตอบแทนจากเงินลงทุน ซึ่งกลุ่มบริษัทกำหนดว่าเป็นผลของกิจกรรมการดำเนินงานหารด้วยส่วนของผู้ถือหุ้นทั้งหมดโดยไม่รวมส่วนได้เสียที่ไม่มีอำนาจควบคุมและติดตามระดับการจ่ายเงินปันผลให้แก่ผู้ถือหุ้นสามัญ

44. การจัดประเภทรายการ

กลุ่มบริษัทได้มีการจัดประเภทรายการบัญชีบางรายการในงบฐานะการเงิน ณ วันที่ 31 ธันวาคม 2567 ใหม่การจัดประเภทรายการใหม่นี้ดังต่อไปนี้

หน่วย: บาท			
งบการเงินรวม			
รายการบัญชี	ตามที่รายงานไว้	จำนวนที่ จัดประเภท	ตามที่ จัดประเภทใหม่
งบฐานะการเงิน			
สินทรัพย์ที่มีไว้เพื่อให้เช่า	-	1,904,731	1,904,731
ที่ดิน อาคาร อุปกรณ์และส่วนปรับปรุง			
อาคารเช่า	680,587,242	(1,904,731)	678,682,511
		-	

หน่วย: บาท			
งบการเฉพาะกิจการ			
รายการบัญชี	ตามที่รายงานไว้	จำนวนที่ จัดประเภท	ตามที่ จัดประเภทใหม่
งบฐานะการเงิน			
สินทรัพย์ที่มีไว้เพื่อให้เช่า	-	1,904,731	1,904,731
ที่ดิน อาคาร อุปกรณ์และส่วนปรับปรุง			
อาคารเช่า	28,890,244	(1,904,731)	26,985,513

45. เหตุการณ์ภายหลังรอบระยะเวลาที่รายงาน

เงินให้กู้ยืมระยะสั้นแก่บริษัทอื่น

เมื่อวันที่ 11 กุมภาพันธ์ 2569 บริษัทได้ทำสัญญาให้กู้ยืมเงินแก่บริษัทอื่นซึ่งเป็นผู้รับเหมาในงานโครงการจัดให้มีบริการอินเทอร์เน็ตความเร็วสูง (Broadband Internet Service) เฉพาะบริการศูนย์ USO Net ในโรงเรียน (Zone C+) กับสำนักงานคณะกรรมการกิจการกระจายเสียง กิจการโทรทัศน์ และกิจการโทรคมนาคมแห่งชาติ ("กสทช.") ตามที่กล่าวไว้ในหมายเหตุ 40 จำนวนเงินรวมทั้งสิ้น 6.20 ล้านบาทเพื่อให้เป็นเงินทุนหมุนเวียนในการก่อสร้างโครงการดังกล่าว คิดอัตราดอกเบี้ยร้อยละ 8 ต่อปี หลักประกันของเงินกู้ยืมดังกล่าวคือผู้กู้ยินยอมโอนสิทธิการรับเงินค่าจ้างและเงินค่าประกันตามสัญญาว่าจ้างโครงการที่ผู้กู้ทำไว้กับบริษัท เงินกู้ยืมนี้มีกำหนดชำระภายในไม่เกิน 2 เดือนนับจากวันที่ได้รับเงินกู้ในแต่ละงวด

ลดทุนจดทะเบียน

ตามรายงานการประชุมคณะกรรมการบริษัท ครั้งที่ 1/2569 เมื่อวันที่ 27 กุมภาพันธ์ 2569 ที่ประชุมมีมติพิจารณาอนุมัติลดทุนจดทะเบียน ส่วนที่เตรียมไว้รองรับใบสำคัญแสดงสิทธิที่จะซื้อหุ้น (Warrant) SIMAT-W3

46. การอนุมัติงบการเงิน

คณะกรรมการของบริษัทฯ ได้อนุมัติให้ออกงบการเงินนี้เมื่อวันที่ 27 กุมภาพันธ์ 2569



บุญเลิศ เอียวพรชัย



๘
ทัศนากรณ์ ยอดมงคล

เอกสารแนบ

เอกสารแนบ

เอกสารแนบ 1 : รายละเอียดเกี่ยวกับกรรมการ ผู้บริหาร ผู้มีอำนาจควบคุม ผู้ที่ได้รับมอบหมายให้รับผิดชอบสูงสุดในสายงานบัญชีและการเงิน ผู้ที่ได้รับมอบหมายให้รับผิดชอบโดยตรงในการควบคุมดูแลการทำบัญชี เลขานุการบริษัทและตัวแทนติดต่อประสานงาน กรณีเป็นบริษัทต่างประเทศ

ลิงก์ URL ของเอกสารแนบ : <https://eonemedia.setlink.set.or.th/report/0965/2025/1772066951287.pdf>



เอกสารแนบ 2 : รายละเอียดเกี่ยวกับกรรมการของบริษัทย่อย

ลิงก์ URL ของเอกสารแนบ : <https://eonemedia.setlink.set.or.th/report/0965/2025/1772672576383.pdf>



เอกสารแนบ 3 : รายละเอียดเกี่ยวกับหัวหน้างานตรวจสอบภายใน และหัวหน้างานกำกับดูแลการปฏิบัติงานของบริษัท (compliance)

ลิงก์ URL ของเอกสารแนบ : <https://eonemedia.setlink.set.or.th/report/0965/2025/1772066951412.pdf>



เอกสารแนบ 4 : ทรัพย์สินที่ใช้ในการประกอบธุรกิจและรายละเอียดเกี่ยวกับรายการประเมินราคาทรัพย์สิน

ลิงก์ URL ของเอกสารแนบ : <https://eonemedia.setlink.set.or.th/report/0965/2025/1773623188784.pdf>



เอกสารแนบ 5 : นโยบายและแนวปฏิบัติการกำกับดูแลกิจการ ฉบับเต็ม และจรรยาบรรณธุรกิจ ฉบับเต็มที่บริษัทได้จัดทำ

ลิงก์ URL ของเอกสารแนบ : <https://irsimat.simat.co.th/th>



เอกสารแนบ 6 : รายงานคณะกรรมการตรวจสอบ

ลิงก์ URL ของเอกสารแนบ : <https://eonemedia.setlink.set.or.th/report/0965/2025/1772757018899.pdf>

