



**แบบแสดงรายการข้อมูลประจำปี/รายงานประจำปี 2568**  
**แบบ 56-1 One Report**  
**ในรูปแบบอิเล็กทรอนิกส์ (e-One Report)**

**บริษัท 2 เอส เมทัล จำกัด (มหาชน)**

สิ้นสุดวันที่ 31 ธันวาคม 2568

# สารบัญ

หน้า

## ส่วนที่ 1 การประกอบธุรกิจและผลการดำเนินงาน

### 1. โครงสร้างและการดำเนินงานของกลุ่มบริษัท

1.1 นโยบายและภาพรวมการประกอบธุรกิจ	1
1.2 ลักษณะการประกอบธุรกิจ	5
1.3 โครงสร้างการถือหุ้นของกลุ่มบริษัท	12
1.4 จำนวนทุนจดทะเบียนและทุนชำระแล้ว	16
1.5 การออกหลักทรัพย์อื่น	17
1.6 นโยบายการจ่ายเงินปันผล	18

### 2. การบริหารจัดการความเสี่ยง

2.1 นโยบายและแผนการบริหารความเสี่ยง	19
2.2 ปัจจัยความเสี่ยงต่อการดำเนินธุรกิจของบริษัท	20

### 3. การขับเคลื่อนธุรกิจเพื่อความยั่งยืน

3.1 นโยบายและเป้าหมายการจัดการด้านความยั่งยืน	23
3.2 การจัดการผลกระทบต่อผู้มีส่วนได้เสียในห่วงโซ่มูลค่าของธุรกิจ	24
3.3 การจัดการด้านความยั่งยืนในมิติสิ่งแวดล้อม	27
3.4 การจัดการความยั่งยืนในมิติสังคม	31

### 4. การวิเคราะห์และคำอธิบายของฝ่ายจัดการ

4.1 วิเคราะห์การดำเนินงานและฐานะทางการเงินการเปลี่ยนแปลงที่สำคัญ	38
4.2 ปัจจัยหรือเหตุการณ์ที่อาจมีผลต่อฐานะการเงินหรือการดำเนินงานอย่างมีนัยสำคัญ	41
4.3 ข้อมูลจากงบการเงิน และอัตราส่วนทางการเงินที่สำคัญ	42

### 5. ข้อมูลทั่วไปและข้อมูลสำคัญอื่น

5.1 ข้อมูลทั่วไป	54
5.2 ข้อมูลสำคัญอื่น	55
5.3 ข้อพิพาททางกฎหมาย	56
5.4 ตลาดรอง	57
5.5 สถาบันการเงินที่ติดต่oprประจำ (กรณีออกตราสารหนี้)	58

# สารบัญ (ต่อ)

หน้า

## ส่วนที่ 2 การกำกับดูแลกิจการ

### 6. นโยบายการกำกับดูแลกิจการ

6.1 ภาพรวมของนโยบายและแนวปฏิบัติการกำกับดูแลกิจการ	59
6.2 จรรยาบรรณธุรกิจ (ถ้ามี)	65
6.3 การเปลี่ยนแปลงและพัฒนาการที่สำคัญของนโยบายและระบบการกำกับดูแลกิจการในรอบปีที่ผ่านมา	68

### 7. โครงสร้างการกำกับดูแลกิจการ และข้อมูลสำคัญเกี่ยวกับคณะกรรมการคณะกรรมการชุดย่อย ผู้บริหาร พนักงานและอื่น ๆ

7.1 โครงสร้างการกำกับดูแลกิจการ	69
7.2 ข้อมูลเกี่ยวกับคณะกรรมการ	70
7.3 ข้อมูลเกี่ยวกับคณะกรรมการชุดย่อย	84
7.4 ข้อมูลเกี่ยวกับผู้บริหาร	90
7.5 ข้อมูลเกี่ยวกับพนักงาน	95
7.6 ข้อมูลสำคัญอื่น ๆ	98

### 8. รายงานผลการดำเนินงานสำคัญด้านการกำกับดูแลกิจการ

8.1 สรุปผลการปฏิบัติหน้าที่ของคณะกรรมการในรอบปีที่ผ่านมา	101
8.2 รายงานผลการปฏิบัติหน้าที่ของคณะกรรมการตรวจสอบในรอบปีที่ผ่านมา	117
8.3 สรุปผลการปฏิบัติหน้าที่ของคณะกรรมการชุดย่อยอื่น ๆ	119

### 9. การควบคุมภายในและรายการระหว่างกัน

9.1 การควบคุมภายใน	123
9.2 รายการระหว่างกัน	125

## ส่วนที่ 3 งบการเงิน

รายงานของผู้สอบบัญชีอนุญาต	137
งบการเงิน	143
หมายเหตุประกอบงบการเงิน	153

### เอกสารแนบ

เอกสารแนบ	211
-----------	-----

## ส่วนที่ 1 การประกอบธุรกิจและผลการดำเนินงาน

## 1. โครงสร้างและการดำเนินงานของกลุ่มบริษัท

### 1.1 นโยบายและภาพรวมการประกอบธุรกิจ

2 เอส เป็นผู้ประกอบธุรกิจหลักรูปพรรณ โดยครอบคลุมทั้งการผลิตแปรรูป การจัดหาเพื่อจำหน่าย และการขนส่งสินค้า มีโรงงานตั้งอยู่ในจังหวัดสงขลา และจังหวัดนครราชสีมา ซึ่งเป็นจุดศูนย์กลางเศรษฐกิจของภาคใต้และภาคตะวันออกเฉียงเหนือ อีกทั้งมีคลังสินค้าอยู่ตามทำเลที่สำคัญต่าง ๆ ครอบคลุมทั่วประเทศ เพิ่มศักยภาพด้านการขนส่งที่สะดวกและประหยัดค่าใช้จ่ายในการรับ-ส่งสินค้า ตอบสนองความต้องการของลูกค้าได้อย่างครบถ้วนและเป็นที่น่าประทับใจ

#### 1.1.1 วิสัยทัศน์ วัตถุประสงค์ เป้าหมาย หรือกลยุทธ์ในการดำเนินงาน

##### สารจากประธานกรรมการ

ในนามของคณะกรรมการ ผู้บริหารและพนักงานของกลุ่มบริษัท 2 เอส เมทัล จำกัด (มหาชน) ขอโน้มถวายเป็นสิริมงคลแด่สมเด็จพระนางเจ้าสิริกิติ์ พระบรมราชินีนาถ พระบรมราชชนนีพันปีหลวง และโน้มสำนึกในพระมหากรุณาธิคุณเป็นล้นพ้นอันหาที่สุดมิได้



ปี 2568 เศรษฐกิจจะลดตัวจากความไม่แน่นอน ทั้งปัจจัยภายในประเทศและต่างประเทศ ทำให้การลงทุนของภาครัฐและภาคเอกชนต่างรอความชัดเจนของทิศทางการดำเนินนโยบายก่อสร้างโครงสร้างพื้นฐานของภาครัฐ ถึงแม้ปีนี้ความผันผวนของราคาเหล็กจะน้อยกว่าปีก่อน ทำให้บริษัทสามารถบริหารจัดการสินค้าได้ดีกว่าปีก่อน

ในช่วง 2-3 ปีที่ผ่านมา บริษัทรักษาลูกค้าเดิมควบคู่กับการหาแนวทางรับมือกับความผันผวนของราคาเหล็ก ทำให้ปี 2568 บริษัทมีผลกำไรเพิ่มขึ้น 120 ล้านบาท แม้ราคาขายเฉลี่ยจะลดลงมากกว่า 8% แต่กลยุทธ์การเพิ่มจุดกระจายสินค้าเพื่อขยายพื้นที่ขาย ทำให้สามารถเข้าถึงลูกค้าได้มากขึ้นและเร็วขึ้น ประกอบกับการบริหารสินค้าคงคลังให้มีการหมุนเวียนสินค้าได้ทันต่อสถานการณ์ของราคาเหล็ก เป็นสิ่งที่สร้างส่วนต่างการทำกำไรได้ดีกว่าปีที่ผ่านมา นับเป็นความสำเร็จเบื้องต้นกับวัตถุประสงค์ที่วางไว้

บริษัทดำเนินธุรกิจตามพันธกิจพัฒนาธุรกิจอย่างรับผิดชอบต่อผู้มีส่วนได้เสียทั้งทางตรงและทางอ้อม สิ่งแวดล้อม บริษัทให้ความสำคัญต่อการใช้ทรัพยากรอย่างมีคุณค่า และลดผลกระทบที่จะเกิดต่อสิ่งแวดล้อม นอกจากการใช้พลังงานทดแทนด้วย Solar roof แล้ว ปัจจุบัน บริษัทและบริษัทย่อยได้การรับรองเป็นอุตสาหกรรมสีเขียวระดับที่ 2 จากกระทรวงอุตสาหกรรม เป็นการส่งเสริมยกระดับให้มีความสำคัญต่อ สิ่งแวดล้อมอย่างต่อเนื่อง ชุมชนและสังคม บริษัทสนับสนุนการพัฒนาชุมชนและดูแลสังคมผ่านกิจกรรมต่างๆ อย่างต่อเนื่อง และเหตุการณ์สำคัญปลายปี 2568 เกิดวิกฤตอุทกภัยใหญ่พื้นที่ภาคใต้ แม้บริษัทและสินค้าจะไม่ได้รับความเสียหาย ด้วยความห่วงใยบริษัทเร่งช่วยเหลือบุคลากรของบริษัท และชุมชนที่ได้รับผลกระทบ โดยการประสานจากหน่วยงานและสาขาอื่นของบริษัท ส่งเครื่องอุปโภคและบริโภคอย่างเร่งด่วนให้ผู้ได้รับผลกระทบ เพื่อบรรเทาความเดือดร้อนอย่างไม่ทอดทิ้งกันในยามวิกฤต

ในนามของคณะกรรมการบริษัท ผู้บริหาร และพนักงานกลุ่มบริษัท ขอขอบคุณผู้ถือหุ้น ผู้ร่วมลงทุน คู่ค้า ลูกค้า และชุมชน ตลอดจนผู้มีส่วนเกี่ยวข้องทุกฝ่าย ที่ให้การสนับสนุน บริษัทจะยึดมั่นในการดำเนินธุรกิจอย่างมีประสิทธิภาพ ภายใต้หลักธรรมาภิบาล พร้อมส่งเสริมการเติบโตที่ยั่งยืนบนกรอบแนวคิดขับเคลื่อนธุรกิจเพื่อความยั่งยืน

นายสมบัติ ลิ้มสวัสดิ์ตระกูล

ประธานเจ้าหน้าที่บริหาร

### วิสัยทัศน์

“ผู้ผลิตและบริการจัดจำหน่ายผลิตภัณฑ์เหล็กครบวงจรที่เป็นเลิศในการสร้างคุณค่าและความประทับใจให้กับลูกค้า เพื่อนร่วมงาน และผู้มีส่วนได้ส่วนเสีย”

### วัตถุประสงค์

บริษัทฯ มุ่งมั่นที่จะเป็นผู้ประกอบการธุรกิจหลักรูปพรรณชั้นนำด้วยผลิตภัณฑ์เหล็กที่ได้มาตรฐาน และการบริการที่รวดเร็ว ตอบสนองความต้องการของลูกค้าได้อย่างครบถ้วนและมีความพึงพอใจสูงสุด ตามวิสัยทัศน์ “ผู้ส่งมอบเหล็กที่ไว้วางใจได้” โดยคำนึงถึงผู้มีส่วนได้ส่วนเสียทุกฝ่าย

### เป้าหมาย

- ผลิตและจัดหาผลิตภัณฑ์เหล็ก ให้มีความหลากหลาย ครบถ้วนสำหรับลูกค้า
- พัฒนาระบบโลจิสติกส์ที่มีประสิทธิภาพ เพื่อให้สามารถบริการลูกค้าได้อย่างสะดวก รวดเร็วและคุ้มค่า ด้วยการสร้างร่วมมือกับคู่ค้า
- พัฒนาและสนับสนุนบุคลากรให้มีคุณธรรม มีความสามารถสูง และมีความสุขในองค์กร

## กลยุทธ์ในการดำเนินงาน

นอกเหนือจากการมุ่งเน้นความหลากหลายของผลิตภัณฑ์ และการให้บริการอย่างมีประสิทธิภาพ ยังมีพันธกิจในการพัฒนาระบบโลจิสติกส์ และการขยายจุดกระจายสินค้าตามภูมิภาคที่สำคัญ สร้างความได้เปรียบในการควบคุมต้นทุนและรักษาผลการดำเนินงาน ทั้งด้านกำไร การกำกับดูแลกิจการ สังคมและสิ่งแวดล้อมให้อยู่ในระดับที่น่าพึงพอใจกับทุกฝ่าย

### 1.1.2 การเปลี่ยนแปลงและพัฒนาการที่สำคัญ

บริษัท 2 เอส เมทัล จำกัด (มหาชน) ก่อตั้งขึ้นเมื่อ 29 พฤษภาคม 2535 ภายใต้ชื่อเดิมว่า บริษัท เซาท์เทิร์นสตีล จำกัด เพื่อประกอบธุรกิจแปรรูปและจำหน่ายเหล็กรูปพรรณ เช่น เหล็กตัวซี ท่อเหล็ก เหล็กแผ่น และลวดตะแกรงเหล็ก (ไวร์เมช) โดยมีสำนักงานใหญ่และโรงงานตั้งอยู่ในจังหวัดสงขลา ก่อนเริ่มธุรกิจจัดหาผลิตภัณฑ์เหล็กเพื่อจำหน่ายในรายการที่ไม่ได้ผลิตเอง เช่น เหล็กฉาก ท่อชุบสังกะสี เหล็กปิม เหล็กรางน้ำ เหล็กเหล็ยมตัน เหล็กเพลลา และเหล็กแผ่นลาย เพื่อให้บริษัทมีสินค้าที่หลากหลาย ตอบสนองความต้องการของลูกค้าได้มากขึ้น กระทั่งปี 2549 บริษัทได้ลงทุนซื้อหุ้นของบริษัท นิสเทิร์นสตีล จำกัด ("NES") ซึ่งประกอบธุรกิจในลักษณะเดียวกันกับบริษัท ในสัดส่วนร้อยละ 99.99 ของทุนจดทะเบียน โดยมีโรงงานตั้งอยู่ที่จังหวัดนครราชสีมา เพื่อขยายฐานลูกค้าไปยังเขตภูมิภาคดังกล่าว

บริษัทแปรสภาพเป็นบริษัทมหาชนจำกัด และเข้าเป็นบริษัทจดทะเบียนในตลาดหลักทรัพย์ เอ็ม เอ ไอเมื่อเดือนสิงหาคม ปี 2552 ก่อนย้ายเป็นบริษัทจดทะเบียนในตลาดหลักทรัพย์แห่งประเทศไทย (SET) ในเดือนมิถุนายน ปี 2564 ปัจจุบันบริษัทมีทุนจดทะเบียนชำระแล้วจำนวน 549,995,954 บาท มูลค่าหุ้นละ 1 บาท

จากความตั้งใจที่จะพัฒนาธุรกิจให้สามารถตอบสนองความต้องการของลูกค้าได้สะดวกและรวดเร็ว บริษัทได้ลงทุนก่อตั้งบริษัท เมก้าทรานส์แอนด์โลจิส จำกัด ในปี 2556 รองรับการจัดส่งสินค้าของบริษัทในแต่ละจุดกระจายสินค้าทั่วประเทศ จากนั้น เพื่อเป็นการขยายธุรกิจในตลาดประเทศเพื่อนบ้าน บริษัทได้ลงทุนซื้อหุ้นบริษัท แกรนด์อุตสาหกรรมเหล็กรูปพรรณ จำกัด ในปี 2558 ซึ่งเป็นบริษัทจดทะเบียนจัดตั้งในสาธารณรัฐประชาธิปไตยประชาชนลาว (สปป. ลาว) ที่ประกอบธุรกิจในลักษณะเดียวกันกับบริษัท ปัจจุบันบริษัทมีสัดส่วนการถือหุ้นร้อยละ 97.11 ของทุนจดทะเบียน

### รายละเอียดการเปลี่ยนแปลงและพัฒนาการที่สำคัญ

ปี	การเปลี่ยนแปลงและพัฒนาการที่สำคัญ
2568	<ul style="list-style-type: none"><li>บริษัทได้รับการต่ออายุการรับรองฐานะสมาชิกแนวร่วมปฏิบัติของภาคเอกชนไทยในการต่อต้านทุจริต Thai Private Sector: Collective Action Against Corruption(CAC)</li><li>บริษัท และบริษัท นิสเทิร์น สตีล จำกัด (บริษัทย่อย) ได้การรับรอง Green Industryจากกระทรวงอุตสาหกรรม เป็นอุตสาหกรรมสีเขียวระดับที่ 2</li></ul>
2567	บริษัท และบริษัท นิสเทิร์น สตีล จำกัด (บริษัทย่อย) ได้การรับรอง Green Industryจากกระทรวงอุตสาหกรรม เป็นอุตสาหกรรมสีเขียวระดับที่ 1 และ ระดับที่ 2 ตามลำดับ
2566	ได้การรับรองว่า บริษัท นิสเทิร์น สตีล จำกัด (บริษัทย่อย) เป็นอุตสาหกรรมสีเขียวระดับที่ 1 ที่มุ่งมั่นจะลดผลกระทบต่อสิ่งแวดล้อม สำหรับบริษัท 2 เอส เมทัล จำกัด (มหาชน) ได้ทำการยื่นขอรับรองแล้ว
2565	<ul style="list-style-type: none"><li>บริษัทได้รับรางวัลดีเด่นด้านผลการดำเนินงาน จาก SET Awards 2022 ‘utstanding Company Performance Awards’ และ CEO Awards</li><li>เพิ่มทุนจดทะเบียนจำนวน 49,999,794บาท มูลค่าหุ้นละ 1 บาท เพื่อบริษัทจ่ายปันผลเป็นหุ้นสามัญ ทำให้ทุนจดทะเบียนชำระแล้วเป็น 549,995,954 บาท</li><li>บริษัทได้รับการต่ออายุการรับรองฐานะสมาชิกแนวร่วมปฏิบัติของภาคเอกชนไทยในการต่อต้านทุจริต Thai Private Sector: Collective Action Against Corruption(CAC)</li></ul>

### 1.1.3 การใช้เงินระดมทุนตามวัตถุประสงค์ที่แจ้งในแบบแสดงรายการข้อมูลการเสนอขายหลักทรัพย์

มีการเสนอขายตราสารทุน หรือตราสารหนี้หรือไม่ : ไม่มี

**1.1.4 ข้อมูลที่บริษัทให้ค้ำประกันในแบบแสดงรายการข้อมูล รวมทั้งการปฏิบัติให้เป็นไปตามข้อมูลหรือเงื่อนไขดังกล่าวในปีต่อ ๆ มา**

มีการออกตราสารที่มีข้อมูลหรือเงื่อนไขหรือไม่ : ไม่มี

**1.1.5 ข้อมูลทั่วไปของบริษัท**

ชื่อบริษัท : บริษัท 2 เอส เมทัล จำกัด (มหาชน)

ชื่อย่อหลักทรัพย์ : 2S

สถานที่ตั้งสำนักงานใหญ่ : 8/5 หมู่ที่ 14 ตำบลท่าช้าง อำเภอบางกล่ำ

จังหวัด : สงขลา

รหัสไปรษณีย์ : 90110

ประเภทธุรกิจ : แปรรูปผลิตภัณฑ์เหล็กรูปพรรณ และธุรกิจจัดหาผลิตภัณฑ์เหล็กเพื่อจำหน่าย โดยมีจุดกระจายสินค้าครอบคลุมทั่วประเทศ

เลขทะเบียนบริษัท : 0107551000100

โทรศัพท์ : 0-7480-0111

โทรสาร : 0-7480-1286

เว็บไซต์บริษัท : www.ss.co.th

อีเมล : pornnica@2smetal.com

จำนวนหุ้นที่จำหน่ายได้แล้วทั้งหมด (หุ้น)

หุ้นสามัญ : 549,995,954

หุ้นบุริมสิทธิ : 0





## 1.2 ลักษณะการประกอบธุรกิจ

### 1.2.1 โครงสร้างรายได้

#### โครงสร้างรายได้ของสายผลิตภัณฑ์หรือกลุ่มธุรกิจ

	2566	2567	2568
รายได้จากการดำเนินงานรวม (พันบาท)	6,819,358.00	7,501,474.00	7,613,209.00
แปรรูปผลิตภัณฑ์หลัก (พันบาท)	3,925,004.00	4,434,979.00	4,461,663.00
จัดหาเพื่อจำหน่าย (พันบาท)	2,706,836.00	2,851,361.00	2,920,756.00
ผลิตภัณฑ์พลอยได้ (พันบาท)	143,505.00	160,707.00	159,457.00
อื่น ๆ (พันบาท)	44,013.00	54,427.00	71,333.00
รายได้จากการดำเนินงานรวม (%)	100.00%	100.00%	100.00%
แปรรูปผลิตภัณฑ์หลัก (%)	57.56%	59.12%	58.60%
จัดหาเพื่อจำหน่าย (%)	39.69%	38.01%	38.36%
ผลิตภัณฑ์พลอยได้ (%)	2.10%	2.14%	2.09%
อื่น ๆ (%)	0.65%	0.73%	0.94%

#### โครงสร้างรายได้จากในประเทศและจากต่างประเทศ

	2566	2567	2568
รายได้จากการดำเนินงานรวม (พันบาท)	6,819,358.00	7,501,474.00	7,613,209.00
รายได้จากในประเทศ (พันบาท)	6,819,358.00	7,501,474.00	7,613,209.00
รายได้จากต่างประเทศ (พันบาท)	0.00	0.00	0.00
รายได้จากการดำเนินงานรวม (%)	100.00%	100.00%	100.00%
รายได้จากในประเทศ (%)	100.00%	100.00%	100.00%
รายได้จากต่างประเทศ (%)	0.00%	0.00%	0.00%

รายได้อื่น ตามที่ระบุในงบการเงิน

	2566	2567	2568
รายได้อื่นรวม (พันบาท)	44,013.00	54,427.00	71,333.00
รายได้อื่นจากการดำเนินงาน (พันบาท)	0.00	5,934.00	12,565.00
รายได้อื่นนอกเหนือจากการดำเนินงาน (พันบาท)	44,013.00	48,493.00	58,768.00
ดอกเบี้ยรับ (พันบาท)	3,618.00	4,518.00	3,267.00
รายได้อื่น (พันบาท)	40,395.00	43,975.00	55,501.00

ส่วนแบ่งกำไร (ขาดทุน) ของการร่วมค้าและบริษัทร่วมตามวิธีส่วนได้เสีย

	2566	2567	2568
ส่วนแบ่งกำไร (ขาดทุน) (พันบาท)	0.00	0.00	0.00

## 1.2.2 ข้อมูลเกี่ยวกับผลิตภัณฑ์

### 1.2.2.1 ลักษณะผลิตภัณฑ์หรือบริการ และการพัฒนานวัตกรรมธุรกิจ

ลักษณะการประกอบธุรกิจของบริษัทแบ่งได้เป็น 2 ลักษณะ คือ ธุรกิจแปรรูปผลิตภัณฑ์เหล็กรูปพรรณ และธุรกิจจัดหาผลิตภัณฑ์เหล็กเพื่อจำหน่าย ดังรายละเอียดดังนี้

#### ธุรกิจแปรรูปผลิตภัณฑ์เหล็กรูปพรรณ

ผลิตภัณฑ์	ขนาด*	วัตถุดิบหลัก	ลักษณะการใช้งาน
ท่อเหล็ก ทรงกลม, สี่เหลี่ยมจัตุรัส, สี่เหลี่ยมผืนผ้า	ขนาด $\leq 4.0$ นิ้ว หนา 0.7-3.2 มม. ยาว 5.0-7.0 ม.	HRC, GI, MAZ	ใช้ในงานโครงสร้าง งานตกแต่งทั่วไป งานระบบภายในอาคาร เช่น ท่อน้ำประปา
เหล็กแผ่น	หนา 1.2-9.0 มม. กว้าง $\leq 5$ ฟุต ยาว $\leq 20$ นิ้ว	HRC	นำไปใช้งานได้หลากหลาย เช่น งานโครงสร้างทั่วไป งานพื้น การเชื่อมต่อโครงสร้างรถยนต์ งานต่อเรือ สะพานเหล็ก
เหล็กตัวซี	ขนาด 2.5-6.0 นิ้ว หนา 1.0-3.2 มม. ยาว $\leq 7.0$ เมตร	HRC, GI, MAZ	ทำโครงสร้างทั่วไปที่ไม่ต้องรับน้ำหนักมาก เช่น งานทำโครงหลังคา เสาค้ำยัน หรือโครงสร้างที่อยู่อาศัย
ซีลายน์	หนา 0.31-0.40 มม. ยาว 4.0 ม.		ใช้ทำโครงฝ้าเพดานหรือฝ้าฉาบเรียบ
เหล็กแป	หนา 0.50-0.65 มม. ยาว 6.0 ม.	GI	ใช้ทำโครงสร้างหลังคา ทำหน้าที่เป็นคานรับน้ำหนัก
ไวรเมช และลวดชนิดต่างๆ	ขนาดลวด 3.0 - 8.0 mm. กว้าง $\leq 3.5$ เมตร ยาว $\leq 7.0$ เมตร	WR	นิยมใช้เสริมกำลังคอนกรีตหรืองานที่ต้องรับแรงกดทับมาก เช่น ปูถนน พื้นบ้าน พื้นโรงงาน โกดัง ลานจอดรถ
ลวดตาข่ายถัก ตะแกรงสาน	ขนาด 2.5-3.2 มม. กว้าง $\leq 2.0$ ม. ยาว $\leq 10$ ม.	WRG	ใช้สำหรับล้อมรั้ว กันอาณาเขต ทำกรงสัตว์ เป็นต้น

HRC = เหล็กแผ่นรีดร้อนชนิดม้วน

GI = เหล็กเคลือบด้วยสังกะสี

MAZ = เหล็กเคลือบด้วย แมกนีเซียม (Mg) อะลูมิเนียม (Al) และ สังกะสี (Zn)

\* เรียกดูรายละเอียดขนาดสินค้าได้ที่ [www.ss.co.th](http://www.ss.co.th)

WR = เหล็กลวด

WRG = ลวดชุบสังกะสี

#### รูปภาพธุรกิจแปรรูปผลิตภัณฑ์เหล็กรูปพรรณ



## ธุรกิจแปรรูปผลิตภัณฑ์เหล็กรูปพรรณอื่นๆ

นอกเหนือจากผลิตภัณฑ์แปรรูปหลักข้างต้น บริษัทได้เพิ่มผลิตภัณฑ์ใหม่ เช่น โครงคร่าว C-line เป็นวัสดุโครงสร้างสำคัญใช้ทำโครงฝ้าเพดาน, เหล็กแป๊กกลวงในซ วัสดุโครงสร้างหลังคา เพื่อใช้สำหรับรองรับการติดตั้งหลังคาชนิดกระเบื้อง และทำโครงฝ้า ผนังเบา เคลือบกลวงในซ ทำให้โครงสร้างไม่เป็นสนิม ไม่ต้องทาสีซ้ำ และเหล็กปลอกเสา-คาน สำเร็จรูป เป็นต้น

## ธุรกิจจัดหาผลิตภัณฑ์เหล็กเพื่อจำหน่าย

ผลิตภัณฑ์เหล็กชนิดอื่นๆ เช่น ท่อเหล็ก, เหล็กทรงรูปตัวซี และลวดตะแกรงเหล็กในขนาดที่บริษัทไม่สามารถผลิตเองได้ หรือผลิตภัณฑ์เหล็กอื่นที่บริษัทไม่ผลิตเอง เช่น ท่อเหล็กชุบสังกะสี เหล็กฉาก เหล็ก H-Beam, I-Beam เหล็กทรงน้ำ เหล็กแผ่นลาย เหล็กม้วน และเหล็กเพลลาขาว เหล็กเส้นข้ออ้อย เหล็กเส้นกลม เป็นต้น เพื่อให้บริษัทมีสินค้าสามารถตอบสนองความต้องการอันหลากหลายของลูกค้าที่เป็นผู้ค้าส่งเหล็ก ลูกค้าในกลุ่มอุตสาหกรรมก่อสร้าง, อุตสาหกรรมเฟอร์นิเจอร์ และอุตสาหกรรมต่างๆ ที่ใช้สินค้าเหล็กเป็นวัตถุดิบ

## นโยบายการวิจัยและพัฒนาในด้านต่าง ๆ และรายละเอียดเกี่ยวกับการพัฒนานวัตกรรมในกระบวนการ สินค้าและ/หรือบริการ หรือโมเดล

### ธุรกิจ

นโยบายการวิจัยและพัฒนา (R&D) : ไม่มี

### ค่าใช้จ่ายการวิจัยและพัฒนา (R&D) ในระยะเวลา 3 ปีที่ผ่านมา

	2566	2567	2568
ค่าใช้จ่ายการวิจัยและพัฒนา (R&D) ในระยะเวลา 3 ปีที่ผ่านมา (ล้านบาท)	N/A	N/A	N/A

### 1.2.2.2 นโยบายการตลาดของผลิตภัณฑ์หรือบริการที่สำคัญในปีที่ผ่านมา

บริษัทเน้นคุณภาพและความหลากหลายของผลิตภัณฑ์ การให้บริการที่ดีมากกว่าการใช้ราคาในการแข่งขัน ตามสโลแกน "หลากหลาย รวดเร็ว ชัดตรง จริงใจ" เพื่อให้บรรลุเป้าหมายและวิสัยทัศน์ "ผู้ส่งมอบเหล็กที่วางใจได้" โดยกำหนดเป็นกลยุทธ์ทางการตลาด 4 ด้าน ได้แก่

#### 1. ผลิตภัณฑ์มีคุณภาพและหลากหลาย

บริษัทได้พัฒนาและควบคุมกระบวนการผลิตสินค้าให้มีคุณภาพได้ตามมาตรฐานของสำนักงานมาตรฐานผลิตภัณฑ์ อุตสาหกรรม (สมอ.) และสภาอุตสาหกรรมแห่งประเทศไทยซึ่งรับรองสินค้าที่ผลิตภายในประเทศ (Made in Thailand; MiT) อีกทั้งบริษัทยังบริหารจัดการจัดหาผลิตภัณฑ์ เหล็กรูปพรรณเพื่อจำหน่ายที่มีความหลากหลายไม่ว่าจะเป็น ประเภทสินค้า ขนาด ความหนา หรือความยาวรวมแล้วครอบคลุมมากกว่า 5,000 รายการและสินค้า Non-steel อีกกว่า 400 รายการให้ลูกค้าสามารถพิจารณาเลือกซื้อได้ตามความต้องการ

รายการวัตถุดิบและสินค้าที่บริษัทผลิตและจัดหาเพื่อจำหน่ายล้วนได้รับใบอนุญาตแสดงเครื่องหมายมาตรฐานผลิตภัณฑ์อุตสาหกรรม (มอก.) ซึ่งบริษัทจะออกใบรับรองคุณภาพสินค้ามอบแก่ลูกค้าทุกครั้งที่มีการจำหน่ายสินค้าแบบมาตรฐาน ทำให้ลูกค้าสามารถไว้วางใจและเชื่อมั่นได้ว่าทุกผลิตภัณฑ์ของบริษัทผ่านการรับรองคุณภาพจากองค์กรที่เชื่อถือได้ระดับประเทศ

#### ผลิตภัณฑ์คุณภาพ มาตรฐานผลิตภัณฑ์อุตสาหกรรม



รายการ มอก. บังคับ

- มอก. 528-2560 เหล็กกล้าทรงแบนรีดร้อน สำหรับงานทั่วไปและงานดัดขึ้นรูป
- มอก. 1479-2566 เหล็กกล้าทรงแบนรีดร้อน สำหรับงานโครงสร้างทั่วไป
- มอก. 1227-2558 เหล็กโครงสร้างรูปพรรณรีดร้อน
- มอก. 1228-2561 เหล็กโครงสร้างรูปพรรณรีดเย็นสำหรับงานโครงสร้างทั่วไป
- มอก. 20-2559 เหล็กเส้นเสริมคอนกรีต : เหล็กเส้นกลม
- มอก. 24-2559 เหล็กเส้นเสริมคอนกรีต : เหล็กข้ออ้อย
- มอก. 95-2540 ลวดเหล็กกล้าสำหรับคอนกรีตอัดแรง
- มอก. 348-2559 เหล็กลวดคาร์บอนต่ำ (วัตถุดิบผลิต)
- มอก. 50-2565 เหล็กกล้าทรงแบนรีดเย็นเคลือบสังกะสี โดยกรรมวิธีจุ่มร้อน (วัตถุดิบนำเข้า)
- มอก. 3243-2564 เหล็กกล้าทรงแบนรีดร้อนเคลือบสังกะสี โดยกรรมวิธีจุ่มร้อน (วัตถุดิบนำเข้า)



รายการ มอก. ห้าปี

- มอก. 107-2566 ท่อเหล็กกล้าคาร์บอนสำหรับงานโครงสร้างทั่วไป
- มอก. 2817-2562 เหล็กโครงสร้างรูปพรรณขึ้นรูปเย็นเคลือบโลหะ สำหรับงานโครงสร้างทั่วไป
- มอก. 747-2564 ลวดเหล็กกล้าดัดเย็นเสริมคอนกรีต (วัตถุดิบผลิต)
- มอก. 943-2564 ลวดเหล็กกล้าข้ออ้อยดัดเย็นเสริมคอนกรีต (วัตถุดิบผลิต)
- มอก. 737-2549 ตะแกรงเหล็กกล้าเชื่อมดัดเสริมคอนกรีต
- มอก. 194-2535 ลวดเหล็กกล้าคาร์บอนต่ำ (วัตถุดิบผลิต)
- มอก. 71-2532 ลวดเหล็กเคลือบสังกะสี (วัตถุดิบผลิต)
- มอก. 368-2562 หมวกนิรภัยสำหรับงานอุตสาหกรรม

## 2. สินค้าพร้อมจำหน่ายและส่งมอบได้รวดเร็ว

การมีสินค้าพร้อมส่งมอบเป็นอีกหนึ่งปัจจัยในการสร้างความพึงพอใจของลูกค้า บริษัทใช้นโยบายการผลิตเน้น Made to Stock โดยฝ่ายที่เกี่ยวข้องจะคาดการณ์ความต้องการสินค้าและบริหารจัดการวัตถุดิบ รวมถึงแผนการผลิตให้ได้ปริมาณผลิตภัณฑ์คงคลังที่เพียงพอตามความต้องการสินค้าในแต่ละช่วง เมื่อลูกค้าสั่งซื้อก็มีสินค้าพร้อมสำหรับการจำหน่าย ตอบสนองความต้องการของลูกค้าได้ทันที

นอกจากนี้ บริษัท เมก้า ทรานส์แอนดโลจิส จำกัด (บริษัทย่อย) ให้บริการขนส่งสินค้าแต่ละสาขาของบริษัทฯ ซึ่งกระจายอยู่ตามภูมิภาคที่สำคัญครอบคลุมทั่วประเทศ ไปยังปลายทางที่ลูกค้ากำหนด จึงทำให้สามารถจัดส่งสินค้าในแต่ละสาขาได้รวดเร็วทันตามความต้องการของลูกค้า ไม่เกินระยะเวลา 3 วัน ซึ่งเป็นข้อได้เปรียบของบริษัทเหนือคู่แข่งรายอื่น ๆ

## 3. การบริการคำนึงถึงความพึงพอใจสูงสุดของลูกค้า

บริษัทให้ความสำคัญกับการบริการที่ดี เข้าใจความต้องการของลูกค้า โดยได้แบ่งลักษณะลูกค้าและกลุ่มลูกค้าเป้าหมายอย่างชัดเจน เพื่อให้บริการได้อย่างเหมาะสม โดยการพัฒนาบุคลากรให้มีทักษะในการปฏิสัมพันธ์กับลูกค้า เรียนรู้การบริการลูกค้าแต่ละกลุ่ม จัดประชุมเรื่องการบริหารลูกค้าทุกสัปดาห์ เพื่อให้พนักงานได้ทบทวนประเด็นข้อคิดเห็นที่ได้รับจากลูกค้า นำไปปรับปรุง ใช้เป็นคำแนะนำ แนวทางช่วยเหลือปัญหาให้ลูกค้าอย่างรวดเร็ว

บริษัทฯ พัฒนาแอปพลิเคชัน สำหรับตรวจสอบความพึงพอใจของลูกค้า ที่สะดวกและใช้งานง่าย สามารถกดส่งคำตอบได้ทุกครั้งที่รับสินค้า ซึ่งประกอบด้วยความเห็นด้าน คุณภาพสินค้าที่ได้รับ การบริการ และการจัดส่ง โดยระบบสามารถประมวลความเห็นของลูกค้า ให้บริษัทฯ ได้ทราบและนำไปพัฒนาและปรับปรุงการให้บริการต่อไป

## 4. ระบบบริการผ่านช่องทางออนไลน์ 24 ชั่วโมง

บริษัทพัฒนาระบบออนไลน์ตามยุคสมัยที่เปลี่ยนแปลงอย่างรวดเร็วของเทคโนโลยีสารสนเทศ โดยแบ่งเป็นระบบ **DConnect** สำหรับคู่ค้าของธุรกิจและ **2sonline.net** สำหรับลูกค้าทั่วไป ซึ่งช่วยอำนวยความสะดวกให้ลูกค้าเข้าถึงสินค้าและบริการได้ง่ายและรวดเร็วมากขึ้น สามารถเลือกดูและสั่งซื้อสินค้าต่างๆ ตรวจสอบสถานะการจัดส่งสินค้า และการประเมินความพึงพอใจของลูกค้า ผ่านช่องทางออนไลน์ รวมถึงได้รับข้อมูลข่าวสารที่เป็นประโยชน์เกี่ยวกับผลิตภัณฑ์ของบริษัท โดยระบบออนไลน์นี้เปิดให้บริการทุกวัน ตลอด 24 ชั่วโมง

ลูกค้าของบริษัทส่วนใหญ่อยู่ในเขตภาคตะวันออกเฉียงเหนือและภาคใต้ ปัจจุบัน บริษัทขยายฐานลูกค้าให้ครอบคลุมพื้นที่ทั่วประเทศ เพื่อลดความเสี่ยงจากการพึ่งพิงลูกค้าน้อยราย โดยกลุ่มลูกค้าเป้าหมายของบริษัทสามารถจำแนกได้เป็น 3 กลุ่มหลัก ได้แก่

ลูกค้าตัวแทนจำหน่าย	ลูกค้ากลุ่มอุตสาหกรรม	ลูกค้าอื่น ๆ
ร้านค้าปลีก ร้านค้าวัสดุก่อสร้างทั่วไป กลุ่มร้านค้าโมเดิร์นเทรด ซึ่งซื้อผลิตภัณฑ์ของบริษัทไปกระจายต่อสู่ร้านค้าขนาดเล็กอื่น ๆ หรือจำหน่ายต่อให้ผู้ใช้งานรายย่อยต่อไป เป็นต้น	กลุ่มลูกค้าโรงงานที่ซื้อผลิตภัณฑ์ของบริษัทไปแปรรูปและผลิตเป็นสินค้าอื่น ๆ เช่น ส่วนประกอบรถพ่วง คอก สามล้อพ่วง อุปกรณ์ทางการเกษตรต่าง ๆ	ลูกค้าประเภทโครงการก่อสร้าง ลูกค้ารายย่อยทั่วไปซึ่งซื้อผลิตภัณฑ์ผ่านตัวแทนจำหน่ายไปใช้ประโยชน์โดยตรง เช่น ก่อสร้างหรือปรับปรุงที่พักอาศัย

## สภาพการแข่งขันภายในอุตสาหกรรมในปีที่ผ่านมา

ปี 2568 เศรษฐกิจชะลอตัวจากความไม่แน่นอน ทั้งปัจจัยภายในประเทศและต่างประเทศ ซึ่งรอความชัดเจนของทิศทางการดำเนินนโยบายของภาครัฐ อุตสาหกรรมก่อสร้างเข้าสู่แนวโน้มชะลอตัวเช่นกัน ทำให้ราคาเฉลี่ยเหล็กลดลงจากปีก่อน เนื่องจากยังอยู่ในสถานการณ์แข่งขันสูงจากการระบายเหล็กของประเทศจีนที่กดดันภาคอุตสาหกรรมเหล็กในไทย

ในช่วง 2-3 ปีที่ผ่านมา บริษัทรักษฐานลูกค้าเดิม ควบคู่กับการหาแนวทางรับมือกับความผันผวนของราคาเหล็ก ทำให้ ปี 2568 บริษัทมีผลกำไรเพิ่มขึ้น 120 ล้านบาท แม้ราคาขายเฉลี่ยจะลดลงมากกว่า 8% แต่กลยุทธ์การเพิ่มจุดกระจายสินค้าเพื่อขยายพื้นที่ขาย ทำให้เข้าถึงลูกค้าได้มากและเร็วขึ้น ประกอบกับการบริหารสินค้าคงคลังให้มีการหมุนเวียนสินค้าได้ทันต่อสถานการณ์ของราคาเหล็ก เป็นสิ่งที่สร้างส่วนต่างการทำกำไรได้ดีกว่าปีที่ผ่านมา

### 1.2.2.3 การจัดหาผลิตภัณฑ์และบริการ

ปัจจุบัน บริษัทและบริษัทย่อยมีโรงงานผลิต 3 แห่ง โรงงานสงขลา, โรงงานนครราชสีมา และ โรงงานที่ สปป. ลาว มีกำลังการผลิตรวมกันประมาณ 332,500 ตัน/ปี (ไม่รวมเหล็กม้วนแถบเล็กหรือสลิตเตอร์) และคลังสินค้ามากกว่า 10 อาคาร ตั้งอยู่ในทำเลสำคัญ กระจายครอบคลุมทั่วประเทศ ตั้งแต่ภาคเหนือ ตะวันออกเฉียงเหนือ ภาคกลางและภาคใต้ สำหรับจัดเก็บวัตถุดิบที่เป็นเหล็กแผ่นรีดร้อน และสินค้าสำเร็จรูป เพื่อให้การขนส่งมีประสิทธิภาพ

## กำลังการผลิตของบริษัท

	กำลังการผลิต	ใช้ไปทั้งหมด (ร้อยละ)
โรงงานผลิต 3 แห่ง (ต้น)	332,500.00	54.00

การผลิตของบริษัทมีทั้งการผลิตตามคำสั่งซื้อของลูกค้า (Made to Order) และการผลิตเพื่อเก็บไว้เป็นสินค้าคงคลังพร้อมจำหน่าย (Made to Stock) แต่เน้นผลิตพร้อมสำหรับจำหน่ายมากกว่า โดยฝ่ายขาย ฝ่ายการตลาดและฝ่ายผลิตจะทำงานร่วมกันเพื่อประมาณความต้องการสินค้าและปรับแผนการผลิตให้สอดคล้องกับความต้องการของตลาดในแต่ละช่วงเวลา ก่อให้เกิดความคุ้มค่าในการผลิต (Economy of Scale) และบริษัทสามารถส่งมอบผลิตภัณฑ์ได้ทันกับความต้องการของลูกค้า

ปี 2568 บริษัทและบริษัทย่อยใช้กำลังการผลิตรวมเครื่องจักรทุกประเภท (ไม่รวมเหล็กม้วนแถบเล็ก หรือสลิตเตอร์) เฉลี่ยอยู่ที่ 54.0% ซึ่งการคำนวณใช้ค่าเฉลี่ยของน้ำหนักผลิตภัณฑ์ทุกประเภท โดยการผลิตจริงขึ้นอยู่กับขนาดและน้ำหนักของผลิตภัณฑ์ที่ลูกค้าต้องการเป็นหลัก ซึ่งในสายการผลิตจริงอาจทำน้ำหนักได้น้อยกว่าสมรรถนะของเครื่องจักร

## การจัดหาวัตถุดิบที่ใช้ในการผลิตหรือ การให้บริการ

### • วัตถุดิบ

วัตถุดิบหลักที่บริษัทใช้ในการผลิตผลิตภัณฑ์ แบ่งออกเป็น 2 กลุ่ม ได้แก่

1. เหล็กแผ่นรีดร้อนชนิดม้วน (Hot Rolled coil) และเหล็กแผ่นเคลือบสังกะสี (Galvanized Steel) สำหรับผลิตท่อเหล็ก เหล็กทรงตัวซี เหล็กแปะ ซีลายน์ และเหล็กแผ่นตัดตามขนาด
2. เหล็กกลวด (Wire Rod) สำหรับผลิตตะแกรงไวร์เมช และลวดชุบสังกะสี (Galvanized Steel Wire Rod) สำหรับผลิตลวดตาข่ายตะแกรงสาน และลวดหนาม

แหล่งที่มาของวัตถุดิบสองกลุ่มข้างต้นมีทั้งโรงงานผู้ผลิตภายในประเทศและต่างประเทศ โดยเน้นผู้ผลิตในประเทศเป็นหลัก ทั้งนี้ เหล็กเป็นผลิตภัณฑ์ที่มีราคาผันผวนสูง การสั่งซื้อนอกจากพิจารณาที่คุณภาพของวัตถุดิบ ราคาที่เหมาะสมแล้ว ยังคำนึงถึงช่วงเวลาการส่งมอบวัตถุดิบต้องรวดเร็วด้วย

นโยบายการสั่งซื้อวัตถุดิบสำหรับการผลิตประมาณ 15-30 วันเพื่อลดความเสี่ยงจากความผันผวนของราคาวัตถุดิบ และมีปริมาณเพียงพอสำหรับการผลิตอย่างต่อเนื่อง สามารถส่งมอบสินค้าให้กับลูกค้าได้รวดเร็ว โดยคำสั่งซื้อจะแยกระหว่างบริษัทกับบริษัทย่อย ซึ่งบริษัท แกรนด์อุตสาหกรรมเหล็กกรุปรพรรณ จำกัด อยู่ในทำเลที่การขนส่งวัตถุดิบได้เปรียบกว่าบริษัท ทำให้การบริหารสินค้าคงคลังมีประสิทธิภาพมากขึ้น

## สัดส่วนการซื้อวัตถุดิบในประเทศและต่างประเทศ

ประเทศ	ชื่อวัตถุดิบ	มูลค่า (บาท)
ไทย	เหล็กม้วนดำ	352,818,379.80
จีน	เหล็กม้วนกล้วนไนซ์	2,815,225,977.00
ไทย	เหล็กม้วนกล้วนไนซ์	73,112,663.00

## ผู้จำหน่ายวัตถุดิบที่สำคัญ

จำนวนผู้จำหน่ายวัตถุดิบที่สำคัญ (ราย) : 3

ผู้จำหน่ายวัตถุดิบหลักให้บริษัทมีทั้งในประเทศและต่างประเทศ บริษัทฯ ไม่ได้พึ่งพาผู้จำหน่ายรายใดเกินกว่าร้อยละ 10 ของยอดซื้อทั้งหมด ผู้จำหน่ายรายสำคัญมีความสัมพันธ์ทางธุรกิจกับบริษัทเป็นเวลายาวนานมากกว่า 10 ปี ทำให้สามารถแลกเปลี่ยนข้อมูลสินค้าเพื่อใช้ในการบริหารสินค้าคงคลังได้เพียงพอต่อความต้องการของลูกค้า



#### 1.2.2.4 ทรัพย์สินที่ใช้ในการประกอบธุรกิจ

##### ทรัพย์สินถาวรหลัก

ทรัพย์สินที่ใช้ประกอบธุรกิจของกลุ่มบริษัท ประกอบด้วยสินทรัพย์ถาวรหลักที่มีลักษณะเป็นเจ้าของกรรมสิทธิ์ และการเช่าเพื่อดำเนินกิจการ อันได้แก่ ที่ดิน อาคาร เครื่องจักรเครื่องใช้ในโรงงาน และยานพาหนะ (รายละเอียดเพิ่มเติมแสดงในเอกสารแนบ 4)

##### สินทรัพย์ไม่มีตัวตน

ทรัพย์สินไม่มีตัวตนของกลุ่มบริษัท ส่วนใหญ่เป็นซอฟต์แวร์สำเร็จรูป (รายละเอียดเพิ่มเติมแสดงในเอกสารแนบ 4)

##### นโยบายการลงทุนในบริษัทย่อยและบริษัทร่วม

นโยบายการลงทุนในบริษัทย่อยและบริษัทร่วม : มี

บริษัทมีอำนาจในการจัดการควบคุมดูแลกิจการบริษัทย่อยแต่ละแห่ง โดยฝ่ายบริหารจัดการของบริษัทเป็นผู้มีอำนาจควบคุมและกำหนดนโยบายการดำเนินงานที่สำคัญในบริษัทย่อยแต่ละแห่ง

##### การลงทุนในบริษัทย่อย

ณ วันที่ 31 ธันวาคม 2568 บริษัทมีเงินลงทุนในบริษัทย่อยได้แก่

บริษัทย่อย	ทุนจดทะเบียน	สัดส่วนเงินลงทุน (%)	มูลค่าเงินลงทุน (บาท)
1. บริษัท นิสเทิร์น สติล จำกัด	90,000,000 บาท	99.9	99,000,000
2. บริษัท เมก้า ทรานส์แอนด์โลจิส จำกัด	30,000,000 บาท	99.9	30,000,000
3. บจก. แกรนด์อุตสาหกรรมเหล็กรูปพรรณ ค่าเผื่อด้วยค่าเงินลงทุน ปี 2568	28,000 ล้านบาท	97.1	87,770,000 -33,000

รวมเป็นเงินลงทุน 183,770,000 บาท, คิดเป็นร้อยละ 8.43 ของสินทรัพย์รวมของบริษัท

#### 1.2.2.5 งานที่ยังไม่ได้ส่งมอบ

งานที่ยังไม่ได้ส่งมอบ : ไม่มี

##### รายละเอียดงานที่ยังไม่ได้ส่งมอบ

จำนวนงานทั้งหมด : N/A

มูลค่างานทั้งหมด : N/A

มูลค่ารับรู้แล้ว : N/A

มูลค่างานคงเหลือที่ยังไม่รับรู้ : N/A

รายละเอียดเพิ่มเติม : -

### 1.3 โครงสร้างการถือหุ้นของกลุ่มบริษัท

#### 1.3.1 โครงสร้างการถือหุ้นของกลุ่มบริษัท

##### นโยบายการแบ่งการดำเนินงานของบริษัทในกลุ่ม

**บริษัท 2 เอส เมทัล จำกัด (มหาชน)** สำนักงานใหญ่และโรงงานผลิต ตั้งอยู่ที่อำเภอบางกล่ำ จังหวัดสงขลา ซึ่งเป็นศูนย์กลางเศรษฐกิจภาคใต้ของประเทศ

**บริษัท นิสเทิร์นสตีล จำกัด** ดำเนินธุรกิจรับจ้างผลิตผลิตภัณฑ์เหล็กรูปพรรณให้กับ บริษัทฯ โดยมีสำนักงานและโรงงานตั้งอยู่ที่จังหวัดนครราชสีมา ซึ่งเป็นศูนย์กลางเศรษฐกิจภาคตะวันออกเฉียงเหนือ

**บริษัท เมก้า ทรานส์แอนดโลจิส จำกัด** บริหารจัดการด้านขนส่งสินค้าของบริษัทในแต่ละจุดกระจายสินค้า

**บริษัท แกรนด์อุตสาหกรรมเหล็กรูปพรรณ จำกัด (GSP)** ประกอบธุรกิจแปรรูปผลิตภัณฑ์เหล็กเช่นเดียวกับบริษัทฯ โดยมีสำนักงานและโรงงานนครหลวงเวียงจันทน์ สาธารณรัฐประชาธิปไตยประชาชนลาว ซึ่งเป็นการขยายฐานการตลาดและการผลิต

##### แผนผังโครงสร้างการถือหุ้นของกลุ่มบริษัท

บริษัทของท่านมีการถือหุ้นในบริษัทอื่นหรือไม่ : มี

##### รูปแผนผังโครงสร้างการถือหุ้นของกลุ่มบริษัท



##### บริษัทย่อย

ชื่อบริษัท	นิติบุคคลที่ถือหุ้นในบริษัทนี้	สัดส่วนการถือหุ้น (%)	สัดส่วนสิทธิออกเสียง (%)
บริษัท นิสเทิร์นสตีล จำกัด	บริษัท 2 เอส เมทัล จำกัด (มหาชน)	99.99%	99.99%
บริษัท เมก้า ทรานส์แอนดโลจิส จำกัด	บริษัท 2 เอส เมทัล จำกัด (มหาชน)	99.99%	99.99%
บริษัท แกรนด์อุตสาหกรรมเหล็กรูปพรรณ จำกัด (GSP)	บริษัท 2 เอส เมทัล จำกัด (มหาชน)	97.11%	97.11%



**บริษัทที่ถือหุ้นตั้งแต่ร้อยละ 10 ขึ้นไปของจำนวนหุ้นที่จำหน่ายได้แล้วทั้งหมด**

ชื่อบริษัทและสถานที่ตั้ง สำนักงานใหญ่	ลักษณะธุรกิจ	ประเภทหุ้น	จำนวนหุ้น	จำนวนหุ้น ที่จำหน่ายแล้ว
บริษัท นิสเทิร์นสตีล จำกัด เลขที่ 147 หมู่ 9 ตำบลหนองงูเห่ อำเภอเฉลิมพระเกียรติ จังหวัดนครราชสีมา 30000 โทรศัพท์ : 044207247 โทรสาร : 044207272	รับจ้างผลิตผลิตภัณฑ์เหล็กรูปพรรณให้กับบริษัทฯ	หุ้นสามัญ	1,799,994	1,800,000
บริษัท เมก้า ทรานส์แอนดโลจิส จำกัด เลขที่ 8/5 หมู่ 14 ตำบลท่าช้าง อำเภอบางกล่ำ จังหวัดสงขลา 90110 โทรศัพท์ : 074800111 โทรสาร : -	บริการขนส่งสินค้าของบริษัทในแต่ละจุดกระจายสินค้า	หุ้นสามัญ	299,997	300,000
บริษัท แกรนด์อุตสาหกรรมเหล็กรูปพรรณ จำกัด (GSP) บ้านเชียงควน เมืองหาดชายฟอง นครหลวงเวียงจันทน์, สปป. ลาว  จังหวัดต่างประเทศ โทรศัพท์ : 085621820112 โทรสาร : -	ธุรกิจแปรรูปผลิตภัณฑ์เหล็ก และธุรกิจจัดหาผลิตภัณฑ์เหล็กเพื่อจำหน่าย	หุ้นสามัญ	3,400,000	3,500,000

**1.3.2 การถือหุ้นของบุคคลที่อาจมีความขัดแย้งถือหุ้นในบริษัทย่อยหรือบริษัทรวมเกินกว่า ร้อยละ 10 ของจำนวนหุ้นที่มีสิทธิออกเสียงของบริษัท**

บริษัทมีการถือหุ้นของบุคคลที่อาจมีความขัดแย้งถือหุ้น ในบริษัทย่อย : ไม่มี  
หรือบริษัทรวมหรือไม่

**1.3.3 ความสัมพันธ์กับกลุ่มธุรกิจของผู้ถือหุ้นใหญ่**

บริษัทมีความสัมพันธ์กับกลุ่มธุรกิจของผู้ถือหุ้นใหญ่หรือไม่ : ไม่มี

**1.3.4 ผู้ถือหุ้น**

**รายชื่อผู้ถือหุ้นใหญ่<sup>(1)</sup>**

โครงสร้างผู้ถือหุ้นรายใหญ่ ณ วันที่ 18 กุมภาพันธ์ 2569

กลุ่ม/รายชื่อผู้ถือหุ้นใหญ่	จำนวนหุ้น (หุ้น)	% หุ้น
-----------------------------	------------------	--------

กลุ่ม/รายชื่อผู้ถือหุ้นใหญ่	จำนวนหุ้น (หุ้น)	% หุ้น
1. นาย สมบัติ ถีสวัสดิ์ตระกูล	136,998,554	24.91
1.1. น.ส. สุภัตตรา ถีสวัสดิ์ตระกูล	12,233,522	2.22
1.2. นาย วรุตม์ ถีสวัสดิ์ตระกูล	11,319,900	2.06
2. นาย แสงรุ่ง นิติภาวะชน	32,019,995	5.82
2.1. น.ส. อัมพร นิติภาวะชน	16,897,482	3.07
2.2. น.ส. ศิวพร นิติภาวะชน	17,013,636	3.09
2.3. นาง สุพร นิติภาวะชน	15,121,139	2.75
2.4. น.ส. ชลดา นิติภาวะชน	7,282,012	1.32
2.5. นางชนม์ลีตา วัชรพันธ์จิต	1,256,885	0.23
2.6. นางสาวปณยาวิร์ นิติภาวะชน	2,294,000	0.42
2.7. นางสาวกัญญมณี นิติภาวะชน	1,956,966	0.36
2.8. นางสาวปาติกา นิติภาวะชน	1,850,422	0.34
2.9. นายจิรายุ นิติภาวะชน	1,155,660	0.21
3. นาย ปรีดา วงศ์สถิตย์พร	24,636,881	4.48
4. น.ส. บุญศรี ปัญญาเปี่ยมศักดิ์	16,959,004	3.08
4.1. นาย สมบัติ ปัญญาเปี่ยมศักดิ์	8,339,000	1.52
4.2. น.ส. บุญช่วย ปัญญาเปี่ยมศักดิ์	3,695,900	0.67
4.3. นาย สมพร ปัญญาเปี่ยมศักดิ์	2,500,074	0.45
4.4. น.ส. ลลิตา ปัญญาเปี่ยมศักดิ์	1,179,300	0.21
4.5. นายวาทัญญู ปัญญาเปี่ยมศักดิ์	962,500	0.18
4.6. นายธีรเจต ปัญญาเปี่ยมศักดิ์	962,500	0.18
4.7. นายภูวดล ปัญญาเปี่ยมศักดิ์	962,500	0.18
5. นาย วิเชียร ศรีมนุนิทร์นิมิต	16,600,000	3.02
6. นาย ธนทัต ขวาลดิฐ	14,479,151	2.63

กลุ่ม/รายชื่อผู้ถือหุ้นใหญ่	จำนวนหุ้น (หุ้น)	% หุ้น
7. นาย กำจร อรุณวิไลรัตน์	9,971,695	1.81
8. น.ส. นิสาร์ รุ่งรัตนอุบล	8,868,450	1.61
9. นาย เฉลิมชัย เอี่ยมชีรางกูร	8,193,200	1.49
10. น.ส. นีอร อมรเลิศวิมาน	8,185,177	1.49

หมายเหตุ : <sup>(1)</sup> กลุ่มผู้ถือหุ้นที่มีอิทธิพลต่อการกำหนดนโยบายและการดำเนินงานบริษัท

1. กลุ่มลีสต์ตระกูล ถือหุ้นรวมกัน 160,551,976 หุ้น คิดเป็นร้อยละ 29.19 ของหุ้นสามัญทั้งหมด
2. กลุ่มนิติภาวะชน ถือหุ้นรวมกัน 96,849,197 หุ้น คิดเป็นร้อยละ 17.61 ของหุ้นสามัญทั้งหมด
3. กลุ่มปัญญาเปี่ยมศักดิ์ ถือหุ้นรวมกัน 35,560,078 หุ้น คิดเป็นร้อยละ 6.47 ของหุ้นสามัญทั้งหมด

### ข้อตกลงระหว่างผู้ถือหุ้นใหญ่ (shareholders' agreement)

บริษัทมีข้อตกลงระหว่างผู้ถือหุ้นใหญ่หรือไม่ : ไม่มี

## 1.4 จำนวนทุนจดทะเบียนและทุนชำระแล้ว

### 1.4.1 ทุนจดทะเบียนและทุนชำระแล้ว

#### ทุนจดทะเบียนและทุนชำระแล้ว

ทุนจดทะเบียน (ล้านบาท) : 550.00

เรียกชำระแล้ว (ล้านบาท) : 550.00

หุ้นสามัญ (จำนวนหุ้น) : 549,995,954

มูลค่าหุ้นสามัญ (หุ้นละ) (บาท) : 1.00

หุ้นบุริมสิทธิ (จำนวนหุ้น) : 0

มูลค่าหุ้นบุริมสิทธิ (หุ้นละ) (บาท) : 0.00

#### บริษัทได้เข้าไปจดทะเบียนในตลาดหลักทรัพย์อื่นหรือไม่

บริษัทได้เข้าไปจดทะเบียนในตลาดหลักทรัพย์อื่นหรือไม่ : ไม่มี

### 1.4.2 ทุนประเภทอื่นที่มีสิทธิหรือเงื่อนไขแตกต่างจากหุ้นสามัญ

ทุนประเภทอื่นที่มีสิทธิหรือเงื่อนไขแตกต่างจากหุ้นสามัญ : ไม่มี

### 1.4.3 การถือหุ้นโดย บริษัท ไทยเอ็นวีดีอาร์ จำกัด (NVDR)

มีการถือหุ้นโดย บริษัท ไทยเอ็นวีดีอาร์ จำกัด (NVDR) : มี

จำนวนหุ้น (หุ้น) : 5,699,533

คิดเป็นร้อยละ (%) : 1.04

#### ผลกระทบต่อสิทธิการออกเสียงของผู้ถือหุ้น

- ไม่มี -

## 1.5 การออกหลักทรัพย์อื่น

### 1.5.1 หลักทรัพย์แปลงสภาพ

หลักทรัพย์แปลงสภาพ : ไม่มี

### 1.5.2 หลักทรัพย์ที่เป็นตราสารหนี้

หลักทรัพย์ที่เป็นตราสารหนี้ : ไม่มี

## 1.6 นโยบายการจ่ายเงินปันผล

### นโยบายการจ่ายเงินปันผลของบริษัท

บริษัทมีนโยบายจ่ายเงินปันผลในอัตราไม่ต่ำกว่าร้อยละ 40 ของกำไรสุทธิหลังหักภาษีเงินได้นิติบุคคลของงบการเงินเฉพาะ และหลังหักสำรองตามกฎหมาย และเงินสะสมอื่นๆ ตามที่บริษัทกำหนด ทั้งนี้การจ่ายเงินปันผลดังกล่าวอาจมีการเปลี่ยนแปลงขึ้นอยู่กับฐานะการเงิน ผลการดำเนินงาน แผนการลงทุน ความจำเป็นและความเหมาะสมอื่นๆ ในอนาคต ตามที่คณะกรรมการบริษัท และ/หรือผู้ถือหุ้นของบริษัทเห็นสมควร

### นโยบายการจ่ายเงินปันผลของบริษัทย่อย

บริษัทย่อยมีนโยบายจ่ายเงินปันผลในอัตราไม่ต่ำกว่าร้อยละ 40 ของกำไรสุทธิหลังหักภาษีเงินได้นิติบุคคลของงบการเงินเฉพาะ และหลังหักสำรองตามกฎหมาย และเงินสะสมอื่นๆ ตามที่บริษัทย่อยกำหนด ทั้งนี้การจ่ายเงินปันผลดังกล่าวอาจมีการเปลี่ยนแปลงขึ้นอยู่กับฐานะการเงิน ผลการดำเนินงาน แผนการลงทุน ความจำเป็นและความเหมาะสมอื่นๆ ในอนาคต ตามที่คณะกรรมการบริษัทย่อย และ/หรือผู้ถือหุ้นของบริษัทย่อยเห็นสมควร

### ข้อมูลการจ่ายเงินปันผลย้อนหลัง

	2564	2565	2566	2567	2568
อัตรากำไรสุทธิต่อหุ้น (บาท : หุ้น)	1.4200	-0.1700	0.3000	0.0200	0.1600
อัตราเงินปันผลต่อหุ้น (บาท : หุ้น)	0.4700	0.2000	0.2200	0.1100	0.2000
อัตราส่วนหุ้นปันผล (จำนวนหุ้นเดิม : หุ้นปันผล)	10.0000 : 1.0000	0.0000 : 0.0000	0.0000 : 0.0000	0.0000 : 0.0000	0.0000 : 0.0000
มูลค่าหุ้นปันผลต่อหุ้น (บาท : หุ้น)	0.1000	0.0000	0.0000	0.0000	0.0000
รวมมูลค่าการจ่ายปันผล (บาท : หุ้น)	0.5700	0.2000	0.2200	0.1100	0.2000
อัตราการจ่ายเงินปันผลเทียบกับกำไรสุทธิ (%)	40.02	N/A	73.96	460.78	121.25

## 2. การบริหารจัดการความเสี่ยง

### 2.1 นโยบายและแผนการบริหารความเสี่ยง

ในปี 2568 กรรมการบริหารความเสี่ยง และหน่วยงานผู้รับผิดชอบ ร่วมกันการวิเคราะห์ และประเมินความเสี่ยง เพื่อทบทวนเกณฑ์ระดับความเสี่ยงองค์กร เพื่อให้มั่นใจว่าแนวปฏิบัติป้องกันสอดคล้องกับสภาพธุรกิจในปัจจุบัน และสามารถรองรับการเปลี่ยนแปลงของปัจจัยเสี่ยงที่สำคัญได้อย่างมีประสิทธิภาพ (รายละเอียดตามรายงานผลการปฏิบัติหน้าที่ของคณะกรรมการบริหารความเสี่ยง)

#### นโยบายและแผนการบริหารความเสี่ยง

คณะกรรมการบริษัทมีการติดตามความเสี่ยงอย่างต่อเนื่อง พิจารณาทบทวนและปรับนโยบายบริหารความเสี่ยงให้มีการควบคุมความเสี่ยงอย่างเป็นระบบและมีประสิทธิภาพ ให้สอดคล้องกับสถานะที่เปลี่ยนแปลงรูปแบบกิจกรรมที่พึ่งพาเทคโนโลยีสารสนเทศมากขึ้น โดยขยายขอบเขตโครงสร้างและมาตรการที่สามารถรองรับปัจจัยความเสี่ยงครอบคลุมถึงผู้มีส่วนได้เสียในห่วงโซ่อุปทานขององค์กร โดยกำหนดกรอบนโยบายบริหารความเสี่ยงโดยรวมที่สำคัญ ดังนี้

1. กำหนดให้กระบวนการบริหารความเสี่ยงเป็นส่วนหนึ่งในการตัดสินใจ การวางแผนกลยุทธ์ และการดำเนินงานของกลุ่มบริษัท
1. ส่งเสริมให้มีโครงสร้างคณะทำงานบริหารความเสี่ยง ร่วมกันพิจารณาปัจจัยความเสี่ยง, ระบุประเภทความเสี่ยงที่สำคัญ, วางมาตรการรองรับความเสี่ยง ตลอดจนการประเมิน และพิจารณาแนวทางการลดหรือหลีกเลี่ยงความเสี่ยงให้อยู่ในระดับที่ยอมรับได้ โดยคำนึงถึงประโยชน์และผู้มีส่วนได้เสียทุกฝ่าย
2. ส่งเสริมและพัฒนาให้พนักงาน คณะทำงานบริหารความเสี่ยงมีความรู้ความเข้าใจในกระบวนการและแนวทางการบริหารความเสี่ยง รวมถึงการปลูกฝังวัฒนธรรมองค์กรให้ตระหนักถึงความสำคัญของการบริหารความเสี่ยง
3. ส่งเสริมให้มีการพัฒนาเครื่องมือ หรือแนวทางต่างๆ ในการวัดและประเมินความเสี่ยงให้เหมาะสมและสอดคล้องกับสถานการณ์ปัจจุบัน
4. กำกับดูแลการปฏิบัติงานตามนโยบาย รวมถึงกระบวนการตรวจสอบ ให้มีระบบควบคุมภายในที่มีประสิทธิภาพ และเหมาะสมกับปัจจัยเสี่ยงแต่ละด้าน
5. จัดให้มีการติดตามความเสี่ยงโดยรวมของกลุ่มบริษัท และจัดทำรายงานสถานะความเสี่ยงที่สำคัญต่อคณะกรรมการบริษัทเพื่อรับทราบผลการติดตามความเสี่ยงดังกล่าว
6. กำหนดให้มีแผนรองรับการดำเนินธุรกิจอย่างต่อเนื่อง อย่างน้อยให้ครอบคลุมถึงธุรกรรมที่สำคัญ หากเกิดผลกระทบให้การดำเนินงานต้องหยุดชะงัก
7. กำหนดให้มีการทบทวนนโยบายการบริหารความเสี่ยงของกลุ่มบริษัทอย่างสม่ำเสมอ อย่างน้อยปีละ 1 ครั้ง เพื่อปรับปรุงนโยบายให้สอดคล้องกับสถานการณ์ที่เปลี่ยนไป
8. มอบหมายให้ประธานกรรมการบริหารจัดการตั้งคณะบริหารความเสี่ยง และกรรมการผู้จัดการกำหนดระเบียบ หลักเกณฑ์ แนวทางปฏิบัติในการจัดการบริหารความเสี่ยง

ปรับปรุง ณ วันที่ 9 พฤศจิกายน 2567

## 2.2 ปัจจัยความเสี่ยงต่อการดำเนินธุรกิจของบริษัท

### 2.2.1 ความเสี่ยงต่อการดำเนินธุรกิจของบริษัทหรือกลุ่มบริษัทในปัจจุบัน

#### ความเสี่ยงที่ 1 ความขัดแย้งทางผลประโยชน์

หัวข้อความเสี่ยงที่เกี่ยวข้อง : ความเสี่ยงด้านกฎระเบียบและกฎหมาย

- การกำกับดูแลกิจการ

#### ลักษณะความเสี่ยง

ผู้บริหารของบริษัทและบริษัทย่อย คือ นายสมบัติ ลีสวัสดิ์ตระกูล มีญาติสนิทเป็นกรรมการ และ/หรือ ผู้ถือหุ้นใหญ่ในบริษัทอื่นที่ทำธุรกิจผลิตภัณฑ์หลักเช่นเดียวกันตามพื้นฐานเดิมของครอบครัว ซึ่งอาจนำไปสู่การถ่ายโอนผลประโยชน์หรือการแข่งขันทางธุรกิจที่ไม่เป็นธรรม

#### ผลกระทบจากความเสี่ยง

อาจก่อให้เกิดความขัดแย้งทางผลประโยชน์ในการทำรายการระหว่างกันระหว่างบริษัทและกลุ่มญาติสนิท

#### มาตรการจัดการความเสี่ยง

- กำหนดนโยบายการทำรายการระหว่างกันชัดเจน มีการจัดทำรายงานเสนอที่ประชุมคณะกรรมการตรวจสอบและคณะกรรมการบริษัท ทุกไตรมาส
- การแยกอำนาจอนุมัติกำหนดให้ผู้บริหารที่ไม่มีส่วนได้เสีย คือ นายแสงรุ่ง นิติภาวะชน (กรรมการผู้จัดการ) เป็นผู้อนุมัติรายการระหว่างกัน
- โครงสร้างบอร์ดที่สมดุลมีกรรมการอิสระ 5 ท่าน จากทั้งหมด 10 ท่าน (ร้อยละ 50) เพื่อถ่วงดุลอำนาจและตรวจสอบความโปร่งใส
- การแบ่งแยกพื้นที่เป้าหมาย ฐานลูกค้าส่วนใหญ่อยู่ในภูมิภาคที่แตกต่างกัน ทำให้ลดโอกาสการทับซ้อนของพื้นที่การขาย

#### ความเสี่ยงที่ 2 ความผันผวนของราคาวัตถุดิบ

หัวข้อความเสี่ยงที่เกี่ยวข้อง : ความเสี่ยงด้านกลยุทธ์และการประกอบธุรกิจ

- ความผันผวนในอุตสาหกรรมที่ดำเนินธุรกิจอยู่

ความเสี่ยงด้านการบริหารจัดการและการปฏิบัติงาน

- การขาดแคลนหรือความผันผวนของราคาวัตถุดิบ

หรือปัจจัยการผลิต

#### ลักษณะความเสี่ยง

อุตสาหกรรมเหล็กมีปัจจัยสำคัญที่ทำให้ราคาเหล็กมีความผันผวนสูง ซึ่งอาจเปลี่ยนแปลงอย่างรวดเร็วตามสถานะเศรษฐกิจและการเมืองระหว่างประเทศ ส่งผลให้ราคาปรับตัวขึ้น-ลงอย่างรวดเร็ว

#### ผลกระทบจากความเสี่ยง

ส่งผลโดยตรงกับผลประกอบการของบริษัท โดยเฉพาะช่วงขาดของราคาเหล็กที่ก่อให้เกิดความเสี่ยงจากการด้อยค่าของสินค้าคงคลัง (NRV) เนื่องจากใช้เวลาในการรับมอบวัตถุดิบประมาณ 30 วัน และความสามารถในการกำหนดส่วนต่างราคาขายกับต้นทุน (Margin) เป็นไปได้น้อย

#### มาตรการจัดการความเสี่ยง

- บริหารจัดการระดับสินค้าคงคลังให้สอดคล้องกับแนวโน้มราคาตลาดและปริมาณความต้องการใช้จริง
- เพิ่มอัตราการหมุนเวียนสินค้าให้รวดเร็ว เพื่อลดระยะเวลาในการถือครองสินค้า
- ติดตามดัชนีราคาเหล็กในตลาดโลกอย่างใกล้ชิด เพื่อใช้ประกอบการตัดสินใจสั่งซื้อเชิงกลยุทธ์



### ความเสี่ยงที่ 3 ความผันผวนของอัตราแลกเปลี่ยนเงินตราต่างประเทศ

หัวข้อความเสี่ยงที่เกี่ยวข้อง : ความเสี่ยงด้านกลยุทธ์และการประกอบธุรกิจ

- ความไม่แน่นอนของภาวะเศรษฐกิจ

#### ความเสี่ยงด้านการเงิน

- การเปลี่ยนแปลงนโยบายด้านการเงินและการลงทุนของสถาบันการเงิน (ที่มีผลต่อการดำเนินงาน)
- ความผันผวนของอัตราแลกเปลี่ยน / อัตราดอกเบี้ย / อัตราเงินเฟ้อ

#### ลักษณะความเสี่ยง

ต้นทุนการจัดซื้อวัตถุดิบและสินค้าจากต่างประเทศอาจเปลี่ยนแปลงตามความผันผวนของอัตราแลกเปลี่ยนสกุลเงินต่างประเทศ

#### ผลกระทบจากความเสี่ยง

หากค่าเงินบาทอ่อนค่าเมื่อเทียบกับสกุลเงินที่ใช้ในการซื้อขาย อาจทำให้ต้นทุนการนำเข้าสินค้าและวัตถุดิบเพิ่มขึ้น ส่งผลกระทบต่ออัตรากำไรขั้นต้น ต้นทุนการขาย และการวางแผนกระแสเงินสดของบริษัท

#### มาตรการจัดการความเสี่ยง

- ติดตามข่าวสารทางเศรษฐกิจและแนวโน้มการเคลื่อนไหวของค่าเงินอย่างใกล้ชิด
- พิจารณาเลือกใช้เครื่องมือทางการเงินตามความเหมาะสมกับสถานการณ์ เช่น การทำสัญญาซื้อขายล่วงหน้า และการประกันค่าเงิน

### ความเสี่ยงที่ 4 การเปลี่ยนแปลงนโยบายภาครัฐและข้อกำหนดทางกฎหมาย

หัวข้อความเสี่ยงที่เกี่ยวข้อง : ความเสี่ยงด้านกลยุทธ์และการประกอบธุรกิจ

- นโยบายของรัฐ
- นโยบายหรือข้อตกลงระหว่างประเทศที่เกี่ยวกับการดำเนินธุรกิจ

#### ลักษณะความเสี่ยง

การปรับเปลี่ยนอัตราภาษีนำเข้าสินค้าและวัตถุดิบหลัก รวมถึงการยกระดับมาตรฐานผลิตภัณฑ์อุตสาหกรรม (มอก.) จากมาตรฐานทั่วไปเป็นมาตรฐานบังคับ ซึ่งมีผลโดยตรงต่อกระบวนการผลิตและนำเข้า

#### ผลกระทบจากความเสี่ยง

อาจส่งผลกระทบต่อต้นทุนการผลิต ขีดความสามารถในการแข่งขัน และความต่อเนื่องในการจัดจำหน่ายหากไม่สามารถปรับตัวตามกฎหมายได้ทันตามกำหนด

#### มาตรการจัดการความเสี่ยง

- ติดตามข่าวสารจากหน่วยงานภาครัฐอย่างใกล้ชิด เพื่อวางแผนการจัดซื้อล่วงหน้า
- มอบหมายฝ่ายผลิตเตรียมความพร้อมในการขอใบอนุญาต มอก. ภาคบังคับล่วงหน้า

## ความเสี่ยงที่ 5 การบริหารเครดิตลูกค้า

หัวข้อความเสี่ยงที่เกี่ยวข้อง : ความเสี่ยงด้านการเงิน

- การผิดนัดชำระหนี้หรือการแลกเปลี่ยนสินค้า

### ลักษณะความเสี่ยง

ความไม่แน่นอนของภาวะเศรษฐกิจที่กระทบต่อสภาพคล่องของคู่ค้าและลูกหนี้การค้า ทำให้มีความเสี่ยงในการผิดนัดชำระหนี้

### ผลกระทบจากความเสี่ยง

ส่งผลกระทบต่อกระแสเงินสดหมุนเวียนและอาจทำให้เกิดผลขาดทุนจากการตั้งสำรองหนี้สูญ

### มาตรการจัดการความเสี่ยง

- ติดตามลูกหนี้ที่มีการชำระเกินกำหนดอย่างใกล้ชิด
- พิจารณาวางเงินเครดิตลูกค้าใหม่เท่าที่จำเป็น

## ความเสี่ยงที่ 6 ความเสี่ยงด้านภูมิรัฐศาสตร์

หัวข้อความเสี่ยงที่เกี่ยวข้อง : ความเสี่ยงด้านกลยุทธ์และการประกอบธุรกิจ

- ธุรกิจของคู่ค้าหรือผู้ประกอบการในห่วงโซ่อุปทาน
- อื่น ๆ : Emerging Risk

### ลักษณะความเสี่ยง

ความไม่แน่นอนจากสถานการณ์ความตึงเครียดทางภูมิรัฐศาสตร์ในพื้นที่ยุทธศาสตร์สำคัญของโลก และสถานะการแบ่งขั้วอำนาจทางการเมืองและเศรษฐกิจระหว่างประเทศ ส่งผลโดยตรงต่อราคาลงงานในตลาดโลก ซึ่งอาจนำไปสู่ภาวะตึงตัวของอุปทานน้ำมัน

### ผลกระทบจากความเสี่ยง

- ต้นทุนการดำเนินงานและค่าขนส่งอาจปรับตัวสูงขึ้นอย่างฉับพลัน ส่งผลต่ออัตรากำไรขั้นต้น หากไม่สามารถปรับราคาขายได้อย่างเหมาะสม
- การขนส่งสินค้าอาจล่าช้าหรือหยุดชะงักหากเกิดวิกฤตขาดแคลนเชื้อเพลิงในการขนส่ง

### มาตรการจัดการความเสี่ยง

- ติดตามสถานการณ์อย่างใกล้ชิดเพื่อประเมินและปรับกลยุทธ์ธุรกิจให้ทันต่อเหตุการณ์
- กำหนดมาตรการควบคุมการใช้พลังงานอย่างเข้มงวด และใช้ระบบวางแผนเส้นทางจัดส่งสินค้าเพื่อคำนวณปริมาณการใช้เชื้อเพลิงในการขนส่งให้มีประสิทธิภาพสูงสุด

## 2.2.2 ความเสี่ยงต่อการลงทุนของผู้ถือหุ้นหลักทรัพย์

มีปัจจัยความเสี่ยงต่อการลงทุนของ : ไม่มี

ผู้ถือหุ้นหลักทรัพย์หรือไม่

## 2.2.3 ความเสี่ยงต่อการลงทุนในหลักทรัพย์ต่างประเทศ (กรณีผู้ออกหลักทรัพย์เป็นบริษัทต่างประเทศ)

มีปัจจัยความเสี่ยงต่อการลงทุน ในหลักทรัพย์ต่างประเทศของบริษัท : ไม่มี

หรือไม่

### 3. การขับเคลื่อนธุรกิจเพื่อความยั่งยืน

#### 3.1 นโยบายและเป้าหมายการจัดการด้านความยั่งยืน

##### นโยบายด้านความยั่งยืน

นโยบายด้านความยั่งยืน : มี

บริษัทฯ มุ่งมั่นในการพัฒนาธุรกิจ สร้างองค์ความรู้เพิ่มประสิทธิภาพบุคลากรให้ สามารถเติบโตในสภาพการแข่งขันทางธุรกิจที่เพิ่มมากขึ้น และสร้างผลประโยชน์สูงสุด ควบคู่ไปกับการรับผิดชอบต่อผู้เกี่ยวข้องทุกภาคส่วนทั้งทางตรงและทางอ้อม เพื่อให้การดำเนินงานมีความสมดุลในด้านเศรษฐกิจ สังคม และสิ่งแวดล้อม ครอบคลุมผู้มีส่วนได้เสียทั้งด้านอุปสงค์และอุปทานภายใต้กรอบการพัฒนาที่ยั่งยืน โดยอาศัยหลักการกำกับดูแลกิจการที่ดีมาเป็นแนวทางในการกำหนดกลยุทธ์และนโยบายต่าง ๆ 3 ข้อดังนี้

1. ดำเนินธุรกิจโดยเป้าหมายสูงสุดไม่ใช่เพียงแค่การทำกำไร แต่เป็นการสร้างประโยชน์ร่วมกันของผู้มีส่วนได้ส่วนเสียทุกฝ่ายที่เกี่ยวข้องอย่างยั่งยืน
2. พัฒนาชุมชนและดูแลรักษาสภาพแวดล้อม การใช้ทรัพยากรอย่างรู้คุณค่า และมีส่วนร่วมในการช่วยผลักดันและพัฒนาคุณภาพชีวิตของผู้อยู่ในชุมชนให้ดีขึ้นในทุกพื้นที่ที่บริษัทเข้าไปดำเนินธุรกิจ เพื่อให้สามารถเติบโตอย่างยั่งยืนไปพร้อมๆ กัน โดยการสนับสนุนกิจกรรมที่มีส่วนสร้างสรรค์สังคมอย่างสม่ำเสมอ
3. การดำเนินงานการพัฒนาอย่างยั่งยืนให้เกิดเป็นส่วนหนึ่งของการดำเนินธุรกิจปกติของบริษัท และขับเคลื่อนเศรษฐกิจของประเทศผ่านมูลค่าจากผลประกอบการ

นอกจากนี้ บริษัทยังส่งเสริมให้กรรมการ ผู้บริหาร และพนักงานของบริษัทปฏิบัติงานตามนโยบายนี้ เพื่อสร้างความมั่นใจว่าการดำเนินงานของบริษัทสอดคล้องและสนับสนุนเป้าหมายการพัฒนาที่ยั่งยืน และบรรลุมิติทัศน์ขององค์กร โดยกำหนดหลักการบริหารองค์กรให้เป็นรูปธรรมและต่อเนื่อง ซึ่งแบ่งเป็นแนวปฏิบัติ 6 ด้านได้แก่

1. ด้านการพัฒนานวัตกรรมและเทคโนโลยี
2. ด้านความรับผิดชอบต่อผู้บริโภค
3. ด้านสิ่งแวดล้อมและความปลอดภัย
4. ด้านสิทธิมนุษยชนและแรงงาน
5. ด้านการมีส่วนร่วมพัฒนาชุมชนและสังคม
6. ด้านกำกับดูแลกิจการที่ดี

ลิงก์นโยบายด้านความยั่งยืน : [https://www.ss.co.th/about\\_th/corporate-governance\\_th/related\\_policy/](https://www.ss.co.th/about_th/corporate-governance_th/related_policy/)

##### เป้าหมายการจัดการด้านความยั่งยืน

บริษัทมีการตั้งเป้าหมายการจัดการด้านความยั่งยืนหรือไม่ : ไม่มี

เป้าหมาย SDGs ขององค์กรสหประชาชาติ : Goal 5 ความเท่าเทียมทางเพศ (Gender Equality), Goal 7  
ที่สอดคล้องกับเป้าหมายการจัดการ พลังงานสะอาดและจ่ายได้ (Affordable and Clean Energy),  
ด้านความยั่งยืนขององค์กร Goal 12 การผลิตและบริโภคที่รับผิดชอบต่อ (Responsible  
Consumption and Production)

##### การทบทวนนโยบายและ/หรือเป้าหมายการจัดการด้านความยั่งยืนในรอบปีที่ผ่านมา

ในรอบปีที่ผ่านมาบริษัทมีการทบทวนนโยบายและ/หรือ : ไม่มี

เป้าหมายการจัดการด้านความยั่งยืน

ในรอบปีที่ผ่านมาบริษัทมีการเปลี่ยนแปลงและพัฒนากิจการเกี่ยวกับ : ไม่มี

นโยบายและ/หรือเป้าหมายการจัดการด้านความยั่งยืน

## 3.2 การจัดการผลกระทบต่อผู้มีส่วนได้เสียในห่วงโซ่มูลค่าของธุรกิจ

### 3.2.1 ห่วงโซ่มูลค่าธุรกิจ

บริษัทได้ทบทวนการบริหารการมีส่วนร่วมกับผู้มีส่วนได้เสียอย่างรอบด้าน ตลอดกระบวนการดำเนินธุรกิจ ตั้งแต่การจัดหาวัตถุดิบและสินค้า การผลิต การขาย การขนส่งและกระจายสินค้า การบริการหลักการขาย ตลอดจนกิจกรรมสนับสนุน (Support Activities) โดยมีการทำประเมินผลกระทบและอิทธิพลของแต่ละผู้มีส่วนได้เสียกับหน่วยงานภายในที่เกี่ยวข้อง นำไปสู่การระบุประเด็นที่ผู้มีส่วนได้เสียให้ความสำคัญ และนำมาใช้เป็นแนวทางในการสร้างและพัฒนากระบวนการตอบสนองต่อประเด็นเหล่านั้น

### 3.2.2 การวิเคราะห์ผู้มีส่วนได้เสียในห่วงโซ่มูลค่าของธุรกิจ

#### รายละเอียดการวิเคราะห์ผู้มีส่วนได้เสียในห่วงโซ่มูลค่าของธุรกิจ

กลุ่มผู้มีส่วนได้เสีย	ความคาดหวังของผู้มีส่วนได้เสีย	การตอบสนองความคาดหวังของผู้มีส่วนได้เสีย	ช่องทางการมีส่วนร่วมและสื่อสาร
<b>ผู้มีส่วนได้เสียภายในองค์กร</b>			
<ul style="list-style-type: none"> <li>พนักงาน</li> </ul>	<ul style="list-style-type: none"> <li>* ได้รับการพัฒนาเพื่อความรู้ในอาชีพ</li> <li>* ได้รับค่าตอบแทนและสวัสดิการที่เป็นธรรม</li> <li>* สภาพแวดล้อมการทำงานที่ดี มีความปลอดภัย</li> <li>* สร้างความรู้ข้อมูลที่เป็นประโยชน์ในการใช้ชีวิต ประจำวัน และสร้างความสัมพันธ์ของบุคลากรในองค์กร</li> </ul>	<ul style="list-style-type: none"> <li>* ปรับปรุงสถานที่ทำงาน และสภาพแวดล้อมให้มีความสะอาดและปลอดภัยในการทำงาน</li> <li>* จัดหลักสูตรอบรม เพื่อพัฒนาองค์ความรู้</li> <li>* การประเมินผลการทำงาน และบริหารค่าตอบแทนให้เหมาะสม</li> </ul>	<ul style="list-style-type: none"> <li>• การติดต่อและสื่อสารผ่านช่องทางออนไลน์</li> <li>• การสำรวจความผูกพันพนักงาน</li> <li>• การสำรวจความพึงพอใจ</li> <li>• การอบรม / สัมมนา</li> </ul>
<b>ผู้มีส่วนได้เสียภายนอกองค์กร</b>			
<ul style="list-style-type: none"> <li>ลูกค้า</li> </ul>	<ul style="list-style-type: none"> <li>• คุณภาพของสินค้า ราคาและบริการจากบริษัท</li> <li>• ได้รับความสะดวกในการติดต่อช่วยเหลือ</li> <li>• ส่งเสริมความรู้เกี่ยวกับผลิตภัณฑ์ เพื่อการนำไปใช้ที่ถูกต้อง</li> </ul>	<ul style="list-style-type: none"> <li>• ส่งมอบผลิตภัณฑ์ที่มีคุณภาพ และตรงเวลา</li> <li>• พัฒนาผลิตภัณฑ์เพื่อตอบสนองความคาดหวัง</li> <li>• ร่วมกิจกรรม รับฟังความต้องการของลูกค้า</li> <li>• สื่อสารข้อมูลข่าวสารของผลิตภัณฑ์ และข่าวสารของบริษัท ผ่านช่องทาง facebook และ Line</li> </ul>	<ul style="list-style-type: none"> <li>• การติดต่อและสื่อสารผ่านช่องทางออนไลน์</li> <li>• การรับเรื่องข้อร้องเรียน</li> <li>• การสำรวจความพึงพอใจ</li> </ul>

กลุ่มผู้มีส่วนได้เสีย	ความคาดหวังของผู้มีส่วนได้เสีย	การตอบสนองความคาดหวังของผู้มีส่วนได้เสีย	ช่องทางการมีส่วนร่วมและสื่อสาร
<b>ผู้มีส่วนได้เสียภายนอกองค์กร</b>			
<ul style="list-style-type: none"> <li>• ผู้ถือหุ้น</li> </ul>	<ul style="list-style-type: none"> <li>• การสร้างผลตอบแทนที่ดี</li> <li>• การปฏิบัติต่อผู้ถือหุ้นอย่างเท่าเทียมกัน</li> <li>• ความโปร่งใสในการดำเนินธุรกิจ และการกำกับดูแลกิจการที่ดี</li> <li>• การเปิดเผยข้อมูลที่ถูกต้องและตรงเวลา</li> <li>• การดำเนินงานที่มีความรับผิดชอบต่อสังคมและสิ่งแวดล้อม</li> </ul>	<ul style="list-style-type: none"> <li>• การจ่ายเงินปันผลให้กับผู้ถือหุ้นอย่างเหมาะสม</li> <li>• การบริหารและพัฒนาองค์กรเพื่อการเติบโตอย่างยั่งยืน</li> <li>• การเปิดเผยข้อมูลผ่านเว็บไซต์บริษัท</li> <li>• จัดช่องทางในการสอบถามข้อมูลผ่าน email นักลงทุนสัมพันธ์</li> <li>• เป็นสมาชิกโครงการภาคเอกชนไทยในการต่อต้านทุจริตคอร์รัปชัน (CAC)</li> </ul>	<ul style="list-style-type: none"> <li>• การประชุมสามัญผู้ถือหุ้นประจำปี</li> <li>• การรับเรื่องข้อร้องเรียน</li> </ul>
<b>ผู้มีส่วนได้เสียภายนอกองค์กร</b>			
<ul style="list-style-type: none"> <li>• เจ้าหนี้</li> <li>• คู่ค้า</li> </ul>	<ul style="list-style-type: none"> <li>• ความร่วมมือทางธุรกิจ และการเติบโตร่วมกัน</li> <li>• ติดต่อกับธุรกิจ ภายใต้อกรอบการค้าที่สุจริต</li> <li>• มีระบบการจัดซื้อจัดจ้างที่โปร่งใสตรวจสอบได้</li> </ul>	<ul style="list-style-type: none"> <li>• มีนโยบาย และคู่มือปฏิบัติด้านการจัดซื้อจัดจ้าง</li> <li>• กำหนดผลตอบแทนที่เหมาะสมกับคุณภาพ</li> <li>• ชำระสินค้าภายในระยะเวลาที่กำหนดสื่อสารนโยบายต่อต้านการทุจริตคอร์รัปชัน</li> </ul>	<ul style="list-style-type: none"> <li>• การเยี่ยมชม</li> <li>• การสำรวจความพึงพอใจ</li> </ul>
<b>ผู้มีส่วนได้เสียภายนอกองค์กร</b>			
<ul style="list-style-type: none"> <li>• คู่แข่งทางการค้า</li> </ul>	<ul style="list-style-type: none"> <li>• แลกเปลี่ยนความคิดเห็นโดยหลีกเลี่ยงการสืบหาข้อมูลเพื่อความเอาเปรียบ หรือไม่เป็นธรรม</li> </ul>	<ul style="list-style-type: none"> <li>• ไม่แสวงหาข้อมูลที่เป็นความลับของคู่แข่ง</li> <li>• ไม่ทำลายชื่อเสียงคู่แข่งด้วยการกล่าวร้าย โจมตี</li> <li>• มีหลักจรรยาบรรณ เพื่อประกอบธุรกิจอย่างโปร่งใส</li> </ul>	<ul style="list-style-type: none"> <li>• อื่น ๆ <ul style="list-style-type: none"> <li>• การพบปะตามโอกาสที่เหมาะสม แลกเปลี่ยนข้อมูลที่เหมาะสม ไม่เอาเปรียบ</li> </ul> </li> </ul>
<b>ผู้มีส่วนได้เสียภายนอกองค์กร</b>			

กลุ่มผู้มีส่วนได้เสีย	ความคาดหวังของผู้มีส่วนได้เสีย	การตอบสนองความคาดหวังของผู้มีส่วนได้เสีย	ช่องทางการมีส่วนร่วมและสื่อสาร
<ul style="list-style-type: none"> <li>หน่วยงานภาครัฐและหน่วยงานกำกับดูแล</li> </ul>	<ul style="list-style-type: none"> <li>ปฏิบัติตามระเบียบ กฎเกณฑ์ ของหน่วยงานติดต่อ</li> </ul>	<ul style="list-style-type: none"> <li>ปฏิบัติตามกฎหมายเกี่ยวกับการจัดการด้านภาษี</li> <li>รายงานข้อมูลที่เป็นจริง และถูกต้องครบถ้วน</li> <li>ให้ความร่วมมือในกิจกรรมเพื่อสังคมของรัฐอย่างต่อเนื่อง</li> </ul>	<ul style="list-style-type: none"> <li>อื่น ๆ <ul style="list-style-type: none"> <li>ติดตามประกาศ และ update หลักเกณฑ์ที่ปรับเปลี่ยน</li> </ul> </li> </ul>
<b>ผู้มีส่วนได้เสียภายนอกองค์กร</b>			
<ul style="list-style-type: none"> <li>ชุมชน</li> <li>สังคม</li> </ul>	<ul style="list-style-type: none"> <li>การดำเนินธุรกิจไม่สร้างผลกระทบต่อชุมชนและสิ่งแวดล้อม</li> <li>สนับสนุนกิจกรรมของชุมชน กิจกรรมสาธารณะประโยชน์</li> <li>ส่งเสริมทักษะการเรียนรู้ พัฒนาความเป็นอยู่รอบ</li> </ul>	<ul style="list-style-type: none"> <li>ควบคุมและดูแลคุณภาพสิ่งแวดล้อมให้เป็นไปตามมาตรฐานที่กฎหมายกำหนด</li> <li>ส่งเสริมกิจกรรมสถาบันการศึกษา เพื่อพัฒนานักศึกษา เยี่ยมชมโรงงาน และมอบอุปกรณ์ ส่งเสริมการเรียนรู้</li> <li>โครงการสาธารณะประโยชน์ เช่น บริจาคโลหิต มอบสิ่งของให้บุคคล พิกุล ตา บอด หรือบ้านพักคนชรา</li> </ul>	<ul style="list-style-type: none"> <li>การจัดกิจกรรมเพื่อสังคม</li> <li>การรับเรื่องร้องเรียน</li> </ul>

### 3.3 การจัดการด้านความยั่งยืนในมิติสิ่งแวดล้อม

#### 3.3.1 นโยบายและแนวปฏิบัติด้านสิ่งแวดล้อม

##### นโยบายและแนวปฏิบัติด้านสิ่งแวดล้อม

นโยบายและแนวปฏิบัติด้านสิ่งแวดล้อม : มี

แนวปฏิบัติด้านสิ่งแวดล้อม : การจัดการพลังงานไฟฟ้า,  
การจัดการน้ำมันและเชื้อเพลิง,  
การจัดการทรัพยากรน้ำและคุณภาพน้ำ,  
การจัดการขยะและของเสีย,  
การจัดการก๊าซเรือนกระจกและการเปลี่ยนแปลงสภาพภูมิอากาศ,  
การจัดการมลพิษทางเสียง,

บริษัทจะประกอบธุรกิจอุตสาหกรรมแปรรูปเหล็ก แต่แนวทางการจัดการด้านสิ่งแวดล้อมของบริษัทไม่ได้เน้นเฉพาะ การลดผลกระทบของธุรกิจที่มีต่อสิ่งแวดล้อมเท่านั้น แต่พิจารณาถึงการส่งเสริมและพัฒนาสิ่งแวดล้อมโดยรอบให้เกิด คุณค่าทางธุรกิจกับชุมชนด้วย โดยเป้าหมายการจัดการด้านสิ่งแวดล้อมของบริษัทแบ่งได้เป็น 4 กลุ่ม ดังนี้

1. **ใช้พลังงานธรรมชาติ (Saving)** ลดการใช้พลังงานไฟฟ้า เลือกใช้พลังงานแสงอาทิตย์เป็นพลังงานทดแทนจาก Solar PV Rooftop ซึ่งนำมาใช้ในกระบวนการผลิต รวมถึงให้แสงสว่างในพื้นที่ทำงาน
2. **เลือกอุปกรณ์มีประสิทธิภาพ (Effective)** เลือกใช้อุปกรณ์และเครื่องจักรที่มีประสิทธิภาพสูง เพื่อเพิ่มคุณภาพและปริมาณผลผลิต รวมถึงการใช้พลังงานมีความคุ้มค่าในระยะยาว
3. **ปรับปรุงเครื่องจักร (Improvement)** ปรับปรุงเครื่องจักรให้มีประสิทธิภาพในการผลิต ลดการใช้พลังงาน ในขณะเดียวกันก็ให้ผลผลิตที่มากขึ้น
4. **แก้ไขจุดอ่อน (Zero Loss)** แก้ไขจุดรั่วไหลทางพลังงานเพื่อการใช้พลังงานอย่างคุ้มค่าที่สุด เช่น ปิดอุปกรณ์เมื่อไม่ใช้งาน ซ่อมแซมจุดที่เกิดการรั่วไหลของพลังงาน

ลิงก์นโยบายและแนวปฏิบัติด้านสิ่งแวดล้อม : <https://www.ss.co.th/wp-content/uploads/2024/06/sustainability-policy-and-guidelines-th.pdf>

##### การทบทวนนโยบาย แนวปฏิบัติ และ/หรือเป้าหมายด้านสิ่งแวดล้อมในรอบปีที่ผ่านมา

การทบทวนนโยบาย แนวปฏิบัติ และ/หรือเป้าหมายด้านสิ่งแวดล้อม : ไม่มี  
ในรอบปีที่ผ่านมา

#### 3.3.2 ผลการดำเนินงานด้านสิ่งแวดล้อม

##### ข้อมูลเกี่ยวกับการจัดการพลังงาน

##### แผนการจัดการพลังงาน

แผนการจัดการพลังงานของบริษัท : ไม่มี

##### การตั้งเป้าหมายการจัดการไฟฟ้าและ/หรือน้ำมันและเชื้อเพลิง

บริษัทมีการตั้งเป้าหมายการจัดการไฟฟ้า : ไม่มี  
และ/หรือน้ำมันและเชื้อเพลิงหรือไม่

##### ผลการดำเนินงานและผลลัพธ์ด้านการจัดการพลังงาน

ผลการดำเนินงานและผลลัพธ์ด้านการจัดการพลังงาน : มี

บริษัทติดตั้งแผงพลังงานแสงอาทิตย์เพื่อใช้ในสายการผลิตบนหลังคาโรงงานสงขลา ขนาด 1.5 เมกะวัตต์ และโรงงานนครราชสีมาขนาด 1.99 เมกะวัตต์ ซึ่งปี 2568 ทั้ง 2 เฟสสามารถผลิตกระแสไฟฟ้าจากแสงอาทิตย์รวมกันได้ประมาณ 3.07 GWh โดยโรงงานสงขลาและโรงงานนครราชสีมา ใช้กระแสไฟฟ้าจาก solar roof 975,093.80 kWh และ 2,098,412 kWh ตามลำดับ เมื่อคำนวณค่าไฟฟ้าที่ราคา 4.88 บาท/หน่วย คิดเป็นประหยัดค่าไฟฟ้า 15.24 ล้านบาท และช่วยลดการปล่อยก๊าซเรือนกระจกได้ 1,344 tCo2

#### การจัดการพลังงาน : การใช้เชื้อเพลิง

	2566	2567	2568
น้ำมันดีเซล (ลิตร)	29,888.00	30,452.00	8,910.94
ก๊าซหุงต้ม (กิโลกรัม)	32,880.00	54,384.00	50,112.00
ดีเซล -กิจกรรมขนส่งสินค้า ((ลิตร))	1,401,372.00	1,322,211.00	1,167,930.22
น้ำมันกันสนิม ((ลิตร))	83,800.00	97,600.00	100,600.00

#### การจัดการพลังงาน : การใช้ไฟฟ้า

	2566	2567	2568
<b>ปริมาณการใช้ไฟฟ้ารวม (กิโลวัตต์-ชั่วโมง)</b>	8,626,450.00	10,200,220.00	11,077,045.00
ปริมาณการซื้อไฟฟ้ามาใช้ (กิโลวัตต์-ชั่วโมง)	5,762,650.00	7,127,820.00	8,003,540.00
ปริมาณการซื้อหรือผลิตไฟฟ้ามาใช้จากแหล่งพลังงานทดแทน (กิโลวัตต์-ชั่วโมง)	2,863,800.00	3,072,400.00	3,073,505.00

### ข้อมูลเกี่ยวกับการจัดการน้ำ

#### แผนการจัดการน้ำ

แผนการจัดการน้ำของบริษัท : ไม่มี

#### การตั้งเป้าหมายการจัดการน้ำ

บริษัทมีการตั้งเป้าหมายการจัดการน้ำหรือไม่ : ไม่มี

#### ผลการดำเนินงานและผลลัพธ์ด้านการจัดการน้ำ

ผลการดำเนินงานและผลลัพธ์ด้านการจัดการน้ำ : ไม่มี

บริษัทใช้ระบบหมุนเวียนน้ำกลับมาใช้ใหม่ คือ นำน้ำทางผ่านกระบวนการผลิตมาลดอุณหภูมิด้วยอากาศแล้วนำกลับมาใช้งานใหม่ หรือหากต้องการระบายออกสู่สิ่งแวดล้อม จะมีบริษัทภายนอกตรวจค่า pH ของน้ำก่อน โดยมีการบันทึกรายละเอียดแหล่งที่มาของมลพิษทางน้ำ และรายงานการบำบัดก่อนปล่อยน้ำไหลลงสู่แหล่งน้ำแล้วส่งน้ำเสียให้ บริษัท เบตเตอร์ เวิลด์ กรีน จำกัด (มหาชน) บำบัดต่อไป



**การจัดการน้ำ : ปริมาณการใช้น้ำของบริษัท จำแนกตามแหล่งน้ำ**

	2566	2567	2568
<b>ปริมาณการใช้น้ำรวม (ลูกบาศก์เมตร)</b>	12,355.00	13,550.00	10,080.37
ปริมาณการใช้น้ำประปาหรือน้ำจากองค์กรอื่น (ลูกบาศก์เมตร)	12,355.00	13,550.00	10,080.37

**การจัดการน้ำ : ปริมาณการใช้น้ำของบริษัท**

	2566	2567	2568
ปริมาณการใช้น้ำสุทธิ (ลูกบาศก์เมตร)	12,355.00	13,550.00	10,080.37

**ข้อมูลเกี่ยวกับการจัดการขยะและของเสีย**

**แผนการจัดการขยะและของเสีย**

แผนการจัดการขยะและของเสียของบริษัท : ไม่มี

**การตั้งเป้าหมายการจัดการขยะและของเสีย**

บริษัทมีการตั้งเป้าหมายการจัดการขยะและของเสียหรือไม่ : ไม่มี

**ผลการดำเนินงานและผลลัพธ์ด้านการจัดการขยะและของเสีย**

ผลการดำเนินงานและผลลัพธ์ด้านการจัดการขยะและของเสีย : มี

บริษัทแบ่งสิ่งปฏิกูลที่ได้จากการผลิตเป็น 2 ประเภท ได้แก่ ปฏิกูลที่สามารถเพิ่มมูลค่าได้ เช่น เศษเหล็ก ซึ่งจะจำหน่ายให้แก่ผู้ประสงค์ซื้อ และ ปฏิกูลที่ต้องกำจัด โดยในปี 2568 บริษัทและบริษัทย่อยแจ้งขออนำออกสิ่งปฏิกูลจากการผลิตแล้วรวมประมาณ 237,570 กิโลกรัม โดยบริษัทนำส่งให้กับ บริษัท โปรเฟสชั่นแนล เวสต์เทคโนโลยี (1999) จำกัด (มหาชน) เป็นผู้กำจัดกากอุตสาหกรรม และบริษัทย่อยนำส่งให้กับ บริษัทกรีน เอ็นไว รอนเมน เทคโนโลยี จำกัด เป็นผู้กำจัดกาก

ปี 2568 บริษัท เมก้า ทรานส์แอนด์โลจิส จำกัด ขึ้นทะเบียนและได้รับใบอนุญาตขนส่งกากอุตสาหกรรม (วอ. 8 ) จากกรมโรงงาน เพื่อดำเนินการขนกากอุตสาหกรรมที่ต้องอยู่ในการควบคุม

**การจัดการขยะและของเสีย : ปริมาณขยะและของเสียของบริษัท**

	2566	2567	2568
<b>ปริมาณขยะและของเสียอันตรายรวม (กิโลกรัม)</b>	78,280.00	132,735.00	237,570.00

**ข้อมูลเกี่ยวกับการจัดการก๊าซเรือนกระจก**

**แผนการจัดการก๊าซเรือนกระจก**

แผนการจัดการก๊าซเรือนกระจกของบริษัท : ไม่มี

**การตั้งเป้าหมายการปล่อยก๊าซเรือนกระจก**

บริษัทมีการตั้งเป้าหมายการจัดการก๊าซเรือนกระจก : ไม่มี

## ผลการดำเนินงานและผลลัพธ์ด้านการจัดการก๊าซเรือนกระจก

ผลการดำเนินงานและผลลัพธ์ด้านการจัดการจัดการก๊าซเรือนกระจก : ไม่มี

การจัดการเพื่อลดปัญหาก๊าซเรือนกระจก : ปริมาณการปล่อยก๊าซเรือนกระจกขององค์กร

	2566	2567	2568
ปริมาณการปล่อยก๊าซเรือนกระจกรวม (ตันคาร์บอนไดออกไซด์เทียบเท่า)	4,510.00	5,079.00	4,726.00
การปล่อยก๊าซเรือนกระจก - ขอบเขตที่ 1 (ตันคาร์บอนไดออกไซด์เทียบเท่า)	334.00	352.00	134.00
การปล่อยก๊าซเรือนกระจก - ขอบเขตที่ 2 (ตันคาร์บอนไดออกไซด์เทียบเท่า)	2,876.00	3,462.00	3,499.00
การปล่อยก๊าซเรือนกระจก - ขอบเขตที่ 3 (ตันคาร์บอนไดออกไซด์เทียบเท่า)	1,300.00	1,265.00	1,093.00

การจัดการเพื่อลดปัญหาก๊าซเรือนกระจก : การทวนสอบปริมาณการปล่อยก๊าซเรือนกระจกของบริษัทในรอบปีที่ผ่านมา

การทวนสอบปริมาณการปล่อยก๊าซเรือนกระจกของบริษัท : ไม่มี

## ข้อมูลเกี่ยวกับการจัดการสิ่งแวดล้อมด้านอื่น ๆ

แผนงาน ผลการดำเนินงาน ผลลัพธ์เกี่ยวกับการจัดการด้านสิ่งแวดล้อมอื่น ๆ

### การจัดการมลพิษทางเสียง

เสียงจากการทำงานของเครื่องจักรที่ออกสู่ภายนอกบริษัท มีค่าเฉลี่ย 61.8 dBA ซึ่งไม่เกินมาตรฐานที่กำหนดไว้ที่ 70 dBA และไม่ส่งผลกระทบต่อชุมชนรอบโรงงาน สำหรับสุขภาพและความปลอดภัยของพนักงานบริษัทมีอุปกรณ์ป้องกันเสียง เช่น ที่ครอบหู ที่อุดหู ให้แก่พนักงานสายการผลิตใส่ตลอดระยะเวลาการทำงาน และมีการติดป้ายแจ้งระดับความดังของเสียงในพื้นที่โรงงานที่เสียงดังเกินมาตรฐาน

### การจัดการมลพิษทางอากาศ

บริษัทติดตั้งระบบบำบัดควันที่เกิดจากการเผาไหม้ของเครื่องจักรและตรวจเช็คสภาพรถบรรทุกสินค้าของบริษัทอย่างสม่ำเสมอ ให้บริษัทภายนอกเข้ามาตรวจวัดคุณภาพอากาศโดยรอบบริษัท ผล 0.024 mg/m<sup>3</sup> จากค่ามาตรฐาน 0.12 mg/m<sup>3</sup> ซึ่งไม่เกินที่มาตรฐานกำหนดไว้

## ข้อมูลเหตุการณ์ที่เกี่ยวกับละเมิดกฎหมายหรือสร้างผลกระทบทางลบต่อสิ่งแวดล้อม

จำนวนกรณีและเหตุการณ์ที่ละเมิดกฎหมายหรือสร้างผลกระทบทางลบต่อสิ่งแวดล้อมอย่างมีนัยสำคัญ ((กรณี))

	2566	2567	2568
จำนวนกรณีหรือเหตุการณ์ที่ละเมิดกฎหมายหรือสร้างผลกระทบทางลบต่อสิ่งแวดล้อมอย่างมีนัยสำคัญ ((กรณี))	0	0	0

### 3.4 การจัดการความยั่งยืนในมิติสังคม

#### 3.4.1 นโยบายและแนวปฏิบัติด้านสังคม

นโยบายและแนวปฏิบัติด้านสังคมและสิทธิมนุษยชน : มี

แนวปฏิบัติด้านสังคมและสิทธิมนุษยชน : สิทธิของพนักงาน, แรงงานข้ามชาติ/ต่างด้าว, แรงงานเด็ก, สิทธิผู้บริโภค/ลูกค้า, ความปลอดภัยและอาชีวอนามัยในการทำงาน, การไม่เลือกปฏิบัติ

บริษัทมีข้อกำหนดการปฏิบัติต่อพนักงานเป็นจรรยาบรรณธุรกิจ ว่าด้วยความเสมอภาคและโอกาสที่เท่าเทียม และการล่วงละเมิด ภายใต้หลักการเกี่ยวกับสิทธิมนุษยชนขั้นพื้นฐานตามสากล โดยไม่แบ่งแยกถิ่นกำเนิด เชื้อชาติ ศาสนา เพศ อายุ สีสัน ความพิการ ฐานะ สถานศึกษา หรือสถานะอื่นใดที่มีได้เกี่ยวข้องโดยตรงกับการปฏิบัติงาน รวมทั้งให้ความเคารพต่อการเป็นปัจเจกชนและศักดิ์ศรีของความเป็นมนุษย์ นโยบายด้านสิทธิมนุษยชน (Human Rights Policy) ถูกกำหนดวางแนวทางปฏิบัติเพื่อเป็นหลักในการกำกับดูแล องค์กร ให้ดำเนินกิจการอย่างมีคุณธรรม ซึ่งเป็นส่วนหนึ่งของจรรยาบรรณต่อผู้มีส่วนได้เสีย โดยในปี 2568 บริษัท และบริษัทย่อย ไม่เคยมีข้อร้องเรียนเรื่องการละเมิดสิทธิมนุษยชน

ลิงก์นโยบายและแนวปฏิบัติด้านสังคมและสิทธิมนุษยชน : <https://www.ss.co.th/wp-content/uploads/2024/06/Human-Rights-Policy.pdf>

#### การทบทวนนโยบาย แนวปฏิบัติและ/หรือเป้าหมายด้านสังคมและสิทธิมนุษยชนในรอบปีที่ผ่านมา

การทบทวนนโยบาย แนวปฏิบัติ และ/หรือเป้าหมายด้านสังคมและ : ไม่มี

สิทธิมนุษยชนในรอบปีที่ผ่านมา

#### การตรวจสอบด้านสิทธิมนุษยชนอย่างรอบด้าน (Human Rights Due Diligence: HRDD)

บริษัทมีกระบวนการตรวจสอบ HRDD : ไม่มี

#### 3.4.2 ผลการดำเนินงานด้านสังคม

##### ข้อมูลเกี่ยวกับพนักงานและแรงงาน

##### แผนการจัดการพนักงานและแรงงาน

แผนการจัดการพนักงานและแรงงานของบริษัท : มี

แผนการจัดการพนักงานและแรงงานที่บริษัทดำเนินการในรอบปีที่ผ่านมา : การจ่ายค่าตอบแทนพนักงานอย่างเป็นธรรม, การฝึกอบรมและพัฒนาพนักงาน, การส่งเสริมความสัมพันธ์และการมีส่วนร่วมของพนักงาน, ความปลอดภัยและอาชีวอนามัยในการทำงาน

พนักงานทุกคนเป็นทรัพยากรที่ทรงคุณค่าและหนึ่งปัจจัยสำคัญแห่งความสำเร็จของบริษัท บริษัทจึงให้ความสำคัญตั้งแต่กระบวนการพิจารณาสรรหาและว่าจ้าง ไปจนถึงการกำหนดข้อปฏิบัติที่เป็นธรรมทั้งในด้านโอกาสก้าวหน้า การแต่งตั้งหรือโอนย้ายสายงาน และผลตอบแทนที่เหมาะสม อีกทั้งยังมีการจัดเตรียมแผนพัฒนาความรู้และทักษะบุคลากรอย่างต่อเนื่อง ควบคู่ไปกับการดูแลความปลอดภัยและสุขอนามัยในที่ทำงานของแรงงาน

##### การตั้งเป้าหมายการจัดการพนักงานและแรงงาน

บริษัทมีการตั้งเป้าหมายการจัดการพนักงานและแรงงานหรือไม่ : มี

## รายละเอียดการตั้งเป้าหมายการจัดการพนักงานและแรงงาน

เป้าหมาย	ตัวชี้วัด	ปีฐาน	ปีเป้าหมาย
• การส่งเสริมความสัมพันธ์และ การมีส่วนร่วมของพนักงาน	อัตราการลาออก	2567: อัตราการลาออกโดย สมัครใจ 23.97	2568: ลดอัตราการลาออกโดย สมัครใจ

## ผลการดำเนินงานและผลลัพธ์ด้านการจัดการพนักงานและแรงงาน

ผลการดำเนินงานและผลลัพธ์ด้านการจัดการพนักงานและแรงงาน : ไม่มี

## การจัดการพนักงานและแรงงาน : การจ้างงาน

### การจ้างงานพนักงาน

	2566	2567	2568
<b>พนักงานรวม (คน)</b>	609	634	648
พนักงานชาย (คน) <sup>(1)</sup>	492	507	519
พนักงานหญิง (คน) <sup>(2)</sup>	117	127	129

หมายเหตุ : <sup>(1)</sup> รวมระดับผู้บริหารขึ้นไป 8 ท่าน

<sup>(2)</sup> รวมระดับผู้บริหารขึ้นไป 14 ท่าน

### การจ้างงานผู้พิการ

	2566	2567	2568
<b>การจ้างงานผู้พิการรวม (คน)</b>	N/A	6	6
<b>พนักงานผู้พิการรวม (คน)</b>	N/A	6	6
พนักงานผู้พิการชาย (คน)	N/A	4	4
พนักงานผู้พิการหญิง (คน)	N/A	2	2
<b>ลูกจ้างผู้พิการที่ไม่ใช่พนักงานรวม (คน)</b>	N/A	N/A	0
<b>การส่งเงินเข้ากองทุนส่งเสริมและพัฒนาคุณภาพชีวิต คนพิการ</b>	N/A	ไม่มี	ไม่มี

## การจัดการพนักงานและแรงงาน : การจ่ายค่าตอบแทน

### การจ่ายค่าตอบแทนพนักงาน

	2566	2567	2568
<b>ค่าตอบแทนพนักงานรวม (บาท)</b>	132,890,000.00	122,500,000.00	147,830,000.00

### การจัดการพนักงานและแรงงาน : การฝึกอบรมและพัฒนาพนักงาน

	2566	2567	2568
จำนวนชั่วโมงอบรมเฉลี่ยของพนักงาน (ชั่วโมง/คน/ปี)	12.00	12.00	20.31
ค่าใช้จ่ายในการฝึกอบรมและพัฒนาพนักงาน (บาท)	36,820.00	45,484.00	29,140.00

### การจัดการพนักงานและแรงงาน : ความปลอดภัย อาชีวอนามัย และสภาพแวดล้อมในการทำงาน

เนื่องจาก กิจการของบริษัทมีส่วนเกี่ยวข้องกับเครื่องจักร บริษัทจึงจัดให้มีส่วนงานจัดการด้านความปลอดภัยและสภาพแวดล้อมในการทำงาน เพื่อให้พนักงานมีความปลอดภัยในการทำงาน และมีสุขอนามัยที่ดีจากสภาพแวดล้อมที่ทำงานนอกเหนือจากตามมาตรฐานที่กฎหมายกำหนด

นโยบายอาชีวอนามัยและความปลอดภัย ถูกกำหนดและออกประกาศใช้ตั้งแต่เดือนตุลาคม 2557 ซึ่ง ค.ป.อ. มีการทบทวนนโยบายล่าสุดเมื่อพฤษภาคม 2568 และกำหนดเป็นบทหนึ่งในหัวข้อการอบรมหมวดพื้นฐานที่พนักงานทุกคนต้องเรียนรู้ ด้วยสายการผลิตของบริษัทใช้เครื่องจักรเป็นส่วนใหญ่ เปิดเผยกิจกรรมส่งเสริมด้านอาชีวฯ เช่นการอบรมทางไฟฟ้า

### ความปลอดภัย อาชีวอนามัย และสภาพแวดล้อมในการทำงาน

	2566	2567	2568
จำนวนเหตุการณ์บาดเจ็บจากการทำงานของพนักงานจนถึงขั้นหยุดงาน (ครั้ง) <sup>(3)</sup>	11	15	28

หมายเหตุ : <sup>(3)</sup> ปี 2568 แบ่งเป็นของบริษัท 22 ราย และบริษัทย่อย 6 ราย

### การจัดการพนักงานและแรงงาน : ความผูกพันของพนักงานและการรวมกลุ่มของพนักงานภายในองค์กร

บริษัทมีการจัดกิจกรรมแรงงานสัมพันธ์เพื่อกระตุ้นการมีส่วนร่วมของพนักงานในองค์กรเพื่อส่งเสริมความสัมพันธ์อันดีระหว่างบุคลากรและบริษัท ให้พนักงานมีความสุขและมีความตั้งใจในการทำงาน ตามแนวทาง "คนสำราญ งานสำเร็จ" ซึ่งจะส่งผลเชิงบวกต่อองค์กรทั้งในแง่ผลผลิต การบริการ และภาพลักษณ์ ตัวอย่างกิจกรรมแรงงานสัมพันธ์ เช่น

**กิจกรรมชมรมกีฬา :** บริษัทมีชมรมกีฬา ได้แก่ ชมรมวิ่ง ชมรมแบดมินตัน ชมรมฟุตบอล เพื่อส่งเสริมสุขภาพที่แข็งแรง และใช้เวลาว่างให้เกิดประโยชน์ ห่างไกลจากยาเสพติด หรือกิจกรรมกีฬาอื่น เพื่อกระชับความสัมพันธ์



**กิจกรรม morning talk :** ให้หัวหน้างาน และ HR ได้พบปะพนักงานทุกวันจันทร์ เพื่อพบปะพนักงาน แจ้งข่าวสารต่างๆ

**กิจกรรมสัมพันธ์ :** บัณฑิตป้ายแดง, ร่วมอวยพรวันเกิดพนักงานในแต่ละเดือน และร่วมอาลัยการจากไปของบุคคลในครอบครัว

**การดูแลสุขภาพ** ด้านอาชีวอนามัย นอกเหนือจากการตรวจสุขภาพประจำปี บริษัทเพิ่มการดูแลด้านโรคที่อาจเกิดจากการทำงาน

\* จากสถานการณ์อุทกภัยใหญ่ภาคใต้ปลายปี 2568 บุคลากรของบริษัทได้รับผลกระทบ เมื่อพิจารณาแนวทางเยียวยาช่วยเหลือพนักงาน บริษัท ปรับงบประมาณการฉลองปีใหม่ เปลี่ยนเป็น มอบสิ่งของบรรเทาความเดือดร้อน (ปัจจัย 4) และเงินช่วยเหลือ พร้อมส่งทีมช่างไฟฟ้า ช่างซ่อมบำรุง ดูแลบ้านพนักงานที่ได้รับผลกระทบ



### ความผูกพันของพนักงาน

	2566	2567	2568
พนักงานที่ลาออกโดยความสมัครใจรวม (คน)	122	152	136
พนักงานชายที่ลาออกโดยความสมัครใจ (คน)	N/A	N/A	128
พนักงานหญิงที่ลาออกโดยความสมัครใจ (คน)	N/A	N/A	8
สัดส่วนพนักงานที่ลาออกโดยสมัครใจ (%)	20.03	23.97	20.99
	2566	2567	2568
ผลประเมินความผูกพันของพนักงานต่อองค์กร	ไม่มี	ไม่มี	ไม่มี

### การรวมกลุ่มของพนักงานภายในองค์กร

การรวมกลุ่มของพนักงานภายในองค์กร : มี

รูปแบบการรวมกลุ่มของพนักงานภายในองค์กร : คณะกรรมการสวัสดิการ

## ข้อมูลเกี่ยวกับลูกค้า

### แผนการจัดการลูกค้า

แผนการจัดการลูกค้าของบริษัท : ไม่มี

### การตั้งเป้าหมายการจัดการลูกค้า

บริษัทมีการตั้งเป้าหมายการจัดการลูกค้าหรือไม่ : ไม่มี

### ผลการดำเนินงานและผลลัพธ์ด้านการจัดการลูกค้า

ผลการดำเนินงานและผลลัพธ์ด้านการจัดการลูกค้า : ไม่มี

### การจัดการลูกค้า : ความพึงพอใจของลูกค้า



## ความพึงพอใจของลูกค้า

	2566	2567	2568
ผลประเมินความพึงพอใจของลูกค้า	มี	มี	มี

## ความรับผิดชอบต่อลูกค้า

### ผลสำรวจความพึงพอใจของลูกค้า

บริษัทพัฒนาโปรแกรมสำรวจความพึงพอใจของลูกค้าผ่าน application ที่สะดวกและรวดเร็ว ซึ่งลูกค้าสามารถกดคำตอบแบบสำรวจได้ทุกครั้งเมื่อรับสินค้าเรียบร้อยแล้วผ่านเจ้าหน้าที่จัดส่งสินค้า (บริษัทย่อย) บริษัทให้ความสำคัญต่อคำแนะนำและความเห็นของลูกค้า ดำเนินการตอบสนองและปรับปรุงจนเป็นที่พอใจ เช่น สภาพสินค้าที่ได้รับ หรือการบริการ เป็นต้น

## ข้อมูลเกี่ยวกับชุมชนและสังคม

### แผนการจัดการชุมชนและสังคม

แผนการจัดการชุมชนและสังคมของบริษัท : ไม่มี

### การตั้งเป้าหมายการจัดการชุมชนและสังคม

บริษัทมีการตั้งเป้าหมายการจัดการชุมชนและสังคมหรือไม่ : ไม่มี

### ผลการดำเนินงานและผลลัพธ์ด้านการจัดการชุมชนและสังคม

ผลการดำเนินงานและผลลัพธ์ด้านการจัดการชุมชนและสังคม : ไม่มี

### ความรับผิดชอบต่อชุมชนและสังคม

ในส่วนความสัมพันธ์กับชุมชนและสังคม เป็นอีกหนึ่งบทบาทที่บริษัทให้ความสำคัญอยู่เสมอ ในปีที่ผ่านมาบริษัทดูแลและรับผิดชอบต่อสังคม ทั้งในชุมชนรอบๆ บริษัท ครอบครัวพนักงาน เทศบาล และรวมไปถึงระดับอำเภอในท้องที่ของบริษัท

- \* บริจาคโลหิตทุก 3 เดือน บริษัทจัดรถรับ-ส่งให้กับพนักงานที่ประสงค์บริจาคเลือด
- \* บริจาคเหลือรูปพรรณให้สถานีตำรวจภูธรเฉลิมพระเกียรติ เพื่อสร้างจุดบริการประชาชนหนองงูเหลือม ประชาชนได้รับความสะดวกในการติดต่อราชการ
- \* สื่อสานประเพณีกฐิน วัดเนินพิชัย อ.บางกล่ำ และงานกิจกรรมวันกตัญญู
- \* ร่วมกิจกรรมสร้างสัปปายะสู่วัดโนนโบสถ์ กับอบต. และคณะครู นักเรียนโรงเรียนนาตวงษ์ เนื่องในโอกาสวันเฉลิมพระชนมพรรษา พระบาทสมเด็จพระเจ้าอยู่หัว
- \* สนับสนุนชุดอุปกรณ์การเรียน และหนังสือ งานวันเด็ก รวมถึงเสือกีฬาในกิจกรรมแข่งขันกีฬา และทุนพัฒนาการศึกษาให้กับโรงเรียนวัดเนินพิชัย
- \* มอบผ้าห่มให้แก่ผู้พิการและผู้สูงอายุในชุมชนโนนหมั่น จ. นครราชสีมา



สนับสนุนการจัดงานกาชาดจังหวัดปี 2568 ร่วมกับทำ  
การปกครองอำเภอบางกล่ำ จ. สงขลา

บริจาคเครื่องตรวจคลื่นไฟฟ้าหัวใจให้กับโรงพยาบาลบางกล่ำ



กลุ่มบริษัทเร่งส่งเครื่องอุปโภคบริโภค บรรเทาความเดือดร้อนให้ชาวบ้านและชุมชน  
ผู้ประสบอุทกภัยใหญ่จังหวัดสงขลา และช่วยทำความสะอาดศูนย์ผู้ป่วยอำเภอบางกล่ำ



กลุ่มบริษัทส่งเครื่องอุปโภคบริโภคช่วยเหลือศูนย์อพยพสุรินทร์  
จากสถานการณ์ชายแดน

คณะนักศึกษาดูงาน กระบวนการผลิต



## ข้อมูลเกี่ยวกับการจัดการสังคมด้านอื่น ๆ

แผนงาน ผลการดำเนินงาน ผลลัพธ์เกี่ยวกับการจัดการด้านสังคมอื่น ๆ



## ข้อมูลเหตุการณ์ที่เกี่ยวข้องละเมิดกฎหมายหรือข้อบังคับด้านสังคมและสิทธิมนุษยชน

จำนวนกรณีและเหตุการณ์ที่ละเมิดกฎหมายหรือข้อบังคับด้านสังคมและสิทธิมนุษยชนอย่างมีนัยสำคัญ

	2566	2567	2568
จำนวนกรณีหรือเหตุการณ์ที่ละเมิดกฎหมายหรือข้อบังคับด้านสังคมและสิทธิมนุษยชนอย่างมีนัยสำคัญ รวม กรณี	0	0	0
จำนวนกรณีหรือเหตุการณ์ที่ทำให้เกิดข้อพิพาทด้านแรงงานที่สำคัญ (กรณี)	0	0	0
จำนวนเหตุการณ์หรือข้อร้องเรียนที่เกี่ยวข้องกับการละเมิดสิทธิผู้บริโภค (กรณี)	0	0	0
จำนวนเหตุการณ์หรือข้อร้องเรียนที่เกี่ยวข้องกับการละเมิดสิทธิคู่ค้า (กรณี)	0	0	0
จำนวนกรณีหรือเหตุการณ์ที่ทำให้เกิดข้อพิพาทกับชุมชน / สังคม (กรณี)	0	0	0
จำนวนกรณีหรือเหตุการณ์ที่เกี่ยวกับความปลอดภัยของไซเบอร์หรือข้อมูลลูกค้ารั่วไหล (กรณี)	0	0	0
จำนวนกรณีหรือเหตุการณ์ที่เกี่ยวกับความปลอดภัยและอาชีวอนามัยในการทำงาน (กรณี)	0	0	0

## 4. การวิเคราะห์และคำอธิบายของฝ่ายจัดการ

### 4.1 วิเคราะห์การดำเนินงานและฐานะทางการเงินการเปลี่ยนแปลงที่สำคัญ

#### ภาพรวมของการดำเนินงาน

ปี 2568 เศรษฐกิจจะลดตัวจากความไม่แน่นอน ทั้งปัจจัยภายในประเทศและต่างประเทศ ทำให้การลงทุนของภาครัฐและภาคเอกชนต่างรอความชัดเจนของทิศทางการดำเนินนโยบายก่อสร้างของโครงสร้างพื้นฐานของภาครัฐ ถึงแม้ปีนี้ความผันผวนของราคาเหล็กจะน้อยกว่าปีก่อน ทำให้บริษัทสามารถบริหารจัดการสินค้าได้ดีกว่าปีก่อน โดยปี 2568 บริษัทมีกำไรสุทธิ 144.35 ล้านบาท เพิ่มขึ้น 121.13 ล้านบาท หรือคิดเป็นร้อยละ 521.66 เมื่อเทียบกับกำไรสุทธิปี 2567

#### ข้อมูลในการวิเคราะห์การดำเนินงานและฐานะทางการเงิน

##### ผลการดำเนินงาน และความสามารถในการทำกำไร

##### รายได้รวมจากการขาย

รายได้รวมจากการขายในปี 2568 มีจำนวน 7,541.87 ล้านบาท เพิ่มขึ้นเล็กน้อยตามปริมาณการขายที่เพิ่มขึ้นร้อยละ 11.14 ในขณะที่ราคาขายเหล็กปรับตัวลดลง เฉลี่ยร้อยละ 8.88 จากสถานะความผันผวนของราคาเหล็ก สัดส่วนรายได้จากการขายแบ่งเป็นธุรกิจการแปรรูปผลิตภัณฑ์เหล็กประมาณร้อยละ 59 เพิ่มขึ้นจากปี 2567 0.60% และจากธุรกิจจัดหาผลิตภัณฑ์เหล็กเพื่อจำหน่าย (trading) ร้อยละ 39 เพิ่มขึ้น 2.43% เพื่อให้สินค้าคงคลังมีสภาพที่หมุนเวียนเร็ว ลดความเสี่ยงจากการด้อยค่าของสินค้าคงคลัง

##### ต้นทุนขาย

ปี 2568 บริษัทมีต้นทุนขายรวม 7,023.60 ล้านบาท คิดเป็นร้อยละ 93.13 ของรายได้จากการขาย ลดลงในอัตราร้อยละ 1.46 เมื่อเทียบกับปี 2567 จากสถานะราคาเหล็กปรับตัวลดลงเล็กน้อย ทำให้ราคาวัตถุดิบและสินค้าในคลังต่ำกว่าราคาขายในตลาด ณ ช่วงเวลานั้น โดยตลอดปี 2568 บริษัทตั้งสำรองค่าเผื่อมูลค่าสินค้าคงเหลือ(NRV) จำนวน 13.89 ล้านบาท ใกล้เคียงกับปีก่อนหน้า

โดยต้นทุนขายสามารถแบ่งเป็นต้นทุนขายที่เกิดจากการแปรรูปเหล็ก คิดเป็นสัดส่วนประมาณร้อยละ 55-60 ซึ่งส่วนใหญ่เป็นต้นทุนวัตถุดิบเข้าไป ได้แก่เหล็กแผ่นเคลือบสังกะสี ที่ผันแปรเพิ่มขึ้นลดลงตามราคาเหล็กในตลาดโลก และต้นทุนขายส่วนอื่นเช่น ค่าขนส่งเข้าวัตถุดิบ ค่าแรงทางตรง ค่าใช้จ่ายในการผลิต เป็นต้น ในขณะที่ต้นทุนขายจากธุรกิจจัดหาผลิตภัณฑ์เหล็กเพื่อจำหน่าย มีสัดส่วนประมาณ 35-40% ของต้นทุนขายรวม โดยการเพิ่มขึ้นหรือลดลงจะผันแปรตามมูลค่าผลิตภัณฑ์เหล็กที่บริษัทจำหน่ายได้

##### กำไรขั้นต้น

บริษัทมีกำไรขั้นต้นเป็นจำนวน 518.27 ล้านบาท คิดเป็นอัตรากำไรขั้นต้นร้อยละ 6.87 เพิ่มขึ้นจากปี 2567 ที่มีอัตราส่วนกำไรขั้นต้นร้อยละ 4.29 จากความผันผวนของราคาเหล็กเฉลี่ยน้อยกว่า และการบริหารราคาเหล็กในสต็อกได้ดีกว่าปีก่อน ทำให้สามารถสร้างส่วนต่างราคาขายและวัตถุดิบทำกำไรได้เพิ่มขึ้น

##### ค่าใช้จ่ายในการดำเนินงาน

ค่าใช้จ่ายในการขายที่สำคัญของบริษัทได้แก่ ค่าใช้จ่ายเกี่ยวกับค่าขนส่ง, ค่าน้ำมัน และค่าใช้จ่ายในการส่งเสริมการขาย โดยค่าใช้จ่ายในการขายมีจำนวน 273.62 ล้านบาท เพิ่มขึ้นในอัตราร้อยละ 22.53 เมื่อเทียบกับปี 2567 ตามปริมาณการขาย

สำหรับค่าใช้จ่ายในการบริหาร มีจำนวน 138.49 ล้านบาท เพิ่มขึ้นจากปี 2567 จำนวน 18.73 ล้านบาท มีสัดส่วนต่อรายได้จากการขายร้อยละ 1.84 ซึ่งประกอบด้วย เงินเดือนพนักงาน ค่าตอบแทนกรรมการ, โบนัส และผลประโยชน์พนักงาน (ตามมาตราฐานการบัญชี ฉบับที่ 19) รวมถึงมีการตั้งสำรองค่าเผื่อหนี้สงสัยจะสูญเพิ่มขึ้นจำนวน 11.11 ล้านบาท

บริษัทมีดอกเบี้ยจ่ายจำนวน 1.82 ล้านบาท เพิ่มขึ้นจากปี 2567 ในอัตราร้อยละ 139.47 จากการชำระคืนเงินกู้ยืมเงินจากสถาบันการเงิน และจากการกู้ยืมเงินจากสถาบันการเงินเพื่อใช้เป็นเงินทุนหมุนเวียนของกิจการระหว่างงวดเพิ่มขึ้น

##### ความสามารถในการบริหารทรัพย์สิน

##### สินทรัพย์

บริษัทมีสินทรัพย์รวมจำนวน 2,379.62 ล้านบาท เพิ่มขึ้นร้อยละ 14.11 เมื่อเทียบกับ ณ สิ้นปี 2567 โดยแบ่งเป็น สินทรัพย์หมุนเวียนจำนวน 1,690.96 ล้านบาท เพิ่มขึ้น 259.48 ล้านบาท หรือเพิ่มขึ้นเป็นร้อยละ 18.13 ประกอบด้วยสินค้าคงคลัง 1,025.25 ล้านบาท เพิ่มขึ้น 273.26 ล้านบาท, ลูกหนี้ 364.55 ล้านบาท คิดเป็นร้อยละ 43.08 และ 15.32 ของสินทรัพย์รวม ตามลำดับ โดยเงินสดหรือรายการเทียบเท่าเงินสด ณ วันสิ้นงวด มีจำนวน 247.28 ล้านบาท เพิ่มขึ้น 8.03 ล้านบาท

สำหรับสินทรัพย์ไม่หมุนเวียน ปี 2568 บริษัทมีการลงทุนเพิ่มในอาคาร เครื่องจักร รวมถึงการประเมินราคาที่ดินใหม่ อย่างไรก็ตาม เมื่อปรับรายการค่าเสื่อมของอาคารและอุปกรณ์ ทำให้สินทรัพย์ไม่หมุนเวียนมีจำนวน 688.66 ล้านบาท เพิ่มขึ้นเล็กน้อยจากปี 2567 โดยอัตราผลตอบแทนจากสินทรัพย์คิดเป็นร้อยละ 6.47 เพิ่มขึ้นจากปี 2567 ที่มีอัตราผลตอบแทนจากสินทรัพย์สินร้อยละ 1.09

#### ● **สินค้าคงเหลือ**

บริษัทมีสินค้าคงเหลือสุทธิเป็นจำนวน 1,025.25 ล้านบาท เพิ่มขึ้นจากปี 2567 คิดเป็นร้อยละ 36.34 จากการสต็อกสินค้าช่วงปลายปีเพื่อจำหน่ายในไตรมาสต่อไป ซึ่งบริษัทได้จัดเก็บสินค้าคงเหลือในรูปแบบของวัตถุดิบ สินค้าสำเร็จรูป

จากสถานการณ์ราคาเหล็กในปี 2568 มีการปรับตัวของราคาเหล็กลดลงในปี จึงมีผลให้เกิดค่าเผื่อมูลค่าราคาทุนของสินค้าสูงกว่ามูลค่าสุทธิที่จะได้รับ ณ สิ้นปี 2568 อยู่ที่ 13.89 ล้านบาท (รายละเอียดเพิ่มเติมในหมายเหตุประกอบงบการเงิน) โดยมีระยะเวลาขายสินค้าเฉลี่ยอยู่ประมาณ 20 วัน ทั้งนี้ บริษัทมีนโยบายที่จะบริหารสินค้าคงเหลือให้มีประสิทธิภาพเพื่อสอดคล้องตามปริมาณการจำหน่ายสินค้า โดยพิจารณาจากทิศทางของการเคลื่อนไหวราคาสินค้าและปริมาณความต้องการของลูกค้า

#### ● **ลูกหนี้การค้าและตัวเงินรับการค้า-สุทธิ**

ปี 2568 บริษัทมีลูกหนี้การค้า เป็นจำนวน 362.59 ล้านบาท ลดลงจำนวน 15.10 ล้านบาท หรือคิดเป็นลดลงร้อยละ 3.98 เมื่อเทียบกับ ณ สิ้นปี 2567 โดยมีการตั้งสำรองหนี้สงสัยจะสูญเพิ่มขึ้น 11.11 ล้านบาท

สำหรับนโยบายการขายสินค้าและการให้เครดิตกับลูกค้า บริษัทมีนโยบายที่ชัดเจนในการพิจารณาให้เครดิตต่อลูกค้าแต่ละราย โดยในกรณีที่เงินลูกค้ารายใหม่ บริษัทจะจำหน่ายสินค้าเป็นเงินสด และเมื่อมีการติดต่อซื้อขายกันเป็นระยะเวลานานพอสมควร บริษัทจะเริ่มให้เครดิตระยะสั้นก่อนที่จะขยายเวลาต่อไปภายหลังซึ่งมีระยะเวลาเครดิต 7-60 วัน

#### ● **ที่ดิน อาคาร และอุปกรณ์**

ที่ดิน อาคาร และอุปกรณ์ – สุทธิ ณ สิ้นปี 2568 มีจำนวน 654.42 ล้านบาท เพิ่มขึ้น 18.11 ล้านบาทจากปี 2567 หรือคิดเป็นร้อยละ 2.85 ในระหว่างปีบริษัทมีการลงทุนซื้อเครื่องจักร รวมถึงการสร้างอาคารเพื่อเก็บสินค้าสำเร็จรูป และเครื่องมือเครื่องใช้โรงงาน อย่างไรก็ตาม การเพิ่มขึ้นบางส่วนเกิดจากการประเมินราคาที่ดินเพิ่มของบริษัทและบริษัทย่อย

### **หนี้สิน**

ณ สิ้นปี 2568 บริษัทมีหนี้สินรวมเป็นจำนวน 342.86 ล้านบาท ซึ่งประกอบด้วยหนี้สินหมุนเวียนจำนวน 289.94 ล้านบาท และหนี้สินไม่หมุนเวียนจำนวน 52.92 ล้านบาท โดยหนี้สินรวมเพิ่มขึ้น 188.54 ล้านบาท หรือเพิ่มขึ้นในอัตราร้อยละ 122.17 เมื่อเทียบกับ ณ สิ้นปี 2567 สาเหตุหลักมาจากการเพิ่มหนี้การค้าเพื่อซื้อวัตถุดิบช่วงปลายปี และการปรับปรุงประมาณการหนี้สินผลประโยชน์พนักงาน

### **ส่วนของผู้ถือหุ้น**

ณ สิ้นปี 2568 บริษัทมีส่วนของผู้ถือหุ้นเป็นจำนวน 2,036.76 ล้านบาท หรือคิดเป็นอัตราส่วนประมาณร้อยละ 85.59 ของสินทรัพย์รวม โดยอัตราผลตอบแทนของผู้ถือหุ้นร้อยละ 7.28 เพิ่มขึ้นจากผลประกอบการเป็นหลัก และส่วนเกินจากการประเมินราคาที่ดินใหม่

### **สภาพคล่องและความเพียงพอของเงินทุน**

ปี 2568 บริษัทมีเงินสดสุทธิได้มาจากกิจกรรมดำเนินงานจำนวน 110.54 ล้านบาท จากการที่บริษัทมีกำไรสุทธิสำหรับปีจำนวน 144.35 ล้านบาท และปรับกระทบกำไรสุทธิเป็นเงินสดรับ (จ่าย) จากการดำเนินงาน ซึ่งส่วนใหญ่เป็นการปรับกระทบจากค่าเสื่อมราคาเป็นจำนวน 62.06 ล้านบาท เป็นผลให้มีกระแสเงินสดจากการดำเนินงานก่อนการเปลี่ยนแปลงในสินทรัพย์และหนี้สินดำเนินงานมีจำนวน 261.93 ล้านบาท และได้ปรับปรุงผลจากการเปลี่ยนแปลงในสินทรัพย์และหนี้สินดำเนินงาน ซึ่งประกอบด้วย的增加ของลูกหนี้การค้า จำนวน 3.74 ล้านบาท และ เงินมัดจำจ่ายค่าสินค้าที่เพิ่มขึ้นจำนวน 12.19 ล้านบาท และปรับลดเงินสดรับจากกิจกรรมดำเนินงานด้วยสินค้าคงเหลือจำนวน 273.89 ล้านบาท โดยดอกเบี้ยจ่ายและภาษีเงินได้นิติบุคคลมีจำนวน 1.82 ล้านบาท และ 38.64 ล้านบาท ตามลำดับ

ในขณะที่บริษัทมีเงินสดสุทธิได้มาใช้ไปจากกิจกรรมลงทุนจำนวน 34.05 ล้านบาท และเงินสดสุทธิใช้ไปจากกิจกรรมจัดหาเงินมีจำนวน 68.51 ล้านบาท ซึ่งเกิดจากการจ่ายปันผล จำนวน 66.00 ล้านบาท ส่งผลให้เงินสดและรายการเทียบเท่าเงินสดของปี 2568 เพิ่มขึ้นจำนวน 8.04 ล้านบาท โดยเงินสดและรายการเทียบเท่าเงินสด ณ วันที่ 31 ธันวาคม ปี 2568 จำนวน 247.28 ล้านบาท

เมื่อพิจารณาอัตราส่วนสภาพคล่องในปี 2568 มีสัดส่วนประมาณ 5.83 เท่า และอัตราส่วนสภาพคล่องหมุนเร็ว มีสัดส่วนประมาณ 2.11 เท่า เนื่องจากบริษัทไม่มีเงินกู้ยืมจากสถาบันการเงินและมีกระแสเงินสดที่ใช้ในการดำเนินงานเพียงพอ

### **โครงสร้างเงินทุน**

โครงสร้างเงินทุนของบริษัทใน ปี 2566 - 2568 มีอัตราส่วนหนี้สินต่อส่วนของผู้ถือหุ้นประมาณ 0.08 เท่า 0.08 เท่า และ 0.17 เท่า ตามลำดับ นอกเหนือจากการพิจารณาผลการดำเนินงานที่ผ่านมา อัตราส่วนดังกล่าวแสดงให้เห็นว่าบริษัทมีฐานะทางการเงินที่มั่นคง

## การทำรายการที่มีนัยสำคัญ (Material Transaction ("MT")) และการทำรายการที่เกี่ยวข้องกัน (Related Party Transaction ("RPT"))

ปี 2568 บริษัทไม่มีรายการที่เกี่ยวข้องกันอย่างมีนัยสำคัญ ที่ประชุมคณะกรรมการตรวจสอบทบทวนการทำรายการที่เกี่ยวข้องกันทุกไตรมาส  
ก่อนนำเสนอที่ประชุมคณะกรรมการบริษัทพิจารณารับทราบ

### การออกตราสารหนี้ซึ่งมีข้อกำหนดให้บริษัทต้องคงอัตราส่วนทางการเงิน

การออกตราสารหนี้ซึ่งมีข้อกำหนดให้บริษัทต้องคงอัตราส่วนทางการเงิน : ไม่มี  
เงินหรือไม่

## 4.2 ปัจจัยหรือเหตุการณ์ที่อาจมีผลต่อฐานะการเงินหรือการดำเนินงานอย่างมีนัยสำคัญ

### ปัจจัยหรือเหตุการณ์สำคัญที่มีผลต่อฐานะการเงินหรือการดำเนินงานในอนาคต

#### ความเสี่ยงจากความผันผวนของราคาวัตถุดิบ

เนื่องจากเหล็กแผ่นรีดร้อนชนิดมัน/เหล็กแผ่นเคลือบสังกะสีเป็นวัตถุดิบหลักที่ใช้ในการผลิตผลิตภัณฑ์เหล็กของบริษัทซึ่งจะมีราคาเปลี่ยนแปลงตามภาวะอุปสงค์และอุปทานเหล็ก หากราคาวัตถุดิบมีความผันผวนสูง และบริษัทไม่สามารถปรับราคาขายสินค้าให้สูงขึ้นกว่าอัตราที่เท่ากับหรือมากกว่าการลดลงของราคาวัตถุดิบ ปัจจัยดังกล่าวอาจส่งผลกระทบต่อความสามารถในการทำกำไร ซึ่งบริษัทมีอัตราส่วนกำไรขั้นต้นต่อรายได้รวมจากการขายร้อยละ 6.25 ร้อยละ 4.29 และร้อยละ 6.87 ในปี 2566-2568 ตามลำดับ

#### 4.3 ข้อมูลจากงบการเงิน และอัตราส่วนทางการเงินที่สำคัญ

##### ข้อมูลจากงบการเงินที่สำคัญ

##### ตารางสรุปฐานะการเงิน

	บาท (THB)		
	31 ธ.ค. 2566	31 ธ.ค. 2567	31 ธ.ค. 2568
	งบรวม	งบรวม	งบรวม
	ตรวจสอบ	ตรวจสอบ	ตรวจสอบ
<b>สินทรัพย์</b>			
เงินสดและรายการเทียบเท่าเงินสด (พันบาท)	341,893.00	240,297.00	247,281.00
เงินลงทุนระยะสั้น - สุทธิ (พันบาท)	-	-	1,052.00
ลูกหนี้การค้าและลูกหนี้หมุนเวียน อื่น - สุทธิ (พันบาท)	338,791.00	378,830.00	364,549.00
บุคคลหรือกิจการอื่น (พันบาท)	335,995.00	377,848.00	364,433.00
บุคคลหรือกิจการที่เกี่ยวข้อง กัน (พันบาท)	2,796.00	982.00	116.00
สินค้าคงเหลือ - สุทธิ (พันบาท)	809,676.00	751,986.00	1,025,250.00
ภาษีเงินได้นิติบุคคลค้างรับ - หมุนเวียน (พันบาท)	4,908.00	16,825.00	3,303.00
ลูกหนี้ที่เกิดจากภาษีอื่นหรือ รายการอื่นภายใต้กฎหมาย - หมุนเวียน (พันบาท)	4,722.00	6,691.00	24,177.00
ลูกหนี้ภาษีค้างรับ (พันบาท)	4,722.00	6,691.00	24,177.00
สินทรัพย์หมุนเวียนอื่น (พันบาท)	34,454.00	36,855.00	25,352.00
เงินจ่ายล่วงหน้าค่าซื้อ สินทรัพย์ (พันบาท)	18,580.00	31,906.00	19,714.00

	บาท (THB)		
	31 ธ.ค. 2566	31 ธ.ค. 2567	31 ธ.ค. 2568
	งบรวม	งบรวม	งบรวม
	ตรวจสอบ	ตรวจสอบ	ตรวจสอบ
สินทรัพย์หมุนเวียนอื่น - อื่น ๆ (พันบาท)	15,874.00	4,949.00	5,638.00
<b>รวมสินทรัพย์หมุนเวียน</b> (พันบาท)	1,534,444.00	1,431,484.00	1,690,964.00
ลูกหนี้การค้าและลูกหนี้ไม่ หมุนเวียนอื่น - สุทธิ (พันบาท)	-	-	14,381.00
ลูกหนี้ไม่หมุนเวียนอื่น (พันบาท)	-	-	14,381.00
ที่ดิน อาคาร และอุปกรณ์ - สุทธิ (พันบาท)	629,332.00	636,306.00	654,419.00
สินทรัพย์สิทธิการใช้ - สุทธิ (พันบาท)	11,793.00	12,881.00	13,077.00
สินทรัพย์ไม่มีตัวตน - สุทธิ (พันบาท)	443.00	180.00	108.00
สินทรัพย์ไม่มีตัวตน - อื่น ๆ (พันบาท)	443.00	180.00	108.00
สินทรัพย์ภาษีเงินได้รอตัดบัญชี (พันบาท)	1,389.00	1,641.00	1,971.00
สินทรัพย์ไม่หมุนเวียนอื่น (พันบาท)	2,288.00	2,701.00	4,701.00
สินทรัพย์ไม่หมุนเวียนอื่น - อื่น ๆ (พันบาท)	2,288.00	2,701.00	4,701.00
<b>รวมสินทรัพย์ไม่หมุนเวียน</b> (พันบาท)	645,841.00	653,968.00	688,657.00
<b>รวมสินทรัพย์</b> (พันบาท)	2,180,285.00	2,085,452.00	2,379,621.00
<b>หนี้สิน</b>			
เจ้าหนี้การค้าและเจ้าหนี้หมุนเวียน อื่น (พันบาท)	78,521.00	60,000.00	244,782.00
บุคคลหรือกิจการอื่น (พันบาท)	65,306.00	52,296.00	231,624.00

	บาท (THB)		
	31 ธ.ค. 2566	31 ธ.ค. 2567	31 ธ.ค. 2568
	งบรวม	งบรวม	งบรวม
	ตรวจสอบ	ตรวจสอบ	ตรวจสอบ
บุคคลหรือกิจการที่เกี่ยวข้อง กัน (พันบาท)	13,215.00	7,704.00	13,158.00
ค่าใช้จ่ายค้างจ่าย - หมุนเวียน (พันบาท)	36,473.00	40,599.00	40,299.00
หนี้สินตามสัญญาเช่า - ส่วนที่ถึง กำหนดชำระภายในหนึ่งปี (พันบาท)	1,581.00	2,190.00	1,558.00
ประมาณการหนี้สินผลประโยชน์ พนักงาน - หมุนเวียน (พันบาท)	2,544.00	617.00	1,983.00
หนี้สินหมุนเวียนอื่น (พันบาท)	7,229.00	11,458.00	1,316.00
<b>รวมหนี้สินหมุนเวียน</b> (พันบาท)	134,025.00	114,864.00	289,938.00
หนี้สินตามสัญญาเช่า - ส่วนที่ถึง กำหนดชำระเกินกว่าหนึ่งปี (พันบาท)	5,950.00	6,952.00	8,269.00
ประมาณการหนี้สินผลประโยชน์ พนักงาน - ไม่หมุนเวียน (พันบาท)	18,243.00	20,748.00	31,517.00
หนี้สินภาษีเงินได้รอตัดบัญชี (พันบาท)	9,961.00	11,757.00	13,132.00
<b>รวมหนี้สินไม่หมุนเวียน</b> (พันบาท)	34,154.00	39,457.00	52,918.00
<b>รวมหนี้สิน</b> (พันบาท)	168,179.00	154,321.00	342,856.00
<b>ส่วนของผู้ถือหุ้น</b>			
ทุนจดทะเบียน (พันบาท)	549,998.00	549,998.00	549,998.00
หุ้นสามัญจดทะเบียน (พันบาท)	549,998.00	549,998.00	549,998.00
ทุนที่ออกและชำระแล้ว (พันบาท)	549,996.00	549,996.00	549,996.00



	บาท (THB)		
	31 ธ.ค. 2566	31 ธ.ค. 2567	31 ธ.ค. 2568
	งบรวม	งบรวม	งบรวม
	ตรวจสอบ	ตรวจสอบ	ตรวจสอบ
หุ้นสามัญชำระแล้ว (พันบาท)	549,996.00	549,996.00	549,996.00
ส่วนเกิน (ต่ำกว่า) มูลค่าหุ้น (พันบาท)	121,762.00	121,762.00	121,762.00
ส่วนเกิน (ต่ำกว่า) มูลค่าหุ้น สามัญ (พันบาท)	121,762.00	121,762.00	121,762.00
กำไร (ขาดทุน) สะสม (พันบาท)	1,323,184.00	1,242,263.00	1,312,268.00
กำไรสะสม - จัดสรรแล้ว (พันบาท)	55,000.00	55,000.00	55,000.00
สำรองตามกฎหมาย (พันบาท)	55,000.00	55,000.00	55,000.00
กำไร (ขาดทุน) สะสม - ยังไม่ ได้จัดสรร (พันบาท)	1,268,184.00	1,187,263.00	1,257,268.00
องค์ประกอบอื่นของส่วนของผู้ถือ หุ้น (พันบาท)	19,799.00	20,098.00	55,799.00
องค์ประกอบอื่นของส่วนของผู้ ถือหุ้น - อื่นๆ (พันบาท)	19,799.00	20,098.00	55,799.00
<b>รวมส่วนของผู้ถือหุ้นของบริษัทใหญ่</b> (พันบาท)	<b>2,014,741.00</b>	<b>1,934,119.00</b>	<b>2,039,825.00</b>
ส่วนได้เสียที่ไม่มีอำนาจควบคุม (พันบาท)	(2,635.00)	(2,988.00)	(3,060.00)
<b>รวมส่วนของผู้ถือหุ้น</b> (พันบาท)	<b>2,012,106.00</b>	<b>1,931,131.00</b>	<b>2,036,765.00</b>
<b>รวมหนี้สินและส่วนของผู้ถือหุ้น</b> (พันบาท)	<b>2,180,285.00</b>	<b>2,085,452.00</b>	<b>2,379,621.00</b>

## ตารางสรุปงบกำไรขาดทุน

	บาท (THB)		
	31 ธ.ค. 2566	31 ธ.ค. 2567	31 ธ.ค. 2568
	งบรวม	งบรวม	งบรวม
	ตรวจสอบ	ตรวจสอบ	ตรวจสอบ
<b>งบกำไรขาดทุนเบ็ดเสร็จ</b>			
รายได้จากการดำเนินงานธุรกิจ (พันบาท)	6,775,345.00	7,447,047.00	7,541,876.00
รายได้จากการขาย (พันบาท)	6,775,345.00	7,447,047.00	7,541,876.00
รายได้ดอกเบี้ยและเงินปันผล (พันบาท)	3,618.00	4,518.00	3,267.00
รายได้ดอกเบี้ย (พันบาท)	3,618.00	4,518.00	3,267.00
รายได้อื่น (พันบาท)	40,395.00	43,975.00	55,501.00
<b>รวมรายได้</b> (พันบาท)	<b>6,819,358.00</b>	<b>7,495,540.00</b>	<b>7,600,644.00</b>
ต้นทุน (พันบาท)	6,351,661.00	7,127,886.00	7,023,604.00
ต้นทุนขาย (พันบาท)	6,351,661.00	7,127,886.00	7,023,604.00
ค่าใช้จ่ายในการขายและบริหาร (พันบาท)	274,163.00	343,064.00	412,113.00
ค่าใช้จ่ายในการขาย (พันบาท)	163,066.00	223,298.00	273,623.00
ค่าใช้จ่ายในการบริหาร (พันบาท)	111,097.00	119,766.00	138,490.00
<b>รวมต้นทุนและค่าใช้จ่าย</b> (พันบาท)	<b>6,640,910.00</b>	<b>7,470,950.00</b>	<b>7,435,717.00</b>
กำไร (ขาดทุน) อื่น (พันบาท)	(12,095.00)	5,934.00	12,565.00
กำไร (ขาดทุน) จากอัตราแลกเปลี่ยน (พันบาท)	(12,095.00)	5,934.00	12,565.00

	บาท (THB)		
	31 ธ.ค. 2566	31 ธ.ค. 2567	31 ธ.ค. 2568
	งบรวม	งบรวม	งบรวม
	ตรวจสอบ	ตรวจสอบ	ตรวจสอบ
<b>กำไร (ขาดทุน) ก่อนต้นทุนทางการเงิน เงิน และภาษีเงินได้</b> (พันบาท)	166,353.00	30,524.00	177,492.00
ต้นทุนทางการเงิน (พันบาท)	264.00	757.00	1,816.00
ภาษีเงินได้ (พันบาท)	6,278.00	6,550.00	31,324.00
<b>กำไร (ขาดทุน) จากการดำเนินงาน ต่อเนื่อง</b> (พันบาท)	159,811.00	23,217.00	144,352.00
<b>กำไร (ขาดทุน) สุทธิ สำหรับงวด</b> (พันบาท)	159,811.00	23,217.00	144,352.00
กำไร (ขาดทุน) สุทธิ สำหรับ งวด / กำไร (ขาดทุน) จากการ ดำเนินงานต่อเนื่อง (พันบาท)	161,671.00	23,217.00	144,352.00
ผลต่างอัตราแลกเปลี่ยนจากการ แปลงค่าบการเงิน (พันบาท)	-	307.00	3,871.00
กำไร (ขาดทุน) จากการ เปลี่ยนแปลงในส่วนเกินทุนจาก การตีราคาสินทรัพย์ (พันบาท)	-	-	31,939.00
กำไร (ขาดทุน) จากการประมาณ การตามหลักคณิตศาสตร์ประกัน ภัยสำหรับโครงการผลประโยชน์ พนักงาน (พันบาท)	-	-	(8,529.00)
<b>กำไร (ขาดทุน) เบ็ดเสร็จอื่น - สุทธิ จากภาษี</b> (พันบาท)	-	307.00	27,281.00
<b>กำไร (ขาดทุน) เบ็ดเสร็จรวม สำหรับ งวด</b> (พันบาท)	161,671.00	23,524.00	171,633.00
การแบ่งปันกำไร (ขาดทุน) สุทธิ : ผู้ถือหุ้นบริษัทใหญ่ (พันบาท)	160,083.00	23,578.00	144,533.00

	บาท (THB)		
	31 ธ.ค. 2566	31 ธ.ค. 2567	31 ธ.ค. 2568
	งบรวม	งบรวม	งบรวม
	ตรวจสอบ	ตรวจสอบ	ตรวจสอบ
การแบ่งปันกำไร (ขาดทุน) สุทธิ : ส่วนได้เสียที่ไม่มีอำนาจ ควบคุม (พันบาท)	(272.00)	(361.00)	(181.00)
การแบ่งปันกำไร (ขาดทุน) เบ็ดเสร็จรวม : ผู้ถือหุ้นบริษัท ใหญ่ (พันบาท)	161,907.00	23,877.00	171,705.00
การแบ่งปันกำไร (ขาดทุน) เบ็ดเสร็จรวม : ส่วนได้เสียที่ ไม่มีอำนาจควบคุม (พันบาท)	(236.00)	(353.00)	(72.00)
<b>กำไร (ขาดทุน) ต่อหุ้นขั้นพื้นฐาน (บาท/หุ้น)</b> (พันบาท)	0.29106	0.04221	0.26279
กำไรก่อนหัก ดอกเบี้ย ภาษีเงินได้ ค่า เสื่อมราคา และค่าตัดจำหน่าย (พันบาท)	221,380.00	89,965.00	239,654.00
กำไรจากการดำเนินงาน (พันบาท)	149,521.00	(23,903.00)	106,159.00
กำไรจากการดำเนินงานปกติ (พันบาท)	171,906.00	17,283.00	131,787.00

### ตารางสรุปงบกระแสเงินสด

	บาท (THB)		
	31 ธ.ค. 2566	31 ธ.ค. 2567	31 ธ.ค. 2568
	งบรวม	งบรวม	งบรวม
	ตรวจสอบ	ตรวจสอบ	ตรวจสอบ
<b>งบกระแสเงินสด</b>			
กำไร (ขาดทุน) สุทธิสำหรับงวด / ของบริษัทใหญ่ (พันบาท)	166,089.00	-	144,352.00

	บาท (THB)		
	31 ธ.ค. 2566	31 ธ.ค. 2567	31 ธ.ค. 2568
	งบรวม	งบรวม	งบรวม
	ตรวจสอบ	ตรวจสอบ	ตรวจสอบ
ค่าเสื่อมราคาและค่าตัดจำหน่าย (พันบาท)	55,027.00	59,441.00	62,162.00
ค่าเสื่อมราคา (พันบาท)	54,665.00	59,178.00	62,055.00
ค่าตัดจำหน่าย (พันบาท)	362.00	263.00	107.00
(โอนกลับ) ผลขาดทุนด้านเครดิตที่ คาดว่าจะเกิดขึ้น (พันบาท)	(1,063.00)	1,461.00	18,841.00
(โอนกลับ) ขาดทุนจากการลด มูลค่าของสินค้าคงเหลือ (พันบาท)	(10,059.00)	8,502.00	628.00
(กำไร) ขาดทุนจากอัตราแลกเปลี่ยน (พันบาท)	1,789.00	582.00	1,694.00
(กำไร) ขาดทุนจากการขายและตัด จำหน่ายสินทรัพย์ถาวร (พันบาท)	-	-	(874.00)
(กำไร) ขาดทุนจากการขาย สินทรัพย์ถาวร (พันบาท)	-	-	(874.00)
(กำไร) ขาดทุนจากการขายและตัด จำหน่ายสินทรัพย์อื่น (พันบาท)	722.00	276.00	1,171.00
เงินปันผลและดอกเบี้ยรับ (พันบาท)	(3,618.00)	(4,518.00)	(3,267.00)
รายได้ดอกเบี้ย (พันบาท)	(3,618.00)	(4,518.00)	(3,267.00)
ต้นทุนทางการเงิน (พันบาท)	264.00	757.00	1,816.00
ภาษีเงินได้ (พันบาท)	-	-	31,324.00
ค่าใช้จ่ายผลประโยชน์พนักงาน (พันบาท)	3,217.00	1,926.00	4,080.00

	บาท (THB)		
	31 ธ.ค. 2566	31 ธ.ค. 2567	31 ธ.ค. 2568
	งบรวม	งบรวม	งบรวม
	ตรวจสอบ	ตรวจสอบ	ตรวจสอบ
<b>เงินสดได้มาจาก (ใช้ไป) การดำเนินงานก่อนการเปลี่ยนแปลงในสินทรัพย์และหนี้สินดำเนินงาน</b> (พันบาท)	227,454.00	98,194.00	261,927.00
ลูกหนี้การค้าและลูกหนี้อื่น (เพิ่มขึ้น) ลดลง (พันบาท)	(9,569.00)	(41,500.00)	(3,740.00)
สินค้าคงเหลือ (เพิ่มขึ้น) ลดลง (พันบาท)	(147,620.00)	49,188.00	(273,892.00)
ลูกหนี้ที่เกิดจากภาษีอื่นหรือรายการอื่นภายใต้กฎหมาย (เพิ่มขึ้น) ลดลง (พันบาท)	8,132.00	2,937.00	(15,786.00)
สินทรัพย์ดำเนินงานอื่น (เพิ่มขึ้น) ลดลง (พันบาท)	(6,643.00)	(2,814.00)	8,683.00
เจ้าหนี้การค้าและเจ้าหนี้อื่น เพิ่มขึ้น (ลดลง) (พันบาท)	32,369.00	(18,521.00)	174,674.00
ค่าใช้จ่ายค้างจ่าย เพิ่มขึ้น (ลดลง) (พันบาท)	2,840.00	4,126.00	530.00
ประมาณการหนี้สินผลประโยชน์พนักงาน เพิ่มขึ้น (ลดลง) (พันบาท)	(726.00)	(1,348.00)	(539.00)
หนี้สินดำเนินงานอื่น เพิ่มขึ้น (ลดลง) (พันบาท)	1,299.00	3,432.00	(864.00)
<b>เงินสดรับ (จ่าย) จากการดำเนินงาน</b> (พันบาท)	108,107.00	93,694.00	150,993.00
จ่ายดอกเบี้ย (พันบาท)	(286.00)	(757.00)	(1,817.00)
(จ่าย) คืนภาษีเงินได้ (พันบาท)	(6,440.54)	(28,710.00)	(38,637.00)

	บาท (THB)		
	31 ธ.ค. 2566	31 ธ.ค. 2567	31 ธ.ค. 2568
	งบรวม	งบรวม	งบรวม
	ตรวจสอบ	ตรวจสอบ	ตรวจสอบ
<b>เงินสดสุทธิได้มาจาก (ใช้ไปใน)</b> <b>กิจกรรมดำเนินงาน</b> (พันบาท)	101,380.46	64,227.00	110,539.00
เงินสดรับจากการขายสินทรัพย์ ถาวร (พันบาท)	292.00	204.00	1,013.00
เงินสดจ่ายจากการซื้อสินทรัพย์ ถาวร (พันบาท)	(40,748.00)	(63,882.00)	(38,331.00)
ที่ดิน อาคาร และอุปกรณ์ (พันบาท)	(40,748.00)	(63,882.00)	(38,331.00)
รับดอกเบี้ย (พันบาท)	3,618.00	4,507.00	3,265.00
<b>เงินสดสุทธิได้มาจาก (ใช้ไปใน)</b> <b>กิจกรรมลงทุน</b> (พันบาท)	(36,838.00)	(59,171.00)	(34,053.00)
เงินสดจ่ายชำระหนี้สินตามสัญญา เช่า (พันบาท)	(2,377.00)	(1,890.00)	(2,508.00)
จ่ายเงินปันผล (พันบาท)	(164,999.00)	(104,499.00)	(65,999.00)
<b>เงินสดสุทธิได้มาจาก (ใช้ไปใน)</b> <b>กิจกรรมจัดหาเงิน</b> (พันบาท)	(317,376.00)	(106,389.00)	(68,507.00)
<b>เงินสดและรายการเทียบเท่าเงินสด</b> <b>เพิ่มขึ้น (ลดลง) สุทธิ</b> (พันบาท)	(252,833.54)	(101,333.00)	7,979.00
ผลกระทบจากอัตราแลกเปลี่ยนใน เงินสดและรายการเทียบเท่าเงินสด (พันบาท)	(567.00)	(263.00)	57.00
เงินสดและรายการเทียบเท่าเงินสด ต้นงวด (พันบาท)	595,294.00	341,893.00	239,245.00
<b>เงินสดและรายการเทียบเท่าเงินสด สิ้น</b> <b>งวด</b> (พันบาท)	341,893.46	240,297.00	247,281.00

อัตราส่วนทางการเงินที่สำคัญ

	2566	2567	2568
อัตราส่วนสภาพคล่อง (Liquidity ratio)			
อัตราส่วนสภาพคล่อง (เท่า)	11.45	12.46	5.83
อัตราส่วนสภาพคล่องหมุนเร็ว (เท่า)	5.08	5.39	211.00
อัตราส่วนสภาพคล่องกระแสเงินสด (เท่า)	0.76	0.52	0.55
อัตราส่วนหมุนเวียนลูกหนี้การค้า (เท่า)	20.32	20.75	20.27
ระยะเวลาเก็บหนี้เฉลี่ย (วัน)	18.00	17.00	18.00
อัตราส่วนหมุนเวียนสินค้าคงเหลือ (เท่า)	16.51	18.29	17.84
ระยะเวลาขายสินค้าเฉลี่ย (วัน)	22.00	20.00	20.00
อัตราส่วนหมุนเวียนเจ้าหนี้ (เท่า)	77.76	102.91	44.61
ระยะเวลารับหนี้ (วัน)	5.00	3.00	8.00
วงจรเงินสด (Cash Cycle) (วัน)	35.00	34.00	30.00
อัตราส่วนแสดงความสามารถในการทำกำไร (Profitability ratio)			
อัตรากำไรขั้นต้น (ร้อยละ)	6.25	4.29	6.87
อัตรากำไรจากการดำเนินงาน (ร้อยละ)	2.46	0.41	2.35
อัตราส่วนเงินสดต่อการทำกำไร (ร้อยละ)	60.94	210.41	62.28



	2566	2567	2568
อัตรากำไรสุทธิ (ร้อยละ)	2.34	0.31	1.90
อัตราผลตอบแทนผู้ถือหุ้น (ร้อยละ)	7.94	1.18	7.28
อัตราส่วนวิเคราะห์นโยบายทางการเงิน (Financial policy ratio)			
อัตราส่วนหนี้สินต่อส่วนของผู้ถือหุ้น (เท่า)	0.08	0.08	0.17
อัตราส่วนความสามารถชำระดอกเบี้ย (เท่า)	408.80	94.50	79.12
อัตราส่วนความสามารถชำระภาระผูกพัน (เท่า)	0.28	0.29	0.74
อัตราการจ่ายเงินปันผล (ร้อยละ)	75.71	260.58	76.20
อัตราส่วนแสดงประสิทธิภาพในการดำเนินงาน (Efficiency ratio)			
อัตราผลตอบแทนจากสินทรัพย์ (ร้อยละ)	7.16	1.09	6.47
อัตราผลตอบแทนจากสินทรัพย์ถาวร (ร้อยละ)	33.82	13.02	31.98
อัตราการหมุนของสินทรัพย์ (เท่า)	3.05	3.52	3.41

## 5. ข้อมูลทั่วไปและข้อมูลสำคัญอื่น

### 5.1 ข้อมูลทั่วไป

#### ข้อมูลทั่วไป

#### นายทะเบียนหลักทรัพย์

**ชื่อนายทะเบียนหลักทรัพย์ :** บริษัท ศูนย์รับฝากหลักทรัพย์ (ประเทศไทย) จำกัด  
**ที่อยู่/สถานที่ตั้ง :** 93 ถนนรัชดาภิเษก  
**แขวง/ตำบล :** ดินแดง  
**เขต/อำเภอ :** ดินแดง  
**จังหวัด :** กรุงเทพมหานคร  
**รหัสไปรษณีย์ :** 10400  
**โทรศัพท์ :** 02-009-9000  
**โทรสาร :** 02-009-9991

#### บริษัทผู้สอบบัญชี

**ชื่อบริษัทผู้สอบบัญชี :** บริษัท บีดีโอ ออดิท จำกัด  
**ที่อยู่/สถานที่ตั้ง :** เลขที่ 388 เอ็กเซน ทาวเวอร์ ชั้น 42 ห้อง 4201-4204 ถนน  
สุขุมวิท  
**แขวง/ตำบล :** แขวงคลองเตย  
**เขต/อำเภอ :** เขตคลองเตย  
**จังหวัด :** กรุงเทพมหานคร  
**รหัสไปรษณีย์ :** 10110  
**โทรศัพท์ :** +66 2636 0354  
**รายชื่อผู้สอบบัญชี :** นาย ธีรศักดิ์ ฉั่วศรีสกุล  
**เลขที่ใบอนุญาต :** 6624  
**รายชื่อผู้สอบบัญชี :** นาย ไกรแสง ธีรณัฐลักษณ์  
**เลขที่ใบอนุญาต :** 5428  
**รายชื่อผู้สอบบัญชี :** นางสาว อมรจิต เบ้าหล่อเพชร  
**เลขที่ใบอนุญาต :** 10853  
**รายชื่อผู้สอบบัญชี :** นาย นรินทร์ จูระมงคล  
**เลขที่ใบอนุญาต :** 8593  
**รายชื่อผู้สอบบัญชี :** นางสาว สุภชัยญา ทองปาน  
**เลขที่ใบอนุญาต :** 10505

## 5.2 ข้อมูลสำคัญอื่น

### 5.2.1 ข้อมูลอื่นที่อาจมีผลกระทบต่อการตัดสินใจของผู้ลงทุนอย่างมีนัยสำคัญ

ข้อมูลอื่นที่อาจมีผลกระทบต่อการตัดสินใจของผู้ลงทุน : ไม่มี

### 5.2.2 ข้อจำกัดของผู้ถือหุ้นในต่างประเทศ

มีข้อจำกัดของผู้ถือหุ้นในต่างประเทศหรือไม่ : ไม่มี

## 5.3 ข้อพิพาททางกฎหมาย

### ข้อพิพาททางกฎหมาย

มีข้อพิพาททางกฎหมายหรือไม่ : ไม่มี

## 5.4 ตลาดรอง

### ตลาดรอง

มีการจดทะเบียนในตลาดหลักทรัพย์แห่งประเทศไทยหรือไม่ : ไม่มี

## 5.5 สถาบันการเงินที่ติดต่อประจำ (กรณีออกตราสารหนี้)

### สถาบันทางการเงินที่ติดต่อประจำ

มีการออกตราสารหนี้ : ไม่มี

## ส่วนที่ 2 การกำกับดูแลกิจการ

## 6. นโยบายการกำกับดูแลกิจการ

### 6.1 ภาพรวมของนโยบายและแนวปฏิบัติการกำกับดูแลกิจการ

#### ภาพรวมของนโยบายและแนวปฏิบัติการกำกับดูแลกิจการ

นโยบายและแนวปฏิบัติการกำกับดูแลกิจการ : มี

คณะกรรมการบริษัทได้ทบทวนร่วมกับฝ่ายบริหาร และกำหนดนโยบายตามหลักการกำกับดูแลกิจการที่ดี ปี 2560 (CG Code) โดยจัดทำเป็นลายลักษณ์อักษรในคู่มือบรรษัทภิบาล สำหรับกรรมการบริษัท ผู้บริหาร และพนักงานของกลุ่มองค์กร ได้ศึกษาเป็นแนวทางปฏิบัติเพื่อสร้างคุณค่าการดำเนินงานอย่างยั่งยืน นอกเหนือจากการสร้างความเชื่อมั่นให้แก่ผู้ลงทุน ซึ่งเน้นการกำกับดูแลกิจการผนวกกับสิ่งแวดล้อมและสังคม โดยคำนึงถึง “ผู้มีส่วนได้ส่วนเสีย” ทั้งด้านผลกระทบและความคุ้มค่าที่จะเกิดขึ้นต่อการบริหารจัดการทรัพยากรที่สำคัญ (รายละเอียดหลักปฏิบัติปรากฏตามคู่มือบรรษัทภิบาลบนเว็บไซต์ของบริษัท)

ลิงก์นโยบายและแนวปฏิบัติการกำกับดูแลกิจการฉบับเต็ม : [https://www.ss.co.th/about\\_th/corporate-governance\\_th/](https://www.ss.co.th/about_th/corporate-governance_th/)

#### 6.1.1 นโยบายและแนวปฏิบัติที่เกี่ยวข้องกับคณะกรรมการ

นโยบายและแนวปฏิบัติที่เกี่ยวข้องกับคณะกรรมการ : มี

แนวปฏิบัติที่เกี่ยวข้องกับคณะกรรมการ : การสรรหากรรมการ, การกำหนดค่าตอบแทนกรรมการ, ความเป็นอิสระของคณะกรรมการจากฝ่ายจัดการ, การพัฒนากรรมการ, การประเมินผลการปฏิบัติหน้าที่ของคณะกรรมการ, การกำกับดูแลบริษัทย่อยและบริษัทร่วม, แนวปฏิบัติอื่น ๆ เกี่ยวกับคณะกรรมการ

#### การสรรหากรรมการ

คณะกรรมการสรรหาและกำหนดค่าตอบแทนทำหน้าที่ในการพิจารณาคัดเลือกและเสนอชื่อบุคคลที่มีคุณสมบัติ ทั้งในด้าน ความรู้ความสามารถ และประสบการณ์เหมาะสมกับการดำเนินธุรกิจของบริษัท เพื่อร่วมกันกำกับดูแล และกำหนดนโยบายที่สำคัญ ให้การดำเนินงานบรรลุตามเป้าหมายและวัตถุประสงค์ของบริษัท

ปัจจุบันคณะกรรมการบริษัทมีจำนวน 10 ท่าน ประกอบด้วยกรรมการบริหาร 3 ท่าน และกรรมการอิสระ 5 ท่าน ซึ่งคิดเป็นกึ่งหนึ่งของกรรมการทั้งหมด ทำให้เกิดการถ่วงดุลในการออกเสียงและในการพิจารณาเรื่องต่างๆ อย่างมีอิสระ

คณะกรรมการบริษัทได้แต่งตั้งคณะกรรมการย่อย 4 คณะ ได้แก่

1. คณะกรรมการตรวจสอบ
2. กรรมการบริหาร
3. คณะกรรมการสรรหาและกำหนดค่าตอบแทน
4. คณะกรรมการบริหารความเสี่ยง

#### คุณสมบัติของกรรมการ

- 1) กรรมการบริษัทฯ ต้องไม่มีลักษณะต้องห้ามตามที่กำหนดไว้ในพระราชบัญญัติบริษัทมหาชนจำกัด พ.ศ. 2535 (รวมทั้งที่มีการแก้ไขเพิ่มเติม) พระราชบัญญัติหลักทรัพย์และตลาดหลักทรัพย์ พ.ศ. 2535 (รวมทั้งที่มีการแก้ไขเพิ่มเติม) รวมถึงประกาศ ข้อบังคับ และ/หรือระเบียบ ที่เกี่ยวข้อง รวมทั้งต้องไม่มีลักษณะที่แสดงถึงการขาดความเหมาะสมที่จะได้รับการไว้วางใจให้บริหารกิจการที่มหาชนเป็นผู้ถือหุ้นตามประกาศของคณะกรรมการกำกับหลักทรัพย์และตลาดหลักทรัพย์
- 2) เป็นผู้มีความรู้ ความสามารถ ทักษะ และประสบการณ์ตาม Board Skill Matrix ในการทำงานที่สอดคล้องกับการดำเนินงานของบริษัทฯ ทั้งด้านการบริหาร, กฎหมาย, การเงิน การบัญชี และเทคโนโลยีสารสนเทศ เป็นต้น โดยไม่จำกัดเพศ เชื้อชาติ ศาสนา อายุ
- 3) ไม่ประกอบกิจการหรือ ไม่มีความสัมพันธ์ทางธุรกิจกับบริษัทหรือนิติบุคคลที่อาจมีความขัดแย้ง หรือมีสภาพธุรกิจอย่างเดียวกันและเป็นการแข่งขันกับกิจการของบริษัทหรือบริษัทย่อย เว้นแต่ได้แจ้งให้ประชุมผู้ถือหุ้นทราบก่อนที่จะมีมติแต่งตั้ง



4) ดำรงตำแหน่งกรรมการของบริษัทจดทะเบียนในตลาดหลักทรัพย์แห่งประเทศไทย ไม่เกิน 5 แห่ง (นับรวมกรณีที่ได้รับอนุมัติแต่งตั้งเป็นกรรมการบริษัท ด้วย) เพื่อสามารถอุทิศเวลาได้อย่างเต็มที่ในการปฏิบัติหน้าที่ตามความรับผิดชอบ

### คุณสมบัติของกรรมการอิสระ / กรรมการตรวจสอบ

กรรมการอิสระ บริษัทได้กำหนดคุณสมบัติของกรรมการอิสระตามข้อกำหนดขั้นต่ำของสำนักงาน ก.ล.ต. และตลาดหลักทรัพย์ฯ กล่าวคือ

1. ถือหุ้นไม่เกิน 1% ของจำนวนทุนจดทะเบียนที่ออกและเรียกชำระแล้วของบริษัท และบริษัทที่เกี่ยวข้องโดยรวมหุ้นที่ถือโดยบุคคลที่เกี่ยวข้องด้วย

2. ไม่เป็นผู้ที่มีความสัมพันธ์กับบริษัทและบริษัทที่เกี่ยวข้องในลักษณะที่มีส่วนได้เสีย หรือได้ผลประโยชน์ในด้านการเงินหรือการบริหารงาน ทั้งในปัจจุบันและช่วง 2 ปีก่อน เป็นกรรมการอิสระ โดยลักษณะความสัมพันธ์ดังกล่าวข้างต้น

- เป็นกรรมการที่มีส่วนร่วมในการบริหารงาน พนักงาน ลูกจ้างที่ปรึกษาที่รับเงินเดือนประจำหรือผู้มีอำนาจควบคุม
- เป็นผู้ให้บริการทางวิชาชีพ เช่น เป็นผู้สอบบัญชี ที่ปรึกษากฎหมาย ที่ปรึกษาทางการเงิน หรือผู้ประเมินราคาทรัพย์สิน
- เป็นผู้ที่มีความสัมพันธ์ทางธุรกิจ เช่น ซื้อ/ขายสินค้าหรือบริการซื้อขายสินทรัพย์ให้/รับความช่วยเหลือทางการเงิน เป็นต้น

3. ไม่เป็นบุคคลที่มีความสัมพันธ์ทางสายโลหิต หรือโดยการจดทะเบียนตามกฎหมายในลักษณะที่เป็น บิดามารดา คู่สมรส พี่น้อง และบุตรของผู้บริหาร ผู้ถือหุ้นรายใหญ่ ผู้มีอำนาจควบคุม หรือบุคคลที่จะได้รับการเสนอให้เป็นผู้บริหารหรือผู้มีอำนาจควบคุมของบริษัท

4. ไม่มีความสัมพันธ์ทางธุรกิจกับบริษัทหรือบุคคลที่อาจมีความขัดแย้ง ในลักษณะที่อาจเป็นการขัดขวางการใช้วิจารณญาณอย่างอิสระ และไม่มีลักษณะอื่นใดที่ทำให้ไม่สามารถให้ความเห็นอย่างเป็นอิสระเกี่ยวกับการดำเนินงานของบริษัท

5. ไม่เป็นกรรมการตรวจสอบในบริษัทอื่น อันมีสภาพธุรกิจอย่างเดียวกันและเป็นการแข่งขันทางธุรกิจกับบริษัท

วาระการดำรงตำแหน่งของกรรมการอิสระเป็นไปตามระยะการดำรงตำแหน่งกรรมการบริษัท ถึงแม้วาระจะเกิน 9 ปีนับจากได้รับแต่งตั้ง กรรมการอิสระยังคงให้ความเห็นได้อย่างเป็นอิสระตามหลักเกณฑ์ที่เกี่ยวข้อง อีกทั้งมีสัดส่วน เป็นครึ่งหนึ่งของจำนวนกรรมการทั้งหมด จึงมีการถ่วงดุลในการพิจารณาเรื่องต่างๆ

กรรมการตรวจสอบ ประกอบด้วยกรรมการอิสระอย่างน้อย 3 คน นอกจากนี้ กรรมการตรวจสอบอย่างน้อย 1 คน จะต้องเป็นบุคคลที่มีความรู้และประสบการณ์ด้านการบัญชีหรือการเงินเพียงพอที่จะสามารถทำหน้าที่ในการสอบทานความน่าเชื่อถือของงบการเงินได้ รวมทั้งบริษัทจะพิจารณาคุณสมบัติในด้านอื่นๆ ประกอบด้วย เช่น ประสบการณ์ในการธุรกิจ ความเชี่ยวชาญเฉพาะทางที่เกี่ยวข้องกับธุรกิจ ความมีจริยธรรม เป็นต้น

### การสรรหาประธานเจ้าหน้าที่บริหาร

คณะกรรมการสรรหาและกำหนดค่าตอบแทนของบริษัทจะทำหน้าที่พิจารณาคัดเลือกบุคคลผู้ที่มีคุณวุฒิ ความรู้ ความสามารถ ประสบการณ์ และคุณสมบัติเฉพาะต่อการดำเนินธุรกิจของบริษัทก่อน โดยคณะกรรมการสรรหาจะพิจารณาจากคุณสมบัติดังต่อไปนี้

1. มีคุณสมบัติสอดคล้องตามพระราชบัญญัติบริษัทมหาชน พ.ศ. 2535 มาตรา 68 และประกาศหรือกฎระเบียบของตลาดหลักทรัพย์แห่งประเทศไทย และสำนักงาน ก.ล.ต.
2. เป็นผู้มีความรู้ ความสามารถ มีประสบการณ์ที่หลากหลาย และมีคุณสมบัติเฉพาะในด้านต่างๆ ที่เป็นประโยชน์ต่อการดำเนินงานของบริษัทให้มีประสิทธิภาพ
3. เป็นผู้ที่มีคุณลักษณะที่ส่งเสริมด้านการกำกับดูแลกิจการที่ดี อาทิ มีคุณธรรมจริยธรรม มีความเป็นอิสระกล้าแสดงความคิดเห็น มีความคิดสร้างสรรค์ ปฏิบัติหน้าที่ด้วยความระมัดระวังและความซื่อสัตย์รวมถึงมีความทุ่มเท อุทิศเวลาให้กับบริษัทอย่างเต็มที่

โดยคณะกรรมการบริษัทได้กำหนดนโยบายการดำรงตำแหน่งกรรมการในกิจการอื่นของประธานเจ้าหน้าที่บริหารได้ ภายใต้เงื่อนไขว่าการปฏิบัติหน้าที่ดังกล่าว ต้องไม่ส่งกระทบต่อประสิทธิภาพในการปฏิบัติหน้าที่ของบริษัท และต้องไม่ประกอบกิจการที่มีสภาพอย่างเดียวกัน และเป็นการแข่งขันกับธุรกิจของบริษัท

**การสืบทอดตำแหน่งกรรมการบริหารและผู้บริหารระดับสูง** ในการประชุมผู้บริหารแต่ละเดือน เพื่อหารือแลกเปลี่ยนข้อมูล วางแผนงานและกลยุทธ์ จะมีการถ่ายทอดงานให้เรียนรู้อย่างเป็นระบบ และมอบหมายงานเพื่อสร้างความต่อเนื่องในการบริหาร

### การกำหนดค่าตอบแทนกรรมการ

บริษัทมีนโยบายจ่ายค่าตอบแทนกรรมการ (ไม่รวมค่าตอบแทนของกรรมการในฐานะผู้บริหาร) โดยคำนึงถึงผลการดำเนินงานของบริษัท สภาพเศรษฐกิจโดยรวม และเปรียบเทียบกับธุรกิจในกลุ่มอุตสาหกรรมใกล้เคียง รวมถึงความเหมาะสมกับหน้าที่และความรับผิดชอบของกรรมการแต่ละท่าน เพื่อให้แน่ใจว่ามีความเพียงพอและจูงใจในระดับที่เหมาะสม ซึ่งคณะกรรมการสรรหาและกำหนดค่าตอบแทนพิจารณาความสมเหตุสมผลในการกำหนดค่าตอบแทนก่อนนำเสนอที่ผู้ประชุมผู้ถือหุ้นอนุมัติ สำหรับกรรมการบริษัท ที่อยู่ในฐานะผู้บริหารจะได้รับค่าตอบแทนในฐานะพนักงานของบริษัท

## ความเป็นอิสระของคณะกรรมการจากฝ่ายจัดการ

คณะกรรมการบริษัท และฝ่ายบริหารจัดการ มีบทบาทหน้าที่ และความรับผิดชอบแยกจากกันอย่างชัดเจน และมีกรอบอำนาจการอนุมัติที่กำหนดไว้เป็นลายลักษณ์อักษร สามารถตรวจสอบได้ โดยคณะกรรมการกำหนด กำกับดูแลการดำเนินงานของฝ่ายจัดการในระดับนโยบาย ขณะที่ฝ่ายจัดการ ทำหน้าที่บริหารกิจการงานต่างๆ ให้บรรลุเป้าหมายและนโยบายที่กำหนดไว้

## การพัฒนากรรมการ

คณะกรรมการมีนโยบายส่งเสริมและอำนวยความสะดวกให้มีการฝึกอบรมและการให้ความรู้แก่กรรมการผู้เกี่ยวข้องในระบบการกำกับดูแลกิจการของบริษัท เช่น กรรมการ กรรมการตรวจสอบ ผู้บริหาร เป็นต้น เพื่อให้มีการปรับปรุงการปฏิบัติงานอย่างต่อเนื่อง เพื่อนำความรู้และประสบการณ์มาพัฒนาองค์กรต่อไป บุคคลผู้ได้รับการแต่งตั้งเป็นกรรมการบริษัท นอกจากจะได้รับการปฐมนิเทศ เรียนรู้ภาพรวมการประกอบธุรกิจ บทบาทหน้าที่ของกรรมการบริษัท และนโยบายตามที่ได้กำหนดไว้

## การประเมินผลการปฏิบัติงานของคณะกรรมการ

คณะกรรมการบริษัทให้มีการประเมินผลการปฏิบัติงานทั้งแบบรายคณะ และรายบุคคล อย่างน้อยปีละ 1 ครั้ง เพื่อให้การประเมินผลสามารถสะท้อนถึงประสิทธิภาพในการดำเนินงาน และกรรมการบริษัท ยังสามารถทบทวนการปฏิบัติงานในรอบปีที่ผ่านมา โดยมอบหมายให้เลขานุการบริษัท จัดส่งแบบประเมินฯ ของสมาคมส่งเสริมสถาบันกรรมการบริษัทไทย ให้กรรมการบริษัททุกท่านประเมินตนเอง (Self-Assessment) ในช่วงปลายปี และรวบรวมเพื่อทำการคำนวณสรุปผลการประเมินเพื่อรายงานให้คณะกรรมการบริษัทพิจารณารับทราบ และแสดงความเห็นแนวทางการปรับปรุง

## การกำกับดูแลบริษัทย่อยและบริษัทร่วม

บริษัทฯ มีบริษัทย่อย 3 แห่ง คือ บริษัท นิสเทิร์นสตีล จำกัด, บริษัท เมก้า ทรานส์แอนดโลจิส จำกัด และบริษัท แกรนด์อุตสาหกรรม เหล็กอุปพรณ จำกัด (ซึ่งเป็นบริษัทจดทะเบียนและจัดตั้งภายใต้กฎหมายของสาธารณรัฐประชาธิปไตยประชาชนลาว) ทั้งหมดมีสถานะเป็นบริษัทย่อย ที่บริษัทถือหุ้นมากกว่า 90% โดยบริษัทได้ส่งตัวแทนเข้าไปเป็นกรรมการในบริษัทย่อยดังกล่าว มีส่วนร่วมในการบริหารงาน และการกำหนดนโยบายการดำเนินธุรกิจที่สำคัญ เพื่อให้การดำเนินธุรกิจและพัฒนาองค์กรเป็นไปในทิศทางเดียวกันกับบริษัท และเกิดผลประโยชน์สูงสุดแก่บริษัทย่อยนั้นๆ รายละเอียดการดำรงตำแหน่งในบริษัทย่อย ปรากฏตามเอกสารแนบท้าย 2

บริษัทย่อยทั้ง 3 ใช้ระบบควบคุมภายในและมาตรฐานทางบัญชีเดียวกันกับบริษัท รวมไปถึงการทำรายการระหว่างกับบุคคลที่เกี่ยวข้อง การทำรายการได้มาหรือจำหน่ายไปซึ่งสินทรัพย์ บริษัทพยายามที่จะดำเนินดำเนินการตามขั้นตอนให้ครบถ้วนถูกต้อง ตามหลักเกณฑ์ของหน่วยงานกำกับฯ ที่ประกาศหลักเกณฑ์เกี่ยวข้อง

## แนวปฏิบัติอื่น ๆ เกี่ยวกับคณะกรรมการ

### การประชุมคณะกรรมการและการประชุมผู้ถือหุ้น

นอกเหนือจากการประชุมสามัญผู้ถือหุ้นประจำปี ที่คณะกรรมการบริษัทมีหน้าที่ในการเข้าร่วมประชุม บริษัทได้กำหนดการประชุมคณะกรรมการไว้ล่วงหน้าเป็นรายปี โดยจะจัดขึ้นก่อนวันสิ้นสุดประกาศงบการเงินตามหลักเกณฑ์ของสำนักงาน กสท. และตลาดหลักทรัพย์แห่งประเทศไทย และอาจมีการประชุมพิเศษเพิ่มเติมตามความจำเป็น ทั้งนี้ ข้อบังคับของบริษัทว่าด้วยการประชุมคณะกรรมการสามารถจัดประชุมผ่านสื่ออิเล็กทรอนิกส์ ตามหลักเกณฑ์และวิธีการที่กฎหมายกำหนด และตามมาตรฐานรักษาความมั่นคงปลอดภัยด้านสารสนเทศที่กำหนดไว้ในกฎหมาย

ในการประชุมคณะกรรมการบริษัทแต่ละครั้ง บริษัทจะส่งจดหมายนัดประชุมคณะกรรมการและเอกสารประกอบวาระการประชุมล่วงหน้าไม่น้อยกว่า 7 วันก่อนวันประชุม เพื่อให้คณะกรรมการได้มีเวลาศึกษาข้อมูลอย่างเพียงพอก่อนการประชุม เว้นแต่กรณีมีเหตุจำเป็นอาจทำให้เอกสารประกอบบางวาระจัดส่งล่าช้า เลขานุการบริษัทได้รับมอบหมายให้จัดทำรายงานการประชุมและนำเสนอให้ผู้เข้าร่วมการประชุมได้พิจารณาตรวจสอบภายหลังการประชุม

บริษัทกำหนดนโยบายเกี่ยวกับองค์ประชุมขั้นต่ำในการประชุมต้องมีกรรมการอยู่ลงมติในที่ประชุมไม่น้อยกว่า 2 ใน 3 ของจำนวนกรรมการทั้งหมด และจัดให้มีการประชุมกรรมการโดยไม่มีฝ่ายบริหารจัดการเข้าร่วม เพื่อแลกเปลี่ยนข้อคิดเห็นเกี่ยวกับการบริหารจัดการในรอบปีที่ผ่านมา หรือประเด็นที่อยู่ในความสนใจอย่างเป็นอิสระ และนำข้อคิดเห็นที่ร่วมกันหารือมาเสนอที่ประชุมคณะกรรมการบริษัททราบ

## 6.1.2 นโยบายและแนวปฏิบัติ และมาตรการที่เกี่ยวกับผู้ถือหุ้นและผู้มีส่วนได้เสีย

นโยบายและแนวปฏิบัติ และมาตรการดำเนินการ ที่เกี่ยวกับผู้ถือหุ้น : มี

และผู้มีส่วนได้เสีย

แนวปฏิบัติและมาตรการดำเนินการ ที่เกี่ยวกับผู้ถือหุ้นและผู้มีส่วนได้ : ผู้ถือหุ้น, พนักงาน, ลูกค้า, คู่แข่งทางการค้า, คู่ค้า, เจ้าหนี้, ชุมชน  
เสีย และสังคม

### ผู้ถือหุ้น

#### (1) สิทธิของผู้ถือหุ้น The Rights of Shareholders

บริษัทตระหนักและให้ความสำคัญในสิทธิพื้นฐานต่างๆ ของผู้ถือหุ้นทั้งในฐานะของเจ้าของบริษัท และในฐานะนักลงทุนในหลักทรัพย์ เช่นสิทธิในการซื้อขายหรือโอนหลักทรัพย์ที่ตนถืออยู่สิทธิในการได้รับข้อมูลของบริษัทอย่างเพียงพอ สิทธิในการที่จะได้รับส่วนแบ่งผลกำไรจากบริษัท

ในทางปฏิบัติคณะกรรมการส่งเสริมให้ผู้ถือหุ้นใช้สิทธิของตนโดยการใช้ออกเสียงในที่ประชุมผู้ถือหุ้นไม่ว่าจะเป็นการแต่งตั้งถอดถอนกรรมการ, สิทธิในการพิจารณากำหนดค่าตอบแทนกรรมการ, การแต่งตั้งและกำหนดค่าตอบแทนผู้สอบบัญชีหรือการมีส่วนร่วมในการพิจารณาจัดสรรเงินปันผล รวมถึงผู้ถือหุ้นสามารถสอบถามข้อมูลเกี่ยวกับผลการดำเนินงานได้ รวมถึงสามารถสอบถามข้อมูลเกี่ยวกับพัฒนาการต่างๆ ที่อาจส่งผลกระทบต่อบริษัทได้

คณะกรรมการเปิดโอกาสให้ผู้ถือหุ้นสามารถใช้สิทธิของตนเองได้อย่างเต็มที่ โดยส่งข่าวแจ้งผ่านทางระบบ ของตลาดหลักทรัพย์แห่งประเทศไทย ไม่น้อยกว่า 30 วัน เพื่อให้ผู้ถือหุ้นมีเวลาเพียงพอในการ พิจารณาเสนอวาระหรือข้อบุคคลที่จะให้คัดเลือกเป็นกรรมการ และจัดเตรียมข้อมูลส่งให้บริษัท ซึ่งบริษัทจัดช่องทางให้ผู้ถือหุ้นสามารถติดต่อกับบริษัทรวมถึงติดต่อคณะกรรมการของบริษัทด้วยจดหมายหรือติดต่อผ่านเลขานุการบริษัทหรือนักลงทุนสัมพันธ์ผ่านเว็บไซต์ของบริษัท <http://www.ss.co.th/th/contact/> หรือทางไปรษณีย์

#### (2) การปฏิบัติต่อผู้ถือหุ้นอย่างเท่าเทียมกัน The Equitable Treatment of Shareholders

การประชุมสามัญผู้ถือหุ้นประจำปี 2568 จัดการประชุมผ่านสื่ออิเล็กทรอนิกส์ เพียงรูปแบบเดียว เมื่อวันที่ 24 เมษายน 2568 ถ่ายทอดการประชุมจาก ห้องสาทร 1 ชั้น 4 อาคารคิวเฮาส์ ลุมพินี ถนนสาทรใต้ เอื้ออำนวยความสะดวกต่อผู้ถือหุ้นได้สามารถเข้าถึงการใช้สิทธิ การออกคะแนนเสียง และแลกเปลี่ยนความเห็นและข้อเสนอแนะ

##### ก่อนเรียกประชุมสามัญผู้ถือหุ้นประจำปี

บริษัทเปิดโอกาสให้ผู้ถือหุ้นส่วนน้อยเสนอเรื่องเพื่อบรรจุเป็นวาระการประชุม และเสนอข้อบุคคลเพื่อเข้ารับการเลือกตั้งเป็นกรรมการบริษัทล่วงหน้าโดยประชาสัมพันธ์หลักเกณฑ์ผ่านเว็บไซต์ของบริษัท [www.ss.co.th](http://www.ss.co.th) เมื่อวันที่ 15 ธันวาคม 2567 ถึงวันที่ 31 มกราคม 2568 ไม่ปรากฏว่ามีผู้ใดเสนอวาระเพื่อพิจารณา หรือเสนอข้อบุคคลล่วงหน้าแต่อย่างใด

โดยเรื่องจากผู้ถือหุ้นเสนอเข้ามานั้น คณะกรรมการจะพิจารณาบรรจุเป็นวาระการประชุมผู้ถือหุ้นก็ต่อเมื่อพิจารณาแล้วเห็นว่าเรื่องดังกล่าวมีประโยชน์ต่อผู้ถือหุ้นโดยรวม และเป็นประเด็นที่อยู่ในวิสัยที่คณะกรรมการสามารถดำเนินการได้ไม่ขัดต่อกฎหมายและระเบียบที่เกี่ยวข้องด้วยในกรณีที่คณะกรรมการพิจารณาแล้วไม่สามารถบรรจุเป็นวาระในการประชุมผู้ถือหุ้น คณะกรรมการมอบหมายให้เลขานุการบริษัท ในการติดต่อและชี้แจงเหตุผลต่อผู้ถือหุ้นที่เสนอท่านนั้นได้รับทราบต่อไป

##### การเรียกประชุมสามัญผู้ถือหุ้นประจำปี

บริษัทแจ้งสารสนเทศ การเรียกประชุมสามัญผู้ถือหุ้นประจำปี ผ่านสื่ออิเล็กทรอนิกส์ของตลาดหลักทรัพย์ฯ ในวันที่คณะกรรมการมีมติ และเผยแพร่หนังสือนัดประชุมสามัญผู้ถือหุ้นไทย-อังกฤษ ที่ประกอบด้วยความเห็นของคณะกรรมการแต่ละวาระ พร้อมด้วยเอกสารประกอบการประชุม ล่วงหน้าประมาณ 30 วันก่อนวันประชุมผู้ถือหุ้น บนเว็บไซต์ของบริษัท ซึ่งสามารถช่วยให้ผู้ถือหุ้นได้ศึกษาข้อมูลประกอบการประชุมเป็นการล่วงหน้า ก่อนได้รับหนังสือเชิญทางไปรษณีย์

##### สิทธิของผู้ถือหุ้นในการประชุมผู้ถือหุ้น

จากการที่บริษัทจัดประชุมด้วยระบบสื่ออิเล็กทรอนิกส์ ผู้ถือหุ้นจะได้รับความสะดวกในลงทะเบียนเข้าร่วมประชุม การมอบฉันทะให้ผู้อื่นเข้าประชุมแทน การออกเสียงลงคะแนน การส่งคำถาม หรือข้อเสนอแนะล่วงหน้าก่อนวันประชุม รวมถึงช่องทางการติดต่อกรณีผู้ถือหุ้นประสงค์ขอรับหนังสือมอบฉันทะในรูปแบบกระดาษ โดยบริษัทจะบูรณาการและวิธีการบนหนังสือเชิญประชุมผู้ถือหุ้น

บริษัทไม่ได้กำหนดเงื่อนไขที่ยากหรือเป็นอุปสรรคต่อการมอบฉันทะของผู้ถือหุ้น และดูแลอากรแสตมป์บนหนังสือมอบฉันทะ อีกทั้งเพิ่มช่องทางให้ผู้ถือหุ้นสามารถส่งเอกสาร หลักฐานผ่านช่องทางอิเล็กทรอนิกส์ได้

## การดำเนินการประชุม

ก่อนเริ่มการประชุม พิธีกรการประชุมจะแจ้งองค์ประชุม ซึ่งประกอบด้วยจำนวนรายชื่อผู้เข้าร่วมประชุม และจำนวนคะแนนเสียงที่ผู้ถือหุ้นได้ลงคะแนนไว้ล่วงหน้า จากนั้น ชี้แจงกฎเกณฑ์ ขั้นตอนการออกเสียงลงคะแนน และการนับคะแนน ให้ที่ประชุมได้รับทราบ

ประธานที่ประชุมฯ เป็นผู้ดำเนินการและจัดสรรเวลาในการประชุมแต่ละวาระอย่างเหมาะสม และดำเนินการประชุมทีละวาระ ตามลำดับที่กำหนดไว้ในหนังสือเชิญประชุมที่ได้จัดส่งให้ผู้ถือหุ้น โดยไม่สลับวาระหรือเพิ่มวาระการประชุมที่ไม่ได้แจ้งให้ผู้ถือหุ้นทราบเป็นการล่วงหน้า รวมถึงไม่มีการเปลี่ยนแปลงข้อมูลประกอบการประชุม

ผู้เข้าร่วมประชุมสามารถแสดงความคิดเห็น ข้อเสนอแนะ รวมถึงสอบถามประเด็นข้อสงสัยในเรื่องต่างๆ ที่เกี่ยวข้องกับวาระการประชุม ได้อย่างเต็มที่ หากประเด็นข้อซักถามใดไม่เกี่ยวข้องกับวาระการประชุม ก็จะขออนุญาตตอบผู้เข้าร่วมประชุมหลังจากปิดการประชุมแล้ว

เมื่อผู้ถือหุ้นหมดข้อซักถาม ประธานที่ประชุมจะเชิญให้ทำการลงคะแนน โดยนาฬิกาจับเวลาให้ผู้ถือหุ้นทราบทางหน้าจอ ด้วยเทคโนโลยีของผู้ให้บริการระบบประชุมผ่านสื่ออิเล็กทรอนิกส์ที่สามารถประมวลผลในการออกเสียงลงคะแนนในแต่ละวาระแสดงบนหน้าจอได้อย่างรวดเร็ว และมีความโปร่งใส เนื่องจากการเข้าร่วมประชุมต้องใช้รหัสในการเข้าร่วมประชุมที่ผู้ถือหุ้นได้รับตอนลงทะเบียน จึงไม่มีการสวมสิทธิ์ลงคะแนน และตรวจสอบได้ในกรณีข้อโต้แย้งภายหลัง

## การจัดและเผยแพร่ทำรายงานการประชุม

เลขานุการบริษัทรับผิดชอบจัดทำรายงานการประชุมผู้ถือหุ้น และนำเสนอต่อตลาดหลักทรัพย์ฯ พร้อมทั้งเผยแพร่บนเว็บไซต์ของบริษัท ภายในกำหนด 14 วันทำการนับจากวันประชุมฯ เพื่อให้ผู้ถือหุ้นที่ไม่ได้เข้าร่วมประชุมได้รับทราบรายละเอียดการประชุมอย่างเท่าเทียมกัน ตลอดจนตรวจสอบและแสดงความเห็นโต้แย้งโดยไม่ต้องรอถึงการประชุมครั้งต่อไป

ในรายงานการประชุมผู้ถือหุ้นประกอบด้วย วันเวลาและสถานที่ประชุม, องค์ประชุม ซึ่งแยกเป็นจำนวนหุ้นและจำนวนผู้ถือหุ้นและผู้รับมอบฉันทะ, รายชื่อกรรมการและผู้บริหารที่เข้าร่วมประชุม, แจ้งระเบียบวิธีการใช้สิทธิออกเสียงลงคะแนนและนับคะแนน, วาระการประชุม และมติที่ประชุมในแต่ละวาระ โดยเฉพาะวาระที่ต้องออกเสียงลงคะแนน จะมีการแสดงคะแนนเสียงไว้อย่างชัดเจน แยกเป็นคะแนนเสียงเห็นด้วย, ไม่เห็นด้วย หรืองดออกเสียง พร้อมประเด็นข้อซักถาม/ข้อเสนอแนะ/ข้อคิดเห็น จากผู้ถือหุ้น รวมถึงคำตอบจากกรรมการบริษัท รวมถึงคำชี้แจงที่เป็นสาระสำคัญ

## พนักงาน

บริษัทตระหนักถึงความสำคัญของพนักงานบริษัท ซึ่งเป็นทรัพยากรที่มีค่าของ บริษัทจะคัดเลือกบุคคลเพื่อว่าจ้างให้ดำรงตำแหน่งต่างๆ ด้วยความเป็นธรรม โดยคำนึงถึงคุณสมบัติของแต่ละตำแหน่งงาน คุณวุฒิทางการศึกษา ประสบการณ์ และข้อกำหนดอื่นๆ ที่จำเป็นกับงาน และปฏิบัติต่อพนักงานทุกคนโดยเสมอภาคกัน ไม่เลือกปฏิบัติ ไม่มีข้อกีดกันเรื่องเพศ อายุ เชื้อชาติ ศาสนา สถานศึกษา หรือสถานะอื่นใดที่มีได้เกี่ยวข้องโดยตรงกับการปฏิบัติงาน บริษัทสนับสนุนการพัฒนาศักยภาพของพนักงาน เพื่อเพิ่มศักยภาพในการทำงาน ก่อให้เกิดประโยชน์สูงสุดแก่บริษัท อีกทั้งยังส่งเสริมให้พนักงานมีส่วนร่วมในการสร้างวัฒนธรรมองค์กรที่ดี มีการทำงานเป็นทีม และเสริมสร้างบรรยากาศและความรู้สึกปลอดภัยในการทำงาน

## ลูกค้า

จำหน่ายและส่งเสริมผลิตภัณฑ์ที่มีคุณภาพตรงตามมาตรฐาน และมุ่งมั่นพัฒนาสินค้าและบริการให้มีคุณภาพ ภายใต้เงื่อนไขที่เป็นธรรม และตั้งอยู่บนพื้นฐานของการได้รับผลตอบแทนที่เป็นธรรมทั้งสองฝ่าย สร้างความพึงพอใจและความเชื่อมั่นให้กับลูกค้า รวมไปถึงพึงรักษาความลับของลูกค้าอย่างจริงจัง และไม่นำข้อมูลมาใช้เพื่อประโยชน์ของตนเองและผู้ที่เกี่ยวข้อง

## คู่แข่งทางการค้า

บริษัทปฏิบัติตามคู่แข่งขั้นตามกรอบกติกาการแข่งขันที่เป็นธรรม โดยรักษาบรรทัดฐานของข้อพึงปฏิบัติในการแข่งขัน และไม่แสวงหาข้อมูลที่เป็นความลับของคู่แข่งทางการค้า ด้วยวิธีการอันไม่สุจริต / ไม่เหมาะสม

## คู่ค้า

บริษัทปฏิบัติตามคู่ค้าตามกรอบการค้าที่สุจริต โดยยึดถือการปฏิบัติตามสัญญาและคำมั่นที่ให้ไว้กับคู่ค้าอย่างเคร่งครัด พนักงานของบริษัทจะต้องไม่เรียกรับประโยชน์จากการจัดซื้อจัดหา รวมไปถึงการปฏิบัติตามคู่ค้าอย่างเท่าเทียมกัน ไม่มีอคติในการเลือกปฏิบัติ

## เจ้าหนี้

บริษัทตระหนักดีว่าการสร้างความสัมพันธ์กับเจ้าหนี้เพื่อให้เกิดความเชื่อมั่นและไว้วางใจเป็นภาระที่ต้องปฏิบัติควบคู่ไปกับการปฏิบัติตามเงื่อนไขการกู้ยืมเงินด้วยความซื่อสัตย์สุจริต

## ชุมชนและสังคม

บริษัทปลูกฝังจิตสำนึกกับพนักงานในกลุ่มบริษัท ให้เห็นความสำคัญของการอยู่ร่วมกันในสังคม สร้างสรรค์สัมพันธ์อันดีในชุมชนที่บริษัทตั้งอยู่ อย่างมีความรับผิดชอบต่อสังคม สิ่งแวดล้อม และการใช้ทรัพยากรธรรมชาติ

## 6.2 จรรยาบรรณธุรกิจ

### จรรยาบรรณธุรกิจ

จรรยาบรรณธุรกิจ : มี

บริษัทได้กำหนดนโยบายจรรยาบรรณธุรกิจไว้เป็นองค์ประกอบในการดำเนินธุรกิจที่มีคุณธรรม ซึ่งครอบคลุมการเคารพตามกฎหมาย ปราศจากการมีส่วนได้เสียและความขัดแย้งแห่งผลประโยชน์ การรักษาความลับและการใช้ข้อมูลภายใน ซึ่งประกอบด้วย จรรยาบรรณของ กรรมการและผู้บริหาร, จรรยาบรรณของพนักงานและจรรยาบรรณต่อผู้มีส่วนได้เสีย เพื่อให้ผู้มีส่วนได้เสียทุกฝ่าย ตั้งแต่กรรมการ ผู้บริหาร พนักงาน คู่ค้า และผู้มีส่วนได้เสีย ทั้งของบริษัทและบริษัทย่อยได้รับทราบและยึดเป็นหลักปฏิบัติ ซึ่งบริษัทฯ เผยแพร่รายละเอียดนโยบายและหลักเกณฑ์ไว้บนเว็บไซต์ของบริษัท

นโยบายและแนวปฏิบัติเกี่ยวกับจรรยาบรรณธุรกิจ : [http://www.ss.co.th/th/about\\_th/corporate-governance\\_th/code\\_of\\_conduct/](http://www.ss.co.th/th/about_th/corporate-governance_th/code_of_conduct/).

### นโยบายและแนวปฏิบัติเกี่ยวกับจรรยาบรรณธุรกิจ

แนวปฏิบัติเกี่ยวกับจรรยาบรรณธุรกิจ : การป้องกันความขัดแย้งทางผลประโยชน์, การต่อต้านทุจริตและคอร์รัปชัน, การแจ้งเบาะแสและคุ้มครองผู้ร้องเรียน, การป้องกันการใช้อ้างอิงภายในเพื่อแสวงหาผลประโยชน์, การให้หรือรับของขวัญ การบันเทิง หรือการเลี้ยงรับรองทางธุรกิจ, การปฏิบัติตามกฎหมาย ข้อบังคับ และกฎระเบียบต่าง ๆ, การรักษาความปลอดภัยของข้อมูลและระบบสารสนเทศ, สิทธิมนุษยชน, ความปลอดภัยและอาชีวอนามัยในการทำงาน, แนวปฏิบัติอื่น ๆ ที่เกี่ยวกับจรรยาบรรณธุรกิจ

### การป้องกันความขัดแย้งทางผลประโยชน์

คณะกรรมการบริษัทกำหนดนโยบายการทำรายการระหว่างกันของบริษัทและบุคคลที่อาจมีความขัดแย้งทางผลประโยชน์ ซึ่งคณะกรรมการตรวจสอบจะพิจารณารายงานธุรกรรมในแต่ละไตรมาส และความสมเหตุสมผลเพื่อรายงานที่ประชุมคณะกรรมการรับทราบ นอกจากนี้ บริษัทมีการอบรมพร้อมทั้งเผยแพร่จรรยาบรรณธุรกิจ ว่าด้วยการมีส่วนได้เสีย ผ่านช่องทางความรู้ให้บุคลากรบริษัทเข้าถึงข้อมูลและนำไปปฏิบัติได้อย่างถูกต้อง ซึ่งในปี 2568 บริษัทไม่มีประเด็นความขัดแย้งทางผลประโยชน์

### การต่อต้านทุจริตและคอร์รัปชัน

คณะกรรมการบริษัทได้กำหนด นโยบายและจัดทำแนวทางการปฏิบัติในการต่อต้านการคอร์รัปชัน และเข้าร่วมโครงการ “แนวร่วมปฏิบัติของภาคเอกชนไทยในการต่อต้านการทุจริต” (Collective Action Coalition) ซึ่งได้เผยแพร่ นโยบาย แนวทางปฏิบัติ ระเบียบ และมาตรการต่อต้านการทุจริตคอร์รัปชันผ่านสื่อภายนอกและภายในขององค์กร ให้บุคลากรของกลุ่มบริษัทได้รับทราบและศึกษาเป็นแนวทางปฏิบัติในการดำเนินธุรกรรม

ลิงก์การต่อต้านทุจริตและคอร์รัปชัน : [https://www.ss.co.th/about\\_th/corporate-governance\\_th/anti-corruption/](https://www.ss.co.th/about_th/corporate-governance_th/anti-corruption/)

### การแจ้งเบาะแสและคุ้มครองผู้ร้องเรียน

บริษัทส่งเสริมให้ผู้มีส่วนได้เสียทั้งภายในและภายนอกองค์กรมีส่วนร่วมในการกำกับดูแล โดยจัดช่องทางการร้องเรียน ให้สามารถแจ้งเบาะแสหรือร้องเรียนในประเด็นพบการกระทำผิด การละเมิดสิทธิ การทุจริตคอร์รัปชัน ซึ่งบริษัทฯ ได้กำหนดแนวทางการแจ้งเบาะ แ่นขั้นตอนการพิจารณาข้อร้องเรียน และการคุ้มครอง โดยเผยแพร่รายละเอียด ไว้บนเว็บไซต์ของบริษัท

## ช่องทางการร้องเรียน

- ไปรษณีย์ : คณะกรรมการตรวจสอบ

บริษัท 2 เอส เมทัล จำกัด (มหาชน)

เลขที่ 1788 อาคารสิงห์ คอมเพล็กซ์ (ริจัส) ชั้น 30 ถนนเพชรบุรีตัดใหม่

แขวงบางกะปิ เขตห้วยขวาง

กรุงเทพมหานคร 10310

- อีเมล : [auditcom@2smetal.com](mailto:auditcom@2smetal.com)

ลิงก์การแจ้งเบาะแสและคุ้มครองผู้ร้องเรียน : [https://www.ss.co.th/about\\_th/corporate-governance\\_th/whistle-blowing/](https://www.ss.co.th/about_th/corporate-governance_th/whistle-blowing/)

## การป้องกันการใช้อข้อมูลภายในเพื่อแสวงหาผลประโยชน์

บริษัทฯ กำหนดแนวทางป้องกันการใช้อข้อมูลภายในเพื่อใช้ในการแสวงหาผลประโยชน์ทางมิชอบ และอาจส่งผลให้เกิดความเสียหายต่อบริษัทหรือเจ้าของข้อมูล

1. ข้อมูลด้านธุรกิจ เช่น ข้อมูลของลูกค้า ผู้ขายสินค้า คู่ค้า ข้อมูลส่วนตัวของพนักงาน ซึ่งเป็นข้อมูลที่มีความอ่อนไหว หรือเป็นข้อมูลที่มีสิทธิอันละเมิดไม่ได้ซึ่งบริษัทได้สื่อสาร รวมถึงเป็นหลักฐานที่บุคลากรของกลุ่มบริษัทต้องรับทราบในรายละเอียดด้านจรรยาบรรณธุรกิจ
2. ข้อมูลด้านผลประโยชน์ของบริษัทฯ บริษัท มีนโยบายและแนวทางปฏิบัติ ป้องกันกรรมการและผู้บริหารนำข้อมูลภายในของบริษัท Insider trading ซึ่งยังไม่ได้เปิดเผยต่อสาธารณะชนไปใช้เพื่อแสวงหาประโยชน์ส่วนตัว รวมทั้งการซื้อขายหลักทรัพย์ ของบุคคลที่เกี่ยวข้อง ซึ่งหมายถึง กรรมการ ผู้บริหาร และพนักงานในหน่วยงานที่เกี่ยวข้องกับข้อมูลภายใน (รวมทั้งคู่สมรสและบุตรที่ยังไม่บรรลุนิติภาวะของบุคคลดังกล่าว)

โดยดำเนินการส่งหนังสือเวียนแจ้งให้กรรมการและผู้บริหารทราบว่า กรรมการและผู้บริหารที่ได้รับทราบข้อมูลภายในที่เป็นสาระสำคัญอันมีผลต่อการเปลี่ยนแปลงราคาหลักทรัพย์ จะต้องระงับการซื้อขายหลักทรัพย์ของบริษัทในช่วง 1 เดือนก่อนที่งบการเงินหรือข้อมูลภายในนั้นจะเปิดเผยต่อสาธารณะชน และห้ามไม่ให้เปิดเผยข้อมูลที่เป็นสาระสำคัญนั้นต่อบุคคลอื่น

## การให้หรือรับของขวัญ การบันเทิง หรือการเลี้ยงรับรองทางธุรกิจ

การรับและการให้ของขวัญ ทรัพย์สิน หรือประโยชน์อื่นใด อาทิ การเลี้ยงรับรอง การเข้าร่วมกิจกรรม การเดินทางทั้งในและต่างประเทศ รวมถึงค่าใช้จ่ายที่เกี่ยวข้องเนื่องจากการเดินทางที่ได้รับจากผู้มีส่วนเกี่ยวข้องกับธุรกิจของบริษัท ให้สามารถกระทำได้ในวิสัยอันสมควร ในเทศกาล ประเพณีนิยม บริษัทจึงกำหนดแนวทางการให้และรับของขวัญ หรือผลประโยชน์อื่นใด ที่อาจนำมาซึ่งความลำบากใจ หรือมีผลกระทบต่อ การตัดสินใจในการปฏิบัติหน้าที่

## การปฏิบัติตามกฎหมาย ข้อบังคับ และกฎระเบียบต่าง ๆ

1. พึงปฏิบัติตามหลักเกณฑ์ ระเบียบ ข้อบังคับ และนโยบายต่างๆ ของบริษัทที่เกี่ยวข้องกับการปฏิบัติงาน
2. พึงรับรู้และเข้าใจกฎหมายที่เกี่ยวข้องกับหน้าที่และความรับผิดชอบของตน และปฏิบัติตามอย่างเคร่งครัด หากมีข้อสงสัยให้ขอคำปรึกษา ห้ามปฏิบัติไปตามความเข้าใจของตนเอง
3. กรณีที่ต้องไปปฏิบัติงานในต่างประเทศ ควรศึกษา ทำความเข้าใจ และปฏิบัติตามกฎหมาย ระเบียบข้อบังคับของประเทศนั้นๆ ตลอดจน เคารพ ขนบธรรมเนียม ประเพณี และวัฒนธรรม เพื่อให้การปฏิบัติงานไม่ขัดกับกฎหมาย ขนบธรรมเนียม ประเพณีและวัฒนธรรมในประเทศนั้นๆ

## การรักษาความปลอดภัยของข้อมูลและระบบสารสนเทศ

บริษัทฯ กำหนดนโยบายการรักษาความปลอดภัยระบบเทคโนโลยีสารสนเทศ เพื่อกำกับดูแลและป้องกันข้อมูลส่วนบุคคลของผู้มีส่วนได้เสียทั้งหมดอย่างมีความรับผิดชอบ โดยมีกรอบการดำเนินงานที่สอดคล้องตามพระราชบัญญัติคุ้มครองข้อมูลส่วนบุคคล พ.ศ. 2562 (PDPA) ซึ่งกำหนดสิทธิบุคคลที่สามารถเข้าถึง Data center อย่างชัดเจน ตลอดจน ขั้นตอนการปฏิบัติงานให้ครอบคลุมความเสี่ยงที่อาจเกิดขึ้น และมีแนวทางเตรียมความพร้อมหากเกิดกรณีฉุกเฉิน

## สิทธิมนุษยชน

บริษัทมีข้อกำหนดการปฏิบัติต่อพนักงานเป็นจรรยาบรรณธุรกิจ ว่าด้วยความเสมอภาคและโอกาสที่เท่าเทียม และการล่วงละเมิด ภายใต้หลักการเกี่ยวกับสิทธิมนุษยชนขั้นพื้นฐานตามสากล โดยไม่แบ่งแยกถิ่นกำเนิด เชื้อชาติ ศาสนา เพศ อายุ สีมืด ความพิการ ฐานะ สถานศึกษา



หรือสถานะอื่นใดที่มีได้เกี่ยวข้องโดยตรงกับการปฏิบัติงาน รวมทั้งให้ความเคารพต่อการเป็นปัจเจกชนและศักดิ์ศรีของความเป็นมนุษย์ นโยบายด้านสิทธิมนุษยชน (Human Rights Policy) ถูกกำหนดวางแนวทางปฏิบัติเพื่อเป็นหลักในการกำกับดูแล องค์กร ให้ดำเนินกิจการอย่างมีคุณธรรม

ลิงก์สิทธิมนุษยชน : <https://www.ss.co.th/wp-content/uploads/2024/06/Human-Rights-Policy.pdf>

### ความปลอดภัยและอาชีวอนามัยในการทำงาน

บริษัทจัดทำข้อกำหนดและมาตรฐานด้านความปลอดภัย อาชีวอนามัย และสิ่งแวดล้อม ที่มีมาตรการไม่น้อยกว่าที่กฎหมายกำหนด โดยสื่อสาร และจัดอบรมให้กับบุคลากรของบริษัท เพื่อสร้างความรู้ความเข้าใจนโยบาย กฎระเบียบ ตลอดจนมีการซักซ้อมแผนการรักษาความปลอดภัยเป็นประจำ

จัดตั้งให้หน่วยงานที่เกี่ยวข้องมีหน้าที่ประเมินและเฝ้าระวังสถานะด้านความปลอดภัยตามระดับการเตือนภัยอย่างสม่ำเสมอ และป้องกันความสูญเสียในรูปแบบต่างๆ อันเนื่องมาจากอุบัติเหตุ อัคคีภัย การบาดเจ็บหรือเจ็บป่วยจากการทำงาน

ลิงก์ความปลอดภัยและอาชีวอนามัยในการทำงาน : <https://www.ss.co.th/wp-content/uploads/2024/06/Occupation-Health-and-Safety-Policy.pdf>

### แนวปฏิบัติอื่น ๆ ที่เกี่ยวกับจรรยาบรรณธุรกิจ

#### การควบคุมภายใน และการตรวจสอบภายใน

บริษัทฯ จัดให้หน่วยงานตรวจสอบภายใน ทำหน้าที่ประเมินการปฏิบัติงานของแต่ละหน่วยงาน ความเพียงพอของระบบควบคุมภายใน และตรวจสอบความถูกต้องของข้อมูลให้เป็นไปตามนโยบาย ระเบียบ ข้อบังคับที่กำหนด และหาแนวทางป้องกันหรือแนะนำวิธีการปฏิบัติที่ถูกต้อง บุคลากรของบริษัท จึงมีหน้าที่สนับสนุนการทำงาน และให้ข้อมูลที่ถูกต้องตามความเป็นจริงต่อหน่วยงานตรวจสอบภายใน และผู้สอบบัญชีภายนอก

#### สิทธิทางการเมือง

บริษัทเป็นองค์กรที่เป็นกลางทางการเมือง ไม่ฝักใฝ่พรรคการเมือง กลุ่มการเมือง หรือนักการเมืองคนใด ทั้งนี้บริษัทสนับสนุนให้บุคลากรของบริษัทยึดมั่นในระบอบประชาธิปไตยอันมีพระมหากษัตริย์ทรงเป็นประมุข และใช้สิทธิทางการเมืองของตนตามครรลองของกฎหมาย

### การส่งเสริมการปฏิบัติตามจรรยาบรรณธุรกิจ

การส่งเสริมให้คณะกรรมการ ผู้บริหาร และพนักงาน ปฏิบัติตาม : มี

จรรยาบรรณธุรกิจ

บริษัทจัดทำจรรยาบรรณธุรกิจ และกำหนดให้เป็นหลักสูตรในการอบรมให้ สำหรับกรรมการ ผู้บริหาร และพนักงานของกลุ่มบริษัท ได้ศึกษานโยบาย แนวทางปฏิบัติ เพื่อให้ทุกคนในองค์กรสามารถใช้ขับเคลื่อนไปในทิศทางเดียวกัน รวมถึงสร้างความเชื่อมั่นต่อผู้มีส่วนได้เสียทุกฝ่าย และสนับสนุนส่งเสริมความสามารถในการแข่งขันของบริษัทให้เติบโตอย่างมีคุณค่า

### การเข้าร่วมเครือข่ายในการต่อต้านทุจริตและคอร์รัปชัน

เข้าร่วมหรือประกาศเจตนารมณ์เป็นภาคีเครือข่ายใน : มี

การต่อต้านทุจริตและคอร์รัปชัน

ภาคีเครือข่ายหรือโครงการการต่อต้านทุจริตและคอร์รัปชัน : โครงการแนวร่วมปฏิบัติของภาคเอกชนไทยในการต่อต้านการ

ที่บริษัทเข้าร่วมหรือประกาศเจตนารมณ์ ทุจริต

(Thai Private Sector Collective Action Against Corruption: CAC)

สถานะการรับรองเป็นสมาชิกโครงการ CAC : ได้รับการรับรอง



## 6.3 การเปลี่ยนแปลงและพัฒนาการที่สำคัญของนโยบายและระบบการกำกับดูแลกิจการในรอบปีที่ผ่านมา

### 6.3.1 การเปลี่ยนแปลงและพัฒนาการที่สำคัญเกี่ยวกับการทบทวนนโยบายและแนวปฏิบัติของระบบการกำกับดูแลกิจการ หรือกฎบัตรคณะกรรมการ

ในรอบปีที่ผ่านมาบริษัทมีการทบทวนนโยบายและ แนวปฏิบัติการ : ไม่มี

กำกับดูแลกิจการ หรือกฎบัตรคณะกรรมการ

ในรอบปีที่ผ่านมาบริษัทมีการเปลี่ยนแปลง และพัฒนาการที่สำคัญ : ไม่มี

เกี่ยวกับนโยบายและแนวปฏิบัติ

### 6.3.2 การนำหลักการกำกับดูแลกิจการที่ดีสำหรับบริษัทจดทะเบียน (CG Code) มาปฏิบัติ

การนำหลักการ CG Code ตามที่ : นำมาปฏิบัติใช้เป็นส่วนใหญ่

สำนักงาน ก.ล.ต. กำหนดมาปฏิบัติ

คณะกรรมการสนับสนุนการเพิ่มศักยภาพในการจัดการทรัพยากร โดยกำหนดเป้าหมายทั้งที่เป็นตัวเงินและไม่ใช้ตัวเงิน โดยในปี 2568 บริษัทได้ดำเนินโครงการพัฒนาด้านการผลิตและด้านบุคลากรดังนี้

1. บริษัทห้อยย้อมกับกรมส่งเสริมพัฒนาฝีมือแรงงาน จัดหลักสูตร “การเข้าม้วนเชื่อมต่อเหล็ก” นอกจากเป็นการยกระดับทักษะเฉพาะทางให้พนักงานของบริษัทและลดข้อผิดพลาด ลดข้อเสียในการกระบวนการผลิตแล้ว ยังสามารถช่วยประหยัดต้นทุนได้ในระยะยาว
2. เนื่องจากกิจการของบริษัทมีส่วนที่เกี่ยวข้องกับเครื่องจักรเป็นส่วนใหญ่ บริษัทจึงให้ความสำคัญในสภาวะของพนักงาน โดยมีกรอบการดูแลพนักงานครอบคลุม 3 ด้าน

- \* Safety ป้องกันการบาดเจ็บจากการทำงาน (เครื่องจักร, สารเคมี, สภาพแวดล้อม)
- \* Health ส่งเสริมสุขภาพเชิงรุก (อาหารที่ดีมีประโยชน์, การออกกำลังกาย, ลดปัจจัยเสี่ยง เช่นของมีคม)
- \* Well-being การดูแลความสุขทางจิตใจและสังคมในที่ทำงาน

### 6.3.3 ผลการดำเนินงานและผลลัพธ์ด้านการกำกับดูแลกิจการที่ดีอื่น ๆ

1. เกียรติบัตรด้านการส่งเสริมสภาวะในองค์กร ประเภทต้นแบบ จากกรมสวัสดิการและคุ้มครองแรงงาน และกองทุนสนับสนุนการสร้างเสริมสุขภาพ ภายใต้โครงการพัฒนาโครงการสร้างเสริมสภาวะในองค์กรผ่านศูนย์ความปลอดภัยในการทำงาน
2. หนังสือรับรองมาตรฐานฝีมือแรงงานของผู้ประกอบกิจการตามมาตรา 26 แห่งพระราชบัญญัติส่งเสริมการพัฒนาฝีมือแรงงาน พ.ศ. 2545
3. ได้รับการต่ออายุ การรับรองเป็นสมาชิกแนวร่วมภาคเอกชนต่อต้านการทุจริตคอร์รัปชัน (CAC) ครั้งที่ 2

## 7. โครงสร้างการกำกับดูแลกิจการ และข้อมูลสำคัญเกี่ยวกับคณะกรรมการคณะกรรมการชด้อย ผู้บริหาร พนักงานและอื่น ๆ

### 7.1 โครงสร้างการกำกับดูแลกิจการ

#### แผนภาพโครงสร้างการกำกับดูแลกิจการ

โครงสร้างการกำกับดูแลกิจการ ณ วันที่ : 31 ธันวาคม 2568

#### รูปแผนภาพโครงสร้างการกำกับดูแลกิจการ

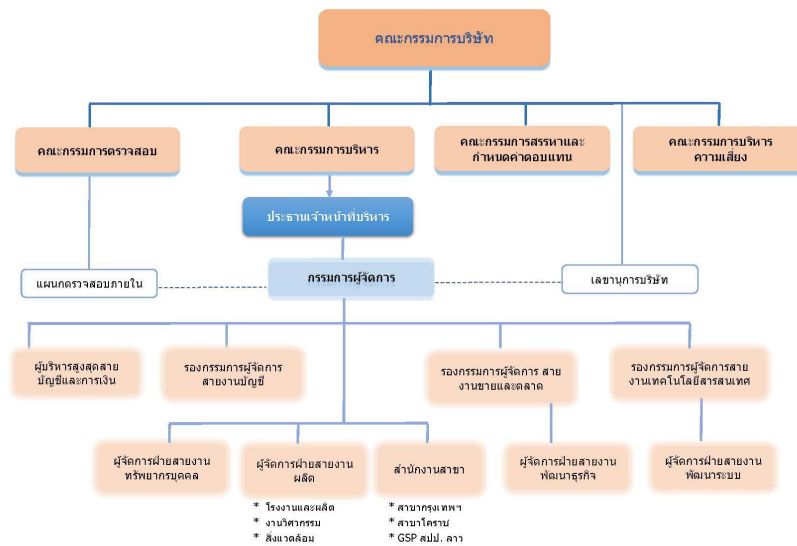

## 7.2 ข้อมูลเกี่ยวกับคณะกรรมการ

### 7.2.1 องค์ประกอบของคณะกรรมการบริษัท

	จำนวน (คน)	ร้อยละ (%)
กรรมการรวม	10	100.00
กรรมการชาย	8	80.00
กรรมการหญิง	2	20.00
กรรมการที่เป็นผู้บริหาร	3	30.00
กรรมการที่ไม่เป็นผู้บริหาร	7	70.00
กรรมการอิสระ	5	50.00
กรรมการที่ไม่เป็นผู้บริหารและไม่ดำรงตำแหน่งกรรมการอิสระ	2	20.00

### 7.2.2 ข้อมูลคณะกรรมการและผู้มีอำนาจควบคุมบริษัทรายบุคคล

#### รายชื่อคณะกรรมการบริษัท

ณ วันที่ 31 ธันวาคม 2568 คณะกรรมการบริษัทมีจำนวน 10 ท่าน ในจำนวนนี้เป็นกรรมการอิสระ 5 ท่าน และเป็นกรรมการในฐานะผู้บริหาร 3 ท่านดังนี้

รายชื่อกรรมการ	ตำแหน่ง	วันที่ดำรงตำแหน่ง	ทักษะและความชำนาญ
----------------	---------	-------------------	-------------------



รายชื่อกรรมการ	ตำแหน่ง	วันที่ดำรงตำแหน่ง	ทักษะและความชำนาญ
<p>2. นาย สมบัติ ลีสวัสดิ์ตระกูล</p> <p>เพศ: ชาย</p> <p>อายุ : 65 ปี</p> <p>วุฒิการศึกษา : ปริญญาโท</p> <p>สาขา : บริหารธุรกิจ</p> <p>สัญชาติไทย : ใช่</p> <p>ถิ่นที่อยู่ในประเทศไทย : ใช่</p> <p>ความสัมพันธ์ทางครอบครัวระหว่างกรรมการและผู้บริหาร : ไม่มี</p> <p>การกระทำความผิดตามกฎหมายในระยะ 5 ปีที่ผ่านมา (*) : ไม่มี</p> <p>ผ่านการอบรมหลักสูตร Director Accreditation Program (DAP) : ใช่</p> <p>ผ่านการอบรมหลักสูตร Director Certification Program (DCP) : ไม่ใช่</p> <p><b>การถือครองหุ้นในบริษัท</b></p> <ul style="list-style-type: none"> <li>• การถือหุ้นทางตรง : 136,998,554 หุ้น (24.909011 %)</li> <li>• การถือหุ้นโดยบุคคลที่มีความสัมพันธ์กับกรรมการ ผู้บริหารตามมาตรา 59 (**): 0 หุ้น (0.000000 %)</li> </ul>	<p>กรรมการ</p> <p>(กรรมการที่เป็นผู้บริหาร)</p> <p>กรรมการผู้มีอำนาจลงนามผูกพันบริษัทตามหนังสือรับรอง : ใช่</p> <p>ประเภทของกรรมการ : กรรมการเดิม (กรรมการที่ยังดำรงตำแหน่งตามงบปีที่ย่างงานและไม่มีผลการลาออกระหว่างปี)</p>	29 พ.ค. 2535	<p>เหล็ก และ ผลิตภัณฑ์โลหะ, วัสดุอุตสาหกรรมและเครื่องจักร, วัสดุก่อสร้าง, พาณิชยกรรม</p>

รายชื่อกรรมการ	ตำแหน่ง	วันที่ดำรงตำแหน่ง	ทักษะและความชำนาญ
<p>3. นาย สุรพล สติมานนท์</p> <p>เพศ: ชาย</p> <p>อายุ : 64 ปี</p> <p>วุฒิการศึกษา : ปริญญาโท</p> <p>สาขา : กฎหมาย</p> <p>สัญชาติไทย : ใช่</p> <p>ถิ่นที่อยู่ในประเทศไทย : ใช่</p> <p>ความสัมพันธ์ทางครอบครัวระหว่างกรรมการและผู้บริหาร : ไม่มี</p> <p>การกระทำความผิดตามกฎหมายในระยะ 5 ปีที่ผ่านมา (*) : ไม่มี</p> <p>ผ่านการอบรมหลักสูตร Director Accreditation Program (DAP) : ไม่ใช่</p> <p>ผ่านการอบรมหลักสูตร Director Certification Program (DCP) : ใช่</p> <p><b>การถือครองหุ้นในบริษัท</b></p> <ul style="list-style-type: none"> <li>• การถือหุ้นทางตรง : 0 หุ้น (0.000000 %)</li> <li>• การถือหุ้นโดยบุคคลที่มีความสัมพันธ์กับกรรมการ ผู้บริหารตามมาตรา 59 (**): 0 หุ้น (0.000000 %)</li> </ul>	<p>รองประธานกรรมการ (กรรมการที่ไม่เป็นผู้บริหาร, กรรมการอิสระ)</p> <p>กรรมการผู้มีอำนาจลงนามผูกพันบริษัทตามหนังสือรับรอง : ไม่ใช่</p> <p>ประเภทของกรรมการ : กรรมการที่หมดวาระและได้รับการแต่งตั้งกลับเข้ามาใหม่</p>	15 พ.ย. 2550	กฎหมาย, ธนาคาร, การตรวจสอบ, การบริหารรัฐกิจ
<p>4. นาย แสงรุ่ง นิติภาวะชน</p> <p>เพศ: ชาย</p> <p>อายุ : 56 ปี</p> <p>วุฒิการศึกษา : ปริญญาโท</p> <p>สาขา : บริหารธุรกิจ</p> <p>สัญชาติไทย : ใช่</p> <p>ถิ่นที่อยู่ในประเทศไทย : ใช่</p> <p>ความสัมพันธ์ทางครอบครัวระหว่างกรรมการและผู้บริหาร : ไม่มี</p> <p>การกระทำความผิดตามกฎหมายในระยะ 5 ปีที่ผ่านมา (*) : ไม่มี</p> <p>ผ่านการอบรมหลักสูตร Director Accreditation Program (DAP) : ใช่</p> <p>ผ่านการอบรมหลักสูตร Director Certification Program (DCP) : ไม่ใช่</p> <p><b>การถือครองหุ้นในบริษัท</b></p> <ul style="list-style-type: none"> <li>• การถือหุ้นทางตรง : 32,019,995 หุ้น (5.821860 %)</li> </ul>	<p>กรรมการ (กรรมการที่เป็นผู้บริหาร)</p> <p>กรรมการผู้มีอำนาจลงนามผูกพันบริษัทตามหนังสือรับรอง : ใช่</p> <p>ประเภทของกรรมการ : กรรมการเดิม (กรรมการที่ยังดำรงตำแหน่งตามงบประมาณและไม่มีผลการลาออกระหว่างปี)</p>	29 พ.ค. 2535	เหล็ก และ ผลิตภัณฑ์โลหะ, ขนส่งและโลจิสติกส์, จัดซื้อ, การจัดการเทคโนโลยีสารสนเทศ

รายชื่อกรรมการ	ตำแหน่ง	วันที่ดำรงตำแหน่ง	ทักษะและความชำนาญ
<p>5. พลเอก ไพรัช โพธิ์อุบล</p> <p>เพศ: ชาย</p> <p>อายุ : 69 ปี</p> <p>วุฒิการศึกษา : ปริญญาตรี</p> <p>สาขา : วิศวกรรม</p> <p>สัญชาติไทย : ใช่</p> <p>ถิ่นที่อยู่ในประเทศไทย : ใช่</p> <p>ความสัมพันธ์ทางครอบครัวระหว่างกรรมการและผู้บริหาร : ไม่มี</p> <p>การกระทำความผิดตามกฎหมายในระยะ 5 ปีที่ผ่านมา (*) : ไม่มี</p> <p>ผ่านการอบรมหลักสูตร Director Accreditation Program (DAP) : ใช่</p> <p>ผ่านการอบรมหลักสูตร Director Certification Program (DCP) : ไม่ใช่</p> <p><b>การถือครองหุ้นในบริษัท</b></p> <ul style="list-style-type: none"> <li>• การถือหุ้นทางตรง : 0 หุ้น (0.000000 %)</li> <li>• การถือหุ้นโดยบุคคลที่มีความสัมพันธ์กับกรรมการ ผู้บริหารตามมาตรา 59 (**): 0 หุ้น (0.000000 %)</li> </ul>	<p>กรรมการ</p> <p>(กรรมการที่ไม่เป็นผู้บริหาร, กรรมการอิสระ)</p> <p>กรรมการผู้มีอำนาจลงนาม</p> <p>ผูกพันบริษัทตามหนังสือรับรอง : ไม่ใช่</p> <p>ประเภทของกรรมการ :</p> <p>กรรมการเดิม (กรรมการที่ยังดำรงตำแหน่งตามงบปีที่รายงานและไม่มีลาออกระหว่างปี)</p>	15 ธ.ค. 2558	<p>เทคโนโลยีสารสนเทศและการสื่อสาร, บริษัทภิบาล/ การกำกับดูแล, ความรับผิดชอบต่อสังคม</p>

รายชื่อกรรมการ	ตำแหน่ง	วันที่ดำรงตำแหน่ง	ทักษะและความชำนาญ
<p>6. ดร. จินตนา เตชะมนตรีกุล</p> <p>เพศ: หญิง</p> <p>อายุ : 71 ปี</p> <p>วุฒิการศึกษา : ปริญญาเอก</p> <p>สาขา : สาธารณสุข</p> <p>สัญชาติไทย : ใช่</p> <p>ถิ่นที่อยู่ในประเทศไทย : ใช่</p> <p>ความสัมพันธ์ทางครอบครัวระหว่างกรรมการและผู้บริหาร : ไม่มี</p> <p>การกระทำความผิดตามกฎหมายในระยะ 5 ปีที่ผ่านมา (*) : ไม่มี</p> <p>ผ่านการอบรมหลักสูตร Director Accreditation Program (DAP) : ไม่ใช่</p> <p>ผ่านการอบรมหลักสูตร Director Certification Program (DCP) : ใช่</p> <p><b>การถือครองหุ้นในบริษัท</b></p> <ul style="list-style-type: none"> <li>• การถือหุ้นทางตรง : 0 หุ้น (0.000000 %)</li> <li>• การถือหุ้นโดยบุคคลที่มีความสัมพันธ์กับกรรมการ ผู้บริหารตามมาตรา 59 (**): 0 หุ้น (0.000000 %)</li> </ul>	<p>กรรมการ</p> <p>(กรรมการที่ไม่เป็นผู้บริหาร, กรรมการอิสระ)</p> <p>กรรมการผู้มีอำนาจลงนาม</p> <p>ผูกพันบริษัทตามหนังสือรับรอง : ไม่ใช่</p> <p>ประเภทของกรรมการ :</p> <p>กรรมการเดิม (กรรมการที่ยังดำรงตำแหน่งตามงบปีที่รายงานและไม่มีลาออกระหว่างปี)</p>	15 พ.ย. 2550	บัญชี, การเงิน, การตรวจสอบ



รายชื่อกรรมการ	ตำแหน่ง	วันที่ดำรงตำแหน่ง	ทักษะและความชำนาญ
<p>7. นาย วรวิทย์ ชัยลิมนนตรี</p> <p>เพศ: ชาย</p> <p>อายุ : 56 ปี</p> <p>วุฒิการศึกษา :ปริญญาโท</p> <p>สาขา : บริหารธุรกิจ</p> <p>สัญชาติไทย : ใช่</p> <p>ถิ่นที่อยู่ในประเทศไทย : ใช่</p> <p>ความสัมพันธ์ทางครอบครัวระหว่างกรรมการและผู้บริหาร : ไม่มี</p> <p>การกระทำความผิดตามกฎหมายในระยะ 5 ปีที่ผ่านมา (*) : ไม่มี</p> <p>ผ่านการอบรมหลักสูตร Director Accreditation Program (DAP) : ไม่ใช่</p> <p>ผ่านการอบรมหลักสูตร Director Certification Program (DCP) : ใช่</p> <p><b>การถือครองหุ้นในบริษัท</b></p> <ul style="list-style-type: none"> <li>• การถือหุ้นทางตรง : 0 หุ้น (0.000000 %)</li> <li>• การถือหุ้นโดยบุคคลที่มีความสัมพันธ์กับกรรมการ ผู้บริหารตามมาตรา 59 (**): 0 หุ้น (0.000000 %)</li> </ul>	<p>กรรมการ</p> <p>(กรรมการที่ไม่เป็นผู้บริหาร, กรรมการอิสระ)</p> <p>กรรมการผู้มีอำนาจลงนาม</p> <p>ผูกพันบริษัทตามหนังสือรับรอง : ไม่ใช่</p> <p>ประเภทของกรรมการ :</p> <p>กรรมการเดิม (กรรมการที่ยังดำรงตำแหน่งตามงบปีที่รายงานและไม่มีลาออกระหว่างปี)</p>	4 เม.ย. 2561	ธนาคาร, การเงิน, การจัดการความเสี่ยง, พาณิชย์, กฎหมาย

รายชื่อกรรมการ	ตำแหน่ง	วันที่ดำรงตำแหน่ง	ทักษะและความชำนาญ
<p>8. นางสาว บุญศรี ปัญญาเปี่ยมศักดิ์  เพศ: หญิง  อายุ : 62 ปี  วุฒิการศึกษา : ต่ำกว่าปริญญาตรี  สาขา : บริหารธุรกิจ  สัญชาติไทย : ใช่  ถิ่นที่อยู่ในประเทศไทย : ใช่  ความสัมพันธ์ทางครอบครัวระหว่างกรรมการและผู้บริหาร : ไม่มี  การกระทำความผิดตามกฎหมายในระยะ 5 ปีที่ผ่านมา (*) : ไม่มี  ผ่านการอบรมหลักสูตร Director Accreditation Program (DAP) : ใช่  ผ่านการอบรมหลักสูตร Director Certification Program (DCP) : ไม่ใช่</p> <p><b>การถือครองหุ้นในบริษัท</b></p> <ul style="list-style-type: none"> <li>• การถือหุ้นทางตรง : 16,959,004 หุ้น (3.083478 %)</li> <li>• การถือหุ้นโดยบุคคลที่มีความสัมพันธ์กับกรรมการ ผู้บริหารตามมาตรา 59 (**): 0 หุ้น (0.000000 %)</li> </ul>	<p>กรรมการ  (กรรมการที่เป็นผู้บริหาร)</p> <p>กรรมการผู้มีอำนาจลงนาม  ผูกพันบริษัทตามหนังสือ  รับรอง : ใช่</p> <p>ประเภทของกรรมการ :  กรรมการที่หมดวาระและได้รับการแต่งตั้งกลับเข้ามาใหม่</p>	15 พ.ย. 2550	การเงิน, พาณิชย

รายชื่อกรรมการ	ตำแหน่ง	วันที่ดำรงตำแหน่ง	ทักษะและความชำนาญ
<p>9. นาย ธนทัต ขวาลดิฐ</p> <p>เพศ: ชาย</p> <p>อายุ : 57 ปี</p> <p>วุฒิการศึกษา : ปริญญาโท</p> <p>สาขา : บริหารธุรกิจ</p> <p>สัญชาติไทย : ใช่</p> <p>ถิ่นที่อยู่ในประเทศไทย : ใช่</p> <p>ความสัมพันธ์ทางครอบครัวระหว่างกรรมการและผู้บริหาร : ไม่มี</p> <p>การกระทำความผิดตามกฎหมายในระยะ 5 ปีที่ผ่านมา (*) : ไม่มี</p> <p>ผ่านการอบรมหลักสูตร Director Accreditation Program (DAP) : ใช่</p> <p>ผ่านการอบรมหลักสูตร Director Certification Program (DCP) : ไม่ใช่</p> <p><b>การถือครองหุ้นในบริษัท</b></p> <ul style="list-style-type: none"> <li>• การถือหุ้นทางตรง : 14,479,151 หุ้น (2.632592 %)</li> <li>• การถือหุ้นโดยบุคคลที่มีความสัมพันธ์กับกรรมการ ผู้บริหารตามมาตรา 59 (**): 0 หุ้น (0.000000 %)</li> </ul>	<p>กรรมการ</p> <p>(กรรมการที่ไม่เป็นผู้บริหาร)</p> <p>กรรมการผู้มีอำนาจลงนาม</p> <p>ผูกพันบริษัทตามหนังสือรับรอง : ไม่ใช่</p> <p>ประเภทของกรรมการ : กรรมการเดิม (กรรมการที่ยังดำรงตำแหน่งตามงบปีที่ย่างงานและไม่มีผลลาออกระหว่างปี)</p>	21 พ.ค. 2551	<p>ของใช้ในครัวเรือนและสำนักงาน, การตลาด, สถาปัตยกรรม</p>

รายชื่อกรรมการ	ตำแหน่ง	วันที่ดำรงตำแหน่ง	ทักษะและความชำนาญ
<p>10. นาย ปรีดา วงศ์สถิตย์พร</p> <p>เพศ: ชาย</p> <p>อายุ : 70 ปี</p> <p>วุฒิการศึกษา : ต่ำกว่าปริญญาตรี</p> <p>สาขา : การจัดการ</p> <p>สัญชาติไทย : ใช่</p> <p>ถิ่นที่อยู่ในประเทศไทย : ใช่</p> <p>ความสัมพันธ์ทางครอบครัวระหว่างกรรมการและผู้บริหาร : ไม่มี</p> <p>การกระทำความผิดตามกฎหมายในระยะ 5 ปีที่ผ่านมา (*) : ไม่มี</p> <p>ผ่านการอบรมหลักสูตร Director Accreditation Program (DAP) : ใช่</p> <p>ผ่านการอบรมหลักสูตร Director Certification Program (DCP) : ไม่ใช่</p> <p><b>การถือครองหุ้นในบริษัท</b></p> <ul style="list-style-type: none"> <li>• การถือหุ้นทางตรง : 24,636,881 หุ้น (4.479466 %)</li> <li>• การถือหุ้นโดยบุคคลที่มีความสัมพันธ์กับกรรมการ ผู้บริหารตามมาตรา 59 (**): 0 หุ้น (0.000000 %)</li> </ul>	<p>กรรมการ</p> <p>(กรรมการที่ไม่เป็นผู้บริหาร)</p> <p>กรรมการผู้มีอำนาจลงนามผูกพันบริษัทตามหนังสือรับรอง : ไม่ใช่</p> <p>ประเภทของกรรมการ : กรรมการที่หมดวาระและได้รับการแต่งตั้งกลับเข้ามาใหม่</p>	10 ส.ค. 2554	<p>ของใช้ในครัวเรือนและสำนักงาน, วัสดุก่อสร้าง, จัดซื้อ, ขนส่งและโลจิสติกส์</p>

คำอธิบายเพิ่มเติม:

(\*) ความผิดตามพระราชบัญญัติหลักทรัพย์และตลาดหลักทรัพย์ พ.ศ. 2535 หรือพระราชบัญญัติสัญญาซื้อขายล่วงหน้า พ.ศ. 2546 ทั้งนี้ เฉพาะความผิดในเรื่องดังต่อไปนี้

(1) การกระทำการโดยไม่สุจริต หรือประมาทเลินเล่ออย่างร้ายแรง

(2) การเปิดเผย หรือเผยแพร่ข้อมูล หรือข้อความอันเป็นเท็จที่อาจทำให้สำคัญผิด หรือปกปิดข้อความจริงที่ควรบอกให้แจ้งในสาระสำคัญซึ่งอาจมีผลกระทบต่อการตัดสินใจของผู้ถือหุ้น ผู้ลงทุน หรือ ผู้ที่เกี่ยวข้อง

(3) การกระทำอันไม่เป็นธรรมหรือการเอาเปรียบผู้ลงทุนในการซื้อขายหลักทรัพย์หรือสัญญาซื้อขายล่วงหน้า หรือมีหรือเคยมีส่วนร่วมหรือสนับสนุนการกระทำความผิดดังกล่าว

(\*\*) การถือหุ้นโดยบุคคลที่มีความสัมพันธ์กับกรรมการ ผู้บริหาร ตามมาตรา 59 พระราชบัญญัติหลักทรัพย์และตลาดหลักทรัพย์ พ.ศ. 2535 เช่น คู่สมรสหรือผู้ที่อยู่กันด้วยกันฉันสามีภรรยา (ชายหญิงที่ไม่ได้จดทะเบียนสมรสแต่อยู่กันกันอย่างเปิดเผย) บุตรที่ยังไม่บรรลุนิติภาวะ เป็นต้น

รายชื่อกรรมการ จำแนกตามตำแหน่ง

รายชื่อกรรมการ	ตำแหน่ง	กรรมการ ที่เป็นผู้ บริหาร	กรรมการ ที่ไม่เป็น ผู้บริหาร	กรรมการอิสระ	กรรมการที่ไม่ เป็นผู้บริหาร และไม่ดำรง ตำแหน่ง กรรมการอิสระ	กรรมการผู้มี อำนาจลงนาม ผูกพันบริษัท ตามหนังสือ รับรอง
1. ดร. ครรชิต สิงห์สุ วรรณ	ประธาน กรรมการ		✓	✓		
2. นาย สมบัติ ลีสวัสดิ์ ตระกูล	กรรมการ	✓				✓
3. นาย สุรพล สติมา นนท์	รองประธาน กรรมการ		✓	✓		
4. นาย แสงรุ่ง นิติภาวะชน	กรรมการ	✓				✓
5. พลเอก ไพรัช โพธิ์ อุบล	กรรมการ		✓	✓		
6. ดร. จินตนา เตชะ มนตรีกุล	กรรมการ		✓	✓		
7. นาย วรวิทย์ ชัยลิ้ม ปมนตรี	กรรมการ		✓	✓		
8. นางสาว บุญศรี ปัญญาเปี่ยมศักดิ์	กรรมการ	✓				✓
9. นาย ธนทัต ขวาลดิฐ	กรรมการ		✓		✓	
10. นาย ปรีดา วงศ์ สถิตย์พร	กรรมการ		✓		✓	
<b>รวม (คน)</b>		<b>3</b>	<b>7</b>	<b>5</b>	<b>2</b>	<b>3</b>

### ภาพรวมทักษะและความชำนาญของกรรมการ

ทักษะและความชำนาญ	จำนวน (คน)	ร้อยละ (%)
1. ของใช้ในครัวเรือนและสำนักงาน	2	20.00
2. ธนาคาร	3	30.00
3. วัสดุอุตสาหกรรมและเครื่องจักร	1	10.00
4. เหล็ก และ ผลิตภัณฑ์โลหะ	2	20.00
5. วัสดุก่อสร้าง	2	20.00
6. พาณิชยกรรม	3	30.00
7. ขนส่งและโลจิสติกส์	2	20.00
8. เทคโนโลยีสารสนเทศและการสื่อสาร	1	10.00
9. กฎหมาย	3	30.00
10. การตลาด	1	10.00
11. บัญชี	1	10.00
12. การเงิน	4	40.00
13. ความรับผิดชอบต่อสังคม	1	10.00
14. จัดซื้อ	2	20.00
15. การจัดการเทคโนโลยีสารสนเทศ	1	10.00
16. สถาปัตยกรรม	1	10.00
17. การจัดการกลยุทธ์	1	10.00
18. การจัดการความเสี่ยง	1	10.00
19. การตรวจสอบ	2	20.00
20. บรรษัทภิบาล/ การกำกับดูแล	1	10.00
21. การบริหารรัฐกิจ	1	10.00

### ข้อมูลเกี่ยวกับคณะกรรมการอื่นๆ

ประธานกรรมการและผู้บริหารสูงสุดเป็นบุคคลเดียวกัน : ไม่ใช่

ประธานกรรมการเป็นกรรมการอิสระ : ใช่

ประธานกรรมการและผู้บริหารสูงสุดเป็นบุคคลในครอบครัวเดียวกัน : ไม่ใช่

ประธานกรรมการเป็นสมาชิกในคณะกรรมการบริหาร : ไม่ใช่

หรือคณะทำงาน

บริษัทแต่งตั้งกรรมการอิสระอย่างน้อยหนึ่งคนเพื่อกำหนดวาระ : ไม่ใช่

การประชุมคณะกรรมการ

## มาตรการถ่วงดุลอำนาจระหว่างคณะกรรมการและฝ่ายจัดการ

มาตรการถ่วงดุลอำนาจระหว่างคณะกรรมการและฝ่ายจัดการ : มี

วิธีการถ่วงดุลอำนาจระหว่างคณะกรรมการและฝ่ายจัดการ : การเพิ่มสัดส่วนกรรมการอิสระมากกว่ากึ่งหนึ่ง

ปัจจุบันคณะกรรมการบริษัทมีจำนวน 10 ท่าน ประกอบด้วยกรรมการบริหาร 3 ท่าน และกรรมการอิสระ 5 ท่าน ซึ่งคิดเป็นกึ่งหนึ่งของกรรมการทั้งหมด ทำให้เกิดการถ่วงดุลในการออกเสียงและในการพิจารณาเรื่องต่างๆ อย่างมีอิสระ

### 7.2.3 ข้อมูลเกี่ยวกับบทบาทหน้าที่ของคณะกรรมการบริษัท

กฎบัตรคณะกรรมการ (Board charter) : มี

1. หน้าที่กำหนด วิสัยทัศน์ พันธกิจ กลยุทธ์การดำเนินงาน รวมถึงพิจารณาแนวนโยบาย แผนงาน แผนงบประมาณ เป้าหมาย และตัวชี้วัด เพื่อประเมินผล (KPIs) ตลอดจนพัฒนาขีดความสามารถของบริษัทให้แข่งขันได้ในระดับสากล
2. กำกับดูแลการบริหารจัดการให้ฝ่ายบริหาร หรือบุคคลใดๆ ซึ่งได้รับมอบหมายให้ดำเนินการ มีการนำกลยุทธ์การดำเนินงานไปปฏิบัติตามนโยบายที่กำหนดไว้อย่างมีประสิทธิภาพ และประสิทธิผล เพื่อเพิ่มมูลค่าทางเศรษฐกิจสูงสุดให้แก่กิจการและกำไรสูงสุดให้แก่ผู้ถือหุ้น และเป็นธรรมต่อผู้มีส่วนได้เสียทุกฝ่าย ตลอดจนคำนึงถึงความรับผิดชอบต่อสังคม สิ่งแวดล้อม และทรัพยากรที่สำคัญ
3. จัดให้มีการประชุมคณะกรรมการบริษัทอย่างน้อย 3 เดือนต่อครั้ง และจัดให้มีการประชุมผู้ถือหุ้นสามัญประจำปีภายใน 4 เดือน นับแต่วันสิ้นสุดของรอบปีบัญชีของบริษัท รวมถึงเข้าร่วมประชุมคณะกรรมการบริษัทและการประชุมผู้ถือหุ้น
4. มีอำนาจและรับผิดชอบในการปฏิบัติหน้าที่ให้เป็นไปตามกฎหมาย วัตถุประสงค์ และข้อบังคับของบริษัท ตลอดจนมติที่ประชุมผู้ถือหุ้นด้วยความซื่อสัตย์สุจริต และระมัดระวังรักษาผลประโยชน์ของบริษัท และมีความรับผิดชอบต่อผู้ถือหุ้นโดยสม่ำเสมอ
5. มีอำนาจตรวจสอบและพิจารณาอนุมัติ นโยบาย แนวทาง และแผนการดำเนินงานสำหรับโครงการลงทุนขนาดใหญ่ของบริษัท ตามที่ได้รับเสนอจากคณะกรรมการ และ/หรือฝ่ายบริหาร
6. ต้องมีความรับผิดชอบต่อผู้ถือหุ้นโดยสม่ำเสมอ และดำเนินงานโดยรักษาผลประโยชน์สูงสุดของผู้ถือหุ้น ตลอดจนมีการเปิดเผยข้อมูลต่อผู้ลงทุนอย่างถูกต้อง ครบถ้วน มีมาตรฐานและโปร่งใส
7. กำกับดูแลให้มีกระบวนการสรรหาและเลือกตั้งบุคคลเป็นกรรมการบริษัทอย่างโปร่งใส รวมทั้งพิจารณาคุณสมบัติที่หลากหลาย เพื่อให้เหมาะสมกับการดำเนินธุรกิจของบริษัท และมีการกำหนดค่าตอบแทนกรรมการบริษัท และกรรมการชุดย่อยอย่างเหมาะสม รวมถึงมีอำนาจแต่งตั้งให้องค์กรรมการหรือคณะทำงาน เพื่อพิจารณาหรือปฏิบัติในเรื่องหนึ่งเรื่องใดที่คณะกรรมการบริษัทเห็นสมควร
8. กำกับดูแลและพัฒนาบรรษัทภิบาลของบริษัทให้อยู่ในระดับสากล เพื่อสร้างคุณค่าให้กิจการ รวมถึงเป็นแบบอย่างและส่งเสริมให้พนักงานทุกระดับมีจิตสำนึกในการปฏิบัติตามหลักบรรษัทภิบาล จรรยาบรรณธุรกิจ และนโยบายต่อต้านการคอร์รัปชันของบริษัท
9. กำหนดนโยบายบริหารความเสี่ยง และกำกับดูแลให้มีระบบควบคุมภายใน และการตรวจสอบภายในที่เหมาะสม เพื่อให้เกิดระบบการควบคุมภายในที่มีประสิทธิภาพ รวมทั้งการจัดการความเสี่ยง และความเชื่อถือได้ของรายงานทางการเงิน โดยจัดให้มีหน่วยงานตรวจสอบภายในเป็นผู้ติดตามและดำเนินการร่วมและประสานงานกับคณะกรรมการตรวจสอบ
10. จัดทำรายงานคณะกรรมการประจำปี และรับผิดชอบต่อการจัดทำและการเปิดเผยงบการเงินเพื่อแสดงถึงฐานะการเงินและผลการดำเนินงานในรอบปีที่ผ่านมาเพื่อเสนอต่อที่ประชุมผู้ถือหุ้น
11. กำกับดูแลให้มีการประเมินผลการปฏิบัติหน้าที่ของคณะกรรมการบริษัทเป็นประจำทุกปี เพื่อพิจารณาและทบทวนการปฏิบัติหน้าที่ร่วมกันในคณะกรรมการบริษัท
12. กรรมการจะต้องไม่ประกอบกิจการอันมีสภาพอย่างเดียวกันและเป็นการแข่งขันกับกิจการของบริษัท หรือเข้าเป็นหุ้นส่วนในทางหุ้นส่วนสามัญ หรือเป็นหุ้นส่วนไม่จำกัดความรับผิดชอบในทางหุ้นส่วนจำกัด หรือเป็นกรรมการของบริษัทเอกชน หรือบริษัทอื่นที่ประกอบกิจการอันมีสภาพอย่างเดียวกัน และเป็นการแข่งขันกับกิจการของบริษัทไม่ว่าจะกระทำเพื่อประโยชน์ตน หรือเพื่อประโยชน์ผู้อื่น เว้นแต่ได้แจ้งให้ที่ประชุมผู้ถือหุ้นทราบก่อนที่จะมีมติแต่งตั้ง
13. กรรมการต้องแจ้งให้บริษัททราบโดยไม่ชักช้า หากมีส่วนได้เสียไม่ว่าโดยตรงหรือโดยอ้อมในสัญญาที่บริษัททำขึ้น หรือถือหุ้นหรือหุ้นกู้เพิ่มขึ้นหรือลดลงในบริษัทหรือบริษัทในเครือ
14. มีอำนาจพิจารณาและอนุมัติเรื่องใดๆ ที่จำเป็น และเกี่ยวเนื่องกับบริษัท หรือที่เห็นว่าเหมาะสมและเพื่อผลประโยชน์ของบริษัทเรื่องดังต่อไปนี้ คณะกรรมการบริษัทจะกระทำได้อีกต่อเมื่อได้รับอนุมัติจากที่ประชุมผู้ถือหุ้นคือ

ก) เรื่องใดๆ ที่กฎหมายกำหนดให้ต้องได้รับมติจากที่ประชุมผู้ถือหุ้น และ

ข) เรื่องใดๆ ที่กรรมการมีส่วนได้เสีย และอยู่ในข่ายที่กฎหมายหรือประกาศของสำนักงานคณะกรรมการกำกับหลักทรัพย์และตลาดหลักทรัพย์ หรือตลาดหลักทรัพย์แห่งประเทศไทยระบุให้ต้องได้รับอนุมัติจากที่ประชุมผู้ถือหุ้น

ทั้งนี้ เรื่องใดที่กรรมการมีส่วนได้เสียหรือมีความขัดแย้งทางผลประโยชน์กับบริษัท กรรมการซึ่งมีส่วนได้เสียหรือมีความขัดแย้งทางผลประโยชน์ดังกล่าวไม่มีสิทธิออกเสียงลงคะแนนในเรื่องนั้น

นอกจากนี้ คณะกรรมการยังมีขอบเขตหน้าที่ในการกำกับดูแลให้บริษัทปฏิบัติตามกฎหมายว่าด้วยหลักทรัพย์และตลาดหลักทรัพย์ ข้อกำหนดของตลาดหลักทรัพย์ อาทิ การทำรายการเกี่ยวโยงกัน การได้มาหรือจำหน่ายไปซึ่งทรัพย์สินตามกฎหมายของตลาดหลักทรัพย์แห่งประเทศไทย หรือตามประกาศของคณะกรรมการกำกับหลักทรัพย์และตลาดหลักทรัพย์ หรือกฎหมายที่เกี่ยวข้องกับธุรกิจของบริษัท



## 7.3 ข้อมูลเกี่ยวกับคณะกรรมการชุดย่อย

### 7.3.1 ข้อมูลเกี่ยวกับบทบาทหน้าที่ของคณะกรรมการชุดย่อย

#### บทบาทหน้าที่ของคณะกรรมการชุดย่อย

##### คณะกรรมการตรวจสอบ

##### บทบาทหน้าที่

- การสอบทานรายงานทางการเงินและระบบควบคุมภายใน

##### ขอบเขต อำนาจ หน้าที่และบทบาทความรับผิดชอบ

1. สอบทานให้บริษัทมีการรายงานทางการเงินอย่างถูกต้องและเปิดเผยอย่างเพียงพอ โดยการประสานงานกับผู้สอบบัญชีภายนอก และผู้บริหารที่รับผิดชอบจัดทำรายงานทางการเงินทั้งรายไตรมาสและประจำปี คณะกรรมการตรวจสอบอาจเสนอแนะให้ผู้สอบบัญชีสอบทาน หรือตรวจสอบรายการใดๆ ที่เห็นว่าจำเป็นและเป็นเรื่องสำคัญในระหว่างการตรวจสอบบัญชีของบริษัท
2. สอบทานให้บริษัทมีระบบการควบคุมภายในและระบบการตรวจสอบภายในที่เหมาะสมและมีประสิทธิภาพ และพิจารณาความเป็นอิสระของหน่วยงานตรวจสอบภายใน ตลอดจนให้ความเห็นชอบในการพิจารณาแต่งตั้ง โยกย้าย เลิกจ้างหัวหน้าหน่วยงานตรวจสอบภายใน หรือหน่วยงานอื่นใดที่รับผิดชอบเกี่ยวกับการตรวจสอบภายใน
3. สอบทานให้บริษัทปฏิบัติตามกฎหมายว่าด้วยหลักทรัพย์และตลาดหลักทรัพย์ ข้อกำหนดของตลาดหลักทรัพย์ และกฎหมายที่เกี่ยวข้องกับธุรกิจของบริษัท
4. พิจารณา คัดเลือก เสนอแต่งตั้งบุคคลซึ่งมีความเป็นอิสระเพื่อทำหน้าที่เป็นผู้สอบบัญชีของบริษัท และเสนอคำตอบแทนของบุคคลดังกล่าว โดยคำนึงถึงความน่าเชื่อถือ ความเพียงพอของทรัพยากร ปริมาณงานตรวจสอบของสำนักงานตรวจสอบบัญชีนั้น และประสบการณ์ของบุคลากรที่ได้รับมอบหมายให้ทำการตรวจสอบบัญชีของบริษัท รวมทั้งเข้าร่วมประชุมกับผู้สอบบัญชีโดยไม่มีฝ่ายจัดการเข้าร่วมประชุมด้วยอย่างน้อยปีละ 1 ครั้ง
5. พิจารณารายการที่เกี่ยวข้องกัน หรือรายการที่อาจมีความขัดแย้งทางผลประโยชน์ให้เป็นไปตามกฎหมายและข้อกำหนดของตลาดหลักทรัพย์ ทั้งนี้เพื่อให้มั่นใจว่ารายการดังกล่าวสมเหตุสมผลและเป็นประโยชน์สูงสุดต่อบริษัท
6. จัดทำรายงานของคณะกรรมการตรวจสอบ โดยเปิดเผยไว้ในรายงานประจำปีของบริษัท ซึ่งรายงานดังกล่าวต้องลงนามโดยประธานคณะกรรมการตรวจสอบ และต้องประกอบด้วยข้อมูลอย่างน้อยดังต่อไปนี้
  - (ก) ความเห็นเกี่ยวกับความถูกต้อง ครบถ้วน เป็นที่เชื่อถือได้ของรายงานทางการเงินของบริษัท
  - (ข) ความเห็นเกี่ยวกับความเพียงพอของระบบควบคุมภายในของบริษัท
  - (ค) ความเห็นเกี่ยวกับการปฏิบัติตามกฎหมายว่าด้วยหลักทรัพย์และตลาดหลักทรัพย์ ข้อกำหนดของตลาดหลักทรัพย์ หรือกฎหมายที่เกี่ยวข้องกับธุรกิจของบริษัท
  - (ง) ความเห็นเกี่ยวกับความเหมาะสมของผู้สอบบัญชี
  - (จ) ความเห็นเกี่ยวกับรายการที่อาจมีความขัดแย้งทางผลประโยชน์
  - (ฉ) จำนวนการประชุมคณะกรรมการตรวจสอบ และการเข้าร่วมประชุมของกรรมการตรวจสอบแต่ละท่าน
  - (ช) ความเห็นหรือข้อสังเกตโดยรวมที่คณะกรรมการตรวจสอบได้รับการปฏิบัติหน้าที่ตามกฎหมาย
  - (ซ) รายการอื่นที่เห็นว่าผู้ถือหุ้นและผู้ลงทุนทั่วไปควรทราบ ภายใต้ขอบเขตหน้าที่และความรับผิดชอบที่ได้รับมอบหมายจากคณะกรรมการบริษัท
7. ปฏิบัติการอื่นใดตามที่คณะกรรมการของบริษัทมอบหมาย ด้วยความเห็นชอบจากคณะกรรมการตรวจสอบ
8. มีอำนาจในการดำเนินการตรวจสอบและสอบสวนตามที่จำเป็นในเรื่องต่างๆ ซึ่งอาจมีผลกระทบอย่างมีนัยสำคัญต่อฐานะการเงินและผลการดำเนินงานของบริษัท ได้แก่
  - (ก) รายการที่เกิดความขัดแย้งทางผลประโยชน์
  - (ข) การทุจริตหรือมีสิ่งผิดปกติหรือมีความบกพร่องที่สำคัญในระบบควบคุมภายใน
  - (ค) การฝ่าฝืนกฎหมายว่าด้วยพ.ร.บ.หลักทรัพย์และตลาดหลักทรัพย์ ข้อกำหนดของตลาดหลักทรัพย์แห่งประเทศไทย หรือกฎหมายที่เกี่ยวข้องกับธุรกิจของบริษัท

โดยคณะกรรมการตรวจสอบมีอำนาจในการแสวงหาความเห็นที่เป็นอิสระจากที่ปรึกษาทางวิชาชีพอื่นใดเมื่อเห็นว่าจำเป็นด้วยค่าใช้จ่าย

ของบริษัท เพื่อให้การปฏิบัติงานภายใต้หน้าที่ความรับผิดชอบสำเร็จลุล่วงด้วยดี ทั้งนี้คณะกรรมการตรวจสอบมีหน้าที่รายงานผลการตรวจสอบและสอบสวนต่อคณะกรรมการของบริษัท เพื่อดำเนินการปรับปรุงแก้ไขภายในเวลาที่ คณะกรรมการตรวจสอบเห็นควร

## ลิงก์กฎบัตร

-

### คณะกรรมการบริหาร

#### บทบาทหน้าที่

- อื่น ๆ
- บริหาร ควบคุม ดูแล การดำเนินงานกิจการ

#### ขอบเขต อำนาจ หน้าที่และบทบาทความรับผิดชอบ

1. จัดทำและนำเสนอนโยบายทางธุรกิจ เป้าหมาย แผนการดำเนินงาน กลยุทธ์ทางธุรกิจ แผนธุรกิจ แผนการลงทุน และแผนงานงบประมาณประจำปีของบริษัท เพื่อขออนุมัติต่อคณะกรรมการบริษัท
2. ติดตาม บริหาร และกำกับดูแลการดำเนินงานของบริษัทให้มีประสิทธิภาพเป็นไปตามทิศทางหรือเป้าหมายของบริษัท และมีความเข้มแข็งทางธุรกิจ ตามแนวนโยบายของคณะกรรมการบริษัท และกลั่นกรองเรื่องต่างๆ ที่จะนำเสนอคณะกรรมการบริษัทเพื่อพิจารณา และดำเนินการตามที่คณะกรรมการบริษัทมอบหมาย รวมทั้งรายงานผลการปฏิบัติงานต่อคณะกรรมการบริษัท
3. ควบคุมดูแลการดำเนินธุรกิจของบริษัทให้เป็นไปตามนโยบายทางธุรกิจ เป้าหมาย แผนการดำเนินงาน กลยุทธ์ทางธุรกิจ และงบประมาณที่ได้รับอนุมัติจากคณะกรรมการ
4. พิจารณากำหนดผังโครงสร้างองค์กร และอำนาจการบริหารจัดการ นโยบายอัตราค่าตอบแทน และโครงสร้างเงินเดือนของบริษัท โดยให้ครอบคลุมรายละเอียดการคัดเลือก การว่าจ้าง การกำหนดผลประโยชน์ตอบแทน การโยกย้าย การฝึกอบรม และการเลิกจ้างพนักงานของบริษัท
5. วางแผนและกลั่นกรองทั้งแผนระยะสั้นและแผนระยะยาว เพื่อบรรลุวัตถุประสงค์และเป้าหมายบริษัท
6. แต่งตั้งหรือมอบหมายให้บุคคลใดบุคคลหนึ่งหรือหลายคนกระทำการอย่างหนึ่งอย่างใด แทนคณะกรรมการบริหารตามที่เห็นสมควรได้ และคณะกรรมการบริหารสามารถยกเลิก เพิกถอน เปลี่ยนแปลง หรือแก้ไขอำนาจนั้นๆ ได้
7. พิจารณาระเบียบอำนาจอนุมัติสำหรับระดับบริหารและระดับปฏิบัติการ ซึ่งครอบคลุมถึงด้านการเงิน การบัญชีการจัดซื้อจัดจ้าง การลงทุน การกู้ยืมเงิน การจ้างงาน จ้างนำ การค้าประกัน การจำหน่ายจ่ายโอนทรัพย์สิน การทำข้อตกลงหรือสัญญาใดๆ การดำเนินงานอื่นๆ ที่เห็นสมควร
8. มีอำนาจพิจารณาอนุมัติให้ดำเนินการ หรืออนุมัติการใช้จ่ายเงินเพื่อการดำเนินการต่างๆ ในส่วนที่เกินวงเงินอนุมัติของผู้บริหารหรือในการดำเนินการตามปกติธุรกิจของบริษัท ทั้งนี้ให้เป็นไปตามระเบียบอำนาจอนุมัติของบริษัท หรือตามงบประมาณรายจ่ายประจำปีที่คณะกรรมการบริษัทอนุมัติไว้แล้ว เช่น การจัดซื้อทรัพย์สิน การใช้จ่ายเงินลงทุนที่สำคัญเพื่อผลประโยชน์ของบริษัทภายใต้วงเงินอนุมัติที่กำหนด
9. ปฏิบัติหน้าที่ตามที่ได้รับมอบหมายจากคณะกรรมการบริษัท
10. ปฏิบัติหน้าที่ให้เป็นไปตามกฎหมาย วัตถุประสงค์ ข้อบังคับ ตลอดจนระเบียบของบริษัท โดยเคร่งครัด
11. วางแผนและกลั่นกรองการบริหารการเงิน เพื่อลดภาระการเงิน และมีโครงสร้างทางการเงินที่เข้มแข็ง
12. วางแผนและกลั่นกรองการประชาสัมพันธ์เชิงรุก เพื่อให้เกิดภาพลักษณ์ที่ดีและยั่งยืน

ทั้งนี้การอนุมัติรายการของคณะกรรมการบริหารจะไม่รวมถึงการอนุมัติรายการที่คณะกรรมการบริหาร หรือบุคคลที่อาจมีความขัดแย้ง มีส่วนได้ส่วนเสียหรืออาจมีความขัดแย้งทางผลประโยชน์ในลักษณะอื่นใดกับบริษัท และ/หรือ บริษัทย่อย รวมทั้งรายการที่กำหนดให้ต้องขอความเห็นชอบจากผู้ถือหุ้นในการทำรายการที่เกี่ยวข้องกัน และการได้มาหรือจำหน่ายไปซึ่งสินทรัพย์ที่สำคัญของบริษัทและ/หรือบริษัทย่อย เพื่อให้สอดคล้องกับข้อกำหนดของตลาดหลักทรัพย์แห่งประเทศไทย สำนักงานคณะกรรมการกำกับหลักทรัพย์และตลาดหลักทรัพย์ หรือกฎหมายที่เกี่ยวข้องกับธุรกิจของบริษัท

## ลิงก์กฎบัตร

-

## คณะกรรมการสรรหาและกำหนดค่าตอบแทน

### บทบาทหน้าที่

- การสรรหากรรมการ / ผู้บริหารระดับสูง
- การพิจารณาค่าตอบแทน

### ขอบเขต อำนาจ หน้าที่และบทบาทความรับผิดชอบ

1. กำหนดหลักเกณฑ์ และวิธีการ ในการสรรหากรรมการบริษัท และคณะกรรมการชุดย่อย เมื่อครบวาระ หรือมีตำแหน่งว่าง เพื่อนำเสนอความเห็นต่อคณะกรรมการบริษัทพิจารณาอนุมัติ และ/หรือเสนอที่ประชุมผู้ถือหุ้นเพื่อพิจารณาอนุมัติแล้วแต่กรณี
2. กำหนดค่าตอบแทนที่จำเป็นและเหมาะสม ทั้งที่เป็นตัวเงินและมีใช้ตัวเงินของคณะกรรมการ คณะกรรมการชุดย่อยในแต่ละปี เพื่อเสนอต่อคณะกรรมการบริษัทพิจารณาอนุมัติ และ/หรือเสนอที่ประชุมผู้ถือหุ้นเพื่อพิจารณาอนุมัติแล้วแต่กรณี
3. ปฏิบัติการอื่นใดตามที่คณะกรรมการบริษัทมอบหมาย
4. กำหนดแนวทางในการประเมินผลงานของกรรมการบริษัทในแต่ละปี
5. รับผิดชอบต่อคณะกรรมการบริษัท และมีหน้าที่ให้คำชี้แจง ตอบคำถามเกี่ยวกับค่าตอบแทนของกรรมการบริษัทในที่ประชุมผู้ถือหุ้น
6. จัดให้มีการประชุมคณะกรรมการสรรหาและกำหนดค่าตอบแทน กรณีกรรมการท่านใดมีความจำเป็นไม่สามารถมาร่วมประชุมด้วยตนเองได้ สามารถร่วมประชุมผ่านระบบการประชุมทางจอภาพ หรือระบบโทรศัพท์ (Teleconference) ได้

### ลิงก์กฎบัตร

-

## คณะกรรมการบริหารความเสี่ยง

### บทบาทหน้าที่

- การกำกับดูแลด้านความเสี่ยง

### ขอบเขต อำนาจ หน้าที่และบทบาทความรับผิดชอบ

กำหนดกลยุทธ์ แนวทาง และวิธีการปฏิบัติในการบริหารความเสี่ยงในภาพรวมขององค์กรตามที่ได้รับมอบหมายจากคณะกรรมการบริษัท เพื่อให้การบริหารความเสี่ยงเป็นไปอย่างมีประสิทธิภาพ ครอบคลุมความเสี่ยงสำคัญและพร้อมรับมือได้ทันกับการเปลี่ยนแปลงที่อาจเกิดขึ้นได้เสมอ โดยฝ่ายจัดการเป็นผู้ปฏิบัติตามนโยบายและรายงานผลการบริหารความเสี่ยงต่อคณะกรรมการบริหารความเสี่ยงและคณะกรรมการบริษัทเป็นประจำทุกปี

### ลิงก์กฎบัตร

-

### ขอบเขตหน้าที่ และความรับผิดชอบของประธานกรรมการบริษัท

### ขอบเขตหน้าที่ และความรับผิดชอบของประธานกรรมการบริษัท

1. ประธานกรรมการบริษัทมีขอบเขต หน้าที่และความรับผิดชอบในฐานะกรรมการของบริษัท
2. ดูแลติดตามการบริหารงานของคณะกรรมการบริษัท และคณะกรรมการชุดย่อยต่างๆ ให้บรรลุตามวัตถุประสงค์ที่กำหนดไว้
3. สนับสนุนและส่งเสริมให้คณะกรรมการบริษัท ปฏิบัติหน้าที่อย่างเต็มความสามารถ
4. เรียกประชุมคณะกรรมการบริษัท และ/หรือการประชุมผู้ถือหุ้น
5. เป็นประธานในที่ประชุมคณะกรรมการบริษัท และ/หรือที่ประชุมผู้ถือหุ้น รวมทั้งควบคุมการประชุมดังกล่าวให้ดำเนินไปด้วยความเรียบร้อย สำเร็จลุล่วง
6. ส่งเสริมให้กรรมการ ผู้ถือหุ้นทุกคนมีส่วนร่วมในการประชุม เปิดโอกาสให้แสดงความคิดเห็นหรือข้อเสนอแนะอย่างเต็มที่และเป็นอิสระ

## 7.3.2 ข้อมูลคณะกรรมการชุดย่อยแต่ละชุด

### รายชื่อคณะกรรมการตรวจสอบ

คณะกรรมการบริษัทได้แต่งตั้งคณะกรรมการตรวจสอบ ซึ่งประกอบด้วยกรรมการอิสระจำนวน 3 ท่าน ซึ่งเป็นผู้ทรงคุณวุฒิ และมีคุณสมบัติตามกฎหมายที่เกี่ยวข้องกับข้อกำหนดกรรมการอิสระ โดยกรรมการ 1 ใน 3 คน เป็นผู้มีความรู้ทางด้านบัญชีและการเงิน คณะกรรมการตรวจสอบได้ปฏิบัติหน้าที่ภายใต้ขอบเขต อำนาจหน้าที่ และความรับผิดชอบตามกฎหมายและตามที่ได้รับมอบหมายจากคณะกรรมการบริษัท เพื่อสนับสนุนความโปร่งใสและ ประสิทธิภาพของการกำกับดูแลกิจการ

ในปี 2568 คณะกรรมการตรวจสอบได้ประชุมทั้งสิ้น 4 ครั้ง กรรมการทุกท่านเข้าร่วมประชุมครบทุกครั้ง คิดเป็นร้อยละ 100 ร่วมกับผู้บริหารระดับสูงที่เกี่ยวข้องและผู้ตรวจสอบภายใน รวมทั้งผู้สอบบัญชีรับอนุญาตในวาระที่เกี่ยวข้องอีกด้วย

รายชื่อกรรมการ	ตำแหน่ง	วันที่ดำรงตำแหน่ง	ทักษะและความชำนาญ
1. นาย สุรพล สติมานนท์ เพศ: ชาย อายุ : 64 ปี วุฒิการศึกษา : ปริญญาโท สาขา : กฎหมาย สัญชาติไทย : ใช่ ถิ่นที่อยู่ในประเทศไทย : ใช่ มีประสบการณ์ความรู้ด้านการตรวจสอบบัญชี : ไม่ใช่	ประธานกรรมการตรวจสอบ (กรรมการที่ไม่เป็นผู้บริหาร, กรรมการอิสระ)  ประเภทของกรรมการ : กรรมการเดิม (กรรมการที่ยังดำรงตำแหน่งตามงบปีที่รายงานและไม่มีลาออกระหว่างปี)	15 พ.ย. 2550	กฎหมาย, ธนาคาร, การตรวจสอบ, การบริหารธุรกิจ
2. ดร. จินตนา เตชะมนตรีกุล <sup>(*)</sup> เพศ: หญิง อายุ : 71 ปี วุฒิการศึกษา : ปริญญาเอก สาขา : สาธารณสุข สัญชาติไทย : ใช่ ถิ่นที่อยู่ในประเทศไทย : ใช่ มีประสบการณ์ความรู้ด้านการตรวจสอบบัญชี : ใช่	กรรมการตรวจสอบ (กรรมการที่ไม่เป็นผู้บริหาร, กรรมการอิสระ)  ประเภทของกรรมการ : กรรมการเดิม (กรรมการที่ยังดำรงตำแหน่งตามงบปีที่รายงานและไม่มีลาออกระหว่างปี)	15 พ.ย. 2550	บัญชี, การเงิน, การตรวจสอบ
3. ดร. ครรชิต สิงห์สุวรรณ เพศ: ชาย อายุ : 63 ปี วุฒิการศึกษา : ปริญญาเอก สาขา : การจัดการ สัญชาติไทย : ใช่ ถิ่นที่อยู่ในประเทศไทย : ใช่ มีประสบการณ์ความรู้ด้านการตรวจสอบบัญชี : ไม่ใช่	กรรมการตรวจสอบ (กรรมการที่ไม่เป็นผู้บริหาร, กรรมการอิสระ)  ประเภทของกรรมการ : กรรมการเดิม (กรรมการที่ยังดำรงตำแหน่งตามงบปีที่รายงานและไม่มีลาออกระหว่างปี)	15 พ.ย. 2550	กฎหมาย, การจัดการกลยุทธ์, ธนาคาร, การเงิน

คำอธิบายเพิ่มเติม:

(\*) กรรมการที่มีความรู้และประสบการณ์ในการสอบทานงบการเงินของบริษัท

## รายชื่อคณะกรรมการบริหาร

รายชื่อกรรมการ	ตำแหน่ง	วันที่ดำรงตำแหน่ง
<p>1. นาย สมบัติ ลีสวัสดิ์ตระกูล</p> <p>เพศ: ชาย</p> <p>อายุ : 65 ปี</p> <p>วุฒิการศึกษา : ปริญญาโท</p> <p>สาขา : บริหารธุรกิจ</p> <p>สัญชาติไทย : ใช่</p> <p>ถิ่นที่อยู่ในประเทศไทย : ใช่</p>	ประธานกรรมการบริหาร	29 พ.ค. 2535
<p>2. นาย แสงรุ่ง นิตินาเวชน</p> <p>เพศ: ชาย</p> <p>อายุ : 56 ปี</p> <p>วุฒิการศึกษา : ปริญญาโท</p> <p>สาขา : บริหารธุรกิจ</p> <p>สัญชาติไทย : ใช่</p> <p>ถิ่นที่อยู่ในประเทศไทย : ใช่</p>	กรรมการบริหาร	29 พ.ค. 2535
<p>3. นางสาว บุญศรี ปัญญาเปี่ยมศักดิ์</p> <p>เพศ: หญิง</p> <p>อายุ : 62 ปี</p> <p>วุฒิการศึกษา : ต่ำกว่าปริญญาตรี</p> <p>สาขา : บริหารธุรกิจ</p> <p>สัญชาติไทย : ใช่</p> <p>ถิ่นที่อยู่ในประเทศไทย : ใช่</p>	กรรมการบริหาร	15 พ.ย. 2550

รายชื่อคณะกรรมการชุดย่อยอื่น ๆ

ชื่อคณะกรรมการชุดย่อย	รายชื่อ	ตำแหน่ง
คณะกรรมการสรรหาและกำหนดค่าตอบแทน	พลเอก ไพรัช โพธิ์อุบล	ประธานกรรมการชุดย่อย (กรรมการอิสระ)
	ดร. จินตนา เตชะมนตรีกุล	กรรมการชุดย่อย (กรรมการอิสระ)
	นาย วรวิทย์ ชัยลิ้มปมนตรี	กรรมการชุดย่อย (กรรมการอิสระ)
	นาย สมบัติ ลิ้วสวัสดิ์ตระกูล	กรรมการชุดย่อย
คณะกรรมการบริหารความเสี่ยง	นาย สมบัติ ลิ้วสวัสดิ์ตระกูล	ประธานกรรมการชุดย่อย
	นาย แสงรุ่ง นิติภาวะชน	กรรมการชุดย่อย
	นางสาว บุญศรี ปัญญาเปี่ยมศักดิ์	กรรมการชุดย่อย
	นาย ปกรณ์ อ่อนแก้ว	กรรมการชุดย่อย

## 7.4 ข้อมูลเกี่ยวกับผู้บริหาร

### 7.4.1 รายชื่อและตำแหน่งของผู้บริหาร

#### รายชื่อผู้บริหารสูงสุดและผู้บริหาร 4 รายแรกนับจากผู้บริหารสูงสุด

รายชื่อผู้บริหาร	ตำแหน่ง	วันที่ดำรงตำแหน่ง	ทักษะและความชำนาญ
<p>1. นาย สมบัติ ลีสวัสดิ์ตระกูล</p> <p>เพศ: ชาย</p> <p>อายุ : 65 ปี</p> <p>วุฒิการศึกษา : ปริญญาโท</p> <p>สาขา : บริหารธุรกิจ</p> <p>สัญชาติไทย : ใช่</p> <p>ถิ่นที่อยู่ในประเทศไทย : ใช่</p> <p>ผู้รับผิดชอบสูงสุดในสายงานบัญชีและการเงิน : ไม่ใช่</p> <p>ผู้ควบคุมดูแลการบัญชี : ไม่ใช่</p>	ประธานเจ้าหน้าที่บริหาร (ผู้บริหารสูงสุด)	29 พ.ค. 2535	เหล็ก และ ผลิตภัณฑ์โลหะ, วัสดุอุตสาหกรรมและเครื่องจักร, วัสดุก่อสร้าง, พาณิชยกรรม
<p>2. นาย แสงรุ่ง นิติภาวะชน</p> <p>เพศ: ชาย</p> <p>อายุ : 56 ปี</p> <p>วุฒิการศึกษา : ปริญญาโท</p> <p>สาขา : บริหารธุรกิจ</p> <p>สัญชาติไทย : ใช่</p> <p>ถิ่นที่อยู่ในประเทศไทย : ใช่</p> <p>ผู้รับผิดชอบสูงสุดในสายงานบัญชีและการเงิน : ไม่ใช่</p> <p>ผู้ควบคุมดูแลการบัญชี : ไม่ใช่</p>	กรรมการผู้จัดการ	29 พ.ค. 2535	เหล็ก และ ผลิตภัณฑ์โลหะ, ขนส่งและโลจิสติกส์, จัดซื้อ, การจัดการเทคโนโลยีสารสนเทศ
<p>3. นางสาว บุญศรี ปัญญาเปี่ยมศักดิ์(*)</p> <p>เพศ: หญิง</p> <p>อายุ : 62 ปี</p> <p>วุฒิการศึกษา : ต่ำกว่าปริญญาตรี</p> <p>สาขา : บริหารธุรกิจ</p> <p>สัญชาติไทย : ใช่</p> <p>ถิ่นที่อยู่ในประเทศไทย : ใช่</p> <p>ผู้รับผิดชอบสูงสุดในสายงานบัญชีและการเงิน : ใช่</p> <p>ผู้ควบคุมดูแลการบัญชี : ไม่ใช่</p>	กรรมการบริหาร	15 พ.ย. 2550	การเงิน, พาณิชยกรรม

รายชื่อผู้บริหาร	ตำแหน่ง	วันที่ดำรงตำแหน่ง	ทักษะและความชำนาญ
<p>4. นาย ปกรณ์ อ่อนแก้ว</p> <p>เพศ: ชาย</p> <p>อายุ : 50 ปี</p> <p>วุฒิการศึกษา : ปริญญาตรี</p> <p>สาขา : บัญชี</p> <p>สัญชาติไทย : ใช่</p> <p>ถิ่นที่อยู่ในประเทศไทย : ใช่</p> <p>ผู้รับผิดชอบสูงสุดในสายงานบัญชีและการเงิน : ไม่ใช่</p> <p>ผู้ควบคุมดูแลการบัญชี : ไม่ใช่</p>	รองกรรมการผู้จัดการสายการบัญชี	1 ก.พ. 2564	บัญชี, ขนส่งและโลจิสติกส์
<p>5. นาง วรรณีย์ ภูษอภัย</p> <p>เพศ: หญิง</p> <p>อายุ : 50 ปี</p> <p>วุฒิการศึกษา : ปริญญาโท</p> <p>สาขา : บริหารธุรกิจ</p> <p>สัญชาติไทย : ใช่</p> <p>ถิ่นที่อยู่ในประเทศไทย : ใช่</p> <p>ผู้รับผิดชอบสูงสุดในสายงานบัญชีและการเงิน : ไม่ใช่</p> <p>ผู้ควบคุมดูแลการบัญชี : ไม่ใช่</p>	รองกรรมการผู้จัดการสายงานขายและตลาด	1 ก.พ. 2564	การตลาด, เหล็ก และผลิตภัณฑ์โลหะ
<p>6. นางสาว จารุวรรณ จันทรประอบ</p> <p>เพศ: หญิง</p> <p>อายุ : 46 ปี</p> <p>วุฒิการศึกษา : ปริญญาโท</p> <p>สาขา : วิทยาศาสตร์คอมพิวเตอร์</p> <p>สัญชาติไทย : ใช่</p> <p>ถิ่นที่อยู่ในประเทศไทย : ใช่</p> <p>ผู้รับผิดชอบสูงสุดในสายงานบัญชีและการเงิน : ไม่ใช่</p> <p>ผู้ควบคุมดูแลการบัญชี : ไม่ใช่</p>	รองกรรมการผู้จัดการสายงานเทคโนโลยีสารสนเทศ	1 ก.พ. 2564	การจัดการเทคโนโลยีสารสนเทศ, การจัดการข้อมูล, การตลาดดิจิทัล, เทคโนโลยีสารสนเทศและการสื่อสาร
<p>7. นาย พงษ์เดช เลอสิทธิศักดิ์</p> <p>เพศ: ชาย</p> <p>อายุ : 58 ปี</p> <p>วุฒิการศึกษา : ปริญญาโท</p> <p>สาขา : การเงิน</p> <p>สัญชาติไทย : ใช่</p> <p>ถิ่นที่อยู่ในประเทศไทย : ใช่</p> <p>ผู้รับผิดชอบสูงสุดในสายงานบัญชีและการเงิน : ไม่ใช่</p> <p>ผู้ควบคุมดูแลการบัญชี : ไม่ใช่</p>	ผู้อำนวยการ, GSP สปป. ลาว	1 มี.ค. 2553	การจัดการองค์กร, เหล็ก และผลิตภัณฑ์โลหะ, จัดซื้อ, พาณิชยกรรม



รายชื่อผู้บริหาร	ตำแหน่ง	วันที่ดำรงตำแหน่ง	ทักษะและความชำนาญ
8. นางสาว กรรณิกา อังกรวิโรจน์ เพศ: หญิง อายุ : 59 ปี วุฒิการศึกษา : ปริญญาตรี สาขา : อักษรศาสตรบัณฑิต สัญชาติไทย : ใช่ ถิ่นที่อยู่ในประเทศไทย : ใช่ ผู้รับผิดชอบสูงสุดในสายงานบัญชีและการเงิน : ไม่ใช่ ผู้ควบคุมดูแลการบัญชี : ไม่ใช่	ผู้จัดการฝ่ายขาย	1 มี.ค. 2553	การตลาด, เหล็ก และผลิตภัณฑ์โลหะ, การจัดการกลยุทธ์
9. นาย ชีรศักดิ์ อรชร เพศ: ชาย อายุ : 42 ปี วุฒิการศึกษา : ปริญญาตรี สาขา : ครุศาสตร์ สัญชาติไทย : ใช่ ถิ่นที่อยู่ในประเทศไทย : ใช่ ผู้รับผิดชอบสูงสุดในสายงานบัญชีและการเงิน : ไม่ใช่ ผู้ควบคุมดูแลการบัญชี : ไม่ใช่	ผู้จัดการโรงงาน	1 ก.ค. 2561	วัสดุอุตสาหกรรมและเครื่องจักร, พลังงานและสาธารณูปโภค, วิศวกรรม
10. นาง ภทราณิษฐ์ จันทร์ทอง สาสุธรรม เพศ: หญิง อายุ : 42 ปี วุฒิการศึกษา : ปริญญาโท สาขา : บริหารธุรกิจ สัญชาติไทย : ใช่ ถิ่นที่อยู่ในประเทศไทย : ใช่ ผู้รับผิดชอบสูงสุดในสายงานบัญชีและการเงิน : ไม่ใช่ ผู้ควบคุมดูแลการบัญชี : ไม่ใช่	ผู้จัดการฝ่ายพัฒนาบุคลากร	5 ส.ค. 2564	การจัดการทรัพยากรมนุษย์, ความรับผิดชอบต่อสังคม, การจัดการองค์กร
11. นาย เอกศักดิ์ อมรมธุรพจน์ เพศ: ชาย อายุ : 45 ปี วุฒิการศึกษา : ปริญญาตรี สาขา : วิศวกรรม สัญชาติไทย : ใช่ ถิ่นที่อยู่ในประเทศไทย : ใช่ ผู้รับผิดชอบสูงสุดในสายงานบัญชีและการเงิน : ไม่ใช่ ผู้ควบคุมดูแลการบัญชี : ไม่ใช่	ผู้จัดการฝ่ายพัฒนาระบบ	26 มิ.ย. 2564	เทคโนโลยีสารสนเทศและการสื่อสาร

รายชื่อผู้บริหาร	ตำแหน่ง	วันที่ดำรงตำแหน่ง	ทักษะและความชำนาญ
12. นางสาว ชลดา นิติภาวะชน เพศ: หญิง อายุ : 29 ปี วุฒิการศึกษา : ปริญญาโท สาขา : เศรษฐศาสตร์ สัญชาติไทย : ใช่ ถิ่นที่อยู่ในประเทศไทย : ใช่ ผู้รับผิดชอบสูงสุดในสายงานบัญชีและการเงิน : ไม่ใช่ ผู้ควบคุมดูแลการบัญชี : ไม่ใช่	ผู้จัดการฝ่ายพัฒนาธุรกิจ	20 มิ.ย. 2568	เศรษฐศาสตร์, พาณิชย, การตลาดดิจิทัล

คำอธิบายเพิ่มเติม :

(\*) ผู้รับผิดชอบสูงสุดในสายงานบัญชีและการเงิน

(\*\*) ผู้ควบคุมดูแลการทำบัญชี

(\*\*\*) แต่งตั้งภายหลังวันสิ้นสุดปีบัญชี ณ ปีรายงาน

#### 7.4.2 นโยบายการจ่ายค่าตอบแทนกรรมการบริหารและผู้บริหาร

บริษัทใช้ความระมัดระวังในการจ่ายค่าตอบแทนกรรมการบริหารและผู้บริหารของบริษัทและบริษัทย่อยให้อยู่ในระดับที่เหมาะสม ในอัตราที่แข่งขันได้ในกลุ่มธุรกิจเดียวกัน เพื่อจูงใจและรักษาผู้บริหารที่มีคุณภาพไว้บริหารงาน และสอดคล้องกับผลการดำเนินงานของบริษัท และผลการปฏิบัติงานที่ของกรรมการและผู้บริหารแต่ละท่าน โดยกำหนดให้มีการเปิดเผยค่าตอบแทนที่จ่ายให้แก่กรรมการและผู้บริหารตามแบบที่สำนักงานคณะกรรมการกำกับหลักทรัพย์และตลาดหลักทรัพย์กำหนด

คณะกรรมการบริษัทหรือคณะกรรมการพิจารณาค่าตอบแทนมีความ : ไม่มี

เห็น

ต่อนโยบายการจ่ายค่าตอบแทนกรรมการบริหารและผู้บริหารหรือไม่

#### 7.4.3 ค่าตอบแทนกรรมการบริหารและผู้บริหาร

##### ค่าตอบแทนที่เป็นตัวเงินของกรรมการบริหารและผู้บริหาร

	2566	2567	2568
ค่าตอบแทนกรรมการบริหารและผู้บริหารรวม <sup>(1)</sup> (บาท)	28,800,000.00	28,050,000.00	30,780,000.00

เงินเดือน, โบนัส, คอมมิชชั่น และกองทุนสำรองเลี้ยงชีพ

หมายเหตุ : <sup>(1)</sup> รวมค่าตอบแทนที่ได้รับจากบริษัทย่อยแล้ว

### คำตอบแทนอื่นของกรรมการบริหารและผู้บริหาร

	2566	2567	2568
เงินที่บริษัทสมทบเข้ากองทุนสำรองเลี้ยงชีพสำหรับ กรรมการผู้บริหารและผู้บริหาร (บาท) <sup>(2)</sup>	0.00	420,000.00	480,000.00
Employee Stock Ownership Plan (ESOP)	ไม่มี	ไม่มี	ไม่มี
Employee Joint Investment Program (EJIP)	ไม่มี	ไม่มี	ไม่มี

นอกเหนือจากคำตอบแทนที่เป็นตัวเงิน บริษัททำประกันภัยความรับผิดของกรรมการและเจ้าหน้าที่ วงเงิน 100,000,000 บาท อายุ  
กรมธรรม์ เริ่ม 1 มกราคม - 31 ธันวาคม 2568 ด้วยเบี้ยประกันภัย 145,000 บาท  
หมายเหตุ : <sup>(2)</sup> ปี 2568 เพิ่มผู้บริหาร 2 ท่าน ได้แก่ คุณเอกศักดิ์ อมรมรรพจน์ และคุณชลดา นิติกาวะชน

### คำตอบแทนหรือผลประโยชน์ค้างจ่ายของกรรมการบริหารและผู้บริหาร

คำตอบแทนหรือผลประโยชน์ค้างจ่ายของกรรมการบริหารและผู้ : 0.00

บริหารในรอบปีที่ผ่านมา

ประมาณคำตอบแทนของกรรมการบริหารและผู้บริหารในรอบปี : 0.00

ปัจจุบัน

## 7.5 ข้อมูลเกี่ยวกับพนักงาน

### ข้อมูลเกี่ยวกับพนักงานของบริษัท

#### จำนวนพนักงาน

	2566	2567	2568
พนักงานรวม (คน)	609	634	648
พนักงานชาย (คน) <sup>(1)</sup>	492	507	519
พนักงานหญิง (คน) <sup>(2)</sup>	117	127	129

หมายเหตุ : <sup>(1)</sup> รวมระดับผู้บริหารขึ้นไป 8 ท่าน

<sup>(2)</sup> รวมระดับผู้บริหารขึ้นไป 14 ท่าน

#### จำนวนพนักงาน จำแนกตามตำแหน่งและสายงาน

##### จำนวนพนักงานแบ่งตามสายงานเฉพาะบริษัท (ไม่รวมผู้บริหาร)

ฝ่าย	จำนวนพนักงาน (คน)		ฝ่าย	จำนวนพนักงาน (คน)	
	ปี 2567	ปี 2568		ปี 2567	ปี 2568
1. ฝ่ายโรงงาน	113	110	6. ฝ่ายพัฒนาระบบ IT	22	12
2. ฝ่ายขายและการตลาด	73	103	7. สำนักงานผู้บริหาร	1	1
3. ฝ่ายบัญชี	8	8	8. แผนกตรวจสอบภายใน	1	1
4. ฝ่ายการเงิน	3	2	9. คลังสินค้า 4 สาขา	73	74
5. ฝ่ายพัฒนาบุคลากร	11	10	รวม	305	321

#### จำนวนพนักงานชาย จำแนกตามตำแหน่ง

	2566	2567	2568
จำนวนพนักงานชาย ระดับปฏิบัติการ (คน)	486	500	511
จำนวนพนักงานชาย ระดับบริหาร (คน)	4	5	6
จำนวนพนักงานชาย ผู้บริหารระดับสูง (คน)	2	2	2

#### จำนวนพนักงานหญิง จำแนกตามตำแหน่ง

	2566	2567	2568
จำนวนพนักงานหญิง ระดับปฏิบัติการ (คน)	109	N/A	115
จำนวนพนักงานหญิง ระดับบริหาร (คน)	7	N/A	13
จำนวนพนักงานหญิง ผู้บริหารระดับสูง (คน)	1	N/A	1

## การเปลี่ยนแปลงจำนวนพนักงานอย่างมีนัยสำคัญ

จำนวนพนักงานเปลี่ยนแปลงอย่างมีนัยสำคัญในระยะ 3 ปีที่ผ่านมา : ไม่ใช่

## ข้อมูลเกี่ยวกับค่าตอบแทนพนักงาน

### ค่าตอบแทนของพนักงาน

	2566	2567	2568
ค่าตอบแทนพนักงานรวม (บาท)	132,890,000.00	122,500,000.00	147,830,000.00

## ข้อมูลเกี่ยวกับการจัดการกองทุนสำรองเลี้ยงชีพ (Provident fund: PVD)

### นโยบายและแนวปฏิบัติการจัดการกองทุนสำรองเลี้ยงชีพ (Provident fund: PVD)

นโยบายการจัดการกองทุนสำรองเลี้ยงชีพ : มี

บริษัทฯ ได้จัดตั้งกองทุนสำรองเลี้ยงชีพตามพระราชบัญญัติกองทุนสำรองเลี้ยงชีพ พ.ศ. 2530 เพื่อสร้างความมั่นคงในยามเกษียณของพนักงานในกลุ่มบริษัท โดยกลุ่มบริษัทและพนักงานจะจ่ายสมทบเข้ากองทุนเป็นรายเดือนในอัตราร้อยละ 3 ของเงินเดือน บริหารกองทุนโดย เค มาสเตอร์ พูล พันด์ บริษัทหลักทรัพย์จัดการกองทุนกสิกรไทย จำกัด และบริษัทหลักทรัพย์จัดการกองทุนไทยพาณิชย์ จำกัด สำหรับย่อย โบนัสจะจ่ายให้แก่พนักงานเมื่อพนักงานนั้นออกจากการตามระเบียบว่าด้วยกองทุนของกลุ่มบริษัท

### ภาพรวมวิธีการกำหนดอัตราเงินสะสมของลูกจ้างและอัตราเงินสมทบของนายจ้าง

นอกจากค่าตอบแทนในรูปของเงินเดือนค่าจ้างที่พนักงานพึงได้รับ บริษัทได้จัดตั้งกองทุนสำรองเลี้ยงชีพ ซึ่งถือเป็นสวัสดิการให้กับพนักงานเพื่อสร้างความมั่นคงในยามเกษียณอายุงาน โดยพนักงานที่มีอายุงานครบ 1 ปีสามารถสมัครใจเข้าร่วมสมทบกองทุนฯ ในอัตราร้อยละ 3 ของเงินเดือน

คณะกรรมการกองทุนสำรองเลี้ยงชีพของบริษัทมีการนำ : ไม่มี

หลักทรัพย์การประกันการลงทุนสำหรับผู้ลงทุนสถาบัน (“I Code”) มาใช้

ในการดำเนินงานและบริหารจัดการกองทุนหรือไม่

## การเข้าร่วมเป็นสมาชิกกองทุนสำรองเลี้ยงชีพ (PVD)

### รายละเอียดการเข้าร่วมเป็นสมาชิกกองทุนสำรองเลี้ยงชีพ (PVD)

#### จำนวนพนักงานที่เข้าร่วม PVD

	2566	2567	2568
จำนวนพนักงานที่มีสิทธิเข้าร่วม PVD (คน)	480	530	535
จำนวนพนักงานที่เข้าร่วม PVD (คน)	180	216	281
สัดส่วนพนักงานที่เข้าร่วม PVD / พนักงานทั้งหมด (%)	29.56	34.07	43.36
สัดส่วนพนักงานที่เข้าร่วม PVD / พนักงานที่มีสิทธิเข้าร่วม (%)	37.50	40.75	52.52

### จำนวนเงินของกองทุนสำรองเลี้ยงชีพ

	2566	2567	2568
จำนวนเงินที่นายจ้างสมทบเข้ากองทุนสำรองเลี้ยงชีพสำหรับพนักงาน (บาท)	2,130,000.00	1,790,000.00	1,540,000.00
จำนวนเงินที่ลูกจ้างสะสมเข้ากองทุนสำรองเลี้ยงชีพ (บาท)	2,130,000.00	1,790,000.00	1,540,000.00

### รายละเอียดสรุปการเข้าร่วมเป็นสมาชิก PVD ของพนักงานในรอบปีที่ผ่านมา

รายชื่อบริษัท	มีพนักงานเข้าร่วมเป็นสมาชิก PVD	จำนวนพนักงาน (คน)	จำนวนพนักงานที่มีสิทธิเข้าร่วม PVD (คน)	จำนวนพนักงานที่เข้าร่วม PVD (คน)	สัดส่วนพนักงานที่เข้าร่วม PVD จากพนักงานทั้งหมด (%)	สัดส่วนพนักงานที่เข้าร่วม PVD จากพนักงานที่มีสิทธิเข้าร่วม PVD (%)
บริษัท 2 เอส เมทัล จำกัด (มหาชน)	มี	648	535	281	43.36%	52.52%

### นโยบายและแนวปฏิบัติเกี่ยวกับการส่งเสริมการออมผ่านกองทุนสำรองเลี้ยงชีพสำหรับลูกจ้างที่ยังไม่ได้เข้าเป็นสมาชิก PVD (ถ้ามี)

นโยบายและแนวปฏิบัติเกี่ยวกับการส่งเสริมการออมผ่านกองทุน : การอำนวยความสะดวกให้ลูกจ้างใหม่สมัครเป็นสมาชิก PVD ได้  
 สำรองเลี้ยงชีพสำหรับลูกจ้างที่ยังไม่ได้เข้าเป็นสมาชิก PVD โดยอัตโนมัติ (Automatic enrollment)

การอำนวยความสะดวกให้ลูกจ้างใหม่สมัครเป็นสมาชิก PVD ได้โดยอัตโนมัติ (Automatic enrollment)

## 7.6 ข้อมูลสำคัญอื่น ๆ

### 7.6.1 ผู้ที่ได้รับมอบหมาย

#### รายชื่อผู้ควบคุมดูแลการทำบัญชี

ข้อมูลทั่วไป	อีเมล	โทรศัพท์
1. นางสาว นัชชา ลิ้มปรกรณ์โชติ	natcha@2smetal.com	074800111

#### รายชื่อเลขานุการบริษัท

เลขานุการบริษัทมีอำนาจหน้าที่ และความรับผิดชอบในการดำเนินการในนามของบริษัทหรือคณะกรรมการของบริษัท

1. เป็นศูนย์กลางในการจัดทำและเก็บรักษาเอกสาร เช่นหนังสือนัดประชุม และรายงานการประชุมคณะกรรมการ, หนังสือนัดประชุมผู้ถือหุ้น และรายงานการประชุมผู้ถือหุ้น, ทะเบียนกรรมการ, รายงานการมีส่วนได้เสียที่รายงานโดยกรรมการหรือผู้บริหาร และรวบรวมข้อมูลสำหรับใช้เปิดเผยในแบบแสดงข้อมูลประจำปี (แบบ 56-1)
2. จัดประชุมผู้ถือหุ้น หรือกิจกรรมระหว่าง กรรมการ ผู้บริหาร นักลงทุน เพื่อการส่งเสริมสัมพันธ์ภาพระหว่างกัน
3. ดำเนินการอื่นๆ ตามที่หน่วยงานราชการที่เกี่ยวข้อง หรือบุคคล หรือคณะบุคคลที่ได้รับมอบหมายจากหน่วยงานราชการดังกล่าว ประกาศกำหนด

ข้อมูลทั่วไป	อีเมล	โทรศัพท์
1. นางสาว พรณิกา เลิศอิทธิบาท	pornnica@2smetal.com	0859053003

#### รายชื่อหัวหน้างานตรวจสอบภายในหรือผู้ตรวจสอบภายในที่จ้างจากภายนอก

ข้อมูลทั่วไป	อีเมล	โทรศัพท์
1. นาย ปันธร เสนาจักร	pannatorn@2smetal.com	0957626875

### 7.6.2 หัวหน้างานนักลงทุนสัมพันธ์

บริษัทมีการแต่งตั้งหัวหน้างานนักลงทุนสัมพันธ์หรือไม่ : มี

#### รายชื่อหัวหน้างานนักลงทุนสัมพันธ์

ข้อมูลทั่วไป	อีเมล	โทรศัพท์
1. นาย แสงรุ่ง นิติภาวะชน	sangrung@2smetal.com	-

### 7.6.3 ผู้สอบบัญชีของบริษัท

สำหรับปี 2568 ที่ประชุมผู้ถือหุ้นประจำปีมีมติอนุมัติแต่งตั้ง ผู้สอบบัญชีรับอนุญาต จากบริษัท บีดีโอ ออดิท จำกัด เป็นผู้สอบบัญชีของบริษัทแทนรายเดิม ตามความเห็นของคณะกรรมการตรวจสอบและคณะกรรมการบริษัท โดยคำนึงถึงคุณสมบัติ ศักยภาพ และคุณสมบัติของตัวผู้สอบบัญชีเห็นว่าเป็นผู้มีความรู้ในอุตสาหกรรมหลัก มีมาตรฐานการจัดทำรายงานทางการเงินที่เชื่อถือได้ และรูปแบบการประสานงานมีความเหมาะสมกับบริษัท นอกจากนี้ อัตราค่าตอบแทนการสอบบัญชีมีความสมเหตุสมผล

#### รายละเอียดการสอบบัญชีของบริษัท

บริษัทผู้สอบบัญชี	ค่าสอบบัญชี (บาท)	ค่าบริการอื่น ๆ	รายชื่อและข้อมูลทั่วไปของ ผู้สอบ บัญชี
บริษัท บีดีโอ ออดิท จำกัด เลขที่ 388 เอ็กเซน ทาวเวอร์ ชั้น 42 ห้อง 4201-4204 ถนนสุขุมวิท แขวงคลองเตย เขตคลองเตย กรุงเทพมหานคร 10110 โทรศัพท์ +66 2636 0354	1,800,000.00	ประเภทของงานบริการอื่น: ค่าใช้จ่ายนอกเหนือตรวจสอบ บัญชี  รายละเอียดข้อมูลค่าบริการ อื่น ๆ: ค่าเดินทาง ค่าเบี้ย เลี้ยง ค่าที่พัก กรณีตรวจสอบ บัญชีต่างจังหวัด  ส่วนที่จ่ายไปในระหว่างปี บัญชี: 363,701.44 บาท ส่วนที่จะต้องจ่ายในอนาคต: 0.00 บาท รวมค่าบริการ: 363,701.44 บาท	1. นาย ธีรศักดิ์ ฉั่วศรีสกุล อีเมล: teerasak.chuasrisakul@bdo.th เลขที่ใบอนุญาต: 6624  2. นาย ไกรแสง ธีรณัฐลักษณ์ อีเมล: kraisaeng.thiranulak@bdo.th เลขที่ใบอนุญาต: 5428  3. นางสาว อมรจิต เบ้าหล่อเพชร อีเมล: amornjid.baolorpet@bdo.th เลขที่ใบอนุญาต: 10853  4. นาย นรินทร์ จูระมงคล อีเมล: narin.churamongkol@bdo.th เลขที่ใบอนุญาต: 8593  5. นางสาว สุภชัยญา ทองปาน อีเมล: supachanya.thongpan@bdo.th เลขที่ใบอนุญาต: 10505



### รายละเอียดการสอบบัญชีของบริษัทย่อย (1)

บริษัทย่อย ใช้ผู้สอบบัญชีฯ เดียวกันกับบริษัทฯ เพื่อประสิทธิภาพในการจัดทำงบการเงิน ซึ่งประกอบด้วย (1) บริษัท นีสเทิร์นสตีล จำกัด (2) บริษัท เมก้า ทรานส์ แอนด์โลจิสติกส์ จำกัด และ (3) บริษัท แกรนด์ อุตสาหกรรมเหล็ก รูปพรรณ จำกัด

ค่าสอบบัญชี (บาท)	ค่าบริการอื่น ๆ
480,000.00	ประเภทของงานบริการอื่น: ค่าใช้จ่ายนอกเหนือจากการตรวจสอบบัญชี  รายละเอียดข้อมูลค่าบริการอื่น ๆ: ค่าเดินทาง ค่าที่พัก เบี้ยเลี้ยง กรณีตรวจสอบนอกพื้นที่  ส่วนที่จ่ายไประหว่างปีบัญชี: 27,740.00 บาท ส่วนที่จะต้องจ่ายในอนาคต: 0.00 บาท รวมค่าบริการ: 27,740.00 บาท

หมายเหตุ : (1) ปี 2568 บริษัท นีสเทิร์นสตีล จำกัด ได้ยื่นขอสิทธิตามบัตรส่งเสริมการลงทุน ผู้สอบบัญชีคิดค่าตรวจสอบการปฏิบัติตามเงื่อนไขของ BOI จำนวน 30,000 บาท

#### 7.6.4 บุคลากรที่ได้รับมอบหมาย กรณีที่เป็นบริษัทต่างประเทศ

บริษัทมีบุคลากรที่ได้รับมอบหมายให้เป็นตัวแทนในประเทศไทยหรือไม่ : ไม่มี

#### รายชื่อบุคลากรที่ได้รับมอบหมายให้เป็นตัวแทนในประเทศไทย

## 8. รายงานผลการดำเนินงานสำคัญด้านการกำกับดูแลกิจการ

### 8.1 สรุปผลการปฏิบัติหน้าที่ของคณะกรรมการในรอบปีที่ผ่านมา

#### 8.1.1 การสรรหาคณะกรรมการ / การพัฒนากรรมการ / การประเมินผลการปฏิบัติหน้าที่ของกรรมการ

##### ข้อมูลเกี่ยวกับการสรรหาคณะกรรมการ

##### รายชื่อกรรมการที่หมดวาระและได้รับการแต่งตั้งกลับเข้ามาใหม่

รายชื่อกรรมการ	ตำแหน่ง	วันที่ดำรงตำแหน่ง	ทักษะและความชำนาญ
1. นาย สุรพล สติมานนท์	รองประธานกรรมการ (กรรมการที่ไม่เป็นผู้บริหาร, กรรมการอิสระ)	15 พ.ย. 2550	กฎหมาย, ธนาการ, การตรวจสอบ, การบริหารรัฐกิจ
2. นางสาว บุญศรี ปัญญาเปี่ยมศักดิ์	กรรมการ (กรรมการที่เป็นผู้บริหาร)	15 พ.ย. 2550	การเงิน, พาณิชยกรรม
3. นาย ปรีดา วงศ์สถิตย์พร	กรรมการ (กรรมการที่ไม่เป็นผู้บริหาร)	10 ส.ค. 2554	ของใช้ในครัวเรือนและสำนักงาน, วัสดุก่อสร้าง, จัดซื้อ, ขนส่งและโลจิสติกส์

##### การสรรหากรรมการอิสระ

##### หลักเกณฑ์ในการสรรหากรรมการอิสระ

กรรมการอิสระ บริษัทได้กำหนดคุณสมบัติของกรรมการอิสระตามข้อกำหนดขั้นต่ำของสำนักงาน กสท. และตลาดหลักทรัพย์ฯ กล่าวคือ

1. ถือหุ้นไม่เกิน 1% ของจำนวนทุนจดทะเบียนที่ออกและเรียกชำระแล้วของบริษัท และบริษัทที่เกี่ยวข้องโดยรวมหุ้นที่ถือโดยบุคคลที่เกี่ยวข้องด้วย
2. ไม่เป็นผู้ที่มีความสัมพันธ์กับบริษัทและบริษัทที่เกี่ยวข้องในลักษณะที่มีส่วนได้เสีย หรือได้ผลประโยชน์ในด้านการเงินหรือการบริหารงาน ทั้งในปัจจุบันและช่วง 2 ปีก่อน เป็นกรรมการอิสระ โดยลักษณะความสัมพันธ์ดังกล่าวเช่น
  - เป็นกรรมการที่มีส่วนร่วมในการบริหารงาน พนักงาน ลูกจ้างที่ปรึกษาที่รับเงินเดือนประจำหรือผู้มีอำนาจควบคุม
  - เป็นผู้ให้บริการทางวิชาชีพเช่น เป็นผู้สอบบัญชี ที่ปรึกษากฎหมาย ที่ปรึกษาทางการเงิน หรือผู้ประเมินราคาทรัพย์สิน
  - เป็นผู้ที่มีความสัมพันธ์ทางธุรกิจ เช่น ซื้อ/ขายสินค้าหรือบริการซื้อขายสินทรัพย์ให้/รับความช่วยเหลือทางการเงิน เป็นต้น
3. ไม่เป็นบุคคลที่มีความสัมพันธ์ทางสายโลหิต หรือโดยการจดทะเบียนตามกฎหมายในลักษณะที่เป็น บิดามารดา คู่สมรส พี่น้อง และบุตรของผู้บริหาร ผู้ถือหุ้นรายใหญ่ ผู้มีอำนาจควบคุม หรือบุคคลที่จะได้รับการเสนอให้เป็นผู้บริหารหรือผู้มีอำนาจควบคุมของบริษัท
4. ไม่มีความสัมพันธ์ทางธุรกิจกับบริษัทหรือนิติบุคคลที่อาจมีความขัดแย้ง ในลักษณะที่อาจเป็นการขัดขวางการใช้วิจารณญาณอย่างอิสระ และไม่มีลักษณะอื่นใดที่ทำให้ไม่สามารถให้ความเห็นอย่างเป็นอิสระเกี่ยวกับการดำเนินงานของบริษัท
5. ไม่เป็นกรรมการตรวจสอบในบริษัทอื่น อันมีสภาพธุรกิจอย่างเดียวกันและเป็นการแข่งขันทางธุรกิจกับบริษัท

วาระการดำรงตำแหน่งของกรรมการอิสระเป็นไปตามระยะการดำรงตำแหน่งกรรมการบริษัท ถึงแม้วาระจะเกิน 9 ปีนับจากได้รับแต่งตั้ง กรรมการอิสระยังคงให้ความเห็นได้อย่างเป็นอิสระตามหลักเกณฑ์ที่เกี่ยวข้อง อีกทั้งมีสัดส่วน เป็นครึ่งหนึ่งของจำนวนกรรมการทั้งหมด จึงมีการถ่วงดุลในการพิจารณาเรื่องต่างๆ

กรรมการตรวจสอบ ประกอบด้วยกรรมการอิสระอย่างน้อย 3 คน นอกจากนี้ กรรมการตรวจสอบอย่างน้อย 1 คน จะต้องเป็นบุคคลที่มีความรู้และประสบการณ์ด้านการบัญชีหรือการเงินเพียงพอที่จะสามารถทำหน้าที่ในการสอบทานความน่าเชื่อถือของงบการเงินได้ รวมทั้งบริษัทจะพิจารณาคุณสมบัติในด้านอื่นๆ ประกอบด้วย เช่นประสบการณ์ในการธุรกิจ ความเชี่ยวชาญเฉพาะทางที่เกี่ยวข้องกับธุรกิจ ความมีจริยธรรม เป็นต้น

### ความสัมพันธ์ทางธุรกิจหรือการให้บริการทางวิชาชีพของกรรมการอิสระในรอบปีที่ผ่านมา

ความสัมพันธ์ทางธุรกิจหรือการให้บริการทางวิชาชีพ ของกรรมการ : ไม่มี  
อิสระในรอบปีที่ผ่านมา

### การสรรหากรรมการและผู้บริหารระดับสูงสุด

#### วิธีการสรรหากรรมการและผู้บริหารระดับสูงสุด

วิธีการสรรหาบุคคลที่จะแต่งตั้ง เป็นกรรมการ ผ่านคณะกรรมการ : ใช่  
สรรหาหรือไม่

วิธีการสรรหาบุคคลที่จะแต่งตั้ง เป็นผู้บริหารระดับสูงสุด ผ่านคณะ : ไม่ใช่  
กรรมการสรรหาหรือไม่

### จำนวนกรรมการที่มาจากผู้ถือหุ้นรายใหญ่

จำนวนกรรมการที่มาจากผู้ถือหุ้นรายใหญ่ แต่ละกลุ่มในรอบปีที่ผ่านมา : 5  
(คน)

### สิทธิของผู้ลงทุนรายย่อยในการแต่งตั้งกรรมการ

บริษัทฯ ส่งเสริมการกำกับดูแลกิจการที่ดี และให้ผู้ถือหุ้นมั่นใจว่าสิทธิของตนได้รับการปฏิบัติอย่างเท่าเทียมกัน บริษัทฯ ได้ให้สิทธิผู้ถือหุ้นเสนอวาระการประชุมและเสนอชื่อบุคคลเพื่อเข้ารับการเลือกตั้งเป็นกรรมการ ในการประชุมสามัญผู้ถือหุ้นประจำปี 2569 เป็นการล่วงหน้าตั้งแต่นี้ โดยรายละเอียดหลักเกณฑ์และวิธีการที่บริษัทกำหนด ซึ่งได้เปิดเผยไว้บนเว็บไซต์ของบริษัทที่ [https://www.ss.co.th/general\\_meeting\\_thv2/](https://www.ss.co.th/general_meeting_thv2/)

วิธีการแต่งตั้งกรรมการ : วิธีการแต่งตั้งกรรมการแต่ละรายต้องได้รับคะแนนเสียงเห็นชอบเกินกว่ากึ่งหนึ่งของจำนวนเสียงทั้งหมดของผู้ถือหุ้นซึ่งมาประชุมและออกเสียงลงคะแนน

## ข้อมูลเกี่ยวกับการพัฒนากรรมการ

### การพัฒนากรรมการในรอบปีที่ผ่านมา

รายละเอียดการพัฒนากรรมการในรอบปีที่ผ่านมา

รายชื่อกรรมการ	เข้าร่วมอบรมในรอบปีบัญชีที่ผ่านมา	ประวัติการเข้าร่วมอบรม
1. ดร. ครรชิต สิงห์สุวรรณ (ประธานกรรมการ, กรรมการอิสระ)	เข้าร่วม	Thai Institute of Directors (IOD) <ul style="list-style-type: none"> <li>• 2551: Director Accreditation Program (DAP)</li> </ul> อื่น ๆ <ul style="list-style-type: none"> <li>• 2568: Launch of the Singaport Directorship 2025</li> <li>• 2566: ACRA-SGX-SID Audit Committee Seminar 2022</li> <li>• 2565: MCD 2 : Stakeholder Engagement in the Era of Security</li> <li>• 2564: Corporate Governance Roundup</li> <li>• 2564: LED 1-8, SID Directors Conference 2021</li> <li>• 2563: หลักสูตรที่ปรึกษาทางการเงิน (FA)</li> <li>• 2557: Leadership Succession Program</li> <li>• 2556: หลักสูตร CEO</li> <li>• 2555: หลักสูตรนักบริหารระดับสูง รุ่นที่ 8/2555</li> </ul>
2. นาย สมบัติ ลีสวัสดิ์ตระกูล (กรรมการ)	ไม่เข้าร่วม	Thai Institute of Directors (IOD) <ul style="list-style-type: none"> <li>• 2551: Director Accreditation Program (DAP)</li> </ul> อื่น ๆ <ul style="list-style-type: none"> <li>• 2552: วิทยาลัยป้องกันราชอาณาจักร สถาบันวิชาการป้องกันประเทศ (รุ่น 5222)</li> <li>• 2549: สถาบันวิทยาการตลาดทุน รุ่น 8</li> </ul>
3. นาย สุรพล สติมานนท์ (รองประธานกรรมการ, กรรมการอิสระ)	ไม่เข้าร่วม	Thai Institute of Directors (IOD) <ul style="list-style-type: none"> <li>• 2557: Director Certification Program (DCP)</li> </ul> อื่น ๆ <ul style="list-style-type: none"> <li>• 2561: Thailand Sustainable Banking 2561</li> <li>• 2557: Anti-Corruption for Executive</li> </ul>

รายชื่อกรรมการ	เข้าร่วมอบรมในรอบปีบัญชีที่ผ่านมา	ประวัติการเข้าร่วมอบรม
4. นาย แสงรุ่ง นิติภาวะชน (กรรมการ)	ไม่เข้าร่วม	Thai Institute of Directors (IOD) • 2551: Director Accreditation Program (DAP)
5. พลเอก ไพรัช โพธิ์อุบล (กรรมการ, กรรมการอิสระ)	ไม่เข้าร่วม	Thai Institute of Directors (IOD) • 2559: Director Accreditation Program (DAP) อื่น ๆ • 2552: หลักสูตรการป้องกันราชอาณาจักร (วปอ.) รุ่นที่ 52 • 2547: หลักสูตรวิทยาลัยเสนาธิการทหาร รุ่นที่ 47
6. ดร. จินตนา เตชะมนตรีกุล (กรรมการ, กรรมการอิสระ)	ไม่เข้าร่วม	Thai Institute of Directors (IOD) • 2543: Director Certification Program (DCP)
7. นาย วรวิทย์ ชัยลิมนนตรี (กรรมการ, กรรมการอิสระ)	ไม่เข้าร่วม	Thai Institute of Directors (IOD) • 2561: Advanced Audit Committee Program (AACP) • 2551: Director Certification Program (DCP) อื่น ๆ • 2559: หลักสูตรวิทยาการประกันภัยระดับสูง รุ่นที่ 6 (วปส.6) • 2553: หลักสูตรผู้บริหารระดับสูงด้านการค้าและการพาณิชย์ รุ่นที่ 3 (TEPCoT3) สถาบันวิทยาการการค้า
8. นางสาว บุญศรี ปัญญาเปี่ยมศักดิ์ (กรรมการ)	เข้าร่วม	Thai Institute of Directors (IOD) • 2551: Director Accreditation Program (DAP) อื่น ๆ • 2568: Update ความรู้ภาษีอากร และกฎหมายใหม่ของกรมสรรพากร • 2567: Update ความรู้ภาษีอากร 2567 • 2566: สร้างความเข้าใจและประเด็นหลัก TFRS for NPAEs • 2565: คุยสบาย รายการบัญชีและกรณีตัวอย่างข้อผิดพลาด และรายการผิดปกติในงบการเงิน ปี 2565 • 2561: TFSR (ฉบับปรับปรุง 2561), สภาวิชาชีพบัญชีฯ สาขาสงขลา

รายชื่อกรรมการ	เข้าร่วมอบรมใน รอบปี บัญชีที่ผ่านมา	ประวัติการเข้าร่วมอบรม
9. นาย ธนทัต ขวาลดิฐ (กรรมการ)	ไม่เข้าร่วม	Thai Institute of Directors (IOD) • 2551: Director Accreditation Program (DAP) อื่น ๆ • 2563: หลักสูตร วปอ. รุ่น 63
10. นาย ปรีดา วงศ์สถิตย์พร (กรรมการ)	ไม่เข้าร่วม	Thai Institute of Directors (IOD) • 2554: Director Accreditation Program (DAP)

## ข้อมูลเกี่ยวกับการประเมินผลการปฏิบัติหน้าที่ของกรรมการ

### เกณฑ์การประเมินผลการปฏิบัติหน้าที่ของคณะกรรมการ

คณะกรรมการบริษัทได้ทำการประเมินตนเองผ่าน Self-Assessment form แบบรายคณะและรายบุคคลอย่างน้อยปีละ 1 ครั้งช่วงปลายปี เพื่อเห็นภาพรวมการปฏิบัติหน้าที่ในรอบปีที่ผ่านมา โดยมีหลักเกณฑ์การประเมินดังนี้

- โครงสร้างและคุณสมบัติของคณะกรรมการแต่ละชุด
- บทบาทหน้าที่ และความรับผิดชอบของกรรมการ
- การประชุมและการรายงานของคณะกรรมการแต่ละชุด
- เรื่องอื่นๆ เช่น การปฏิบัติและการพัฒนาของกรรมการ, ความสัมพันธ์ของกรรมการกับฝ่ายจัดการ

ผลการประเมิน แบ่งเป็น 4 ระดับ

- ไม่เห็นด้วย หรือมีการดำเนินการในเรื่องนั้นเล็กน้อย
- เห็นด้วย หรือมีการดำเนินการในเรื่องนั้นพอสมควร
- เห็นด้วยค่อนข้างมาก หรือมีการดำเนินการในเรื่องนั้นดี
- เห็นด้วยอย่างมาก หรือมีการดำเนินการเรื่องนั้นได้ดีเยี่ยม

### การประเมินผลการปฏิบัติหน้าที่ของคณะกรรมการในรอบปีที่ผ่านมา

ในปี 2568 คณะกรรมการเห็นชอบให้ใช้แบบประเมินผลการปฏิบัติงานของกรรมการ ของสมาคมส่งเสริมสถาบันกรรมการบริษัทไทย โดยมีการประเมินทั้งหมด 4 กลุ่มดังนี้

- แบบประเมินตนเองของคณะกรรมการทั้งคณะ ค่าเฉลี่ยอยู่ที่ 95.42 โดยมีความเห็นเรื่องการพัฒนากรรมการยังไม่เพียงพอ
- แบบประเมินตนเองของคณะกรรมการชุดย่อย
  - กรรมการตรวจสอบ ค่าเฉลี่ยอยู่ที่ 100.00 โดยมีความเห็นเรื่องข้อมูลระบบควบคุมภายใน การประชุม และรายงานมีความเหมาะสมเพียงพอ
  - กรรมการสรรหาและกำหนดค่าตอบแทน ค่าเฉลี่ยอยู่ที่ 89.26 โดยมีความเห็นเรื่องข้อมูลการประชุมยังไม่เพียงพอ
  - กรรมการบริหารความเสี่ยง ค่าเฉลี่ยอยู่ที่ 94.14 โดยมีความเห็นเรื่องข้อมูลการประชุมและรายงานยังไม่เพียงพอ
- แบบประเมินตนเองของกรรมการรายบุคคล ค่าเฉลี่ย 93.80 โดยกรรมการอิสระให้ความเห็นว่า มีความเป็นอิสระในการเสนอแนะสำหรับกรรมการที่เหลือ ควรมีความพร้อมในการปฏิบัติหน้าที่เพิ่มขึ้น
- การประเมินผลการปฏิบัติงานของผู้บริหารสูงสุด ค่าเฉลี่ยอยู่ที่ 97.22

รายละเอียดการประเมินผลการปฏิบัติหน้าที่ของคณะกรรมการ

รายชื่อคณะกรรมการ	รูปแบบการประเมินผล	เกรด / คะแนนที่ได้รับเฉลี่ย	เกรด / คะแนนเต็ม
คณะกรรมการบริษัท	การประเมินแบบรายคณะ	95.42	100.00
	การประเมินแบบรายบุคคล (ประเมินตนเอง)	93.80	100
	การประเมินแบบรายบุคคล แบบไขว้ (ประเมินกรรมการท่านอื่น)	ไม่มี	ไม่มี
คณะกรรมการตรวจสอบ	การประเมินแบบรายคณะ	100	100
	การประเมินแบบรายบุคคล (ประเมินตนเอง)	ไม่มี	ไม่มี
	การประเมินแบบรายบุคคล แบบไขว้ (ประเมินกรรมการท่านอื่น)	ไม่มี	ไม่มี
คณะกรรมการสรรหาและกำหนดค่าตอบแทน	การประเมินแบบรายคณะ	89.26	100.00
	การประเมินแบบรายบุคคล (ประเมินตนเอง)	ไม่มี	ไม่มี
	การประเมินแบบรายบุคคล แบบไขว้ (ประเมินกรรมการท่านอื่น)	ไม่มี	ไม่มี
คณะกรรมการบริหารความเสี่ยง	การประเมินแบบรายคณะ	94.14	100
	การประเมินแบบรายบุคคล (ประเมินตนเอง)	ไม่มี	ไม่มี
	การประเมินแบบรายบุคคล แบบไขว้ (ประเมินกรรมการท่านอื่น)	ไม่มี	ไม่มี

8.1.2 การเข้าร่วมประชุมและการจ่ายค่าตอบแทนคณะกรรมการรายบุคคล

การเข้าร่วมประชุมของคณะกรรมการบริษัท

การเข้าร่วมประชุมของคณะกรรมการบริษัท

จำนวนการประชุมของคณะกรรมการบริษัท ในรอบปีที่ผ่านมา (ครั้ง) : 5

การประชุมสามัญผู้ถือหุ้นประจำปี (AGM) : 24 เม.ย. 2568

การประชุมวิสามัญผู้ถือหุ้น (EGM) : ไม่มี

รายละเอียดการเข้าร่วมประชุมของคณะกรรมการบริษัท

รายชื่อกรรมการ	การเข้าร่วมประชุมของกรรมการ			เข้าประชุม AGM			เข้าประชุม EGM		
	การเข้าประชุม (ครั้ง)	/	สิทธิในการประชุม (ครั้ง)	การเข้าประชุม (ครั้ง)	/	สิทธิในการประชุม (ครั้ง)	การเข้าประชุม (ครั้ง)	/	สิทธิในการประชุม (ครั้ง)
1. ดร. ครรชิต สิงห์สุวรรณ (ประธานกรรมการ, กรรมการอิสระ)	5	/	5	1	/	1	N/A	/	N/A
2. นาย สมบัติ สีสวัสดิ์ตระกูล (กรรมการ)	5	/	5	1	/	1	N/A	/	N/A
3. นาย สุรพล สติมานนท์ (รองประธานกรรมการ, กรรมการอิสระ)	5	/	5	1	/	1	N/A	/	N/A
4. นาย แสงรุ่ง นิติวาชน (กรรมการ)	5	/	5	1	/	1	N/A	/	N/A
5. พลเอก ไพรัช โพธิ์อุบล (กรรมการ, กรรมการอิสระ)	5	/	5	1	/	1	N/A	/	N/A
6. ดร. จินตนา เดชะมนตรีกุล (กรรมการ, กรรมการอิสระ)	5	/	5	1	/	1	N/A	/	N/A
7. นาย วรวิทย์ ชัยลิมนนตรี (กรรมการ, กรรมการอิสระ)	5	/	5	1	/	1	N/A	/	N/A
8. นางสาว บุญศรี ปัญญาเปี่ยมศักดิ์ (กรรมการ)	4	/	5	1	/	1	N/A	/	N/A
9. นาย ธนทัต ขวาลดิฐ (กรรมการ)	5	/	5	1	/	1	N/A	/	N/A
10. นาย ปรีดา วงศ์สถิตย์พร (กรรมการ)	5	/	5	1	/	1	N/A	/	N/A



## รายละเอียดการสรุปสัดส่วนการเข้าร่วมประชุมของคณะกรรมการบริษัท

รายชื่อกรรมการ	อัตราการเข้าประชุมคณะกรรมการบริษัท	อัตราการเข้าประชุม AGM	อัตราการเข้าประชุม EGM
1. ดร. ครรชิต สิงห์สุวรรณ (ประธานกรรมการ, กรรมการอิสระ)	5/5 (100.00%)	1/1 (100.00%)	N/A
2. นาย สมบัติ ลิขสวัสดิ์ตระกูล (กรรมการ)	5/5 (100.00%)	1/1 (100.00%)	N/A
3. นาย สุรพล สติมานนท์ (รองประธานกรรมการ, กรรมการอิสระ)	5/5 (100.00%)	1/1 (100.00%)	N/A
4. นาย แสงรุ่ง นิติภาวะชน (กรรมการ)	5/5 (100.00%)	1/1 (100.00%)	N/A
5. พลเอก ไพรัช โพธิ์อุบล (กรรมการ, กรรมการอิสระ)	5/5 (100.00%)	1/1 (100.00%)	N/A
6. ดร. จินตนา เตชะมนตรีกุล (กรรมการ, กรรมการอิสระ)	5/5 (100.00%)	1/1 (100.00%)	N/A
7. นาย วรวิทย์ ชัยลิมนนตรี (กรรมการ, กรรมการอิสระ)	5/5 (100.00%)	1/1 (100.00%)	N/A
8. นางสาว บุญศรี ปัญญาเปี่ยมศักดิ์ (กรรมการ)	4/5 (80.00%)	1/1 (100.00%)	N/A
9. นาย ธนทัต ขวาลดิฐ (กรรมการ)	5/5 (100.00%)	1/1 (100.00%)	N/A
10. นาย ปรีดา วงศ์สถิตย์พร (กรรมการ)	5/5 (100.00%)	1/1 (100.00%)	N/A
<b>อัตราการเข้าร่วมประชุมเฉลี่ย</b>	<b>(98.00%)</b>	<b>100.00%</b>	<b>N/A</b>

## รายละเอียดสาเหตุกรณีที่กรรมการบริษัทไม่สามารถเข้าร่วมประชุมคณะกรรมการบริษัท

กรรมการติดภาระกิจและแจ้งล่วงหน้าต่อประธานที่ประชุม

### คำตอบแทนของคณะกรรมการ

#### ลักษณะคำตอบแทนของคณะกรรมการ

คณะกรรมการสรรหาและกำหนดค่าตอบแทน ได้พิจารณาฐานข้อมูลการสำรวจคำตอบแทนกรรมการและผู้บริหารของบริษัทจดทะเบียนในตลาดหลักทรัพย์แห่งประเทศไทย มาวิเคราะห์ร่วมกับผลการดำเนินงานของบริษัทก่อนนำเสนอที่ประชุมสามัญผู้ถือหุ้นประจำปี อนุมัติคำตอบแทนในรูปแบบเงินเดือน และเบี้ยประชุมรายครั้งสำหรับกรรมการ ที่ไม่ได้มีฐานะเป็นผู้บริหารบริษัทในวงเงินรวมทุกคณะกรรมการไม่เกิน 4.00 ซึ่งเป็นอัตราเดียวกันกับปีก่อน

	เงินเดือน	เบี้ยประชุม/ครั้ง
ประธานกรรมการบริษัท	50,000	15,000
ประธานกรรมการตรวจสอบ	30,000	20,000
ประธานกรรมการสรรหาและกำหนดค่าตอบแทน	30,000	20,000
ประธานกรรมการบริหารความเสี่ยง	-ไม่มี-	-ไม่มี-
กรรมการบริษัท	30,000	15,000
กรรมการบริหารความเสี่ยง	-ไม่มี-	-ไม่มี-

### ค่าตอบแทนของคณะกรรมการ <sup>(1)</sup>

รายละเอียดค่าตอบแทนของกรรมการแต่ละรายบุคคลในรอบปีที่ผ่านมา

รายชื่อกรรมการ / คณะกรรมการ	บริษัท				ค่าตอบแทนที่เป็น ตัวเงินของบริษัท ย่อยรวม (บาท)
	ค่าเบี้ยประชุม ต่อปี	ค่าตอบแทนที่เป็นตัวเงินอื่นๆ	รวม (บาท)	ค่าตอบแทนที่ไม่เป็นตัวเงิน	
<b>1. ดร. ครรชิต สิงห์สุวรรณ (ประธานกรรมการ, กรรมการอิสระ)</b>			750,000.00		N/A
คณะกรรมการบริษัท (ประธานกรรมการ)	90,000.00	600,000.00	690,000.00	ไม่มี	
คณะกรรมการตรวจสอบ (กรรมการตรวจสอบ)	60,000.00	0.00	60,000.00	ไม่มี	
<b>2. นาย สมบัติ ลีสวัสดิ์ตระกูล (กรรมการ)</b>			N/A		N/A
คณะกรรมการบริษัท (กรรมการ)	N/A	N/A	N/A	ไม่มี	
คณะกรรมการบริหาร (ประธานกรรมการบริหาร)	N/A	N/A	N/A	ไม่มี	
คณะกรรมการบริหารความเสี่ยง (ประธานกรรมการชุดย่อย)	N/A	N/A	N/A	ไม่มี	
คณะกรรมการสรรหาและกำหนดค่าตอบแทน (กรรมการชุดย่อย)	N/A	N/A	N/A	ไม่มี	

รายชื่อกรรมการ / คณะกรรมการ	บริษัท				คำตอบแทนที่เป็น ตัวเงินของบริษัท ย่อยรวม (บาท)
	ค่าเบี้ยประชุม ต่อปี	คำตอบแทนที่เป็นตัวเงินอื่นๆ	รวม (บาท)	คำตอบแทนที่ไม่เป็นตัวเงิน	
<b>3. นาย สุรพล สติมานนท์</b> (รองประธานกรรมการ, กรรมการอิสระ)			530,000.00		N/A
คณะกรรมการบริษัท (รองประธานกรรมการ)	90,000.00	360,000.00	450,000.00	ไม่มี	
คณะกรรมการตรวจสอบ (ประธานกรรมการตรวจสอบ)	80,000.00	0.00	80,000.00	ไม่มี	
<b>4. นาย แสงรุ่ง นิติกวาชน</b> (กรรมการ)			N/A		N/A
คณะกรรมการบริษัท (กรรมการ)	N/A	N/A	N/A	ไม่มี	
คณะกรรมการบริหาร (กรรมการบริหาร)	N/A	N/A	N/A	ไม่มี	
คณะกรรมการบริหารความเสี่ยง (กรรมการชุดย่อย)	N/A	N/A	N/A	ไม่มี	
<b>5. พลเอก ไพรัช โพธิ์อุบล</b> (กรรมการ, กรรมการอิสระ)			490,000.00		N/A
คณะกรรมการบริษัท (กรรมการ)	90,000.00	360,000.00	450,000.00	ไม่มี	
คณะกรรมการสรรหาและกำหนดค่าตอบแทน (ประธานกรรมการชุดย่อย)	40,000.00	0.00	40,000.00	ไม่มี	
<b>6. ดร. จินตนา เตชะมนตรีกุล</b> (กรรมการ, กรรมการอิสระ)			540,000.00		N/A
คณะกรรมการบริษัท (กรรมการ)	90,000.00	360,000.00	450,000.00	ไม่มี	
คณะกรรมการตรวจสอบ (กรรมการตรวจสอบ)	60,000.00	0.00	60,000.00	ไม่มี	
คณะกรรมการสรรหาและกำหนดค่าตอบแทน (กรรมการชุดย่อย)	30,000.00	0.00	30,000.00	ไม่มี	

รายชื่อกรรมการ / คณะกรรมการ	บริษัท				คำตอบแทนที่เป็น ตัวเงินของบริษัท ย่อยรวม (บาท)
	ค่าเบี้ยประชุมต่อปี	คำตอบแทนที่เป็นตัวเงินอื่นๆ	รวม (บาท)	คำตอบแทนที่ไม่เป็นตัวเงิน	
<b>7. นาย วรวิทย์ ชัยลิมนนตรี (กรรมการ, กรรมการอิสระ)</b>			480,000.00		N/A
คณะกรรมการบริษัท (กรรมการ)	90,000.00	360,000.00	450,000.00	ไม่มี	
คณะกรรมการสรรหาและกำหนดค่าตอบแทน (กรรมการชุดย่อย)	30,000.00	0.00	30,000.00	ไม่มี	
<b>8. นางสาว บุญศรี ปัญญาเปี่ยมศักดิ์ (กรรมการ)</b>			N/A		N/A
คณะกรรมการบริษัท (กรรมการ)	N/A	N/A	N/A	ไม่มี	
คณะกรรมการบริหาร (กรรมการบริหาร)	N/A	N/A	N/A	ไม่มี	
คณะกรรมการบริหารความเสี่ยง (กรรมการชุดย่อย)	N/A	N/A	N/A	ไม่มี	
<b>9. นาย ธนทัต ขวาลดิฐ (กรรมการ)</b>			450,000.00		N/A
คณะกรรมการบริษัท (กรรมการ)	90,000.00	360,000.00	450,000.00	ไม่มี	
<b>10. นาย ปรีดา วงศ์สถิตย์พร (กรรมการ)</b>			450,000.00		20,000.00
คณะกรรมการบริษัท (กรรมการ)	90,000.00	360,000.00	450,000.00	ไม่มี	
<b>11. นาย ปกรณ์ อ่อนแก้ว (กรรมการชุดย่อย)</b>			N/A		N/A
คณะกรรมการบริหารความเสี่ยง (กรรมการชุดย่อย)	N/A	N/A	N/A	ไม่มี	

รายละเอียดสรุปคำตอบแทนแต่ละรายการคณะกรรมการในรอบปีที่ผ่านมา

รายชื่อคณะกรรมการ	ค่าเบี้ยประชุมต่อปี	คำตอบแทนที่ เป็นตัวเงินอื่นๆ	รวม (บาท)
1. คณะกรรมการบริษัท	630,000.00	2,760,000.00	3,390,000.00
2. คณะกรรมการตรวจสอบ	200,000.00	0.00	200,000.00
3. คณะกรรมการบริหาร	N/A	N/A	N/A
4. คณะกรรมการสรรหาและกำหนดค่าตอบแทน	100,000.00	0.00	100,000.00
5. คณะกรรมการบริหารความเสี่ยง	N/A	N/A	N/A

หมายเหตุ : (1) คำตอบแทนกรรมการบริหารแสดงอยู่ในหัวข้อ 7.4 ข้อมูลเกี่ยวกับผู้บริหาร

คำตอบแทนหรือผลประโยชน์ค้างจ่ายของกรรมการบริษัท

คำตอบแทนหรือผลประโยชน์ค้างจ่าย ของกรรมการบริษัทในรอบปีที่ผ่านมา : 0.00  
(บาท)

8.1.3 การกำกับดูแลบริษัทย่อยและบริษัทร่วม

กลไกการกำกับดูแลบริษัทย่อยและบริษัทร่วม

บริษัทมีบริษัทย่อยและบริษัทร่วมหรือไม่ : มี

กลไกการกำกับดูแลบริษัทย่อยและบริษัทร่วม : มี

กลไกในการกำกับดูแลการจัดการและ รับผิดชอบการดำเนินงานใน : การส่งตัวแทนไปเป็นกรรมการ ผู้บริหาร หรือผู้มีอำนาจควบคุม  
บริษัทย่อยและ บริษัทร่วมที่อนุมัติโดยคณะกรรมการ ตามสัดส่วนการถือครองหุ้น, การกำหนดขอบเขตอำนาจหน้าที่  
และความรับผิดชอบของกรรมการและผู้บริหารที่เป็นตัวแทนของ  
บริษัทในการกำหนดนโยบายที่สำคัญ, การเปิดเผยข้อมูลฐานะ  
ทางการเงินและผลการดำเนินงาน, การทำรายการระหว่างบริษัท  
กับบุคคลที่เกี่ยวข้อง, การทำรายการอื่นที่สำคัญ, การได้มาหรือ  
จำหน่ายไปซึ่งสินทรัพย์, ระบบการควบคุมภายในของบริษัทย่อย  
ที่ประกอบธุรกิจหลักมีความเหมาะสมและรัดกุมเพียงพอใน  
บริษัทย่อยที่เป็นบริษัทที่ประกอบธุรกิจหลัก

เพื่อให้การบริหารจัดการบริษัทน้อย เป็นไปในทิศทางที่สอดคล้องกับกลยุทธ์และนโยบายของบริษัทฯ คณะกรรมการได้แต่งตั้ง กรรมการ/ผู้บริหารของบริษัทฯ เป็นผู้มีอำนาจควบคุม ดูแลและรับผิดชอบการดำเนินงานในบริษัทน้อย โดยกำหนดให้การทำรายการสำคัญ เช่น การทำรายการเกี่ยวโยงกัน การได้มาจำหน่ายไปซึ่งสินทรัพย์ ต้องใช้หลักเกณฑ์เดียวกับที่บริษัทกำหนด

นอกจากนี้ คณะกรรมการกำหนดให้บริษัทน้อยใช้ผู้สอบบัญชีรายเดียวกันกับบริษัทฯ เพื่อให้การจัดเก็บข้อมูล และการบันทึกบัญชีของ บริษัทน้อย อยู่บนมาตรฐานการสอบบัญชีเดียวกัน และสามารถจัดทำงบการเงินรวมได้ทันกำหนดเวลา

#### 8.1.4 การติดตามให้มีการปฏิบัติตามนโยบายและแนวปฏิบัติในการกำกับดูแลกิจการ

##### การป้องกันความขัดแย้งทางผลประโยชน์

##### การดำเนินงานในเรื่องการป้องกันความขัดแย้งทางผลประโยชน์ในรอบปีที่ผ่านมา

บริษัทมีการดำเนินงานในเรื่องการป้องกันความขัดแย้ง ทางผล : มี

ประโยชน์ในรอบปีที่ผ่านมาหรือไม่

คณะกรรมการของบริษัทกำหนดมาตรการดูแลการธุรกรรมและตรวจสอบรายการของผู้เกี่ยวข้องในทางมิชอบในคู่มือจรรยาบรรณ ธุรกิจ ว่าด้วยการมีส่วนได้ส่วนเสีย และความขัดแย้งทางผลประโยชน์ ซึ่งเป็นส่วนหนึ่งในหลักสูตรการอบรมปฐมนิเทศ กรรมการ ผู้บริหาร และ พนักงานเข้าใหม่ พร้อมทั้งเผยแพร่บนเว็บไซต์ของบริษัท โดยมีเนื้อหาสรุปได้ดังนี้

1. หลีกเลี่ยงการทำรายการที่เกี่ยวโยงกับตนเอง หรือบุคคล/นิติบุคคลที่เกี่ยวข้อง ที่อาจก่อให้เกิดความขัดแย้งทางผลประโยชน์กับบริษัท เว้นแต่จะมีการเปิดเผยส่วนได้ส่วนเสียแล้ว และได้รับอนุญาตเป็นการเฉพาะ หรือได้รับอนุมัติในหลักการให้ทำได้
2. ไม่ประกอบธุรกิจที่แข่งขันกับบริษัท ไม่ว่าโดยตรงหรือโดยอ้อม ในกรณีที่มีส่วนเกี่ยวข้องกับธุรกิจใดๆ ของกรรมการ ผู้บริหาร และ พนักงาน งานนั้นต้องอยู่ในลักษณะดังต่อไปนี้
  - ไม่ขัดต่อผลประโยชน์ของบริษัท หรือไม่เป็นธุรกิจอันมีลักษณะเป็นการแข่งขันกับธุรกิจของกลุ่มบริษัท
  - ไม่มีผลเสียถึงชื่อเสียง หรือกิจการของบริษัท
  - ไม่เป็นการกระเทือนต่องานในหน้าที่รับผิดชอบของตน
  - คณะกรรมการและผู้บริหารต้องพิจารณาความขัดแย้งของผลประโยชน์เกี่ยวกับรายการที่เกี่ยวโยงกันของบริษัท และบริษัทน้อยอย่างรอบคอบ ด้วยความซื่อสัตย์สุจริต มีเหตุผลและเป็นอิสระ และมีข้อตกลงทางการค้าที่วิญญูชนจะพึงกระทำกับคู่ค้าทั่วไปกับบริษัท หรือบริษัทน้อย
  - ผู้มีส่วนได้เสียจะต้องไม่มีส่วนในการพิจารณารายการที่ตนมีความขัดแย้งทางผลประโยชน์
  - กรรมการ ผู้บริหาร และพนักงานต้องรายงานเปิดเผยรายการที่สงสัยว่าตนเองหรือผู้เกี่ยวข้องของตน มีผลประโยชน์ที่ขัดกันกับบริษัท โดยแจ้งต่อผู้บังคับบัญชาและนำเสนอต่อสำนักงานคณะกรรมการ

ในแต่ละไตรมาส ฝ่ายตรวจสอบภายในจะทำการรวบรวมข้อมูลการทำรายการของผู้มีความเกี่ยวโยงกันเสนอต่อที่ประชุมคณะกรรมการ ตรวจสอบพิจารณาความสมเหตุสมผล เงื่อนไขธุรกรรม อันแสดงความโปร่งใสไม่มีความขัดแย้งแห่งประโยชน์ เพื่อรายงานให้ที่คณะกรรมการ บริษัทพิจารณารับทราบติดตามดูแลตามกรอบการกำกับดูแลกิจการที่ดี

##### จำนวนกรณีหรือประเด็นที่เกี่ยวข้องกับความขัดแย้งทางผลประโยชน์

	2566	2567	2568
จำนวนกรณีหรือประเด็นที่เกี่ยวข้องกับความขัดแย้งทางผลประโยชน์รวม (กรณี)	0	0	0

##### การป้องกันการใช้อิทธิพลภายในเพื่อแสวงหาผลประโยชน์

บริษัทได้กำหนดมาตรการป้องกันการใช้อ้างอิงข้อมูลภายในโดยมิชอบไว้ 2 ส่วน ได้แก่ ก) ข้อมูลส่วนบุคคลของลูกค้า พนักงาน และคู่ค้า ข) การใช้อ้างอิงข้อมูลด้านผลประโยชน์ที่ยังไม่เปิดเผยต่อสาธารณะชน เพื่อแสวงหาประโยชน์ในการซื้อ-ขายหลักทรัพย์ของบริษัท (Insider Trading) โดยในปี 2568 ไม่ปรากฏกรณีพิพาทการนำข้อมูลภายในไปใช้เพื่อแสวงหาผลประโยชน์ ของกรรมการ ผู้บริหาร และพนักงานที่เกี่ยวข้องกับข้อมูลภายใน รวมถึงคู่สมรสและบุตรที่ยังไม่บรรลุนิติภาวะของบุคคลดังกล่าว

#### การเปลี่ยนแปลงการถือหลักทรัพย์ของกรรมการและผู้บริหารมีดังนี้

	ณ 10 มีนาคม 2568		เพิ่ม (ลด) ระหว่างรอบ บัญชี	ณ 18 กุมภาพันธ์ 2569		สัดส่วนการถือ หุ้น
	ตนเอง	คู่สมรสและบุตรที่ ยังไม่บรรลุนิติภาวะ		ตนเอง	คู่สมรสและบุตรที่ยัง ไม่บรรลุนิติภาวะ	
1. นายครรชิต สิงห์สุวรรณ	-	-	-	-	-	-
2. นายสุรพล สติมานนท์	-	-	-	-	-	-
3. นายสมบัติ ลิขิตศิริตระกูล	136,844,354	-	154,200	136,998,554	-	24.91%
4. นายแสงรุ่ง นิตินาชน	32,019,995	-	-	32,019,995	-	5.82%
5. นางจินตนา เตชะมนตรีกุล	-	-	-	-	-	-
6. นางสาวบุญศรี ปัญญาเปี่ยมศักดิ์	16,959,004	-	-	16,959,004	-	3.08%
7. นายธเนศ ขวาลดิฐ	14,479,151	-	-	14,479,151	-	2.63%
8. นายปรีดา วงศ์สถิตย์พร	24,636,881	-	-	24,636,881	-	4.48%
9. พลเอก ไพรัช โพธิ์อบบล	-	-	-	-	-	-
10. คุณวริทย์ ชัยลิมปมนตรี	-	-	-	-	-	-
11. นางทรศนีเย์ ภนชอกัย	-	-	-	-	-	-
12. นายปกรณ์ อ่อนแก้ว	60,500	-	-	60,500	-	0.01%
13. นางสาวกรรณิกา อังกรวิโรจน์	-	-	-	-	-	-
14. นายพงษ์เดช เลอสิทธิศักดิ์	-	-	-	-	-	-
15. นาย อีรศักดิ์ อรชร	-	-	-	-	-	-
16. นางภัทราธิษฐ์ จันทร์ทอง สาสุธรรม	-	1,000	-	-	1,000	0.00%
17. นางสาวจาวรรณ จันทร์ประอบ	136,750	-	-	136,750	-	0.02%

#### การดำเนินงานในเรื่องการป้องกันการใช้อ้างอิงข้อมูลภายในเพื่อแสวงหาผลประโยชน์ในรอบปีที่ผ่านมา

บริษัทมีการดำเนินงานในเรื่องการป้องกันการใช้อ้างอิงข้อมูลภายใน เพื่อ :

แสวงหาผลประโยชน์ในรอบปีที่ผ่านมาหรือไม่

ในปี 2568 บริษัทได้จัดการอบรมให้พนักงานของกลุ่มบริษัท ทบทวนเนื้อหาและทดสอบความรู้ทางจรรยาบรรณธุรกิจ และแนวปฏิบัติผ่านระบบ intranet เพื่อรับทราบการใช้อ้างอิงข้อมูลภายในที่ถูกต้อง และความผิดต่อการใช้อ้างอิงข้อมูลภายในแสวงหาผลประโยชน์ในทางมิชอบ

#### จำนวนกรณีหรือประเด็นที่เกี่ยวข้องกับการใช้อ้างอิงข้อมูลภายในเพื่อแสวงหาผลประโยชน์

	2566	2567	2568
จำนวนกรณีหรือประเด็นที่เกี่ยวข้องกับ การใช้อ้างอิงข้อมูลภายในเพื่อแสวงหาผลประโยชน์รวม (กรณี)	0	0	0

#### การต่อต้านทุจริตคอร์รัปชัน

#### การดำเนินงานในเรื่องการต่อต้านทุจริตคอร์รัปชันในรอบปีที่ผ่านมา

บริษัทมีการดำเนินงานในเรื่องการต่อต้านทุจริตคอร์รัปชันในรอบปีที่ : มี

ผ่านหรือไม่

รูปแบบการดำเนินงานในเรื่องการต่อต้านทุจริตคอร์รัปชัน : การประเมินและระบุความเสี่ยงด้านคอร์รัปชัน, การสื่อสารและฝึกอบรมแก่พนักงานเกี่ยวกับนโยบายและแนวปฏิบัติในการต่อต้านทุจริตคอร์รัปชัน, การติดตามประเมินผลการปฏิบัติตามนโยบายการต่อต้านทุจริตคอร์รัปชัน, การตรวจสอบความครบถ้วนเพียงพอของกระบวนการจากคณะกรรมการตรวจสอบหรือผู้สอบบัญชี

แต่ละปีคณะกรรมการตรวจสอบกำหนดแผนการตรวจสอบภายในด้านธุรกรรมต่างๆ ที่มีความเสี่ยงที่อาจเกิดการทุจริตคอร์รัปชันกับหน่วยงานภาครัฐ และรายงานผลให้ที่ประชุมคณะกรรมการบริษัททราบอย่างสม่ำเสมอ โดยในปี 2568 บริษัทฯ มีดำเนินงานด้านการต่อต้านทุจริตคอร์รัปชันดังนี้

1. การอบรมพนักงานฝ่ายพัฒนาบุคลากร เปิดระบบการอบรมแบบ self-learning สำหรับพนักงานเดิม เพื่อเป็นการทบทวนความรู้ในแนวทางปฏิบัติ ปีละ 1 ครั้ง และการอบรมปฐมนิเทศน์พนักงานใหม่ ให้ทราบนโยบายสำคัญของบริษัท รวมถึงนโยบายต่อต้านการทุจริตคอร์รัปชันด้วย
2. ฝ่ายตรวจสอบภายใน ได้ประเมินความเพียงพอของกระบวนการติดต่อหน่วยงานภาครัฐ โดยผู้รับผิดชอบได้ปฏิบัติตามขั้นตอน ระเบียบ และหลักเกณฑ์ของหน่วยงานรัฐนั้นๆ การสุ่มตรวจสอบธุรกรรมที่เกี่ยวข้องกับหน่วยงานภาครัฐของกลุ่มบริษัทตั้งแต่เดือนมกราคม - เดือนธันวาคม 2568 จำนวนมากกว่า 330 รายการ มีดังนี้

ระบบควบคุมภายในตามความเสี่ยงคอร์รัปชัน	การดำเนินการ
* การจ่ายเงินในรูปแบบของ การให้ของขวัญ, การเลี้ยงรับรอง และ การบริการต้อนรับ	เป็นรายการปกติ ได้รับการอนุมัติจากผู้มีอำนาจ มีเอกสารประกอบถูกต้อง
* การจ่ายเงินในรูปแบบของ เงินสนับสนุน (Sponsorship) การให้บริจาค	เป็นรายการจ่ายเงินเพื่อสาธารณประโยชน์ สามารถสอบทานสถานะผู้รับได้ มีเอกสารประกอบถูกต้อง
* การจ่ายเงินในรูปแบบการช่วยเหลือทางการเงิน	- ไม่มี รายการ-
* รายงานที่อาจขัดแย้งทางผลประโยชน์	- ไม่มี รายการ-

3. บริษัทได้รับการต่ออายุ การรับรองเป็นสมาชิกแนวร่วมภาคเอกชนต่อต้านการทุจริตคอร์รัปชัน CAC ครั้งที่ 2

## จำนวนกรณีหรือประเด็นที่เกี่ยวข้องกับการทุจริตคอร์รัปชัน

	2566	2567	2568
จำนวนกรณีหรือประเด็นที่เกี่ยวข้องกับการทุจริตคอร์รัปชันรวม (กรณี)	0	0	0

## การแจ้งเบาะแส (Whistleblowing)

### การดำเนินงานในเรื่องการแจ้งเบาะแสในรอบปีที่ผ่านมา

บริษัทมีการดำเนินงานในเรื่องการแจ้งเบาะแส ในรอบปีที่ผ่านมาหรือ : มี

ไม่



ช่องทางการร้องเรียน/การแจ้งเบาะแส ผู้มีส่วนได้เสียทุกกลุ่มสามารถแจ้งเรื่องร้องเรียนประเด็นการกระทำผิด การถูกละเมิดสิทธิ หรือการฝ่าฝืนต่อหลักปฏิบัติจรรยาบรรณโดยสุจริตผ่านช่องทางดังนี้

**ไปรษณีย์ :** คณะกรรมการตรวจสอบ

บริษัท 2 เอส เมทัล จำกัด (มหาชน)

เลขที่ 1788 อาคารสิงห์ คอมเพล็กซ์ ชั้น 30 (ริจิส),

ถนนเพชรบุรีตัดใหม่ แขวงบางกะปิ

เขตห้วยขวาง กรุงเทพฯ 10310

**อีเมล :** [auditcom@2smetal.com](mailto:auditcom@2smetal.com)

**จำนวนกรณีหรือประเด็นที่เกี่ยวข้องกับการแจ้งเบาะแส**

	2566	2567	2568
จำนวนกรณีหรือประเด็นที่ได้รับผ่านช่องทางการแจ้งเบาะแสรวม (กรณี)	0	0	0

## 8.2 รายงานผลการปฏิบัติหน้าที่ของคณะกรรมการตรวจสอบในรอบปีที่ผ่านมา

### 8.2.1 การเข้าร่วมประชุมของคณะกรรมการตรวจสอบ

การประชุมคณะกรรมการตรวจสอบ (ครั้ง) : 4

รายชื่อกรรมการ	การเข้าประชุมคณะกรรมการตรวจสอบ			เข้าร่วมประชุมเฉลี่ย
	การเข้าประชุม (ครั้ง)	/	สิทธิในการประชุม (ครั้ง)	
1. นาย สุรพล สติมานนท์ (ประธานกรรมการตรวจสอบ)	4	/	4	4/4 (100.00%)
2. ดร. จินตนา เตชะมนตรีกุล (กรรมการตรวจสอบ)	4	/	4	4/4 (100.00%)
3. ดร. ครรชิต สิงห์สุวรรณ (กรรมการตรวจสอบ)	4	/	4	4/4 (100.00%)
อัตราการเข้าร่วมประชุมเฉลี่ย				100.00%

### 8.2.2 ผลการปฏิบัติหน้าที่ของคณะกรรมการตรวจสอบ

คณะกรรมการบริษัทได้แต่งตั้งคณะกรรมการตรวจสอบ ซึ่งประกอบด้วยกรรมการอิสระจำนวน 3 คน ซึ่งเป็นผู้ทรงคุณวุฒิ โดยกรรมการ 1 ใน 3 คน เป็นผู้มีความรู้ทางด้านบัญชีและการเงิน คณะกรรมการตรวจสอบได้ปฏิบัติหน้าที่ภายใต้ขอบเขต อำนาจหน้าที่ ความรับผิดชอบตามกฎหมาย และตามที่ได้รับมอบหมายจากคณะกรรมการบริษัท ซึ่งสอดคล้องกับข้อกำหนดของคณะกรรมการกำกับหลักทรัพย์และตลาดหลักทรัพย์ (ก.ล.ต.) และตลาดหลักทรัพย์แห่งประเทศไทย (ตลท.) เพื่อสนับสนุนความโปร่งใสและประสิทธิภาพของการกำกับดูแลกิจการที่ดี

ในปี 2568 คณะกรรมการตรวจสอบได้ประชุมทั้งสิ้น 4 ครั้ง ซึ่งคณะกรรมการตรวจสอบทุกท่านเข้าร่วมประชุมครบทุกครั้ง คิดเป็นร้อยละ 100 ร่วมกับผู้บริหารระดับสูงที่เกี่ยวข้องและผู้ตรวจสอบภายใน รวมทั้งผู้สอบบัญชีรับอนุญาตในวาระที่เกี่ยวข้อง โดยสาระสำคัญของการปฏิบัติงานสรุปได้ดังนี้

**1. สอบทานรายงานทางการเงินทั้งรายไตรมาสและงบการเงินสำหรับปี 2568** ให้เป็นไปตามมาตรฐานการบัญชีที่รับรองโดยทั่วไป โดยร่วมประชุมกับผู้สอบบัญชีรับอนุญาต รองกรรมการผู้จัดการสายงานบัญชีและคลังสินค้า รวมถึงผู้บริหารระดับสูงที่เกี่ยวข้อง เพื่อให้มั่นใจว่า งบการเงินสะท้อนฐานะการเงินและผลการดำเนินงานของบริษัทอย่างถูกต้อง ครบถ้วน เป็นที่เชื่อถือได้ ทั้งนี้ คณะกรรมการตรวจสอบได้ประชุมร่วมกับผู้สอบบัญชีรับอนุญาตโดยไม่มีฝ่ายจัดการเข้าร่วม ในการประชุมคณะกรรมการตรวจสอบ ครั้งที่ 4/2568 เมื่อวันที่ 13 พฤศจิกายน 2568 เพื่อพิจารณาความเป็นอิสระและข้อกังวลอื่น ๆ หากมี

**2. สอบทานระบบควบคุมภายในเพื่อประเมินความเสี่ยงพอ เหมาะสม และประสิทธิผลของกระบวนการปฏิบัติงานภายในบริษัทและบริษัทย่อย** โดยคณะกรรมการตรวจสอบให้ความสำคัญกับการตรวจสอบครอบคลุมทุกระบบงานที่สำคัญตามลำดับความเสี่ยง (Risk-based Approach) ที่อาจส่งผลกระทบต่อการบรรลุเป้าหมายทางธุรกิจ โดยเฉพาะอย่างยิ่ง การกำกับดูแลให้เกิดมาตรการเชิงปฏิบัติที่เข้มงวดจนส่งผลให้บริษัทได้รับการต่ออายุการรับรองเป็นสมาชิกแนวร่วมต่อต้านคอร์รัปชันของภาคเอกชนไทย (CAC) ต่อเนื่องเป็นครั้งที่ 2 ในปี 2568 ซึ่งเมื่อพิจารณาจากรายงานผลการตรวจสอบและผลการติดตามการแก้ไขข้อบกพร่องในทุกไตรมาส ตามแผนการตรวจสอบประจำปีที่ได้รับอนุมัติ คณะกรรมการตรวจสอบมีความเห็นว่า ระบบการควบคุมภายในของบริษัทมีความเพียงพอและเหมาะสมกับสถานการณ์ปัจจุบัน โดยมีการติดตามและพัฒนาปรับปรุงประเด็นที่พบจากการตรวจสอบอย่างต่อเนื่อง เพื่อสร้างการเติบโตอย่างยั่งยืนและโปร่งใส

**3. สอบทานการปฏิบัติตามกฎหมายว่าด้วยหลักทรัพย์และตลาดหลักทรัพย์** ข้อกำหนดของตลาดหลักทรัพย์ รวมทั้งกฎหมายอื่นที่เกี่ยวข้องกับธุรกิจของบริษัทและบริษัทย่อย เพื่อให้เกิดความเชื่อมั่นแก่ผู้ถือหุ้นและนักลงทุน

**4. พิจารณาคัดเลือกและเสนอแต่งตั้งผู้สอบบัญชีประจำปี 2568** โดยพิจารณาจากทักษะความเชี่ยวชาญ ความเป็นอิสระ และประสบการณ์ในการตรวจสอบธุรกิจเหลือรูปพรรณ รวมถึงความสมเหตุสมผลของอัตราค่าบริการ เพื่อนำเสนอความเห็นต่อคณะกรรมการบริษัทในการขออนุมัติจากที่ประชุมสามัญผู้ถือหุ้น ทั้งนี้ ที่ประชุมสามัญผู้ถือหุ้นมีมติอนุมัติแต่งตั้งให้ บริษัท บีดีโอ ออดิท จำกัด เป็นผู้สอบบัญชีของบริษัทและบริษัทย่อยประจำปี 2568 เนื่องจากเป็นผู้มีมาตรฐานการปฏิบัติงานที่เป็นสากล และไม่มีความสัมพันธ์หรือส่วนได้เสียกับบริษัท ที่อาจส่งผลกระทบต่อความมีอิสระในการปฏิบัติงาน

**5. สอบทานการเข้าทำรายการระหว่างกันและการเปิดเผยข้อมูลของบริษัทกับบุคคลที่เกี่ยวข้องกัน** เพื่อให้มั่นใจว่าการดำเนินงานเป็นไปตามเงื่อนไขทางธุรกิจและหลักเกณฑ์ที่ตลาดหลักทรัพย์แห่งประเทศไทยกำหนดอย่างเคร่งครัด โดยได้มอบหมายให้หน่วยงานตรวจสอบภายใน สอบทานการทำรายการที่เกี่ยวข้องกันของบริษัท และรายงานต่อคณะกรรมการตรวจสอบเป็นประจำทุกไตรมาส ทั้งนี้ ผลจากการสอบทาน ยืนยันว่ารายการที่เกี่ยวข้องทางการค้าเป็นรายการธุรกิจปกติที่มีเงื่อนไขการค้าโดยทั่วไป มีความสมเหตุสมผล เป็นธรรม และไม่มีลักษณะของการถ่ายเทผลประโยชน์หรือก่อให้เกิดความขัดแย้งทางผลประโยชน์

### 8.3 สรุปผลการปฏิบัติหน้าที่ของคณะกรรมการชุดย่อยอื่น ๆ

#### 8.3.1 - 8.3.2 การเข้าประชุมและผลการปฏิบัติหน้าที่ของคณะกรรมการชุดย่อยอื่น ๆ

##### การเข้าประชุมของคณะกรรมการบริหาร

การประชุมคณะกรรมการบริหาร (ครั้ง) : 6

รายชื่อกรรมการ	การเข้าประชุมของคณะกรรมการบริหาร			เข้าร่วมประชุมเฉลี่ย
	การเข้าประชุม (ครั้ง)	/	สิทธิในการประชุม (ครั้ง)	
1. นาย สมบัติ ลีสวัสดิ์ตระกูล (ประธานกรรมการบริหาร)	6	/	6	6 / 6 (100.00%)
2. นาย แสงรุ่ง นิติภาวะชน (กรรมการบริหาร)	6	/	6	6 / 6 (100.00%)
3. นางสาว บุญศรี ปัญญาเปี่ยมศักดิ์ (กรรมการบริหาร)	6	/	6	6 / 6 (100.00%)
อัตราการเข้าร่วมประชุมเฉลี่ย				100.00%

##### ผลการปฏิบัติหน้าที่ของคณะกรรมการบริหาร

ในปี 2568 คณะกรรมการบริหารจัดประชุมจำนวน 6 ครั้ง เพื่อพิจารณารับทราบและติดตามเกี่ยวกับการดำเนินงานตามปกติธุรกิจ และงานบริหารของบริษัทตามสถานการณ์แต่ละช่วงเวลา ตามบทบาทหน้าที่ที่ได้รับมอบหมายจากคณะกรรมการบริษัท

##### การเข้าประชุมของคณะกรรมการสรรหาและกำหนดค่าตอบแทน

การประชุมคณะกรรมการสรรหาและกำหนดค่าตอบแทน (ครั้ง) : 2

รายชื่อกรรมการ	การเข้าประชุมของคณะกรรมการสรรหาและกำหนดค่าตอบแทน			เข้าร่วมประชุมเฉลี่ย
	การเข้าประชุม (ครั้ง)	/	สิทธิในการประชุม (ครั้ง)	
1. พลเอก ไพรัช โพธิ์อุบล (ประธานกรรมการชุดย่อย, กรรมการอิสระ)	2	/	2	2 / 2 (100.00%)
2. ดร. จินตนา เตชะมนตรีกุล (กรรมการชุดย่อย, กรรมการอิสระ)	2	/	2	2 / 2 (100.00%)
3. นาย วรวิทย์ ชัยลิมนนตรี (กรรมการชุดย่อย, กรรมการอิสระ)	2	/	2	2 / 2 (100.00%)
4. นาย สมบัติ ลิสวัสดิ์ตระกูล (กรรมการชุดย่อย)	2	/	2	2 / 2 (100.00%)
อัตราการเข้าร่วมประชุมเฉลี่ย				100.00%

### ผลการปฏิบัติหน้าที่ของคณะกรรมการสรรหาและกำหนดค่าตอบแทน

คณะกรรมการสรรหาและกำหนดค่าตอบแทน (ก.ส.ต.) ประกอบด้วยกรรมการอิสระ 3 ท่าน และเป็นกรรมการที่เป็นผู้บริหาร 1 ท่าน จำนวน 4 ท่าน ซึ่งเป็นบุคคลที่มีความรู้ และมีประสบการณ์ที่เป็นประโยชน์ต่อการปฏิบัติหน้าที่ เพื่อสนับสนุนการกำกับดูแลของคณะกรรมการบริษัท โดยในปี 2568 มีการจัดประชุมรวม 2 ครั้ง (กรรมการเข้าร่วมประชุมครบทุกครั้ง) เพื่อร่วมกันพิจารณา ดังนี้

1. การสรรหาบุคคลที่มีคุณสมบัติเหมาะสมเข้าดำรงตำแหน่งกรรมการบริษัท ก.ส.ต. พิจารณาจากทักษะ ประสบการณ์ ความรู้ตาม Board Skill Matrix ที่ความสอดคล้องกับการดำเนินธุรกิจของบริษัท และเพื่อให้ได้บุคคลที่เหมาะสมในการร่วมกันกำกับดูแลกิจการเพิ่ม บริษัทได้ประกาศเชิญชวนให้ผู้ถือหุ้นส่วนน้อย มีส่วนร่วมในการเสนอชื่อบุคคลเข้าดำรงตำแหน่งกรรมการบริษัท โดยเผยแพร่ข่าวผ่านระบบของตลาดหลักทรัพย์แห่งประเทศไทย และบนเว็บไซต์ของบริษัทเมื่อวันที่ 15 ธันวาคม 2567 ถึง 31 มกราคม 2568 นั้น ปรากฏว่าไม่มีผู้ถือหุ้นท่านใดเสนอรายชื่อบุคคลให้เข้ารับการพิจารณาเป็นกรรมการบริษัทในปี ประชุมสามัญผู้ถือหุ้นประจำปี 2568

อย่างไรก็ตาม ปี 2568 มีกรรมการครบกำหนดออกตามวาระ 3 ท่าน ในจำนวนนี้เป็นกรรมการอิสระ 1 ท่าน ซึ่งแม้จะเป็นการดำรงตำแหน่งติดต่อกันเกิน 9 ปี แต่ยังคงปฏิบัติหน้าที่ และให้ความเห็นอย่างเป็นอิสระ ไม่ถูกครอบงำจากฝ่ายบริหาร อีกทั้งมีทักษะ เชี่ยวชาญด้านกฎหมาย ด้านตรวจสอบภายใน ให้ข้อเสนอแนะ หรือคำแนะนำที่เป็นประโยชน์ต่อบริษัทอย่างสม่ำเสมอ เมื่อพิจารณาคุณสมบัติ ความรับผิดชอบ และการปฏิบัติหน้าที่ในรอบปีที่ผ่านมา กรรมการที่ครบกำหนดออกตามวาระ มีคุณสมบัติครบถ้วน และไม่มีลักษณะต้องห้าม ตามกฎหมาย/ประกาศที่เกี่ยวข้อง จึงเสนอคณะกรรมการบริษัทพิจารณาให้ความเห็นชอบเลือกกรรมการทั้ง 3 ท่านกลับเข้าดำรงตำแหน่งกรรมการบริษัทอีกวาระหนึ่ง ก่อนที่จะเสนอให้ประชุมผู้ถือหุ้นอนุมัติ

2. ก.ส.ต. ได้พิจารณากำหนดค่าตอบแทนสำหรับกรรมการบริษัทที่ไม่อยู่ในฐานะผู้บริหารโดยเปรียบเทียบจากข้อมูลการจ่ายค่าตอบแทนในกลุ่มอุตสาหกรรมใกล้เคียงกัน ร่วมกับสถานะเศรษฐกิจ และผลการดำเนินงานบริษัทเพื่อเสนอต่อคณะกรรมการบริษัทพิจารณาให้ความเห็นชอบ ก่อนที่จะเสนอให้ที่ประชุมผู้ถือหุ้นอนุมัติ โดยรายละเอียดการจ่ายค่าตอบแทนกรรมการบริษัทได้แสดงอยู่ในหัวข้อ 8.1 “สรุปผลการปฏิบัติหน้าที่ของคณะกรรมการบริษัทในรอบปีที่ผ่านมา”

3. ก.ส.ต. ได้มอบหมายให้ เลขานุการบริษัทรวบรวมผลสรุปการประเมินการปฏิบัติงานของกรรมการบริษัทในรอบปีที่ผ่านมาเพื่อรายงานให้คณะกรรมการบริษัททราบ โดยมีวัตถุประสงค์ให้กรรมการได้พิจารณาทบทวนผลงาน และประเด็นการปฏิบัติหน้าที่ตามหลักการกำกับดูแลกิจการกรรมการแต่ละท่านได้ประเมินตนเอง (Self-Assessment) ทั้งแบบรายคณะ รายบุคคล และแบบคณะกรรมการชุดย่อย

นอกจากนี้ ก.ส.ต. ได้รับมอบหมายจากคณะกรรมการบริษัทให้ร่วมกันประเมินการปฏิบัติงานของประธานเจ้าหน้าที่บริหาร เพื่อรายงานที่ประชุมคณะกรรมการบริษัททราบ ซึ่งรายละเอียดผลการประเมินการปฏิบัติหน้าที่ของกรรมการแต่ละชุด ได้แสดงอยู่ในหัวข้อ 8.1 “สรุปผลการปฏิบัติหน้าที่ของคณะกรรมการบริษัทในรอบปีที่ผ่านมา”

โดยสรุปคณะกรรมการสรรหาและพิจารณาค่าตอบแทนได้ปฏิบัติหน้าที่ตามที่ได้รับมอบหมายจากคณะกรรมการบริษัท ภายใต้ขอบเขตอำนาจหน้าที่ และความรับผิดชอบที่กำหนดไว้อย่างครบถ้วนรอบคอบ

รายงานฉบับนี้ได้รับการสอบทานและเห็นชอบโดยคณะกรรมการสรรหาและกำหนดค่าตอบแทน เมื่อวันที่ 25 กุมภาพันธ์ 2569  
พลเอกไพรัช โพธิ์อุบล  
ประธานคณะกรรมการสรรหาและกำหนดค่าตอบแทน

การเข้าประชุมของคณะกรรมการบริหารความเสี่ยง

รายชื่อกรรมการ	การเข้าประชุมของคณะกรรมการบริหารความเสี่ยง			เข้าร่วมประชุมเฉลี่ย
	การเข้าประชุม (ครั้ง)	/	สิทธิในการประชุม (ครั้ง)	
1. นาย สมบัติ ลีสวัสดิ์ตระกูล (ประธานกรรมการชุดย่อย)	2	/	2	2 / 2 (100.00%)
2. นาย แสงรุ่ง นิตินาเวชน (กรรมการชุดย่อย)	2	/	2	2 / 2 (100.00%)
3. นางสาว บุญศรี ปัญญาเปี่ยมศักดิ์ (กรรมการชุดย่อย)	2	/	2	2 / 2 (100.00%)
4. นาย ปกรณ์ อ่อนแก้ว (กรรมการชุดย่อย)	2	/	2	2 / 2 (100.00%)
อัตราการเข้าร่วมประชุมเฉลี่ย				100.00%

ผลการปฏิบัติหน้าที่ของคณะกรรมการบริหารความเสี่ยง

คณะกรรมการบริษัทได้ตระหนักถึงความสำคัญของการบริหารความเสี่ยงองค์กร เพื่อให้มั่นใจว่าความเสี่ยงขององค์กรมีการบริหารจัดการอย่างเพียงพอ เหมาะสม ทันต่อสถานการณ์ และสอดคล้องกับกลยุทธ์ทางธุรกิจ จึงได้แต่งตั้งคณะกรรมการบริหารความเสี่ยง จำนวน 4 คน เพื่อกำหนดทิศทาง นโยบาย และแนวทางปฏิบัติในการบริหารความเสี่ยงในภาพรวมขององค์กร ตลอดจนจัดการความเสี่ยงให้อยู่ในระดับที่ยอมรับได้ (Risk Appetite) เพื่อสร้างความเชื่อมั่นในการบรรลุเป้าหมายทางธุรกิจและสร้างการเติบโตอย่างยั่งยืน

ในปี 2568 คณะกรรมการบริหารความเสี่ยงได้มีการประชุมรวมทั้งสิ้น 2 ครั้ง เพื่อติดตามและประเมินประสิทธิภาพของการบริหารความเสี่ยงให้เป็นไปตามเป้าหมายขององค์กร โดยสรุปสาระสำคัญได้ดังนี้

1. **รับทราบและให้ข้อเสนอแนะผลการประเมินความเสี่ยงประจำปี** คณะกรรมการฯ ได้พิจารณารับทราบรายงานผลการประเมินความเสี่ยงทั้งในระดับองค์กรและระดับฝ่ายงาน เพื่อให้มั่นใจว่าครอบคลุมปัจจัยเสี่ยงที่มีนัยสำคัญต่ออุตสาหกรรมหลัก พร้อมทั้งได้ให้ข้อเสนอแนะแก่ฝ่ายบริหารในการจัดการความเสี่ยงเข้ากับกระบวนการปฏิบัติงานจริง เพื่อให้การตอบสนองต่อความเสี่ยงมีความคล่องตัวและสอดคล้องกันทั่วทั้งองค์กร
2. **สอบทานและประเมินผลการบริหารความเสี่ยงระดับองค์กร รอบ 6 เดือน และรอบ 12 เดือน** คณะกรรมการฯ ได้ติดตามผลการจัดการความเสี่ยงตามแผนงานที่กำหนดไว้ เพื่อประเมินว่าระดับความเสี่ยงที่เหลืออยู่ (Residual Risk) อยู่ในเกณฑ์ที่ยอมรับได้ โดยมุ่งเน้นติดตามประเด็นสำคัญที่อาจกระทบต่อผลการดำเนินงานอย่างใกล้ชิด

โดยในปี 2568 คณะกรรมการบริหารความเสี่ยงมีความเห็นว่า บริษัทมีการบริหารจัดการความเสี่ยงที่มีประสิทธิภาพเพียงพอและเหมาะสมกับสภาพแวดล้อมทางธุรกิจ โดยบริษัทสามารถระบุและจัดการปัจจัยเสี่ยงสำคัญ ให้อยู่ในระดับที่บริษัทยอมรับได้ (Risk Appetite) กระบวนการบริหารความเสี่ยงที่มีการติดตามผลอย่างต่อเนื่องในทุกกรอบ 6 เดือน ช่วยให้บริษัทสามารถปรับตัวต่อสถานการณ์ที่ท้าทายได้อย่างทันท่วงที

## 9. การควบคุมภายในและรายการระหว่างกัน

### 9.1 การควบคุมภายใน

#### สรุปความเห็นของคณะกรรมการบริษัทเกี่ยวกับระบบการควบคุมภายในของบริษัท

บริษัทตระหนักถึงความสำคัญของระบบการควบคุมภายในที่ดี จึงได้จัดตั้งหน่วยงานตรวจสอบภายใน ทำหน้าที่ประเมินและปรับปรุงประสิทธิภาพของกระบวนการควบคุมภายใน การบริหารความเสี่ยง และการกำกับดูแลองค์กรอย่างเป็นอิสระ ให้เป็นไปตามนโยบาย ระเบียบข้อบังคับ และหลักเกณฑ์ที่กำหนด รวมถึงประเมินความเพียงพอของระบบการควบคุมภายใน และรายงานต่อคณะกรรมการตรวจสอบ เพื่อสอบทานก่อนนำเสนอต่อคณะกรรมการบริษัท

#### 9.1.1 ความเพียงพอและความเหมาะสมของระบบการควบคุมภายใน

ระบบการควบคุมภายในของบริษัท : The Committee of Sponsoring Organizations of the Treadway Commission (COSO)

#### The Committee of Sponsoring Organizations of the Treadway Commission (COSO)

ในการประชุมคณะกรรมการบริษัท เมื่อวันที่ 13 พฤศจิกายน 2568 โดยมีกรรมการตรวจสอบทั้ง 3 ท่านเข้าร่วมประชุมด้วยนั้น คณะกรรมการฯ ได้พิจารณาผลการประเมินความเพียงพอของระบบการควบคุมภายใน ตามแบบประเมินของสำนักงานคณะกรรมการกำกับหลักทรัพย์และตลาดหลักทรัพย์ ซึ่งครอบคลุมตามกรอบมาตรฐาน COSO ทั้ง 5 องค์ประกอบ **สรุปได้ว่า** บริษัทมีระบบการควบคุมภายในที่เพียงพอและเหมาะสม รวมถึงมีระบบการติดตามดูแลการดำเนินงานของบริษัทย่อย เพื่อป้องกันทรัพย์สินของบริษัทและบริษัทย่อย จากการที่กรรมการหรือผู้บริหารนำไปใช้โดยมิชอบ รวมถึงการทำธุรกรรมกับบุคคลที่อาจมีความขัดแย้งทางผลประโยชน์ สำหรับการควบคุมภายในในหัวข้ออื่น คณะกรรมการฯ เห็นว่าบริษัทมีมาตรการควบคุมที่รัดกุมและเพียงพอเช่นเดียวกัน

#### 1. การควบคุมภายในองค์กร

บริษัทมีการจัดโครงสร้างองค์กรและกำหนดขอบเขตอำนาจของกรรมการบริษัทและฝ่ายบริหารที่ชัดเจน โดยมีตารางอำนาจอนุมัติเป็นลายลักษณ์อักษรในการอนุมัติการดำเนินงาน และมีการประชุมฝ่ายบริหารเพื่อกำหนดเป้าหมายของบริษัทร่วมกัน ซึ่งบริษัทมีการตั้งเป้าหมายในการดำเนินงานเป็นประจำทุกปี และใช้ผลดำเนินงานที่แท้จริงมาทบทวนเพื่อกำหนดเป้าหมายในการดำเนินงานในปีถัดไป ทั้งนี้ บริษัทมุ่งเน้นการปลูกฝังจรรยาบรรณธุรกิจ และความซื่อสัตย์ในการดำเนินงาน โดยกำหนดคู่มือจรรยาบรรณธุรกิจและบทลงโทษทางวินัย เพื่อเป็นแนวทางให้ผู้บริหารและพนักงานยึดถือปฏิบัติ

#### 2. การบริหารความเสี่ยง

บริษัทแต่งตั้งคณะกรรมการบริหารความเสี่ยง เพื่อกำกับดูแลการดำเนินงานด้านการบริหารความเสี่ยงให้สอดคล้องกับเป้าหมายทางธุรกิจ และสถานการณ์ที่เปลี่ยนแปลง โดยกำหนดให้มีการวิเคราะห์และประเมินความเสี่ยงทั้งจากปัจจัยภายใน และภายนอก รวมถึงความเสี่ยงด้านการทุจริตอย่างน้อยปีละ 1 ครั้ง เพื่อกำหนดมาตรการรองรับและควบคุมความเสี่ยงให้อยู่ในระดับที่ยอมรับได้

#### 3. การควบคุมการปฏิบัติงาน

บริษัทได้กำหนดขั้นตอนการปฏิบัติงานอย่างเป็นลายลักษณ์อักษร พร้อมทั้งแบ่งแยกหน้าที่และมอบหมายงานให้เหมาะสม รวมถึงสื่อสารให้พนักงานรับทราบและปฏิบัติตามได้อย่างถูกต้อง อีกทั้ง ได้วางระบบการควบคุมภายในที่ครอบคลุมการทำธุรกรรมกับผู้ถือหุ้นรายใหญ่ กรรมการ ผู้บริหาร และบุคคลที่เกี่ยวข้องอย่างเพียงพอและรัดกุม ซึ่งรายการระหว่างกันที่เกิดขึ้นมีความสมเหตุสมผล มีการเปรียบเทียบราคาจากผู้ขายอย่างน้อย 2 ราย เป็นรายการธุรกิจปกติที่มีเงื่อนไขการค้าโดยทั่วไป และไม่ก่อให้เกิดความขัดแย้งทางผลประโยชน์ ในการอนุมัติรายการระหว่างกันจะต้องได้รับการอนุมัติโดยกรรมการที่ไม่มีส่วนได้เสียต่อการทำรายการนั้น และผ่านความเห็นชอบจากกรรมการตรวจสอบตามข้อกำหนดของตลาดหลักทรัพย์แห่งประเทศไทย

นอกจากนี้ เพื่อเสริมสร้างความมั่นใจในระบบควบคุมภายใน คณะกรรมการตรวจสอบได้อนุมัติแผนการตรวจสอบประจำปี ซึ่งครอบคลุมตามลำดับความเสี่ยงที่อาจส่งผลกระทบต่อการทำงานของ บริษัทและบริษัทย่อย และหน่วยงานสอบภายในได้มีการรายงานผลการตรวจสอบดังกล่าวให้คณะกรรมการฯ รับทราบเป็นประจำทุกไตรมาส

#### 4. ระบบสารสนเทศและการสื่อสารข้อมูล

บริษัทได้จัดให้มีมาตรการควบคุมด้านความมั่นคงปลอดภัยของข้อมูลอย่างเป็นระบบ เพื่อคุ้มครองความลับ (Confidentiality) ความถูกต้องครบถ้วน (Integrity) และความพร้อมใช้ (Availability) ของข้อมูล ตลอดจนเสริมสร้างความมั่นคงปลอดภัยทางไซเบอร์ การคุ้มครองข้อมูลส่วนบุคคล และจัดทำแผนสำรองข้อมูลที่สามารถกู้คืนได้หากเกิดเหตุการณ์ฉุกเฉิน ให้สอดคล้องกับแนวปฏิบัติที่เป็นที่ยอมรับโดยทั่วไป โดยมี



การสื่อสารนโยบายและกำกับติดตามการปฏิบัติงานอย่างต่อเนื่องเป็นประจำทุกปี ในด้านการสื่อสาร บริษัทได้พัฒนาและปรับปรุงระบบและช่องทางการสื่อสารภายในองค์กร รวมถึงการสื่อสารกับผู้มีส่วนได้เสีย เพื่อให้การรับ-ส่งข้อมูลมีความถูกต้อง ครบถ้วน รวดเร็ว และทั่วถึง ลดความเสี่ยงจากความคลาดเคลื่อนของข้อมูล และสนับสนุนการปฏิบัติงานอย่างมีประสิทธิภาพ

นอกจากนี้ บริษัทได้ยกระดับระบบสารสนเทศเพื่อสนับสนุนการกำกับดูแลกิจการ โดยจัดให้คณะกรรมการสามารถเข้าถึงข้อมูลที่เป็นต่อการพิจารณาได้อย่างสะดวกและปลอดภัย อาทิ เอกสารประกอบการประชุม, รายงานของผู้สอบบัญชี, ข้อมูลด้านการควบคุมภายใน และข้อมูลเชิงบริหารอื่นที่เกี่ยวข้อง เพื่อให้การวิเคราะห์ ถิ่นกรอง และตัดสินใจเป็นไปอย่างรอบคอบ โปร่งใส และทันทั่วถึง

## 5. ระบบการติดตาม

บริษัทนำตัวชี้วัดคุณภาพหลัก (KQI : Key Quality Indicator) มาใช้เป็นเครื่องมือในการประเมินและติดตามผลการดำเนินงานอย่างต่อเนื่อง โดยฝ่ายบริหารจัดการประชุมเป็นประจำทุกสัปดาห์เพื่อติดตามผลการดำเนินงาน วิเคราะห์สาเหตุของความคลาดเคลื่อน และกำหนดแนวทางแก้ไขกรณีไม่บรรลุเป้าหมาย

ในส่วนของการกำกับดูแล แผนกตรวจสอบภายในทำหน้าที่ประเมินความเพียงพอและประสิทธิผลของระบบควบคุมภายในในแต่ละหน่วยงานของบริษัทและบริษัทย่อย โดยรายงานผลต่อคณะกรรมการตรวจสอบ ทั้งนี้ บริษัทให้ความสำคัญกับการพัฒนาศักยภาพผู้ตรวจสอบภายในอย่างต่อเนื่อง เพื่อให้การปฏิบัติงานเป็นไปตามมาตรฐานวิชาชีพและรองรับการเปลี่ยนแปลงของสภาพแวดล้อมทางธุรกิจอย่างเหมาะสม

นอกจากนี้ ผู้สอบบัญชีรับอนุญาตได้ตรวจสอบงบการเงินของบริษัทและบริษัทย่อย สำหรับปี 2568 สิ้นสุดวันที่ 31 ธันวาคม 2568 โดยไม่พบข้อบกพร่องของระบบควบคุมภายในที่จะมีผลกระทบอย่างเป็นสาระสำคัญต่อการแสดงความเห็นต่องบการเงินของบริษัทและบริษัทย่อย

### 9.1.2 ข้อบกพร่องเกี่ยวกับระบบควบคุมภายใน

	2566	2567	2568
จำนวนข้อบกพร่องเกี่ยวกับระบบควบคุมภายในรวม (กรณี)	0	0	0

### 9.1.3 ความเห็นของคณะกรรมการตรวจสอบและข้อสังเกตจากผู้สอบบัญชีเกี่ยวกับการควบคุมภายใน

คณะกรรมการตรวจสอบมีความเห็นเกี่ยวกับการควบคุมภายใน : ไม่มี

ต่างจากความเห็นของคณะกรรมการบริษัทหรือไม่

ผู้สอบบัญชีมีข้อสังเกตเกี่ยวกับการควบคุมภายในของบริษัทหรือไม่ : ไม่มี

### 9.1.4 ความเห็นของคณะกรรมการตรวจสอบต่อการดำรงตำแหน่งหัวหน้างานตรวจสอบภายใน

หัวหน้างานตรวจสอบภายใน : เป็นบุคลากรภายในบริษัท

ในการประชุมคณะกรรมการตรวจสอบเมื่อวันที่ 8 สิงหาคม 2566 ครั้งที่ 3/2566 ได้แต่งตั้ง **นายบัณฑิต เสนาจักร** ทำหน้าที่ตรวจสอบภายในของบริษัท การแต่งตั้งดังกล่าวพิจารณาจากคุณสมบัติและความรู้ความสามารถ โดยผ่านการอบรมหลักสูตรด้านการตรวจสอบภายในที่เกี่ยวข้อง และมีความเข้าใจในกิจกรรม กระบวนการดำเนินงานของบริษัทและบริษัทย่อย คณะกรรมการตรวจสอบจึงเห็นว่าเป็นผู้มีความเหมาะสมและสามารถปฏิบัติหน้าที่ได้อย่างมีประสิทธิภาพและเพียงพอต่อความรับผิดชอบ

ทั้งนี้ การพิจารณาแต่งตั้ง ถอดถอน โยกย้าย ผู้ดำรงตำแหน่งในหน่วยงานตรวจสอบภายในของบริษัท จะต้องผ่านการอนุมัติจากคณะกรรมการตรวจสอบ โดยคุณสมบัติของผู้ทำหน้าที่ตรวจสอบภายในปรากฏในเอกสารแนบ 3

### 9.1.5 การแต่งตั้ง ถอดถอน และโยกย้ายผู้ดำรงตำแหน่งหัวหน้างานตรวจสอบภายใน

การแต่งตั้ง ถอดถอน และโยกย้าย : มี

หัวหน้างานตรวจสอบภายใน

ต้องได้รับอนุมัติจากคณะกรรมการตรวจสอบหรือไม่

## 9.2 รายการระหว่างกัน

บริษัทได้ดำเนินมาตรการกำกับดูแลรายการระหว่างกันอย่างเคร่งครัด โดยผ่านกระบวนการสอบทานจากหน่วยงานตรวจสอบภายใน และคณะกรรมการตรวจสอบอย่างสม่ำเสมอทุกไตรมาส เพื่อให้มั่นใจว่า ธุรกรรมระหว่างบริษัท บริษัทย่อย และบุคคลที่อาจมีความขัดแย้งทางผลประโยชน์ เป็นไปตามลักษณะธุรกิจปกติ และยึดถือเงื่อนไขการค้าทั่วไป เสมือนการทำรายการกับบุคคลภายนอก ปราศจากการถ่ายเทผลประโยชน์และเป็นไปเพื่อประโยชน์สูงสุดของบริษัท สำหรับรอบปีบัญชีสิ้นสุดวันที่ 31 ธันวาคม 2568 สรุปสาระสำคัญของรายการระหว่างกัน มีดังนี้

### รายการระหว่างกัน

บริษัทมีการทำรายการระหว่างกันหรือไม่ : มี

#### 9.2.1 - 9.2.2 ชื่อกลุ่มบุคคลที่อาจมีความขัดแย้ง ลักษณะความสัมพันธ์ และข้อมูลรายการระหว่างกัน

บุคคล/นิติบุคคลที่อาจมีความขัดแย้ง

ชื่อบุคคลหรือ นิติบุคคล /ลักษณะการ ประกอบธุรกิจ	ลักษณะความสัมพันธ์	ข้อมูล ณ วันที่
บจก. นีสเทิร์น สตีล รับจ้างผลิตเหล็ก	บริษัทย่อย	31 ธ.ค. 2568
บจก. เมก้า ทรานส์ แอนด์โลจิส บริการขนส่งสินค้า	บริษัทย่อย	31 ธ.ค. 2568
บจก. แกรนด์ อุตสาหกรรมเหล็กรูป พรรณ ผลิตและจัดจำหน่าย เหล็กรูปพรรณ	บริษัทย่อย	31 ธ.ค. 2568
บจก. ยูไนเต็ สตีลไฟฟ์ ผลิตและจัดจำหน่าย เหล็กรูปพรรณ	กลุ่มผู้บริหารเกี่ยวข้องกับบริษัท โดยการถือหุ้น	31 ธ.ค. 2568
บจก. นานาวัสดุ เฟอร์นิเจอร์ จำหน่ายวัสดุและ อุปกรณ์	กรรมการเป็นญาติสนิทกับผู้บริหารของบริษัท	31 ธ.ค. 2568
ร้านกวางฝาโลหะกิจ -	เจ้าของร้านเป็นญาติสนิทกับผู้บริหารของบริษัท	31 ธ.ค. 2568

รายละเอียดรายการระหว่างกัน

รายการระหว่างกัน	มูลค่ารายการสิ้นสุดรอบปีบัญชี (ล้านบาท)		
	2566	2567	2568

รายการระหว่างกัน	มูลค่ารายการสิ้นสุดรอบปีบัญชี (ล้านบาท)		
	2566	2567	2568
บจก. นิสเทิร์น สตีล			
<b>รายการที่ 1</b>  <u>ลักษณะรายการ</u> ขายสินค้าสำเร็จรูปและวัสดุสิ้นเปลือง  <u>รายละเอียด</u> บริษัทขายสินค้าสำเร็จรูปและวัสดุสิ้นเปลือง เช่น ท่อกลม, ท่อเหลี่ยม, ลวดเชื่อม, ใบตัด เป็นต้น  <u>ความจำเป็น/ความสมเหตุสมผล</u> เป็นการจำหน่ายสินค้าเพื่อนำไปใช้ในการซ่อมบำรุงและบริหารงานภายในของกิจการที่เกี่ยวข้อง ซึ่งเป็นความจำเป็นตามการดำเนินธุรกิจปกติ  <u>ความเห็นของคณะกรรมการตรวจสอบ</u> เป็นการทำรายการตามลักษณะธุรกิจปกติ โดยกำหนดราคาและเงื่อนไขการการค้าตามราคาตลาด	8.64	8.95	9.11
<b>รายการที่ 2</b>  <u>ลักษณะรายการ</u> ว่าจ้างให้ผลิตสินค้าสำเร็จรูป  <u>รายละเอียด</u> บริษัทว่าจ้างบริษัทย่อยผลิตสินค้าสำเร็จรูป ตามแผนการผลิตมาตรฐานคุณภาพ และกรอบเวลาที่บริษัทกำหนด โดยบริษัทเป็นผู้จัดหาวัตถุดิบในการผลิตทั้งหมด  <u>ความจำเป็น/ความสมเหตุสมผล</u> เนื่องจากบริษัทย่อยตั้งอยู่ในจังหวัดนครราชสีมา ซึ่งเป็นศูนย์กลางทางเศรษฐกิจของภาคตะวันออกเฉียงเหนือ ทำให้ลูกค้าของบริษัทได้รับความสะดวกและประหยัดค่าใช้จ่ายในการรับสินค้า  <u>ความเห็นของคณะกรรมการตรวจสอบ</u> เป็นรายการตามธุรกิจปกติ มีความจำเป็นต่อการดำเนินงาน เงื่อนไขและอัตราค่าจ้างมีความสมเหตุสมผล และไม่ก่อให้เกิดความเสียหายเปรียบหรือการถ่ายเทผลประโยชน์อย่างมีนัยสำคัญ	113.86	149.35	165.86
<b>รายการที่ 3</b>	9.71	8.99	8.47

รายการระหว่างกัน	มูลค่ารายการสิ้นสุดรอบปีบัญชี (ล้านบาท)		
	2566	2567	2568
<p><u>ลักษณะรายการ</u></p> <p>เช่าพื้นที่คลังสินค้าและอุปกรณ์เพื่อการพาณิชย์</p> <p><u>รายละเอียด</u></p> <p>บริษัทเช่าพื้นที่คลังสินค้าและอุปกรณ์เพื่อการพาณิชย์ อายุการเช่า 3 ปี ไม่รวมค่าสาธารณูปโภค</p> <p><u>ความจำเป็น/ความสมเหตุสมผล</u></p> <p>เป็นการสนับสนุนการดำเนินธุรกิจหลักและเพิ่มประสิทธิภาพด้านโลจิสติกส์ โดยอัตราค่าเช่าอ้างอิงราคาตลาดหรือราคาที่เป็นไปได้ในพื้นที่ใกล้เคียง เงื่อนไขเป็นไปตามปกติธุรกิจ จึงมีความสมเหตุสมผลและไม่ก่อให้เกิดความเสียหายเปรียบเทียบกับบริษัท</p> <p><u>ความเห็นของคณะกรรมการตรวจสอบ</u></p> <p>เป็นรายการตามธุรกิจปกติ มีความจำเป็นต่อการดำเนินงาน และกำหนดเงื่อนไขตามหลักความเป็นธรรมและราคาตลาด ไม่พบประเด็นความขัดแย้งทางผลประโยชน์อย่างมีนัยสำคัญ</p>			
<p>บจก. เมก้า ทรานส์แอนด์โลจิส</p>			
<p><b>รายการที่ 1</b></p> <p><u>ลักษณะรายการ</u></p> <p>ขายสินค้าสำเร็จรูปและวัสดุสิ้นเปลือง</p> <p><u>รายละเอียด</u></p> <p>บริษัทขายสินค้าสำเร็จรูปและวัสดุสิ้นเปลือง เช่น ท่อแบน, รองเท้าเซฟตี้, สลึงผ้าใบ เป็นต้น</p> <p><u>ความจำเป็น/ความสมเหตุสมผล</u></p> <p>เป็นการจำหน่ายสินค้าเพื่อนำไปใช้ในการซ่อมบำรุงและบริหารงานภายในของกิจการที่เกี่ยวข้อง ซึ่งเป็นความจำเป็นตามการดำเนินธุรกิจปกติ</p> <p><u>ความเห็นของคณะกรรมการตรวจสอบ</u></p> <p>เป็นการทำรายการตามลักษณะธุรกิจปกติ โดยกำหนดราคาและเงื่อนไขการคำนวณตามราคาตลาด</p>	0.41	0.37	0.36
<p><b>รายการที่ 2</b></p> <p><u>ลักษณะรายการ</u></p>	0.31	0.41	0.41

รายการระหว่างกัน	มูลค่ารายการสิ้นสุดรอบปีบัญชี (ล้านบาท)		
	2566	2567	2568
<p>ให้เข้าพื้นที่อาคารสำนักงาน อุปกรณ์เครื่องใช้สำนักงาน และ ค่าสาธารณูปโภค</p> <p><u>รายละเอียด</u></p> <p>บริษัทให้เข้าพื้นที่อาคารสำนักงาน อุปกรณ์เครื่องใช้สำนักงาน และค่าสาธารณูปโภค อายุการเช่า 5 ปี</p> <p><u>ความจำเป็น/ความสมเหตุสมผล</u></p> <p>เป็นการใช้ประโยชน์จากทรัพย์สินของบริษัทให้เกิด ประสิทธิภาพสูงสุด และสนับสนุนการดำเนินงานของกิจการที่ เกี่ยวข้อง</p> <p><u>ความเห็นของคณะกรรมการตรวจสอบ</u></p> <p>เป็นรายการตามธุรกิจปกติ มีเงื่อนไขและอัตราค่าเช่าเป็นธรรม อ้างอิงราคาตลาด และไม่พบประเด็นความขัดแย้งทางผล ประโยชน์หรือการถ่ายเทผลประโยชน์อย่างมีนัยสำคัญ</p>			
<p><b>รายการที่ 3</b></p> <p><u>ลักษณะรายการ</u></p> <p>ว่าจ้างให้ขนส่งสินค้า</p> <p><u>รายละเอียด</u></p> <p>การว่าจ้างครอบคลุมการขนส่งสินค้าสำเร็จรูปและสินค้าเพื่อ จำหน่ายไปยังลูกค้าและสาขาต่าง ๆ โดยกำหนดอัตราค่าขนส่ง ตามสัญญา และอ้างอิงราคาตลาดเมื่อเปรียบเทียบกับผู้ให้ บริการขนส่งทั่วไป</p> <p><u>ความจำเป็น/ความสมเหตุสมผล</u></p> <p>เป็นการสนับสนุนการดำเนินธุรกิจหลักด้านการกระจายสินค้า และบริหารโลจิสติกส์ โดยอัตราค่าขนส่งอ้างอิงราคาตลาดและ เปรียบเทียบกับผู้ให้บริการภายนอก</p> <p><u>ความเห็นของคณะกรรมการตรวจสอบ</u></p>	75.11	74.00	77.28

รายการระหว่างกัน	มูลค่ารายการสิ้นสุดรอบปีบัญชี (ล้านบาท)		
	2566	2567	2568
เป็นรายการตามธุรกิจปกติ กำหนดราคาเป็นธรรมตามราคาตลาด และไม่พบประเด็นความขัดแย้งทางผลประโยชน์หรือการถ่ายเทผลประโยชน์			
<b>รายการที่ 4</b> <u>ลักษณะรายการ</u> ให้กู้ยืมเงินแก่บริษัทย่อย (ยอดคงค้างยกไปปลายงวด) <u>รายละเอียด</u> บริษัทให้กู้ยืมเงินแก่บริษัทย่อยภายใต้สัญญากู้ยืมเป็นลายลักษณ์อักษร โดยกำหนดวงเงิน อัตราดอกเบี้ย ระยะเวลา และเงื่อนไขการชำระคืนอย่างชัดเจน อ้างอิงอัตราดอกเบี้ยของธนาคารพาณิชย์หรืออัตราที่สะท้อนต้นทุนทางการเงินของบริษัท <u>ความจำเป็น/ความสมเหตุสมผล</u> เพื่อสนับสนุนสภาพคล่องและการดำเนินธุรกิจของบริษัทย่อยให้เป็นไปตามแผนงานและกลยุทธ์ของกลุ่มบริษัท ช่วยลดต้นทุนทางการเงินโดยรวม และบริหารเงินทุนภายในกลุ่มอย่างมีประสิทธิภาพ <u>ความเห็นของคณะกรรมการตรวจสอบ</u> เป็นรายการที่มีความจำเป็นต่อการดำเนินธุรกิจของกลุ่มบริษัท กำหนดเงื่อนไขตามหลักธุรกิจปกติ โดยคิดดอกเบี้ยตามอัตราดอกเบี้ยของธนาคารพาณิชย์ มีความสมเหตุสมผล และไม่ก่อให้เกิดความขัดแย้งทางผลประโยชน์หรือการถ่ายเทผลประโยชน์	27.81	26.81	22.80
บจก. แกรนด์อุตสาหกรรมเหล็กปูพรม			
<b>รายการที่ 1</b> <u>ลักษณะรายการ</u> ขายสินค้าสำเร็จรูปและวัสดุสิ้นเปลือง <u>รายละเอียด</u>	-	2.88	3.91

รายการระหว่างกัน	มูลค่ารายการสิ้นสุดรอบปีบัญชี (ล้านบาท)		
	2566	2567	2568
<p>บริษัทขายสินค้าสำเร็จรูปและวัสดุสิ้นเปลือง เช่น เหล็กฉาก, ท่อเหลี่ยม, ใบดีด, ใบดีเยร์ เป็นต้น</p> <p><u>ความจำเป็น/ความสมเหตุสมผล</u></p> <p>เป็นการจำหน่ายสินค้าเพื่อนำไปใช้ในการซ่อมบำรุงและบริหารงานภายในของกิจการที่เกี่ยวข้อง ซึ่งเป็นความจำเป็นตามการดำเนินธุรกิจปกติ</p> <p><u>ความเห็นของคณะกรรมการตรวจสอบ</u></p> <p>เป็นการทำรายการตามลักษณะธุรกิจปกติ โดยกำหนดราคาและเงื่อนไขการค่าตามราคาดตลาด</p>			
<p><b>รายการที่ 2</b></p> <p><u>ลักษณะรายการ</u></p> <p>ลูกหนี้การค้า (ยอดยกมา)</p> <p><u>รายละเอียด</u></p> <p>-</p> <p><u>ความจำเป็น/ความสมเหตุสมผล</u></p> <p>-</p> <p><u>ความเห็นของคณะกรรมการตรวจสอบ</u></p> <p>-</p>	30.49	21.79	21.35
<p><b>รายการที่ 3</b></p> <p><u>ลักษณะรายการ</u></p> <p>ซื้อสินค้าสำเร็จรูปจากบริษัทย่อยเพื่อจำหน่ายต่อ</p> <p><u>รายละเอียด</u></p> <p>บริษัทจัดซื้อสินค้าสำเร็จรูปที่บริษัทย่อยผลิต เพื่อนำมาจำหน่ายให้แก่ลูกค้าตามช่องทางการขายของบริษัท</p> <p><u>ความจำเป็น/ความสมเหตุสมผล</u></p> <p>เพื่อเพิ่มประสิทธิภาพด้านการผลิตและการจำหน่ายสินค้า ลดต้นทุนรวม และตอบสนองความต้องการของลูกค้าได้อย่างต่อเนื่อง โดยกำหนดราคาและเงื่อนไขเช่นเดียวกับการทำธุรกรรมกับบุคคลภายนอก จึงมีความสมเหตุสมผลและไม่ก่อให้เกิดความเสียเปรียบต่อบริษัท</p> <p><u>ความเห็นของคณะกรรมการตรวจสอบ</u></p>	9.45	109.78	269.46



รายการระหว่างกัน	มูลค่ารายการสิ้นสุดรอบปีบัญชี (ล้านบาท)		
	2566	2567	2568
เป็นรายการตามธุรกิจปกติ มีความจำเป็นต่อการดำเนินงาน เงื่อนไขและราคามีความเป็นธรรม อ้างอิงราคาตลาด และไม่ พบความขัดแย้งทางผลประโยชน์หรือการถ่ายเทผลประโยชน์			
<b>รายการที่ 4</b>  <u>ลักษณะรายการ</u> เงินมัดจำจ่ายล่วงหน้า  <u>รายละเอียด</u> บริษัทชำระเงินมัดจำตามสัญญาซื้อขาย เพื่อสำรองการผลิต และจัดหาสินค้าจากบริษัทย่อย โดยกำหนดวงเงินและเงื่อนไข การชำระเงินไว้อย่างชัดเจน และนำไปหักกลับกับค่าสินค้าเมื่อ มีการส่งมอบ  <u>ความจำเป็น/ความสมเหตุสมผล</u> เพื่อเพิ่มประสิทธิภาพด้านการผลิตและการจำหน่ายสินค้า ลด ต้นทุนรวม และตอบสนองความต้องการของลูกค้าได้อย่างต่อ เนื่อง โดยกำหนดราคาและเงื่อนไขเช่นเดียวกับการทำธุรกรรม กับบุคคลภายนอก จึงมีความสมเหตุสมผลและไม่ก่อให้เกิด ความเสียหายเปรียบต่อบริษัท  <u>ความเห็นของคณะกรรมการตรวจสอบ</u> เป็นรายการตามธุรกิจปกติ มีความจำเป็นต่อการดำเนินงาน เงื่อนไขและราคามีความเป็นธรรม อ้างอิงราคาตลาด และไม่ พบความขัดแย้งทางผลประโยชน์หรือการถ่ายเทผลประโยชน์	9.55	36.92	38.06
<b>รายการที่ 5</b>  <u>ลักษณะรายการ</u> ให้กู้ยืมเงินแก่บริษัทย่อย (ยอดคงค้างยกไปปลายงวด)  <u>รายละเอียด</u> บริษัทให้กู้ยืมเงินแก่บริษัทย่อยภายใต้สัญญากู้ยืมเป็นลาย ลักษณ์อักษร โดยกำหนดวงเงิน อัตราดอกเบี้ย ระยะเวลา และ เงื่อนไขการชำระคืนอย่างชัดเจน อ้างอิงอัตราดอกเบี้ยของ ธนาคารพาณิชย์หรืออัตราที่สะท้อนต้นทุนทางการเงินของ บริษัท  <u>ความจำเป็น/ความสมเหตุสมผล</u>	0.00	11.00	11.00

รายการระหว่างกัน	มูลค่ารายการสิ้นสุดรอบปีบัญชี (ล้านบาท)		
	2566	2567	2568
<p>เพื่อสนับสนุนสภาพคล่องและการดำเนินธุรกิจของบริษัทย่อยให้เป็นไปตามแผนงานและกลยุทธ์ของกลุ่มบริษัท ช่วยลดต้นทุนทางการเงินโดยรวม และบริหารเงินทุนภายในกลุ่มอย่างมีประสิทธิภาพ</p> <p><u>ความเห็นของคณะกรรมการตรวจสอบ</u></p> <p>เป็นรายการที่มีความจำเป็นต่อการดำเนินธุรกิจของกลุ่มบริษัท กำหนดเงื่อนไขตามหลักธุรกิจปกติ โดยคิดดอกเบี้ยตามอัตราดอกเบี้ยของธนาคารพาณิชย์ มีความสมเหตุสมผล และไม่ก่อให้เกิดความขัดแย้งทางผลประโยชน์หรือการถ่ายเทผลประโยชน์</p>			
<p>บจก. ยูไนเต็ด สตีลไฟฟ์</p>			
<p><b>รายการที่ 1</b></p> <p><u>ลักษณะรายการ</u></p> <p>ขายวัตถุดิบและวัสดุสิ้นเปลือง</p> <p><u>รายละเอียด</u></p> <p>บริษัทจำหน่ายวัตถุดิบสำหรับการผลิตเหล็กและวัสดุสิ้นเปลืองตามคำสั่งซื้อ ภายใต้สัญญาซื้อขายตามปกติ กำหนดราคาและเงื่อนไขการชำระเงินเช่นเดียวกับลูกค้าทั่วไป โดยไม่มีการให้สิทธิพิเศษ</p> <p><u>ความจำเป็น/ความสมเหตุสมผล</u></p> <p>เป็นการจำหน่ายสินค้าตามธุรกิจปกติของบริษัท โดยกำหนดราคาตามราคาตลาดและเงื่อนไขทางการค้าเดียวกับบุคคลภายนอก จึงมีความสมเหตุสมผล ไม่ก่อให้เกิดความเสียหายเปรียบต่อบริษัท</p> <p><u>ความเห็นของคณะกรรมการตรวจสอบ</u></p> <p>รายการดังกล่าวเป็นไปตามธุรกิจปกติ มีเงื่อนไขและราคาที่เป็นธรรม อ้างอิงราคาตลาด และบริษัทมีมาตรการควบคุมเพื่อป้องกันความขัดแย้งทางผลประโยชน์ โดยกรรมการที่มีส่วนได้เสียไม่ได้เข้าร่วมในการพิจารณาอนุมัติรายการดังกล่าว</p>	258.56	362.33	242.38
<p><b>รายการที่ 2</b></p> <p><u>ลักษณะรายการ</u></p> <p>ซื้อสินค้าสำเร็จรูปเพื่อจำหน่ายต่อ</p> <p><u>รายละเอียด</u></p>	609.18	568.33	505.90

รายการระหว่างกัน	มูลค่ารายการสิ้นสุดรอบปีบัญชี (ล้านบาท)		
	2566	2567	2568
<p>บริษัทจัดซื้อสินค้าสำเร็จรูป เช่น ท่ออบสังกะสี, ท่อเหล็ย, ท่อแบน เป็นต้น เพื่อนำมาจำหน่ายให้แก่ลูกค้าตามช่องทางการขายของบริษัท</p> <p><u>ความจำเป็น/ความสมเหตุสมผล</u></p> <p>เพื่อเพิ่มประสิทธิภาพด้านการผลิตและการจำหน่ายสินค้า ลดต้นทุนรวม และตอบสนองความต้องการของลูกค้าได้อย่างต่อเนื่อง โดยกำหนดราคาและเงื่อนไขเช่นเดียวกับการทำธุรกรรมกับบุคคลภายนอก จึงมีความสมเหตุสมผลและไม่ก่อให้เกิดความเสียเปรียบต่อบริษัท</p> <p><u>ความเห็นของคณะกรรมการตรวจสอบ</u></p> <p>เป็นรายการที่มีความจำเป็น เนื่องจากบริษัทไม่สามารถผลิตสินค้าดังกล่าวได้เอง การทำรายการเป็นไปตามเงื่อนไขการค้าปกติทั่วไป โดยได้ดำเนินการเปรียบเทียบราคากับผู้ขายภายนอกอย่างน้อย 2 ราย เพื่อให้มั่นใจว่าเป็นราคาที่ยุติธรรม ทั้งนี้ การอนุมัติรายการกระทำโดยบุคคลที่ไม่มีส่วนได้เสีย โดยกรรมการที่มีส่วนได้เสียไม่ได้เข้าร่วมในการพิจารณาอนุมัติรายการดังกล่าว</p>			
<p>บจก. นานาวัสดุเฟอร์นิเจอร์</p>			
<p><b>รายการที่ 1</b></p> <p><u>ลักษณะรายการ</u></p> <p>ขายวัสดุสิ้นเปลือง</p> <p><u>รายละเอียด</u></p> <p>บริษัทขายวัสดุสิ้นเปลือง เช่น ลวดเชื่อม, ใบตัด, ใบเจียร, จานทรายซ็อน เป็นต้น</p> <p><u>ความจำเป็น/ความสมเหตุสมผล</u></p> <p>เป็นการทำรายการตามลักษณะธุรกิจปกติ โดยกำหนดราคาและเงื่อนไขการค้าตามราคาตลาด</p> <p><u>ความเห็นของคณะกรรมการตรวจสอบ</u></p> <p>เป็นการทำรายการตามลักษณะธุรกิจปกติ โดยกำหนดราคาและเงื่อนไขการค้าตามราคาตลาด</p>	0.01	0.01	0.02
<p>ร้านกวางฝาลโลหะกิจ</p>			
<p><b>รายการที่ 1</b></p>	0.02	0.02	0.02

รายการระหว่างกัน	มูลค่ารายการสิ้นสุดรอบปีบัญชี (ล้านบาท)		
	2566	2567	2568
<u>ลักษณะรายการ</u> ซื้อวัสดุสิ้นเปลือง <u>รายละเอียด</u> บริษัทซื้อวัสดุสิ้นเปลืองเพื่อใช้ในงานซ่อมบำรุง เช่น ใบเจียร, ใบเลื่อย เป็นต้น <u>ความจำเป็น/ความสมเหตุสมผล</u> เป็นการทำการตามลักษณะธุรกิจปกติ โดยกำหนดราคาและเงื่อนไขการค่าตามราคาตลาด <u>ความเห็นของคณะกรรมการตรวจสอบ</u> เป็นการทำการตามลักษณะธุรกิจปกติ โดยกำหนดราคาและเงื่อนไขการค่าตามราคาตลาด			

### 9.2.3 นโยบายและแนวนโยบายในการทำรายการระหว่างกันในอนาคตรวมทั้งการปฏิบัติตามข้อผูกพันที่บริษัทให้ไว้ในหนังสือชี้ชวน

#### มาตรการและขั้นตอนการอนุมัติรายการระหว่างกันหรือรายการที่เกี่ยวข้องกัน

บริษัทมีขั้นตอนการอนุมัติการทำรายการระหว่างกันเป็นไปตามกฎหมายว่าด้วยหลักทรัพย์และตลาดหลักทรัพย์และข้อบังคับประกาศคำสั่งหรือข้อกำหนดของตลาดหลักทรัพย์แห่งประเทศไทย โดยที่กรรมการหรือบุคคลที่อาจมีความขัดแย้งมีส่วนได้เสียหรืออาจมีความขัดแย้งทางผลประโยชน์ใดๆ กับบริษัทหรือบริษัทย่อยไม่มีสิทธิออกเสียงในการพิจารณาอนุมัติการเข้าทำรายการระหว่างกันนั้น ๆ

#### แนวนโยบายในการทำรายการเกี่ยวข้องกันในอนาคต

กรณีรายการธุรกิจปกติและรายการสนับสนุนธุรกิจปกติซึ่งมีเงื่อนไขทางการค้าทั่วไป

รายการซื้อและขายเหล็กม้วนหรือผลิตภัณฑ์เหล็กยังคงมีโอกาที่จะเกิดขึ้นโดยบริษัทและบริษัทย่อย จะดำเนินการเมื่อพิจารณาแล้วเห็นว่า มีความจำเป็นเพื่อตอบสนองความต้องการของลูกค้าให้ครบถ้วน และบริษัทสามารถทำกำไรจากการดำเนินการดังกล่าวในอัตราที่เหมาะสม ทั้งนี้ บริษัทและบริษัทย่อยได้กำหนดนโยบายในการทำรายการระหว่างกันให้มีเงื่อนไขต่าง ๆ เป็นไปตามลักษณะการดำเนินการค้าปกติโดยมีราคาตลาดและเงื่อนไขรายการต่าง ๆ ไว้อย่างชัดเจน เป็นธรรม ซึ่งสามารถเปรียบเทียบกับราคาที่เกิดขึ้นกับบุคคลภายนอก และไม่ก่อให้เกิดการถ่ายเทผลประโยชน์ ทั้งนี้ หน่วยงานตรวจสอบภายในจะทำหน้าที่ตรวจสอบข้อมูลและจัดทำรายงานเพื่อให้คณะกรรมการตรวจสอบพิจารณาและให้ความเห็นถึงความเหมาะสมของราคาและความสมเหตุสมผลของการทำการรายการทุกไตรมาส

อย่างไรก็ตาม เนื่องจากบุคคลที่อาจมีความขัดแย้งของบริษัท และ/หรือ บริษัทย่อย มีความเกี่ยวข้องในธุรกิจผลิตภัณฑ์เหล็กและความเป็นไปได้ที่จะมีการทำการรายการระหว่างกันในอนาคต ดังนั้น บริษัทจึงกำหนดมาตรการที่เข้มงวดเป็นพิเศษเกี่ยวกับการกำหนดผู้มีอำนาจอนุมัติในการทำรายการระหว่างกันดังกล่าวของบริษัทและบริษัทย่อย เพื่อให้เกิดความมั่นใจมากยิ่งขึ้นในด้านความโปร่งใสของการทำการรายการ ความสมเหตุสมผลของการทำการรายการ และความเหมาะสมของราคา ซึ่งสรุปได้ดังนี้

วงเงินต่อการอนุมัติ 1 รายการ ที่เกี่ยวข้องในธุรกิจผลิตภัณฑ์หลัก ต่อ 1 บุคคลที่อาจมีความขัดแย้ง	ผู้มีอำนาจอนุมัติ
ไม่เกิน 10,000,000 บาท ต่อ 1 รอบสัปดาห์	<ul style="list-style-type: none"> <li>กรรมการผู้จัดการของบริษัท</li> <li>โดยให้รายงานต่อที่ประชุมคณะกรรมการบริษัทที่มีกรรมการตรวจสอบเข้าร่วมด้วยรับทราบการทำรายการดังกล่าวเป็นประจำทุกไตรมาส</li> </ul>
ตั้งแต่ 10,000,000 บาท แต่ไม่เกิน 25,000,000 บาท ต่อ 1 รอบสัปดาห์	<ul style="list-style-type: none"> <li>คณะกรรมการบริหารของบริษัท</li> <li>โดยให้รายงานต่อที่ประชุมคณะกรรมการบริษัทที่มีกรรมการตรวจสอบเข้าร่วมด้วยรับทราบการทำรายการดังกล่าวเป็นประจำทุกไตรมาส</li> </ul>
มากกว่า 25,000,000 บาท ต่อ 1 รอบสัปดาห์	<ul style="list-style-type: none"> <li>คณะกรรมการบริหารของบริษัท</li> <li>โดยแจ้งให้คณะกรรมการตรวจสอบทราบถึงรายละเอียดของรายการและรายงานต่อที่ประชุมคณะกรรมการบริษัทรับทราบการทำรายการดังกล่าวเป็นประจำทุกไตรมาส</li> </ul>

ทั้งนี้ กรรมการตรวจสอบทุกท่าน ได้รับทราบภาระหน้าที่ดังกล่าวนี้แล้ว และในอนาคตหากมีการแต่งตั้งกรรมการตรวจสอบท่านใหม่ คณะกรรมการบริษัทหรือกรรมการผู้จัดการ จะดำเนินการแจ้งให้ผู้ที่จะได้รับการเสนอชื่อเป็นกรรมการตรวจสอบใหม่ทุกท่าน รับทราบภาระหน้าที่ที่จะต้องปฏิบัติตามมาตรการดังกล่าวนี้ไว้ก่อนที่จะให้มีการแต่งตั้ง

#### กรณีรายการธุรกิจปกติและรายการสนับสนุนธุรกิจปกติซึ่งไม่มีเงื่อนไขทางการค้าทั่วไป

บริษัทคาดว่าอาจมีการทำรายการดังกล่าวเกิดขึ้นในอนาคตทั้งในบริษัทและบริษัทย่อย โดยบริษัทและบริษัทย่อยจะปฏิบัติให้ชัดเจน เป็นธรรม และไม่ก่อให้เกิดการถ่ายเทผลประโยชน์ เพื่อให้เป็นไปตามกฎหมายว่าด้วยหลักทรัพย์และตลาดหลักทรัพย์ ข้อบังคับ ประกาศ คำสั่ง หรือข้อกำหนดของตลาดหลักทรัพย์แห่งประเทศไทย รวมถึงการปฏิบัติตามข้อกำหนดเกี่ยวกับการเปิดเผยข้อมูลการทำรายการที่เกี่ยวข้องกันและการได้มาหรือจำหน่ายไปซึ่งสินทรัพย์

ทั้งนี้ บริษัทและบริษัทย่อยจะดำเนินการให้มีการอนุมัติตามขั้นตอนการอนุมัติการทำรายการระหว่างกัน โดยบุคคลที่มีส่วนได้เสียหรืออาจมีความขัดแย้ง จะต้องไม่มีส่วนในการพิจารณาอนุมัติ ซึ่งคณะกรรมการตรวจสอบจะเป็นผู้ให้ความเห็นเกี่ยวกับการทำรายการดังกล่าว โดยจะนำเสนอต่อคณะกรรมการบริษัท และ/หรือ ที่ประชุมผู้ถือหุ้นตามแต่กรณี เพื่อใช้เป็นข้อมูลประกอบการพิจารณาเพื่ออนุมัติการเข้าทำรายการ นอกจากนี้ บริษัทได้จัดให้มีการดำเนินการติดตามดูแลการปฏิบัติตามนโยบายที่เปิดเผยรายการระหว่างกันอย่างเคร่งครัดไว้ในหมายเหตุประกอบงบการเงิน ที่ได้รับการตรวจสอบจากผู้สอบบัญชีของบริษัท รวมทั้งรายงานประจำปี (แบบ 56-1 One Report)

### 9.2.4 ข้อมูลเกี่ยวกับทรัพย์สินที่มีการประเมินราคาและราคาประเมินประกอบการทำรายการระหว่างกัน

สามารถดูรายละเอียดได้ที่เอกสารแนบ 4 ทรัพย์สินที่ใช้ในการประกอบธุรกิจและรายละเอียดเกี่ยวกับรายการประเมินราคาทรัพย์สิน

## ส่วนที่ 3 งบการเงิน

## รายงานของผู้สอบบัญชีอนุญาติ

## รายงานของผู้สอบบัญชีรับอนุญาต

เสนอ ผู้ถือหุ้นและคณะกรรมการของบริษัท 2 เอส เมทัล จำกัด (มหาชน)

### ความเห็น

ข้าพเจ้าได้ตรวจสอบงบการเงินรวมของบริษัท 2 เอส เมทัล จำกัด (มหาชน) และบริษัทย่อย (“กลุ่มบริษัท”) และงบการเงินเฉพาะกิจการของบริษัท 2 เอส เมทัล จำกัด (มหาชน) ซึ่งประกอบด้วย

- งบฐานะการเงินรวมและเฉพาะกิจการ ณ วันที่ 31 ธันวาคม 2568
- งบกำไรขาดทุนเบ็ดเสร็จรวมและเฉพาะกิจการสำหรับปีสิ้นสุดวันเดียวกัน
- งบการเปลี่ยนแปลงส่วนของผู้ถือหุ้นรวมและเฉพาะกิจการสำหรับปีสิ้นสุดวันเดียวกัน
- งบกระแสเงินสดรวมและเฉพาะกิจการสำหรับปีสิ้นสุดวันเดียวกัน และ
- หมายเหตุประกอบงบการเงินรวมและเฉพาะกิจการ รวมถึงข้อมูลนโยบายการบัญชีที่สำคัญ

ข้าพเจ้าเห็นว่า งบการเงินรวมและเฉพาะกิจการข้างต้นนี้แสดงฐานะการเงินรวมของบริษัท 2 เอส เมทัล จำกัด (มหาชน) และบริษัทย่อย (“กลุ่มบริษัท”) และฐานะการเงินเฉพาะกิจการของบริษัท 2 เอส เมทัล จำกัด (มหาชน) ณ วันที่ 31 ธันวาคม 2568 ผลการดำเนินงานรวมและเฉพาะกิจการ และกระแสเงินสดรวมและเฉพาะกิจการสำหรับปีสิ้นสุดวันเดียวกัน โดยถูกต้องตามที่ควรในสาระสำคัญตามมาตรฐานการรายงานทางการเงิน

### เกณฑ์ในการแสดงความเห็น

ข้าพเจ้าได้ปฏิบัติงานตรวจสอบตามมาตรฐานการสอบบัญชี ความรับผิดชอบของข้าพเจ้าได้กล่าวไว้ในวรรคความรับผิดชอบของผู้สอบบัญชีต่อการตรวจสอบงบการเงินรวมและเฉพาะกิจการในรายงานของข้าพเจ้า ข้าพเจ้ามีความเป็นอิสระจากกลุ่มบริษัทและบริษัทตามประมวลจรรยาบรรณของผู้ประกอบวิชาชีพบัญชี รวมถึง มาตรฐานเรื่องความเป็นอิสระที่กำหนดโดยสภาวิชาชีพบัญชี (ประมวลจรรยาบรรณของผู้ประกอบวิชาชีพบัญชี) ในส่วนที่เกี่ยวข้องกับการตรวจสอบงบการเงินรวมและเฉพาะกิจการ และข้าพเจ้าได้ปฏิบัติตามความรับผิดชอบด้านจรรยาบรรณอื่น ๆ ตามประมวลจรรยาบรรณของผู้ประกอบวิชาชีพบัญชี ข้าพเจ้าถือว่าหลักฐานการสอบบัญชีที่ข้าพเจ้าได้รับเพียงพอและเหมาะสมเพื่อใช้เป็นเกณฑ์ในการแสดงความเห็นของข้าพเจ้า



## เรื่องสำคัญในการตรวจสอบ

เรื่องสำคัญในการตรวจสอบคือเรื่องต่าง ๆ ที่มีนัยสำคัญที่สุดตามดุลยพินิจของผู้ประกอบวิชาชีพของข้าพเจ้าในการตรวจสอบงบการเงินรวมและงบการเงินเฉพาะกิจการสำหรับงวดปัจจุบัน ข้าพเจ้าได้นำเรื่องเหล่านี้มาพิจารณาในบริบทของการตรวจสอบงบการเงินรวมและงบการเงินเฉพาะกิจการโดยรวมและในการแสดงความเห็นของข้าพเจ้า ทั้งนี้ ข้าพเจ้าไม่ได้แสดงความเห็นแยกต่างหากสำหรับเรื่องเหล่านี้

## เรื่องสำคัญจากการตรวจสอบ

## การตอบสนองความเสี่ยงโดยผู้สอบบัญชี

### การด้อยค่าของเงินลงทุนในบริษัทย่อย

ณ วันที่ 31 ธันวาคม 2568 บริษัทมีเงินลงทุนในบริษัทย่อยจำนวน 183.77 ล้านบาท ในงบการเงินเฉพาะกิจการซึ่งบริษัทต้องทดสอบการด้อยค่าของเงินลงทุนในบริษัทย่อยเมื่อมีข้อบ่งชี้ตามมาตราฐานการรายงานทางการเงิน

ทั้งนี้ กระบวนการทดสอบการด้อยค่านั้นต้องใช้ดุลยพินิจที่สำคัญและข้อสมมติฐานที่มีความซับซ้อน โดยเฉพาะข้อสมมติฐานสำหรับการประมาณการกระแสเงินสดของบริษัทย่อย และการพิจารณาอัตราคิดลดในการกำหนดมูลค่ากระแสเงินสด ซึ่งอาจมีผลกระทบจากการเปลี่ยนแปลงตามสถานะทางเศรษฐกิจ สถานการณ์ตลาดปัจจุบันและความเสี่ยงที่เฉพาะเจาะจง

วิธีการตรวจสอบของข้าพเจ้า มีดังนี้

- ทำความเข้าใจในการพิจารณาข้อบ่งชี้การด้อยค่าและกระบวนการทดสอบการด้อยค่าของผู้บริหาร
- ประเมินความเหมาะสมของการคำนวณมูลค่าและข้อสมมติฐานที่สำคัญที่ผู้บริหารใช้ รวมถึงประเมินความสมเหตุสมผลของอัตราคิดลดที่ใช้ในแบบจำลอง
- ทดสอบการคำนวณมูลค่าที่คาดว่าจะได้รับคืน
- สอบทานการวิเคราะห์การอ่อนไหวที่จัดทำโดยฝ่ายบริหารและพิจารณาผลกระทบต่อมูลค่าที่คาดว่าจะได้รับคืน
- ประเมินความเพียงพอและความเหมาะสมของการเปิดเผยข้อมูลของบริษัทเกี่ยวกับสมมติฐานและมูลค่าที่คาดว่าจะได้รับคืนของเงินลงทุนในบริษัทย่อย

---

ตามที่กล่าวไว้ในหมายเหตุประกอบงบการเงินข้อ 10

---

## เรื่องอื่น

งบการเงินรวมของบริษัท 2 เอส เมทัล จำกัด (มหาชน) และบริษัทย่อย (“กลุ่มบริษัท”) และงบการเงินเฉพาะกิจการของบริษัท 2 เอส เมทัล จำกัด (มหาชน) สำหรับปีสิ้นสุด วันที่ 31 ธันวาคม 2567 ที่แสดงเป็นข้อมูลเปรียบเทียบตรวจสอบโดยผู้สอบบัญชีอื่น ซึ่งแสดงความเห็นอย่างไม่มีเงื่อนไข ตามรายงานลงวันที่ 20 กุมภาพันธ์ 2568

## ข้อมูลอื่น

ผู้บริหารเป็นผู้รับผิดชอบต่อข้อมูลอื่น ข้อมูลอื่นประกอบด้วยข้อมูลซึ่งรวมอยู่ในรายงานประจำปี แต่ไม่รวมถึงงบการเงินรวมและเฉพาะกิจการและรายงานของผู้สอบบัญชีที่อยู่ในรายงานนั้น ซึ่งคาดว่าจะรายงานประจำปีจะถูกจัดเตรียมให้ข้าพเจ้าภายหลังวันที่ในรายงานของผู้สอบบัญชี

ความเห็นของข้าพเจ้าต่องบการเงินรวมและเฉพาะกิจการไม่ครอบคลุมถึงข้อมูลอื่นและข้าพเจ้าไม่ได้ให้ความเชื่อมั่นต่อข้อมูลอื่น

ความรับผิดชอบของข้าพเจ้าที่เกี่ยวข้องกับการตรวจสอบงบการเงินรวมและเฉพาะกิจการ คือ การอ่านข้อมูลอื่นตามที่ระบุข้างต้นเมื่อจัดทำแล้ว และพิจารณาว่าข้อมูลอื่นมีความขัดแย้งที่มีสาระสำคัญกับงบการเงินรวมและเฉพาะกิจการหรือกับความรู้ที่ได้รับจากการตรวจสอบของข้าพเจ้า หรือปรากฏว่าข้อมูลอื่นมีการแสดงข้อมูลที่ขัดต่อข้อเท็จจริงอันเป็นสาระสำคัญหรือไม่

เมื่อข้าพเจ้าได้อ่านรายงานประจำปี หากข้าพเจ้าสรุปได้ว่าการแสดงข้อมูลที่ขัดต่อข้อเท็จจริงอันเป็นสาระสำคัญ ข้าพเจ้าต้องสื่อสารเรื่องดังกล่าวกับผู้มีหน้าที่ในการกำกับดูแลเพื่อให้ผู้มีหน้าที่ในการกำกับดูแลดำเนินการแก้ไขข้อมูลที่แสดงขัดต่อข้อเท็จจริง

## ความรับผิดชอบของผู้บริหารและผู้มีหน้าที่กำกับดูแลต่องบการเงินรวมและเฉพาะกิจการ

ผู้บริหารมีหน้าที่รับผิดชอบในการจัดทำและนำเสนองบการเงินรวมและเฉพาะกิจการเหล่านี้ โดยถูกต้องตามที่ควรตามมาตรฐานการรายงานทางการเงิน และรับผิดชอบเกี่ยวกับการควบคุมภายในที่ผู้บริหารพิจารณาว่าจำเป็นเพื่อให้สามารถจัดทำงบการเงินรวมและเฉพาะกิจการที่ปราศจากการแสดงข้อมูลที่ขัดต่อข้อเท็จจริงอันเป็นสาระสำคัญไม่ว่าจะเกิดจากการทุจริตหรือข้อผิดพลาด

ในการจัดทำงบการเงินรวมและเฉพาะกิจการ ผู้บริหารรับผิดชอบในการประเมินความสามารถของกลุ่มบริษัทในการดำเนินงานต่อเนื่องเปิดเผยเรื่องที่เกี่ยวข้องกับการดำเนินงานต่อเนื่อง ในกรณีที่มีเรื่องดังกล่าว และการใช้เกณฑ์การบัญชีสำหรับการดำเนินงานต่อเนื่องเว้นแต่ผู้บริหารมีความตั้งใจที่จะเลิกกลุ่มบริษัท หรือหยุดดำเนินงานหรือไม่สามารถดำเนินงานต่อเนื่องต่อไปได้

ผู้มีหน้าที่ในการกำกับดูแลมีหน้าที่ในการสอดส่องดูแลกระบวนการในการจัดทำรายงานทางการเงินของกลุ่มบริษัท

## ความรับผิดชอบของผู้สอบบัญชีต่อการตรวจสอบงบการเงินรวมและเฉพาะกิจการ

การตรวจสอบของข้าพเจ้ามีวัตถุประสงค์เพื่อให้ได้ความเชื่อมั่นอย่างสมเหตุสมผลว่างบการเงินรวมและเฉพาะกิจการโดยรวมปราศจากการแสดงข้อมูลที่ขัดต่อข้อเท็จจริงอันเป็นสาระสำคัญหรือไม่ ไม่ว่าจะเกิดจากการทุจริตหรือข้อผิดพลาด และเสนอรายงานของผู้สอบบัญชีซึ่งรวมความเห็นของข้าพเจ้าอยู่ด้วย ความเชื่อมั่นอย่างสมเหตุสมผลคือความเชื่อมั่นในระดับสูงแต่ไม่ได้เป็นการรับประกันว่าการปฏิบัติงานตรวจสอบตามมาตรฐานการสอบบัญชีจะสามารถตรวจพบข้อมูลที่ขัดต่อข้อเท็จจริงอันเป็นสาระสำคัญที่มีอยู่ได้เสมอไป ข้อมูลที่ขัดต่อข้อเท็จจริงอาจเกิดจากการทุจริตหรือข้อผิดพลาดและถือว่ามีสาระสำคัญเมื่อการดำเนินการได้อย่างสมเหตุสมผลว่ารายการที่ขัดต่อข้อเท็จจริงแต่ละรายการหรือทุกรายการรวมกันจะมีผลต่อการตัดสินใจทางเศรษฐกิจของผู้ใช้งบการเงินจากการใช้งบการเงินรวมและเฉพาะกิจการเหล่านี้

ในการตรวจสอบของข้าพเจ้าตามมาตรฐานการสอบบัญชี ข้าพเจ้าได้ใช้ดุลยพินิจและการสังเกตและสงสัยเกี่ยวกับผู้ประกอบวิชาชีพตลอดการตรวจสอบ การปฏิบัติงานของข้าพเจ้ารวมถึง

- ระบุและประเมินความเสี่ยงจากการแสดงข้อมูลที่ขัดต่อข้อเท็จจริงอันเป็นสาระสำคัญในงบการเงินรวมและเฉพาะกิจการไม่ว่าจะเกิดจากการทุจริตหรือข้อผิดพลาด ออกแบบและปฏิบัติตามวิธีการตรวจสอบเพื่อตอบสนองต่อความเสี่ยงเหล่านั้น และได้หลักฐานการสอบบัญชีที่เพียงพอและเหมาะสมเพื่อเป็นเกณฑ์ในการแสดงความเห็นของข้าพเจ้า ความเสี่ยงที่ไม่พบข้อมูลที่ขัดต่อข้อเท็จจริงอันเป็นสาระสำคัญซึ่งเป็นผลมาจากการทุจริตจะสูงกว่าความเสี่ยงที่เกิดจากข้อผิดพลาดเนื่องจากการทุจริตอาจเกี่ยวกับการสมรู้ร่วมคิด การปลอมแปลงเอกสารหลักฐาน การตั้งใจละเว้นการแสดงผล การแสดงข้อมูลที่ไม่ตรงตามข้อเท็จจริงหรือการแทรกแซงการควบคุมภายใน
- ทำความเข้าใจในระบบการควบคุมภายในที่เกี่ยวข้องกับการตรวจสอบ เพื่อออกแบบวิธีการตรวจสอบที่เหมาะสมกับสถานการณ์ แต่ไม่ใช่เพื่อวัตถุประสงค์ในการแสดงความเห็นต่อความมีประสิทธิภาพของการควบคุมภายในของกลุ่มบริษัท
- ประเมินความเหมาะสมของนโยบายการบัญชีที่ผู้บริหารใช้และความสมเหตุสมผลของประมาณการทางบัญชีและการเปิดเผยข้อมูลที่เกี่ยวข้องซึ่งจัดทำขึ้นโดยผู้บริหาร
- สรุปเกี่ยวกับความเหมาะสมของการใช้เกณฑ์การบัญชีสำหรับการดำเนินงานต่อเนื่องของผู้บริหารและจากหลักฐานการสอบบัญชีที่ได้รับ สรุปว่ามีความไม่แน่นอนที่มีสาระสำคัญเกี่ยวกับเหตุการณ์หรือสถานการณ์ที่อาจเป็นเหตุให้เกิดข้อสงสัยอย่างมีนัยสำคัญต่อความสามารถของกลุ่มบริษัทในการดำเนินงานต่อเนื่องหรือไม่ ถ้าข้าพเจ้าได้ข้อสรุปว่ามีความไม่แน่นอนที่มีสาระสำคัญ ข้าพเจ้าต้องกล่าวไว้ในรายงานของผู้สอบบัญชีของข้าพเจ้าโดยให้ข้อสังเกตถึงการเปิดเผยข้อมูลในงบการเงินรวมและเฉพาะกิจการที่เกี่ยวข้อง หรือถ้าการเปิดเผยข้อมูลดังกล่าวไม่เพียงพอ ความเห็นของข้าพเจ้าจะเปลี่ยนแปลงไป ข้อสรุปของข้าพเจ้าขึ้นอยู่กับหลักฐานการสอบบัญชีที่ได้รับจนถึงวันที่ในรายงานของผู้สอบบัญชีของข้าพเจ้า อย่างไรก็ตาม เหตุการณ์หรือสถานการณ์ในอนาคตอาจเป็นเหตุให้กลุ่มบริษัทต้องหยุดการดำเนินงานต่อเนื่อง
- ประเมินการนำเสนอ โครงสร้างและเนื้อหาของงบการเงินรวมและเฉพาะกิจการโดยรวม รวมถึงการเปิดเผยข้อมูลว่างบการเงินรวมและเฉพาะกิจการแสดงรายการและเหตุการณ์ในรูปแบบที่ทำให้มีการนำเสนอข้อมูลโดยถูกต้องตามที่ควรหรือไม่
- ได้รับหลักฐานการสอบบัญชีที่เหมาะสมอย่างเพียงพอเกี่ยวกับข้อมูลทางการเงินของกิจการภายในกลุ่มหรือกิจกรรมทางธุรกิจภายในกลุ่มบริษัทเพื่อแสดงความเห็นต่องบการเงินรวมและเฉพาะกิจการ ข้าพเจ้ารับผิดชอบต่อการกำหนดแนวทาง การควบคุมดูแล และการปฏิบัติงานตรวจสอบกลุ่มบริษัท ข้าพเจ้าเป็นผู้รับผิดชอบแต่เพียงผู้เดียวต่อความเห็นของข้าพเจ้า

ข้าพเจ้าได้สื่อสารกับผู้มีส่วนเกี่ยวข้องในการกำกับดูแลในเรื่องต่าง ๆ ที่สำคัญ ซึ่งรวมถึงขอบเขตและช่วงเวลาของการตรวจสอบตามที่ได้วางแผนไว้ ประเด็นที่มีนัยสำคัญที่พบจากการตรวจสอบ รวมถึงข้อบกพร่องที่มีนัยสำคัญในระบบการควบคุมภายในหากข้าพเจ้าได้พบในระหว่างการตรวจสอบของข้าพเจ้า

ข้าพเจ้าได้ให้คำรับรองแก่ผู้มีส่วนเกี่ยวข้องในการกำกับดูแลว่า ข้าพเจ้าได้ปฏิบัติตามข้อกำหนดจรรยาบรรณที่เกี่ยวข้องกับความเป็นอิสระและได้สื่อสารกับผู้มีส่วนเกี่ยวข้องในการกำกับดูแลเกี่ยวกับความสัมพันธ์ทั้งหมดตลอดจนเรื่องอื่นซึ่งข้าพเจ้าเชื่อว่ามีเหตุผลที่บุคคลภายนอกอาจพิจารณาว่ากระทบต่อความเป็นอิสระของข้าพเจ้าและมาตรการที่ข้าพเจ้าใช้เพื่อป้องกันไม่ให้ข้าพเจ้าขาดความเป็นอิสระ

จากเรื่องที่สื่อสารกับผู้มีส่วนเกี่ยวข้องในการกำกับดูแล ข้าพเจ้าได้พิจารณาเรื่องต่าง ๆ ที่มีนัยสำคัญที่สุดในการตรวจสอบงบการเงินรวมและเฉพาะกิจการในปัจจุบันและกำหนดเป็นเรื่องสำคัญในการตรวจสอบ ข้าพเจ้าได้อธิบายเรื่องเหล่านี้ในรายงานของผู้สอบบัญชีไว้ตั้งแต่กฎหมายหรือข้อบังคับไม่ให้เปิดเผยต่อสาธารณะเกี่ยวกับเรื่องดังกล่าว หรือในสถานการณ์ที่ยากที่จะเกิดขึ้น ข้าพเจ้าพิจารณาว่าไม่ควรสื่อสารเรื่องดังกล่าวในรายงานของข้าพเจ้าเพราะการกระทำดังกล่าวสามารถคาดการณ์ได้อย่างสมเหตุสมผลว่าจะมีผลกระทบในทางลบมากกว่าผลประโยชน์ต่อส่วนได้เสียสาธารณะจากการสื่อสารดังกล่าว

นายธีรศักดิ์ จั่วศรีสกุล

ผู้สอบบัญชีรับอนุญาต เลขทะเบียน 6624

บริษัท บีดีโอ ออดิท จำกัด

กรุงเทพมหานคร

25 กุมภาพันธ์ 2569

## งบการเงิน

## บริษัท 2 เอส เมทัล จำกัด (มหาชน)

## งบฐานะการเงิน

ณ วันที่ 31 ธันวาคม 2568

(หน่วย : พันบาท)

หมายเหตุ	งบการเงินรวม		งบการเงินเฉพาะกิจการ	
	31 ธันวาคม	31 ธันวาคม	31 ธันวาคม	31 ธันวาคม
	2568	2567	2568	2567
<b>สินทรัพย์</b>				
<b>สินทรัพย์หมุนเวียน</b>				
เงินสดและรายการเทียบเท่าเงินสด	6	247,281	239,245	220,754
เงินลงทุนชั่วคราว	7	1,052	1,052	1,052
ลูกหนี้การค้าและลูกหนี้หมุนเวียนอื่น - ทั่วไป	8	364,433	378,668	363,268
- บริษัทที่เกี่ยวข้อง	5, 8	116	982	453
สินค้าคงเหลือ	9	1,025,250	751,986	1,005,589
เงินมัดจำจ่ายค่าสินค้า		19,714	31,906	57,771
เงินให้กู้ยืมระยะสั้นและดอกเบี้ยค้างรับ - บริษัทย่อย	5	-	-	33,874
ภาษีมูลค่าเพิ่มค้างรับ		24,177	6,691	-
ภาษีเงินได้รอเรียกคืน		3,303	2,444	562
สินทรัพย์หมุนเวียนอื่น		5,638	4,129	4,867
<b>รวมสินทรัพย์หมุนเวียน</b>		<b>1,690,964</b>	<b>1,417,103</b>	<b>1,688,190</b>
<b>สินทรัพย์ไม่หมุนเวียน</b>				
ลูกหนี้ไม่หมุนเวียนอื่น		14,381	14,381	14,381
เงินให้กู้ยืมระยะยาว - บริษัทย่อย	5	-	-	9,400
เงินลงทุนในบริษัทย่อย	10	-	-	183,770
ที่ดิน อาคาร และอุปกรณ์	11	654,419	636,306	300,605
สินทรัพย์สิทธิการใช้	12.1	13,077	12,881	54,859
อสังหาริมทรัพย์เพื่อการลงทุน		-	259	-
สินทรัพย์ไม่มีตัวตน		108	180	106
สินทรัพย์ภาษีเงินได้รอการตัดบัญชี	17	1,971	1,641	-
สินทรัพย์ไม่หมุนเวียนอื่น		4,701	2,701	1,537
<b>รวมสินทรัพย์ไม่หมุนเวียน</b>		<b>688,657</b>	<b>668,349</b>	<b>555,258</b>
<b>รวมสินทรัพย์</b>		<b>2,379,621</b>	<b>2,085,452</b>	<b>2,243,448</b>

กรรมการ

( นายสมบัติ สีสวัสดิ์ตระกูล )

กรรมการ

( นายแสงรุ่ง นิติกาวะชน )

หมายเหตุประกอบงบการเงินเป็นส่วนหนึ่งของงบการเงินนี้

1

## บริษัท 2 เอส เมทัล จำกัด (มหาชน)

## งบฐานะการเงิน

ณ วันที่ 31 ธันวาคม 2568

(หน่วย : พันบาท)

หมายเหตุ	งบการเงินรวม		งบการเงินเฉพาะกิจการ	
	31 ธันวาคม	31 ธันวาคม	31 ธันวาคม	31 ธันวาคม
	2568	2567	2568	2567
<b>หนี้สินและส่วนของผู้ถือหุ้น</b>				
<b>หนี้สินหมุนเวียน</b>				
เจ้าหนี้การค้าและเจ้าหนี้หมุนเวียนอื่น - ทัวไป	13	231,624	62,404	226,492
- บริษัทที่เกี่ยวข้อง	5, 13	13,158	7,704	27,205
หนี้สินตามสัญญาเช่าที่ถึงกำหนดชำระภายในหนึ่งปี	12.2	1,558	2,190	6,458
ภาระผูกพันผลประโยชน์พนักงานที่ถึงกำหนดชำระภายในหนึ่งปี	15	1,983	617	1,507
ค่าใช้จ่ายค้างจ่าย	14	40,299	39,769	30,451
หนี้สินหมุนเวียนอื่น		1,316	2,180	272
<b>รวมหนี้สินหมุนเวียน</b>		<b>289,938</b>	<b>114,864</b>	<b>292,385</b>
<b>หนี้สินไม่หมุนเวียน</b>				
หนี้สินตามสัญญาเช่า	12.2	8,269	6,952	55,138
ประมาณการหนี้สินไม่หมุนเวียนสำหรับผลประโยชน์พนักงาน	15	31,517	20,748	23,415
หนี้สินภาษีเงินได้รอการตัดบัญชี	17	13,132	11,757	586
<b>รวมหนี้สินไม่หมุนเวียน</b>		<b>52,918</b>	<b>39,457</b>	<b>79,139</b>
<b>รวมหนี้สิน</b>		<b>342,856</b>	<b>154,321</b>	<b>371,524</b>

กรรมการ

( นายสมบัติ ลีสวัสดิ์ตระกูล )

กรรมการ

( นายแสงรุ่ง นิติกาวะชน )

หมายเหตุประกอบงบการเงินเป็นส่วนหนึ่งของงบการเงินนี้

2

## บริษัท 2 เอส เมทัล จำกัด (มหาชน)

## งบฐานะการเงิน

ณ วันที่ 31 ธันวาคม 2568

(หน่วย : พันบาท)

	งบการเงินรวม		งบการเงินเฉพาะกิจการ	
	31 ธันวาคม	31 ธันวาคม	31 ธันวาคม	31 ธันวาคม
	2568	2567	2568	2567
<b>หนี้สินและส่วนของผู้ถือหุ้น (ต่อ)</b>				
<b>ส่วนของผู้ถือหุ้น</b>				
ทุนเรือนหุ้น - หุ้นสามัญ มูลค่าหุ้นละ 1 บาท				
- ทุนจดทะเบียน 549,997,741 หุ้น	549,998	549,998	549,998	549,998
- ทุนเรือนหุ้นที่ออกและรับชำระแล้ว				
หุ้นสามัญ 549,995,954 หุ้น	549,996	549,996	549,996	549,996
ส่วนเกินมูลค่าหุ้นสามัญ	121,762	121,762	121,762	121,762
กำไรสะสม				
- จัดสรรเพื่อสำรองตามกฎหมาย	55,000	55,000	55,000	55,000
- ยังไม่ได้จัดสรร	1,257,268	1,187,263	1,078,398	1,059,490
องค์ประกอบอื่นของส่วนของผู้ถือหุ้น	55,799	20,098	66,768	44,382
<b>รวมส่วนของผู้ถือหุ้นของบริษัท</b>	<b>2,039,825</b>	<b>1,934,119</b>	<b>1,871,924</b>	<b>1,830,630</b>
ส่วนได้เสียที่ไม่อยู่ในอำนาจควบคุมในบริษัทย่อย	(3,060)	(2,988)	-	-
<b>รวมส่วนของผู้ถือหุ้น</b>	<b>2,036,765</b>	<b>1,931,131</b>	<b>1,871,924</b>	<b>1,830,630</b>
<b>รวมหนี้สินและส่วนของผู้ถือหุ้น</b>	<b>2,379,621</b>	<b>2,085,452</b>	<b>2,243,448</b>	<b>2,022,670</b>

กรรมการ

( นายสมบัติ ลีสวัสดิ์ตระกูล )

กรรมการ

( นายแสงรุ่ง นิติกาวะชน )

หมายเหตุประกอบงบการเงินเป็นส่วนหนึ่งของงบการเงินนี้

3



## บริษัท 2 เอส เมทัล จำกัด (มหาชน)

## งบกำไรขาดทุนเบ็ดเสร็จ

สำหรับปีสิ้นสุดวันที่ 31 ธันวาคม 2568

(หน่วย : พันบาท)		งบการเงินรวม		งบการเงินเฉพาะกิจการ	
	หมายเหตุ	2568	2567	2568	2567
<b>รายได้</b>					
รายได้จากการขาย		7,382,436	7,286,541	7,334,330	7,163,427
รายได้จากการขายผลิตภัณฑ์พลอยได้		159,440	160,506	149,013	151,506
<b>รวมรายได้</b>	20	<b>7,541,876</b>	<b>7,447,047</b>	<b>7,483,343</b>	<b>7,314,933</b>
<b>ต้นทุนขาย</b>					
ต้นทุนขาย	5, 9	(7,023,604)	(7,127,886)	(7,020,173)	(7,037,827)
<b>กำไรขั้นต้น</b>		<b>518,272</b>	<b>319,161</b>	<b>463,170</b>	<b>277,106</b>
รายได้ดอกเบี้ยรับ	20	3,267	4,518	6,950	9,398
กำไรจากอัตราแลกเปลี่ยน		12,565	5,934	18,763	10,764
รายได้อื่น		55,501	43,975	59,527	51,178
<b>กำไรก่อนค่าใช้จ่าย</b>		<b>589,605</b>	<b>373,588</b>	<b>548,410</b>	<b>348,446</b>
ค่าใช้จ่ายในการขาย	19	(273,623)	(223,298)	(268,044)	(216,990)
ค่าใช้จ่ายในการบริหาร	19	(138,490)	(119,766)	(121,615)	(111,788)
ขาดทุนจากการด้อยค่าเงินลงทุน		-	-	(33,000)	-
<b>รวมค่าใช้จ่าย</b>		<b>(412,113)</b>	<b>(343,064)</b>	<b>(422,659)</b>	<b>(328,778)</b>
<b>กำไรก่อนต้นทุนทางการเงิน</b>		<b>177,492</b>	<b>30,524</b>	<b>125,751</b>	<b>19,668</b>
ต้นทุนทางการเงิน	20	(1,816)	(757)	(4,219)	(3,725)
<b>กำไรก่อนภาษีเงินได้</b>		<b>175,676</b>	<b>29,767</b>	<b>121,532</b>	<b>15,943</b>
ค่าใช้จ่ายภาษีเงินได้	16	(31,324)	(6,550)	(30,809)	(2,815)
<b>กำไรสำหรับปี</b>		<b>144,352</b>	<b>23,217</b>	<b>90,723</b>	<b>13,128</b>
<b>กำไรขาดทุนเบ็ดเสร็จอื่น</b>					
<b>รายการที่จะไม่ถูกจัดประเภทรายการใหม่เข้าไปไว้ใน</b>					
<b>กำไรหรือขาดทุนในภายหลัง</b>					
ผลขาดทุนจากการวัดมูลค่าใหม่ของผลประโยชน์พนักงาน					
ที่กำหนดไว้ - สุทธิจากภาษี		(8,529)	-	(5,816)	-
ผลกำไรจากการตีราคาที่ดินใหม่ - สุทธิจากภาษี		31,939	-	22,386	-
<b>รายการที่จะต้องจัดประเภทใหม่เข้ากำไรหรือขาดทุนในภายหลัง</b>					
ผลแตกต่างของอัตราแลกเปลี่ยนจากการแปลงค่างบการเงิน					
		3,871	307	-	-
<b>รวมกำไรเบ็ดเสร็จสำหรับปี</b>		<b>171,633</b>	<b>23,524</b>	<b>107,293</b>	<b>13,128</b>

กรรมการ

( นายสมบัติ ลิ้มสวัสดิ์ตระกูล )

กรรมการ

( นายแสงรุ่ง นิติกาวะชน )

หมายเหตุประกอบงบการเงินเป็นส่วนหนึ่งของงบการเงินนี้

4

## บริษัท 2 เอส เมทัล จำกัด (มหาชน) และบริษัทย่อย

## งบกำไรขาดทุนเบ็ดเสร็จ

สำหรับปีสิ้นสุดวันที่ 31 ธันวาคม 2568

(หน่วย : พันบาท)

	งบการเงินรวม		งบการเงินเฉพาะกิจการ	
	2568	2567	2568	2567
<b>การแบ่งปันกำไร (ขาดทุน) สำหรับปี</b>				
ส่วนที่เป็นของบริษัทใหญ่	144,533	23,578	90,723	13,128
ส่วนได้เสียที่ไม่อยู่ในอำนาจควบคุม	(181)	(361)	-	-
	144,352	23,217	90,723	13,128
<b>การแบ่งปันกำไร (ขาดทุน) เบ็ดเสร็จสำหรับปี</b>				
ส่วนที่เป็นของบริษัทใหญ่	171,705	23,877	107,293	13,128
ส่วนได้เสียที่ไม่อยู่ในอำนาจควบคุม	(72)	(353)	-	-
	171,633	23,524	107,293	13,128
<b>กำไรต่อหุ้นขั้นพื้นฐาน</b>				
กำไร (ขาดทุน)	0.26	0.04	0.16	0.02
จำนวนหุ้นสามัญเฉลี่ยถ่วงน้ำหนัก (หน่วย : พันหุ้น)	549,996	549,996	549,996	549,996

กรรมการ

( นายสมบัติ ลิ้มสวัสดิ์ตระกูล )

กรรมการ

( นายแสงรุ่ง นิตินาเวชน )

หมายเหตุประกอบงบการเงินเป็นส่วนหนึ่งของงบการเงินนี้

5

บริษัท 2 เอส เมทัล จำกัด (มหาชน)  
งบการเปลี่ยนแปลงส่วนของผู้ถือหุ้น  
สำหรับปีสิ้นสุดวันที่ 31 ธันวาคม 2568

(หน่วย : พันบาท)

		ส่วนของผู้ถือหุ้นของบริษัท									
		กำไรสะสม				องค์ประกอบอื่นของส่วนของผู้ถือหุ้น				ส่วนได้เสีย ที่ไม่อยู่ใน อำนาจควบคุม ในบริษัทย่อย	
						กำไรขาดทุนเบ็ดเสร็จอื่น			รวม ของส่วนของผู้ถือหุ้น		
		ทุนเรือนหุ้นที่ รับชำระแล้ว	ส่วนเกิน มูลค่าหุ้นสามัญ	จัดสรรเพื่อ สำรองตาม กฎหมาย	ยังไม่ได้ จัดสรร	ส่วนเกินทุนจาก การตีราคาที่ดิน - สุทธิจากภาษี	จากการแปลงค่า งบการเงินที่เป็น เงินตราต่างประเทศ	ส่วนต่ำจากการ เปลี่ยนแปลง สัดส่วนในบริษัทย่อย			
หมายเหตุ											
งบการเงินรวม											
ยอดคงเหลือ ณ วันที่ 1 มกราคม 2567	549,996	121,762	55,000	1,268,184	59,322	(9,706)	(29,817)	19,799	2,014,741	(2,635)	2,012,106
การเปลี่ยนแปลงในส่วนของผู้ถือหุ้น											
เงินปันผลจ่าย	-	-	-	(104,499)	-	-	-	-	(104,499)	-	(104,499)
กำไรสำหรับปี	-	-	-	23,578	-	-	-	-	23,578	(361)	23,217
กำไรขาดทุนเบ็ดเสร็จอื่นสำหรับปี	-	-	-	-	-	299	-	299	299	8	307
กำไรขาดทุนเบ็ดเสร็จรวมสำหรับปี	-	-	-	23,578	-	299	-	299	23,877	(353)	23,524
ยอดคงเหลือ ณ วันที่ 31 ธันวาคม 2567	549,996	121,762	55,000	1,187,263	59,322	(9,407)	(29,817)	20,098	1,934,119	(2,988)	1,931,131
ยอดคงเหลือ ณ วันที่ 1 มกราคม 2568	549,996	121,762	55,000	1,187,263	59,322	(9,407)	(29,817)	20,098	1,934,119	(2,988)	1,931,131
การเปลี่ยนแปลงในส่วนของผู้ถือหุ้น											
เงินปันผลจ่าย	-	-	-	(65,999)	-	-	-	-	(65,999)	-	(65,999)
กำไรสำหรับปี	-	-	-	144,533	-	-	-	-	144,533	(181)	144,352
กำไรขาดทุนเบ็ดเสร็จอื่นสำหรับปี	-	-	-	(8,529)	31,939	3,762	-	35,701	27,172	109	27,281
กำไรขาดทุนเบ็ดเสร็จรวมสำหรับปี	-	-	-	136,004	31,939	3,762	-	35,701	171,705	(72)	171,633
ยอดคงเหลือ ณ วันที่ 31 ธันวาคม 2568	549,996	121,762	55,000	1,257,268	91,261	(5,645)	(29,817)	55,799	2,039,825	(3,060)	2,036,765

กรรมการ  
( นายสมบัติ ลิขสวัสดิ์ตระกูล )

กรรมการ  
( นายแสงรุ่ง นิธิภาวชน )

หมายเหตุประกอบงบการเงินเป็นส่วนหนึ่งของงบการเงินนี้

บริษัท 2 เอส เมทิล จำกัด (มหาชน)  
งบแสดงการเปลี่ยนแปลงส่วนของผู้ถือหุ้น  
สำหรับปีสิ้นสุดวันที่ 31 ธันวาคม 2568

(หน่วย : พันบาท)

			กำไรสะสม			องค์ประกอบอื่น	รวม	รวม
						ของส่วนของผู้ถือหุ้น		
						กำไรขาดทุนเบ็ดเสร็จอื่น		
หมายเหตุ	ทุนเรือนหุ้นที่ รับชำระแล้ว	ส่วนเกิน มูลค่าหุ้นสามัญ	สำรองตาม กฎหมาย	ยังไม่ได้ จัดสรร	ส่วนเกินทุนจาก การตีราคาที่ดิน - สุทธิจากภาษี	ส่วนเกินทุนจาก การตีราคาที่ดิน - สุทธิจากภาษี	องค์ประกอบอื่น ของส่วนของผู้ถือหุ้น	
<b>งบการเงินเฉพาะบริษัท</b>								
ยอดคงเหลือ ณ วันที่ 1 มกราคม 2567	549,996	121,762	55,000	1,150,861	44,382		44,382	1,922,001
การเปลี่ยนแปลงในส่วนของผู้ถือหุ้น								
เงินปันผลจ่าย	18	-	-	-	(104,499)	-	-	(104,499)
กำไรสุทธิประจำปี		-	-	-	13,128	-	-	13,128
กำไรขาดทุนเบ็ดเสร็จอื่นสำหรับปี		-	-	-	-	-	-	-
กำไรขาดทุนเบ็ดเสร็จรวมสำหรับปี		-	-	-	13,128	-	-	13,128
ยอดคงเหลือ ณ วันที่ 31 ธันวาคม 2567	549,996	121,762	55,000	1,059,490	44,382		44,382	1,830,630
ยอดคงเหลือ ณ วันที่ 1 มกราคม 2568	549,996	121,762	55,000	1,059,490	44,382		44,382	1,830,630
การเปลี่ยนแปลงในส่วนของผู้ถือหุ้น								
เงินปันผลจ่าย	18	-	-	-	(65,999)	-	-	(65,999)
กำไรสุทธิประจำปี		-	-	-	90,723	-	-	90,723
กำไรขาดทุนเบ็ดเสร็จอื่นสำหรับปี		-	-	-	(5,816)	22,386	22,386	16,570
กำไรขาดทุนเบ็ดเสร็จรวมสำหรับปี		-	-	-	84,907	22,386	22,386	107,293
ยอดคงเหลือ ณ วันที่ 31 ธันวาคม 2568	549,996	121,762	55,000	1,078,398	66,768		66,768	1,871,924

กรรมการ  
( นายสมบัติ ลิ้มสวัสดิ์ตระกูล )

กรรมการ  
( นายแสงรุ่ง นิธิภาวชน )

หมายเหตุประกอบงบการเงินเป็นส่วนหนึ่งของงบการเงินนี้

## บริษัท 2 เอส เมทัล จำกัด (มหาชน)

## งบกระแสเงินสด

สำหรับปีสิ้นสุดวันที่ 31 ธันวาคม 2568

(หน่วย : พันบาท)	งบการเงินรวม		งบการเงินเฉพาะกิจการ	
	2568	2567	2568	2567
<b>กระแสเงินสดจากกิจกรรมดำเนินงาน</b>				
กำไรสำหรับปี	144,352	23,217	90,723	13,128
<b>ปรับรายการที่กระทบกำไรสำหรับปี เป็นเงินสดรับ (จ่าย)</b>				
ค่าใช้จ่ายภาษีเงินได้	31,324	6,550	30,809	2,815
ค่าเสื่อมผลขาดทุนด้านเครดิตที่คาดว่าจะเกิดขึ้น	18,841	1,461	18,615	8,774
ค่าเผื่อการลดมูลค่าของสินค้าคงเหลือ	628	8,502	2,924	6,137
ขาดทุนจากการด้อยค่าเงินลงทุน	-	-	33,000	-
ค่าเสื่อมราคา	62,055	59,178	23,831	24,752
ขาดทุนจากอัตราแลกเปลี่ยน	1,694	582	-	-
ขาดทุน (กำไร) จากการจำหน่ายสินทรัพย์	(874)	276	(302)	306
ขาดทุนจากการยกเลิกสัญญาเช่า	1,171	-	1,171	-
ค่าตัดจำหน่าย	107	263	80	220
ดอกเบี้ยรับ	(3,267)	(4,518)	(6,950)	(9,398)
ต้นทุนทางการเงิน	1,816	757	4,219	3,725
ประมาณการหนี้สินผลประโยชน์พนักงาน	4,080	1,926	1,441	1,384
<b>กระแสเงินสดจากการดำเนินงานก่อนการเปลี่ยนแปลง</b>				
ในส่วนของสินทรัพย์และหนี้สินดำเนินงาน	261,927	98,194	199,561	51,843
<b>สินทรัพย์ดำเนินงานลดลง (เพิ่มขึ้น)</b>				
ลูกหนี้การค้าและลูกหนี้หมุนเวียนอื่น	(3,740)	(42,320)	(4,342)	(34,791)
สินค้าคงเหลือ	(273,892)	49,188	(290,951)	66,388
เงินมัดจำจ่ายค่าสินค้า	12,192	(13,326)	11,060	(40,702)
ภาษีมูลค่าเพิ่มค้างรับ	(17,486)	(1,969)	-	4,722
ภาษีเงินได้รอเรียกคืน	1,700	4,906	-	1,751
สินทรัพย์หมุนเวียนอื่น	(1,509)	11,745	(2,273)	(711)
สินทรัพย์ไม่หมุนเวียนอื่น	(2,000)	(413)	(40)	(13)
<b>หนี้สินดำเนินงานเพิ่มขึ้น (ลดลง)</b>				
เจ้าหนี้การค้าและเจ้าหนี้หมุนเวียนอื่น	174,674	(16,190)	174,785	(11,309)
ค่าใช้จ่ายค้างจ่าย	530	4,072	25	1,997
หนี้สินหมุนเวียนอื่น	(864)	1,155	3	10
จ่ายภาระผูกพันผลประโยชน์พนักงาน	(539)	(1,348)	(212)	(1,348)
<b>เงินสดรับจากการดำเนินงาน</b>	150,993	93,694	87,616	37,837
จ่ายดอกเบี้ย	(1,817)	(757)	(4,143)	(3,725)
จ่ายภาษีเงินได้	(38,637)	(28,710)	(35,340)	(25,837)
<b>เงินสดสุทธิได้มาจากกิจกรรมดำเนินงาน</b>	110,539	64,227	48,133	8,275

กรรมการ

( นายสมบัติ ลิ้มสวัสดิ์ตระกูล )

กรรมการ

( นายแสงรุ่ง นิติภาวะชน )

## บริษัท 2 เอส เมทัล จำกัด (มหาชน)

## งบกระแสเงินสด (ต่อ)

สำหรับปีสิ้นสุดวันที่ 31 ธันวาคม 2568

(หน่วย : พันบาท)

	งบการเงินรวม		งบการเงินเฉพาะกิจการ	
	2568	2567	2568	2567
<b>กระแสเงินสดจากกิจกรรมลงทุน</b>				
ดอกเบี้ยรับ	3,265	4,507	6,901	9,386
เงินสดจ่ายเพื่อซื้อที่ดิน อาคารและอุปกรณ์	(38,331)	(63,882)	(30,918)	(2,106)
เงินสดรับจากการจำหน่ายอุปกรณ์	1,013	204	304	174
รับคืนเงินให้กู้ยืมระยะสั้นแก่บริษัทย่อย	-	-	38,513	35,500
เงินสดจ่ายเงินให้กู้ยืมระยะสั้นแก่บริษัทย่อย	-	-	-	(29,000)
<b>เงินสดสุทธิได้มาจาก (ใช้ไปใน) กิจกรรมลงทุน</b>	<b>(34,053)</b>	<b>(59,171)</b>	<b>14,800</b>	<b>13,954</b>
<b>กระแสเงินสดจากกิจกรรมจัดหาเงิน</b>				
จ่ายชำระหนี้สินตามสัญญาเช่า	(2,508)	(1,890)	(7,195)	(6,383)
จ่ายเงินปันผล	(65,999)	(104,499)	(65,999)	(104,499)
<b>เงินสดสุทธิใช้ไปในกิจกรรมจัดหาเงิน</b>	<b>(68,507)</b>	<b>(106,389)</b>	<b>(73,194)</b>	<b>(110,882)</b>
<b>ผลกระทบของอัตราแลกเปลี่ยนที่มีต่อเงินสด และรายการเทียบเท่าเงินสด</b>	<b>57</b>	<b>(263)</b>	<b>-</b>	<b>-</b>
<b>เงินสดและรายการเทียบเท่าเงินสด เพิ่มขึ้น (ลดลง) - สุทธิ</b>	<b>8,036</b>	<b>(101,596)</b>	<b>(10,261)</b>	<b>(88,653)</b>
<b>เงินสดและรายการเทียบเท่าเงินสด ณ วันต้นปี</b>	<b>239,245</b>	<b>340,841</b>	<b>231,015</b>	<b>319,668</b>
<b>เงินสดและรายการเทียบเท่าเงินสด ณ วันสิ้นปี</b>	<b>247,281</b>	<b>239,245</b>	<b>220,754</b>	<b>231,015</b>
<b>ข้อมูลกระแสเงินสดเปิดเผยเพิ่มเติม</b>				
รายการที่ไม่ใช่เงินสด :				
เจ้าหนี้ซื้อสินทรัพย์	-	1,999	-	1,999
รับรู้รายการสินทรัพย์สิทธิการใช้และหนี้สินตามสัญญาเช่าในระหว่างปี	3,193	3,501	3,193	7,263

กรรมการ

( นายสมบัติ ลีสวัสดิ์ตระกูล )

กรรมการ

( นายแสงรุ่ง นิติภาวะชน )

หมายเหตุประกอบงบการเงินเป็นส่วนหนึ่งของงบการเงินนี้

9

## หมายเหตุประกอบงบการเงิน

**บริษัท 2 เอส เมทัล จำกัด (มหาชน)**  
**หมายเหตุประกอบงบการเงินรวมและงบการเงินเฉพาะกิจการ**  
**สำหรับปีสิ้นสุดวันที่ 31 ธันวาคม 2568**

---

**1. ลักษณะการดำเนินงานธุรกิจ**

บริษัท 2 เอส เมทัล จำกัด (มหาชน) ดำเนินธุรกิจหลักในการผลิตเหล็ก ท่อเหล็ก เหล็กแผ่น เหล็กตัวซี และลวดตะแกรงเหล็ก รวมทั้งจัดหาผลิตภัณฑ์เหล็กเพื่อจำหน่าย โดยบริษัทมีเงินลงทุนในบริษัทย่อยที่ประกอบธุรกิจที่เกี่ยวข้อง จำนวน 3 บริษัท ดังนี้

- บริษัท นีลเทิร์น สตีล จำกัด จดทะเบียนจัดตั้งในประเทศไทย ประกอบธุรกิจหลักในการรับจ้างผลิตเหล็ก ท่อเหล็ก เหล็กแผ่น เหล็กตัวซี และลวดตะแกรงเหล็ก
- บริษัท เมก้า ทรานส์แอนดโลจิส จำกัด จดทะเบียนจัดตั้งในประเทศไทย ประกอบธุรกิจหลักในการรับจ้างขนส่งและขนถ่ายสินค้า
- บริษัท แกรนด์อุตสาหกรรมเหล็กรูปพรรณ จำกัด จดทะเบียนจัดตั้งและดำเนินงานในประเทศสาธารณรัฐประชาธิปไตยประชาชนลาว ประกอบธุรกิจหลักในการผลิตเหล็ก ท่อเหล็ก เหล็กแผ่น และเหล็กตัวซี รวมทั้งจัดหาผลิตภัณฑ์เหล็กเพื่อจำหน่าย

งบการเงินนี้ได้รับอนุมัติจากคณะกรรมการของบริษัทแล้ว เมื่อวันที่ 25 กุมภาพันธ์ 2569

**2. เกณฑ์การจัดทำงบการเงิน**

**2.1 เกณฑ์การถือปฏิบัติ**

งบการเงินนี้ได้จัดทำขึ้นตามมาตรฐานการรายงานทางการเงิน รวมถึงแนวปฏิบัติทางการบัญชีที่ประกาศใช้โดยสภาวิชาชีพบัญชี และตามข้อกำหนดของคณะกรรมการกำกับหลักทรัพย์และตลาดหลักทรัพย์ว่าด้วยการจัดทำและนำเสนอรายงานทางการเงินภายใต้พระราชบัญญัติหลักทรัพย์และตลาดหลักทรัพย์ โดยจัดทำเป็นทางการเป็นภาษาไทย ในกรณีที่มีข้อความไม่ตรงกันหรือมีการตีความในสองภาษาแตกต่างกัน ให้ใช้งบการเงินตามกฎหมายฉบับภาษาไทยเป็นหลัก

งบการเงินรวมและงบการเงินเฉพาะกิจการได้จัดทำขึ้นโดยใช้เกณฑ์ราคาทุนเดิม เว้นแต่จะเปิดเผยเป็นอย่างอื่นเป็นการเฉพาะ

การจัดทำงบการเงินให้สอดคล้องกับมาตรฐานการรายงานทางการเงิน กำหนดให้ใช้ประมาณการทางบัญชีที่สำคัญและการใช้ดุลยพินิจของผู้บริหารซึ่งจัดทำขึ้นตามกระบวนการในการนำนโยบายการบัญชีของกลุ่มบริษัทไปถือปฏิบัติ การเปิดเผยเรื่องการใช้ดุลยพินิจของผู้บริหาร หรือความซับซ้อน หรือข้อสมมติฐานและประมาณการที่มีนัยสำคัญต่องบการเงินรวมและเฉพาะกิจการได้เปิดเผยในหมายเหตุประกอบงบการเงิน ข้อ 4

---

กรรมการ  
( นายสมบัติ ลีสวัสดิ์ตระกูล )

---

กรรมการ  
( นายแสงรุ่ง นิตภาวะชน )



บริษัท 2 เอส เมทัล จำกัด (มหาชน)  
หมายเหตุประกอบงบการเงินรวมและงบการเงินเฉพาะกิจการ  
สำหรับปีสิ้นสุดวันที่ 31 ธันวาคม 2568

---

2.2 มาตรฐานการบัญชีและมาตรฐานการรายงานทางการเงินที่มีการปรับปรุง

2.2.1 การแก้ไขมาตรฐานการบัญชีและมาตรฐานการรายงานทางการเงินที่มีผลบังคับใช้สำหรับรอบระยะเวลาบัญชีที่เริ่มต้นในหรือหลังวันที่ 1 มกราคม 2568

- ข้อตกลงจัดหาเงินทุนเพื่อจ่ายผู้ขาย (การแก้ไข TAS 7 และ TFRS 7)

กิจการต้องเปิดเผยข้อมูลเกี่ยวกับข้อตกลงจัดหาเงินทุนเพื่อจ่ายผู้ขายทั้งเชิงคุณภาพและเชิงปริมาณ รวมถึงให้แนวทางเกี่ยวกับลักษณะเฉพาะสำหรับข้อตกลงจัดหาเงินทุนเพื่อจ่ายผู้ขาย

การแก้ไขเหล่านี้ไม่มีผลกระทบต่องบการเงินรวมของกลุ่มบริษัท

- หนี้สินจากสัญญาเช่าในกรณีขายและเช่ากลับคืน (การแก้ไข TFRS 16)

มาตรฐานการรายงานทางการเงิน ฉบับที่ 16 สัญญาเช่า กำหนดให้ผู้ขาย-ผู้เช่ากำหนด “การจ่ายชำระตามสัญญา” หรือ “การจ่ายชำระตามสัญญาเช่าที่ปรับปรุง” ในลักษณะที่ผู้ขาย-ผู้เช่าจะไม่รับรู้ผลกำไรหรือขาดทุน ที่เกี่ยวข้องกับการใช้สินทรัพย์ที่ยังคงถืออยู่กับผู้ขาย-ผู้เช่า

การแก้ไขเหล่านี้ไม่มีผลกระทบต่องบการเงินรวมของกลุ่มบริษัท

- การจัดประเภทหนี้สินเป็นหนี้สินหมุนเวียนหรือไม่หมุนเวียน และหนี้สินไม่หมุนเวียนที่มีข้อกำหนด (การแก้ไข TAS 1)

การแก้ไขอธิบายเพิ่มเติมดังนี้

- กิจการมีสิทธิเลื่อนการชำระหนี้ออกไปอย่างน้อย 12 เดือนนับจากวันสิ้นรอบระยะเวลารายงาน โดยสิทธิดังกล่าวต้องมีความชัดเจนและสามารถบังคับใช้ได้ ณ วันสิ้นรอบระยะเวลารายงาน
- หากสิทธิของกิจการในการเลื่อนการชำระหนี้ขึ้นอยู่กับข้อกำหนดของสัญญา กิจการจะต้องปฏิบัติตามข้อกำหนดดังกล่าวก่อนหรือภายในวันสิ้นรอบระยะเวลารายงาน เพื่อให้สิทธินั้นยังคงมีผล ณ วันสิ้นรอบระยะเวลารายงาน
- การจัดประเภทหนี้สินเป็นหนี้สินหมุนเวียนหรือไม่หมุนเวียน จะไม่มีผลกระทบจากความน่าจะเป็นที่กิจการจะใช้สิทธิในการเลื่อนการชำระหนี้
- ในกรณีที่หนี้สินสามารถชำระได้ตามทางเลือกของคู่สัญญาด้วยการโอนตราสารทุนของกิจการ ในการชำระหนี้ดังกล่าวจะไม่มีผลต่อการจัดประเภทของหนี้สินเป็นหนี้สินหมุนเวียนหรือไม่หมุนเวียน หากทางเลือกดังกล่าวจัดเป็นตราสารทุน

การแก้ไขเหล่านี้ไม่มีผลกระทบต่องบการเงินรวมของกลุ่มบริษัท

---

กรรมการ  
( นายสมบัติ ลิ้มสวัสดิ์ตระกูล )

---

กรรมการ  
( นายแสงรุ่ง นิติวาชน )

บริษัท 2 เอส เมทัล จำกัด (มหาชน)  
หมายเหตุประกอบงบการเงินรวมและงบการเงินเฉพาะกิจการ  
สำหรับปีสิ้นสุดวันที่ 31 ธันวาคม 2568

---

2.2.2 การเปลี่ยนแปลงของมาตรฐานการรายงานทางการเงิน ฉบับปรับปรุง 2568 มีผลบังคับใช้สำหรับรอบระยะเวลาบัญชีที่เริ่ม ณ หรือหลังวันที่ 1 มกราคม 2569

- การขาดความสามารถแลกเปลี่ยน (การแก้ไข TAS21)

มาตรฐานการบัญชี ฉบับที่ 21 เรื่อง ผลกระทบจากการเปลี่ยนแปลงของอัตราแลกเปลี่ยนเงินตราต่างประเทศ กำหนดให้ กิจการปฏิบัติตามแนวทางที่สอดคล้องกันในการประเมินว่าสกุลเงินหนึ่งสามารถแลกเปลี่ยนไปเป็นสกุลเงินอื่นได้หรือไม่ และเมื่อไม่สามารถปฏิบัติได้ ให้กิจการกำหนดอัตราแลกเปลี่ยนที่จะใช้และเปิดเผยข้อมูลดังกล่าว

การแก้ไขเหล่านี้ไม่มีผลกระทบต่องบการเงินรวมของกลุ่มบริษัท

### 3. ข้อมูลนโยบายการบัญชีที่มีสาระสำคัญ

งบการเงินรวมและงบการเงินเฉพาะกิจการจัดทำโดยใช้ข้อมูลนโยบายการบัญชีที่มีสาระสำคัญและเกณฑ์ในการวัดมูลค่าดังต่อไปนี้

#### 3.1 เกณฑ์การจัดทำงบการเงินรวม

บริษัทจัดทำงบการเงินรวมจากงบการเงินของบริษัทและงบการเงินของบริษัทย่อยทั้งหมด ทั้งนี้ วันสิ้นรอบระยะเวลารายงานของบริษัทย่อยทั้งหมดเป็นวันที่ 31 ธันวาคม เช่นเดียวกับของบริษัท

รายการและยอดคงเหลือทั้งหมดระหว่างกลุ่มบริษัทซึ่งรวมถึงรายการกำไรและขาดทุนที่ยังไม่เกิดขึ้นของรายการระหว่างกันในกลุ่มบริษัทได้ถูกตัดออกจากงบการเงินรวมแล้ว จำนวนเงินที่รายงานในงบการเงินของบริษัทย่อยจะถูกปรับปรุงเพื่อให้เป็นไปตามนโยบายการบัญชีของกลุ่มบริษัท

หน่วยงานในต่างประเทศ

สินทรัพย์และหนี้สินของหน่วยงานในต่างประเทศ แปลงค่าเป็นเงินบาทโดยใช้อัตราแลกเปลี่ยน ณ วันที่รายงาน รายได้และค่าใช้จ่ายของหน่วยงานในต่างประเทศแปลงค่าเป็นเงินบาทโดยใช้อัตราแลกเปลี่ยน ณ วันที่เกิดรายการ

ผลต่างจากอัตราแลกเปลี่ยนที่เกิดจากการแปลงค่า จะรับรู้ในกำไรขาดทุนเบ็ดเสร็จอื่น และแสดงเป็นส่วนปรับปรุงจากการแปลงค่างบการเงินที่เป็นเงินตราต่างประเทศในส่วนของผู้ถือหุ้น จนกว่ามีการจำหน่ายเงินลงทุนนั้นออกไป ยกเว้นผลต่างจากการแปลงค่าที่ถูกปันส่วนให้ส่วนได้เสียที่ไม่มีอำนาจควบคุม

---

กรรมการ  
( นายสมบัติ ลิ้มสวัสดิ์ตระกูล )

---

กรรมการ  
( นายแสงรุ่ง นิตภาวะชน )

**บริษัท 2 เอส เมทัล จำกัด (มหาชน)**  
**หมายเหตุประกอบงบการเงินรวมและงบการเงินเฉพาะกิจการ**  
**สำหรับปีสิ้นสุดวันที่ 31 ธันวาคม 2568**

---

**3.2 บุคคลหรือกิจการที่เกี่ยวข้องกัน**

บุคคลหรือกิจการที่เกี่ยวข้องกันกับกลุ่มบริษัท หมายถึง บุคคลหรือกิจการที่มีอำนาจควบคุมกลุ่มบริษัท หรือถูกควบคุมโดยกลุ่มบริษัท ไม่ว่าจะเป็นโดยทางตรงหรือทางอ้อม หรืออยู่ภายใต้การควบคุมเดียวกันกับกลุ่มบริษัท นอกจากนี้บุคคลหรือกิจการที่เกี่ยวข้องกันยังหมายถึงบริษัทร่วมและบุคคลซึ่งมีอิทธิพลอย่างเป็นสาระสำคัญทั้งทางตรงและทางอ้อมกับกลุ่มบริษัท ผู้บริหารคนสำคัญ และกรรมการหรือพนักงานของกลุ่มบริษัทที่มีอำนาจในการกำหนดทิศทางการดำเนินงานของกลุ่มบริษัท

**3.3 เงินสดและรายการเทียบเท่าเงินสด**

เงินสดและรายการเทียบเท่าเงินสด หมายถึง เงินสดในมือ เงินฝากธนาคารและเงินลงทุนระยะสั้นอื่นที่มีสภาพคล่องสูง ซึ่งกำหนดจ่ายคืนภายในระยะเวลาไม่เกิน 3 เดือนนับจากวันที่ได้มาและไม่มีข้อจำกัดการเบิกใช้

**3.4 ลูกหนี้การค้า**

ลูกหนี้แสดงถึงจำนวนเงินที่ลูกค้าจะต้องชำระสำหรับการขายสินค้าและ/หรือการให้บริการตามปกติธุรกิจ ซึ่งลูกหนี้โดยส่วนใหญ่จะมีระยะเวลาสินเชื่อระหว่าง 7 วันถึง 60 วัน ดังนั้นลูกหนี้การค้าจึงแสดงอยู่ในรายการสินทรัพย์หมุนเวียน

กลุ่มบริษัทใช้วิธีการอย่างง่าย (Simplified approach) ตามมาตรฐานการรายงานทางการเงินฉบับที่ 9 ในการวัดมูลค่า ผลขาดทุนด้านเครดิตที่คาดว่าจะเกิดขึ้น ซึ่งกำหนดให้พิจารณาผลขาดทุนที่คาดว่าจะเกิดขึ้นตลอดอายุหนี้และรับรู้ผลขาดทุนตั้งแต่การรับรู้รายการลูกหนี้การค้า ในการพิจารณาผลขาดทุนด้านเครดิตที่คาดว่าจะเกิดขึ้น ลูกหนี้การค้าจะถูกจัดกลุ่มตามวันที่ครบกำหนดชำระ อัตราความเสียหายที่คาดว่าจะเกิดขึ้นจะขึ้นอยู่กับประวัติการชำระเงินและข้อมูลผลขาดทุนด้านเครดิตในอดีต ซึ่งมีการปรับเพื่อสะท้อนข้อมูลปัจจุบันและการคาดการณ์ล่วงหน้าเกี่ยวกับปัจจัยทางเศรษฐกิจมหภาคที่มีผลต่อความสามารถของลูกค้าในการชำระหนี้ และปรับอัตราการสูญเสียในอดีตตามการเปลี่ยนแปลงที่คาดการณ์ไว้ในปัจจัยเหล่านี้ ผลขาดทุนด้านเครดิตที่คาดว่าจะเกิดขึ้นบันทึกในกำไรหรือขาดทุนภายใต้ค่าใช้จ่ายในการบริหาร

---

กรรมการ  
( นายสมบัติ ลีสวัสดิ์ตระกูล )

---

กรรมการ  
( นายแสงรุ่ง นิตินาเวชน )

**บริษัท 2 เอส เมทัล จำกัด (มหาชน)**  
**หมายเหตุประกอบงบการเงินรวมและงบการเงินเฉพาะกิจการ**  
**สำหรับปีสิ้นสุดวันที่ 31 ธันวาคม 2568**

---

**3.5 สินค้าคงเหลือ**

สินค้าคงเหลือแสดงด้วยราคาทุนหรือมูลค่าสุทธิที่ได้รับแล้วแต่ราคาใดจะต่ำกว่า

ราคาทุนของสินค้าคำนวณโดยวิธีถัวเฉลี่ยถ่วงน้ำหนักเคลื่อนที่ ต้นทุนของวัตถุดิบประกอบด้วยราคาซื้อและค่าใช้จ่ายที่เกี่ยวข้องโดยตรงกับการซื้อ เช่น ค่าอากรขาเข้า ค่าขนส่ง หักด้วยส่วนลดและเงินที่ได้รับคืนจากการซื้อสินค้า ต้นทุนของสินค้าสำเร็จรูปและงานระหว่างทำประกอบด้วยค่าวัตถุดิบ ค่าแรงทางตรง ค่าใช้จ่ายอื่นทางตรง ค่าเสียหุ้ยในการผลิตซึ่งปันส่วนตามเกณฑ์การดำเนินงานตามปกติและใกล้เคียงกับต้นทุนจริง แต่ไม่รวมต้นทุนการกักตุน มูลค่าสุทธิที่จะได้รับประมาณจากราคาปกติที่คาดว่าจะขายได้ของธุรกิจหักด้วยค่าใช้จ่ายที่จำเป็นเพื่อให้สินค้านั้นพร้อมขายรวมถึงค่าใช้จ่ายในการขาย บริษัทบันทึกบัญชีค่าเผื่อการลดมูลค่าสำหรับสินค้าเก่า ล้าสมัย และเสื่อมคุณภาพเท่าที่จำเป็น

**3.6 เงินลงทุนในบริษัทย่อย**

เงินลงทุนในบริษัทย่อย ในงบการเงินเฉพาะกิจการ บันทึกบัญชีตามวิธีราคาทุน บริษัทรับรู้กำไรหรือขาดทุนจากการขายเงินลงทุนในงบกำไรขาดทุนเบ็ดเสร็จในปีที่มีการขายเงินลงทุน เมื่อเงินลงทุนดังกล่าวเกิดการด้อยค่า บริษัทจะรับรู้ผลขาดทุนจากการด้อยค่าเป็นค่าใช้จ่ายในงบกำไรขาดทุนเบ็ดเสร็จ และจะรับรู้รายได้เงินปันผลเมื่อมีการประกาศจ่ายจากบริษัทย่อย

*บริษัทย่อย*

บริษัทย่อยเป็นกิจการที่อยู่ภายใต้การควบคุมของบริษัท การควบคุมเกิดขึ้นเมื่อบริษัทเปิดรับหรือมีสิทธิในผลตอบแทนผันแปรจากการเกี่ยวข้องกับกิจการนั้นและมีความสามารถในการใช้อำนาจเหนือกิจการนั้นทำให้เกิดผลกระทบต่อจำนวนเงินผลตอบแทนของบริษัท งบการเงินของบริษัทย่อยได้รวมอยู่ในงบการเงินรวม นับแต่วันที่มีการควบคุมจนถึงวันที่การควบคุมสิ้นสุดลง

**3.7 ที่ดิน อาคาร และอุปกรณ์**

*ที่ดิน*

ที่ดินที่ใช้ในการดำเนินงานแสดงมูลค่าด้วยราคาที่ประเมินขึ้นใหม่ ราคาที่ประเมินใหม่ถือเป็นมูลค่ายุติธรรมตามการประเมินของผู้ประเมินอิสระ กลุ่มบริษัทจะจัดให้มีการตีราคาใหม่เมื่อมีปัจจัยทางการตลาดที่ส่งผลให้มีการเปลี่ยนแปลงมูลค่ายุติธรรมอย่างมีนัยสำคัญ (หมายเหตุข้อ 11) ส่วนเกินทุนจากการประเมินราคาใหม่ จะถูกรับรู้ในกำไรขาดทุนเบ็ดเสร็จอื่น และแสดงรายการในส่วนของผู้ถือหุ้น อย่างไรก็ตาม หากเคยมีการตีราคาลดลงหรือขาดทุนจากการด้อยค่า (ถ้ามี) และได้รับรู้รายการดังกล่าวในกำไรขาดทุนแล้ว ส่วนที่เพิ่มขึ้นจากการตีราคาใหม่นี้จะถูกรับรู้ในกำไรหรือขาดทุนไม่เกินจำนวนที่รับรู้ในกำไรขาดทุนงวดก่อนแล้วและส่วนที่เหลือจะบันทึกเป็นส่วนเกินทุนจากการประเมินราคาใหม่ในกำไรขาดทุนเบ็ดเสร็จอื่น ในทางกลับกัน หากเคยมีการรับรู้กำไรจากการประเมินราคาเพิ่มขึ้นในงบกำไรขาดทุนเบ็ดเสร็จ ส่วนที่ลดลงจากการตีราคาใหม่ จะถูกรับรู้ในกำไรขาดทุนเบ็ดเสร็จอื่นไม่เกินจำนวนที่รับรู้ในกำไรขาดทุนเบ็ดเสร็จอื่นงวดก่อนแล้ว และส่วนที่เหลือจะบันทึกในกำไรขาดทุน ราคาตีใหม่ที่คงเหลือในส่วนของผู้ถือหุ้น จะถูกโอนไปยังกำไรสะสมเมื่อมีการขาย

---

กรรมการ  
( นายสมบัติ ลิ้มสวัสดิ์ตระกูล )

---

กรรมการ  
( นายแสงรุ่ง นิตภาวะชน )

บริษัท 2 เอส เมทัล จำกัด (มหาชน)  
หมายเหตุประกอบงบการเงินรวมและงบการเงินเฉพาะกิจการ  
สำหรับปีสิ้นสุดวันที่ 31 ธันวาคม 2568

---

อาคารและอุปกรณ์อื่น

อาคาร และอุปกรณ์อื่น รับรู้ราคาเริ่มแรกด้วยต้นทุนที่ซื้อหรือก่อสร้าง ประกอบด้วย ต้นทุนทางตรงที่สามารถปันส่วนให้กับสินทรัพย์เพื่อให้สินทรัพย์นั้นอยู่ในสถานที่หรือสภาพที่พร้อมจะใช้งานได้ตามวัตถุประสงค์ของฝ่ายบริหารของกลุ่มบริษัท อาคารและอุปกรณ์อื่น จะถูกวัดมูลค่าภายหลังการรับรู้รายการด้วยราคาทุนหักค่าเสื่อมราคาสะสมและผลขาดทุนจากการด้อยค่าสะสม (ถ้ามี)

ค่าเสื่อมราคา คำนวณโดยวิธีเส้นตรงตามอายุการใช้ประโยชน์โดยประมาณของสินทรัพย์ ดังต่อไปนี้

ส่วนปรับปรุงที่ดิน	5 - 20 ปี
อาคารและสิ่งปลูกสร้าง	15 - 50 ปี
เครื่องจักรและเครื่องมือเครื่องใช้โรงงาน	5 - 20 ปี
เครื่องตกแต่งและอุปกรณ์สำนักงาน	5 - 10 ปี
ยานพาหนะ	5 - 15 ปี

การประมาณการมูลค่าคงเหลือและอายุการใช้ประโยชน์ มีการทบทวนอย่างน้อยปีละครั้ง

กำไรขาดทุนจากการจำหน่ายที่ดิน อาคารและอุปกรณ์ซึ่งเป็นผลต่างระหว่างผลตอบแทนที่ได้จากการจำหน่ายและมูลค่าตามบัญชีของสินทรัพย์ จะรับรู้ในกำไรหรือขาดทุนเป็นรายได้หรือค่าใช้จ่ายอื่น

### 3.8 สัญญาเช่า

กรณีกลุ่มบริษัทเป็นผู้เช่า

ณ วันเริ่มต้นของสัญญา กลุ่มบริษัทประเมินว่าสัญญาเป็นสัญญาเช่าหรือประกอบด้วยสัญญาเช่าหรือไม่ โดยสัญญาจะเป็นสัญญาเช่าหรือประกอบด้วยสัญญาเช่าถ้าสัญญานั้นเป็นการให้สิทธิในการควบคุมการใช้สินทรัพย์ที่ระยะสำหรับช่วงเวลาหนึ่งเพื่อการแลกเปลี่ยนกับสิ่งตอบแทน

---

กรรมการ  
( นายสมบัติ ลิ้มสวัสดิ์ตระกูล )

---

กรรมการ  
( นายแสงรุ่ง นิตินาเวชน )

บริษัท 2 เอส เมทัล จำกัด (มหาชน)  
หมายเหตุประกอบงบการเงินรวมและงบการเงินเฉพาะกิจการ  
สำหรับปีสิ้นสุดวันที่ 31 ธันวาคม 2568

---

การวัดมูลค่าและรับรู้สัญญาเช่า

ณ วันที่สัญญาเช่าเริ่มมีผล กลุ่มบริษัทรับรู้สินทรัพย์สิทธิการใช้และหนี้สินตามสัญญาเช่าในงบการเงินรวมและเฉพาะกิจการ สินทรัพย์สิทธิการใช้วัดมูลค่าโดยใช้ราคาทุน ซึ่งประกอบด้วยจำนวนเงินของหนี้สินตามสัญญาเช่าจากการวัดมูลค่าเริ่มแรก ต้นทุนทางตรงเริ่มแรก ที่เกิดขึ้นโดยกลุ่มบริษัท ประมาณการต้นทุนที่จะเกิดขึ้นสำหรับผู้เช่าในการรื้อถอน ณ วันสิ้นสุดสัญญา และการจ่ายชำระ ตามสัญญาเช่า ก่อนวันที่สัญญาเช่าเริ่มมีผล

กลุ่มบริษัทจะคิดค่าเสื่อมราคาสินทรัพย์สิทธิการใช้โดยใช้วิธีเส้นตรงนับจากวันที่สัญญาเช่าเริ่มมีผลจนถึงวันสิ้นสุดอายุการใช้ประโยชน์ของสินทรัพย์สิทธิการใช้หรือวันสิ้นสุดอายุสัญญาเช่าแล้วแต่วันใดจะเกิดขึ้นก่อน กลุ่มบริษัทจะประเมินการด้อยค่าเมื่อมีข้อบ่งชี้ถึงเหตุการณ์ดังกล่าว

กลุ่มบริษัทวัดมูลค่าของหนี้สินตามสัญญาเช่าด้วยมูลค่าปัจจุบันของการจ่ายชำระตามสัญญาเช่าที่ยังไม่ได้จ่ายชำระ ณ วันที่สัญญาเช่าเริ่มมีผล ซึ่งคิดลดด้วยอัตราดอกเบี้ยตามนัยของสัญญาเช่า เนื่องจากกลุ่มบริษัทไม่สามารถกำหนดอัตราดอกเบี้ยตามนัยระหว่างการเจรจาต่อรองเงื่อนไขของสัญญาเช่าได้ อัตราดอกเบี้ยตามนัยประเมินจากอัตราดอกเบี้ยที่กลุ่มบริษัทจะต้องจ่ายเพื่อกู้ยืมเงินในมูลค่าและระยะเวลาที่ใกล้เคียงกัน เพื่อให้ได้สินทรัพย์ที่มีมูลค่าเท่ากัน

การจ่ายชำระตามสัญญาเช่าที่รวมอยู่ในการวัดมูลค่าของหนี้สินตามสัญญาเช่า ประกอบด้วย การจ่ายชำระคงที่ (รวมถึงการจ่ายชำระคงที่โดยเนื้อหา)

ภายหลังการวัดมูลค่าเริ่มแรก หนี้สินตามสัญญาเช่าจะลดลงจากการจ่ายชำระ และเพิ่มขึ้นจากดอกเบี้ยจ่าย เรื่องดังกล่าวเป็นการวัดมูลค่าเพื่อสะท้อนการประเมินใหม่ หรือ การปรับเปลี่ยน หรือ มีการเปลี่ยนแปลงค่าเช่าคงที่อย่างมีสาระสำคัญ เมื่อหนี้สินตามสัญญาเช่าถูกวัดมูลค่าใหม่จะส่งผลให้ต้องปรับปรุงสินทรัพย์สิทธิการใช้เช่นเดียวกัน และถ้ามูลค่าตามบัญชีของสินทรัพย์สิทธิการใช้มีมูลค่าลดลงจนเป็นศูนย์แล้วผู้เช่าต้องรับรู้จำนวนที่เหลือของการวัดมูลค่าใหม่ในกำไรหรือขาดทุน

ค่าเช่าที่จ่ายตามสัญญาเช่าระยะสั้นและสัญญาเช่าสินทรัพย์ที่มีมูลค่าต่ำจะรับรู้เป็นค่าใช้จ่ายตามวิธีเส้นตรง สัญญาเช่าระยะสั้นคือสัญญาเช่าที่มีอายุสัญญาน้อยกว่าหรือเท่ากับ 12 เดือน สินทรัพย์ที่มีมูลค่าต่ำประกอบด้วย สัญญาเช่าอุปกรณ์สำนักงาน

---

กรรมการ  
( นายสมบัติ ลิ้มสวัสดิ์ตระกูล )

---

กรรมการ  
( นายแสงรุ่ง นิตภาวะชน )

บริษัท 2 เอส เมทัล จำกัด (มหาชน)  
หมายเหตุประกอบงบการเงินรวมและงบการเงินเฉพาะกิจการ  
สำหรับปีสิ้นสุดวันที่ 31 ธันวาคม 2568

---

### 3.9 เครื่องมือทางการเงิน

(ก) การรับรู้รายการและการตัดรายการของสินทรัพย์ทางการเงิน

สินทรัพย์ทางการเงินจะถูกรับรู้รายการเมื่อเริ่มแรกด้วยมูลค่ายุติธรรมบวกหรือหักด้วยต้นทุนการทำรายการซึ่งเกี่ยวข้องโดยตรงกับการได้มาซึ่งสินทรัพย์นั้นสำหรับสินทรัพย์ทางการเงินที่วัดมูลค่ายุติธรรมผ่านกำไรหรือขาดทุน (FVTPL) กลุ่มบริษัทจะรับรู้ต้นทุนการทำรายการที่เกี่ยวข้องเป็นค่าใช้จ่ายในกำไรหรือขาดทุน

กลุ่มบริษัทจัดประเภทสินทรัพย์ทางการเงินเป็นสินทรัพย์ทางการเงินที่วัดมูลค่าด้วยวิธีราคาทุนตัดจำหน่าย หรือด้วยมูลค่ายุติธรรมผ่านกำไรหรือขาดทุน (FVTPL) ตามเกณฑ์ทั้งสองข้อ ดังต่อไปนี้

1. ตามโมเดลธุรกิจ (Business model) ของกิจการในการจัดการสินทรัพย์ทางการเงิน และ
2. ตามลักษณะของกระแสเงินสดตามสัญญาของสินทรัพย์ทางการเงิน (SPPI)

กลุ่มบริษัทจัดประเภทรายได้และค่าใช้จ่ายที่เกี่ยวข้องกับสินทรัพย์ทางการเงินแสดงเป็นกำไรหรือขาดทุนในต้นทุนทางการเงิน รายได้ทางการเงิน หรือ รายการทางการเงินอื่น ยกเว้นค่าเผื่อผลขาดทุนด้านเครดิตที่คาดว่าจะเกิดขึ้นของลูกหนี้การค้าซึ่งแสดงเป็นรายการแยกต่างหาก

สินทรัพย์ทางการเงินที่วัดมูลค่าด้วยวิธีราคาทุนตัดจำหน่าย

สินทรัพย์ทางการเงินจะถูกวัดมูลค่าด้วยวิธีราคาทุนตัดจำหน่ายเมื่อเข้าเงื่อนไขดังต่อไปนี้

- กลุ่มบริษัทถือครองสินทรัพย์ทางการเงินนั้นตามโมเดลธุรกิจที่มีวัตถุประสงค์การถือครองสินทรัพย์ทางการเงินเพื่อรับกระแสเงินสดตามสัญญา และ
- ข้อกำหนดตามสัญญาของสินทรัพย์ทางการเงิน ซึ่งทำให้เกิดกระแสเงินสดซึ่งเป็นการจ่ายเพียงเงินต้นและดอกเบี้ยจ่ายจากยอดคงเหลือของเงินต้นในวันที่กำหนดไว้ (SPPI)

สินทรัพย์ทางการเงินจะรับรู้รายการเมื่อเริ่มแรกด้วยมูลค่ายุติธรรมบวกหรือหักด้วยต้นทุนการทำรายการซึ่งเกี่ยวข้องโดยตรงกับการได้มาซึ่งสินทรัพย์ทางการเงินนั้น

รายได้และค่าใช้จ่ายที่เกี่ยวข้องกับสินทรัพย์ทางการเงินแสดงเป็นกำไรหรือขาดทุนในต้นทุนทางการเงิน รายได้ทางการเงิน หรือ รายการทางการเงินอื่น ยกเว้นค่าเผื่อผลขาดทุนด้านเครดิตที่คาดว่าจะเกิดขึ้นของลูกหนี้การค้าซึ่งแสดงเป็นรายการแยกต่างหาก

การวัดมูลค่าภายหลังของสินทรัพย์ทางการเงินที่วัดมูลค่าด้วยวิธีราคาทุนตัดจำหน่าย

สินทรัพย์ทางการเงินดังกล่าว วัดมูลค่าในภายหลังโดยใช้วิธีดอกเบี้ยที่แท้จริงและต้องมีการประเมินการด้อยค่าโดยบันทึกในกำไรหรือขาดทุนเป็นรายการแยกต่างหาก

---

กรรมการ  
( นายสมบัติ ลิ้มสวัสดิ์ตระกูล )

---

กรรมการ  
( นายแสงรุ่ง นิตภาวะชน )

บริษัท 2 เอส เมทัล จำกัด (มหาชน)  
หมายเหตุประกอบงบการเงินรวมและงบการเงินเฉพาะกิจการ  
สำหรับปีสิ้นสุดวันที่ 31 ธันวาคม 2568

---

(ข) การรับรู้รายการและการตัดรายการของหนี้สินทางการเงิน

กลุ่มบริษัทจะรับรู้หนี้สินทางการเงิน เมื่อกลุ่มบริษัทเป็นคู่สัญญาตามข้อกำหนดของสัญญาของเครื่องมือทางการเงินนั้น

หนี้สินทางการเงินหนี้สินทางการเงินจะถูกตัดรายการก็ต่อเมื่อได้มีการปฏิบัติตามภาระผูกพันของหนี้สินแล้ว มีการยกเลิกภาระผูกพันนั้น หรือมีการสิ้นสุดของภาระผูกพันนั้น

*การจัดประเภทและการวัดมูลค่าเริ่มแรกของหนี้สินทางการเงินที่วัดมูลค่าด้วยราคาทุนตัดจำหน่าย*

กลุ่มบริษัทรับรู้รายการเมื่อเริ่มแรกสำหรับหนี้สินทางการเงินด้วยมูลค่ายุติธรรมหักต้นทุนการทำรายการ และจัดประเภทหนี้สินทางการเงินเป็นหนี้สินทางการเงินที่วัดมูลค่าในภายหลังด้วยราคาทุนตัดจำหน่าย

หนี้สินทางการเงินของกลุ่มบริษัท ได้แก่ เงินกู้ยืมระยะสั้นจากธนาคาร เจ้าหนี้การค้า เจ้าหนี้อื่น เจ้าหนี้ซื้อสินทรัพย์ และหนี้สินตามสัญญาเช่า

*การวัดมูลค่าภายหลังของหนี้สินทางการเงินที่วัดมูลค่าด้วยราคาทุนตัดจำหน่าย*

กลุ่มบริษัทรับรู้รายการเมื่อเริ่มแรกสำหรับหนี้สินทางการเงินด้วยมูลค่ายุติธรรมหักต้นทุนการทำรายการ และจัดประเภทหนี้สินทางการเงินเป็นหนี้สินทางการเงินที่วัดมูลค่าในภายหลังด้วยราคาทุนตัดจำหน่าย โดยใช้วิธีดอกเบี้ยที่แท้จริง ทั้งนี้ ผลกำไรและขาดทุนที่เกิดขึ้นจากการตัดรายการหนี้สินทางการเงินและการตัดจำหน่ายตามวิธีดอกเบี้ยที่แท้จริงจะรับรู้ในส่วนของกำไรหรือขาดทุน โดยการคำนวณมูลค่าราคาทุนตัดจำหน่ายคำนึงถึงค่าธรรมเนียมหรือต้นทุนที่ถือเป็นส่วนหนึ่งของอัตราดอกเบี้ยที่แท้จริงนั้นด้วย ทั้งนี้ค่าตัดจำหน่ายตามวิธีดอกเบี้ยที่แท้จริงแสดงเป็นส่วนหนึ่งของต้นทุนทางการเงินในส่วนของกำไรหรือขาดทุน

### 3.10 การทดสอบการด้อยค่าของสินทรัพย์ที่ไม่ใช่สินทรัพย์ทางการเงิน

มูลค่าตามบัญชีของสินทรัพย์ที่ไม่ใช่สินทรัพย์ทางการเงินได้รับการทบทวน ณ ทุกวันสิ้นรอบระยะเวลารายงานว่ามีข้อบ่งชี้ของการด้อยค่าเกิดขึ้นหรือไม่ ในกรณีที่มีข้อบ่งชี้ กลุ่มบริษัทจะทำการประมาณมูลค่าที่คาดว่าจะได้รับคืนของสินทรัพย์นั้น หรือหน่วยสินทรัพย์ที่ก่อให้เกิดเงินสดที่มีสินทรัพย์ที่กำลังพิจารณานั้นรวมอยู่โดยรับข้อมูลขาดทุนจากการด้อยค่าเมื่อมูลค่าที่คาดว่าจะได้รับคืนต่ำกว่ามูลค่าตามบัญชีของสินทรัพย์หรือหน่วยสินทรัพย์ที่ก่อให้เกิดเงินสดนั้น

ขาดทุนจากการด้อยค่า รับรู้เมื่อมูลค่าตามบัญชีของสินทรัพย์ หรือมูลค่าตามบัญชีของหน่วยสินทรัพย์ที่ก่อให้เกิดเงินสดสูงกว่ามูลค่าที่คาดว่าจะได้รับคืน ขาดทุนจากการด้อยค่าบันทึกในกำไรหรือขาดทุน

---

กรรมการ  
( นายสมบัติ ลิ้มสวัสดิ์ตระกูล )

---

กรรมการ  
( นายแสงรุ่ง นิตภาวะชน )



**บริษัท 2 เอส เมทัล จำกัด (มหาชน)**  
**หมายเหตุประกอบงบการเงินรวมและงบการเงินเฉพาะกิจการ**  
**สำหรับปีสิ้นสุดวันที่ 31 ธันวาคม 2568**

---

การคำนวณมูลค่าที่คาดว่าจะได้รับคืน

- มูลค่าที่คาดว่าจะได้รับคืน หมายถึง มูลค่ายุติธรรมหักต้นทุนในการขายของสินทรัพย์หรือหน่วยสินทรัพย์ที่ก่อให้เกิดเงินสด หรือมูลค่าจากการใช้ของสินทรัพย์นั้น แล้วแต่จำนวนใดจะสูงกว่า
- ในการประเมินมูลค่าจากการใช้ของสินทรัพย์ ประมาณการกระแสเงินสดในอนาคตที่คาดว่าจะได้รับจากสินทรัพย์จะถูกคิดลดเป็นมูลค่าปัจจุบันโดยใช้อัตราคิดลดที่เป็นอัตราก่อนภาษีเงินได้ที่สะท้อนมูลค่าที่อาจประเมินได้ในตลาดปัจจุบันซึ่งแปรไปตามเวลาและความเสี่ยงที่มีต่อสินทรัพย์
- สินทรัพย์ที่ไม่ก่อให้เกิดเงินสดซึ่งส่วนใหญ่เป็นหน่วยอิสระแยกจากสินทรัพย์อื่น ๆ จะพิจารณามูลค่าที่คาดว่าจะได้รับคืนให้สอดคล้องกับหน่วยสินทรัพย์ที่ก่อให้เกิดเงินสดที่สินทรัพย์นั้นมีความเกี่ยวข้องด้วย

การกลับรายการผลขาดทุนจากการด้อยค่า

- ผลขาดทุนจากการด้อยค่าของสินทรัพย์ที่รับรู้ในปีก่อนจะถูกกลับรายการ หากประมาณการที่ใช้ในการกำหนดมูลค่าที่คาดว่าจะได้รับคืนได้เปลี่ยนแปลงไปภายหลังจากรับรู้ผลขาดทุนจากการด้อยค่าครั้งล่าสุดแล้ว เพียงเพื่อให้มูลค่าตามบัญชีของสินทรัพย์ไม่เกินกว่ามูลค่าตามบัญชีที่ควรเป็น (สุทธิจากค่าเสื่อมราคาหรือค่าตัดจำหน่าย) หากไม่เคยรับรู้ผลขาดทุนจากการด้อยค่าของสินทรัพย์นั้นมาก่อน

การกลับรายการผลขาดทุนจากการด้อยค่าจะถูกรับรู้ในกำไรหรือขาดทุนทันที

### **3.11 ผลประโยชน์ระยะสั้นและผลประโยชน์พนักงานหลังออกจากงาน**

#### **ผลประโยชน์ระยะสั้น**

ผลประโยชน์ระยะสั้นประกอบด้วย เงินเดือน ค่าจ้าง โบนัส และเงินสมทบกองทุนประกันสังคม รับรู้เป็นค่าใช้จ่ายเมื่อเกิดรายการ

#### **ผลประโยชน์หลังออกจากงาน**

ผลประโยชน์พนักงานหลังออกจากงาน แบ่งเป็นโครงการผลประโยชน์ที่ต้องจ่ายสมทบ และโครงการผลประโยชน์หลังเกษียณอายุงาน

#### **โครงการผลประโยชน์ที่ต้องจ่ายสมทบ**

กลุ่มบริษัทได้จัดตั้งกองทุนสำรองเลี้ยงชีพ ซึ่งกำหนดให้พนักงานและกลุ่มบริษัทจ่ายสมทบเข้ากองทุน โดยที่สินทรัพย์ของกองทุนได้แยกออกจากสินทรัพย์ของกลุ่มบริษัทและบริหารโดยผู้จัดการกองทุนสำรองเลี้ยงชีพที่ได้รับอนุญาต กลุ่มบริษัทไม่มีภาระผูกพันตามกฎหมายหรือภาระผูกพันจากการอนุมานที่ต้องจ่ายเงินสมทบอีก กลุ่มบริษัทรับรู้รายการดังกล่าวเป็นค่าใช้จ่ายในงวดที่ได้รับบริการจากพนักงาน

---

กรรมการ  
( นายสมบัติ ลีสวัสดิ์ตระกูล )

---

กรรมการ  
( นายแสงรุ่ง นิตินาเวชน )

บริษัท 2 เอส เมทัล จำกัด (มหาชน)  
หมายเหตุประกอบงบการเงินรวมและงบการเงินเฉพาะกิจการ  
สำหรับปีสิ้นสุดวันที่ 31 ธันวาคม 2568

---

โครงการผลประโยชน์หลังเกษียณอายุงาน

กลุ่มบริษัทมีภาระผูกพันตามกฎหมายซึ่งต้องจ่ายผลประโยชน์ให้พนักงานเมื่อเกษียณอายุ โดยอ้างอิงจากระยะเวลาการให้บริการของพนักงานและเงินเดือนเดือนสุดท้าย กลุ่มบริษัทรับรู้หนี้สินตามโครงการผลประโยชน์หลังเกษียณอายุงานไว้ในฐานะการเงินด้วยมูลค่าปัจจุบันสุทธิของภาระผูกพัน ณ วันสิ้นรอบระยะเวลารายงาน

กลุ่มบริษัทคำนวณหนี้สินตามโครงการผลประโยชน์เมื่อออกจากงานโดยใช้วิธีคิดลดแต่ละหน่วยที่ประมาณการไว้ (Projected Unit Credit Method) โดยผู้เชี่ยวชาญอิสระได้ทำการประเมินภาระผูกพันดังกล่าวตามหลักคณิตศาสตร์ประกันภัย

กำไรขาดทุนจากการวัดมูลค่าหนี้สินผลประโยชน์พนักงานตามหลักเกณฑ์ที่กำหนดขึ้นใหม่ แสดงรายการในกำไรขาดทุนเบ็ดเสร็จอื่นและรับรู้โดยตรงเข้ากำไรสะสม

### 3.12 การรับรู้รายได้

รายได้หลักรวมถึงรายได้ที่เกิดจากกิจกรรมปกติทางธุรกิจทุกประเภท รวมถึงรายได้อื่น ๆ ที่บริษัทได้รับการขนส่งสินค้าและให้บริการในกิจกรรมตามปกติธุรกิจ

บริษัทจะรับรู้รายได้เมื่อคาดว่าจะมีความเป็นไปได้ค่อนข้างแน่ที่จะได้รับชำระเมื่อส่งมอบสินค้าหรือให้บริการ

รายได้จากการขายสินค้า

บริษัทจะรับรู้รายได้เมื่อโอนการควบคุมในสินค้านั้นไปยังลูกค้าซึ่งก็คือเมื่อส่งมอบสินค้า และไม่มีภาระผูกพันที่อาจส่งผลกระทบต่อการยอมรับในสินค้าของลูกค้า การส่งมอบจะเกิดขึ้นเมื่อสินค้าได้ถูกส่งไปยังสถานที่ที่กำหนด

รายได้อื่น

รายได้อื่นรับรู้ตามเกณฑ์คงค้าง

### 3.13 การรับรู้ค่าใช้จ่าย

ค่าใช้จ่ายในการดำเนินงาน รับรู้ตามเกณฑ์คงค้าง

---

กรรมการ  
( นายสมบัติ ลิ้มสวัสดิ์ตระกูล )

---

กรรมการ  
( นายแสงรุ่ง นิติภาวะชน )

บริษัท 2 เอส เมทัล จำกัด (มหาชน)  
หมายเหตุประกอบงบการเงินรวมและงบการเงินเฉพาะกิจการ  
สำหรับปีสิ้นสุดวันที่ 31 ธันวาคม 2568

---

3.14 ภาษีเงินได้

ภาษีเงินได้ประกอบด้วยภาษีเงินได้ปัจจุบันและภาษีเงินได้รอการตัดบัญชี ภาษีเงินได้รับรู้ในกำไรหรือขาดทุน เว้นแต่ภาษีเงินได้ที่เกี่ยวข้องกับรายการที่รับรู้ในกำไรขาดทุนเบ็ดเสร็จอื่นหรือรับรู้โดยตรงในส่วนของผู้ถือหุ้นซึ่งจะรับรู้ในกำไรขาดทุนเบ็ดเสร็จอื่นหรือรับรู้โดยตรงในส่วนของผู้ถือหุ้นเช่นเดียวกัน

ภาษีเงินได้ปัจจุบัน

กลุ่มบริษัทบันทึกภาษีเงินได้ปัจจุบันตามจำนวนที่คาดว่าจะจ่ายให้กับหน่วยงานจัดเก็บภาษีของรัฐ โดยคำนวณจากกำไรทางภาษีตามหลักเกณฑ์ที่กำหนดในกฎหมายภาษีอากรโดยใช้อัตราภาษีที่ประกาศใช้ ณ วันสิ้นรอบระยะเวลารายงาน

ภาษีเงินได้รอการตัดบัญชี

กลุ่มบริษัทบันทึกภาษีเงินได้รอการตัดบัญชีโดยคำนวณจากผลแตกต่างชั่วคราวระหว่างมูลค่าตามบัญชีของสินทรัพย์และหนี้สิน ณ วันสิ้นรอบระยะเวลารายงานกับฐานภาษีของสินทรัพย์และหนี้สินที่เกี่ยวข้องนั้น โดยใช้อัตราภาษีที่มีผลบังคับใช้ ณ วันสิ้นรอบระยะเวลารายงาน

สินทรัพย์ภาษีเงินได้รอการตัดบัญชีจะบันทึกต่อเมื่อมีความเป็นไปได้ค่อนข้างแน่นอนว่ากำไรเพื่อเสียภาษีในอนาคตจะมีจำนวนเพียงพอต่อการใช้ประโยชน์จากผลแตกต่างชั่วคราวดังกล่าว สินทรัพย์ภาษีเงินได้รอการตัดบัญชีดังกล่าวจะถูกทบทวน ณ วันสิ้นรอบระยะเวลารายงานและจะถูกปรับลดลงเท่าที่ประโยชน์ทางภาษีจะมีโอกาสถูกใช้จริง

สินทรัพย์ภาษีเงินได้รอการตัดบัญชีและหนี้สินภาษีเงินได้รอการตัดบัญชีสามารถนำมาหักกลบกกันได้เมื่อกลุ่มบริษัทมีสิทธิตามกฎหมายที่จะนำสินทรัพย์ภาษีเงินได้ของงวดปัจจุบันมาหักกลบกกับหนี้สินภาษีเงินได้ของงวดปัจจุบัน และภาษีเงินได้นี้ประเมินโดยหน่วยงานจัดเก็บภาษีหน่วยงานเดียวกันสำหรับหน่วยภาษีเดียวกัน หรือหน่วยภาษีต่างกัน สำหรับหน่วยภาษีต่างกันั้นกลุ่มบริษัทมีความตั้งใจจะจ่ายชำระหนี้สินและสินทรัพย์ภาษีเงินได้ของงวดปัจจุบันด้วยยอดสุทธิ หรือตั้งใจจะรับคืนสินทรัพย์และจ่ายชำระหนี้สินในเวลาเดียวกัน

3.15 กำไรต่อหุ้นขั้นพื้นฐาน

กำไรต่อหุ้นขั้นพื้นฐาน คำนวณโดยการหารกำไรสำหรับปีด้วยจำนวนหุ้นสามัญเฉลี่ยถ่วงน้ำหนักระหว่างปี

3.16 เงินปันผล

เงินปันผลจ่าย บันทึกในงบการเงินในรอบระยะเวลาบัญชีซึ่งที่ประชุมผู้ถือหุ้นหรือคณะกรรมการได้อนุมัติการจ่ายเงินปันผล

---

กรรมการ  
( นายสมบัติ ลิ้มสวัสดิ์ตระกูล )

---

กรรมการ  
( นายแสงรุ่ง นิตภาวะชน )

บริษัท 2 เอส เมทัล จำกัด (มหาชน)  
หมายเหตุประกอบงบการเงินรวมและงบการเงินเฉพาะกิจการ  
สำหรับปีสิ้นสุดวันที่ 31 ธันวาคม 2568

---

4. ประเมินการทางบัญชีที่สำคัญ ข้อสมมติฐาน และการใช้ดุลยพินิจ

การใช้ประมาณการทางการบัญชี

ในการจัดทำงบการเงิน ฝ่ายบริหารใช้ดุลยพินิจ การประมาณการ และข้อสมมติฐานเกี่ยวกับการรับรู้ และการวัดมูลค่าของสินทรัพย์หนี้สิน รายได้ และค่าใช้จ่าย ผลที่เกิดขึ้นจริงอาจจะแตกต่างจากการใช้ดุลยพินิจ การประมาณการ และข้อสมมติฐานที่จัดทำโดยฝ่ายบริหาร

ประมาณการทางบัญชีที่สำคัญ ข้อสมมติฐาน และการใช้ดุลยพินิจ มีดังนี้

ค่าเผื่อผลขาดทุนทางด้านเครดิตที่คาดว่าจะเกิดขึ้น

กลุ่มบริษัทบันทึกผลขาดทุนด้านเครดิตที่คาดว่าจะเกิดขึ้น เพื่อให้สะท้อนถึงการด้อยค่าของลูกหนี้การค้างหนี้เกิดมาจากการไม่สามารถเก็บเงินจากลูกค้าได้ ค่าเผื่อผลขาดทุนด้านเครดิตที่คาดว่าจะเกิดขึ้นของลูกหนี้การค้างหนี้เป็นการประเมินผลขาดทุนด้านเครดิตที่คาดว่าจะเกิดขึ้น ผู้บริหารได้จัดกลุ่มตามประเภทของลูกหนี้ และพิจารณาความเสี่ยงด้านเครดิตที่มีลักษณะร่วมกัน อัตราผลขาดทุนด้านเครดิตที่คาดว่าจะเกิดขึ้นพิจารณาจากลักษณะการจ่ายชำระในอดีต ข้อมูลผลขาดทุนด้านเครดิตจากประสบการณ์ในอดีต ปัจจัยภายนอก รวมทั้งข้อมูลและปัจจัยในอนาคตที่อาจมีผลกระทบต่อการจ่ายชำระของลูกหนี้ ซึ่งพิจารณา ณ ทุกสิ้นรอบระยะเวลารายงาน

การปรับลดสินค้าคงเหลือเป็นมูลค่าสุทธิที่จะได้รับ

ในการประมาณการปรับลดสินค้าคงเหลือเป็นมูลค่าสุทธิที่จะได้รับ ฝ่ายบริหารได้ใช้ดุลยพินิจในการประมาณมูลค่าสุทธิที่จะได้รับของสินค้าคงเหลือ โดยจำนวนเงินที่คาดว่าจะได้รับจากสินค้าคงเหลือพิจารณาจากการเปลี่ยนแปลงของราคาขายหรือต้นทุนที่เกี่ยวข้องโดยตรงกับเหตุการณ์ที่เกิดขึ้น ณ สิ้นปี

อาคารและอุปกรณ์ และโปรแกรมคอมพิวเตอร์

ฝ่ายบริหารเป็นผู้ประมาณการของอายุการให้ประโยชน์และมูลค่าคงเหลือของอาคารและอุปกรณ์ และโปรแกรมคอมพิวเตอร์ของกลุ่มบริษัท โดยจะทบทวนค่าเสื่อมราคาและค่าตัดจำหน่าย เมื่ออายุการให้ประโยชน์และมูลค่าคงเหลือมีความแตกต่างไปจากการประมาณการที่เคยทำไว้ หรือมีการตัดจำหน่ายสินทรัพย์ที่เสื่อมสภาพหรือเมื่อไม่ได้ใช้งานอีกต่อไป

สัญญาเช่า

การกำหนดอายุสัญญาเช่า

กลุ่มบริษัทกำหนดอายุสัญญาเช่าก็ต่อเมื่อสัญญาเช่านั้นมีความแน่นอนอย่างสมเหตุสมผลที่ระยะเวลาการเช่าจะถูกขยายหรือถูกยกเลิก โดยกลุ่มบริษัทพิจารณาจากข้อเท็จจริงและสภาพแวดล้อมที่เกี่ยวข้องทั้งหมดที่ทำให้เกิดสิ่งจูงใจทางเศรษฐกิจสำหรับผู้เช่าในการใช้สิทธิเลือกขยายอายุสัญญาเช่าหรือไม่ใช้สิทธิเลือกในการยกเลิกสัญญาเช่า

---

กรรมการ  
( นายสมบัติ ลิ้มสวัสดิ์ตระกูล )

---

กรรมการ  
( นายแสงรุ่ง นิตินาเวชน )

บริษัท 2 เอส เมทัล จำกัด (มหาชน)  
หมายเหตุประกอบงบการเงินรวมและงบการเงินเฉพาะกิจการ  
สำหรับปีสิ้นสุดวันที่ 31 ธันวาคม 2568

---

กลุ่มบริษัทจะปรับปรุงอายุสัญญา เมื่อมีการเปลี่ยนแปลงระยะเวลาที่บอกเลิกไม่ได้ของสัญญาเช่า โดยอาจจะเกิดจากกลุ่มบริษัทใช้ (หรือไม่ใช้) สิทธิ การประเมินความแน่นอนอย่างสมเหตุสมผลจะเกิดขึ้นเมื่อเกิดเหตุการณ์ที่มีนัยสำคัญหรือการเปลี่ยนแปลงของสภาพแวดล้อมที่มีนัยสำคัญ ซึ่งมีผลกระทบต่อการประเมินอายุสัญญาเช่าและอยู่ภายใต้การควบคุมของกลุ่มบริษัท

การกำหนดอัตราการคิดลดของหนี้สินตามสัญญาเช่า

กลุ่มบริษัทประเมินอัตราดอกเบี้ยการกู้ยืมส่วนเพิ่มของผู้เช่า โดยใช้ข้อมูลที่การจัดหาเงินทุนจากบุคคลที่สามของแต่ละกิจการที่เป็นผู้เช่าและปรับปรุงข้อมูลที่ได้รับให้สะท้อนกับการเปลี่ยนแปลงในปัจจัยทางด้านการเงินของผู้เช่าหากเป็นไปได้

การด้อยค่าของเงินลงทุนในบริษัทย่อยและความนิยม

ในการประเมินการด้อยค่า ผู้บริหารประมาณการมูลค่าที่คาดว่าจะได้รับคืนของสินทรัพย์หรือหน่วยสินทรัพย์ที่ก่อให้เกิดเงินสดแต่ละรายการจากการประมาณการกระแสเงินสดในอนาคตและใช้อัตราดอกเบี้ยในการคิดลดกระแสเงินสดดังกล่าว ความไม่แน่นอนของการประมาณการเกิดจากความเหมาะสมของสมมติฐานเกี่ยวกับผลการดำเนินงานในอนาคตและการพิจารณาอัตราการคิดลดที่เหมาะสมหรือไม่

ภาระผูกพันของโครงการผลประโยชน์ของพนักงาน

ผู้บริหารประมาณการภาระผูกพันของโครงการผลประโยชน์พนักงานโดยอ้างอิงข้อสมมติฐานสำคัญหลายประการ เช่น อัตราเงินเฟ้อมาตรฐาน อัตราการตาย อัตราการคิดลด และการคาดการณ์การเพิ่มขึ้นของเงินเดือนในอนาคต การเปลี่ยนแปลงของสมมติฐานดังกล่าวอาจมีผลกระทบอย่างมีสาระสำคัญต่อจำนวนของภาระผูกพันของโครงการผลประโยชน์พนักงานและค่าใช้จ่ายโครงการผลประโยชน์พนักงานรายปี

สินทรัพย์ภาษีเงินได้รอการตัดบัญชี

สินทรัพย์ภาษีเงินได้รอการตัดบัญชีรับรู้โดยการประมาณการในการประเมินความสามารถในการทำกำไรทางภาษีในอนาคตของกลุ่มบริษัทที่นำมาหักกับผลแตกต่างชั่วคราวที่สามารถใช้ประโยชน์ได้ นอกจากนั้น ผู้บริหารต้องใช้ดุลยพินิจในการประเมินผลกระทบของกฎหมายหรือข้อจำกัดทางด้านเศรษฐกิจหรือความไม่แน่นอนของกฎหมายภาษีอากร

การวัดมูลค่ายุติธรรม

ผู้บริหารใช้วิธีการประเมินมูลค่าในการกำหนดมูลค่ายุติธรรมของที่ดิน โดยใช้ข้อสมมติที่ผู้ร่วมตลาดใช้ในการกำหนดราคา สินทรัพย์ ข้อสมมติของผู้บริหารกำหนดจากข้อมูลที่สามารถเทียบเคียงได้ซึ่งอาจไม่สามารถหาได้เสมอไป ทั้งนี้ ผู้บริหารจะใช้ประมาณการที่ดีที่สุดที่สามารถหาได้ การประมาณการมูลค่ายุติธรรมอาจแตกต่างจากราคาที่เกิดขึ้นจริงที่จะเกิดขึ้นกับรายการค้าที่เป็นไปตามราคาตลาด ณ วันสิ้นรอบระยะเวลารายงาน

---

กรรมการ  
( นายสมบัติ ลีสวัสดิ์ตระกูล )

---

กรรมการ  
( นายแสงรุ่ง นิตินาเวชน )

บริษัท 2 เอส เมทัล จำกัด (มหาชน)  
หมายเหตุประกอบงบการเงินรวมและงบการเงินเฉพาะกิจการ  
สำหรับปีสิ้นสุดวันที่ 31 ธันวาคม 2568

5. รายการกับบุคคลและบริษัทที่เกี่ยวข้องกัน

กลุ่มบริษัทมีรายการที่เกิดขึ้นกับบุคคลและบริษัทที่เกี่ยวข้องกัน บริษัทเหล่านี้เกี่ยวข้องกันโดยการมีผู้ถือหุ้นและหรือกรรมการร่วมกัน ดังนั้น งบการเงินรวมและงบการเงินเฉพาะกิจการนี้จึงแสดงรวมถึงผลของรายการเหล่านี้ตามมูลฐานที่พิจารณาร่วมกันระหว่างกลุ่มบริษัทกับบุคคลและบริษัทที่เกี่ยวข้องกัน ซึ่งมูลฐานที่ใช้บางกรณีอาจแตกต่างจากมูลฐานที่ใช้สำหรับรายการที่เกิดขึ้นกับบุคคลหรือบริษัทที่ไม่เกี่ยวข้องกัน

ลักษณะความสัมพันธ์

ชื่อกิจการ	ประเทศที่ ดำเนินงาน /สัญชาติ	ลักษณะความสัมพันธ์
<b>กิจการที่เกี่ยวข้องกัน</b>		
บริษัท นานา วัสดุเฟอร์นิเจอร์ จำกัด	ไทย	ผู้ถือหุ้นร่วมกัน
บริษัท พนิชสวัสดิ์ จำกัด	ไทย	กลุ่มบุคคลที่เกี่ยวข้องกัน
บริษัท ยูไนเต็ด สตีล ไพพ์ จำกัด	ไทย	ผู้ถือหุ้นร่วมกัน
บริษัท ซิตีเมทอล จำกัด	ไทย	ผู้ถือหุ้นร่วมกัน
ร้านกวางฝาโลหะกิจ	ไทย	ผู้ถือหุ้นร่วมกัน
ผู้บริหารสำคัญ	ไทย	กรรมการและผู้บริหาร

นโยบายกำหนดราคา

รายการค้า	นโยบายราคา
ขายสินค้า ซื้อสินค้า และค่าบริการขนส่งสินค้า	ราคาที่ตกลงกันโดยอ้างอิงราคาตลาด
รายได้และค่าใช้จ่ายในการเช่าสินทรัพย์และบริการอื่น	ตามราคาที่ตกลงร่วมกัน
ดอกเบี้ยรับและดอกเบี้ยจ่าย	ตามสัญญา
ค่าจ้างผลิตสินค้า	ต้นทุนบวกกำไรขั้นต้น

กรรมการ  
( นายสมบัติ ลีสวัสดิ์ตระกูล )

กรรมการ  
( นายแสงรุ่ง นิติภาวะชน )

บริษัท 2 เอส เมทัล จำกัด (มหาชน)  
หมายเหตุประกอบงบการเงินรวมและงบการเงินเฉพาะกิจการ  
สำหรับปีสิ้นสุดวันที่ 31 ธันวาคม 2568

ยอดคงเหลือกับบุคคลและกิจการที่เกี่ยวข้องกันที่มีสาระสำคัญ ณ วันที่ 31 ธันวาคม 2568 และ 2567 มีดังนี้

(หน่วย : พันบาท)

	งบการเงินรวม		งบการเงินเฉพาะกิจการ	
	2568	2567	2568	2567
<b>ลูกหนี้การค้าและลูกหนี้หมุนเวียนอื่น</b>				
บริษัทย่อย	-	-	337	502
บริษัทที่เกี่ยวข้องกัน	116	982	116	982
รวม	116	982	453	1,484
<b>เงินมัดจำจ่ายค่าสินค้า</b>				
บริษัทย่อย	-	-	38,057	36,925
<b>เงินให้กู้ยืมระยะสั้นและดอกเบี้ยค้างรับ</b>				
บริษัทย่อย	-	-	33,874	62,933
<b>เงินให้กู้ยืมระยะยาว</b>				
บริษัทย่อย	-	-	-	9,400
<b>รวมเงินให้กู้ยืมและดอกเบี้ยค้างรับ</b>	-	-	33,874	72,333

รายการเคลื่อนไหวของเงินให้กู้ยืมแก่บริษัทย่อยและดอกเบี้ยค้างรับที่มีสาระสำคัญสำหรับปีสิ้นสุดวันที่ 31 ธันวาคม 2568 มีดังนี้

(หน่วย : พันบาท)	1 มกราคม	ในระหว่างปี		31 ธันวาคม
	2568	เพิ่มขึ้น	ลดลง	2568
บริษัทย่อย	72,333	-	(38,459)	33,874

กรรมการ  
( นายสมบัติ ลีสวัสดิ์ตระกูล )

กรรมการ  
( นายแสงรุ่ง นิตินาเวชน )

**บริษัท 2 เอส เมทัล จำกัด (มหาชน)**  
**หมายเหตุประกอบงบการเงินรวมและงบการเงินเฉพาะกิจการ**  
**สำหรับปีสิ้นสุดวันที่ 31 ธันวาคม 2568**

เงินให้กู้ยืมระยะสั้นแก่บริษัทย่อยในประเทศไทยและต่างประเทศ เป็นเงินให้กู้ยืมที่ไม่มีหลักประกัน โดยมีอัตราดอกเบี้ยร้อยละ 3.45 – 7.77 ต่อปี และมีกำหนดชำระคืนเมื่อทวงถาม

เงินให้กู้ยืมระยะสั้นแก่บริษัทย่อยในประเทศไทย เป็นเงินให้กู้ยืมที่ไม่มีหลักประกัน มีอัตราดอกเบี้ยคงที่ร้อยละ 4.00 ต่อปี โดยชำระดอกเบี้ยเป็นรายเดือน และมีกำหนดรับชำระคืนเงินต้นสิ้นสุดในปี 2569

(หน่วย : พันบาท)

	งบการเงินรวม		งบการเงินเฉพาะกิจการ	
	2568	2567	2568	2567
<b>เจ้าหนี้การค้าและเจ้าหนี้หมุนเวียนอื่น</b>				
บริษัทย่อย	-	-	14,047	14,492
บริษัทที่เกี่ยวข้องกัน	13,158	7,704	13,158	7,704
รวม	13,158	7,704	27,205	22,196
<b>หนี้สินตามสัญญาเช่า</b>				
บริษัทย่อย	-	-	51,769	56,456
บริษัทที่เกี่ยวข้องกัน	-	1,171	-	1,171
รวม	-	1,171	51,769	57,627
<b>ประมาณการหนี้สินไม่หมุนเวียนสำหรับ</b>				
<b>ผลประโยชน์พนักงาน</b>				
<b>ผู้บริหารสำคัญ</b>				
- ผลประโยชน์หลังออกจากงาน	17,421	16,639	14,252	13,651

กรรมการ  
( นายสมบัติ ลีสวัสดิ์ตระกูล )

กรรมการ  
( นายแสงรุ่ง นิตินาเวชน )



บริษัท 2 เอส เมทัล จำกัด (มหาชน)  
 หมายเหตุประกอบงบการเงินรวมและงบการเงินเฉพาะกิจการ  
 สำหรับปีสิ้นสุดวันที่ 31 ธันวาคม 2568

รายการกับบุคคลและกิจการที่เกี่ยวข้องกันที่มีสาระสำคัญสำหรับปีสิ้นสุดวันที่ 31 ธันวาคม 2568 และ 2567 มีดังนี้

(หน่วย : พันบาท)	งบการเงินรวม		งบการเงินเฉพาะกิจการ	
	สำหรับปีสิ้นสุดวันที่ 31 ธันวาคม			
	2568	2567	2568	2567
รายการบัญชีกับบุคคลและ บริษัทที่เกี่ยวข้อง				
ขายสินค้า				
บริษัทย่อย	-	-	13,375	12,196
บริษัทที่เกี่ยวข้องกัน	242,403	418,082	242,403	418,082
รวม	242,403	418,082	255,778	430,278
รายได้ค่าเช่าสินทรัพย์และค่าบริการอื่น				
บริษัทย่อย	-	-	379	380
ดอกเบี้ยรับ				
บริษัทย่อย	-	-	3,732	4,943
ซื้อสินค้าและบริการ				
บริษัทย่อย	-	-	269,463	109,787
บริษัทที่เกี่ยวข้องกัน	505,913	568,358	505,913	568,358
รวม	505,913	568,358	775,376	678,145
ค่าจ้างผลิตสินค้า				
บริษัทย่อย	-	-	165,864	149,349
ค่าบริการขนส่งสินค้า				
บริษัทย่อย	-	-	77,283	74,000
ค่าบริการอื่น				
บริษัทย่อย	-	-	1,378	1,396
บริษัทที่เกี่ยวข้องกัน	-	1,200	-	1,200
รวม	-	1,200	1,378	2,596
กรรมการ	กรรมการ			
( นายสมบัติ ลีสวัสดิ์ตระกูล )	( นายแสงรุ่ง นิตินาเวชน )			

**บริษัท 2 เอส เมทัล จำกัด (มหาชน)**  
**หมายเหตุประกอบงบการเงินรวมและงบการเงินเฉพาะกิจการ**  
**สำหรับปีสิ้นสุดวันที่ 31 ธันวาคม 2568**

(หน่วย : พันบาท)	งบการเงินรวม		งบการเงินเฉพาะกิจการ	
รายการบัญชีกับบุคคลและ	สำหรับปีสิ้นสุดวันที่ 31 ธันวาคม			
บริษัทที่เกี่ยวข้อง	2568	2567	2568	2567
ค่าตอบแทนผู้บริหารสำคัญ				
ผลประโยชน์ระยะสั้น	35,079	33,298	24,830	23,554
ผลประโยชน์หลังออกจากงาน	782	743	601	571
รวม	35,861	34,041	25,431	24,125

บริษัทย่อยแห่งหนึ่งได้ร่วมค้าประกันวงเงินสินเชื่อของบริษัทกับสถาบันการเงินแห่งหนึ่งในวงเงิน 37.98 ล้านบาท โดยนำที่ดินมูลค่า 6 ล้านบาท ร่วมจำนองเป็นหลักประกันลำดับสอง

บริษัทได้ทำสัญญาเช่าคลังสินค้ากับบริษัทย่อย โดยมีระยะเวลา 3 ปี

**6. เงินสดและรายการเทียบเท่าเงินสด**

(หน่วย : พันบาท)	งบการเงินรวม		งบการเงินเฉพาะกิจการ	
	2568	2567	2568	2567
เงินสด	69	103	36	46
เงินฝากสถาบันการเงิน				
- เงินฝากกระแสรายวัน	20,943	31,106	18,116	26,140
- เงินฝากออมทรัพย์	226,269	208,036	202,602	204,829
รวม	247,281	239,245	220,754	231,015

ณ วันที่ 31 ธันวาคม 2568 เงินสดและรายการเทียบเท่าเงินสดส่วนใหญ่เป็นเงินฝากธนาคารประเภทออมทรัพย์ซึ่งมีอัตราดอกเบี้ยร้อยละ 0.15 - 0.50 ต่อปี (2567: อัตราดอกเบี้ยร้อยละ 0.15 - 0.55 ต่อปี)

**7. เงินลงทุนชั่วคราว**

ณ วันที่ 31 ธันวาคม 2568 และ 2567 บริษัทมีเงินฝากประจำที่ครบกำหนดภายใน 12 เดือน จำนวน 1.05 ล้านบาท และ 1.05 ล้านบาท ตามลำดับ อัตราดอกเบี้ยร้อยละ 0.17 - 0.68 ต่อปี (2567: อัตราดอกเบี้ยร้อยละ 0.30 - 1.20 ต่อปี) โดยเงินฝากประจำดังกล่าวไม่มีข้อจำกัดในการใช้ และไม่ได้ใช้เป็นหลักประกันหรือภาระผูกพัน

_____ กรรมการ ( นายสมบัติ ลีสวัสดิ์ตระกูล )	_____ กรรมการ ( นายแสงรุ่ง นิตินาเวชน )
--	--

บริษัท 2 เอส เมทัล จำกัด (มหาชน)  
หมายเหตุประกอบงบการเงินรวมและงบการเงินเฉพาะกิจการ  
สำหรับปีสิ้นสุดวันที่ 31 ธันวาคม 2568

8. ลูกหนี้การค้าและลูกหนี้หมุนเวียนอื่น

(หน่วย : พันบาท)

	งบการเงินรวม		งบการเงินเฉพาะกิจการ	
	2568	2567	2568	2567
ลูกหนี้การค้า - ลูกค้าทั่วไป	362,470	377,846	362,041	375,504
ลูกหนี้การค้า - บริษัทย่อย	-	-	337	502
ลูกหนี้การค้า - บริษัทที่เกี่ยวข้องกัน	116	982	116	982
รวม	362,586	378,828	362,494	376,988
ลูกหนี้อื่น - ลูกค้าทั่วไป	1,963	822	1,227	1,082
รวม	1,963	822	1,227	1,082
สุทธิ	364,549	379,650	363,721	378,070

ยอดคงเหลือของลูกหนี้การค้า - ลูกค้าทั่วไป และบริษัทที่เกี่ยวข้องกัน ณ วันที่ 31 ธันวาคม 2568 และ 2567 จำแนกตามอายุหนี้ได้ดังนี้

(หน่วย : พันบาท)

	งบการเงินรวม		งบการเงินเฉพาะกิจการ	
	2568	2567	2568	2567
ลูกหนี้การค้า - ลูกค้าทั่วไปและบริษัทที่เกี่ยวข้องกัน				
ยังไม่ถึงกำหนดชำระ	331,324	323,817	332,443	322,480
เกินกำหนดชำระ :				
น้อยกว่าหรือเท่ากับ 3 เดือน	34,608	48,804	34,702	48,301
มากกว่า 3 เดือนถึง 6 เดือน	1,203	6,850	1,203	6,850
มากกว่า 6 เดือนถึง 12 เดือน	10,977	4,212	10,977	4,212
มากกว่า 12 เดือนขึ้นไป	18,838	10,668	38,776	32,137
รวม	396,950	394,351	418,101	413,980
หัก ค่าเผื่อผลขาดทุนด้านเครดิตที่คาดว่าจะเกิดขึ้น	(34,364)	(15,523)	(55,607)	(36,992)
สุทธิ	362,586	378,828	362,494	376,988

กรรมการ

( นายสมบัติ ลีสวัสดิ์ตระกูล )

กรรมการ

( นายแสงรุ่ง นิตินาเวชน )

บริษัท 2 เอส เมทัล จำกัด (มหาชน)  
หมายเหตุประกอบงบการเงินรวมและงบการเงินเฉพาะกิจการ  
สำหรับปีสิ้นสุดวันที่ 31 ธันวาคม 2568

ในระหว่างปีสิ้นสุดวันที่ 31 ธันวาคม 2568 และ 2567 รายการเคลื่อนไหวของค่าเผื่อผลขาดทุนด้านเครดิตที่คาดว่าจะเกิดขึ้นของลูกหนี้การค้า มีดังต่อไปนี้

(หน่วย : พันบาท)	งบการเงินรวม		งบการเงินเฉพาะกิจการ	
	2568	2567	2568	2567
ยอดคงเหลือ ณ วันที่ 1 มกราคม	(15,523)	(14,062)	(36,992)	(28,218)
บวก ผลขาดทุนด้านเครดิตที่คาดว่าจะเกิดขึ้น	(25,007)	(9,057)	(25,007)	(16,370)
หัก กลับรายการผลขาดทุนด้านเครดิตที่คาดว่าจะเกิดขึ้น	6,166	7,596	6,392	7,596
ยอดคงเหลือ ณ วันที่ 31 ธันวาคม	(34,364)	(15,523)	(55,607)	(36,992)

9. สินค้าคงเหลือ

(หน่วย : พันบาท)	งบการเงินรวม		งบการเงินเฉพาะกิจการ	
	2568	2567	2568	2567
วัตถุดิบ	160,913	131,038	160,898	123,126
สินค้าระหว่างผลิต	52,266	49,554	40,703	46,611
สินค้าสำเร็จรูป	402,757	384,431	398,229	362,718
วัตถุดิบและสินค้าระหว่างทาง	416,892	193,578	416,892	193,578
วัสดุโรงงาน	6,312	6,647	2,679	2,417
รวม	1,039,140	765,248	1,019,401	728,450
หัก ค่าเผื่อการลดมูลค่าของสินค้า	(13,890)	(13,262)	(13,812)	(10,888)
สุทธิ	1,025,250	751,986	1,005,589	717,562

กรรมการ  
( นายสมบัติ ลีสวัสดิ์ตระกูล )

กรรมการ  
( นายแสงรุ่ง นิตินาเวชน )

บริษัท 2 เอส เมทัล จำกัด (มหาชน)  
 หมายเหตุประกอบงบการเงินรวมและงบการเงินเฉพาะกิจการ  
 สำหรับปีสิ้นสุดวันที่ 31 ธันวาคม 2568

ในระหว่างปีสิ้นสุดวันที่ 31 ธันวาคม 2568 และ 2567 รายการเคลื่อนไหวของค่าเผื่อการลดมูลค่าของสินค้า มีดังนี้

(หน่วย : พันบาท)	งบการเงินรวม		งบการเงินเฉพาะกิจการ	
	2568	2567	2568	2567
ยอดคงเหลือ ณ วันที่ 1 มกราคม	(13,262)	(4,760)	(10,888)	(4,751)
บวก รับรู้ค่าเผื่อการลดมูลค่าของสินค้า	(28,050)	(55,637)	(28,050)	(53,092)
หัก กลับรายการค่าเผื่อการลดมูลค่าของสินค้า	27,422	47,135	25,126	46,955
ยอดคงเหลือ ณ วันที่ 31 ธันวาคม	(13,890)	(13,262)	(13,812)	(10,888)

รายการที่บันทึกเป็นต้นทุนขายสำหรับปีสิ้นสุดวันที่ 31 ธันวาคม 2568 และ 2567 มีดังนี้

(หน่วย : พันบาท)	งบการเงินรวม		งบการเงินเฉพาะกิจการ	
	2568	2567	2568	2567
ต้นทุนของสินค้าที่ขาย	7,022,976	7,119,384	7,017,249	7,031,690
บวก ค่าเผื่อการลดมูลค่าของสินค้า	28,050	55,637	28,050	53,092
หัก กลับรายการค่าเผื่อการลดมูลค่าของสินค้า	(27,422)	(47,135)	(25,126)	(46,955)
รวมต้นทุนขาย	7,023,604	7,127,886	7,020,173	7,037,827

กรรมการ  
 ( นายสมบัติ ลิ้มสวัสดิ์ตระกูล )

กรรมการ  
 ( นายแสงรุ่ง นิตินาเวชน )

บริษัท 2 เอส เมทัล จำกัด (มหาชน)  
หมายเหตุประกอบงบการเงินรวมและงบการเงินเฉพาะกิจการ  
สำหรับปีสิ้นสุดวันที่ 31 ธันวาคม 2568

10. เงินลงทุนในบริษัทย่อย

(หน่วย : พันบาท)		ลักษณะธุรกิจ	สัดส่วนร้อยละการลงทุน		ทุนชำระแล้ว		วิธีราคาทุน	
บริษัทย่อย	จัดตั้งในประเทศ		2568	2567	2568	2567	2568	2567
บริษัท นีสเทิร์นสตีล จำกัด	ไทย	ประกอบธุรกิจหลักในการรับจ้างผลิตเหล็ก ท่อเหล็ก เหล็กแผ่น เหล็กตัวซี และลวด ตะแกรงเหล็ก	99.99	99.99	90,000	90,000	99,000	99,000
บริษัท เมกก้า ทรานส์ แอนดีโลจิส จำกัด	ไทย	ประกอบธุรกิจหลักในการรับจ้างขนส่งและขน ถ่ายสินค้า	99.99	99.99	30,000	30,000	30,000	30,000
บริษัท แกรนด์อุตสาหกรรม เหล็กรูปพรรณ จำกัด	สาธารณรัฐ ประชาธิปไตย ประชาชนลาว	ประกอบธุรกิจหลักในการผลิตเหล็ก ท่อเหล็ก เหล็กแผ่น และเหล็กตัวซี รวมทั้งจัดหา ผลิตภัณฑ์เหล็กเพื่อจำหน่าย	97.11	97.11	121,970	121,970	87,770	87,770
รวม							216,770	216,770
หัก ค่าเผื่อจากการด้อยค่าเงินลงทุนในบริษัทย่อย							(33,000)	-
สุทธิ							183,770	216,770

กรรมการ  
( นายสมบัติ ลิ้มสวัสดิ์ตระกูล )

กรรมการ  
( นายแสงรุ่ง นิติภาวชน )

บริษัท 2 เอส เมทัล จำกัด (มหาชน)  
หมายเหตุประกอบงบการเงินรวมและงบการเงินเฉพาะกิจการ  
สำหรับปีสิ้นสุดวันที่ 31 ธันวาคม 2568

รายการเคลื่อนไหวของเงินลงทุนในบริษัทย่อย ในระหว่างปีสิ้นสุดวันที่ 31 ธันวาคม 2568 และ 2567 มีดังต่อไปนี้

(หน่วย : พันบาท)

	งบการเงินเฉพาะกิจการ	
	2568	2567
ยอดคงเหลือ ณ วันที่ 1 มกราคม	216,770	216,770
หัก ค่าเผื่อจากการด้อยค่าเงินลงทุนในบริษัทย่อย	(33,000)	-
ยอดคงเหลือ ณ วันที่ 31 ธันวาคม	183,770	216,770

การทดสอบการด้อยค่า - บริษัท แกรนด์อุตสาหกรรมเหล็กgrupพรณ จำกัด

บริษัททดสอบการด้อยค่าของเงินลงทุนเมื่อมีข้อบ่งชี้การด้อยค่า โดยเปรียบเทียบมูลค่าตามบัญชีของเงินลงทุนกับมูลค่าที่คาดว่าจะได้รับคืนของหน่วยสินทรัพย์ที่ก่อให้เกิดกระแสเงินสด ซึ่งกำหนดโดยใช้วิธีมูลค่าจากการใช้ การคำนวณนี้ใช้ประมาณการกระแสเงินสดจากการประมาณทางการเงินที่ได้รับอนุมัติโดยฝ่ายบริหาร

ข้อสมมติฐานที่ใช้ในการคำนวณมูลค่าที่คาดว่าจะได้รับคืนมีดังต่อไปนี้

	งบการเงินเฉพาะกิจการ	
	2568	2567
อัตราการเติบโตถ่วงเฉลี่ยของรายได้ (ร้อยละต่อปี)	11.00	38.00
อัตราคิดลด (ร้อยละต่อปี)	15.00	15.26

จากการประเมินของฝ่ายบริหารพบว่า มูลค่าที่คาดว่าจะได้รับคืนต่ำกว่ามูลค่าตามบัญชี ดังนั้น บริษัทจึงรับรู้ผลขาดทุนจากการด้อยค่าจำนวน 33.00 ล้านบาทในปี 2568

กรรมการ  
( นายสมบัติ ลิ้มสวัสดิ์ตระกูล )

กรรมการ  
( นายแสงรุ่ง นิตินาเวชน )

**บริษัท 2 เอส เมทัล จำกัด (มหาชน)**  
**หมายเหตุประกอบงบการเงินรวมและงบการเงินเฉพาะกิจการ**  
**สำหรับปีสิ้นสุดวันที่ 31 ธันวาคม 2568**

*การวิเคราะห์ความอ่อนไหว*

การเปลี่ยนแปลงในแต่ละข้อสมมติฐานที่เกี่ยวข้องในการประเมินมูลค่าที่คาดว่าจะได้รับคืนของเงินลงทุนในบริษัทย่อยที่อาจเป็นไปได้อย่างสมเหตุสมผล ณ วันที่รายงาน โดยถือว่าข้อสมมติฐานอื่น ๆ คงที่จะมีผลกระทบต่อมูลค่าที่คาดว่าจะได้รับคืนที่กำหนดไว้เป็นจำนวนเงินดังต่อไปนี้

(หน่วย : พันบาท)

	งบการเงินเฉพาะกิจการ	
	เพิ่มขึ้นร้อยละ 1	ลดลงร้อยละ 1
อัตราการเติบโต	2.58	(2.26)
อัตราคิดลด	(4.50)	3.95

**11. ที่ดิน อาคาร และอุปกรณ์**

(หน่วย : พันบาท)

	งบการเงินรวม						
	เครื่องจักร					สินทรัพย์	
	ที่ดินและ	อาคารและ	และ	เครื่องตกแต่ง	ยานพาหนะ	ระหว่างทาง	รวม
	ส่วน	สิ่งปลูก	เครื่องมือ	และอุปกรณ์		และระหว่าง	
	ปรับปรุง	สร้าง	เครื่องใช้	สำนักงาน		ก่อสร้าง	
	ที่ดิน	สร้าง	โรงงาน	สำนักงาน	ยานพาหนะ	ก่อสร้าง	รวม
<b>ราคาทุน</b>							
วันที่ 1 มกราคม 2567	202,911	364,365	620,166	29,149	163,788	5,316	1,385,695
ซื้อเพิ่ม	-	-	2,741	441	1,096	59,604	63,882
จำหน่าย	-	-	(2,585)	(1,265)	(5)	-	(3,855)
โอนเข้า/(ออก)	-	12,039	52,566	210	-	(64,815)	-
วันที่ 31 ธันวาคม 2567	202,911	376,404	672,888	28,535	164,879	105	1,445,722
ซื้อเพิ่ม	11,545	16,764	2,627	532	1,173	5,656	38,297
ตีราคาที่ดินใหม่	39,924	-	-	-	-	-	39,924
จำหน่าย	-	-	(1,539)	(109)	(3,599)	-	(5,247)
โอนเข้า/(ออก)	-	-	5,761	-	-	(5,761)	-
วันที่ 31 ธันวาคม 2568	254,380	393,168	679,737	28,958	162,453	-	1,518,696

กรรมการ  
( นายสมบัติ ลีสวัสดิ์ตระกูล )

กรรมการ  
( นายแสงรุ่ง นิตินาเวชน )



บริษัท 2 เอส เมทัล จำกัด (มหาชน)  
 หมายเหตุประกอบงบการเงินรวมและงบการเงินเฉพาะกิจการ  
 สำหรับปีสิ้นสุดวันที่ 31 ธันวาคม 2568

(หน่วย : พันบาท)

	งบการเงินรวม						
	เครื่องจักร					สินทรัพย์	
	ที่ดินและ	อาคารและ	เครื่องมือ	เครื่องตกแต่ง	ยานพาหนะ	ระหว่างทาง	รวม
	ปรับปรุง	สิ่งปลูก	เครื่องใช้	และอุปกรณ์		และระหว่าง	
	ที่ดิน	สร้าง	โรงงาน	สำนักงาน		ก่อสร้าง	
<b>ค่าเสื่อมราคาสะสม</b>							
วันที่ 1 มกราคม 2567	(20,060)	(192,627)	(430,769)	(24,755)	(88,152)	-	(756,363)
ค่าเสื่อมราคาสำหรับปี	(1,791)	(15,501)	(29,512)	(1,736)	(7,888)	-	(56,428)
ค่าเสื่อมราคาสำหรับ							
ส่วนที่จำหน่าย	-	-	2,105	1,265	5	-	3,375
วันที่ 31 ธันวาคม 2567	(21,851)	(208,128)	(458,176)	(25,226)	(96,035)	-	(809,416)
ค่าเสื่อมราคาสำหรับปี	(1,722)	(16,005)	(33,785)	(1,332)	(7,125)	-	(59,969)
ค่าเสื่อมราคาสำหรับ							
ส่วนที่จำหน่าย	-	-	1,400	109	3,599	-	5,108
วันที่ 31 ธันวาคม 2568	(23,573)	(224,133)	(490,561)	(26,449)	(99,561)	-	(864,277)
<b>มูลค่าสุทธิตามบัญชี</b>							
วันที่ 31 ธันวาคม 2567	181,060	168,276	214,712	3,309	68,844	105	636,306
วันที่ 31 ธันวาคม 2568	230,807	169,035	189,176	2,509	62,892	-	654,419
<b>ค่าเสื่อมราคาสำหรับปี</b>						2568	2567
ต้นทุนขาย						49,219	45,483
ค่าใช้จ่ายในการบริหาร						10,750	10,945
รวม						59,969	56,428

กรรมการ

( นายสมบัติ ลิ้มสวัสดิ์ตระกูล )

กรรมการ

( นายแสงรุ่ง นิตินาเวชน )

**บริษัท 2 เอส เมทัล จำกัด (มหาชน)**  
**หมายเหตุประกอบงบการเงินรวมและงบการเงินเฉพาะกิจการ**  
**สำหรับปีสิ้นสุดวันที่ 31 ธันวาคม 2568**

(หน่วย : พันบาท)

(หน่วย : พันบาท)

	งบการเงินเฉพาะกิจการ						
	ที่ดินและ		เครื่องจักร			สินทรัพย์	
	ส่วน	อาคารและ	และ	เครื่องตกแต่ง		ระหว่างทาง	
	ปรับปรุง	สิ่งปลูก	เครื่องมือ	และอุปกรณ์		และระหว่าง	
	ที่ดิน	สร้าง	โรงงาน	สำนักงาน	ยานพาหนะ	ก่อสร้าง	รวม
ราคาทุน							
วันที่ 1 มกราคม 2567	125,374	156,839	264,366	17,339	9,610	235	573,763
ซื้อเพิ่ม	-	-	1,643	356	-	107	2,106
จำหน่าย	-	-	(1,770)	(475)	-	-	(2,245)
โอนเข้า/(ออก)	-	-	243	99	-	(342)	-
วันที่ 31 ธันวาคม 2567	125,374	156,839	264,482	17,319	9,610	-	573,624
ซื้อเพิ่ม	11,546	16,764	1,022	508	47	997	30,884
ตีราคาที่ดินใหม่	27,983	-	-	-	-	-	27,983
จำหน่าย	-	-	(26)	(109)	(1,937)	-	(2,072)
โอนเข้า/(ออก)	-	-	997	-	-	(997)	-
วันที่ 31 ธันวาคม 2568	164,903	173,603	266,475	17,718	7,720	-	630,419
ค่าเสื่อมราคาสะสม							
วันที่ 1 มกราคม 2567	(6,434)	(75,669)	(194,946)	(13,903)	(7,843)	-	(298,795)
ค่าเสื่อมราคาสำหรับปี	(505)	(6,357)	(8,857)	(1,372)	(429)	-	(17,520)
ค่าเสื่อมราคาสำหรับ							
ส่วนที่จำหน่าย	-	-	1,290	475	-	-	1,765
วันที่ 31 ธันวาคม 2567	(6,939)	(82,026)	(202,513)	(14,800)	(8,272)	-	(314,550)
ค่าเสื่อมราคาสำหรับปี	(443)	(6,729)	(8,761)	(1,057)	(344)	-	(17,334)
ค่าเสื่อมราคาสำหรับ							
ส่วนที่จำหน่าย	-	-	24	109	1,937	-	2,070
วันที่ 31 ธันวาคม 2568	(7,382)	(88,755)	(211,250)	(15,748)	(6,679)	-	(329,814)
มูลค่าสุทธิตามบัญชี							
วันที่ 31 ธันวาคม 2567	118,435	74,813	61,969	2,519	1,338	-	259,074
วันที่ 31 ธันวาคม 2568	157,521	84,848	55,225	1,970	1,041	-	300,605

กรรมการ  
( นายสมบัติ ลีสวัสดิ์ตระกูล )

กรรมการ  
( นายแสงรุ่ง นิตินาเวชน )

**บริษัท 2 เอส เมทัล จำกัด (มหาชน)**  
**หมายเหตุประกอบงบการเงินรวมและงบการเงินเฉพาะกิจการ**  
**สำหรับปีสิ้นสุดวันที่ 31 ธันวาคม 2568**

(หน่วย : พันบาท)

งบการเงินเฉพาะกิจการ

	เครื่องจักร					
	ที่ดินและ		และ		สินทรัพย์	
	ส่วน	อาคารและ	เครื่องมือ	เครื่องตกแต่ง	ระหว่างทาง	
	ปรับปรุง	สิ่งปลูก	เครื่องใช้	และอุปกรณ์	และระหว่าง	
	ที่ดิน	สร้าง	โรงงาน	สำนักงาน	ยานพาหนะ	ก่อสร้าง
						รวม
<b>ค่าเสื่อมราคาสำหรับปี</b>					2568	2567
ต้นทุนขาย					11,582	11,909
ค่าใช้จ่ายในการบริหาร					5,752	5,611
<b>รวม</b>					<b>17,334</b>	<b>17,520</b>

ณ วันที่ 31 ธันวาคม 2568 และ 2567 ที่ดินพร้อมอาคารและสิ่งปลูกสร้างของบริษัทและบริษัทย่อย และเครื่องจักรสำหรับการผลิต ซึ่งมีมูลค่าตามบัญชีในงบการเงินรวม จำนวน 81.40 ล้านบาท และ 84.29 ล้านบาท ตามลำดับ และในงบการเงินเฉพาะกิจการ จำนวน 74.38 ล้านบาท และ 76.60 ล้านบาท ตามลำดับ ติดจำนองเป็นหลักประกันเงินเบิกเกินบัญชี เงินกู้ยืม และวงเงินสินเชื่ออื่นๆ จากสถาบันการเงิน ตามหมายเหตุข้อ 22.2

ณ วันที่ 31 ธันวาคม 2568 และ 2567 กลุ่มบริษัทมีสินทรัพย์ที่หักค่าเสื่อมราคาเต็มจำนวนแล้ว แต่ยังคงใช้งานอยู่ ราคาทุนจำนวน 472.79 ล้านบาท และ 432.92 ล้านบาท ตามลำดับ (งบการเงินเฉพาะกิจการ : 223.11 ล้านบาท และ 202.90 ล้านบาท ตามลำดับ)

ในระหว่างปีสิ้นสุดวันที่ 31 ธันวาคม 2568 กลุ่มบริษัทได้จัดให้มีการประเมินราคาที่ดินโดยผู้ประเมินราคาอิสระ ซึ่งเกณฑ์ที่ใช้ในการประเมินราคาโดยใช้วิธีเปรียบเทียบราคาตลาด (Market Approach)

ส่วนเกินทุนจากการตีราคาที่ดิน มีรายละเอียดดังต่อไปนี้

(หน่วย : พันบาท)

	งบการเงินรวม	งบการเงินเฉพาะกิจการ
ณ วันที่ 1 มกราคม 2568	59,322	44,382
การตีราคาสินทรัพย์เพิ่มขึ้น (ลดลง)	39,924	27,983
หัก ภาษีเงินได้รอตัดบัญชี	(22,815)	(16,692)
<b>สุทธิ</b>	<b>91,261</b>	<b>66,768</b>

กรรมการ

( นายสมบัติ ลิ้มสวัสดิ์ตระกูล )

กรรมการ

( นายแสงรุ่ง นิตินาเวชน )

บริษัท 2 เอส เมทัล จำกัด (มหาชน)  
หมายเหตุประกอบงบการเงินรวมและงบการเงินเฉพาะกิจการ  
สำหรับปีสิ้นสุดวันที่ 31 ธันวาคม 2568

12. สัญญาเช่า

12.1 สิ้นทรัพย์สิทธิการใช้

ในระหว่างปีสิ้นสุดวันที่ 31 ธันวาคม 2568 และ 2567 กลุ่มบริษัทมีรายการเคลื่อนไหวของสิ้นทรัพย์สิทธิการใช้ ดังนี้

(หน่วย : พันบาท)

	งบการเงินรวม		
	ที่ดิน	อาคาร	รวม
<b>ราคาทุน</b>			
ณ วันที่ 1 มกราคม 2567	9,515	9,798	19,313
เพิ่มขึ้น	-	3,501	3,501
ณ วันที่ 31 ธันวาคม 2567	9,515	13,299	22,814
เพิ่มขึ้น	-	3,193	3,193
ยกเลิกสัญญาเช่า	-	(6,419)	(6,419)
ณ วันที่ 31 ธันวาคม 2568	9,515	10,073	19,588
<b>ค่าเสื่อมราคาสะสม</b>			
ณ วันที่ 1 มกราคม 2567	(1,932)	(5,588)	(7,520)
ค่าเสื่อมราคาสำหรับปี	(780)	(1,633)	(2,413)
ณ วันที่ 31 ธันวาคม 2567	(2,712)	(7,221)	(9,933)
ค่าเสื่อมราคาสำหรับปี	(901)	(925)	(1,826)
ยกเลิกสัญญาเช่า	-	5,248	5,248
ณ วันที่ 31 ธันวาคม 2568	(3,613)	(2,898)	(6,511)
<b>มูลค่าสุทธิตามบัญชี</b>			
ณ วันที่ 31 ธันวาคม 2567			12,881
ณ วันที่ 31 ธันวาคม 2568			13,077
<b>ค่าเสื่อมราคา</b>			
ค่าใช้จ่ายในการบริหารปี 2567			2,413
ค่าใช้จ่ายในการบริหารปี 2568			1,826

กรรมการ  
( นายสมบัติ ลิ้มสวัสดิ์ตระกูล )

กรรมการ  
( นายแสงรุ่ง นิตภาวะชน )

บริษัท 2 เอส เมทัล จำกัด (มหาชน)  
 หมายเหตุประกอบงบการเงินรวมและงบการเงินเฉพาะกิจการ  
 สำหรับปีสิ้นสุดวันที่ 31 ธันวาคม 2568

(หน่วย : พันบาท)

	งบการเงินเฉพาะกิจการ			
	ที่ดิน	อาคาร	อุปกรณ์	รวม
<b>ราคาทุน</b>				
ณ วันที่ 1 มกราคม 2567	5,690	83,433	6,215	95,338
เพิ่มขึ้น	-	3,501	3,762	7,263
ปรับปรุงจากการวัดมูลค่าใหม่	-	(20,341)	-	(20,341)
ณ วันที่ 31 ธันวาคม 2567	5,690	66,593	9,977	82,260
เพิ่มขึ้น	-	3,193	-	3,193
ยกเลิกสัญญาเช่า	-	(6,419)	-	(6,419)
ณ วันที่ 31 ธันวาคม 2568	5,690	63,367	9,977	79,034
<b>ค่าเสื่อมราคาสะสม</b>				
ณ วันที่ 1 มกราคม 2567	(517)	(21,296)	(2,123)	(23,936)
ค่าเสื่อมราคาสำหรับปี	(517)	(5,556)	(1,159)	(7,232)
ปรับปรุงจากการวัดมูลค่าใหม่	-	8,243	-	8,243
ณ วันที่ 31 ธันวาคม 2567	(1,034)	(18,609)	(3,282)	(22,925)
ค่าเสื่อมราคาสำหรับปี	(517)	(1,338)	(4,643)	(6,498)
ยกเลิกสัญญาเช่า	-	5,248	-	5,248
ณ วันที่ 31 ธันวาคม 2568	(1,551)	(14,699)	(7,925)	(24,175)
<b>มูลค่าสุทธิตามบัญชี</b>				
ณ วันที่ 31 ธันวาคม 2567				59,335
ณ วันที่ 31 ธันวาคม 2568				54,859
<b>ค่าเสื่อมราคา</b>				
ค่าใช้จ่ายในการบริหารปี 2567				7,232
ค่าใช้จ่ายในการบริหารปี 2568				6,498

ณ วันที่ 31 ธันวาคม 2568 บริษัทฯ อยู่ในประเทศสาธารณรัฐประชาธิปไตยประชาชนลาว ทำสัญญาเช่าที่ดินกับบุคคลภายนอก 2 ฉบับ โดยมีระยะเวลา 15 - 30 ปี

กรรมการ  
 ( นายสมบัติ ลีสวัสดิ์ตระกูล )

กรรมการ  
 ( นายแสงรุ่ง นิตินาเวชน )

บริษัท 2 เอส เมทัล จำกัด (มหาชน)  
หมายเหตุประกอบงบการเงินรวมและงบการเงินเฉพาะกิจการ  
สำหรับปีสิ้นสุดวันที่ 31 ธันวาคม 2568

12.2 หนี้สินตามสัญญาเช่า

(หน่วย : พันบาท)	งบการเงินรวม	งบการเงินเฉพาะกิจการ
	2568	2568
หนี้สินตามสัญญาเช่า		
จะครบกำหนดภายใน 1 ปี	1,824	8,914
จะครบกำหนดภายใน 1 ปีแต่ไม่เกิน 5 ปี	6,918	33,774
เกินกว่า 5 ปี	2,006	32,786
รวม	10,748	75,474
หัก ค่าใช้จ่ายทางการเงินในอนาคตของสัญญาเช่า	(921)	(13,878)
หัก ส่วนที่ถึงกำหนดชำระภายในหนึ่งปี	(1,558)	(6,458)
สุทธิ	8,269	55,138

บริษัทได้ทำสัญญาเช่าคลังสินค้ากับบริษัทย่อยและบุคคลที่เกี่ยวข้อง โดยมีระยะเวลา 3 - 15 ปี และกลุ่มบริษัทได้ทำสัญญาเช่าที่ดินเป็นระยะเวลา 30 ปี

การชำระค่าเช่าที่ไม่ได้รับรู้เป็นหนี้สินตามสัญญาเช่า

ค่าเช่าที่จ่ายตามสัญญาเช่าระยะสั้นและสัญญาเช่าสินทรัพย์ที่มีมูลค่าต่ำจะรับรู้เป็นค่าใช้จ่ายตามวิธีเส้นตรงตลอดอายุสัญญาเช่า สัญญาเช่าระยะสั้น คือ สัญญาเช่าที่มีอายุสัญญาเช่าน้อยกว่าหรือเท่ากับ 12 เดือน

ค่าใช้จ่ายที่เกี่ยวข้องกับสัญญาเช่าที่ไม่ได้รวมอยู่ในการวัดมูลค่าหนี้สินตามสัญญาเช่า สำหรับปีสิ้นสุดวันที่ 31 ธันวาคม 2568 และ 2567 มีดังนี้

(หน่วย : พันบาท)	งบการเงินรวม		งบการเงินเฉพาะกิจการ	
	2568	2567	2568	2567
สัญญาเช่าซึ่งสินทรัพย์มีมูลค่าต่ำ	1,860	1,664	294	490

กรรมการ  
( นายสมบัติ ลีสวัสดิ์ตระกูล )

กรรมการ  
( นายแสงรุ่ง นิติภาวะชน )

บริษัท 2 เอส เมทัล จำกัด (มหาชน)  
 หมายเหตุประกอบงบการเงินรวมและงบการเงินเฉพาะกิจการ  
 สำหรับปีสิ้นสุดวันที่ 31 ธันวาคม 2568

13. เจ้าหนี้การค้าและเจ้าหนี้หมุนเวียนอื่น

(หน่วย : พันบาท)	งบการเงินรวม		งบการเงินเฉพาะกิจการ	
	2568	2567	2568	2567
เจ้าหนี้การค้า - ผู้ค้าทั่วไป	214,939	46,054	214,939	46,054
เจ้าหนี้การค้า - บริษัทที่เกี่ยวข้องกัน	13,158	7,703	27,205	22,195
เจ้าหนี้อื่น - ผู้ค้าทั่วไป	16,685	16,350	11,553	10,663
เจ้าหนี้อื่น - บริษัทที่เกี่ยวข้องกัน	-	1	-	-
รวม	244,782	70,108	253,697	78,912

14. ค่าใช้จ่ายค้างจ่าย

(หน่วย : พันบาท)	งบการเงินรวม		งบการเงินเฉพาะกิจการ	
	2568	2567	2568	2567
โบนัสค้างจ่าย	17,415	16,101	12,374	12,049
ค่าขนส่งค้างจ่าย	13,489	12,830	13,489	12,830
เงินเดือนพนักงานและผลประโยชน์อื่นค้างจ่าย	1,629	2,498	1,454	2,232
ค่าสาธารณูปโภคค้างจ่าย	2,973	3,277	1,315	1,423
ค่าใช้จ่ายอื่นค้างจ่าย	4,793	5,063	1,819	1,892
รวม	40,299	39,769	30,451	30,426

กรรมการ  
 ( นายสมบัติ ลีสวัสดิ์ตระกูล )

กรรมการ  
 ( นายแสงรุ่ง นิตินาเวชน )

บริษัท 2 เอส เมทัล จำกัด (มหาชน)  
หมายเหตุประกอบงบการเงินรวมและงบการเงินเฉพาะกิจการ  
สำหรับปีสิ้นสุดวันที่ 31 ธันวาคม 2568

15. ประมาณการหนี้สินไม่หมุนเวียนสำหรับผลประโยชน์พนักงาน

15.1 โครงการผลประโยชน์หลังเกษียณอายุ

(หน่วย : พันบาท)	งบการเงินรวม		งบการเงินเฉพาะกิจการ	
	2568	2567	2568	2567
<b>งบฐานะการเงิน</b>				
ประมาณการหนี้สินไม่หมุนเวียนสำหรับ				
ผลประโยชน์พนักงาน	33,500	21,365	24,922	16,422
<b>งบกำไรขาดทุนเบ็ดเสร็จ</b>				
รับรู้ในกำไรหรือขาดทุน				
ผลประโยชน์หลังออกจากงาน	2,013	1,926	1,441	1,384
รับรู้ในกำไรขาดทุนเบ็ดเสร็จอื่น				
ขาดทุนจากการประมาณการตามหลัก				
คณิตศาสตร์ประกันภัยที่รับรู้ในระหว่างปี	10,773	-	7,271	-

การเปลี่ยนแปลงในมูลค่าปัจจุบันของประมาณการหนี้สินไม่หมุนเวียนสำหรับผลประโยชน์พนักงานสำหรับปีสิ้นสุดวันที่ 31 ธันวาคม 2568 และ 2567 มีดังนี้

(หน่วย : พันบาท)	งบการเงินรวม		งบการเงินเฉพาะกิจการ	
	2568	2567	2568	2567
ยอดคงเหลือ ณ วันที่ 1 มกราคม	21,365	20,787	16,422	16,386
รับรู้ในกำไรขาดทุน				
- ต้นทุนบริการปัจจุบัน	1,334	1,309	935	921
- ต้นทุนทางการเงิน	679	617	506	463
รับรู้ในกำไรขาดทุนเบ็ดเสร็จอื่น				
ขาดทุนจากการประมาณการตามหลัก				
คณิตศาสตร์ประกันภัย	10,661	-	7,271	-
จ่ายผลประโยชน์พนักงาน	(539)	(1,348)	(212)	(1,348)
ยอดคงเหลือ ณ วันที่ 31 ธันวาคม	33,500	21,365	24,922	16,422

กรรมการ  
( นายสมบัติ ลีสวัสดิ์ตระกูล )

กรรมการ  
( นายแสงรุ่ง นิตภาวะชน )



บริษัท 2 เอส เมทัล จำกัด (มหาชน)  
หมายเหตุประกอบงบการเงินรวมและงบการเงินเฉพาะกิจการ  
สำหรับปีสิ้นสุดวันที่ 31 ธันวาคม 2568

- 15.2 ผลกำไรหรือขาดทุนจากการประมาณการตามหลักคณิตศาสตร์ประกันภัยสำหรับโครงการผลประโยชน์หลังออกจากรานของพนักงานจะรับรู้ในกำไรขาดทุนเบ็ดเสร็จอื่น

(หน่วย : พันบาท)	งบการเงินรวม		งบการเงินเฉพาะกิจการ	
	2568	2567	2568	2567
ผลกระทบจากการเปลี่ยนแปลงของข้อ				
สมมติฐานด้านประชากรศาสตร์	5,197	-	4,287	-
ผลกระทบจากการเปลี่ยนแปลงข้อสมมติฐาน				
ประสบการณ์	1,926	-	1,045	-
ผลกระทบจากการจากการเปลี่ยนแปลงของข้อ				
สมมติฐานทางการเงิน	3,538	-	1,939	-
รวม	10,661	-	7,271	-

- 15.3 ข้อสมมติฐานในการประมาณการตามหลักคณิตศาสตร์ประกันภัย

ข้อสมมติฐานหลักในการประมาณการตามหลักคณิตศาสตร์ประกันภัย ณ วันที่รายงาน (แสดงโดยวิธีถ่วงเฉลี่ยถ่วงน้ำหนัก) ได้แก่

	งบการเงินรวม		งบการเงินเฉพาะกิจการ	
	2568	2567	2568	2567
<u>สมมติฐานทางการเงิน</u>				
อัตราคิดลด (ร้อยละต่อปี)	1.95 - 2.20	2.02 - 2.47	2.20	3.12
อัตราการขึ้นเงินเดือน (ร้อยละต่อปี)	4.00 - 5.00	2.71 - 6.04	5.00	5.24
<u>สมมติฐานทางประชากร</u>				
เกษียณอายุ (ปี)	60	60	60	60
อัตราการเสียชีวิต	อัตราณณะปี	อัตราณณะปี	อัตราณณะปี	อัตราณณะปี
	2560	2560	2560	2560

กรรมการ  
( นายสมบัติ ลิ้มสวัสดิ์ตระกูล )

กรรมการ  
( นายแสงรุ่ง นิตินาเวชน )

บริษัท 2 เอส เมทัล จำกัด (มหาชน)  
 หมายเหตุประกอบงบการเงินรวมและงบการเงินเฉพาะกิจการ  
 สำหรับปีสิ้นสุดวันที่ 31 ธันวาคม 2568

15.4 การวิเคราะห์ความอ่อนไหว

การเปลี่ยนแปลงในแต่ละข้อสมมติฐานที่เกี่ยวข้องในการประมาณการตามหลักคณิตศาสตร์ประกันภัยที่อาจเป็นไปได้ อย่างสมเหตุสมผล ณ วันที่รายงาน โดยถือว่าข้อสมมติฐานอื่น ๆ คงที่ จะมีผลกระทบต่อภาระผูกพันผลประโยชน์ที่กำหนดไว้เป็นจำนวนเงินดังต่อไปนี้

(หน่วย : พันบาท)

	งบการเงินรวม		งบการเงินเฉพาะกิจการ	
	เพิ่มขึ้น	ลดลง	เพิ่มขึ้น	ลดลง
	ร้อยละ 1	ร้อยละ 1	ร้อยละ 1	ร้อยละ 1
อัตราคิดลด				
การเพิ่มขึ้น (ลดลง) ของภาระผูกพัน				
ผลประโยชน์พนักงาน	(3,133)	3,692	(2,436)	2,884
การเพิ่มขึ้นของเงินเดือนในอนาคต				
การเพิ่มขึ้น (ลดลง) ของภาระผูกพัน				
ผลประโยชน์พนักงาน	3,374	(2,927)	2,696	(2,328)

(หน่วย : พันบาท)

	งบการเงินรวม		งบการเงินเฉพาะกิจการ	
	เพิ่มขึ้น	ลดลง	เพิ่มขึ้น	ลดลง
	ร้อยละ 20	ร้อยละ 20	ร้อยละ 20	ร้อยละ 20
อัตราการหมุนเวียนพนักงาน				
การเพิ่มขึ้น (ลดลง) ของภาระผูกพัน				
ผลประโยชน์พนักงาน	(2,696)	3,213	(1,973)	2,332

15.5 ณ วันที่ 31 ธันวาคม 2568 ผลประโยชน์พนักงานที่คาดว่าจะจ่ายก่อนคิดลด มีดังนี้

(หน่วย : พันบาท)

	งบการเงินรวม	งบการเงินเฉพาะกิจการ
		กิจการ
ภายใน 1 ปี	1,955	1,489
ระหว่าง 2 - 5 ปี	9,603	6,017
มากกว่า 5 ปี	30,818	24,537
รวม	42,376	32,043

กรรมการ  
 ( นายสมบัติ ลีสวัสดิ์ตระกูล )

กรรมการ  
 ( นายแสงรุ่ง นิตภาวะชน )

**บริษัท 2 เอส เมทัล จำกัด (มหาชน)**  
**หมายเหตุประกอบงบการเงินรวมและงบการเงินเฉพาะกิจการ**  
**สำหรับปีสิ้นสุดวันที่ 31 ธันวาคม 2568**

15.6 โครงการกองทุนสำรองเลี้ยงชีพ

กลุ่มบริษัทและพนักงานของกลุ่มบริษัทได้ร่วมกันจัดตั้งกองทุนสำรองเลี้ยงชีพขึ้นตามพระราชบัญญัติกองทุนสำรองเลี้ยงชีพ พ.ศ. 2530 โดยกลุ่มบริษัทและพนักงานจะจ่ายสมทบเข้ากองทุนเป็นรายเดือนในอัตราร้อยละ 3 ของเงินเดือน กองทุนสำรองเลี้ยงชีพนี้นับบริหารโดยบริษัทหลักทรัพย์จัดการกองทุนกสิกรไทย จำกัด และบริษัทหลักทรัพย์จัดการกองทุนไทยพาณิชย์ จำกัด และจะจ่ายให้แก่พนักงานเมื่อพนักงานนั้นออกจากงานตามระเบียบว่าด้วยกองทุนของกลุ่มบริษัท

สำหรับปีสิ้นสุดวันที่ 31 ธันวาคม 2568 และ 2567 กลุ่มบริษัทได้จ่ายสมทบกองทุนตามงบการเงินรวมเป็นจำนวนเงิน 2.02 ล้านบาท และ 1.79 ล้านบาท ตามลำดับ และงบการเงินเฉพาะกิจการ เป็นจำนวนเงิน 1.38 ล้านบาท และ 1.31 ล้านบาท ตามลำดับ

**16. ภาษีเงินได้**

16.1 กลุ่มบริษัทเสียภาษีเงินได้ตามรายละเอียด ดังนี้

	อัตราร้อยละ			
	2568		2567	
ภาษีเงินได้ตามประมวลรัษฎากรของบริษัทและบริษัทย่อยในประเทศไทย	20		20	
ภาษีเงินได้นิติบุคคลในต่างประเทศ	20		20	
ภาษีเงินได้ที่รับรู้ในกำไรขาดทุน				
(หน่วย : พันบาท)	งบการเงินรวม		งบการเงินเฉพาะกิจการ	
	2568	2567	2568	2567
ภาษีเงินได้ของงวดปัจจุบัน				
ภาษีเงินได้ปัจจุบัน	(36,132)	(5,006)	(34,778)	(4,577)
ภาษีเงินได้รอการตัดบัญชี				
การเปลี่ยนแปลงของผลต่างชั่วคราว	4,808	(1,544)	3,969	1,762
ค่าใช้จ่ายภาษีเงินได้	(31,324)	(6,550)	(30,809)	(2,815)

กรรมการ  
( นายสมบัติ ลีสวัสดิ์ตระกูล )

กรรมการ  
( นายแสงรุ่ง นิตินาเวชน )

บริษัท 2 เอส เมทัล จำกัด (มหาชน)  
หมายเหตุประกอบงบการเงินรวมและงบการเงินเฉพาะกิจการ  
สำหรับปีสิ้นสุดวันที่ 31 ธันวาคม 2568

ภาษีเงินได้ที่รับรู้ในกำไรขาดทุนเบ็ดเสร็จอื่น

(หน่วย : พันบาท)	งบการเงินรวม		งบการเงินเฉพาะกิจการ	
	2568	2567	2568	2567
ขาดทุนจากการวัดมูลค่าใหม่ของผลประโยชน์				
พนักงานที่กำหนดไว้	2,132	-	1,455	-
กำไรจากการตีราคาที่ดิน	(7,985)	-	(5,597)	-
รวม	(5,853)	-	(4,142)	-

16.2 รายการกระทบบยอดภาษีเงินได้

(หน่วย : พันบาท)	งบการเงินรวม		งบการเงินเฉพาะกิจการ	
	2568	2567	2568	2567
กำไรก่อนภาษี	175,676	29,767	121,532	15,943
อัตราภาษี (ร้อยละ)	20	20	20	20
ภาษีคำนวณจากอัตราภาษี	35,135	5,953	24,306	3,189
ปรับปรุงด้วย :				
การปรับปรุงรายการตัดบัญชีระหว่างกัน	(6,497)	2,619	-	-
ค่าใช้จ่ายที่ไม่สามารถหักภาษี	14,135	5,124	13,179	4,906
รายได้ที่ไม่ต้องเสียภาษีและค่าใช้จ่ายที่หักเพิ่มได้	(2,841)	(3,859)	(2,707)	(3,518)
ผลแตกต่างชั่วคราวในปีปัจจุบันที่ไม่รับรู้เป็น				
สินทรัพย์ภาษีเงินได้รอการตัดบัญชี	(4,083)	(1,870)	(3,969)	(1,762)
ปรับปรุงภาษีเงินได้รอการตัดบัญชี	(568)	(670)	-	-
การใช้ขาดทุนทางภาษีที่เดิมไม่ได้บันทึกเป็น				
สินทรัพย์ภาษีเงินได้รอการตัดบัญชี	(286)	(1,017)	-	-
ผลขาดทุนทางภาษีปีปัจจุบันของบริษัทย่อย	716	3,654	-	-
กำไรจากการได้รับส่งเสริมการลงทุน	(4,387)	(3,384)	-	-
ค่าใช้จ่ายภาษีเงินได้	31,324	6,550	30,809	2,815
อัตราภาษีที่แท้จริง (ร้อยละ)	17.83	22.00	25.35	17.66

กรรมการ  
( นายสมบัติ ลีสวัสดิ์ตระกูล )

กรรมการ  
( นายแสงรุ่ง นิตินาเวชน )

บริษัท 2 เอส เมทัล จำกัด (มหาชน)  
หมายเหตุประกอบงบการเงินรวมและงบการเงินเฉพาะกิจการ  
สำหรับปีสิ้นสุดวันที่ 31 ธันวาคม 2568

17. ภาษีเงินได้รอการตัดบัญชี

17.1 สินทรัพย์และหนี้สินภาษีเงินได้รอการตัดบัญชีสามารถวิเคราะห์ได้ดังนี้

(หน่วย : บาท)

	งบการเงินรวม		งบการเงินเฉพาะกิจการ	
	2568	2567	2568	2567
สินทรัพย์ภาษีเงินได้รอการตัดบัญชี	1,971	1,641	-	-
หนี้สินภาษีเงินได้รอการตัดบัญชี	(13,132)	(11,757)	(586)	(413)
สุทธิ	(11,161)	(10,116)	(586)	(413)

17.2 รายการเคลื่อนไหวของสินทรัพย์และหนี้สินภาษีเงินได้ มีดังนี้

(หน่วย : พันบาท)

	งบการเงินรวม			
	บันทึกใน			31 ธันวาคม 2568
	1 มกราคม 2568	กำไรหรือ ขาดทุน	กำไรขาดทุน เบ็ดเสร็จอื่น	
<b>สินทรัพย์ภาษีเงินได้รอการตัดบัญชี:</b>				
จากค่าเผื่อผลขาดทุนด้านเครดิตที่คาดว่าจะ เกิดขึ้นของลูกหนี้การค้า	3,104	3,768	-	6,872
จากการประมาณการหนี้สินไม่หมุนเวียน สำหรับผลประโยชน์พนักงาน	4,274	295	2,132	6,701
ขาดทุนสะสมทางภาษียกมา	1,311	177	-	1,488
<b>หนี้สินภาษีเงินได้รอการตัดบัญชี:</b>				
ส่วนเกินทุนจากการตีราคาอาคาร และ อุปกรณ์	(3,975)	568	-	(3,407)
ส่วนเกินทุนจากการตีราคาที่ดิน	(14,830)	-	(7,985)	(22,815)
สุทธิ	(10,116)	4,808	(5,853)	(11,161)

กรรมการ  
( นายสมบัติ ลีสวัสดิ์ตระกูล )

กรรมการ  
( นายแสงรุ่ง นิตินาเวชน )

บริษัท 2 เอส เมทัล จำกัด (มหาชน)  
 หมายเหตุประกอบงบการเงินรวมและงบการเงินเฉพาะกิจการ  
 สำหรับปีสิ้นสุดวันที่ 31 ธันวาคม 2568

(หน่วย : พันบาท)

	งบการเงินรวม			
	บันทึกใน			31 ธันวาคม 2567
	1 มกราคม 2567	กำไรหรือ ขาดทุน	กำไรขาดทุน เบ็ดเสร็จอื่น	
<b>สินทรัพย์ภาษีเงินได้รอการตัดบัญชี:</b>				
จากค่าเผื่อผลขาดทุนด้านเครดิตที่คาดว่าจะ เกิดขึ้นของลูกหนี้การค้า	5,643	(2,539)	-	3,104
จากประมาณการหนี้สินไม่หมุนเวียนสำหรับ ผลประโยชน์พนักงาน	4,158	116	-	4,274
ขาดทุนสะสมทางภาษียกมา	1,102	209	-	1,311
<b>หนี้สินภาษีเงินได้รอการตัดบัญชี:</b>				
ส่วนเกินทุนจากการตีราคาอาคาร และอุปกรณ์	(4,645)	670	-	(3,975)
ส่วนเกินทุนจากการตีราคาที่ดิน	(14,830)	-	-	(14,380)
<b>สุทธิ</b>	<b>(8,572)</b>	<b>(1,544)</b>	<b>-</b>	<b>(10,116)</b>

(หน่วย : พันบาท)

	งบการเงินเฉพาะกิจการ			
	บันทึกใน			31 ธันวาคม 2568
	1 มกราคม 2568	กำไรหรือ ขาดทุน	กำไรขาดทุน เบ็ดเสร็จอื่น	
<b>สินทรัพย์ภาษีเงินได้รอการตัดบัญชี:</b>				
จากค่าเผื่อผลขาดทุนด้านเครดิตที่คาดว่าจะ เกิดขึ้นของลูกหนี้การค้า	7,398	3,723	-	11,121
จากภาระประมาณการหนี้สินไม่หมุนเวียน สำหรับผลประโยชน์พนักงาน	3,284	246	1,455	4,985
<b>หนี้สินภาษีเงินได้รอการตัดบัญชี:</b>				
ส่วนเกินทุนจากการตีราคาที่ดิน	(11,095)	-	(5,597)	(16,692)
<b>สุทธิ</b>	<b>(413)</b>	<b>3,969</b>	<b>(4,142)</b>	<b>(586)</b>

กรรมการ  
 ( นายสมบัติ ลีสวัสดิ์ตระกูล )

กรรมการ  
 ( นายแสงรุ่ง นิตภาวะชน )

**บริษัท 2 เอส เมทัล จำกัด (มหาชน)**  
**หมายเหตุประกอบงบการเงินรวมและงบการเงินเฉพาะกิจการ**  
**สำหรับปีสิ้นสุดวันที่ 31 ธันวาคม 2568**

(หน่วย : พันบาท)

	งบการเงินเฉพาะกิจการ			
	บันทึกใน			31 ธันวาคม 2567
	1 มกราคม 2567	กำไรหรือ ขาดทุน	กำไรขาดทุน เบ็ดเสร็จอื่น	
<b>สินทรัพย์ภายใต้การควบคุม:</b>				
จากค่าเผื่อผลขาดทุนด้านเครดิตที่คาดว่าจะ เกิดขึ้นของลูกหนี้การค้า	5,643	1,755	-	7,398
จากประมาณการหนี้สินไม่หมุนเวียน สำหรับ ผลประโยชน์พนักงาน	3,277	7	-	3,284
<b>หนี้สินภายใต้การควบคุม:</b>				
ส่วนเกินทุนจากการตีราคาที่ดิน	(11,095)	-	-	(11,095)
<b>สุทธิ</b>	<b>(2,175)</b>	<b>1,762</b>	<b>-</b>	<b>(413)</b>

#### 18. เงินปันผล

ในการประชุมสามัญผู้ถือหุ้น ประจำปี 2567 ในวันที่ 23 เมษายน 2567 ผู้ถือหุ้นมีมติให้จ่ายปันผลจากกำไรจากการดำเนินงาน สำหรับปี 2566 ในส่วนของกิจการที่ไม่ได้รับการส่งเสริมการลงทุน สำหรับหุ้นสามัญจำนวน 550 ล้านหุ้น จ่ายเป็นเงินสดในอัตราหุ้นละ 0.12 บาทต่อหุ้น เป็นจำนวนเงิน 66 ล้านบาท บริษัทได้จ่ายปันผลแล้วเมื่อวันที่ 21 พฤษภาคม 2567

ในการประชุมคณะกรรมการบริษัท ครั้งที่ 4/2567 เมื่อวันที่ 14 สิงหาคม 2567 คณะกรรมการมีมติให้จ่ายเงินปันผลระหว่างกาลจากผลการดำเนินงานสำหรับงวดหกเดือนสิ้นสุดวันที่ 30 มิถุนายน 2567 ในส่วนของกิจการที่ไม่ได้รับการส่งเสริมการลงทุน สำหรับหุ้นสามัญจำนวน 550 ล้านหุ้น หุ้นละ 0.07 บาท เป็นจำนวนเงิน 38.50 ล้านบาท ซึ่งบริษัทได้จ่ายเงินปันผลแล้วในวันที่ 12 กันยายน 2567

เมื่อวันที่ 24 เมษายน 2568 ที่ประชุมสามัญผู้ถือหุ้นของบริษัทประจำปี 2568 ผู้ถือหุ้นมีมติอนุมัติให้บริษัทจ่ายเงินปันผลจากผลการดำเนินงานปี 2567 ในส่วนของกิจการที่ไม่ได้รับการส่งเสริมการลงทุน สำหรับหุ้นสามัญจำนวน 550 ล้านหุ้น ซึ่งพิจารณา กำหนดจ่ายปันผลในอัตรา 0.04 บาทต่อหุ้น จำนวนเงิน 22.00 ล้านบาท โดยบริษัทจ่ายปันผลดังกล่าวในวันที่ 15 พฤษภาคม 2568

เมื่อวันที่ 14 สิงหาคม 2568 ที่ประชุมคณะกรรมการบริษัท ครั้งที่ 3/2568 คณะกรรมการมีมติให้จ่ายเงินปันผลระหว่างกาลจากกำไรสะสมในส่วนของกิจการที่ไม่ได้รับการส่งเสริมการลงทุน ในอัตราหุ้นละ 0.08 บาท สำหรับหุ้นสามัญจำนวน 550 ล้านหุ้น เป็นจำนวนเงิน 44.00 ล้านบาท โดยบริษัทจ่ายเงินปันผลระหว่างกาลในวันที่ 12 กันยายน 2568

กรรมการ  
 ( นายสมบัติ ลิ้มสวัสดิ์ตระกูล )

กรรมการ  
 ( นายแสงรุ่ง นิตินาเวชน )

บริษัท 2 เอส เมทัล จำกัด (มหาชน)  
หมายเหตุประกอบงบการเงินรวมและงบการเงินเฉพาะกิจการ  
สำหรับปีสิ้นสุดวันที่ 31 ธันวาคม 2568

19. ค่าใช้จ่ายตามธรรมชาติ

(หน่วย : พันบาท)

(หน่วย : พันบาท)	งบการเงินรวม		งบการเงินเฉพาะกิจการ	
	สำหรับปีสิ้นสุดวันที่ 31 ธันวาคม			
	2568	2567	2568	2567
วัตถุดิบและวัสดุสิ้นเปลืองใช้ไป	4,207,473	4,358,168	3,884,757	4,083,872
ซื้อสินค้าสำเร็จรูป	2,668,209	2,614,957	2,940,505	2,724,749
ค่าจ้างผลิตสินค้า	71	12	165,934	149,361
การเปลี่ยนแปลงในสินค้าสำเร็จรูปและสินค้าระหว่างผลิต	(25,292)	(242)	(32,368)	18,736
ค่าใช้จ่ายในการขนส่ง	204,800	157,363	224,216	176,260
เงินเดือน ค่าแรง และผลประโยชน์อื่นของพนักงาน	171,979	162,046	104,678	98,526
ค่าเสื่อมราคาและตัดจำหน่าย	62,162	59,441	23,911	24,972
ค่าตอบแทนผู้บริหาร	35,862	34,041	25,431	24,125
ค่าเผื่อการลดมูลค่าของสินค้าคงเหลือ	628	8,502	2,924	6,137
ขาดทุนจากการด้อยค่าเงินลงทุน	-	-	33,000	-

20. ส่วนงานดำเนินงาน

ข้อมูลส่วนงานดำเนินงานที่นำเสนอนี้สอดคล้องกับรายงานภายในของบริษัทที่มีอำนาจตัดสินใจสูงสุดด้านการดำเนินงานได้รับและสอบทานอย่างสม่ำเสมอเพื่อใช้ในการตัดสินใจในการจัดสรรทรัพยากรให้กับส่วนงานและประเมินผลการดำเนินงานของส่วนงาน

กลุ่มบริษัทมีส่วนงานดำเนินงาน 2 ส่วน ซึ่งประกอบด้วย ส่วนงานผลิตและซื้อมาขายไป ในการกำหนดส่วนงานดำเนินงานผู้บริหารพิจารณาจากกลุ่มผลิตภัณฑ์หลัก

แต่ละส่วนงานดำเนินงานมีการบริหารงานแยกจากกันโดยมีวิธีการตลาดและข้อมูลอื่นที่แตกต่างกัน รายการโอนระหว่างส่วนงานทั้งหมดเป็นราคาตลาดซึ่งอ้างอิงจากลูกค้าที่ไม่มีความเกี่ยวข้องกันกับการขายสินค้านั้น

กรรมการ  
( นายสมบัติ ลิ้มสวัสดิ์ตระกูล )

กรรมการ  
( นายแสงรุ่ง นิตินาเวชน )



**บริษัท 2 เอส เมทัล จำกัด (มหาชน)**  
**หมายเหตุประกอบงบการเงินรวมและงบการเงินเฉพาะกิจการ**  
**สำหรับปีสิ้นสุดวันที่ 31 ธันวาคม 2568**

กลุ่มบริษัทมีส่วนงานที่สร้างรายได้หลัก 2 ส่วนงานหลักคือ (1) ซื้อมาขายไป (รวมวัตถุดิบ) และ (2) ผลิตและจัดจำหน่ายผลิตภัณฑ์จากเหล็ก ข้อมูลรายได้ของส่วนงานของกลุ่มบริษัทสำหรับปีสิ้นสุดวันที่ 31 ธันวาคม 2568 และ 2567 มีดังต่อไปนี้

(หน่วย : ล้านบาท)

	งบการเงินรวม							
	สำหรับปีสิ้นสุดวันที่ 31 ธันวาคม							
	ซื้อมาขายไป		ผลิตและจำหน่าย		ตัดรายการระหว่างกัน		รวม	
	(รวมวัตถุดิบ)		ผลิตภัณฑ์จากเหล็ก					
	2568	2567	2568	2567	2568	2567	2568	2567
รายได้จากการขายให้								
ลูกค้าภายนอก	2,921.50	2,851.48	4,620.37	4,595.57	-	-	7,541.87	7,447.05
รายได้ระหว่างส่วนงาน	1.11	1.31	436.00	259.84	(437.11)	(261.15)	-	-
รวมรายได้	2,922.61	2,852.79	5,056.37	4,855.41	(437.11)	(261.15)	7,541.87	7,447.05
ระยะเวลาในการรับรู้รายได้								
ณ เวลาใดเวลาหนึ่ง	2,922.61	2,852.79	5,056.37	4,855.41	(437.11)	(261.15)	7,541.87	7,447.05
ตลอดช่วงระยะเวลาหนึ่ง	-	-	-	-	-	-	-	-
รวม	2,922.61	2,852.79	5,056.37	4,855.41	(437.11)	(261.15)	7,541.87	7,447.05
ดอกเบี้ยรับ	2.57	3.53	4.43	5.93	(3.73)	(4.94)	3.27	4.52
ต้นทุนทางการเงิน	(2.88)	(3.18)	(5.07)	(5.42)	6.13	7.84	(1.82)	(0.76)
ค่าเสื่อมราคาและตัดจำหน่าย	-	-	(67.47)	(64.89)	5.31	5.45	(62.16)	(59.44)
กำไร (ขาดทุน) สุทธิของส่วนงาน	62.04	31.71	50.01	(12.57)	32.30	4.08	144.35	23.22
ณ วันที่ 31 ธันวาคม 2568 และ 2567								
สินทรัพย์ของส่วนงาน	943.58	752.78	1,436.04	1,332.67	-	-	2,379.62	2,085.45
หนี้สินของส่วนงาน	135.95	55.71	206.90	98.61	-	-	342.85	154.32

กรรมการ  
 ( นายสมบัติ ลิ้มสวัสดิ์ตระกูล )

กรรมการ  
 ( นายแสงรุ่ง นิตินาเวชน )

**บริษัท 2 เอส เมทัล จำกัด (มหาชน)**  
**หมายเหตุประกอบงบการเงินรวมและงบการเงินเฉพาะกิจการ**  
**สำหรับปีสิ้นสุดวันที่ 31 ธันวาคม 2568**

กลุ่มบริษัท ได้เปิดเผยข้อมูลการจำแนกรายได้ตามภูมิศาสตร์ ดังนี้

(หน่วย : ล้านบาท)

	งบการเงินรวม							
	ซื้อมาขายไป		ผลิตและจำหน่าย		ตัดรายการระหว่างกัน		รวม	
	(รวมวัตถุดิบ)		ผลิตภัณฑ์จากเหล็ก					
	2568	2567	2568	2567	2568	2567	2568	2567
ในประเทศ	2,921.77	2,852.45	4,727.43	4,611.83	(167.65)	(151.20)	7,481.55	7,313.08
สาธารณรัฐประชาธิปไตยประชาชนลาว	0.84	0.34	328.94	243.58	(269.46)	(109.95)	60.32	133.97
รวม	2,922.61	2,852.79	5,056.37	4,855.41	(437.11)	(261.15)	7,541.87	7,447.05

**ลูกค้ารายใหญ่**

กลุ่มบริษัทไม่มีรายได้จากการขายลูกค้ารายใดที่มีมูลค่ามากกว่าร้อยละ 10 ของรายได้ตามงบการเงินรวมและเฉพาะกิจการ

**21. สิทธิพิเศษจากการส่งเสริมการลงทุน**

กลุ่มบริษัทได้รับสิทธิพิเศษจากการส่งเสริมการลงทุนตามบัตรส่งเสริมการลงทุน ที่ออกภายใต้พระราชบัญญัติส่งเสริมการลงทุน พ.ศ. 2520 ดังนี้

เลขที่	ลงวันที่	กิจการที่ได้รับการส่งเสริม	วันที่เริ่มมีรายได้	วันที่สิ้นสุด การได้สิทธิประโยชน์
<b>บริษัท</b>				
66-0427-1-04-1-0	12 ก.ย. 2565	ผลิตเหล็กรูปพรรณขึ้นรูปเย็น	1 เม.ย. 2566	31 มี.ค. 2569
<b>บริษัทย่อย</b>				
2488(2)/2557	25 ต.ค. 2557	ผลิตเหล็กรูปพรรณขึ้นรูปเย็น	29 ก.พ. 2559	29 ก.พ. 2567
66-0666-1-04-1-0	12 ก.ย. 2565	ผลิตเหล็กรูปพรรณขึ้นรูปเย็น	30 มิ.ย. 2566	29 มิ.ย. 2569

กรรมการ  
 ( นายสมบัติ ลิ้มสวัสดิ์ตระกูล )

กรรมการ  
 ( นายแสงรุ่ง นิตภาวะชน )

**บริษัท 2 เอส เมทัล จำกัด (มหาชน)**  
**หมายเหตุประกอบงบการเงินรวมและงบการเงินเฉพาะกิจการ**  
**สำหรับปีสิ้นสุดวันที่ 31 ธันวาคม 2568**

บริษัทและบริษัทย่อยได้รับสิทธิและประโยชน์ ดังต่อไปนี้

- ได้รับยกเว้นอากรขาเข้าสำหรับเครื่องจักรตามที่คณะกรรมการพิจารณาอนุมัติ
- ยกเว้นภาษีเงินได้นิติบุคคลสำหรับกำไรสุทธิที่ได้จากการประกอบกิจการที่ได้รับการส่งเสริมไม่เกินร้อยละ 50 และร้อยละ 100 ของมูลค่าเงินลงทุน โดยไม่รวมค่าที่ดินและทุนหมุนเวียน มีกำหนดเวลาสามปีและแปดปี ตามลำดับ นับแต่วันที่เริ่มมีรายได้จากการประกอบกิจการนั้น
- ยกเว้นไม่ต้องนำเงินปันผลจากกิจการที่ได้รับการส่งเสริม ซึ่งได้รับยกเว้นภาษีเงินได้นิติบุคคล ไปรวมคำนวณภาษีเพื่อเสียภาษีเงินได้ตลอดระยะเวลาที่ผู้ได้รับการส่งเสริมได้รับยกเว้นภาษีเงินได้นิติบุคคลนั้น
- ได้รับอนุญาตนำคนต่างด้าวซึ่งเป็นช่างฝีมือหรือผู้ชำนาญการคู่สมรสและบุคคลซึ่งอยู่ในอุปการะของบุคคลทั้งสองประเภทนี้ เข้ามาในราชอาณาจักรได้ตามจำนวนและกำหนดระยะเวลาให้อยู่ในราชอาณาจักร
- ได้รับอนุญาตให้คนต่างด้าวซึ่งเป็นช่างฝีมือหรือผู้ชำนาญการที่ได้รับอนุญาตให้อยู่ในราชอาณาจักร ได้รับอนุญาตทำงานเฉพาะตำแหน่งหน้าที่การทำงานที่คณะกรรมการให้ความเห็นชอบตลอดระยะเวลาเท่าที่ได้รับอนุญาต

เนื่องจากเป็นบริษัทที่ได้รับการส่งเสริมการลงทุน กลุ่มบริษัทจะต้องปฏิบัติตามเงื่อนไขและข้อกำหนดต่าง ๆ ตามที่กำหนดไว้ใน บัตรส่งเสริมการลงทุน

ตามประกาศของสำนักงานคณะกรรมการส่งเสริมการลงทุนที่ ป. 14/2541 ลงวันที่ 30 ธันวาคม 2541 กลุ่มบริษัทต้องแสดงยอดรายได้แยกเป็นส่วนที่ได้รับการส่งเสริมและไม่ได้รับการส่งเสริมการลงทุนสำหรับปีสิ้นสุดวันที่ 31 ธันวาคม 2568 และ 2567 ดังนี้

(หน่วย : พันบาท)

	งบการเงินรวม			
	กิจการที่ได้รับ	กิจการที่ไม่ได้รับ	ตัดรายการ	รวม
	การส่งเสริม	การส่งเสริม	ระหว่างกัน	
<b>2568</b>				
รายได้จากการขาย	92,906	7,886,078	(437,108)	7,541,876
<b>2567</b>				
รายได้จากการขาย	88,559	7,619,643	(261,155)	7,447,047

กรรมการ  
 ( นายสมบัติ ลีสวัสดิ์ตระกูล )

กรรมการ  
 ( นายแสงรุ่ง นิตภาวะชน )

**บริษัท 2 เอส เมทัล จำกัด (มหาชน)**  
**หมายเหตุประกอบงบการเงินรวมและงบการเงินเฉพาะกิจการ**  
**สำหรับปีสิ้นสุดวันที่ 31 ธันวาคม 2568**

(หน่วย : พันบาท)

	งบการเงินเฉพาะกิจการ		
	กิจการที่ได้รับ	กิจการที่ไม่ได้รับการ	รวม
	การส่งเสริม	ส่งเสริม	
2568			
รายได้จากการขาย	-	7,483,343	7,483,343
2567			
รายได้จากการขาย	-	7,314,933	7,314,933

**22. ภาวะผูกพันและหนี้สินที่อาจเกิดขึ้น**

ณ วันที่ 31 ธันวาคม 2568 กลุ่มบริษัทมีภาวะผูกพันและหนี้สินที่อาจเกิดขึ้น ดังนี้

22.1 กลุ่มบริษัทซึ่งซื้อวัตถุดิบและสินค้าสำเร็จรูปล่วงหน้าซึ่งยังไม่ได้รับสินค้าในงบการเงินรวมและงบการเงินเฉพาะกิจการเป็นจำนวนเงิน 742.71 ล้านบาท และ 720.53 ล้านบาท ตามลำดับ

22.2 ณ วันที่ 31 ธันวาคม 2568 และ 2567 กลุ่มบริษัทมีวงเงินสินเชื่อ ดังต่อไปนี้

(หน่วย : ล้านบาท)

	สกุลเงิน	งบการเงินรวม					
		31 ธันวาคม 2568			31 ธันวาคม 2567		
		วงเงิน ทั้งสิ้น	วงเงิน ใช้ไป	วงเงิน คงเหลือ	วงเงิน ทั้งสิ้น	วงเงิน ใช้ไป	วงเงิน คงเหลือ
หนังสือค้ำประกัน	บาท	-	-	-	1.56	1.56	-
สินเชื่อวงเงินเบิกเกินบัญชี	บาท	15.00	-	15.00	15.00	-	15.00
สินเชื่อตัวเงินในประเทศ และสินเชื่อการทำทรัพย์สิน	บาท	990.00	480.69	509.31	990.00	344.39	645.61

(หน่วย : ล้านบาท)

	สกุลเงิน	งบการเงินเฉพาะกิจการ					
		31 ธันวาคม 2568			31 ธันวาคม 2567		
		วงเงิน ทั้งสิ้น	วงเงิน ใช้ไป	วงเงิน คงเหลือ	วงเงิน ทั้งสิ้น	วงเงิน ใช้ไป	วงเงิน คงเหลือ
สินเชื่อวงเงินเบิกเกินบัญชี	บาท	10.00	-	10.00	10.00	-	10.00
สินเชื่อตัวเงินในประเทศ และสินเชื่อการทำทรัพย์สิน	บาท	990.00	480.69	509.31	990.00	344.39	645.61

กรรมการ

( นายสมบัติ ลิ้มสวัสดิ์ตระกูล )

กรรมการ

( นายแสงรุ่ง นิตินาเวชน )

บริษัท 2 เอส เมทัล จำกัด (มหาชน)  
 หมายเหตุประกอบงบการเงินรวมและงบการเงินเฉพาะกิจการ  
 สำหรับปีสิ้นสุดวันที่ 31 ธันวาคม 2568

23. เครื่องมือทางการเงิน

การจัดประเภทสินทรัพย์ทางการเงินและหนี้สินทางการเงิน

ยอดคงเหลือของสินทรัพย์ทางการเงินและหนี้สินทางการเงิน ณ วันที่ 31 ธันวาคม 2568 มีดังนี้

(หน่วย : พันบาท)

	งบการเงินรวม			
	ราคาทุนตัด จำหน่าย	มูลค่ายุติธรรมผ่าน กำไรหรือขาดทุน	มูลค่ายุติธรรมผ่านกำไร หรือขาดทุนเบ็ดเสร็จอื่น	รวม
<b>สินทรัพย์ทางการเงิน</b>				
เงินสดและรายการเทียบเท่าเงินสด	247,281	-	-	247,281
เงินลงทุนชั่วคราว	1,052	-	-	1,052
ลูกหนี้การค้าและลูกหนี้หมุนเวียนอื่น	364,549	-	-	364,549
รวม	612,882	-	-	612,882
<b>หนี้สินทางการเงิน</b>				
เจ้าหนี้การค้าและเจ้าหนี้หมุนเวียนอื่น	244,782	-	-	244,782
ค่าใช้จ่ายค้างจ่าย	40,299	-	-	40,299
หนี้สินหมุนเวียนอื่น	1,316	-	-	1,316
หนี้สินตามสัญญาเช่า	9,827	-	-	9,827
รวม	296,224	-	-	296,224

กรรมการ  
 ( นายสมบัติ ลีสวัสดิ์ตระกูล )

กรรมการ  
 ( นายแสงรุ่ง นิตภาวะชน )

**บริษัท 2 เอส เมทัล จำกัด (มหาชน)**  
**หมายเหตุประกอบงบการเงินรวมและงบการเงินเฉพาะกิจการ**  
**สำหรับปีสิ้นสุดวันที่ 31 ธันวาคม 2568**

(หน่วย : พันบาท)

	งบการเงินเฉพาะกิจการ			
	ราคาทุนตัด จำหน่าย	มูลค่ายุติธรรมผ่าน กำไรหรือขาดทุน	มูลค่ายุติธรรมผ่านกำไร หรือขาดทุนเบ็ดเสร็จอื่น	รวม
<b>สินทรัพย์ทางการเงิน</b>				
เงินสดและรายการเทียบเท่าเงินสด	220,754	-	-	220,754
เงินลงทุนชั่วคราว	1,052	-	-	1,052
ลูกหนี้การค้าและลูกหนี้หมุนเวียนอื่น	363,721	-	-	363,721
เงินให้กู้ยืมแก่บริษัทย่อย	33,874	-	-	33,874
รวม	619,401	-	-	619,401

**หนี้สินทางการเงิน**

เจ้าหนี้การค้าและเจ้าหนี้หมุนเวียนอื่น	253,697	-	-	253,697
ค่าใช้จ่ายค้างจ่าย	30,451	-	-	30,451
หนี้สินหมุนเวียนอื่น	272	-	-	272
หนี้สินตามสัญญาเช่า	61,596	-	-	61,596
รวม	346,016	-	-	346,016

**ปัจจัยความเสี่ยงด้านการเงิน**

กิจกรรมของบริษัทมีความเสี่ยงทางการเงิน ซึ่งได้แก่ ความเสี่ยงจากตลาด (รวมถึงความเสี่ยงจากอัตราแลกเปลี่ยนและความเสี่ยงจากอัตราดอกเบี้ย) ความเสี่ยงด้านการให้สินเชื่อ และความเสี่ยงด้านสภาพคล่อง แผนการจัดการความเสี่ยงของบริษัทจึงมุ่งเน้นไปยังความผันผวนของตลาดการเงินและบริหารจัดการเพื่อลดผลกระทบต่อผลการดำเนินงานให้อยู่ในระดับที่ยอมรับได้ บริษัทจึงใช้อนุพันธ์เพื่อป้องกันความเสี่ยงบางประการที่จะเกิดขึ้น

บริษัทมีส่วนงานบริหารการเงินในการจัดการความเสี่ยง โดยนโยบายของบริษัทรวมถึงนโยบายความเสี่ยงในด้านต่างๆ ได้แก่ ความเสี่ยงจากอัตราแลกเปลี่ยนเงินตราต่างประเทศ ความเสี่ยงจากอัตราดอกเบี้ย ความเสี่ยงด้านการให้สินเชื่อ และความเสี่ยงด้านสภาพคล่อง ทั้งนี้ หลักการในการป้องกันความเสี่ยงจะเป็นไปตามนโยบายที่คณะกรรมการบริษัทอนุมัติ เพื่อสื่อสารและใช้เป็นเครื่องมือในการควบคุมการบริหารการเงิน

กรรมการ  
 ( นายสมบัติ ลีสวัสดิ์ตระกูล )

กรรมการ  
 ( นายแสงรุ่ง นิตินาเวชน )

**บริษัท 2 เอส เมทัล จำกัด (มหาชน)**  
**หมายเหตุประกอบงบการเงินรวมและงบการเงินเฉพาะกิจการ**  
**สำหรับปีสิ้นสุดวันที่ 31 ธันวาคม 2568**

**23.1 ความเสี่ยงจากตลาด**

**ความเสี่ยงจากกระแสเงินสดและอัตราดอกเบี้ย**

รายได้และกระแสเงินสดจากการดำเนินงานของบริษัทส่วนใหญ่ไม่ขึ้นกับการเปลี่ยนแปลงของอัตราดอกเบี้ยในตลาด บริษัทมีความเสี่ยงจากอัตราดอกเบี้ยจากเงินฝากสถาบันการเงิน เงินกู้ยืมระยะสั้นจากสถาบันการเงิน และเงินกู้ยืมระยะยาวจากสถาบันการเงิน สินทรัพย์และหนี้สินทางการเงินส่วนใหญ่ของบริษัทมีอัตราดอกเบี้ยคงที่ซึ่งใกล้เคียงกับอัตราตลาด ในปัจจุบัน บริษัทได้บริหารความเสี่ยงโดยการบริหารรายรับกับรายจ่ายที่มีภาระดอกเบี้ยใกล้เคียงกันให้สอดคล้องกัน โดยทั่วไปอายุของการชำระหนี้เงินกู้ยืมจะยาวกว่าการอายุหนี้ของการค้า

บริษัทไม่ได้นำการบัญชีป้องกันความเสี่ยงมาถือปฏิบัติ

สินทรัพย์และหนี้สินทางการเงินที่มีสาระสำคัญสามารถจัดแบ่งตามประเภทอัตราดอกเบี้ย ได้ดังนี้

(หน่วย : พันบาท)

	งบการเงินรวม						
	2568						
	อัตราดอกเบี้ยคงที่			อัตราดอกเบี้ย		อัตราดอกเบี้ย	
	ภายใน 1 ปี	มากกว่า 1 ถึง 5 ปี	มากกว่า 5 ปี	ปรับขึ้นลงตามราคาตลาด	ไม่มีอัตราดอกเบี้ย		
					รวม		(ร้อยละต่อปี)
<b>สินทรัพย์ทางการเงิน</b>							
เงินสดและรายการเทียบเท่าเงินสด	-	-	-	226,269	21,012	247,281	0.15 - 0.50
เงินลงทุนชั่วคราว	1,052	-	-	-	-	1,052	0.17 - 0.68
ลูกหนี้การค้าและลูกหนี้หมุนเวียนอื่น	-	-	-	-	364,549	364,549	-
รวม	1,052	-	-	226,269	385,561	612,882	
<b>หนี้สินทางการเงิน</b>							
เจ้าหนี้การค้าและเจ้าหนี้หมุนเวียนอื่น	-	-	-	-	244,782	244,782	-
ค่าให้ยืมค้างจ่าย	-	-	-	-	40,299	40,299	-
หนี้สินหมุนเวียนอื่น	-	-	-	-	1,316	1,316	-
หนี้สินตามสัญญาเช่า	1,558	6,263	2,006	-	-	9,827	2.76 - 4.80
รวม	1,558	6,263	2,006	-	286,397	296,224	

กรรมการ  
 ( นายสมบัติ ลีสวัสดิ์ตระกูล )

กรรมการ  
 ( นายแสงรุ่ง นิตภาวะชน )

**บริษัท 2 เอส เมทัล จำกัด (มหาชน)**  
**หมายเหตุประกอบงบการเงินรวมและงบการเงินเฉพาะกิจการ**  
**สำหรับปีสิ้นสุดวันที่ 31 ธันวาคม 2568**

(หน่วย : พันบาท)

(หน่วย : พันบาท)

	งบการเงินรวม						
	2567						
	อัตราดอกเบี้ยคงที่			อัตราดอกเบี้ย			
	ภายใน	มากกว่า	มากกว่า	ปรับขึ้นลง	ไม่มี		อัตรา
	ภายใน	1 ถึง 5 ปี	5 ปี	ตามราคา	อัตรา		ดอกเบี้ย
	1 ปี	1 ถึง 5 ปี	5 ปี	ตลาด	ดอกเบี้ย	รวม	(ร้อยละต่อปี)
<b>สินทรัพย์ทางการเงิน</b>							
เงินสดและรายการเทียบเท่าเงินสด	-	-	-	208,036	31,209	239,245	0.15 - 0.55
เงินลงทุนชั่วคราว	1,052	-	-	-	-	1,052	0.30 - 1.20
ลูกหนี้การค้าและลูกหนี้หมุนเวียนอื่น	-	-	-	-	379,650	379,650	-
รวม	1,052	-	-	208,036	410,859	619,947	
<b>หนี้สินทางการเงิน</b>							
เจ้าหนี้การค้าและเจ้าหนี้หมุนเวียนอื่น	-	-	-	-	70,108	70,108	-
ค่าใช้จ่ายค้างจ่าย	-	-	-	-	39,769	39,769	-
หนี้สินหมุนเวียนอื่น	-	-	-	-	2,180	2,180	-
หนี้สินตามสัญญาเช่า	2,190	4,282	2,670	-	-	9,142	2.76 - 4.80
รวม	2,190	4,282	2,670	-	112,057	121,199	

(หน่วย : พันบาท)

(หน่วย : พันบาท)	งบการเงินเฉพาะกิจการ						
	2568						
	อัตราดอกเบี้ยคงที่			อัตราดอกเบี้ย		อัตราดอกเบี้ย	อัตราดอกเบีย
	ภายใน 1 ปี	มากกว่า 1 ถึง 5 ปี	มากกว่า 5 ปี	ปรับขึ้นลง	ไม่มี		
				ตามราคาตลาด	อัตราดอกเบี้ย		
รวม							
สินทรัพย์ทางการเงิน							(ร้อยละต่อปี)
เงินสดและรายการเทียบเท่าเงินสด	-	-	-	202,602	18,152	220,754	0.15 - 0.50
เงินลงทุนชั่วคราว	1,052	-	-	-	-	1,052	0.17 - 0.68
ลูกหนี้การค้าและลูกหนี้หมุนเวียนอื่น	-	-	-	-	363,721	363,721	-
เงินให้กู้ยืมแก่บริษัทย่อย	33,874	-	-	-	-	33,874	-
รวม	34,926	-	-	202,602	381,837	619,401	

( นายสมบัติ ลีสวัสดิ์ตระกูล )

( นายแสงรุ่ง นิตภาวะชน )



บริษัท 2 เอส เมทัล จำกัด (มหาชน)  
 หมายเหตุประกอบงบการเงินรวมและงบการเงินเฉพาะกิจการ  
 สำหรับปีสิ้นสุดวันที่ 31 ธันวาคม 2568

(หน่วย : พันบาท)

งบการเงินเฉพาะกิจการ							
2568							
อัตราดอกเบี้ยคงที่			อัตราดอกเบี้ย				
			ปรับขึ้นลง	ไม่มี			
ภายใน	มากกว่า	มากกว่า	ตามราคา	อัตรา			
1 ปี	1 ถึง 5 ปี	5 ปี	ตลาด	ดอกเบี้ย	รวม	อัตรา	ดอกเบี้ย
							(ร้อยละต่อปี)
เจ้าหนี้การค้าและเจ้าหนี้หมุนเวียนอื่น	-	-	-	253,697	253,697		
ค่าใช้จ่ายค้างจ่าย	-	-	-	30,451	30,451		
หนี้สินหมุนเวียนอื่น	-	-	-	272	272		
หนี้สินตามสัญญาเช่า	6,458	22,352	32,786	-	61,596	2.76 - 4.80	
รวม	6,458	22,352	32,786	284,420	346,016		

(หน่วย : พันบาท)

งบการเงินเฉพาะกิจการ							
2567							
อัตราดอกเบี้ยคงที่			อัตราดอกเบี้ย				
			ปรับขึ้นลง	ไม่มี			
ภายใน	มากกว่า	มากกว่า	ตามราคา	อัตรา			
1 ปี	1 ถึง 5 ปี	5 ปี	ตลาด	ดอกเบี้ย	รวม	อัตรา	ดอกเบี้ย
							(ร้อยละต่อปี)
เงินสดและรายการเทียบเท่าเงินสด	-	-	204,829	26,186	231,015	0.15 - 0.55	
เงินลงทุนชั่วคราว	1,052	-	-	-	1,052	0.30 - 1.20	
ลูกหนี้การค้าและลูกหนี้หมุนเวียนอื่น	-	-	-	378,070	378,070	-	
เงินให้กู้ยืมแก่บริษัทย่อย	62,933	9,400	-	-	72,333	-	
รวม	63,985	9,400	204,829	404,526	682,470		

**หนี้สินทางการเงิน**

เจ้าหนี้การค้าและเจ้าหนี้หมุนเวียนอื่น	-	-	-	78,912	78,912	-	
ค่าใช้จ่ายค้างจ่าย	-	-	-	30,426	30,426	-	
หนี้สินหมุนเวียนอื่น	-	-	-	269	269	-	
หนี้สินตามสัญญาเช่า	6,877	19,293	39,428	-	65,598	2.76 - 4.80	
รวม	6,877	19,293	39,428	109,607	175,205		

กรรมการ  
 ( นายสมบัติ ลีสวัสดิ์ตระกูล )

กรรมการ  
 ( นายแสงรุ่ง นิตินาเวชน )

บริษัท 2 เอส เมทัล จำกัด (มหาชน)  
 หมายเหตุประกอบงบการเงินรวมและงบการเงินเฉพาะกิจการ  
 สำหรับปีสิ้นสุดวันที่ 31 ธันวาคม 2568

ความเสี่ยงจากอัตราแลกเปลี่ยน

เนื่องจากบริษัทมีการซื้อสินค้าบางส่วนและเครื่องจักรจากต่างประเทศจึงย่อมมีความเสี่ยงอัตราแลกเปลี่ยนเงินตราต่างประเทศ โดยเฉพาะจากสกุลเงินดอลลาร์สหรัฐฯ บริษัทมีแนวทางบริหารความเสี่ยงโดยพิจารณาการเข้าทำสัญญาแลกเปลี่ยนเงินตราต่างประเทศล่วงหน้าตามความจำเป็นและความเหมาะสม

ณ วันที่ 31 ธันวาคม 2568 กลุ่มบริษัทมีสินทรัพย์และหนี้สินที่เป็นเงินตราต่างประเทศ ดังนี้

(หน่วย : พันบาท)

	งบการเงินรวม	
	2568	
	จำนวนเงินตราต่างประเทศ	อัตราแลกเปลี่ยนเฉลี่ย
<u>เงินฝากธนาคาร</u>		
ดอลลาร์สหรัฐ	196	31.3489
<u>เจ้าหนี้การค้า</u>		
ดอลลาร์สหรัฐ	6,267	31.7436
เงินหยวนจีน	696	4.5610

(หน่วย : พันบาท)

	งบการเงินเฉพาะกิจการ	
	2568	
	จำนวนเงินตราต่างประเทศ	อัตราแลกเปลี่ยนเฉลี่ย
<u>เงินฝากธนาคาร</u>		
ดอลลาร์สหรัฐ	196	31.3489
<u>ลูกหนี้การค้า</u>		
ดอลลาร์สหรัฐ	640	31.3489
<u>เจ้าหนี้การค้า</u>		
ดอลลาร์สหรัฐ	6,267	31.7436
เงินหยวนจีน	696	4.5610

กรรมการ  
 ( นายสมบัติ ลิ้มสวัสดิ์ตระกูล )

กรรมการ  
 ( นายแสงรุ่ง นิตินาเวชน )

**บริษัท 2 เอส เมทัล จำกัด (มหาชน)**  
**หมายเหตุประกอบงบการเงินรวมและงบการเงินเฉพาะกิจการ**  
**สำหรับปีสิ้นสุดวันที่ 31 ธันวาคม 2568**

---

การบริหารความเสี่ยง

กลุ่มบริษัทบริหารความเสี่ยงด้านเครดิตโดยการจัดกลุ่มของความเสี่ยง สำหรับเงินฝากธนาคารและสถาบันการเงิน บริษัทจะเลือกทำรายการกับสถาบันการเงินที่ได้รับการจัดอันดับจากสถาบันจัดอันดับความน่าเชื่อถือที่เป็นอิสระ

สำหรับการทำธุรกรรมกับลูกค้า ในกรณีที่ไม่มีการจัดอันดับไว้ บริษัทจะประเมินความเสี่ยงจากคุณภาพเครดิตของลูกค้า โดยพิจารณาจากฐานะทางการเงิน ประสิทธิภาพที่ผ่านมา และปัจจัยอื่น ๆ และกำหนดการให้วงเงินสินเชื่อจากผลการประเมินดังกล่าวซึ่งเป็นไปตามข้อกำหนดของคณะกรรมการบริษัท ทั้งนี้ ผู้บริหารในสายงานที่เกี่ยวข้องจะทำการตรวจสอบการปฏิบัติตามข้อกำหนดด้านวงเงินเครดิตของลูกค้าอย่างสม่ำเสมอ

บริษัทไม่มีการกระจุกตัวของความเสี่ยงด้านเครดิตที่เป็นสาระสำคัญ ไม่ว่าจะเป็นการกระจุกตัวจากลูกค้าแต่ละราย หรือการกระจุกตัวในอุตสาหกรรมใดอุตสาหกรรมหนึ่ง

**23.2 ความเสี่ยงด้านสภาพคล่อง**

การจัดการความเสี่ยงด้านสภาพคล่องอย่างรอบคอบคือการมีจำนวนเงินสดอย่างเพียงพอ และการมีแหล่งเงินทุนที่สามารถเบิกใช้ได้จากวงเงินสินเชื่อที่เพียงพอต่อการชำระภาระผูกพันเมื่อถึงกำหนด ณ วันสิ้นรอบระยะเวลาบัญชี กลุ่มบริษัทมีเงินฝากธนาคารที่สามารถเบิกใช้ได้ทันทีจำนวน 240.30 ล้านบาท (2567: 341.89 ล้านบาท) เพื่อวัตถุประสงค์ในการบริหารสภาพคล่องของกลุ่มบริษัท จากลักษณะของการดำเนินธุรกิจของกลุ่มบริษัทซึ่งเป็นธุรกิจที่มีความยืดหยุ่นและเปลี่ยนแปลงอยู่ตลอดเวลา ส่วนงานบริหารการเงินของกลุ่มบริษัทได้คงไว้ซึ่งความยืดหยุ่นในแหล่งเงินทุนโดยการคงไว้ซึ่งวงเงินสินเชื่อที่เพียงพอ

**24. การจัดการความเสี่ยงในส่วนของทุน**

วัตถุประสงค์ของการบริหารส่วนของทุน คือ

- รักษาไว้ซึ่งการดำเนินงานต่อเนื่องและเพื่อที่จะสามารถก่อให้เกิดผลตอบแทนแก่ผู้ถือหุ้นและยังประโยชน์ให้แก่ผู้มีส่วนได้เสียอื่น ๆ และ
- รักษาโครงสร้างเงินทุนไว้ให้อยู่ในระดับที่ก่อให้เกิดประโยชน์สูงสุดและลดต้นทุนเงินทุน

ในการที่จะรักษาหรือปรับระดับโครงสร้างของเงินทุนนั้น กลุ่มบริษัทอาจต้องปรับจำนวนเงินปันผลจ่าย การออกหุ้นใหม่ หรือการขายสินทรัพย์เพื่อลดภาระหนี้สินเช่นเดียวกับกิจการอื่นในอุตสาหกรรมเดียวกัน กลุ่มบริษัทพิจารณาระดับเงินทุนอย่างสม่ำเสมอจากอัตราส่วนหนี้สินต่อทุน ซึ่งคำนวณจากหนี้สินสุทธิหารส่วนของเจ้าของ

---

กรรมการ  
( นายสมบัติ ลีสวัสดิ์ตระกูล )

---

กรรมการ  
( นายแสงรุ่ง นิตภาวะชน )

บริษัท 2 เอส เมทัล จำกัด (มหาชน)  
 หมายเหตุประกอบงบการเงินรวมและงบการเงินเฉพาะกิจการ  
 สำหรับปีสิ้นสุดวันที่ 31 ธันวาคม 2568

25. การปรับกระหนดยอดหนี้สินที่เกิดขึ้นจากกิจกรรมจัดหาเงิน

การเปลี่ยนแปลงต่อหนี้สินที่เกิดขึ้นจากกิจกรรมจัดหาเงินของกลุ่มบริษัทมีดังนี้

(หน่วย : พันบาท)

	งบการเงินรวม		
	เงินกู้ยืมระยะสั้น	หนี้สินตาม	รวม
	จากสถาบันการเงิน	สัญญาเช่า	
วันที่ 1 มกราคม 2568	-	9,142	9,142
<b>รายการที่เกิดขึ้นจากกระแสเงินสด:</b>			
เงินสดรับ	695,497	-	695,497
การจ่ายคืน	(695,497)	(2,508)	(698,005)
<b>รายการที่ไม่ใช่กระแสเงินสด:</b>			
รับรู้สินทรัพย์สิทธิการใช้และหนี้สินตามสัญญาเช่า	-	3,193	3,193
วันที่ 31 ธันวาคม 2568	-	9,827	9,827

(หน่วย : พันบาท)

	งบการเงินรวม		
	เงินกู้ยืมระยะสั้น	หนี้สินตาม	รวม
	จากสถาบันการเงิน	สัญญาเช่า	
วันที่ 1 มกราคม 2567	-	7,531	7,531
<b>รายการที่เกิดขึ้นจากกระแสเงินสด:</b>			
การจ่ายคืน	-	(1,890)	(1,890)
<b>รายการที่ไม่ใช่กระแสเงินสด:</b>			
รับรู้สินทรัพย์สิทธิการใช้และหนี้สินตามสัญญาเช่า	-	3,501	3,501
วันที่ 31 ธันวาคม 2567	-	9,142	9,142

กรรมการ  
 ( นายสมบัติ ลิ้มสวัสดิ์ตระกูล )

กรรมการ  
 ( นายแสงรุ่ง นิตินาเวชน )

บริษัท 2 เอส เมทัล จำกัด (มหาชน)  
หมายเหตุประกอบงบการเงินรวมและงบการเงินเฉพาะกิจการ  
สำหรับปีสิ้นสุดวันที่ 31 ธันวาคม 2568

(หน่วย : พันบาท)

	งบการเงินเฉพาะกิจการ		
	เงินกู้ยืมระยะสั้น	หนี้สินตาม	รวม
	จากสถาบันการเงิน	สัญญาเช่า	
วันที่ 1 มกราคม 2568	-	65,598	65,598
<b>รายการที่เกิดขึ้นจากกระแสเงินสด:</b>			
เงินสดรับ	695,497	-	695,497
การจ่ายคืน	(695,497)	(7,195)	(702,692)
<b>รายการที่ไม่ใช่กระแสเงินสด:</b>			
รับรู้สินทรัพย์สิทธิการใช้และหนี้สินตามสัญญาเช่า	-	3,193	3,193
วันที่ 31 ธันวาคม 2568	-	61,596	61,596

(หน่วย : พันบาท)

	งบการเงินเฉพาะกิจการ		
	เงินกู้ยืมระยะสั้น	หนี้สินตาม	รวม
	จากสถาบันการเงิน	สัญญาเช่า	
วันที่ 1 มกราคม 2567	-	76,816	76,816
<b>รายการที่เกิดขึ้นจากกระแสเงินสด:</b>			
การจ่ายคืน	-	(6,383)	(6,383)
<b>รายการที่ไม่ใช่กระแสเงินสด:</b>			
รับรู้สินทรัพย์สิทธิการใช้และหนี้สินตามสัญญาเช่า	-	7,263	7,263
วัดมูลค่าใหม่สินทรัพย์สิทธิการใช้และหนี้สินตามสัญญาเช่า	-	(12,098)	(12,098)
วันที่ 31 ธันวาคม 2567	-	65,598	65,598

กรรมการ

( นายสมบัติ ลีสวัสดิ์ตระกูล )

กรรมการ

( นายแสงรุ่ง นิตินาเวชน )

บริษัท 2 เอส เมทัล จำกัด (มหาชน)  
หมายเหตุประกอบงบการเงินรวมและงบการเงินเฉพาะกิจการ  
สำหรับปีสิ้นสุดวันที่ 31 ธันวาคม 2568

26. การวัดมูลค่ายุติธรรม

มูลค่ายุติธรรม หมายถึง ราคาที่ได้รับจากการขายสินทรัพย์หรือจะจ่ายชำระหนี้สินในรายการที่เกิดขึ้นในสถานการณ์ปกติระหว่างผู้ร่วมตลาด ณ วันที่วัดมูลค่า

นโยบายการบัญชีและการเปิดเผยข้อมูลของกลุ่มบริษัทหลายข้อกำหนดให้มีการวัดมูลค่ายุติธรรมทั้งสินทรัพย์และหนี้สินทางการเงินและไม่ใช่ทางการเงิน

มูลค่ายุติธรรมกำหนดเป็น 3 ระดับตามประเภทของข้อมูลที่ใช้ในการประเมินมูลค่า ดังนี้

- ข้อมูลระดับ 1 เป็นราคาเสนอซื้อขาย (ไม่ต้องปรับปรุง) ในตลาดที่มีสภาพคล่องสำหรับสินทรัพย์หรือหนี้สินอย่างเดียวกัน
- ข้อมูลระดับ 2 เป็นข้อมูลอื่นนอกเหนือจากราคาเสนอซื้อขายซึ่งรวมอยู่ในระดับ 1 ที่สามารถ เทียบเคียงได้โดยตรงหรือโดยอ้อม สำหรับสินทรัพย์หรือหนี้สินนั้น
- ข้อมูลระดับ 3 เป็นข้อมูลที่ไม่สามารถเทียบเคียงได้ซึ่งนำมาใช้กับสินทรัพย์หรือหนี้สินนั้น

หากข้อมูลที่ใช้ในการวัดมูลค่ายุติธรรมของสินทรัพย์หรือหนี้สินถูกจัดประเภทลำดับชั้นของมูลค่ายุติธรรมที่แตกต่างกัน การวัดมูลค่ายุติธรรมโดยรวมจะถูกจัดประเภทในภาพรวมระดับเดียวกันตามลำดับชั้นของมูลค่ายุติธรรมของข้อมูลที่อยู่ในระดับต่ำสุดที่มีนัยสำคัญสำหรับการวัดมูลค่ายุติธรรมโดยรวม

มูลค่าตามบัญชีของสินทรัพย์และหนี้สินทางการเงินของกลุ่มบริษัทมีการพิจารณาให้ใกล้เคียงกับมูลค่ายุติธรรม

สินทรัพย์ที่ไม่ใช่สินทรัพย์ทางการเงินที่วัดมูลค่าด้วยมูลค่ายุติธรรม ณ วันที่ 31 ธันวาคม 2568 ประกอบด้วยรายการดังต่อไปนี้

(หน่วย : พันบาท)

	งบการเงินรวม			
	ข้อมูลระดับที่ 1	ข้อมูลระดับที่ 2	ข้อมูลระดับที่ 3	รวม
<b>สินทรัพย์ที่ไม่ใช่สินทรัพย์ทางการเงิน</b>				
ที่ดินที่ตีราคาใหม่	-	216,551	-	216,551

(หน่วย : พันบาท)

	งบการเงินเฉพาะกิจการ			
	ข้อมูลระดับที่ 1	ข้อมูลระดับที่ 2	ข้อมูลระดับที่ 3	รวม
<b>สินทรัพย์ที่ไม่ใช่สินทรัพย์ทางการเงิน</b>				
ที่ดินที่ตีราคาใหม่	-	156,846	-	156,846

กรรมการ

( นายสมบัติ ลีสวัสดิ์ตระกูล )

กรรมการ

( นายแสงรุ่ง นิตภาวะชน )

**บริษัท 2 เอส เมทัล จำกัด (มหาชน)**  
**หมายเหตุประกอบงบการเงินรวมและงบการเงินเฉพาะกิจการ**  
**สำหรับปีสิ้นสุดวันที่ 31 ธันวาคม 2568**

ในระหว่างปีสิ้นสุดวันที่ 31 ธันวาคม 2568 กลุ่มบริษัทได้ราคาที่ดินใหม่ด้วยวิธีเปรียบเทียบราคาตลาดโดยการหาราคาที่ดินเทียบเคียงที่มีการซื้อขาย (ข้อมูลตลาด) และปรับปรุงด้วยปัจจัยที่มีผลกระทบต่อมูลค่าของที่ดินที่ประเมินกับข้อมูลตลาดที่เปรียบเทียบและใช้เทคนิคคะแนนคุณภาพถ่วงน้ำหนัก (Weighted Quality Score) ในการประเมินมูลค่ายุติธรรมของที่ดิน

**27. เหตุการณ์ภายหลังรอบระยะเวลารายงาน**

ตามรายงานการประชุมคณะกรรมการบริษัท ครั้งที่ 1/2569 เมื่อวันที่ 25 กุมภาพันธ์ 2569 มีมติเสนอให้ที่ประชุมสามัญผู้ถือหุ้นประจำปี 2569 เพื่ออนุมัติจ่ายปันผลจากกำไรสะสมและกำไรสุทธิจากการดำเนินงานสำหรับปี 2568 ในส่วนของกิจการที่ไม่ได้รับส่งเสริมการลงทุน สำหรับหุ้นสามัญจำนวน 550 ล้านหุ้น ซึ่งพิจารณากำหนดจ่ายปันผลในอัตรา 0.12 บาทต่อหุ้น คิดเป็นจำนวนเงินไม่เกิน 66.00 ล้านบาท ทั้งนี้มติดังกล่าวจะนำเสนอต่อที่ประชุมสามัญผู้ถือหุ้นประจำปี พ.ศ. 2569 เพื่อพิจารณาอนุมัติในเดือนเมษายน โดยปันผลจะจ่ายในวันที่ 14 พฤษภาคม 2569

**28. การจัดประเภทรายการใหม่**

ตัวเลขที่เกี่ยวข้องบางรายการสำหรับปีสิ้นสุดวันที่ 31 ธันวาคม 2567 ได้จัดประเภทรายการใหม่ เพื่อให้สอดคล้องกับการจัดประเภทรายการในปัจจุบัน การจัดประเภทรายการใหม่ไม่มีผลกระทบต่อกำไรหรือส่วนของผู้ถือหุ้นตามที่ได้รายงานไว้ ซึ่งมีรายละเอียดดังต่อไปนี้

(หน่วย : พันบาท)

	งบการเงินรวม		
	ตามที่รายงาน	การจัดประเภท	จัดประเภท
	ไว้เดิม	รายการ	รายการใหม่
<b>งบฐานะการเงิน</b>			
เงินสดและรายการเทียบเท่าเงินสด	240,297	(1,052)	239,245
เงินลงทุนชั่วคราว	-	1,052	1,052
ลูกหนี้การค้าและลูกหนี้หมุนเวียนอื่น - ลูกค้าทั่วไป	377,848	820	378,668
ภาษีเงินได้รอเรียกคืน	16,825	(14,381)	2,444
สินทรัพย์หมุนเวียนอื่น	4,949	(820)	4,129
ลูกหนี้ไม่หมุนเวียนอื่น	-	14,381	14,381
เจ้าหนี้การค้าและเจ้าหนี้หมุนเวียนอื่น - บริษัททั่วไป	52,296	10,108	62,404
ค่าใช้จ่ายค้างจ่าย	40,599	(830)	39,769
หนี้สินหมุนเวียนอื่น	11,458	(9,278)	2,180

กรรมการ  
( นายสมบัติ ลีสวัสดิ์ตระกูล )

กรรมการ  
( นายแสงรุ่ง นิตินาเวชน )

บริษัท 2 เอส เมทัล จำกัด (มหาชน)  
 หมายเหตุประกอบงบการเงินรวมและงบการเงินเฉพาะกิจการ  
 สำหรับปีสิ้นสุดวันที่ 31 ธันวาคม 2568

(หน่วย : พันบาท)

	งบการเงินเฉพาะกิจการ		
	ตามที่รายงาน	การจัดประเภท	จัดประเภท
	ไว้เดิม	รายการ	รายการใหม่
<b>งบฐานะการเงิน</b>			
เงินสดและรายการเทียบเท่าเงินสด	232,067	(1,052)	231,015
เงินลงทุนชั่วคราว	-	1,052	1,052
ลูกหนี้การค้าและลูกหนี้หมุนเวียนอื่น - ลูกค้าทั่วไป	375,504	1,082	376,586
ภาษีเงินได้รอเรียกคืน	14,381	(14,381)	-
สินทรัพย์หมุนเวียนอื่น	3,681	(1,082)	2,599
ลูกหนี้ไม่หมุนเวียนอื่น	-	14,381	14,381
เจ้าหนี้การค้าและเจ้าหนี้หมุนเวียนอื่น - บริษัททั่วไป	47,592	9,124	56,716
ค่าใช้จ่ายค้างจ่าย	30,929	(503)	30,426
หนี้สินหมุนเวียนอื่น	8,890	(8,621)	269

กรรมการ

( นายสมบัติ ลีสวัสดิ์ตระกูล )

กรรมการ

( นายแสงรุ่ง นิตภาวะชน )



เอกสารแนบ

## เอกสารแนบ

เอกสารแนบ 1 : รายละเอียดเกี่ยวกับกรรมการ ผู้บริหาร ผู้มีอำนาจควบคุม ผู้ที่ได้รับมอบหมายให้รับผิดชอบสูงสุดในสายงานบัญชีและการเงิน ผู้ที่ได้รับมอบหมายให้รับผิดชอบโดยตรงในการควบคุมดูแลการทำบัญชี เลขานุการบริษัทและตัวแทนติดต่อประสานงาน กรณีเป็นบริษัทต่างประเทศ

ลิงก์ URL ของเอกสารแนบ : <https://eonemedia.setlink.set.or.th/report/1008/2025/1773623190333.pdf>



เอกสารแนบ 2 : รายละเอียดเกี่ยวกับกรรมการของบริษัทย่อย

ลิงก์ URL ของเอกสารแนบ : <https://eonemedia.setlink.set.or.th/report/1008/2025/1773623190335.pdf>



เอกสารแนบ 3 : รายละเอียดเกี่ยวกับหัวหน้างานตรวจสอบภายใน และหัวหน้างานกำกับดูแลการปฏิบัติงานของบริษัท (compliance)

ลิงก์ URL ของเอกสารแนบ : <https://eonemedia.setlink.set.or.th/report/1008/2025/1773101859404.pdf>



เอกสารแนบ 4 : ทรัพย์สินที่ใช้ในการประกอบธุรกิจและรายละเอียดเกี่ยวกับรายการประเมินราคาทรัพย์สิน

ลิงก์ URL ของเอกสารแนบ : <https://eonemedia.setlink.set.or.th/report/1008/2025/1773623190338.pdf>



เอกสารแนบ 5 : นโยบายและแนวปฏิบัติการกำกับดูแลกิจการ ฉบับเต็ม และจรรยาบรรณธุรกิจ ฉบับเต็มที่บริษัทได้จัดทำ

ลิงก์ URL ของเอกสารแนบ : [https://www.ss.co.th/about\\_th/corporate-governance\\_th/](https://www.ss.co.th/about_th/corporate-governance_th/)



เอกสารแนบ 6 : รายงานคณะกรรมการตรวจสอบ

ลิงก์ URL ของเอกสารแนบ : <https://eonemedia.setlink.set.or.th/report/1008/2025/1773710316788.pdf>

