



# 2023 ANNUAL REPORT

รายงานประจำปี 2566  
แบบ 56-1 ONE REPORT

บริษัท 2 เอส เมทัล จำกัด [มหาชน]  
2S Metal public company limited

## สารบัญ

สารคณะกรรมการ	1
ข้อมูลทางการเงินที่สำคัญ	2
<b>ส่วนที่ 1      การประกอบธุรกิจและผลการดำเนินงาน</b>	
โครงสร้างการดำเนินธุรกิจ	3
การบริหารจัดการความเสี่ยง	10
การขับเคลื่อนธุรกิจเพื่อความยั่งยืน	13
การวิเคราะห์และคำอธิบายของฝ่ายจัดการ (MD&A)	24
ข้อมูลหลักทรัพย์ และโครงสร้างผู้ถือหุ้น	34
ข้อมูลทั่วไปและข้อมูลสำคัญอื่น	36
<b>ส่วนที่ 2      การจัดการและการกำกับดูแลกิจการ</b>	
การกำกับดูแลกิจการ	38
โครงสร้างองค์กรและโครงสร้างการกำกับดูแล	43
รายงานการดำเนินงานด้านการกำกับดูแล	50
การควบคุมภายใน	58
รายการระหว่างกัน	59
<b>ส่วนที่ 3      งบการเงิน</b>	
รายงานของผู้ตรวจสอบบัญชีรับอนุญาต	64
งบการเงิน	68
หมายเหตุประกอบงบการเงิน	75
<b>เอกสารแนบ</b>	<b>111</b>
เอกสารแนบ 1	รายละเอียดเกี่ยวกับกรรมการ ผู้บริหารผู้มีอำนาจควบคุม และเลขานุการบริษัท สมุห์บัญชี
เอกสารแนบ 2	รายละเอียดเกี่ยวกับกรรมการของบริษัทย่อย
เอกสารแนบ 3	รายละเอียดเกี่ยวกับหัวหน้างานผู้ตรวจสอบภายใน และหัวหน้างานกำกับดูแลการปฏิบัติงานของบริษัท
เอกสารแนบ 4	รายละเอียดเกี่ยวกับทรัพย์สินที่ใช้ในการประกอบธุรกิจ และรายการประเมินราคาทรัพย์สิน



## สารจากคณะกรรมการ

อุตสาหกรรมเหล็กในประเทศไทยปี 2566 ที่ผ่านมามีได้รับปัจจัยกดดันหลายด้าน ทั้งจากสภาวะเศรษฐกิจในประเทศและต่างประเทศ ประเทศไทยเผชิญกับปัญหาอัตราเงินเฟ้อ ค่าครองชีพสูง ความล่าช้าในการจัดตั้งรัฐบาล โครงการก่อสร้างขนาดใหญ่ของรัฐต้องรอใช้เงินงบประมาณในการกระตุ้น ส่งผลให้ความต้องการใช้เหล็กในประเทศและการส่งออกไปเพื่อนบ้านชะลอตัวลง ขณะเดียวกัน ผลกระทบที่เหล็กส่วนหนึ่งถูกทดแทนโดยการนำเข้าของผู้ประกอบการจีนที่เข้ามาลงทุนประกอบธุรกิจเหล็กในไทย ซึ่งมีต้นทุนที่ต่ำกว่า กดดันให้ราคาขายเฉลี่ยผลิตภัณฑ์เหล็กในไทยต่ำกว่าราคาขายเฉลี่ยในปี 2565

ปี 2566 บริษัทสร้างรายได้จากการขายจำนวน 6,775.34 ล้านบาท เพิ่มขึ้นเล็กน้อยจากปีก่อน ตามปริมาณขายที่เพิ่มขึ้น 17.31% ในขณะที่ราคาขายเฉลี่ยลดลง 13.91% ด้วยกลยุทธ์การหมุนเวียนสินค้าคงคลังให้เร็ว แต่ยังคงความหลากหลายของผลิตภัณฑ์ที่ครบวงจรตอบสนองความต้องการของลูกค้าได้ ด้วยอุตสาหกรรมเหล็กมีความผันผวนด้านราคาเหล็กสูง ต้องใช้ความระมัดระวังในการสต็อกสินค้าคงคลัง นอกจากติดตามดูความเคลื่อนไหวของสถานการณ์เหล็กโลกแล้ว ฝ่ายบริหารยังมองหาแนวทางที่จะช่วยลดระยะเวลาการรับมอบวัตถุดิบ/สินค้า ด้วยปัจจุบันเครือข่ายคมนาคมการขนส่งมีทางเลือกมากขึ้นเพื่อลดความเสี่ยงจากการด้อยค่าของสินค้าคงคลัง

นอกจากนี้ บริษัทยังสามารถบริหารจัดการระบบโลจิสติกส์ได้มีประสิทธิภาพมากขึ้น ขยายเครือข่ายพันธมิตรคู่ค้า เพื่อให้การขนส่งแต่ละรอบคุ้มค่า และทันเวลาจัดส่งสินค้าให้ลูกค้า บริษัทได้พัฒนาและออกแบบแอปพลิเคชันระบบขนส่งสินค้า ที่สามารถเข้าถึงข้อมูลการจัดส่งแบบ real time สร้างความพึงพอใจให้กับลูกค้า ซึ่งปีที่ผ่านมาค่าขนส่งต่อตันลดลงในขณะที่ปริมาณการขายที่เพิ่มขึ้น

บริษัทตระหนักดีถึงการใช้ทรัพยากรอย่างมีคุณค่ามากที่สุด เนื่องจากธุรกิจของบริษัทเป็นอุตสาหกรรมที่ใช้เชื้อเพลิงสูง ทั้งพลังงานไฟฟ้าในการผลิตแปรรูป และการขนส่งระบบโลจิสติกส์ ซึ่งปีที่ผ่านมา บริษัทได้ลงทุนเพิ่มโครงการพลังงานแสงอาทิตย์ (solar cell) เฟส 2 ทั้งโรงงานที่สงขลา และโรงงานที่นครราชสีมา โดยมีความสามารถในการผลิตกระแสไฟฟ้ารวมทั้ง 2 เฟสประมาณ 3.5 GWh ต่อปี ประหยัดต้นทุนค่าไฟฟ้า และลดการปล่อยก๊าซเรือนกระจกได้อีกมาก

ผลการดำเนินธุรกิจออกมาเป็นที่น่าพอใจในปีที่ผ่านมา กลไกสำคัญอย่างหนึ่งมาจากบุคลากรของบริษัท นอกเหนือจากคำตอบแทนและสวัสดิการพื้นฐานที่พนักงานพึงได้รับ บริษัทส่งเสริมองค์ความรู้เพื่อเพิ่มทักษะ โดยพัฒนาระบบการเรียนรู้ที่สามารถเข้าถึงได้ง่ายควบคู่ไปกับการจัดกิจกรรมสร้างแรงบันดาลใจ ซึ่งปีที่ผ่านมาดัชนีความพึงพอใจของพนักงานอยู่ในระดับดีมาก

ในนามของคณะกรรมการ ผู้บริหาร และพนักงานทุกคน ขอขอบคุณผู้ถือหุ้น ผู้ร่วมงาน ลูกค้า คู่ค้า และชุมชน ตลอดจนผู้มีส่วนได้เสียทุกท่านสำหรับการสนับสนุนอย่างดียิ่งให้กับกลุ่มบริษัทมาโดยตลอด และให้คำมั่นว่า บริษัทจะมุ่งมั่นพัฒนาให้องค์กรเติบโตอย่างมั่นคงและยั่งยืนต่อไป

นายสมบัติ สีสวัสดิ์ตระกูล  
ประธานเจ้าหน้าที่บริหาร

## สรุปผลประกอบการที่สำคัญ

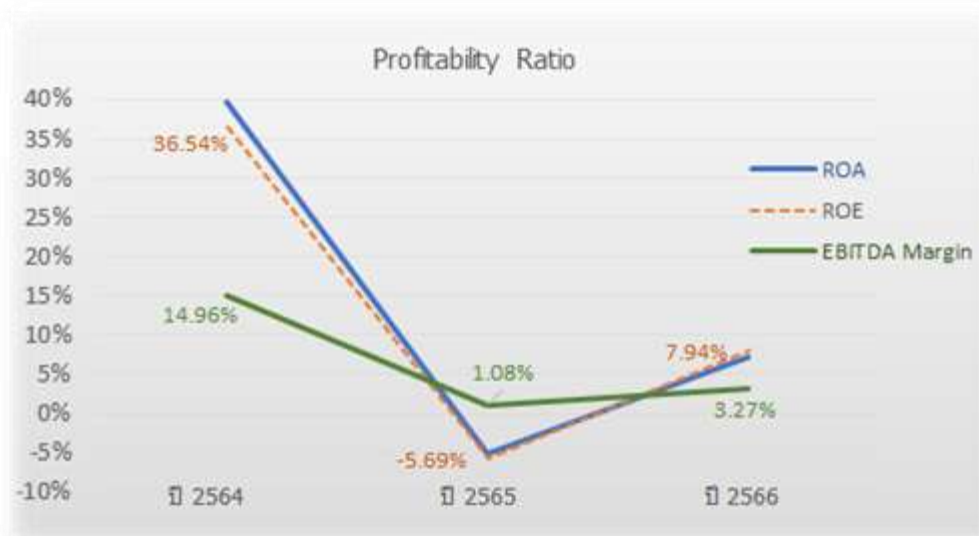
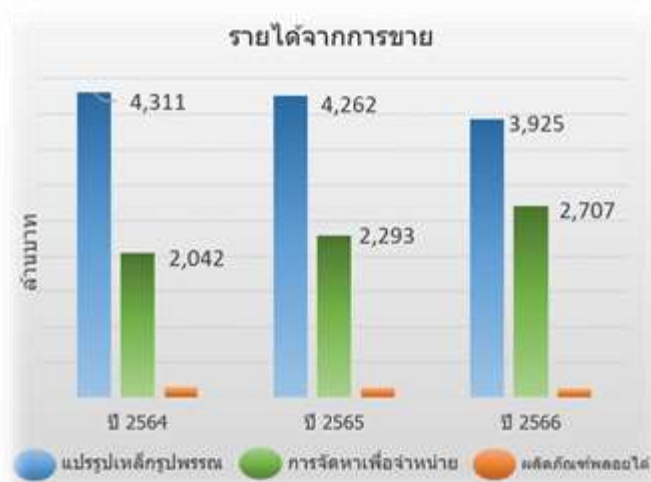

## วิสัยทัศน์และพันธกิจ

2 เอสเอ็มเอ็นที่จะเป็นผู้ประกอบการธุรกิจเหล็กชั้นนำซึ่งสามารถตอบสนองความต้องการของลูกค้าได้อย่างครบถ้วนด้วยผลิตภัณฑ์เหล็กที่มีความหลากหลาย ได้มาตรฐาน และการบริการที่รวดเร็ว อำนวยความสะดวกแก่ลูกค้าเพื่อให้ลูกค้าได้รับความพึงพอใจสูงสุด เป็นไปตามวิสัยทัศน์ "ผู้ส่งมอบเหล็กที่ไว้วางใจได้"

นอกจากนี้ 2 เอสยังยึดมั่นนโยบายการผลิตสินค้าและการให้บริการอย่างมีประสิทธิภาพ ขับเคลื่อนธุรกิจโดยคำนึงถึงสิ่งแวดล้อมและผู้มีส่วนได้เสียทุกฝ่าย ตลอดระยะเวลาที่ผ่านมาบริษัทควบคุมต้นทุนการดำเนินการให้อยู่ในระดับแข่งขันได้แต่คงไว้ซึ่งคุณภาพผลิตภัณฑ์ที่ดี หมั่นบำรุงรักษาเครื่องจักรและอุปกรณ์ต่าง ๆ เพื่อกำล้างการผลิตสูงสุด เป็นการสร้างความได้เปรียบเรื่องต้นทุนและเพิ่มความสามารถในการแข่งขันที่ยั่งยืน

**วิสัยทัศน์ :** "ผู้ผลิตและบริการจัดจำหน่ายผลิตภัณฑ์เหล็กครบวงจรที่เป็นเลิศในการสร้างคุณค่าและความประทับใจให้กับลูกค้า เพื่อนร่วมงาน และผู้มีส่วนได้ส่วนเสีย"

### พันธกิจ :

1. ผลิตและจัดหาผลิตภัณฑ์เหล็ก ให้มีความหลากหลาย ครบถ้วนสำหรับลูกค้า
2. พัฒนาระบบโลจิสติกส์ที่มีประสิทธิภาพ เพื่อให้สามารถบริการลูกค้าได้อย่างสะดวก รวดเร็วและคุ้มค่า ต้นทุน ด้วยการสร้างร่วมมือกับคู่ค้า
3. พัฒนาและสนับสนุนบุคลากรให้มีคุณธรรม มีความสามารถสูง และมีความสุขในองค์กร

## ประวัติความเป็นมา

บริษัท 2 เอส เมทัล จำกัด (มหาชน) ก่อตั้งขึ้นเมื่อ 29 พฤษภาคม 2535 ภายใต้ชื่อเดิมว่า บริษัท เซาท์เทิร์นสตีล จำกัด ด้วยทุนจดทะเบียนแรกเริ่มจำนวน 50 ล้านบาท เพื่อประกอบธุรกิจประเภทผลิตและจำหน่ายเหล็กรูปพรรณ เช่น เหล็กตัวซี ท่อเหล็ก เหล็กแผ่น และลวดตะแกรงเหล็ก (ไวร์เมช) โดยมีสำนักงานใหญ่และโรงงานตั้งอยู่ในจังหวัดสงขลา อันเป็นศูนย์กลางทางเศรษฐกิจของภาคใต้และสามารถส่งออกไปขายยังประเทศเพื่อนบ้านอย่างมาเลเซียได้อีกด้วย

ต่อมา ในปี 2539 บริษัทได้เริ่มธุรกิจจัดหาผลิตภัณฑ์เหล็กเพื่อจำหน่ายในรายการที่ไม่ได้ผลิตเอง เช่น เหล็กฉาก ท่อ ขลุ่ยสังกะสี เหล็กปิม เหล็กรางน้ำ เหล็กเหลี่ยมตัน เหล็กเพลลา และเหล็กแผ่นลาย เพื่อให้บริษัทมีสินค้าที่หลากหลาย ตอบสนองความต้องการของลูกค้าได้มากขึ้น กระทั่งปี 2549 บริษัทจึงได้เพิ่มทุนจดทะเบียนเป็น 85 ล้านบาทเพื่อนำไปลงทุนซื้อหุ้นของบริษัท นีสเทิร์นสตีล จำกัด ("NES") ซึ่งประกอบธุรกิจมีลักษณะเดียวกันกับบริษัท ในสัดส่วนร้อยละ 99.99 ของทุนจดทะเบียนใน NES โดยมีโรงงานตั้งอยู่ที่จังหวัดนครราชสีมาซึ่งเป็นศูนย์กลางทางเศรษฐกิจของภาคตะวันออกเฉียงเหนือ ด้วยวัตถุประสงค์เพื่อขยายฐานลูกค้าไปยังเขตภูมิภาคดังกล่าว

เมื่อธุรกิจสามารถขยายตัวได้อย่างต่อเนื่อง ปี 2551 บริษัทจึงแปรสภาพเป็นบริษัทมหาชนจำกัดและเพิ่มทุนจดทะเบียนเป็น 200 ล้านบาท โดยออกหุ้นสามัญใหม่ 60 ล้านหุ้นมาเสนอขายต่อประชาชน เพื่อนำมาเป็นเงินทุนหมุนเวียน ก่อนจะเข้าเป็นบริษัทจดทะเบียนในตลาดหลักทรัพย์ เอ็ม เอ ไอเมื่อเดือนสิงหาคม ปี 2552 และเปลี่ยนชื่อจากเซาท์เทิร์นสตีลมาเป็นบริษัท 2 เอส เมทัล จำกัด (มหาชน) ในปี 2553

จากความตั้งใจของ 2 เอสที่จะพัฒนาธุรกิจให้สามารถอำนวยความสะดวกแก่ลูกค้าในแง่การบริการขนส่งเพิ่มเติม นอกเหนือจากการผลิตและจัดหาผลิตภัณฑ์เหล็กรูปพรรณ ได้นำไปสู่การก่อตั้ง บริษัท เมก้า ทรานส์แอนด์โลจิส จำกัด เมื่อวันที่ 22 พฤษภาคม 2556 สำหรับบริหารจัดการด้านขนส่งสินค้าของบริษัทในแต่ละสาขา ปัจจุบันชำระทุนจดทะเบียนแล้วทั้งสิ้น 30,000,000 บาท

ปี 2558 บริษัทต้องการขยายธุรกิจไปยังต่างประเทศ เบื้องต้นมีจุดมุ่งหมายคือการเข้าถึงตลาดประเทศเพื่อนบ้านก่อน จึงลงทุนซื้อหุ้นของบริษัท แกรนด์อุตสาหกรรมเหล็กรูปพรรณ จำกัด ซึ่งเป็นบริษัทจดทะเบียนจัดตั้งภายใต้กฎหมายของสาธารณรัฐประชาธิปไตยประชาชนลาวในสัดส่วนร้อยละ 90 ก่อนที่ในปี 2560 ธุรกิจจะเพิ่มทุนหุ้นสามัญในบริษัทย่อยดังกล่าวและมีสัดส่วนการถือหุ้นเพิ่มขึ้นเป็นร้อยละ 97.11



ทั้งนี้ เพื่อสร้างเสถียรภาพธุรกิจ และเปิดโอกาสให้นักลงทุนสถาบันถือหุ้นได้ บริษัทจึงย้ายเป็นบริษัทจดทะเบียนในตลาดหลักทรัพย์แห่งประเทศไทย (SET) ในเดือนมิถุนายน ปี 2564 โดยปัจจุบันบริษัทมีทุนจดทะเบียนชำระแล้วจำนวน 549,995,954 บาท มูลค่าหุ้นละ 1 บาท

### ภาพรวมการประกอบธุรกิจ

2 เอส เป็นผู้ประกอบธุรกิจเหล็กรูปพรรณรายใหญ่ของภาคใต้ โดยครอบคลุมทั้งการผลิต การจัดจำหน่าย และการขนส่งสินค้า บริษัทไม่เพียงมุ่งเน้นความหลากหลายของสินค้าและบริการ แต่ยังมีพันธกิจในการพัฒนาระบบโลจิสติกส์ที่มีประสิทธิภาพเพื่อตอบสนองความต้องการของลูกค้าได้อย่างครบถ้วนและเป็นที่น่าประทับใจ

ปัจจุบัน บริษัทมีคลังสินค้าอยู่ตามทำเลที่สำคัญต่าง ๆ ของประเทศ ส่งผลให้มีศักยภาพด้านการขนส่งที่สะดวกและประหยัดค่าใช้จ่ายในการรับ-ส่งสินค้าของแต่ละภูมิภาค โดยรายละเอียดธุรกิจในเครือซึ่งประกอบด้วยบริษัทย่อยและคลังสินค้า สาขา มีดังนี้

1. **บริษัท 2 เอส เมทัล จำกัด (มหาชน)** สำนักงานใหญ่และโรงงานผลิต ตั้งอยู่ที่อำเภอบางกล่ำ จังหวัดสงขลา ปัจจุบัน มีกำลังการผลิต 100,680 ตัน/ปี (ไม่รวมเหล็กม้วนแถบเล็ก)
2. **บริษัท นิสเทิร์นสตีล จำกัด** ดำเนินธุรกิจรับจ้างผลิตผลิตภัณฑ์เหล็กให้กับ 2 เอสตั้งแต่ปี 2553 โดยมีสำนักงานและโรงงานตั้งอยู่ที่อำเภอเฉลิมพระเกียรติ จังหวัดนครราชสีมา ปัจจุบัน มีกำลังการผลิตโดยรวม 184,610 ตัน/ปี (ไม่รวมเหล็กม้วนแถบเล็ก หรือสลิตเตอร์)
3. **บริษัท เมก้า ทรานส์แอนดโลจิส จำกัด** บริหารจัดการด้านขนส่งสินค้าของบริษัทในแต่ละสาขา
4. **บริษัท แกรนด์อุตสาหกรรมเหล็กรูปพรรณ จำกัด (GSP)** ประกอบธุรกิจแปรรูปผลิตภัณฑ์เหล็ก จดทะเบียนจัดตั้งภายใต้กฎหมายของสาธารณรัฐประชาธิปไตยประชาชนลาว โดยมีสำนักงานและโรงงานตั้งอยู่ที่บ้านเชียงควน เมืองหาดชายฟอง นครหลวงเวียงจันทน์ มีกำลังการผลิตโดยรวม 24,000 ตัน/ปี

### โครงสร้างการถือหุ้นของกลุ่มบริษัท



### ลักษณะของผลิตภัณฑ์และบริการ

ลักษณะการประกอบธุรกิจของบริษัทแบ่งได้เป็น 2 ลักษณะ คือ ธุรกิจแปรรูปผลิตภัณฑ์เหล็กรูปพรรณ และธุรกิจจัดหาผลิตภัณฑ์เหล็กเพื่อจำหน่าย ดังรายละเอียดดังนี้

#### ❖ การแปรรูปผลิตภัณฑ์เหล็กรูปพรรณ

ผลิตภัณฑ์	ขนาด*	วัตถุดิบหลัก	ลักษณะการใช้งาน
ท่อเหล็ก ทรงกลม, สี่เหลี่ยมจัตุรัส, สี่เหลี่ยมผืนผ้า	ขนาด $\leq 4.0$ นิ้ว หนา 0.7-3.2 มม. ยาว 5.0-7.0 ม.	HRC, GI, MAZ	ใช้ในงานโครงสร้าง งานตกแต่งทั่วไป งาน ระบบภายในอาคาร เช่น ท่อน้ำประปา
เหล็กแผ่น	หนา 1.2-9.0 มม. กว้าง $\leq 5$ ฟุต ยาว $\leq 20$ นิ้ว	HRC	นำไปใช้งานได้หลากหลาย เช่น งาน โครงสร้างทั่วไป งานพื้น การเชื่อมต่อ โครงสร้างรถยนต์งานต่อเรือ สะพานเหล็ก
เหล็กตัวซี	ขนาด 2.5-6.0 นิ้ว หนา 1.0-3.2 มม. ยาว $\leq 7.0$ เมตร	HRC, GI, MAZ	ทำโครงสร้างทั่วไปที่ไม่ต้องรับน้ำหนักมาก เช่น งานทำโครงหลังคา เสาค้ำยัน หรือ โครงสร้างที่อยู่อาศัย
ซีลายน	หนา 0.31-0.40 มม. ยาว 4.0 ม.		ใช้ทำโครงฝ้าเพดานหรือฝ้าฉาบเรียบ
เหล็กแป	หนา 0.50-0.65 มม. ยาว 6.0 ม.	GI	ใช้ทำโครงสร้างหลังคา ทำหน้าที่เป็นคานรับ น้ำหนัก
ไวรเมซ และลวดชนิดต่างๆ	ขนาดลวด 3.0 - 8.0 mm. กว้าง $\leq 3.5$ เมตร ยาว $\leq 7.0$ เมตร	WR	นิยมใช้เสริมกำลังคอนกรีตหรืองานที่ต้องรับ แรงกดทับมาก เช่น ปูถนน พื้นบ้าน พื้น โรงงาน โกดัง ลานจอดรถ
ลวดตาข่ายถัก ตะแกรงสาน	ขนาด 2.5-3.2 มม. กว้าง $\leq 2.0$ ม. ยาว $\leq 10$ ม.	WRG	ใช้สำหรับล้อมรั้ว กั้นอาณาเขต ทำกรงสัตว์ เป็นต้น

HRC = เหล็กแผ่นรีดร้อนชนิดม้วน

GI = เหล็กเคลือบด้วยสังกะสี

MAZ = เหล็กเคลือบด้วย แมกนีเซียม (Mg) อะลูมิเนียม (Al) และ สังกะสี (Zn)

\* เรียกดูรายละเอียดขนาดสินค้าได้ที่ [www.ss.co.th](http://www.ss.co.th)

\*\* กำลังการผลิตรวมบริษัทย่อย

WR = เหล็กลวด

WRG = ลวดชุบสังกะสี

#### ❖ ผลิตภัณฑ์เหล็กรูปพรรณอื่นๆ

นอกเหนือจากผลิตภัณฑ์แปรรูปหลักข้างต้น บริษัทได้เพิ่มผลิตภัณฑ์ใหม่ เช่น โครงคร่าว C-line เป็นวัสดุโครงสร้างสำคัญใช้ทำโครงฝ้าเพดาน, เหล็กแปกั๊วไนซ์ วัสดุโครงสร้างหลังคา เพื่อใช้สำหรับรองรับการติดตั้งหลังคาชนิดกระเบื้อง และทำโครงฝ้า ผนังเบา เคลือบกั๊วไนซ์ ทำให้โครงสร้างไม่เป็นสนิม ไม่ต้องทาสีซ้ำ และเหล็กปลอกเสา-คาน สำเร็จรูป เป็นต้น

#### ❖ การจัดหาผลิตภัณฑ์เหล็กเพื่อจำหน่าย

นอกจากนี้ บริษัทยังเป็นผู้จัดหาและจำหน่ายผลิตภัณฑ์เหล็กชนิดอื่นๆ เช่น ท่อเหล็ก, เหล็กทรงรูปตัวซี และลวดตะแกรง เหล็กในขนาดที่บริษัทไม่สามารถผลิตเองได้ หรือผลิตภัณฑ์เหล็กอื่นที่บริษัทไม่ผลิตเอง เช่น ท่อเหล็กชุบสังกะสี เหล็กฉาก เหล็ก H-Beam, I-Beam เหล็กทรงน้ำ เหล็กแผ่นลาย เหล็กม้วน และเหล็กเพลขา เหล็กเส้นข้ออ้อย เหล็กเส้นกลม เป็นต้น เพื่อให้บริษัทมีสินค้าสามารถตอบสนองความต้องการอันหลากหลายของลูกค้าที่เป็นผู้ค้าส่งเหล็ก ลูกค้าในกลุ่มอุตสาหกรรมก่อสร้าง, อุตสาหกรรมเฟอร์นิเจอร์ และอุตสาหกรรมต่างๆ ที่ใช้สินค้าเหล็กเป็นวัตถุดิบ

## โครงสร้างรายได้

โครงสร้างรายได้ของบริษัทและบริษัทย่อยแบ่งตามประเภทของผลิตภัณฑ์ในรอบระยะเวลา 3 ปี สามารถแสดงได้ดังตารางต่อไปนี้

ประเภทผลิตภัณฑ์	งบการเงินรวม					
	ปี 2564		ปี 2565		ปี 2566	
	ล้านบาท	ร้อยละ	ล้านบาท	ร้อยละ	ล้านบาท	ร้อยละ
รายได้จากการแปรรูปเหล็กรูปพรรณ	4,310.36	66.10	4,261.45	63.52	3,925.00	57.93
รายได้จากการจัดหาผลิตภัณฑ์เหล็กเพื่อจำหน่าย	2,042.32	31.32	2,292.94	34.18	2,706.84	39.95
รายได้จากผลิตภัณฑ์พลอยได้ <sup>1</sup>	168.13	2.58	154.57	2.30	143.50	2.12
รายได้รวมจากการขาย	6,520.81	100.00	6,708.96	100.00	6,775.34	100.00
เพิ่มขึ้น (ลดลง)	917.79	14.07	188.15	2.89	66.38	0.99

หมายเหตุ:

<sup>1</sup> ผลิตภัณฑ์พลอยได้ หมายถึง เหล็กเกรดบีและซีซึ่งเป็นเหล็กที่มีตำหนิหรือมีขนาดความยาวที่ไม่ตรงกับมาตรฐาน

## การตลาดและภาวะการแข่งขัน

ภาพรวมอุตสาหกรรมเหล็กในประเทศไทยปี 2566 ยังมีลักษณะชะลอตัวจากความไม่แน่นอนในการจัดตั้งรัฐบาลและการเบิกจ่ายงบประมาณล่าช้า ประกอบกับเศรษฐกิจของจีนยังไม่ฟื้นตัวเต็มที่ ทำให้ความต้องการบริโภคผลิตภัณฑ์เหล็กในประเทศลดลง ผู้ประกอบการจีนเริ่มเข้ามาลงทุนโดยการซื้อกิจการเหล็กของไทยขนาดเล็กเพื่อนำเข้าผลิตภัณฑ์เหล็กมาจำหน่ายในประเทศไทย ส่งผลให้ราคาเหล็กโดยเฉลี่ยในประเทศต่ำกว่าปี 2565

สำหรับสถานการณ์การบริโภคผลิตภัณฑ์เหล็กปี 2567 คาดว่าจะเติบโตได้ร้อยละ 5-6 จากอานิสงส์การเร่งดำเนินงานโครงสร้างพื้นฐานขนาดใหญ่อย่างต่อเนื่องในโครงการเดิม และการเกิดโครงการใหม่ของภาครัฐ ร่วมกับการฟื้นตัวของภาคอสังหาริมทรัพย์หลังจากชบเซาเพราะอุปทานคงค้างสะสมจำนวนมาก อย่างไรก็ตาม การแข่งขันกับผลิตภัณฑ์เหล็กนำเข้าที่ราคาต่ำกว่าจีน ยังคงเป็นปัจจัยกดดันให้การผลิตและการจำหน่ายผลิตภัณฑ์เหล็กในประเทศอยู่ในกรอบแคบ

### ❖ ลักษณะลูกค้าและกลุ่มลูกค้าเป้าหมาย

ปัจจุบัน ธุรกิจมีกลุ่มเป้าหมายสำคัญ คือ ร้านค้าเหล็กขนาดกลางและขนาดเล็ก ซึ่งส่วนใหญ่อยู่ในเขตภาคตะวันออกเฉียงเหนือและภาคใต้ บริษัทมุ่งขยายฐานลูกค้าให้ครอบคลุมพื้นที่ที่หลากหลายมากขึ้นเพื่อลดความเสี่ยงจากการพึ่งพิงลูกค้าน้อยราย โดยกลุ่มลูกค้าเป้าหมายของบริษัทสามารถจำแนกได้เป็น 3 กลุ่มหลัก ได้แก่

ลูกค้าตัวแทนจำหน่าย	ลูกค้ากลุ่มอุตสาหกรรม	ลูกค้าอื่น ๆ
ร้านค้าเหล็ก ร้านค้าวัสดุก่อสร้างทั่วไป กลุ่มร้านค้าโมเดิร์นเทรด ซึ่งซื้อผลิตภัณฑ์ของบริษัทไปกระจายต่อสู่ร้านค้าขนาดเล็กอื่น ๆ หรือจำหน่ายต่อให้ผู้ใช้งานรายย่อยต่อไป เป็นต้น	กลุ่มลูกค้าโรงงานที่ซื้อผลิตภัณฑ์ของบริษัทไปแปรรูปและผลิตเป็นสินค้าอื่น ๆ เช่น ส่วนประกอบรถพ่วง คอก สามล้อพ่วง อุปกรณ์ทางการเกษตรต่าง ๆ	ลูกค้าประเภทโครงการก่อสร้างลูกค้ารายย่อยทั่วไปซึ่งซื้อผลิตภัณฑ์ผ่านตัวแทนจำหน่ายไปใช้ประโยชน์โดยตรง เช่น ก่อสร้างหรือปรับปรุงที่พักอาศัย



## ❖ กลยุทธ์ในการแข่งขัน

**1. ผลิตภัณฑ์มีคุณภาพและหลากหลาย**

บริษัทมีเป้าหมายสูงสุดที่จะเป็นผู้ส่งมอบเหล็กคุณภาพและได้รับความไว้วางใจจากลูกค้า ดังนั้น บริษัทจึงพัฒนาและควบคุมกระบวนการผลิตสินค้าให้ได้มาตรฐานตามหลักเกณฑ์ของสำนักงานมาตรฐานผลิตภัณฑ์อุตสาหกรรม (สมอ.) และสภาอุตสาหกรรมแห่งประเทศไทย ซึ่งรับรองสินค้าที่ผลิตภายในประเทศ (Made in Thailand; MiT) อีกทั้งบริษัทยังบริการจัดหาผลิตภัณฑ์เหล็กรูปพรรณเพื่อจำหน่ายที่มีความหลากหลายไม่ว่าจะเป็น ประเภทสินค้า ขนาด ความหนา หรือความยาวรวมแล้วครอบคลุมมากกว่า 5,000 รายการและสินค้า Non-steel อีกกว่า 400 รายการให้ลูกค้าสามารถพิจารณาเลือกซื้อได้ตามความต้องการ

รายการวัตถุดิบและสินค้าที่บริษัทผลิตและจัดหาเพื่อจำหน่ายล้วนได้รับใบอนุญาตแสดงเครื่องหมายมาตรฐานผลิตภัณฑ์อุตสาหกรรม (มอก.) ซึ่งบริษัทจะออกใบรับรองคุณภาพสินค้ามอบแก่ลูกค้าทุกครั้งที่มีการจำหน่ายสินค้าแบบมาตรฐาน ทำให้ลูกค้าสามารถไว้วางใจและเชื่อมั่นได้ว่าทุกผลิตภัณฑ์ของบริษัทผ่านการรับรองคุณภาพจากองค์กรที่เชื่อถือได้ระดับประเทศ

**2. สินค้ามีพร้อมจำหน่ายและส่งมอบได้รวดเร็ว**

บริษัทมีแผนการผลิตที่ยืดหยุ่น เตรียมพร้อมปรับเปลี่ยนไปตามความต้องการสินค้าในแต่ละช่วงเวลา เนื่องจากธุรกิจเล็งเห็นว่าการมีสินค้าพร้อมส่งมอบเป็นอีกหนึ่งปัจจัยสำคัญนอกจากคุณภาพและความหลากหลายของผลิตภัณฑ์ในการพิจารณาเลือกซื้อของลูกค้า ดังนั้น นโยบายการผลิตของบริษัทจึงเน้นการผลิตแบบ Made to Stock โดยฝ่ายที่เกี่ยวข้องจะคาดการณ์ความต้องการสินค้าและบริหารจัดการวัตถุดิบรวมถึงแผนการผลิตให้ได้ปริมาณผลิตภัณฑ์คงคลังที่เพียงพอ เมื่อลูกค้าสั่งซื้อก็มีสินค้าพร้อมสำหรับการจำหน่าย ตอบสนองความต้องการของลูกค้าได้ทันที

นอกจากนี้ บริษัทยังให้บริการขนส่งสินค้าโดยบริษัทย่อยอย่างบริษัท เมก้า ทรานส์แอนด์โลจิสติกส์ จำกัดซึ่งพร้อมดำเนินการจัดส่งสินค้าไปยังปลายทางที่ลูกค้ากำหนดจากคลังสินค้าของบริษัทที่แห่งซึ่งกระจายอยู่ตามภูมิภาคที่สำคัญของประเทศ ได้แก่ สงขลา สุราษฎร์ธานี นครราชสีมา และกรุงเทพมหานคร จึงทำให้สามารถจัดส่งสินค้าในแต่ละสาขาได้รวดเร็วทันตามความต้องการของลูกค้าไม่เกินระยะเวลาสามวัน ซึ่งเป็นข้อได้เปรียบของบริษัทเหนือคู่แข่งรายอื่น ๆ

**3. การบริการคำนึงถึงความพึงพอใจสูงสุดของลูกค้า**

บริษัทกำหนดวิสัยทัศน์และพันธกิจไว้ว่ามุ่งมั่นที่จะพัฒนาสินค้าและบริการให้ลูกค้าเกิดความพึงพอใจสูงสุด ปัจจุบันผู้ประกอบการธุรกิจผลิตและจำหน่ายเหล็กรูปพรรณมีจำนวนมาก ดังนั้น บริษัทจึงให้ความสำคัญกับการบริการที่ดี เข้าใจความต้องการของลูกค้า โดยได้แบ่งลักษณะลูกค้าและกลุ่มลูกค้าเป้าหมายอย่างชัดเจนเพื่อให้บริการได้อย่างเหมาะสม จุดประสงค์คือการผูกใจลูกค้าในระยะยาว เป็นการสร้างความแตกต่างและเพิ่มความสามารถในการแข่งขันอีกทางหนึ่ง

บริษัทใส่ใจรายละเอียด ตั้งแต่การคัดเลือกบุคลากรที่มีคุณภาพ มีทักษะในการปฏิสัมพันธ์กับลูกค้า เรียนรู้ลูกค้าและปรับปรุงการบริการ ให้สอดคล้องกับลูกค้าแต่ละกลุ่ม พร้อมให้คำแนะนำ และช่วยแก้ไขปัญหาที่ลูกค้าประสบได้ อีกทั้งบริษัทยังเพิ่มช่องทางซึ่งช่วยให้ลูกค้าเข้าถึงสินค้าและบริการง่ายขึ้น ได้รับการตอบกลับอย่างรวดเร็ว ไม่ว่าจะเป็นทางโทรศัพท์หรือทางออนไลน์ เช่น เว็บไซต์ อีเมล โซเชียลมีเดียต่าง ๆ และเนื่องจากงานบริการลูกค้าไม่มีคำว่าสิ้นสุด บริษัทจึงหมั่นพัฒนาการบริการอย่างสม่ำเสมอ โดยจะจัดประชุมเรื่องการบริการลูกค้าทุกสัปดาห์และเปิดโอกาสให้พนักงานประเมินผลงานของตนเองเป็นการทบทวนสำหรับนำไปปรับปรุงต่อไป ทั้งหมดนี้เพื่อให้ลูกค้าไว้วางใจและเกิดความภักดีต่อตราสินค้าในที่สุด

**4. ระบบบริการผ่านช่องทางออนไลน์ 24 ชั่วโมง**

นอกจากช่องทางการจำหน่ายที่เป็นตัวแทนทั้งร้านค้าส่งและร้านค้าปลีกกว่า 1,000 รายทั่วประเทศแล้ว บริษัทได้พยายามปรับตัวให้เข้ากับโลกที่อินเทอร์เน็ตเข้ามามีบทบาทสำคัญอย่างยิ่งในชีวิตประจำวัน โดยการพัฒนาระบบออนไลน์ให้ลูกค้าสามารถเข้าถึงสินค้าและบริการได้ง่ายและรวดเร็วมากขึ้น แบ่งเป็นระบบ **DConnect** สำหรับคู่ค้าของธุรกิจและ **2sonline.net** สำหรับลูกค้าทั่วไป ซึ่งช่วยอำนวยความสะดวกให้ลูกค้าทั้งสองกลุ่มสามารถเลือกดูและสั่งซื้อสินค้าต่าง ๆ ผ่านช่องทางออนไลน์ ตรวจสอบสถานะการจัดส่งสินค้า รวมถึงได้รับข้อมูลข่าวสารที่เป็นประโยชน์เกี่ยวกับผลิตภัณฑ์ของบริษัท โดยระบบออนไลน์นี้เปิดให้บริการทุกวัน ตลอด 24 ชั่วโมง

โดยสรุป บริษัทจะเน้นคุณภาพ ความหลากหลายของผลิตภัณฑ์ และการให้บริการที่ดีกับลูกค้าเพื่อสร้างความแตกต่างกับคู่แข่งมากกว่าการใช้ราคาในการแข่งขัน ตามสโลแกน "หลากหลาย รวดเร็ว ชัดตรง จริงใจ" บริษัทมีนโยบายการกำหนดราคาจำหน่ายสินค้าที่เหมาะสม โดยใช้เกณฑ์การพิจารณาตามภาวะอุปสงค์และอุปทานของตลาด ณ ขณะนั้น ราคาวัตถุดิบที่ใช้ประกอบการผลิต และแนวโน้มคาดการณ์ของภาวะอุปสงค์และอุปทานของตลาดในอนาคต เพื่อให้ได้ราคาที่มีความเหมาะสมกับสภาวะตลาดและมีความสามารถในการแข่งขันได้

**ผลิตภัณฑ์คุณภาพ** มาตรฐานผลิตภัณฑ์อุตสาหกรรม



**รายการมอก. บังคับ**

1. **มอก. 528-2560** เหล็กกล้าทรงแบนรีดร้อน สำหรับงานทั่วไปและงานดัดขึ้นรูป
2. **มอก. 1479-2558** เหล็กกล้าทรงแบนรีดร้อน สำหรับงานโครงสร้างทั่วไป
3. **มอก. 1227-2558** เหล็กโครงสร้างรูปพรรณรีดร้อน
4. **มอก. 1228-2561** เหล็กโครงสร้างรูปพรรณขึ้นรูปเย็น สำหรับงานโครงสร้างทั่วไป
5. **มอก. 20-2559** เหล็กเส้นเสริมคอนกรีต : เหล็กเส้นกลม
6. **มอก. 24-2559** เหล็กเส้นเสริมคอนกรีต : เหล็กข้ออ้อย
7. **มอก. 95-2540** ลวดเหล็กกล้าสำหรับคอนกรีตอัดแรง
8. **มอก. 348-2559** เหล็กลวดคาร์บอนต่ำ (วัตถุดิบผลิต)



**รายการมอก. ท้าไป**

1. **มอก. 107-2561** ท่อเหล็กกล้าคาร์บอนสำหรับงานโครงสร้างทั่วไป
2. **มอก. 737-2549** ตะแกรงเหล็กกล้าเชื่อมติดเสริมคอนกรีต
3. **มอก. 747-2564** ลวดเหล็กกล้าดัดเย็นเสริมคอนกรีต (วัตถุดิบผลิต)
4. **มอก. 943-2564** ลวดเหล็กกล้าข้ออ้อยดัดเย็นเสริมคอนกรีต (วัตถุดิบผลิต)
5. **มอก. 194-2535** ลวดเหล็กกล้าคาร์บอนต่ำ (วัตถุดิบผลิต)
6. **มอก. 71-2532** ลวดเหล็กเคลือบสังกะสี (วัตถุดิบผลิต)
7. **มอก. 368-2562** หมวกนิรภัยสำหรับงานอุตสาหกรรม

**การจัดหาวัตถุดิบและการผลิต**

ปัจจุบัน บริษัทและบริษัทย่อยมีกำลังการผลิตรวมกันประมาณ 309,290 ตัน/ปี และมีโรงงานและคลังสินค้า 5 แห่ง สำหรับจัดเก็บวัตถุดิบที่เป็นเหล็กแผ่นรีดร้อน และสินค้าสำเร็จรูป ตามทำเลที่สำคัญต่างๆ เพื่อให้การขนส่งมีประสิทธิภาพ

❖ **คลังสินค้า**

ปัจจุบัน บริษัทและบริษัทย่อยมีโรงงานผลิตและคลังสินค้ารวมทั้งหมด 6 แห่งจำนวน 13 อาคาร ได้แก่

- a) โรงงานผลิตและคลังสินค้า-อำเภอบางกล่ำ จังหวัดสงขลา จำนวน 3 อาคาร
- b) โรงงานผลิตและคลังสินค้า-อำเภอเฉลิมพระเกียรติ จังหวัดนครราชสีมา จำนวน 5 อาคาร
- c) คลังและศูนย์กระจายสินค้า-อำเภอเมือง จังหวัดสุราษฎร์ธานี จำนวน 2 อาคาร
- d) คลังและศูนย์กระจายสินค้า-ถนนพุทธมณฑลสาย 3, กรุงเทพมหานคร จำนวน 2 อาคาร
- e) คลังและศูนย์กระจายสินค้า-อำเภอพระประแดง, สมุทรปราการ จำนวน 1 อาคาร
- f) โรงงานผลิตและคลังสินค้า-นครเวียงจันทน์ สปป. ลาว จำนวน 2 อาคาร

❖ **วัตถุดิบ**

วัตถุดิบหลักที่บริษัทใช้ในการผลิตผลิตภัณฑ์ แบ่งออกเป็น 2 กลุ่ม ได้แก่

1. เหล็กแผ่นรีดร้อนชนิดม้วน (Hot Rolled coil) และเหล็กแผ่นเคลือบสังกะสี (Galvanized Steel) สำหรับผลิตท่อเหล็ก เหล็กทรงตัวซี เหล็กแปะ ซีลายน์ และเหล็กแผ่นตัดตามขนาด
2. เหล็กลวด (Wire Rod) สำหรับผลิตตะแกรงไวร์เมช และลวดชุบสังกะสี (Galvanized Steel Wire Rod) สำหรับผลิตลวดตาข่าย ตะแกรงสาน และลวดหนาม

แหล่งที่มาของวัตถุดิบสองกลุ่มข้างต้นมีทั้งโรงงานผู้ผลิตภายในประเทศและต่างประเทศ โดยเน้นผู้ผลิตในประเทศเป็นหลัก บริษัทจะพิจารณาสั่งซื้อจากคุณภาพของวัตถุดิบ การส่งมอบที่ตรงต่อเวลา และราคาที่เหมาะสม

นโยบายการสั่งซื้อวัตถุดิบสำหรับการผลิตประมาณ 15-30 วันเพื่อลดความเสี่ยงจากความผันผวนของราคาวัตถุดิบ และมีปริมาณเพียงพอสำหรับการผลิตได้อย่างต่อเนื่อง สามารถส่งมอบสินค้าให้กับลูกค้าได้รวดเร็ว โดยบริษัทจะรวมคำสั่งซื้อกับบริษัทย่อยสองแห่งซึ่งได้แก่ บริษัท นิสเทิร์นสตีล จำกัด และบริษัท แกรนด์อุตสาหกรรมเหล็กบูรพา จำกัด ทำให้มียอดซื้อปริมาณมากในแต่ละครั้งเพื่อให้ได้เงื่อนไขที่ดีจากผู้จำหน่าย

## นโยบายการผลิตและกำลังการผลิต

การผลิตของบริษัทมีทั้งการผลิตตามคำสั่งซื้อของลูกค้า (Made to Order) และการผลิตเพื่อเก็บไว้เป็นสินค้าคงคลังพร้อมจำหน่าย (Made to Stock) แต่เน้นผลิตพร้อมสำหรับจำหน่ายมากกว่า โดยฝ่ายขาย ฝ่ายการตลาดและฝ่ายผลิตจะทำงานร่วมกันเพื่อประมาณความต้องการสินค้าและปรับแผนการผลิตให้สอดคล้องกับความต้องการของตลาดในแต่ละช่วงเวลา ก่อให้เกิดความคุ้มค่าในการผลิต (Economy of Scale) และบริษัทสามารถส่งมอบผลิตภัณฑ์ได้ทันกับความต้องการของลูกค้า

ในส่วนของการกำลังการผลิต ปี 2566 บริษัทใช้กำลังการผลิตรวมเครื่องจักรทุกประเภท (ยกเว้นเหล็กม้วนแถบเล็ก หรือสลิเตอร์) เฉลี่ยอยู่ที่ 51.07% เพิ่มขึ้นเล็กน้อยจากปีก่อน ตามมวลน้ำหนักสินค้าที่ผลิตเป็นกลุ่มผลิตภัณฑ์น้ำหนักเบาที่ลูกค้าส่วนใหญ่ต้องการ สำหรับบริษัท นิสเทิร์นสตีล จำกัด ใช้กำลังการผลิตรวมเครื่องจักรทุกประเภท (ยกเว้นเหล็กม้วนแถบเล็ก หรือสลิเตอร์) เฉลี่ย 42.85% เพิ่มขึ้นจากปีก่อนตามสภาพตลาดที่ขยายตัว ทั้งนี้การคำนวณใช้ค่าเฉลี่ยของน้ำหนักผลิตภัณฑ์ทุกประเภท โดยการผลิตจริงขึ้นอยู่กับขนาดและน้ำหนักของผลิตภัณฑ์ที่ลูกค้าต้องการเป็นหลัก ซึ่งในสายการผลิตจริงอาจทำน้ำหนักได้น้อยกว่าสมรรถนะของเครื่องจักร

สำหรับบริษัท แกรนด์อุตสาหกรรมเหล็กรูปพรรณ จำกัด (GSP) ใช้กำลังการผลิตจริงประมาณ 21.72% เพิ่มขึ้นจากปี 2565 เป็นผลจากการฟื้นตัวทางเศรษฐกิจของ สปป. ลาว

## งานที่ยังไม่ได้ส่งมอบ

ณ วันที่ 31 ธันวาคม 2566 บริษัทไม่มีงานคงค้างที่ยังไม่ได้ส่งมอบ

## สิทธิพิเศษที่ได้รับจากการส่งเสริมการลงทุน

### บริษัท 2 เอส เมทัล จำกัด (มหาชน)

เลขที่บัตรส่งเสริม 66-0427-1-04-1-0 ส่งเสริมการลงทุนวันที่ 27 มีนาคม 2566 ตามพระราชบัญญัติส่งเสริมการลงทุน พ.ศ.2520 ได้รับการส่งเสริมการลงทุนในกิจการ ผลิตผลิตภัณฑ์โลหะรวมทั้งชิ้นส่วนโลหะและท่อเหล็กอื่น ๆ ซึ่งเป็นการปรับปรุงประสิทธิภาพการผลิตเพื่อการใช้พลังงานทดแทน โดยได้รับสิทธิและประโยชน์ตามมาตรา 28,31 และ 34 ในมาตรา 31 ได้รับยกเว้นภาษีเงินได้นิติบุคคล สำหรับกำไรสุทธิที่ได้รับจากการประกอบกิจการที่ได้รับการส่งเสริมเป็นสัดส่วนร้อยละ 50 ของเงินลงทุนในการปรับปรุงประสิทธิภาพ โดยไม่รวมค่าที่ดินและทุนหมุนเวียน มีกำหนดเวลา 3 ปี นับจากวันที่มีรายได้ภายหลังได้รับบัตรส่งเสริม กิจการเริ่มมีรายได้วันที่ 1 เมษายน 2566 สำหรับเงื่อนไขเฉพาะโครงการ มูลค่าภาษีเงินได้นิติบุคคลที่ได้รับยกเว้น ไม่เกิน 5,875,000 บาท และต้องยื่นขออนุญาตขนานไฟฟ้าเข้ากับระบบไฟฟ้าฝ่ายผลิตของการไฟฟ้าส่วนภูมิภาค

### บริษัท นิสเทิร์นสตีล จำกัด (บริษัทย่อย)

ฉบับที่ 1 เลขที่บัตรส่งเสริม 2488(2)/2557 ส่งเสริมการลงทุนวันที่ 25 สิงหาคม 2557 ตามพระราชบัญญัติส่งเสริมการลงทุน พ.ศ.2520 ตามมาตรา 25,26,28,31,34,และ35(3)ได้รับสิทธิประโยชน์ยกเว้นภาษีเงินได้นิติบุคคล ของกิจการที่ได้รับการส่งเสริมการลงทุน สำหรับกำไรสุทธิร้อยละ 100 ของเงินลงทุนไม่รวมที่ดินและเงินทุนหมุนเวียน และหรือ จำนวน 8 ปี แล้วแต่อย่างใดจะถึงก่อน ในที่นี้ บัตรส่งเสริมการลงทุน ระบุ ภาษีเงินได้นิติบุคคลที่ได้รับ การยกเว้น ตาม มาตรา 31 วรรคหนึ่ง และ สาม มีมูลค่าไม่เกิน 33 ล้านบาท และเริ่มมีรายได้ วันที่ 29 กุมภาพันธ์ 2559 ถึง วันที่ 28 กุมภาพันธ์ 2567

ฉบับที่ 2 เลขที่บัตรส่งเสริม 66-0666-1-04-1-0 ส่งเสริมการลงทุนวันที่ 19 พฤษภาคม 2566 ตามพระราชบัญญัติ ส่งเสริมการลงทุน พ.ศ.2520 ตามมาตรา 25,26,28,31,34 ได้รับสิทธิประโยชน์ยกเว้นภาษีเงินได้นิติบุคคล สำหรับกำไรสุทธิที่ได้รับจากการประกอบกิจการที่ได้รับการส่งเสริมเป็นสัดส่วนร้อยละ 50 ของเงินลงทุนในการ ปรับปรุงประสิทธิภาพ มูลค่าไม่เกิน 11,750,000 บาท โดยไม่รวมค่าที่ดินและเงินทุนหมุนเวียนมีกำหนดเวลา 3 ปี และเงื่อนไข ต้องยื่นขออนุญาตขนานไฟฟ้าเข้ากับระบบไฟฟ้าของการไฟฟ้าฝ่ายผลิตส่วนภูมิภาค นับจาก วันที่มีรายได้ภายหลังจากการได้รับการส่งเสริมการลงทุน และเริ่มมีรายได้ วันที่ 1 มิถุนายน 2566 ถึง วันที่ 18 พฤษภาคม 2569

## นโยบายการบริหารความเสี่ยง

คณะกรรมการบริษัทมีการติดตามความเสี่ยงอย่างต่อเนื่อง จากสถานะในรอบ 2-3 ปีที่ผ่านมา มีการเปลี่ยนแปลงรูปแบบดำเนินธุรกิจ จึงพิจารณาทบทวนและปรับนโยบายการบริหารความเสี่ยงให้มีการควบคุมความเสี่ยงอย่างเป็นระบบและมีประสิทธิภาพ โดยขยายขอบเขตโครงสร้างและมาตรการที่สามารถรองรับปัจจัยความเสี่ยงครอบคลุมถึงผู้มีส่วนได้เสียในห่วงโซ่อุปทานขององค์กร โดยกำหนดกรอบนโยบายบริหารความเสี่ยงโดยรวมที่สำคัญ ดังนี้

1. กำหนดให้กระบวนการบริหารความเสี่ยงเป็นส่วนหนึ่งในการตัดสินใจ การวางแผนกลยุทธ์ และการดำเนินงานของกลุ่มบริษัท
2. ส่งเสริมให้มีโครงสร้างคณะทำงานบริหารความเสี่ยง ร่วมกันพิจารณาปัจจัยความเสี่ยง, ระบุประเภทความเสี่ยงที่สำคัญ, วางมาตรการรองรับความเสี่ยง ตลอดจนการประเมิน และพิจารณาแนวทางการลดหรือหลีกเลี่ยงความเสี่ยงให้อยู่ในระดับที่ยอมรับได้ โดยคำนึงถึงประโยชน์และผู้มีส่วนได้เสียทุกฝ่าย
3. ส่งเสริมและพัฒนาให้พนักงาน คณะทำงานบริหารความเสี่ยงมีความรู้ความเข้าใจในกระบวนการและแนวทางการบริหารความเสี่ยง รวมถึงการปลูกฝังวัฒนธรรมองค์กรให้ตระหนักถึงความสำคัญของการบริหารความเสี่ยง
4. ส่งเสริมให้มีการพัฒนาเครื่องมือ หรือแนวทางต่างๆ ในการวัดและประเมินความเสี่ยงให้เหมาะสมและสอดคล้องกับสถานการณ์ปัจจุบัน
5. กำกับดูแลการปฏิบัติงานตามนโยบาย รวมถึงกระบวนการตรวจสอบ ให้มีระบบควบคุมภายในที่มีประสิทธิภาพ และเหมาะสมกับปัจจัยเสี่ยงแต่ละด้าน
6. จัดให้มีการติดตามความเสี่ยงโดยรวมของกลุ่มบริษัท และจัดทำรายงานสถานะความเสี่ยงที่สำคัญต่อคณะกรรมการบริษัทเพื่อรับทราบผลการติดตามความเสี่ยงดังกล่าว
7. กำหนดให้มีแผนรองรับการดำเนินธุรกิจอย่างต่อเนื่อง อย่างน้อยให้ครอบคลุมถึงธุรกรรมที่สำคัญ หากเกิดผลกระทบให้การดำเนินงานต้องหยุดชะงัก
8. กำหนดให้มีการทบทวนนโยบายการบริหารความเสี่ยงของกลุ่มบริษัทอย่างสม่ำเสมอ อย่างน้อยปีละ 1 ครั้ง เพื่อปรับปรุงนโยบายให้สอดคล้องกับสถานการณ์ที่เปลี่ยนไป
9. มอบหมายให้ประธานกรรมการบริหารจัดการตั้งคณะบริหารความเสี่ยง และกรรมการผู้จัดการกำหนดระเบียบหลักเกณฑ์ แนวทางปฏิบัติในการจัดการบริหารความเสี่ยง

ปรับปรุง ณ วันที่ 9 พฤศจิกายน 2566

ในปี 2566 กรรมการบริหารความเสี่ยง และหน่วยงานผู้รับผิดชอบ ร่วมกันการวิเคราะห์ และประเมินความเสี่ยง เพื่อทบทวนปัจจัยเสี่ยงที่สำคัญและกำหนดแนวทางป้องกันผลกระทบที่อาจเกิดขึ้น โดยจำแนกเป็น 5 ด้านดังนี้

### ด้านกลยุทธ์

#### 1. ความเสี่ยงจากการผันผวนของราคารั่ววัตถุดิบ

อุตสาหกรรมเหล็กมีปัจจัยสำคัญที่ทำให้ราคาเหล็กมีความผันผวนสูง ราคาปรับตัวขึ้น-ลง อย่างรวดเร็ว ซึ่งปัจจุบันวัตถุดิบหลักที่บริษัทใช้ในการผลิตแปรรูปเหล็ก มี 2 ชนิด ได้แก่ เหล็กแผ่นรีดร้อนชนิดม้วน (HRC) และเหล็กแผ่นเคลือบสังกะสี (Galvanized steel) จากความผันผวนของราคา ส่งผลโดยตรงกับผลประกอบการของบริษัท โดยเฉพาะช่วงขาลงของราคาเหล็ก ที่ก่อให้เกิดความเสี่ยงจากการด้อยค่าของสินค้าคงคลัง (NRV) เนื่องจากการใช้เวลานานในการรับมอบวัตถุดิบประมาณ 30 วัน และความสามารถในการกำหนดส่วนต่างราคาขายกับต้นทุน (margin) เป็นไปได้ได้น้อย

ดังนั้น ฝ่ายบริหารจึงหาแนวทางในการบริหารสินค้าคงคลังให้มีความเสี่ยงลดลงในช่วงราคาเหล็กขาลง ตั้งแต่การติดตามสถานการณ์ราคาเหล็กอย่างใกล้ชิด ประเมินแนวโน้มการบริโภคเหล็ก วางแผนและกำหนดปริมาณการสั่งซื้อ แหล่งการนำเข้าวัตถุดิบ เส้นทางขนส่ง หรือแม้กระทั่ง การปรับกลยุทธ์เน้นจำหน่ายสินค้าสำเร็จรูป เพื่อลดระยะเวลาการคงอยู่ของสินค้าในคลัง

## 2. ความเสี่ยงจากการพึ่งพาผู้ผลิตวัตถุดิบน้อยราย

เหล็กแผ่นรีดร้อนชนิดม้วน (HRC) เป็นวัตถุดิบที่บริษัทใช้ในการแปรรูปเหล็ก ซึ่งมีผู้ผลิตรายใหญ่ในประเทศ ได้แก่ บริษัท สหวิริยาสตีล อินดัสตรี จำกัด (มหาชน) บริษัท จี สตีล จำกัด (มหาชน) และบริษัท จี เจ สตีล จำกัด (มหาชน) ด้วยข้อจำกัดของการมีผู้ผลิตในประเทศเพียง 3 ราย รวมถึงขีดความสามารถในการผลิตที่อาจไม่เพียงพอต่อความต้องการใช้ในประเทศ บริษัทจึงอาจประสบปัญหาขาดแคลนวัตถุดิบชนิดนี้ในประเทศ หากไม่สามารถจัดหาวัตถุดิบจากแหล่งอื่นเข้ามาทดแทนได้ทันสายการผลิต

อย่างไรก็ตาม ในปัจจุบัน HRC ไม่ได้เป็นวัตถุดิบหลักของสายผลิต ประกอบกับฝ่ายบริหารมีแผนรองรับในการปรับกลยุทธ์การขาย โดยกระจายกลุ่มสินค้าเพื่อให้มีทางเลือก หาก HRC มีแนวโน้มจะขาดแคลน อีกทั้งบริษัทมีความสัมพันธ์อันดีกับผู้ผลิตทั้ง 3 รายดังกล่าวมาเป็นเวลานาน ทำให้สามารถร่วมกันแลกเปลี่ยนข้อมูลสินค้าได้ตามความเหมาะสม ทำให้ที่ผ่านมาบริษัทยังไม่เคยประสบปัญหาวัตถุดิบมีไม่เพียงพอต่อการผลิตสินค้า

## 3. ความเสี่ยงเนื่องจากผู้บริหารของบริษัทและบริษัทย่อยมีญาติสนิทที่ประกอบธุรกิจคล้ายคลึงกัน

เนื่องจากผู้บริหารของบริษัทและบริษัทย่อย คือ นายสมบัติ สีสวัสดิ์ตระกูล มีพี่น้องที่ดำเนินธุรกิจเกี่ยวข้องกับผลิตภัณฑ์เหล็กตามพื้นฐานดั้งเดิมของครอบครัวซึ่งดำรงตำแหน่งกรรมการและ/หรือผู้ถือหุ้นใหญ่ในบริษัทอื่นที่ประกอบธุรกิจคล้ายคลึงกับบริษัท จึงอาจก่อให้เกิดความขัดแย้งทางผลประโยชน์ได้ อย่างไรก็ตาม ในฐานะลูกค้ายาวนานใหญ่ของบริษัทตั้งอยู่ในภูมิภาคที่แตกต่างกันส่งผลให้ไม่เกิดกรณีพื้นที่ทับซ้อน บริษัทจึงยังคงความได้เปรียบในเรื่องของการขนส่งและความสะดวกในการดูแลลูกค้า

นอกจากนี้ บริษัทกำหนดนโยบายการทำรายการระหว่างกัน โดยมีการจัดทำรายงานระหว่างกันรายไตรมาสเสนอที่ประชุมคณะกรรมการตรวจสอบและคณะกรรมการบริษัททราบ ในการอนุมัติรายการได้กำหนดให้ นายแสงรุ่ง นิติกวาชวน (กรรมการผู้จัดการ) ผู้ที่มีได้มีญาติสนิททำธุรกรรมที่เกี่ยวข้องกับผลิตภัณฑ์เหล็ก เป็นผู้อนุมัติรายการระหว่างกันที่เกี่ยวข้องกัน อีกทั้งบริษัทมีโครงสร้างกลุ่มผู้ถือหุ้นซึ่งมีได้มีส่วนเกี่ยวข้องหรือมีอิทธิพลซึ่งกันและกัน รวมถึงมีการรวมการอิสระจำนวน 5 ท่านจากคณะกรรมการทั้งหมด 10 ท่าน เพื่อดูแลความโปร่งใสในการดำเนินธุรกิจและปกป้องผลประโยชน์ของบริษัท

## ด้านการเงิน

## 4. ความเสี่ยงจากความผันผวนของอัตราแลกเปลี่ยน

การผันผวนของอัตราแลกเปลี่ยนเป็นปัจจัยเสี่ยงโดยตรงต่อรายรับและรายจ่ายของบริษัท กล่าวคือ ในด้านรายรับ บริษัทมีการส่งออกวัตถุดิบและสินค้าสำเร็จรูปให้แก่บริษัทย่อย GSP ใน สปป.ลาว ซึ่งมูลค่าการส่งออกและนำเข้าสุทธิหลังหักล้างกันแล้วบริษัทอาจขาดดุลได้ ส่วนด้านรายจ่าย บริษัทอาจต้องสั่งซื้อวัตถุดิบและนำเข้าเครื่องจักรจากต่างประเทศในราคาที่สูงขึ้น

เพื่อบริหารความเสี่ยงจากอัตราแลกเปลี่ยนที่ผันผวนดังกล่าว บริษัทได้กำหนดนโยบายการบริหารต้นทุนในการส่งออกและเลือกใช้เครื่องมือทางการเงิน เช่น การทำสัญญาซื้อขายล่วงหน้า (Forward contract) และการประกันค่าเงิน (Options) ตามความเหมาะสมกับสถานการณ์

สำหรับผลขาดทุนจากอัตราแลกเปลี่ยนในปี 2566 ส่วนใหญ่เกิดจากการรับชำระค่าสินค้าของบริษัทย่อย GSP ใน สปป.ลาว ตามสถานะเศรษฐกิจถดถอย สกุลเงินกีบลาวย่อนตัวลง ฝ่ายบริหารจึงวางกลยุทธ์การพักชำระค่าสินค้าชั่วคราว โดยคิดอัตราดอกเบี้ยตามธนาคารพาณิชย์กำหนดและกำหนดวงเงินที่ไม่กระทบต่อสถานะการเงินของบริษัท

## 5. ความเสี่ยงจากการให้สินเชื่อการค้า

บริษัทมีลูกหนี้การค้าจากข้อตกลงการซื้อขายในรูปแบบการให้สินเชื่อการค้า ซึ่งอาจเกิดความเสี่ยงกรณีที่ลูกหนี้การค้าไม่ชำระค่าสินค้าหรือชำระไม่ตรงตามกำหนดเวลาที่ตกลงกัน ไม่ว่าจะเป็นด้วยปัจจัยเรื่องปริมาณและราคาขายสินค้าที่มีความผันผวน ผลกระทบจากเศรษฐกิจถดถอย โดยอาจส่งผลต่อเนื่องถึงผลกำไรและฐานะการเงินของบริษัทได้

ในความพยายามที่จะลดความเสี่ยงนี้ บริษัทให้ความสำคัญกับการกระบวนการอนุมัติเครดิตทางการค้า รวมถึงกำหนดระยะเวลาการให้สินเชื่อ (credit term) อย่างเข้มงวด สอดคล้องกับความต้องการซื้อและความสามารถในการชำระหนี้ของลูกค้าแต่ละรายซึ่งค่าขายเหล็กเป็นธุรกิจหลักและมีความน่าเชื่อถือ โดยบริษัทจะขอเครื่องมือป้องกันความเสี่ยงทางการเงิน อาทิ หนังสือค้ำประกันโดยธนาคาร ประกอบการพิจารณาอันต้องผ่านการอนุมัติเป็นลายลักษณ์อักษรจากผู้บริหารที่มีอำนาจในเรื่องดังกล่าว

ปี 2566 บริษัทมีลูกหนี้การค้าจำนวน 338.78 ล้านบาท เพิ่มขึ้น 3.24% จากปี 2565 ตามปริมาณการขายที่เพิ่มมากขึ้น อย่างไรก็ตาม บริษัทมีการประเมินกลุ่มลูกหนี้ค้างชำระนานซึ่งยังคงสามารถติดตามและได้รับชำระแล้วบางส่วน โดยปัจจัยเสี่ยงดังกล่าวไม่ได้ส่งผลกระทบต่อสภาพคล่องของบริษัทอย่างมีนัยสำคัญ ประกอบกับปัจจุบันมีโครงการสนับสนุนจากทางสถาบันการเงินในการปล่อยสินเชื่อโดยตรงให้กับลูกค้าที่ซื้อสินค้าของบริษัท ซึ่งจะลดภาระความเสี่ยงจากการปล่อยสินเชื่อการค้าของบริษัท



## ด้านการปฏิบัติงาน

### 6. ความเสี่ยงด้านการบริหารทรัพยากรบุคคล

บริษัทประกอบด้วยโรงงาน และสำนักงานที่ตั้งอยู่ในภูมิภาคต่างๆ กระจายทั่วประเทศ ลักษณะวิธีการดำรงชีพมีความแตกต่างกัน จึงอาจเกิดความเสี่ยงในการขาดแรงงานที่มีความรู้ความสามารถกับความต้องการ โดยรูปแบบการบริหารทรัพยากรบุคคลแบ่งได้เป็นดังนี้

**ด้านการสรรหา :** การที่บริษัทไม่สามารถมั่นใจได้ว่าจะมีฐานข้อมูลผู้สมัครที่มากพอที่จะทำให้สามารถคัดเลือกพนักงานได้อย่างทันเวลา และพนักงานที่คัดเลือกมาแล้วจะเข้ากับวัฒนธรรมขององค์กรได้หรือไม่ รวมไปถึงพนักงานที่คัดเลือกมาแล้วไม่มีความรู้ความสามารถที่เหมาะสมจะทำงานได้เลย เพื่อบริหารความเสี่ยงดังกล่าว บริษัทจำเป็นต้องมีช่องทางใหม่ๆ ในการสรรหาพนักงานอยู่เสมอ และวิเคราะห์ช่องทางการสรรหาที่มีประสิทธิภาพ เพื่อให้สามารถสรรหาพนักงานได้ตรงกับกลุ่มเป้าหมายที่ต้องการ

**ด้านการอบรมและพัฒนา :** การพัฒนาพนักงานเป็นเรื่องที่ดี เป็นสิ่งที่ทำให้พนักงานได้ความรู้ ได้ทักษะใหม่ๆ เพื่อใช้ในการทำงานมากขึ้น แต่บางครั้งก็เสี่ยงไม่ได้ที่จะเจอความเสี่ยงจากการลงทุนพัฒนางานในทักษะและความรู้ให้พนักงานแล้ว พนักงานกลับไม่สามารถที่จะนำความรู้เหล่านั้นมาใช้ในการสร้างผลงานให้กับองค์กรได้ หรืออีกนัยหนึ่งก็คือ พัฒนาพนักงานจนเก่งแล้ว พนักงานกลับลาออกจาก การเป็นพนักงานของบริษัท บริษัทจึงลดความเสี่ยงด้วยการใช้กิจกรรมแรงงานสัมพันธ์เข้าช่วย เน้นกิจกรรมเพื่อให้เกิดความสัมพันธ์อันดี และทัศนคติที่ดีระหว่างบริษัทและพนักงาน

**ด้านการรักษาพนักงาน :** บริษัทไม่มีทางรู้ล่วงหน้าได้ว่า เมื่อไรที่จะต้องสูญเสียพนักงานที่มีความรู้ ความสามารถไป เรื่องนี้ก็เป็นอีกเรื่องที่ HR ให้ความสำคัญ และหาแนวทางในการป้องกันความเสี่ยงที่จะเกิดขึ้น ไม่ว่าจะเป็นการวางแผนป้องกันการสูญเสีย และกำหนดมาตรการ

ในการแก้ไขกรณีที่มีการสูญเสียพนักงาน เพื่อให้ธุรกิจขององค์กรดำเนินไปได้อย่างไม่ติดขัด

### 7. ความเสี่ยงด้านเทคโนโลยีสารสนเทศและการสื่อสาร

การเปลี่ยนแปลงทางเทคโนโลยีสารสนเทศมีการพัฒนาและเปลี่ยนแปลงอย่างรวดเร็ว ซึ่งการแข่งขันและพัฒนาธุรกิจในปัจจุบันต้องพึ่งพาการใช้เทคโนโลยีและการเชื่อมโยงข้อมูลต่าง ๆ ผ่านอินเทอร์เน็ต ช่วยให้เพิ่มประสิทธิภาพของธุรกิจ สร้างประสบการณ์ที่ดีให้ลูกค้า โดยบริษัทคำนึงถึงความเสี่ยงในการใช้งานระบบเทคโนโลยีสารสนเทศขององค์กร อาทิ ซอฟต์แวร์พัฒนาไม่เท่าทันหรือตอบสนองไม่เพียงพอ เกิดความผิดพลาดในการบันทึกข้อมูลหรือการตั้งค่าในระบบ การรั่วไหลของข้อมูลสำคัญ ความผิดพลาดในการสำรองและการจัดเก็บข้อมูล ตลอดจนภัยคุกคามทางไซเบอร์ ซึ่งทั้งหมดอาจส่งผลกระทบต่อระบบของบริษัทและผู้มีส่วนได้เสีย บริษัทจึงให้ความสำคัญกับการดำเนินการเชิงป้องกันและลดผลกระทบเพื่อควบคุมความเสี่ยง โดยมีการจัดทำแผนรับมือสถานการณ์ฉุกเฉินทางเทคโนโลยีสารสนเทศ (IT) มีการกำหนดขั้นตอนปฏิบัติในการพัฒนาซอฟต์แวร์ และกำหนดสิทธิในการเข้าถึงข้อมูลต่าง ๆ รวมถึงจัดให้มีการติดตามการปฏิบัติตามแผนที่กำหนดไว้

อย่างไรก็ตาม คณะกรรมการตรวจสอบกำหนดให้ฝ่ายตรวจสอบภายใน รายงานผลการตรวจสอบระบบเทคโนโลยีสารสนเทศ อย่างน้อย ปีละ 2 ครั้ง และทันทีเมื่อเกิดประเด็น เพื่อรายงานต่อที่ประชุมคณะกรรมการบริษัททราบ นอกจากนี้ บริษัทยังให้ความสำคัญกับการพัฒนาและฝึกอบรมบุคลากรให้มีความรู้เท่าทันกับเทคโนโลยีที่เกิดขึ้นใหม่ เพื่อที่จะสามารถวางแผนประเมินความเสี่ยงและวางแผนในการป้องกันได้อย่างมีประสิทธิภาพและประสิทธิผล ลดผลกระทบจากความเสี่ยงให้อยู่ในระดับที่ยอมรับได้

## ด้านกฎหมายและกฎระเบียบ

### 8. ความเสี่ยงการคุ้มครองข้อมูลส่วนบุคคล PDPA

ข้อมูลส่วนบุคคลของผู้มีส่วนได้เสียถือเป็นความเสี่ยงที่อาจส่งผลกระทบต่อชื่อเสียง ความน่าเชื่อถือ และสถานะทางกฎหมายของบริษัทอย่างร้ายแรง เนื่องจากหากหน่วยงานที่เกี่ยวข้องขาดความรู้หรือไม่รัดกุมในการปกป้องดูแลข้อมูลเพียงพอ จะเป็นการเปิดโอกาสให้มิจฉาชีพหรือผู้ไม่ประสงค์ดีนำข้อมูลดังกล่าวไปใช้ประโยชน์ในทางที่ผิดได้

ดังนั้น บริษัทจึงกำหนดนโยบายคุ้มครองข้อมูลส่วนบุคคล PDPA และสื่อสารอบรมให้พนักงานของบริษัททุกคนทราบ รวมทั้งกำหนดมาตรการแนวทางปฏิบัติให้ผู้ดูแลข้อมูลพึงระวังการนำไปใช้ จัดเก็บ รวบรวม เผยแพร่หรือโอนถ่ายข้อมูล โดยแจ้งแก่ผู้มีส่วนได้เสียรับทราบและให้ความยินยอมการบันทึกข้อมูล ทั้งจากการเริ่มต้นเข้าเว็บไซต์บริษัท แอปพลิเคชันที่บริษัทพัฒนาขึ้น รวมถึง

ข้อมูลส่วนบุคคลในการสมัครงาน นอกจากนี้บริษัทยังระบุและจำกัดสิทธิของผู้สามารถเข้าถึงข้อมูลตามตำแหน่งและบทบาทหน้าที่ของบุคคลนั้น ๆ

### 9. ความเสี่ยงจากการเปลี่ยนแปลงกฎเกณฑ์และนโยบายของประเทศที่บริษัทเข้าลงทุน

บริษัทมีการลงทุนในกิจการที่จดทะเบียนจัดตั้งภายใต้กฎหมายของสาธารณรัฐประชาธิปไตยประชาชนลาว คือ บริษัท แกรนด์อู๊ดสาหกรรมเหล็กบูรพาพรณ จำกัด ซึ่งมีแนวโน้มที่จะเกิดความเสี่ยงในแง่ของการเปลี่ยนแปลงกฎระเบียบและนโยบายภายในประเทศดังกล่าวอย่างหลีกเลี่ยงไม่ได้ อาทิเช่น กฎหมายด้านภาษีอากร กฎหมายด้านแรงงาน กฎหมายด้านสิ่งแวดล้อม ทั้งนี้ บริษัทได้หารือกับที่ปรึกษาทางกฎหมายในสปป.ลาวเพื่อพิจารณาหาแนวทางเพื่อเลือกในการลดความเสี่ยงที่อาจเกิดขึ้น



## ด้านสังคมและสิ่งแวดล้อม

### 10. ความเสี่ยงด้านการควบคุมภายในและการทุจริต

การทุจริตคอร์รัปชันเพื่อผลประโยชน์ส่วนตนหรือเฉพาะกลุ่มเป็นความเสี่ยงหนึ่งที่บริษัทพยายามป้องกันอย่างจริงจังและเด็ดขาด ผ่านการบังคับใช้นโยบายและแนวทางการปฏิบัติด้านการต่อต้านทุจริตคอร์รัปชัน รวมถึงการสื่อสารและอบรมให้บุคลากรขององค์กรตระหนักรู้ในจรรยาบรรณธุรกิจและปฏิบัติตามอย่างเคร่งครัด ซึ่งฝ่ายตรวจสอบภายในผู้ได้รับมอบหมายให้มีหน้าที่รายงานผลการตรวจสอบการปฏิบัติตามแนวทางและมาตรการป้องกันของแต่ละส่วนงานที่เกี่ยวข้องกับภาครัฐ ปีละ 2 ครั้งต่อคณะกรรมการตรวจสอบและคณะกรรมการบริษัทรับทราบ

นอกจากนี้ บริษัทมีการทบทวนระบบการควบคุมภายในเป็นประจำ เพื่อให้มั่นใจว่า บริษัทมีระบบการควบคุมภายในที่เหมาะสม และเพียงพอในการดูแลการดำเนินงานให้เป็นไปตามเป้าหมาย วัตถุประสงค์ กฎหมาย ข้อกำหนดที่เกี่ยวข้องได้อย่างมีประสิทธิภาพ สามารถป้องกันทรัพย์สินจากการทุจริต เสียหาย รวมทั้งมีการจัดทำรายงานที่ถูกต้องน่าเชื่อถือ

### 11. ความเสี่ยงด้านสภาวะแวดล้อมที่เกิดขึ้นใหม่ Emerging Risks

ปัจจุบันสภาพการณ์ความเปลี่ยนแปลงของโลกก่อให้เกิดแนวโน้มความเสี่ยงอุบัติใหม่ เช่น สภาพอากาศที่เปลี่ยนแปลง ภัยพิบัติทางธรรมชาติ มลพิษทางอากาศ การโจมตีทางไซเบอร์ ซึ่งอาจส่งผลกระทบการดำเนินงาน และสร้างความเสียหายแก่องค์กรได้ รวมถึงที่ผ่านมาที่มีการแพร่ระบาดของ COVID-19 ที่บริษัทเฝ้าระวังติดตามสถานการณ์สม่ำเสมอและดำเนินการตามมาตรการที่สอดคล้องกับรัฐบาล รวมทั้งจัดทีมงานเฉพาะกิจสำหรับดูแลพนักงาน สื่อสารข้อมูลให้พนักงานตระหนักถึงผลกระทบจากภาวะโรคระบาด และให้คำแนะนำการป้องกันการติดเชื้อ เพื่อให้กิจการยังสามารถดำเนินได้อย่างต่อเนื่อง

ดังนั้น บริษัทต้องเตรียมตัวรับมือความเสียหายและดำเนินการอย่างรอบคอบ จากความเสี่ยงที่อาจเกิดขึ้นใหม่ในอนาคต โดยสื่อสารประเด็นความเสี่ยงกับพนักงานจัดการทรัพยากรอย่างเหมาะสม และหมั่นทบทวนความเสี่ยงอุบัติใหม่โดยไม่มองข้ามความเป็นไปได้ต่าง ๆ เพื่อจะได้สามารถคิดมาตรการรองรับและปรับตัวได้อย่างรวดเร็ว

## นโยบายการจัดการด้านความยั่งยืน

บริษัทฯ มุ่งมั่นในการพัฒนาธุรกิจ สร้างองค์ความรู้เพิ่มประสิทธิภาพบุคลากรให้ สามารถเติบโตในสภาพการแข่งขันทางธุรกิจที่เพิ่มมากขึ้นและสร้างผลประโยชน์สูงสุด ควบคู่ไปกับการรับผิดชอบต่อผู้เกี่ยวข้องทุกภาคส่วนทั้งทางตรงและทางอ้อม เพื่อให้การดำเนินงานมีความสมดุลในด้านเศรษฐกิจ สังคม และสิ่งแวดล้อม ครอบคลุมผู้มีส่วนได้เสียทั้งด้านอุปสงค์และอุปทานภายใต้กรอบการพัฒนาที่ยั่งยืน โดยอาศัยหลักการกำกับดูแลกิจการที่ดีมาเป็นแนวทางในการกำหนดกลยุทธ์และนโยบายต่าง ๆ 3 ข้อดังนี้

1. ดำเนินธุรกิจโดยเป้าหมายสูงสุดไม่ใช่เพียงแค่การหากำไร แต่เป็นการสร้างประโยชน์ร่วมกันของผู้มีส่วนได้ส่วนเสียทุกฝ่ายที่เกี่ยวข้องอย่างยั่งยืน
2. พัฒนาชุมชนและดูแลรักษาสภาพแวดล้อม การใช้ทรัพยากรอย่างรู้คุณค่า และมีส่วนร่วมในการช่วยผลักดันและพัฒนาคุณภาพชีวิตของชุมชนให้ดียิ่งขึ้นในทุกพื้นที่ที่บริษัทเข้าไปดำเนินธุรกิจ เพื่อให้สามารถเติบโตอย่างยั่งยืนไปพร้อมๆ กัน โดยการสนับสนุนกิจกรรมที่มีส่วนสร้างสรรค์สังคมอย่างสม่ำเสมอ
3. การดำเนินการพัฒนาอย่างยั่งยืนให้เกิดเป็นส่วนหนึ่งของการดำเนินธุรกิจปกติของบริษัท และขับเคลื่อนเศรษฐกิจของประเทศผ่านมูลค่าจากผลประกอบการ

นอกจากนี้ บริษัทยังส่งเสริมให้กรรมการ ผู้บริหาร และพนักงานของบริษัทปฏิบัติตามนโยบายนี้ เพื่อสร้างความมั่นใจว่าการดำเนินงานของบริษัทสอดคล้องและสนับสนุนเป้าหมายการพัฒนาที่ยั่งยืน และบรรลุวิสัยทัศน์ขององค์กร โดยกำหนดหลักการบริหารองค์กรให้เป็นรูปธรรมและต่อเนื่อง ซึ่งแบ่งเป็นแนวปฏิบัติ 6 ด้านได้แก่

1. ด้านการพัฒนานวัตกรรมและเทคโนโลยี
2. ด้านความรับผิดชอบต่อผู้บริโภค
3. ด้านสิ่งแวดล้อมและความปลอดภัย
4. ด้านสิทธิมนุษยชนและแรงงาน
5. ด้านการมีส่วนร่วมพัฒนาชุมชนและสังคม
6. ด้านกำกับดูแลกิจการที่ดี

## การจัดการผลกระทบต่อผู้มีส่วนได้เสียในห่วงโซ่มูลค่าธุรกิจ

### ห่วงโซ่มูลค่าธุรกิจ

บริษัทได้ทบทวนการบริหารการมีส่วนร่วมกับผู้มีส่วนได้เสียอย่างรอบด้าน ตลอดกระบวนการดำเนินธุรกิจ ตั้งแต่การจัดหาวัตถุดิบและสินค้า การผลิต การขาย การขนส่งและกระจายสินค้า การบริการหลักการขาย ตลอดจนกิจกรรมสนับสนุน (Support Activities) โดยมีการทำประเมินผลกระทบและอิทธิพลของแต่ละผู้มีส่วนได้เสียกับหน่วยงานภายในที่เกี่ยวข้องนำไปสู่การระบุประเด็นที่ผู้มีส่วนได้เสียให้ความสำคัญ และนำมาใช้เป็นแนวทางในการสร้างและพัฒนาระบบการตอบสนองต่อประเด็นเหล่านั้น

### การวิเคราะห์ผู้มีส่วนได้เสียในห่วงโซ่มูลค่าธุรกิจ

ผู้มีส่วนได้เสีย	การดำเนินงาน	ความคาดหวัง	การตอบสนอง
พนักงาน	<ul style="list-style-type: none"> <li>มีช่องทางรับข้อเสนอแนะความเห็น หรือข้อร้องเรียน</li> <li>จัดอบรมเพื่อพัฒนาศักยภาพในหน้าที่การงาน</li> <li>กำหนดค่าตอบแทนอย่างเป็นธรรม และเหมาะสมกับหน้าที่ความรับผิดชอบ</li> <li>สำรวจความพึงพอใจของพนักงาน Employee Engagement</li> <li>ชุมชน 2S chat; ช่องทางสื่อสารข้อมูลข่าวสาร ที่เป็นประโยชน์ต่อทุกคนในองค์กร</li> </ul>	<ul style="list-style-type: none"> <li>ได้รับการพัฒนาเพื่อความก้าวหน้าในอาชีพ</li> <li>ได้รับค่าตอบแทนและสวัสดิการที่เป็นธรรม</li> <li>สภาพแวดล้อมการทำงานที่ดี มีความปลอดภัย</li> <li>สร้างความรู้ข้อมูลที่เป็นประโยชน์ในการใช้ชีวิตประจำวัน และสร้างความสัมพันธ์ของบุคลากรในองค์กร</li> </ul>	<ul style="list-style-type: none"> <li>ปรับปรุงสถานที่ทำงาน และสภาพแวดล้อมให้มีความสะอาดและปลอดภัยในการทำงาน</li> <li>จัดหลักสูตรอบรม เพื่อพัฒนาองค์ความรู้</li> <li>การประเมินผลการทำงาน และบริหารค่าตอบแทนให้เหมาะสม</li> </ul>
ลูกค้า	<ul style="list-style-type: none"> <li>สำรวจความพึงพอใจและการให้บริการของลูกค้า</li> <li>เยี่ยมเยียนลูกค้า และร่วมกิจกรรมของลูกค้า</li> <li>สร้างช่องทางข้อมูลข่าวสารให้ลูกค้าเข้าถึงการสื่อสาร</li> </ul>	<ul style="list-style-type: none"> <li>คุณภาพของสินค้า ราคา และบริการจากบริษัท</li> <li>ได้รับความสะดวกในการติดต่อช่วยเหลือ</li> <li>ส่งเสริมความรู้เกี่ยวกับผลิตภัณฑ์ เพื่อการนำไปใช้ที่ถูกต้อง</li> </ul>	<ul style="list-style-type: none"> <li>ส่งมอบผลิตภัณฑ์ที่มีคุณภาพ และตรงเวลา</li> <li>พัฒนาผลิตภัณฑ์เพื่อตอบสนองความคาดหวัง</li> <li>ร่วมกิจกรรม รับฟังความต้องการของลูกค้า</li> <li>สื่อสารข้อมูลข่าวสารของผลิตภัณฑ์ และข่าวสารของบริษัท ผ่านช่องทาง facebook และ Line</li> </ul>
ผู้ถือหุ้น	<ul style="list-style-type: none"> <li>การประชุมผู้ถือหุ้นประจำปี</li> <li>การจัดทำรายงานประจำปี</li> <li>กิจกรรมพบปะนักลงทุน</li> <li>การเข้าถึงข้อมูล และการเปิดเผยข้อมูลผ่านตลาดหลักทรัพย์</li> </ul>	<ul style="list-style-type: none"> <li>การสร้างผลตอบแทนที่ดี</li> <li>การปฏิบัติต่อผู้ถือหุ้นอย่างเท่าเทียมกัน</li> <li>ความโปร่งใสในการดำเนินธุรกิจ และการกำกับดูแลกิจการที่ดี</li> <li>การดำเนินงานที่มีความรับผิดชอบต่อสังคม และสิ่งแวดล้อม</li> </ul>	<ul style="list-style-type: none"> <li>การจ่ายเงินปันผลให้กับผู้ถือหุ้นอย่างเหมาะสม</li> <li>การบริหารและพัฒนาองค์กรเพื่อการเติบโตอย่างยั่งยืน</li> <li>การเปิดเผยข้อมูลผ่านเว็บไซต์บริษัท</li> <li>จัดช่องทางในการสอบถามข้อมูลผ่าน email นักลงทุนสัมพันธ์</li> <li>เป็นสมาชิกโครงการภาคเอกชนไทย ในการต่อต้านทุจริตคอร์รัปชัน (CAC)</li> </ul>
คู่ค้า	<ul style="list-style-type: none"> <li>เปิดโอกาสให้เยี่ยมชมกระบวนการผลิต</li> <li>จัดช่องทางการสื่อสารข้อมูลให้ได้ข้อมูลที่ถูกต้องและชัดเจน</li> <li>ปฏิบัติตามเงื่อนไขสัญญาทางการค้าอย่างเคร่งครัด</li> <li>การร่วมกิจกรรมของบริษัทและคู่ค้า หรือกิจกรรมทางสังคม</li> </ul>	<ul style="list-style-type: none"> <li>ความร่วมมือทางธุรกิจ และการเติบโตร่วมกัน</li> <li>ติดต่อ ทำธุรกิจ ภายใต้กรอบการค้าที่สุจริต</li> <li>มีระบบการจัดซื้อจัดจ้างที่โปร่งใส ตรวจสอบได้</li> </ul>	<ul style="list-style-type: none"> <li>มีนโยบาย และคู่มือปฏิบัติด้านการจัดซื้อจัดจ้าง</li> <li>กำหนดผลตอบแทนที่เหมาะสมกับคุณภาพ</li> <li>ชำระสินค้าภายในระยะเวลาที่กำหนด สื่อสารนโยบายต่อต้านการทุจริตคอร์รัปชัน</li> </ul>

ผู้มีส่วนได้เสีย	การดำเนินงาน	ความคาดหวัง	การตอบสนอง
คู่แข่งทางการค้า	<ul style="list-style-type: none"> <li>การพบปะตามโอกาสที่เหมาะสม</li> <li>แลกเปลี่ยนความคิดเห็น โดยหลีกเลี่ยงการสืบหาข้อมูลเพื่อความเอาเปรียบ หรือไม่เป็นธรรม</li> </ul>	<ul style="list-style-type: none"> <li>จัดอบรมเพื่อพัฒนาศักยภาพในหน้าที่การงาน</li> </ul>	<ul style="list-style-type: none"> <li>ไม่แสวงหาข้อมูลที่เป็นความลับของคู่แข่ง</li> <li>ไม่ทำลายชื่อเสียงคู่แข่งด้วยการกล่าวร้าย โจมตี</li> <li>มีหลักฐานจรรยาบรรณ เพื่อประกอบธุรกิจอย่างโปร่งใส</li> </ul>
ชุมชน สังคม และสิ่งแวดล้อม	<ul style="list-style-type: none"> <li>ลงพื้นที่พบปะชุมชน แลกเปลี่ยนข้อเสนอแนะ</li> <li>สนับสนุนกิจกรรมของชุมชน กิจกรรมสาธารณะประโยชน์</li> <li>ส่งเสริมทักษะการเรียนรู้ พัฒนาความอยู่รอบชุมชน</li> </ul>	<ul style="list-style-type: none"> <li>การดำเนินธุรกิจไม่สร้างผลกระทบต่อชุมชนและสิ่งแวดล้อม</li> <li>สนับสนุนกิจกรรมของชุมชน กิจกรรมสาธารณะประโยชน์</li> <li>ส่งเสริมทักษะการเรียนรู้ พัฒนาความอยู่รอบ</li> </ul>	<ul style="list-style-type: none"> <li>ควบคุมและดูแลคุณภาพสิ่งแวดล้อมให้เป็นไปตามมาตรฐานที่กำหนด</li> <li>ส่งเสริมกิจกรรมสถาบันการศึกษา เพื่อพัฒนา นักศึกษา เยี่ยมชมโรงงาน และมอบอุปกรณ์ ส่งเสริมการเรียนรู้</li> <li>โครงการสาธารณะประโยชน์ เช่น บริจาคโลหิต มอบสิ่งของให้บุคคลพิการ ตา บอด หรือบ้านพักคนชรา</li> </ul>
ภาครัฐ	<ul style="list-style-type: none"> <li>การติดตามข่าวสารนโยบายของภาครัฐ</li> <li>มีส่วนร่วมกิจกรรม หรือสนับสนุนโครงการ ที่สร้างประโยชน์ส่วนรวม</li> </ul>	<ul style="list-style-type: none"> <li>ปฏิบัติตามระเบียบ กฎเกณฑ์ ของหน่วยงานติดต่อ</li> </ul>	<ul style="list-style-type: none"> <li>ปฏิบัติตามกฎหมายเกี่ยวกับการจัดการด้านภาษี</li> <li>รายข้อมูลที่เป็นจริง และถูกต้อง ครบถ้วน</li> <li>ให้ความร่วมมือในกิจกรรมเพื่อสังคมของรัฐอย่างต่อเนื่อง</li> </ul>

### ผลงานที่สำคัญในการจัดการด้านความยั่งยืน

ด้านการกำกับดูแลกิจการที่ดี	ด้านเศรษฐกิจ	ด้านสังคม	ด้านสิ่งแวดล้อม
<p>ได้คะแนน CGR ในระดับดีมากติดต่อกัน 3 ปี</p> <p>ได้รับการต่ออายุ บริษัทสมาชิกแนวร่วมปฏิบัติของภาคเอกชนไทยในการต่อต้านทุจริต (CAC)</p>	<p>พัฒนาระบบการขายซึ่งลูกค้าสามารถเข้าถึงข้อมูลได้แบบ real time และสั่งซื้อสินค้าได้ง่ายขึ้น</p>	<p>พัฒนาช่องทางสื่อสารระหว่างบุคลากรในองค์กร</p> <p>ไม่มีข้อพิพาททางแรงงาน และไม่มีประเด็นการละเมิดสิทธิมนุษยชน</p> <p>ความพึงพอใจของลูกค้ามากกว่า 99%</p>	<p>ประหยัดการใช้ไฟฟ้ามากกว่า 2.86 ล้าน kWh ในขณะที่เพิ่มกำลังการผลิตสินค้า</p> <p>พลังงานแสงอาทิตย์ ช่วยลดการปล่อยก๊าซเรือนกระจกได้มากกว่า 2,580 ล้านตัน</p>

### นโยบายการจัดการความยั่งยืนในมิติด้านสิ่งแวดล้อม

ถึงแม้ว่าบริษัทจะประกอบธุรกิจอุตสาหกรรมแปรรูปเหล็ก แต่แนวทางการจัดการด้านสิ่งแวดล้อมของบริษัทไม่ได้เน้นเฉพาะ การลดผลกระทบของธุรกิจที่มีต่อสิ่งแวดล้อมเท่านั้น แต่พิจารณาถึงการส่งเสริมและพัฒนาสิ่งแวดล้อมโดยรอบให้เกิด คุณค่าทางธุรกิจกับชุมชนด้วย

บริษัทมีแนวทางที่จะกำหนด แผนงานด้านสิ่งแวดล้อมอย่างเป็นรูปธรรม โดย เน้นการอยู่ร่วมกับชุมชน และสนับสนุนแนวทางตามเป้าหมายการพัฒนาที่ยั่งยืน (Sustainable Development Goals-SDGs) รวมถึงแนวทางการลดปัญหาก๊าซเรือนกระจก การเข้าถึงพลังงานของชุมชน อย่างไรก็ตามในปัจจุบัน บริษัทมีการส่งเสริมอย่างต่อเนื่องใน การสร้างวัฒนธรรมการอนุรักษ์และประหยัดพลังงานโดยเริ่มจากเรื่องใกล้ตัวของพนักงาน เช่น การประหยัดน้ำ ประหยัด ไฟ หรือการลดใช้กระดาษในงานสนับสนุนธุรกิจ รวมถึงการวางแผนการขนส่งที่ช่วยลดการใช้น้ำมันเชื้อเพลิง เป็นต้น โดยที่ ผ่านมาบริษัทไม่มีข้อพิพาทด้านสิ่งแวดล้อม

ทั้งนี้ บริษัทได้จัดตั้งคณะกรรมการความปลอดภัย อาชีวอนามัยและสภาพแวดล้อมในการทำงาน พร้อมจัดให้มีระบบการจัดการประเมินความเสี่ยงและการติดตามตรวจสอบ โดยเป้าหมายการจัดการด้านสิ่งแวดล้อมของบริษัทแบ่งได้เป็น 4 กลุ่ม ดังนี้

1. **ใช้พลังงานธรรมชาติ (Saving)** ลดการใช้พลังงานไฟฟ้า เลือกใช้พลังงานแสงอาทิตย์เป็นพลังงานทดแทนจาก Solar PV Rooftop ซึ่งนำมาใช้ในกระบวนการผลิต รวมถึงให้แสงสว่างในพื้นที่ทำงาน
2. **เลือกอุปกรณ์มีประสิทธิภาพ (Effective)** เลือกใช้อุปกรณ์และเครื่องจักรที่มีประสิทธิภาพสูงเพื่อเพิ่มคุณภาพและปริมาณผลผลิต รวมถึงการใช้พลังงานมีความคุ้มค่าในระยะยาว
3. **ปรับปรุงเครื่องจักร (Improvement)** ปรับปรุงเครื่องจักรให้มีประสิทธิภาพในการผลิต ลดการใช้พลังงาน ในขณะเดียวกันก็ให้ผลผลิตที่มากขึ้น
4. **แก้ไขจุดอ่อน (Zero Loss)** แก้ไขจุดรั่วไหลทางพลังงานเพื่อการใช้พลังงานอย่างคุ้มค่าที่สุด เช่น ปิดอุปกรณ์เมื่อไม่ใช้งาน ซ่อมแซมจุดที่เกิดการรั่วไหลของพลังงาน

#### การจัดการพลังงานและทรัพยากร

รวมบริษัท และบริษัทย่อย	ปี 2566	ปี 2565
การใช้พลังงานไฟฟ้า	5,762,650 หน่วย	6,427,460 หน่วย
การใช้น้ำ	12,355,490 ลิตร	12,163,000 ลิตร
การใช้น้ำมันและเชื้อเพลิง		
* ดีเซล (ลิตร)	1,431,260.4 ลิตร	1,379,021.2 ลิตร
* เบนซิน	-	-
* ก๊าซ LPG	32,880 กก.	32,256 กก.
* น้ำมันกันสนิม	83,800 ลิตร	93,800 ลิตร

#### การบริหารจัดการก๊าซเรือนกระจก

ปี 2566 บริษัท 2 เอส เมทัล จำกัด(มหาชน) มีกิจกรรมที่ทำให้เกิดการปล่อยภาวะก๊าซเรือนกระจก จำนวน 4,510 TonCO<sub>2</sub>eq โดย สามารถแบ่งออกได้เป็น 3 ประเภท ได้แก่

**ประเภทที่ 1** Direct Emissions จำนวน 334 TonCO<sub>2</sub>eq คิดเป็น 7.41% เกิดจากกิจกรรมภายในองค์กร เช่น การเผาไหม้ของเครื่องจักรในกระบวนการผลิต การใช้น้ำมันสำหรับยานพาหนะที่องค์กรเป็นเจ้าของ การใช้สารเคมีในการบำบัดน้ำเสีย การรั่วซึม เป็นต้น

**ประเภทที่ 2** Energy Indirect Emission จำนวน 2,876 TonCO<sub>2</sub>eq คิดเป็น 63.77% การซื้อพลังงานมาใช้ในองค์กร เช่น พลังงานไฟฟ้า พลังงานความร้อน

**ประเภทที่ 3** Other Indirect Emission จำนวน 1,300 TonCO<sub>2</sub>eq คิดเป็น 28.82% เกิดจากกิจกรรมทางอ้อม ที่บริษัทมีส่วนเข้าไปเกี่ยวข้อง เช่น การขนส่งสินค้า การกำจัดขยะ การเดินทางของพนักงานด้วยพาหนะที่ไม่ใช่ขององค์กร เป็นต้น

\* ตัวเลขปริมาณการปล่อยก๊าซเรือนกระจกข้างต้น ยังไม่ได้ยื่นเอกสารขึ้นทะเบียนการทวนสอบและรับรองกับองค์กรบริหารจัดการก๊าซเรือนกระจก (อบก.)

## กราฟเปรียบเทียบแสดงผลการคำนวณคาร์บอนฟุตพริ้นท์ปี 2565 กับปี 2566

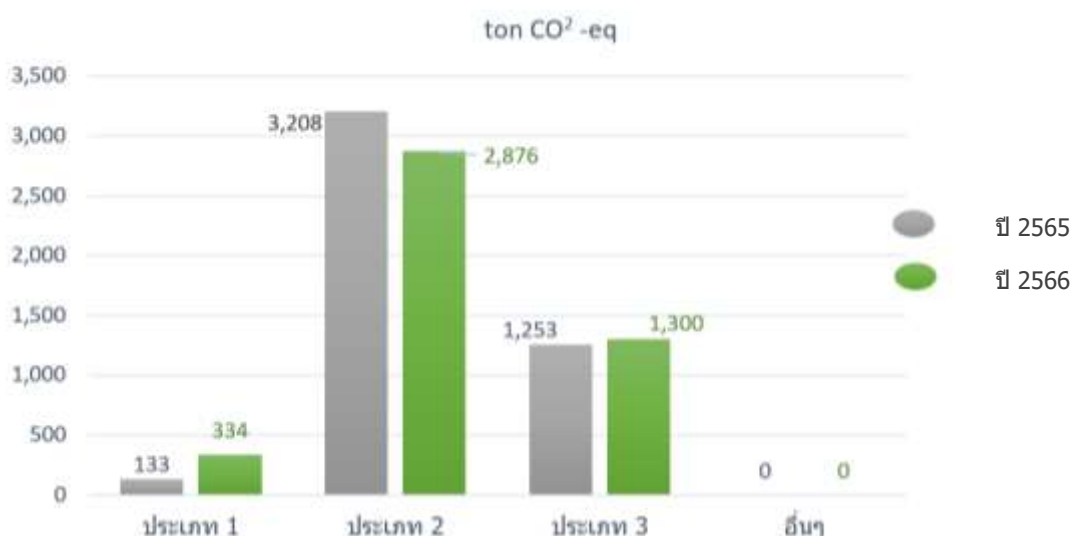

## โครงการพลังงานแสงอาทิตย์ Solar Roof

บริษัทลงทุนเพิ่มในโครงการพลังงานแสงอาทิตย์ เฟส 2 ที่โรงงานสงขลา และโรงงานนครราชสีมา ขนาดรวมประมาณ 1.5 เมกะวัตต์ เพื่อใช้ในสายการผลิต ซึ่งปีที่ผ่านมา ทั้ง 2 เฟสสามารถผลิตกระแสไฟฟ้าจากแสงอาทิตย์รวมกันได้ประมาณ 3.5 จิกะวัตต์ GWh โดยบริษัทและบริษัทย่อยใช้กระแสไฟฟ้าจาก solar roof 1,068,793 kWh และ 1,795,010 kWh ตามลำดับ เมื่อคำนวณค่าไฟฟ้าที่ราคา 4.96 บาท/หน่วย คิดเป็นประหยัดค่าไฟฟ้า 14.21 ล้านบาท และช่วยลดการปล่อยก๊าซเรือนกระจกได้ 2.58 ล้านกิโลกรัม

## การดำเนินงานด้านสิ่งแวดล้อมอื่นๆ ในปี 2566

### 1. การจัดการมลพิษทางน้ำ

บริษัทใช้ระบบหมุนเวียนน้ำกลับมาใช้ใหม่ คือ นำน้ำทางผ่านกระบวนการผลิตมาลดอุณหภูมิด้วยอากาศแล้วนำกลับมาใช้งานใหม่ หรือหากต้องการระบายออกสู่สิ่งแวดล้อม จะมีบริษัทภายนอกตรวจค่า pH ของน้ำก่อน โดยมีการบันทึกรายละเอียดแหล่งที่มาของมลพิษทางน้ำและรายงานการบำบัดก่อนปล่อยน้ำเข้าสู่แหล่งน้ำสาธารณะและคูคลองทางเวอร์ แล้วส่งน้ำเสียให้บริษัท เบตเตอร์ เวิลด์ กรีน จำกัด (มหาชน) บำบัดต่อไป

### 2. การจัดการสิ่งปฏิกูลจากการผลิต

บริษัทแบ่งสิ่งปฏิกูลที่ได้จากการผลิตเป็น 2 ประเภท ได้แก่ ปฏิกูลที่สามารถเพิ่มมูลค่าได้ เช่น เศษเหล็ก ซึ่งจะจำหน่ายให้แก่ผู้ประสงค์ซื้อ และปฏิกูลที่ต้องกำจัด ซึ่งบริษัทจะดำเนินการขออนุญาตเพื่อส่งให้บริษัทภายนอกที่ได้รับอนุญาตจากกรมโรงงานอุตสาหกรรมกำจัดต่อไป โดยในปี 2566 บริษัทและบริษัทย่อยแจ้งขออนุญาตสิ่งปฏิกูลจากการผลิตแล้วรวมประมาณ 78,280 กิโลกรัม โดยบริษัทนำส่งให้กับ SCG เป็นผู้กำจัดกากอุตสาหกรรม และบริษัทย่อยนำส่งให้กับบริษัท เวสต์ 2 เอ็นเนอร์ยี่ จำกัด เป็นผู้กำจัดกาก

### 3. การจัดการมลพิษทางเสียง

เสียงจากการทำงานของเครื่องจักรที่ออกสู่ภายนอกบริษัท มีค่าเท่ากับ 64.1 dBA ซึ่งไม่เกินมาตรฐานที่กำหนดไว้ที่ 70 dBA และไม่ส่งผลกระทบต่อชุมชนรอบโรงงาน สำหรับสุขภาวะและความปลอดภัยของพนักงานบริษัทมีอุปกรณ์ป้องกันเสียง เช่น ที่ครอบหู ที่อุดหู ให้แก่พนักงานสายการผลิตใส่ตลอดระยะเวลาการทำงาน และมีการติดป้ายแจ้งระดับความดังของเสียงในพื้นที่โรงงานที่เสียงดังเกินมาตรฐาน

### 4. การจัดการมลพิษทางอากาศ

บริษัทติดตั้งระบบบำบัดควันที่เกิดจากการเผาไหม้ของเครื่องจักรและตรวจเช็คสภาพรถบรรทุกสินค้าของบริษัทอย่างสม่ำเสมอ ให้บริษัทภายนอกเข้ามาตรวจวัดคุณภาพอากาศโดยรอบบริษัท ผล 0.024 mg/m<sup>3</sup> จากค่ามาตรฐาน 0.12 mg/m<sup>3</sup> ซึ่งไม่เกินที่มาตรฐานกำหนดไว้

## นโยบายและแนวปฏิบัติด้านสังคมและชุมชน

บริษัทตระหนักดีว่าสังคมและสิ่งแวดล้อมเป็นสิ่งที่สำคัญที่จะนำไปสู่การพัฒนาที่ยั่งยืนในอนาคต ทั้งนี้ คณะกรรมการบริษัท มีความตั้งใจที่จะนำหลักเกณฑ์และแนวกรอบการรายงานข้อมูลด้านความรับผิดชอบต่อสังคม สิ่งแวดล้อม ต่อกลุ่มผู้มีส่วนได้เสีย ตามหลักการ 8 ข้อ มาปรับและกำหนดใช้ในการบริหาร การจัดการองค์กร เพื่อมุ่งหวังให้องค์กรอยู่ร่วมกับชุมชนและสังคมได้อย่างเป็นสุขและยกระดับความเจริญก้าวหน้าไปพร้อมๆ กัน โดยกำหนดแนวปฏิบัติร่วมกันดูแล ดังนี้

1. ดำเนินธุรกิจด้วยความสุจริต โปร่งใส สามารถตรวจสอบได้ โดยมุ่งเน้นการเจริญเติบโตของกลุ่มบริษัท ควบคู่ไปกับการพัฒนาคุณภาพชีวิตของพนักงาน ชุมชน และสังคม
2. ดำเนินธุรกิจโดยให้ความสำคัญต่อการกำกับดูแลกิจการ ภายใต้กรอบการบริหารจัดการอย่างมีจริยธรรม โดยเฉพาะกระบวนการที่เกี่ยวข้องหรือสัมผัสเสี่ยงต่อการทุจริตภายในองค์กร รวมถึงการคอร์รัปชันทุกรูปแบบทั้งทางตรงและทางอ้อม
3. ดำเนินธุรกิจโดยให้ความเคารพต่อสิทธิมนุษยชนไม่เอาเปรียบพนักงาน และปฏิบัติอย่างเท่าเทียมและเหมาะสมอย่างเป็นธรรม
4. ให้ความสำคัญในการอบรมพัฒนาบุคลากร ให้มีการพัฒนาและเติบโตในสายงานอย่างเหมาะสม
5. พัฒนาการบริการและเทคโนโลยีให้ทันสมัย และมีประโยชน์ต่อพนักงาน ลูกค้า คู่ค้า สังคม อย่างต่อเนื่อง
6. สนับสนุนกิจกรรมและโครงการต่าง ๆ ที่นำไปสู่การพัฒนาชุมชน สังคม ทั้งด้านการศึกษา ศักยภาพของแรงงาน ชุมชน รวมถึงการช่วยเหลือบรรเทาทุกข์ผู้ประสบสาธารณภัย

## นโยบายการหรือการปฏิบัติต่อพนักงาน/แรงงานอย่างเป็นธรรม

### 1. การเคารพสิทธิมนุษยชน

บริษัทมีข้อกำหนดการปฏิบัติต่อพนักงานเป็นจรรยาบรรณธุรกิจ ว่าด้วยความเสมอภาคและโอกาสที่เท่าเทียม และการล่วงละเมิด ภายใต้หลักการเกี่ยวกับสิทธิมนุษยชนขั้นพื้นฐานตามสากล โดยไม่แบ่งแยกถิ่นกำเนิด เชื้อชาติ ศาสนา เพศ อายุ สีผิว ความพิการ ฐานะ สถานศึกษาหรือสถานะอื่นใดที่มีได้เกี่ยวข้องโดยตรงกับการปฏิบัติงาน รวมทั้งให้ความสำคัญเคารพต่อการเป็นปัจเจกชนและศักดิ์ศรีของความเป็นมนุษย์ ซึ่งถูกระบุเป็นส่วนหนึ่งของจรรยาบรรณต่อผู้มีส่วนได้เสีย โดยในปี 2566 คณะกรรมการบริษัทกำหนดนโยบายด้านสิทธิมนุษยชน (Human Rights Policy) และวางแนวทางปฏิบัติเพื่อเป็นหลักในการกำกับดูแล องค์กร ให้ดำเนินกิจการอย่างมีคุณธรรม [https://www.ss.co.th/about\\_th/corporate-governance\\_th/related\\_policy/](https://www.ss.co.th/about_th/corporate-governance_th/related_policy/) โดยที่ผ่านมามีบริษัทไม่เคยมีข้อร้องเรียนเรื่องการละเมิดสิทธิมนุษยชน

ข้อมูลการจ้างงาน (ณ 31 ธ.ค. 2566)	2 เอส เมทัล และสาขา		บริษัทย่อย*	
	ชาย	หญิง	ชาย	หญิง
จำนวนพนักงาน	213	97	280	20
ระดับปฏิบัติการ	208	92	277	15
ระดับบริหาร	5	5	3	5
จำนวนพนักงานลาออก	33	24	65	-
จำนวนพนักงานพิการ	2	1	1	1

\* บริษัทย่อยได้แก่ บริษัท นิสเทิร์นสตีล จำกัด, บริษัท เมก้า ทรานส์แอเนโลจิส จำกัด และบริษัท แกรนด์อุตสาหกรรมเหล็กรูปพรรณ จำกัด

ปี 2566 อัตราการลาออกของพนักงานคิดเป็นร้อยละ 19.35 ต่อปี และบริษัท นิสเทิร์นสตีล จำกัด คิดเป็น ร้อยละ 36.31 ต่อปี

### 2. การปฏิบัติต่อแรงงานอย่างเป็นธรรม

บริษัทตระหนักอยู่เสมอว่า พนักงานทุกคนเป็นทรัพยากรที่ทรงคุณค่าและหนึ่งปัจจัยสำคัญแห่งความสำเร็จของบริษัท บริษัทจึงให้ความสำคัญตั้งแต่กระบวนการพิจารณาสรรหาและว่าจ้าง ไปจนถึงการกำหนดข้อปฏิบัติที่เป็นธรรมทั้งในด้านโอกาสก้าวหน้า การแต่งตั้งหรือโอนย้ายสายงาน และผลตอบแทนที่เหมาะสม อีกทั้งยังมีการจัดเตรียมแผนพัฒนาความรู้ และทักษะบุคลากรอย่างต่อเนื่อง ควบคู่ไปกับการดูแลความปลอดภัยและสุขอนามัยในที่ทำงานของแรงงาน โดยรายละเอียดการดำเนินงานด้านต่าง ๆ ของบริษัทสำหรับพนักงาน ดังนี้



#### - ด้านการบริหารค่าจ้าง ผลตอบแทนและสวัสดิการต่าง ๆ

โดยคำนึงถึงหลักการจูงใจพนักงาน ให้พนักงานปฏิบัติงานเต็มความสามารถ มีความเป็นธรรม เป็นไปตามข้อกำหนดของกฎหมายและมีระบบแบบแผนในการปฏิบัติที่เป็นมาตรฐานเดียวกัน มีการประเมินและวิเคราะห์ค่าจ้างให้มีความเป็นปัจจุบัน เหมาะสมกับระดับหน้าที่ความรับผิดชอบสอดคล้องกับการดำเนินธุรกิจ และอยู่ในระดับที่สามารถแข่งขันได้หรือเทียบเท่ากับอัตราค่าตอบแทนของบริษัทอื่น ๆ ในธุรกิจเดียวกัน

ซึ่งนอกจากค่าตอบแทนในรูปของเงินเดือนค่าจ้างที่พนักงานพึงได้รับ บริษัทได้จัดตั้งกองทุนสำรองเลี้ยงชีพ ซึ่งถือเป็นสวัสดิการให้กับพนักงานเพื่อสร้างความมั่นคงในยามเกษียณอายุงาน ปี 2566 มีพนักงานของบริษัทสมัครใจเข้าร่วมกองทุนฯ ทั้งหมด 123 ราย คิดเป็นเงินสมทบกองทุนฯ 1.23 ล้านบาท และบริษัทหย่อยจำนวน 77 รายคิดเป็นเงินสมทบกองทุนฯ 0.90 ล้านบาท

- บริษัทจ้างงานโดยสอดคล้องกับนโยบายค่าจ้างขั้นต่ำ และมีการพิจารณาปรับค่าจ้างและเงินเดือนเป็นประจำทุกปี โดยคำนึงถึงผลการปฏิบัติงาน อัตราเงินเฟ้อเงินเฟ้อในระบบเศรษฐกิจประกอบกับผลประกอบการของบริษัทเป็นแนวทางในการพิจารณา นอกจากการปรับค่าจ้างและเงินเดือนประจำปี บริษัทยังมี fast track ให้กับพนักงานกลุ่ม talent หรือพนักงานที่มีความรู้ ความสามารถ เพื่อให้ได้รับค่าตอบแทนที่เหมาะสมโดยไม่ต้องรอการปรับประจำปี
- บริษัทจ่ายค่าตอบแทนรวม ของบริษัทและบริษัทหย่อย อยู่ที่ 132.89 ล้านบาท
- บริษัทจัดสวัสดิการให้กับพนักงานเพื่อช่วยเหลือด้านชีวิตความเป็นอยู่ การอำนวยความสะดวกให้กับพนักงาน เช่น กองทุนสำรองเลี้ยงชีพ ประกันสังคม ตรวจสอบสุขภาพประจำปี สวัสดิการแต่งงาน สวัสดิการงานศพ วันลาพิเศษต่างๆ ารรับส่งพนักงาน ยูนิฟอร์ม เป็นต้น

#### - ด้านการพัฒนาศักยภาพ

บริษัทจัดให้มีการอบรม พัฒนาบุคลากรเพื่อเพิ่มทักษะ ความสามารถในการทำงาน รวมถึงการรณรงค์เรื่องที่สอดคล้องตามบรรษัทภิบาล เช่น จรรยาบรรณ การต่อต้านการทุจริตคอร์รัปชัน แก่ผู้บริหารและพนักงานบริษัท ตลอดจนผู้บริหารและพนักงานของบริษัทหย่อย อีกทั้งบริษัทมีช่องทางให้พนักงานมีส่วนร่วมในการแจ้งเบาะแสหรือร้องเรียนเกี่ยวกับเรื่อง การทุจริตคอร์รัปชันผ่านช่องทางต่างๆ เพื่อปลูกฝังให้พนักงานเกิดความรู้สึกมีศักดิ์ศรีและช่วยกันป้องกันความเสี่ยงที่จะเกิดข้อผิดพลาดหรือความเสียหายต่อบริษัท

บริษัทกำหนดแผนฝึกอบรมและพัฒนาพนักงาน โดยมีการทบทวนแผนทุกไตรมาส เพื่อให้เหมาะสมกับความต้องการและความจำเป็นในการอบรมที่เกิดขึ้น สำหรับพนักงานของบริษัท และบริษัทหย่อยเพื่อให้พนักงานสามารถนำความรู้มาพัฒนาในสายงานของตนให้เกิดประสิทธิภาพ และประสิทธิผลมากขึ้น โดยในปี 2566 บริษัทจัดอบรม 325 หลักสูตร ในรูปแบบเรียนรู้ด้วยตนเอง (self learning), การอบรมภายนอก และการอบรมภายใน ให้กับพนักงานของบริษัทและบริษัทหย่อยเฉลี่ย 12 ชั่วโมงต่อคนต่อปี โดยแบ่งเป็น

- \* ความรู้พื้นฐาน 18 หลักสูตร
- \* หลักสูตรการขายและการตลาด จำนวน 107 หลักสูตร
- \* หลักสูตรทรัพยากรมนุษย์และความปลอดภัย 39 หลักสูตร
- \* หลักสูตรเทคโนโลยีสารสนเทศและคอมพิวเตอร์ 15 หลักสูตร
- \* หลักสูตรวิศวกรรมการผลิต และการจัดซื้อ 97 หลักสูตร
- \* หลักสูตรคลังสินค้าและโลจิสติกส์ 28 หลักสูตร
- \* หลักสูตรทักษะการบริหาร 4 หลักสูตร
- \* หลักสูตรบัญชีและการเงิน 11 หลักสูตร
- \* หลักสูตรระบบคุณภาพและการปรับปรุงงาน 6 หลักสูตร

#### - ด้านความปลอดภัยและสุขอนามัยในที่ทำงาน

บริษัทฯ ได้ห่วงใยในชีวิตร และสุขภาพของพนักงานทุกคน กิจกรรมการออกกำลังกายเข้าก่อนเริ่มงาน เพื่อสุขภาพที่แข็งแรงและร่างกายมีความพร้อมสำหรับการทำงาน เนื่องจาก กิจกรรมของบริษัทมีส่วนเกี่ยวข้องกับเครื่องจักร บริษัทจึงจัดส่วนงานบริหารจัดการด้านความปลอดภัยและสภาพแวดล้อมในการทำงาน เพื่อให้พนักงานมีความปลอดภัยในการทำงาน และมีสุขอนามัยที่ดีจากสภาพแวดล้อมที่ทำงานนอกเหนือจากตามมาตรฐานที่กฎหมายกำหนด

นโยบายอาชีวอนามัยและความปลอดภัย ถูกกำหนดและออกประกาศใช้ตั้งแต่เดือนตุลาคม 2557 เป็นบทหนึ่งในหัวข้อการอบรมหมวดพื้นฐานที่พนักงานทุกคนต้องเรียนรู้ ด้วยสายการผลิตของบริษัทใช้เครื่องจักรเป็นส่วนใหญ่ เปิดเผยกิจกรรมส่งเสริมด้านอาชีวฯ เช่นการอบรมทางหนีไฟ

สถิติความปลอดภัยในการทำงาน (บริษัท / บริษัทย่อย)

	หน่วย	ปี 2566	ปี 2565	ปี 2564
จำนวนอุบัติเหตุจากการทำงาน	ครั้ง	9 / 11	9 / 13	14 / 9
จำนวนอุบัติเหตุถึงขั้นหยุดงาน	คน	9 / 2	8 / 7	14 / 4
จำนวนผู้เสียชีวิตจากการทำงาน	คน	-	-	-
จำนวนวันที่หยุดงานจากอุบัติเหตุ	ไม่เกิน 3 วัน เกิน 3 วัน	2 / 1 7 / 1	4 / 5 3 / 2	6 / 5 8 / 4



### นโยบายอาชีวอนามัยและความปลอดภัย

บริษัท 2 เอส เมทัล จำกัด (มหาชน) ดำเนินธุรกิจเกี่ยวกับผลิต และจำหน่ายเหล็กรูปพรรณ บริษัทฯ ตระหนักถึงระบบการจัดการอาชีวอนามัยและความปลอดภัยเป็นสิ่งสำคัญในการดำเนินธุรกิจ จึงกำหนดนโยบายดังนี้

1. มุ่งมั่น พัฒนาและสร้างสรรค์ ระบบการจัดการ อาชีวอนามัย ความปลอดภัยในการทำงานให้สอดคล้องกับข้อกำหนดของกฎหมายไทย รวมทั้งมาตรฐานและข้อกำหนดอื่นๆ
2. ให้พนักงานทุกคนตระหนักถึงความสำคัญในการทำงาน เพื่อให้เกิดความปลอดภัยเป็นอันดับแรก โดยเฉพาะด้านตัวบุคคล และการเกิดอัคคีภัย
3. ให้มีการตรวจสอบและปรับปรุงสถานที่ทำงาน เครื่องจักร เครื่องมือ พร้อมทั้งอุปกรณ์คุ้มครองความปลอดภัยส่วนบุคคล ให้อยู่ในสภาพพร้อมใช้งานได้อย่างเต็มประสิทธิภาพตลอดเวลา
4. ให้ทุกหน่วยงานปฏิบัติตามกฎความปลอดภัยที่บริษัทฯ กำหนดขึ้น
5. บริษัทฯ จัดให้การสนับสนุนทรัพยากรอย่างพอเพียงเหมาะสมกับลักษณะงานที่ทำ ตามระบบการจัดการอาชีวอนามัย และความปลอดภัย รวมทั้งมุ่งมั่นในการพัฒนาทรัพยากรบุคคลให้มีความรู้ และสร้างจิตสำนึกด้านความปลอดภัยอาชีวอนามัย และสภาพแวดล้อมในการทำงาน
6. บริษัทฯ จะถือเอาความร่วมมือเกี่ยวกับความปลอดภัยในการทำงานเป็นหลักเกณฑ์หนึ่งในการประเมินผลการปฏิบัติงาน ผู้บังคับบัญชาทุกระดับมีหน้าที่ ต้องกำกับดูแล และสนับสนุนให้เกิดการปฏิบัติงานอย่างปลอดภัยและต่อเนื่อง และพนักงานทุกคนต้องร่วมมือในการดำเนินงานด้านความปลอดภัยอย่างเคร่งครัด

ประกาศ ณ วันที่ 15 ตุลาคม 2557

- กิจกรรมสร้างสรรค์เสริมความสัมพันธ์

บริษัทมีการจัดกิจกรรมแรงงานสัมพันธ์เพื่อกระตุ้นการมีส่วนร่วมของพนักงานในองค์กรเพื่อส่งเสริมความสัมพันธ์อันดีระหว่างบุคลากรและบริษัท ให้พนักงานมีความสุขและมีความตั้งใจในการทำงาน ตามแนวทาง "คนสำราญ งานสำเร็จ" ซึ่งจะส่งผลเชิงบวกต่อองค์กรทั้งในแง่ผลผลิต การบริการ และภาพลักษณ์ ตัวอย่างกิจกรรมแรงงานสัมพันธ์ เช่น

- \* กิจกรรมขอบคุณพนักงาน : เนื่องในวันสงฆ์ปีเก่าต้อนรับปีใหม่ โดยมีงานเลี้ยงอาหารและมอบของขวัญปีใหม่ให้แก่พนักงาน
- \* กิจกรรมกีฬาฮาเฮ : พนักงานร่วมแข่งขันกีฬาเพื่อกระชับความสัมพันธ์
- \* กิจกรรมบัณฑิตปายแดง : ร่วมแสดงความยินดีกับพนักงานที่เข้ารับพระราชทานปริญญาบัตรจากสถาบันการศึกษาต่างๆ
- \* กิจกรรมเกมสัมพันธ์ : ให้พนักงานร่วมสนุกโดยการเล่นเกมตอบคำถามตามโอกาสต่างๆ เช่น วันต่อต้านคอร์รัปชันสากล วันเข้าพรรษา วันทำบุญประเพณี เป็นต้น
- \* กิจกรรมร่วมไว้อาลัย : ร่วมแสดงความเสียใจเนื่องจากบุคคลในครอบครัวพนักงานเสียชีวิต
- \* กิจกรรม morning talk : ให้หัวหน้างาน และ HR ได้พบปะพนักงานทุกเช้าวันจันทร์ เพื่อพบปะพนักงาน แจ้งข่าวสารต่างๆ
- \* บริษัทมีการสำรวจความพึงพอใจต่อสวัสดิการที่พนักงานได้รับ โดยเน้นสำรวจสวัสดิการที่เป็นบริการ เพื่อยกระดับการบริการให้ดีขึ้น และนำทุกข้อเสนอแนะไปปรับปรุงพัฒนา
- \* กิจกรรมน้องใหม่ : ให้พนักงานเข้างานที่อายุงาน 2-4 สัปดาห์ พบปะ HR เพื่อทำกิจกรรม "คำนิยม 2 เอส" ร่วมกัน โดยมีวัตถุประสงค์เพื่อสื่อสารค่านิยมองค์กรให้พนักงานทราบ และมีแนวทางปฏิบัติให้สอดคล้องกับค่านิยม

- \* กิจกรรมชมรมกีฬา : บริษัทมีชมรมกีฬา ได้แก่ ชมรมวิ่ง ชมรมแบดมินตัน ชมรมฟุตบอล เพื่อส่งเสริมสุขภาพที่แข็งแรง และใช้เวลาว่างให้เกิดประโยชน์ ห่างไกลจากยาเสพติด
- \* กิจกรรมรับขวัญบุตร : มอบสวัสดิการเงินรับขวัญบุตรให้พนักงานคลอดบุตร
- \* ผู้บริหารมอบทุนการศึกษาแก่บุตร-ธิดา ของพนักงาน เพื่อช่วยแบ่งเบาภาระค่าใช้จ่ายให้กับพนักงาน ทั้งพนักงานบริษัท และบริษัทในเครือ ทุนละ 1,000 บาท จำนวน 269 ทุน



#### - แผนงานเพิ่มความพึงพอใจ

ปี 2567 มีแผนงานในการสร้างความพึงพอใจและสร้างสัมพันธ์พนักงานกับบริษัท อันได้แก่ การสำรวจความพึงพอใจพนักงาน (Employee Engagement), การพัฒนาทักษะหัวหน้างานในการให้ข้อมูลป้อนกลับ (Feedback) และกิจกรรมต่างๆ ตามโอกาส เพื่อมุ่งเน้นให้พนักงานมีส่วนร่วม

#### ความรับผิดชอบต่อลูกค้า

การบริการที่ดีเป็นหนึ่งในหัวใจสำคัญของการดำเนินธุรกิจ ด้วยเหตุนี้ บริษัทจึงคำนึงถึงความต้องการและความพึงพอใจของลูกค้าเป็นอันดับแรก ทุก ๆ ปีบริษัทจะทำการสำรวจความพึงพอใจของลูกค้าที่มีต่อสินค้าและบริการของบริษัท เพื่อนำข้อมูลมาประเมินและปรับปรุงพัฒนาสินค้าและบริการให้ตอบสนองความต้องการของลูกค้าได้ดีและครอบคลุมยิ่งขึ้นในอนาคต

ในปี 2566 บริษัทพัฒนาโปรแกรมสำรวจความพึงพอใจของลูกค้าผ่าน application ที่สะดวกและรวดเร็ว ซึ่งลูกค้าสามารถกดคำตอบแบบสำรวจได้ทุกครั้งที่ได้รับสินค้าเรียบร้อยแล้วผ่านเจ้าหน้าที่จัดส่งสินค้า (บริษัทย่อย) จากจำนวนการตอบแบบประเมิน 9,406 ครั้ง แบ่งเป็นการ

ใช้บริการขนส่งของบริษัท 81.92% ส่วนที่เหลือเป็นการรับสินค้าเองที่โรงงาน ซึ่งผลการประเมินมีความพึงพอใจโดยรวมมากกว่า 99.6% อย่างไรก็ตาม บริษัทให้ความสำคัญต่อคำแนะนำและความเห็นของลูกค้า ดำเนินการตอบสนองและปรับปรุงจนเป็นที่พอใจ เช่น สภาพสินค้าที่ได้รับ หรือการบริการ เป็นต้น

สำหรับการขนส่งสินค้า ด้วยบางช่วงเวลาศักยภาพในการจัดส่งสินค้าของบริษัทย่อยไม่เพียงพอ และต้องจัดหาคู่ค้าให้บริการขนส่งแทน แต่บริษัทยังคงกำกับดูแลให้พันธมิตรการขนส่งปฏิบัติตามหลักเกณฑ์ที่ดี โดยผลการประเมินด้านขนส่งสินค้า ทั้งจากบริษัทย่อย และพันธมิตรมีความพึงพอใจในระดับมากกว่า 98%



### ความรับผิดชอบต่อชุมชนและสังคม

ในส่วนของความสัมพันธ์กับชุมชนและสังคม เป็นอีกหนึ่งบทบาทที่บริษัทให้ความสำคัญอยู่เสมอ ในปีที่ผ่านมาบริษัทดูแลและรับผิดชอบต่อสังคม ทั้งในชุมชนรอบๆ บริษัท ครอบคลุมพนักงาน เทศบาล และรวมไปถึงระดับอำเภอในท้องถิ่นของบริษัท



\* มอบทุนและเลี้ยงอาหารกลางวันพร้อมสิ่งของแก่มูลนิธิคนตาบอดแห่งประเทศไทยในพระราชูปถัมภ์ จังหวัดนครราชสีมา



\* มอบหนังสือเรียน และหนังสืออ่านนอกเวลา เพื่อเติมเต็มห้องสมุด ให้กับโรงเรียนวัดเนินพิชัย ซึ่งเป็นโรงเรียนในชุมชน

\* บริจาคโลหิตทุก 3 เดือน บริษัทจัดรถรับ-ส่งให้กับพนักงานที่ประสงค์บริจาคเลือด

\* การสนับสนุนสิ่งของเครื่องใช้ ช่วยเหลือผู้ประสบภัยน้ำท่วม ศูนย์พักพิง อบต. มะรีอโบออก เน้นกลุ่มคนพิการ เด็กๆ ผู้ได้รับผลกระทบมาก

\* ร่วมและสนับสนุนกิจกรรมกับเทศบาลท่าช้าง อำเภอบางกล่ำ จ. สงขลา ในงานวันเด็ก โครงการวันกตัญญู กิจกรรมวันผู้สูงอายุ และงานกาชาด เป็นต้น

\* บริจาคเหล็กต่อเติมห้องครัววัดโนนหมั่น จ.นครราชสีมา



\* ให้การสนับสนุนเครื่องแรงดันลมให้ชาวบ้านในชุมชน หมู่ 14 ตำบลท่าช้าง จ. สงขลาเพื่อช่วยแก้ไขปัญหา น้ำประปาในหมู่บ้านไหลช้าในช่วงฤดูร้อน





\* วันเด็กโรงเรียนนาตาวันซ์ และศูนย์เด็กเล็กหนองเหลิ้ม จ.นครราชสีมา

- \* การสนับสนุนสิ่งของ เครื่องใช้ งบประมาณ ให้โรงเรียน หน่วยงาน ราชการ เพื่อนำไปใช้ในการจัด กิจกรรมเพื่อสังคม
- \* ร่วมกิจกรรมส่งต่อหลอดไฟเก่าเพื่อส่ง ก่อจัดอย่างถูกวิธี และเป็นมิตรกับ สิ่งแวดล้อม กับเทศบาลตำบลท่าช้าง
- \* สนับสนุนเงินจัดกิจกรรมแข่งขันกีฬา ฟุตบอลสามัคคีพันธ์ตำรวจภูธร จังหวัดสงขลา
- \* บริจาคอุปกรณ์สิ่งของให้กับมูลนิธิคน ตาบอดแห่งประเทศไทยเพื่อทำสื่อ อักษรเบรลล์
- \* ส่งต่อแฟ้มเอกสารที่ไม่ใช้งานแล้ว ให้กับโรงเรียนและศูนย์เด็กเล็กต่างๆ ในชุมชน เพื่อนำไปใช้ประโยชน์ต่อ



\* บริษัทเป็นเจ้าภาพทอดกฐินสามัคคีประจำปี วัดเนินพิชัย อ. บางกล้า จ.สงขลา

- \* สนับสนุนการดำเนินงานของศูนย์สร้างสุขชุมชน เทศบาลตำบลท่าช้าง "กิจกรรมขวดสร้างสุข" โดย บริจาคเงินช่วยเหลือ และรวบรวมขวดรีไซเคิล ส่งต่อ ให้เพื่อทางศูนย์ฯ รวบรวมไปสร้างเป็นรายได้เข้า ศูนย์ฯ
- \* ร่วมโครงการโคราชเมืองสะอาดปลอดลูกน้ำยุงลาย ประจำปี 2023 (คณะที่ 4) จังหวัดนครราชสีมา เพื่อลด ปัญหาการเกิดโรคไข้เลือดออกในชุมชนโนนหมั่น
- \* ร่วมกับชุมชนโนนหมั่นให้การสนับสนุนโรงทานและ ทำบุญตักบาตร ภัตตาหาร 90 รูป ตามโครงการตรวจ การคณะสงฆ์ วัดโนนหมั่น เพื่อทบทวนนโยบายตาม มติเถรสมาคม
- \* ร่วมโครงการสถานประกอบการปลอดภัยกายใจเป็น สุข 2023 รพ. เฉลิมพระเกียรติ จ.นครราชสีมา โดยใช้ อุปกรณ์ PPE บริเวณที่เสียงดังเกินมาตรฐานกำหนด (85 dBA)



\* เข้าร่วมกิจกรรมสนับสนุนการแข่งขันภาษาจีนในเขตภาคใต้



## การวิเคราะห์และคำอธิบายของฝ่ายจัดการ MD&A

### ผลการดำเนินงานของบริษัท

ความต้องการใช้เหล็กในประเทศชะลอตัวจากปัจจัยทั้งภายในประเทศและต่างประเทศ โดยเฉพาะการลงทุนก่อสร้างของภาครัฐที่ล่าช้า จากการรอความชัดเจนด้านจัดตั้งรัฐบาลภายหลังการเลือกตั้งเมื่อเดือนพฤษภาคม 2566 และการเบิกใช้งบประมาณ ประกอบกับการระบายออกสินค้าเหล็กส่วนเกินของจีนเข้ามาในไทย ซึ่งมีราคาต้นทุนที่ต่ำกว่า ทำให้ราคาเหล็กเฉลี่ยในประเทศต่ำกว่าปีก่อนประมาณร้อยละ 14 อย่างไรก็ตาม ปี 2566 บริษัทมีกำไรสุทธิ 159.81 ล้านบาท เพิ่มขึ้น 282.88 ล้านบาท หรือคิดเป็นร้อยละ 229.85 เมื่อเทียบกับกำไรสุทธิปี 2565

### รายได้รวมจากการขาย

รายได้รวมจากการขายในปี 2566 มีจำนวน 6,775.34 ล้านบาท เพิ่มขึ้นเล็กน้อยตามปริมาณการขายที่เพิ่มขึ้นร้อยละ 17.31 ในขณะที่ราคาขายเหล็กปรับตัวลดลง เฉลี่ยร้อยละ 13.91 จากสภาวะความผันผวนของราคาเหล็ก โดยรายได้จากการขายของบริษัทมาจากการประกอบธุรกิจแบ่งเป็น ธุรกิจการแปรรูปผลิตภัณฑ์เหล็กประมาณร้อยละ 60 และจากธุรกิจจัดหาผลิตภัณฑ์เหล็กเพื่อจำหน่าย (trading) ปรับเพิ่มขึ้นจากร้อยละ 34 ในปี 2565 เป็นร้อยละ 40 เพื่อให้สินค้าคงคลังมีสภาพที่หมุนเวียนเร็ว ลดความเสี่ยงจากการด้อยค่าของสินค้าคงคลัง

### ต้นทุนขาย

ปี 2566 บริษัทมีต้นทุนขายรวม 6,351.66 ล้านบาท คิดเป็นร้อยละ 93.75 ของรายได้จากการขาย ลดลงในอัตราร้อยละ 3.78 เมื่อเทียบกับปี 2565 จากสภาวะราคาเหล็กปรับตัวลดลง ทำให้ราคาวัตถุดิบและสินค้าในคลังต่ำกว่าราคาขายในตลาด ณ ช่วงเวลานั้น โดยตลอดปี 2566 บริษัทตั้งสำรองค่าเผื่อมูลค่าสินค้าจำนวน 4.76 ล้านบาท

โดยต้นทุนขายสามารถแบ่งเป็นต้นทุนขายที่เกิดจากการแปรรูปเหล็ก คิดเป็นสัดส่วนประมาณร้อยละ 55-60 ซึ่งส่วนใหญ่เป็นต้นทุนวัตถุดิบใช้ไป ได้แก่ เหล็กแผ่นเคลือบสังกะสี ที่ผันแปรเพิ่มขึ้นลดลงตามราคาเหล็กในตลาดโลก และต้นทุนขายส่วนอื่นเช่น ค่าขนส่งเข้าวัตถุดิบ ค่าแรงทางตรง ค่าใช้จ่ายในการผลิต เป็นต้น ในขณะที่ต้นทุนขายจากธุรกิจจัดหาผลิตภัณฑ์เหล็กเพื่อจำหน่าย มีสัดส่วนประมาณ 35-40% ของต้นทุนขายรวม โดยการเพิ่มขึ้นหรือลดลงจะผันแปรตามมูลค่าผลิตภัณฑ์เหล็กที่บริษัทจำหน่ายได้

### กำไรขั้นต้น

บริษัทมีกำไรขั้นต้นเป็นจำนวน 423.68 ล้านบาท คิดเป็นอัตราสวนกำไรขั้นต้นต่อยอดขายรวมร้อยละ 6.25 เพิ่มขึ้นจากปี 2565 ที่มีอัตราสวนกำไรขั้นต้นร้อยละ 1.60 จากการบริหารต้นทุนวัตถุดิบ/สินค้าในคลังได้อย่างมีประสิทธิภาพ ทำให้ความสามารถสร้างส่วนต่างราคาขายและวัตถุดิบทำกำไรได้เพิ่มขึ้น

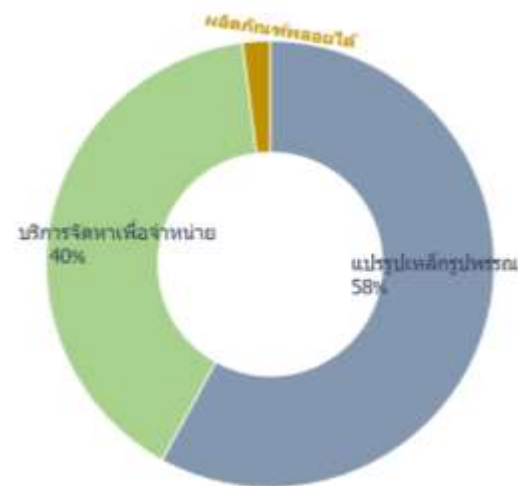

### ค่าใช้จ่ายในการดำเนินงาน

ค่าใช้จ่ายในการขายที่สำคัญของบริษัทได้แก่ ค่าใช้จ่ายเกี่ยวกับค่าขนส่ง, ค่าน้ำมัน และค่าใช้จ่ายในการส่งเสริมการขาย โดยค่าใช้จ่ายในการขายมีจำนวน 163.06 ล้านบาท เพิ่มขึ้นในอัตราร้อยละ 10.62 เมื่อเทียบกับปี 2565 ตามปริมาณการขาย เมื่อคิดเป็นสัดส่วนค่าขนส่งต่อตัน ลดลงอยู่ที่ 508.7 บาทต่อตัน ในขณะที่ปี 2565 มีค่าขนส่ง 524.7 บาทต่อตัน

สำหรับค่าใช้จ่ายในการบริหาร มีจำนวน 111.10 ล้านบาท เพิ่มขึ้นจากปี 2565 จำนวน 3.74 ล้านบาท มีสัดส่วนต่อรายได้จากการขายร้อยละ 1.64 ซึ่งประกอบด้วย เงินเดือนพนักงาน ค่าตอบแทนกรรมการ, โบนัส และผลประโยชน์พนักงาน (ตามมาตราฐานการบัญชี ฉบับที่ 19) รวมถึงการตั้งสำรองหนี้สงสัยจะสูญเพิ่ม 4.0 ล้านบาท

ขาดทุนจากอัตราแลกเปลี่ยน มีจำนวน 12.10 ล้านบาท ลดลง 8.13 ล้านบาทจากปี 2565 ซึ่งเกิดจากการแลกเปลี่ยนสกุลเงินของบริษัทย่อยใน สเปน, ลาว เพื่อชำระหนี้และชำระค่าสินค้าให้กับบริษัท

ขาดทุนจากการด้อยค่าของค่านิยมจำนวน 15.09 ล้านบาท จากการด้อยค่าของกิจการบริษัทย่อย อันเกิดจากการดำเนินงาน

บริษัทมีดอกเบี้ยจ่ายจำนวน 0.26 ล้านบาท ลดลงจากปี 2565 ในอัตราร้อยละ 55.17 จากการชำระคืนเงินกู้ยืมเงินจากสถาบันการเงิน และจากการกู้ยืมเงินจากสถาบันการเงินเพื่อใช้เป็นเงินทุนหมุนเวียนของกิจการระหว่างงวดลดลง



## ปัจจัยที่อาจมีผลกระทบต่อฐานะการเงินและผลการดำเนินงาน

### ความเสี่ยงจากความผันผวนของราคาวัตถุดิบ

เนื่องจากเหล็กแผ่นรีดร้อนชนิดม้วน/เหล็กแผ่นเคลือบสังกะสีเป็นวัตถุดิบหลักที่ใช้ในการผลิตผลิตภัณฑ์เหล็กของบริษัทซึ่งมีราคาเปลี่ยนแปลงตามภาวะอุปสงค์และอุปทานของโลก หากราคาวัตถุดิบปรับตัวลดลง และบริษัทไม่สามารถปรับราคาขายสินค้าให้สูงขึ้นกว่าอัตราที่เท่ากับหรือมากกว่าการการลดลงของราคาวัตถุดิบ ปัจจัยดังกล่าวอาจส่งผลกระทบต่อความสามารถในการทำกำไรในอนาคต ซึ่งบริษัทมีอัตราส่วนกำไรขั้นต้นต่อรายได้รวมจากการขายร้อยละ 17.62 ร้อยละ 1.60 และร้อยละ 6.25 ในปี 2564-2566 ตามลำดับ

## ฐานะทางการเงิน

### สินทรัพย์

บริษัทมีสินทรัพย์รวมจำนวน 2,180.28 ล้านบาท ลดลงร้อยละ 4.63 เมื่อเทียบกับ ณ สิ้นปี 2565 โดยแบ่งเป็นสินทรัพย์หมุนเวียนจำนวน 1,534.44 ล้านบาท ลดลง 83.41 ล้านบาท หรือลดลงเป็นร้อยละ 5.16 ประกอบด้วยสินค้าคงคลัง 809.68 ล้านบาท เพิ่มขึ้น 157.68 ล้านบาท, ลูกหนี้การค้า 338.79 ล้านบาท คิดเป็นร้อยละ 37.14 และ 15.54 ของสินทรัพย์รวม ตามลำดับ โดยเงินสดหรือรายการเทียบเท่าเงินสด ณ วันสิ้นงวด มีจำนวน 341.89 ล้านบาท ลดลง 253.40 ล้านบาท

สำหรับสินทรัพย์ไม่หมุนเวียนบริษัทมีการลงทุนในที่ดิน อาคาร เครื่องจักร และโซลาร์เซลล์ อย่างไรก็ตาม เมื่อปรับรายการค่าเสื่อมของอาคารและอุปกรณ์ ประกอบกับค่าความนิยมลดลง ทำให้สินทรัพย์ไม่หมุนเวียนมีจำนวน 645.84 ล้านบาท ลดลงเล็กน้อยจากปี 2565 ดังนั้น อัตราผลตอบแทนจากสินทรัพย์ในปี 2566 คิดเป็นร้อยละ 7.16 เพิ่มขึ้นจากปี 2565 ที่มีอัตราผลตอบแทนจากสินทรัพย์ร้อยละ -5.19

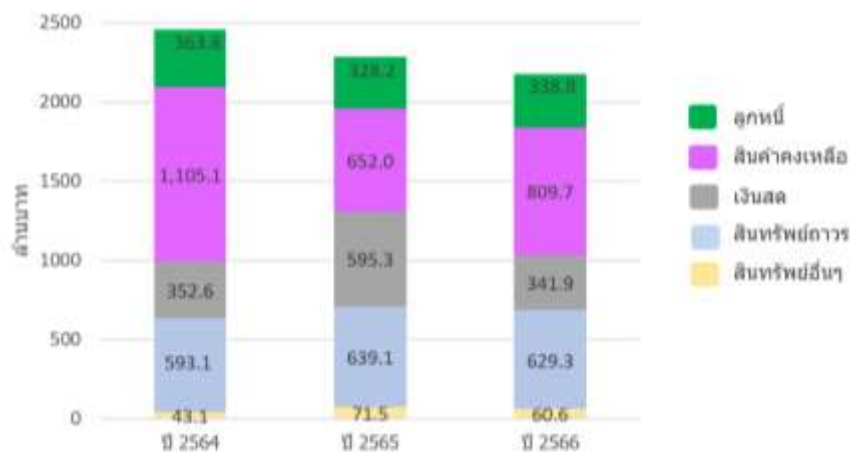

### สินค้าคงเหลือ

บริษัทมีสินค้าคงเหลือสุทธิเป็นจำนวน 809.68 ล้านบาท เพิ่มขึ้นจากปี 2565 คิดเป็นร้อยละ 24.18 ซึ่งบริษัทได้จัดเก็บสินค้าคงเหลือในรูปแบบของวัตถุดิบ สินค้าสำเร็จรูป และสินค้าระหว่างทางเพิ่มขึ้น

จากสถานการณ์ราคาเหล็กในปี 2566 มีการปรับตัวของราคาเหล็กลดลงในปี จึงมีผลให้เกิดค่าเผื่อมูลค่าราคาทุนของสินค้าสูงกว่ามูลค่าสุทธิที่จะได้รับ ณ สิ้นปี 2566 เพิ่มขึ้นอยู่ที่ 4.76 ล้านบาท (รายละเอียดเพิ่มเติมในหมายเหตุประกอบงบการเงิน) โดยมีระยะเวลาขายสินค้าเฉลี่ยอยู่ประมาณ 22 วัน ทั้งนี้ บริษัทมีนโยบายที่จะบริหารสินค้าคงเหลือให้มีประสิทธิภาพเพื่อสอดคล้องตามปริมาณการจำหน่ายสินค้า โดยพิจารณาจากทิศทางของการเคลื่อนไหวราคาสินค้าและปริมาณความต้องการของลูกค้า

### ลูกหนี้การค้าและตัวเงินรับการค้า-สุทธิ

ปี 2566 บริษัทมีลูกหนี้การค้า เป็นจำนวน 338.79 ล้านบาท โดยคิดเป็นอัตราส่วนลูกหนี้การค้าต่อสินทรัพย์รวมร้อยละ 15.54 ทั้งนี้ ลูกหนี้การค้า ในปี 2566 ได้เพิ่มขึ้นจำนวน 10.63 ล้านบาท หรือคิดเป็นเพิ่มขึ้นร้อยละ 3.24 เมื่อเทียบกับ ณ สิ้นปี 2565 และได้มีการตั้งสำรองหนี้สงสัยจะสูญลดลงเมื่อเทียบกับปี 2565

สำหรับนโยบายการขายสินค้าและการให้เครดิตกับลูกค้า บริษัทมีนโยบายที่ชัดเจนในการพิจารณาให้เครดิตต่อลูกค้าแต่ละราย โดยในกรณีที่ลูกค้ารายใหม่ บริษัทจะจำหน่ายสินค้าเป็นเงินสด และเมื่อมีการติดต่อซื้อขายกันเป็นระยะเวลานานพอสมควร บริษัทจะเริ่มให้เครดิตระยะสั้นก่อนที่จะขยายเวลาต่อไปภายหลังซึ่งมีระยะเวลาเครดิต 7-60 วัน

บริษัทได้ทบทวนหลักเกณฑ์การวิเคราะห์อายุของลูกหนี้ ประกอบกับการประเมินสภาพปัจจุบันของลูกหนี้เป็นเกณฑ์ในการพิจารณาการตั้งค่าเผื่อหนี้สงสัยจะสูญ โดยให้ผู้จัดการฝ่ายบัญชีและผู้จัดการฝ่ายการตลาด เป็นผู้พิจารณา แล้วนำเสนอต่อกรรมการผู้จัดการ เพื่อพิจารณาอนุมัติก่อนการตั้งสำรองค่าเผื่อหนี้สงสัยจะสูญทุกครั้ง และเพื่อให้เป็นแนวทางปฏิบัติจึงกำหนดช่วงอายุลูกหนี้และสภาพของลูกหนี้ไว้เป็นเกณฑ์ในการตั้งค่าเผื่อหนี้สงสัยจะสูญดังนี้

ลูกหนี้ที่มีอายุหนี้ค้างชำระ เกินวันครบกำหนดชำระตั้งแต่ 4 เดือนขึ้นไปแต่ไม่เกิน 6 เดือน ซึ่งยังสามารถติดต่อได้และลูกค้าแสดงเจตนาที่จะชำระโดยไม่บิดพลิ้ว ให้ฝ่ายระงับดูแลอย่างใกล้ชิดและอาจให้ระงับการขายชั่วคราวรวมถึงการใช้มาตรการเร่งรัดหนี้สินอื่นร่วมด้วย แต่หากว่ามีแนวโน้มว่าอาจจะได้รับชำระไม่ครบจำนวนให้ตั้งค่าเผื่อไว้ 25% ของมูลค่าหนี้ ถ้าติดต่อไม่ได้ไม่ว่าจะด้วยวิธีใดให้ดำเนินการแจ้งความฟ้องร้องตามขั้นตอนทางกฎหมายและตั้งสำรองค่าเผื่อหนี้สงสัยจะสูญ 50% ของมูลหนี้ดังกล่าว

ลูกหนี้ที่มีอายุหนี้ค้างชำระเกินวันครบกำหนดชำระตั้งแต่ 6 เดือนขึ้นไปแต่ไม่เกิน 1 ปี ซึ่งบริษัทยังสามารถติดต่อได้และลูกค้าแสดงเจตนาที่จะชำระโดยไม่บิดพลิ้ว ให้ตั้งค่าเผื่อหนี้สงสัยจะสูญไว้ 50% ของมูลหนี้

แต่หากมีแนวโน้มว่าบริษัทไม่สามารถติดต่อกับลูกหนี้รายนั้นๆ ได้ หรือลูกค้าแสดงเจตนาที่จะไม่ชำระหนี้ หรืออยู่ในระหว่างการดำเนินการฟ้องร้องและมีแนวโน้มที่บริษัทจะได้รับชำระหนี้ไม่ครบถ้วนให้ตั้งค่าเผื่อหนี้สงสัยจะสูญไว้ 75% ของมูลหนี้ แต่หากพิจารณาแล้วเห็นว่าแนวโน้มที่จะไม่ได้รับการชำระหนี้เลยให้ตั้งค่าเผื่อหนี้สงสัยจะสูญไว้ 100%

ลูกหนี้ที่มีอายุหนี้ค้างชำระเกินวันครบกำหนดชำระตั้งแต่ 1 ปีขึ้นไปทุกกรณีให้ตั้งค่าเผื่อหนี้สงสัยจะสูญไว้ร้อยละ 100 ของมูลหนี้ที่เกินกำหนดชำระจำนวนดังกล่าว

### ที่ดิน อาคาร และอุปกรณ์

ที่ดิน อาคาร และอุปกรณ์ – สุทธิ ณ สิ้นปี 2566 มีจำนวน 629.33 ล้านบาท ลดลง 9.72 ล้านบาทจากปี 2565 หรือคิดเป็นร้อยละ 1.52 ในระหว่างปีบริษัทมีการลงทุนในโครงการพลังงานแสงอาทิตย์ เฟส 2, การซื้อที่ดินเพิ่มเติมที่ดินติดกับโรงงานสาขาหาดใหญ่ และการซื้อเครื่องจักร รวมถึงการสร้างอาคารเพื่อเก็บวัตถุดิบ และการซื้อรถบรรทุกเพื่อเพิ่มประสิทธิภาพการขนส่ง อย่างไรก็ตามการลดลงเกิดจากค่าเสื่อมราคาของอาคารและเครื่องจักรของบริษัทและบริษัทย่อย



### หนี้สิน

ณ สิ้นปี 2566 บริษัทมีหนี้สินรวมเป็นจำนวน 168.18 ล้านบาท ซึ่งประกอบด้วยหนี้สินหมุนเวียนจำนวน 134.03 ล้านบาท และหนี้สินไม่หมุนเวียนจำนวน 34.15 ล้านบาท โดยหนี้สินรวมในปี 2566 มีจำนวนลดลง 102.41 ล้านบาท หรือลดลงในอัตราร้อยละ 37.85 เมื่อเทียบกับ ณ สิ้นปี 2565 เป็นการลดลงจากเงินกู้ยืมจากสถาบันการเงินเป็นหลัก

### ส่วนของผู้ถือหุ้น

ณ สิ้นปี 2566 บริษัทมีส่วนของผู้ถือหุ้นเป็นจำนวน 2,012.11 ล้านบาท หรือคิดเป็นอัตราส่วนประมาณร้อยละ 92.29 ของสินทรัพย์รวม ตามลำดับ เมื่อพิจารณาถึงอัตราผลตอบแทนผู้ถือหุ้น จะพบว่าปี 2566 มีอัตราร้อยละ 7.94 ซึ่งเป็นไปตามผลการดำเนินงานของบริษัทและปัจจัยที่กล่าวข้างต้นเป็นสำคัญ

### สภาพคล่อง

หน่วย : ล้านบาท	2566	2565	% เปลี่ยนแปลง	2564
เงินสดสุทธิจากกิจกรรมดำเนินงาน	101.38	322.48	-68.6%	574.19
เงินสดสุทธิ (ใช้ไป) ในกิจกรรมลงทุน	(36.84)	(90.33)	59.2%	37.99
เงินสดสุทธิ (ใช้ไป) ในกิจกรรมจัดหาเงิน	(317.38)	13.52	-2,447.5%	(391.51)
เงินสดสุทธิเพิ่มขึ้น (ลดลง)	(253.40)	242.70	-204.4%	220.48

ปี 2566 บริษัทมีเงินสดสุทธิได้มาจากกิจกรรมดำเนินงานจำนวน 101.38 ล้านบาท จากการที่บริษัทมีกำไรสุทธิก่อนภาษีเงินได้นิติบุคคลจำนวน 166.09 ล้านบาท และปรับกระทบกำไรสุทธิเป็นเงินสดรับ (จ่าย) จากการดำเนินงาน ซึ่งส่วนใหญ่เป็นการปรับกระทบจากค่าเสื่อมราคาเป็นจำนวน 54.66 ล้านบาท เป็นผลให้มีกระแสเงินสดจากการดำเนินงานก่อนการเปลี่ยนแปลงในสินทรัพย์และหนี้สินดำเนินงานมีจำนวน 227.45 ล้านบาท และได้ปรับปรุงผลจากการเปลี่ยนแปลงในสินทรัพย์และหนี้สินดำเนินงาน ซึ่งประกอบด้วย การเพิ่มขึ้นของลูกหนี้การค้า จำนวน 9.57 ล้านบาท และ เงินมัดจำจ่ายค่าสินค้าที่เพิ่มขึ้นจำนวน 0.93 ล้านบาท และปรับลดเงินสดรับจากกิจกรรมดำเนินงานด้วยสินค้าคงเหลือจำนวน 147.62 ล้านบาท ดอกเบี้ยจ่ายและภาษีเงินได้นิติบุคคลจำนวน 0.28 ล้านบาท และ 6.44 ล้านบาท ตามลำดับ

ในขณะที่บริษัทมีเงินสดสุทธิได้มาใช้ไปจากกิจกรรมลงทุนจำนวน 36.84 ล้านบาท และเงินสดสุทธิใช้ไปจากกิจกรรมจัดหาเงินมีจำนวน 317.38 ล้านบาท ซึ่งเกิดจากการใช้คืนเงินกู้ยืมจากสถาบันการเงิน จำนวน 150.00 ล้านบาท และจ่ายปันผล จำนวน 165.00 ล้านบาท ส่งผลให้เงินสดและรายการเทียบเท่าเงินสดของปี 2566 ลดลงจำนวน 253.40 ล้านบาท โดยเงินสดและรายการเทียบเท่าเงินสด ณ วันที่ 31 ธันวาคม ปี 2566 จำนวน 341.89 ล้านบาท

เมื่อพิจารณาอัตราส่วนสภาพคล่องในปี 2566 มีสัดส่วนประมาณ 11.45 เท่า และอัตราส่วนสภาพคล่องหมุนเร็ว มีสัดส่วนประมาณ 5.08 เท่า เนื่องจากบริษัทมีการใช้เงินกู้ยืมจากสถาบันการเงินลดลงและมีกระแสเงินสดที่ใช้ในการดำเนินงานเพียงพอ

### โครงสร้างเงินทุน

โครงสร้างเงินทุนของบริษัทใน ปี 2564 - 2566 มีอัตราส่วนหนี้สินต่อส่วนของผู้ถือหุ้นประมาณ 0.08 เท่า 0.13 เท่า และ 0.08 เท่า ตามลำดับ นอกเหนือจากการพิจารณาผลการดำเนินงานที่ผ่านมา อัตราส่วนดังกล่าวแสดงให้เห็นว่าบริษัทมีฐานะทางการเงินที่มั่นคง

งบแสดงฐานะการเงิน

รายการ	งบการเงินเฉพาะบริษัท						งบการเงินรวม					
	ปี 2564		ปี 2565		ปี 2566		ปี 2564		ปี 2565		ปี 2566	
	พันบาท	พันบาท	พันบาท	สัดส่วน	พันบาท	สัดส่วน	พันบาท	พันบาท	พันบาท	สัดส่วน	พันบาท	สัดส่วน
<b>สินทรัพย์</b>												
เงินสดและรายการเทียบเท่าเงินสด	330.38	13.85%	587.36	13.85%	320.72	14.96%	352.60	352.60	595.29	26.04%	341.89	15.68%
ลูกหนี้การค้าและลูกหนี้อื่น-สุทธิ	409.37	17.16%	347.05	17.16%	350.42	16.35%	363.56	363.56	328.16	14.36%	338.79	15.54%
สินค้าคงเหลือ-สุทธิ	1,032.48	43.29%	638.82	43.29%	790.09	36.87%	1,105.14	1,105.14	652.00	28.52%	809.68	37.14%
เงินมัดจำจ่ายค่าสินค้า	0.44	0.02%	19.51	0.02%	28.13	1.31%	0.44	0.44	19.51	0.85%	18.58	0.85%
เงินให้กู้ยืมระยะสั้นและดอกเบี้ยยค้างรับ -บริษัทย่อย	17.42	0.73%	65.92	0.73%	69.42	3.24%	-	-	-	-	-	-
ภาษีซื้อรอเรียกคืน	-	-	7.62	-	4.72	0.22%	3.93	3.93	7.62	0.33%	4.72	0.22%
ภาษีเงินได้รอเรียกคืน	-	-	1.75	-	1.75	0.08%	-	-	10.14	0.44%	4.91	0.23%
สินทรัพย์หมุนเวียนอื่น	2.30	0.10%	3.04	0.10%	3.52	0.16%	5.40	5.40	5.13	0.23%	15.87	0.73%
<b>รวมสินทรัพย์หมุนเวียน</b>	<b>1,792.39</b>	<b>75.14%</b>	<b>1,671.07</b>	<b>75.14%</b>	<b>1,568.77</b>	<b>73.20%</b>	<b>1,831.07</b>	<b>1,831.07</b>	<b>1,617.85</b>	<b>70.77%</b>	<b>1,534.44</b>	<b>70.38%</b>
เงินลงทุนในบริษัทย่อย	216.77	9.09%	216.77	9.09%	216.77	10.11%	-	-	-	-	-	-
เงินให้กู้ยืมระยะยาว-บริษัทย่อย	12.69	0.53%	9.40	0.53%	9.40	0.44%	-	-	-	-	-	-
ที่ดิน อาคารและอุปกรณ์ - สุทธิ	278.63	11.68%	277.82	11.68%	274.97	12.83%	593.13	593.13	639.05	27.95%	629.33	28.86%
สินทรัพย์สิทธิการใช้ - สุทธิ	80.27	3.37%	73.29	3.37%	71.40	3.33%	11.26	11.26	8.98	0.39%	11.79	0.54%
อสังหาริมทรัพย์เพื่อการลงทุน-สุทธิ	-	-	-	-	-	-	1.27	1.27	0.93	0.04%	0.60	0.03%
สินทรัพย์ไม่มีตัวตน-สุทธิ	1.92	0.08%	0.68	0.08%	0.37	0.02%	2.08	2.08	0.81	0.04%	0.44	0.02%
ค่าความนิยม	-	-	-	-	-	-	15.09	15.09	15.09	0.66%	-	-
เงินฝากธนาคารที่มีข้อจำกัดในการใช้	1.05	0.04%	-	0.04%	-	-	1.05	1.05	-	-	-	-
สินทรัพย์ภาษีเงินได้รอการตัดบัญชี	-	-	-	-	-	-	1.01	1.01	1.01	0.05%	2.29	0.11%
สินทรัพย์ไม่หมุนเวียนอื่น	1.54	0.06%	1.50	0.06%	1.49	0.07%	1.54	1.54	2.30	0.10%	1.39	0.06%
<b>รวมสินทรัพย์ไม่หมุนเวียน</b>	<b>592.87</b>	<b>24.86%</b>	<b>579.46</b>	<b>24.86%</b>	<b>574.40</b>	<b>26.80%</b>	<b>626.43</b>	<b>626.43</b>	<b>668.17</b>	<b>29.23%</b>	<b>645.84</b>	<b>29.62%</b>
<b>รวมสินทรัพย์</b>	<b>2,385.26</b>	<b>100.00%</b>	<b>2,250.53</b>	<b>100.00%</b>	<b>2,143.17</b>	<b>100.00%</b>	<b>2,457.50</b>	<b>2,457.50</b>	<b>2,286.02</b>	<b>100.00%</b>	<b>2,180.28</b>	<b>100.00%</b>

รายการ	งบการเงินเฉพาะบริษัท						งบการเงินรวม					
	ปี 2564		ปี 2565		ปี 2566		ปี 2564		ปี 2565		ปี 2566	
	พันบาท	สัดส่วน	พันบาท	สัดส่วน	พันบาท	สัดส่วน	พันบาท	สัดส่วน	พันบาท	สัดส่วน	พันบาท	สัดส่วน
<b>หนี้สินและส่วนของผู้ถือหุ้น</b>												
เงินกู้ยืมระยะสั้นจากสถาบันการเงิน			150.00	6.67%	-	-			150.00	6.56%	-	-
เจ้าหนี้การค้าและเจ้าหนี้อื่น	34.97	1.47%	50.19	2.23%	84.84	3.96%	30.23	1.23%	46.04	2.01%	78.52	3.60%
หนี้สินตามสัญญาเช่าระยะยาวที่ถึงกำหนดชำระภายในหนึ่งปี	5.34	0.22%	5.39	0.24%	5.83	0.27%	1.48	0.06%	1.34	0.06%	1.58	0.07%
ภาระผูกพันผลประโยชน์พนักงานที่ถึงกำหนดชำระ	-	-	-	-	2.54	0.12%	-	-	-	-	2.54	0.12%
ภาษีเงินได้นิติบุคคลค้างจ่าย	55.55	2.33%	-	-	6.88	0.32%	62.28	2.53%	-	-	6.88	0.32%
ภาษีขายค้างจ่าย	3.57	0.15%	-	-	-	-	4.10	0.17%	0.23	0.01%	0.80	0.04%
ค่าใช้จ่ายค้างจ่าย	31.16	1.31%	25.32	1.13%	28.91	1.35%	38.91	1.58%	31.77	1.39%	36.47	1.67%
หนี้สินหมุนเวียนอื่น	5.61	0.24%	4.35	0.19%	5.16	0.24%	6.73	0.27%	5.93	0.26%	7.23	0.33%
<b>รวมหนี้สินหมุนเวียน</b>	<b>136.20</b>	<b>5.71%</b>	<b>235.25</b>	<b>10.46%</b>	<b>134.16</b>	<b>6.26%</b>	<b>143.73</b>	<b>5.85%</b>	<b>235.31</b>	<b>10.29%</b>	<b>134.02</b>	<b>6.15%</b>
หนี้สินตามสัญญาเช่าระยะยาว-สุทธิ	77.55	3.25%	72.16	3.21%	70.99	3.31%	4.22	0.17%	2.88	0.13%	5.95	0.27%
ภาระผูกพันผลประโยชน์พนักงาน	15.56	0.65%	16.99	0.76%	13.84	0.65%	17.79	0.72%	19.09	0.84%	18.24	0.84%
หนี้สินภาษีเงินได้รอการตัดบัญชี-สุทธิ	4.83	0.20%	4.67	0.21%	2.18	0.10%	13.94	0.57%	13.31	0.57%	9.96	0.46%
<b>รวมหนี้สินไม่หมุนเวียน</b>	<b>97.94</b>	<b>4.11%</b>	<b>93.82</b>	<b>4.18%</b>	<b>87.01</b>	<b>4.06%</b>	<b>35.95</b>	<b>1.46%</b>	<b>35.28</b>	<b>1.54%</b>	<b>34.15</b>	<b>1.57%</b>
<b>รวมหนี้สิน</b>	<b>234.14</b>	<b>9.82%</b>	<b>329.07</b>	<b>14.64%</b>	<b>221.17</b>	<b>10.32%</b>	<b>179.68</b>	<b>7.31%</b>	<b>270.59</b>	<b>11.83%</b>	<b>168.17</b>	<b>7.71%</b>
ทุนจดทะเบียน 549,997,741 หุ้น	500.00	20.96%	550.00	24.44%	550.00	25.66%	500.00	20.35%	550.00	24.06%	550.00	25.23%
ทุนเรือนหุ้นที่ออกและชำระแล้วหุ้นสามัญ 549,995,954 หุ้น	500.00	20.96%	550.00	24.44%	550.00	25.66%	500.00	20.35%	550.00	24.06%	550.00	25.23%
ส่วนเกินมูลค่าหุ้นสามัญ	121.76	5.10%	121.76	5.41%	121.76	5.68%	121.76	4.95%	121.76	5.33%	121.76	5.58%
กำไรสะสม – จัดสรรเพื่อสำรองตามกฎหมาย	50.00	2.10%	55.00	2.44%	55.00	2.57%	50.00	2.03%	55.00	2.41%	55.00	2.52%
- ยังไม่ได้จัดสรร	1,434.98	60.16%	1,150.32	51.10%	1,150.86	53.70%	1,584.63	64.48%	1,272.46	55.66%	1,268.18	58.17%
องค์ประกอบอื่นของส่วนของผู้ถือหุ้น	44.38	1.86%	44.38	1.97%	44.38	2.07%	22.87	0.93%	18.61	0.81%	19.80	0.91%
ส่วนได้เสียที่ไม่อยู่ในอำนาจควบคุมในบริษัทย่อย	-	-	-	-	-	-	(1.44)	(0.06%)	(2.40)	(0.10%)	(2.63)	(0.12%)
<b>รวมส่วนของผู้ถือหุ้น</b>	<b>2,151.12</b>	<b>90.18%</b>	<b>1,921.46</b>	<b>85.36%</b>	<b>1,922.00</b>	<b>89.68%</b>	<b>2,277.82</b>	<b>92.69%</b>	<b>2,015.43</b>	<b>88.17%</b>	<b>2,012.11</b>	<b>92.29%</b>
<b>รวมหนี้สินและส่วนของผู้ถือหุ้น</b>	<b>2,385.26</b>	<b>100.00%</b>	<b>2,250.53</b>	<b>100.00%</b>	<b>2,143.17</b>	<b>100.00%</b>	<b>2,457.50</b>	<b>100.00%</b>	<b>2,286.02</b>	<b>100.00%</b>	<b>2,180.28</b>	<b>100.00%</b>

งบกำไรขาดทุนเบ็ดเสร็จ	งบการเงินเฉพาะบริษัท						งบการเงินรวม					
	ปี 2564		ปี 2565		ปี 2566		ปี 2563		ปี 2564		ปี 2566	
	จำนวน	สัดส่วน	จำนวน	สัดส่วน	จำนวน	สัดส่วน	จำนวน	สัดส่วน	จำนวน	สัดส่วน	จำนวน	สัดส่วน
รายได้จากการขาย	6,308.93	97.50%	6,462.13	97.72%	6,502.31	97.93%	6,352.68	97.42%	6,554.45	97.70%	6,632.00	97.88%
รายได้จากผลิตภัณฑ์พลอยได้	162.02	2.50%	150.55	2.28%	137.28	2.07%	168.13	2.58%	154.52	2.30%	143.34	2.12%
รวมรายได้	6,470.95	100%	6,612.68	100%	6,639.59	100%	6,520.81	100%	6,708.97	100%	6,775.34	100%
ต้นทุนขาย	(5,403.72)	(83.51%)	(6,529.44)	(98.74%)	(6,250.44)	(94.14%)	(5,371.70)	(82.38%)	(6,601.39)	(98.40%)	(6,351.66)	(93.75%)
กำไรขั้นต้น	1,067.23	16.49%	83.24	1.26%	389.15	5.86%	1,149.11	17.62%	107.58	1.60%	423.68	6.25%
รายได้ดอกเบี้ยรับ	2.87	0.04%	4.11	0.06%	8.16	0.12%	1.80	0.03%	2.03	0.03%	3.62	0.05%
กำไรจากอัตราแลกเปลี่ยน	13.25	0.20%	10.93	0.17%	-	-	-	-	-	-	-	-
รายได้อื่น	34.62	0.54%	45.29	0.68%	47.20	0.71%	32.52	0.50%	42.28	0.63%	40.39	0.60%
ค่าใช้จ่ายในการขาย	(129.70)	(2.00%)	(143.57)	(2.17%)	(158.35)	(2.38%)	(127.47)	(1.95%)	(147.41)	(2.20%)	(163.06)	(2.41%)
ค่าใช้จ่ายในการบริหาร	(92.51)	(1.43%)	(90.45)	(1.37%)	(110.53)	(1.66%)	(107.85)	(1.65%)	(107.36)	(1.60%)	(111.10)	(1.64%)
ขาดทุนจากอัตราแลกเปลี่ยน	-	-	-	-	(1.10)	(0.02%)	(21.70)	(0.33%)	(20.23)	(0.30%)	(12.09)	(0.18%)
ขาดทุนจากการด้อยค่าของค่าความนิยม	-	-	-	-	-	-	-	-	-	-	(15.09)	(0.22%)
กำไรก่อนต้นทุนทางการเงิน	895.76	13.84%	(90.44)	(1.37%)	174.53	2.63%	926.41	14.21%	(123.12)	(1.83%)	166.35	2.46%
ต้นทุนทางการเงิน-ดอกเบี้ยจ่าย	(5.51)	(0.09%)	(4.39)	(0.07%)	(3.76)	(0.06%)	(1.72)	(0.03%)	(0.58)	(0.01%)	(0.26)	(0.00%)
กำไรก่อนภาษีเงินได้	890.25	13.76%	(94.83)	(1.43%)	170.77	2.57%	924.69*	14.18%	(123.70)	(1.84)%	166.09	2.45%
ค่าใช้จ่ายภาษีเงินได้	(178.18)	(2.75)	0.16	0.00	(7.18)	(0.11%)	(186.64)	(2.86%)	0.63	0.01%	(6.28)	(0.09%)
กำไรสำหรับปี	712.07	11.00%	(94.67)	(1.43%)	163.59	2.46%	738.05	11.32%	(123.07)	(1.83%)	159.81	2.36%
กำไรขาดทุนเบ็ดเสร็จอื่น												
รายการที่จะต้องจัดประเภทใหม่เข้ากำไรหรือขาดทุนในภายหลัง												
กำไรจากการวัดมูลค่าใหม่ของภาระผูกพัน		-	-	-	-	-	-	-	-	-	-	-
ผลประโยชน์พนักงาน - สุทธิจากภาษี												
ส่วนปรับปรุงจากการแปลงค่างบการเงิน	-	-	-	-	-	-	(3.34)	(0.05%)	(4.33)	(0.06%)	1.22	0.02%
เป็นเงินตราต่างประเทศ- สุทธิจากภาษี												
กำไรขาดทุนเบ็ดเสร็จรวมสำหรับปี	712.07	11.00%	(94.67)	(1.43%)	163.59	2.46%	734.71	11.27%	(127.39)	(1.90%)	161.67	2.39%
กำไร(ขาดทุน)เบ็ดเสร็จส่วนที่เป็นของบริษัท	712.07	11.00%	(94.67)	(1.43%)	163.59	2.46%	734.27	11.26%	(126.43)	(1.88%)	161.91	2.39%
กำไรสุทธิต่อหุ้น	1.42		(0.17)		0.30		1.47		(0.23)		0.29	



งบกระแสเงินสด	งบการเงินเฉพาะบริษัท			งบการเงินรวม		
	ปี 2564	ปี 2565	ปี 2566	ปี 2564	ปี 2565	ปี 2566
<b>กระแสเงินสดจากกิจกรรมการดำเนินงาน</b>						
กำไรก่อนภาษีเงินได้	890.25	-94.83	170.77	924.69	-123.70	166.09
<b>ปรับปรุงกำไรก่อนภาษีเงินได้ เป็นเงินสดรับจากการดำเนินงาน</b>						
ค่าเผื่อ (กลับรายการ) การด้อยค่าหนี้สงสัยจะสูญ	-2.80	-0.63	13.09	-2.84	-0.72	-1.06
กลับรายการขาดทุนจากมูลค่าราคาทุนของสินค้าสูงกว่ามูลค่าสุทธิที่จะได้รับ	17.68	-3.84	-9.38	17.68	-3.15	-10.06
ขาดทุนจากการด้อยค่าของค่าความนิยม	0.00	0.00	0.00	0.00	0.00	15.09
ค่าเสื่อมราคา	24.69	25.38	25.17	48.53	50.08	54.66
ขาดทุน (กำไร) จากอัตราแลกเปลี่ยน	0.00	0.00	0.00	-3.16	-1.36	1.79
กำไร(ขาดทุน)จากการจำหน่ายและตัดจำหน่ายสินทรัพย์	0.02	0.85	0.73	0.01	0.99	0.72
ค่าตัดจำหน่าย	0.38	0.38	0.31	0.48	0.43	0.36
ค่าเผื่อผลประโยชน์พนักงานหลังออกจากงาน	1.42	1.43	1.85	1.63	1.30	3.22
ดอกเบี้ยรับ	-2.87	-4.11	-8.16	-1.80	-2.03	-3.62
ดอกเบี้ยจ่าย	5.51	4.39	3.76	1.72	0.58	0.26
<b>กระแสเงินสดจากการดำเนินงานก่อนการเปลี่ยนแปลงในส่วนของผู้ถือหุ้นและหนี้สินดำเนินงาน</b>	<b>934.28</b>	<b>-70.98</b>	<b>198.14</b>	<b>986.94</b>	<b>-77.57</b>	<b>227.45</b>
<b>สินทรัพย์ดำเนินงาน(เพิ่มขึ้น)ลดลง</b>						
ลูกหนี้การค้าและลูกหนี้อื่น	-92.70	62.95	-16.43	-85.33	36.12	-9.57
สินค้าคงเหลือ	-36.48	397.50	-141.89	-66.76	456.29	-147.62
เงินมัดจำจ่ายค่าสินค้า	10.64	-19.07	-8.62	10.64	-19.07	0.93
ภาษีซื้อรอเรียกคืน	10.01	-7.62	2.90	10.01	-7.62	2.90
ภาษีเงินได้รอเรียกคืน	0.30	-1.75	0.00	-2.25	-6.21	5.23
สินทรัพย์หมุนเวียนอื่น	0.50	-0.62	-0.49	3.51	2.85	-7.58
สินทรัพย์ไม่หมุนเวียนอื่น	0.00	0.04	0.00	0.00	-0.76	0.00
<b>หนี้สินดำเนินงานเพิ่มขึ้น (ลดลง)</b>						
เจ้าหนี้การค้าและเจ้าหนี้อื่น	-120.61	15.23	34.64	-118.86	15.70	32.37
ค่าใช้จ่ายค้างจ่าย	9.73	-5.81	2.98	11.80	-7.16	2.84
ภาษีมูลค่าเพิ่มรอ納ส่ง	3.57	-3.57	0.00	1.36	-3.87	0.57
หนี้สินหมุนเวียนอื่น	2.77	-1.27	0.80	1.93	-0.80	1.30
จ่ายหนี้สินผลประโยชน์พนักงาน	-4.31	0.00	0.00	-6.14	0.00	-0.72
<b>เงินสดรับ (จ่าย) จากกิจกรรมดำเนินงาน</b>	<b>717.70</b>	<b>365.03</b>	<b>72.03</b>	<b>746.85</b>	<b>387.90</b>	<b>108.10</b>
จ่ายดอกเบี้ยจ่าย	-5.67	-4.36	-3.78	-1.88	-0.56	-0.28
จ่ายภาษีเงินได้	-166.87	-55.66	-3.29	-170.78	-64.86	-6.44
<b>เงินสดสุทธิได้มาจากกิจกรรมดำเนินงาน</b>	<b>281.70</b>	<b>305.01</b>	<b>64.96</b>	<b>574.19</b>	<b>322.48</b>	<b>101.38</b>

	งบการเงินเฉพาะบริษัท			งบการเงินรวม		
	ปี 2564	ปี 2565	ปี 2566	ปี 2564	ปี 2565	ปี 2566
<b>กระแสเงินสดจากกิจกรรมลงทุน</b>						
รับค่าดอกเบี้ย	2.87	4.11	8.16	1.80	2.03	3.62
ซื้ออาคารและอุปกรณ์	-15.95	-17.59	-15.13	-33.96	-93.50	-40.75
เงินสดรับจากการขายอุปกรณ์	0.09	0.00	0.29	0.10	0.09	0.29
ซื้อสินทรัพย์ไม่มีตัวตน	-1.25	0.00	0.00	-1.26	0.00	0.00
เงินฝากธนาคารที่มีข้อจำกัดในการใช้ลดลง	71.30	1.05	0.00	71.31	1.05	1.05
เงินให้กู้ยืมแก่บริษัทย่อยเพิ่มขึ้น	0.00	-48.50	-12.50	0.00	0.00	0.00
<b>เงินสดสุทธิได้มาจาก (ใช้ไปใน) กิจกรรมลงทุน</b>	<b>57.07</b>	<b>-60.93</b>	<b>-19.18</b>	<b>37.99</b>	<b>-90.33</b>	<b>-36.84</b>
<b>กระแสเงินสดจากกิจกรรมจัดหาเงิน</b>						
เงินกู้ยืมระยะสั้นจากสถาบันการเงินลดลง	-176.24	150.00	-150.00	-176.24	150.00	-150.00
จ่ายชำระหนี้สินตามสัญญาเช่าระยะยาว	-5.09	-5.39	-6.42	-2.78	-1.48	-2.38
รับเงินกู้ยืมระยะสั้นจากบริษัทย่อย	3.70	3.29	9.00	0.00	0.00	0.00
จ่ายชำระเงินกู้ยืมระยะสั้นแก่บริษัทย่อย	-1.00	0.00	0.00	0.00	0.00	0.00
รับจากการใช้สิทธิตาม ใบสำคัญแสดงสิทธิซื้อหุ้นสามัญ	50.00	0.00	0.00	50.00	0.00	0.00
จ่ายเงินสดจ่ายปันผล	-262.50	-135.00	-165.00	-262.50	-135.00	-165.00
<b>เงินสดสุทธิใช้ไปในกิจกรรมจัดหาเงิน</b>	<b>-391.13</b>	<b>12.90</b>	<b>-312.42</b>	<b>-391.52</b>	<b>13.52</b>	<b>-317.38</b>
ส่วนปรับปรุงจากการแปลงค่างบการเงินเป็นเงินตราต่างประเทศ	0.00	0.00	0.00	-0.18	-2.97	-0.56
เงินสดและรายการเทียบเท่าเงินสดเพิ่มขึ้น (ลดลง) สุทธิ	211.12	256.98	-266.64	220.48	242.70	-253.40
เงินสดและรายการเทียบเท่าเงินสด ณ วันต้นปี	119.26	330.38	587.36	132.11	352.59	595.29
<b>เงินสดและรายการเทียบเท่าเงินสด ณ วันสิ้นปี</b>	<b>330.38</b>	<b>587.36</b>	<b>320.72</b>	<b>352.59</b>	<b>595.29</b>	<b>341.89</b>

อัตราส่วนทางการเงิน	งบการเงินเฉพาะบริษัท			งบการเงินรวม		
	ปี 2564	ปี 2565	ปี 2566	ปี 2564	ปี 2565	ปี 2566
<b>อัตราส่วนสภาพคล่อง (Liquidity Ratio)</b>						
อัตราส่วนสภาพคล่อง (เท่า)	13.16	7.10	11.69	12.74	6.88	11.45
อัตราส่วนสภาพคล่องหมุนเร็ว (เท่า)	5.43	3.97	5.00	4.98	3.92	5.08
อัตราส่วนสภาพคล่องกระแสเงินสด (เท่า)	2.01	1.64	0.35	2.08	1.70	0.76
อัตราส่วนหมุนเวียนลูกหนี้การค้า (เท่า)	17.08	16.80	19.04	20.41	19.40	20.32
ระยะเวลาเก็บหนี้เฉลี่ย (วัน)	21.00	21.00	19.00	17.88	18.82	18.00
อัตราส่วนหมุนเวียนสินค้าคงเหลือ (เท่า)	11.69	14.43	16.59	10.74	13.69	16.51
ระยะเวลาขายสินค้าเฉลี่ย (วัน)	31.00	25.00	22.00	34.00	26.00	22.00
อัตราส่วนหมุนเวียนเจ้าหนี้ (เท่า)	56.72	153.34	92.58	59.91	173.11	77.76
ระยะเวลาชำระหนี้ (วัน)	6.00	2.00	4.00	6.00	2.00	5.00
Cash Cycle (วัน)	46.00	44.00	37.00	47.00	43.00	35.00
อัตรากำไรขั้นต้น (%)	16.49	1.26	5.86	17.62	1.60	6.25
อัตรากำไรจากการดำเนินงาน (%)	13.76	-1.43	2.51	14.18	-1.84	2.46
อัตรากำไรอื่น (%)	0.78	0.90	0.83	0.52	0.66	0.65
อัตราส่วนเงินสดต่อการทำกำไร (%)	61.24	-321.64	39.05	62.10	-260.70	60.94
อัตรากำไรสุทธิ (%)	10.92	-1.42	2.44	11.26	-1.82	2.34
อัตราผลตอบแทนผู้ถือหุ้น (%)	37.45	-4.65	8.51	36.54	-5.69	7.94
อัตราผลตอบแทนจากสินทรัพย์ (%)	31.31	-4.08	7.45	39.74	-5.19	7.16
อัตราผลตอบแทนจากสินทรัพย์ถาวร (%)	263.54	-24.90	68.30	131.28	-11.85	33.82
อัตราการใช้หนี้สินของสินทรัพย์ (เท่า)	2.87	2.88	3.05	2.81	2.85	3.05
อัตราส่วนหนี้สินต่อส่วนของผู้ถือหุ้น (เท่า)	0.11	0.17	0.12	0.08	0.13	0.08
อัตราส่วนความสามารถชำระดอกเบี้ย (เท่า)	132.33	526.70	20.18	539.86	-212.64	408.80
อัตราส่วนความสามารถชำระภาระผูกพัน (Cash Basis) (เท่า)	0.72	1.10	0.18	0.74	1.05	0.28
อัตราการใช้เงินปันผล (%)	40.02	n/a	73.97	38.62	n/a	75.71
<b>ข้อมูลต่อหุ้น<sup>1/</sup> - ข้อมูลตามงบการเงิน</b>						
มูลค่าหุ้นตามบัญชีต่อหุ้น (บาท)	4.30	3.49	3.49	4.56	3.66	3.66
กำไรสุทธิต่อหุ้น (บาท) <sup>1/</sup>	1.42	-0.17	0.30	1.47	-0.22	0.29

หลักทรัพย์ของบริษัท

ณ วันที่ 8 มีนาคม 2567

ทุนจดทะเบียน	:	549,997,741 บาท
ทุนที่เรียกชำระแล้ว	:	549,995,954 บาท
แบ่งเป็นหุ้นสามัญ	:	549,995,954 หุ้น
มูลค่าที่ตราไว้	:	1 บาทต่อหุ้น

**โครงสร้างผู้ถือหุ้น** รายชื่อผู้ถือหุ้นที่ถือหุ้นสูงสุด 10 รายแรกของบริษัท ณ วันที่ 8 มีนาคม 2567

ลำดับที่	ชื่อ / สกุล	จำนวนหุ้น	% ของจำนวนหุ้นทั้งหมด
1	นายสมบัติ ลีสวัสดิ์ตระกูล	136,452,654	24.81
2	นายแสงรุ่ง นิติภาวะชน	32,019,995	5.82
3	นายปรีดา วงศ์สถิตย์พร	24,636,881	4.48
4	นางสาวบุญศรี ปัญญาเปี่ยมศักดิ์	16,959,004	3.08
5	นางสาวอัมพร นิติภาวะชน	16,897,482	3.07
6	นางสาวศิวพร นิติภาวะชน	16,769,636	3.05
7	นายสันต์ อมรเลิศวิมาน	16,647,856	3.03
8	นายวิเชียร ศรีมนินท์นิมิต	16,600,000	3.02
9	นางสุพร นิติภาวะชน	15,121,139	2.75
10	นายธนัท ขวาลดิฐ	14,479,151	2.63
รวม		306,580,798	55.74

**กลุ่มผู้ถือหุ้นรายใหญ่ที่มีอิทธิพลต่อการกำหนดนโยบายและการดำเนินงานของบริษัท**

ลำดับที่	ชื่อ / สกุล	จำนวนหุ้น	% ของหุ้นทั้งหมด
1	<b>กลุ่มลีสวัสดิ์ตระกูล</b>	<b>157,893,876</b>	<b>28.71</b>
	นายสมบัติ ลีสวัสดิ์ตระกูล	136,452,654	24.81
	นางสาวสุภัทสร ลีสวัสดิ์ตระกูล	12,222,222	2.22
	นายรุตม์ ลีสวัสดิ์ตระกูล	9,219,000	1.68
2	<b>กลุ่มนิติภาวะชน</b>	<b>95,960,697</b>	<b>17.45</b>
	นายแสงรุ่ง นิติภาวะชน	32,019,995	5.82
	นางสาวอัมพร นิติภาวะชน	16,897,482	3.07
	นางสาวศิวพร นิติภาวะชน	16,769,139	3.05
	นางสาวสุพร นิติภาวะชน	15,121,139	2.75
	นางสาวชลดา นิติภาวะชน	6,099,512	1.11
	นางชนม์สิตา วัชรพันธ์จิต	2,140,385	0.39
	นางสาวปณยาวิร นิติภาวะชน	2,082,700	0.38
	นางสาวกัญญมณี นิติภาวะชน	1,857,161	0.34
	นางสาวปณชิกา นิติภาวะชน	1,817,022	0.33
	นายจิรายุ นิติภาวะชน	1,155,660	0.21

ลำดับที่	ชื่อ / สกุล	จำนวนหุ้น	% ของหุ้นทั้งหมด
3	กลุ่มปัญญาเปี่ยมศักดิ์	37,355,378	6.79
	นางสาวบุญศรี ปัญญาเปี่ยมศักดิ์	16,959,004	3.08
	นายวิชัย ปัญญาเปี่ยมศักดิ์	5,775,000	1.50
	นายสมบัติ ปัญญาเปี่ยมศักดิ์	8,239,000	1.05
	นางสาวบุญช่วย ปัญญาเปี่ยมศักดิ์	3,690,500	0.67
	นายสมพร ปัญญาเปี่ยมศักดิ์	2,500,074	0.45
	นางสาวลลิตา ปัญญาเปี่ยมศักดิ์	191,800	0.03

#### การออกหลักทรัพย์อื่น

-ไม่มี-

#### นโยบายการจ่ายเงินปันผล

บริษัทมีนโยบายจ่ายเงินปันผลในอัตราไม่ต่ำกว่าร้อยละ 40 ของกำไรสุทธิหลังหักภาษีเงินได้นิติบุคคลของงบการเงินเฉพาะ และหลังหักสำรองตามกฎหมาย และเงินสะสมอื่นๆ ตามที่บริษัทกำหนด ทั้งนี้การจ่ายเงินปันผลดังกล่าวอาจมีการเปลี่ยนแปลงขึ้นอยู่กับฐานะการเงิน ผลการดำเนินงาน แผนการลงทุน ความจำเป็นและความเหมาะสมอื่นๆ ในอนาคต ตามที่คณะกรรมการบริษัท และ/หรือผู้ถือหุ้นของบริษัทเห็นสมควร

บริษัทย่อยมีนโยบายจ่ายเงินปันผลในอัตราไม่ต่ำกว่าร้อยละ 40 ของกำไรสุทธิหลังหักภาษีเงินได้นิติบุคคลของงบการเงินเฉพาะ และหลังหักสำรองตามกฎหมาย และเงินสะสมอื่นๆ ตามที่บริษัทย่อยกำหนด ทั้งนี้การจ่ายเงินปันผลดังกล่าวอาจมีการเปลี่ยนแปลงขึ้นอยู่กับฐานะการเงิน ผลการดำเนินงาน แผนการลงทุน ความจำเป็นและความเหมาะสมอื่นๆ ในอนาคต ตามที่คณะกรรมการบริษัทย่อย และ/หรือผู้ถือหุ้นของบริษัทย่อยเห็นสมควร

#### ข้อมูลเปรียบเทียบการจ่ายปันผลในปีที่ผ่านมา

งบการเงินเฉพาะบริษัท	2565	2564	2563
กำไรสุทธิจากงบการเงินเฉพาะบริษัท (ล้านบาท)	-94.67	712.07	378.90
กำไรต่อหุ้นขั้นพื้นฐาน (บาท/หุ้น)	-0.17	1.42	0.82
อัตราการจ่ายปันผลต่อหุ้น (บาท/หุ้น)	0.20	0.57	0.3611
คิดเป็นเงินปันผลจ่าย (ล้านบาท)	110	285	162.50
อัตราการจ่ายปันผลต่อกำไรสุทธิ (ร้อยละ)	n/a	40.02	42.90

\*คำนวณตามฐานทุนจดทะเบียนชำระแล้วที่เปลี่ยนแปลง

#### ข้อพิพาททางกฎหมาย

ณ วันที่ 31 ธันวาคม 2566 บริษัทและบริษัทย่อยมิได้มีข้อพิพาททางกฎหมายที่ยังไม่สิ้นสุด ซึ่งอาจมีผลกระทบต่อสินทรัพย์ของบริษัทที่มีจำนวนสูงกว่าร้อยละ 5 ของส่วนของผู้ถือหุ้น และไม่มีข้อพิพาทที่มีผลกระทบต่อการดำเนินธุรกิจของบริษัทและบริษัทย่อยอย่างมีนัยสำคัญ

### ข้อมูลทั่วไปของบริษัท

ชื่อบริษัท	:	บริษัท 2 เอส เมทัล จำกัด (มหาชน)
ชื่อย่อ	:	2S
เลขทะเบียนบริษัท	:	0107551000100
ลักษณะการประกอบธุรกิจ	:	ประกอบธุรกิจแปรรูปผลิตภัณฑ์เหล็กอุปกรณ์ประเภท เหล็กตัวซี ท่อเหล็ก เหล็กแผ่น และลวดตะแกรงเหล็ก และธุรกิจจัดหาผลิตภัณฑ์เหล็กเพื่อจำหน่าย
ทุนจดทะเบียน	:	549,997,741 บาท
ทุนจดทะเบียนเรียกชำระแล้ว	:	549,995,954 บาท
ชนิดหุ้น	:	หุ้นสามัญ 549,995,954 หุ้น
มูลค่าหุ้นที่ตราไว้	:	1 บาทต่อหุ้น
ที่ตั้งสำนักงานใหญ่และโรงงาน	:	เลขที่ 8/5 หมู่ที่ 14 ตำบลท่าช้าง อำเภอบางกล่ำ จังหวัดสงขลา 90110 โทรศัพท์ 074-800111 โทรสาร 074-801286
Website	:	<a href="http://www.ss.co.th">www.ss.co.th</a>
ที่ตั้งคลังสินค้า	:	เลขที่ 24/19 หมู่ที่ 4 ถนนกาญจนาภิเษก ต.บางกุ้ง อำเภอมืองสุราษฎร์ธานี จังหวัดสุราษฎร์ธานี 84000 โทรศัพท์ 077-289957-8 โทรสาร 077-224664
ที่ตั้งสาขากรุงเทพ	:	เลขที่ 200 ถนนพุทธมณฑลสาย 3 แขวงหนองค้างพลู เขตหนองแขม กรุงเทพฯ 10160 โทรศัพท์ 082-7349461-3 โทรสาร 02-8075634
ที่ตั้งสาขาโคราช	:	เลขที่ 147 หมู่ที่ 9 ต. หนองงูเห่ อ. เกลิมพระเกียรติ จ.นครราชสีมา 30000 โทร. 044-207247-51 โทรสาร 044-207272
สำนักงานคณะกรรมการ	:	เลขที่ 1788 อาคารสิงห์คอมเพล็กซ์ (รีจิส) ชั้น 30 ถนนเพชรบุรีตัดใหม่ แขวงบางกะปิ เขตห้วยขวาง กรุงเทพฯ 10310 โทรศัพท์ 02-0883618
นายทะเบียนหลักทรัพย์	:	บริษัท ศูนย์รับฝากหลักทรัพย์ (ประเทศไทย) จำกัด อาคารตลาดหลักทรัพย์แห่งประเทศไทย เลขที่ 93 ถนนรัชดาภิเษก แขวงคลองเตย กรุงเทพมหานคร 10400 โทรศัพท์ 02- 009-9000 หรือ 02- 009-9991
ผู้สอบบัญชี	:	บริษัท แกรนท์ ธอนตัน จำกัด 87/1 อาคารแคปปิตอล ทาวเวอร์อลซีชั้น เฟลส ชั้น 11 ถ.วิทยุ แขวงลุมพินี เขตปทุมวัน กรุงเทพฯ 10330 โทร. 02-2058222 นางสาวกัญญาณัฐ ศรีรัตน์ชัยवाल ผู้สอบบัญชีรับอนุญาตเลขที่ 6549 นางสาวเกษณี สระทองพูล ผู้สอบบัญชีรับอนุญาตเลขที่ 9262 นางสาวลักขมณี ดีตระกูลวัฒนผล ผู้สอบบัญชีรับอนุญาตเลขที่ 9056 นางสาวศรณญา อัครมหาพาณิชย์ ผู้สอบบัญชีรับอนุญาตเลขที่ 9919



### พัฒนาการและการเปลี่ยนแปลงที่สำคัญ

- ปี 2559 - บริษัทได้รับการปรับอันดับการกำกับดูแลกิจการ มาเป็นระดับ “ดีมาก” 
- ปี 2560 - เพิ่มทุนจดทะเบียนจำนวน 199,999,980 บาท เป็น 499,999,951 บาท เพื่อรองรับการจ่ายปันผลเป็นหุ้นสามัญ 99,999,990 บาท และรองรับการใช้สิทธิของใบสำคัญแสดงสิทธิที่จะซื้อหุ้นสามัญของบริษัท ครั้งที่ 1 (2S-W1) จำนวน 99,999,990 หุ้น มูลค่าหุ้นละ 1 บาท
- ออกและจัดสรรใบสำคัญแสดงสิทธิที่จะซื้อหุ้นสามัญของบริษัท ครั้งที่ 1 (2S-W1) ให้แก่ผู้ถือหุ้นเดิมตามสัดส่วนการถือหุ้นโดยไม่คิดมูลค่า ในอัตรา 3 หุ้นสามัญเดิม ต่อ ใบสำคัญแสดงสิทธิ 1 หน่วย มีอายุ 2 ปี
- เพิ่มทุนหุ้นสามัญในบริษัท แกรนด์อุตสาหกรรมเหล็กกรุปรพรณ จำกัด (GSP) เพื่อแปลงหนี้ตามสัญญาเงินกู้ยืมกับบริษัทเป็นทุน โดยการออกหุ้นสามัญใหม่จำนวน 2,500,000 หุ้น มูลค่าที่ตราไว้หุ้นละ 8,000 กีบ รวมเป็นทุนจดทะเบียนใหม่ 28,000,000,000 กีบ ทำให้บริษัทมีสัดส่วนการถือหุ้นเพิ่มขึ้นจากร้อยละ 90 เป็นร้อยละ 97.1
- ปี 2561 - บริษัทได้รับรางวัลดีเด่นด้านผลการดำเนินงาน จาก SET Awards 2018 ‘Outstanding Company Performance Awards’
- ปี 2562 - บริษัทได้รับการรับรองฐานะสมาชิกแนวร่วมปฏิบัติของภาคเอกชนไทยในการต่อต้านทุจริต Collective Action Coalition (CAC)
- ปี 2564 - บริษัทย้ายเป็นบริษัทจดทะเบียนใน SET เพื่อสร้างเสถียรภาพธุรกิจ และเปิดโอกาสให้นักลงทุนสถาบันถือหุ้นได้
- บริษัทได้รับรางวัลดีเด่นด้านผลการดำเนินงาน จาก SET Awards 2021 ‘Outstanding Company Performance Awards’
- ปี 2565 - บริษัทได้รับรางวัลดีเด่นด้านผลการดำเนินงาน จาก SET Awards 2022 ‘Outstanding Company Performance Awards’ และ CEO Awards
- เพิ่มทุนจดทะเบียนจำนวน 49,999,794 บาท มูลค่าหุ้นละ 1 บาท เพื่อรองรับการจ่ายปันผลเป็นหุ้นสามัญ ทำให้ทุนจดทะเบียนชำระแล้วเป็น 549,995,954 บาท
- บริษัทได้รับการต่ออายุการรับรองฐานะสมาชิกแนวร่วมปฏิบัติของภาคเอกชนไทยในการต่อต้านทุจริต Thai Private Sector: Collective Action Against Corruption (CAC)
- ปี 2566 - ได้การรับรองว่า บริษัท นิสเทิร์น สตีล จำกัด (บริษัทย่อย) เป็นอุตสาหกรรมสีเขียวระดับที่ 1 ที่มุ่งมั่นจะลดผลกระทบต่อสิ่งแวดล้อม สำหรับบริษัท 2 เอส เมทัล จำกัด (มหาชน) ได้ทำการยื่นขอรับรองแล้ว

## นโยบายการกำกับดูแลกิจการ

คณะกรรมการบริษัทได้ทบทวนร่วมกับฝ่ายบริหาร และกำหนดนโยบายตามหลักการกำกับดูแลกิจการที่ดี ปี 2560 (CG Code) โดยจัดทำเป็นลายลักษณ์อักษรในคู่มือบรรษัทภิบาล สำหรับกรรมการบริษัท ผู้บริหาร และพนักงานของกลุ่มองค์กร ได้ศึกษาเป็นแนวทางปฏิบัติ เพื่อสร้างคุณค่าการดำเนินงานกิจการอย่างยั่งยืน นอกเหนือจากการสร้างความเชื่อมั่นให้แก่ผู้ลงทุน ซึ่งเน้นการกำกับดูแลกิจการผนวกกับสิ่งแวดล้อมและสังคม โดยคำนึงถึง “ผู้มีส่วนได้ส่วนเสีย” ทั้งด้านผลกระทบและความคุ้มค่าที่จะเกิดขึ้นต่อการบริหารจัดการทรัพยากรที่สำคัญ (รายละเอียดหลักปฏิบัติปรากฏตามคู่มือบรรษัทภิบาลบนเว็บไซต์ของบริษัท [https://www.ss.co.th/about\\_th/corporate-governance\\_th/](https://www.ss.co.th/about_th/corporate-governance_th/))

## ภาพรวมของนโยบายและแนวปฏิบัติเกี่ยวกับกรรมการบริษัท

คณะกรรมการบริษัท มีเจตนารมณ์ในการส่งเสริมให้บริษัทดำเนินธุรกิจบนหลักธรรมาภิบาล มุ่งเน้นการสร้างประโยชน์ให้แก่ผู้ถือหุ้น พนักงาน ลูกค้า โดยคำนึงถึงผู้มีส่วนได้เสียและผู้เกี่ยวข้องโดยรวม จึงกำหนดแนวปฏิบัติตามนโยบายกำกับดูแลกิจการส่วนที่เกี่ยวกับกรรมการบริษัท ดังนี้

- กรรมการบริษัท จะปฏิบัติหน้าที่ด้วยความทุ่มเท และรับผิดชอบ มีความเป็นอิสระ โดยมีการแบ่งบทบาทหน้าที่ระหว่างประธานกรรมการกับประธานเจ้าหน้าที่บริหารออกอย่างชัดเจน
- กรรมการบริษัท มีบทบาทสำคัญในการกำหนดวิสัยทัศน์ กลยุทธ์ นโยบาย และแผนงานที่สำคัญ ตลอดจนร่วมกันพิจารณาการดำเนินงานที่มีความสำคัญอย่างรอบคอบ และแนวทางการบริหารจัดการความเสี่ยงที่อาจกระทบต่อการดำเนินธุรกิจให้มีความเหมาะสม
- กรรมการบริษัท จะต้องเป็นผู้ดำเนินการในเรื่องจริยธรรม และกำกับดูแลการจัดการสื่อสารให้บุคลากรรับทราบและเข้าใจ การปฏิบัติตามแนวทางของจรรยาบรรณธุรกิจ และการประพฤติปฏิบัติควบคู่ไปกับข้อบังคับและกฎระเบียบของบริษัทฯ
- กรรมการบริษัท จัดให้มีระบบการสรรหาบุคคลที่จะเข้ามารับผิดชอบในตำแหน่งที่สำคัญอย่างเหมาะสม และมีกระบวนการสรรหาที่โปร่งใส เป็นธรรม รวมถึงพิจารณาหลักเกณฑ์การดำรงตำแหน่งในกิจการอื่นของกรรมการบริษัท
- กรรมการบริษัท จะจัดให้มีการเปิดเผยสารสนเทศของบริษัท ทั้งในเรื่องทางการเงิน และข่าวสารข้อมูลการประกอบกิจการที่มีผลต่อการตัดสินใจของนักลงทุน อย่างถูกต้อง ครบถ้วน และอยู่ในระยะเวลาตามกฎเกณฑ์
- กรรมการบริษัท จะร่วมกันกำกับดูแลให้มีระบบควบคุมภายใน และมีกลไกในการตรวจสอบ หรือสอบทานความสมเหตุสมผลของธุรกรรมกับบุคคลที่เกี่ยวข้องกัน และรายการได้มาจำหน่ายไปซึ่งสินทรัพย์ที่มีมูลค่าสำคัญ (MT) ไม่ให้เข้าข่ายการเอื้อประโยชน์อื่นใดให้กับกรรมการ ผู้บริหาร ผู้ถือหุ้นใหญ่ หรือผู้ที่เกี่ยวข้องโดยมิชอบ
- ผู้ถือหุ้นของบริษัท จะได้รับการปฏิบัติอย่างเท่าเทียมกัน มีสิทธิในการเข้าถึงข้อมูลสารสนเทศ และมีช่องทางในการสื่อสารกับบริษัทฯ ที่เหมาะสม
- กรรมการบริษัทและผู้บริหาร จะสนับสนุนการต่อต้านการทุจริตคอร์รัปชันที่มีประสิทธิภาพ เพื่อให้มั่นใจว่าฝ่ายจัดการได้ตระหนักและให้ความสำคัญในการปฏิบัติตามมาตรการของนโยบาย

## นโยบายและแนวปฏิบัติเกี่ยวกับผู้ถือหุ้นและผู้มีส่วนได้เสีย

### หมวดที่ 1 สิทธิของผู้ถือหุ้น (The Rights of Shareholders)

บริษัทตระหนักและให้ความสำคัญในสิทธิพื้นฐานต่างๆ ของผู้ถือหุ้นทั้งในฐานะเจ้าของบริษัท และในฐานะนักลงทุนในหลักทรัพย์ เช่นสิทธิในการซื้อขายหรือโอนหลักทรัพย์ที่ตนถืออยู่สิทธิในการได้รับข้อมูลของบริษัทอย่างเพียงพอ สิทธิในการที่จะได้รับส่วนแบ่งผลกำไรจากบริษัท

ในทางปฏิบัติคณะกรรมการส่งเสริมให้ผู้ถือหุ้นใช้สิทธิของตนโดยการใช้สิทธิออกเสียงในที่ประชุมผู้ถือหุ้นไม่ว่าจะเป็นการแต่งตั้งถอดถอนกรรมการ, สิทธิในการพิจารณาคำหนดค่าตอบแทนกรรมการ, การแต่งตั้งและกำหนดค่าตอบแทนผู้สอบบัญชีหรือการมีส่วนร่วมในการพิจารณาจัดสรรเงินปันผล รวมถึงผู้ถือหุ้นสามารถสอบถามข้อมูลเกี่ยวกับผลการดำเนินงานได้ รวมถึงสามารถสอบถามข้อมูลเกี่ยวกับพัฒนาการต่างๆ ที่อาจส่งผลกระทบต่อบริษัทได้

คณะกรรมการเปิดโอกาสให้ผู้ถือหุ้นสามารถใช้สิทธิของตนเองได้อย่างเต็มที่ โดยส่งข่าวแจ้งผ่านทางระบบ ของตลาดหลักทรัพย์แห่งประเทศไทย ไม่น้อยกว่า 30 วัน เพื่อให้ผู้ถือหุ้นมีเวลาเพียงพอในการ พิจารณาเสนอแนะหรือข้อบุคคลที่จะให้คัดเลือกเป็นกรรมการ และจัดเตรียมข้อมูลส่งให้บริษัท ซึ่งบริษัทจัดช่องทางให้ผู้ถือหุ้นสามารถติดต่อกับบริษัทรวมถึงติดต่อคณะกรรมการของบริษัทด้วยจดหมายหรือติดต่อผ่านเลขานุการบริษัทหรือนักลงทุนสัมพันธ์ผ่านเว็บไซต์ของบริษัท <http://www.ss.co.th/th/contactusir/> หรือทางไปรษณีย์

## หมวดที่ 2 การปฏิบัติต่อผู้ถือหุ้นอย่างเท่าเทียมกัน (The Equitable Treatment of Shareholders)

การประชุมสามัญผู้ถือหุ้นประจำปี 2566 จัดการประชุมผ่านสื่ออิเล็กทรอนิกส์ เพียงรูปแบบเดียว เมื่อวันที่ 19 เมษายน 2566 ณ ห้องสาทร 1 ชั้น 4 อาคารคิวเฮอร์ส ลุมพินี ถนนสาทรใต้ เอื้ออำนวยความสะดวกต่อผู้ถือหุ้นได้สามารถเข้าถึงการใช้สิทธิ การออกคะแนนเสียง และแลกเปลี่ยนความเห็นและข้อเสนอแนะ

### ก่อนเรียกประชุมสามัญผู้ถือหุ้นประจำปี

บริษัทเปิดโอกาสให้ผู้ถือหุ้นที่ประสงค์จะเสนอเรื่องเพื่อบรรจุเป็นวาระการประชุมผู้ถือหุ้น และเสนอข้อบุคคลเพื่อเข้ารับการเลือกตั้งเป็นกรรมการบริษัท โดยนำเสนอถึงคณะกรรมการล่วงหน้า เพื่อพิจารณาบรรจุเป็นวาระการประชุมผู้ถือหุ้น; หรือในกรณีที่ผู้ถือหุ้นมีคำถามเกี่ยวกับวาระการประชุมก็อาจส่งคำถามที่เกี่ยวข้องกับวาระการประชุมถึงคณะกรรมการล่วงหน้าก่อนการประชุมผู้ถือหุ้นได้ โดยนำเสนอเรื่อง/คำถามพร้อมด้วยข้อมูลประกอบการพิจารณาเข้ามาจากนั้นเลขานุการบริษัทจะรวบรวมและนำเสนอเข้าที่ประชุมคณะกรรมการบริษัท เพื่อพิจารณาตามลำดับขั้นตอนก่อนที่ประชุมคณะกรรมการมีมติเรียกประชุมสามัญผู้ถือหุ้น; โดยเรื่องที่ผู้ถือหุ้นเสนอเข้ามานั้น คณะกรรมการจะพิจารณาบรรจุเป็นวาระการประชุมผู้ถือหุ้นก็ต่อเมื่อพิจารณาแล้วเห็นว่าเรื่องดังกล่าวมีประโยชน์ต่อผู้ถือหุ้นโดยรวม และเป็นประเด็นที่อยู่ในวิสัยที่คณะกรรมการสามารถดำเนินการได้ไม่ขัดต่อกฎหมายและระเบียบที่เกี่ยวข้องด้วย ในกรณีที่คณะกรรมการพิจารณาแล้วไม่สามารถบรรจุเป็นวาระในการประชุมผู้ถือหุ้น คณะกรรมการมอบหมายให้เลขานุการบริษัท ในการติดต่อและชี้แจงเหตุผลต่อผู้ถือหุ้นที่เสนอท่านนั้นได้รับทราบต่อไป

ทั้งนี้ จากการที่บริษัทเปิดโอกาสให้ผู้ถือหุ้นสามารถเสนอวาระการประชุมล่วงหน้าโดยประชาสัมพันธ์หลักเกณฑ์ผ่านเว็บไซต์ของบริษัท [www.ss.co.th](http://www.ss.co.th) เมื่อวันที่ 15 ธันวาคม 2565 ถึงวันที่ 31 มกราคม 2566 ปรากฏว่าไม่มีผู้ใดเสนอวาระเพื่อพิจารณาล่วงหน้าแต่อย่างใด

### สิทธิของผู้ถือหุ้นในการประชุมผู้ถือหุ้น

ตามที่จัดประชุมผ่านสื่ออิเล็กทรอนิกส์ ผู้ถือหุ้นจะได้รับความสะดวกในลงทะเบียนและการจัดส่งเอกสาร ซึ่งบริษัทได้แจ้งให้ผู้ถือหุ้นทราบถึงเงื่อนไขและรายละเอียดในวิธีการลงทะเบียนเข้าร่วมประชุมล่วงหน้า ในเอกสารแนบของหนังสือเชิญประชุมผู้ถือหุ้น โดยเอกสารดังกล่าวแสดงเวลารับลงทะเบียนผู้เข้าร่วมประชุมอธิบายการมอบฉันทะรวมถึงสิทธิและวิธีการออกเสียงลงคะแนนในที่ประชุมผู้ถือหุ้นด้วย

ด้วยตระหนักถึงความทันสมัยของสื่ออิเล็กทรอนิกส์ อาจสร้างความยุ่งยากให้กับกลุ่มผู้ถือหุ้นที่อาวุโส และไม่สันทัดในการใช้เทคโนโลยีสมัยใหม่ บริษัทจึงเพิ่มช่องทางการจัดส่งหนังสือมอบฉันทะ แบบ ข พร้อมไปกับหนังสือเชิญประชุม ส่งเสริมการใช้สิทธิในการเข้าร่วมประชุมและออกเสียงลงคะแนนสำหรับผู้ถือหุ้นที่ไม่สะดวกเข้าร่วมประชุมด้วยตนเอง สามารถมอบฉันทะให้บุคคลอื่นเข้าร่วมประชุมแทนได้หากไม่สามารถจัดส่งเอกสารผ่านสื่ออิเล็กทรอนิกส์ โดยแสดงคำอธิบายเอกสาร/หลักฐานที่ผู้ถือหุ้นหรือผู้รับมอบฉันทะต้องแสดงและ/หรือประกอบการมอบฉันทะซึ่งได้จัดทำเอกสารภาษาอังกฤษสำหรับผู้ถือหุ้นต่างชาติด้วย

### การเรียกประชุมสามัญผู้ถือหุ้นประจำปี

บริษัทจะจัดขึ้นภายใน 4 เดือนนับจากวันสิ้นสุดรอบบัญชีในแต่ละปี โดยบริษัทจะแจ้งสารสนเทศมติการเรียกประชุมสามัญผู้ถือหุ้นประจำปี ผ่านสื่ออิเล็กทรอนิกส์ของตลาดหลักทรัพย์ฯ ในวันที่คณะกรรมการมีมติ และแจ้งผู้ถือหุ้นให้ทราบถึงการเผยแพร่หนังสือนัดประชุมสามัญผู้ถือหุ้นไทย-อังกฤษ ที่ประกอบด้วยความเห็นของคณะกรรมการแต่ละวาระ พร้อมด้วยเอกสารประกอบการประชุม รายงานประจำปีและงบการเงิน หนังสือมอบฉันทะ ข้อมูลเกี่ยวกับกรรมการที่จะเสนอผู้ถือหุ้นอนุมัติการกลับเข้าดำรงตำแหน่ง ฯลฯ ล่วงหน้าประมาณ 30 วันก่อนวันประชุมผู้ถือหุ้น บนเว็บไซต์ของบริษัท ซึ่งสามารถช่วยให้ผู้ถือหุ้นได้ศึกษาข้อมูลประกอบการประชุมเป็นการล่วงหน้า ก่อนได้รับหนังสือเชิญทางไปรษณีย์

การจัดส่งหนังสือเชิญประชุมผู้ถือหุ้น: บริษัทมอบให้บริษัทศูนย์รับฝากหลักทรัพย์ (ประเทศไทย) จำกัด ซึ่งเป็นนายทะเบียนหุ้นของบริษัท เป็นผู้จัดส่งหนังสือเชิญประชุมฯ ให้แก่ผู้ถือหุ้นล่วงหน้ามากกว่า 7 วันก่อนถึงวันประชุมฯ และลงประกาศโฆษณาหนังสือเชิญประชุมผ่านสื่ออิเล็กทรอนิกส์ บนเว็บไซต์ของบริษัทฯ ล่วงหน้ามากกว่า 7 วัน เพื่อบอกกล่าวเรียกประชุมผู้ถือหุ้น

บริษัทไม่ได้กำหนดเงื่อนไขที่ยากหรือเป็นอุปสรรคต่อการมอบฉันทะของผู้ถือหุ้น ในกรณีที่ผู้ถือหุ้นไม่สามารถเข้าร่วมประชุมได้และประสงค์จะมอบฉันทะให้กรรมการอิสระของบริษัทใช้สิทธิออกเสียงลงคะแนนแทน ซึ่งบริษัทได้ระบุรายการกรรมการอิสระให้ผู้ถือหุ้นพิจารณาการมอบฉันทะ โดยระบุไว้ในหนังสือฉันทะที่แนบไว้กับหนังสือเชิญประชุมสำหรับหนังสือมอบฉันทะแบบ ก. และแบบ ค. บริษัทจะเผยแพร่บนเว็บไซต์ของบริษัทในกรณีที่ผู้ถือหุ้นประสงค์จะใช้หนังสือมอบฉันทะในรูปแบบอื่น

### การดำเนินการประชุม

เพื่ออำนวยความสะดวกแก่ผู้ถือหุ้น ด้วยเทคโนโลยีของผู้ให้บริการระบบประชุมผ่านสื่ออิเล็กทรอนิกส์ ที่สามารถประมวลผลข้อมูลของผู้ถือหุ้นที่ได้ลงทะเบียนไว้ล่วงหน้าแล้ว ฟังก์ชันการลงคะแนนที่ง่ายในการใช้งาน ซึ่งแสดงรายละเอียดผู้เข้าร่วมประชุมและจำนวนหุ้นที่มีสิทธิออกเสียงลงคะแนนแยกรายวาระ รวมถึงการประมวลผลในการออกเสียงลงคะแนนในแต่ละวาระได้อย่างรวดเร็ว ทั้งนี้ บริษัทได้แจ้งให้ผู้ถือหุ้นสามารถลงทะเบียนได้ล่วงหน้า เพื่อป้องกันการติดขัดในช่วงยี่สิบวันก่อน หรือสัญญาณขัดข้อง

และเมื่อลงทะเบียนเรียบร้อยแล้ว ผู้ถือหุ้นสามารถเข้าร่วมประชุมได้ตลอดเวลาการประชุม ระบบคอมพิวเตอร์จะประมวลผลปรับฐานคะแนนเสียงเพิ่มขึ้นตามลำดับการลงทะเบียนของผู้เข้าร่วมประชุม

ก่อนเริ่มการประชุม พิธีกรการประชุมจะแจ้งองค์ประชุม ซึ่งประกอบด้วยจำนวนรายชื่อผู้เข้าร่วมประชุม และจำนวนคะแนนเสียง นอกจากนี้ ได้ชี้แจงกฎเกณฑ์ ขั้นตอนการออกเสียงลงคะแนน และการนับคะแนน ให้ที่ประชุมได้รับทราบ ซึ่งการดำเนินการประชุม จะดำเนินการประชุมที่ละวาระ ตามลำดับที่กำหนดไว้ในหนังสือเชิญประชุมที่ได้จัดส่งให้แก่ ผู้ถือหุ้น โดยไม่มีการสลับวาระหรือเพิ่มวาระการประชุมที่ไม่ได้แจ้งให้ผู้ถือหุ้นทราบเป็นการล่วงหน้า รวมถึงไม่มีการเปลี่ยนแปลงข้อมูลประกอบการประชุม

ประธานที่ประชุมฯ เป็นผู้ควบคุมการประชุมให้อยู่ในความสงบเรียบร้อย โดยได้จัดสรรเวลาในการประชุมแต่ละวาระอย่างเหมาะสม เพื่อให้ผู้เข้าร่วมประชุมสามารถแสดงความคิดเห็น ข้อเสนอแนะ รวมถึงสอบถามประเด็นข้อสงสัยในเรื่องต่างๆ ที่เกี่ยวข้องกับวาระการประชุมได้อย่างเต็มที่ โดยประธานฯ ได้พิจารณาจัดสรรเวลาพอสมควรให้กรรมการบริหาร หรือผู้บริหารที่เกี่ยวข้องได้มีโอกาสชี้แจง/ตอบข้อซักถามแก่ผู้เข้าร่วมประชุม และเพื่อเป็นการเคารพสิทธิของผู้เข้าร่วมประชุมทุกคน ประธานฯ จึงต้องพิจารณาควบคุมการประชุมไม่ให้ผู้เข้าร่วมประชุมต้องเสียเวลามาก ดังนั้น หากประเด็นข้อซักถามใดไม่เกี่ยวข้องกับวาระการประชุม ก็จะขออนุญาตตอบผู้เข้าร่วมประชุมหลังจากปิดการประชุมแล้ว

การออกเสียงลงคะแนน ประธานที่ประชุมแจ้งเวลาการลงคะแนน เมื่อผู้ถือหุ้นหมดข้อซักถาม โดยนาฬิกาจับเวลาให้ผู้ถือหุ้นทราบทางหน้าจอ และแจ้งผลการลงคะแนนเมื่อเวลาหมดลง ในการนี้ผลคะแนนดังกล่าวจะมีความโปร่งใสเนื่องจาก การเข้าร่วมประชุมต้องใช้รหัสในการเข้าร่วมประชุมที่ผู้ถือหุ้นได้รับตอนลงทะเบียน จึงไม่มีการสวมสิทธิลงคะแนน และตรวจสอบได้ในกรณีมีข้อโต้แย้งภายหลัง

บริษัท กำหนดสิทธิแก่ผู้ถือหุ้นในการออกเสียงลงคะแนนในแบบหนึ่งหุ้นต่อหนึ่งเสียง ในวาระเลือกตั้งกรรมการ ประธานจะเสนอให้ที่ประชุมพิจารณาเลือกตั้งกรรมการแทนกรรมการที่ต้องออกตามวาระ โดยจะเสนอรายชื่อบุคคลที่คณะกรรมการเห็นสมควรให้ที่ประชุมพิจารณาเป็นรายคน เพื่อให้ผู้ถือหุ้นได้ใช้สิทธิในการเลือกตั้งกรรมการเป็นรายคน ซึ่งการประชุมสามัญผู้ถือหุ้นประจำปีที่ผ่านมา ไม่มีผู้ใดโต้แย้ง หรือไม่ไว้วางใจการลงคะแนนออกเสียง

### การจัดทำรายงานการประชุมและการเปิดเผยมติการประชุม

เลขานุการบริษัทรับผิดชอบจัดทำรายงานการประชุมผู้ถือหุ้น โดยได้ระบุ วันเวลาและสถานที่ประชุม, องค์ประชุม ซึ่งแยกเป็นจำนวนหุ้นและจำนวนผู้ถือหุ้นและผู้รับมอบฉันทะ, รายชื่อกรรมการและผู้บริหารที่เข้าร่วมประชุม, แจ้งระเบียบวิธีการใช้สิทธิออกเสียงลงคะแนนและนับคะแนน, วาระการประชุม และมติที่ประชุมในแต่ละวาระ โดยเฉพาะวาระที่ต้องออกเสียงลงคะแนน จะมีการแสดงคะแนนเสียงไว้อย่างชัดเจน แยกเป็นคะแนนเสียงเห็นด้วย, ไม่เห็นด้วย หรืองดออกเสียง พร้อมประเด็นข้อซักถาม/ข้อเสนอแนะ/ข้อคิดเห็นจากผู้ถือหุ้น รวมถึงคำตอบจากกรรมการบริษัท รวมถึงคำชี้แจงที่เป็นสาระสำคัญ

เมื่อการประชุมผู้ถือหุ้นเสร็จสิ้น บริษัทจะเผยแพร่มติที่ประชุมผู้ถือหุ้นผ่านระบบของตลาดหลักทรัพย์ฯ ภายในวันทำการถัดไป และนำเสนอรายงานการประชุมผู้ถือหุ้นประจำปีต่อตลาดหลักทรัพย์ฯ พร้อมทั้งเผยแพร่บนเว็บไซต์ของบริษัท ภายในกำหนด 14 วันทำการนับจากวันประชุมฯ เพื่อให้ผู้ถือหุ้นที่ไม่ได้เข้าร่วมประชุมได้รับทราบรายละเอียดการประชุมอย่างเท่าเทียมกันและเพื่อให้ผู้ถือหุ้นที่เข้าร่วมประชุมตรวจสอบ และแสดงความคิดเห็นโดยไม่ต้องรอถึงการประชุมครั้งต่อไป

## หมวดที่ 3 บทบาทของผู้มีส่วนได้เสีย (The Role of Stakeholders)

บริษัทให้ความสำคัญต่อสิทธิของผู้มีส่วนได้เสียทุกกลุ่ม ไม่ว่าจะเป็นผู้มีส่วนได้เสียภายใน ได้แก่ พนักงานและผู้บริหารของบริษัท หรือผู้มีส่วนได้เสียภายนอก เช่น คู่แข่ง คู่ค้า ลูกค้า เป็นต้น โดยบริษัทตระหนักดีว่า การสนับสนุนและข้อคิดเห็นจากผู้มีส่วนได้เสียทุกกลุ่มจะเป็นประโยชน์ในการดำเนินงานและการพัฒนาธุรกิจของบริษัท ซึ่งบริษัทได้ปฏิบัติตามกฎหมายและข้อกำหนดที่เกี่ยวข้อง เพื่อให้สิทธิของผู้มีส่วนได้เสียดังกล่าวได้รับการดูแลเป็นอย่างดี นอกจากนี้ บริษัทยังส่งเสริมให้มีความร่วมมือระหว่างบริษัทและกลุ่มผู้มีส่วนได้เสียแต่ละกลุ่ม เพื่อสร้างความมั่นคงให้แก่บริษัทตามแนวทางดังต่อไปนี้ (รายละเอียดเพิ่มเติมปรากฏอยู่ใน จรรยาบรรณธุรกิจ)

- ผู้ถือหุ้น** : บริษัทมุ่งมั่นเป็นตัวแทนที่ดีของผู้ถือหุ้นในการดำเนินธุรกิจ เพื่อสร้างความพึงพอใจสูงสุดแก่ผู้ถือหุ้น โดยคำนึงถึงการเจริญเติบโตของมูลค่าบริษัทในระยะยาว รวมทั้งการดำเนินการเปิดเผยข้อมูลอย่างโปร่งใส และเชื่อถือได้ รวมถึงผู้ถือหุ้นสามารถรายงานหรือร้องเรียนเรื่องที่เกี่ยวข้องให้เกิดความเสียหายต่อบริษัทผ่านช่องทางการติดต่อ บนเว็บไซต์ของบริษัท
- พนักงาน** : บริษัทตระหนักถึงความสำคัญของพนักงานบริษัท ซึ่งเป็นทรัพยากรที่มีค่าของ บริษัท บริษัทจะคัดเลือกบุคคลเพื่อว่าจ้างให้ดำรงตำแหน่งต่างๆ ด้วยความเป็นธรรม โดยคำนึงถึงคุณสมบัติของแต่ละตำแหน่งงาน คุณวุฒิทางการศึกษา ประสบการณ์ และข้อกำหนดอื่นๆ ที่จำเป็นกับงาน และปฏิบัติต่อพนักงานทุกคนโดยเสมอภาคกัน ไม่เลือกปฏิบัติ ไม่มีข้อกีดกันเรื่องเพศ อายุ เชื้อชาติ ศาสนา สถานศึกษา หรือสถานะอื่นใดที่มีได้เกี่ยวข้องโดยตรงกับการปฏิบัติงาน บริษัทสนับสนุนการพัฒนาศักยภาพของพนักงาน เพื่อเพิ่มศักยภาพในการทำงาน ก่อให้เกิดประโยชน์สูงสุดแก่บริษัท อีกทั้งยังส่งเสริมให้พนักงานมีส่วนร่วมในการสร้างวัฒนธรรมองค์กรที่ดี มีการทำงานเป็นทีม และเสริมสร้างบรรยากาศและความรู้สึกปลอดภัยในการทำงาน

- ลูกค้า** : จำหน่ายและส่งมอบผลิตภัณฑ์ที่มีคุณภาพตรงตามมาตรฐาน และมุ่งมั่นพัฒนาสินค้าและบริการให้มีคุณภาพ ภายใต้เงื่อนไขที่เป็นธรรมและตั้งอยู่บนพื้นฐานของการได้รับผลตอบแทนที่เป็นธรรมทั้งสองฝ่าย สร้างความพึงพอใจและความเชื่อมั่นให้กับลูกค้า รวมไปถึงพึงรักษาความลับของลูกค้าอย่างจริงจัง และไม่นำข้อมูลมาใช้เพื่อประโยชน์ของตนเองและผู้ที่เกี่ยวข้อง
- คู่แข่ง** : บริษัทปฏิบัติตามต่อคู่แข่งขั้นตามกรอบกติกาการแข่งขันที่เป็นธรรมโดยรักษาสถาบันของข้อพึงปฏิบัติในการแข่งขัน
- คู่ค้า** : บริษัทปฏิบัติตามต่อคู่ค้าตามกรอบการค้าที่สุจริต โดยยึดถือการปฏิบัติตามสัญญาและคำมั่นที่ให้ไว้กับคู่ค้าอย่างเคร่งครัด พนักงานของบริษัทจะต้องไม่เรียกรับประโยชน์จากการจัดซื้อจัดหา รวมไปถึงการปฏิบัติตามคู่ค้าอย่างเท่าเทียมกัน ไม่มีอคติในการเลือกปฏิบัติ
- เจ้าหนี้** : บริษัทตระหนักดีว่าการสร้างความสัมพันธ์กับเจ้าหนี้เพื่อให้เกิดความเชื่อมั่นและไว้วางใจเป็นภาระที่ต้องปฏิบัติตามคู่ไปกับการปฏิบัติตามเงื่อนไขการกู้ยืมเงินด้วยความซื่อสัตย์สุจริต
- ชุมชนและสังคมโดยรวม** : ดำเนินกิจกรรมเพื่อร่วมสร้างสรรค์สังคม ชุมชน และสิ่งแวดล้อมอย่างสม่ำเสมอ เพื่อให้ชุมชนที่บริษัทฯ ตั้งอยู่มีคุณภาพชีวิตที่ดีขึ้น ทั้งที่ดำเนินการเองและร่วมมือกับรัฐ และชุมชน บริษัทปลูกฝังจิตสำนึกกับพนักงาน ในเรื่องความรับผิดชอบต่อสังคมและสิ่งแวดล้อม รวมทั้งการใช้ทรัพยากรธรรมชาติ อย่างมีประสิทธิภาพและประสิทธิผล

### ความขัดแย้งแห่งผลประโยชน์

คณะกรรมการของบริษัทกำหนดมาตรการดูแลการทำธุรกรรมและตรวจสอบรายการของผู้เกี่ยวข้องในทางมิชอบในคู่มือจรรยาบรรณธุรกิจ ว่าด้วยการมีส่วนได้ส่วนเสีย และความขัดแย้งทางผลประโยชน์ ซึ่งเป็นส่วนหนึ่งในหลักสูตรการอบรมปฐมนิเทศ กรรมการ ผู้บริหาร และพนักงานเข้าใหม่ พร้อมทั้งเผยแพร่บนเว็บไซต์ของบริษัท โดยมีเนื้อหาสรุปได้ดังนี้

1. หลีกเลี่ยงการทำรายการที่เกี่ยวข้องกับตนเอง หรือบุคคล/นิติบุคคลที่เกี่ยวข้อง ที่อาจก่อให้เกิดความขัดแย้งทางผลประโยชน์กับบริษัท เว้นแต่จะมีการเปิดเผยส่วนได้ส่วนเสียแล้ว และได้รับอนุญาตเป็นการเฉพาะ หรือได้รับอนุมัติในหลักการให้ทำได้
2. ไม่ประกอบธุรกิจที่แข่งขันกับบริษัท ไม่ว่าโดยตรงหรือโดยอ้อม ในกรณีที่มีส่วนเกี่ยวข้องกับธุรกิจใดๆ ของกรรมการ ผู้บริหาร และพนักงาน งานนั้นต้องอยู่ในลักษณะดังต่อไปนี้
  - ไม่ขัดต่อผลประโยชน์ของบริษัท หรือไม่เป็นธุรกิจอันมีลักษณะเป็นการแข่งขันกับธุรกิจของกลุ่มบริษัท
  - ไม่มีผลเสียถึงชื่อเสียง หรือกิจการของบริษัท
  - ไม่เป็นการกระเทือนต่องานในหน้าที่รับผิดชอบของตน
3. คณะกรรมการและผู้บริหารต้องพิจารณาความขัดแย้งของผลประโยชน์เกี่ยวกับรายการที่เกี่ยวข้องกันของบริษัท และบริษัทย่อยอย่างรอบคอบ ด้วยความซื่อสัตย์สุจริต มีเหตุผลและเป็นอิสระ และมีข้อตกลงทางการค้าที่วิญญูชนจะพึงกระทำกับคู่ค้าทั่วไปกับบริษัท หรือบริษัทย่อย
4. ผู้มีส่วนได้เสียจะต้องไม่มีส่วนในการพิจารณารายการที่ตนมีความขัดแย้งทางผลประโยชน์
5. กรรมการ ผู้บริหาร และพนักงานต้องรายงานเปิดเผยรายการที่สงสัยว่าตนเองหรือผู้เกี่ยวข้องของตน มีผลประโยชน์ที่ขัดกันกับบริษัท โดยแจ้งต่อผู้บังคับบัญชาและนำเสนอต่อสำนักงานคณะกรรมการ

ในแต่ละไตรมาส ฝ่ายตรวจสอบภายในจะทำการรวบรวมข้อมูลการทำรายการของผู้มีความเกี่ยวข้องกันเสนอต่อที่ประชุมคณะกรรมการตรวจสอบพิจารณาความสมเหตุสมผล เงื่อนไขธุรกรรม อันแสดงความโปร่งใส ไม่มีความขัดแย้งแห่งผลประโยชน์ เพื่อรายงานให้ที่คณะกรรมการบริษัทพิจารณารับทราบติดตามดูแลตามกรอบการกำกับดูแลกิจการที่ดี

### หมวดที่ 4 การเปิดเผยข้อมูลและความโปร่งใส (Disclosure and Transparency)

บริษัทตระหนักดีถึงความสำคัญของการเปิดเผยข้อมูลที่มีความถูกต้อง ครบถ้วน และโปร่งใส ทั้งรายงานข้อมูลทางการเงินและข้อมูลทั่วไป ตามหลักเกณฑ์ของสำนักงานคณะกรรมการกำกับหลักทรัพย์และตลาดหลักทรัพย์ และตลาดหลักทรัพย์แห่งประเทศไทย ตลอดจนข้อมูลอื่นที่สำคัญที่มีผลกระทบต่อราคาหลักทรัพย์ของบริษัทซึ่งล้วนมีผลต่อกระบวนการตัดสินใจของผู้ลงทุนและผู้มีส่วนได้เสียของบริษัท โดยบริษัทได้เผยแพร่ข้อมูลสารสนเทศของบริษัทต่อผู้ถือหุ้น นักลงทุน และสาธารณชนผ่านช่องทางและสื่อการเผยแพร่ข้อมูลต่างๆ ของสำนักงานคณะกรรมการกำกับหลักทรัพย์และตลาดหลักทรัพย์ และตลาดหลักทรัพย์แห่งประเทศไทย รวมถึงเว็บไซต์ของบริษัท คือ [www.ss.co.th](http://www.ss.co.th)

ในส่วนของงานด้านผู้ลงทุนสัมพันธ์นั้นมอบหมายให้ นายสมบัติ สีสวัสดิ์ตระกูล ตำแหน่งประธานกรรมการบริหาร หรือ นายแสวง นิตภาวชน ตำแหน่งกรรมการผู้จัดการ ทำหน้าที่ติดต่อสื่อสารกับผู้ลงทุน ผู้ถือหุ้น รวมทั้งนักวิเคราะห์และภาคธุรกิจที่เกี่ยวข้อง โดยสามารถติดต่อผ่านช่องทาง สำนักงานงานคณะกรรมการ เลขาธิการบริษัท หมายเลขโทรศัพท์ 02-0883618 หรืออีเมล [ir@2smetal.com](mailto:ir@2smetal.com)

คณะกรรมการบริษัทเป็นผู้รับผิดชอบต่อการเงินรวมของบริษัทและบริษัทย่อย และสารสนเทศทางการเงินที่ปรากฏในรายงานประจำปี งบการเงินดังกล่าวจัดทำขึ้นตามมาตรฐานการบัญชีที่รับรองทั่วไปในประเทศไทย โดยเลือกใช้นโยบายบัญชีที่เหมาะสมและถือปฏิบัติอย่างสม่ำเสมอ รวมทั้งมีการเปิดเผยข้อมูลอย่างเพียงพอในงบการเงิน ซึ่งในการนี้คณะกรรมการตรวจสอบจะเป็นผู้สอบทานคุณภาพของรายงานทางการเงินและระบบควบคุมภายใน รวมถึงการเปิดเผยข้อมูลสำคัญอย่างเพียงพอในหมายเหตุประกอบงบการเงิน



### การป้องกันการใช้ข้อมูลภายใน

บริษัทมีนโยบายและวิธีดูแลกรรมการและผู้บริหารในการนำข้อมูลภายในของบริษัท ซึ่งยังไม่ได้เปิดเผยต่อสาธารณะชนไปใช้เพื่อแสวงหาประโยชน์ส่วนตน รวมทั้งการซื้อขายหลักทรัพย์ ดังนี้

- ให้ความรู้แก่กรรมการรวมทั้งผู้บริหารฝ่ายต่างๆ เกี่ยวกับหน้าที่ที่ต้องรายงานการถือครองหลักทรัพย์ของตน คู่สมรส และบุตรที่ยังไม่บรรลุนิติภาวะต่อสำนักงานคณะกรรมการกำกับหลักทรัพย์และตลาดหลักทรัพย์ และตลาดหลักทรัพย์แห่งประเทศไทยตาม มาตรา 59 และบทกำหนดโทษ ตามมาตรา 275 แห่งพระราชบัญญัติหลักทรัพย์และตลาดหลักทรัพย์ พ.ศ. 2535
- บริษัทกำหนดให้กรรมการและผู้บริหารรายงานการเปลี่ยนแปลงการถือครองหลักทรัพย์ต่อสำนักงานคณะกรรมการกำกับหลักทรัพย์และตลาดหลักทรัพย์ ตามมาตรา 59 แห่งพระราชบัญญัติหลักทรัพย์ และตลาดหลักทรัพย์ พ.ศ. 2535 ภายใน 3 วันทำการถัดจากวันที่เกิดรายการเปลี่ยนแปลง และจัดส่งสำเนารายงานนี้ให้แก่บริษัทในวันเดียวกับวันที่ส่งรายงานต่อสำนักงานคณะกรรมการกำกับหลักทรัพย์และตลาดหลักทรัพย์
- บริษัทดำเนินการส่งหนังสือเรียนแจ้งให้กรรมการและผู้บริหารทราบว่า กรรมการและผู้บริหารที่ได้รับทราบข้อมูลภายในที่เป็นสาระสำคัญ ซึ่งมีผลต่อการเปลี่ยนแปลงราคาหลักทรัพย์ จะต้องระงับการซื้อขายหลักทรัพย์ของบริษัทในช่วง 1 เดือนก่อนที่งบการเงินหรือข้อมูลภายในนั้นจะเปิดเผยต่อสาธารณะชน และห้ามไม่ให้เปิดเผยข้อมูลที่เป็นสาระสำคัญนั้นต่อบุคคลอื่น
- บริษัทกำหนดบทลงโทษทางวินัยหากมีการฝ่าฝืนนำข้อมูลภายในไปใช้หาประโยชน์ส่วนตน ซึ่งเริ่มตั้งแต่การตักเตือนเป็นหนังสือ ตัดค่าจ้าง พักงานชั่วคราวโดยไม่ได้รับค่าจ้าง หรือให้ออกจากงาน ทั้งนี้การลงโทษจะพิจารณาจากเจตนาของการกระทำและความร้ายแรงของความผิดนั้นๆ

ในปี 2566 เลขานุการบริษัท ได้แจ้งกำหนดการระงับซื้อขายหลักทรัพย์บริษัทชั่วคราวผ่านช่องทางอิเล็กทรอนิกส์ล่วงหน้า 30 วัน ก่อนวันประกาศงบการเงินของบริษัท ซึ่งในปีที่ผ่านมา ไม่มีกรรมการหรือผู้บริหารนำข้อมูลภายในไปใช้เพื่อแสวงหาผลประโยชน์ส่วนตน

### จรรยาบรรณธุรกิจ

บริษัทได้กำหนดนโยบายจรรยาบรรณธุรกิจไว้เป็นองค์ประกอบในการดำเนินธุรกิจที่มีคุณธรรม ซึ่งครอบคลุมการเคารพตามกฎหมาย ปราศจากการมีส่วนได้เสียและความขัดแย้งแห่งผลประโยชน์ การรักษาความลับและการใช้ข้อมูลภายใน ซึ่งประกอบด้วย จรรยาบรรณของกรรมการและผู้บริหาร, จรรยาบรรณของพนักงานและจรรยาบรรณต่อผู้มีส่วนได้เสีย เพื่อให้ผู้มีส่วนได้เสียทุกฝ่าย ตั้งแต่กรรมการ ผู้บริหาร พนักงาน คู่ค้า และผู้มีส่วนได้เสีย ทั้งของบริษัทและบริษัทย่อยได้รับทราบและยึดเป็นหลักปฏิบัติ ซึ่งบริษัทฯ เผยแพร่รายละเอียดนโยบายและหลักเกณฑ์ไว้บนเว็บไซต์ของบริษัท โดยแบ่งเป็น 10 หมวด ดังนี้ [http://www.ss.co.th/th/about\\_th/corporate-governance\\_th/code\\_of\\_conduct/](http://www.ss.co.th/th/about_th/corporate-governance_th/code_of_conduct/)

1. การเคารพและปฏิบัติตามกฎหมาย ข้อบังคับ ระเบียบ
2. การเคารพสิทธิมนุษยชน
3. การมีส่วนได้ส่วนเสีย และความขัดแย้งทางผลประโยชน์
4. ความรับผิดชอบต่อผู้มีส่วนได้เสียทุกฝ่าย
5. การใช้ข้อมูลภายใน และการรักษาข้อมูลอันเป็นความลับ
6. ทรัพย์สินทางปัญญา การใช้เทคโนโลยีสารสนเทศและการสื่อสาร
7. การให้และการรับของขวัญ ทรัพย์สิน หรือประโยชน์อื่นใด
8. ความปลอดภัย สุขอนามัยและสิ่งแวดล้อม
9. การควบคุมภายใน และการตรวจสอบภายใน
10. สิทธิทางการเมือง

โครงสร้างการจัดการ

ณ วันที่ 31 ธันวาคม 2566

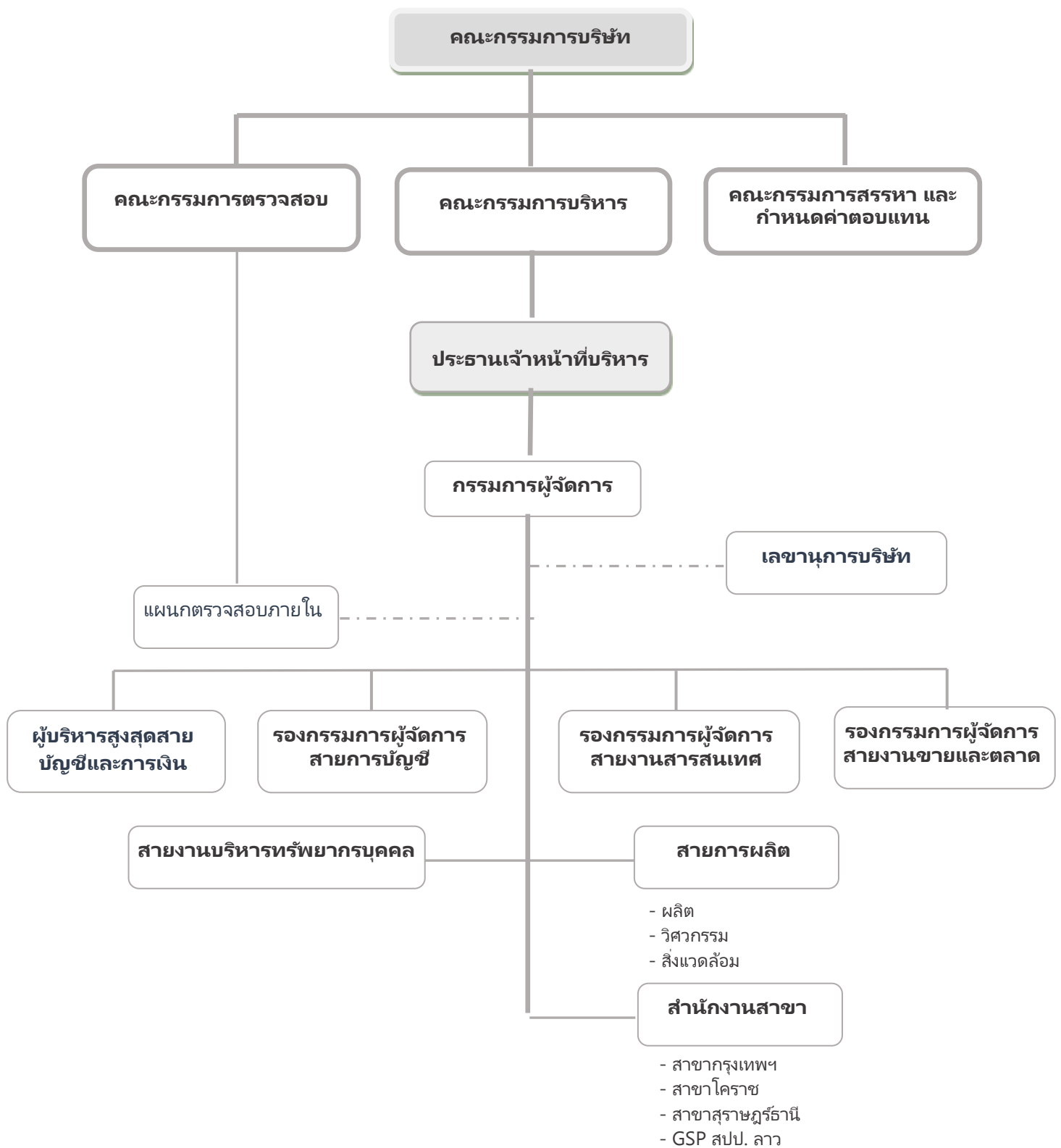

คณะกรรมการบริษัท

ณ วันที่ 31 ธันวาคม 2566

	กรรมการบริษัท	กรรมการตรวจสอบ	กรรมการสรรหาและกำหนดค่าตอบแทน	กรรมการบริหาร
*1. ดร. ครรชิต สิงห์สุวรรณ	ประธาน	✓		
2. นายสมบัติ ลีสวัสดิ์ตระกูล	✓		✓	ประธาน
3. นายแสงรุ่ง นิติกาวะชน	✓			กรรมการผู้จัดการ
*4. นายสุพล สติมานนท์	รองประธาน	ประธาน		
*5. นางจินตนา เตชะมนตรีกุล	✓	✓	✓	
6. นางสาวบุญศรี ปัญญาเปี่ยมศักดิ์	✓			✓
*7. พล.อ. ไพรัช โพธิ์อุบล	✓		ประธาน	
8. นายธนทัต ขวาลดิฐ	✓			
9. นายปรีดา วงศ์สถิตย์พร	✓			
*10. นายวริทธิ์ ชัยลิมปมนตรี	✓		✓	

\* กรรมการอิสระ

กรรมการผู้มีอำนาจลงนาม

กรรมการผู้มีอำนาจลงลายมือชื่อแทนบริษัท คือ นายสมบัติ ลีสวัสดิ์ตระกูล หรือ นายแสงรุ่ง นิติกาวะชน หรือ นางสาวบุญศรี ปัญญาเปี่ยมศักดิ์ กรรมการสองคนลงนามร่วมกัน และประทับตราสำคัญของบริษัท

**ผู้บริหาร** ณ วันที่ 31 ธันวาคม 2566 มีจำนวน 10 ท่าน ประกอบด้วย

ชื่อ - สกุล	ตำแหน่ง
1. นายสมบัติ ลีสวัสดิ์ตระกูล	ประธานเจ้าหน้าที่บริหาร
2. นาย แสงรุ่ง นิติกาวะชน	กรรมการผู้จัดการ
3. นางสาวบุญศรี ปัญญาเปี่ยมศักดิ์	ผู้บริหารสูงสุดสายงานบัญชีและการเงิน
4. นางทรงศนีย์ ภูณชอกัย	รองกรรมการผู้จัดการสายงานขายและตลาด
5. นายปกรณ์ อ่อนแก้ว	รองกรรมการผู้จัดการสายงานบัญชี
6. นางสาวจรรุวรรณ จันทน์ประอบ	รองกรรมการผู้จัดการสายงานสารสนเทศ
7. นายพงษ์เดช เลอสิทธิศักดิ์	ผู้จัดการสาขา GSP สปป. ลาว
8. นางสาวกรรณิกา อังกรวิโรจน์	ผู้จัดการสาขา
9. นายธีระศักดิ์ อรชร	ผู้จัดการฝ่ายโรงงาน
10. นางภัทราธิษฐ์ จันทร์ทอง สาสุธรรม	ผู้จัดการฝ่ายพัฒนาบุคลากร

\* นางสาวนัชชา ลิมปกรณโณโชติ , สมุหบัญชี

เลขานุการบริษัท

นางสาวพรณิกา เลิศอิทธิบาท

## องค์ประกอบของคณะกรรมการ

คณะกรรมการบริษัทประกอบด้วยบุคคลซึ่งมีทักษะความรู้ความสามารถหลากหลาย ทั้งด้านการบริหาร, กฎหมาย, การเงิน และบัญชี ร่วมกันกำกับดูแลการดำเนินงานของบริษัท การกำหนดนโยบายและภาพรวมขององค์กร ตลอดจนมีบทบาทสำคัญในการ ตรวจสอบและประเมินผลการดำเนินงานของบริษัทให้เป็นไปตามแผนที่วางไว้อย่างเป็นอิสระ ดังรายละเอียดในหมวด “โครงสร้างการจัดการ”

ปัจจุบันคณะกรรมการบริษัทมีจำนวน 10 ท่าน เป็นชาย 8 ท่าน และหญิง 2 ท่าน ประกอบด้วยกรรมการที่เป็นผู้บริหาร 3 ท่าน และไม่อยู่ในฐานะเป็นผู้บริหาร 7 ท่าน ในจำนวนนี้มีคุณสมบัติเป็นกรรมการอิสระอยู่ 5 ท่าน ซึ่งทำให้เกิดการถ่วงดุลในการออกเสียงและในการพิจารณาเรื่องต่างๆ อย่างมีอิสระ คณะกรรมการบริษัทยังได้แต่งตั้งคณะอนุกรรมการ 3 ชุด ได้แก่ คณะกรรมการตรวจสอบ, กรรมการบริหาร และคณะกรรมการสรรหาและกำหนดค่า

ตอบแทน เพื่อปฏิบัติหน้าที่เฉพาะเรื่องและเสนอเรื่องให้คณะกรรมการบริษัทพิจารณาหรือรับทราบ ซึ่งคณะอนุกรรมการแต่ละชุดมีสิทธิหน้าที่ตามที่ได้กำหนดไว้ในอำนาจหน้าที่ของคณะกรรมการแต่ละชุด และเพื่อให้การปฏิบัติหน้าที่ของกรรมการบริษัทมีเวลาเพียงพอในการกำกับดูแลกิจการ คณะกรรมการจึงกำหนดนโยบายการดำรงตำแหน่งกรรมการในบริษัทจดทะเบียนอื่นได้ไม่เกิน 5 บริษัท

ตามโครงสร้าง Board Diversity และ Skill Matrix ปัจจุบันกรรมการที่ไม่เป็นผู้บริหารของบริษัท มีความรู้และประสบการณ์ด้านอุตสาหกรรมการผลิต แต่ไม่มีลักษณะกิจการที่เป็นคู่แข่งทางธุรกิจกับบริษัท ได้แก่ นายปริดา วงศ์สถิตย์พร และนายธนัท ขวาลดิฐ ส่วนกรรมการที่มีความรู้และประสบการณ์ด้านการเงิน การธนาคาร และบัญชี ได้แก่ นางจินตนา เตชะมนตรีกุล ดร. ครรชิต สิงห์สุวรรณ และนายวรวิทย์ ชัยลิ้มปมนตรี และผู้เชี่ยวชาญด้านกฎหมาย ได้แก่ นายสุพล สติมานนท์

## กรรมการอิสระ/กรรมการตรวจสอบ

กรรมการอิสระ บริษัทได้กำหนดคุณสมบัติของกรรมการอิสระตามข้อกำหนดขั้นต่ำของสำนักงาน ก.ล.ต. และตลาดหลักทรัพย์ฯ กล่าวคือ

1. ถือหุ้นไม่เกิน 1% ของจำนวนทุนจดทะเบียนที่ออกและเรียกชำระแล้วของบริษัท และบริษัทที่เกี่ยวข้องโดยรวมหุ้นที่ถือโดยบุคคลที่เกี่ยวข้องด้วย
2. ไม่เป็นผู้ที่มีความสัมพันธ์กับบริษัทและบริษัทที่เกี่ยวข้องในลักษณะที่มีส่วนได้เสีย หรือได้ผลประโยชน์ในด้านการเงินหรือการบริหารงาน ทั้งในปัจจุบันและช่วง 2 ปี ก่อน เป็นกรรมการอิสระ โดยลักษณะความสัมพันธ์ดังกล่าวดังนี้
  - เป็นกรรมการที่มีส่วนร่วมในการบริหารงาน พนักงาน ลูกจ้าง ที่ปรึกษาที่รับเงินเดือนประจำหรือผู้มีอำนาจควบคุม
  - เป็นผู้ให้บริการทางวิชาชีพ เช่น เป็นผู้สอบบัญชี ที่ปรึกษากฎหมาย ที่ปรึกษาทางการเงิน หรือผู้ประเมินราคาทรัพย์สิน
  - เป็นผู้ที่มีความสัมพันธ์ทางธุรกิจ เช่น ซื้อ/ขายสินค้าหรือบริการ ซื้อขายสินทรัพย์ ให้/รับความช่วยเหลือทางการเงิน เป็นต้น
3. ไม่เป็นบุคคลที่มีความสัมพันธ์ทางสายโลหิต หรือโดยการจดทะเบียนตามกฎหมายในลักษณะที่เป็น บิดา มารดา คู่สมรส พี่น้อง และบุตร ของผู้บริหาร ผู้ถือหุ้นรายใหญ่ ผู้มีอำนาจควบคุม หรือบุคคลที่จะได้

รับการเสนอให้เป็นผู้บริหารหรือผู้มีอำนาจควบคุมของบริษัท

4. ไม่มีความสัมพันธ์ทางธุรกิจกับบริษัทหรือนิติบุคคลที่อาจมีความขัดแย้ง ในลักษณะที่อาจเป็นการขัดขวางการใช้วิจารณญาณอย่างอิสระ และไม่มีลักษณะอื่นใดที่ทำให้ไม่สามารถให้ความเห็นอย่างเป็นอิสระเกี่ยวกับการดำเนินงานของบริษัท
5. ไม่เป็นกรรมการตรวจสอบในบริษัทอื่น อันมีสภาพธุรกิจอย่างเดียวกันและเป็นการแข่งขันทางธุรกิจกับบริษัท

วาระการดำรงตำแหน่งของกรรมการอิสระเป็นไปตามระยะการดำรงตำแหน่งกรรมการบริษัท ถึงแม้ว่าจะเกิน 9 ปีนับจากได้รับแต่งตั้ง กรรมการอิสระยังคงให้ความเห็นได้อย่างเป็นอิสระตามหลักเกณฑ์ที่เกี่ยวข้อง อีกทั้งมีสัดส่วนเป็นครึ่งหนึ่งของจำนวนกรรมการทั้งหมด จึงมีการถ่วงดุลในการพิจารณาเรื่องต่างๆ

กรรมการตรวจสอบ ประกอบด้วยกรรมการอิสระอย่างน้อย 3 คน นอกจากนี้ กรรมการตรวจสอบอย่างน้อย 1 คน จะต้องเป็นบุคคลที่มีความรู้และประสบการณ์ด้านการบัญชีหรือการเงินเพียงพอที่จะสามารถทำหน้าที่ในการสอบทานความน่าเชื่อถือของงบการเงินได้ รวมทั้ง บริษัทจะพิจารณาคุณสมบัติในด้านอื่นๆ ประกอบด้วย เช่น ประสบการณ์ในการธุรกิจ ความเชี่ยวชาญเฉพาะทางที่เกี่ยวข้องกับธุรกิจ ความมีจริยธรรม เป็นต้น

## ขอบเขตหน้าที่ และความรับผิดชอบของ คณะกรรมการบริษัท

1. หน้าที่กำหนด วิสัยทัศน์ พันธกิจ กลยุทธ์การดำเนินงาน รวมถึงพิจารณาแนวนโยบาย แผนงาน แผนงบประมาณ เป้าหมาย และตัวชี้วัดเพื่อประเมินผล (KPIs) ตลอดจนพัฒนาขีดความสามารถของบริษัทให้แข่งขันได้ในระดับสากล
2. กำกับดูแลการบริหารจัดการให้ฝ่ายบริหาร หรือบุคคลใดๆ ซึ่งได้รับมอบหมายให้ดำเนินการ มีการนำกลยุทธ์การดำเนินงานไปปฏิบัติ ตามนโยบายที่กำหนดไว้ อย่างมีประสิทธิภาพ และประสิทธิผล เพื่อเพิ่มมูลค่าทางเศรษฐกิจสูงสุดให้แก่กิจการและกำไรสูงสุดให้แก่ผู้ถือหุ้น และเป็นธรรมต่อผู้มีส่วนได้เสียทุกฝ่าย ตลอดจนคำนึงถึงความรับผิดชอบต่อสังคม สิ่งแวดล้อม และทรัพยากรที่สำคัญ

3. จัดให้มีการประชุมคณะกรรมการบริษัทอย่างน้อย 3 เดือนต่อครั้ง และจัดให้มีการประชุมผู้ถือหุ้นสามัญประจำปีภายใน 4 เดือน นับแต่วันสิ้นสุดของรอบปีบัญชีของบริษัท รวมถึงเข้าร่วมประชุมคณะกรรมการบริษัทและการประชุมผู้ถือหุ้น เว้นแต่ในกรณีที่มิเหตุสุดวิสัย ไม่สามารถเข้าร่วมประชุม จะต้องแจ้งให้ประธานกรรมการหรือเลขานุการบริษัททราบล่วงหน้า
4. มีอำนาจและรับผิดชอบในการปฏิบัติหน้าที่ให้เป็นไปตามกฎหมาย วัตถุประสงค์ และข้อบังคับของบริษัท ตลอดจนมติที่ประชุมผู้ถือหุ้น ด้วยความซื่อสัตย์สุจริต และระมัดระวังรักษาผลประโยชน์ของบริษัท และมีความรับผิดชอบต่อผู้ถือหุ้นโดยสม่ำเสมอ
5. มีอำนาจตรวจสอบและพิจารณาอนุมัติ นโยบาย แนวทาง และแผนการดำเนินงานสำหรับโครงการลงทุนขนาดใหญ่ของบริษัท ตามที่ได้รับเสนอจากคณะกรรมการ และ/หรือฝ่ายบริหาร
6. ต้องมีความรับผิดชอบต่อผู้ถือหุ้นโดยสม่ำเสมอ และดำเนินงานโดยรักษาผลประโยชน์สูงสุดของผู้ถือหุ้น ตลอดจนมีการเปิดเผยข้อมูลต่อผู้ลงทุนอย่างถูกต้อง ครบถ้วน มีมาตรฐานและโปร่งใส
7. กำกับดูแลให้มีกระบวนการสรรหาและเลือกตั้งบุคคลเป็นกรรมการบริษัทอย่างโปร่งใส รวมทั้งพิจารณาคุณสมบัติที่หลากหลาย เพื่อให้เหมาะสมกับการดำเนินธุรกิจของบริษัท และมีการกำหนดค่าตอบแทนกรรมการบริษัท และกรรมการชดเชยอย่างเหมาะสม รวมถึงมีอำนาจแต่งตั้งให้คณะกรรมการหรือคณะทำงาน เพื่อพิจารณาหรือปฏิบัติในเรื่องหนึ่งเรื่องใดที่คณะกรรมการบริษัทเห็นสมควร
8. กำกับดูแลและพัฒนาบรรษัทภิบาลของบริษัทให้อยู่ในระดับสากล เพื่อสร้างคุณค่าให้กิจการ รวมถึงเป็นแบบอย่างและส่งเสริมให้พนักงานทุกระดับมีจิตสำนึกในการปฏิบัติตามหลักบรรษัทภิบาล จรรยาบรรณธุรกิจ และนโยบายต่อต้านการคอร์รัปชันของบริษัท
9. กำหนดนโยบายบริหารความเสี่ยง และกำกับดูแลให้มีระบบควบคุมภายใน และการตรวจสอบภายในที่เหมาะสม เพื่อให้เกิดระบบการควบคุมภายในที่มีประสิทธิภาพ รวมทั้งการจัดการความเสี่ยง และความเชื่อถือได้ของรายงานทางการเงิน โดยจัดให้มีหน่วยงานตรวจสอบภายในเป็นผู้ติดตามและดำเนินการร่วมและประสานงานกับคณะกรรมการตรวจสอบ
10. จัดทำรายงานคณะกรรมการประจำปี และรับผิดชอบต่อการจัดทำและการเปิดเผยงบการเงินเพื่อแสดงถึงฐานะการเงินและผลการดำเนินงานในรอบปีที่ผ่านมาเพื่อเสนอต่อที่ประชุมผู้ถือหุ้น
11. กำกับดูแลให้มีการประเมินผลการปฏิบัติหน้าที่ของคณะกรรมการบริษัทเป็นประจำทุกปี เพื่อพิจารณาและทบทวนการปฏิบัติหน้าที่ร่วมกันในคณะกรรมการบริษัท
12. กรรมการจะต้องไม่ประกอบกิจการอันมีสภาพอย่างเดียวกัน และเป็นการแข่งขันกับกิจการของบริษัท หรือเข้าเป็นหุ้นส่วนในห้างหุ้นส่วนสามัญ หรือเป็นหุ้นส่วนไม่จำกัดความรับผิดชอบในห้างหุ้นส่วนจำกัด หรือเป็นกรรมการของบริษัทเอกชน หรือบริษัทอื่นที่ประกอบกิจการอันมีสภาพอย่างเดียวกัน และเป็นการแข่งขันกับกิจการของบริษัท ไม่ว่าจะทำเพื่อประโยชน์ใด หรือเพื่อประโยชน์ผู้อื่น เว้นแต่ได้แจ้งให้ที่ประชุมผู้ถือหุ้นทราบก่อนที่จะมีมติแต่งตั้ง

13. กรรมการต้องแจ้งให้บริษัททราบโดยไม่ชักช้า หากมีส่วนได้เสียไม่ว่าโดยตรงหรือโดยอ้อมในสัญญาที่บริษัททำขึ้น หรือถือหุ้นหรือหุ้นกู้เพิ่มขึ้นหรือลดลงในบริษัทหรือบริษัทในเครือ
14. มีอำนาจพิจารณาและอนุมัติเรื่องใดๆ ที่จำเป็น และเกี่ยวเนื่องกับบริษัท หรือที่เห็นว่าเหมาะสมและเพื่อผลประโยชน์ของบริษัทเรื่องดังต่อไปนี้ คณะกรรมการบริษัทจะกระทำได้อีกต่อเมื่อได้รับอนุมัติจากที่ประชุมผู้ถือหุ้นคือ
  - ก) เรื่องใดๆ ที่กฎหมายกำหนดให้ต้องได้รับมติจากที่ประชุมผู้ถือหุ้น และ
  - ข) เรื่องใดๆ ที่กรรมการมีส่วนได้เสีย และอยู่ในข่ายที่กฎหมายหรือประกาศของสำนักงานคณะกรรมการกำกับหลักทรัพย์และตลาดหลักทรัพย์ หรือตลาดหลักทรัพย์แห่งประเทศไทยระบุให้ต้องได้รับอนุมัติจากที่ประชุมผู้ถือหุ้น

การตัดสินใจของคณะกรรมการบริษัทเพื่อดำเนินการในเรื่องดังต่อไปนี้ คณะกรรมการจะกระทำได้อีกต่อเมื่อได้รับอนุมัติจากที่ประชุมผู้ถือหุ้นด้วยคะแนนเสียงไม่น้อยกว่า 3 ใน 4 ของจำนวนเสียงทั้งหมดของผู้ถือหุ้นที่ เข้าประชุมและมีสิทธิออกเสียงลงคะแนน

  - ก) การขายหรือโอนกิจการของบริษัททั้งหมด หรือบางส่วนที่สำคัญให้แก่บุคคลอื่น
  - ข) การซื้อหรือรับโอนกิจการของบริษัทอื่นมาเป็นของบริษัท
  - ค) การทำ แก้อไข หรือเลิกสัญญา เกี่ยวกับการให้เช่ากิจการของบริษัททั้งหมดหรือบางส่วนที่สำคัญ การมอบหมายให้ บุคคลอื่นเข้าจัดการธุรกิจของบริษัท หรือการรวมกิจการกับบุคคลอื่น โดยมีวัตถุประสงค์จะแบ่งกำไรขาดทุนกัน
  - ง) การแก้ไขเพิ่มเติมหนังสือบริคณห์สนธิหรือข้อบังคับบริษัท
  - จ) การเพิ่มทุน การลดทุน หรือการออกหุ้นกู้ของบริษัท
  - ฉ) การควบกิจการ หรือเลิกบริษัท

การอื่นใดที่กำหนดไว้ภายใต้บทบัญญัติของกฎหมายว่าด้วยหลักทรัพย์และตลาดหลักทรัพย์ และ/หรือ ประกาศของตลาดหลักทรัพย์แห่งประเทศไทย ที่ต้องได้รับความเห็นชอบจากที่ประชุมคณะกรรมการบริษัทและที่ประชุมผู้ถือหุ้นด้วยคะแนนเสียงดังกล่าวข้างต้น

ทั้งนี้ เรื่องใดที่กรรมการมีส่วนได้เสียหรือมีความขัดแย้งทางผลประโยชน์กับบริษัท กรรมการซึ่งมีส่วนได้เสียหรือมีความขัดแย้งทางผลประโยชน์ดังกล่าวไม่มีสิทธิออกเสียงลงคะแนนในเรื่องนั้น

นอกจากนี้ คณะกรรมการยังมีขอบเขตหน้าที่ในการกำกับดูแลให้บริษัทปฏิบัติตามกฎหมายว่าด้วยหลักทรัพย์และตลาดหลักทรัพย์ ข้อกำหนดของตลาดหลักทรัพย์ อาทิ การทำรายการเกี่ยวโยงกัน การได้มาหรือจำหน่ายไปซึ่งทรัพย์สินตามกฎหมายของตลาดหลักทรัพย์แห่งประเทศไทย หรือตามประกาศของคณะกรรมการกำกับหลักทรัพย์และตลาดหลักทรัพย์ หรือกฎหมายที่เกี่ยวข้องกับธุรกิจของบริษัท



### ขอบเขตหน้าที่ และความรับผิดชอบของประธานกรรมการบริษัท

1. ประธานกรรมการบริษัทมีขอบเขต หน้าที่และความรับผิดชอบในฐานะกรรมการของบริษัท
2. ดูแลติดตามการบริหารงานของคณะกรรมการบริษัท และคณะกรรมการชุดย่อยต่างๆ ให้บรรลุตามวัตถุประสงค์ที่กำหนดไว้
3. สนับสนุนและส่งเสริมให้คณะกรรมการบริษัท ปฏิบัติหน้าที่อย่างเต็มความสามารถ
4. เรียกประชุมคณะกรรมการบริษัท และ/หรือการประชุมผู้ถือหุ้น
5. เป็นประธานในที่ประชุมคณะกรรมการบริษัท และ/หรือที่ประชุมผู้ถือหุ้น รวมทั้งควบคุมการประชุมดังกล่าวให้ดำเนินไปได้ด้วยความเรียบร้อย สำเร็จลุล่วง
6. ส่งเสริมให้กรรมการ ผู้ถือหุ้นทุกคนมีส่วนร่วมในการประชุม เปิดโอกาสให้แสดงความคิดเห็นหรือข้อเสนอแนะอย่างเต็มที่และเป็นอิสระ

### คณะกรรมการตรวจสอบ

### Audit Committee

1. นายสุพล สติมานนท์	ประธานกรรมการตรวจสอบ
2. นางจินตนา เตชะมนตรีกุล*	กรรมการตรวจสอบ
3. ดร. ครรชิต สิงห์สุวรรณ	กรรมการตรวจสอบ

\* นางจินตนา เตชะมนตรีกุล เป็นผู้มีความรู้ทางด้านบัญชีและการเงิน

### ขอบเขต อำนาจหน้าที่ และความรับผิดชอบของคณะกรรมการตรวจสอบ

1. สอบทานให้บริษัทมีการรายงานทางการเงินอย่างถูกต้อง และเปิดเผยอย่างเพียงพอ โดยการประสานงานกับผู้สอบบัญชีภายนอก และผู้บริหารที่รับผิดชอบจัดทำรายงานทางการเงินทั้งรายไตรมาสและประจำปี คณะกรรมการตรวจสอบอาจเสนอแนะให้ผู้สอบบัญชีสอบทาน หรือตรวจสอบรายการใดๆ ที่เห็นว่าจำเป็นและเป็นเรื่องสำคัญในระหว่างการตรวจสอบบัญชีของบริษัท
2. สอบทานให้บริษัทมีระบบการควบคุมภายในและระบบการตรวจสอบภายในที่เหมาะสมและมีประสิทธิภาพ และพิจารณาความเป็นอิสระของหน่วยงานตรวจสอบภายใน ตลอดจนให้ความเห็นชอบในการพิจารณาแต่งตั้งโยกย้าย เลิกจ้างหัวหน้าหน่วยงานตรวจสอบภายใน หรือหน่วยงานอื่นใดที่รับผิดชอบเกี่ยวกับการตรวจสอบภายใน
3. สอบทานให้บริษัทปฏิบัติตามกฎหมายว่าด้วยหลักทรัพย์ และตลาดหลักทรัพย์ ข้อกำหนดของตลาดหลักทรัพย์ และกฎหมายที่เกี่ยวข้องกับธุรกิจของบริษัท
4. พิจารณา คัดเลือก เสนอแต่งตั้งบุคคลซึ่งมีความเป็นอิสระเพื่อทำหน้าที่เป็นผู้สอบบัญชีของบริษัท และเสนอคำตอบแทนของบุคคลดังกล่าว โดยคำนึงถึงความน่าเชื่อถือ ความเพียงพอของทรัพยากร ปริมาณงานตรวจสอบของสำนักงานตรวจสอบบัญชีนั้น และประสบการณ์ของบุคลากรที่ได้รับมอบหมายให้ทำการตรวจสอบบัญชีของบริษัท รวมทั้งเข้าร่วมประชุมกับผู้สอบบัญชีโดยไม่ฝายจัดการเข้าร่วมประชุมด้วยอย่างน้อยปีละ 1 ครั้ง
5. พิจารณารายการที่เกี่ยวข้องกัน หรือรายการที่อาจมีความขัดแย้งทางผลประโยชน์ให้เป็นไปตามกฎหมาย และข้อกำหนดของตลาดหลักทรัพย์ ทั้งนี้เพื่อให้มั่นใจว่ารายการดังกล่าวสมเหตุสมผลและเป็นประโยชน์สูงสุดต่อบริษัท
6. จัดทำรายงานของคณะกรรมการตรวจสอบ โดยเปิดเผยไว้ในรายงานประจำปีของบริษัท ซึ่งรายงานดังกล่าวต้องลงนามโดยประธานคณะกรรมการตรวจสอบ และต้องประกอบด้วยข้อมูลอย่างน้อยดังต่อไปนี้
  - (ก) ความเห็นเกี่ยวกับความถูกต้อง ครบถ้วน เป็นที่เชื่อถือได้ของรายงานทางการเงินของบริษัท
  - (ข) ความเห็นเกี่ยวกับความเพียงพอของระบบควบคุมภายในของบริษัท
  - (ค) ความเห็นเกี่ยวกับการปฏิบัติตามกฎหมายว่าด้วยหลักทรัพย์และตลาดหลักทรัพย์ ข้อกำหนดของตลาดหลักทรัพย์ หรือกฎหมายที่เกี่ยวข้องกับธุรกิจของบริษัท
  - (ง) ความเห็นเกี่ยวกับความเหมาะสมของผู้สอบบัญชี
  - (จ) ความเห็นเกี่ยวกับรายการที่อาจมีความขัดแย้งทางผลประโยชน์
  - (ฉ) จำนวนการประชุมคณะกรรมการตรวจสอบ และการเข้าร่วมประชุมของกรรมการตรวจสอบแต่ละท่าน
  - (ช) ความเห็นหรือข้อสังเกตโดยรวมที่คณะกรรมการตรวจสอบได้รับจากการปฏิบัติหน้าที่ตามกฎหมาย
  - (ซ) รายการอื่นที่เห็นว่าผู้ถือหุ้นและผู้ลงทุนทั่วไปควรทราบ ภายใต้ขอบเขตหน้าที่และความรับผิดชอบที่ได้รับมอบหมายจากคณะกรรมการบริษัท
7. ปฏิบัติการอื่นใดตามที่คณะกรรมการของบริษัทมอบหมายด้วยความเห็นชอบจากคณะกรรมการตรวจสอบ
8. มีอำนาจในการดำเนินการตรวจสอบและสอบสวนตามที่จำเป็นในเรื่องต่างๆ ซึ่งอาจมีผลกระทบอย่างมีนัยสำคัญต่อฐานะการเงินและผลการดำเนินงานของบริษัท ได้แก่
  - (ก) รายการที่เกิดความขัดแย้งทางผลประโยชน์
  - (ข) การทุจริตหรือมีสิ่งผิดปกติหรือมีความบกพร่องที่สำคัญในระบบควบคุมภายใน

(ค) การฝ่าฝืนกฎหมายว่าด้วยพรบ.หลักทรัพย์และตลาดหลักทรัพย์ ข้อกำหนดของตลาดหลักทรัพย์แห่งประเทศไทย หรือกฎหมายที่เกี่ยวข้องกับธุรกิจของบริษัท

โดยคณะกรรมการตรวจสอบมีอำนาจในการแสวงหาความเห็นที่เป็นอิสระจากที่ปรึกษาทางวิชาชีพอื่นใดเมื่อเห็นว่าจำเป็นด้วยค่าใช้จ่ายของบริษัท เพื่อให้การปฏิบัติงานภายใต้หน้าที่ความรับผิดชอบสำเร็จลุล่วงด้วยดี ทั้งนี้คณะกรรมการตรวจสอบมีหน้าที่รายงานผลการตรวจสอบและสอบสวนต่อคณะกรรมการของบริษัท เพื่อดำเนินการปรับปรุงแก้ไขภายในเวลาที่ คณะกรรมการตรวจสอบเห็นควร

#### คณะกรรมการสรรหาและกำหนดค่าตอบแทน

1. พลเอกไพรัช โพธิ์อุบล	ประธานกรรมการสรรหาและกำหนดค่าตอบแทน
2. นายสมบัติ ลิ้มสวัสดิ์ตระกูล	กรรมการสรรหาและกำหนดค่าตอบแทน
3. นางจินตนา เตชะมนตรีกุล	กรรมการสรรหาและกำหนดค่าตอบแทน
4. นายวรวิทย์ ชัยลิ้มปมนตรี	กรรมการสรรหาและกำหนดค่าตอบแทน

#### ขอบเขตอำนาจหน้าที่และความรับผิดชอบของคณะกรรมการสรรหาและกำหนดค่าตอบแทน

- กำหนดหลักเกณฑ์ และวิธีการ ในการสรรหากรรมการ บริษัท และคณะกรรมการชุดย่อย เมื่อครบวาระ หรือมี ตำแหน่งว่าง เพื่อนำเสนอความเห็นต่อคณะกรรมการ บริษัทพิจารณาอนุมัติ และ/หรือเสนอที่ประชุมผู้ถือหุ้น เพื่อพิจารณาอนุมัติแล้วแต่กรณี
- กำหนดค่าตอบแทนที่จำเป็นและเหมาะสม ทั้งที่เป็นตัว เงินและมีใช้ตัวเงินของคณะกรรมการ คณะกรรมการชุด ย่อยในแต่ละปี เพื่อเสนอต่อคณะกรรมการบริษัท พิจารณาอนุมัติ และ/หรือเสนอที่ประชุมผู้ถือหุ้นเพื่อ พิจารณาอนุมัติแล้วแต่กรณี
- ปฏิบัติการอื่นใดตามที่คณะกรรมการบริษัทมอบหมาย
- กำหนดแนวทางในการประเมินผลงานของกรรมการ บริษัทในแต่ละปี
- รับผิดชอบต่อคณะกรรมการบริษัท และมีหน้าที่ให้คำ ชี้แจง ตอบคำถามเกี่ยวกับค่าตอบแทนของกรรมการ บริษัทในที่ประชุมผู้ถือหุ้น
- จัดให้มีการประชุมคณะกรรมการสรรหาและกำหนด ค่าตอบแทน กรณีกรรมการท่านใดมีความจำเป็นไม่ สามารถมาร่วมประชุมด้วยตนเองได้ สามารถร่วมประชุม ผ่านระบบการประชุมทางจอภาพ หรือระบบโทรศัพท์ (Teleconference) ได้

#### คณะกรรมการบริหาร

1. นายสมบัติ ลิ้มสวัสดิ์ตระกูล	ประธานกรรมการบริหาร
2. นายแสงรุ่ง นิติกาวะชน	กรรมการบริหาร
3. นางสาวบุญศรี ปัญญาเปี่ยมศักดิ์	กรรมการบริหาร

#### ขอบเขต อำนาจหน้าที่ และความรับผิดชอบของคณะกรรมการบริหาร

- จัดทำและนำเสนอนโยบายทางธุรกิจ เป้าหมาย แผนการ ดำเนินงาน กลยุทธ์ทางธุรกิจ แผนธุรกิจ แผนการลงทุน และแผนงานงบประมาณประจำปีของบริษัท เพื่อขอ อนุมัติต่อคณะกรรมการบริษัท
- ติดตาม บริหาร และกำกับดูแลการดำเนินงานของบริษัท ให้มีประสิทธิภาพเป็นไปตามทิศทางหรือเป้าหมายของ บริษัท และมีความเข้มแข็งทางธุรกิจ ตามแนวนโยบาย ของคณะกรรมการบริษัท และกลั่นกรองเรื่องต่างๆ ที่จะ นำเสนอคณะกรรมการบริษัทเพื่อพิจารณา และ ดำเนินการตามที่คณะกรรมการบริษัทมอบหมาย รวมทั้ง รายงานผลการปฏิบัติงานต่อคณะกรรมการบริษัท
- ควบคุมดูแลการดำเนินธุรกิจของบริษัทให้เป็นไปตาม นโยบายทางธุรกิจ เป้าหมาย แผนการดำเนินงาน กล ยุทธ์ทางธุรกิจ และงบประมาณที่ได้รับอนุมัติจาก คณะกรรมการ
- พิจารณากำหนดผังโครงสร้างองค์กร และอำนาจการ บริหารจัดการ นโยบายอัตราค่าตอบแทน และโครงสร้าง เงินเดือนของบริษัท โดยให้ครอบคลุมรายละเอียดการ คัดเลือก การว่าจ้าง การกำหนดผลประโยชน์ตอบแทน การโยกย้าย การฝึกอบรม และการเลิกจ้างพนักงานของ บริษัท
- วางแผนและกลั่นกรองทั้งแผนระยะสั้นและแผนระยะยาว เพื่อบรรลุวัตถุประสงค์และเป้าหมายบริษัท
- แต่งตั้งหรือมอบหมายให้บุคคลใดบุคคลหนึ่งหรือหลาย คนกระทำการอย่างหนึ่งอย่างใด แทนคณะกรรมการ บริหารตามที่เห็นสมควรได้ และคณะกรรมการบริหาร สามารถยกเลิก เพิกถอน เปลี่ยนแปลง หรือแก้ไขอำนาจ นั้นๆ ได้
- พิจารณาระเบียบอำนาจอนุมัติสำหรับระดับบริหารและ ระดับปฏิบัติการ ซึ่งครอบคลุมถึงด้านการเงิน การบัญชี การจัดซื้อจัดจ้าง การลงทุน การกู้ยืมเงิน การจำนอง จำนำ การค้ำประกัน การจำหน่ายจ่ายโอนทรัพย์สิน การ ทำข้อตกลงหรือสัญญาใดๆ การดำเนินงานอื่นๆ ที่ เห็นสมควร

8. มีอำนาจพิจารณาอนุมัติให้ดำเนินการ หรืออนุมัติการใช้จ่ายเงินเพื่อการดำเนินการต่างๆ ในส่วนที่เกินวงเงินอนุมัติของผู้บริหารหรือในการดำเนินการตามปกติธุรกิจของบริษัท ทั้งนี้ให้เป็นไปตามระเบียบอำนาจอนุมัติของบริษัท หรือตามงบประมาณรายจ่ายประจำปี คณะกรรมการบริษัทอนุมัติไว้แล้ว เช่น การจัดซื้อทรัพย์สิน การใช้จ่ายเงินลงทุนที่สำคัญเพื่อผลประโยชน์ของบริษัทภายใต้วงเงินอนุมัติที่กำหนด
9. ปฏิบัติหน้าที่ตามที่ได้รับมอบหมายจากคณะกรรมการบริษัท
10. ปฏิบัติหน้าที่ให้เป็นไปตามกฎหมาย วัตถุประสงค์ ข้อบังคับ ตลอดจนระเบียบของบริษัท โดยเคร่งครัด
11. วางแผนและกลั่นกรองการบริหารการเงิน เพื่อลดภาระการเงิน และมีโครงสร้างทางการเงินที่เข้มแข็ง
12. วางแผนและกลั่นกรองการประชาสัมพันธ์เชิงรุก เพื่อให้เกิดภาพลักษณ์ที่ดีและยั่งยืน

ทั้งนี้การอนุมัติรายการของคณะกรรมการบริหารจะไม่รวมถึงการอนุมัติรายการที่คณะกรรมการบริหาร หรือบุคคลที่อาจมีความขัดแย้ง มีส่วนได้ส่วนเสียหรืออาจมีความขัดแย้งทางผลประโยชน์ในลักษณะอื่นใดกับบริษัท และ/หรือ บริษัทย่อย รวมทั้งรายการที่กำหนดให้ต้องขอความเห็นชอบจากผู้ถือหุ้นในการทำรายการที่เกี่ยวข้องกัน และการได้มาหรือจำหน่ายไปซึ่งสินทรัพย์ที่สำคัญของบริษัท และ/หรือบริษัทย่อย เพื่อให้สอดคล้องกับข้อกำหนดของตลาดหลักทรัพย์แห่งประเทศไทย สำนักงานคณะกรรมการกำกับหลักทรัพย์และตลาดหลักทรัพย์ หรือกฎหมายที่เกี่ยวข้องกับธุรกิจของบริษัท

### หน้าที่ความรับผิดชอบของเลขานุการบริษัท

เลขานุการบริษัทมีอำนาจ หน้าที่ และความรับผิดชอบในการดำเนินการในนามของบริษัทหรือคณะกรรมการของบริษัท

1. เป็นศูนย์กลางในการจัดทำและเก็บรักษาเอกสาร เช่น หนังสือนัดประชุม และรายงานการประชุมคณะกรรมการ, หนังสือนัดประชุมผู้ถือหุ้น และรายงานการประชุมผู้ถือหุ้น, รายงานประจำปีของบริษัท, ทะเบียนกรรมการ, รายงานการมีส่วนได้เสียที่รายงานโดยกรรมการหรือผู้บริหาร
2. จัดประชุมผู้ถือหุ้น หรือกิจกรรมระหว่าง กรรมการ ผู้บริหาร นักลงทุน เพื่อการส่งเสริมสัมพันธ์ภาพระหว่างกัน
3. ดำเนินการอื่นๆ ตามที่หน่วยงานราชการที่เกี่ยวข้อง หรือบุคคล หรือคณะบุคคลที่ได้รับมอบหมายจากหน่วยงานราชการดังกล่าวประกาศกำหนด

คำตอบแทนผู้บริหาร	ปี 2566		ปี 2565	
	จำนวน (คน)	จำนวนเงิน (ล้านบาท)	จำนวน (คน)	จำนวนเงิน (ล้านบาท)
เงินเดือน	10	14.88	10	14.53
โบนัส	10	5.42	10	5.42
อื่นๆ – ค่าคอมมิชชั่น และกองทุนสำรองเลี้ยงชีพ	10	2.88	10	2.87
**คำตอบแทนที่ได้รับจากบริษัทย่อย		5.62		5.02
<b>รวม</b>		<b>28.80</b>		<b>27.84</b>

\*\* เฉพาะผู้บริหารที่ดำรงตำแหน่งในบริษัทย่อย ซึ่งบริษัทย่อยประกอบด้วย บริษัท นิสเทิร์นสตีล จำกัด, บริษัท เมก้า ทรานส์ แอนด์ โลจิสติกส์ จำกัด และบริษัท แกรนด์ อุตสาหกรรมเหล็กบูรพา จำกัด

### บุคลากร

จำนวนพนักงานทั้งหมดของบริษัท (ไม่รวมผู้บริหาร) ณ วันที่ 31 ธันวาคม 2566 แบ่งตามสายงานดังนี้

ฝ่าย	จำนวนพนักงาน (คน)		ฝ่าย	จำนวนพนักงาน (คน)	
	ปี 2566	ปี 2565		ปี 2566	ปี 2565
1. ฝ่ายโรงงาน	114	117	6. ฝ่ายพัฒนาระบบ IT	20	21
2. ฝ่ายขายและการตลาด	76	70	7. สำนักงานผู้บริหาร	1	1
3. ฝ่ายบัญชี	8	8	8. แผนกตรวจสอบภายใน	1	1
4. ฝ่ายการเงิน	3	3	9. คลังสินค้า 4 สาขา	66	67
5. ฝ่ายพัฒนาบุคลากร	11	11	<b>รวม</b>	<b>300</b>	<b>299</b>

บริษัทย่อย ได้แก่ บริษัท นิสเทิร์นสตีล จำกัด, บริษัท เมก้า ทรานส์ แอนด์ โลจิสติกส์ จำกัด และบริษัท แกรนด์ อุตสาหกรรมเหล็กบูรพา จำกัด มีบุคลากรไม่รวมผู้บริหารทั้งหมด 292 คน

ทั้งนี้ในระยะเวลา 3 ปีที่ผ่านมา บริษัทไม่มีข้อพิพาทด้านแรงงานใดๆ

### คำตอบแทนพนักงานปี 2566

บริษัทได้จ่ายผลตอบแทนให้แก่พนักงานจำนวนทั้งสิ้น 80.17 ล้านบาท ซึ่งเป็นผลตอบแทนในรูปของเงินเดือน ค่าแรง ค่าล่วงเวลา เงินช่วยเหลือสวัสดิการ เงินโบนัส เงินประกันสังคม เงินสมทบกองทุนสำรองเลี้ยงชีพ และโครงการผลประโยชน์พนักงานอื่นๆ

บริษัท และบริษัทย่อยมีจำนวน จำนวนพนักงานที่เข้าร่วมกองทุนสำรองเลี้ยงชีพ 123 คน และ 77 ราย คิดเป็น สัดส่วนพนักงานที่เป็นสมาชิกกองทุนฯ ร้อยละ 40% รวมเป็นเงินสมทบกองทุนฯ ของบริษัทและบริษัทย่อย จำนวน 1.23 ล้านบาท และ 0.90 ล้านบาท ตามลำดับ

สำหรับบริษัทย่อยทั้ง 3 บริษัท ได้แก่ บริษัท นิสเทิร์นสตีล จำกัด, บริษัท เมก้า ทรานส์ แอนด์ โลจิสติกส์ จำกัด และ บริษัท แกรนด์อุตสาหกรรมเหล็กกรุปรพรณ จำกัด ได้จ่ายค่าตอบแทนที่เป็นตัวเงินให้แก่ ผู้บริหารและพนักงาน จำนวนรวม 29.74 ล้านบาท 16.71 ล้านบาท และ 6.27 ล้านบาท ตามลำดับ

### นโยบายการพัฒนาบุคลากร

บริษัทให้ความสำคัญเป็นอย่างยิ่งในเรื่องของการพัฒนาความรู้และความสามารถของพนักงาน เพื่อเพิ่ม ประสิทธิภาพในการทำงาน คุณภาพของการให้บริการ โดยได้จัดให้มีการฝึกอบรม การสัมมนาโดยบุคคลจากทั้งภายในและ ภายนอกที่จำเป็นต่อพนักงานโดยรวมและรายบุคคลอย่างสม่ำเสมอ เพื่อเพิ่มศักยภาพในการทำงานและสามารถนำความรู้ที่ ได้รับไปปรับใช้ในการทำงาน ดังรายละเอียดปรากฏในส่วนที่ 1.3 การขับเคลื่อนธุรกิจเพื่อความยั่งยืน หัวข้อ การจัดการด้าน ความยั่งยืนในมิติสังคม

### คำตอบแทนจากการสอบบัญชี

#### Audit fee

ในปี 2566 บริษัทและบริษัทย่อยจ่ายค่าตอบแทนจากการตรวจสอบบัญชีแยกเป็นรายการดังนี้

บริษัท	ค่าสอบบัญชี	ค่าบริการอื่นๆ**	ผู้สอบบัญชี
บริษัท 2 เอส เมทิล จำกัด (มหาชน)	*2,050,000 บาท	171,487.30	บ. แกรนด์ธอนตัน จำกัด
บริษัท นิสเทิร์นสตีล จำกัด	332,000 บาท	16,606	บ. แกรนด์ธอนตัน จำกัด
บริษัท เมก้า ทรานส์แอนด์โลจิสติกส์ จำกัด	268,000 บาท	17,477	บ. แกรนด์ธอนตัน จำกัด
บริษัท แกรนด์อุตสาหกรรมเหล็กกรุปรพรณ จำกัด	50,080.81 บาท	0.00	TBS Accounting Consultant Service Co., Ltd

\* ที่ประชุมสามัญประจำปี 2566 มีมติอนุมัติค่าสอบบัญชีในอัตรา 2,020,000 บาท แต่เนื่องจากปี 2566 บริษัทมีการยื่นขอสนับสนุนใน กิจการส่งเสริมการลงทุน BOI ค่าสอบบัญชีจึงเพิ่มขึ้นจากจำนวนที่มีมติอนุมัติจำนวน 30,000 บาท

\*\* ค่าบริการอื่น (Non-Audit fee) ได้แก่ ค่าเดินทาง ค่าที่พัก เป็นต้น ซึ่งจ่ายตามค่าใช้จ่ายที่เกิดขึ้นจริง

### รายงานผลการดำเนินงานด้านการกำกับดูแล

#### การปฏิบัติหน้าที่ของคณะกรรมการบริษัทในรอบปี

##### 1. การสรรหากรรมการและผู้บริหารระดับสูงสุด

ตามข้อบังคับของบริษัท กำหนดให้การประชุมสามัญผู้ถือหุ้นประจำปีทุกครั้ง กรรมการจะต้องออกจากตำแหน่งอย่างน้อยจำนวน 1/3 โดยแต่ละปีบริษัทให้สิทธิผู้ถือหุ้นในการเสนอชื่อบุคคลเข้ารับคัดเลือกเป็นกรรมการบริษัท ซึ่งคณะกรรมการ สรรหาและกำหนดค่าตอบแทนของบริษัทจะทำหน้าที่พิจารณาคัดเลือกบุคคลที่มีความเหมาะสมทั้งในด้านความรู้ ความสามารถ และประสบการณ์ที่เกี่ยวข้องกับธุรกิจ หรือสามารถเอื้อประโยชน์ให้กับธุรกิจของบริษัทในอนาคต เพื่อนำเสนอ ต่อคณะกรรมการบริษัทและที่ประชุมผู้ถือหุ้นต่อไป กล่าวคือ

1. กรรมการของบริษัทต้องปฏิบัติหน้าที่ให้เป็นไปตามกฎหมาย วัตถุประสงค์ และข้อบังคับของบริษัท ตลอดจนมติของที่ ประชุมผู้ถือหุ้น
2. คณะกรรมการบริษัทประกอบด้วยกรรมการไม่น้อยกว่า 5 คน และกรรมการไม่น้อยกว่ากึ่งหนึ่งของจำนวนกรรมการ ทั้งหมดต้องมีถิ่นที่อยู่ในราชอาณาจักร และกรรมการต้องมีคุณสมบัติตามที่กฎหมายกำหนด

3. คณะกรรมการบริษัทต้องมีกรรมการอิสระไม่น้อยกว่า 1 ใน 3 ของกรรมการทั้งคณะ และมีจำนวนไม่ต่ำกว่า 3 คนซึ่งกรรมการอิสระถือหุ้นไม่เกินร้อยละหนึ่งของจำนวนทุนจดทะเบียนที่ออกและเรียกชำระแล้วของบริษัท และบริษัทที่เกี่ยวข้องโดยรวมหุ้นที่ถือโดยบุคคลที่เกี่ยวข้องด้วย และหากดำรงตำแหน่งเป็นกรรมการอิสระของบริษัทอื่นในกลุ่มด้วย จะต้องเปิดเผยข้อมูลดังกล่าวและคำตอบแทนที่ได้รับจากบริษัทนั้นด้วย
4. ที่ประชุมผู้ถือหุ้นเป็นผู้แต่งตั้งกรรมการ โดยใช้เสียงข้างมากตามหลักเกณฑ์และวิธีการดังต่อไปนี้
  - ก. ผู้ถือหุ้นคนหนึ่ง มีคะแนนเสียงเท่ากับหนึ่งหุ้นต่อหนึ่งเสียง
  - ข. ในการเลือกกรรมการ อาจใช้วิธีออกเสียงลงคะแนนเลือกกรรมการเป็นรายบุคคล คราวละคน หรือคราวละหลายคนรวมกันเป็นคณะ ตามแต่ที่ประชุมผู้ถือหุ้นจะเห็นสมควร แต่ในการลงมติแต่ละครั้งผู้ถือหุ้นต้องออกเสียงด้วยคะแนนที่มีอยู่ทั้งหมด จะแบ่งคะแนนเสียงแก่คนใดหรือคณะใดมากน้อยเพียงใดไม่ได้
  - ค. การออกเสียงลงคะแนนเลือกตั้งกรรมการให้ใช้เสียงข้างมาก หากมีคะแนนเสียงเท่ากันให้ผู้เป็นประธานในที่ประชุมเป็นผู้ออกเสียงชี้ขาด
5. ในกรณีที่ตำแหน่งกรรมการว่างลงเพราะเหตุอื่นนอกจากถึงคราวออกตามวาระ ให้คณะกรรมการเลือกบุคคลซึ่งมีคุณสมบัติและไม่มีลักษณะต้องห้ามตามกฎหมายว่าด้วยบริษัทมหาชนจำกัดเข้าเป็นกรรมการแทนในการประชุมคณะกรรมการคราวถัดไป เว้นแต่วาระของกรรมการจะเหลือน้อยกว่าสองเดือน โดยบุคคลซึ่งเข้าเป็นกรรมการดังกล่าวแทนจะอยู่ในตำแหน่งกรรมการได้เพียงเท่าวาระที่ยังเหลืออยู่ของกรรมการที่ตนแทน โดยมติดังกล่าวของคณะกรรมการจะต้องประกอบด้วยคะแนนเสียงไม่น้อยกว่าสามในสี่ของจำนวนกรรมการที่ยังเหลืออยู่
5. ที่ประชุมผู้ถือหุ้นอาจลงมติให้กรรมการคนใดออกจากตำแหน่งก่อนถึงคราวออกตามวาระได้ ด้วยคะแนนเสียงไม่น้อยกว่า 3/4 ของจำนวนผู้ถือหุ้นซึ่งมาประชุมและมีสิทธิออกเสียง และมีหุ้นนับรวมกันได้ไม่น้อยกว่ากึ่งหนึ่งของจำนวนหุ้นที่ถือโดยผู้ถือหุ้นที่มาประชุมและมีสิทธิออกเสียง
6. กรรมการตรวจสอบ มีวาระการดำรงตำแหน่งเท่ากับระยะเวลาการดำรงตำแหน่งกรรมการบริษัท โดยจะครบวาระการดำรงตำแหน่งในการประชุมสามัญประจำปีผู้ถือหุ้น พร้อมกับการครบวาระการดำรงตำแหน่งกรรมการบริษัท
7. ในกรณีตำแหน่งกรรมการตรวจสอบว่างลง ให้คณะกรรมการบริษัทเลือกกรรมการที่มีคุณสมบัติและไม่มีลักษณะต้องห้ามเข้าเป็นกรรมการตรวจสอบแทน โดยกรรมการตรวจสอบที่เข้าดำรงตำแหน่งแทนนั้นจะอยู่ในตำแหน่งได้เพียงวาระที่เหลืออยู่ของกรรมการตรวจสอบซึ่งตนแทน

ในปี 2566 มีกรรมการที่ครบวาระทั้งหมด 3 ท่าน ได้แก่ ดร. ครรชิต สิงห์สุวรรณ์, นางจินตนา เตชะมนตรีกุล และนายธนทัต ชวลิตธัญ ทั้งนี้ จากการที่บริษัทเปิดโอกาสให้ผู้ถือหุ้นเสนอบุคคลที่เหมาะสมตามหลักเกณฑ์เข้ารับการคัดเลือกเป็นกรรมการบริษัทในที่ประชุมสามัญผู้ถือหุ้นประจำปี 2566 ไม่มีผู้ถือหุ้นใดเสนอชื่อบุคคลเพื่อเข้ารับการคัดเลือกเป็นกรรมการบริษัท คณะกรรมการสรรหาและกำหนดค่าตอบแทนได้พิจารณาคุณสมบัติของกรรมการที่ครบวาระทั้ง 3 ท่าน อีกทั้งกรรมการอิสระที่ดำรงตำแหน่งเกิน 9 ปี แต่ยังสามารถให้ความเห็นอย่างเป็นอิสระ จึงเห็นชอบเสนอที่ประชุมคณะกรรมการและที่ประชุมสามัญผู้ถือหุ้นพิจารณาแต่งตั้งกรรมการที่ครบวาระทั้ง 3 ท่านกลับเข้าดำรงตำแหน่งกรรมการและกรรมการอิสระต่อไปอีกวาระหนึ่ง สำหรับกรรมการที่เหลือไม่มีการลาออกระหว่างปี

**การสรรหาประธานเจ้าหน้าที่บริหาร** คณะกรรมการสรรหาและกำหนดค่าตอบแทนของบริษัทจะทำหน้าที่พิจารณาเลือกบุคคลผู้ที่มีคุณวุฒิ ความรู้ ความสามารถ ประสบการณ์ และคุณสมบัติเฉพาะต่อการดำเนินธุรกิจของบริษัทก่อน โดยคณะกรรมการสรรหาจะพิจารณาจากคุณสมบัติดังต่อไปนี้

1. มีคุณสมบัติสอดคล้องตามพระราชบัญญัติบริษัทมหาชน พ.ศ. 2535 มาตรา 68 และประกาศหรือกฎระเบียบของตลาดหลักทรัพย์แห่งประเทศไทย และสำนักงาน ก.ล.ด.
2. เป็นผู้มีความรู้ ความสามารถ มีประสบการณ์ที่หลากหลาย และมีคุณสมบัติเฉพาะในด้านต่างๆ ที่เป็นประโยชน์ต่อการดำเนินงานของบริษัทให้มีประสิทธิภาพ
3. เป็นผู้มีความรู้และทักษะที่ส่งเสริมด้านการกำกับดูแลกิจการที่ดี อาทิ มีคุณธรรมจริยธรรม มีความเป็นอิสระ กล้าแสดงความคิดเห็น มีความคิดสร้างสรรค์ ปฏิบัติหน้าที่ด้วยความระมัดระวังและความซื่อสัตย์ รวมถึงมีความทุ่มเท อุทิศเวลาให้กับบริษัทอย่างเต็มที่

โดยคณะกรรมการบริษัทได้กำหนดนโยบายการดำรงตำแหน่งกรรมการในกิจการอื่นของประธานเจ้าหน้าที่บริหารได้ภายใต้เงื่อนไขว่าการปฏิบัติหน้าที่ดังกล่าว ต้องไม่ส่งกระทบต่อประสิทธิภาพในการปฏิบัติหน้าที่ของบริษัท และต้องไม่ประกอบกิจการที่มีสภาพอย่างเดียวกัน และเป็นการแข่งขันกับธุรกิจของบริษัท

**การสืบทอดตำแหน่งกรรมการบริหารและผู้บริหารระดับสูง** ในการประชุมผู้บริหารแต่ละเดือน เพื่อหารือแลกเปลี่ยนข้อมูล วางแผนงานและกลยุทธ์ จะมีการถ่ายทอดงานให้เรียนรู้อย่างเป็นระบบ และมอบหมายงานเพื่อสร้างความต่อเนื่องในการบริหาร



## 2. การประชุมคณะกรรมการและการประชุมผู้ถือหุ้น

คณะกรรมการมีการกำหนดการประชุมโดยปกติเป็นประจำทุก 3 เดือน และอาจมีการประชุมพิเศษเพิ่มเติมตามความจำเป็น โดยมีการกำหนดวันประชุมล่วงหน้าเป็นรายปี ทั้งนี้ ตามข้อบังคับของบริษัทว่าด้วยการประชุม คณะกรรมการสามารถจัดประชุมผ่านสื่ออิเล็กทรอนิกส์ตามหลักเกณฑ์และวิธีการที่กฎหมายกำหนด และตามมาตรฐานรักษาความมั่นคงปลอดภัยด้านสารสนเทศที่กำหนดไว้ในกฎหมาย

โดยในปี 2566 มีการจัดประชุมคณะกรรมการจำนวน 4 ครั้ง ในรูปแบบเข้าประชุมด้วยตนเอง (physical) และการประชุมสามัญผู้ถือหุ้นประจำปี 2566 เมื่อวันที่ 19 เมษายน 2566 ในรูปแบบการประชุมผ่านสื่ออิเล็กทรอนิกส์ (Electronic Meeting) มีกรรมการบริษัทเข้าร่วมประชุมครบทุกการประชุม

ในการประชุมคณะกรรมการบริษัทแต่ละครั้ง บริษัทจะส่งจดหมายนัดประชุมคณะกรรมการและเอกสารประกอบวาระการประชุมล่วงหน้าไม่น้อยกว่า 3 วันก่อนวันประชุม เพื่อให้คณะกรรมการได้มีเวลาศึกษาข้อมูลอย่างเพียงพอก่อนการประชุม เว้นแต่กรณีมีเหตุจำเป็น สำหรับ

บางวาระที่อาจล่าช้า จะดำเนินการจัดส่งให้คณะกรรมการทันทีเมื่อข้อมูลพร้อมนำเสนอ และมีการบันทึกรายงานการประชุมและจัดเก็บรวบรวมเอกสารรายงานที่รับรองแล้วเพื่อใช้ในการอ้างอิงและสามารถตรวจสอบได้

บริษัทกำหนดนโยบายเกี่ยวกับองค์ประชุมขั้นต่ำในการประชุมต้องมีกรรมการอยู่ลงมติในที่ประชุมไม่น้อยกว่า 2 ใน 3 ของจำนวนกรรมการทั้งหมด ประธานกรรมการบริษัท ซึ่งทำหน้าที่ประธานในที่ประชุมจะเปิดโอกาสให้กรรมการแสดงความคิดเห็นได้อย่างอิสระ โดยในบางวาระอาจมีผู้บริหารระดับสูง และหรือผู้เชี่ยวชาญอิสระเข้าร่วมประชุมด้วยเพื่อให้รายละเอียดข้อมูลที่เป็นประโยชน์เพิ่มเติมในฐานะผู้ที่เกี่ยวข้อง รวมทั้งจะได้รับทราบนโยบายโดยตรงเพื่อให้สามารถนำไปปฏิบัติอย่างมีประสิทธิภาพ

นอกจากนี้ กรรมการอิสระ 5 ท่าน ได้ร่วมประชุมกรรมการอิสระ เมื่อวันที่ 9 พฤศจิกายน 2566 โดยไม่มีฝ่ายบริหารจัดการเข้าร่วม เพื่อแลกเปลี่ยนข้อคิดเห็นเกี่ยวกับการบริหารจัดการในรอบปีที่ผ่านมา หรือประเด็นที่อยู่ในความสนใจอย่างเป็นอิสระ และนำข้อคิดเห็นที่ได้ร่วมกันหารือมาเสนอที่ประชุมคณะกรรมการบริษัททราบ

การประชุมปี 2566	จำนวนครั้งที่ร่วมประชุม / จำนวนครั้งที่จัดประชุม				
	กรรมการบริษัท	กรรมการตรวจสอบ	กรรมการสรรหาและกำหนดค่าตอบแทน	ผู้ถือหุ้น	กรรมการอิสระ
1. นายครุฑ ชิงห์สุวรรณ	4/4	4/4		1/1	1/1
2. นายสมบัติ สีสวัสดิ์ตระกูล	4/4	-	2/2	1/1	-
3. นายแสงรุ่ง นิติกาวะชน	4/4	-	-	1/1	-
4. นายสุพล สติมานนท์	4/4	4/4		1/1	1/1
5. นางจินตนา เตชะมนตรีกุล	4/4	4/4	2/2	1/1	1/1
6. นางสาวบุญศรี ปัญญาเปี่ยมศักดิ์	4/4	-	-	1/1	-
7. นายธนทัต ขวาลดิฐ	4/4	-	-	1/1	-
8. นายปรีดา วงศ์สถิตย์พร	4/4	-	-	1/1	-
9. พลเอกไพรัช โพธิ์อุบล	4/4	-	2/2	1/1	1/1
10. นายวรวิทย์ ชัยลิมนนตรี	4/4	-	2/2	1/1	1/1

## 3. ค่าตอบแทน

บริษัทมีนโยบายจ่ายค่าตอบแทนกรรมการและผู้บริหารที่จูงใจในระดับที่เหมาะสม โดยคำนึงถึงผลการดำเนินงานของบริษัท และความสอดคล้องกับธุรกิจ/อุตสาหกรรมเดียวกัน รวมถึงความเหมาะสมกับหน้าที่และความรับผิดชอบของกรรมการและผู้บริหารแต่ละท่าน

ในปี 2566 คณะกรรมการสรรหาและกำหนดค่าตอบแทน ได้พิจารณาฐานข้อมูลการสำรวจค่าตอบแทนกรรมการและผู้บริหารของบริษัทจดทะเบียนในตลาดหลักทรัพย์แห่งประเทศไทย มาวิเคราะห์ร่วมกับผลการประเมินการปฏิบัติงาน เพื่อกำหนดแนวทางการจ่ายค่าตอบแทนที่ชัดเจนและโปร่งใสก่อนนำเสนอที่ผู้ประชุมผู้ถือหุ้นอนุมัติ

โดยค่าตอบแทนที่เป็นตัวเงินสำหรับกรรมการ ที่ไม่ได้มีฐานะเป็นผู้บริหารบริษัท แบ่งเป็นรูปแบบเงินเดือน และเบี้ยประชุมรายครั้ง ในวงเงินรวมทุกคณะกรรมการไม่เกิน 4.00 ซึ่งเป็นอัตราเดียวกันกับปีก่อน

	เงินเดือน	เบี้ยประชุม/ครั้ง
ประธานกรรมการบริษัท	50,000	15,000
ประธานกรรมการตรวจสอบ	30,000	20,000
ประธานกรรมการสรรหาและกำหนดค่าตอบแทน	30,000	20,000
กรรมการ	30,000	15,000

ชื่อ-นามสกุล		ค่าตอบแทน	
		ปี 2565	ปี 2566
1. ดร. ครรชิต สิงห์สุวรรณ		750,000.-	735,000.-
	เงินเดือน	600,000	600,000
	ค่าเบี้ยประชุม	150,000	135,000
2. นางจินตนา เตชะมนตรีกุล		540,000.-	525,000.-
	เงินเดือน	360,000	360,000
	ค่าเบี้ยประชุม	180,000	165,000
3. นายสุพล สติมานนท์		530,000.-	515,000.-
	เงินเดือน	360,000	360,000
	ค่าเบี้ยประชุม	170,000	155,000
4. นายธนทัต ชวาลดิฐ		450,000.-	435,000.-
	เงินเดือน	360,000	360,000
	ค่าเบี้ยประชุม	90,000	75,000
5. นายปรีดา วงศ์สถิตยพร		450,000.-	435,000.-
	เงินเดือน	360,000	360,000
	ค่าเบี้ยประชุม	90,000	75,000
	ค่าตอบแทนที่ได้รับจากบริษัทย่อย*	20,000	20,000
6. พล.อ. ไพรัช โพธิ์อุบล		490,000.-	475,000.-
	เงินเดือน	360,000	360,000
	ค่าเบี้ยประชุม	130,000	115,000
7. นายวรวิทย์ ชัยลิ้มปมนตรี		480,000.-	465,000.-
	เงินเดือน	360,000	360,000
	ค่าเบี้ยประชุม	120,000	105,000
		<b>3,690,000</b>	<b>3,585,000</b>

\* ไม่นำมาคำนวณรวมค่าตอบแทนส่วนของบริษัทฯ

#### ค่าตอบแทนอื่นๆ

การประกันภัยความรับผิดของกรรมการและเจ้าหน้าที่ วงเงิน 100,000,000 บาท อายุกรมธรรม์ เริ่ม 1 มกราคม - 31 ธันวาคม 2566 ด้วยเบี้ยประกันภัย 138,000 บาท

#### 4. การพัฒนากรรมการและผู้บริหาร

คณะกรรมการมีนโยบายส่งเสริมและอำนวยความสะดวกให้มีการฝึกอบรมและการให้ความรู้แก่กรรมการผู้เกี่ยวข้องในระบบการกำกับดูแลกิจการของบริษัท เช่น กรรมการ กรรมการตรวจสอบ ผู้บริหาร เป็นต้น เพื่อให้มีการปรับปรุงการปฏิบัติงานอย่างต่อเนื่อง เพื่อนำความรู้และประสบการณ์มาพัฒนาองค์กรต่อไป บุคคลที่ได้รับการแต่งตั้งเป็นกรรมการบริษัท นอกจากจะได้รับการปฐมนิเทศ เรียนรู้ภาพรวมการประกอบธุรกิจ บทบาทหน้าที่ของกรรมการบริษัท และนโยบายตามที่ได้กำหนดไว้

#### การเข้าอบรมสำหรับกรรมการและผู้บริหาร ปี 2566

คุณวรวิทย์ ชัยลิ้มปมนตรี      ปริญญาเอก บริหารธุรกิจดุษฎีบัณฑิตกิตติมศักดิ์ มหาวิทยาลัยราชภัฏธนบุรี  
คุณบุญศรี ปัญญาเปี่ยมศักดิ์      สร้างความเข้าใจและประเด็นหลัก TFRS for NPAEs ทั้งหมดฉบับปรับปรุงใหม่, ของสภาวิชาชีพทางบัญชี

คุณภัทรา นิษฐ์ จันทรทอง สาธุธรรม \* พัฒนาศักยภาพเจ้าหน้าที่และแกนนำในการเฝ้าระวังป้องกันโรคติดต่อตามมาตรฐาน CDCU/SRRT, สาธารณสุขอำเภอบางกล่ำ

\* การปรับตัวสู่การทำงานแบบ Agile ในยุค VUCA World, โดย H&G (Thailand)

## 5. การประเมินการปฏิบัติงานของคณะกรรมการ

บริษัทได้จัดให้มีการประเมินผลการปฏิบัติงานด้วยตนเองของคณะกรรมการบริษัท อย่างน้อยปีละ 1 ครั้ง โดยมีวัตถุประสงค์มุ่งเน้นให้การประเมินผลสามารถสะท้อนถึงประสิทธิภาพในการดำเนินงาน ตามหลักการกำกับดูแลกิจการที่ดี เพื่อให้คณะกรรมการร่วมกันพิจารณาหาบทลงโทษและการปรับปรุงแก้ไขปัญหาต่อไป โดยมอบหมายให้เลขานุการบริษัท จัดส่งแบบประเมินให้กรรมการบริษัททุกท่านประเมินตนเองในช่วงปลายปี และรวบรวมเพื่อทำการคำนวณสรุปผลการประเมินเพื่อรายงานให้คณะกรรมการบริษัทพิจารณารับทราบ และแสดงความเห็นแนวทางการปรับปรุง

ในปี 2566 คณะกรรมการเห็นชอบให้ใช้แบบประเมินผลการปฏิบัติงานของกรรมการ ของสมาคมส่งเสริมสถาบันกรรมการบริษัทไทย โดยมีการประเมินทั้งหมด 4 หมวดดังนี้

1. แบบประเมินตนเองของคณะกรรมการทั้งคณะ ค่าเฉลี่ยอยู่ที่ 93.80 ลดลง 0.26 จากปีก่อน โดยมีความเห็นเรื่องการใช้เวลาในการพิจารณาความเหมาะสมของการใช้ทรัพยากรต่างๆ ยังไม่เพียงพอ
2. แบบประเมินตนเองของคณะกรรมการชุดย่อย
  - กรรมการตรวจสอบ ค่าเฉลี่ยอยู่ที่ 98.66 เพิ่ม 0.74 จากปีก่อน โดยมีความเห็นเรื่อง การประชุมแต่ละวาระมีระยะเวลาที่ยังไม่เพียงพอ
  - กรรมการสรรหาและกำหนดค่าตอบแทน ค่าเฉลี่ยอยู่ที่ 94.92 ลดลง 1.44 จากปีก่อน โดยมีความเห็นเรื่อง ข้อมูลการประชุมยังไม่เพียงพอ
3. แบบประเมินตนเองของคณะกรรมการรายบุคคล ค่าเฉลี่ย 94.73 ลดลง 2.03 จากปีก่อน โดยให้ความเห็นว่า กรรมการใช้เวลาไม่เพียงพอในการศึกษาข้อมูลก่อนเข้าร่วมประชุม
4. การประเมินผลการปฏิบัติงานของผู้บริหารสูงสุด ค่าเฉลี่ยอยู่ที่ 97.0%

## 6. การกำกับดูแลการดำเนินงานของบริษัทย่อยและบริษัทร่วม

บริษัทฯ มีบริษัทย่อย 3 แห่ง คือ บริษัท นิสเทิร์นสตีล จำกัด, บริษัท เมก้า ทรานส์แอนด์โลจิส จำกัด และบริษัท แกรนดัตอุตสาหกรรมเหล็กอุปพรณ จำกัด (ซึ่งเป็นบริษัทจดทะเบียนและจัดตั้งภายใต้กฎหมายของสาธารณรัฐประชาธิปไตยประชาชนลาว) ทั้งหมดมีสถานะเป็นบริษัทย่อย ที่บริษัทถือหุ้นมากกว่า 90% โดยบริษัทได้ส่งตัวแทนเข้าไปเป็นกรรมการในบริษัทย่อยดังกล่าว มีส่วนร่วมในการบริหารงาน และการกำหนดนโยบายการดำเนินธุรกิจที่สำคัญ เพื่อให้การดำเนินธุรกิจและพัฒนางานองค์กรเป็นไปในทิศทางเดียวกันกับบริษัท และเกิดผลประโยชน์สูงสุดแก่บริษัทย่อยนั้นๆ รายละเอียดการดำรงตำแหน่งในบริษัทย่อย ปรากฏตามเอกสารแนบท้าย 2

บริษัทย่อยทั้ง 3 ใช้ระบบควบคุมภายในและมาตรฐานทางบัญชีเดียวกันกับบริษัท รวมไปถึงการทำรายการระหว่างกับบุคคลที่เกี่ยวข้อง การทำรายการได้มาหรือจำหน่ายไปซึ่งสินทรัพย์ บริษัทพยายามที่จะดำเนินการตามขั้นตอนให้ครบถ้วนถูกต้อง ตามหลักเกณฑ์ของหน่วยงานกำกับฯ ที่ประกาศหลักเกณฑ์

## 7. การติดตามและการปฏิบัติตามนโยบาย

คณะกรรมการบริษัทได้ติดตามและทบทวนนโยบายเกี่ยวกับการปฏิบัติตามการกำกับดูแลกิจการที่ดี และออกนโยบายการจัดการด้านความยั่งยืน ครอบคลุมการดำเนินธุรกิจด้วยความรับผิดชอบต่อผู้มีส่วนได้เสียขององค์กรทุกภาคส่วนทั้ง 3 มิติ ได้แก่ มิติเศรษฐกิจ มิติสังคม และมิติสิ่งแวดล้อม

ในปี 2566 คณะกรรมการได้ทบทวนนโยบายการบริหารจัดการความเสี่ยง และปรับปรุงให้นโยบายและแนวทางการปฏิบัติสอดคล้องกับสภาพการณ์ที่เปลี่ยนแปลงของการดำเนินธุรกิจในปัจจุบัน รวมถึงระบบควบคุมภายในให้มีการติดตามได้อย่างมีประสิทธิภาพ

## 8. การป้องกันการใช้อ้างอิงภายใน

บริษัทได้กำหนดมาตรการป้องกันการใช้อ้างอิงภายในโดยมิชอบ (Insider Trading) ของบุคคลที่เกี่ยวข้อง ซึ่งหมายถึง กรรมการ ผู้บริหาร และพนักงานในหน่วยงานที่เกี่ยวข้องกับข้อมูลภายใน (รวมทั้งคู่สมรสและบุตรที่ยังไม่บรรลุนิติภาวะของบุคคลดังกล่าว) โดยห้ามบุคคลที่เกี่ยวข้องทำการซื้อขายหลักทรัพย์ของบริษัทเป็นระยะเวลาอย่างน้อย 1 เดือนก่อนมีการเปิดเผยงบการเงินรายไตรมาส และงบการเงินประจำปี และควรรอคอยอย่างน้อย 24 ชั่วโมงภายหลังการเปิดเผยข้อมูลดังกล่าวให้แก่สาธารณชนแล้ว รวมทั้งห้ามไม่ให้เปิดเผยข้อมูลนั้นต่อบุคคลอื่นด้วย

ในรอบปี 2566 กรรมการและผู้บริหารมีการเปลี่ยนแปลงการถือหลักทรัพย์ดังนี้

	ณ 10 กุมภาพันธ์ 2566		เพิ่ม (ลด) ระหว่างรอบ บัญชี	ณ 8 มีนาคม 2567		สัดส่วนการถือ หุ้น
	ตนเอง	คู่สมรสและบุตร ที่ยังไม่บรรลุนิติ ภาวะ		ตนเอง	คู่สมรสและบุตร ที่ยังไม่บรรลุนิติ ภาวะ	
1. นายครุฑ สิวสุวรรณ	-	-	-	-	-	-
2. นายสุพล สติมานนท์	-	-	-	-	-	-
3. นายสมบัติ สิวสวัสดิ์ตระกูล	136,452,654	-	-	136,452,654	-	24.81%
4. นายแสงรุ่ง นิติกาวชน	32,019,995	-	-	32,019,995	-	5.82%
5. นางจินตนา เตชะมนตรีกุล	-	-	-	-	-	-
6. นางสาวบุญศรี ปัญญาเปี่ยมศักดิ์	16,959,004	-	-	16,959,004	-	3.08%
7. นายอนันต์ ขวาลดิษฐ์	14,479,151	-	-	14,479,151	-	2.63%
8. นายปริดา วงศ์สถิตย์พร	24,636,881	-	-	24,636,881	-	4.48%
9. พลเอก ไพรัช โพธิ์อุบล	-	-	-	-	-	-
10. คุณวริทย์ ชัยลิมปมนตรี	-	-	-	-	-	-
11. นางทรศนี ภูษะอภัย	-	-	-	-	-	-
12. นายปกรณ์ อ่อนแก้ว	60,500	-	-	60,500	-	0.01%
13. นางสาวกรรณิกา อังกรวิโรจน์	-	-	-	-	-	-
14. นายพงษ์เดช เลอสิทธิศักดิ์	-	-	-	-	-	-
15. นาย ธีรศักดิ์ อรรถ	-	-	-	-	-	-
16. นางภัทรานัฐ จันทร์ทอง สาสุธรรม	-	3,000	(2,000)	-	1,000	-
17. นางสาวจาวรรณ จันทร์ประอบ	123,750	-	-	123,750	-	0.02%

## 9. การป้องกันความขัดแย้งทางผลประโยชน์

คณะกรรมการบริษัทกำหนดนโยบายการทำรายการระหว่างกันของบริษัทและบุคคลที่อาจมีความขัดแย้งทางผลประโยชน์ โดยได้รับทราบรายงานการทำรายการจากคณะกรรมการตรวจสอบทุกการประชุมไตรมาส นอกจากนี้ บริษัทมีการอบรมพร้อมทั้งเผยแพร่รายงานบรรณธุรกิจ ว่าด้วยการมีส่วนได้เสีย ผ่านช่องทางความรู้ให้บุคลากรบริษัทเข้าถึงข้อมูลและนำไปปฏิบัติได้อย่างถูกต้อง ซึ่งในปี 2566 บริษัทไม่มีประเด็นความขัดแย้งทางผลประโยชน์

## 10. การต่อต้านการทุจริตคอร์รัปชัน

บริษัทได้รับการต่ออายุ การรับรองเป็นสมาชิกแนวร่วมภาคเอกชนต่อต้านการทุจริตคอร์รัปชัน CAC โดยในปี 2566 คณะกรรมการบริษัทได้ติดตามผลการตรวจสอบภายใน และระบบควบคุมความเสี่ยง อันอาจเกิดการทุจริตคอร์รัปชัน คณะกรรมการตรวจสอบได้กำหนดแผนการตรวจสอบภายในแต่ละปีและรายงานผลให้ที่ประชุมคณะกรรมการบริษัททราบอย่างสม่ำเสมอ ซึ่งในปีที่ผ่านมา ฝ่ายตรวจสอบภายในไม่พบประเด็นอันอาจทำให้เกิดการทุจริตคอร์รัปชัน

ทั้งนี้ บริษัทฯ ได้เผยแพร่รายละเอียดของนโยบายต่อต้านการคอร์รัปชัน และนโยบายการแจ้งเบาะแสการกระทำผิด whistle blowing เพื่อให้บุคลากรภายในองค์กรและบุคคลภายนอกสามารถเข้าถึงและศึกษาแนวทางปฏิบัติได้ที่ เว็บไซต์ของบริษัท หัวข้อ บรรษัทภิบาล [http://www.ss.co.th/th/about\\_th/corporate-governance\\_th/](http://www.ss.co.th/th/about_th/corporate-governance_th/)

## 11. การแจ้งเบาะแส และการร้องเรียน

เพื่อเป็นการส่งเสริมให้ผู้มีส่วนได้เสียทั้งภายในและภายนอกองค์กรมีส่วนร่วมในการกำกับดูแล บริษัทฯ ได้กำหนดแนวทางการแจ้งเบาะแสร้องเรียนและการพิจารณาข้อร้องเรียน โดยเผยแพร่รายละเอียด ไว้บนเว็บไซต์ของบริษัท หัวข้อ บรรษัทภิบาล [http://www.ss.co.th/th/about\\_th/corporate-governance\\_th/](http://www.ss.co.th/th/about_th/corporate-governance_th/) ทั้งนี้ในปี 2566 บริษัทไม่ได้รับข้อร้องเรียนหรือการแจ้งเบาะแส

#### ช่องทางการร้องเรียน

- ไปรษณีย์ : คณะกรรมการตรวจสอบ  
บริษัท 2 เอส เมทัล จำกัด (มหาชน)  
เลขที่ 1788 อาคารสิงห์ คอมเพล็กซ์ (รีจิส) ชั้น 30 ถนนเพชรบุรีตัดใหม่  
แขวงบางกะปิ เขตห้วยขวาง  
กรุงเทพมหานคร 10310
- อีเมล : [auditcom@2smetal.com](mailto:auditcom@2smetal.com)

## 12. รายงานของคณะกรรมการ

คณะกรรมการบริษัทร่วมกันสอบทานรายงานประจำปี เพื่อนำส่งให้ผู้ถือหุ้นรับทราบการดำเนินกิจการในรอบปีที่ผ่านมา และมอบหมายให้คณะกรรมการตรวจสอบสอบทานรายงานทางการเงิน ซึ่งประกอบด้วยกรรมการที่เป็นอิสระ เพื่อทำหน้าที่สอบทานนโยบายการบัญชี และคุณภาพของรายงานทางการเงิน สอบทานระบบการควบคุมภายใน ระบบการบริหารความเสี่ยง ตลอดจนพิจารณาการเปิดเผยข้อมูลรายการระหว่างกัน ให้มีความครบถ้วนในการเปิดเผยข้อมูลทางการเงินที่สำคัญ โดยคณะกรรมการบริษัทเป็นผู้รับผิดชอบต่อการเงินรวมของบริษัทและบริษัทย่อย รวมทั้งสารสนเทศทางการเงิน ที่ปรากฏในรายงานประจำปี เรื่องรายงานความรับผิดชอบของคณะกรรมการต่อรายงานทางการเงิน งบการเงินดังกล่าวจัดทำขึ้นตามมาตรฐานการบัญชีรับรองและตรวจสอบโดยผู้สอบบัญชีของบริษัท การเปิดเผยข้อมูลสารสนเทศที่สำคัญ ทั้งข้อมูลทางการเงิน และไม่ใช้การเงิน ดำเนินการบนพื้นฐานของข้อเท็จจริงอย่างครบถ้วน และสม่ำเสมอด้วย

งบการเงินของบริษัทฯ และบริษัทย่อย ได้รับการตรวจสอบโดยผู้สอบบัญชีของบริษัท คือบริษัท แกรนท์ ธอนตัน จำกัด ในการตรวจสอบนั้นคณะกรรมการบริษัทฯ ได้สนับสนุนข้อมูล และเอกสารต่างๆ เพื่อให้ผู้สอบบัญชีสามารถตรวจสอบและแสดงความเห็นได้ตามมาตรฐานการสอบบัญชี โดยความเห็นของผู้สอบบัญชีได้ปรากฏบนหน้ารายงานของผู้สอบบัญชีซึ่งแสดงไว้ในรายงานประจำปีแล้ว คณะกรรมการบริษัทฯ มีความเห็นว่า ระบบการควบคุมภายในของบริษัทฯ โดยรวมอยู่ในระดับที่น่าพอใจ และสามารถสร้างความเชื่อมั่นอย่างมีเหตุผลไว้ว่า งบการเงินของบริษัทฯ และบริษัทย่อย สำหรับปี 2566 สิ้นสุด ณ วันที่ 31 ธันวาคม 2566 มีความเชื่อถือได้ โดยถือปฏิบัติตามมาตรฐานการบัญชีที่รับรองทั่วไป และปฏิบัติตามข้อกำหนดกฎหมายและกฎระเบียบที่เกี่ยวข้อง รวมถึงติดตามผลการดำเนินการปรับปรุงตามข้อบ่งชี้ที่ได้รับจากผู้สอบบัญชีบริษัท

### การปฏิบัติหน้าที่ของคณะกรรมการตรวจสอบ

คณะกรรมการบริษัทได้แต่งตั้งคณะกรรมการตรวจสอบ โดยประกอบด้วยกรรมการอิสระจำนวน 3 ท่าน ซึ่งเป็นผู้ทรงคุณวุฒิ รวมทั้งมีความเป็นอิสระ ตามข้อกำหนดของตลาดหลักทรัพย์แห่งประเทศไทย โดยคณะกรรมการตรวจสอบได้ปฏิบัติหน้าที่แสดงความเห็นอย่างเป็นอิสระภายใต้ขอบเขตหน้าที่และความรับผิดชอบที่ระบุในกฎบัตรคณะกรรมการตรวจสอบ ซึ่งสอดคล้องกับแนวปฏิบัติที่ดีของคณะกรรมการตรวจสอบที่ประกาศโดยตลาดหลักทรัพย์แห่งประเทศไทย

ในรอบปี 2566 คณะกรรมการตรวจสอบได้จัดให้มีการประชุมรวมทั้งสิ้น 4 ครั้ง โดยประชุมร่วมกับ ผู้สอบบัญชีรับอนุญาต ผู้ตรวจสอบภายใน รองกรรมการผู้จัดการสายงานบัญชีและคลังสินค้า และผู้บริหารที่เกี่ยวข้อง เพื่อพิจารณาสอบทานข้อมูลทางการเงิน รายการที่เกี่ยวข้องของบริษัท รับฟังคำชี้แจงและข้อเสนอแนะรวมถึงการปรับปรุงประสิทธิภาพของการควบคุมภายใน และรายงานต่อคณะกรรมการบริษัทให้รับทราบทุกครั้ง ซึ่งสรุปสาระสำคัญในการปฏิบัติหน้าที่ ดังนี้

1. สอบทานงบการเงินรายไตรมาสและงบการเงินสำหรับปี 2566 ร่วมกับ ผู้สอบบัญชีและผู้บริหารที่เกี่ยวข้อง เพื่อให้มั่นใจว่างบการเงินของบริษัทฯ แสดงฐานะการเงินและผลการดำเนินงานโดยถูกต้องตามที่ควรในสาระ

สำคัญ ตามมาตรฐานการรายงานทางการเงิน มีการเปิดเผยข้อมูลอย่างเพียงพอ ครบถ้วน และเชื่อถือได้ พร้อมทั้งรับฟังคำชี้แจงจากผู้สอบบัญชีและผู้บริหารที่เกี่ยวข้องเกี่ยวกับข้อมูลตามรายงานทางการเงินซึ่งผู้สอบบัญชีได้ให้การรับรองแล้ว โดยไม่มีเงื่อนไข นอกจากนี้ คณะกรรมการตรวจสอบได้มีการจัดประชุมเป็นการเฉพาะกับผู้สอบบัญชีโดยไม่มีฝ่ายจัดการเข้าร่วม 1 ครั้ง เมื่อวันที่ 9 พฤศจิกายน 2566 เพื่อหารือเกี่ยวกับความเป็นอิสระในการปฏิบัติหน้าที่และข้อกังวลอื่นๆ (ถ้ามี)

2. สอบทานระบบการควบคุมภายในของบริษัทและบริษัทย่อย เพื่อประเมินความเพียงพอและประสิทธิผลของระบบการควบคุมภายในให้มั่นใจอย่างสมเหตุสมผลว่า การดำเนินงานของบริษัทจะบรรลุเป้าหมายที่กำหนดไว้ โดยในปี 2566 คณะกรรมการตรวจสอบได้ให้ความสำคัญกับการตรวจสอบระบบเทคโนโลยีสารสนเทศ และการปฏิบัติตามระบบควบคุมภายในตามความเสี่ยงคอร์รัปชัน โดยเมื่อพิจารณาจากรายงานผลการตรวจสอบภายในของแต่ละไตรมาส ตามแผนการตรวจสอบภายในประจำปี 2566 ที่ได้รับการสอบทานและอนุมัติจากคณะกรรมการตรวจสอบซึ่งครอบคลุมระบบงานที่สำคัญของบริษัท คณะกรรมการตรวจสอบมีความเห็นว่า ระบบการควบคุมภายในของบริษัทมีความเพียงพอและเหมาะสม



3. สอบทานการปฏิบัติตามกฎหมายว่าด้วยหลักทรัพย์และตลาดหลักทรัพย์ ข้อกำหนดของตลาดหลักทรัพย์ รวมทั้งกฎหมายอื่นๆ ที่เกี่ยวข้องกับธุรกิจของบริษัทในทุกไตรมาส เพื่อให้เกิดความเชื่อมั่นแก่ผู้ถือหุ้นและนักลงทุน
4. สอบทานการเข้าทำรายการระหว่างกันของบริษัทและการเปิดเผยข้อมูลที่เกี่ยวข้องกับรายการระหว่างกันของบริษัทกับบริษัทที่เกี่ยวข้องกัน เพื่อให้มั่นใจว่าบริษัทได้ดำเนินการตามเงื่อนไขทางธุรกิจและหลักเกณฑ์ที่ตลาดหลักทรัพย์แห่งประเทศไทยกำหนด คณะกรรมการตรวจสอบได้มอบหมายให้ฝ่ายตรวจสอบภายใน สอบทานการทำการรายการที่เกี่ยวข้องกันของบริษัท และรายงานต่อคณะกรรมการตรวจสอบ โดยผลจากการสอบทานรายการที่เกี่ยวข้องกันทางการค้าเป็นรายการธุรกิจปกติ มีเงื่อนไขการค้าโดยทั่วไป สมเหตุสมผล มีความเป็นธรรม และไม่ก่อให้เกิดความขัดแย้งทางผลประโยชน์
5. พิจารณาคัดเลือก เสนอแต่งตั้งผู้สอบบัญชี และให้ความเห็นต่อคณะกรรมการบริษัท เพื่อขออนุมัติต่อที่ประชุมผู้ถือหุ้น และที่ประชุมมีมติอนุมัติแต่งตั้งให้ บริษัท แกรนท์ ธอนตัน จำกัด เป็นผู้สอบบัญชีสำหรับปี 2566 รวมทั้งพิจารณาขอบเขตและแผนงานตรวจสอบบัญชีประจำปีของผู้สอบบัญชี

คณะกรรมการตรวจสอบมีความเห็นว่า บริษัท มีการรายงานข้อมูลทางการเงินและการดำเนินงานอย่างถูกต้อง มีระบบการควบคุมภายใน การบริหารความเสี่ยงที่เหมาะสม มีการปฏิบัติตามกฎหมาย ข้อกำหนดและข้อผูกพันต่างๆ มีการเปิดเผยรายการที่เกี่ยวข้องกันอย่างถูกต้องและมีการปฏิบัติงานที่สอดคล้องกับระบบการกำกับดูแลกิจการที่ดีอย่างเพียงพอ โปร่งใส และเชื่อถือได้

### สรุปผลการปฏิบัติหน้าที่ของคณะกรรมการสรรหาและกำหนด

คณะกรรมการสรรหาและกำหนดค่าตอบแทนได้ปฏิบัติหน้าที่สนับสนุนการดำเนินงานของคณะกรรมการบริษัท ตามกฎบัตรของคณะกรรมการสรรหาและกำหนดค่าตอบแทนที่บริษัทกำหนดไว้ ซึ่งประกอบด้วยกรรมการบริษัทจำนวน 4 ท่าน แบ่งเป็นกรรมการอิสระ 3 ท่าน และเป็นกรรมการที่เป็นผู้บริหาร 1 ท่าน โดยในรอบปี 2566 ได้จัดให้มีการประชุมรวม 2 ครั้ง (กรรมการเข้าร่วมประชุมครบทุกครั้ง) เพื่อพิจารณาเรื่องสำคัญตามหน้าที่และความรับผิดชอบที่ได้รับมอบหมายจากคณะกรรมการบริษัท ในการสรรหา คัดเลือก และเสนอบุคคลเข้าดำรงตำแหน่งกรรมการของบริษัท รวมถึงพิจารณาการกำหนดค่าตอบแทนและผลประโยชน์อื่นๆ ดังนี้

1. ตามผลการประกาศเชิญชวนให้ผู้ถือหุ้นส่วนน้อย มีส่วนร่วมในการเสนอชื่อบุคคลเข้าดำรงตำแหน่ง ผ่านระบบเผยแพร่ข่าวของตลาดหลักทรัพย์แห่งประเทศไทย และบนเว็บไซต์ของบริษัทเมื่อวันที่ 15 ธันวาคม 2565 ถึง 31 มกราคม 2566 นั้น ไม่มีผู้ถือหุ้นท่านใดเสนอรายชื่อบุคคลให้เข้ารับการพิจารณาเป็นกรรมการบริษัทในที่ประชุมสามัญผู้ถือหุ้นประจำปี 2566
2. พิจารณาคณสมบัติของกรรมการบริษัทที่ครบวาระ เพื่อรายงานคณะกรรมการบริษัทพิจารณานำเสนอที่ประชุมผู้ถือหุ้นอนุมัติแต่งตั้งอีวาระ โดยในปี 2566 มีกรรมการอิสระที่ครบวาระ 2 ท่าน ได้แก่ ดร.ครรชิต สิงห์สุวรรณ์ และนางจินตนา เตชะมนตรีกุล ซึ่งแม้จะเป็นการดำรงตำแหน่งติดต่อกันเกิน 9 ปี แต่ทั้ง 2 ท่าน ปฏิบัติหน้าที่และให้ความเห็นอย่างเป็นอิสระในการให้ข้อเสนอแนะหรือคำแนะนำที่เป็นประโยชน์แก่บริษัท จึงเห็นว่ากรรมการที่ครบกำหนดออกจากตำแหน่งตามวาระ มีคุณสมบัติครบถ้วนตามที่ พ.ร.บ. บริษัทมหาชน และสำนักงานคณะกรรมการกำกับหลักทรัพย์และตลาดหลักทรัพย์ไม่มีลักษณะต้องห้ามตามกฎหมายกำหนด และเป็นบุคคลผู้ทรงคุณวุฒิ มีความสามารถ มีประสบการณ์ที่เป็นประโยชน์ต่อการดำเนินธุรกิจตลอดจนปฏิบัติหน้าที่ในฐานะกรรมการเป็นอย่างดี เข้าร่วมประชุม รวมถึงมีส่วนร่วมในการแสดงความคิดเห็นที่เป็นประโยชน์ และไม่ถูกครอบงำจากฝ่ายบริหาร
3. รายงานผลประเมินการปฏิบัติงานของกรรมการบริษัทต่อที่ประชุม คณะกรรมการบริษัท โดยปี 2566 คณะกรรมการใช้แบบการประเมินการปฏิบัติงานตามหลักเกณฑ์ของสมาคมส่งเสริมสถาบันกรรมการบริษัทไทย (IOD) ซึ่งได้ทำการประเมิน 4 แบบ ได้แก่ ประเมินภาพรวมของคณะกรรมการทั้งคณะ ประเมินการทำงานของคณะกรรมการชุดย่อย การประเมินตนเองของกรรมการบริษัทรายบุคคล และประเมินผลการปฏิบัติงานของประธานเจ้าหน้าที่บริหาร ทั้งนี้ เลขานุการบริษัทได้รวบรวมและแจ้งผลสรุปการประเมินการปฏิบัติงานในรอบปีที่มีต่อคณะกรรมการบริษัท ดังรายละเอียดหน้า 55
4. พิจารณากำหนดค่าตอบแทนกรรมการบริษัท เพื่อเสนอที่ประชุมสามัญผู้ถือหุ้นประจำปี เมื่อวันที่ 19 เมษายน 2566 โดยใช้หลักเกณฑ์พิจารณาอัตราค่าตอบแทนเดียวกันกับปี 2565 กล่าวคือ พิจารณาจากบทบาทหน้าที่ความรับผิดชอบ และเปรียบเทียบข้อมูลการจ่ายค่าตอบแทนในกลุ่มอุตสาหกรรมใกล้เคียงกันโดยอ้างอิงจากข้อมูลผลสำรวจการจ่ายค่าตอบแทนกรรมการของบริษัทจดทะเบียนใน ตลาด. ร่วมกับสภาวะเศรษฐกิจและผลการดำเนินงานบริษัท เป็นเกณฑ์การกำหนดค่าตอบแทนกรรมการ ซึ่งค่าตอบแทนจะประกอบด้วยเงินเดือน และเบี้ยประชุมเป็นรายคณะกรรมการ ทั้งนี้ กรรมการที่อยู่ในฐานะผู้บริหารจะไม่ได้รับค่าตอบแทนส่วนนี้ ดังรายละเอียดหน้า 54

คณะกรรมการสรรหาและกำหนดค่าตอบแทน ได้ปฏิบัติหน้าที่อย่างเป็นอิสระ ไม่ถูกครอบงำจากฝ่ายบริหาร ใช้ดุลพินิจ พิจารณาอย่างรอบคอบและสมเหตุสมผล โดยคำนึงถึงประโยชน์ของผู้ถือหุ้นรายย่อยตามหลักการกำกับกิจการที่ดี

## การควบคุมภายใน

การควบคุมภายในมีหน่วยงานตรวจสอบภายในซึ่งมีความเป็นอิสระในการปฏิบัติงาน ทำหน้าที่ตรวจสอบการปฏิบัติงานของทุกหน่วยงานในบริษัทให้เป็นไปตามนโยบาย และหลักเกณฑ์ รวมถึงประเมินความเพียงพอของระบบการควบคุมภายในหน่วยงานนั้น รายงานต่อคณะกรรมการตรวจสอบ ทำการสอบทานก่อนนำเสนอคณะกรรมการบริษัท

ปี 2566 คณะกรรมการตรวจสอบ และคณะกรรมการบริษัท ได้ร่วมกันพิจารณาผลการประเมินระบบการควบคุมภายในของบริษัท เมื่อวันที่ 9 พฤศจิกายน 2566 ตามแบบประเมินความเพียงพอของระบบการควบคุมภายในของคณะกรรมการกำกับหลักทรัพย์และตลาดหลักทรัพย์ โดยมีความเห็นว่า ระบบการควบคุมภายในของบริษัทมีความเพียงพอและเหมาะสมต่อการดำเนินงานเพื่อให้เป็นไปตามเป้าหมาย วัตถุประสงค์ กฎหมาย และข้อกำหนดที่เกี่ยวข้องทั้ง 5 องค์ประกอบ คือ

1. **การควบคุมภายในองค์กร** บริษัทมีการจัดโครงสร้างองค์กรและกำหนดขอบเขตอำนาจของฝ่ายบริหารที่ชัดเจน โดยมีตารางอำนาจอนุมัติเป็นลายลักษณ์อักษรเพื่อกำหนดขอบเขตอำนาจของกรรมการบริษัทและผู้บริหารในการอนุมัติการดำเนินงาน และมีการประชุมฝ่ายบริหารเพื่อกำหนดเป้าหมายของบริษัทร่วมกัน ซึ่งบริษัทมีตั้งเป้าหมายในการดำเนินงานเป็นประจำทุกปี และใช้ผลดำเนินงานที่แท้จริงมาทบทวนเพื่อกำหนดเป้าหมายในการดำเนินงานในปีถัดไป

นอกจากนี้บริษัทยึดมั่นในความซื่อสัตย์และจริยธรรม โดยจัดทำจรรยาบรรณธุรกิจเพื่อเป็นแนวทางให้ผู้บริหารและพนักงานปฏิบัติตามและได้มีการกำหนดบทลงโทษไว้ในคู่มือพนักงาน

2. **การบริหารความเสี่ยง** บริษัทตระหนักถึงความสำคัญของการบริหารความเสี่ยง การปฏิบัติตามกฎหมายและกฎระเบียบที่เกี่ยวข้อง โดยฝ่ายบริหารของแต่ละหน่วยงานมีการระบุและวิเคราะห์ความเสี่ยงที่อาจมีผลกระทบต่อการดำเนินงานครอบคลุมทั่วทั้งองค์กร ซึ่งพิจารณาจากทั้งปัจจัยภายในและปัจจัยภายนอกอย่างน้อยปีละ 1 ครั้ง และหามาตรการเพื่อลดความเสี่ยงนั้น รวมถึงระบุความเสี่ยงที่มีอยู่และการควบคุมเพิ่มเติมเพื่อลดระดับความรุนแรงและโอกาสเกิดเหตุการณ์นั้นให้อยู่ในระดับความเสี่ยงที่ยอมรับได้

ทั้งนี้ มีการจัดตั้งคณะกรรมการบริหารความเสี่ยงองค์กร ทำหน้าที่ในการดูแลและสนับสนุนให้มีการดำเนินงานด้านการบริหารความเสี่ยงองค์กรให้สอดคล้องกับเป้าหมายทางธุรกิจ สภาวะการณ์ที่เปลี่ยนแปลงไป รวมทั้งให้ข้อเสนอแนะ ติดตาม และประเมินผล เพื่อให้การบริหารความเสี่ยงในภาพรวมเกิดประสิทธิผลสูงสุด

3. **การควบคุมการปฏิบัติงาน** บริษัทกำหนดขอบเขตหน้าที่แต่ละระดับ และขั้นตอนการปฏิบัติงานไว้เป็นลายลักษณ์อักษร โดยแบ่งแยกหน้าที่และมอบหมายงานอย่างเหมาะสม สื่อสารให้พนักงานรับทราบเพื่อนำไปปฏิบัติได้อย่างถูกต้อง

อีกทั้ง ได้วางระบบการควบคุมภายในเรื่องการทำธุรกรรมกับผู้ถือหุ้นรายใหญ่ กรรมการ ผู้บริหารและบุคคลที่เกี่ยวข้องกับบุคคลดังกล่าวอย่างเพียงพอและรัดกุม ซึ่งรายการระหว่างกันที่เกิดขึ้นมีความสมเหตุสมผล มีการเปรียบเทียบราคาจากผู้ขายอย่างน้อย 2 ราย และเป็นรายการธุรกิจปกติ และมีเงื่อนไขการค้าโดยทั่วไป และไม่ก่อให้เกิดความขัดแย้งทางผลประโยชน์ ในการอนุมัติรายการระหว่างกันจะต้องได้รับการอนุมัติโดยกรรมการที่ไม่มีส่วนได้เสียต่อการทำรายการนั้น ๆ และมีความเห็นจากกรรมการตรวจสอบตามกฎหมายข้อบังคับของตลาดหลักทรัพย์แห่งประเทศไทย

นอกจากนี้คณะกรรมการตรวจสอบสอบทานและอนุมัติแผนการตรวจสอบประจำปีเพื่อให้ครอบคลุมทุกกระบวนการปฏิบัติงานที่มีความเสี่ยงสูง ทำให้บริษัทมั่นใจว่าหน่วยงานต่าง ๆ มีการควบคุมการปฏิบัติงานที่เพียงพอทั้งด้านการเงิน การปฏิบัติงาน การปฏิบัติตามกฎหมาย ข้อบังคับ ระเบียบ กฎเกณฑ์ต่าง ๆ

4. **ระบบสารสนเทศและการสื่อสารข้อมูล** ปัจจุบันความรวดเร็วของเทคโนโลยี ส่งผลทั้งด้านดีและด้านความเสี่ยงของข้อมูล บริษัทได้กำหนดแนวทางและขั้นตอนการปฏิบัติงานเกี่ยวกับระบบสารสนเทศและการสื่อสารข้อมูล เพื่อให้สามารถบริหารจัดการการนำข้อมูลมาใช้ได้อย่างมีประสิทธิภาพ มีความถูกต้อง ปลอดภัย รวมถึงมีมาตรการเก็บรักษาข้อมูลและสำรองข้อมูลอย่างสม่ำเสมอ สอดคล้องกับการปฏิบัติตามพระราชบัญญัติคุ้มครองข้อมูลส่วนบุคคล พ.ศ. 2562

ในปีที่ผ่านมา ระบบสื่อสาร รวมถึงช่องทางการสื่อสารระหว่างบุคลากรของบริษัทฯ หรือกับผู้มีส่วนได้เสีย มีการพัฒนาเพิ่มช่องทางให้สามารถรับ-ส่งข้อมูลได้อย่างเหมาะสม การเข้าถึงข้อมูลของคณะกรรมการเพื่อใช้ประกอบการพิจารณา เช่นเอกสารประกอบ/รายงานข้อมูลสำหรับการประชุม ความเห็นของผู้สอบบัญชี และรายงานด้านระบบควบคุมภายในมีระยะเวลาเพียงพอและเหมาะสม

5. **ระบบการติดตาม** บริษัทมีการประชุมฝ่ายบริหารทุกสัปดาห์เพื่อติดตามผลการปฏิบัติงานตาม KQI (Key Quality Indicator) เพื่อหาข้อถึงแนวทางการแก้ไขในกรณีที่ยังไม่สามารถบรรลุเป้าหมายที่วางไว้ โดยมีแผนกตรวจสอบภายในทำหน้าที่ในการตรวจสอบการปฏิบัติตามระบบการควบคุมภายในของทุกหน่วยงานอย่างเป็นอิสระ และรายงานต่อคณะกรรมการตรวจสอบ ในการนี้บริษัทส่งเสริมให้ผู้ตรวจสอบภายใน เข้าฝึกอบรมในหลักสูตรที่เกี่ยวข้องกับการปฏิบัติงาน เพื่อเสริมสร้างทักษะและให้ทันต่อสถานการณ์ที่มีการเปลี่ยนแปลง

นอกจากนี้ ผู้สอบบัญชีรับอนุญาตของบริษัท ได้ประเมินประสิทธิภาพระบบการควบคุมภายในและตรวจสอบงบการเงินของบริษัทและบริษัทย่อย สำหรับปี 2566 สิ้นสุดวันที่ 31 ธันวาคม 2566 ไม่พบข้อบกพร่องของระบบการควบคุมภายในที่จะมีผลกระทบอย่างเป็นสาระสำคัญต่อการแสดงความเห็นต่องบการเงินของบริษัทและบริษัทย่อย

## รายการระหว่างกัน

ในทุกไตรมาสหน่วยงานตรวจสอบภายใน ได้ทำการรวบรวมข้อมูลรายการระหว่างบริษัท และบริษัทย่อยกับบริษัทที่มีความเกี่ยวข้องกัน นำเสนอต่อคณะกรรมการตรวจสอบและคณะกรรมการบริษัท พิจารณาความสมเหตุสมผล และมีเงื่อนไขการค้ำปกติดำเนินไป

ชัดเจน เป็นไปตามนโยบายของบริษัทไม่เอื้อประโยชน์ต่อผู้หนึ่งผู้ใด เป็นเฉพาะ และไม่มี ความขัดแย้งทางผลประโยชน์ ซึ่งในปีบัญชี 2566 สิ้นสุด ณ วันที่ 31 ธันวาคม 2566 มี รายการโดยสรุปดังต่อไปนี้

### • รายการค้ำปกติของผลิตภัณฑ์เหล็ก

บริษัท	ลักษณะความสัมพันธ์	ลักษณะรายการ	มูลค่ารายการ (ล้านบาท)	ความจำเป็นและความสมเหตุสมผล
บจก. นีส์เทิร์นสตีล	บริษัทย่อย	บริษัทขายสินค้าสำเร็จรูปและค่าบริการอื่นๆ เช่น ท่อกลม ท่อเหลี่ยม ท่อแบน เพื่อใช้ในงานซ่อมบำรุง - ลูกหนี้การค้า	8.64 0.09	เป็นรายการที่เกิดขึ้นตามการค้าปกติ โดยมีการกำหนดราคาซื้อขายตามราคาตลาด
Grand Steel Pipe Co.,Ltd (สปป. ลาว)	บริษัทย่อย	บริษัทขายวัตถุดิบในการผลิตสินค้า เช่น ท่อเหลี่ยม ท่อแบน เพื่อจำหน่ายต่อ - ลูกหนี้การค้าของบริษัท - ดอกเบี้ยรับจากหนี้ค้างเกินกำหนดชำระ  บริษัทซื้อสินค้าสำเร็จรูป เพื่อจำหน่ายต่อ - เจ้าหนี้การค้าของบริษัท - เงินจ่ายล่วงหน้า	15.94 30.49 1.79  9.45 0.00 9.55	เป็นรายการที่เกิดขึ้นตามการค้าปกติ โดยมีการกำหนดราคาซื้อขายตามราคาตลาด
บจก.เมกกา ทรานส์ แอนด์โลจิส	บริษัทย่อย	บริษัทขายสินค้าสำเร็จรูปและวัสดุสิ้นเปลือง เช่น เหล็กทรงน้ำ ท่อแบน รองเท้าเซฟตี้ สลิงผ้า เพื่อใช้ในงานบริการขนส่ง - ลูกหนี้การค้าของบริษัท	0.41 0.00	เป็นรายการที่เกิดขึ้นตามการค้าปกติ โดยมีการกำหนดราคาซื้อขายตามราคาตลาด
บจก.ยูไนเต็ด สตีลไฟฟ์	กลุ่มผู้บริหารเกี่ยวข้องกับบริษัท โดยการถือหุ้น	บริษัทขายวัตถุดิบ และวัสดุสิ้นเปลืองให้ - ลูกหนี้การค้าของบริษัท  บริษัทซื้อสินค้าสำเร็จรูป เช่น ท่ออาบสังกะสี ท่อเหลี่ยม ท่อแบน ท่อกลม เป็นต้น เพื่อจำหน่ายต่อ - เจ้าหนี้การค้าของบริษัท	258.56 2.80  609.18 13.21	คณะกรรมการตรวจสอบได้พิจารณาแล้ว เห็นว่าเป็นรายการสินค้าที่มีลักษณะและขนาดที่บริษัทไม่สามารถผลิตเอง ซึ่งมีการเปรียบเทียบราคาจากผู้ขายอย่างน้อย 2 ราย และมีเงื่อนไขการค้ำปกติดำเนินไป โดยผู้อนุมัติรายการเป็นบุคคลที่ไม่มีส่วนได้เสีย หรือมีความขัดแย้งทางผลประโยชน์

บริษัท	ลักษณะความสัมพันธ์	ลักษณะรายการ	มูลค่ารายการ (ล้านบาท)	ความจำเป็นและความสมเหตุสมผล
บจก.ซีดีเมทอล	กลุ่มผู้บริหารเกี่ยวข้องกับบริษัทโดยการถือหุ้น	บริษัทขายวัตถุดิบให้ - ลูกหนี้การค้าของบริษัท  บริษัทซื้อสินค้าสำเร็จรูป เช่น ท่ออบาสังกะสี ท่อเหล็กม ท่อแบน ท่อกลม เป็นต้น เพื่อจำหน่ายต่อ - เจ้าหนี้การค้าของบริษัท	124.60 0.00  180.16  0.00	คณะกรรมการตรวจสอบได้พิจารณาแล้ว เห็นว่าเป็นรายการสินค้าที่มีลักษณะและขนาดที่บริษัทไม่สามารถผลิตเอง ซึ่งมีการเปรียบเทียบราคาจากผู้ขายอย่างน้อย 2 ราย และมีเงื่อนไขการค้าปกติทั่วไป โดยผู้อนุมัติรายการเป็นบุคคลที่ไม่มีส่วนได้เสีย หรือมีความขัดแย้งทางผลประโยชน์
บจก.พนิชสวัสดิ์	กลุ่มผู้บริหารเกี่ยวข้องกับบริษัทโดยการถือหุ้น	บริษัทขายวัตถุดิบให้ - ลูกหนี้การค้าของบริษัท	127.40 0.00	คณะกรรมการตรวจสอบได้พิจารณาแล้ว เห็นว่าเป็นรายการสินค้าที่มีลักษณะและขนาดที่บริษัทไม่สามารถผลิตเอง ซึ่งมีการเปรียบเทียบราคาจากผู้ขายอย่างน้อย 2 ราย และมีเงื่อนไขการค้าปกติทั่วไป โดยผู้อนุมัติรายการเป็นบุคคลที่ไม่มีส่วนได้เสีย หรือมีความขัดแย้งทางผลประโยชน์

• รายการค้าอุปกรณ์และอื่นๆ

บริษัท	ลักษณะความสัมพันธ์	ลักษณะรายการ	มูลค่า (ล้านบาท)	ความจำเป็นและความสมเหตุสมผล
บจก.นานาวีสตเฟอร์นิเจอร์	กรรมการเป็นญาติสนิทกับผู้บริหารของบริษัท	บริษัทขายวัสดุโรงงาน เช่น ลวดเชื่อม ถังมือผ้า เป็นต้น - ลูกหนี้การค้าของบริษัท	0.01  0.00	เป็นรายการที่เกิดขึ้นตามการค้าปกติ โดยมีการกำหนดราคาซื้อขายตามราคาตลาด
ร้านกวางฟ้าโลหะกิจ	เจ้าของร้านเป็นญาติสนิทกับผู้บริหารของบริษัท	บริษัทซื้อวัสดุโรงงาน เช่น หินเจียร์ ลวดเชื่อม แปรงทาสี หนังกากเชื่อม เป็นต้น - เจ้าหนี้อื่นของบริษัท	0.02  0.00	เป็นรายการที่เกิดขึ้นตามการค้าปกติ โดยมีการกำหนดราคาซื้อขายตามราคาตลาด

• รายการกู้ยืมระหว่างกัน

บริษัท	ลักษณะความสัมพันธ์	ลักษณะของรายการ	มูลค่ารายการ (ล้านบาท)	ความจำเป็นและความสมเหตุสมผล
บจก.เมก้า ทรานส์แอนด์โลจิส	บริษัทย่อย	บริษัทให้ บจก.เมก้า ทรานส์แอนด์โลจิส กู้ยืม เพื่อใช้ในการดำเนินงาน - ดอกเบี้ยรับ	27.81 0.98	เป็นรายการกู้ยืมปกติทั่วไป มีการจัดทำตัวสัญญาใช้เงินเป็นหลักฐานการกู้ยืมระหว่างกัน โดยคิดดอกเบี้ยตามอัตราดอกเบี้ยของธนาคารพาณิชย์
บจก.นิสเทิร์นสตีล	บริษัทย่อย	บริษัทให้ บจก.นิสเทิร์นสตีล กู้ยืมเงินเพื่อให้เกิดความคล่องตัวในการดำเนินงาน - ดอกเบี้ยรับ	51.00 1.77	เป็นรายการกู้ยืมปกติทั่วไป มีการจัดทำตัวสัญญาใช้เงินเป็นหลักฐานการกู้ยืมระหว่างกัน โดยคิดดอกเบี้ยตามอัตราดอกเบี้ยของธนาคารพาณิชย์

• รายการซื้อขายสาริมทรัพย์

บริษัท	ลักษณะความสัมพันธ์	ลักษณะรายการ	มูลค่า (ล้านบาท)	ความจำเป็นและความสมเหตุสมผล
บจก.ยูไนเต็ด สตีลไฟฟ์	มีกลุ่มผู้บริหารเกี่ยวข้อง กับบริษัทโดยการถือหุ้น รวมกัน	บริษัทเช่าพื้นที่คลังสินค้า เพื่อการพาณิชย์ อายุการเช่า 3 ปี ในอัตราค่าเช่าเดือนละ 100,000 บาท - ค่าใช้จ่ายค้ำจ่าย	1.20 0.00	ค่าเช่าเป็นไปตามแนวการค้าปกติทั่วไป
บจก.นิสเทิร์นสตีล	บริษัทย่อย	บริษัทเช่าพื้นที่คลังสินค้าและอุปกรณ์เพื่อการพาณิชย์ อายุการเช่า 3 ปี ในอัตราค่าเช่าเดือนละ 740,000 บาท ไม่รวมค่าสาธารณูปโภค - ค่าใช้จ่ายค้ำจ่าย	9.71 0.04	ค่าเช่าเป็นไปตามแนวการค้าปกติทั่วไป
บจก.เมก้า ทรานส์แอนด์โลจิส	บริษัทย่อย	บริษัทให้เช่าพื้นที่อาคารสำนักงาน อุปกรณ์เครื่องใช้สำนักงาน ค่าสาธารณูปโภค อายุการเช่า 5 ปี ในอัตราค่าเช่าเดือนละ 21,700 บาท - รายได้ค้ำรับ	0.31 0.00	ค่าเช่าเป็นไปตามแนวการค้าปกติทั่วไป



• รายการว่าจ้าง

บริษัท	ลักษณะความสัมพันธ์	ลักษณะของรายการ	มูลค่ารายการ (ล้านบาท)	ความจำเป็นและความสมเหตุสมผล
บจก.เมก้า ทรานส์แอนด์โลจิส	บริษัทย่อย	บริษัทได้ว่าจ้างบจก.เมก้า ทรานส์แอนด์โลจิส ในการขนส่งสินค้า โดยคิดราคาค่าขนส่งตามราคาตลาดเมื่อเทียบกับขนส่งทั่วไป - เจ้าหนี้อื่น	75.11 0.56	บริษัทใช้บริการขนส่งสินค้าสำเร็จรูป โดยคิดราคาค่าขนส่งเท่ากับบริษัทขนส่งทั่วไป นอกจากนี้บริษัทยังมีสะดวกในการใช้บริการได้รวดเร็วในกรณีที่ต้องการความเร่งด่วน
บจก.นิสเทิร์นสตีล	บริษัทย่อย	บริษัทจ้างบจก.นิสเทิร์นสตีลผลิตสินค้าสำเร็จรูปตามแผนการผลิตของบริษัท โดยบริษัทเป็นผู้จัดหาวัตถุดิบในการผลิตสินค้าทั้งหมด - เจ้าหนี้อื่น	113.86 9.57	เนื่องจากบริษัทย่อยตั้งอยู่ในจังหวัดนครราชสีมา ซึ่งเป็นศูนย์กลางทางเศรษฐกิจของภาคตะวันออกเฉียงเหนือ ทำให้ลูกค้าของบริษัทได้รับความสะดวกและประหยัดค่าใช้จ่ายในการรับสินค้า

มาตรการหรือขั้นตอนการอนุมัติการทำรายการระหว่างกัน

บริษัทมีขั้นตอนการอนุมัติการทำรายการระหว่างกันเป็นไปตามกฎหมายว่าด้วยหลักทรัพย์และตลาดหลักทรัพย์และข้อบังคับประกาศคำสั่งหรือข้อกำหนดของตลาดหลักทรัพย์แห่งประเทศไทยโดยที่กรรมการหรือบุคคลที่อาจมีความขัดแย้งมีส่วนได้เสีย

หรืออาจมีความขัดแย้งทางผลประโยชน์ใดๆกับบริษัทหรือบริษัทย่อยไม่มีสิทธิออกเสียงในการพิจารณาอนุมัติการเข้าทำรายการระหว่างกันนั้นๆ

นโยบายหรือแนวโน้การทำรายการระหว่างกันในอนาคต

กรณีรายการธุรกิจปกติและรายการสนับสนุนธุรกิจปกติซึ่งมีเงื่อนไขทางการค้าทั่วไป

รายการซื้อและขายเหล็กม้วนหรือผลิตภัณฑ์เหล็กยังคงมีโอกาที่จะเกิดขึ้นโดยบริษัทและบริษัทย่อยจะดำเนินการเมื่อพิจารณาแล้วเห็นว่ามีความจำเป็นเพื่อตอบสนองความต้องการของลูกค้าให้ครบถ้วนและบริษัทสามารถทำกำไรจากการดำเนินการดังกล่าวในอัตราที่เหมาะสม ทั้งนี้บริษัทและบริษัทย่อยได้กำหนดนโยบายในการทำรายการระหว่างกันให้มีเงื่อนไขต่างๆเป็นไปตามลักษณะการดำเนินการค้าปกติโดยมีราคาตลาดและเงื่อนไขรายการต่างๆ ไว้อย่างชัดเจนเป็นธรรมซึ่งสามารถเปรียบเทียบกับได้กับราคาที่เกิดขึ้นกับบุคคลภายนอก

นอกและไม่ก่อให้เกิดการถ่ายเทผลประโยชน์ ทั้งนี้แผนกตรวจสอบภายในจะทำหน้าที่ตรวจสอบข้อมูลและจัดทำรายงานเพื่อให้คณะกรรมการตรวจสอบพิจารณาและให้ความเห็นถึงความเหมาะสมของราคาและความสมเหตุสมผลของการทำรายการทุกไตรมาส อย่างไรก็ตามเนื่องจากบุคคลที่อาจมีความขัดแย้งของบริษัทและ/หรือบริษัทย่อยมีความเกี่ยวข้องในธุรกิจผลิตภัณฑ์เหล็กจำนวนมากและมีความเป็นไปได้ที่จะมีการทำรายการระหว่างกันในอนาคต ดังนั้น บริษัทจึงกำหนดมาตรการที่เข้มงวดเป็นพิเศษเกี่ยวกับการกำหนดผู้มีอำนาจอนุมัติในการทำรายการระหว่างกันดังกล่าวของบริษัทและบริษัทย่อย เพื่อให้เกิดความมั่นใจมากยิ่งขึ้นในด้านความโปร่งใสของการทำรายการความสมเหตุสมผลของการทำรายการและความเหมาะสมของราคาซึ่งสรุปได้ดังนี้

วงเงินต่อการอนุมัติ 1 รายการ ที่เกี่ยวข้องในธุรกิจ ผลิตภัณฑ์หลักต่อ 1 บุคคลที่อาจมีความขัดแย้ง ไม่เกิน 10,000,000 บาทต่อ 1 รอบสัปดาห์	ผู้มีอำนาจอนุมัติ
ตั้งแต่ 10,000,000 บาท แต่ไม่เกิน 25,000,000 บาทต่อ 1 รอบ สัปดาห์	กรรมการผู้จัดการของบริษัท โดยให้รายงานต่อที่ประชุมคณะกรรมการบริษัทที่มี กรรมการตรวจสอบเข้าร่วมด้วยรับทราบการทำรายการ ดังกล่าวเป็นประจำทุกๆ ไตรมาส
มากกว่า 25,000,000 บาทต่อ 1 รอบสัปดาห์	คณะกรรมการบริหารของบริษัท โดยให้รายงานต่อที่ประชุมคณะกรรมการบริษัทที่มี กรรมการตรวจสอบเข้าร่วมด้วยรับทราบการทำรายการ ดังกล่าวเป็นประจำทุกๆ ไตรมาส คณะกรรมการบริหารของบริษัท โดยแจ้งให้คณะกรรมการตรวจสอบทราบถึงรายละเอียด ของรายการและรายงานต่อที่ประชุมคณะกรรมการบริษัท รับทราบการทำรายการดังกล่าวเป็นประจำทุกๆ ไตรมาส

**หมายเหตุ:** การอนุมัติรายการเบื้องต้นของผู้มีอำนาจอนุมัติจะไม่รวมถึงการอนุมัติรายการที่ผู้มีอำนาจอนุมัติหรือบุคคลที่อาจมีความขัดแย้งมีส่วนได้ส่วนเสียหรืออาจมีความขัดแย้งทางผลประโยชน์ในลักษณะอื่นใดกับบริษัทและ/หรือบริษัทย่อยรวมทั้งรายการที่กำหนดให้ต้องขอความเห็นชอบจากผู้ถือหุ้นในการทำรายการที่เกี่ยวข้องกันและการได้มาหรือจำหน่ายไปซึ่งสินทรัพย์ที่สำคัญของบริษัทและ/หรือบริษัทย่อยเพื่อให้สอดคล้องกับข้อกำหนดของตลาดหลักทรัพย์แห่งประเทศไทยสำนักงานคณะกรรมการกำกับหลักทรัพย์และตลาดหลักทรัพย์หรือกฎหมายที่เกี่ยวข้องกับธุรกิจของบริษัท

ทั้งนี้กรรมการตรวจสอบทุกท่านได้รับทราบภาระหน้าที่ดังกล่าวนี้แล้วและในอนาคตหากมีการแต่งตั้งกรรมการตรวจสอบท่านใหม่คณะกรรมการบริษัทหรือกรรมการผู้จัดการจะดำเนินการแจ้งให้ผู้ที่จะได้รับการเสนอชื่อเป็นกรรมการตรวจสอบใหม่ทุกท่านรับทราบภาระหน้าที่ที่จะต้องปฏิบัติตามมาตรฐานการดังกล่าวนี้ไว้ก่อนที่จะให้มีการแต่งตั้งด้วย

#### กรณีรายการธุรกิจปกติและรายการสนับสนุนธุรกิจปกติซึ่งไม่มีเงื่อนไขทางการค้าทั่วไป

บริษัทคาดว่าอาจมีการทำรายการดังกล่าวเกิดขึ้นในอนาคตทั้งในบริษัทและบริษัทย่อย โดยบริษัทและบริษัทย่อยจะปฏิบัติให้ชัดเจนเป็นธรรมและไม่ก่อให้เกิดการถ่ายเทผลประโยชน์ เพื่อให้เป็นไปตามกฎหมายว่าด้วยหลักทรัพย์และตลาดหลักทรัพย์ และข้อบังคับประกาศคำสั่งหรือข้อกำหนดของตลาดหลักทรัพย์แห่งประเทศไทยรวมถึงการปฏิบัติตามข้อกำหนดเกี่ยวกับการเปิดเผยข้อมูลการทำรายการที่เกี่ยวข้องกันและการได้มาหรือจำหน่ายไปซึ่งสินทรัพย์ ทั้งนี้บริษัทและบริษัทย่อยจะดำเนินการให้มีการอนุมัติตามขั้นตอนการอนุมัติการทำรายการระหว่างกัน โดยบุคคลที่มีส่วนได้เสียหรืออาจมีความขัดแย้งจะต้องไม่มีส่วนในการพิจารณาอนุมัติ ซึ่งคณะกรรมการตรวจสอบจะเป็นผู้ให้ความเห็นเกี่ยวกับการทำรายการดังกล่าวโดยจะนำเสนอต่อคณะกรรมการบริษัทและ/หรือที่ประชุมผู้ถือหุ้นตามแต่กรณี เพื่อใช้เป็นข้อมูลประกอบในการพิจารณาเพื่ออนุมัติการเข้าทำรายการ นอกจากนี้ บริษัทได้จัดให้มีการดำเนินการติดตามดูแลการปฏิบัติตามนโยบายที่เปิดเผยรายการระหว่างกันอย่างเคร่งครัดไว้ในหมายเหตุประกอบงบการเงินที่ได้รับการตรวจสอบจากผู้สอบบัญชีของบริษัท รวมทั้งรายงานประจำปี (แบบ 56-1 One Report)

### ส่วนที่ 3 งบการเงิน



- \* รายงานของผู้สอบบัญชีรับอนุญาต
- \* งบการเงิน
- \* หมายเหตุประกอบงบการเงิน

รายงานของผู้สอบบัญชีรับอนุญาต

เสนอ ผู้ถือหุ้นและคณะกรรมการของบริษัท 2 เอส เมทัล จำกัด (มหาชน)

ความเห็น

ข้าพเจ้าได้ตรวจสอบงบการเงินรวมและเฉพาะของบริษัท 2 เอส เมทัล จำกัด (มหาชน) ("บริษัท") และบริษัทย่อย ("กลุ่มบริษัท") ซึ่งประกอบด้วย งบแสดงฐานะการเงินรวมและเฉพาะของบริษัท ณ วันที่ 31 ธันวาคม 2566 งบกำไรขาดทุน เบ็ดเสร็จรวมและเฉพาะของบริษัท งบแสดงการเปลี่ยนแปลงส่วนของผู้ถือหุ้นรวมและเฉพาะของบริษัท และ งบกระแสเงินสดรวมและเฉพาะของบริษัทสำหรับปีสิ้นสุดวันเดียวกัน และหมายเหตุประกอบงบการเงินซึ่งรวมถึงหมายเหตุสรุปนโยบายการบัญชีที่สำคัญ

ข้าพเจ้าเห็นว่า งบการเงินรวมและเฉพาะของบริษัทที่แนบมานี้แสดงฐานะการเงินรวมและเฉพาะของบริษัท 2 เอส เมทัล จำกัด (มหาชน) และบริษัทย่อย ณ วันที่ 31 ธันวาคม 2566 ผลการดำเนินงานรวมและเฉพาะของบริษัท และกระแสเงินสดรวมและเฉพาะของบริษัทสำหรับปีสิ้นสุดวันเดียวกัน โดยถูกต้องตามที่ควรในสาระสำคัญตามมาตรฐานการรายงานทางการเงิน

เกณฑ์ในการแสดงความเห็น

ข้าพเจ้าได้ปฏิบัติตามตรวจสอบตามมาตรฐานการสอบบัญชี ความรับผิดชอบของข้าพเจ้าได้กล่าวไว้ในส่วนของความรับผิดชอบของผู้สอบบัญชีต่อการตรวจสอบงบการเงินรวมและเฉพาะของบริษัทในรายงานของข้าพเจ้า ข้าพเจ้ามีความเป็นอิสระจากกลุ่มบริษัทและบริษัทตามประมวลจริยบรรณของผู้ประกอบวิชาชีพบัญชี รวมถึงมาตรฐานเรื่องความเป็นอิสระที่กำหนดโดย สภาวิชาชีพบัญชีในส่วนที่เกี่ยวข้องกับการตรวจสอบงบการเงินรวมและเฉพาะของบริษัท และข้าพเจ้าได้ปฏิบัติตามความรับผิดชอบด้านจริยบรรณอื่น ๆ ตามประมวลจริยบรรณดังกล่าว ข้าพเจ้าเชื่อว่าหลักฐานการสอบบัญชีที่ข้าพเจ้าได้รับเพียงพอและเหมาะสมเพื่อใช้เป็นเกณฑ์ในการแสดงความเห็นของข้าพเจ้า

เรื่องสำคัญในการตรวจสอบ

เรื่องสำคัญในการตรวจสอบคือเรื่องต่าง ๆ ที่มีนัยสำคัญที่สุดตามดุลยพินิจของผู้ประกอบวิชาชีพของข้าพเจ้าในการตรวจสอบงบการเงินรวมและเฉพาะของบริษัทสำหรับงวดปัจจุบัน ข้าพเจ้าได้นำเรื่องเหล่านี้มาพิจารณาในบริบทของการตรวจสอบงบการเงินรวมและเฉพาะของบริษัทโดยรวมและในการแสดงความเห็นของข้าพเจ้า ทั้งนี้ ข้าพเจ้าไม่ได้แสดงความเห็นแยกต่างหากสำหรับเรื่องเหล่านี้

เรื่องสำคัญจากการตรวจสอบ	การตอบสนองความเสี่ยงโดยผู้สอบบัญชี
<p><u>การด้อยค่าของเงินลงทุนในบริษัทย่อยและค่าความนิยม</u></p> <p>ณ วันที่ 31 ธันวาคม 2566 งบการเงินเฉพาะของบริษัท มีรายการเงินลงทุนในบริษัทย่อยจำนวน 216.77 ล้านบาท และในงบการเงินรวมแสดงรายการค่าความนิยมจำนวน 15.09 ล้านบาท ซึ่งเกิดจากการลงทุนในปี 2558 ซึ่งบริษัทต้องทดสอบการด้อยค่าของเงินลงทุนในบริษัทย่อยเมื่อมีข้อบ่งชี้ตามมาตรฐานการรายงานทางการเงินและต้องทดสอบการด้อยค่าของค่าความนิยมทุกปี โดยบริษัทได้ตั้งค่าเผื่อผลขาดทุนจากการด้อยค่าของค่าความนิยมเต็มจำนวนแล้ว จำนวน 15.09 ล้านบาท</p>	<p>วิธีการตรวจสอบของข้าพเจ้าหลัก ๆ มีดังนี้</p> <ul style="list-style-type: none"> <li>- ทำความเข้าใจในการพิจารณาข้อบ่งชี้การด้อยค่าและกระบวนการทดสอบการด้อยค่าของผู้บริหาร</li> <li>- สอบทานเอกสารประกอบที่ผู้บริหารใช้ในการประเมินว่ามีข้อบ่งชี้การด้อยค่าหรือไม่ ณ วันสิ้นปีควบคู่กับการประเมินความเหมาะสมของวิธีการคำนวณมูลค่าและข้อสมมติฐานที่สำคัญที่ผู้บริหารใช้</li> <li>- ประเมินความสมเหตุสมผลของอัตราคิดลดที่ใช้ในการคำนวณมูลค่าของเงินที่จะได้รับในอนาคตโดยการคิดลด</li> <li>- ทดสอบการคำนวณมูลค่าที่คาดว่าจะได้รับคืน</li> </ul>

เรื่องสำคัญจากการตรวจสอบ	การตอบสนองความเสี่ยงโดยผู้สอบบัญชี
<p>ทั้งนี้ กระบวนการทดสอบการด้อยค่านั้นต้องใช้ดุลยพินิจที่สำคัญและข้อสมมติฐานที่มีความซับซ้อน โดยเฉพาะข้อสมมติฐานสำหรับการประมาณการกระแสเงินสดของบริษัทย่อย และการพิจารณาอัตราคิดลดในการกำหนดมูลค่ากระแสเงินสด ซึ่งอาจมีผลกระทบจากการเปลี่ยนแปลงตามสภาวะทางเศรษฐกิจ สถานการณ์ตลาดปัจจุบันและความเสี่ยงที่เฉพาะเจาะจง</p> <p>อ้างอิงหมายเหตุประกอบงบการเงินข้อ 4.19 11 และ 16 ซึ่งแสดงรายละเอียดการทดสอบการด้อยค่าโดยผู้บริหาร</p> <p><u>สินค้าคงเหลือ</u></p> <p>ณ วันที่ 31 ธันวาคม 2566 กลุ่มบริษัทและบริษัทมีสินค้าคงเหลือ จำนวน 809.68 ล้านบาท และ 790.09 ล้านบาท ตามลำดับ</p> <p>สินค้าคงเหลือแสดงมูลค่าในงบการเงินด้วยราคาทุนหรือมูลค่าสุทธิที่คาดว่าจะได้รับแล้วแต่ราคาใดจะ ต่ำกว่า ผู้บริหารของกลุ่มบริษัทประมาณการมูลค่าสุทธิที่คาดว่าจะได้รับจากประมาณการราคาขายหักด้วยค่าใช้จ่ายในการขาย</p> <p>ผู้บริหารจัดทำรายงานการคำนวณมูลค่าสุทธิที่จะได้รับ และประเมินความเพียงพอของค่าเผื่อการลดลงของมูลค่าสุทธิที่จะได้รับ ณ วันสิ้นปี</p> <p>ข้าพเจ้าให้ความสำคัญต่อการตรวจสอบเรื่องนี้ เนื่องจากมูลค่าสินค้าคงเหลือมีสาระสำคัญต่องบการเงิน และการประมาณการค่าเผื่อการลดลงของมูลค่าสุทธิที่จะได้รับอ้างอิงราคาขายจากราคาตลาดในประเทศ ซึ่งอาจมีผลกระทบจากความผันผวนของราคาตามตลาดโลก สภาวะการแข่งขันทางการตลาด และสถานการณ์ภายในอุตสาหกรรม</p>	<ul style="list-style-type: none"> <li>- สอบทานการวิเคราะห์การอ่อนไหวที่จัดทำโดยฝ่ายบริหารและพิจารณาผลกระทบต่อมูลค่าที่คาดว่าจะได้รับคืน</li> <li>- ประเมินความเพียงพอและความเหมาะสมของการเปิดเผยข้อมูลของกลุ่มบริษัทเกี่ยวกับสมมติฐานและมูลค่าที่คาดว่าจะได้รับคืนของค่าความนิยมและเงินลงทุนในบริษัทย่อย</li> </ul> <p>จากผลการปฏิบัติตามวิธีดังกล่าว ข้าพเจ้าพบว่าข้อสมมติฐานสำคัญที่ผู้บริหารใช้มีความสมเหตุสมผลและอยู่ในช่วงที่ยอมรับได้ รวมทั้งสอดคล้องกับหลักฐานสนับสนุน</p> <p>วิธีการตรวจสอบของข้าพเจ้ารวมถึงเรื่องดังต่อไปนี้</p> <ul style="list-style-type: none"> <li>- ทำความเข้าใจนโยบายการคำนวณมูลค่าสุทธิที่จะได้รับ วิธีการเก็บรวบรวมข้อมูล รวมถึงสอบทานความถูกต้อง ความสม่ำเสมอในการปฏิบัติตามนโยบายบัญชีของบริษัท</li> <li>- ทดสอบการควบคุมภายในของระบบการจัดซื้อ ตั้งแต่การขอสั่งซื้อ การสั่งซื้อ การรับของ การจ่ายเงินและจนกระทั่งการบันทึกบัญชี เพื่อสะท้อนให้เห็นว่าต้นทุนของสินค้าคงเหลือมีความถูกต้อง</li> <li>- สอบถามผู้บริหารและประเมินความเหมาะสมของราคาขายต่อหน่วยที่ใช้ในการประมาณค่าเผื่อการลดลงของมูลค่าสุทธิที่จะได้รับโดยทดสอบกับใบเสนอราคาขาย และรายงานราคาขายเทียบกับราคาตลาด ณ วันสิ้นปี</li> <li>- ทดสอบการคำนวณมูลค่าสุทธิที่จะได้รับ ณ วันสิ้นปี ทั้งสินค้าประเภทวัตถุดิบและสินค้าสำเร็จรูป รวมถึงกระทบยอดการบันทึกบัญชีที่เกี่ยวข้อง ซึ่งไม่พบข้อแตกต่างที่มีสาระสำคัญ</li> </ul> <p>จากการปฏิบัติงานตามวิธีการข้างต้น ข้าพเจ้าเห็นว่าราคาขายที่ใช้ในการประมาณการค่าเผื่อการลดลงของมูลค่าสุทธิที่จะได้รับมีความสมเหตุสมผลและสอดคล้องตามหลักฐานที่มีอยู่</p>

### ข้อมูลอื่น

กรรมการเป็นผู้รับผิดชอบต่อข้อมูลอื่น ข้อมูลอื่นประกอบด้วย ข้อมูลซึ่งรวมอยู่ในรายงานประจำปี แต่ไม่รวมถึงงบการเงินรวมและงบการเงินเฉพาะบริษัท และรายงานของผู้สอบบัญชีที่อยู่ในรายงานนั้น ข้าพเจ้าคาดว่าข้าพเจ้าจะได้รับรายงานประจำปีภายหลังวันที่ในรายงานของผู้สอบบัญชีนี้



ความเห็นของข้าพเจ้าต่อการเงินรวมและเฉพาะของบริษัท ไม่ครอบคลุมถึงข้อมูลอื่น และข้าพเจ้าไม่ได้ให้ความเชื่อมั่นต่อข้อมูลอื่น

ความรับผิดชอบของข้าพเจ้าที่เกี่ยวเนื่องกับการตรวจสอบการเงินรวมและเฉพาะของบริษัทคือ การอ่านและพิจารณาว่าข้อมูลอื่นมีความขัดแย้งที่มีสาระสำคัญกับการเงินรวมและเฉพาะของบริษัท หรือกับความรู้ที่ได้รับจากการตรวจสอบของข้าพเจ้า หรือปรากฏว่าข้อมูลอื่นมีการแสดงข้อมูลที่ขัดต่อข้อเท็จจริงอันเป็นสาระสำคัญหรือไม่

เมื่อข้าพเจ้าได้อ่านรายงานประจำปี หากข้าพเจ้าสรุปได้ว่าการแสดงข้อมูลที่ขัดต่อข้อเท็จจริงอันเป็นสาระสำคัญ ข้าพเจ้าต้องสื่อสารเรื่องดังกล่าวกับผู้มีส่วนได้ส่วนเสียในการกำกับดูแลเพื่อให้ผู้มีส่วนได้ส่วนเสียในการกำกับดูแลดำเนินการแก้ไขข้อมูลที่แสดงขัดต่อข้อเท็จจริงให้ถูกต้อง

#### ความรับผิดชอบของกรรมการต่อการเงินรวมและเฉพาะของบริษัท

กรรมการมีหน้าที่รับผิดชอบในการจัดทำและนำเสนอการเงินรวมและเฉพาะของบริษัทเหล่านี้ โดยถูกต้องตามที่ควรตามมาตรฐานการรายงานทางการเงิน และรับผิดชอบเกี่ยวกับการควบคุมภายในที่กรรมการพิจารณาว่าจำเป็น เพื่อให้สามารถจัดทำการเงินรวมและเฉพาะของบริษัทที่ปราศจากการแสดงข้อมูลที่ขัดต่อข้อเท็จจริงอันเป็นสาระสำคัญไม่ว่าจะเกิดจากการทุจริตหรือข้อผิดพลาด

ในการจัดทำการเงินรวมและเฉพาะของบริษัท กรรมการรับผิดชอบในการประเมินความสามารถของกลุ่มบริษัทและบริษัทในการดำเนินงานต่อเนื่อง การเปิดเผยเรื่องที่เกี่ยวข้องกับการดำเนินงานต่อเนื่อง ในกรณีที่มีเรื่องดังกล่าว และการใช้เกณฑ์การบัญชีสำหรับการดำเนินงานต่อเนื่อง เว้นแต่กรรมการมีความตั้งใจที่จะเลิกกลุ่มบริษัทและบริษัท หรือหยุดดำเนินงาน หรือไม่สามารถดำเนินงานต่อเนื่องต่อไปได้

ผู้มีส่วนได้ส่วนเสียในการกำกับดูแลมีหน้าที่ช่วยกรรมการในการกำกับดูแลกระบวนการในการจัดทำรายงานทางการเงินของกลุ่มบริษัทและบริษัท

#### ความรับผิดชอบของผู้สอบบัญชีต่อการตรวจสอบการเงินรวมและเฉพาะของบริษัท

การตรวจสอบของข้าพเจ้ามีวัตถุประสงค์เพื่อให้ได้ความเชื่อมั่นอย่างสมเหตุสมผลว่างการเงินรวมและเฉพาะของบริษัทโดยรวมปราศจากการแสดงข้อมูลที่ขัดต่อข้อเท็จจริงอันเป็นสาระสำคัญหรือไม่ ไม่ว่าจะเกิดจากการทุจริตหรือข้อผิดพลาด และเสนอรายงานของผู้สอบบัญชีซึ่งรวมความเห็นของข้าพเจ้าอยู่ด้วย ความเชื่อมั่นอย่างสมเหตุสมผลคือความเชื่อมั่นในระดับสูงแต่ไม่ได้เป็นการรับประกันว่าการปฏิบัติตามมาตรฐานการสอบบัญชีจะสามารถตรวจพบข้อมูลที่ขัดต่อข้อเท็จจริงอันเป็นสาระสำคัญที่มีอยู่ได้เสมอไป ข้อมูลที่ขัดต่อข้อเท็จจริงอาจเกิดจากการทุจริตหรือข้อผิดพลาด และถือว่ามีสาระสำคัญเมื่อคาดการณ์อย่างสมเหตุสมผลได้ว่ารายการที่ขัดต่อข้อเท็จจริงแต่ละรายการหรือทุกรายการรวมกันจะมีผลต่อการตัดสินใจทางเศรษฐกิจของผู้ใช้งบการเงินรวมและเฉพาะของบริษัทเหล่านี้

ในการตรวจสอบของข้าพเจ้าตามมาตรฐานการสอบบัญชี ข้าพเจ้าได้ใช้ดุลยพินิจเยี่ยงผู้ประกอบวิชาชีพและการสังเกตและสงสัยเยี่ยงผู้ประกอบวิชาชีพตลอดการตรวจสอบ การปฏิบัติงานของข้าพเจ้ารวมถึง

- ระบุและประเมินความเสี่ยงจากการแสดงข้อมูลที่ขัดต่อข้อเท็จจริงอันเป็นสาระสำคัญในงบการเงินรวมและเฉพาะของบริษัท ไม่ว่าจะเกิดจากการทุจริตหรือข้อผิดพลาด ออกแบบและปฏิบัติตามวิธีการตรวจสอบเพื่อตอบสนองต่อความเสี่ยงเหล่านั้น เพื่อให้ได้หลักฐานการสอบบัญชีที่เพียงพอและเหมาะสมเพื่อใช้เป็นเกณฑ์ในการแสดงความเห็นของข้าพเจ้า ความเสี่ยงที่ไม่พบข้อมูลที่ขัดต่อข้อเท็จจริงอันเป็นสาระสำคัญซึ่งเป็นผลมาจากการทุจริตจะสูงกว่าความเสี่ยงที่เกิดจากข้อผิดพลาด เนื่องจากการทุจริตอาจเกี่ยวกับการสมรู้ร่วมคิด การปลอมแปลงเอกสารหลักฐานการตั้งใจละเว้นการแสดงผล การแสดงข้อมูลที่ตรงตามข้อเท็จจริงหรือการแทรกแซงการควบคุมภายใน
- ทำความเข้าใจในระบบการควบคุมภายในที่เกี่ยวข้องกับการตรวจสอบ เพื่อออกแบบวิธีการตรวจสอบที่เหมาะสมกับสถานการณ์ แต่ไม่ใช่เพื่อวัตถุประสงค์ในการแสดงความเห็นต่อความมีประสิทธิภาพของการควบคุมภายในของกลุ่มบริษัท
- ประเมินความเหมาะสมของนโยบายการบัญชีที่กรรมการใช้และความสมเหตุสมผลของประมาณการทางบัญชีและการเปิดเผยข้อมูลที่เกี่ยวข้องซึ่งจัดทำขึ้นโดยผู้กรรมการ

- สรุปลักษณะความเหมาะสมของการใช้เกณฑ์การบัญชีสำหรับการดำเนินงานต่อเนื่องของกรรมการและจากหลักฐานการสอบบัญชีที่ได้รับ สรุปว่ามีความไม่แน่นอนที่มีสาระสำคัญที่เกี่ยวกับเหตุการณ์หรือสถานการณ์ที่อาจเป็นเหตุให้เกิดข้อสงสัยอย่างมีนัยสำคัญต่อความสามารถของกลุ่มบริษัทในการดำเนินงานต่อเนื่องหรือไม่ ถ้าข้าพเจ้าได้ข้อสรุปว่ามีความไม่แน่นอนที่มีสาระสำคัญ ข้าพเจ้าต้องกล่าวไว้ในรายงานของผู้สอบบัญชีของข้าพเจ้า โดยให้ข้อสังเกตถึงการเปิดเผยข้อมูลในงบการเงินรวมและ เฉพาะของบริษัทที่เกี่ยวข้อง หรือถ้าการเปิดเผยข้อมูลดังกล่าวไม่เพียงพอ ความเห็นของข้าพเจ้าจะเปลี่ยนแปลงไป ข้อสรุปของข้าพเจ้าขึ้นอยู่กับหลักฐานการสอบบัญชีที่ได้รับจนถึงวันที่ในรายงานของผู้สอบบัญชีของข้าพเจ้า อย่างไรก็ตาม เหตุการณ์หรือสถานการณ์ในอนาคตอาจเป็นเหตุให้กลุ่มบริษัทต้องหยุดการดำเนินงานต่อเนื่อง
- ประเมินการนำเสนอ โครงสร้างและเนื้อหาของงบการเงินรวมและเฉพาะของบริษัทโดยรวม รวมถึงการเปิดเผยข้อมูลว่างบการเงินรวมและเฉพาะของบริษัทแสดงรายการและเหตุการณ์ในรูปแบบที่ทำให้มีการนำเสนอข้อมูลโดยถูกต้องตามที่ควรหรือไม่
- ได้รับหลักฐานการสอบบัญชีที่เหมาะสมอย่างเพียงพอเกี่ยวกับข้อมูลทางการเงินของบริษัทภายในกลุ่มหรือกิจกรรมทางธุรกิจภายในกลุ่มบริษัทเพื่อแสดงความเห็นต่องบการเงินรวมและเฉพาะของบริษัท ข้าพเจ้ารับผิดชอบต่อการกำหนดแนวทาง การควบคุมดูแล และการปฏิบัติงานตรวจสอบกลุ่มบริษัท ข้าพเจ้าเป็นผู้รับผิดชอบแต่เพียงผู้เดียวต่อความเห็นของข้าพเจ้า

ข้าพเจ้าได้สื่อสารกับผู้มีส่วนได้ส่วนเสียในการกำกับดูแลในเรื่องต่าง ๆ ที่สำคัญซึ่งรวมถึงขอบเขตและช่วงเวลาของการตรวจสอบตามที่ได้อ้างไว้ ประเด็นที่มีนัยสำคัญที่พบจากการตรวจสอบ และข้อบกพร่องที่มีนัยสำคัญในระบบการควบคุมภายในหากข้าพเจ้าได้พบในระหว่างการตรวจสอบของข้าพเจ้า

ข้าพเจ้าได้ให้คำรับรองแก่ผู้มีส่วนได้ส่วนเสียในการกำกับดูแลว่า ข้าพเจ้าได้ปฏิบัติตามข้อกำหนดจรรยาบรรณที่เกี่ยวข้องกับความเป็นอิสระและได้สื่อสารกับคณะกรรมการตรวจสอบเกี่ยวกับความสัมพันธ์ทั้งหมด ตลอดจนเรื่องอื่นซึ่งข้าพเจ้าเชื่อว่ามีเหตุผลที่บุคคลภายนอกอาจพิจารณาว่ากระทบต่อความเป็นอิสระของข้าพเจ้าและมาตรการที่ข้าพเจ้าใช้เพื่อป้องกันไม่ให้ข้าพเจ้าขาดความเป็นอิสระ

จากเรื่องที่ได้สื่อสารกับผู้มีส่วนได้ส่วนเสียในการกำกับดูแล ข้าพเจ้าได้พิจารณาเรื่องต่าง ๆ ที่มีนัยสำคัญที่สุดในการตรวจสอบงบการเงินรวมและงบการเงินเฉพาะบริษัทในงวดปัจจุบันและกำหนดเป็นเรื่องสำคัญในการตรวจสอบ ข้าพเจ้าได้อธิบายเรื่องเหล่านี้ในรายงานของผู้สอบบัญชี เว้นแต่กฎหมายหรือข้อบังคับไม่ให้เปิดเผยต่อสาธารณะเกี่ยวกับเรื่องดังกล่าว หรือในสถานการณ์ที่ยากที่จะเกิดขึ้น ข้าพเจ้าพิจารณาว่าไม่ควรสื่อสารเรื่องดังกล่าวในรายงานของข้าพเจ้าเพราะการกระทำดังกล่าวสามารถคาดการณ์ได้อย่างสมเหตุสมผลว่าจะมีผลกระทบในทางลบมากกว่าผลประโยชน์ต่อส่วนได้เสียสาธารณะจากการสื่อสารดังกล่าว

#### ลักษณะดีตระกูลวัฒนผล

ผู้สอบบัญชีรับอนุญาต

ทะเบียนเลขที่ 9056

บริษัท แกรนด์ ธอนตัน จำกัด

กรุงเทพมหานคร

22 กุมภาพันธ์ 2567

**บริษัท 2 เอส เมทิล จำกัด (มหาชน) และบริษัทย่อย**  
**งบแสดงฐานะการเงิน**

(หน่วย : พันบาท)

		งบการเงินรวม 31 ธันวาคม		งบการเงินเฉพาะของบริษัท 31 ธันวาคม	
หมายเหตุ		2566	2565	2566	2565
<b>สินทรัพย์</b>					
<b>สินทรัพย์หมุนเวียน</b>					
เงินสดและรายการเทียบเท่าเงินสด	8	341,893	595,294	320,720	587,359
ลูกหนี้การค้าและลูกหนี้อื่น - ทั่วไป	9	335,995	328,159	331,202	323,841
- บริษัทที่เกี่ยวข้อง	7, 9	2,796	-	19,214	23,205
สินค้าคงเหลือ - สุทธิ	10	809,676	651,997	790,088	638,824
เงินมัดจำจ่ายค่าสินค้า		18,580	19,510	28,129	19,510
เงินให้กู้ยืมระยะสั้นและดอกเบี้ยค้างรับ - บริษัทฯ	7	-	-	69,421	65,921
ภาษีซื้อรอเรียกคืน		4,722	7,621	4,722	7,621
ภาษีเงินได้รอเรียกคืน		4,908	10,141	1,751	1,751
สินทรัพย์หมุนเวียนอื่น		15,874	5,131	3,524	3,035
<b>รวมสินทรัพย์หมุนเวียน</b>		<b>1,534,444</b>	<b>1,617,853</b>	<b>1,568,771</b>	<b>1,671,067</b>
<b>สินทรัพย์ไม่หมุนเวียน</b>					
เงินลงทุนในบริษัทย่อย	11	-	-	216,770	216,770
เงินให้กู้ยืมระยะยาว - บริษัทย่อย	7	-	-	9,400	9,400
ที่ดิน อาคาร และอุปกรณ์ - สุทธิ	12	629,332	639,052	274,968	277,822
สินทรัพย์สิทธิการใช้ - สุทธิ	13.1	11,793	8,978	71,402	73,292
อสังหาริมทรัพย์เพื่อการลงทุน - สุทธิ	14	596	934	-	-
สินทรัพย์ไม่มีตัวตน - สุทธิ	15	443	805	371	684
ค่าความนิยม	16	-	15,086	-	-
สินทรัพย์ไม่หมุนเวียนอื่น		2,288	2,300	1,484	1,496
สินทรัพย์ภาษีเงินได้รอการตัดบัญชี	22	1,389	1,012	-	-
<b>รวมสินทรัพย์ไม่หมุนเวียน</b>		<b>645,841</b>	<b>668,167</b>	<b>574,395</b>	<b>579,464</b>
<b>รวมสินทรัพย์</b>		<b>2,180,285</b>	<b>2,286,020</b>	<b>2,143,166</b>	<b>2,250,531</b>

กรรมการ  
 ( นายสมบัติ ลีสวัสดิ์ตระกูล )

กรรมการ  
 ( นายแสงรุ่ง นิติกาวะชน )

หมายเหตุประกอบงบการเงินเป็นส่วนหนึ่งของงบการเงินนี้

**บริษัท 2 เอส เมทิล จำกัด (มหาชน) และบริษัทย่อย**  
**งบแสดงฐานะการเงิน**

(หน่วย : พันบาท)

หมายเหตุ	งบการเงินรวม 31 ธันวาคม		งบการเงินเฉพาะของบริษัท 31 ธันวาคม	
	2566	2565	2566	2565
<b>หนี้สินและส่วนของผู้ถือหุ้น</b>				
<b>หนี้สินหมุนเวียน</b>				
เงินกู้ยืมระยะสั้นจากสถาบันการเงิน	17	-	150,000	-
เจ้าหนี้การค้าและเจ้าหนี้อื่น - หักไป	18	65,306	37,379	61,463
- บริษัทที่เกี่ยวข้อง	7, 18	13,215	8,659	23,378
หนี้สินตามสัญญาเช่าที่ถึงกำหนดชำระ ภายในหนึ่งปี	13.2	1,581	1,343	5,828
ภาระผูกพันผลประโยชน์พนักงานที่ถึงกำหนดชำระ ภายในหนึ่งปี	20	2,544	-	2,544
ภาษีเงินได้ค้างจ่าย		6,880	-	6,880
ภาษีขายค้างจ่าย		797	226	-
ค่าใช้จ่ายค้างจ่าย	19	36,473	31,770	28,911
หนี้สินหมุนเวียนอื่น		7,229	5,929	5,156
<b>รวมหนี้สินหมุนเวียน</b>		<b>134,025</b>	<b>235,306</b>	<b>134,160</b>
<b>หนี้สินไม่หมุนเวียน</b>				
ภาระผูกพันผลประโยชน์พนักงาน	20	18,243	19,094	13,842
หนี้สินตามสัญญาเช่า - สุทธิ	13.2	5,950	2,875	70,988
หนี้สินภาษีเงินได้รอการตัดบัญชี - สุทธิ	22	9,961	13,311	2,175
<b>รวมหนี้สินไม่หมุนเวียน</b>		<b>34,154</b>	<b>35,280</b>	<b>87,005</b>
<b>รวมหนี้สิน</b>		<b>168,179</b>	<b>270,586</b>	<b>221,165</b>
<b>หนี้สินและส่วนของผู้ถือหุ้น (ต่อ)</b>				
<b>ส่วนของผู้ถือหุ้น</b>				
ทุนเรือนหุ้น - หุ้นสามัญ มูลค่าหุ้นละ 1 บาท				
- ทุนจดทะเบียน 549,997,741 หุ้น	23.1	549,998	549,998	549,998
- ทุนเรือนหุ้นที่ออกและรับชำระแล้ว หุ้นสามัญ 549,995,954 หุ้น	23.1	549,996	549,996	549,996
ส่วนเกินมูลค่าหุ้นสามัญ		121,762	121,762	121,762
กำไรสะสม				
- จัดสรรเพื่อสำรองตามกฎหมาย	23.2	55,000	55,000	55,000
- ยังไม่ได้จัดสรร		1,268,184	1,272,462	1,150,861
องค์ประกอบอื่นของส่วนของผู้ถือหุ้น		19,799	18,613	44,382
<b>รวมส่วนของผู้ถือหุ้นของบริษัท</b>		<b>2,014,741</b>	<b>2,017,833</b>	<b>1,922,001</b>
ส่วนได้เสียที่ไม่อยู่ในอำนาจควบคุมในบริษัทย่อย		(2,635)	(2,399)	-
<b>ส่วนของผู้ถือหุ้น - สุทธิ</b>		<b>2,012,106</b>	<b>2,015,434</b>	<b>1,921,449</b>
<b>รวมหนี้สินและส่วนของผู้ถือหุ้น</b>		<b>2,180,285</b>	<b>2,286,020</b>	<b>2,143,166</b>

กรรมการ  
( นายสมบัติ ลิ้มสวัสดิ์ตระกูล )

กรรมการ  
( นายแสงรุ่ง นิตติภาวะชน )

หมายเหตุประกอบงบการเงินเป็นส่วนหนึ่งของงบการเงินนี้

**งบกำไรขาดทุนเบ็ดเสร็จ**  
**สำหรับปีสิ้นสุดวันที่ 31 ธันวาคม**

(หน่วย : พันบาท)

หมายเหตุ	งบการเงินรวม		งบการเงินเฉพาะของบริษัท	
	2566	2565	2566	2565
<b>รายได้</b>				
รายได้จากการขาย		6,632,006	6,554,448	6,502,305
รายได้จากการขายผลิตภัณฑ์พลอยได้		143,339	154,517	137,278
<b>รวมรายได้</b>	25	6,775,345	6,708,965	6,639,583
<b>ต้นทุนขาย</b>				
ต้นทุนขาย	10	(6,351,661)	(6,601,387)	(6,250,443)
<b>กำไรขั้นต้น</b>		423,684	107,578	389,140
รายได้ดอกเบี้ยรับ	25	3,618	2,028	8,163
กำไรจากอัตราแลกเปลี่ยน		-	-	-
รายได้อื่น		40,395	42,277	47,202
<b>กำไรก่อนค่าใช้จ่าย</b>		467,697	151,883	444,505
ค่าใช้จ่ายในการขาย	24	(163,066)	(147,414)	(158,349)
ค่าใช้จ่ายในการบริหาร	24	(111,097)	(107,362)	(110,529)
ขาดทุนจากอัตราแลกเปลี่ยน		(12,095)	(20,225)	(1,099)
ขาดทุนจากการด้อยค่าของค่าความนิยม	16	(15,086)	-	-
<b>รวมค่าใช้จ่าย</b>		(301,344)	(275,001)	(269,977)
<b>กำไร (ขาดทุน) ก่อนต้นทุนทางการเงิน</b>		166,353	(123,118)	174,528
ต้นทุนทางการเงิน	25	(264)	(579)	(3,761)
<b>กำไร (ขาดทุน) ก่อนภาษีเงินได้</b>		166,089	(123,697)	170,767
ผลประโยชน์ (ค่าใช้จ่าย) ภาษีเงินได้	21	(6,278)	629	(7,177)
<b>กำไร (ขาดทุน) สำหรับปี</b>		159,811	(123,068)	163,590
<b>กำไรขาดทุนเบ็ดเสร็จอื่น</b>				
<b>รายการที่จะไม่ถูกจัดประเภทรายการใหม่เข้าไปในกำไรหรือขาดทุนในภายหลัง</b>				
กำไรจากการวัดมูลค่าใหม่ของภาระผูกพันผลประโยชน์พนักงาน		638	-	1,961
- สหราชอาณาจักร				-
<b>รายการที่จะต้องจัดประเภทใหม่เข้ากำไรหรือขาดทุนในภายหลัง</b>				
ส่วนปรับปรุงจากการแปลงค่างบการเงินเป็นเงินตราต่างประเทศ		1,222	(4,325)	-
<b>รวมกำไร (ขาดทุน) เบ็ดเสร็จสำหรับปี</b>		161,671	(127,393)	165,551
<b>การแบ่งปันกำไร (ขาดทุน) สำหรับปี</b>				
ส่วนที่เป็นของผู้ถือหุ้นของบริษัท		160,083	(122,177)	163,590
ส่วนได้เสียที่ไม่อยู่ในอำนาจควบคุม		(272)	(891)	-
		159,811	(123,068)	163,590
<b>การแบ่งปันกำไร (ขาดทุน) เบ็ดเสร็จสำหรับปี</b>				
ส่วนที่เป็นของผู้ถือหุ้นของบริษัท		161,907	(126,430)	165,551
ส่วนได้เสียที่ไม่อยู่ในอำนาจควบคุม		(236)	(963)	-
		161,671	(127,393)	165,551
<b>กำไรต่อหุ้นขั้นพื้นฐาน</b>				
กำไรส่วนที่เป็นของบริษัท (บาท : หุ้น)		0.29	(0.23)	0.30
จำนวนหุ้นสามัญถ่วงน้ำหนัก (หน่วย : พันหุ้น)		549,996	549,996	549,996



งบแสดงการเปลี่ยนแปลงส่วนของผู้ถือหุ้น  
สำหรับปีสิ้นสุดวันที่ 31 ธันวาคม

(หน่วย : ล้านบาท)

หมายเหตุ	ส่วนของผู้ถือหุ้นของบริษัท											
	กำไรสะสม				องค์ประกอบอื่นของส่วนของผู้ถือหุ้น							
	ทุนเรือนหุ้นที่ รับชำระแล้ว	ส่วนเกิน มูลค่าหุ้นสามัญ	จัดสรรเพื่อ สำรองตามกฎหมาย	อสังหาริมทรัพย์ จัดสรร	กำไรขาดทุนเบ็ดเสร็จอื่น ส่วนเกินจาก การซื้อตราสารหนี้ - สุทธิจากภาษี	การโอนมูลค่าใหม่ ของภาระผูกพัน ผลประโยชน์พนักงาน	ส่วนปรับปรุงจากการ เปลี่ยนแปลงค่า ที่เป็นเงินตราต่างประเทศ	ส่วนต่างจากการ เปลี่ยนแปลง สัดส่วนในบริษัทย่อย	รวมองค์ประกอบอื่น ของส่วนของผู้ ถือหุ้น	รวมส่วนของผู้ ถือหุ้นของบริษัท	ส่วนได้เสียที่ไม่อยู่ใน อำนาจควบคุม	รวม
<b>งบการเงินรวม</b>												
<b>ยอดคงเหลือ ณ วันที่ 1 มกราคม 2565</b>	499,998	121,762	50,000	1,584,633	59,322	-	(6,639)	(29,817)	22,866	2,279,259	(1,436)	2,277,823
<b>การเปลี่ยนแปลงในส่วนของผู้ถือหุ้น</b>												
เพิ่มทุนจดทะเบียน	23.1	49,998	-	-	-	-	-	-	-	49,998	-	49,998
จัดสรรเพื่อสำรองตามกฎหมายระหว่างปี	23.2	-	-	5,000	(5,000)	-	-	-	-	-	-	-
คืนปันผลจ่าย	23.3	-	-	-	(184,994)	-	-	-	-	(184,994)	-	(184,994)
<b>รวมรายการกับผู้ถือหุ้น</b>	49,998	-	5,000	(189,994)	-	-	-	-	-	(134,996)	-	(134,996)
กำไร (ขาดทุน) เบ็ดเสร็จสำหรับปี	-	-	-	(122,177)	-	-	(4,253)	-	(4,253)	(126,430)	(963)	(127,393)
<b>รวมกำไร (ขาดทุน) เบ็ดเสร็จสำหรับปี</b>	-	-	-	(122,177)	-	-	(4,253)	-	(4,253)	(126,430)	(963)	(127,393)
<b>ยอดคงเหลือ ณ วันที่ 31 ธันวาคม 2565</b>	549,996	121,762	55,000	1,272,462	59,322	-	(10,892)	(29,817)	18,613	2,017,833	(2,399)	2,015,434
<b>ยอดคงเหลือ ณ วันที่ 1 มกราคม 2566</b>	549,996	121,762	55,000	1,272,462	59,322	-	(10,892)	(29,817)	18,613	2,017,833	(2,399)	2,015,434
<b>การเปลี่ยนแปลงในส่วนของผู้ถือหุ้น</b>												
คืนปันผลจ่าย	23.3	-	-	-	(164,999)	-	-	-	-	(164,999)	-	(164,999)
<b>รวมรายการกับผู้ถือหุ้น</b>	-	-	-	(164,999)	-	-	-	-	-	(164,999)	-	(164,999)
กำไร (ขาดทุน) เบ็ดเสร็จสำหรับปี	-	-	-	160,083	-	638	1,186	-	1,824	161,907	(236)	161,671
การโอนมูลค่าใหม่ของภาระผูกพัน ผลประโยชน์พนักงาน	-	-	-	638	-	(638)	-	-	(638)	-	-	-
<b>รวมกำไร (ขาดทุน) เบ็ดเสร็จสำหรับปี</b>	-	-	-	160,721	-	-	1,186	-	1,186	161,907	(236)	161,671
<b>ยอดคงเหลือ ณ วันที่ 31 ธันวาคม 2566</b>	549,996	121,762	55,000	1,268,184	59,322	-	(9,706)	(29,817)	19,799	2,014,741	(2,635)	2,012,106

กรรมการ  
( นายสมภังค์ กิตติศักดิ์ตระกูล )

กรรมการ  
( นายแสงรุ่ง นิลิกาวงษ์ )

หมายเหตุประกอบงบการเงินเป็นส่วนหนึ่งของงบการเงินนี้

งบแสดงการเปลี่ยนแปลงส่วนของผู้ถือหุ้น (เฉพาะบริษัท)  
สำหรับปีสิ้นสุดวันที่ 31 ธันวาคม

(หน่วย : พันบาท)

					องค์ประกอบอื่นของส่วนของผู้ถือหุ้น		
					กำไรขาดทุนเบ็ดเสร็จอื่น		
หมายเหตุ	ทุนเรือนหุ้นที่ รับชำระแล้ว	ส่วนเกิน มูลค่าหุ้นสามัญ	สำรองตาม กฎหมาย	ยังไม่ได้ จัดสรร	ส่วนเกินทุนจาก การตีราคาที่ดิน - สุทธิจากภาษี	การวัดมูลค่าใหม่ของการผูกพัน ผลประโยชน์พนักงาน	รวม
<b>งบการเงินเฉพาะของบริษัท</b>							
ยอดคงเหลือ ณ วันที่ 1 มกราคม 2565	499,998	121,762	50,000	1,434,973	44,382	-	2,151,115
<b>การเปลี่ยนแปลงในส่วนของผู้ถือหุ้น</b>							
เพิ่มทุนจดทะเบียน 23.1	49,998	-	-	-	-	-	49,998
จัดสรรเพื่อสำรองตามกฎหมายระหว่างปี 23.2	-	-	5,000	(5,000)	-	-	-
เงินปันผลจ่าย 23.3	-	-	-	(184,994)	-	-	(184,994)
รวมรายการกับผู้ถือหุ้น	49,998	-	5,000	(189,994)	-	-	(134,996)
กำไร (ขาดทุน) เบ็ดเสร็จสำหรับปี	-	-	-	(94,670)	-	-	(94,670)
รวมกำไร (ขาดทุน) เบ็ดเสร็จสำหรับปี	-	-	-	(94,670)	-	-	(94,670)
ยอดคงเหลือ ณ วันที่ 31 ธันวาคม 2565	549,996	121,762	55,000	1,150,309	44,382	-	1,921,449
ยอดคงเหลือ ณ วันที่ 1 มกราคม 2566	549,996	121,762	55,000	1,150,309	44,382	-	1,921,449
<b>การเปลี่ยนแปลงในส่วนของผู้ถือหุ้น</b>							
เงินปันผลจ่าย 23.3	-	-	-	(164,999)	-	-	(164,999)
รวมรายการกับผู้ถือหุ้น	-	-	-	(164,999)	-	-	(164,999)
กำไร (ขาดทุน) เบ็ดเสร็จสำหรับปี	-	-	-	163,590	-	1,961	165,551
การวัดมูลค่าใหม่ของการผูกพันผลประโยชน์พนักงาน	-	-	-	1,961	-	(1,961)	-
รวมกำไร (ขาดทุน) เบ็ดเสร็จสำหรับปี	-	-	-	165,551	-	-	165,551
ยอดคงเหลือ ณ วันที่ 31 ธันวาคม 2566	549,996	121,762	55,000	1,150,861	44,382	-	1,922,001

กรรมการ  
( นายสมบัติ ลีสวัสดิ์ตระกูล )

กรรมการ  
( นายแสงรุ่ง นิติกาวะชน )

หมายเหตุประกอบงบการเงินเป็นส่วนหนึ่งของงบการเงินนี้

## งบกระแสเงินสด

สำหรับปีสิ้นสุดวันที่ 31 ธันวาคม

(หน่วย : พันบาท)

	งบการเงินรวม		งบการเงินเฉพาะของบริษัท	
	2566	2565	2566	2565
<b>กระแสเงินสดจากกิจกรรมดำเนินงาน</b>				
กำไร (ขาดทุน) ก่อนภาษีเงินได้	166,089	(123,697)	170,767	(94,830)
<b>ปรับปรุงกำไรก่อนภาษีเงินได้เป็นเงินสดรับจาก</b>				
<b>กิจกรรมดำเนินงาน:-</b>				
ค่าเผื่อ (กลับรายการ) ผลขาดทุนด้านเครดิต	(1,063)	(719)	13,093	(631)
กลับรายการการลดมูลค่าของสินค้าคงเหลือ	(10,059)	(3,145)	(9,375)	(3,838)
ขาดทุนจากการด้อยค่าของค่าความนิยม	15,086	-	-	-
ค่าเสื่อมราคา	54,665	50,076	25,176	25,383
ขาดทุน (กำไร) จากอัตราแลกเปลี่ยน	1,789	(1,355)	-	-
ขาดทุนจากการจำหน่ายและตัดจำหน่ายสินทรัพย์	722	985	727	850
ค่าตัดจำหน่าย	362	431	313	381
ดอกเบี้ยรับ	(3,618)	(2,028)	(8,163)	(4,111)
ดอกเบี้ยจ่าย	264	579	3,761	4,386
ค่าเผื่อผลประโยชน์พนักงานหลังออกจากงาน	3,217	1,300	1,845	1,431
<b>กระแสเงินสดจากการดำเนินงานก่อนการเปลี่ยนแปลง</b>				
ในส่วนของสินทรัพย์และหนี้สินดำเนินงาน	227,454	(77,573)	198,144	(70,979)
<b>สินทรัพย์ดำเนินงานลดลง (เพิ่มขึ้น)</b>				
ลูกหนี้การค้าและลูกหนี้อื่น	(9,569)	36,117	(16,463)	62,952
สินค้าคงเหลือ	(147,620)	456,291	(141,889)	397,498
เงินมัดจำจ่ายค่าสินค้า	930	(19,069)	(8,619)	(19,069)
ภาษีซื้อเรียกคืน	2,899	(7,621)	2,899	(7,621)
ภาษีเงินได้รอเรียกคืน	5,233	(6,213)	-	(1,751)
สินทรัพย์หมุนเวียนอื่น	(7,586)	2,851	(488)	(618)
สินทรัพย์ไม่หมุนเวียนอื่น	13	(759)	11	41
<b>หนี้สินดำเนินงานเพิ่มขึ้น (ลดลง)</b>				
เจ้าหนี้การค้าและเจ้าหนี้อื่น	32,369	15,703	34,647	15,226
ค่าใช้จ่ายค้างจ่าย	2,840	(7,160)	2,981	(5,814)
ภาษีมูลค่าเพิ่มรอ納ส่ง	571	(3,869)	-	(3,572)
หนี้สินหมุนเวียนอื่น	1,299	(798)	805	(1,265)
จ่ายภาระผูกพันผลประโยชน์พนักงาน	(726)	-	-	-
<b>เงินสดรับจากการดำเนินงาน</b>	<b>108,107</b>	<b>387,900</b>	<b>72,028</b>	<b>365,028</b>
จ่ายดอกเบี้ย	(286)	(557)	(3,783)	(4,364)
จ่ายภาษีเงินได้	(6,441)	(64,859)	(3,284)	(55,655)
<b>เงินสดสุทธิได้มาจากกิจกรรมดำเนินงาน</b>	<b>101,380</b>	<b>322,484</b>	<b>64,961</b>	<b>305,009</b>

กรรมการ  
( นายสมบัติ ลิ้มสวัสดิ์ตระกูล )

กรรมการ  
( นายแสงรุ่ง นิติกวาชน )

หมายเหตุประกอบงบการเงินเป็นส่วนหนึ่งของงบการเงินนี้

**งบกระแสเงินสด (ต่อ)**

**สำหรับปีสิ้นสุดวันที่ 31 ธันวาคม**

(หน่วย : พันบาท)

	งบการเงินรวม		งบการเงินเฉพาะของบริษัท	
	2566	2565	2566	2565
<b>กระแสเงินสดจากกิจกรรมลงทุน</b>				
ดอกเบี้ยรับ	3,618	2,028	8,163	4,105
เงินฝากธนาคารที่มีข้อจำกัดในการใช้ลดลง	-	1,052	-	1,052
ซื้ออาคารและอุปกรณ์	(40,748)	(93,499)	(15,127)	(17,589)
เงินสดรับจากการจำหน่ายอุปกรณ์	292	89	286	-
ซื้อสินทรัพย์ไม่มีตัวตน	-	(3)	-	-
จ่ายเงินให้กู้ยืมแก่บริษัทย่อย	-	-	(12,500)	(48,500)
<b>เงินสดสุทธิใช้ไปในกิจกรรมลงทุน</b>	<b>(36,838)</b>	<b>(90,333)</b>	<b>(19,178)</b>	<b>(60,932)</b>
<b>กระแสเงินสดจากกิจกรรมจัดหาเงิน</b>				
รับจากเงินกู้ยืมระยะสั้นจากสถาบันการเงิน	-	150,000	-	150,000
จ่ายชำระหนี้ระยะสั้นจากสถาบันการเงิน	(150,000)	-	(150,000)	-
รับจากเงินกู้ยืมระยะสั้นจากบริษัทย่อย	-	-	9,000	3,286
จ่ายชำระหนี้สินตามสัญญาเช่า	(2,377)	(1,484)	(6,423)	(5,391)
จ่ายเงินปันผล	(164,999)	(134,996)	(164,999)	(134,996)
<b>เงินสดสุทธิได้มาจาก (ใช้ไปใน) กิจกรรมจัดหาเงิน</b>	<b>(317,376)</b>	<b>13,520</b>	<b>(312,422)</b>	<b>12,899</b>
ขาดทุน อัตรแลกเปลี่ยนจากเงินสดและรายการเทียบเท่าเงินสด	(567)	(2,970)	-	-
<b>เงินสดและรายการเทียบเท่าเงินสดเพิ่มขึ้น - สุทธิ</b>	<b>(253,401)</b>	<b>242,701</b>	<b>(266,639)</b>	<b>256,976</b>
<b>เงินสดและรายการเทียบเท่าเงินสด ณ วันต้นปี</b>	<b>595,294</b>	<b>352,593</b>	<b>587,359</b>	<b>330,383</b>
<b>เงินสดและรายการเทียบเท่าเงินสด ณ วันสิ้นปี</b>	<b>341,893</b>	<b>595,294</b>	<b>320,720</b>	<b>587,359</b>
<b>ข้อมูลกระแสเงินสดเปิดเผยเพิ่มเติม</b>				
รายการที่ไม่ใช่เงินสด :				
เจ้าหนี้ซื้อสินทรัพย์	1,999	106	629	-
รับรู้รายการสินทรัพย์สิทธิการใช้และหนี้สินตามสัญญาเช่าในระหว่างปี	5,689	-	5,689	-

กรรมการ  
( นายสมบัติ ลีสวัสดิ์ตระกูล )

กรรมการ  
( นายแสงรุ่ง นิติกาวะชน )

หมายเหตุประกอบงบการเงินเป็นส่วนหนึ่งของงบการเงินนี้

**บริษัท 2 เอส เมทัล จำกัด (มหาชน) และบริษัทย่อย****หมายเหตุประกอบงบการเงิน****สำหรับปีสิ้นสุดวันที่ 31 ธันวาคม 2566****1. ลักษณะการดำเนินธุรกิจ****บริษัท**

บริษัท 2 เอส เมทัล จำกัด (มหาชน) ดำเนินธุรกิจหลักในการผลิตเหล็ก ท่อเหล็ก เหล็กแผ่น เหล็กตัวซี และลวดตะแกรงเหล็ก รวมทั้งจัดหาผลิตภัณฑ์เหล็กเพื่อจำหน่าย โดยมีเงินลงทุนในบริษัทย่อยที่ทำธุรกิจเกี่ยวเนื่องกัน 3 บริษัท ดังนี้

**บริษัทย่อย**

- บริษัท นิสเทิร์น สตีล จำกัด จดทะเบียนจัดตั้งในประเทศไทย ประกอบธุรกิจหลักในการรับจ้างผลิตเหล็ก ท่อเหล็ก เหล็กแผ่น เหล็กตัวซี และลวดตะแกรงเหล็ก
- บริษัท เมก้า ทรานส์แอนด์โลจิส จำกัด จดทะเบียนจัดตั้งในประเทศไทย ประกอบธุรกิจหลักในการรับจ้างขนส่งและขนถ่ายสินค้า
- บริษัท แกรนด์อุตสาหกรรมเหล็กรูปพรรณ จำกัด จดทะเบียนจัดตั้งและดำเนินงานในประเทศสาธารณรัฐประชาธิปไตยประชาชนลาว ประกอบธุรกิจหลักในการผลิตเหล็ก ท่อเหล็ก เหล็กแผ่น และเหล็กตัวซี รวมทั้งจัดหาผลิตภัณฑ์เหล็กเพื่อจำหน่าย

**2. ข้อมูลทั่วไปและเกณฑ์ในการจัดทางการเงิน**

บริษัท 2 เอส เมทัล จำกัด (มหาชน) จดทะเบียนเป็นบริษัทมหาชน และตั้งอยู่ในประเทศไทย โดยมีสำนักงานใหญ่ ตั้งอยู่เลขที่ 8/5 หมู่ที่ 14 ตำบลท่าช้าง อำเภอบางกล่ำ จังหวัดสงขลา บริษัทมีคลังสินค้า 3 แห่ง ตั้งอยู่ที่จังหวัด นครราชสีมา กรุงเทพฯ และสุราษฎร์ธานี

งบการเงินนี้ได้จัดทำขึ้นตามมาตรฐานการรายงานทางการเงิน รวมถึงแนวปฏิบัติทางการบัญชีที่ประกาศใช้โดย สภาวิชาชีพบัญชี และตามข้อกำหนดของคณะกรรมการกำกับหลักทรัพย์และตลาดหลักทรัพย์ว่าด้วยการจัดทำ และนำเสนอรายงานทางการเงินภายใต้พระราชบัญญัติหลักทรัพย์และตลาดหลักทรัพย์ โดยจัดทำเป็นทางการเป็น ภาษาไทย การแปลงงบการเงินฉบับนี้เป็นภาษาอื่นให้ยึดถืองบการเงินที่จัดทำขึ้นเป็นภาษาไทยเป็นเกณฑ์

งบการเงินรวมและงบการเงินเฉพาะของบริษัทนี้จัดทำขึ้นโดยถือหลักเกณฑ์การบันทึกตามราคาทุนเดิม ยกเว้น นโยบายทางบัญชีเรื่องที่ดิน อาคาร และอุปกรณ์ - สุทธิ (หมายเหตุข้อ 12)

**3. มาตรฐานการรายงานทางการเงินฉบับปรับปรุง****3.1 มาตรฐานการรายงานทางการเงินฉบับปรับปรุงมาถือปฏิบัติสำหรับรอบระยะเวลาบัญชีที่เริ่มในหรือ หลังวันที่ 1 มกราคม 2566**

- การปรับปรุงมาตรฐานการบัญชีฉบับที่ 16 เรื่อง ที่ดิน อาคารและอุปกรณ์** ได้อธิบายให้ชัดเจนโดย ห้ามกิจการนำสิ่งตอบแทนที่ได้รับจากการขายชิ้นงานที่ผลิตในระหว่างการผลิตเตรียมความพร้อมของที่ดิน อาคารและอุปกรณ์ให้อยู่ในสถานที่และสภาพที่พร้อมจะใช้งานได้ตามความประสงค์ของฝ่ายบริหารไปหัก ต้นทุนของรายการที่ดิน อาคารและอุปกรณ์
- การปรับปรุงมาตรฐานการบัญชีฉบับที่ 37 เรื่อง ประมาณการหนี้สิน หนี้สินที่อาจเกิดขึ้น และสินทรัพย์ที่อาจเกิดขึ้น** ได้อธิบายให้ชัดเจนว่าในการพิจารณาว่าสัญญาเป็นสัญญาที่สร้างภาระ ต้นทุน การปฏิบัติตามสัญญาประกอบด้วยต้นทุนส่วนเพิ่มที่เกี่ยวข้องในการปฏิบัติตามสัญญาและการปันส่วน ต้นทุนอื่นที่เกี่ยวข้องโดยตรงในการปฏิบัติตามสัญญา นอกจากนี้กิจการต้องรับรู้ผลขาดทุนจากการต่อ ยอดค่าที่เกิดขึ้นจากสินทรัพย์ที่ใช้ในการปฏิบัติตามสัญญาก่อนที่จะตั้งประมาณการหนี้สินแยกต่างหากสำหรับ สัญญาที่สร้างภาระ



- ค) การปรับปรุงมาตรฐานการบัญชีฉบับที่ 41 เรื่อง เกษตรกรรม ได้ยกเลิกข้อกำหนดเกี่ยวกับกระแสเงินสดจากการจ่ายชำระภาษีที่ไม่ให้นำมารวมในการวัดมูลค่ายุติธรรมของสินทรัพย์ชีวภาพ
- ง) การปรับปรุงมาตรฐานการรายงานทางการเงินฉบับที่ 3 เรื่องการรวมธุรกิจ ได้อธิบายให้ชัดเจนเกี่ยวกับการปรับการอ้างอิงกรอบแนวคิดรายงานทางการเงินให้เป็นฉบับปัจจุบัน และเพิ่มการพิจารณาการรับรู้หนี้สินและหนี้สินที่อาจเกิดขึ้นที่รับมาจากการรวมธุรกิจ และไม่รับรู้สินทรัพย์ที่อาจเกิดขึ้น ณ วันที่ซื้อ
- จ) การปรับปรุงมาตรฐานการรายงานทางการเงินฉบับที่ 9 เรื่อง เครื่องมือทางการเงิน ได้อธิบายให้ชัดเจนเกี่ยวกับการพิจารณาการตัดรายการหนี้สินทางการเงินด้วยวิธีทดสอบร้อยละ 10 โดยให้รวมเฉพาะค่าธรรมเนียมที่เกิดขึ้นระหว่างผู้กู้และผู้ให้กู้

มาตรฐานการรายงานทางการเงินฉบับปรับปรุง ซึ่งมีผลบังคับใช้วันที่ 1 มกราคม 2566 ไม่มีผลกระทบที่มีนัยสำคัญต่อกลุ่มบริษัท

### 3.2 มาตรฐานการรายงานทางการเงินฉบับปรับปรุงที่มีผลบังคับใช้สำหรับรอบระยะเวลาบัญชีที่เริ่มในหรือหลังวันที่ 1 มกราคม 2567 ที่เกี่ยวข้องและมีผลกระทบที่มีนัยสำคัญต่อกลุ่มบริษัท โดยกลุ่มบริษัทไม่ได้นำมาถือปฏิบัติก่อนวันบังคับใช้

- ก) การปรับปรุงมาตรฐานการบัญชีฉบับที่ 1 เรื่อง การนำเสนองบการเงิน ได้แก้ไขข้อกำหนดของการเปิดเผยจาก "การเปิดเผยนโยบายการบัญชีที่มีนัยสำคัญ" เป็น "การเปิดเผยข้อมูลนโยบายการบัญชีที่มีสาระสำคัญ" ทั้งนี้ การแก้ไขเพิ่มเติมได้มีการให้แนวทางการพิจารณาว่านโยบายบัญชีเป็นนโยบายบัญชีที่มีสาระสำคัญ ดังนั้นกลุ่มบริษัทจึงไม่จำเป็นต้องเปิดเผยข้อมูลนโยบายการบัญชีที่ไม่มีสาระสำคัญ หากกลุ่มบริษัทเปิดเผยข้อมูลดังกล่าวจะต้องไม่บิดเบือนข้อมูลนโยบายการบัญชีที่มีสาระสำคัญ
- ข) การปรับปรุงมาตรฐานการบัญชีฉบับที่ 8 เรื่อง นโยบายการบัญชี การเปลี่ยนแปลงประมาณการทางบัญชีและข้อผิดพลาด ได้แก้ไขคำนิยามของประมาณการทางบัญชีเพื่อช่วยให้กลุ่มบริษัทจำแนกความแตกต่างของ "การเปลี่ยนแปลงประมาณการทางบัญชี" จาก "การเปลี่ยนแปลงนโยบายการบัญชี" การจำแนกความแตกต่างนั้นมีความสำคัญ เนื่องจากการเปลี่ยนแปลงประมาณการทางบัญชีรับรู้ผลกระทบโดยวิธีเปลี่ยนทันทีเป็นต้นไป ซึ่งถือปฏิบัติกับรายการ เหตุการณ์อื่นและสถานการณ์ที่เกิดขึ้นนับตั้งแต่วันที่มีการเปลี่ยนแปลงเป็นต้นไป ในขณะที่การเปลี่ยนแปลงนโยบายการบัญชีรับรู้ผลกระทบโดยการนำนโยบายการบัญชีใหม่มาถือปฏิบัติย้อนหลังไปรายการและเหตุการณ์ในอดีตรวมถึงปัจจุบัน โดยถือเสมือนว่าได้มีการนำนโยบายการบัญชีใหม่มาถือปฏิบัติโดยตลอด
- ค) การปรับปรุงมาตรฐานการบัญชีฉบับที่ 12 เรื่อง ภาษีเงินได้ ได้กำหนดให้บริษัทรับรู้ภาษีเงินได้รอตัดบัญชีที่เกี่ยวข้องกับสินทรัพย์และหนี้สินที่เกิดขึ้นจากรายการเดียว ซึ่ง ณ การรับรู้เมื่อเริ่มแรกก่อให้เกิดผลแตกต่างชั่วคราวที่ต้องเสียภาษีและผลแตกต่างชั่วคราวที่ใช้หักภาษีที่มูลค่าเท่ากัน ตัวอย่างของรายการ เช่น สัญญาเช่า และภาระผูกพันจากการรื้อถอน

การปรับปรุงดังกล่าวถือปฏิบัติกับรายการที่เกิดขึ้นในหรือหลังวันเริ่มต้นของรอบระยะเวลาเปรียบเทียบแรกสุดที่น่าเสนอ นอกจากนี้กลุ่มบริษัทควรรับรู้สินทรัพย์ภาษีเงินได้รอการตัดบัญชี(โดยรับรู้เท่ากับจำนวนที่เป็นไปได้ค่อนข้างแน่ที่จะได้ใช้ประโยชน์) และหนี้สินภาษีเงินได้รอการตัดบัญชี ณ วันเริ่มต้นของรอบระยะเวลาเปรียบเทียบแรกสุดที่น่าเสนอสำหรับผลต่างชั่วคราวที่ใช้หักภาษีและที่ต้องเสียภาษีทั้งหมดที่เกี่ยวข้องกับ

- สินทรัพย์สิทธิการใช้ และหนี้สินตามสัญญาเช่า และ
- หนี้สินจากการรื้อถอน หนี้สินจากการบูรณะ และหนี้สินที่มีลักษณะคล้ายคลึงกัน และจำนวนเงินที่รับรู้เป็นส่วนหนึ่งของราคาทุนของสินทรัพย์ที่เกี่ยวข้อง

ผลกระทบสะสมของการปรับปรุงนี้ให้รับรู้ในกำไรสะสมยกมาหรือองค์ประกอบอื่นของส่วนของผู้ถือหุ้นตามความเหมาะสม

ทั้งนี้ กลุ่มบริษัทยังไม่ได้นำมาตราฐานการรายงานทางการเงินดังกล่าวมาถือปฏิบัติก่อนวันที่มีผลบังคับใช้ ผู้บริหารของกลุ่มบริษัทอยู่ระหว่างการประเมินผลกระทบของการนำมาตรฐานการรายงานทางการเงินดังกล่าวมาถือปฏิบัติ

#### 4. นโยบายการบัญชีที่สำคัญ

##### 4.1 การพิจารณาภาพรวม

งบการเงินรวมและงบการเงินเฉพาะของบริษัทจัดทำโดยใช้นโยบายการบัญชีที่สำคัญและเกณฑ์ในการวัดมูลค่าดังต่อไปนี้

##### 4.2 เกณฑ์การจัดทำงบการเงินรวม

บริษัทจัดทำงบการเงินรวมจากงบการเงินของบริษัทและงบการเงินของบริษัทย่อยทั้งหมด ทั้งนี้ วันสิ้นรอบระยะเวลารายงานของบริษัทย่อยทั้งหมดเป็นวันที่ 31 ธันวาคม เช่นเดียวกับของบริษัท

รายการและยอดคงเหลือทั้งหมดระหว่างกลุ่มบริษัทซึ่งรวมถึงรายการกำไรและขาดทุนที่ยังไม่เกิดขึ้นของรายการระหว่างกันในกลุ่มบริษัทได้ถูกตัดออกจากงบการเงินรวมแล้ว หากผลขาดทุนที่ยังไม่เกิดขึ้นในสินทรัพย์ที่มีการซื้อขายระหว่างกันมีการกลับรายการในการจัดทำงบการเงินรวม สินทรัพย์ดังกล่าวจะถูกทดสอบการด้อยค่าในภาพรวมของกลุ่มบริษัท จำนวนเงินที่รายงานในงบการเงินของบริษัทย่อยจะถูกปรับปรุงเพื่อให้เป็นไปตามนโยบายการบัญชีของกลุ่มบริษัท

กำไรขาดทุนและกำไรขาดทุนเบ็ดเสร็จอื่นของบริษัทย่อยที่ซื้อและขายในระหว่างปีจะรับรู้นับจากวันที่มีการซื้อและหยุดรับรู้ตั้งแต่วันที่มีการขาย (ถ้ามี)

กลุ่มบริษัทจัดสรรกำไรขาดทุนเบ็ดเสร็จรวมของบริษัทย่อย ตามสัดส่วนของความเป็นเจ้าของของบริษัทและส่วนได้เสียที่ไม่อยู่ในอำนาจควบคุมในบริษัทย่อย

##### 4.3 การรวมธุรกิจ

บริษัทบันทึกบัญชีสำหรับการรวมธุรกิจโดยถือปฏิบัติตามวิธีซื้อ บริษัท (ผู้ซื้อ) วัดมูลค่าต้นทุนการซื้อธุรกิจด้วยผลรวมของสิ่งตอบแทนที่ได้รับโอน ซึ่งวัดมูลค่าด้วยมูลค่ายุติธรรม ณ วันที่ซื้อ และจำนวนของส่วนได้เสียของผู้ที่ไม่อยู่ในอำนาจควบคุมในบริษัทที่ถูกซื้อ ในการรวมธุรกิจแต่ละครั้ง บริษัทจะวัดมูลค่าส่วนได้เสียของผู้ที่ไม่อยู่ในอำนาจควบคุมในบริษัทที่ถูกซื้อ ด้วยมูลค่ายุติธรรมหรือมูลค่าของสินทรัพย์สุทธิที่ระบุได้ของบริษัทที่ถูกซื้อ

ค่าความนิยมถูกวัดมูลค่า ณ วันที่ซื้อ โดยวัดจากมูลค่ายุติธรรมของสิ่งตอบแทนที่รับโอน ซึ่งรวมถึงการรับรู้จำนวนส่วนได้เสียที่ไม่อยู่ในอำนาจควบคุมในบริษัทที่ถูกซื้อ หักด้วยมูลค่าสุทธิ (มูลค่ายุติธรรม) ของสินทรัพย์ที่ระบุได้ที่ได้มาและหนี้สินที่รับมา ซึ่งวัดมูลค่า ณ วันที่ซื้อ

##### 4.4 การแปลงค่าเงินตราต่างประเทศ

###### ก) สกุลเงินที่ใช้ในการดำเนินงานและสกุลเงินที่ใช้ในนำเสนอการเงิน

งบการเงินแสดงในสกุลเงินบาท ซึ่งเป็นสกุลเงินที่ใช้ในการดำเนินงานของบริษัทและเป็นสกุลเงินที่ใช้ในนำเสนองบการเงินของบริษัท

###### ข) รายการและยอดคงเหลือ

รายการที่เป็นสกุลเงินตราต่างประเทศแปลงค่าเป็นสกุลเงินที่ใช้ในการดำเนินงานโดยใช้อัตราแลกเปลี่ยน ณ วันที่เกิดรายการ

รายการกำไรและรายการขาดทุนที่เกิดจากการรับหรือจ่ายชำระที่เป็นเงินตราต่างประเทศ และที่เกิดจากการแปลงค่าสินทรัพย์และหนี้สินทางการเงินได้บันทึกไว้ในกำไรหรือขาดทุน

เมื่อมีการรับรู้รายการกำไรหรือขาดทุนของรายการที่ไม่เป็นตัวเงินไว้ในงบกำไรขาดทุนเบ็ดเสร็จอื่น องค์ประกอบของอัตราแลกเปลี่ยนทั้งหมดของกำไรหรือขาดทุนนั้นจะรับรู้ไว้ในกำไรขาดทุนเบ็ดเสร็จอื่นด้วย ในทางตรงข้ามการรับรู้กำไรหรือขาดทุนของรายการที่ไม่เป็นตัวเงินไว้ในกำไรหรือขาดทุน องค์ประกอบของอัตราแลกเปลี่ยนทั้งหมดของกำไรหรือขาดทุนนั้นจะรับรู้ไว้ในกำไรขาดทุนด้วย

##### 4.5 รายงานทางการเงินจำแนกตามส่วนงาน

กลุ่มบริษัทมีส่วนงานดำเนินงาน 2 ส่วน ซึ่งประกอบด้วย ส่วนงานผลิตและซื้อมาขายไป ในการกำหนดส่วนงานดำเนินงาน ผู้บริหารพิจารณาจากกลุ่มผลิตภัณฑ์หลัก (โปรดดูหมายเหตุ 26)

แต่ละส่วนงานดำเนินงานมีการบริหารงานแยกจากกันโดยมีวิธีการตลาดและข้อมูลอื่นที่แตกต่างกัน รายการโอนระหว่างส่วนงานทั้งหมดเป็นราคาตลาดซึ่งอ้างอิงจากลูกค้าที่ไม่มีความเกี่ยวข้องกันกับการขายสินค้านั้น

สำหรับวัตถุประสงค์ในการบริหารงาน กลุ่มบริษัทใช้นโยบายในการวัดมูลค่าเดียวกันกับที่ใช้ในงบการเงินนี้

#### 4.6 บุคคลหรือกิจการที่เกี่ยวข้องกัน

บุคคลหรือกิจการที่เกี่ยวข้องกันกับกลุ่มบริษัท หมายถึง บุคคลหรือกิจการที่มีอำนาจควบคุมกลุ่มบริษัท หรือถูกควบคุมโดยกลุ่มบริษัท ไม่ว่าจะเป็นโดยทางตรงหรือทางอ้อม หรืออยู่ภายใต้การควบคุมเดียวกันกับกลุ่มบริษัท นอกจากนี้บุคคลหรือกิจการที่เกี่ยวข้องกันยังหมายรวมถึงบริษัทร่วมและบุคคลซึ่งมีอิทธิพลอย่างเป็นสาระสำคัญทั้งทางตรงและทางอ้อม กับกลุ่มบริษัท ผู้บริหารคนสำคัญ และกรรมการหรือพนักงานของกลุ่มบริษัทที่มีอำนาจในการกำหนดทิศทางการดำเนินงานของกลุ่มบริษัท

#### 4.7 รายได้

รายได้หลักรวมถึงรายได้ที่เกิดจากกิจกรรมปกติทางธุรกิจทุกประเภท รวมถึงรายได้อื่น ๆ ที่บริษัทได้รับจากการขนส่งสินค้าและให้บริการในกิจกรรมตามปกติธุรกิจ

บริษัทจะรับรู้รายได้เมื่อคาดว่าจะมีความเป็นไปได้ค่อนข้างแน่ที่จะได้รับชำระเมื่อส่งมอบสินค้าหรือให้บริการ

สำหรับสัญญาที่มีหลายองค์ประกอบที่บริษัทจะต้องส่งมอบสินค้าหรือให้บริการหลายประเภท บริษัทต้องแยกเป็นแต่ละภาระที่ต้องปฏิบัติที่แยกต่างหากจากกัน และต้องปันส่วนราคาของรายการของสัญญาดังกล่าวไปยังแต่ละภาระที่ต้องปฏิบัติตามสัดส่วนของราคาขายแบบเอกเทศหรือประมาณการราคาขายแบบเอกเทศ บริษัทจะรับรู้รายได้ของแต่ละภาระที่ต้องปฏิบัติแยกต่างหากจากกันเมื่อบริษัทได้ปฏิบัติตามภาระนั้นแล้ว

##### การขายสินค้า

บริษัทจะรับรู้รายได้เมื่อโอนการควบคุมในสินค้านั้นไปยังลูกค้าซึ่งก็คือเมื่อส่งมอบสินค้า และไม่มีภาระผูกพันที่อาจส่งผลกระทบต่อการยอมรับในสินค้าของลูกค้า การส่งมอบจะเกิดขึ้นเมื่อสินค้าได้ถูกส่งไปยังสถานที่ที่กำหนด

โดยปกติบริษัทจะขายสินค้าพร้อมกับให้ส่วนลดตามปริมาณโดยอ้างอิงจากยอดขายทั้งหมดตลอดระยะเวลา 12 เดือน รายได้จากการขายนี้จะรับรู้ตามราคาที่ระบุไว้ในสัญญา หักด้วยส่วนลดตามจำนวนที่ประมาณการไว้ซึ่งคำนวณโดยใช้วิธีมูลค่าที่คาดหวังจากข้อมูลในอดีต โดยบริษัทจะรับรู้รายได้ก็ต่อเมื่อมีความเป็นไปได้ค่อนข้างสูงที่จะไม่มีการกลับรายการอย่างมีนัยสำคัญ นั่นสินที่ต้องชำระคืน (รวมอยู่ในเจ้าหนี้การค้าและเจ้าหนี้อื่น) จะรับรู้สำหรับส่วนลดตามปริมาณที่คาดว่าจะต้องจ่ายให้กับลูกค้าที่เกี่ยวข้องกับยอดขายจนถึงสิ้นรอบระยะเวลารายงาน โดยบริษัทพิจารณาว่าไม่มีองค์ประกอบทางการเงินที่มีนัยสำคัญ เนื่องจากการขายมีระยะเวลาการชำระเงินภายใน 7 วันถึง 120 วันซึ่งสอดคล้องกับแนวปฏิบัติทั่วไปในตลาด

บริษัทรับรู้ลูกหนี้เมื่อมีการส่งมอบสินค้า เนื่องจากเป็นจุดที่บริษัทมีสิทธิได้รับสิ่งตอบแทนโดยไม่มีเงื่อนไขอื่นใดเว้นแต่กำหนดเวลาในการชำระเงิน

##### การให้บริการ

รายได้จากการให้บริการแก่ลูกค้ารับรู้โดยอ้างอิงจากขั้นความสำเร็จของงานที่ทำเสร็จ

##### รายได้ดอกเบี้ยและรายได้อื่น

รายได้ดอกเบี้ยรับรู้ตามเกณฑ์คงค้างและอัตราผลตอบแทนที่แท้จริง

รายได้อื่นรับรู้ตามเกณฑ์คงค้าง

##### สิ่งตอบแทนที่จ่ายให้กับลูกค้า

สิ่งตอบแทนที่จ่ายให้กับลูกค้าหรือจ่ายในนามของลูกค้าแก่บุคคลหรือกิจการอื่น รวมถึงส่วนลดหรือเงินคืนในอนาคต จะรับรู้เป็นรายการหักจากรายได้ เว้นแต่การจ่ายสิ่งตอบแทนนั้นเป็นการจ่ายเพื่อให้ได้มาซึ่งสินค้าหรือบริการแยกต่างหาก

## 4.8 ค่าใช้จ่ายในการดำเนินงาน

ค่าใช้จ่ายในการดำเนินงาน รับรู้ในกำไรขาดทุนเมื่อมีการใช้บริการหรือเมื่อเกิดรายการ

## 4.9 ต้นทุนการกู้ยืม

ต้นทุนการกู้ยืมที่เกี่ยวข้องโดยตรงกับการได้มา การก่อสร้าง หรือการผลิตสินทรัพย์ ที่เข้าเงื่อนไข ถือเป็น ส่วนหนึ่งของราคาทุนของสินทรัพย์นั้น ซึ่งสินทรัพย์ที่เข้าเงื่อนไขจำเป็นต้องใช้ระยะเวลานานในการเตรียมพร้อม เพื่อให้สินทรัพย์นั้นมาใช้งานได้ตามประสงค์หรือนำไปขาย ต้นทุนการกู้ยืมอื่น รับรู้เป็นค่าใช้จ่ายในระหว่างงวดเมื่อเกิดรายการและแสดงรายการในต้นทุนทางการเงิน

## 4.10 เงินสดและรายการเทียบเท่าเงินสด

ในงบกระแสเงินสด เงินสดและรายการเทียบเท่าเงินสดรวมถึงเงินสดในมือ และเงินฝากธนาคารประเภทฝากคืนเมื่อ ทวงถาม

## 4.11 ลูกหนี้

ลูกหนี้แสดงถึงจำนวนเงินที่ลูกค้าจะต้องชำระสำหรับการขายสินค้าและ/หรือการให้บริการตามปกติธุรกิจ ซึ่งลูกหนี้โดยส่วนใหญ่จะมีระยะเวลาสินเชื่อระหว่าง 7 วันถึง 120 วัน ดังนั้นลูกหนี้การค้าจึงแสดงอยู่ในรายการ หมุนเวียน

บริษัทรับรู้ลูกหนี้เมื่อเริ่มแรกด้วยจำนวนเงินของสิ่งตอบแทนที่ปราศจากเงื่อนไขในการได้รับชำระ ยกเว้นในกรณี ที่เป็นรายการที่มีองค์ประกอบด้านการจัดหาเงินที่มีนัยสำคัญ บริษัทจะรับรู้ลูกหนี้ด้วยมูลค่าปัจจุบันของ สิ่งตอบแทน และจะวัดมูลค่าในภายหลังด้วยราคาทุนตัดจำหน่ายเนื่องจากบริษัทตั้งใจที่จะรับชำระกระแสเงินสด ตามสัญญา

## 4.12 สินทรัพย์ทางการเงิน

## ก) การจัดประเภท

บริษัทจัดประเภทสินทรัพย์ทางการเงินประเภทตราสารหนี้ตามลักษณะการวัดมูลค่า โดยพิจารณาจาก ก) โมเดลธุรกิจในการบริหารสินทรัพย์ดังกล่าว และ ข) ลักษณะกระแสเงินสดตามสัญญาว่าเข้าเงื่อนไขของการ เป็นเงินต้นและดอกเบี้ย (SPPI) หรือไม่ ดังนี้

- รายการที่วัดมูลค่าภายหลังด้วยมูลค่ายุติธรรม (ผ่านกำไรขาดทุนเบ็ดเสร็จอื่นหรือผ่านกำไรหรือ ขาดทุน) และ
- รายการที่วัดมูลค่าด้วยราคาทุนตัดจำหน่าย

บริษัทจะสามารถจัดประเภทเงินลงทุนในตราสารหนี้ใหม่ก็ต่อเมื่อมีการเปลี่ยนแปลงในโมเดลธุรกิจในการ บริหารสินทรัพย์เท่านั้น

สำหรับเงินลงทุนในตราสารหนี้ บริษัทสามารถเลือก (ซึ่งไม่สามารถเปลี่ยนแปลงได้) ที่จะวัดมูลค่าเงินลงทุน ในตราสารหนี้ ณ วันที่รับรู้เริ่มแรกด้วยมูลค่ายุติธรรมผ่านกำไรขาดทุน (FVPL) หรือด้วยมูลค่ายุติธรรมผ่าน กำไรขาดทุนเบ็ดเสร็จอื่น (FVOCI) ยกเว้นเงินลงทุนในตราสารหนี้ที่ถือไว้เพื่อค่าจะวัดมูลค่าด้วย FVPL เท่านั้น

## ข) การรับรู้รายการและการตัดรายการ

ในการซื้อหรือได้มาหรือขายสินทรัพย์ทางการเงินโดยปกติ บริษัทจะรับรู้รายการ ณ วันที่ทำรายการค้า ซึ่งเป็นวันที่บริษัทเข้าทำรายการซื้อหรือขายสินทรัพย์นั้น โดยบริษัทจะตัดรายการสินทรัพย์ทางการเงินออก เมื่อสิทธิในการได้รับกระแสเงินสดจากสินทรัพย์นั้นสิ้นสุดลงหรือได้ถูกโอนไปและบริษัทได้โอนความเสี่ยง และผลประโยชน์ที่เกี่ยวข้องกับการเป็นเจ้าของสินทรัพย์ออกไป

ค) การวัดมูลค่า

ในการรับรู้รายการเมื่อเริ่มแรก บริษัทวัดมูลค่าของสินทรัพย์ทางการเงินด้วยมูลค่ายุติธรรมบวกต้นทุนการทำรายการซึ่งเกี่ยวข้องโดยตรงกับการได้มาซึ่งสินทรัพย์นั้น สำหรับสินทรัพย์ทางการเงินที่วัดมูลค่าด้วย FVPL บริษัทจะรับรู้ต้นทุนการทำรายการที่เกี่ยวข้องเป็นค่าใช้จ่ายในกำไรหรือขาดทุน

บริษัทจะพิจารณาสินทรัพย์ทางการเงินซึ่งมีอนุพันธ์แฝงในภาพรวมว่าลักษณะกระแสเงินสดตามสัญญาว่าเข้าเงื่อนไขของการเป็นเงินต้นและดอกเบี้ย (SPPI) หรือไม่

ง) ตรรกะดังนี้

การวัดมูลค่าในภายหลังของตราสารหนี้ขึ้นอยู่กับโมเดลธุรกิจของบริษัทในการจัดการสินทรัพย์ทางการเงิน และลักษณะของกระแสเงินสดตามสัญญาของสินทรัพย์ทางการเงิน การวัดมูลค่าสินทรัพย์ทางการเงินประเภทตราสารหนี้สามารถแบ่งได้เป็น 3 ประเภทดังนี้

- ราคาทุนตัดจำหน่าย - สินทรัพย์ทางการเงินที่บริษัทถือไว้เพื่อรับชำระกระแสเงินสดตามสัญญาซึ่งประกอบด้วยเงินต้นและดอกเบี้ยเท่านั้น จะวัดมูลค่าด้วยราคาทุนตัดจำหน่าย และรับรู้รายได้ดอกเบี้ยจากสินทรัพย์ทางการเงินดังกล่าวตามวิธีอัตราดอกเบี้ยที่แท้จริงและแสดงในรายการรายได้อื่น กำไรหรือขาดทุนที่เกิดขึ้นจากการตัดรายการจะรับรู้โดยตรงในกำไรหรือขาดทุน และแสดงรายการในกำไร/(ขาดทุน)อื่นพร้อมกับกำไร/ขาดทุนจากอัตราแลกเปลี่ยน รายการขาดทุนจากการด้อยค่าแสดงเป็นรายการแยกต่างหากในงบกำไรขาดทุนเบ็ดเสร็จ
- มูลค่ายุติธรรมผ่านกำไรขาดทุนเบ็ดเสร็จอื่น (FVOCI) - สินทรัพย์ทางการเงินที่บริษัทถือไว้เพื่อ ก) รับชำระกระแสเงินสดตามสัญญาซึ่งประกอบด้วยเงินต้นและดอกเบี้ยเท่านั้น และ ข) เพื่อขาย จะวัดมูลค่าด้วย FVOCI และรับรู้การเปลี่ยนแปลงในมูลค่าของสินทรัพย์ทางการเงินผ่านกำไรขาดทุนเบ็ดเสร็จอื่น ยกเว้น 1) รายการขาดทุน/กำไรจากการด้อยค่า 2) รายได้ดอกเบี้ยที่คำนวณตามวิธีอัตราดอกเบี้ยที่แท้จริง และ 3) กำไรขาดทุนจากอัตราแลกเปลี่ยน จะรับรู้ในกำไรหรือขาดทุน เมื่อบริษัทตัดรายการสินทรัพย์ทางการเงินดังกล่าว กำไรหรือขาดทุนที่รับรู้สะสมไว้ในกำไรขาดทุนเบ็ดเสร็จอื่นจะถูกโอนจัดประเภทใหม่เข้ากำไรหรือขาดทุนและแสดงในรายการกำไร/(ขาดทุน)อื่น รายได้ดอกเบี้ยจะแสดงในรายการรายได้อื่น รายการขาดทุนจากการด้อยค่าแสดงเป็นรายการแยกต่างหากในงบกำไรขาดทุนเบ็ดเสร็จ
- มูลค่ายุติธรรมผ่านกำไรหรือขาดทุน (FVPL) - บริษัทจะวัดมูลค่าสินทรัพย์ทางการเงินอื่นที่ไม่เข้าเงื่อนไขการวัดมูลค่าด้วยราคาทุนตัดจำหน่ายหรือ FVOCI ข้างต้น ด้วย FVPL โดยกำไรหรือขาดทุนที่เกิดจากการวัดมูลค่ายุติธรรมจะรับรู้ในกำไรหรือขาดทุนและแสดงเป็นรายการสุทธิในกำไร/(ขาดทุน)อื่นในรอบระยะเวลาที่เกิดรายการ

จ) การด้อยค่า

บริษัทประเมินประมาณการผลขาดทุนด้านเครดิตที่คาดว่าจะเกิดขึ้นของตราสารหนี้ที่วัดมูลค่าด้วยราคาทุนตัดจำหน่ายและ FVOCI โดยใช้การคาดการณ์ในอนาคตมาประกอบการพิจารณา การประเมินการด้อยค่าดังกล่าวจะพิจารณาว่ามีการเพิ่มขึ้นของความเสี่ยงด้านเครดิตอย่างมีนัยสำคัญหรือไม่

สำหรับลูกหนี้การค้า บริษัทใช้วิธีอย่างง่าย (simplified approach) ในการรับรู้การด้อยค่าตามประมาณการผลขาดทุนด้านเครดิตที่คาดว่าจะเกิดขึ้น ตลอดอายุลูกหนี้ตั้งแต่วันที่บริษัทเริ่มรับรู้ลูกหนี้

กลุ่มบริษัทใช้วิธีการอย่างง่าย (Simplified Approach) ตามมาตรฐานการรายงานทางการเงินฉบับที่ 9 ในการวัดมูลค่า ผลขาดทุนด้านเครดิตที่คาดว่าจะเกิดขึ้น ซึ่งกำหนดให้พิจารณาผลขาดทุนที่คาดว่าจะเกิดขึ้นตลอดอายุหนี้และรับรู้ผลขาดทุนตั้งแต่การรับรู้รายการลูกหนี้การค้า ในการพิจารณาผลขาดทุนด้านเครดิตที่คาดว่าจะเกิดขึ้น ลูกหนี้การค้าจะถูกจัดกลุ่มตามวันที่ครบกำหนดชำระ อัตราความเสียหายที่คาดว่าจะเกิดขึ้นจะขึ้นอยู่กับประวัติการชำระเงินและข้อมูลผลขาดทุน ด้านเครดิตในอดีต ซึ่งมีการปรับเพื่อสะท้อนข้อมูลปัจจุบันและการคาดการณ์ล่วงหน้าเกี่ยวกับปัจจัยทางเศรษฐกิจมหภาคที่มีผลต่อความสามารถของลูกหนี้ในการชำระหนี้ และปรับอัตราการสูญเสียในอดีตตามการเปลี่ยนแปลงที่คาดการณ์ไว้ในปัจจัยเหล่านี้ ผลขาดทุนจากการด้อยค่าบันทึกในกำไรหรือขาดทุนภายใต้ค่าใช้จ่ายในการบริหาร

ผลขาดทุนและการกลับรายการผลขาดทุนจากการด้อยค่าบันทึกในกำไรหรือขาดทุนและแสดงรวมอยู่ในรายการค่าใช้จ่ายในการบริหาร



## 4.13 หนี้สินทางการเงิน

## ก) การจัดประเภท

บริษัทจะพิจารณาจัดประเภทเครื่องมือทางการเงินที่บริษัทเป็นผู้ออกเป็นหนี้สินทางการเงินหรือตราสารทุน โดยพิจารณาภาระผูกพันตามสัญญา ดังนี้

- หากบริษัทมีภาระผูกพันตามสัญญาที่จะต้องส่งมอบเงินสดหรือสินทรัพย์ทางการเงินอื่นให้กับกิจการอื่น โดยไม่สามารถปฏิเสธการชำระหรือเลื่อนการชำระออกไปอย่างไม่มีกำหนดได้นั้น เครื่องมือทางการเงินนั้นจะจัดประเภทเป็นหนี้สินทางการเงิน เว้นแต่ว่าการชำนั้นสามารถชำระโดยการออกตราสารทุนของบริษัทเองด้วยจำนวนตราสารทุนที่คงที่ เพื่อแลกเปลี่ยนกับจำนวนเงินที่คงที่
- หากบริษัทไม่มีภาระผูกพันตามสัญญาหรือสามารถเลื่อนการชำระภาระผูกพันตามสัญญาไปได้ เครื่องมือทางการเงินดังกล่าวจะจัดประเภทเป็นตราสารทุน

เงินกู้ยืมจัดประเภทเป็นหนี้สินหมุนเวียนเมื่อบริษัทไม่มีสิทธิอันปราศจากเงื่อนไขให้เลื่อนชำระหนี้ออกไปอีกเป็นเวลาไม่น้อยกว่า 12 เดือน นับจากวันสิ้นรอบระยะเวลารายงาน

## ข) การวัดมูลค่า

ในการรับรู้รายการเมื่อเริ่มแรกบริษัทต้องวัดมูลค่าหนี้สินทางการเงินด้วยมูลค่ายุติธรรม และวัดมูลค่าหนี้สินทางการเงินทั้งหมดภายหลังการรับรู้รายการด้วยราคาทุนตัดจำหน่าย

## ค) การตัดรายการและการเปลี่ยนแปลงเงื่อนไขของสัญญา

บริษัทตัดรายการหนี้สินทางการเงินเมื่อภาระผูกพันที่ระบุในสัญญาได้มีการปฏิบัติตามแล้ว หรือได้มีการยกเลิกไป หรือสิ้นสุดลงแล้ว

หากบริษัทมีการเจรจาต่อรองหรือเปลี่ยนแปลงเงื่อนไขของหนี้สินทางการเงิน บริษัทจะต้องพิจารณาว่ารายการดังกล่าวเข้าเงื่อนไขของการตัดรายการหรือไม่ หากเข้าเงื่อนไขของการตัดรายการ บริษัทจะต้องรับรู้หนี้สินทางการเงินใหม่ด้วยมูลค่ายุติธรรมของหนี้สินใหม่นั้น และตัดรายการหนี้สินทางการเงินนั้นด้วยมูลค่าตามบัญชีที่เหลืออยู่ และรับรู้ส่วนต่างในรายการกำไร/ขาดทุนอื่นในกำไรหรือขาดทุน

หากบริษัทพิจารณาแล้วว่าการต่อรองเงื่อนไขดังกล่าวไม่เข้าเงื่อนไขของการตัดรายการ บริษัทจะปรับปรุงมูลค่าของหนี้สินทางการเงินโดยการคิดลดกระแสเงินสดใหม่ตามสัญญาด้วยอัตราดอกเบี้ยที่แท้จริงเดิม (Original effective interest rate) ของหนี้สินทางการเงินนั้น และรับรู้ส่วนต่างในรายการกำไรหรือขาดทุนอื่นในกำไรหรือขาดทุน

## 4.14 สินค้าคงเหลือ

สินค้าคงเหลือแสดงด้วยราคาทุนหรือมูลค่าสุทธิที่จะได้รับแล้วแต่ราคาใดจะต่ำกว่า

ราคาทุนของสินค้าคำนวณโดยวิธีถัวเฉลี่ยถ่วงน้ำหนักเคลื่อนที่ ต้นทุนของวัตถุดิบประกอบด้วยราคาซื้อและค่าใช้จ่ายที่เกี่ยวข้องโดยตรงกับการซื้อ เช่น ค่าอากรขาเข้า ค่าขนส่ง หักด้วยส่วนลดและเงินที่ได้รับคืนจากการซื้อสินค้า ต้นทุนของสินค้าสำเร็จรูปและงานระหว่างทำประกอบด้วยค่าวัตถุดิบ ค่าแรงทางตรง ค่าใช้จ่ายอื่นทางตรง ค่าโสหุ้ยในการผลิตซึ่งปันส่วนตามเกณฑ์การดำเนินงานตามปกติและใกล้เคียงกับต้นทุนจริง แต่ไม่รวมต้นทุนการกักขัง มูลค่าสุทธิที่จะได้รับประมาณจากราคาปกติที่คาดว่าจะขายได้ของธุรกิจหักด้วยค่าใช้จ่ายที่จำเป็นเพื่อให้สินค้านั้นพร้อมขายรวมถึงค่าใช้จ่ายในการขาย บริษัทบันทึกบัญชีค่าเผื่อการลดมูลค่าสำหรับสินค้าเก่า ล้าสมัย และเสื่อมคุณภาพเท่าที่จำเป็น

## 4.15 เงินลงทุนในบริษัทย่อย

เงินลงทุนในบริษัทย่อย ในงบการเงินเฉพาะของบริษัท บันทึกบัญชีตามวิธีราคาทุน บริษัทรับรู้กำไร/ขาดทุนจากการขายเงินลงทุนในงบกำไร/ขาดทุนในปีที่มีการขายเงินลงทุน เมื่อเงินลงทุนดังกล่าวเกิดการด้อยค่า บริษัทจะรับรู้ผลขาดทุนจากการด้อยค่าเป็นค่าใช้จ่ายในงบกำไร/ขาดทุน และจะรับรู้รายได้เงินปันผลเมื่อมีการประกาศจ่ายจากบริษัทย่อย

#### 4.16 ที่ดิน อาคาร และอุปกรณ์

##### ที่ดิน

ที่ดินที่ใช้ในการดำเนินงานแสดงมูลค่าด้วยราคาที่เหมาะสมใหม่ ราคาที่เหมาะสมใหม่ถือเป็นมูลค่ายุติธรรมตามการประเมินของผู้ประเมินอิสระ กลุ่มบริษัทจะจัดให้มีการตีราคาใหม่เมื่อมีปัจจัยทางการตลาดที่มีผลให้มีการเปลี่ยนแปลงมูลค่ายุติธรรมอย่างมีนัยสำคัญ (โปรดดูหมายเหตุ 12) ส่วนเกินทุนจากการประเมินราคาใหม่ จะถูกรับรู้ในกำไรขาดทุนเบ็ดเสร็จอื่น และแสดงรายการในส่วนของผู้ถือหุ้น อย่างไรก็ตาม หากเคยมีการตีราคาลดลงหรือขาดทุนจากการด้อยค่า (ถ้ามี) และได้รับรู้รายการดังกล่าวในกำไรขาดทุนแล้ว ส่วนที่เพิ่มขึ้นจากการตีราคาใหม่จะถูกรับรู้ในกำไรหรือขาดทุนไม่เกินจำนวนที่รับรู้ในงบกำไรขาดทุนงวดก่อนแล้วและส่วนที่เหลือจะบันทึกเป็นส่วนเกินทุนจากการประเมินราคาใหม่ในกำไรขาดทุนเบ็ดเสร็จอื่น ในทางกลับกัน หากเคยมีการรับรู้กำไรจากการประเมินราคาเพิ่มขึ้นในงบกำไรขาดทุนเบ็ดเสร็จอื่น ส่วนที่ลดลงจากการตีราคาใหม่ จะถูกรับรู้ในกำไรขาดทุนเบ็ดเสร็จอื่นไม่เกินจำนวนที่รับรู้ในกำไรขาดทุนเบ็ดเสร็จอื่นงวดก่อนแล้ว และส่วนที่เหลือจะบันทึกในกำไรขาดทุนราคาตีใหม่ที่คงเหลือในส่วนของผู้ถือหุ้น จะถูกโอนไปยังกำไรสะสมเมื่อมีการขาย

##### อาคารและอุปกรณ์อื่น

อาคาร และอุปกรณ์อื่น รับรู้ราคาเริ่มแรกด้วยต้นทุนที่ซื้อหรือก่อสร้าง ประกอบด้วย ต้นทุนทางตรงที่สามารถเป็นส่วนให้กับสินทรัพย์เพื่อทำให้สินทรัพย์นั้นอยู่ในสถานที่หรือสภาพที่พร้อมจะใช้งานได้ตามวัตถุประสงค์ของฝ่ายบริหารของกลุ่มบริษัท อาคารและอุปกรณ์อื่น จะถูกวัดมูลค่าภายหลังการรับรู้รายการด้วยราคาทุนหักค่าเสื่อมราคาสะสมและค่าเผื่อการด้อยค่า (ถ้ามี)

ค่าเสื่อมราคา คำนวณโดยวิธีเส้นตรงเพื่อตัดจำหน่ายราคาทุนตามอายุการให้ประโยชน์โดยประมาณของสินทรัพย์ ดังต่อไปนี้

ส่วนปรับปรุงที่ดิน	5 – 20 ปี
อาคารและสิ่งปลูกสร้าง	15 – 50 ปี
เครื่องจักรและเครื่องมือและเครื่องใช้โรงงาน	5 – 20 ปี
เครื่องตกแต่งและอุปกรณ์สำนักงาน	5 – 10 ปี
ยานพาหนะ	5 – 15 ปี

การประมาณการมูลค่าคงเหลือและอายุการให้ประโยชน์ มีการทบทวนอย่างน้อยปีละครั้ง

กำไรขาดทุนจากการจำหน่ายที่ดิน อาคารและอุปกรณ์ซึ่งเป็นผลต่างระหว่างผลตอบแทนที่ได้จากการจำหน่ายและมูลค่าตามบัญชีของสินทรัพย์ จะรับรู้ในกำไรหรือขาดทุนเป็นรายได้หรือค่าใช้จ่ายอื่น

#### 4.17 อสังหาริมทรัพย์เพื่อการลงทุน

อสังหาริมทรัพย์เพื่อการลงทุนวัดมูลค่าเริ่มแรกด้วยราคาทุน ซึ่งรวมถึงต้นทุนในการทำรายการ และแสดงมูลค่าตามราคาทุนหักค่าเสื่อมราคาสะสมและค่าเผื่อการด้อยค่า (ถ้ามี) ค่าเสื่อมราคาของอาคาร คำนวณโดยวิธีเส้นตรงตามอายุการให้ประโยชน์โดยประมาณ 15 ปี

#### 4.18 สินทรัพย์ไม่มีตัวตน

โปรแกรมคอมพิวเตอร์ แสดงตามราคาทุนหักค่าตัดจำหน่ายสะสม ค่าตัดจำหน่ายคำนวณโดยวิธีเส้นตรงเพื่อตัดจำหน่ายราคาทุน ซึ่งผู้บริหารของกลุ่มบริษัทได้ประเมินไว้ประมาณ 5 - 10 ปี

#### 4.19 ค่าความนิยม

ค่าความนิยม แสดงถึงผลประโยชน์เชิงเศรษฐกิจในอนาคตจากการรวมธุรกิจซึ่งไม่สามารถระบุและแยกแสดงรายการในการบันทึกบัญชีได้ ค่าความนิยมแสดงมูลค่าด้วยราคาทุนสุทธิด้วยค่าเผื่อการด้อยค่าสะสม (ถ้ามี)

## 4.20 การเช่าสินทรัพย์

กรณีกลุ่มบริษัทเป็นผู้เช่า

ณ วันเริ่มต้นของสัญญา กลุ่มบริษัทประเมินว่าสัญญาเป็นสัญญาเช่าหรือประกอบด้วยสัญญาเช่าหรือไม่ โดยสัญญาจะเป็นสัญญาเช่าหรือประกอบด้วยสัญญาเช่าถ้าสัญญานั้นเป็นการให้สิทธิในการควบคุมการใช้สินทรัพย์ที่ระยะสำหรับช่วงเวลาหนึ่งเพื่อการแลกเปลี่ยนกับสิ่งตอบแทน

การวัดมูลค่าและรับรู้สัญญาเช่า

ณ วันที่สัญญาเช่าเริ่มมีผล กลุ่มบริษัทรับรู้สินทรัพย์สิทธิการใช้และหนี้สินตามสัญญาเช่าในงบการเงินรวมและเฉพาะของบริษัท สินทรัพย์สิทธิการใช้วัดมูลค่าโดยใช้ราคาทุน ซึ่งประกอบด้วยจำนวนเงินของหนี้สินตามสัญญาเช่าจากการวัดมูลค่าเริ่มแรก ต้นทุนทางตรงเริ่มแรก ที่เกิดขึ้นโดยกลุ่มบริษัท ประมาณการต้นทุนที่จะเกิดขึ้นสำหรับผู้เช่าในการรื้อถอน ณ วันสิ้นสุดสัญญา และการจ่ายชำระ ตามสัญญาเช่า ก่อนวันที่สัญญาเริ่มมีผล (หักด้วยสิ่งจูงใจตามสัญญาเช่าที่ได้รับ)

กลุ่มบริษัทจะคิดค่าเสื่อมราคาสินทรัพย์สิทธิการใช้โดยใช้วิธีเส้นตรงนับจากวันที่สัญญาเช่าเริ่มมีผลจนถึงวันสิ้นสุดอายุการใช้ประโยชน์ของสินทรัพย์สิทธิการใช้หรือวันสิ้นสุดอายุสัญญาเช่าแล้วแต่วันใดจะเกิดขึ้นก่อน กลุ่มบริษัทจะประเมินการด้อยค่าเมื่อมีข้อบ่งชี้ถึงเหตุการณ์ดังกล่าว

กลุ่มบริษัทวัดมูลค่าของหนี้สินตามสัญญาเช่าด้วยมูลค่าปัจจุบันของการจ่ายชำระตามสัญญาเช่าที่ยังไม่ได้จ่ายชำระ ณ วันที่สัญญาเช่าเริ่มมีผล ซึ่งคิดลดด้วยอัตราดอกเบี้ยตามนโยบายของสัญญาเช่า เนื่องจากกลุ่มบริษัทไม่สามารถกำหนดอัตราดอกเบี้ยตามนโยบายระหว่างการเจรจาต่อรองเงื่อนไขของสัญญาเช่าได้ อัตราดอกเบี้ยตามนโยบายประเมินจากอัตราดอกเบี้ยที่กลุ่มบริษัทจะต้องจ่ายเพื่อกู้ยืมเงินในมูลค่าและระยะเวลาที่ใกล้เคียงกัน เพื่อให้ได้สินทรัพย์ที่มีมูลค่าเท่ากัน

การจ่ายชำระตามสัญญาเช่าที่รวมอยู่ในการวัดมูลค่าของหนี้สินตามสัญญาเช่า ประกอบด้วย การจ่ายชำระคงที่ (รวมถึงการจ่ายชำระคงที่โดยเนื้อหา) การจ่ายชำระค่าเช่าผันแปรที่ขึ้นอยู่กับดัชนีหรืออัตรา จำนวนเงินที่คาดว่าจะต้องจ่ายชำระภายใต้การรับประกันมูลค่าคงเหลือ และราคาใช้สิทธิเลือกซื้อ หากมีความแน่นอนอย่างสมเหตุสมผลที่กลุ่มบริษัทจะใช้สิทธิเลือกซื้อนั้น

ภายหลังการวัดมูลค่าเริ่มแรก หนี้สินตามสัญญาเช่าจะลดลงจากการจ่ายชำระ และเพิ่มขึ้นจากดอกเบี้ยจ่าย เรื่องดังกล่าวเป็นการวัดมูลค่าเพื่อสะท้อนการประเมินใหม่ หรือ การปรับเปลี่ยน หรือ มีการเปลี่ยนแปลงค่าเช่าคงที่อย่างมีสาระสำคัญ เมื่อหนี้สินตามสัญญาเช่าถูกวัดมูลค่าใหม่จะส่งผลให้ต้องปรับปรุงสินทรัพย์สิทธิการใช้เช่นเดียวกัน และถ้ามูลค่าตามบัญชีของสินทรัพย์สิทธิการใช้มีมูลค่าลดลงจนเป็นศูนย์แล้วผู้เช่าต้องรับรู้จำนวนที่เหลือของการวัดมูลค่าใหม่ในกำไรหรือขาดทุน

ค่าเช่าที่จ่ายตามสัญญาเช่าระยะสั้นและสัญญาเช่าสินทรัพย์ที่มีมูลค่าต่ำจะรับรู้เป็นค่าใช้จ่ายตามวิธีเส้นตรง สัญญาเช่าระยะสั้นคือสัญญาเช่าที่มีอายุสัญญาเช่าน้อยกว่าหรือเท่ากับ 12 เดือน สินทรัพย์ที่มีมูลค่าต่ำประกอบด้วย สัญญาเช่าอุปกรณ์สำนักงานขนาดเล็ก

## 4.21 เครื่องมือทางการเงิน

การรับรู้รายการและการตัดรายการ

กลุ่มบริษัทจะรับรู้รายการสินทรัพย์ทางการเงินหรือหนี้สินทางการเงินเมื่อกิจการเป็นคู่สัญญาตามข้อกำหนดของสัญญาของเครื่องมือทางการเงินนั้น

กลุ่มบริษัทจะตัดรายการสินทรัพย์ทางการเงินออกเมื่อสิทธิในการได้รับกระแสเงินสดจากสินทรัพย์นั้นสิ้นสุดลงหรือได้ถูกโอนไปและกลุ่มบริษัทได้โอนความเสี่ยงและผลประโยชน์ที่เกี่ยวข้องกับการเป็นเจ้าของสินทรัพย์ออกไป

การจัดประเภทและการวัดมูลค่าเริ่มแรกของสินทรัพย์ทางการเงิน

สินทรัพย์ทางการเงินจะถูกรับรู้รายการเมื่อเริ่มแรกด้วยมูลค่ายุติธรรมบวกหรือหักด้วยต้นทุนการทำรายการ ซึ่งเกี่ยวข้องโดยตรงกับการได้มาซึ่งสินทรัพย์นั้นสำหรับสินทรัพย์ทางการเงินที่วัดมูลค่ายุติธรรมผ่านกำไรหรือขาดทุน (FVTPL) กลุ่มบริษัทจะรับรู้ต้นทุนการทำรายการที่เกี่ยวข้องเป็นค่าใช้จ่ายในกำไรหรือขาดทุน

กลุ่มบริษัทจัดประเภทสินทรัพย์ทางการเงินเป็นสินทรัพย์ทางการเงินที่วัดมูลค่าด้วยวิธีราคาทุนตัดจำหน่าย ด้วยมูลค่ายุติธรรมผ่านกำไรขาดทุนเบ็ดเสร็จอื่น (FVOCI) หรือด้วยมูลค่ายุติธรรมผ่านกำไรหรือขาดทุน (FVTPL) ตามเกณฑ์ทั้งสองข้อ ดังต่อไปนี้

1. ตามโมเดลธุรกิจ (Business model) ของกิจการในการจัดการสินทรัพย์ทางการเงิน และ
2. ตามลักษณะของกระแสเงินสดตามสัญญาของสินทรัพย์ทางการเงิน (SPPI)

กลุ่มบริษัทจัดประเภทรายได้และค่าใช้จ่ายที่เกี่ยวข้องกับสินทรัพย์ทางการเงินแสดงเป็นกำไรหรือขาดทุนในต้นทุนทางการเงิน รายได้ทางการเงิน หรือ รายการทางการเงินอื่น ยกเว้นค่าเผื่อผลขาดทุนจากการด้อยค่าของลูกหนี้การค้าซึ่งแสดงเป็นรายการแยกต่างหาก

#### การวัดมูลค่าภายหลังของสินทรัพย์ทางการเงิน

##### สินทรัพย์ทางการเงินที่วัดมูลค่าด้วยวิธีราคาทุนตัดจำหน่าย

สินทรัพย์ทางการเงินจะถูกรับวัดมูลค่าด้วยวิธีราคาทุนตัดจำหน่ายเมื่อเข้าเงื่อนไขดังต่อไปนี้

1. กิจการถือครองสินทรัพย์ทางการเงินนั้นตามโมเดลธุรกิจที่มีวัตถุประสงค์การถือครองสินทรัพย์ทางการเงินเพื่อรับกระแสเงินสดตามสัญญา และ
2. ข้อกำหนดตามสัญญาของสินทรัพย์ทางการเงิน ซึ่งทำให้เกิดกระแสเงินสดซึ่งเป็นการจ่ายเพียงเงินต้นและดอกเบี้ยจากยอดคงเหลือของเงินต้นในวันที่กำหนดไว้ (SPPI)

##### สินทรัพย์ทางการเงินที่วัดมูลค่าด้วยมูลค่ายุติธรรมผ่านกำไรขาดทุน (FVTPL)

สินทรัพย์ทางการเงินที่ไม่ได้ถือครองเพื่อรับกระแสเงินสดตามสัญญาหรือถือครองเพื่อรับกระแสเงินสดตามสัญญาและเพื่อขายสินทรัพย์ทางการเงิน ต้องวัดมูลค่าด้วยมูลค่ายุติธรรมผ่านกำไรหรือขาดทุน (FVTPL) นอกจากนี้หากไม่คำนึงตามโมเดลธุรกิจ สินทรัพย์ทางการเงินที่มีข้อกำหนดตามสัญญาไม่ทำให้เกิดกระแสเงินสดซึ่งเป็นการจ่ายเพียงเงินต้นและดอกเบี้ยจากยอดคงเหลือของเงินต้นในวันที่กำหนดไว้ (SPPI) จะต้องวัดมูลค่ายุติธรรมผ่านกำไรหรือขาดทุน รวมถึงอนุพันธ์ทางการเงินทั้งหมด

##### สินทรัพย์ทางการเงินที่วัดมูลค่าด้วยมูลค่ายุติธรรมผ่านกำไรขาดทุนเบ็ดเสร็จอื่น (FVOCI)

สินทรัพย์ทางการเงินต้องวัดมูลค่าด้วยมูลค่ายุติธรรมผ่านกำไรขาดทุนเบ็ดเสร็จอื่นเมื่อเข้าเงื่อนไขทั้งสองข้อดังต่อไปนี้

1. กลุ่มบริษัทถือครองสินทรัพย์ทางการเงินตามโมเดลธุรกิจที่มีวัตถุประสงค์เพื่อรับกระแสเงินสดตามสัญญาและเพื่อขายสินทรัพย์ทางการเงิน และ
2. ข้อกำหนดตามสัญญาของสินทรัพย์ทางการเงิน ซึ่งทำให้เกิดกระแสเงินสดซึ่งเป็นการจ่ายเพียงเงินต้น และดอกเบี้ยจากยอดคงเหลือของเงินต้น (SPPI) ในวันที่กำหนดไว้

กำไรหรือขาดทุนที่บันทึกอยู่ในกำไรขาดทุนเบ็ดเสร็จอื่น (OCI) จะถูกจัดประเภทใหม่เมื่อมีการตัดรายการสินทรัพย์ทางการเงิน

#### การด้อยค่า

กลุ่มบริษัทได้พิจารณาการด้อยค่าของสินทรัพย์ทางการเงินที่วัดมูลค่าด้วยราคาทุน ตัดจำหน่าย และวัดมูลค่ายุติธรรมผ่านกำไรขาดทุนเบ็ดเสร็จอื่น (FVOCI)

กลุ่มบริษัทใช้วิธีอย่างง่าย (Simplified approach) ในการรับรู้การด้อยค่าของลูกหนี้การค้าและลูกหนี้อื่น และเงินให้กู้ยืมแก่กิจการอื่นและกิจการที่เกี่ยวข้องกัน ตามประมาณการผลขาดทุนด้านเครดิตตลอดอายุของสินทรัพย์ดังกล่าวตั้งแต่วันที่กลุ่มกิจการเริ่มรับรู้ลูกหนี้การค้าและลูกหนี้อื่น และเงินให้กู้ยืมแก่กิจการอื่นและกิจการที่เกี่ยวข้องกัน

ในการพิจารณาผลขาดทุนด้านเครดิตที่คาดว่าจะเกิดขึ้น ผู้บริหารได้จัดกลุ่มตามประเภทของลูกหนี้ และพิจารณาความเสี่ยงด้านเครดิตที่มีลักษณะร่วมกัน อัตราผลขาดทุนด้านเครดิตที่คาดว่าจะเกิดขึ้นพิจารณาจากลักษณะการจ่ายชำระในอดีต ข้อมูลผลขาดทุนด้านเครดิตจากประสบการณ์ในอดีต ปัจจัยภายนอก รวมทั้งข้อมูลและปัจจัยในอนาคตที่อาจมีผลกระทบต่อผลการจ่ายชำระของลูกหนี้

กลุ่มบริษัทประเมินความเสี่ยงด้านเครดิตของสินทรัพย์ทางการเงิน ณ ทุกสิ้นรอบระยะเวลารายงาน ว่ามีการเปลี่ยนแปลงอย่างมีนัยสำคัญหรือไม่

กลุ่มบริษัทพิจารณาและรับรู้ผลขาดทุนด้านเครดิตที่คาดว่าจะเกิดขึ้น โดยพิจารณาถึงประสบการณ์ในอดีต ร่วมกับการคาดการณ์ในอนาคต โดยผลขาดทุนด้านเครดิตที่รับรู้เกิดจากประมาณการความน่าจะเป็นของผลขาดทุนด้านเครดิตที่เฉลี่ยถ่วงน้ำหนัก โดยจำนวนเงินสดที่คาดว่าจะไม่ได้รับคิดลดด้วยอัตราดอกเบี้ยที่แท้จริง เมื่อแรกเริ่มของสัญญา

ผลขาดทุนและการกลับรายการผลขาดทุนจากการด้อยค่า บันทึกในกำไรหรือขาดทุนโดยแสดงรายการแยกต่างหาก

#### *การจัดประเภทและการวัดมูลค่าเริ่มแรกของหนี้สินทางการเงิน*

กลุ่มบริษัทจะจัดประเภทเครื่องมือทางการเงินที่กลุ่มบริษัทเป็นผู้ออกเป็นหนี้สินทางการเงินหรือตราสารทุนโดยพิจารณาจากภาระผูกพันตามสัญญาที่ต้องส่งมอบสินทรัพย์ทางการเงินให้กับบุคคลหรือกิจการอื่น

หนี้สินทางการเงินของกลุ่มบริษัทได้รวมถึงเงินกู้ยืม เจ้าหนี้การค้า เจ้าหนี้อื่น และตราสารอนุพันธ์ทางการเงิน

กลุ่มบริษัทวัดมูลค่าเริ่มแรกของหนี้สินทางการเงินด้วยมูลค่ายุติธรรมและปรับปรุงด้วยต้นทุนการทำรายการซึ่งเกี่ยวข้องโดยตรงกับการได้มาหรือการออกหนี้สินทางการเงินนั้น

#### *การวัดมูลค่าภายหลังของหนี้สินทางการเงิน*

หนี้สินทางการเงินจะถูกวัดมูลค่าภายหลังด้วยวิธีราคาทุนตัดจำหน่าย โดยคำนวณดอกเบี้ยจ่ายที่เกี่ยวข้อง โดยใช้วิธีอัตราดอกเบี้ยที่แท้จริงและบันทึกเป็นค่าใช้จ่ายในงบกำไรขาดทุน ยกเว้น หนี้สินอนุพันธ์ที่จะวัดมูลค่าด้วยวิธีมูลค่ายุติธรรมผ่านกำไรขาดทุนเบ็ดเสร็จอื่น (FVOCI)

### 4.22 การทดสอบการด้อยค่าของสินทรัพย์

มูลค่าตามบัญชีของสินทรัพย์ของกลุ่มบริษัทจะมีการทบทวนทุกวันที่ที่มีการจัดทำรายงาน ว่ามีข้อบ่งชี้การด้อยค่าหรือไม่ หากมีข้อบ่งชี้ว่ามีการด้อยค่า กลุ่มบริษัทจะประมาณมูลค่าที่คาดว่าจะได้รับคืนของสินทรัพย์

ขาดทุนจากการด้อยค่า รับรู้เมื่อมูลค่าตามบัญชีของสินทรัพย์ หรือมูลค่าตามบัญชีของหน่วยสินทรัพย์ที่ก่อให้เกิดเงินสดสูงกว่ามูลค่าที่คาดว่าจะได้รับคืน ขาดทุนจากการด้อยค่าบันทึกในกำไรหรือขาดทุน

#### *การคำนวณมูลค่าที่คาดว่าจะได้รับคืน*

มูลค่าที่คาดว่าจะได้รับคืนของสินทรัพย์ที่ไม่ใช่สินทรัพย์ทางการเงิน หมายถึง มูลค่าจากการใช้ของสินทรัพย์หรือมูลค่ายุติธรรมของสินทรัพย์หักต้นทุนในการขาย แล้วแต่มูลค่าใดจะสูงกว่า ในการประเมินมูลค่าการใช้ของสินทรัพย์ ประมาณการกระแสเงินสดที่จะได้รับในอนาคตจะคิดลดเป็นมูลค่าปัจจุบัน โดยใช้อัตราคิดลดก่อนภาษีเงินได้เพื่อให้สะท้อนมูลค่าที่อาจประเมินได้ในตลาดปัจจุบัน ซึ่งผันแปรไปตามเวลาและความเสี่ยงที่มีต่อสินทรัพย์สำหรับสินทรัพย์ที่ไม่ก่อให้เกิดกระแสเงินสดรับโดยอิสระจากสินทรัพย์อื่น จะพิจารณามูลค่าที่คาดว่าจะได้รับคืนร่วมกับหน่วยสินทรัพย์ที่ก่อให้เกิดเงินสดที่สินทรัพย์นั้นเกี่ยวข้องด้วย

ขาดทุนจากการด้อยค่าของสินทรัพย์ที่ไม่ใช่สินทรัพย์ทางการเงินอื่นๆ ที่เคยรับรู้ในงวดก่อนจะถูกประเมิน ณ ทุกวันที่มีการจัดทำรายงานว่ามีข้อบ่งชี้เรื่องการด้อยค่าหรือไม่ ขาดทุนจากการด้อยค่าจะถูกกลับรายการ หากมีการเปลี่ยนแปลงประมาณการที่ใช้ในการคำนวณมูลค่าที่คาดว่าจะได้รับคืน ขาดทุนจากการด้อยค่าจะถูกกลับรายการเท่าที่มูลค่าตามบัญชีของสินทรัพย์ไม่เกินกว่ามูลค่าตามบัญชีภายหลังหักค่าเสื่อมราคาหรือค่าตัดจำหน่าย เสมือนไม่เคยมีการบันทึกขาดทุนจากการด้อยค่ามาก่อน

4.23 หนี้สินที่มีภาระดอกเบี้ย

หนี้สินที่มีภาระดอกเบี้ย บันทึกรวมครั้งแรกในมูลค่ายุติธรรมหักด้วยค่าใช้จ่ายที่เกี่ยวข้องกับการเกิดหนี้สิน ภายหลังจากการบันทึกหนี้สินที่มีภาระดอกเบี้ยจะบันทึกต่อมาโดยวิธีราคาทุนตัดจำหน่าย ผลต่างระหว่างยอดหนี้เริ่มแรกและยอดหนี้เมื่อครบกำหนดไถ่ถอนจะบันทึกในกำไรหรือขาดทุนตลอดอายุการกู้ยืมโดยใช้วิธีอัตราดอกเบี้ยที่แท้จริง

4.24 เจ้าหนี้การค้าและเจ้าหนี้อื่น

เจ้าหนี้การค้าและเจ้าหนี้อื่นแสดงในราคาทุน

4.25 ส่วนของผู้ถือหุ้น

หุ้นสามัญ แสดงด้วยมูลค่าของหุ้น ณ วันที่ออกหุ้น

ส่วนเกินมูลค่าหุ้น ประกอบด้วยส่วนเกินที่ได้รับจากการออกหุ้นสามัญ ต้นทุนทางตรงที่เกี่ยวข้องในการออกหุ้น ถูกหักจากส่วนเกินมูลค่าหุ้นสุทธิจากภาษีที่เกี่ยวข้อง

องค์ประกอบอื่นของส่วนของผู้ถือหุ้น ประกอบด้วย

กำไรขาดทุนเบ็ดเสร็จอื่น

- ส่วนเกินทุนจากการตีราคาที่ดินใหม่ ซึ่งประกอบด้วยกำไรและขาดทุนจากการตีราคาใหม่ของที่ดิน (โปรดดูหมายเหตุ 4.16)
- ส่วนปรับปรุงจากการแปลงค่าทางการเงินที่เป็นเงินตราต่างประเทศ ซึ่งประกอบไปด้วยกำไรและขาดทุนจากการแปลงค่าทางการเงินที่เป็นเงินตราต่างประเทศของหน่วยงานในต่างประเทศ (โปรดดูหมายเหตุ 4.4)
- ส่วนต่ำจากการเปลี่ยนแปลงสัดส่วนในบริษัทย่อย ซึ่งประกอบไปด้วยขาดทุนจากการเพิ่มสัดส่วนเงินลงทุนในบริษัทย่อย

กำไรสะสมประกอบด้วยกำไรงวดปัจจุบันและกำไรสะสมงวดก่อน

รายการทั้งหมดที่เกี่ยวข้องกับส่วนของผู้ถือหุ้นของบริษัทจะบันทึกในส่วนของผู้ถือหุ้น

4.26 การจ่ายเงินปันผล

เงินปันผลที่จ่ายไปยังผู้ถือหุ้นของบริษัทจะรับรู้เป็นหนี้สินในงบการเงินเมื่อการจ่ายเงินปันผลระหว่างกาลได้รับการอนุมัติจากที่ประชุมคณะกรรมการบริษัท และการจ่ายเงินปันผลประจำปีได้รับอนุมัติจากที่ประชุมผู้ถือหุ้นของบริษัท

4.27 ผลประโยชน์พนักงานหลังออกจากงานและผลประโยชน์ระยะสั้น

ผลประโยชน์หลังออกจากงาน

ผลประโยชน์พนักงานหลังออกจากงาน แบ่งเป็นโครงการผลประโยชน์ที่ต้องจ่ายสมทบ และโครงการผลประโยชน์หลังเกษียณอายุงาน

โครงการผลประโยชน์ที่ต้องจ่ายสมทบ

กลุ่มบริษัทได้จัดตั้งกองทุนสำรองเลี้ยงชีพ ซึ่งกำหนดให้พนักงานและกลุ่มบริษัทจ่ายสมทบเข้ากองทุน โดยที่สินทรัพย์ของกองทุนได้แยกออกจากสินทรัพย์ของกลุ่มบริษัทและบริหารโดยผู้จัดการกองทุนสำรองเลี้ยงชีพที่ได้รับอนุญาต กลุ่มบริษัทไม่มีภาระผูกพันตามกฎหมายหรือภาระผูกพันจากการอนุমানที่ต้องจ่ายเงินสมทบอีก กลุ่มบริษัทรับรู้รายการดังกล่าวเป็นค่าใช้จ่ายในงวดที่ได้รับบริการจากพนักงาน

โครงการผลประโยชน์หลังเกษียณอายุงาน

กลุ่มบริษัทมีภาระผูกพันตามกฎหมายซึ่งต้องจ่ายผลประโยชน์ให้พนักงานเมื่อเกษียณอายุ โดยอ้างอิงจากระยะเวลาการให้บริการของพนักงานและเงินเดือนเดือนสุดท้าย กลุ่มบริษัทรับรู้หนี้สินตามโครงการผลประโยชน์หลังเกษียณอายุงานไว้ในงบแสดงฐานะการเงินด้วยมูลค่าปัจจุบันสุทธิของภาระผูกพัน ณ วันสิ้นรอบระยะเวลารายงาน



ผู้บริหารประมาณการภาระผูกพันตามโครงการผลประโยชน์หลังเกษียณอายุงานไว้เป็นรายปีตามการคำนวณของผู้เชี่ยวชาญอิสระตามหลักคณิตศาสตร์ประกันภัย ซึ่งอ้างอิงจากอัตราการขึ้นเงินเดือน อัตราการหมุนเวียนของพนักงานและอัตราการตาย ปัจจุบันในการคิดลดอ้างอิงกับอัตราผลตอบแทนของพันธบัตรรัฐบาลไทย ณ วันสิ้นรอบระยะเวลารายงาน สกุลเงินและเงื่อนไขของพันธบัตรรัฐบาลต้องสอดคล้องกับสกุลเงินและเงื่อนไขของภาระผูกพันของผลประโยชน์หลังออกจากงานโดยประมาณ ระยะเวลาการครบกำหนดไว้ใกล้เคียงกับกำหนดชำระของหนี้สินดังกล่าว

กำไรขาดทุนจากการวัดมูลค่าหนี้สินผลประโยชน์พนักงานตามหลักเกณฑ์ที่กำหนดขึ้นใหม่ แสดงรายการในกำไรขาดทุนเบ็ดเสร็จอื่นและรับรู้โดยตรงเข้ากำไรสะสม

#### ผลประโยชน์ระยะสั้น

ผลประโยชน์ระยะสั้นประกอบด้วย เงินเดือน ค่าจ้าง โบนัส และเงินสมทบกองทุนประกันสังคม รับรู้เป็นค่าใช้จ่ายเมื่อเกิดรายการ

#### 4.28 ภาษีเงินได้

ค่าใช้จ่ายภาษีเงินได้ รับรู้ในกำไรหรือขาดทุน ประกอบด้วยผลรวมของภาษีเงินได้รอการตัดบัญชีและภาษีเงินได้ปัจจุบัน ซึ่งไม่ได้บันทึกในกำไรขาดทุนเบ็ดเสร็จอื่น หรือตรงเข้าส่วนของผู้ถือหุ้น

ภาษีเงินได้ปัจจุบัน ได้แก่ ภาษีที่คาดว่าจะจ่ายชำระ โดยคำนวณจากกำไรประจำปีที่ต้องเสียภาษี โดยใช้อัตราภาษีที่ประกาศใช้หรือที่คาดว่าจะมีผลบังคับใช้ ณ วันสิ้นรอบระยะเวลารายงาน และรวมรายการปรับปรุงทางภาษีที่เกี่ยวข้องกับรายการในปีก่อน ๆ

สินทรัพย์ภาษีเงินได้รอการตัดบัญชี จะรับรู้เมื่อมีความเป็นไปได้ค่อนข้างแน่ที่ขาดทุนสะสมทางภาษีหรือ ผลแตกต่างชั่วคราวที่ใช้หักภาษีจะสามารถหักกับกำไรทางภาษีในอนาคตได้ โดยกลุ่มบริษัทประเมินจากการประมาณการผลการดำเนินงานในอนาคตปรับปรุงด้วยรายได้และค่าใช้จ่ายต้องห้ามทางภาษีและข้อจำกัดโดยเฉพาะของการใช้ขาดทุนและเครดิตทางภาษี

หนี้สินภาษีเงินได้รอการตัดบัญชี โดยทั่วไปจะรับรู้ทั้งหมดนอกจากจะได้รับยกเว้นตามมาตรฐานการบัญชี ฉบับที่ 12 เรื่อง ภาษีเงินได้ เป็นผลให้กลุ่มบริษัทไม่ได้รับรู้ผลแตกต่างชั่วคราวของค่าความนิยม หรือรายการที่เกี่ยวข้องกับเงินลงทุนในบริษัทย่อย

#### 4.29 กำไรต่อหุ้นขั้นพื้นฐาน

กำไรต่อหุ้นขั้นพื้นฐาน คำนวณโดยการหารกำไรสำหรับปีด้วยจำนวนหุ้นถัวเฉลี่ยถ่วงน้ำหนักระหว่างปี

#### 4.30 ประมาณการหนี้สิน สินทรัพย์ที่อาจเกิดขึ้นและหนี้สินที่อาจเกิดขึ้น

ประมาณการหนี้สินในการประกันสินค้า ข้อพิพาท สัญญาที่ไม่สามารถบอกเลิกได้ หรือข้อเรียกร้องอื่น รับรู้เมื่อกลุ่มบริษัทมีภาระผูกพันทางกฎหมายหรือภาระผูกพันจากการอนุมานในปัจจุบันซึ่งเป็นผลจากเหตุการณ์ในอดีต ทำให้มีความเป็นไปได้ค่อนข้างแน่ที่กลุ่มบริษัทต้องสูญเสียทรัพยากรที่มีประโยชน์เชิงเศรษฐกิจเพื่อจ่ายชำระภาระผูกพันนั้นและจำนวนที่ต้องชดเชยดังกล่าวสามารถประมาณได้อย่างน่าเชื่อถือ ทั้งนี้ จังหวะเวลาหรือจำนวนที่ต้องจ่ายยังคงมีความไม่แน่นอน

ประมาณการหนี้สิน วัดมูลค่าด้วยประมาณการรายจ่ายที่ต้องนำไปจ่ายชำระภาระผูกพันในปัจจุบัน โดยอ้างอิงจากหลักฐานที่น่าเชื่อถือที่สามารถหาได้ ณ วันสิ้นรอบระยะเวลารายงาน ซึ่งรวมถึงการพิจารณาความเสี่ยงและความไม่แน่นอนที่เกี่ยวข้องกับภาระผูกพันในปัจจุบันด้วย ประมาณการหนี้สินจะถูกคิดลดเป็นมูลค่าปัจจุบันเมื่อมูลค่าของเงินตามเวลามีผลกระทบต่อจำนวนประมาณการหนี้สินนั้นอย่างมีสาระสำคัญ

การชดเชยซึ่งกลุ่มบริษัทมีปัจจัยสนับสนุนว่าจะได้รับคืนแน่นอนจากบุคคลที่สาม จะถูกรับรู้เป็นรายการสินทรัพย์แยกต่างหาก แต่ต้องไม่เกินจำนวนประมาณการหนี้สินที่เกี่ยวข้อง

ไม่มีการรับรู้หนี้สิน หากไม่มีความเป็นไปได้ที่ค่อนข้างแน่นอนว่ากลุ่มบริษัทต้องสูญเสียทรัพยากรเชิงเศรษฐกิจซึ่งเป็นผลจากภาระผูกพันในปัจจุบัน รายการดังกล่าวจะถือเป็นรายการหนี้สินที่อาจเกิดขึ้น เว้นแต่การที่จะเสียทรัพยากรนั้นเป็นเรื่องที่ไกลตัว

#### 4.31 ประมาณการทางบัญชีที่สำคัญ และการใช้ดุลยพินิจ

การประมาณการทางบัญชีและการใช้ดุลยพินิจได้มีการประเมินทบทวนอย่างต่อเนื่องและอยู่บนพื้นฐานของประสบการณ์ในอดีตและปัจจัยอื่น ๆ ซึ่งรวมถึงการคาดการณ์ถึงเหตุการณ์ในอนาคตที่เชื่อว่ามีเหตุผลในสถานการณ์ขณะนั้น

##### การปรับลดสินค้าคงเหลือเป็นมูลค่าสุทธิที่จะได้รับ

ในการประมาณการปรับลดสินค้าคงเหลือเป็นมูลค่าสุทธิที่จะได้รับ ฝ่ายบริหารได้ใช้ดุลยพินิจในการประมาณมูลค่าสุทธิที่จะได้รับของสินค้าคงเหลือ โดยจำนวนเงินที่คาดว่าจะได้รับจากสินค้าคงเหลือพิจารณาจากการเปลี่ยนแปลงของราคาขายหรือต้นทุนที่เกี่ยวข้องโดยตรงกับเหตุการณ์ที่เกิดขึ้น ณ สิ้นปี

##### อาคารและอุปกรณ์ อสังหาริมทรัพย์เพื่อการลงทุนและโปรแกรมคอมพิวเตอร์

ฝ่ายบริหารเป็นผู้ประมาณการของอายุการให้ประโยชน์และมูลค่าคงเหลือของอาคารและอุปกรณ์ อสังหาริมทรัพย์เพื่อการลงทุน และโปรแกรมคอมพิวเตอร์ ของบริษัท โดยจะทบทวนค่าเสื่อมราคาและค่าตัดจำหน่ายเมื่ออายุการให้ประโยชน์และมูลค่าคงเหลือมีความแตกต่างไปจากการประมาณการที่เคยทำไว้ หรือมีการตัดจำหน่ายสินทรัพย์ที่เสื่อมสภาพหรือเมื่อไม่ได้ใช้งานอีกต่อไป

##### สัญญาเช่า

##### การกำหนดอายุสัญญาเช่า

กลุ่มบริษัทพิจารณาข้อเท็จจริงและสภาพแวดล้อมที่เกี่ยวข้องทั้งหมดที่ทำให้เกิดสิ่งจูงใจทางเศรษฐกิจสำหรับผู้เช่า ในการใช้สิทธิขยายอายุสัญญาเช่าหรือไม่ใช้สิทธิในการยกเลิกสัญญาเช่าเพื่อกำหนดอายุสัญญาเช่า กลุ่มบริษัทพิจารณาการกำหนดอายุสัญญาเช่าก็ต่อเมื่อสัญญาเช่านั้นมีความแน่นอนอย่างสมเหตุสมผลที่ระยะเวลาการเช่าจะถูกขยายหรือถูกยกเลิก

สำหรับการเช่าอสังหาริมทรัพย์ ปัจจัยหลักที่เกี่ยวข้องมากที่สุดคือระยะสัญญาเช่าในอดีต ค่าใช้จ่าย และสภาพของสินทรัพย์ที่เช่า

สิทธิขยายอายุสัญญาเช่าส่วนใหญ่ในสัญญาเช่าอาคารสำนักงานและยานพาหนะไม่ได้ถูกรวมอยู่ในหนี้สินตามสัญญาเช่า เนื่องจากบริษัทพิจารณา ก) สภาพของสินทรัพย์ที่เช่า และ/หรือ ข) การเปลี่ยนแปลงสินทรัพย์จะไม่ก่อให้เกิดต้นทุนอย่างมีสาระสำคัญ

อายุสัญญาเช่าจะถูกประเมินใหม่เมื่อกลุ่มบริษัทใช้ (หรือไม่ใช้) สิทธิหรือกลุ่มบริษัทมีภาระผูกพันในการใช้ (หรือไม่ใช้สิทธิ) การประเมินความแน่นอนอย่างสมเหตุสมผลจะเกิดขึ้นเมื่อเกิดเหตุการณ์ที่มีนัยสำคัญหรือการเปลี่ยนแปลงของสภาพแวดล้อมที่มีนัยสำคัญ ซึ่งผลกระทบต่อการประเมินอายุสัญญาเช่าและอยู่ภายใต้การควบคุมของกลุ่มบริษัท

##### การกำหนดอัตราการคิดลดของหนี้สินตามสัญญาเช่า

##### กลุ่มบริษัทประเมินอัตราดอกเบี้ยการกู้ยืมส่วนเพิ่มของผู้เช่าดังนี้

- ใช้ข้อมูลในการจัดหาเงินทุนจากบุคคลที่สามของบริษัทที่เป็นผู้เช่าและปรับปรุงข้อมูลที่ได้รับ ให้สะท้อนกับการเปลี่ยนแปลงในปัจจัยทางการเงินของผู้เช่าหากเป็นไปได้
- ปรับปรุงสัญญาเช่าโดยเฉพาะเจาะจง เช่น อายุสัญญาเช่า ประเทศ สกุลเงิน และหลักประกัน

##### การด้อยค่าของเงินลงทุนในบริษัทย่อยและความนิยม

ในการประเมินการด้อยค่า ผู้บริหารประมาณการมูลค่าที่คาดว่าจะได้รับคืนของสินทรัพย์หรือหน่วยสินทรัพย์ที่ก่อให้เกิดเงินสดแต่ละรายการจากการประมาณการกระแสเงินสดในอนาคตและใช้อัตราดอกเบี้ยในการคิดลดกระแสเงินสดดังกล่าว ความไม่แน่นอนของการประมาณการเกิดจากความเหมาะสมของสมมติฐานเกี่ยวกับผลการดำเนินงานในอนาคตและการพิจารณาอัตราการคิดลดที่เหมาะสมหรือไม่

##### ภาระผูกพันของโครงการผลประโยชน์ของพนักงาน

ผู้บริหารประมาณการภาระผูกพันของโครงการผลประโยชน์พนักงานโดยอ้างอิงข้อสมมติฐานสำคัญๆหลายประการ เช่น อัตราเงินเฟ้อมาตรฐาน อัตราการตาย อัตราการคิดลด และการคาดการณ์การเพิ่มขึ้นของเงินเดือนในอนาคต การเปลี่ยนแปลงของสมมติฐานดังกล่าวอาจมีผลกระทบอย่างมีสาระสำคัญต่อจำนวนของภาระผูกพันของโครงการผลประโยชน์พนักงานและค่าใช้จ่ายโครงการผลประโยชน์พนักงานรายปี

#### การวัดมูลค่ายุติธรรม

ผู้บริหารใช้วิธีการประเมินมูลค่าในการกำหนดมูลค่ายุติธรรมของที่ดิน โดยใช้ข้อสมมติที่ผู้ร่วมตลาดใช้ในการกำหนดราคาสินทรัพย์ ข้อสมมติของผู้บริหารกำหนดจากข้อมูลที่สามารถเทียบเคียงได้ซึ่งอาจไม่สามารถหาได้เสมอไป ทั้งนี้ ผู้บริหารจะใช้ประมาณการที่ดีที่สุดที่จะสามารถหาได้ การประมาณการมูลค่ายุติธรรมอาจแตกต่างจากราคาที่เกิดขึ้นจริงที่จะเกิดขึ้นกับรายการค้าที่เป็นไปตามราคาตลาด ณ วันสิ้นรอบระยะเวลารายงาน

#### ค่าเผื่อผลขาดทุนทางด้านเครดิต

กลุ่มบริษัทบันทึกค่าเผื่อผลขาดทุนจากการด้อยค่า เพื่อให้สะท้อนถึงการด้อยค่าของลูกหนี้การค้าและสินทรัพย์ที่เกิดจากสัญญาอันเกิดมาจากการไม่สามารถเก็บเงินจากลูกหนี้ได้ ค่าเผื่อนี้สงสัยจะสูญนั้นเป็นการประเมินผลขาดทุนด้านเครดิตที่คาดว่าจะเกิดขึ้น ผู้บริหารได้จัดกลุ่มตามประเภทของลูกหนี้ และพิจารณาความเสี่ยงด้านเครดิตที่มีลักษณะร่วมกัน อัตราผลขาดทุนด้านเครดิตที่คาดว่าจะเกิดขึ้นพิจารณาจากลักษณะการจ่ายชำระ ในอดีต ข้อมูลผลขาดทุนด้านเครดิตจากประสบการณ์ในอดีต ปัจจัยภายนอก รวมทั้งข้อมูลและปัจจัยในอนาคตที่อาจมีผลกระทบต่อการจ่ายชำระของลูกหนี้ ซึ่งพิจารณา ณ ทุกสิ้นรอบระยะเวลารายงาน

### 5. สินทรัพย์ทางการเงินและหนี้สินทางการเงิน

การจัดประเภทสินทรัพย์ทางการเงินและหนี้สินทางการเงิน

ยอดคงเหลือของสินทรัพย์ทางการเงินและหนี้สินทางการเงิน ณ วันที่ 31 ธันวาคม 2566 มีดังนี้

(หน่วย : พันบาท)

	งบการเงินรวม			รวม
	ราคาทุนตัดจำหน่าย	มูลค่ายุติธรรมผ่านกำไรหรือขาดทุน	มูลค่ายุติธรรมผ่านกำไรหรือขาดทุนเบ็ดเสร็จอื่น	
<b>สินทรัพย์ทางการเงิน</b>				
เงินฝากธนาคาร	341,844	-	-	341,844
ลูกหนี้การค้าและลูกหนี้อื่น – สุทธิ	338,791	-	-	338,791
รวม	680,635	-	-	680,635
<b>หนี้สินทางการเงิน</b>				
เจ้าหนี้การค้าและเจ้าหนี้อื่น	78,521	-	-	78,521
หนี้สินตามสัญญาเช่า	7,531	-	-	7,531
รวม	86,052	-	-	86,052

(หน่วย : พันบาท)

	งบการเงินเฉพาะของบริษัท			รวม
	ราคาทุนตัดจำหน่าย	มูลค่ายุติธรรมผ่านกำไรหรือขาดทุน	มูลค่ายุติธรรมผ่านกำไรหรือขาดทุนเบ็ดเสร็จอื่น	
<b>สินทรัพย์ทางการเงิน</b>				
เงินฝากธนาคาร	320,699	-	-	320,699
ลูกหนี้การค้าและลูกหนี้อื่น – สุทธิ	350,416	-	-	350,416
เงินให้กู้ยืมแก่บริษัทย่อย	78,821	-	-	78,821
รวม	749,936	-	-	749,936
<b>หนี้สินทางการเงิน</b>				
เจ้าหนี้การค้าและเจ้าหนี้อื่น	84,841	-	-	84,841
หนี้สินตามสัญญาเช่า	76,816	-	-	76,816
รวม	161,657	-	-	161,657

## 6. ส่วนได้เสียในบริษัทย่อย

องค์ประกอบของกลุ่มบริษัท

บริษัทย่อยที่บริษัทถือโดยตรง มีดังนี้

บริษัท	ประเทศที่จัดตั้ง และดำเนินธุรกิจ	สัดส่วนการถือครองหุ้น ณ วันสิ้นปี (ร้อยละ)		ลักษณะธุรกิจ
บริษัท นิสเทิร์น สตีล จำกัด	ไทย	2566 99.99	2565 99.99	รับจ้างผลิตเหล็ก ท่อเหล็ก เหล็กแผ่น เหล็กตัวซี และ ลาดตะแกรงเหล็ก
บริษัท เมก้า ทรานส์แอนดโลจิส จำกัด	ไทย	99.99	99.99	ประกอบธุรกิจเกี่ยวกับรับจ้างขนส่งและขนถ่าย สินค้าหนัก
บริษัท แกรนด์อู่อุตสาหกรรมเหล็ก รูปพรรณ จำกัด	ลาว	97.11	97.11	ผลิตและจำหน่ายเหล็ก ท่อเหล็ก เหล็กแผ่น และ เหล็กตัวซี รวมทั้งจัดหาผลิตภัณฑ์เหล็กเพื่อ จำหน่าย

### บริษัทย่อย

บริษัทย่อยเป็นกิจการที่อยู่ภายใต้การควบคุมของบริษัท การควบคุมเกิดขึ้นเมื่อบริษัทเปิดรับหรือมีสิทธิใน  
ผลตอบแทนผันแปรจากการเกี่ยวข้องกับกิจการนั้นและมีความสามารถในการใช้อำนาจเหนือกิจการนั้นทำให้  
เกิดผลกระทบต่อจำนวนเงินผลตอบแทนของบริษัท งบการเงินของบริษัทย่อยได้รวมอยู่ในงบการเงินรวม นับแต่  
วันที่มีการควบคุมจนถึงวันที่การควบคุมสิ้นสุดลง รายการบัญชีกับบริษัทย่อยที่มีสาระสำคัญได้ถูกหักออกจาก  
งบการเงินรวมแล้ว

## 7. รายการกับบุคคลและบริษัทที่เกี่ยวข้องกัน

กลุ่มบริษัทมีรายการที่เกิดขึ้นกับบุคคลและบริษัทที่เกี่ยวข้องกัน บริษัทเหล่านี้เกี่ยวข้องกันโดยการมีผู้ถือหุ้นและ  
หรือกรรมการร่วมกัน ดังนั้น งบการเงินรวมและงบการเงินเฉพาะของบริษัทนี้จึงแสดงรวมถึงผลของรายการเหล่านี้  
ตามมูลฐานที่พิจารณาร่วมกันระหว่างกลุ่มบริษัทกับบุคคลและบริษัทที่เกี่ยวข้องกัน ซึ่งมูลฐานที่ใช้บางกรณีอาจ  
แตกต่างจากมูลฐานที่ใช้สำหรับรายการที่เกิดขึ้นกับบุคคลหรือบริษัทที่ไม่เกี่ยวข้องกัน

### ลักษณะความสัมพันธ์

ชื่อกิจการ	ประเทศที่ดำเนินงาน /สัญชาติ	ลักษณะความสัมพันธ์
<b>กิจการที่เกี่ยวข้องกัน</b>		
บริษัท นานา วิสตุเฟอร์นิเจอร์ จำกัด	ไทย	ผู้ถือหุ้นร่วมกัน
บริษัท พนิชสวัสดิ์ จำกัด	ไทย	กลุ่มบุคคลที่เกี่ยวข้องกัน
บริษัท ยูไนเต็ด สตีล ไฟฟ์ จำกัด	ไทย	ผู้ถือหุ้นร่วมกัน
บริษัท ซิตีเมทอล จำกัด	ไทย	ผู้ถือหุ้นร่วมกัน
ร้านกวางฟ้าโลหะกิจ	ไทย	ผู้ถือหุ้นร่วมกัน
ผู้บริหารสำคัญ	ไทย	กรรมการและผู้บริหาร
บุคคลที่เกี่ยวข้องกัน	ลาว	บุคคลใกล้ชิดกับกรรมการและผู้บริหารของบริษัทย่อย

### นโยบายกำหนดราคา

รายการค้า	นโยบายราคา
ขายสินค้า ซื้อสินค้า และค่าบริการขนส่งสินค้า	ราคาที่ตกลงกันโดยอ้างอิงราคาตลาด
รายได้และค่าใช้จ่ายในการเช่าสินทรัพย์และบริการอื่น	ตามราคาที่ตกลงร่วมกัน
ดอกเบี้ยรับและดอกเบี้ยจ่าย	ตามสัญญา
ค่าจ้างผลิตสินค้า	ต้นทุนบวกกำไรขั้นต้น
ค่าตอบแทนผู้บริหาร	ตามที่ประชุมผู้ถือหุ้น

ยอดคงเหลือกับบุคคลและกิจการที่เกี่ยวข้องกันที่มีสาระสำคัญ ณ วันที่ 31 ธันวาคม 2566 และ 2565 มีดังนี้  
(หน่วย : พันบาท)

	งบการเงินรวม		งบการเงินเฉพาะของบริษัท	
	2566	2565	2566	2565
<b>ลูกหนี้การค้าและลูกหนี้อื่น</b>				
บริษัทย่อย	-	-	16,418	23,205
บริษัทที่เกี่ยวข้องกัน	2,796	-	2,796	-
รวม	2,796	-	19,214	23,205
<b>เงินมัดจำจ่ายค่าสินค้า</b>				
บริษัทย่อย	-	-	9,549	-
บริษัทที่เกี่ยวข้องกัน	-	9,654	-	9,654
รวม	-	9,654	9,549	9,654
<b>เงินให้กู้ยืมระยะสั้นและดอกเบี้ยค้างรับ</b>				
บริษัทย่อย	-	-	69,421	65,921
<b>เงินให้กู้ยืมระยะยาว</b>				
บริษัทย่อย	-	-	9,400	9,400
<b>รวมเงินให้กู้ยืมและดอกเบี้ยค้างรับ</b>	-	-	78,821	75,321

รายการเคลื่อนไหวของเงินให้กู้ยืมแก่บริษัทย่อยและดอกเบี้ยค้างรับที่มีสาระสำคัญสำหรับปีสิ้นสุดวันที่ 31 ธันวาคม 2566 มีดังนี้

	1 มกราคม	ในระหว่างปี		31 ธันวาคม
	2566	เพิ่มขึ้น	ลดลง	2566
บริษัทย่อย	75,321	12,587	(9,087)	78,821

เงินให้กู้ยืมระยะสั้นแก่บริษัทย่อยในประเทศไทย เป็นเงินให้กู้ยืมที่ไม่มีหลักประกัน โดยมีอัตราดอกเบี้ย MRR ต่อปี และมีกำหนดชำระคืนเมื่อทวงถาม

เงินให้กู้ยืมระยะยาวแก่บริษัทย่อยในประเทศไทย เป็นเงินให้กู้ยืมที่ไม่มีหลักประกัน มีอัตราดอกเบี้ยคงที่ร้อยละ 4.00 ต่อปี โดยชำระดอกเบี้ยเป็นรายเดือน และมีกำหนดรับชำระคืนเงินต้นสิ้นสุดในปี 2569

	งบการเงินรวม		งบการเงินเฉพาะของบริษัท	
	2566	2565	2566	2565
<b>เจ้าหนี้การค้าและเจ้าหนี้อื่น</b>				
บริษัทย่อย	-	-	10,163	8,900
บริษัทที่เกี่ยวข้องกัน	13,215	8,659	13,215	8,659
รวม	13,215	8,659	23,378	17,559
<b>หนี้สินตามสัญญาเช่าระยะยาว</b>				
บริษัทย่อย	-	-	69,285	73,332
บริษัทที่เกี่ยวข้องกัน	2,291	3,361	2,291	3,361
รวม	2,291	3,361	71,576	76,693
<b>ภาระผูกพันผลประโยชน์พนักงาน</b>				
ผู้บริหารสำคัญ				
- ผลประโยชน์หลังออกจากงาน	15,896	15,083	13,080	12,007

รายการกับบุคคลและกิจการที่เกี่ยวข้องกันที่มีสาระสำคัญสำหรับปีสิ้นสุดวันที่ 31 ธันวาคม 2566 และ 2565 มีดังนี้

	(หน่วย : พันบาท)			
	งบการเงินรวม		งบการเงินเฉพาะของบริษัท	
	สำหรับปีสิ้นสุดวันที่ 31 ธันวาคม			
รายการบัญชีกับบริษัทที่เกี่ยวข้อง	2566	2565	2566	2565
<b>ขายสินค้า</b>				
บริษัทที่เกี่ยวข้องกัน	510,571	190,671	510,571	190,671
บริษัทย่อย	-	-	24,492	85,882
รวม	510,571	190,671	535,063	276,553
<b>รายได้ค่าเช่าสินทรัพย์และค่าบริการอื่น</b>				
บริษัทย่อย	-	-	801	277
<b>ดอกเบี้ยรับ</b>				
บริษัทย่อย	-	-	3,878	2,092
<b>ซื้อสินค้าและบริการ</b>				
บริษัทที่เกี่ยวข้องกัน	789,362	1,017,033	789,362	1,017,033
บริษัทย่อย	-	-	9,451	57
รวม	789,362	1,017,033	798,813	1,017,090
<b>ค่าจ้างผลิตสินค้า</b>				
บริษัทย่อย	-	-	113,856	85,821
<b>ค่าบริการขนส่งสินค้า</b>				
บริษัทย่อย	-	-	75,113	78,047
<b>ค่าเช่าสินทรัพย์และค่าบริการอื่น</b>				
บริษัทที่เกี่ยวข้องกัน	1,200	1,200	1,200	1,200
บริษัทย่อย	-	-	9,706	9,458
รวม	1,200	1,200	10,906	10,658
<b>ค่าตอบแทนผู้บริหารสำคัญ</b>				
ผลประโยชน์ระยะสั้น	30,823	31,972	23,230	22,831
ผลประโยชน์หลังออกจากงาน	1,289	1,024	1,073	625
รวม	32,112	32,996	24,303	23,456

บริษัทย่อยแห่งหนึ่งได้รวมค่าประกันวงเงินสินเชื่อของบริษัทกับสถาบันการเงินแห่งหนึ่งในวงเงิน 37.98 ล้านบาท โดยนำที่ดินมูลค่า 6 ล้านบาท รวมจำนวนเป็นหลักประกันลำดับสอง

## 8. เงินสดและรายการเทียบเท่าเงินสด

	(หน่วย : พันบาท)			
	งบการเงินรวม		งบการเงินเฉพาะของบริษัท	
	2566	2565	2566	2565
เงินสด	49	67	21	34
เงินฝากสถาบันการเงิน				
- เงินฝากกระแสรายวัน	34,695	74,006	22,715	68,813
- เงินฝากออมทรัพย์	307,149	521,221	297,984	518,512
รวม	341,893	595,294	320,720	587,359

ณ วันที่ 31 ธันวาคม 2566 และ 2565 เงินสดและรายการเทียบเท่าเงินสดส่วนใหญ่เป็นเงินฝากธนาคารประเภทออมทรัพย์ซึ่งมีอัตราดอกเบี้ยร้อยละ 0.15 – 1.50 ต่อปี (2565: อัตราดอกเบี้ยร้อยละ 0.05 – 0.25 ต่อปี)

## 9. ลูกหนี้การค้าและลูกหนี้อื่น-สุทธิ

	(หน่วย : พันบาท)			
	งบการเงินรวม		งบการเงินเฉพาะของบริษัท	
	2566	2565	2566	2565
ลูกหนี้การค้า – ลูกหนี้ทั่วไป - สุทธิ	335,987	328,151	331,202	323,841
ลูกหนี้การค้า – บริษัทย่อย	-	-	16,418	23,205
ลูกหนี้การค้า – บริษัทที่เกี่ยวข้องกัน	2,796	-	2,796	-
รวม	338,783	328,151	350,416	347,046



	(หน่วย : พันบาท)			
	งบการเงินรวม		งบการเงินเฉพาะของบริษัท	
	2566	2565	2566	2565
ลูกหนี้อื่น – ลูกค้าทั่วไป	8	8	-	-
รวม	8	8	-	-
รวมลูกหนี้การค้าและลูกหนี้อื่น – สุทธิ	338,791	328,159	350,416	347,046

ยอดคงเหลือของลูกหนี้การค้า – ลูกค้าทั่วไป และบริษัทที่เกี่ยวข้องกัน ณ วันที่ 31 ธันวาคม 2566 และ 2565  
จำแนกตามอายุหนี้ได้ ดังนี้

	(หน่วย : พันบาท)			
	งบการเงินรวม		งบการเงินเฉพาะของบริษัท	
	2566	2565	2566	2565
<b>ลูกหนี้การค้า – ลูกค้าทั่วไปและบริษัทที่เกี่ยวข้องกัน</b>				
ยังไม่ถึงกำหนดชำระ	285,730	289,517	283,589	292,523
เกินกำหนดชำระเป็นเวลา :				
น้อยกว่าหรือเท่ากับ 3 เดือน	50,957	33,260	50,002	35,435
มากกว่า 3 เดือนถึง 6 เดือน	2,099	927	14,679	927
มากกว่า 6 เดือนถึง 12 เดือน	917	1,379	3,634	15,097
มากกว่า 12 เดือนขึ้นไป	13,142	18,193	26,730	18,189
รวม	352,845	343,276	378,634	362,171
หัก ค่าเผื่อผลขาดทุนด้านเครดิต	(14,062)	(15,125)	(28,218)	(15,125)
ลูกหนี้การค้า – ลูกค้าทั่วไปและบริษัทที่เกี่ยวข้องกัน – สุทธิ	338,783	328,151	350,416	347,046

ในระหว่างปี บริษัทมีรายการเคลื่อนไหวของค่าเผื่อผลขาดทุนด้านเครดิต ดังต่อไปนี้

	(หน่วย : พันบาท)			
	งบการเงินรวม		งบการเงินเฉพาะของบริษัท	
	2566	2565	2566	2565
ยอดคงเหลือ ณ วันที่ 1 มกราคม	(15,125)	(15,844)	(15,125)	(15,756)
บวก รับรู้ค่าเผื่อผลขาดทุนด้านเครดิต	(6,349)	(1,406)	(20,505)	(1,406)
หัก กลับรายการค่าเผื่อผลขาดทุนด้านเครดิต	7,412	2,125	7,412	2,037
ยอดคงเหลือ ณ วันที่ 31 ธันวาคม	(14,062)	(15,125)	(28,218)	(15,125)

## 10. สินค้าคงเหลือ - สุทธิ

	(หน่วย : พันบาท)			
	งบการเงินรวม		งบการเงินเฉพาะของบริษัท	
	2566	2565	2566	2565
วัตถุดิบ	180,553	219,197	173,047	219,018
สินค้าระหว่างผลิต	43,999	58,733	42,274	57,618
สินค้าสำเร็จรูป	395,079	374,296	389,228	364,355
วัตถุดิบและสินค้าระหว่างทาง	187,820	9,346	187,820	9,346
วัสดุโรงงาน	6,985	5,244	2,470	2,613
รวม	814,436	666,816	794,839	652,950
หัก ค่าเผื่อการลดมูลค่าของสินค้าคงเหลือ	(4,760)	(14,819)	(4,751)	(14,126)
สุทธิ	809,676	651,997	790,088	638,824

ในระหว่างปี มีรายการเคลื่อนไหวของค่าเผื่อการลดมูลค่าของสินค้าคงเหลือ ดังต่อไปนี้

	งบการเงินรวม		งบการเงินเฉพาะของบริษัท	
	2566	2565	2566	2565
ยอดคงเหลือ ณ วันที่ 1 มกราคม	(14,819)	(17,964)	(14,126)	(17,964)
<u>บวก</u> รับรู้ค่าเผื่อการลดมูลค่าสินค้า	(23,037)	(151,092)	(22,954)	(150,399)
<u>หัก</u> กลับรายการค่าเผื่อการลดมูลค่าสินค้า	33,096	154,237	32,329	154,237
ยอดคงเหลือ ณ วันที่ 31 ธันวาคม	(4,760)	(14,819)	(4,751)	(14,126)

รายการที่บันทึกเป็นต้นทุนขายสินค้า มีดังนี้

	งบการเงินรวม		งบการเงินเฉพาะของบริษัท	
	2566	2565	2566	2565
ต้นทุนของสินค้าที่ขาย	6,361,036	6,604,532	6,259,818	6,533,281
<u>บวก</u> ค่าเผื่อการลดมูลค่าของสินค้า	22,954	151,092	22,954	150,399
<u>หัก</u> กลับรายการค่าเผื่อการลดมูลค่าของสินค้า	(32,329)	(154,237)	(32,329)	(154,237)
รวมต้นทุนขาย	6,351,661	6,601,387	6,250,443	6,529,443

## 11. เงินลงทุนในบริษัทย่อย

					(หน่วย : พันบาท)			
					งบการเงินเฉพาะของบริษัท			
					2566	2565		
	ทุนชำระแล้ว		สัดส่วนร้อยละการ ลงทุน		เงินลงทุน		เงินลงทุน	
	2566	2565	2566	2565	วิธีราคาทุน	เงินปันผล	วิธีราคา ทุน	เงินปันผล
บริษัท นิสเทิร์นสตีล จำกัด	90,000	90,000	99.99	99.99	99,000	-	99,000	-
บริษัท เมก้า ทรานส์แอนด์ โลจิส จำกัด			99.99	99.99	30,000	-	30,000	-
บริษัท แกรนด์อุตสาหกรรม เหล็กกรุพรรณ จำกัด	121,970	121,970	97.11	97.11	87,770	-	87,770	-
รวม					216,770	-	216,770	-

## 12. ที่ดิน อาคาร และอุปกรณ์ - สุทธิ

	งบการเงินรวม						
	ที่ดินและส่วน ปรับปรุง ที่ดิน	อาคารและ สิ่งปลูกสร้าง	เครื่องจักรและ เครื่องมือ เครื่องใช้ โรงงาน	เครื่องตกแต่ง และอุปกรณ์ สำนักงาน	ยานพาหนะ	สินทรัพย์ ระหว่างทาง และระหว่าง ก่อสร้าง	รวม
<b>ราคาทุน</b>							
วันที่ 1 มกราคม 2566	194,411	352,294	589,151	27,480	158,305	23,292	1,344,933
ซื้อเพิ่ม	8,500	100	1,166	526	6,355	26,099	42,746
จำหน่าย	-	-	(466)	(646)	(872)	-	(1,984)
โอนเข้า / (โอนออก)	-	11,971	30,315	1,789	-	(44,075)	-
วันที่ 31 ธันวาคม 2566	202,911	364,365	620,166	29,149	163,788	5,316	1,385,695
<b>ค่าเสื่อมราคาสะสม</b>							
วันที่ 1 มกราคม 2566	(18,241)	(177,541)	(406,441)	(23,537)	(80,121)	-	(705,881)
ค่าเสื่อมราคาสำหรับปี	(1,819)	(15,086)	(24,602)	(1,848)	(8,901)	-	(52,256)
ค่าเสื่อมราคาสำหรับ ส่วนที่จำหน่าย	-	-	274	630	870	-	1,774
วันที่ 31 ธันวาคม 2566	(20,060)	(192,627)	(430,769)	(24,755)	(88,152)	-	(756,363)

(หน่วย : พันบาท)

งบการเงินรวม							
ที่ดินและส่วน ปรับปรุง ที่ดิน	อาคารและ สิ่งปลูกสร้าง	เครื่องจักรและ เครื่องมือ เครื่องใช้ โรงงาน	เครื่องตกแต่ง และอุปกรณ์ สำนักงาน	ยานพาหนะ	สินทรัพย์ ระหว่างทาง และระหว่าง ก่อสร้าง	รวม	
มูลค่าสุทธิตามบัญชี วันที่ 31 ธันวาคม 2566	182,851	171,738	189,397	4,394	75,636	5,316	629,332
<b>ค่าเสื่อมราคาสำหรับปี 2566</b>							
ต้นทุนขาย							40,506
ค่าใช้จ่ายในการบริหาร							11,750
รวม							52,256

(หน่วย : พันบาท)

งบการเงินรวม							
ที่ดินและส่วน ปรับปรุง ที่ดิน	อาคารและ สิ่งปลูกสร้าง	เครื่องจักรและ เครื่องมือ เครื่องใช้ โรงงาน	เครื่อง ตกแต่งและ อุปกรณ์ สำนักงาน	ยานพาหนะ	สินทรัพย์ ระหว่างทาง และระหว่าง ก่อสร้าง	รวม	
<b>ราคาทุน</b>							
วันที่ 1 มกราคม 2565	191,036	323,163	558,920	25,795	149,539	3,554	1,252,007
ซื้อเพิ่ม	-	2,400	2,304	1,681	2,904	84,335	93,624
จำหน่าย	-	-	(480)	(18)	(200)	-	(698)
โอนเข้า / (โอนออก)	3,375	26,731	28,407	22	6,062	(64,597)	-
วันที่ 31 ธันวาคม 2565	194,411	352,294	589,151	27,480	158,305	23,292	1,344,933
<b>ค่าเสื่อมราคาสะสม</b>							
วันที่ 1 มกราคม 2565	(16,518)	(164,517)	(384,345)	(21,952)	(71,542)	-	(658,874)
ค่าเสื่อมราคาสำหรับปี	(1,723)	(13,024)	(22,424)	(1,603)	(8,706)	-	(47,480)
ค่าเสื่อมราคาสำหรับส่วน ที่จำหน่าย	-	-	328	18	127	-	473
วันที่ 31 ธันวาคม 2565	(18,241)	(177,541)	(406,441)	(23,537)	(80,121)	-	(705,881)
มูลค่าสุทธิตามบัญชี วันที่ 31 ธันวาคม 2565	176,170	174,753	182,710	3,943	78,184	23,292	639,052
<b>ค่าเสื่อมราคาสำหรับปี 2565</b>							
ต้นทุนขาย							35,573
ค่าใช้จ่ายในการบริหาร							11,906
รวม							47,479

(หน่วย : พันบาท)

งบการเงินเฉพาะของบริษัท							
ที่ดินและ ส่วน ปรับปรุง ที่ดิน	อาคารและ สิ่งปลูก สร้าง	เครื่องจักร และเครื่องมือ เครื่องใช้ โรงงาน	เครื่องตกแต่ง และอุปกรณ์ สำนักงาน	ยานพาหนะ	สินทรัพย์ ระหว่างทาง และระหว่าง ก่อสร้าง	รวม	
<b>ราคาทุน</b>							
วันที่ 1 มกราคม 2566	116,874	144,827	264,004	15,883	10,466	7,676	559,730
ซื้อเพิ่ม	8,500	100	243	368	-	6,545	15,756
จำหน่าย	-	-	(278)	(589)	(856)	-	(1,723)
โอนเข้า / (โอนออก)	-	11,912	397	1,677	-	(13,986)	-
วันที่ 31 ธันวาคม 2566	125,374	156,839	264,366	17,339	9,610	235	573,763
<b>ค่าเสื่อมราคาสะสม</b>							
วันที่ 1 มกราคม 2566	(5,919)	(69,329)	(185,370)	(13,021)	(8,269)	-	(281,908)
ค่าเสื่อมราคาสำหรับปี	(515)	(6,340)	(9,663)	(1,453)	(429)	-	(18,400)
ค่าเสื่อมราคาสำหรับส่วน ที่จำหน่าย	-	-	87	571	855	-	1,513
วันที่ 31 ธันวาคม 2566	(6,434)	(75,669)	(194,946)	(13,903)	(7,843)	-	(298,795)
มูลค่าสุทธิตามบัญชี วันที่ 31 ธันวาคม 2566	118,940	81,170	69,420	3,436	1,767	235	274,968
<b>ค่าเสื่อมราคาสำหรับปี 2566</b>							
ต้นทุนขาย							12,550
ค่าใช้จ่ายในการบริหาร							5,850
รวม							18,400

	งบการเงินเฉพาะของบริษัท						รวม
	ที่ดินและ ส่วน ปรับปรุง ที่ดิน	อาคารและ สิ่งปลูก สร้าง	เครื่องจักร และเครื่องมือ เครื่องใช้ โรงงาน	เครื่องตกแต่ง และอุปกรณ์ สำนักงาน	ยานพาหนะ	ระหว่างทาง และระหว่าง ก่อสร้าง	
<b>ราคาทุน</b>							
วันที่ 1 มกราคม 2565	116,874	144,827	252,293	14,740	10,466	2,941	542,141
ซื้อเพิ่ม	-	-	730	1,161	-	15,716	17,607
จำหน่าย	-	-	-	(18)	-	-	(18)
โอนเข้า / (โอนออก)	-	-	10,981	-	-	(10,981)	-
วันที่ 31 ธันวาคม 2565	116,874	144,827	264,004	15,883	10,466	7,676	559,730
<b>ค่าเสื่อมราคาสะสม</b>							
วันที่ 1 มกราคม 2565	(5,373)	(63,302)	(175,177)	(11,822)	(7,832)	-	(263,506)
ค่าเสื่อมราคาสำหรับปี	(546)	(6,027)	(10,193)	(1,217)	(437)	-	(18,420)
ค่าเสื่อมราคาสำหรับส่วนที่ จำหน่าย	-	-	-	18	-	-	18
วันที่ 31 ธันวาคม 2565	(5,919)	(69,329)	(185,370)	(13,021)	(8,269)	-	(281,908)
<b>มูลค่าสุทธิตามบัญชี</b>							
วันที่ 31 ธันวาคม 2565	110,955	75,498	78,634	2,862	2,197	7,676	277,822
<b>ค่าเสื่อมราคาสำหรับปี 2565</b>							
ต้นทุนขาย							12,585
ค่าใช้จ่ายในการบริหาร							5,835
<b>รวม</b>							18,420

ณ วันที่ 31 ธันวาคม 2566 และ 2565 ที่ดินพร้อมอาคารและสิ่งปลูกสร้าง และเครื่องจักรสำหรับการผลิต ซึ่งมีราคาตามบัญชีในงบการเงินรวม จำนวน 47.23 ล้านบาท และ 55.76 ล้านบาท ตามลำดับ และในงบการเงินเฉพาะของบริษัท จำนวน 38.87 ล้านบาท และ 41.87 ล้านบาท ตามลำดับ ติดจำนองเป็นหลักประกันเงินเบิกเกินบัญชีเงินกู้ยืมและวงเงินสินเชื่ออื่นๆ จากสถาบันการเงิน ตามหมายเหตุประกอบงบการเงินข้อ 17 และ 27.2

ณ วันที่ 31 ธันวาคม 2566 และ 2565 สินทรัพย์ราคาทุนในงบการเงินรวม จำนวน 396.63 ล้านบาท และ 379.45 ล้านบาท ตามลำดับ และในงบการเงินเฉพาะของบริษัท จำนวน 194.26 ล้านบาท และ 180.56 ล้านบาท ตามลำดับ ได้ตัดค่าเสื่อมราคาหมดแล้วทั้งจำนวน แต่ยังคงใช้งานอยู่

## 13. สัญญาเช่า

### 13.1 สินทรัพย์สิทธิการใช้ - สุทธิ

ในระหว่างปีสิ้นสุดวันที่ 31 ธันวาคม 2566 และ 2565 บริษัทและบริษัทย่อยมีรายการเคลื่อนไหวของสินทรัพย์สิทธิการใช้ ดังนี้

	(หน่วย : พันบาท)	
	งบการเงินรวม	งบการเงินเฉพาะของบริษัท
<b>ราคาทุน</b>		
ณ วันที่ 1 มกราคม 2565	16,026	92,649
ณ วันที่ 31 ธันวาคม 2565	16,026	92,649
เพิ่มขึ้น	5,689	5,689
ตัดจำหน่ายระหว่างงวด	(2,177)	(2,177)
ณ วันที่ 31 ธันวาคม 2566	19,538	96,161
<b>ค่าเสื่อมราคาสะสม</b>		
ณ วันที่ 1 มกราคม 2565	(4,771)	(12,376)
ค่าเสื่อมราคาสำหรับปี	(2,277)	(6,981)
ณ วันที่ 31 ธันวาคม 2565	(7,048)	(19,357)
ค่าเสื่อมราคาสำหรับส่วนที่ตัดจำหน่าย	1,374	1,374
ณ วันที่ 31 ธันวาคม 2566	(7,745)	(24,759)
<b>มูลค่าสุทธิตามบัญชี</b>		
ณ วันที่ 31 ธันวาคม 2565	8,978	73,292
ณ วันที่ 31 ธันวาคม 2566	11,793	71,402
<b>ค่าเสื่อมราคา</b>		
ค่าใช้จ่ายในการบริหารปี 2565	(2,277)	(6,981)
ค่าใช้จ่ายในการบริหารปี 2566	(2,071)	(6,776)

ณ วันที่ 31 ธันวาคม 2566 ค่าเช่าจ่ายล่วงหน้า จำนวน 3.15 ล้านบาท เป็นค่าเช่าที่ดินของบริษัทย่อยใน ประเทศสาธารณรัฐประชาธิปไตยประชาชนลาว ซึ่งทำสัญญาเช่ากับบุคคลภายนอก 2 ฉบับ โดยมีระยะเวลา 15 - 30 ปี โดยบริษัทย่อยได้บันทึกตัดจ่ายค่าเช่าที่ดินจ่ายล่วงหน้าดังกล่าวโดยวิธีเส้นตรงตามอายุสัญญาเช่า

### 13.2 หนี้สินตามสัญญาเช่า - สุทธิ

	(หน่วย : พันบาท)	
	งบการเงินรวม 2566	งบการเงินเฉพาะของบริษัท 2566
หนี้สินตามสัญญาเช่า		
ไม่เกิน 1 ปี	1,800	9,305
เกินกว่า 1 ปี แต่ไม่เกิน 5 ปี	3,600	33,620
เกินกว่า 5 ปี	3,000	59,963
รวม	8,400	102,888
หัก ดอกเบี้ยจ่ายรอตัดบัญชี	(869)	(26,072)
สุทธิก่อนส่วนที่ถึงกำหนดชำระภายในหนึ่งปี	7,531	76,816
หัก ส่วนที่ถึงกำหนดชำระภายในหนึ่งปี	(1,581)	(5,828)
สุทธิ	5,950	70,988

บริษัทได้ทำสัญญาเช่าคลังสินค้ากับบริษัทย่อยและบุคคลที่เกี่ยวข้อง โดยมีระยะเวลา 3 - 15 ปี และกลุ่มบริษัทได้ทำสัญญาเช่าที่ดินเป็นระยะเวลา 30 ปี

#### การชำระค่าเช่าที่ไม่ได้รับรู้เป็นหนี้สินตามสัญญาเช่า

กลุ่มบริษัทเลือกไม่รับรู้หนี้สินตามสัญญาเช่าสำหรับสัญญาเช่าระยะสั้น (สัญญาเช่าที่มีระยะเวลาสัญญาไม่เกิน 12 เดือน) หรือสัญญาเช่าซึ่งสินทรัพย์มีมูลค่าต่ำ การจ่ายชำระภายใต้สัญญาเช่าดังกล่าวถือเป็นค่าใช้จ่ายแบบเส้นตรง นอกจากนี้ค่าเช่าผันแปรบางรายการไม่ได้รับอนุญาตให้รับรู้เป็นหนี้สินตามสัญญาเช่าและบันทึกเป็นค่าใช้จ่ายเมื่อเกิดขึ้น

ค่าใช้จ่ายที่เกี่ยวกับสัญญาเช่าดังกล่าวที่ไม่ได้รวมอยู่ในการวัดมูลค่าหนี้สินตามสัญญาเช่า มีดังนี้

	(หน่วย : พันบาท)	
	งบการเงินรวม	งบการเงินเฉพาะ ของบริษัท
ค่าใช้จ่ายเกี่ยวกับสัญญาเช่าซึ่งเป็นสินทรัพย์มีมูลค่าต่ำ	2,768	797

### 14. อสังหาริมทรัพย์เพื่อการลงทุน - สุทธิ

	(หน่วย : พันบาท)	
	งบการเงินรวม	
<b>ราคาทุน</b>		
วันที่ 1 มกราคม 2565		5,060
วันที่ 31 ธันวาคม 2565		5,060
วันที่ 31 ธันวาคม 2566		5,060
<b>ค่าเสื่อมราคาสะสม</b>		
วันที่ 1 มกราคม 2565		(3,789)
ค่าเสื่อมราคาสำหรับปี		(337)
วันที่ 31 ธันวาคม 2565		(4,126)
ค่าเสื่อมราคาสำหรับปี		(338)
วันที่ 31 ธันวาคม 2566		(4,464)
<b>มูลค่าสุทธิทางบัญชี</b>		
วันที่ 31 ธันวาคม 2565		934
วันที่ 31 ธันวาคม 2566		596

## 15. สินทรัพย์ไม่มีตัวตน - สิทธิ

รายการเคลื่อนไหวของโปรแกรมคอมพิวเตอร์สำหรับปีสิ้นสุดวันที่ 31 ธันวาคม 2566 และ 2565 มีดังนี้

(หน่วย : พันบาท)

	งบการเงินรวม	งบการเงินเฉพาะของบริษัท
<b>ราคาทุน</b>		
วันที่ 1 มกราคม 2565	9,408	8,281
ซื้อเพิ่ม	3	-
ตัดจำหน่ายระหว่างงวด	(850)	(850)
วันที่ 31 ธันวาคม 2565	8,561	7,431
ตัดจำหน่ายระหว่างงวด	(82)	(82)
วันที่ 31 ธันวาคม 2566	8,479	7,349
<b>ค่าตัดจำหน่ายสะสม</b>		
วันที่ 1 มกราคม 2565	(7,325)	(6,366)
ค่าตัดจำหน่ายสำหรับปี	(575)	(525)
ค่าเสื่อมราคาสำหรับส่วนที่ตัดจำหน่าย	144	144
วันที่ 31 ธันวาคม 2565	(7,756)	(6,747)
ค่าตัดจำหน่ายสำหรับปี	(362)	(313)
ค่าเสื่อมราคาสำหรับส่วนที่ตัดจำหน่าย	82	82
วันที่ 31 ธันวาคม 2566	(8,036)	(6,978)
<b>มูลค่าสุทธิทางบัญชี</b>		
วันที่ 31 ธันวาคม 2565	805	684
วันที่ 31 ธันวาคม 2566	443	371

## 16. ค่าความนิยม

ค่าความนิยม จำนวน 15 ล้านบาท เกิดจากการซื้อบริษัท แกรนด์อู๊ดสาหกรรมเหล็กรูปพรรณ จำกัด ซึ่งเป็นบริษัทย่อย ในระหว่างปี 2558

### การทดสอบการด้อยค่า

กิจการทดสอบการด้อยค่าของค่าความนิยมเป็นประจำทุกปี โดยเปรียบเทียบมูลค่าตามบัญชีของค่าความนิยมกับมูลค่าที่คาดว่าจะได้รับคืนของหน่วยสินทรัพย์ที่ก่อให้เกิดเงินสดซึ่งพิจารณาจากการคำนวณมูลค่าจากการใช้ การคำนวณดังกล่าวใช้ประมาณการกระแสเงินสดซึ่งอ้างอิงจากงบประมาณทางการเงินซึ่งได้รับอนุมัติจากผู้บริหาร กระแสเงินสดหลังจากประมาณการกระแสเงินสดสุดท้าย ใช้ประมาณการของอัตราการเติบโตในตารางด้านล่าง อัตราการเติบโตดังกล่าวไม่สูงกว่าอัตราการเติบโตเฉลี่ยของธุรกิจที่หน่วยสินทรัพย์ที่ก่อให้เกิดเงินสดนั้น ดำเนินงานอยู่

ณ วันที่ 31 ธันวาคม 2566 ข้อสมมติฐานสำคัญที่ใช้ในการคำนวณมูลค่าจากการใช้ แสดงได้ดังต่อไปนี้

	งบการเงินรวม	
	2566	2565
อัตราการเติบโต (ร้อยละ)	1.00	1.00
อัตราคิดลด (ร้อยละ)	21.41	14.09

ณ วันที่ 31 ธันวาคม 2566 ผู้บริหารของกลุ่มกิจการได้พิจารณาตั้งค่าเพื่อการด้อยค่าของค่าความนิยมที่ต้องรับรู้ในงบการเงินรวม ดังต่อไปนี้

(หน่วย : พันบาท)

	งบการเงินรวม	
	2566	2565
ณ วันที่ 1 มกราคม	15,086	15,086
หัก ค่าเพื่อการด้อยค่า	(15,086)	-
ราคาตามบัญชีสุทธิ	-	15,086



## 17. เงินกู้ยืมระยะสั้นจากสถาบันการเงิน

	(หน่วย : พันบาท)	
	งบการเงินรวมและงบการเงินเฉพาะของบริษัท	
	2566	2565
หนี้สินภายใต้สัญญาทรัสต์รีซีท	-	150,000
รวม	-	150,000

เงินกู้ยืมระยะสั้นจากสถาบันการเงิน มีอัตราดอกเบี้ยร้อยละ 2.68 ต่อปี

เงินกู้ยืมระยะสั้นดังกล่าวค้ำประกันโดยการจำนองที่ดินพร้อมสิ่งปลูกสร้างและเครื่องจักรตามหมายเหตุ 12 รวมทั้งโอนสิทธิในการรับผลประโยชน์จากกรมธรรม์ประกันภัยสำหรับการค้ำประกันวงเงินสินเชื่อ เพื่อเป็นหลักประกันในสินเชื่อและกลุ่มบริษัทร่วมค้ำประกัน ในวงเงิน จำนวน 690 ล้านบาท

## 18. เจ้าหนี้การค้าและเจ้าหนี้อื่น

	(หน่วย : พันบาท)			
	งบการเงินรวม		งบการเงินเฉพาะของบริษัท	
	2566	2565	2566	2565
เจ้าหนี้การค้า – ผู้ค้าทั่วไป	59,741	31,453	59,741	31,453
เจ้าหนี้การค้า – บริษัทที่เกี่ยวข้องกัน	13,214	8,593	23,338	17,491
เจ้าหนี้อื่น – ผู้ค้าทั่วไป	5,565	5,925	1,722	1,183
เจ้าหนี้อื่น – บริษัทที่เกี่ยวข้องกัน	1	67	40	67
รวม	78,521	46,038	84,841	50,194

## 19. ค่าใช้จ่ายต่างๆ

	(หน่วย : พันบาท)			
	งบการเงินรวม		งบการเงินเฉพาะของบริษัท	
	2566	2565	2566	2565
โบนัสค้างจ่าย	15,861	15,049	11,706	11,677
ค่าขนส่งค้างจ่าย	11,123	9,640	11,123	9,640
เงินเดือนพนักงานและผลประโยชน์อื่นค้างจ่าย	2,493	2,055	2,079	1,539
ค่าสาธารณูปโภคค้างจ่าย	2,854	3,752	1,440	1,468
ค่าใช้จ่ายอื่นค้างจ่าย	4,142	1,252	2,563	977
ดอกเบี้ยค้างจ่าย	-	22	-	22
รวม	36,473	31,770	28,911	25,323

## 20. ภาระผูกพันผลประโยชน์พนักงาน

## 20.1 โครงการผลประโยชน์หลังเกษียณอายุ

สำหรับปีสิ้นสุดวันที่ 31 ธันวาคม 2566 และ 2565 ผลประโยชน์พนักงานหลังเกษียณอายุมีการเปลี่ยนแปลง ดังนี้

	(หน่วย : พันบาท)			
	งบการเงินรวม		งบการเงินเฉพาะของบริษัท	
	2566	2565	2566	2565
ยอดคงเหลือต้นปี	19,094	17,794	16,993	15,562
ผลกระทบที่บันทึกเพิ่มในงบกำไรขาดทุน				
- ต้นทุนบริการปัจจุบัน	2,558	1,162	1,346	1,029
- ต้นทุนทางการเงิน	658	450	499	402
กำไรจากการวัดมูลค่าใหม่ของภาระผูกพัน				
ผลประโยชน์พนักงานบันทึกในกำไรขาดทุนเบ็ดเสร็จอื่น	(797)	-	(2,452)	-
จ่ายผลประโยชน์พนักงาน	(726)	(312)	-	-
รวม	20,787	19,094	16,386	16,993
หัก ส่วนที่ถึงกำหนดชำระภายในหนึ่งปี	(2,544)	-	(2,544)	-
ยอดคงเหลือสิ้นปี	18,243	19,094	13,842	16,993

ประมาณการทางคณิตศาสตร์ประกันภัยใต้ข้อสมมติฐานที่สำคัญ มีดังนี้

	งบการเงินรวม	งบการเงินเฉพาะของบริษัท
อัตราคิดลด สำหรับพนักงานรายเดือน	ร้อยละ 2.02-2.47 ต่อปี	ร้อยละ 2.47 ต่อปี
อัตราคิดลด สำหรับพนักงานรายวัน	ร้อยละ 2.02-2.47 ต่อปี	ร้อยละ 2.47 ต่อปี
อัตราการตาย	ตารางมรณะไทยปี 2560	ตารางมรณะไทยปี 2560
อัตราการเพิ่มขึ้นของเงินเดือน สำหรับพนักงานรายเดือน	ร้อยละ 5.84-6.04 ต่อปี	ร้อยละ 5.84 ต่อปี
อัตราการเพิ่มขึ้นของเงินเดือน สำหรับพนักงานรายวัน	ร้อยละ 2.71-4.87 ต่อปี	ร้อยละ 2.71 ต่อปี
อายุเกษียณ	60 ปี	60 ปี
จำนวนพนักงาน	411 คน	274 คน

#### การวิเคราะห์ความอ่อนไหว

การเปลี่ยนแปลงในแต่ละข้อสมมติฐานที่เกี่ยวข้องในการประมาณการตามหลักคณิตศาสตร์ประกันภัยที่อาจเป็นไปได้อย่างสมเหตุสมผล ณ วันที่รายงาน โดยถือว่าข้อสมมติฐานอื่น ๆ คงที่ จะมีผลกระทบต่อภาระผูกพันผลประโยชน์ที่กำหนดไว้เป็นจำนวนเงิน ดังต่อไปนี้

	(หน่วย : พันบาท)	
	ภาระผูกพันผลประโยชน์ที่กำหนดไว้ งบการเงินรวม	งบการเงินเฉพาะ ของบริษัท
อัตราคิดลด (เปลี่ยนแปลงเพิ่มขึ้นร้อยละ 0.5 ต่อปี)	(746)	(685)
อัตราคิดลด (เปลี่ยนแปลงลดลงร้อยละ 0.5 ต่อปี)	797	733
การเพิ่มขึ้นของเงินเดือนในอนาคต (เปลี่ยนแปลงเพิ่มขึ้นร้อยละ 0.5 ต่อปี)	1,001	908
การเพิ่มขึ้นของเงินเดือนในอนาคต (เปลี่ยนแปลงลดลงร้อยละ 0.5 ต่อปี)	(939)	(850)
อัตราการหมุนเวียนพนักงาน (เปลี่ยนแปลงเพิ่มขึ้น ร้อยละ 1.0 ต่อปี)	(1,376)	(1,166)
อัตราการหมุนเวียนพนักงาน (เปลี่ยนแปลงลดลง ร้อยละ 1.0 ต่อปี)	1,552	1,317

#### 20.2 โครงการกองทุนสำรองเลี้ยงชีพ

กลุ่มบริษัทและพนักงานของกลุ่มบริษัทได้ร่วมกันจัดตั้งกองทุนสำรองเลี้ยงชีพขึ้นตามพระราชบัญญัติกองทุนสำรองเลี้ยงชีพ พ.ศ. 2530 โดยกลุ่มบริษัทและพนักงานจะจ่ายสมทบเข้ากองทุนเป็นรายเดือนในอัตราร้อยละ 3 ของเงินเดือน กองทุนสำรองเลี้ยงชีพนี้นี้บริหารโดยบริษัทหลักทรัพย์จัดการกองทุนกสิกรไทย จำกัด และบริษัทหลักทรัพย์จัดการกองทุนไทยพาณิชย์ จำกัด และจะจ่ายให้แก่พนักงานเมื่อพนักงานนั้นออกจากงานตามระเบียบว่าด้วยกองทุนของกลุ่มบริษัท

สำหรับปีสิ้นสุดวันที่ 31 ธันวาคม 2566 และ 2565 กลุ่มบริษัทได้จ่ายสมทบกองทุนตามงบการเงินรวมเป็นจำนวนเงิน 1.67 ล้านบาท และ 2.25 ล้านบาท ตามลำดับ และงบการเงินเฉพาะของบริษัท เป็นจำนวนเงิน 1.23 ล้านบาท และ 1.54 ล้านบาท ตามลำดับ

### 21. ภาษีเงินได้

รายการกระหนยอดภาษีเงินได้

	(หน่วย : พันบาท)			
	งบการเงินรวม		งบการเงินเฉพาะของบริษัท	
	2566	2565	2566	2565
กำไร (ขาดทุน) ก่อนภาษี	166,089	(123,697)	170,767	(94,830)
อัตราภาษี (ร้อยละ)	20	20	20	20
ภาษีคำนวณจากอัตราภาษี	33,218	-	34,153	-

(หน่วย : พันบาท)

	งบการเงินรวม		งบการเงินเฉพาะของบริษัท	
	2566	2565	2566	2565
ปรับปรุงด้วย :				
ค่าใช้จ่ายที่ไม่สามารถหักจากรายได้ทางภาษี	3,059	3,936	2,636	2,192
รายได้ที่ไม่ต้องเสียภาษีและค่าใช้จ่ายที่หักเพิ่มได้	(3,791)	(4,565)	(3,404)	(2,352)
กำไรจากการได้รับส่งเสริมการลงทุน	(5,581)	-	(5,581)	-
ภาษีของผลขาดทุนในปีก่อนหน้าที่นำมาหักภาษี	(20,627)	-	(20,627)	-
ภาษีเงินได้	6,278	(629)	7,177	(160)
<b>ภาษีเงินได้ประกอบด้วย</b>				
ภาษีเงินได้งวดปัจจุบัน	10,164	-	10,164	-
ภาษีเงินได้รอการตัดบัญชีจากผลแตกต่างชั่วคราว	(3,886)	(629)	(2,987)	(160)
รวมภาษีเงินได้	6,278	(629)	7,177	(160)

ณ วันที่ 31 ธันวาคม 2566 บริษัทและบริษัทย่อยได้รับการยกเว้นภาษีภายใต้สิทธิประโยชน์ส่งเสริมการลงทุนในงบการเงินรวมและงบการเงินเฉพาะของบริษัทจำนวน 7.01 ล้านบาท และจำนวน 5.58 ล้านบาท ตามลำดับ

## 22. ภาษีเงินได้รอการตัดบัญชี

สินทรัพย์และหนี้สินภาษีเงินได้รอการตัดบัญชี

รายการเคลื่อนไหวของสินทรัพย์และหนี้สินภาษีเงินได้ มีดังนี้

	(หน่วย : พันบาท)			
	งบการเงินรวม			
	บันทึกเป็นรายได้ (ค่าใช้จ่าย)			
	1 มกราคม 2566	กำไรหรือขาดทุน	กำไรขาดทุนเบ็ดเสร็จอื่น	31 ธันวาคม 2566
<b>สินทรัพย์ภาษีเงินได้รอการตัดบัญชีจาก :</b>				
สำรองค่าเผื่อหนี้สงสัยจะสูญ	3,025	2,618	-	5,643
สำรองค่าเผื่อการผูกพันผลประโยชน์พนักงาน	3,818	98	401	4,317
ขาดทุนสะสมทางภาษียกมา	1,012	90	-	1,102
<b>หนี้สินภาษีเงินได้รอการตัดบัญชีจาก :</b>				
ส่วนเกินทุนจากการตีราคาที่ดิน อาคาร และ อุปกรณ์	(20,154)	679	-	(19,475)
<b>หนี้สินภาษีเงินได้รอการตัดบัญชีสุทธิ :</b>	(12,299)	3,485	401	(8,413)
	งบการเงินรวม			
	บันทึกเป็นรายได้ (ค่าใช้จ่าย)			
	1 มกราคม 2565	กำไรหรือขาดทุน	กำไรขาดทุนเบ็ดเสร็จอื่น	31 ธันวาคม 2565
<b>สินทรัพย์ภาษีเงินได้รอการตัดบัญชีจาก :</b>				
สำรองค่าเผื่อหนี้สงสัยจะสูญ	3,150	(125)	-	3,025
สำรองค่าเผื่อการผูกพันผลประโยชน์พนักงาน	3,560	258	-	3,818
ขาดทุนสะสมทางภาษียกมา	1,012	-	-	1,012
<b>หนี้สินภาษีเงินได้รอการตัดบัญชีจาก :</b>				
ส่วนเกินทุนจากการตีราคาที่ดิน อาคาร และ อุปกรณ์	(20,650)	496	-	(20,154)
<b>หนี้สินภาษีเงินได้รอการตัดบัญชีสุทธิ :</b>	(12,928)	629	-	(12,299)
	งบการเงินเฉพาะของบริษัท			
	บันทึกเป็นรายได้ (ค่าใช้จ่าย)			
	1 มกราคม 2566	กำไรหรือขาดทุน	กำไรขาดทุนเบ็ดเสร็จอื่น	31 ธันวาคม 2566
<b>สินทรัพย์ภาษีเงินได้รอการตัดบัญชีจาก :</b>				
สำรองค่าเผื่อหนี้สงสัยจะสูญ	3,025	2,618	-	5,643
สำรองค่าเผื่อการผูกพันผลประโยชน์พนักงาน	3,398	(121)	490	3,767
<b>หนี้สินภาษีเงินได้รอการตัดบัญชีจาก :</b>				
ส่วนเกินทุนจากการตีราคาที่ดิน	(11,095)	-	-	(11,095)
<b>หนี้สินภาษีเงินได้รอการตัดบัญชีสุทธิ :</b>	(4,672)	2,497	490	(1,685)

	งบการเงินเฉพาะของบริษัท บันทึกเป็นรายได้ (ค่าใช้จ่าย)			
	1 มกราคม 2565	กำไรหรือ ขาดทุน	กำไรขาดทุน เบ็ดเสร็จอื่น	31 ธันวาคม 2565
<b>สินทรัพย์ภายในได้รับการตัดบัญชีจาก :</b>				
สำรองค่าเผื่อหนี้สงสัยจะสูญ	3,151	(126)	-	3,025
สำรองค่าเผื่อการผูกพันผลประโยชน์พนักงาน	3,112	286	-	3,398
<b>หนี้สินภายในได้รับการตัดบัญชีจาก :</b>				
ส่วนเกินทุนจากการตีราคาที่ดิน	(11,095)	-	-	(11,095)
<b>หนี้สินภายในได้รับการตัดบัญชีสุทธิ :</b>	(4,832)	160	-	(4,672)

ณ วันที่ 31 ธันวาคม 2566 บริษัทและบริษัทย่อยยังไม่ได้บันทึกสินทรัพย์ภายในได้รับการตัดบัญชี ในงบการเงินรวมและงบการเงินเฉพาะของบริษัท จากผลกระทบจากค่าเผื่อมูลค่าสินค้าลดลง จำนวน 4.76 ล้านบาท (2565 : จำนวน 14.82 ล้านบาท) ซึ่งไม่มีสาระสำคัญต่องบการเงินของบริษัท

## 23. ส่วนของผู้ถือหุ้น

### 23.1 ทุนเรือนหุ้น

เมื่อวันที่ 21 เมษายน 2565 ที่ประชุมสามัญผู้ถือหุ้นของบริษัท ประจำปี 2565 ผู้ถือหุ้นมีมติอนุมัติให้บริษัทเพิ่มทุนจดทะเบียนของบริษัทจาก 499,997,946 บาท เป็น 549,995,954 บาท โดยการออกหุ้นสามัญใหม่จำนวน 49,998,008 หุ้น มูลค่าหุ้นละ 1 บาท เป็นมูลค่าจำนวน 50.00 ล้านบาท เพื่อรองรับการจ่ายหุ้นปันผล โดยมีผู้ถือหุ้นใช้สิทธิรับหุ้นปันผลจำนวน 49,998,008 หุ้น บริษัทได้จดทะเบียนเพิ่มทุนกับกระทรวงพาณิชย์และรับชำระค่าหุ้นเพิ่มทุนเมื่อวันที่ 5 พฤษภาคม 2565

### 23.2 สำรองตามกฎหมาย

ตามพระราชบัญญัติบริษัทมหาชนจำกัด พ.ศ. 2535 บริษัทต้องกันเงินสำรองตามกฎหมายอย่างน้อยร้อยละ 5 ของกำไรสุทธิ หลังจากหักผลขาดทุนสะสมยกมา (ถ้ามี) จนกว่าสำรองนี้มีมูลค่าไม่น้อยกว่าร้อยละ 10 ของทุนจดทะเบียน สำรองนี้ไม่สามารถนำไปจ่ายเงินปันผลได้

### 23.3 เงินปันผลจ่าย

ในการประชุมสามัญผู้ถือหุ้น ประจำปี 2566 ในวันที่ 19 เมษายน 2566 ที่ประชุมมีมติพิจารณาอนุมัติจ่ายเงินปันผลให้แก่ผู้ถือหุ้นจากกำไรสะสมที่ยังไม่ได้จัดสรรจำนวน 1,150.31 ล้านบาท จากการดำเนินงานสำหรับปี 2565 สำหรับหุ้นสามัญจำนวน 550 ล้านหุ้น โดยจ่ายเป็นเงินสดในอัตราหุ้นละ 0.20 บาท เป็นจำนวนเงิน 110 ล้านบาท จากกำไรสะสมในส่วนที่ยังไม่ได้จัดสรร สำหรับผู้ถือหุ้นที่มีรายชื่อในตามทะเบียนในวันที่ 9 มีนาคม 2566 บริษัทได้จ่ายปันผลแล้วเมื่อวันที่ 18 พฤษภาคม 2566

ในการประชุมคณะกรรมการบริษัท ครั้งที่ 3/2566 เมื่อวันที่ 8 สิงหาคม 2566 คณะกรรมการมีมติให้จ่ายเงินปันผลระหว่างกาลจากผลการดำเนินงานสำหรับงวดหกเดือนสิ้นสุดวันที่ 30 มิถุนายน 2566 สำหรับหุ้นสามัญจำนวน 550 ล้านหุ้น หุ้นละ 0.10 บาท เป็นจำนวนเงิน 55 ล้านบาท ซึ่งบริษัทได้จ่ายเงินปันผลแล้วในวันที่ 7 กันยายน 2566

ในการประชุมสามัญผู้ถือหุ้น ประจำปี 2565 เมื่อวันที่ 21 เมษายน 2565 ผู้ถือหุ้นมีมติให้จ่ายปันผลจากกำไรจากการดำเนินงานสำหรับปี 2564 ในส่วนของกิจการที่ไม่ได้รับส่งเสริมการลงทุน สำหรับหุ้นสามัญจำนวน 500 ล้านหุ้น โดยจ่ายเป็นเงินสดในอัตราหุ้นละ 0.27 บาท เป็นจำนวนเงิน 135 ล้านบาท และจ่ายเป็นหุ้นปันผลในอัตรา 10 หุ้นเดิม ต่อ 1 หุ้นปันผล หุ้นละ 0.10 บาท เป็นจำนวนเงิน 50 ล้านบาท รวมทั้งสิ้นจำนวน 185 ล้านบาท บริษัทได้จ่ายปันผลแล้วเมื่อวันที่ 19 พฤษภาคม 2565

## 24. ค่าใช้จ่ายตามลักษณะ

รายการค่าใช้จ่ายตามลักษณะที่สำคัญได้แก่

(หน่วย : พันบาท)

	งบการเงินรวม		งบการเงินเฉพาะของบริษัท	
	สำหรับปีสิ้นสุดวันที่ 31 ธันวาคม			
	2566	2565	2566	2565
เงินเดือน ค่าแรง และผลประโยชน์อื่นของพนักงาน	145,684	135,459	87,926	81,989
ค่าตอบแทนผู้บริหาร	33,663	32,996	24,304	23,457
ค่าเสื่อมราคาและตัดจำหน่าย	55,390	50,868	25,488	25,765
ค่าใช้จ่ายในการขนส่ง	103,214	88,636	124,455	112,762
ค่าจ้างผลิตสินค้า	317	500	114,174	86,321
กลับรายการค่าเผื่อมูลค่าสินค้าตามราคาทุนสูงกว่ามูลค่าสุทธิที่จะได้รับ	(9,366)	(3,144)	(9,375)	(3,838)
ขาดทุนจากอัตราแลกเปลี่ยน	12,095	20,225	1,099	-
วัตถุดิบและวัสดุสิ้นเปลืองใช้ไป	3,572,185	3,974,835	3,423,294	3,929,063
ซื้อสินค้าสำเร็จรูป	2,675,827	2,290,223	2,682,599	2,276,287
การเปลี่ยนแปลงในสินค้าสำเร็จรูปและสินค้าระหว่างผลิต	(13,197)	221,321	(12,120)	(189,942)
ขาดทุนจากการด้อยค่าของค่าความนิยม	15,086	-	-	-

## 25. ส่วนงานดำเนินงาน

ข้อมูลส่วนงานดำเนินงานที่น่าเสนอนี้สอดคล้องกับรายงานภายในของบริษัทที่มีอำนาจตัดสินใจสูงสุดด้านการดำเนินงานได้รับและสอบถามอย่างสม่ำเสมอเพื่อใช้ในการตัดสินใจในการจัดสรรทรัพยากรให้กับส่วนงานและประเมินผลการดำเนินงานของส่วนงาน

กลุ่มบริษัทมีส่วนงานที่สร้างรายได้หลัก 2 ส่วนงานหลักคือ (1) ซื้อมาขายไป (รวมวัตถุดิบ) และ (2) ผลิตและจัดจำหน่ายผลิตภัณฑ์จากเหล็ก ข้อมูลรายได้ของส่วนงานของกลุ่มบริษัทสำหรับปีสิ้นสุดวันที่ 31 ธันวาคม 2566 และ 2565 มีดังต่อไปนี้

(หน่วย : ล้านบาท)

	งบการเงินรวม							
	สำหรับปีสิ้นสุดวันที่ 31 ธันวาคม							
	ซื้อมาขายไป (รวมวัตถุดิบ)		ผลิตและจำหน่าย ผลิตภัณฑ์จากเหล็ก		ตัดรายการระหว่างกัน		รวม	
	2566	2565	2566	2565	2566	2565	2566	2565
รายได้จากการขายให้ลูกค้าภายนอก	2,708.50	2,309.27	4,066.84	4,399.70	-	-	6,775.34	6,708.97
รายได้ระหว่างส่วนงาน	13.94	65.19	124.54	99.75	(138.48)	(164.94)	-	-
รวมรายได้	2,722.44	2,374.46	4,191.38	4,499.45	(138.48)	(164.94)	6,775.34	6,708.97
ดอกเบี้ยรับ	3.23	1.42	4.97	2.70	(4.58)	(2.09)	3.62	2.03
ดอกเบี้ยจ่าย	3.27	2.18	5.03	4.14	(8.03)	(5.74)	0.26	0.58
ค่าเสื่อมราคาและตัดจำหน่าย	-	-	59.53	55.88	(5.21)	(5.37)	54.32	50.51
กำไรของส่วนงาน	86.47	20.58	73.58	109.15	(0.24)	(6.63)	159.81	123.10
สินทรัพย์ของส่วนงาน	858.54	789.66	1,321.76	1,496.36	-	-	2,180.29	2,286.02
การเพิ่มขึ้น (ลดลง) ของสินทรัพย์ไม่หมุนเวียนของส่วนงาน	(8.79)	14.41	(13.53)	27.32	-	-	(22.32)	41.73
หนี้สินของส่วนงาน	66.22	93.48	101.96	177.14	-	-	168.18	270.62
ณ เวลาใดเวลาหนึ่ง	2,722.44	2,374.46	4,191.38	4,499.45	(138.48)	(164.94)	6,775.34	6,708.97
ตลอดช่วงระยะเวลาหนึ่ง	-	-	-	-	-	-	-	-
รวม	2,722.44	2,374.46	4,191.38	4,499.45	(138.48)	(164.94)	6,775.34	6,708.97

กลุ่มบริษัท ได้เปิดเผยข้อมูลการจำแนกรายได้ตามภูมิศาสตร์ ดังนี้

(หน่วย : ล้านบาท)

	งบการเงินรวม							
	ซื้อมาขายไป		ผลิตและจำหน่าย		ตัดรายการระหว่างกัน		รวม	
	(รวมวัตถุดิบ)		ผลิตภัณฑ์จากเหล็ก					
	2566	2565	2566	2565	2566	2565	2566	2565
ในประเทศ	2,718.56	2,361.01	4,034.88	4,337.51	(115.94)	(164.94)	6,637.50	6,533.58
สาธารณรัฐ ประชาธิปไตย ประชาชนลาว	3.88	13.45	156.50	161.94	(22.54)	-	137.84	175.39
รวม	2,722.44	2,374.46	4,191.38	4,499.45	(138.48)	(164.94)	6,775.34	6,708.97

### ลูกค้ารายใหญ่

กลุ่มบริษัท ไม่มีรายได้จากการขายลูกค้ารายใดที่มีมูลค่ามากกว่าร้อยละ 10 ของรายได้ตามงบการเงินรวมและงบการเงินเฉพาะของบริษัท

## 26. สิทธิพิเศษจากการส่งเสริมการลงทุน

บริษัทและบริษัทย่อยได้รับสิทธิพิเศษจากการส่งเสริมการลงทุนตามบัตรส่งเสริมการลงทุน ที่ออกภายใต้พระราชบัญญัติส่งเสริมการลงทุน พ.ศ. 2520 ดังนี้

เลขที่	ลงวันที่	กิจการที่ได้รับการส่งเสริม	วันที่เริ่มมีรายได้	วันที่สิ้นสุดการได้สิทธิประโยชน์
<b>บริษัท</b>				
66-0427-1-04-1-0	12 ก.ย. 2565	ผลิตเหล็กรูปพรรณขึ้นรูปเย็น	1 เม.ย. 2566	31 มี.ค. 2569
<b>บริษัทย่อย</b>				
2488(2)/2557	25 ส.ค. 2557	ผลิตเหล็กรูปพรรณขึ้นรูปเย็น	29 ก.พ. 2559	29 ก.พ. 2567
66-0666-1-04-1-0	12 ก.ย. 2565	ผลิตเหล็กรูปพรรณขึ้นรูปเย็น	30 มิ.ย. 2566	29 มิ.ย. 2569

บริษัทและบริษัทย่อยได้รับสิทธิและประโยชน์ ดังต่อไปนี้

- ได้รับยกเว้นอากรขาเข้าสำหรับเครื่องจักรตามที่คณะกรรมการพิจารณาอนุมัติ
- ยกเว้นภาษีเงินได้นิติบุคคลสำหรับกำไรสุทธิที่ได้จากการประกอบกิจการที่ได้รับการส่งเสริมไม่เกินร้อยละ 50 และร้อยละ 100 ของมูลค่าเงินลงทุน โดยไม่รวมค่าที่ดินและทุนหมุนเวียน มีกำหนดเวลาสามปีและแปดปีตามลำดับ นับแต่วันที่เริ่มมีรายได้จากการประกอบกิจการนั้น
- ยกเว้นไม่ต้องนำเงินปันผลจากกิจการที่ได้รับการส่งเสริม ซึ่งได้รับยกเว้นภาษีเงินได้นิติบุคคล ไปรวมคำนวณภาษีเพื่อเสียภาษีเงินได้ตลอดระยะเวลาที่ผู้ได้รับการส่งเสริมได้รับยกเว้นภาษีเงินได้นิติบุคคลนั้น
- ได้รับอนุญาตนำคนต่างด้าวซึ่งเป็นช่างฝีมือหรือผู้ชำนาญการคู่สมรสและบุคคลซึ่งอยู่ในอุปการะของบุคคลทั้งสองประเภทนี้เข้ามาในราชอาณาจักรได้ตามจำนวนและกำหนดระยะเวลาให้อยู่ในราชอาณาจักร
- ได้รับอนุญาตให้คนต่างด้าวซึ่งเป็นช่างฝีมือหรือผู้ชำนาญการที่ได้รับอนุญาตให้อยู่ในราชอาณาจักร ได้รับอนุญาตทำงานเฉพาะตำแหน่งหน้าที่การทำงานที่คณะกรรมการให้ความเห็นชอบตลอดระยะเวลาเท่าที่ได้รับอนุญาต

เนื่องจากเป็นบริษัทที่ได้รับการส่งเสริมการลงทุน บริษัทและบริษัทย่อยจะต้องปฏิบัติตามเงื่อนไขและข้อกำหนดต่าง ๆ ตามที่กำหนดไว้ในบัตรส่งเสริมการลงทุน



ตามประกาศของสำนักงานคณะกรรมการส่งเสริมการลงทุนที่ ป. 14/2541 ลงวันที่ 30 ธันวาคม 2541 บริษัทและบริษัทย่อยต้องแสดงยอดรายได้แยกเป็นส่วนที่ได้รับการส่งเสริมและไม่ได้รับการส่งเสริมการลงทุนสำหรับปีสิ้นสุดวันที่ 31 ธันวาคม 2566 และ 2565 ดังนี้

	พันบาท งบการเงินรวม			
	กิจการที่ได้รับ การส่งเสริม	กิจการที่ไม่ได้รับการ ส่งเสริม	ตัดรายการ ระหว่างกัน	รวม
<b>2566</b>				
รายได้จากการขาย	957,556	5,933,677	(115,888)	6,775,345
<b>2565</b>				
รายได้จากการขาย	14,047	6,859,856	(164,938)	6,708,965

	พันบาท งบการเงินเฉพาะของบริษัท		
	กิจการที่ได้รับ การส่งเสริม	กิจการที่ไม่ได้รับ การส่งเสริม	รวม
<b>2566</b>			
รายได้จากการขาย	904,375	5,735,208	6,639,583
<b>2565</b>			
รายได้จากการขาย	-	6,612,682	6,612,682

## 27. ภาระผูกพันและหนี้สินที่อาจเกิดขึ้น

ณ วันที่ 31 ธันวาคม 2566 บริษัทมีภาระผูกพันและหนี้สินที่อาจเกิดขึ้น ดังนี้

27.1 บริษัทสั่งซื้อวัตถุดิบและสินค้าสำเร็จรูปล่วงหน้าซึ่งยังไม่ได้รับสินค้า เป็นจำนวนเงิน 615.96 ล้านบาท และ 132.71 ล้านบาท ตามลำดับ ในงบการเงินรวมและงบการเงินเฉพาะของบริษัท

27.2 ณ วันที่ 31 ธันวาคม 2566 และ 2565 บริษัทและบริษัทย่อยมีวงเงินสินเชื่อ ดังต่อไปนี้

(หน่วย : ล้านบาท)

(หน่วย : ล้านบาท)

	งบการเงินรวม						
	สกุลเงิน	31 ธันวาคม 2566			31 ธันวาคม 2565		
		วงเงิน ทั้งสิ้น	วงเงิน ใช้ไป	วงเงิน คงเหลือ	วงเงิน ทั้งสิ้น	วงเงิน ใช้ไป	วงเงิน คงเหลือ
หนังสือค้ำประกันไฟฟ้า	บาท	1.56	1.56	-	8.81	1.56	7.25
สินเชื่อวงเงินเบิกเกินบัญชี	บาท	15.00	-	15.00	15.00	-	15.00
สินเชื่อตัวเงินในประเทศ และสินเชื่อการรับซื้อ ตัวเงินค่าสินค้าเข้าที่ท่าทรสตรียช	บาท	690.00	321.01	368.99	690.00	150.00	540.00

(หน่วย : ล้านบาท)

	งบการเงินเฉพาะของบริษัท						
	31 ธันวาคม 2566			31 ธันวาคม 2565			
	สกุลเงิน	วงเงิน ทั้งสิ้น	วงเงิน ใช้ไป	วงเงิน คงเหลือ	วงเงิน ทั้งสิ้น	วงเงิน ใช้ไป	วงเงิน คงเหลือ
สินเชื่อวงเงินเบิกเกินบัญชี	บาท	10.00	-	10.00	10.00	-	10.00
สินเชื่อตัวเงินในประเทศ และสินเชื่อการรับซื้อ ตัวเงินค่าสินค้าเข้าที่ท่าทรสตรียช	บาท	690.00	321.01	368.99	690.00	150.00	540.00

ภาระผูกพันดังกล่าวข้างต้นใช้หลักทรัพย์ค้ำประกันร่วมกันกับสินเชื่อที่ได้รับจากสถาบันการเงินตาม  
หมายเหตุ 18

## 28. เครื่องมือทางการเงิน

สินทรัพย์ทางการเงินและหนี้สินทางการเงินที่มีอยู่ในงบแสดงฐานะการเงินได้รวมเงินสดและรายการเทียบเท่าเงินสด เงินฝากธนาคารที่มีข้อจำกัดในการใช้ ลูกหนี้การค้า ลูกหนี้อื่น เงินให้กู้ยืม เงินลงทุน เจ้าหนี้การค้า เจ้าหนี้อื่นและเงินกู้ยืม นโยบายการบัญชีสำหรับการบันทึกและการวัดมูลค่าของรายการเหล่านี้ได้เปิดเผยไว้ในนโยบายการบัญชีที่เกี่ยวข้องในหมายเหตุประกอบงบการเงินข้อ 4

### ปัจจัยความเสี่ยงด้านการเงิน

กิจกรรมของบริษัทมีความเสี่ยงทางการเงิน ซึ่งได้แก่ ความเสี่ยงจากตลาด (รวมถึงความเสี่ยงจากอัตราแลกเปลี่ยนและความเสี่ยงจากอัตราดอกเบี้ย) ความเสี่ยงด้านการให้สินเชื่อ และความเสี่ยงด้านสภาพคล่อง แผนการจัดการความเสี่ยงของบริษัทจึงมุ่งเน้นไปยังความผันผวนของตลาดการเงินและบริหารจัดการเพื่อลดผลกระทบต่อผลการดำเนินงานให้อยู่ในระดับที่ยอมรับได้ บริษัทจึงใช้เครื่องมือเพื่อป้องกันความเสี่ยงบางประการที่จะเกิดขึ้น

บริษัทมีส่วนงานบริหารการเงินในการจัดการความเสี่ยง โดยนโยบายของบริษัทรวมถึงนโยบายความเสี่ยงในด้านต่างๆ ได้แก่ ความเสี่ยงจากอัตราแลกเปลี่ยนเงินตราต่างประเทศ ความเสี่ยงจากอัตราดอกเบี้ย ความเสี่ยงด้านการให้สินเชื่อ และความเสี่ยงด้านสภาพคล่อง ทั้งนี้ หลักการในการป้องกันความเสี่ยงจะเป็นไปตามนโยบายที่คณะกรรมการบริษัทอนุมัติ เพื่อสื่อสารและใช้เป็นเครื่องมือในการควบคุมการบริหารการเงิน

### 28.1 ความเสี่ยงจากตลาด

#### ความเสี่ยงจากกระแสเงินสดและอัตราดอกเบี้ย

รายได้และกระแสเงินสดจากการดำเนินงานของบริษัทส่วนใหญ่ไม่ขึ้นกับการเปลี่ยนแปลงของอัตราดอกเบี้ยในตลาด บริษัทมีความเสี่ยงจากอัตราดอกเบี้ยจากเงินฝากสถาบันการเงิน เงินกู้ยืมระยะสั้นจากสถาบันทางการเงิน เงินกู้ยืมระยะยาวจากสถาบันทางการเงิน และหุ้นกู้ สินทรัพย์และหนี้สินทางการเงินส่วนใหญ่ของบริษัทมีอัตราดอกเบี้ยคงที่ซึ่งใกล้เคียงกับอัตราตลาดในปัจจุบัน บริษัทได้บริหารความเสี่ยงโดยการบริหารรายรับกับรายจ่ายที่มีภาระดอกเบี้ยใกล้เคียงกันให้สอดคล้องกัน โดยทั่วไปอายุของการชำระหนี้เงินกู้ยืมจะยาวกว่าการอายุหนี้ของลูกหนี้การค้า

บริษัทไม่ได้ดำเนินการบัญชีป้องกันความเสี่ยงมาถือปฏิบัติ

สินทรัพย์และหนี้สินทางการเงินที่มีสาระสำคัญสามารถจัดแบ่งตามประเภทอัตราดอกเบี้ย ได้ดังนี้

(หน่วย : พันบาท)

	งบการเงินรวม 2566						
	อัตราดอกเบี้ยคงที่ ภายใน 1 ปี	มากกว่า 1 ถึง 5 ปี	มากกว่า 5 ปี	อัตราดอกเบี้ย ปรับขึ้นลง ตามราคาตลาด	ไม่มี อัตรา ดอกเบี้ย	รวม	อัตรา ดอกเบี้ย (ร้อยละต่อปี)
<b>สินทรัพย์ทางการเงิน</b>							
เงินฝากธนาคาร	152,635	-	-	154,514	34,695	341,844	0.15 – 1.50
ลูกหนี้การค้าและลูกหนี้อื่น – สุทธิ	-	-	-	-	338,791	338,791	-
รวม	152,635	-	-	154,514	373,486	680,635	
<b>หนี้สินทางการเงิน</b>							
เจ้าหนี้การค้าและเจ้าหนี้อื่น	-	-	-	-	78,521	78,521	-
หนี้สินตามสัญญาเช่า	1,581	3,150	2,800	-	-	7,531	4.51 - 4.84
รวม	1,581	3,150	2,800	-	78,521	86,052	

(หน่วย : พันบาท)

	งบการเงินรวม 2565						
	อัตราดอกเบี้ยคงที่ ภายใน 1 ปี	มากกว่า 1 ถึง 5 ปี	มากกว่า 5 ปี	อัตราดอกเบี้ย ปรับขึ้นลง ตามราคาตลาด	ไม่มี อัตรา ดอกเบี้ย	รวม	อัตรา ดอกเบี้ย (ร้อยละต่อปี)
<b>สินทรัพย์ทางการเงิน</b>							
เงินฝากธนาคาร	-	-	-	521,221	74,006	595,227	0.05 – 0.25
ลูกหนี้การค้าและลูกหนี้อื่น – สุทธิ	-	-	-	-	328,159	328,159	-
รวม	-	-	-	521,221	402,165	923,386	
<b>หนี้สินทางการเงิน</b>							
เงินกู้ยืมระยะสั้นจากสถาบันการเงิน	-	-	-	150,000	-	150,000	2.68
เจ้าหนี้การค้าและเจ้าหนี้อื่น	-	-	-	-	46,038	46,038	-
หนี้สินตามสัญญาเช่า	1,343	2,875	-	-	-	4,218	4.51 – 4.84
รวม	1,343	2,875	-	150,000	46,038	200,256	

(หน่วย : พันบาท)

	งบการเงินเฉพาะของบริษัท 2566						
	อัตราดอกเบี้ยคงที่ ภายใน 1 ปี	มากกว่า 1 ถึง 5 ปี	มากกว่า 5 ปี	อัตราดอกเบี้ย ปรับขึ้นลง ตามราคาตลาด	ไม่มี อัตรา ดอกเบี้ย	รวม	อัตรา ดอกเบี้ย (ร้อยละต่อปี)
<b>สินทรัพย์ทางการเงิน</b>							
เงินฝากธนาคาร	152,635	-	-	145,349	22,715	320,699	0.15 – 1.50
ลูกหนี้การค้าและลูกหนี้อื่น – สุทธิ	-	-	-	-	350,416	350,416	-
เงินให้กู้ยืมแก่บริษัทย่อย	69,421	9,400	-	-	-	78,821	2.80 - 4.00
รวม	222,056	9,400	-	145,349	373,131	749,936	
<b>หนี้สินทางการเงิน</b>							
เจ้าหนี้การค้าและเจ้าหนี้อื่น	-	-	-	-	84,841	84,841	-
หนี้สินตามสัญญาเช่า	5,828	22,345	48,643	-	-	76,816	4.51 - 4.84
รวม	5,828	22,345	48,643	-	84,841	161,657	

(หน่วย : พันบาท)

	งบการเงินเฉพาะของบริษัท 2565						
	อัตราดอกเบี้ยคงที่ ภายใน 1 ปี	มากกว่า 1 ถึง 5 ปี	มากกว่า 5 ปี	อัตราดอกเบี้ย ปรับขึ้นลง ตามราคาตลาด	ไม่มี อัตรา ดอกเบี้ย	รวม	อัตรา ดอกเบี้ย (ร้อยละต่อปี)
<b>สินทรัพย์ทางการเงิน</b>							
เงินฝากธนาคาร	-	-	-	518,512	68,813	587,325	0.05 – 0.25
ลูกหนี้การค้าและลูกหนี้อื่น – สุทธิ	-	-	-	-	347,046	347,046	-
เงินให้กู้ยืมแก่บริษัทย่อย	65,921	9,400	-	-	-	75,321	2.80 - 4.00
รวม	65,921	9,400	-	518,512	415,859	1,009,692	
<b>หนี้สินทางการเงิน</b>							
เงินกู้ยืมระยะสั้นจากสถาบันการเงิน	-	-	-	150,000	-	150,000	2.68
เจ้าหนี้การค้าและเจ้าหนี้อื่น	-	-	-	-	50,194	50,194	-
หนี้สินตามสัญญาเช่า	5,390	21,165	50,995	-	-	77,550	4.51 – 4.84
รวม	5,390	21,165	50,995	150,000	50,194	277,744	

#### ความเสี่ยงจากอัตราแลกเปลี่ยน

เนื่องจากบริษัทมีการซื้อสินค้าบางส่วนและเครื่องจักรจากต่างประเทศจึงย่อมมีความเสี่ยงอัตราแลกเปลี่ยนเงินตราต่างประเทศโดยเฉพาะจากสกุลเงินดอลลาร์สหรัฐ บริษัทมีแนวทางการบริหารความเสี่ยงโดยพิจารณาการเข้าทำสัญญาแลกเปลี่ยนเงินตราต่างประเทศล่วงหน้าตามความจำเป็นและความเหมาะสม อย่างไรก็ตามสัดส่วนการทำรายการซื้อในสกุลเงินตราต่างประเทศไม่มีสาระสำคัญเมื่อเทียบกับรายการซื้อทั้งหมด

ณ วันที่ 31 ธันวาคม 2566 บริษัทและบริษัทย่อยมีสินทรัพย์และหนี้สินที่เป็นเงินตราต่างประเทศ ดังนี้  
(หน่วย : พันบาท)

	งบการเงินรวม 2566	
	จำนวนเงินตราต่างประเทศ	อัตราแลกเปลี่ยนเฉลี่ย
<u>เงินฝากธนาคาร</u> ดอลลาร์สหรัฐ	1,304	33.97
	งบการเงินเฉพาะของบริษัท 2566	
	จำนวนเงินตราต่างประเทศ	อัตราแลกเปลี่ยนเฉลี่ย
<u>เงินฝากธนาคาร</u> ดอลลาร์สหรัฐ	1,296	33.97
<u>ลูกหนี้การค้า</u> ดอลลาร์สหรัฐ	855	33.97

## 28.2 ความเสี่ยงด้านเครดิต

ความเสี่ยงด้านเครดิตโดยส่วนใหญ่เกิดจากรายการเงินสดและรายการเทียบเท่าเงินสด กระแสเงินสดตามสัญญาของเงินลงทุนในตราสารหนี้ที่วัดมูลค่าด้วยราคาทุนตัดจำหน่าย วัดมูลค่าด้วยมูลค่ายุติธรรมผ่านกำไรขาดทุนเบ็ดเสร็จอื่น (FVOCI) และวัดมูลค่าด้วยมูลค่ายุติธรรมผ่านกำไรขาดทุน (FVPL) สินทรัพย์อนุพันธ์ และความเสี่ยงด้านสินเชื่อแก่ลูกค้าและลูกหนี้คงค้าง

### การบริหารความเสี่ยง

บริษัทบริหารความเสี่ยงด้านเครดิตโดยการจัดกลุ่มของความเสี่ยง สำหรับเงินฝากธนาคารและสถาบันการเงิน บริษัทจะเลือกทำรายการกับสถาบันการเงินที่ได้รับการจัดอันดับจากสถาบันจัดอันดับความน่าเชื่อถือที่เป็นอิสระ

สำหรับการทำธุรกรรมกับลูกค้า บริษัทจะยึดการจัดอันดับจากสถาบันจัดอันดับความน่าเชื่อถือที่เป็นอิสระ ในกรณีที่ไม่มีการจัดอันดับไว้ บริษัทจะประเมินความเสี่ยงจากคุณภาพเครดิตของลูกค้า โดยพิจารณาจากฐานะทางการเงิน ประสบการณ์ที่ผ่านมา และปัจจัยอื่น ๆ และกำหนดการให้วงเงินสินเชื่อจากผลการประเมินดังกล่าวซึ่งเป็นไปตามข้อกำหนดของคณะกรรมการบริษัท ทั้งนี้ ผู้บริหารในสายงานที่เกี่ยวข้องจะทำการตรวจสอบการปฏิบัติตามข้อกำหนดด้านวงเงินเครดิตของลูกค้าอย่างสม่ำเสมอ

บริษัทไม่มีการกระจุกตัวของความเสี่ยงด้านเครดิตที่เป็นสาระสำคัญ ไม่ว่าจะเป็นการกระจุกตัวจากลูกค้าแต่ละรายหรือการกระจุกตัวในอุตสาหกรรมใดอุตสาหกรรมหนึ่ง

## 28.3 ความเสี่ยงด้านสภาพคล่อง

การจัดการความเสี่ยงด้านสภาพคล่องอย่างรอบคอบคือการมีจำนวนเงินสดและสินทรัพย์ที่อยู่ในความต้องการของตลาดอย่างเพียงพอ และการมีแหล่งเงินทุนที่สามารถเบิกใช้ได้จากวงเงินด้านสินเชื่อที่เพียงพอต่อการชำระภาระผูกพันเมื่อถึงกำหนด ณ วันสิ้นรอบระยะเวลาบัญชี กลุ่มบริษัทมีเงินฝากธนาคารที่สามารถเบิกใช้ได้ทันทีจำนวน 341.89 ล้านบาท (2565: 595.29 ล้านบาท) เพื่อวัตถุประสงค์ในการบริหารสภาพคล่องของกลุ่มบริษัทจากลักษณะของการดำเนินธุรกิจของกลุ่มบริษัทซึ่งเป็นธุรกิจที่มีความยืดหยุ่นและเปลี่ยนแปลงอยู่ตลอดเวลา ส่วนงานบริหารการเงินของกลุ่มบริษัทได้คงไว้ซึ่งความยืดหยุ่นในแหล่งเงินทุนโดยการคงไว้ซึ่งวงเงินสินเชื่อที่เพียงพอ

## 29. การจัดการความเสี่ยงในส่วนของทุน

วัตถุประสงค์ของการบริหารส่วนของทุน คือ

- รักษาไว้ซึ่งการดำเนินงานต่อเนื่องและเพื่อที่จะสามารถก่อให้เกิดผลตอบแทนแก่ผู้ถือหุ้นและยังประโยชน์ให้แก่ผู้มีส่วนได้เสียอื่น ๆ และ
- รักษาโครงสร้างเงินทุนไว้ให้อยู่ในระดับที่ก่อให้เกิดประโยชน์สูงสุดและลดต้นทุนเงินทุน

ในการที่จะรักษาหรือปรับระดับโครงสร้างของเงินทุนนั้น กลุ่มบริษัทอาจต้องปรับจำนวนเงินปันผลจ่าย ปรับการคืนทุนให้แก่ผู้ถือหุ้น การออกหุ้นใหม่ หรือการขายสินทรัพย์เพื่อลดภาระหนี้สินเช่นเดียวกับกิจการอื่นในอุตสาหกรรมเดียวกัน กลุ่มบริษัทพิจารณาระดับเงินทุนอย่างสม่ำเสมอจากอัตราส่วนหนี้สินต่อทุน ซึ่งคำนวณจากหนี้สินสุทธิหารส่วนของเจ้าของ

### 30. การปรับกระหนยอดหนี้สินที่เกิดขึ้นจากกิจกรรมจัดหาเงิน

การเปลี่ยนแปลงในมาตรฐานการบัญชีฉบับที่ 7 ซึ่งมีผลบังคับใช้ตั้งแต่วันที่ 1 มกราคม 2561 กำหนดให้กลุ่มบริษัทต้องเปิดเผยข้อมูลเกี่ยวกับการเปลี่ยนแปลงในหนี้สินที่เกิดขึ้นจากกิจกรรมจัดหาเงิน กลุ่มบริษัทจัดประเภทการเปลี่ยนแปลงเป็นการเปลี่ยนแปลงที่เกิดขึ้นจากกระแสเงินสดและการเปลี่ยนแปลงที่ไม่ใช่กระแสเงินสดพร้อม หมาดย่อยเพิ่มเติมตามที่กำหนดในมาตรฐานการบัญชีฉบับที่ 7

การเปลี่ยนแปลงต่อหนี้สินที่เกิดขึ้นจากกิจกรรมจัดหาเงินของกลุ่มบริษัทมี ดังนี้

(หน่วย : พันบาท)

	งบการเงินรวม			
	เงินกู้ยืมระยะสั้น จากสถาบันการเงิน	เงินกู้ยืมระยะสั้น จากบริษัทย่อย	หนี้สินตาม สัญญาเช่า	รวม
วันที่ 1 มกราคม 2566	150,000	-	4,218	154,218
รายการที่เกิดขึ้นจากกระแสเงินสด:				
การจ่ายคืน	(150,000)	-	(2,377)	(152,377)
เงินสดรับ	-	-	-	-
วันที่ 31 ธันวาคม 2566	-	-	1,751	1,751

	งบการเงินรวม			
	เงินกู้ยืมระยะสั้นจาก สถาบันการเงิน	เงินกู้ยืมระยะสั้น จากบริษัทย่อย	หนี้สินตาม สัญญาเช่า	รวม
วันที่ 1 มกราคม 2565	-	-	5,702	5,702
รายการที่เกิดขึ้นจากกระแสเงินสด:				
การจ่ายคืน	(755,951)	-	(1,484)	(757,435)
เงินสดรับ	905,951	-	-	905,951
วันที่ 31 ธันวาคม 2565	150,000	-	4,218	154,218

	งบการเงินเฉพาะของบริษัท			
	เงินกู้ยืมระยะสั้นจาก สถาบันการเงิน	เงินกู้ยืมระยะสั้น จากบริษัทย่อย	หนี้สินตาม สัญญาเช่า	รวม
วันที่ 1 มกราคม 2566	150,000	-	77,550	227,550
รายการที่เกิดขึ้นจากกระแสเงินสด:				
การจ่ายคืน	(150,000)	-	(6,423)	(156,423)
เงินสดรับ	-	-	-	-
วันที่ 31 ธันวาคม 2566	-	-	71,127	71,127

	งบการเงินเฉพาะของบริษัท			
	เงินกู้ยืมระยะสั้นจาก สถาบันการเงิน	เงินกู้ยืมระยะสั้น จากบริษัทย่อย	หนี้สินตาม สัญญาเช่า	รวม
วันที่ 1 มกราคม 2565	-	-	82,891	82,891
รายการที่เกิดขึ้นจากกระแสเงินสด:				
การจ่ายคืน	(755,951)	-	(5,341)	(761,292)
เงินสดรับ	905,951	-	-	905,951
วันที่ 31 ธันวาคม 2565	150,000	-	77,550	227,550

### 31. การวัดมูลค่ายุติธรรม

มูลค่ายุติธรรม หมายถึง ราคาที่ได้รับจากการขายสินทรัพย์หรือจะจ่ายชำระหนี้สินในรายการที่เกิดขึ้นในสถานการณ์ปกติระหว่างผู้ร่วมตลาด ณ วันที่วัดมูลค่า

นโยบายการบัญชีและการเปิดเผยข้อมูลของกลุ่มบริษัทหลายข้อกำหนดให้มีการวัดมูลค่ายุติธรรมทั้งสินทรัพย์และหนี้สินทางการเงินและไม่ใชทางการเงิน

มูลค่ายุติธรรมกำหนดเป็น 3 ระดับตามประเภทของข้อมูลที่น่ามาใช้ในการประเมินมูลค่า ดังนี้

- ข้อมูลระดับ 1 เป็นราคาเสนอซื้อขาย (ไม่ต้องปรับปรุง) ในตลาดที่มีสภาพคล่องสำหรับสินทรัพย์หรือหนี้สินอย่างเดียวกัน
- ข้อมูลระดับ 2 เป็นข้อมูลอันนอกเหนือจากราคาเสนอซื้อขายซึ่งรวมอยู่ในระดับ 1 ที่สามารถ เทียบเคียงได้โดยตรงหรือโดยอ้อม สำหรับสินทรัพย์หรือหนี้สินนั้น
- ข้อมูลระดับ 3 เป็นข้อมูลที่ไม่สามารถเทียบเคียงได้ซึ่งนำมาใช้กับสินทรัพย์หรือหนี้สินนั้น

หากข้อมูลที่นำมาใช้ในการวัดมูลค่ายุติธรรมของสินทรัพย์หรือหนี้สินถูกจัดประเภทลำดับชั้นของมูลค่ายุติธรรมที่แตกต่างกัน การวัดมูลค่ายุติธรรมโดยรวมจะถูกจัดประเภทในภาพรวมระดับเดียวกันตามลำดับชั้นของมูลค่ายุติธรรมของข้อมูลที่อยู่ในระดับต่ำสุดที่มีนัยสำคัญสำหรับการวัดมูลค่ายุติธรรมโดยรวม

มูลค่าตามบัญชีของสินทรัพย์และหนี้สินทางการเงินของกลุ่มบริษัทมีการพิจารณาให้ใกล้เคียงกับมูลค่ายุติธรรม

สินทรัพย์ที่ไม่ใช่สินทรัพย์ทางการเงินที่วัดมูลค่าด้วยมูลค่ายุติธรรม ณ วันที่ 31 ธันวาคม 2566 ประกอบด้วยรายการดังต่อไปนี้

(หน่วย : พันบาท)				
สินทรัพย์ที่ไม่ใช่สินทรัพย์ทางการเงิน	งบการเงินรวม			
	ข้อมูลระดับที่ 1	ข้อมูลระดับที่ 2	ข้อมูลระดับที่ 3	รวม
ที่ดินที่ตีราคาใหม่	-	165,121	-	165,121
สินทรัพย์ที่ไม่ใช่สินทรัพย์ทางการเงิน	งบการเงินเฉพาะของบริษัท			
	ข้อมูลระดับที่ 1	ข้อมูลระดับที่ 2	ข้อมูลระดับที่ 3	รวม
ที่ดินที่ตีราคาใหม่	-	117,357	-	117,357

กลุ่มบริษัทตีราคาที่ดินใหม่ตั้งแต่ปี 2558 ด้วยวิธีเปรียบเทียบราคาตลาดโดยการหาราคาที่ดินเทียบเคียงที่มีการซื้อขาย (ข้อมูลตลาด) และปรับปรุงมูลค่าด้วยปัจจัยที่มีผลกระทบต่อมูลค่าของทั้งที่ดินที่ประเมินกับข้อมูลตลาดที่เปรียบเทียบ และใช้เทคนิค Weighted Quality Score (WQS) ในการประเมินมูลค่ายุติธรรมของที่ดิน ณ วันที่ 31 ธันวาคม 2566 กลุ่มบริษัทไม่ได้ตีราคาที่ดินใหม่

### 32. เหตุการณ์ภายหลังรอบระยะเวลาการรายงาน

ตามรายงานการประชุมคณะกรรมการบริษัท ครั้งที่ 1/2567 เมื่อวันที่ 22 กุมภาพันธ์ 2567 มีมติเสนอให้ที่ประชุมสามัญผู้ถือหุ้นประจำปี 2567 เพื่ออนุมัติจ่ายปันผลจากผลการดำเนินงานสำหรับปี 2566 ในส่วนของกิจการที่ไม่ได้รับส่งเสริมการลงทุน สำหรับหุ้นสามัญจำนวน 550 ล้านหุ้น ซึ่งพิจารณากำหนดจ่ายปันผลในอัตรา 0.12 บาทต่อหุ้น คิดเป็นจำนวนเงินไม่เกิน 66 ล้านบาท ทั้งนี้มติดังกล่าวจะนำเสนอต่อที่ประชุมสามัญผู้ถือหุ้นประจำปี พ.ศ.2567 เพื่อพิจารณาอนุมัติในเดือนเมษายน พ.ศ. 2567

### 33. การอนุมัติงบการเงิน

งบการเงินรวมและงบการเงินเฉพาะของบริษัทสำหรับปีสิ้นสุดวันที่ 31 ธันวาคม 2566 ได้รับอนุมัติจากคณะกรรมการของบริษัท เมื่อวันที่ 22 กุมภาพันธ์ 2567



## เอกสารแนบท้าย

- เอกสารแนบ 1 รายละเอียดเกี่ยวกับกรรมการ ผู้บริหารผู้มีอำนาจควบคุม และ  
เลขานุการบริษัท สมุห์บัญชี
- เอกสารแนบ 2 รายละเอียดเกี่ยวกับกรรมการของบริษัทย่อย
- เอกสารแนบ 3 รายละเอียดเกี่ยวกับหัวหน้างานผู้ตรวจสอบภายใน และหัวหน้างาน  
กำกับดูแลการปฏิบัติงานของบริษัท
- เอกสารแนบ 4 รายละเอียดเกี่ยวกับทรัพย์สินที่ใช้ในการประกอบธุรกิจ และรายการ  
ประเมินราคาทรัพย์สิน

## รายละเอียดเกี่ยวกับกรรมการ ผู้บริหาร ผู้มีอำนาจควบคุม เลขานุการบริษัท และสมุหบัญชี

ดร. ครรชิต สิงห์สวรรณ

## ตำแหน่ง

ประธานกรรมการบริษัท  
กรรมการตรวจสอบ  
กรรมการอิสระ

อายุ 61 ปี

วันที่ดำรงตำแหน่งกรรมการ : 15 พฤศจิกายน 2550

## สัดส่วนการถือหุ้นในบริษัท (ณ 8 มีนาคม 2567)

ของตนเอง -ไม่มี-  
คู่สมรส / บุตรที่ยังไม่บรรลุนิติภาวะ -ไม่มี-

ความสัมพันธ์ทางครอบครัวระหว่างกรรมการและผู้บริหาร  
-ไม่มี-

## ประสบการณ์ทำงาน 5 ปี ย้อนหลัง

บริษัทจดทะเบียนอื่น ( 2 )

2563 -ปัจจุบัน ประธานกรรมการบริษัทและประธานกรรมการ  
ตรวจสอบ บมจ. ยงไทย  
2565-ปัจจุบัน ประธานกรรมการตรวจสอบและกรรมการอิสระ  
บมจ. เวสต์ คอร์ปอเรชั่น

บริษัทที่ไม่จดทะเบียนในตลาดหลักทรัพย์ ( 1 )

2560- ปัจจุบัน กรรมการผู้จัดการ บจก. ที่ปรึกษาด็อกเตอร์  
ครรชิต แอนด์ พาร์ทเนอร์ (เดิมนามโพสท์ แอส  
โซซิเอทส์)  
2567- ปัจจุบัน ที่ปรึกษาประธานคณะกรรมการการตำรวจ  
สภาผู้แทนราษฎร  
2562 –2565 กรรมการอิสระ บมจ. นอร์ติก เอ็ดับเบิลยูที  
SGX (Catalist Exchange)

## วุฒิการศึกษา

- ปริญญาเอก, การจัดการธุรกิจระหว่างประเทศ Alliant International University, San Diego, CA. USA
- ปริญญาโท, การจัดการธุรกิจระหว่างประเทศ Alliant International University, San Diego, CA. USA
- ปริญญาตรี นิติศาสตร์ สาขากฎหมายแพ่งและอาญา จุฬาลงกรณ์มหาวิทยาลัย

## หลักสูตรการอบรม

- Executive Development Program: EDP รุ่นที่ 8/2555 และหลักสูตร CEO รุ่น 1/2556, Leadership Succession Program (LSP) โดย มูลนิธิสถาบัน วิจัยนโยบายเศรษฐกิจ การคลัง กระทรวงการคลัง
- Director Accreditation Program (DAP) #68/2551 จาก IOD
- Singapore Institute of Directors;
  - LED 1-8, SID Directors Conference 2021,
  - Board Governance of SPACs,
  - Corporate Governance Roundup 2021,
  - MCD 2 : Stakeholder Engagement in the Era of Security
- ACRA-SGX-SID Audit Committee Seminar 2022, SID
- TCFD 102 : Building experience in climate-related financial reporting โดย Singapore Exchange
- ที่ปรึกษาทางการเงิน (FA), สมาคมบริษัทหลักทรัพย์ไทย- วาณิชธนกิจ ASCO
- หลักสูตร Corporate Valuation และหลักสูตร Corporate Finance Law & Restructuring โดย Asia Connect

## นายสมบัติ ลิ้มสวัสดิ์ตระกูล

## ตำแหน่ง

ประธานเจ้าหน้าที่บริหาร  
กรรมการสรรหาและกำหนดค่าตอบแทน  
กรรมการผู้มีอำนาจลงนาม

อายุ 64 ปี

วันที่ดำรงตำแหน่งกรรมการ : 29 พฤษภาคม 2535

**สัดส่วนการถือหุ้นในบริษัท** (ณ วันที่ 8 มีนาคม 2567)  
ของตนเอง 136,452,654 หุ้น (24.81%)  
คู่สมรส / บุตรที่ยังไม่บรรลุนิติภาวะ -ไม่มี-

**ความสัมพันธ์ทางครอบครัวระหว่างกรรมการและผู้บริหาร**  
-ไม่มี-

## วุฒิการศึกษา

- ปริญญาโท บริหารธุรกิจ มหาวิทยาลัยมหิดล

## หลักสูตรการอบรม

- วิทยาลัยป้องกันราชอาณาจักร สถาบันวิชาการป้องกันประเทศ (รุ่น 5222)
- หลักสูตรผู้บริหารกระบวนการยุติธรรมระดับสูง
- สถาบันพัฒนาข้าราชการฝ่ายตุลาการศาลยุติธรรม (รุ่น 12)
- สถาบันวิทยาการตลาดทุน รุ่น 8
- Director Accreditation Program (DAP) รุ่นที่ 68/2551 จากสมาคมส่งเสริมสถาบันกรรมการบริษัทไทย

## ประสบการณ์ทำงาน 5 ปี ย้อนหลัง

บริษัทจดทะเบียนอื่น -ไม่มี-

บริษัทที่ไม่จดทะเบียนในตลาดหลักทรัพย์ ( 2 )

2537 - ปัจจุบัน ประธานกรรมการและประธานกรรมการบริหาร  
บริษัท นิสเทิร์นสตีล จำกัด

2558 - ปัจจุบัน ประธานกรรมการ และกรรมการผู้มีอำนาจ  
บริษัท แกรนด์อุตสาหกรรมเหล็กกรุ๊ปพรอน จำกัด

## นายแสงรุ่ง นิติภาวะชน

## ตำแหน่ง

กรรมการผู้จัดการ  
กรรมการผู้มีอำนาจลงนาม

อายุ 54 ปี

วันที่ดำรงตำแหน่งกรรมการ : 29 พฤษภาคม 2535

**สัดส่วนการถือหุ้นในบริษัท** (ณ 8 มีนาคม 2567)  
ของตนเอง 32,019,995 หุ้น (5.82%)  
คู่สมรส / บุตรที่ยังไม่บรรลุนิติภาวะ -ไม่มี-

**ความสัมพันธ์ทางครอบครัวระหว่างกรรมการและผู้บริหาร**  
-ไม่มี-

## วุฒิการศึกษา

- บริหารธุรกิจมหาบัณฑิต จุฬาลงกรณ์มหาวิทยาลัย
- บริหารธุรกิจบัณฑิต มหาวิทยาลัยสงขลานครินทร์

## หลักสูตรการอบรม

- Director Accreditation Program (DAP) รุ่นที่ 68/2551 จากสมาคมส่งเสริมสถาบันกรรมการบริษัทไทย

## ประสบการณ์ทำงาน 5 ปี ย้อนหลัง

บริษัทจดทะเบียนอื่น -ไม่มี-

บริษัทที่ไม่จดทะเบียนในตลาดหลักทรัพย์ ( 2 )

2537 - ปัจจุบัน กรรมการบริษัท, กรรมการบริหาร และกรรมการ  
ผู้จัดการ บริษัท นิสเทิร์นสตีล จำกัด

2558 - ปัจจุบัน กรรมการบริษัท, และกรรมการผู้มีอำนาจ  
บริษัท แกรนด์อุตสาหกรรมเหล็กกรุ๊ปพรอน จำกัด

## นายสุพล สติมานนท์

## ตำแหน่ง

รองประธานกรรมการบริษัท  
ประธานกรรมการตรวจสอบ  
กรรมการอิสระ

อายุ 63 ปี

วันที่ดำรงตำแหน่งกรรมการ : 15 พฤศจิกายน 2550

## วุฒิการศึกษา

- ปริญญาโท สาขาธุรกิจ Webster University, USA
- ปริญญาโท สาขากฎหมาย Howard University, USA
- ปริญญาโท สาขากฎหมาย Southern Methodist University, USA

## หลักสูตรการอบรม

- Director Certification Program (DCP) รุ่นที่ 40/2547 สมาคมส่งเสริมสถาบันกรรมการบริษัทไทย
- Anti-Corruption for Executive กรกฎาคม 2557 สำหรับกรรมการและผู้บริหารกลุ่มบริษัทธนาคาร
- Thailand Sustainable Banking 2561, ธนาคารแห่งประเทศไทย

## ประสบการณ์ทำงาน 5 ปี ย้อนหลัง

บริษัทจดทะเบียนอื่น

2544 - ปัจจุบัน กรรมการ และกรรมการตรวจสอบ บมจ. ราชธานี  
ลิสซิ่ง

บริษัทที่ไม่จดทะเบียนในตลาดหลักทรัพย์

2558 - ปัจจุบัน กรรมการ และกรรมการตรวจสอบ ธ. ซูมิโตโม  
มิตซูบิชิ (ไทย) จำกัด (มหาชน)

2561 - ปัจจุบัน ประธานกรรมการ บจก. เอส. แอนด์. มานนท์

2564 - ปัจจุบัน ประธานกรรมการตรวจสอบ บจก. เอ็น.ดี.เอส. 34

2566 - ปัจจุบัน ประธานกรรมการ และกรรมการตรวจสอบ บริษัท  
ไฮบริด เอ็นเนอร์จี จำกัด (มหาชน)

2548 - 2565 ประธานกรรมการตรวจสอบ บมจ. บ้านร็อคคาร์ เต็น

2561 - 2564 กรรมการตรวจสอบ บมจ. เจเอสเอสอาร์ กรุ๊ป

สัดส่วนการถือหุ้นในบริษัท (8 มีนาคม 2567)

ของตนเอง -ไม่มี-

คู่สมรส / บุตรที่ยังไม่บรรลุนิติภาวะ -ไม่มี-

ความสัมพันธ์ทางครอบครัวระหว่างกรรมการและผู้บริหาร

-ไม่มี-

## นางจินตนา เตชะมนตรีกุล

## ตำแหน่ง

กรรมการตรวจสอบ  
กรรมการสรรหาและกำหนดค่าตอบแทน  
กรรมการอิสระ

อายุ 69 ปี

วันที่ดำรงตำแหน่งกรรมการ : 15 พฤศจิกายน 2550

สัดส่วนการถือหุ้นในบริษัท (ณ 8 มีนาคม 2567)

ของตนเอง -ไม่มี-

คู่สมรส / บุตรที่ยังไม่บรรลุนิติภาวะ -ไม่มี-

ความสัมพันธ์ทางครอบครัวระหว่างกรรมการและผู้บริหาร

-ไม่มี-

## วุฒิการศึกษา

- ปริญญาโท บริหารธุรกิจ (สาขาการเงิน) มหาวิทยาลัยเกษตรศาสตร์
- ปริญญาโท บริหารธุรกิจ มหาวิทยาลัยหอการค้าไทย
- ปริญญาโท ศิลปศาสตร์ (สาขากฎหมายเศรษฐกิจ) คณะ  
นิติศาสตร์ จุฬาลงกรณ์มหาวิทยาลัย

## หลักสูตรการอบรม

- Director Certification Program (DCP) รุ่นที่ 4/2543 จาก  
สมาคมส่งเสริมสถาบันกรรมการบริษัทไทย

## ประสบการณ์ทำงาน 5 ปี ย้อนหลัง

บริษัทจดทะเบียนอื่น

-ไม่มี-

บริษัทที่ไม่จดทะเบียนในตลาดหลักทรัพย์ ( 1 )

2535-ปัจจุบัน กรรมการผู้จัดการ สำนักงานสอบบัญชี ซี แอนด์ เอ

2561-2564 ประธานกรรมการตรวจสอบ บมจ. เจเอสเอสอาร์ กรุ๊ป

## พลเอก ไพรัช โพธิ์อุบล

ตำแหน่ง

ประธานกรรมการสรรหาและกำหนดค่าตอบแทน  
กรรมการอิสระ

อายุ 67 ปี

วันที่ดำรงตำแหน่งกรรมการ : 15 ธันวาคม 2558

วุฒิการศึกษา

- ปริญญาตรีวิศวกรรมศาสตรบัณฑิต กรมแผนที่ทหาร
- โรงเรียนนายร้อยพระจุลจอมเกล้า (จปร. 27)

หลักสูตรการอบรม

- หลักสูตรการป้องกันราชอาณาจักร (วปอ.) รุ่นที่ 52
- ปริญญาตรีวิศวกรรมศาสตรบัณฑิต กรมแผนที่ทหาร
- หลักสูตรเสนาธิการทหารอากาศ รุ่นที่ 39
- หลักสูตรวิทยาลัยเสนาธิการทหาร รุ่นที่ 47
- Director Accreditation Program (DAP) รุ่นที่ 123/2559 จากสมาคมส่งเสริมสถาบันกรรมการบริษัทไทย

ประสบการณ์ทำงาน 5 ปี ย้อนหลัง

บริษัทจดทะเบียนอื่น

2560- ปัจจุบัน ประธานกรรมการและกรรมการอิสระ บมจ. ริช สปอร์ต

บริษัทที่ไม่จดทะเบียนในตลาดหลักทรัพย์

2561-ปัจจุบัน กรรมการ บจก. ออร์โธเมด เอเชีย

2563- ปัจจุบัน กรรมการ บจก.เสริมสร้าง เพาเวอร์คอร์ปเปอร์เรชั่น

2560-ปัจจุบัน กรรมการสภาองค์กรส่งเสริมการค้าระหว่างประเทศ

2560-ปัจจุบัน อนุกรรมการยุทธศาสตร์ สถาบันเทคโนโลยีป้องกันประเทศ\

สัดส่วนการถือหุ้นในบริษัท (8 มีนาคม 2567)

ของตนเอง -ไม่มี-

คู่สมรส / บุตรที่ยังไม่บรรลุนิติภาวะ -ไม่มี-

ความสัมพันธ์ทางครอบครัวระหว่างกรรมการและผู้บริหาร  
-ไม่มี-

## นายธนทัต ชวาลดิฐ

ตำแหน่ง

กรรมการ

อายุ 56 ปี

วันที่ดำรงตำแหน่งกรรมการ : 21 พฤษภาคม 2551

วุฒิการศึกษา

- ปริญญาโท สถาบันบัณฑิตบริหารธุรกิจ ศศินทร์  
จุฬาลงกรณ์มหาวิทยาลัย

หลักสูตรการอบรม

- Director Accreditation Program (DAP) รุ่นที่ 68/2551 จากสมาคมส่งเสริมสถาบันกรรมการบริษัทไทย
- หลักสูตรการป้องกันราชอาณาจักร (วปอ.) รุ่นที่ 63 สถาบันวิชาการป้องกันประเทศ

ประสบการณ์ทำงาน 5 ปี ย้อนหลัง

บริษัทจดทะเบียนอื่น -ไม่มี-

บริษัทที่ไม่จดทะเบียนในตลาดหลักทรัพย์

2545- ปัจจุบัน กรรมการ บริษัท รีแลกซ์คอมฟอร์ท จำกัด

2544- ปัจจุบัน กรรมการบริหาร บ. สักทอง (ไทย) จก.

2544- ปัจจุบัน กรรมการบริหาร บจก. เอส. บี. เพอร์นิเจอร์เฮ้าส์

2544- ปัจจุบัน กรรมการบริหาร บริษัท เอส. บี. อุตสาหกรรม  
เครื่องเรือน จำกัด

2565- ปัจจุบัน ประธานสภาอุตสาหกรรมแห่งประเทศไทย กลุ่ม  
อุตสาหกรรมเฟอร์นิเจอร์

สัดส่วนการถือหุ้นในบริษัท (8 มีนาคม 2567)

ของตนเอง 14,479,151 หุ้น (2.63%)

คู่สมรส / บุตรที่ยังไม่บรรลุนิติภาวะ -ไม่มี-

ความสัมพันธ์ทางครอบครัวระหว่างกรรมการและผู้บริหาร  
-ไม่มี-

## นายวรวิทย์ ชัยลิมนนตรี

## ตำแหน่ง

กรรมการสรรหาและกำหนดค่าตอบแทน  
กรรมการอิสระ

อายุ 54 ปี

วันที่ดำรงตำแหน่งกรรมการ : 4 เมษายน 2561

## วุฒิการศึกษา

- ปริญญาเอก บริหารธุรกิจดุษฎีบัณฑิตกิตติมศักดิ์ มหาวิทยาลัยราชภัฏธนบุรี
- ปริญญาโท บริหารธุรกิจมหาบัณฑิตสาขารัฐกิจระหว่างประเทศ Schiller International University, London, England
- ปริญญาตรี บริหารธุรกิจบัณฑิต สาขาการตลาด มหาวิทยาลัยกรุงเทพ

## หลักสูตรการอบรม

- Cert. of Thailand Government Savings Bank Management Leadership Program, Marshall School of Business, University of Southern California
- หลักสูตรวิทยากรประกันภัยระดับสูง รุ่นที่ 6 (วปส.6)
- หลักสูตรผู้บริหารระดับสูง สถาบันวิทยาการตลาดทุน (รุ่น 8)
- หลักสูตรผู้บริหารระดับสูงด้านการค้าและการพาณิชย์ รุ่นที่ 3 (TEPCoT3) สถาบันวิทยาการการค้า
- Director Certification Program (DCP) #100/2551
- Advanced Audit Committee Program (AAPC) รุ่นที่ 30/2561จากสมาคมส่งเสริมสถาบันกรรมการบริษัทไทย
- หลักสูตรการป้องกันราชอาณาจักร (วปอ.) รุ่นที่ 63 สถาบันวิชาการป้องกันประเทศ

## ประสบการณ์ทำงาน 5 ปี ย้อนหลัง

บริษัทจดทะเบียนอื่น

2561- ปัจจุบัน รองประธานกรรมการบริษัท และประธาน  
กรรมการบริหาร บมจ. สบายเทคโนโลยี

2564- ปัจจุบัน กรรมการอิสระและกรรมการตรวจสอบ บมจ. เสนา  
ดีเวลลอปเม้นท์

บริษัทที่ไม่จดทะเบียนในตลาดหลักทรัพย์ (2)

2564-ปัจจุบัน กรรมการอิสระ และกรรมการตรวจสอบ ประธาน  
กรรมการบริหารความเสี่ยง บมจ. แรบบิท ประกันชีวิต

2560- ปัจจุบัน กรรมการ และประธานกรรมการตรวจสอบ บมจ.  
เนชั่นแนล เพาเวอร์ ซัพพลาย

2561-2565 กรรมการอิสระ และกรรมการตรวจสอบ บมจ.สยาม  
ฟิวเจอร์ ดีเวลลอปเม้นท์

2560- 2564 กรรมการ และกรรมการบริหาร บมจ. อินเทอร์เน็ตเนชั่น  
แนล รีเสิร์ช คอร์ปอเรชั่น

## สัดส่วนการถือหุ้นในบริษัท (8 มีนาคม 2567)

ของตนเอง -ไม่มี-

คู่สมรส / บุตรที่ยังไม่บรรลุนิติภาวะ -ไม่มี-

ความสัมพันธ์ทางครอบครัวระหว่างกรรมการและผู้บริหาร  
-ไม่มี-

## นายปรีดา วงศ์สถิตย์พร

## ตำแหน่ง

กรรมการ

อายุ 70 ปี

วันที่ดำรงตำแหน่งกรรมการ : 14 สิงหาคม 2554

## วุฒิการศึกษา

- มัธยมศึกษา, โรงเรียนศึกษาวัฒนา

## หลักสูตรการอบรม

- Director Accreditation Program (DAP) รุ่นที่ 92/2554  
จากสมาคมส่งเสริมสถาบันกรรมการบริษัทไทย

## ประสบการณ์ทำงาน 5 ปี ย้อนหลัง

บริษัทจดทะเบียนอื่น

-ไม่มี-

บริษัทที่ไม่จดทะเบียนในตลาดหลักทรัพย์

2549- ปัจจุบัน กรรมการผู้มีอำนาจ, บจก. ตรียุทธสิน  
ผลิตภัณฑ์ไม้

2549- ปัจจุบัน กรรมการผู้มีอำนาจ, บจก. ธนพล ลามิเนต

2549- ปัจจุบัน กรรมการผู้มีอำนาจ, บริษัท ชัยวิสุทธิ พาราวัต

2551- ปัจจุบัน กรรมการ บริษัท นิสเทิร์น สตีล จำกัด

## สัดส่วนการถือหุ้นในบริษัท (8 มีนาคม 2567)

ของตนเอง 24,636,881 หุ้น (4.48%)

คู่สมรส / บุตรที่ยังไม่บรรลุนิติภาวะ -ไม่มี-

ความสัมพันธ์ทางครอบครัวระหว่างกรรมการและผู้บริหาร  
-ไม่มี-



## นางสาวบุญศรี ปัญญาเปี่ยมศักดิ์

## ตำแหน่ง

กรรมการ

ผู้บริหารสูงสุดสายบัญชีและการเงิน

กรรมการผู้มีอำนาจลงนาม

อายุ 61 ปี

วันที่ดำรงตำแหน่งกรรมการ : 15 พฤศจิกายน 2550

## วุฒิการศึกษา

- ประกาศนียบัตรวิชาชีพชั้นสูง (ปวส.) วิทยาลัยเทคโนโลยีอาชีวศึกษา วิทยาเขตเทคนิคภาคใต้

## หลักสูตรการอบรม

- Director Accreditation Program (DAP) รุ่นที่ 75/2551 จากสมาคมส่งเสริมสถาบันกรรมการบริษัทไทย
- TFSR (ฉบับปรับปรุง 2561), สภาวิชาชีพบัญชี สาขาสงขลา
- "เจาะลึกประเด็นมาตรฐานการรายงานทางการเงิน ตามหลักการทางบัญชีเปรียบเทียบกับหลักการทางภาษีอากรของธุรกิจ รุ่นที่ 2, สภาวิชาชีพทางบัญชี
- "เรื่องเล่าชาวพุทธ ผิดมาตรฐานบัญชีและกรณีตัวอย่างงบการเงิน (ล่าสุด) ของบริษัทจดทะเบียน" รุ่นที่ 1/2564 ของสภาวิชาชีพทางบัญชี
- คุยสบาย รายการบัญชีและกรณีตัวอย่างข้อผิดพลาด และรายการผิดปกติในงบการเงิน ปี2565 ของสภาวิชาชีพทางบัญชี
- สร้างความเข้าใจและประเด็นหลัก TFRS for NPAs ทั้งหมดฉบับปรับปรุงใหม่, ของสภาวิชาชีพทางบัญชี

## ประสบการณ์ทำงาน 5 ปี ย้อนหลัง

บริษัทจดทะเบียนอื่น - ไม่มี -

## บริษัทที่ไม่จดทะเบียนในตลาดหลักทรัพย์

2554 - ปัจจุบัน กรรมการ, กรรมการบริหาร บริษัท นิสเทิร์น สตีล จำกัด

2558 - ปัจจุบัน กรรมการผู้มีอำนาจ บริษัท แกรนด์อุตสาหกรรมเหล็กอุบลราชธานี จก.

## สัดส่วนการถือหุ้นในบริษัท

(ณ 8 มีนาคม 2567)

ของตนเอง

15,417,277 หุ้น (3.08%)

คู่สมรส / บุตรที่ยังไม่บรรลุนิติภาวะ

- ไม่มี -

ความสัมพันธ์ทางครอบครัวระหว่างกรรมการและผู้บริหาร - ไม่มี -

## นางทรรศนิย์ หนูชอกภัย

รองกรรมการผู้จัดการสายงานขายและตลาด

อายุ 49 ปี

วันที่เข้าดำรงตำแหน่ง 1 กุมภาพันธ์ 2564

## วุฒิการศึกษา

- ปริญญาโท บริหารธุรกิจมหาวิทยาสงขลานครินทร์
- ปริญญาตรี บริหารธุรกิจ (การเงิน) มหาวิทยาลัยสงขลานครินทร์

หลักสูตรการอบรม (-)

จำนวนการถือหุ้นของบริษัท (ณ 8 มีนาคม 2567)

- ของตนเอง - ไม่มี -
- คู่สมรส / บุตรที่ยังไม่บรรลุนิติภาวะ - ไม่มี -

ความสัมพันธ์ทางครอบครัวระหว่างกรรมการและผู้บริหาร

- ไม่มี -

## การทำงานในระยะเวลา 5 ปีย้อนหลัง

บริษัทจดทะเบียนอื่น (-)

บริษัททั่วไป (-)

## นางสาวจารุวรรณ จันทรประอบ

รองกรรมการผู้จัดการสายงานสารสนเทศ

อายุ 45 ปี

วันที่เข้าดำรงตำแหน่ง 1 กุมภาพันธ์ 2564

## วุฒิการศึกษา

- วิทยาศาสตรมหาบัณฑิต สาขาการจัดการเทคโนโลยีสารสนเทศ มหาวิทยาลัยสงขลานครินทร์

หลักสูตรการอบรม (-)

จำนวนการถือหุ้นของบริษัท (ณ 8 มีนาคม 2567)

- ของตนเอง 123,750 หุ้น (0.02%)
- คู่สมรส / บุตรที่ยังไม่บรรลุนิติภาวะ - ไม่มี -

ความสัมพันธ์ทางครอบครัวระหว่างกรรมการและผู้บริหาร

- ไม่มี -

## การทำงานในระยะเวลา 5 ปีย้อนหลัง

บริษัทจดทะเบียนอื่น (-)

บริษัททั่วไป (-)

**นายปกรณ์ อ่อนแก้ว**

รองกรรมการผู้จัดการสายการบัญชี

อายุ 49 ปี

วันที่เข้าดำรงตำแหน่ง 1 กุมภาพันธ์ 2564

**วุฒิการศึกษา**

- ปริญญาตรี สาขาการบัญชี วิทยาลัยเมืองหาดใหญ่

**หลักสูตรการอบรม**

“เจาะลึกประเด็นมาตรฐานการรายงานทางการเงิน ตามหลักการทางบัญชีเปรียบเทียบกับหลักการทางภาษีอากรของธุรกิจ” รุ่นที่ 2 ของสภาวิชาชีพทางบัญชีฯ

จำนวนการถือหุ้นของบริษัท (ณ 8 มีนาคม 2567)

- ของตนเอง 60,500 หุ้น (0.01%)
- คู่สมรส / บุตรที่ยังไม่บรรลุนิติภาวะ -ไม่มี-

ความสัมพันธ์ทางครอบครัวระหว่างกรรมการและผู้บริหาร

- ไม่มี -

การทำงานในระยะเวลา 5 ปีย้อนหลัง

บริษัทจดทะเบียนอื่น ( - )

บริษัททั่วไป (-)

2556- ปัจจุบัน กรรมการ และกรรมการผู้จัดการ บริษัท เมก้าทรานส์แอนด์ โลจิสติกส์ จำกัด

**นางสาวกรรณิกา อังกรวิโรจน์**

ผู้จัดการสาขา

อายุ 58 ปี

วันที่เข้าดำรงตำแหน่ง 1 มีนาคม 2553

**วุฒิการศึกษา**

- ปริญญาตรี อักษรศาสตร์บัณฑิต มหาวิทยาลัยศิลปากร

หลักสูตรการอบรม ( - )

จำนวนการถือหุ้นของบริษัท (ณ 8 มีนาคม 2567)

- ของตนเอง -ไม่มี-
- คู่สมรส / บุตรที่ยังไม่บรรลุนิติภาวะ -ไม่มี-

ความสัมพันธ์ทางครอบครัวระหว่างกรรมการและผู้บริหาร

- ไม่มี -

การทำงานในระยะเวลา 5 ปีย้อนหลัง

บริษัทจดทะเบียนอื่น ( - )

บริษัททั่วไป (-)

**นายพงษ์เดช เลอสิทธิศักดิ์**

ผู้จัดการสาขา

อายุ 56 ปี

วันที่เข้าดำรงตำแหน่ง 1 มีนาคม 2553

**วุฒิการศึกษา**

- บริหารธุรกิจมหาบัณฑิต การเงิน จุฬาลงกรณ์มหาวิทยาลัย
- บริหารธุรกิจ การจัดการทั่วไป จุฬาลงกรณ์มหาวิทยาลัย

หลักสูตรการอบรม ( - )

จำนวนการถือหุ้นของบริษัท (ณ 8 มีนาคม 2567)

- ของตนเอง -ไม่มี-
- คู่สมรส / บุตรที่ยังไม่บรรลุนิติภาวะ -ไม่มี-

ความสัมพันธ์ทางครอบครัวระหว่างกรรมการและผู้บริหาร

- ไม่มี -

การทำงานในระยะเวลา 5 ปีย้อนหลัง

บริษัทจดทะเบียนอื่น ( - )

บริษัททั่วไป (-)

2551- ปัจจุบัน กรรมการและผู้บริหาร วัฒนเดชแมนชั่น  
2558- ปัจจุบัน ผู้อำนวยการ บริษัท แกรนด์อุตสาหกรรมเหล็ก  
รูปพรรณ จก.

**นายธีรศักดิ์ อรชร**

ผู้จัดการฝ่ายโรงงาน

อายุ 40 ปี

วันที่เข้าดำรงตำแหน่ง 1 กรกฎาคม 2561

**วุฒิการศึกษา**

- ปริญญาตรี สาขาครุศาสตร์ไฟฟ้า มหาวิทยาลัยเทคโนโลยีพระจอมเกล้าธนบุรี

หลักสูตรการอบรม ( - )

จำนวนการถือหุ้นของบริษัท (8 มีนาคม 2567)

- ของตนเอง -ไม่มี-
- คู่สมรส / บุตรที่ยังไม่บรรลุนิติภาวะ -ไม่มี-

ความสัมพันธ์ทางครอบครัวระหว่างกรรมการและผู้บริหาร

- ไม่มี -

การทำงานในระยะเวลา 5 ปีย้อนหลัง

บริษัทจดทะเบียนอื่น ( - )

บริษัททั่วไป (-)

**นางภัทรานิษฐ์ จันทรทอง สาธุธรรม****ผู้จัดการฝ่ายพัฒนาบุคลากร**

อายุ 50 ปี

วันที่เข้าดำรงตำแหน่ง 5 สิงหาคม 2564

**วุฒิการศึกษา**

- ปริญญาโท บริหารธุรกิจ, มหาวิทยาลัยสงขลานครินทร์
- ปริญญาตรี บริหารธุรกิจ(บริหารทรัพยากรมนุษย์), มหาวิทยาลัยสงขลานครินทร์

**หลักสูตรการอบรม**

- พัฒนาศักยภาพเจ้าหน้าที่และแกนนำในการเฝ้าระวังป้องกันโรคติดต่อตามมาตรฐาน CDCU/SRRT, สาธารณสุขอำเภอบางกล่ำ
- การปรับตัวสู่การทำงานแบบ Agile ในยุค VUCA World, โดย H&G (Thailand) Co.,Ltd.
- โครงการให้รู้สิทธิประโยชน์ประกันสังคมสำหรับผู้ประกันตนและนายจ้าง, โดยโรงพยาบาลหาดใหญ่และ ปกส. จังหวัดสงขลา

**จำนวนการถือหุ้นของบริษัท (ณ 8 มีนาคม 2567)**

- ของตนเอง -ไม่มี-
- คู่สมรส / บุตรที่ยังไม่บรรลุนิติภาวะ 1,000 หุ้น

**ความสัมพันธ์ทางครอบครัวระหว่างกรรมการและผู้บริหาร**

- ไม่มี -

**การทำงานในระยะเวลา 5 ปีย้อนหลัง**บริษัทจดทะเบียนอื่น ( - )บริษัททั่วไป (-)2561 – 2564 ผู้ช่วยกรรมการฝ่ายบริหารและทรัพยากรมนุษย์,  
บริษัท เค. โอเนออร์ จำกัด**นางสาวพรณิกา เลิศอิทธิบาท****เลขานุการบริษัท / Compliance unit**

อายุ 51 ปี

วันที่เข้าดำรงตำแหน่ง 1 กรกฎาคม 2551

**วุฒิการศึกษา**

- ปริญญาตรี สาขาการตลาด มหาวิทยาลัยกรุงเทพ

**หลักสูตรการอบรม** ( - )**จำนวนการถือหุ้นของบริษัท (ณ 8 มีนาคม 2567)**

- ของตนเอง 8,950 หุ้น
- คู่สมรส / บุตรที่ยังไม่บรรลุนิติภาวะ -ไม่มี-

**ความสัมพันธ์ทางครอบครัวระหว่างกรรมการและผู้บริหาร**

- ไม่มี -

**การทำงานในระยะเวลา 5 ปีย้อนหลัง**บริษัทจดทะเบียนอื่น ( - )บริษัททั่วไป (-)**นางสาวนัชชา ลิมปกรณโณโชติ****สมุหบัญชี และผู้จัดการแผนกบัญชี**

อายุ 51 ปี

วันที่เข้าดำรงตำแหน่ง 14 กันยายน 2564

**วุฒิการศึกษา**

- ปริญญาตรี บริหารธุรกิจ(การบัญชี), มหาวิทยาลัยรามคำแหง

**หลักสูตรการอบรม**

- เรื่องเล่าชาวทูลกระหม่อมมาตรฐานบัญชีและ กรณีตัวอย่างการเงิน (ล่าสุด) ของบริษัทจดทะเบียน, สภาวิชาชีพบัญชี
- Update บัญชีภาษีอากร ปี 2564, บริษัท อินไวท์ เทรนนิง จำกัด
- เจาะประเด็นบัญชีภาษีและกฎหมายใหม่ #Jul 2022, บริษัทอินไวท์ เทรนนิง จำกัด
- ครบเครื่องเรื่องภาษีอากรและมาตรฐานการบัญชีที่บังคับใช้ปี 2566

**จำนวนการถือหุ้นของบริษัท (ณ 8 มีนาคม 2567)**

- ของตนเอง 28,500 หุ้น
- คู่สมรส / บุตรที่ยังไม่บรรลุนิติภาวะ -ไม่มี-

**ความสัมพันธ์ทางครอบครัวระหว่างกรรมการและผู้บริหาร**

- ไม่มี -

**การทำงานในระยะเวลา 5 ปีย้อนหลัง**บริษัทจดทะเบียนอื่น ( - )บริษัททั่วไป (-)

รายชื่อ	บริษัท	บริษัทย่อย			บริษัทที่เกี่ยวข้อง														
		NES	MEGA	GSP	1	2	3	4	5-8	9	10-12	13	14	15-17	18	19-21	22-24	25	
ดร.ดรชัด สิงห์สุวรรณ	///, i, AC				M	i+AC	///+AC												
นายสุพล สติมานนท์	//, i, AC					/	/	///	i/ AC										
นางจินดา เดชะมนตรีกุล	/, i, AC									M									
พลเอก ไพรัช โพธิ์อุบล	/, i										/	///	*						
นายสมบัติ ลิ้มสวัสดิ์ตระกูล	/, X	/, X		/															
นายแสงรุ่ง นิติภาวชน	/, X, O	/, X		/															
นางสาวบุญศรี ปัญญาเปี่ยมศักดิ์	/, X, O	/, X		/															
นายธนทัต ชวาลศิริ	/													/, X	/				
นายปรีดา วงศ์สถิตย์พร	/	/														X			
นายวรวิทย์ ชัยลิ้มปมนตรี	/, i																i/ AC	//, X	
นางทรรศนีย์ ภูษะอภัย	O																		
นายปกรณ์ อ่อนแก้ว	O		/ M																
นางสาวกรรณิกา อังกูรวิโรจน์	O																		
นายพงษ์เดช เลอสิทธิศักดิ์	O			/ M															
นางสาวจาวรรณ จันทรประยอม	O																		

/// = ประธานกรรมการ  
 // = รองประธานกรรมการ  
 / = กรรมการ  
 X = กรรมการบริหาร  
 i = กรรมการอิสระ  
 AC = กรรมการตรวจสอบ  
 O = ผู้บริหาร  
 M = กรรมการผู้จัดการ  
 \* = อนุกรรมการ  
 \*\* = ที่ปรึกษา

#### หมายเหตุ

NES คือ บริษัท นิสเทิร์นสตีล จำกัด

GSP คือ บริษัท แกรนด์อุตสาหกรรมเหล็กกรุ๊ปพรณ จำกัด

MEGA คือ บริษัท เมก้า ทรานส์แอนดโลจิส จำกัด

#### บริษัทที่เกี่ยวข้อง :

1. บริษัท ที่ปรึกษาดึงดูด ครรชัด แอนด์ พาร์ทเนอร์ จำกัด
2. บริษัท เวลด์ คอร์ปอเรชั่น จำกัด (มหาชน)
3. บริษัท ยงไทย จำกัด (มหาชน)
4. บริษัท เอส แอนด์มานนท์ จำกัด
5. ธนาคารยูนิโตนี มิตซูบิชิ ทรัสต์ (ไทย) จำกัด (มหาชน)
6. บริษัท ราชธานี ลีสซิ่ง จำกัด (มหาชน)

7. บริษัท เอ็น.ดี.เอส. 34 จำกัด
8. บริษัท ไฮบริด เอ็นเนอจี จำกัด (มหาชน)
9. สำนักงานสอบบัญชี ซี แอนด์ เอ จำกัด
10. บจก. เสริมสร้าง เพาเวอร์คอร์ปอเรชั่น
11. บริษัท ออร์โธเมด เอเชีย จำกัด
12. องค์การสงเคราะห์ทหารผ่านศึก

13. บริษัท ริช สปอร์ต จำกัด (มหาชน)
14. สถาบันเทคโนโลยีป้องกันประเทศ
15. บริษัท เอส บี เฟอ์นิเจอร์เฮาส์ จำกัด
16. บริษัท เอส บี อุตสาหกรรมเครื่องเรือน จำกัด
17. บริษัท สักทอง (ไทย) จำกัด
18. บริษัท รีแลกซ์ คอมฟอร์ท จำกัด

19. บริษัท ด.วิบูลย์สิน ผลิตภัณฑ์ไม้ จำกัด
20. บริษัท ธนพล ลามิเนต จำกัด
21. บริษัท ชัยวิสิษฐ์ พาราวัต (2002) จำกัด
22. บมจ. เสนา ดีเวลลอปเม้นท์
23. บมจ. เนชั่นแนล เพาเวอร์ ชีฟฟลาย
24. บมจ. แรมบิท ประกันชีวิต
25. บมจ. สบาย เทคโนโลยี

## รายงานเกี่ยวกับกรรมการของบริษัทย่อย

	NES	MEGA	GSP
นายสมบัติ ลีสวัสดิ์ตระกูล	ประธานกรรมการ		ประธานกรรมการ
นายแสงรุ่ง นิตภาวชน	กรรมการผู้จัดการ		กรรมการ
นางสาวบุญศรี ปัญญาเปี่ยมศักดิ์	กรรมการ		กรรมการ
นายมนเชียร อมรเลิศวิมาน	กรรมการ		
นายสวัสดิ์ พนาพงศ์สิน	กรรมการ		
นายสุพจน์ วงศ์สถิตย์พร	กรรมการ		
นายปรีดา วงศ์สถิตย์พร	กรรมการ		
นายปกรณ์ อ่อนแก้ว		กรรมการผู้จัดการ	
นางจุฑามาส ผิวฉนวน		กรรมการ	
นางสาวกุลวรินทร์ สระภู		กรรมการ	
นายพงษ์เดช เลอสิทธิศักดิ์			กรรมการ/ผู้อำนวยการ

**NES** : บริษัท นิสเทิร์นสตีล จำกัด

**GSP** : บริษัท แกรนด์อุตสาหกรรมเหล็กพรพรรณ จำกัด

**MEGA** : บริษัท เมก้า ทรานส์แอนดโลจิส จำกัด

## รายละเอียดเกี่ยวกับหัวหน้างานผู้ตรวจสอบภายใน

โดยปี 2566 รายละเอียดผู้ตรวจสอบภายใน และเลขานุการคณะกรรมการตรวจสอบเป็นดังนี้

- ชื่อ - นามสกุล นายปัทมธร เสนาจักร อายุ 27 ปี
- ตำแหน่ง ผู้ตรวจสอบภายใน
- การศึกษา ปริญญาตรี, สาขาเทคโนโลยีอุตสาหกรรม, มหาวิทยาลัยเทคโนโลยีราชมงคลศรีวิชัย  
 การอบรม - Internal Audit Procedures, สิงหาคม 2566 สมาคมผู้ตรวจสอบภายในแห่งประเทศไทย  
 - การบริหารความเสี่ยง ESG - ความท้าทายในภาคปฏิบัติ, กันยายน 2566 โดยสภาวิชาชีพบัญชี  
 ในพระบรมราชูปถัมภ์  
 - สิ่งสำคัญด้าน ESG สำหรับผู้ตรวจสอบภายใน, ธันวาคม 2566 โดย Wolters Kluwer
- ประสบการณ์การทำงาน  
 2564 - ปัจจุบัน เจ้าหน้าที่ส่งเสริมการพัฒนางานอย่างต่อเนื่อง, บริษัท 2 เอส เมทัล จำกัด (มหาชน)  
 2562 - 2564 หัวหน้าแผนกควบคุมคุณภาพ, บริษัท เอเชียแปซิฟิค พาราวัต จำกัด

## ทรัพย์สินที่ใช้ในการประกอบธุรกิจ

ณ วันที่ 31 ธันวาคม พ.ศ. 2566 บริษัทและบริษัทย่อยมีที่ดิน อาคาร และอุปกรณ์ ดังนี้

### ที่ดิน และส่วนปรับปรุงที่ดิน

สถานที่ตั้ง	ขนาดพื้นที่ (ไร่-งาน-ตร.วา)	มูลค่าทางบัญชีสุทธิ (ล้านบาท)	ลักษณะ กรรมสิทธิ์	ภาระผูกพัน
<b>บริษัท</b>				
ต.ท่าช้าง อ.บางกล่ำ จ. สงขลา <sup>1</sup>	33 - 1 - 20	47.97	เป็นเจ้าของ	ติดภาระจำนอง
	5 - 3 - 20	4.70	เป็นเจ้าของ	-ไม่มี-
	8 - 2 - 44.7	8.50	เป็นเจ้าของ	-ไม่มี-
ต.หนองค้างพลู อ.หนองแขม จ. กรุงเทพฯ	2 - 3 - 54	57.77	เป็นเจ้าของ	-ไม่มี-
<b>บริษัทย่อย</b>				
ต.หนองเหล็ก อ. เฉลิมพระเกียรติ จ. นครราชสีมา <sup>2</sup>	18 - 1 - 81	13.74	เป็นเจ้าของ	ติดภาระจำนอง
	41 - 1 - 1	31.50	เป็นเจ้าของ	-ไม่มี-
<b>รวม</b>		<b>164.18</b>		

### อาคาร และสิ่งปลูกสร้าง

สถานที่ตั้ง	ขนาดพื้นที่ (ตร.ม.)	มูลค่าทางบัญชีสุทธิ (ล้านบาท)	ลักษณะ กรรมสิทธิ์	ภาระผูกพัน
<b>บริษัท</b>				
ต.ท่าช้าง อ.บางกล่ำ จ. สงขลา <sup>1</sup>	21,312	29.26	เป็นเจ้าของ	ติดภาระจำนอง
		41.17		-ไม่มี-
ต.หนองค้างพลู อ.หนองแขม จ. กรุงเทพฯ	2,492	10.74	เป็นเจ้าของ	-ไม่มี-
โซลาร์เซลล์		29.11	เป็นเจ้าของ	-ไม่มี-
<b>บริษัทย่อย</b>				
*ต.หนองเหล็ก อ. เฉลิมพระเกียรติ จ. นครราชสีมา <sup>2</sup>	5,580	1.83	เป็นเจ้าของ	ติดภาระจำนอง
	4,320	2.83	เป็นเจ้าของ	ติดภาระจำนอง
	7,500	18.15	เป็นเจ้าของ	-ไม่มี-
	7,500	22.67	เป็นเจ้าของ	-ไม่มี-
	4,224	24.93	เป็นเจ้าของ	-ไม่มี-
โซลาร์เซลล์		40.37	เป็นเจ้าของ	-ไม่มี-
เมืองหาดขายฟอง นครหลวงเวียงจันทน์ สปป.ลาว	9,060	20.53	เป็นเจ้าของ	-ไม่มี-
<b>รวม</b>		<b>241.59</b>		

#### หมายเหตุ:

1. บริษัทได้จำนองที่ดิน อาคารและส่วนปรับปรุงอาคาร ภายใต้เงินจำนองจำนวน 500.0 ล้านบาท ไว้กับสถาบันการเงิน
2. บริษัทย่อยได้จำนองที่ดิน อาคารและส่วนปรับปรุงอาคาร และเครื่องจักร สำหรับวงเงินสินเชื่อจำนวน 246.50 ล้านบาท ไว้กับสถาบันการเงิน
3. บริษัทได้จำนองเครื่องจักร ภายใต้เงินจำนองจำนวน 62.63 ล้านบาท ไว้กับสถาบันการเงิน
4. บริษัทย่อยได้จำนองเครื่องจักร ภายใต้เงินจำนองจำนวน 10.00 ล้านบาท ไว้กับสถาบันการเงิน



## เครื่องจักร และเครื่องมือเครื่องใช้โรงงาน

ประเภท	มูลค่าทางบัญชีสุทธิ (ล้านบาท)	ลักษณะกรรมสิทธิ์	ภาระผูกพัน
<b>บริษัท</b>			
เครื่องจักรและเครื่องมือเครื่องใช้โรงงาน	69.42	เป็นเจ้าของ	-ไม่มี-
<b>บริษัทย่อย - นิสเทิร์นสตีล บจ.</b>			
เครื่องจักรและเครื่องมือเครื่องใช้โรงงาน	0.00	เป็นเจ้าของ	ติดภาระจำนอง
เครื่องจักรและเครื่องมือเครื่องใช้โรงงาน	118.10	เป็นเจ้าของ	-ไม่มี-
<b>บริษัทย่อย - แกรนด์อุตสาหกรรมเหล็กอุปพรณ บจ.</b>			
เครื่องจักรและเครื่องมือเครื่องใช้โรงงาน	1.88	เป็นเจ้าของ	-ไม่มี-
<b>รวม</b>	<b>189.40</b>		

## เครื่องใช้และเครื่องตกแต่งสำนักงาน และยานพาหนะ

ประเภท	มูลค่าทางบัญชีสุทธิ (ล้านบาท)	ลักษณะกรรมสิทธิ์	ภาระผูกพัน
<b>บริษัท</b>			
เครื่องใช้และเครื่องตกแต่งสำนักงาน	3.44	เป็นเจ้าของ	ไม่มี
<b>บริษัทย่อย</b>			
	0.95	เป็นเจ้าของ	ไม่มี
<b>รวม</b>	<b>4.39</b>		
<b>ยานพาหนะ</b>			
<b>บริษัท</b>			
	1.77	เป็นเจ้าของ	ไม่มี
<b>บริษัทย่อย</b>			
	73.84	เป็นเจ้าของ	ไม่มี
<b>รวม</b>	<b>75.61</b>		

## รายละเอียดของสัญญาที่สำคัญ

## 1. สัญญาเช่าพื้นที่อาคารสำนักงาน

<b>คู่สัญญา</b>	:	Regus Center (Thailand) Ltd. (ในฐานะ “ผู้ให้เช่า”) ซึ่งไม่เป็นบุคคลที่เกี่ยวข้องกับบริษัท
	:	บริษัท 2 เอส เมทิล จำกัด (มหาชน) (ในฐานะ “ผู้เช่า”)
<b>ทรัพย์สินที่เช่า</b>	:	เช่าพื้นที่รวมประมาณ 9.3 ตร.ม. บนชั้น 30 ของอาคารสิงห์คอมเพล็กซ์ ถนนเพชรบุรีตัดใหม่ แขวงบางกะปิ เขตห้วยขวาง กรุงเทพฯ เพื่อใช้เป็นที่ตั้งสำนักงานคณะกรรมการของบริษัท
<b>อัตราค่าเช่า (ไม่รวมภาษีมูลค่าเพิ่ม)</b>	:	จำนวน 30,201.60 บาทต่อเดือน ค่าบริการสิ่งอำนวยความสะดวก 1,099 บาทต่อเดือน และเงินมัดจำล่วงหน้า 2 เดือน (ตามอัตราค่าเช่าแรกเริ่มเมื่อปี 2563) จำนวน 53,000 บาท
<b>ระยะเวลาของสัญญา</b>	:	2 ปี ตั้งแต่วันที่ 1 พฤศจิกายน 2565 – 31 ตุลาคม 2567
<b>เงื่อนไขของสัญญา</b>	:	หากครบกำหนดตามอายุสัญญาเช่าแล้ว ผู้เช่าไม่มีการแจ้งว่าจะขอเลิกสัญญา สัญญาจะมีผลบังคับใช้ต่อไปโดยอัตโนมัติภายใต้ระยะเวลาและเงื่อนไขเดิม โดยผู้ให้เช่ามีสิทธิปรับอัตราค่าเช่าใหม่ได้
<b>การสิ้นสุดสัญญาก่อนกำหนด</b>	:	1. หากผู้เช่าต้องการเลิกสัญญาเช่าก่อนกำหนด ให้ผู้เช่าแจ้งเป็นลายลักษณ์อักษรล่วงหน้าไม่น้อยกว่า 3 เดือนก่อนวันสิ้นสุดสัญญาเช่า 2. กรณีที่ผู้เช่าผิดสัญญาเช่าหรือระเบียบปฏิบัติหรือไม่ชำระค่าเช่าหรือค่าบริการให้ถูกต้องตามกำหนดระยะเวลาในสัญญาให้ผู้ให้เช่ามีสิทธิบอกเลิกสัญญาได้ทันทีโดยมีหนังสือบอกกล่าวแก่ผู้เช่า ทั้งนี้ในกรณีดังกล่าวไม่เป็นการตัดสิทธิที่ผู้ให้เช่าจะเรียกร้องค่าเสียหายอื่นใดจากการผิดสัญญาของผู้เช่าไม่ว่าโดยสัญญานี้หรือตามกฎหมาย

## 2. สัญญาเช่าที่ดิน

คู่สัญญา	:	ผู้ให้เช่า, นายสุเมธ แซ่โศ้ว (ซึ่งไม่เป็นบุคคลที่เกี่ยวข้องกับบริษัท)
	:	ผู้เช่า, บริษัท 2 เอส เมทิล จำกัด (มหาชน)
ทรัพย์สินที่เช่า	:	ที่ดิน(โฉนดเลขที่ 30042, 9082 และ 52083, 52084) ตั้งอยู่ ต.บางกุ้ง อำเภอมืองสุราษฎร์ธานี จังหวัดสุราษฎร์ธานี พื้นที่ยรวมประมาณ 3 ไร่ 84 ตารางวา เพื่อใช้เป็นโกดังคลังสินค้าของบริษัท
อัตราค่าเช่า	:	ชำระเป็นรายปีๆ ละ 600,000 บาท โดยชำระทุกวันที่ 5 มกราคม ของทุกๆ ปี
อายุของสัญญา	:	10 ปี ตั้งแต่วันที่ 1 มกราคม 2566 ถึง วันที่ 31 ธันวาคม 2576
เงื่อนไขการต่อสัญญา	:	ไม่ได้ระบุไว้ในสัญญา
ภาระในที่ดิน	:	ผู้ให้เช่าได้นำทรัพย์สินที่เช่าบางส่วนไปจำนองกับธนาคาร

## 3. สัญญาเช่าที่ดินพร้อมสิ่งปลูกสร้าง

คู่สัญญา	:	ผู้ให้เช่า, บริษัท นิสเทิร์น สตีล จำกัด (บริษัทย่อย)
	:	ผู้เช่า, บริษัท 2 เอส เมทิล จำกัด (มหาชน)
ทรัพย์สินที่เช่า	:	อาคารคลังสินค้า 2 หลัง พื้นที่ 15,000 ตารางเมตร ตั้งอยู่ ณ เลขที่ 147 หมู่ที่ 9 ตำบลหนองงูเหลือม อำเภอนะบือ จังหวัดนครราชสีมา เพื่อใช้เป็นสถานประกอบการค้าและเป็นคลังสินค้าของบริษัท
อัตราค่าเช่า (ไม่รวมภาษีมูลค่าเพิ่ม)	:	ค่าเช่า 560,000 บาทต่อเดือน (อาคารหลังละ 280,000 บาท) ไม่รวมค่าสาธารณูปโภคและอุปกรณ์อำนวยความสะดวกในการทำงานต้องชำระค่าเช่าภายในวันที่ 7 ของทุก ๆ เดือน
ระยะเวลาของสัญญา	:	สัญญาที่ 1 อายุสัญญา 3 ปี ตั้งแต่วันที่ 1 กรกฎาคม 2566 -30 มิถุนายน 2569 สัญญาที่ 2 อายุสัญญา 3 ปี ตั้งแต่วันที่ 1 สิงหาคม 2566-31 กรกฎาคม 2569
เงื่อนไขการต่อสัญญา	:	ค่าใช้จ่ายในการดูแลรักษาซ่อมแซมผู้เช่า ต้องเป็นผู้ออกค่าใช้จ่ายในการนั้นทั้งสิ้น
การสิ้นสุดสัญญาก่อนกำหนด	:	คู่สัญญาฝ่ายใดฝ่ายหนึ่ง ผิดนัดหรือผิดสัญญาข้อใดข้อหนึ่ง คู่สัญญาอีกฝ่ายหนึ่งมีสิทธิบอกเลิกสัญญาได้ทันที และคู่สัญญาฝ่ายที่ผิดยินยอมชดเชยค่าเสียหายพร้อมดอกเบี้ยในอัตราร้อยละ 15 ต่อปี นับแต่วันบอกเลิกสัญญาเป็นต้นไป
คู่สัญญา	:	ผู้ให้เช่า, บริษัท ยูไนเต็ด สตีล จำกัด
	:	ผู้เช่า, บริษัท 2 เอส เมทิล จำกัด (มหาชน)
ทรัพย์สินที่เช่า	:	อาคารคลังสินค้า พื้นที่ประมาณ 999 ตารางเมตร ตั้งอยู่ ณ เลขที่ 272 หมู่ที่ 4 แขวงในคลองปลาทด เขตพระสมุทรเจดีย์ จังหวัดสมุทรปราการ เพื่อใช้เป็นสถานประกอบการค้าและเป็นคลังสินค้าของบริษัท
อัตราค่าเช่า (ไม่รวมภาษีมูลค่าเพิ่ม)	:	ค่าเช่า จำนวน 100,000 บาทต่อเดือน รวมภาษีบำรุงท้องที่ต่างๆ แล้ว แต่ไม่รวมค่าสาธารณูปโภคและอุปกรณ์อำนวยความสะดวกในการทำงาน
ระยะเวลาของสัญญา	:	3 ปี ตั้งแต่วันที่ 1 มกราคม 2565 - 31 ธันวาคม 2567
เงื่อนไขการต่อสัญญา	:	ค่าใช้จ่ายในการดูแลรักษาซ่อมแซมผู้เช่า ต้องเป็นผู้ออกค่าใช้จ่ายในการนั้นทั้งสิ้น
การสิ้นสุดสัญญาก่อนกำหนด	:	คู่สัญญาฝ่ายใดฝ่ายหนึ่ง ผิดนัดหรือผิดสัญญาข้อใดข้อหนึ่ง คู่สัญญาอีกฝ่ายหนึ่งมีสิทธิบอกเลิกสัญญาได้ทันที และคู่สัญญาฝ่ายที่ผิดยินยอมชดเชยค่าเสียหายพร้อมดอกเบี้ยในอัตราร้อยละ 15 ต่อปี นับแต่วันบอกเลิกสัญญาเป็นต้นไป

#### 4. สัญญาให้บริการพื้นที่วางสินค้า

<b>คู่สัญญา</b>	:	ผู้ให้บริการ, บริษัท นิสเทิร์น สตีล จำกัด (บริษัทย่อย)
	:	ผู้รับบริการ, บริษัท 2 เอส เมทัล จำกัด (มหาชน)
<b>ทรัพย์สินที่เช่า</b>	:	พื้นที่บางส่วน บริเวณ ชั้นที่ 1 ของอาคาร เนื้อที่ประมาณ 24 ตารางเมตร และพื้นที่คลังสินค้า เนื้อที่ประมาณ 2,800 ตารางเมตร ตั้งอยู่ ณ เลขที่ 147 หมู่ที่ 9 ตำบลหนองสูงเหนือ อำเภอนเฉลิมพระเกียรติ จังหวัดนครราชสีมา เพื่อใช้เป็นสถานที่ประกอบการค้าและเป็นคลังสินค้าของ
<b>อัตราค่าเช่า</b> (ไม่รวมภาษีมูลค่าเพิ่ม)	:	ค่าเช่า จำนวน 70,000 บาทต่อเดือน ในที่นี้รวมถึงค่าสาธารณูปโภคและอุปกรณ์อำนวยความสะดวกในการทำงานต้องชำระค่าเช่าภายในวันที่ 7 ของทุก ๆ เดือน
<b>ระยะเวลาของสัญญา</b>	:	3 ปี ตั้งแต่วันที่ 1 ธันวาคม 2565 ถึงวันที่ 30 พฤศจิกายน 2568
<b>เงื่อนไขการต่อสัญญา</b>	:	"ผู้เช่า" เป็นผู้รับผิดชอบค่าใช้จ่ายในการดูแลซ่อมบำรุงรักษาอุปกรณ์
<b>การสิ้นสุดสัญญาก่อนกำหนด</b>	:	คู่สัญญาฝ่ายใดฝ่ายหนึ่ง ผิดนัดหรือผิดสัญญาข้อใดข้อหนึ่ง คู่สัญญาอีกฝ่ายหนึ่งมีสิทธิบอกเลิกสัญญาได้ทันที และคู่สัญญาฝ่ายที่ผิดยินยอมชดเชยค่าเสียหายพร้อมดอกเบี้ยในอัตราร้อยละ 15 ต่อปี นับแต่วันบอกเลิกสัญญาเป็นต้นไป

#### 5. สัญญาเช่าอุปกรณ์โรงงาน

<b>คู่สัญญา</b>	:	ผู้ให้เช่า, บริษัท นิสเทิร์น สตีล จำกัด (บริษัทย่อย)
	:	ผู้เช่า, บริษัท 2 เอส เมทัล จำกัด (มหาชน)
<b>ทรัพย์สินที่เช่า</b>	:	เครนยกสินค้า 2 ตัว
<b>อัตราค่าเช่า</b> (ไม่รวมภาษีมูลค่าเพิ่ม)	:	140,000 บาทต่อเดือน (ค่าเช่าตัวละ 70,000 บาท) โดยชำระค่าเช่าทุกวันวันที่ 7 ของทุก ๆ เดือน
<b>ระยะเวลาของสัญญา</b>	:	ฉบับที่ 1 เครนอาคาร 3 สัญญา 3 ปี ตั้งแต่วันที่ วันที่ 1 กรกฎาคม 2566 ถึงวันที่ 30 มิถุนายน 2569
	:	ฉบับที่ 2 เครนอาคาร 4 สัญญา 3 ปี ตั้งแต่วันที่ วันที่ 1 สิงหาคม 2566 ถึงวันที่ 31 กรกฎาคม 2569
<b>เงื่อนไขการต่อสัญญา</b>	:	"ผู้เช่า" รับผิดชอบค่าใช้จ่ายที่เกิดจากการซ่อมบำรุงรักษาพร้อมทั้งอุปกรณ์
<b>การสิ้นสุดสัญญาก่อนกำหนด</b>	:	คู่สัญญาฝ่ายใดฝ่ายหนึ่ง มีสิทธิบอกเลิกสัญญาได้ก่อนกำหนดเวลาดังกล่าว โดยต้องแจ้งล่วงหน้าก่อนการยกเลิกสัญญา 1 เดือน

#### การลงทุนในบริษัทย่อย

ณ วันที่ 31 ธันวาคม 2566 บริษัทมีเงินลงทุนในบริษัทย่อย ได้แก่

บริษัทย่อย	ทุนจดทะเบียน	สัดส่วนเงินลงทุน (%)	มูลค่าเงินลงทุน (บาท)
1. บริษัท นิสเทิร์นสตีล จำกัด	90,000,000 บาท	99.9	99,000,000
2. บริษัท เมก้า ทรานส์แอนดโลจิส จำกัด	30,000,000 บาท	99.9	30,000,000
3. บริษัท แกรนด์อุตสาหกรรมเหล็กรูปพรรณ จำกัด	28,000 ล้านบาท	97.1	87,770,000

รวมเป็นเงินลงทุนทั้ง 3 บริษัทจำนวน 216,770,000 บาท คิดเป็นร้อยละ 9.94 ของสินทรัพย์รวม

#### รายละเอียดเกี่ยวกับรายการประเมินราคาทรัพย์สิน

-ไม่มี-



บริษัท 2 เอส เมทัล จำกัด (มหาชน)  
เลขที่ 8/5 หมู่ 14 ตำบลท่าช้าง  
อำเภอบางกล่ำ จังหวัดสงขลา 90110  
โทร. 074 800111

สำนักงานคณะกรรมการ  
เลขที่ 1788 อาคารสิงห์คอมเพล็กซ์ (รีจิส) ชั้น 30,  
ถนนเพชรบุรีตัดใหม่ แขวงบางกะปิ  
เขตห้วยขวาง กรุงเทพฯ 10310  
โทร. 02-0883618

2S Metal Public Company Limited  
No. 8/5 Moo. 14, Tha-chang,  
Bangklam District, Songkhla Province  
Tel: +66 74800111

Office of the Board of Directors  
No.1788 Singha Complex (Regus) Flr.30,  
New Petchburi Rd., Bangkok,  
Huoykwang, Bkk. 10310  
Tel: +66 2 0883618