



แบบแสดงรายการข้อมูลประจำปี/รายงานประจำปี 2567

แบบ 56-1 One Report

ในรูปแบบอิเล็กทรอนิกส์ (e-One Report)

บริษัท น้ำตาลครบุรี จำกัด (มหาชน)

สิ้นสุดวันที่ 31 ธันวาคม 2567



สารบัญ

หน้า

ส่วนที่ 1 การประกอบธุรกิจและผลการดำเนินงาน

1. โครงสร้างและการดำเนินงานของกลุ่มบริษัท

1.1 นโยบายและภาพรวมการประกอบธุรกิจ	1
1.2 ลักษณะการประกอบธุรกิจ	5
1.3 โครงสร้างการถือหุ้นของกลุ่มบริษัท	12
1.4 จำนวนทุนจดทะเบียนและทุนชำระแล้ว	17
1.5 การออกหลักทรัพย์อื่น	18
1.6 นโยบายการจ่ายเงินปันผล	19

2. การบริหารจัดการความเสี่ยง

2.1 นโยบายและแผนการบริหารความเสี่ยง	20
2.2 ปัจจัยความเสี่ยงต่อการดำเนินธุรกิจของบริษัท	21

3. การขับเคลื่อนธุรกิจเพื่อความยั่งยืน

3.1 นโยบายและเป้าหมายการจัดการด้านความยั่งยืน	25
3.2 การจัดการผลกระทบต่อผู้มีส่วนได้เสียในห่วงโซ่มูลค่าของธุรกิจ	26
3.3 การจัดการด้านความยั่งยืนในมิติสิ่งแวดล้อม	29
3.4 การจัดการความยั่งยืนในมิติสังคม	33

4. การวิเคราะห์และคำอธิบายของฝ่ายจัดการ

4.1 วิเคราะห์การดำเนินงานและฐานะทางการเงินการเปลี่ยนแปลงที่สำคัญ	43
4.2 ปัจจัยหรือเหตุการณ์ที่อาจมีผลต่อฐานะการเงินหรือการดำเนินงานอย่างมีนัยสำคัญ	48
4.3 ข้อมูลจากงบการเงิน และอัตราส่วนทางการเงินที่สำคัญ	49

5. ข้อมูลทั่วไปและข้อมูลสำคัญอื่น

สารบัญ (ต่อ)

	หน้า
5.1 ข้อมูลทั่วไป	58
5.2 ข้อมูลสำคัญอื่น	60
5.3 ข้อพิพาททางกฎหมาย	61
5.4 ตลาดรอง	62
5.5 สถาบันการเงินที่ติดต่อประจำ (กรณีออกตราสารหนี้)	63
ส่วนที่ 2 การกำกับดูแลกิจการ	
6. นโยบายการกำกับดูแลกิจการ	
6.1 ภาพรวมของนโยบายและแนวปฏิบัติการกำกับดูแลกิจการ	64
6.2 จรรยาบรรณธุรกิจ (ถ้ามี)	68
6.3 การเปลี่ยนแปลงและพัฒนาการที่สำคัญของนโยบายและระบบการกำกับดูแลกิจการในรอบปีที่ผ่านมา	69
7. โครงสร้างการกำกับดูแลกิจการ และข้อมูลสำคัญเกี่ยวกับคณะกรรมการคณะกรรมการชุดย่อย ผู้บริหาร พนักงานและอื่น ๆ	
7.1 โครงสร้างการกำกับดูแลกิจการ	70
7.2 ข้อมูลเกี่ยวกับคณะกรรมการ	71
7.3 ข้อมูลเกี่ยวกับคณะกรรมการชุดย่อย	79
7.4 ข้อมูลเกี่ยวกับผู้บริหาร	84
7.5 ข้อมูลเกี่ยวกับพนักงาน	88
7.6 ข้อมูลสำคัญอื่น ๆ	89
8. รายงานผลการดำเนินงานสำคัญด้านการกำกับดูแลกิจการ	
8.1 สรุปผลการปฏิบัติหน้าที่ของคณะกรรมการในรอบปีที่ผ่านมา	92
8.2 รายงานผลการปฏิบัติหน้าที่ของคณะกรรมการตรวจสอบในรอบปีที่ผ่านมา	104
8.3 สรุปผลการปฏิบัติหน้าที่ของคณะกรรมการชุดย่อยอื่น ๆ	106

สารบัญ (ต่อ)

หน้า

9. การควบคุมภายในและรายการระหว่างกัน

9.1 การควบคุมภายใน

109

9.2 รายการระหว่างกัน

110

ส่วนที่ 3 งบการเงิน

รายงานความรับผิดชอบของคณะกรรมการต่อรายงานทางการเงิน

122

รายงานของผู้สอบบัญชีอนุญาต

124

งบการเงิน

132

หมายเหตุประกอบงบการเงิน

142

เอกสารแนบ

เอกสารแนบ

214

ส่วนที่ 1 การประกอบธุรกิจและผลการดำเนินงาน

1. โครงสร้างและการดำเนินงานของกลุ่มบริษัท

1.1 นโยบายและภาพรวมการประกอบธุรกิจ

1.1.1 วิสัยทัศน์ วัตถุประสงค์ เป้าหมาย หรือกลยุทธ์ในการดำเนินงาน

สารจากประธานกรรมการ

สารจากประธานกรรมการ และ ประธานกรรมการบริหาร
เรียน ท่านผู้ถือหุ้น

ในปีการผลิต 2566/2567 สถานการณ์ราคาน้ำตาลทรายดิบในตลาดโลกปรับตัวลดลงอย่างรวดเร็วจากจุดสูงสุดที่ 28.14 เซ็นต์ต่อปอนด์ในปีก่อนหน้า สู่ระดับต่ำสุดใหม่ 17.52 เซ็นต์ต่อปอนด์ ในช่วงปลายเดือนสิงหาคม 2567 และปิดตลาดเมื่อสิ้นปี 2567 ที่ราคา 19.26 เซ็นต์ต่อปอนด์ โดยสาเหตุหลักมาจากอุปทานน้ำตาลที่เพิ่มขึ้นจากบราซิลตอนใต้ที่ก่อนหน้านี้คาดว่าจะเสียหายมากจากสภาพอากาศแห้งแล้งหนักในรอบ 10 ปี ส่งผลต่ออุปทานน้ำตาลทั่วโลกที่คาดการณ์จะขาดดุลจำนวนมาก กลับเป็นสมดุลคือปริมาณผลผลิตน้ำตาลทั่วโลกใกล้เคียงกับความต้องการบริโภค

สำหรับอุตสาหกรรมอ้อยและน้ำตาลของประเทศไทยปีการผลิต 2566/2567 ที่ผ่านมามีปริมาณผลผลิตอ้อยเข้าหีบของประเทศไทยรวม 82.167 ล้านตัน หรือลดลงคิดเป็นร้อยละ 12.48 สำหรับกลุ่มบริษัทน้ำตาลนครบุรี (KBS) ในปีการผลิต 2566/67 ที่ผ่านมานี้ โรงงานน้ำตาลนครบุรีมีอ้อยเข้าหีบจำนวน 2,506 ล้านตัน หรือลดลงคิดเป็นร้อยละ 14.27 และโรงงานน้ำตาลสีคิ้วมีอ้อยเข้าหีบจำนวน 1,058 ล้านตัน หรือเพิ่มขึ้นคิดเป็นร้อยละ 2,738 ซึ่งภาพรวมทั้งกลุ่มฯ มีปริมาณอ้อยเข้าหีบที่ลดลงในสัดส่วนที่น้อยกว่าทั้งประเทศ อย่างไรก็ตามปริมาณอ้อยที่ได้ก็ยังคงไม่เต็มกำลังการผลิตของทั้งกลุ่มบริษัทน้ำตาลนครบุรี (KBS) กลุ่มบริษัทได้มีการปรับตัวและรับมือจากผลกระทบดังกล่าว โดยเน้นบริหารพื้นที่เพาะปลูกอ้อยเพื่อเพิ่มปริมาณและคุณภาพอ้อยให้สูงขึ้น การลงทุนเพื่อให้มีการตัดอ้อยสดที่เพิ่มขึ้นและการสร้าง Eco System เพื่อรองรับการเปลี่ยนแปลงของโลก ตลอดจนถึงการเพิ่มประสิทธิภาพการหีบสกัดให้ได้ผลผลิตน้ำตาลต่อตันอ้อย (Yield) สูงขึ้น และลดต้นทุนการผลิตในทุกกิจกรรม พร้อมนี้กลุ่มบริษัทน้ำตาลนครบุรี (KBS) ตระหนักเป็นอย่างยิ่งว่า ยังคงต้องพัฒนาสินค้าอย่างต่อเนื่อง โดยใช้เทคโนโลยีเพื่อเพิ่มคุณภาพน้ำตาลและการให้บริการโดยมาตรฐานสำหรับอุตสาหกรรมรายใหญ่ ของโลก และนำผลพลอยได้จากกระบวนการผลิตมาต่อยอดสร้างมูลค่าเพิ่มสูงสุดจากธุรกิจโรงไฟฟ้าชีวมวลที่ใช้กากอ้อยเป็นเชื้อเพลิงเพื่อผลักดันการเติบโตของกลุ่มบริษัทน้ำตาลนครบุรี (KBS)

สำหรับแนวโน้มอุตสาหกรรมอ้อยและน้ำตาลทรายในปีการผลิต 2567/2568 นี้ บริษัทและกลุ่มอุตสาหกรรมน้ำตาลทรายประเมินว่าอยู่ในทิศทางที่ทรงตัว ด้านปริมาณอ้อยและผลผลิตน้ำตาลมีแนวโน้มที่เพิ่มขึ้นประมาณ 10% จากปีก่อนหน้าจากปริมาณน้ำฝนที่เพิ่มขึ้น ส่วนแนวโน้มราคาน้ำตาลตลาดโลกคาดว่าจะทรงตัวอยู่ในกรอบปัจจุบัน 17.00-22.00 เซ็นต์ต่อปอนด์

ในส่วนของการส่งเสริมการขายและการตลาด กลุ่มบริษัทน้ำตาลนครบุรี (KBS) มีนโยบายมุ่งเน้นกระบวนการผลิตที่ได้มาตรฐาน เพื่อให้ได้สินค้าที่ปลอดภัยต่อผู้บริโภค และมีขนาดบรรจุภัณฑ์ที่หลากหลายเพื่อตอบสนองความต้องการของลูกค้าในแต่ละกลุ่มอย่างทั่วถึงทั้งในประเทศ และตลาดส่งออกสู่ประเทศเป้าหมายในทวีปเอเชีย นอกจากนี้ยังเน้นสัดส่วนการผลิตน้ำตาลสีโพนเนื่องจากให้ผลตอบแทนที่ดีที่สุด ทั้งนี้เพื่อรักษาลูกค้าและขยายช่องทางการส่งมอบสินค้าทั้งอุตสาหกรรมการผลิตเพื่อการส่งออก และ กลุ่มลูกค้าที่อยู่ในเขตการส่งออก (Free Zone)

ปัจจุบันกลุ่มบริษัทน้ำตาลนครบุรี (KBS) มีสินค้าหลัก ภายใต้ตราสินค้า KBS ได้แก่ น้ำตาลทรายขาวบริสุทธิ์พิเศษ น้ำตาลทรายขาวบริสุทธิ์ น้ำตาลทรายขาวธรรมดา และน้ำตาลทรายธรรมชาติดี ซึ่งกลุ่มบริษัทน้ำตาลนครบุรี (KBS) ใช้กลยุทธ์ทางการตลาดต่างๆ เพื่อสร้างตราสินค้า “KBS” ให้เป็นที่รู้จักของตลาด โดยลูกค้าของกลุ่มบริษัทน้ำตาลนครบุรี (KBS) ได้แก่ลูกค้ากลุ่มอุตสาหกรรม ลูกค้ากลุ่มโมเดิร์นเทรด ผู้กระจายสินค้า และช่องทางธุรกิจโดยตรง โดยมีเป้าหมายเพื่อสร้าง Brand Loyalty (ความภักดีในตราสินค้า) ที่ยั่งยืนในอนาคต

กลุ่มบริษัทน้ำตาลนครบุรี (KBS) มุ่งมั่นและตั้งใจดำเนินธุรกิจควบคู่ไปกับการกำกับดูแลกิจการที่ดี มีความรับผิดชอบต่อสังคม ชุมชน และสิ่งแวดล้อม เพื่อพัฒนาไปสู่การเติบโตอย่างยั่งยืน และเกิดการส่งเสริมคุณภาพสังคมอย่างมีคุณภาพ ผ่านโครงการและกิจกรรมต่างๆ อย่างต่อเนื่อง โดยมีการจัดตั้งคณะกรรมการทำงานด้านการรับผิดชอบต่อสังคม เพื่อสนับสนุนให้ พนักงาน และชุมชนบริเวณรอบโรงงานมีความเป็นอยู่ที่ดีขึ้น ผ่านโครงการสาธารณประโยชน์ต่างๆ

สุดท้ายนี้ในฐานะตัวแทนของคณะกรรมการบริษัท ใคร่ขอขอบพระคุณท่านผู้ถือหุ้น ผู้บริหาร พนักงาน ตลอดจนผู้ที่เกี่ยวข้องกับกลุ่มบริษัทน้ำตาลนครบุรี (KBS) และผู้เกี่ยวข้องทุกฝ่าย รวมถึงสถาบันการเงินที่ให้การสนับสนุนมาโดยตลอด กลุ่มบริษัทน้ำตาลนครบุรี (KBS) จะมุ่งมั่นทุ่มเทในการดำเนินธุรกิจอย่างรัดกุม โปร่งใส ยึดหลักธรรมาภิบาล เพื่อให้กลุ่มบริษัทน้ำตาลนครบุรี (KBS) เติบโตอย่างยั่งยืน และพร้อมรับการแข่งขันในอุตสาหกรรมและพร้อมที่จะก้าวขึ้นเป็นองค์กรชั้นนำในธุรกิจอ้อย น้ำตาล และชีวมวลงานในอนาคตต่อไป

นายสุเทพ วงศ์วรเศรษฐ์ นายถกล ถวิลเดมิทรัพย์
ประธานกรรมการ ประธานกรรมการบริหาร

วิสัยทัศน์

เป็นองค์กรชั้นนำในธุรกิจอ้อย น้ำตาล และชีวมวลงาน โดยการบูรณาการ บุคลากร เทคโนโลยี และการจัดการ

วัตถุประสงค์

ดำเนินธุรกิจและส่งเสริมการทำงานด้วยหลักธรรมาภิบาล มีจริยธรรมและความรับผิดชอบต่อผู้มีส่วนได้ส่วนเสีย พัฒนาระบบบริหารงาน สินค้า และบริการต่างๆ ให้เกิดการต่อยอดธุรกิจ เกิดมูลค่า และคุณค่าเพิ่มด้วยนวัตกรรมและแนวคิดใหม่ๆ สร้างสรรค์และส่งเสริมการเรียนรู้ให้เกิดความสามารถหลักของ

องค์กรที่แตกต่างและเกิดศักยภาพให้ธุรกิจเติบโต อย่างรวดเร็วและมั่นคง ปรับเปลี่ยนและเปลี่ยนแปลงองค์กรให้เข้ากับสภาพแวดล้อมทางธุรกิจ ทั้งในระดับประเทศ และระดับโลก ให้เป็นองค์กรที่ทันสมัย

เป้าหมาย

- เป้าหมายในการดำเนินธุรกิจน้ำตาลทราย บริษัทมุ่งเน้นการพัฒนาองค์กรและรักษาไว้ซึ่งศักยภาพในการดำเนินธุรกิจ ในเรื่องต่างๆ ดังต่อไปนี้
 - มุ่งรักษาความเป็นผู้นำในการผลิตน้ำตาลทราย บริษัทให้ความสำคัญในเรื่องของคุณภาพของการผลิตน้ำตาลทราย บริษัทมีความมุ่งมั่นที่จะรักษาคุณภาพในการผลิตน้ำตาลทรายให้อยู่ในระดับสูง ด้วยการพัฒนากระบวนการผลิตและการพัฒนาบุคลากรให้มีความรู้ ความสามารถและความเชี่ยวชาญในกระบวนการผลิตน้ำตาลทราย ส่งผลให้บริษัทได้รับรางวัลต่างๆ ในเรื่องประสิทธิภาพของการผลิตอย่างต่อเนื่อง
 - ดำเนินธุรกิจน้ำตาลทรายอย่างครบวงจรและสร้างมูลค่าเพิ่มผลิตภัณฑ์พลอยได้จากกระบวนการผลิตน้ำตาลทราย นอกเหนือจากการเป็นผู้นำในการประกอบกิจการผลิตและจำหน่ายน้ำตาลทรายแล้ว บริษัทยังมีเป้าหมายในการขยายธุรกิจไปยังธุรกิจอื่นที่เกี่ยวข้อง เพื่อยกระดับให้บริษัทเป็นหนึ่งในกลุ่มธุรกิจน้ำตาลทรายอย่างครบวงจร แผนการพัฒนาธุรกิจในอนาคต ได้แก่ การผลิตปุ๋ยอินทรีย์จากผลิตภัณฑ์พลอยได้จากกระบวนการผลิตน้ำตาลทราย และการผลิตพลังงานไฟฟ้าจากกากอ้อย
 - มุ่งพัฒนาธุรกิจร่วมกับเกษตรกรชาวไร่อ้อยและพันธมิตรทางธุรกิจ บริษัทเชื่อว่าการรักษาความสัมพันธ์อันดีกับชาวไร่อ้อย และพันธมิตรทางธุรกิจเป็นหัวใจสำคัญในการพัฒนาธุรกิจอย่างยั่งยืน บริษัทจึงมีเป้าหมายที่จะพัฒนาธุรกิจร่วมกับชาวไร่อ้อยและพันธมิตรทางการค้าต่างๆ ในส่วนของชาวไร่อ้อย บริษัทได้มีการให้ความช่วยเหลือแก่เกษตรกรชาวไร่อ้อยมาโดยตลอด ทั้งการให้เงินสนับสนุนเพื่อใช้ในการปลูกอ้อย (“เงินเกี่ยว”) รวมถึงได้มีการแนะนำเกษตรกรในด้านต่างๆ เพื่อเพิ่มผลผลิตและประสิทธิภาพในการปลูกอ้อย เพื่อให้เกษตรกรอยู่รอดและได้รับผลตอบแทนที่เหมาะสม ในด้านความสัมพันธ์กับพันธมิตรทางธุรกิจอื่นๆ บริษัทได้มีการพัฒนาธุรกิจร่วมกัน เช่น การรับจ้างผลิตสินค้าแบรนด์ต่างๆ ตามแบบที่ลูกค้ากำหนด
- เป้าหมายการดำเนินธุรกิจด้วยความโปร่งใส บริษัทมีเป้าหมายในการดำเนินธุรกิจด้วยความโปร่งใส ซื่อสัตย์สุจริตและมีประสิทธิภาพ เพื่อให้มีผลประโยชน์ตอบแทนที่เป็นที่พอใจ และสร้างประโยชน์สูงสุดให้แก่ผู้ถือหุ้นอย่างเท่าเทียมกัน
- เป้าหมายการบริหารความเสี่ยง บริษัทมีเป้าหมายในการบริหารความเสี่ยงในด้านต่างๆ ให้อยู่ในเกณฑ์ที่ยอมรับและเหมาะสมกับการประกอบธุรกิจ ไม่ว่าจะเป็นความเสี่ยงด้านระบบปฏิบัติการ ความเสี่ยงด้านการเงิน ความเสี่ยงด้านการตลาด ความเสี่ยงด้านสิ่งแวดล้อมและความเสี่ยงด้านนวัตกรรมและเทคโนโลยี เป็นต้น
- เป้าหมายการพัฒนาบุคลากร บริษัทได้ตระหนักถึงความสำคัญของพนักงาน โดยมองว่าบุคลากรของบริษัทเป็นหัวใจของการพัฒนาองค์กรอย่างมีประสิทธิภาพ บริษัทให้ความสำคัญต่อการพัฒนาทรัพยากรบุคคล โดยจัดให้มีการอบรมพนักงานอย่างสม่ำเสมอและต่อเนื่องเพื่อเสริมสร้างความรู้ความสามารถ และความเชี่ยวชาญในงานที่ได้รับมอบหมายให้แก่พนักงานในแต่ละฝ่าย เพื่อพัฒนาองค์กรให้เติบโตอย่างยั่งยืน นอกจากนี้ บริษัทยังมีการพัฒนาบุคลากรให้มีความรู้ในด้านเทคโนโลยีสารสนเทศและอุปกรณ์อัตโนมัติมากขึ้นเพื่อเพิ่มประสิทธิภาพในการดำเนินงานของบริษัท
- เป้าหมายการพัฒนาอย่างยั่งยืน บริษัทมุ่งเน้นการพัฒนาธุรกิจให้มีความมั่นคงและยั่งยืน โดยนำแนวทางการดำเนินงานของกรมโรงงานอุตสาหกรรม ภายใต้โครงการสนับสนุนให้ผู้ประกอบการอุตสาหกรรมมีความรับผิดชอบต่อสังคม โดยกรมโรงงานอุตสาหกรรม (Corporate Social Responsibility, Department of Industrial Works: CSR-DIW) CSR-DIW ปี 2553 และได้รับรางวัล CSR-DIW AWARD ปี 2555, CSR-DIW CONTINUOUS AWARD ปี 2556 และ CSR-DIW ADVANCE AWARD ระดับ 4 ปี 2556 มาใช้ทำการพัฒนาผู้มีส่วนได้ส่วนเสียทั้งหมดที่เกี่ยวข้องกับบริษัทไม่ว่าจะเป็นผู้ถือหุ้น ผู้ลงทุน ลูกค้า ชาวไร่ ผู้ขาย พนักงาน ชุมชน สังคม หน่วยงานราชการ และอื่นๆ ทำให้การบริหารของบริษัท เกิดความยั่งยืน และอยู่ในกรอบของการสนับสนุนและเกื้อกูลต่อกัน อันจะเป็นประโยชน์ต่อทุกฝ่ายทั้งในระยะสั้นและระยะยาวต่อไป

กลยุทธ์ในการดำเนินงาน

กลุ่มบริษัทมองว่าอุตสาหกรรมอ้อยและน้ำตาลของประเทศไทยมีความได้เปรียบในเชิงการแข่งขันเป็นอันดับต้นๆ ของโลก โดยประเทศไทยเป็นประเทศที่ส่งออกน้ำตาลมากเป็นอันดับสามของโลก โดยมีความได้เปรียบในเชิงภูมิศาสตร์เมื่อเทียบกับประเทศคู่แข่งอื่นๆ เพราะประเทศไทยอยู่ในภูมิภาคเอเชีย ซึ่งเป็นภูมิภาคที่มีการบริโภคน้ำตาลที่สูงที่สุดในโลก และอัตราการเติบโตของการบริโภคยังสูงกว่าค่าเฉลี่ยมากโดยเป็นผลจากการเติบโตทางเศรษฐกิจที่รวดเร็วของภูมิภาค การขับเคลื่อนของอุตสาหกรรมอ้อยและน้ำตาลไทยจะมีผลต่อเศรษฐกิจและความเป็นอยู่ของประชากรในภูมิภาคเอเชียเป็นอย่างมาก ผสมกับความได้เปรียบในเชิงการผลิตน้ำตาลของโรงงานน้ำตาลในประเทศไทยซึ่งมีประสิทธิภาพสูงกว่าโรงงานน้ำตาลในประเทศเพื่อนบ้านมาก และโรงงานน้ำตาลไทยยังสามารถขยายต่อยอดธุรกิจไปยังธุรกิจไฟฟ้า และเอทานอล ซึ่งเพิ่มอัตราการทำการไร่อ้อยอีกทางหนึ่ง

ปัจจุบัน บริษัทจำหน่ายน้ำตาลทรายให้กับลูกค้าทั้งในประเทศและต่างประเทศ ผลิตภัณฑ์น้ำตาลทรายของบริษัทสามารถจำแนกได้เป็น 5 ประเภท ได้แก่ น้ำตาลทรายดิบ (Raw Sugar) น้ำตาลทรายสีน้ำตาล (Brown Sugar) น้ำตาลธรรมชาติ (Natural Sugar) น้ำตาลทรายขาว (White Sugar) และน้ำตาลทรายผสมซูคราโลส (Sucralose Blended Sugar) นอกเหนือจากการผลิตและจำหน่ายน้ำตาลทรายแล้ว บริษัทยังมุ่งเน้นในเรื่องคุณภาพของผลิตภัณฑ์และการบริการที่เป็นเลิศ บริษัทมีการพัฒนาระบบการผลิตให้มีความยืดหยุ่น เพื่อให้สามารถปรับเปลี่ยนขนาดและบรรจุภัณฑ์ตามที่ต้องการได้

1.1.2 การเปลี่ยนแปลงและพัฒนาการที่สำคัญ

รายละเอียดการเปลี่ยนแปลงและพัฒนาการที่สำคัญ

ปี	การเปลี่ยนแปลงและพัฒนาการที่สำคัญ
2564	ในเดือนธันวาคม 2564 เริ่มประกอบกิจการเต็มกำลังการผลิต สำหรับโรงงานน้ำตาลสีคิ้ว

ปี	การเปลี่ยนแปลงและพัฒนากิจการที่สำคัญ
2563	กองทุนรวมโครงสร้างพื้นฐานโรงไฟฟ้ากลุ่มน้ำตาลนครบุรี จัดทะเบียนเข้าตลาดหลักทรัพย์แห่งประเทศไทย โดยชื่อย่อที่ใช้ในการซื้อขายหน่วยลงทุน คือ “KBSPIF” เพื่อเสนอขายหน่วยลงทุนให้แก่บุคคลทั่วไป
2562	ยื่นแบบแสดงรายการข้อมูลเสนอขายหน่วยลงทุนและร่างหนังสือชี้ชวนของกองทุนรวมโครงสร้างพื้นฐานโรงไฟฟ้ากลุ่มน้ำตาลนครบุรี (KBSPIF)
2561	ในเดือนพฤศจิกายน 2561 บริษัทได้เปิดเผยสารสนเทศลงทุนโครงการโรงงานน้ำตาลและโรงไฟฟ้า ที่อำเภอสีคิ้ว มูลค่าโครงการประมาณ 4,000 ล้านบาท
2560	ในเดือนพฤศจิกายน 2560 บริษัท ได้รับใบรับรองเป็นสมาชิกของแนวร่วมปฏิบัติของภาคเอกชนไทยในการต่อต้านทุจริต (Thailand's Private Sector Collective Action Coalition Against Corruption)
2559	ในเดือนมีนาคม 2559 บริษัทได้ประกาศเจตนารมณ์เข้าเป็นแนวร่วมปฏิบัติของภาคเอกชนไทยในการต่อต้านทุจริต (Thailand's Private Sector Collective Action Coalition Against Corruption)
2558	- ในช่วงต้นเดือนมกราคม 2558 บริษัท ผลิตไฟฟ้านครบุรี จำกัด ซึ่งเป็นบริษัทย่อย เริ่มขายไฟฟ้า COD (Commercial Operating Date) ให้การไฟฟ้าฝ่ายผลิตแห่งประเทศไทย ตามสัญญาชนิด Firm 22 เมกะวัตต์ - ในช่วงเดือนธันวาคม 2558 ขยายกำลังการผลิตจาก 23,000 ตันต่อวัน เป็น 35,000 ตันต่อวัน
2557	เปิดตัว KBS Brand
2556	บริษัทเพิ่มทุนจดทะเบียนเป็น 600 ล้านบาท
2555	เข้าทำสัญญา Strategic Alliance Agreement กับกลุ่มบริษัทมิตรชัยจากประเทศญี่ปุ่น
2554	บริษัทเพิ่มทุนจดทะเบียนเป็น 500 ล้านบาท และนำหุ้นของบริษัทเข้าจดทะเบียนในตลาดหลักทรัพย์แห่งประเทศไทย
2553	บริษัทได้แปรสภาพเป็นบริษัทมหาชน เปลี่ยนชื่อเป็น บริษัท น้ำตาลนครบุรี จำกัด (มหาชน) และขยายกำลังการผลิตจาก 21,000 ตันต่อวัน เป็น 23,000 ตันต่อวัน
2550	บริษัทได้เปลี่ยนชื่อเป็น บริษัท น้ำตาลนครบุรี จำกัด
2540	เพิ่มทุนจดทะเบียนเป็น 350 ล้านบาท เพื่อเพิ่มกำลังการผลิตเป็น 21,000 ตันต่อวัน
2539	บริษัทย้ายฐานการผลิตไปตั้งที่ อำเภอครบุรี จังหวัดนครราชสีมา และเพิ่มทุนจดทะเบียนเป็น 300 ล้านบาท
2510	บริษัทได้มีการจดทะเบียนเพิ่มทุนเป็น 100 ล้านบาท และขยายกำลังการผลิตเป็น 13,690 ตันต่อวัน
2508	จัดตั้ง บริษัท อุตสาหกรรมหนองใหญ่ จำกัด ด้วยทุนจดทะเบียน 1 ล้านบาท ณ อำเภอหนองใหญ่ จังหวัดชลบุรี กำลังการผลิตเริ่มต้นที่ 1,500 ตันต่อวัน

1.1.3 การใช้เงินระดมทุนตามวัตถุประสงค์ที่แจ้งในแบบแสดงรายการข้อมูลการเสนอขายหลักทรัพย์

มีการเสนอขายตราสารทุน หรือตราสารหนี้หรือไม่ : ไม่มี

1.1.4 ข้อผูกพันที่บริษัทให้คำมั่นไว้ในแบบแสดงรายการข้อมูล รวมทั้งการปฏิบัติให้เป็นไปตามข้อผูกพันหรือเงื่อนไขดังกล่าวในปีต่อ ๆ มา

มีการออกตราสารที่มีข้อผูกพันหรือเงื่อนไขหรือไม่ : ไม่มี

1.1.5 ข้อมูลทั่วไปของบริษัท ⁽¹⁾

ชื่อบริษัท : บริษัท น้ำตาลนครบุรี จำกัด (มหาชน)
ชื่อย่อหลักทรัพย์ : KBS
สถานที่ตั้งสำนักงานใหญ่ : เลขที่ 5 ซอยสุขุมวิท 57 แขวงคลองตันเหนือ เขตวัฒนา
จังหวัด : กรุงเทพฯ
รหัสไปรษณีย์ : 10110
ประเภทธุรกิจ : ผลิตและจำหน่ายน้ำตาลทราย

และธุรกิจที่เกี่ยวข้องกับผลิตภัณฑ์พลอยได้ที่ได้จากการผลิตน้ำตาลทราย ได้แก่
การขายกากน้ำตาล การขายไฟฟ้า

เลขทะเบียนบริษัท : 0107553000191

โทรศัพท์ : 0-2725-4888

โทรสาร : 0-2725-4877

เว็บไซต์บริษัท : <http://www.kbs.co.th>

อีเมล : nannapat.b@kbs.co.th

จำนวนหุ้นที่จำหน่ายได้แล้วทั้งหมด (หุ้น)

หุ้นสามัญ : 600,000,000

หุ้นบุริมสิทธิ : 0

หมายเหตุ : ⁽¹⁾ ณ 31 ธันวาคม 2567 บริษัทมีหุ้นซื้อคืน จำนวน 450,000 หุ้น

รูปภาพโลโก้ขององค์กร



1.2 ลักษณะการประกอบธุรกิจ

1.2.1 โครงสร้างรายได้

โครงสร้างรายได้ของสายผลิตภัณฑ์หรือกลุ่มธุรกิจ

	2565	2566	2567
รายได้จากการดำเนินงานรวม (พันบาท)	11,035,128.10	12,743,791.90	12,004,943.20
ขายน้ำตาลในประเทศ (พันบาท)	1,847,791.70	1,996,907.70	3,200,106.60
การขายต่างประเทศ (พันบาท)	6,210,915.40	7,696,643.30	5,819,698.90
การขายกากน้ำตาล (พันบาท)	990,298.60	1,038,117.80	1,180,862.50
การขายไฟฟ้า (พันบาท)	1,221,709.90	1,101,688.40	863,628.70
การขายและการให้บริการการเกษตร (พันบาท)	665,463.50	718,070.80	809,043.80
รายได้อื่น (พันบาท)	98,949.00	192,363.90	131,602.60
ไม่มี (พันบาท)	0.00	0.00	0.00
อื่น ๆ (พันบาท)	0.00	0.00	0.00
รายได้จากการดำเนินงานรวม (%)	100.00%	100.00%	100.00%
ขายน้ำตาลในประเทศ (%)	16.74%	15.67%	26.66%
การขายต่างประเทศ (%)	56.28%	60.40%	48.48%
การขายกากน้ำตาล (%)	8.97%	8.15%	9.84%
การขายไฟฟ้า (%)	11.07%	8.64%	7.19%
การขายและการให้บริการการเกษตร (%)	6.03%	5.63%	6.74%
รายได้อื่น (%)	0.90%	1.51%	1.10%
ไม่มี (%)	0.00%	0.00%	0.00%
อื่น ๆ (%)	0.00%	0.00%	0.00%

โครงสร้างรายได้จากในประเทศและจากต่างประเทศ

	2565	2566	2567
รายได้รวม (พันบาท)	11,035,128.10	12,743,791.90	12,004,943.20
รายได้จากในประเทศ (พันบาท)	1,847,791.70	1,996,907.70	3,200,106.60
รายได้จากต่างประเทศ (พันบาท)	6,210,915.40	7,696,643.30	5,819,698.90
ประเทศฮ่องกง (พันบาท)	6,210,915.40	7,696,643.30	5,819,698.90
ประเทศอื่น ๆ (พันบาท)	0.00	0.00	0.00
รายได้รวม (%)	100.00%	100.00%	100.00%
รายได้จากในประเทศ (%)	16.74%	15.67%	26.66%
รายได้จากต่างประเทศ (%)	56.28%	60.40%	48.48%

	2565	2566	2567
ประเทศฮ่องกง (%)	100.00%	100.00%	100.00%
ประเทศอื่น ๆ (%)	0.00%	0.00%	0.00%

รายได้อื่น ตามที่ระบุในงบการเงิน

	2565	2566	2567
รายได้อื่นรวม (พันบาท)	2,976,421.00	3,050,240.90	2,985,137.60
รายได้อื่นจากการดำเนินงาน (พันบาท)	98,949.00	192,363.90	131,602.60
การขายกากน้ำตาล (พันบาท)	990,298.60	1,038,117.80	1,180,862.50
การขายไฟฟ้า (พันบาท)	1,221,709.90	1,101,688.40	863,628.70
การขายและการให้บริการการเกษตร (พันบาท)	665,463.50	718,070.80	809,043.80
รายได้อื่นนอกเหนือจากการดำเนินงาน (พันบาท)	0.00	0.00	2,853,535.00

ส่วนแบ่งกำไร (ขาดทุน) ของการร่วมค้าและบริษัทร่วมตามวิธีส่วนได้เสีย

	2565	2566	2567
ส่วนแบ่งกำไร (ขาดทุน) (พันบาท)	1.80	2.40	0.16

1.2.2 ข้อมูลเกี่ยวกับผลิตภัณฑ์

1.2.2.1 ลักษณะผลิตภัณฑ์หรือบริการ และการพัฒนานวัตกรรมธุรกิจ

1. ธุรกิจผลิตและจำหน่ายน้ำตาลทราย

ผลิตภัณฑ์น้ำตาลทรายของบริษัทสามารถจำแนกได้ 5 ชนิด

น้ำตาลทรายดิบ (Raw Sugar)

น้ำตาลทรายดิบ คือ น้ำตาลทรายที่ได้จากกระบวนการผลิตขั้นต้น มีสีน้ำตาลเข้ม ยังมีสิ่งเจือปนเหลืออยู่และมีความบริสุทธิ์ต่ำ น้ำตาลทรายดิบจะต้องผ่านกระบวนการทำให้บริสุทธิ์ (Refine) ให้เป็นน้ำตาลทรายขาวหรือน้ำตาลทรายขาวบริสุทธิ์ก่อน จึงจะสามารถนำไปบริโภคได้

น้ำตาลทรายสีน้ำตาล (Brown Sugar) และน้ำตาลธรรมชาติ (Nature Sugar)

น้ำตาลทรายสีน้ำตาลและน้ำตาลธรรมชาติ คือ น้ำตาลทรายที่ผ่านกระบวนการทำให้บริสุทธิ์แล้ว แต่ไม่ได้ผ่านกระบวนการลดค่าสี ทำให้สีของน้ำตาลเป็นเหลืองแกมทอง สามารถนำไปบริโภคได้ เป็นที่นิยมในกลุ่มผู้บริโภคที่ต้องการหรือชื่นชอบรสชาติและกลิ่นน้ำตาลที่เป็นน้ำตาลอ้อย รวมถึงผู้ที่มีความใส่ใจในเรื่องสุขภาพ

น้ำตาลทรายขาว (White Sugar)

น้ำตาลทรายขาว คือ น้ำตาลทรายที่ได้จากการนำเอาน้ำตาลทรายดิบมาผ่านกระบวนการทำให้บริสุทธิ์ (Refined) เพื่อสกัดเอาสิ่งเจือปนออกจนได้เป็นน้ำตาลทรายขาวที่มีความสะอาด น้ำตาลประเภทนี้ โดยทั่วไปเป็นวัตถุดิบในโรงงานอุตสาหกรรมอาหารที่ต้องการความบริสุทธิ์ปานกลาง เช่น เครื่องดื่มชูกำลัง นมข้นหวาน และนมเปรี้ยว เป็นต้น

น้ำตาลทรายขาวบริสุทธิ์ (Refined Sugar) และน้ำตาลทรายขาวบริสุทธิ์พิเศษ (Super Refined Sugar)

น้ำตาลทรายขาวบริสุทธิ์และน้ำตาลทรายขาวบริสุทธิ์พิเศษ คือ น้ำตาลทรายที่ได้จากการนำเอาน้ำตาลทรายดิบมาผ่านกระบวนการทำให้บริสุทธิ์ (Refined) เช่นเดียวกับน้ำตาลทรายขาว แต่จะมีความบริสุทธิ์มากกว่า โดยมีลักษณะเป็นเกล็ดสีขาวใส ด้วยคุณสมบัตินี้เองจึงนิยมนำมาใช้เป็นวัตถุดิบในอุตสาหกรรมที่ต้องการใช้น้ำตาลที่มีความบริสุทธิ์มาก เช่น อุตสาหกรรมอาหาร ยา และเครื่องสำอางค์ นอกจากนี้ น้ำตาลทรายขาวบริสุทธิ์ยังเป็นที่นิยมของประชาชนเพื่อใช้บริโภคทั่วไป

น้ำตาลทรายผสมซูคราโลส (Sucralose Blended Sugar)

น้ำตาลชนิดกรรมสิทธิ์ที่มีคุณสมบัติหวานเป็น 2 เท่า เพราะมีส่วนผสมของซูคราโลส ซึ่งเป็นน้ำตาลสกัดเข้มข้นจากอ้อยธรรมชาติ 100% ให้ทั้งความประหยัด สะอาดและปลอดภัย เหมาะที่จะเป็นเพื่อนคู่คิดที่ช่วยลดต้นทุนให้แก่ผู้ประกอบการรายย่อย เพิ่มผลกำไรให้มากขึ้น และเป็นเพื่อนคู่ครัวของผู้บริโภคที่จะทำให้การทำอาหารได้ทั้งคุณค่าทางโภชนาการและรสชาติที่ดีขึ้นสามารถนำไปปรุงอาหารได้ทั้งร้อนและเย็น โดยที่ยังคงความหวานไว้ ใช้ได้กับอาหารและเครื่องดื่มทุกชนิด

2. ธุรกิจเกี่ยวกับผลิตภัณฑ์พลอยได้จากการผลิตน้ำตาลทราย

นอกจากการผลิตและจำหน่ายน้ำตาลคุณภาพแล้ว บริษัทสามารถนำผลิตภัณฑ์พลอยได้จากกระบวนการผลิตน้ำตาลทราย ไปสร้างรายได้เพิ่มเติมด้วยการต่อยอดธุรกิจเข้าสู่ธุรกิจชีวพลังงาน เพื่อสร้างมูลค่าเพิ่มให้สูงสุด ดังต่อไปนี้

กากน้ำตาล (Molasses)

กากน้ำตาลเป็นผลิตภัณฑ์พลอยได้ที่ได้จากกระบวนการเคี่ยวน้ำตาล มีลักษณะเป็นของเหลวเหนียวข้นสีน้ำตาลเข้ม โดยปกติบริษัทจะได้กากน้ำตาลประมาณ 43 - 45 กิโลกรัม จากปริมาณอ้อย 1 ตัน บริษัทขายให้กับลูกค้าในหลากหลายอุตสาหกรรม เพื่อนำไปเป็นวัตถุดิบสำหรับอุตสาหกรรมอาหาร อุตสาหกรรมเครื่องดื่ม แอลกอฮอล์ สุรา ยีสต์ ผงชูรส อาหารสัตว์ น้ำส้มสายชู ซีอิ๊ว และซอสปรุงรส และที่สำคัญโมลาสยังเป็นวัตถุดิบในอุตสาหกรรมพลังงานสำหรับการผลิตเอทานอล

กากอ้อย (Bagasses)

บริษัทนำกากอ้อย (Bagasses) ที่ได้จากกระบวนการที่บอ้อย โดยกลุ่มบริษัทใช้กากอ้อยเป็นเชื้อเพลิงในการผลิตไอน้ำและกระแสไฟฟ้า เพื่อส่งต่อให้โรงงานน้ำตาลและยังสามารถผลิตกระแสไฟฟ้าส่วนเกินเพื่อจำหน่ายให้กับการไฟฟ้าส่วนภูมิภาคและการไฟฟ้าฝ่ายผลิตแห่งประเทศไทย โดยมีบริษัท ผลิตไฟฟ้าการบุรี จำกัด (KPP) เป็นผู้ดำเนินการ ปัจจุบัน KPP จำหน่ายกระแสไฟฟ้าตามสัญญาประเภท Firm ขนาด 22 เมกะวัตต์ ให้การไฟฟ้าฝ่ายผลิตแห่งประเทศไทย (กฟผ.) และมีสัญญาประเภท Non-firm ขนาด 8 เมกะวัตต์ จำนวน 2 สัญญา ให้แก่การไฟฟ้าส่วนภูมิภาค (กฟภ.) ทั้งนี้ เพื่อจัดหาปริมาณไฟฟ้าให้เพียงพอต่อความต้องการใช้ไฟฟ้าที่เพิ่มขึ้นทุกปี และเสริมสร้างความมั่นคงทางด้านพลังงานไฟฟ้าได้อย่างต่อเนื่อง กระทรวงพลังงานโดยสำนักงานนโยบายและแผนพลังงาน จึงได้กำหนดและปรับปรุงแผนพัฒนากำลังการผลิตไฟฟ้าของประเทศไทย พ.ศ. 2553 - 2573 (PDP 2010 ฉบับปรับปรุงครั้งที่ 3) ให้สอดคล้องกับนโยบายการพัฒนาด้านเศรษฐกิจและสังคมของประเทศ

บริษัทขายกระแสไฟฟ้าที่ผลิตได้เกินกว่าความต้องการใช้ภายในโรงงานให้แก่การไฟฟ้าส่วนภูมิภาค (กฟภ.) และการไฟฟ้าฝ่ายผลิตแห่งประเทศไทย (กฟผ.) โดยปัจจุบันกลุ่มบริษัท มีสัญญาซื้อขายไฟฟ้ากับทางภาครัฐ สรุปได้ดังนี้

- การไฟฟ้าส่วนภูมิภาค (กฟภ.) ผู้ผลิตไฟฟ้ารายเล็กมาก (VSPP) Non-Firm ขนาด 8 เมกะวัตต์
- การไฟฟ้าส่วนภูมิภาค (กฟภ.) ผู้ผลิตไฟฟ้ารายเล็กมาก (VSPP) Non-Firm ขนาด 8 เมกะวัตต์
- การไฟฟ้าฝ่ายผลิตแห่งประเทศไทย (กฟผ.) ผู้ผลิตไฟฟ้ารายเล็ก (SPP) Firm ขนาด 22 เมกะวัตต์

นโยบายการวิจัยและพัฒนาในด้านต่าง ๆ และรายละเอียดเกี่ยวกับการพัฒนานวัตกรรมในกระบวนการสินค้าและ/หรือบริการ หรือโมเดลธุรกิจ

นโยบายการวิจัยและพัฒนา (R&D) : ไม่มี

ค่าใช้จ่ายการทำวิจัยและพัฒนา (R&D) ในระยะเวลา 3 ปีที่ผ่านมา

	2565	2566	2567
ค่าใช้จ่ายการทำวิจัยและพัฒนา (R&D) ในระยะเวลา 3 ปีที่ผ่านมา (ล้านบาท)	0.00	0.00	0.00

1.2.2.2 นโยบายการตลาดของผลิตภัณฑ์หรือบริการที่สำคัญในปีที่ผ่านมา

จากวิสัยทัศน์ของกลุ่มบริษัท ฝ่ายขายและการตลาดได้นำมาพัฒนาเป็นกลยุทธ์เพื่อตอบสนองวิสัยทัศน์นั้น ซึ่งคือการขยายตลาดและพัฒนาผลิตภัณฑ์ หมายถึงการขยายไปสู่กลุ่มผู้ผลิตรายย่อยและกลุ่มผู้บริโภคให้มากขึ้น ดังนั้นการสร้างความรับรู้หรือการทำให้ KBS เป็นที่รู้จักจึงเป็นสิ่งสำคัญมาก โดยเฉพาะอย่างยิ่ง การขยายธุรกิจของเราเข้าสู่ตลาดผู้บริโภค จึงเป็นที่มาของกลยุทธ์สร้าง แบรินด์เคบีเอส (KBS) ทั้งตลาดในประเทศและตลาดต่างประเทศ

การขยายภายในประเทศ

บริษัทจำหน่ายน้ำตาลผ่านช่องทางต่างๆ ได้แก่ ลูกค้าอุตสาหกรรม ลูกค้าโมเดิร์นเทรด และผู้กระจายสินค้า (ยี่ปั้ว) มีรายละเอียดดังนี้

- **ลูกค้าอุตสาหกรรม** บริษัทจำหน่ายน้ำตาลทรายขาวบริสุทธิ์พิเศษ, น้ำตาลทรายขาวบริสุทธิ์ น้ำตาลทรายขาว และน้ำตาลทรายธรรมชาติ ให้กับลูกค้าอุตสาหกรรมเพื่อนำไปใช้แปรรูปเป็นวัตถุดิบของผลิตภัณฑ์อาหารและเครื่องดื่มต่างๆ โดยปกติบริษัทจะทำสัญญาซื้อขายน้ำตาลเป็นรายปี เพื่อกำหนดปริมาณและราคาขายที่แน่นอนกับลูกค้ากลุ่มนี้ กลยุทธ์ที่บริษัทใช้ในการรักษาลูกค้ากลุ่มนี้คือด้านคุณภาพของสินค้าที่ตอบสนองความต้องการ คุณภาพมาตรฐานต่างๆ ที่เกี่ยวกับการผลิตและความปลอดภัยด้านอาหาร การบริการที่ดี การส่งสินค้าตรงตามเวลาที่กำหนด และการใส่ใจในข้อกำหนดของลูกค้า รวมถึงการร่วมพัฒนาและศึกษาด้านการบริหารจัดการต้นทุนร่วมกัน

- **ลูกค้าโมเดิร์นเทรด** บริษัทจำหน่ายน้ำตาลทรายขาวบริสุทธิ์ และน้ำตาลทรายธรรมชาติ ด้วยบรรจุภัณฑ์ภายใต้ตราสินค้าของบริษัท คือ KBS FIRST และ KBS BROWN อีกทั้ง บริษัทยังรับผลิตภายใต้บรรจุภัณฑ์ตามขนาดและพิมพ์ชื่อยี่ห้อของลูกค้าตามที่ลูกค้ากำหนด (บริษัทเป็น Original Equipment Manufacturer หรือ OEM) ซึ่งเป็นกระบวนการผลิตเดียวกันโดยผลิตจากอ้อยคุณภาพดีด้วยกระบวนการผลิตตามมาตรฐานอุตสาหกรรม ผ่านกระบวนการทำให้บริสุทธิ์ด้วยวิธีการกรองและตกผลึกจนได้น้ำตาลที่มีความใสสะอาดทุกเกล็ด น้ำตาลทรายธรรมชาติ KBS Brown ที่มีกลิ่นหอมจากอ้อยธรรมชาติ หวาน กลมกล่อม สะอาด ปลอดภัย โดยปกติ บริษัทจะทำสัญญาซื้อขายน้ำตาลกับลูกค้ากลุ่มนี้เป็นรายปี เพื่อกำหนดปริมาณขายและราคาขายที่แน่นอน เช่นเดียวกับลูกค้าอุตสาหกรรม ลูกค้าของบริษัทในกลุ่มนี้ ได้แก่ Hyper Market, Supermarket และร้านสะดวกซื้อ

- **ผู้กระจายสินค้า (ยี่ปั้ว)** กลุ่มบริษัท ขายน้ำตาลทรายขาวบริสุทธิ์ น้ำตาลทรายขาวธรรมด และน้ำตาลทรายสีรำ และน้ำตาลทรายผสมซูคราโลส ในทั้งบรรจุภัณฑ์ขนาดทั่วไป 50 กิโลกรัม และ ขนาดเล็กใช้ในครัวเรือน 1 กิโลกรัม ให้ผู้กระจายสินค้า (ยี่ปั้ว) เพื่อนำไปกระจายต่อให้ร้านค้ารายย่อย และผู้ประกอบการ SME ต่อไป

การขยายต่างประเทศ

- **การขายน้ำตาลทรายดิบส่งมอบ** อนท. โคเวตา ข. ถูกแบ่งเป็น 2 ส่วนเท่าๆ กัน ส่วนแรกโรงงานจะส่งให้ อนท. เป็นผู้ขาย ส่วนที่สองบริษัทจะนำกลับมาขายเองโดยจะขายเช่นเดียวกับการขายน้ำตาลโคเวตา ค.

- **การขายน้ำตาลทรายต่างประเทศ** ตาม พ.ร.บ. อ้อยและน้ำตาลทราย โรงงานน้ำตาลจะสามารถส่งออกน้ำตาลทรายผ่านทางตัวแทนส่งออกซึ่งได้รับอนุญาตจาก กอน. เท่านั้น ปัจจุบันมีบริษัทผู้ส่งออกที่ได้รับอนุญาตจาก กอน. จำนวน 7 บริษัท โดยบริษัทได้มอบหมายให้ บริษัท ค่าผลผลิตน้ำตาล จำกัด และบริษัท เวสต์ ซูการ์ เอ็กซ์พอร์ต จำกัด เป็นตัวแทนในการส่งมอบสินค้า จัดการเกี่ยวกับเอกสารส่งออก และดำเนินพิธีการทางศุลกากร รวมถึงดำเนินการเก็บเงินจากลูกค้าของบริษัท

สัดส่วนการจำหน่าย ในประเทศต่อการส่งออกไปจำหน่ายต่างประเทศ

ประเทศ	สัดส่วน (%)
ฮ่องกง	70.00

สภาพการแข่งขันภายในอุตสาหกรรมในปีที่ผ่านมา

Green Pool คาดการณ์การผลิต 2566/2567 อ้อยน้ำตาลทั่วโลกจะเกินดุลเล็กน้อยประมาณ 0.463 ล้านตัน แต่สำหรับปีการผลิต 2567/2568 อ้อยน้ำตาลทั่วโลกจะกลับมาขาดดุลที่ 3.273 ล้านตัน โดยมีปัจจัยหลักจากประเทศบราซิลที่มีแนวโน้มผลผลิตลดลงเป็นจำนวนมาก จากผลกระทบของฝนทิ้งช่วงในปีที่ผ่านมา กระบอบตออ้อย และอ้อยปลูกใหม่บางส่วนถูกไฟไหม้เสียหาย ในขณะที่ประเทศไทยและประเทศอินเดียมีแนวโน้มผลผลิตน้ำตาลที่จะกลับฟื้นตัวขึ้น จากสภาพฝนที่กลับมาตกเป็นปกติ แต่โดยรวมแล้วปริมาณผลผลิตน้ำตาลทั่วโลกยังคงอยู่ในระดับที่ต่ำกว่าความต้องการที่มีอัตราการเติบโตเพิ่มขึ้นปีละ 1-2%

ปัจจุบันประเทศไทยมีโรงงานน้ำตาลจำนวน 57 โรงงาน และในปีการผลิต 2566/2567 มีปริมาณที่บอ้อยรวม 82.17 ล้านตัน ผลิตน้ำตาลทรายรวมได้ 8.81 ล้านตันต่อปี

รูปภาพสภาพการแข่งขันภายในอุตสาหกรรมในปีที่ผ่านมา

บทบาทของประเทศต่าง ๆ ในอุตสาหกรรมน้ำตาลของโลก

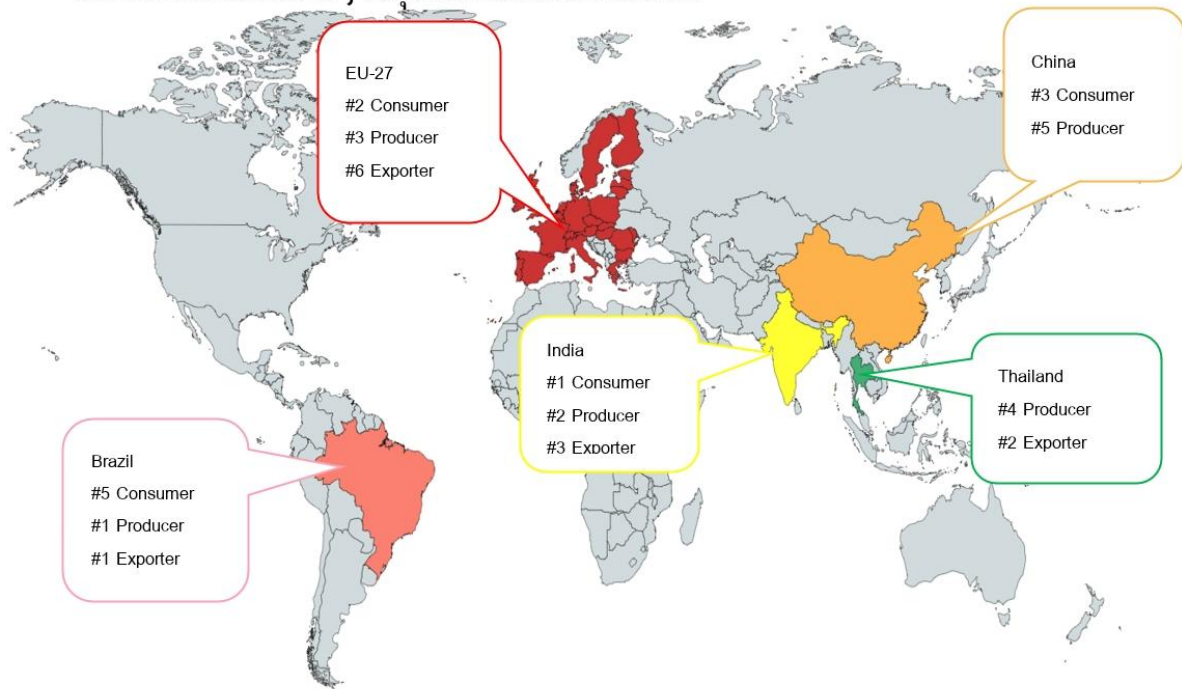

1.2.2.3 การจัดหาผลิตภัณฑ์และบริการ

โรงงานน้ำตาลจะส่งเสริมการปลูกอ้อยกับเกษตรกรและจัดหาอ้อยเขตพื้นที่ใกล้เคียงโรงงานในรัศมีประมาณ 50 กิโลเมตร เพื่อประหยัดค่าใช้จ่ายในการขนส่งให้กับเกษตรกร ปัจจัยหลักที่เกี่ยวข้องกับราคาอ้อยประกอบด้วย ราคาน้ำตาลทรายในประเทศและราคาน้ำตาลทรายต่างประเทศและอัตราแลกเปลี่ยนเงินตรา ปัจจัยสภาพอากาศเป็นพื้นฐานสำคัญที่จะทำให้ได้ปริมาณอ้อยเข้าหีบมากหรือน้อย และมีผลต่อต้นทุนการผลิตน้ำตาล เนื่องจากปริมาณอ้อยที่เข้าสู่ระบบการผลิตที่เหมาะสมกับกำลังผลิตของโรงงานจะช่วยให้ต้นทุนรวมของการผลิตต่อหน่วยลดลง สำหรับผู้ผลิตน้ำตาลที่มีโรงงานตั้งอยู่ในเขตภาคอีสานตอนล่าง ซึ่งเป็นโรงงานน้ำตาลในระยะห่างประมาณ 80 ถึง 120 กิโลเมตร มีจำนวน 6 แห่ง มีท่าเลที่ตั้งและพื้นที่ปลูกอ้อยอยู่ใกล้เคียงกัน ประกอบด้วย กลุ่มน้ำตาลครบุรี (โรงงานน้ำตาลครบุรี และโรงงานน้ำตาลสีคิ้ว) บริษัท น้ำตาลสุรินทร์ จำกัด บริษัท อุตสาหกรรมโคราช จำกัด บริษัท น้ำตาลบุรีรัมย์ จำกัด (มหาชน) และบริษัท อุตสาหกรรมอ่างเรียน จำกัด โดยมีจำนวน 5 แห่ง ขอบรัศมีระยะห่างประมาณ 80 กิโลเมตร ได้กำหนดและตกลงขอบเขตพื้นที่การส่งเสริม เพื่อลดการทับซ้อนของแหล่งอ้อย ทำให้การจัดการอ้อยและการบริการส่งเสริมด้านวิชาการทำได้อย่างมีประสิทธิภาพช่วยลดต้นทุนและเพิ่มผลผลิต

กำลังการผลิตของบริษัท

	กำลังการผลิต	ใช้ไปทั้งหมด (ร้อยละ)
โรงงานน้ำตาลครบุรี (ต้น)	35,000.00	100.00
โรงงานน้ำตาลสีคิ้ว (ต้น)	12,000.00	100.00

กระบวนการผลิตน้ำตาลทรายจะเริ่มต้นจากการหีบอ้อยเพื่อสกัดน้ำอ้อย โรงงานน้ำตาลส่วนใหญ่จะเริ่มเปิดการหีบอ้อยในปลายเดือนพฤศจิกายนหรือต้นเดือนธันวาคมของแต่ละปี กระบวนการหีบอ้อยมีค่าใช้จ่ายในการเริ่มเดินเครื่อง (Start-up costs) เป็นค่าใช้จ่ายคงที่ (fixed cost) ที่สูงมาก ดังนั้นเมื่อเริ่มเปิดหีบโรงงานน้ำตาลจะดำเนินการผลิตอย่างต่อเนื่องตลอด 24 ชั่วโมง

กระบวนการหีบอ้อยจะสิ้นสุด (การปิดหีบ) ประมาณช่วงเดือนเมษายน รวมจำนวนวันในการเดินเครื่องจักรสำหรับกระบวนการหีบอ้อยประมาณ 120 - 150 วัน

กระบวนการผลิตน้ำตาลทรายเป็นกระบวนการที่ต่อเนื่องจากการหีบอ้อย ในฤดูหีบอ้อยโรงงานจะหีบอ้อยเพื่อผลิตน้ำตาลทรายดิบและเก็บสะสมไว้ ในเวลาเดียวกันก็จะผลิตน้ำตาลทรายขาว และน้ำตาลทรายขาวบริสุทธิ์ ในช่วงหลังจากการปิดหีบแล้ว บริษัทจะนำน้ำตาลทรายดิบที่เก็บสะสมไว้จากฤดูการหีบอ้อย มาละลายเพื่อผลิตน้ำตาลทรายขาวและน้ำตาลทรายขาวบริสุทธิ์

การบำรุงรักษาและซ่อมแซมเครื่องจักรในอุตสาหกรรมน้ำตาลจะแบ่งเป็น 2 ช่วง ได้แก่ 1) ช่วงหลังปิดหีบ (เดือนพฤษภาคม ถึง เดือนพฤศจิกายน) จะเป็นการซ่อมแซมเครื่องจักรที่ใช้ในกระบวนการหีบอ้อย สกัดน้ำอ้อยและผลิตน้ำตาลทรายดิบ และ 2) ช่วงหลังจากเสร็จสิ้นการละลายน้ำตาลทรายดิบ (เดือนตุลาคม ถึง เดือนพฤศจิกายน) จะเป็นการซ่อมแซมเครื่องจักรที่ใช้ในกระบวนการผลิตน้ำตาลทรายขาว และน้ำตาลทรายขาวบริสุทธิ์

การจัดหาวัตถุดิบที่ใช้ในการผลิตหรือ การให้บริการ

โรงงานน้ำตาลจะส่งเสริมการปลูกอ้อยกับเกษตรกรและจัดหาอ้อยเขตพื้นที่ใกล้โรงงานในรัศมีประมาณ 50 กิโลเมตร เพื่อประหยัดค่าใช้จ่ายในการขนส่ง ให้กับการเกษตร ปัจจัยหลักที่เกี่ยวข้องกับราคาอ้อยประกอบด้วย ราคาน้ำตาลทรายในประเทศและราคาน้ำตาลทรายต่างประเทศและอัตราแลกเปลี่ยนเงินตรา ปัจจัยสภาพอากาศเป็นพื้นฐานสำคัญที่จะทำให้ได้ปริมาณอ้อยเข้าหีบมากหรือน้อย และมีผลต่อต้นทุนการผลิตน้ำตาล เนื่องจากปริมาณอ้อยที่เข้าสู่ระบบการผลิตที่เหมาะสมกับกำลังผลิตของโรงงานจะช่วยให้ต้นทุนรวมของการผลิตต่อหน่วยลดลง สำหรับผู้ผลิตน้ำตาลที่มีโรงงานตั้งอยู่ในเขตภาคอีสานตอนล่าง ซึ่งเป็นโรงงานน้ำตาลในระยะห่างประมาณ 80 ถึง 120 กิโลเมตร มีจำนวน 6 แห่ง มีทำเลที่ตั้งและพื้นที่ปลูกอ้อยอยู่ใกล้เคียงกัน ประกอบด้วย กลุ่มน้ำตาลนครบุรี (โรงงานน้ำตาลนครบุรี และโรงงานน้ำตาลสีคิ้ว) บริษัท น้ำตาลสุรินทร์ จำกัด บริษัท อุตสาหกรรมโคราช จำกัด บริษัท น้ำตาลบุรีรัมย์ จำกัด (มหาชน) และบริษัท อุตสาหกรรมอ่างเวียง จำกัด โดยมีจำนวน 5 แห่ง ขอบรัศมีระยะห่างประมาณ 80 กิโลเมตร ได้กำหนดและตกลงขอบเขตพื้นที่การส่งเสริม เพื่อลดการทับซ้อนของแหล่งอ้อย ทำให้การจัดการอ้อยและการบริการส่งเสริมด้านวิชาการทำได้อย่างมีประสิทธิภาพช่วยลดต้นทุนและเพิ่มผลผลิต

สัดส่วนการซื้อวัตถุดิบในประเทศและต่างประเทศ

ประเทศ	ชื่อวัตถุดิบ	มูลค่า (บาท)
ไทย	ต้นอ้อย	6,716,407,983.26

ผู้จำหน่ายวัตถุดิบที่สำคัญ

จำนวนผู้จำหน่ายวัตถุดิบที่สำคัญ (ราย) : 9

เป็นชาวไร่ หรือผู้จัดหาวัตถุดิบหลักให้แก่โรงงาน ซึ่งโดยปกติจะมีการประเมินวัตถุดิบร่วมกันว่าสามารถจัดหาวัตถุดิบหลักให้โรงงานในแต่ละฤดูกาลผลิตเป็นจำนวนเท่าใด

1.2.2.4 ทรัพย์สินที่ใช้ในการประกอบธุรกิจ

ทรัพย์สินถาวรหลัก

ทรัพย์สินถาวรหลักที่ใช้ในการประกอบธุรกิจ ได้แก่ ที่ดินและส่วนปรับปรุงที่ดิน อาคารและสิ่งปลูกสร้าง เครื่องจักร อุปกรณ์ เครื่องตกแต่งและเครื่องใช้สำนักงาน ยานพาหนะ งานระบบสาธารณูปโภคและบำบัดน้ำเสีย สินทรัพย์ระหว่างก่อสร้าง มีมูลค่าสุทธิหลังหักค่าเสื่อมราคาสะสม ตามที่ปรากฏในงบการเงินรวมของบริษัท เท่ากับ 7,517.9 ล้านบาท

ราคาประเมินทรัพย์สินถาวรหลัก

ชื่อสินทรัพย์	มูลค่าตามบัญชี / ราคาประเมิน	ลักษณะกรรมสิทธิ์	ภาระผูกพัน	รายละเอียดเพิ่มเติม
ที่ดินและส่วนปรับปรุงที่ดิน	359.40	เป็นเจ้าของ	เป็นหลักประกันการกู้ยืม	เพื่อเป็นหลักทรัพย์ค้ำประกันวงเงินกู้ระยะยาว
อาคารและสิ่งปลูกสร้าง	1,155.00	เป็นเจ้าของ	เป็นหลักประกันการกู้ยืม	เพื่อเป็นหลักทรัพย์ค้ำประกันวงเงินกู้ระยะยาว
เครื่องจักร	5,234.50	เป็นเจ้าของ	เป็นหลักประกันการกู้ยืม	เพื่อเป็นหลักทรัพย์ค้ำประกันวงเงินกู้ระยะยาว
อุปกรณ์	33.20	เป็นเจ้าของ	ไม่มี	-
เครื่องตกแต่งและเครื่องใช้สำนักงาน	26.80	เป็นเจ้าของ	ไม่มี	-
ยานพาหนะ	53.30	เป็นเจ้าของ	ไม่มี	-
งานระบบสาธารณูปโภคและบำบัดน้ำเสีย	593.60	เป็นเจ้าของ	ไม่มี	-

ชื่อสินทรัพย์	มูลค่าตามบัญชี / ราคาประเมิน	ลักษณะกรรมสิทธิ์	ภาระผูกพัน	รายละเอียดเพิ่มเติม
สินทรัพย์ระหว่างก่อสร้าง	62.10	เป็นเจ้าของ	เป็นหลักประกันการกู้ยืมทางธุรกิจ	นำไปเป็นหลักประกันการกู้ยืมทางธุรกิจกับผู้กู้

สินทรัพย์ไม่มีตัวตน

สิทธิในการใช้ทรัพย์สินเพื่อการค้า

ราคาประเมินสินทรัพย์ไม่มีตัวตนที่สำคัญ

ชื่อสินทรัพย์	ประเภท	มูลค่าตามบัญชี / ราคาประเมิน	รายละเอียดเพิ่มเติม
ซอฟต์แวร์ คอมพิวเตอร์	ซอฟต์แวร์	11.96	-
สิทธิการใช้สายส่งไฟฟ้า	อื่น ๆ : สิทธิการใช้สายส่งไฟฟ้า	96.13	-

นโยบายการลงทุนในบริษัทย่อยและบริษัทร่วม

นโยบายการลงทุนในบริษัทย่อยและบริษัทร่วม : มี

บริษัทมีนโยบายที่จะลงทุนเฉพาะในธุรกิจที่เกี่ยวข้องกับธุรกิจหลักของบริษัท ที่บริษัทเห็นว่าก่อให้เกิดประโยชน์ร่วม หรือสนับสนุนการดำเนินธุรกิจของบริษัทเพื่อเพิ่มช่องทางในการหารายได้ และเพิ่มความสามารถในการทำกำไรของบริษัท ทั้งนี้ ในการบริหารงานของบริษัทร่วมหรือย่อยดังกล่าว บริษัทจะแต่งตั้งตัวแทนจากบริษัท เข้าไปร่วมเป็นกรรมการในบริษัทนั้นๆ ในสัดส่วนที่เหมาะสม เพื่อกำกับดูแลการดำเนินงานของบริษัทย่อยให้เป็นไปในทิศทางที่เหมาะสม และเกิดประโยชน์ตอบแทนสูงสุดแก่บริษัทในภาพรวม ปัจจุบันบริษัทได้ลงทุนในบริษัทย่อย 6 บริษัท คือ บริษัท เคบีเอส เทรดิง จำกัด, บริษัท ผลิตไฟฟ้าครบุรี จำกัด, บริษัท ครบุรีการเกษตร จำกัด, บริษัท เคบีเอส อินเวสเมนต์ จำกัด, บริษัท เคบีเอส เคน แอนด์ ซูการ์ จำกัด และ บริษัท เคบีเอส เพาเวอร์ จำกัด โดยปัจจุบันบริษัทถือหุ้นร้อยละ 99.99 ของบริษัทย่อยทั้งหมด และการร่วมค่า 1 บริษัท คือ บริษัท ซี เค เทรดิง (1965) จำกัด ปัจจุบันบริษัทถือหุ้นร้อยละ 49% โดยได้แต่งตั้งผู้บริหารของบริษัทให้ดำรงตำแหน่งกรรมการในบริษัทย่อยและการร่วมค่าดังกล่าว

1.2.2.5 งานที่ยังไม่ได้ส่งมอบ

งานที่ยังไม่ได้ส่งมอบ : ไม่มี

รายละเอียดงานที่ยังไม่ได้ส่งมอบ

จำนวนงานทั้งหมด : N/A

มูลค่างานทั้งหมด : N/A

มูลค่ารับรู้แล้ว : N/A

มูลค่างานคงเหลือที่ยังไม่รับรู้ : N/A

รายละเอียดเพิ่มเติม : -

1.3 โครงสร้างการถือหุ้นของกลุ่มบริษัท

1.3.1 โครงสร้างการถือหุ้นของกลุ่มบริษัท

โครงสร้างการถือหุ้นของกลุ่มบริษัท

1. บริษัท น้ำตาลครบุรี จำกัด (มหาชน) ถือหุ้น
2. บริษัท ผลิตไฟฟ้าครบุรี จำกัด สัดส่วนการถือหุ้น 99.99%
3. บริษัท เคบีเอส เทรดดิ้ง จำกัด สัดส่วนการถือหุ้น 99.99%
4. บริษัท เคบีเอส อินเวสเมนต์ จำกัด สัดส่วนการถือหุ้น 99.99%
5. บริษัท เคบีเอส เคน แอนด์ ซูการ์ จำกัด สัดส่วนการถือหุ้น 99.99% ผ่าน บริษัท เคบีเอส อินเวสเมนต์ จำกัด
6. บริษัท เคบีเอส เพาเวอร์ จำกัด สัดส่วนการถือหุ้น 99.99% ผ่าน บริษัท ผลิตไฟฟ้าครบุรี จำกัด
7. บริษัท ครบุรีการเกษตร จำกัด สัดส่วนการถือหุ้น 99.99%
8. บริษัท ซี เค เทรดดิ้ง (1965) จำกัด สัดส่วนการถือหุ้น 49.00%

นโยบายการแบ่งการดำเนินงานของบริษัทในกลุ่ม

ณ วันที่ 31 ธันวาคม 2567 กลุ่มบริษัทประกอบด้วย บริษัท บริษัทย่อย 6 บริษัท โดยแบ่งเป็นบริษัทย่อยที่ได้เริ่มดำเนินการขายและให้บริการแล้ว 5 บริษัท ส่วนอีก 1 บริษัท เป็นบริษัทที่จัดตั้งขึ้นเพื่อรองรับโครงการที่จะเกิดขึ้นในอนาคต และการร่วมค้า 1 บริษัท ได้แก่

1. บริษัท น้ำตาลครบุรี จำกัด (มหาชน)

ประเภทธุรกิจ ผู้ผลิตและจำหน่ายน้ำตาลทรายและผลิตภัณฑ์พลอยได้ภายในและต่างประเทศ

เลขทะเบียนบริษัท 0107553000191

จำนวนทุนสามัญ 600,000,000 หุ้น

ทุนจดทะเบียน 600,000,000 บาท ทุนชำระแล้ว 600,000,000 บาท

ที่ตั้งสำนักงานใหญ่ เลขที่ 5 ซอยสุขุมวิท 57 แขวงคลองตันเหนือ เขตวัฒนา กรุงเทพมหานคร 10110

โทรศัพท์ : +66 2725 4888 โทรสาร : +66 2725 4877

ที่ตั้งโรงงานน้ำตาลครบุรี เลขที่ 289 หมู่ที่ 13 ตำบลจรเข้หิน อำเภอกนครบุรี จังหวัดนครราชสีมา 30250

โทรศัพท์ : +66 44448 338 โทรสาร : +66 44448 500

ที่ตั้งโรงงานน้ำตาลสีคิ้ว เลขที่ 168 หมู่ที่ 6 ตำบลหนองหญ้าขาว อำเภอสีคิ้ว จังหวัดนครราชสีมา 30140

โทรศัพท์ : +66 44001 888 โทรสาร : +66 44001 367

เว็บไซต์ www.kbs.co.th

2. บริษัท ผลิตไฟฟ้าครบุรี จำกัด

การจัดตั้ง บริษัท ผลิตไฟฟ้าครบุรี จำกัด จัดตั้งขึ้นเมื่อวันที่ 11 กรกฎาคม 2551

ประเภทธุรกิจ ดำเนินธุรกิจผลิตกระแสไฟฟ้าโดยใช้กากอ้อยเป็นเชื้อเพลิงหลัก

เลขทะเบียนบริษัท 0105551074993

จำนวนทุนสามัญ 50,000,000 หุ้น

ทุนจดทะเบียน 500,000,000 บาท ทุนชำระแล้ว 500,000,000 บาท

ที่ตั้งสำนักงานใหญ่ เลขที่ 18 หมู่ที่ 13 ตำบลจรเข้หิน อำเภอกนครบุรี จังหวัดนครราชสีมา 30250

โทรศัพท์ : +66 44448 684, +66 44448 669 โทรสาร : +66 44448-096

สาขาที่ 1 เลขที่ 289 หมู่ที่ 13 ตำบลจรเข้หิน อำเภอกนครบุรี จังหวัดนครราชสีมา 30250

โทรศัพท์ : +66 44448 338 โทรสาร : +66 44448 500

สาขาที่ 2 เลขที่ 99 หมู่ที่ 13 ตำบลจรเข้หิน อำเภอกนครบุรี จังหวัดนครราชสีมา 30250

โทรศัพท์ : +66 44448 684, +66 44448 669 โทรสาร : +66 44448-096

ที่ตั้งโรงงาน เลขที่ 18 หมู่ที่ 13 ตำบลจรเข้หิน อำเภอกนครบุรี จังหวัดนครราชสีมา 30250

โทรศัพท์ : +66 44448 684, +66 44448 669 โทรสาร : +66 44448-096

3. บริษัท เคบีเอส เทรดดิ้ง จำกัด

การจัดตั้ง ชื่อเดิม บริษัท จักรกลเกษตรบริการ จำกัด จัดตั้งขึ้นเมื่อวันที่ 22 กรกฎาคม 2551 และเปลี่ยนชื่อเป็น บริษัท เคบีเอส เทรดดิ้ง จำกัด

เมื่อวันที่ 17 ตุลาคม 2556

ประเภทธุรกิจ ดำเนินธุรกิจ การซื้อขายน้ำตาล และผลพลอยได้จากการผลิตน้ำตาล

เลขทะเบียนบริษัท 0105551079600

จำนวนทุนสามัญ 4,000,000 หุ้น

ทุนจดทะเบียน 40,000,000 บาท ทุนชำระแล้ว 40,000,000 บาท

ที่ตั้งสำนักงานใหญ่ เลขที่ 289 หมู่ที่ 13 ตำบลจรเข้หิน อำเภอกนครบุรี จังหวัดนครราชสีมา 30250

โทรศัพท์ : +66 44448 338 โทรสาร : +66 44448 500

4. บริษัท เคบีเอส อินเวสเมนต์ จำกัด

การจัดตั้ง จัดตั้งขึ้นเมื่อวันที่ 25 มีนาคม 2557

ประเภทธุรกิจ ดำเนินธุรกิจเป็นบริษัทเพื่อการลงทุน (Holding Company)

เลขทะเบียนบริษัท 0105557044018

จำนวนทุนสามัญ 14,500,000 หุ้น

ทุนจดทะเบียน 145,000,000 บาท ทุนชำระแล้ว 145,000,000 บาท

ที่ตั้งสำนักงานใหญ่ เลขที่ 5 ซอยสุขุมวิท 57 แขวงคลองตันเหนือ เขตวัฒนา กรุงเทพมหานคร 10110

โทรศัพท์ : +66 2725 4888 โทรสาร : +66 2725 4877

การดำเนินงาน ในขณะนี้ไม่มีกิจการดำเนินงานอย่างเป็นทางการ

5. บริษัท เคบีเอส เคน แอนด์ ซูการ์ จำกัด

การจัดตั้ง จัดตั้งขึ้นเมื่อวันที่ 28 มีนาคม 2557

ประเภทธุรกิจ เพื่อดำเนินธุรกิจ จัดสรรน้ำให้ความรู้และเพิ่มประสิทธิภาพการปลูกอ้อยให้กับชาวไร่

เลขทะเบียนบริษัท 0105557046355

จำนวนทุนสามัญ 500,000 หุ้น

ทุนจดทะเบียน 5,000,000 บาท ทุนชำระแล้ว 5,000,000 บาท

ที่ตั้งสำนักงานใหญ่ เลขที่ 5 ซอยสุขุมวิท 57 แขวงคลองตันเหนือ เขตวัฒนา กรุงเทพมหานคร 10110

โทรศัพท์ : +66 2725 4888 โทรสาร : +66 2725 4877

ที่ตั้งโรงงาน เลขที่ 168 หมู่ที่ 6 ตำบลหนองหญ้าขาว อำเภอสีคิ้ว จังหวัดนครราชสีมา 30140

โทรศัพท์ : +66 44001 888 โทรสาร : +66 44001 367

6. บริษัท เคบีเอส เพาเวอร์ จำกัด

การจัดตั้ง จัดตั้งขึ้นเมื่อวันที่ 28 มีนาคม 2557

ประเภทธุรกิจ เพื่อดำเนินธุรกิจผลิตกระแสไฟฟ้าใช้ภายในอ้อยเป็นเชื้อเพลิงหลัก

เลขทะเบียนบริษัท 0105557046347

จำนวนทุนสามัญ 24,000,000 หุ้น

ทุนจดทะเบียน 240,000,000 บาท ทุนชำระแล้ว 240,000,000 บาท

ที่ตั้งสำนักงานใหญ่ เลขที่ 5 ซอยสุขุมวิท 57 แขวงคลองตันเหนือ เขตวัฒนา กรุงเทพมหานคร 10110

โทรศัพท์ : +66 2725 4888 โทรสาร : +66 2725 4877

ที่ตั้งโรงงาน เลขที่ 189 หมู่ที่ 6 ตำบลหนองหญ้าขาว อำเภอสีคิ้ว จังหวัดนครราชสีมา 30140

โทรศัพท์ : +66 44001 888 โทรสาร : +66 44001 367

7. บริษัท ครบุรีการเกษตร จำกัด

การจัดตั้ง ชื่อเดิม บริษัท ครบุรีไบโอเอ็นเนอร์ยี จำกัด จัดตั้งขึ้นเมื่อวันที่ 26 สิงหาคม 2547 และเปลี่ยนชื่อเป็น

บริษัท ครบุรีการเกษตร จำกัด เมื่อวันที่ 4 มีนาคม 2567

ประเภทธุรกิจ ดำเนินธุรกิจ รับผิดชอบ และเก็บเกี่ยวผลผลิตทางการเกษตรทุกชนิด

เลขทะเบียนบริษัท 0105547116130

จำนวนทุนสามัญ 4,400,000 หุ้น

ทุนจดทะเบียน 440,000,000 บาท ทุนชำระแล้ว 115,250,000 บาท

ที่ตั้งสำนักงานใหญ่ เลขที่ 5 ซอยสุขุมวิท 57 แขวงคลองตันเหนือ เขตวัฒนา กรุงเทพมหานคร 10110

โทรศัพท์ : +66 2725 4888 โทรสาร : +66 2725 4877

การรวมค่า

8. บริษัท ซี เค เทตติง (1965) จำกัด

การจัดตั้ง จัดตั้งขึ้นเมื่อวันที่ 2 กันยายน 2562

ประเภทธุรกิจ เพื่อดำเนินธุรกิจให้บริการเป็นตัวแทน นายหน้า ในการซื้อขาย และให้บริการด้านการตลาด ส่งเสริมการขายสินค้าอุปโภค บริโภคทุก

ประเภท เลขทะเบียนบริษัท 0105562150530

จำนวนทุนสามัญ 100,000 หุ้น

ทุนจดทะเบียน 10,000,000 บาท ทุนชำระแล้ว 10,000,000 บาท

ที่ตั้งสำนักงานใหญ่ เลขที่ 1168/91 อาคารลุมพินีทาวเวอร์ ชั้น 30 ถนนพระราม 4 แขวงทุ่งมหาเมฆ เขตสาทร กรุงเทพมหานคร 10120

บริษัทที่ลงทุน หรือประกอบธุรกิจในต่างประเทศ - ไม่มี -

แผนผังโครงสร้างการถือหุ้นของกลุ่มบริษัท

รูปแบบผังโครงสร้างการถือหุ้นของกลุ่มบริษัท

โครงสร้างการถือหุ้นของกลุ่มบริษัท

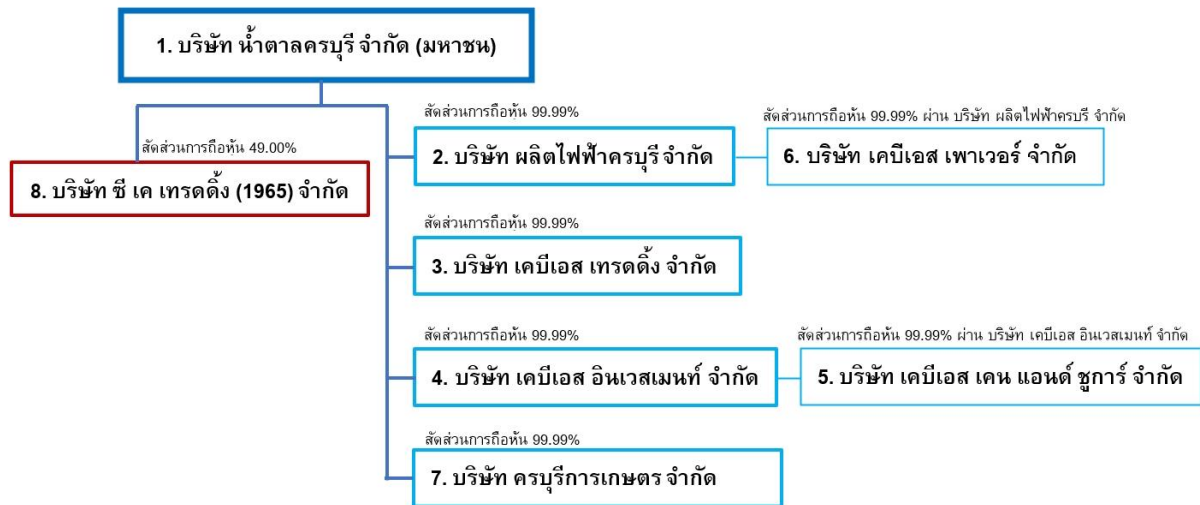

บริษัทย่อย

ชื่อบริษัท	นิติบุคคลที่ถือหุ้นในบริษัทนี้	สัดส่วนการถือหุ้น (%)	สัดส่วนสิทธิออกเสียง (%)
บริษัท ผลิตไฟฟ้าครบุรี จำกัด	บริษัท น้ำตาลครบุรี จำกัด (มหาชน)	99.99%	99.99%
บริษัท เคบีเอส เทรดิง จำกัด	บริษัท น้ำตาลครบุรี จำกัด (มหาชน)	99.99%	99.99%
บริษัท เคบีเอส อินเวสเมนต์ จำกัด	บริษัท น้ำตาลครบุรี จำกัด (มหาชน)	99.99%	99.99%
บริษัท เคบีเอส เคน แอนด์ ชูการ์ จำกัด	บริษัท น้ำตาลครบุรี จำกัด (มหาชน)	99.99%	99.99%
บริษัท เคบีเอส เพาเวอร์ จำกัด	บริษัท น้ำตาลครบุรี จำกัด (มหาชน)	99.99%	99.99%
บริษัท ครบุรีการเกษตร จำกัด	บริษัท น้ำตาลครบุรี จำกัด (มหาชน)	99.99%	99.99%

บริษัทร่วมค้า

ชื่อบริษัท	นิติบุคคลที่ถือหุ้นในบริษัทนี้	สัดส่วนการถือหุ้น (%)	สัดส่วนสิทธิออกเสียง (%)
บริษัท ซี เค เทรดิง (1965) จำกัด	บริษัท น้ำตาลครบุรี จำกัด (มหาชน)	49.00%	49.00%

บริษัทที่ถือหุ้นตั้งแต่ร้อยละ 10 ขึ้นไปของจำนวนหุ้นที่จำหน่ายได้แล้วทั้งหมด

ชื่อบริษัทและสถานที่ตั้งสำนักงานใหญ่	ลักษณะธุรกิจ	ประเภทหุ้น	จำนวนหุ้น	จำนวนหุ้นที่จำหน่ายแล้ว
--------------------------------------	--------------	------------	-----------	-------------------------

ชื่อบริษัทและสถานที่ตั้งสำนักงานใหญ่	ลักษณะธุรกิจ	ประเภทหุ้น	จำนวนหุ้น	จำนวนหุ้นที่จำหน่ายแล้ว
บริษัท ผลิตไฟฟ้าครบุรี จำกัด เลขที่ 18 หมู่ที่ 13 ตำบลระเซห์ อำเภอครบุรี จังหวัดนครราชสีมา 30250 โทรศัพท์ : +66 44448 684, +66 44448 669 โทรสาร : +66 44448-096	ดำเนินธุรกิจผลิตกระแสไฟฟ้าโดยใช้กากอ้อยเป็นเชื้อเพลิงหลัก	หุ้นสามัญ	50,000,000	50,000,000
บริษัท เคบีเอส เทรดดิ้ง จำกัด เลขที่ 289 หมู่ที่ 13 ตำบลระเซห์ อำเภอครบุรี จังหวัดนครราชสีมา 30250 โทรศัพท์ : +66 44448 338 โทรสาร : +66 44448 500	ดำเนินธุรกิจ การซื้อขายน้ำตาลและผลพลอยได้จากการผลิตน้ำตาล	หุ้นสามัญ	4,000,000	4,000,000
บริษัท เคบีเอส อินเวสเมนต์ จำกัด 5 ซอยสุขุมวิท 57 แขวงคลองตันเหนือ เขตวัฒนา จังหวัดกรุงเทพ 10110 โทรศัพท์ : +66 2725 4888 โทรสาร : -	ดำเนินธุรกิจเป็นบริษัทเพื่อการลงทุน	หุ้นสามัญ	14,500,000	14,500,000
บริษัท เคบีเอส เคน แอนด์ ซูการ์ จำกัด 5 ซอยสุขุมวิท 57 แขวงคลองตันเหนือ เขตวัฒนา จังหวัดกรุงเทพ 10110 โทรศัพท์ : +66 2725 4888 โทรสาร : -	ดำเนินธุรกิจ จัดส่งน้ำให้ความรู้ และเพิ่มประสิทธิภาพการปลูกอ้อยให้กับชาวไร่	หุ้นสามัญ	500,000	500,000
บริษัท เคบีเอส เพาเวอร์ จำกัด 5 ซอยสุขุมวิท 57 แขวงคลองตันเหนือ เขตวัฒนา จังหวัดกรุงเทพ 10110 โทรศัพท์ : +66 2725 4888 โทรสาร : -	เพื่อดำเนินธุรกิจผลิตกระแสไฟฟ้าใช้กากอ้อยเป็นเชื้อเพลิงหลัก	หุ้นสามัญ	24,000,000	24,000,000
บริษัท ครบุรีการเกษตร จำกัด 5 ซอยสุขุมวิท 57 แขวงคลองตันเหนือ เขตวัฒนา จังหวัดกรุงเทพ 10110 โทรศัพท์ : +66 2725 4888 โทรสาร : -	ดำเนินธุรกิจ รับผิดชอบ และเก็บเกี่ยวผลผลิตทางการเกษตรทุกชนิด	หุ้นสามัญ	4,400,000	4,400,000
บริษัท ซี เค เทรดดิ้ง (1965) จำกัด 1168/91 อาคารลุมพินีทาวเวอร์ ชั้น 30 ถนนพระราม 4 แขวงทุ่งมหาเมฆ เขตสาทร จังหวัดกรุงเทพ 10120 โทรศัพท์ : +66 2725 4888 โทรสาร : -	ให้บริการเป็นตัวแทน นายหน้า ในการซื้อขาย และให้บริการด้านการตลาด ส่งเสริมการขายสินค้าอุปโภค บริโภคทุกประเภท	หุ้นสามัญ	100,000	100,000

1.3.2 การถือหุ้นของบุคคลที่อาจมีความขัดแย้งถือหุ้นในบริษัทย่อยหรือบริษัทรวมเกินกว่า ร้อยละ 10 ของจำนวนหุ้นที่มีสิทธิออกเสียงของบริษัท

บริษัทมีการถือหุ้นของบุคคลที่อาจมีความขัดแย้งถือหุ้น : ไม่มี
ในบริษัทย่อยหรือบริษัทรวมหรือไม่

1.3.3 ความสัมพันธ์กับกลุ่มธุรกิจของผู้ถือหุ้นใหญ่

บริษัทมีความสัมพันธ์กับกลุ่มธุรกิจของผู้ถือหุ้นใหญ่หรือไม่ : ไม่มี

1.3.4 ผู้ถือหุ้น

รายชื่อผู้ถือหุ้นใหญ่

กลุ่ม/รายชื่อผู้ถือหุ้นใหญ่	จำนวนหุ้น (หุ้น)	% หุ้น
1. บริษัท ครบุรี แคปิตอล จำกัด	172,484,100	28.75
2. SMTBUSA NOMINEES (UK) LIMITED	66,666,666	11.11
3. MITSUI DM SUGAR CO., LTD.	33,333,334	5.56
4. นาย สมเกียรติ ถวิลเดมิทรัพย์	31,520,700	5.25
5. นาย สมชัย ถวิลเดมิทรัพย์	29,529,600	4.92
6. UBS AG LONDON BRANCH	19,027,300	3.17
7. น.ส. จิตสุภา ถวิลเดมิทรัพย์	15,187,500	2.53
8. ด.ช. ธนโชติ ถวิลเดมิทรัพย์	15,187,500	2.53
9. นาย อิศสระ ถวิลเดมิทรัพย์	14,045,000	2.34
10. น.ส. ชลนที ถวิลเดมิทรัพย์	13,880,000	2.31
11. นาย รัสสรค์ ถวิลเดมิทรัพย์	12,125,000	2.02
12. นาย รชฏ ถวิลเดมิทรัพย์	12,125,000	2.02
13. นาย กันย์ ถวิลเดมิทรัพย์	12,060,000	2.01
14. นาย พันธ์ รุ่งนพคุณศรี	9,310,600	1.55
15. บริษัท ทะเลทรัพย์ จำกัด	7,243,000	1.21
16. นาย สมชาย พลาบดีวัฒน์	5,689,900	0.95
17. นาย วรพงศ์ อัครนิเวศน์	5,296,400	0.88
18. นาย สุเทพ วิรุฬหปัญญา	4,950,000	0.83
19. บริษัท ไทยเอ็นวีดีอาร์ จำกัด	4,873,943	0.81
20. นาย ธนาธิป วิวัฒน์กิจเจริญ	4,872,900	0.81
21. นาย ถกล ถวิลเดมิทรัพย์	4,131,250	0.69

ข้อตกลงระหว่างผู้ถือหุ้นใหญ่ (shareholders' agreement)

บริษัทมีข้อตกลงระหว่างผู้ถือหุ้นใหญ่หรือไม่ : ไม่มี

1.4 จำนวนทุนจดทะเบียนและทุนชำระแล้ว

1.4.1 ทุนจดทะเบียนและทุนชำระแล้ว ⁽²⁾

ทุนจดทะเบียนและทุนชำระแล้ว

ทุนจดทะเบียน (ล้านบาท)	:	600,000,000.00
เรียกชำระแล้ว (ล้านบาท)	:	600,000,000.00
หุ้นสามัญ (จำนวนหุ้น)	:	600,000,000
มูลค่าหุ้นสามัญ (หุ้นละ) (บาท)	:	1.00

บริษัทได้เข้าไปจดทะเบียนในตลาดหลักทรัพย์อื่นหรือไม่

บริษัทได้เข้าไปจดทะเบียนในตลาดหลักทรัพย์อื่นหรือไม่ : ไม่มี

หมายเหตุ : ⁽²⁾ ณ 31 ธันวาคม 2567 บริษัทมีหุ้นซื้อคืน จำนวน 450,000 หุ้น

1.4.2 หุ้นประเภทอื่นที่มีสิทธิหรือเงื่อนไขแตกต่างจากหุ้นสามัญ

หุ้นประเภทอื่นที่มีสิทธิหรือเงื่อนไขแตกต่างจากหุ้นสามัญ : ไม่มี

1.4.3 การถือหุ้นโดย บริษัท ไทยเอ็นวีดีอาร์ จำกัด (NVDR)

มีการถือหุ้นโดย บริษัท ไทยเอ็นวีดีอาร์ จำกัด (NVDR)	:	มี
จำนวนหุ้น (หุ้น)	:	4,873,943
คิดเป็นร้อยละ (%)	:	0.81

ผลกระทบต่อสิทธิการออกเสียงของผู้ถือหุ้น

ไม่มีผลกระทบ

1.5 การออกหลักทรัพย์อื่น

1.5.1 หลักทรัพย์แปลงสภาพ

หลักทรัพย์แปลงสภาพ : ไม่มี

1.5.2 หลักทรัพย์ที่เป็นตราสารหนี้

หลักทรัพย์ที่เป็นตราสารหนี้ : ไม่มี

1.6 นโยบายการจ่ายเงินปันผล

นโยบายการจ่ายเงินปันผลของบริษัท

บริษัทมีนโยบายการจ่ายเงินปันผลให้แก่ผู้ถือหุ้นไม่ต่ำกว่าร้อยละ 40 ของกำไรสุทธิของงบการเงินเฉพาะกิจการ ที่เหลือหลังจากหักเงินสำรองต่างๆ ทุกประเภทตามที่ได้กำหนดไว้ในข้อบังคับของบริษัทและตามกฎหมาย หากไม่มีเหตุจำเป็นอื่นใดและการจ่ายเงินปันผลนั้นไม่มีผลกระทบต่อภาระดำเนินงานปกติของบริษัทอย่างมีนัยสำคัญ ตามที่คณะกรรมการพิจารณาเห็นสมควรหรือเหมาะสม และการดำเนินการดังกล่าวจะต้องก่อให้เกิดประโยชน์สูงสุดต่อผู้ถือหุ้น มติคณะกรรมการบริษัทที่พิจารณาเรื่องดังกล่าวนี้ให้นำเสนอเพื่อขออนุมัติจากที่ประชุมผู้ถือหุ้น เว้นแต่เป็นการจ่ายเงินปันผลระหว่างกาลซึ่งคณะกรรมการบริษัทมีอำนาจอนุมัติให้จ่ายเงินปันผลระหว่างกาลได้ แล้วให้รายงานให้ที่ประชุมผู้ถือหุ้นทราบในการประชุมคราวต่อไป

นโยบายการจ่ายเงินปันผลของบริษัทย่อย

บริษัทย่อยของบริษัทมีนโยบายในการจ่ายปันผลไม่น้อยกว่าร้อยละ 40 ของกำไรสุทธิตามงบการเงินของบริษัทย่อยหลังหักภาษีเงินได้นิติบุคคล เงินสำรองตามกฎหมาย และเงินสำรองต่างๆ ทั้งหมด โดยจะพิจารณาประกอบกับกระแสเงินสด ฐานะสภาพคล่องทางการเงิน และแผนการลงทุนในแต่ละช่วงเวลาด้วย

ข้อมูลการจ่ายเงินปันผลย้อนหลัง

	2563	2564	2565	2566	2567
อัตรากำไรสุทธิต่อหุ้น (บาท : หุ้น)	N/A	N/A	0.9500	1.2900	1.3600
อัตราเงินปันผลต่อหุ้น (บาท : หุ้น)	N/A	N/A	0.5000	0.5500	0.7000
อัตราส่วนหุ้นปันผล (จำนวนหุ้นเดิม : หุ้นปันผล)	N/A	N/A	0.0000	0.0000	0.0000
มูลค่าหุ้นปันผลต่อหุ้น (บาท : หุ้น)	N/A	N/A	0.0000	0.0000	0.0000
รวมมูลค่าการจ่ายปันผล (บาท : หุ้น)	N/A	N/A	0.0000	0.0000	0.0000
อัตราการจ่ายเงินปันผลเทียบกับกำไรสุทธิ (%)	N/A	N/A	0.00	0.00	0.00

2. การบริหารจัดการความเสี่ยง

2.1 นโยบายและแผนการบริหารความเสี่ยง

นโยบายและแผนการบริหารความเสี่ยง

นโยบายการบริหารจัดการความเสี่ยง

คณะกรรมการบริษัท นำตาลครบุรี จำกัด (มหาชน) ได้มุ่งมั่นและให้ความสำคัญในการบริหารความเสี่ยง โดยกำหนดกระบวนการบริหารจัดการความเสี่ยง โดยครอบคลุมความเสี่ยงด้านกลยุทธ์ ด้านปฏิบัติการ ด้านการเงิน ด้านสภาพคล่อง ด้านกฎหมายและกฎระเบียบ ด้านการทุจริตคอร์รัปชัน ด้านเทคโนโลยีสารสนเทศ ด้านการตลาด ด้านสิทธิมนุษยชน รวมถึงประเด็นด้านสังคมและสิ่งแวดล้อม และเหตุการณ์ภายนอกที่ส่งผลกระทบต่อบริษัท เพื่อให้สามารถบริหารจัดการความเสี่ยงได้อย่างเป็นระบบ ลดโอกาสหรือความเสียหายที่อาจเกิดจากความเสี่ยง ที่จะส่งผลกระทบต่อการบริหารบรรลุวัตถุประสงค์ของบริษัทให้อยู่ในระดับที่ยอมรับได้ และสอดคล้องไปในทิศทางเดียวกับแผนกลยุทธ์ของบริษัทโดยครอบคลุมถึง

- เหตุที่มาของความเสี่ยง ที่ส่งผลกระทบต่อบริษัททั้งที่เป็นตัวเงิน และไม่ใช้ตัวเงิน รวมทั้งจัดให้มีการทบทวนปัจจัยเสี่ยงทุกครั้งที่มีการ

เปลี่ยนแปลงของปัจจัยเสี่ยงด้านต่างๆ ที่ส่งผลกระทบต่อบริษัท

- ประเมินความเสี่ยง และกำหนดระดับความเสี่ยงที่ยอมรับได้เพื่อใช้เป็นเกณฑ์ในการตอบสนองความเสี่ยงต่อบริษัท
- การประเมินความเสี่ยง โดยประเมินโอกาสเกิดและผลกระทบของความเสี่ยงทั้งในเชิงปริมาณ และ/หรือ เชิงคุณภาพ
- การจัดการความเสี่ยง และการติดตามความเสี่ยงแต่ละประเภทตามลำดับความสำคัญ โดยมีการติดตามความเสี่ยงอย่างสม่ำเสมอและทันต่อ

เหตุการณ์ แนวปฏิบัติ

1. บริษัทดำเนินธุรกิจภายใต้ความเสี่ยงที่ยอมรับได้ เพื่อให้บรรลุวัตถุประสงค์ของบริษัท โดยกำหนดให้การบริหารความเสี่ยงเป็นส่วนหนึ่งของการจัดทำ แผนธุรกิจประจำปี การบริหารงานและตัดสินใจ รวมถึงกระบวนการบริหารโครงการต่างๆ

2. บริษัทจัดให้มีกระบวนการ แนวทาง และมาตรการในการบริหารความเสี่ยง ที่มีคุณภาพเหมาะสมในระดับสากลและเพียงพอ รวมถึงการบ่งชี้วิเคราะห์ ประเมิน จัดลำดับ จัดการ ควบคุม ติดตาม รายงาน ประเมินผล และสื่อสารให้ข้อมูลเกี่ยวกับความเสี่ยงอย่างต่อเนื่อง สม่ำเสมอ และปฏิบัติทั่วทั้งบริษัท 3. จัดให้มีระบบการควบคุมภายในที่ครอบคลุมความเสี่ยงประเภทต่างๆ ที่สำคัญทุกด้าน ทั้งด้านกลยุทธ์ด้านปฏิบัติการ ด้านการเงิน ด้านสภาพคล่อง ด้าน

กฎหมายและกฎระเบียบ ด้านการทุจริตคอร์รัปชัน ด้านการตลาด ด้านเทคโนโลยีสารสนเทศ ด้านการคุ้มครองผู้บริโภค ด้านสิทธิมนุษยชน รวมถึง

ถึง ประเด็น ด้านสังคมและสิ่งแวดล้อม เพื่อให้บริษัทมีระบบการควบคุมภายในที่เหมาะสมและมีประสิทธิภาพ

4. ผู้บริหารและพนักงานทุกคนของบริษัทเป็นเจ้าของความเสี่ยง ซึ่งมีหน้าที่ความรับผิดชอบในการระบุ และประเมินความเสี่ยงของหน่วยงานที่ตนรับผิดชอบ รวมทั้งกำหนดมาตรการที่เหมาะสม เพื่อจัดการความเสี่ยง

5. มุ่งเน้นให้พนักงานทุกระดับบริหารความเสี่ยงในเชิงรุก พร้อมทั้งจัดให้มีแผนดำเนินธุรกิจอย่างต่อเนื่อง (Business Continuity Plan) สำหรับประเด็นที่มี

สาระสำคัญต่อธุรกิจ

6. ความเสี่ยงที่อาจกระทบต่อแผนธุรกิจและกลยุทธ์ของบริษัท ซึ่งมีความเสี่ยงอยู่ในระดับสูงและสูงมากทั้งหมด ต้องรายงานให้คณะกรรมการบริหาร คณะ

กรรมการบริหารความเสี่ยง และคณะกรรมการบริษัทรับทราบ 7. บริษัทส่งเสริมวัฒนธรรมการบริหารความเสี่ยงเพื่อสร้างความเข้าใจ จัดสำนึก และ

ความรับผิดชอบร่วมกันในเรื่องความเสี่ยง การควบคุม และผลกระทบของความเสี่ยงต่อบริษัท ในกระบวนการบริหารและปฏิบัติงานทั่วทั้งบริษัท

2.2 ปัจจัยความเสี่ยงต่อการดำเนินธุรกิจของบริษัท

2.2.1 ความเสี่ยงต่อการดำเนินธุรกิจของบริษัทหรือกลุ่มบริษัทในปัจจุบัน

ความเสี่ยงที่ 1 ความเสี่ยงจากการผันผวนของรายได้จากการขายน้ำตาล

หัวข้อความเสี่ยงที่เกี่ยวข้อง : ความเสี่ยงด้านกลยุทธ์และการประกอบธุรกิจ

- ความผันผวนในอุตสาหกรรมที่ดำเนินธุรกิจอยู่

ลักษณะความเสี่ยง

การผลิตและจำหน่ายน้ำตาลจะมีผลกระทบจากฤดูกาลของอ้อย (Seasonal Effect) ปกติฤดูกาลตัดอ้อยในประเทศไทย จะเริ่มตั้งแต่ช่วงปลายเดือนพฤศจิกายนถึงต้นเดือนธันวาคมและสิ้นสุดการนำอ้อยเข้าหีบในกระบวนการผลิตน้ำตาลในช่วงปลายเดือนมีนาคมหรือต้นเดือนเมษายน ส่วนกระบวนการผลิตน้ำตาลทรายยังคงมีความต่อเนื่อง โรงงานน้ำตาลจะเริ่มขายน้ำตาลตั้งแต่มกราคมเป็นต้นไป และจะทยอยขายไปเรื่อยๆ จนถึงสิ้นปี

ผลกระทบจากความเสี่ยง

บริษัทพิจารณาจังหวะในการขายน้ำตาลจากปัจจัยต่างๆ เช่น ระดับสินค้าคงเหลือที่มีอยู่ การประมาณการผลผลิต และระดับราคาน้ำตาลในตลาดโลก การขายน้ำตาลของบริษัทจึงไม่สม่ำเสมอในแต่ละไตรมาส

มาตรการจัดการความเสี่ยง

-

ความเสี่ยงที่ 2 ความเสี่ยงจากความผันผวนของราคาน้ำตาลตลาดโลก

หัวข้อความเสี่ยงที่เกี่ยวข้อง : ความเสี่ยงด้านกลยุทธ์และการประกอบธุรกิจ

- ความไม่แน่นอนของภาวะเศรษฐกิจ

ลักษณะความเสี่ยง

ในการซื้อขายน้ำตาลในตลาดโลกนั้น น้ำตาลจัดได้ว่าเป็นสินค้าหนึ่งที่มีความผันผวนทางด้านราคาสูงเมื่อเทียบกับสินค้าเกษตรอื่นๆ โดยราคาน้ำตาลทรายในตลาดโลกจะขึ้นอยู่กับปัจจัยหลายอย่าง เช่น อุปสงค์ อุปทาน ของประเทศผู้ผลิต ผู้บริโภค ผู้ส่งออก และผู้นำเข้า รวมถึงการเก็งกำไรจากนักเก็งกำไรในตลาดสินค้าโภคภัณฑ์ (Commodity Market) อีกทั้งยังเกี่ยวข้องกับสภาพภูมิอากาศที่เอื้ออำนวยหรือเป็นอุปสรรคต่อการเพาะปลูกของแต่ละประเทศ นโยบายการส่งเสริม การแทรกแซง การส่งออก การนำเข้า ของอุตสาหกรรมน้ำตาลของภาครัฐ โดยเฉพาะในกลุ่มประเทศที่พัฒนาแล้ว อีกทั้งปัจจุบันราคาน้ำตาลยังมีส่วนหนึ่งที่สัมพันธ์กับราคาน้ำมันเชื้อเพลิงด้วย เนื่องจากอ้อยรวมถึงกากน้ำตาล สามารถนำไปผลิตเป็นแอลกอฮอล์หรือที่เรียกว่าเอทานอลสำหรับผสมกับน้ำมันเพื่อใช้เป็นเชื้อเพลิงในรถยนต์ได้ด้วย ปัจจัยดังกล่าวส่งผลให้ราคาซื้อขายน้ำตาลในตลาดโลกมีความผันผวนสูง

ผลกระทบจากความเสี่ยง

ความผันผวนของราคาน้ำตาลในตลาดโลก ทำให้บริษัทต้องบริหารความเสี่ยงโดยใช้ ธุรสารทางการเงินที่เหมาะสม เช่น สิทธิที่จะซื้อหรือขายน้ำตาล เพื่อลดความผันผวนของกำไรของบริษัทจากความเสี่ยงจากการผันผวนของราคาน้ำตาลในตลาดโลกอย่างใดก็ตาม การป้องกันความเสี่ยงดังกล่าว อาจส่งผลกระทบต่อผลการดำเนินงานของบริษัทรายไตรมาสได้ เนื่องจากบริษัทต้องบันทึกบัญชีกำไรขาดทุนจากการป้องกันความเสี่ยงในงบกำไรขาดทุนตามมูลค่ายุติธรรมของธุรสารทางการเงินทุกสิ้นงวดบัญชี ซึ่งอาจไม่ตรงกับงวดที่บริษัทส่งมอบสินค้าน้ำตาล

มาตรการจัดการความเสี่ยง

บริษัทได้ลงทุนในโครงการต่อยอด เช่น โครงการโรงงานผลิตกระแสไฟฟ้าจากเชื้อเพลิงชีวมวล ทำให้ในอนาคตผลประโยชน์ของบริษัทจะพึ่งพิงกับราคาน้ำตาลตลาดโลกน้อยลง

ความเสี่ยงที่ 3 ความเสี่ยงจากอัตราแลกเปลี่ยน

หัวข้อความเสี่ยงที่เกี่ยวข้อง : ความเสี่ยงด้านกลยุทธ์และการประกอบธุรกิจ

- นโยบายของรัฐ
- ความไม่แน่นอนของภาวะเศรษฐกิจ

ลักษณะความเสี่ยง

บริษัทส่งออกน้ำตาลประมาณร้อยละ 75 ของยอดขายทั้งหมด โดยส่วนใหญ่อ้างอิงจากสกุลเงินเหรียญดอลลาร์สหรัฐ ยอดขายของบริษัท จึงมีความผันผวนตามอัตราแลกเปลี่ยน

ผลกระทบจากความเสี่ยง

การกำหนดราคาอ้อยที่บริษัทต้องจ่ายให้ชาวไร่ตามระบบแบ่งปันผลประโยชน์ 70:30 ทำให้ต้นทุนค่าอ้อยของบริษัทผันผวนตามอัตราแลกเปลี่ยนเช่นเดียวกัน ดังนั้น รายได้และต้นทุนส่วนใหญ่ของบริษัท จึงมีความสัมพันธ์กับอัตราแลกเปลี่ยนไปในทิศทางเดียวกัน (Natural Hedge)

มาตรการจัดการความเสี่ยง

บริษัทพิจารณาใช้สัญญาซื้อขายอัตราแลกเปลี่ยนเพื่อลดผลกระทบจากการผันผวนของอัตราแลกเปลี่ยนที่มีต่อผลประโยชน์ของบริษัท อย่างไรก็ตาม การป้องกันความเสี่ยงดังกล่าว อาจส่งผลกระทบต่อผลการดำเนินงานของบริษัทรายไตรมาสได้

ความเสี่ยงที่ 4 ความเสี่ยงจากการจัดหาวัตถุดิบ-อ้อย

หัวข้อความเสี่ยงที่เกี่ยวข้อง : ความเสี่ยงด้านกลยุทธ์และการประกอบธุรกิจ

- ความผันผวนในอุตสาหกรรมที่ดำเนินธุรกิจอยู่
- การเปลี่ยนแปลงสภาพภูมิอากาศและการเกิดภัยพิบัติ

ลักษณะความเสี่ยง

บริษัทเป็นผู้ผลิตและจำหน่ายผลิตภัณฑ์น้ำตาลทรายและผลิตภัณฑ์พลอยได้ ซึ่งใช้อยู่เป็นวัตถุดิบหลักในการผลิต ดังนั้น ผลประกอบการของบริษัท จึงมีความเสี่ยงเกี่ยวกับปริมาณอ้อยที่สามารถจัดเข้าสู่กระบวนการผลิต โดยปัจจัยที่มีผลต่อปริมาณอ้อยประกอบด้วย

- (1) พื้นที่ในการเพาะปลูกอ้อย (จำนวนไร่) ที่เปลี่ยนแปลงไป ซึ่งอาจเกิดจากการที่เกษตรกรเปลี่ยนไปเพาะปลูกพืชไร่ชนิดอื่นที่ให้ผลตอบแทนสูงกว่าการปลูกอ้อย หรือเกิดจากนโยบายการส่งเสริมของภาครัฐในการปลูกพืชไร่ชนิดอื่น และ
- (2) สภาพภูมิอากาศและปริมาณน้ำฝน ซึ่งจะส่งผลต่อปริมาณอ้อยต่อพื้นที่ที่เพาะปลูก ซึ่งหากปัจจัยดังกล่าวมีการเปลี่ยนแปลงอาจทำให้ปริมาณอ้อยต่อไร่ลดลงไปด้วย โดยบริษัทมีนโยบายช่วยเหลือเกษตรกรในเรื่องดังกล่าว เช่น การพัฒนาระบบชลประทาน โดยการขุดบ่อบาด เพื่อรับมือในช่วงหน้าแล้ง หรือในช่วงฝนขาดระยะเป็นต้น และ
- (3) พันธุ์อ้อยของเกษตรกร โดยบริษัทได้จัดสรรการใช้พันธุ์อ้อยให้เหมาะสมกับพื้นที่ปลูก โดยบริษัทมีการจัดทำแปลงทดสอบและคัดเลือกพันธุ์อ้อยใหม่ๆ ที่ให้ผลตอบแทนสูงแก่ชาวไร่ และสามารถผลิตน้ำตาลต่อตันอ้อยได้มากขึ้น

ผลกระทบจากความเสี่ยง

หากพื้นที่การเพาะปลูกอ้อยลดลง หรือสภาพภูมิอากาศแห้งแล้งเป็นเหตุให้ปริมาณผลผลิตอ้อยทั่วประเทศลดลง จะทำให้บริษัทผลิตน้ำตาลได้ในปริมาณที่ลดลง ต้นทุนต่อหน่วยโดยเฉพาะในส่วนต้นทุนคงที่ต่อหน่วยจะสูงขึ้น กำไรต่อหน่วยลดลงและสุดท้าย ส่งผลให้กำไรของบริษัทลดลง ยิ่งไปกว่านั้นในปีที่มีปริมาณอ้อยทั่วประเทศต่ำมาก โรงงานน้ำตาลบริเวณใกล้เคียงกันจะแข่งขันซื้ออ้อยมากขึ้นเพื่อรักษาสัดส่วนปริมาณอ้อยเข้าหีบไว้ ซึ่งอาจส่งผลให้ต้นทุนค่าวัตถุดิบของบริษัทสูงขึ้น และส่งผลให้ผลกำไรของบริษัทลดลง

มาตรการจัดการความเสี่ยง

อย่างไรก็ตาม เนื่องจากประเทศไทยเป็นผู้ส่งออกน้ำตาลเป็นอันดับสองของโลกและเป็นผู้ส่งออกน้ำตาลหลักที่จำหน่ายให้กับประเทศในภูมิภาคเอเชีย ในปีที่ผ่านมาประเทศไทยมีปริมาณอ้อยที่ส่งเข้ากระบวนการผลิตน้ำตาลลดลงจะมีผลให้ เกิดภาวะขาดแคลนน้ำตาลในภูมิภาคเอเชีย ซึ่งจะเป็แรงกดดันทำให้ราคาขายน้ำตาลในต่างประเทศปรับตัวสูงขึ้น ทำให้ช่วยชดเชยผลกระทบจากปริมาณอ้อยเข้าหีบที่ลดลงและภาระต้นทุนที่เพิ่มสูงขึ้นได้ นอกจากนี้ บริษัทได้ตระหนักถึงความสำคัญของการสร้างความมั่นคงที่ยั่งยืนของวัตถุดิบ-อ้อย โดยบริษัทได้ให้ความช่วยเหลือแก่เกษตรกรชาวไร่อ้อย ไม่ว่าจะเป็นการสนับสนุนเงินกู้ยืม เพื่อการเพาะปลูก บั้ย พันธุ์อ้อย การทำระบบชลประทาน และการนำเทคโนโลยีเข้ามาช่วยเพิ่มผลผลิตและประสิทธิภาพการเพาะปลูก โดยมีเป้าหมายหลักเพื่อให้ชาวไร่ที่อยู่ในการดูแลของบริษัทได้รับผลตอบแทนที่ดี จากการปลูกอ้อยในระยะยาว เป็นแรงจูงใจให้ชาวไร่อ้อยปลูกอ้อยและส่งอ้อยให้กับบริษัทอย่างต่อเนื่อง

ความเสี่ยงที่ 5 ความเสี่ยงเรื่องต้นทุนค่าอ้อย

หัวข้อความเสี่ยงที่เกี่ยวข้อง : ความเสี่ยงด้านกลยุทธ์และการประกอบธุรกิจ

- นโยบายของรัฐ
- การแข่งขัน / การเพิ่มขึ้นของคู่แข่ง / การเข้ามาดำเนินธุรกิจได้โดยง่ายของผู้ค้ารายใหม่
- ความไม่แน่นอนของภาวะเศรษฐกิจ

ลักษณะความเสี่ยง

อุตสาหกรรมอ้อยและน้ำตาลในประเทศไทยได้กำหนดระบบการจัดสรรผลประโยชน์ ระหว่างชาวไร่อ้อยและโรงงานน้ำตาลตามระบบ 70:30 ซึ่งโรงงานจะต้องจ่ายราคาค่าอ้อยให้ชาวไร่อ้อยตามราคาที่คำนวณโดย กอง เพื่อแบ่งผลประโยชน์จากการผลิตน้ำตาลให้ชาวไร่อ้อยได้ผลประโยชน์ 70 ส่วนจาก 100 ส่วน โดย กอง จะคำนวณค่าอ้อยที่โรงงานน้ำตาลต้องจ่ายให้ชาวไร่อ้อยอ้างอิงจากราคาน้ำตาลขายเฉลี่ยที่ บริษัท อ้อยและน้ำตาลไทย จำกัด หรือ อนุท. สามารถขายได้จริง

ผลกระทบจากความเสี่ยง

หากบริษัทไม่สามารถขายน้ำตาลในตลาดต่างประเทศ (ตามโควตา ค.) ได้ในราคาที่สูงกว่าราคาเฉลี่ยที่ อนุท. ขายได้จริงจะทำให้บริษัทต้องจ่ายค่าอ้อยในราคาที่สูงเมื่อเทียบกับยอดขายของบริษัท ส่งผลให้อัตรากำไรและผลกำไรของบริษัท ลดลง

มาตรการจัดการความเสี่ยง

บริษัทมีการบริหารความเสี่ยงโดยติดตามช่วงเวลาและปริมาณการขายของ อนุท. อย่างใกล้ชิด เพื่อให้แน่ใจว่าบริษัทสามารถขายน้ำตาลได้ในราคาที่เหมาะสมเปรียบเทียบกับ อนุท. โดยราคาขายเฉลี่ยสำหรับการขายต่างประเทศ (ตามโควตา ค.) ของบริษัทใน 3 ปีหลังสูงกว่าราคาขายเฉลี่ยที่ อนุท. สามารถขายได้จริงในแต่ละปี

ความเสี่ยงที่ 6 ความเสี่ยงจากคุณภาพของวัตถุดิบ-อ้อย

หัวข้อความเสี่ยงที่เกี่ยวข้อง : ความเสี่ยงด้านกลยุทธ์และการประกอบธุรกิจ

- การเปลี่ยนแปลงสภาพภูมิอากาศและการเกิดภัยพิบัติ

ลักษณะความเสี่ยง

คุณภาพของอ้อยหรือค่าความหวานของอ้อยเป็นปัจจัยที่มีผลต่อปริมาณน้ำตาลที่ผลิตได้ของบริษัทโดยปัจจัยที่มีผลกระทบต่อคุณภาพของอ้อย ได้แก่ สภาพภูมิอากาศที่แปรปรวน เช่น ฝนหลงฤดูในช่วงที่มีการเก็บเกี่ยวอ้อย ซึ่งเป็นสาเหตุสำคัญที่ทำให้คุณภาพอ้อยในด้านความหวานลดลง ประกอบกับการขายน้ำตาลส่วนใหญ่เป็นการขายโดยผ่านสัญญาซื้อขายล่วงหน้ากล่าวคือ มีการเข้าตลาดซื้อขายโดยกำหนดปริมาณและราคาไว้ก่อนส่งมอบน้ำตาลจริงประมาณ 6 เดือน

ถึง 1 ปี

ผลกระทบจากความเสียหาย

ในกรณีที่อ้อยที่นำเข้าสู่กระบวนการผลิตมีความหวานน้อยกว่าปกติจะทำให้บริษัทผลิตน้ำตาลได้น้อยกว่าจำนวนที่คาดการณ์ไว้ และหากบริษัทได้ทำการขายล่วงหน้าไปก่อนแล้ว บริษัทอาจประสบปัญหาสินค้าไม่เพียงพอที่จะส่งมอบให้แก่ลูกค้าได้

มาตรการจัดการความเสี่ยง

บริษัทมีการติดตามบริหารความเสี่ยงที่จะเกิดขึ้นจากคุณภาพของอ้อยอย่างใกล้ชิด ในกรณีที่ความหวานของอ้อยลดลงกว่าปกติ บริษัทอาจจะพิจารณาจัดซื้อสินค้าเพื่อทำการส่งมอบให้แก่ลูกค้าหรือเลือกใช้ตราสารทางการเงินที่เหมาะสม เช่น สิทธิที่จะซื้อหรือขายน้ำตาล เพื่อทำการบริหารความเสี่ยงข้างต้น

ความเสี่ยงที่ 7 ความเสี่ยงจากการเกิดหนี้เสียจากระบบการให้สินเชื่อชาวไร่อ้อย (เงินกู้ยืม)

หัวข้อความเสี่ยงที่เกี่ยวข้อง : ความเสี่ยงด้านกลยุทธ์และการประกอบธุรกิจ

- การพึ่งพาผู้ค้าหรือตัวแทนจำหน่ายรายใหญ่หรือน้อยราย

ลักษณะความเสี่ยง

ในการประกอบกิจการโรงงานน้ำตาล จะมีการสนับสนุนการลงทุนปลูกอ้อยให้กับชาวไร่อ้อย เพื่อใช้ในการปลูกอ้อยเข้ามาส่งให้กับโรงงาน ซึ่งการให้เงินลงทุนนี้จะมีลักษณะช่วยเหลือในรูปแบบของการจัดหาเงินจากธนาคารและอาจเป็นในรูปแบบอื่นที่ไม่ใช่การเงิน เช่น การช่วยเหลือเรื่องปุ๋ย พันธุ์อ้อย จักรกล เกษตร เป็นต้น ซึ่งตามแนวปฏิบัติที่เกือบทุกโรงงานน้ำตาลทำนี้รู้จักกันในชื่อว่า “การปล่อยเงินกู้ยืม หรือ การปล่อยเงินยืม” ซึ่งเป็นเสมือนกับการจูงอ้อยสำหรับเขาที่ในโรงงาน ภายหลังจากที่อ้อยได้ขึ้น พร้อมที่จะเป็นขวงเดียวกับขวงโรงงานน้ำตาลเริ่มเปิดหีบอ้อย

ผลกระทบจากความเสียหาย

ในปีที่สภาวะภูมิอากาศแห้งแล้งหรือเกิดโรคระบาดขึ้นอาจทำให้ชาวไร่ไม่สามารถนำอ้อยมาส่งได้ตามที่ตกลงไว้ บริษัทจะมีค่าใช้จ่ายหนี้สงสัยจะสูญเพิ่มขึ้น และส่งผลให้กำไรของบริษัทลดลง

มาตรการจัดการความเสี่ยง

บริษัทให้ความสำคัญกับการบริหารความเสี่ยงจากการปล่อยเงินกู้ยืมดังกล่าว จึงจัดให้มีการควบคุมตั้งแต่เริ่มกระบวนการปล่อยเงินกู้ยืมจนถึงระบบติดตามเก็บหนี้ โดยบริษัทได้จัดตั้งคณะกรรมการบริหารเงินส่งเสริมเพื่อทำหน้าที่อนุมัติการปล่อยเงินกู้ยืม ซึ่งในการพิจารณาเงินกู้ยืมที่จะปล่อยให้กับชาวไร่นั้น คณะกรรมการจะต้องพิจารณาถึง พื้นที่ปลูกอ้อย จำนวนอ้อยที่คาดว่าจะปลูกได้รวมถึงประวัติการส่งอ้อยและการชำระหนี้ ของลูกหนี้ แต่ละรายบริษัทยังจัดให้มีการ ติดตามการเพาะปลูกอ้อยของชาวไร่ที่ได้รับการสนับสนุนเงินกู้ยืมจากบริษัทอย่างต่อเนื่อง โดยได้นำระบบดาวเทียมมาใช้ในการตรวจสอบ และวัดขนาดพื้นที่ปลูกอ้อยที่เรียกว่า GIS (Geographic Information System) มาเป็นเครื่องมือในการทำงาน ทำให้ข้อมูลพื้นที่อ้อยของโรงงานมีความแม่นยำและทำให้การติดตามผลผลิตอ้อยมีประสิทธิภาพมากขึ้น

ความเสี่ยงที่ 8 ความเสี่ยงเรื่องผลกระทบต่อสิ่งแวดล้อม

หัวข้อความเสี่ยงที่เกี่ยวข้อง : ความเสี่ยงด้านกลยุทธ์และการประกอบธุรกิจ

- ความเสี่ยงที่เกี่ยวข้องกับสิ่งแวดล้อม สังคม และบรรษัทภิบาล (ESG)

ลักษณะความเสี่ยง

เรื่องของฝุ่นละอองที่เกิดจากกระบวนการผลิต

ผลกระทบจากความเสียหาย

บริษัทให้ความสำคัญต่อการบริหารจัดการเพื่อให้การประกอบธุรกิจของบริษัทไม่ส่งผลกระทบต่อสิ่งแวดล้อมและนโยบายในการควบคุมกระบวนการผลิตให้อยู่ภายใต้มาตรฐานอุตสาหกรรมมาโดยตลอด โดยในเรื่องของฝุ่นละอองจากโรงงานบริษัทได้ทำการซ่อมแซมและติดตั้งอุปกรณ์ดักฝุ่น รวมถึงปรับปรุงระบบการกรองฝุ่นของปล่องควันเพิ่มเติมด้วยการติดตั้งเครื่องดักจับฝุ่นด้วยน้ำ (Wet Scrubber) และวิธีการดักจับฝุ่นด้วยไฟฟ้าสถิตย์ (Electrostatic Precipitator)

มาตรการจัดการความเสี่ยง

บริษัทได้รับการรับรองระบบการจัดการด้านสิ่งแวดล้อม ISO 14001:2004 ซึ่งหมายถึงบริษัทให้ความสำคัญต่อการบริหารจัดการด้านสิ่งแวดล้อมอย่างเป็นระบบ อย่างไรก็ตามบริษัทไม่สามารถรับประกันได้ว่าบริษัทจะไม่ถูกร้องเรียนในเรื่องเกี่ยวกับผลกระทบต่อสิ่งแวดล้อมอีกในอนาคต รวมถึงผลกระทบต่อผลการดำเนินงานและฐานะทางการเงินของบริษัทจากการถูกร้องเรียนในเรื่องที่เกี่ยวกับผลกระทบต่อสิ่งแวดล้อม

ความเสี่ยงที่ 9 ความเสี่ยงจากการทุจริตในองค์กร

หัวข้อความเสี่ยงที่เกี่ยวข้อง : ความเสี่ยงด้านกลยุทธ์และการประกอบธุรกิจ

- ความเสียหายด้านภาพลักษณ์และชื่อเสียง

ลักษณะความเสี่ยง

การทุจริตคอร์รัปชันกับลูกค้า หรือหน่วยงานภายนอกองค์กร

ผลกระทบจากความเสียหาย

บริษัทยึดถือจริยธรรมและคุณธรรมเป็นหลักสำคัญในการประกอบธุรกิจ และไม่เพิกเฉยต่อการกระทำใดๆ ที่อาจนำไปสู่การทุจริตและคอร์รัปชัน แม้ว่าการกระทำนั้นเป็นการเอื้อประโยชน์แก่บริษัทก็ตาม

มาตรการจัดการความเสี่ยง

มีการกำหนดหน้าที่ความรับผิดชอบ แนวทางการปฏิบัติ และข้อกำหนดในการดำเนินการที่ชัดเจน และเป็นรูปธรรม ซึ่งบริษัทยังคงให้ความสำคัญกับการต่อต้านการทุจริตอย่างจริงจัง

ความเสี่ยงที่ 10 ความเสี่ยงจากนโยบายภาครัฐ

หัวข้อความเสี่ยงที่เกี่ยวข้อง : ความเสี่ยงด้านกลยุทธ์และการประกอบธุรกิจ
• นโยบายของรัฐ

ลักษณะความเสี่ยง

อุตสาหกรรมอ้อยและน้ำตาลทรายในประเทศไทยถูกควบคุมและกำกับดูแลโดยคณะกรรมการอ้อยและน้ำตาล(กอน.) ภายใต้พระราชบัญญัติอ้อยและน้ำตาลทราย พ.ศ. 2527 ซึ่งมีการปรับปรุงเปลี่ยนแปลงพระราชบัญญัติอ้อยและน้ำตาลทราย พ.ศ. 2527 ภายหลังจากผ่านการพิจารณาและผ่านคณะกรรมการชุดต่างๆ กลั่นกรองแล้วก็ตาม แต่ในขณะนี้เรื่องดังกล่าวยังมิได้เสนอต่อคณะรัฐมนตรีเพื่อให้ความเห็นชอบแต่อย่างใด การจัดสรรส่วนแบ่งรายได้ของระบบระหว่างโรงงานน้ำตาลและเกษตรกรชาวไร่อ้อยภายใต้ระบบแบ่งปันผลประโยชน์ 70:30 และการควบคุมการเข้ามาทำธุรกิจของผู้ประกอบการรายใหม่ เป็นต้น จะเห็นได้ว่านโยบาย กฎระเบียบต่างๆ ที่ออกโดยคณะกรรมการอ้อยและน้ำตาลทราย (กอน.) ล้วนมีผลกระทบต่อต้นทุนการผลิตและผลประโยชน์ของบริษัท เช่น ระบบแบ่งปันผลประโยชน์ 70:30 จะเป็นที่มาของการคำนวณราคาอ้อยที่โรงงานน้ำตาลจะต้องจ่ายให้กับชาวไร่ ข้อกำหนดเกี่ยวกับการส่งออกน้ำตาล กรณีนโยบายการปรับราคาขายน้ำตาลภายในประเทศ หรือกรณีนโยบายการเปิดเสรีของธุรกิจน้ำตาล

ผลกระทบจากความเสี่ยง

ผลการดำเนินการของบริษัทยังอาจได้รับผลกระทบจากการเปลี่ยนแปลงของนโยบายของภาครัฐในเรื่องอื่นๆ นอกเหนือจากนโยบายที่ควบคุมอุตสาหกรรมอ้อยและน้ำตาลโดยตรง เช่น นโยบายการสนับสนุนพลังงานทดแทนเอทานอลส่งผลต่อปริมาณการขายเอทานอลภายในประเทศ หรือนโยบายการส่งเสริมการปลูกและประกันราคามันสำปะหลังหรือพืชเกษตรอื่นๆ อาจส่งผลในแง่ลบต่อบริษัท เนื่องจากพื้นที่เพาะปลูกอ้อยลดน้อยลงเพราะเกษตรกรชาวไร่หันไปเพาะปลูกพืชที่ให้ผลตอบแทนสูงกว่า เป็นต้น

มาตรการจัดการความเสี่ยง

บริษัทได้ตระหนักถึงความสำคัญของนโยบายภาครัฐในการกำหนดทิศทางของอุตสาหกรรมอ้อยและน้ำตาล บริษัทจึงร่วมมือกับสมาคมโรงงานน้ำตาล 3 สมาคมและสมาคมของเกษตรกรชาวไร่อ้อยในการทำความเข้าใจกับภาครัฐให้เห็นความสำคัญของอุตสาหกรรมอ้อยและน้ำตาล ซึ่งเป็นอุตสาหกรรมต้นทางสำหรับอุตสาหกรรมอาหารและอาหารแปรรูป อีกทั้งปัจจุบันสามารถนำมาแปรเปลี่ยนเป็นพลังงานเชื้อเพลิงสำหรับรถยนต์ (เอทานอล) และยังสามารถนำไปต่อยอดผลิตสารเคมีได้อีก อุตสาหกรรมอ้อยและน้ำตาล ยังเป็นอุตสาหกรรมที่นำเงินตราเข้าประเทศจำนวนมากเนื่องจากร้อยละ 60 - 70 ของปริมาณน้ำตาลที่ผลิตได้ทั้งหมดเป็นการผลิตเพื่อการส่งออก ขณะที่วัตถุดิบที่ใช้เกือบร้อยละ 100 มาจากแหล่งวัตถุดิบในประเทศ ที่ผ่านมา การสื่อสาร การชี้แจง การทำความเข้าใจกับภาครัฐ ผ่านทางสมาคมโรงงานน้ำตาล และสมาคมของเกษตรกรชาวไร่เป็นได้ด้วยดี ภาครัฐมีความเข้าใจปัญหาความจำเป็นของโรงงานน้ำตาลและชาวไร่อ้อยมากขึ้นเป็นลำดับ เป็นการช่วยลดความเสี่ยงจากการกำหนดนโยบายของภาครัฐในทิศทางของอุตสาหกรรมอ้อยและน้ำตาลได้

2.2.2 ความเสี่ยงต่อการลงทุนของผู้ถือหุ้นหลักทรัพย์

มีปัจจัยความเสี่ยงต่อการลงทุนของ : ไม่มี
ผู้ถือหุ้นหลักทรัพย์หรือไม่

2.2.3 ความเสี่ยงต่อการลงทุนในหลักทรัพย์ต่างประเทศ (กรณีผู้ออกหลักทรัพย์เป็นบริษัทต่างประเทศ)

มีปัจจัยความเสี่ยงต่อการลงทุน : ไม่มี
ในหลักทรัพย์ต่างประเทศของบริษัทหรือไม่

3. การขับเคลื่อนธุรกิจเพื่อความยั่งยืน

3.1 นโยบายและเป้าหมายการจัดการด้านความยั่งยืน

นโยบายด้านความยั่งยืน

นโยบายด้านความยั่งยืน : ไม่มี

เป้าหมายการจัดการด้านความยั่งยืน

บริษัทมีการตั้งเป้าหมายการจัดการด้านความยั่งยืนหรือไม่ : ไม่มี

การทบทวนนโยบายและ/หรือเป้าหมายการจัดการด้านความยั่งยืนในรอบปีที่ผ่านมา

ในรอบปีที่ผ่านมาบริษัทมีการทบทวนนโยบายและ/หรือ : ไม่มี

เป้าหมายการจัดการด้านความยั่งยืน

ในรอบปีที่ผ่านมาบริษัทมีการเปลี่ยนแปลงและพัฒนาร่วมกันนโยบาย : ไม่มี

และ/หรือเป้าหมายการจัดการด้านความยั่งยืน

3.2 การจัดการผลกระทบต่อผู้มีส่วนได้เสียในห่วงโซ่มูลค่าของธุรกิจ

3.2.1 ห่วงโซ่มูลค่าธุรกิจ

การขับเคลื่อนธุรกิจเพื่อความยั่งยืน

การจัดการผลกระทบต่อผู้มีส่วนได้เสียในห่วงโซ่มูลค่าของธุรกิจ

ห่วงโซ่มูลค่าของธุรกิจ

บริษัทมีการจัดการบริหารห่วงโซ่มูลค่าของธุรกิจ โดยตระหนักถึงการสร้างคุณค่าอย่างยั่งยืนให้แก่ผู้มีส่วนได้เสียทุกฝ่าย ซึ่งเกี่ยวข้องกับการดำเนินธุรกิจ ตั้งแต่ต้นน้ำจนถึงปลายน้ำ โดยระบุเป็นห่วงโซ่มูลค่าของธุรกิจ

กิจกรรมหลัก

ประกอบด้วย 5 กิจกรรม ตามการดำเนินธุรกิจของในภาพรวมดังนี้

1. การบริหารปัจจัยการผลิต จัดหาและจัดซื้อวัตถุดิบที่มีคุณภาพ ให้ความสำคัญต่อการใช้วัตถุดิบในท้องถิ่น และจัดซื้อจัดหาด้วยความเป็นธรรมต่อเกษตรกร คู่สัญญาของบริษัท
2. การปฏิบัติการ ให้ความสำคัญกับการควบคุมการผลิต การแปรรูปวัตถุดิบ ที่ลดปริมาณการเกิดของเสียจากกระบวนการผลิตที่จะส่งผลกระทบต่อสิ่งแวดล้อม มีความปลอดภัยในกระบวนการผลิต ควบคุมคุณภาพสินค้าให้ได้มาตรฐานตามที่กำหนด บรรลุสินค้าในบรรจุภัณฑ์ที่ได้มาตรฐานเพื่อรักษาคุณภาพของสินค้า
3. การกระจายสินค้า คลังสินค้า สามารถจัดเก็บสินค้าให้คงคุณภาพของสินค้าได้เป็นอย่างดี การจัดเก็บและขนย้ายสินค้าดำเนินการได้สะดวก การคัดเลือกผู้ให้บริการขนส่งที่ได้มาตรฐาน ในการขนส่งสินค้าผ่านช่องทางการจัดจำหน่ายต่างๆ ซึ่งครอบคลุมทั้งการขายปลีกและการขายส่ง
4. การตลาดและการขาย กำหนดราคาอย่างเหมาะสม ให้ข้อมูลการผลิตบนฉลาก มีการกำหนดวันหมดอายุอย่างชัดเจน และแสดงเครื่องหมายบนบรรจุภัณฑ์เพื่อแสดงถึงคุณภาพและมาตรฐานของสินค้า มีช่องทางการจัดจำหน่ายต่างๆ ครอบคลุมการขายส่งและขายปลีก รวมถึงการขายต่างประเทศ
5. การบริการหลังการขาย การรับประกันสินค้า การประเมินความพึงพอใจของลูกค้า หน่วยงานบริการรับข้อคิดเห็น ข้อเสนอแนะ และคำติชมเกี่ยวกับสินค้า กิจกรรมสนับสนุน

เพื่อให้กิจกรรมหลักดำเนินการได้อย่างราบรื่นและบรรลุเป้าหมายนั้น จะต้องมีการสนับสนุนที่มีประสิทธิภาพ ปฏิบัติการอย่างเหมาะสม ทั้งการพัฒนาเทคโนโลยีเพื่อสินค้า การบริหารจัดการองค์กร การบริหารทรัพยากรบุคคล ระบบบัญชีและการเงิน ที่จะช่วยให้กิจกรรมหลักดำเนินได้อย่างลงตัว ช่วยให้ประหยัดค่าใช้จ่าย ลดระยะเวลาการทำงาน โดยงานที่ออกมามีประสิทธิภาพมากขึ้น

3.2.2 การวิเคราะห์ผู้มีส่วนได้เสียในห่วงโซ่มูลค่าของธุรกิจ

รายละเอียดการวิเคราะห์ผู้มีส่วนได้เสียในห่วงโซ่มูลค่าธุรกิจ

กลุ่มผู้มีส่วนได้เสีย	ความคาดหวังของผู้มีส่วนได้เสีย	การตอบสนองความคาดหวังของผู้มีส่วนได้เสีย	ช่องทางการมีส่วนร่วมและสื่อสาร
ผู้มีส่วนได้เสียภายในองค์กร			
• ผู้ถือหุ้น	<ul style="list-style-type: none"> ผลการดำเนินงานที่เติบโตอย่างต่อเนื่อง การจ่ายเงินปันผล การเปิดเผยข้อมูลที่ถูกต้อง ครบถ้วน การกำกับดูแลกิจการที่ดี ระบบการตรวจสอบและการควบคุมภายในที่ดี 	<ul style="list-style-type: none"> สร้างผลประกอบการที่ดีและจ่ายเงินปันผลอย่างเหมาะสม เปิดเผยข้อมูลอย่างโปร่งใสและทันเหตุการณ์ กำหนดและปฏิบัติตามนโยบายและจรรยาบรรณทางธุรกิจ 	-
• พนักงาน	<ul style="list-style-type: none"> ระบบผลตอบแทนและสวัสดิการที่เหมาะสม ความก้าวหน้าและมั่นคงในอาชีพ สภาพแวดล้อมการทำงานที่ดีและปลอดภัย อบรมพัฒนาความรู้การทำงาน ปฏิบัติอย่างเป็นธรรม ไม่กีดกันหรือเลือกปฏิบัติ 	<ul style="list-style-type: none"> จัดค่าตอบแทนให้เหมาะสมกับตำแหน่งงาน สนับสนุนศักยภาพและความมั่นคงก้าวหน้าในการทำงานและเติบโตไปกับองค์กร การทำงานอย่างปลอดภัย จัดการพื้นที่การทำงานให้ถูกต้องตามระบบ ISO 14001 และ ISO45001 สนับสนุนการพัฒนาความสามารถในการทำงาน 	-
• ลูกค้า	<ul style="list-style-type: none"> ได้รับสินค้าที่มีคุณภาพ บริการหลังการขายที่ใส่ใจ มีการรับประกันสินค้า บริหารจัดการข้อร้องเรียนที่มีคุณภาพ ปกป้องข้อมูลและรักษาความลับของลูกค้า 	<ul style="list-style-type: none"> พัฒนาและรักษาคุณภาพสินค้าเพื่อตอบสนองความต้องการของลูกค้า จัดการปัญหาอย่างรวดเร็วและมีประสิทธิภาพ มีมาตรการเพื่อปกป้องข้อมูลและความลับของลูกค้า 	-
• คู่ค้า	<ul style="list-style-type: none"> ปฏิบัติต่อคู่ค้าอย่างเป็นธรรม โปร่งใส และเท่าเทียม ปฏิบัติตามสัญญาข้อตกลง สร้างความสัมพันธ์ทางธุรกิจในระยะยาว 	<ul style="list-style-type: none"> ปฏิบัติตามกรอบการซื้อขายสินค้าและบริการอย่างสุจริต หลักการคัดเลือกคู่ค้าและกระบวนการตรวจสอบที่ชัดเจน ประเมินผลอย่างเป็นธรรม ปฏิบัติตามเงื่อนไขทางการค้าอย่างเคร่งครัด 	-

กลุ่มผู้มีส่วนได้เสีย	ความคาดหวังของผู้มีส่วนได้เสีย	การตอบสนองความคาดหวังของผู้มีส่วนได้เสีย	ช่องทางการมีส่วนร่วมและสื่อสาร
ผู้มีส่วนได้เสียภายนอกองค์กร			
<ul style="list-style-type: none"> ชุมชน 	<ul style="list-style-type: none"> ○ รับผิดชอบต่อสังคม คำนึงถึงผลประโยชน์โดยรวม ○ ส่งเสริมและสนับสนุน การพัฒนากิจกรรมที่เป็นประโยชน์ต่อสังคม สิ่งแวดล้อม ความปลอดภัย ○ การใช้ทรัพยากรร่วมกัน อย่างมีประสิทธิภาพ 	<ul style="list-style-type: none"> ○ เข้าร่วมกิจกรรมที่เป็นประโยชน์ต่อชุมชนและสังคม ○ ส่งเสริมและสนับสนุนสิ่งที่เป็นประโยชน์ต่อสิ่งแวดล้อม และความปลอดภัยของชุมชน ○ รับข้อเสนอแนะ ข้อร้องเรียน จากชุมชน เพื่อหาแนวทางปรับปรุงและแก้ไขร่วมกัน 	-
<ul style="list-style-type: none"> หน่วยงานภาครัฐและหน่วยงานกำกับดูแล 	<ul style="list-style-type: none"> ○ ปฏิบัติตามกฎหมาย และนโยบายของภาครัฐ ○ ให้ความร่วมมือในการส่งมอบข้อมูล รายงานเอกสารต่างๆ ไปยังส่วนราชการที่กำหนดครบถ้วน 	<ul style="list-style-type: none"> ○ ปฏิบัติตามกฎหมายที่เกี่ยวข้องรวมทั้งด้านสิ่งแวดล้อมและความปลอดภัย ○ ส่งรายงานเอกสารต่างๆ ไปยังส่วนราชการที่กำหนดครบถ้วน 	-

3.3 การจัดการด้านความยั่งยืนในมิติสิ่งแวดล้อม

3.3.1 นโยบายและแนวปฏิบัติด้านสิ่งแวดล้อม

นโยบายและแนวปฏิบัติด้านสิ่งแวดล้อม

นโยบายและแนวปฏิบัติด้านสิ่งแวดล้อม : มี
แนวปฏิบัติด้านสิ่งแวดล้อม : การจัดการพลังงานไฟฟ้า, การจัดการทรัพยากรน้ำและคุณภาพน้ำ, การจัดการคุณภาพอากาศ, การจัดการมลพิษทางเสียง

นโยบายและแนวปฏิบัติด้านสังคม ชุมชน และสิ่งแวดล้อม

บริษัทมุ่งมั่นประกอบธุรกิจอย่างมีจริยธรรม มุ่งที่จะทำความเข้าใจสื่อสารกับสังคมถึงสถานะและข้อเท็จจริงในการดำเนินงานของบริษัท รวมทั้งความรับผิดชอบต่อสังคมของบริษัทยังมีต่อชุมชน สังคม และสิ่งแวดล้อมโดยไม่ปิดกั้นข้อเท็จจริงที่อาจเปิดเผยได้ นอกจากนี้ ยังมุ่งมั่นมีส่วนร่วมในการพัฒนาชุมชนที่ประกอบธุรกิจและสังคมโดยรวม ทั้งในด้านเศรษฐกิจ สังคม ชุมชน และสิ่งแวดล้อม

แนวปฏิบัติด้านอนุรักษ์สิ่งแวดล้อม พลังงาน และทรัพยากรธรรมชาติ

1. บริษัทต้องปฏิบัติตามกฎหมาย ข้อบังคับ มาตรฐานการจัดการสิ่งแวดล้อม และ ข้อกำหนดอื่นๆ ที่เกี่ยวข้องกับสิ่งแวดล้อม พลังงาน และทรัพยากรธรรมชาติในการดำเนินธุรกิจของบริษัท
2. บริษัทมุ่งมั่นดำเนินธุรกิจโดยคำนึงถึงสิ่งแวดล้อมทั้งในด้านการจัดการระบบนิเวศและความหลากหลายทางชีวภาพ และด้านสภาพภูมิอากาศและสิ่งแวดล้อม
3. บริษัทมุ่งมั่นบริหารงานโดยมีเป้าหมายในการป้องกันและควบคุมไม่ให้เกิดผลกระทบต่อสิ่งแวดล้อม และควบคุมการดำเนินกิจกรรมที่อาจเกิดความเสี่ยงต่อการใช้พลังงานและทรัพยากรธรรมชาติโดยสิ้นเปลือง
4. บริษัทมุ่งมั่นทบทวนและพัฒนาการบริหารงานด้านสิ่งแวดล้อมอย่างต่อเนื่อง ทั้งในด้านการประหยัดพลังงาน การใช้พลังงานทดแทน การอนุรักษ์ทรัพยากร การนำวัสดุกลับมาใช้ใหม่ และการกำจัดของเสียหรือวัตถุอันตรายอย่างถูกวิธี
5. บริษัทจัดให้มีการประเมินและติดตามผลการดำเนินงานหรือผลกระทบด้านสิ่งแวดล้อม พลังงาน และทรัพยากรธรรมชาติอย่างต่อเนื่อง
6. บริษัทมุ่งมั่นสร้างความรู้ความเข้าใจที่ถูกต้องต่อผู้มีส่วนได้เสียส่วนต่างๆ เกี่ยวกับการอนุรักษ์สิ่งแวดล้อม พลังงาน และทรัพยากรธรรมชาติ รวมทั้งส่งเสริมและให้ความร่วมมือเผยแพร่ประชาสัมพันธ์กิจกรรมต่างๆ ที่เกี่ยวข้องต่อองค์กร หน่วยงานภาครัฐ สังคม และสาธารณชนทั่วไป
7. บริษัทมุ่งมั่นพัฒนาองค์ความรู้ด้านการอนุรักษ์สิ่งแวดล้อม พลังงาน และทรัพยากรธรรมชาติ เพื่อสร้างนวัตกรรมที่เป็นประโยชน์ต่อการดำเนินธุรกิจของบริษัท

การทบทวนนโยบาย แนวปฏิบัติ และ/หรือเป้าหมายด้านสิ่งแวดล้อมในรอบปีที่ผ่านมา

การทบทวนนโยบาย แนวปฏิบัติ : ไม่มี
และ/หรือเป้าหมายด้านสิ่งแวดล้อมในรอบปีที่ผ่านมา

3.3.2 ผลการดำเนินงานด้านสิ่งแวดล้อม

ข้อมูลเกี่ยวกับการจัดการพลังงาน

แผนการจัดการพลังงาน

แผนการจัดการพลังงานของบริษัท : มี

มุ่งมั่นในการเพิ่มประสิทธิภาพการผลิตไฟฟ้าจากชีวมวล โดยการควบคุมความชื้นของเชื้อเพลิงเพื่อให้ได้ค่าความร้อนสูง ปรับปรุงกระบวนการผลิตจากการป้องกันความร้อนสูญเสีย ควบคุมการเผาไหม้ให้สมบูรณ์ พร้อมจัดการของเสียและควบคุมมลพิษด้วยระบบดักจับฝุ่น ภายใต้การตรวจสอบแบบ Real time เพื่อให้โรงงานทำงานได้อย่างยั่งยืน ลดต้นทุนและไม่ส่งผลกระทบต่อสิ่งแวดล้อม

การตั้งเป้าหมายการจัดการไฟฟ้าและ/หรือน้ำมันและเชื้อเพลิง

บริษัทมีการตั้งเป้าหมายการจัดการไฟฟ้า : ไม่มี
และ/หรือน้ำมันและเชื้อเพลิงหรือไม่

ผลการดำเนินงานและผลลัพธ์ด้านการจัดการพลังงาน

ผลการดำเนินงานและผลลัพธ์ด้านการจัดการพลังงาน : ไม่มี

การจัดการพลังงาน : การใช้ไฟฟ้า

	2565	2566	2567
ปริมาณการใช้ไฟฟ้ารวม (กิโลวัตต์-ชั่วโมง)	14,326,966,790.77	13,512,145,557.70	14,222,642,329.01

ข้อมูลเกี่ยวกับการจัดการน้ำ

แผนการจัดการน้ำ

แผนการจัดการน้ำของบริษัท : มี

มุ่งเน้นการนำน้ำกลับมาใช้ใหม่ เพิ่มพื้นที่ในการกักเก็บน้ำช่วงฤดูฝน เพื่อไม่ให้กระทบต่อการใช้ในฤดูแล้งของปี

การตั้งเป้าหมายการจัดการน้ำ

บริษัทมีการตั้งเป้าหมายการจัดการน้ำหรือไม่ : มี

รายละเอียดการตั้งเป้าหมายการจัดการน้ำ

เป้าหมาย	ปีฐาน	ปีเป้าหมาย
เพิ่มการใช้น้ำรีไซเคิล (Increase of recycled water for consumption)	-	2573 : เพิ่ม 10%

ผลการดำเนินงานและผลลัพธ์ด้านการจัดการน้ำ

ผลการดำเนินงานและผลลัพธ์ด้านการจัดการน้ำ : ไม่มี

การจัดการน้ำ : ปริมาณการใช้น้ำของบริษัท จำแนกตามแหล่งน้ำ

	2565	2566	2567
ปริมาณการใช้น้ำรวม (ลูกบาศก์เมตร)	1,975,766.97	2,953,084.00	3,506,965.60

การจัดการน้ำ : ปริมาณการใช้น้ำของบริษัท

	2565	2566	2567
ปริมาณการใช้น้ำสุทธิ (ลูกบาศก์เมตร)	1,975,766.97	2,953,084.00	3,506,965.60

ข้อมูลเกี่ยวกับการจัดการขยะและของเสีย

แผนการจัดการขยะและของเสีย

แผนการจัดการขยะและของเสียของบริษัท : มี

แยกประเภทของขยะโดยแบ่งเป็น ขยะทั่วไป ขยะรีไซเคิล ขยะอันตรายและขยะอุตสาหกรรม เพื่อสามารถนำไปกำจัดได้อย่างถูกวิธี เช่น กากอ้อยใช้เป็นเชื้อเพลิงในการผลิตกระแสไฟฟ้า , กากหมักรองน้ำไปเป็นสารปรับปรุงดินให้เกษตรกร

การตั้งเป้าหมายการจัดการขยะและของเสีย

บริษัทมีการตั้งเป้าหมายการจัดการขยะและของเสียหรือไม่ : มี

รายละเอียดการตั้งเป้าหมายการจัดการขยะและของเสีย

เป้าหมาย	ปีฐาน	ปีเป้าหมาย	วิธีการจัดการขยะและของเสีย
ลดปริมาณขยะและของเสีย ประเภทขยะ: ขยะไม่อันตราย	-	2573 : ลด 10%	<ul style="list-style-type: none">นำกลับมาใช้ซ้ำการฝังกลบ

ผลการดำเนินงานและผลลัพธ์ด้านการจัดการขยะและของเสีย

ผลการดำเนินงานและผลลัพธ์ด้านการจัดการขยะและของเสีย : ไม่มี

การจัดการขยะและของเสีย : ปริมาณขยะและของเสียของบริษัท

	2565	2566	2567
ปริมาณขยะและของเสียรวม (กิโลกรัม)	151,640.00	546,060.00	494,210.00

ข้อมูลเกี่ยวกับการจัดการก๊าซเรือนกระจก

แผนการจัดการก๊าซเรือนกระจก

แผนการจัดการก๊าซเรือนกระจกของบริษัท : มี

ปัจจุบัน บริษัทกำลังดำเนินการจัดทำรายงานข้อมูลคาร์บอนฟุตพริ้นท์ขององค์กร (CFO) ที่ครอบคลุมสำหรับการปล่อยมลพิษในปี 2567 พร้อมการตรวจสอบจากบริษัทตรวจสอบภายนอก คาดว่าจะแล้วเสร็จคือภายในสิ้นไตรมาสที่ 2 ปี 2568 เป้าหมายการลดการปล่อยก๊าซเรือนกระจกของ KBS รวมถึงการจัดการที่เกี่ยวข้องจะถูกกำหนดภายหลังจากการจัดทำ CFO เสร็จสมบูรณ์

การตั้งเป้าหมายการปล่อยก๊าซเรือนกระจก

บริษัทมีการตั้งเป้าหมายการจัดการก๊าซเรือนกระจก : ไม่มี

ผลการดำเนินงานและผลลัพธ์ด้านการจัดการก๊าซเรือนกระจก

ผลการดำเนินงานและผลลัพธ์ด้านการจัดการก๊าซเรือนกระจก : ไม่มี

การจัดการเพื่อลดปัญหาการปล่อยก๊าซเรือนกระจก : ปริมาณการปล่อยก๊าซเรือนกระจกขององค์กร

	2565	2566	2567
ปริมาณการปล่อยก๊าซเรือนกระจกรวม (ต้นคาร์บอนไดออกไซด์เทียบเท่า)	0.00	0.00	N/A

การจัดการเพื่อลดปัญหาการปล่อยก๊าซเรือนกระจก :

การทวนสอบปริมาณการปล่อยก๊าซเรือนกระจกของบริษัทในรอบปีที่ผ่านมา

การทวนสอบปริมาณการปล่อยก๊าซเรือนกระจกของบริษัท : ไม่มี

ข้อมูลเหตุการณ์ที่เกี่ยวกับละเมิดกฎหมายหรือสร้างผลกระทบทางลบต่อสิ่งแวดล้อม

จำนวนกรณีและเหตุการณ์ที่ละเมิดกฎหมายหรือสร้างผลกระทบทางลบต่อสิ่งแวดล้อม

	2565	2566	2567
จำนวนกรณีหรือเหตุการณ์ที่ละเมิดกฎหมายหรือสร้างผลกระทบ ทางลบต่อสิ่งแวดล้อมอย่างมีนัยสำคัญ (กรณี)	0	0	0

3.4 การจัดการความยั่งยืนในมิติสังคม

3.4.1 นโยบายและแนวปฏิบัติด้านสังคม

นโยบายและแนวปฏิบัติด้านสังคมและสิทธิมนุษยชน : มี

แนวปฏิบัติด้านสังคมและสิทธิมนุษยชน : สิทธิของพนักงาน, สิทธิผู้บริโภค/ลูกค้า, สิทธิชุมชนและสิ่งแวดล้อม, ความปลอดภัยและอาชีวอนามัยในการทำงาน

การจัดการด้านความยั่งยืนในมิติสังคม ชุมชน และสิ่งแวดล้อม

นโยบายและแนวปฏิบัติด้านสังคม ชุมชน และสิ่งแวดล้อม

บริษัทมุ่งมั่นประกอบธุรกิจอย่างมีจริยธรรม มุ่งที่จะทำความเข้าใจสื่อสารกับสังคมถึงสถานะและข้อเท็จจริงในการดำเนินงานของบริษัท รวมทั้งความรับผิดชอบต่อสังคมและสิ่งแวดล้อมโดยไม่ปิดบังข้อเท็จจริงที่อาจเปิดเผยได้ นอกจากนี้ ยังมุ่งมั่นมีส่วนร่วมในการพัฒนาชุมชนที่ประกอบธุรกิจและสังคมโดยรวม ทั้งในด้านเศรษฐกิจ สังคม ชุมชน และสิ่งแวดล้อม

แนวปฏิบัติด้านสังคมและชุมชน

1. บริษัทปลูกฝังจิตสำนึกในเรื่องความรับผิดชอบต่อสังคม ชุมชน และสิ่งแวดล้อมให้เกิดขึ้นในบุคลากรของบริษัททุกระดับอย่างต่อเนื่อง ส่งเสริมให้บุคลากรในบริษัทมีจิตอาสาและรับผิดชอบต่อสังคมและชุมชนโดยไม่หวังสิ่งตอบแทน
2. บริษัทต้องคำนึงถึงส่วนหนึ่งเพื่อส่งเสริมให้เกิดกิจกรรมที่สร้างประโยชน์ที่ยั่งยืนแก่สังคม ชุมชน และสิ่งแวดล้อม ภายใต้กรอบแนวทางดังต่อไปนี้
 - เป็นกิจกรรมที่สอดคล้องกับการดำเนินธุรกิจของบริษัท
 - เป็นกิจกรรมที่สามารถดำเนินการได้อย่างต่อเนื่องและเห็นผลอย่างชัดเจน
 - เป็นกิจกรรมที่ก่อให้เกิดประโยชน์ต่อสังคม ชุมชน และสิ่งแวดล้อมในระยะยาวอย่างแท้จริง
 - เป็นกิจกรรมที่ส่งเสริมให้เกิดพัฒนาการด้านการศึกษาและการเรียนรู้อย่างต่อเนื่อง
3. บริษัทส่งเสริมการสร้างงาน พัฒนาทักษะแรงงาน ตลอดจนอนุรักษ์ศิลปวัฒนธรรมของชุมชนซึ่งมีธุรกิจของบริษัทตั้งอยู่
4. บริษัทสนับสนุนการเข้าร่วมเครือข่ายภาคประชาคม เฝ้าติดตามและมีส่วนร่วมทางสังคม การแลกเปลี่ยนและถ่ายทอดเทคโนโลยี ตลอดจนการบรรเทาความเดือดร้อนจากภัยพิบัติต่างๆ

แนวปฏิบัติด้านอนุรักษ์สิ่งแวดล้อม พลังงาน และทรัพยากรธรรมชาติ

1. บริษัทต้องปฏิบัติตามกฎหมาย ข้อบังคับ มาตรฐานการจัดการสิ่งแวดล้อม และ ข้อกำหนดอื่นๆ ที่เกี่ยวข้องกับสิ่งแวดล้อม พลังงาน และทรัพยากรธรรมชาติในการดำเนินธุรกิจของบริษัท
2. บริษัทมุ่งมั่นดำเนินธุรกิจโดยคำนึงถึงสิ่งแวดล้อมทั้งในด้านการจัดการระบบนิเวศและความหลากหลายทางชีวภาพ และด้านสภาพภูมิอากาศและสิ่งแวดล้อม
3. บริษัทมุ่งมั่นบริหารงานโดยมีเป้าหมายในการป้องกันและควบคุมไม่ให้เกิดผลกระทบต่อสิ่งแวดล้อม และควบคุมการดำเนินกิจกรรมที่อาจเกิดความเสี่ยงต่อการใช้พลังงานและทรัพยากรธรรมชาติโดยสิ้นเปลือง
4. บริษัทมุ่งมั่นทบทวนและพัฒนาการบริหารงานด้านสิ่งแวดล้อมอย่างต่อเนื่อง ทั้งในด้านการประหยัดพลังงาน การใช้พลังงานทดแทน การอนุรักษ์ทรัพยากร การนำวัสดุกลับมาใช้ใหม่ และการกำจัดของเสียหรือวัตถุอันตรายอย่างถูกวิธี
5. บริษัทจัดให้มีการประเมินและติดตามผลการดำเนินงานหรือผลกระทบต่อสิ่งแวดล้อม พลังงาน และทรัพยากรธรรมชาติอย่างต่อเนื่อง
6. บริษัทมุ่งมั่นสร้างความรู้ความเข้าใจที่ถูกต้องต่อผู้มีส่วนได้เสียส่วนต่างๆ เกี่ยวกับการอนุรักษ์สิ่งแวดล้อม พลังงาน และทรัพยากรธรรมชาติ รวมทั้งส่งเสริมและให้ความร่วมมือเผยแพร่ประชาสัมพันธ์กิจกรรมต่างๆ ที่เกี่ยวข้องต่อองค์กร หน่วยงานภาครัฐ สังคม และสาธารณชนทั่วไป
7. บริษัทมุ่งมั่นพัฒนาองค์ความรู้ด้านการอนุรักษ์สิ่งแวดล้อม พลังงาน และทรัพยากรธรรมชาติ เพื่อสร้างนวัตกรรมที่เป็นประโยชน์ต่อการดำเนินธุรกิจของบริษัท

การทบทวนนโยบาย แนวปฏิบัติและ/หรือเป้าหมายด้านสังคมและสิทธิมนุษยชนในรอบปีที่ผ่านมา

มีการประกาศเป็นนโยบายเอกสาร แสดงถึงหลักการกำกับดูแลกิจการและจรรยาบรรณในการประกอบธุรกิจ / และ คู่มือการจัดการมาตรฐานความรับผิดชอบต่อสังคมและจริยธรรมในการดำเนินธุรกิจ(M-QM-02) ซึ่งมีการทบทวนเป็นประจำทุกปี

การทบทวนนโยบาย แนวปฏิบัติ : มี

และ/หรือเป้าหมายด้านสังคมและสิทธิมนุษยชนในรอบปีที่ผ่านมา

ไม่มีการเปลี่ยนแปลง ยึดตามประกาศนโยบายคงเดิม บริษัทฯ ได้ทบทวนและยึดหลักตามกรอบนโยบายที่ประกาศไว้ คงเดิม (นโยบายการเคารพสิทธิมนุษยชน)

การตรวจสอบด้านสิทธิมนุษยชนอย่างรอบด้าน (Human Rights Due Diligence: HRDD)

บริษัทฯ จัดให้มีการตรวจสอบระบบโดยมีหน่วยงานภายนอก เข้าประเมินเป็นประจำทุกปี เช่นระบบ SMETA ,SGP, VIVE ซึ่งเป็นระบบที่เน้นการปฏิบัติตามมนุษยชน แรงงาน เป็นหลัก

บริษัทมีกระบวนการตรวจสอบ HRDD : มี

ตัวอย่างแผนการตรวจด้านจริยธรรม มนุษยธรรม

รูปภาพกระบวนการตรวจสอบ HRDD

 SGS Certification and Business Enhancement		
Author : Effie Marinos	Standard Operating Procedure	Version : 5
Approval: Ollivier Bellet	RBS-D-ITNR-01 Social Audit Itinerary	Page 1 of 4
		Effective: 29 August 2019

RBS SOCIAL AUDIT PLAN Itinerary for SGP Audit

Factory Name	Khonburi Sugar Public Company Limited.	Audit Date(s)	: 13-15/03/2023
Standard/ Client Name	SGP – 3 Mandays		
Organization:	Khonburi Sugar Public Company ltd		
Address:	289 Moo13, T.Jarakhe-Hin, Khonburi, Nakhonratchasima		
GPS (Factory and dormitory)			
Auditor team	Team A (TL): Mr. Teerawat Manomaiviboon		

Assessment 1st date: 13/03/2023		
Duration	Team A Team Leader: Mr. Teerawat Manomaiviboon	Key Contact with Email address & / Mobile phone No.
8.45-09.00	Arrival at Site	
09.00-09.15	Opening meeting	
09.15-09.30	Interview management <ul style="list-style-type: none"> Management systems and code implementation Current site capacity review 	
09.30-12.00	Safety part: Factory remote observation at production area and surrounding area for Safety and Hygienic Conditions) <ul style="list-style-type: none"> Process Workshops Clinic Power station and other external facilities Dormitories, etc. 	
12.00-13.00	Lunch break	
13.00-17.00	HR part: Select employees to interview and Interview Employees (Direct and in-direct employee (if any)) Group interviews <ul style="list-style-type: none"> KBS Workers Security Guard Loading Workers Packing & Maid Workers 	
17.00-17.30	Administration Department documented review (direct and in-direct employee (if any))	

3.4.2 ผลการดำเนินงานด้านสังคม

ข้อมูลเกี่ยวกับพนักงานและแรงงาน

แผนการจัดการพนักงานและแรงงาน

- แผนการจัดการพนักงานและแรงงานของบริษัท : มี
- แผนการจัดการพนักงานและแรงงานที่บริษัทดำเนินการในรอบปีที่ผ่านมา : การจ่ายค่าตอบแทนพนักงานอย่างเป็นธรรม, การฝึกอบรมและพัฒนาพนักงาน, การส่งเสริมความสัมพันธ์และการมีส่วนร่วมของพนักงาน, ความปลอดภัยและอาชีวอนามัยในการทำงาน

แผนการจัดการ

- o ระบบผลตอบแทนและสวัสดิการที่เหมาะสม
- o ความก้าวหน้าและมั่นคงในอาชีพ
- o สภาพแวดล้อมการทำงานที่ดีและปลอดภัย
- o อบรมพัฒนาความรู้การทำงาน
- o ปฏิบัติอย่างเป็นธรรม ไม่กีดกันหรือเลือกปฏิบัติ

แนวทางการตอบสนอง

- o จัดค่าตอบแทนให้เหมาะสมกับตำแหน่งงาน
- o สนับสนุนศักยภาพและความมั่นคงก้าวหน้าในการทำงานและเติบโตไปกับองค์กร
- o การทำงานอย่างปลอดภัย จัดการพื้นที่การทำงานให้ถูกต้องตามระบบ ISO 14001 และ ISO45001
- o สนับสนุนการพัฒนาความสามารถในการทำงาน

การตั้งเป้าหมายการจัดการพนักงานและแรงงาน

- บริษัทมีการตั้งเป้าหมายการจัดการพนักงานและแรงงานหรือไม่ : มี

รายละเอียดการตั้งเป้าหมายการจัดการพนักงานและแรงงาน

เป้าหมาย	ตัวชี้วัด	ปีฐาน	ปีเป้าหมาย
• อื่น ๆ : การสรรหาพนักงาน	-ช่องทางสรรหา เพิ่มอย่างน้อย 1 ช่องทาง - การRotation ภายในไม่น้อยกว่า 3 ตำแหน่ง - การปรับตำแหน่งภายใน ไม่น้อยกว่า 10 อัตรา	-	2567: -ช่องทางสรรหาเพิ่ม - การRotation ภายใน - การปรับตำแหน่งภายใน
• การฝึกอบรมและพัฒนาพนักงาน	การฝึกอบรมตามแผนไม่น้อยกว่า 90 %	-	2567: การฝึกอบรมตามแผน
• แรงงานเด็ก	การกระทำผิดกฎหมายด้านแรงงานเด็ก เท่ากับ 0	-	2567: ไม่มีการกระทำผิดกฎหมายด้านแรงงานเด็ก

ผลการดำเนินงานและผลลัพธ์ด้านการจัดการพนักงานและแรงงาน

- ผลการดำเนินงานและผลลัพธ์ด้านการจัดการพนักงานและแรงงาน : มี

พัฒนาและปรับปรุงประสิทธิภาพการดำเนินงานด้านความปลอดภัยอย่างต่อเนื่อง เพื่อลดความเสี่ยงจากการบาดเจ็บ หรือเสียชีวิต และดูแลคุณภาพชีวิตของพนักงานอย่างเหมาะสม จัดให้มีสภาพแวดล้อมการทำงานที่ดีและปลอดภัยบนพื้นฐานของกฎหมาย เตรียมความพร้อมในการป้องกันต่อภาวะฉุกเฉินอย่างเคร่งครัด เพื่อป้องกันอุบัติเหตุ มีการตรวจวัดคุณภาพสิ่งแวดล้อม เป็นประจำทุกปี โดยวัดระดับเสียงในสถานประกอบการ ระดับเสียงที่บุคคลสัมผัส ค่าความร้อน และค่าความเข้มของแสงสว่างภายในสถานประกอบการ โดยในปี 2567 ผ่านค่ามาตรฐานทุกรายการ

การจัดการพนักงานและแรงงาน : การจ้างงาน

การจ้างงานพนักงาน

	2565	2566	2567
พนักงานรวม (คน)	1,084	1,088	1,097
พนักงานชาย (คน)	879	868	868
พนักงานหญิง (คน)	205	220	229

การจ้างงานผู้พิการ

	2565	2566	2567
การจ้างงานผู้พิการรวม (คน)	0	17	17
พนักงานผู้พิการรวม (คน)	0	17	17
พนักงานผู้พิการชาย (คน)	0	17	17
พนักงานผู้พิการหญิง (คน)	0	0	0
ลูกจ้างผู้พิการที่ไม่ใช่พนักงานรวม (คน)	0	0	0
การส่งเงินเข้ากองทุนส่งเสริมและพัฒนาคุณภาพชีวิตคนพิการ	ไม่มี	ไม่มี	ไม่มี

การจัดการพนักงานและแรงงาน : การจ่ายค่าตอบแทน

การจ่ายค่าตอบแทนพนักงาน

	2565	2566	2567
ค่าตอบแทนพนักงานรวม (บาท)	381,828,734.00	382,293,830.00	521,586,524.00
ค่าตอบแทน พนักงานชาย (บาท)	318,049,072.00	313,578,103.00	407,441,411.00
ค่าตอบแทน พนักงานหญิง (บาท)	63,779,662.00	68,715,727.00	114,145,113.00

การจัดการพนักงานและแรงงาน : การฝึกอบรมและพัฒนาพนักงาน

การฝึกอบรมและพัฒนาพนักงาน

	2565	2566	2567
จำนวนชั่วโมงอบรมเฉลี่ยของพนักงาน (ชั่วโมง/คน/ปี)	21.36	20.82	27.56
ค่าใช้จ่ายในการฝึกอบรมและพัฒนาพนักงาน (บาท)	1,818,300.00	2,198,661.00	5,969,012.00

การจัดการพนักงานและแรงงาน : ความปลอดภัย อาชีวอนามัย และสภาพแวดล้อมในการทำงาน

ความปลอดภัย อาชีวอนามัย และสภาพแวดล้อมในการทำงาน

	2565	2566	2567
--	------	------	------

	2565	2566	2567
จำนวนเหตุการณ์บาดเจ็บจากการทำงานของพนักงานจนถึงชั้นหยุดงาน (ครั้ง)	12	4	14

การจัดการพนักงานและแรงงาน : ความผูกพันของพนักงานและการรวมกลุ่มของพนักงานภายในองค์กร

ความผูกพันของพนักงาน

	2565	2566	2567
พนักงานที่ลาออกโดยความสมัครใจรวม (คน)	134	98	95
พนักงานชายที่ลาออกโดยความสมัครใจ (คน)	89	69	71
พนักงานหญิงที่ลาออกโดยความสมัครใจ (คน)	45	29	24
สัดส่วนพนักงานที่ลาออกโดยสมัครใจ (%)	12.36	9.01	8.66
	2565	2566	2567
ผลประเมินความผูกพันของพนักงานต่อองค์กร	ไม่มี	ไม่มี	ไม่มี

การรวมกลุ่มของพนักงานภายในองค์กร

การรวมกลุ่มของพนักงานภายในองค์กร : มี

รูปแบบการรวมกลุ่มของพนักงานภายในองค์กร : คณะกรรมการสวัสดิการ, คณะกรรมการแรงงานสัมพันธ์, คณะกรรมการลูกจ้าง

ข้อมูลเกี่ยวกับลูกค้า

แผนการจัดการลูกค้า

แผนการจัดการลูกค้าของบริษัท : มี

แผนการจัดการลูกค้าที่บริษัทดำเนินการในรอบปีที่ผ่านมา : การผลิตและบริการอย่างมีความรับผิดชอบต่อลูกค้า, การพัฒนาความพึงพอใจและการเสริมสร้างความสัมพันธ์กับลูกค้า, การรักษาข้อมูลส่วนบุคคลของลูกค้า

แผนการจัดการลูกค้า

- o ได้รับสินค้าที่มีคุณภาพ
- o บริการหลังการขายที่ใส่ใจ มีการรับประกันสินค้า
- o บริหารจัดการข้อร้องเรียนที่มีคุณภาพ
- o ปกป้องข้อมูลและรักษาความลับของลูกค้า

แนวทางการตอบสนอง

- o พัฒนาและรักษาคุณภาพสินค้าเพื่อตอบสนองความต้องการของลูกค้า
- o จัดการปัญหาอย่างรวดเร็วและมีประสิทธิภาพ
- o มีมาตรการเพื่อปกป้องข้อมูลและความลับของลูกค้า

การตั้งเป้าหมายการจัดการลูกค้า

บริษัทมีการตั้งเป้าหมายการจัดการลูกค้าหรือไม่ : มี

รายละเอียดการตั้งเป้าหมายการจัดการลูกค้า

เป้าหมาย	ตัวชี้วัด	ปีฐาน	ปีเป้าหมาย
• อื่น ๆ : กลุ่มอุตสาหกรรมในประเทศ	% ยอดขาย	-	2570: ยอดขายลูกค้าอุตสาหกรรมในประเทศ 70% ของยอดขายในประเทศ
• อื่น ๆ : กลุ่มอุตสาหกรรมเพื่อส่งออก	% ยอดขาย	-	2570: เพิ่มยอดขายในกลุ่มอุตสาหกรรมเพื่อส่งออก ได้ 75% ของยอดขายต่างประเทศ

ผลการดำเนินงานและผลลัพธ์ด้านการจัดการลูกค้า

ผลการดำเนินงานและผลลัพธ์ด้านการจัดการลูกค้า : มี

- 1.กลุ่มอุตสาหกรรมในประเทศ ปี พ.ศ. 2567 สัดส่วนปริมาณยอดขายน้ำตาล 67%
- 2.กลุ่มอุตสาหกรรมเพื่อส่งออก ปี พ.ศ. 2567 สัดส่วนปริมาณยอดส่งออกน้ำตาล 66.62%

การจัดการลูกค้า : ความพึงพอใจของลูกค้า

บริษัทมีการดำเนินการสำรวจความพึงพอใจของลูกค้าเป็นประจำทุกปี โดยมีวัตถุประสงค์เพื่อรวบรวม ความคิดเห็น ปัญหา ข้อเสนอแนะต่างๆและความพึงพอใจ ที่ลูกค้ามีต่อบริษัท ทั้งด้านคุณภาพของสินค้า การจัดส่งสินค้า และการบริการด้านการขาย มาเป็นแนวทางในการแก้ไข ปรับปรุง พัฒนาสินค้าและการบริการด้านการขาย เพื่อตอบสนองกับความต้องการของลูกค้าเพื่อให้เกิดความพึงพอใจสูงสุด โดยมีเกณฑ์วัดผลความพึงพอใจของลูกค้า ≥ 90%

ความพึงพอใจของลูกค้า

	2565	2566	2567
ผลประเมินความพึงพอใจของลูกค้า ⁽³⁾	มี	มี	มี

หมายเหตุ : ⁽³⁾ ผลการประเมินความพึงพอใจของลูกค้า

ปี 2565 = Total Score 94%

- ด้านคุณภาพสินค้าและบรรจุภัณฑ์ = 96%
- ด้านคุณภาพการจัดส่งสินค้า = 91%
- ด้านคุณภาพบริการก่อน-หลังการขาย = 95%

ปี 2566 = Total Score 92%

- ด้านคุณภาพสินค้าและบรรจุภัณฑ์ = 92%
- ด้านคุณภาพการจัดส่งสินค้า = 90%
- ด้านคุณภาพบริการก่อน-หลังการขาย = 92%

ปี 2567 = Total Score 92%

- ด้านคุณภาพสินค้าและบรรจุภัณฑ์ = 93%
- ด้านคุณภาพการจัดส่งสินค้า = 92%
- ด้านคุณภาพบริการก่อน-หลังการขาย = 92%

ข้อมูลเกี่ยวกับชุมชนและสังคม

แผนการจัดการชุมชนและสังคม

แผนการจัดการชุมชนและสังคมของบริษัท : มี

แผนการจัดการชุมชนและสังคมที่บริษัทดำเนินการในรอบปีที่ผ่านมา : การจ้างงานและพัฒนาทักษะอาชีพ, การศึกษา, ศาสนาและวัฒนธรรม, ป่าไม้และทรัพยากรธรรมชาติ, กีฬาและสันทนาการ, อาชีวอนามัย ความปลอดภัย สุขภาพและคุณภาพชีวิต, ผู้ด้อยโอกาสและกลุ่มผู้เปราะบาง

ในปี พ.ศ. 2567 กลุ่มบริษัท น้ำตาลครบุรี จำกัด (มหาชน) ยังคงยึดมั่นนโยบายที่จะมุ่งมั่นในการพัฒนาธุรกิจควบคู่ไปกับการพัฒนาทางด้าน มวลชนสัมพันธ์ ความรับผิดชอบต่อสังคม (Corporate Social Responsibility) และการพัฒนาเพื่อความยั่งยืน (Sustainability Development) โดยขับเคลื่อนผ่านโครงการหรือกิจกรรมต่างๆ ตามหลักการพื้นฐานในการพัฒนาชุมชนอย่างยั่งยืน “ บ ว ร ” อันประกอบด้วย บ้าน วัด โรงเรียน ซึ่งสอดคล้องตอบสนองต่อเป้าหมายของการพัฒนาที่ยั่งยืน (Sustainable Development Goals ; SDG) ขององค์การสหประชาชาติ ด้วย

1. “ บ ” บ้าน หมู่บ้าน ชุมชน

นอกเหนือจากการดูแลเอาใจใส่คุณภาพชีวิตของพนักงานและครอบครัวของพนักงานแล้ว กลุ่มบริษัท น้ำตาลครบุรี จำกัด (มหาชน) ยังคง

ตระหนักและให้การดูแล สนับสนุนชุมชนโดยเฉพาะชุมชนรอบโรงงานตามหลักเกณฑ์การประเมินผลกระทบด้านสิ่งแวดล้อม (EIA) ผ่านโครงการและ กิจกรรมต่างๆ อย่างต่อเนื่องและต่อยอดจากปีงบประมาณที่ผ่านมา ได้แก่

- ดำเนินโครงการ “ KBS Care and Share ดูแลกัน แบ่งปันน้ำใจให้ชุมชน ” ลงพื้นที่ร่วมกับผู้นำชุมชน กำนัน ผู้ใหญ่บ้าน และอาสาสมัคร ประจำหมู่บ้าน (อสม.) เพื่อเยี่ยมเยียนและมอบชุดเครื่องอุปโภคบริโภคให้แก่ประชาชน ที่เจ็บป่วยติดเตียง ผู้พิการ ผู้ยากไร้ ที่อาศัยอยู่ในชุมชน รอบโรงงานเป็นประจำอย่างต่อเนื่องทุกเดือน
- สนับสนุนงบประมาณและเข้าร่วมการประชุมประจำเดือนของหมู่บ้าน 12 หมู่บ้าน รอบโรงงานเป็นประจำทุกเดือน เพื่อส่งเสริมความสัมพันธ์ อันดีภายในชุมชน การปกครองระบอบประชาธิปไตยอันมีพระมหากษัตริย์ทรงเป็นพระประมุข การแลกเปลี่ยนข้อมูลข่าวสารระหว่างราษฎรกับราชการ องค์การปกครองท้องถิ่น และโรงงาน
- สนับสนุนงบประมาณและเข้าร่วมการประชุมสัญจรประจำเดือนของชมรมกำนัน ผู้ใหญ่บ้าน ตำบลจระเข้หิน อำเภอครบุรี จังหวัดนครราชสีมา ซึ่งนับเป็นการส่งเสริมความสัมพันธ์อันดีระหว่างบริษัทฯ กับผู้นำชุมชนและคณะ เป็นช่องทางแลกเปลี่ยนข้อมูลข่าวสารระหว่างฝ่ายปกครองท้องถิ่นกับสถาน ประกอบกิจการ
- สนับสนุนงบประมาณแก่องค์กรปกครองส่วนท้องถิ่นในการดำเนินโครงการก่อสร้างปรับปรุงที่อยู่อาศัยให้แก่ประชาชนผู้ยากไร้ที่อาศัยอยู่ในชุมชน รอบโรงงาน
- สนับสนุนฝ่ายปกครองท้องถิ่นและองค์กรปกครองส่วนท้องถิ่นในการปรับปรุง ซ่อมแซม สาธารณูปโภคต่างๆ ภายในชุมชน ได้แก่ ซ่อมถนน สาธารณะ กำจัดวัชพืชผักตบชวาในแหล่งน้ำลำคลอง ซ่อมหอกระจายข่าวประจำหมู่บ้าน
- สนับสนุนการดำเนินโครงการวิสาหกิจชุมชนตามนโยบายของสำนักงานอุตสาหกรรมจังหวัดนครราชสีมา กระทรวงอุตสาหกรรม โดยสนับสนุน วัตถุประสงค์ให้แก่วิสาหกิจชุมชน อาทิ กากน้ำตาล (โมลาส) กากหม้อกรอง ชี้อาอ้อย นำไปพัฒนาเป็นปุ๋ยชีวภาพปรับปรุงดิน
- สนับสนุนงบประมาณในการก่อสร้างจุดสกัดช้างป่า จัดชุดเสบียงเลี้ยงชีพในป่า และวัสดุอุปกรณ์ให้แก่เครือข่าย เฝ้าระวังช้างป่าและ สัตว์ป่านอกเขตอนุรักษ์ในพื้นที่ตำบลจระเข้หิน อำเภอครบุรี จังหวัดนครราชสีมา เพื่อใช้ในการผลักดันช้างป่าออกจากแนวเขตชุมชนซึ่งมักจะเกิดขึ้นเป็นประจำทุกปีในช่วงประมาณกลางปีถึงปลายปี
- สนับสนุนงบประมาณและอุปกรณ์ดับไฟป่าแก่ฝ่ายปกครองครบุรีและหน่วยพิทักษ์อุทยานแห่งชาติทับลานสำหรับปฏิบัติการดับไฟป่าที่เกิดขึ้นทุกปี
- สนับสนุนงบประมาณและเข้าร่วมการแข่งขันกีฬาท้องถิ่นประจำปี พ.ศ. 2567 ของหมู่บ้านต่างๆ ในรัศมี 5 กิโลเมตรรอบโรงงาน อาทิ “ หนองโสนเกมส์ ” จัดโดย บ้านหนองโสน บ้านสุขสำราญ และบ้านคอกช้าง ตำบลครบุรีได้ อำเภอครบุรี จังหวัดนครราชสีมา , “ ครบุรีได้คัพ ” จัด โดย องค์การบริหารส่วนตำบลครบุรีได้ ตลอดจน “ ออฟฟิมพ์เกมส์ ” จัดโดย องค์การบริหารส่วนตำบลอรพิมพ์ ตำบลอรพิมพ์ อำเภอครบุรี
- สนับสนุนองค์กรปกครองส่วนท้องถิ่น ได้แก่ เทศบาลตำบลครบุรีได้ ในการจัดงานหรือกิจกรรมส่งเสริมการอนุรักษ์ศิลปวัฒนธรรมของชุมชน อนุรักษ์ โบราณสถานคู่บ้านคู่มืองครบุรี “ ปราสาทครบุรี ” ประจำปี พ.ศ. 2567
- สนับสนุนหน่วยงานราชการในท้องถิ่นในการปรับปรุงพัฒนาโครงการที่ส่งเสริมการพัฒนาคุณภาพชีวิตความเป็นอยู่ของชุมชนและสังคม ได้แก่ การ สนับสนุนกากน้ำตาล (โมลาส) กากหม้อกรอง วัสดุอุปกรณ์ต่างๆ แก่โครงการบำรุงรักษาและสงนาลำมูลบน นำไปใช้ในการศึกษาวิจัยและพัฒนาปุ๋ยชีวภาพ บำรุงดินในโครงการฟาร์มอัจฉริยะ (SMART FARM) และ โครงการปลูกหญ้าแฝกตามแนวพระราชดำริ
- สนับสนุนการดำเนิน “ โครงการทหารพันธุ์ดี ” ตามพระราชดำริของสมเด็จพระกนิษฐาธิราชเจ้า กรมสมเด็จพระเทพรัตนฯ สยามบรมราช กุมารี โดยสนับสนุนกากน้ำตาล (โมลาส) กากหม้อกรอง และชี้อาอ้อย ให้แก่กองพันทหารราบ ที่ 1 กรมทหารราบที่ 23 ค่ายสุรธรรมพิทักษ์ นำ ไปใช้เพื่อวัตถุประสงค์ในการผลิตปุ๋ยอินทรีย์ชีวภาพปรับปรุงดิน
- สนับสนุนหน่วยงานราชการที่เกี่ยวข้อง ได้แก่ อำเภอครบุรี สำนักงานอุตสาหกรรมจังหวัดนครราชสีมา ในการจัดกิจกรรม “ แสงนำใจ ไทยทั้ง ชาติ เดิน วิ่ง ปั่น ป้องกันอัมพาต เฉลิมพระเกียรติ ” ครั้งที่ 10 ภายในอำเภอครบุรีและจังหวัดนครราชสีมา
- ร่วมแสดงความอาลัยและมอบความช่วยเหลือแก่ครอบครัวของประชาชนที่สูญเสียบุคคลในครอบครัวทุกคนและทุกหมู่บ้านรอบโรงงานในรัศมี 5 กิโลเมตร

2. “ ว ” วัด

เพื่อร่วมทำนุบำรุงพระพุทธศาสนา สืบทอดประเพณีวัฒนธรรมอันดีงามทั้งของท้องถิ่นและประเทศไทย กลุ่มบริษัท น้ำตาลครบุรี จำกัด (มหาชน) ยังคงนโยบายในการสนับสนุนและเข้าร่วมงาน โครงการ หรือกิจกรรมที่จัดขึ้นโดยวัดต่างๆ โดยเฉพาะอย่างยิ่งวัดที่ตั้งอยู่รอบโรงงานในรัศมี 5 กิโลเมตร

- เป็นเจ้าภาพหลักในการทอดกฐินสามัคคี ประจำปีฐานกาล พ.ศ. 2567 แก่วัดเขาถ้ำกลบ ตำบลจระเข้หิน อำเภอครบุรี และวัดหนองห่าน เจริญธรรม ตำบลหนองหญ้าขาว อำเภอสีคิ้ว จังหวัดนครราชสีมา ตลอดจนเป็นเจ้าภาพร่วมทอดกฐินสามัคคีประจำปีฐานกาล พ.ศ. 257 ถวายแก่วัดต่างๆ ที่ตั้งอยู่รอบโรงงานน้ำตาลและโรงผลิตไฟฟ้าที่ตั้งอยู่ในอำเภอครบุรีและอำเภอสีคิ้ว จังหวัดนครราชสีมา ด้วย
- สนับสนุนงบประมาณเป็นปัจจัยร่วมกองกฐินพระราชทาน ประจำปีฐานกาล พ.ศ. 2567 ของหน่วยงานราชการทั้งระดับจังหวัดและระดับ ประเทศ ได้แก่ สำนักงานประกันสังคม สำนักงานอุตสาหกรรมจังหวัด สำนักงานกำกับกิจการพลังงานแห่งชาติ เป็นต้น
- สนับสนุนงบประมาณในการดำเนินโครงการอบรมนักรรณก่อนสอบนักรรณชั้นตรี นักรรณชั้นโท นักรรณชั้นเอก ของคณะสงฆาธิการประจำ อำเภอครบุรี ประจำปี พ.ศ. 2567
- สนับสนุนงบประมาณและร่วมพิธีโครงการบรรพชาอุปสมบทหมู่ถวายเป็นพระราชกุศลเนื่องในวันพ่อแห่งชาติ 5 ธันวาคม พ.ศ. 2567 จัดโดย วัดจระเข้หิน ตำบลจระเข้หิน อำเภอครบุรี จังหวัดนครราชสีมา
- สนับสนุนงบประมาณและร่วมงานแสดงกตัญญูบูรพาจารย์ ณ วัดสว่างหนองวง บ้านไผ่ ตำบลจระเข้หิน จังหวัดนครราชสีมา
- บริจาคน้ำตาลทรายบริสุทธิ์ที่เป็นผลิตภัณฑ์ของบริษัทฯ ถวายแก่วัดต่างๆ รอบโรงงานน้ำตาลและโรงไฟฟ้า ที่ตั้งอยู่ในอำเภอครบุรีและอำเภอสี คิ้ว เพื่อนำไปปรุงอาหารของโรงทานของวัดในงานประเพณีประจำปีต่างๆ อาทิ ประเพณีกุ่มข้าวใหญ่ , ประเพณีสงกรานต์ , ประเพณีเข้าพรรษา , ประเพณีออกพรรษา , ประเพณีทอดกฐิน , ประเพณีลอยกระทง เป็นต้น
- สนับสนุนน้ำเพื่ออุปโภคบริโภคอย่างต่อเนื่องแก่วัดถ้ำเขาจันทร์แดง ตำบลหนองหญ้าขาว อำเภอสีคิ้ว จังหวัดนครราชสีมา เพื่อช่วยบรรเทาความ

เดือรอนที่เกดจากปัญหาระบบประปาของวัด

3. “ ร ” โรงเรียน สถานศึกษา สถาบันการศึกษา

กลุ่มบริษัท น้ำตาลครบุรี จำกัด (มหาชน) ตระหนักและส่งเสริมการพัฒนาทางด้านศึกษาและการเรียนรู้ตั้งแต่ระดับพื้นฐานจากท้องถิ่น จึงยังคงนโยบายสนับสนุนการพัฒนาการเรียนการสอนของโรงเรียน สถานศึกษา สถาบันการศึกษาต่างๆ ที่ตั้งอยู่รอบโรงงานอย่างต่อเนื่องมาโดยตลอด ส่งผลให้กลุ่มบริษัท น้ำตาลครบุรี จำกัด (มหาชน) ได้รับพิจารณาจากสำนักงานเขตพื้นที่การศึกษาประถมศึกษานครราชสีมา เขต 3 ร่วมกับสมาคมผู้บริหารสถานศึกษาอำเภอครบุรีและสมาคมครูครบุรีได้รับมอบรางวัลเกียรติคุณผู้กระทำคุณประโยชน์ทางการศึกษาเนื่องในวันครู ประจำปี พ.ศ. 2568 อำเภอครบุรี จังหวัดนครราชสีมา

- ร่วมมือกับสถาบันการศึกษาเพื่อเรียนรู้ พัฒนาประสบการณ์วิชาชีพกับสถานประกอบกิจการ ชุมชน และสังคมควบคู่กันไปด้วย ได้แก่ ความร่วมมือกับวิทยาลัยเกษตรและเทคโนโลยีนครราชสีมาในการพัฒนาโครงการวิสาหกิจชุมชน ตามนโยบายของสำนักงานอุตสาหกรรมจังหวัดนครราชสีมา กระทรวงอุตสาหกรรม

- สนับสนุนการดำเนินโครงการทางด้านการพัฒนาพื้นที่เพาะปลูกแก่วิทยาลัยเกษตรและเทคโนโลยีนครราชสีมา ตำบลลาดบัวขาว อำเภอสีคิ้ว จังหวัดนครราชสีมา โดยสนับสนุนภาคหม้อกรอง ซีเมนต์ เพื่อใช้ในการศึกษาวิจัยและการปรับปรุงฟื้นฟูคุณภาพดิน

- สนับสนุนการดำเนินหลักสูตรพัฒนาประสบการณ์วิชาชีพให้แก่ นักศึกษาของสถานศึกษาหรือสถาบันการศึกษาต่างๆ ที่ขอส่งนักศึกษาเข้ามารับการฝึกงานภายในกลุ่มบริษัท เช่น มหาวิทยาลัยเทคโนโลยีสุรนารี มหาวิทยาลัยขอนแก่น มหาวิทยาลัยราชภัฏสุรินทร์ มหาวิทยาลัยเทคโนโลยีราชมงคลอีสาน วิทยาลัยเกษตรและเทคโนโลยีนครราชสีมา เป็นต้น

- สนับสนุนการดำเนินโครงการฝึกประสบการณ์วิชาชีพแก่นักศึกษาพยาบาลวิชาชีพ คณะพยาบาลศาสตร์ มหาวิทยาลัยเทคโนโลยีสุรนารี ในช่วงฝึกงานและพักอาศัยอยู่ในชุมชนตำบลหนองหญ้าขาว อำเภอสีคิ้ว เป็นเวลา 80 วัน

- สนับสนุนงบประมาณและรวมงานผ้าป่าเพื่อการศึกษาของโรงเรียนตั้งอยู่รอบโรงงาน ได้แก่ โรงเรียนบ้านไผ่ ตำบลละหานหิน อำเภอครบุรี จังหวัดนครราชสีมา

- สนับสนุนงบประมาณในการจัดงานกีฬาสี ประจำปี พ.ศ. 2567 ของโรงเรียนต่างๆ รอบโรงงาน ได้แก่ โรงเรียนระดับประถมศึกษาในสังกัดกลุ่มลุ่มลบน โรงเรียนละหานหินสังขิกวิทยา

- สนับสนุนงบประมาณและของรางวัลแก่โรงเรียนต่างๆ รอบโรงงานในการจัดงานวันเด็กแห่งชาติ ประจำปี พ.ศ. 2567

- สนับสนุนเสื่อกีฬาแก่โรงเรียนครบุรีซึ่งเป็นศูนย์ฝึกซ้อมและคัดตัวนักเรียนจากทั่วจังหวัดนครราชสีมาเพื่อคัดตัวเป็นนักกีฬาของจังหวัดเข้าร่วมการแข่งขันกีฬาวอลเลย์บอลชายหาในการแข่งขันกีฬานักเรียนองค์กรปกครองส่วนท้องถิ่นแห่งประเทศไทย รอบคัดเลือก ระดับภาคตะวันออกเฉียงเหนือ ครั้งที่ 39

- สนับสนุนน้ำเพื่ออุปโภคบริโภคแก่โรงเรียนบ้านหนองห่าน (ประชาสามัคคี) ตำบลหนองหญ้าขาว อำเภอสีคิ้ว จังหวัดนครราชสีมา เพื่อช่วยบรรเทาความเดือดร้อนจากปัญหาขาดแคลนนํ้าเนื่องจากถังเก็บน้ำบาดาลของโรงเรียนชำรุด อยู่ในระหว่างรอรับการจัดสรรงบประมาณก่อสร้างใหม่

- สนับสนุนโรงเรียนละหานหินสังขิกวิทยาในการบริหารจัดการการศึกษาด้วยระบบคุณภาพโดยได้รับเลือกจากโรงเรียนเป็นคณะกรรมการสถานศึกษาขั้นพื้นฐานโรงเรียนละหานหินสังขิกวิทยา

ส่งเสริมการปลูกอ้อยเพื่อให้ชาวไร่มีความมั่นคงทางรายได้ยั่งยืน

การส่งเสริมการปลูกอ้อยเป็นหน้าที่หลักของกลุ่มบริษัท บริษัทส่งเสริมและสนับสนุนชาวไร่ในชุมชนเพื่อเพาะปลูกตามแนวทางของบริษัท คือปลูกอ้อยถูกต้องตามหลักวิชาการ ซึ่งจะสามารถเพิ่มผลผลิตและลดต้นทุนของชาวไร่ บริษัทมีโครงการในการส่งเสริมชาวไร่จำนวนมาก นอกเหนือจากการสนับสนุนด้านการเงิน (การปล่อยกู้ยืม) แล้ว เรายังจัดให้มีสถานีการเกษตรร่อยเพื่อให้เกษตรกรของบริษัทรูแลชาวไร่อย่างใกล้ชิดตั้งแต่ขั้นตอนการเตรียมการปลูก จนถึงการเก็บเกี่ยวและนำอ้อยส่งโรงงาน บริษัทดำเนินการจัดหาเครื่องมือที่เกี่ยวข้องเพื่อบริการชาวไร่อย่างเพียงพอ ทั้ง พันธุ์อ้อย รถไถ เครื่องปลูกอ้อย ปุ๋ย ยาฆ่าแมลง รถตัดอ้อย รถบรรทุก ฯลฯ เพิ่มศักยภาพของชาวไร่อย่างต่อเนื่อง นอกจากนั้น บริษัทยังมีการวิจัยและพัฒนา ทดลองพันธุ์อ้อย และการประดิษฐ์เครื่องจักรกลทางการเกษตร เพื่อส่งเสริมให้มีแนวคิดใหม่เพื่อพัฒนาต่อยอดในอนาคต และบริษัทให้ความสำคัญต่อการบริหารจัดการทั้งการเผยแพร่แนวคิดของชาวไร่ตัวอย่างที่ประสบความสำเร็จให้กลุ่มชาวไร่ได้นำหลักคิดและแนวทางปฏิบัติไปทดลองใช้เพื่อเพิ่มผลผลิต การจัดกลุ่มชาวไร่เพื่อให้มีการบริหารจัดการเครื่องจักรกลทางการเกษตรและรถบรรทุก ให้การเพาะปลูก เก็บเกี่ยวและการขนส่งอ้อยมีประสิทธิภาพ ลดต้นทุนและเพิ่มรายได้ของชาวไร่อย่างยั่งยืน การดำเนินงานของบริษัทจะช่วยให้ชาวไร่มีความเป็นอยู่และฐานะที่ดีขึ้น ซึ่งการพัฒนาให้เศรษฐกิจของชุมชนมีความแข็งแกร่งจะเป็นส่วนหนึ่งของการพัฒนาสังคมและประเทศชาติ

การตั้งเป้าหมายการจัดการชุมชนและสังคม

บริษัทมีการตั้งเป้าหมายการจัดการชุมชนและสังคมหรือไม่ : ไม่มี

ผลการดำเนินงานและผลลัพธ์ด้านการจัดการชุมชนและสังคม

ผลการดำเนินงานและผลลัพธ์ด้านการจัดการชุมชนและสังคม : มี

“ บ ” บ้าน หมู่บ้าน ชุมชน นอกเหนือจากการดูแลเอาใจใส่คุณภาพชีวิตของพนักงานและครอบครัวของพนักงานแล้ว กลุ่มบริษัท น้ำตาลครบุรี จำกัด (มหาชน) ยังคงตระหนักและให้การดูแล สนับสนุนชุมชนโดยเฉพาะชุมชนรอบโรงงานตามหลักเกณฑ์การประเมินผลกระทบด้านสิ่งแวดล้อม (EIA) ผ่านโครงการและกิจกรรมต่างๆ อย่างต่อเนื่องและต่อยอดจากปีงบประมาณที่ผ่านมา ได้แก่

- ดำเนินโครงการ “ KBS Care and Share” แลกกัน แบ่งปันน้ำใจให้ชุมชน ” ลงพื้นที่ร่วมกับผู้นำชุมชน กำนัน ผู้ใหญ่บ้าน และอาสาสมัครประจำหมู่

- บ้าน (อสม.) เพื่อเยี่ยมเยียนและมอบชุดเครื่องอุปโภคบริโภคให้แก่ประชาชน ที่เจ็บป่วยติดเตียง ผู้พิการ ผู้ยากไร้ ที่อาศัยอยู่ในชุมชนรอบโรงงานเป็นประจำอย่างต่อเนื่องทุกเดือน
- สนับสนุนงบประมาณและเข้าร่วมการประชุมประจำเดือนของหมู่บ้าน 12 หมู่บ้าน รอบโรงงานเป็นประจำทุกเดือน เพื่อส่งเสริมความสัมพันธ์อันดีภายในชุมชน การปกครองระบอบประชาธิปไตยอันมีพระมหากษัตริย์ทรงเป็นพระประมุข การแลกเปลี่ยนข้อมูลข่าวสารระหว่างราษฎรกับราชการ องค์กรปกครองท้องถิ่น และโรงงาน
 - สนับสนุนงบประมาณและเข้าร่วมการประชุมสัญจรประจำเดือนของชมรมกำนัน ผู้ใหญ่บ้าน ตำบลจระเข้หิน อำเภอบรรพตพิสัย จังหวัดนครราชสีมา ซึ่งนับเป็นการส่งเสริมความสัมพันธ์อันดีระหว่างบริษัทฯ กับผู้นำชุมชนและคณะ เป็นช่องทางแลกเปลี่ยนข้อมูลข่าวสารระหว่างฝ่ายปกครองท้องถิ่นกับสถานประกอบการ
 - สนับสนุนงบประมาณแก่องค์กรปกครองส่วนท้องถิ่นในการดำเนินโครงการก่อสร้างปรับปรุงที่อยู่อาศัยให้แก่ประชาชนผู้ยากไร้ที่อาศัยอยู่ในชุมชนรอบโรงงาน
 - สนับสนุนฝ่ายปกครองท้องถิ่นและองค์กรปกครองส่วนท้องถิ่นในการปรับปรุง ซ่อมแซม สาธารณูปโภคต่างๆ ภายในชุมชน ได้แก่ ซ่อมถนนสาธารณะ กำจัดวัชพืชผักตบชวาในแหล่งน้ำลำคลอง ซ่อมท่อกระจายน้ำประปาหมู่บ้าน
 - สนับสนุนการดำเนินโครงการวิสาหกิจชุมชนตามนโยบายของสำนักงานอุตสาหกรรมจังหวัดนครราชสีมา กระทรวงอุตสาหกรรม โดยสนับสนุนวัตถุดิบในการผลิตให้แก่วิสาหกิจชุมชน อาทิ กากน้ำตาล (โมลาส) กากหม้อกรอง ซีอิ๊วอ้อย นำไปพัฒนาเป็นปุ๋ยชีวภาพปรับปรุงดิน
 - สนับสนุนงบประมาณในการก่อสร้างจุดสกัดข้างป่า จัดชุดเสบียงเลี้ยงชีพในป่า และวัสดุอุปกรณ์ให้แก่เครือข่าย เฝาระวังช้างป่าและสัตว์ป่านอกเขตอนุรักษ์ในพื้นที่ตำบลจระเข้หิน อำเภอบรรพตพิสัย จังหวัดนครราชสีมา เพื่อใช้ในการผลักดันช้างป่าออกจากแนวเขตชุมชนซึ่งมักจะเกิดขึ้นเป็นประจำทุกปีในช่วงประมาณกลางปีถึงปลายปี
 - สนับสนุนงบประมาณและอุปกรณ์ดับไฟป่าแก่ฝ่ายปกครองบรรพตพิสัยและหน่วยพิทักษ์อุทยานแห่งชาติห้วยสอยสำหรับปฏิบัติการดับไฟป่าที่เกิดขึ้นทุกปี - สนับสนุนงบประมาณและเข้าร่วมการแข่งขันกีฬาท้องถิ่นประจำปี พ.ศ. 2567 ของหมู่บ้านต่างๆ ในรัศมี 5 กิโลเมตรรอบโรงงาน อาทิ “ หนองโสนเกมส์ ” จัดโดย บ้านหนองโสน บ้านสุขสำราญ และบ้านคอกช้าง ตำบลบรรพตพิสัย อำเภอบรรพตพิสัย จังหวัดนครราชสีมา , “ ครบุรีไต้คัพ ” จัดโดย องค์การบริหารส่วนตำบลบรรพตพิสัย ตลอดจน “ อรพิมเกมส์ ” จัดโดย องค์การบริหารส่วนตำบลอรพิม ตำบลอรพิม อำเภอบรรพตพิสัย
 - สนับสนุนองค์กรปกครองส่วนท้องถิ่น ได้แก่ เทศบาลตำบลบรรพตพิสัย ในการจัดงานหรือกิจกรรมส่งเสริมการอนุรักษ์ศิลปวัฒนธรรมของชุมชน อนุรักษ์โบราณสถานคู่บ้านคูเมืองครบุรี “ ปราสาทครบุรี ” ประจำปี พ.ศ. 2567
 - สนับสนุนหน่วยงานราชการในท้องถิ่นในการปรับปรุงพัฒนาโครงการที่ส่งเสริมการพัฒนาคุณภาพชีวิตความเป็นอยู่ของชุมชนและสังคม ได้แก่ การสนับสนุน กากน้ำตาล (โมลาส) กากหม้อกรอง วัสดุอุปกรณ์ต่างๆ แก่โครงการบำรุงรักษาและส่งน้ำลำมูลบน นำไปใช้ในการศึกษาวิจัยและพัฒนาปุ๋ยชีวภาพบำรุงดินในโครงการฟาร์มอัจฉริยะ (SMART FARM) และ โครงการปลูกหญ้าแฝกตามแนวพระราชดำริ
 - สนับสนุนการดำเนิน “ โครงการทหารพันธุ์ดี ” ตามพระราชดำริของสมเด็จพระกนิษฐาธิราชเจ้า กรมสมเด็จพระเทพรัตนฯ สยามบรมราชกุมารี โดยสนับสนุนกากน้ำตาล (โมลาส) กากหม้อกรอง และซีอิ๊วอ้อย ให้แก่กองพันทหารราบ ที่ 1 กรมทหารราบที่ 23 ค่ายสุรธรรมพิทักษ์ นำไปใช้เป็นวัตถุดิบในการผลิตปุ๋ยอินทรีย์ชีวภาพปรับปรุงดิน
 - สนับสนุนหน่วยงานราชการที่เกี่ยวข้อง ได้แก่ อำเภอบรรพตพิสัย สำนักงานอุตสาหกรรมจังหวัดนครราชสีมา ในการจัดกิจกรรม “ แสงนำใจ ไทยทั้งชาติ เติมน้ำใจ บำรุงกันภัย เติมน้ำใจพระเกียรติ ” ครั้งที่ 10 ภายในอำเภอบรรพตพิสัยและจังหวัดนครราชสีมา
 - ร่วมแสดงความอาลัยและมอบความช่วยเหลือแก่ครอบครัวของประชาชนที่สูญเสียบุคคลในครอบครัวทุกคนครอบครัวและทุกหมู่บ้านรอบโรงงานในรัศมี 5 กิโลเมตร

ข้อมูลเหตุการณ์ที่เกี่ยวกับละเมิดกฎหมายหรือข้อบังคับด้านสังคมและสิทธิมนุษยชน

จำนวนกรณีและเหตุการณ์ที่ละเมิดกฎหมายหรือข้อบังคับด้านสังคมและสิทธิมนุษยชนอย่างมีนัยสำคัญ

	2565	2566	2567
จำนวนกรณีหรือเหตุการณ์ที่ละเมิดกฎหมายหรือข้อบังคับด้านสังคมและสิทธิมนุษยชนอย่างมีนัยสำคัญรวม (กรณี)	0	0	0
จำนวนกรณีหรือเหตุการณ์ที่ทำให้เกิดข้อพิพาทด้านแรงงานที่สำคัญ (กรณี)	0	0	0
จำนวนเหตุการณ์หรือข้อร้องเรียนที่เกี่ยวข้องกับการละเมิดสิทธิผู้บริโภค (กรณี)	0	0	0
จำนวนเหตุการณ์หรือข้อร้องเรียนที่เกี่ยวข้องกับการละเมิดสิทธิคู่ค้า (กรณี)	0	0	0
จำนวนกรณีหรือเหตุการณ์ที่ทำให้เกิดข้อพิพาทกับชุมชน / สังคม (กรณี)	0	0	0

	2565	2566	2567
จำนวนกรณีหรือเหตุการณ์ที่เกี่ยวข้องกับความปลอดภัยของ ไซเบอร์หรือข้อมูลลูกค้ารั่วไหล (กรณี)	0	0	0
จำนวนกรณีหรือเหตุการณ์ที่เกี่ยวข้องกับความปลอดภัยและ อาชืวอนามัยในการทำงาน (กรณี)	0	0	0

4. การวิเคราะห์และคำอธิบายของฝ่ายจัดการ

4.1 วิเคราะห์การดำเนินงานและฐานะทางการเงินการเปลี่ยนแปลงที่สำคัญ

ภาพรวมของการดำเนินงาน

กลุ่มบริษัท น้ำตาลนครบุรี จำกัด (มหาชน) (“บริษัท”) มีผลกำไรสุทธิรวมสำหรับปี 2567 เป็นจำนวน 1,040 ล้านบาท โดยมีกำไรเพิ่มขึ้นจำนวน 85 ล้านบาท คิดเป็นร้อยละ 9% เมื่อเทียบกับปีที่ผ่านมาซึ่งมีกำไรสุทธิจำนวน 955 ล้านบาท และบริษัทมีกำไรก่อนค่าใช้จ่ายทางการเงิน ภาษีเงินได้ ค่าเสื่อมราคา และค่าตัดจำหน่าย (EBITDA) เป็นจำนวน 2,404 ล้านบาท เพิ่มขึ้นจากปีก่อนเป็นจำนวนเงิน 190 ล้านบาท คิดเป็นร้อยละ 8.5 โดยมีสาเหตุหลัก ดังต่อไปนี้

รูปภาพรวมของการดำเนินงาน

4. การวิเคราะห์และคำอธิบายของฝ่ายจัดการ (MD&A)

วิเคราะห์การดำเนินงานและฐานะการเงิน

1. ผลการดำเนินงาน

ภาพรวมผลการดำเนินงาน

กลุ่มบริษัท น้ำตาลครบุรี จำกัด (มหาชน) ("บริษัท") มีผลกำไรสุทธิรวมสำหรับปี 2567 เป็นจำนวน 1,040 ล้านบาท โดยมีกำไรเพิ่มขึ้นจำนวน 85 ล้านบาท คิดเป็นร้อยละ 9% เมื่อเทียบกับปีที่ผ่านมาซึ่งมีกำไรสุทธิจำนวน 955 ล้านบาท และบริษัทมีกำไรก่อนค่าใช้จ่ายทางการเงิน ภาษีเงินได้ ค่าเสื่อมราคา และค่าตัดจำหน่าย (EBITDA) เป็นจำนวน 2,404 ล้านบาท เพิ่มขึ้นจากปีก่อนเป็นจำนวนเงิน 190 ล้านบาท คิดเป็นร้อยละ 8.5 โดยมีสาเหตุหลัก ดังต่อไปนี้

รายได้รวม

รายได้รวมสำหรับกลุ่มบริษัท ปี 2567 เท่ากับ 11,985.4 ล้านบาท ลดลงจากปี 2566 เป็นจำนวนเงิน 731.9 ล้านบาท คิดเป็นลดลงร้อยละ 5.8 แสดงดังตารางต่อไปนี้

	ปี 2567 (ล้านบาท)	ปี 2566 (ล้านบาท)	เปลี่ยนแปลง (ล้านบาท)	เปลี่ยนแปลง (ร้อยละ)
รายได้				
รายได้จากการขายและบริการ	11,873.3	12,551.4	(678.1)	(5.4)
รายได้อื่น	112.1	165.8	(53.8)	(32.4)
รายได้รวม	11,985.4	12,717.3	(731.9)	(5.8)

รายได้จากการขายและให้บริการ

รายได้จากการขายและให้บริการสำหรับปี 2567 จำนวน 11,873.3 ล้านบาท ลดลงจากปีก่อนร้อยละ 5.4 มีรายละเอียดดังนี้

	ปี 2567 (ล้านบาท)	ปี 2566 (ล้านบาท)	เปลี่ยนแปลง (ล้านบาท)	เปลี่ยนแปลง (ร้อยละ)
รายได้จากการขายน้ำตาล	9,019.8	9,693.6	(673.7)	(7.0)
รายได้จากการขายกากน้ำตาล	1,001.1	855.1	146.0	17.1
รายได้จากการซื้อมาขายไปกากน้ำตาล	179.8	183.0	(3.3)	(1.8)
รายได้ไฟฟ้า	863.6	1,101.7	(238.1)	(21.6)
รายได้จากขายและบริการการเกษตร	809.0	718.1	91.0	12.7
รวมรายได้จากการขายและบริการ	11,873.3	12,551.4	(678.1)	(5.4)

หมายเหตุ: รายได้จากการขายและบริการนี้ได้หักกลบรายการระหว่างกันแล้ว

รายได้จากการขายน้ำตาลลดลงเป็นจำนวนเงิน 673.7 ล้านบาท คิดเป็นร้อยละ 7.0 เทียบกับปีที่ผ่านมา สาเหตุเนื่องมาจากปริมาณการขายน้ำตาลลดลงร้อยละ 23.2 ขณะที่ราคาขายน้ำตาลเฉลี่ยเพิ่มขึ้นถึงร้อยละ 21.2 จึงทำให้ยอดขายน้ำตาลโดยรวมไม่ได้ลดลงอย่างเป็นนัยสำคัญ

รายได้จากการขายกากน้ำตาลเพิ่มขึ้นเล็กน้อยเมื่อเทียบกับปีที่ผ่านมาเป็นจำนวน 146.0 ล้านบาท คิดเป็นร้อยละ 17.1 เนื่องมาจากราคาขายกากน้ำตาลเฉลี่ยเพิ่มขึ้นร้อยละ 13.6 ในขณะที่ปริมาณการขายกากน้ำตาลโดยรวมใกล้เคียงกับปีที่ผ่านมา รายได้จากการซื้อขายไปกากน้ำตาล ลดลงเล็กน้อยเมื่อเทียบกับปีก่อน เป็นจำนวนเงิน 3.3 ล้านบาท คิดเป็นลดลงร้อยละ 1.8 เนื่องจากต้นทุนการซื้อกากน้ำตาลก็สูงขึ้นด้วยเช่นกัน

สำหรับโรงไฟฟ้าของกลุ่มบริษัท มีรายได้จากการขายไฟฟ้าให้แก่การไฟฟ้าฝ่ายผลิตแห่งประเทศไทย ("กฟผ") ตามสัญญา Firm 22 เมกะวัตต์, สัญญา non-Firm 2 เมกะวัตต์, และมีรายได้จากการขายไฟฟ้าให้แก่การไฟฟ้าส่วนภูมิภาค ("PEA") โดยรวมลดลงจากปีที่ผ่านมาเป็นจำนวนเงิน 238.1 ล้านบาท คิดเป็นลดลงร้อยละ 21.6 เนื่องจากราคาขายเฉลี่ยที่ลดลงคิดเป็นร้อยละ 21.4 และปริมาณการขายไฟฟ้าลดลง 13 ล้านกิโลวัตต์ต่อชั่วโมง หรือคิดเป็นลดลงร้อยละ 5.6 เมื่อเทียบกับปีที่ผ่านมา

รายได้จากการขายสินค้าทางการเกษตร น้ำมัน และ ให้บริการจักรกลหนักทางการเกษตรสุทธิ เพิ่มขึ้นจากปีที่ผ่านมาเป็นจำนวนเงิน 91.0 ล้านบาท คิดเป็นร้อยละ 12.7 จากปริมาณผลผลิตของอ้อยและการส่งเสริมการปลูกอ้อยแก่ชาวไร่เพิ่มขึ้น

ต้นทุนขายและการให้บริการ และอัตรากำไรขั้นต้น

ต้นทุนขายและบริการ และกำไรขั้นต้นของกลุ่มบริษัทประจำปี 2567 เปรียบเทียบกับปี 2566 แสดงในตารางข้างล่าง

	ปี 2567 (ล้านบาท)	ปี 2566 (ล้านบาท)	เปลี่ยนแปลง (ล้านบาท)	เปลี่ยนแปลง (ร้อยละ)
รายได้จากการขายและบริการ	11,873.3	12,551.4	(678.1)	(5.4)
ต้นทุนขายและบริการ	9,555.8	10,251.3	(695.5)	(6.8)
กำไรขั้นต้น	2,317.5	2,300.1	17.4	0.8
อัตรากำไรขั้นต้น	19.5%	18.3%		1.2%

ปริมาณอ้อยที่เข้าสู่กระบวนการผลิตสำหรับฤดูการผลิตปี 2566/2567 มีทั้งสิ้น 3.56 ล้านตันลดลงจากฤดูการผลิตปี 2565/2566 เป็นจำนวน 0.4 ล้านตัน หรือลดลงในอัตราร้อยละ 9.8 ขณะที่ต้นทุนค่าอ้อยและต้นทุนขนส่งอ้อยที่นำเข้ากระบวนการผลิตปี 2566/2567 โดยเฉลี่ยรวมเพิ่มขึ้นเนื่องจากราคาอ้อยที่ประกาศในการผลิตนี้สูงขึ้นอย่างมากเมื่อเทียบกับปีการผลิตที่ผ่านมา

ราคาอ้อยเบื้องต้นสุดท้ายในปีการผลิต 2566/2567 อยู่ที่ 1,425.37 บาทต่อตันอ้อย ณ ระดับความหวานที่ 10 ซี.ซี.เอส. เพิ่มขึ้นจากปีการผลิต 2565/2566 เป็นจำนวนเงิน 226.18 บาทต่อตันอ้อย หรือเพิ่มขึ้นในอัตราร้อยละ 18.9 ทำให้ต้นทุนวัตถุดิบโดยรวมเพิ่มขึ้นเมื่อเทียบกับปีที่ผ่านมา

กลุ่มบริษัทมีกำไรขั้นต้นในปี 2567 จำนวน 2,317.5 ล้านบาท ซึ่งใกล้เคียงกับปีที่ผ่านมา เนื่องจากราคาขายเฉลี่ยโดยรวมสูงขึ้น และต้นทุนอ้อยที่สูงขึ้นเช่นเดียวกัน

บริษัทยังมีกำไรขั้นต้นจากส่วนงานสาธารณูปโภคลดลงเมื่อเทียบกับปีที่ผ่านมาคิดเป็นร้อยละ -31.2 ซึ่งสาเหตุจากราคาขายไฟฟ้าเฉลี่ยที่ลดลง

ในปี 2567 บริษัทมีผลกำไรจากอัตราแลกเปลี่ยนจำนวน 15.2 ล้านบาท โดยลดลงเป็นจำนวน 48.7 ล้านบาท หรือคิดเป็นลดลง 76.2 เมื่อเทียบกับปีที่ผ่านมา และกลุ่มบริษัทมีผลขาดทุนจากการเปลี่ยนแปลงมูลค่ายุติธรรมของสัญญาซื้อขายน้ำตาลล่วงหน้าเป็นจำนวนเงิน 13.9 ล้านบาท ซึ่งขาดทุนลดลงจากปีก่อนเป็นจำนวนเงิน 120.6 ล้านบาท หรือคิดเป็นลดลงร้อยละ 89.7 (ปี 2566 : ขาดทุนจากการเปลี่ยนแปลงมูลค่ายุติธรรมของสัญญาซื้อขายน้ำตาลล่วงหน้า 134.4 ล้านบาท) ซึ่งมาจากความพยายามของฝ่ายบริหารในการจัดการในด้านนี้

กลุ่มบริษัทมีรายได้เงินปันผลจำนวนเงิน 40.9 ล้านบาท ซึ่งใกล้เคียงกับปีก่อน

ค่าใช้จ่ายในการขายและบริหาร

ในปี 2567 กลุ่มบริษัทมีค่าใช้จ่ายในการขายและจัดจำหน่าย ลดลงจากปีที่ผ่านมาเป็นจำนวนเงิน 73.6 ล้านบาท คิดเป็นร้อยละ 14.6 ซึ่งลดลงจากค่าขนส่งน้ำตาลและค่าใช้จ่ายในการส่งออก รวมถึงค่าเช่าคลังสินค้า เนื่องจากปริมาณการขายและการส่งออกที่ลดลง

ค่าใช้จ่ายทางการเงิน

ในปี 2567 กลุ่มบริษัทมีค่าใช้จ่ายต้นทุนทางการเงินลดลงจากปีก่อนเป็นจำนวนเงิน 9.3 ล้านบาท คิดเป็นลดลงร้อยละ 2.4 ซึ่งเป็นต้นทุนการเงินสำหรับการดำเนินงานในธุรกิจปกติ

ภาษีเงินได้นิติบุคคล

ในปี 2567 กลุ่มบริษัทมีค่าใช้จ่ายทางภาษีเงินได้เป็นจำนวนเงิน 206.4 ล้านบาท เพิ่มขึ้นจากปีที่ผ่านมาเนื่องจากบริษัทใช้ผลขาดทุนสะสมทางภาษีครบเต็มจำนวนในปีแล้ว

การออกตราสารหนี้ซึ่งมีข้อกำหนดให้บริษัทต้องคงอัตราส่วนทางการเงิน

การออกตราสารหนี้ซึ่งมีข้อกำหนดให้บริษัทต้องคงอัตราส่วน : ไม่มี
ทางการเงินหรือไม่

4.2 ปัจจัยหรือเหตุการณ์ที่อาจมีผลต่อฐานะการเงินหรือการดำเนินงานอย่างมีนัยสำคัญ

ปัจจัยหรือเหตุการณ์สำคัญที่มีผลต่อฐานะการเงินหรือการดำเนินงานในอนาคต

4.2. ฐานะการเงิน

2.1 สินทรัพย์

ณ วันที่ 31 ธันวาคม 2567 กลุ่มบริษัท น้ำตาลครบุรี จำกัด (มหาชน) มีสินทรัพย์รวมจำนวน 12,217.5 ล้านบาท ลดลงเมื่อเทียบกับปีที่ผ่านมาเป็นจำนวนเงิน 583 ล้านบาท คิดเป็นลดลงร้อยละ 4.6 โดยมีรายละเอียดการเปลี่ยนแปลงในสินทรัพย์หมุนเวียน และสินทรัพย์ไม่หมุนเวียน ดังต่อไปนี้

- สินทรัพย์หมุนเวียนเป็นจำนวนเงิน 3,491.1 ล้านบาท ลดลงจากปีที่ผ่านมา 404.6 ล้านบาท หรือลดลงร้อยละ 10.4 โดยมีสาเหตุดังนี้
- ลูกหนี้การค้าและลูกหนี้อื่นลดลง 309.1 ล้านบาท มีการขายน้ำตาลทรายในไตรมาสสุดท้ายปีนี้ลดลงจากไตรมาสเดียวกันในปีที่ผ่านมา
- ลูกหนี้ชาวไร่ส่งเสริมปลูกอ้อย-ส่วนที่ได้รับชำระภายในหนึ่งปี ลดลง 100.8 ล้านบาท จากเงินเบิกค้ำอ้อยล่วงหน้าลดลงเนื่องจากเกษตรกรส่งอ้อยเข้าโรงงานปริมาณมากขึ้น ทำให้หักลดเงินเบิกยืมล่วงหน้ามากขึ้นเมื่อเทียบกับปีที่ผ่านมา
- สินทรัพย์ไม่หมุนเวียนจำนวน 8,726.4 ล้านบาท ลดลงจากปีก่อน 178.5 ล้านบาท หรือลดลงร้อยละ 2.0 โดยมีสาเหตุดังนี้
- ลูกหนี้ชาวไร่ส่งเสริมปลูกอ้อย-ส่วนที่จะได้รับชำระเกินหนึ่งปี เพิ่มขึ้น 179.8 ล้านบาท มาจากมีการส่งเสริมการปลูกอ้อยแก่ชาวไร่เพิ่มขึ้น
- ที่ดิน อาคารและอุปกรณ์ และสินทรัพย์สิทธิการไถ่ลด 313.3 ล้านบาท

2.2 หนี้สิน

ณ วันที่ 31 ธันวาคม 2567 กลุ่มบริษัทมีหนี้สินรวม 7,448.7 ล้านบาท ลดลงจากปีที่ผ่านมาจำนวน 1,059.2 ล้านบาท หรือลดลงร้อยละ 12.4 โดยมีรายละเอียดการเปลี่ยนแปลงในหนี้สินหมุนเวียน และหนี้สินไม่หมุนเวียน ดังต่อไปนี้

- หนี้สินหมุนเวียนรวมจำนวน 3,107.9 ล้านบาท ลดลงจากปีที่ผ่านมาจำนวน 572 ล้านบาท หรือลดลงร้อยละ 15.5 โดยมีสาเหตุดังนี้
- เงินกู้ยืมระยะสั้นจากธนาคาร ลดลง 45.6 ล้านบาท จากการชำระคืนเงินกู้
- เจ้าหนี้การค้าและเจ้าหนี้อื่น ลดลง 460.6 ล้านบาท ลงจากเจ้าหนี้ค้ำอ้อย
- เงินกู้ยืมระยะยาวจากธนาคารที่ถึงกำหนดชำระภายในหนึ่งปี ลดลง 57.9 ล้านบาท จากการที่บริษัทชำระหนี้เงินกู้ตามกำหนด
- หนี้สินไม่หมุนเวียนรวมจำนวน 4,340.8 ล้านบาท ลดลงจากปีที่ผ่านมาจำนวน 487.2 ล้านบาท หรือลดลงร้อยละ 10.1 โดยมีสาเหตุดังนี้
- เงินกู้ยืมระยะยาวจากธนาคาร – สุทธิจากส่วนที่ถึงกำหนดชำระภายในหนึ่งปี ลดลง 356.8 ล้านบาท จากการชำระเงินตามกำหนด
- หนี้สินตามสัญญาโอนผลประโยชน์จากการประกอบกิจการไฟฟ้า ลดลง 76.6 ล้านบาท เนื่องจากบริษัททยอยได้มีการจ่ายชำระคืนหนี้สินตาม

เงื่อนไขสัญญา

2.3 ส่วนของผู้ถือหุ้น

ณ วันที่ 31 ธันวาคม 2567 กลุ่มบริษัทมีส่วนของผู้ถือหุ้นจำนวน 4,768.8 ล้านบาท เพิ่มขึ้นจากปีก่อนจำนวน 476.1 ล้านบาท หรือเพิ่มขึ้นร้อยละ 11.1 จากผลประกอบการของกลุ่มบริษัทและการจ่ายเงินปันผล

ปัจจัยหรือเหตุการณ์ที่อาจมีผลต่อฐานะการเงินหรือการดำเนินงานอย่างมีนัยสำคัญในอนาคต (forward looking)

ปัจจัยที่มีผลกระทบต่อกลุ่มบริษัทอย่างมีสาระสำคัญ ซึ่งอาจจะทำให้ผลการดำเนินงานอาจไม่เป็นไปตามเป้าหมายที่กำหนดไว้ หรืออาจมีการเปลี่ยนแปลงอย่างมีนัยสำคัญ คือ ปริมาณอ้อย ต้นทุนค่าบรรทุกอ้อย ความผันผวนของส่วนต่างราคาระหว่างน้ำตาลทรายดิบและน้ำตาลทรายขาว (White Premium) และต้นทุนเชื้อเพลิง การแข่งขันทางการตลาด รวมถึงความผันผวนของอัตราแลกเปลี่ยน โดยที่กล่าวข้างต้นเป็นปัจจัยหลักที่อาจจะมีผลกระทบต่อผลการดำเนินงานของกลุ่มบริษัท

ในปีเพาะปลูก 2567/2568 กลุ่มบริษัทประเมินว่าสภาพอากาศจะเอื้ออำนวยต่อการเพาะปลูกมากขึ้นเมื่อเทียบกับปีก่อน ส่งผลให้มีปริมาณอ้อยเพื่อผลิตน้ำตาลเพิ่มขึ้น อย่างไรก็ตามคาดว่าจะราคาน้ำตาลจะลดลงจากปีก่อน เนื่องจากอุปทานที่เพิ่มขึ้นอย่างไม่คาดคิดจากบราซิล ขณะเดียวกันต้นทุนอ้อยก็คาดว่าจะปรับลดลงตามราคาน้ำตาล แต่อาจจะมีการใช้จ่ายในการจัดหาสูงกว่าปกติเล็กน้อย เนื่องจากการแข่งขันในการจัดหาวัตถุดิบอ้อยสดที่สูงขึ้นในปีนี้นอกจากนี้ความผันผวนของค่าเงินตราต่างประเทศและการลดลงของราคาลำหนับเพิ่มจากปีก่อน อาจส่งผลให้ราคาขายของธุรกิจสาธัญญาบิโคของกลุ่มบริษัทลดลงซึ่งอาจจะส่งผลกระทบต่อธุรกิจของบริษัท

4.3 ข้อมูลจากงบการเงิน และอัตราส่วนทางการเงินที่สำคัญ

ข้อมูลจากงบการเงินที่สำคัญ

ตารางสรุปงบแสดงฐานะทางการเงิน			
	บาท (THB)		
	31 ธ.ค. 2565	31 ธ.ค. 2566	31 ธ.ค. 2567
	งบรวม	งบรวม	งบรวม
	ตรวจสอบ	ตรวจสอบ	ตรวจสอบ
สินทรัพย์			
สินทรัพย์หมุนเวียน			
เงินสดและรายการเทียบเท่าเงินสด (พันบาท)	82,786.31	189,548.08	107,158.59
เงินลงทุนระยะสั้น - สุทธิ (พันบาท)	0.00	0.00	0.00
ลูกหนี้การค้าและลูกหนี้หมุนเวียนอื่น - สุทธิ (พันบาท)	1,084,981.65	1,490,787.05	1,080,939.56
สินค้าคงเหลือ - สุทธิ (พันบาท)	1,426,598.58	1,736,328.68	2,121,222.02
สินทรัพย์อนุพันธ์ - หมุนเวียน (พันบาท)	31,417.77	282,250.45	22,864.55
สินทรัพย์หมุนเวียนอื่น (พันบาท)	126,378.73	196,823.46	158,952.05
รวมสินทรัพย์หมุนเวียน (พันบาท)	2,752,163.04	3,895,737.72	3,491,136.77
สินทรัพย์ไม่หมุนเวียน			
ลูกหนี้การค้าและลูกหนี้ไม่หมุนเวียนอื่น - สุทธิ (พันบาท)	81,327.34	140,208.44	319,978.80
เงินลงทุนในตราสารทุนที่กำหนดให้วัดมูลค่าด้วยมูลค่ายุติธรรมผ่านกำไรขาดทุนเบ็ดเสร็จอื่น (พันบาท)	490,943.24	419,953.02	382,640.74
เงินลงทุนในบริษัทย่อย บริษัทร่วม และการร่วมค้า ที่บันทึกโดยวิธีส่วนได้เสีย - สุทธิ (พันบาท)	4,947.93	7,307.42	7,473.11
ที่ดิน อาคาร และอุปกรณ์ - สุทธิ (พันบาท)	8,085,393.83	7,831,186.05	7,517,903.06
สินทรัพย์สิทธิการใช้ - สุทธิ (พันบาท)	346,823.60	272,533.48	281,213.16
สินทรัพย์ไม่มีตัวตน - สุทธิ (พันบาท)	118,907.59	111,717.91	108,101.99

	บาท (THB)		
	31 ธ.ค. 2565	31 ธ.ค. 2566	31 ธ.ค. 2567
	งบรวม	งบรวม	งบรวม
	ตรวจสอบ	ตรวจสอบ	ตรวจสอบ
สินทรัพย์ไม่หมุนเวียนอื่น (พันบาท)	280,065.77	122,008.78	109,132.85
รวมสินทรัพย์ไม่หมุนเวียน (พันบาท)	9,408,409.30	8,904,915.10	8,726,443.71
รวมสินทรัพย์ (พันบาท)	12,160,572.34	12,800,652.82	12,217,580.48

	บาท (THB)		
	31 ธ.ค. 2565	31 ธ.ค. 2566	31 ธ.ค. 2567
	งบรวม	งบรวม	งบรวม
	ตรวจสอบ	ตรวจสอบ	ตรวจสอบ
หนี้สิน			
หนี้สินหมุนเวียน			
เงินเบิกเกินบัญชีและเงินกู้ยืมระยะสั้นจากสถาบันการเงิน (พันบาท)	774,200.19	1,020,545.53	974,920.92
เจ้าหนี้การค้าและเจ้าหนี้หมุนเวียนอื่น (พันบาท)	1,851,967.21	1,763,732.24	1,303,103.18
เงินกู้ยืมระยะสั้น (พันบาท)	25,000.00	25,000.00	25,000.00
บุคคลหรือกิจการที่เกี่ยวข้องกัน (พันบาท)	25,000.00	25,000.00	25,000.00
ส่วนของหนี้สินระยะยาวส่วนที่ถึงกำหนดชำระภายในหนึ่งปี (พันบาท)	479,141.60	499,313.05	441,425.90
ส่วนของหนี้สินระยะยาวส่วนที่ถึงกำหนดชำระภายในหนึ่งปี - อื่น ๆ (พันบาท)	71,641.41	78,877.88	76,601.31
หนี้สินตามสัญญาเช่า - ส่วนที่ถึงกำหนดชำระภายในหนึ่งปี (พันบาท)	83,389.91	65,931.29	84,806.28
หนี้สินหมุนเวียนอื่น (พันบาท)	226,758.90	226,551.55	202,113.54
รวมหนี้สินหมุนเวียน (พันบาท)	3,512,099.22	3,679,951.54	3,107,971.13
หนี้สินไม่หมุนเวียน			
เจ้าหนี้การค้าและเจ้าหนี้ไม่หมุนเวียนอื่น (พันบาท)	0.00	0.00	0.00
หนี้สินระยะยาว - ส่วนที่ถึงกำหนดชำระเกินกว่าหนึ่งปี (พันบาท)	4,888,979.37	4,541,177.42	4,107,800.20
สถาบันการเงิน (พันบาท)	2,424,013.98	2,155,089.90	1,798,314.00
หนี้สินระยะยาว - ส่วนที่ถึงกำหนดชำระเกินกว่าหนึ่งปี - อื่น ๆ (พันบาท)	2,464,965.39	2,386,087.52	2,309,486.20
หนี้สินตามสัญญาเช่า - ส่วนที่ถึงกำหนดชำระเกินกว่าหนึ่งปี (พันบาท)	219,964.34	172,336.07	145,351.66
ประมาณการหนี้สินผลประโยชน์พนักงาน - ไม่หมุนเวียน (พันบาท)	52,412.98	54,640.62	58,239.37

	บาท (THB)		
	31 ธ.ค. 2565	31 ธ.ค. 2566	31 ธ.ค. 2567
	งบรวม	งบรวม	งบรวม
	ตรวจสอบ	ตรวจสอบ	ตรวจสอบ
หนี้สินไม่หมุนเวียนอื่น (พันบาท)	36.85	59,883.30	29,415.52
รวมหนี้สินไม่หมุนเวียน (พันบาท)	5,161,393.54	4,828,037.41	4,340,806.75
รวมหนี้สิน (พันบาท)	8,673,492.76	8,507,988.95	7,448,777.88
ส่วนของผู้ถือหุ้น			
ทุนที่ออกและชำระแล้ว (พันบาท)	600,000.00	600,000.00	600,000.00
ส่วนเกิน (ต่ำกว่า) มูลค่าหุ้น (พันบาท)	2,230,175.00	2,230,175.00	2,230,175.00
กำไร (ขาดทุน) สะสม (พันบาท)	634,254.20	1,288,872.87	1,999,058.08
สำรองตามกฎหมาย (พันบาท)	60,000.00	60,000.00	60,000.00
สำรองหุ้นที่ซื้อคืน (พันบาท)	0.00	0.00	2,251.77
กำไร (ขาดทุน) สะสม - ยังไม่ได้ จัดสรร (พันบาท)	574,254.20	1,228,872.87	1,936,806.31
หุ้นที่ซื้อคืน (พันบาท)	0.00	0.00	-2,251.77
องค์ประกอบอื่นของส่วนของผู้ถือหุ้น (พันบาท)	22,650.38	173,616.00	-58,178.71
รวมส่วนของผู้ถือหุ้นของบริษัทใหญ่ (พันบาท)	3,487,079.58	4,292,663.87	4,768,802.60
รวมส่วนของผู้ถือหุ้น (พันบาท)	12,160,572.34	12,800,652.82	12,217,580.48

ตารางสรุปงบกำไรขาดทุน

	บาท (THB)		
	31 ธ.ค. 2565	31 ธ.ค. 2566	31 ธ.ค. 2567
	งบรวม	งบรวม	งบรวม
	ตรวจสอบ	ตรวจสอบ	ตรวจสอบ
งบกำไรขาดทุนเบ็ดเสร็จ			
รายได้			
รายได้จากการดำเนินงานธุรกิจ (พันบาท)	10,936,179.13	12,551,428.03	11,873,340.60
รายได้ดอกเบี้ย (พันบาท)	39,274.53	47,238.90	60,159.96
รายได้เงินปันผล (พันบาท)	38,310.97	38,521.00	40,853.35
รายได้อื่น (พันบาท)	60,638.05	63,414.39	56,025.35
รวมรายได้ (พันบาท)	11,074,402.68	12,700,602.32	12,030,379.26
ต้นทุนและค่าใช้จ่าย			
ต้นทุน (พันบาท)	-8,585,498.43	-10,251,306.50	-9,555,839.20
ค่าใช้จ่ายในการขายและบริหาร (พันบาท)	-887,886.27	-940,559.07	-866,628.44
(กลับรายการ) ขาดทุนจากการด้อยค่า (พันบาท)	0.00	26,529.45	19,535.21
รวมต้นทุนและค่าใช้จ่าย (พันบาท)	-9,473,384.70	-11,165,336.12	-10,402,932.43
ส่วนแบ่งกำไร (ขาดทุน) จากเงินลงทุน ตามวิธีส่วนได้เสีย (พันบาท)	1,787.74	2,359.49	165.69
กำไร (ขาดทุน) จากอัตราแลกเปลี่ยน (พันบาท)	-240,027.73	63,899.04	15,188.71
กำไร (ขาดทุน) จากเครื่องมือ ทางการเงินที่วัดมูลค่าด้วยมูลค่า ยุติธรรมผ่านกำไรหรือขาดทุน (พันบาท)	-57,951.48	-134,440.27	-13,868.51
ต้นทุนทางการเงิน (พันบาท)	-413,462.64	-391,704.20	-382,344.68
ภาษีเงินได้ (พันบาท)	25,680.66	-120,765.19	-206,407.83
กำไร (ขาดทุน) สุทธิ สำหรับงวด (พันบาท)	917,044.53	954,615.07	1,040,180.21

	บาท (THB)		
	31 ธ.ค. 2565	31 ธ.ค. 2566	31 ธ.ค. 2567
	งบรวม	งบรวม	งบรวม
	ตรวจสอบ	ตรวจสอบ	ตรวจสอบ
การแบ่งปันกำไร (ขาดทุน) สุทธิ : ผู้ถือหุ้นบริษัทใหญ่ (พันบาท)	917,044.53	954,615.07	1,040,180.21
กำไร (ขาดทุน) ต่อหุ้นขั้นพื้นฐาน (บาท/หุ้น) (พันบาท)	1.53	1.59	1.73
กำไรก่อนหัก ดอกเบี้ย ภาษีเงินได้ ค่าเสื่อมราคา และค่าตัดจำหน่าย (พันบาท)	2,033,812.27	2,213,720.75	2,404,048.66
กำไรจากการดำเนินงาน (พันบาท)	1,263,764.24	1,417,486.06	1,568,607.07
กำไรจากการดำเนินงานปกติ (พันบาท)	1,462,794.43	1,359,562.45	1,450,872.96

ตารางสรุปงบกระแสเงินสด

	บาท (THB)		
	31 ธ.ค. 2565	31 ธ.ค. 2566	31 ธ.ค. 2567
	งบรวม	งบรวม	งบรวม
	ตรวจสอบ	ตรวจสอบ	ตรวจสอบ
งบกระแสเงินสด			
เงินสดสุทธิจากกิจกรรมดำเนินงาน			
ค่าเสื่อมราคาและค่าตัดจำหน่าย (พันบาท)	729,056.19	746,636.29	774,021.59
เงินสดสุทธิได้มาจาก (ใช้ไปใน) กิจกรรมดำเนินงาน (พันบาท)	2,328,197.60	1,251,065.77	1,572,760.31
เงินสดสุทธิจากกิจกรรมลงทุน			
เงินสดจ่ายจากการซื้อสินทรัพย์ถาวร (พันบาท)	802,736.32	394,078.67	446,411.46
เงินสดสุทธิได้มาจาก (ใช้ไปใน) กิจกรรมลงทุน (พันบาท)	-694,560.69	-196,554.77	-304,106.35
เงินสดสุทธิจากกิจกรรมจัดหาเงิน			
จ่ายเงินปันผล (พันบาท)	0.00	299,996.40	329,995.00
เงินสดสุทธิได้มาจาก (ใช้ไปใน) กิจกรรมจัดหาเงิน (พันบาท)	-1,625,411.10	-947,749.24	-1,351,043.45

อัตราส่วนทางการเงินที่สำคัญ

	2565	2566	2567
อัตราส่วนสภาพคล่อง (Liquidity ratio)			
อัตราส่วนสภาพคล่อง (เท่า)	0.80	1.10	1.10
อัตราส่วนสภาพคล่องหมุนเร็ว (เท่า)	0.40	0.60	0.40
อัตราส่วนสภาพคล่องกระแสเงินสด (เท่า)	N/A	N/A	N/A
อัตราส่วนหมุนเวียนลูกหนี้การค้า (เท่า)	N/A	N/A	N/A
ระยะเวลาเก็บหนี้เฉลี่ย (วัน)	13.00	14.00	14.00
อัตราส่วนหมุนเวียนสินค้าสำเร็จรูป (เท่า)	N/A	N/A	N/A
ระยะเวลาขายสินค้าสำเร็จรูปเฉลี่ย (วัน)	57.00	56.00	74.00
อัตราส่วนหมุนเวียนสินค้าคงเหลือ (เท่า)	N/A	N/A	N/A
ระยะเวลาขายสินค้าเฉลี่ย (วัน)	N/A	N/A	N/A
อัตราส่วนหมุนเวียนเจ้าหนี้ (เท่า)	N/A	N/A	N/A
ระยะเวลาชำระหนี้ (วัน)	76.00	64.00	59.00
วงจรเงินสด (Cash Cycle) (วัน)	-6.00	6.00	29.00
อัตราส่วนแสดงความสามารถในการทำกำไร (Profitability ratio)			
อัตรากำไรขั้นต้น (ร้อยละ)	21.50	18.30	19.50
อัตรากำไรจากการดำเนินงาน (ร้อยละ)	11.50	11.10	13.20
อัตราส่วนรายได้อื่นต่อรายได้รวม (ร้อยละ)	N/A	N/A	N/A
อัตราส่วนเงินสดต่อการทำกำไร (ร้อยละ)	N/A	N/A	N/A
อัตรากำไรสุทธิ (ร้อยละ)	8.40	7.60	8.80
อัตราผลตอบแทนผู้ถือหุ้น (ร้อยละ)	30.60	24.50	23.00
อัตราส่วนวิเคราะห์นโยบายทางการเงิน (Financial policy ratio)			
อัตราส่วนหนี้สินต่อส่วนของผู้ถือหุ้น (เท่า)	1.80	1.40	1.10

	2565	2566	2567
อัตราส่วนความสามารถชำระดอกเบี้ย (เท่า)	4.80	5.50	6.10
หนี้สินที่มีภาระดอกเบี้ยต่อกำไรก่อนดอกเบี้ย จ่าย ภาษีเงินได้ ค่าเสื่อมราคา และค่าตัด จำหน่าย (interest bearing debt to EBITDA ratio) (เท่า)	N/A	N/A	N/A
อัตราส่วนความสามารถชำระภาระผูกพัน (เท่า)	1.60	0.80	1.00
อัตราการจ่ายเงินปันผล (ร้อยละ)	N/A	N/A	N/A
อัตราส่วนแสดงประสิทธิภาพในการดำเนินงาน (Efficiency ratio)			
อัตราผลตอบแทนจากสินทรัพย์ (ร้อยละ)	7.50	7.60	8.30
อัตราผลตอบแทนจากสินทรัพย์ถาวร (ร้อยละ)	20.10	20.40	22.70
อัตราการลงทุนของสินทรัพย์ (เท่า)	0.90	1.00	1.00

5. ข้อมูลทั่วไปและข้อมูลสำคัญอื่น

5.1 ข้อมูลทั่วไป

ข้อมูลทั่วไป

นายทะเบียนหลักทรัพย์

ชื่อนายทะเบียนหลักทรัพย์	: บริษัท ศูนย์รับฝากหลักทรัพย์ (ประเทศไทย) จำกัด
ที่อยู่/สถานที่ตั้ง	: 93 ถนนรัชดาภิเษก
แขวง/ตำบล	: ดินแดง
เขต/อำเภอ	: ดินแดง
จังหวัด	: กรุงเทพมหานคร
รหัสไปรษณีย์	: 10400
โทรศัพท์	: 02-009-9000
โทรสาร	: 02-009-9991

บริษัทผู้สอบบัญชี

ชื่อบริษัทผู้สอบบัญชี	: บริษัท สำนักงาน อีวาย จำกัด
ที่อยู่/สถานที่ตั้ง	: เลขที่ 193/136-137 อาคารเลครัชดา ชั้น 33 ถนนรัชดาภิเษก
แขวง/ตำบล	: แขวงคลองเตย
เขต/อำเภอ	: เขตคลองเตย
จังหวัด	: กรุงเทพมหานคร
รหัสไปรษณีย์	: 10110
โทรศัพท์	: +66 2264 9090
โทรสาร	: +66 2264 0789-90
รายชื่อผู้สอบบัญชี	: นาย ชยพล ศุภเศรษฐนันท์
เลขที่ใบอนุญาต	: 3972
รายชื่อผู้สอบบัญชี	: นางสาว พิมพ์ใจ มานิตขจรกิจ
เลขที่ใบอนุญาต	: 4521
รายชื่อผู้สอบบัญชี	: นางสาว สุมณา พันธุ์พงษ์สานนท์
เลขที่ใบอนุญาต	: 5872
รายชื่อผู้สอบบัญชี	: นางสาว เกิดศิริ กาญจนประภาสดี
เลขที่ใบอนุญาต	: 6014
รายชื่อผู้สอบบัญชี	: นางสาว ฌรยา ศรีสุข
เลขที่ใบอนุญาต	: 9188

ที่ปรึกษากฎหมาย หรือ ผู้จัดการภายใต้สัญญาการจัดการ

ที่ปรึกษากฎหมาย / ผู้จัดการภายใต้สัญญาการจัดการที่ 1

ชื่อที่ปรึกษากฎหมาย / ผู้จัดการภายใต้สัญญาการจัดการ	: ศ. ดร.สทนต์ รัตนไพจิตร
ที่อยู่/สถานที่ตั้ง	: คณะนิติศาสตร์ มหาวิทยาลัยธรรมศาสตร์ เลขที่ 2 ถนนพระจันทร์
แขวง/ตำบล	: พระบรมมหาราชวัง

เขต/อำเภอ : พระนครศรี
จังหวัด : กรุงเทพฯ
รหัสไปรษณีย์ : 10200
โทรศัพท์ : +66 2613 2121

5.2 ข้อมูลสำคัญอื่น

5.2.1 ข้อมูลอื่นที่อาจมีผลกระทบต่อการตัดสินใจของผู้ลงทุนอย่างมีนัยสำคัญ

ข้อมูลอื่นที่อาจมีผลกระทบต่อการตัดสินใจของผู้ลงทุน : ไม่มี

5.2.2 ข้อจำกัดของผู้ถือหุ้นในต่างประเทศ

มีข้อจำกัดของผู้ถือหุ้นในต่างประเทศหรือไม่ : ไม่มี

5.3 ข้อพิพาททางกฎหมาย

ข้อพิพาททางกฎหมาย

มีข้อพิพาททางกฎหมายหรือไม่ : ไม่มี

5.4 ตลาดรอง

ตลาดรอง

มีการจดทะเบียนในตลาดหลักทรัพย์ของประเทศอื่นหรือไม่ : ไม่มี

5.5 สถาบันการเงินที่ติดต่อประจำ (กรณีออกตราสารหนี้)

สถาบันทางการเงินที่ติดต่อประจำ

มีการออกตราสารหนี้ : มี

สถาบันการเงินที่ 1

สถาบันการเงินที่ติดต่อประจำ : ธนาคารทหารไทยธนชาติ จำกัด (มหาชน)
ข้อมูลสถาบันการเงินที่ติดต่อประจำ : 3000 ถ.พหลโยธิน จอมพล จตุจักร จังหวัดกรุงเทพมหานคร 10900
โทรศัพท์ : 0-2299-1111

สถาบันการเงินที่ 2

สถาบันการเงินที่ติดต่อประจำ : ธนาคารกรุงไทย จำกัด (มหาชน)
ข้อมูลสถาบันการเงินที่ติดต่อประจำ : 35 ถ.สุขุมวิท คลองเตยเหนือ วัฒนา จังหวัดกรุงเทพมหานคร 10110
โทรศัพท์ : 0-2255-2222

สถาบันการเงินที่ 3

สถาบันการเงินที่ติดต่อประจำ : ธนาคารกสิกรไทย จำกัด (มหาชน)
ข้อมูลสถาบันการเงินที่ติดต่อประจำ : 400/22 ถ.พหลโยธิน สามเสนใน พญาไท จังหวัดกรุงเทพมหานคร 10400
โทรศัพท์ : 0-2273-1050-55, 0-2273-1060-4, 0-2273-1073-6

ส่วนที่ 2 การกำกับดูแลกิจการ

6. นโยบายการกำกับดูแลกิจการ

6.1 ภาพรวมของนโยบายและแนวปฏิบัติการกำกับดูแลกิจการ

ภาพรวมของนโยบายและแนวปฏิบัติการกำกับดูแลกิจการ

นโยบายและแนวปฏิบัติการกำกับดูแลกิจการ : มี

นโยบายการกำกับดูแลกิจการ

บริษัทให้ความสำคัญกับการกำกับดูแลกิจการที่ดี ด้วยเชื่อมั่นว่าการดำเนินกิจกรรมอย่างมีจริยธรรม โปร่งใส และสามารถตรวจสอบได้จะส่งผลให้บริษัทสามารถบรรลุเป้าหมายของการเป็นองค์กรที่เติบโตอย่างยั่งยืน บริษัทจึงได้กำหนดให้กรรมการ ผู้บริหาร และพนักงานทุกคนปฏิบัติตามหลักการกำกับดูแลกิจการที่ดี รวมทั้งได้เปิดเผยหลักการกำกับดูแลกิจการที่ดีผ่านทางเว็บไซต์ของบริษัท www.kbs.co.th บริษัทได้กำหนดนโยบายการกำกับดูแลกิจการ เพื่อเป็นกรอบในการปฏิบัติงานด้านต่างๆ ดังนี้

1. คณะกรรมการบริษัท ผู้บริหาร และพนักงานทุกคนมุ่งมั่นที่จะปฏิบัติหน้าที่อย่างทุ่มเทและรับผิดชอบอย่างเต็มความสามารถ เพื่อประโยชน์สูงสุดของบริษัท และผู้มีส่วนได้เสียทุกฝ่าย และยึดมั่นที่จะนำเอาหลักสำคัญในการกำกับดูแลกิจการที่ดีทั้ง 6 ประการ คือ Accountability, Responsibility, Equitable Treatment, Transparency, Vision to Create Long Term Value และ Ethics มาใช้เป็นแนวทางในการดำเนินงานด้วยความเข้าใจ เชื่อมั่น และศรัทธา
2. คณะกรรมการบริษัทจะปฏิบัติหน้าที่ด้วยความมุ่งมั่น ทุ่มเท และรับผิดชอบ มีความเป็นอิสระ และมีการแบ่งแยกบทบาทหน้าที่ระหว่างคณะกรรมการ และฝ่ายจัดการออกจากกันอย่างชัดเจน โดยจัดโครงสร้างการบริหารงานที่สอดคล้องและสัมพันธ์กันอย่างเหมาะสมและเป็นธรรมระหว่างคณะกรรมการ ผู้บริหาร และผู้ถือหุ้น
3. คณะกรรมการบริษัทมีบทบาทสำคัญร่วมกับฝ่ายจัดการในการกำหนดวิสัยทัศน์ กลยุทธ์ นโยบาย และแผนงานที่สำคัญของบริษัท โดยจะต้องพิจารณาถึงปัจจัยเสี่ยง และวางแผนทางการบริหารจัดการที่มีความเหมาะสม รวมทั้งต้องดำเนินการเพื่อให้มั่นใจว่าระบบบัญชีรายงานทางการเงินและการสอบบัญชีมีความครบถ้วน ถูกต้อง และน่าเชื่อถือ
4. คณะกรรมการบริษัทจะต้องเป็นผู้นำในเรื่องจริยธรรม และเป็นตัวอย่างในการปฏิบัติหน้าที่ด้วยความซื่อสัตย์สุจริต ยุติธรรม โปร่งใส และตรวจสอบได้ตามหลักการกำกับดูแลกิจการที่ดี รวมทั้งสอดส่องดูแลในเรื่องการจัดการแก้ไขปัญหาความขัดแย้งทางผลประโยชน์และรายการที่เกี่ยวข้องกัน
5. คณะกรรมการบริษัท ผู้บริหาร และพนักงานทุกคน จะยึดมั่นในความเป็นธรรม โดยปฏิบัติต่อผู้มีส่วนได้เสียทุกฝ่ายอย่างเท่าเทียมกัน
6. มีการเปิดเผยสารสนเทศของบริษัททั้งในเรื่องทางการเงินและที่ไม่ใช่เรื่องทางการเงินอย่างเพียงพอ เชื่อถือได้ และทันเวลา เพื่อให้ผู้ถือหุ้น นักลงทุน และผู้มีส่วนได้เสียของบริษัท ได้รับสารสนเทศอย่างเท่าเทียมกัน มีหน่วยงานประชาสัมพันธ์และหน่วยงานนักลงทุนสัมพันธ์รับผิดชอบในเรื่องการให้ข้อมูลกับนักลงทุนและประชาชนทั่วไป
7. คณะกรรมการบริษัทอาจแต่งตั้งคณะกรรมการเฉพาะเรื่องขึ้นตามความเหมาะสม เพื่อช่วยพิจารณากลับกรองงานที่มีความสำคัญอย่างรอบคอบ
8. คณะกรรมการบริษัทต้องจัดให้มีการประเมินผลตนเองรายปี เพื่อใช้เป็นกรอบในการตรวจสอบการปฏิบัติหน้าที่ของคณะกรรมการ
9. มีระบบการคัดสรรบุคลากรที่จะเข้ามารับผิดชอบในตำแหน่งบริหารที่สำคัญทุกระดับอย่างเหมาะสมและมีกระบวนการสรรหาที่โปร่งใสเป็นธรรม
10. คณะกรรมการบริษัทเป็นผู้พิจารณากำหนดนโยบายการกำกับดูแลกิจการและจรรยาบรรณในการดำเนินธุรกิจของบริษัท เพื่อให้คณะกรรมการ ผู้บริหาร พนักงาน รวมถึงลูกจ้างทุกคนใช้เป็นแนวทางในการประพฤติปฏิบัติ ควบคู่ไปกับข้อบังคับและระเบียบของบริษัท

6.1.1 นโยบายและแนวปฏิบัติที่เกี่ยวข้องกับคณะกรรมการ

นโยบายและแนวปฏิบัติที่เกี่ยวข้องกับคณะกรรมการ : มี

แนวปฏิบัติที่เกี่ยวข้องกับคณะกรรมการ : การสรรหากรรมการ, การกำหนดค่าตอบแทนกรรมการ, การพัฒนากรรมการ, การประเมินผลการปฏิบัติหน้าที่ของคณะกรรมการ, การกำกับดูแลบริษัทย่อยและบริษัทร่วม

การสรรหากรรมการ

การสรรหาและการแต่งตั้งคณะกรรมการ

บริษัทได้จัดตั้งคณะกรรมการสรรหาและกำหนดค่าตอบแทน เพื่อทำหน้าที่พิจารณา กำหนดหลักเกณฑ์และนโยบายในการสรรหาบุคคลที่เหมาะสมและมีความสามารถที่จะมาดำรงตำแหน่งกรรมการเพื่อเสนอต่อที่ประชุมผู้ถือหุ้น รวมทั้งเปิดโอกาสให้ผู้ถือหุ้นรายย่อยเสนอชื่อบุคคลที่มีความเหมาะสมเพื่อเข้ารับการคัดเลือกเป็นกรรมการบริษัท

บริษัทได้เปิดโอกาสให้ผู้ถือหุ้นเสนอเรื่องเพื่อบรรจุเป็นวาระการประชุมล่วงหน้า โดยแจ้งให้ผู้ถือหุ้นทราบผ่านระบบข่าวของตลาดหลักทรัพย์แห่งประเทศไทย พร้อมทั้งประกาศหลักเกณฑ์และระดับขั้นตอน ที่ชัดเจนไว้ในเว็บไซต์ของบริษัทที่ www.kbs.co.th หมดวาระของกรรมการชุดปัจจุบัน ภายใต้หัวข้อ ข้อมูลสำหรับผู้ถือหุ้น ให้ที่ประชุมผู้ถือหุ้นเป็นผู้แต่งตั้งกรรมการโดยให้ปฏิบัติตามหลักเกณฑ์และวิธีการที่กำหนดในข้อบังคับของบริษัท ดังนี้

1. ผู้ถือหุ้นคนหนึ่งมีคะแนนเสียงเท่ากับหนึ่งหุ้นต่อหนึ่งเสียง
2. ในกรณีที่บุคคลผู้ได้รับการเสนอชื่อเป็นกรรมการมีจำนวนเกินกว่าจำนวนกรรมการที่จะพึงมีได้ในการเลือกตั้งครั้งนั้น ให้ใช้วิธีการลงคะแนนเป็นรายบุคคล ทั้งนี้ ในการออกเสียงลงคะแนน บุคคลแต่ละคนที่มีผู้ถือหุ้นออกเสียงเลือกตั้งจะได้รับคะแนนเสียงจากผู้ถือหุ้นตามจำนวนหุ้นที่ผู้ถือหุ้นนั้นมีอยู่ ตาม 1. โดยผู้ถือหุ้นดังกล่าวจะแบ่งคะแนนเสียงให้แก่บุคคลใดบุคคลหนึ่งมากกว่าหรือน้อยเพียงใดก็ได้ โดยบุคคลซึ่งได้รับคะแนนเสียงสูงสุดตามลำดับลงมาเป็นผู้ได้รับ

การเลือกตั้งเป็นกรรมการเท่าจำนวนกรรมการที่จะพึงเลือกตั้งในครั้งนั้น ในกรณีที่บุคคลซึ่งได้รับการเลือกตั้งในลำดับถัดลงมาจะมีคะแนนเสียงเท่ากันเกินจำนวนที่จะพึงมีหรือจะพึงเลือกตั้งในครั้งนั้นให้ผู้เป็นประธานเป็นผู้ออกเสียงชี้ขาด

3. ในกรณีที่ตำแหน่งกรรมการว่างลงเพราะเหตุอื่นนอกจากถึงคราวออกตามวาระ ให้คณะกรรมการบริษัทเลือกตั้งบุคคลที่มีคุณสมบัติครบถ้วน และไม่มีลักษณะต้องห้ามตามกฎหมายว่าด้วยบริษัทมหาชนจำกัด และกฎหมายว่าด้วยหลักทรัพย์และตลาดหลักทรัพย์ขึ้นเป็นกรรมการแทนในการประชุมคณะกรรมการบริษัทคราวถัดไป เว้นแต่วาระของ กรรมการนั้นจะเหลือน้อยกว่า 2 เดือน โดยบุคคลที่เข้าดำรงตำแหน่ง เป็นกรรมการแทนจะอยู่ในตำแหน่งได้เพียงเท่า วาระที่ยังเหลืออยู่ของกรรมการซึ่งตนเข้าดำรงตำแหน่งแทน และมติของคณะกรรมการจะต้องประกอบด้วยคะแนนเสียงไม่น้อยกว่าสามในสี่ของจำนวน กรรมการที่ยังเหลืออยู่

การกำหนดค่าตอบแทนกรรมการ

ค่าตอบแทนกรรมการและผู้บริหาร

บริษัทมีนโยบายในการกำหนดค่าตอบแทนให้กรรมการในอัตราที่เทียบได้กับอุตสาหกรรมเดียวกัน และเพียงพอที่จะจูงใจและรักษากรรมการที่มี คุณภาพไว้ สำหรับการจ่ายค่าตอบแทนกรรมการบริหารและผู้บริหารจะสอดคล้องกับผลงานของบริษัทและผลการปฏิบัติงานของผู้บริหารแต่ละท่าน คณะ กรรมการสรรหาและกำหนดค่าตอบแทน เป็นผู้พิจารณา กำหนดค่าตอบแทนที่จำเป็นและเหมาะสมที่เป็นตัวเงิน ให้แก่กรรมการบริษัท กรรมการชุดย่อย และ กรรมการผู้จัดการ ทั้งนี้ สำหรับค่าตอบแทนกรรมการและกรรมการชุดย่อย คณะกรรมการสรรหาและกำหนดค่าตอบแทนจะนำเสนอต่อที่ประชุมคณะ กรรมการบริษัทเพื่อขอมติเห็นชอบ และที่ประชุมสามัญผู้ถือหุ้นประจำปีเพื่อขออนุมัติเป็นประจำทุกปี

การพัฒนากรรมการ

การพัฒนาและการส่งเสริมความรู้ให้กับกรรมการและผู้บริหาร

บริษัทสนับสนุนและส่งเสริมการพัฒนาความรู้ให้กับกรรมการ กรรมการชุดย่อย และผู้บริหารทุกคนอย่างต่อเนื่อง โดยเลขานุการบริษัทได้ ประชาสัมพันธ์และประสานงานเพื่ออำนวยความสะดวกให้กับกรรมการทุกท่านในการเข้าร่วมการอบรมและสัมมนาหลักสูตรต่างๆ

การประเมินผลการปฏิบัติหน้าที่ของคณะกรรมการ

การประเมินตนเองของคณะกรรมการบริษัท

กรรมการบริษัทมีการประเมินผลการปฏิบัติงานของคณะกรรมการบริษัท ปีละ 1 ครั้ง เพื่อให้คณะกรรมการบริษัทร่วมกันพิจารณาผลงานและปัญหา เพื่อการปรับปรุงแก้ไขต่อไป โดยอ้างอิงแบบฟอร์มจากตัวอย่างแบบประเมินตนเองของคณะกรรมการของตลาดหลักทรัพย์แห่งประเทศไทย เลขานุการบริษัท จะส่งแบบประเมินให้กรรมการทุกท่านประเมินตนเองในทุกสิ้นปี และเป็นผู้รวบรวมและรายงานสรุปผลการประเมินให้คณะกรรมการบริษัทรับทราบ พร้อมทั้งร่วมวิเคราะห์ผลการประเมินเพื่อพิจารณาหาแนวทาง แนวปฏิบัติ สำหรับการพัฒนาศักยภาพการทำงานของคณะกรรมการให้ดีขึ้นอย่างต่อเนื่อง

การกำกับดูแลบริษัทย่อยและบริษัทร่วม

การกำกับดูแลการดำเนินงานของบริษัทย่อยและบริษัทร่วม

บริษัทกำหนดระบบการกำกับดูแลกิจการ การบริหารความเสี่ยง และการควบคุมภายในที่มีประสิทธิภาพในการกำกับดูแลการดำเนินงานของบริษัท ย่อยและบริษัทร่วม โดยผ่านกฎระเบียบ นโยบาย และข้อบังคับต่างๆ เช่น อำนาจดำเนินการ แนวปฏิบัติ และกระบวนการทำงานที่ชัดเจน ตลอดจนมีระบบ การรายงานเป็นลำดับขั้นต่อผู้บริหารที่เกี่ยวข้องโดยมีการรายงานต่อคณะกรรมการตรวจสอบและคณะกรรมการบริษัทเป็นระยะ เพื่อให้มั่นใจว่าการ ดำเนินงานของบริษัทย่อยและบริษัทร่วมสอดคล้องกับการดำเนินงานของบริษัท และเป็นไปตามวัตถุประสงค์ของการก่อตั้งซึ่งจะช่วยผลักดันให้บริษัทบรรลุ เป้าหมายระยะยาวที่วางไว้และเติบโตอย่างยั่งยืน

นอกจากนี้ บริษัทได้จัดให้มีการเปิดเผยข้อมูลทางการเงินที่สำคัญของบริษัทย่อยและบริษัทร่วม ได้แก่ ข้อมูลฐานะการเงินและผลการดำเนินงาน การทำรายการระหว่างบริษัทย่อย/บริษัท ร่วมกับบุคคลที่เกี่ยวข้อง การได้มาหรือจำหน่ายไปซึ่งสินทรัพย์ และการทำการค้าสำคัญ โดยรายการดังกล่าว จะต้องมีการเปิดเผยอย่างถูกต้องครบถ้วน และไม่ขัดกับหลักเกณฑ์และวิธีการตามประกาศของตลาดหลักทรัพย์แห่งประเทศไทย

6.1.2 นโยบายและแนวปฏิบัติ และมาตรการที่เกี่ยวกับผู้ถือหุ้นและผู้มีส่วนได้เสีย

นโยบายและแนวปฏิบัติ และมาตรการดำเนินการ : มี
ที่เกี่ยวกับผู้ถือหุ้นและผู้มีส่วนได้เสีย
แนวปฏิบัติและมาตรการดำเนินการ ที่เกี่ยวกับผู้ถือหุ้นและผู้มีส่วนได้เสีย : ผู้ถือหุ้น, พนักงาน, ลูกค้า, คู่แข่งทางการค้า, คู่ค้า, เจ้าหนี้, หน่วยงานราชการหรือภาครัฐ, ชุมชนและสังคม

ผู้ถือหุ้น

แนวปฏิบัติ และมาตรการดำเนินการที่เกี่ยวกับผู้ถือหุ้น

คณะกรรมการบริษัทตระหนักและให้ความสำคัญถึงสิทธิของผู้ถือหุ้น และได้กำหนดนโยบายการกำกับดูแลกิจการที่ดีของบริษัทโดยคำนึงปัจจัยต่างๆ ซึ่งรวมถึงสิทธิขั้นพื้นฐานของผู้ถือหุ้น โดยมีแนวนโยบายสำคัญที่เกี่ยวข้อง ดังนี้

1) การเปิดเผยสารสนเทศเกี่ยวกับการประชุมผู้ถือหุ้น

บริษัทมีนโยบายให้ข้อมูลเกี่ยวกับ วัน เวลา สถานที่ และวาระการประชุมผู้ถือหุ้น ตลอดจนข้อมูลทั้งหมดที่เกี่ยวข้องกับเรื่องที่ต้องตัดสินใจในที่ ประชุมผู้ถือหุ้น แก่ผู้ถือหุ้นเป็นการล่วงหน้าอย่างเพียงพอและทันเวลา อย่างน้อยตามที่กฎหมายกำหนด โดยบริษัทแจ้งให้ผู้ถือหุ้นทราบกฎเกณฑ์ต่างๆ ที่ใช้ในการประชุมผู้ถือหุ้น ขั้นตอนการออกเสียงลงมติ รวมถึงการเผยแพร่ข้อมูลดังกล่าวไว้ในเว็บไซต์ของบริษัทเป็นการล่วงหน้าก่อนที่จะจัดส่งเอกสาร เพื่อเปิด

โอกาสให้ผู้ถือหุ้นได้มีเวลาศึกษาข้อมูลประกอบการประชุมล่วงหน้าอย่างเพียงพอจนได้รับข้อมูลในรูปแบบเอกสารจากบริษัท

บริษัทมีนโยบายละเว้นไม่กระทำใดๆ ที่เป็นการจำกัดโอกาสของผู้ถือหุ้นในการศึกษาสารสนเทศของบริษัทเกี่ยวกับการประชุมผู้ถือหุ้น

บริษัทมีหน่วยงานลงทุนสัมพันธ์ (Investor Relations) เป็นตัวแทนในการสื่อสาร บริการข้อมูล ข่าวสาร กิจกรรมต่างๆ ของบริษัทกับสถาบัน ผู้ถือหุ้น นักวิเคราะห์ และประชาชนทั่วไป โดยสามารถดูข้อมูลผ่านทางเว็บไซต์ www.kbs.co.th ภายใต้หัวข้อ นักลงทุนสัมพันธ์

2) การดำเนินการประชุมผู้ถือหุ้น

บริษัทมีนโยบายอำนวยความสะดวกให้ผู้ถือหุ้นได้ใช้สิทธิในการเข้าร่วมประชุมและออกเสียงอย่างเต็มที่ในการประชุมผู้ถือหุ้นและไม่กระทำใดๆ ที่เป็นการจำกัดโอกาสการใช้สิทธิของผู้ถือหุ้น เช่น การเข้าประชุมเพื่อออกเสียงลงมติไม่ควรมีวิธีการที่ยุ่งยากหรือมีค่าใช้จ่ายมากเกินไป

บริษัทมีนโยบายส่งเสริมให้ผู้ถือหุ้นมีโอกาสในการแสดงความเห็นและตั้งคำถามต่อที่ประชุมผู้ถือหุ้นในเรื่องที่เกี่ยวข้องกับวาระที่ประชุม โดยให้ประธานที่ประชุมจัดสรรเวลาให้เหมาะสม ทั้งนี้ บริษัทเปิดโอกาสให้ผู้ถือหุ้นส่งคำถามล่วงหน้าที่เกี่ยวข้องกับวาระในการประชุมผู้ถือหุ้นก่อนวันประชุม ตามที่คณะกรรมการบริษัทเห็นสมควร

3) การเสนอวาระเพิ่มเติมในการประชุมผู้ถือหุ้น

บริษัทมีนโยบายอำนวยความสะดวกให้แก่ผู้ถือหุ้นส่วนน้อยในการเสนอเพิ่มวาระการประชุมล่วงหน้าก่อนวันประชุมผู้ถือหุ้น ทั้งนี้ การเสนอเพิ่มวาระการประชุมล่วงหน้าและการพิจารณาข้อเสนอดังกล่าวของผู้ถือหุ้นจะต้องเป็นไปตามหลักเกณฑ์ที่บริษัทกำหนด

ทั้งนี้ ผู้ถือหุ้นรายใหญ่ที่เป็นผู้บริหารจะไม่เพิ่มวาระการประชุมที่ไม่ได้แจ้งเป็นการล่วงหน้าโดยไม่จำเป็น โดยเฉพาะวาระสำคัญที่ผู้ถือหุ้นต้องใช้เวลาในการศึกษาข้อมูลก่อนตัดสินใจ

4) การเสนอชื่อบุคคลเพื่อเข้าดำรงตำแหน่งกรรมการ

บริษัทมีนโยบายอำนวยความสะดวกให้แก่ผู้ถือหุ้นส่วนน้อยในการเสนอชื่อบุคคล เพื่อเข้าดำรงตำแหน่งกรรมการ ทั้งนี้ การเสนอชื่อบุคคลเพื่อเข้าดำรงตำแหน่งกรรมการและการพิจารณาข้อเสนอดังกล่าวของผู้ถือหุ้นจะต้องเป็นไปตามหลักเกณฑ์ที่บริษัทกำหนด

5) การมอบฉันทะในกรณีที่ไม่สามารถมาประชุมผู้ถือหุ้นได้ด้วยตนเอง

บริษัทมีนโยบายสนับสนุนให้ผู้ถือหุ้นใช้หนังสือมอบฉันทะรูปแบบที่ผู้ถือหุ้นสามารถกำหนดทิศทางลงคะแนนเสียงได้ และควรเสนอชื่อกรรมการอิสระอย่างน้อย 1 คน เป็นทางเลือกในการมอบฉันทะของผู้ถือหุ้น โดยบริษัทได้ดำเนินการจัดส่งหนังสือมอบฉันทะรูปแบบดังกล่าวไปยังผู้ถือหุ้น พร้อมกับหนังสือเชิญประชุม

6) การใช้บัตรลงคะแนนเสียงในวาระที่สำคัญ

บริษัทมีนโยบายสนับสนุนให้มีการใช้บัตรลงคะแนนเสียงในวาระที่สำคัญ เช่น การทำรายการเกี่ยวโยงกัน การทำรายการได้มาหรือจำหน่ายไปซึ่งสินทรัพย์ที่มีนัยสำคัญ เป็นต้น เพื่อความโปร่งใสและตรวจสอบได้ ในกรณีข้อโต้แย้งในภายหลัง

7) การแต่งตั้งกรรมการเป็นรายบุคคล

บริษัทมีนโยบายสนับสนุนให้ผู้ถือหุ้นได้ใช้สิทธิในการแต่งตั้งกรรมการเป็นรายบุคคล

8) แนวทางในการเก็บรักษาและป้องกันการรั่วไหลข้อมูลภายใน

บริษัทมีแนวทางในการเก็บรักษาและป้องกันการรั่วไหลข้อมูลภายในเป็นลายลักษณ์อักษร และแจ้งแนวทางดังกล่าวให้ทุกคนในองค์กรถือปฏิบัติ และกำหนดให้กรรมการทุกคนและผู้บริหารที่มีหน้าที่รายงานการมีส่วนได้เสียตามที่กฎหมายกำหนดให้บริษัททราบ

พนักงาน

พนักงานของบริษัทถือเป็นทรัพยากรที่มีคุณค่าอย่างยิ่ง และเป็นหัวใจสำคัญที่เกื้อกูลให้การดำเนินธุรกิจประสบผลสำเร็จตามเป้าหมาย บริษัทมีการจัดระบบค่าจ้าง ค่าตอบแทน สวัสดิการที่เป็นธรรมเหมาะสม รวมทั้งสวัสดิการต่างๆ เช่น เครื่องแบบพนักงาน การตรวจสุขภาพประจำปี ห้องพยาบาล ประกันสุขภาพ กองทุนสำรองเลี้ยงชีพ เป็นต้น นอกจากนี้บริษัทยังมุ่งพัฒนาเสริมสร้างความรู้ความสามารถของพนักงานอย่างต่อเนื่องและสม่ำเสมอ และบริษัทยังได้คำนึงถึงคุณภาพชีวิตของพนักงานและครอบครัว โดยมีการสนับสนุนด้านการศึกษาแก่พนักงานและบุตรพนักงาน โครงการเงินกู้เพื่อที่อยู่อาศัย เป็นต้น และให้ความสำคัญในการดูแลความปลอดภัยพนักงานโดยจัดให้มีการซ้อมหนีไฟ จัดให้มีระบบป้องกันภัยกิจกรรมงานความปลอดภัยและ 5 ส

ลูกค้า

บริษัทให้ความสำคัญและเอาใจใส่กับลูกค้าด้วยความรับผิดชอบสูงสุด โดยมุ่งมั่นที่จะให้ลูกค้าได้รับความพึงพอใจสูงสุดทั้งด้านคุณภาพและความคุ้มค่าราคา โดยการควบคุมดูแลสินค้าและบริการให้มีคุณภาพ นอกจากนี้ ยังมุ่งพัฒนาสินค้ารวมถึงรักษาสัมพันธภาพที่ยั่งยืนกับลูกค้า

คู่แข่งทางการค้า

บริษัทดำเนินธุรกิจตามกรอบกติกาที่เป็นธรรม โดยไม่มีการกระทำในทางทุจริตอันเป็นผลร้ายต่อกัน และไม่แสวงหาความลับทางการค้าอันมิชอบด้วยกฎหมาย หรือการละเมิดข้อตกลงที่จะไม่เปิดเผยข้อมูลของคู่แข่งไม่ว่าจะได้จากลูกค้าหรือบุคคลอื่น

คู่ค้า

บริษัทมีการปฏิบัติต่อคู่ค้าอย่างเหมาะสม สุจริตโปร่งใส เป็นธรรม และเสมอภาค ปฏิบัติต่อคู่ค้าทุกรายของบริษัทอย่างเป็นธรรม เท่าเทียมกัน

เจ้าหนี้

บริษัทปฏิบัติตามสัญญาและให้เป็นธรรมแก่เจ้าหนี้ตามลำดับชั้นของหนี้ตามสัญญาที่ได้กระทำไว้ โดยมีแนวปฏิบัติที่จะรักษาและปฏิบัติตามเงื่อนไขที่มีต่อเจ้าหนี้อย่างเคร่งครัด และจ่ายชำระคืนเงินแก่เจ้าหนี้ครบถ้วนตามกำหนดเวลา

หน่วยงานราชการหรือภาครัฐ

บริษัทให้ความร่วมมือและสนับสนุนนโยบายภาครัฐเพื่อผลประโยชน์ของประเทศชาติภายใต้กฎหมายและหลักเกณฑ์ที่เกี่ยวข้อง ตลอดจนมุ่งมั่นดำเนินโครงการที่เป็นประโยชน์ต่อสาธารณะ ไม่ว่าจะเป็นโครงการจากภาครัฐหรือโครงการที่บริษัทริเริ่มขึ้นเอง รวมทั้งให้ความร่วมมือกับภาครัฐในการร่วมต่อต้านการทุจริต

ชุมชนและสังคม

บริษัทตระหนักเสมอมาว่า บริษัทดำเนินธุรกิจอยู่ได้อย่างราบรื่นและมั่นคงก็ด้วยการยอมรับสนับสนุนจากสังคมและชุมชนจึงถือเป็นภารกิจสำคัญของบริษัทในการดำเนินธุรกิจด้วยสำนึกของความรับผิดชอบต่อชุมชน สังคม และสิ่งแวดล้อมเสมอ บริษัทปฏิบัติตามกฎหมายและกฎระเบียบที่เกี่ยวข้อง ตลอดจนดูแลป้องกันมิให้การดำเนินงานของบริษัทก่อให้เกิดความเสียหายต่อคุณภาพชีวิตของชุมชน สังคม และสิ่งแวดล้อม

6.2 จรรยาบรรณธุรกิจ

จรรยาบรรณธุรกิจ

จรรยาบรรณธุรกิจ : ไม่มี

การส่งเสริมการปฏิบัติตามจรรยาบรรณธุรกิจ

การส่งเสริมให้คณะกรรมการ ผู้บริหาร และพนักงาน : ไม่มี
ปฏิบัติตามจรรยาบรรณธุรกิจ

การเข้าร่วมเครือข่ายในการต่อต้านทุจริตและคอร์รัปชัน

เข้าร่วมหรือประกาศเจตนารมณ์เป็นภาคีเครือข่ายใน : ไม่มี
การต่อต้านทุจริตและคอร์รัปชัน

6.3 การเปลี่ยนแปลงและพัฒนากิจการที่สำคัญของนโยบายและระบบการกำกับดูแลกิจการในรอบปีที่ผ่านมา

6.3.1 การเปลี่ยนแปลงและพัฒนากิจการที่สำคัญเกี่ยวกับการทบทวนนโยบายและแนวปฏิบัติของระบบการกำกับดูแลกิจการ หรือกฎบัตรคณะกรรมการ

ในรอบปีที่ผ่านมาบริษัทมีการทบทวนนโยบายและ : ไม่มี
แนวปฏิบัติการกำกับดูแลกิจการ หรือกฎบัตรคณะกรรมการ
ในรอบปีที่ผ่านมาบริษัทมีการเปลี่ยนแปลง : ไม่มี
และพัฒนากิจการที่สำคัญเกี่ยวกับนโยบายและแนวปฏิบัติ
ไม่มี

6.3.2 การนำหลักการกำกับดูแลกิจการที่ดีสำหรับบริษัทจดทะเบียน (CG Code) มาปฏิบัติ

การนำหลักการ CG Code ตามที่ : นำมาปฏิบัติให้เป็นส่วนใหญ่
สำนักงาน ก.ล.ต. กำหนดมาปฏิบัติ

7. โครงสร้างการกำกับดูแลกิจการ และข้อมูลสำคัญเกี่ยวกับคณะกรรมการคณะกรรมการ ชุดย่อย ผู้บริหาร พนักงานและอื่นๆ

7.1 โครงสร้างการกำกับดูแลกิจการ

แผนภาพโครงสร้างการกำกับดูแลกิจการ

โครงสร้างการกำกับดูแลกิจการ ณ วันที่ : 31 ธันวาคม 2567

รูปแผนภาพโครงสร้างการกำกับดูแลกิจการ

โครงสร้างการจัดการ

โครงสร้างขององค์กร ณ วันที่ 31 ธันวาคม 2567 มีรายละเอียดดังนี้

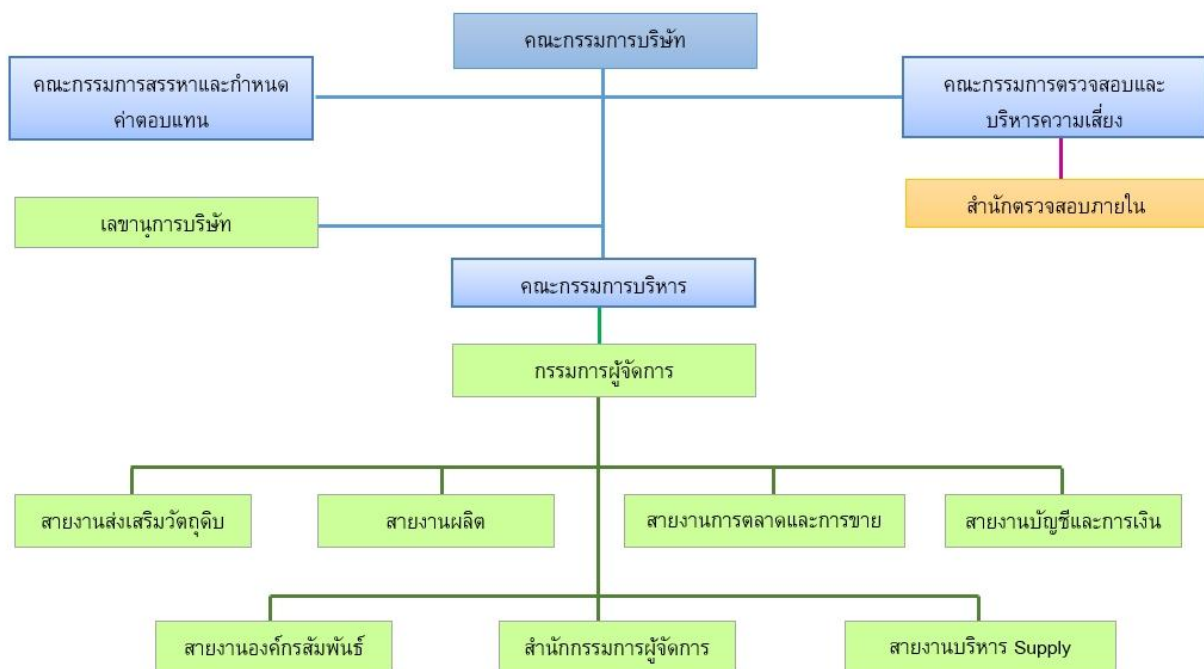

7.2 ข้อมูลเกี่ยวกับคณะกรรมการ

7.2.1 องค์ประกอบของคณะกรรมการบริษัท

	จำนวน (คน)	ร้อยละ (%)
กรรมการรวม	8	100.00
กรรมการชาย	7	87.50
กรรมการหญิง	1	12.50
กรรมการที่เป็นผู้บริหาร	4	50.00
กรรมการที่ไม่เป็นผู้บริหาร	4	50.00
กรรมการอิสระ	4	50.00
กรรมการที่ไม่เป็นผู้บริหารและไม่ดำรงตำแหน่งกรรมการอิสระ	0	0.00

7.2.2 ข้อมูลคณะกรรมการและผู้มีอำนาจควบคุมบริษัทรายบุคคล

รายชื่อคณะกรรมการบริษัท

รายชื่อกรรมการ	ตำแหน่ง	วันที่ดำรงตำแหน่ง	ทักษะและความชำนาญ
<p>1. นาย ถกล ถวิลเดมิทรัพย์</p> <p>เพศ: ชาย</p> <p>อายุ : 70 ปี</p> <p>วุฒิการศึกษา : ต่ำกว่าปริญญาตรี</p> <p>สาขา : ไม่มี</p> <p>สัญชาติไทย : ใช่</p> <p>ถิ่นที่อยู่ในประเทศไทย : ใช่</p> <p>ความสัมพันธ์ทางครอบครัวระหว่างกรรมการและผู้บริหาร : มี</p> <p>การกระทำความผิดตามกฎหมายในระยะ 5 ปีที่ผ่านมา ^(*) : ไม่มี</p> <p>ผ่านการอบรมหลักสูตร Director Accreditation Program (DAP) : ไม่ใช่</p> <p>ผ่านการอบรมหลักสูตร Director Certification Program (DCP) : ใช่</p>	<p>กรรมการ</p> <p>(กรรมการที่เป็นผู้บริหาร)</p> <p>กรรมการผู้มีอำนาจลงนามผูกพันบริษัทตามหนังสือรับรอง : ใช่</p> <p>ประเภทของกรรมการ : กรรมการที่หมดวาระและได้รับการแต่งตั้งกลับเข้ามาใหม่</p>	1 ก.พ. 2534	<p>ผู้นำ, อาหารและเครื่องดื่ม, ธุรกิจการเกษตร, การจัดการกลยุทธ์, การจัดการองค์กร</p>
<p>2. นาย สมเกียรติ ถวิลเดมิทรัพย์</p> <p>เพศ: ชาย</p> <p>อายุ : 62 ปี</p> <p>วุฒิการศึกษา : ปริญญาตรี</p> <p>สาขา : การเงิน</p> <p>สัญชาติไทย : ใช่</p> <p>ถิ่นที่อยู่ในประเทศไทย : ใช่</p> <p>ความสัมพันธ์ทางครอบครัวระหว่างกรรมการและผู้บริหาร : มี</p> <p>การกระทำความผิดตามกฎหมายในระยะ 5 ปีที่ผ่านมา ^(*) : ไม่มี</p> <p>ผ่านการอบรมหลักสูตร Director Accreditation Program (DAP) : ใช่</p> <p>ผ่านการอบรมหลักสูตร Director Certification Program (DCP) : ไม่ใช่</p>	<p>กรรมการ</p> <p>(กรรมการที่เป็นผู้บริหาร)</p> <p>กรรมการผู้มีอำนาจลงนามผูกพันบริษัทตามหนังสือรับรอง : ใช่</p> <p>ประเภทของกรรมการ : กรรมการเดิม (กรรมการที่ยังดำรงตำแหน่งตามบัญชีที่รายงานและไม่มีผลการลาออกระหว่างปี)</p>	1 ก.พ. 2534	<p>การตลาด, การวิเคราะห์ข้อมูล, การเงิน, การจัดการกลยุทธ์, ธุรกิจการเกษตร</p>
<p>3. นาย อิสสระ ถวิลเดมิทรัพย์</p> <p>เพศ: ชาย</p> <p>อายุ : 46 ปี</p> <p>วุฒิการศึกษา : ปริญญาตรี</p> <p>สาขา : การจัดการ</p> <p>สัญชาติไทย : ใช่</p> <p>ถิ่นที่อยู่ในประเทศไทย : ใช่</p> <p>ความสัมพันธ์ทางครอบครัวระหว่างกรรมการและผู้บริหาร : มี</p> <p>การกระทำความผิดตามกฎหมายในระยะ 5 ปีที่ผ่านมา ^(*) : ไม่มี</p> <p>ผ่านการอบรมหลักสูตร Director Accreditation Program (DAP) : ใช่</p> <p>ผ่านการอบรมหลักสูตร Director Certification Program (DCP) : ใช่</p>	<p>กรรมการ</p> <p>(กรรมการที่เป็นผู้บริหาร)</p> <p>กรรมการผู้มีอำนาจลงนามผูกพันบริษัทตามหนังสือรับรอง : ใช่</p> <p>ประเภทของกรรมการ : กรรมการเดิม (กรรมการที่ยังดำรงตำแหน่งตามบัญชีที่รายงานและไม่มีผลการลาออกระหว่างปี)</p>	4 ม.ค. 2550	<p>การจัดการกลยุทธ์, การจัดการข้อมูล, การจัดการองค์กร, การวิเคราะห์ข้อมูล, ธุรกิจการเกษตร</p>

รายชื่อกรรมการ	ตำแหน่ง	วันที่ดำรงตำแหน่ง	ทักษะและความชำนาญ
<p>4. นาย สุเทพ วงศ์วรเศรษฐ์</p> <p>เพศ: ชาย</p> <p>อายุ : 76 ปี</p> <p>วุฒิการศึกษา : ปริญญาโท</p> <p>สาขา : บริหารธุรกิจ</p> <p>สัญชาติไทย : ใช่</p> <p>ถิ่นที่อยู่ในประเทศไทย : ใช่</p> <p>ความสัมพันธ์ทางครอบครัวระหว่างกรรมการและผู้บริหาร : ไม่มี</p> <p>การกระทำความผิดตามกฎหมายในระยะ 5 ปีที่ผ่านมา (*) : ไม่มี</p> <p>ผ่านการอบรมหลักสูตร Director Accreditation Program (DAP) : ใช่</p> <p>ผ่านการอบรมหลักสูตร Director Certification Program (DCP) : ไม่ใช่</p> <p>การถือครองหุ้นในบริษัท</p> <ul style="list-style-type: none"> • การถือหุ้นทางตรง : 0 หุ้น (0.000000 %) • การถือหุ้นโดยบุคคลที่มีความสัมพันธ์กับกรรมการ ผู้บริหารตามมาตรา 59 (**): 0 หุ้น (0.000000 %) 	<p>ประธานกรรมการ</p> <p>(กรรมการที่ไม่เป็นผู้บริหาร, กรรมการอิสระ)</p> <p>กรรมการผู้มีอำนาจลงนามผูกพันบริษัทตามหนังสือรับรอง : ไม่ใช่</p> <p>ประเภทของกรรมการ : กรรมการเดิม (กรรมการที่ยังดำรงตำแหน่งตามงบปีที่รายงานและไม่มีผลการลาออกระหว่างปี)</p>	19 ก.พ. 2550	<p>การจัดการกลยุทธ์,</p> <p>การจัดการความเปลี่ยนแปลง,</p> <p>การวิเคราะห์ข้อมูล, การเงิน, ผู้นำ</p>
<p>5. นาย อำนาจ ราเพยพงศ์</p> <p>เพศ: ชาย</p> <p>อายุ : 48 ปี</p> <p>วุฒิการศึกษา : ปริญญาโท</p> <p>สาขา : บริหารธุรกิจ</p> <p>สัญชาติไทย : ใช่</p> <p>ถิ่นที่อยู่ในประเทศไทย : ใช่</p> <p>ความสัมพันธ์ทางครอบครัวระหว่างกรรมการและผู้บริหาร : มี</p> <p>การกระทำความผิดตามกฎหมายในระยะ 5 ปีที่ผ่านมา (*) : ไม่มี</p> <p>ผ่านการอบรมหลักสูตร Director Accreditation Program (DAP) : ใช่</p> <p>ผ่านการอบรมหลักสูตร Director Certification Program (DCP) : ไม่ใช่</p> <p>การถือครองหุ้นในบริษัท</p> <ul style="list-style-type: none"> • การถือหุ้นทางตรง : 250,000 หุ้น (0.041667 %) • การถือหุ้นโดยบุคคลที่มีความสัมพันธ์กับกรรมการ ผู้บริหารตามมาตรา 59 (**): 0 หุ้น (0.000000 %) 	<p>กรรมการ</p> <p>(กรรมการที่เป็นผู้บริหาร)</p> <p>กรรมการผู้มีอำนาจลงนามผูกพันบริษัทตามหนังสือรับรอง : ไม่ใช่</p> <p>ประเภทของกรรมการ : กรรมการเดิม (กรรมการที่ยังดำรงตำแหน่งตามงบปีที่รายงานและไม่มีผลการลาออกระหว่างปี)</p>	5 มิ.ย. 2551	<p>การจัดการข้อมูล,</p> <p>การจัดการองค์กร,</p> <p>การวิเคราะห์ข้อมูล, จัดซื้อ, ธุรกิจการเกษตร</p>

รายชื่อกรรมการ	ตำแหน่ง	วันที่ดำรงตำแหน่ง	ทักษะและความชำนาญ
<p>6. นาง สุวิมล กฤตยาเกียรติ เพศ: หญิง อายุ : 72 ปี วุฒิการศึกษา : ปริญญาโท สาขา : บัญชี สัญชาติไทย : ใช่ ถิ่นที่อยู่ในประเทศไทย : ใช่ ความสัมพันธ์ทางครอบครัวระหว่างกรรมการและผู้บริหาร : ไม่มี การกระทำความผิดตามกฎหมายในระยะ 5 ปีที่ผ่านมา (*) : ไม่มี ผ่านการอบรมหลักสูตร Director Accreditation Program (DAP) : ไม่ใช่ ผ่านการอบรมหลักสูตร Director Certification Program (DCP) : ใช่</p> <p>การถือครองหุ้นในบริษัท</p> <ul style="list-style-type: none"> • การถือหุ้นทางตรง : 0 หุ้น (0.000000 %) • การถือหุ้นโดยบุคคลที่มีความสัมพันธ์กับกรรมการ ผู้บริหารตามมาตรา 59 (**): 0 หุ้น (0.000000 %) 	<p>กรรมการ (กรรมการที่ไม่เป็นผู้บริหาร, กรรมการอิสระ)</p> <p>กรรมการผู้มีอำนาจลงนามผูกพันบริษัทตามหนังสือรับรอง : ไม่ใช่</p> <p>ประเภทของกรรมการ : กรรมการเดิม (กรรมการที่ยังดำรงตำแหน่งตามงบปีที่รายงานและไม่มีผลการออกหวางปี)</p>	13 ต.ค. 2553	<p>การจัดทำงบประมาณ, การตรวจสอบ, การวิเคราะห์ข้อมูล, ตรวจสอบภายใน, บัญชี</p>
<p>7. นาย ศักดา พันธกล้า เพศ: ชาย อายุ : 68 ปี วุฒิการศึกษา : ปริญญาโท สาขา : วิศวกรรม สัญชาติไทย : ใช่ ถิ่นที่อยู่ในประเทศไทย : ใช่ ความสัมพันธ์ทางครอบครัวระหว่างกรรมการและผู้บริหาร : ไม่มี การกระทำความผิดตามกฎหมายในระยะ 5 ปีที่ผ่านมา (*) : ไม่มี ผ่านการอบรมหลักสูตร Director Accreditation Program (DAP) : ไม่ใช่ ผ่านการอบรมหลักสูตร Director Certification Program (DCP) : ไม่ใช่</p> <p>การถือครองหุ้นในบริษัท</p> <ul style="list-style-type: none"> • การถือหุ้นทางตรง : 0 หุ้น (0.000000 %) • การถือหุ้นโดยบุคคลที่มีความสัมพันธ์กับกรรมการ ผู้บริหารตามมาตรา 59 (**): 0 หุ้น (0.000000 %) 	<p>กรรมการ (กรรมการที่ไม่เป็นผู้บริหาร, กรรมการอิสระ)</p> <p>กรรมการผู้มีอำนาจลงนามผูกพันบริษัทตามหนังสือรับรอง : ไม่ใช่</p> <p>ประเภทของกรรมการ : กรรมการที่หมดวาระและได้รับการแต่งตั้งกลับเข้ามาใหม่</p>	30 เม.ย. 2561	<p>การจัดการความเสี่ยง, การตรวจสอบ, การวิเคราะห์ข้อมูล, พลังงานและสาธารณูปโภค, วิศวกรรม</p>

รายชื่อกรรมการ	ตำแหน่ง	วันที่ดำรงตำแหน่ง	ทักษะและความชำนาญ
<p>8. นาย วินิต สัมฤทธิ์ปรีชา</p> <p>เพศ: ชาย</p> <p>อายุ : 73 ปี</p> <p>วุฒิการศึกษา : ปริญญาโท</p> <p>สาขา : บริหารธุรกิจ</p> <p>สัญชาติไทย : ใช่</p> <p>ถิ่นที่อยู่ในประเทศไทย : ใช่</p> <p>ความสัมพันธ์ทางครอบครัวระหว่างกรรมการและผู้บริหาร : ไม่มี</p> <p>การกระทำความผิดตามกฎหมายในระยะ 5 ปีที่ผ่านมา (*) : ไม่มี</p> <p>ผ่านการอบรมหลักสูตร Director Accreditation Program (DAP) : ไม่ใช่</p> <p>ผ่านการอบรมหลักสูตร Director Certification Program (DCP) : ใช่</p>	<p>กรรมการ</p> <p>(กรรมการที่ไม่เป็นผู้บริหาร, กรรมการอิสระ)</p> <p>กรรมการผู้มีอำนาจลงนามผูกพันบริษัทตามหนังสือรับรอง : ไม่ใช่</p> <p>ประเภทของกรรมการ : กรรมการเดิม (กรรมการที่ยังดำรงตำแหน่งตามงบปีที่รายงานและไม่มีผลการออกกระหว่างปี)</p>	22 ก.พ. 2564	<p>การจัดการความเสี่ยง, การจัดการองค์กร, การตรวจสอบ, บัญชี, เงินทุนและหลักทรัพย์</p>

คำอธิบายเพิ่มเติม:

(*) ความผิดตามพระราชบัญญัติหลักทรัพย์และตลาดหลักทรัพย์ พ.ศ. 2535 หรือพระราชบัญญัติสัญญาซื้อขายล่วงหน้า พ.ศ. 2546 ทั้งนี้ เฉพาะความผิดในเรื่องดังต่อไปนี้

(1) การกระทำการโดยไม่สุจริต หรือประมาทเลินเล่ออย่างร้ายแรง

(2) การเปิดเผย หรือเผยแพร่ข้อมูล หรือข้อความอันเป็นเท็จที่อาจทำให้สำคัญผิด หรือปกปิดข้อความจริงที่ควรบอกให้แจ้งในสาระสำคัญซึ่งอาจมีผลกระทบต่อการตัดสินใจของผู้ถือหุ้น ผู้ลงทุน หรือ ผู้ที่เกี่ยวข้อง

(3) การกระทำความผิดไม่เป็นธรรมหรือการเอาเปรียบผู้ลงทุนในการซื้อขายหลักทรัพย์หรือสัญญาซื้อขายล่วงหน้า หรือมีหรือเคยมีส่วนร่วมหรือสนับสนุนการกระทำความผิดกล่าว

(**) การถือหุ้นโดยบุคคลที่มีความสัมพันธ์กับกรรมการ ผู้บริหาร ตามมาตรา 59 พระราชบัญญัติหลักทรัพย์และตลาดหลักทรัพย์ พ.ศ. 2535 เช่น คู่สมรสหรือผู้ที่ยูกันด้วยกันฉันสามีภรรยา

(ขายหญิงที่ไม่ได้จดทะเบียนสมรสแต่อยู่กินกันอย่างเปิดเผย) บุตรที่ยังไม่บรรลุนิติภาวะ เป็นต้น

รายชื่อกรรมการที่ลาออก / พ้นตำแหน่งระหว่างปี

รายชื่อกรรมการ	ตำแหน่ง	วันที่ลาออก / พ้นตำแหน่ง	กรรมการที่มาแทน
<p>1. นาย ศรัณย์ สมุทรโคจร</p> <p>เพศ: ชาย</p> <p>อายุ : 59 ปี</p> <p>วุฒิการศึกษา : ปริญญาตรี</p> <p>สาขา : เศรษฐศาสตร์</p> <p>สัญชาติไทย : ใช่</p> <p>ถิ่นที่อยู่ในประเทศไทย : ใช่</p> <p>ความสัมพันธ์ทางครอบครัวระหว่างกรรมการและผู้บริหาร : ไม่มี</p> <p>การกระทำความผิดตามกฎหมายในระยะ 5 ปีที่ผ่านมา (*) : ไม่มี</p> <p>ผ่านการอบรมหลักสูตร Director Accreditation Program (DAP) : ใช่</p> <p>ผ่านการอบรมหลักสูตร Director Certification Program (DCP) : ไม่ใช่</p>	<p>กรรมการ</p> <p>(กรรมการที่ไม่เป็นผู้บริหาร, กรรมการอิสระ)</p> <p>กรรมการผู้มีอำนาจลงนามผูกพันบริษัทตามหนังสือรับรอง : ไม่ใช่</p>	29 เม.ย. 2567	-

คำอธิบายเพิ่มเติม:

(*) ความผิดตามพระราชบัญญัติหลักทรัพย์และตลาดหลักทรัพย์ พ.ศ. 2535 หรือพระราชบัญญัติสัญญาซื้อขายล่วงหน้า พ.ศ. 2546 ทั้งนี้ เฉพาะความผิดในเรื่องดังต่อไปนี้

(1) การกระทำการโดยไม่สุจริต หรือประมาทเลินเล่ออย่างร้ายแรง

(2) การเปิดเผย หรือเผยแพร่ข้อมูล หรือข้อความอันเป็นเท็จที่อาจทำให้สำคัญผิด หรือปกปิดข้อความจริงที่ควรบอกให้แจ้งในสาระสำคัญซึ่งอาจมีผลกระทบต่อการตัดสินใจของผู้ถือหุ้น ผู้ลงทุน หรือ ผู้ที่เกี่ยวข้อง

(3) การกระทำความผิดไม่เป็นธรรมหรือการเอาเปรียบผู้ลงทุนในการซื้อขายหลักทรัพย์หรือสัญญาซื้อขายล่วงหน้า หรือมีหรือเคยมีส่วนร่วมหรือสนับสนุนการกระทำความผิดกล่าว

(**) การถือหุ้นโดยบุคคลที่มีความสัมพันธ์กับกรรมการ ผู้บริหาร ตามมาตรา 59 พระราชบัญญัติหลักทรัพย์และตลาดหลักทรัพย์ พ.ศ. 2535 เช่น คู่สมรสหรือผู้ที่ยูกันด้วยกันฉันสามีภรรยา

(ขายหญิงที่ไม่ได้จดทะเบียนสมรสแต่อยู่กินกันอย่างเปิดเผย) บุตรที่ยังไม่บรรลุนิติภาวะ เป็นต้น

รายชื่อกรรมการ จำแนกตามตำแหน่ง

รายชื่อกรรมการ	ตำแหน่ง	กรรมการ ที่เป็น ผู้บริหาร	กรรมการ ที่ไม่เป็น ผู้บริหาร	กรรมการ อิสระ	กรรมการ ที่ไม่เป็น ผู้บริหาร และไม่ดำรง ตำแหน่ง กรรมการ อิสระ	กรรมการ ผู้มีอำนาจ ลงนาม ผูกพันบริษัท ตามหนังสือ รับรอง
1. นาย ถกล ถวิลเดมิทรัพย์	กรรมการ	✓				✓
2. นาย สมเกียรติ ถวิลเดมิ ทรัพย์	กรรมการ	✓				✓
3. นาย อิสสระ ถวิลเดมิทรัพย์	กรรมการ	✓				✓
4. นาย สุเทพ วงศ์วรเศรษฐ์	ประธานกรรมการ		✓	✓		
5. นาย อำนาจ รำเพยพงศ์	กรรมการ	✓				
6. นาง สุวิมล กฤตยาภิรณ	กรรมการ		✓	✓		
7. นาย ศักดา พันธกล้า	กรรมการ		✓	✓		
8. นาย วินิต สัมฤทธิ์ปรีชา	กรรมการ		✓	✓		
รวม (คน)		4	4	4	0	3

ภาพรวมทักษะและความชำนาญของกรรมการ

ทักษะและความชำนาญ	จำนวน (คน)	ร้อยละ (%)
1. ธุรกิจการเกษตร	4	50.00
2. อาหารและเครื่องดื่ม	1	12.50
3. เงินทุนและหลักทรัพย์	1	12.50
4. พลังงานและสาธารณูปโภค	1	12.50
5. การตลาด	1	12.50
6. บัญชี	2	25.00
7. การเงิน	2	25.00
8. จัดซื้อ	1	12.50
9. การจัดการข้อมูล	2	25.00
10. การวิเคราะห์ข้อมูล	6	75.00
11. การจัดการองค์กร	4	50.00
12. วิศวกรรม	1	12.50
13. การจัดการความเปลี่ยนแปลง	1	12.50
14. ผู้นำ	2	25.00
15. การจัดการกลยุทธ์	4	50.00
16. การจัดการความเสี่ยง	2	25.00
17. การตรวจสอบ	3	37.50

ทักษะและความชำนาญ	จำนวน (คน)	ร้อยละ (%)
18. ตรวจสอบภายใน	1	12.50
19. การจัดทำงบประมาณ	1	12.50

ข้อมูลเกี่ยวกับคณะกรรมการอื่นๆ

- ประธานกรรมการและผู้บริหารสูงสุดเป็นบุคคลเดียวกัน : ไม่ใช่
- ประธานกรรมการเป็นกรรมการอิสระ : ใช่
- ประธานกรรมการและผู้บริหารสูงสุดเป็นบุคคลในครอบครัวเดียวกัน : ไม่ใช่
- ประธานกรรมการเป็นสมาชิกในคณะกรรมการบริหาร หรือคณะทำงาน : ไม่ใช่
- บริษัทแต่งตั้งกรรมการอิสระอย่างน้อยหนึ่งคนเพื่อกำหนดวาระ : ไม่ใช่
- การประชุมคณะกรรมการ

มาตรการถ่วงดุลอำนาจระหว่างคณะกรรมการและฝ่ายจัดการ

- มาตรการถ่วงดุลอำนาจระหว่างคณะกรรมการและฝ่ายจัดการ : ไม่มี
- วิธีการถ่วงดุลอำนาจระหว่างคณะกรรมการและฝ่ายจัดการ : การเพิ่มสัดส่วนกรรมการอิสระมากกว่ากึ่งหนึ่ง

7.2.3 ข้อมูลเกี่ยวกับบทบาทหน้าที่ของคณะกรรมการบริษัท

กฎบัตรคณะกรรมการ (Board charter) : มี

ขอบเขตอำนาจหน้าที่ของคณะกรรมการบริษัท

- ดูแลและจัดการบริษัทให้เป็นไปตามกฎหมาย วัตถุประสงค์ และข้อบังคับของบริษัทตลอดจนมติของที่ประชุมผู้ถือหุ้น
- ปฏิบัติหน้าที่เพื่อประโยชน์ที่ดีที่สุดแก่ผู้ถือหุ้น (Fiduciary Duty) โดยยึดถือแนวปฏิบัติสำคัญ 4 ประการคือ
 - ปฏิบัติหน้าที่ด้วยความรับผิดชอบ รับผิดชอบ และรอบคอบ (Duty of Care)
 - ปฏิบัติหน้าที่ด้วยความซื่อสัตย์สุจริต (Duty of Loyalty)
 - ปฏิบัติตามกฎหมาย วัตถุประสงค์ ข้อบังคับของบริษัท มติของที่ประชุมผู้ถือหุ้น และมติของคณะกรรมการบริษัท (Duty of Obedience)
 - เปิดเผยข้อมูลต่อผู้ถือหุ้นอย่างถูกต้อง ครบถ้วน โปร่งใส ตรวจสอบได้ และทันเวลา (Duty of Disclosure)
- พิจารณาและอนุมัติในเรื่องที่สำคัญเกี่ยวกับการดำเนินงานของบริษัท เช่น วิสัยทัศน์ ภารกิจ นโยบาย กลยุทธ์ทางธุรกิจ เป้าหมายและแผนการดำเนินงานของบริษัท เป้าหมายทางการเงิน และงบประมาณของบริษัท
- กำกับดูแลการดำเนินงานธุรกิจตามปกติของบริษัทและกำกับดูแลให้ฝ่ายบริหารดำเนินการให้เป็นไปตามวิสัยทัศน์ ภารกิจ นโยบาย กลยุทธ์ทางธุรกิจ เป้าหมายและแผนการดำเนินงาน เป้าหมายทางการเงิน และงบประมาณของบริษัทที่กำหนดไว้ อย่างมีประสิทธิภาพและประสิทธิผล และเพื่อประโยชน์ของบริษัท และผู้ถือหุ้นโดยรวม
- จัดให้มีระบบบัญชี การรายงานทางการเงิน และการสอบบัญชี รวมทั้งดูแลให้มีระบบการควบคุมภายใน และการตรวจสอบภายในที่มีประสิทธิภาพและประสิทธิผล
- จัดให้มีรายงานประจำปีของบริษัทและ/หรือของคณะกรรมการบริษัท ให้เป็นไปตามที่กฎหมายหรือกฎเกณฑ์ที่เกี่ยวข้องกำหนด
- กำกับดูแลและจัดให้มีกลไกกำกับดูแลไม่ให้เกิดความขัดแย้งทางผลประโยชน์ระหว่างผู้มีส่วนได้ส่วนเสียกับบริษัท
- พิจารณาและอนุมัติ และ/หรือพิจารณาและให้ความเห็นเพื่อเสนอให้ที่ประชุมผู้ถือหุ้นพิจารณาอนุมัติ ในการเข้าทำธุรกรรมที่มีนัยสำคัญต่อบริษัทและการเข้าทำรายการที่เกี่ยวข้องกัน ตามหลักเกณฑ์ เงื่อนไข และวิธีการกฎหมายและกฎเกณฑ์ที่เกี่ยวข้อง และ/หรือข้อบังคับที่บริษัทกำหนด
- แต่งตั้งกรรมการคนใดคนหนึ่งเป็นประธานกรรมการ และแต่งตั้งกรรมการตามจำนวนที่คณะกรรมการบริษัทเห็นสมควร เป็นรองประธานกรรมการ
- กำหนดและแก้ไขเพิ่มเติมชื่อกรรมการผู้มีอำนาจลงลายมือชื่อผูกพันบริษัท
- สรรหาและแต่งตั้งบุคคลที่มีความรู้ ความสามารถ และประสบการณ์ตามที่คณะกรรมการบริษัทเห็นสมควร รวมทั้ง มีคุณสมบัติครบถ้วนตามกฎหมายและกฎเกณฑ์ที่เกี่ยวข้องเข้าดำรงตำแหน่งกรรมการ ในกรณีที่ตำแหน่ง กรรมการว่างลงเพราะเหตุอื่นนอกจากถึงคราวออกตามวาระ
- สรรหาบุคคลที่มีความรู้ ความสามารถ ประสบการณ์ และมีคุณสมบัติครบถ้วนตามกฎหมายและกฎเกณฑ์ที่เกี่ยวข้องเพื่อเสนอให้ที่ประชุมผู้ถือหุ้นพิจารณาแต่งตั้งเป็นกรรมการของบริษัท
- พิจารณาและกำหนดหลักเกณฑ์การจ่ายค่าตอบแทนของกรรมการและผู้บริหารระดับสูง โดยคำนึงถึงปัจจัยต่างๆ ที่เหมาะสม เช่น ผลการปฏิบัติงาน ตำแหน่ง ขอบเขตหน้าที่และความรับผิดชอบ คุณสมบัติ ความรู้ ความสามารถ และประสบการณ์ แรงจูงใจในการทำงานให้บริษัท ทั้งในระยะสั้นและระยะยาว เป็นต้น
- พิจารณาจำนวนค่าตอบแทนของกรรมการที่เหมาะสมตามหลักเกณฑ์การจ่ายค่าตอบแทนที่คณะกรรมการบริษัทกำหนด เพื่อเสนอให้ที่ประชุมผู้ถือหุ้นพิจารณาและอนุมัติ
- ประเมินผลงานของกรรมการผู้จัดการและผู้บริหารระดับสูง และพิจารณากำหนดค่าตอบแทนของผู้บริหารระดับสูงตามหลักเกณฑ์การจ่ายค่าตอบแทนที่

คณะกรรมการบริษัทกำหนด

16. แต่งตั้งคณะกรรมการชุดย่อย และสรรหาแต่งตั้งกรรมการ หรือบุคคลที่มีความรู้ ความสามารถ และประสบการณ์ตามที่คณะกรรมการบริษัทเห็นสมควร เข้าดำรงตำแหน่งกรรมการในกรรมการชุดย่อย รวมทั้ง กำหนดขอบเขตอำนาจ หน้าที่ และความรับผิดชอบของคณะกรรมการชุดย่อย
17. แต่งตั้งกรรมการบริหาร โดยเลือกจากกรรมการหรือผู้บริหารของบริษัท และแต่งตั้งกรรมการคนใดคนหนึ่งดำรงตำแหน่งกรรมการบริหารเป็น กรรมการผู้จัดการ รวมทั้ง กำหนดขอบเขตอำนาจ หน้าที่ และความรับผิดชอบของกรรมการบริหารและกรรมการผู้จัดการ
18. แต่งตั้งกรรมการ หรือบุคคลที่มีคุณสมบัติ ความรู้ ความสามารถ และประสบการณ์ตามที่คณะกรรมการบริษัทเห็นสมควรเป็นเลขานุการบริษัท
19. แต่งตั้งและ/หรือมอบอำนาจให้กรรมการหรือบุคคลใดบุคคลหนึ่งหรือหลายคนมีอำนาจดำเนินการใด ที่อยู่ในขอบอำนาจของกรรมการ ตามที่คณะกรรมการบริษัทเห็นสมควร โดยที่คณะกรรมการบริษัทอาจยกเลิก เพิกถอน หรือแก้ไขเปลี่ยนแปลงอำนาจดังกล่าวได้
20. กำกับดูแลให้มีช่องทางในการสื่อสารกับผู้ถือหุ้นแต่ละกลุ่มและผู้มีส่วนได้ส่วนเสียของบริษัทอย่างเหมาะสม
21. กำกับดูแลให้มีการเปิดเผยข้อมูลสำคัญที่เกี่ยวข้องกับบริษัทอย่างถูกต้อง ครบถ้วน ทันเวลา โปร่งใส ผ่านช่องทางที่เข้าถึงข้อมูลได้ มีความเท่าเทียมกันและน่าเชื่อถือ
22. กำหนดและแก้ไขเพิ่มเติมระเบียบและข้อบังคับภายในของบริษัทในเรื่องต่างๆ
23. มีอำนาจหน้าที่และความรับผิดชอบอื่นใดตามที่กำหนดไว้ในกฎหมายและกฎเกณฑ์ที่เกี่ยวข้องข้อบังคับของบริษัทและมติของที่ประชุมผู้ถือหุ้น
24. คณะกรรมการบริษัท มีหน้าที่และความรับผิดชอบในการกำหนดนโยบายและกำกับการดำเนินงานของบริษัทให้มีระบบที่สนับสนุนการต่อต้านคอร์รัปชันที่มีประสิทธิภาพ เพื่อให้มั่นใจว่าฝ่ายบริหารได้ตระหนักและให้ความสำคัญกับการต่อต้านคอร์รัปชันและปลูกฝังจนเป็นวัฒนธรรมองค์กร

7.3 ข้อมูลเกี่ยวกับคณะกรรมการชุดย่อย

7.3.1 ข้อมูลเกี่ยวกับบทบาทหน้าที่ของคณะกรรมการชุดย่อย

บทบาทหน้าที่ของคณะกรรมการชุดย่อย

คณะกรรมการบริหาร

บทบาทหน้าที่

- อื่น ๆ
- การบริหารการดำเนินงานของบริษัทในภาพรวม

ขอบเขต อำนาจ หน้าที่และบทบาทความรับผิดชอบ

ขอบเขตอำนาจหน้าที่ของคณะกรรมการบริหาร

1. พิจารณาและจัดทำนโยบาย กลยุทธ์ทางธุรกิจ เป้าหมายและแผนการดำเนินงาน เป้าหมายทางการเงิน และงบประมาณของบริษัทโดยพิจารณาถึงปัจจัยทางธุรกิจต่างๆ อย่างเหมาะสม เพื่อนำเสนอและขออนุมัติต่อคณะกรรมการบริษัท
2. กำกับดูแล ตรวจสอบ และติดตามการดำเนินงานธุรกิจของบริษัทให้เป็นไปตามนโยบาย กลยุทธ์ทางธุรกิจ เป้าหมายและแผนการดำเนินงาน เป้าหมายทางการเงิน และงบประมาณของบริษัทที่ได้รับอนุมัติจากคณะกรรมการ ให้เป็นไปอย่างมีประสิทธิภาพและประสิทธิผล
3. กำหนดโครงสร้างองค์กรและนโยบายเกี่ยวกับการบริหารจัดการบริษัท รวมถึงนโยบายเกี่ยวกับการคัดเลือก การฝึกอบรม การว่าจ้าง และการเลิกจ้างพนักงานของบริษัท โดยอาจมอบหมายให้กรรมการผู้จัดการ และ/หรือผู้อำนวยการฝ่ายทรัพยากรบุคคลเป็นผู้มีอำนาจแทนบริษัทในการลงนามในสัญญาจ้างแรงงาน
4. ศึกษาความเป็นไปได้ในการลงทุนในโครงการใหม่ๆ และมีอำนาจในการพิจารณาและอนุมัติให้บริษัท ลงทุน หรือเข้าร่วมลงทุนกับบุคคล นิติบุคคล หรือองค์กรทางธุรกิจอื่นใด ในรูปแบบที่คณะกรรมการบริหารเห็นสมควร เพื่อดำเนินกิจการตามวัตถุประสงค์ของบริษัท ตลอดจนถึงการพิจารณาและอนุมัติการใช้จ่ายเงินเพื่อการลงทุนดังกล่าว การเข้าทำนิติกรรมสัญญา และ/หรือการดำเนินการใดๆ ที่เกี่ยวข้องกับเรื่องดังกล่าวจนเสร็จการในจำนวนเงินตั้งแต่ 10 ล้านบาท แต่ทั้งนี้ไม่เกิน 50 ล้านบาท
5. พิจารณาและอนุมัติการเข้าทำธุรกรรมทางการเงินกับสถาบันการเงินในการเปิดบัญชี กู้ยืม ขอสินเชื่อ จำนำ จำนอง ค้ำประกันและการอื่น รวมถึงการซื้อขายและจดทะเบียนกรรมสิทธิ์ที่ดินใดๆ ตามวัตถุประสงค์เพื่อประโยชน์ในการดำเนินกิจการของบริษัท ตลอดจนถึงการเข้าทำนิติกรรมสัญญาและ/หรือการดำเนินการใดๆ ที่เกี่ยวข้องกับเรื่องดังกล่าวจนเสร็จการ ในจำนวนเงินตั้งแต่ 10 ล้านบาท แต่ทั้งนี้ไม่เกิน 50 ล้านบาท
6. พิจารณาและอนุมัติการเข้าทำสัญญาตราสารทางการเงิน เช่น สัญญาสิทธิที่จะซื้อหรือขายน้ำตาลทรายล่วงหน้า สัญญาซื้อขายต่างประเทศล่วงหน้า ฯลฯ เพื่อป้องกันความเสี่ยงทางการเงินของบริษัท
7. พิจารณาและให้ข้อเสนอแนะหรือความเห็นต่อคณะกรรมการเกี่ยวกับโครงการ ข้อเสนอ หรือการเข้าทำธุรกรรมใดๆ ที่เกี่ยวข้องกับกำาเนินธุรกิจของบริษัท ที่เกินกว่าวงเงินที่ได้กำหนดไว้ และ/หรือที่กฎหมายและกฎเกณฑ์ที่เกี่ยวข้อง หรือข้อบังคับบริษัท กำหนดให้ที่ประชุมผู้ถือหุ้นหรือคณะกรรมการเป็นผู้พิจารณาอนุมัติ
8. พิจารณาและอนุมัติระเบียบ ข้อบังคับ แนวนโยบายการบริหารงาน และการดำเนินธุรกิจของบริษัท หรือการดำเนินการใดๆ อันมีผลผูกพันบริษัท
9. มอบอำนาจให้กรรมการผู้จัดการดำเนินกิจการของบริษัทตามขอบเขตอำนาจ หน้าที่ และความรับผิดชอบ ตามที่คณะกรรมการบริหารกำหนดภายใต้การกำกับดูแลของคณะกรรมการบริหาร
10. แต่งตั้งและ/หรือมอบหมายให้กรรมการบริหาร หรือบุคคลใดบุคคลหนึ่งหรือหลายคน กระทำการใดๆ ที่อยู่ภายในขอบอำนาจของคณะกรรมการบริหาร ตามที่คณะกรรมการบริหารเห็นสมควร โดยที่คณะกรรมการบริหารอาจยกเลิกเพิกถอน หรือแก้ไขเปลี่ยนแปลงอำนาจดังกล่าวได้
11. พิจารณาและอนุมัติคู่มืออำนาจดำเนินการ เพื่อให้ผู้ที่ได้รับแต่งตั้งและ/หรือผู้ที่ได้รับมอบอำนาจทราบถึงขอบเขตความรับผิดชอบและอำนาจของตนเอง และเพื่อใช้เป็นคู่มือในการปฏิบัติงาน โดยมีหลักฐานอ้างอิง และเป็นไปตามขั้นตอนอย่างมีระบบ
12. จัดทำแผนการสืบทอดงาน (Succession Plan) สำหรับการดำรงตำแหน่งกรรมการผู้จัดการ
13. มีอำนาจ หน้าที่และความรับผิดชอบใด ๆ ตามที่ได้รับมอบหมายหรือตามนโยบายที่ได้รับมอบหมายจากคณะกรรมการบริษัท

ขอบเขตอำนาจ หน้าที่ และความรับผิดชอบของคณะกรรมการบริหารข้างต้น อยู่ภายใต้หลักเกณฑ์ของกฎหมายและกฎเกณฑ์ที่เกี่ยวข้อง ตลอดจนข้อบังคับของบริษัท และในกรณีที่มีการเข้าดำเนินการหรือทำธุรกรรมใดๆ ที่มีหรืออาจมีความขัดแย้งทางผลประโยชน์ และ/หรือเป็นการเข้าทำรายการกับบุคคลที่เกี่ยวข้องกัน ตามที่กฎหมายและกฎเกณฑ์ที่เกี่ยวข้อง หรือข้อบังคับของบริษัทกำหนดให้ที่ประชุมผู้ถือหุ้นหรือคณะกรรมการบริษัทเป็นผู้พิจารณาอนุมัติ ให้คณะกรรมการบริหารให้ความเห็นและนำเสนอเรื่องดังกล่าวต่อคณะกรรมการบริษัท เพื่อพิจารณาและดำเนินการตามที่กฎหมายและกฎเกณฑ์ที่เกี่ยวข้อง หรือข้อบังคับของบริษัทกำหนดต่อไป

ลิงก์กฎบัตร

-

คณะกรรมการสรรหาและกำหนดค่าตอบแทน

บทบาทหน้าที่

- การสรรหากรรมการ / ผู้บริหารระดับสูง
- การพิจารณาค่าตอบแทน

ขอบเขต อำนาจ หน้าที่และบทบาทความรับผิดชอบ

ขอบเขตอำนาจหน้าที่ของคณะกรรมการสรรหาและกำหนดค่าตอบแทน

1. พิจารณากำหนดหลักเกณฑ์และนโยบายในการสรรหาบุคคลที่มีความเหมาะสมที่จะมาดำรงตำแหน่งกรรมการบริษัท และกรรมการชุดย่อย เพื่อเสนอต่อที่ประชุมผู้ถือหุ้น รวมทั้งเปิดโอกาสให้ผู้ถือหุ้นรายย่อยสามารถเสนอชื่อบุคคลที่มีคุณสมบัติเหมาะสมเพื่อเข้ารับการพิจารณาคัดเลือกเป็นกรรมการบริษัทอีกทางหนึ่งได้
2. พิจารณากำหนดหลักเกณฑ์และนโยบายในการสรรหาบุคคลที่มีคุณสมบัติเหมาะสมเพื่อดำรงตำแหน่งกรรมการผู้จัดการเพื่อเสนอต่อคณะกรรมการบริษัทพิจารณาแต่งตั้ง
3. ทบทวนแผนการสืบทอดงาน (Succession Plan) สำหรับการดำรงตำแหน่งกรรมการผู้จัดการอย่างสม่ำเสมอ
4. กำหนดหลักเกณฑ์การพิจารณาค่าตอบแทนสำหรับกรรมการบริษัท กรรมการชุดย่อยและกรรมการผู้จัดการ
5. พิจารณาเสนอค่าตอบแทนของกรรมการบริษัท กรรมการชุดย่อย ต่อคณะกรรมการบริษัทเพื่อให้ความเห็นชอบแล้วนำเสนอต่อที่ประชุมผู้ถือหุ้นพิจารณาอนุมัติ
6. พิจารณาเสนอเงินเดือนและการปรับอัตราเงินเดือน รวมถึงผลตอบแทนอื่นของกรรมการผู้จัดการ แล้วนำเสนอต่อคณะกรรมการบริษัทเพื่อพิจารณาอนุมัติ
7. กำหนดแนวทางในการประเมินผลปฏิบัติงานคณะกรรมการบริษัท กรรมการชุดย่อยและกรรมการผู้จัดการ เป็นประจำปี โดยคำนึงถึงหน้าที่ความรับผิดชอบและความเสี่ยงที่เกิดขึ้น
8. ปฏิบัติหน้าที่อื่นตามที่ได้รับมอบหมายจากคณะกรรมการบริษัท

ลิงก์กฎบัตร

-

คณะกรรมการตรวจสอบและบริหารความเสี่ยง

บทบาทหน้าที่

- การสอบทานรายงานทางการเงินและระบบควบคุมภายใน
- การกำกับดูแลด้านความเสี่ยง

ขอบเขต อำนาจ หน้าที่และบทบาทความรับผิดชอบ

คณะกรรมการตรวจสอบและบริหารความเสี่ยงของบริษัทมีขอบเขต หน้าที่ และความรับผิดชอบต่อคณะกรรมการบริษัท ดังต่อไปนี้

1. สอบทานให้บริษัทมีการรายงานทางการเงินอย่างถูกต้องและเปิดเผยอย่างเพียงพอ โดยการประสานงานกับผู้สอบบัญชีภายนอกและผู้บริหารที่รับผิดชอบจัดทำรายงานทางการเงินทั้งรายไตรมาสและประจำปี คณะกรรมการตรวจสอบอาจเสนอให้ผู้สอบบัญชีสอบทานหรือตรวจสอบรายการใดๆ ที่เห็นว่าจำเป็นและเป็นเรื่องสำคัญในระหว่างการตรวจสอบบัญชีของบริษัทก็ได้
2. ให้คำแนะนำแก่คณะกรรมการและฝ่ายบริหารในการปรับปรุงกระบวนการทำงาน หรือระบบงาน เพื่อลดความเสี่ยงในเรื่องต่างๆ เพื่อให้ได้รายงานทางการเงินที่ถูกต้องและใช้ประโยชน์ได้ดี เพื่อให้บริษัทมีระบบการทำงานที่มีประสิทธิภาพ
3. สอบทานให้บริษัทมีระบบการควบคุมภายใน (Internal Control) และระบบการตรวจสอบภายใน (Internal Audit) ที่เหมาะสมและมีประสิทธิภาพ และพิจารณาความเป็นอิสระของหน่วยงานตรวจสอบภายใน ตลอดจนเห็นชอบในการพิจารณาแต่งตั้ง โยกย้าย เลิกจ้างหัวหน้าหน่วยงานตรวจสอบภายใน หรือหน่วยงานอื่นใดที่รับผิดชอบเกี่ยวกับการตรวจสอบภายใน
4. สอบทานให้บริษัทปฏิบัติตามกฎหมายว่าด้วยหลักทรัพย์และตลาดหลักทรัพย์ ข้อกำหนดของตลาดหลักทรัพย์ และกฎหมายที่เกี่ยวข้องกับธุรกิจของบริษัท
5. พิจารณา คัดเลือก เสนอแต่งตั้งบุคคลซึ่งมีความเป็นอิสระเพื่อทำหน้าที่เป็นผู้สอบบัญชีของบริษัท และเสนอคำตอบแทนของบุคคลดังกล่าว รวมทั้งเข้าร่วมประชุมกับผู้สอบบัญชี โดยไม่มีฝ่ายจัดการเข้าร่วมประชุมด้วยอย่างน้อยปีละ 1 ครั้ง
6. พิจารณารายการที่เกี่ยวข้องกันหรือรายการที่อาจมีความขัดแย้งทางผลประโยชน์ให้เป็นไปตามกฎหมาย ว่าด้วยหลักทรัพย์และตลาดหลักทรัพย์ และข้อกำหนดของตลาดหลักทรัพย์ ทั้งนี้ เพื่อให้ง่ายต่อความเข้าใจว่ารายการดังกล่าวสมเหตุสมผลและเป็นประโยชน์สูงสุดต่อบริษัท รวมทั้งพิจารณาการเปิดเผยข้อมูลของบริษัทในกรณีที่เกิตรายการที่เกี่ยวข้องกันหรือรายการที่อาจมีความขัดแย้งทางผลประโยชน์ให้มีความถูกต้องครบถ้วน
7. จัดทำรายงานของคณะกรรมการตรวจสอบโดยเปิดเผยไว้ในรายงานประจำปีของบริษัท ซึ่งรายงานดังกล่าวต้องลงนามโดยประธานคณะกรรมการตรวจสอบ
8. ในการปฏิบัติหน้าที่ของคณะกรรมการตรวจสอบหากพบหรือมีข้อสงสัยว่ามีรายการหรือการกระทำดังต่อไปนี้ ซึ่งอาจมีผลกระทบต่อฐานะการเงินและผลการดำเนินงานของบริษัท ให้คณะกรรมการตรวจสอบรายงานต่อคณะกรรมการของบริษัทเพื่อดำเนินการปรับปรุงแก้ไขภายในเวลาที่คณะกรรมการตรวจสอบเห็นสมควร
 - (ก) รายการที่เกิดความขัดแย้งทางผลประโยชน์
 - (ข) การทุจริตหรือมีสิ่งผิดปกติหรือมีความบกพร่องที่สำคัญในระบบควบคุมภายใน
 - (ค) การฝ่าฝืนกฎหมายว่าด้วยหลักทรัพย์และตลาดหลักทรัพย์ ข้อกำหนดของตลาดหลักทรัพย์ หรือกฎหมายที่เกี่ยวข้องกับธุรกิจบริษัทหากคณะกรรมการของบริษัทหรือผู้บริหารไม่ได้ดำเนินการให้มีการปรับปรุงแก้ไขภายในเวลาตามวรรคหนึ่งกรรมการตรวจสอบรายใดรายหนึ่งอาจรายงานว่ามีรายการหรือการกระทำตามวรรคหนึ่งต่อสำนักงานคณะกรรมการกำกับหลักทรัพย์และตลาดหลักทรัพย์หรือตลาดหลักทรัพย์
9. คณะกรรมการตรวจสอบอาจแสวงหาความเห็นที่เป็นอิสระจากที่ปรึกษาทางวิชาชีพอื่นใดเมื่อเห็นว่าจำเป็นด้วยค่าใช้จ่ายของบริษัท
10. ปฏิบัติการอื่นใดตามที่คณะกรรมการของบริษัทมอบหมายด้วยความเห็นชอบจากคณะกรรมการตรวจสอบ
11. กำหนดนโยบายและเสนอแนะแนวทางให้การบริหารความเสี่ยงต่างๆ ที่เกี่ยวกับการดำเนินธุรกิจของบริษัทอย่างเหมาะสม
12. กำหนดแผนจัดการความเสี่ยงและกระบวนการบริหารความเสี่ยงทั่วทั้งองค์กร
13. ติดตามและประเมินผลการปฏิบัติตามกรอบการบริหารความเสี่ยงทั่วทั้งองค์กร
14. พิจารณาแต่งตั้ง เปลี่ยนแปลง บุคคลในคณะทำงานบริหารความเสี่ยง
15. ปฏิบัติการอื่นใดตามที่คณะกรรมการของบริษัทมอบหมายด้วยความเห็นชอบจากคณะกรรมการตรวจสอบและบริหารความเสี่ยง

ลิงก์กฎบัตร

-

7.3.2 ข้อมูลคณะกรรมการชุดย่อยแต่ละชุด

รายชื่อคณะกรรมการตรวจสอบ

ในการประชุมคณะกรรมการบริษัท ครั้งที่ 2/2567 เมื่อวันที่ 13 พฤษภาคม 2567 ได้เปลี่ยนชื่อคณะ เป็นคณะกรรมการตรวจสอบและบริหารความเสี่ยง

รายชื่อกรรมการ	ตำแหน่ง	วันที่ดำรงตำแหน่ง	ทักษะและความชำนาญ
1. นาง สุวิมล กฤตยาเกียรติ ^(*) เพศ: หญิง อายุ : 72 ปี วุฒิการศึกษา : ปริญญาโท สาขา : บัญชี สัญชาติไทย : ใช่ ถิ่นที่อยู่ในประเทศไทย : ใช่ มีประสบการณ์ความรู้ด้านการตรวจสอบบัญชี : ใช่	ประธานกรรมการตรวจสอบ (กรรมการที่ไม่เป็นผู้บริหาร, กรรมการอิสระ) ประเภทของกรรมการ : กรรมการเดิม (กรรมการที่ยัง ดำรงตำแหน่งตามงบปีที่รายงาน และไม่มีการลาออกระหว่างปี)	15 พ.ค. 2567	การจัดทำงบประมาณ, การ ตรวจสอบ, การวิเคราะห์ ข้อมูล, ตรวจสอบภายใน, บัญชี
2. นาย วินิต สัมฤทธิ์ปรีชา ^(*) เพศ: ชาย อายุ : 73 ปี วุฒิการศึกษา : ปริญญาโท สาขา : บริหารธุรกิจ สัญชาติไทย : ใช่ ถิ่นที่อยู่ในประเทศไทย : ใช่ มีประสบการณ์ความรู้ด้านการตรวจสอบบัญชี : ใช่	กรรมการตรวจสอบ (กรรมการที่ไม่เป็นผู้บริหาร, กรรมการอิสระ) ประเภทของกรรมการ : กรรมการเดิม (กรรมการที่ยัง ดำรงตำแหน่งตามงบปีที่รายงาน และไม่มีการลาออกระหว่างปี)	15 พ.ค. 2567	การจัดการความเสี่ยง, การ จัดการองค์กร, การตรวจ สอบ, บัญชี, เงินทุนและ หลักทรัพย์
3. นาย ศักดา พันธกล้า เพศ: ชาย อายุ : 68 ปี วุฒิการศึกษา : ปริญญาโท สาขา : วิศวกรรม สัญชาติไทย : ใช่ ถิ่นที่อยู่ในประเทศไทย : ใช่ มีประสบการณ์ความรู้ด้านการตรวจสอบบัญชี : ไม่ใช่	กรรมการตรวจสอบ (กรรมการที่ไม่เป็นผู้บริหาร, กรรมการอิสระ) ประเภทของกรรมการ : กรรมการเดิม (กรรมการที่ยัง ดำรงตำแหน่งตามงบปีที่รายงาน และไม่มีการลาออกระหว่างปี)	15 พ.ค. 2567	การจัดการความเสี่ยง, การ ตรวจสอบ, การวิเคราะห์ ข้อมูล, พลังงานและ สาธารณูปโภค, วิศวกรรม

คำอธิบายเพิ่มเติม:

(*) กรรมการที่มีความรู้และประสบการณ์ในการสอบทานงบการเงินของบริษัท

รายชื่อคณะกรรมการบริหาร

รายชื่อกรรมการ	ตำแหน่ง	วันที่ดำรงตำแหน่ง
1. นาย ถกล ถวิลเดมิทรัพย์ เพศ: ชาย อายุ : 70 ปี วุฒิการศึกษา : ต่ำกว่าปริญญาตรี สาขา : ไม่มี สัญชาติไทย : ใช่ ถิ่นที่อยู่ในประเทศไทย : ใช่	ประธานกรรมการบริหาร	5 ส.ค. 2556
2. นาย สมเกียรติ ถวิลเดมิทรัพย์ เพศ: ชาย อายุ : 62 ปี วุฒิการศึกษา : ปริญญาตรี สาขา : การเงิน สัญชาติไทย : ใช่ ถิ่นที่อยู่ในประเทศไทย : ใช่	กรรมการบริหาร	30 พ.ย. 2553
3. นาย อิสสระ ถวิลเดมิทรัพย์ เพศ: ชาย อายุ : 46 ปี วุฒิการศึกษา : ปริญญาตรี สาขา : การจัดการ สัญชาติไทย : ใช่ ถิ่นที่อยู่ในประเทศไทย : ใช่	กรรมการบริหาร	30 พ.ย. 2553

คณะกรรมการชุดย่อยอื่น ๆ

ชื่อคณะกรรมการชุดย่อย	รายชื่อ	ตำแหน่ง
คณะกรรมการสรรหาและกำหนดค่าตอบแทน	นาย วินิต สัมฤทธิ์ปรีชา	ประธานกรรมการชุดย่อย (กรรมการอิสระ)
	นาย สมเกียรติ ถวิลเดมิทรัพย์	กรรมการชุดย่อย
	นาย ถกล ถวิลเดมิทรัพย์	กรรมการชุดย่อย
	นาย อิสสระ ถวิลเดมิทรัพย์	กรรมการชุดย่อย
	นาย ศรัณย์ สมุทรโคจร	กรรมการชุดย่อย (กรรมการอิสระ)
คณะกรรมการตรวจสอบและบริหารความเสี่ยง	นาง สุวิมล กฤตยาเกียรติ์	ประธานกรรมการชุดย่อย (กรรมการอิสระ)
	นาย วินิต สัมฤทธิ์ปรีชา	กรรมการชุดย่อย (กรรมการอิสระ)
	นาย ศักดา พันธกล้า	กรรมการชุดย่อย (กรรมการอิสระ)

7.4 ข้อมูลเกี่ยวกับผู้บริหาร

7.4.1 รายชื่อและตำแหน่งของผู้บริหาร

รายชื่อผู้บริหารสูงสุดและผู้บริหาร 4 รายแรกนับจากผู้บริหารสูงสุด

รายชื่อผู้บริหาร	ตำแหน่ง	วันที่ดำรงตำแหน่ง	ทักษะและความชำนาญ
1. นาย ถกธ ถวิลเดมิทรัพย์ เพศ: ชาย อายุ : 70 ปี วุฒิการศึกษา : ต่ำกว่าปริญญาตรี สาขา : ไม่มี สัญชาติไทย : ใช่ ถิ่นที่อยู่ในประเทศไทย : ใช่ ผู้รับผิดชอบสูงสุดในสายงานบัญชีและการเงิน : ไม่ใช่ ผู้ควบคุมดูแลการบัญชี : ไม่ใช่	กรรมการผู้จัดการ (รักษาการ) (ผู้บริหารสูงสุด)	30 พ.ย. 2561	ผู้นำ, อาหารและเครื่องดื่ม, ธุรกิจการเกษตร, การจัดการ กลยุทธ์, การจัดการองค์กร
2. นาย อิสสระ ถวิลเดมิทรัพย์ เพศ: ชาย อายุ : 46 ปี วุฒิการศึกษา : ปริญญาตรี สาขา : การจัดการ สัญชาติไทย : ใช่ ถิ่นที่อยู่ในประเทศไทย : ใช่ ผู้รับผิดชอบสูงสุดในสายงานบัญชีและการเงิน : ไม่ใช่ ผู้ควบคุมดูแลการบัญชี : ไม่ใช่	ผู้ช่วยกรรมการผู้จัดการสายงานองค์กรสัมพันธ์	16 ต.ค. 2555	การจัดการกลยุทธ์, การจัดการ ข้อมูล, การจัดการองค์กร, การวิเคราะห์ข้อมูล, ธุรกิจการเกษตร
3. นาย สมเกียรติ ถวิลเดมิทรัพย์ เพศ: ชาย อายุ : 62 ปี วุฒิการศึกษา : ปริญญาตรี สาขา : การเงิน สัญชาติไทย : ใช่ ถิ่นที่อยู่ในประเทศไทย : ใช่ ผู้รับผิดชอบสูงสุดในสายงานบัญชีและการเงิน : ไม่ใช่ ผู้ควบคุมดูแลการบัญชี : ไม่ใช่	รองกรรมการผู้จัดการสายงานการตลาด	1 มี.ค. 2558	การตลาด, การวิเคราะห์ ข้อมูล, การเงิน, การจัดการ กลยุทธ์, ธุรกิจการเกษตร
4. นาย รัฐภูมิ แซ่ตั้ง เพศ: ชาย อายุ : 65 ปี วุฒิการศึกษา : ปริญญาโท สาขา : บริหารธุรกิจ สัญชาติไทย : ใช่ ถิ่นที่อยู่ในประเทศไทย : ใช่ ผู้รับผิดชอบสูงสุดในสายงานบัญชีและการเงิน : ไม่ใช่ ผู้ควบคุมดูแลการบัญชี : ไม่ใช่	ผู้ช่วยกรรมการผู้จัดการ สายงานการตลาด	1 เม.ย. 2561	ขนส่งและโลจิสติกส์, การตลาด

รายชื่อผู้บริหาร	ตำแหน่ง	วันที่ดำรงตำแหน่ง	ทักษะและความชำนาญ
5. นาย รัชสรรค์ ถวิลเดมิทรัพย์ เพศ: ชาย อายุ : 41 ปี วุฒิการศึกษา : ปริญญาโท สาขา : การจัดการ สัญชาติไทย : ใช่ ถิ่นที่อยู่ในประเทศไทย : ใช่ ผู้รับผิดชอบสูงสุดในสายงานบัญชีและการเงิน : ไม่ใช่ ผู้ควบคุมดูแลการบัญชี : ไม่ใช่	ผู้ช่วยกรรมการผู้จัดการ สายงานผลิต	15 พ.ค. 2558	เศรษฐศาสตร์, ธุรกิจการ เกษตร, พลังงานและ สาธารณูปโภค, การตลาด, การวิเคราะห์ข้อมูล
6. นาย ชลชาสน์ วรวิจิตรสถิต ^(*) เพศ: ชาย อายุ : 43 ปี วุฒิการศึกษา : ปริญญาตรี สาขา : การเงิน สัญชาติไทย : ใช่ ถิ่นที่อยู่ในประเทศไทย : ใช่ ผู้รับผิดชอบสูงสุดในสายงานบัญชีและการเงิน : ใช่ ผู้ควบคุมดูแลการบัญชี : ไม่ใช่	ผู้อำนวยการการเงิน	1 ส.ค. 2565	เศรษฐศาสตร์, ธนาคาร, เงิน ทุนและหลักทรัพย์, บัญชี, การเงิน

คำอธิบายเพิ่มเติม :

(*) ผู้รับผิดชอบสูงสุดในสายงานบัญชีและการเงิน

(**) ผู้ควบคุมดูแลการบัญชี

(***) แต่งตั้งภายหลังวันสิ้นสุดบัญชี ณ ปีรายงาน

7.4.2 นโยบายการจ่ายค่าตอบแทนกรรมการบริหารและผู้บริหาร

ค่าตอบแทนกรรมการและผู้บริหาร

บริษัทมีนโยบายในการกำหนดค่าตอบแทนให้กรรมการในอัตราที่เทียบได้กับอุตสาหกรรมเดียวกัน และเพียงพอที่จะจูงใจและรักษากรรมการที่มีคุณภาพไว้สำหรับการจ่ายค่าตอบแทนกรรมการบริหารและผู้บริหารจะสอดคล้องกับผลงานของบริษัทและผลการปฏิบัติงานของผู้บริหารแต่ละท่าน คณะกรรมการสรรหาและกำหนดค่าตอบแทน เป็นผู้พิจารณาที่กำหนดค่าตอบแทนที่จำเป็นและเหมาะสมที่เป็นตัวเงิน ให้แก่กรรมการบริษัท กรรมการชด้อย และกรรมการผู้จัดการ ทั้งนี้ สำหรับค่าตอบแทนกรรมการและกรรมการชด้อย คณะกรรมการสรรหาและกำหนดค่าตอบแทนจะนำเสนอต่อที่ประชุมคณะกรรมการบริษัทเพื่อขอมติเห็นชอบ และที่ประชุมสามัญผู้ถือหุ้นประจำปีเพื่อขออนุมัติเป็นประจำทุกปี

คณะกรรมการบริษัทหรือคณะกรรมการพิจารณาค่าตอบแทนมีความเห็น : มี

ต่อนโยบายการจ่ายค่าตอบแทนกรรมการบริหารและผู้บริหารหรือไม่

7.4.3 ค่าตอบแทนกรรมการบริหารและผู้บริหาร

ค่าตอบแทนที่เป็นตัวเงินของกรรมการบริหารและผู้บริหาร

	2565	2566	2567
ค่าตอบแทนกรรมการบริหารและผู้บริหารรวม (บาท)	41,940,832.00	37,311,678.00	40,354,052.00
ค่าตอบแทนกรรมการบริหาร (บาท)	1,302,000.00	1,514,400.00	1,685,400.00
ค่าตอบแทนผู้บริหาร (บาท)	40,638,832.00	35,797,278.00	38,668,652.00

ค่าตอบแทนหรือผลประโยชน์ค้ำจ่ายของกรรมการบริหารและผู้บริหาร

ค่าตอบแทนหรือผลประโยชน์ค้ำจ่ายของกรรมการบริหารและผู้บริหารใน : 0.00
รอบปีที่ผ่านมา

7.5 ข้อมูลเกี่ยวกับพนักงาน

ข้อมูลเกี่ยวกับพนักงานของบริษัท

จำนวนพนักงาน

	2565	2566	2567
พนักงานรวม (คน)	1,084	1,088	1,097
พนักงานชาย (คน)	879	868	868
พนักงานหญิง (คน)	205	220	229

การเปลี่ยนแปลงจำนวนพนักงานอย่างมีนัยสำคัญ

จำนวนพนักงานเปลี่ยนแปลงอย่างมีนัยสำคัญในระยะ 3 ปีที่ผ่านมา : ไม่ใช่

ข้อมูลเกี่ยวกับค่าตอบแทนพนักงาน

ค่าตอบแทนของพนักงาน

	2565	2566	2567
ค่าตอบแทนพนักงานรวม (บาท)	381,828,734.00	382,293,830.00	521,586,524.00
ค่าตอบแทน พนักงานชาย (บาท)	318,049,072.00	313,578,103.00	407,441,411.00
ค่าตอบแทน พนักงานหญิง (บาท)	63,779,662.00	68,715,727.00	114,145,113.00

นโยบายการจัดการกองทุนสำรองเลี้ยงชีพ (Provident fund: PVD)

นโยบายการจัดการกองทุนสำรองเลี้ยงชีพ : ไม่มี

กองทุนสำรองเลี้ยงชีพสำหรับพนักงาน (PVD)

	2565	2566	2567
จำนวนพนักงานที่เข้าร่วม PVD (คน)	616	671	722
สัดส่วนพนักงานที่เป็นสมาชิก PVD (%)	56.83	61.67	65.82
จำนวนเงินที่บริษัทสมทบเข้ากองทุนสำรองเลี้ยงชีพสำหรับพนักงาน (บาท)	11,703,224.00	13,624,826.00	14,929,422.00

7.6 ข้อมูลสำคัญอื่น ๆ

7.6.1 ผู้ที่ได้รับมอบหมาย

รายชื่อผู้ควบคุมดูแลการทำบัญชี

ข้อมูลทั่วไป	อีเมล	โทรศัพท์
1. นางสาว ทิพย์วรรณ อาจนรงค์	thippawan.a@kbs.co.th	-

รายชื่อเลขานุการบริษัท

ข้อมูลทั่วไป	อีเมล	โทรศัพท์
1. นางสาว นันทน์ภัส บวรศิริเกียรติ	nannapat.b@kbs.co.th	-

รายชื่อหัวหน้างานตรวจสอบภายในหรือผู้ตรวจสอบภายในที่ว่างจากภายนอก

ข้อมูลทั่วไป	อีเมล	โทรศัพท์
1. นาย มานวินทร์ คงโต	manawin.k@kbs.co.th	-

7.6.2 หัวหน้างานนักลงทุนสัมพันธ์

บริษัทมีการแต่งตั้งหัวหน้างานนักลงทุนสัมพันธ์หรือไม่ : มี

รายชื่อหัวหน้างานนักลงทุนสัมพันธ์

ข้อมูลทั่วไป	อีเมล	โทรศัพท์
1. นางสาว ชลนที ถวิลเดมิทรัพย์	chonatee.t@kbs.co.th	-

7.6.3 ผู้สอบบัญชีของบริษัท

รายละเอียดการสอบบัญชีของบริษัท

บริษัทผู้สอบบัญชี	ค่าสอบบัญชี (บาท)	ค่าบริการอื่น ๆ	รายชื่อและข้อมูลทั่วไปของผู้สอบบัญชี
บริษัท สำนักงาน อีวาย จำกัด เลขที่ 193/136-137 อาคารเลครัชดา ชั้น 33 ถนนรัชดาภิเษก แขวงคลองเตย เขตคลองเตย กรุงเทพมหานคร 10110 โทรศัพท์ +66 2264 9090	2,560,000.00	-	<p>1. นาย ชยพล ศุภเศรษฐนันท์ อีเมล: Chayapol.supasedtanon@th.ey.com เลขที่ใบอนุญาต: 3972</p> <p>2. นางสาว พิมพ์ใจ มานิตขจรกิจ อีเมล: pimjai.manitkajohnkit@th.ey.com เลขที่ใบอนุญาต: 4521</p> <p>3. นางสาว สุมณา พันธุ์พงษ์สานนท์ อีเมล: sumana.punpongsanon@th.ey.com เลขที่ใบอนุญาต: 5872</p> <p>4. นางสาว เกตศิริ กาญจนประภาสิต อีเมล: kirdsiri.kanjanaprakasit@th.ey.com เลขที่ใบอนุญาต: 6014</p> <p>5. นางสาว ฌรยา ศรีสุข อีเมล: naraya.srisukh@th.ey.com เลขที่ใบอนุญาต: 9188</p>

รายละเอียดการสอบบัญชีของบริษัทย่อย

ค่าสอบบัญชี (บาท)	ค่าบริการอื่น ๆ
1,360,000.00	<p>ประเภทของงานบริการอื่น:</p> <p>ค่าธรรมเนียมการตรวจสอบบัตร ส่งเสริมการลงทุน (BOI)</p> <p>รายละเอียดข้อมูลค่าบริการอื่น ฯ: ตรวจสอบบัตรส่งเสริมการ ลงทุน (BOI)</p> <p>ส่วนที่จ่ายไประหว่างปีบัญชี: N/A บาท ส่วนที่จะต้องจ่ายในอนาคต: N/A บาท รวมค่าบริการ: 120,000.00 บาท</p>

7.6.4 บุคลากรที่ได้รับมอบหมาย กรณีที่เป็นบริษัทต่างประเทศ

บริษัทมีบุคลากรที่ได้รับมอบหมายให้เป็นตัวแทนในประเทศไทยหรือไม่ : ไม่มี

8. รายงานผลการดำเนินงานสำคัญด้านการกำกับดูแลกิจการ

8.1 สรุปผลการปฏิบัติหน้าที่ของคณะกรรมการในรอบปีที่ผ่านมา

สรุปผลการปฏิบัติหน้าที่ของคณะกรรมการในรอบปีที่ผ่านมา

การปฏิบัติหน้าที่ของคณะกรรมการในรอบปีที่ผ่านมา

- บริษัทได้จัดให้มีการประชุมคณะกรรมการบริษัทอย่างสม่ำเสมอ โดยกำหนดให้มีการประชุมคณะกรรมการบริษัทอย่างน้อย 3 เดือนต่อครั้ง เพื่อพิจารณางบการเงิน ติดตามผลการดำเนินงาน รวมทั้งชี้แนะและกำหนดทิศทางการดำเนินธุรกิจ นโยบาย และเป้าหมายของบริษัท

- คณะกรรมการบริษัท ได้กำหนดวันประชุมล่วงหน้าในแต่ละปี โดยได้แจ้งให้กรรมการแต่ละท่านทราบ เพื่อที่จะได้มีเวลาในการจัดสรรนัดหมายอื่นให้สามารถเข้าประชุมคณะกรรมการบริษัทได้ครบทุกครั้ง โดยกรรมการควรเข้าร่วมการประชุมคณะกรรมการอย่างน้อยร้อยละ 75 ของการประชุมทั้งปี ในปี 2567 บริษัทมีการประชุมคณะกรรมการบริษัทรวมทั้งสิ้น 4 ครั้ง โดยสัดส่วนการเข้าร่วมประชุมของคณะกรรมการบริษัททั้งคณะคิดเป็นร้อยละ 100 ในปี 2567

ได้มีการกำหนดวันประชุมคณะกรรมการบริษัท ประจำปี 2568 ไว้ล่วงหน้า (กำหนดการนี้อาจมีการเปลี่ยนแปลงได้) โดยไม่รวมการประชุมในวาระพิเศษ ดังนี้

ครั้งที่ คณะกรรมการบริษัท / คณะกรรมการตรวจสอบและบริหารความเสี่ยง คณะกรรมการสรรหา และกำหนดค่าตอบแทน

1	วันจันทร์ที่ 24 กุมภาพันธ์ 2568	วันจันทร์ที่ 24 กุมภาพันธ์ 2568
2	วันอังคารที่ 13 พฤษภาคม 2568	-
3	วันจันทร์ที่ 11 สิงหาคม 2568	-
4	วันจันทร์ที่ 10 พฤศจิกายน 2568	-

8.1.1 การสรรหาคณะกรรมการ / การพัฒนากรรมการ / การประเมินผลการปฏิบัติหน้าที่ของกรรมการ

ข้อมูลเกี่ยวกับการสรรหาคณะกรรมการ

รายชื่อกรรมการที่หมดวาระและได้รับการแต่งตั้งกลับเข้ามาใหม่

รายชื่อกรรมการ	ตำแหน่ง	วันที่ดำรงตำแหน่ง	ทักษะและความชำนาญ
นาย ถกล ถวิลเดมิทรัพย์	กรรมการ (กรรมการที่เป็นผู้บริหาร)	1 ก.พ. 2534	ผู้นำ, อาหารและเครื่องดื่ม, ธุรกิจการเกษตร, การจัดการกลยุทธ์, การจัดการองค์กร
นาย ศักดา พันธกล้า	กรรมการ (กรรมการที่ไม่เป็นผู้บริหาร, กรรมการอิสระ)	30 เม.ย. 2561	การจัดการความเสี่ยง, การตรวจสอบ, การวิเคราะห์ข้อมูล, พลังงานและสาธารณูปโภค, วิศวกรรม

การสรรหากรรมการอิสระ

หลักเกณฑ์ในการสรรหากรรมการอิสระ

คุณสมบัติของกรรมการอิสระ

บริษัทได้กำหนดคุณสมบัติของกรรมการอิสระให้สอดคล้องกับประกาศของสำนักงานคณะกรรมการกำกับหลักทรัพย์และตลาดหลักทรัพย์และตลาดหลักทรัพย์แห่งประเทศไทย ดังนี้

1. ถือหุ้นไม่เกินร้อยละหนึ่งของจำนวนหุ้นที่มีสิทธิออกเสียงทั้งหมดของบริษัท บริษัทย่อย ผู้ถือหุ้นรายใหญ่ หรือผู้มีอำนาจควบคุมของบริษัท โดยให้นับรวมหุ้นที่ถือโดยผู้ที่เกี่ยวข้องด้วย
2. ไม่เป็นหรือเคยเป็นกรรมการที่มีส่วนร่วมบริหารงาน ลูกจ้าง พนักงาน ที่ปรึกษาที่ได้เงินเดือนประจำหรือผู้มีอำนาจควบคุมของบริษัท บริษัทย่อย ผู้ถือหุ้นรายใหญ่ หรือของผู้มีอำนาจควบคุมของบริษัท เว้นแต่จะได้พ้นจากกรณีลักษณะดังกล่าวมาแล้วไม่น้อยกว่าสองปีก่อนวันที่ได้รับการแต่งตั้ง ทั้งนี้ ลักษณะต้องห้ามดังกล่าวไม่รวมถึงกรณีที่กรรมการอิสระเคยเป็นข้าราชการ หรือที่ปรึกษา ของส่วนราชการ ซึ่งเป็นผู้ถือหุ้นรายใหญ่ หรือผู้มีอำนาจควบคุมของบริษัท
3. ไม่เป็นบุคคลที่มีความสัมพันธ์ทางสายโลหิต หรือโดยการจดทะเบียนตามกฎหมาย ในลักษณะที่เป็นบิดามารดา คู่สมรส พี่น้องและบุตร รวมทั้งคู่

สมรสของบุตร ของผู้บริหาร ผู้ถือหุ้นรายใหญ่ ผู้มีอำนาจควบคุม หรือบุคคลที่จะได้รับการเสนอให้เป็น ผู้บริหารหรือผู้มีอำนาจควบคุมของบริษัท หรือบริษัท ย่อย

4. ไม่มีหรือเคยมีความสัมพันธ์ทางธุรกิจกับบริษัท บริษัทย่อย ผู้ถือหุ้นรายใหญ่ หรือผู้มีอำนาจควบคุมของบริษัท ในลักษณะที่อาจเป็นการขัดขวางการใช้ วิจารณ์อย่างอิสระของตน รวมทั้งไม่เป็นหรือเคยเป็นผู้ถือหุ้นที่มีนัย หรือผู้มีอำนาจควบคุม ของผู้ที่มีความสัมพันธ์ทางธุรกิจกับบริษัท บริษัทย่อย ผู้ถือหุ้น รายใหญ่ หรือผู้มีอำนาจควบคุมของบริษัท เว้นแต่จะได้พ้นจากการมีลักษณะดังกล่าวมาแล้วไม่น้อยกว่าสองปีก่อนวันที่ได้รับการแต่งตั้ง ความสัมพันธ์ทางธุรกิจ ตามที่กล่าวมาข้างต้น รวมถึงการทำรายการทางการเงิน การเข้าหรือให้เข้าอสังหาริมทรัพย์ รายการเกี่ยวกับสินทรัพย์ หรือบริการ หรือการให้หรือรับความช่วยเหลือทางการเงิน ด้วยการรับหรือให้กู้ยืม ค่าประกัน การให้สินทรัพย์เป็น หลักประกันหนี้สิน รวมถึงพฤติกรรมอื่น ทำนองเดียวกัน ซึ่งเป็นผลให้บริษัทหรือคู่สัญญาที่มีภาระหนี้ที่ต้องชำระต่ออีกฝ่ายหนึ่ง ตั้งแต่ร้อยละสามของสินทรัพย์ที่มีตัวตนสุทธิของผู้ชื้ออนุญาตหรือตั้งแต่ยี่สิบ ล้านบาทขึ้นไป แล้วแต่จำนวนใดจะต่ำกว่า ทั้งนี้ การคำนวณภาระหนี้ดังกล่าวให้เป็นไปตามวิธีการ คำนวณมูลค่าของรายการที่เกี่ยวข้องกันตามประกาศ คณะกรรมการกำกับตลาดทุนว่าด้วยหลักเกณฑ์ในการทำรายการที่เกี่ยวข้องกัน โดยอนุโลม แต่ในการพิจารณาภาระหนี้ ดังกล่าว ให้นับรวมภาระหนี้ที่เกิดขึ้น ในระหว่างหนึ่งปีก่อนวันที่มีความสัมพันธ์ทางธุรกิจกับบุคคลเดียวกัน
5. ไม่เป็นหรือเคยเป็นผู้สอบบัญชีของบริษัท บริษัทย่อย ผู้ถือหุ้นรายใหญ่ หรือผู้มีอำนาจควบคุมของผู้ชื้ออนุญาต และไม่เป็นหรือถือหุ้นที่มีนัย ผู้มีอำนาจควบคุม หรือหุ้นส่วนของสำนักงานสอบบัญชี ซึ่งมีผู้สอบบัญชีของบริษัท บริษัทย่อย ผู้ถือหุ้นรายใหญ่ หรือผู้มีอำนาจควบคุมของบริษัทสังกัดอยู่ เว้นแต่จะได้พ้นจากการมี ลักษณะดังกล่าวมาแล้วไม่น้อยกว่าสองปีก่อนวันที่ได้รับการแต่งตั้ง
6. ไม่เป็นหรือเคยเป็นผู้ให้บริการทางวิชาชีพใดๆ ซึ่งรวมถึงการให้บริการเป็นที่ปรึกษากฎหมายหรือที่ปรึกษาทางการเงิน ซึ่งได้รับค่าบริการเกินกว่าสอง ล้านบาทต่อปีจากบริษัท บริษัทย่อย ผู้ถือหุ้นรายใหญ่ หรือผู้มีอำนาจควบคุมของบริษัท และไม่เป็นหรือถือหุ้นที่มีนัย ผู้มีอำนาจควบคุม หรือหุ้นส่วนของผู้ให้บริการ ทางวิชาชีพนั้นด้วย เว้นแต่จะได้พ้นจากการมีลักษณะดังกล่าวมาแล้วไม่น้อยกว่าสองปีนับแต่วันที่ได้รับแต่งตั้ง
7. ไม่เป็นกรรมการที่ได้รับการแต่งตั้งขึ้นเพื่อเป็นตัวแทนของกรรมการของกรรมการบริษัท ผู้ถือหุ้นรายใหญ่ หรือผู้ถือหุ้นซึ่งเป็นผู้ที่เกี่ยวข้องกับผู้ถือหุ้นราย ใหญ่
8. ไม่ประกอบกิจการที่มีสภาพอย่างเดียวกัน และเป็นการแข่งขันที่มีนัยกับกิจการของบริษัทหรือบริษัทย่อย หรือไม่เป็นหุ้นส่วนที่มีนัยในหุ้นส่วน หรือเป็น กรรมการที่มีส่วนร่วมบริหารงาน ลูกจ้าง พนักงาน ที่ปรึกษาที่รับเงินเดือนประจำหรือถือหุ้นเกินร้อยละหนึ่งของจำนวนหุ้น ที่มีสิทธิออกเสียงทั้งหมดของบริษัท อื่นซึ่งประกอบกิจการที่มีสภาพอย่างเดียวกันและเป็นการแข่งขันที่มีนัยกับกิจการของบริษัทหรือบริษัทย่อย
9. ไม่มีลักษณะอื่นใดที่ทำให้ไม่สามารถให้ความเห็นอย่างเป็นอิสระเกี่ยวกับการดำเนินงานของบริษัท

การสรรหาและแต่งตั้งกรรมการ

บริษัทได้จัดตั้งคณะกรรมการสรรหาและกำหนดค่าตอบแทน เพื่อทำหน้าที่พิจารณากำหนดหลักเกณฑ์และนโยบายในการสรรหาบุคคลที่เหมาะสมและ มีความสามารถที่จะมาดำรงตำแหน่งกรรมการเพื่อเสนอต่อที่ประชุมผู้ถือหุ้น รวมทั้งเปิดโอกาสให้ผู้ถือหุ้นรายย่อยเสนอชื่อบุคคลที่มีความเหมาะสมเพื่อเข้ารับ การคัดเลือกเป็นกรรมการบริษัท

บริษัทได้เปิดโอกาสให้ผู้ถือหุ้นเสนอเรื่องเพื่อบรรจุเป็นวาระการประชุมล่วงหน้า ระหว่างวันที่ 24 ตุลาคม 2567 ถึงวันที่ 15 มกราคม 2568 โดยแจ้งให้ผู้ถือหุ้นทราบผ่านระบบข่าวของตลาดหลักทรัพย์แห่งประเทศไทย พร้อมทั้งประกาศหลักเกณฑ์และระบบขั้นตอน ที่ชัดเจนไว้ในเว็บไซต์ของบริษัทที่ www.kbs.co.th หมวดยกเลิกหุ้นสัมพันธ์ ภายใต้หัวข้อ ข้อมูลสำหรับผู้ถือหุ้น ให้ที่ประชุมผู้ถือหุ้นเป็นผู้แต่งตั้งกรรมการโดยให้ปฏิบัติตามหลักเกณฑ์และวิธีการ ที่กำหนดในข้อบังคับของบริษัท ดังนี้

1. ผู้ถือหุ้นคนหนึ่งจะมีคะแนนเสียงเท่ากับหนึ่งหุ้นต่อหนึ่งเสียง
2. ในกรณีที่บุคคลที่ได้รับการเสนอชื่อเป็นกรรมการมีจำนวนเกินกว่าจำนวนกรรมการที่จะพึงมีได้ในการเลือกตั้งครั้งนั้น ให้ใช้วิธีการลงคะแนนเป็นราย บุคคล ทั้งนี้ ในการออกเสียงลงคะแนน บุคคลแต่ละคนที่มีผู้ถือหุ้นออกเสียงเลือกตั้งจะได้รับคะแนนเสียงจากผู้ถือหุ้นตามจำนวนหุ้นที่ผู้ถือหุ้นนั้นมีอยู่ ตาม 1. โดยผู้ถือหุ้นดังกล่าวจะแบ่งคะแนนเสียงให้แก่บุคคลใดบุคคลหนึ่งมากกว่าหรือน้อยเพียงใดก็ได้ โดยบุคคลซึ่งได้ รับคะแนนเสียงสูงสุดตามลำดับลงมาเป็นผู้ได้รับ การเลือกตั้งเป็นกรรมการเท่าจำนวนกรรมการที่จะพึงเลือกตั้งในครั้งนั้น ในกรณีที่บุคคลซึ่งได้รับการเลือกตั้งในลำดับถัดลงมาจะมีคะแนนเสียงเท่ากันเกิน จำนวนที่จะพึงมีหรือจะพึงเลือกตั้งในครั้งนั้นให้ผู้เป็นประธานเป็นผู้ออกเสียงชี้ขาด
3. ในกรณีที่ตำแหน่งกรรมการว่างลงเพราะเหตุอื่นนอกจากถึงคราวออกตามวาระ ให้คณะกรรมการบริษัทเลือกตั้งบุคคลที่มีคุณสมบัติครบถ้วน และไม่มี ลักษณะต้องห้ามตามกฎหมายว่าด้วยบริษัทมหาชนจำกัด และกฎหมายว่าด้วยหลักทรัพย์และตลาดหลักทรัพย์ขึ้นเป็นกรรมการแทนในการประชุมคณะกรรมการ บริษัทคราวถัดไป เว้นแต่วาระของ กรรมการนั้นจะเหลือน้อยกว่า 2 เดือน โดยบุคคลที่เข้าดำรงตำแหน่ง เป็นกรรมการแทนจะอยู่ในตำแหน่งได้เพียงเท่า วาระที่ยังเหลืออยู่ของกรรมการซึ่งตนเข้าดำรงตำแหน่งแทน และมติของคณะกรรมการจะต้องประกอบด้วยคะแนนเสียงไม่น้อยกว่าสามในสี่ของจำนวน กรรมการที่ยังเหลืออยู่

ความสัมพันธ์ทางธุรกิจหรือการให้บริการทางวิชาชีพของกรรมการอิสระในรอบปีที่ผ่านมา

ความสัมพันธ์ทางธุรกิจหรือการให้บริการทางวิชาชีพ : ไม่มี
ของกรรมการอิสระในรอบปีที่ผ่านมา

การสรรหากรรมการและผู้บริหารระดับสูงสุด

วิธีการสรรหากรรมการและผู้บริหารระดับสูงสุด

วิธีการสรรหาบุคคลที่จะแต่งตั้ง เป็นกรรมการ : ใช้

ผ่านคณะกรรมการสรรหาหรือไม่
วิธีการสรรหาบุคคลที่จะแต่งตั้ง เป็นผู้บริหารระดับสูงสุด : ใช่
ผ่านคณะกรรมการสรรหาหรือไม่

จำนวนกรรมการที่มาจากผู้ถือหุ้นรายใหญ่

จำนวนกรรมการที่มาจากผู้ถือหุ้นรายใหญ่ : 0
แต่ละกลุ่มในรอบปีผ่านมา (คน)

สิทธิของผู้ลงทุนรายย่อยในการแต่งตั้งกรรมการ

หลักเกณฑ์การให้สิทธิแก่ผู้ถือหุ้น ในการเสนอชื่อบุคคล เพื่อเข้ารับพิจารณาเลือกตั้งให้ดำรงตำแหน่งกรรมการ เพื่อให้เป็นไปตามหลักการกำกับดูแลกิจการที่ดี และเพื่อเปิดโอกาสให้ผู้ถือหุ้นของบริษัทได้มีโอกาสเสนอชื่อบุคคลเพื่อเข้ารับการเลือกตั้งเป็นกรรมการบริษัท โดยผ่านกระบวนการสรรหา บริษัทได้กำหนดคุณสมบัติของผู้ถือหุ้นซึ่งสามารถเสนอชื่อกรรมการได้

1. เป็นผู้ถือหุ้นของบริษัท โดยอาจเป็นผู้ถือหุ้นรายเดียว หรือหลายรายรวมกันก็ได้
2. มีสัดส่วนการถือหุ้นรวมกันไม่น้อยกว่าร้อยละ 5 ของจำนวนหุ้นทั้งหมดที่ออกโดยบริษัท และเสนอชื่อบุคคลเพื่อเข้ารับพิจารณาเลือกตั้งให้ดำรงตำแหน่งกรรมการ ได้เพียง 1 ท่าน
3. เป็นผู้ถือหุ้นของบริษัทที่ถือหุ้นอยู่ในวันที่เสนอชื่อบุคคล
4. เสนอชื่อบุคคลที่มีความรู้ ความสามารถ และคุณสมบัติเหมาะสมสอดคล้องตามข้อกำหนดของกฎหมาย และกฎระเบียบที่เกี่ยวข้อง
5. บริษัทจะพิจารณาเฉพาะบุคคลที่มีคุณสมบัติเหมาะสมตามที่ตลาดหลักทรัพย์แห่งประเทศไทยและ สำนักงานคณะกรรมการกำกับหลักทรัพย์และตลาดหลักทรัพย์กำหนดเท่านั้น

วิธีการแต่งตั้งกรรมการ : วิธีการแต่งตั้งกรรมการแต่ละรายต้องได้รับคะแนนเสียงเห็นชอบเกินกว่ากึ่งหนึ่งของจำนวนเสียงทั้งหมดของผู้ถือหุ้นซึ่งมาประชุมและออกเสียงลงคะแนน

ข้อมูลเกี่ยวกับการพัฒนากรรมการ

การพัฒนากรรมการในรอบปีที่ผ่านมา

รายละเอียดการพัฒนากรรมการในรอบปีที่ผ่านมา

รายชื่อกรรมการ	เข้าร่วมอบรมในรอบปี บัญชีที่ผ่านมา	ประวัติการเข้าร่วมอบรม
1. นาย ถกล ถวิลเดมิทรัพย์ กรรมการ	ไม่เข้าร่วม	Thai Institute of Directors (IOD) • 2546: Director Certification Program (DCP)
2. นาย สมเกียรติ ถวิลเดมิทรัพย์ กรรมการ	ไม่เข้าร่วม	Thai Institute of Directors (IOD) • 2554: Director Accreditation Program (DAP)
3. นาย อิสสระ ถวิลเดมิทรัพย์ กรรมการ	ไม่เข้าร่วม	Thai Institute of Directors (IOD) • 2553: Director Certification Program (DCP) • 2553: Financial Statements for Directors (FSD) • 2552: Director Accreditation Program (DAP)
4. นาย สุเทพ วงศ์วรเศรษฐ ประธานกรรมการ	ไม่เข้าร่วม	Thai Institute of Directors (IOD) • 2548: Director Accreditation Program (DAP)
5. นาย อำนาจ รำเพยพงศ์ กรรมการ	ไม่เข้าร่วม	Thai Institute of Directors (IOD) • 2553: Director Accreditation Program (DAP)
6. นาง สุวิมล กฤตยาเกียรติ กรรมการ	ไม่เข้าร่วม	Thai Institute of Directors (IOD) • 2560: Advanced Audit Committee Program (AACP) • 2560: Ethical Leadership Program (ELP) • 2550: Director Certification Program (DCP)
7. นาย ศักดา พันธกล้า กรรมการ	ไม่เข้าร่วม	-
8. นาย วินิต สัมฤทธิ์ปรีชา กรรมการ	ไม่เข้าร่วม	Thai Institute of Directors (IOD) • 2566: Advanced Audit Committee Program (AACP) • 2545: Director Certification Program (DCP)
9. นาย ศรัณย์ สมุทรโคจร กรรมการ	ไม่เข้าร่วม	Thai Institute of Directors (IOD) • 2548: Director Accreditation Program (DAP)

ข้อมูลเกี่ยวกับการประเมินผลการปฏิบัติหน้าที่ของกรรมการ

เกณฑ์การประเมินผลการปฏิบัติหน้าที่ของคณะกรรมการ

กรรมการบริษัทมีการประเมินผลการปฏิบัติงานของคณะกรรมการบริษัท ปีละ 1 ครั้ง เพื่อให้คณะกรรมการบริษัทร่วมกันพิจารณาผลงานและปัญหา เพื่อการปรับปรุงแก้ไขต่อไป โดยอ้างอิงแบบฟอร์มจากตัวอย่างแบบประเมินตนเองของคณะกรรมการของตลาดหลักทรัพย์แห่งประเทศไทย เลขานุการบริษัทจะส่งแบบประเมินให้กรรมการทุกท่านประเมินตนเองในทุกสิ้นปี และเป็นผู้รวบรวมและรายงานสรุปผลการประเมินให้คณะกรรมการบริษัททราบ พร้อมทั้งร่วมวิเคราะห์ผลการประเมินเพื่อพิจารณาหาแนวทาง แนวปฏิบัติ สำหรับการพัฒนาศักยภาพการทำงานของคณะกรรมการให้ดีขึ้นอย่างต่อเนื่อง

การประเมินผลการปฏิบัติหน้าที่ของคณะกรรมการในรอบปีที่ผ่านมา

กรรมการบริษัทมีการประเมินผลการปฏิบัติงานของคณะกรรมการบริษัท ปีละ 1 ครั้ง เพื่อให้คณะกรรมการบริษัทร่วมกันพิจารณาผลงานและปัญหา เพื่อการปรับปรุงแก้ไขต่อไป โดยอ้างอิงแบบฟอร์มจากตัวอย่างแบบประเมินตนเองของคณะกรรมการของตลาดหลักทรัพย์แห่งประเทศไทย เลขานุการบริษัทจะส่งแบบประเมินให้กรรมการทุกท่านประเมินตนเองในทุกสิ้นปี และเป็นผู้รวบรวมและรายงานสรุปผลการประเมินให้คณะกรรมการบริษัททราบ พร้อมทั้งร่วมวิเคราะห์ผลการประเมินเพื่อพิจารณาหาแนวทาง แนวปฏิบัติ สำหรับการพัฒนาศักยภาพการทำงานของคณะกรรมการให้ดีขึ้นอย่างต่อเนื่องซึ่งเกณฑ์การประเมินผลคิดเป็นร้อยละจากคะแนนเต็ม ดังนี้ มากกว่าร้อยละ 80 = ดีเยี่ยม, มากกว่าร้อยละ 60 = ดี, มากกว่าร้อยละ 40 = พอใช้, มากกว่าร้อยละ 20 = น้อย และ น้อยกว่าร้อยละ 20 = ยังไม่มีการดำเนินการเรื่องนั้นๆ โดยในการประชุมคณะกรรมการบริษัท ครั้งที่ 1/2568 เมื่อวันที่ 24 กุมภาพันธ์ 2568 มีการประเมินตนเองของคณะกรรมการเพื่อใช้ประเมินการทำงานของคณะกรรมการในภาพรวมขององค์คณะ มีหัวข้อที่ใช้ในการประเมิน ได้แก่ โครงสร้างและคุณสมบัติของคณะกรรมการ บทบาทหน้าที่และความรับผิดชอบของคณะกรรมการ การประชุมคณะกรรมการ การทำหน้าที่ของ

กรรมการ ความสัมพันธ์กับฝ่ายจัดการ และการพัฒนาตนเองของกรรมการและการพัฒนาผู้บริหาร ซึ่งผลการประเมินประจำปี 2567 มีคะแนนเฉลี่ยร้อยละ 95.83 และประเมินตนเองของคณะกรรมการรายบุคคล มีคะแนนเฉลี่ยร้อยละ 96.75 ซึ่งอยู่ในเกณฑ์ ดีเยี่ยม

รายละเอียดการประเมินผลการปฏิบัติหน้าที่ของคณะกรรมการ

รายชื่อคณะกรรมการ	รูปแบบการประเมินผล	เกรด / คะแนนที่ได้รับเฉลี่ย	เกรด / คะแนนเต็ม
คณะกรรมการบริษัท	การประเมินแบบรายคณะ	95.83	100
	การประเมินแบบรายบุคคล (ประเมินตนเอง)	96.75	100
	การประเมินแบบรายบุคคลแบบไขว้ (ประเมินกรรมการท่านอื่น)	ไม่มี	ไม่มี

8.1.2 การเข้าร่วมประชุมและการจ่ายค่าตอบแทนคณะกรรมการรายบุคคล

การเข้าร่วมประชุมของคณะกรรมการบริษัท

การเข้าร่วมประชุมของคณะกรรมการบริษัท

จำนวนการประชุมของคณะกรรมการบริษัท ในรอบปีที่ผ่านมา : 4
(ครั้ง)
การประชุมสามัญผู้ถือหุ้นประจำปี (AGM) : 29 เม.ย. 2567
การประชุมวิสามัญผู้ถือหุ้น (EGM) : ไม่มี

รายละเอียดการเข้าร่วมประชุมของคณะกรรมการบริษัท

รายชื่อคณะกรรมการ	การเข้าประชุมคณะกรรมการบริษัท			การเข้าประชุม AGM			การเข้าประชุม EGM		
	การเข้าประชุม (ครั้ง)	/	สิทธิในการประชุม (ครั้ง)	การเข้าประชุม (ครั้ง)	/	สิทธิในการประชุม (ครั้ง)	การเข้าประชุม (ครั้ง)	/	สิทธิในการประชุม (ครั้ง)
1. นาย ถกล ถวิลเดมิทรัพย์ (กรรมการ)	4	/	4	1	/	1	N/A	/	N/A
2. นาย สมเกียรติ ถวิลเดมิทรัพย์ (กรรมการ)	4	/	4	1	/	1	N/A	/	N/A
3. นาย อิสสระ ถวิลเดมิทรัพย์ (กรรมการ)	4	/	4	1	/	1	N/A	/	N/A
4. นาย สุเทพ วงศ์วรเศรษฐ์ (ประธานกรรมการ, กรรมการอิสระ)	4	/	4	1	/	1	N/A	/	N/A
5. นาย อำนาจ รำเพยพงศ์ (กรรมการ)	4	/	4	1	/	1	N/A	/	N/A
6. นาง สุวิมล กฤตยาเกียรติ (กรรมการ, กรรมการอิสระ)	4	/	4	1	/	1	N/A	/	N/A
7. นาย ศักดา พันธกล้า (กรรมการ, กรรมการอิสระ)	4	/	4	1	/	1	N/A	/	N/A

รายชื่อคณะกรรมการ	การเข้าประชุมคณะกรรมการบริษัท			การเข้าประชุม AGM			การเข้าประชุม EGM		
	การเข้าประชุม (ครั้ง)	/	สิทธิในการประชุม (ครั้ง)	การเข้าประชุม (ครั้ง)	/	สิทธิในการประชุม (ครั้ง)	การเข้าประชุม (ครั้ง)	/	สิทธิในการประชุม (ครั้ง)
8. นาย วินิต สัมฤทธิ์ปรีชา (กรรมการ, กรรมการอิสระ)	4	/	4	1	/	1	N/A	/	N/A
9. นาย ศรัณย์ สมุทรโคจร (กรรมการ, กรรมการอิสระ)	2	/	4	0	/	1	N/A	/	N/A

คำตอบแทนของคณะกรรมการ

ลักษณะคำตอบแทนของคณะกรรมการ

บริษัทมีนโยบายในการกำหนดคำตอบแทนให้กรรมการในอัตราที่เทียบได้กับอุตสาหกรรมเดียวกัน และเพียงพอที่จะจูงใจและรักษากรรมการที่มีคุณภาพไว้สำหรับการจ่ายคำตอบแทนกรรมการบริหารและผู้บริหารจะสอดคล้องกับผลงานของบริษัทและผลการปฏิบัติงานของผู้บริหารแต่ละท่าน คณะกรรมการสรรหาและกำหนดคำตอบแทน เป็นผู้พิจารณาที่กำหนดคำตอบแทนที่จำเป็นและเหมาะสมที่เป็นตัวเงิน ให้แก่กรรมการบริษัท กรรมการชด้อย และกรรมการผู้จัดการ ทั้งนี้ สำหรับคำตอบแทนกรรมการและกรรมการชด้อย คณะกรรมการสรรหาและกำหนดคำตอบแทนจะนำเสนอต่อที่ประชุมคณะกรรมการบริษัทเพื่อขอมติเห็นชอบ และที่ประชุมสามัญผู้ถือหุ้นประจำปีเพื่อขออนุมัติเป็นประจำทุกปี

คำตอบแทนของคณะกรรมการ

รายละเอียดคำตอบแทนของกรรมการแต่ละรายบุคคลในรอบปีที่ผ่านมา

รายชื่อกรรมการ / คณะกรรมการ	บริษัท				คำตอบแทนที่เป็น ตัวเงินของบริษัท ย่อยรวม (บาท)
	ค่าเบี้ยประชุมต่อปี	คำตอบแทนที่เป็น ตัวเงินอื่นๆ	รวม (บาท)	คำตอบแทนที่ ไม่เป็นตัวเงิน	
1. นาย ถกล ถวิลเดมิทรัพย์ (กรรมการ)			1,280,500.00		0.00
คณะกรรมการบริษัท	100,000.00	285,200.00	385,200.00	ไม่มี	
คณะกรรมการบริหาร	420,000.00	285,200.00	705,200.00	ไม่มี	
คณะกรรมการสรรหาและกำหนดคำตอบแทน	0.00	190,100.00	190,100.00	ไม่มี	
2. นาย สมเกียรติ ถวิลเดมิทรัพย์ (กรรมการ)			1,178,767.00		0.00
คณะกรรมการบริษัท	100,000.00	285,200.00	385,200.00	ไม่มี	
คณะกรรมการบริหาร	300,000.00	190,100.00	490,100.00	ไม่มี	

รายชื่อกรรมการ / คณะกรรมการ	บริษัท				ค่าตอบแทนที่เป็น ตัวเงินของบริษัท ย่อยรวม (บาท)
	ค่าเบี้ยประชุมต่อปี	ค่าตอบแทนที่ เป็นตัวเงินอื่นๆ	รวม (บาท)	ค่าตอบแทนที่ ไม่เป็นตัวเงิน	
คณะกรรมการสรรหาและกำหนดค่าตอบแทน	50,000.00	253,467.00	303,467.00	ไม่มี	
3. นาย อิสสระ ถวิลเดมทรัพย์ (กรรมการ)			988,667.00		0.00
คณะกรรมการบริษัท	100,000.00	285,200.00	385,200.00	ไม่มี	
คณะกรรมการบริหาร	300,000.00	190,100.00	490,100.00	ไม่มี	
คณะกรรมการสรรหาและกำหนดค่าตอบแทน	50,000.00	63,367.00	113,367.00	ไม่มี	
4. นาย สุเทพ วงศ์วรเศรษฐ (ประธานกรรมการ)			900,400.00		0.00
คณะกรรมการบริษัท	140,000.00	760,400.00	900,400.00	ไม่มี	
5. นาย อำนาจ รำเพยพงศ์ (กรรมการ)			385,200.00		0.00
คณะกรรมการบริษัท	100,000.00	285,200.00	385,200.00	ไม่มี	
6. นาง สุวิมล กฤตยาเกียรติ (กรรมการ)			857,867.00		0.00
คณะกรรมการบริษัท	100,000.00	285,200.00	385,200.00	ไม่มี	
คณะกรรมการตรวจสอบ	70,000.00	0.00	70,000.00	ไม่มี	
คณะกรรมการตรวจสอบและบริหารความเสี่ยง	70,000.00	332,667.00	402,667.00	ไม่มี	
7. นาย ศักดา พันธกล้า (กรรมการ)			706,967.00		0.00
คณะกรรมการบริษัท	100,000.00	285,200.00	385,200.00	ไม่มี	
คณะกรรมการตรวจสอบ	50,000.00	0.00	50,000.00	ไม่มี	
คณะกรรมการตรวจสอบและบริหารความเสี่ยง	50,000.00	221,767.00	271,767.00	ไม่มี	
8. นาย วินิต สัมฤทธิ์ปรีชา (กรรมการ)			1,062,167.00		0.00

รายชื่อกรรมการ / คณะกรรมการ	บริษัท				คำตอบแทนที่เป็น ตัวเงินของบริษัท ย่อยรวม (บาท)
	ค่าเบี้ยประชุมต่อปี	คำตอบแทนที่เป็น ตัวเงินอื่นๆ	รวม (บาท)	คำตอบแทนที่ ไม่เป็นตัวเงิน	
คณะกรรมการบริษัท	100,000.00	285,200.00	385,200.00	ไม่มี	
คณะกรรมการตรวจสอบ	50,000.00	0.00	50,000.00	ไม่มี	
คณะกรรมการสรรหาและกำหนดค่า ตอบแทน	70,000.00	285,200.00	355,200.00	ไม่มี	
คณะกรรมการตรวจสอบและบริหาร ความเสี่ยง	50,000.00	221,767.00	271,767.00	ไม่มี	
9. นาย ศรีณย์ สมุทรโคจร (กรรมการ)			287,634.00		0.00
คณะกรรมการบริษัท	25,000.00	79,200.00	104,200.00	ไม่มี	
คณะกรรมการสรรหาและกำหนดค่า ตอบแทน	25,000.00	158,434.00	183,434.00	ไม่มี	

รายละเอียดสรุปคำตอบแทนแต่ละรายการคณะกรรมการในรอบปีที่ผ่านมา

รายชื่อคณะกรรมการ	ค่าเบี้ยประชุมต่อปี	คำตอบแทนที่ เป็นตัวเงินอื่นๆ	รวม (บาท)
1. คณะกรรมการบริษัท	865,000.00	2,836,000.00	3,701,000.00
2. คณะกรรมการตรวจสอบ	170,000.00	0.00	170,000.00
3. คณะกรรมการบริหาร	1,020,000.00	665,400.00	1,685,400.00
4. คณะกรรมการสรรหาและ กำหนดค่าตอบแทน	195,000.00	950,568.00	1,145,568.00
5. คณะกรรมการตรวจสอบและ บริหารความเสี่ยง	170,000.00	776,201.00	946,201.00

คำตอบแทนหรือผลประโยชน์ค้ำจ่ายของกรรมการบริษัท

คำตอบแทนหรือผลประโยชน์ค้ำจ่าย : 0.00
ของกรรมการบริษัทในรอบปีที่ผ่านมา
(บาท)

8.1.3 การกำกับดูแลบริษัทย่อยและบริษัทร่วม

กลไกการกำกับดูแลบริษัทย่อยและบริษัทร่วม

บริษัทมีบริษัทย่อยและบริษัทร่วมหรือไม่ : มี
กลไกการกำกับดูแลบริษัทย่อยและบริษัทร่วม : มี

กลไกในการกำกับดูแลการจัดการและ : การกำหนดขอบเขตอำนาจหน้าที่และความรับผิดชอบของกรรมการและผู้บริหารที่เป็น
รับผิดชอบการดำเนินงานในบริษัทย่อยและ ตัวแทนของบริษัทในการกำหนดนโยบายที่สำคัญ, การเปิดเผยข้อมูลฐานะทางการเงินและผลการดำเนินงาน, การทำรายการระหว่างบริษัทกับบุคคลที่เกี่ยวข้อง, การทำรายการอื่นที่สำคัญ, การได้มาหรือจำหน่ายไปซึ่งสินทรัพย์, ระบบการควบคุมภายในของบริษัทย่อยที่ประกอบธุรกิจหลักมีความเหมาะสมและรัดกุมเพียงพอในบริษัทย่อยที่เป็นบริษัทที่ประกอบธุรกิจหลัก

การกำกับดูแลการดำเนินงานของบริษัทย่อยและบริษัทรวม

บริษัทกำหนดระบบการกำกับดูแลกิจการ การบริหารความเสี่ยง และการควบคุมภายในที่มีประสิทธิภาพในการกำกับดูแลการดำเนินงานของบริษัทย่อยและบริษัทรวม โดยผ่านกฎระเบียบ นโยบาย และข้อบังคับต่างๆ เช่น อำนาจดำเนินการ แนวปฏิบัติ และกระบวนการทำงานที่ชัดเจน ตลอดจนมีระบบการรายงานเป็นลำดับขั้นต่อผู้บริหารที่เกี่ยวข้องโดยมีการรายงานต่อคณะกรรมการตรวจสอบและคณะกรรมการบริษัทเป็นระยะ เพื่อมั่นใจว่าการดำเนินงานของบริษัทย่อยและบริษัทรวมสอดคล้องกับการดำเนินงานของบริษัท และเป็นไปตามวัตถุประสงค์ของการก่อตั้งซึ่งจะช่วยให้บริษัทบรรลุเป้าหมายระยะยาวที่วางไว้และเติบโตอย่างยั่งยืน

นอกจากนี้ บริษัทได้จัดให้มีการเปิดเผยข้อมูลทางการเงินที่สำคัญของบริษัทย่อยและบริษัทรวม ได้แก่ ข้อมูลฐานะการเงินและผลการดำเนินงาน การทำรายการระหว่างบริษัทย่อย/บริษัท รวมกับบุคคลที่เกี่ยวข้อง การได้มาหรือจำหน่ายไปซึ่งสินทรัพย์ และการทำรายการสำคัญ โดยรายการดังกล่าวจะต้องมีการเปิดเผยอย่างถูกต้องครบถ้วน และไม่ขัดกับหลักเกณฑ์และวิธีการตามประกาศของตลาดหลักทรัพย์แห่งประเทศไทย

8.1.4 การติดตามให้มีการปฏิบัติตามนโยบายและแนวปฏิบัติในการกำกับดูแลกิจการ

การป้องกันความขัดแย้งทางผลประโยชน์

การดำเนินงานในเรื่องการป้องกันความขัดแย้งทางผลประโยชน์ในรอบปีที่ผ่านมา

บริษัทมีการดำเนินงานในเรื่องการป้องกันความขัดแย้ง : ไม่มี / อยู่ระหว่างดำเนินการ
ทางผลประโยชน์ในรอบปีที่ผ่านมาหรือไม่

จำนวนกรณีหรือประเด็นที่เกี่ยวข้องกับความขัดแย้งทางผลประโยชน์

	2565	2566	2567
จำนวนกรณีหรือประเด็นที่เกี่ยวข้องกับความขัดแย้งทางผลประโยชน์รวม (กรณี)	0	0	0

การป้องกันการใช้อ้างอิงภายในเพื่อแสวงหาผลประโยชน์

การดำเนินงานในเรื่องการป้องกันการใช้อ้างอิงภายในเพื่อแสวงหาผลประโยชน์ในรอบปีที่ผ่านมา

บริษัทมีการดำเนินงานในเรื่องการป้องกันการใช้อ้างอิงภายใน : มี
เพื่อแสวงหาผลประโยชน์ในรอบปีที่ผ่านมาหรือไม่

การดูแลเรื่องการใช้ข้อมูลภายใน

บริษัทมีมาตรการป้องกันการใช้อ้างอิงจากข้อมูลภายใน พนักงานทุกระดับของบริษัทพึงรักษาข้อมูลและเอกสารที่ไม่สามารถเปิดเผยต่อบุคคลภายนอกได้ ในการใช้ข้อมูลภายในร่วมกันของพนักงานของบริษัทจะต้องอยู่ในกรอบหน้าที่และความรับผิดชอบเท่าที่พนักงานผู้นั้นได้รับมอบหมายเท่านั้น โดยบริษัทได้จัดทำ แนวทางการป้องกันการใช้อ้างอิงภายใน (Guideline for Prevention of Use of Inside Information) เป็นลายลักษณ์อักษร โดยผ่านการอนุมัติจากที่ประชุมคณะกรรมการบริษัทครั้งที่ 3/2553 เมื่อวันที่ 13 ตุลาคม 2553 และบริษัทได้ส่งเป็นจดหมายเวียนให้พนักงานและผู้บริหารเพื่อได้รับทราบโดยทั่วกันและปฏิบัติตามโดยเคร่งครัด

บริษัทมีนโยบายและวิธีการกำกับดูแล ไม่ให้กรรมการ ผู้บริหาร และพนักงานของบริษัทนำข้อมูลภายในที่มีสาระสำคัญของบริษัทไปใช้เพื่อประโยชน์ส่วนตน รวมทั้งเพื่อการซื้อขายหลักทรัพย์ของบริษัท ดังนี้

1. บริษัทกำหนดให้มีการป้องกันการนำข้อมูลของบริษัทไปใช้ โดยกำหนดข้อห้ามไว้ในจรรยาบรรณของบริษัทและระเบียบข้อบังคับเกี่ยวกับการทำงานว่าไม่ให้กรรมการ ผู้บริหาร และพนักงานของบริษัทนำข้อมูลภายในที่มีสาระสำคัญของบริษัทไปเปิดเผยหรือนำไปใช้เพื่อประโยชน์ส่วนตน
2. กรรมการ ผู้บริหารและพนักงานของบริษัท ควรหลีกเลี่ยงการใช้อ้างอิงภายใน เพื่อประโยชน์ของตนในการซื้อหรือขายหุ้นของบริษัทหรือให้ข้อมูลภายในแก่บุคคลอื่น เพื่อประโยชน์ในการซื้อหรือขายหุ้นของบริษัท
3. กรรมการ ผู้บริหารและพนักงานของบริษัทควรหลีกเลี่ยงและงดการซื้อขายหลักทรัพย์ของบริษัทในช่วงระยะเวลา 1 เดือนก่อนการเปิดเผยงบการเงิน รวมถึงข้อมูลสำคัญอื่นๆ ต่อสาธารณชน และควรรอคอยอย่างน้อย 24-48 ชั่วโมง ภายหลังการเปิดเผยข้อมูลให้แก่สาธารณชนแล้ว ก่อนที่จะซื้อ

หรือขายหุ้นของบริษัท

4. บริษัทได้ให้ความรู้ความเข้าใจแก่กรรมการและผู้บริหารของบริษัท เกี่ยวกับหน้าที่ในการรายงานการถือหลักทรัพย์ของบริษัท ครั้งแรก (แบบ 59-1) และรายงานการเปลี่ยนแปลงการถือหลักทรัพย์ (แบบ 59-2) ซึ่งนับรวมถึงคู่สมรสและบุตรที่ยังไม่บรรลุนิติภาวะ ตลอดจนบุคคลที่เกี่ยวข้อง รวมทั้งบทกำหนดโทษที่เกี่ยวข้อง ตามมาตรา 59 แห่งพระราชบัญญัติหลักทรัพย์และตลาดหลักทรัพย์ พ.ศ. 2535 ซึ่งรายงานการเปลี่ยนแปลงการถือหลักทรัพย์ (แบบ 59-2) นั้นให้รายงานภายใน 3 วันทำการ นับจากวันที่ซื้อ ขาย โอน หรือรับโอน ต่อสำนักงานคณะกรรมการกำกับหลักทรัพย์และตลาดหลักทรัพย์

5. กรรมการและผู้บริหาร มีหน้าที่รายงานต่อคณะกรรมการบริษัท หรือผู้ที่คณะกรรมการบริษัทมอบหมาย รับทราบเกี่ยวกับการซื้อขายหุ้นของบริษัท ล่วงหน้าอย่างน้อย 1 วันก่อนทำการซื้อขาย

อนึ่ง เลขาธิการบริษัท จะส่งข้อความแจ้งเตือนกรรมการ ผู้บริหาร และหน่วยงานที่รับทราบข้อมูลภายใน ไม่ให้เปิดเผยข้อมูลภายในแก่บุคคลภายนอกหรือบุคคลที่ไม่มีหน้าที่เกี่ยวข้อง และห้ามซื้อขายหลักทรัพย์ของบริษัท ในช่วง 1 เดือนก่อนที่งบการเงินจะเผยแพร่ต่อสาธารณชน

ทั้งนี้ ในปี 2567 ที่ผ่านมา คณะกรรมการบริษัท และผู้บริหาร ได้มีการปฏิบัติตามอย่างเคร่งครัด จึงไม่มีกรณีฝ่าฝืน หรือไม่ปฏิบัติตามหลักเกณฑ์การซื้อขายหลักทรัพย์โดยใช้ข้อมูลภายใน และการซื้อขายหลักทรัพย์ตามกฎหมายของตลาดหลักทรัพย์แห่งประเทศไทย และสำนักงานคณะกรรมการกำกับหลักทรัพย์และตลาดหลักทรัพย์ นอกจากนี้ คณะกรรมการบริษัท และผู้บริหาร มีการรายงานการถือหลักทรัพย์ของบริษัท เมื่อรับตำแหน่งครั้งแรก และรายงานการเปลี่ยนแปลงการถือหลักทรัพย์ ซึ่งนับรวมถึงคู่สมรสและบุตรที่ยังไม่บรรลุนิติภาวะ

จำนวนกรณีหรือประเด็นที่เกี่ยวข้องกับการใช้ข้อมูลภายในเพื่อแสวงหาผลประโยชน์

	2565	2566	2567
จำนวนกรณีหรือประเด็นที่เกี่ยวข้องกับ การใช้ข้อมูลภายในเพื่อแสวงหาผลประโยชน์รวม (กรณี)	0	0	0

การต่อต้านทุจริตคอร์รัปชัน

การดำเนินงานในเรื่องการต่อต้านทุจริตคอร์รัปชันในรอบปีที่ผ่านมา

- บริษัทมีการดำเนินงานในเรื่องการต่อต้าน : มี
ทุจริตคอร์รัปชันในรอบปีที่ผ่านมาหรือไม่
รูปแบบการดำเนินงานในเรื่องการต่อต้านทุจริตคอร์รัปชัน : การสื่อสารและฝึกอบรมแก่พนักงานเกี่ยวกับนโยบายและแนวปฏิบัติในการต่อต้านทุจริตคอร์รัปชัน, การติดตามประเมินผลการปฏิบัติตามนโยบายการต่อต้านทุจริตคอร์รัปชัน

ข้อกำหนดในการดำเนินการ

- นโยบายการต่อต้านคอร์รัปชันนี้ ให้มีผลครอบคลุมไปถึงกระบวนการบริหารงานบุคคล ตั้งแต่การสรรหาหรือการคัดเลือกบุคลากร การเลื่อนตำแหน่ง การฝึกอบรม การประเมินผลการปฏิบัติงานพนักงาน และการให้ผลตอบแทนและการลงโทษพนักงาน โดยกำหนดให้ผู้บังคับบัญชาทุกระดับสื่อสารทำความเข้าใจกับพนักงานเพื่อให้งานกิจกรรมทางธุรกิจที่อยู่ในความรับผิดชอบ และควบคุมดูแลการปฏิบัติให้เป็นไปอย่างมีประสิทธิภาพ
- การดำเนินการใดๆ ตามนโยบายการต่อต้านคอร์รัปชันให้ใช้แนวปฏิบัติตามที่กำหนดไว้ในคู่มือจรรยาบรรณบริษัท นโยบายและแนวปฏิบัติต่อผู้มีส่วนได้เสียกลุ่มต่างๆ รวมทั้ง ระเบียบ และคู่มือปฏิบัติงานของบริษัท ที่เกี่ยวข้อง ตลอดจนแนวทางปฏิบัติอื่นใดที่บริษัท จะกำหนดขึ้นต่อไป
- เพื่อความชัดเจนในการดำเนินการในเรื่องที่มีความเสี่ยงสูงกับการเกิดคอร์รัปชัน กรรมการบริษัท ผู้บริหาร และพนักงานบริษัท ทุกระดับต้องปฏิบัติตามความระมัดระวังในเรื่องดังต่อไปนี้

3.1 ของกำนัล การเลี้ยงรับรองและค่าใช้จ่าย

การให้ มอบ หรือรับ ของกำนัล การเลี้ยงรับรอง ต้องกระทำอย่างเปิดเผย โปร่งใส และให้เป็นไปตามที่กำหนดในจรรยาบรรณบริษัท และแนวปฏิบัติด้วยการรับ การให้ของขวัญ ทรัพย์สินหรือผลประโยชน์อื่นใด และการเลี้ยงรับรองของบริษัท

3.2 เงินบริจาคเพื่อการกุศล หรือเงินสนับสนุน

การให้หรือรับเงินบริจาค หรือเงินสนับสนุนต้องเป็นไปอย่างโปร่งใสและถูกต้องตามกฎหมาย สามารถตรวจสอบได้ โดยต้องมั่นใจว่าเงินบริจาค หรือเงินสนับสนุนไม่ได้ถูกนำไปใช้เพื่อเป็นข้ออ้างในการติดสินบนนอกจากนี้เงินสนับสนุนทางการเงินจะต้องโปร่งใสและเป็นไปตามกฎหมายที่สามารถปฏิบัติได้เท่านั้น

3.3 ความสัมพันธ์ทางธุรกิจและการจัดซื้อจัดจ้างกับภาครัฐ

ห้ามให้หรือรับสินบนในการดำเนิน ธุรกิจทุกชนิด การดำเนินงานของบริษัทฯ และการติดต่อกับภาครัฐจะต้องเป็นไปอย่างโปร่งใส ซื่อสัตย์ และต้องดำเนินการให้เป็นไปตามกฎหมายที่เกี่ยวข้อง

3.4 การช่วยเหลือทางการเงิน

บริษัทเป็นองค์กรที่เป็นกลางทางการเงิน ไม่ฝักใฝ่พรรคการเมือง กลุ่มการเมือง หรือนักการเมืองคนใด ไม่ว่าในระดับโลก ในประเทศ หรือในต่างประเทศ ดังที่ระบุไว้ในจรรยาบรรณของบริษัท

จำนวนกรณีหรือประเด็นที่เกี่ยวข้องกับการทุจริตคอร์รัปชัน

	2565	2566	2567
จำนวนกรณีหรือประเด็นที่เกี่ยวข้องกับการทุจริตคอร์รัปชันรวม (กรณี)	0	0	0

การแจ้งเบาะแส (Whistleblowing)

การดำเนินงานในเรื่องการแจ้งเบาะแสในรอบปีที่ผ่านมา

บริษัทมีการดำเนินงานในเรื่องการแจ้งเบาะแส : มี
ในรอบปีที่ผ่านมาหรือไม่

นโยบายในการรายงานเบาะแส

บริษัท น้ำตาลครบุรี จำกัด (มหาชน) และบริษัทย่อย (บริษัท) ได้กำหนดนโยบายในการรายงานเบาะแส ซึ่งเป็นมาตรการในการคุ้มครองและให้ความเป็นธรรมแก่กรรมการ พนักงาน และบุคคลอื่นๆ ในการแจ้งข้อมูลหรือให้เบาะแสดังกล่าวเกี่ยวกับการทุจริต คอร์รัปชัน หรือการไม่ปฏิบัติตามกฎหมาย กฎระเบียบ ข้อบังคับของบริษัท เพื่อให้มีการแก้ไขปรับปรุงอย่างมีประสิทธิภาพ

เบาะแสที่ควรรายงาน

1. การกระทำที่ทุจริตคอร์รัปชัน และ/หรือ ฉ้อโกง
2. การใช้อำนาจในทางไม่ชอบ
3. การใช้เงิน ทรัพย์สิน และ/หรือ สิ่งอำนวยความสะดวกของบริษัท โดยไม่ได้รับการอนุมัติ
4. มีความเกี่ยวข้องกับความขัดแย้งทางผลประโยชน์ และ/หรือ ตำแหน่งโอกาสทางธุรกิจ
5. การไม่ปฏิบัติตามกฎระเบียบ ข้อบังคับ และ/หรือ จรรยาบรรณในการดำเนินธุรกิจของบริษัท
6. มีความเกี่ยวข้องกับการเมืองและการกระทำที่เป็นอันตราย และ/หรือผิดกฎหมายอื่นๆ
7. การละเลย และ/หรือ การทุจริตคอร์รัปชันต่อหน้าที่
8. การกระทำที่ผิดกฎหมาย
9. การเปิดเผยข้อมูลของบริษัท โดยไม่ได้รับอนุญาต
10. การกระทำที่เสี่ยงต่อความปลอดภัย และการรักษาความปลอดภัยในทรัพย์สิน สิ่งอำนวยความสะดวกและ/หรือต่อพนักงานของบริษัท
11. การกระทำที่ไม่เป็นไปตามมาตรฐานวิชาชีพ
12. การปกปิดข้อมูลดังกล่าวข้างต้น
13. การกระทำที่ข่มขู่ คุกคาม แก่คณะกรรมการ คณะผู้บริหาร หรือพนักงานของบริษัท

แนวทางในการรายงานเบาะแส

1. ประเภทของการทุจริตคอร์รัปชันหรือการกระทำที่ผิดปกติ
2. ชื่อของบุคคลที่เกี่ยวข้อง
3. เวลา สถานที่ และวันที่ของการทุจริตคอร์รัปชัน
4. วิธีการที่กระทำการทุจริตคอร์รัปชัน
5. ผู้ที่เป็นพยานในการทุจริตคอร์รัปชัน
6. เอกสารหรือหลักฐานที่เกี่ยวข้อง

ผู้มีสิทธิร้องเรียน

1. พนักงาน และ/หรือ ผู้ที่พบเห็นการกระทำที่ฝ่าฝืน กฎหมาย กฎระเบียบ ข้อบังคับบริษัท หรือจรรยาบรรณในการดำเนินธุรกิจของบริษัท
2. พนักงานที่ถูกกลั่นแกล้ง ข่มขู่ ถูกลงโทษทางวินัย เช่น ลดขั้นเงินเดือน ถูกพักงาน ให้ออกจากงาน หรือถูกเลือกปฏิบัติด้วยวิธีการอันไม่ชอบที่เกี่ยวเนื่องกับสภาพการจ้างงาน อันเนื่องมาจากการที่ตนได้ร้องเรียน ให้ข้อมูล หรือจะให้ข้อมูลช่วยเหลือในขั้นตอนการสืบสวนสอบสวน หรือรวบรวมข้อเท็จจริงให้แก่ผู้รับข้อร้องเรียน รวมไปถึงการฟ้องร้องดำเนินคดี การเป็นพยาน การให้ถ้อยคำ หรือการให้ความร่วมมือใดๆ ต่อศาลหรือหน่วยงานของรัฐ

ช่องทางแจ้งเบาะแสหรือข้อร้องเรียน

คณะกรรมการบริษัทเปิดโอกาสให้ผู้มีส่วนได้เสียสามารถติดต่อสื่อสารกับคณะกรรมการบริษัท และจะคุ้มครองสิทธิของผู้มีส่วนได้เสียที่แจ้งเบาะแสหรือร้องเรียนประเด็นต่างๆ โดยมีช่องทางการติดต่อสื่อสารผ่านกรรมการตรวจสอบของบริษัทเพื่อดำเนินการตามกระบวนการที่บริษัทกำหนดและรายงานต่อคณะกรรมการบริษัทต่อไป ทั้งนี้ช่องทางการติดต่อมีดังนี้

1. ทางไปรษณีย์ โดยส่งมาที่ :- ประธานคณะกรรมการตรวจสอบ

บริษัท น้ำตาลครบุรี จำกัด (มหาชน)

ตู้ ปณ. 419 พระโขนง กรุงเทพฯ

2. ทางอีเมล โดยส่งมาที่ประธานกรรมการตรวจสอบที่ anticorruption.kbs@gmail.com

ในกรณีที่ผู้ร้องเรียนเลือกที่จะไม่เปิดเผยชื่อ ต้องระบุรายละเอียดข้อเท็จจริงหรือหลักฐานที่ชัดเจนเพียงพอที่แสดงให้เห็นว่ามีเหตุอันสมควรเชื่อได้ว่ามีการก

กระทำเป็นการฝ่าฝืนกฎหมาย กฎระเบียบ ข้อบังคับของบริษัท หรือจรรยาบรรณในการดำเนินธุรกิจของบริษัท

ทั้งนี้ การร้องเรียนจะถือเป็นความลับที่สุด และผู้ร้องเรียนสามารถร้องเรียนได้มากกว่าหนึ่งช่องทาง และไม่จำเป็นต้องเปิดเผยตัวตนผู้ร้องเรียน กรณีผู้ร้องเรียนเปิดเผยตนเองจะทำให้บริษัท สามารถแจ้งผลดำเนินการหรือรายละเอียดเพิ่มเติมในเรื่องที่ร้องเรียนให้ทราบได้

ขั้นตอนการตรวจสอบข้อเท็จจริง

1. ผู้รับข้อร้องเรียนจะส่งเรื่องให้คณะกรรมการรับและพิจารณาข้อร้องเรียนเป็นผู้ดำเนินการตรวจสอบ และรวบรวมข้อเท็จจริง หรืออาจมอบหมายให้บุคคลหรือหน่วยงานที่ไว้วางใจเป็นผู้ตรวจสอบข้อเท็จจริง
2. คณะกรรมการรับและพิจารณาข้อร้องเรียน และ/หรือ ผู้ได้รับมอบหมายมีอำนาจเชิญพนักงานผู้ใดผู้หนึ่งมาให้ข้อมูล หรือขอให้จัดส่งเอกสารใดๆ ที่เกี่ยวข้องมาเพื่อการตรวจสอบหาข้อเท็จจริง
3. หากตรวจสอบแล้วพบว่ามีการกระทำตามที่มีการร้องเรียนจริง บริษัทจะดำเนินการดังต่อไปนี้

3.1 ในกรณีที่ข้อร้องเรียนเป็นเรื่องที่บริษัท กระทำผิดกฎหมาย กฎระเบียบ ข้อบังคับ หรือจรรยาบรรณของบริษัท จะเสนอเรื่องพร้อมความเห็น และกำหนดแนวทางในการปฏิบัติที่ถูกต้องต่อผู้มีอำนาจดำเนินการในบริษัท พิจารณาดำเนินการ และในกรณีที่เป็นเรื่องสำคัญ เช่น เป็นเรื่องที่กระทบต่อชื่อเสียงภาพลักษณ์หรือฐานะทางการเงินของบริษัท ขัดแย้งกับนโยบายในการดำเนินธุรกิจของบริษัท หรือเกี่ยวข้องกับผู้บริหารระดับสูง เป็นต้น ให้เสนอเรื่องต่อคณะกรรมการตรวจสอบ หรือคณะกรรมการบริษัทเพื่อพิจารณา

3.2 ในกรณีที่ข้อร้องเรียนก่อให้เกิดความเสียหายต่อผู้ใดผู้หนึ่ง จะเสนอวิธีการบรรเทาความเสียหายที่เหมาะสม และเป็นธรรมให้กับผู้เสียหาย การปกป้องคุ้มครองผู้ที่แจ้งข้อมูลหรือให้เบาะแส

1. ผู้ร้องเรียนสามารถเลือกที่จะไม่เปิดเผยตนเองได้หากเห็นว่าการเปิดเผยอาจทำให้เกิดความเสียหายกับตนเอง แต่ต้องระบุรายละเอียดข้อเท็จจริง หรือหลักฐานที่ชัดเจนเพียงพอที่แสดงให้เห็นว่ามีเหตุอันสมควรเชื่อได้ว่ามีการกระทำที่เป็นการฝ่าฝืนกฎหมาย กฎระเบียบ ข้อบังคับบริษัท หรือจรรยาบรรณในการดำเนินธุรกิจของบริษัทเกิดขึ้น อย่างไรก็ตาม หากเลือกที่จะเปิดเผยตนเอง ก็จะทำให้ผู้รับข้อร้องเรียนสามารถดำเนินการได้อย่างรวดเร็วยิ่งขึ้น
2. ข้อมูลที่เกี่ยวข้องของบริษัทถือเป็นความลับ และจะเปิดเผยเท่าที่จำเป็น โดยคำนึงถึงความปลอดภัย และความเสียหายของผู้รายงาน แหล่งที่มาของข้อมูล หรือบุคคลที่เกี่ยวข้อง ทั้งนี้ผู้รับผิดชอบในทุกขั้นตอนจะต้องเก็บรักษาข้อมูลที่ได้รับรู้ไว้ในชั้นความลับสูงสุด และไม่เปิดเผยต่อบุคคลอื่น หากฝ่าฝืนถือเป็นการกระทำผิดวินัย
3. กรณีที่ผู้ร้องเรียนเห็นว่าตนเองได้รับความไม่ปลอดภัย หรืออาจเกิดความเดือดร้อนเสียหาย ผู้ร้องเรียนสามารถร้องขอให้บริษัทกำหนดมาตรการคุ้มครองที่เหมาะสมก็ได้ หรือบริษัทอาจกำหนดมาตรการคุ้มครองโดยผู้ร้องเรียนไม่ต้องร้องขอก็ได้ หากเห็นว่าเป็นเรื่องที่มีแนวโน้มที่จะเกิดความเสียหาย หรือความไม่ปลอดภัย
4. พนักงานที่ปฏิบัติต่อบุคคลอื่นด้วยวิธีการที่ไม่เป็นธรรม เลือกปฏิบัติด้วยวิธีการที่ไม่เหมาะสม หรือก่อให้เกิดความเสียหายต่อบุคคลอื่นนั้น อันมีเหตุจงใจมาจากการที่บุคคลอื่นนั้นได้ร้องเรียน ได้แจ้งข้อมูลร้องเรียน หรือให้เบาะแสเกี่ยวกับการทุจริตคอร์รัปชัน หรือการไม่ปฏิบัติตามกฎหมาย กฎระเบียบ ข้อบังคับ หรือจรรยาบรรณในการดำเนินธุรกิจของบริษัท รวมไปถึงการที่บุคคลอื่นนั้นฟ้องร้องดำเนินคดี เป็นพยานให้อย่างเท็จ หรือให้ความร่วมมือใดๆ ต่อศาลหรือหน่วยงานของรัฐ ถือเป็นการกระทำความผิดทางวินัยที่ต้องได้รับโทษ ทั้งนี้ อาจได้รับโทษตามที่กฎหมายกำหนดไว้ หากการกระทำนั้นถือเป็นการกระทำความผิดตามกฎหมาย
5. ผู้ที่ได้รับความเดือนร้อนเสียหายจะได้รับการบรรเทาความเสียหายด้วยวิธีการหรือกระบวนการที่มีความเหมาะสม และเป็นธรรม
6. ผู้ใดที่กระทำการตอบโต้หรือคุกคามผู้ให้เบาะแสจะถูกดำเนินการอย่างเหมาะสม รวมทั้งถูกดำเนินคดีตามกฎหมาย

จำนวนกรณีหรือประเด็นที่เกี่ยวข้องกับการแจ้งเบาะแส

	2565	2566	2567
จำนวนกรณีหรือประเด็นที่ได้รับผ่านช่องทางการแจ้งเบาะแสรวม (กรณี)	0	0	0

8.2 รายงานผลการปฏิบัติหน้าที่ของคณะกรรมการตรวจสอบในรอบปีที่ผ่านมา

8.2.1 การเข้าร่วมประชุมของคณะกรรมการตรวจสอบ

ในการประชุมคณะกรรมการบริษัท ครั้งที่ 2/2567 เมื่อวันที่ 13 พฤษภาคม 2567 ได้เปลี่ยนชื่อคณะ เป็นคณะกรรมการตรวจสอบและบริหารความเสี่ยง

การประชุมคณะกรรมการตรวจสอบ (ครั้ง) : 2

รายชื่อกรรมการ	การเข้าประชุมคณะกรรมการตรวจสอบ		
	การเข้าประชุม (ครั้ง)	/	สิทธิในการประชุม (ครั้ง)
1 นางสาว สุวิมล กฤตยาภิรมย์ (ประธานกรรมการตรวจสอบ)	2	/	2
2 นาย วินิต สัมฤทธิ์ปรีชา (กรรมการตรวจสอบ)	2	/	2
3 นาย ศักดา พันธกล้า (กรรมการตรวจสอบ)	2	/	2

8.2.2 ผลการปฏิบัติหน้าที่ของคณะกรรมการตรวจสอบ

ในรอบปี 2567 คณะกรรมการตรวจสอบและบริหารความเสี่ยง ได้มีการประชุมรวมทั้งสิ้น 4 ครั้ง และได้ประชุมร่วมกับผู้สอบบัญชีโดยไม่มีผู้บริหารเข้าร่วมประชุม 1 ครั้ง เพื่อปรึกษาหารือกันอย่างเป็นอิสระถึงประเด็นสำคัญๆ ในการจัดทำงบการเงินและการเปิดเผยข้อมูลที่เป็นประโยชน์กับผู้ใช้งบการเงินรวมถึงรับทราบผลการปฏิบัติงานสอบบัญชี ขอสังเกตที่ตรงพบ ตลอดจนปัญหาและอุปสรรคระหว่างการปฏิบัติงานสอบบัญชี คณะกรรมการตรวจสอบและบริหารความเสี่ยง ได้ปฏิบัติหน้าที่ตามที่ได้รับมอบหมายจากคณะกรรมการบริษัท ซึ่งระบุไว้ในกฎบัตรคณะกรรมการตรวจสอบและบริหารความเสี่ยง ซึ่งสอดคล้องกับข้อกำหนดของ ก.ล.ด. และ ตลท. อย่างครบถ้วน ได้แก่ การสอบทานงบการเงินและการสอบทานระบบการควบคุมภายใน ผลการสอบทานของคณะกรรมการตรวจสอบมีสาระสำคัญสรุปได้ ดังนี้

การพิจารณาสอบทานงบการเงิน คณะกรรมการตรวจสอบและบริหารความเสี่ยง ได้พิจารณาสอบทานงบการเงินรายไตรมาสและงบการเงินประจำปี 2567 สิ้นสุดวันที่ 31 ธันวาคม 2567 เพื่อนำเสนอให้คณะกรรมการบริษัทพิจารณาอนุมัติ โดยมีการประชุมหารือแลกเปลี่ยนความคิดเห็นร่วมกับสำนักตรวจสอบภายใน ผู้สอบบัญชี และฝ่ายบริหาร เพื่อให้มั่นใจว่าบริษัทมีรายงานทางการเงินมีความถูกต้องครบถ้วนเป็นที่เชื่อถือได้ มีการจัดทำเป็นไปตามมาตรฐานการบัญชีที่รับรองทั่วไป รวมทั้งมีการเปิดเผยข้อมูลในรายงานการเงินอย่างพอเพียงและทันเวลา เพื่อเป็นประโยชน์ต่อกลงทุนและผู้ใช้งบการเงินรวม ทั้งการเปิดเผยข้อมูลที่เป็นสาระสำคัญ ขอสังเกต และข้อเสนอแนะของผู้สอบบัญชีให้ได้รับการพิจารณาและนำมาปรับปรุงให้เกิดประโยชน์แก่บริษัทอย่างเหมาะสม **การพิจารณาสอบทานรายการระหว่างกัน** คณะกรรมการตรวจสอบและบริหารความเสี่ยง ได้พิจารณาสอบทานการเปิดเผยข้อมูลรายการระหว่างกันของบริษัท กับบริษัทย่อยและบริษัทร่วม ซึ่งอาจมีความขัดแย้งทางผลประโยชน์ให้เป็นไปตามประกาศของ ก.ล.ด. และ ตลท. ผลสอบทานพบว่า บริษัทได้ดำเนินการตามเงื่อนไขธุรกิจปกติ มีความเป็นธรรมสมเหตุสมผล และไม่ก่อให้เกิดการถ่ายเทผลประโยชน์ รวมทั้งมีการเปิดเผยข้อมูลสารสนเทศอย่างครบถ้วนและเพียงพอ โดยยึดถือการปฏิบัติตามนโยบายการกำกับดูแลกิจการที่ดีและตามประกาศตลาดหลักทรัพย์แห่งประเทศไทย

การกำกับดูแลกิจการที่ดี คณะกรรมการบริษัทและผู้บริหารให้ความสำคัญในการบริหารงานตามหลักการของการกำกับดูแลกิจการที่ดี เพื่อความเชื่อมั่นแก่ผู้ถือหุ้นและผู้เกี่ยวข้องทุกฝ่าย

การสอบทานบริหารความเสี่ยงในระดับนโยบาย คณะกรรมการบริษัทและผู้บริหารให้ความสำคัญและระมัดระวังต่อการบริหารความเสี่ยง รวมทั้งคณะกรรมการตรวจสอบและบริหารความเสี่ยงมีส่วนช่วยพิจารณาและวางระบบการบริหารความเสี่ยงครอบคลุมทั้งองค์กร โดยจัดให้มีการประเมินปัจจัยความเสี่ยงอย่างเป็นระบบ ครอบคลุมในทุกด้านที่อาจส่งผลกระทบต่อการดำเนินธุรกิจของบริษัท พร้อมทั้งมีการติดตามผลความคืบหน้าและมีการทบทวนความเสี่ยงอย่างสม่ำเสมอให้สอดคล้องกับสถานการณ์ปัจจุบัน

การสอบทานระบบการควบคุมภายใน คณะกรรมการตรวจสอบและบริหารความเสี่ยง ได้สอบทานความเพียงพอของระบบการควบคุมภายในของบริษัท ในปี 2567 ต่อการสนับสนุนให้บริษัทสามารถดำเนินงานบรรลุเป้าหมายและวัตถุประสงค์ที่กำหนดไว้ โดยบริษัทได้ติดตามให้มีการแก้ไขปรับปรุงงานตามข้อเสนอแนะในรายงานผลการตรวจสอบและข้อคิดเห็นของคณะกรรมการตรวจสอบและบริหารความเสี่ยง อย่างต่อเนื่อง รวมถึงปรับปรุงแก้ไขระบบการควบคุมภายในให้สอดคล้องกับสถานการณ์ที่เปลี่ยนแปลง โดยคณะกรรมการตรวจสอบและบริหารความเสี่ยง มีความเห็นว่า บริษัทมีระบบการควบคุมภายในที่เพียงพอและมีประสิทธิภาพ

การกำกับดูแลงานตรวจสอบภายใน คณะกรรมการตรวจสอบและบริหารความเสี่ยง ได้พิจารณารายงานผลการตรวจสอบของสำนักตรวจสอบภายใน รวมทั้งติดตามผลการปฏิบัติงานของบริษัทและบริษัทย่อย ตามข้อสังเกตและข้อเสนอแนะของสำนักตรวจสอบภายในและผู้สอบบัญชี และได้ให้ความเห็นชอบแผนการตรวจสอบประจำปี 2568 ของสำนักตรวจสอบภายใน ซึ่งจัดทำขึ้นโดยพิจารณาถึงปัจจัยความเสี่ยงที่อาจเกิดขึ้น คณะกรรมการตรวจสอบและบริหารความเสี่ยง สามารถปฏิบัติงานตามกฎบัตรของคณะกรรมการตรวจสอบและบริหารความเสี่ยง ได้อย่างมีประสิทธิภาพ รวมทั้งให้ความเห็นชอบการประเมินผลการ

ปฏิบัติงานของสำนักตรวจสอบภายใน

สอบทานการปฏิบัติตามกฎหมายว่าด้วยหลักทรัพย์และตลาดหลักทรัพย์ ข้อกำหนดของตลาดหลักทรัพย์แห่งประเทศไทย และกฎหมายที่เกี่ยวข้องกับบริษัท คณะกรรมการตรวจสอบและบริหารความเสี่ยง ได้สอบทานและกำกับให้มีการปฏิบัติตามกฎหมายว่าด้วยหลักทรัพย์และตลาดหลักทรัพย์ฯ ข้อกำหนดของ ก.ล.ต. และ ตลท. และกฎหมายอื่นที่เกี่ยวข้องกับการดำเนินธุรกิจของบริษัทอย่างเคร่งครัด

การพิจารณาแต่งตั้งผู้สอบบัญชีประจำปี 2568 คณะกรรมการตรวจสอบและบริหารความเสี่ยง ได้พิจารณาคัดเลือกผู้สอบบัญชี พิจารณาความเป็นอิสระของผู้สอบบัญชี และกำหนดค่าตอบแทนที่เหมาะสม และได้เสนอความเห็นต่อคณะกรรมการบริษัท สำหรับนำเสนอขออนุมัติต่อที่ประชุมสามัญผู้ถือหุ้นประจำปี 2568 เพื่อแต่งตั้ง นางสาวพิมพ์ใจ มานิตขจรกิจ ผู้สอบบัญชีรับอนุญาตเลขที่ 4521 หรือนางสาวสุมนา พันธุ์พงษ์สานนท์ ผู้สอบบัญชีรับอนุญาตเลขที่ 5872 หรือนางสาวเกศศิริ กาญจนประภาสิต ผู้สอบบัญชีรับอนุญาตทะเบียนเลขที่ 6014 หรือนางสาวณรยา ศรีสุข ผู้สอบบัญชีรับอนุญาตเลขที่ 9188 หรือนางสาวยุจิรา ตัวตน ผู้สอบบัญชีรับอนุญาตทะเบียนเลขที่ 10725 สังกัด บริษัท สำนักงาน อีวาย จำกัด เป็นผู้สอบบัญชีรับอนุญาตของบริษัท

8.3 สรุปผลการปฏิบัติหน้าที่ของคณะกรรมการชุดย่อยอื่น ๆ

8.3.1 - 8.3.2 การเข้าประชุมและผลการปฏิบัติหน้าที่ของคณะกรรมการชุดย่อยอื่น ๆ

การเข้าประชุมของคณะกรรมการบริหาร

การประชุมคณะกรรมการบริหาร (ครั้ง) : 12

รายชื่อกรรมการ	การเข้าประชุมของคณะกรรมการบริหาร		
	การเข้าประชุม (ครั้ง)	/	สิทธิในการประชุม (ครั้ง)
1 นาย ถกล ถวิลเดมิทรัพย์ (ประธานกรรมการบริหาร)	12	/	12
2 นาย สมเกียรติ ถวิลเดมิทรัพย์ (กรรมการบริหาร)	12	/	12
3 นาย อิสสระ ถวิลเดมิทรัพย์ (กรรมการบริหาร)	12	/	12

ผลการปฏิบัติหน้าที่ของคณะกรรมการบริหาร

ในปี 2567 มีการประชุมจำนวน 12 ครั้ง เพื่อ พิจารณากลับกรอง กำกับดูแล และให้ข้อเสนอแนะในเรื่องสำคัญ ต่างๆ ที่เกี่ยวข้องกับการบริหารจัดการองค์กรและการดำเนินธุรกิจของกลุ่มบริษัทที่ได้รับมอบหมายจากคณะกรรมการบริษัทและเป็นไปตามขอบเขตหน้าที่ความรับผิดชอบที่ได้กำหนด ไว้ในกฎบัตรคณะกรรมการบริหาร สรุปดังนี้

ติดตามผลการดำเนินงานของบริษัทและบริษัทย่อยเป็นประจำทุกเดือน พร้อมทั้งให้ข้อเสนอแนะที่เป็นประโยชน์ต่อการบริหารจัดการองค์กรและการประกอบธุรกิจ เพื่อให้การดำเนินงานของกลุ่มบริษัทเป็นไปตามแผนงานและงบประมาณที่ได้

ดูแลให้มีการจัดทำรายงานทางการเงินเพื่อให้ผู้สอบบัญชีทำการตรวจสอบหรือสอบทาน และให้ความเห็นชอบต่อการเงินดังกล่าวก่อนนำเสนอต่อคณะกรรมการตรวจสอบ และคณะกรรมการบริษัทตามลำดับ ตลอดจนติดตามการดำเนินงานในภาพรวมของบริษัท และแต่ละหน่วยงานเป็นประจำทุกเดือน พร้อมทั้งให้ข้อเสนอแนะ เพื่อพัฒนางานให้มีประสิทธิภาพยิ่งขึ้น

พิจารณาการทำการค้ากับบุคคลที่เกี่ยวข้องกัน และรายการที่ได้มาหรือจำหน่ายไปซึ่งทรัพย์สินด้วยความรอบคอบ ระมัดระวัง มีความสมเหตุสมผล ในเรื่องของราคาและเงื่อนไขอื่น ๆ ที่เกี่ยวข้อง ยึดถือผลประโยชน์ของบริษัท และผู้ถือหุ้น เป็นที่ตั้ง โดยกรรมการบริหารที่มีส่วนได้เสียจะไม่มีส่วนรวมในการตัดสินใจ ก่อนนำเสนอคณะกรรมการตรวจสอบ และ คณะกรรมการบริษัทเพื่อพิจารณาอนุมัติในขนาดรายการที่มีนัยสำคัญ

คณะกรรมการบริหารมีความมุ่งมั่นในการบริหารจัดการธุรกิจเพื่อให้บรรลุตามวิสัยทัศน์ พันธกิจ เป้าหมาย และกลยุทธ์ ธุรกิจของบริษัท ภายใต้หลักการกำกับดูแลกิจการที่ดี ด้วยความโปร่งใส ตรวจสอบได้ ควบคู่ไปกับการดำเนินธุรกิจ ด้วยความ รับผิดชอบต่อสังคมและสิ่งแวดล้อม เพื่อให้องค์กรเติบโตได้อย่างมั่นคงและยั่งยืนต่อไป

การเข้าประชุมของคณะกรรมการสรรหาและกำหนดค่าตอบแทน

การประชุมคณะกรรมการสรรหาและกำหนดค่าตอบแทน : 2
(ครั้ง)

รายชื่อกรรมการ	การเข้าประชุมของคณะกรรมการสรรหาและกำหนดค่าตอบแทน		
	การเข้าประชุม (ครั้ง)	/	สิทธิในการประชุม (ครั้ง)
1 นาย วินิต สัมฤทธิ์บริษัท (ประธานกรรมการชุดย่อย)	2	/	2

รายชื่อกรรมการ	การเข้าประชุมของคณะกรรมการสรรหาและกำหนดค่าตอบแทน		
	การเข้าประชุม (ครั้ง)	/	สิทธิในการประชุม (ครั้ง)
2 นาย สมเกียรติ ถวิลเดมิทรัพย์ (กรรมการชุดย่อย)	2	/	2
3 นาย ถกล ถวิลเดมิทรัพย์ (กรรมการชุดย่อย)	0	/	0
4 นาย อิศระ ถวิลเดมิทรัพย์ (กรรมการชุดย่อย)	2	/	2
5 นาย ศรัณย์ สมุทรโคจร (กรรมการชุดย่อย)	1	/	2

ผลการปฏิบัติหน้าที่ของคณะกรรมการสรรหาและกำหนดค่าตอบแทน

ในปี 2567 ที่ประชุมคณะกรรมการสรรหาและกำหนดค่าตอบแทน บริษัท น้ำตาลครบุรี จำกัด (มหาชน) ได้มีการประชุม 2 ครั้ง ดังนี้

ครั้งที่ 1/2567 - พิจารณาเลือกกรรมการแทนกรรมการที่ครบกำหนดออกตามวาระ

- พิจารณาค่าตอบแทนคณะกรรมการ

ครั้งที่ 2/2567 - พิจารณาเสนอรายชื่อคณะกรรมการตรวจสอบ แทนที่คณะกรรมการตรวจสอบที่ครบกำหนดวาระ

- พิจารณาปรับเปลี่ยนการดำรงตำแหน่งคณะกรรมการชุดย่อย

คณะกรรมการสรรหาและกำหนดค่าตอบแทนมีหน้าที่และความรับผิดชอบเกี่ยวกับการเสนอหลักเกณฑ์ แนวทาง และการดำเนินการสรรหา และเสนอชื่อบุคคลที่มีคุณสมบัติเหมาะสมให้ดำรงตำแหน่งกรรมการบริษัท อนุกรรมการชุดต่างๆ และผู้บริหารระดับสูง ต่อคณะกรรมการบริษัทเพื่อพิจารณา

สำหรับการกำหนดค่าตอบแทนของกรรมการ คณะกรรมการสรรหาและกำหนดค่าตอบแทนได้พิจารณาแล้วเห็นว่าเหมาะสมสอดคล้องกับหน้าที่และความรับผิดชอบ รวมทั้งคำนึงถึงผลประโยชน์ ผลงาน สภาพแวดล้อมทางธุรกิจ ตลอดจนภาวะเศรษฐกิจโดยรวม

การเข้าประชุมของคณะกรรมการตรวจสอบและบริหารความเสี่ยง

การประชุมคณะกรรมการตรวจสอบและบริหารความเสี่ยง : 2
(ครั้ง)

รายชื่อกรรมการ	การเข้าประชุมของคณะกรรมการตรวจสอบและบริหารความเสี่ยง		
	การเข้าประชุม (ครั้ง)	/	สิทธิในการประชุม (ครั้ง)
1 นาง สุวิมล กฤตยาเกียรติ (ประธานกรรมการชุดย่อย)	2	/	2
2 นาย วินิต สัมฤทธิ์ปรีชา (กรรมการชุดย่อย)	2	/	2
3 นาย ศักดา พันธกล้า (กรรมการชุดย่อย)	2	/	2

ผลการปฏิบัติหน้าที่ของคณะกรรมการตรวจสอบและบริหารความเสี่ยง

ในรอบปี 2567 คณะกรรมการตรวจสอบและบริหารความเสี่ยง ได้มีการประชุมรวมทั้งสิ้น 4 ครั้ง และได้ประชุมร่วมกับผู้สอบบัญชีโดยไม่มีผู้บริหารเข้าร่วมประชุม 1 ครั้ง เพื่อปรึกษาหารือกันอย่างเป็นอิสระถึงประเด็นสำคัญ ในการจัดทำงบการเงินและการเปิดเผยข้อมูลที่เป็นประโยชน์กับผู้แจ้งงบการเงิน รวมถึงรับทราบผลการปฏิบัติงานสอบบัญชี ข้อสังเกตที่ตรวจพบ ตลอดจนปัญหาและอุปสรรคระหว่างการปฏิบัติงานสอบบัญชี

คณะกรรมการตรวจสอบและบริหารความเสี่ยง ได้ปฏิบัติหน้าที่ตามที่ได้รับมอบหมายจากคณะกรรมการบริษัท ซึ่งระบุไว้ในกฎบัตรคณะกรรมการตรวจสอบและ

บริหารความเสี่ยง ซึ่งสอดคล้องกับข้อกำหนดของ ก.ล.ต. และ ตลท. อย่างครบถ้วน ได้แก่ การสอบทานงบการเงินและการสอบทานระบบการควบคุมภายใน ผลการสอบทานของคณะกรรมการตรวจสอบมีสาระสำคัญสรุปได้ ดังนี้

การพิจารณาสอบทานงบการเงิน คณะกรรมการตรวจสอบและบริหารความเสี่ยง ได้พิจารณาสอบทานงบการเงินรายไตรมาสและงบการเงินประจำปี 2567 สิ้นสุดวันที่ 31 ธันวาคม 2567 เพื่อนำเสนอให้คณะกรรมการบริษัทพิจารณาอนุมัติ โดยมีการประชุมหารือแลกเปลี่ยนความคิดเห็นร่วมกับสำนักตรวจสอบภายใน ผู้สอบบัญชี และฝ่ายบริหาร เพื่อให้มั่นใจว่าบริษัทมีรายงานทางการเงินมีความถูกต้องครบถ้วนเป็นที่เชื่อถือได้ มีการจัดทำเป็นไปตามมาตรฐานการบัญชีที่รับรองทั่วไป รวมทั้งมีการเปิดเผยข้อมูลในรายงานการเงินอย่างพอเพียงและทันเวลา เพื่อเป็นประโยชน์ต่อนักลงทุนและผู้ใช้งบการเงินรวม ทั้งการเปิดเผยข้อมูลที่เป็นสาระสำคัญ ข้อสังเกต และข้อเสนอแนะของผู้สอบบัญชีให้ได้รับการพิจารณาและนำมาปรับปรุงให้เกิดประโยชน์แก่บริษัทอย่างเหมาะสม

การพิจารณาสอบทานรายการระหว่างกัน คณะกรรมการตรวจสอบและบริหารความเสี่ยง ได้พิจารณาสอบทานการเปิดเผยข้อมูลรายการระหว่างกันของบริษัท กับบริษัทย่อยและบริษัทรวม ซึ่งอาจมีความขัดแย้งทางผลประโยชน์ให้เป็นไปตามประกาศของ ก.ล.ต. และ ตลท. ผลสอบทานพบว่า บริษัทได้ดำเนินการตามเงื่อนไขธุรกิจปกติ มีความเป็นธรรมสมเหตุสมผล และไม่ก่อให้เกิดการถ่ายเทผลประโยชน์ รวมทั้งมีการเปิดเผยข้อมูลสารสนเทศอย่างครบถ้วนและเพียงพอ โดยยึดถือการปฏิบัติตามนโยบายการกำกับดูแลกิจการที่ดีและตามประกาศตลาดหลักทรัพย์แห่งประเทศไทย

การกำกับดูแลกิจการที่ดี คณะกรรมการบริษัทและผู้บริหารให้ความสำคัญในการบริหารงานตามหลักการของการกำกับดูแลกิจการที่ดี เพื่อความเชื่อมั่นแก่ผู้ถือหุ้นและผู้เกี่ยวข้องทุกฝ่าย

การสอบทานบริหารความเสี่ยงในระดับนโยบาย คณะกรรมการบริษัทและผู้บริหารให้ความสำคัญและระมัดระวังต่อการบริหารความเสี่ยง รวมทั้งคณะกรรมการตรวจสอบและบริหารความเสี่ยงมีส่วนช่วยพิจารณาและวางระบบการบริหารความเสี่ยงครอบคลุมทั้งองค์กร โดยจัดให้มีการประเมินปัจจัยความเสี่ยงอย่างเป็นระบบ ครอบคลุมในทุกด้านที่อาจส่งผลกระทบต่อการดำเนินธุรกิจของบริษัท พร้อมทั้งมีการติดตามผลความคืบหน้าและการทบทวนความเสี่ยงอย่างสม่ำเสมอให้สอดคล้องกับสถานการณ์ปัจจุบัน

การสอบทานระบบการควบคุมภายใน คณะกรรมการตรวจสอบและบริหารความเสี่ยง ได้สอบทานความเพียงพอของระบบการควบคุมภายในของบริษัท ในปี 2567 ต่อการสนับสนุนให้บริษัทสามารถดำเนินงานบรรลุเป้าหมายและวัตถุประสงค์ที่กำหนดไว้ โดยบริษัทได้ติดตามให้มีการแก้ไขปรับปรุงงานตามข้อเสนอแนะในรายงานผลการตรวจสอบและข้อคิดเห็นของคณะกรรมการตรวจสอบและบริหารความเสี่ยง อย่างต่อเนื่อง รวมถึงปรับปรุงแก้ไขระบบการควบคุมภายในให้สอดคล้องกับสถานการณ์ที่เปลี่ยนแปลง โดยคณะกรรมการตรวจสอบและบริหารความเสี่ยง มีความเห็นว่า บริษัทมีระบบการควบคุมภายในที่เพียงพอและมีประสิทธิภาพ

การกำกับดูแลงานตรวจสอบภายใน คณะกรรมการตรวจสอบและบริหารความเสี่ยง ได้พิจารณารายงานผลการตรวจสอบของสำนักตรวจสอบภายใน รวมทั้งติดตามผลการปฏิบัติงานของบริษัทและบริษัทย่อย ตามข้อสังเกตและข้อเสนอแนะของสำนักตรวจสอบภายในและผู้สอบบัญชี และได้ให้ความเห็นชอบแผนการตรวจสอบประจำปี 2568 ของสำนักตรวจสอบภายใน ซึ่งจัดทำขึ้นโดยพิจารณาถึงปัจจัยความเสี่ยงที่อาจเกิดขึ้น คณะกรรมการตรวจสอบและบริหารความเสี่ยง สามารถปฏิบัติงานตามกฎบัตรของคณะกรรมการตรวจสอบและบริหารความเสี่ยง ได้อย่างมีประสิทธิภาพ รวมทั้งให้ความเห็นชอบการประเมินผลการปฏิบัติงานของสำนักตรวจสอบภายใน

สอบทานการปฏิบัติตามกฎหมายว่าด้วยหลักทรัพย์และตลาดหลักทรัพย์ ข้อกำหนดของตลาดหลักทรัพย์แห่งประเทศไทย และกฎหมายที่เกี่ยวข้องกับบริษัท คณะกรรมการตรวจสอบและบริหารความเสี่ยง ได้สอบทานและกำกับให้มีการปฏิบัติตามกฎหมายว่าด้วยหลักทรัพย์และตลาดหลักทรัพย์ฯ ข้อกำหนดของ ก.ล.ต. และ ตลท. และกฎหมายอื่นที่เกี่ยวข้องกับการดำเนินธุรกิจของบริษัทอย่างเคร่งครัด

การพิจารณาแต่งตั้งผู้สอบบัญชีประจำปี 2568 คณะกรรมการตรวจสอบและบริหารความเสี่ยง ได้พิจารณาคัดเลือกผู้สอบบัญชี พิจารณาความเป็นอิสระของผู้สอบบัญชี และกำหนดค่าตอบแทนที่เหมาะสม และได้เสนอความเห็นต่อคณะกรรมการบริษัท สำหรับนำเสนอขออนุมัติต่อที่ประชุมสามัญผู้ถือหุ้นประจำปี 2568 เพื่อแต่งตั้ง นางสาวพิมพ์ใจ มานิตขจรกิจ ผู้สอบบัญชีรับอนุญาตเลขที่ 4521 หรือนางสาวสุมนา พันธุ์พงษ์สานนท์ ผู้สอบบัญชีรับอนุญาตเลขที่ 5872 หรือนางสาวเกศศิริ กาญจนประภาสิต ผู้สอบบัญชีรับอนุญาตทะเบียนเลขที่ 6014 หรือนางสาวณรยา ศรีสุข ผู้สอบบัญชีรับอนุญาตเลขที่ 9188 หรือนางสาวยุจิ ราวา ตัวตน ผู้สอบบัญชีรับอนุญาตทะเบียนเลขที่ 10725 สังกัด บริษัท สำนักงาน อีวาย จำกัด เป็นผู้สอบบัญชีรับอนุญาตของบริษัท

9. การควบคุมภายในและรายการระหว่างกัน

9.1 การควบคุมภายใน

สรุปความเห็นของคณะกรรมการบริษัทเกี่ยวกับระบบการควบคุมภายในของบริษัท

ในการประชุมคณะกรรมการบริษัท ครั้งที่ 1/2568 ได้พิจารณาการประเมินความเพียงพอและความเหมาะสมของระบบการควบคุมภายในของบริษัท ประจำปี 2567 ซึ่งคณะกรรมการตรวจสอบและบริหารความเสี่ยง ได้พิจารณาให้ความเห็นเกี่ยวกับความเพียงพอและความเหมาะสมของระบบการควบคุมภายในของบริษัทแล้ว

9.1.1 ความเพียงพอและความเหมาะสมของระบบการควบคุมภายใน

ระบบการควบคุมภายในของบริษัท : The Committee of Sponsoring Organizations of the Treadway Commission (COSO)

The Committee of Sponsoring Organizations of the Treadway Commission (COSO)

คณะกรรมการตรวจสอบและบริหารความเสี่ยง ได้สอบทานความเพียงพอของระบบการควบคุมภายในของบริษัท ในปี 2567 ต่อการสนับสนุนให้บริษัทสามารถดำเนินงานบรรลุเป้าหมายและวัตถุประสงค์ที่กำหนดไว้ โดยบริษัทได้ติดตามให้มีการแก้ไขปรับปรุงงานตามข้อเสนอแนะในรายงานผลการตรวจสอบและข้อคิดเห็นของคณะกรรมการตรวจสอบและบริหารความเสี่ยง อย่างต่อเนื่อง รวมถึงปรับปรุงแก้ไขระบบการควบคุมภายในให้สอดคล้องกับสถานการณ์ที่เปลี่ยนแปลง โดยคณะกรรมการตรวจสอบและบริหารความเสี่ยง มีความเห็นว่า บริษัทมีระบบการควบคุมภายในที่เพียงพอและมีประสิทธิภาพ

9.1.2 ข้อบกพร่องเกี่ยวกับระบบควบคุมภายใน

	2565	2566	2567
จำนวนข้อบกพร่องเกี่ยวกับระบบควบคุมภายในรวม (กรณี)	0	0	0

9.1.3 ความเห็นของคณะกรรมการตรวจสอบและข้อสังเกตจากผู้สอบบัญชีเกี่ยวกับการควบคุมภายใน

คณะกรรมการตรวจสอบมีความเห็นเกี่ยวกับการควบคุมภายใน : ไม่มี

ต่างจากความเห็นของคณะกรรมการบริษัทหรือไม่

ผู้สอบบัญชีมีข้อสังเกตเกี่ยวกับการควบคุมภายในของบริษัทหรือไม่ : ไม่มี

9.1.4 ความเห็นของคณะกรรมการตรวจสอบต่อการดำรงตำแหน่งหัวหน้างานตรวจสอบภายใน

หัวหน้างานตรวจสอบภายใน : เป็นบุคลากรภายในบริษัท

ไม่มี

9.1.5 การแต่งตั้ง ถอดถอน และโยกย้ายผู้ดำรงตำแหน่งหัวหน้างานตรวจสอบภายใน

การแต่งตั้ง ถอดถอน และโยกย้าย : ไม่มี

หัวหน้างานตรวจสอบภายใน

ต้องได้รับอนุมัติจากคณะกรรมการตรวจสอบหรือไม่

ไม่มี

9.2 รายการระหว่างกัน

รายการระหว่างกัน

บริษัทมีการทำรายการระหว่างกันหรือไม่ : มี

9.2.1 - 9.2.2 ชื่อกลุ่มบุคคลที่อาจมีความขัดแย้ง ลักษณะความสัมพันธ์ และข้อมูลรายการระหว่างกัน

บุคคล/นิติบุคคลที่อาจมีความขัดแย้ง

ชื่อบุคคลหรือนิติบุคคล /ลักษณะการประกอบธุรกิจ	ลักษณะความสัมพันธ์	ข้อมูล ณ วันที่
บจ. ค้าผลผลิตน้ำตาล บริษัทที่ ก่อน. อนุญาตให้เป็นบริษัท ส่งออกน้ำตาลได้ตาม พรบ. อ้อย และน้ำตาล ให้เป็นตัวแทนดำเนิน การจัดส่งน้ำตาลออกไปยังต่าง ประเทศให้แก่บริษัท	<ul style="list-style-type: none"> · เป็นบริษัทที่เกี่ยวข้องกัน · ผู้ถือหุ้น/กรรมการร่วมกัน 	31 ธ.ค. 2567
บจ. ครบุรี แคปิตอล ประกอบกิจการลงทุนโดยการถือหุ้น ในบริษัทอื่น ให้เช่าสังหาริมทรัพย์	<ul style="list-style-type: none"> · เป็นบริษัทที่เกี่ยวข้องกัน · ผู้ถือหุ้น/กรรมการร่วมกัน 	31 ธ.ค. 2567
บจ. เวลด์ ซูการ์ เอ็กซ์พอร์ต เป็นบริษัทที่ ก่อน. อนุญาตให้เป็น บริษัทส่งออกน้ำตาลได้ตาม พรบ. อ้อยและน้ำตาล ให้เป็นตัวแทน ดำเนินการจัดส่งน้ำตาลออก ไปยัง ต่างประเทศ	<ul style="list-style-type: none"> · เป็นบริษัทที่เกี่ยวข้องกัน · ผู้ถือหุ้น/กรรมการร่วมกัน 	31 ธ.ค. 2567
บริษัท มิตรสุข จำกัด ซื้อขายน้ำตาล	<ul style="list-style-type: none"> · บริษัทที่ถือหุ้น / บริษัทที่เกี่ยวข้องกัน 	31 ธ.ค. 2567
บริษัท ซี เค เทรตติ้ง จำกัด ตัวแทนขาย	<ul style="list-style-type: none"> · ผู้ถือหุ้น/กรรมการร่วมกัน 	31 ธ.ค. 2567
กองทุนรวมโครงสร้างพื้นฐานโรง ไฟฟ้ากลุ่มน้ำตาลครบุรี กองทุนรวมโครงสร้างพื้นฐาน	<ul style="list-style-type: none"> · บริษัทที่เกี่ยวข้องกันโดยเป็นบริษัทเป็นผู้ถือหุ้น 15% 	31 ธ.ค. 2567
บจก.อ้อยและ น้ำตาลไทย เป็นธุรกิจตัวแทนนายหน้าส่งออก น้ำตาลทรายดิบ	<ul style="list-style-type: none"> · เป็นบริษัทที่เกี่ยวข้องกัน · ผู้ถือหุ้น/กรรมการ ร่วมกัน 	31 ธ.ค. 2567

รายละเอียดรายการระหว่างกัน

รายการระหว่างกัน	มูลค่ารายการสิ้นสุดรอบปีบัญชี (บาท)		
	2565	2566	2567
บจ. คำผลผลิตน้ำตาล			
รายการที่ 1 <u>ลักษณะรายการ</u> - ค่าบริการการส่งออก <u>รายละเอียด</u> เป็นรายการปกติ <u>ความจำเป็น/ความสมเหตุสมผล</u> - บริษัท แต่งตั้ง บจ. คำผลผลิตน้ำตาล ซึ่งเป็นบริษัทที่ กอน. อนุญาตให้เป็นบริษัทส่งออกน้ำตาลได้ตาม พรบ. อ้อยและน้ำตาล ให้เป็นตัวแทนดำเนินการจัดส่งน้ำตาลออกไปยังต่างประเทศให้แก่บริษัท - บจ. คำผลผลิตน้ำตาล เป็นผู้เข้าทำสัญญาสินเชื่อเพื่อการส่งออกกับธนาคารพาณิชย์ให้แก่บริษัทในนามของ บจ. คำผลผลิตน้ำตาล เพื่อรับการสนับสนุนทางการเงินน้ำตาล จะโอนเงินที่ได้รับตาม วงเงินสินเชื่อเพื่อการส่งออกจากธนาคารพาณิชย์ให้บริษัท โดยบริษัทออกตัวสัญญา ใ้เงินให้แก่ บจ. คำผลผลิตน้ำตาล ตาม ตัวสัญญาใ้เงิน เป็นอัตราเดียวกับอัตราดอกเบี้ยที่ บจ. คำผลผลิตน้ำตาล จ่ายให้กับธนาคารพาณิชย์ - บริษัทถือเป็นเงินลงทุนระยะยาวอื่น - การเบิกยืมน้ำตาลทรายทดแทนระหว่างโรงงานน้ำตาลด้วยกัน โดย บจ.คำผลผลิตน้ำตาล เป็นตัวแทนการบริหารจัดการด้านการส่งออกน้ำตาลทรายที่อยู่ภายใต้การดูแลของ บจ.คำผลผลิตน้ำตาล <u>ความเห็นของคณะกรรมการตรวจสอบ</u> - การแต่งตั้ง บจ. คำผลผลิตน้ำตาล เป็นตัวแทน การส่งออก และการรับเงินสนับสนุนสินเชื่อเพื่อการส่งออกจากธนาคารพาณิชย์ผ่าน บจ. คำผลผลิตน้ำตาล นั้น เป็นไปตามความจำเป็นทางธุรกิจเพื่อปฏิบัติตามกฎหมายที่เกี่ยวข้อง - อัตราค่าบริการจากการเป็นตัวแทนการส่งออกและอัตราดอกเบี้ยระหว่างกันเป็นอัตราที่มีความสมเหตุสมผล	10,716,660.81	13,817,673.29	10,450,849.79
รายการที่ 2 <u>ลักษณะรายการ</u> - ดอกเบี้ยจ่าย <u>รายละเอียด</u> เป็นรายการปกติ <u>ความจำเป็น/ความสมเหตุสมผล</u>	14,910,702.43	10,762,005.20	32,187,277.72

รายการระหว่างกัน	มูลค่ารายการสิ้นสุดรอบปีบัญชี (บาท)		
	2565	2566	2567
<p>บจ. คำผลผลิตน้ำตาล เป็นผู้เข้าทำสัญญาสินเชื่อเพื่อการส่งออกกับธนาคารพาณิชย์ให้แก่บริษัทในนามของ บจ. คำผลผลิตน้ำตาล เพื่อรับการสนับสนุนทางการเงินน้ำตาล จะโอนเงินที่ได้รับตาม วงเงินสินเชื่อเพื่อการส่งออกจากธนาคารพาณิชย์ให้บริษัท โดยบริษัทออกตั๋วสัญญาใช้เงินให้แก่ บจ. คำผลผลิตน้ำตาล ตาม</p> <p>ตั๋วสัญญาใช้เงิน เป็นอัตราเดียวกับอัตราดอกเบี้ยที่ บจ. คำผลผลิตน้ำตาล จ่ายให้กับธนาคารพาณิชย์</p> <p><u>ความเห็นของคณะกรรมการตรวจสอบ</u></p> <p>- อัตราค่าบริการจากการเป็นตัวแทนการส่งออกและอัตราดอกเบี้ยระหว่างกันเป็นอัตราที่มีความเหมาะสมผล</p>			
<p>รายการที่ 3</p> <p><u>ลักษณะรายการ</u></p> <p>เงินปันผล</p> <p><u>รายละเอียด</u></p> <p>เป็นรายการปกติ</p> <p><u>ความจำเป็น/ความเหมาะสมผล</u></p> <p>เป็นปกติทั่วไปของการดำเนินธุรกิจและการลงทุน</p> <p><u>ความเห็นของคณะกรรมการตรวจสอบ</u></p> <p>เป็นรายการปกติ</p>	174,970.00	349,940.00	349,940.00
<p>รายการที่ 4</p> <p><u>ลักษณะรายการ</u></p> <p>เจ้าหน้าที่การค้า</p> <p><u>รายละเอียด</u></p> <p>เป็นรายการปกติ</p> <p><u>ความจำเป็น/ความเหมาะสมผล</u></p> <p>- การเบิกยืมน้ำตาลทรายทดแทนระหว่างโรงงานน้ำตาลด้วยกัน โดย บจ.คำผลผลิตน้ำตาล เป็นตัวแทนการบริหารจัดการด้านการส่งออกน้ำตาลทรายที่อยู่ภายใต้การดูแลของ บจ.คำผลผลิตน้ำตาล</p> <p><u>ความเห็นของคณะกรรมการตรวจสอบ</u></p> <p>เป็นรายการปกติ</p>	296,892.18	12,598,956.34	12,608,727.25
<p>รายการที่ 5</p> <p><u>ลักษณะรายการ</u></p> <p>เงินยืมตรงจ่าย</p> <p><u>รายละเอียด</u></p>	1,828.96	32,319.00	24,363.50

รายการระหว่างกัน	มูลค่ารายการสิ้นสุดรอบปีบัญชี (บาท)		
	2565	2566	2567
<p>เป็นรายการปกติ</p> <p><u>ความจำเป็น/ความสมเหตุสมผล</u></p> <p>เป็นรายการปกติ</p> <p><u>ความเห็นของคณะกรรมการตรวจสอบ</u></p> <p>เป็นรายการปกติ</p>			
บจ. ครบุรี แคปิตอล			
<p>รายการที่ 1</p> <p><u>ลักษณะรายการ</u></p> <p>ค่าเช่าตึกและอุปกรณ์</p> <p><u>รายละเอียด</u></p> <p>เป็นรายการปกติ</p> <p><u>ความจำเป็น/ความสมเหตุสมผล</u></p> <p>- บริษัทเช่าพื้นที่ อาคารเลขที่ 5 สุขุมวิท 57 แขวงคลองตันเหนือ เขตวัฒนา กรุงเทพฯ โดยทำสัญญาเช่าระยะยาว 3 ปี เริ่มสัญญาตั้งแต่วันที่ 1 กันยายน 2565 ถึงวันที่ 31 สิงหาคม 2568 โดยแบ่งสัญญาเช่า</p> <p>1) สัญญาเช่าพื้นที่สำนักงาน อัตราค่าเช่า 532 บาท/ตารางเมตร (รวมเป็นเงิน 38,237,734.08 บาท ตลอดอายุสัญญา หรือ 1,062,159.28 ต่อเดือน)</p> <p>2) สัญญาเช่าอุปกรณ์ อัตราค่าเช่า 63 บาท/ตร.ม./เดือน (รวมเป็นเงิน 4,528,152.72 บาท ตลอดอายุสัญญา หรือ 125,782.02 บาทต่อเดือน)</p> <p>3) สัญญาบริการส่วนกลาง อัตราค่าเช่า 79 บาท/ตร.ม./เดือน (รวมเป็นเงิน 5,678,159.76 บาท ตลอดอายุสัญญาให้บริการ หรือ 157,726.66 บาท ต่อเดือน)</p> <p>4) สัญญาบริการสาธารณูปโภค อัตราค่าไฟฟ้าหน่วยละ 6 บาท และค่าน้ำประปาคิดค่าบริการตามที่มีการประปานครหลวงเรียกเก็บ</p> <p><u>ความเห็นของคณะกรรมการตรวจสอบ</u></p> <p>เป็นรายการที่เป็นไปตามธุรกิจปกติของบริษัท และอัตราค่าเช่ามีความสมเหตุ สมผล</p>	13,573,750.48	14,255,295.60	14,255,295.60
<p>รายการที่ 2</p> <p><u>ลักษณะรายการ</u></p> <p>ค่าสาธารณูปโภคค้างจ่าย</p> <p><u>รายละเอียด</u></p> <p>เป็นรายการปกติ</p>	49,100.35	51,833.84	52,096.84

รายการระหว่างกัน	มูลค่ารายการสิ้นสุดรอบปีบัญชี (บาท)		
	2565	2566	2567
<u>ความจำเป็น/ความสมเหตุสมผล</u> เป็นรายการที่เป็นไปตามธุรกิจปกติของบริษัท <u>ความเห็นของคณะกรรมการตรวจสอบ</u> เป็นรายการปกติ			
รายการที่ 3 <u>ลักษณะรายการ</u> ค่าบริการและค่าสาธารณูปโภค <u>รายละเอียด</u> เป็นรายการปกติ <u>ความจำเป็น/ความสมเหตุสมผล</u> เป็นรายการที่เป็นไปตามธุรกิจปกติของบริษัท <u>ความเห็นของคณะกรรมการตรวจสอบ</u> อัตราค่าเช่ามีความ สมเหตุ สมผล	2,480,403.01	2,597,832.15	2,616,827.72
รายการที่ 4 <u>ลักษณะรายการ</u> เงินมัดจำล่วงหน้า <u>รายละเอียด</u> เป็นรายการปกติ <u>ความจำเป็น/ความสมเหตุสมผล</u> เงินประกันความเสียหาย เงินประกันความเสียหายไว้กับผู้เช่าเป็นจำนวน 3 เดือนของค่าเช่า คิดเป็นจำนวน 3,186,477.84 บาท คืนเงิน เมื่อสัญญาครบกำหนด (เลิกเช่า) <u>ความเห็นของคณะกรรมการตรวจสอบ</u> เป็นรายการที่เป็นไปตามธุรกิจปกติของบริษัท	3,186,477.84	3,186,477.84	3,186,477.84
บจ. เวลด์ ซูการ์ เอ็กซ์พอร์ต			
รายการที่ 1 <u>ลักษณะรายการ</u> ค่าบริการการส่งออก <u>รายละเอียด</u> เป็นรายการปกติ	1,635,689.17	2,034,003.21	1,634,636.07

รายการระหว่างกัน	มูลค่ารายการสิ้นสุดรอบปีบัญชี (บาท)		
	2565	2566	2567
<p><u>ความจำเป็น/ความสมเหตุสมผล</u></p> <p>บริษัท แต่งตั้ง บจ. เวิลด์ ซูการ์ เอ็กซ์พอร์ต ซึ่งเป็นบริษัทที่ กอน. อนุญาตให้เป็นบริษัทส่งออกน้ำตาลได้ตาม พรบ. อ้อยและน้ำตาล ให้เป็นตัวแทนดำเนินการจัดส่งน้ำตาลออกไปยังต่างประเทศให้แก่บริษัท</p> <p><u>ความเห็นของคณะกรรมการตรวจสอบ</u></p> <p>การแต่งตั้ง บจ.เวิลด์ ซูการ์ เอ็กซ์พอร์ต เป็นตัวแทน การส่งออก และการรับเงิน เป็นไปตามความจำเป็นทางธุรกิจเพื่อปฏิบัติตามกฎหมายที่เกี่ยวข้อง</p>			
<p>รายการที่ 2</p> <p><u>ลักษณะรายการ</u></p> <p>เงินท่ตรงจ่ายส่งออก</p> <p><u>รายละเอียด</u></p> <p>เป็นรายการปกติ</p> <p><u>ความจำเป็น/ความสมเหตุสมผล</u></p> <p>เป็นไปตามความจำเป็นทางธุรกิจ</p> <p><u>ความเห็นของคณะกรรมการตรวจสอบ</u></p> <p>อัตราค่าบริการจากการเป็นตัวแทนการส่งออกมีความสมเหตุสมผล</p>	32,192.91	77,111.95	30,704.09
<p>รายการที่ 3</p> <p><u>ลักษณะรายการ</u></p> <p>ค่าตอบแทนโรงงานน้ำตาล</p> <p><u>รายละเอียด</u></p> <p>เป็นรายการปกติ</p> <p><u>ความจำเป็น/ความสมเหตุสมผล</u></p> <p>เป็นปกติทั่วไปของการดำเนินธุรกิจ</p> <p><u>ความเห็นของคณะกรรมการตรวจสอบ</u></p> <p>เป็นรายการปกติ</p>	923,284.13	522,427.50	330,649.65
<p>รายการที่ 4</p> <p><u>ลักษณะรายการ</u></p> <p>รายได้ค้ำรับอื่น</p> <p><u>รายละเอียด</u></p> <p>เป็นรายการปกติ</p>	987,914.02	522,427.50	330,649.65

รายการระหว่างกัน	มูลค่ารายการสิ้นสุดรอบปีบัญชี (บาท)		
	2565	2566	2567
<u>ความจำเป็น/ความสมเหตุสมผล</u> เป็นรายการปกติ <u>ความเห็นของคณะกรรมการตรวจสอบ</u> เป็นรายการปกติ			
รายการที่ 5 <u>ลักษณะรายการ</u> ค่าใช้จ่ายค้างจ่ายอื่น <u>รายละเอียด</u> เป็นรายการปกติ <u>ความจำเป็น/ความสมเหตุสมผล</u> เป็นรายการปกติ <u>ความเห็นของคณะกรรมการตรวจสอบ</u> เป็นรายการปกติ	0.00	70,513.00	0.00
บริษัท มิตรชัย จำกัด			
รายการที่ 1 <u>ลักษณะรายการ</u> รายได้จากการขาย <u>รายละเอียด</u> เป็นรายการปกติ <u>ความจำเป็น/ความสมเหตุสมผล</u> บริษัทขายน้ำตาลให้ MITSUI AND CO. ขายด้วยราคาเทียบเคียงกับ คู่ค้าอื่น <u>ความเห็นของคณะกรรมการตรวจสอบ</u> เป็นรายการที่เป็นไปตามธุรกิจปกติของบริษัท และมีความสมเหตุสมผล	320,594,228.73	332,036,267.45	289,447,806.21
รายการที่ 2 <u>ลักษณะรายการ</u> รายได้ค่าจัดการ <u>รายละเอียด</u> เป็นรายการปกติ <u>ความจำเป็น/ความสมเหตุสมผล</u> เป็นรายการปกติ	1,010,313.87	417,883.88	409,752.97

รายการระหว่างกัน	มูลค่ารายการสิ้นสุรอบปีบัญชี (บาท)		
	2565	2566	2567
<u>ความเห็นของคณะกรรมการตรวจสอบ</u> เป็นรายการปกติ			
รายการที่ 3 <u>ลักษณะรายการ</u> ลูกหนี้การค้า <u>รายละเอียด</u> เป็นรายการปกติ <u>ความจำเป็น/ความสมเหตุสมผล</u> เป็นรายการปกติ <u>ความเห็นของคณะกรรมการตรวจสอบ</u> เป็นรายการปกติ	6,262,628.22	0.00	4,142,084.05
บริษัท ซี เค เทรดิง จำกัด			
รายการที่ 1 <u>ลักษณะรายการ</u> ค่านายหน้า <u>รายละเอียด</u> เป็นรายการปกติ <u>ความจำเป็น/ความสมเหตุสมผล</u> บจก.ซี เค เทรดิง เป็นตัวแทนการบริหารจัดการด้านการจำหน่าย น้ำตาลทรายที่อยู่ภายใต้การดูแลของกลุ่มบริษัท น้ำตาลครบุรี จำกัด (มหาชน) ให้กับลูกค้ากลุ่มตลาดโมเดิร์นเทรด และลูกค้าในประเทศ <u>ความเห็นของคณะกรรมการตรวจสอบ</u> สัญญาการแต่งตั้งนายหน้าฯ มีความสมเหตุสมผล เงื่อนไขต่าง ๆ เป็น ไปตามเงื่อนไขทางการโดยปกติทั่วไป	9,460,001.00	9,460,004.00	8,119,100.00
รายการที่ 2 <u>ลักษณะรายการ</u> เจ้าหนี้การค้า <u>รายละเอียด</u> เป็นรายการปกติ <u>ความจำเป็น/ความสมเหตุสมผล</u> เป็นรายการปกติ <u>ความเห็นของคณะกรรมการตรวจสอบ</u>	843,592.28	933,600.68	726,326.70

รายการระหว่างกัน	มูลค่ารายการสิ้นสุดรอบปีบัญชี (บาท)		
	2565	2566	2567
เป็นรายการปกติ			
รายการที่ 3 <u>ลักษณะรายการ</u> ลูกหนี้การค้า <u>รายละเอียด</u> เป็นรายการปกติ <u>ความจำเป็น/ความสมเหตุสมผล</u> เป็นรายการปกติ <u>ความเห็นของคณะกรรมการตรวจสอบ</u> เป็นรายการปกติ	0.00	0.00	26,106.55
รายการที่ 4 <u>ลักษณะรายการ</u> รายได้จากการขาย <u>รายละเอียด</u> เป็นรายการปกติ <u>ความจำเป็น/ความสมเหตุสมผล</u> เป็นรายการปกติ <u>ความเห็นของคณะกรรมการตรวจสอบ</u> เป็นรายการปกติ	2,330,755.00	589,280.62	187,294.77
รายการที่ 5 <u>ลักษณะรายการ</u> เงินลงทุน <u>รายละเอียด</u> เป็นการดำเนินงานธุรกิจปกติ <u>ความจำเป็น/ความสมเหตุสมผล</u> เป็นการดำเนินงานธุรกิจปกติ <u>ความเห็นของคณะกรรมการตรวจสอบ</u> เป็นการดำเนินงานธุรกิจปกติ	4,900,000.00	4,900,000.00	4,900,000.00
กองทุนรวมโครงสร้างพื้นฐานโรงไฟฟ้ากลุ่มน้ำตาดครบุรี			
รายการที่ 1 <u>ลักษณะรายการ</u>	420,000,000.00	446,541,335.00	452,002,230.00

รายการระหว่างกัน	มูลค่ารายการสิ้นสุดรอบปีบัญชี (บาท)		
	2565	2566	2567
<p>ค้ำหุ้น KBSPIF</p> <p><u>รายละเอียด</u></p> <p>เป็นการดำเนินธุรกิจปกติ</p> <p><u>ความจำเป็น/ความสมเหตุสมผล</u></p> <p>เป็นเงินค้ำหุ้น KBSPIF ก่อนปี 2567 จำนวน 42 ล้านหุ้น ทุนละ 10 บาท และในปี 2567 มีการซื้อหุ้นเพิ่มจำนวน 3.55 ล้านหุ้น ราคาเฉลี่ยต่อหุ้นละ 9.014 บาท</p> <p><u>ความเห็นของคณะกรรมการตรวจสอบ</u></p> <p>ปัจจุบันบริษัทได้เข้าถือหน่วยลงทุน 16.3% ของจำนวนหน่วยลงทุนทั้งหมดที่ออกจำหน่าย ซึ่งบริษัทได้ถือเกิน 15% ตามเงื่อนไขแล้ว</p>			
<p>รายการที่ 2</p> <p><u>ลักษณะรายการ</u></p> <p>หนี้สินทางการเงิน</p> <p><u>รายละเอียด</u></p> <p>เป็นรายการปกติ</p> <p><u>ความจำเป็น/ความสมเหตุสมผล</u></p> <p>หนี้สินทางการเงินกองทุน KBSPIF Fund</p> <p><u>ความเห็นของคณะกรรมการตรวจสอบ</u></p> <p>บริษัทย่อย ได้ออกกองทุน KBSPIF ในเดือนสิงหาคม โดยได้ทำสัญญากับกองทุนดังกล่าวในการโอนสิทธิรายได้จากการขายไฟฟ้า 2 สัญญา ตามที่ได้เปิดเผยในหมายเหตุประกอบงบการเงิน</p>	2,536,606,415.13	2,464,965,007.20	2,386,087,129.98
<p>รายการที่ 3</p> <p><u>ลักษณะรายการ</u></p> <p>ค่าธรรมเนียมจัดการกองทุน</p> <p><u>รายละเอียด</u></p> <p>เป็นรายการปกติ</p> <p><u>ความจำเป็น/ความสมเหตุสมผล</u></p> <p>ค่าธรรมเนียมแรกเข้า และค่าธรรมเนียมรายปี</p> <p><u>ความเห็นของคณะกรรมการตรวจสอบ</u></p> <p>เป็นรายการปกติ</p>	2,616,138.71	2,544,584.98	2,466,264.19
<p>รายการที่ 4</p> <p><u>ลักษณะรายการ</u></p> <p>โอนสิทธิรายได้เข้า KBSPIF</p>	206,012,841.06	199,239,504.36	182,056,762.52

รายการระหว่างกัน	มูลค่ารายการสิ้นสุดรอบปีบัญชี (บาท)		
	2565	2566	2567
<u>รายละเอียด</u> เป็นรายการปกติ <u>ความจำเป็น/ความสมเหตุสมผล</u> ต้นทุนทางการเงิน <u>ความเห็นของคณะกรรมการตรวจสอบ</u> เป็นรายการปกติ			
รายการที่ 5 <u>ลักษณะรายการ</u> รายได้เงินปันผล <u>รายละเอียด</u> เป็นรายการปกติ <u>ความจำเป็น/ความสมเหตุสมผล</u> รายได้จากการรับเงินปันผล <u>ความเห็นของคณะกรรมการตรวจสอบ</u> เป็นรายการปกติ	38,136,000.00	38,171,069.50	40,503,407.60
บจก.อ้อยและ น้ำตาลไทย			
รายการที่ 1 <u>ลักษณะรายการ</u> เงินกู้ยืมระยะสั้น <u>รายละเอียด</u> เป็นการดำเนินธุรกิจปกติ <u>ความจำเป็น/ความสมเหตุสมผล</u> บริษัทฯ ได้มีการกู้ยืมเงินจาก บจก.อ้อยและน้ำตาลไทย เพื่อมาใช้ในการดำเนินธุรกิจ ค่าบริการส่งออก <u>ความเห็นของคณะกรรมการตรวจสอบ</u> การกู้ยืมเงินเป็นไปตามความจำเป็นทางธุรกิจ และมีความสมเหตุสมผล	25,000,000.00	25,000,000.00	25,000,000.00
รายการที่ 2 <u>ลักษณะรายการ</u> ดอกเบี้ยจ่าย <u>รายละเอียด</u> เป็นรายการปกติ	602,876.71	945,376.72	1,053,767.13

รายการระหว่างกัน	มูลค่ารายการสิ้นสุดรอบปีบัญชี (บาท)		
	2565	2566	2567
<u>ความจำเป็น/ความสมเหตุสมผล</u> เป็นรายการปกติ <u>ความเห็นของคณะกรรมการตรวจสอบ</u> เป็นรายการปกติ			
รายการที่ 3 <u>ลักษณะรายการ</u> ดอกเบี้ยค้างจ่าย <u>รายละเอียด</u> เป็นรายการปกติ <u>ความจำเป็น/ความสมเหตุสมผล</u> เป็นรายการปกติ <u>ความเห็นของคณะกรรมการตรวจสอบ</u> เป็นรายการปกติ	190,068.49	197,945.21	189,212.34
รายการที่ 4 <u>ลักษณะรายการ</u> ค่าบริการส่งออก <u>รายละเอียด</u> เป็นรายการปกติ <u>ความจำเป็น/ความสมเหตุสมผล</u> เป็นรายการปกติ <u>ความเห็นของคณะกรรมการตรวจสอบ</u> เป็นรายการปกติ	1,059,888.52	1,219,450.89	523,806.28

9.2.4 ข้อมูลเกี่ยวกับทรัพย์สินที่มีการประเมินราคาและราคาประเมินประกอบการทำรายการระหว่างกัน

สามารถดูรายละเอียดได้ที่เอกสารแนบ 4 ทรัพย์สินที่ใช้ในการประกอบธุรกิจและรายละเอียดเกี่ยวกับรายการประเมินราคาทรัพย์สิน

ส่วนที่ 3 งบการเงิน

รายงานความรับผิดชอบของคณะกรรมการต่อรายงานทางการเงิน

รายงานความรับผิดชอบของคณะกรรมการบริษัทต่อรายงานทางการเงิน

คณะกรรมการบริษัท น้ำตาลครบุรี จำกัด (มหาชน) ได้ให้ความสำคัญอย่างยิ่งต่อหน้าที่และความรับผิดชอบในการปฏิบัติให้เป็นไปตามหลักการกำกับดูแลกิจการที่ดี คณะกรรมการบริษัทเป็นผู้รับผิดชอบต่อการเงินและงบการเงินรวมของบริษัทและบริษัทย่อย รวมถึงข้อมูลสารสนเทศทางการเงินที่ปรากฏในรายงานประจำปี งบการเงินรอบระยะเวลาตั้งแต่วันที่ 1 มกราคม 2567 ถึงวันที่ 31 ธันวาคม 2567 ที่จัดทำขึ้นตามมาตรฐานการบัญชีที่รับรองทั่วไปในประเทศไทย โดยได้มีการพิจารณาเลือกใช้นโยบายบัญชีที่เหมาะสมและถือปฏิบัติอย่างสม่ำเสมอ มีการใช้ดุลยพินิจอย่างระมัดระวังและประมาณการที่สมเหตุสมผลในการจัดทำ รวมทั้งมีการเปิดเผยข้อมูลสำคัญอย่างเพียงพอในหมายเหตุประกอบงบการเงิน และได้ผ่านการตรวจสอบและให้ความเห็นอย่างไม่มีเงื่อนไขจากผู้สอบบัญชีรับอนุญาตที่เป็นอิสระ งบการเงินจึงสะท้อนฐานะการเงิน และผลการดำเนินงานในรอบระยะเวลาตั้งแต่วันที่ 1 มกราคม 2567 ถึงวันที่ 31 ธันวาคม 2567 อย่างเป็นจริงและเป็นประโยชน์ต่อผู้ถือหุ้นและนักลงทุนทั่วไปได้อย่างโปร่งใส

คณะกรรมการบริษัทได้แต่งตั้งคณะกรรมการตรวจสอบและบริหารความเสี่ยง ซึ่งประกอบด้วยกรรมการที่เป็นอิสระเป็นผู้กำกับดูแลคุณภาพของรายงานทางการเงิน ประเมินระบบการควบคุมภายใน ระบบการบริหารความเสี่ยงและกระบวนการต่าง ๆ เพื่อการสนับสนุนข้อมูลและเอกสารทางการเงินให้มีประสิทธิภาพ เพื่อให้มีความมั่นใจได้ว่าการบันทึกข้อมูลทางบัญชีถูกต้อง ครบถ้วนทันเวลา และป้องกันมิให้เกิดการทุจริตหรือการดำเนินการที่ผิดปกติ ซึ่งความเห็นของคณะกรรมการตรวจสอบและบริหารความเสี่ยง เกี่ยวกับเรื่องนี้ปรากฏในหน้ารายงานคณะกรรมการตรวจสอบและบริหารความเสี่ยง ซึ่งแสดงไว้ในรายงานประจำปีฉบับนี้แล้ว คณะกรรมการบริษัทมีความเห็นว่า ระบบการควบคุมภายในของบริษัท สามารถสร้างความเชื่อมั่นอย่างมีเหตุผลต่อความเชื่อถือได้ของงบการเงินเฉพาะกิจการและงบการเงินรวมของบริษัท น้ำตาลครบุรี จำกัด (มหาชน) และบริษัทย่อย ณ วันที่ 31 ธันวาคม 2567

นายสุเทพ วงศ์วรเศรษฐ
ประธานกรรมการ

นายถกล ถวิลเดิมทรัพย์
ประธานกรรมการบริหาร

รายงานของผู้สอบบัญชีอนุญาต

บริษัท น้ำตาลกรบุรี จำกัด (มหาชน) และบริษัทย่อย
รายงาน และ งบการเงินรวมและงบการเงินเฉพาะกิจการ
31 ธันวาคม 2567

รายงานของผู้สอบบัญชีรับอนุญาต

เสนอต่อผู้ถือหุ้นของบริษัท น้ำตาลครบุรี จำกัด (มหาชน)

ความเห็น

ข้าพเจ้าได้ตรวจสอบงบการเงินรวมของบริษัท น้ำตาลครบุรี จำกัด (มหาชน) และบริษัทย่อย (กลุ่มบริษัท) ซึ่งประกอบด้วยงบฐานะการเงินรวม ณ วันที่ 31 ธันวาคม 2567 งบกำไรขาดทุนเบ็ดเสร็จรวม งบการเปลี่ยนแปลงส่วนของผู้ถือหุ้นรวมและงบกระแสเงินสดรวมสำหรับปีสิ้นสุดวันเดียวกัน และหมายเหตุประกอบงบการเงินรวม รวมถึงหมายเหตุสรุปนโยบายการบัญชีที่มีสาระสำคัญ และได้ตรวจสอบงบการเงินเฉพาะกิจการของบริษัท น้ำตาลครบุรี จำกัด (มหาชน) ด้วยเช่นกัน (รวมเรียกว่า “งบการเงิน”)

ข้าพเจ้าเห็นว่างบการเงินข้างต้นนี้แสดงฐานะการเงิน ณ วันที่ 31 ธันวาคม 2567 ผลการดำเนินงานและกระแสเงินสดสำหรับปีสิ้นสุดวันเดียวกันของบริษัท น้ำตาลครบุรี จำกัด (มหาชน) และบริษัทย่อย และเฉพาะของบริษัท น้ำตาลครบุรี จำกัด (มหาชน) โดยถูกต้องตามที่ควรในสาระสำคัญตามมาตรฐานการรายงานทางการเงิน

เกณฑ์ในการแสดงความเห็น

ข้าพเจ้าได้ปฏิบัติงานตรวจสอบตามมาตรฐานการสอบบัญชี ความรับผิดชอบของข้าพเจ้าได้กล่าวไว้ในวรรค ความรับผิดชอบของผู้สอบบัญชีต่อการตรวจสอบงบการเงินในรายงานของข้าพเจ้า ข้าพเจ้ามีความเป็นอิสระจากกลุ่มบริษัทตามประมวลจริยบรรณของผู้ประกอบวิชาชีพบัญชี รวมถึงมาตรฐานเรื่องความเป็นอิสระ ที่กำหนดโดยสภาวิชาชีพบัญชี (ประมวลจริยบรรณของผู้ประกอบวิชาชีพบัญชี) ในส่วนที่เกี่ยวข้องกับการตรวจสอบงบการเงิน และข้าพเจ้าได้ปฏิบัติตามความรับผิดชอบด้านจริยบรรณอื่นๆตามประมวลจริยบรรณของผู้ประกอบวิชาชีพบัญชี ข้าพเจ้าเชื่อว่าหลักฐานการสอบบัญชีที่ข้าพเจ้าได้รับเพียงพอและเหมาะสมเพื่อใช้เป็นเกณฑ์ในการแสดงความเห็นของข้าพเจ้า

เรื่องสำคัญในการตรวจสอบ

เรื่องสำคัญในการตรวจสอบคือเรื่องต่าง ๆ ที่มีนัยสำคัญที่สุดตามดุลยพินิจของผู้ประกอบวิชาชีพของข้าพเจ้า ในการตรวจสอบงบการเงินสำหรับงวดปัจจุบัน ข้าพเจ้าได้นำเรื่องเหล่านี้มาพิจารณาในบริบทของการ ตรวจสอบงบการเงินโดยรวมและในการแสดงความเห็นของข้าพเจ้า ทั้งนี้ข้าพเจ้าไม่ได้แสดงความเห็น แยกต่างหากสำหรับเรื่องเหล่านี้

ข้าพเจ้าได้ปฏิบัติงานตามความรับผิดชอบที่ได้กล่าวไว้ในวรรคความรับผิดชอบของผู้สอบบัญชีต่อการตรวจสอบ งบการเงินในรายงานของข้าพเจ้า ซึ่งได้รวมความรับผิดชอบที่เกี่ยวกับเรื่องเหล่านี้ด้วย การปฏิบัติงานของข้าพเจ้าได้ รวมวิธีการตรวจสอบที่ออกแบบมาเพื่อตอบสนองต่อการประเมินความเสี่ยงจากการแสดงข้อมูลที่ขัดต่อข้อเท็จจริง อันเป็นสาระสำคัญในงบการเงิน ผลของวิธีการตรวจสอบของข้าพเจ้าซึ่งได้รวมวิธีการตรวจสอบสำหรับเรื่องเหล่านี้ ด้วยได้ใช้เป็นเกณฑ์ในการแสดงความเห็นของข้าพเจ้าต่องบการเงินโดยรวม

เรื่องสำคัญในการตรวจสอบพร้อมวิธีการตรวจสอบมีดังนี้

ค่าเพื่อผลขาดทุนด้านเครดิตที่คาดว่าจะเกิดขึ้นของลูกหนี้ชาวไร่ส่งเสริมปลูกอ้อย

ตามที่กล่าวไว้ในหมายเหตุประกอบงบการเงินข้อ 10 การประมาณค่าเพื่อผลขาดทุนด้านเครดิตที่คาดว่าจะเกิดขึ้น ของลูกหนี้ชาวไร่ส่งเสริมปลูกอ้อยนั้นต้องอาศัยข้อสมมติบางประการ ดังนั้นผู้บริหารจำเป็นต้องใช้ดุลยพินิจ อย่างสูงในการพิจารณาข้อสมมติดังกล่าวสำหรับการประมาณการผลขาดทุนด้านเครดิตที่คาดว่าจะเกิดขึ้น ดังนั้น อาจทำให้เกิดความเสี่ยงเกี่ยวกับมูลค่าของค่าเพื่อผลขาดทุนด้านเครดิตที่คาดว่าจะเกิดขึ้นของลูกหนี้ชาวไร่ ส่งเสริมปลูกอ้อย

วิธีการตรวจสอบที่สำคัญของข้าพเจ้า รวมหัวข้อ ดังต่อไปนี้

- ประเมินระบบการควบคุมภายในที่เกี่ยวกับลูกหนี้ชาวไร่ส่งเสริมปลูกอ้อย และทำความเข้าใจเกี่ยวกับ เกณฑ์ในการพิจารณาและการคำนวณค่าเพื่อผลขาดทุนด้านเครดิตที่คาดว่าจะเกิดขึ้นของลูกหนี้ชาวไร่ ส่งเสริมปลูกอ้อย รวมถึงสอบทานความสม่ำเสมอของการใช้เกณฑ์ดังกล่าว
- ประเมินและสอบทานข้อมูลหลักกับแหล่งที่มาของข้อมูลเหล่านั้น
- วิเคราะห์เปรียบเทียบข้อสมมติที่บริษัทฯ ใช้กับข้อมูลในอดีตและ/หรือกับแหล่งข้อมูลภายนอก
- ทดสอบการคำนวณค่าเพื่อผลขาดทุนด้านเครดิตที่คาดว่าจะเกิดขึ้นของลูกหนี้ชาวไร่ส่งเสริมปลูกอ้อย

ข้อมูลอื่น

ผู้บริหารเป็นผู้รับผิดชอบต่อข้อมูลอื่น ซึ่งรวมถึงข้อมูลที่อยู่ในรายงานประจำปีของกลุ่มบริษัท (แต่ไม่รวมถึงงบการเงินและรายงานของผู้สอบบัญชีที่แสดงอยู่ในรายงานนั้น) ซึ่งคาดว่าจะถูกจัดเตรียมให้กับข้าพเจ้าภายหลังวันที่ในรายงานของผู้สอบบัญชีนี้

ความเห็นของข้าพเจ้าต่องบการเงินไม่ครอบคลุมถึงข้อมูลอื่นและข้าพเจ้าไม่ได้ให้ข้อสรุปในลักษณะการให้ความเชื่อมั่นในรูปแบบใด ๆ ต่อข้อมูลอื่นนั้น

ความรับผิดชอบของข้าพเจ้าที่เกี่ยวข้องกับการตรวจสอบงบการเงินคือ การอ่านและพิจารณาว่าข้อมูลอื่นนั้นมีความขัดแย้งที่มีสาระสำคัญกับงบการเงินหรือกับความรู้ที่ได้รับจากการตรวจสอบของข้าพเจ้าหรือไม่ หรือปรากฏว่าข้อมูลอื่นแสดงขัดต่อข้อเท็จจริงอันเป็นสาระสำคัญหรือไม่

เมื่อข้าพเจ้าได้อ่านรายงานประจำปีของกลุ่มบริษัทตามที่กล่าวข้างต้นแล้ว และหากสรุปได้ว่าการแสดงข้อมูลที่ขัดต่อข้อเท็จจริงอันเป็นสาระสำคัญ ข้าพเจ้าจะสื่อสารเรื่องดังกล่าวให้ผู้มีหน้าที่ในการกำกับดูแลทราบเพื่อให้มีการดำเนินการแก้ไขที่เหมาะสมต่อไป

ความรับผิดชอบของผู้บริหารและผู้มีหน้าที่ในการกำกับดูแลต่องบการเงิน

ผู้บริหารมีหน้าที่รับผิดชอบในการจัดทำและนำเสนองบการเงินเหล่านี้โดยถูกต้องตามที่ควรตามมาตรฐานการรายงานทางการเงิน และรับผิดชอบเกี่ยวกับการควบคุมภายในที่ผู้บริหารพิจารณาว่าจำเป็นเพื่อให้สามารถจัดทำงบการเงินที่ปราศจากการแสดงข้อมูลที่ขัดต่อข้อเท็จจริงอันเป็นสาระสำคัญไม่ว่าจะเกิดจากการทุจริตหรือข้อผิดพลาด

ในการจัดทำงบการเงิน ผู้บริหารรับผิดชอบในการประเมินความสามารถของกลุ่มบริษัทในการดำเนินงานต่อเนื่อง การเปิดเผยเรื่องที่เกี่ยวข้องกับการดำเนินงานต่อเนื่องในกรณีที่มีเรื่องดังกล่าว และการใช้เกณฑ์การบัญชีสำหรับกิจการที่ดำเนินงานต่อเนื่องเว้นแต่ผู้บริหารมีความตั้งใจที่จะเลิกกลุ่มบริษัทหรือหยุดดำเนินงานหรือไม่สามารถดำเนินงานต่อเนื่องอีกต่อไปได้

ผู้มีหน้าที่ในการกำกับดูแลมีหน้าที่ในการกำกับดูแลกระบวนการในการจัดทำรายงานทางการเงินของกลุ่มบริษัท

ความรับผิดชอบของผู้สอบบัญชีต่อการตรวจสอบงบการเงิน

การตรวจสอบของข้าพเจ้ามีวัตถุประสงค์เพื่อให้ได้ความเชื่อมั่นอย่างสมเหตุสมผลว่างบการเงินโดยรวมปราศจากการแสดงข้อมูลที่ขัดต่อข้อเท็จจริงอันเป็นสาระสำคัญหรือไม่ ไม่ว่าจะเกิดจากการทุจริตหรือข้อผิดพลาด และเสนอรายงานของผู้สอบบัญชีซึ่งรวมความเห็นของข้าพเจ้าอยู่ด้วย ความเชื่อมั่นอย่างสมเหตุสมผลคือความเชื่อมั่นในระดับสูงแต่ไม่ได้เป็นการรับประกันว่าการปฏิบัติงานตรวจสอบตามมาตรฐานการสอบบัญชีจะสามารถตรวจพบข้อมูลที่ขัดต่อข้อเท็จจริงอันเป็นสาระสำคัญที่มีอยู่ได้เสมอไป ข้อมูลที่ขัดต่อข้อเท็จจริงอาจเกิดจากการทุจริตหรือข้อผิดพลาดและถือว่ามีสาระสำคัญเมื่อคาดการณ์อย่างสมเหตุสมผลได้ว่ารายการที่ขัดต่อข้อเท็จจริงแต่ละรายการหรือทุกรายการรวมกันจะมีผลต่อการตัดสินใจทางเศรษฐกิจของผู้ใช้งบการเงินจากการใช้งบการเงินเหล่านี้

ในการตรวจสอบของข้าพเจ้าตามมาตรฐานการสอบบัญชี ข้าพเจ้าใช้ดุลยพินิจและการสังเกตและสงสัยเยี่ยงผู้ประกอบวิชาชีพตลอดการตรวจสอบ และข้าพเจ้าได้ปฏิบัติงานดังต่อไปนี้ด้วย

- ระบุและประเมินความเสี่ยงจากการแสดงข้อมูลที่ขัดต่อข้อเท็จจริงอันเป็นสาระสำคัญในงบการเงิน ไม่ว่าจะเกิดจากการทุจริตหรือข้อผิดพลาด ออกแบบและปฏิบัติงานตามวิธีการตรวจสอบเพื่อตอบสนองต่อความเสี่ยงเหล่านั้น และได้หลักฐานการสอบบัญชีที่เพียงพอและเหมาะสมเพื่อเป็นเกณฑ์ในการแสดงความเห็นของข้าพเจ้า ความเสี่ยงที่ไม่พบข้อมูลที่ขัดต่อข้อเท็จจริงอันเป็นสาระสำคัญซึ่งเป็นผลมาจากการทุจริตจะสูงกว่าความเสี่ยงที่เกิดจากข้อผิดพลาด เนื่องจากการทุจริตอาจเกี่ยวกับการสมรู้ร่วมคิด การปลอมแปลงเอกสารหลักฐาน การตั้งใจละเว้นการแสดงผล การแสดงผลที่ไม่ตรงตามข้อเท็จจริงหรือการแทรกแซงการควบคุมภายใน
- ทำความเข้าใจเกี่ยวกับระบบการควบคุมภายในที่เกี่ยวข้องกับการตรวจสอบ เพื่อออกแบบวิธีการตรวจสอบให้เหมาะสมกับสถานการณ์ แต่ไม่ใช่เพื่อวัตถุประสงค์ในการแสดงความเห็นต่อความมีประสิทธิภาพของการควบคุมภายในของกลุ่มบริษัท
- ประเมินความเหมาะสมของนโยบายการบัญชีที่ผู้บริหารใช้และความสมเหตุสมผลของประมาณการทางบัญชีและการเปิดเผยข้อมูลที่เกี่ยวข้องที่ผู้บริหารจัดทำ

- สรุปลักษณะเกี่ยวกับความเหมาะสมของการใช้เกณฑ์การบัญชีสำหรับกิจการที่ดำเนินงานต่อเนื่องของผู้บริหาร และสรุปจากหลักฐานการสอบบัญชีที่ได้รับว่ามีความไม่แน่นอนที่มีสาระสำคัญเกี่ยวกับเหตุการณ์หรือสถานการณ์ที่อาจเป็นเหตุให้เกิดข้อสงสัยอย่างมีนัยสำคัญต่อความสามารถของกลุ่มบริษัทในการดำเนินงานต่อเนื่องหรือไม่ หากข้าพเจ้าได้ข้อสรุปว่ามีความไม่แน่นอนที่มีสาระสำคัญ ข้าพเจ้าจะต้องให้ข้อสังเกตไว้ในรายงานของผู้สอบบัญชีของข้าพเจ้าถึงการเปิดเผยข้อมูลที่เกี่ยวข้องในงบการเงิน หรือหากเห็นว่าการเปิดเผยข้อมูลดังกล่าวไม่เพียงพอ ข้าพเจ้าจะแสดงความเห็นที่เปลี่ยนแปลงไป ข้อสรุปของข้าพเจ้าขึ้นอยู่กับหลักฐานการสอบบัญชีที่ได้รับจนถึงวันที่ในรายงานของผู้สอบบัญชีของข้าพเจ้า อย่างไรก็ตาม เหตุการณ์หรือสถานการณ์ในอนาคตอาจเป็นเหตุให้กลุ่มบริษัทต้องหยุดการดำเนินงานต่อเนื่องได้
- ประเมินการนำเสนอ โครงสร้างและเนื้อหาของงบการเงินโดยรวม รวมถึงการเปิดเผยข้อมูลที่เกี่ยวข้องตลอดจนประเมินว่างบการเงินแสดงรายการและเหตุการณ์ที่เกิดขึ้น โดยถูกต้องตามที่ควรหรือไม่
- รวบรวมเอกสารหลักฐานการสอบบัญชีที่เหมาะสมอย่างเพียงพอเกี่ยวกับข้อมูลทางการเงินของกิจการ หรือของกิจกรรมทางธุรกิจภายในกลุ่มกิจการเพื่อแสดงความเห็นต่องบการเงินรวม ข้าพเจ้ารับผิดชอบต่อการกำหนดแนวทาง การควบคุมดูแล และการปฏิบัติงานตรวจสอบกลุ่มกิจการ ข้าพเจ้าเป็นผู้รับผิดชอบ แต่เพียงผู้เดียวต่อความเห็นของข้าพเจ้า

ข้าพเจ้าได้สื่อสารกับผู้มีส่วนได้เสียในการกำกับดูแลในเรื่องต่าง ๆ ซึ่งรวมถึงขอบเขตและช่วงเวลาของการตรวจสอบตามที่ได้วางแผนไว้ ประเด็นที่มีนัยสำคัญที่พบจากการตรวจสอบ รวมถึงข้อบกพร่องที่มีนัยสำคัญในระบบการควบคุมภายในหากข้าพเจ้าได้พบในระหว่างการตรวจสอบของข้าพเจ้า

ข้าพเจ้าได้ให้คำรับรองแก่ผู้มีส่วนได้เสียในการกำกับดูแลว่าข้าพเจ้าได้ปฏิบัติตามข้อกำหนดจรรยาบรรณที่เกี่ยวข้องกับความเป็นอิสระและได้สื่อสารกับผู้มีส่วนได้เสียในการกำกับดูแลเกี่ยวกับความสัมพันธ์ทั้งหมดตลอดจนเรื่องอื่นซึ่งข้าพเจ้าเชื่อว่ามีเหตุผลที่บุคคลภายนอกอาจพิจารณาว่ากระทบต่อความเป็นอิสระ และการดำเนินการเพื่อจัดอุปสรรคหรือมาตรการป้องกันของข้าพเจ้า (ถ้ามี)

จากเรื่องทั้งหลายที่สื่อสารกับผู้มีหน้าที่ในการกำกับดูแล ข้าพเจ้าได้พิจารณาเรื่องต่าง ๆ ที่มีนัยสำคัญที่สุดในการตรวจสอบงบการเงินในงวดปัจจุบันและกำหนดเป็นเรื่องสำคัญในการตรวจสอบ ข้าพเจ้าได้อธิบายเรื่องเหล่านี้ไว้ในรายงานของผู้สอบบัญชี เว้นแต่กฎหมายหรือข้อบังคับห้ามไม่ให้เปิดเผยเรื่องดังกล่าวต่อสาธารณะ หรือในสถานการณ์ที่ยากที่จะเกิดขึ้น ข้าพเจ้าพิจารณาว่าไม่ควรสื่อสารเรื่องดังกล่าวในรายงานของข้าพเจ้าเพราะการกระทำดังกล่าวสามารถคาดการณ์ได้อย่างสมเหตุสมผลว่าจะมีผลกระทบในทางลบมากกว่าผลประโยชน์ที่ผู้มีส่วนได้เสียสาธารณะจะได้จากการสื่อสารดังกล่าว

ข้าพเจ้าเป็นผู้รับผิดชอบงานสอบบัญชีและการนำเสนอรายงานฉบับนี้

พิมพ์ใจ มานิตขจรกิจ

ผู้สอบบัญชีรับอนุญาต เลขทะเบียน 4521

บริษัท สำนักงาน อีวาย จำกัด

กรุงเทพฯ: 24 กุมภาพันธ์ 2568

งบการเงิน

บริษัท น้ำตาลครบุรี จำกัด (มหาชน) และบริษัทย่อย
งบฐานะการเงิน
ณ วันที่ 31 ธันวาคม 2567

(หน่วย: บาท)

	หมายเหตุ	งบการเงินรวม		งบการเงินเฉพาะกิจการ	
		2567	2566	2567	2566
สินทรัพย์					
สินทรัพย์หมุนเวียน					
เงินสดและรายการเทียบเท่าเงินสด	8	107,158,587	189,548,077	77,111,163	165,902,129
ลูกหนี้การค้าและลูกหนี้อื่น	7, 9	375,487,044	650,116,252	601,630,291	791,117,515
ลูกหนี้ชาวไร่ส่งเสริมปลูกอ้อย - ส่วนที่จะได้รับชำระภายในหนึ่งปี	10	678,677,611	779,463,753	678,677,611	779,463,753
เงินให้กู้ยืมระยะสั้นแก่กิจการที่เกี่ยวข้องกัน	7	-	-	2,500,000	7,500,000
สินค้าคงเหลือ	11	2,121,222,024	1,736,328,685	2,007,759,596	1,636,664,122
สินทรัพย์ตราสารอนุพันธ์ทางการเงินหมุนเวียน	38	22,864,546	282,250,451	22,864,546	282,250,451
เงินจ่ายล่วงหน้าค่ากากน้ำตาลและค่าไม้สับ		26,774,906	61,207,048	-	-
สินทรัพย์ภาษีเงินได้ของงวดปัจจุบัน		52,197,751	11,073,862	42,571,640	800,322
สินทรัพย์หมุนเวียนอื่น	12	106,754,300	185,749,600	66,016,830	141,046,093
รวมสินทรัพย์หมุนเวียน		3,491,136,769	3,895,737,728	3,499,131,677	3,804,744,385
สินทรัพย์ไม่หมุนเวียน					
เงินลงทุนในการร่วมค้า	13	7,473,112	7,307,421	4,900,000	4,900,000
เงินลงทุนในบริษัทย่อย	14	-	-	789,228,665	789,228,665
เงินลงทุนระยะยาวในตราสารทุนอื่น	15	382,640,736	419,953,018	382,640,736	419,953,018
ลูกหนี้ชาวไร่ส่งเสริมปลูกอ้อย - ส่วนที่จะได้รับชำระเกินหนึ่งปี	10	319,978,800	140,208,436	319,978,800	140,208,436
ที่ดิน อาคารและอุปกรณ์	16	7,517,903,059	7,831,186,048	4,806,989,170	5,040,812,088
สินทรัพย์สิทธิการใช้	20	281,213,166	272,533,483	274,135,216	263,299,678
สินทรัพย์ไม่มีตัวตน	17	108,101,986	111,717,913	9,449,197	7,410,560
เงินจ่ายล่วงหน้าค่าซื้อสินทรัพย์		4,998,238	8,611,746	4,875,000	7,464,625
สินทรัพย์ภาษีเงินได้รอการตัดบัญชี	30.1	8,555,153	-	-	-
สินทรัพย์ไม่หมุนเวียนอื่น		95,579,460	113,397,030	90,084,669	113,294,831
รวมสินทรัพย์ไม่หมุนเวียน		8,726,443,710	8,904,915,095	6,682,281,453	6,786,571,901
รวมสินทรัพย์		12,217,580,479	12,800,652,823	10,181,413,130	10,591,316,286

หมายเหตุประกอบงบการเงินเป็นส่วนหนึ่งของงบการเงินนี้

บริษัท น้ำตาลครบุรี จำกัด (มหาชน) และบริษัทย่อย
งบฐานะการเงิน (ต่อ)
ณ วันที่ 31 ธันวาคม 2567

(หน่วย: บาท)

	หมายเหตุ	งบการเงินรวม		งบการเงินเฉพาะกิจการ	
		2567	2566	2567	2566
หนี้สินและส่วนของผู้ถือหุ้น					
หนี้สินหมุนเวียน					
เงินกู้ยืมระยะสั้นจากธนาคาร	18	974,920,919	1,020,545,532	974,920,919	1,020,545,532
เงินกู้ยืมระยะสั้นจากกิจการที่เกี่ยวข้องกัน	7	25,000,000	25,000,000	1,421,500,000	1,136,200,000
เจ้าหนี้การค้าและเจ้าหนี้อื่น	7, 19	1,142,027,387	1,470,725,367	1,350,651,346	1,644,149,962
เงินรับล่วงหน้าค่าสินค้า		161,075,792	293,006,878	140,075,792	292,994,007
เงินกู้ยืมระยะยาวจากธนาคารที่ถึงกำหนดชำระภายในหนึ่งปี	21	441,425,897	499,313,049	338,668,988	429,520,496
หนี้สินตามสัญญาเช่าที่ถึงกำหนดชำระภายในหนึ่งปี	20	84,806,281	65,931,287	80,090,382	62,924,982
หนี้สินตามสัญญาโอนผลประโยชน์จากการประกอบกิจการไฟฟ้า ที่ถึงกำหนดชำระภายในหนึ่งปี	22	76,601,313	78,877,877	-	-
ภาษีเงินได้ค้างจ่าย		13,905,967	1,320,206	-	-
เจ้าหนี้สำนักงานกองทุนอ้อยและน้ำตาลทราย		90,097,598	109,052,719	90,097,598	109,052,719
หนี้สินตราสารอนุพันธ์ทางการเงินหมุนเวียน	38	44,292,092	64,260,904	44,268,954	63,894,576
หนี้สินหมุนเวียนอื่น		53,817,882	51,917,718	13,556,222	13,586,965
รวมหนี้สินหมุนเวียน		3,107,971,128	3,679,951,537	4,453,830,201	4,772,869,239
หนี้สินไม่หมุนเวียน					
เงินกู้ยืมระยะยาวจากธนาคาร - สุทธิจากส่วนที่ถึงกำหนด ชำระภายในหนึ่งปี	21	1,798,314,003	2,155,089,900	1,312,947,735	1,601,616,723
หนี้สินตามสัญญาเช่า - สุทธิจากส่วนที่ถึงกำหนด ชำระภายในหนึ่งปี	20	145,351,658	172,336,071	143,916,308	166,260,621
หนี้สินตามสัญญาโอนผลประโยชน์จากการประกอบกิจการไฟฟ้า - สุทธิจากส่วนที่ถึงกำหนดชำระภายในหนึ่งปี	22	2,309,486,201	2,386,087,514	-	-
สำรองผลประโยชน์ระยะยาวของพนักงาน	23	58,239,373	54,640,623	52,067,677	48,836,464
หนี้สินภาษีเงินได้รอการตัดบัญชี	30.1	29,415,517	59,883,303	29,415,517	66,815,232
รวมหนี้สินไม่หมุนเวียน		4,340,806,752	4,828,037,411	1,538,347,237	1,883,529,040
รวมหนี้สิน		7,448,777,880	8,507,988,948	5,992,177,438	6,656,398,279

หมายเหตุประกอบงบการเงินเป็นส่วนหนึ่งของงบการเงินนี้

บริษัท น้ำตาลนครบุรี จำกัด (มหาชน) และบริษัทย่อย
งบฐานะการเงิน (ต่อ)
ณ วันที่ 31 ธันวาคม 2567

		(หน่วย: บาท)			
		งบการเงินรวม		งบการเงินเฉพาะกิจการ	
หมายเหตุ		2567	2566	2567	2566
ส่วนของผู้ถือหุ้น					
ทุนเรือนหุ้น					
ทุนจดทะเบียน					
หุ้นสามัญ 600,000,000 หุ้น มูลค่าหุ้นละ 1 บาท		600,000,000	600,000,000	600,000,000	600,000,000
ทุนออกจำหน่ายและชำระเต็มมูลค่าแล้ว					
หุ้นสามัญ 600,000,000 หุ้น มูลค่าหุ้นละ 1 บาท		600,000,000	600,000,000	600,000,000	600,000,000
ส่วนเกินมูลค่าหุ้นสามัญ		2,230,175,000	2,230,175,000	2,230,175,000	2,230,175,000
กำไรสะสม					
จัดสรรแล้ว					
สำรองตามกฎหมาย	25	60,000,000	60,000,000	60,000,000	60,000,000
สำรองหุ้นสามัญซื้อคืน	24	2,251,772	-	2,251,772	-
ยังไม่ได้จัดสรร		1,936,806,309	1,228,872,870	1,353,536,012	867,145,794
หุ้นสามัญซื้อคืน	24	(2,251,772)	-	(2,251,772)	-
องค์ประกอบอื่นของส่วนของผู้ถือหุ้น		(58,178,710)	173,616,005	(54,475,320)	177,597,213
รวมส่วนของผู้ถือหุ้น		4,768,802,599	4,292,663,875	4,189,235,692	3,934,918,007
รวมหนี้สินและส่วนของผู้ถือหุ้น		12,217,580,479	12,800,652,823	10,181,413,130	10,591,316,286
		-	-	-	-

หมายเหตุประกอบงบการเงินเป็นส่วนหนึ่งของงบการเงินนี้

.....

กรรมการ

.....

บริษัท น้ำตาลครบุรี จำกัด (มหาชน) และบริษัทย่อย
งบกำไรขาดทุนเบ็ดเสร็จ
สำหรับปีสิ้นสุดวันที่ 31 ธันวาคม 2567

(หน่วย: บาท)

	หมายเหตุ	งบการเงินรวม		งบการเงินเฉพาะกิจการ	
		2567	2566	2567	2566
กำไรขาดทุน:					
รายได้					
รายได้จากการขาย	26	11,806,165,837	12,467,995,653	11,266,464,516	11,188,909,395
รายได้จากการให้บริการ	26	67,174,766	83,432,374	51,857,426	84,470,181
รายได้อื่น		56,025,354	63,414,390	64,596,474	65,549,197
กำไรจากอัตราแลกเปลี่ยน		15,188,713	63,899,037	13,471,925	63,753,471
เงินปันผลรับ	14, 15	40,853,347	38,521,000	145,853,341	198,521,000
รวมรายได้		11,985,408,017	12,717,262,454	11,542,243,682	11,601,203,244
ค่าใช้จ่าย					
ต้นทุนขาย		9,448,835,660	10,113,131,064	9,602,688,447	9,553,810,458
ต้นทุนการให้บริการ		107,003,538	138,175,439	90,194,435	133,154,343
ค่าใช้จ่ายในการขายและจัดจำหน่าย		431,964,132	505,613,377	394,420,815	498,384,490
ค่าใช้จ่ายในการบริหาร		434,664,311	434,945,694	322,135,972	302,613,333
โอนกลับขาดทุนจากการด้อยค่าของสินทรัพย์ทางการเงิน		(19,535,205)	(26,529,448)	(19,535,205)	(26,529,448)
ขาดทุนจากการเปลี่ยนแปลงมูลค่าสุทธิธรรม					
ของสัญญาซื้อขายน้ำตาลล่วงหน้า		13,868,514	134,440,265	13,868,514	134,440,265
รวมค่าใช้จ่าย		10,416,800,950	11,299,776,391	10,403,772,978	10,595,873,441
กำไรจากการดำเนินงาน		1,568,607,067	1,417,486,063	1,138,470,704	1,005,329,803
ส่วนแบ่งกำไรจากเงินลงทุนในการร่วมค้า	13.2	165,690	2,359,490	-	-
รายได้ทางการเงิน	27	60,159,963	47,238,904	60,058,689	47,528,900
ต้นทุนทางการเงิน	28	(382,344,678)	(391,704,201)	(201,201,497)	(180,011,691)
กำไรก่อนค่าใช้จ่ายภาษีเงินได้		1,246,588,042	1,075,380,256	997,327,896	872,847,012
ค่าใช้จ่ายภาษีเงินได้	30.2	(206,407,836)	(120,765,184)	(178,690,911)	(99,900,354)
กำไรสำหรับปี		1,040,180,206	954,615,072	818,636,985	772,946,658

หมายเหตุประกอบงบการเงินเป็นส่วนหนึ่งของงบการเงินนี้

บริษัท น้ำตาลครบุรี จำกัด (มหาชน) และบริษัทย่อย
งบกำไรขาดทุนเบ็ดเสร็จ (ต่อ)
สำหรับปีสิ้นสุดวันที่ 31 ธันวาคม 2567

(หน่วย: บาท)

หมายเหตุ	งบการเงินรวม		งบการเงินเฉพาะกิจการ	
	2567	2566	2567	2566
กำไรขาดทุนเบ็ดเสร็จอื่น:				
รายการที่จะถูกบันทึกในส่วนของกำไรหรือขาดทุนในภายหลัง				
กำไร (ขาดทุน) จากการป้องกันความเสี่ยงกระแสเงินสด				
- สุทธิจากภาษีเงินได้	(197,686,395)	229,079,176	(197,964,213)	229,614,691
รายการที่จะถูกบันทึกในส่วนของกำไรหรือขาดทุนในภายหลัง				
- สุทธิจากภาษีเงินได้	(197,686,395)	229,079,176	(197,964,213)	229,614,691
รายการที่จะไม่ถูกบันทึกในส่วนของกำไรหรือขาดทุนในภายหลัง				
ขาดทุนจากเงินลงทุนระยะยาวในตราสารทุนอื่นที่กำหนดให้				
วัดมูลค่าสุทธิกรรมผ่านกำไรขาดทุนเบ็ดเสร็จอื่น - สุทธิจากภาษีเงินได้	(34,108,320)	(78,113,556)	(34,108,320)	(78,113,556)
รายการที่จะไม่ถูกบันทึกในส่วนของกำไรหรือขาดทุนในภายหลัง				
- สุทธิจากภาษีเงินได้	(34,108,320)	(78,113,556)	(34,108,320)	(78,113,556)
กำไรขาดทุนเบ็ดเสร็จอื่นสำหรับปี	(231,794,715)	150,965,620	(232,072,533)	151,501,135
กำไรขาดทุนเบ็ดเสร็จรวมสำหรับปี	808,385,491	1,105,580,692	586,564,452	924,447,793
กำไรต่อหุ้น	32			
กำไรต่อหุ้นขั้นพื้นฐาน				
กำไรสำหรับปี	1.73	1.59	1.36	1.29

หมายเหตุประกอบงบการเงินเป็นส่วนหนึ่งของงบการเงินนี้

บริษัท น้ำตาลบุรี จำกัด (มหาชน) และบริษัทย่อย
งบการเปลี่ยนแปลงส่วนของผู้ถือหุ้น
สำหรับปีสิ้นสุดวันที่ 31 ธันวาคม 2567

(หน่วย: บาท)

งบการเงินรวม											
							องค์ประกอบอื่นของส่วนของผู้ถือหุ้น				
							กำไรขาดทุนเบ็ดเสร็จอื่น				
							กำไร (ขาดทุน)	กำไร (ขาดทุน) จาก	ส่วนต่ำกว่าทุนจาก	รวม	รวม
							จากการป้องกัน	การวัดมูลค่ายุติธรรม	การรวมธุรกิจภายใต้	องค์ประกอบอื่น	
							ความเสี่ยง	เงินลงทุนระยะยาว	การควบคุมเดียวกัน	ของส่วนของผู้ถือหุ้น	ส่วนของผู้ถือหุ้น
หมายเหตุ	ทุนเรือนหุ้นที่ออก และชำระแล้ว	ส่วนเกิน มูลค่าหุ้นสามัญ	กำไรสะสม			หุ้นสามัญซื้อคืน	กระแสเงินสด	ในตราสารทุนอื่น	การควบคุมเดียวกัน	ของส่วนของผู้ถือหุ้น	ส่วนของผู้ถือหุ้น
			จัดสรรแล้ว -								
			สำรองตามกฎหมาย	สำรองหุ้นสามัญซื้อคืน	ยังไม่ได้จัดสรร						
ยอดคงเหลือ ณ วันที่ 1 มกราคม 2566	600,000,000	2,230,175,000	60,000,000	-	574,254,198	-	(13,984,735)	40,320,000	(3,684,880)	22,650,385	3,487,079,583
กำไรสำหรับปี	-	-	-	-	954,615,072	-	-	-	-	-	954,615,072
กำไรขาดทุนเบ็ดเสร็จอื่นสำหรับปี	-	-	-	-	-	-	229,079,176	(78,113,556)	-	150,965,620	150,965,620
กำไรขาดทุนเบ็ดเสร็จรวมสำหรับปี	-	-	-	-	954,615,072	-	229,079,176	(78,113,556)	-	150,965,620	1,105,580,692
เงินปันผลจ่าย	-	-	-	-	(299,996,400)	-	-	-	-	-	(299,996,400)
ยอดคงเหลือ ณ วันที่ 31 ธันวาคม 2566	600,000,000	2,230,175,000	60,000,000	-	1,228,872,870	-	215,094,441	(37,793,556)	(3,684,880)	173,616,005	4,292,663,875
ยอดคงเหลือ ณ วันที่ 1 มกราคม 2567	600,000,000	2,230,175,000	60,000,000	-	1,228,872,870	-	215,094,441	(37,793,556)	(3,684,880)	173,616,005	4,292,663,875
กำไรสำหรับปี	-	-	-	-	1,040,180,206	-	-	-	-	-	1,040,180,206
กำไรขาดทุนเบ็ดเสร็จอื่นสำหรับปี	-	-	-	-	-	-	(197,686,395)	(34,108,320)	-	(231,794,715)	(231,794,715)
กำไรขาดทุนเบ็ดเสร็จรวมสำหรับปี	-	-	-	-	1,040,180,206	-	(197,686,395)	(34,108,320)	-	(231,794,715)	808,385,491
หุ้นสามัญซื้อคืน	-	-	-	-	-	(2,251,772)	-	-	-	-	(2,251,772)
สำรองหุ้นสามัญซื้อคืน	-	-	-	2,251,772	(2,251,772)	-	-	-	-	-	-
เงินปันผลจ่าย	-	-	-	-	(329,994,995)	-	-	-	-	-	(329,994,995)
ยอดคงเหลือ ณ วันที่ 31 ธันวาคม 2567	600,000,000	2,230,175,000	60,000,000	2,251,772	1,936,806,309	(2,251,772)	17,408,046	(71,901,876)	(3,684,880)	(58,178,710)	4,768,802,599
	-	-	-	-	-	-	-	-	-	-	-
	-	-	-	-	-	-	-	-	-	-	-

หมายเหตุประกอบงบการเงินเป็นส่วนหนึ่งของงบการเงินนี้

บริษัท น้ำตาลกรบุรี จำกัด (มหาชน) และบริษัทย่อย
งบการเปลี่ยนแปลงส่วนของผู้ถือหุ้น (ต่อ)
สำหรับปีสิ้นสุดวันที่ 31 ธันวาคม 2567

(หน่วย: บาท)

งบการเงินเฉพาะกิจการ											
หมายเหตุ	ทุนเรือนหุ้นที่ออก และชำระแล้ว	ส่วนเกิน มูลค่าหุ้นสามัญ	กำไรสะสม			หุ้นสามัญซื้อคืน	องค์ประกอบอื่นของส่วนของผู้ถือหุ้น				
			จัดสรรแล้ว -				กำไรขาดทุนเบ็ดเสร็จอื่น		รวม องค์ประกอบอื่น ของส่วนของผู้ถือหุ้น	รวม ส่วนของผู้ถือหุ้น	
			สำรองตามกฎหมาย	สำรองหุ้นสามัญซื้อคืน	ยังไม่ได้จัดสรร		กำไร (ขาดทุน)	กำไร (ขาดทุน) จาก			
							จากการป้องกัน ความเสี่ยง กระแสเงินสด	การวัดมูลค่าสุทธิธรรม เงินลงทุนระยะยาวใน ตราสารทุนอื่น			
ยอดคงเหลือ ณ วันที่ 1 มกราคม 2566	600,000,000	2,230,175,000	60,000,000	-	394,195,536	-	(14,223,922)	40,320,000	26,096,078	3,310,466,614	
กำไรสำหรับปี	-	-	-	-	772,946,658	-	-	-	-	772,946,658	
กำไรขาดทุนเบ็ดเสร็จอื่นสำหรับปี	-	-	-	-	-	-	229,614,691	(78,113,556)	151,501,135	151,501,135	
กำไรขาดทุนเบ็ดเสร็จรวมสำหรับปี	-	-	-	-	772,946,658	-	229,614,691	(78,113,556)	151,501,135	924,447,793	
เงินปันผลจ่าย	-	-	-	-	(299,996,400)	-	-	-	-	(299,996,400)	
ยอดคงเหลือ ณ วันที่ 31 ธันวาคม 2566	600,000,000	2,230,175,000	60,000,000	-	867,145,794	-	215,390,769	(37,793,556)	177,597,213	3,934,918,007	
ยอดคงเหลือ ณ วันที่ 1 มกราคม 2567	600,000,000	2,230,175,000	60,000,000	-	867,145,794	-	215,390,769	(37,793,556)	177,597,213	3,934,918,007	
กำไรสำหรับปี	-	-	-	-	818,636,985	-	-	-	-	818,636,985	
กำไรขาดทุนเบ็ดเสร็จอื่นสำหรับปี	-	-	-	-	-	-	(197,964,213)	(34,108,320)	(232,072,533)	(232,072,533)	
กำไรขาดทุนเบ็ดเสร็จรวมสำหรับปี	-	-	-	-	818,636,985	-	(197,964,213)	(34,108,320)	(232,072,533)	586,564,452	
หุ้นสามัญซื้อคืน	-	-	-	-	-	(2,251,772)	-	-	-	(2,251,772)	
สำรองหุ้นสามัญซื้อคืน	-	-	-	2,251,772	(2,251,772)	-	-	-	-	-	
เงินปันผลจ่าย	-	-	-	-	(329,994,995)	-	-	-	-	(329,994,995)	
ยอดคงเหลือ ณ วันที่ 31 ธันวาคม 2567	600,000,000	2,230,175,000	60,000,000	2,251,772	1,353,536,012	(2,251,772)	17,426,556	(71,901,876)	(54,475,320)	4,189,235,692	
	-	-	-	-	-				-	-	
	-	-	-	-	-				-	-	

หมายเหตุประกอบงบการเงินเป็นส่วนหนึ่งของการงบการเงินนี้

บริษัท น้ำตาลครบุรี จำกัด (มหาชน) และบริษัทย่อย
งบกระแสเงินสด
สำหรับปีสิ้นสุดวันที่ 31 ธันวาคม 2567

	(หน่วย: บาท)			
	งบการเงินรวม		งบการเงินเฉพาะกิจการ	
	2567	2566	2567	2566
กระแสเงินสดจากกิจกรรมดำเนินงาน				
กำไรก่อนภาษี	1,246,588,042	1,075,380,256	997,327,896	872,847,012
รายการปรับกระทบยอดกำไรก่อนภาษีเป็นเงินสดรับ (จ่าย)				
จากกิจกรรมดำเนินงาน				
ค่าเสื่อมราคาและค่าตัดจำหน่าย	774,021,587	746,636,288	521,169,215	517,999,268
กำไรจากการจำหน่ายที่ดินและอุปกรณ์	(19,503,712)	(19,012,621)	(17,514,156)	(19,012,621)
ตัดจำหน่ายหนี้สูญ	4,877,651	4,782,435	4,877,651	4,782,435
โอนกลับค่าเผื่อผลขาดทุนด้านเครดิตที่คาดว่าจะเกิดขึ้น	(19,672,982)	(26,419,062)	(19,672,982)	(26,419,062)
ส่วนแบ่งกำไรจากเงินลงทุนในการร่วมค้า	(165,690)	(2,359,490)	-	-
การปรับลดสินค้าคงเหลือเป็นมูลค่าสุทธิที่ได้รับ	477,461	687,671	232,289	605,464
ค่าใช้จ่ายผลประโยชน์ระยะยาวของพนักงาน	6,430,363	6,349,043	5,706,798	5,648,004
ขาดทุน (กำไร) ที่ยังไม่เกิดขึ้นจากการเปลี่ยนแปลงมูลค่าของ				
สัญญาซื้อขายน้ำตาลล่วงหน้า	(7,694,985)	5,689,042	(7,694,983)	5,689,042
ขาดทุน (กำไร) จากอัตราแลกเปลี่ยนที่ยังไม่เกิดขึ้นจริง	(929,020)	856,414	(929,019)	856,414
ขาดทุน (กำไร) จากการเปลี่ยนแปลงมูลค่าธุรกรรมของเงินลงทุนในตราสารทุน	137,777	(110,386)	137,777	(110,386)
รายได้เงินปันผล	(40,853,347)	(38,521,000)	(145,853,341)	(198,521,000)
รายได้ทางการเงิน	(60,159,963)	(47,238,904)	(60,058,689)	(47,528,900)
ต้นทุนทางการเงิน	382,344,678	385,020,249	201,201,497	177,935,035
กำไรจากการดำเนินงานก่อนการเปลี่ยนแปลงในสินทรัพย์				
และหนี้สินดำเนินงาน	2,265,897,860	2,091,739,935	1,478,929,953	1,294,770,705
สินทรัพย์ดำเนินงาน (เพิ่มขึ้น) ลดลง				
ลูกหนี้การค้าและลูกหนี้อื่น	276,427,913	(140,265,470)	191,285,927	(308,340,129)
ลูกหนี้ชาวไร่ส่งเสริมปลูกอ้อย	(64,672,050)	(342,262,840)	(64,672,050)	(342,262,840)
สินค้าคงเหลือ	(385,370,800)	(310,417,777)	(371,327,764)	(288,596,160)
เงินจ่ายล่วงหน้าค่ากาน้ำตาลและค่าไม้สับ	34,432,143	38,532,765	-	-
สินทรัพย์หมุนเวียนอื่น	90,069,162	(59,370,868)	75,829,585	(64,329,537)
สินทรัพย์ไม่หมุนเวียนอื่น	9,259,120	66,938,759	14,651,713	66,928,758
หนี้สินดำเนินงานเพิ่มขึ้น (ลดลง)				
เจ้าหนี้การค้าและเจ้าหนี้อื่น	(285,365,568)	98,464,219	(268,559,054)	272,489,255
เงินรับล่วงหน้าค่าสินค้า	(131,931,086)	(225,988,038)	(152,918,215)	(163,650,909)
หนี้สินหมุนเวียนอื่น	(6,064,765)	50,809,267	(10,669,383)	42,375,565
เงินสดจากกิจกรรมดำเนินงาน	1,802,681,929	1,268,179,952	892,550,712	509,384,708
จ่ายภาษีเงินได้	(227,090,003)	(12,992,781)	(200,644,132)	(800,322)
จ่ายสำรองผลประโยชน์ระยะยาวของพนักงาน	(2,831,613)	(4,121,397)	(2,475,586)	(3,716,997)
เงินสดสุทธิจากกิจกรรมดำเนินงาน	1,572,760,313	1,251,065,774	689,430,994	504,867,389

หมายเหตุประกอบงบการเงินเป็นส่วนหนึ่งของงบการเงินนี้

บริษัท น้ำตาลนครบุรี จำกัด (มหาชน) และบริษัทย่อย
งบกระแสเงินสด (ต่อ)
สำหรับปีสิ้นสุดวันที่ 31 ธันวาคม 2567

	(หน่วย: บาท)			
	งบการเงินรวม		งบการเงินเฉพาะกิจการ	
	2567	2566	2567	2566
กระแสเงินสดจากกิจกรรมลงทุน				
เงินให้กู้ยืมระยะสั้นแก่กิจการที่เกี่ยวข้องกันลดลง	-	-	5,000,000	5,000,000
เงินสดจ่ายซื้อเงินลงทุนระยะยาวในตราสารทุนอื่น	(5,460,895)	(26,541,335)	(5,460,895)	(26,541,335)
เงินสดจ่ายซื้อที่ดิน อาคารและอุปกรณ์	(446,411,456)	(394,078,670)	(269,578,325)	(202,394,476)
เงินสดรับจากการจำหน่ายที่ดินและอุปกรณ์	37,816,638	145,124,122	39,389,193	145,124,122
เงินสดจ่ายซื้อสินทรัพย์ที่ไม่มีตัวตน	(2,849,382)	(315,000)	-	(300,000)
เงินจ่ายล่วงหน้าค่าสินทรัพย์ลดลง (เพิ่มขึ้น)	3,613,508	(3,724,682)	2,589,625	(2,589,626)
เงินสดรับจากดอกเบี้ยรับ	68,331,886	44,459,796	68,230,613	44,749,793
เงินสดรับจากเงินปันผล	40,853,347	38,521,000	145,853,341	198,521,000
เงินสดสุทธิจาก (ใช้ไป) ในกิจกรรมลงทุน	(304,106,354)	(196,554,769)	(13,976,448)	161,569,478
กระแสเงินสดจากกิจกรรมจัดหาเงิน				
เงินกู้ยืมระยะสั้นจากธนาคารเพิ่มขึ้น (ลดลง)	(45,624,613)	246,345,342	(45,624,613)	246,345,342
เงินกู้ยืมระยะสั้นจากกิจการที่เกี่ยวข้องกันเพิ่มขึ้น	-	-	285,300,000	34,500,000
ชำระคืนหนี้สินตามสัญญาโอนผลประโยชน์จากการประกอบกิจการไฟฟ้า	(81,344,141)	(74,185,993)	-	-
ชำระคืนหนี้สินตามสัญญาเช่า	(107,611,027)	(206,955,158)	(103,584,248)	(203,903,336)
เงินสดรับจากเงินกู้ยืมระยะยาวจากธนาคาร	84,650,000	230,402,600	50,000,000	230,402,600
ชำระคืนเงินกู้ยืมระยะยาวจากธนาคาร	(500,029,880)	(479,949,880)	(430,029,880)	(409,949,880)
จ่ายเงินปันผล	(329,994,995)	(299,996,400)	(329,994,995)	(299,996,400)
จ่ายดอกเบี้ย	(368,837,021)	(363,409,750)	(188,060,004)	(156,868,963)
เงินสดจ่ายเพื่อซื้อหุ้นคืน	(2,251,772)	-	(2,251,772)	-
เงินสดสุทธิใช้ไปในกิจกรรมจัดหาเงิน	(1,351,043,449)	(947,749,239)	(764,245,512)	(559,470,637)
เงินสดและรายการเทียบเท่าเงินสดเพิ่มขึ้น (ลดลง) สุทธิ	(82,389,490)	106,761,766	(88,790,966)	106,966,230
เงินสดและรายการเทียบเท่าเงินสดต้นปี	189,548,077	82,786,311	165,902,129	58,935,899
เงินสดและรายการเทียบเท่าเงินสดปลายปี (หมายเหตุ 8)	107,158,587	189,548,077	77,111,163	165,902,129
	-	-	-	-
ข้อมูลกระแสเงินสดเปิดเผยเพิ่มเติม				
รายการที่มีใช้เงินสด				
เจ้าหน้าที่ซื้อสินทรัพย์ที่ยังไม่ได้จ่ายชำระเพิ่มขึ้น (ลดลง)	(42,766,457)	38,726,158	(24,506,688)	24,980,060
สินทรัพย์สิทธิการใช้เพิ่มขึ้น	77,620,902	103,940,386	77,023,872	99,874,018
โอนสินทรัพย์ระหว่างติดตั้งไปเป็นสินทรัพย์ที่ไม่มีตัวตน	6,122,760	2,809,870	6,122,760	-
โอนสินทรัพย์สิทธิการใช้ไปเป็นยานพาหนะ	5,951,798	110,432,921	5,951,798	110,432,921
ขาดทุนจากเงินลงทุนในตราสารทุนที่กำหนดให้วัดมูลค่าด้วยมูลค่ายุติธรรมผ่านกำไรขาดทุนเบ็ดเสร็จอื่น	42,635,400	97,641,945	42,635,400	97,641,945
ขาดทุน (กำไร) จากการป้องกันความเสี่ยงกระแสเงินสดรับรู้ผ่านกำไรขาดทุนเบ็ดเสร็จอื่น	247,107,992	(286,348,970)	247,455,267	(287,018,364)

หมายเหตุประกอบงบการเงินเป็นส่วนหนึ่งของงบการเงินนี้

หมายเหตุประกอบงบการเงิน

บริษัท น้ำตาลครบุรี จำกัด (มหาชน) และบริษัทย่อย

หมายเหตุประกอบงบการเงิน

สำหรับปีสิ้นสุดวันที่ 31 ธันวาคม 2567

1. ข้อมูลทั่วไป

บริษัท น้ำตาลครบุรี จำกัด (มหาชน) (“บริษัทฯ”) เป็นบริษัทมหาชนซึ่งจัดตั้งและมีภูมิลำเนาในประเทศไทย ผู้ถือหุ้นรายใหญ่ของบริษัทฯคือ บริษัท ทรบุรี แครปโตล จำกัด ซึ่งถือหุ้นในอัตราร้อยละ 28.75 ธุรกิจหลักของบริษัทฯคือการผลิตและจำหน่ายน้ำตาลทั้งภายในและต่างประเทศ ที่อยู่ตามที่จดทะเบียนของบริษัทฯ ตั้งอยู่เลขที่ 5 ซอยสุขุมวิท 57 ถนนสุขุมวิท แขวงคลองตันเหนือ เขตวัฒนา กรุงเทพมหานคร โรงงานของบริษัทฯ ตั้งอยู่เลขที่ 289 หมู่ที่ 13 ตำบลจระเข้หิน อำเภอครบุรี จังหวัดนครราชสีมา และเลขที่ 168 หมู่ที่ 6 ตำบลหนองหญ้าขาว อำเภอสีคิ้ว จังหวัดนครราชสีมา

2. เกณฑ์ในการจัดทำงบการเงิน

- 2.1 งบการเงินนี้จัดทำขึ้นตามมาตรฐานการรายงานทางการเงินที่กำหนดในพระราชบัญญัติวิชาชีพบัญชี พ.ศ. 2547 โดยแสดงรายการในงบการเงินตามข้อกำหนดในประกาศกรมพัฒนาธุรกิจการค้าออกตามความในพระราชบัญญัติการบัญชี พ.ศ. 2543

งบการเงินฉบับภาษาไทยเป็นงบการเงินฉบับที่บริษัทฯใช้เป็นทางการตามกฎหมาย งบการเงินฉบับภาษาอังกฤษแปลจากงบการเงินฉบับภาษาไทยนี้

งบการเงินนี้ได้จัดทำขึ้นโดยใช้เกณฑ์ราคาทุนเดิมเว้นแต่จะได้เปิดเผยเป็นอย่างอื่นในนโยบายการบัญชี

2.2 เกณฑ์ในการจัดทำงบการเงินรวม

- ก) งบการเงินรวมนี้ได้จัดทำขึ้นโดยรวมงบการเงินของบริษัท น้ำตาลครบุรี จำกัด (มหาชน) (ซึ่งต่อไปนี้จะเรียกว่า “บริษัทฯ”) และบริษัทย่อย (ซึ่งต่อไปนี้จะเรียกว่า “บริษัทย่อย”) (รวมเรียกว่า “กลุ่มบริษัท”) ดังต่อไปนี้

ชื่อบริษัท	ลักษณะธุรกิจ	จัดตั้งขึ้น ในประเทศ	อัตราร้อยละ ของการถือหุ้น	
			2567	2566
			ร้อยละ	ร้อยละ
ถือหุ้นโดยบริษัทฯ				
บริษัท ผลิตไฟฟ้าครบุรี จำกัด	ผลิตและจำหน่ายไฟฟ้า	ไทย	100	100
บริษัท เคบีเอส เทรดดิ้ง จำกัด	ซื้อขายน้ำตาล กากน้ำตาล และผลิตภัณฑ์พลอยได้	ไทย	100	100
บริษัท ทรบุรีการเกษตร จำกัด*	เกษตรกรรมและกลีกรวม*	ไทย	100	100
บริษัท เคบีเอส อินเวสเมนต์ จำกัด	ลงทุนในหุ้น	ไทย	100	100

ชื่อบริษัท	ลักษณะธุรกิจ	จัดตั้งขึ้น ในประเทศ	อัตราร้อยละ ของการถือหุ้น	
			2567 ร้อยละ	2566 ร้อยละ

ถือหุ้น โดยบริษัทย่อยของบริษัทฯ

บริษัท เคบีเอส เคน แอนด์ ชูการ์ จำกัด (ถือหุ้นโดย บริษัท เคบีเอส อินเวสเมนต์ จำกัด ร้อยละ 100)	จัดสัมมนาให้ความรู้และเพิ่มประสิทธิภาพการปลูกอ้อยให้เกษตรกร	ไทย	100	100
บริษัท เคบีเอส เพาเวอร์ จำกัด (ถือหุ้นโดย บริษัท ผลิตไฟฟ้าครบุรี จำกัด ร้อยละ 100)	ผลิตและจำหน่ายไฟฟ้า	ไทย	100	100

- * ในระหว่างปีปัจจุบัน บริษัท ทรูวิไบโอเอ็นเนอร์ยี จำกัด ได้เปลี่ยนชื่อเป็นบริษัท ทรูบริการเกษตร จำกัด และจดทะเบียนการเปลี่ยนแปลงชื่อบริษัทดังกล่าวกับกระทรวงพาณิชย์แล้วเมื่อวันที่ 4 มีนาคม 2567 ซึ่งจะดำเนินธุรกิจเกี่ยวกับเกษตรกรรมและกลีกรวมถึงรับจ้างไถ ปรับพื้นที่หน้าดิน รับจ้างปลูกพืชไร่ ทุกชนิด รับจ้างตัดอ้อย และเก็บเกี่ยวผลผลิตทางการเกษตรทุกชนิด
- ข) บริษัทฯจะถือว่ามีการควบคุมกิจการที่เข้าไปลงทุนหรือบริษัทย่อยได้ หากบริษัทฯมีสิทธิได้รับหรือมีส่วนได้เสียในผลตอบแทนของกิจการที่เข้าไปลงทุน และสามารถใช้อำนาจในการสั่งการกิจกรรมที่ส่งผลกระทบต่ออย่างมีนัยสำคัญต่อจำนวนเงินผลตอบแทนนั้นได้
- ค) บริษัทฯนำงบการเงินของบริษัทย่อยมารวมในการจัดทำงบการเงินรวมตั้งแต่วันที่บริษัทฯมีอำนาจในการควบคุมบริษัทย่อยจนถึงวันที่บริษัทฯสิ้นสุดการควบคุมบริษัทย่อยนั้น
- ง) งบการเงินของบริษัทย่อยได้จัดทำขึ้น โดยใช้นโยบายการบัญชีที่สำคัญเช่นเดียวกันกับของบริษัทฯ
- จ) ยอดคงค้างระหว่างกลุ่มบริษัท รายการค้าระหว่างกันที่มีสาระสำคัญได้ถูกตัดออกจากงบการเงินรวมนี้แล้ว

2.3 บริษัทฯจัดทำงบการเงินเฉพาะกิจการ โดยแสดงเงินลงทุนในบริษัทย่อยและการร่วมค้าตามวิธีราคาทุน

3. มาตรฐานการรายงานทางการเงินใหม่

3.1 มาตรฐานการรายงานทางการเงินที่เริ่มมีผลบังคับใช้ในปีปัจจุบัน

ในระหว่างปี กลุ่มบริษัทได้นำมาตรฐานการรายงานทางการเงินฉบับปรับปรุงหลายฉบับ ซึ่งมีผลบังคับใช้สำหรับงบการเงินที่มีรอบระยะเวลาบัญชีที่เริ่มในหรือหลังวันที่ 1 มกราคม 2567 มาถือปฏิบัติ มาตรฐานการรายงานทางการเงินดังกล่าวได้รับการปรับปรุงหรือจัดทำใหม่ขึ้นเพื่อให้มีเนื้อหาเท่าเทียมกับมาตรฐานการรายงานทางการเงินระหว่างประเทศ โดยส่วนใหญ่เป็นการอธิบายให้ชัดเจนเกี่ยวกับวิธีปฏิบัติทางการบัญชีและการให้แนวปฏิบัติทางการบัญชีกับผู้ใช้งมาตรฐาน

การนำมาตรฐานการรายงานทางการเงินดังกล่าวมาถือปฏิบัตินี้ไม่มีผลกระทบอย่างเป็นสาระสำคัญต่อบการเงินของกลุ่มบริษัท

3.2 มาตรฐานการรายงานทางการเงินที่จะมีผลบังคับใช้สำหรับงบการเงินที่มีรอบระยะเวลาบัญชีที่เริ่มในหรือหลังวันที่ 1 มกราคม 2568

สภาวิชาชีพบัญชีได้ประกาศใช้มาตรฐานการรายงานทางการเงินฉบับปรับปรุงหลายฉบับ ซึ่งจะมีผลบังคับใช้สำหรับงบการเงินที่มีรอบระยะเวลาบัญชีที่เริ่มในหรือหลังวันที่ 1 มกราคม 2568 มาตรฐานการรายงานทางการเงินดังกล่าวได้รับการปรับปรุงหรือจัดให้มีขึ้นเพื่อให้มีเนื้อหาเท่าเทียมกับมาตรฐานการรายงานทางการเงินระหว่างประเทศ โดยส่วนใหญ่เป็นการอธิบายให้ชัดเจนเกี่ยวกับวิธีปฏิบัติทางการบัญชีและการให้แนวปฏิบัติทางการบัญชีกับผู้ใช้งานมาตรฐาน

ฝ่ายบริหารของกลุ่มบริษัทเชื่อว่าการปรับปรุงมาตรฐานนี้จะไม่มีผลกระทบอย่างเป็นสาระสำคัญต่อบการเงินของกลุ่มบริษัท

4. นโยบายการบัญชี

4.1 การรับรู้รายได้และค่าใช้จ่าย

ขายสินค้า

รายได้จากการขายสินค้ารับรู้เมื่อกลุ่มบริษัทได้อินอำนาจควบคุมในสินค้าให้แก่ลูกค้าแล้ว กล่าวคือ เมื่อมีการส่งมอบสินค้า รายได้จากการขายแสดงตามมูลค่าที่ได้รับหรือคาดว่าจะได้รับสำหรับสินค้าที่ได้ส่งมอบ หลังจากหักประมาณการสินค้ารับคืนและส่วนลดและค่าธรรมเนียมปฏิบัติของธุรกิจ โดยไม่รวมภาษีมูลค่าเพิ่ม

รายได้ค่าบริการ

รายได้ค่าบริการรับรู้เมื่อกิจการให้บริการเสร็จสิ้น

รายได้ดอกเบี้ย

รายได้ดอกเบี้ยรับรู้ตามเกณฑ์คงค้างด้วยวิธีดอกเบี้ยที่แท้จริง โดยจะนำมูลค่าตามบัญชีขั้นต้นของสินทรัพย์ทางการเงินมาคูณกับอัตราดอกเบี้ยที่แท้จริง ยกเว้นสินทรัพย์ทางการเงินที่เกิดการด้อยค่าด้านเครดิตในภายหลัง ที่จะนำมูลค่าตามบัญชีสุทธิของสินทรัพย์ทางการเงิน (สุทธิจากค่าเผื่อผลขาดทุนด้านเครดิตที่คาดว่าจะเกิดขึ้น) มาคูณกับอัตราดอกเบี้ยที่แท้จริง

ต้นทุนทางการเงิน

ค่าใช้จ่ายดอกเบี้ยจากหนี้สินทางการเงินที่วัดมูลค่าด้วยราคาทุนตัดจำหน่ายคำนวณโดยใช้วิธีดอกเบี้ยที่แท้จริงและรับรู้ตามเกณฑ์คงค้าง

เงินปันผลรับ

เงินปันผลรับถือเป็นรายได้เมื่อกลุ่มบริษัทมีสิทธิในการรับเงินปันผล

รายได้อื่น

รายได้อื่นรับรู้เมื่อบริษัทฯ ปฏิบัติการตามสัญญาเสร็จสิ้นและมีความเป็นไปได้ค่อนข้างแน่ในการรับเงิน

4.2 เงินสดและรายการเทียบเท่าเงินสด

เงินสดและรายการเทียบเท่าเงินสด หมายถึง เงินสดและเงินฝากธนาคาร และเงินลงทุนระยะสั้นที่มีสภาพคล่องสูง ซึ่งถึงกำหนดจ่ายคืนภายในระยะเวลาไม่เกิน 3 เดือนนับจากวันที่ได้มาและไม่มีข้อจำกัดในการเบิกใช้

4.3 สินค้าคงเหลือ

สินค้าสำเร็จรูป สินค้าระหว่างผลิต และกากน้ำตาลแสดงมูลค่าตามราคาทุนตามวิธีถัวเฉลี่ย หรือมูลค่าสุทธิที่จะได้รับแล้วแต่ราคาใดจะต่ำกว่า ราคาทุนดังกล่าววัดมูลค่าตามวิธีต้นทุนมาตรฐานซึ่งใกล้เคียงกับต้นทุนจริงและประกอบด้วยต้นทุนวัตถุดิบ แรงงาน และค่าเสียหายในการผลิต

วัตถุดิบ สารเคมี อะไหล่ วัสดุโรงงานและวัสดุสิ้นเปลืองแสดงมูลค่าตามราคาทุนตามวิธีถัวเฉลี่ยถ่วงน้ำหนัก หรือมูลค่าสุทธิที่จะได้รับแล้วแต่ราคาใดจะต่ำกว่า และจะถือเป็นส่วนหนึ่งของต้นทุนการผลิตเมื่อมีการเบิกใช้

กากอ้อยที่เกิดขึ้นจากการผลิตน้ำตาลไม่ได้มีการจัดสรรต้นทุนการผลิตร่วมที่เกิดขึ้นจากกระบวนการผลิตให้รายได้จากการขายผลพลอยได้ดังกล่าวจะแสดงเป็นรายได้จากการขายในแต่ละฤดูการผลิต

4.4 เงินลงทุนในบริษัทย่อยและการร่วมค้า

ก) เงินลงทุนในบริษัทย่อยและการร่วมค้าที่แสดงอยู่ในงบการเงินเฉพาะกิจการแสดงมูลค่าตามวิธีราคาทุนสุทธิจากค่าเผื่อการด้อยค่า (ถ้ามี)

ข) เงินลงทุนในการร่วมค้าที่แสดงอยู่ในงบการเงินรวมแสดงมูลค่าตามวิธีส่วนได้เสีย

บริษัทฯ ใช้วิธีถัวเฉลี่ยถ่วงน้ำหนักในการคำนวณต้นทุนของเงินลงทุน

เมื่อมีการจำหน่ายเงินลงทุน ผลต่างระหว่างสิ่งตอบแทนสุทธิที่ได้รับกับมูลค่าตามบัญชีของเงินลงทุนจะถูกบันทึกในส่วนของกำไรหรือขาดทุน

4.5 ที่ดิน อาคารและอุปกรณ์ และค่าเสื่อมราคา

ที่ดินแสดงมูลค่าตามราคาทุน อาคารและอุปกรณ์แสดงมูลค่าตามราคาทุนหักค่าเสื่อมราคาสะสม และค่าเพื่อการด้อยค่าของสินทรัพย์ (ถ้ามี)

ค่าเสื่อมราคาของอาคารและอุปกรณ์คำนวณจากราคาทุนโดยวิธีเส้นตรงตามอายุการให้ประโยชน์โดยประมาณดังนี้

ส่วนปรับปรุงที่ดิน	10 ปี
อาคารและสิ่งปลูกสร้าง	20 - 30 ปี
เครื่องจักร	4 - 50 ปี
อุปกรณ์	3 - 10 ปี
เครื่องตกแต่งและเครื่องใช้สำนักงาน	5 ปี
ยานพาหนะ	5 - 10 ปี
งานระบบสาธารณูปโภคและบำบัดน้ำเสีย	20 - 30 ปี

ค่าเสื่อมราคารวมอยู่ในการคำนวณผลการดำเนินงาน

ไม่มีการคิดค่าเสื่อมราคาสำหรับที่ดินและสินทรัพย์ระหว่างติดตั้งและก่อสร้าง

กลุ่มบริษัทตัดรายการที่ดิน อาคาร และอุปกรณ์ ออกจากบัญชี เมื่อจำหน่ายสินทรัพย์หรือคาดว่าจะไม่ได้รับประโยชน์เชิงเศรษฐกิจในอนาคตจากการใช้หรือการจำหน่ายสินทรัพย์ รายการผลกำไรหรือขาดทุนจากการจำหน่ายสินทรัพย์จะรับรู้ในส่วนของกำไรหรือขาดทุนเมื่อกลุ่มบริษัทตัดรายการสินทรัพย์นั้นออกจากบัญชี

4.6 ต้นทุนการกู้ยืม

ต้นทุนการกู้ยืมของเงินกู้ที่ใช้ในการได้มา การก่อสร้าง หรือการผลิตสินทรัพย์ที่ต้องใช้ระยะเวลานานในการแปลงสภาพให้พร้อมใช้หรือขาย ได้ถูกนำไปรวมเป็นราคาทุนของสินทรัพย์จนกว่าสินทรัพย์นั้นจะอยู่ในสภาพพร้อมที่จะใช้ได้ตามที่มุ่งประสงค์ ส่วนต้นทุนการกู้ยืมอื่นถือเป็นค่าใช้จ่ายในงวดที่เกิดรายการ ต้นทุนการกู้ยืมประกอบด้วยดอกเบี้ยและต้นทุนอื่นที่เกิดขึ้นจากการกู้ยืม

4.7 สินทรัพย์ไม่มีตัวตน

กลุ่มบริษัทบันทึกต้นทุนเริ่มแรกของสินทรัพย์ไม่มีตัวตนตามราคาทุน ภายหลังการรับรู้รายการเริ่มแรก สินทรัพย์ไม่มีตัวตนแสดงมูลค่าตามราคาทุนหักค่าตัดจำหน่ายสะสมและค่าเพื่อการด้อยค่าสะสม (ถ้ามี) ของสินทรัพย์นั้น

กลุ่มบริษัทตัดจำหน่ายสินทรัพย์ไม่มีตัวตนที่มีอายุการให้ประโยชน์จำกัด โดยวิธีเส้นตรงตามอายุการให้ประโยชน์เชิงเศรษฐกิจของสินทรัพย์นั้น และจะประเมินการด้อยค่าของสินทรัพย์ดังกล่าวเมื่อมีข้อบ่งชี้ว่าสินทรัพย์นั้นเกิดการด้อยค่า กลุ่มบริษัทจะทบทวนระยะเวลาการตัดจำหน่ายและวิธีการตัดจำหน่ายของสินทรัพย์ไม่มีตัวตนดังกล่าวทุกสิ้นปีเป็นอย่างน้อย ค่าตัดจำหน่ายรับรู้เป็นค่าใช้จ่ายในส่วนของการขาดทุน

สินทรัพย์ไม่มีตัวตนที่มีอายุการให้ประโยชน์จำกัดมีดังนี้

	อายุการให้ประโยชน์
ซอฟต์แวร์คอมพิวเตอร์	3 - 5 ปี
สิทธิการใช้สายส่งไฟฟ้า	25 ปี

4.8 รายการธุรกิจกับบุคคลหรือกิจการที่เกี่ยวข้องกัน

บุคคลหรือกิจการที่เกี่ยวข้องกันกับบริษัทฯ หมายถึง บุคคลหรือกิจการที่มีอำนาจควบคุมบริษัทฯ หรือถูกบริษัทฯ ควบคุมไม่ว่าจะเป็น โดยทางตรงหรือทางอ้อม หรืออยู่ภายใต้การควบคุมเดียวกันกับบริษัทฯ

นอกจากนี้บุคคลหรือกิจการที่เกี่ยวข้องกันยังหมายรวมถึงบริษัทร่วม และบุคคลหรือกิจการที่มีสิทธิออกเสียงโดยทางตรงหรือทางอ้อมซึ่งทำให้มีอิทธิพลอย่างเป็นสาระสำคัญต่อบริษัทฯ ผู้บริหารสำคัญ กรรมการหรือพนักงานของบริษัทฯ ที่มีอำนาจในการวางแผนและควบคุมการดำเนินงานของบริษัทฯ

4.9 ค่าธรรมเนียมทางการเงินรอตัดจ่าย

ค่าใช้จ่ายทางการเงินที่เกี่ยวข้องกับการกู้ยืมเงินซึ่งเกิดขึ้นก่อนหรือ ณ วันทำสัญญาวงเงินสินเชื่อและก่อนการเบิกถอนเงินกู้ยืมจะถูกบันทึกเป็นค่าธรรมเนียมทางการเงินรอตัดจ่าย ค่าธรรมเนียมทางการเงินรอตัดจ่ายจะตัดจ่ายตามสัดส่วนของเงินกู้ยืมที่ได้เบิกถอนแล้วจะแสดงหักจากเงินกู้ยืมที่เกี่ยวข้องและถูกตัดจำหน่ายโดยวิธีอัตราดอกเบี้ยที่แท้จริงตามอายุของเงินกู้

ค่าตัดจำหน่ายค่าธรรมเนียมทางการเงินรอตัดจ่ายรวมอยู่ในการคำนวณผลการดำเนินงาน

4.10 สัญญาเช่า

ณ วันเริ่มต้นของสัญญาเช่า กลุ่มบริษัทจะประเมินว่าสัญญาเป็นสัญญาเช่าหรือประกอบด้วยสัญญาเช่าหรือไม่ โดยสัญญาจะเป็นสัญญาเช่าหรือประกอบด้วยสัญญาเช่า ก็ต่อเมื่อสัญญานั้นมีการให้สิทธิในการควบคุมการใช้สินทรัพย์ที่ระบุได้สำหรับช่วงเวลาหนึ่งเพื่อเป็นการแลกเปลี่ยนกับสิ่งตอบแทน

กลุ่มบริษัทในฐานะผู้เช่า

กลุ่มบริษัทใช้วิธีการบัญชีเดียวสำหรับการรับรู้รายการและการวัดมูลค่าสัญญาเช่าทุกสัญญา เว้นแต่สัญญาเช่าระยะสั้นและสัญญาเช่าที่สินทรัพย์อ้างอิงมีมูลค่าต่ำ ณ วันที่สัญญาเช่าเริ่มมีผล (วันที่สินทรัพย์อ้างอิงพร้อมใช้งาน) กลุ่มบริษัทบันทึกสินทรัพย์สิทธิการใช้ซึ่งแสดงสิทธิในการใช้สินทรัพย์อ้างอิงและหนี้สินตามสัญญาเช่าตามการจ่ายชำระตามสัญญาเช่า

สินทรัพย์สิทธิการใช้

สินทรัพย์สิทธิการใช้วัดมูลค่าด้วยราคาทุนหักค่าเสื่อมราคาสะสม ผลขาดทุนจากการด้อยค่าสะสม (ถ้ามี) และปรับปรุงด้วยการวัดมูลค่าของหนี้สินตามสัญญาเช่าใหม่ ราคาทุนของสินทรัพย์สิทธิการใช้ประกอบด้วยจำนวนเงินของหนี้สินตามสัญญาเช่าจากการรับรู้เริ่มแรก ต้นทุนทางตรงเริ่มแรกที่เกิดขึ้น จำนวนเงินที่จ่ายชำระตามสัญญาเช่า ณ วันที่สัญญาเช่าเริ่มมีผลหรือก่อนวันที่สัญญาเช่าเริ่มมีผล และหักด้วยสิ่งจูงใจตามสัญญาเช่าที่ได้รับ

ค่าเสื่อมราคาของสินทรัพย์สิทธิการใช้คำนวณจากราคาทุนโดยวิธีเส้นตรงตามอายุสัญญาเช่าหรืออายุการให้ประโยชน์โดยประมาณของสินทรัพย์สิทธิการใช้แล้วแต่ระยะเวลาใดจะสั้นกว่า ดังนี้

อาคาร	2 - 9 ปี
อุปกรณ์สำนักงาน	2 - 4 ปี
ยานพาหนะ	2 - 5 ปี

หากความเป็นเจ้าของในสินทรัพย์อ้างอิงได้โอนให้กับกลุ่มบริษัทเมื่อสิ้นสุดอายุสัญญาเช่าหรือราคาทุนของสินทรัพย์ดังกล่าวได้รวมถึงการใช้สิทธิเลือกซื้อ ค่าเสื่อมราคาจะคำนวณจากอายุการให้ประโยชน์โดยประมาณของสินทรัพย์

หนี้สินตามสัญญาเช่า

หนี้สินตามสัญญาเช่าวัดมูลค่าด้วยมูลค่าปัจจุบันของจำนวนเงินที่ต้องจ่ายตามสัญญาเช่าตลอดอายุสัญญาเช่า จำนวนเงินที่ต้องจ่ายตามสัญญาเช่าประกอบด้วยค่าเช่าคงที่หักด้วยสิ่งจูงใจตามสัญญาเช่า ค่าเช่าผันแปรที่ขึ้นอยู่กับดัชนีหรืออัตรา จำนวนเงินที่คาดว่าจะจ่ายภายใต้การรับประกันมูลค่าคงเหลือ รวมถึงราคาใช้สิทธิของสิทธิเลือกซื้อซึ่งมีความแน่นอนอย่างสมเหตุสมผลที่กลุ่มบริษัทจะใช้สิทธินั้น และการจ่ายค่าปรับเพื่อการยกเลิกสัญญาเช่า หากข้อกำหนดของสัญญาเช่าแสดงให้เห็นว่ากลุ่มบริษัทจะใช้สิทธิในการยกเลิกสัญญาเช่า กลุ่มบริษัทบันทึกค่าเช่าผันแปรที่ไม่ขึ้นอยู่กับดัชนีหรืออัตราเป็นค่าใช้จ่ายในงวดที่เหตุการณ์หรือเงื่อนไขซึ่งเกี่ยวข้องกับการจ่ายชำระนั้นได้เกิดขึ้น

กลุ่มบริษัทคิดลดมูลค่าปัจจุบันของจำนวนเงินที่ต้องจ่ายตามสัญญาเช่าด้วยอัตราดอกเบี้ยตามนัยของสัญญาเช่าหรืออัตราดอกเบี้ยการกู้ยืมส่วนเพิ่มของกลุ่มบริษัท หลังจากวันที่สัญญาเช่าเริ่มมีผล มูลค่าตามบัญชีของหนี้สินตามสัญญาเช่าจะเพิ่มขึ้นจากดอกเบี้ยของหนี้สินตามสัญญาเช่าและลดลงจากการจ่ายชำระหนี้สินตามสัญญาเช่า นอกจากนี้ มูลค่าตามบัญชีของหนี้สินตามสัญญาเช่าจะถูกวัดมูลค่าใหม่เมื่อมีการเปลี่ยนแปลงอายุสัญญาเช่า การเปลี่ยนแปลงการจ่ายชำระตามสัญญาเช่า หรือการเปลี่ยนแปลงในการประเมินสิทธิเลือกซื้อสินทรัพย์อ้างอิง

สัญญาเช่าระยะสั้นและสัญญาเช่าซึ่งสินทรัพย์อ้างอิงมีมูลค่าต่ำ

สัญญาเช่าที่มีอายุสัญญาเช่า 12 เดือนหรือน้อยกว่านับตั้งแต่วันที่สัญญาเช่าเริ่มมีผล หรือสัญญาเช่าซึ่งสินทรัพย์อ้างอิงมีมูลค่าต่ำ จะบันทึกเป็นค่าใช้จ่ายตามวิธีเส้นตรงตลอดอายุสัญญาเช่า

4.11 เงินตราต่างประเทศ

กลุ่มบริษัทแสดงงบการเงินรวมและงบการเงินเฉพาะกิจการเป็นสกุลเงินบาท ซึ่งเป็นสกุลเงินที่ใช้ในการดำเนินงานของกลุ่มบริษัท รายการต่าง ๆ ของแต่ละกิจการที่รวมอยู่ในงบการเงินรวมวัดมูลค่าด้วยสกุลเงินที่ใช้ในการดำเนินงานของแต่ละกิจการนั้น

รายการที่เป็นเงินตราต่างประเทศแปลงค่าเป็นเงินบาทโดยใช้อัตราแลกเปลี่ยน ณ วันที่เกิดรายการ สินทรัพย์และหนี้สินที่เป็นตัวเงินซึ่งอยู่ในสกุลเงินตราต่างประเทศได้แปลงค่าเป็นเงินบาทโดยใช้อัตราแลกเปลี่ยน ณ วันสิ้นรอบระยะเวลารายงาน

กำไรและขาดทุนที่เกิดจากการเปลี่ยนแปลงในอัตราแลกเปลี่ยนได้รวมอยู่ในการคำนวณผลการดำเนินงาน

4.12 การด้อยค่าของสินทรัพย์ที่ไม่ใช่สินทรัพย์ทางการเงิน

ทุกวันสิ้นรอบระยะเวลารายงาน กลุ่มบริษัทจะทำการประเมินการด้อยค่าของที่ดิน อาคารและอุปกรณ์ สินทรัพย์สิทธิการใช้ หรือสินทรัพย์ที่ไม่มีตัวตนอื่นของกลุ่มบริษัท หากมีข้อบ่งชี้ว่าสินทรัพย์ดังกล่าวอาจด้อยค่า กลุ่มบริษัทรับรู้ขาดทุนจากการด้อยค่าเมื่อมูลค่าที่คาดว่าจะได้รับคืนของสินทรัพย์มีมูลค่าต่ำกว่ามูลค่าตามบัญชีของสินทรัพย์นั้น ทั้งนี้มูลค่าที่คาดว่าจะได้รับคืนหมายถึงมูลค่ายุติธรรมหักต้นทุนในการขายของสินทรัพย์หรือมูลค่าจากการใช้สินทรัพย์แล้วแต่ราคาใดจะสูงกว่า ในการประเมินมูลค่าจากการใช้สินทรัพย์ กลุ่มบริษัทประมาณการกระแสเงินสดในอนาคตที่กิจการคาดว่าจะได้รับจากสินทรัพย์และคำนวณคิดลดเป็นมูลค่าปัจจุบันโดยใช้อัตราคิดลดก่อนภาษีที่สะท้อนถึงการประเมินความเสี่ยงในสภาพตลาดปัจจุบันของเงินสดตามระยะเวลาและความเสี่ยงซึ่งเป็นลักษณะเฉพาะของสินทรัพย์ที่กำลังพิจารณาอยู่ ในการประเมินมูลค่ายุติธรรมหักต้นทุนในการขาย กลุ่มบริษัทใช้แบบจำลองการประเมินมูลค่าที่ดีที่สุดซึ่งเหมาะสมกับสินทรัพย์ ซึ่งสะท้อนถึงจำนวนเงินที่กิจการสามารถจะได้มาจากการจำหน่ายสินทรัพย์หักด้วยต้นทุนในการจำหน่าย โดยการจำหน่ายนั้นผู้ซื้อและผู้ขายมีความรอบรู้และเต็มใจในการแลกเปลี่ยนและสามารถต่อรองราคากันได้อย่างเป็นอิสระในลักษณะของผู้ที่ไม่มีความเกี่ยวข้องกัน

กลุ่มบริษัทจะรับรู้รายการขาดทุนจากการด้อยค่าในส่วนของกำไรหรือขาดทุน

หากในการประเมินการด้อยค่าของสินทรัพย์มีข้อบ่งชี้ที่แสดงให้เห็นว่าผลขาดทุนจากการด้อยค่าของสินทรัพย์ที่รับรู้ในงวดก่อนได้หมดไปหรือลดลง กลุ่มบริษัทจะประมาณมูลค่าที่คาดว่าจะได้รับคืนของสินทรัพย์นั้น และจะกลับรายการผลขาดทุนจากการด้อยค่าที่รับรู้ในงวดก่อนก็ต่อเมื่อมีการเปลี่ยนแปลงประมาณการที่ใช้กำหนดมูลค่าที่คาดว่าจะได้รับคืนภายหลังจากการรับรู้ผลขาดทุนจากการด้อยค่าครั้งล่าสุด โดยมูลค่าตามบัญชีของสินทรัพย์ที่เพิ่มขึ้นจากการกลับรายการผลขาดทุนจากการด้อยค่าต้องไม่สูงกว่ามูลค่าตามบัญชีที่ควรจะเป็นหากกิจการไม่เคยรับรู้ผลขาดทุนจากการด้อยค่าของสินทรัพย์ในงวดก่อน ๆ กลุ่มบริษัทจะบันทึกกลับรายการผลขาดทุนจากการด้อยค่าของสินทรัพย์โดยรับรู้ไปยังส่วนของกำไรหรือขาดทุนทันที

4.13 ผลประโยชน์พนักงาน

ผลประโยชน์ระยะสั้นของพนักงาน

กลุ่มบริษัทรับรู้ เงินเดือน ค่าจ้าง โบนัส และเงินสมทบกองทุนประกันสังคมเป็นค่าใช้จ่ายเมื่อเกิดรายการ

ผลประโยชน์หลังออกจากงานของพนักงาน

โครงการสมทบเงิน

กลุ่มบริษัทและพนักงานได้ร่วมกันจัดตั้งกองทุนสำรองเลี้ยงชีพ ซึ่งประกอบด้วยเงินที่พนักงานจ่ายสะสมและเงินที่กลุ่มบริษัทจ่ายสมทบให้เป็นรายเดือน สินทรัพย์ของกองทุนสำรองเลี้ยงชีพได้แยกออกจากสินทรัพย์ของกลุ่มบริษัท เงินที่กลุ่มบริษัทจ่ายสมทบกองทุนสำรองเลี้ยงชีพบันทึกเป็นค่าใช้จ่ายในปีที่เกิดรายการ

โครงการผลประโยชน์หลังออกจากงาน

กลุ่มบริษัทมีภาระสำหรับเงินชดเชยที่ต้องจ่ายให้แก่พนักงานเมื่อออกจากงานตามกฎหมายแรงงาน ซึ่งกลุ่มบริษัทถือว่าเงินชดเชยดังกล่าวเป็นโครงการผลประโยชน์หลังออกจากงานสำหรับพนักงาน

กลุ่มบริษัทคำนวณหนี้สินตามโครงการผลประโยชน์หลังออกจากงานของพนักงานโดยใช้วิธีคิดลดแต่ละหน่วยที่ประมาณการไว้ (Projected Unit Credit Method) โดยผู้เชี่ยวชาญอิสระได้ทำการประเมินภาระผูกพันดังกล่าวตามหลักคณิตศาสตร์ประกันภัย

ผลกำไรหรือขาดทุนจากการประมาณการตามหลักคณิตศาสตร์ประกันภัย สำหรับโครงการผลประโยชน์หลังออกจากงานของพนักงานจะรับรู้ทันทีในกำไรขาดทุนเบ็ดเสร็จอื่น

4.14 ประมาณการหนี้สิน

กลุ่มบริษัทจะบันทึกประมาณการหนี้สินไว้ในบัญชีเมื่อภาระผูกพันซึ่งเป็นผลมาจากเหตุการณ์ในอดีตได้เกิดขึ้นแล้ว และมีความเป็นไปได้ค่อนข้างแน่นอนว่ากลุ่มบริษัทจะเสียทรัพยากรเชิงเศรษฐกิจไปเพื่อปลดเปลื้องภาระผูกพันนั้น และกลุ่มบริษัทสามารถประมาณมูลค่าภาระผูกพันนั้นได้อย่างน่าเชื่อถือ

4.15 หุ้นสามัญซื้อคืน

กลุ่มบริษัทรับรู้ตราสารทุนของกิจการซึ่งกิจการได้ซื้อคืน (หุ้นสามัญซื้อคืน) ด้วยราคาทุน และนำมาหักออกจากส่วนของผู้ถือหุ้น ทั้งนี้ กลุ่มบริษัทไม่รับรู้ผลกำไรหรือขาดทุนจากการซื้อ ขาย ออก หรือยกเลิกตราสารทุนของกิจการเอง และรับรู้ผลต่างที่เกิดขึ้นระหว่างมูลค่าตามบัญชีและสิ่งตอบแทนที่ได้รับในบัญชีส่วนเกินมูลค่าหุ้น หากมีการออกตราสารทุนดังกล่าว

4.16 ภาษีเงินได้

ภาษีเงินได้ประกอบด้วยภาษีเงินได้ปัจจุบัน และภาษีเงินได้รอการตัดบัญชี

ภาษีเงินได้ปัจจุบัน

กลุ่มบริษัทบันทึกภาษีเงินได้ปัจจุบันตามจำนวนที่คาดว่าจะจ่ายให้กับหน่วยงานจัดเก็บภาษีของรัฐ โดยคำนวณจากกำไรทางภาษีตามหลักเกณฑ์ที่กำหนดในกฎหมายภาษีอากร

ภาษีเงินได้รอการตัดบัญชี

กลุ่มบริษัทบันทึกภาษีเงินได้รอการตัดบัญชีของผลแตกต่างชั่วคราวระหว่างราคาตามบัญชีของสินทรัพย์และหนี้สิน ณ วันสิ้นรอบระยะเวลารายงานกับฐานภาษีของสินทรัพย์และหนี้สินที่เกี่ยวข้องนั้น โดยใช้อัตราภาษีที่มีผลบังคับใช้ ณ วันสิ้นรอบระยะเวลารายงาน

กลุ่มบริษัทรับรู้หนี้สินภาษีเงินได้รอการตัดบัญชีของผลแตกต่างชั่วคราวที่ต้องเสียภาษีทุกรายการ แต่รับรู้สินทรัพย์ภาษีเงินได้รอการตัดบัญชีสำหรับผลแตกต่างชั่วคราวที่ใช้หักภาษี รวมทั้งผลขาดทุนทางภาษีที่ยังไม่ได้ใช้ในจำนวนเท่าที่มีความเป็นไปได้ค่อนข้างแน่ที่กลุ่มบริษัทจะมีกำไรทางภาษีในอนาคตเพียงพอที่จะใช้ประโยชน์จากผลแตกต่างชั่วคราวที่ใช้หักภาษีและผลขาดทุนทางภาษีที่ยังไม่ได้ใช้นั้น

กลุ่มบริษัทจะทบทวนมูลค่าตามบัญชีของสินทรัพย์ภาษีเงินได้รอการตัดบัญชีทุกสิ้นรอบระยะเวลารายงาน และจะทำการปรับลดมูลค่าตามบัญชีดังกล่าว หากมีความเป็นไปได้ค่อนข้างแน่ว่ากลุ่มบริษัทจะไม่มีกำไรทางภาษีเพียงพอต่อการนำสินทรัพย์ภาษีเงินได้รอการตัดบัญชีทั้งหมดหรือบางส่วนมาใช้ประโยชน์

กลุ่มบริษัทจะบันทึกภาษีเงินได้รอการตัดบัญชีโดยตรงไปยังส่วนของผู้ถือหุ้นหากภาษีที่เกิดขึ้นเกี่ยวข้องกับรายการที่ได้บันทึกโดยตรงไปยังส่วนของผู้ถือหุ้น

4.17 เครื่องมือทางการเงิน

กลุ่มบริษัทรับรู้รายการเมื่อเริ่มแรกของสินทรัพย์ทางการเงินด้วยมูลค่ายุติธรรม และบวกด้วยต้นทุนการทำรายการเฉพาะในกรณีที่สินทรัพย์ทางการเงินที่ไม่ได้วัดมูลค่าด้วยมูลค่ายุติธรรมผ่านกำไรหรือขาดทุน อย่างไรก็ตาม สำหรับลูกหนี้การค้าที่ไม่มีองค์ประกอบเกี่ยวกับการจัดหาเงินที่มีนัยสำคัญ กลุ่มบริษัทจะรับรู้สินทรัพย์ทางการเงินดังกล่าวด้วยราคาของรายการ ตามที่กล่าวไว้ในนโยบายการบัญชีเรื่องการรับรู้รายได้

การจัดประเภทรายการและการวัดมูลค่าของสินทรัพย์ทางการเงิน

กลุ่มบริษัทจัดประเภทสินทรัพย์ทางการเงิน ณ วันที่รับรู้รายการเริ่มแรก เป็นสินทรัพย์ทางการเงินที่วัดมูลค่าในภายหลังด้วยราคาทุนตัดจำหน่าย สินทรัพย์ทางการเงินที่วัดมูลค่าในภายหลังด้วยมูลค่ายุติธรรมผ่านกำไรขาดทุนเบ็ดเสร็จอื่น และสินทรัพย์ทางการเงินที่วัดมูลค่าในภายหลังด้วยมูลค่ายุติธรรมผ่านกำไรหรือขาดทุน โดยพิจารณาจากแผนธุรกิจของกิจการในการจัดการสินทรัพย์ทางการเงิน และลักษณะของกระแสเงินสดตามสัญญาของสินทรัพย์ทางการเงิน

สิทธิประโยชน์ทางการเงินที่วัดมูลค่าด้วยราคาทุนตัดจำหน่าย

กลุ่มบริษัทวัดมูลค่าสิทธิประโยชน์ทางการเงินด้วยราคาทุนตัดจำหน่าย เมื่อกลุ่มบริษัทถือครองสิทธิประโยชน์ทางการเงินนั้นเพื่อรับกระแสเงินสดตามสัญญา และเงื่อนไขตามสัญญาของสิทธิประโยชน์ทางการเงินก่อให้เกิดกระแสเงินสดที่เป็นการรับชำระเพียงเงินต้นและดอกเบี้ยจากยอดคงเหลือของเงินต้นในวันที่ระบุไว้เท่านั้น สิทธิประโยชน์ทางการเงินดังกล่าววัดมูลค่าในภายหลังโดยใช้วิธีดอกเบี้ยที่แท้จริงและต้องมีการประเมินการด้อยค่า ทั้งนี้ ผลกำไรและขาดทุนที่เกิดขึ้นจากการตัดรายการ การเปลี่ยนแปลง หรือการด้อยค่าของสิทธิประโยชน์ดังกล่าวจะรับรู้ในส่วนของกำไรหรือขาดทุน

สิทธิประโยชน์ทางการเงินที่มีการกำหนดให้วัดมูลค่าด้วยมูลค่ายุติธรรมผ่านกำไรขาดทุนเบ็ดเสร็จอื่น (ตราสารทุน)

ณ วันที่รับรู้รายการวันแรก กลุ่มบริษัทสามารถเลือกจัดประเภทเงินลงทุนในตราสารทุนซึ่งไม่ได้ถือไว้เพื่อการค้า เป็นตราสารทุนที่กำหนดให้วัดมูลค่าด้วยมูลค่ายุติธรรมผ่านกำไรขาดทุนเบ็ดเสร็จอื่น โดยไม่สามารถเปลี่ยนการจัดประเภทในภายหลังได้ ทั้งนี้ การจัดประเภทรายการจะพิจารณาเป็นรายตราสาร ผลกำไรและขาดทุนที่รับรู้ในกำไรขาดทุนเบ็ดเสร็จอื่นของสิทธิประโยชน์ทางการเงินนี้จะไม่สามารถโอนไปรับรู้ในส่วนของกำไรหรือขาดทุนได้ในภายหลัง

เงินปันผลรับจากเงินลงทุนดังกล่าวถือเป็นรายได้อื่นในส่วนของกำไรหรือขาดทุน เว้นแต่ในกรณีที่เป็นการได้รับคืนของต้นทุนการลงทุนในสิทธิประโยชน์ทางการเงินอย่างชัดเจน กลุ่มบริษัทจะรับรู้รายการนั้นในกำไรขาดทุนเบ็ดเสร็จอื่น

นอกจากนี้ เงินลงทุนในตราสารทุนที่กำหนดให้วัดมูลค่าด้วยมูลค่ายุติธรรมผ่านกำไรขาดทุนเบ็ดเสร็จอื่นไม่มีข้อกำหนดให้ประเมินการด้อยค่า

สิทธิประโยชน์ทางการเงินที่วัดมูลค่าด้วยมูลค่ายุติธรรมผ่านกำไรหรือขาดทุน

สิทธิประโยชน์ทางการเงินที่วัดมูลค่าด้วยมูลค่ายุติธรรมผ่านกำไรหรือขาดทุน จะแสดงในงบฐานะการเงินด้วยมูลค่ายุติธรรม โดยรับรู้การเปลี่ยนแปลงสุทธิของมูลค่ายุติธรรมในส่วนของกำไรหรือขาดทุน

ทั้งนี้ สิทธิประโยชน์ทางการเงินดังกล่าว หมายความว่ารวมถึง ตราสารอนุพันธ์ เงินลงทุนในหลักทรัพย์ที่ถือไว้เพื่อการค้า เงินลงทุนในตราสารทุนซึ่งกลุ่มบริษัทไม่ได้เลือกจัดประเภทให้วัดมูลค่าด้วยมูลค่ายุติธรรมผ่านกำไรขาดทุนเบ็ดเสร็จอื่น และสิทธิประโยชน์ทางการเงินที่มีกระแสเงินสดที่ไม่ได้รับชำระเพียงเงินต้นและดอกเบี้ย

การจัดประเภทรายการและการวัดมูลค่าของหนี้สินทางการเงิน

ยกเว้นหนี้สินตราสารอนุพันธ์ กลุ่มบริษัทรับรู้รายการเมื่อเริ่มแรกสำหรับหนี้สินทางการเงินด้วยมูลค่ายุติธรรมหักต้นทุนการทำรายการ และจัดประเภทหนี้สินทางการเงินเป็นหนี้สินทางการเงินที่วัดมูลค่าในภายหลังด้วยราคาทุนตัดจำหน่าย โดยใช้วิธีดอกเบี้ยที่แท้จริง ทั้งนี้ ผลกำไรและขาดทุนที่เกิดขึ้นจากการตัดรายการหนี้สินทางการเงินและการตัดจำหน่ายตามวิธีดอกเบี้ยที่แท้จริงจะรับรู้ในส่วนของกำไรหรือขาดทุน โดยการคำนวณมูลค่าราคาทุนตัดจำหน่ายคำนึงถึงส่วนลดหรือส่วนเกินมูลค่า รวมถึงค่าธรรมเนียมหรือ

ต้นทุนที่ถือเป็นส่วนหนึ่งของอัตราดอกเบี้ยที่แท้จริงนั้นด้วย ทั้งนี้ ค่าตัดจำหน่ายตามวิธีดอกเบี้ยที่แท้จริง แสดงเป็นส่วนหนึ่งของต้นทุนทางการเงินในส่วนของการกำไรหรือขาดทุน

กลุ่มบริษัทอาจเลือกวัดมูลค่าหนี้สินทางการเงินด้วยมูลค่ายุติธรรมผ่านกำไรหรือขาดทุน เพื่อเป็นการจัดหรือลดความไม่สอดคล้องของการรับรู้รายการอย่างมีนัยสำคัญ

การซื้อหรือการขายสินทรัพย์ทางการเงินตามวิธีปกติ

การซื้อหรือการขายสินทรัพย์ทางการเงินตามวิธีปกติที่มีเงื่อนไขการส่งมอบสินทรัพย์ภายในระยะเวลาที่กำหนดขึ้นจากหลักเกณฑ์หรือวิธีปฏิบัติโดยทั่วไปของตลาด จะรับรู้ ณ วันซื้อขาย ซึ่งเป็นวันที่กิจการมีข้อผูกมัดที่จะซื้อหรือขายสินทรัพย์นั้น

การตัดรายการของเครื่องมือทางการเงิน

สินทรัพย์ทางการเงินจะถูกตัดรายการออกจากบัญชี เมื่อสิทธิที่จะได้รับกระแสเงินสดของสินทรัพย์นั้นได้สิ้นสุดลง หรือได้มีการโอนสิทธิที่จะได้รับกระแสเงินสดของสินทรัพย์นั้น รวมถึงได้มีการโอนความเสี่ยงและผลตอบแทนเกือบทั้งหมดของสินทรัพย์นั้น หรือมีการโอนการควบคุมในสินทรัพย์นั้น

กลุ่มบริษัทตัดรายการหนี้สินทางการเงินก็ต่อเมื่อได้มีการปฏิบัติตามภาระผูกพันของหนี้สินนั้นแล้ว มีการยกเลิกภาระผูกพันนั้น หรือมีการสิ้นสุดลงของภาระผูกพันนั้น ในกรณีที่มีการเปลี่ยนหนี้สินทางการเงินที่มีอยู่ให้เป็นหนี้สินใหม่จากผู้ให้กู้รายเดียวกันซึ่งมีข้อกำหนดที่แตกต่างกันอย่างมาก หรือมีการแก้ไขข้อกำหนดของหนี้สินที่มีอยู่อย่างเป็นสาระสำคัญ จะถือว่าเป็นการตัดรายการหนี้สินเดิมและรับรู้หนี้สินใหม่ โดยรับรู้ผลแตกต่างของมูลค่าตามบัญชีดังกล่าวในส่วนของการกำไรหรือขาดทุน

การด้อยค่าของสินทรัพย์ทางการเงิน

กลุ่มบริษัทรับรู้ค่าเผื่อผลขาดทุนด้านเครดิตที่คาดว่าจะเกิดขึ้นของตราสารหนี้ทั้งหมดที่ไม่ได้วัดมูลค่าด้วยมูลค่ายุติธรรมผ่านกำไรหรือขาดทุน ผลขาดทุนด้านเครดิตที่คาดว่าจะเกิดขึ้นคำนวณจากผลต่างของกระแสเงินสดที่จะครบกำหนดชำระตามสัญญากับกระแสเงินสดทั้งหมดที่กลุ่มบริษัทคาดว่าจะได้รับชำระ และคิดลดด้วยอัตราดอกเบี้ยที่แท้จริงโดยประมาณของสินทรัพย์ทางการเงิน ณ วันที่ได้มา โดยกระแสเงินสดที่คาดว่าจะได้รับ รวมถึงกระแสเงินสดที่ได้มาจากขายหลักประกันที่ถือไว้ หรือส่วนปรับปรุงด้านเครดิตอื่น ๆ ซึ่งถือเป็นส่วนหนึ่งของเงื่อนไขตามสัญญา

ในกรณีที่ความเสี่ยงด้านเครดิตของสินทรัพย์ไม่ได้เพิ่มขึ้นอย่างมีนัยสำคัญนับตั้งแต่การรับรู้รายการเริ่มแรก กลุ่มบริษัทวัดมูลค่าผลขาดทุนด้านเครดิตที่คาดว่าจะเกิดขึ้นโดยพิจารณาจากการผิดสัญญาที่อาจจะเกิดขึ้นใน 12 เดือนข้างหน้า ในขณะที่หากความเสี่ยงด้านเครดิตของสินทรัพย์เพิ่มขึ้นอย่างมีนัยสำคัญนับตั้งแต่การรับรู้รายการเริ่มแรก กลุ่มบริษัทวัดมูลค่าผลขาดทุนด้วยจำนวนเงินที่เท่ากับผลขาดทุนด้านเครดิตที่คาดว่าจะเกิดขึ้นตลอดอายุสัญญา

กลุ่มบริษัทพิจารณาว่าความเสี่ยงด้านเครดิตจะเพิ่มขึ้นอย่างมีนัยสำคัญ เมื่อมีการค้างชำระการจ่ายเงินตามสัญญาเกินกว่า 45 วัน และพิจารณาว่าสินทรัพย์ทางการเงินนั้นมีการด้อยค่าด้านเครดิตหรือมีการผิดสัญญา เมื่อมีการค้างชำระการจ่ายเงินตามสัญญาเกินกว่า 90 วัน อย่างไรก็ตาม ในบางกรณี กลุ่มบริษัทอาจพิจารณาว่าสินทรัพย์ทางการเงินนั้นมีการเพิ่มขึ้นของความเสี่ยงด้านเครดิตอย่างมีนัยสำคัญและมีการผิดสัญญา โดยพิจารณาจากข้อมูลภายในหรือข้อมูลภายนอกอื่น สำหรับลูกหนี้ชาวไร่ กลุ่มบริษัทจะพิจารณาการค้างชำระตามนโยบายของกลุ่มบริษัทโดยใช้ฤดูกาลผลิตเป็นเกณฑ์

โดยกลุ่มบริษัทจัดประเภทลูกหนี้ชาวไร่เป็น 3 กลุ่ม เพื่อวัดมูลค่าของค่าเผื่อผลขาดทุนด้านเครดิตที่คาดว่าจะเกิดขึ้น โดยพิจารณาจากการเปลี่ยนแปลงในความเสี่ยงด้านเครดิตนับตั้งแต่รับรู้รายการเมื่อเริ่มแรก ดังนี้

กลุ่มที่ 1 : ไม่มีการเพิ่มขึ้นอย่างมีนัยสำคัญของความเสี่ยงด้านเครดิต

กลุ่มที่ 2 : มีการเพิ่มขึ้นอย่างมีนัยสำคัญของความเสี่ยงด้านเครดิต

กลุ่มที่ 3 : มีการด้อยค่าด้านเครดิต

ต่อมา หากความเสี่ยงด้านเครดิตมีการเปลี่ยนแปลงดีขึ้น และประเมินได้ว่าความเสี่ยงด้านเครดิตไม่ได้เพิ่มขึ้นอย่างมีนัยสำคัญนับจากวันที่รับรู้รายการเริ่มแรกเหมือนที่เคยประเมินไว้เดิม กลุ่มบริษัทจะเปลี่ยนจากการรับรู้ผลขาดทุนด้านเครดิตที่คาดว่าจะเกิดขึ้นตลอดอายุสัญญาเป็นรับรู้ด้วยผลขาดทุนด้านเครดิตที่คาดว่าจะเกิดขึ้นใน 12 เดือนข้างหน้า

กลุ่มบริษัทใช้วิธีการอย่างง่ายในการคำนวณผลขาดทุนด้านเครดิตที่คาดว่าจะเกิดขึ้นสำหรับลูกหนี้การค้า ดังนั้น ทุกวันสิ้นรอบระยะเวลารายงาน กลุ่มบริษัทจึงไม่มีการติดตามการเปลี่ยนแปลงของความเสี่ยงทางด้านเครดิต แต่จะรับรู้ค่าเผื่อผลขาดทุนด้านเครดิตที่คาดว่าจะเกิดขึ้นตลอดอายุของลูกหนี้การค้า

การคำนวณผลขาดทุนด้านเครดิตที่คาดว่าจะเกิดขึ้นข้างต้นอ้างอิงจากข้อมูลผลขาดทุนด้านเครดิตจากประสบการณ์ในอดีต ปรับปรุงด้วยข้อมูลการคาดการณ์ไปในอนาคตเกี่ยวกับลูกหนี้หนี้และสภาพแวดล้อมทางด้านเศรษฐกิจ

สินทรัพย์ทางการเงินจะถูกตัดจำหน่ายออกจากบัญชี เมื่อกิจการคาดว่าจะไม่ได้รับคืนกระแสเงินสดตามสัญญาอีกต่อไป

การหักกลบของเครื่องมือทางการเงิน

สินทรัพย์ทางการเงินและหนี้สินทางการเงินจะนำมาหักกลบกัน และแสดงด้วยยอดสุทธิในงบฐานะการเงิน ก็ต่อเมื่อกิจการมีสิทธิบังคับใช้ได้ตามกฎหมายอยู่แล้วในการหักกลบจำนวนเงินที่รับรู้ และกิจการมีความตั้งใจที่จะชำระด้วยยอดสุทธิ หรือตั้งใจที่จะรับสินทรัพย์และชำระหนี้สินพร้อมกัน

4.18 ตราสารอนุพันธ์และการบัญชีป้องกันความเสี่ยง

ก) ตราสารอนุพันธ์

กลุ่มบริษัทใช้ตราสารอนุพันธ์ เช่น สัญญาซื้อขายเงินตราต่างประเทศล่วงหน้า สัญญาแลกเปลี่ยนอัตราดอกเบี้ย และสัญญาซื้อขายน้ำตาลล่วงหน้า เพื่อป้องกันความเสี่ยงจากความผันผวนของอัตราแลกเปลี่ยน อัตราดอกเบี้ย และราคาน้ำตาล ตามลำดับ

กลุ่มบริษัทรับรู้มูลค่าเริ่มแรกของตราสารอนุพันธ์ด้วยมูลค่ายุติธรรม ณ วันที่ทำสัญญา และวัดมูลค่าในภายหลังด้วยมูลค่ายุติธรรม โดยรับรู้การเปลี่ยนแปลงของมูลค่ายุติธรรมในภายหลังในส่วนของการกำไรหรือขาดทุน ยกเว้นในกรณีที่มีการกำหนดให้ตราสารอนุพันธ์นั้นเป็นเครื่องมือที่ใช้ป้องกันความเสี่ยงในกระแสเงินสดที่มีประสิทธิภาพ ทั้งนี้ กลุ่มบริษัทแสดงตราสารอนุพันธ์เป็นสินทรัพย์ทางการเงินเมื่อมีมูลค่ายุติธรรมมากกว่าศูนย์ และแสดงเป็นหนี้สินทางการเงินเมื่อมีมูลค่ายุติธรรมน้อยกว่าศูนย์

กลุ่มบริษัทแสดงตราสารอนุพันธ์ที่มีอายุสัญญาคงเหลือมากกว่า 12 เดือนและยังไม่ถึงกำหนดชำระภายใน 12 เดือน เป็นสินทรัพย์ไม่หมุนเวียนอื่น หรือหนี้สินไม่หมุนเวียนอื่น และแสดงตราสารอนุพันธ์อื่นเป็นสินทรัพย์หมุนเวียน หรือหนี้สินหมุนเวียน

ข) การบัญชีป้องกันความเสี่ยง

เพื่อวัตถุประสงค์ของการบัญชีป้องกันความเสี่ยง กลุ่มบริษัทจัดประเภทของการป้องกันความเสี่ยง ดังนี้

- การป้องกันความเสี่ยงในกระแสเงินสด ในกรณีที่มีการป้องกันความเสี่ยงจากการผันผวนของกระแสเงินสด ซึ่งเกิดจากความเสี่ยงเฉพาะของสินทรัพย์หรือหนี้สินที่รับรู้ในบัญชีหรือรายการที่คาดการณ์ไว้ที่มีความเป็นไปได้ค่อนข้างแน่ในระดับสูงมากที่จะเกิดขึ้น หรือความเสี่ยงจากอัตราแลกเปลี่ยนเงินตราต่างประเทศในสัญญาผูกมัดที่ยังไม่ได้รับรู้

ณ วันที่เริ่มกำหนดความสัมพันธ์ของการป้องกันความเสี่ยง กลุ่มบริษัทต้องมีการกำหนดและจัดทำเอกสารอย่างเป็นทางการเกี่ยวกับความสัมพันธ์ของการป้องกันความเสี่ยงซึ่งจะใช้การบัญชีป้องกันความเสี่ยง และวัตถุประสงค์และกลยุทธ์การบริหารความเสี่ยงในการดำเนินการป้องกันความเสี่ยง

รายละเอียดของเอกสารดังกล่าวซึ่งได้จัดทำตั้งแต่วันเริ่มต้นการป้องกันความเสี่ยงและได้ปรับปรุงอย่างต่อเนื่อง กล่าวถึง เครื่องมือที่ใช้ป้องกันความเสี่ยง รายการที่มีการป้องกันความเสี่ยง ลักษณะของความเสี่ยงที่จะป้องกัน และวิธีที่กลุ่มบริษัทใช้ในการประเมินประสิทธิภาพของความสัมพันธ์ของการป้องกันความเสี่ยง ซึ่งรวมถึงการวิเคราะห์ถึงสาเหตุของความไม่มีประสิทธิภาพ และวิธีกำหนดอัตราส่วนการป้องกันความเสี่ยง

ความสัมพันธ์ของการป้องกันความเสี่ยงจะเข้าเงื่อนไขของการบัญชีป้องกันความเสี่ยง เมื่อเป็นไปตามข้อกำหนดของการประเมินประสิทธิผลในการป้องกันความเสี่ยงทุกข้อต่อไปนี้

- มีความสัมพันธ์เชิงเศรษฐกิจระหว่างรายการที่มีการป้องกันความเสี่ยง และเครื่องมือที่ใช้ป้องกันความเสี่ยง
- ผลกระทบของความเสี่ยงด้านเครดิตไม่ได้เป็นปัจจัยสำคัญในการเปลี่ยนแปลงมูลค่าที่เป็นผลมาจากความสัมพันธ์ทางเศรษฐกิจนั้น
- อัตราส่วนการป้องกันความเสี่ยงของความสัมพันธ์ของการป้องกันความเสี่ยงดังกล่าวคำนวณจากปริมาณของรายการที่มีการป้องกันความเสี่ยงซึ่งกิจการทำการป้องกันความเสี่ยงจริง และปริมาณของเครื่องมือที่ใช้ป้องกันความเสี่ยงซึ่งกิจการได้ใช้ป้องกันความเสี่ยงจริง

กลุ่มบริษัทบันทึกการป้องกันความเสี่ยงที่เข้าเงื่อนไขของการบัญชีป้องกันความเสี่ยงทุกข้อ ดังนี้

การป้องกันความเสี่ยงในกระแสเงินสด

กลุ่มบริษัทรับรู้ผลกำไรหรือขาดทุนของเครื่องมือที่ใช้ป้องกันความเสี่ยงส่วนที่มีประสิทธิภาพเป็นสำรองสำหรับการป้องกันความเสี่ยงในกระแสเงินสดผ่านกำไรขาดทุนเบ็ดเสร็จอื่น (สุทธิจากภาษีเงินได้รอการตัดบัญชี) และรับรู้ส่วนที่ไม่มีประสิทธิภาพเข้าส่วนของกำไรหรือขาดทุนทันที ทั้งนี้สำรองสำหรับการป้องกันความเสี่ยงในกระแสเงินสดจะมีการปรับปรุงให้เท่ากับค่าสมมูลของผลกำไรหรือขาดทุนสะสมของเครื่องมือที่ใช้ป้องกันความเสี่ยง หรือค่าสมมูลของการเปลี่ยนแปลงในมูลค่ายุติธรรมสะสมของรายการที่มีการป้องกันความเสี่ยง แล้วแต่มูลค่าใดจะต่ำกว่า

การรับรู้รายการในภายหลังของสำรองสำหรับการป้องกันความเสี่ยงในกระแสเงินสดที่สะสมอยู่ในกำไรขาดทุนเบ็ดเสร็จอื่นขึ้นอยู่กับลักษณะของรายการที่มีการป้องกันความเสี่ยงอ้างอิง กล่าวคือ ในกรณีที่รายการที่มีการป้องกันความเสี่ยงได้รับรู้เป็นรายการที่ไม่ใช่รายการทางการเงินในเวลาต่อมา กิจการจะโอนสำรองที่สะสมอยู่ในส่วนของผู้ถือหุ้นไปเป็นส่วนหนึ่งของราคาทุนเริ่มแรกหรือมูลค่าตามบัญชีของสินทรัพย์หรือหนี้สินที่มีการป้องกันความเสี่ยงนั้น โดยไม่ถือว่าเป็นการปรับปรุงการจัดประเภทรายการใหม่และไม่ต้องรับรู้ในกำไรขาดทุนเบ็ดเสร็จอื่นสำหรับงวด สำหรับการป้องกันความเสี่ยงในกระแสเงินสดในกรณีอื่น ๆ กิจการจะโอนสำรองที่สะสมอยู่ในกำไรขาดทุนเบ็ดเสร็จอื่นไปยังส่วนของกำไรหรือขาดทุนในรอบระยะเวลาเดียวกันกับที่กระแสเงินสดที่มีการป้องกันความเสี่ยงส่งผลกระทบต่อส่วนของกำไรหรือขาดทุน โดยถือว่าเป็นการปรับปรุงการจัดประเภทรายการใหม่

เมื่อการบัญชีป้องกันความเสี่ยงในกระแสเงินสดได้ยุติลง สำรองสำหรับการป้องกันความเสี่ยงในกระแสเงินสดที่สะสมไว้ในกำไรขาดทุนเบ็ดเสร็จอื่นยังคงต้องอยู่ในส่วนของผู้ถือหุ้นต่อไป หากกิจการคาดว่ากระแสเงินสดในอนาคตที่มีการป้องกันความเสี่ยงนั้นจะยังคงเกิดขึ้นอยู่ มิฉะนั้น สำรองดังกล่าวจะต้องถูกโอนไปยังส่วนของกำไรหรือขาดทุนทันที โดยถือว่าเป็นการปรับปรุงการจัดประเภทรายการใหม่ ทั้งนี้ หลังจากการยุติการบัญชีป้องกันความเสี่ยง กลุ่มบริษัทจะรับรู้สำรองที่ยังคงเหลืออยู่ในส่วนของผู้ถือหุ้นโดยขึ้นอยู่กับลักษณะของรายการอ้างอิงที่กล่าวไปแล้วข้างต้น เมื่อกระแสเงินสดที่มีการป้องกันความเสี่ยงได้เกิดขึ้นจริง

4.19 การวัดมูลค่ายุติธรรม

มูลค่ายุติธรรม หมายถึง ราคาที่คาดว่าจะได้รับจากการขายสินทรัพย์หรือเป็นราคาที่จะต้องจ่ายเพื่อโอนหนี้สินให้ผู้อื่นโดยรายการดังกล่าวเป็นรายการที่เกิดขึ้นในสภาพปกติระหว่างผู้ซื้อและผู้ขาย (ผู้ร่วมในตลาด) ณ วันที่วัดมูลค่า กลุ่มบริษัทใช้ราคาเสนอซื้อขายในตลาดที่มีสภาพคล่องในการวัดมูลค่ายุติธรรมของสินทรัพย์และหนี้สินซึ่งมาตรฐานการรายงานทางการเงินที่เกี่ยวข้องกำหนดให้ต้องวัดมูลค่าด้วยมูลค่ายุติธรรม ยกเว้นในกรณีที่ไม่มีตลาดที่มีสภาพคล่องสำหรับสินทรัพย์หรือหนี้สินที่มีลักษณะเดียวกันหรือไม่สามารถหาราคาเสนอซื้อขายในตลาดที่มีสภาพคล่องได้ กลุ่มบริษัทจะประมาณมูลค่ายุติธรรมโดยใช้เทคนิคการประเมินมูลค่าที่เหมาะสมกับแต่ละสถานการณ์ และพยายามใช้ข้อมูลที่สามารถสังเกตได้ที่เกี่ยวข้องกับสินทรัพย์หรือหนี้สินที่จะวัดมูลค่ายุติธรรมนั้นให้มากที่สุด

ลำดับชั้นของมูลค่ายุติธรรมที่ใช้วัดมูลค่าและเปิดเผยมูลค่ายุติธรรมของสินทรัพย์และหนี้สินในงบการเงินแบ่งออกเป็นสามระดับตามประเภทของข้อมูลที่นำมาใช้ในการวัดมูลค่ายุติธรรม ดังนี้

ระดับ 1 ใช้ข้อมูลราคาเสนอซื้อขายของสินทรัพย์หรือหนี้สินอย่างเดียวกันในตลาดที่มีสภาพคล่อง

ระดับ 2 ใช้ข้อมูลอื่นที่สามารถสังเกตได้ของสินทรัพย์หรือหนี้สิน ไม่ว่าจะเป็นข้อมูลทางตรงหรือทางอ้อม

ระดับ 3 ใช้ข้อมูลที่ไม่สามารถสังเกตได้ เช่น ข้อมูลเกี่ยวกับกระแสเงินสดในอนาคตที่กิจการประมาณขึ้น

ทุกวันสิ้นรอบระยะเวลารายงาน กลุ่มบริษัทจะประเมินความจำเป็นในการโอนรายการระหว่างลำดับชั้นของมูลค่ายุติธรรมสำหรับสินทรัพย์และหนี้สินที่ถืออยู่ ณ วันสิ้นรอบระยะเวลารายงานที่มีการวัดมูลค่ายุติธรรมแบบเกิดขึ้นประจำ

5. การใช้ดุลยพินิจและประมาณการทางบัญชีที่สำคัญ

ในการจัดทำงบการเงินตามมาตรฐานการรายงานทางการเงิน ฝ่ายบริหารจำเป็นต้องใช้ดุลยพินิจ และการประมาณการในเรื่องที่มีความไม่แน่นอนเสมอ การใช้ดุลยพินิจและการประมาณการดังกล่าวนี้ส่งผลกระทบต่อจำนวนเงินที่แสดงในงบการเงิน และต่อข้อมูลที่แสดงในหมายเหตุประกอบงบการเงิน ผลที่เกิดขึ้นจริงอาจแตกต่างไปจากจำนวนที่ประมาณการไว้ การใช้ดุลยพินิจ และการประมาณการที่สำคัญมีดังนี้

ค่าเพื่อผลขาดทุนด้านเครดิตที่คาดว่าจะเกิดขึ้นของลูกหนี้ชาวไร่ส่งเสริมปลูกอ้อย

ในการประมาณค่าเพื่อผลขาดทุนด้านเครดิตที่คาดว่าจะเกิดขึ้นของลูกหนี้ชาวไร่ส่งเสริมปลูกอ้อย ฝ่ายบริหารจำเป็นต้องใช้ดุลยพินิจในการประมาณการผลขาดทุนด้านเครดิตที่คาดว่าจะเกิดขึ้นจากลูกหนี้ชาวไร่แต่ละราย โดยคำนึงถึงประสบการณ์การเก็บเงินในอดีต อายุของหนี้ที่ค้างและสถานะเศรษฐกิจที่คาดการณ์ไว้ของกลุ่มลูกหนี้ที่มีความเสี่ยงด้านเครดิตที่คล้ายคลึงกัน เป็นต้น ทั้งนี้ ข้อมูลผลขาดทุนด้านเครดิตจากประสบการณ์ในอดีตและการคาดการณ์สถานะเศรษฐกิจของกลุ่มบริษัทอาจไม่ได้บ่งบอกถึงการผิดสัญญาของลูกหนี้ชาวไร่ที่เกิดขึ้นจริงในอนาคต

ค่าอ้อยและเจ้าหนี้ค่าอ้อย

ในการบันทึกค่าอ้อยและเจ้าหนี้ค่าอ้อย ฝ่ายบริหารจำเป็นต้องประมาณค่าอ้อยโดยอ้างอิงวิธีการคำนวณจากสำนักงานคณะกรรมการอ้อยและน้ำตาลทราย ซึ่งการประมาณมูลค่างกล่าวต้องอาศัยข้อสมมติฐานและการประมาณการบางประการ

6. การดำเนินงานที่เป็นไปตามฤดูกาลผลิต

การดำเนินงานของบริษัทฯมีลักษณะขึ้นอยู่กับฤดูกาลผลิต ซึ่งแบ่งเป็นฤดูกาลผลิต ผลิตระหว่างช่วงประมาณเดือนพฤศจิกายนถึงเดือนเมษายน และนอกฤดูกาลผลิตระหว่างช่วงประมาณเดือนพฤษภาคมถึงเดือนตุลาคม

7. รายการธุรกิจกับกิจการที่เกี่ยวข้องกัน

ลักษณะความสัมพันธ์ระหว่างบริษัทฯกับกิจการที่เกี่ยวข้องกันสรุปได้ดังนี้

รายชื่อ	ลักษณะความสัมพันธ์
บริษัท ผลิตไฟฟ้าครบุรี จำกัด	บริษัทย่อย
บริษัท เคบีเอส เทคดิง จำกัด	บริษัทย่อย
บริษัท ครบุรีการเกษตร จำกัด (ชื่อเดิม “บริษัท ครบุรีไบโอเอ็นเนอร์ยี จำกัด”)	บริษัทย่อย
บริษัท เคบีเอส อินเวสเมนต์ จำกัด	บริษัทย่อย
บริษัท เคบีเอส เคน แอนด์ ซูการ์ จำกัด	บริษัทย่อย (ถือหุ้นโดยบริษัทย่อย)
บริษัท เคบีเอส เพาเวอร์ จำกัด	บริษัทย่อย (ถือหุ้นโดยบริษัทย่อย)
บริษัท ซี เค เทคดิง (1965) จำกัด	กิจการร่วมค้า
กองทุนรวมโครงสร้างพื้นฐานโรงไฟฟ้ากลุ่มน้ำตาลครบุรี	บริษัทฯเป็นผู้ถือหุ้นรายใหญ่
บริษัท ครบุรี แคปิตอล จำกัด	ผู้ถือหุ้นรายใหญ่/กรรมการร่วมกัน
บริษัท ค้าผลผลิตน้ำตาล จำกัด	ผู้ถือหุ้น/กรรมการร่วมกัน
บริษัท เวิลด์ ซูการ์ เอ็กซ์พอร์ต จำกัด	ผู้ถือหุ้น/กรรมการร่วมกัน
บริษัท อ้อยและน้ำตาลไทย จำกัด	ผู้ถือหุ้น/กรรมการร่วมกัน
บริษัท หุมพรอุตสาหกรรมน้ำมันปาล์ม จำกัด (มหาชน)	ผู้ถือหุ้น/กรรมการร่วมกัน

รายชื่อ	ลักษณะความสัมพันธ์
บริษัท ซีพีไอ เทรดดิ้ง จำกัด	ผู้ถือหุ้น/กรรมการร่วมกัน
Mitsui and Co. Ltd.	ผู้ถือหุ้น
Mitsui & Co Europe Plc.	มีผู้ถือหุ้นร่วมกัน
บริษัท น้ำตาลเกษตรผล จำกัด	มีผู้ถือหุ้นร่วมกัน
บริษัท น้ำตาลกุ่มทวี จำกัด	มีผู้ถือหุ้นร่วมกัน

ในระหว่างปี กลุ่มบริษัทมีรายการธุรกิจที่สำคัญกับกิจการที่เกี่ยวข้องกัน รายการธุรกิจดังกล่าวเป็นไปตามเงื่อนไขทางการค้าและเกณฑ์ตามที่ตกลงกันระหว่างบริษัทฯ และกิจการที่เกี่ยวข้องกันเหล่านั้น ซึ่งเป็นไปตามปกติธุรกิจโดยสามารถสรุปได้ดังนี้

	(หน่วย: พันบาท)				
	งบการเงินรวม		งบการเงินเฉพาะกิจการ		นโยบายการกำหนดราคา
	2567	2566	2567	2566	
รายการธุรกิจกับบริษัทย่อย					
(ได้ตัดออกจากงบการเงินรวมแล้ว)					
รายได้จากการขาย	-	-	1,917,590	48,339	ราคาทุนบวกกำไรส่วนเพิ่ม
รายได้จากการให้บริการ	-	-	3,010	1,038	ราคาทุนบวกกำไรส่วนเพิ่ม
ดอกเบี้ยรับ	-	-	184	426	ร้อยละ 4.00 ต่อปี (2566: ร้อยละ 3.74 - 4.00 ต่อปี)
รายได้จากการขายกากอ้อย	-	-	647,965	607,160	ราคาตามสัญญา
รายได้ค่าเช่า	-	-	12,524	5,792	ราคาตามสัญญา
รายได้จากการบริหารจัดการ	-	-	3,614	3,980	ราคาตามสัญญา
รายได้อื่น	-	-	8,094	156	ราคาตามสัญญา
รายได้เงินปันผล	-	-	105,000	160,000	ตามที่ประกาศจ่าย
ซื้อไฟฟ้า	-	-	334,501	334,216	ราคาตามสัญญา
ซื้อไอน้ำ	-	-	656,732	544,966	ราคาตามสัญญา
ซื้อพืช	-	-	1,121	1,589	ราคาทุนบวกกำไรส่วนเพิ่ม
ซื้อกากน้ำตาล	-	-	12,265	3,019	ราคาทุนบวกกำไรส่วนเพิ่ม
ค่าเช่า	-	-	335	68	ราคาตามสัญญา
ค่าบริการ	-	-	18,178	13,006	ราคาตามสัญญา
ดอกเบี้ยจ่าย	-	-	26,636	16,248	ร้อยละ 1.70 - 4.00 ต่อปี (2566: ร้อยละ 0.55 - 4.00 ต่อปี)
รายการธุรกิจกับกิจการที่เกี่ยวข้องกัน					
รายได้จากการขาย	289,448	332,036	289,448	332,036	ราคาตามสัญญา
รายได้เงินปันผล	40,853	38,521	40,853	38,521	ตามที่ประกาศจ่าย
รายได้อื่น	741	940	741	940	ราคาทุนบวกกำไรส่วนเพิ่ม
ค่าเช่าจ่าย	14,255	14,255	14,255	14,255	ราคาตามสัญญา
ค่าบริการและสาธารณูปโภค	2,617	2,598	2,617	2,598	ราคาตามสัญญา
ค่าบริการในการส่งออก	12,609	17,071	12,609	17,071	ราคาตามสัญญา
ดอกเบี้ยจ่าย	215,298	210,941	33,241	11,702	ร้อยละ 3.50 - 4.25 ต่อปี (2566: ร้อยละ 3.58 - 4.25 ต่อปี)
รายการธุรกิจกับกิจการร่วมค้า					
รายได้จากการขาย	187	589	187	589	ราคาตามสัญญา
ค่านายหน้า	8,119	9,460	8,119	9,460	ราคาตามสัญญา
ค่าบริการจัดการ	1,400	-	-	-	ราคาตามสัญญา

ยอดคงค้างระหว่างบริษัทฯ บริษัทย่อยและบุคคลหรือกิจการที่เกี่ยวข้องกัน ณ วันที่ 31 ธันวาคม 2567 และ 2566 มีรายละเอียดดังนี้

	(หน่วย: พันบาท)			
	งบการเงินรวม		งบการเงินเฉพาะกิจการ	
	2567	2566	2567	2566
ลูกหนี้การค้า - กิจการที่เกี่ยวข้องกัน (หมายเหตุ 9)				
บริษัทย่อย	-	-	395,821	322,379
บริษัทที่เกี่ยวข้องกัน	4,142	-	4,142	-
รวมลูกหนี้การค้า - กิจการที่เกี่ยวข้อง	4,142	-	399,963	322,379
ลูกหนี้อื่น - กิจการที่เกี่ยวข้องกัน (หมายเหตุ 9)				
บริษัทย่อย	-	-	13,707	2,200
บริษัทที่เกี่ยวข้องกัน	26	-	26	-
รวมลูกหนี้อื่น - กิจการที่เกี่ยวข้องกัน	26	-	13,733	2,200
รายได้ค้างรับ - กิจการที่เกี่ยวข้องกัน (หมายเหตุ 9)				
บริษัทที่เกี่ยวข้องกัน	330	27,164	330	8,713
สินทรัพย์หมุนเวียนอื่น - กิจการที่เกี่ยวข้องกัน				
บริษัทย่อย	-	-	23	23
สินทรัพย์ไม่หมุนเวียนอื่น (เงินมัดจำจากการเช่า)				
บริษัทที่เกี่ยวข้องกัน	3,186	3,186	3,186	3,186
เจ้าหนี้การค้า - กิจการที่เกี่ยวข้องกัน (หมายเหตุ 19)				
บริษัทย่อย	-	-	418,846	379,660
ค่าใช้จ่ายค้างจ่าย - กิจการที่เกี่ยวข้องกัน (หมายเหตุ 19)				
บริษัทที่เกี่ยวข้องกัน	52	122	52	122
ดอกเบี้ยค้างจ่าย - กิจการที่เกี่ยวข้องกัน (หมายเหตุ 19)				
บริษัทที่เกี่ยวข้องกัน	189	198	189	198
เจ้าหนี้อื่น - กิจการที่เกี่ยวข้องกัน (หมายเหตุ 19)				
บริษัทย่อย	-	-	11,488	-
บริษัทที่เกี่ยวข้องกัน	41,571	60,377	12,609	12,599
กิจการร่วมค้า	940	934	726	934
รวมเจ้าหนี้อื่น - กิจการที่เกี่ยวข้องกัน	42,511	61,311	24,823	13,533
เงินให้กู้ยืมระยะสั้น - กิจการที่เกี่ยวข้องกัน				
บริษัทย่อย	-	-	2,500	7,500
เงินกู้ยืมระยะสั้น - กิจการที่เกี่ยวข้องกัน				
บริษัทย่อย	-	-	1,396,500	1,111,200
บริษัทที่เกี่ยวข้องกัน	25,000	25,000	25,000	25,000
รวมเงินกู้ยืมระยะสั้น - กิจการที่เกี่ยวข้องกัน	25,000	25,000	1,421,500	1,136,200

	(หน่วย: พันบาท)			
	งบการเงินรวม		งบการเงินเฉพาะกิจการ	
	2567	2566	2567	2566
หนี้สินตามสัญญาโอนผลประโยชน์จากการประกอบกิจการไฟฟ้า (หมายเหตุ 22)				
บริษัทที่เกี่ยวข้องกัน	2,386,088	2,464,966	-	-

เงินให้กู้ยืมและเงินกู้ยืมจากกิจการที่เกี่ยวข้องกัน

เงินให้กู้ยืมระยะสั้นแก่บริษัทย่อยคิดดอกเบี้ยในอัตราร้อยละ 4.00 ต่อปี (2566: ร้อยละ 4.00 ต่อปี) มีกำหนดการชำระคืนเมื่อทวงถามและไม่มีหลักทรัพย์ค้ำประกัน

เงินกู้ยืมระยะสั้นจากบริษัทย่อยและกิจการที่เกี่ยวข้องกันคิดดอกเบี้ยในอัตราร้อยละ 1.70 - 4.25 ต่อปี (2566: ร้อยละ 1.70 - 4.25 ต่อปี) มีกำหนดการชำระคืนเมื่อทวงถามและไม่มีหลักทรัพย์ค้ำประกัน

ยอดคงค้างของเงินให้กู้ยืมและเงินกู้ยืมระหว่างบริษัทฯ และกิจการที่เกี่ยวข้องกัน ณ วันที่ 31 ธันวาคม 2567 และ 2566 และการเคลื่อนไหวของเงินให้กู้ยืมและเงินกู้ยืมดังกล่าวมีรายละเอียดดังนี้

	(หน่วย: พันบาท)			
	งบการเงินรวม			
	ยอดคงเหลือ ณ วันที่ 1 มกราคม 2567	เพิ่มขึ้น ระหว่างปี	ลดลง ระหว่างปี	ยอดคงเหลือ ณ วันที่ 31 ธันวาคม 2567
เงินกู้ยืมระยะสั้นจากกิจการที่เกี่ยวข้องกัน				
บริษัทที่เกี่ยวข้องกัน*	25,000	2,230,005	(2,230,005)	25,000

	(หน่วย: พันบาท)			
	งบการเงินเฉพาะกิจการ			
	ยอดคงเหลือ ณ วันที่ 1 มกราคม 2567	เพิ่มขึ้น ระหว่างปี	ลดลง ระหว่างปี	ยอดคงเหลือ ณ วันที่ 31 ธันวาคม 2567
เงินให้กู้ยืมระยะสั้นแก่กิจการที่เกี่ยวข้องกัน				
บริษัทย่อย	7,500	-	(5,000)	2,500
เงินกู้ยืมระยะสั้นจากกิจการที่เกี่ยวข้องกัน				
บริษัทย่อย	1,111,200	1,186,000	(900,700)	1,396,500
บริษัทที่เกี่ยวข้องกัน*	25,000	2,230,005	(2,230,005)	25,000
รวม	1,136,200	3,416,005	(3,130,705)	1,421,500

* บริษัทฯ ได้แต่งตั้งบริษัทที่เกี่ยวข้องกันสองแห่งเป็นตัวแทนในการส่งออก และได้ดำเนินการเข้าทำสัญญาเงินกู้ยืมระยะสั้นและสัญญาซื้อขายเงินตราต่างประเทศล่วงหน้ากับธนาคารโดยสัญญาเงินกู้ยืมระยะสั้นมีดอกเบี้ยในอัตราร้อยละ 3.50 - 4.25 ต่อปี (2566: ร้อยละ 3.58 - 4.25 ต่อปี) กำหนดการชำระคืนภายใน 3 เดือนโดยการกระทำดังกล่าวถือเสมือนหนึ่งเป็นการกระทำของบริษัทฯ หากเกิดความเสียหายใด ๆ บริษัทฯ ขินยอมรับผิดชอบทุกประการ ณ วันที่ 31 ธันวาคม 2567 และ 2566 บริษัทฯ ไม่มียอดคงเหลือของเงินกู้ยืมจากบริษัทตัวแทนในการส่งออกสองแห่งดังกล่าว

หนี้สินตามสัญญาโอนผลประโยชน์จากการประกอบกิจการไฟฟ้า

หนี้สินตามสัญญาโอนผลประโยชน์จากการประกอบกิจการไฟฟ้าคิดอัตราดอกเบี้ยที่แท้จริงตลอดอายุสัญญาในอัตราร้อยละ 7.38 ต่อปี และมีธุรกรรมหลักประกันตามที่กล่าวไว้ในหมายเหตุประกอบงบการเงินข้อ 22

รายการเคลื่อนไหวของหนี้สินตามสัญญาโอนผลประโยชน์จากการประกอบกิจการไฟฟ้ามีรายละเอียดดังนี้

(หน่วย: พันบาท)

	งบการเงินรวม		
	ยอดคงเหลือ ณ วันที่	ลดลง	ยอดคงเหลือ ณ วันที่
	1 มกราคม 2567	ระหว่างปี	31 ธันวาคม 2567
กองทุนรวมโครงสร้างพื้นฐานโรงไฟฟ้ากลุ่มน้ำตาลนครบุรี (KBSPIF)			
หนี้สินตามสัญญาโอนผลประโยชน์จากการประกอบกิจการไฟฟ้า	2,489,311	(81,344)	2,407,967
ค่าธรรมเนียมทางการเงิน	(24,345)	2,466	(21,879)
สุทธิ	<u>2,464,966</u>	<u>(78,878)</u>	<u>2,386,088</u>

ค่าตอบแทนกรรมการและผู้บริหาร

ในระหว่างปีสิ้นสุดวันที่ 31 ธันวาคม 2567 และ 2566 กลุ่มบริษัทมีค่าใช้จ่ายผลประโยชน์พนักงานที่ให้แก่กรรมการและผู้บริหาร ดังต่อไปนี้

(หน่วย: พันบาท)

	งบการเงินรวม		งบการเงินเฉพาะกิจการ	
	2567	2566	2567	2566
ผลประโยชน์ระยะสั้น	47,149	45,837	45,226	43,053
ผลประโยชน์หลังออกจากงาน	382	417	344	381
รวม	<u>47,531</u>	<u>46,254</u>	<u>45,570</u>	<u>43,434</u>

ภาระค้ำประกันกับกิจการที่เกี่ยวข้องกัน

บริษัทมีภาระจากการค้ำประกันให้กับกิจการที่เกี่ยวข้องกันตามที่กล่าวไว้ในหมายเหตุประกอบงบการเงินข้อ 36.7 ก)

8. เงินสดและรายการเทียบเท่าเงินสด

(หน่วย: พันบาท)

	งบการเงินรวม		งบการเงินเฉพาะกิจการ	
	2567	2566	2567	2566
เงินสด	674	624	526	526
เงินฝากธนาคาร	106,485	188,924	76,585	165,376
รวม	107,159	189,548	77,111	165,902

ณ วันที่ 31 ธันวาคม 2567 เงินฝากออมทรัพย์มีอัตราดอกเบี้ยระหว่างร้อยละ 0.40 ถึง 0.45 ต่อปี (2566: ร้อยละ 0.45 ถึง 0.55 ต่อปี)

9. ลูกหนี้การค้าและลูกหนี้อื่น

(หน่วย: พันบาท)

	งบการเงินรวม		งบการเงินเฉพาะกิจการ	
	2567	2566	2567	2566
ลูกหนี้การค้า - กิจการที่เกี่ยวข้องกัน				
อายุหนี้คงค้างนับจากวันที่ถึงกำหนดชำระ				
ยังไม่ถึงกำหนดชำระ	4,142	-	330,295	78,287
ค้างชำระ				
ไม่เกิน 3 เดือน	-	-	-	35,391
3 - 6 เดือน	-	-	-	-
6 - 12 เดือน	-	-	-	125,765
เกิน 1 ปี	-	-	69,668	83,936
รวมลูกหนี้การค้า - กิจการที่เกี่ยวข้องกัน	4,142	-	399,963	322,379
ลูกหนี้การค้า - กิจการที่ไม่เกี่ยวข้องกัน				
อายุหนี้คงค้างนับจากวันที่ถึงกำหนดชำระ				
ยังไม่ถึงกำหนดชำระ	264,626	538,732	104,533	374,652
ค้างชำระ				
ไม่เกิน 3 เดือน	36,786	19,873	14,377	19,873
3 - 6 เดือน	2,297	-	1,913	-
6 - 12 เดือน	-	-	-	-
เกิน 1 ปี	11,264	11,264	11,264	11,264
รวมลูกหนี้การค้า - กิจการที่ไม่เกี่ยวข้องกัน	314,973	569,869	132,087	405,789
หัก: ค่าเผื่อผลขาดทุนด้านเครดิตที่คาดว่าจะเกิดขึ้น	(11,896)	(11,896)	(11,896)	(11,896)
รวมลูกหนี้การค้า - กิจการที่ไม่เกี่ยวข้องกัน - สุทธิ	303,077	557,973	120,191	393,893
รวมลูกหนี้การค้า - สุทธิ	307,219	557,973	520,154	716,272

(หน่วย: พันบาท)

	งบการเงินรวม		งบการเงินเฉพาะกิจการ	
	2567	2566	2567	2566
ลูกหนี้อื่น				
เงินทดรองจ่าย	3,930	15,367	3,779	15,216
รายได้ค้างรับ - กิจการที่เกี่ยวข้องกัน	330	27,164	330	8,713
ลูกหนี้อื่น - กิจการที่เกี่ยวข้องกัน	26	-	13,733	2,200
ลูกหนี้อื่น - กิจการที่ไม่เกี่ยวข้องกัน	63,982	49,612	63,634	48,717
รวมลูกหนี้อื่น - สุทธิ	68,268	92,143	81,476	74,846
รวมลูกหนี้การค้าและลูกหนี้อื่น - สุทธิ	375,487	650,116	601,630	791,118

ระยะเวลาการให้สินเชื่อแก่ลูกค้าโดยปกติมีระยะเวลา 15 วันถึง 90 วัน

10. ลูกหนี้ชาวไร่ส่งเสริมปลูกอ้อย

ยอดคงเหลือของลูกหนี้ชาวไร่ส่งเสริมปลูกอ้อย ณ วันที่ 31 ธันวาคม 2567 และ 2566 แยกตามอายุหนี้ที่คงค้างนับจากวันที่ถึงกำหนดชำระได้ดังนี้

- ส่วนที่เกี่ยวกับการเพาะปลูกโดยตรงและเป็นสิ่งจำเป็นในการปลูกอ้อย เช่น เงินส่งเสริมค่าแรง ปุ๋ย ยา เป็นต้น ซึ่งจะครบกำหนดภายใน 1 ปี

(หน่วย: พันบาท)

	งบการเงินรวม / งบการเงินเฉพาะกิจการ	
	2567	2566
ลูกหนี้ชาวไร่ส่งเสริมปลูกอ้อยแยกตามอายุหนี้		
ฤดูกาลผลิตปี 2568/2569	53,239	-
ฤดูกาลผลิตปี 2567/2568	623,465	42,358
ฤดูกาลผลิตปี 2566/2567	6,303	731,994
ฤดูกาลผลิตปี 2565/2566	4,997	11,203
ฤดูกาลผลิตปี 2564/2565	3,095	4,668
ฤดูกาลผลิตปี 2563/2564	1,803	2,993
ฤดูกาลผลิตปี 2562/2563	9,720	11,487
ฤดูกาลผลิตปี 2561/2562	16,809	22,859
ฤดูกาลผลิตปี 2560/2561	22,242	30,892
ฤดูกาลผลิตปี 2559/2560	23,485	25,485
ฤดูกาลผลิตก่อนปี 2559/2560	64,132	76,503
รวมลูกหนี้ชาวไร่ส่งเสริมปลูกอ้อยส่วนที่จะได้รับชำระภายในหนึ่งปี	829,290	960,442
หัก: ค่าเผื่อผลขาดทุนด้านเครดิตที่คาดว่าจะเกิดขึ้น	(150,612)	(180,978)
ลูกหนี้ชาวไร่ส่งเสริมปลูกอ้อยส่วนที่จะได้รับชำระภายในหนึ่งปี - สุทธิ	678,678	779,464

2. ส่วนที่ส่งเสริมให้ชาวไร่เพาะปลูกอ้อยโดยการจัดหาพันธุ์อ้อย ระบบน้ำ เครื่องจักรกลการเกษตร และอุปกรณ์การเกษตร อายุสัญญามีระยะเวลาดังแต่ 2 - 5 ปี

(หน่วย: พันบาท)

	งบการเงินรวม / งบการเงินเฉพาะกิจการ	
	2567	2566
ลูกหนี้ชาวไร่ส่งเสริมปลูกอ้อยแยกตามอายุหนี้		
ฤดูกาลผลิตปี 2572/2573	8,097	-
ฤดูกาลผลิตปี 2571/2572	23,010	-
ฤดูกาลผลิตปี 2570/2571	44,173	-
ฤดูกาลผลิตปี 2569/2570	82,693	24,822
ฤดูกาลผลิตปี 2568/2569	165,570	35,718
ฤดูกาลผลิตปี 2567/2568	-	81,098
ลูกหนี้ชาวไร่ส่งเสริมปลูกอ้อย - ส่วนที่จะได้รับชำระเกินหนึ่งปี	323,543	141,638
หัก: ค่าเพื่อผลขาดทุนด้านเครดิตที่คาดว่าจะเกิดขึ้น	(3,564)	(1,430)
ลูกหนี้ชาวไร่ส่งเสริมปลูกอ้อย - ส่วนที่จะได้รับชำระเกินหนึ่งปี - สุทธิ	319,979	140,208

บริษัทฯ คิดดอกเบี้ยในอัตราร้อยละต่อปีตามที่กำหนดในสัญญา โดยชาวไร่ส่วนใหญ่นำที่ดินและยานพาหนะมาเป็นหลักทรัพย์ค้ำประกัน

การเปลี่ยนแปลงของบัญชีค่าเพื่อผลขาดทุนด้านเครดิตที่คาดว่าจะเกิดขึ้นของลูกหนี้ชาวไร่ส่งเสริมปลูกอ้อย มีรายละเอียดดังนี้

(หน่วย: พันบาท)

วิธีการทั่วไป	งบการเงินรวม/งบการเงินเฉพาะกิจการ			
	ไม่มีการเพิ่มขึ้น	มีการเพิ่มขึ้นอย่างมี		รวม
	อย่างมีนัยสำคัญของ ความเสี่ยงด้าน เครดิต (ชั้นที่ 1)	นัยสำคัญของ ความเสี่ยงด้าน เครดิต (ชั้นที่ 2)	มีการด้อยค่า ด้านเครดิต (ชั้นที่ 3)	
ยอดคงเหลือ ณ วันที่ 1 มกราคม 2566	5,887	59,012	141,060	205,959
เพิ่มขึ้น (ลดลง) ระหว่างปี	64	(8,148)	(15,467)	(23,551)
การเปลี่ยนแปลงที่เกิดจากการเปลี่ยนการจัดชั้น	313	(8,147)	7,834	-
ยอดคงเหลือ ณ วันที่ 31 ธันวาคม 2566	6,264	42,717	133,427	182,408
เพิ่มขึ้น (ลดลง) ระหว่างปี	4,805	(8,264)	(24,773)	(28,232)
การเปลี่ยนแปลงที่เกิดจากการเปลี่ยนการจัดชั้น	2,360	(5,086)	2,726	-
ยอดคงเหลือ ณ วันที่ 31 ธันวาคม 2567	13,429	29,367	111,380	154,176

11. สินค้ำคงเหลือ

(หน่วย: พันบาท)

	งบการเงินรวม					
	ราคาทุน		รายการปรับลดราคาทุนให้เป็นมูลค่าสุทธิที่จะได้รับ		สินค้ำคงเหลือ - สุทธิ	
	2567	2566	2567	2566	2567	2566
สินค้าสำเร็จรูป	1,643,403	1,317,936	-	-	1,643,403	1,317,936
สินค้าระหว่างผลิต	79,153	60,579	-	-	79,153	60,579
วัตถุดิบ	60,706	71,095	(225)	(225)	60,481	70,870
สารเคมี อะไหล่ วัสดุโรงงานและวัสดุสิ้นเปลือง	186,824	180,150	(3,824)	(3,347)	183,000	176,803
ผลิตภัณฑ์พลอยได้ (กากน้ำตาล)	155,185	110,141	-	-	155,185	110,141
รวม	2,125,271	1,739,901	(4,049)	(3,572)	2,121,222	1,736,329

(หน่วย: พันบาท)

	งบการเงินเฉพาะกิจการ					
	ราคาทุน		รายการปรับลดราคาทุนให้เป็นมูลค่าสุทธิที่จะได้รับ		สินค้ำคงเหลือ - สุทธิ	
	2567	2566	2567	2566	2567	2566
สินค้าสำเร็จรูป	1,625,565	1,317,936	-	-	1,625,565	1,317,936
สินค้าระหว่างผลิต	79,153	60,579	-	-	79,153	60,579
สารเคมี อะไหล่ วัสดุโรงงานและวัสดุสิ้นเปลือง	150,624	150,543	(2,767)	(2,535)	147,857	148,008
ผลิตภัณฑ์พลอยได้ (กากน้ำตาล)	155,185	110,141	-	-	155,185	110,141
รวม	2,010,527	1,639,199	(2,767)	(2,535)	2,007,760	1,636,664

ในระหว่างปีปัจจุบัน กลุ่มบริษัทบันทึกปรับลดราคาทุนของสินค้ำคงเหลือให้เป็นมูลค่าสุทธิที่จะได้รับจำนวน 0.5 ล้านบาท (2566: 0.7 ล้านบาท) (เฉพาะบริษัทฯ: 0.2 ล้านบาท (2566: 0.6 ล้านบาท)) โดยแสดงเป็นส่วนหนึ่งของต้นทุนขาย

12. สินทรัพย์หมุนเวียนอื่น

(หน่วย: พันบาท)

	งบการเงินรวม		งบการเงินเฉพาะกิจการ	
	2567	2566	2567	2566
ภาษีซื้อรอเรียกคืน	26,678	61,812	355	33,333
ภาษีเงินได้หัก ณ ที่จ่าย	5,439	7,695	5,439	4,638
ค่าใช้จ่ายจ่ายล่วงหน้า	40,122	77,562	28,175	72,485
อื่น ๆ	34,515	38,681	32,047	30,590
รวมสินทรัพย์หมุนเวียนอื่น	106,754	185,750	66,017	141,046

13. เงินลงทุนในการร่วมค้า

13.1 รายละเอียดของเงินลงทุนในการร่วมค้า

เงินลงทุนในการร่วมค้าซึ่งเป็นเงินลงทุนในกิจการที่บริษัทฯ และบริษัทอื่นควบคุมร่วมกัน มีรายละเอียดดังต่อไปนี้

บริษัท	ลักษณะธุรกิจ	จัดตั้งขึ้น ในประเทศ	สัดส่วนเงินลงทุน		งบการเงินรวม		(หน่วย: พันบาท)	
					มูลค่าตามบัญชี		งบการเงินเฉพาะกิจการ	
			2567	2566	ตามวิธีส่วนได้เสีย		มูลค่าตามบัญชี	
			(ร้อยละ)	(ร้อยละ)	2567	2566	2567	2566
<u>ถือหุ้นโดยบริษัทฯ</u>								
บริษัท ซี เค เทรดิง (1965) จำกัด	ดำเนินธุรกิจตัวแทน จำหน่าย ในการ ขายสินค้าประเภท อุปโภค บริโภคทุก ประเภท	ไทย	49	49	7,473	7,307	4,900	4,900
รวม					7,473	7,307	4,900	4,900

13.2 ส่วนแบ่งกำไรขาดทุนและเงินปันผลรับ

ในระหว่างปีปัจจุบัน บริษัทฯ รับรู้ส่วนแบ่งกำไรจากการลงทุนในการร่วมค้าในงบการเงินรวมและรับรู้เงินปันผลรับจากกิจการดังกล่าวในงบการเงินเฉพาะกิจการดังนี้

บริษัท	งบการเงินรวม		งบการเงินเฉพาะกิจการ	
	ส่วนแบ่งกำไรจาก		เงินปันผลรับระหว่างปี	
	เงินลงทุนในการร่วมค้าในระหว่างปี		เงินปันผลรับระหว่างปี	
	2567	2566	2567	2566
บริษัท ซี เค เทรดิง (1965) จำกัด	166	2,359	-	-

13.3 ข้อมูลทางการเงินโดยสรุปของการร่วมค้าที่มีสาระสำคัญ

สรุปรายการฐานะทางการเงิน ณ วันที่ 31 ธันวาคม 2567 และ 2566 ของบริษัท ซี เค เทคดิง (1965) จำกัด

	(หน่วย: พันบาท)	
	2567	2566
เงินสดและรายการเทียบเท่าเงินสด	21,133	18,051
สินทรัพย์หมุนเวียนอื่น	1,919	2,950
สินทรัพย์ไม่หมุนเวียนอื่น	294	220
หนี้สินหมุนเวียนอื่น	(4,125)	(2,687)
หนี้สินไม่หมุนเวียนอื่น	(3,970)	(3,621)
สินทรัพย์ - สุทธิ	15,251	14,913
สัดส่วนเงินลงทุน (ร้อยละ)	49%	49%
สัดส่วนตามส่วนได้เสียของกิจการในสินทรัพย์ - สุทธิ	7,473	7,307
มูลค่าตามบัญชีของส่วนได้เสียของกิจการในการร่วมค้า	7,473	7,307

สรุปรายการกำไรขาดทุนสำหรับปีสิ้นสุดวันที่ 31 ธันวาคม 2567 และ 2566

	(หน่วย: พันบาท)	
	2567	2566
รายได้	25,720	26,671
รายได้อื่น	347	89
กำไร	338	4,815
กำไรขาดทุนเบ็ดเสร็จอื่น	-	-

14. เงินลงทุนในบริษัทย่อย

เงินลงทุนในบริษัทย่อยตามที่แสดงอยู่ในงบการเงินเฉพาะกิจการ มีรายละเอียดดังต่อไปนี้

บริษัท	ทุนเรียกชำระแล้ว		สัดส่วนเงินลงทุน		ราคาทุน		ค่าเผื่อการลดลงของมูลค่าเงินลงทุน		เงินลงทุนสุทธิ		เงินปันผลที่ได้รับในระหว่างปี	
	2567	2566	2567	2566	2567	2566	2567	2566	2567	2566	2567	2566
			ร้อยละ	ร้อยละ								
<u>บริษัทย่อยที่บริษัทถือหุ้นโดยตรง</u>												
บริษัท ผลิตไฟฟ้ากระบี่ จำกัด	500,000	500,000	100	100	500,000	500,000	-	-	500,000	500,000	105,000	160,000
บริษัท เคบีเอส เทคดิง จำกัด	40,000	40,000	100	100	40,000	40,000	-	-	40,000	40,000	-	-
บริษัท ทรัพย์การเกษตร จำกัด	115,250	115,250	100	100	115,250	115,250	(11,021)	(11,021)	104,229	104,229	-	-
(ชื่อเดิม “บริษัท ทรัพย์ไบโอเอ็นเนอร์จี้ จำกัด”)												
บริษัท เคบีเอส อินเวสเมนต์ จำกัด	145,000	145,000	100	100	145,000	145,000	-	-	145,000	145,000	-	-
<u>บริษัทย่อยที่ถือหุ้นโดยบริษัท เคบีเอส อินเวสเมนต์ จำกัด</u>												
บริษัท เคบีเอส แอนด์ ซูลาร์ จำกัด	5,000	5,000	100	100	-	-	-	-	-	-	-	-
<u>บริษัทย่อยที่ถือหุ้นโดยบริษัท ผลิตไฟฟ้ากระบี่ จำกัด</u>												
บริษัท เคบีเอส เพาเวอร์ จำกัด	240,000	240,000	100	100	-	-	-	-	-	-	-	-
รวมเงินลงทุนในบริษัทย่อย					800,250	800,250	(11,021)	(11,021)	789,229	789,229	105,000	160,000

ณ วันที่ 31 ธันวาคม 2567 และ 2566 บริษัทฯมีสัญญาจำหน่ายหุ้นสามัญของบริษัท ผลิตภัณฑ์ไฟฟ้าครบุรี จำกัด จำนวน 50 ล้านหุ้น เพื่อเป็นหลักประกันในหนี้สินตามสัญญาโอนผลประโยชน์จากการประกอบกิจการ ไฟฟ้าตามหมายเหตุประกอบงบการเงินข้อ 22

15. เงินลงทุนระยะยาวในตราสารทุนอื่น

(หน่วย: พันบาท)							
บริษัทฯ	งบการเงินรวม / งบการเงินเฉพาะกิจการ						
	สัดส่วนเงินลงทุน		ราคาทุน	มูลค่าตามบัญชีจากการวัด		เงินปันผลที่ได้รับในระหว่างปี	
				มูลค่ายุติธรรม			
				2567	2566		
	2567	2566		2567	2566	2567	2566
<u>เงินลงทุนระยะยาวในตราสารทุนที่ไม่ใช่บริษัทจดทะเบียน</u>	(ร้อยละ)	(ร้อยละ)					
- วัตถุลค่ายุติธรรมผ่านกำไรขาดทุน							
บริษัท กำพลผลิตน้ำตาล จำกัด	7.29	7.29	1,750	18,168	18,407	350	350
บริษัท อ้อยและน้ำตาลไทย จำกัด	1.22	1.22	243	1,154	1,134	-	-
บริษัท ไทยซูการ์มิลเลอร์ จำกัด	1.43	1.43	2	-	(30)	-	-
บริษัท เวลด์ ซูการ์ เอ็กซ์พอร์ต จำกัด	5.00	5.00	1,000	1,194	1,143	-	-
รวม			2,995	20,516	20,654	350	350
<u>เงินลงทุนระยะยาวในตราสารทุนที่เป็นบริษัทจดทะเบียน</u>							
- วัตถุลค่ายุติธรรมผ่านกำไรขาดทุนเบ็ดเสร็จอื่น							
กองทุนรวม โครงสร้างพื้นฐาน โรงไฟฟ้ากลุ่มน้ำตาลครบุรี (KBSPIF)	16.27	15.95	452,002	362,125	399,299	40,503	38,171
รวมเงินลงทุนระยะยาวในตราสารทุนอื่น			454,997	382,641	419,953	40,853	38,521

บริษัทฯต้องรักษาสัดส่วนการถือหน่วยลงทุนใน KBSPIF ไม่ต่ำกว่าร้อยละ 15 ตลอดระยะเวลา 10 ปี นับตั้งแต่วันที่บริษัทฯลงทุนในกองทุนดังกล่าว ซึ่งเป็นไปตามเงื่อนไขในสัญญาตกลงกระทำการ อย่างไรก็ตาม บริษัทฯ ไม่มีอิทธิพลใด ๆ ต่อการตัดสินใจเกี่ยวกับนโยบายทางการเงินและการดำเนินงานของ KBSPIF ดังนั้น บริษัทฯจึงได้จัดประเภทเงินลงทุนในกองทุนดังกล่าวเป็นเงินลงทุนระยะยาวในตราสารทุนอื่นในงบฐานะการเงิน

16. ที่ดิน อาคาร และอุปกรณ์

(หน่วย: พันบาท)

	งบการเงินรวม								
	ที่ดินและส่วน ปรับปรุงที่ดิน	อาคารและ สิ่งปลูกสร้าง	เครื่องจักร	อุปกรณ์	เครื่องตกแต่งและ เครื่องใช้ สำนักงาน	ยานพาหนะ	งานระบบ สาธารณูปโภค และบำบัดน้ำเสีย	สินทรัพย์ระหว่าง ติดตั้งและ ก่อสร้าง	รวม
ราคาทุน									
ณ วันที่ 1 มกราคม 2566	380,992	2,320,829	10,070,399	186,980	127,430	103,481	1,122,831	51,407	14,364,349
ซื้อเพิ่มระหว่างปี	1,275	-	9,552	7,815	3,692	8,730	-	401,739	432,803
รับโอนจากสินทรัพย์สิทธิการใช้	-	-	-	-	-	110,433	-	-	110,433
จำหน่าย/ตัดจำหน่ายระหว่างปี	(30,000)	-	(35,662)	(2,759)	(1,394)	(97,732)	-	-	(167,547)
โอนสินทรัพย์ระหว่างก่อสร้างไปเป็นสินทรัพย์ ไม่มีตัวตน	-	-	-	-	-	-	-	(2,810)	(2,810)
โอนจัดประเภทสินทรัพย์	-	(81,829)	276,693	-	-	-	(194,864)	-	-
โอนเข้า (โอนออก)	-	44,731	241,844	2,287	6,217	-	-	(295,079)	-
ณ วันที่ 31 ธันวาคม 2566	352,267	2,283,731	10,562,826	194,323	135,945	124,912	927,967	155,257	14,737,228
ซื้อเพิ่มระหว่างปี	23,460	34	-	5,302	3,835	35,605	65	335,345	403,646
รับโอนจากสินทรัพย์สิทธิการใช้	-	-	-	-	-	5,952	-	-	5,952
จำหน่าย/ตัดจำหน่ายระหว่างปี	-	(10)	(59,535)	(11,904)	(9,235)	(20,887)	(140)	-	(101,711)
โอนสินทรัพย์ระหว่างก่อสร้างไปเป็นสินทรัพย์ ไม่มีตัวตน	-	-	-	-	-	-	-	(6,123)	(6,123)
โอนเข้า (โอนออก)	2,625	8,764	327,088	7,234	7,547	1,203	67,906	(422,367)	-
ณ วันที่ 31 ธันวาคม 2567	378,352	2,292,519	10,830,379	194,955	138,092	146,785	995,798	62,112	15,038,992

(หน่วย: พันบาท)

งบการเงินรวม

	ที่ดินและส่วน ปรับปรุงที่ดิน	อาคารและ สิ่งปลูกสร้าง	เครื่องจักร	อุปกรณ์	เครื่องตกแต่งและ เครื่องใช้ สำนักงาน	ยานพาหนะ	งานระบบ สาธารณูปโภค และบำบัดน้ำเสีย	สินทรัพย์ระหว่าง ติดตั้งและ ก่อสร้าง	รวม
ค่าเสื่อมราคาสะสม									
ณ วันที่ 1 มกราคม 2566	18,378	982,007	4,457,272	153,435	99,939	84,002	483,922	-	6,278,955
ค่าเสื่อมราคาสำหรับปี	280	83,047	526,447	10,559	9,929	7,703	30,557	-	668,522
โอนจัดประเภทสินทรัพย์	-	(10,710)	165,730	-	-	-	(155,020)	-	-
ค่าเสื่อมราคาสำหรับส่วนที่จำหน่าย/ตัดจำหน่าย	-	-	(34,528)	(2,759)	(1,387)	(2,761)	-	-	(41,435)
ณ วันที่ 31 ธันวาคม 2566	18,658	1,054,344	5,114,921	161,235	108,481	88,944	359,459	-	6,906,042
ค่าเสื่อมราคาสำหรับปี	281	83,165	538,586	12,132	12,087	9,364	42,830	-	698,445
ค่าเสื่อมราคาสำหรับส่วนที่จำหน่าย/ตัดจำหน่าย	-	(10)	(57,654)	(11,619)	(9,212)	(4,828)	(75)	-	(83,398)
ณ วันที่ 31 ธันวาคม 2567	18,939	1,137,499	5,595,853	161,748	111,356	93,480	402,214	-	7,521,089
ค่าเผื่อการด้อยค่า									
ณ วันที่ 1 มกราคม 2566	-	-	-	-	-	-	-	-	-
เพิ่มขึ้นระหว่างปี	-	-	43,548	-	-	-	-	-	43,548
ลดลงระหว่างปี	-	-	(43,548)	-	-	-	-	-	(43,548)
ณ วันที่ 31 ธันวาคม 2566	-	-	-	-	-	-	-	-	-
ณ วันที่ 31 ธันวาคม 2567	-	-	-	-	-	-	-	-	-
มูลค่าสุทธิตามบัญชี									
ณ วันที่ 31 ธันวาคม 2566	333,609	1,229,387	5,447,905	33,088	27,464	35,968	568,508	155,257	7,831,186
ณ วันที่ 31 ธันวาคม 2567	359,413	1,155,020	5,234,526	33,207	26,736	53,305	593,584	62,112	7,517,903
ค่าเสื่อมราคาสำหรับปี									
2566 (จำนวน 523 ล้านบาท รวมอยู่ในต้นทุนการผลิต ส่วนที่เหลือรวมอยู่ในค่าใช้จ่ายในการบริหาร)									668,522
2567 (จำนวน 656 ล้านบาท รวมอยู่ในต้นทุนการผลิต ส่วนที่เหลือรวมอยู่ในค่าใช้จ่ายในการบริหาร)									698,445

(หน่วย: พันบาท)

งบการเงินเฉพาะกิจการ

	ที่ดินและส่วน ปรับปรุงที่ดิน	อาคารและ สิ่งปลูกสร้าง	เครื่องจักร	อุปกรณ์	เครื่องตกแต่งและ เครื่องใช้ สำนักงาน	ยานพาหนะ	งานระบบ สาธารณูปโภค และบำบัดน้ำเสีย	สินทรัพย์ระหว่าง ติดตั้งและ ก่อสร้าง	รวม
ราคาทุน									
ณ วันที่ 1 มกราคม 2566	306,442	1,895,351	6,467,955	154,595	104,724	112,041	951,344	23,793	10,016,245
ซื้อเพิ่มระหว่างปี	1,275	-	1,340	5,907	2,035	8,690	-	208,127	227,374
รับโอนจากสินทรัพย์สิทธิการใช้	-	-	-	-	-	110,433	-	-	110,433
จำหน่าย/ตัดจำหน่ายระหว่างปี	(30,000)	-	(35,662)	(2,759)	(1,394)	(97,732)	-	-	(167,547)
โอนจัดประเภทสินทรัพย์	-	-	182,769	-	-	-	(182,769)	-	-
โอนเข้า (โอนออก)	-	44,596	145,157	846	3,637	-	-	(194,236)	-
ณ วันที่ 31 ธันวาคม 2566	277,717	1,939,947	6,761,559	158,589	109,002	133,432	768,575	37,684	10,186,505
ซื้อเพิ่มระหว่างปี	23,460	34	-	4,740	2,361	2,494	-	211,983	245,072
รับโอนจากสินทรัพย์สิทธิการใช้	-	-	-	-	-	5,952	-	-	5,952
จำหน่าย/ตัดจำหน่ายระหว่างปี	-	(9)	(59,535)	(24,625)	(9,235)	(39,468)	(140)	-	(133,012)
โอนสินทรัพย์ระหว่างก่อสร้างไปเป็นสินทรัพย์ ไม่มีตัวตน	-	-	-	-	-	-	-	(6,123)	(6,123)
โอนเข้า (โอนออก)	2,625	3,933	142,355	6,960	7,380	1,203	44,313	(208,769)	-
ณ วันที่ 31 ธันวาคม 2567	303,802	1,943,905	6,844,379	145,664	109,508	103,613	812,748	34,775	10,298,394
ค่าเสื่อมราคาสะสม									
ณ วันที่ 1 มกราคม 2566	18,377	894,808	3,056,933	126,941	82,836	94,341	463,249	-	4,737,485
ค่าเสื่อมราคาสำหรับปี	280	69,135	322,914	8,807	6,666	7,491	34,350	-	449,643
โอนจัดประเภทสินทรัพย์	-	-	165,317	-	-	-	(165,317)	-	-
ค่าเสื่อมราคาสำหรับส่วนที่จำหน่าย/ตัดจำหน่าย	-	-	(34,528)	(2,759)	(1,387)	(2,761)	-	-	(41,435)
ณ วันที่ 31 ธันวาคม 2566	18,657	963,943	3,510,636	132,989	88,115	99,071	332,282	-	5,145,693
ค่าเสื่อมราคาสำหรับปี	281	70,085	326,410	9,641	8,220	8,452	33,760	-	456,849
ค่าเสื่อมราคาสำหรับส่วนที่จำหน่าย/ตัดจำหน่าย	-	(10)	(57,654)	(23,453)	(9,212)	(20,704)	(104)	-	(111,137)
ณ วันที่ 31 ธันวาคม 2567	18,938	1,034,018	3,779,392	119,177	87,123	86,819	365,938	-	5,491,405

(หน่วย: พันบาท)

งบการเงินเฉพาะกิจการ

	ที่ดินและส่วน ปรับปรุงที่ดิน	อาคารและ สิ่งปลูกสร้าง	เครื่องจักร	อุปกรณ์	เครื่องตกแต่งและ เครื่องใช้ สำนักงาน	ยานพาหนะ	งานระบบ สาธารณูปโภค และบำบัดน้ำเสีย	สินทรัพย์ระหว่าง ติดตั้งและ ก่อสร้าง	รวม
ค่าเผื่อการด้อยค่า									
ณ วันที่ 1 มกราคม 2566	-	-	-	-	-	-	-	-	-
เพิ่มขึ้นระหว่างปี	-	-	18,915	-	-	-	-	-	18,915
ลดลงระหว่างปี	-	-	(18,915)	-	-	-	-	-	(18,915)
ณ วันที่ 31 ธันวาคม 2566	-	-	-	-	-	-	-	-	-
ณ วันที่ 31 ธันวาคม 2567	-	-	-	-	-	-	-	-	-
มูลค่าสุทธิตามบัญชี									
ณ วันที่ 31 ธันวาคม 2566	259,060	976,004	3,250,923	25,600	20,887	34,361	436,293	37,684	5,040,812
ณ วันที่ 31 ธันวาคม 2567	284,864	909,887	3,064,987	26,487	22,385	16,794	446,810	34,775	4,806,989
ค่าเสื่อมราคาสำหรับปี									
2566 (จำนวน 440 ล้านบาท รวมอยู่ในต้นทุนการผลิต ส่วนที่เหลือรวมอยู่ในค่าใช้จ่ายในการบริหาร)									449,643
2567 (จำนวน 439 ล้านบาท รวมอยู่ในต้นทุนการผลิต ส่วนที่เหลือรวมอยู่ในค่าใช้จ่ายในการบริหาร)									456,849

กลุ่มบริษัทได้นำทรัพย์สินถาวรส่วนใหญ่ไปค้ำประกันวงเงินสินเชื่อและเงินกู้ยืม (รวมถึงหนี้สินอื่นทุกประเภท) ของกลุ่มบริษัทที่ได้รับจากธนาคารตามที่กล่าวไว้ในหมายเหตุประกอบงบการเงินข้อ 18 และข้อ 21

ทรัพย์สินถาวรที่เกี่ยวข้องกับโรงไฟฟ้าของบริษัทย่อยบางส่วนได้จดทะเบียนเพื่อเป็นหลักประกันในหนี้สินตามสัญญาโอนผลประโยชน์จากการประกอบกิจการไฟฟ้าตามที่กล่าวไว้ในหมายเหตุประกอบงบการเงินข้อ 22

ณ วันที่ 31 ธันวาคม 2567 กลุ่มบริษัทมีอาคารและอุปกรณ์จำนวนหนึ่งซึ่งตัดค่าเสื่อมราคาหมดแล้วแต่ยังใช้งานอยู่ มูลค่าตามบัญชีก่อนหักค่าเสื่อมราคาสะสมและค่าเผื่อการด้อยค่าของสินทรัพย์ดังกล่าวมีจำนวนเงินประมาณ 2,021 ล้านบาท (2566: 1,908 ล้านบาท) (เฉพาะบริษัทฯ: 1,934 ล้านบาท (2566: 1,847 ล้านบาท))

17. สินทรัพย์ไม่มีตัวตน

มูลค่าตามบัญชีของสินทรัพย์ไม่มีตัวตน ณ วันที่ 31 ธันวาคม 2567 และ 2566 แสดงได้ดังนี้

	(หน่วย: พันบาท)		
	งบการเงินรวม		งบการเงินเฉพาะกิจการ
	ซอฟต์แวร์คอมพิวเตอร์	สิทธิการใช้สายส่งไฟฟ้า	ซอฟต์แวร์คอมพิวเตอร์
ณ วันที่ 31 ธันวาคม 2567:			
ราคาทุน	62,252	158,323	220,575
หัก: ค่าตัดจำหน่ายสะสม	(50,288)	(62,185)	(112,473)
มูลค่าตามบัญชี - สุทธิ	11,964	96,138	108,102
ณ วันที่ 31 ธันวาคม 2566:			
ราคาทุน	55,383	156,386	211,769
หัก: ค่าตัดจำหน่ายสะสม	(44,454)	(55,597)	(100,051)
มูลค่าตามบัญชี - สุทธิ	10,929	100,789	111,718

การกระทบยอดมูลค่าตามบัญชีของสินทรัพย์ไม่มีตัวตนสำหรับปีสิ้นสุดวันที่ 31 ธันวาคม 2567 และ 2566 แสดงได้ดังนี้

(หน่วย: พันบาท)

	งบการเงินรวม		งบการเงินเฉพาะกิจการ	
	2567	2566	2567	2566
มูลค่าตามบัญชี ณ วันที่ 1 มกราคม	111,718	118,908	7,411	9,837
ซื้อเพิ่มระหว่างปี - ราคาทุน	2,849	315	-	301
รับโอนจากสินทรัพย์ระหว่างคิดตั้ง	6,123	2,810	6,123	-
ค่าตัดจำหน่ายสำหรับปี	(12,588)	(10,315)	(4,085)	(2,727)
มูลค่าตามบัญชี ณ วันที่ 31 ธันวาคม	108,102	111,718	9,449	7,411

18. เงินกู้ยืมระยะสั้นจากธนาคาร

(หน่วย: พันบาท)

	อัตราดอกเบี้ย		งบการเงินรวม		งบการเงินเฉพาะกิจการ	
	2567	2566	2567	2566	2567	2566
	(ร้อยละต่อปี)	(ร้อยละต่อปี)				
ตัวสัญญาใช้เงิน	2.97 - 3.40	3.8 - 4.0	974,921	1,020,546	974,921	1,020,546

เงินกู้ยืมระยะสั้นจากธนาคารดังกล่าวครบกำหนดชำระคืนภายในสามเดือนและหกเดือนนับจากวันที่ออกตัวสัญญาใช้เงินและค่าประกันโดยการจำนองที่ดินพร้อมสิ่งปลูกสร้าง เครื่องจักรพร้อมอุปกรณ์ของกลุ่มบริษัท

ณ วันที่ 31 ธันวาคม 2567 บริษัทฯบันทึกภาระหนี้จากเช็คลงวันที่ล่วงหน้ากับธนาคารแห่งหนึ่งจำนวน 316 ล้านบาท (2566: 284 ล้านบาท) จากการที่บริษัทฯออกเช็คลงวันที่ล่วงหน้าให้แก่ลูกหนี้ชาวไร่เพื่อการรับซื้ออ้อย เนื่องจากลูกหนี้ชาวไร่ได้นำเช็คลงวันที่ล่วงหน้าไปขายลดกับธนาคารดังกล่าว

19. เจ้าหนี้การค้าและเจ้าหนี้อื่น

(หน่วย: พันบาท)

	งบการเงินรวม		งบการเงินเฉพาะกิจการ	
	2567	2566	2567	2566
เจ้าหนี้ค่าอ้อย	409,424	797,006	409,424	797,006
เจ้าหนี้การค้า - กิจการที่เกี่ยวข้องกัน	-	-	418,846	379,660
เจ้าหนี้การค้า - กิจการที่ไม่เกี่ยวข้องกัน	178,695	139,103	141,986	112,757
เจ้าหนี้ค่าซื้อทรัพย์สินถาวร	159,968	202,734	119,340	143,847
ค่าใช้จ่ายค้างจ่าย - กิจการที่เกี่ยวข้องกัน	52	122	52	122
ค่าใช้จ่ายค้างจ่าย - กิจการที่ไม่เกี่ยวข้องกัน	38,375	25,929	26,870	23,260
ดอกเบี้ยค้างจ่าย - กิจการที่เกี่ยวข้องกัน	189	198	189	198
ดอกเบี้ยค้างจ่าย - กิจการที่ไม่เกี่ยวข้องกัน	690	1,240	576	1,001
เจ้าหนี้อื่น - กิจการที่เกี่ยวข้องกัน	42,511	61,311	24,823	13,533
เจ้าหนี้อื่น - กิจการที่ไม่เกี่ยวข้องกัน	312,123	243,082	208,545	172,766
รวมเจ้าหนี้การค้าและเจ้าหนี้อื่น	1,142,027	1,470,725	1,350,651	1,644,150

เจ้าหนี้ค่าอ้อย

บริษัทฯ รับซื้ออ้อยสำหรับฤดูกาลผลิตปี 2567/2568 โดยใช้มติคณะกรรมการอ้อยและน้ำตาลทราย เมื่อวันที่ 22 พฤศจิกายน 2567 ซึ่งเท่ากับ 1,160 บาทต่อตันอ้อย ณ ระดับความหวานที่ 10 ซี.ซี.เอส. และกำหนดให้อัตราขึ้น/ลง ของราคาอ้อยต่อ 1 หน่วย ซี.ซี.เอส. เท่ากับ 69.60 บาทต่อตันอ้อย และจนถึงวันที่กรรมการผู้มีอำนาจของบริษัทฯอนุมัติให้ออกงบการเงินนี้ สำนักงานคณะกรรมการอ้อยและน้ำตาลทรายยังไม่ได้ประกาศราคาค่าอ้อยขั้นสุดท้ายสำหรับฤดูกาลผลิตปี 2567/2568

บริษัทฯ รับซื้ออ้อยสำหรับฤดูกาลผลิตปี 2566/2567 โดยใช้มติคณะกรรมการอ้อยและน้ำตาลทราย เมื่อวันที่ 8 ธันวาคม 2566 ซึ่งเท่ากับ 1,420 บาทต่อตันอ้อย ณ ระดับความหวานที่ 10 ซี.ซี.เอส. และกำหนดให้อัตราขึ้น/ลง ของราคาอ้อยต่อ 1 หน่วย ซี.ซี.เอส. เท่ากับ 85.20 บาทต่อตันอ้อย ต่อมาเมื่อวันที่ 22 พฤศจิกายน 2567 สำนักงานคณะกรรมการอ้อยและน้ำตาลทรายได้ประกาศราคาค่าอ้อยขั้นสุดท้ายสำหรับฤดูกาลผลิตปี 2566/2567 ลงในราชกิจจานุเบกษา ซึ่งเท่ากับ 1,425.37 บาทต่อตันอ้อย ณ ระดับความหวานที่ 10 ซี.ซี.เอส. และกำหนดให้อัตราขึ้น/ลง ของราคาอ้อยต่อ 1 หน่วย ซี.ซี.เอส. เท่ากับ 85.52 บาทต่อตันอ้อย โดยเป็นราคาอ้อยขั้นสุดท้ายที่สูงกว่าราคาอ้อยอ้างอิงขึ้นต้น ดังนั้น บริษัทฯได้บันทึกเจ้าหนี้ค่าอ้อยที่ต้องจ่ายชดเชยให้กับชาวไร่อ้อยด้วยราคาอ้อยขั้นสุดท้ายดังกล่าวเป็นที่เรียบร้อยแล้ว

20. สัญญาเช่า

กลุ่มบริษัทในฐานะผู้เช่า

กลุ่มบริษัททำสัญญาเช่าสินทรัพย์เพื่อเช่าอาคาร อุปกรณ์ และยานพาหนะ ซึ่งใช้ในการดำเนินงานของกลุ่มบริษัท โดยมีอายุสัญญา 2 - 9 ปี (เฉพาะบริษัทฯ: 2 - 9 ปี)

ก) สินทรัพย์สิทธิการใช้

รายการเปลี่ยนแปลงของบัญชีสินทรัพย์สิทธิการใช้สำหรับปีสิ้นสุดวันที่ 31 ธันวาคม 2567 และ 2566 สรุปได้ดังนี้

(หน่วย: พันบาท)

	งบการเงินรวม			
	อุปกรณ์		ยานพาหนะ	รวม
	อาคาร	สำนักงาน		
ณ วันที่ 1 มกราคม 2566	76,627	8,220	261,977	346,824
เพิ่มขึ้น	-	-	103,940	103,940
โอนออกไปยานพาหนะ	-	-	(110,433)	(110,433)
ค่าเสื่อมราคาสำหรับปี	(20,180)	(3,849)	(43,769)	(67,798)
ณ วันที่ 31 ธันวาคม 2566	56,447	4,371	211,715	272,533
เพิ่มขึ้น	23,663	-	53,958	77,621
โอนออกไปยานพาหนะ	-	-	(5,952)	(5,952)
ค่าเสื่อมราคาสำหรับปี	(22,825)	(2,865)	(37,299)	(62,989)
ณ วันที่ 31 ธันวาคม 2567	57,285	1,506	222,422	281,213

(หน่วย: พันบาท)

	งบการเงินเฉพาะกิจการ			
	อุปกรณ์		ยานพาหนะ	รวม
	อาคาร	สำนักงาน		
ณ วันที่ 1 มกราคม 2566	76,627	8,220	254,641	339,488
เพิ่มขึ้น	-	-	99,874	99,874
โอนออกไปยานพาหนะ	-	-	(110,433)	(110,433)
ค่าเสื่อมราคาสำหรับปี	(20,180)	(3,849)	(41,600)	(65,629)
ณ วันที่ 31 ธันวาคม 2566	56,447	4,371	202,482	263,300
เพิ่มขึ้น	23,663	-	53,361	77,024
โอนออกไปยานพาหนะ	-	-	(5,952)	(5,952)
ค่าเสื่อมราคาสำหรับปี	(22,825)	(2,865)	(34,547)	(60,237)
ณ วันที่ 31 ธันวาคม 2567	57,285	1,506	215,344	274,135

ข) หนี้สินตามสัญญาเช่า

	(หน่วย: พันบาท)			
	งบการเงินรวม		งบการเงินเฉพาะกิจการ	
	2567	2566	2567	2566
จำนวนเงินที่ต้องจ่ายตามสัญญาเช่า	250,379	263,882	243,836	253,976
หัก: ดอกเบี้ยรอการตัดจำหน่าย	(20,221)	(25,615)	(19,830)	(24,790)
รวม	230,158	238,267	224,006	229,186
หัก: ส่วนที่ถึงกำหนดชำระภายในหนึ่งปี	(84,806)	(65,931)	(80,090)	(62,925)
หนี้สินตามสัญญาเช่า - สุทธิจากส่วนที่ถึงกำหนดชำระภายในหนึ่งปี	145,352	172,336	143,916	166,261

การเปลี่ยนแปลงของบัญชีหนี้สินตามสัญญาเช่าสำหรับปีสิ้นสุดวันที่ 31 ธันวาคม 2567 และ 2566 มีรายละเอียดดังนี้

	(หน่วย: พันบาท)			
	งบการเงินรวม		งบการเงินเฉพาะกิจการ	
	2567	2566	2567	2566
ณ วันที่ 1 มกราคม	238,267	303,354	229,186	295,614
เพิ่มขึ้น	85,428	120,820	84,830	116,865
ดอกเบี้ยที่รับรู้	14,074	21,048	13,574	20,610
จ่ายค่าเช่า	(107,611)	(206,955)	(103,584)	(203,903)
ณ วันที่ 31 ธันวาคม	230,158	238,267	224,006	229,186

การวิเคราะห์การครบกำหนดของจำนวนเงินที่ต้องจ่ายตามสัญญาเช่าเปิดเผยข้อมูลอยู่ในหมายเหตุประกอบงบการเงินข้อ 38.2 ภายใต้หัวข้อความเสี่ยงด้านสภาพคล่อง

ค) ค่าใช้จ่ายเกี่ยวกับสัญญาเช่าที่รับรู้ในส่วนของการกำไรหรือขาดทุน

	(หน่วย: พันบาท)			
	งบการเงินรวม		งบการเงินเฉพาะกิจการ	
	2567	2566	2567	2566
ค่าเสื่อมราคาของสินทรัพย์สิทธิการใช้	62,989	67,798	60,237	65,629
ดอกเบี้ยจ่ายของหนี้สินตามสัญญาเช่า	14,074	21,048	13,574	20,610
ค่าใช้จ่ายเกี่ยวกับสัญญาเช่าระยะสั้น	2,105	1,849	1,909	1,651
ค่าใช้จ่ายเกี่ยวกับสัญญาเช่าซึ่งสินทรัพย์อ้างอิงมีมูลค่าต่ำ	777	740	680	495

ง) อื่น ๆ

กลุ่มบริษัทมีกระแสเงินสดจ่ายทั้งหมดของสัญญาเช่าสำหรับปีสิ้นสุดวันที่ 31 ธันวาคม 2567 จำนวน 110 ล้านบาท (2566: 210 ล้านบาท) (เฉพาะบริษัทฯ: 106 ล้านบาท (2566: 206 ล้านบาท)) ซึ่งรวมถึงกระแสเงินสดจ่ายของสัญญาเช่าระยะสั้น สัญญาเช่าซึ่งสินทรัพย์อ้างอิงมีมูลค่าต่ำ ทั้งนี้ กลุ่มบริษัทไม่มีกระแสเงินสดจ่ายในอนาคตเกี่ยวกับสัญญาเช่าซึ่งยังไม่เริ่มมีผล

21. เงินกู้ยืมระยะยาวจากธนาคาร

(หน่วย: ล้านบาท)							
วงเงินกู้	วงเงินกู้ (ล้านบาท)	อัตราดอกเบี้ย (ร้อยละ)	การชำระคืน	งบการเงินรวม		งบการเงินเฉพาะกิจการ	
				2567	2566	2567	2566
1	2,286	3.50	ชำระคืนเป็นราย 6 เดือนเป็นจำนวน 16 งวด งวดละ 30 ถึง 199 ล้านบาท โดยผ่อนใน อัตราที่เพิ่มขึ้นทุกปี เริ่มผ่อนชำระงวดแรก ในเดือนมิถุนายน 2565	1,576,654	1,804,654	1,576,654	1,804,654
2	714	3.50	ชำระคืนเป็นราย 6 เดือนเป็นจำนวน 16 งวด งวดละ 10 ถึง 61 ล้านบาท โดยผ่อนใน อัตราที่เพิ่มขึ้นทุกปี เริ่มผ่อนชำระงวดแรก ในเดือนมิถุนายน 2565	553,920	623,920	-	-
3	120	MLR - 1	ชำระคืนเป็นรายปีเป็นจำนวน 3 ปี หรือ 5 ปี เริ่มผ่อนชำระงวดแรกในเดือนเมษายน 2565	26,068	47,528	26,068	47,528
4	748	4.50	ชำระคืนเงินต้นทั้งหมดภายในวันที่ 30 เมษายน 2567	-	180,570	-	180,570
5	50	MLR - 1	ชำระคืนเป็นรายเดือน เป็นจำนวน 36 งวด งวดละ 1.5 ล้านบาท โดยผ่อนชำระงวด แรกในเดือนมกราคม 2568	50,000	-	50,000	-
6	100	THOR +1.55	ชำระคืนเป็นรายปี ภายใน 5 ปี เริ่มชำระ เงินงวดแรกวันที่ 30 เมษายน 2568	34,650	-	-	-
รวม				2,241,292	2,656,672	1,652,722	2,032,752
หัก: ค่าธรรมเนียมทางการเงินรอตัดจ่าย				(1,552)	(2,269)	(1,105)	(1,615)
เงินกู้ยืม - สุทธิ				2,239,740	2,654,403	1,651,617	2,031,137
หัก: ส่วนที่ถึงกำหนดชำระภายในหนึ่งปี				(441,426)	(499,313)	(338,669)	(429,520)
เงินกู้ยืมระยะยาวจากธนาคาร - สุทธิจากส่วนที่ถึงกำหนดชำระภายในหนึ่งปี				1,798,314	2,155,090	1,312,948	1,601,617

การเปลี่ยนแปลงของบัญชีเงินกู้ยืมระยะยาวจากธนาคารสำหรับปีสิ้นสุดวันที่ 31 ธันวาคม 2567 และ 2566 มีรายละเอียดดังนี้

(หน่วย: ล้านบาท)			
	งบการเงินรวม		งบการเงินเฉพาะกิจการ
	2567	2566	2567
ยอดคงเหลือ ณ วันที่ 1 มกราคม	2,654,403	2,903,156	2,031,137
บวก: กู้เพิ่มในระหว่างปี	84,650	230,403	50,000
หัก: ชำระคืนเงินกู้ในระหว่างปี	(500,030)	(479,950)	(430,030)
ตัดจำหน่ายค่าธรรมเนียมทางการเงิน	717	794	510
ยอดคงเหลือ ณ วันที่ 31 ธันวาคม	2,239,740	2,654,403	1,651,617

เงินกู้ยืมระยะยาววงเงินที่ 4

เมื่อวันที่ 2 กุมภาพันธ์ 2566 บริษัทฯ ได้ทำสัญญากู้ยืมเงินจำนวน 748 ล้านบาท กับธนาคารในประเทศ แห่งหนึ่ง โดยมีวัตถุประสงค์เพื่อส่งเสริมการปลูกอ้อยสำหรับปีการผลิต 2566/2567 เงินกู้ยืมดังกล่าวมี ระยะเวลาจ่ายคืนภายในวันที่ 30 เมษายน 2567

เงินกู้ยืมระยะยาววงเงินที่ 5

เมื่อวันที่ 16 พฤศจิกายน 2567 บริษัทฯ ได้ทำสัญญากู้ยืมเงินจำนวน 50 ล้านบาท กับธนาคารในประเทศ แห่งหนึ่ง โดยมีวัตถุประสงค์เพื่อใช้ในการดำเนินงาน โดยมีระยะเวลาจ่ายคืนภายใน 3 ปี นับจากวันที่มีการ เบิกเงินกู้

เงินกู้ยืมระยะยาววงเงินที่ 6

เมื่อวันที่ 26 พฤศจิกายน 2567 บริษัทฯ ได้ทำสัญญากู้ยืมเงินกับธนาคารในประเทศแห่งหนึ่ง โดยมีบริษัทย่อย แห่งหนึ่งเป็นผู้กู้ร่วมแบบลูกหนี้ร่วม จำนวน 100 ล้านบาท โดยมีวัตถุประสงค์เพื่อซื้อรถตัดอ้อยและ เครื่องจักรกลเกษตร และเพื่อส่งเสริมเกษตรกรชาวไร่อ้อย สำหรับฤดูกาลผลิตปี 2567/2568 และฤดูกาลผลิต ปี 2568/2569 ฤดูกาลละ 50 ล้านบาท เงินกู้ยืมดังกล่าวมีระยะเวลาจ่ายคืนภายใน 5 ปี นับจากวันที่มีการเบิก เงินกู้

เงินกู้ยืมทั้งหมดค้ำประกัน โดยการจำนองที่ดินพร้อมสิ่งปลูกสร้าง เครื่องจักรพร้อมอุปกรณ์ของ บริษัทฯและบริษัทย่อยแห่งหนึ่ง และเครื่องจักรประเภทรถตัดอ้อย หรือรถบรรทุก หรือรถไถ หรือเครื่องจักร การเกษตรของบริษัทย่อยอีกแห่งหนึ่ง นอกจากนั้นสำหรับเงินกู้วงเงินที่ 1 บริษัทฯได้จดทะเบียน หลักประกันทางธุรกิจ ด้วยน้ำตาทรายคิบบ ซึ่งจัดเก็บอยู่ ณ โรงงานของบริษัทฯที่จังหวัดนครราชสีมาใน วงเงินประกัน 1,800 ล้านบาท เพื่อเป็นประกันการชำระหนี้กับธนาคารดังกล่าว

ภายใต้สัญญาเงินกู้ยืมทั้งหมดดังกล่าวข้างต้น กลุ่มบริษัทต้องปฏิบัติตามเงื่อนไขทางการเงินบางประการ ตามที่ระบุในสัญญา เช่น การดำรงอัตราส่วนหนี้สินที่มีภาระดอกเบี้ยต่อส่วนของผู้ถือหุ้น และอัตราส่วน ความสามารถในการจ่ายชำระหนี้ให้เป็นไปตามอัตราที่กำหนดในสัญญา เป็นต้น และเงินกู้วงเงินที่ 6 บริษัทฯต้องถือหุ้นในบริษัทย่อยดังกล่าวไม่ต่ำกว่าร้อยละ 95

โดย ณ วันที่ 31 ธันวาคม 2567 บริษัทฯและบริษัทย่อยสามารถปฏิบัติตามเงื่อนไขทางการเงินตามที่ระบุใน สัญญาเงินกู้ได้ทั้งหมด (2566: บริษัทฯสามารถปฏิบัติตามเงื่อนไขทางการเงินตามที่ระบุในสัญญาเงินกู้ได้ ทั้งหมด ส่วนบริษัทย่อยแห่งหนึ่งได้รับหนังสือผ่อนปรนการไม่สามารถดำรงอัตราส่วนหนี้สินที่มีภาระ ดอกเบี้ยต่อส่วนของผู้ถือหุ้นจากธนาคารแล้วในเดือนธันวาคม 2566)

ณ วันที่ 31 ธันวาคม 2567 กลุ่มบริษัทมีวงเงินกู้ยืมระยะยาวตามสัญญาเงินกู้ยืมที่ยังมิได้เบิกใช้จำนวน 675.35 ล้านบาท (2566: ไม่มี) (เฉพาะบริษัทฯ: 675.35 ล้านบาท (2566: ไม่มี))

22. หนี้สินตามสัญญาโอนผลประโยชน์จากการประกอบกิจการไฟฟ้า

เมื่อวันที่ 20 สิงหาคม 2563 บริษัท ผลิตไฟฟ้าครบุรี จำกัด (“บริษัทย่อย”) และกองทุนรวมโครงสร้างพื้นฐานโรงไฟฟ้ากลุ่มน้ำตาครบุรี (“KBSPIF”) ได้ลงนามในสัญญาโอนผลประโยชน์จากการประกอบกิจการไฟฟ้า โดยบริษัทย่อยตกลงโอนผลประโยชน์ในอัตราร้อยละ 62 ของรายได้ค่าไฟฟ้าตามสัญญาดังกล่าวเป็นระยะเวลาประมาณ 20 ปี ให้แก่ KBSPIF ซึ่งรายได้ของค่าไฟฟ้า ประกอบด้วย

1. รายได้จากการขายไฟฟ้าให้การไฟฟ้าฝ่ายผลิตแห่งประเทศไทย (“กฟผ.”) เฉพาะส่วนที่ไม่ได้รับผลกระทบจากความผันผวนจากอัตราแลกเปลี่ยนเงินเหรียญสหรัฐอเมริกาและจากราคาเฉลี่ยค่าถ่านหินภายใต้สัญญาขายไฟฟ้ากับ กฟผ. จำนวน 22 เมกะวัตต์
2. รายได้จากการขายไฟฟ้าให้กับบริษัท น้ำตาครบุรี จำกัด (มหาชน) จำนวน 3.5 เมกะวัตต์

สรุปรายการเคลื่อนไหวของบัญชีหนี้สินตามสัญญาโอนผลประโยชน์จากการประกอบกิจการไฟฟ้าได้ดังนี้

	(หน่วย: พันบาท)	
	งบการเงินรวม	
	2567	2566
ยอดคงเหลือ ณ วันที่ 1 มกราคม	2,464,966	2,536,607
หัก: บริษัทย่อยชำระคืนในระหว่างปี	(81,344)	(74,186)
บวก: ตัดจำหน่ายค่าธรรมเนียมทางการเงินในระหว่างปี	2,466	2,545
ยอดคงเหลือ ณ วันที่ 31 ธันวาคม	2,386,088	2,464,966
หัก: ส่วนที่จะถึงกำหนดชำระคืนภายในหนึ่งปี	(76,602)	(78,878)
หนี้สินตามสัญญาโอนผลประโยชน์จากการประกอบกิจการไฟฟ้า - สุทธิจากส่วนที่จะถึงกำหนดชำระคืนภายในหนึ่งปี	2,309,486	2,386,088

นอกจากนี้ บริษัทฯและบริษัทย่อยดังกล่าวได้ทำสัญญาตกลงกระทำการ สัญญาหลักประกันและสัญญาจำนำหุ้นตามหมายเหตุประกอบงบการเงินข้อ 14, 15, 36.6 รวมถึงการทำธุรกรรมอื่น ๆ ให้เป็นไปตามเงื่อนไขและข้อกำหนดตามที่ระบุในสัญญาโอนผลประโยชน์จากการประกอบกิจการไฟฟ้า

23. สำรองผลประโยชน์ระยะยาวของพนักงาน

การเปลี่ยนแปลงของจำนวนเงินสำรองผลประโยชน์ระยะยาวของพนักงานซึ่งเป็นเงินชดเชยพนักงานเมื่อออกจากงานสำหรับปีสิ้นสุดวันที่ 31 ธันวาคม 2567 และ 2566 แสดงได้ดังนี้

	(หน่วย: พันบาท)			
	งบการเงินรวม		งบการเงินเฉพาะกิจการ	
	2567	2566	2567	2566
สำรองผลประโยชน์ระยะยาวของพนักงานต้นปี	54,641	52,413	48,836	46,905
ส่วนที่รับรู้ในกำไรหรือขาดทุน :				
ต้นทุนบริการในปัจจุบัน	4,896	4,916	4,363	4,387
ต้นทุนดอกเบี้ย	1,534	1,433	1,344	1,261
ผลประโยชน์จ่ายในระหว่างปี	(2,832)	(4,121)	(2,475)	(3,717)
สำรองผลประโยชน์ระยะยาวของพนักงานปลายปี	58,239	54,641	52,068	48,836

กลุ่มบริษัทคาดว่าจะจ่ายชำระผลประโยชน์ระยะยาวของพนักงานภายใน 1 ปีข้างหน้า เป็นจำนวนประมาณ 3 ล้านบาท (2566: 3 ล้านบาท) (เฉพาะบริษัทฯ: 3 ล้านบาท (2566: 3 ล้านบาท))

ณ วันที่ 31 ธันวาคม 2567 และ 2566 ระยะเวลาเฉลี่ยถ่วงน้ำหนักในการจ่ายชำระผลประโยชน์ระยะยาวของพนักงานของกลุ่มบริษัทประมาณ 14 - 22 ปี (เฉพาะบริษัทฯ: 14 ปี)

สมมติฐานที่สำคัญในการประมาณการตามหลักคณิตศาสตร์ประกันภัย สรุปได้ดังนี้

	(ร้อยละต่อปี)			
	งบการเงินรวม		งบการเงินเฉพาะกิจการ	
	2567	2566	2567	2566
อัตราคิดลด	3.15 - 3.75	3.15 - 3.75	3.15	3.15
อัตราการขึ้นเงินเดือน	4.0	4.0	4.0	4.0
อัตราการเปลี่ยนแปลงในจำนวนพนักงาน (ขึ้นกับช่วงอายุของพนักงาน)	1.9 - 22.9	1.9 - 22.9	3.8 - 22.9	3.8 - 22.9

ผลกระทบของการเปลี่ยนแปลงสมมติฐานที่สำคัญต่อมูลค่าปัจจุบันของภาระผูกพันผลประโยชน์ระยะยาวของพนักงาน ณ วันที่ 31 ธันวาคม 2567 และ 2566 สรุปได้ดังนี้

	(หน่วย: ล้านบาท)							
	งบการเงินรวม				งบการเงินเฉพาะกิจการ			
	เพิ่มขึ้น 1%		ลดลง 1%		เพิ่มขึ้น 1%		ลดลง 1%	
	2567	2566	2567	2566	2567	2566	2567	2566
อัตราคิดลด	(5)	(5)	6	6	(4)	(4)	5	4
อัตราการขึ้นเงินเดือน	7	6	(6)	(5)	6	5	(5)	(4)

(หน่วย: ล้านบาท)

	งบการเงินรวม				งบการเงินเฉพาะกิจการ			
	เพิ่มขึ้น 20%		ลดลง 20%		เพิ่มขึ้น 20%		ลดลง 20%	
	2567	2566	2567	2566	2567	2566	2567	2566
อัตราการเปลี่ยนแปลงในจำนวน								
พนักงาน	(5)	(5)	6	5	(5)	(4)	6	5

24. หุ้นสามัญซื้อคืน

เมื่อวันที่ 5 สิงหาคม 2567 ที่ประชุมคณะกรรมการบริษัทฯ ได้มีมติอนุมัติโครงการซื้อหุ้นคืนเพื่อบริหารทางการเงิน โดยโครงการกำหนดวงเงินสูงสุดที่ใช้ในการซื้อคืนไม่เกิน 60 ล้านบาท ด้วยจำนวนหุ้นไม่เกิน 15 ล้านหุ้น มูลค่าที่ตราไว้หุ้นละ 1 บาท หรือคิดเป็นร้อยละ 2.5 ของจำนวนหุ้นที่ออกและชำระแล้ว โดยมีกำหนดระยะเวลาซื้อคืนตั้งแต่วันที่ 13 สิงหาคม 2567 ถึง 31 มกราคม 2568 ซึ่งจะซื้อด้วยวิธีจับคู่อัตโนมัติผ่านระบบซื้อขายของตลาดหลักทรัพย์แห่งประเทศไทย

ในระหว่างปีปัจจุบัน บริษัทฯซื้อหุ้นคืนจำนวน 450,000 หุ้น เป็นจำนวนเงิน 2.3 ล้านบาท คิดเป็นร้อยละ 0.08 ของหุ้นที่จำหน่ายแล้วทั้งหมด

ณ วันที่ 31 ธันวาคม 2567 บริษัทฯถือหุ้นสามัญของบริษัทฯเป็นจำนวน 450,000 หุ้น (2566: ไม่มี)

ตามจดหมายของสำนักงานคณะกรรมการกำกับหลักทรัพย์และตลาดหลักทรัพย์ที่กลต. ชส. (ว) 2/2548 ลงวันที่ 14 กุมภาพันธ์ 2548 เกี่ยวกับการซื้อหุ้นคืนว่า บริษัทมหาชนจำกัดจะซื้อหุ้นคืนได้ไม่เกินวงเงินกำไรสะสม และให้บริษัทต้องกันกำไรสะสมไว้เป็นเงินสำรองเท่ากับจำนวนเงินที่ได้จ่ายซื้อหุ้นคืนจนกว่าจะมีการจำหน่ายหุ้นซื้อคืนได้หมดหรือลดทุนที่ชำระแล้วโดยวิธีตัดหุ้นซื้อคืนที่จำหน่ายไม่หมดแล้วแต่กรณี ณ วันที่ 31 ธันวาคม 2567 บริษัทฯได้จัดสรรกำไรสะสมไว้เป็นสำรองสำหรับหุ้นสามัญซื้อคืนเป็นจำนวน 2.3 ล้านบาท

25. สำรองตามกฎหมาย

ภายใต้บทบัญญัติของมาตรา 116 แห่งพระราชบัญญัติบริษัทมหาชนจำกัดพ.ศ. 2535 บริษัทฯต้องจัดสรรกำไรสุทธิประจำปีส่วนหนึ่งไว้เป็นทุนสำรองไม่น้อยกว่าร้อยละ 5 ของกำไรสุทธิประจำปีหักด้วยยอดขาดทุนสะสมยกมา (ถ้ามี) จนกว่าทุนสำรองนี้จะมีจำนวนไม่น้อยกว่าร้อยละ 10 ของทุนจดทะเบียน สำรองตามกฎหมายดังกล่าวไม่สามารถนำไปจ่ายเงินปันผลได้ ในปัจจุบันบริษัทฯได้จัดสรรสำรองตามกฎหมายไว้ครบถ้วนแล้ว

ตามมาตรา 1202 แห่งประมวลกฎหมายแพ่งและพาณิชย์ บริษัทย่อยต้องจัดสรรทุนสำรองไม่น้อยกว่าร้อยละ 5 ของจำนวนผลกำไรซึ่งบริษัทย่อยได้ทำมาหาได้ทุกราวที่จ่ายเงินปันผลจนกว่าทุนสำรองนั้นจะมีจำนวนไม่น้อยกว่าร้อยละ 10 ของจำนวนทุนจดทะเบียนของบริษัทย่อย สำรองตามกฎหมายดังกล่าวไม่สามารถนำมาหักกับขาดทุนสะสมและไม่สามารถจ่ายเป็นเงินปันผลได้

26. รายได้จากสัญญาที่ทำกับลูกค้า

	(หน่วย: ล้านบาท)			
	งบการเงินรวม		งบการเงินเฉพาะกิจการ	
	2567	2566	2567	2566
ประเภทของสินค้าหรือบริการ				
ขายน้ำตาลทราย, กากน้ำตาลและกากอ้อย	10,236	10,732	10,552	10,550
ขายน้ำมัน, ปุ๋ย, ยาฆ่าแมลงและอื่น ๆ	706	635	714	639
บริการทางการเกษตร	67	83	52	84
ขายไฟฟ้า	864	1,102	-	-
รวมรายได้จากสัญญาที่ทำกับลูกค้า	11,873	12,552	11,318	11,273
ช่วงเวลาในการรับรู้รายได้				
รับรู้รายได้ ณ เวลาใดเวลาหนึ่ง	10,942	11,367	11,266	11,189
รับรู้รายได้ตลอดช่วงเวลาหนึ่ง	931	1,185	52	84
รวมรายได้จากสัญญาที่ทำกับลูกค้า	11,873	12,552	11,318	11,273

การกระทบยอดระหว่างรายได้จากสัญญาที่ทำกับลูกค้ากับข้อมูลทางการเงินจำแนกตามส่วนงานที่เปิดเผยไว้ในหมายเหตุประกอบงบการเงินข้อ 33 แสดงได้ดังนี้

	(หน่วย: ล้านบาท)			
	งบการเงินรวม		งบการเงินเฉพาะกิจการ	
	2567	2566	2567	2566
รายได้จากลูกค้าภายนอก	11,873	12,552	8,750	11,225
รายได้ระหว่างส่วนงาน	3,736	934	2,568	48
รวม	15,609	13,486	11,318	11,273
รายการปรับปรุงและตัดรายการระหว่างกัน	(3,736)	(934)	-	-
รวมรายได้จากสัญญาที่ทำกับลูกค้า	11,873	12,552	11,318	11,273

27. รายได้ทางการเงิน

(หน่วย: พันบาท)

	งบการเงินรวม		งบการเงินเฉพาะกิจการ	
	2567	2566	2567	2566
รายได้ดอกเบี้ยจากเงินฝากธนาคาร	882	634	653	515
รายได้ดอกเบี้ยจากเงินให้กู้ยืม	59,278	46,605	59,406	47,014
รวม	60,160	47,239	60,059	47,529

28. ต้นทุนทางการเงิน

(หน่วย: พันบาท)

	งบการเงินรวม		งบการเงินเฉพาะกิจการ	
	2567	2566	2567	2566
ค่าใช้จ่ายดอกเบี้ยของเงินกู้ยืม	181,048	164,733	186,399	157,325
ค่าใช้จ่ายดอกเบี้ยของหนี้สินตามสัญญาเช่า	14,074	21,048	13,574	20,610
ค่าธรรมเนียมธนาคาร	2,700	4,139	1,228	2,077
ค่าธรรมเนียมที่เกี่ยวข้องกับกองทุนรวม				
โครงสร้างพื้นฐานโรงไฟฟ้ากลุ่มน้ำตาลครบุรี	184,523	201,784	-	-
รวม	382,345	391,704	201,201	180,012

29. ค่าใช้จ่ายตามลักษณะ

รายการค่าใช้จ่ายแบ่งตามลักษณะ ประกอบด้วยรายการค่าใช้จ่ายที่สำคัญดังต่อไปนี้

(หน่วย: พันบาท)

	งบการเงินรวม		งบการเงินเฉพาะกิจการ	
	2567	2566	2567	2566
เงินเดือนและค่าแรงและผลประโยชน์อื่นของ				
พนักงาน	665,226	617,462	576,877	538,510
ค่าเสื่อมราคาและค่าตัดจำหน่าย	774,022	746,636	521,170	517,999
ค่าขนส่ง	256,022	283,929	193,169	261,198
ค่ารักษาเสถียรภาพ ค่าธรรมเนียมวิจัยและ				
เงินนำส่งกองทุนอ้อยและน้ำตาลทราย	151,226	146,298	151,226	146,298
ค่าซ่อมแซมบำรุงรักษา	400,281	383,877	270,028	266,445
วัตถุดิบและวัสดุสิ้นเปลืองใช้ไป	7,529,276	7,151,800	6,885,294	6,488,606
การเปลี่ยนแปลงในสินค้าสำเร็จรูปและ				
สินค้าระหว่างผลิต	344,041	235,332	326,203	235,332

30. ภาษีเงินได้

30.1 สินทรัพย์และหนี้สินภาษีเงินได้รอตัดบัญชี

ส่วนประกอบของสินทรัพย์ภาษีเงินได้รอการตัดบัญชีและหนี้สินภาษีเงินได้รอการตัดบัญชีประกอบด้วยรายการดังต่อไปนี้

(หน่วย: พันบาท)

	งบฐานะการเงิน			
	งบการเงินรวม		งบการเงินเฉพาะกิจการ	
	2567	2566	2567	2566
สินทรัพย์ภาษีเงินได้รอการตัดบัญชี				
ค่าเพื่อผลขาดทุนด้านเครดิตที่คาดว่าจะเกิดขึ้น	35,150	39,084	35,150	39,084
ค่าเพื่อการลดลงของมูลค่าสินค้าคงเหลือ	810	714	553	507
ค่าเพื่อการด้อยค่าเงินลงทุนในบริษัทย่อย	-	-	-	2,204
ส่วนปรับปรุงจากการวัดมูลค่าสัญญาอนุพันธ์				
ทางการเงินด้วยมูลค่ายุติธรรม				
- รับรู้ในส่วนกำไรหรือขาดทุน	13,210	66,627	13,210	66,627
ส่วนปรับปรุงจากการวัดมูลค่าเงินลงทุน				
ระยะยาวอื่นด้วยมูลค่ายุติธรรม				
- รับรู้ในส่วนของผู้ถือหุ้น	17,975	9,449	17,975	9,449
สำรองผลประโยชน์ระยะยาวของพนักงาน	11,625	10,913	10,414	9,767
ขาดทุนทางภาษีที่ยังไม่ได้ใช้	7,268	28,186	-	20,919
รวม	86,038	154,973	77,302	148,557
หนี้สินภาษีเงินได้รอการตัดบัญชี				
ส่วนปรับปรุงจากการวัดมูลค่าสัญญาอนุพันธ์				
ทางการเงินด้วยมูลค่ายุติธรรม				
- รับรู้ในส่วนของกำไรหรือขาดทุน	4,573	56,380	4,573	56,450
- รับรู้ในส่วนของผู้ถือหุ้น	4,352	53,848	4,357	53,848
ส่วนปรับปรุงจากการวัดมูลค่าเงินลงทุน				
ระยะยาวอื่นด้วยมูลค่ายุติธรรม				
- รับรู้ในส่วนของกำไรหรือขาดทุน	3,504	3,532	3,504	3,532
สัญญาเช่า	10,211	12,406	10,026	12,852
ค่าเสื่อมราคาสะสม - อาคารและอุปกรณ์	84,258	88,690	84,258	88,690
รวม	106,898	214,856	106,718	215,372
หนี้สินภาษีเงินได้รอการตัดบัญชี - สุทธิ	(20,860)	(59,883)	(29,416)	(66,815)

(หน่วย: พันบาท)

	งบฐานะการเงิน			
	งบการเงินรวม		งบการเงินเฉพาะกิจการ	
	2567	2566	2567	2566
แสดงอยู่ในงบแสดงฐานะทางการเงินดังนี้				
สินทรัพย์ภายใต้การควบคุม	8,555	-	-	-
หนี้สินภายใต้การควบคุม	(29,415)	(59,883)	(29,416)	(66,815)
หนี้สินภายใต้การควบคุม - สุทธิ	(20,860)	(59,883)	(29,416)	(66,815)

30.2 ค่าใช้จ่ายภาษีเงินได้

ค่าใช้จ่ายภาษีเงินได้สำหรับปีสิ้นสุดวันที่ 31 ธันวาคม 2567 และ 2566 สรุปได้ดังนี้

(หน่วย: พันบาท)

	งบการเงินรวม		งบการเงินเฉพาะกิจการ	
	2567	2566	2567	2566
ภาษีเงินได้ปัจจุบัน:				
ภาษีเงินได้นิติบุคคลสำหรับปี	187,478	2,578	158,072	-
ภาษีเงินได้รอการตัดบัญชี:				
ภาษีเงินได้รอการตัดบัญชีจากการเกิด				
ผลแตกต่างชั่วคราวและการกลับรายการ				
ผลแตกต่างชั่วคราว	18,930	118,187	20,619	99,900
ค่าใช้จ่ายภาษีเงินได้ที่แสดงอยู่ในกำไรขาดทุน	206,408	120,765	178,691	99,900

รายการกระทบยอดระหว่างกำไรทางบัญชีกับค่าใช้จ่ายภาษีเงินได้มีดังนี้

(หน่วย: พันบาท)

	งบการเงินรวม		งบการเงินเฉพาะกิจการ	
	2567	2566	2567	2566
กำไรทางบัญชีก่อนภาษีเงินได้นิติบุคคล	1,246,588	1,075,380	997,328	872,847
อัตราภาษีเงินได้นิติบุคคล	20%	20%	20%	20%
กำไรทางบัญชีก่อนภาษีเงินได้นิติบุคคลคูณ				
อัตราภาษี	249,317	215,076	199,465	174,569
ผลกระทบทางภาษีสำหรับ:				
กำไรที่ได้รับการยกเว้นจากการส่งเสริมการ				
ลงทุน (หมายเหตุ 31)	(37,751)	(50,788)	-	-
ค่าใช้จ่ายต้องห้าม	11,096	13,285	10,510	11,430
รายได้ที่รับยกเว้น/ค่าใช้จ่ายที่มีสิทธิหักได้				
เพิ่มขึ้น	(32,196)	(41,327)	(30,984)	(41,257)
ผลขาดทุนทางภาษี	15,942	(15,486)	(300)	(44,842)
อื่น ๆ	-	5	-	-
ค่าใช้จ่ายภาษีเงินได้ที่แสดงอยู่ในกำไรขาดทุน	206,408	120,765	178,691	99,900

ณ วันที่ 31 ธันวาคม 2567 กลุ่มบริษัทมีขาดทุนทางภาษีที่ยังไม่ได้ใช้จำนวน 221 ล้านบาท (2566: 282 ล้านบาท) (เฉพาะบริษัทฯ: ไม่มี (2566: ไม่มี)) ซึ่งกลุ่มบริษัทไม่ได้บันทึกสินทรัพย์ภาษีเงินได้รอการตัดบัญชี เนื่องจากกลุ่มบริษัทพิจารณาแล้วเห็นว่าบริษัทย่อนั้นอาจไม่มีกำไรทางภาษีในอนาคตเพียงพอที่จะนำผลขาดทุนทางภาษีที่ยังไม่ได้ใช้ข้างต้นมาใช้ประโยชน์ได้ ซึ่งจะทยอยสิ้นสุดระยะเวลาการให้ประโยชน์ภายในปี 2572 (2566: ปี 2570)

30.3 ภาษีเงินได้ที่เกี่ยวข้องกับส่วนประกอบแต่ละส่วนของกำไรขาดทุนเบ็ดเสร็จอื่น

จำนวนภาษีเงินได้ที่เกี่ยวข้องกับส่วนประกอบแต่ละส่วนของกำไรขาดทุนเบ็ดเสร็จอื่นสำหรับปีสิ้นสุดวันที่ 31 ธันวาคม 2567 และ 2566 สรุปได้ดังนี้

	(หน่วย: พันบาท)			
	งบการเงินรวม		งบการเงินเฉพาะกิจการ	
	2567	2566	2567	2566
ภาษีเงินได้รอการตัดบัญชีที่เกี่ยวข้องกับ				
ขาดทุน (กำไร) จากการป้องกันความเสี่ยง				
กระแสเงินสด	49,422	(57,270)	49,491	(57,404)
ขาดทุนจากเงินลงทุนระยะยาวใน				
ตราสารทุนที่กำหนดให้วัดมูลค่าด้วยมูลค่า				
ยุติธรรมผ่านกำไรขาดทุนเบ็ดเสร็จอื่น	8,527	19,529	8,527	19,529

31. การส่งเสริมการลงทุน

บริษัทย่อนแห่งหนึ่งได้รับสิทธิพิเศษทางภาษีจากคณะกรรมการส่งเสริมการลงทุนสำหรับการผลิตไฟฟ้าและไอน้ำจากเชื้อเพลิงชีวมวล ตามบัตรส่งเสริมการลงทุนเลขที่ 1557(1)/2556 เมื่อวันที่ 19 เมษายน 2556 ภายใต้เงื่อนไขที่กำหนดบางประการ สิทธิพิเศษดังกล่าวรวมถึงการได้รับยกเว้นภาษีเงินได้นิติบุคคลสำหรับกำไรที่ได้จากการประกอบกิจการที่ได้รับการส่งเสริมเป็นระยะเวลา 8 ปีนับแต่วันที่เริ่มมีรายได้จากการประกอบกิจการนั้น (วันที่ 18 ธันวาคม 2557) และได้รับลดหย่อนภาษีเงินได้นิติบุคคลสำหรับกิจการที่ได้รับการส่งเสริมในอัตราร้อยละ 50 ของอัตราปกติ มีกำหนด 5 ปีนับจากวันที่พ้นกำหนดได้รับยกเว้นภาษี

บริษัทย่อนแห่งหนึ่งได้รับสิทธิพิเศษทางภาษีจากคณะกรรมการส่งเสริมการลงทุนสำหรับการผลิตไฟฟ้าและไอน้ำจากพลังงานหมุนเวียน ตามบัตรส่งเสริมการลงทุนเลขที่ 63-0437-1-00-1-0 เมื่อวันที่ 14 เมษายน 2563 ภายใต้เงื่อนไขที่กำหนดบางประการ สิทธิพิเศษดังกล่าวรวมถึงการได้รับยกเว้นภาษีเงินได้นิติบุคคลสำหรับกำไรที่ได้จากการประกอบกิจการที่ได้รับการส่งเสริมเป็นระยะเวลา 8 ปีนับแต่วันที่เริ่มมีรายได้จากการประกอบกิจการนั้น (วันที่ 11 ธันวาคม 2564)

รายได้จำแนกตามกิจการที่ได้รับการส่งเสริมการลงทุนและไม่ได้รับการส่งเสริมการลงทุนสำหรับปีสิ้นสุดวันที่ 31 ธันวาคม 2567 และ 2566 สามารถสรุปได้ดังต่อไปนี้

(หน่วย: ล้านบาท)

	งบการเงินรวม							
	กิจการที่ได้รับ		กิจการที่ไม่ได้รับ		ตัดรายการระหว่างกัน		รวม	
	การส่งเสริม		การส่งเสริม					
	2567	2566	2567	2566	2567	2566	2567	2566
รายได้จากการขายและบริการ								
ในประเทศ	1,147	1,316	8,627	4,380	(3,736)	(934)	6,038	4,762
ต่างประเทศ	-	-	5,835	7,789	-	-	5,835	7,789
รวม	1,147	1,316	14,462	12,169	(3,736)	(934)	11,873	12,551

32. กำไรต่อหุ้น

กำไรต่อหุ้นขั้นพื้นฐานคำนวณโดยหารกำไรสำหรับปีที่เป็นผู้ถือหุ้นของบริษัทฯ (ไม่รวมกำไรขาดทุนเบ็ดเสร็จอื่น) ด้วยจำนวนถัวเฉลี่ยถ่วงน้ำหนักของหุ้นสามัญที่ออกอยู่ในระหว่างปี (สุทธิจากหุ้นสามัญซื้อคืนที่ถือโดยบริษัทฯ)

กำไรต่อหุ้นขั้นพื้นฐานแสดงการคำนวณได้ดังนี้

	งบการเงินรวม					
	กำไรสำหรับปี		จำนวนหุ้นสามัญ ถัวเฉลี่ยถ่วงน้ำหนัก		กำไรต่อหุ้น	
	2567	2566	2567	2566	2567	2566
	(พันบาท)	(พันบาท)	(พันหุ้น)	(พันหุ้น)	(บาท)	(บาท)
กำไรต่อหุ้นขั้นพื้นฐาน						
กำไรที่เป็นของ						
ผู้ถือหุ้นของบริษัทฯ	1,040,180	954,615	599,830	600,000	1.73	1.59

	งบการเงินเฉพาะกิจการ					
	กำไรสำหรับปี		จำนวนหุ้นสามัญ ถัวเฉลี่ยถ่วงน้ำหนัก		กำไรต่อหุ้น	
	2567	2566	2567	2566	2567	2566
	(พันบาท)	(พันบาท)	(พันหุ้น)	(พันหุ้น)	(บาท)	(บาท)
กำไรต่อหุ้นขั้นพื้นฐาน						
กำไรที่เป็นของ						
ผู้ถือหุ้นของบริษัทฯ	818,637	772,947	599,830	600,000	1.36	1.29

33. ข้อมูลทางการเงินจำแนกตามส่วนงาน

ข้อมูลส่วนงานดำเนินงานที่น่าสนนนี้สอดคล้องกับรายงานภายในของบริษัทฯที่มีอำนาจตัดสินใจสูงสุดด้านการดำเนินงานได้รับและสอบทานอย่างสม่ำเสมอเพื่อใช้ในการตัดสินใจในการจัดสรรทรัพยากรให้กับส่วนงานและประเมินผลการดำเนินงานของส่วนงาน

เพื่อวัตถุประสงค์ในการบริหารงานกลุ่มบริษัทจัดโครงสร้างองค์กรเป็นหน่วยธุรกิจตามประเภทของผลิตภัณฑ์และบริการ กลุ่มบริษัทมีส่วนงานที่รายงานทั้งสิ้น 3 ส่วนงาน ดังนี้

- ส่วนงานน้ำตาลทรายเป็นส่วนงานที่ทำการผลิต จำหน่ายน้ำตาลทราย และให้บริการที่เกี่ยวข้อง เช่น งานบริการด้านเครื่องจักรกลการเกษตร การให้บริการรถตัดอ้อย การให้บริการรถไถ เป็นต้นและยานยนต์ต่าง ๆ ให้แก่ชาวไร่อ้อยที่ขายอ้อยให้กับบริษัทฯ
- ส่วนงานซื้อมาขายไปน้ำตาลและกากน้ำตาลเป็นส่วนงานที่ทำการซื้อและขายน้ำตาลและกากน้ำตาล (โมลาส) และผลิตภัณฑ์พลอยได้
- ส่วนงานสาธารณูปโภค เป็นส่วนงานที่ผลิตกระแสไฟฟ้าและไอน้ำโดยใช้กากอ้อยเป็นเชื้อเพลิงหลัก

กลุ่มบริษัทไม่มีการรวมส่วนงานดำเนินงานเป็นส่วนงานที่รายงานข้างต้น

ผู้มีอำนาจตัดสินใจสูงสุดสอบทานผลการดำเนินงานของแต่ละหน่วยธุรกิจแยกจากกันเพื่อวัตถุประสงค์ในการตัดสินใจเกี่ยวกับการจัดสรรทรัพยากรและการประเมินผลการปฏิบัติงาน บริษัทฯประเมินผลการปฏิบัติงานของส่วนงานโดยพิจารณาจากกำไรหรือขาดทุนจากการดำเนินงานและสินทรัพย์รวมซึ่งวัดมูลค่าโดยใช้เกณฑ์เดียวกับที่ใช้ในการวัดกำไรหรือขาดทุนจากการดำเนินงานและสินทรัพย์รวมในงบการเงิน

การบันทึกบัญชีสำหรับรายการระหว่างส่วนงานที่รายงานเป็นไปในลักษณะเดียวกับการบันทึกบัญชีสำหรับรายการธุรกิจกับบุคคลภายนอก

ข้อมูลทางการเงินจำแนกตามส่วนงานของกลุ่มบริษัทสำหรับปี 2567 และ 2566 มีดังต่อไปนี้

(หน่วย: ล้านบาท)

สำหรับปีสิ้นสุดวันที่ 31 ธันวาคม 2567						
	ส่วนงานผลิต และจำหน่าย น้ำตาลทราย	ส่วนงานซื้อ มาขายไปน้ำตาล และกากน้ำตาล	ส่วนงาน สาธารณูปโภค	รวมส่วนงาน ที่รายงาน	ตัดรายการ ระหว่างกัน	งบการเงินรวม
รายได้จากการขายและให้บริการลูกค้าภายนอก	8,768	2,241	864	11,873	-	11,873
รายได้ระหว่างส่วนงาน	2,585	163	988	3,736	(3,736)	-
รวม	11,353	2,404	1,852	15,609	(3,736)	11,873
กำไรจากการดำเนินงานตามส่วนงาน	1,633	221	453	2,307	10	2,317
รายได้และค่าใช้จ่ายที่ไม่ได้เป็นส่วน:						
รายได้อื่น						97
ค่าใช้จ่ายในการขายและจัดจำหน่าย						(432)
ค่าใช้จ่ายในการบริหาร						(435)
กำไรจากอัตราแลกเปลี่ยน						15
รายได้ทางการเงิน						60
ต้นทุนทางการเงิน						(382)
ขาดทุนจากการเปลี่ยนแปลงมูลค่าสุทธิธรรมของสัญญาซื้อขายน้ำตาลล่วงหน้า						(14)
โอนกลับรายการขาดทุนจากการด้อยค่าสินทรัพย์ทางการเงิน						20
ค่าใช้จ่ายภาษีเงินได้						(206)
กำไรสำหรับปี						1,040

(หน่วย: ล้านบาท)

สำหรับปีสิ้นสุดวันที่ 31 ธันวาคม 2566						
	ส่วนงานผลิต และจำหน่าย น้ำตาลทราย	ส่วนงานซื้อ มาขายไปน้ำตาล และกากน้ำตาล	ส่วนงาน สาธารณูปโภค	รวมส่วนงาน ที่รายงาน	ตัดรายการ ระหว่างกัน	งบการเงินรวม
รายได้จากการขายและให้บริการลูกค้าภายนอก	11,224	225	1,102	12,551	-	12,551
รายได้ระหว่างส่วนงาน	62	3	869	934	(934)	-
รวม	11,287	228	1,971	13,485	(934)	12,551
กำไรจากการดำเนินงานตามส่วนงาน	1,596	11	660	2,265	35	2,300
รายได้และค่าใช้จ่ายที่ไม่ได้เป็นส่วน:						
รายได้อื่น						104
ค่าใช้จ่ายในการขายและจัดจำหน่าย						(506)
ค่าใช้จ่ายในการบริหาร						(435)
กำไรจากอัตราแลกเปลี่ยน						64
รายได้ทางการเงิน						47
ต้นทุนทางการเงิน						(392)
ขาดทุนจากการเปลี่ยนแปลงมูลค่าสุทธิธรรมของสัญญาซื้อขายน้ำตาลล่วงหน้า						(134)
กลับรายการขาดทุนจากการด้อยค่าสินทรัพย์ทางการเงิน						27
ค่าใช้จ่ายภาษีเงินได้						(121)
กำไรสำหรับปี						954

ข้อมูลเกี่ยวกับเขตภูมิศาสตร์

รายได้จากลูกค้าภายนอกกำหนดขึ้นตามสถานที่ตั้งของลูกค้า

	(หน่วย: ล้านบาท)	
	2567	2566
รายได้จากลูกค้าภายนอก		
ประเทศไทย	6,038	4,762
เอเชีย	4,747	7,383
ยุโรป	1,088	406
รวม	11,873	12,551

สินทรัพย์ไม่หมุนเวียน ซึ่งไม่รวมเครื่องมือทางการเงิน และสินทรัพย์ภาษีเงินได้รอการตัดบัญชี แบ่งตามสถานที่ตั้งของสินทรัพย์ได้ดังนี้

	(หน่วย: พันบาท)	
	2567	2566
สินทรัพย์ไม่หมุนเวียน		
ประเทศไทย	8,015,269	8,344,754

ข้อมูลเกี่ยวกับลูกค้ารายใหญ่

ในปี 2567 กลุ่มบริษัทมีรายได้จากลูกค้ารายใหญ่จำนวน 1 ราย เป็นจำนวนเงินประมาณ 2,965 ล้านบาท (ปี 2566 มีรายได้จากลูกค้ารายใหญ่จำนวน 1 ราย เป็นจำนวนเงินประมาณ 4,477 ล้านบาท) ซึ่งมาจากส่วนงานผลิตและจำหน่ายน้ำตาลทราย

34. กองทุนสำรองเลี้ยงชีพ

บริษัทฯ บริษัทย่อยและพนักงานของกลุ่มบริษัทได้ร่วมกันจัดตั้งกองทุนสำรองเลี้ยงชีพขึ้นตามพระราชบัญญัติกองทุนสำรองเลี้ยงชีพ พ.ศ. 2530 โดยกลุ่มบริษัทและพนักงานจะจ่ายสมทบเข้ากองทุนเป็นรายเดือนในอัตราร้อยละ 3 - 10 ของเงินเดือน กองทุนสำรองเลี้ยงชีพนี้นับบริหาร โดยบริษัทหลักทรัพย์จัดการกองทุน กสิกรไทย จำกัด และจะจ่ายให้แก่พนักงานเมื่อพนักงานนั้นออกจากงานตามระเบียบว่าด้วยกองทุนของกลุ่มบริษัท ในระหว่างปี 2567 กลุ่มบริษัทรับรู้เงินสมทบดังกล่าวเป็นค่าใช้จ่ายจำนวน 12 ล้านบาท (2566: 11 ล้านบาท) (เฉพาะบริษัทฯ: 10 ล้านบาท (2566: 9 ล้านบาท))

35. เงินปันผล

เงินปันผล	อนุมัติโดย	เงินปันผลจ่าย (พันบาท)	เงินปันผลจ่ายต่อหุ้น (บาท)
เงินปันผลประจำปี 2566	ที่ประชุมสามัญผู้ถือหุ้น เมื่อวันที่ 29 เมษายน 2567	329,995	0.55
รวมเงินปันผลปี 2567		329,995	
เงินปันผลประจำปี 2565	ที่ประชุมสามัญผู้ถือหุ้น เมื่อวันที่ 24 เมษายน 2566	299,996	0.50
รวมเงินปันผลปี 2566		299,996	

36. ภาระผูกพันและหนี้สินที่อาจเกิดขึ้น

36.1 ภาระผูกพันเกี่ยวกับรายการจ่ายฝ่ายทุน

ณ วันที่ 31 ธันวาคม 2567 กลุ่มบริษัทมีภาระผูกพันเกี่ยวกับรายการจ่ายฝ่ายทุนจำนวนเงิน 164 ล้านบาท (2566: 157 ล้านบาท) (เฉพาะบริษัทฯ: 137 ล้านบาท (2566: 113 ล้านบาท)) ที่เกี่ยวข้องกับการก่อสร้างอาคารโรงงานและการซ่อมแซมเครื่องจักร

36.2 ภาระผูกพันเกี่ยวกับสัญญาซื้อขายกากน้ำตาล

ณ วันที่ 31 ธันวาคม 2567 กลุ่มบริษัทมีภาระผูกพันจากสัญญาซื้อขายกากน้ำตาลที่ยังไม่ได้ทำการส่งมอบ ซึ่งมีมูลค่าตามสัญญาซื้อกากน้ำตาลจำนวน 31 ล้านบาท (2566: 66 ล้านบาท) (เฉพาะบริษัทฯ: ไม่มี (2566: ไม่มี)) และมีภาระผูกพันจากสัญญาขายกากน้ำตาลที่ยังไม่ได้ทำการส่งมอบ ซึ่งมีมูลค่าตามสัญญาขายกากน้ำตาลจำนวน 212 ล้านบาท (2566: 292 ล้านบาท) (เฉพาะบริษัทฯ: 170 ล้านบาท (2566: 292 ล้านบาท)) สัญญาดังกล่าวมีระยะเวลาครบกำหนดไม่เกินหนึ่งปี

36.3 ภาระผูกพันเกี่ยวกับสัญญาขายน้ำตาล

ณ วันที่ 31 ธันวาคม 2567 กลุ่มบริษัทมีภาระผูกพันจากสัญญาขายน้ำตาลที่ยังไม่ได้ทำการส่งมอบบางส่วน ซึ่งมีมูลค่าตามสัญญาขายเป็นจำนวน 1,443 ล้านบาท (2566: 394 ล้านบาท) (เฉพาะบริษัทฯ: 1,244 ล้านบาท (2566: 392 ล้านบาท)) สัญญาดังกล่าวมีระยะเวลาครบกำหนดไม่เกินหนึ่งปี

36.4 ภาระผูกพันเกี่ยวกับเงินลงทุนที่ยังไม่เรียกชำระ

ณ วันที่ 31 ธันวาคม 2567 และ 2566 บริษัทฯมีส่วนของเงินลงทุนที่ยังไม่เรียกชำระดังนี้

	(หน่วย: ล้านบาท)	
	2567	2566
บริษัท ครบุรีการเกษตร จำกัด	324.8	324.8
(ชื่อเดิม “บริษัท ครบุรีไบโอเอ็นเนอร์ยี จำกัด”)		

36.5 ภาระผูกพันเกี่ยวกับสัญญาซื้อขายไฟฟ้า

บริษัทย่อยได้ทำสัญญาขายไฟฟ้าตามจำนวนและราคาที่กำหนดไว้ในสัญญา ซึ่งมีรายละเอียดดังต่อไปนี้

บริษัท	วันที่ทำสัญญา	อายุสัญญา (ปี)	วันเริ่มดำเนินการ		กำลังไฟฟ้า ตามสัญญา (เมกะวัตต์)
			เชิงพาณิชย์	วันสิ้นสุดสัญญา	
การไฟฟ้าส่วนภูมิภาค	20 กรกฎาคม 2552	20	16 กรกฎาคม 2556	15 กรกฎาคม 2572	8
การไฟฟ้าฝ่ายผลิตแห่งประเทศไทย	6 พฤศจิกายน 2557	25	2 มกราคม 2558	31 ธันวาคม 2582	22
การไฟฟ้าส่วนภูมิภาค	3 ธันวาคม 2550	1 ปี และต่อเนื่อง ครั้งละ 1 ปี โดย อัตโนมัติ	21 ธันวาคม 2550	-	8
การไฟฟ้าส่วนภูมิภาค	29 ธันวาคม 2565	2	-	31 ธันวาคม 2567	4

36.6 ภาระผูกพันเกี่ยวกับสัญญาที่เกี่ยวข้องกับการดำเนินธุรกิจผลิตไฟฟ้าที่ใช้เชื้อเพลิงชีวมวล

เมื่อวันที่ 1 ธันวาคม 2560 บริษัทฯและบริษัทย่อยแห่งหนึ่งได้แก้ไขและปรับปรุงสัญญาที่เกี่ยวข้องกับการดำเนินธุรกิจผลิตไฟฟ้าที่ใช้เชื้อเพลิงชีวมวล โดยสัญญามีกำหนดระยะเวลา 3 ปี นับตั้งแต่วันที่ 1 ธันวาคม 2560 ถึงวันที่ 30 พฤศจิกายน 2563 เมื่อครบกำหนดสัญญาดังกล่าวหากไม่มีฝ่ายใดแจ้งยกเลิกเปลี่ยนแปลงเป็นลายลักษณ์อักษรภายใน 90 วัน นับแต่วันครบกำหนดระยะเวลาสัญญา ให้สัญญานี้มีผลบังคับใช้ไปอีกจนถึง (และรวม) วันที่ 31 ธันวาคม 2582 สัญญาดังกล่าวมีรายละเอียดดังต่อไปนี้

- ก) สัญญาซื้อขายไฟฟ้า - บริษัทฯตกลงซื้อไฟฟ้าแรงดัน 3,300 โวลต์ สำหรับปริมาณกำลังไฟฟ้า 2 - 25 เมกะวัตต์ ขึ้นอยู่กับฤดูกาลผลิตจากบริษัทย่อย โดยตกลงราคาซื้อขายไฟฟ้าในราคาเดียวกันกับราคาจากผู้ซื้อไฟฟ้าจากการไฟฟ้าฝ่ายผลิตแต่ไม่คิดในส่วนของเงินสนับสนุนจากหน่วยงานรัฐบาล (Adder)
- ข) สัญญาซื้อขายไอน้ำ - บริษัทฯตกลงซื้อไอน้ำโดยมีแรงดันระหว่าง 0.5 - 23 บาร์ อุณหภูมิอยู่ระหว่าง 115 - 400 องศาเซลเซียส จากบริษัทย่อยตามราคาที่ระบุในสัญญา
- ค) สัญญาซื้อขายกากอ้อย - บริษัทฯตกลงชื้อกากอ้อยในปริมาณไม่น้อยกว่าปีละ 0.82 ล้านตัน โดยมีค่าความชื้นระหว่างอัตราร้อยละ 47 - 53 ณ จุดส่งมอบ แก่บริษัทย่อยตามราคาที่ระบุในสัญญา

นอกจากนี้ บริษัทย่อยได้ทำสัญญาเช่าที่ดิน อาคาร และเครื่องจักรกับบริษัทฯ โดยมีอายุสัญญาระหว่าง 3 - 30 ปี เพื่อดำเนินธุรกิจผลิตไฟฟ้าที่ใช้เชื้อเพลิงชีวมวล

ต่อมาในปี 2563 บริษัทฯและบริษัทย่อยได้แก้ไขเพิ่มเติมสัญญาเกี่ยวกับปริมาณการจ่ายไฟฟ้าและราคาในการซื้อขายไฟฟ้าให้เป็นไปตามข้อกำหนดและเงื่อนไขตามที่ระบุในสัญญาโอนผลประโยชน์จากการประกอบกิจการไฟฟ้าตามหมายเหตุประกอบงบการเงินข้อ 22

36.7 การค้าประกัน

- ก) ณ วันที่ 31 ธันวาคม 2567 บริษัทฯค้าประกันวงเงินกู้และวงเงินสินเชื่อในนามบริษัทฯ ให้แก่บริษัทย่อยสองแห่งเป็นจำนวนเงิน 810 ล้านบาท (2566: 810 ล้านบาท)
- ข) ณ วันที่ 31 ธันวาคม 2567 บริษัทฯและบริษัทย่อยมีหนังสือค้าประกันการดำเนินงานของกิจการซึ่งออกโดยธนาคารในนามบริษัทฯและบริษัทย่อยเหลืออยู่เป็นจำนวน 2 ล้านบาท และ 14 ล้านบาท ตามลำดับ (2566: 3 ล้านบาท และ 13 ล้านบาท ตามลำดับ) ซึ่งเกี่ยวเนื่องกับภาระผูกพันทางปฏิบัติบางประการตามปกติธุรกิจของกลุ่มบริษัท
- ค) ณ วันที่ 31 ธันวาคม 2567 บริษัทย่อยมีหนังสือค้าประกันซึ่งออกโดยธนาคารที่เกี่ยวข้องกับการปฏิบัติตามสัญญาซื้อขายไฟฟ้า และการยื่นคำร้องและข้อเสนอขายไฟฟ้า เพื่อใช้เป็นหลักประกันต่อการไฟฟ้าส่วนภูมิภาคและการไฟฟ้าฝ่ายผลิตแห่งประเทศไทยตามระเบียบการรับซื้อไฟฟ้าจากผู้ผลิตไฟฟ้ารายเล็กเป็นจำนวนเงินรวม 82 ล้านบาท (2566: 82 ล้านบาท)

37. ลำดับชั้นของมูลค่ายุติธรรม

ณ วันที่ 31 ธันวาคม 2567 และ 2566 กลุ่มบริษัทมีสินทรัพย์และหนี้สินที่วัดมูลค่าด้วยมูลค่ายุติธรรมหรือเปิดเผยมูลค่ายุติธรรมแยกแสดงตามลำดับชั้นของมูลค่ายุติธรรม ดังนี้

(หน่วย: ล้านบาท)

	งบการเงินรวม			
	ณ วันที่ 31 ธันวาคม 2567			
	ระดับ 1	ระดับ 2	ระดับ 3	รวม
สินทรัพย์ที่วัดมูลค่าด้วยมูลค่ายุติธรรม				
สินทรัพย์ตราสารอนุพันธ์ทางการเงินหมุนเวียน				
สัญญาซื้อขายเงินตราต่างประเทศล่วงหน้า	-	22,865	-	22,865
เงินลงทุนระยะยาวในตราสารทุนอื่น				
บริษัทจดทะเบียน	362,125	-	-	362,125
บริษัทที่ไม่ใช่บริษัทจดทะเบียน	-	-	20,516	20,516

(หน่วย: พันบาท)

	งบการเงินรวม			
	ณ วันที่ 31 ธันวาคม 2567			
	ระดับ 1	ระดับ 2	ระดับ 3	รวม
หนี้สินที่วัดมูลค่าด้วยมูลค่ายุติธรรม				
หนี้สินตราสารอนุพันธ์ทางการเงินหมุนเวียน				
สัญญาซื้อขายน้ำตาลล่วงหน้า (Commodities swap)	-	43,188	-	43,188
สัญญาซื้อขายเงินตราต่างประเทศล่วงหน้า	-	1,104	-	1,104
หนี้สินที่เปิดเผยมูลค่ายุติธรรม				
เงินกู้ยืมระยะยาวจากธนาคาร	-	2,039,881	-	2,039,881
หนี้สินตามสัญญาโอนผลประโยชน์จากการประกอบกิจการไฟฟ้า	-	-	2,738,230	2,738,230

(หน่วย: พันบาท)

	งบการเงินรวม			
	ณ วันที่ 31 ธันวาคม 2566			
	ระดับ 1	ระดับ 2	ระดับ 3	รวม
สินทรัพย์ที่วัดมูลค่าด้วยมูลค่ายุติธรรม				
สินทรัพย์ตราสารอนุพันธ์ทางการเงินหมุนเวียน				
สัญญาซื้อขายน้ำตาลล่วงหน้า (Commodities swap)	-	13,012	-	13,012
สัญญาซื้อขายเงินตราต่างประเทศล่วงหน้า	-	269,238	-	269,238
เงินลงทุนระยะยาวในตราสารทุนอื่น				
บริษัทจดทะเบียน	399,299	-	-	399,299
บริษัทที่ไม่ใช่บริษัทจดทะเบียน	-	-	20,654	20,654
หนี้สินที่วัดมูลค่าด้วยมูลค่ายุติธรรม				
หนี้สินตราสารอนุพันธ์ทางการเงินหมุนเวียน				
สัญญาซื้อขายน้ำตาลล่วงหน้า (Commodities swap)	-	63,895	-	63,895
สัญญาซื้อขายเงินตราต่างประเทศล่วงหน้า	-	366	-	366
หนี้สินที่เปิดเผยมูลค่ายุติธรรม				
เงินกู้ยืมระยะยาวจากธนาคาร	-	2,303,627	-	2,303,627
หนี้สินตามสัญญาโอนผลประโยชน์จากการประกอบกิจการไฟฟ้า	-	-	2,902,410	2,902,410

(หน่วย: พันบาท)

	งบการเงินเฉพาะกิจการ			
	ณ วันที่ 31 ธันวาคม 2567			
	ระดับ 1	ระดับ 2	ระดับ 3	รวม
สินทรัพย์ที่วัดมูลค่าด้วยมูลค่ายุติธรรม				
สินทรัพย์ตราสารอนุพันธ์ทางการเงินหมุนเวียน				
สัญญาซื้อขายเงินตราต่างประเทศล่วงหน้า	-	22,865	-	22,865
เงินลงทุนระยะยาวในตราสารทุนอื่น				
บริษัทจดทะเบียน	362,125	-	-	362,125
บริษัทที่ไม่ใช่บริษัทจดทะเบียน	-	-	20,516	20,516
หนี้สินที่วัดมูลค่าด้วยมูลค่ายุติธรรม				
หนี้สินตราสารอนุพันธ์ทางการเงินหมุนเวียน	-	43,188	-	43,188
สัญญาซื้อขายน้ำตาลล่วงหน้า (Commodities swap)	-	1,081	-	1,081
หนี้สินที่เปิดเผยมูลค่ายุติธรรม				
เงินกู้ยืมระยะยาวจากธนาคาร	-	1,511,250	-	1,511,250

(หน่วย: พันบาท)

	งบการเงินเฉพาะกิจการ			
	ณ วันที่ 31 ธันวาคม 2566			
	ระดับ 1	ระดับ 2	ระดับ 3	รวม
สินทรัพย์ที่วัดมูลค่าด้วยมูลค่ายุติธรรม				
สินทรัพย์ตราสารอนุพันธ์ทางการเงินหมุนเวียน				
สัญญาซื้อขายน้ำตาลล่วงหน้า (Commodities swap)	-	13,012	-	13,012
สัญญาซื้อขายเงินตราต่างประเทศล่วงหน้า	-	269,238	-	269,238
เงินลงทุนระยะยาวในตราสารทุนอื่น				
บริษัทจดทะเบียน	399,299	-	-	399,299
บริษัทที่ไม่ใช่บริษัทจดทะเบียน	-	-	20,654	20,654
หนี้สินที่วัดมูลค่าด้วยมูลค่ายุติธรรม				
หนี้สินตราสารอนุพันธ์ทางการเงินหมุนเวียน				
สัญญาซื้อขายน้ำตาลล่วงหน้า (Commodities swap)	-	63,895	-	63,895
หนี้สินที่เปิดเผยมูลค่ายุติธรรม				
เงินกู้ยืมระยะยาวจากธนาคาร	-	1,713,837	-	1,713,837

38. เครื่องมือทางการเงิน

38.1 ตราสารอนุพันธ์และการบัญชีป้องกันความเสี่ยง

(หน่วย: พันบาท)

	งบการเงินรวม		งบการเงินเฉพาะกิจการ	
	2567	2566	2567	2566
สินทรัพย์ตราสารอนุพันธ์				
สินทรัพย์ตราสารอนุพันธ์ที่ไม่ได้กำหนดให้เป็นเครื่องมือที่ใช้ป้องกันความเสี่ยง				
สัญญาซื้อขายน้ำตาลล่วงหน้า (Commodities swap)	-	13,012	-	13,012
สินทรัพย์ตราสารอนุพันธ์ที่กำหนดให้เป็นเครื่องมือที่ใช้ป้องกันความเสี่ยงในกระแสเงินสด				
สัญญาซื้อขายเงินตราต่างประเทศล่วงหน้า	22,865	269,238	22,865	269,238
รวมสินทรัพย์ตราสารอนุพันธ์	22,865	282,250	22,865	282,250
หนี้สินตราสารอนุพันธ์				
หนี้สินตราสารอนุพันธ์ที่ไม่ได้กำหนดให้เป็นเครื่องมือที่ใช้ป้องกันความเสี่ยง				
สัญญาซื้อขายน้ำตาลล่วงหน้า (Commodities swap)	43,188	63,895	43,188	63,895
หนี้สินตราสารอนุพันธ์ที่กำหนดให้เป็นเครื่องมือที่ใช้ป้องกันความเสี่ยงในกระแสเงินสด				
สัญญาซื้อขายเงินตราต่างประเทศล่วงหน้า	1,104	366	1,081	-
รวมหนี้สินตราสารอนุพันธ์	44,292	64,261	44,269	63,895

ตราสารอนุพันธ์ที่ไม่ได้กำหนดให้เป็นเครื่องมือที่ใช้ป้องกันความเสี่ยง

ความเสี่ยงจากความผันผวนของราคาน้ำตาลทรายและราคาอ้อย

กลุ่มบริษัทใช้สัญญาซื้อขายน้ำตาลล่วงหน้าเพื่อบริหารความเสี่ยงของรายได้จากการจำหน่ายน้ำตาลทรายต่างประเทศ ซึ่งจะใช้ราคาเฉลี่ยของน้ำตาลทรายและอัตราแลกเปลี่ยนที่บริษัท อ้อยและน้ำตาลทราย จำกัด (อนท.) ขายได้จริงเป็นฐานในการคำนวณรายได้จากการขายน้ำตาลต่างประเทศ

สัญญาซื้อขายน้ำตาลและส่วนต่างราคาน้ำตาลล่วงหน้าที่กลุ่มบริษัทถือไว้ ณ วันที่ 31 ธันวาคม 2567 และ 2566 แยกตามการครบกำหนดชำระ มีดังนี้

งบการเงินรวม / งบการเงินเฉพาะกิจการ			
ณ วันที่ 31 ธันวาคม 2567			
การครบกำหนดชำระ			
	น้อยกว่า 1 ปี	1 - 2 ปี	รวม
สัญญาซื้อน้ำตาลล่วงหน้า (สำหรับรายการซื้อ)			
ที่คาดการณ์ที่มีความเป็นไปได้ค่อนข้างแน่ในระดับสูงมาก)			
จำนวนหน่วยตามสัญญา (ตัน)	26,455	-	26,455
จำนวนเงินตามสัญญา (ล้านเหรียญสหรัฐอเมริกา)	12	-	12
อัตราที่ป้องกันความเสี่ยงเฉลี่ย (เหรียญสหรัฐอเมริกาต่อตัน)	469	-	469
งบการเงินรวม / งบการเงินเฉพาะกิจการ			
ณ วันที่ 31 ธันวาคม 2566			
	น้อยกว่า 1 ปี	1 - 2 ปี	รวม
สัญญาขายน้ำตาลล่วงหน้า (สำหรับรายการขาย)			
ที่คาดการณ์ที่มีความเป็นไปได้ค่อนข้างแน่ในระดับสูงมาก)			
จำนวนหน่วยตามสัญญา (ตัน)	42,670	-	42,670
จำนวนเงินตามสัญญา (ล้านเหรียญสหรัฐอเมริกา)	24	-	24
อัตราที่ป้องกันความเสี่ยงเฉลี่ย (เหรียญสหรัฐอเมริกาต่อตัน)	556	-	556
สัญญาซื้อน้ำตาลล่วงหน้า (สำหรับรายการซื้อ)			
ที่คาดการณ์ที่มีความเป็นไปได้ค่อนข้างแน่ในระดับสูงมาก)			
จำนวนหน่วยตามสัญญา (ตัน)	62,001	-	62,001
จำนวนเงินตามสัญญา (ล้านเหรียญสหรัฐอเมริกา)	37	-	37
อัตราที่ป้องกันความเสี่ยงเฉลี่ย (เหรียญสหรัฐอเมริกาต่อตัน)	593	-	593

ตราสารอนุพันธ์ที่กำหนดให้เป็นเครื่องมือที่ใช้ป้องกันความเสี่ยงในกระแสเงินสด

ความเสี่ยงจากอัตราแลกเปลี่ยน

กลุ่มบริษัทกำหนดให้สัญญาซื้อขายเงินตราต่างประเทศล่วงหน้าเป็นเครื่องมือที่ใช้ป้องกันความเสี่ยงในกระแสเงินสดของรายการขายและรายการซื้อที่คาดการณ์ในสกุลเงินเหรียญสหรัฐอเมริกา รายการที่มีการป้องกันความเสี่ยงนี้ถือว่ามีความสัมพันธ์เชิงเศรษฐกิจกับเครื่องมือที่ใช้ป้องกันความเสี่ยงเนื่องจากสัญญาซื้อขายเงินตราต่างประเทศล่วงหน้ามีเงื่อนไขที่ตรงกันกับเงื่อนไขของรายการที่คาดการณ์ดังกล่าวและมีความเป็นไปได้ค่อนข้างแน่ในระดับสูงมากที่จะเกิดขึ้น ยอดคงเหลือของสัญญาซื้อขายเงินตราต่างประเทศล่วงหน้าจะแตกต่างกันไปตามปริมาณของยอดขายและยอดซื้อที่เป็นสกุลเงินตราต่างประเทศที่คาดว่าจะเกิดขึ้น และการเปลี่ยนแปลงของอัตราแลกเปลี่ยนล่วงหน้า

สัญญาซื้อขายเงินตราต่างประเทศล่วงหน้าของกลุ่มบริษัทถือไว้เพื่อเป็นเครื่องมือที่ใช้ป้องกันความเสี่ยง ณ วันที่ 31 ธันวาคม 2567 และ 2566 แยกตามการครบกำหนดชำระ มีดังนี้

	งบการเงินรวม		งบการเงินเฉพาะกิจการ	
	2567	2566	2567	2566
	น้อยกว่า 1 ปี	น้อยกว่า 1 ปี	น้อยกว่า 1 ปี	น้อยกว่า 1 ปี
สัญญาขายเงินตราต่างประเทศล่วงหน้า (สำหรับ				
รายการขายที่คาดการณ์ที่มีความเป็นไปได้ค่อนข้าง				
แน่ในระดับสูงมาก)				
จำนวนเงินที่ขาย (ล้านเหรียญสหรัฐอเมริกา)	24	166.4	24	166.4
อัตราแลกเปลี่ยนเฉลี่ยล่วงหน้า (บาท/เหรียญ				
สหรัฐอเมริกา)	33.48 - 36.12	34.04 - 36.50	33.48 - 36.12	34.04 - 36.50
สัญญาซื้อเงินตราต่างประเทศล่วงหน้า (สำหรับ				
รายการซื้อที่คาดการณ์ที่มีความเป็นไปได้ค่อนข้าง				
แน่ในระดับสูงมาก)				
จำนวนเงินที่ซื้อ (ล้านเหรียญสหรัฐอเมริกา)	0.05	0.6	-	-
อัตราแลกเปลี่ยนเฉลี่ยล่วงหน้า (บาท/เหรียญ				
สหรัฐอเมริกา)	33.86 - 35.52	33.68 - 34.65	-	-

การทดสอบความมีประสิทธิภาพของตราสารอนุพันธ์ที่กำหนดให้เป็นเครื่องมือที่ใช้ป้องกันความเสี่ยงใน
กระแสเงินสด

ในการทดสอบความมีประสิทธิภาพในการป้องกันความเสี่ยง กลุ่มบริษัทได้ใช้อนุพันธ์เสมือน พร้อมกับเปรียบเทียบการเปลี่ยนแปลงในมูลค่ายุติธรรมของเครื่องมือที่ใช้ป้องกันความเสี่ยงกับการเปลี่ยนแปลงในมูลค่ายุติธรรมของรายการที่มีการป้องกันความเสี่ยงสำหรับความเสี่ยงที่มีการป้องกัน

ความไม่มีประสิทธิภาพในการป้องกันความเสี่ยง สามารถเกิดได้จากสาเหตุดังต่อไปนี้

- ช่วงเวลาในการเกิดกระแสเงินสดของรายการที่มีการป้องกันความเสี่ยงและเครื่องมือที่ใช้ป้องกันความเสี่ยงมีความแตกต่างกัน
- ดัชนีอัตรา (และเส้นผลตอบแทน) ที่เกี่ยวข้องกับความเสี่ยงที่มีการป้องกันของรายการที่มีการป้องกันความเสี่ยงและเครื่องมือที่ใช้ป้องกันความเสี่ยงมีความแตกต่างกัน
- ความเสี่ยงด้านเครดิตของคู่สัญญาส่งผลให้การเปลี่ยนแปลงมูลค่ายุติธรรมของเครื่องมือที่ใช้ป้องกันความเสี่ยงและรายการที่มีการป้องกันความเสี่ยงมีความแตกต่างกัน
- การเปลี่ยนแปลงกระแสเงินสดที่คาดการณ์ไว้ในอนาคตของรายการที่มีการป้องกันความเสี่ยงและเครื่องมือที่ใช้ป้องกันความเสี่ยง

ผลกระทบของเครื่องมือที่ใช้ป้องกันความเสี่ยงต่อฐานะการเงิน ณ วันที่ 31 ธันวาคม 2567 และ 2566 และผลกระทบของการป้องกันความเสี่ยงในกระแสเงินสดต่อกำไรขาดทุนเบ็ดเสร็จสำหรับปีสิ้นสุดวันที่ 31 ธันวาคม 2567 และ 2566 แสดงได้ดังนี้

(หน่วย: ล้านบาท)

	งบการเงินรวม					
	กำไรขาดทุนเบ็ดเสร็จอื่น		กำไรขาดทุน			
			(แสดงรายการรวมอยู่ในรายได้จากการขาย)			
	ส่วนที่มีประสิทธิภาพ		ส่วนที่ไม่มีประสิทธิภาพ		สำรองสำหรับการป้องกัน	
					ความเสี่ยงในกระแสเงินสด	
	2567	2566	2567	2566	2567	2566
สัญญาซื้อขายเงินตราต่างประเทศล่วงหน้า	(247)	286	-	-	(21)	(94)

(หน่วย: ล้านบาท)

	งบการเงินเฉพาะกิจการ					
	กำไรขาดทุนเบ็ดเสร็จอื่น		กำไรขาดทุน			
			(แสดงรายการรวมอยู่ในรายได้จากการขาย)			
	ส่วนที่มีประสิทธิภาพ		ส่วนที่ไม่มีประสิทธิภาพ		สำรองสำหรับการป้องกัน	
					ความเสี่ยงในกระแสเงินสด	
	2567	2566	2567	2566	2567	2566
สัญญาซื้อขายเงินตราต่างประเทศล่วงหน้า	(247)	287	-	-	(21)	(94)

38.2 วัตถุประสงค์และนโยบายการบริหารความเสี่ยงทางการเงิน

เครื่องมือทางการเงินที่สำคัญของกลุ่มบริษัท ประกอบด้วย เงินสดและรายการเทียบเท่าเงินสด ลูกหนี้การค้า และลูกหนี้อื่น ลูกหนี้ชาวไร่ส่งเสริมปลูกอ้อย ลูกหนี้สำนักงานกองทุนอ้อยและน้ำตาลทราย เงินให้กู้ยืมระยะสั้นแก่กิจการที่เกี่ยวข้องกัน เงินกู้ยืมระยะสั้นจากธนาคาร เงินกู้ยืมระยะสั้นจากบริษัทที่เกี่ยวข้องกัน เจ้าหนี้การค้าและเจ้าหนี้อื่น เจ้าหนี้สำนักงานกองทุนอ้อยและน้ำตาลทราย เงินกู้ยืมระยะยาวจากธนาคาร และหนี้สินตามสัญญาเช่าการเงิน กลุ่มบริษัทมีความเสี่ยงที่เกี่ยวข้องกับเครื่องมือทางการเงินดังกล่าว และมีนโยบายการบริหารความเสี่ยงดังนี้

ความเสี่ยงด้านเครดิต

กลุ่มบริษัทมีความเสี่ยงด้านเครดิตที่เกี่ยวข้องกับลูกหนี้การค้าและลูกหนี้อื่น ลูกหนี้ชาวไร่ส่งเสริมปลูกอ้อย และเงินให้กู้ยืม โดยจำนวนเงินสูงสุดที่กลุ่มบริษัทอาจต้องสูญเสียจากการให้สินเชื่อคือมูลค่าตามบัญชีที่แสดงอยู่ในฐานะการเงิน ยกเว้นตราสารอนุพันธ์ซึ่งได้เปิดเผยจำนวนเงินสูงสุดที่กลุ่มบริษัทอาจต้องสูญเสียไว้ในหัวข้อความเสี่ยงด้านสภาพคล่อง

ลูกหนี้การค้าและลูกหนี้ชาวไร่ส่งเสริมปลูกอ้อย

กลุ่มบริษัทบริหารความเสี่ยงโดยใช้นโยบายและขั้นตอนในการควบคุมการให้สินเชื่ออย่างเหมาะสม จึงไม่คาดว่าจะเกิดผลขาดทุนทางการเงินที่มีสาระสำคัญ นอกจากนี้ กลุ่มบริษัทมีการติดตามยอดคงค้างของลูกหนี้การค้าและลูกหนี้ชาวไร่ส่งเสริมปลูกอ้อยอย่างสม่ำเสมอ และการให้สินเชื่อแก่ลูกหนี้ชาวไร่ส่งเสริมปลูกอ้อยโดยส่วนใหญ่จะมีสินทรัพย์ค้ำประกัน นอกจากนี้ การให้สินเชื่อของกลุ่มบริษัท เป็นการให้สินเชื่อแบบไม่กระจุกตัวสูง เนื่องจากกลุ่มบริษัทมีฐานลูกค้าจำนวนมาก

กลุ่มบริษัทพิจารณาการด้อยค่าทุกวันสิ้นรอบระยะเวลารายงาน อัตราการตั้งสำรองของผลขาดทุนด้านเครดิตที่คาดว่าจะเกิดขึ้นคำนวณโดยพิจารณาจากอายุหนี้คงค้างนับจากวันที่ถึงกำหนดชำระสำหรับกลุ่มลูกค้าที่มีรูปแบบของความเสี่ยงด้านเครดิตที่คล้ายคลึงกัน การคำนวณผลขาดทุนจากการด้อยค่าด้านเครดิตที่คาดว่าจะเกิดขึ้นคำนึงถึงผลของความน่าจะเป็นถ่วงน้ำหนัก มูลค่าของเงินตามเวลาและข้อมูลที่มีความสมเหตุสมผลและสามารถสนับสนุนได้ที่มีอยู่ ณ วันที่รายงานเกี่ยวกับเหตุการณ์ในอดีต สภาพการณ์ปัจจุบัน และการคาดการณ์สถานะเศรษฐกิจในอนาคต โดยทั่วไป กลุ่มบริษัทจะตัดจำหน่ายลูกหนี้การค้าและลูกหนี้อื่นนอกจากบัญชีตามนโยบายของกลุ่มบริษัทโดยพิจารณาตามความเหมาะสม

ความเสี่ยงด้านสภาพคล่อง

กลุ่มบริษัทมีการติดตามความเสี่ยงจากการขาดสภาพคล่องโดยการ คุ้มระยะสั้นและระยะยาวจากธนาคาร การคุ้มระยะสั้นจากกิจการที่เกี่ยวข้องกัน และสัญญาเช่า กลุ่มบริษัทได้ประเมินการกระจุกตัวของความเสี่ยงที่เกี่ยวข้องกับการกู้ยืมเงินเพื่อนำไปชำระหนี้สินเดิมและกลุ่มบริษัทมีความสามารถในการเข้าถึงแหล่งของเงินทุนที่หลากหลายอย่างเพียงพอ

รายละเอียดการครบกำหนดชำระของหนี้สินทางการเงินที่ไม่ใช่ตราสารอนุพันธ์และเครื่องมือทางการเงินที่เป็นตราสารอนุพันธ์ของกลุ่มบริษัท ณ วันที่ 31 ธันวาคม 2567 และ 2566 ซึ่งพิจารณาจากกระแสเงินสดตามสัญญาที่ยังไม่คิดลดเป็นมูลค่าปัจจุบัน รวมถึงภาระดอกเบี้ยที่ต้องจ่ายในอนาคตตามสัญญากู้ยืมเงิน สามารถแสดงได้ดังนี้

(หน่วย: ล้านบาท)

	งบการเงินรวม				
	ณ วันที่ 31 ธันวาคม 2567				
	เมื่อทวงถาม	ไม่เกิน 1 ปี	1 - 5 ปี	มากกว่า 5 ปี	รวม
รายการที่ไม่ใช่ตราสารอนุพันธ์					
เงินกู้ยืมระยะสั้นจากธนาคาร	248	733	-	-	981
เงินกู้ยืมระยะสั้นจากกิจการที่เกี่ยวข้องกัน	-	26	-	-	26
เจ้าหนี้การค้าและเจ้าหนี้อื่น	-	1,142	-	-	1,142
เจ้าหนี้สำนักงานกองทุนอ้อยและน้ำตาลทราย	-	90	-	-	90
หนี้สินตามสัญญาเช่า	-	95	155	-	250
เงินกู้ยืมระยะยาวจากธนาคาร	-	499	1,911	-	2,410
หนี้สินตามสัญญาโอนผลประโยชน์จากการประกอบกิจการไฟฟ้า	-	81	436	1,913	2,430
รวมรายการที่ไม่ใช่ตราสารอนุพันธ์	248	2,666	2,502	1,913	7,329
ตราสารอนุพันธ์					
หนี้สินตราสารอนุพันธ์: จำหน่ายสุทธิ					
สัญญาซื้อขายน้ำตาลล่วงหน้า					
(Commodities swap)	-	43	-	-	43
สัญญาซื้อขายเงินตราต่างประเทศล่วงหน้า	-	1	-	-	1
รวมตราสารอนุพันธ์	-	44	-	-	44

(หน่วย: ล้านบาท)

	งบการเงินรวม				
	ณ วันที่ 31 ธันวาคม 2566				
	เมื่อทวงถาม	ไม่เกิน 1 ปี	1 - 5 ปี	มากกว่า 5 ปี	รวม
รายการที่ไม่ใช่ตราสารอนุพันธ์					
เงินกู้ยืมระยะสั้นจากธนาคาร	50	975	-	-	1,025
เงินกู้ยืมระยะสั้นจากกิจการที่เกี่ยวข้องกัน	-	26	-	-	26
เจ้าหนี้การค้าและเจ้าหนี้อื่น	-	1,471	-	-	1,471
เจ้าหนี้สำนักงานกองทุนอ้อยและน้ำตาลทราย	-	109	-	-	109
หนี้สินตามสัญญาเช่า	-	81	195	-	276
เงินกู้ยืมระยะยาวจากธนาคาร	-	589	2,051	319	2,959
หนี้สินตามสัญญาโอนผลประโยชน์จากการประกอบกิจการไฟฟ้า	-	281	1,112	3,065	4,458
รวมรายการที่ไม่ใช่ตราสารอนุพันธ์	50	3,532	3,358	3,384	10,324

(หน่วย: ล้านบาท)

	งบการเงินรวม				
	ณ วันที่ 31 ธันวาคม 2566				
	เมื่อทวงถาม	ไม่เกิน 1 ปี	1 - 5 ปี	มากกว่า 5 ปี	รวม
ตราสารอนุพันธ์					
หนี้สินตราสารอนุพันธ์: จ่ายชำระสุทธิ					
สัญญาซื้อขายน้ำตาลล่วงหน้า					
(Commodities swap)	-	64	-	-	64
รวมตราสารอนุพันธ์	-	64	-	-	64

(หน่วย: ล้านบาท)

	งบการเงินเฉพาะกิจการ				
	ณ วันที่ 31 ธันวาคม 2567				
	เมื่อทวงถาม	ไม่เกิน 1 ปี	1 - 5 ปี	มากกว่า 5 ปี	รวม
รายการที่ไม่ใช่ตราสารอนุพันธ์					
เงินกู้ยืมระยะสั้นจากธนาคาร	248	733	-	-	981
เงินกู้ยืมระยะสั้นจากกิจการที่เกี่ยวข้องกัน	1,403	26	-	-	1,429
เจ้าหนี้การค้าและเจ้าหนี้อื่น	-	1,351	-	-	1,351
เจ้าหนี้สำนักงานกองทุนอ้อยและน้ำตาลทราย	-	90	-	-	90
หนี้สินตามสัญญาเช่า	-	90	154	-	244
เงินกู้ยืมระยะยาวจากธนาคาร	-	377	1,385	-	1,762
รวมรายการที่ไม่ใช่ตราสารอนุพันธ์	1,651	2,667	1,539	-	5,857
ตราสารอนุพันธ์					
หนี้สินตราสารอนุพันธ์: จ่ายชำระสุทธิ					
สัญญาซื้อขายน้ำตาลล่วงหน้า					
(Commodities swap)	-	43	-	-	43
สัญญาซื้อขายเงินตราต่างประเทศล่วงหน้า	-	1	-	-	1
รวมตราสารอนุพันธ์	-	44	-	-	44

(หน่วย: ล้านบาท)

	งบการเงินเฉพาะกิจการ				
	ณ วันที่ 31 ธันวาคม 2566				
	เมื่อทวงถาม	ไม่เกิน 1 ปี	1 - 5 ปี	มากกว่า 5 ปี	รวม
รายการที่ไม่ใช่ตราสารอนุพันธ์					
เงินกู้ยืมระยะสั้นจากธนาคาร	50	975	-	-	1,025
เงินกู้ยืมระยะสั้นจากกิจการที่เกี่ยวข้องกัน	980	26	-	-	1,006
เจ้าหนี้การค้าและเจ้าหนี้อื่น	-	1,644	-	-	1,644
เจ้าหนี้สำนักงานกองทุนอ้อยและน้ำตาลทราย	-	109	-	-	109
หนี้สินตามสัญญาเช่า	-	77	189	-	266
เงินกู้ยืมระยะยาวจากธนาคาร	-	498	1,566	193	2,257
รวมรายการที่ไม่ใช่ตราสารอนุพันธ์	1,030	3,329	1,755	193	6,307
ตราสารอนุพันธ์					
หนี้สินตราสารอนุพันธ์: จ่ายชำระสุทธิ					
สัญญาซื้อขายน้ำตาลล่วงหน้า					
(Commodities swap)	-	64	-	-	64
รวมตราสารอนุพันธ์	-	64	-	-	64

ความเสี่ยงด้านตลาด

กลุ่มบริษัทมีความเสี่ยงด้านตลาด 3 ประเภท ได้แก่ ความเสี่ยงจากอัตราแลกเปลี่ยน ความเสี่ยงจากอัตราดอกเบี้ย และความเสี่ยงจากราคาน้ำตาลทรายและราคาอ้อย กลุ่มบริษัทได้เข้าทำตราสารอนุพันธ์หลากหลายประเภทเพื่อบริหารความเสี่ยงดังกล่าว ดังนี้

- สัญญาซื้อขายเงินตราต่างประเทศล่วงหน้า เพื่อป้องกันความเสี่ยงจากอัตราแลกเปลี่ยนที่เกิดขึ้นจากการขายสินค้าและซื้ออุปกรณ์
- สัญญาแลกเปลี่ยนอัตราดอกเบี้ย เพื่อช่วยลดความเสี่ยงที่เกิดจากความผันผวนของอัตราดอกเบี้ยตามสัญญากู้ยืมเงินระยะยาวจากธนาคาร
- สัญญาซื้อขายน้ำตาลล่วงหน้า (Commodities Swap) เพื่อบริหารความเสี่ยงจากความผันผวนของกำไรขั้นต้น

ความเสี่ยงจากอัตราแลกเปลี่ยน

กลุ่มบริษัทมีความเสี่ยงจากอัตราแลกเปลี่ยนที่สำคัญอันเกี่ยวเนื่องจากการขายสินค้าและซื้ออุปกรณ์เป็นเงินตราต่างประเทศ กลุ่มบริษัทได้ตกลงทำสัญญาซื้อขายเงินตราต่างประเทศล่วงหน้า ซึ่งมีอายุสัญญาไม่เกินหนึ่งปีเพื่อใช้เป็นเครื่องมือในการบริหารความเสี่ยง

การซื้อขายเงินตราต่างประเทศล่วงหน้าของบริษัทฯ บริษัทฯได้แต่งตั้งบริษัทที่เกี่ยวข้องกันสองแห่งเป็นตัวแทนในการดำเนินการเสมือนหนึ่งด้วยเป็นการกระทำของบริษัทฯ และหากมีความเสียหายใด ๆ บริษัทฯยินยอมรับผิดชอบทุกประการ

กลุ่มบริษัทจะเจรจาให้เงื่อนไขของตราสารอนุพันธ์ที่ใช้ป้องกันความเสี่ยงสอดคล้องกับเงื่อนไขของความเสี่ยงที่ต้องการป้องกัน สำหรับการป้องกันความเสี่ยงของรายการที่คาดการณ์ไว้ ตราสารอนุพันธ์จะครอบคลุมระยะเวลาตั้งแต่วันที่มีการคาดการณ์กระแสเงินสดจนถึงวันที่มีการรับชำระเงินจากลูกหนี้หรือจ่ายชำระเงินให้แก่เจ้าหนี้ที่เป็นสกุลเงินตราต่างประเทศ

ณ วันที่ 31 ธันวาคม 2567 และ 2566 กลุ่มบริษัทมีการป้องกันความเสี่ยงสำหรับยอดขายและยอดขายที่เป็นสกุลเงินตราต่างประเทศที่คาดการณ์ในอนาคต ซึ่งมีความเป็นไปได้ค่อนข้างแน่ในระดับสูงมากที่จะเกิดยอดขายและยอดขายเหล่านั้นขึ้น ณ วันที่รายงาน กลุ่มบริษัทมีการป้องกันความเสี่ยงจากอัตราแลกเปลี่ยนนี้โดยการทำสัญญาซื้อขายเงินตราต่างประเทศล่วงหน้า

กลุ่มบริษัทมียอดคงเหลือของสินทรัพย์และหนี้สินทางการเงินที่เป็นสกุลเงินตราต่างประเทศ ดังนี้

งบการเงินรวม					
สกุลเงิน	สินทรัพย์ทางการเงิน		หนี้สินทางการเงิน		อัตราแลกเปลี่ยนเฉลี่ย
	2567	2566	2567	2566	2567
	(ล้าน)	(ล้าน)	(ล้าน)	(ล้าน)	2566 (บาทต่อ 1 หน่วย เงินตราต่างประเทศ)
เหรียญสหรัฐอเมริกา	1.1	8.0	-	0.2	33.83
					34.06

งบการเงินเฉพาะกิจการ					
สกุลเงิน	สินทรัพย์ทางการเงิน		หนี้สินทางการเงิน		อัตราแลกเปลี่ยนเฉลี่ย
	2567	2566	2567	2566	2567
	(ล้าน)	(ล้าน)	(ล้าน)	(ล้าน)	2566 (บาทต่อ 1 หน่วย เงินตราต่างประเทศ)
เหรียญสหรัฐอเมริกา	1.1	8.0	-	-	33.83
					34.06

การวิเคราะห์ผลกระทบของการเปลี่ยนแปลงอัตราแลกเปลี่ยน

กลุ่มบริษัทไม่มีผลกระทบอย่างเป็นสาระสำคัญต่อกำไรก่อนภาษีและส่วนของผู้ถือหุ้นจากการเปลี่ยนแปลงของมูลค่ายุติธรรมของสินทรัพย์และหนี้สินที่เป็นตัวเงิน รวมถึงตราสารอนุพันธ์ที่เป็นเงินตราต่างประเทศที่ไม่ได้กำหนดให้เป็นเครื่องมือที่ใช้ป้องกันความเสี่ยง ณ วันที่ 31 ธันวาคม 2567 และ 2566 ที่อาจเกิดขึ้นอย่างสมเหตุสมผลจากการเปลี่ยนแปลงของอัตราแลกเปลี่ยนสกุลเงินตราต่างประเทศในระยะเวลา 1 ปีข้างหน้า โดยกำหนดให้ตัวแปรอื่นทั้งหมดคงที่

ความเสี่ยงจากอัตราดอกเบี้ย

กลุ่มบริษัทมีความเสี่ยงจากอัตราดอกเบี้ยที่สำคัญอันเกี่ยวข้องกับเงินฝากธนาคาร เงินกู้ยืมระยะสั้นและระยะยาวจากธนาคาร สินทรัพย์และหนี้สินทางการเงินส่วนใหญ่มีอัตราดอกเบี้ยที่ปรับขึ้นลงตามอัตราตลาด หรือมีอัตราดอกเบี้ยคงที่ซึ่งใกล้เคียงกับอัตราตลาดในปัจจุบัน

ณ วันที่ 31 ธันวาคม 2567 และ 2566 สินทรัพย์และหนี้สินทางการเงินที่สำคัญสามารถจัดตามประเภทอัตราดอกเบี้ย และสำหรับสินทรัพย์และหนี้สินทางการเงินที่มีอัตราดอกเบี้ยคงที่สามารถแยกตามวันที่ครบกำหนด หรือวันที่มีการกำหนดอัตราดอกเบี้ยใหม่ (หากวันที่มีการกำหนดอัตราดอกเบี้ยใหม่ถึงก่อน) ได้ดังนี้

(หน่วย: ล้านบาท)

	งบการเงินรวม					อัตราดอกเบี้ย ที่แท้จริง (ร้อยละต่อปี)
	ณ วันที่ 31 ธันวาคม 2567					
	อัตราดอกเบี้ยคงที่		อัตราดอกเบี้ย		รวม	
	ภายใน 1 ปี	มากกว่า 1 ถึง 7 ปี	ปรับขึ้นลงตาม ราคาตลาด	ไม่มี อัตราดอกเบี้ย		
สินทรัพย์ทางการเงิน						
เงินสดและรายการเทียบเท่าเงินสด	-	-	106	1	107	หมายเหตุ 8
ลูกหนี้การค้าและลูกหนี้อื่น	-	-	-	375	375	หมายเหตุ 9
ลูกหนี้ชาวไร่ส่งเสริมปลูกอ้อย	679	320	-	-	999	หมายเหตุ 10
สินทรัพย์ทางการเงินไม่หมุนเวียนอื่น	-	23	-	-	23	ร้อยละ 5
	679	343	106	376	1,504	
หนี้สินทางการเงิน						
เงินกู้ยืมระยะสั้นจากธนาคาร	975	-	-	-	975	หมายเหตุ 18
เงินกู้ยืมระยะสั้นจากกิจการที่เกี่ยวข้องกัน	25	-	-	-	25	หมายเหตุ 7
เจ้าหนี้การค้าและเจ้าหนี้อื่น	-	-	-	1,142	1,142	หมายเหตุ 19
เจ้าหนี้สำนักงานกองทุนอ้อยและน้ำตาลทราย	-	-	-	90	90	-
หนี้สินตามสัญญาเช่า	85	145	-	-	230	หมายเหตุ 20
เงินกู้ยืมระยะยาวจากธนาคาร	399	1,730	111	-	2,240	หมายเหตุ 21
หนี้สินตามสัญญาโอนผลประโยชน์จากการประกอบกิจการไฟฟ้า	77	2,309	-	-	2,386	หมายเหตุ 22
	1,561	4,184	111	1,232	7,088	

(หน่วย: ล้านบาท)

งบการเงินรวม						
ณ วันที่ 31 ธันวาคม 2566						
อัตราดอกเบี้ยคงที่		อัตราดอกเบี้ย		รวม	อัตราดอกเบี้ย ที่แท้จริง (ร้อยละต่อปี)	
ภายใน 1 ปี	มากกว่า 1 ถึง 7 ปี	ปรับขึ้นลงตาม ราคาตลาด	ไม่มี อัตราดอกเบี้ย			
สินทรัพย์ทางการเงิน						
เงินสดและรายการเทียบเท่าเงินสด	-	-	189	190	หมายเหตุ 8	
ลูกหนี้การค้าและลูกหนี้อื่น	-	-	-	650	หมายเหตุ 9	
ลูกหนี้ชาวไร่ส่งเสริมปลูกอ้อย	780	140	-	-	หมายเหตุ 10	
สินทรัพย์ทางการเงินไม่หมุนเวียนอื่น	-	48	-	-	ร้อยละ 5	
	780	188	189	651	1,808	
หนี้สินทางการเงิน						
เงินกู้ยืมระยะสั้นจากธนาคาร	1,021	-	-	-	1,021	หมายเหตุ 18
เงินกู้ยืมระยะสั้นจากกิจการที่เกี่ยวข้องกัน	25	-	-	-	25	หมายเหตุ 7
เจ้าหนี้การค้าและเจ้าหนี้อื่น	-	-	-	1,471	1,471	หมายเหตุ 19
เจ้าหนี้สำนักงานกองทุนอ้อยและน้ำตาลทราย	-	-	-	109	109	-
หนี้สินตามสัญญาเช่า	66	172	-	-	238	หมายเหตุ 20
เงินกู้ยืมระยะยาวจากธนาคาร	478	2,129	47	-	2,654	หมายเหตุ 21
หนี้สินตามสัญญาโอนผลประโยชน์จากการประกอบกิจการไฟฟ้า	79	2,386	-	-	2,465	หมายเหตุ 22
	1,669	4,687	47	1,580	7,983	

(หน่วย: ล้านบาท)

งบการเงินเฉพาะกิจการ						
ณ วันที่ 31 ธันวาคม 2567						
อัตราดอกเบี้ยคงที่		อัตราดอกเบี้ย		รวม	อัตราดอกเบี้ย ที่แท้จริง (ร้อยละต่อปี)	
ภายใน 1 ปี	มากกว่า 1 ถึง 7 ปี	ปรับขึ้นลงตาม ราคาตลาด	ไม่มี อัตราดอกเบี้ย			
สินทรัพย์ทางการเงิน						
เงินสดและรายการเทียบเท่าเงินสด	-	-	76	77	หมายเหตุ 8	
ลูกหนี้การค้าและลูกหนี้อื่น	-	-	-	602	602	หมายเหตุ 9
ลูกหนี้ชาวไร่ส่งเสริมปลูกอ้อย	679	320	-	-	999	หมายเหตุ 10
เงินให้กู้ยืมระยะสั้นแก่กิจการที่เกี่ยวข้องกัน	3	-	-	-	3	หมายเหตุ 7
สินทรัพย์ทางการเงินไม่หมุนเวียนอื่น	-	23	-	-	23	ร้อยละ 5
	682	343	76	603	1,704	
หนี้สินทางการเงิน						
เงินกู้ยืมระยะสั้นจากธนาคาร	975	-	-	-	975	หมายเหตุ 18
เงินกู้ยืมระยะสั้นจากกิจการที่เกี่ยวข้องกัน	1,422	-	-	-	1,422	หมายเหตุ 7
เจ้าหนี้การค้าและเจ้าหนี้อื่น	-	-	-	1,351	1,351	หมายเหตุ 19
เจ้าหนี้สำนักงานกองทุนอ้อยและน้ำตาลทราย	-	-	-	90	90	-
หนี้สินตามสัญญาเช่า	80	144	-	-	224	หมายเหตุ 20
เงินกู้ยืมระยะยาวจากธนาคาร	304	1,272	76	-	1,652	หมายเหตุ 21
	2,781	1,416	76	1,441	5,714	

(หน่วย: ล้านบาท)

	งบการเงินเฉพาะกิจการ					อัตราดอกเบี้ย ที่แท้จริง (ร้อยละต่อปี)
	ณ วันที่ 31 ธันวาคม 2566					
	อัตราดอกเบี้ยคงที่		อัตราดอกเบี้ย		รวม	
	ภายใน 1 ปี	มากกว่า 1 ถึง 7 ปี	ปรับขึ้นลงตาม ราคาตลาด	ไม่มี อัตราดอกเบี้ย		
สินทรัพย์ทางการเงิน						
เงินสดและรายการเทียบเท่าเงินสด	-	-	165	1	166	หมายเหตุ 8
ลูกหนี้การค้าและลูกหนี้อื่น	-	-	-	791	791	หมายเหตุ 9
ลูกหนี้ชาวไร่ส่งเสริมปลูกอ้อย	780	140	-	-	920	หมายเหตุ 10
เงินให้กู้ยืมระยะสั้นแก่กิจการที่เกี่ยวข้องกัน	8	-	-	-	8	หมายเหตุ 7
สินทรัพย์ทางการเงินไม่หมุนเวียนอื่น	-	48	-	-	48	ร้อยละ 5
	788	188	165	792	1,933	
หนี้สินทางการเงิน						
เงินกู้ยืมระยะสั้นจากธนาคาร	1,021	-	-	-	1,021	หมายเหตุ 18
เงินกู้ยืมระยะสั้นจากกิจการที่เกี่ยวข้องกัน	1,136	-	-	-	1,136	หมายเหตุ 7
เจ้าหนี้การค้าและเจ้าหนี้อื่น	-	-	-	1,644	1,644	หมายเหตุ 19
เจ้าหนี้สำนักงานกองทุนอ้อยและน้ำตาลทราย	-	-	-	109	109	-
หนี้สินตามสัญญาเช่าทางการเงิน	63	166	-	-	229	หมายเหตุ 20
เงินกู้ยืมระยะยาวจากธนาคาร	408	1,576	47	-	2,031	หมายเหตุ 21
	2,628	1,742	47	1,753	6,170	

การวิเคราะห์ผลกระทบของการเปลี่ยนแปลงอัตราดอกเบี้ย

กลุ่มบริษัทไม่มีผลกระทบอย่างเป็นสาระสำคัญต่อกำไรก่อนภาษีและส่วนของผู้ถือหุ้นจากการเปลี่ยนแปลงของมูลค่ายุติธรรมของสินทรัพย์และหนี้สินที่เป็นตัวเงินที่มีอัตราดอกเบี้ยที่ปรับขึ้นลงตามอัตราตลาด ณ วันที่ 31 ธันวาคม 2567 และ 2566 ที่อาจเกิดขึ้นอย่างสมเหตุสมผลจากการเปลี่ยนแปลงของอัตราดอกเบี้ยในระยะเวลา 1 ปีข้างหน้า โดยกำหนดให้ตัวแปรอื่นทั้งหมดคงที่

ความเสี่ยงจากความผันผวนของราคาน้ำตาลทรายและราคาอ้อย

เนื่องจากรายได้สุทธิของระบบอ้อยและน้ำตาลทรายคำนวณจากรายได้จากการจำหน่ายน้ำตาลทรายภายในประเทศ และรายได้จากการจำหน่ายน้ำตาลทรายต่างประเทศทั้งระบบ โดยรายได้ขั้นสุดท้ายของน้ำตาลจะอ้างอิงตามประกาศคณะกรรมการอ้อยและน้ำตาลทราย เรื่อง การจัดทำประมาณการรายได้ การกำหนดและชำระราคาค่าอ้อยและค่าผลิตน้ำตาลทราย และอัตราส่วนของผลตอบแทนระหว่างชาวไร่อ้อยและโรงงาน พ.ศ. 2562

ราคาขายน้ำตาลต่างประเทศและอัตราแลกเปลี่ยนที่ อนท. ขายได้จริงมีผลอย่างมากต่อราคาอ้อยซึ่งเป็นต้นทุนหลักของการผลิตน้ำตาลทราย ดังนั้นเพื่อเป็นการบริหารความเสี่ยงจากความผันผวนของกำไรขั้นต้น บริษัทฯจึงมีกระบวนการป้องกันความเสี่ยงโดยจัดทำสัญญาซื้อขายน้ำตาลล่วงหน้า (Commodities swap) อายุสัญญา 1 - 2 ปี ซึ่งเมื่อมีการปิดสถานะของสัญญาหรือเมื่อสัญญาสิ้นสุดลงตามอายุ บริษัทฯจะรับรู้รายการกำไรหรือขาดทุนที่เกิดขึ้นในงบกำไรขาดทุน

38.3 มูลค่ายุติธรรมของเครื่องมือทางการเงิน

เนื่องจากเครื่องมือทางการเงินส่วนใหญ่ของกลุ่มบริษัทจัดอยู่ในประเภทระยะสั้นหรือมีอัตราดอกเบี้ยใกล้เคียงกับอัตราดอกเบี้ยในตลาด กลุ่มบริษัทจึงประมาณมูลค่ายุติธรรมของเครื่องมือทางการเงินใกล้เคียงกับมูลค่าตามบัญชีที่แสดงในงบฐานะการเงิน ยกเว้นรายการดังต่อไปนี้ โดยแสดงมูลค่ายุติธรรมโดยประมาณของเครื่องมือทางการเงินเปรียบเทียบกับจำนวนเงินที่แสดงในงบฐานะการเงิน

(หน่วย: พันบาท)

	ณ วันที่ 31 ธันวาคม 2567			
	งบการเงินรวม		งบการเงินเฉพาะกิจการ	
	มูลค่าตาม		มูลค่าตาม	
	บัญชี	มูลค่ายุติธรรม	บัญชี	มูลค่ายุติธรรม
หนี้สินทางการเงิน				
เงินกู้ยืมระยะยาวจากธนาคาร	2,239,740	2,039,881	1,651,617	1,511,250
หนี้สินตามสัญญาโอนผลประโยชน์จากการประกอบกิจการไฟฟ้า	2,386,088	2,728,230	-	-

(หน่วย: พันบาท)

	ณ วันที่ 31 ธันวาคม 2566			
	งบการเงินรวม		งบการเงินเฉพาะกิจการ	
	มูลค่าตาม		มูลค่าตาม	
	บัญชี	มูลค่ายุติธรรม	บัญชี	มูลค่ายุติธรรม
หนี้สินทางการเงิน				
เงินกู้ยืมระยะยาวจากธนาคาร	2,654,403	2,529,456	2,031,137	1,940,321
หนี้สินตามสัญญาโอนผลประโยชน์จากการประกอบกิจการไฟฟ้า	2,464,965	2,902,410	-	-

กลุ่มบริษัทมีวิธีการและสมมติฐานที่ใช้ในการประมาณมูลค่ายุติธรรมของเครื่องมือทางการเงิน ดังนี้

- สินทรัพย์และหนี้สินทางการเงินที่จะครบกำหนดในระยะเวลาอันสั้น ได้แก่ เงินสดและรายการเทียบเท่าเงินสด ลูกหนี้และเงินให้กู้ยืมระยะสั้น เจ้าหนี้และเงินกู้ยืมระยะสั้น แสดงมูลค่ายุติธรรมโดยประมาณตามมูลค่าตามบัญชีที่แสดงในงบฐานะการเงิน
- เงินลงทุนในตราสารทุน แสดงมูลค่ายุติธรรมตามราคาตลาด หรืออ้างอิงจากแบบจำลองราคาที่ได้รับ การยอมรับโดยทั่วไปในกรณีที่ไม่มีราคาตลาด
- เงินกู้ยืมระยะยาวที่จ่ายดอกเบี้ยในอัตราคงที่ แสดงมูลค่ายุติธรรมโดยการคำนวณมูลค่าปัจจุบันของ กระแสเงินสดจ่ายในอนาคต คัดลดด้วยอัตราดอกเบี้ยโดยประมาณในตลาดปัจจุบัน สำหรับเงินกู้ยืมที่มีเงื่อนไขใกล้เคียงกัน

- ง) เงินกู้ยืมระยะยาวที่จ่ายดอกเบี้ยในอัตราใกล้เคียงกับอัตราดอกเบี้ยในตลาด แสดงมูลค่ายุติธรรมโดยประมาณตามมูลค่าตามบัญชีที่แสดงในงบฐานะการเงิน
- จ) หนี้สินตามสัญญาโอนผลประโยชน์จากการประกอบกิจการไฟฟ้า แสดงมูลค่ายุติธรรมโดยการคำนวณมูลค่าปัจจุบันของกระแสเงินสดจ่ายในอนาคตคิดลดด้วยอัตราดอกเบี้ยที่แท้จริง
- ฉ) ตราสารอนุพันธ์ แสดงมูลค่ายุติธรรมซึ่งคำนวณโดยใช้เทคนิคการคิดลดกระแสเงินสดในอนาคตและแบบจำลองตามทฤษฎีในการประเมินมูลค่า ซึ่งข้อมูลที่น่ามาใช้ในการประเมินมูลค่าส่วนใหญ่เป็นข้อมูลที่สามารถสังเกตได้ในตลาดที่เกี่ยวข้อง เช่น อัตราแลกเปลี่ยนทันที อัตราแลกเปลี่ยนล่วงหน้าของเงินตราต่างประเทศ เส้นอัตราผลตอบแทนของอัตราดอกเบี้ย และเส้นราคาล่วงหน้าของราคาน้ำมันตลาดทรายและราคาอ้อย เป็นต้น กลุ่มบริษัทได้คำนึงถึงผลกระทบของความเสี่ยงด้านเครดิตของคู่สัญญาในการประมาณมูลค่ายุติธรรมของตราสารอนุพันธ์

ในระหว่างปีปัจจุบัน ไม่มีการโอนรายการระหว่างลำดับชั้นของมูลค่ายุติธรรม

38.4 การกระทบยอดรายการสินทรัพย์ทางการเงินที่วัดมูลค่ายุติธรรมเป็นประจำและมีลำดับชั้นของมูลค่ายุติธรรมเป็นระดับ 3 แสดงได้ดังนี้

	(หน่วย: พันบาท)
	งบการเงินรวม / งบการเงินเฉพาะกิจการ
	เงินลงทุนระยะยาวในตราสารทุนที่ไม่ใช่
	บริษัทจดทะเบียน
ยอดคงเหลือ ณ วันที่ 1 มกราคม 2566	20,543
กำไรสุทธิที่รับรู้ในกำไรหรือขาดทุน	111
ยอดคงเหลือ ณ วันที่ 31 ธันวาคม 2566	20,654
ขาดทุนสุทธิที่รับรู้ในกำไรหรือขาดทุน	(138)
ยอดคงเหลือ ณ วันที่ 31 ธันวาคม 2567	20,516

39. การบริหารจัดการทุน

วัตถุประสงค์ในการบริหารจัดการทุนที่สำคัญของบริษัทคือการจัดให้มีซึ่งโครงสร้างทุนที่เหมาะสมเพื่อสนับสนุนการดำเนินธุรกิจของบริษัทฯ และเสริมสร้างมูลค่าการถือหุ้นให้กับผู้ถือหุ้น โดย ณ วันที่ 31 ธันวาคม 2567 กลุ่มบริษัทมีอัตราส่วนหนี้สินต่อทุนเท่ากับ 1.56:1 (2566: 1.98:1) และเฉพาะบริษัทที่มีอัตราส่วนหนี้สินต่อทุนเท่ากับ 1.43:1 (2566: 1.69:1)

40. เหตุการณ์ภายหลังรอบระยะเวลารายงาน

เมื่อวันที่ 17 กุมภาพันธ์ 2568 ที่ประชุมคณะกรรมการบริษัท พลิทไฟฟ้าครบุรี จำกัด (บริษัทย่อย) มีมติอนุมัติ เพื่อนำเสนอต่อที่ประชุมสามัญประจำปีผู้ถือหุ้นของบริษัทย่อย เพื่อพิจารณาจ่ายเงินปันผลจากกำไรสำหรับ ปีสิ้นสุดวันที่ 31 ธันวาคม 2567 จำนวน 100 ล้านบาท และกำไรสะสมที่ยังไม่จัดสรรจำนวน 80 ล้านบาท โดยจะจ่ายปันผลในอัตราหุ้นละ 3.6 บาท รวมเป็นจำนวนเงิน 180 ล้านบาท เงินปันผลนี้จะจ่ายและบันทึก ภายหลังจากได้รับการอนุมัติจากที่ประชุมสามัญประจำปีผู้ถือหุ้นของบริษัทย่อยดังกล่าวแล้ว

เมื่อวันที่ 24 กุมภาพันธ์ 2568 ที่ประชุมคณะกรรมการบริษัทฯ มีมติอนุมัติเพื่อนำเสนอต่อที่ประชุมสามัญ ประจำปีผู้ถือหุ้น เพื่อพิจารณาจ่ายเงินปันผลจากกำไรสำหรับปีสิ้นสุดวันที่ 31 ธันวาคม 2567 โดยจะจ่ายเงินปันผลในอัตราหุ้นละ 0.7 บาท รวมเป็นเงิน 419 ล้านบาท การจ่ายเงินปันผลดังกล่าวขึ้นอยู่กับ การอนุมัติของผู้ถือหุ้นของบริษัทฯ

เมื่อวันที่ 8 ตุลาคม 2567 ที่ประชุมคณะกรรมการบริหารบริษัทฯ มีมติอนุมัติเข้าร่วมลงทุนในบริษัท แหลมฉะบั้ง ปริเมียม แพคกิ้ง จำกัด ในสัดส่วนการลงทุนร้อยละ 40 ของทุนจดทะเบียน 25 ล้านบาท ซึ่งเป็น บริษัทที่ดำเนินธุรกิจเกี่ยวกับการบรรจุน้ำตาล ต่อมาเมื่อวันที่ 3 มกราคม 2568 บริษัทฯ เข้าทำสัญญาร่วม ลงทุน (Joint Venture Agreement) ในบริษัทดังกล่าว โดยลงนามร่วมกับบริษัทอีกสองแห่ง

41. การอนุมัติงบการเงิน

งบการเงินนี้ได้รับอนุมัติให้ออกโดยคณะกรรมการของบริษัทฯ เมื่อวันที่ 24 กุมภาพันธ์ 2568

เอกสารแนบ

เอกสารแนบ

เอกสารแนบ 1 : รายละเอียดเกี่ยวกับกรรมการ ผู้บริหาร ผู้มีอำนาจควบคุม ผู้ที่ได้รับมอบหมายให้รับผิดชอบสูงสุดในสายงานบัญชีและการเงิน ผู้ที่ได้รับมอบหมายให้รับผิดชอบโดย ตรงในการควบคุมดูแลการทำบัญชี เลขานุการบริษัทและตัวแทนติดต่อประสานงาน กรณีเป็นบริษัทต่างประเทศ

ลิงก์ URL ของเอกสารแนบ: <https://eonemedia.setlink.set.or.th/report/1061/2024/1741741319576.pdf>



เอกสารแนบ 2 : รายละเอียดเกี่ยวกับกรรมการของบริษัทย่อย

ลิงก์ URL ของเอกสารแนบ: <https://eonemedia.setlink.set.or.th/report/1061/2024/1741741319580.pdf>



เอกสารแนบ 3 : รายละเอียดเกี่ยวกับหัวหน้างานตรวจสอบภายใน และหัวหน้างานกำกับดูแลการปฏิบัติงานของบริษัท (compliance)

ลิงก์ URL ของเอกสารแนบ: <https://eonemedia.setlink.set.or.th/report/1061/2024/1741741319582.pdf>



เอกสารแนบ 4 : ทรัพย์สินที่ใช้ในการประกอบธุรกิจและรายละเอียดเกี่ยวกับรายการประเมินราคาทรัพย์สิน

ลิงก์ URL ของเอกสารแนบ: <https://eonemedia.setlink.set.or.th/report/1061/2024/1741741319589.pdf>



เอกสารแนบ 5 : นโยบายและแนวปฏิบัติการกำกับดูแลกิจการ ฉบับเต็ม และจรรยาบรรณธุรกิจ ฉบับเต็มที่บริษัทได้จัดทำ

ลิงก์ URL ของเอกสารแนบ: <https://eonemedia.setlink.set.or.th/report/1061/2024/1741741319591.pdf>



เอกสารแนบ 6 : รายงานคณะกรรมการตรวจสอบ

ลิงก์ URL ของเอกสารแนบ: <https://eonemedia.setlink.set.or.th/report/1061/2024/1742173322539.pdf>

