



แบบแสดงรายการข้อมูลประจำปี/รายงานประจำปี 2567

แบบ 56-1 One Report

ในรูปแบบอิเล็กทรอนิกส์ (e-One Report)

บริษัท ศรีราชาคอนสตรัคชั่น จำกัด (มหาชน)

สิ้นสุดวันที่ 31 ธันวาคม 2567



สารบัญ

หน้า

ส่วนที่ 1 การประกอบธุรกิจและผลการดำเนินงาน

1. โครงสร้างและการดำเนินงานของกลุ่มบริษัท

1.1 นโยบายและภาพรวมการประกอบธุรกิจ	1
1.2 ลักษณะการประกอบธุรกิจ	3
1.3 โครงสร้างการถือหุ้นของกลุ่มบริษัท	8
1.4 จำนวนทุนจดทะเบียนและทุนชำระแล้ว	12
1.5 การออกหลักทรัพย์อื่น	13
1.6 นโยบายการจ่ายเงินปันผล	14

2. การบริหารจัดการความเสี่ยง

2.1 นโยบายและแผนการบริหารความเสี่ยง	15
2.2 ปัจจัยความเสี่ยงต่อการดำเนินธุรกิจของบริษัท	16

3. การขับเคลื่อนธุรกิจเพื่อความยั่งยืน

3.1 นโยบายและเป้าหมายการจัดการด้านความยั่งยืน	17
3.2 การจัดการผลกระทบต่อผู้มีส่วนได้เสียในห่วงโซ่คุณค่าของธุรกิจ	18
3.3 การจัดการด้านความยั่งยืนในมิติสิ่งแวดล้อม	20
3.4 การจัดการความยั่งยืนในมิติสังคม	24

4. การวิเคราะห์และคำอธิบายของฝ่ายจัดการ

4.1 วิเคราะห์การดำเนินงานและฐานะทางการเงินการเปลี่ยนแปลงที่สำคัญ	29
4.2 ปัจจัยหรือเหตุการณ์ที่อาจมีผลต่อฐานะการเงินหรือการดำเนินงานอย่างมีนัยสำคัญ	30
4.3 ข้อมูลจากงบการเงิน และอัตราส่วนทางการเงินที่สำคัญ	31

5. ข้อมูลทั่วไปและข้อมูลสำคัญอื่น

สารบัญ (ต่อ)

	หน้า
5.1 ข้อมูลทั่วไป	39
5.2 ข้อมูลสำคัญอื่น	40
5.3 ข้อพิพาททางกฎหมาย	41
5.4 ตลาดรอง	42
5.5 สถาบันการเงินที่ติดต่อประจำ (กรณีออกตราสารหนี้)	43
ส่วนที่ 2 การกำกับดูแลกิจการ	
6. นโยบายการกำกับดูแลกิจการ	
6.1 ภาพรวมของนโยบายและแนวปฏิบัติการกำกับดูแลกิจการ	44
6.2 จรรยาบรรณธุรกิจ (ถ้ามี)	46
6.3 การเปลี่ยนแปลงและพัฒนาการที่สำคัญของนโยบายและระบบการกำกับดูแลกิจการในรอบปีที่ผ่านมา	49
7. โครงสร้างการกำกับดูแลกิจการ และข้อมูลสำคัญเกี่ยวกับคณะกรรมการคณะกรรมการชุดย่อย ผู้บริหาร พนักงานและอื่น ๆ	
7.1 โครงสร้างการกำกับดูแลกิจการ	50
7.2 ข้อมูลเกี่ยวกับคณะกรรมการ	52
7.3 ข้อมูลเกี่ยวกับคณะกรรมการชุดย่อย	60
7.4 ข้อมูลเกี่ยวกับผู้บริหาร	63
7.5 ข้อมูลเกี่ยวกับพนักงาน	65
7.6 ข้อมูลสำคัญอื่น ๆ	66
8. รายงานผลการดำเนินงานสำคัญด้านการกำกับดูแลกิจการ	
8.1 สรุปผลการปฏิบัติหน้าที่ของคณะกรรมการในรอบปีที่ผ่านมา	68
8.2 รายงานผลการปฏิบัติหน้าที่ของคณะกรรมการตรวจสอบในรอบปีที่ผ่านมา	76
8.3 สรุปผลการปฏิบัติหน้าที่ของคณะกรรมการชุดย่อยอื่น ๆ	78

สารบัญ (ต่อ)

หน้า

9. การควบคุมภายในและรายการระหว่างกัน

9.1 การควบคุมภายใน 80

9.2 รายการระหว่างกัน 82

ส่วนที่ 3 งบการเงิน

รายงานของผู้สอบบัญชีอนุญาต 88

งบการเงิน 94

หมายเหตุประกอบงบการเงิน 103

เอกสารแนบ

เอกสารแนบ 151

ส่วนที่ 1 การประกอบธุรกิจและผลการดำเนินงาน

1. โครงสร้างและการดำเนินงานของกลุ่มบริษัท

1.1 นโยบายและภาพรวมการประกอบธุรกิจ

1.1.1 วิสัยทัศน์ วัตถุประสงค์ เป้าหมาย หรือกลยุทธ์ในการดำเนินงาน

วิสัยทัศน์

ก้าวไปสู่การเป็นหนึ่งในผู้นำธุรกิจของผู้ให้บริการรับเหมาก่อสร้างโครงสร้างเหล็กและอื่นๆ ในโรงงานอุตสาหกรรมหนักระดับสากลทั้งในประเทศและต่างประเทศ รวมถึงการได้รับการยอมรับและความเชื่อถือจากกลุ่มอุตสาหกรรมก่อสร้างระดับโลก

วัตถุประสงค์

1. เพื่อให้ทำงานเสร็จภายในระยะเวลาที่กำหนด
2. เพื่อรักษามาตรฐานความปลอดภัยให้อยู่ในระดับสูงสุด
3. เพื่อส่งมอบงานให้เป็นไปตามความต้องการของลูกค้า
4. เพื่อพัฒนาศักยภาพบุคลากร ระบบการจัดการ ระบบสารสนเทศ ด้วยเทคโนโลยีที่ก้าวหน้า ให้ทันสมัยและมีมาตรฐานการก่อสร้างระดับโลก 5. มีความรับผิดชอบต่อสังคมขององค์กรอย่างเข้มแข็ง

เป้าหมาย

1. สร้างสรรค์ผลงานที่มีคุณภาพ ทำงานด้วยความปลอดภัย รักษาสิ่งแวดล้อม การส่งมอบงานตามกำหนดเวลาและตามความต้องการของลูกค้า
2. สร้างผลตอบแทนสูงสุดให้แก่ผู้ถือหุ้นของบริษัท รักษาผลประโยชน์และสร้างความพอใจให้แก่ผู้มีส่วนได้เสียทุกกลุ่ม
3. พัฒนาการบริหารจัดการงานอย่างมีประสิทธิภาพและประสิทธิผล เพื่อให้มีความพร้อมที่จะก้าวไปสู่การดำเนินธุรกิจที่มีมาตรฐานในระดับสากล
4. พัฒนาศักยภาพชีวิตของพนักงานด้วยการพัฒนาความสามารถของบุคลากร เสริมสร้างทักษะในการทำงานเพื่อรองรับการขยายตัวของบริษัทในอนาคต พร้อมทั้งพัฒนามาตรฐานด้านความปลอดภัย ซึ่งเป็นปัจจัยสำคัญในการดำเนินงานของบริษัท
5. เสริมสร้างบริษัทให้เป็นองค์กรที่มีการกำกับดูแลที่ดี ดำเนินธุรกิจด้วยความซื่อสัตย์ ยุติธรรม โปร่งใส ร่วมรักษาสภาพแวดล้อม ช่วยเหลือและรับผิดชอบต่อสังคม พร้อมปลูกฝังจริยธรรมให้แก่พนักงานในทุกระดับชั้น

กลยุทธ์ในการดำเนินงาน

บริษัทดำเนินธุรกิจให้บริการงานก่อสร้างงานโลหะให้กับผู้รับเหมาก่อสร้างและจากบริษัทเจ้าของโครงการโดยตรง โดยกลุ่มอุตสาหกรรมที่เป็นฐานลูกค้าส่วนใหญ่ของบริษัทได้แก่ ลูกค้าในกลุ่มอุตสาหกรรมพลังงาน เช่น โรงกลั่นน้ำมัน โรงงานผลิตไฟฟ้า อุตสาหกรรมปิโตรเคมี และอุตสาหกรรมเหมืองแร่ ทั้งในประเทศและต่างประเทศ โดยให้บริการด้วยความเชี่ยวชาญ สุจริต โปร่งใส มีวิศวกรที่มีประสบการณ์ทำงานกว่า 10 ปี เน้นการทำงานอย่างมีคุณภาพ มีมาตรฐานส่งมอบงานทันเวลาและใส่ใจในเรื่องความปลอดภัย

1.1.2 การเปลี่ยนแปลงและการพัฒนาที่สำคัญ

รายละเอียดการเปลี่ยนแปลงและการพัฒนาที่สำคัญ

ปี	การเปลี่ยนแปลงและการพัฒนาที่สำคัญ
2567	มกราคม - ได้รับการต่ออายุสมาชิกแนวร่วมต่อต้านคอร์รัปชันของภาคเอกชนไทย CAC (ต่ออายุครั้งที่ 2) พฤศจิกายน - นายบุญเครือ เขมาภิรัตน์ กรรมการผู้จัดการบริษัท เสียชีวิต พฤศจิกายน - แต่งตั้งนายฉัตรมงคล เขมาภิรัตน์ เป็นกรรมการผู้จัดการบริษัท

1.1.3 การใช้เงินระดมทุนตามวัตถุประสงค์ที่แจ้งในแบบแสดงรายการข้อมูลการเสนอขายหลักทรัพย์

มีการเสนอขายตราสารทุน หรือตราสารหนี้หรือไม่ : ไม่มี

1.1.4 ข้อมูลพื้นที่บริษัทให้ค้ำประกันไว้ในแบบแสดงรายการข้อมูล รวมทั้งการปฏิบัติให้เป็นไปตามข้อ

ผูกพันหรือเงื่อนไขดังกล่าวในปีต่อ ๆ มา

มีการออกตราสารที่มีข้อมูลพื้นที่หรือเงื่อนไขหรือไม่ : ไม่มี

1.1.5 ข้อมูลทั่วไปของบริษัท

ชื่อบริษัท :	บริษัท ศรีราชาคอนสตรัคชั่น จำกัด (มหาชน)
ชื่อย่อหลักทรัพย์ :	SRICHA
สถานที่ตั้งสำนักงานใหญ่ :	เลขที่ 97 หมู่ที่ 3 ตำบลสุรศักดิ์ อำเภอสรีราชา
จังหวัด :	ชลบุรี
รหัสไปรษณีย์ :	20110
ประเภทธุรกิจ :	บริษัทดำเนินธุรกิจรับเหมาก่อสร้างโลหะในโรงงานอุตสาหกรรมขนาดใหญ่ (Mechanical Construction) ให้กับลูกค้าทั้งในและต่างประเทศ ขอบเขตการให้บริการของบริษัทครอบคลุมถึงงานออกแบบรายละเอียดทางวิศวกรรม (Detailed Engineering) งานจัดหาวัตถุดิบในการผลิต (Procurement) และงานรับเหมาก่อสร้างงานในโรงงานอุตสาหกรรมหนัก (Construction) หรือที่รวมเรียกว่า EPC โดยบริษัทจะมุ่งเน้นในส่วนของงานก่อสร้างในโรงงานอุตสาหกรรมหนักมากกว่าในส่วนอื่น ๆ
เลขทะเบียนบริษัท :	0107554000305
โทรศัพท์ :	0-38317555
โทรสาร :	0-38317577
เว็บไซต์บริษัท :	www.sricha.com
อีเมล :	SCC@Sricha.com
จำนวนหุ้นที่จำหน่ายได้แล้วทั้งหมด (หุ้น)	
หุ้นสามัญ :	309,879,000
หุ้นบุริมสิทธิ :	0

1.2 ลักษณะการประกอบธุรกิจ

1.2.1 โครงสร้างรายได้

โครงสร้างรายได้ของสายผลิตภัณฑ์หรือกลุ่มธุรกิจ

	2565	2566	2567
รายได้จากการดำเนินงานรวม (พันบาท)	1,591,822.00	2,223,044.48	1,867,983.90
รับเหมาก่อสร้าง (พันบาท)	1,169,980.65	1,861,456.77	1,521,690.06
รายได้จากการบริการ (พันบาท)	412,573.51	353,286.70	325,242.47
อื่น ๆ (พันบาท)	9,267.85	8,301.00	21,051.37
รายได้จากการดำเนินงานรวม (%)	100.00%	100.00%	100.00%
รับเหมาก่อสร้าง (%)	73.50%	83.73%	81.46%
รายได้จากการบริการ (%)	25.92%	15.89%	17.41%
อื่น ๆ (%)	0.58%	0.37%	1.13%

โครงสร้างรายได้จากในประเทศและจากต่างประเทศ

	2565	2566	2567
รายได้รวม (พันบาท)	1,591,822.00	2,223,044.48	1,867,983.90
รายได้จากในประเทศ (พันบาท)	1,048,446.74	1,421,585.24	1,679,886.42
รายได้จากต่างประเทศ (พันบาท)	543,375.26	801,459.24	188,097.48
ประเทศมาดากัสการ์ (พันบาท)	543,375.26	801,459.24	188,097.48
ประเทศอื่น ๆ (พันบาท)	0.00	0.00	0.00
รายได้รวม (%)	100.00%	100.00%	100.00%
รายได้จากในประเทศ (%)	65.86%	63.95%	89.93%
รายได้จากต่างประเทศ (%)	34.14%	36.05%	10.07%
ประเทศมาดากัสการ์ (%)	100.00%	100.00%	100.00%
ประเทศอื่น ๆ (%)	0.00%	0.00%	0.00%

รายได้อื่น ตามที่ระบุในงบการเงิน

	2565	2566	2567
รายได้อื่นรวม (พันบาท)	9,267.85	8,301.00	7,957.10
รายได้อื่นจากการดำเนินงาน (พันบาท)	0.00	0.00	0.00
รายได้อื่นนอกเหนือจากการดำเนินงาน (พันบาท)	9,267.85	8,301.00	7,957.10

ส่วนแบ่งกำไร (ขาดทุน) ของการร่วมค้าและบริษัทร่วมตามวิธีส่วนได้เสีย

	2565	2566	2567
ส่วนแบ่งกำไร (ขาดทุน) (พันบาท)	0.00	0.00	0.00

1.2.2 ข้อมูลเกี่ยวกับผลิตภัณฑ์

1.2.2.1 ลักษณะผลิตภัณฑ์หรือบริการ และการพัฒนานวัตกรรมธุรกิจ

ให้บริการงานก่อสร้างงานโลหะกลุ่มอุตสาหกรรมพลังงาน เช่นโรงกลั่นน้ำมัน โรงงานผลิตไฟฟ้า อุตสาหกรรมปิโตรเคมี และอุตสาหกรรมเหมืองแร่ ทั้งในและต่างประเทศ

ให้บริการงานก่อสร้างงานโลหะในโรงงานอุตสาหกรรม

- 1.งานโครงสร้างเหล็ก (Steel Structure) โดยบริษัทฯ จะเป็นผู้ออกแบบรายละเอียด จัดหาวัสดุ จัดทำประกอบ และติดตั้งโครงสร้างเหล็กรองรับท่อ เพื่อใช้สำหรับเป็นทางเดินของเหลวต่าง ๆ (Pipe Bridge and Pipe Rack) และ โครงสร้างเหล็กเพื่อรองรับเครื่องจักร (Equipment and Machineries) ในอุตสาหกรรมต่าง ๆ อาทิ เช่น โรงกลั่นน้ำมัน โรงงานปิโตรเคมี โรงงานผลิตไฟฟ้า โรงงานผลิตเครื่องต้ม ตามแบบที่ลูกค้ากำหนด
- 2.งานประกอบและติดตั้งระบบท่อ (Piping) ได้แก่ ประกอบติดตั้ง และเชื่อมต่อที่ใช้ในการลำเลียงของเหลวและก๊าซ เช่น น้ำมัน และสารทำละลายต่าง ๆ เป็นต้น ให้กับโรงงานอุตสาหกรรมหนักต่าง ๆ อาทิ เช่น โรงงานปิโตรเคมี โรงกลั่นน้ำมันและโรงงานผลิตไฟฟ้า
- 3.งานประกอบและติดตั้งถังบรรจุ เครื่องจักรและอุปกรณ์ (Tanks, Equipment& Mechanical Installation and Modification) ได้แก่ การประกอบและติดตั้งถังบรรจุของเหลว เครื่องจักรและอุปกรณ์ รวมถึงงานยกติดตั้งของหนัก (Heavy lift Operation) ที่ใช้ในโรงงานอุตสาหกรรมหนัก อาทิ เช่น โรงงานปิโตรเคมี โรงกลั่นน้ำมันและโรงงานผลิตเครื่องต้ม เป็นต้น
- 4.งานอื่น ๆ นอกเหนือจากงานที่กล่าวมาข้างต้น ได้แก่ งานปรับปรุงและซ่อมบำรุงเครื่องจักรและอุปกรณ์ (Equipment & Mechanical Installation and Modification) ซึ่งจะประกอบไปด้วยงานยก และงานย้ายเครื่องจักร อุปกรณ์ และวัสดุต่าง ๆ ที่ใช้ในโรงงานอุตสาหกรรมหนัก อาทิเช่น โรงงานปิโตรเคมีโรงกลั่นน้ำมัน โรงงานผลิตเบียร์ เป็นต้น ซึ่งต้องใช้ความชำนาญเป็นพิเศษ โดยมีทั้งการปฏิบัติงานในสถานที่ที่มีเครื่องจักรเดินเครื่อง หรือคอนกรีตกำลังปฏิบัติงานอยู่ (Live Plant) และพื้นที่โรงงานสร้างใหม่

นโยบายการวิจัยและพัฒนาในด้านต่าง ๆ และรายละเอียดเกี่ยวกับการพัฒนานวัตกรรมในกระบวนการสินค้าและ/หรือบริการ หรือโมเดลธุรกิจ

นโยบายการวิจัยและพัฒนา (R&D) : ไม่มี

ค่าใช้จ่ายการทำวิจัยและพัฒนา (R&D) ในระยะเวลา 3 ปีที่ผ่านมา

	2565	2566	2567
ค่าใช้จ่ายการทำวิจัยและพัฒนา (R&D) ในระยะเวลา 3 ปีที่ผ่านมา (ล้านบาท)	N/A	N/A	N/A

1.2.2.2 นโยบายการตลาดของผลิตภัณฑ์หรือบริการที่สำคัญในปีที่ผ่านมา

-

สภาพการแข่งขันภายในอุตสาหกรรมในปีที่ผ่านมา

ในปี2567 เศรษฐกิจค่อนข้างชะลอตัวส่งผลกระทบต่อเศรษฐกิจโลก และผลกระทบจากปัจจัยภายใน เช่น ความไม่แน่นอนทางการเมือง แม้ว่าจะไม่ทำให้แผนการก่อสร้างโรงกลั่นน้ำมันในอุตสาหกรรมปิโตรเลียมและการขยายโรงงานปิโตรเคมี แต่มีผลต่อการประมาณงานเนื่องจากเจ้าของงานต้องการราคาที่ต่ำในขณะที่ค่าแรงงานและราคาวัสดุก่อสร้างสูงขึ้น ทำให้มีการแข่งขันด้านราคาค่อนข้างรุนแรง ทำให้การได้มาซึ่งปริมาณงานน้อยลง อาจส่งผลกระทบต่อรายได้และกำไรของบริษัทฯในที่สุด แม้ว่าบริษัทฯ จะพยายามรักษาความต่อเนื่องของรายได้ และบริษัทฯ ยังรักษารฐานลูกค้าเดิมและใช้นโยบายการผลิตงานให้มีคุณภาพ ได้มาตรฐาน และส่งมอบงานตรงต่อเวลา ในราคาที่เหมาะสม เป็นที่พึงพอใจแก่ลูกค้า และสร้างความสัมพันธ์ที่ดีกับผู้รับเหมาหลัก (Main Contractor) แม้ว่าในปีนี้บริษัทจะประสบปัญหาไม่ได้รับเงินค่าจ้างจากผู้ว่าจ้าง แต่บริษัทฯ จะปรับตัวและวางกลยุทธ์ในการบริหารความเสี่ยงดังกล่าว ซึ่งจะส่งผลให้บริษัทฯ สามารถรักษาเสถียรภาพใหม่นั่นคงและเดินหน้าประมาณงานโครงการใหม่ๆต่อไปในอนาคต

1.2.2.3 การจัดหาผลิตภัณฑ์และบริการ

ให้บริการงานก่อสร้างงานโลหะในโรงงานอุตสาหกรรม

การประมาณงานตามโครงการต่างๆทั้งในและต่างประเทศ

กำลังการผลิตของบริษัท

	กำลังการผลิต	ใช้ไปทั้งหมด (ร้อยละ)
บริษัท ศรีราชาคอนสตรัคชั่น จำกัด(มหาชน) (ต้น)	36,000.00	5.00

การจัดหาวัตถุดิบที่ใช้ในการผลิตหรือ การให้บริการ

บริษัทฯกำหนดให้มีระบบการบริหารจัดการวัสดุก่อสร้างและวัสดุประกอบการ โดยรักษาสัมพันธ์ที่ดีกับผู้จัดจำหน่าย พร้อมทั้งติดตามความเคลื่อนไหวของราคาวัสดุก่อสร้างโดยตลอด และเปิดโอกาสให้เกิดการแข่งขันในระหว่างผู้จัดจำหน่ายอย่างโปร่งใส เพื่อให้เกิดการเจรจาต่อรองที่ทำให้บริษัทฯ ได้รับประโยชน์สูงสุดในด้านราคา เพื่อนำมาใช้ในการวางแผนและรักษาระดับต้นทุนให้เหมาะสมและสอดคล้องกับราคาวัสดุก่อสร้างที่เปลี่ยนแปลงไป หรือโดยการยืนยันการสั่งซื้อเพื่อตรึงราคาวัสดุนั้นไว้ให้สอดคล้องกับราคาที่เสนอในงานประมูล

สัดส่วนการซื้อวัตถุดิบในประเทศและต่างประเทศ

ประเทศ	ชื่อวัตถุดิบ	มูลค่า (บาท)
ไทย	เหล็ก ท่อ	127,079,330.00

1.2.2.4 ทรัพย์สินที่ใช้ในการประกอบธุรกิจ

ทรัพย์สินถาวรหลัก

ทรัพย์สินหลัก
ณ วันที่ 31 ธันวาคม 2567 บริษัทฯ และบริษัทย่อย มีทรัพย์สินถาวรที่สำคัญที่ใช้ในการประกอบธุรกิจ ดังนี้

ลักษณะกรรมสิทธิ์	มูลค่า (บาท)
ที่ดินและส่วนปรับปรุงที่ดิน เป็นเจ้าของ	269,528,519 บาท ภาระผูกพัน ไม่มี
อาคารและสิ่งปลูกสร้าง เป็นเจ้าของ	333,556,006 บาท ภาระผูกพัน ไม่มี
เครื่องจักรและอุปกรณ์ เป็นเจ้าของ	345,017,065 บาท ภาระผูกพัน ไม่มี
เครื่องตกแต่งและเครื่องใช้สำนักงาน เป็นเจ้าของ	23,383,306 บาท ภาระผูกพัน ไม่มี
คอมพิวเตอร์ และโปรแกรมคอมพิวเตอร์ เป็นเจ้าของ	49,341,149 บาท ภาระผูกพัน ไม่มี
ยานพาหนะ เป็นเจ้าของ	107,395,869 บาท ภาระผูกพัน ไม่มี
รวมมูลค่าทุนทรัพย์สินทั้งสิ้น	1,128,221,914 บาท
หัก ค่าเสื่อมราคาสะสม	627,646,682 บาท
รวมมูลค่าทางบัญชี – สุทธิ	500,575,232 บาท

สินทรัพย์ไม่มีตัวตน

-ERP Program (โปรแกรมคอมพิวเตอร์ที่ใช้ในการจัดการระบบการทำงานต่างๆในองค์กร)

นโยบายการลงทุนในบริษัทย่อยและบริษัทร่วม

นโยบายการลงทุนในบริษัทย่อยและบริษัทร่วม : ไม่มี

1.2.2.5 งานที่ยังไม่ได้ส่งมอบ

งานที่ยังไม่ได้ส่งมอบ : มี

งานที่ยังไม่ส่งมอบ ณ วันที่ 31 ธันวาคม 2567 มีโครงการที่อยู่ระหว่างการดำเนินงานมูลค่ารวม 8,128.13 ล้านบาท โดยเป็นมูลค่างานที่ยังไม่ได้รับรู้รายได้ (Backlog) ทั้งสิ้น 3,709.98 ล้านบาท

รายละเอียดงานที่ยังไม่ได้ส่งมอบ

จำนวนงานทั้งหมด : 4
 มูลค่างานทั้งหมด : 8,128.13
 มูลค่ารับรู้แล้ว : 4,418.15
 มูลค่างานคงเหลือที่ยังไม่รับรู้ : 3,709.98
 รายละเอียดเพิ่มเติม : -

การแจกแจงรายละเอียดงานที่ยังไม่ได้ส่งมอบ

ชื่องาน	การรับรู้รายได้ของโครงการ (ร้อยละ)	ประมาณการระยะเวลา (ปี)	ประมาณการเวลาแล้วเสร็จ	มูลค่าของงาน (ล้านบาท)	รายละเอียดเพิ่มเติม
Thai Oil Clean Fuel Project	82.00	3 ปี 9 เดือน	มี.ค. 2568	2,168.46	-
Main Mechanical HCU UNIT	31.00	1 ปี 8 เดือน	พ.ค. 2568	4,747.99	-
SF Blue Marlin Project	91.00	0 ปี 8 เดือน	มี.ค. 2568	97.98	-
L3 Pre-Drying and Color Feeder Project	42.00	0 ปี 6 เดือน	มี.ค. 2568	27.50	-

1.3 โครงสร้างการถือหุ้นของกลุ่มบริษัท

1.3.1 โครงสร้างการถือหุ้นของกลุ่มบริษัท

นโยบายการแบ่งการดำเนินงานของบริษัทในกลุ่ม

บริษัท ในฐานะเป็นบริษัทใหญ่และเป็นผู้มีอำนาจควบคุมกิจการตามสัดส่วนการถือหุ้น คณะกรรมการบริษัทได้มีการกำกับดูแลการดำเนินงานของบริษัทย่อยหรือบริษัทร่วม เพื่อดูแลรักษาผลประโยชน์เงินลงทุนของบริษัท ดังนี้

1. แต่งตั้งผู้บริหารระดับสูง เป็นตัวแทนของบริษัทเข้าไปเป็นกรรมการ หรือผู้บริหารของบริษัทย่อยตามสัดส่วนของการถือหุ้นของบริษัท
2. ส่งเสริมให้มีการกำกับดูแลกิจการที่ดีตามแนวปฏิบัติของบริษัทผ่านกรรมการตัวแทนและผู้บริหารที่ได้รับมอบหมาย รวมถึงการวางระบบงานและบุคลากรที่สอดคล้องกับนโยบายบริษัท
3. ติดตามผลการดำเนินงานของบริษัทย่อยเป็นประจำ สม่ำเสมอ และรายงานสถานะ/เหตุการณ์สำคัญให้แก่คณะกรรมการบริษัทรับทราบ หรือให้ข้อเสนอแนะหรือแนวทางแก้ไขในกรณีที่เกิดเหตุการณ์ (ถ้ามี)
4. พิจารณาเรื่องสำคัญที่ต้องขอความเห็นชอบก่อนดำเนินการ หรือขออนุมัติจากคณะกรรมการบริษัทแม่ตามอำนาจอนุมัติดำเนินการของบริษัทฯ เช่น การแต่งตั้งและถอดถอนกรรมการ กำหนดค่าตอบแทนกรรมการผู้จัดการ การเพิ่มทุนหรือลดทุน แผนการลงทุน แผนกลยุทธ์และทิศทางการดำเนินธุรกิจ หรือการขยายขอบเขตการดำเนินธุรกิจนอกเหนือธุรกิจหลัก เป็นต้น
5. จัดให้มีการตรวจสอบภายในโดยฝ่ายตรวจสอบภายในของบริษัทใหญ่ เพื่อให้มั่นใจว่ามีระบบการควบคุมภายในที่เหมาะสมเพียงพอ สอดคล้องกับการปฏิบัติตามกฎหมายและกฎระเบียบที่เกี่ยวข้อง

แผนผังโครงสร้างการถือหุ้นของกลุ่มบริษัท

รูปแผนผังโครงสร้างการถือหุ้นของกลุ่มบริษัท

โครงสร้างการลงทุนของบริษัท

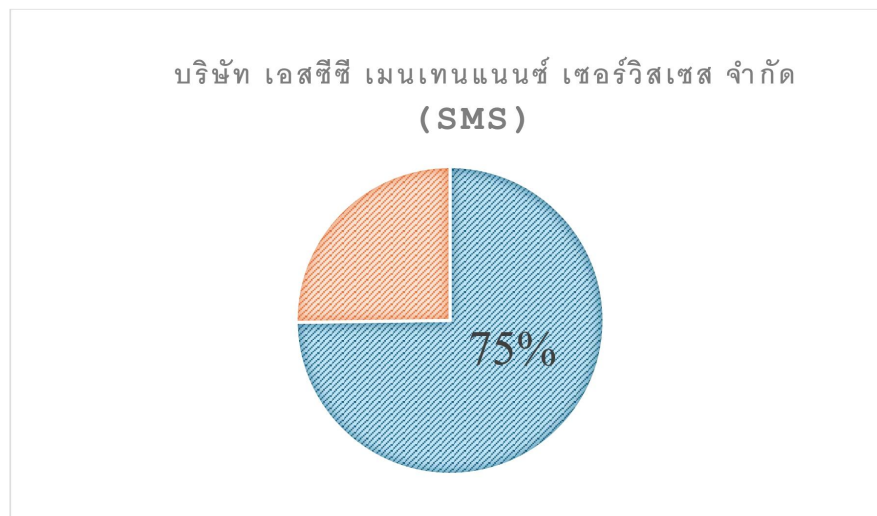

ณ วันที่ 31 ธันวาคม 2567

กลุ่มบริษัทประกอบด้วยบริษัทย่อย 1 บริษัท ได้แก่

บริษัท เอสซีซี เมนเทนแนนซ์ เซอร์วิสেস จำกัด (SMS) – บริษัทย่อย เพื่อดำเนินธุรกิจให้บริการงานปรับปรุงซ่อมบำรุงเพื่อให้เครื่องจักรสามารถทำงานได้ตามปกติ ซ่อมบำรุงใหญ่ประจำปี/หรือปรับปรุงหน่วยผลิตในเขตพื้นที่ชายฝั่งทะเลภาคตะวันออก (Eastern Seaboard) รวมถึงงานก่อสร้างที่มีขนาดเล็กกว่า 100 ล้านบาทในพื้นที่จังหวัดระยอง โดยรายได้ส่วนใหญ่ในปัจจุบันมาจากการซ่อมบำรุงในพื้นที่จังหวัดระยอง โดยเฉพาะในอุตสาหกรรมปิโตรเคมี โรงงานผลิตเครื่องดื่ม โรงงานผลิตอาหาร เป็นต้น

1.3.2 การถือหุ้นของบุคคลที่อาจมีความขัดแย้งถือหุ้นในบริษัทย่อยหรือบริษัทรวมเกินกว่า ร้อยละ 10 ของจำนวนหุ้นที่มีสิทธิออกเสียงของบริษัท

บริษัทมีการถือหุ้นของบุคคลที่อาจมีความขัดแย้งถือหุ้น : ไม่มี
ในบริษัทย่อยหรือบริษัทรวมหรือไม่

1.3.3 ความสัมพันธ์กับกลุ่มธุรกิจของผู้ถือหุ้นใหญ่

บริษัทมีความสัมพันธ์กับกลุ่มธุรกิจของผู้ถือหุ้นใหญ่หรือไม่ : ไม่มี

1.3.4 ผู้ถือหุ้น

รายชื่อผู้ถือหุ้นใหญ่

กลุ่ม/รายชื่อผู้ถือหุ้นใหญ่	จำนวนหุ้น (หุ้น)	% หุ้น
1. บริษัท ศรีราชา โฮลดิ้ง จำกัด	68,550,900	22.12
2. นาย ฉัตรมงคล เขมาภิรัตน์	24,136,400	7.79
3. นาย กฤษฎา โพธิสมภรณ์	22,450,800	7.25
4. นาย กำธร ยังก	7,119,700	2.30
5. นาย คนธีร์ เขมาภิรัตน์	6,879,000	2.22
6. นาง สุดจินดา เศรษฐกุลวิชัย	6,878,900	2.22
7. นาย บัลลังก์ เขมาภิรัตน์	6,874,600	2.22
8. นาย ธีรพล นพรมภา	5,721,200	1.85
9. นาย สมพงษ์ ขอัมพวงษ์	5,175,600	1.67
10. นาย สมบูรณ์ ยิ่งยงกิจมงคล	4,994,900	1.61
11. นาย อภิศักดิ์ เทพผดุงพร	4,584,600	1.48
12. นาย ศักดาเดช ศรีดาอำภา	4,530,100	1.46
13. นาย สรชา เรืองวรดากุล	4,473,000	1.44
14. นาย ชัยพร ศิริจันทร์	4,466,700	1.44
15. นาย จรินทร์ สว่างแจ้ง	3,882,000	1.25
16. บริษัท ทิพย์ประกันภัย จำกัด (มหาชน)	3,814,900	1.23
17. นาย ปรีชา แอ่งชุมทรัพย์	3,586,600	1.16
18. นาย เกียรติ ศรีจอมขวัญ	3,065,400	0.99
19. นาย เอกชัย ถนอมรัตน์	2,858,290	0.92
20. นาย กษิต์เดช ขอัมพวงษ์	2,685,800	0.87
21. นาย สมภาค ริเริ่มสุนทร	2,647,200	0.85
22. นาง สุพิชฌาย์ วาสประเสริฐสุข	2,596,000	0.84
23. นาย สมชัย ยะหัตตะ	2,572,600	0.83
24. นาย ไพรัช หาญวนานนท์	2,348,400	0.76
25. นาย บุญยสิทธิ์ รุ่งธนเกียรติ	2,334,700	0.75

กลุ่ม/รายชื่อผู้ถือหุ้นใหญ่	จำนวนหุ้น (หุ้น)	% หุ้น
26. นาย ศรศักดิ์ ชูณวิรัตน์	2,066,200	0.67
27. นาย ประเสริฐ เหลืองสมบูรณ์	2,039,900	0.66
28. นาย กรคนพล เทพผดุงพร	1,800,000	0.58
29. น.ส. พลอยสองแสง นพรมภา	1,750,000	0.56
30. น.ส. สิริรัตน์ พงศ์พิทยพันธ์	1,700,000	0.55
31. นาย ประสิทธิ์ เสาวริธาตา	1,677,800	0.54

ข้อตกลงระหว่างผู้ถือหุ้นใหญ่ (shareholders' agreement)

บริษัทมีข้อตกลงระหว่างผู้ถือหุ้นใหญ่หรือไม่ : ไม่มี

1.4 จำนวนทุนจดทะเบียนและทุนชำระแล้ว

1.4.1 ทุนจดทะเบียนและทุนชำระแล้ว

ทุนจดทะเบียนและทุนชำระแล้ว

ทุนจดทะเบียน (ล้านบาท)	:	310,000,000.00
เรียกชำระแล้ว (ล้านบาท)	:	309,879,000.00
หุ้นสามัญ (จำนวนหุ้น)	:	309,879,000
มูลค่าหุ้นสามัญ (หุ้นละ) (บาท)	:	1.00

บริษัทได้เข้าไปจดทะเบียนในตลาดหลักทรัพย์อื่นหรือไม่

บริษัทได้เข้าไปจดทะเบียนในตลาดหลักทรัพย์อื่นหรือไม่ : ไม่มี

1.4.2 หุ้นประเภทอื่นที่มีสิทธิหรือเงื่อนไขแตกต่างจากหุ้นสามัญ

หุ้นประเภทอื่นที่มีสิทธิหรือเงื่อนไขแตกต่างจากหุ้นสามัญ : ไม่มี

1.4.3 การถือหุ้นโดย บริษัท ไทยเอ็นวีดีอาร์ จำกัด (NVDR)

มีการถือหุ้นโดย บริษัท ไทยเอ็นวีดีอาร์ จำกัด (NVDR) : ไม่มี

1.5 การออกหลักทรัพย์อื่น

1.5.1 หลักทรัพย์แปลงสภาพ

หลักทรัพย์แปลงสภาพ : ไม่มี

1.5.2 หลักทรัพย์ที่เป็นตราสารหนี้

หลักทรัพย์ที่เป็นตราสารหนี้ : ไม่มี

1.6 นโยบายการจ่ายเงินปันผล

นโยบายการจ่ายเงินปันผลของบริษัท

นโยบายการจ่ายเงินปันผลของบริษัท การจ่ายเงินปันผล บริษัทมีนโยบายการจ่ายเงินปันผลให้แก่ผู้ถือหุ้นจากกำไรสุทธิของบริษัทที่เกิดขึ้นจากการดำเนินงานธุรกิจของแต่ละปีนั้น ๆ ทั้งนี้ การจ่ายเงินปันผลยังจะต้องคำนึงแผนการดำเนินงานในอนาคต รวมถึงสภาพแวดล้อมในดำเนินงาน และจะต้องเป็นไปตามบทบัญญัติ ข้อกำหนดที่ควบคุมบังคับใช้ รวมถึงการจ่ายปันผลดังกล่าวจะต้องได้รับความเห็นชอบจากมติที่ประชุมคณะกรรมการบริษัท และ/หรือมติที่ประชุมผู้ถือหุ้น

นโยบายการจ่ายเงินปันผลของบริษัทย่อย

นโยบายจ่ายเงินปันผลของบริษัทย่อย บริษัทย่อยจะพิจารณาจ่ายเงินปันผลจากกำไรสุทธิ โดยขึ้นอยู่กับผลประกอบการ กำไรสะสม การกันสำรองตามกฎหมายตามที่จำเป็นหรือตามที่เห็นสมควรในการดำเนินธุรกิจ

ข้อมูลการจ่ายเงินปันผลย้อนหลัง

	2563	2564	2565	2566	2567
อัตรากำไรสุทธิต่อหุ้น (บาท : หุ้น)	N/A	N/A	2.9800	5.5200	-33.4700
อัตราเงินปันผลต่อหุ้น (บาท : หุ้น)	N/A	N/A	0.2500	0.2000	0.2500
อัตราส่วนหุ้นปันผล (จำนวนหุ้นเดิม : หุ้นปันผล)	N/A	N/A	0.0000	0.0000	0.0000
มูลค่าหุ้นปันผลต่อหุ้น (บาท : หุ้น)	N/A	N/A	0.0000	0.0000	0.0000
รวมมูลค่าการจ่ายปันผล (บาท : หุ้น)	N/A	N/A	0.2500	0.2000	0.2500
อัตรารายการจ่ายเงินปันผลเทียบกับกำไรสุทธิ (%)	N/A	N/A	177.97	47.13	-14.99

2. การบริหารจัดการความเสี่ยง

2.1 นโยบายและแผนการบริหารความเสี่ยง

นโยบายและแผนการบริหารความเสี่ยง

นโยบาย

1. สร้างความเข้าใจ จิตสำนึกและความรับผิดชอบร่วมกันในเรื่องความเสี่ยง การควบคุม และผลกระทบของความเสี่ยงต่อบริษัท ในกระบวนการบริหารและปฏิบัติงานของพนักงาน ผู้บริหาร ในทุกระดับทั่วทั้งบริษัท
2. ให้มีกระบวนการ แนวทาง และมาตรการในการบริหารความเสี่ยง ที่มีคุณภาพเหมาะสมในระดับสากลและเพียงพอ รวมถึงการบ่งชี้ วิเคราะห์ ประเมิน จัดลำดับ จัดการ ควบคุม ติดตาม รายงาน ประเมินผล และสื่อสารให้ข้อมูลเกี่ยวกับความเสี่ยงอย่างต่อเนื่อง สม่ำเสมอ และปฏิบัติทั่วทั้งบริษัท
3. ให้มีการวัดผลความเสี่ยงทั้งในเชิงคุณภาพ เช่น ชื่อเสียง ภาพลักษณ์ของบริษัท และเชิงปริมาณ เช่น ผลขาดทุน การลดลงของรายได้ การเพิ่มขึ้นของค่าใช้จ่าย โดยพิจารณาจากโอกาสที่อาจเกิดขึ้นและผลกระทบ
4. ให้มีการกำหนดเพดานความเสี่ยง (Risk Limit) เพื่อจำกัดความเสียหายที่อาจเกิดขึ้นให้อยู่ภายในระดับที่บริษัทสามารถยอมรับได้ รวมทั้งกำหนดเหตุการณ์หรือระดับความเสี่ยงที่เป็นสัญญาณเตือนภัย (Warning Sign) ให้ผู้ปฏิบัติงานดำเนินการอย่างใดอย่างหนึ่งเพื่อไม่ให้ความเสี่ยงเกินกว่าระดับเพดานความเสี่ยงที่กำหนด
5. ให้มีระเบียบการปฏิบัติงานเป็นลายลักษณ์อักษร เพื่อให้ผู้บริหาร และผู้ปฏิบัติงานถือปฏิบัติ อันเป็นการควบคุมความเสี่ยงจากการดำเนินงาน

2.2 ปัจจัยความเสี่ยงต่อการดำเนินธุรกิจของบริษัท

2.2.1 ความเสี่ยงต่อการดำเนินธุรกิจของบริษัทหรือกลุ่มบริษัทในปัจจุบัน

ความเสี่ยงที่ 1 ความเสี่ยงที่เกิดจากปัจจัยภายใน

หัวข้อความเสี่ยงที่เกี่ยวข้อง : ความเสี่ยงด้านกลยุทธ์และการประกอบธุรกิจ

- ความผันผวนในอุตสาหกรรมที่ดำเนินธุรกิจอยู่

ลักษณะความเสี่ยง

ในธุรกิจอุตสาหกรรมการก่อสร้างทั้งในประเทศและต่างประเทศย่อมต้องมีความเสี่ยงของรายได้ ซึ่งเป็นเรื่องที่ไม่สามารถหลีกเลี่ยงได้เนื่องจากการรับงานจะใช้วิธีการประมูลราคางานที่ต่ำที่สุด และบริษัทไม่มียุทธศาสตร์การขึ้นลงของรายได้รวมของบริษัทฯ มีความผันผวนขึ้นอยู่กับหลายปัจจัย ปัจจัยแรกคือวัฏจักรของธุรกิจ (Business Cycle) ของอุตสาหกรรมปีโตรเลียมและปิโตรเคมี อุตสาหกรรมพลังงาน และอุตสาหกรรมเหมืองแร่ อย่างไรก็ตาม บริษัทฯ ไม่สามารถรับประกันได้ว่า กลยุทธ์ในการบริหารความเสี่ยงดังกล่าว จะมีผลให้บริษัทฯ สามารถรักษาระดับรายได้และกำไรให้ต่อเนื่องได้ทุกปี เนื่องจากการได้รับงานจ้างในโครงการใหญ่และมีมูลค่าสูงไม่มีความแน่นอนสม่ำเสมอ

ผลกระทบจากความเสี่ยง

ผลกระทบจากอุตสาหกรรมที่ดำเนินการอยู่อาจทำให้บริษัทฯ ต้องเสียค่าปรับ ยกตัวอย่างเช่น หากไม่สามารถทำงานได้ตามเวลาที่กำหนดในสัญญา บริษัทฯ อาจต้องจ่ายค่าปรับเพื่อชดเชยความเสียหายที่อาจเกิดขึ้นจากการล่าช้า และส่งผลให้ต้นทุนสำหรับโครงการนั้นๆ เพิ่มขึ้น และทำให้บริษัทฯ มีผลกำไรลดลง นอกจากนี้ อาจส่งผลให้เสียชื่อเสียงและไม่ได้รับความไว้วางใจจากลูกค้ารายอื่นๆ และทำให้เสียโอกาสทางธุรกิจในอนาคตได้

2.2.2 ความเสี่ยงต่อการลงทุนของผู้ถือหุ้นหลักทรัพย์

มีปัจจัยความเสี่ยงต่อการลงทุนของ : ไม่มี
ผู้ถือหุ้นหลักทรัพย์หรือไม่

2.2.3 ความเสี่ยงต่อการลงทุนในหลักทรัพย์ต่างประเทศ (กรณีผู้ออกหลักทรัพย์เป็นบริษัทต่างประเทศ)

มีปัจจัยความเสี่ยงต่อการลงทุน : ไม่มี
ในหลักทรัพย์ต่างประเทศของบริษัทหรือไม่

3. การขับเคลื่อนธุรกิจเพื่อความยั่งยืน

3.1 นโยบายและเป้าหมายการจัดการด้านความยั่งยืน

นโยบายด้านความยั่งยืน

นโยบายด้านความยั่งยืน : มี

บริษัทมุ่งหวังที่จะดำเนินธุรกิจและสร้างการเติบโตที่ยั่งยืนแก่ธุรกิจภายใต้หลักการกำกับดูแลกิจการที่ดี ก่อให้เกิด ประโยชน์สูงสุดต่อผู้ถือหุ้น โดยจะประกอบธุรกิจอย่างคำนึงถึงผลกระทบต่อผู้มีส่วนได้เสียทุกกลุ่ม สังคม และสิ่งแวดล้อม และ เพื่อความมุ่งหวังของบริษัทเกิดขึ้นจริง บริษัทจึงได้กำหนดนโยบายที่เกี่ยวข้องกับความรับผิดชอบต่อสังคม อันได้แก่ นโยบาย ความรับผิดชอบต่อสังคม นโยบายต่อต้านการคอร์รัปชัน และนโยบายคุณภาพและสิ่งแวดล้อม และสื่อสารให้พนักงานของกลุ่ม บริษัทรับทราบ และถือปฏิบัติอย่างเคร่งครัดโดยมีสาระสำคัญ ดังนี้

1. ยึดมั่นการดำเนินธุรกิจตามหลักการกำกับดูแลกิจการที่ดีสำหรับบริษัทจดทะเบียนปี 2560 (CG Code)
2. มุ่งเน้นการพัฒนาธุรกิจด้วยนวัตกรรมและมีความรับผิดชอบต่อผู้มีส่วนได้เสียทุกกลุ่ม
3. ดำเนินธุรกิจอย่างเป็นมิตรต่อสิ่งแวดล้อมตั้งแต่กระบวนการจัดหาวัตถุดิบ การใช้ การผลิต การกำจัดของเสีย และการอนุรักษ์พลังงาน
4. มุ่งเน้นการควบคุมคุณภาพของสินค้าและบริการให้เป็นไปตามมาตรฐานลดการสูญเสียในกระบวนการผลิตและส่งมอบสินค้าทันเวลา โดยนำระบบการจัดการด้านคุณภาพมาตรฐาน และการจัดการด้านสิ่งแวดล้อมมาประยุกต์ใช้ในกระบวนการปฏิบัติการ
5. พัฒนาและมีส่วนร่วมกับพนักงานและลูกค้า เพื่อยกระดับคุณภาพชีวิต โดยคำนึงถึงหลักสิทธิมนุษยชน
6. ยึดมั่นในหลักการที่จะต่อต้านการกระทำทุจริตและการติดสินบนในทุกรูปแบบ ทั้งทางตรงและทางอ้อม
7. กำหนดกระบวนการและขั้นตอนการปฏิบัติงานที่ปลอดภัยมีมาตรฐาน เพื่อป้องกันอุบัติเหตุที่อาจเกิดขึ้น

เป้าหมายการจัดการด้านความยั่งยืน

บริษัทมีการตั้งเป้าหมายการจัดการด้านความยั่งยืนหรือไม่ : ไม่มี

การทบทวนนโยบายและ/หรือเป้าหมายการจัดการด้านความยั่งยืนในรอบปีที่ผ่านมา

ในรอบปีที่ผ่านมาบริษัทมีการทบทวนนโยบายและ/หรือ
เป้าหมายการจัดการด้านความยั่งยืน : มี

ในรอบปีที่ผ่านมาบริษัทมีการเปลี่ยนแปลงและพัฒนากฎเกี่ยวกับนโยบาย
และ/หรือเป้าหมายการจัดการด้านความยั่งยืน : ไม่มี

3.2 การจัดการผลกระทบต่อผู้มีส่วนได้เสียในห่วงโซ่มูลค่าของธุรกิจ

3.2.1 ห่วงโซ่มูลค่าธุรกิจ

ห่วงโซ่มูลค่าของธุรกิจ

บริษัทดำเนินธุรกิจเกี่ยวกับงานโครงสร้างเหล็กและงานประกอบและติดตั้งระบบท่อ ให้บริการงานก่อสร้างงานโลหะให้กับผู้รับเหมาหลักและจากบริษัทเจ้าของโครงการโดยตรง โดยกลุ่มอุตสาหกรรมที่เป็นฐานลูกค้าส่วนใหญ่ของบริษัทฯ ได้แก่ ลูกค้าในกลุ่มอุตสาหกรรมพลังงาน เช่น โรงกลั่นน้ำมัน โรงงานผลิตไฟฟ้า อุตสาหกรรมปิโตรเคมี และอุตสาหกรรมเหมืองแร่ ทั้งในและต่างประเทศ จึงมีส่วนสนับสนุนการเจริญเติบโตของเศรษฐกิจของประเทศ และบริษัทยังคงมี เครื่องจักรที่รองรับการผลิตตามความต้องการของลูกค้าทั้งในประเทศและต่างประเทศได้อย่างเพียงพอ บริษัทพิจารณาห่วงโซ่มูลค่าของธุรกิจดังนี้

- 1.การบริหารปัจจัยการผลิต มุ่งเน้นการจัดซื้อจัดหาวัสดุที่มีคุณภาพ
- 2.การปฏิบัติการ คำนึงถึงคุณภาพของงาน และการลดของเสียและผลกระทบด้านสิ่งแวดล้อมจากขั้นตอนการปฏิบัติงาน
- 3.การกำหนดราคาแต่ละงานอย่างเหมาะสมและเป็นธรรม
- 4.การส่งมอบงานที่มีคุณภาพและภายในเวลาที่กำหนด
- 5.การบริการหลังการขายเป็นไปตามสัญญาและข้อตกลงอย่างเคร่งครัด

3.2.2 การวิเคราะห์ผู้มีส่วนได้เสียในห่วงโซ่มูลค่าของธุรกิจ

รายละเอียดการวิเคราะห์ผู้มีส่วนได้เสียในห่วงโซ่มูลค่าของธุรกิจ

กลุ่มผู้มีส่วนได้เสีย	ความคาดหวังของผู้มีส่วนได้เสีย	การตอบสนองความคาดหวังของผู้มีส่วนได้เสีย	ช่องทางการมีส่วนร่วมและสื่อสาร
ผู้มีส่วนได้เสียภายนอกองค์กร			
<ul style="list-style-type: none"> • เจ้าหนี้ • คู่ค้า • ผู้ถือหุ้น • พนักงาน • สังคม 	<p>สินค้ามีคุณภาพ ราคาเหมาะสม ส่งมอบ ทันเวลา มีระบบซื้อขายมีความถูกต้อง มี ประสิทธิภาพ มีความเป็นธรรมและ เสมอภาคต่อคู่ค้าทุกราย</p>	<ul style="list-style-type: none"> - ควบคุมคุณภาพของสินค้าและบริการให้เป็นไปตาม มาตรฐาน ลดการสูญเสียในกระบวนการผลิต - พัฒนาระบบการซื้อขายให้มีประสิทธิภาพ - ยึดหลักการปฏิบัติที่เสมอภาคและเป็นธรรมต่อคู่ค้าทุกราย การติดต่อธุรกิจกับคู่ค้าจะต้องได้ผลตอบแทนที่เป็น ธรรมทั้งสองฝ่าย - ปฏิบัติต่อคู่แข่งทางการค้าภายใต้กฎหมายและจรรยาบรรณ ทางการค้าที่ดี - ปฏิบัติกฎหมายสิ่งแวดล้อม โดยมีหลักเกณฑ์การปฏิบัติ ตามมาตรฐานการจัดการด้านสิ่งแวดล้อม 	<ul style="list-style-type: none"> • การแถลงข่าว • การติดต่อและสื่อสารผ่านช่องทางออนไลน์ • การประชุมภายในองค์กร • การรับเรื่องข้อร้องเรียน

รูปภาพรายละเอียดการวิเคราะห์ผู้มีส่วนได้เสียในห่วงโซ่มูลค่าของธุรกิจ

การวิเคราะห์ผู้มีส่วนได้เสียในห่วงโซ่มูลค่าของธุรกิจ

ผู้มีส่วนได้เสีย	ความคาดหวังของผู้มีส่วนได้เสีย	การตอบสนองความคาดหวัง
ผู้ถือหุ้น	ผลตอบแทนที่ดีจากการลงทุน	เงินปันผล
พนักงาน	ความปลอดภัยในการปฏิบัติงาน มี ความมั่นคงและก้าวหน้าในอาชีพ	ยึดหลักสิทธิมนุษยชน/กฎหมาย แรงงาน และส่งเสริมการ เรียนรู้และ การพัฒนา
ลูกค้า	สินค้ามีคุณภาพ ราคาเหมาะสม ส่ง มอบ ทันเวลา	ควบคุมคุณภาพของสินค้าและบริการ ให้เป็น ไปตาม มาตรฐาน ลดการ สูญเสียในกระบวนการผลิต
คู่ค้า	ระบบซื้อขายมีความถูกต้อง มี ประสิทธิภาพ มีความเป็นธรรม และ เสมอภาคต่อคู่ค้าทุกราย	* พัฒนาระบบการซื้อขายให้มี ประสิทธิภาพ * ยึดหลักการปฏิบัติที่เสมอภาคและ เป็นธรรมต่อคู่ค้าทุกราย การติดต่อ ธุรกิจกับคู่ค้าจะต้อง ได้ผลตอบแทนที่ เป็น ธรรมทั้งสองฝ่าย
เจ้าหนี้	ได้รับชำระหนี้อย่างครบถ้วนและ ตรงต่อ เวลา	* ปฏิบัติตามเงื่อนไขและสัญญาที่ทำ ไว้กับเจ้าหนี้ * ชำระหนี้อย่างครบถ้วน และตรงต่อเวลา
คู่แข่งทางการ ค้า	มีการแข่งขันที่สุจริต มี จรรยาบรรณ	ปฏิบัติต่อคู่แข่งทางการค้าภายใต้ กฎหมายและจรรยาบรรณ ทางการค้าที่ ดี
ภาครัฐและ สังคม	ทำประโยชน์ให้สังคม และช่วย พัฒนาให้ ดีขึ้นกระบวนการผลิต ไม่ส่งผลกระทบ ต่อสิ่งแวดล้อม	ปฏิบัติตามกฎหมายสิ่งแวดล้อม โดยมี หลักเกณฑ์การปฏิบัติ ตามมาตรฐาน การจัดการด้านสิ่งแวดล้อม

3.3 การจัดการด้านความยั่งยืนในมิติสิ่งแวดล้อม

3.3.1 นโยบายและแนวปฏิบัติด้านสิ่งแวดล้อม

นโยบายและแนวปฏิบัติด้านสิ่งแวดล้อม

นโยบายและแนวปฏิบัติด้านสิ่งแวดล้อม :	มี
แนวปฏิบัติด้านสิ่งแวดล้อม :	การจัดการพลังงานไฟฟ้า, การจัดการน้ำมันและเชื้อเพลิง, การจัดการทรัพยากรน้ำและคุณภาพน้ำ, การจัดการขยะและของเสีย, การจัดการก๊าซเรือนกระจกและการเปลี่ยนแปลงสภาพภูมิอากาศ

นโยบายและแนวปฏิบัติด้านสิ่งแวดล้อม

บริษัทอยู่ในระหว่างดำเนินการตามนโยบายคุณภาพและสิ่งแวดล้อมที่เน้น การปฏิบัติ การป้องกันและการส่งเสริม เพื่อให้บรรลุเป้าหมายหลักที่จะจัดการด้านคุณภาพสินค้าให้มีมาตรฐาน และจัดการ ด้านสิ่งแวดล้อม เช่น พลังงาน น้ำ ขยะ ของเสีย มลพิษ และการจัดการเพื่อลดปัญหาการปล่อยก๊าซเรือนกระจก ให้สอดคล้องกับสภาพแวดล้อมขององค์กร ชุมชน และกฎหมายสิ่งแวดล้อม ไปพร้อม ๆ กัน ซึ่งปี2567ที่ผ่านมาบริษัทได้ดำเนินการรวบรวมและจัดทำข้อมูลเกี่ยวกับเป้าหมายการจัดการด้านสิ่งแวดล้อมที่สอดคล้องกับกลยุทธ์การดำเนินธุรกิจทั้งในระยะสั้นและ/หรือระยะยาว เพื่อให้ผู้ลงทุนสามารถเปรียบเทียบและติดตามผลการดำเนินงานได้

ผลการดำเนินงานด้านสิ่งแวดล้อม ด้านการจัดการปัญหาการปล่อยก๊าซเรือนกระจกบริษัทตระหนักถึงความสำคัญกับการอนุรักษ์พลังงานและการจัดสรรทรัพยากรให้เกิด ประโยชน์และคุ้มค่ามากที่สุด โดยบริษัทให้ความสำคัญกับการจัดการเพื่อลดปัญหาการเกิดก๊าซเรือนกระจกทั้งในทางตรงและทางอ้อม ซึ่งอยู่ระหว่างการเริ่มเก็บข้อมูล และหาแนวทางในการบริหารจัดการก๊าซเรือนกระจก ปัจจุบันบริษัทยังคงสืบทอดโครงการการจัดการด้านพลังงาน การให้ข้อมูลและระเบียบปฏิบัติการประหยัดพลังงานไฟฟ้า และน้ำมัน ในสำนักงานและโรงงานและสถานที่ก่อสร้างเพื่อสร้างจิตสำนึกใน การใช้ทรัพยากรที่มีอยู่อย่างมีคุณค่า

โดยในปี 2567 บริษัทยังคงเฝ้าติดตามการประหยัดพลังงาน ไม่ว่าจะเป็นการให้พนักงานปิดไฟและปิดแอร์ระหว่างพักเที่ยง การพักหน้าจอคอมพิวเตอร์เมื่อไม่ได้ใช้งาน การเปลี่ยนหลอดไฟเป็นหลอดไฟแอลอีดี (LED) การล้างทำความสะอาดเครื่องปรับอากาศทุก 3 เดือน ปิดน้ำเมื่อไม่ใช้และใช้เฉพาะที่จำเป็น ตรวจสอบรอยรั่วซึมของน้ำแล้วทำการซ่อมบำรุงให้อยู่ในสภาพปกติอยู่เสมอ แม้ว่าเนื่องจากในปีที่ผ่านมาบริษัทมีการใช้ไฟฟ้าและน้ำประปาเพิ่มมากขึ้นตามปริมาณงานและพนักงานที่เพิ่มขึ้น แต่ยังคงปฏิบัติตามมาตรการประหยัดพลังงานอย่างเคร่งครัดและต่อเนื่องต่อไป

นอกจากนั้นแล้วการจัดการขยะ ของเสีย และมลพิษ บริษัทยังคงรณรงค์ให้ใช้กระดาษทั้งสอง และการนำแฟ้มเอกสารใช้แล้วมาหมุนเวียนกลับมาใช้ใหม่กับงานที่สำคัญแทนการใช้กระดาษหน้าเดียวและแฟ้มใหม่ เพื่อเป็นการประหยัดและเป็นการลดการตัดต้นไม้และลดการจัดการปริมาณขยะให้น้อยลง ทั้งนี้บริษัทได้จัดจ้างบริษัทภายนอกที่มีใบอนุญาตเป็นผู้จัดทำ/รวบรวมขนส่งของเสียอันตรายตามประกาศกระทรวงอุตสาหกรรม เป็นผู้ดำเนินการเกี่ยวกับการกำจัดสิ่งปฏิกูล การนำวัสดุที่ไม่ใช้แล้วออกนอกบริเวณโรงงาน รวมถึงขยะปนเปื้อน ขยะมีพิษ โดยติดตามควบคุมดูแลให้มีการปฏิบัติตามประกาศกระทรวงอุตสาหกรรม เรื่อง การกำจัดสิ่งปฏิกูลหรือวัสดุที่ไม่ใช้แล้ว พ.ศ. ๒๕๔๘ ออกตามความในพระราชบัญญัติโรงงาน พ.ศ.๒๕๓๕ ที่ผ่านมา บริษัทไม่เคยได้รับการร้องเรียนและไม่เคยมีประวัติข้อพิพาท หรือถูกฟ้องร้องเกี่ยวกับการสร้าง ผลกระทบต่อสิ่งแวดล้อม ทั้งนี้บริษัทไม่ได้จัดทำข้อมูลการปล่อยก๊าซเรือนกระจก เนื่องจากอยู่ระหว่างการดำเนินการตามนโยบายรวมถึงการรวบรวมและจัดทำข้อมูลที่เกี่ยวข้อง

การทบทวนนโยบาย แนวปฏิบัติ และ/หรือเป้าหมายด้านสิ่งแวดล้อมในรอบปีที่ผ่านมา

การทบทวนนโยบาย แนวปฏิบัติ :	ไม่มี
และ/หรือเป้าหมายด้านสิ่งแวดล้อมในรอบปีที่ผ่านมา	

3.3.2 ผลการดำเนินงานด้านสิ่งแวดล้อม

ข้อมูลเกี่ยวกับการจัดการพลังงาน

แผนการจัดการพลังงาน

แผนการจัดการพลังงานของบริษัท :	ไม่มี
--------------------------------	-------

การตั้งเป้าหมายการจัดการไฟฟ้าและ/หรือน้ำมันและเชื้อเพลิง

บริษัทมีการตั้งเป้าหมายการจัดการไฟฟ้า :	ไม่มี
และ/หรือน้ำมันและเชื้อเพลิงหรือไม่	

ผลการดำเนินงานและผลลัพธ์ด้านการจัดการพลังงาน

ผลการดำเนินงานและผลลัพธ์ด้านการจัดการพลังงาน : ไม่มี

การจัดการพลังงาน : การใช้เชื้อเพลิง

	2565	2566	2567
น้ำมันเครื่องบิน (ลิตร)	N/A	0.00	N/A
น้ำมันดีเซล (ลิตร)	N/A	666,505.00	616,000.00
น้ำมันเบนซิน (ลิตร)	N/A	23,400.00	26,271.00
น้ำมันเตา (ลิตร)	N/A	0.00	N/A
น้ำมันดิบ (บาร์เรล)	N/A	0.00	N/A
ก๊าซธรรมชาติ (ลูกบาศก์ฟุต)	N/A	0.00	N/A
ก๊าซหุงต้ม (กิโลกรัม)	N/A	0.00	N/A
ไอน้ำ (ตัน)	N/A	0.00	N/A
ถ่านหิน (ตัน)	N/A	0.00	N/A

การจัดการพลังงาน : การใช้ไฟฟ้า

	2565	2566	2567
ปริมาณการใช้ไฟฟ้ารวม (กิโลวัตต์-ชั่วโมง)	0.00	1,582,516.00	1,932,804.00
ปริมาณการซื้อไฟฟ้ามาใช้ (กิโลวัตต์-ชั่วโมง)	N/A	1,582,516.00	1,932,804.00

ข้อมูลเกี่ยวกับการจัดการน้ำ

แผนการจัดการน้ำ

แผนการจัดการน้ำของบริษัท : ไม่มี

การตั้งเป้าหมายการจัดการน้ำ

บริษัทมีการตั้งเป้าหมายการจัดการน้ำหรือไม่ : ไม่มี

ผลการดำเนินงานและผลลัพธ์ด้านการจัดการน้ำ

ผลการดำเนินงานและผลลัพธ์ด้านการจัดการน้ำ : ไม่มี

การจัดการน้ำ : ปริมาณการใช้น้ำของบริษัท จำแนกตามแหล่งน้ำ

	2565	2566	2567
ปริมาณการใช้น้ำรวม (ลูกบาศก์เมตร)	0.00	22,453.00	23,955.00
ปริมาณการใช้น้ำประปาหรือน้ำจากองค์กรอื่น (ลูกบาศก์เมตร)	N/A	22,453.00	23,955.00

การจัดการน้ำ : ปริมาณการใช้น้ำของบริษัท

	2565	2566	2567
ปริมาณการใช้น้ำสุทธิ (ลูกบาศก์เมตร)	N/A	22,453.00	23,955.00

ข้อมูลเกี่ยวกับการจัดการขยะและของเสีย

แผนการจัดการขยะและของเสีย

แผนการจัดการขยะและของเสียของบริษัท : ไม่มี

การตั้งเป้าหมายการจัดการขยะและของเสีย

บริษัทมีการตั้งเป้าหมายการจัดการขยะและของเสียหรือไม่ : ไม่มี

ผลการดำเนินงานและผลลัพธ์ด้านการจัดการขยะและของเสีย

ผลการดำเนินงานและผลลัพธ์ด้านการจัดการขยะและของเสีย : ไม่มี

การจัดการขยะและของเสีย : ปริมาณขยะและของเสียของบริษัท

	2565	2566	2567
ปริมาณขยะและของเสียรวม (กิโลกรัม)	0.00	28,967.00	21,680.00
ปริมาณขยะและของเสียไม่อันตรายรวม (กิโลกรัม)	N/A	27,645.00	21,680.00
ปริมาณขยะและของเสียอันตรายรวม (กิโลกรัม)	N/A	1,322.00	N/A

ข้อมูลเกี่ยวกับการจัดการก๊าซเรือนกระจก

แผนการจัดการก๊าซเรือนกระจก

แผนการจัดการก๊าซเรือนกระจกของบริษัท : ไม่มี

การตั้งเป้าหมายการปล่อยก๊าซเรือนกระจก

บริษัทมีการตั้งเป้าหมายการจัดการก๊าซเรือนกระจกหรือไม่ : ไม่มี

ผลการดำเนินงานและผลลัพธ์ด้านการจัดการก๊าซเรือนกระจก

ผลการดำเนินงานและผลลัพธ์ด้านการจัดการก๊าซเรือนกระจก : ไม่มี

การจัดการเพื่อลดปัญหาการปล่อยก๊าซเรือนกระจก : ปริมาณการปล่อยก๊าซเรือนกระจกขององค์กร

	2565	2566	2567
ปริมาณการปล่อยก๊าซเรือนกระจกรวม (ตันคาร์บอนไดออกไซด์เทียบเท่า)	0.00	4,646.00	6,307.00
การปล่อยก๊าซเรือนกระจก - ขอบเขตที่ 1 (ตันคาร์บอนไดออกไซด์เทียบเท่า)	N/A	4,001.96	5,593.00
การปล่อยก๊าซเรือนกระจก - ขอบเขตที่ 2 (ตันคาร์บอนไดออกไซด์เทียบเท่า)	N/A	644.04	714.00

การจัดการเพื่อลดปัญหาก๊าซเรือนกระจก :

การทวนสอบปริมาณการปล่อยก๊าซเรือนกระจกของบริษัทในรอบปีที่ผ่านมา

การทวนสอบปริมาณการปล่อยก๊าซเรือนกระจกของบริษัท : ไม่มี

ข้อมูลเหตุการณ์ที่เกี่ยวกับละเมิดกฎหมายหรือสร้างผลกระทบทางลบต่อสิ่งแวดล้อม

จำนวนกรณีและเหตุการณ์ที่ละเมิดกฎหมายหรือสร้างผลกระทบทางลบต่อสิ่งแวดล้อม

	2565	2566	2567
จำนวนกรณีหรือเหตุการณ์ที่ละเมิดกฎหมายหรือสร้างผลกระทบทางลบต่อสิ่งแวดล้อมอย่างมีนัยสำคัญ (กรณี)	0	0	0

3.4 การจัดการความยั่งยืนในมิติสังคม

3.4.1 นโยบายและแนวปฏิบัติด้านสังคม

- นโยบายและแนวปฏิบัติด้านสังคมและสิทธิมนุษยชน : มี
- แนวปฏิบัติด้านสังคมและสิทธิมนุษยชน : สิทธิของพนักงาน, แรงงานข้ามชาติ/ต่างด้าว, สิทธิผู้บริโภค/ลูกค้า, สิทธิชุมชนและสิ่งแวดล้อม, ความปลอดภัยและอาชีวอนามัยในการทำงาน

นโยบายและแนวปฏิบัติด้านสังคม

บริษัทตระหนักถึงความสำคัญของการประกอบธุรกิจโดยคำนึงถึงหลักการดำเนินงานที่รับผิดชอบต่อสังคมและให้ความสำคัญต่อผู้มีส่วนได้เสียในทุกระดับมาโดยตลอด โดยเน้นการปฏิบัติตามหลัก สิทธิมนุษยชน การปฏิบัติอย่างเป็นธรรมและเท่าเทียม และการตอบแทนประโยชน์คืนกลับสู่สังคม โดยได้มีการกำหนดนโยบาย ความรับผิดชอบต่อสังคมและนโยบายต่อต้านการคอร์รัปชัน โดยมีแนวปฏิบัติสำคัญ ดังนี้

- (1) ด้านการดูแลและพัฒนาพนักงาน: จัดทำขั้นตอนการปฏิบัติงาน ควบคุมดูแลไม่ให้เกิดอุบัติเหตุร้ายแรงในการทำงาน ยึดมั่นการปฏิบัติตามกฎหมายแรงงานและสิทธิมนุษยชน บริษัทให้ความสำคัญในเรื่องของการพัฒนาบุคลากรอย่างต่อเนื่อง เพื่อเพิ่มศักยภาพของพนักงานในการที่จะดำเนินงานให้เป็นไปตามเป้าหมายและทิศทางการดำเนินงานของบริษัท และเพื่อรองรับการเติบโตในอนาคต สามารถแข่งขันได้ในระดับสากล โดยบริษัทมีการจัดทำแผนการฝึกอบรมและแผนการดำเนินงานกิจกรรมต่างๆ ให้กับพนักงาน เพื่อเพิ่มความรู้ความสามารถและทักษะในการทำงานด้านต่างๆ แนวทางการพัฒนาบุคลากรของบริษัท โดยพนักงานใหม่ทุกคนต้องได้รับการปฐมนิเทศและการอบรมความปลอดภัยขั้นพื้นฐาน ภายใน 7 วัน และ ต้องได้รับการฝึกอบรมพัฒนาความสามารถอย่างน้อย 1 หลักสูตร ภายใน 6 เดือน ตามมาตรฐานคุณภาพ ISO 9001 และกำหนดประเภทการอบรมแก่พนักงานได้แก่ การพัฒนาขีดความสามารถ (Competency) และด้านความปลอดภัยในการทำงาน(Safety) ทั้งนี้ขึ้นอยู่กับหน้าที่และลักษณะงานที่รับผิดชอบโดยในปี 2567 ได้จัดอบรมความรู้แก่พนักงานในแต่ละระดับรวมทั้งสิ้น 1,088คน และได้มีการจัดเก็บประวัติการพัฒนาความรู้ของพนักงานแต่ละคนเพื่อใช้เป็นฐานข้อมูลในการพิจารณาการประเมินผลงานและจัดทำแผนการอบรมเพื่อเพิ่มศักยภาพให้บุคลากรขององค์กรต่อไป
- (2) ด้านความรับผิดชอบต่อลูกค้า:สรรหาวัตถุดิบและคัดเลือกรายการค้า/ผู้รับจ้างช่วงที่มีคุณภาพสามารถผลิตสินค้าได้ คุณภาพตามมาตรฐานที่เกี่ยวข้องตรงตามความต้องการของลูกค้า และส่งมอบได้ทันเวลา ในราคาที่เป็นธรรม
- (3) ด้านสังคมและชุมชน:ป้องกันมลพิษจากกิจกรรมของบริษัทที่อาจก่อให้เกิดผลกระทบต่อสภาพแวดล้อมขององค์กร และชุมชน และมีส่วนร่วมในการช่วยเหลือ ส่งเสริม และพัฒนาความเป็นอยู่ของสังคมและชุมชนรอบข้าง

การปฏิบัติตามหลักการและมาตรฐานด้านสิทธิมนุษยชน

- หลักการและมาตรฐานด้านการจัดการสิทธิมนุษยชน : มาตรฐานแรงงานไทย ความรับผิดชอบต่อทางสังคมของธุรกิจไทย (มรท. 8001-2533) ของกระทรวงแรงงาน

การทบทวนนโยบาย แนวปฏิบัติและ/หรือเป้าหมายด้านสังคมและสิทธิมนุษยชนในรอบปีที่ผ่านมา

- การทบทวนนโยบาย แนวปฏิบัติ : ไม่มี
- และ/หรือเป้าหมายด้านสังคมและสิทธิมนุษยชนในรอบปีที่ผ่านมา

การตรวจสอบด้านสิทธิมนุษยชนอย่างรอบด้าน (Human Rights Due Diligence: HRDD)

- บริษัทมีกระบวนการตรวจสอบ HRDD : ไม่มี

3.4.2 ผลการดำเนินงานด้านสังคม

ข้อมูลเกี่ยวกับพนักงานและแรงงาน

แผนการจัดการพนักงานและแรงงาน

- แผนการจัดการพนักงานและแรงงานของบริษัท : มี
- แผนการจัดการพนักงานและแรงงานที่บริษัทดำเนินการในรอบปีที่ผ่านมา : การจ่ายค่าตอบแทนพนักงานอย่างเป็นธรรม, การฝึกอบรมและพัฒนาพนักงาน, ความปลอดภัยและอาชีวอนามัยในการทำงาน

จัดทำขั้นตอนการปฏิบัติงาน ควบคุมดูแลไม่ให้เกิดอุบัติเหตุร้ายแรงในการทำงาน ยึดมั่นการปฏิบัติตามกฎหมายแรงงานและสิทธิมนุษยชน บริษัทให้ความสำคัญในเรื่องของการพัฒนาบุคลากรอย่างต่อเนื่อง เพื่อเพิ่มศักยภาพของพนักงานในการที่จะดำเนินงานให้เป็นไปตามเป้าหมายและทิศทางการดำเนินงานของบริษัท และเพื่อรองรับการเติบโตในอนาคต สามารถแข่งขันได้ในระดับสากล โดยบริษัทมีการจัดทำแผนการฝึกอบรมและแผนการดำเนินงานกิจกรรมต่างๆ ให้กับพนักงาน เพื่อเพิ่มความรู้ความสามารถและทักษะในการทำงานด้านต่างๆ แนวทางการพัฒนาบุคลากรของบริษัท โดยพนักงานใหม่ทุกคนต้องได้รับการ

ปฐมนิเทศและการอบรมความปลอดภัยขั้นพื้นฐาน ภายใน 7 วัน และ ต้องได้รับการฝึกอบรมพัฒนาความสามารถอย่างน้อย 1 หลักสูตร ภายใน 6 เดือน ตามมาตรฐานคุณภาพ ISO 9001 และกำหนดประเภทการอบรมแก่พนักงานได้แก่ การพัฒนาขีดความสามารถ(Competency) และด้านความปลอดภัยในการทำงาน(Safety) ทั้งนี้ขึ้นอยู่กับหน้าที่และลักษณะงานที่รับผิดชอบโดยในปี 2567 ได้จัดอบรมความรู้แก่พนักงานในแต่ละระดับรวมทั้งสิ้น 1,088คน และได้มีการจัดเก็บประวัติการพัฒนาความรู้ของพนักงานแต่ละคนเพื่อใช้เป็นฐานข้อมูลในการพิจารณาการประเมินผลงานและใช้จัดทำแผนการอบรมเพื่อเพิ่มศักยภาพให้บุคลากรขององค์กรต่อไป

การตั้งเป้าหมายการจัดการพนักงานและแรงงาน

บริษัทมีการตั้งเป้าหมายการจัดการพนักงานและแรงงานหรือไม่ : มี

รายละเอียดการตั้งเป้าหมายการจัดการพนักงานและแรงงาน

เป้าหมาย	ตัวชี้วัด	ปีฐาน	ปีเป้าหมาย
<ul style="list-style-type: none"> การจ่ายค่าตอบแทนพนักงานอย่างเป็นธรรม การฝึกอบรมและพัฒนาพนักงาน ความปลอดภัยและอาชีวอนามัยในการทำงาน 	เคพีไอ	-	2568: 1.พนักงานใหม่ต้องได้ปฐมนิเทศและอบรมความปลอดภัยเบื้องต้นของบริษัท ภายใน 7 วัน 2.พนักงานใหม่ต้องได้รับการอบรมเพิ่มทักษะ 1 รายการ ภายใน 6 เดือน

ผลการดำเนินงานและผลลัพธ์ด้านการจัดการพนักงานและแรงงาน

ผลการดำเนินงานและผลลัพธ์ด้านการจัดการพนักงานและแรงงาน : ไม่มี

การจัดการพนักงานและแรงงาน : การจ้างงาน

การจ้างงานพนักงาน

	2565	2566	2567
พนักงานรวม (คน)	0	1,620	2,937
พนักงานชาย (คน)	0	1,268	2,374
พนักงานหญิง (คน)	0	352	563

การจ้างงานผู้พิการ

	2565	2566	2567
การจ้างงานผู้พิการรวม (คน)	N/A	N/A	16
พนักงานผู้พิการรวม (คน)	N/A	N/A	9
พนักงานผู้พิการชาย (คน)	N/A	N/A	6
พนักงานผู้พิการหญิง (คน)	N/A	N/A	3
ลูกจ้างผู้พิการที่ไม่ใช่พนักงานรวม (คน)	N/A	N/A	7
การส่งเงินเข้ากองทุนส่งเสริมและพัฒนาคุณภาพชีวิตคนพิการ	N/A	N/A	มี

การจัดการพนักงานและแรงงาน : การจ่ายค่าตอบแทน

การจ่ายค่าตอบแทนพนักงาน

	2565	2566	2567
ค่าตอบแทนพนักงานรวม (บาท)	0.00	806,000,603.00	745,972,331.26
ค่าตอบแทน พนักงานชาย (บาท)	0.00	698,753,665.00	625,712,982.66
ค่าตอบแทน พนักงานหญิง (บาท)	0.00	107,246,938.00	120,259,348.60

การจัดการพนักงานและแรงงาน : การฝึกอบรมและพัฒนาพนักงาน

การฝึกอบรมและพัฒนาพนักงาน

	2565	2566	2567
จำนวนชั่วโมงอบรมเฉลี่ยของพนักงาน (ชั่วโมง/คน/ปี)	N/A	N/A	6.00
ค่าใช้จ่ายในการฝึกอบรมและพัฒนาพนักงาน (บาท)	N/A	N/A	346,962.00

การจัดการพนักงานและแรงงาน : ความปลอดภัย อาชีวอนามัย และสภาพแวดล้อมในการทำงาน

ความปลอดภัย อาชีวอนามัย และสภาพแวดล้อมในการทำงาน

	2565	2566	2567
จำนวนเหตุการณ์บาดเจ็บจากการทำงานของพนักงานจนถึงขั้นหยุดงาน (ครั้ง)	N/A	N/A	9

การจัดการพนักงานและแรงงาน : ความผูกพันของพนักงานและการรวมกลุ่มของพนักงานภายในองค์กร

ความผูกพันของพนักงาน

	2565	2566	2567
พนักงานที่ลาออกโดยความสมัครใจรวม (คน)	N/A	N/A	460
พนักงานชายที่ลาออกโดยความสมัครใจ (คน)	N/A	N/A	370
พนักงานหญิงที่ลาออกโดยความสมัครใจ (คน)	N/A	N/A	90
สัดส่วนพนักงานที่ลาออกโดยสมัครใจ (%)	N/A	N/A	15.66
	2565	2566	2567
ผลประเมินความผูกพันของพนักงานต่อองค์กร	N/A	N/A	ไม่มี

การรวมกลุ่มของพนักงานภายในองค์กร

การรวมกลุ่มของพนักงานภายในองค์กร : มี

รูปแบบการรวมกลุ่มของพนักงานภายในองค์กร : คณะกรรมการสวัสดิการ, อื่น ๆ : คณะกรรมการความปลอดภัย อาชีวอนามัย และสภาพแวดล้อมในการทำงาน

ข้อมูลเกี่ยวกับลูกค้า

แผนการจัดการลูกค้า

- แผนการจัดการลูกค้าของบริษัท : มี
- แผนการจัดการลูกค้าที่บริษัทดำเนินการในรอบปีที่ผ่านมา : การผลิตและบริการอย่างมีความรับผิดชอบต่อลูกค้า, การสื่อสารข้อมูลเกี่ยวกับผลกระทบของสินค้าและบริการแก่ลูกค้า/ผู้บริโภค, การพัฒนาความพึงพอใจและการเสริมสร้างความสัมพันธ์กับลูกค้า, การรักษาข้อมูลส่วนบุคคลของลูกค้า
- ด้านความรับผิดชอบต่อลูกค้า: สรรหาวัตถุดิบและคัดเลือกผู้ขาย/ผู้รับจ้างช่วงที่มีคุณภาพสามารถผลิตสินค้าได้ คุณภาพตามมาตรฐานที่เกี่ยวข้อง ตรงตามความต้องการของลูกค้า และส่งมอบได้ทันเวลา ในราคาที่เป็นธรรม

การตั้งเป้าหมายการจัดการลูกค้า

- บริษัทมีการตั้งเป้าหมายการจัดการลูกค้าหรือไม่ : ไม่มี

ผลการดำเนินงานและผลลัพธ์ด้านการจัดการลูกค้า

- ผลการดำเนินงานและผลลัพธ์ด้านการจัดการลูกค้า : ไม่มี

การจัดการลูกค้า : ความพึงพอใจของลูกค้า

ความพึงพอใจของลูกค้า

	2565	2566	2567
ผลประเมินความพึงพอใจของลูกค้า	N/A	N/A	มี

ข้อมูลเกี่ยวกับชุมชนและสังคม

แผนการจัดการชุมชนและสังคม

- แผนการจัดการชุมชนและสังคมของบริษัท : มี
- แผนการจัดการชุมชนและสังคมที่บริษัทดำเนินการในรอบปีที่ผ่านมา : การศึกษา, ศาสนาและวัฒนธรรม, อาชีวอนามัย ความปลอดภัย สุขภาพและคุณภาพชีวิต, ผู้ด้อยโอกาสและกลุ่มผู้เปราะบาง
- ด้านสังคมและชุมชน ป้องกันมลพิษจากกิจกรรมของบริษัทที่อาจก่อให้เกิดผลกระทบต่อสภาพแวดล้อมขององค์กร และชุมชน และมีส่วนร่วมในการช่วยเหลือ ส่งเสริม และพัฒนาความเป็นอยู่ของสังคมและชุมชนรอบข้าง

การตั้งเป้าหมายการจัดการชุมชนและสังคม

- บริษัทมีการตั้งเป้าหมายการจัดการชุมชนและสังคมหรือไม่ : ไม่มี

ผลการดำเนินงานและผลลัพธ์ด้านการจัดการชุมชนและสังคม

- ผลการดำเนินงานและผลลัพธ์ด้านการจัดการชุมชนและสังคม : ไม่มี

ข้อมูลเหตุการณ์ที่เกี่ยวกับละเมิดกฎหมายหรือข้อบังคับด้านสังคมและสิทธิมนุษยชน

จำนวนกรณีและเหตุการณ์ที่ละเมิดกฎหมายหรือข้อบังคับด้านสังคมและสิทธิมนุษยชนอย่างมีนัยสำคัญ

	2565	2566	2567
จำนวนกรณีหรือเหตุการณ์ที่ละเมิดกฎหมายหรือข้อบังคับด้าน สังคมและสิทธิมนุษยชนอย่างมีนัยสำคัญรวม (กรณี)	0	0	0
จำนวนกรณีหรือเหตุการณ์ที่ทำให้เกิดข้อพิพาทด้านแรงงาน ที่สำคัญ (กรณี)	0	0	0
จำนวนเหตุการณ์หรือข้อร้องเรียนเกี่ยวกับการละเมิดสิทธิ ผู้บริโภค (กรณี)	0	0	0
จำนวนเหตุการณ์หรือข้อร้องเรียนเกี่ยวกับการละเมิดสิทธิ คู่ค้า (กรณี)	0	0	0
จำนวนกรณีหรือเหตุการณ์ที่ทำให้เกิดข้อพิพาทกับชุมชน / สังคม (กรณี)	0	0	0
จำนวนกรณีหรือเหตุการณ์เกี่ยวกับความปลอดภัยของ ไซเบอร์หรือข้อมูลลูกค้ารั่วไหล (กรณี)	0	0	0
จำนวนกรณีหรือเหตุการณ์เกี่ยวกับความปลอดภัยและ อาชีวอนามัยในการทำงาน (กรณี)	0	0	0

4. การวิเคราะห์และคำอธิบายของฝ่ายจัดการ

4.1 วิเคราะห์การดำเนินงานและฐานะทางการเงินการเปลี่ยนแปลงที่สำคัญ

ภาพรวมของการดำเนินงาน

บริษัทฯ ดำเนินธุรกิจให้บริการงานก่อสร้างงานโลหะให้กับผู้รับเหมาหลักและจากบริษัทเจ้าของโครงการโดยตรง โดยกลุ่มอุตสาหกรรมที่เป็นฐานลูกค้าส่วนใหญ่ของบริษัทฯ ได้แก่ ลูกค้าในกลุ่มอุตสาหกรรมพลังงาน เช่น โรงกลั่นน้ำมัน โรงงานผลิตไฟฟ้า อุตสาหกรรมปิโตรเคมี และอุตสาหกรรมเหมืองแร่ ที่เป็นกลุ่มโรงงานอุตสาหกรรมหนัก (“Mechanical Construction”) ซึ่งงานส่วนใหญ่เป็นงานที่มีความซับซ้อนและต้องใช้ความชำนาญ เช่น งานก่อสร้างโครงสร้างเหล็ก งานวางระบบท่อและถังโลหะขนาดใหญ่ รวมถึงงานติดตั้งเครื่องจักรอุตสาหกรรมขนาดใหญ่ ซึ่งบริษัทฯ มีประสบการณ์ในด้านการออกแบบรายละเอียดวิศวกรรม (Detailed Engineering) การจัดหาเครื่องจักรและอุปกรณ์ (Procurement) และการก่อสร้างโรงงานอุตสาหกรรมหนัก (Construction) แบบครบวงจร โดยเน้นความเชี่ยวชาญพิเศษด้านการก่อสร้างโรงงานอุตสาหกรรมหนัก (Construction) ทั้งนี้เพื่อให้เป็นไปตามกลยุทธ์หลักของบริษัทฯ ในการสร้างความเชื่อมั่นให้กับลูกค้าและรักษาชื่อเสียงของบริษัทฯ ไว้ในระยะยาว โดยมีปัจจัยที่เป็นตัวกำหนดความสำเร็จ คือ การควบคุมคุณภาพงาน การควบคุมต้นทุนและการบริหารโครงการก่อสร้างให้เป็นไปตามแผนงานที่วางไว้และเสร็จภายในระยะเวลาที่กำหนด นอกจากนี้การได้มาซึ่งรายได้ของบริษัทฯ ขึ้นอยู่กับความสามารถในการได้รับงานจากการเสนอราคาให้กับลูกค้า และความไม่แน่นอนของโครงการที่ประมูล ที่อาจจะมีความล่าช้าของโครงการเอง ทำให้รายได้ของบริษัทฯ ผันผวนตามปริมาณงานที่บริษัทฯ ประมูลงานได้ แม้ว่าบริษัทฯ จะพยายามรักษาความต่อเนื่องของรายได้ก็ตาม

การแข่งขันในอุตสาหกรรมรับเหมาก่อสร้างในโรงงานอุตสาหกรรมหนักมีคู่แข่งค่อนข้างน้อยราย และคู่แข่งแต่ละรายมีจุดมุ่งเน้นที่แตกต่างกัน โดยบริษัทฯ จะมุ่งเน้นในส่วนงานรับเหมาก่อสร้างในโรงงานอุตสาหกรรมหนัก (Construction) โดยมีสัดส่วนของงานออกแบบวิศวกรรม งานจัดหาวัตถุดิบในการผลิตไม่มากเมื่อเทียบกับคู่แข่งอื่น สำหรับงานโครงการในประเทศไทยการก่อสร้างและการขยายกำลังการผลิตยังมีความต่อเนื่อง

ในปี 2567 การดำเนินงานของบริษัทฯ และบริษัทย่อยเน้นการบริหารที่อยู่ในมือในรูปโครงการเป็นหลัก โดยมีการดำเนินงานในโครงการดังนี้ . โครงการควบคุมและบำรุงรักษาเครื่องจักรในโครงการ Ambatovy ประเทศมาดากัสการ์ มูลค่า 5 ล้านดอลลาร์สหรัฐ/ปี หรือประมาณ 186 ล้านบาท /ปี โดยเริ่มตั้งแต่ปี 2555 เป็นต้นมา ปัจจุบันบริษัทฯ จะเป็นผู้ดำเนินการให้ในระยะเวลาเกินกว่า 8 ปี)

- โครงการ Thai Oil Clean Fuel Project มูลค่า 2,168.46 ล้านบาท
- โครงการ Main Mechanical HCU UNIT มูลค่า 4,747.99 ล้านบาท
- โครงการ SF Blue Marlin (บริษัทย่อย) มูลค่า 97.98 ล้านบาท
- โครงการ L3 Pre-Drying abd Color Feeder (บริษัทย่อย) มูลค่า 27.50 ล้านบาท

ณ วันที่ 31 ธันวาคม 2567 บริษัทฯ มีงานประเภทรับเหมาก่อสร้างที่ยังไม่ได้รับรายได้ (Backlog) มูลค่าคงเหลือ 3,686.94 ล้านบาท

ประกอบด้วยโครงการ

- โครงการ Thai Oil Clean Fuel Project 385.46 ล้านบาท
- โครงการ Main Mechanical HCU UNIT 3,276.69 ล้านบาท
- โครงการ SF Blue Marlin (บริษัทย่อย) 8.89 ล้านบาท
- โครงการ L3 Pre-Drying abd Color Feeder (บริษัทย่อย) 15.9 ล้านบาท

ผลการดำเนินงานขาดทุนสุทธิสำหรับปี 2567 ซึ่งมีขาดทุนเพิ่มขึ้น 748.06 ล้านบาท หรือ คิดเป็นร้อยละ 609.22 เมื่อเปรียบเทียบกับปี 2566 โดยรายได้จากการรับเหมาก่อสร้าง ลดลงจำนวน 339.76 ล้านบาท คิดเป็นร้อยละ 18.25 เนื่องจากในปี 2567 ลูกค้าในบางโครงการประสบปัญหาทำให้งานชะงักงัน และยังมีข้อสรุปอยู่ ส่งผลทำให้การส่งมอบงานล่าช้า สำหรับรายได้จากการให้บริการลดลงจำนวน 28.05 ล้านบาท คิดเป็นร้อยละ 7.94 เนื่องจากปริมาณงานของต่างประเทศและบริษัทย่อยลดลง สำหรับรายได้ค่าก่อสร้างของธุรกิจก่อสร้างนั้นการบันทึกบัญชีรายได้ค่าก่อสร้างจะคิดจากเปอร์เซ็นต์งานก่อสร้างที่ทำเสร็จ หากมองภาพรวมรายได้ค่าก่อสร้างและบริการปี 2567 เท่ากับ 1,846.93 ล้านบาท ปี 2566 เท่ากับ 2,214.74 ล้านบาท ลดลงจากปีก่อนเท่ากับ 367.81 ล้านบาท คิดเป็นร้อยละ 16.61 ส่วนรายได้อื่นเพิ่มขึ้น จำนวน 12.75 ล้านบาท คิดเป็นร้อยละ 153.6 ในส่วนของต้นทุนการรับเหมาก่อสร้างลดลง 275.21 ล้านบาท คิดเป็นร้อยละ 16.96 ซึ่งลดลงตามสัดส่วนรายได้จากการรับเหมาก่อสร้างที่ลดลง ต้นทุนจากการให้บริการลดลง 3.93 ล้านบาท คิดเป็นร้อยละ 1.45 ลดลงตามสัดส่วนของรายได้จากการบริการ ในขณะที่ค่าใช้จ่ายในการบริหารลดลง 34.97 ล้านบาท คิดเป็นร้อยละ 21.78 สำหรับภาษีเงินได้นิติบุคคลลดลงจำนวน 175.66 ล้านบาท คิดเป็นร้อยละ 546.04

การออกตราสารหนี้ซึ่งมีข้อกำหนดให้บริษัทต้องคงอัตราส่วนทางการเงิน

การออกตราสารหนี้ซึ่งมีข้อกำหนดให้บริษัทต้องคงอัตราส่วน : ไม่มี
ทางการเงินหรือไม่

4.2 ปัจจัยหรือเหตุการณ์ที่อาจมีผลต่อฐานะการเงินหรือการดำเนินงานอย่างมีนัยสำคัญ

ปัจจัยหรือเหตุการณ์สำคัญที่มีผลต่อฐานะการเงินหรือการดำเนินงานในอนาคต

ความเสี่ยงจากการส่งมอบโครงการให้ลูกค้าไม่ทันตามกำหนดเวลาสำหรับธุรกิจรับเหมาก่อสร้าง สัญญาจ้างงานโดยทั่วไปจะระบุกำหนดเวลาแล้วเสร็จและมีบทลงโทษหากไม่สามารถส่งมอบงานได้ตามกำหนดเวลา ซึ่งความล่าช้าอาจเกิดได้จากสาเหตุหลายประการ บางกรณีเป็นสาเหตุที่บริษัทฯ อาจไม่สามารถควบคุมได้ เช่น ความล่าช้าของผู้รับเหมาช่วงหรือผู้รับเหมารายอื่น เป็นต้น แม้ว่าบริษัทฯ ไม่เคยมีประวัติในการส่งมอบงานล่าช้าจนทำให้บริษัทฯ ต้องเสียค่าปรับแต่อย่างใด แต่บริษัทฯ ไม่สามารถรับรองได้ว่าจะสามารถส่งมอบงานได้ตรงตามกำหนดสำหรับงานทุกงานในอนาคต หากบริษัทฯ ไม่สามารถส่งมอบงานได้ตามเวลาที่กำหนดในสัญญา บริษัทฯ อาจต้องจ่ายค่าปรับเพื่อชดเชยความเสียหายที่อาจเกิดขึ้นจากการล่าช้า และส่งผลให้ต้นทุนสำหรับโครงการนั้นๆ เพิ่มขึ้น และทำให้บริษัทฯ มีผลกำไรลดลง นอกจากนี้ อาจส่งผลให้เสียชื่อเสียงและไม่ได้รับความไว้วางใจจากลูกค้ารายอื่นๆ และทำให้เสียโอกาสทางธุรกิจในอนาคตได้

4.3 ข้อมูลจากงบการเงิน และอัตราส่วนทางการเงินที่สำคัญ

ข้อมูลจากงบการเงินที่สำคัญ

ตารางสรุปงบแสดงฐานะทางการเงิน			
	บาท (THB)		
	31 ธ.ค. 2565	31 ธ.ค. 2566	31 ธ.ค. 2567
	งบรวม	งบรวม	งบรวม
	ตรวจสอบ	ตรวจสอบ	ตรวจสอบ
สินทรัพย์			
สินทรัพย์หมุนเวียน			
เงินสดและรายการเทียบเท่าเงินสด (ล้านบาท)	463.56	783.88	238.32
ลูกหนี้การค้าและลูกหนี้หมุนเวียนอื่น - สุทธิ (ล้านบาท)	466.00	528.44	937.99
สินค้าคงเหลือ - สุทธิ (ล้านบาท)	40.95	38.25	34.19
สินทรัพย์ทางการเงินหมุนเวียนอื่น (ล้านบาท)	19.08	19.73	18.57
สินทรัพย์ที่เกิดจากสัญญา - หมุนเวียน (ล้านบาท)	348.22	450.72	34.19
รวมสินทรัพย์หมุนเวียน (ล้านบาท)	1,337.81	1,821.02	1,307.55
สินทรัพย์ไม่หมุนเวียน			
เงินฝากสถาบันการเงินที่มีข้อจำกัดในการ ใช้ - ไม่หมุนเวียน (ล้านบาท)	125.63	125.70	138.45
เงินลงทุนในบริษัทย่อย บริษัทร่วม และ การร่วมค้า ที่บันทึกโดยวิธีส่วนได้เสีย - สุทธิ (ล้านบาท)	0.00	0.00	0.00
ที่ดิน อาคาร และอุปกรณ์ - สุทธิ (ล้านบาท)	507.38	498.03	500.58
สินทรัพย์ไม่มีตัวตน - สุทธิ (ล้านบาท)	3.19	2.92	2.75
สินทรัพย์ภาษีเงินได้รอตัดบัญชี (ล้านบาท)	17.82	19.20	192.95
ภาษีเงินได้นิติบุคคลค้างรับ - ไม่ หมุนเวียน (ล้านบาท)	98.20	44.58	97.24
สินทรัพย์ไม่หมุนเวียนอื่น (ล้านบาท)	0.28	0.30	0.35

	บาท (THB)		
	31 ธ.ค. 2565	31 ธ.ค. 2566	31 ธ.ค. 2567
	งบรวม	งบรวม	งบรวม
	ตรวจสอบ	ตรวจสอบ	ตรวจสอบ
รวมสินทรัพย์ไม่หมุนเวียน (ล้านบาท)	752.50	690.73	932.32
รวมสินทรัพย์ (ล้านบาท)	2,090.31	2,511.75	2,239.87
หนี้สิน			
หนี้สินหมุนเวียน			
เงินเบิกเกินบัญชีและเงินกู้ยืมระยะสั้นจากสถาบันการเงิน (ล้านบาท)	20.00	50.00	70.00
เจ้าหนี้การค้าและเจ้าหนี้หมุนเวียนอื่น (ล้านบาท)	200.30	254.44	110.69
ส่วนของหนี้สินระยะยาวส่วนที่ถึงกำหนดชำระภายในหนึ่งปี (ล้านบาท)	0.00	0.00	16.50
หนี้สินที่เกิดจากสัญญาและค่าเช่ารับล่วงหน้า - หมุนเวียน (ล้านบาท)	0.00	267.80	748.79
หนี้สินตามสัญญาเช่า - ส่วนที่ถึงกำหนดชำระภายในหนึ่งปี (ล้านบาท)	7.82	8.77	7.96
ภาษีเงินได้นิติบุคคลค้างจ่าย (ล้านบาท)	0.00	2.71	0.00
รวมหนี้สินหมุนเวียน (ล้านบาท)	228.12	583.72	953.94
หนี้สินไม่หมุนเวียน			
หนี้สินระยะยาว - ส่วนที่ถึงกำหนดชำระเกินกว่าหนึ่งปี (ล้านบาท)	0.00	0.00	33.00
หนี้สินตามสัญญาเช่า - ส่วนที่ถึงกำหนดชำระเกินกว่าหนึ่งปี (ล้านบาท)	8.16	3.45	7.05
ประมาณการหนี้สินผลประโยชน์พนักงาน - ไม่หมุนเวียน (ล้านบาท)	131.03	138.58	151.03
หนี้สินภาษีเงินได้รอตัดบัญชี (ล้านบาท)	6.78	0.00	0.00
รวมหนี้สินไม่หมุนเวียน (ล้านบาท)	145.97	142.03	191.08
รวมหนี้สิน (ล้านบาท)	374.09	725.75	1,145.02

	บาท (THB)		
	31 ธ.ค. 2565	31 ธ.ค. 2566	31 ธ.ค. 2567
	งบรวม	งบรวม	งบรวม
	ตรวจสอบ	ตรวจสอบ	ตรวจสอบ
ส่วนของผู้ถือหุ้น			
ทุนที่ออกและชำระแล้ว (ล้านบาท)	309.88	309.88	309.88
ส่วนเกิน (ต่ำกว่า) มูลค่าหุ้น (ล้านบาท)	1,187.14	1,187.14	1,187.14
กำไร (ขาดทุน) สะสม (ล้านบาท)	N/A	N/A	N/A
สำรองตามกฎหมาย (ล้านบาท)	31.00	31.00	31.00
กำไร (ขาดทุน) สะสม - ยังไม่ได้ จัดสรร (ล้านบาท)	265.36	329.97	-376.25
องค์ประกอบอื่นของส่วนของผู้ถือหุ้น (ล้านบาท)	-105.99	-111.32	-89.55
รวมส่วนของผู้ถือหุ้นของบริษัทใหญ่ (ล้านบาท)	1,687.39	1,746.67	1,062.22
ส่วนได้เสียที่ไม่มีอำนาจควบคุม (ล้านบาท)	28.83	39.33	32.63
รวมส่วนของผู้ถือหุ้น (ล้านบาท)	1,716.22	1,786.00	1,094.85

ตารางสรุปงบกำไรขาดทุน

	บาท (THB)		
	31 ธ.ค. 2565	31 ธ.ค. 2566	31 ธ.ค. 2567
	งบรวม	งบรวม	งบรวม
	ตรวจสอบ	ตรวจสอบ	ตรวจสอบ
งบกำไรขาดทุนเบ็ดเสร็จ			
รายได้			
รายได้จากการดำเนินงานธุรกิจ (ล้านบาท)	1,582.55	2,214.74	1,846.93
รายได้จากการรับเหมาก่อสร้าง (ล้านบาท)	1,169.98	1,861.45	1,521.69
รายได้จากการให้บริการ (ล้านบาท)	412.57	353.29	325.24
รายได้อื่น (ล้านบาท)	9.27	8.30	21.04
รวมรายได้ (ล้านบาท)	1,591.82	2,223.04	1,867.98
ต้นทุนและค่าใช้จ่าย			
ต้นทุน (ล้านบาท)	1,321.19	1,893.82	1,614.68
ต้นทุนจากการรับเหมาก่อสร้าง (ล้านบาท)	945.54	1,622.95	1,347.74
ต้นทุนการให้บริการ (ล้านบาท)	375.65	270.87	266.94
ค่าใช้จ่ายในการขายและบริหาร (ล้านบาท)	185.00	160.59	125.62
รวมต้นทุนและค่าใช้จ่าย (ล้านบาท)	1,506.19	2,054.41	1,740.30
กำไร (ขาดทุน) ก่อนต้นทุนทางการเงิน และภาษีเงินได้ (ล้านบาท)	85.63	168.63	127.68
รายได้ทางการเงิน (ล้านบาท)	1.20	2.68	4.56
ต้นทุนทางการเงิน (ล้านบาท)	-1.16	-5.04	-5.33
ขาดทุนจากการด้อยค่าสินทรัพย์ทางการเงิน (ล้านบาท)	0.00	0.00	-877.13
ภาษีเงินได้ (ล้านบาท)	-35.69	-32.17	143.49
กำไร (ขาดทุน) สุทธิ สำหรับงวด (ล้านบาท)	49.98	134.10	-616.73

	บาท (THB)		
	31 ธ.ค. 2565	31 ธ.ค. 2566	31 ธ.ค. 2567
	งบรวม	งบรวม	งบรวม
	ตรวจสอบ	ตรวจสอบ	ตรวจสอบ
รายการที่จัดประเภทรายการใหม่เข้าไปในกำไรหรือขาดทุนในภายหลัง			
ผลต่างอัตราแลกเปลี่ยนจากการแปลงค่างบการเงิน (ล้านบาท)	-15.34	-5.33	21.77
รายการที่ไม่จัดประเภทรายการใหม่เข้าไปในกำไรหรือขาดทุนในภายหลัง			
กำไร (ขาดทุน) จากการประมาณการตามหลักคณิตศาสตร์ประกันภัยสำหรับโครงการผลประโยชน์พนักงาน (ล้านบาท)	-0.19	4.23	-3.72
กำไร (ขาดทุน) เบ็ดเสร็จรวม สำหรับงวด (ล้านบาท)	34.48	133.00	-598.68
การแบ่งปันกำไร (ขาดทุน) สุทธิ			
การแบ่งปันกำไร (ขาดทุน) สุทธิ : ผู้ถือหุ้นบริษัทใหญ่ (ล้านบาท)	47.36	122.79	-625.27
การแบ่งปันกำไร (ขาดทุน) สุทธิ : ส่วนได้เสียที่ไม่มีอำนาจควบคุม (ล้านบาท)	2.62	11.31	8.54
การแบ่งปันกำไร (ขาดทุน) เบ็ดเสร็จรวม			
การแบ่งปันกำไร (ขาดทุน) เบ็ดเสร็จรวม : ผู้ถือหุ้นบริษัทใหญ่ (ล้านบาท)	31.83	121.25	-606.98
การแบ่งปันกำไร (ขาดทุน) เบ็ดเสร็จรวม : ส่วนได้เสียที่ไม่มีอำนาจควบคุม (ล้านบาท)	2.65	11.75	8.30
กำไร (ขาดทุน) ต่อหุ้นขั้นพื้นฐาน (บาท/หุ้น) (ล้านบาท)	0.15	0.40	-2.02
กำไรก่อนหัก ดอกเบี้ย ภาษีเงินได้ ค่าเสื่อมราคา และค่าตัดจำหน่าย (ล้านบาท)	93.03	173.99	-660.10
กำไรจากการดำเนินงาน (ล้านบาท)	85.63	168.63	127.68
กำไรจากการดำเนินงานปกติ (ล้านบาท)	N/A	N/A	N/A

ตารางสรุปงบกระแสเงินสด

	บาท (THB)		
	31 ธ.ค. 2565	31 ธ.ค. 2566	31 ธ.ค. 2567
	งบรวม	งบรวม	งบรวม
	ตรวจสอบ	ตรวจสอบ	ตรวจสอบ
งบกระแสเงินสด			
เงินสดสุทธิจากกิจกรรมดำเนินงาน			
ค่าเสื่อมราคาและค่าตัดจำหน่าย (ล้านบาท)	43.05	39.89	43.37
เงินสดสุทธิได้มาจาก (ใช้ไปใน) กิจกรรมดำเนินงาน (ล้านบาท)	-47.18	390.69	-493.07
เงินสดสุทธิจากกิจกรรมลงทุน			
เงินสดจ่ายจากการซื้อสินทรัพย์ถาวร (ล้านบาท)	-8.87	-24.45	-30.84
เงินสดสุทธิได้มาจาก (ใช้ไปใน) กิจกรรมลงทุน (ล้านบาท)	-6.29	-21.05	-37.70
เงินสดสุทธิจากกิจกรรมจัดหาเงิน			
จ่ายเงินปันผล (ล้านบาท)	-77.45	-61.96	-77.44
เงินสดสุทธิได้มาจาก (ใช้ไปใน) กิจกรรมจัดหาเงิน (ล้านบาท)	-79.37	-43.99	-36.56

อัตราส่วนทางการเงินที่สำคัญ

	2565	2566	2567
อัตราส่วนสภาพคล่อง (Liquidity ratio)			
อัตราส่วนสภาพคล่อง (เท่า)	5.86	3.12	1.37
อัตราส่วนสภาพคล่องหมุนเร็ว (เท่า)	3.72	2.20	1.15
อัตราส่วนสภาพคล่องกระแสเงินสด (เท่า)	-0.19	0.96	-0.64
อัตราส่วนหมุนเวียนลูกหนี้การค้า (เท่า)	5.01	5.24	2.83
ระยะเวลาเก็บหนี้เฉลี่ย (วัน)	71.00	68.00	127.00
อัตราส่วนหมุนเวียนสินค้าสำเร็จรูป (เท่า)	N/A	N/A	N/A
ระยะเวลาขายสินค้าสำเร็จรูปเฉลี่ย (วัน)	N/A	N/A	N/A
อัตราส่วนหมุนเวียนสินค้าคงเหลือ (เท่า)	N/A	N/A	N/A
ระยะเวลาขายสินค้าเฉลี่ย (วัน)	N/A	N/A	N/A
อัตราส่วนหมุนเวียนเจ้าหนี้ (เท่า)	17.75	21.60	18.38
ระยะเวลาชำระหนี้ (วัน)	20.00	16.00	19.00
วงจรเงินสด (Cash Cycle) (วัน)	51.00	52.00	108.00
อัตราส่วนแสดงความสามารถในการทำกำไร (Profitability ratio)			
อัตรากำไรขั้นต้น (ร้อยละ)	16.52	14.49	12.58
อัตรากำไรจากการดำเนินงาน (ร้อยละ)	5.38	7.48	-40.70
อัตราส่วนรายได้อื่นต่อรายได้รวม (ร้อยละ)	N/A	N/A	N/A
อัตราส่วนเงินสดต่อการทำกำไร (ร้อยละ)	-55.07	234.97	64.86
อัตรากำไรสุทธิ (ร้อยละ)	2.98	5.52	-33.47
อัตราผลตอบแทนผู้ถือหุ้น (ร้อยละ)	2.77	7.15	-44.52
อัตราส่วนวิเคราะห์นโยบายทางการเงิน (Financial policy ratio)			
อัตราส่วนหนี้สินต่อส่วนของผู้ถือหุ้น (เท่า)	0.22	0.41	1.05

	2565	2566	2567
อัตราส่วนความสามารถชำระดอกเบี้ย (เท่า)	N/A	N/A	N/A
หนี้สินที่มีภาระดอกเบี้ยต่อกำไรก่อนดอกเบี้ย จ่าย ภาษีเงินได้ ค่าเสื่อมราคา และค่าตัด จำหน่าย (interest bearing debt to EBITDA ratio) (เท่า)	N/A	N/A	N/A
อัตราส่วนความสามารถชำระภาระผูกพัน (เท่า)	-0.44	4.07	-3.65
อัตราการจ่ายเงินปันผล (ร้อยละ)	177.97	47.13	-14.99
อัตราส่วนแสดงประสิทธิภาพในการดำเนินงาน (Efficiency ratio)			
อัตราผลตอบแทนจากสินทรัพย์ (ร้อยละ)	4.02	7.33	-31.77
อัตราผลตอบแทนจากสินทรัพย์ถาวร (ร้อยละ)	17.81	34.61	-144.83
อัตราการลงทุนของสินทรัพย์ (เท่า)	0.75	0.97	0.79

5. ข้อมูลทั่วไปและข้อมูลสำคัญอื่น

5.1 ข้อมูลทั่วไป

ข้อมูลทั่วไป

นายทะเบียนหลักทรัพย์

ชื่อนายทะเบียนหลักทรัพย์ : บริษัท ศูนย์รับฝากหลักทรัพย์ (ประเทศไทย) จำกัด
ที่อยู่/สถานที่ตั้ง : 93 ถนนรัชดาภิเษก
แขวง/ตำบล : ดินแดง
เขต/อำเภอ : ดินแดง
จังหวัด : กรุงเทพมหานคร
รหัสไปรษณีย์ : 10400
โทรศัพท์ : 02-009-9000
โทรสาร : 02-009-9991

บริษัทผู้สอบบัญชี

ชื่อบริษัทผู้สอบบัญชี : บริษัท เอเอสที มาสเตอร์ จำกัด
ที่อยู่/สถานที่ตั้ง : อาคารทองหล่อทาวเวอร์ เลขที่ 790/12 ซอยทองหล่อ 18 ถนนสุขุมวิท 55
แขวง/ตำบล : แขวงคลองตัน
เขต/อำเภอ : เขตคลองเตย
จังหวัด : กรุงเทพมหานคร
รหัสไปรษณีย์ : 10110
โทรศัพท์ : 0-2714-8843
โทรสาร : +66 2185 0225

5.2 ข้อมูลสำคัญอื่น

5.2.1 ข้อมูลอื่นที่อาจมีผลกระทบต่อการตัดสินใจของผู้ลงทุนอย่างมีนัยสำคัญ

ข้อมูลอื่นที่อาจมีผลกระทบต่อการตัดสินใจของผู้ลงทุน : ไม่มี

5.2.2 ข้อจำกัดของผู้ถือหุ้นในต่างประเทศ

มีข้อจำกัดของผู้ถือหุ้นในต่างประเทศหรือไม่ : ไม่มี

5.3 ข้อพิพาททางกฎหมาย

ข้อพิพาททางกฎหมาย

มีข้อพิพาททางกฎหมายหรือไม่ : ไม่มี

5.4 ตลาดรอง

ตลาดรอง

มีการจดทะเบียนในตลาดหลักทรัพย์ของประเทศอื่นหรือไม่ : ไม่มี

5.5 สถาบันการเงินที่ติดต่อประจำ (กรณีออกตราสารหนี้)

สถาบันทางการเงินที่ติดต่อประจำ

มีการออกตราสารหนี้ : ไม่มี

ส่วนที่ 2 การกำกับดูแลกิจการ

6. นโยบายการกำกับดูแลกิจการ

6.1 ภาพรวมของนโยบายและแนวปฏิบัติการกำกับดูแลกิจการ

ภาพรวมของนโยบายและแนวปฏิบัติการกำกับดูแลกิจการ

นโยบายและแนวปฏิบัติการกำกับดูแลกิจการ : มี

ภาพรวมของนโยบายและแนวปฏิบัติการกำกับดูแลกิจการ

คณะกรรมการบริษัทนำหลักการกำกับดูแลกิจการที่ดีสำหรับบริษัทจดทะเบียนปี 2555 ของตลาดหลักทรัพย์แห่งประเทศไทยมาปฏิบัติอย่างต่อเนื่องได้กำหนดนโยบายและให้มีการทบทวนนโยบายการกำกับดูแลกิจการเป็นประจำทุกปีหรืออย่างน้อยปีละ 1 ครั้ง ซึ่งได้มีการทบทวนนโยบายการกำกับดูแลกิจการในปีที่ผ่านมา ทั้งนี้คณะกรรมการกำกับหลักทรัพย์และตลาดหลักทรัพย์ได้ประกาศหลักการกำกับดูแลกิจการที่ดีฉบับใหม่ หรือ Corporate Governance Code (CG Code) แก่บริษัทจดทะเบียนเพื่อนำหลักปฏิบัติไปปรับใช้ในการปฏิบัติอย่างเหมาะสมเป็นประโยชน์ต่อการสร้างคุณค่าแก่กิจการอย่างยั่งยืนและมีผลกระทบการที่ดีในระยะยาวซึ่งคณะกรรมการได้พิจารณานำหลักปฏิบัติตาม CG Code มาปรับใช้ให้เหมาะสมกับลักษณะการดำเนินงานหรือหามาตรการอื่นทดแทนแต่อย่างไรก็ตามบริษัทจะนำหลักปฏิบัติที่ยังไม่ได้ปฏิบัติตามเป็นแนวทางในการพัฒนาต่อไป บริษัทได้จัดให้มีการส่งเสริมจัดอบรมการใช้นโยบายต่อต้านทุจริตแก่พนักงานในปี 2567 และสื่อสารข้อมูลให้แก่พนักงานทุกระดับทั่วทั้งองค์กรรับทราบผ่านระบบการสื่อสารข้อมูลภายในทางอิเล็กทรอนิกส์และบอร์ดประชาสัมพันธ์การปฐมนิเทศพนักงานใหม่โดยมุ่งเน้นเสริมสร้างความรู้ความเข้าใจเพื่อไปสู่การปฏิบัติตามนโยบายการกำกับดูแลกิจการและจรรยาบรรณธุรกิจของบริษัททั้งนี้คณะกรรมการบริษัทผู้บริหารและพนักงานของบริษัทศรีราชาคอนสตรัคชั่นจำกัด(มหาชน)และบริษัทย่อยได้ปฏิบัติตามนโยบายการกำกับดูแลกิจการและติดตามผลการปฏิบัติอย่างสม่ำเสมอสำหรับในปี 2567 ไม่มีประเด็นหรือสถานการณ์ใดที่การปฏิบัติไม่เป็นไปตามนโยบายข้างต้น

6.1.1 นโยบายและแนวปฏิบัติที่เกี่ยวข้องกับคณะกรรมการ

นโยบายและแนวปฏิบัติที่เกี่ยวข้องกับคณะกรรมการ : มี

แนวปฏิบัติที่เกี่ยวข้องกับคณะกรรมการ : การสรรหากรรมการ, ความเป็นอิสระของคณะกรรมการจากฝ่ายจัดการ

การสรรหากรรมการ

คณะกรรมการสรรหาและกำหนดค่าตอบแทน

คณะกรรมการสรรหาและกำหนดค่าตอบแทน ประกอบด้วย กรรมการอิสระอย่างน้อย 3 ท่าน โดยประธานกรรมการสรรหาและกำหนดค่าตอบแทนต้องเป็นกรรมการอิสระ เพื่อทำหน้าที่พิจารณา ทบทวนโครงสร้าง องค์ประกอบ คุณสมบัติที่หลากหลายของกรรมการ จัดทำตาราง Board Matrix เพื่อใช้เป็นแนวทางพัฒนากรรมการ และการสรรหาบุคคลที่มีคุณสมบัติเหมาะสมเข้าดำรงตำแหน่งกรรมการที่ครบวาระ หรือแทนกรรมการที่ลาออก ตลอดจนการกำหนดค่าตอบแทนกรรมการและผู้บริหารระดับสูง ที่สอดคล้องกับตลาดในอุตสาหกรรมลักษณะเดียวกัน โดยใช้ผลสำรวจค่าตอบแทนกรรมการจากสมาคมส่งเสริมสถาบันกรรมการบริษัทไทย(IOD) เป็นแนวทางในการพิจารณา

ความเป็นอิสระของคณะกรรมการจากฝ่ายจัดการ

ความเป็นอิสระของคณะกรรมการจากฝ่ายจัดการ

บริษัทกำหนดโครงสร้างการจัดการและแบ่งแยกบทบาทหน้าที่ความรับผิดชอบระหว่างคณะกรรมการบริษัทกับฝ่ายจัดการอย่างชัดเจนและเหมาะสมกับลักษณะการประกอบธุรกิจของบริษัท โดยกรรมการบริษัททำหน้าที่ในการกำหนดนโยบาย และกำกับดูแลการดำเนินงานของฝ่ายบริหารระดับสูงในระดับองค์กร ในขณะที่ฝ่ายบริหารระดับสูงทำหน้าที่ในการดำเนินการตามนโยบายที่ได้รับมอบหมายให้บรรลุผลตามเป้าหมายที่กำหนด และติดตามดูแลผลการดำเนินงานอย่างสม่ำเสมอจากข้อมูลรายงานในการประชุมประจำเดือน ซึ่งคณะกรรมการไม่ได้เข้าแทรกแซงการปฏิบัติหน้าที่ของฝ่ายจัดการ เว้นแต่การมีส่วนร่วมในการพิจารณาแก้ไขปัญหาอย่างเหมาะสม ในกรณีที่การปฏิบัติหน้าที่ของฝ่ายจัดการไม่เป็นไปตามแผนธุรกิจที่กำหนด ประธานกรรมการไม่ได้เป็นกรรมการที่เป็นผู้บริหาร และไม่มีส่วนร่วมในการบริหารงานของบริษัท ตลอดจนไม่มีอำนาจลงนามผูกพันบริษัท เพื่อให้การแบ่งแยกหน้าที่ระหว่างการกำกับดูแลเชิงนโยบายในภาพรวมของบริษัทกับการบริหารงานได้อย่างชัดเจน ดังนั้น ประธานกรรมการบริษัท และประธานเจ้าหน้าที่บริหาร จึงมีไขบุคคลคนเดียวกัน โดยผู้บริหารระดับสูงต้องได้รับการพิจารณาแต่งตั้งจากคณะกรรมการบริษัท ซึ่งอาจเป็นบุคคลภายนอกที่มีผู้บริหารก็ได้ ทั้งนี้ เพื่อให้ได้บุคคลที่มีคุณสมบัติเหมาะสมที่สุดเข้ามาดำรงตำแหน่งผู้นำองค์กรสู่การเจริญเติบโตอย่างยั่งยืน

6.1.2 นโยบายและแนวปฏิบัติ และมาตรการที่เกี่ยวข้องกับผู้ถือหุ้นและผู้มีส่วนได้เสีย

นโยบายและแนวปฏิบัติ และมาตรการดำเนินการ : มี

ที่เกี่ยวข้องกับผู้ถือหุ้นและผู้มีส่วนได้เสีย

แนวปฏิบัติและมาตรการดำเนินการ ที่เกี่ยวข้องกับผู้ถือหุ้นและผู้มีส่วนได้เสีย : ผู้ถือหุ้น, พนักงาน

ผู้ถือหุ้น

บริษัทได้กำหนดนโยบายและแนวปฏิบัติเกี่ยวกับผู้ถือหุ้นและผู้มีส่วนได้เสียไว้ในนโยบายกำกับกิจการ สรุป รายละเอียดดังต่อไปนี้ (1) สิทธิของผู้ถือหุ้น (The Rights of Shareholders) บริษัทให้ความสำคัญกับการกำกับดูแลกิจการที่ดี โดยคำนึงถึงความสำคัญในสิทธิพื้นฐานต่างๆ ของผู้ถือหุ้น ในฐานะนักลงทุนในหลักทรัพย์ และผู้ถือหุ้นหรือเป็นเจ้าของบริษัท ด้วยวิธีการตามมาตรฐานที่เป็นที่ยอมรับและเชื่อถือได้ ส่งเสริมให้ผู้ถือหุ้นได้ใช้สิทธิที่ครอบคลุมสิทธิพื้นฐานทางกฎหมาย เช่น การซื้อ ขาย โอน หลักทรัพย์ที่ตนถืออยู่อย่างเป็นอิสระ สิทธิในการได้รับเงินปันผล การได้รับข้อมูลข่าวสารที่มีนัยสำคัญอย่างถูกต้อง เพียงพอ ทันเวลาและเท่าเทียมกัน สิทธิในการเข้าร่วมประชุมหรือมอบอำนาจให้บุคคลอื่นเข้าร่วมประชุมและใช้สิทธิออกเสียงลงคะแนนในการประชุมผู้ถือหุ้น เพื่อแต่งตั้งหรือ ถอดถอนกรรมการ กำหนดค่าตอบแทนกรรมการ การแต่งตั้งผู้สอบบัญชีและกำหนดค่าตอบแทนผู้สอบบัญชี การจัดสรรกำไรจ่ายเงินปันผล การเสนอวาระการประชุมล่วงหน้า การเสนอชื่อบุคคลเพื่อเข้ารับการเลือกตั้งเป็นกรรมการบริษัท การเปิดโอกาสให้ผู้ถือหุ้นได้แสดงความคิดเห็นและข้อซักถามในที่ประชุม อย่างเป็นอิสระรวมถึงการร่วมตัดสินใจในเรื่องสำคัญที่มีผลต่อทิศทางในการดำเนินธุรกิจของบริษัท เช่น การแก้ไขหนังสือบริคณห์สนธิ ข้อบังคับของบริษัท ทั้งนี้ ผู้ถือหุ้นทุกคนมีสิทธิออกเสียงตามจำนวนหุ้นที่ถืออยู่ โดยแต่ละหุ้นมีสิทธิออกเสียงหนึ่งเสียง และไม่มีหุ้นใดมีสิทธิพิเศษเหนือผู้ถือหุ้นรายอื่น อีกทั้งสิทธิอื่นใดของผู้ถือหุ้นตามที่พระราชบัญญัติบริษัทมหาชนจำกัด พระราชบัญญัติหลักทรัพย์และตลาดหลักทรัพย์ฯ หรือกฎหมายอื่นที่เกี่ยวข้องกำหนดนอกเหนือจากสิทธิพื้นฐานต่างๆ ตามกฎหมายที่ได้กล่าวไว้ข้างต้นแล้ว บริษัทยังได้ดำเนินการในเรื่องคุ้มครองสิทธิของผู้ถือหุ้นและอำนวยความสะดวกแก่ผู้ถือหุ้นในการใช้สิทธิเรื่องต่างๆ ที่ผู้ถือหุ้นควรได้รับ

(2) การปฏิบัติต่อผู้ถือหุ้นอย่างเท่าเทียมกัน (The Equitable Treatment of Shareholders) คณะกรรมการบริษัทให้ความสำคัญต่อสิทธิและความเท่าเทียมกันของผู้ถือหุ้น โดยระบุไว้ในนโยบายการกำกับดูแลกิจการอย่างชัดเจน ในการปฏิบัติอย่างเป็นธรรมและเท่าเทียมกันให้เกิดขึ้นกับผู้ถือหุ้นทุกรายทุกกลุ่มไม่ว่าจะเป็นผู้ถือหุ้นรายใหญ่ ผู้ถือหุ้นรายย่อย ผู้ถือหุ้นสถาบัน เป็นผู้ถือหุ้นสัญชาติไทยหรือผู้ถือหุ้นต่างชาติ ผู้ถือหุ้นทุกรายมีสิทธิพื้นฐานทั้งในฐานะนักลงทุนในหลักทรัพย์ และในฐานะผู้ถือหุ้นหรือเป็นเจ้าของบริษัทด้วยวิธีการตามมาตรฐานที่เป็นที่ยอมรับและเชื่อถือได้ มีสิทธิในการได้รับข้อมูลสารสนเทศที่เพียงพอ ทันเวลา ในรูปแบบที่เหมาะสมต่อการตัดสินใจ สิทธิของผู้ถือหุ้นในการเข้าร่วมประชุมและออกเสียงลงคะแนน ตามระเบียบวาระการประชุมในการประชุมผู้ถือหุ้นพิจารณาและร่วมตัดสินใจในเรื่องสำคัญของบริษัทรวมถึงการทำธุรกรรมที่สำคัญและมีผลต่อทิศทางในการดำเนินธุรกิจของบริษัท ทั้งนี้ ผู้ถือหุ้นทุกคนมีสิทธิออกเสียงตามจำนวนหุ้นที่ถืออยู่ โดยแต่ละหุ้นมีสิทธิออกเสียงหนึ่งเสียงและไม่มีหุ้นใดมีสิทธิพิเศษเหนือผู้ถือหุ้นรายอื่นในปี 2566 ไม่มีเหตุการณ์หรือการปฏิบัติใดๆ อันเป็นการละเมิดหรือลดทอนสิทธิของผู้ถือหุ้น นอกจากนี้ คณะกรรมการบริษัทยังได้กำกับดูแลในเรื่องต่างๆ เพื่อให้ผู้ถือหุ้นมั่นใจได้ว่าบริษัทมีการปฏิบัติต่อผู้ถือหุ้นส่วนน้อยโดยเท่าเทียมกัน อย่างแท้จริง และมีกำหนดนโยบายเกี่ยวกับการปฏิบัติต่อผู้ถือหุ้นอย่างเท่าเทียมกัน นอกเหนือจากที่กฎหมายกำหนด

(3) บทบาทของผู้มีส่วนได้เสีย (The Role of Stakeholders in Corporate Governance) บริษัท ตระหนักและรับรู้ถึงสิทธิขั้นพื้นฐานของผู้มีส่วนได้เสียตามที่กฎหมายกำหนด ยึดมั่นที่จะสร้างความเป็นธรรมแก่ผู้มีส่วนได้เสียทุกฝ่ายที่เกี่ยวข้องเพื่อประโยชน์ร่วมกันอย่างยั่งยืน ได้แก่ ผู้ถือหุ้น พนักงาน ลูกค้า คู่ค้า คู่แข่งทางการค้า เจ้าหนี้ สังคมและส่วนรวม สิ่งแวดล้อม (ชุมชนที่ตั้งบริษัท) โดยกำหนดไว้ในคู่มือการกำกับดูแลกิจการและจริยธรรมธุรกิจของบริษัท ให้เป็นหน้าที่และความรับผิดชอบของกรรมการ ผู้บริหาร และพนักงานทุกคนต้องรับทราบ ทำความเข้าใจ และปฏิบัติตามแนวทางที่กำหนดไว้อย่างเคร่งครัด โดยคณะกรรมการบริษัทได้กำกับดูแลให้มีระบบการบริหารจัดการที่เชื่อมั่นได้ว่าสามารถรับรู้สิทธิของผู้มีส่วนได้เสียแต่ละกลุ่มให้ได้รับการคุ้มครองและปฏิบัติด้วยความเสมอภาคอย่างเคร่งครัด ตามที่ได้ทำการทบทวนและปรับปรุงจรรยาบรรณธุรกิจ ประกาศให้ทราบทั่วกัน และเผยแพร่ให้แก่ผู้มีส่วนได้เสียและเกี่ยวข้องได้ทราบและเผยแพร่ที่เว็บไซต์ของบริษัท

พนักงาน

นโยบายในการปฏิบัติตนของผู้บริหารและพนักงาน

เป็นแนวทางในการประพฤติปฏิบัติควบคู่ไปกับข้อบังคับการทำงาน กฎระเบียบ ข้อกำหนด คำสั่งและประกาศของกลุ่มบริษัท ศรีราชคณาสตรัคชั่น จำกัด (มหาชน) โดยมีมุ่งหวังให้พนักงานสภาพแวดล้อมการทำงานที่ดี มีความปลอดภัยในชีวิตและทรัพย์สิน การสรรหา คัดเลือก และจ้างงาน จะดำเนินการบนพื้นฐานของความเสมอภาคอย่างเท่าเทียมกัน โดยพิจารณาจากความรู้ ความสามารถประสบการณ์ และมีคุณธรรม เหมาะสมกับตำแหน่งงานในพรรณานคุณลักษณะงาน (Job Description) และมีทัศนคติที่สอดคล้องกับค่านิยมองค์กร ให้ผลตอบแทนที่เป็นธรรม และเหมาะสมตามความรู้ ความสามารถ ความรับผิดชอบ และผลการปฏิบัติงานของพนักงานแต่ละคน เสริมสร้างความสุขในการทำงานพัฒนาและเสริมสร้างวัฒนธรรมการทำงานเป็นทีม สร้างความพึงพอใจให้กับผู้มีส่วนได้เสีย โดยคำนึงถึงความเสมอภาคและความซื่อสัตย์ในการดำเนินธุรกิจ ทั้งการปฏิบัติตน การปฏิบัติต่อเพื่อนร่วมงาน การปฏิบัติตนต่อบริษัท และการปฏิบัติตนต่อผู้บังคับบัญชา และผู้ใต้บังคับบัญชาให้ความสำคัญต่อการพัฒนาศักยภาพของผู้บริหารและพนักงาน โดยให้โอกาสอย่างทั่วถึงและสม่ำเสมอ ผู้บริหารและพนักงานมีสิทธิร้องเรียนกรณีที่ไม่ได้รับความเป็นธรรมตามระบบและกระบวนการที่กำหนด

6.2 จรรยาบรรณธุรกิจ

จรรยาบรรณธุรกิจ

จรรยาบรรณธุรกิจ : มิ

จรรยาบรรณธุรกิจ

คณะกรรมการบริษัท ได้กำหนดจรรยาบรรณธุรกิจและข้อพึงปฏิบัติของกรรมการ ผู้บริหารและพนักงานทุกคน เพื่อเป็นแนวทางในการดำเนินธุรกิจของกลุ่มบริษัท ศรีราชาคอนสตรัคชั่น จำกัด (มหาชน) รวมถึงผู้มีส่วนได้เสียทุกกลุ่มรับทราบ โดยคณะกรรมการบริษัท เชื่อมั่นว่าจะเป็น การส่งเสริมให้การกำกับดูแลองค์กรเป็นไปตามหลักบรรษัทภิบาลที่ดีและสร้างความเชื่อมั่นในการดำเนินธุรกิจ และก่อให้เกิดประสิทธิภาพและประสิทธิผลต่อองค์กร โดยคณะกรรมการบริษัท ได้มีการปรับปรุงจรรยาบรรณธุรกิจให้สอดคล้องกับนโยบายต่อต้านการทุจริตคอร์รัปชัน เหมาะสมกับการดำเนินธุรกิจของกลุ่มบริษัทฯ กรรมการ ผู้บริหารและพนักงานทุกคน ตลอดจนผู้มีส่วนได้เสียทุกฝ่ายที่เกี่ยวข้องร่วมมือกันปฏิบัติตามจรรยาบรรณธุรกิจ ด้วยความมุ่งมั่น สร้างคุณค่าของธุรกิจในระยะยาวเพื่อการเจริญเติบโตอย่างยั่งยืน มีการสื่อสารแก่นักงานรับทราบทั่วกันผ่านระบบสื่อสารภายในองค์กรทางอิเล็กทรอนิกส์ และจัดทำเป็นรูปเล่มส่งมอบแก่กรรมการ ผู้บริหาร และพนักงานทุกคน ได้ลงนามรับทราบการปฏิบัติตามคู่มือจรรยาบรรณธุรกิจ โดยได้มีการเผยแพร่บนเว็บไซต์ของบริษัท ภายใต้หัวข้อ “การกำกับดูแลกิจการที่ดี” เพื่อให้ผู้ถือหุ้น นักลงทุน และผู้สนใจข้อมูลได้อย่างสะดวก (website: <http://www.sricha.com/การกำกับดูแลกิจการที่ดี/จรรยาบรรณธุรกิจ>)

นโยบายและแนวปฏิบัติเกี่ยวกับจรรยาบรรณธุรกิจ

แนวปฏิบัติเกี่ยวกับจรรยาบรรณธุรกิจ : การป้องกันความขัดแย้งทางผลประโยชน์, การต่อต้านทุจริตและคอร์รัปชัน, การแจ้งเบาะแสและคุ้มครองผู้ร้องเรียน, การป้องกันการไหลข้อมูลภายในเพื่อแสวงหาผลประโยชน์, แนวปฏิบัติอื่น ๆ ที่เกี่ยวกับจรรยาบรรณธุรกิจ

การป้องกันความขัดแย้งทางผลประโยชน์

การทำรายการที่เกี่ยวข้องกันและความขัดแย้งทางผลประโยชน์

คณะกรรมการบริษัทถือเป็นนโยบายสำคัญที่จะไม่ให้เกิดการฝ่าฝืนนโยบายการกำกับดูแลกิจการ จรรยาบรรณธุรกิจ และแนวทางปฏิบัติรายงานความขัดแย้งทางผลประโยชน์ มีข้อปฏิบัติสำหรับกรรมการ ผู้บริหาร และพนักงานของบริษัท ให้พึงหลีกเลี่ยงการทำรายการที่เกี่ยวข้องกับตนเองที่อาจก่อให้เกิดความขัดแย้งทางผลประโยชน์กับบริษัท และกรรมการ ผู้บริหารหรือพนักงานที่มีส่วนได้เสียในรายการนั้นจะต้องไม่มีส่วนร่วมในการพิจารณาอนุมัติ กำหนดให้การเปิดเผยรายการที่อาจมีความขัดแย้งทางผลประโยชน์และรายการระหว่างกันที่มีสาระสำคัญ โดยแสดงรายละเอียดบุคคลที่อาจมีความขัดแย้งทางผลประโยชน์ความสัมพันธ์ ลักษณะของรายการ เงื่อนไข นโยบายราคา และมูลค่ารายการ เหตุผลความจำเป็น โดยคำนึงถึงผลประโยชน์สูงสุดของผู้ถือหุ้นเป็นสำคัญ โดยแสดงความเห็นของคณะกรรมการตรวจสอบและ/หรือคณะกรรมการบริษัท เปิดเผยข้อมูลรายการระหว่างกันตามที่ปรากฏในแบบแสดงรายการข้อมูลประจำปี (แบบ 56-1 One Report) ของบริษัท

การต่อต้านทุจริตและคอร์รัปชัน

แนวปฏิบัติเกี่ยวกับการต่อต้านการทุจริตคอร์รัปชัน

บริษัท มุ่งเน้นให้พนักงานทุกคนปฏิบัติงานด้วยความซื่อสัตย์และยึดมั่นในคุณธรรมและจริยธรรม โปร่งใส ตรวจสอบได้ โดยส่งเสริม สนับสนุน ติดตามให้มีการปฏิบัติตามหลักจรรยาบรรณและจริยธรรมธุรกิจอย่างเคร่งครัด เพื่อให้การดำเนินธุรกิจของบริษัทมีประสิทธิภาพและประสิทธิผล

การต่อต้านทุจริตคอร์รัปชัน

คณะกรรมการบริษัท ให้ความสำคัญในการดำเนินธุรกิจอย่างสุจริต เป็นธรรม และโปร่งใส ได้จัดทำนโยบายการต่อต้านทุจริตคอร์รัปชัน และคู่มือการปฏิบัติตามนโยบายต่อต้านคอร์รัปชัน เพื่อเป็นแนวปฏิบัติและ ห้ามกรรมการผู้บริหาร และพนักงานทุกคนสนับสนุนการทุจริตคอร์รัปชัน หรือยอมรับการคอร์รัปชันทุกรูปแบบทั้งทางตรงและทางอ้อม และได้มีการทบทวนนโยบายดังกล่าว ให้ครอบคลุมถึงกรณีลูกเลเมตสิทธิ ซึ่งได้ประกาศนโยบาย ขอบเขตการแจ้งเบาะแสหรือร้องเรียน รวมถึงกลไกคุ้มครองผู้แจ้งเบาะแส หรือกรณีลูกเลเมตและเผยแพร่บนเว็บไซต์ของบริษัท ทั้งนี้ นโยบายการต่อต้านทุจริตคอร์รัปชัน และคู่มือการปฏิบัติตามนโยบายต่อต้านคอร์รัปชันได้เผยแพร่บนเว็บไซต์ของบริษัท หมวดคณกลงทุนสัมพันธ์ หัวข้อ “การกำกับดูแลกิจการที่ดี” และฝ่ายบริหารจะนำนโยบายดังกล่าวถ่ายทอดไปยังทุกหน่วยงาน พนักงานทุกคนของบริษัทและบริษัทย่อย และในเครือฯ เพื่อทราบถึงแนวทางการปฏิบัติต่อไป นโยบาย “ห้ามกรรมการบริษัท ผู้บริหาร และพนักงานของบริษัท ดำเนินการสนับสนุนการทุจริต คอร์รัปชัน หรือยอมรับการคอร์รัปชันในทุกรูปแบบทั้งทางตรงและทางอ้อม โดยครอบคลุมถึงธุรกิจของบริษัทย่อย บริษัทร่วม หรือบริษัทอื่นที่บริษัทมีอำนาจในการควบคุมไม่ว่ากรณีใด ๆ และต้องปฏิบัติตามมาตรการต่อต้านทุจริตคอร์รัปชันอย่างเคร่งครัด รวมถึงจัดให้มีโครงสร้างผู้รับผิดชอบและระบบการบริหารความเสี่ยง การควบคุมภายใน และการตรวจสอบภายในเพื่อป้องกันและปราบปรามการทุจริตหรือคอร์รัปชันภายในองค์กร ตลอดจนทบทวนแนวทางปฏิบัติ และข้อกำหนดในการดำเนินการเพื่อให้สอดคล้องกับการเปลี่ยนแปลงของธุรกิจ ระเบียบ ข้อบังคับ และข้อกำหนดของกฎหมาย” โดยมีสาระสำคัญโดยสรุปของมาตรการและแนวทางปฏิบัติดังนี้

1. การช่วยเหลือทางการเมือง: ไม่ฝักใฝ่พรรคการเมืองกลุ่มใด ๆ และไม่สนับสนุนนโยบายให้พนักงานทุกระดับขึ้น ส่งการหรือโน้มน้าว ด้วยวิธีการใด ๆ ซึ่งอาจทำให้เกิดความขัดแย้งภายในองค์กร
2. การบริจาคเพื่อการกุศลและการให้เงินสนับสนุน: มีความโปร่งใส มีกระบวนการควบคุม ตรวจสอบและมีหลักฐานเพื่อบันทึกบัญชีได้ถูกต้อง
3. การจ่ายและรับเงินที่เกี่ยวข้องกับค่าของขวัญ ค่าบริการต้อนรับ และค่าใช้จ่ายเลี้ยงรับรอง: ต้องเป็นไปตามประเพณีนิยมที่ปฏิบัติ เป็นไปโดย

ประมาณเหมาะสมกับโอกาส และต้องไม่ขัดต่อกฎหมาย ขอบังคับ เป็นไปตามจรรยาบรรณธุรกิจของบริษัท

4. การรับส่วนลดจากลูกค้า ให้เป็นไปตามหลักปฏิบัติทางธุรกิจปกติ
5. การประเมินความเสี่ยง: ถือเป็นรากฐานของการต่อต้านการทุจริตคอร์รัปชัน
6. การควบคุม: จัดให้ระบบการควบคุมภายในให้มีประสิทธิภาพทั่วทั้งองค์กร
7. การจัดซื้อจัดจ้าง: ไม่มีนโยบายเรียก หรือรับ เสนอหรือให้ ผลประโยชน์ทางการเงินหรือผลประโยชน์อื่นใดแก่ผู้ขายหรือผู้ให้บริการ
8. การตรวจสอบทางบัญชีและการจัดเก็บรักษาข้อมูล: มีกระบวนการตรวจสอบรายการทางบัญชี และอนุมัติอย่างเหมาะสม และต้องเป็นไปตามมาตรฐานการบัญชี นโยบายการบัญชี และกฎระเบียบต่าง ๆ ของทางการที่เกี่ยวข้อง
9. การบริหารทรัพยากรมนุษย์: ถือเป็นส่วนหนึ่งในการบริหารงานทรัพยากรบุคคลของบริษัท
10. การอบรมและการสื่อสาร: จัดให้มีการอบรมให้ความรู้เกี่ยวกับนโยบายฉบับนี้ โดยถือเป็นส่วนหนึ่งของการปฐมนิเทศพนักงานก่อนเข้ารับตำแหน่งทุกคน รวมถึงการอบรมประจำปีอย่างต่อเนื่อง
11. บริษัทฯ มีกระบวนการบริหารงานทรัพยากรบุคคลที่เป็นธรรมและปฏิบัติตามนโยบายการต่อต้านคอร์รัปชันอย่างเคร่งครัด โดยกระบวนการด้านทรัพยากรบุคคล การสรรหา คัดเลือกพนักงาน การให้ค่าตอบแทน การประเมินผลงาน การเลื่อนตำแหน่งพนักงาน โดยจะพิจารณาตามเกณฑ์ที่บริษัทฯ กำหนด ตามความรู้ความสามารถ ผลการปฏิบัติงานจริง อย่างโปร่งใสและยุติธรรมกับผู้คัดเลือก
12. บริษัทฯ มีนโยบายที่จะไม่ลดตำแหน่ง ลงโทษ หรือให้ผลทางลบแก่พนักงาน หากพนักงานคนนั้นปฏิบัติตามกฎการคอร์รัปชัน หรือแจ้งเบาะแสการคอร์รัปชันของผู้บังคับบัญชา แม้ว่าจะทำให้บริษัทฯ เสียโอกาสทางธุรกิจ และบริษัทฯ มีการสื่อสารและอบรมให้พนักงานรับทราบผ่านการปฐมนิเทศพนักงาน

การแจ้งเบาะแสและคุ้มครองผู้ร้องเรียน

การแจ้งเบาะแสหรือข้อร้องเรียน หรือกรณีฉุกเฉิน

บริษัทฯ ได้กำหนดให้มีช่องทางการร้องเรียนหรือการแจ้งเบาะแสดจากการกระทำผิดกฎหมายหรือจรรยาบรรณทางธุรกิจหรือละเมิดนโยบายต่อต้านการทุจริตคอร์รัปชัน หรือพฤติกรรมที่อาจก่อให้เกิดการทุจริตหรือประพฤติมิชอบของบุคคลในองค์กร ซึ่งรวมถึงพนักงาน ผู้บริหารและผู้มีส่วนได้เสีย รวมทั้งมีมาตรการคุ้มครองผู้ให้ข้อมูล และให้ความสำคัญกับการเก็บข้อมูลของร้องเรียนเป็นความลับ เพื่อสร้างความมั่นใจให้กับผู้ร้องเรียน ตามที่ระบุไว้ในนโยบายต่อต้านการคอร์รัปชัน และเปิดเผยที่เว็บไซต์ของบริษัทหมวดนักลงทุนสัมพันธ์ (<http://www.sricha.com> /การกำกับดูแลกิจการที่ดี/นโยบายและ8คู่มือปฏิบัติตามนโยบายต่อต้านการทุจริตคอร์รัปชัน) คณะกรรมการบริษัทได้มอบหมายให้คณะกรรมการตรวจสอบ เป็นผู้พิจารณาเรื่อง การแจ้งเบาะแส ข้อร้องเรียนการกระทำที่อาจทำให้เกิดความสงสัยได้ว่าเป็นการทุจริตคอร์รัปชัน ที่เกิดขึ้นกับบริษัท โดยทางตรง หรือทางอ้อม โดยผ่านช่องทางการรับเรื่องที่ ได้กำหนดไว้ในนโยบายฉบับนี้ โดยผู้ร้องเรียนจะต้องระบุ รายละเอียดของเรื่องที่จะแจ้งเบาะแส หรือข้อร้องเรียน พร้อมชื่อ ที่อยู่ และหมายเลขโทรศัพท์ที่สามารถติดต่อได้ และส่งมายังช่องทางรับเรื่องต่อไปนี้

ช่องทาง อีเมล หมายเลขโทรศัพท์

คณะกรรมการบริษัท scc@sricha.com 038-317555 ต่อ 1131

คณะกรรมการตรวจสอบ ind@sricha.com 038-317555 ต่อ 1134

กรรมการอิสระ ind@sricha.com 038-317555 ต่อ 1134

เลขานุการบริษัท scc@sricha.com 038-317555 ต่อ 1131

ที่อยู่ทางไปรษณีย์

ประธานกรรมการตรวจสอบ/คณะกรรมการตรวจสอบ

บริษัท ศรีราชาคอนสตรัคชั่น จำกัด(มหาชน)

เลขที่ 97 หมู่ 3 ตำบลสุรศักดิ์ อำเภอสัตร์ราชา จังหวัดชลบุรี รหัสไปรษณีย์ 20110

หรือแจ้งผ่านช่องทาง เว็บไซต์ของบริษัท ind@sricha.com

ทั้งนี้ผู้ร้องเรียนเกี่ยวกับนโยบายการกำกับดูแลกิจการที่ดีและนโยบายต่อต้านการคอร์รัปชัน สามารถสอบถามที่เลขานุการบริษัท ทางโทรศัพท์ หรือทางอีเมลข้างต้น

อนึ่งเลขานุการบริษัท เป็นผู้รับผิดชอบในการรับเอกสารที่ส่งถึงคณะกรรมการและดำเนินการส่งให้คณะกรรมการบริษัท/ผู้เกี่ยวข้อง ดำเนินการสอบสวนข้อเท็จจริงและสรุปข้อเสนอแนะและประเด็นต่าง ๆ(ถ้ามี) เพื่อเสนอคณะกรรมการบริษัทรับทราบ ยกเว้นเอกสารที่ส่งถึงคณะกรรมการตรวจสอบ จะส่งถึงคณะกรรมการตรวจสอบโดยตรง ซึ่งเป็นไปตามแนวทางปฏิบัติที่ระบุในคู่มือปฏิบัติตามนโยบายต่อต้านคอร์รัปชันของบริษัทและบริษัทย่อยซึ่งเป็นไปตามนโยบายต่อต้านคอร์รัปชันและคู่มือการกำกับดูแลกิจการที่ดีของบริษัท ในปี2567 บริษัทได้ติดตามรายงานการแจ้งเบาะแสหรือข้อร้องเรียนผ่านช่องทางที่กำหนด ไม่พบว่ามีข้อร้องเรียนเรื่องการทุจริตคอร์รัปชัน จากรายงานการสอบทานของฝ่ายตรวจสอบภายใน ยกเว้นการขาดการอบรมเพื่อสื่อสารให้หน่วยงานภายในเข้าใจในระดับเดียวกันซึ่งคณะกรรมการได้รับทราบข้อสังเกตที่พบและได้กำหนดแนวทางให้หน่วยงานที่รับผิดชอบปรับนโยบายไปปฏิบัติต่อไป

การป้องกันการใช้อิทธิพลภายในเพื่อแสวงหาผลประโยชน์

การดูแลการใช้อิทธิพลภายใน

บริษัทฯ ให้ความสำคัญกับการเปิดเผยข้อมูลและความโปร่งใส และกำหนดนโยบายด้านการเปิดเผยข้อมูล ความโปร่งใส รายงานทางการเงินและการดำเนินการ ในการเปิดเผยสารสนเทศทางด้านการเงินและมีใช้การเงินที่ถูกต้อง ครบถ้วน เพียงพอ เชื่อถือได้ และทันเวลาอย่างสม่ำเสมอให้กับผู้ถือหุ้น นักลงทุน นักวิเคราะห์หลักทรัพย์ ตลอดจนบุคคลทั่วไป คณะกรรมการบริษัทมุ่งมั่นที่จะดูแลให้มีการปฏิบัติตามกฎหมาย ขอบบังคับ และระเบียบที่เกี่ยวข้องกับการเปิดเผยข้อมูลและความโปร่งใสอย่างเคร่งครัด เพื่อให้เป็นไปตามมาตรา 59 แห่ง พ.ร.บ. หลักทรัพย์และตลาดหลักทรัพย์ (รวมฉบับแก้ไข)และ/หรือ สำนักงานคณะกรรมการกำกับหลักทรัพย์และตลาดหลักทรัพย์ โดยกำหนดให้ผู้ที่มีหน้าที่เกี่ยวข้องทั้งทางตรงและทางอ้อม หรือผู้ได้รับมอบหมายให้ข้อมูลที่ถูกต้องครบถ้วน บนพื้นฐานของข้อมูลที่เป็นจริงโดยระมัดระวัง คณะกรรมการบริษัทได้กำหนดมาตรการการป้องกันการใช้อิทธิพลภายในโดยมิชอบ (Insider Trading) ของบุคคลที่เกี่ยวข้อง ซึ่งหมายถึง คณะกรรมการบริษัท ฝ่ายจัดการของบริษัท และพนักงานในหน่วยงานที่เกี่ยวข้องกับ

ข้อมูล หรือมีส่วนร่วมในการทำงานเฉพาะกิจที่เกี่ยวกับข้อมูลที่ยังไม่ได้เปิดเผยต่อสาธารณะและอยู่ระหว่างการเจรจา และงานนั้น ๆ เข้าข่ายการเก็บรักษาข้อมูลภายในอันอาจมีผลต่อความเคลื่อนไหวของราคาหุ้นของบริษัท และข้อมูลภายในนั้นยังไม่เปิดเผยต่อสาธารณชนดังกล่าว ผู้บริหารและพนักงานเหล่านั้น จะต้อง เก็บรักษาข้อมูลภายในไว้กับบริษัทจนกว่าจะมีการเปิดเผยข้อมูลแก่สาธารณะ มีดังนี้

1. บริษัทฯ กำหนดให้มีการป้องกันการนำข้อมูลของบริษัทฯ ไปใช้ โดยกำหนดข้อห้ามไว้ในจรรยาบรรณของบริษัทฯ และระเบียบข้อบังคับเกี่ยวกับการทำงานว่าห้ามไม่ให้กรรมการ ผู้บริหาร และพนักงานของบริษัทฯ นำข้อมูลภายในที่มีสาระสำคัญของบริษัทฯ ไปเปิดเผยหรือนำไปใช้เพื่อประโยชน์ส่วนตน
2. กรรมการ ผู้บริหาร และพนักงานของบริษัทฯ ควรหลีกเลี่ยงการใช้ข้อมูลภายใน เพื่อประโยชน์ของตนในการซื้อหรือขายหุ้นของบริษัทฯ หรือให้ข้อมูลภายในแก่บุคคลอื่น เพื่อประโยชน์ในการซื้อหรือขายหุ้นของบริษัทฯ
3. กรรมการ ผู้บริหาร และพนักงานของบริษัทฯ ควรหลีกเลี่ยงและงดการซื้อขายหลักทรัพย์ของบริษัทฯ ในช่วงระยะเวลา 1 เดือนก่อนการเปิดเผยงบการเงิน รวมถึงข้อมูลสำคัญอื่น ๆ ต่อสาธารณชน และควรรอคอยอย่างน้อย 24 – 48 ชั่วโมง ภายหลังการเปิดเผยข้อมูลให้แก่สาธารณชนแล้ว ก่อนที่จะซื้อหรือขายหุ้นของบริษัทฯ
4. กรรมการและผู้บริหารมีหน้าที่รายงานการถือครองหลักทรัพย์ที่ออกโดยบริษัท ซึ่งเป็นของตนเอง คู่สมรส และบุตรที่ยังไม่บรรลุนิติภาวะ ต่อสำนักงานคณะกรรมการกำกับหลักทรัพย์และตลาดหลักทรัพย์ภายใน 10 วัน นับแต่วันที่ได้รับการแต่งตั้งให้ดำรงตำแหน่งกรรมการหรือผู้บริหารในบริษัทฯ
5. กรรมการและผู้บริหารของบริษัทฯ ที่มีการเปลี่ยนแปลงการถือครองหลักทรัพย์ของบริษัทฯ ต้องแจ้งให้บริษัททราบ และรายงานการเปลี่ยนแปลงการถือครองหลักทรัพย์ดังกล่าวต่อสำนักงานคณะกรรมการกำกับหลักทรัพย์ และตลาดหลักทรัพย์ภายใน 3 วันทำการ นับแต่วันที่ซื้อ ขาย โอน หรือรับโอน เพื่อให้เป็นไปตามมาตรา 59 แห่งพระราชบัญญัติหลักทรัพย์ และตลาดหลักทรัพย์ พ.ศ.2535 และเพื่อเผยแพร่ต่อสาธารณะต่อไป
6. ห้ามมิให้กรรมการ ผู้บริหาร และพนักงานใช้ข้อมูลในระบบคอมพิวเตอร์ หาประโยชน์จากข้อมูลเพื่อตนเองและผู้อื่นในทางมิชอบ 7. บริษัทฯ ได้ให้ความรู้ความเข้าใจแก่กรรมการและผู้บริหารของบริษัทฯ เกี่ยวกับหน้าที่ในการรายงานการถือครองหลักทรัพย์ของบริษัทฯ รวมทั้ง บทกำหนดโทษที่เกี่ยวข้อง ตามพระราชบัญญัติบริษัทมหาชนจำกัด พ.ศ.2535 (ที่มีการแก้ไขเพิ่มเติม และพระราชบัญญัติหลักทรัพย์และตลาดหลักทรัพย์ พ.ศ.2535(ที่มีการแก้ไขเพิ่มเติม (“พรบ. หลักทรัพย์”) หน้าที่รายงานการมีส่วนได้เสียของกรรมการและผู้บริหาร และข้อห้ามในการใช้ข้อมูลภายในที่มีสาระสำคัญของบริษัทฯ ในการซื้อขายหุ้น รวมทั้ง บทกำหนดโทษที่เกี่ยวข้องตามพรบ. หลักทรัพย์ฯ
8. พนักงานที่ละเลยไม่ปฏิบัติตามกฎเกณฑ์ที่กำหนดไว้ข้างต้น จะมีความผิดทางวินัย ตามระเบียบข้อบังคับของบริษัทฯ ตามควรแก่กรณี 9. คณะกรรมการบริษัทยังได้มีการติดตามผลการปฏิบัติตามมาตรการดังกล่าว โดยให้กรรมการและผู้บริหารระดับสูงหรือผู้ที่เกี่ยวข้องกับข้อมูล ได้รายงานการเปลี่ยนแปลงการถือครองหลักทรัพย์โดยแจ้งผ่านทางเลขานุการบริษัท เพื่อการรายงานการเปลี่ยนแปลงดังกล่าวแก่ที่ประชุมคณะกรรมการบริษัททราบ

แนวปฏิบัติอื่น ๆ ที่เกี่ยวกับจรรยาบรรณธุรกิจ

การปฏิบัติตามหลักการกำกับดูแลกิจการที่ดีเรื่องอื่น

การปฏิบัติตามหลักการกำกับดูแลกิจการที่ดีเรื่องอื่น

คณะกรรมการ ผู้บริหาร และพนักงานของบริษัทฯและบริษัทย่อย ได้ปฏิบัติตามนโยบายการกำกับดูแลกิจการและติดตามผลการปฏิบัติตามแผนการดำเนินงานอย่างเคร่งครัดและสม่ำเสมอ โดยในปี 2567 ไม่มีสถานการณ์ใดที่การปฏิบัติไม่เป็นไปตามนโยบาย หรือได้รับการร้องเรียนจากพนักงานบริษัทฯ และบุคคลภายนอก

การส่งเสริมการปฏิบัติตามจรรยาบรรณธุรกิจ

การส่งเสริมให้คณะกรรมการ ผู้บริหาร และพนักงาน : ไม่มี
ปฏิบัติตามจรรยาบรรณธุรกิจ

การเข้าร่วมเครือข่ายในการต่อต้านทุจริตและคอร์รัปชัน

เข้าร่วมหรือประกาศเจตนารมณ์เป็นภาคีเครือข่ายใน : มี
การต่อต้านทุจริตและคอร์รัปชัน
ภาคีเครือข่ายหรือโครงการการต่อต้านทุจริตและคอร์รัปชัน : โครงการแนวร่วมปฏิบัติของภาคเอกชนไทยในการต่อต้านการทุจริต
ที่บริษัทเข้าร่วมหรือประกาศเจตนารมณ์ (Thai Private Sector Collective Action Against Corruption: CAC)
สถานะการรับรองเป็นสมาชิกโครงการ CAC : ได้รับการรับรอง

6.3 การเปลี่ยนแปลงและพัฒนากิจการที่สำคัญของนโยบายและระบบการกำกับดูแลกิจการในรอบปีที่ผ่านมา

6.3.1 การเปลี่ยนแปลงและพัฒนากิจการที่สำคัญเกี่ยวกับการทบทวนนโยบายและแนวปฏิบัติของระบบการกำกับดูแลกิจการ หรือกฎบัตรคณะกรรมการ

ในรอบปีที่ผ่านมาบริษัทมีการทบทวนนโยบายและ : มี
แนวปฏิบัติการกำกับดูแลกิจการ หรือกฎบัตรคณะกรรมการ
ในรอบปีที่ผ่านมาบริษัทมีการเปลี่ยนแปลง : ไม่มี
และพัฒนากิจการที่สำคัญเกี่ยวกับนโยบายและแนวปฏิบัติ

6.3.2 การนำหลักการกำกับดูแลกิจการที่ดีสำหรับบริษัทจดทะเบียน (CG Code) มาปฏิบัติ

การนำหลักการ CG Code ตามที่ : นำมาปฏิบัติใช้เป็นส่วนใหญ่
สำนักงาน ก.ล.ต. กำหนดมาปฏิบัติ

7. โครงสร้างการกำกับดูแลกิจการ และข้อมูลสำคัญเกี่ยวกับคณะกรรมการคณะกรรมการ ชุดย่อย ผู้บริหาร พนักงานและอื่นๆ

7.1 โครงสร้างการกำกับดูแลกิจการ

แผนภาพโครงสร้างการกำกับดูแลกิจการ

รูปแผนภาพโครงสร้างการกำกับดูแลกิจการ

โครงสร้างการจัดการ (Organization Chart)

บริษัท ศรีราชาคอนสตรัคชั่น จำกัด

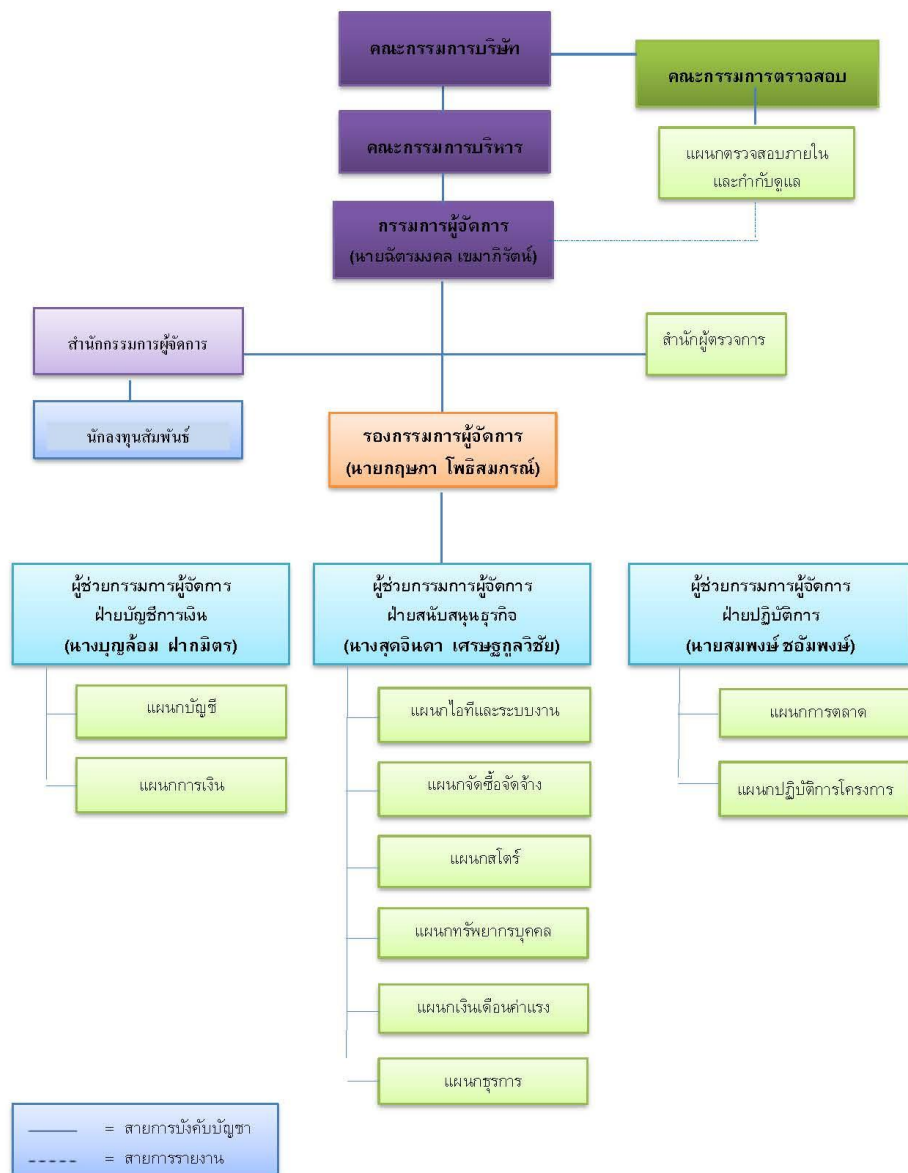

7.2 ข้อมูลเกี่ยวกับคณะกรรมการ

7.2.1 องค์ประกอบของคณะกรรมการบริษัท

	จำนวน (คน)	ร้อยละ (%)
กรรมการรวม	9	100.00
กรรมการชาย	7	77.78
กรรมการหญิง	2	22.22
กรรมการที่เป็นผู้บริหาร	4	44.44
กรรมการที่ไม่เป็นผู้บริหาร	5	55.56
กรรมการอิสระ	5	55.56
กรรมการที่ไม่เป็นผู้บริหารและไม่ดำรงตำแหน่งกรรมการอิสระ	0	0.00

7.2.2 ข้อมูลคณะกรรมการและผู้มีอำนาจควบคุมบริษัทรายบุคคล

รายชื่อคณะกรรมการบริษัท

รายชื่อกรรมการ	ตำแหน่ง	วันที่ดำรงตำแหน่ง	ทักษะและความชำนาญ
<p>1. นาย เยี่ยม จันทระสิทธิ์ เพศ: ชาย อายุ : 83 ปี วุฒิการศึกษา : ปริญญาโท สาขา : วิศวกรรม สัญชาติไทย : ใช่ ถิ่นที่อยู่ในประเทศไทย : ใช่ ความสัมพันธ์ทางครอบครัวระหว่างกรรมการและผู้บริหาร : ไม่มี การกระทำความผิดตามกฎหมายในระยะ 5 ปีที่ผ่านมา (*) : ไม่มี ผ่านการอบรมหลักสูตร Director Accreditation Program (DAP) : ใช่ ผ่านการอบรมหลักสูตร Director Certification Program (DCP) : ใช่</p>	<p>ประธานกรรมการ (กรรมการที่ไม่เป็นผู้บริหาร, กรรมการอิสระ)</p> <p>กรรมการผู้มีอำนาจลงนามผูกพัน บริษัทตามหนังสือรับรอง : ไม่ใช่</p> <p>ประเภทของกรรมการ : กรรมการที่หมดวาระและได้รับ การแต่งตั้งกลับเข้ามาใหม่</p>	12 ก.ค. 2554	วิศวกรรม
<p>2. นาย ฉัตรมงคล เขมาภิรัตน์ เพศ: ชาย อายุ : 56 ปี วุฒิการศึกษา : ปริญญาโท สาขา : บริหารธุรกิจ สัญชาติไทย : ใช่ ถิ่นที่อยู่ในประเทศไทย : ใช่ ความสัมพันธ์ทางครอบครัวระหว่างกรรมการและผู้บริหาร : มี การกระทำความผิดตามกฎหมายในระยะ 5 ปีที่ผ่านมา (*) : ไม่มี ผ่านการอบรมหลักสูตร Director Accreditation Program (DAP) : ใช่ ผ่านการอบรมหลักสูตร Director Certification Program (DCP) : ใช่</p> <p>การถือครองหุ้นในบริษัท • การถือหุ้นทางตรง : 0 หุ้น (0.000000 %)</p>	<p>กรรมการ (กรรมการที่เป็นผู้บริหาร)</p> <p>กรรมการผู้มีอำนาจลงนามผูกพัน บริษัทตามหนังสือรับรอง : ใช่</p> <p>ประเภทของกรรมการ : กรรมการเดิม (กรรมการที่ยัง ดำรงตำแหน่งตามงบปีที่รายงาน และไม่มีผลการลาออกระหว่างปี)</p>	22 ก.ค. 2537	สื่อและสิ่งพิมพ์, วิศวกรรม, บัญชี, บริการรับเหมาก่อสร้าง, เทคโนโลยีสารสนเทศและ การสื่อสาร

รายชื่อกรรมการ	ตำแหน่ง	วันที่ดำรงตำแหน่ง	ทักษะและความชำนาญ
<p>3. นาง สุดจินดา เศรษฐกุลวิชัย</p> <p>เพศ: หญิง</p> <p>อายุ : 54 ปี</p> <p>วุฒิการศึกษา : ปริญญาโท</p> <p>สาขา : บริหารธุรกิจ</p> <p>สัญชาติไทย : ใช่</p> <p>ถิ่นที่อยู่ในประเทศไทย : ใช่</p> <p>ความสัมพันธ์ทางครอบครัวระหว่างกรรมการและผู้บริหาร : มี</p> <p>การกระทำความผิดตามกฎหมายในระยะ 5 ปีที่ผ่านมา ^(*) : ไม่มี</p> <p>ผ่านการอบรมหลักสูตร Director Accreditation Program (DAP) : ใช่</p> <p>ผ่านการอบรมหลักสูตร Director Certification Program (DCP) : ใช่</p> <p>การถือครองหุ้นในบริษัท</p> <ul style="list-style-type: none"> • การถือหุ้นทางตรง : 6,878,900 หุ้น (2.219866 %) 	<p>กรรมการ</p> <p>(กรรมการที่เป็นผู้บริหาร)</p> <p>กรรมการผู้มีอำนาจลงนามผูกพันบริษัทตามหนังสือรับรอง : ใช่</p> <p>ประเภทของกรรมการ :</p> <p>กรรมการเดิม (กรรมการที่ยังดำรงตำแหน่งตามงบปีที่รายงานและไม่มีผลการลาออกระหว่างปี)</p>	15 มิ.ย. 2546	บัญชี, จัดซื้อ, บริหารธุรกิจ, การจัดการทรัพยากรมนุษย์, บริการรับเหมาก่อสร้าง
<p>4. นาย กมล รัตนไชย</p> <p>เพศ: ชาย</p> <p>อายุ : 58 ปี</p> <p>วุฒิการศึกษา : ปริญญาโท</p> <p>สาขา : บริหารธุรกิจ</p> <p>สัญชาติไทย : ใช่</p> <p>ถิ่นที่อยู่ในประเทศไทย : ใช่</p> <p>ความสัมพันธ์ทางครอบครัวระหว่างกรรมการและผู้บริหาร : ไม่มี</p> <p>การกระทำความผิดตามกฎหมายในระยะ 5 ปีที่ผ่านมา ^(*) : ไม่มี</p> <p>ผ่านการอบรมหลักสูตร Director Accreditation Program (DAP) : ใช่</p> <p>ผ่านการอบรมหลักสูตร Director Certification Program (DCP) : ใช่</p>	<p>กรรมการ</p> <p>(กรรมการที่ไม่เป็นผู้บริหาร, กรรมการอิสระ)</p> <p>กรรมการผู้มีอำนาจลงนามผูกพันบริษัทตามหนังสือรับรอง : ไม่ใช่</p> <p>ประเภทของกรรมการ :</p> <p>กรรมการเดิม (กรรมการที่ยังดำรงตำแหน่งตามงบปีที่รายงานและไม่มีผลการลาออกระหว่างปี)</p>	12 ก.ค. 2554	บริหารธุรกิจ, บัญชี, กฎหมาย, การจัดการข้อมูล

รายชื่อกรรมการ	ตำแหน่ง	วันที่ดำรงตำแหน่ง	ทักษะและความชำนาญ
<p>5. นาย กฤษฏา โพธิสมภรณ์ เพศ: ชาย อายุ : 67 ปี วุฒิการศึกษา : ปริญญาตรี สาขา : วิศวกรรม สัญชาติไทย : ใช่ ถิ่นที่อยู่ในประเทศไทย : ใช่ ความสัมพันธ์ทางครอบครัวระหว่างกรรมการและผู้บริหาร : ไม่มี การกระทำความผิดตามกฎหมายในระยะ 5 ปีที่ผ่านมา (*) : ไม่มี ผ่านการอบรมหลักสูตร Director Accreditation Program (DAP) : ใช่ ผ่านการอบรมหลักสูตร Director Certification Program (DCP) : ใช่</p> <p>การถือครองหุ้นในบริษัท • การถือหุ้นทางตรง : 4,288,300 หุ้น (1.383863 %)</p>	<p>กรรมการ (กรรมการที่เป็นผู้บริหาร)</p> <p>กรรมการผู้มีอำนาจลงนามผูกพันบริษัทตามหนังสือรับรอง : ใช่</p> <p>ประเภทของกรรมการ : กรรมการเดิม (กรรมการที่ยังดำรงตำแหน่งตามงบปีที่รายงานและไม่มีผลการลาออกระหว่างปี)</p>	12 ก.ค. 2554	<p>บริการรับเหมาก่อสร้าง, การจัดการข้อมูล, วัสดุก่อสร้าง, บัญชี, วิศวกรรม</p>
<p>6. นาย ดลิต ชูปัญญา เพศ: ชาย อายุ : 86 ปี วุฒิการศึกษา : ปริญญาตรี สาขา : วิศวกรรม สัญชาติไทย : ใช่ ถิ่นที่อยู่ในประเทศไทย : ใช่ ความสัมพันธ์ทางครอบครัวระหว่างกรรมการและผู้บริหาร : ไม่มี การกระทำความผิดตามกฎหมายในระยะ 5 ปีที่ผ่านมา (*) : ไม่มี ผ่านการอบรมหลักสูตร Director Accreditation Program (DAP) : ใช่ ผ่านการอบรมหลักสูตร Director Certification Program (DCP) : ใช่</p> <p>การถือครองหุ้นในบริษัท • การถือหุ้นทางตรง : 0 หุ้น (0.000000 %)</p>	<p>กรรมการ (กรรมการที่ไม่เป็นผู้บริหาร, กรรมการอิสระ)</p> <p>กรรมการผู้มีอำนาจลงนามผูกพันบริษัทตามหนังสือรับรอง : ไม่ใช่</p> <p>ประเภทของกรรมการ : กรรมการเดิม (กรรมการที่ยังดำรงตำแหน่งตามงบปีที่รายงานและไม่มีผลการลาออกระหว่างปี)</p>	12 ก.ค. 2554	<p>วิศวกรรม, การตรวจสอบ</p>

รายชื่อกรรมการ	ตำแหน่ง	วันที่ดำรงตำแหน่ง	ทักษะและความชำนาญ
<p>7. นาง ปิยะภา จงเสถียร เพศ: หญิง อายุ : 54 ปี วุฒิการศึกษา : ปริญญาโท สาขา : บริหารธุรกิจ สัญชาติไทย : ใช่ ถิ่นที่อยู่ในประเทศไทย : ใช่ ความสัมพันธ์ทางครอบครัวระหว่างกรรมการและผู้บริหาร : ไม่มี การกระทำความผิดตามกฎหมายในระยะ 5 ปีที่ผ่านมา (*) : ไม่มี ผ่านการอบรมหลักสูตร Director Accreditation Program (DAP) : ใช่ ผ่านการอบรมหลักสูตร Director Certification Program (DCP) : ใช่</p>	<p>กรรมการ (กรรมการที่ไม่เป็นผู้บริหาร, กรรมการอิสระ)</p> <p>กรรมการผู้มีอำนาจลงนามผูกพัน บริษัทตามหนังสือรับรอง : ไม่ใช่</p> <p>ประเภทของกรรมการ : กรรมการเดิม (กรรมการที่ยัง ดำรงตำแหน่งตามงบปีที่รายงาน และไม่มีผลการลาออกระหว่างปี)</p>	20 เม.ย. 2564	บัญชี, การเงิน
<p>8. นาย สราวุธ ไกรลาศศิริ เพศ: ชาย อายุ : 52 ปี วุฒิการศึกษา : ปริญญาโท สาขา : กฎหมาย สัญชาติไทย : ใช่ ถิ่นที่อยู่ในประเทศไทย : ใช่ ความสัมพันธ์ทางครอบครัวระหว่างกรรมการและผู้บริหาร : ไม่มี การกระทำความผิดตามกฎหมายในระยะ 5 ปีที่ผ่านมา (*) : ไม่มี ผ่านการอบรมหลักสูตร Director Accreditation Program (DAP) : ใช่ ผ่านการอบรมหลักสูตร Director Certification Program (DCP) : ใช่</p>	<p>กรรมการ (กรรมการที่ไม่เป็นผู้บริหาร, กรรมการอิสระ)</p> <p>กรรมการผู้มีอำนาจลงนามผูกพัน บริษัทตามหนังสือรับรอง : ไม่ใช่</p> <p>ประเภทของกรรมการ : กรรมการที่หมดวาระและได้รับ การแต่งตั้งกลับเข้ามาใหม่</p>	13 ส.ค. 2564	กฎหมาย, บัญชี, การเงิน
<p>9. นาย วิสันต์ เศรษฐกุลวิชัย เพศ: ชาย อายุ : 53 ปี วุฒิการศึกษา : ปริญญาโท สาขา : วิศวกรรม สัญชาติไทย : ใช่ ถิ่นที่อยู่ในประเทศไทย : ใช่ ความสัมพันธ์ทางครอบครัวระหว่างกรรมการและผู้บริหาร : มี การกระทำความผิดตามกฎหมายในระยะ 5 ปีที่ผ่านมา (*) : ไม่มี ผ่านการอบรมหลักสูตร Director Accreditation Program (DAP) : ใช่ ผ่านการอบรมหลักสูตร Director Certification Program (DCP) : ไม่ใช่</p> <p>การถือครองหุ้นในบริษัท • การถือหุ้นทางตรง : 0 หุ้น (0.000000 %)</p>	<p>กรรมการ (กรรมการที่เป็นผู้บริหาร)</p> <p>กรรมการผู้มีอำนาจลงนามผูกพัน บริษัทตามหนังสือรับรอง : ไม่ใช่</p> <p>ประเภทของกรรมการ : กรรมการใหม่ที่ได้รับการ แต่งตั้ง (กรรมการที่ไม่ได้รับ การแต่งตั้งเพื่อทดแทนกรรมการ ที่หมดวาระ/ลาออก)</p>	26 พ.ย. 2567	บริการรับเหมาก่อสร้าง, วัสดุก่อสร้าง, บัญชี, วิศวกรรม

คำอธิบายเพิ่มเติม:

(*) ความผิดตามพระราชบัญญัติหลักทรัพย์และตลาดหลักทรัพย์.ศ. 2535 หรือพระราชบัญญัติสัญญาซื้อขายล่วงหน้า พ.ศ. 2546 ทั้งนี้ เฉพาะความผิดในเรื่องดังต่อไปนี้

(1) การกระทำความผิดโดยไม่สุจริต หรือประมาทเลินเล่ออย่างร้ายแรง

(2) การเปิดเผย หรือเผยแพร่ข้อมูล หรือข้อความอันเป็นเท็จที่อาจทำให้สำคัญผิด หรือปกปิดข้อความจริงที่ควรบอกให้แจ้งในสาระสำคัญซึ่งอาจมีผลกระทบต่อการตัดสินใจของผู้ถือหุ้น ผู้ลงทุน หรือ ผู้ที่เกี่ยวข้อง

(3) การกระทำอันไม่เป็นธรรมหรือการเอาเปรียบผู้ลงทุนในการซื้อขายหลักทรัพย์หรือสัญญาซื้อขายล่วงหน้า หรือมีหรือเคยมีส่วนร่วมหรือสนับสนุนการกระทำความผิดดังกล่าว
 (***) การถือหุ้นโดยบุคคลที่มีความสัมพันธ์กับกรรมการ ผู้บริหาร ตามมาตรา 59 พระราชบัญญัติหลักทรัพย์และตลาดหลักทรัพย์ พ.ศ. 2535 เช่น คู่สมรสหรือผู้ที่อยู่กินด้วยกันฉันสามีภรรยา
 (ขายหญิงที่ไม่ได้จดทะเบียนสมรสแต่อยู่กินกันอย่างเปิดเผย) บุตรที่ยังไม่บรรลุนิติภาวะ เป็นต้น

รายชื่อกรรมการที่ลาออก / พ้นตำแหน่งระหว่างปี

รายชื่อกรรมการ	ตำแหน่ง	วันที่ลาออก / พ้นตำแหน่ง	กรรมการที่มาแทน
1. นาย บุญเครือ เขมาภิรัตน์ เพศ: ชาย อายุ : 83 ปี วุฒิศึกษา : ต่ำกว่าปริญญาตรี สาขา : - สัญชาติไทย : ใช่ ถิ่นที่อยู่ในประเทศไทย : ใช่ ความสัมพันธ์ทางครอบครัวระหว่างกรรมการและผู้บริหาร : มี การกระทำความผิดตามกฎหมายในระยะ 5 ปีที่ผ่านมา (*) : ไม่มี ผ่านการอบรมหลักสูตร Director Accreditation Program (DAP) : ใช่ ผ่านการอบรมหลักสูตร Director Certification Program (DCP) : ใช่	กรรมการ (กรรมการที่เป็นผู้บริหาร) กรรมการผู้มีอำนาจลงนามผูกพันบริษัทตามหนังสือรับรอง : ใช่	15 พ.ย. 2567	นาย ฉัตรมงคล เขมาภิรัตน์ วันที่ดำรงตำแหน่งแทน : 26 พ.ย. 2567

คำอธิบายเพิ่มเติม:
 (*) ความผิดตามพระราชบัญญัติหลักทรัพย์และตลาดหลักทรัพย์พ.ศ. 2535 หรือพระราชบัญญัติสัญญาซื้อขายล่วงหน้า พ.ศ. 2546 ทั้งนี้ เฉพาะความผิดในเรื่องดังต่อไปนี้
 (1) การกระทำการโดยไม่สุจริต หรือประมาทเลินเล่ออย่างร้ายแรง
 (2) การเปิดเผย หรือเผยแพร่ข้อมูล หรือข้อความอันเป็นเท็จที่อาจทำให้สำคัญผิด หรือปกปิดข้อความจริงที่ควรบอกให้แจ้งในสาระสำคัญซึ่งอาจมีผลกระทบต่อตัดสินใจของผู้ถือหุ้น ผู้ลงทุน หรือ ผู้ที่เกี่ยวข้อง
 (3) การกระทำอันไม่เป็นธรรมหรือการเอาเปรียบผู้ลงทุนในการซื้อขายหลักทรัพย์หรือสัญญาซื้อขายล่วงหน้า หรือมีหรือเคยมีส่วนร่วมหรือสนับสนุนการกระทำความผิดดังกล่าว
 (***) การถือหุ้นโดยบุคคลที่มีความสัมพันธ์กับกรรมการ ผู้บริหาร ตามมาตรา 59 พระราชบัญญัติหลักทรัพย์และตลาดหลักทรัพย์ พ.ศ. 2535 เช่น คู่สมรสหรือผู้ที่อยู่กินด้วยกันฉันสามีภรรยา
 (ขายหญิงที่ไม่ได้จดทะเบียนสมรสแต่อยู่กินกันอย่างเปิดเผย) บุตรที่ยังไม่บรรลุนิติภาวะ เป็นต้น

รายชื่อกรรมการ จำแนกตามตำแหน่ง

รายชื่อกรรมการ	ตำแหน่ง	กรรมการที่เป็นผู้บริหาร	กรรมการที่ไม่เป็นผู้บริหาร	กรรมการอิสระ	กรรมการที่ไม่เป็นผู้บริหารและไม่ดำรงตำแหน่งกรรมการอิสระ	กรรมการผู้มีอำนาจลงนามผูกพันบริษัทตามหนังสือรับรอง
1. นาย เยี่ยม จันทระประสิทธิ์	ประธานกรรมการ		✓	✓		
2. นาย ฉัตรมงคล เขมาภิรัตน์	กรรมการ	✓				✓
3. นาง สุดจินดา เศรษฐกุลวิชัย	กรรมการ	✓				✓
4. นาย กมล รัตนไชย	กรรมการ		✓	✓		
5. นาย กฤษฎา โพธิสมภรณ์	กรรมการ	✓				✓
6. นาย ดุสิต ชูปัญญา	กรรมการ		✓	✓		
7. นาง ปิยะภา จงเสถียร	กรรมการ		✓	✓		
8. นาย สราวุธ ไกรลาศศิริ	กรรมการ		✓	✓		
9. นาย วิสันต์ เศรษฐกุลวิชัย	กรรมการ	✓				
รวม (คน)		4	5	5	0	3

ภาพรวมทักษะและความชำนาญของกรรมการ

ทักษะและความชำนาญ	จำนวน (คน)	ร้อยละ (%)
1. วัสดุก่อสร้าง	2	22.22
2. บริการรับเหมาก่อสร้าง	4	44.44
3. สื่อและสิ่งพิมพ์	1	11.11
4. เทคโนโลยีสารสนเทศและการสื่อสาร	1	11.11
5. กฎหมาย	2	22.22
6. บัญชี	7	77.78
7. การเงิน	2	22.22
8. การจัดการทรัพยากรมนุษย์	1	11.11
9. จัดซื้อ	1	11.11
10. การจัดการข้อมูล	2	22.22
11. วิศวกรรม	5	55.56
12. การตรวจสอบ	1	11.11
13. บริหารธุรกิจ	2	22.22

ข้อมูลเกี่ยวกับคณะกรรมการอื่นๆ

- ประธานกรรมการและผู้บริหารสูงสุดเป็นบุคคลเดียวกัน : ไม่ใช่
- ประธานกรรมการเป็นกรรมการอิสระ : ใช่
- ประธานกรรมการและผู้บริหารสูงสุดเป็นบุคคลในครอบครัวเดียวกัน : ไม่ใช่
- ประธานกรรมการเป็นสมาชิกในคณะกรรมการบริหาร : ไม่ใช่
- หรือคณะทำงาน
- บริษัทแต่งตั้งกรรมการอิสระอย่างน้อยหนึ่งคนเพื่อกำหนดวาระ : ใช่
- การประชุมคณะกรรมการ

มาตรการถ่วงดุลอำนาจระหว่างคณะกรรมการและฝ่ายจัดการ

มาตรการถ่วงดุลอำนาจระหว่างคณะกรรมการและฝ่ายจัดการ : ไม่มี

7.2.3 ข้อมูลเกี่ยวกับบทบาทหน้าที่ของคณะกรรมการบริษัท

กฎบัตรคณะกรรมการ (Board charter) : มี

บทบาทอำนาจหน้าที่ของคณะกรรมการบริษัท

คณะกรรมการบริษัทมีความรับผิดชอบต่องู้อถือหุ้นในการดำเนินธุรกิจของบริษัท และการกำกับดูแลให้การบริหารจัดการเป็นไปตามเป้าหมายและแนวทางที่ก่อให้เกิดประโยชน์สูงสุดแก่ผู้ถือหุ้น ภายใต้กรอบจริยธรรมที่ดีและคำนึงถึงผลประโยชน์ของผู้มีส่วนได้เสียทุกฝ่าย รวมถึงการปฏิบัติให้เป็นไปตามหลักเกณฑ์และข้อบังคับของตลาดหลักทรัพย์แห่งประเทศไทย สำนักงานคณะกรรมการกำกับหลักทรัพย์และตลาดหลักทรัพย์ และคณะกรรมการกำกับตลาดทุนที่จัดตั้งขึ้นตาม พ.ร.บ.หลักทรัพย์และตลาดหลักทรัพย์ พ.ศ.2535 และแก้ไขเพิ่มเติมโดย พ.ร.บ.หลักทรัพย์และตลาดหลักทรัพย์ (ฉบับที่ 4) พ.ศ. 2551 มีอำนาจหน้าที่และความรับผิดชอบต่อไปนี้

- กำหนดนโยบาย ทิศทางและเป้าหมายเชิงกลยุทธ์ในภาพรวมของบริษัท พิจารณาความเหมาะสม ให้คำแนะนำ อนุมัติวิสัยทัศน์ เป้าหมาย กลยุทธ์ นโยบายและแผนงานการดำเนินงานและงบประมาณของบริษัท ที่นำเสนอโดยฝ่ายจัดการ กำกับ ควบคุม ดูแลการบริหาร และการดำเนินงานให้เป็นไปตามนโยบาย แผนงานและเป้าหมายที่กำหนดไว้ โดยคำนึงถึงผลประโยชน์ของ ผู้มีส่วนได้เสียทุกฝ่ายตลอดจนการดำเนินการให้มีระบบการควบคุมภายในที่มีประสิทธิภาพและประสิทธิผล
- ดูแลและจัดการบริษัทให้เป็นไปตามกฎหมาย วัตถุประสงค์ และข้อบังคับของบริษัท ตลอดจนมติที่ประชุมผู้ถือหุ้นด้วย ความซื่อสัตย์ สุจริต และ

ระมัดระวังรักษาผลประโยชน์ของบริษัท

3. ดำเนินการให้บริษัทมีระบบการรายงานทางการเงินและบัญชี ให้มีความถูกต้องและแสดงถึง ฐานะของบริษัทที่เป็นจริงตามมาตรฐานการบัญชีที่รับรองโดยทั่วไป เพื่อนำเสนอต่อที่ประชุมผู้ถือหุ้นเพื่อพิจารณาและอนุมัติ
4. พิจารณาแต่งตั้งกรรมการบริหาร กรรมการตรวจสอบ และ/หรือกรรมการชุดย่อยอื่น ๆ ตามความเหมาะสมและความจำเป็น เพื่อดูแลระบบการบริหารและการควบคุมภายในให้เป็นไปตามนโยบายที่กำหนดไว้ รวมทั้งพิจารณาและกำหนดค่าตอบแทนของฝ่ายจัดการ
5. พิจารณาความเหมาะสมในการแต่งตั้งและกำหนดขอบเขตอำนาจหน้าที่ของคณะกรรมการชุดย่อยต่าง ๆ
6. ดูแลให้มีกระบวนการในการจัดส่งข้อมูลเพื่อให้คณะกรรมการได้รับข้อมูลจากฝ่ายจัดการอย่างเพียงพอที่จะทำให้สามารถปฏิบัติตามอำนาจหน้าที่ และความรับผิดชอบได้อย่างสมบูรณ์
7. ดูแลให้มีแนวทางปฏิบัติเกี่ยวกับจริยธรรมในการดำเนินธุรกิจของบริษัท ข้อพึงปฏิบัติที่ดีของกรรมการและพนักงาน รวมถึงการสื่อสารให้ผู้ที่เกี่ยวข้องได้ทราบและปฏิบัติ
8. พิจารณาคัดเลือกและเสนอแต่งตั้งผู้สอบบัญชีและพิจารณาค่าตอบแทนที่เหมาะสมก่อนนำเสนอที่ประชุมผู้ถือหุ้นเพื่อพิจารณานุมัติ
9. พิจารณานุมัติค่าใช้จ่ายในการดำเนินงานในวงเงินที่เกินอำนาจของกรรมการผู้จัดการ คณะกรรมการบริหารและคณะกรรมการชุดย่อยอื่น ๆ
10. ดำเนินการอื่นๆ ที่เกี่ยวข้องต่อการดำเนินธุรกิจเพื่อให้เป็นไปตามข้อกำหนด ขอบบังคับ และมติที่ประชุมผู้ถือหุ้นของบริษัททั้งนี้เรื่องใดที่กรรมการหรือผู้รับมอบอำนาจจากกรรมการ หรือบุคคลที่อาจมีความขัดแย้งหรือมีส่วนได้ส่วนเสียหรือมีความขัดแย้งทางผลประโยชน์กับบริษัทหรือบริษัทย่อย กรรมการหรือผู้รับมอบอำนาจจากกรรมการ ซึ่งมีส่วนได้ส่วนเสียหรือมีความขัดแย้งทางผลประโยชน์ดังกล่าวไม่มีสิทธิออกเสียงลงคะแนนในเรื่องนั้น

7.3 ข้อมูลเกี่ยวกับคณะกรรมการชุดย่อย

7.3.1 ข้อมูลเกี่ยวกับบทบาทหน้าที่ของคณะกรรมการชุดย่อย

บทบาทหน้าที่ของคณะกรรมการชุดย่อย

คณะกรรมการบริษัท

บทบาทหน้าที่

- อื่น ๆ
- กำกับดูแลการดำเนินงานของบริษัท บริษัทย่อยหรือบริษัทร่วม

ขอบเขต อำนาจ หน้าที่และบทบาทความรับผิดชอบ

คณะกรรมการบริษัทได้มีการกำกับดูแลการดำเนินงานของบริษัทย่อยหรือบริษัทร่วม เพื่อดูแลรักษาผลประโยชน์เงินลงทุนของบริษัท ดังนี้

1. แต่งตั้งผู้บริหารระดับสูง เป็นตัวแทนของบริษัทเข้าไปเป็นกรรมการ หรือผู้บริหารของบริษัทย่อยตามสัดส่วนของการถือหุ้นของบริษัท
2. ส่งเสริมให้มีการกำกับดูแลกิจการที่ดีตามแนวปฏิบัติของบริษัทผ่านกรรมการตัวแทนและผู้บริหารที่ได้รับมอบหมาย รวมถึงการวางระบบงานและบุคลากรที่สอดคล้องกับนโยบายบริษัท
3. ติดตามผลการดำเนินงานของบริษัทย่อยเป็นประจำ สม่ำเสมอ และรายงานสถานะ/เหตุการณ์สำคัญให้แก่คณะกรรมการบริษัทรับทราบ หรือให้ข้อเสนอแนะหรือแนวทางแก้ไขในกรณีที่เกิดเหตุการณ์ (ถ้ามี)
4. พิจารณาเรื่องสำคัญที่ต้องขอความเห็นชอบก่อนดำเนินการ หรือขออนุมัติจากคณะกรรมการบริษัทแต่ตามอำนาจอนุมัติดำเนินการของบริษัทฯ เช่น การแต่งตั้งและถอดถอนกรรมการ กำหนดค่าตอบแทนกรรมการผู้จัดการ การเพิ่มทุนหรือลดทุน แผนการลงทุน แผนกลยุทธ์และทิศทางการดำเนินธุรกิจ หรือการขยายขอบเขตการดำเนินธุรกิจนอกเหนือธุรกิจหลัก เป็นต้น
5. จัดให้มีการตรวจสอบภายในโดยฝ่ายตรวจสอบภายในของบริษัทใหญ่ เพื่อให้มั่นใจว่ามีระบบการควบคุมภายในที่เหมาะสมเพียงพอ สอดคล้องกับการปฏิบัติตามกฎหมายและกฎระเบียบที่เกี่ยวข้อง

ลิงก์กฎบัตร

-

คณะกรรมการตรวจสอบ

บทบาทหน้าที่

- การสอบทานรายงานทางการเงินและระบบควบคุมภายใน

ขอบเขต อำนาจ หน้าที่และบทบาทความรับผิดชอบ

คณะกรรมการตรวจสอบ

ประกอบด้วยกรรมการอิสระ จำนวน 3 คน โดยกรรมการตรวจสอบทุกคนมีความรู้ความเข้าใจ และประสบการณ์ที่เกี่ยวข้องกับงานตรวจสอบ กรรมการตรวจสอบมีความรู้และมีประสบการณ์ด้านบัญชีการเงินเพียงพอที่จะทำหน้าที่ในการสอบทานรายงานทางการเงินของบริษัท สอบทานความเพียงพอของระบบการควบคุมภายในและบริหารความเสี่ยง สอบทานการทำธุรกรรมทางการเงิน โดยทำหน้าที่สอบทานการปฏิบัติตามนโยบายและระเบียบข้อบังคับที่เกี่ยวข้อง ตลอดจนกฎหมายและข้อกำหนดของหน่วยงานกำกับดูแลส่งเสริมให้พัฒนาระบบรายงานทางการเงินและบัญชีให้เป็นไปตามมาตรฐานสากล รวมทั้งสอบทานให้มีระบบการควบคุมภายใน ระบบตรวจสอบภายใน และระบบบริหารความเสี่ยงที่รัดกุม เหมาะสมทันสมัย และมีประสิทธิภาพ

ลิงก์กฎบัตร

-

คณะกรรมการบริหารความเสี่ยง

บทบาทหน้าที่

- การกำกับดูแลด้านความเสี่ยง

ขอบเขต อำนาจ หน้าที่และบทบาทความรับผิดชอบ

- 1) พิจารณาให้มีการจัดการและการควบคุมความเสี่ยงของธุรกิจเพื่อการดำเนินการลงทุนและการดำเนินกิจกรรมของบริษัทให้อยู่ในระดับที่เหมาะสม ไม่ว่าจะเป็นการกลั่นกรองนโยบายหรือกำหนดแนวทางการบริหารความเสี่ยงโดยรวมของบริษัทฯ ประเภทต่างๆที่สำคัญ อาทิเช่น ความเสี่ยงทางการเงิน ความเสี่ยงทางการลงทุนและความเสี่ยงที่มีผลกระทบต่อชื่อเสียงของกิจการ เป็นต้น
- 2) กำหนดยุทธศาสตร์และแนวทางการบริหารความเสี่ยงสามารถประเมิน ติดตาม และดูแลความเสี่ยงของบริษัทให้อยู่ในระดับที่เหมาะสม
- 3) พิจารณากำหนดเกณฑ์ความเสี่ยงและระดับความเสี่ยงที่บริษัทสามารถรับได้
- 4) รายงานผลการจัดการความเสี่ยงของธุรกิจให้คณะกรรมการบริษัททราบในกรณีที่มีปัจจัยหรือเหตุการณ์สำคัญที่อาจมีผลกระทบต่อบริษัทอย่างมีนัยสำคัญต้องรายงานให้คณะกรรมการบริษัทเพื่อทราบและพิจารณาโดยเร็วที่สุด
- 5) จัดให้มีคณะทำงานบริหารความเสี่ยงตามความจำเป็น
- 6) พิจารณากำหนดมาตรการสำหรับใช้ในการจัดการความเสี่ยงให้เหมาะสมต่อสภาพกิจการและสถานการณ์ในแต่ละช่วง
- 7) จัดให้มีการนำระบบเทคโนโลยีสารสนเทศที่ทันสมัยมาใช้ในการดำเนินกระบวนการบริหารความเสี่ยงได้อย่างทั่วถึง ตลอดจนการจัดระบบรายงานการบริหารความเสี่ยงแก่คณะกรรมการหรือตำแหน่งใดๆในบริษัทให้เป็นไปอย่างมีประสิทธิภาพ
- 8) พิจารณาเรื่องอื่นๆที่เกี่ยวข้องกับความเสี่ยงของบริษัทตามที่ได้รับมอบหมายจากคณะกรรมการบริษัท

ลิงก์กฎบัตร

-

คณะกรรมการสรรหา พิจารณาค่าตอบแทนและบรรษัทภิบาล

บทบาทหน้าที่

- การสรรหากรรมการ / ผู้บริหารระดับสูง
- การพิจารณาค่าตอบแทน
- บรรษัทภิบาล

ขอบเขต อำนาจ หน้าที่และบทบาทความรับผิดชอบ

คณะกรรมการสรรหา พิจารณาค่าตอบแทน และบรรษัทภิบาล

ประกอบไปด้วย กรรมการอิสระอย่างน้อย 3 ท่าน โดยประธานกรรมการสรรหาและกำหนดค่าตอบแทนต้องเป็นกรรมการอิสระ เพื่อทำหน้าที่พิจารณา ทบทวนโครงสร้าง องค์ประกอบ คุณสมบัติที่หลากหลายของกรรมการ จัดทำตาราง Board Matrix เพื่อใช้เป็นแนวทางพัฒนากรรมการ และการสรรหา บุคคลที่มีคุณสมบัติเหมาะสมเข้าดำรงตำแหน่งกรรมการที่ครบวาระ หรือแทนกรรมการที่ลาออก ตลอดจนการกำหนดค่าตอบแทนกรรมการและผู้บริหารระดับสูง ที่สอดคล้องกับตลาดในอุตสาหกรรมลักษณะเดียวกัน โดยใช้ผลสำรวจค่าตอบแทนกรรมการจากสมาคมส่งเสริมสถาบันกรรมการบริษัทไทย(IOD) เป็นแนวทางในการพิจารณา

ลิงก์กฎบัตร

-

7.3.2 ข้อมูลคณะกรรมการชุดย่อยแต่ละชุด

รายชื่อคณะกรรมการตรวจสอบ

รายชื่อกรรมการ	ตำแหน่ง	วันที่ดำรงตำแหน่ง	ทักษะและความชำนาญ
1. นาย ดุลิต ชูปัญญา ^(*) เพศ: ชาย อายุ : 86 ปี วุฒิการศึกษา : ปริญญาตรี สาขา : วิศวกรรม สัญชาติไทย : ใช่ ถิ่นที่อยู่ในประเทศไทย : ใช่ มีประสบการณ์ความรู้ด้านการตรวจสอบบัญชี : ใช่	ประธานกรรมการตรวจสอบ (กรรมการที่ไม่เป็นผู้บริหาร, กรรมการอิสระ) ประเภทของกรรมการ : กรรมการเดิม (กรรมการที่ยัง ดำรงตำแหน่งตามบัญชีที่รายงาน และไม่มีผลการลาออกระหว่างปี)	12 ก.ค. 2554	วิศวกรรม, การตรวจสอบ
2. นาง ปิยะภา จงเสถียร ^(*) เพศ: หญิง อายุ : 54 ปี วุฒิการศึกษา : ปริญญาโท สาขา : บริหารธุรกิจ สัญชาติไทย : ใช่ ถิ่นที่อยู่ในประเทศไทย : ใช่ มีประสบการณ์ความรู้ด้านการตรวจสอบบัญชี : ใช่	กรรมการตรวจสอบ (กรรมการที่ไม่เป็นผู้บริหาร, กรรมการอิสระ) ประเภทของกรรมการ : กรรมการเดิม (กรรมการที่ยัง ดำรงตำแหน่งตามบัญชีที่รายงาน และไม่มีผลการลาออกระหว่างปี)	20 เม.ย. 2564	บัญชี, การเงิน
3. นาย สราวุธ ไกรลาศศิริ ^(*) เพศ: ชาย อายุ : 52 ปี วุฒิการศึกษา : ปริญญาโท สาขา : กฎหมาย สัญชาติไทย : ใช่ ถิ่นที่อยู่ในประเทศไทย : ใช่ มีประสบการณ์ความรู้ด้านการตรวจสอบบัญชี : ใช่	กรรมการตรวจสอบ (กรรมการที่ไม่เป็นผู้บริหาร, กรรมการอิสระ) ประเภทของกรรมการ : กรรมการที่หมดวาระและได้รับการ แต่งตั้งกลับเข้ามาใหม่	13 ส.ค. 2564	กฎหมาย, บัญชี, การเงิน

คำอธิบายเพิ่มเติม:

(*) กรรมการที่มีความรู้และประสบการณ์ในการสอบทานงบการเงินของบริษัท

คณะกรรมการชุดย่อยอื่น ๆ

ชื่อคณะกรรมการชุดย่อย	รายชื่อ	ตำแหน่ง
คณะกรรมการบริหารความเสี่ยง	นาย เยี่ยม จันทระประสิทธิ์	ประธานกรรมการชุดย่อย (กรรมการอิสระ)
	นาย กมล รัตนไชย	กรรมการชุดย่อย (กรรมการอิสระ)
	นาย ฉัตรมงคล เขมาภิรัตน์	กรรมการชุดย่อย
คณะกรรมการสรรหา พิจารณาค่าตอบแทนและบริษัทภิบาล	นาย กมล รัตนไชย	ประธานกรรมการชุดย่อย (กรรมการอิสระ)
	นาง ปิยะภา จงเสถียร	กรรมการชุดย่อย (กรรมการอิสระ)
	นาย สราวุธ ไกรลาศศิริ	กรรมการชุดย่อย (กรรมการอิสระ)

7.4 ข้อมูลเกี่ยวกับผู้บริหาร

7.4.1 รายชื่อและตำแหน่งของผู้บริหาร

รายชื่อผู้บริหารสูงสุดและผู้บริหาร 4 รายแรกนับจากผู้บริหารสูงสุด

รายชื่อผู้บริหาร	ตำแหน่ง	วันที่ดำรงตำแหน่ง	ทักษะและความชำนาญ
1. นาย ฉัตรมงคล เขมาภิรัตน์ ^(*) เพศ: ชาย อายุ : 56 ปี วุฒิการศึกษา : ปริญญาโท สาขา : บริหารธุรกิจ สัญชาติไทย : ใช่ ถิ่นที่อยู่ในประเทศไทย : ใช่ ผู้รับผิดชอบสูงสุดในสายงานบัญชีและการเงิน : ใช่ ผู้ควบคุมดูแลการบัญชี : ไม่ใช่	กรรมการผู้จัดการ (ผู้บริหารสูงสุด)	26 พ.ย. 2567	สื่อและสิ่งพิมพ์, วิศวกรรม, บัญชี, บริการรับเหมา ก่อสร้าง, เทคโนโลยี สารสนเทศและการสื่อสาร
2. นาง สุดจินดา เศรษฐกุลวิชัย เพศ: หญิง อายุ : 54 ปี วุฒิการศึกษา : ปริญญาโท สาขา : บริหารธุรกิจ สัญชาติไทย : ใช่ ถิ่นที่อยู่ในประเทศไทย : ใช่ ผู้รับผิดชอบสูงสุดในสายงานบัญชีและการเงิน : ไม่ใช่ ผู้ควบคุมดูแลการบัญชี : ไม่ใช่	กรรมการผู้มีอำนาจลงนาม	15 มิ.ย. 2546	บัญชี, จัดซื้อ, บริหารธุรกิจ, การจัดการทรัพยากรมนุษย์, บริการรับเหมาก่อสร้าง
3. นาย กฤษฏา โพธิสมภรณ์ เพศ: ชาย อายุ : 67 ปี วุฒิการศึกษา : ปริญญาตรี สาขา : วิศวกรรม สัญชาติไทย : ใช่ ถิ่นที่อยู่ในประเทศไทย : ใช่ ผู้รับผิดชอบสูงสุดในสายงานบัญชีและการเงิน : ไม่ใช่ ผู้ควบคุมดูแลการบัญชี : ไม่ใช่	กรรมการผู้มีอำนาจลงนาม	12 ก.ค. 2554	บริการรับเหมาก่อสร้าง, การ จัดการข้อมูล, วัสดุก่อสร้าง, บัญชี, วิศวกรรม

คำอธิบายเพิ่มเติม :

(*) ผู้รับผิดชอบสูงสุดในสายงานบัญชีและการเงิน

(**) ผู้ควบคุมดูแลการบัญชี

(***) แต่งตั้งภายหลังวันสิ้นสุดปีบัญชี ณ ปีรายงาน

7.4.2 นโยบายการจ่ายค่าตอบแทนกรรมการบริหารและผู้บริหาร

บริษัทฯ กำหนดค่าตอบแทนกรรมการในอัตราที่เหมาะสมและสามารถเทียบเคียงกับบริษัทในอุตสาหกรรมเดียวกัน โดยมีคณะกรรมการสรรหาและกำหนดค่าตอบแทน เป็นผู้พิจารณากำหนดนโยบายค่าตอบแทนสำหรับกรรมการ และผู้บริหารระดับสูงอันได้แก่ ประธานเจ้าหน้าที่บริหาร และผู้บริหารระดับช่วยผู้จัดการฝ่ายขึ้นไป พร้อมทั้งเสนอหลักการและข้อเสนอค่าตอบแทนที่เหมาะสมสอดคล้องกับภาระหน้าที่รับผิดชอบ และโครงสร้างกระบอกเงินเดือนของบริษัท นำเสนอต่อคณะกรรมการบริษัทเพื่อพิจารณาอนุมัติค่าตอบแทนผู้บริหารระดับสูง และนำเสนอที่ประชุมผู้ถือหุ้นอนุมัติค่าตอบแทนกรรมการเป็นประจำทุกปี

นโยบายและหลักเกณฑ์การจ่ายค่าตอบแทนคณะกรรมการบริษัท คณะกรรมการบริษัทกำหนดค่าตอบแทนกรรมการ แบ่งเป็น 2 รูปแบบคือ

- 1) ค่าตอบแทนที่จ่ายเป็นเบี้ยประชุมต่อครั้งที่มาประชุม โดยพิจารณาจากผลประกอบการและขนาดธุรกิจของบริษัท ความรับผิดชอบ ความรู้ความสามารถ

และประสิทธิภาพของกรรมการ การปฏิบัติหน้าที่กรรมการที่ก่อให้เกิดประโยชน์กับบริษัท โดยเทียบเคียงกับบริษัทอื่นที่อยู่ในรูปแบบธุรกิจเดียวกัน และสูงเพียงพอที่จะดูแลและรักษากรรมการที่มีคุณสมบัติตามที่ต้องการ

2) โบนัสกรรมการประจำปี พิจารณาจากผลประกอบการของบริษัทที่จ่ายให้แก่ผู้ถือหุ้น

นโยบายและหลักเกณฑ์การจ่ายค่าตอบแทนผู้บริหารระดับสูง

คณะกรรมการสรรหาและกำหนดค่าตอบแทน เป็นผู้พิจารณาทบทวนค่าตอบแทนผู้บริหารระดับสูงในรูปแบบของค่าตอบแทนรายเดือน โบนัส และค่าบริหารงาน เพื่อเสนอต่อคณะกรรมการบริษัทเพื่อพิจารณาอนุมัติ โดยค่าตอบแทนดังกล่าวได้ผ่านการกลั่นกรองจากคณะกรรมการสรรหาและกำหนดค่าตอบแทน กำหนดค่าตอบแทนที่เหมาะสมตามโครงสร้างค่าตอบแทนที่เชื่อมโยงกับภาระหน้าที่รับผิดชอบ ผลดำเนินงานของบริษัท สถานะทางการเงิน และพิจารณาเปรียบเทียบกับตลาดอุตสาหกรรมเดียวกัน ได้แก่

- 1) ข้อมูลการสำรวจค่าตอบแทนจากสถาบัน องค์กร หรือหน่วยงานที่ได้รับความเชื่อถือและตลาดแรงงานประเภทเดียวกัน
- 2) อัตราการเติบโตของผลิตภัณฑ์มวลรวมในประเทศ ค่าเฉลี่ยอัตราเงินเฟ้อ
- 3) เชื่อมโยงกับผลการดำเนินงานของบริษัท และผลงานของแต่ละบุคคลที่สอดคล้องกับเป้าหมายและภาระหน้าที่รับผิดชอบ

คณะกรรมการบริษัทหรือคณะกรรมการพิจารณาค่าตอบแทนมีความเห็น : มี

ตอนนโยบายการจ่ายค่าตอบแทนกรรมการบริหารและผู้บริหารหรือไม่

7.4.3 ค่าตอบแทนกรรมการบริหารและผู้บริหาร

ค่าตอบแทนที่เป็นตัวเงินของกรรมการบริหารและผู้บริหาร

	2565	2566	2567
ค่าตอบแทนกรรมการบริหารและผู้บริหารรวม (บาท)	28,321,661.00	10,855,000.00	10,755,000.00

ค่าตอบแทนอื่นของกรรมการบริหารและผู้บริหาร

	2565	2566	2567
Employee Stock Ownership Plan (ESOP)	ไม่มี	ไม่มี	-
Employee Joint Investment Program (EJIP)	ไม่มี	ไม่มี	-

ค่าตอบแทนหรือผลประโยชน์ค้างจ่ายของกรรมการบริหารและผู้บริหาร

ค่าตอบแทนหรือผลประโยชน์ค้างจ่ายของกรรมการบริหารและผู้บริหารใน : 10,755,000.00
รอบปีที่ผ่านมา

7.5 ข้อมูลเกี่ยวกับพนักงาน

ข้อมูลเกี่ยวกับพนักงานของบริษัท

จำนวนพนักงาน

	2565	2566	2567
พนักงานรวม (คน)	0	1,620	2,937
พนักงานชาย (คน)	0	1,268	2,374
พนักงานหญิง (คน)	0	352	563

การเปลี่ยนแปลงจำนวนพนักงานอย่างมีนัยสำคัญ

จำนวนพนักงานเปลี่ยนแปลงอย่างมีนัยสำคัญในระยะ 3 ปีที่ผ่านมา : ไม่ใช่

ข้อมูลเกี่ยวกับค่าตอบแทนพนักงาน

ค่าตอบแทนของพนักงาน

	2565	2566	2567
ค่าตอบแทนพนักงานรวม (บาท)	0.00	806,000,603.00	745,972,331.26
ค่าตอบแทน พนักงานชาย (บาท)	0.00	698,753,665.00	625,712,982.66
ค่าตอบแทน พนักงานหญิง (บาท)	0.00	107,246,938.00	120,259,348.60

นโยบายการจัดการกองทุนสำรองเลี้ยงชีพ (Provident fund: PVD)

นโยบายการจัดการกองทุนสำรองเลี้ยงชีพ : ไม่มี

กองทุนสำรองเลี้ยงชีพสำหรับพนักงาน (PVD)

	2565	2566	2567
จำนวนพนักงานที่เข้าร่วม PVD (คน)	0	202	210
สัดส่วนพนักงานที่เป็นสมาชิก PVD (%)	N/A	N/A	7.15
จำนวนเงินที่บริษัทสมทบเข้ากองทุนสำรองเลี้ยงชีพสำหรับพนักงาน (บาท)	0.00	3,107,343.50	3,677,909.85

7.6 ข้อมูลสำคัญอื่น ๆ

7.6.1 ผู้ที่ได้รับมอบหมาย

รายชื่อผู้ควบคุมดูแลการทำบัญชี

ข้อมูลทั่วไป	อีเมล	โทรศัพท์
1. นางสาว สุนันทา คำสุข	sunanta@astmaster.co.th	02-7148842
2. นางสาว ชมาภรณ์ รอดลอยทุกข์	Chamaporn@astmaster.co.th	02-1850342
3. นางสาว ภคมน เลหาอารีดิolk	pakamon@astmaster.co.th	02-7148842

รายชื่อเลขานุการบริษัท

ข้อมูลทั่วไป	อีเมล	โทรศัพท์
1. นาง สุธจินดา เศรษฐกุลวิชัย	Sudchinda@sricha.com	038-317555

รายชื่อหัวหน้างานตรวจสอบภายในหรือผู้ตรวจสอบภายในที่ว่างจากภายนอก

ข้อมูลทั่วไป	อีเมล	โทรศัพท์
1. นาย มงคล เหล่าวรพงศ์	mongkon.laoworapong@gmail.com	062-8245635

7.6.2 หัวหน้างานนักลงทุนสัมพันธ์

บริษัทมีการแต่งตั้งหัวหน้างานนักลงทุนสัมพันธ์หรือไม่ : มี

รายชื่อหัวหน้างานนักลงทุนสัมพันธ์

ข้อมูลทั่วไป	อีเมล	โทรศัพท์
1. นาย กรัณตฤทธิ เกตุสัมพันธ์	grantarit@brandwealth.net	02-6815305-7

7.6.3 ผู้สอบบัญชีของบริษัท

รายละเอียดการสอบบัญชีของบริษัท

บริษัทผู้สอบบัญชี	ค่าสอบบัญชี (บาท)	ค่าบริการอื่น ๆ	รายชื่อและข้อมูลทั่วไปของผู้สอบบัญชี
บริษัท เอเอสที มาสเตอร์ จำกัด อาคารทองหล่อทาวเวอร์ เลขที่ 790/12 ซอยทองหล่อ 18 ถนนสุขุมวิท 55 แขวงคลองตัน เขตคลองเตย กรุงเทพมหานคร 10110 โทรศัพท์ 0-2714-8843	1,450,000.00	-	-

7.6.4 บุคลากรที่ได้รับมอบหมาย กรณีที่เป็นบริษัทต่างประเทศ

บริษัทมีบุคลากรที่ได้รับมอบหมายให้เป็นตัวแทนในประเทศไทยหรือไม่ : ไม่มี

8. รายงานผลการดำเนินงานสำคัญด้านการกำกับดูแลกิจการ

8.1 สรุปผลการปฏิบัติหน้าที่ของคณะกรรมการในรอบปีที่ผ่านมา

8.1.1 การสรรหาคณะกรรมการ / การพัฒนากรรมการ / การประเมินผลการปฏิบัติหน้าที่ของกรรมการ

ข้อมูลเกี่ยวกับการสรรหาคณะกรรมการ

รายชื่อกรรมการที่หมดวาระและได้รับการแต่งตั้งกลับเข้ามาใหม่

รายชื่อกรรมการ	ตำแหน่ง	วันที่ดำรงตำแหน่ง	ทักษะและความชำนาญ
นาย เยี่ยม จันทระสิทธิ์	ประธานกรรมการ (กรรมการที่ไม่เป็นผู้บริหาร, กรรมการอิสระ)	12 ก.ค. 2554	วิศวกรรม
นาย สราวุธ ไกรลาศศิริ	กรรมการ (กรรมการที่ไม่เป็นผู้บริหาร, กรรมการอิสระ)	13 ส.ค. 2564	กฎหมาย, บัญชี, การเงิน

การสรรหากรรมการอิสระ

หลักเกณฑ์ในการสรรหากรรมการอิสระ

หลักเกณฑ์และวิธีการสรรหา และแต่งตั้งบุคคลเป็นกรรมการ กรรมการอิสระ และผู้บริหาร

บริษัทมีคณะกรรมการสรรหาและกำหนดค่าตอบแทน เพื่อทำหน้าที่พิจารณาคัดเลือกบุคคลที่มีคุณสมบัติเหมาะสม ที่จะได้รับการเสนอชื่อคัดเลือกเป็นกรรมการ หรือผู้บริหารระดับสูง เพื่อทำหน้าที่กำกับดูแลกิจการและกำหนดนโยบายแผนการดำเนินงานเพื่อประโยชน์สูงสุดขององค์กรและผู้ถือหุ้น โดยพิจารณาบุคคลที่จะได้รับการแต่งตั้งให้ดำรงตำแหน่งกรรมการและผู้บริหารของบริษัทจะต้องมีคุณสมบัติและไม่มีลักษณะต้องห้ามตามมาตรา 68 แห่งพระราชบัญญัติบริษัทมหาชนจำกัด พ.ศ.2535 ไม่มีลักษณะที่แสดงถึงการขาดความเหมาะสมที่จะได้รับความไว้วางใจให้เป็นกรรมการในบริษัทที่มีมหาชนเป็นผู้ถือหุ้น ตามมาตรา 89/3 แห่งพระราชบัญญัติหลักทรัพย์และตลาดหลักทรัพย์ พ.ศ. 2535 แก้ไขเพิ่มเติม โดยพระราชบัญญัติหลักทรัพย์และตลาดหลักทรัพย์ (ฉบับที่ 4) พ.ศ. 2551 ประกอบ ประกาศคณะกรรมการกำกับหลักทรัพย์และตลาดหลักทรัพย์ที่ กจ.8/2553 เรื่อง การกำหนดลักษณะขาดความน่าไว้วางใจของกรรมการและผู้บริหารของบริษัท มีผลใช้บังคับตั้งแต่วันที่ 16 พฤษภาคม 2553 เป็นต้นไป คณะกรรมการสรรหาและกำหนดค่าตอบแทน มีหน้าที่สรรหาบุคคล/ผู้ทรงคุณวุฒิ ที่มีคุณสมบัติตามหลักเกณฑ์กำหนดเขาดำรงตำแหน่งกรรมการแทนกรรมการที่ครบกำหนดวาระ และ/หรือกรณีที่ตั้งตำแหน่งกรรมการว่างลงเพราะเหตุอื่น นำเสนอต่อคณะกรรมการบริษัทพิจารณาเห็นชอบและให้นำเสนอต่อที่ประชุมสามัญผู้ถือหุ้นอนุมัติแต่งตั้งในการประชุมสามัญผู้ถือหุ้นเป็นประจำทุกปี ยกเว้นกรณีกรรมการว่างลงเพราะเหตุอื่นหรือระหว่างปี ให้คณะกรรมการสรรหาและกำหนดค่าตอบแทน คัดเลือกบุคคลซึ่งมีคุณสมบัติและไม่มีลักษณะต้องห้ามตามกฎหมายกำหนดด้วยบริษัทมหาชนจำกัดและกฎหมายว่าด้วยหลักทรัพย์และตลาดหลักทรัพย์ เข้าเป็นกรรมการแทนในการประชุมคราวถัดไป เว้นแต่วาระของกรรมการผู้นั้นเหลือน้อยกว่าสองเดือน โดยบุคคลซึ่งเข้าเป็นกรรมการแทนจะอยู่ในตำแหน่งกรรมการได้เพียงเท่าวาระที่ยังเหลืออยู่ของกรรมการที่ตนเข้ามาแทน ทั้งนี้มติของคณะกรรมการจะต้องประกอบด้วยคะแนนเสียงไม่น้อยกว่าสามในสี่(3/4)ของจำนวนกรรมการที่ยังเหลืออยู่

ความสัมพันธ์ทางธุรกิจหรือการให้บริการทางวิชาชีพของกรรมการอิสระในรอบปีที่ผ่านมา

ความสัมพันธ์ทางธุรกิจหรือการให้บริการทางวิชาชีพ : ไม่มี
ของกรรมการอิสระในรอบปีที่ผ่านมา

การสรรหากรรมการและผู้บริหารระดับสูงสุด

วิธีการสรรหากรรมการและผู้บริหารระดับสูงสุด

วิธีการสรรหาบุคคลที่จะแต่งตั้ง เป็นกรรมการ : ใช่
ผ่านคณะกรรมการสรรหาหรือไม่
วิธีการสรรหาบุคคลที่จะแต่งตั้ง เป็นผู้บริหารระดับสูงสุด : ไม่ใช่
ผ่านคณะกรรมการสรรหาหรือไม่

จำนวนกรรมการที่มาจากผู้ถือหุ้นรายใหญ่

จำนวนกรรมการที่มาจากผู้ถือหุ้นรายใหญ่ : 0
แต่ละกลุ่มในรอบปีที่ผ่านมา (คน)

สิทธิของผู้ลงหุ้นรายย่อยในการแต่งตั้งกรรมการ

เป็นผู้ถือหุ้นของบริษัทฯ ณ วันที่เสนอชื่อกรรมการ ทั้งแบบรายเดียวหรือหลายรายรวมกันได้

โดยมีคุณสมบัติตามหลักเกณฑ์ของพระราชบัญญัติหลักทรัพย์และตลาดหลักทรัพย์ (ฉบับที่ 5) พ.ศ. 2559 มาตรา 89/28

วิธีการแต่งตั้งกรรมการ : วิธีที่ผู้ถือหุ้นสามารถแบ่งคะแนนเสียงของตนในการเลือกตั้งกรรมการเพื่อให้ผู้ใดมากที่สุดตามกฎหมายว่าด้วยบริษัทมหาชนจำกัด (Cumulative voting), วิธีการแต่งตั้งกรรมการแต่ละรายต้องได้รับคะแนนเสียงเห็นชอบเกินกว่ากึ่งหนึ่งของจำนวนเสียงทั้งหมดของผู้ถือหุ้นซึ่งมาประชุมและออกเสียงลงคะแนน

ข้อมูลเกี่ยวกับการพัฒนากรรมการ

การพัฒนากรรมการในรอบปีที่ผ่านมา

รายละเอียดการพัฒนากรรมการในรอบปีที่ผ่านมา

รายชื่อกรรมการ	เข้าร่วมอบรมในรอบปี บัญชีที่ผ่านมา	ประวัติการเข้าร่วมอบรม
1. นาย เยี่ยม จันทระสิทธิ์ ประธานกรรมการ	ไม่เข้าร่วม	-
2. นาย ฉัตรมงคล เขมาภิรัตน์ กรรมการ	ไม่เข้าร่วม	-
3. นาง สุดจินดา เศรษฐกุลวิชัย กรรมการ	ไม่เข้าร่วม	-
4. นาย กมล รัตนไชย กรรมการ	เข้าร่วม	-
5. นาย กฤษฏา โพธิสมภรณ์ กรรมการ	ไม่เข้าร่วม	-
6. นาย ดุสิต ชูปัญญา กรรมการ	ไม่เข้าร่วม	-
7. นาง ปิยะภา จงเสถียร กรรมการ	เข้าร่วม	-
8. นาย สราวุธ ไกรลาศศิริ กรรมการ	เข้าร่วม	-
9. นาย วิสันต์ เศรษฐกุลวิชัย กรรมการ	เข้าร่วม	-
10. นาย บุญเครือ เขมาภิรัตน์ กรรมการ	ไม่เข้าร่วม	-

ข้อมูลเกี่ยวกับการประเมินผลการปฏิบัติหน้าที่ของกรรมการ

เกณฑ์การประเมินผลการปฏิบัติหน้าที่ของคณะกรรมการ

การประเมินผลการปฏิบัติงานของคณะกรรมการบริษัทใช้แบบประเมินที่จัดทำขึ้นตามแนวของตลาดหลักทรัพย์แห่งประเทศไทย โดยนำมาปรับใช้ให้เหมาะสมกับลักษณะและโครงสร้างของคณะกรรมการ ซึ่งผลการประเมินจะเป็นส่วนสำคัญในการพัฒนาการปฏิบัติหน้าที่และการดำเนินงานเกี่ยวกับคณะกรรมการให้มีประสิทธิภาพและประสิทธิผลยิ่งขึ้นต่อไป

การประเมินตนเองของคณะกรรมการบริษัททั้งคณะ ประกอบด้วย

- 1.โครงสร้างและคุณสมบัติของคณะกรรมการ
- 2.บทบาทหน้าที่และความรับผิดชอบของคณะกรรมการ
- 3.การประชุมคณะกรรมการ
- 4.การทำหน้าที่ของกรรมการ
- 5.ความสัมพันธ์กับฝ่ายจัดการ
- 6.การพัฒนาตนเองของกรรมการและการพัฒนาผู้บริหาร

การประเมินตนเองของคณะกรรมการบริษัทรายบุคคล คณะกรรมการชุดย่อยแบบทั้งคณะและรายบุคคล ประกอบด้วย

- 1.โครงสร้างและคุณสมบัติของกรรมการบริษัท
- 2.การประชุมของกรรมการบริษัท
- 3.บทบาท หน้าที่ และความรับผิดชอบของกรรมการบริษัท

การประเมินผลการปฏิบัติหน้าที่ของคณะกรรมการในรอบปีที่ผ่านมา

บริษัทได้มีการประเมินผลการปฏิบัติงานของคณะกรรมการบริษัทและคณะกรรมการชุดย่อยแบบทั้งคณะและรายบุคคลโดยตนเองอย่างน้อยปีละ 1 ครั้ง เพื่อใช้เป็นข้อมูลในการตรวจสอบการปฏิบัติงานว่าในระหว่างปีที่ผ่านมาคณะกรรมการมีการปฏิบัติงานครบถ้วนเหมาะสมตามขอบเขตอำนาจหน้าที่และเป็นไปตามหลักการกำกับดูแลกิจการที่ดีหรือไม่ ซึ่งผลการประเมินคณะกรรมการ สรุปให้เห็นว่าคณะกรรมการบริษัท สามารถปฏิบัติงานครบถ้วนเหมาะสมตามขอบเขตอำนาจหน้าที่และเป็นไปตามหลักการกำกับดูแลกิจการที่ดี

8.1.2 การเข้าร่วมประชุมและการจ่ายค่าตอบแทนคณะกรรมการรายบุคคล

การเข้าร่วมประชุมของคณะกรรมการบริษัท

การเข้าร่วมประชุมของคณะกรรมการบริษัท

จำนวนการประชุมของคณะกรรมการบริษัท ในรอบปีที่ผ่านมา : 5
(ครั้ง)
การประชุมสามัญผู้ถือหุ้นประจำปี (AGM) : 19 เม.ย. 2566
การประชุมวิสามัญผู้ถือหุ้น (EGM) : ไม่มี

รายละเอียดการเข้าร่วมประชุมของคณะกรรมการบริษัท

รายชื่อคณะกรรมการ	การเข้าประชุมคณะกรรมการบริษัท			การเข้าประชุม AGM			การเข้าประชุม EGM		
	การเข้าประชุม (ครั้ง)	/	สิทธิในการประชุม (ครั้ง)	การเข้าประชุม (ครั้ง)	/	สิทธิในการประชุม (ครั้ง)	การเข้าประชุม (ครั้ง)	/	สิทธิในการประชุม (ครั้ง)
1. นาย เยี่ยม จันทระสิทธิ์ (ประธานกรรมการ, กรรมการอิสระ)	5	/	5	1	/	1	N/A	/	N/A
2. นาย ฉัตรมงคล เขมาภิรัตน์ (กรรมการ)	5	/	5	1	/	1	N/A	/	N/A
3. นาง สุดจินดา เศรษฐกุลวิชัย (กรรมการ)	5	/	5	0	/	0	N/A	/	N/A
4. นาย กมล รัตนไชย (กรรมการ, กรรมการอิสระ)	5	/	5	1	/	1	N/A	/	N/A

รายชื่อคณะกรรมการ	การเข้าประชุมคณะกรรมการบริษัท			การเข้าประชุม AGM			การเข้าประชุม EGM		
	การเข้าประชุม (ครั้ง)	/	สิทธิในการประชุม (ครั้ง)	การเข้าประชุม (ครั้ง)	/	สิทธิในการประชุม (ครั้ง)	การเข้าประชุม (ครั้ง)	/	สิทธิในการประชุม (ครั้ง)
5. นาย กฤษฏา โพธิ์สมภรณ์ (กรรมการ)	4	/	5	1	/	1	N/A	/	N/A
6. นาย ดุสิต ชูปัญญา (กรรมการ, กรรมการอิสระ)	5	/	5	1	/	1	N/A	/	N/A
7. นาง ปิยะภา จงเสถียร (กรรมการ, กรรมการอิสระ)	5	/	5	1	/	1	N/A	/	N/A
8. นาย สราวุธ ไกรลาศศิริ (กรรมการ, กรรมการอิสระ)	5	/	5	1	/	1	N/A	/	N/A
9. นาย วิสันต์ เศรษฐกุลวิชัย (กรรมการ)	0	/	0	0	/	0	N/A	/	N/A
10. นาย บุญเครือ เหมมาภิรัตน์ (กรรมการ)	1	/	5	0	/	1	N/A	/	N/A

คำตอบแทนของคณะกรรมการ

ลักษณะคำตอบแทนของคณะกรรมการ

คณะกรรมการบริษัทกำหนดคำตอบแทนกรรมการ แบ่งเป็น 2 รูปแบบคือ

- 1) คำตอบแทนที่จ่ายเป็นเบี้ยประชุมต่อครั้งที่มาประชุม โดยพิจารณาจากผลประโยชน์ของกิจการและขนาดธุรกิจของบริษัท ความรับผิดชอบ ความรู้ความสามารถ และประสบการณ์ของกรรมการ การปฏิบัติหน้าที่กรรมการที่ก่อให้เกิดประโยชน์กับบริษัท โดยเทียบเคียงกับบริษัทอื่นที่อยู่ในรูปแบบธุรกิจเดียวกัน และสูงเพียงพอที่จะดูแลและรักษากรรมการที่มีคุณสมบัติตามที่ต้องการ
- 2) โบนัสกรรมการประจำปี พิจารณาจากผลประโยชน์ของกิจการของบริษัทที่จ่ายให้แก่ผู้ถือหุ้น

คำตอบแทนของคณะกรรมการ

รายละเอียดคำตอบแทนของกรรมการแต่ละรายบุคคลในรอบปีที่ผ่านมา

รายชื่อกรรมการ / คณะกรรมการ	บริษัท				คำตอบแทนที่เป็น ตัวเงินของบริษัท ย่อยรวม (บาท)
	ค่าเบี้ยประชุมต่อปี	คำตอบแทนที่เป็น ตัวเงินอื่นๆ	รวม (บาท)	คำตอบแทนที่ ไม่เป็นตัวเงิน	
1. นาย เอี่ยม จันทระสิทธิ์ (ประธานกรรมการ)			1,555,000.00		N/A
คณะกรรมการบริษัท	255,000.00	1,300,000.00	1,555,000.00	ไม่มี	
คณะกรรมการบริหารความเสี่ยง	N/A	N/A	N/A	-	

รายชื่อกรรมการ / คณะกรรมการ	บริษัท				ค่าตอบแทนที่เป็น ตัวเงินของบริษัท ย่อยรวม (บาท)
	ค่าเบี้ยประชุมต่อปี	ค่าตอบแทนที่ เป็นตัวเงินอื่นๆ	รวม (บาท)	ค่าตอบแทนที่ ไม่เป็นตัวเงิน	
2. นาย ฉัตรมงคล เขมาภิรัตน์ (กรรมการ)			1,135,000.00		N/A
คณะกรรมการบริษัท	135,000.00	1,000,000.00	1,135,000.00	ไม่มี	
คณะกรรมการบริหารความเสี่ยง	N/A	N/A	N/A	-	
3. นาง สุดจินดา เศรษฐกุลวิชัย (กรรมการ)			1,135,000.00		N/A
คณะกรรมการบริษัท	135,000.00	1,000,000.00	1,135,000.00	ไม่มี	
4. นาย กมล รัตนไชย (กรรมการ)			1,225,000.00		N/A
คณะกรรมการบริษัท	225,000.00	1,000,000.00	1,225,000.00	ไม่มี	
คณะกรรมการสรรหา พิจารณาค่าตอบแทนและบรรษัทภิบาล	N/A	N/A	N/A	-	
คณะกรรมการบริหารความเสี่ยง	N/A	N/A	N/A	-	
5. นาย กฤษฎา โพธิสมภรณ์ (กรรมการ)			1,120,000.00		N/A
คณะกรรมการบริษัท	120,000.00	1,000,000.00	1,120,000.00	ไม่มี	
6. นาย ดุสิต ชูปัญญา (กรรมการ)			1,155,000.00		N/A
คณะกรรมการบริษัท	155,000.00	1,000,000.00	1,155,000.00	ไม่มี	
คณะกรรมการตรวจสอบ	N/A	N/A	N/A	-	
7. นาง ปิยะภา จงเสถียร (กรรมการ)			1,135,000.00		N/A
คณะกรรมการบริษัท	135,000.00	1,000,000.00	1,135,000.00	ไม่มี	
คณะกรรมการตรวจสอบ	N/A	N/A	N/A	-	
คณะกรรมการสรรหา พิจารณาค่าตอบแทนและบรรษัทภิบาล	N/A	N/A	N/A	-	

รายชื่อกรรมการ / คณะกรรมการ	บริษัท				คำตอบแทนที่เป็น ตัวเงินของบริษัท ย่อยรวม (บาท)
	ค่าเบี้ยประชุมต่อปี	คำตอบแทนที่เป็น ตัวเงินอื่นๆ	รวม (บาท)	คำตอบแทนที่ ไม่เป็นตัวเงิน	
8. นาย สราวุธ ไกรลาศศิริ (กรรมการ)			1,135,000.00		N/A
คณะกรรมการบริษัท	135,000.00	1,000,000.00	1,135,000.00	ไม่มี	
คณะกรรมการตรวจสอบ	N/A	N/A	N/A	-	
คณะกรรมการสรรหา พิจารณาคำตอบแทนและบรรษัทภิบาล	N/A	N/A	N/A	-	
9. นาย วิสันต์ เศรษฐกุลวิชัย (กรรมการ)			N/A		N/A
คณะกรรมการบริษัท	N/A	N/A	N/A	ไม่มี	
10. นาย บุญเครือ เขมาภรณ์ (กรรมการ)			1,175,000.00		N/A
คณะกรรมการบริษัท	200,000.00	975,000.00	1,175,000.00	ไม่มี	

รายละเอียดสรุปคำตอบแทนแต่ละรายคณะกรรมการในรอบปีที่ผ่านมา

รายชื่อคณะกรรมการ	ค่าเบี้ยประชุมต่อปี	คำตอบแทนที่เป็น ตัวเงินอื่นๆ	รวม (บาท)
1. คณะกรรมการบริษัท	1,495,000.00	9,275,000.00	10,770,000.00
2. คณะกรรมการตรวจสอบ	N/A	N/A	N/A
3. คณะกรรมการบริหารความ เสี่ยง	N/A	N/A	N/A
4. คณะกรรมการสรรหา พิจารณา คำตอบแทนและบรรษัทภิบาล	N/A	N/A	N/A

คำตอบแทนหรือผลประโยชน์ค้างจ่ายของกรรมการบริษัท

คำตอบแทนหรือผลประโยชน์ค้างจ่าย : 0.00
ของกรรมการบริษัทในรอบปีที่ผ่านมา
(บาท)

8.1.3 การกำกับดูแลบริษัทย่อยและบริษัทร่วม

กลไกการกำกับดูแลบริษัทย่อยและบริษัทร่วม

บริษัทที่มีบริษัทย่อยและบริษัทร่วมหรือไม่ : มี

กลไกการกำกับดูแลบริษัทย่อยและบริษัทร่วม : ไม่มี / อยู่ระหว่างดำเนินการ
 กลไกในการกำกับดูแลการจัดการและ : การเปิดเผยข้อมูลฐานะทางการเงินและผลการดำเนินงาน, การทำรายการ
 รับผิดชอบการดำเนินงานในบริษัทย่อยและ : ระหว่างบริษัทกับบุคคลที่เกี่ยวข้อง
 บริษัทร่วมที่อนุมัติโดยคณะกรรมการ

8.1.4 การติดตามให้มีการปฏิบัติตามนโยบายและแนวปฏิบัติในการกำกับดูแลกิจการ

การป้องกันความขัดแย้งทางผลประโยชน์

การดำเนินงานในเรื่องการป้องกันความขัดแย้งทางผลประโยชน์ในรอบปีที่ผ่านมา

บริษัทมีการดำเนินงานในเรื่องการป้องกันความขัดแย้ง : ไม่มี / อยู่ระหว่างดำเนินการ
 ทางผลประโยชน์ในรอบปีที่ผ่านมาหรือไม่

จำนวนกรณีหรือประเด็นที่เกี่ยวข้องกับความขัดแย้งทางผลประโยชน์

	2565	2566	2567
จำนวนกรณีหรือประเด็นที่เกี่ยวข้องกับความขัดแย้งทางผลประโยชน์รวม (กรณี)	0	0	0

การป้องกันการใช้อ้างอิงภายในเพื่อแสวงหาผลประโยชน์

การดำเนินงานในเรื่องการป้องกันการใช้อ้างอิงภายในเพื่อแสวงหาผลประโยชน์ในรอบปีที่ผ่านมา

บริษัทมีการดำเนินงานในเรื่องการป้องกันการใช้อ้างอิงภายใน : ไม่มี / อยู่ระหว่างดำเนินการ
 เพื่อแสวงหาผลประโยชน์ในรอบปีที่ผ่านมาหรือไม่

จำนวนกรณีหรือประเด็นที่เกี่ยวข้องกับการใช้อ้างอิงภายในเพื่อแสวงหาผลประโยชน์

	2565	2566	2567
จำนวนกรณีหรือประเด็นที่เกี่ยวข้องกับการใช้อ้างอิงภายในเพื่อแสวงหาผลประโยชน์รวม (กรณี)	0	0	0

การต่อต้านทุจริตคอร์รัปชัน

การดำเนินงานในเรื่องการต่อต้านทุจริตคอร์รัปชันในรอบปีที่ผ่านมา

บริษัทมีการดำเนินงานในเรื่องการต่อต้าน : มี
 ทุจริตคอร์รัปชันในรอบปีที่ผ่านมาหรือไม่
 รูปแบบการดำเนินงานในเรื่องการต่อต้านทุจริตคอร์รัปชัน : การทบทวนความเหมาะสมในเรื่องการต่อต้านทุจริตคอร์รัปชัน,
 การเข้าร่วมโครงการที่เกี่ยวข้องกับการต่อต้านการทุจริตคอร์รัปชัน,
 การสื่อสารและฝึกอบรมแก่พนักงานเกี่ยวกับนโยบายและแนวปฏิบัติในการต่อต้านทุจริต
 คอร์รัปชัน

บริษัท มุ่งเน้นให้พนักงานทุกคนปฏิบัติงานด้วยความซื่อสัตย์และยึดมั่นในคุณธรรมและจริยธรรม โปร่งใส ตรวจสอบได้ โดยส่งเสริม สนับสนุนติดตามให้มีการ
 ปฏิบัติตามหลักจรรยาบรรณและจริยธรรมธุรกิจอย่างเคร่งครัด เพื่อให้การดำเนินธุรกิจของบริษัทมีประสิทธิภาพและประสิทธิผล โดยมีรายละเอียดการ
 ดำเนินงานดังต่อไปนี้

1. บริษัท ทำการสื่อสารประชาสัมพันธ์ นโยบายการต่อต้านทุจริตคอร์รัปชัน แก่ กรรมการ ผู้บริหาร และพนักงานทุกคนให้รับทราบและถือปฏิบัติ
 อย่างเคร่งครัด ผ่านช่องทางการสื่อสารภายในองค์กรทางอิเล็กทรอนิกส์ และติดบอร์ดประชาสัมพันธ์ และสื่อสารไปยังบุคคลภายนอก นักลงทุน โดย
 เผยแพร่ผ่านช่องทางเว็บไซต์บริษัท

2. จัดทำคู่มือปฏิบัติตามนโยบายต่อต้านคอร์รัปชัน ถือเป็นส่วนหนึ่งของแนวทางปฏิบัติที่สอดคล้อง กับ “นโยบายและแนวทางปฏิบัติเพื่อป้องกันและต่อต้านการทุจริตคอร์รัปชัน” ของบริษัทซึ่งได้ประกาศและเผยแพร่ที่เว็บไซต์บริษัท
3. บริษัท จัดให้มีช่องทางการแจ้งเบาะแสข้อร้องเรียน และในการรายงานหากมีการพบเห็นการฝ่าฝืน หรือการกระทำ ทุจริตคอร์รัปชัน และมีมาตรการคุ้มครองผู้ร้องเรียน โดยรายงานต่อคณะกรรมการตรวจสอบ ผ่านเลขานุการบริษัทตามที่ระบุไว้ในช่องทางการแจ้งเบาะแสข้อร้องเรียน หรือกรณี ถูกละเมิด
4. สื่อสารนโยบายการต่อต้านทุจริตคอร์รัปชัน และจัดรับและให้ของขวัญ ของกำนัลในรูปแบบใด ๆ กับผู้ที่ทำธุรกิจกับบริษัทและบริษัทย่อยได้แก่ ลูกค้า คู่ค้า ผู้จำหน่ายโดยตรงและทางอ้อม ตลอดจนคู่ค้าทั้งในประเทศและต่างประเทศ ให้รับทราบนโยบายดังกล่าว และแจ้งแก่พนักงานทุกคนรับทราบ และถือปฏิบัติอย่างเคร่งครัด
5. กำหนดให้มีทบทวน ประเมินและแนวทางการบริหารความเสี่ยง รวมทั้งกำหนดแนวปฏิบัติเพื่อป้องกันและควบคุมความเสี่ยงพร้อมระบุผู้รับผิดชอบ จัดทำรายงานเพื่อติดตามผลและนำเสนอผู้บริหารเพื่อเฝ้าระวังและจัดการความเสี่ยง
6. บริษัท จัดให้การรายงานและตรวจสอบการทุจริตคอร์รัปชันเสนอต่อคณะกรรมการบริษัท เพื่อพิจารณาและให้ความเห็นผ่านทางคณะกรรมการ ตรวจสอบ
7. บริษัท จะเสนอให้คณะกรรมการทบทวนความเหมาะสมนโยบายต่อต้านทุจริตคอร์รัปชันทุกปี

จำนวนกรณีหรือประเด็นที่เกี่ยวข้องกับการทุจริตคอร์รัปชัน

	2565	2566	2567
จำนวนกรณีหรือประเด็นที่เกี่ยวข้องกับการทุจริตคอร์รัปชันรวม (กรณี)	0	0	0

การแจ้งเบาะแส (Whistleblowing)

การดำเนินงานในเรื่องการแจ้งเบาะแสรอบปีที่ผ่านมา

บริษัทมีการดำเนินงานในเรื่องการแจ้งเบาะแส : ไม่มี / อยู่ระหว่างดำเนินการ
ในรอบปีที่ผ่านมาหรือไม่

จำนวนกรณีหรือประเด็นที่เกี่ยวข้องกับการแจ้งเบาะแส

	2565	2566	2567
จำนวนกรณีหรือประเด็นที่ได้รับผ่านช่องทางการแจ้งเบาะแสรวม (กรณี)	0	0	0

8.2 รายงานผลการปฏิบัติหน้าที่ของคณะกรรมการตรวจสอบในรอบปีที่ผ่านมา

8.2.1 การเข้าร่วมประชุมของคณะกรรมการตรวจสอบ

การประชุมคณะกรรมการตรวจสอบ (ครั้ง) : 4

รายชื่อกรรมการ	การเข้าประชุมคณะกรรมการตรวจสอบ		
	การเข้าประชุม (ครั้ง)	/	สิทธิในการประชุม (ครั้ง)
1 นาย ดุสิต ชูปัญญา (ประธานกรรมการตรวจสอบ)	4	/	4
2 นาง ปิยะภา จงเสถียร (กรรมการตรวจสอบ)	4	/	4
3 นาย สราวุธ ไกรศาสตร์ (กรรมการตรวจสอบ)	4	/	4

8.2.2 ผลการปฏิบัติหน้าที่ของคณะกรรมการตรวจสอบ

ขอบเขตอำนาจหน้าที่ของคณะกรรมการตรวจสอบ

ด้านการตรวจสอบภายใน

1. สอบทานให้บริษัทมีการรายงานทางการเงินที่ถูกต้อง ครบถ้วน เพียงพอ และเชื่อถือได้
2. สอบทานให้บริษัทมีระบบการควบคุมภายในและการตรวจสอบภายในที่เพียงพอเหมาะสม และมีประสิทธิผล และพิจารณาความเป็นอิสระของหน่วยงานตรวจสอบภายใน ตลอดจนให้ความเห็นชอบพิจารณา แต่งตั้ง เลิกกลับเข้ามา และ เลิกจ้างหัวหน้าหน่วยงานตรวจสอบภายใน
3. สอบทานและให้ความเห็นต่อแผนการตรวจสอบภายในและระบบการตรวจสอบภายในที่เหมาะสมตามวิธีการและมาตรฐานที่ยอมรับโดยทั่วไป
4. พิจารณาให้ความเห็นชอบการนำส่งงบการเงินรายไตรมาสของบริษัทฯ ต่อตลาดหลักทรัพย์ฯ
5. รายงานผลการดำเนินงานเกี่ยวกับการตรวจสอบภายในต่อคณะกรรมการบริษัทฯ เป็นประจำทุกปี ซึ่งรายงานระบุเกี่ยวกับความเห็นของคณะกรรมการตรวจสอบในเรื่องต่างๆของการตรวจสอบภายใน ความเห็นต่อรายงานทางการเงิน ความเพียงพอของระบบการควบคุมภายใน และรายงานอื่นที่เห็นว่าคณะกรรมการบริษัทฯควรทราบ
6. พิจารณาให้ความเห็นชอบกฎบัตรคณะกรรมการตรวจสอบก่อนนำเสนอขออนุมัติต่อคณะกรรมการบริษัทฯ และจัดให้มีการทบทวนความเหมาะสมอย่างน้อยปีละ 1 ครั้ง
7. สอบทานให้บริษัทปฏิบัติตามกฎหมายว่าด้วยหลักทรัพย์และตลาดหลักทรัพย์ ข้อกำหนดของตลาดหลักทรัพย์ และกฎหมายที่เกี่ยวข้องกับธุรกิจของบริษัท
8. พิจารณา คัดเลือก เสนอแต่งตั้ง เลิกกลับเข้ามาใหม่ และเลิกจ้าง บุคคลซึ่งมีความเป็นอิสระเพื่อทำหน้าที่เป็นผู้สอบบัญชีของบริษัทฯ และเสนอคำตอบแทนของบุคคลดังกล่าวเพื่อเสนอขออนุมัติในที่ประชุมผู้ถือหุ้น รวมทั้งเข้าร่วมประชุมกับผู้สอบบัญชีโดยไม่มีฝ่ายจัดการเข้าร่วมประชุมด้วยอย่างน้อยปีละ 1 ครั้ง
9. พิจารณารายการเกี่ยวโยงกันหรือรายการที่อาจมีความขัดแย้งทางผลประโยชน์และพิจารณาการเปิดเผยข้อมูลให้เป็นไปตามกฎหมายและข้อกำหนดของตลาดหลักทรัพย์ ทั้งนี้ เพื่อให้อนุมัติรายการดังกล่าวสมเหตุสมผลและเป็นประโยชน์สูงสุดต่อบริษัท
10. จัดทำรายงานของคณะกรรมการตรวจสอบโดยเปิดเผยไว้ในรายงานประจำปีของบริษัทฯ ซึ่งรายงานดังกล่าวต้องลงนามโดยประธานคณะกรรมการตรวจสอบและต้องประกอบด้วยข้อมูลอย่างน้อย ดังนี้
 - ความเห็นเกี่ยวกับความถูกต้อง ครบถ้วน เป็นที่เชื่อถือได้ของรายงานทางการเงินของบริษัท
 - ความเห็นเกี่ยวกับความเพียงพอของระบบควบคุมภายในของบริษัท
 - ความเห็นเกี่ยวกับการปฏิบัติตามกฎหมายว่าด้วยหลักทรัพย์และตลาดหลักทรัพย์ ข้อกำหนดของตลาดหลักทรัพย์ และกฎหมายที่เกี่ยวข้องกับธุรกิจของบริษัท
 - ความเห็นเกี่ยวกับความเหมาะสมของผู้สอบบัญชี
 - ความเห็นเกี่ยวกับรายการที่อาจมีความขัดแย้งทางผลประโยชน์
 - จำนวนการประชุมคณะกรรมการตรวจสอบและการเข้าร่วมประชุมของกรรมการตรวจสอบแต่ละท่าน
 - ความเห็นหรือข้อสังเกตโดยรวมที่คณะกรรมการตรวจสอบได้รับการปฏิบัติหน้าที่ตามกฎหมายบัตรคณะกรรมการตรวจสอบ (Audit Committee Charter)
 - รายการอื่นที่เห็นว่าผู้ถือหุ้นและผู้ลงทุนทั่วไปควรทราบภายใต้ขอบเขตหน้าที่และความรับผิดชอบที่ได้รับมอบหมายจากคณะกรรมการบริษัท
11. รายงานการดำเนินงานของคณะกรรมการตรวจสอบต่อคณะกรรมการบริษัทฯ อย่างน้อยปีละ 4 ครั้ง
12. รับผิดชอบในหน้าที่ของคณะกรรมการตรวจสอบ โดยคณะกรรมการตรวจสอบมีอำนาจในการเรียกประชุมผู้บริหารหรือพนักงานของบริษัทฯ เพื่อให้

ข้อมูลแก่คณะกรรมการตรวจสอบ

13. หากคณะกรรมการตรวจสอบพบหรือสงสัยในรายการหรือกิจกรรมใดซึ่งอาจมีผลกระทบอย่างมีนัยสำคัญต่อสถานะทางการเงินหรือผลประกอบการของบริษัท คณะกรรมการตรวจสอบต้องรายงานต่อคณะกรรมการบริษัท เพื่อให้มีการแก้ไขรายการหรือกิจกรรมดังกล่าวได้อย่างทันที่

- รายการที่เกิดความขัดแย้งทางผลประโยชน์
- การทุจริต หรือสิ่งผิดปกติ หรือมีความบกพร่องที่สำคัญในระบบการควบคุมภายใน
- การฝ่าฝืนกฎหมายด้วยหลักทรัพย์และตลาดหลักทรัพย์ ข้อกำหนดของตลาดหลักทรัพย์ หรือกฎหมายที่เกี่ยวข้องกับธุรกิจของบริษัท

14. พิจารณานโยบายการต่อต้านการคอร์รัปชัน ให้ความเหมาะสมกับรูปแบบธุรกิจ สภาพแวดล้อมของบริษัท ตลอดจนวัฒนธรรมองค์กรและนำเสนอต่อคณะกรรมการบริษัทเพื่อนำไป

15. พิจารณาทบทวนความเหมาะสมของการเปลี่ยนแปลงนโยบายการต่อต้านการคอร์รัปชันที่ได้รับจากประธานเจ้าหน้าที่บริหาร และ/หรือกรรมการผู้จัดการและผู้บริหารเพื่อนำเสนอต่อคณะกรรมการบริษัทเพื่อนำไป

16. สอบทานรายงานการตรวจสอบระบบการควบคุมภายใน และการประเมินความเสี่ยงเกี่ยวกับการทุจริตตามที่ฝ่ายตรวจสอบภายในเสนอ เพื่อให้มั่นใจว่าระบบดังกล่าวมีความเสี่ยงที่จะทำให้เกิดโอกาสการคอร์รัปชันที่มีผลกระทบต่อฐานะการเงิน และผลการดำเนินงานของบริษัทน้อยที่สุด และมีความเหมาะสม กับรูปแบบธุรกิจของบริษัท

17. รับเรื่องการแจ้งเบาะแสการทุจริตคอร์รัปชัน ที่คนในองค์กรมีส่วนเกี่ยวข้อง และร่วมตรวจสอบข้อเท็จจริงตามที่ได้รับแจ้ง และเสนอเรื่องให้คณะกรรมการบริษัทร่วมกันพิจารณาโทษ หรือแก้ไขปัญหาดังกล่าว

18. ปฏิบัติการอื่นใดตามที่คณะกรรมการบริษัทมอบหมายและคณะกรรมการตรวจสอบเห็นชอบ เช่น ทบทวนนโยบายการบริหารทางการเงิน หรือทบทวนการปฏิบัติตามจรรยาบรรณทางธุรกิจของผู้บริหาร เป็นต้น

ด้านการบริหารความเสี่ยง

1. พิจารณานโยบายและแนวทางการบริหารความเสี่ยงโดยรวมของบริษัท ครอบคลุมถึงความเสี่ยงประเภทต่าง ๆ ที่สำคัญ เช่น ความเสี่ยงด้านการเงิน ความเสี่ยงที่มีผลกระทบต่อชื่อเสียงของบริษัท ความเสี่ยงด้านทุจริตคอร์รัปชัน เป็นต้น เพื่อนำเสนอคณะกรรมการบริษัทให้ความเห็นชอบ

2. กำหนดแนวทางในการบริหารจัดการความเสี่ยงของบริษัทให้สอดคล้องกับนโยบายการบริหารความเสี่ยงโดยสามารถประเมิน ติดตาม และดูแลปริมาณความเสี่ยงของบริษัทให้อยู่ในระดับที่เหมาะสม

3. ดูแลและติดตามการปฏิบัติตามนโยบายการบริหารความเสี่ยงภายใต้แนวทางและนโยบายที่ได้รับอนุมัติจากคณะกรรมการบริษัท

4. จัดให้มีการประเมินและวิเคราะห์ความเสียหายที่อาจเกิดขึ้นอย่างเป็นระบบและต่อเนื่อง เพื่อให้มั่นใจว่าการสำรวจความเสี่ยงได้ครอบคลุมทุกขั้นตอนของการดำเนินธุรกิจ

5. กำหนดเกณฑ์วัดความเสี่ยงและเพดานความเสี่ยงที่บริษัทสามารถยอมรับได้

6. สนับสนุนและพัฒนาการบริหารความเสี่ยงให้เกิดขึ้นอย่างต่อเนื่องทั้งบริษัท

7. ทบทวนความเพียงพอของนโยบายและระบบการบริหารความเสี่ยงโดยรวมถึงประสิทธิภาพของระบบและการปฏิบัติตามนโยบายที่กำหนด

8. รายงานผลการดำเนินงานต่อคณะกรรมการบริษัทอย่างสม่ำเสมอเกี่ยวกับการดำเนินการและสถานะความเสี่ยงของบริษัท ตลอดจนการเปลี่ยนแปลงต่าง ๆ และนำเสนอคณะกรรมการบริษัทเพื่อพิจารณาปรับปรุง แก้ไขการดำเนินงานของบริษัท เพื่อให้สอดคล้องกับนโยบายและกลยุทธ์การบริหารความเสี่ยงที่กำหนด

8.3 สรุปผลการปฏิบัติหน้าที่ของคณะกรรมการชุดย่อยอื่น ๆ

8.3.1 - 8.3.2 การเข้าประชุมและผลการปฏิบัติหน้าที่ของคณะกรรมการชุดย่อยอื่น ๆ

การเข้าประชุมของคณะกรรมการบริหารความเสี่ยง

การประชุมคณะกรรมการบริหารความเสี่ยง (ครั้ง) : 5

รายชื่อกรรมการ	การเข้าประชุมของคณะกรรมการบริหารความเสี่ยง		
	การเข้าประชุม (ครั้ง)	/	สิทธิในการประชุม (ครั้ง)
1 นาย เยี่ยม จันทระสิทธิ์ (ประธานกรรมการชุดย่อย)	5	/	5
2 นาย กมล รัตนไชย (กรรมการชุดย่อย)	5	/	5
3 นาย ฉัตรมงคล เขมาภิรัตน์ (กรรมการชุดย่อย)	0	/	0

ผลการปฏิบัติหน้าที่ของคณะกรรมการบริหารความเสี่ยง

- พิจารณาให้มีการจัดการและการควบคุมความเสี่ยงของธุรกิจเพื่อการดำเนินการลงทุนและการดำเนินกิจกรรมของบริษัทให้อยู่ในระดับที่เหมาะสม ไม่ว่าจะเป็นการกลั่นกรองนโยบายหรือกำหนดแนวทางการบริหารความเสี่ยงโดยรวมของบริษัทฯ ประเภทต่างๆที่สำคัญ อาทิเช่น ความเสี่ยงทางการเงิน ความเสี่ยงทางการลงทุนและความเสี่ยงที่มีผลกระทบต่อชื่อเสียงของกิจการ เป็นต้น
- กำหนดยุทธศาสตร์และแนวทางการบริหารความเสี่ยงสามารถประเมิน ติดตาม และดูแลความเสี่ยงของบริษัทให้อยู่ในระดับที่เหมาะสม
- พิจารณากำหนดเกณฑ์ความเสี่ยงและระดับความเสี่ยงที่บริษัทสามารถรับได้
- รายงานผลการจัดการความเสี่ยงของธุรกิจให้คณะกรรมการบริษัทฯ ทราบในกรณีที่มีปัจจัยหรือเหตุการณ์สำคัญที่อาจมีผลกระทบต่อบริษัทฯ อย่างมีนัยสำคัญต้องรายงานให้คณะกรรมการบริษัทฯ เพื่อทราบและพิจารณาโดยเร็วที่สุด
- จัดให้มีคณะทำงานบริหารความเสี่ยงตามความจำเป็น
- พิจารณากำหนดมาตรการสำหรับใช้ในการจัดการความเสี่ยงให้เหมาะสมต่อสภาพกิจการและสถานการณ์ในแต่ละช่วง
- จัดให้มีการนำระบบเทคโนโลยีสารสนเทศที่ทันสมัยมาใช้ในการดำเนินกระบวนการบริหารความเสี่ยงได้อย่างทั่วถึง ตลอดจนการจัดระบบรายงานการบริหารความเสี่ยงแก่คณะกรรมการหรือตำแหน่งใดๆในบริษัทให้เป็นไปอย่างมีประสิทธิภาพ
- พิจารณาเรื่องอื่นๆที่เกี่ยวข้องกับความเสี่ยงของบริษัทฯ ตามที่ได้รับมอบหมายจากคณะกรรมการบริษัทฯ

การเข้าประชุมของคณะกรรมการสรรหา พิจารณาคำตอบแทนและบรรษัทภิบาล

การประชุมคณะกรรมการสรรหา พิจารณาคำตอบแทนและ
บรรษัทภิบาล (ครั้ง) : 2

รายชื่อกรรมการ	การเข้าประชุมของคณะกรรมการสรรหา พิจารณาคำตอบแทนและบรรษัทภิบาล		
	การเข้าประชุม (ครั้ง)	/	สิทธิในการประชุม (ครั้ง)
1 นาย กมล รัตนไชย (ประธานกรรมการชุดย่อย)	2	/	2
2 นาง ปิยะภา จงเสถียร (กรรมการชุดย่อย)	2	/	2

รายชื่อกรรมการ	การเข้าประชุมของคณะกรรมการสรรหา พิจารณาคำตอบแทนและ บริษัทภิบาล		
	การเข้าประชุม (ครั้ง)	/	สิทธิในการประชุม (ครั้ง)
3 นาย สราวุธ ไกรลาศศิริ (กรรมการชุดย่อย)	2	/	2

ผลการปฏิบัติหน้าที่ของคณะกรรมการสรรหา พิจารณาคำตอบแทนและบริษัทภิบาล

หน้าที่และความรับผิดชอบของคณะกรรมการสรรหาพิจารณาคำตอบแทนและบริษัทภิบาล

ตามกฎบัตรคณะกรรมการสรรหาและกำหนดคำตอบแทน มีหน้าที่สรรหาและคัดเลือกบุคคลเข้าดำรงตำแหน่งกรรมการบริษัท ประธานเจ้าหน้าที่บริหาร และผู้บริหารระดับสูง ตั้งแต่ระดับผู้ช่วยกรรมการผู้จัดการขึ้นไปและมีหน้าที่เสนอแนะความเห็นเกี่ยวกับการบริหารผลตอบแทนต่างๆ ต่อคณะกรรมการบริษัทเพื่ออนุมัติ หรือเพื่อเสนอต่อที่ประชุมผู้ถือหุ้น แล้วแต่กรณี ดังต่อไปนี้

ด้านการสรรหา

1. พิจารณาความเหมาะสมของโครงสร้างองค์กรและองค์ประกอบของคณะกรรมการและคณะกรรมการชุดย่อย ต่าง ๆ ของบริษัท ศรีราชา คอนสตรัคชั่น จำกัด (มหาชน)
2. พิจารณาแนวทางและหลักเกณฑ์ที่กำหนดคุณสมบัติที่เหมาะสมของกรรมการ กรรมการผู้จัดการ ประธานเจ้าหน้าที่บริหาร และผู้บริหารระดับสูง ตลอดจนหลักเกณฑ์ในการสรรหากรรมการ กรรมการผู้จัดการ ประธานเจ้าหน้าที่บริหารและผู้บริหารระดับสูง
3. พิจารณาและวางแนวทางปฏิบัติในการกำหนดวิธีการและกระบวนการ และจัดหาบุคลากรที่มีคุณสมบัติ เหมาะสมในการดำรงตำแหน่งกรรมการ กรรมการผู้จัดการ ประธานเจ้าหน้าที่บริหารและผู้อำนวยการจัดการเสนอต่อคณะกรรมการ
4. ปฏิบัติการอื่นใดเกี่ยวกับการสรรหาตามที่กรรมการบริษัทมอบหมาย

การกำหนดคำตอบแทน

1. พิจารณาหลักเกณฑ์คำตอบแทนที่เป็นธรรมและสมเหตุสมผล สำหรับคณะกรรมการบริษัท กรรมการผู้จัดการ ประธานเจ้าหน้าที่บริหาร และคณะกรรมการชุดต่างๆ ที่ได้รับการแต่งตั้งโดยคณะกรรมการบริษัท
2. พิจารณาหลักเกณฑ์คำตอบแทนต่าง ๆ อาทิ เงินรางวัล เบี้ยประชุม บำเหน็จ โบนัส และผลประโยชน์อื่นๆ สำหรับคณะกรรมการบริษัทและคณะกรรมการชุดต่างๆ ที่ได้รับการแต่งตั้งโดยคณะกรรมการบริษัท และนำเสนอต่อคณะกรรมการบริษัทเพื่อเสนอให้ที่ประชุมผู้ถือหุ้นเพื่อพิจารณาอนุมัติ
3. คณะกรรมการบริษัท อาจมอบหมายให้คณะกรรมการพิจารณาคำตอบแทนดำเนินการในเรื่องที่เกี่ยวข้องกับ คำตอบแทนและผลประโยชน์อื่นๆ ของผู้บริหารระดับสูง เพื่อให้บรรลุวัตถุประสงค์ของบริษัท

9. การควบคุมภายในและรายการระหว่างกัน

9.1 การควบคุมภายใน

9.1.1 ความเพียงพอและความเหมาะสมของระบบการควบคุมภายใน

ระบบการควบคุมภายในของบริษัท : The Committee of Sponsoring Organizations of the Treadway Commission (COSO)

The Committee of Sponsoring Organizations of the Treadway Commission (COSO)

คณะกรรมการบริษัท ให้ความสำคัญกับระบบการควบคุมภายในและการบริหารความเสี่ยงอันเป็นกลไกสำคัญที่จะสร้างความมั่นใจแก่ฝ่ายบริหารให้การดำเนินงานเป็นไปอย่างมีประสิทธิภาพ บรรลุเป้าหมาย เป็นไปตามกฎหมาย ข้อกำหนดที่สอดคล้องกับแนวทางของสำนักงาน ก.ล.ต. และตลาด. ตามกรอบแนวทางของระบบการควบคุมภายในตามมาตรฐานสากลของ The Committee of Sponsoring Organizations of the Treadway Commission (COSO) โดยครอบคลุมทั้ง 5 องค์ประกอบ ได้แก่ การควบคุมภายในองค์กร (Control Environment) การบริหาร ความเสี่ยง (Risk Assessment) การควบคุมการปฏิบัติงาน (Control Activities) ระบบสารสนเทศและการสื่อสารข้อมูล (Information and Communication) ตลอดจนระบบการติดตามผล (Monitoring Activities) โดยกำหนดหน้าที่รับผิดชอบและอำนาจการดำเนินการของผู้ปฏิบัติ ผู้บริหาร ให้มีการควบคุมดูแลการให้ทรัพย์สินของบริษัทให้เกิดประโยชน์ ไม่นำไปใช้ประโยชน์โดยทางมิชอบหรือไม่มีอำนาจ ปกป้องคุ้มครองทรัพย์สินไม่ให้รั่วไหล สูญหาย หรือจากการทุจริตประพฤติดมิชอบ มีการแบ่งแยกหน้าที่ผู้ปฏิบัติงาน ผู้ควบคุม/ผู้อนุมัติ เพื่อให้มีกลไกการตรวจสอบและถ่วงดุลระหว่างกัน รวมถึงจัดให้มีระบบการรายงานทางการเงินที่ครบถ้วน ถูกต้อง ทันเวลาเสนอต่อผู้มีอำนาจสูงสุดตามสายงานที่รับผิดชอบคณะกรรมการบริษัท ได้มอบหมายให้คณะกรรมการตรวจสอบ ซึ่งได้รับการแต่งตั้งโดยมติที่ประชุมคณะกรรมการบริษัท ตามแนวทางที่ตลาดหลักทรัพย์แห่งประเทศไทยกำหนด ประกอบด้วย กรรมการอิสระจำนวน 3 ท่าน มีขอบเขตหน้าที่และความรับผิดชอบในการสอบทานงบการเงินการเปิดเผยข้อมูลในรายงานทางการเงิน รายการที่มีความเกี่ยวข้องกันหรือมีความขัดแย้งทางผลประโยชน์ระหว่างกันของบริษัทกับบริษัทย่อยให้มีความถูกต้อง ครบถ้วน เชื่อถือได้ โดยมีเลขานุการคณะกรรมการตรวจสอบ เป็นผู้ประสานงานกับผู้สอบบัญชี ผู้ตรวจสอบภายในและฝ่ายบริหารของบริษัท ในการสอบทานระบบการควบคุมภายในที่เพียงพอ การบริหารความเสี่ยงที่เหมาะสม และดูแลการปฏิบัติงานให้เป็นไปตามกฎหมายและข้อกำหนดที่เกี่ยวข้อง รวมทั้งการพิจารณาให้ความเห็นชอบแผนงาน ประเมินผลงาน การแต่งตั้ง และการเลิกจ้างผู้ตรวจสอบภายในการคัดเลือกและเสนอแต่งตั้งผู้สอบบัญชีและกำหนดค่าสอบบัญชีประจำปี รวมถึงการปฏิบัติหน้าที่อื่นที่คณะกรรมการบริษัทมอบหมาย และมีการประเมินผลการปฏิบัติงานตนเองทั้งรายบุคคลและรายคณะของคณะกรรมการตรวจสอบ เพื่อให้มั่นใจว่าคณะกรรมการตรวจสอบได้ปฏิบัติหน้าที่ตามขอบเขตที่ได้รับมอบหมายอย่างครบถ้วนและมีประสิทธิภาพ และรายงานผลการปฏิบัติงานให้คณะกรรมการบริษัททราบเป็นรายไตรมาส และรายงานแก่ผู้ถือหุ้นอย่างน้อยปีละ 1 ครั้ง โดยมีการเปิดเผยไว้ในแบบแสดงรายการข้อมูลประจำปี (แบบ 56-1 One Report)

9.1.2 ขอบการร้องเกี่ยวกับระบบควบคุมภายใน

	2565	2566	2567
จำนวนข้อบกพร่องเกี่ยวกับระบบควบคุมภายในรวม (กรณี)	0	0	0

9.1.3 ความเห็นของคณะกรรมการตรวจสอบและข้อสังเกตจากผู้สอบบัญชีเกี่ยวกับการควบคุมภายใน

คณะกรรมการตรวจสอบมีความเห็นเกี่ยวกับการควบคุมภายใน : ไม่มี

ต่างจากความเห็นของคณะกรรมการบริษัทหรือไม่

ผู้สอบบัญชีมีข้อสังเกตเกี่ยวกับการควบคุมภายในของบริษัทหรือไม่ : ไม่มี

9.1.4 ความเห็นของคณะกรรมการตรวจสอบต่อการดำรงตำแหน่งหัวหน้างานตรวจสอบภายใน

หัวหน้างานตรวจสอบภายใน : บริการจากหน่วยงานภายนอก (Outsource)

บริษัทได้แต่งตั้งบริษัท แอสเซนท์ แอดไวเซอร์ จำกัด เป็นผู้ตรวจสอบภายใน โดยผู้สอบภายใน มีคุณสมบัติเหมาะสม มีความรู้ความสามารถและประสบการณ์ในธุรกิจ/อุตสาหกรรมที่มีลักษณะเดียวกันกับบริษัทและเป็นผู้ที่ได้รับการพัฒนาอบรมในหลักสูตรทั้งภายในและภายนอก เพื่อเพิ่มพูนความรู้ในการปฏิบัติหน้าที่ ได้แก่ หลักสูตรที่ปรึกษาทางการเงิน สมาคมบริษัทหลักทรัพย์ไทย หลักสูตร 7 ความเสี่ยงด้านการดำเนินงานและแนวทางปฏิบัติในการรับมือต่อสภาวะวิกฤต เข้ามาปฏิบัติงานตรวจสอบภายในได้ปฏิบัติงานได้ขอบเขตงานตรวจสอบที่ครอบคลุมบริษัทและบริษัทย่อยซึ่งระบุในแผนการตรวจสอบประจำปีที่ได้รับอนุมัติจากคณะกรรมการตรวจสอบแล้ว โดยได้มีการผลสรุปการตรวจสอบประชุมร่วมกับผู้บริหาร ก่อนรายงานเป็นรูปเล่มต่อคณะกรรมการตรวจสอบ และนำเสนอผลการตรวจสอบภายในต่อคณะกรรมการตรวจสอบเพื่อรับทราบผลการตรวจสอบภายใน ทั้งนี้ ความเห็นของคณะกรรมการตรวจสอบเห็นว่าผู้ตรวจสอบภายในได้ปฏิบัติงานครบถ้วนตามที่ได้รับมอบหมาย

9.1.5 การแต่งตั้ง ถอดถอน และโยกย้ายผู้ดำรงตำแหน่งหัวหน้างานตรวจสอบภายใน

การแต่งตั้ง ถอดถอน และโยกย้าย : มี

หัวหน้างานตรวจสอบภายใน

ต้องได้รับอนุมัติจากคณะกรรมการตรวจสอบหรือไม่

ผู้ตรวจสอบภายในจะต้องเป็นบุคคลอิสระจากภายนอก เพื่อทำหน้าที่ตรวจสอบภายในรายงานตรงต่อคณะกรรมการตรวจสอบ และเชื่อมโยงไปยังประธานเจ้าหน้าที่บริหาร โดยเลขานุการคณะกรรมการตรวจสอบ โดยสามารถปฏิบัติหน้าที่ตามแผนการตรวจสอบภายในประจำปีของบริษัทและ/หรือบริษัทย่อย ที่ได้รับอนุมัติจากคณะกรรมการตรวจสอบ ให้การดำเนินงานบรรลุตามเป้าหมายที่กำหนด ทั้งนี้ กำหนดให้ผู้ตรวจสอบภายในรายงานผลการดำเนินงานพร้อมข้อเสนอแนะ หรือข้อบกพร่องที่เป็นสาระสำคัญต่อคณะกรรมการตรวจสอบเป็นประจำทุกไตรมาส และรายงานสรุปผลการตรวจสอบประจำ ไตรมาสต่อคณะกรรมการบริษัทรับทราบ และติดตามกำกับดูแลให้ฝ่ายจัดการทำ การปรับปรุงแก้ไขตามลำดับขั้นตอนต่อไป

9.2 รายการระหว่างกัน

รายการระหว่างกัน

บริษัทมีการทำรายการระหว่างกันหรือไม่ : มี

9.2.1 - 9.2.2 ชื่อกลุ่มบุคคลที่อาจมีความขัดแย้ง ลักษณะความสัมพันธ์ และข้อมูลรายการระหว่างกัน

บุคคล/นิติบุคคลที่อาจมีความขัดแย้ง

ชื่อบุคคลหรือนิติบุคคล /ลักษณะการประกอบธุรกิจ	ลักษณะความสัมพันธ์	ข้อมูล ณ วันที่
บริษัท เอสซีซี ปาร์ค จำกัด ก่อสร้างอาคารชุด ให้เช่าห้องพักอาศัย	กรรมการของบริษัทฯ และผู้ถือหุ้นของบริษัทฯ 3 ท่าน 1. นางสาวจินดา เศรษฐกุลวิชัย 2. นายฉัตรมงคล เขมาภิรัตน์ 3. นายบัลลังก์ เขมาภิรัตน์ ทั้งสามท่านเป็นกรรมการของบริษัท เอสซีซี ปาร์ค จำกัด	31 ธ.ค. 2567
บริษัท คาชา วัน จำกัด การเช่าและการดำเนินการเกี่ยวกับ อสังหาริมทรัพย์ที่เป็นของตนเองหรือ เช่าจากผู้อื่นเพื่อเป็นที่พักอาศัย	กรรมการของบริษัทฯ และผู้ถือหุ้นของบริษัทฯ 2 ท่าน 1. นางสาวจินดา เศรษฐกุลวิชัย 2. นายวิสันต์ เศรษฐกุลวิชัย ทั้งสองท่านเป็นกรรมการของบริษัท คาชา วัน จำกัด	31 ธ.ค. 2567
บริษัท บี.เค.วัน. ศรีราชา จำกัด จำหน่ายอาคารชุด ให้เช่าอาคารชุด	กรรมการของบริษัทฯ และผู้ถือหุ้นของบริษัทฯ 3 ท่าน 1. นางสาวจินดา เศรษฐกุลวิชัย 2. นายฉัตรมงคล เขมาภิรัตน์ 3. นายบัลลังก์ เขมาภิรัตน์ ทั้งสามท่านเป็นกรรมการของบริษัท บี.เค.วัน.ศรีราชา จำกัด	31 มี.ค. 2568
บริษัท เอสซีซี เมนเทนแนนซ์ เซอร์วิส จำกัด รับจ้างงานซ่อมบำรุงเครื่องจักรทุก ประเภท	ถือหุ้นโดยบริษัท และกรรมการร่วมกัน 2 ท่าน 1. นายฉัตรมงคล เขมาภิรัตน์ 2. นางสาวจินดา เศรษฐกุลวิชัย ทั้งสองท่านเป็นกรรมการของบริษัท เอสซีซี เมนเทนแนนซ์ เซอร์วิส จำกัด	31 ธ.ค. 2567
บริษัท ฟรินดิง 108 จำกัด ธุรกิจรับจ้างทำสิ่งพิมพ์ งานป้าย ร้าน และงานโฆษณา การพิมพ์อื่น ๆ	ถือหุ้นโดยบริษัท และกรรมการร่วมกัน 1 ท่าน 1. นายฉัตรมงคล เขมาภิรัตน์ เป็นกรรมการของบริษัท ฟรินดิง 108 จำกัด	31 ธ.ค. 2567

รายละเอียดรายการระหว่างกัน

รายการระหว่างกัน	มูลค่ารายการสิ้นสุดรอบปีบัญชี (บาท)		
	2565	2566	2567
บริษัท เอสซีซี ปาร์ค จำกัด			
รายการที่ 1 <u>ลักษณะรายการ</u> ค่าเช่าที่ดิน <u>รายละเอียด</u> บริษัทได้เช่าที่ดินจำนวน 47 ไร่ 9 ตรว. ของบริษัท เอสซีซี ปาร์ค จำกัด <u>ความจำเป็น/ความสมเหตุสมผล</u> เพื่อใช้ในการดำเนินงานของบริษัทฯ อัตราค่าเช่าเป็นอัตราที่สมเหตุสมผล <u>ความเห็นของคณะกรรมการตรวจสอบ</u> เป็นรายการเช่าตามปกติ ราคาเช่าเป็นราคาตามอัตราที่เหมาะสมตามราคาตลาด ในปัจจุบัน	-	-	5,417,390.00
บริษัท เอสซีซี ปาร์ค จำกัด			
รายการที่ 1 <u>ลักษณะรายการ</u> ค่าเช่าเครื่องจักร <u>รายละเอียด</u> บริษัทได้เช่าเครื่องจักร ของบริษัท เอสซีซี ปาร์ค จำกัด <u>ความจำเป็น/ความสมเหตุสมผล</u> เพื่อใช้ในการดำเนินงานของบริษัทฯ อัตราค่าเช่าเป็นอัตราที่สมเหตุสมผล <u>ความเห็นของคณะกรรมการตรวจสอบ</u> เป็นรายการเช่าตามปกติ ราคาเช่าเป็นราคาตามอัตราที่เหมาะสมตามราคาตลาด ในปัจจุบัน	-	-	550,000.00
บริษัท เอสซีซี ปาร์ค จำกัด			
รายการที่ 1 <u>ลักษณะรายการ</u> ค่าบริการ <u>รายละเอียด</u>	-	-	9,495.00

รายการระหว่างกัน	มูลค่ารายการสิ้นสุรอบปีบัญชี (บาท)		
	2565	2566	2567
<p>ค่าบริการต่างๆ</p> <p><u>ความจำเป็น/ความสมเหตุสมผล</u></p> <p>บริษัทได้ใช้บริการ ของบริษัท เอสซีซี ปาร์ค จำกัด เพื่อใช้ในการดำเนินงานของบริษัทฯ</p> <p><u>ความเห็นของคณะกรรมการตรวจสอบ</u></p> <p>เป็นรายการบริการตามปกติ ราคาบริการเป็นราคาตามอัตราที่เหมาะสมตามราคาตลาดในปัจจุบัน</p>			
บริษัท คาช่า วัน จำกัด			
<p>รายการที่ 1</p> <p><u>ลักษณะรายการ</u></p> <p>ค่าเช่าห้องพัก</p> <p><u>รายละเอียด</u></p> <p>บริษัทได้เช่าห้องพักผู้สอบบัญชี ของบริษัท คาช่า วัน จำกัด</p> <p><u>ความจำเป็น/ความสมเหตุสมผล</u></p> <p>เพื่อใช้ในการดำเนินงานของบริษัทฯ อัตราค่าเช่าเป็นอัตราที่สมเหตุสมผล</p> <p><u>ความเห็นของคณะกรรมการตรวจสอบ</u></p> <p>เป็นรายการเช่าตามปกติ ราคาเช่าเป็นราคาตามอัตราที่เหมาะสมตามราคาตลาดในปัจจุบัน</p>	-	-	110,787.00
บริษัท บี.เค.วัน. ศรีราชา จำกัด			
<p>รายการที่ 1</p> <p><u>ลักษณะรายการ</u></p> <p>ค่าเช่าที่ดิน</p> <p><u>รายละเอียด</u></p> <p>บริษัทได้เช่าที่ดินจำนวน 7 ไร่ ของบริษัท บีเควัน ศรีราชา จำกัด</p> <p><u>ความจำเป็น/ความสมเหตุสมผล</u></p> <p>เพื่อใช้ในการดำเนินงานของบริษัทฯ อัตราค่าเช่าเป็นอัตราที่สมเหตุสมผล</p> <p><u>ความเห็นของคณะกรรมการตรวจสอบ</u></p> <p>เป็นรายการเช่าตามปกติ ราคาเช่าเป็นราคาตามอัตราที่เหมาะสมตามราคาตลาดในปัจจุบัน</p>	-	-	2,178,947.00
บริษัท เอสซีซี เมนเทนแนนซ์ เซอร์วิสเชส จำกัด			

รายการระหว่างกัน	มูลค่ารายการสิ้นสุดรอบปีบัญชี (บาท)		
	2565	2566	2567
รายการที่ 1 <u>ลักษณะรายการ</u> รายได้จากการให้บริการ <u>รายละเอียด</u> ได้รับค่าบริการจ้างแรงงาน <u>ความจำเป็น/ความสมเหตุสมผล</u> บริษัทได้รับค่าบริการจ้างแรงงานจาก บริษัท เอสซีซี เมนเทนแนนซ์ เซอร์วิสেস จำกัด โดยคิดอัตราต้นทุนบวกกำไรตามปกติ อัตราค่าบริการจ้างแรงงานเป็นอัตราที่สมเหตุสมผล <u>ความเห็นของคณะกรรมการตรวจสอบ</u> เป็นรายการการจ้างงานตามปกติ ราคาจ้างเป็นราคาตามอัตราที่เหมาะสมตามราคาตลาด ในปัจจุบัน	-	-	1,898,968.00
บริษัท เอสซีซี เมนเทนแนนซ์ เซอร์วิสেস จำกัด			
รายการที่ 1 <u>ลักษณะรายการ</u> รายได้ค่าเช่าทรัพย์สิน <u>รายละเอียด</u> ได้ให้เช่าทรัพย์สิน <u>ความจำเป็น/ความสมเหตุสมผล</u> บริษัทได้ให้เช่าทรัพย์สิน แก่บริษัท เอสซีซี เมนเทนแนนซ์ เซอร์วิสেস จำกัด เพื่อใช้ในการดำเนินงานของบริษัทฯ <u>ความเห็นของคณะกรรมการตรวจสอบ</u> เป็นรายการเช่าตามปกติ ราคาเช่าเป็นราคาตามอัตราที่เหมาะสมตามราคาตลาดในปัจจุบัน	-	-	1,140,000.00
บริษัท เอสซีซี เมนเทนแนนซ์ เซอร์วิสেস จำกัด			
รายการที่ 1 <u>ลักษณะรายการ</u> รายได้จากการขาย <u>รายละเอียด</u> บริษัทได้ขายของ แก่บริษัท เอสซีซี เมนเทนแนนซ์ เซอร์วิสেস จำกัด เพื่อใช้ในการดำเนินงานของบริษัทฯ	-	-	63,599.00

รายการระหว่างกัน	มูลค่ารายการสิ้นสุดรอบปีบัญชี (บาท)		
	2565	2566	2567
<u>ความจำเป็น/ความสมเหตุสมผล</u> บริษัทได้ขายของ แก่บริษัท เอสซีซี เมนเทนแนนซ์ เซอร์วิสเชส จำกัด เพื่อใช้ในการดำเนินงานของบริษัทฯ <u>ความเห็นของคณะกรรมการตรวจสอบ</u> เป็นรายการขายตามปกติ ราคาขายเป็นราคาตามอัตราที่เหมาะสมตามราคาตลาดในปัจจุบัน			
บริษัท เอสซีซี เมนเทนแนนซ์ เซอร์วิสเชส จำกัด			
รายการที่ 1 <u>ลักษณะรายการ</u> ค่าบริการ <u>รายละเอียด</u> บริษัทได้ใช้บริการ บริษัท เอสซีซี เมนเทนแนนซ์ เซอร์วิสเชส จำกัด เพื่อใช้ในการดำเนินงานของบริษัทฯ <u>ความจำเป็น/ความสมเหตุสมผล</u> เพื่อใช้ในการดำเนินงานของบริษัทฯ <u>ความเห็นของคณะกรรมการตรวจสอบ</u> เป็นรายการการจ้างงานตามปกติ ราคาจ้างเป็นราคาตามอัตราที่เหมาะสมตามราคาตลาด ในปัจจุบัน	-	-	65,231,709.00
บริษัท พรินต์ 108 จำกัด			
รายการที่ 1 <u>ลักษณะรายการ</u> ค่าบริการ <u>รายละเอียด</u> บริษัทได้ใช้บริการ บริษัท พรินต์ 108 จำกัด เพื่อใช้ในการดำเนินงานของบริษัทฯ <u>ความจำเป็น/ความสมเหตุสมผล</u> เพื่อใช้ในการดำเนินงานของบริษัทฯ <u>ความเห็นของคณะกรรมการตรวจสอบ</u> เป็นรายการการค่าบริการปกติ ราคาค่าบริการเป็นราคาตามอัตราที่เหมาะสมตามราคาตลาด ในปัจจุบัน	-	-	505,390.00

9.2.4 ข้อมูลเกี่ยวกับทรัพย์สินที่มีการประเมินราคาและราคาประเมินประกอบการทำรายการระหว่างกัน

สามารถดูรายละเอียดได้ที่เอกสารแนบ 4 ทรัพย์สินที่ใช้ในการประกอบธุรกิจและรายละเอียดเกี่ยวกับรายการประเมินราคาทรัพย์สิน

ส่วนที่ 3 งบการเงิน

รายงานของผู้สอบบัญชีอนุญาต

รายงานของผู้สอบบัญชีรับอนุญาต

เสนอ คณะกรรมการและผู้ถือหุ้นของ **บริษัท ศรีราชาคอนสตรัคชั่น จำกัด (มหาชน)**

ความเห็น

ข้าพเจ้าได้ตรวจสอบงบการเงินรวมของ **บริษัท ศรีราชาคอนสตรัคชั่น จำกัด (มหาชน) และบริษัทย่อย (“กลุ่มบริษัท”)** ซึ่งประกอบด้วยงบฐานะการเงินรวม ณ วันที่ 31 ธันวาคม 2567 งบกำไรขาดทุนเบ็ดเสร็จรวม งบการเปลี่ยนแปลง ส่วนของผู้ถือหุ้นรวม และงบกระแสเงินสดรวมสำหรับปีสิ้นสุดวันเดียวกัน และหมายเหตุประกอบงบการเงินรวม ซึ่งประกอบด้วยสรุปนโยบายการบัญชีและข้อมูลอธิบายอื่นที่มีสาระสำคัญ และได้ตรวจสอบงบการเงินเฉพาะกิจการของ **บริษัท ศรีราชาคอนสตรัคชั่น จำกัด (มหาชน)** ด้วยเช่นกัน

ข้าพเจ้าเห็นว่า งบการเงินข้างต้นนี้แสดงฐานะการเงิน ณ วันที่ 31 ธันวาคม 2567 และผลการดำเนินงานและกระแสเงินสด สำหรับปีสิ้นสุดวันเดียวกันของ **บริษัท ศรีราชาคอนสตรัคชั่น จำกัด (มหาชน) และบริษัทย่อย** และเฉพาะกิจการของ **บริษัท ศรีราชาคอนสตรัคชั่น จำกัด (มหาชน)** โดยถูกต้องตามที่ควรในสาระสำคัญตามมาตรฐานการรายงานทางการเงิน

เกณฑ์ในการแสดงความเห็น

ข้าพเจ้าได้ปฏิบัติตามตรวจสอบตามมาตรฐานการสอบบัญชี ความรับผิดชอบของข้าพเจ้าได้กล่าวไว้ในวรรคความ รับผิดชอบของผู้สอบบัญชีต่อการตรวจสอบงบการเงินในรายงานของข้าพเจ้า ข้าพเจ้ามีความเป็นอิสระจากกลุ่มบริษัทตามประมวลจริยบรรณของผู้ประกอบวิชาชีพบัญชี รวมถึงมาตรฐานเรื่องความเป็นอิสระ ที่กำหนดโดยสภาวิชาชีพบัญชี (ประมวลจริยบรรณของผู้ประกอบวิชาชีพบัญชี) ในส่วนที่เกี่ยวข้องกับการตรวจสอบงบการเงิน และข้าพเจ้าได้ปฏิบัติตามความรับผิดชอบด้านจริยบรรณอื่นๆ ตามประมวลจริยบรรณของผู้ประกอบวิชาชีพบัญชี ข้าพเจ้าเชื่อว่าหลักฐานการสอบบัญชีที่ข้าพเจ้าได้รับเพียงพอและเหมาะสมเพื่อใช้เป็นเกณฑ์ในการแสดงความเห็นของข้าพเจ้า

ข้อมูลและเหตุการณ์ที่เน้น

ข้าพเจ้าขอให้สังเกตหมายเหตุประกอบงบการเงินข้อ 8 และ 9 เกี่ยวกับการบันทึกค่าเผื่อผลขาดทุนด้านเครดิตที่คาดว่าจะเกิดขึ้น จากลูกหนี้การค้าเป็นจำนวนเงิน 503.36 ล้านบาท และสินทรัพย์ที่เกิดจากสัญญาเป็นจำนวนเงินรวม 383.76 ล้านบาท ในงบการเงินรวมและงบการเงินเฉพาะกิจการ โดยกลุ่มบริษัทบันทึกผลขาดทุนจากการด้อยค่าสินทรัพย์ทางการเงินสำหรับปีสิ้นสุดวันที่ 31 ธันวาคม 2567 จำนวนเงินรวม 887.13 ล้านบาท เนื่องจากผู้บริหารได้พิจารณาถึงสถานการณ์การชะลอการจ่ายชำระหนี้ของลูกหนี้รายหนึ่ง ซึ่งสถานการณ์ดังกล่าวมีผลกระทบต่อการดำเนินธุรกิจของกลุ่มบริษัท ฝ่ายบริหารของกลุ่มบริษัทยังคงติดตามความคืบหน้าของสถานการณ์ดังกล่าวอย่างต่อเนื่อง ทั้งนี้ ข้าพเจ้ามิได้แสดงความเห็นอย่างมีเงื่อนไขต่อกรณีดังกล่าวแต่อย่างใด

เรื่องสำคัญในการตรวจสอบ

เรื่องสำคัญในการตรวจสอบคือเรื่องต่างๆ ที่มีนัยสำคัญที่สุดตามดุลยพินิจของผู้ประกอบวิชาชีพของข้าพเจ้าในการตรวจสอบงบการเงินสำหรับงวดปัจจุบัน ข้าพเจ้าได้นำเรื่องเหล่านี้มาพิจารณาในบริบทของการตรวจสอบงบการเงินโดยรวมและในการแสดงความเห็นของข้าพเจ้า ทั้งนี้ ข้าพเจ้าไม่ได้แสดงความเห็นแยกต่างหากสำหรับเรื่องเหล่านี้

เรื่องสำคัญในการตรวจสอบ พร้อมวิธีการตรวจสอบมีดังต่อไปนี้

การรับรู้รายได้จากการรับเหมาก่อสร้าง

กลุ่มบริษัทรับรู้รายได้จากการให้บริการตามสัญญาก่อสร้างซึ่งถือเป็นภาระที่ต้องปฏิบัติให้เสร็จสิ้นตลอดช่วงระยะเวลาการปฏิบัติงานก่อสร้าง โดยมีการวัดความสำเร็จของการปฏิบัติตามภาระที่ต้องปฏิบัติให้เสร็จสิ้นสมบูรณ์ด้วยวิธีปิจัยนำเข้า ซึ่งเป็นการวัดระดับความก้าวหน้าของการปฏิบัติงานก่อสร้างที่อ้างอิงจากอัตราส่วนของต้นทุนการก่อสร้างที่เกิดขึ้นของงานที่ทำเสร็จจนถึงปัจจุบันกับประมาณการต้นทุนการก่อสร้างทั้งสิ้น ข้าพเจ้าให้ความสำคัญกับเรื่องนี้ เนื่องจากการรับรู้รายได้ของสัญญาก่อสร้างขึ้นอยู่กับดุลยพินิจและสมมติฐานที่สำคัญของผู้บริหารในการประมาณระดับความก้าวหน้าของการให้บริการงานก่อสร้าง ซึ่งเป็นรายการที่มีสาระสำคัญต่อการการเงิน

วิธีการปฏิบัติงานของข้าพเจ้าเกี่ยวข้องกับสมมติฐานที่ผู้บริหารใช้สำหรับการรับรู้รายได้จากสัญญาก่อสร้าง วิธีการดังกล่าวประกอบด้วย

- ทำความเข้าใจและประเมินวิธีการประมาณการต้นทุนของผู้บริหาร โดยเฉพาะสมมติฐานสำคัญที่เกี่ยวข้องกับค่าตอบแทนที่จะได้รับ ผลการดำเนินงานในอดีตและผลการประมาณการของสัญญาที่มีลักษณะและมูลค่าใกล้เคียงกัน รวมทั้งทดสอบการควบคุมภายในเกี่ยวกับกระบวนการจัดทำประมาณการต้นทุนการก่อสร้างซึ่งเกี่ยวข้องกับต้นทุนการก่อสร้างตามสัญญาที่ประมาณไว้และการปรับเปลี่ยนต้นทุน โครงการก่อสร้าง และทดสอบการจัดทำประมาณการโดยการสอบถามวิศวกรผู้รับผิดชอบโครงการในรายละเอียดและสุ่มตรวจสอบหลักฐานสนับสนุนที่เกี่ยวข้อง
- ทดสอบการปฏิบัติตามระบบการควบคุมภายในของวงจรรายได้และลูกหนี้ และวงจรรายจ่ายและเจ้าหนี้สำหรับการก่อสร้าง
- ตรวจสอบเอกสารการรับงานที่มีการอนุมัติโดยลูกค้า รายงานการประชุมระหว่างกลุ่มบริษัทกับลูกค้า ตรวจสอบข้อความสำคัญในสัญญาที่สุ่มตรวจสอบ เพื่อประเมินว่ามีข้อความที่อาจส่งผลกระทบต่อประมาณการหรือไม่ อาทิเช่น ความต้องการที่หลากหลายของลูกค้า การแบ่งปันต้นทุนส่วนเพิ่มหรือส่วนที่ประหยัดได้ ความเสียหาย และค่าตอบแทนหากทำเสร็จก่อนกำหนด
- เปรียบเทียบอัตรากำไรขั้นต้นตั้งแต่เริ่มโครงการจนถึงปัจจุบันเพื่อวิเคราะห์และประเมินความเหมาะสมของประมาณการต้นทุนโครงการ
- เยี่ยมชมโครงการที่สำคัญ สอบถามความคืบหน้าของโครงการจากวิศวกรผู้ควบคุมงานเพื่อเปรียบเทียบและประเมินความสมเหตุสมผลของความก้าวหน้าของงานก่อสร้างเพื่อเปรียบเทียบกับการวัดระดับความก้าวหน้าของงานตามวิธีปิจัยนำเข้า
- ตรวจสอบต้นทุนในการรับเหมาก่อสร้างที่เกิดขึ้นจริงกับเอกสารประกอบรายการ ทดสอบการคำนวณระดับความก้าวหน้าของงานจากต้นทุนก่อสร้างที่เกิดขึ้นจริง วิเคราะห์เปรียบเทียบขั้นระดับความก้าวหน้าของงานที่ประมาณโดยวิศวกรโครงการกับระดับความก้าวหน้าของงานที่เกิดจากต้นทุนก่อสร้างที่เกิดขึ้นจริง

ค่าเพื่อผลขาดทุนด้านเครดิตที่คาดว่าจะเกิดขึ้นของลูกหนี้การค้าและสินทรัพย์ที่เกิดจากสัญญา

ตามที่กล่าวไว้ในหมายเหตุประกอบงบการเงินข้อ 4.16 กลุ่มบริษัทประมาณการค่าเพื่อผลขาดทุนด้านเครดิตที่คาดว่าจะเกิดขึ้นสำหรับลูกหนี้การค้าและสินทรัพย์ตามสัญญา โดยอ้างอิงจากข้อมูลผลขาดทุนด้านเครดิตจากประสบการณ์ในอดีตและปรับปรุงด้วยข้อมูลการคาดการณ์ไปในอนาคตเกี่ยวกับลูกหนี้การค้าและสินทรัพย์ตามสัญญาและพิจารณาปัจจัยด้านเศรษฐกิจ ซึ่งจำเป็นต้องอาศัยดุลยพินิจของฝ่ายบริหารในการพิจารณาผลขาดทุนด้านเครดิตที่คาดว่าจะเกิดขึ้นสำหรับลูกหนี้การค้าและสินทรัพย์ที่เกิดจากสัญญา ซึ่งการประมาณการผลขาดทุนด้านเครดิตที่คาดว่าจะเกิดขึ้นสำหรับลูกหนี้การค้าและสินทรัพย์ที่เกิดจากสัญญามีผลกระทบโดยตรงต่อจำนวนผลขาดทุนด้านเครดิตที่คาดว่าจะเกิดขึ้นสำหรับลูกหนี้การค้าและสินทรัพย์ที่เกิดจากสัญญาที่บันทึกเป็นค่าใช้จ่ายในส่วนของกำไรหรือขาดทุนและมูลค่าของลูกหนี้การค้าที่แสดงอยู่ ณ วันสิ้นรอบระยะเวลารายงาน

ข้าพเจ้าได้ประเมินและทดสอบระบบการควบคุมภายในของกลุ่มบริษัทที่เกี่ยวข้องกับการประมาณจำนวนผลขาดทุนด้านเครดิตที่คาดว่าจะเกิดขึ้น โดยการสอบถามผู้บริหารที่รับผิดชอบ ทำความเข้าใจเกณฑ์ที่ใช้ในการพิจารณาตั้งค่าเพื่อผลขาดทุนด้านเครดิตที่คาดว่าจะเกิดขึ้น นอกจากนี้ข้าพเจ้าได้ประเมินวิธีการและข้อสมมติที่ฝ่ายบริหารใช้ในการกำหนดนโยบายการคำนวณผลขาดทุนด้านเครดิตที่คาดว่าจะเกิดขึ้นสำหรับลูกหนี้การค้าและสินทรัพย์ที่เกิดจากสัญญาแต่ละประเภท สอบทานการจัดทำรายงานอายุหนี้ ตลอดจนพิจารณาการรับชำระหนี้ภายหลังวันสิ้นรอบระยะเวลาบัญชี ทดสอบการคำนวณผลขาดทุนด้านเครดิตที่คาดว่าจะเกิดขึ้นสำหรับลูกหนี้การค้าและสินทรัพย์ที่เกิดจากสัญญาตามนโยบายดังกล่าว รวมถึงการตรวจสอบการประมาณจำนวนผลขาดทุนด้านเครดิตที่คาดว่าจะเกิดขึ้นของลูกหนี้การค้าและสินทรัพย์ที่เกิดจากสัญญาแบบแยกรายตัว โดยการประเมินสถานะการชำระหนี้ที่กลุ่มบริษัทได้มีการหารือและติดตามกับลูกหนี้การค้าแบบรายตัว และพิจารณาความสมเหตุสมผลและความเพียงพอของค่าเพื่อผลขาดทุนด้านเครดิตที่คาดว่าจะเกิดขึ้น

ข้อมูลอื่น

ผู้บริหารเป็นผู้รับผิดชอบต่อข้อมูลอื่น ข้อมูลอื่นประกอบด้วยข้อมูลซึ่งรวมอยู่ในรายงานประจำปี แต่ไม่รวมถึงงบการเงินและรายงานของผู้สอบบัญชีที่อยู่ในรายงานนั้น ซึ่งคาดว่าจะถูกจัดเตรียมให้กับข้าพเจ้าภายหลังวันที่ในรายงานของผู้สอบบัญชี

ความเห็นของข้าพเจ้าต่องบการเงินไม่ครอบคลุมถึงข้อมูลอื่นและข้าพเจ้าไม่ได้ให้ความเชื่อมั่นต่อข้อมูลอื่น

ความรับผิดชอบของข้าพเจ้าที่เกี่ยวข้องกับการตรวจสอบงบการเงินคือ การอ่านและพิจารณาว่าข้อมูลอื่นนั้นมีความขัดแย้งที่มีสาระสำคัญกับงบการเงินหรือกับความรู้ที่ได้รับจากการตรวจสอบของข้าพเจ้า หรือปรากฏว่าข้อมูลอื่นมีการแสดงข้อมูลที่ขัดต่อข้อเท็จจริงอันเป็นสาระสำคัญหรือไม่

เมื่อข้าพเจ้าได้อ่านรายงานประจำปี หากข้าพเจ้าสรุปได้ว่ามีการแสดงข้อมูลที่ขัดต่อข้อเท็จจริงอันเป็นสาระสำคัญ ข้าพเจ้าต้องสื่อสารเรื่องดังกล่าวให้ผู้มีหน้าที่ในการกำกับดูแลทราบเพื่อให้มีการดำเนินการแก้ไขที่เหมาะสมต่อไป

ความรับผิดชอบของผู้บริหารและผู้มีหน้าที่ในการกำกับดูแลต้องบการเงิน

ผู้บริหารมีหน้าที่รับผิดชอบในการจัดทำและนำเสนองบการเงินเหล่านี้โดยถูกต้องตามที่ควรตามมาตรฐานการรายงานทางการเงิน และรับผิดชอบเกี่ยวกับการควบคุมภายในที่ผู้บริหารพิจารณาว่าจำเป็นเพื่อให้สามารถจัดทำงบการเงินที่ปราศจากการแสดงข้อมูลที่ขัดต่อข้อเท็จจริงอันเป็นสาระสำคัญไม่ว่าจะเกิดจากการทุจริตหรือข้อผิดพลาด

ในการจัดทำงบการเงิน ผู้บริหารรับผิดชอบในการประเมินความสามารถของกลุ่มบริษัทในการดำเนินงานต่อเนื่อง การเปิดเผยเรื่องที่เกี่ยวข้องกับการดำเนินงานต่อเนื่อง (ตามความเหมาะสม) และการใช้เกณฑ์การบัญชีสำหรับกิจการที่ดำเนินงานต่อเนื่องเว้นแต่ผู้บริหารมีความตั้งใจที่จะเลิกกลุ่มบริษัทหรือหยุดดำเนินงานหรือไม่สามารถดำเนินงานต่อเนื่องอีกต่อไปได้

ผู้มีหน้าที่ในการกำกับดูแลมีหน้าที่ในการกำกับดูแลกระบวนการในการจัดทำรายงานทางการเงินของกลุ่มบริษัท

ความรับผิดชอบของผู้สอบบัญชีต่อการตรวจสอบงบการเงิน

การตรวจสอบของข้าพเจ้ามีวัตถุประสงค์เพื่อให้ได้ความเชื่อมั่นอย่างสมเหตุสมผลว่างบการเงินโดยรวมปราศจากการแสดงข้อมูลที่ขัดต่อข้อเท็จจริงอันเป็นสาระสำคัญหรือไม่ ไม่ว่าเกิดจากการทุจริตหรือข้อผิดพลาด และเสนอรายงานของผู้สอบบัญชีซึ่งรวมความเห็นของข้าพเจ้าอยู่ด้วย ความเชื่อมั่นอย่างสมเหตุสมผลคือความเชื่อมั่นในระดับสูงแต่ไม่ได้เป็นการรับประกันว่าการปฏิบัติงานตรวจสอบตามมาตรฐานการสอบบัญชีจะสามารถตรวจพบข้อมูลที่ขัดต่อข้อเท็จจริงอันเป็นสาระสำคัญที่มีอยู่ได้เสมอไป ข้อมูลที่ขัดต่อข้อเท็จจริงอาจเกิดจากการทุจริตหรือข้อผิดพลาดและถือว่ามีสาระสำคัญ เมื่อคาดการณ์อย่างสมเหตุสมผลได้ว่ารายการที่ขัดต่อข้อเท็จจริงแต่ละรายการหรือทุกรายการรวมกันจะมีผลต่อการตัดสินใจทางเศรษฐกิจของผู้ใช้งบการเงินจากการใช้งบการเงินเหล่านี้

ในการตรวจสอบของข้าพเจ้าตามมาตรฐานการสอบบัญชี ข้าพเจ้าใช้ดุลยพินิจและการสังเกตและสงสัยเยี่ยงผู้ประกอบวิชาชีพตลอดการตรวจสอบ และข้าพเจ้าได้ปฏิบัติงานดังต่อไปนี้ด้วย

- ระบุและประเมินความเสี่ยงจากการแสดงข้อมูลที่ขัดต่อข้อเท็จจริงอันเป็นสาระสำคัญในงบการเงินไม่ว่าจะเกิดจากการทุจริตหรือข้อผิดพลาด ออกแบบและปฏิบัติงานตามวิธีการตรวจสอบเพื่อตอบสนองต่อความเสี่ยงเหล่านั้น และได้หลักฐานการสอบบัญชีที่เพียงพอและเหมาะสมเพื่อเป็นเกณฑ์ในการแสดงความเห็นของข้าพเจ้า ความเสี่ยงที่ไม่พบข้อมูลที่ขัดต่อข้อเท็จจริงอันเป็นสาระสำคัญซึ่งเป็นผลมาจากการทุจริตจะสูงกว่าความเสี่ยงที่เกิดจากข้อผิดพลาด เนื่องจากการทุจริตอาจเกี่ยวกับการสมรู้ร่วมคิด การปลอมแปลงเอกสารหลักฐาน การตั้งใจละเว้นการบันทึกรายการหรือแสดงข้อมูล การแสดงข้อมูลที่ไมตรงตามข้อเท็จจริงหรือการแทรกแซงการควบคุมภายใน
- ทำความเข้าใจในระบบการควบคุมภายในที่เกี่ยวข้องกับการตรวจสอบ เพื่อออกแบบวิธีการตรวจสอบที่เหมาะสมกับสถานการณ์ แต่ไม่ใช่เพื่อวัตถุประสงค์ในการแสดงความเห็นต่อความมีประสิทธิภาพของการควบคุมภายในของกลุ่มบริษัท
- ประเมินความเหมาะสมของนโยบายการบัญชีที่ผู้บริหารใช้และความสมเหตุสมผลของประมาณการทางบัญชีและการเปิดเผยข้อมูลที่เกี่ยวข้องซึ่งจัดทำขึ้น โดยผู้บริหาร

- สรุปเกี่ยวกับความเหมาะสมของการใช้เกณฑ์การบัญชีสำหรับการดำเนินงานต่อเนื่องของผู้บริหารและจากหลักฐานการสอบบัญชีที่ได้รับ สรุปว่ามีความไม่แน่นอนที่มีสาระสำคัญที่เกี่ยวกับเหตุการณ์หรือสถานการณ์ที่อาจเป็นเหตุให้เกิดข้อสงสัยอย่างมีนัยสำคัญต่อความสามารถของกลุ่มบริษัทในการดำเนินงานต่อเนื่องหรือไม่ ถ้าข้าพเจ้าได้ข้อสรุปว่ามีความไม่แน่นอนที่มีสาระสำคัญ ข้าพเจ้าต้องกล่าวไว้ในรายงานของผู้สอบบัญชีของข้าพเจ้า โดยให้ข้อสังเกตถึงการเปิดเผยข้อมูลในงบการเงินที่เกี่ยวข้อง หรือถ้าการเปิดเผยข้อมูลดังกล่าวไม่เพียงพอ ความเห็นของข้าพเจ้าจะเปลี่ยนแปลงไป ข้อสรุปของข้าพเจ้าขึ้นอยู่กับหลักฐานการสอบบัญชีที่ได้รับจนถึงวันที่ในรายงานของผู้สอบบัญชีของข้าพเจ้า อย่างไรก็ตาม เหตุการณ์หรือสถานการณ์ในอนาคตอาจเป็นเหตุให้กลุ่มบริษัทต้องหยุดการดำเนินงานต่อเนื่อง
- ประเมินการนำเสนอ โครงสร้างและเนื้อหาของงบการเงินโดยรวม รวมถึงการเปิดเผยข้อมูลว่างบการเงินแสดงรายการและเหตุการณ์ในรูปแบบที่ทำให้มีการนำเสนอข้อมูลโดยถูกต้องตามที่ควรหรือไม่
- ได้รับหลักฐานการสอบบัญชีที่เหมาะสมอย่างเพียงพอเกี่ยวกับข้อมูลทางการเงินของกิจการหรือของกิจกรรมทางธุรกิจภายในกลุ่มบริษัทเพื่อแสดงความเห็นต่องบการเงินรวม ข้าพเจ้ารับผิดชอบต่อการกำหนดแนวทาง การควบคุมดูแล และการปฏิบัติงานตรวจสอบกลุ่มบริษัท ข้าพเจ้าเป็นผู้รับผิดชอบแต่เพียงผู้เดียวต่อความเห็นของข้าพเจ้า

ข้าพเจ้าได้สื่อสารกับผู้มีส่วนเกี่ยวข้องในการกำกับดูแลในเรื่องต่างๆ ที่สำคัญ ซึ่งรวมถึงขอบเขตและช่วงเวลาของการตรวจสอบตามที่ได้วางแผนไว้ ประเด็นที่มีนัยสำคัญที่พบจากการตรวจสอบรวมถึงข้อบกพร่องที่มีนัยสำคัญในระบบการควบคุมภายในหากข้าพเจ้าได้พบในระหว่างการตรวจสอบของข้าพเจ้า

ข้าพเจ้าได้ให้คำรับรองแก่ผู้มีส่วนเกี่ยวข้องในการกำกับดูแลว่าข้าพเจ้าได้ปฏิบัติตามข้อกำหนดจรรยาบรรณที่เกี่ยวข้องกับความเป็นอิสระ และได้สื่อสารกับผู้มีส่วนเกี่ยวข้องในการกำกับดูแลเกี่ยวกับความสัมพันธ์ทั้งหมดตลอดจนเรื่องอื่นซึ่งข้าพเจ้าเชื่อว่ามีเหตุผลที่บุคคลภายนอกอาจพิจารณาว่ากระทบต่อความเป็นอิสระของข้าพเจ้าและมาตรการที่ข้าพเจ้าใช้เพื่อป้องกันไม่ให้ข้าพเจ้าขาดความเป็นอิสระ

จากเรื่องทั้งหลายที่สื่อสารกับผู้มีส่วนเกี่ยวข้องในการกำกับดูแล ข้าพเจ้าได้พิจารณาเรื่องต่างๆ ที่มีนัยสำคัญที่สุดในการตรวจสอบงบการเงินในงวดปัจจุบันและกำหนดเป็นเรื่องสำคัญในการตรวจสอบ ข้าพเจ้าได้อธิบายเรื่องเหล่านี้ไว้ในรายงานของผู้สอบบัญชีเว้นแต่กฎหมายหรือข้อบังคับห้ามไม่ให้เปิดเผยเรื่องดังกล่าวต่อสาธารณะ หรือในสถานการณ์ที่ยากที่จะเกิดขึ้น ข้าพเจ้าพิจารณาว่าไม่ควรสื่อสารเรื่องดังกล่าวในรายงานของข้าพเจ้าเพราะการกระทำดังกล่าวสามารถคาดการณ์ได้อย่างสมเหตุสมผลว่าจะมีผลกระทบในทางลบมากกว่าผลประโยชน์ต่อส่วนได้เสียสาธารณะจากการสื่อสารดังกล่าว

ชมารณ รอดลอยทุกข์

ผู้สอบบัญชีรับอนุญาต เลขที่ 9211

บริษัท เอเอสที มาสเตอร์ จำกัด

วันที่ 25 กุมภาพันธ์ 2568

งบการเงิน

บริษัท ศรีราชาคอนสตรัคชั่น จำกัด (มหาชน) และบริษัทย่อย

งบฐานะการเงิน

ณ วันที่ 31 ธันวาคม 2567

		บาท				
		งบการเงินรวม		งบการเงินเฉพาะกิจการ		
		หมายเหตุ	2567	2566	2567	2566
สินทรัพย์						
สินทรัพย์หมุนเวียน						
เงินสดและรายการเทียบเท่าเงินสด	7	238,316,185	783,881,348	188,980,477	715,087,938	
ลูกหนี้การค้าและลูกหนี้หมุนเวียนอื่น	8	937,993,234	515,944,683	855,917,843	415,204,565	
สินทรัพย์ที่เกิดจากสัญญา	9	78,482,390	463,214,727	60,569,188	456,307,963	
วัสดุคงเหลือ	10	34,193,090	38,249,338	27,928,224	33,162,176	
สินทรัพย์ทางการเงินหมุนเวียนอื่น	11	18,568,069	19,730,082	18,568,069	19,730,082	
รวมสินทรัพย์หมุนเวียน		1,307,552,968	1,821,020,178	1,151,963,801	1,639,492,724	
สินทรัพย์ไม่หมุนเวียน						
เงินฝากธนาคารที่มีภาระค้ำประกัน	12	138,453,567	125,696,934	138,453,567	125,696,934	
เงินลงทุนในบริษัทย่อย	13	-	-	11,722,619	11,722,619	
ที่ดิน อาคารและอุปกรณ์	14	500,575,232	498,032,116	493,433,236	489,597,251	
สินทรัพย์ไม่มีตัวตน	15	2,754,935	2,921,645	2,627,029	2,665,974	
สินทรัพย์ภายใต้เงินได้รอการตัดบัญชี	16	192,948,500	19,204,303	188,596,503	15,476,558	
ภาษีรอเรียกคืน		97,238,557	44,583,116	81,797,874	32,869,646	
สินทรัพย์ไม่หมุนเวียนอื่น		352,500	295,000	249,000	239,000	
รวมสินทรัพย์ไม่หมุนเวียน		932,323,291	690,733,114	916,879,828	678,267,982	
รวมสินทรัพย์		2,239,876,259	2,511,753,292	2,068,843,629	2,317,760,706	

หมายเหตุประกอบงบการเงินเป็นส่วนหนึ่งของงบการเงินนี้

บริษัท ศรีราชาคอนสตรัคชั่น จำกัด (มหาชน) และบริษัทย่อย

งบฐานะการเงิน (ต่อ)

ณ วันที่ 31 ธันวาคม 2567

หมายเหตุ	บาท			
	งบการเงินรวม		งบการเงินเฉพาะกิจการ	
	2567	2566	2567	2566
<u>หนี้สินและส่วนของผู้ถือหุ้น</u>				
<u>หนี้สินหมุนเวียน</u>				
เงินกู้ยืมระยะสั้นจากสถาบันการเงิน	17	70,000,000	50,000,000	70,000,000
เจ้าหนี้การค้าและเจ้าหนี้หมุนเวียนอื่น	18	110,684,655	254,435,536	85,398,205
เงินกู้ยืมระยะยาวส่วนที่ครบกำหนดชำระภายในหนึ่งปี	19	16,501,487	-	16,501,487
หนี้สินตามสัญญาเช่า				
ส่วนที่ครบกำหนดชำระภายในหนึ่งปี	20	7,963,527	8,774,237	7,341,467
หนี้สินที่เกิดจากสัญญา	9	748,790,688	267,805,296	747,256,277
ภาษีเงินได้คืนบุคคลค้างจ่าย		-	2,707,481	-
รวมหนี้สินหมุนเวียน		953,940,357	583,722,550	926,497,436
<u>หนี้สินไม่หมุนเวียน</u>				
เงินกู้ยืมระยะยาว	19	33,001,250	-	33,001,250
หนี้สินตามสัญญาเช่า	20	7,055,912	3,446,816	6,568,160
ประมาณการหนี้สินไม่หมุนเวียน				
สำหรับผลประโยชน์พนักงาน	21	151,026,758	138,579,965	127,152,721
รวมหนี้สินไม่หมุนเวียน		191,083,920	142,026,781	166,722,131
รวมหนี้สิน		1,145,024,277	725,749,331	1,093,219,567
<u>ส่วนของผู้ถือหุ้น</u>				
<u>ทุนเรือนหุ้น</u>				
<u>ทุนจดทะเบียน</u>				
หุ้นสามัญ 310,000,000 หุ้น มูลค่าหุ้นละ 1 บาท		310,000,000	310,000,000	310,000,000
<u>ทุนที่ออกและชำระแล้ว</u>				
หุ้นสามัญ 309,879,000 หุ้น มูลค่าหุ้นละ 1 บาท		309,879,000	309,879,000	309,879,000
ส่วนเกินมูลค่าหุ้น		1,187,139,623	1,187,139,623	1,187,139,623
<u>กำไร (ขาดทุน) สะสม</u>				
จัดสรรทุนสำรองตามกฎหมาย		31,000,000	31,000,000	31,000,000
ยังไม่ได้จัดสรร		(376,250,905)	329,966,322	(462,842,900)
องค์ประกอบอื่นของส่วนของผู้ถือหุ้น		(89,551,661)	(111,319,096)	(89,551,661)
รวมส่วนของบริษัทใหญ่		1,062,216,057	1,746,665,849	975,624,062
ส่วนได้เสียที่ไม่มีอำนาจควบคุม		32,635,925	39,338,112	-
รวมส่วนของผู้ถือหุ้น		1,094,851,982	1,786,003,961	975,624,062
รวมหนี้สินและส่วนของผู้ถือหุ้น		2,239,876,259	2,511,753,292	2,068,843,629

หมายเหตุประกอบงบการเงินเป็นส่วนหนึ่งของงบการเงินนี้

บริษัท ศรีราชาคอนสตรัคชั่น จำกัด (มหาชน) และบริษัทย่อย

งบกำไรขาดทุนเบ็ดเสร็จ

สำหรับปีสิ้นสุดวันที่ 31 ธันวาคม 2567

หมายเหตุ	บาท			
	งบการเงินรวม		งบการเงินเฉพาะกิจการ	
	2567	2566	2567	2566
รายได้				
รายได้จากการรับเหมาก่อสร้าง	28	1,521,690,061	1,861,456,776	1,394,836,057
รายได้จากการให้บริการ	28	325,242,473	353,286,701	167,423,436
รายได้เงินปันผล	6.3	-	-	45,000,000
กำไรจากอัตราแลกเปลี่ยน		13,094,266	-	13,094,266
รายได้อื่น		7,957,097	8,301,004	7,364,671
รวมรายได้		1,867,983,897	2,223,044,481	1,627,718,430
ค่าใช้จ่าย				
ต้นทุนจากการรับเหมาก่อสร้าง		1,347,744,018	1,622,953,848	1,274,507,506
ต้นทุนจากการให้บริการ		266,935,227	270,871,048	105,076,383
ค่าใช้จ่ายในการบริหาร		125,618,535	160,585,110	117,821,375
รวมค่าใช้จ่าย		1,740,297,780	2,054,410,006	1,497,405,264
กำไรจากกิจกรรมดำเนินงาน		127,686,117	168,634,475	130,313,166
รายได้ทางการเงิน		4,556,841	2,675,882	4,115,715
ต้นทุนทางการเงิน		(5,333,646)	(5,039,992)	(4,729,987)
ขาดทุนจากการด้อยค่าสินทรัพย์ทางการเงิน	8, 9	(887,127,076)	-	(887,127,076)
กำไร (ขาดทุน) ก่อนภาษีเงินได้		(760,217,764)	166,270,365	(757,428,182)
รายได้ (ค่าใช้จ่าย) ภาษีเงินได้	25	143,490,128	(32,166,188)	151,548,745
กำไร (ขาดทุน) สำหรับปี		(616,727,636)	134,104,177	(605,879,437)
กำไรขาดทุนเบ็ดเสร็จอื่น				
รายการที่จะถูกจัดประเภทใหม่ไว้ในกำไรหรือขาดทุนในภายหลัง				
ผลต่างจากการแปลงค่างบการเงิน		21,767,435	(5,333,406)	21,767,435
รายการที่จะไม่ถูกจัดประเภทใหม่ไว้ในกำไรหรือขาดทุนในภายหลัง				
(กำไร) ขาดทุนจากการประมาณการตาม				
หลักคณิตศาสตร์ประกันภัยสำหรับ				
โครงการของผลประโยชน์พนักงาน	21	(4,652,535)	5,291,286	(3,451,851)
หัก ผลกระทบของภาษีเงินได้	25	930,507	(1,058,257)	690,370
กำไรขาดทุนเบ็ดเสร็จอื่นสำหรับปี		18,045,407	(1,100,377)	19,005,954
กำไรขาดทุนเบ็ดเสร็จรวมสำหรับปี		(598,682,229)	133,003,800	(586,873,483)

หมายเหตุประกอบงบการเงินเป็นส่วนหนึ่งของงบการเงินนี้

บริษัท ศรีราชาคอนสตรัคชั่น จำกัด (มหาชน) และบริษัทย่อย

งบกำไรขาดทุนเบ็ดเสร็จ (ต่อ)

สำหรับปีสิ้นสุดวันที่ 31 ธันวาคม 2567

หมายเหตุ	บาท			
	งบการเงินรวม		งบการเงินเฉพาะกิจการ	
	2567	2566	2567	2566
การแบ่งปันกำไร (ขาดทุน)				
ส่วนที่เป็นของบริษัทใหญ่	(625,265,586)	122,786,163	(605,879,437)	92,582,121
ส่วนที่เป็นของส่วนได้เสียที่ไม่มีอำนาจควบคุม	8,537,950	11,318,014	-	-
	<u>(616,727,636)</u>	<u>134,104,177</u>	<u>(605,879,437)</u>	<u>92,582,121</u>
การแบ่งปันกำไรขาดทุนเบ็ดเสร็จรวม				
ส่วนที่เป็นของบริษัทใหญ่	(606,980,042)	121,246,941	(586,873,483)	89,726,363
ส่วนที่เป็นของส่วนได้เสียที่ไม่มีอำนาจควบคุม	8,297,813	11,756,859	-	-
	<u>(598,682,229)</u>	<u>133,003,800</u>	<u>(586,873,483)</u>	<u>89,726,363</u>
กำไร (ขาดทุน) ต่อหุ้นขั้นพื้นฐาน				
ส่วนที่เป็นของบริษัทใหญ่ (บาทต่อหุ้น)	<u>(2.02)</u>	<u>0.40</u>	<u>(1.96)</u>	<u>0.30</u>

หมายเหตุประกอบงบการเงินเป็นส่วนหนึ่งของงบการเงินนี้

บริษัท ศรีราชาคอนสตรัคชั่น จำกัด (มหาชน) และบริษัทย่อย

งบการเปลี่ยนแปลงส่วนของผู้ถือหุ้นรวม

สำหรับปีสิ้นสุดวันที่ 31 ธันวาคม 2567

บาท

ส่วนของบริษัทใหญ่									
		องค์ประกอบอื่น							
		กำไร (ขาดทุน) สะสม			ของส่วนของผู้ถือหุ้น				
				จัดสรร	ผลต่างจาก		ส่วนได้เสีย		
		ทุนที่ออก	ส่วนเกิน	ทุนสำรอง	การแปลงค่า		รวม	ที่ไม่มีอำนาจ	รวม
หมายเหตุ	และชำระแล้ว	มูลค่าหุ้น	ตามกฎหมาย	ยังไม่ได้จัดสรร	งบการเงิน	ส่วนของบริษัทใหญ่	ควบคุม	ส่วนของผู้ถือหุ้น	
ยอดคงเหลือ ณ วันที่ 1 มกราคม 2566									
	309,879,000	1,187,139,623	31,000,000	265,361,775	(105,985,690)	1,687,394,708	28,831,253	1,716,225,961	
เงินปันผลจ่าย									
24	-	-	-	(61,975,800)	-	(61,975,800)	-	(61,975,800)	
กำไรสำหรับปี									
	-	-	-	122,786,163	-	122,786,163	11,318,014	134,104,177	
กำไรขาดทุนเบ็ดเสร็จอื่นสำหรับปี									
	-	-	-	3,794,184	(5,333,406)	(1,539,222)	438,845	(1,100,377)	
กำไรขาดทุนเบ็ดเสร็จรวมสำหรับปี									
	-	-	-	126,580,347	(5,333,406)	121,246,941	11,756,859	133,003,800	
เงินปันผลของบริษัทย่อยจ่ายให้									
ส่วนได้เสียที่ไม่มีอำนาจควบคุม									
	-	-	-	-	-	-	(1,250,000)	(1,250,000)	
ยอดคงเหลือ ณ วันที่ 31 ธันวาคม 2566									
	309,879,000	1,187,139,623	31,000,000	329,966,322	(111,319,096)	1,746,665,849	39,338,112	1,786,003,961	
ยอดคงเหลือ ณ วันที่ 1 มกราคม 2567									
	309,879,000	1,187,139,623	31,000,000	329,966,322	(111,319,096)	1,746,665,849	39,338,112	1,786,003,961	
เงินปันผลจ่าย									
24	-	-	-	(77,469,750)	-	(77,469,750)	-	(77,469,750)	
กำไร (ขาดทุน) สำหรับปี									
	-	-	-	(625,265,586)	-	(625,265,586)	8,537,950	(616,727,636)	
กำไรขาดทุนเบ็ดเสร็จอื่นสำหรับปี									
	-	-	-	(3,481,891)	21,767,435	18,285,544	(240,137)	18,045,407	
กำไรขาดทุนเบ็ดเสร็จรวมสำหรับปี									
	-	-	-	(628,747,477)	21,767,435	(606,980,042)	8,297,813	(598,682,229)	
เงินปันผลของบริษัทย่อยจ่ายให้									
ส่วนได้เสียที่ไม่มีอำนาจควบคุม									
	-	-	-	-	-	-	(15,000,000)	(15,000,000)	
ยอดคงเหลือ ณ วันที่ 31 ธันวาคม 2567									
	309,879,000	1,187,139,623	31,000,000	(376,250,905)	(89,551,661)	1,062,216,057	32,635,925	1,094,851,982	

หมายเหตุประกอบงบการเงินเป็นส่วนหนึ่งของงบการเงินนี้

บริษัท ศรีราชาคอนสตรัคชั่น จำกัด (มหาชน)
 งบการเปลี่ยนแปลงส่วนของผู้ถือหุ้นเฉพาะกิจการ
 สำหรับปีสิ้นสุดวันที่ 31 ธันวาคม 2567

บาท

					องค์ประกอบอื่น	
					กำไร (ขาดทุน) สะสม	ของส่วนของผู้ถือหุ้น
					จัดสรร	ผลต่างจาก
					ทุนสำรอง	การแปลงค่า
					ตามกฎหมาย	งบการเงิน
					ยังไม่ได้จัดสรร	รวม
หมายเหตุ	ทุนที่ออก	ส่วนเกิน				ส่วนของผู้ถือหุ้น
	และชำระแล้ว	มูลค่าหุ้น				
ยอดคงเหลือ ณ วันที่ 1 มกราคม 2566	309,879,000	1,187,139,623	31,000,000	190,183,799	(105,985,690)	1,612,216,732
เงินปันผลจ่าย	24	-	-	(61,975,800)	-	(61,975,800)
กำไรสำหรับปี		-	-	92,582,121	-	92,582,121
กำไรขาดทุนเบ็ดเสร็จอื่นสำหรับปี		-	-	2,477,648	(5,333,406)	(2,855,758)
กำไรขาดทุนเบ็ดเสร็จรวมสำหรับปี		-	-	95,059,769	(5,333,406)	89,726,363
ยอดคงเหลือ ณ วันที่ 31 ธันวาคม 2566	309,879,000	1,187,139,623	31,000,000	223,267,768	(111,319,096)	1,639,967,295
ยอดคงเหลือ ณ วันที่ 1 มกราคม 2567	309,879,000	1,187,139,623	31,000,000	223,267,768	(111,319,096)	1,639,967,295
เงินปันผลจ่าย	24	-	-	(77,469,750)	-	(77,469,750)
ขาดทุนสำหรับปี		-	-	(605,879,437)	-	(605,879,437)
กำไรขาดทุนเบ็ดเสร็จอื่นสำหรับปี		-	-	(2,761,481)	21,767,435	19,005,954
กำไรขาดทุนเบ็ดเสร็จรวมสำหรับปี		-	-	(608,640,918)	21,767,435	(586,873,483)
ยอดคงเหลือ ณ วันที่ 31 ธันวาคม 2567	309,879,000	1,187,139,623	31,000,000	(462,842,900)	(89,551,661)	975,624,062

หมายเหตุประกอบงบการเงินเป็นส่วนหนึ่งของงบการเงินนี้

บริษัท ศรีราชาคอนสตรัคชั่น จำกัด (มหาชน) และบริษัทย่อย

งบกระแสเงินสด

สำหรับปีสิ้นสุดวันที่ 31 ธันวาคม 2567

	บาท			
	งบการเงินรวม		งบการเงินเฉพาะกิจการ	
	2567	2566	2567	2566
กระแสเงินสดจากกิจกรรมดำเนินงาน				
กำไร (ขาดทุน) สำหรับปี	(616,727,636)	134,104,177	(605,879,437)	92,582,121
รายการปรับกระทบกำไร (ขาดทุน) เป็นเงินสดสุทธิ				
ได้มาจาก (ใช้ไปใน) กิจกรรมดำเนินงาน				
ขาดทุนจากอัตราแลกเปลี่ยนที่ยังไม่เกิดขึ้น	226,242	1,436,538	226,242	1,436,538
ค่าเสื่อมราคา	42,170,589	38,215,202	39,204,109	35,086,014
ค่าตัดจำหน่าย	1,204,468	1,668,453	1,037,003	1,400,755
กลับรายการขาดทุนจากวัสดุเสื่อมสภาพ	-	(9,944)	-	(9,944)
กลับรายการค่าเผื่อการด้อยค่าของเงินลงทุนในบริษัทร่วม	-	(606,600)	-	(606,600)
ผลขาดทุนด้านเครดิตที่คาดว่าจะเกิดขึ้น	887,127,076	-	887,127,076	-
กำไรจากการจำหน่ายและตัดจำหน่ายสินทรัพย์ถาวร	(209,752)	(1,468,807)	(471,440)	(1,468,807)
กำไรจากการจำหน่ายเงินลงทุนในบริษัทร่วม	-	(653,600)	-	(653,600)
กำไรที่ยังไม่เกิดขึ้นจริงจากการเปลี่ยนแปลง				
มูลค่ายุติธรรมของเงินลงทุน	(105,330)	(66,236)	(105,330)	(66,236)
ผลประโยชน์พนักงาน	10,017,451	12,447,910	7,453,613	9,285,755
ดอกเบี้ยรับ	(4,556,841)	(2,675,882)	(4,115,715)	(2,514,040)
เงินปันผลรับจากบริษัทย่อย	-	-	(45,000,000)	(3,750,000)
ค่าใช้จ่ายดอกเบี้ยและค่าตัดจำหน่ายต้นทุนการกู้ยืม	5,333,646	5,039,992	4,729,987	4,589,565
รายได้ (ค่าใช้จ่าย) ภาษีเงินได้	(143,490,128)	32,166,188	(151,548,745)	20,032,652
กำไรจากกิจกรรมดำเนินงานก่อนการเปลี่ยนแปลง				
ในสินทรัพย์และหนี้สินดำเนินงาน	180,989,785	219,597,391	132,657,363	155,344,173
สินทรัพย์ดำเนินงาน (เพิ่มขึ้น) ลดลง				
ลูกหนี้การค้าและลูกหนี้หมุนเวียนอื่น	(916,887,565)	(97,340,122)	(935,549,986)	(58,928,983)
สินทรัพย์ที่เกิดจากสัญญา	967,493	(75,617,339)	11,973,931	(73,363,743)
วัสดุคงเหลือ	4,056,248	2,712,402	5,233,952	3,299,111
สินทรัพย์ไม่หมุนเวียนอื่น	(57,500)	(12,000)	(10,000)	24,000
หนี้สินดำเนินงานเพิ่มขึ้น (ลดลง)				
เจ้าหนี้การค้าและเจ้าหนี้หมุนเวียนอื่น	(143,879,969)	54,116,409	(146,675,378)	45,670,426
หนี้สินที่เกิดจากสัญญา	480,985,392	267,805,296	480,544,759	266,711,518
ผลประโยชน์พนักงานจ่ายตามโครงการ	(5,780,318)	(2,306,133)	(4,407,098)	(1,629,334)
เงินสดรับ (จ่าย) จากการดำเนินงาน	(399,606,434)	368,955,904	(456,232,457)	337,127,168
เงินสดรับจากภาษีเงินได้ขอกคืน	10,190,099	76,188,407	10,190,099	42,672,992
จ่ายภาษีเงินได้	(103,662,896)	(54,453,364)	(88,785,470)	(44,592,032)
เงินสดสุทธิได้มาจาก (ใช้ไปใน) กิจกรรมดำเนินงาน	(493,079,231)	390,690,947	(534,827,828)	335,208,128
หมายเหตุประกอบงบการเงินเป็นส่วนหนึ่งของงบการเงินนี้				

บริษัท ศรีราชาคอนสตรัคชั่น จำกัด (มหาชน) และบริษัทย่อย

งบกระแสเงินสด (ต่อ)

สำหรับปีสิ้นสุดวันที่ 31 ธันวาคม 2567

	บาท			
	งบการเงินรวม		งบการเงินเฉพาะกิจการ	
	2567	2566	2567	2566
กระแสเงินสดจากกิจกรรมลงทุน				
สินทรัพย์ทางการเงินหมุนเวียนอื่น				
- เงินฝากประจำ 12 เดือน (เพิ่มขึ้น) ลดลง	1,267,343	(586,482)	1,267,343	(586,482)
เงินฝากธนาคารที่มีภาระค้ำประกันเพิ่มขึ้น	(12,756,633)	(70,968)	(12,756,633)	(70,968)
เงินสดรับจากการขายเงินลงทุนในบริษัทร่วม	-	1,260,200	-	1,260,200
เงินสดรับจากการจำหน่ายอุปกรณ์และยานพาหนะ	1,069,865	1,734,449	1,024,766	1,734,449
เงินสดจ่ายซื้ออาคารและอุปกรณ์	(30,836,571)	(24,446,301)	(29,788,416)	(23,272,691)
เงินสดจ่ายซื้อสินทรัพย์ไม่มีตัวตน	(1,037,758)	(1,395,723)	(998,058)	(1,380,070)
เงินสดรับดอกเบี้ย	4,593,696	2,455,142	4,150,264	2,297,807
เงินปันผลรับจากบริษัทย่อย	-	-	45,000,000	3,750,000
เงินสดสุทธิได้มาจาก (ใช้ไปใน) กิจกรรมลงทุน	(37,700,058)	(21,049,683)	7,899,266	(16,267,755)
กระแสเงินสดจากกิจกรรมจัดหาเงิน				
เงินกู้ยืมระยะสั้นจากสถาบันการเงินเพิ่มขึ้น	20,000,000	30,000,000	20,000,000	30,000,000
เงินสดจ่ายชำระหนี้สินตามสัญญาเช่า	(11,938,861)	(8,443,154)	(11,395,754)	(8,037,678)
รับเงินกู้ยืมระยะยาวจากสถาบันการเงิน	50,000,000	-	50,000,000	-
เงินสดจ่ายค่าธรรมเนียมในเงินกู้ยืมระยะยาวจากสถาบันการเงิน	(500,000)	-	(500,000)	-
จ่ายดอกเบี้ย	(1,675,825)	(2,339,291)	(1,611,957)	(2,309,422)
จ่ายเงินปันผลให้ส่วนได้เสียที่ไม่มีอำนาจควบคุม	(15,000,000)	(1,250,000)	-	-
จ่ายเงินปันผล	(77,438,623)	(61,956,574)	(77,438,623)	(61,956,574)
เงินสดสุทธิใช้ไปในกิจกรรมจัดหาเงิน	(36,553,309)	(43,989,019)	(20,946,334)	(42,303,674)
ผลต่างจากการแปลงค่างบการเงิน	21,767,435	(5,333,406)	21,767,435	(5,333,406)
เงินสดและรายการเทียบเท่าเงินสดเพิ่มขึ้น (ลดลง) สุทธิ	(545,565,163)	320,318,839	(526,107,461)	271,303,293
เงินสดและรายการเทียบเท่าเงินสด ณ วันต้นปี	783,881,348	463,562,509	715,087,938	443,784,645
เงินสดและรายการเทียบเท่าเงินสด ณ วันสิ้นปี	238,316,185	783,881,348	188,980,477	715,087,938
ข้อมูลกระแสเงินสดเปิดเผยเพิ่มเติม				
รายการที่ไม่ใช่เงินสดประกอบด้วย				
เจ้าหน้าที่ตามหนี้สินตามสัญญาเช่าเพิ่มขึ้น	14,737,247	4,690,246	13,805,004	3,779,031
เงินปันผลค้างจ่ายเพิ่มขึ้น	31,127	19,226	31,127	19,226
ดอกเบี้ยค้างรับ (เพิ่มขึ้น) ลดลง	36,855	(220,742)	34,549	(216,233)

หมายเหตุประกอบงบการเงินเป็นส่วนหนึ่งของงบการเงินนี้

หมายเหตุประกอบงบการเงิน

1. ข้อมูลทั่วไป

บริษัท ศรีราชาคอนสตรัคชั่น จำกัด (มหาชน) เป็นบริษัทมหาชนซึ่งจัดตั้งและมีภูมิลำเนาในประเทศไทย โดยดำเนินธุรกิจรับเหมาก่อสร้าง การให้บริการจ้างเหมาแรงงานและซ่อมบำรุง ผู้ถือหุ้นรายใหญ่ของบริษัทได้แก่ บริษัท ศรีราชา โฮลดิ้ง จำกัด ซึ่งถือหุ้นในสัดส่วนร้อยละ 47 บริษัทมีที่อยู่ตามที่ได้จดทะเบียนไว้ดังนี้

สำนักงานใหญ่ตั้งอยู่เลขที่ 97 หมู่ที่ 3 ตำบลสุรศักดิ์ อำเภอสรีราชา จังหวัดชลบุรี

สำนักงานสาขา 1 ตั้งอยู่เลขที่ 153 หมู่ที่ 3 ตำบลสุรศักดิ์ อำเภอสรีราชา จังหวัดชลบุรี

สำนักงานสาขามาดากัสการ์ ตั้งอยู่เลขที่ LOT VA 46 TSIADANA AMPASANIMALO - 101 ANTANANARIVO - MADAGASCAR

สำหรับปีสิ้นสุดวันที่ 31 ธันวาคม 2567 กลุ่มบริษัทมีผลขาดทุนในงบการเงินรวม และงบการเงินเฉพาะกิจการจำนวน 616.73 ล้านบาท และ 605.88 ล้านบาท ตามลำดับ และ ณ วันที่ 31 ธันวาคม 2567 กลุ่มบริษัทมีผลขาดทุนสะสมในงบการเงินรวมและงบการเงินเฉพาะกิจการจำนวน 376.3 ล้านบาท และ 462.84 ล้านบาท ซึ่งเกิดจากการรับรู้ผลขาดทุนด้านเครดิตที่คาดว่าจะเกิดขึ้นของลูกหนี้รายหนึ่งจากการชะลอการจ่ายชำระหนี้ของลูกหนี้ดังกล่าว ซึ่งสถานการณ์ดังกล่าวมีผลกระทบต่อการดำเนินธุรกิจของกลุ่มบริษัท ฝ่ายบริหารของกลุ่มบริษัทยังคงติดตามความคืบหน้าของสถานการณ์ดังกล่าวอย่างต่อเนื่อง (หมายเหตุ 8 และ 9) อย่างไรก็ตาม กลุ่มบริษัทมีแผนรองรับในการขยายฐานลูกค้าไปยังกลุ่มลูกค้ารายใหม่ๆ เพิ่มขึ้นเพื่อเพิ่มรายได้และผลกำไรในอนาคต การจัดหาและบริหารวงเงินสินเชื่อเพื่อให้แน่ใจว่ากลุ่มบริษัทมีสภาพคล่องเพียงพอ ทั้งนี้ ผู้บริหารพิจารณาว่ากลุ่มบริษัทมีทรัพยากรเพียงพอที่จะสามารถดำเนินงานต่อไป ดังนั้น กลุ่มบริษัทจึงใช้เกณฑ์การดำเนินงานต่อเนื่องในการจัดทำงบการเงิน

2. เกณฑ์การจัดทำงบการเงินรวมและงบการเงินเฉพาะกิจการ

งบการเงินนี้จัดทำขึ้นตามมาตรฐานการรายงานทางการเงิน รวมถึงแนวปฏิบัติทางการบัญชีที่ประกาศใช้โดยสภาวิชาชีพบัญชี กฏระเบียบและประกาศคณะกรรมการกำกับหลักทรัพย์และตลาดหลักทรัพย์ที่เกี่ยวข้อง

การจัดทำงบการเงินให้สอดคล้องกับหลักการบัญชีที่รับรองทั่วไปในประเทศไทยซึ่งกำหนดให้ฝ่ายบริหารประมาณการและกำหนดสมมติฐานที่เกี่ยวข้องอันจะมีผลต่อตัวเลขของสินทรัพย์และหนี้สินรวมทั้งเปิดเผยข้อมูลเกี่ยวกับสินทรัพย์และหนี้สินที่อาจเกิดขึ้น ณ วันที่ในงบการเงิน และข้อมูลรายได้และค่าใช้จ่ายในรอบระยะเวลาที่เสนองบการเงินดังกล่าว ตัวเลขที่เกิดขึ้นจริงอาจแตกต่างจากตัวเลขประมาณการ ถึงแม้ว่าฝ่ายบริหารได้จัดทำตัวเลขประมาณการขึ้นจากความเข้าใจในเหตุการณ์และสิ่งที่ได้กระทำไปในปัจจุบันอย่างดีที่สุดแล้ว

งบการเงินได้จัดทำขึ้นโดยใช้เกณฑ์ราคาทุนเดิมในการวัดมูลค่าขององค์ประกอบของงบการเงินวันแต่จะเปิดเผยเป็นอย่างอื่นในนโยบายการบัญชี

บริษัทแสดงงบการเงินรวมและงบการเงินเฉพาะกิจการเป็นสกุลเงินบาท ซึ่งเป็นสกุลเงินที่ใช้ในการดำเนินงานของกลุ่มบริษัท ข้อมูลทางการเงินทั้งหมดมีการเปิดเผยเพื่อให้แสดงเป็นหลักบาท ยกเว้นที่ระบุไว้เป็นอย่างอื่น

บริษัท ศรีราชาคอนสตรัคชั่น จำกัด (มหาชน) และบริษัทย่อย

หมายเหตุประกอบงบการเงิน (ต่อ)

สำหรับปีสิ้นสุดวันที่ 31 ธันวาคม 2567

งบการเงินรวมนี้ได้รวมบัญชีต่างๆ ของบริษัทย่อย ซึ่งบริษัทมีอำนาจในการควบคุมดังต่อไปนี้

ชื่อบริษัท	จัดตั้งขึ้น ในประเทศ	วันที่เริ่มมีอำนาจ ควบคุม	สัดส่วนการถือหุ้น โดยบริษัท (ร้อยละ)
บริษัทย่อย			
บริษัท เอสซีซี เมนเทนแนนซ์ เซอร์วิสเซส จำกัด	ไทย	ปี 2545	75

ประกอบธุรกิจรับจ้างงานซ่อมบำรุงทุกประเภท

“บริษัท” หมายถึง บริษัท ศรีราชาคอนสตรัคชั่น จำกัด (มหาชน) “กลุ่มบริษัท” หมายถึง บริษัท ศรีราชาคอนสตรัคชั่น จำกัด (มหาชน) และบริษัทย่อยข้างต้น

รายการบัญชีที่สำคัญระหว่างบริษัทและบริษัทย่อยที่รวมในงบการเงินรวมได้หักกลบลบกันแล้ว

เพื่อความสะดวกของผู้ใช้งบการเงินจึงได้มีการแปลงงบการเงินเป็นภาษาอังกฤษจากงบการเงินตามกฎหมายที่จัดทำเป็นภาษาไทย

3. มาตรฐานการรายงานทางการเงิน

3.1 มาตรฐานการรายงานทางการเงินเริ่มมีผลบังคับใช้ในปีปัจจุบัน

ในระหว่างปีปัจจุบัน กลุ่มบริษัทได้นำมาตรฐานการรายงานทางการเงินฉบับปรับปรุงหลายฉบับซึ่งมีผลบังคับใช้สำหรับงบการเงินที่มีรอบระยะเวลาบัญชีที่เริ่มในหรือหลังวันที่ 1 มกราคม 2567 เป็นต้นไป มาถือปฏิบัติ

การนำมาตรฐานดังกล่าวมาถือปฏิบัตินี้ไม่มีผลกระทบอย่างเป็นสาระสำคัญต่องบการเงินของกลุ่มบริษัท

3.2 มาตรฐานการรายงานทางการเงินใหม่ที่จะมีผลบังคับใช้สำหรับงบการเงินที่มีรอบระยะเวลาบัญชีที่เริ่มในหรือหลังวันที่ 1 มกราคม 2568 เป็นต้นไป

สภาวิชาชีพบัญชีได้ประกาศใช้มาตรฐานการรายงานทางการเงินฉบับปรับปรุงหลายฉบับ ซึ่งจะมีผลบังคับใช้สำหรับงบการเงินที่มีรอบระยะเวลาบัญชีที่เริ่มในหรือหลังวันที่ 1 มกราคม 2568 เป็นต้นไป มาตรฐานการรายงานทางการเงินดังกล่าวได้รับการปรับปรุงหรือจัดให้มีขึ้นเพื่อให้มีเนื้อหาเท่าเทียมกับมาตรฐานการรายงานทางการเงินระหว่างประเทศ โดยส่วนใหญ่เป็นการปรับปรุงเพื่อให้มาตรฐานการรายงานทางการเงินมีความชัดเจนและมีความเหมาะสมมากยิ่งขึ้น

ผู้บริหารของกลุ่มบริษัทเชื่อว่าการปรับปรุงมาตรฐานรายงานทางการเงินดังกล่าวจะไม่มีผลกระทบอย่างเป็นสาระสำคัญต่อกลุ่มบริษัท

4. ข้อมูลนโยบายการบัญชีที่มีสาระสำคัญ

นโยบายการบัญชีที่มีสาระสำคัญที่ใช้ในการจัดทำงบการเงินรวมและงบการเงินเฉพาะกิจการ มีดังต่อไปนี้

4.1 เงินสดและรายการเทียบเท่าเงินสด

เงินสดและรายการเทียบเท่าเงินสด หมายถึง เงินสดและเงินฝากธนาคาร และเงินลงทุนระยะสั้นที่มีสภาพคล่องสูง ซึ่งถึงกำหนดจ่ายคืนภายในระยะเวลาไม่เกิน 3 เดือนนับจากวันที่ได้มาและไม่มีข้อจำกัดในการเบิกใช้

เงินฝากสถาบันการเงินที่มีข้อจำกัดในการใช้ได้แสดงไว้แยกต่างหากในบัญชี “เงินฝากธนาคารที่มีภาระค้ำประกัน” ภายใต้สินทรัพย์ไม่หมุนเวียนในงบฐานะการเงิน

4.2 สินทรัพย์ที่เกิดจากสัญญา/หนี้สินที่เกิดจากสัญญา

สินทรัพย์ที่เกิดจากสัญญา

กลุ่มบริษัทรับรู้สินทรัพย์ที่เกิดจากสัญญาเมื่อมีรายได้ที่รับรู้สะสมที่เกินกว่าจำนวนเงินที่เรียกเก็บจากลูกค้าจนถึงปัจจุบัน สินทรัพย์ที่เกิดจากสัญญาจะจัดประเภทเป็นลูกหนี้การค้าเมื่อกิจการมีสิทธิที่จะได้รับชำระโดยปราศจากเงื่อนไข เช่น เมื่อกิจการได้ให้บริการเสร็จสิ้นและลูกค้ารับมอบงาน

หนี้สินที่เกิดจากสัญญา

กลุ่มบริษัทรับรู้หนี้สินที่เกิดจากสัญญาเมื่อจำนวนเงินที่เรียกเก็บจากลูกค้าจนถึงปัจจุบันที่เกินกว่ารายได้ที่รับรู้สะสม โดยกิจการยังมีการที่ต้องโอนสินค้าหรือบริการให้กับลูกค้า หนี้สินที่เกิดจากสัญญาจะรับรู้เป็นรายได้เมื่อกลุ่มบริษัทได้ปฏิบัติตามภาระที่ต้องโอนไว้ในสัญญาเสร็จสิ้น

4.3 วัสดุคงเหลือ

วัสดุคงเหลือแสดงด้วยราคาทุนหรือมูลค่าสุทธิที่คาดว่าจะได้รับแล้วแต่ราคาใดจะต่ำกว่า ราคาทุนของวัสดุคงเหลือ คำนวณโดยวิธีถัวเฉลี่ยถ่วงน้ำหนัก

4.4 สัญญาก่อสร้าง

สัญญาก่อสร้างคือสัญญาที่เจรจาเฉพาะเจาะจงเพื่อก่อสร้างสินทรัพย์รายการเดียวหรือหลายรายการซึ่งสัมพันธ์กันอย่างใกล้ชิดหรือต้องพึ่งพากันในด้านการออกแบบหรือเชื่อมโยงกันด้วยวัตถุประสงค์ในการใช้ประโยชน์ขั้นสุดท้าย

กลุ่มบริษัทรับรู้รายได้ตามสัญญาก่อสร้างตลอดระยะเวลาการปฏิบัติงาน เฉพาะเมื่อกลุ่มบริษัทสามารถวัดความก้าวหน้าของการปฏิบัติงานก่อสร้างที่ต้องปฏิบัติให้เสร็จสิ้นให้สมบูรณ์ได้อย่างสมเหตุสมผล ในกรณีที่กลุ่มบริษัทไม่สามารถวัดผลลัพธ์ของการปฏิบัติงานก่อสร้างตามสัญญาได้อย่างสมเหตุสมผล แต่กลุ่มบริษัทคาดว่าจะได้รับคืนต้นทุนที่เกิดขึ้นในการปฏิบัติงานตามภาระที่ต้องปฏิบัติ กลุ่มบริษัทรับรู้รายได้ตามสัญญาก่อสร้างเท่ากับต้นทุนที่เกิดขึ้นจนกว่ากลุ่มบริษัทจะสามารถวัดผลลัพธ์ของภาระที่ต้องปฏิบัติได้อย่างเหมาะสม

ระดับความก้าวหน้าของงาน คำนวณโดยใช้วิธีปัจจัยนำเข้าซึ่งอ้างอิงจากอัตราส่วนของต้นทุนการก่อสร้างที่เกิดขึ้นของงานที่ทำเสร็จจนถึงปัจจุบันกับประมาณการต้นทุนก่อสร้างทั้งสิ้น

เมื่อมีความเป็นไปได้ค่อนข้างแน่ที่ต้นทุนการก่อสร้างทั้งหมดเกินกว่ารายได้ค่าก่อสร้างทั้งหมด กลุ่มบริษัทจะรับรู้ขาดทุนที่คาดว่าจะเกิดขึ้นเป็นค่าใช้จ่ายทันที

ในการวัดความก้าวหน้า กลุ่มบริษัทไม่รวมการวัดความก้าวหน้าจากสินค้าหรือบริการใดก็ตามที่กลุ่มบริษัทไม่ได้โอนอำนาจการควบคุมให้ลูกค้า ในทางตรงกันข้าม กลุ่มบริษัทรวมการวัดความก้าวหน้าสินค้าหรือบริการใดก็ตามที่กลุ่มบริษัทส่งมอบอำนาจการควบคุมให้ลูกค้า เมื่อได้ปฏิบัติตามภาระที่ต้องปฏิบัติเสร็จสิ้น

สัญญาก่อสร้างของกลุ่มบริษัทโดยปกติมีลักษณะเป็นสัญญาที่มีราคากลางที่ ทั้งนี้ กลุ่มบริษัทจะได้รับชำระจากลูกค้าตามกำหนดการเบิกจ่ายรายเดือนตามมูลค่างานที่ได้ดำเนินการก่อสร้างในแต่ละเดือน ดังนั้น กลุ่มบริษัทรับรู้ลูกหนี้การค้า (รวมถึงรายได้ค้างรับ) หากกลุ่มบริษัทมีสิทธิได้รับชำระตามจำนวนเงินงวดที่เรียกเก็บในข้อกำหนดของสัญญาดังกล่าว

สินทรัพย์ตามสัญญาหมายถึงสิทธิที่กลุ่มบริษัทจะได้รับค่าตอบแทนเป็นการแลกเปลี่ยนกับสินค้าหรือบริการซึ่งกลุ่มบริษัทได้ออนให้กับลูกค้าแล้วซึ่งเกิดจากต้นทุนที่เกิดขึ้นและกำไรที่รับรู้ (หักด้วยรายการขาดทุนที่รับรู้แล้ว) ที่สูงกว่าจำนวนเงินงวดที่เรียกเก็บ โดยแสดงไว้เป็นรายได้ที่ยังไม่ได้เรียกชำระ

หนี้สินตามสัญญาหมายถึงภาระผูกพันของกลุ่มบริษัทในการโอนสินค้าหรือบริการให้กับลูกค้าซึ่งกลุ่มบริษัทได้รับค่าตอบแทน (หรือจำนวนเงินที่มีสิทธิเรียกเก็บ) จากลูกค้าแล้ว โดยจะรับรู้เมื่อกลุ่มบริษัทได้รับชำระหรือมีสิทธิที่ปราศจากเงื่อนไขในการได้รับสิ่งตอบแทนที่เรียกเก็บไม่ได้จากลูกค้าก่อนที่กลุ่มบริษัทรับรู้รายได้ที่เกี่ยวข้อง ทั้งนี้ กลุ่มบริษัทมีหนี้สินที่เกิดจากสัญญา ประกอบด้วยรายได้ค่าก่อสร้างรับล่วงหน้าซึ่งเกิดจากจำนวนเงินงวดที่เรียกเก็บที่มากกว่าต้นทุนที่เกิดขึ้นและกำไรที่รับรู้ (หักด้วยรายการขาดทุนที่รับรู้แล้ว) และเงินรับล่วงหน้าค่าก่อสร้างซึ่งเป็นจำนวนเงินที่กลุ่มบริษัทได้รับก่อนที่จะเริ่มปฏิบัติงานที่เกี่ยวข้องกัน ทั้งนี้ เงินรับล่วงหน้าจะทยอยนำไปสุทธิจำนวนเงินที่ลูกค้าจะต้องชำระตามจำนวนเงินงวดในสัญญาที่ถึงกำหนดชำระ

4.5 เงินลงทุนในบริษัทย่อย

บริษัทย่อยหมายถึงกิจการที่กลุ่มบริษัทควบคุม กลุ่มบริษัทควบคุมกิจการเมื่อกลุ่มบริษัทมีการเปิดรับหรือมีสิทธิในผลตอบแทนผันแปรจากการเกี่ยวข้องกับผู้ที่ได้รับการลงทุนและมีความสามารถทำให้เกิดผลกระทบต่อผลตอบแทนจากการใช้อำนาจเหนือผู้ที่ได้รับการควบคุม กลุ่มบริษัทรวมงบการเงินของบริษัทย่อยไว้ในงบการเงินรวมตั้งแต่วันที่กลุ่มบริษัทมีอำนาจในการควบคุมบริษัทย่อย กลุ่มบริษัทจะไม่นำงบการเงินของบริษัทย่อยมารวมไว้ในงบการเงินรวมนับจากวันที่กลุ่มบริษัทสูญเสียอำนาจควบคุม

กิจการจะตัดรายการบัญชีระหว่างกิจการ ขอดคงเหลือ และรายการกำไรหรือขาดทุนที่ยังไม่ได้เกิดขึ้นจริงระหว่างกลุ่มบริษัท นโยบายการบัญชีของบริษัทย่อยได้ถูกเปลี่ยนเพื่อให้สอดคล้องกับนโยบายการบัญชีของกลุ่มบริษัท

กลุ่มบริษัทปฏิบัติต่อรายการกับส่วนได้เสียที่ไม่มีอำนาจควบคุมเช่นเดียวกันกับส่วนที่เป็นของผู้ถือหุ้นกลุ่มบริษัท สำหรับการซื้อส่วนได้เสียที่ไม่มีอำนาจควบคุม ผลต่างระหว่างสิ่งตอบแทนที่จ่ายให้และมูลค่าตามบัญชีของสินทรัพย์สุทธิของหุ้นที่ซื้อเข้ามาในบริษัทย่อยจะถูกบันทึกในส่วนของผู้ถือหุ้น และกำไรหรือขาดทุนจากการขายในส่วนได้เสียที่ไม่มีอำนาจควบคุมจะถูกบันทึกในส่วนของผู้ถือหุ้น

ในงบการเงินเฉพาะกิจการ เงินลงทุนในบริษัทย่อยจะบันทึกบัญชีด้วยราคาทุนหักค่าเผื่อการด้อยค่า (ถ้ามี)

4.6 ที่ดิน อาคารและอุปกรณ์

ที่ดิน อาคารและอุปกรณ์รับรู้เมื่อเริ่มแรกตามราคาทุน สินทรัพย์ทุกประเภทยกเว้นที่ดิน แสดงในงบฐานะการเงินด้วยราคาทุนเดิม หักด้วยค่าเสื่อมราคาสะสม

ค่าเสื่อมราคาอาคารและอุปกรณ์ จำนวนโดยวิธีเส้นตรงตามอายุการใช้งานโดยประมาณของสินทรัพย์ ดังต่อไปนี้

	จำนวนปี
ส่วนปรับปรุงที่ดิน	5 - 30
อาคารและสิ่งปลูกสร้าง	5 - 50
เครื่องจักรและอุปกรณ์	5 - 10
เครื่องตกแต่งและเครื่องใช้สำนักงาน	5 - 10
ยานพาหนะ	5 - 10
คอมพิวเตอร์	5 - 10

เมื่อมีการขายหรือเลิกใช้งานสินทรัพย์กลุ่มบริษัทจะบันทึกตัดราคาทุนและค่าเสื่อมราคาสะสมของสินทรัพย์นั้นออกจากบัญชีและรับรู้ผลกำไรหรือขาดทุนจากการจำหน่ายสินทรัพย์เหล่านั้นในกำไรหรือขาดทุน

ในกรณีที่ราคาตามบัญชีสูงกว่ามูลค่าที่คาดว่าจะได้รับคืนซึ่งคำนวณจากมูลค่าปัจจุบันของกระแสเงินสดที่คาดว่าจะเกิดในอนาคตจากการใช้สินทรัพย์อย่างต่อเนื่อง หรือจำนวนที่จะได้รับจากการจำหน่ายสินทรัพย์หักด้วยต้นทุนจากการจำหน่ายสินทรัพย์นั้นแล้วแต่จำนวนใดจะสูงกว่า ราคาตามบัญชีจะถูกปรับลดให้เท่ากับมูลค่าที่คาดว่าจะได้รับคืน

การซ่อมแซมและบำรุงรักษา จะรับรู้ในกำไรหรือขาดทุนในระหว่างงวดบัญชีที่เกิดรายการขึ้น ต้นทุนของการเปลี่ยนแปลงส่วนประกอบจะถูกรวมไว้ในราคาตามบัญชีของสินทรัพย์และถูกตัดค่าเสื่อมราคาตลอดอายุการให้ประโยชน์ที่เหลืออยู่ของสินทรัพย์ที่เกี่ยวข้อง

กำไรขาดทุนจากการขายที่ดิน อาคารและอุปกรณ์ กำหนดขึ้นจากราคาตามบัญชีและได้รวมอยู่ในการคำนวณกำไรจากการดำเนินงาน

งานระหว่างก่อสร้างแสดงในราคาทุน โดยที่ยังไม่มีการตัดค่าเสื่อมราคาจนกระทั่งสินทรัพย์นั้นจะแล้วเสร็จและพร้อมที่จะใช้งานได้ตามวัตถุประสงค์

4.7 สินทรัพย์ไม่มีตัวตน

สินทรัพย์ไม่มีตัวตน ได้แก่ สิทธิการใช้โปรแกรมคอมพิวเตอร์ที่มีลักษณะเฉพาะซึ่งที่ซื้อมาบันทึกเป็นสินทรัพย์เมื่อต้นทุนในการได้มาและการดำเนินการให้โปรแกรมคอมพิวเตอร์เฉพาะเจาะจงที่นำมาใช้งานได้ตามประสงค์ ตัดจำหน่ายวิธีเส้นตรงตลอดอายุประมาณการให้ประโยชน์ 3 - 10 ปี

4.8 การด้อยค่าของสินทรัพย์ที่ไม่ใช่สินทรัพย์ทางการเงิน

ทุกวันสิ้นรอบระยะเวลารายงาน กลุ่มบริษัทจะทำการประเมินการด้อยค่าของที่ดิน อาคารและอุปกรณ์ สินทรัพย์สิทธิการใช้หรือสินทรัพย์ที่ไม่มีตัวตนอื่นของกลุ่มบริษัทหากมีข้อบ่งชี้ว่าสินทรัพย์ดังกล่าวอาจด้อยค่า กลุ่มบริษัทรับรู้ขาดทุนจากการด้อยค่าเมื่อมูลค่าที่คาดว่าจะได้รับคืนของสินทรัพย์มีมูลค่าต่ำกว่ามูลค่าตามบัญชีของสินทรัพย์นั้น ทั้งนี้มูลค่าที่คาดว่าจะได้รับคืนหมายถึงมูลค่ายุติธรรมหักต้นทุนในการขายของสินทรัพย์หรือมูลค่าจากการใช้สินทรัพย์แล้วแต่ราคาใดจะสูงกว่า ในการประเมินมูลค่าจากการใช้สินทรัพย์ กลุ่มบริษัทประมาณการกระแสเงินสดในอนาคตที่กิจการคาดว่าจะได้รับจากสินทรัพย์และคำนวณคิดลดเป็นมูลค่าปัจจุบัน โดยใช้อัตราคิดลดก่อนภาษีที่สะท้อนถึงการประเมินความเสี่ยงในสภาพตลาดปัจจุบันของเงินสดตามระยะเวลาและความเสี่ยงซึ่งเป็นลักษณะเฉพาะของสินทรัพย์ที่กำลังพิจารณาอยู่ ในการประเมินมูลค่ายุติธรรมหักต้นทุนในการขาย กลุ่มบริษัทใช้แบบจำลองการประเมินมูลค่าที่ดีที่สุดซึ่งเหมาะสมกับสินทรัพย์ ซึ่งสะท้อนถึง

จำนวนเงินที่กิจการสามารถจะได้อาจมาจากการจำหน่ายสินทรัพย์หักด้วยต้นทุนในการจำหน่าย โดยการจำหน่ายนั้น ผู้ซื้อและผู้ขายมีความรอบรู้และเต็มใจในการแลกเปลี่ยนและสามารถต่อรองราคากันได้อย่างเป็นอิสระในลักษณะของผู้ที่ไม่มีความเกี่ยวข้องกัน

กลุ่มบริษัทจะรับรู้รายการผลขาดทุนจากการด้อยค่าในส่วนของกำไรหรือขาดทุน

หากในการประเมินการด้อยค่าของสินทรัพย์ มีข้อบ่งชี้ที่แสดงให้เห็นว่าผลขาดทุนจากการด้อยค่าของสินทรัพย์ที่รับรู้ในงวดก่อนได้หมดไปหรือลดลง กลุ่มบริษัทจะประมาณมูลค่าที่คาดว่าจะได้รับคืนของสินทรัพย์นั้น และจะกลับรายการผลขาดทุนจากการด้อยค่าที่รับรู้ในงวดก่อนก็ต่อเมื่อมีการเปลี่ยนแปลงประมาณการที่ใช้กำหนดมูลค่าที่คาดว่าจะได้รับคืนภายหลังจากการรับรู้ผลขาดทุนจากการด้อยค่าครั้งล่าสุด โดยมูลค่าตามบัญชีของสินทรัพย์ที่เพิ่มขึ้นจากการกลับรายการผลขาดทุนจากการด้อยค่าต้องไม่สูงกว่ามูลค่าตามบัญชีที่ควรจะเป็นหากกิจการไม่เคยรับรู้ผลขาดทุนจากการด้อยค่าของสินทรัพย์ในงวดก่อนๆ

กลุ่มบริษัทจะบันทึกกลับรายการผลขาดทุนจากการด้อยค่าของสินทรัพย์โดยรับรู้ไปยังส่วนของกำไรหรือขาดทุนทันที

4.9 การแปลงค่าเงินตราต่างประเทศ

กลุ่มบริษัทแปลงค่ารายการที่เป็นเงินตราต่างประเทศที่เกิดขึ้นให้เป็นเงินบาท โดยใช้อัตราแลกเปลี่ยน ณ วันที่ที่เกิดรายการสำหรับสินทรัพย์และหนี้สินที่เป็นตัวเงินที่เป็นเงินตราต่างประเทศ ณ วันที่ในงบฐานะการเงินได้แปลงค่าให้เป็นเงินบาท โดยใช้อัตราแลกเปลี่ยน ณ วันที่ในงบฐานะการเงิน รายการกำไรและขาดทุนที่เกิดจากรับหรือจ่ายชำระที่เป็นเงินตราต่างประเทศ และที่เกิดจากการแปลงค่าสินทรัพย์และหนี้สินที่เป็นตัวเงินดังกล่าวได้บันทึกในกำไรหรือขาดทุน

4.10 การแปลงค่างบการเงินที่เป็นเงินตราต่างประเทศ

งบการเงินของสาขาในต่างประเทศที่นำมาจัดทำงบการเงินได้จัดทำขึ้นโดยใช้สกุลเงินอริมาดากัสการ์ซึ่งเป็นหน่วยเงินตราซึ่งใช้ในการดำเนินงาน การแปลงค่าผลการดำเนินงานและฐานะการเงินของบริษัทในกลุ่มบริษัท (ที่มีใช้สกุลเงินของเศรษฐกิจที่มีภาวะเงินเฟ้อรุนแรง) ซึ่งมีสกุลเงินที่ใช้ในการดำเนินงานแตกต่างจากสกุลเงินที่นำเสนองบการเงินได้ถูกแปลงค่าเป็นสกุลเงินที่นำเสนองบการเงินดังนี้

- สินทรัพย์และหนี้สินที่แสดงอยู่ในงบฐานะการเงินแต่ละงวดแปลงค่าด้วยอัตราปิด ณ วันที่ของแต่ละงบฐานะการเงินนั้น
- รายได้และค่าใช้จ่ายในกำไรหรือขาดทุนแปลงค่าด้วยอัตราถัวเฉลี่ย และ
- ผลต่างของอัตราแลกเปลี่ยนทั้งหมดรับรู้ในกำไรขาดทุนเบ็ดเสร็จอื่น

4.11 สัญญาเช่า

ณ วันเริ่มต้นของสัญญาเช่า กลุ่มบริษัทจะประเมินว่าสัญญาเป็นสัญญาเช่าหรือประกอบด้วยสัญญาเช่าหรือไม่ โดยสัญญาจะเป็นสัญญาเช่าหรือประกอบด้วยสัญญาเช่า ถ้าสัญญานั้นมีการให้สิทธิในการควบคุมการใช้สินทรัพย์ที่ระบุได้สำหรับช่วงเวลาหนึ่งเพื่อการแลกเปลี่ยนกับสิ่งตอบแทน

กลุ่มบริษัทประเมินอายุสัญญาเช่าตามระยะเวลาที่บอกเลิกไม่ได้ที่ระบุในสัญญาเช่าหรือตามระยะเวลาที่เหลืออยู่ของสัญญาเช่าที่มีผลอยู่ โดยรวมระยะเวลาตามสิทธิเลือกในการขยายอายุสัญญาเช่าหากมีความแน่นอนอย่างสมเหตุสมผลที่จะใช้สิทธิเลือกนั้นและระยะเวลาตามสิทธิเลือกในการยกเลิกสัญญาเช่า หากมีความแน่นอนอย่างสมเหตุสมผลที่จะไม่ใช้สิทธิเลือกนั้น ทั้งนี้พิจารณาถึงผลกระทบของการเปลี่ยนแปลงในเทคโนโลยี และ/หรือ การเปลี่ยนแปลงของสภาพแวดล้อมต่าง ๆ ที่เกี่ยวข้องกับการต่ออายุของสัญญาเช่าดังกล่าว เป็นต้น

กลุ่มบริษัทในฐานะผู้เช่า

กลุ่มบริษัทใช้วิธีการบัญชีเดียวสำหรับการรับรู้รายการและการวัดมูลค่าสัญญาเช่าทุกสัญญา เว้นแต่สัญญาเช่าระยะสั้นและสัญญาเช่าที่สินทรัพย์อ้างอิงมีมูลค่าต่ำ ณ วันที่สัญญาเช่าเริ่มมีผล (วันที่สินทรัพย์อ้างอิงพร้อมใช้งาน) กลุ่มบริษัทบันทึกสินทรัพย์สิทธิการใช้ซึ่งแสดงสิทธิในการใช้สินทรัพย์ (นำเสนอรวมกับสินทรัพย์อ้างอิงในงบฐานะการเงิน) และหนี้สินตามสัญญาเช่าตามการจ่ายชำระตามสัญญาเช่า

สินทรัพย์สิทธิการใช้

สินทรัพย์สิทธิการใช้ซึ่งแสดงรวมในรายการที่ดิน อาคาร และอุปกรณ์ รับรู้ ณ วันที่สัญญาเช่าเริ่มมีผล โดยแสดงมูลค่าตามราคาทุนหลังหักค่าเสื่อมราคาสะสมและค่าเพื่อการด้อยค่า (ถ้ามี) และปรับปรุงด้วยการวัดมูลค่าของหนี้สินตามสัญญาเช่าใหม่ (ถ้ามี) ราคาทุนดังกล่าวประกอบด้วย จำนวนเงินของหนี้สินตามสัญญาเช่าจากการวัดมูลค่าเริ่มแรก ต้นทุนทางตรงที่เกิดขึ้น และการจ่ายชำระตามสัญญาเช่าใดๆ ที่จ่ายชำระ ณ วันที่สัญญาเช่าเริ่มมีผลหรือก่อนวันที่สัญญาเริ่มมีผลหักสิ่งจูงใจตามสัญญาเช่าที่ได้รับ

ราคาทุนของสินทรัพย์สิทธิการใช้รวมถึงประมาณการต้นทุนที่จะเกิดขึ้นสำหรับผู้เช่าในการรื้อและขนย้ายสินทรัพย์อ้างอิง การบูรณะสถานที่ตั้งของสินทรัพย์อ้างอิงหรือการบูรณะสินทรัพย์อ้างอิงให้อยู่ในสภาพตามที่กำหนดไว้ในข้อตกลงและเงื่อนไขของสัญญาเช่า

หนี้สินตามสัญญาเช่า

หนี้สินตามสัญญาเช่าวัดมูลค่าด้วยมูลค่าปัจจุบันของจำนวนเงินที่ต้องจ่ายตามสัญญาเช่าตลอดอายุสัญญาเช่า จำนวนเงินที่ต้องจ่ายตามสัญญาเช่าประกอบด้วยค่าเช่าคงที่หักด้วยสิ่งจูงใจตามสัญญาเช่า จำนวนเงินที่คาดว่าจะจ่ายภายใต้การรับประกันมูลค่าคงเหลือ รวมถึงราคาใช้สิทธิของสิทธิเลือกซื้อซึ่งมีความแน่นอนอย่างสมเหตุสมผลที่กลุ่มบริษัทจะใช้สิทธินั้น และการจ่ายค่าปรับเพื่อการยกเลิกสัญญาเช่า หากข้อกำหนดของสัญญาเช่าแสดงให้เห็นว่ากลุ่มบริษัทจะใช้สิทธิในการยกเลิกสัญญาเช่า กลุ่มบริษัทบันทึกค่าเช่าผันแปรที่ไม่ขึ้นอยู่กับดัชนีหรืออัตราเป็นค่าใช้จ่ายในงวดที่เหตุการณ์หรือเงื่อนไขซึ่งเกี่ยวข้องกับการจ่ายชำระนั้นได้เกิดขึ้น

กลุ่มบริษัทคิดลดมูลค่าปัจจุบันของจำนวนเงินที่ต้องจ่ายตามสัญญาเช่าโดยใช้อัตราดอกเบี้ยการกู้ยืมส่วนเพิ่ม ณ วันที่สัญญาเช่ามีผล หากอัตราดอกเบี้ยตาม نرخของหนี้สินสัญญาเช่านั้นไม่สามารถกำหนดได้ ทั้งนี้อัตราดอกเบี้ยการกู้ยืมส่วนเพิ่มอ้างอิงจากอัตราผลตอบแทนของพันธบัตรรัฐบาลปรับด้วยค่าความเสี่ยงที่เหมาะสมตามระยะเวลาของสัญญาเช่านั้น หลังจากวันที่สัญญาเช่าเริ่มมีผล มูลค่าตามบัญชีของหนี้สินตามสัญญาเช่าจะเพิ่มขึ้นจากดอกเบี้ยของหนี้สินตามสัญญาเช่า และลดลงจากการจ่ายชำระหนี้สินตามสัญญาเช่า นอกจากนี้ มูลค่าตามบัญชีของหนี้สินตามสัญญาเช่าจะถูกจัดมูลค่าใหม่เมื่อมีการเปลี่ยนแปลงอายุสัญญาเช่า การเปลี่ยนแปลงการจ่ายชำระตามสัญญาเช่า หรือการเปลี่ยนแปลงในการประเมินสิทธิเลือกซื้อสินทรัพย์อ้างอิง

สัญญาเช่าระยะสั้นและสัญญาเช่าซึ่งสินทรัพย์อ้างอิงมีมูลค่าต่ำ

สัญญาเช่าที่มีอายุสัญญาเช่า 12 เดือนหรือน้อยกว่านับตั้งแต่วันที่สัญญาเช่าเริ่มมีผล หรือสัญญาเช่าซึ่งสินทรัพย์อ้างอิงมีมูลค่าต่ำ จะบันทึกเป็นค่าใช้จ่ายตามวิธีเส้นตรงตลอดอายุสัญญาเช่า

กลุ่มบริษัทในฐานะผู้ให้เช่า

สัญญาเช่าสินทรัพย์ที่มีความเสี่ยงและผลตอบแทนของความเป็นเจ้าของส่วนใหญ่ได้โอนไปให้กับผู้เช่าถือเป็นสัญญาเช่าการเงิน สัญญาเช่าการเงินจะบันทึกเป็นรายจ่ายฝ่ายทุนด้วยมูลค่ายุติธรรมของสินทรัพย์ที่เช่าหรือมูลค่าปัจจุบันสุทธิของจำนวนเงินที่ต้องจ่ายตามสัญญาเช่า แล้วแต่มูลค่าใดจะต่ำกว่า โดยจำนวนเงินที่ต้องจ่ายจะเป็นส่วนระหว่างหนี้สินและค่าใช้จ่ายทางการเงินเพื่อให้ได้อัตราก่อหนี้คงที่ต่อหนี้สินคงค้างอยู่โดยพิจารณาแยกแต่ละสัญญา ภาระผูกพันตามสัญญาเช่าหักค่าใช้จ่ายทางการเงินจะบันทึกเป็นหนี้สินระยะยาว ส่วนดอกเบี้ยจ่ายจะบันทึกในกำไรหรือขาดทุนตลอดอายุของสัญญาเช่า สินทรัพย์ที่ได้มาตามสัญญาเช่าการเงินจะคิดค่าเสื่อมราคาตลอดอายุการใช้งานของสินทรัพย์ที่เช่า

สัญญาระยะยาวเพื่อเช่าสินทรัพย์โดยที่ความเสี่ยงและผลตอบแทนของความเป็นเจ้าของส่วนใหญ่ตกอยู่กับผู้ให้เช่าจะจัดเป็นสัญญาเช่าดำเนินงาน เงินที่ต้องจ่ายภายใต้สัญญาเช่าดำเนินงาน (สุทธิจากสิ่งตอบแทนงูใจที่ได้รับจากผู้ให้เช่า) จะบันทึกในกำไรหรือขาดทุนโดยใช้วิธีเส้นตรงตลอดอายุของสัญญาเช่า

4.12 ผลประโยชน์พนักงาน

ผลประโยชน์ระยะสั้นของพนักงาน

กลุ่มบริษัทรับรู้ เงินเดือน ค่าจ้าง โบนัส และเงินสมทบกองทุนประกันสังคมเป็นค่าใช้จ่ายเมื่อเกิดรายการ

ผลประโยชน์หลังออกจากงานของพนักงาน

โครงการสมทบเงิน

กลุ่มบริษัทและพนักงานของกลุ่มบริษัทได้ร่วมกันจัดตั้งกองทุนสำรองเลี้ยงชีพ ซึ่งประกอบด้วยเงินที่พนักงานจ่ายสะสม และเงินที่กลุ่มบริษัทจ่ายสมทบให้เป็นรายเดือน สินทรัพย์ของกองทุนสำรองเลี้ยงชีพได้แยกออกจากสินทรัพย์ของกลุ่มบริษัท เงินที่กลุ่มบริษัทจ่ายสมทบกองทุนสำรองเลี้ยงชีพบันทึกเป็นค่าใช้จ่ายในปีที่เกิดรายการ

โครงการผลประโยชน์หลังออกจากงาน

กลุ่มบริษัทมีภาระสำหรับเงินชดเชยที่ต้องจ่ายให้แก่พนักงานเมื่อออกจากงานตามกฎหมายแรงงาน ซึ่งกลุ่มบริษัทถือว่าเงินชดเชยดังกล่าวเป็นโครงการผลประโยชน์หลังออกจากงานสำหรับพนักงาน

กลุ่มบริษัทคำนวณหนี้สินตามโครงการผลประโยชน์หลังออกจากงานของพนักงาน โดยใช้วิธีคิดลดแต่ละหน่วยที่ประมาณการไว้ (Projected Unit Credit Method) โดยนักคณิตศาสตร์ประกันภัย ซึ่งได้ทำการประเมินภาระผูกพันดังกล่าวตามหลักคณิตศาสตร์ประกันภัย

ผลกำไรหรือขาดทุนจากการประมาณการตามหลักคณิตศาสตร์ประกันภัย (Actuarial gains and losses) สำหรับโครงการผลประโยชน์หลังออกจากงานของพนักงานจะรับรู้กำไรขาดทุนเบ็ดเสร็จอื่น

ต้นทุนบริการในอดีตจะถูกรับรู้ทั้งจำนวนในกำไรหรือขาดทุนทันทีที่มีการแก้ไขโครงการหรือลดขนาดโครงการ หรือเมื่อมีการรับรู้ต้นทุนการปรับโครงสร้างที่เกี่ยวข้อง

หนี้สินของโครงการผลประโยชน์หลังออกจากงานของพนักงาน ประกอบด้วย มูลค่าปัจจุบันของภาระผูกพันตามโครงการผลประโยชน์ หักด้วย ต้นทุนบริการในอดีตที่ยังไม่ได้รับรู้ และผลกำไรขาดทุนจากการประมาณการตามหลักคณิตศาสตร์ประกันภัยที่ยังไม่ได้รับรู้

4.13 ประมาณการหนี้สิน

บริษัทจะบันทึกประมาณการหนี้สินเมื่อมีความเป็นไปได้ค่อนข้างแน่ของการสูญพันในปัจจุบันตามกฎหมายหรือจากการอนุมานอันเป็นผลสืบเนื่องมาจากเหตุการณ์ในอดีต การสูญพันดังกล่าวคาดว่าจะส่งผลให้ต้องเกิดการไหลออกของทรัพยากรเพื่อชำระภาระสูญพันและจำนวนที่ต้องจ่ายสามารถประมาณการได้อย่างน่าเชื่อถือ รายจ่ายที่จะได้รับคืนบันทึกเป็นสินทรัพย์แยกต่างหากก็ต่อเมื่อการได้รับคืนคาดว่าจะได้รับอย่างแน่นอนเมื่อได้ชำระประมาณการหนี้สินไปแล้ว

4.14 การรับรู้รายได้และต้นทุน

รายได้รับรู้เมื่อลูกค้ามีอำนาจควบคุมในสินค้าหรือบริการด้วยจำนวนเงินที่สะท้อนถึงสิ่งตอบแทนที่กลุ่มบริษัทคาดว่าจะมีสิทธิได้รับซึ่งไม่รวมจำนวนเงินที่เก็บแทนบุคคลที่สาม เช่น ภาษีมูลค่าเพิ่ม หรือภาษีขายอื่นๆ และแสดงสุทธิจากส่วนลดการค้าและส่วนลดตามปริมาณ

รายได้ค่าก่อสร้าง

ภายใต้เงื่อนไขของสัญญาก่อสร้างสินทรัพย์ ซึ่งมีการตกลงร่วมกันกับลูกค้าก่อนที่จะมีการปฏิบัติงาน ลูกค้าเป็นผู้ควบคุมสินทรัพย์ระหว่างก่อสร้างซึ่งเกิดจากการปฏิบัติงานของกลุ่มบริษัท ดังนั้น รายได้ค่าก่อสร้างจะถูกรับรู้ตลอดช่วงระยะเวลาการก่อสร้าง โดยมีการวัดระดับความก้าวหน้าของการปฏิบัติงานก่อสร้างด้วยวิธีปัจจัยนำเข้า (หมายเหตุ 4.4) ซึ่งเป็นการวัดระดับความก้าวหน้าของการปฏิบัติงานก่อสร้างที่อ้างอิงจากอัตราส่วนของต้นทุนการก่อสร้างที่เกิดขึ้นของงานที่ทำเสร็จจนถึงปัจจุบันกับประมาณการต้นทุนการก่อสร้างทั้งสิ้น ซึ่งเป็นวิธีที่กลุ่มบริษัทพิจารณาว่าสามารถแสดงผลการปฏิบัติงานของกลุ่มบริษัทในการส่งมอบอำนาจควบคุมสินค้าหรือบริการตามที่ตกลงให้ลูกค้าได้อย่างสมเหตุผล

รายได้จากการให้บริการซ่อมบำรุงและบริการอื่น

กลุ่มบริษัทรับรู้รายได้จากการให้บริการซ่อมบำรุงและงานบริการอื่นตลอดช่วงระยะเวลาการให้บริการเนื่องจากลูกค้าได้รับและใช้ประโยชน์จากกลุ่มบริษัทได้ให้บริการ โดยกลุ่มบริษัทรับรู้รายได้ในจำนวนเงินซึ่งกลุ่มบริษัทมีสิทธิออกใบแจ้งหนี้

รายได้ดอกเบี้ยรับรู้ตามอัตราดอกเบี้ยที่แท้จริงและรายได้อื่นรับรู้ตามเกณฑ์คงค้าง และรายได้เงินปันผลรับรู้เมื่อมีสิทธิได้รับเงินปันผล

4.15 ภาษีเงินได้

ภาษีเงินได้ประกอบด้วยภาษีเงินได้ปัจจุบันและภาษีเงินได้รอการตัดบัญชี

ภาษีเงินได้ปัจจุบัน

กลุ่มบริษัทบันทึกภาษีเงินได้ปัจจุบันตามจำนวนที่คาดว่าจะจ่ายให้กับหน่วยงานจัดเก็บภาษีของรัฐ โดยคำนวณจากกำไรทางภาษีตามหลักเกณฑ์ที่กำหนดในกฎหมายภาษีอากร

ภาษีเงินได้รอการตัดบัญชี

กลุ่มบริษัทบันทึกภาษีเงินได้รอการตัดบัญชีของผลแตกต่างชั่วคราวระหว่างราคาตามบัญชีของสินทรัพย์และหนี้สิน ณ วันสิ้นรอบระยะเวลารายงานกับฐานภาษีของสินทรัพย์และหนี้สินที่เกี่ยวข้องนั้น โดยใช้อัตราภาษีที่มีผลบังคับใช้ ณ วันสิ้นรอบระยะเวลารายงาน

กลุ่มบริษัทรับรู้หนี้สินภาษีเงินได้รอการตัดบัญชีของผลแตกต่างชั่วคราวที่ต้องเสียภาษีทุกรายการ แต่รับรู้สินทรัพย์ภาษีเงินได้รอการตัดบัญชีสำหรับผลแตกต่างชั่วคราวที่ใช้หักภาษี รวมทั้งผลขาดทุนทางภาษีที่ยังไม่ได้ใช้ในจำนวนเท่าที่มีความเป็นไปได้ก่อนข้างต้นที่กลุ่มบริษัทจะมีกำไรทางภาษีในอนาคตเพียงพอที่จะใช้ประโยชน์จากผลแตกต่างชั่วคราวที่ใช้หักภาษีและผลขาดทุนทางภาษีที่ยังไม่ได้ใช้นั้น

กลุ่มบริษัทจะทบทวนมูลค่าตามบัญชีของสินทรัพย์ภาษีเงินได้รอการตัดบัญชีทุกสิ้นรอบระยะเวลารายงานและจะทำการปรับลดมูลค่าตามบัญชีดังกล่าว หากมีความเป็นไปได้ก่อนข้างต้นว่ากลุ่มบริษัทจะไม่มีกำไรทางภาษีเพียงพอต่อการนำสินทรัพย์ภาษีเงินได้รอการตัดบัญชีทั้งหมดหรือบางส่วนมาใช้ประโยชน์

กลุ่มบริษัทจะบันทึกภาษีเงินได้รอการตัดบัญชีโดยตรงไปยังส่วนของผู้ถือหุ้นหากภาษีที่เกิดขึ้นเกี่ยวข้องกับรายการที่ได้บันทึกโดยตรงไปยังส่วนของผู้ถือหุ้น

4.16 เครื่องมือทางการเงิน

กลุ่มบริษัทรับรู้รายการเมื่อเริ่มแรกของสินทรัพย์ทางการเงินด้วยมูลค่ายุติธรรม และบวกด้วยต้นทุนการทำรายการเฉพาะในกรณีที่สินทรัพย์ทางการเงินที่ไม่ได้วัดมูลค่าด้วยมูลค่ายุติธรรมผ่านกำไรหรือขาดทุน อย่างไรก็ตาม สำหรับลูกหนี้การค้าที่ไม่มีองค์ประกอบเกี่ยวกับการจัดหาเงินที่มีนัยสำคัญ กลุ่มบริษัทจะรับรู้สินทรัพย์ทางการเงินดังกล่าวด้วยราคาของรายการการจัดประเภทรายการและการวัดมูลค่าของสินทรัพย์ทางการเงิน

กลุ่มบริษัทจัดประเภทสินทรัพย์ทางการเงิน ณ วันที่รับรู้รายการเริ่มแรก เป็นสินทรัพย์ทางการเงินที่วัดมูลค่าในภายหลังด้วยราคาทุนตัดจำหน่าย สินทรัพย์ทางการเงินที่วัดมูลค่าในภายหลังด้วยมูลค่ายุติธรรมผ่านกำไรขาดทุนเบ็ดเสร็จอื่น และสินทรัพย์ทางการเงินที่วัดมูลค่าในภายหลังด้วยมูลค่ายุติธรรมผ่านกำไรหรือขาดทุน โดยพิจารณาจากแผนธุรกิจของกิจการในการจัดการสินทรัพย์ทางการเงิน และลักษณะของกระแสเงินสดตามสัญญาของสินทรัพย์ทางการเงิน

สินทรัพย์ทางการเงินที่วัดมูลค่าด้วยราคาทุนตัดจำหน่าย

กลุ่มบริษัทวัดมูลค่าสินทรัพย์ทางการเงินด้วยราคาทุนตัดจำหน่าย เมื่อกลุ่มบริษัทถือครองสินทรัพย์ทางการเงินนั้นเพื่อรับกระแสเงินสดตามสัญญา และเงื่อนไขตามสัญญาของสินทรัพย์ทางการเงินก่อให้เกิดกระแสเงินสดที่เป็นการรับชำระเพียงเงินต้นและดอกเบี้ยจากยอดคงเหลือของเงินต้นในวันที่ระบุไว้เท่านั้น

สินทรัพย์ทางการเงินดังกล่าววัดมูลค่าในภายหลังโดยใช้วิธีดอกเบี้ยที่แท้จริงและต้องมีการประเมินการด้อยค่า ทั้งนี้ ผลกำไรและขาดทุนที่เกิดขึ้นจากการตัดรายการ การเปลี่ยนแปลง หรือการด้อยค่าของสินทรัพย์ดังกล่าวจะรับรู้ในส่วนของกำไรหรือขาดทุน

สินทรัพย์ทางการเงินที่วัดมูลค่าด้วยมูลค่ายุติธรรมผ่านกำไรหรือขาดทุน

สินทรัพย์ทางการเงินที่วัดมูลค่าด้วยมูลค่ายุติธรรมผ่านกำไรหรือขาดทุน จะแสดงในงบฐานะการเงินด้วยมูลค่ายุติธรรม โดยรับรู้การเปลี่ยนแปลงสุทธิของมูลค่ายุติธรรมในส่วนของกำไรหรือขาดทุน

ทั้งนี้ สินทรัพย์ทางการเงินดังกล่าว หมายรวมถึง ตราสารอนุพันธ์ เงินลงทุนในหลักทรัพย์ที่ถือไว้เพื่อค้า เงินลงทุนในตราสารทุนซึ่งกลุ่มบริษัทไม่ได้เลือกจัดประเภทให้วัดมูลค่าด้วยมูลค่ายุติธรรมผ่านกำไรขาดทุนเบ็ดเสร็จอื่น และสินทรัพย์ทางการเงินที่มีกระแสเงินสดที่ไม่ได้รับชำระเพียงเงินต้นและดอกเบี้ย

การจัดประเภทรายการและการวัดมูลค่าของหนี้สินทางการเงิน

ชกเว้นหนี้สินตราสารอนุพันธ์ กลุ่มบริษัทรับรู้รายการเมื่อเริ่มแรกสำหรับหนี้สินทางการเงินด้วยมูลค่ายุติธรรมหักต้นทุนการทำรายการ และจัดประเภทหนี้สินทางการเงินเป็นหนี้สินทางการเงินที่วัดมูลค่าในภายหลังด้วยราคาทุนตัดจำหน่าย โดยใช้วิธีดอกเบี้ยที่แท้จริง ทั้งนี้ ผลกำไรและขาดทุนที่เกิดขึ้นจากการตัดรายการหนี้สินทางการเงินและการตัดจำหน่ายตามวิธีดอกเบี้ยที่แท้จริงจะรับรู้ในส่วนของกำไรหรือขาดทุน โดยการคำนวณมูลค่าราคาทุนตัดจำหน่ายคำนึงถึงค่าธรรมเนียมหรือต้นทุนที่ถือเป็นส่วนหนึ่งของอัตราดอกเบี้ยที่แท้จริงนั้นด้วย ทั้งนี้ ค่าตัดจำหน่ายตามวิธีดอกเบี้ยที่แท้จริงแสดงเป็นส่วนหนึ่งของต้นทุนทางการเงินในส่วนของกำไรหรือขาดทุน

การตัดรายการของเครื่องมือทางการเงิน

สินทรัพย์ทางการเงินจะถูกตัดรายการออกจากบัญชี เมื่อสิทธิที่จะได้รับกระแสเงินสดของสินทรัพย์นั้นได้สิ้นสุดลง หรือได้มีการโอนสิทธิที่จะได้รับกระแสเงินสดของสินทรัพย์นั้น รวมถึงได้มีการโอนความเสี่ยงและผลตอบแทนเกือบทั้งหมดของสินทรัพย์นั้น หรือมีการโอนการควบคุมในสินทรัพย์นั้น แม้ว่าจะไม่มีการโอนหรือไม่ได้คงไว้ซึ่งความเสี่ยงและผลตอบแทนเกือบทั้งหมดของสินทรัพย์นั้น

กลุ่มบริษัทตัดรายการหนี้สินทางการเงินก็ต่อเมื่อได้มีการปฏิบัติตามภาระผูกพันของหนี้สินนั้นแล้ว มีการยกเลิกภาระผูกพันนั้น หรือมีการสิ้นสุดลงของภาระผูกพันนั้น ในกรณีที่มีการเปลี่ยนหนี้สินทางการเงินที่มีอยู่ให้เป็นหนี้สินใหม่จากผู้ให้กู้รายเดียวกันซึ่งมีข้อกำหนดที่แตกต่างกันอย่างมาก หรือมีการแก้ไขข้อกำหนดของหนี้สินที่มีอยู่อย่างเป็นสาระสำคัญ จะถือว่าเป็นการตัดรายการหนี้สินเดิมและรับรู้หนี้สินใหม่ โดยรับรู้ผลแตกต่างของมูลค่าตามบัญชีดังกล่าวในส่วนของกำไรหรือขาดทุน

การด้อยค่าของสินทรัพย์ทางการเงิน

กลุ่มบริษัทรับรู้ผลขาดทุนด้านเครดิตที่คาดว่าจะเกิดขึ้นต่อสินทรัพย์ทางการเงินที่วัดมูลค่าด้วยวิธีราคาทุนตัดจำหน่ายโดยไม่จำเป็นต้องรอให้เหตุการณ์ที่มีการด้อยค่าด้านเครดิตเกิดขึ้นก่อน กลุ่มบริษัทพิจารณาการเปลี่ยนแปลงในความเสี่ยงด้านเครดิตของสินทรัพย์ทางการเงินเป็นระดับและกำหนดวิธีการวัดค่าเพื่อผลขาดทุนด้านเครดิตและการคำนวณดอกเบี้ยที่แท้จริงที่แตกต่างกันในแต่ละระดับ โดยมีข้อยกเว้นสำหรับลูกหนี้การค้าและสินทรัพย์ตามสัญญาที่ไม่มีองค์ประกอบเกี่ยวกับการจัดหาเงินที่มีนัยสำคัญ ซึ่งกลุ่มบริษัทใช้วิธีการอย่างง่ายในการพิจารณาค่าเพื่อผลขาดทุนที่คาดว่าจะเกิดขึ้นตลอดอายุ ดังนั้น ทุกวันสิ้นรอบระยะเวลารายงาน กลุ่มบริษัทจึงไม่มีการติดตามการเปลี่ยนแปลงของความเสี่ยงทางด้านเครดิต แต่จะรับรู้ค่าเพื่อผลขาดทุนจากผลขาดทุนด้านเครดิตที่คาดว่าจะเกิดขึ้นตลอดอายุของลูกหนี้การค้าและสินทรัพย์ที่เกิดจากสัญญา โดยอ้างอิงจากข้อมูลผลขาดทุนด้านเครดิตจากประสบการณ์ในอดีต ปรับปรุงด้วยข้อมูลการคาดการณ์ที่เกี่ยวกับลูกหนี้นั้น รวมถึงมูลค่าเงินตามเวลาตามความเหมาะสม

สินทรัพย์ทางการเงินจะถูกตัดจำหน่ายออกจากบัญชี เมื่อกิจการคาดว่าจะไม่ได้รับคืนกระแสเงินสดตามสัญญาอีกต่อไป

การหักกลับของเครื่องมือทางการเงิน

สินทรัพย์ทางการเงินและหนี้สินทางการเงินจะนำมาหักกลับกัน และแสดงด้วยยอดสุทธิในงบฐานะการเงิน ก็ต่อเมื่อกิจการมีสิทธิบังคับใช้ได้ตามกฎหมายอยู่แล้วในการหักกลับจำนวนเงินที่รับรู้ และกิจการมีความตั้งใจที่จะชำระด้วยยอดสุทธิ หรือตั้งใจที่จะรับสินทรัพย์และชำระหนี้สินพร้อมกัน

4.17 การวัดมูลค่ายุติธรรม

มูลค่ายุติธรรม หมายถึง ราคาที่คาดว่าจะได้รับจากการขายสินทรัพย์หรือเป็นราคาที่จะต้องจ่ายเพื่อโอนหนี้สินให้ผู้อื่น โดยรายการดังกล่าวเป็นรายการที่เกิดขึ้นในสภาพปกติระหว่างผู้ซื้อและผู้ขาย (ผู้ร่วมในตลาด) ณ วันที่วัดมูลค่า บริษัทใช้ราคาเสนอซื้อขายในตลาดที่มีสภาพคล่องในการวัดมูลค่ายุติธรรมของสินทรัพย์และหนี้สินซึ่งมาตรฐานการรายงานทางการเงินที่เกี่ยวข้องกำหนดให้ต้องวัดมูลค่าด้วยมูลค่ายุติธรรม ยกเว้นในกรณีที่ไม่มีตลาดที่มีสภาพคล่องสำหรับสินทรัพย์หรือหนี้สินที่มีลักษณะเดียวกันหรือไม่สามารถหาราคาเสนอซื้อขายในตลาดที่มีสภาพคล่องได้ บริษัทจะประมาณมูลค่ายุติธรรมโดยใช้เทคนิคการประเมินมูลค่าที่เหมาะสมกับแต่ละสถานการณ์ และพยายามใช้ข้อมูลที่สามารถสังเกตได้ที่เกี่ยวข้องกับสินทรัพย์หรือหนี้สินที่จะวัดมูลค่ายุติธรรมนั้นให้มากที่สุด

ลำดับชั้นของมูลค่ายุติธรรมที่ใช้วัดมูลค่าและเปิดเผยมูลค่ายุติธรรมของสินทรัพย์และหนี้สินในงบการเงินออกเป็นสามระดับตามประเภทของข้อมูลที่นำมาใช้ในการวัดมูลค่ายุติธรรม ดังนี้

ระดับ 1 ใช้ข้อมูลราคาเสนอซื้อขายของสินทรัพย์หรือหนี้สินอย่างเดียวกันในตลาดที่มีสภาพคล่อง

ระดับ 2 ใช้ข้อมูลอื่นที่สามารถสังเกตได้ของสินทรัพย์หรือหนี้สิน ไม่ว่าจะเป็นข้อมูลทางตรงหรือทางอ้อม

ระดับ 3 ใช้ข้อมูลที่ไม่สามารถสังเกตได้ เช่น ข้อมูลเกี่ยวกับกระแสเงินในอนาคตที่กิจการประมาณขึ้น

ทุกวันสิ้นรอบระยะเวลารายงาน บริษัทจะประเมินความจำเป็นในการโอนรายการระหว่างลำดับชั้นของมูลค่ายุติธรรมสำหรับสินทรัพย์และหนี้สินที่ถืออยู่ ณ วันสิ้นรอบระยะเวลารายงานที่มีการวัดมูลค่ายุติธรรมแบบเกิดขึ้นประจำ

4.18 การใช้ดุลยพินิจและประมาณการทางบัญชีที่สำคัญ

ในการจัดทำงบการเงินตามมาตรฐานการรายงานทางการเงิน ฝ่ายบริหารจำเป็นต้องใช้ดุลยพินิจและการประมาณการในเรื่องที่มีความไม่แน่นอนเสมอ การใช้ดุลยพินิจและการประมาณการดังกล่าวนี้ส่งผลกระทบต่อจำนวนเงินที่แสดงในงบการเงิน และข้อมูลที่แสดงในหมายเหตุประกอบงบการเงิน ผลที่เกิดขึ้นจริงอาจแตกต่างไปจากจำนวนที่ประมาณการไว้ การใช้ดุลยพินิจและการประมาณการที่สำคัญมีดังนี้

ที่ดิน อาคารและอุปกรณ์

ในการคำนวณค่าเสื่อมราคาของอาคารและอุปกรณ์ ฝ่ายบริหารจำเป็นต้องทำการประมาณอายุการให้ประโยชน์และมูลค่าคงเหลือเมื่อเลิกใช้งานของอาคารและอุปกรณ์ และต้องทบทวนอายุการให้ประโยชน์และมูลค่าคงเหลือใหม่หากมีการเปลี่ยนแปลงเกิดขึ้น

นอกจากนี้ ฝ่ายบริหารจำเป็นต้องสอบทานการด้อยค่าของที่ดิน อาคารและอุปกรณ์ในแต่ละช่วงเวลาและบันทึกขาดทุนจากการด้อยค่าหากคาดว่าจะได้รับคืนต่ำกว่ามูลค่าตามบัญชีของสินทรัพย์นั้น ในการนี้ฝ่ายบริหารจำเป็นต้องใช้ดุลยพินิจที่เกี่ยวข้องกับการคาดการณ์รายได้และค่าใช้จ่ายในอนาคตซึ่งเกี่ยวเนื่องกับสินทรัพย์นั้น

ค่าเผื่อผลขาดทุนด้านเครดิตที่คาดว่าจะเกิดขึ้นของลูกหนี้การค้า

ในการประมาณค่าเผื่อผลขาดทุนด้านเครดิตที่คาดว่าจะเกิดขึ้นของลูกหนี้การค้า ฝ่ายบริหารจำเป็นต้องใช้ดุลยพินิจในการประมาณการผลขาดทุนด้านเครดิตที่คาดว่าจะเกิดขึ้นจากลูกหนี้แต่ละราย โดยคำนึงถึงประสบการณ์การเก็บเงินในอดีตอายุของหนี้ที่ค้างและสถานะเศรษฐกิจที่คาดการณ์ไว้ของกลุ่มลูกหนี้ที่มีความเสี่ยงด้านเครดิตที่คล้ายคลึงกัน เป็นต้น ทั้งนี้ ข้อมูลผลขาดทุนด้านเครดิตจากประสบการณ์ในอดีตและการคาดการณ์สถานะเศรษฐกิจของกลุ่มบริษัทอาจไม่ได้บ่งบอกถึงการผิดสัญญาของลูกหนี้ที่เกิดขึ้นจริงในอนาคต

รายได้จากสัญญาที่ทำกับลูกค้า

การระงับภาระที่ต้องปฏิบัติ

ในการระงับภาระที่ต้องปฏิบัติในการส่งมอบสินค้าหรือบริการให้กับลูกค้า ฝ่ายบริหารจำเป็นต้องใช้ดุลยพินิจในการประเมินเงื่อนไขและรายละเอียดของสัญญาที่ทำกับลูกค้าเพื่อพิจารณาว่าสินค้าหรือบริการแต่ละรายการถือเป็นภาระที่แยกจากกันหรือไม่ กล่าวคือ กลุ่มบริษัทจะบันทึกสินค้าหรือบริการแต่ละรายการแยกจากกัน ก็ต่อเมื่อสินค้าหรือบริการดังกล่าวสามารถระบุได้ว่าแยกจากสินค้าหรือบริการอื่นในสัญญา และลูกค้าได้รับประโยชน์จากสินค้าหรือบริการนั้น

การกำหนดจังหวะเวลาของการรับรู้รายได้

ในการกำหนดจังหวะเวลาของการรับรู้รายได้ ฝ่ายบริหารจำเป็นต้องใช้ดุลยพินิจในการประเมินเงื่อนไขและรายละเอียดของสัญญาที่ทำกับลูกค้าเพื่อพิจารณาว่าภาระที่ต้องปฏิบัตินั้นเสร็จสิ้นตลอดช่วงเวลาหนึ่งหรือเสร็จสิ้น ณ เวลาใดเวลาหนึ่ง ทั้งนี้ กลุ่มบริษัทจะรับรู้รายได้ตลอดช่วงเวลาหนึ่ง เมื่อเป็นไปตามเงื่อนไขข้อใดข้อหนึ่งต่อไปนี้

- ลูกค้าได้รับและใช้ประโยชน์จากผลของการปฏิบัติงานของกลุ่มบริษัทในขณะที่กลุ่มบริษัทปฏิบัติงาน
- การปฏิบัติงานของกลุ่มบริษัทก่อให้เกิดสินทรัพย์ที่ลูกค้าควบคุมในขณะที่สร้างสินทรัพย์ดังกล่าว หรือ
- การปฏิบัติงานของกลุ่มบริษัทไม่ก่อให้เกิดสินทรัพย์ที่กลุ่มบริษัทสามารถนำไปใช้ประโยชน์อื่นได้ และกลุ่มบริษัทมีสิทธิในการรับชำระสำหรับการปฏิบัติงานที่เสร็จสิ้นถึงปัจจุบัน

ในกรณีที่ไมเข้าเงื่อนไขข้างต้น กลุ่มบริษัทจะรับรู้รายได้ ณ เวลาใดเวลาหนึ่ง ฝ่ายบริหารจำเป็นต้องใช้ดุลยพินิจในการประเมินว่าภาระที่ต้องปฏิบัตินั้นได้เสร็จสิ้นลงเมื่อใด

ในการคำนวณรายได้ที่รับรู้ตลอดช่วงระยะเวลาหนึ่ง ฝ่ายบริหารได้ใช้ดุลยพินิจในการวัดระดับความก้าวหน้าของงานเพื่อให้สะท้อนถึงผลการปฏิบัติงานของกลุ่มบริษัทตามภาระที่ต้องปฏิบัติให้เสร็จสิ้น ซึ่งอ้างอิงจากอัตราส่วนของต้นทุนการก่อสร้างที่เกิดขึ้นของงานที่ทำเสร็จจนถึงปัจจุบันกับประมาณการต้นทุนก่อสร้างทั้งสิ้น

ประมาณการต้นทุนโครงการก่อสร้าง

กลุ่มบริษัทประมาณการต้นทุนการก่อสร้างของแต่ละโครงการจากรายละเอียดของแบบก่อสร้างและนำมาคำนวณจำนวนและมูลค่าวัสดุก่อสร้างที่ต้องใช้ในโครงการดังกล่าว รวมถึงค่าแรง ค่าวัสดุค่าก่อสร้าง ค่าใช้จ่ายทางตรงและทางอ้อมที่เกี่ยวข้องกับการก่อสร้างที่ปันส่วนอย่างมีระบบ ที่ต้องใช้ในการให้บริการก่อสร้างจนเสร็จ ประกอบกับการพิจารณาถึงแนวโน้มของการเปลี่ยนแปลงราคาวัสดุก่อสร้าง ค่าแรง และค่าใช้จ่ายอื่นๆ กลุ่มบริษัทจะทำการทบทวนประมาณการต้นทุนอย่างสม่ำเสมอ และทุกคราวที่มีการเปลี่ยนแปลงขอบเขตการให้บริการ หรือเมื่อต้นทุนที่เกิดขึ้นจริงแตกต่างจากประมาณการต้นทุนอย่างเป็นสาระสำคัญ

สินทรัพย์ภาษีได้รอการตัดเงินบัญชี

กลุ่มบริษัทจะรับรู้สินทรัพย์ภาษีเงินได้รอการตัดบัญชีสำหรับผลแตกต่างชั่วคราวที่ใช้หักภาษีและขาดทุนทางภาษีที่ไม่ได้ใช้เมื่อมีความเป็นไปได้ก่อนข้างแน่นว่าบริษัทจะมีกำไรทางภาษีในอนาคตเพียงพอที่จะใช้ประโยชน์จากผลแตกต่างชั่วคราวและขาดทุนนั้น ในการนี้ฝ่ายบริหารจำเป็นต้องประมาณการว่าบริษัทควรรับรู้จำนวนสินทรัพย์ภาษีเงินได้รอการตัดบัญชีเป็นจำนวนเท่าใด โดยพิจารณาถึงจำนวนกำไรทางภาษีที่คาดว่าจะเกิดในอนาคตในแต่ละช่วงเวลา

ผลประโยชน์หลังออกจากงานของพนักงานตามโครงการผลประโยชน์

หนี้สินตามโครงการผลประโยชน์หลังออกจากงานของพนักงาน ประมาณขึ้นโดยใช้วิธีคิดลดแต่ละหน่วยที่ประมาณการไว้ (Projected Unit Credit Method) ตามหลักคณิตศาสตร์ประกันภัย ซึ่งต้องอาศัยข้อสมมติฐานต่างๆในการประมาณการนั้น เช่น อัตราคิดลด อัตราการขึ้นเงินเดือนในอนาคต อัตราณณะ และอัตราการเปลี่ยนแปลงในจำนวนพนักงาน เป็นต้น

4.19 บุคคลหรือกิจการที่เกี่ยวข้องกัน

บุคคลหรือกิจการที่เกี่ยวข้องกันกับบริษัทหมายถึงบุคคลหรือกิจการที่มีอำนาจควบคุมบริษัท ถูกควบคุมโดยบริษัท ไม่ว่าจะเป็นโดยตรงหรือทางอ้อม หรืออยู่ภายใต้การควบคุมเดียวกันกับบริษัท รวมถึงบริษัทที่ทำหน้าที่ถือหุ้น บริษัทย่อย และกิจการที่เป็นบริษัทย่อยในเครือเดียวกัน นอกจากนี้บุคคลหรือกิจการที่เกี่ยวข้องกันยังหมายรวมถึงบริษัทร่วมและบุคคลซึ่งถือหุ้นที่มีสิทธิออกเสียงไม่ว่าทางตรงหรือทางอ้อมและมีอิทธิพลอย่างเป็นสาระสำคัญกับบริษัท ผู้บริหารสำคัญ กรรมการ หรือ พนักงานของบริษัท ตลอดจนสมาชิกในครอบครัวที่ใกล้ชิดกับบุคคลดังกล่าว และกิจการที่เกี่ยวข้องกับบุคคลเหล่านั้น

ในการพิจารณาความสัมพันธ์ระหว่างบุคคลหรือกิจการที่เกี่ยวข้องกันกับบริษัทแต่ละรายการ บริษัทคำนึงถึงเนื้อหาของความสัมพันธ์มากกว่ารูปแบบทางกฎหมาย

4.20 การจ่ายเงินปันผล

เงินปันผลที่จ่ายให้ผู้ถือหุ้นของบริษัทจะรับรู้เป็นหนี้สินในงบการเงินรวมและงบการเงินเฉพาะบริษัทในรอบระยะเวลาบัญชี ซึ่งที่ประชุมผู้ถือหุ้นของบริษัทได้อนุมัติการจ่ายเงินปันผลประจำปี และที่ประชุมคณะกรรมการได้อนุมัติการจ่ายเงินปันผลระหว่างกาล

5. การจัดประเภทรายการใหม่

กรมพัฒนาธุรกิจการค้าได้ออกประกาศกรมพัฒนาธุรกิจการค้า เรื่อง กำหนดรายการย่อยที่ต้องมีในงบการเงิน พ.ศ. 2566 ที่มีผลบังคับใช้สำหรับงบการเงินที่เริ่มต้นในหรือหลังวันที่ 1 มกราคม 2567 บริษัทจึงได้มีการจัดประเภทรายการใหม่

ผลกระทบของการจัดประเภทใหม่ต่อฐานะการเงินสำหรับปีสิ้นสุดวันที่ 31 ธันวาคม 2566 แสดงดังต่อไปนี้

	บาท		
	ตามที่รายงานไว้เดิม	จัดประเภทใหม่	ตามที่ปรับใหม่
งบฐานะการเงิน			
งบการเงินรวม			
ลูกหนี้การค้าและลูกหนี้หมุนเวียนอื่น	528,435,164	(12,490,481)	515,944,683
รายได้ที่ยังไม่ได้เรียกชำระ	450,724,246	(450,724,246)	-
เงินรับล่วงหน้าค่าก่อสร้าง	(78,522,400)	78,522,400	-
รายได้ค่าก่อสร้างรับล่วงหน้า	(189,282,896)	189,282,896	-
สินทรัพย์ที่เกิดจากสัญญา	-	463,214,727	463,214,727
หนี้สินที่เกิดจากสัญญา	-	(267,805,296)	(267,805,296)

บริษัท ศรีราชาคอนสตรัคชั่น จำกัด (มหาชน) และบริษัทย่อย

หมายเหตุประกอบงบการเงิน (ต่อ)

สำหรับปีสิ้นสุดวันที่ 31 ธันวาคม 2567

	บาท		
	ตามที่รายงานไว้เดิม	จัดประเภทใหม่	ตามที่ปรับใหม่
งบฐานะการเงิน			
งบการเงินเฉพาะกิจการ			
ลูกหนี้การค้าและลูกหนี้หมุนเวียนอื่น	420,788,282	(5,583,717)	415,204,565
รายได้ที่ยังไม่ได้เรียกชำระ	450,724,246	(450,724,246)	-
เงินรับล่วงหน้าค่าก่อสร้าง	(77,705,108)	77,705,108	-
รายได้ค่าก่อสร้างรับล่วงหน้า	(189,006,410)	189,006,410	-
สินทรัพย์ที่เกิดจากสัญญา	-	456,307,963	456,307,963
หนี้สินที่เกิดจากสัญญา	-	(266,711,518)	(266,711,518)
6. รายการธุรกิจกับบุคคลและกิจการที่เกี่ยวข้องกัน			
6.1 ลักษณะความสัมพันธ์และนโยบายในการกำหนดราคา			
ลักษณะความสัมพันธ์และนโยบายในการกำหนดราคาระหว่างบริษัทกับบุคคลและกิจการที่เกี่ยวข้องกันมีดังนี้			
		ลักษณะความสัมพันธ์	
<u>บริษัทใหญ่</u>			
บริษัท ศรีราชา โฮลดิ้ง จำกัด		ผู้ถือหุ้นของบริษัทและกรรมการร่วมกัน	
<u>บริษัทย่อย</u>			
บริษัท เอสซีซี เมนเทนแนนซ์ เซอร์วิสเชส จำกัด		ถือหุ้น โดยบริษัทและกรรมการร่วมกัน	
<u>กิจการที่เกี่ยวข้องกัน</u>			
บริษัท เอสซีซี ปาร์ค จำกัด		กรรมการร่วมกัน	
บริษัท บี.เค.วัน ศรีราชา จำกัด		กรรมการร่วมกัน	
บริษัท พรินต์ 108 จำกัด		กรรมการร่วมกัน	
บริษัท คาชา วัน จำกัด		กรรมการร่วมกัน	
		นโยบายราคาสำหรับรายการค้าที่มีสาระสำคัญ	
<u>รายการค้า</u>			
รายได้จากการให้บริการและรับเหมาก่อสร้าง		ราคาที่ตกลงร่วมกัน	
รายได้จากการขาย		ราคาปกติที่ให้กับบุคคลภายนอก	
ค่าเช่ารับ		ราคาที่ตกลงร่วมกันในสัญญา	
ซื้อวัสดุประกอบการ		ราคาปกติที่ซื้อจากบุคคลภายนอก	
ค่าเช่าจ่ายและการใช้บริการ		ราคาที่ตกลงร่วมกันในสัญญา	
ค่าใช้จ่ายในการบริหาร		ราคาปกติที่จ่ายแก่บุคคลภายนอก	
ซื้อทรัพย์สิน		ต้นทุนจริงบวกกำไรส่วนเพิ่ม	
ค่าบริการ		ราคาที่ตกลงร่วมกันในสัญญา	

บริษัท ศรีราชาคอนสตรัคชั่น จำกัด (มหาชน) และบริษัทย่อย

หมายเหตุประกอบงบการเงิน (ต่อ)

สำหรับปีสิ้นสุดวันที่ 31 ธันวาคม 2567

6.2 ยอดคงเหลือกับบุคคลและกิจการที่เกี่ยวข้องกัน

ยอดคงเหลือกับบุคคลและกิจการที่เกี่ยวข้องกัน ณ วันที่ 31 ธันวาคม 2567 และ 2566 มีดังนี้

	บาท			
	งบการเงินรวม		งบการเงินเฉพาะกิจการ	
	2567	2566	2567	2566
ลูกหนี้การค้า (หมายเหตุ 8)				
บริษัท เอสซีซี เมนเทนแนนซ์ เซอร์วิสেস จำกัด	-	-	118,549	455,512
สินทรัพย์สิทธิการใช้				
บริษัท เอสซีซี ปาร์ค จำกัด	-	5,449,832	-	5,449,832
เจ้าหนี้การค้า (หมายเหตุ 18)				
บริษัท เอสซีซี เมนเทนแนนซ์ เซอร์วิสেস จำกัด	-	-	7,507,824	6,208,355
เจ้าหนี้อื่น (หมายเหตุ 18)				
บริษัท พรินตัง 108 จำกัด	9,084	29,409	9,084	29,409
บริษัท คาซา วัน จำกัด	20,800	-	20,800	-
รวม	29,884	29,409	29,884	29,409
หนี้สินตามสัญญาเช่า				
บริษัท เอสซีซี ปาร์ค จำกัด	-	5,742,506	-	5,742,506

6.3 รายได้และค่าใช้จ่ายกับบุคคลและกิจการที่เกี่ยวข้องกัน

รายการกับบุคคลและกิจการที่เกี่ยวข้องกันสำหรับปีสิ้นสุดวันที่ 31 ธันวาคม 2567 และ 2566 ที่มีสาระสำคัญโดยสรุปมีดังนี้

	บาท			
	งบการเงินรวม		งบการเงินเฉพาะกิจการ	
	2567	2566	2567	2566
รายได้จากการให้บริการ				
บริษัท เอสซีซี เมนเทนแนนซ์ เซอร์วิสেস จำกัด	-	-	2,314,455	1,898,968
รายได้จากการขาย				
บริษัท เอสซีซี เมนเทนแนนซ์ เซอร์วิสেস จำกัด	-	-	90,825	63,599
รายได้ค่าเช่าทรัพย์สิน				
บริษัท เอสซีซี เมนเทนแนนซ์ เซอร์วิสেস จำกัด	-	-	1,140,000	1,140,000
รายได้เงินปันผล				
บริษัท เอสซีซี เมนเทนแนนซ์ เซอร์วิสেস จำกัด	-	-	45,000,000	3,750,000

บริษัท ศรีราชาคอนสตรัคชั่น จำกัด (มหาชน) และบริษัทย่อย

หมายเหตุประกอบงบการเงิน (ต่อ)

สำหรับปีสิ้นสุดวันที่ 31 ธันวาคม 2567

	บาท			
	งบการเงินรวม		งบการเงินเฉพาะกิจการ	
	2567	2566	2567	2566
ค่าบริการ				
บริษัท เอสซีซี เมนเทนแนนซ์ เซอร์วิสเชส จำกัด	-	-	114,042,951	65,231,709
บริษัท เอสซีซี ปาร์ค จำกัด	2,675	-	2,675	-
บริษัท พรินตติ้ง 108 จำกัด	326,210	507,370	326,210	505,390
รวม	328,885	507,370	114,371,836	65,737,099
ค่าเช่าจ่าย				
บริษัท เอสซีซี ปาร์ค จำกัด	5,909,880	5,976,885	5,909,880	5,976,885
บริษัท บี.เค.วัน.ศรีราชา จำกัด	2,463,158	2,289,735	2,463,158	2,289,735
บริษัท คาซา วัน จำกัด	204,100	-	204,100	-
รวม	8,577,138	8,266,620	8,577,138	8,266,620
ค่าตอบแทนกรรมการและผู้บริหาร				
ผลประโยชน์ระยะสั้น	23,825,958	44,999,812	21,856,458	43,057,812
ผลประโยชน์หลังออกจากงาน	649,447	894,105	649,447	718,333
รวม	24,475,405	45,893,917	22,505,905	43,776,145

7. เงินสดและรายการเทียบเท่าเงินสด

	บาท			
	งบการเงินรวม		งบการเงินเฉพาะกิจการ	
	2567	2566	2567	2566
เงินสด	897,136	798,120	707,136	608,120
เงินฝากกระแสรายวัน	28,189,678	149,102,673	8,796,523	116,520,002
เงินฝากออมทรัพย์	192,881,994	576,780,903	163,402,740	541,032,921
เงินฝากประจำอายุไม่เกิน 3 เดือน	16,347,377	57,199,652	16,074,078	56,926,895
รวม	238,316,185	783,881,348	188,980,477	715,087,938

ณ วันที่ 31 ธันวาคม 2567 เงินฝากสถาบันการเงินมีอัตราดอกเบี้ยร้อยละ 0.15 ถึงร้อยละ 1.40 ต่อปี (31 ธันวาคม 2566: ร้อยละ 0.15 ถึงร้อยละ 1.40 ต่อปี)

บริษัท ศรีราชาคอนสตรัคชั่น จำกัด (มหาชน) และบริษัทย่อย

หมายเหตุประกอบงบการเงิน (ต่อ)

สำหรับปีสิ้นสุดวันที่ 31 ธันวาคม 2567

8. ลูกหนี้การค้าและลูกหนี้หมุนเวียนอื่น

	บาท			
	งบการเงินรวม		งบการเงินเฉพาะกิจการ	
	2567	2566	2567	2566
ลูกหนี้การค้า - บริษัทย่อย (หมายเหตุ 6.2)	-	-	118,549	455,512
ลูกหนี้การค้า - บริษัทอื่น - สุทธิ	837,193,653	482,309,009	777,501,981	392,528,833
รายได้ค้างรับ	20,629,671	19,609,324	517,776	9,364,344
รวมลูกหนี้การค้า - สุทธิ	857,823,324	501,918,333	778,138,306	402,348,689
ลูกหนี้กรมสรรพากร	20,604,741	-	20,604,741	-
ภาษีเงินได้จ่ายล่วงหน้าต่างประเทศ	46,058,930	3,408,760	46,058,930	3,408,760
ค่าใช้จ่ายล่วงหน้า	8,327,722	6,532,461	6,395,551	5,433,895
ลูกหนี้อื่น	4,544,181	4,085,129	4,085,979	4,013,221
เงินจ่ายล่วงหน้าผู้รับเหมาช่วง	634,336	-	634,336	-
รวมลูกหนี้หมุนเวียนอื่น	80,169,910	14,026,350	77,779,537	12,855,876
รวมลูกหนี้การค้าและลูกหนี้หมุนเวียนอื่น	937,993,234	515,944,683	855,917,843	415,204,565

ลูกหนี้การค้าและรายได้ค้างรับ ณ วันที่ 31 ธันวาคม 2567 และ 2566 แยกตามอายุหนี้ที่ค้างชำระ ได้ดังนี้

	บาท			
	งบการเงินรวม		งบการเงินเฉพาะกิจการ	
	2567	2566	2567	2566
ลูกหนี้การค้า - บริษัทย่อย				
ยังไม่ครบกำหนดชำระ	-	-	118,549	455,512
รวมลูกหนี้การค้า - บริษัทย่อย	-	-	118,549	455,512
ลูกหนี้การค้าและรายได้ค้างรับ - บริษัทอื่น				
ยังไม่ครบกำหนดชำระ	216,114,316	471,521,790	156,199,937	385,748,209
เกินกำหนดชำระ				
น้อยกว่า 3 เดือน	273,273,995	28,928,910	255,655,440	14,857,223
3 - 6 เดือน	521,255,248	1,467,633	521,204,941	1,287,745
6 - 12 เดือน	350,541,997	-	348,321,671	-
รวมลูกหนี้การค้าและรายได้ค้างรับ - บริษัทอื่น	1,361,185,556	501,918,333	1,281,381,989	401,893,177
หัก ค่าเผื่อผลขาดทุนด้านเครดิตที่คาดว่าจะเกิดขึ้น	(503,362,232)	-	(503,362,232)	-
รวมลูกหนี้การค้าและรายได้ค้างรับ - สุทธิ	857,823,324	501,918,333	778,138,306	402,348,689

ในระหว่างปี 2567 ผู้บริหารได้พิจารณาถึงสถานการณ์การชะลอการจ่ายชำระหนี้ของลูกหนี้ของบริษัทรายหนึ่งซึ่งเป็นผู้รับเหมาหลักในงานก่อสร้างโครงการแห่งหนึ่ง ณ วันที่ 31 ธันวาคม 2567 มียอดคงเหลือของลูกหนี้การค้าเป็นจำนวนเงิน 1,338.16 ล้านบาท บริษัทได้พิจารณาบันทึกผลขาดทุนด้านเครดิตที่คาดว่าจะเกิดขึ้นของลูกหนี้รายดังกล่าวสุทธิจากยอดรายได้รับล่วงหน้าและเงินรับล่วงหน้าเป็นจำนวนเงิน 503.36 ล้านบาท และสินทรัพย์ที่เกิดจากสัญญา (หมายเหตุ 9) เป็นจำนวนเงิน 383.76 ล้านบาท รวมเป็นจำนวนเงิน 887.13 ล้านบาท ในงบกำไรขาดทุนเบ็ดเสร็จรวมและเฉพาะกิจการ สถานการณ์ดังกล่าวมีผลกระทบต่อการดำเนินงานธุรกิจของกลุ่มบริษัท ฝ่ายบริหารของกลุ่มบริษัทยังคงติดตามความคืบหน้าของสถานการณ์ดังกล่าวอย่างต่อเนื่อง

สำหรับลูกหนี้การค้า กลุ่มบริษัทจะมีการพิจารณาค่าเพื่อผลขาดทุนด้านเครดิตที่คาดว่าจะเกิดขึ้นตลอดอายุโดยประมาณจากประสบการณ์ในอดีตของกลุ่มบริษัท การวิเคราะห์สถานการณ์และฐานะการเงินของลูกหนี้ในปัจจุบันและสภาพเศรษฐกิจปัจจุบัน การเปลี่ยนแปลงของบัญชีค่าเพื่อผลขาดทุนด้านเครดิตที่คาดว่าจะเกิดขึ้นของลูกหนี้การค้า มีรายละเอียดดังนี้

	บาท
งบการเงินรวมและงบการเงินเฉพาะกิจการ	
ณ วันที่ 1 มกราคม 2567	-
ผลขาดทุนด้านเครดิตที่คาดว่าจะเกิดขึ้น	503,362,232
ณ วันที่ 31 ธันวาคม 2567	503,362,232

9. สินทรัพย์ที่เกิดจากสัญญา/ หนี้สินที่เกิดจากสัญญา

9.1 ยอดคงเหลือตามสัญญา

	บาท			
	งบการเงินรวม		งบการเงินเฉพาะกิจการ	
	2567	2566	2567	2566
สินทรัพย์ที่เกิดจากสัญญา				
รายได้ที่ยังไม่ได้เรียกเก็บ	401,678,046	450,724,246	383,764,844	450,724,246
หัก ค่าเพื่อผลขาดทุนด้านเครดิตที่คาดว่าจะเกิดขึ้น (หมายเหตุ 8)	(383,764,844)	-	(383,764,844)	-
รายได้ที่ยังไม่ได้เรียกเก็บ - สุทธิ	17,913,202	450,724,246	-	450,724,246
เงินประกันผลงานค้างรับ	60,569,188	12,490,481	60,569,188	5,583,717
รวมสินทรัพย์ที่เกิดจากสัญญา	78,482,390	463,214,727	60,569,188	456,307,963
หนี้สินที่เกิดจากสัญญา				
รายได้ค่าก่อสร้างรับล่วงหน้า	(465,125,038)	(189,282,896)	(465,125,038)	(189,006,410)
เงินรับล่วงหน้าจากผู้ว่าจ้าง	(283,665,650)	(78,522,400)	(282,131,239)	(77,705,108)
รวมหนี้สินที่เกิดจากสัญญา	(748,790,688)	(267,805,296)	(747,256,277)	(266,711,518)

ยอดคงเหลือของรายได้ที่ยังไม่ได้เรียกเก็บชำระ ณ วันที่ 31 ธันวาคม 2567 และ 2566 แยกตามระยะเวลาที่คาดว่าจะเรียกชำระจากลูกค้าในอนาคตได้ ดังนี้

	บาท			
	งบการเงินรวม		งบการเงินเฉพาะกิจการ	
	2567	2566	2567	2566
ระยะเวลาที่คาดว่าจะเรียกชำระ				
ภายใน 6 เดือน	17,913,202	450,724,246	-	450,724,246
มากกว่า 1 ปี	383,764,844	-	383,764,844	-
รวมรายได้ที่ยังไม่ได้เรียกชำระ	401,678,046	450,724,246	383,764,844	450,724,246

9.2 รายได้ทีคาดว่าจะรับรู้สำหรับภาระที่ยังปฏิบัติไม่เสร็จสิ้น

ณ วันที่ 31 ธันวาคม 2567 กลุ่มบริษัทและบริษัทมีรายได้ตามสัญญาก่อสร้างที่ได้เป็นส่วนให้กับภาระการปฏิบัติงานก่อสร้างที่ยังไม่เสร็จสิ้น มีจำนวนประมาณ 24.79 ล้านบาท ซึ่งผู้บริหารคาดการณ์ว่าจะสามารถรับรู้รายได้ตามมูลค่าสินค้าหรือบริการที่บริษัทจะมีการส่งมอบอำนาจการควบคุมให้กับลูกค้าภายในปี 2568 จำนวน 24.79 ล้านบาท (2566: กลุ่มบริษัทและบริษัทมีจำนวนประมาณ 1,530 ล้านบาท ซึ่งคาดการณ์ว่าจะส่งมอบภายในปี 2567 จำนวน 1,530 ล้านบาท) จำนวนเงินที่เปิดเผยข้างต้นไม่รวมรายการที่ประเมินว่ามีความเป็นไปได้ค่อนข้างแน่ในระดับสูงมากที่จะมีการกลับรายการที่มีนัยสำคัญของจำนวนรายได้ที่รับรู้ซึ่งพิจารณาจากสถานการณ์การชะลอการจ่ายชำระหนี้ของลูกค้าหนึ่งรายหนึ่ง จำนวน 3,662.16 ล้านบาท

สัญญาให้บริการซ่อมบำรุงและบริการอื่นๆ ซึ่งมีระยะเวลาหนึ่งปีหรือน้อยกว่าหรือเป็นสัญญาที่เรียกเก็บตามการให้บริการที่เกิดขึ้นจริงไม่รวมเปิดเผยราคาของรายการที่ป็นส่วนให้กับภาระที่ต้องปฏิบัติที่ยังไม่เสร็จสิ้นข้างต้น

9.3 รายได้ที่รับรู้ที่เกี่ยวข้องกับยอดคงเหลือตามสัญญา

	บาท			
	งบการเงินรวม		งบการเงินเฉพาะกิจการ	
	2567	2566	2567	2566
รายได้ที่รับรู้ในระหว่างปีที่เคยรวมอยู่ในยอดยกมาของหนี้สินที่เกิดจากสัญญา	224,645,193	-	223,551,415	-

10. วัสดุคงเหลือ

	บาท			
	งบการเงินรวม		งบการเงินเฉพาะกิจการ	
	2567	2566	2567	2566
ราคาทุน	35,069,952	39,126,200	28,805,086	34,039,038
หัก ค่าเผื่อการลดมูลค่าวัสดุ	(876,862)	(876,862)	(876,862)	(876,862)
วัสดุคงเหลือ - สุทธิ	34,193,090	38,249,338	27,928,224	33,162,176

บริษัท ศรีราชาคอนสตรัคชั่น จำกัด (มหาชน) และบริษัทย่อย

หมายเหตุประกอบงบการเงิน (ต่อ)

สำหรับปีสิ้นสุดวันที่ 31 ธันวาคม 2567

สำหรับปีสิ้นสุดวันที่ 31 ธันวาคม 2567 และ 2566 รายการเคลื่อนไหวของค่าเพื่อการลดมูลค่าวัสดุคงเหลือ มีดังนี้

	บาท			
	งบการเงินรวม		งบการเงินเฉพาะกิจการ	
	2567	2566	2567	2566
ยอดคงเหลือ ณ วันที่ 1 มกราคม	876,862	886,806	876,862	886,806
โอนกลับระหว่างปี	-	(9,944)	-	(9,944)
ยอดคงเหลือ ณ วันที่ 31 ธันวาคม	876,862	876,862	876,862	876,862
ค่าเพื่อการลดมูลค่าของวัสดุแสดงอยู่ในต้นทุนก่อสร้างในงบกำไรขาดทุน				

11. สินทรัพย์ทางการเงินหมุนเวียนอื่น

		บาท			
		อัตรดอกเบี้ย (ร้อยละ)		งบการเงินรวมและ งบการเงินเฉพาะกิจการ	
		2567	2566	2567	2566
เงินฝากประจำ 12 เดือน	วิธีการวัดมูลค่า				
	ราคาทุนตัดจำหน่าย	0.85 - 2.00	0.15 - 0.85	12,533,023	13,800,366
หน่วยลงทุน	มูลค่ายุติธรรมผ่านกำไรหรือขาดทุน			6,035,046	5,929,716
รวม				18,568,069	19,730,082

สินทรัพย์ทางการเงินหมุนเวียนอื่น ประกอบด้วย เงินลงทุนในกองทุนเปิดที่วัดมูลค่ายุติธรรมผ่านกำไรหรือขาดทุนซึ่งมียอดเคลื่อนไหว ดังนี้

		บาท	
		งบการเงินรวมและ งบการเงินเฉพาะกิจการ	
		2567	2566
มูลค่าสุทธิตามบัญชี ณ วันต้นปี		5,929,716	5,863,480
กำไรจากการเปลี่ยนแปลงมูลค่ายุติธรรม		105,330	66,236
มูลค่าสุทธิตามบัญชี ณ วันสิ้นปี		6,035,046	5,929,716

12. เงินฝากธนาคารที่มีภาระค้ำประกัน

		บาท			
		อัตรดอกเบี้ย (ร้อยละ)		งบการเงินรวมและ งบการเงินเฉพาะกิจการ	
		2567	2566	2567	2566
เงินฝากประจำ 3 เดือน		0.75 - 1.05	0.20 - 1.05	3,203,617	3,196,934
เงินฝากประจำ 12 เดือน		0.90 - 1.15	0.15 - 1.15	135,249,950	122,500,000
รวม				138,453,567	125,696,934

บริษัทได้ใช้เงินฝากดังกล่าว เป็นหลักทรัพย์ค้ำประกันวงเงินสินเชื่อจากสถาบันการเงิน (หมายเหตุ 17 และ 30)

บริษัท ศรีราชาคอนสตรัคชั่น จำกัด (มหาชน) และบริษัทย่อย

หมายเหตุประกอบงบการเงิน (ต่อ)

สำหรับปีสิ้นสุดวันที่ 31 ธันวาคม 2567

13. เงินลงทุนในบริษัทย่อย

งบการเงินเฉพาะกิจการ

ชื่อบริษัท	ทุนชำระแล้ว (บาท)		สัดส่วนการถือหุ้น (ร้อยละ)		ราคาทุน (บาท)	
	2567	2566	2567	2566	2567	2566
บริษัท เอสซีซี เมนเทนแนนซ์ เซอร์วิสเชส จำกัด	10,000,000	10,000,000	75	75	11,722,619	11,722,619

รายละเอียดของส่วนได้เสียที่ไม่มีอำนาจควบคุมในบริษัทย่อยที่กลุ่มบริษัทไม่ได้ถือหุ้นเต็มจำนวนมีดังนี้

ชื่อบริษัท	บาท							
	สัดส่วนที่ถือโดยส่วนได้เสียที่ไม่มีอำนาจควบคุม (ร้อยละ)				กำไรหรือขาดทุนที่แบ่งให้กับส่วนได้เสียที่ไม่มีอำนาจควบคุมในบริษัทย่อยในระหว่างปี		เงินปันผลของบริษัทย่อยจ่ายให้ส่วนได้เสียที่ไม่มีอำนาจควบคุม	
	2567	2566	2567	2566	2567	2566	2567	2566
บริษัท เอสซีซี เมนเทนแนนซ์ เซอร์วิสเชส จำกัด	25	25	32,635,925	39,338,112	8,537,950	11,318,014	15,000,000	1,250,000

บริษัท ศรีราชาคอนสตรัคชั่น จำกัด (มหาชน) และบริษัทย่อย

หมายเหตุประกอบงบการเงิน (ต่อ)

สำหรับปีสิ้นสุดวันที่ 31 ธันวาคม 2567

14. ที่ดิน อาคารและอุปกรณ์

งบการเงินรวม

	บาท						
	ที่ดินและ ส่วนปรับปรุง ที่ดิน	อาคารและสิ่ง ปลูกสร้าง	เครื่องจักรและ อุปกรณ์	เครื่องตกแต่งและ เครื่องใช้		อาคารระหว่าง ก่อสร้าง และเครื่องจักร ระหว่างติดตั้ง	รวม
				สำนักงาน	ยานพาหนะ	คอมพิวเตอร์	
ณ วันที่ 1 มกราคม 2566							
ราคาทุน	285,878,011	333,103,469	337,543,650	21,620,871	90,053,649	47,278,735	1,115,889,147
หัก ค่าเสื่อมราคาสะสม	(28,320,082)	(193,583,551)	(261,965,688)	(17,340,572)	(68,274,310)	(39,028,531)	(608,512,734)
มูลค่าตามบัญชีสุทธิ	257,557,929	139,519,918	75,577,962	4,280,299	21,779,339	8,250,204	507,376,413
สำหรับปีสิ้นสุดวันที่ 31 ธันวาคม 2566							
มูลค่าตามบัญชีสุทธิยกมา	257,557,929	139,519,918	75,577,962	4,280,299	21,779,339	8,250,204	507,376,413
บวก ซื้อสินทรัพย์	-	-	18,507,135	2,874,395	6,809,860	903,382	29,136,547
รับเข้า (โอนออก)	-	452,537	-	-	-	-	(452,537)
หัก จำหน่าย / ตัดจำหน่าย	-	-	(225,704)	(39,899)	(5)	(34)	(265,642)
ค่าเสื่อมราคา	(7,063,848)	(5,543,200)	(14,052,179)	(1,550,597)	(6,233,226)	(3,772,152)	(38,215,202)
มูลค่าตามบัญชีสุทธิยกไป	250,494,081	134,429,255	79,807,214	5,564,198	22,355,968	5,381,400	498,032,116
ณ วันที่ 31 ธันวาคม 2566							
ราคาทุน	285,878,011	333,556,006	327,409,666	23,042,206	93,946,942	47,603,536	1,111,436,367
หัก ค่าเสื่อมราคาสะสม	(35,383,930)	(199,126,751)	(247,602,452)	(17,478,008)	(71,590,974)	(42,222,136)	(613,404,251)
มูลค่าตามบัญชีสุทธิ	250,494,081	134,429,255	79,807,214	5,564,198	22,355,968	5,381,400	498,032,116

บริษัท ศรีราชาคอนสตรัคชั่น จำกัด (มหาชน) และบริษัทย่อย

หมายเหตุประกอบงบการเงิน (ต่อ)

สำหรับปีสิ้นสุดวันที่ 31 ธันวาคม 2567

งบการเงินรวม

	บาท							
	ที่ดินและ		เครื่องตกแต่งและ					
	ส่วนปรับปรุง	อาคารและสิ่ง	เครื่องจักรและ	เครื่องใช้			อาคารระหว่าง	
	ที่ดิน	ปลูกสร้าง	อุปกรณ์	สำนักงาน	ยานพาหนะ	คอมพิวเตอร์	ก่อสร้าง	รวม
สำหรับปีสิ้นสุดวันที่ 31 ธันวาคม 2567								
มูลค่าตามบัญชีสุทธิยกมา	250,494,081	134,429,255	79,807,214	5,564,198	22,355,968	5,381,400	-	498,032,116
บวก ซื้อสินทรัพย์	-	-	25,425,531	1,759,261	16,628,142	1,760,884	-	45,573,818
หัก จำหน่าย / ตัดจำหน่าย	-	-	(113,533)	(29,446)	(717,133)	(1)	-	(860,113)
ค่าเสื่อมราคา	(6,809,603)	(4,857,200)	(17,571,036)	(1,695,454)	(7,833,464)	(3,403,832)	-	(42,170,589)
มูลค่าตามบัญชีสุทธิยกไป	243,684,478	129,572,055	87,548,176	5,598,559	30,433,513	3,738,451	-	500,575,232
ณ วันที่ 31 ธันวาคม 2567								
ราคาทุน	269,528,519	333,556,006	345,017,065	23,383,306	107,395,869	49,341,149	-	1,128,221,914
หัก ค่าเสื่อมราคาสะสม	(25,844,041)	(203,983,951)	(257,468,889)	(17,784,747)	(76,962,356)	(45,602,698)	-	(627,646,682)
มูลค่าตามบัญชีสุทธิ	243,684,478	129,572,055	87,548,176	5,598,559	30,433,513	3,738,451	-	500,575,232

บริษัท ศรีราชาคอนสตรัคชั่น จำกัด (มหาชน) และบริษัทย่อย

หมายเหตุประกอบงบการเงิน (ต่อ)

สำหรับปีสิ้นสุดวันที่ 31 ธันวาคม 2567

การเงินเฉพาะกิจการ						
	บาท					
	ที่ดินและ		เครื่องตกแต่งและ			
	ส่วนปรับปรุง ที่ดิน	อาคารและ สิ่งปลูกสร้าง	เครื่องจักรและ อุปกรณ์	เครื่องใช้ สำนักงาน	ยานพาหนะ	ค
ณ วันที่ 1 มกราคม 2566						
ราคาทุน	285,878,011	328,817,825	313,900,185	19,551,528	75,813,010	
หัก ค่าเสื่อมราคาสะสม	(28,320,082)	(190,423,183)	(242,794,195)	(15,562,355)	(57,160,803)	
มูลค่าตามบัญชีสุทธิ	257,557,929	138,394,642	71,105,990	3,989,173	18,652,207	
สำหรับปีสิ้นสุดวันที่ 31 ธันวาคม 2566						
มูลค่าตามบัญชีสุทธิยกมา	257,557,929	138,394,642	71,105,990	3,989,173	18,652,207	
บวก ซื้อสินทรัพย์	-	-	17,805,761	2,790,497	5,594,907	
รับเข้า (โอนออก)	-	452,537	-	-	-	
หัก จำหน่าย / ตัดจำหน่าย	-	-	(225,704)	(39,899)	(5)	
ค่าเสื่อมราคา	(7,063,848)	(5,114,636)	(12,664,208)	(1,447,671)	(5,188,437)	
มูลค่าตามบัญชีสุทธิยกไป	250,494,081	133,732,543	76,021,839	5,292,100	19,058,672	
ณ วันที่ 31 ธันวาคม 2566						
ราคาทุน	285,878,011	329,270,362	303,064,827	20,888,965	78,491,350	
หัก ค่าเสื่อมราคาสะสม	(35,383,930)	(195,537,819)	(227,042,988)	(15,596,865)	(59,432,678)	
มูลค่าตามบัญชีสุทธิ	250,494,081	133,732,543	76,021,839	5,292,100	19,058,672	

บริษัท ศรีราชาคอนสตรัคชั่น จำกัด (มหาชน) และบริษัทย่อย

หมายเหตุประกอบงบการเงิน (ต่อ)

สำหรับปีสิ้นสุดวันที่ 31 ธันวาคม 2567

การเงินเฉพาะกิจการ

	บาท							
	ที่ดินและ	เครื่องตกแต่งและ					อาคารระหว่าง	
	ส่วนปรับปรุง	อาคารและ	เครื่องจักรและ	เครื่องใช้				
	ที่ดิน	สิ่งปลูกสร้าง	อุปกรณ์	สำนักงาน	ยานพาหนะ	คอมพิวเตอร์	ก่อสร้าง	รวม
สำหรับปีสิ้นสุดวันที่ 31 ธันวาคม 2567								
มูลค่าตามบัญชีสุทธิยกมา	250,494,081	133,732,543	76,021,839	5,292,100	19,058,672	4,998,016	-	489,597,251
บวก ซื้อสินทรัพย์	-	-	25,062,002	1,565,513	15,385,151	1,580,754	-	43,593,420
หัก จำหน่าย / ตัดจำหน่าย	-	-	(110,792)	(29,402)	(413,131)	(1)	-	(553,326)
ค่าเสื่อมราคา	(6,809,603)	(4,430,096)	(16,250,553)	(1,578,264)	(6,908,077)	(3,227,516)	-	(39,204,109)
มูลค่าตามบัญชีสุทธิยกไป	243,684,478	129,302,447	84,722,496	5,249,947	27,122,615	3,351,253	-	493,433,236
ณ วันที่ 31 ธันวาคม 2567								
ราคาทุน	269,528,519	329,270,362	321,943,915	21,486,178	91,619,230	46,184,537	-	1,080,032,741
หัก ค่าเสื่อมราคาสะสม	(25,844,041)	(199,967,915)	(237,221,419)	(16,236,231)	(64,496,615)	(42,833,284)	-	(586,599,505)
มูลค่าตามบัญชีสุทธิ	243,684,478	129,302,447	84,722,496	5,249,947	27,122,615	3,351,253	-	493,433,236

บริษัท ศรีราชาคอนสตรัคชั่น จำกัด (มหาชน) และบริษัทย่อย

หมายเหตุประกอบงบการเงิน (ต่อ)

สำหรับปีสิ้นสุดวันที่ 31 ธันวาคม 2567

สินทรัพย์สิทธิการใช้ที่กลุ่มบริษัทเป็นผู้เช่าที่ประกอบด้วยที่ดิน ขานพาหนะและเครื่องจักรได้รวมแสดงในที่ดิน อาคารและอุปกรณ์ข้างต้นมีรายการเคลื่อนไหวดังนี้

	บาท			
	ที่ดิน	เครื่องจักร	ขานพาหนะ	รวม
งบการเงินรวม				
ณ วันที่ 1 มกราคม 2566				
ราคาทุน	16,349,492	2,588,785	13,358,850	32,297,127
หัก ค่าเสื่อมราคาสะสม	(5,449,830)	(1,280,812)	(4,889,215)	(11,619,857)
มูลค่าตามบัญชีสุทธิ	10,899,662	1,307,973	8,469,635	20,677,270
สำหรับปีสิ้นสุดวันที่ 31 ธันวาคม 2566				
มูลค่าตามบัญชีสุทธิยกมา	10,899,662	1,307,973	8,469,635	20,677,270
บวก สัญญาเช่าสินทรัพย์ เพิ่มในระหว่างปี	-	-	6,317,860	6,317,860
หัก โอนสินทรัพย์จากการที่สัญญาเช่าครบกำหนด	-	(1,193,074)	(1,582,786)	(2,775,860)
หัก ค่าเสื่อมราคา	(5,449,830)	(114,899)	(2,617,519)	(8,182,248)
มูลค่าตามบัญชีสุทธิยกไป	5,449,832	-	10,587,190	16,037,022
ณ วันที่ 31 ธันวาคม 2566				
ราคาทุน	16,349,492	-	16,168,617	32,518,109
หัก ค่าเสื่อมราคาสะสม	(10,899,660)	-	(5,581,427)	(16,481,087)
มูลค่าตามบัญชีสุทธิ	5,449,832	-	10,587,190	16,037,022
สำหรับปีสิ้นสุดวันที่ 31 ธันวาคม 2567				
มูลค่าตามบัญชีสุทธิยกมา	5,449,832	-	10,587,190	16,037,022
บวก สัญญาเช่าสินทรัพย์ เพิ่มในระหว่างปี	-	-	20,359,166	20,359,166
หัก โอนสินทรัพย์จากการที่สัญญาเช่าครบกำหนด	-	-	(448,178)	(448,178)
หัก ค่าเสื่อมราคา	(5,449,832)	-	(4,619,960)	(10,069,792)
มูลค่าตามบัญชีสุทธิยกไป	-	-	25,878,218	25,878,218
ณ วันที่ 31 ธันวาคม 2567				
ราคาทุน	-	-	34,771,773	34,771,773
หัก ค่าเสื่อมราคาสะสม	-	-	(8,893,555)	(8,893,555)
มูลค่าตามบัญชีสุทธิ	-	-	25,878,218	25,878,218

กลุ่มบริษัทเช่าพื้นที่เป็นระยะเวลา 3 ปี โดยไม่มีสิทธิต่ออายุสัญญาเช่าเมื่อสิ้นสุดอายุสัญญาเช่าเดิม โดยสัญญาเช่าใหม่มีผลวันที่ 1 มกราคม 2568 อัตราค่าเช่าคงที่ตลอดระยะเวลาของสัญญา ค่าเช่ากำหนดชำระเป็นรายเดือนตามอัตราที่ระบุไว้ในสัญญา กลุ่มบริษัทจะรับรู้สินทรัพย์สิทธิการใช้และหนี้สินตามสัญญาเช่า ณ วันที่ สัญญาเช่าเริ่มมีผล

บริษัท ศรีราชาคอนสตรัคชั่น จำกัด (มหาชน) และบริษัทย่อย

หมายเหตุประกอบงบการเงิน (ต่อ)

สำหรับปีสิ้นสุดวันที่ 31 ธันวาคม 2567

	บาท		
	ที่ดิน	ยานพาหนะ	รวม
งบการเงินเฉพาะกิจการ			
ณ วันที่ 1 มกราคม 2566			
ราคาทุน	16,349,492	13,358,850	29,708,342
หัก ค่าเสื่อมราคาสะสม	(5,449,830)	(4,889,215)	(10,339,045)
มูลค่าตามบัญชีสุทธิ	10,899,662	8,469,635	19,369,297
สำหรับปีสิ้นสุดวันที่ 31 ธันวาคม 2566			
มูลค่าตามบัญชีสุทธิยกมา	10,899,662	8,469,635	19,369,297
บวก สัญญาเช่าสินทรัพย์ เพิ่มในระหว่างปี	-	5,102,907	5,102,907
หัก โอนสินทรัพย์จากการที่สัญญาเช่าครบกำหนด	-	(1,582,786)	(1,582,786)
หัก ค่าเสื่อมราคา	(5,449,830)	(2,467,731)	(7,917,561)
มูลค่าตามบัญชีสุทธิยกไป	5,449,832	9,522,025	14,971,857
ณ วันที่ 31 ธันวาคม 2566			
ราคาทุน	16,349,492	14,953,664	31,303,156
หัก ค่าเสื่อมราคาสะสม	(10,899,660)	(5,431,639)	(16,331,299)
มูลค่าตามบัญชีสุทธิ	5,449,832	9,522,025	14,971,857
สำหรับปีสิ้นสุดวันที่ 31 ธันวาคม 2567			
มูลค่าตามบัญชีสุทธิยกมา	5,449,832	9,522,025	14,971,857
บวก สัญญาเช่าสินทรัพย์ เพิ่มในระหว่างปี	-	19,116,175	19,116,175
หัก โอนสินทรัพย์จากการที่สัญญาเช่าครบกำหนด	-	(448,178)	(448,178)
หัก ค่าเสื่อมราคา	(5,449,832)	(4,233,770)	(9,683,602)
มูลค่าตามบัญชีสุทธิยกไป	-	23,956,252	23,956,252
ณ วันที่ 31 ธันวาคม 2567			
ราคาทุน	-	32,313,829	32,313,829
หัก ค่าเสื่อมราคาสะสม	-	(8,357,577)	(8,357,577)
มูลค่าตามบัญชีสุทธิ	-	23,956,252	23,956,252

บริษัท ศรีราชาคอนสตรัคชั่น จำกัด (มหาชน) และบริษัทย่อย

หมายเหตุประกอบงบการเงิน (ต่อ)

สำหรับปีสิ้นสุดวันที่ 31 ธันวาคม 2567

15. สินทรัพย์ไม่มีตัวตน

การเปลี่ยนแปลงในสินทรัพย์ไม่มีตัวตนในระหว่างปีมีดังนี้

	บาท					
	งบการเงินรวม			งบการเงินเฉพาะกิจการ		
	โปรแกรมคอมพิวเตอร์			โปรแกรมคอมพิวเตอร์		
	โปรแกรมคอมพิวเตอร์	ระหว่างติดตั้ง	รวม	โปรแกรมคอมพิวเตอร์	ระหว่างติดตั้ง	รวม
ณ วันที่ 1 มกราคม 2566						
ราคาทุน	39,419,161	-	39,419,161	34,137,058	-	34,137,058
หัก ค่าตัดจำหน่ายสะสม	(36,224,786)	-	(36,224,786)	(31,450,399)	-	(31,450,399)
มูลค่าสุทธิตามบัญชี	3,194,375	-	3,194,375	2,686,659	-	2,686,659
รายการระหว่างปีสิ้นสุดวันที่ 31 ธันวาคม 2566						
มูลค่าตามบัญชีสุทธิยกมา	3,194,375	-	3,194,375	2,686,659	-	2,686,659
บวก ซื้อสินทรัพย์	447,888	947,835	1,395,723	432,235	947,835	1,380,070
หัก ค่าตัดจำหน่าย	(1,668,453)	-	(1,668,453)	(1,400,755)	-	(1,400,755)
มูลค่าตามบัญชีสุทธิยกไป	1,973,810	947,835	2,921,645	1,718,139	947,835	2,665,974
ณ วันที่ 31 ธันวาคม 2566						
ราคาทุน	39,867,049	947,835	40,814,884	34,569,293	947,835	35,517,128
หัก ค่าตัดจำหน่ายสะสม	(37,893,239)	-	(37,893,239)	(32,851,154)	-	(32,851,154)
มูลค่าสุทธิตามบัญชี	1,973,810	947,835	2,921,645	1,718,139	947,835	2,665,974

บริษัท ศรีราชาคอนสตรัคชั่น จำกัด (มหาชน) และบริษัทย่อย

หมายเหตุประกอบงบการเงิน (ต่อ)

สำหรับปีสิ้นสุดวันที่ 31 ธันวาคม 2567

	บาท					
	งบการเงินรวม			งบการเงินเฉพาะกิจการ		
	โปรแกรมคอมพิวเตอร์			โปรแกรมคอมพิวเตอร์		
	โปรแกรมคอมพิวเตอร์	ระหว่างติดตั้ง	รวม	โปรแกรมคอมพิวเตอร์	ระหว่างติดตั้ง	รวม
รายการระหว่างปีสิ้นสุดวันที่ 31 ธันวาคม 2567						
มูลค่าตามบัญชีสุทธิยกมา	1,973,810	947,835	2,921,645	1,718,139	947,835	2,665,974
<u>บวก</u> ซื้อสินทรัพย์	433,468	604,290	1,037,758	393,768	604,290	998,058
<u>หัก</u> ค่าตัดจำหน่าย	(1,204,468)	-	(1,204,468)	(1,037,003)	-	(1,037,003)
มูลค่าตามบัญชีสุทธิยกไป	<u>1,202,810</u>	<u>1,552,125</u>	<u>2,754,935</u>	<u>1,074,904</u>	<u>1,552,125</u>	<u>2,627,029</u>
ณ วันที่ 31 ธันวาคม 2567						
ราคาทุน	40,300,517	1,552,125	41,852,642	34,963,061	1,552,125	36,515,186
<u>หัก</u> ค่าตัดจำหน่ายสะสม	<u>(39,097,707)</u>	<u>-</u>	<u>(39,097,707)</u>	<u>(33,888,157)</u>	<u>-</u>	<u>(33,888,157)</u>
มูลค่าสุทธิตามบัญชี	<u>1,202,810</u>	<u>1,552,125</u>	<u>2,754,935</u>	<u>1,074,904</u>	<u>1,552,125</u>	<u>2,627,029</u>

บริษัท ศรีราชาคอนสตรัคชั่น จำกัด (มหาชน) และบริษัทย่อย

หมายเหตุประกอบงบการเงิน (ต่อ)

สำหรับปีสิ้นสุดวันที่ 31 ธันวาคม 2567

16. สินทรัพย์และหนี้สินภายใต้การตัดบัญชี

รายการเคลื่อนไหวของภายใต้การตัดบัญชี - สุทธิมีดังนี้

	บาท			
	งบการเงินรวม		งบการเงินเฉพาะกิจการ	
	2567	2566	2567	2566
ณ วันที่ 1 มกราคม	19,204,303	11,036,452	15,476,558	7,409,581
เพิ่มในกำไรหรือขาดทุน	172,813,690	9,226,108	172,429,575	8,686,389
เพิ่ม (ลด) ในกำไรขาดทุนเบ็ดเสร็จอื่น	930,507	(1,058,257)	690,370	(619,412)
ณ วันที่ 31 ธันวาคม	192,948,500	19,204,303	188,596,503	15,476,558

รายการเคลื่อนไหวของสินทรัพย์ภายใต้การตัดบัญชีและหนี้สินภายใต้การตัดบัญชีมีดังนี้

	บาท			
	1 มกราคม	เพิ่ม (ลด) ในกำไร	เพิ่มในกำไรขาดทุน	31 ธันวาคม
	2567	หรือขาดทุน	เบ็ดเสร็จอื่น	2567
<u>งบการเงินรวม</u>				
<u>สินทรัพย์ภายใต้การตัดบัญชี</u>				
ผลขาดทุนด้านเครดิตที่คาดว่าจะเกิดขึ้น	-	177,425,415	-	177,425,415
ค่าเผื่อการลดมูลค่าวัสดุ	-	175,372	-	175,372
ประมาณการหนี้สินไม่หมุนเวียนสำหรับ				
ผลประโยชน์พนักงาน	27,715,993	1,558,851	930,507	30,205,351
หนี้สินตามสัญญาเช่า	110,165	1,065	-	111,230
ค่าเสื่อมราคา	(8,621,855)	(6,347,013)	-	(14,968,868)
สินทรัพย์ภายใต้การตัดบัญชี - สุทธิ	19,204,303	172,813,690	930,507	192,948,500
<u>งบการเงินเฉพาะกิจการ</u>				
<u>สินทรัพย์ภายใต้การตัดบัญชี</u>				
ผลขาดทุนด้านเครดิตที่คาดว่าจะเกิดขึ้น	-	177,425,415	-	177,425,415
ค่าเผื่อการลดมูลค่าวัสดุ	-	175,372	-	175,372
ประมาณการหนี้สินไม่หมุนเวียนสำหรับ				
ผลประโยชน์พนักงาน	23,527,404	1,212,770	690,370	25,430,544
หนี้สินตามสัญญาเช่า	106,555	(6,648)	-	99,907
ค่าเสื่อมราคา	(8,157,401)	(6,377,334)	-	(14,534,735)
สินทรัพย์ภายใต้การตัดบัญชี - สุทธิ	15,476,558	172,429,575	690,370	188,596,503

บริษัท ศรีราชาคอนสตรัคชั่น จำกัด (มหาชน) และบริษัทย่อย

หมายเหตุประกอบงบการเงิน (ต่อ)

สำหรับปีสิ้นสุดวันที่ 31 ธันวาคม 2567

	บาท			
	1 มกราคม 2566	เพิ่ม (ลด) ในกำไร หรือขาดทุน	(ลด) เพิ่มใน กำไรขาดทุน เบ็ดเสร็จอื่น	31 ธันวาคม 2566
งบการเงินรวม				
<u>สินทรัพย์ภายใต้การควบคุม</u>				
ประมาณการหนี้สินไม่หมุนเวียนสำหรับ				
ผลประโยชน์พนักงาน	26,206,612	2,567,638	(1,058,257)	27,715,993
หนี้สินตามสัญญาเช่า	124,708	(14,543)	-	110,165
ค่าเสื่อมราคา	(8,512,496)	(109,359)	-	(8,621,855)
สินทรัพย์ภายใต้การควบคุม - สุทธิ	17,818,824	2,443,736	(1,058,257)	19,204,303
<u>หนี้สินภายใต้การควบคุม</u>				
รายได้ค้างรับ	(6,782,372)	6,782,372	-	-
หนี้สินภายใต้การควบคุม - สุทธิ	(6,782,372)	6,782,372	-	-
งบการเงินเฉพาะกิจการ				
<u>สินทรัพย์ภายใต้การควบคุม</u>				
ประมาณการหนี้สินไม่หมุนเวียนสำหรับ				
ผลประโยชน์พนักงาน	22,160,361	1,986,455	(619,412)	23,527,404
หนี้สินตามสัญญาเช่า	112,415	(5,860)	-	106,555
ค่าเสื่อมราคา	(8,080,823)	(76,578)	-	(8,157,401)
สินทรัพย์ภายใต้การควบคุม - สุทธิ	14,191,953	1,904,017	(619,412)	15,476,558
<u>หนี้สินภายใต้การควบคุม</u>				
รายได้ค้างรับ	(6,782,372)	6,782,372	-	-
หนี้สินภายใต้การควบคุม - สุทธิ	(6,782,372)	6,782,372	-	-

17. เงินกู้ยืมระยะสั้นจากสถาบันการเงิน

	บาท			
	อัตราดอกเบี้ย (ร้อยละ)		งบการเงินรวมและ งบการเงินเฉพาะกิจการ	
	2567	2566	2567	2566
เงินกู้ยืมระยะสั้นจากสถาบันการเงิน	4.15 - 4.36	3.40 - 4.34	70,000,000	50,000,000

ณ วันที่ 31 ธันวาคม 2567 และ 2566 กลุ่มบริษัทและบริษัทมีวงเงินกู้ยืมระยะสั้นและวงเงินสินเชื่ออื่นๆ จากสถาบันการเงินเป็นจำนวนเงิน 886.48 ล้านบาท และ 767.07 ล้านบาท ตามลำดับ ซึ่งกำกับกันโดยเงินฝากสถาบันการเงิน (หมายเหตุ 12)

สัญญาเงินกู้ยืมดังกล่าวได้ระบุข้อปฏิบัติและข้อกำหนดบางประการ เช่น การดำรงสัดส่วนหนี้สินต่อส่วนของผู้ถือหุ้น เป็นต้น

บริษัท ศรีราชาคอนสตรัคชั่น จำกัด (มหาชน) และบริษัทย่อย

หมายเหตุประกอบงบการเงิน (ต่อ)

สำหรับปีสิ้นสุดวันที่ 31 ธันวาคม 2567

18. เจ้าหนี้การค้าและเจ้าหนี้หมุนเวียนอื่น

	บาท			
	งบการเงินรวม		งบการเงินเฉพาะกิจการ	
	2567	2566	2567	2566
เจ้าหนี้การค้า - บริษัทย่อย (หมายเหตุ 6.2)	-	-	7,507,824	6,208,355
เจ้าหนี้การค้า - บริษัทอื่น	77,405,519	98,327,409	62,916,363	86,790,342
รวมเจ้าหนี้การค้า	77,405,519	98,327,409	70,424,187	92,998,697
ค่าใช้จ่ายค้างจ่าย	23,131,377	132,849,102	8,725,436	118,210,327
เจ้าหนี้กรมสรรพากร	5,719,728	18,678,966	2,754,162	16,462,396
เจ้าหนี้อื่น - บริษัทที่เกี่ยวข้องกัน (หมายเหตุ 6.2)	29,884	29,409	29,884	29,409
เจ้าหนี้อื่น - บริษัทอื่น	4,398,147	4,550,650	3,464,536	4,243,665
รวมเจ้าหนี้หมุนเวียนอื่น	33,279,136	156,108,127	14,974,018	138,945,797
รวมเจ้าหนี้การค้าและเจ้าหนี้หมุนเวียนอื่น	110,684,655	254,435,536	85,398,205	231,944,494

19. เงินกู้ยืมระยะยาว

	บาท	
	งบการเงินรวมและ งบการเงินเฉพาะกิจการ	
	2567	2566
เงินกู้ยืมระยะยาวจากสถาบันการเงิน	50,000,000	-
หัก ค่าธรรมเนียมเงินกู้รอตัดบัญชี	(497,263)	-
เงินกู้ยืมระยะยาว - สุทธิ	49,502,737	-
หัก ส่วนที่ครบกำหนดชำระภายในหนึ่งปี	(16,501,487)	-
เงินกู้ยืมระยะยาว - สุทธิจากส่วนที่ครบกำหนดชำระภายในหนึ่งปี	33,001,250	-

ณ วันที่ 31 ธันวาคม 2567 กลุ่มบริษัทและบริษัทมีเงินกู้ยืมระยะยาวจากสถาบันการเงินในประเทศเป็นจำนวนเงินรวม 50 ล้านบาท (31 ธันวาคม 2566: ไม่มี) โดยมีอัตราดอกเบี้ยเท่ากับอัตรา MLR-2.625 ต่อปี และวงเงินสินเชื่อดังกล่าวค้ำประกันโดยที่ดินพร้อมสิ่งปลูกสร้างของบริษัท (หมายเหตุ 14)

รายการเคลื่อนไหวของเงินกู้ยืมระยะยาวจากสถาบันการเงินสรุปได้ดังนี้

	บาท
	งบการเงินรวมและ งบการเงินเฉพาะกิจการ
ณ วันที่ 1 มกราคม 2567	-
บวก รับเงินกู้ยืมระหว่างปี	50,000,000
ค่าธรรมเนียมจ่าย	(500,000)
ค่าธรรมเนียมตัดจ่ายระหว่างปี	2,737
ณ วันที่ 31 ธันวาคม 2567	49,502,737

ยอดคงเหลือ 50 ล้านบาท (31 ธันวาคม 2566: ไม่มี) กำหนดจ่ายชำระเป็นงวดรายเดือน โดยจ่ายชำระงวดละ 1,389,000 บาท เริ่มชำระงวดแรกในเดือนถัดไปที่มีการเบิกรับเงินกู้ และต้องชำระหนี้ให้เสร็จสิ้นภายใน 3 ปีนับแต่วันเบิกรับเงินกู้ มีอัตราดอกเบี้ยเท่ากับอัตรา MLR-2.625 ต่อปี

สัญญาเงินกู้ยืมดังกล่าวได้ระบุข้อปฏิบัติและข้อกำหนดบางประการ เช่น การดำรงสัดส่วนหนี้สินต่อส่วนของผู้ถือหุ้น เป็นต้น

20. หนี้สินตามสัญญาเช่า

กลุ่มบริษัทได้ทำสัญญาเช่าสำหรับที่ดิน ยานพาหนะและเครื่องจักร ซึ่งมีกำหนดระยะเวลาเช่า 3 - 4 ปี โดยมีจำนวนเงินขั้นต่ำที่ต้องจ่ายสำหรับสัญญาเช่าและมูลค่าปัจจุบันสำหรับหนี้สินตามสัญญาเช่าประกอบด้วย

	บาท			
	จำนวนเงินขั้นต่ำที่ต้องจ่าย		มูลค่าปัจจุบันของจำนวนเงิน ขั้นต่ำที่ต้องจ่าย	
	2567	2566	2567	2566
งบการเงินรวม				
ภายใน 1 ปี	8,492,819	9,144,561	7,963,527	8,774,237
เกินกว่า 1 ปีแต่ไม่เกิน 5 ปี	7,299,225	3,569,669	7,055,912	3,446,816
	15,792,044	12,714,230	15,019,439	12,221,053
หัก ดอกเบี้ยรอตัดจ่าย	(772,605)	(493,177)	-	-
	15,019,439	12,221,053	15,019,439	12,221,053
งบการเงินเฉพาะกิจการ				
ภายใน 1 ปี	7,829,937	8,817,131	7,341,467	8,475,621
เกินกว่า 1 ปีแต่ไม่เกิน 5 ปี	6,798,721	3,133,095	6,568,160	3,024,756
	14,628,658	11,950,226	13,909,627	11,500,377
หัก ดอกเบี้ยรอตัดจ่าย	(719,031)	(449,849)	-	-
	13,909,627	11,500,377	13,909,627	11,500,377

รายการเคลื่อนไหวของหนี้สินตามสัญญาเช่าสำหรับปีสิ้นสุดวันที่ 31 ธันวาคม 2567 และ 2566 แสดงได้ดังนี้

	บาท			
	ที่ดิน	เครื่องจักร	ยานพาหนะ	รวม
<u>งบการเงินรวม</u>				
ณ วันที่ 1 มกราคม 2566	11,187,188	214,937	4,571,836	15,973,961
เพิ่มขึ้นจากสัญญาเช่าที่เพิ่มในระหว่างปี	-	-	4,690,246	4,690,246
เพิ่มขึ้นจากดอกเบี้ย	465,198	2,122	242,009	709,329
เงินจ่ายชำระ	(5,909,880)	(217,059)	(3,025,544)	(9,152,483)
ณ วันที่ 31 ธันวาคม 2566	5,742,506	-	6,478,547	12,221,053
หัก ส่วนที่ถึงกำหนดชำระในหนึ่งปี	(5,742,506)	-	(3,031,731)	(8,774,237)
หนี้สินตามสัญญาเช่า - สุทธิจากส่วนที่ถึงกำหนดชำระในหนึ่งปี	-	-	3,446,816	3,446,816
ณ วันที่ 1 มกราคม 2567	5,742,506	-	6,478,547	12,221,053
เพิ่มขึ้นจากสัญญาเช่าที่เพิ่มในระหว่างปี	-	-	14,737,247	14,737,247
เพิ่มขึ้นจากดอกเบี้ย	167,374	-	615,863	783,237
เงินจ่ายชำระ	(5,909,880)	-	(6,812,218)	(12,722,098)
ณ วันที่ 31 ธันวาคม 2567	-	-	15,019,439	15,019,439
หัก ส่วนที่ถึงกำหนดชำระในหนึ่งปี	-	-	(7,963,527)	(7,963,527)
หนี้สินตามสัญญาเช่า - สุทธิจากส่วนที่ถึงกำหนดชำระในหนึ่งปี	-	-	7,055,912	7,055,912
<u>งบการเงินเฉพาะกิจการ</u>				
ณ วันที่ 1 มกราคม 2566	11,187,188	-	4,571,836	15,759,024
เพิ่มขึ้นจากสัญญาเช่าที่เพิ่มในระหว่างปี	-	-	3,779,031	3,779,031
เพิ่มขึ้นจากดอกเบี้ย	465,198	-	214,261	679,459
เงินจ่ายชำระ	(5,909,880)	-	(2,807,257)	(8,717,137)
ณ วันที่ 31 ธันวาคม 2566	5,742,506	-	5,757,871	11,500,377
หัก ส่วนที่ถึงกำหนดชำระในหนึ่งปี	(5,742,506)	-	(2,733,115)	(8,475,621)
หนี้สินตามสัญญาเช่า - สุทธิจากส่วนที่ถึงกำหนดชำระในหนึ่งปี	-	-	3,024,756	3,024,756
ณ วันที่ 1 มกราคม 2567	5,742,506	-	5,757,871	11,500,377
เพิ่มขึ้นจากสัญญาเช่าที่เพิ่มในระหว่างปี	-	-	13,805,004	13,805,004
เพิ่มขึ้นจากดอกเบี้ย	167,374	-	551,995	719,369
เงินจ่ายชำระ	(5,909,880)	-	(6,205,243)	(12,115,123)
ณ วันที่ 31 ธันวาคม 2567	-	-	13,909,627	13,909,627
หัก ส่วนที่ถึงกำหนดชำระในหนึ่งปี	-	-	(7,341,467)	(7,341,467)
หนี้สินตามสัญญาเช่า - สุทธิจากส่วนที่ถึงกำหนดชำระในหนึ่งปี	-	-	6,568,160	6,568,160

บริษัท ศรีราชาคอนสตรัคชั่น จำกัด (มหาชน) และบริษัทย่อย

หมายเหตุประกอบงบการเงิน (ต่อ)

สำหรับปีสิ้นสุดวันที่ 31 ธันวาคม 2567

ค่าใช้จ่ายสำหรับปีสิ้นสุดวันที่ 31 ธันวาคม 2567 และ 2566 เกี่ยวกับสัญญาเช่าที่รับรู้ในรายการต่อไปนี้ในส่วนของการกำไรหรือขาดทุน

	บาท			
	งบการเงินรวม		งบการเงินเฉพาะกิจการ	
	2567	2566	2567	2566
ค่าเสื่อมราคาของสินทรัพย์สิทธิการใช้	10,092	8,182,248	9,683,602	7,917,561
ดอกเบี้ยจ่ายจากหนี้สินตามสัญญาเช่า	787	709,329	719,369	679,459
ค่าใช้จ่ายที่เกี่ยวกับสัญญาเช่าระยะสั้น	97,082	133,136,351	92,306,374	126,223,603
ค่าใช้จ่ายที่เกี่ยวกับสัญญาเช่าซึ่งสินทรัพย์อ้างอิงมีมูลค่าต่ำ	714,137	406,339	201,000	179,000
รวม	109,128,028	142,434,267	102,910,345	134,999,623

21. ประมาณการหนี้สินไม่หมุนเวียนสำหรับผลประโยชน์พนักงาน

รายการเปลี่ยนแปลงของประมาณการหนี้สินไม่หมุนเวียนสำหรับผลประโยชน์พนักงานสำหรับปีสิ้นสุดวันที่ 31 ธันวาคม 2567 และ 2566 สรุปได้ดังนี้

	บาท			
	งบการเงินรวม		งบการเงินเฉพาะกิจการ	
	2567	2566	2567	2566
ณ วันที่ 1 มกราคม	138,579,965	131,033,061	117,637,022	110,801,805
ส่วนที่รับรู้ในกำไรหรือขาดทุน				
ต้นทุนบริการปัจจุบัน	10,017,451	12,447,910	7,453,613	9,285,755
ต้นทุนดอกเบี้ย	3,557,125	2,696,413	3,017,333	2,275,856
รวม	13,574,576	15,144,323	10,470,946	11,561,611
ส่วนที่รับรู้ในกำไรขาดทุนเบ็ดเสร็จอื่น :				
ขาดทุน (กำไร) จากการประมาณการตามหลักคณิตศาสตร์				
ประกันภัย				
ส่วนที่เกิดจากการเปลี่ยนแปลงข้อสมมติทางการเงิน	4,231,221	(3,953,002)	3,537,290	(3,630,672)
ส่วนที่เกิดจากการเปลี่ยนแปลงข้อสมมติทางประชากร	(17,036)	(338,888)	(13,538)	(288,617)
ส่วนที่เกิดจากการปรับปรุงค่าประมาณการ	438,350	(999,396)	(71,901)	822,229
รวม	4,652,535	(5,291,286)	3,451,851	(3,097,060)
ผลประโยชน์จ่ายตามโครงการ	(5,780,318)	(2,306,133)	(4,407,098)	(1,629,334)
ณ วันที่ 31 ธันวาคม	151,026,758	138,579,965	127,152,721	117,637,022

ค่าใช้จ่ายเกี่ยวกับผลประโยชน์ระยะยาวของพนักงานรับรู้ในรายการต่อไปนี้ในส่วนของการก่อหนี้หรือขาดทุน

	บาท			
	งบการเงินรวม		งบการเงินเฉพาะกิจการ	
	2567	2566	2567	2566
ต้นทุนจากการรับเหมาก่อสร้าง	4,736,200	6,062,435	4,736,200	6,062,435
ต้นทุนจากการให้บริการ	2,858,354	3,297,848	294,516	304,877
ค่าใช้จ่ายในการบริหาร	2,422,897	3,087,627	2,422,897	2,918,443
ต้นทุนดอกเบี้ย	3,557,125	2,696,413	3,017,333	2,275,856
รวม	13,574,576	15,144,323	10,470,946	11,561,611

กลุ่มบริษัทคาดว่าจะจ่ายชำระผลประโยชน์ระยะยาวของพนักงานภายใน 1 ปีข้างหน้า เป็นจำนวนประมาณ 9.86 ล้านบาท (งบการเงินเฉพาะกิจการ: จำนวน 8.45 ล้านบาท)

ณ วันที่ 31 ธันวาคม 2567 ระยะเวลาเฉลี่ยถ่วงน้ำหนักในการจ่ายชำระผลประโยชน์ระยะยาวของพนักงานของกลุ่มบริษัทประมาณ 9.7 ปี
ข้อสมมติฐานหลักในการประมาณการตามหลักคณิตศาสตร์ประกันภัย ณ วันที่รายงาน สำหรับปีสิ้นสุดวันที่ 31 ธันวาคม 2567 และ 2566 ดังนี้

	งบการเงินรวมและงบการเงินเฉพาะกิจการ	
	2567	2566
อัตราคิดลด	ร้อยละ 1.99 - 3.40 ต่อปี	ร้อยละ 2.83 ต่อปี
อัตราการเพิ่มขึ้นของเงินเดือน	ร้อยละ 2.0 - 7.0 ต่อปี	ร้อยละ 2.0 - 6.0 ต่อปี
อัตราการหมุนเวียนพนักงาน	ผันแปรตามอายุพนักงาน ร้อยละ 0.0 - 45.0	ผันแปรตามอายุพนักงาน ร้อยละ 0.0 - 45.0
อัตรามรณะ	อัตราตามตารางมรณะไทยปี 2560	อัตราตามตารางมรณะไทยปี 2560
	ปรับด้วยค่าประมาณการปรับปรุงอัตราการเสียชีวิตร้อยละ 3.0 ต่อปี	ปรับด้วยค่าประมาณการปรับปรุงอัตราการเสียชีวิตร้อยละ 3.0 ต่อปี

การวิเคราะห์ความอ่อนไหว

การเปลี่ยนแปลงในแต่ละข้อสมมติฐานที่เกี่ยวข้องในการประมาณการตามหลักคณิตศาสตร์ประกันภัยที่อาจเป็นไปได้อย่างสมเหตุสมผล ณ วันที่รายงาน โดยถือว่าข้อสมมติฐานอื่นๆ คงที่ จะมีผลกระทบต่อภาระผูกพันผลประโยชน์ที่กำหนดไว้เป็นจำนวนเงินดังต่อไปนี้

	บาท			
	งบการเงินรวม		งบการเงินเฉพาะกิจการ	
	เพิ่มขึ้น	ลดลง	เพิ่มขึ้น	ลดลง
ภาระผูกพันของโครงการผลประโยชน์ ณ วันที่ 31 ธันวาคม 2567				
อัตราคิดลด (เปลี่ยนแปลงร้อยละ 1)	(9,089,439)	10,236,760	(7,602,428)	8,561,811
การเพิ่มขึ้นของเงินเดือนในอนาคต (เปลี่ยนแปลงร้อยละ 1)	10,084,743	(9,134,445)	8,439,652	(7,644,560)
การหมุนเวียนของพนักงาน (เปลี่ยนแปลงร้อยละ 20)	(5,552,005)	6,719,079	(4,399,179)	5,279,204
อัตรามรณะ (เปลี่ยนแปลงร้อยละ 1)	601,847	(674,176)	509,457	(570,303)

บริษัท ศรีราชาคอนสตรัคชั่น จำกัด (มหาชน) และบริษัทย่อย

หมายเหตุประกอบงบการเงิน (ต่อ)

สำหรับปีสิ้นสุดวันที่ 31 ธันวาคม 2567

	บาท			
	งบการเงินรวม		งบการเงินเฉพาะกิจการ	
	เพิ่มขึ้น	ลดลง	เพิ่มขึ้น	ลดลง
ภาระผูกพันของโครงการผลประโยชน์ ณ วันที่ 31 ธันวาคม 2566				
อัตราคิดลด (เปลี่ยนแปลงร้อยละ 1)	(8,281,228)	9,298,221	(6,976,445)	7,830,319
การเพิ่มขึ้นของเงินเดือนในอนาคต (เปลี่ยนแปลงร้อยละ 1)	9,203,189	(8,355,612)	7,754,220	(7,042,630)
การหมุนเวียนของพนักงาน (เปลี่ยนแปลงร้อยละ 20)	(5,219,835)	6,330,321	(4,157,691)	5,014,592
อัตรารมณะ (เปลี่ยนแปลงร้อยละ 1)	584,958	(645,348)	507,989	(559,550)
แม้ว่าการวิเคราะห์นี้ไม่ได้คำนึงการกระจายตัวแบบเต็มรูปแบบของกระแสเงินสดที่คาดหวังภายใต้โครงการดังกล่าว แต่ได้แสดงประมาณการความอ่อนไหวของข้อสมมติฐานต่างๆ				

22. ทุนสำรองตามกฎหมาย

บริษัทได้จัดสรรทุนสำรองตามกฎหมายตามพระราชบัญญัติบริษัทมหาชน จำกัด พ.ศ. 2535 ไม่น้อยกว่าร้อยละ 5 ของกำไรสุทธิประจำปีหลังจากหักขาดทุนสะสมต้นปี (ถ้ามี) จนกว่าทุนสำรองจะมีจำนวนไม่น้อยกว่าร้อยละ 10 ของทุนจดทะเบียนของบริษัท ทุนสำรองตามกฎหมายไม่สามารถนำมาจ่ายปันผลได้

23. เงินกองทุนสำรองเลี้ยงชีพพนักงาน

กลุ่มบริษัทได้จัดตั้งกองทุนสำรองเลี้ยงชีพพนักงานตามความในพระราชบัญญัติกองทุนสำรองเลี้ยงชีพ พ.ศ. 2530 และเข้าเป็นกองทุนจดทะเบียนโดยได้รับอนุมัติจากกระทรวงการคลังตามระเบียบกองทุน พนักงานต้องจ่ายเงินสะสมเข้ากองทุนในอัตราร้อยละ 3 ของเงินเดือน และบริษัทจ่ายสมทบเข้ากองทุนนี้ในอัตราร้อยละ 3 ของเงินเดือนพนักงานเช่นกัน บริษัทได้แต่งตั้งผู้จัดการกองทุน รับอนุญาตแห่งหนึ่ง เพื่อบริหารกองทุนให้เป็นไปตามข้อกำหนดของกฎกระทรวงฉบับที่ 2 (พ.ศ. 2532) ออกตามความในพระราชบัญญัติกองทุนสำรองเลี้ยงชีพ พ.ศ. 2530

ในระหว่างปีสิ้นสุดวันที่ 31 ธันวาคม 2567 และ 2566 เงินสมทบเข้ากองทุนส่วนที่เป็นของกลุ่มบริษัทในงบการเงินรวมมีจำนวน 4.14 ล้านบาท และ 3.84 ล้านบาท ตามลำดับ (งบการเงินเฉพาะกิจการ ปี 2567 และ 2566 : จำนวน 3.68 ล้านบาท และ 3.39 ล้านบาท ตามลำดับ)

24. เงินปันผลจ่าย

เงินปันผล	อนุมัติโดย	เงินปันผลจ่าย (ล้านบาท)	เงินปันผลจ่ายต่อหุ้น (บาทต่อหุ้น)	วันที่จ่ายเงินปันผล
เงินปันผลประจำปี 2566	ที่ประชุมสามัญผู้ถือหุ้นของ บริษัท เมื่อวันที่ 19 เมษายน 2567	77.47	0.25	วันที่ 17 พฤษภาคม 2567
รวมเงินปันผลจ่ายในระหว่างปี 2567		77.47	0.25	

บริษัท ศรีราชาคอนสตรัคชั่น จำกัด (มหาชน) และบริษัทย่อย

หมายเหตุประกอบงบการเงิน (ต่อ)

สำหรับปีสิ้นสุดวันที่ 31 ธันวาคม 2567

เงินปันผล	อนุมัติโดย	เงินปันผลจ่าย (ล้านบาท)	เงินปันผลจ่ายต่อหุ้น (บาทต่อหุ้น)	วันที่จ่ายเงินปันผล
เงินปันผลประจำปี 2565	ที่ประชุมสามัญผู้ถือหุ้นของ บริษัท เมื่อวันที่ 19 เมษายน 2566	61.98	0.20	วันที่ 17 พฤษภาคม 2566
รวมเงินปันผลจ่ายในระหว่างปี 2566		61.98	0.20	

25. ภาษีเงินได้

ค่าใช้จ่ายภาษีเงินได้สำหรับปีสิ้นสุดวันที่ 31 ธันวาคม 2567 และ 2566 สรุปได้ดังนี้

	บาท			
	งบการเงินรวม		งบการเงินเฉพาะกิจการ	
	2567	2566	2567	2566
ภาษีเงินได้ปัจจุบัน				
ภาษีเงินได้สำหรับปี	29,323,562	41,392,296	20,880,830	28,719,041
ภาษีเงินได้รอการตัดบัญชี				
ภาษีเงินได้รอการตัดบัญชีซึ่งเกิดผลแตกต่างชั่วคราว	(172,813,690)	(9,226,108)	(172,429,575)	(8,686,389)
ค่าใช้จ่าย (รายได้) ภาษีเงินได้ที่แสดงอยู่ในงบกำไรขาดทุน เบ็ดเสร็จ	(143,490,128)	32,166,188	(151,548,745)	20,032,652
ภาษีเงินได้ที่รับรู้ในกำไรขาดทุนเบ็ดเสร็จอื่น (กำไร) ขาดทุนจากการประมาณการตามหลักคณิตศาสตร์ ประกันภัย	(930,507)	1,058,257	(690,370)	619,412
รวม	(930,507)	1,058,257	(690,370)	619,412

บริษัท ศรีราชาคอนสตรัคชั่น จำกัด (มหาชน) และบริษัทย่อย

หมายเหตุประกอบงบการเงิน (ต่อ)

สำหรับปีสิ้นสุดวันที่ 31 ธันวาคม 2567

รายการกระทบยอดจำนวนเงินระหว่างค่าใช้จ่ายภาษีเงินได้กับผลคูณของกำไรทางบัญชีกับอัตราภาษีที่ใช้สำหรับปีสิ้นสุดวันที่ 31 ธันวาคม 2567 และ 2566 สามารถแสดงได้ดังนี้

	บาท			
	งบการเงินรวม		งบการเงินเฉพาะกิจการ	
	2567	2566	2567	2566
กำไรทางบัญชีก่อนภาษีเงินได้นิติบุคคล	(760,217,764)	166,270,365	(757,428,182)	112,614,773
อัตราภาษีเงินได้นิติบุคคล	20%	20%	20%	20%
ภาษีเงินได้	(152,043,553)	33,254,073	(151,485,636)	22,522,955
ผลกระทบทางภาษีสำหรับ				
ค่าใช้จ่ายต้องห้าม	181,578,470	5,588,644	180,703,157	3,720,930
ค่าใช้จ่ายที่มีสิทธิหักได้เพิ่มขึ้น	(2,361,384)	(9,631,436)	(1,486,720)	(8,955,859)
รายได้ที่ได้รับการยกเว้นภาษีเงินได้	-	-	(9,000,000)	(750,000)
ภาษีเงินได้ของสาขาต่างประเทศ	2,150,029	12,181,015	2,150,029	12,181,015
ค่าใช้จ่ายภาษีเงินได้ปัจจุบัน	29,323,562	41,392,296	20,880,830	28,719,041
การเปลี่ยนแปลงของผลแตกต่างชั่วคราว	(172,813,690)	(9,226,108)	(172,429,575)	(8,686,389)
ค่าใช้จ่ายภาษีเงินได้ที่แสดงอยู่ในงบกำไรขาดทุนเบ็ดเสร็จ	(143,490,128)	32,166,188	(151,548,745)	20,032,652

ข้อมูลเกี่ยวกับภาษีเงินได้หรือการตัดบัญชีแสดงไว้ในหมายเหตุ 16

26. รายได้ที่ทำกับลูกค้า

การจำแนกรายได้

	ล้านบาท					
	ในประเทศ		ต่างประเทศ		รวม	
	2567	2566	2567	2566	2567	2566
งบการเงินรวม						
ผลิตภัณฑ์						
งานรับเหมาก่อสร้าง งานโครงสร้างเหล็ก	365	365	-	-	365	365
งานประกอบ และติดตั้งระบบท่อ	673	688	-	12	673	700
งานติดตั้งเครื่องจักร และอุปกรณ์	56	61	-	-	56	61
งานประเภทอื่น	398	99	30	636	428	735
งานการให้บริการ	167	200	158	153	325	353
รวม	1,659	1,413	188	801	1,847	2,214

บริษัท ศรีราชาคอนสตรัคชั่น จำกัด (มหาชน) และบริษัทย่อย

หมายเหตุประกอบงบการเงิน (ต่อ)

สำหรับปีสิ้นสุดวันที่ 31 ธันวาคม 2567

	ล้านบาท					
	ในประเทศ		ต่างประเทศ		รวม	
	2567	2566	2567	2566	2567	2566
งบการเงินเฉพาะกิจการ						
ผลิตภัณฑ์						
งานรับเหมาก่อสร้าง งานโครงสร้างเหล็ก	238	267	-	-	238	267
งานประกอบ และติดตั้งระบบท่อ	673	688	-	12	673	700
งานติดตั้งเครื่องจักร และอุปกรณ์	56	61	-	-	56	61
งานประเภทอื่น	398	99	30	636	428	735
งานการให้บริการ	9	4	158	153	167	157
รวม	1,374	1,119	188	801	1,562	1,920

รายได้จากการรับเหมาก่อสร้างและรายได้จากการให้บริการของกลุ่มบริษัททั้งหมดเป็นรายได้ที่มีการรับรู้ตลอดช่วงเวลาหนึ่ง

27. ค่าใช้จ่ายตามลักษณะ

รายการค่าใช้จ่ายตามลักษณะที่สำคัญสำหรับปีสิ้นสุดวันที่ 31 ธันวาคม 2567 และ 2566 มีดังนี้

	บาท			
	งบการเงินรวม		งบการเงินเฉพาะกิจการ	
	2567	2566	2567	2566
ซื้อวัสดุประกอบการและวัสดุสิ้นเปลือง	127,079,330	140,780,666	91,905,737	106,057,354
ค่าใช้จ่ายเกี่ยวกับพนักงาน	932,995,698	1,087,873,735	692,199,421	892,503,331
ค่าจ้างเหมา	326,272,148	151,359,133	391,966,346	111,021,124
ค่าเช่าระยะสั้นและมูลค่าต่ำของที่ดิน อุปกรณ์และยานพาหนะ	98,274,999	133,542,690	92,507,374	126,402,603
ค่าเสื่อมราคา	42,170,589	38,215,202	39,204,109	35,086,014
ค่าตัดจำหน่าย	1,204,468	1,668,453	1,037,003	1,400,755

28. ข้อมูลทางการเงินจำแนกตามส่วนงาน

ข้อมูลส่วนงานดำเนินงานที่น่าเสนอนี้สอดคล้องกับรายงานภายในของบริษัทที่มีอำนาจตัดสินใจสูงสุดด้านการดำเนินงานได้รับและสอบทานอย่างสม่ำเสมอ เพื่อใช้ในการตัดสินใจในการจัดสรรทรัพยากรให้กับส่วนงานและประเมินผลการดำเนินงานของส่วนงาน โดยรายงานภายในที่ผู้บริหารใช้ แบ่งส่วนดำเนินงานตามการประกอบธุรกิจรับเหมาก่อสร้างและธุรกิจบริการซ่อมบำรุงและยังแบ่งตามที่อยู่ของลูกค้า (ตามภูมิศาสตร์) เป็นในประเทศและต่างประเทศ

กลุ่มบริษัทรับรู้รายได้เมื่อลูกค้ามีอำนาจควบคุมในสินค้าหรือบริการ ด้วยจำนวนเงินที่สะท้อนถึงสิ่งตอบแทนที่กลุ่มบริษัทคาดว่า จะมีสิทธิได้รับ จากสถานการณ์การชะลอการจ่ายชำระหนี้ของลูกค้าหนึ่งรายหนึ่ง (หมายเหตุ 8) ในปี 2567 กลุ่มบริษัทจึงไม่รับรู้รายได้ เมื่อมีความไม่แน่นอนที่มีนัยสำคัญในการได้รับประโยชน์เชิงเศรษฐกิจจากการให้บริการนั้น

ข้อมูลทางการเงินจำแนกตามประเภทการดำเนินงานและส่วนงานทางภูมิศาสตร์ที่สอดคล้องกับรายงานภายในสำหรับผู้บริหาร สำหรับปีสิ้นสุดวันที่ 31 ธันวาคม 2567 และ 2566 มีดังต่อไปนี้

งบการเงินรวม

	ล้านบาท					
	ในประเทศ		ต่างประเทศ		รวม	
	2567	2566	2567	2566	2567	2566
รายได้จากการรับเหมาก่อสร้าง	1,492	1,213	30	648	1,522	1,861
รายได้จากการให้บริการ	167	200	158	153	325	353
รวมรายได้	1,659	1,413	188	801	1,847	2,214
ต้นทุนจากการรับเหมาก่อสร้าง	(1,283)	(1,207)	(65)	(416)	(1,348)	(1,623)
ต้นทุนจากการให้บริการ	(173)	(182)	(94)	(89)	(267)	(271)
รวมต้นทุน	(1,456)	(1,389)	(159)	(505)	(1,615)	(1,894)
กำไรขั้นต้นจากการดำเนินงานตามส่วนงาน	203	24	29	296	232	320

งบการเงินรวม

	ล้านบาท					
	ส่วนงานก่อสร้าง		ส่วนงานบริการ		รวม	
	2567	2566	2567	2566	2567	2566
สินทรัพย์ถาวรของส่วนงาน	492	488	9	10	501	498
หนี้สินรวมของส่วนงาน	1,074	635	71	91	1,145	726

รายได้ทั้งหมดจากการดำเนินงานของกลุ่มบริษัทมาจากลูกค้าภายในประเทศและลูกค้าต่างประเทศจำนวน 3 ราย คิดเป็นร้อยละ 94 ของยอดรวมรายได้ แบ่งเป็นรายได้จากการรับเหมาก่อสร้างจำนวน 3 ราย (คิดเป็นสัดส่วนร้อยละ 81 ของยอดรวมรายได้) และรายได้บริการจำนวน 2 ราย (คิดเป็นสัดส่วนร้อยละ 12 ของยอดรวมรายได้) (2566: จำนวน 2 ราย คิดเป็นร้อยละ 86 ของยอดรวมรายได้ แบ่งเป็นรายได้จากการรับเหมาก่อสร้างจำนวน 2 ราย (คิดเป็นสัดส่วนร้อยละ 79 ของยอดรวมรายได้) และรายได้บริการจำนวน 1 ราย (คิดเป็นสัดส่วนร้อยละ 7 ของยอดรวมรายได้))

29. เครื่องมือทางการเงิน

ณ วันที่ 31 ธันวาคม 2567 กลุ่มบริษัทไม่มีนโยบายที่จะประกอบธุรกรรมตราสารทางการเงินที่เป็นตราสารอนุพันธ์เพื่อการเก็งกำไรหรือการค้า

วัตถุประสงค์และนโยบายการบริหารความเสี่ยงทางการเงิน

เครื่องมือทางการเงินที่สำคัญของกลุ่มบริษัทประกอบด้วย เงินสดและรายการเทียบเท่าเงินสด ลูกหนี้การค้าและลูกหนี้อื่น ๆ เจ้าหนี้การค้า และเงินกู้ยืมระยะสั้นจากสถาบันการเงิน กลุ่มบริษัทมีความเสี่ยงที่เกี่ยวข้องกับเครื่องมือทางการเงินดังกล่าว และมีนโยบายในการบริหารความเสี่ยงดังนี้

29.1 ความเสี่ยงจากอัตราดอกเบี้ย

กลุ่มบริษัทมีความเสี่ยงเกี่ยวกับอัตราดอกเบี้ยอันเนื่องมาจากเงินฝากธนาคาร และหนี้สินตามสัญญาเช่า สินทรัพย์ทางการเงินและหนี้สินทางการเงินของกลุ่มบริษัทส่วนใหญ่มีอัตราดอกเบี้ยที่ปรับขึ้นลงตามอัตราตลาดหรืออัตราดอกเบี้ยคงที่ที่ใกล้เคียงกับอัตราตลาด กลุ่มบริษัทจึงมิได้ใช้ตราสารอนุพันธ์ทางการเงินเพื่อป้องกันความเสี่ยงดังกล่าว

การวิเคราะห์ผลกระทบของการเปลี่ยนแปลงอัตราดอกเบี้ย

กลุ่มบริษัทไม่มีผลกระทบต่อกำไร(ขาดทุน)ก่อนภาษีอย่างเป็นทางการจากการเปลี่ยนแปลงที่อาจเกิดขึ้นอย่างสมเหตุสมผลของอัตราดอกเบี้ยของสินทรัพย์ทางการเงินที่มีอัตราดอกเบี้ยที่ปรับขึ้นลงตามอัตราตลาด

29.2 ความเสี่ยงด้านการให้สินเชื่อ

ลูกหนี้การค้าและลูกหนี้อื่น

กลุ่มบริษัทมีความเสี่ยงด้านการให้สินเชื่อที่เกี่ยวข้องกับลูกค้า ฝ่ายบริหารควบคุมความเสี่ยงนี้โดยการกำหนดให้มีนโยบายที่จะให้บริการแก่ลูกค้าที่มีประวัติด้านสินเชื่อที่ดี ดังนั้นกลุ่มบริษัทจึงคาดว่าจะไม่ได้รับความเสียหายอย่างเป็นสาระสำคัญจากการเก็บหนี้จากลูกหนี้เหล่านั้นยกเว้นที่เปิดเผยไว้ในหมายเหตุข้อ 8 และ 9 กลุ่มบริษัทพิจารณาการด้อยค่าทุกวันสิ้นรอบระยะเวลารายงาน โดยคำนวณหาอัตราการตั้งสำรองของผลขาดทุนด้านเครดิตที่คาดว่าจะเกิดขึ้นจากอายุหนี้ คงค้างนับจากวันที่ถึงกำหนดชำระสำหรับแต่ละกลุ่มนั้นๆ การคำนวณผลขาดทุนจากการด้อยค่าด้านเครดิตที่คาดว่าจะเกิดขึ้นคำนึงถึงข้อมูลที่มีความสมเหตุสมผลและสามารถสนับสนุนได้ที่มีอยู่ ณ วันที่รายงานเกี่ยวกับเหตุการณ์ในอดีต สภาพการณ์ปัจจุบันและการคาดการณ์สถานะเศรษฐกิจในอนาคต โดยทั่วไปกลุ่มบริษัทจะตัดจำหน่ายลูกหนี้การค้าและลูกหนี้อื่นออกจากบัญชีตามนโยบายของกลุ่มบริษัทโดยพิจารณาตามความเหมาะสม

เครื่องมือทางการเงินและเงินฝากธนาคาร

กลุ่มบริษัทบริหารความเสี่ยงด้านเครดิตที่เกี่ยวข้องกับยอดคงเหลือกับธนาคารและสถาบันการเงินตามนโยบายของกลุ่มบริษัท โดยจะลงทุนกับคู่สัญญาที่ได้รับการอนุมัติแล้วเท่านั้นและอยู่ในวงเงินสินเชื่อที่กำหนดให้กับคู่สัญญาแต่ละราย โดยวงเงินสินเชื่ออาจมีการปรับปรุงในระหว่างปี การกำหนดวงเงินดังกล่าวเป็นการช่วยลดความเสี่ยงของการกระจุกตัวและลดความเสี่ยงที่อาจเกิดขึ้นจากผิดนัดชำระของคู่สัญญา

29.3 ความเสี่ยงจากสภาพคล่อง

กลุ่มบริษัทมีการควบคุมความเสี่ยงจากการขาดสภาพคล่องโดยการรักษาระดับของเงินสดและรายการเทียบเท่าเงินสดให้เพียงพอต่อการดำเนินงานของกลุ่มบริษัท รวมทั้งจัดหางบการเงินสินเชื่อระยะสั้นจากธนาคารต่างๆ เพื่อสำรองในกรณีที่มีความจำเป็นและเพื่อลดผลกระทบจากความผันผวนของกระแสเงินสด

รายละเอียดการครบกำหนดชำระของหนี้สินทางการเงินที่ไม่ใช่ตราสารอนุพันธ์ของกลุ่มบริษัท ณ วันที่ 31 ธันวาคม 2567 และ 2566 ซึ่งพิจารณาจากกระแสเงินสดตามสัญญาที่ยังไม่คิดลดเป็นมูลค่าปัจจุบัน สามารถแสดงได้ดังนี้

	บาท			
	ณ วันที่ 31 ธันวาคม 2567			
	ไม่เกิน	มากกว่า		
	1 ปี	1 - 5 ปี	5 ปี	รวม
งบการเงินรวม				
รายการที่ไม่ใช่ตราสารอนุพันธ์				
เงินกู้ยืมระยะสั้นจากสถาบันการเงิน	70,000,000	-	-	70,000,000
เจ้าหนี้การค้าและเจ้าหนี้หมุนเวียนอื่น	104,964,927	-	-	104,964,927
เงินกู้ยืมระยะยาว	16,668,000	33,332,000	-	50,000,000
หนี้สินตามสัญญาเช่า	8,492,819	7,299,225	-	15,792,044
รวมรายการที่ไม่ใช่ตราสารอนุพันธ์	200,125,746	40,631,225	-	240,756,971
งบการเงินเฉพาะกิจการ				
รายการที่ไม่ใช่ตราสารอนุพันธ์				
เงินกู้ยืมระยะสั้นจากสถาบันการเงิน	70,000,000	-	-	70,000,000
เจ้าหนี้การค้าและเจ้าหนี้หมุนเวียนอื่น	82,644,043	-	-	82,644,043
เงินกู้ยืมระยะยาว	16,668,000	33,332,000	-	50,000,000
หนี้สินตามสัญญาเช่า	7,829,937	6,798,721	-	14,628,658
รวมรายการที่ไม่ใช่ตราสารอนุพันธ์	177,141,980	40,130,721	-	217,272,701
	บาท			
	ณ วันที่ 31 ธันวาคม 2566			
	ไม่เกิน	มากกว่า		
	1 ปี	1 - 5 ปี	5 ปี	รวม
งบการเงินรวม				
รายการที่ไม่ใช่ตราสารอนุพันธ์				
เงินกู้ยืมระยะสั้นจากสถาบันการเงิน	50,000,000	-	-	50,000,000
เจ้าหนี้การค้าและเจ้าหนี้หมุนเวียนอื่น	235,756,570	-	-	235,756,570
หนี้สินตามสัญญาเช่า	9,144,561	3,569,669	-	12,714,230
รวมรายการที่ไม่ใช่ตราสารอนุพันธ์	294,901,131	3,569,669	-	298,470,800

	บาท			
	ณ วันที่ 31 ธันวาคม 2566			
	ไม่เกิน	มากกว่า		
	1 ปี	1 - 5 ปี	5 ปี	รวม
งบการเงินเฉพาะกิจการ				
รายการที่ไม่ใช่ตราสารอนุพันธ์				
เงินกู้ยืมระยะสั้นจากสถาบันการเงิน	50,000,000	-	-	50,000,000
เจ้าหนี้การค้าและเจ้าหนี้หมุนเวียนอื่น	215,482,098	-	-	215,482,098
หนี้สินตามสัญญาเช่า	8,817,131	3,133,095	-	11,950,226
รวมรายการที่ไม่ใช่ตราสารอนุพันธ์	274,299,229	3,133,095	-	277,432,324

29.4 ความเสี่ยงด้านอัตราแลกเปลี่ยน

เนื่องจากกลุ่มบริษัทดำเนินงานระหว่างประเทศจึงย่อมมีความเสี่ยงจากอัตราแลกเปลี่ยนเงินตราต่างประเทศซึ่งเกิดจากสกุลเงินที่หลากหลาย โดยมีสกุลเงินหลักเป็นดอลลาร์สหรัฐอเมริกา ความเสี่ยงจากอัตราแลกเปลี่ยนเกิดขึ้นจากรายการธุรกรรมในอนาคต การรับรู้รายการของสินทรัพย์และหนี้สิน และเงินลงทุนสุทธิในหน่วยงานต่างประเทศ

ณ วันที่ 31 ธันวาคม 2567 กลุ่มบริษัทมีความเสี่ยงจากอัตราแลกเปลี่ยนเงินตราต่างประเทศ อันเป็นผลมาจากการมีสินทรัพย์ที่เป็นเงินตราต่างประเทศที่มีสาระสำคัญ ดังนี้

	สกุลเงิน	บาท	
		งบการเงินรวมและงบการเงินเฉพาะกิจการ	
		เงินตราต่างประเทศ	เงินบาท
สินทรัพย์	ดอลลาร์สหรัฐอเมริกา	937,735	31,723,200

สินทรัพย์ที่เป็นเงินตราต่างประเทศส่วนใหญ่เป็นลูกหนี้การค้าและสินทรัพย์ที่เกิดจากสัญญา

การวิเคราะห์ความอ่อนไหวของสกุลเงินต่างประเทศ

กลุ่มบริษัทมีการเปิดเผยข้อมูลสกุลเงินของสินทรัพย์และหนี้สิน สกุลเงินเหรียญสหรัฐอเมริกาคือหลัก

ตารางต่อไปนี้จะแสดงรายละเอียดความอ่อนไหวของกลุ่มบริษัทต่อการแก้งค่าและการอ่อนค่าร้อยละ 5 ของสกุลเงินบาทเมื่อเทียบกับสกุลเงินต่างประเทศที่เกี่ยวข้อง ทั้งนี้ ร้อยละ 5 คืออัตราความอ่อนไหวที่ใช้ในการรายงานความเสี่ยงจากอัตราแลกเปลี่ยนเงินตราต่างประเทศเป็นการภายในต่อผู้บริหารสำคัญและแสดงถึงการประเมินของผู้บริหารเกี่ยวกับการเปลี่ยนแปลงของอัตราแลกเปลี่ยนเงินตราต่างประเทศอย่างสมเหตุสมผล การวิเคราะห์ความอ่อนไหวจะรวมเฉพาะขอลดเหลือรายการที่เป็นตัวเงินสำหรับสกุลเงินต่างประเทศและปรับการแปลงค่า ณ วันที่ 31 ธันวาคม 2567 สำหรับการเปลี่ยนแปลงร้อยละ 5 ในอัตราสกุลเงินสหรัฐอเมริกา ดังนี้

บริษัท ศรีราชาคอนสตรัคชั่น จำกัด (มหาชน) และบริษัทย่อย

หมายเหตุประกอบงบการเงิน (ต่อ)

สำหรับปีสิ้นสุดวันที่ 31 ธันวาคม 2567

	ล้านบาท
	งบการเงินรวมและ
	งบการเงินเฉพาะกิจการ
	ผลกระทบต่อกำไรก่อนภาษี
เพิ่มขึ้นร้อยละ 5	1,586,160
ลดลงร้อยละ 5	(1,586,160)

29.5 การวัดมูลค่ายุติธรรมของเครื่องมือทางการเงิน

ราคาตามบัญชีของสินทรัพย์และหนี้สินทางการเงิน อันได้แก่ เงินสดและรายการเทียบเท่าเงินสด ลูกหนี้การค้า รายได้ค้างรับ รายได้ที่ยังไม่ได้เรียกชำระ ลูกหนี้เงินประกันผลงาน เจ้าหนี้การค้า เจ้าหนี้หมุนเวียนอื่น และค่าใช้จ่ายค้างจ่าย ซึ่งแสดงด้วยวิธีราคาทุนตัดจำหน่าย มีมูลค่าใกล้เคียงกับมูลค่ายุติธรรมเนื่องจากมีระยะเวลาครบกำหนดที่สั้น

ณ วันที่ 31 ธันวาคม 2567 และ 2566 กลุ่มบริษัทมีสินทรัพย์ที่วัดมูลค่าด้วยมูลค่ายุติธรรมหรือเปิดเผยมูลค่ายุติธรรมที่เกิดขึ้นเป็นประจำแยกแสดงตามลำดับชั้นของมูลค่ายุติธรรม ดังนี้

	(หน่วย: ล้านบาท)		
	งบการเงินรวมและงบการเงินเฉพาะกิจการ		
	ระดับ 1	ระดับ 2	ระดับ 3
สินทรัพย์ที่วัดมูลค่าด้วยมูลค่ายุติธรรม			
ณ วันที่ 31 ธันวาคม 2567			
เงินลงทุนในกองทุนเปิด	-	6.04	-
ณ วันที่ 31 ธันวาคม 2566			
เงินลงทุนในกองทุนเปิด	-	5.93	-

30. ภาระผูกพันและหนี้สินที่อาจเกิดขึ้น

ณ วันที่ 31 ธันวาคม 2567 กลุ่มบริษัทมีหนี้สินที่อาจเกิดขึ้นจากการที่ธนาคารออกหนังสือค้ำประกันเพื่อการทำงานตามสัญญาจ้างกับลูกค้าเป็นสกุลเงินบาท จำนวนเงิน 777.48 ล้านบาท และบริษัทมีจำนวน 744.67 ล้านบาท และค้ำประกันการใช้ไฟฟ้าเป็นจำนวนเงิน 2.76 ล้านบาท หนังสือค้ำประกันดังกล่าวค้ำประกันโดยเงินฝากสถาบันการเงิน (หมายเหตุ 12)

ณ วันที่ 31 ธันวาคม 2566 กลุ่มบริษัทมีหนี้สินที่อาจเกิดขึ้นจากการที่ธนาคารออกหนังสือค้ำประกันเพื่อการทำงานตามสัญญาจ้างกับลูกค้าเป็นสกุลเงินบาท จำนวนเงิน 453 ล้านบาท และบริษัทมีจำนวน 445.70 ล้านบาท สกุลเงินดอลลาร์สหรัฐ จำนวน 0.91 ล้านดอลลาร์สหรัฐ และค้ำประกันการใช้ไฟฟ้า เป็นจำนวนเงิน 2.75 ล้านบาท หนังสือค้ำประกันดังกล่าวค้ำประกันโดยเงินฝากสถาบันการเงิน (หมายเหตุ 12)

บริษัท ศรีราชาคอนสตรัคชั่น จำกัด (มหาชน) และบริษัทย่อย

หมายเหตุประกอบงบการเงิน (ต่อ)

สำหรับปีสิ้นสุดวันที่ 31 ธันวาคม 2567

31. การบริหารจัดการทุน

วัตถุประสงค์ในการบริหารจัดการทุนที่สำคัญของกลุ่มบริษัท คือการจัดให้มีซึ่งโครงสร้างทุนที่เหมาะสมเพื่อสนับสนุนการดำเนินธุรกิจของกลุ่มบริษัทและเสริมสร้างมูลค่าการถือหุ้นให้กับผู้ถือหุ้น รวมถึงการปฏิบัติตามเงื่อนไขทางการเงินตามที่กำหนดไว้ในสัญญาเงินกู้ โดยกลุ่มบริษัทได้ปฏิบัติตามเงื่อนไขทางการเงินดังกล่าวตลอดระยะเวลาที่รายงาน

32. การอนุมัติงบการเงิน

งบการเงินนี้ได้รับการอนุมัติให้ออกโดยคณะกรรมการของบริษัทเมื่อวันที่ 25 กุมภาพันธ์ 2568

เอกสารแนบ

เอกสารแนบ

เอกสารแนบ 1 : รายละเอียดเกี่ยวกับกรรมการ ผู้บริหาร ผู้มีอำนาจควบคุม ผู้ที่ได้รับมอบหมายให้รับผิดชอบสูงสุดในสายงานบัญชีและการเงิน ผู้ที่ได้รับมอบหมายให้รับผิดชอบโดย ตรงในการควบคุมดูแลการทำบัญชี เลขานุการบริษัทและตัวแทนติดต่อประสานงาน กรณีเป็นบริษัทต่างประเทศ

ลิงก์ URL ของเอกสารแนบ: <https://eonemedia.setlink.set.or.th/report/1094/2024/1743380369174.pdf>



เอกสารแนบ 2 : รายละเอียดเกี่ยวกับกรรมการของบริษัทย่อย

ลิงก์ URL ของเอกสารแนบ: <https://eonemedia.setlink.set.or.th/report/1094/2024/1743380369178.pdf>



เอกสารแนบ 3 : รายละเอียดเกี่ยวกับหัวหน้างานตรวจสอบภายใน และหัวหน้างานกำกับดูแลการปฏิบัติงานของบริษัท (compliance)

ลิงก์ URL ของเอกสารแนบ: <https://eonemedia.setlink.set.or.th/report/1094/2024/1743380369255.pdf>



เอกสารแนบ 4 : ทรัพย์สินที่ใช้ในการประกอบธุรกิจและรายละเอียดเกี่ยวกับรายการประเมินราคาทรัพย์สิน

ลิงก์ URL ของเอกสารแนบ: <https://eonemedia.setlink.set.or.th/report/1094/2024/1743380369008.pdf>



เอกสารแนบ 5 : นโยบายและแนวปฏิบัติในการกำกับดูแลกิจการ ฉบับเต็ม และจรรยาบรรณธุรกิจ ฉบับเต็มที่บริษัทได้จัดทำ

ลิงก์ URL ของเอกสารแนบ: <https://eonemedia.setlink.set.or.th/report/1094/2024/1743380369002.pdf>



เอกสารแนบ 6 : รายงานคณะกรรมการตรวจสอบ

ลิงก์ URL ของเอกสารแนบ: <https://eonemedia.setlink.set.or.th/report/1094/2024/1743380368981.pdf>

