



**แบบแสดงรายการข้อมูลประจำปี/รายงานประจำปี 2568**  
**แบบ 56-1 One Report**  
**ในรูปแบบอิเล็กทรอนิกส์ (e-One Report)**

**บริษัท ศรีราชาคอนสตรัคชั่น จำกัด (มหาชน)**

สิ้นสุดวันที่ 31 ธันวาคม 2568

# สารบัญ

หน้า

## ส่วนที่ 1 การประกอบธุรกิจและผลการดำเนินงาน

### 1. โครงสร้างและการดำเนินงานของกลุ่มบริษัท

1.1 นโยบายและภาพรวมการประกอบธุรกิจ	1
1.2 ลักษณะการประกอบธุรกิจ	4
1.3 โครงสร้างการถือหุ้นของกลุ่มบริษัท	9
1.4 จำนวนทุนจดทะเบียนและทุนชำระแล้ว	13
1.5 การออกหลักทรัพย์อื่น	14
1.6 นโยบายการจ่ายเงินปันผล	15

### 2. การบริหารจัดการความเสี่ยง

2.1 นโยบายและแผนการบริหารความเสี่ยง	16
2.2 ปัจจัยความเสี่ยงต่อการดำเนินธุรกิจของบริษัท	17

### 3. การขับเคลื่อนธุรกิจเพื่อความยั่งยืน

3.1 นโยบายและเป้าหมายการจัดการด้านความยั่งยืน	18
3.2 การจัดการผลกระทบต่อผู้มีส่วนได้เสียในห่วงโซ่คุณค่าของธุรกิจ	19
3.3 การจัดการด้านความยั่งยืนในมิติสิ่งแวดล้อม	21
3.4 การจัดการความยั่งยืนในมิติสังคม	27

### 4. การวิเคราะห์และคำอธิบายของฝ่ายจัดการ

4.1 วิเคราะห์การดำเนินงานและฐานะทางการเงินการเปลี่ยนแปลงที่สำคัญ	33
4.2 ปัจจัยหรือเหตุการณ์ที่อาจมีผลต่อฐานะการเงินหรือการดำเนินงานอย่างมีนัยสำคัญ	35
4.3 ข้อมูลจากงบการเงิน และอัตราส่วนทางการเงินที่สำคัญ	36

### 5. ข้อมูลทั่วไปและข้อมูลสำคัญอื่น

5.1 ข้อมูลทั่วไป	44
5.2 ข้อมูลสำคัญอื่น	45
5.3 ข้อพิพาททางกฎหมาย	46
5.4 ตลาดรอง	47
5.5 สถาบันการเงินที่ติดต่oprประจำ (กรณีออกตราสารหนี้)	48

# สารบัญ (ต่อ)

หน้า

## ส่วนที่ 2 การกำกับดูแลกิจการ

### 6. นโยบายการกำกับดูแลกิจการ

6.1 ภาพรวมของนโยบายและแนวปฏิบัติการกำกับดูแลกิจการ	49
6.2 จรรยาบรรณธุรกิจ (ถ้ามี)	52
6.3 การเปลี่ยนแปลงและพัฒนาการที่สำคัญของนโยบายและระบบการกำกับดูแลกิจการในรอบปีที่ผ่านมา	56

### 7. โครงสร้างการกำกับดูแลกิจการ และข้อมูลสำคัญเกี่ยวกับคณะกรรมการคณะกรรมการชุดย่อย ผู้บริหาร พนักงานและอื่น ๆ

7.1 โครงสร้างการกำกับดูแลกิจการ	57
7.2 ข้อมูลเกี่ยวกับคณะกรรมการ	59
7.3 ข้อมูลเกี่ยวกับคณะกรรมการชุดย่อย	67
7.4 ข้อมูลเกี่ยวกับผู้บริหาร	72
7.5 ข้อมูลเกี่ยวกับพนักงาน	74
7.6 ข้อมูลสำคัญอื่น ๆ	77

### 8. รายงานผลการดำเนินงานสำคัญด้านการกำกับดูแลกิจการ

8.1 สรุปผลการปฏิบัติหน้าที่ของคณะกรรมการในรอบปีที่ผ่านมา	79
8.2 รายงานผลการปฏิบัติหน้าที่ของคณะกรรมการตรวจสอบในรอบปีที่ผ่านมา	90
8.3 สรุปผลการปฏิบัติหน้าที่ของคณะกรรมการชุดย่อยอื่น ๆ	92

### 9. การควบคุมภายในและรายการระหว่างกัน

9.1 การควบคุมภายใน	95
9.2 รายการระหว่างกัน	97

## ส่วนที่ 3 งบการเงิน

รายงานของผู้สอบบัญชีอนุญาต	105
งบการเงิน	111
หมายเหตุประกอบงบการเงิน	123

### เอกสารแนบ

เอกสารแนบ	171
-----------	-----

## ส่วนที่ 1 การประกอบธุรกิจและผลการดำเนินงาน



## 1. โครงสร้างและการดำเนินงานของกลุ่มบริษัท

### 1.1 นโยบายและภาพรวมการประกอบธุรกิจ

#### 1.1.1 วิสัยทัศน์ วัตถุประสงค์ เป้าหมาย หรือกลยุทธ์ในการดำเนินงาน

##### วิสัยทัศน์

ก้าวไปสู่การเป็นหนึ่งในผู้นำธุรกิจของผู้ให้บริการรับเหมาก่อสร้างโครงสร้างหลักและอื่นๆในโรงงานอุตสาหกรรมหนักระดับสากลทั้งในประเทศและต่างประเทศ รวมถึงการได้รับการยอมรับและความเชื่อถือจากกลุ่มอุตสาหกรรมก่อสร้างระดับโลก

##### วัตถุประสงค์

1. เพื่อให้ทำงานเสร็จภายในระยะเวลาที่กำหนด
2. เพื่อรักษามาตรฐานความปลอดภัยให้อยู่ในระดับสูงสุด
3. เพื่อส่งมอบงานให้เป็นไปตามความต้องการของลูกค้า
4. เพื่อพัฒนาศักยภาพบุคลากร ระบบการจัดการ ระบบสารสนเทศ ด้วยเทคโนโลยีที่ก้าวหน้า ให้ทันสมัยและมีมาตรฐานการก่อสร้างระดับโลก
5. มีความรับผิดชอบต่อสังคมขององค์กรอย่างเข้มแข็ง

##### เป้าหมาย

1. สร้างสรรค์ผลงานที่มีคุณภาพ ทำงานด้วยความปลอดภัย รักษาสิ่งแวดล้อม การส่งมอบงานตามกำหนดเวลาและตามความต้องการของลูกค้า
2. สร้างผลตอบแทนสูงสุดให้แก่ผู้ถือหุ้นของบริษัท รักษาผลประโยชน์และสร้างความพอใจให้แก่ผู้มีส่วนได้เสียทุกกลุ่ม
3. พัฒนาการบริหารจัดการงานอย่างมีประสิทธิภาพและประสิทธิผล เพื่อให้มีความพร้อมที่จะก้าวไปสู่การดำเนินธุรกิจที่มีมาตรฐานในระดับสากล
4. พัฒนาศักยภาพชีวิตของพนักงานด้วยการพัฒนาความสามารถของบุคลากร เสริมสร้างทักษะในการทำงานเพื่อรองรับการขยายตัวของบริษัทในอนาคต พร้อมทั้งพัฒนามาตรฐานด้านความปลอดภัย ซึ่งเป็นปัจจัยสำคัญในการดำเนินงานของบริษัท
5. เสริมสร้างบริษัทให้เป็นองค์กรที่มีการกำกับดูแลที่ดี ดำเนินธุรกิจด้วยความซื่อสัตย์ ยุติธรรม โปร่งใส ร่วมรักษาสิ่งแวดล้อม ช่วยเหลือและรับผิดชอบต่อสังคม พร้อมปลูกฝังจริยธรรมให้แก่พนักงานในทุกระดับชั้น

##### กลยุทธ์ในการดำเนินงาน

บริษัทดำเนินธุรกิจให้บริการงานก่อสร้างงานโลหะให้กับผู้รับเหมาหลักและจากบริษัทเจ้าของโครงการโดยตรง โดยกลุ่มอุตสาหกรรมที่เป็นฐานลูกค้าส่วนใหญ่ของบริษัทได้แก่ ลูกค้าในกลุ่มอุตสาหกรรมพลังงาน เช่น โรงกลั่นน้ำมัน โรงงานผลิตไฟฟ้า อุตสาหกรรมปิโตรเคมี และอุตสาหกรรมเหมืองแร่ ทั้งในและต่างประเทศ โดยให้บริการด้วยความเชี่ยวชาญ สุจริต โปร่งใส มีวิศวกรที่มีประสบการณ์ทำงานกว่า 10 ปี เน้นการทำงานอย่างมีคุณภาพ มีมาตรฐาน ส่งมอบงานทันเวลาและใส่ใจในเรื่องความปลอดภัย

#### 1.1.2 การเปลี่ยนแปลงและการพัฒนาที่สำคัญ

##### รายละเอียดการเปลี่ยนแปลงและการพัฒนาที่สำคัญ

ปี	การเปลี่ยนแปลงและการพัฒนาที่สำคัญ
2568	มิถุนายน - รับการจ้างงาน โครงการ Clean Fuel Project (CPF) จากบริษัท ไทยออยล์ จำกัด(มหาชน) มูลค่างานเริ่มต้นที่ประมาณ 7,800 ล้านบาท สิงหาคม - ลงทุนในบริษัทย่อยจำนวน 1 บริษัท ได้แก่ บริษัท ศรีราชา โปรเทคทีฟ ซิสเต็มส์ จำกัด

#### 1.1.3 การใช้เงินระดมทุนตามวัตถุประสงค์ที่แจ้งในแบบแสดงรายการข้อมูลการเสนอขายหลักทรัพย์

มีการเสนอขายตราสารทุน หรือตราสารหนี้หรือไม่ : ไม่มี

#### 1.1.4 ข้อมูลที่บริษัทให้คำมั่นไว้ในแบบแสดงรายการข้อมูล รวมทั้งการปฏิบัติให้เป็นไปตามข้อมูลหรือเงื่อนไขดังกล่าวในปีต่อ ๆ มา

มีการออกตราสารที่มีข้อผูกพันหรือเงื่อนไขหรือไม่ : ไม่มี

### 1.1.5 ข้อมูลทั่วไปของบริษัท

ชื่อบริษัท : บริษัท ศรีราชาคอนสตรัคชั่น จำกัด (มหาชน)

ชื่อย่อหลักทรัพย์ : SRICHA

สถานที่ตั้งสำนักงานใหญ่ : เลขที่ 97 หมู่ที่ 3 ตำบลสุรศักดิ์ อำเภอสรีราชา

จังหวัด : ชลบุรี

รหัสไปรษณีย์ : 20110

ประเภทธุรกิจ : บริษัทดำเนินธุรกิจรับเหมาก่อสร้างโลหะในโรงงานอุตสาหกรรม ขนาดใหญ่ (Mechanical Construction) ให้กับลูกค้าทั้งในและต่างประเทศ ขอบเขตการให้บริการของบริษัทครอบคลุมถึงงาน ออกแบบรายละเอียดทางวิศวกรรม (Detailed Engineering) งานจัดหาวัตถุดิบในการผลิต (Procurement) และงานรับเหมาก่อสร้างงานในโรงงานอุตสาหกรรมหนัก (Construction) หรือที่รวมเรียกว่า EPC โดยบริษัทจะมุ่งเน้นในส่วนของการก่อสร้างในโรงงานอุตสาหกรรมหนักมากกว่าในส่วนอื่นๆ

เลขทะเบียนบริษัท : 0107554000305

โทรศัพท์ : 0-38317555

โทรสาร : 0-38317577

เว็บไซต์บริษัท : [www.sricha.com](http://www.sricha.com)

อีเมล : [SCC@Sricha.com](mailto:SCC@Sricha.com)

จำนวนหุ้นที่จำหน่ายได้แล้วทั้งหมด (หุ้น)

หุ้นสามัญ : 309,879,000

หุ้นบุริมสิทธิ : 0

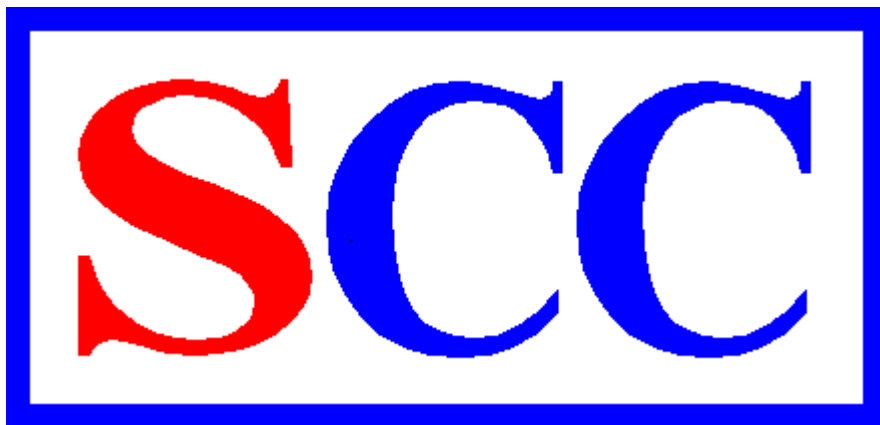

## 1.2 ลักษณะการประกอบธุรกิจ

### 1.2.1 โครงสร้างรายได้

โครงสร้างรายได้ของสายผลิตภัณฑ์หรือกลุ่มธุรกิจ

	2566	2567	2568
รายได้จากการดำเนินงานรวม (พันบาท)	2,223,044.48	1,867,983.90	2,786,519.60
รับเหมาก่อสร้าง (พันบาท)	1,861,456.77	1,521,690.06	2,065,155.79
รายได้จากการบริการ (พันบาท)	353,286.70	325,242.47	711,598.36
อื่น ๆ (พันบาท)	8,301.00	21,051.37	9,765.45
รายได้จากการดำเนินงานรวม (%)	100.00%	100.00%	100.00%
รับเหมาก่อสร้าง (%)	83.73%	81.46%	74.11%
รายได้จากการบริการ (%)	15.89%	17.41%	25.54%
อื่น ๆ (%)	0.37%	1.13%	0.35%

โครงสร้างรายได้จากในประเทศและจากต่างประเทศ

	2566	2567	2568
รายได้รวม (พันบาท)	2,223,044.48	1,867,983.90	2,786,519.60
รายได้จากในประเทศ (พันบาท)	1,421,585.24	1,679,886.42	2,484,181.16
รายได้จากต่างประเทศ (พันบาท)	801,459.24	188,097.48	302,338.44
ประเทศมาดากัสการ์ (พันบาท)	801,459.24	188,097.48	302,338.44
ประเทศอื่น ๆ (พันบาท)	0.00	0.00	0.00
รายได้รวม (%)	100.00%	100.00%	100.00%
รายได้จากในประเทศ (%)	63.95%	89.93%	89.15%
รายได้จากต่างประเทศ (%)	36.05%	10.07%	10.85%
ประเทศมาดากัสการ์ (%)	100.00%	100.00%	100.00%
ประเทศอื่น ๆ (%)	0.00%	0.00%	0.00%

รายได้อื่น ตามที่ระบุในงบการเงิน

	2566	2567	2568
รายได้อื่นรวม (พันบาท)	8,301.00	7,957.10	9,765.45
รายได้อื่นจากการดำเนินงาน (พันบาท)	0.00	0.00	0.00
รายได้อื่นนอกเหนือจากการดำเนินงาน (พันบาท)	8,301.00	7,957.10	9,765.45

ส่วนแบ่งกำไร (ขาดทุน) ของการร่วมค้าและบริษัทร่วมตามวิธีส่วนได้เสีย

	2566	2567	2568
ส่วนแบ่งกำไร (ขาดทุน) (พันบาท)	0.00	0.00	0.00

## 1.2.2 ข้อมูลเกี่ยวกับผลิตภัณฑ์

### 1.2.2.1 ลักษณะผลิตภัณฑ์หรือบริการ และการพัฒนานวัตกรรมธุรกิจ

ให้บริการงานก่อสร้างงานโลหะกลุ่มอุตสาหกรรมพลังงาน เช่น โรงกลั่นน้ำมัน โรงงานผลิตไฟฟ้า อุตสาหกรรมปิโตรเคมี และอุตสาหกรรมเหมืองแร่ ทั้งในและต่างประเทศ

#### ให้บริการงานก่อสร้างงานโลหะในโรงงานอุตสาหกรรม

- 1.งานโครงสร้างเหล็ก (Steel Structure) โดยบริษัทฯ จะเป็นผู้ออกแบบรายละเอียด จัดหาวัสดุ จัดทำประกอบ และติดตั้งโครงสร้างเหล็กรองรับท่อ เพื่อใช้สำหรับเป็นทางเดินของเหลวต่าง ๆ (Pipe Bridge and Pipe Rack) และ โครงสร้างเหล็กเพื่อรองรับเครื่องจักร (Equipment and Machineries) ในอุตสาหกรรมต่าง ๆ อาทิ เช่น โรงกลั่นน้ำมัน โรงงานปิโตรเคมี โรงงานผลิตไฟฟ้า โรงงานผลิตเครื่องตีตามแบบที่ลูกค้ากำหนด
- 2.งานประกอบและติดตั้งระบบท่อ (Piping) ได้แก่ ประกอบติดตั้ง และเชื่อมต่อที่ใช้ในการลำเลียงของเหลวและก๊าซ เช่น น้ำมัน และสารทำลายต่าง ๆ เป็นต้น ให้กับโรงงานอุตสาหกรรมหนักต่าง ๆ อาทิ เช่น โรงงานปิโตรเคมี โรงกลั่นน้ำมันและโรงงานผลิตไฟฟ้า
- 3.งานประกอบและติดตั้งถังบรรจุ เครื่องจักรและอุปกรณ์ (Tanks, Equipment & Mechanical Installation and Modification) ได้แก่ การประกอบและติดตั้งถังบรรจุของเหลว เครื่องจักรและอุปกรณ์ รวมถึงงานยกติดตั้งของหนัก (Heavy lift Operation) ที่ใช้ในโรงงานอุตสาหกรรมหนัก อาทิ เช่น โรงงานปิโตรเคมี โรงกลั่นน้ำมันและโรงงานผลิตเครื่องตี เป็นต้น
- 4.งานอื่น ๆ นอกเหนือจากงานที่กล่าวมาข้างต้น ได้แก่ งานปรับปรุงและซ่อมบำรุงเครื่องจักรและอุปกรณ์ (Equipment & Mechanical Installation and Modification) ซึ่งจะประกอบไปด้วยงานยก และงานย้ายเครื่องจักร อุปกรณ์ และวัสดุต่าง ๆ ที่ใช้ในโรงงานอุตสาหกรรมหนัก อาทิเช่น โรงงานปิโตรเคมี โรงกลั่นน้ำมัน โรงงานผลิตเบียร์ เป็นต้น ซึ่งต้องใช้ความชำนาญเป็นพิเศษ โดยมีทั้งการปฏิบัติงานในสถานที่ที่มีเครื่องจักรเดินเครื่อง หรือคนงานกำลังปฏิบัติงานอยู่ (Live Plant) และพื้นที่โรงงานสร้างใหม่

#### นโยบายการวิจัยและพัฒนาในด้านต่าง ๆ และรายละเอียดเกี่ยวกับการพัฒนานวัตกรรมในกระบวนการ สินค้าและ/หรือบริการ หรือโมเดลธุรกิจ

นโยบายการวิจัยและพัฒนา (R&D) : ไม่มี

#### ค่าใช้จ่ายการวิจัยและพัฒนา (R&D) ในระยะเวลา 3 ปีที่ผ่านมา

	2566	2567	2568
ค่าใช้จ่ายการวิจัยและพัฒนา (R&D) ในระยะเวลา 3 ปีที่ผ่านมา (ล้านบาท)	N/A	N/A	N/A

### 1.2.2.2 นโยบายการตลาดของผลิตภัณฑ์หรือบริการที่สำคัญในปีที่ผ่านมา

-

#### สภาพการแข่งขันภายในอุตสาหกรรมในปีที่ผ่านมา

สภาพการแข่งขันในภาพรวมอุตสาหกรรมรับเหมาก่อสร้างโรงกลั่นในปี 2568 ที่ผ่านมามีการเปลี่ยนแปลงครั้งสำคัญโดยมีปัจจัยบวกจากการฟื้นตัวของเศรษฐกิจและการปรับตัวเข้าสู่พลังงานสะอาด จะเห็นได้ว่า ในปี 2568 อุตสาหกรรมรับเหมาก่อสร้างโรงกลั่นมีการขยายตัวอย่างต่อเนื่อง ได้รับอานิสงส์จากการอัปเกรดโรงกลั่น (Refinery Upgrading) โครงการส่วนใหญ่ไม่ได้เป็นการสร้างโรงกลั่นใหม่ (Greenfield) แต่เป็นการปรับปรุงโรงกลั่นเดิมเพื่อรองรับมาตรฐานไอเสียที่เข้มงวดขึ้น

ในปี 2568 ที่ผ่านมามีการ Turnaround ของบริษัท โดยในเดือน มิถุนายน 2568 บริษัทได้รับการจ้างงาน โครงการ Clean Fuel Project (CPF) จากบริษัท ไทยออยล์ จำกัด(มหาชน) มูลค่างานประมาณ 7,800 ล้านบาท ซึ่งมีระยะเวลาประมาณ 19 เดือน ถือเป็นสัญญาณที่ดีกับบริษัท อีกทั้งระหว่างปีมีการรับรู้รายได้จากโครงการขนาดใหญ่ ที่ได้มีการส่งมอบงานสำคัญบางส่วน ทำให้ผลประกอบการของบริษัทในปีที่ผ่านมาดีขึ้นอย่างชัดเจนเมื่อเทียบกับปี 2567 อย่างไรก็ตามนอกจากงานในประเทศแล้ว บริษัทยังมีการประมูลงานต่างประเทศ เช่น โครงการ Alumina ในแอฟริกา และโครงการ LNG ในแคนาดาและปาปัวนิวกินี เป็นต้น

แม้ว่าบริษัทจะสามารถรับงานและประมูลงานอย่างต่อเนื่อง แต่ก็ต้องเผชิญกับอุปสรรคหลายด้าน ไม่ว่าจะเป็นในส่วนของการแข่งขันระหว่างผู้รับเหมาที่เข้าประมูลงาน การแข่งขันด้านต้นทุนวัสดุ เช่น ราคาเหล็กและอุปกรณ์นำเข้ายังคงมีความผันผวนตามค่าเงินและราคาพลังงานโลก ซึ่งอาจส่งผลกระทบต่อรายได้และกำไรของบริษัท แต่บริษัทจะพยายามรักษาความต่อเนื่องของรายได้ และ ยังคงรักษาฐานลูกค้าเดิม ยึดมั่นใน

การผลิตงานให้มีคุณภาพ ได้มาตรฐาน ส่งมอบงานให้ตรงเวลา ในราคาที่เหมาะสม อีกทั้งจะปรับตัวและวางกลยุทธ์ในการบริหารให้สามารถรักษเสถียรภาพให้มั่นคง ประมูลงานใหม่ๆ เพื่อสร้างความเชื่อมั่นในกับนักลงทุนต่อไป

1.2.2.3 การจัดหาผลิตภัณฑ์และบริการ

ให้บริการงานก่อสร้างงานโลหะในโรงงานอุตสาหกรรม

การประมูลงานตามโครงการต่างๆทั้งในและต่างประเทศ

กำลังการผลิตของบริษัท

	กำลังการผลิต	ใช้ไปทั้งหมด (ร้อยละ)
บริษัท ศรีราชาคอนสตรัคชั่น จำกัด(มหาชน) (ต้น)	36,000.00	5.00

การจัดหาวัตถุดิบที่ใช้ในการผลิตหรือ การให้บริการ

บริษัทกำหนดให้มีระบบการบริหารจัดการวัสดุก่อสร้างและวัสดุประกอบการ โดยรักษาสัมพันธ์ที่ดีกับผู้จัดจำหน่าย พร้อมทั้งติดตามความเคลื่อนไหวของราคาราวัสดุก่อสร้างโดยตลอด และเปิดโอกาสให้เกิดการแข่งขันในระหว่างผู้จัดจำหน่ายอย่างโปร่งใส เพื่อให้เกิดการเจรจาต่อรองที่ทำให้บริษัทฯ ได้รับประโยชน์สูงสุดในด้านราคา เพื่อนำมาใช้ในการวางแผนและรักษาระดับต้นทุนให้เหมาะสมและสอดคล้องกับราคาราวัสดุก่อสร้างที่เปลี่ยนแปลงไป หรือโดยการยืนยันการสั่งซื้อเพื่อตรึงราคาราวัสดุนั้นไว้ให้สอดคล้องกับราคาที่เสนอในงานประมูล

สัดส่วนการซื้อวัตถุดิบในประเทศและต่างประเทศ

ประเทศ	ชื่อวัตถุดิบ	มูลค่า (บาท)
ไทย	เหล็ก ท่อ	127,079,330.00

1.2.2.4 ทรัพย์สินที่ใช้ในการประกอบธุรกิจ

ทรัพย์สินถาวรหลัก

ทรัพย์สินหลัก

ณ วันที่ 31 ธันวาคม 2568 บริษัทฯ และบริษัทย่อย มีทรัพย์สินถาวรที่สำคัญที่ใช้ในการประกอบธุรกิจ ดังนี้

ลักษณะกรรมสิทธิ์	มูลค่า (บาท)
ที่ดินและส่วนปรับปรุงที่ดิน	เป็นเจ้าของ 291,223,863 บาท ภาระผูกพัน มี
อาคารและสิ่งปลูกสร้าง	เป็นเจ้าของ 333,556,006 บาท ภาระผูกพัน มี
เครื่องจักรและอุปกรณ์	เป็นเจ้าของ 445,983,402 บาท ภาระผูกพัน ไม่มี
เครื่องตกแต่งและเครื่องใช้สำนักงาน	เป็นเจ้าของ 25,575,580 บาท ภาระผูกพัน ไม่มี
คอมพิวเตอร์ และโปรแกรมคอมพิวเตอร์	เป็นเจ้าของ 57,487,964 บาท ภาระผูกพัน ไม่มี
ยานพาหนะ	เป็นเจ้าของ 117,829,434 บาท ภาระผูกพัน ไม่มี
รวมมูลค่าทุนทรัพย์สินทั้งสิ้น	1,271,656,249 บาท
หัก ค่าเสื่อมราคาสะสม	670,145,734 บาท
รวมมูลค่าทางบัญชี – สุทธิ	601,510,515 บาท

สินทรัพย์ไม่มีตัวตน

ERP Program (โปรแกรมคอมพิวเตอร์ที่ใช้ในการจัดการระบบการทำงานต่างๆในองค์กร)

นโยบายการลงทุนในบริษัทย่อยและบริษัทร่วม

นโยบายการลงทุนในบริษัทย่อยและบริษัทร่วม : ไม่มี

1.2.2.5 งานที่ยังไม่ได้ส่งมอบ

งานที่ยังไม่ได้ส่งมอบ : มี

งานที่ยังไม่ส่งมอบ ณ วันที่ 31 ธันวาคม 2568 มีโครงการที่อยู่ระหว่างการดำเนินงานมูลค่ารวม 7,278.82 ล้านบาท โดยเป็นมูลค่างานที่ยังไม่ได้รับรู้รายได้ (Backlog)ทั้งสิ้น 5,283.62 ล้านบาท

#### รายละเอียดงานที่ยังไม่ได้ส่งมอบ

จำนวนงานทั้งหมด : 3

มูลค่างานทั้งหมด : 7,278.82

มูลค่ารับรู้แล้ว : 1,995.20

มูลค่างานคงเหลือที่ยังไม่รับรู้ : 5,283.62

รายละเอียดเพิ่มเติม : -

#### การแจกแจงรายละเอียดงานที่ยังไม่ได้ส่งมอบ

ชื่องาน	การรับรู้รายได้ ของ โครงการ (ร้อยละ)	ประมาณการ ระยะเวลา (ปี)	ประมาณการ เวลาแล้วเสร็จ	มูลค่าของงาน (ล้านบาท)	รายละเอียด เพิ่มเติม
Thai Oil CFP-BF Project	37.75	1 ปี 0 เดือน	พ.ค. 2569	1,401.49	-
Thai Oil CFP-HCU Project	23.28	1 ปี 3 เดือน	ก.ย. 2569	3,840.33	-
Thai Oil CFP-ERU Project	28.09	1 ปี 5 เดือน	ธ.ค. 2569	2,037.00	-



## 1.3 โครงสร้างการถือหุ้นของกลุ่มบริษัท

### 1.3.1 โครงสร้างการถือหุ้นของกลุ่มบริษัท

#### นโยบายการแบ่งการดำเนินงานของบริษัทในกลุ่ม

บริษัท ในฐานะเป็นบริษัทใหญ่และเป็นผู้มีอำนาจควบคุมกิจการตามสัดส่วนการถือหุ้น คณะกรรมการบริษัทได้มีการกำกับดูแลการดำเนินงานของบริษัทย่อยหรือบริษัทร่วม เพื่อดูแลรักษาผลประโยชน์เงินลงทุนของบริษัท ดังนี้

1. แต่งตั้งผู้บริหารระดับสูง เป็นตัวแทนของบริษัทเข้าไปเป็นกรรมการ หรือผู้บริหารของบริษัทย่อยตามสัดส่วนของการถือหุ้นของบริษัท
2. ส่งเสริมให้มีการกำกับดูแลกิจการที่ดีตามแนวปฏิบัติของบริษัทผ่านกรรมการตัวแทนและผู้บริหารที่ได้รับมอบหมาย รวมถึงการวางระบบงานและบุคลากรที่สอดคล้องกับนโยบายบริษัท
3. ติดตามผลการดำเนินงานของบริษัทย่อยเป็นประจำ สม่ำเสมอ และรายงานสถานะ/เหตุการณ์สำคัญให้แก่คณะกรรมการบริษัทรับทราบ หรือให้ข้อเสนอแนะหรือแนวทางแก้ไขในกรณีที่เกิดเหตุการณ์ (ถ้ามี)
4. พิจารณาเรื่องสำคัญที่ต้องขอความเห็นชอบก่อนดำเนินการ หรือขออนุมัติจากคณะกรรมการบริษัทแม้ตามอำนาจอนุมัติดำเนินการของบริษัทฯ เช่น การแต่งตั้งและถอดถอนกรรมการ กำหนดค่าตอบแทนกรรมการผู้จัดการ การเพิ่มทุนหรือลดทุน แผนการลงทุน แผนกลยุทธ์และทิศทางการดำเนินธุรกิจ หรือการขยายขอบเขตการดำเนินธุรกิจนอกเหนือธุรกิจหลัก เป็นต้น
5. จัดให้มีการตรวจสอบภายในโดยฝ่ายตรวจสอบภายในของบริษัทใหญ่ เพื่อให้มั่นใจว่ามีระบบการควบคุมภายในที่เหมาะสมเพียงพอสอดคล้องกับการปฏิบัติตามกฎหมายและกฎระเบียบที่เกี่ยวข้อง

#### แผนผังโครงสร้างการถือหุ้นของกลุ่มบริษัท

บริษัทของท่านมีการถือหุ้นในบริษัทอื่นหรือไม่ : มี

#### รูปแผนผังโครงสร้างการถือหุ้นของกลุ่มบริษัท

### โครงสร้างการลงทุนของบริษัท



ณ วันที่ 31 ธันวาคม 2568

กลุ่มบริษัทประกอบด้วยบริษัทย่อย 2 บริษัท ได้แก่

**บริษัท เอสซีซี เมนเทนแนนซ์ เซอร์วิสเซส จำกัด (SMS) – บริษัทย่อย** เป็นบริษัทที่ดำเนินธุรกิจให้บริการงานปรับปรุงซ่อมบำรุงเพื่อให้เครื่องจักรสามารถทำงานได้ตามปกติ ซ่อมบำรุงใหญ่ประจำปี/หรือปรับปรุงหน่วยผลิตในเขตพื้นที่ชายฝั่งทะเลภาคตะวันออก (Eastern Seaboard) รวมถึงงานก่อสร้างที่มีขนาดเล็กกว่า 100 ล้านบาทในพื้นที่จังหวัดระยอง โดยรายได้ส่วนใหญ่ ในปัจจุบันมาจากงานซ่อมบำรุงในพื้นที่จังหวัดระยอง โดยเฉพาะในอุตสาหกรรมปิโตรเคมี โรงงานผลิตเครื่องดื่ม โรงงานผลิตอาหาร เป็นต้น

**บริษัท ตรีรชา โพรเทคทีฟ ซิสเต็มส์ จำกัด (SPS) – บริษัทย่อย** เป็นบริษัทที่ดำเนินธุรกิจด้านการออกแบบ ติดตั้ง และให้บริการระบบป้องกันอัคคีภัย (Fireproofing System) สำหรับอาคารและโรงงานอุตสาหกรรม โดยมุ่งเน้นการเพิ่มความปลอดภัยให้กับโครงสร้างและทรัพย์สินจากความเสียหายที่เกิดจากเพลิงไหม้ บริการหลักของบริษัทครอบคลุมงานพ่นสีทนไฟ (Intumescent Coating) สำหรับโครงสร้างเหล็ก งานหุ้มฉนวนกันไฟ (Fireproof Insulation) งานอุดรอยทะลุผ่านผนังและพื้น (Firestop System) รวมถึงการตรวจสอบและบำรุงรักษาระบบให้เป็นไปตามมาตรฐานสากล บริษัทให้ความสำคัญกับคุณภาพวัสดุ มาตรฐานความปลอดภัย และการดำเนินงานโดยทีมงานผู้เชี่ยวชาญ เพื่อให้มั่นใจว่างานทุกโครงการสามารถทนต่ออุณหภูมิสูงและช่วยชะลอการลุกลามของไฟได้อย่างมีประสิทธิภาพ

### 1.3.2 การถือหุ้นของบุคคลที่อาจมีความขัดแย้งถือหุ้นในบริษัทย่อยหรือบริษัทรวมเกินกว่า ร้อยละ 10 ของจำนวนหุ้นที่มีสิทธิออกเสียงของบริษัท

บริษัทมีการถือหุ้นของบุคคลที่อาจมีความขัดแย้งถือหุ้น ในบริษัทย่อย : ไม่มี  
หรือบริษัทรวมหรือไม่

### 1.3.3 ความสัมพันธ์กับกลุ่มธุรกิจของผู้ถือหุ้นใหญ่

บริษัทมีความสัมพันธ์กับกลุ่มธุรกิจของผู้ถือหุ้นใหญ่หรือไม่ : ไม่มี

### 1.3.4 ผู้ถือหุ้น

รายชื่อผู้ถือหุ้นใหญ่<sup>(1)</sup>

กลุ่ม/รายชื่อผู้ถือหุ้นใหญ่	จำนวนหุ้น (หุ้น)	% หุ้น
1. นาย บัลลังก์ เหมมาภิรัตน์	32,565,100	10.50

กลุ่ม/รายชื่อผู้ถือหุ้นใหญ่	จำนวนหุ้น (หุ้น)	% หุ้น
2. นาง สุตจินดา เศรษฐกุลวิชัย	26,871,700	8.67
3. นาย คนธีร์ เขมาภิรัตน์	25,000,000	8.06
4. นายฉัตรมงคล เขมาภิรัตน์	24,616,400	7.94
5. นาย กฤษฎา โพธิสมภรณ์	22,450,800	7.24
6. นาย สมภาค ริเริ่มสุนทร	7,548,800	2.43
7. นาย ประสิทธิ์ เสาวรติธาดา	6,857,400	2.21
8. นาย ศรศักดิ์ ชูณวิรัตน์	5,844,000	1.89
9. นาย ชีรพล นพรมภา	5,721,200	1.85
10. นาย สมพงษ์ ชอัมพงษ์	5,175,600	1.67
11. นายสมบูรณ์ ยิ่งยงกิจมงคล	4,994,900	1.61
12. นายสรชา เรืองวรตากุล	4,920,300	1.58
13. นาย ชัยพร ศิริจันทร์	4,703,700	1.51
14. นาย ศักดาเดช ศรีดาอำภา	4,692,400	1.51
15. นาย จรินทร์ สว่างแจ้ง	3,882,000	1.25
16. บริษัท ทิพย์ประกันภัย จำกัด (มหาชน)	3,814,900	1.23
17. นาย ปรีชา แอ่งชุมทรัพย์	3,740,000	1.20
18. นายกำธร ยิ่งคง	3,560,000	1.14
19. นาย เกียรติ ศรีจอมขวัญ	3,065,400	0.98
20. นาย เอกชัย ถนอมรัตน์	2,829,790	0.91
21. นาย กษิต์เดช ชอัมพงษ์	2,685,800	0.86
22. นาง สุพิชฌาย์ วาสประเสริฐสุข	2,596,000	0.84
23. นายอภิศักดิ์ เทพผดุงพร	2,458,100	0.79
24. นายสมชัย ยะหัตตะ	2,422,600	0.78
25. นายบุญยสิทธิ์ รุ่งธนเกียรติ	2,334,700	0.75

กลุ่ม/รายชื่อผู้ถือหุ้นใหญ่	จำนวนหุ้น (หุ้น)	% หุ้น
26. นายสมศักดิ์ อธิชัยตระกูล	2,304,900	0.74
27. นายไพรัช หาญวนานนท์	2,056,300	0.66
28. นาย กรคนพล เทพผดุงพร	1,800,000	0.58
29. บริษัท ไทยเอ็นวีดีอาร์ จำกัด	1,758,916	0.56
30. น.ส. พลอยส่องแสง นพรมภา	1,750,000	0.56

หมายเหตุ : <sup>(1)</sup> ข้อมูลปิดสมุด ณ วันที่ 05.01.2569

#### ข้อตกลงระหว่างผู้ถือหุ้นใหญ่ (shareholders' agreement)

บริษัทมีข้อตกลงระหว่างผู้ถือหุ้นใหญ่หรือไม่ : ไม่มี

## 1.4 จำนวนทุนจดทะเบียนและทุนชำระแล้ว

### 1.4.1 ทุนจดทะเบียนและทุนชำระแล้ว

#### ทุนจดทะเบียนและทุนชำระแล้ว

ทุนจดทะเบียน (ล้านบาท) :	310,000,000.00
เรียกชำระแล้ว (ล้านบาท) :	309,879,000.00
หุ้นสามัญ (จำนวนหุ้น) :	309,879,000
มูลค่าหุ้นสามัญ (หุ้นละ) (บาท) :	1.00

#### บริษัทได้เข้าไปจดทะเบียนในตลาดหลักทรัพย์อื่นหรือไม่

บริษัทได้เข้าไปจดทะเบียนในตลาดหลักทรัพย์อื่นหรือไม่ : ไม่มี

### 1.4.2 ทุนประเภทอื่นที่มีสิทธิหรือเงื่อนไขแตกต่างจากหุ้นสามัญ

ทุนประเภทอื่นที่มีสิทธิหรือเงื่อนไขแตกต่างจากหุ้นสามัญ : ไม่มี

### 1.4.3 การถือหุ้นโดย บริษัท ไทยเอ็นวีดีอาร์ จำกัด (NVDR)

มีการถือหุ้นโดย บริษัท ไทยเอ็นวีดีอาร์ จำกัด (NVDR) : ไม่มี

## 1.5 การออกหลักทรัพย์อื่น

### 1.5.1 หลักทรัพย์แปลงสภาพ

หลักทรัพย์แปลงสภาพ : ไม่มี

### 1.5.2 หลักทรัพย์ที่เป็นตราสารหนี้

หลักทรัพย์ที่เป็นตราสารหนี้ : ไม่มี

## 1.6 นโยบายการจ่ายเงินปันผล

### นโยบายการจ่ายเงินปันผลของบริษัท

นโยบายการจ่ายเงินปันผลของบริษัท การจ่ายเงินปันผล บริษัทมีนโยบายการจ่ายเงินปันผลให้แก่ผู้ถือหุ้นจากกำไรสุทธิของบริษัทที่เกิดขึ้นจากการดำเนินธุรกิจของแต่ละปีนั้น ๆ ทั้งนี้ การจ่ายเงินปันผลจะต้องคำนึงแผนการดำเนินงานในอนาคต รวมถึงสภาพแวดล้อมในดำเนินงาน และจะต้องเป็นไปตามบทบัญญัติ ข้อกำหนดที่ควบคุมบังคับใช้ รวมถึงการจ่ายปันผลดังกล่าวจะต้องได้รับความเห็นชอบจากมติที่ประชุมคณะกรรมการบริษัท และ/หรือมติที่ประชุมผู้ถือหุ้น

### นโยบายการจ่ายเงินปันผลของบริษัทย่อย

นโยบายจ่ายเงินปันผลของบริษัทย่อย บริษัทย่อยจะพิจารณาจ่ายเงินปันผลจากกำไรสุทธิ โดยขึ้นอยู่กับผลประกอบการ กำไรสะสม การกันสำรองตามกฎหมายตามที่จำเป็นหรือตามที่เห็นสมควรในการดำเนินธุรกิจ

### ข้อมูลการจ่ายเงินปันผลย้อนหลัง

	2564	2565	2566	2567	2568
อัตรากำไรสุทธิต่อหุ้น (บาท : หุ้น)	N/A	2.9800	5.5200	-33.4700	34.4900
อัตราเงินปันผลต่อหุ้น (บาท : หุ้น)	N/A	0.2500	0.2000	0.2500	0.0000
อัตราส่วนหุ้นปันผล (จำนวน หุ้นเดิม : หุ้นปันผล)	N/A : N/A	0.0000 : 0.0000	0.0000 : 0.0000	0.0000 : 0.0000	0.0000 : 0.0000
มูลค่าหุ้นปันผลต่อหุ้น (บาท : หุ้น)	N/A	0.0000	0.0000	0.0000	0.0000
รวมมูลค่าการจ่ายปันผล ( บาท : หุ้น)	N/A	0.2500	0.2000	0.2500	0.0000
อัตรการจ่ายเงินปันผลเทียบกับ กำไรสุทธิ (%)	N/A	177.97	47.13	-14.99	0.00

## 2. การบริหารจัดการความเสี่ยง

### 2.1 นโยบายและแผนการบริหารความเสี่ยง

#### นโยบายและแผนการบริหารความเสี่ยง

##### นโยบาย

- 1.สร้างความเข้าใจ จิตสำนึกและความรับผิดชอบร่วมกันในเรื่องความเสี่ยง การควบคุม และผลกระทบของความเสี่ยงต่อบริษัท ในกระบวนการบริหารและปฏิบัติงานของพนักงาน ผู้บริหาร ในทุกระดับทั่วทั้งบริษัท
- 2.ให้มีกระบวนการ แนวทาง และมาตรการในการบริหารความเสี่ยง ที่มีคุณภาพเหมาะสมในระดับสากลและเพียงพอ รวมถึงการแบ่งชี้ วิเคราะห์ ประเมิน จัดลำดับ จัดการ ควบคุม ติดตาม รายงาน ประเมินผล และสื่อสารให้ข้อมูลเกี่ยวกับความเสี่ยงอย่างต่อเนื่อง สม่ำเสมอ และปฏิบัติทั่วทั้งบริษัท
- 3.ให้มีการวัดผลความเสี่ยงทั้งในเชิงคุณภาพ เช่น ชื่อเสียง ภาพลักษณ์ของบริษัท และเชิงปริมาณ เช่น ผลขาดทุน การลดลงของรายได้ การเพิ่มขึ้นของค่าใช้จ่าย โดยพิจารณาจากโอกาสที่อาจเกิดขึ้นและผลกระทบ
- 4.ให้มีการกำหนดเพดานความเสี่ยง (Risk Limit) เพื่อจำกัดความเสียหายที่อาจเกิดขึ้นให้อยู่ภายในระดับที่บริษัทสามารถยอมรับได้ รวมทั้งกำหนดเหตุการณ์หรือระดับความเสี่ยงที่เป็นสัญญาณเตือนภัย (Warning Sign) ให้ผู้ปฏิบัติงานดำเนินการอย่างใดอย่างหนึ่งเพื่อไม่ให้ความเสี่ยงเกินกว่าระดับเพดานความเสี่ยงที่กำหนด
- 5.ให้มีระเบียบการปฏิบัติงานเป็นลายลักษณ์อักษร เพื่อให้ผู้บริหาร และผู้ปฏิบัติงานถือปฏิบัติ อันเป็นการควบคุมความเสี่ยงจากการดำเนินงาน



## 2.2 ปัจจัยความเสี่ยงต่อการดำเนินธุรกิจของบริษัท

### 2.2.1 ความเสี่ยงต่อการดำเนินธุรกิจของบริษัทหรือกลุ่มบริษัทในปัจจุบัน

#### ความเสี่ยงที่ 1 ความเสี่ยงที่เกิดจากปัจจัยภายใน

หัวข้อความเสี่ยงที่เกี่ยวข้อง : ความเสี่ยงด้านกลยุทธ์และการประกอบธุรกิจ

- ความผันผวนในอุตสาหกรรมที่ดำเนินธุรกิจอยู่

#### ลักษณะความเสี่ยง

ในธุรกิจอุตสาหกรรมการก่อสร้างทั้งในประเทศและต่างประเทศย่อมต้องมีความเสี่ยงของรายได้ ซึ่งเป็นเรื่องที่ไม่สามารถหลีกเลี่ยงได้เนื่องจากการรับงานจะใช้วิธีการประมูลราคางานที่ต่ำที่สุด และบริษัทไม่มียุทธศาสตร์การดำเนินงานทำให้การขึ้นลงของรายได้รวมของบริษัทฯ มีความผันผวนขึ้นอยู่กับหลายปัจจัย ปัจจัยแรกคือวัฏจักรของธุรกิจ (Business Cycle) ของอุตสาหกรรมปีโตรเลียมและปิโตรเคมี อุตสาหกรรมพลังงาน และอุตสาหกรรมเหมืองแร่ อย่างไรก็ตาม บริษัทฯ ไม่สามารถรับประกันได้ว่า กลยุทธ์ในการบริหารความเสี่ยงดังกล่าว จะมีผลให้บริษัทฯ สามารถรักษาระดับรายได้และกำไรให้ต่อเนื่องได้ทุกปี เนื่องจากการได้รับงานจ้างในโครงการใหญ่และมีมูลค่าสูงไม่มีความแน่นอนสม่ำเสมอ

#### ผลกระทบจากความเสี่ยง

ผลกระทบจากอุตสาหกรรมที่ดำเนินการอยู่อาจทำให้บริษัทฯ ต้องเสียค่าปรับ ยกตัวอย่างเช่น หากไม่สามารถทำงานได้ตามเวลาที่กำหนดในสัญญา บริษัทฯ อาจต้องจ่ายค่าปรับเพื่อชดเชยความเสียหายที่อาจเกิดขึ้นจากการล่าช้า และส่งผลให้ต้นทุนสำหรับโครงการนั้นๆ เพิ่มสูงขึ้น และทำให้บริษัทฯ มีผลกำไรลดลง นอกจากนี้ อาจส่งผลให้เสียชื่อเสียงและไม่ได้รับความไว้วางใจจากลูกค้ารายอื่นๆ และทำให้เสียโอกาสทางธุรกิจในอนาคตได้

### 2.2.2 ความเสี่ยงต่อการลงทุนของผู้ถือหุ้นหลักทรัพย์

มีปัจจัยความเสี่ยงต่อการลงทุนของ : ไม่มี

ผู้ถือหุ้นหลักทรัพย์หรือไม่

### 2.2.3 ความเสี่ยงต่อการลงทุนในหลักทรัพย์ต่างประเทศ (กรณีผู้ออกหลักทรัพย์เป็นบริษัทต่างประเทศ)

มีปัจจัยความเสี่ยงต่อการลงทุน ในหลักทรัพย์ต่างประเทศของบริษัท : ไม่มี

หรือไม่

### 3. การขับเคลื่อนธุรกิจเพื่อความยั่งยืน

#### 3.1 นโยบายและเป้าหมายการจัดการด้านความยั่งยืน

##### นโยบายด้านความยั่งยืน

นโยบายด้านความยั่งยืน : มี

บริษัทมุ่งหวังที่จะดำเนินธุรกิจและสร้างการเติบโตที่ยั่งยืนแก่ธุรกิจภายใต้หลักการกำกับดูแลกิจการที่ดี ก่อให้เกิด ประโยชน์สูงสุดต่อผู้ถือหุ้น โดยจะประกอบธุรกิจอย่างคำนึงถึงผลกระทบต่อผู้มีส่วนได้เสียทุกกลุ่ม สังคม และสิ่งแวดล้อม และ เพื่อความมุ่งหวังของบริษัทเกิดขึ้นจริง บริษัทจึงได้กำหนดนโยบายที่เกี่ยวข้องกับความรับผิดชอบต่อสังคม อันได้แก่ นโยบาย ความรับผิดชอบต่อสังคม นโยบายต่อต้านการคอร์รัปชัน และนโยบายคุณภาพและสิ่งแวดล้อม และสื่อสารให้พนักงานของกลุ่ม บริษัทรับทราบ และถือปฏิบัติอย่างเคร่งครัดโดยมีสาระสำคัญ ดังนี้

1. ยึดมั่นการดำเนินธุรกิจตามหลักการกำกับดูแลกิจการที่ดีสำหรับบริษัทจดทะเบียนปี 2560 (CG Code)
2. มุ่งเน้นการพัฒนาธุรกิจด้วยนวัตกรรมและมีความรับผิดชอบต่อผู้มีส่วนได้เสียทุกกลุ่ม
3. ดำเนินธุรกิจอย่างเป็นมิตรต่อสิ่งแวดล้อมตั้งแต่กระบวนการจัดหาวัตถุดิบ การใช้ การผลิต การกำจัดของเสีย และการอนุรักษ์พลังงาน
4. มุ่งเน้นการควบคุมคุณภาพของสินค้าและบริการให้เป็นไปตามมาตรฐานลดการสูญเสียในกระบวนการผลิตและส่งมอบสินค้าทันเวลา โดยนำระบบการจัดการด้านคุณภาพมาตรฐาน และการจัดการด้านสิ่งแวดล้อมมาประยุกต์ใช้ในกระบวนการปฏิบัติการ
5. พัฒนาและมีส่วนร่วมกับพนักงานและลูกค้า เพื่อยกระดับคุณภาพชีวิต โดยคำนึงถึงหลักสิทธิมนุษยชน
6. ยึดมั่นในหลักการที่จะต่อต้านการกระทำทุจริตและการติดสินบนในทุกรูปแบบ ทั้งทางตรงและทางอ้อม
7. กำหนดกระบวนการและขั้นตอนการปฏิบัติงานที่ปลอดภัยมีมาตรฐาน เพื่อป้องกันอุบัติเหตุที่อาจเกิดขึ้น

##### เป้าหมายการจัดการด้านความยั่งยืน

บริษัทมีการตั้งเป้าหมายการจัดการด้านความยั่งยืนหรือไม่ : ไม่มี

##### การทบทวนนโยบายและ/หรือเป้าหมายการจัดการด้านความยั่งยืนในรอบปีที่ผ่านมา

ในรอบปีที่ผ่านมาบริษัทมีการทบทวนนโยบายและ/หรือ : มี

เป้าหมายการจัดการด้านความยั่งยืน

ในรอบปีที่ผ่านมาบริษัทมีการเปลี่ยนแปลงและพัฒนากฎเกี่ยวกับ : ไม่มี

นโยบายและ/หรือเป้าหมายการจัดการด้านความยั่งยืน

## 3.2 การจัดการผลกระทบต่อผู้มีส่วนได้เสียในห่วงโซ่มูลค่าของธุรกิจ

### 3.2.1 ห่วงโซ่มูลค่าธุรกิจ

#### ห่วงโซ่มูลค่าของธุรกิจ

บริษัทดำเนินธุรกิจเกี่ยวกับงานโครงสร้างเหล็กและงานประกอบและติดตั้งระบบท่อ ให้บริการงานก่อสร้างงานโลหะให้กับผู้รับเหมาหลักและจากบริษัทเจ้าของโครงการโดยตรง โดยกลุ่มอุตสาหกรรมที่เป็นฐานลูกค้าส่วนใหญ่ของบริษัทฯ ได้แก่ ลูกค้าในกลุ่มอุตสาหกรรมพลังงาน เช่น โรงกลั่นน้ำมัน โรงงานผลิตไฟฟ้า อุตสาหกรรมปิโตรเคมี และอุตสาหกรรมเหมืองแร่ ทั้งในและต่างประเทศ จึงมีส่วนสนับสนุนการเจริญเติบโตของเศรษฐกิจของประเทศ และบริษัทยังคงมี เครื่องจักรที่รองรับการผลิตตามความต้องการของลูกค้าทั้งในประเทศและต่างประเทศได้อย่างเพียงพอ บริษัทพิจารณาห่วงโซ่มูลค่าของธุรกิจดังนี้

- 1.การบริหารปัจจัยการผลิต มุ่งเน้นการจัดซื้อจัดหาวัสดุที่มีคุณภาพ
- 2.การปฏิบัติการ คำนึงถึงคุณภาพของงาน และการลดของเสียและผลกระทบด้านสิ่งแวดล้อมจากขั้นตอนการปฏิบัติงาน
- 3.การกำหนดราคาแต่ละงานอย่างเหมาะสมและเป็นธรรม
- 4.การส่งมอบงานที่มีคุณภาพและภายในเวลาที่กำหนด
- 5.การบริการหลังการขายเป็นไปตามสัญญาและข้อตกลงอย่างเคร่งครัด

### 3.2.2 การวิเคราะห์ผู้มีส่วนได้เสียในห่วงโซ่มูลค่าของธุรกิจ

#### รายละเอียดการวิเคราะห์ผู้มีส่วนได้เสียในห่วงโซ่มูลค่าธุรกิจ

กลุ่มผู้มีส่วนได้เสีย	ความคาดหวังของผู้มีส่วนได้เสีย	การตอบสนองความคาดหวังของผู้มีส่วนได้เสีย	ช่องทางการมีส่วนร่วมและสื่อสาร
<b>ผู้มีส่วนได้เสียภายนอกองค์กร</b>			
<ul style="list-style-type: none"><li>• เจ้าหนี้</li><li>• คู่ค้า</li><li>• ผู้ถือหุ้น</li><li>• พนักงาน</li><li>• สังคม</li></ul>	สินค้ามีคุณภาพ ราคาเหมาะสม ส่งมอบ ทันเวลา มีระบบซื้อขายมีความถูกต้อง มีประสิทธิภาพ มีความเป็นธรรม และ เสมอภาคต่อคู่ค้าทุกราย	<ul style="list-style-type: none"><li>- ควบคุมคุณภาพของสินค้าและบริการให้เป็นไปตามมาตรฐาน ลดการสูญเสียในกระบวนการผลิต</li><li>- พัฒนาระบบการซื้อขายให้มีประสิทธิภาพ</li><li>- ยึดหลักการปฏิบัติที่เสมอภาคและเป็นธรรมต่อคู่ค้าทุกราย การติดต่อธุรกิจกับคู่ค้าจะต้องได้ผลตอบแทนที่เป็น ธรรมทั้งสองฝ่าย</li><li>- ปฏิบัติต่อคู่แข่งทางการค้าภายใต้กฎหมายและจรรยาบรรณ ทางการค้าที่ดี</li><li>- ปฏิบัติกฎหมายสิ่งแวดล้อม โดยมีหลักเกณฑ์การปฏิบัติตามมาตรฐานการจัดการด้านสิ่งแวดล้อม</li></ul>	<ul style="list-style-type: none"><li>• การแถลงข่าว</li><li>• การติดต่อและสื่อสารผ่านช่องทางออนไลน์</li><li>• การประชุมภายในองค์กร</li><li>• การรับเรื่องข้อร้องเรียน</li></ul>

#### รูปภาพรายละเอียดการวิเคราะห์ผู้มีส่วนได้เสียในห่วงโซ่มูลค่าธุรกิจ

## การวิเคราะห์ผู้มีส่วนได้เสียในห่วงโซ่มูลค่าของธุรกิจ

ผู้มีส่วนได้เสีย	ความคาดหวังของผู้มีส่วนได้เสีย	การตอบสนองความคาดหวัง
ผู้ถือหุ้น	ผลตอบแทนที่ดีจากการลงทุน	เงินปันผล
พนักงาน	ความปลอดภัยในการปฏิบัติงาน มี ความมั่นคงและก้าวหน้าในอาชีพ	ยี่ห้อหลักสิทธิมนุษยชน/กฎหมาย แรงงาน และส่งเสริมการเรียนรู้และ การพัฒนา
ลูกค้า	สินค้ามีคุณภาพ ราคาเหมาะสม ส่ง มอบ ทันเวลา	ควบคุมคุณภาพของสินค้าและบริการ ให้เป็นไปตาม มาตรฐาน ลดการ สูญเสียในกระบวนการผลิต
คู่ค้า	ระบบซื้อขายมีความถูกต้อง มี ประสิทธิภาพ มีความเป็นธรรม และ เสมอภาคต่อคู่ค้าทุกราย	* พัฒนาระบบการซื้อขายให้มี ประสิทธิภาพ * ยึดหลักการปฏิบัติที่เสมอภาคและ เป็นธรรมต่อคู่ค้าทุกราย การติดต่อ ธุรกิจกับคู่ค้าจะต้องได้ผลตอบแทนที่ เป็น ธรรมทั้งสองฝ่าย
เจ้าหนี้	ได้รับชำระหนี้อย่างครบถ้วนและ ตรงต่อ เวลา	* ปฏิบัติตามเงื่อนไขและสัญญาที่ทำ ไว้กับเจ้าหนี้ * ชำระหนี้อย่างครบถ้วน และตรงต่อเวลา
คู่แข่งทางการ ค้า	มีการแข่งขันที่สุจริต มี จรรยาบรรณ	ปฏิบัติต่อคู่แข่งทางการค้าภายใต้ กฎหมายและจรรยาบรรณ ทางการค้าที่ ดี
ภาครัฐและ สังคม	ทำประโยชน์ให้สังคม และช่วย พัฒนาให้ดีขึ้นกระบวนการผลิต ไม่ส่งผลกระทบต่อสิ่งแวดล้อม	ปฏิบัติตามกฎหมายสิ่งแวดล้อม โดยมี หลักเกณฑ์การปฏิบัติ ตามมาตรฐาน การจัดการด้านสิ่งแวดล้อม

### 3.3 การจัดการด้านความยั่งยืนในมิติสิ่งแวดล้อม

#### 3.3.1 นโยบายและแนวปฏิบัติด้านสิ่งแวดล้อม

##### นโยบายและแนวปฏิบัติด้านสิ่งแวดล้อม

นโยบายและแนวปฏิบัติด้านสิ่งแวดล้อม : มี

แนวปฏิบัติด้านสิ่งแวดล้อม : การจัดการพลังงานไฟฟ้า,  
การจัดการน้ำมันและเชื้อเพลิง,  
การจัดการทรัพยากรน้ำและคุณภาพน้ำ,  
การจัดการขยะและของเสีย,  
การจัดการก๊าซเรือนกระจกและการเปลี่ยนแปลงสภาพภูมิ  
อากาศ,

##### นโยบายและแนวปฏิบัติด้านสิ่งแวดล้อม

บริษัทอยู่ในระหว่างดำเนินการตามนโยบายคุณภาพและสิ่งแวดล้อมที่เน้น การปฏิบัติ การป้องกันและการส่งเสริม เพื่อให้บรรลุเป้าหมายหลักที่จะจัดการด้านคุณภาพสินค้าให้มีมาตรฐาน และจัดการ ด้านสิ่งแวดล้อม เช่น พลังงาน น้ำ ขยะ ของเสีย มลพิษ และการจัดการเพื่อลดปัญหาการปล่อยก๊าซเรือนกระจก ให้สอดคล้องกับสภาพแวดล้อมขององค์กร ชุมชน และกฎหมายสิ่งแวดล้อม ไปพร้อม ๆ กัน ซึ่งปี 2568 ที่ผ่านมานั้น บริษัทได้ดำเนินการรวบรวมและจัดทำข้อมูลเกี่ยวกับเป้าหมายการจัดการด้านสิ่งแวดล้อมที่สอดคล้องกับกลยุทธ์การดำเนินธุรกิจทั้งในระยะสั้นและ/หรือระยะยาว เพื่อให้ผู้ลงทุนสามารถเปรียบเทียบและติดตามผลการดำเนินงานได้

ผลการดำเนินงานด้านสิ่งแวดล้อม ด้านการจัดการปัญหาการปล่อยก๊าซเรือนกระจกบริษัทตระหนักถึงความสำคัญกับการอนุรักษ์พลังงานและการจัดสรรทรัพยากรให้เกิด ประโยชน์และคุ้มค่ามากที่สุด โดยบริษัทให้ความสำคัญกับการจัดการเพื่อลดปัญหาการเกิดก๊าซเรือนกระจกทั้งในทางตรงและทางอ้อม ซึ่งอยู่ระหว่างการเริ่มเก็บข้อมูล และหาแนวทางในการบริหารจัดการการปล่อยก๊าซเรือนกระจก ปัจจุบันบริษัทยังคงสืบทอดโครงการจัดการด้านพลังงาน การให้ข้อมูลและระเบียบปฏิบัติการประหยัดพลังงานไฟฟ้า และน้ำมัน ในสำนักงานและโรงงานและสถานที่ก่อสร้างเพื่อสร้างจิตสำนึกใน การใช้ทรัพยากรที่มีอยู่อย่างมีคุณค่า

โดยในปี 2568 บริษัทยังคงใช้มาตรการการประหยัดพลังงาน ไม่ว่าจะเป็นการให้พนักงานปิดไฟและปิดแอร์ระหว่างพักเที่ยง การพักหน้าจอคอมพิวเตอร์เมื่อไม่ได้ใช้งาน การเปลี่ยนหลอดไฟเป็นหลอดไฟแอลอีดี (LED) การล้างทำความสะอาดเครื่องปรับอากาศทุก 3 เดือน ปิดน้ำเมื่อไม่ใช้และใช้เฉพาะที่จำเป็น ตรวจสอบรอยรั่วซึมของน้ำแล้วทำการซ่อมบำรุงให้อยู่ในสภาพปกติอยู่เสมอ แม้ว่าเนื่องจากในปีที่ผ่านมา บริษัทมีการใช้ไฟฟ้าและน้ำประปาเพิ่มมากขึ้นตามปริมาณงานและพนักงานที่เพิ่มขึ้น แต่ยังคงปฏิบัติตามมาตรการการประหยัดพลังงานอย่างเคร่งครัดและต่อเนื่องต่อไป

นอกจากนั้นแล้วการจัดการขยะ ของเสีย และมลพิษ บริษัทยังครองรงค์ให้ใช้กระดาษหน้าสอง และการนำแฟ้มเอกสารใช้แล้วมาหมุนเวียนกลับมาใช้ใหม่กับงานที่ไม่สำคัญแทนการใช้กระดาษหน้าเดียวและแฟ้มใหม่ เพื่อเป็นการประหยัดและเป็นการลดการตัดต้นไม้และลดการจัดการปริมาณขยะให้น้อยลง ทั้งนี้บริษัทได้จัดจ้างบริษัทภายนอกที่มีใบอนุญาตเป็นผู้จัดหา/รวบรวมขนส่งของเสียอันตรายตามประกาศกระทรวงอุตสาหกรรม เป็นผู้ดำเนินการเกี่ยวกับการกำจัดสิ่งปฏิกูล การนำวัสดุที่ไม่ใช้แล้วออกนอกบริเวณโรงงาน รวมถึงขยะปนเปื้อน ขยะมีพิษ โดยติดตามควบคุมดูแลให้มีการปฏิบัติตามประกาศกระทรวงอุตสาหกรรม เรื่อง การกำจัดสิ่งปฏิกูลหรือวัสดุที่ไม่ใช้ แล้ว พ.ศ. ๒๕๔๘ ออกตามความในพระราชบัญญัติโรงงาน พ.ศ. ๒๕๓๕ ที่ผ่านมามีบริษัทไม่เคยได้รับการร้องเรียนและไม่เคยมีประวัติข้อพิพาท หรือถูกฟ้องร้องเกี่ยวกับการสร้าง ผลกระทบต่อสิ่งแวดล้อม ทั้งนี้บริษัทไม่ได้จัดทำข้อมูลการปล่อยก๊าซเรือนกระจก เนื่องจากอยู่ระหว่างการดำเนินการตามนโยบายรวมถึงการรวบรวมและจัดทำข้อมูลที่เกี่ยวข้อง

##### การทบทวนนโยบาย แนวปฏิบัติ และ/หรือเป้าหมายด้านสิ่งแวดล้อมในรอบปีที่ผ่านมา

การทบทวนนโยบาย แนวปฏิบัติ และ/หรือเป้าหมายด้านสิ่งแวดล้อม : ไม่มี

ในรอบปีที่ผ่านมา

#### 3.3.2 ผลการดำเนินงานด้านสิ่งแวดล้อม

##### ข้อมูลเกี่ยวกับการจัดการพลังงาน

##### แผนการจัดการพลังงาน

แผนการจัดการพลังงานของบริษัท : ไม่มี

**การตั้งเป้าหมายการจัดการไฟฟ้าและ/หรือน้ำมันและเชื้อเพลิง**

บริษัทมีการตั้งเป้าหมายการจัดการไฟฟ้า : ไม่มี  
และ/หรือน้ำมันและเชื้อเพลิงหรือไม่

**ผลการดำเนินงานและผลลัพธ์ด้านการจัดการพลังงาน**

ผลการดำเนินงานและผลลัพธ์ด้านการจัดการพลังงาน : ไม่มี

**การจัดการพลังงาน : การใช้เชื้อเพลิง**

	2566	2567	2568
น้ำมันเครื่องบิน (ลิตร)	0.00	0.00	0.00
น้ำมันดีเซล (ลิตร)	666,505.00	616,000.00	530,446.00
น้ำมันเบนซิน (ลิตร)	23,400.00	26,271.00	32,040.00
น้ำมันเตา (ลิตร)	0.00	0.00	0.00
น้ำมันดิบ (บาร์เรล)	0.00	0.00	0.00
ก๊าซธรรมชาติ (ลูกบาศก์ฟุต)	0.00	0.00	0.00
ก๊าซหุงต้ม (กิโลกรัม)	0.00	0.00	0.00
ไอน้ำ (ตัน)	0.00	0.00	0.00
ถ่านหิน (ตัน)	0.00	0.00	0.00

**การจัดการพลังงาน : การใช้ไฟฟ้า**

	2566	2567	2568
ปริมาณการใช้ไฟฟ้ารวม (กิโลวัตต์-ชั่วโมง)	1,582,516.00	1,932,804.00	1,510,901.01
ปริมาณการซื้อไฟฟ้ามาใช้ (กิโลวัตต์-ชั่วโมง)	1,582,516.00	1,932,804.00	1,510,901.01
ปริมาณการซื้อหรือผลิตไฟฟ้ามาใช้จากแหล่งพลังงานทดแทน (กิโลวัตต์-ชั่วโมง)	0.00	0.00	0.00

**ข้อมูลเกี่ยวกับการจัดการน้ำ**

**แผนการจัดการน้ำ**

แผนการจัดการน้ำของบริษัท : ไม่มี

## การตั้งเป้าหมายการจัดการน้ำ

บริษัทมีการตั้งเป้าหมายการจัดการน้ำหรือไม่ : ไม่มี

## ผลการดำเนินงานและผลลัพธ์ด้านการจัดการน้ำ

ผลการดำเนินงานและผลลัพธ์ด้านการจัดการน้ำ : ไม่มี

### การจัดการน้ำ : ปริมาณการใช้น้ำของบริษัท จำแนกตามแหล่งน้ำ

	2566	2567	2568
<b>ปริมาณการใช้น้ำรวม (ลูกบาศก์เมตร)</b>	22,453.00	23,955.00	20,846.00
ปริมาณการใช้น้ำประปาหรือน้ำจากองค์กรอื่น (ลูกบาศก์เมตร)	22,453.00	23,955.00	20,846.00
ปริมาณการใช้น้ำผิวดิน (ลูกบาศก์เมตร)	0.00	0.00	0.00
ปริมาณการใช้น้ำบาดาล (ลูกบาศก์เมตร)	0.00	0.00	0.00
ปริมาณการใช้น้ำทะเล (ลูกบาศก์เมตร)	0.00	0.00	0.00
ปริมาณการใช้น้ำจากกระบวนการผลิต (ลูกบาศก์ เมตร)	0.00	0.00	0.00

### การจัดการน้ำ : ปริมาณน้ำทิ้งของบริษัท จำแนกตามแหล่งปล่อย

	2566	2567	2568
ร้อยละของน้ำทิ้งที่ได้รับการบำบัด (%)	0.00	0.00	0.00
<b>ปริมาณน้ำทิ้งรวม (ลูกบาศก์เมตร)</b>	0.00	0.00	0.00
ปริมาณน้ำทิ้งที่ปล่อยสู่องค์กรอื่น (ลูกบาศก์เมตร)	0.00	0.00	0.00
ปริมาณน้ำทิ้งที่ปล่อยสู่แหล่งน้ำผิวดิน (ลูกบาศก์ เมตร)	0.00	0.00	0.00
ปริมาณน้ำทิ้งที่ปล่อยสู่แหล่งน้ำบาดาล (ลูกบาศก์ เมตร)	0.00	0.00	0.00
ปริมาณน้ำทิ้งที่ปล่อยสู่ทะเล (ลูกบาศก์เมตร)	0.00	0.00	0.00

### การจัดการน้ำ : ปริมาณการใช้น้ำของบริษัท

	2566	2567	2568
ปริมาณการใช้น้ำสุทธิ (ลูกบาศก์เมตร)	22,453.00	23,955.00	20,846.00

การจัดการน้ำ : ปริมาณการใช้น้ำรีไซเคิลของบริษัท

	2566	2567	2568
ปริมาณการใช้น้ำรีไซเคิล (ลูกบาศก์เมตร)	0.00	0.00	0.00

## ข้อมูลเกี่ยวกับการจัดการขยะและของเสีย

### แผนการจัดการขยะและของเสีย

แผนการจัดการขยะและของเสียของบริษัท : ไม่มี

### การตั้งเป้าหมายการจัดการขยะและของเสีย

บริษัทมีการตั้งเป้าหมายการจัดการขยะและของเสียหรือไม่ : ไม่มี

### ผลการดำเนินงานและผลลัพธ์ด้านการจัดการขยะและของเสีย

ผลการดำเนินงานและผลลัพธ์ด้านการจัดการขยะและของเสีย : ไม่มี

### การจัดการขยะและของเสีย : ปริมาณขยะและของเสียของบริษัท

	2566	2567	2568
<b>ปริมาณขยะและของเสียรวม (กิโลกรัม)</b>	28,967.00	22,613.00	22,227.00
<b>ปริมาณขยะและของเสียไม่อันตรายรวม (กิโลกรัม)</b>	27,645.00	21,680.00	21,220.00
ขยะและของเสียไม่อันตราย - การฝังกลบ (กิโลกรัม)	0.00	0.00	0.00
ขยะและของเสียไม่อันตราย - การเผาซึ่งได้พลังงานกลับมา (กิโลกรัม)	0.00	0.00	0.00
ขยะและของเสียไม่อันตราย - การเผาซึ่งไม่ได้พลังงานกลับมา (กิโลกรัม)	0.00	0.00	0.00
ขยะและของเสียไม่อันตราย - อื่น ๆ (กิโลกรัม)	27,645.00	21,680.00	21,220.00
<b>ปริมาณขยะและของเสียอันตรายรวม (กิโลกรัม)</b>	1,322.00	933.00	1,007.00
ขยะและของเสียอันตราย - การฝังกลบ (กิโลกรัม)	0.00	0.00	0.00
ขยะและของเสียอันตราย - การเผาซึ่งได้พลังงานกลับมา (กิโลกรัม)	0.00	0.00	0.00
ขยะและของเสียอันตราย - การเผาซึ่งไม่ได้พลังงานกลับมา (กิโลกรัม)	0.00	0.00	0.00
ขยะและของเสียอันตราย - อื่น ๆ (กิโลกรัม)	1,322.00	933.00	1,007.00



การจัดการขยะและของเสีย : ปริมาณขยะและของเสียที่นำไปใช้ซ้ำ (Reuse) / รีไซเคิล (Recycle) ของบริษัท

	2566	2567	2568
ปริมาณขยะและของเสียที่นำไปใช้ซ้ำ (Reuse) / รีไซเคิล (Recycle) รวม (กิโลกรัม)	270.00	186.00	231.00
ปริมาณขยะและของเสียไม่อันตรายที่นำไปใช้ซ้ำ (Reuse) / รีไซเคิล (Recycle) (กิโลกรัม)	270.00	186.00	231.00
ปริมาณขยะและของเสียไม่อันตรายที่นำไปใช้ซ้ำ (Reuse) (กิโลกรัม)	0.00	0.00	0.00
ปริมาณขยะและของเสียไม่อันตรายที่นำไปรีไซเคิล (Recycle) (กิโลกรัม)	270.00	186.00	231.00
ปริมาณขยะและของเสียอันตรายที่นำไปใช้ซ้ำ (Reuse) / รีไซเคิล (Recycle) (กิโลกรัม)	0.00	0.00	0.00
ปริมาณขยะและของเสียอันตรายที่นำไปใช้ซ้ำ (Reuse) (กิโลกรัม)	0.00	0.00	0.00
ปริมาณขยะและของเสียอันตรายที่นำไปรีไซเคิล (Recycle) (กิโลกรัม)	0.00	0.00	0.00

## ข้อมูลเกี่ยวกับการจัดการก๊าซเรือนกระจก

### แผนการจัดการก๊าซเรือนกระจก

แผนการจัดการก๊าซเรือนกระจกของบริษัท : ไม่มี

### การตั้งเป้าหมายการปล่อยก๊าซเรือนกระจก

บริษัทมีการตั้งเป้าหมายการจัดการก๊าซเรือนกระจก : ไม่มี

### ผลการดำเนินงานและผลลัพธ์ด้านการจัดการก๊าซเรือนกระจก

ผลการดำเนินงานและผลลัพธ์ด้านการจัดการก๊าซเรือนกระจก : ไม่มี

การจัดการเพื่อลดปัญหาก๊าซเรือนกระจก : ปริมาณการปล่อยก๊าซเรือนกระจกขององค์กร

	2566	2567	2568
ปริมาณการปล่อยก๊าซเรือนกระจกรวม (ตันคาร์บอนไดออกไซด์เทียบเท่า)	4,646.00	6,307.00	4,102.00
การปล่อยก๊าซเรือนกระจก - ขอบเขตที่ 1 (ตันคาร์บอนไดออกไซด์เทียบเท่า)	4,001.96	5,593.00	3,554.00
การปล่อยก๊าซเรือนกระจก - ขอบเขตที่ 2 (ตันคาร์บอนไดออกไซด์เทียบเท่า)	644.04	714.00	548.00
การปล่อยก๊าซเรือนกระจก - ขอบเขตที่ 3 (ตันคาร์บอนไดออกไซด์เทียบเท่า)	0.00	0.00	0.00

การจัดการเพื่อลดปัญหาก๊าซเรือนกระจก : การทวนสอบปริมาณการปล่อยก๊าซเรือนกระจกของบริษัทในรอบปีที่ผ่านมา

การทวนสอบปริมาณการปล่อยก๊าซเรือนกระจกของบริษัท : ไม่มี

ข้อมูลเหตุการณ์ที่เกี่ยวกับละเมิดกฎหมายหรือสร้างผลกระทบทางลบต่อสิ่งแวดล้อม

จำนวนกรณีและเหตุการณ์ที่ละเมิดกฎหมายหรือสร้างผลกระทบทางลบต่อสิ่งแวดล้อม

	2566	2567	2568
จำนวนกรณีหรือเหตุการณ์ที่ละเมิดกฎหมายหรือสร้างผลกระทบทางลบต่อสิ่งแวดล้อมอย่างมีนัยสำคัญ ((กรณี))	0	0	0

### 3.4 การจัดการความยั่งยืนในมิติสังคม

#### 3.4.1 นโยบายและแนวปฏิบัติด้านสังคม

นโยบายและแนวปฏิบัติด้านสังคมและสิทธิมนุษยชน : มี

แนวปฏิบัติด้านสังคมและสิทธิมนุษยชน : สิทธิของพนักงาน, แรงงานข้ามชาติ/ต่างด้าว, สิทธิผู้บริโภค/  
ลูกค้า, สิทธิชุมชนและสิ่งแวดล้อม, ความปลอดภัยและอาชีว  
อนามัยในการทำงาน

นโยบายและแนวปฏิบัติด้านสังคม

บริษัทตระหนักถึงความสำคัญของการประกอบธุรกิจโดยคำนึงถึงหลักการดาเนินธุรกิจภายใต้จรรยาบรรณทางธุรกิจควบคู่ไปกับการรับผิดชอบต่อสังคมและให้ความสำคัญต่อผู้มีส่วนได้เสียในทุกระดับมาโดยตลอด โดยเน้นการปฏิบัติตามหลัก สิทธิมนุษยชน การปฏิบัติอย่างเป็นธรรม และเท่าเทียม และการตอบแทนประโยชน์คืนกลับสู่สังคม โดยได้มีการกำหนดนโยบาย ความรับผิดชอบต่อสังคมและนโยบายต่อต้านการคอร์รัปชัน โดยมีแนวปฏิบัติสำคัญ ดังนี้

- (1) ด้านการดูแลและพัฒนาพนักงาน: จัดทำขั้นตอนการปฏิบัติงาน ควบคุมดูแลไม่ให้เกิดอุบัติเหตุร้ายแรงในการทำงาน ยึดมั่นการปฏิบัติตามกฎหมายแรงงานและสิทธิมนุษยชน บริษัทให้ความสำคัญในเรื่องของการพัฒนาบุคลากรอย่างต่อเนื่อง เพื่อเพิ่มศักยภาพของพนักงานในการที่จะดำเนินงานให้เป็นไปตามเป้าหมายและทิศทางทางดำเนินงานของบริษัท และเพื่อรองรับการเติบโตในอนาคต สามารถแข่งขันได้ในระดับสากล โดยบริษัทมีการจัดทำแผนการฝึกอบรมและแผนการดำเนินกิจกรรมต่างๆให้กับพนักงาน เพื่อเพิ่มความรู้ความสามารถและทักษะในการทำงานด้านต่างๆ แนวทางการพัฒนาบุคลากรของบริษัท โดยพนักงานใหม่ทุกคนต้องได้รับการปฐมนิเทศและการอบรมความปลอดภัยขั้นพื้นฐาน ภายใน 7 วัน และ ต้องได้รับการฝึกอบรมพัฒนาความสามารถอย่างน้อย 1 หลักสูตร ภายใน 6 เดือน ตามมาตรฐานคุณภาพ ISO 9001 และกำหนดประเภทการอบรมแก่พนักงานได้แก่ การพัฒนาขีดความสามารถ(Competency) และด้านความปลอดภัยในการทำงาน(Safety) ทั้งนี้ขึ้นอยู่กับหน้าที่และลักษณะงานที่ได้รับมอบหมายโดยในปี 2568 ได้จัดอบรมความรู้แก่พนักงานในแต่ละระดับรวมทั้งสิ้น 4,733คน และได้มีการจัดเก็บประวัติการพัฒนาความรู้ของพนักงานแต่ละคนเพื่อใช้เป็นฐานข้อมูลในการพิจารณาการประเมินผลงานและใช้จัดทำแผนการอบรมเพื่อเพิ่มศักยภาพให้บุคลากรขององค์กรต่อไป
- (2) ด้านความรับผิดชอบต่อลูกค้า:สรรหาวัตถุดิบและคัดเลือกผู้ขาย/ผู้รับจ้างช่วงที่มีคุณภาพสามารถผลิตสินค้าได้ คุณภาพตามมาตรฐานที่เกี่ยวข้อง ตรงตามความต้องการของลูกค้า และส่งมอบได้ทันเวลา ในราคาที่ เป็นธรรม
- (3) ด้านสังคมและชุมชน:ป้องกันมลพิษจากกิจกรรมของบริษัทที่อาจก่อให้เกิดผลกระทบต่อสภาพแวดล้อมขององค์กร และชุมชน และมีส่วนร่วมในการช่วยเหลือ ส่งเสริม และพัฒนาความเป็นอยู่ของสังคมและชุมชนรอบข้าง

#### การปฏิบัติตามหลักการและมาตรฐานด้านสิทธิมนุษยชน

หลักการและมาตรฐานด้านการจัดการสิทธิมนุษยชน : มาตรฐานแรงงานไทย ความรับผิดชอบต่อทางสังคมของธุรกิจไทย  
(มรท. 8001-2533) ของกระทรวงแรงงาน

#### การทบทวนนโยบาย แนวปฏิบัติและ/หรือเป้าหมายด้านสังคมและสิทธิมนุษยชนในรอบปีที่ผ่านมา

การทบทวนนโยบาย แนวปฏิบัติ และ/หรือเป้าหมายด้านสังคมและ : ไม่มี

สิทธิมนุษยชนในรอบปีที่ผ่านมา

#### การตรวจสอบด้านสิทธิมนุษยชนอย่างรอบด้าน (Human Rights Due Diligence: HRDD)

บริษัทมีกระบวนการตรวจสอบ HRDD : ไม่มี

#### 3.4.2 ผลการดำเนินงานด้านสังคม

##### ข้อมูลเกี่ยวกับพนักงานและแรงงาน

##### แผนการจัดการพนักงานและแรงงาน

แผนการจัดการพนักงานและแรงงานของบริษัท : มี

แผนการจัดการพนักงานและแรงงานที่บริษัทดำเนินการในรอบปีที่ผ่านมา : การจ่ายค่าตอบแทนพนักงานอย่างเป็นธรรม, การฝึกอบรมและ  
มา พัฒนาพนักงาน, ความปลอดภัยและอาชีวอนามัยในการทำงาน

จัดทำขั้นตอนการปฏิบัติงาน ควบคุมดูแลไม่ให้เกิดอุบัติเหตุร้ายแรงในการทำงาน ยึดมั่นการปฏิบัติตามกฎหมายแรงงานและสิทธิมนุษยชน  
บริษัทให้ความสำคัญในเรื่องของการพัฒนาบุคลากรอย่างต่อเนื่อง เพื่อเพิ่มศักยภาพของพนักงานในการที่จะดำเนินงานให้เป็นไปตามเป้าหมาย  
และทิศทางการดำเนินงานของบริษัท และเพื่อรองรับการเติบโตในอนาคต สามารถแข่งขันได้ในระดับสากล โดยบริษัทมีการจัดทำแผนการฝึกอบรมและแผนการดำเนินกิจกรรมต่างๆให้กับพนักงาน เพื่อเพิ่มความรู้ความสามารถและทักษะในการทำงานด้านต่างๆ แนวทางการพัฒนา  
บุคลากรของบริษัท โดยพนักงานใหม่ทุกคนต้องได้รับการปฐมนิเทศและการอบรมความปลอดภัยขั้นพื้นฐาน ภายใน 7 วัน และ ต้องได้รับการ  
ฝึกอบรมพัฒนาความสามารถอย่างน้อย 1 หลักสูตร ภายใน 6 เดือน ตามมาตรฐานคุณภาพ ISO 9001 และกำหนดประเภทการอบรมแก่  
พนักงานได้แก่ การพัฒนาขีดความสามารถ(Competency) และด้านความปลอดภัยในการทำงาน(Safety) ทั้งนี้ขึ้นอยู่กับหน้าที่และลักษณะ  
งานที่ได้รับมอบหมายโดยในปี 2568 ได้จัดอบรมความรู้แก่พนักงานในแต่ละระดับรวมทั้งสิ้น 4,733คน และได้มีการจัดเก็บประวัติการพัฒนาความรู้  
ของพนักงานแต่ละคนเพื่อใช้เป็นฐานข้อมูลในการพิจารณาการประเมินผลงานและใช้จัดทำแผนการอบรมเพื่อเพิ่มศักยภาพให้บุคลากรของ  
องค์กรต่อไป

#### การตั้งเป้าหมายการจัดการพนักงานและแรงงาน

บริษัทมีการตั้งเป้าหมายการจัดการพนักงานและแรงงานหรือไม่ : มี

#### รายละเอียดการตั้งเป้าหมายการจัดการพนักงานและแรงงาน

เป้าหมาย	ตัวชี้วัด	ปีฐาน	ปีเป้าหมาย
<ul style="list-style-type: none"><li>การจ่ายค่าตอบแทนพนักงาน อย่างเป็นธรรม</li><li>การฝึกอบรมและพัฒนา พนักงาน</li><li>ความปลอดภัยและอาชีว อนามัยในการทำงาน</li></ul>	เคพีไอ	-	2568: 1.พนักงานใหม่ต้องได้ ปฐมนิเทศและอบรมความ ปลอดภัยเบื้องต้นของบริษัท ภายใน 7 วัน 2.พนักงานใหม่ต้องได้รับการ อบรมเพิ่มทักษะ 1 รายการ ภายใน 6 เดือน

#### ผลการดำเนินงานและผลลัพธ์ด้านการจัดการพนักงานและแรงงาน

ผลการดำเนินงานและผลลัพธ์ด้านการจัดการพนักงานและแรงงาน : ไม่มี

#### การจัดการพนักงานและแรงงาน : การจ้างงาน

##### การจ้างงานพนักงาน

	2566	2567	2568
พนักงานรวม (คน)	1,620	2,937	4,733
พนักงานชาย (คน)	1,268	2,374	3,987
พนักงานหญิง (คน)	352	563	746

การจ้างงานผู้พิการ

	2566	2567	2568
การจ้างงานผู้พิการรวม (คน)	N/A	16	4,733
พนักงานผู้พิการรวม (คน)	N/A	9	17
พนักงานผู้พิการชาย (คน)	N/A	6	8
พนักงานผู้พิการหญิง (คน)	N/A	3	9
ลูกจ้างผู้พิการที่ไม่ใช่พนักงานรวม (คน)	N/A	7	4,716
การส่งเงินเข้ากองทุนส่งเสริมและพัฒนาคุณภาพชีวิตคนพิการ	N/A	มี	มี

การจัดการพนักงานและแรงงาน : การจ่ายค่าตอบแทน

การจ่ายค่าตอบแทนพนักงาน

	2566	2567	2568
ค่าตอบแทนพนักงานรวม (บาท)	806,000,603.00	745,972,331.26	878,497,485.60
ค่าตอบแทน พนักงานชาย (บาท)	698,753,665.00	625,712,982.66	754,630,293.22
ค่าตอบแทน พนักงานหญิง (บาท)	107,246,938.00	120,259,348.60	123,867,192.38

การจัดการพนักงานและแรงงาน : การฝึกอบรมและพัฒนาพนักงาน

	2566	2567	2568
จำนวนชั่วโมงอบรมเฉลี่ยของพนักงาน (ชั่วโมง/คน/ปี)	N/A	6.00	6.00
ค่าใช้จ่ายในการฝึกอบรมและพัฒนาพนักงาน (บาท)	N/A	346,962.00	1,386,964.00

การจัดการพนักงานและแรงงาน : ความปลอดภัย อาชีวอนามัย และสภาพแวดล้อมในการทำงาน

ความปลอดภัย อาชีวอนามัย และสภาพแวดล้อมในการทำงาน

	2566	2567	2568
จำนวนเหตุการณ์บาดเจ็บจากการทำงานของพนักงานจนถึงขั้นหยุดงาน (ครั้ง)	N/A	9	0

การจัดการพนักงานและแรงงาน : ความผูกพันของพนักงานและการรวมกลุ่มของพนักงานภายในองค์กร

## ความผูกพันของพนักงาน

	2566	2567	2568
พนักงานที่ลาออกโดยความสมัครใจรวม (คน)	N/A	460	406
พนักงานชายที่ลาออกโดยความสมัครใจ (คน)	N/A	370	361
พนักงานหญิงที่ลาออกโดยความสมัครใจ (คน)	N/A	90	45
สัดส่วนพนักงานที่ลาออกโดยสมัครใจ (%)	N/A	15.66	8.58
	2566	2567	2568
ผลประเมินความผูกพันของพนักงานต่อองค์กร	N/A	ไม่มี	ไม่มี

## การรวมกลุ่มของพนักงานภายในองค์กร

การรวมกลุ่มของพนักงานภายในองค์กร : มี

รูปแบบการรวมกลุ่มของพนักงานภายในองค์กร : คณะกรรมการสวัสดิการ, อื่น ๆ : คณะกรรมการความปลอดภัย  
อาชีวอนามัย และสภาพแวดล้อมในการทำงาน

## ข้อมูลเกี่ยวกับลูกค้า

### แผนการจัดการลูกค้า

แผนการจัดการลูกค้าของบริษัท : มี

แผนการจัดการลูกค้าที่บริษัทดำเนินการในรอบปีที่ผ่านมา : การผลิตและบริการอย่างมีความรับผิดชอบต่อลูกค้า, การสื่อสาร  
ข้อมูลเกี่ยวกับผลกระทบของสินค้าและบริการแก่ลูกค้า/ผู้  
บริโภค, การพัฒนาความพึงพอใจและการเสริมสร้างความ  
สัมพันธ์กับลูกค้า, การรักษาข้อมูลส่วนบุคคลของลูกค้า

ด้านความรับผิดชอบต่อลูกค้า: สรรหาวัตถุดิบและคัดเลือกผู้ขาย/ผู้รับจ้างช่วงที่มีคุณภาพสามารถผลิตสินค้าได้ คุณภาพตามมาตรฐานที่  
เกี่ยวข้อง ตรงตามความต้องการของลูกค้า และส่งมอบได้ทันเวลา ในราคาที่เป็นธรรม

### การตั้งเป้าหมายการจัดการลูกค้า

บริษัทมีการตั้งเป้าหมายการจัดการลูกค้าหรือไม่ : ไม่มี

### ผลการดำเนินงานและผลลัพธ์ด้านการจัดการลูกค้า

ผลการดำเนินงานและผลลัพธ์ด้านการจัดการลูกค้า : ไม่มี

### การจัดการลูกค้า : ความพึงพอใจของลูกค้า

## ความพึงพอใจของลูกค้า

	2566	2567	2568
ผลประเมินความพึงพอใจของลูกค้า	N/A	มี	มี

## ข้อมูลเกี่ยวกับชุมชนและสังคม

### แผนการจัดการชุมชนและสังคม

แผนการจัดการชุมชนและสังคมของบริษัท : มี

แผนการจัดการชุมชนและสังคมที่บริษัทดำเนินการในรอบปีที่ผ่านมา : การศึกษา, ศาสนาและวัฒนธรรม, อาชีวอนามัย, ความปลอดภัย  
สุขภาพและคุณภาพชีวิต, ผู้ด้อยโอกาสและกลุ่มผู้เปราะบาง  
ด้านสังคมและชุมชน ป้องกันมลพิษจากกิจกรรมของบริษัทที่อาจก่อให้เกิดผลกระทบต่อสภาพแวดล้อมขององค์กร และชุมชน และมีส่วนร่วมใน  
การช่วยเหลือ ส่งเสริม และพัฒนาความเป็นอยู่ของสังคมและชุมชนรอบข้าง

### การตั้งเป้าหมายการจัดการชุมชนและสังคม

บริษัทมีการตั้งเป้าหมายการจัดการชุมชนและสังคมหรือไม่ : ไม่มี

### ผลการดำเนินงานและผลลัพธ์ด้านการจัดการชุมชนและสังคม

ผลการดำเนินงานและผลลัพธ์ด้านการจัดการชุมชนและสังคม : ไม่มี

## ข้อมูลเหตุการณ์ที่เกี่ยวกับละเมิดกฎหมายหรือข้อบังคับด้านสังคมและสิทธิมนุษยชน

จำนวนกรณีและเหตุการณ์ที่ละเมิดกฎหมายหรือข้อบังคับด้านสังคมและสิทธิมนุษยชนอย่างมีนัยสำคัญ

	2566	2567	2568
<b>จำนวนกรณีหรือเหตุการณ์ที่ละเมิดกฎหมายหรือข้อบังคับด้านสังคมและสิทธิมนุษยชนอย่างมีนัยสำคัญรวม กรณี</b>	0	0	0
จำนวนกรณีหรือเหตุการณ์ที่ทำให้เกิดข้อพิพาทด้านแรงงานที่สำคัญ (กรณี)	0	0	0
จำนวนเหตุการณ์หรือข้อร้องเรียนที่เกี่ยวข้องกับการละเมิดสิทธิผู้บริโภค (กรณี)	0	0	0
จำนวนเหตุการณ์หรือข้อร้องเรียนที่เกี่ยวข้องกับการละเมิดสิทธิคู่ค้า (กรณี)	0	0	0
จำนวนกรณีหรือเหตุการณ์ที่ทำให้เกิดข้อพิพาทกับชุมชน / สังคม (กรณี)	0	0	0
จำนวนกรณีหรือเหตุการณ์ที่เกี่ยวข้องความปลอดภัยของไซเบอร์หรือข้อมูลลูกค้ารั่วไหล (กรณี)	0	0	0
จำนวนกรณีหรือเหตุการณ์ที่เกี่ยวข้องความปลอดภัยและอาชีวอนามัยในการทำงาน (กรณี)	0	0	0



## 4. การวิเคราะห์และคำอธิบายของฝ่ายจัดการ

### 4.1 วิเคราะห์การดำเนินงานและฐานะทางการเงินการเปลี่ยนแปลงที่สำคัญ

#### ภาพรวมของการดำเนินงาน

บริษัทฯ ดำเนินธุรกิจให้บริการงานก่อสร้างงานโลหะให้กับผู้รับเหมาหลักและจากบริษัทเจ้าของโครงการโดยตรง โดยกลุ่มอุตสาหกรรมที่เป็นฐานลูกค้าส่วนใหญ่ของบริษัทฯ ได้แก่ ลูกค้าในกลุ่มอุตสาหกรรมพลังงาน เช่น โรงกลั่นน้ำมัน โรงงานผลิตไฟฟ้า อุตสาหกรรมปิโตรเคมี และอุตสาหกรรมเหมืองแร่ ที่เป็นกลุ่มโรงงานอุตสาหกรรมหนัก (“Mechanical Construction”) ซึ่งงานส่วนใหญ่เป็นงานที่มีความซับซ้อนและต้องใช้ความชำนาญ เช่น งานก่อสร้างโครงสร้างเหล็ก งานวางระบบท่อและถังโลหะขนาดใหญ่ รวมถึงงานติดตั้งเครื่องจักรอุตสาหกรรมขนาดใหญ่ ซึ่งบริษัทฯ มีประสบการณ์ในด้านการออกแบบรายละเอียดวิศวกรรม (Detailed Engineering) การจัดหาเครื่องจักรและอุปกรณ์ (Procurement) และการก่อสร้างโรงงานอุตสาหกรรมหนัก (Construction) แบบครบวงจร โดยเน้นความเชี่ยวชาญพิเศษด้านการก่อสร้างโรงงานอุตสาหกรรมหนัก (Construction) ทั้งนี้เพื่อให้เป็นไปตามกลยุทธ์หลักของบริษัทฯ ในการสร้างความเชื่อมั่นให้กับลูกค้าและรักษาชื่อเสียงของบริษัทฯ ไว้ในระยะยาว โดยมีปัจจัยที่เป็นตัวกำหนดความสำเร็จ คือ การควบคุมคุณภาพงาน การควบคุมต้นทุนและการบริหารโครงการก่อสร้างให้เป็นไปตามแผนงานที่วางไว้และเสร็จภายในระยะเวลาที่กำหนด นอกจากนี้การได้มาซึ่งรายได้ของบริษัทฯ ขึ้นอยู่กับความสามารถในการได้รับงานจากการเสนอราคาให้กับลูกค้า และความไม่แน่นอนของโครงการที่ประมูล ที่อาจจะมีมูลค่าของโครงการเอง ทำให้รายได้ของบริษัทฯ ผันผวนตามปริมาณงานที่บริษัทฯ ประมูลงานได้ แม้ว่าบริษัทฯ จะพยายามรักษาความต่อเนื่องของรายได้ก็ตาม

การแข่งขันในอุตสาหกรรมรับเหมาก่อสร้างในโรงงานอุตสาหกรรมหนักมีคู่แข่งค่อนข้างน้อยราย และคู่แข่งแต่ละรายมีจุดมุ่งเน้นที่แตกต่างกัน โดยบริษัทจะมุ่งเน้นในส่วนงานรับเหมาก่อสร้างในโรงงานอุตสาหกรรมหนัก (Construction) โดยมีสัดส่วนของงานออกแบบวิศวกรรม งานจัดหาระบบในการผลิตไม่มากเมื่อเทียบกับคู่แข่ง สำหรับงานโครงการในประเทศไทยการก่อสร้างและการขยายกำลังการผลิตยังมีอย่างต่อเนื่อง

ในปี 2568 การดำเนินงานของบริษัทฯ และบริษัทย่อยเน้นการบริหารที่อยู่ในมือในรูปโครงการเป็นหลัก โดยมีการดำเนินงานในโครงการดังนี้

- โครงการควบคุมและบำรุงรักษาเครื่องจักรในโครงการ Ambatovy ประเทศมาดากัสการ์ มูลค่า 5 ล้านดอลลาร์สหรัฐ/ปี หรือประมาณ 186 ล้านบาท /ปี โดยเริ่มตั้งแต่ปี 2555 เป็นต้นมา ปัจจุบันบริษัทฯ จะเป็นผู้ดำเนินการฯ ให้ในระยะเวลาเกินกว่า 8 ปี)
- โครงการ Thai Oil CFP-BF มูลค่า 1,401.49 ล้านบาท
- โครงการ Thai Oil CFP-HCU มูลค่า 3,840.33 ล้านบาท
- โครงการ Thai Oil CFP-ERU มูลค่า 2,036.99 ล้านบาท
- โครงการ SF Blue Marlin (บริษัทย่อย) มูลค่า 129.14 ล้านบาท
- โครงการ L3 Pre-Drying and Color Feeder (บริษัทย่อย) มูลค่า 41.52 ล้านบาท

ณ วันที่ 31 ธันวาคม 2568 บริษัทฯ มีงานประเภทรับเหมาก่อสร้างที่ยังไม่ได้รับรายได้ (Backlog) มูลค่าคงเหลือ 5,283.62 ล้านบาท ประกอบด้วยโครงการ

- โครงการ Thai Oil CFP-BF 872.39 ล้านบาท
- โครงการ Thai Oil CFP-HCU 2,946.41 ล้านบาท
- โครงการ Thai Oil CFP-ERU 1,464.82 ล้านบาท

ผลการดำเนินงานกำไรสุทธิสำหรับปี 2568 ซึ่งมีกำไรเพิ่มขึ้น 1,586.32 ล้านบาท หรือ คิดเป็นร้อยละ 253.70 เมื่อเปรียบเทียบกับปี 2567 โดยรายได้จากการรับเหมาก่อสร้าง เพิ่มขึ้นจำนวน 543.47 ล้านบาท คิดเป็นร้อยละ 35.71 เนื่องจากในปี 2568 บริษัทฯ มีงานโครงการใหม่ สำหรับรายได้จากการให้บริการเพิ่มขึ้นจำนวน 386.36 ล้านบาท คิดเป็นร้อยละ 118.79 เนื่องจากปริมาณงานของในประเทศและต่างประเทศรวมทั้งบริษัทย่อยเพิ่มขึ้น

สำหรับรายได้ค่าก่อสร้างของธุรกิจก่อสร้างนั้นการบันทึกบัญชีรายได้ค่าก่อสร้างจะคิดจากเปอร์เซ็นต์งานก่อสร้างที่ทำเสร็จ หากมองภาพรวมรายได้ค่าก่อสร้างและบริการปี 2568 เท่ากับ 2,776.76 ล้านบาท ปี 2567 เท่ากับ 1,846.93 ล้านบาท เพิ่มขึ้นจากปีก่อนเท่ากับ 929.33 ล้านบาท คิดเป็นร้อยละ 50.34 ส่วนรายได้อื่นลดลง จำนวน 11.29 ล้านบาท คิดเป็นร้อยละ 53.63 ในส่วนของต้นทุนการรับ

หมาก่อสร้างเพิ่มขึ้น 133.06 ล้านบาท คิดเป็นร้อยละ 9.87 ซึ่งเพิ่มขึ้นตามสัดส่วนรายได้จากการรับหมาก่อสร้างที่เพิ่มขึ้น ต้นทุนจากการให้บริการเพิ่มขึ้น 185.93 ล้านบาท คิดเป็นร้อยละ 69.65 เพิ่มขึ้นตามสัดส่วนของรายได้จากการบริการ ในขณะที่ค่าใช้จ่ายในการบริหารเพิ่มขึ้น 72.6 ล้านบาท คิดเป็นร้อยละ 57.81 สำหรับภาษีเงินได้นิติบุคคลเพิ่มขึ้นจำนวน 447.86 ล้านบาท คิดเป็นร้อยละ 312.12

**การออกตราสารหนี้ซึ่งมีข้อกำหนดให้บริษัทต้องคงอัตราส่วนทางการเงิน**

การออกตราสารหนี้ซึ่งมีข้อกำหนดให้บริษัทต้องคงอัตราส่วนทางการเงิน : ไม่มี

เงินหรือไม่

## 4.2 ปัจจัยหรือเหตุการณ์ที่อาจมีผลต่อฐานะการเงินหรือการดำเนินงานอย่างมีนัยสำคัญ

### ปัจจัยหรือเหตุการณ์สำคัญที่มีผลต่อฐานะการเงินหรือการดำเนินงานในอนาคต

ความเสี่ยงจากการส่งมอบโครงการให้ลูกค้าไม่ทันตามกำหนดเวลาสำหรับธุรกิจรับเหมาก่อสร้าง สัญญาจ้างงานโดยทั่วไปจะระบุกำหนดเวลาแล้วเสร็จและจะมีบทลงโทษหากไม่สามารถส่งมอบงานได้ตามกำหนดเวลา ซึ่งความล่าช้าอาจเกิดได้จากสาเหตุหลายประการ บางกรณีเป็นสาเหตุที่บริษัทฯ อาจไม่สามารถควบคุมได้ เช่น ความล่าช้าของผู้รับเหมาช่วงหรือผู้รับเหมารายอื่น เป็นต้น แม้ว่าบริษัทฯ ไม่เคยมีประวัติในการส่งมอบงานล่าช้าจนทำให้บริษัทฯ ต้องเสียค่าปรับแต่อย่างใด แต่บริษัทฯ ไม่สามารถรับรองได้ว่าจะสามารถส่งมอบงานได้ตรงตามกำหนดสำหรับงานทุกงานในอนาคต หากบริษัทฯ ไม่สามารถส่งมอบงานได้ตามเวลาที่กำหนดในสัญญา บริษัทฯ อาจต้องจ่ายค่าปรับเพื่อชดเชยความเสียหายที่อาจเกิดขึ้นจากการล่าช้า และส่งผลให้ต้นทุนสำหรับโครงการนั้นๆ เพิ่มขึ้น และทำให้บริษัทฯ มีผลกำไรลดลง นอกจากนี้ อาจส่งผลให้เสียชื่อเสียงและไม่ได้รับความไว้วางใจจากลูกค้ารายอื่นๆ และทำให้เสียโอกาสทางธุรกิจในอนาคตได้

#### 4.3 ข้อมูลจากงบการเงิน และอัตราส่วนทางการเงินที่สำคัญ

##### ข้อมูลจากงบการเงินที่สำคัญ

##### ตารางสรุปฐานะการเงิน

	บาท (THB)		
	31 ธ.ค. 2566	31 ธ.ค. 2567	31 ธ.ค. 2568
	งบรวม	งบรวม	งบรวม
	ตรวจสอบ	ตรวจสอบ	ตรวจสอบ
<b>สินทรัพย์</b>			
เงินสดและรายการเทียบเท่าเงินสด (ล้านบาท)	783.88	238.32	1,170.33
ลูกหนี้การค้าและลูกหนี้หมุนเวียน อื่น - สุทธิ (ล้านบาท)	528.44	937.99	669.74
สินค้าคงเหลือ - สุทธิ (ล้านบาท)	38.25	34.19	43.34
สินทรัพย์ทางการเงินหมุนเวียนอื่น (ล้านบาท)	19.73	18.57	20.05
สินทรัพย์ที่เกิดจากสัญญา - หมุนเวียน (ล้านบาท)	450.72	34.19	749.29
<b>รวมสินทรัพย์หมุนเวียน</b> (ล้านบาท)	<b>1,821.02</b>	<b>1,307.55</b>	<b>2,652.75</b>
เงินฝากสถาบันการเงินที่มีข้อจำกัด ในการใช้ - ไม่หมุนเวียน (ล้านบาท)	125.70	138.45	411.64
เงินลงทุนในบริษัทย่อย บริษัท ร่วม และการร่วมค้า ที่บันทึกโดย วิธีส่วนได้เสีย - สุทธิ (ล้านบาท)	0.00	0.00	0.00
ที่ดิน อาคาร และอุปกรณ์ - สุทธิ (ล้านบาท)	498.03	500.58	601.51
สินทรัพย์ไม่มีตัวตน - สุทธิ (ล้านบาท)	2.92	2.75	3.06
สินทรัพย์ภาษีเงินได้รอตัดบัญชี (ล้านบาท)	19.20	192.95	17.53

	บาท (THB)		
	31 ธ.ค. 2566	31 ธ.ค. 2567	31 ธ.ค. 2568
	งบรวม	งบรวม	งบรวม
	ตรวจสอบ	ตรวจสอบ	ตรวจสอบ
ภาษีเงินได้นิติบุคคลค้างรับ - ไม่ หมุนเวียน (ล้านบาท)	44.58	97.24	2.37
สินทรัพย์ไม่หมุนเวียนอื่น (ล้านบาท)	0.30	0.35	0.35
<b>รวมสินทรัพย์ไม่หมุนเวียน</b> (ล้านบาท)	690.73	932.32	1,036.46
<b>รวมสินทรัพย์</b> (ล้านบาท)	2,511.75	2,239.87	3,689.21
<b>หนี้สิน</b>			
เงินเบิกเกินบัญชีและเงินกู้ยืมระยะ สั้นจากสถาบันการเงิน (ล้านบาท)	50.00	70.00	200.00
เจ้าหนี้การค้าและเจ้าหนี้หมุนเวียน อื่น (ล้านบาท)	254.44	110.69	443.88
เจ้าหนี้หมุนเวียนอื่น (ล้านบาท)	-	-	-
เงินกู้ยืมระยะสั้น (ล้านบาท)	-	-	-
บุคคลหรือกิจการที่เกี่ยวข้อง กัน (ล้านบาท)	-	-	2.05
ส่วนของหนี้สินระยะยาวส่วนที่ถึง กำหนดชำระภายในหนึ่งปี (ล้านบาท)	0.00	16.50	59.71
หนี้สินที่เกิดจากสัญญาและค่าเช่า รับล่วงหน้า - หมุนเวียน (ล้านบาท)	267.80	748.79	603.14
หนี้สินตามสัญญาเช่า - ส่วนที่ถึง กำหนดชำระภายในหนึ่งปี (ล้านบาท)	8.77	7.96	15.99
ภาษีเงินได้นิติบุคคลค้างจ่าย (ล้านบาท)	2.71	0.00	54.75
<b>รวมหนี้สินหมุนเวียน</b> (ล้านบาท)	583.72	953.94	1,379.52

	บาท (THB)		
	31 ธ.ค. 2566	31 ธ.ค. 2567	31 ธ.ค. 2568
	งบรวม	งบรวม	งบรวม
	ตรวจสอบ	ตรวจสอบ	ตรวจสอบ
หนี้สินระยะยาว - ส่วนที่ถึงกำหนดชำระเกินกว่าหนึ่งปี (ล้านบาท)	0.00	33.00	75.49
หนี้สินตามสัญญาเช่า - ส่วนที่ถึงกำหนดชำระเกินกว่าหนึ่งปี (ล้านบาท)	3.45	7.05	13.77
ประมาณการหนี้สินผลประโยชน์พนักงาน - ไม่หมุนเวียน (ล้านบาท)	138.58	151.03	176.66
หนี้สินภาษีเงินได้รอตัดบัญชี (ล้านบาท)	0.00	0.00	-
<b>รวมหนี้สินไม่หมุนเวียน</b> (ล้านบาท)	142.03	191.08	265.92
<b>รวมหนี้สิน</b> (ล้านบาท)	725.75	1,145.02	1,645.44
<b>ส่วนของผู้ถือหุ้น</b>			
ทุนที่ออกและชำระแล้ว (ล้านบาท)	309.88	309.88	309.88
ส่วนเกิน (ต่ำกว่า) มูลค่าหุ้น (ล้านบาท)	1,187.14	1,187.14	1,187.14
กำไร (ขาดทุน) สะสม (ล้านบาท)	-	-	-
สำรองตามกฎหมาย (ล้านบาท)	31.00	31.00	31.00
กำไร (ขาดทุน) สะสม - ยังไม่ได้จัดสรร (ล้านบาท)	329.97	(376.25)	574.54
องค์ประกอบอื่นของส่วนของผู้ถือหุ้น (ล้านบาท)	(111.32)	(89.55)	(94.35)
<b>รวมส่วนของผู้ถือหุ้นของบริษัทใหญ่</b> (ล้านบาท)	1,746.67	1,062.22	2,008.20
ส่วนได้เสียที่ไม่มีอำนาจควบคุม (ล้านบาท)	39.33	32.63	35.57

	บาท (THB)		
	31 ธ.ค. 2566	31 ธ.ค. 2567	31 ธ.ค. 2568
	งบรวม	งบรวม	งบรวม
	ตรวจสอบ	ตรวจสอบ	ตรวจสอบ
<b>รวมส่วนของผู้ถือหุ้น</b> (ล้านบาท)	1,786.00	1,094.85	2,043.77

## ตารางสรุปงบกำไรขาดทุน

	บาท (THB)		
	31 ธ.ค. 2566	31 ธ.ค. 2567	31 ธ.ค. 2568
	งบรวม	งบรวม	งบรวม
	ตรวจสอบ	ตรวจสอบ	ตรวจสอบ
<b>งบกำไรขาดทุนเบ็ดเสร็จ</b>			
รายได้จากการดำเนินงานธุรกิจ (ล้านบาท)	2,214.74	1,846.93	2,776.75
รายได้จากการรับเหมาก่อสร้าง (ล้านบาท)	1,861.45	1,521.69	2,065.15
รายได้จากการให้บริการ (ล้านบาท)	353.29	325.24	711.60
รายได้อื่น (ล้านบาท)	8.30	21.04	9.76
<b>รวมรายได้</b> (ล้านบาท)	2,223.04	1,867.98	2,786.51
ต้นทุน (ล้านบาท)	1,893.82	1,614.68	1,523.67
ต้นทุนจากการรับเหมาก่อสร้าง (ล้านบาท)	1,622.95	1,347.74	1,480.80
ต้นทุนการให้บริการ (ล้านบาท)	270.87	266.94	452.87
ค่าใช้จ่ายในการขายและบริหาร (ล้านบาท)	160.59	125.62	198.24
<b>รวมต้นทุนและค่าใช้จ่าย</b> (ล้านบาท)	2,054.41	1,740.30	2,131.91

	บาท (THB)		
	31 ธ.ค. 2566	31 ธ.ค. 2567	31 ธ.ค. 2568
	งบรวม	งบรวม	งบรวม
	ตรวจสอบ	ตรวจสอบ	ตรวจสอบ
<b>กำไร (ขาดทุน) ก่อนต้นทุนทางการเงิน เงิน และภาษีเงินได้</b> (ล้านบาท)	168.63	127.68	654.61
รายได้ทางการเงิน (ล้านบาท)	2.68	4.56	3.52
ต้นทุนทางการเงิน (ล้านบาท)	(5.04)	(5.33)	(13.88)
ขาดทุนจากการด้อยค่าสินทรัพย์ ทางการเงิน (ล้านบาท)	0.00	(877.13)	628.21
ภาษีเงินได้ (ล้านบาท)	(32.17)	143.49	(304.37)
<b>กำไร (ขาดทุน) สุทธิ สำหรับงวด</b> (ล้านบาท)	134.10	(616.73)	968.09
ผลต่างอัตราแลกเปลี่ยนจากการ แปลงค่าบการเงิน (ล้านบาท)	(5.33)	21.77	(4.80)
กำไร (ขาดทุน) จากการประมาณ การตามหลักคณิตศาสตร์ประกัน ภัยสำหรับโครงการผลประโยชน์ พนักงาน (ล้านบาท)	4.23	(3.72)	(10.57)
<b>กำไร (ขาดทุน) เบ็ดเสร็จรวม สำหรับ งวด</b> (ล้านบาท)	133.00	(598.68)	952.72
การแบ่งปันกำไร (ขาดทุน) สุทธิ : ผู้ถือหุ้นบริษัทใหญ่ (ล้านบาท)	122.79	(625.27)	961.06
การแบ่งปันกำไร (ขาดทุน) สุทธิ : ส่วนได้เสียที่ไม่มีอำนาจ ควบคุม (ล้านบาท)	11.31	8.54	7.03
การแบ่งปันกำไร (ขาดทุน) เบ็ดเสร็จรวม : ผู้ถือหุ้นบริษัท ใหญ่ (ล้านบาท)	121.25	(606.98)	945.99



	บาท (THB)		
	31 ธ.ค. 2566	31 ธ.ค. 2567	31 ธ.ค. 2568
	งบรวม	งบรวม	งบรวม
	ตรวจสอบ	ตรวจสอบ	ตรวจสอบ
การแบ่งปันกำไร (ขาดทุน) เบ็ดเสร็จรวม : ส่วนได้เสียที่ ไม่มีอำนาจควบคุม (ล้านบาท)	11.75	8.30	6.73
<b>กำไร (ขาดทุน) ต่อหุ้นขั้นพื้นฐาน</b> <b>(บาท/หุ้น)</b> (ล้านบาท)	0.40000	(2.02000)	3.10000
กำไรก่อนหัก ดอกเบี้ย ภาษีเงินได้ ค่า เสื่อมราคา และค่าตัดจำหน่าย (ล้านบาท)	173.99	(660.10)	1,333.22
กำไรจากการดำเนินงาน (ล้านบาท)	168.63	127.68	654.61
กำไรจากการดำเนินงานปกติ (ล้านบาท)	-	-	-

### ตารางสรุปงบกระแสเงินสด

	บาท (THB)		
	31 ธ.ค. 2566	31 ธ.ค. 2567	31 ธ.ค. 2568
	งบรวม	งบรวม	งบรวม
	ตรวจสอบ	ตรวจสอบ	ตรวจสอบ
<b>งบกระแสเงินสด</b>			
ค่าเสื่อมราคาและค่าตัดจำหน่าย (ล้านบาท)	39.89	43.37	50.39
<b>เงินสดสุทธิได้มาจาก (ใช้ไปใน)</b> <b>กิจกรรมดำเนินงาน</b> (ล้านบาท)	390.69	(493.07)	1,144.14
เงินสดจ่ายจากการซื้อสินทรัพย์ ถาวร (ล้านบาท)	(24.45)	(30.84)	(120.58)
<b>เงินสดสุทธิได้มาจาก (ใช้ไปใน)</b> <b>กิจกรรมลงทุน</b> (ล้านบาท)	(21.05)	(37.70)	(392.90)

	บาท (THB)		
	31 ธ.ค. 2566	31 ธ.ค. 2567	31 ธ.ค. 2568
	งบรวม	งบรวม	งบรวม
	ตรวจสอบ	ตรวจสอบ	ตรวจสอบ
จ่ายเงินปันผล (ล้านบาท)	(61.96)	(77.44)	0.00
เงินสดสุทธิได้จาก (ใช้ไปใน) กิจกรรมจัดหาเงิน (ล้านบาท)	(43.99)	(36.56)	185.56

#### อัตราส่วนทางการเงินที่สำคัญ

	2566	2567	2568
อัตราส่วนสภาพคล่อง (Liquidity ratio)			
อัตราส่วนสภาพคล่อง (เท่า)	3.12	1.37	1.92
อัตราส่วนสภาพคล่องหมุนเร็ว (เท่า)	2.20	1.15	1.31
อัตราส่วนสภาพคล่องกระแสเงินสด (เท่า)	0.96	-0.64	0.98
อัตราส่วนหมุนเวียนลูกหนี้การค้า (เท่า)	5.24	2.83	3.84
ระยะเวลาเก็บหนี้เฉลี่ย (วัน)	68.00	127.00	94.00
อัตราส่วนหมุนเวียนเจ้าหนี้ (เท่า)	21.60	18.38	13.65
ระยะเวลารับชำระหนี้ (วัน)	16.00	19.00	26.00
วงจรเงินสด (Cash Cycle) (วัน)	52.00	108.00	68.00
อัตราส่วนแสดงความสามารถในการทำกำไร (Profitability ratio)			
อัตรากำไรขั้นต้น (ร้อยละ)	14.49	12.58	30.36

	2566	2567	2568
อัตรากำไรจากการดำเนินงาน (ร้อยละ)	7.48	-40.70	45.66
อัตราส่วนเงินสดต่อการทำกำไร (ร้อยละ)	234.97	64.86	89.92
อัตรากำไรสุทธิ (ร้อยละ)	5.52	-33.47	34.49
อัตราผลตอบแทนผู้ถือหุ้น (ร้อยละ)	7.15	-44.52	62.60
อัตราส่วนวิเคราะห์นโยบายทางการเงิน (Financial policy ratio)			
อัตราส่วนหนี้สินต่อส่วนของผู้ถือหุ้น (เท่า)	0.41	1.05	0.81
อัตราส่วนความสามารถชำระภาระผูกพัน (เท่า)	4.07	-3.65	6.49
อัตราการจ่ายเงินปันผล (ร้อยละ)	47.13	-14.99	0.65
อัตราส่วนแสดงประสิทธิภาพในการดำเนินงาน (Efficiency ratio)			
อัตราผลตอบแทนจากสินทรัพย์ (ร้อยละ)	7.33	-31.77	43.39
อัตราผลตอบแทนจากสินทรัพย์ถาวร (ร้อยละ)	34.61	-144.83	184.83
อัตราการหมุนของสินทรัพย์ (เท่า)	0.97	0.79	0.94

## 5. ข้อมูลทั่วไปและข้อมูลสำคัญอื่น

### 5.1 ข้อมูลทั่วไป

#### ข้อมูลทั่วไป

##### นายทะเบียนหลักทรัพย์

**ชื่อนายทะเบียนหลักทรัพย์ :** บริษัท ศูนย์รับฝากหลักทรัพย์ (ประเทศไทย) จำกัด  
**ที่อยู่/สถานที่ตั้ง :** 93 ถนนรัชดาภิเษก  
**แขวง/ตำบล :** ดินแดง  
**เขต/อำเภอ :** ดินแดง  
**จังหวัด :** กรุงเทพมหานคร  
**รหัสไปรษณีย์ :** 10400  
**โทรศัพท์ :** 02-009-9000  
**โทรสาร :** 02-009-9991

##### บริษัทผู้สอบบัญชี

**ชื่อบริษัทผู้สอบบัญชี :** บริษัท เอเอสที มาสเตอร์ จำกัด  
**ที่อยู่/สถานที่ตั้ง :** อาคารทองหล่อทาวเวอร์ เลขที่ 790/12 ซอยทองหล่อ 18 ถนน  
สุขุมวิท 55  
**แขวง/ตำบล :** แขวงคลองตัน  
**เขต/อำเภอ :** เขตคลองเตย  
**จังหวัด :** กรุงเทพมหานคร  
**รหัสไปรษณีย์ :** 10110  
**โทรศัพท์ :** 0-2714-8843  
**โทรสาร :** +66 2185 0225  
**รายชื่อผู้สอบบัญชี :** นางสาว สุนันทา คำสุข  
**เลขที่ใบอนุญาต :** 8207  
**รายชื่อผู้สอบบัญชี :** นางสาว ชมาภรณ์ รอดลอยทุกข์  
**เลขที่ใบอนุญาต :** 9211  
**รายชื่อผู้สอบบัญชี :** นางสาว ภาคมณ เลหาอารีศิลป์  
**เลขที่ใบอนุญาต :** 11499

## 5.2 ข้อมูลสำคัญอื่น

### 5.2.1 ข้อมูลอื่นที่อาจมีผลกระทบต่อการตัดสินใจของผู้ลงทุนอย่างมีนัยสำคัญ

ข้อมูลอื่นที่อาจมีผลกระทบต่อการตัดสินใจของผู้ลงทุน : ไม่มี

### 5.2.2 ข้อจำกัดของผู้ถือหุ้นในต่างประเทศ

มีข้อจำกัดของผู้ถือหุ้นในต่างประเทศหรือไม่ : ไม่มี

### 5.3 ข้อพิพาททางกฎหมาย

#### ข้อพิพาททางกฎหมาย

มีข้อพิพาททางกฎหมายหรือไม่ : ไม่มี

## 5.4 ตลาดรอง

### ตลาดรอง

มีการจดทะเบียนในตลาดหลักทรัพย์แห่งประเทศไทยหรือไม่ : ไม่มี

## 5.5 สถาบันการเงินที่ติดต่อประจำ (กรณีออกตราสารหนี้)

สถาบันทางการเงินที่ติดต่อประจำ

มีการออกตราสารหนี้ : ไม่มี



## ส่วนที่ 2 การกำกับดูแลกิจการ

## 6. นโยบายการกำกับดูแลกิจการ

### 6.1 ภาพรวมของนโยบายและแนวปฏิบัติการกำกับดูแลกิจการ

#### ภาพรวมของนโยบายและแนวปฏิบัติการกำกับดูแลกิจการ

นโยบายและแนวปฏิบัติการกำกับดูแลกิจการ : มี

#### ภาพรวมของนโยบายและแนวปฏิบัติการกำกับดูแลกิจการ

คณะกรรมการบริษัทนำหลักการกำกับดูแลกิจการที่ดีสำหรับบริษัทจดทะเบียนปี 2555 ของตลาดหลักทรัพย์แห่งประเทศไทยมาปฏิบัติอย่างต่อเนื่องได้กำหนดนโยบายและให้มีการทบทวนนโยบายการกำกับดูแลกิจการเป็นประจำทุกปีหรืออย่างน้อยปีละ 1 ครั้ง ซึ่งได้มีการทบทวนนโยบายการกำกับดูแลกิจการในปีที่ผ่านมา ทั้งนี้คณะกรรมการกำกับหลักทรัพย์และตลาดหลักทรัพย์ได้ประกาศหลักการกำกับดูแลกิจการที่ดีฉบับใหม่ หรือ Corporate Governance Code (CG Code) แก่บริษัทจดทะเบียนเพื่อนำหลักปฏิบัติไปปรับใช้ในการปฏิบัติอย่างเหมาะสมเป็นประโยชน์ต่อการสร้างคุณค่าแก่กิจการอย่างยั่งยืนและมีผลประโยชน์ที่ดีในระยะยาวซึ่งคณะกรรมการได้พิจารณานำหลักปฏิบัติตาม CG Code มาปรับใช้ให้เหมาะสมกับลักษณะการดำเนินธุรกิจหรือหามาตรการอื่นทดแทนแต่อย่างไรก็ตามบริษัทจะนำหลักปฏิบัติที่ยังไม่ได้ปฏิบัติมาเป็นแนวทางในการพัฒนาต่อไป บริษัทได้จัดให้มีการส่งเสริมจذبกรรมการในนโยบายต่อต้านทุจริตแก่พนักงานในปี 2567 และสื่อสารข้อมูลให้แก่พนักงานทุกระดับทั่วทั้งองค์กรรับทราบผ่านระบบการสื่อสารข้อมูลภายในทางอิเล็กทรอนิกส์และบอร์ดประชาสัมพันธ์การปฐมนิเทศพนักงานใหม่โดยมุ่งเน้นเสริมสร้างความรู้ความเข้าใจเพื่อนำไปสู่การปฏิบัติตามนโยบายการกำกับดูแลกิจการและจรรยาบรรณธุรกิจของบริษัททั้งนี้คณะกรรมการบริษัทผู้บริหารและพนักงานของบริษัทศรีราชาคอนสตรัคชั่นจำกัด(มหาชน)และบริษัทย่อยได้ปฏิบัติตามนโยบายการกำกับดูแลกิจการและติดตามผลการปฏิบัติอย่างสม่ำเสมอสำหรับในปี 2568 ไม่มีประเด็นหรือสถานการณ์ใดที่การปฏิบัติไม่เป็นไปตามนโยบายข้างต้น

#### 6.1.1 นโยบายและแนวปฏิบัติเกี่ยวกับคณะกรรมการ

นโยบายและแนวปฏิบัติเกี่ยวกับคณะกรรมการ : มี

แนวปฏิบัติเกี่ยวกับคณะกรรมการ : การสรรหากรรมการ, ความเป็นอิสระของคณะกรรมการจากฝ่ายจัดการ

#### การสรรหากรรมการ

##### คณะกรรมการสรรหาและกำหนดค่าตอบแทน

คณะกรรมการสรรหาและกำหนดค่าตอบแทน ประกอบด้วย กรรมการอิสระอย่างน้อย 3 ท่าน โดยประธานกรรมการสรรหาและกำหนดค่าตอบแทนต้องเป็นกรรมการอิสระ เพื่อทำหน้าที่พิจารณา ทบทวนโครงสร้าง องค์ประกอบ คุณสมบัติที่หลากหลายของกรรมการ จัดทำตาราง Board Matrix เพื่อใช้เป็นแนวทางพัฒนากรรมการ และการสรรหาบุคคลที่มีคุณสมบัติเหมาะสมเข้าดำรงตำแหน่งกรรมการที่ครบวาระ หรือแทนกรรมการที่ลาออก ตลอดจนการกำหนดค่าตอบแทนกรรมการและผู้บริหารระดับสูง ที่สอดคล้องกับตลาดในอุตสาหกรรมลักษณะเดียวกัน โดยใช้ผลสำรวจค่าตอบแทนกรรมการจากสมาคมส่งเสริมสถาบันกรรมการบริษัทไทย(IOD) เป็นแนวทางในการพิจารณา

##### ความเป็นอิสระของคณะกรรมการจากฝ่ายจัดการ

##### ความเป็นอิสระของคณะกรรมการจากฝ่ายจัดการ

บริษัทกำหนดโครงสร้างการจัดการและแบ่งแยกบทบาทหน้าที่ความรับผิดชอบระหว่างคณะกรรมการบริษัทกับฝ่ายจัดการอย่างชัดเจน และเหมาะสมกับลักษณะการประกอบธุรกิจของบริษัท โดยกรรมการบริษัททำหน้าที่ในการกำหนดนโยบาย และกำกับดูแลการดำเนินงานของฝ่ายบริหารระดับสูงในระดับองค์กร ในขณะที่ฝ่ายบริหารระดับสูงทำหน้าที่ในการดำเนินการตามนโยบายที่ได้รับมอบหมายให้บรรลุผลตามเป้าหมายที่กำหนด และติดตามดูแลผลการดำเนินงานอย่างสม่ำเสมอจากข้อมูลรายงานในการประชุมประจำเดือน ซึ่งคณะกรรมการไม่ได้เข้าแทรกแซงการปฏิบัติหน้าที่ของฝ่ายจัดการ เว้นแต่กรณีมีส่วนร่วมในการพิจารณาแก้ไขปัญหาอย่างเหมาะสม ในกรณีที่การปฏิบัติหน้าที่ของฝ่ายจัดการไม่เป็นไปตามแผนธุรกิจที่กำหนด ประธานกรรมการไม่ได้เป็นกรรมการที่เป็นผู้บริหาร และไม่มีส่วนร่วมในการบริหารงานของบริษัท ตลอดจนไม่มีอำนาจลงนามผูกพันบริษัท เพื่อให้การแบ่งแยกหน้าที่ระหว่างการกำกับดูแลเชิงนโยบายในภาพรวมของบริษัทกับการบริหารงานได้อย่างชัดเจน ดังนั้น ประธานกรรมการบริษัท และประธานเจ้าหน้าที่บริหาร จึงมิใช่บุคคลคนเดียวกัน โดยผู้บริหารระดับสูงต้องได้รับการพิจารณาแต่งตั้งจากคณะกรรมการบริษัท ซึ่งอาจเป็นบุคคลภายนอกที่มีผู้บริหารก็ได้ ทั้งนี้ เพื่อให้ได้บุคคลที่มีคุณสมบัติเหมาะสมที่สุดเข้ามาดำรงตำแหน่งผู้นำองค์กรสู่การเจริญเติบโตอย่างยั่งยืน

## 6.1.2 นโยบายและแนวปฏิบัติ และมาตรการที่เกี่ยวกับผู้ถือหุ้นและผู้มีส่วนได้เสีย

นโยบายและแนวปฏิบัติ และมาตรการดำเนินการ ที่เกี่ยวกับผู้ถือหุ้น : มี

และผู้มีส่วนได้เสีย

แนวปฏิบัติและมาตรการดำเนินการ ที่เกี่ยวกับผู้ถือหุ้นและผู้มีส่วนได้ : ผู้ถือหุ้น, พนักงาน

เสีย

### ผู้ถือหุ้น

**บริษัทได้กำหนดนโยบายและแนวปฏิบัติที่เกี่ยวกับผู้ถือหุ้นและผู้มีส่วนได้เสียไว้ในนโยบายกำกับกิจการ สรุป รายละเอียดดังต่อไปนี้**

(1) สิทธิของผู้ถือหุ้น (The Rights of Shareholders) บริษัทให้ความสำคัญกับการกำกับดูแลกิจการที่ดี โดยคำนึงถึงความสำคัญในสิทธิพื้นฐานต่างๆ ของผู้ถือหุ้น ในฐานะนักลงทุนในหลักทรัพย์ และผู้ถือหุ้นหรือเป็นเจ้าของบริษัท ด้วยวิธีการตามมาตรฐานที่เป็นที่ยอมรับและเชื่อถือได้ ส่งเสริมให้ผู้ถือหุ้นได้ใช้สิทธิที่ครอบคลุมสิทธิพื้นฐานทางกฎหมาย เช่น การซื้อ ขาย โอน หลักทรัพย์ที่ตนถืออยู่อย่างเป็นอิสระ สิทธิในการได้รับเงินปันผล การได้รับข้อมูลข่าวสารที่มีนัยสำคัญอย่างถูกต้อง เพียงพอ ทันเวลาและเท่าเทียมกัน สิทธิในการเข้าร่วมประชุมหรือมอบฉันทะให้บุคคลอื่นเข้าร่วมประชุมและใช้สิทธิออกเสียงลงคะแนนในการประชุมผู้ถือหุ้น เพื่อแต่งตั้งหรือ ถอดถอนกรรมการ กำหนดค่าตอบแทน กรรมการ การแต่งตั้งผู้สอบบัญชีและกำหนดค่าตอบแทนผู้สอบบัญชี การจัดสรรกำไรจ่ายเงินปันผล การเสนออวาระการประชุมล่วงหน้า การเสนอชื่อบุคคลเพื่อเข้ารับการเลือกตั้งเป็นกรรมการบริษัท การเปิดโอกาสให้ผู้ถือหุ้นได้แสดงความคิดเห็นและข้อซักถามในที่ประชุม อย่างเป็นอิสระรวมถึงการร่วมตัดสินใจในเรื่องสำคัญที่มีผลต่อทิศทางในการดำเนินธุรกิจของบริษัท เช่น การแก้ไขหนังสือบริคณห์สนธิ ข้อบังคับของบริษัท ทั้งนี้ ผู้ถือหุ้นทุกคนมีสิทธิออกเสียงตามจำนวนหุ้นที่ถืออยู่ โดยแต่ละหุ้นมีสิทธิออกเสียงหนึ่งเสียง และไม่มีหุ้นใดมีสิทธิพิเศษเหนือผู้ถือหุ้นรายอื่น อีกทั้งสิทธิอื่นใดของผู้ถือหุ้นตามที่พระราชบัญญัติบริษัทมหาชนจำกัด พระราชบัญญัติหลักทรัพย์และตลาดหลักทรัพย์ฯ หรือกฎหมายอื่นที่เกี่ยวข้องกำหนดนอกเหนือจากสิทธิพื้นฐานต่างๆ ตามกฎหมายที่ได้กล่าวไว้ข้างต้นแล้ว บริษัทยังได้ดำเนินการในเรื่องคุ้มครองสิทธิของผู้ถือหุ้นและอำนวยความสะดวกแก่ผู้ถือหุ้นในการใช้สิทธิเรื่องต่างๆ ที่ผู้ถือหุ้นควรได้รับ

(2) การปฏิบัติต่อผู้ถือหุ้นอย่างเท่าเทียมกัน (The Equitable Treatment of Shareholders) คณะกรรมการบริษัทให้ความสำคัญต่อสิทธิและความเท่าเทียมกันของผู้ถือหุ้น โดยระบุไว้ในนโยบายการกำกับดูแลกิจการอย่างชัดเจน ในการปฏิบัติอย่างเป็นธรรมและเท่าเทียมกันให้เกิดขึ้นกับผู้ถือหุ้นทุกรายทุกกลุ่มไม่ว่าจะเป็นผู้ถือหุ้นรายใหญ่ ผู้ถือหุ้นรายย่อย ผู้ถือหุ้นสถาบัน เป็นผู้ถือหุ้นสัญชาติไทยหรือผู้ถือหุ้นต่างชาติ ผู้ถือหุ้นทุกรายมีสิทธิพื้นฐานทั้งในฐานะนักลงทุนในหลักทรัพย์ และในฐานะผู้ถือหุ้นหรือเป็นเจ้าของบริษัทด้วยวิธีการตามมาตรฐานที่เป็นที่ยอมรับและเชื่อถือได้ มีสิทธิในการได้รับข้อมูลสารสนเทศที่เพียงพอ ทันเวลา ในรูปแบบที่เหมาะสมต่อการตัดสินใจ สิทธิของผู้ถือหุ้นในการเข้าร่วมประชุมและออกเสียงลงคะแนน ตามระเบียบวาระการประชุมในการประชุมผู้ถือหุ้นพิจารณาและร่วมตัดสินใจในเรื่องสำคัญของบริษัทรวมถึงการทำธุรกรรมที่สำคัญและมีผลต่อทิศทางในการดำเนินธุรกิจของบริษัท ทั้งนี้ ผู้ถือหุ้นทุกคนมีสิทธิออกเสียงตามจำนวนหุ้นที่ถืออยู่ โดยแต่ละหุ้นมีสิทธิออกเสียงหนึ่งเสียงและไม่มีหุ้นใดมีสิทธิพิเศษเหนือผู้ถือหุ้นรายอื่นในปี 2568 ไม่มีเหตุการณ์หรือการปฏิบัติใดๆ อันเป็นการละเมิดหรือลดทอนสิทธิของผู้ถือหุ้น นอกจากนี้ คณะกรรมการบริษัทยังได้กำกับดูแลในเรื่องต่างๆ เพื่อให้ผู้ถือหุ้นมั่นใจได้ว่าบริษัทมีการปฏิบัติต่อผู้ถือหุ้นส่วนน้อยโดยเท่าเทียมกัน อย่างแท้จริง และมีกำหนดนโยบายเกี่ยวกับการปฏิบัติต่อผู้ถือหุ้นอย่างเท่าเทียมกัน นอกเหนือจากที่กฎหมายกำหนด

(3) บทบาทของผู้มีส่วนได้เสีย (The Role of Stakeholders in Corporate Governance) บริษัท ตระหนักและรับรู้ถึงสิทธิขั้นพื้นฐานของผู้มีส่วนได้เสียตามที่กฎหมายกำหนด ยึดมั่นที่จะสร้างความเป็นธรรมแก่ผู้มีส่วนได้เสียทุกฝ่ายที่เกี่ยวข้องเพื่อประโยชน์ร่วมกันอย่างยั่งยืน ได้แก่ ผู้ถือหุ้น พนักงาน ลูกค้า คู่ค้า คู่แข่งทางการค้า เจ้าหนี้ สังคมและส่วนรวม สิ่งแวดล้อม (ชุมชนที่ตั้งบริษัท) โดยกำหนดไว้ในคู่มือการกำกับดูแลกิจการและจริยธรรมธุรกิจของบริษัท ให้เป็นหน้าที่และความรับผิดชอบของกรรมการ ผู้บริหาร และพนักงานทุกคนต้องรับทราบทำความเข้าใจ และปฏิบัติตามแนวทางที่กำหนดไว้อย่างเคร่งครัด โดยคณะกรรมการบริษัทได้กำกับดูแลให้มีระบบการบริหารจัดการที่เชื่อมั่นได้ว่าสามารถรับรู้สิทธิของผู้มีส่วนได้เสียแต่ละกลุ่มได้รับการคุ้มครองและปฏิบัติด้วยความเสมอภาคอย่างเคร่งครัด ตามที่ได้ทำการทบทวนและปรับปรุงจรรยาบรรณธุรกิจ ประกาศให้ทราบทั่วกัน และเผยแพร่ให้แก่ผู้มีส่วนได้เสียและเกี่ยวข้องได้ทราบและเผยแพร่ที่เว็บไซต์ของบริษัท

### พนักงาน

#### นโยบายในการปฏิบัติตนของผู้บริหารและพนักงาน

เป็นแนวทางในการประพฤติปฏิบัติควบคู่ไปกับข้อบังคับการทำงาน กฎระเบียบ ข้อกำหนด คำสั่งและประกาศของกลุ่มบริษัท ศรีราชา คอนสตรัคชั่น จำกัด (มหาชน) โดยมุ่งหวังให้พนักงานสภาพแวดล้อมการทำงานที่ดี มีความปลอดภัยในชีวิตและทรัพย์สิน การสรรหา คัดเลือก และจ้างงาน จะดำเนินการบนพื้นฐานของความเสมอภาคอย่างเท่าเทียมกัน โดยพิจารณาจากความรู้ ความสามารถประสบการณ์ และมีคุณธรรม เหมาะสมกับตำแหน่งงานใบพรรณนาคุณลักษณะงาน (Job Description) และมีทัศนคติที่สอดคล้องกับค่านิยมองค์กร ให้ผลตอบแทนที่เป็นธรรม และเหมาะสมตามความรู้ ความสามารถ ความรับผิดชอบ และผลการปฏิบัติงานของพนักงานแต่ละคน เสริมสร้างความ

สุขในการทำงานพัฒนาและเสริมสร้างวัฒนธรรมการทำงานเป็นทีม สร้างความพึงพอใจให้กับผู้มีส่วนได้เสีย โดยคำนึงถึงความเสมอภาคและความซื่อสัตย์ในการดำเนินธุรกิจ ทั้งการปฏิบัติตน การปฏิบัติต่อเพื่อนร่วมงาน การปฏิบัติตนต่อบริษัท และการปฏิบัติตนต่อผู้บังคับบัญชา และผู้ใต้บังคับบัญชาให้ความสำคัญต่อการพัฒนาศักยภาพของผู้บริหารและพนักงาน โดยให้โอกาสอย่างทั่วถึงและสม่ำเสมอ ผู้บริหารและพนักงานมีสิทธิร้องเรียนกรณีที่ไม่ได้รับความเป็นธรรมตามระบบและกระบวนการที่กำหนด

## 6.2 จรรยาบรรณธุรกิจ

### จรรยาบรรณธุรกิจ

จรรยาบรรณธุรกิจ : มี

### จรรยาบรรณธุรกิจ

คณะกรรมการบริษัท ได้กำหนดจรรยาบรรณธุรกิจและข้อพึงปฏิบัติของกรรมการ ผู้บริหารและพนักงานทุกคน เพื่อเป็นแนวทางในการดำเนินธุรกิจของกลุ่มบริษัท ศรีราชาคอนสตรัคชั่น จำกัด (มหาชน) รวมถึงผู้มีส่วนได้เสียทุกกลุ่มรับทราบ โดยคณะกรรมการบริษัท เชื่อมั่นว่าจะเป็นการส่งเสริมให้การกำกับดูแลองค์กรเป็นไปตามหลักบรรษัทภิบาลที่ดีและสร้างความเชื่อมั่นในการดำเนินธุรกิจ และก่อให้เกิดประสิทธิภาพและประสิทธิผลต่อองค์กรโดยคณะกรรมการบริษัท ได้มีการปรับปรุงจรรยาบรรณธุรกิจให้สอดคล้องกับนโยบายต่อต้านการทุจริตคอร์รัปชัน เหมาะสมกับการดำเนินธุรกิจของกลุ่มบริษัทฯ กรรมการ ผู้บริหารและพนักงานทุกคน ตลอดจนผู้มีส่วนได้เสียทุกฝ่ายที่เกี่ยวข้องร่วมมือกันปฏิบัติตามจรรยาบรรณธุรกิจ ด้วยความมุ่งมั่น สร้างคุณค่าของธุรกิจในระยะยาวเพื่อการเจริญเติบโตอย่างยั่งยืน มีการสื่อสารแก่พนักงานรับทราบทั่วกันผ่านระบบสื่อสารภายในองค์กรทางอิเล็กทรอนิกส์ และจัดทำเป็นรูปเล่มส่งมอบแก่กรรมการ ผู้บริหาร และพนักงานทุกคน ได้ลงนามรับทราบการปฏิบัติตามคู่มือจรรยาบรรณธุรกิจ โดยได้มีการเผยแพร่บนเว็บไซต์ของบริษัท ภายใต้หัวข้อ “การกำกับดูแลกิจการที่ดี” เพื่อให้ผู้ถือหุ้น นักลงทุน และผู้สนใจข้อมูลได้อย่างสะดวก (website: <http://www.sricha.com/การกำกับดูแลกิจการที่ดี/จรรยาบรรณธุรกิจ>)

### นโยบายและแนวปฏิบัติที่เกี่ยวกับจรรยาบรรณธุรกิจ

แนวปฏิบัติที่เกี่ยวกับจรรยาบรรณธุรกิจ : การป้องกันความขัดแย้งทางผลประโยชน์, การต่อต้านทุจริตและคอร์รัปชัน, การแจ้งเบาะแสและคุ้มครองผู้ร้องเรียน, การป้องกันการใช้อิทธิพลภายในเพื่อแสวงหาผลประโยชน์, แนวปฏิบัติอื่น ๆ ที่เกี่ยวกับจรรยาบรรณธุรกิจ

### การป้องกันความขัดแย้งทางผลประโยชน์

#### การทำรายการที่เกี่ยวข้องกันและความขัดแย้งทางผลประโยชน์

คณะกรรมการบริษัทถือเป็นนโยบายสำคัญที่จะไม่ให้คณะกรรมการ ผู้บริหาร และพนักงานใช้โอกาสจากการเป็นกรรมการ ผู้บริหาร หรือพนักงานของบริษัท แสวงหาผลประโยชน์ส่วนตน โดยได้กำหนดไว้ในคู่มือนโยบายการกำกับดูแลกิจการ จรรยาบรรณธุรกิจ และแนวทางปฏิบัติ รายงานความขัดแย้งทางผลประโยชน์ มีข้อปฏิบัติสำหรับกรรมการ ผู้บริหาร และพนักงานของบริษัท ให้พึงหลีกเลี่ยงการทำรายการที่เกี่ยวข้องกับตนเองที่อาจก่อให้เกิดความขัดแย้งทางผลประโยชน์กับบริษัท และกรรมการ ผู้บริหารหรือพนักงานที่มีส่วนได้เสียในรายการนั้นจะต้องไม่มีส่วนร่วมในการพิจารณาอนุมัติ กำหนดให้การเปิดเผยรายการที่อาจมีความขัดแย้งทางผลประโยชน์และรายการระหว่างกันที่มีสาระสำคัญ โดยแสดงรายละเอียดบุคคลที่อาจมีความขัดแย้งทางผลประโยชน์ความสัมพันธ์ ลักษณะของรายการ เงื่อนไข นโยบายราคา และมูลค่ารายการ เหตุผลความจำเป็น โดยคำนึงถึงผลประโยชน์สูงสุดของผู้ถือหุ้นเป็นสำคัญ โดยแสดงความเห็นของคณะกรรมการตรวจสอบและ/หรือคณะกรรมการบริษัท เปิดเผยข้อมูลรายการระหว่างกันตามที่ปรากฏในแบบแสดงรายการข้อมูลประจำปี (แบบ 56-1 One Report) ของบริษัท

### การต่อต้านทุจริตและคอร์รัปชัน

#### แนวปฏิบัติเกี่ยวกับการต่อต้านการทุจริตคอร์รัปชัน

บริษัท มุ่งเน้นให้พนักงานทุกคนปฏิบัติงานด้วยความซื่อสัตย์และยึดมั่นในคุณธรรมและจริยธรรม โปร่งใส ตรวจสอบได้ โดยส่งเสริมสนับสนุนติดตามให้มีการปฏิบัติตามหลักจรรยาบรรณและจริยธรรมธุรกิจอย่างเคร่งครัด เพื่อให้การดำเนินธุรกิจของบริษัทมีประสิทธิภาพและประสิทธิผล

#### การต่อต้านทุจริตคอร์รัปชัน

คณะกรรมการบริษัท ให้ความสำคัญในการดำเนินธุรกิจอย่างสุจริต เป็นธรรม และโปร่งใส ได้จัดทำนโยบายการต่อต้านทุจริตคอร์รัปชัน และคู่มือการปฏิบัติตามนโยบายต่อต้านคอร์รัปชัน เพื่อเป็นแนวปฏิบัติและ ห้ามกรรมการผู้บริหาร และพนักงานทุกคนสนับสนุนการทุจริตคอร์รัปชัน หรือยอมรับการคอร์รัปชันทุกรูปแบบทั้งทางตรงและทางอ้อม และได้มีการทบทวนนโยบายดังกล่าว ให้ครอบคลุมถึงกรณีถูกละเมิดสิทธิ ซึ่งได้ประกาศนโยบาย ขอบเขตการแจ้งเบาะแสข้อร้องเรียน รวมถึงกลไกคุ้มครองผู้แจ้งเบาะแส ข้อร้องเรียน หรือกรณีถูกละเมิดและเผยแพร่บนเว็บไซต์ของบริษัท ทั้งนี้ นโยบายการต่อต้านทุจริตคอร์รัปชัน และคู่มือการปฏิบัติตามนโยบายต่อต้านคอร์รัปชันได้เผยแพร่บนเว็บไซต์ของบริษัท หมวดยกเลิกทุนสัมพันธ์ หัวข้อ “การกำกับดูแลกิจการที่ดี” และฝ่ายบริหารจะนำนโยบายดังกล่าวถ่ายทอดไปยังทุกหน่วยงาน พนักงานทุกคนของบริษัทและบริษัทย่อย และในเครือฯ เพื่อทราบถึงแนวทางการปฏิบัติต่อไป นโยบาย “ห้ามกรรมการบริษัท ผู้บริหาร และพนักงานของบริษัท ดำเนินการสนับสนุนการทุจริต คอร์รัปชัน หรือยอมรับการคอร์รัปชันในทุกรูปแบบทั้งทางตรงและทางอ้อม โดยครอบคลุม

**ถึงธุรกิจของบริษัทย่อย บริษัทร่วม หรือบริษัทอื่นที่บริษัทมีอำนาจในการควบคุมไม่ว่ากรณีใด ๆ และต้องปฏิบัติตามมาตรการต่อต้านทุจริตคอร์รัปชันอย่างเคร่งครัด รวมถึงจัดให้มีโครงสร้างผู้รับผิดชอบและระบบการบริหารความเสี่ยง การควบคุมภายใน และการตรวจสอบภายใน เพื่อป้องกันและปราบปรามการทุจริตหรือคอร์รัปชันภายในองค์กร ตลอดจนทบทวนแนวทางปฏิบัติ และข้อกำหนดในการดำเนินการเพื่อให้สอดคล้องกับการเปลี่ยนแปลงของธุรกิจ ระเบียบ ข้อบังคับ และข้อกำหนดของกฎหมาย”** โดยมีสาระสำคัญโดยสรุปของมาตรการและแนวทางปฏิบัติ ดังนี้

1. การช่วยเหลือทางการเงิน: ไม่ฝากเงินหรือการฝากเงินกลุ่มใด ๆ และไม่มีนโยบายให้พนักงานทุกระดับขึ้น สิ่งการหรือโน้มน้าว ด้วยวิธีการใด ๆ ซึ่งอาจทำให้เกิดความขัดแย้งภายในองค์กร
2. การบริจาคเพื่อการกุศลและการให้เงินสนับสนุน: มีความโปร่งใส มีกระบวนการควบคุม ตรวจสอบและมีหลักฐานเพื่อบันทึกบัญชีได้ถูกต้อง
3. การจ่ายและรับเงินที่เกี่ยวข้องกับค่าของขวัญ ค่าบริการต้อนรับ และค่าใช้จ่ายเลี้ยงรับรอง: ต้องเป็นไปตามประเพณีนิยมที่ปฏิบัติ เป็นไปโดยประมาณเหมาะสมกับโอกาส และต้องไม่ขัดต่อกฎหมาย ข้อบังคับ เป็นไปตามจรรยาบรรณธุรกิจของบริษัท
4. การรับส่วนลดจากลูกค้า ให้เป็นไปตามหลักปฏิบัติทางธุรกิจปกติ
5. การประเมินความเสี่ยง: ถือเป็นรากฐานของการต่อต้านการทุจริตคอร์รัปชัน
6. การควบคุม: จัดให้ระบบการควบคุมภายในให้มีประสิทธิภาพทั่วทั้งองค์กร
7. การจัดซื้อจัดจ้าง: ไม่มีนโยบายเรียก หรือรับ เสนอหรือให้ ผลประโยชน์ทางการเงินหรือผลประโยชน์อื่นใดแก่ผู้ขายหรือผู้ให้บริการ
8. การตรวจสอบทางบัญชีและการจัดเก็บรักษาข้อมูล: มีกระบวนการตรวจสอบรายการทางบัญชี และอนุมัติอย่างเหมาะสม และต้องเป็นไปตามมาตรฐานการบัญชี นโยบายการบัญชี และกฎระเบียบต่าง ๆ ของทางการที่เกี่ยวข้อง
9. การบริหารทรัพยากรมนุษย์: ถือเป็นส่วนหนึ่งในการบริหารงานทรัพยากรบุคคลของบริษัท
10. การอบรมและการสื่อสาร: จัดให้มีการอบรมให้ความรู้เกี่ยวกับนโยบายฉบับนี้ โดยถือเป็นส่วนหนึ่งของการปฐมนิเทศพนักงานก่อนเข้ารับตำแหน่งทุกคน รวมถึงการอบรมประจำปีอย่างต่อเนื่อง
11. บริษัทฯ มีกระบวนการบริหารงานทรัพยากรบุคคลที่เป็นธรรมและปฏิบัติตามนโยบายการต่อต้านคอร์รัปชันอย่างเคร่งครัด โดยกระบวนการด้านทรัพยากรบุคคล การสรรหา คัดเลือกพนักงาน การให้ค่าตอบแทน การประเมินผลงาน การเลื่อนตำแหน่งพนักงาน โดยจะพิจารณาตามเกณฑ์ที่บริษัทฯ กำหนด ตามความรู้ความสามารถ ผลการปฏิบัติงานจริง อย่างโปร่งใสและยุติธรรมกับผู้คัดเลือก
12. บริษัทฯ มีนโยบายที่จะไม่ลดตำแหน่ง ลงโทษ หรือให้ผลทางลบแก่พนักงาน หากพนักงานคนนั้นปฏิเสธการคอร์รัปชัน หรือแจ้งเบาะแสการคอร์รัปชันของผู้บังคับบัญชา แม้จะทำให้บริษัทฯ เสียโอกาสทางธุรกิจ และบริษัทฯ มีการสื่อสารและอบรมให้พนักงานรับทราบผ่านการปฐมนิเทศพนักงาน

### **การแจ้งเบาะแสและคุ้มครองผู้ร้องเรียน**

#### **การแจ้งเบาะแสหรือข้อร้องเรียน หรือกรณีฉุกเฉิน**

บริษัทฯ ได้กำหนดให้มีช่องทางการร้องเรียนหรือการแจ้งเบาะแสจากการกระทำผิดกฎหมายหรือจรรยาบรรณทางธุรกิจหรือละเมิดนโยบายต่อต้านการทุจริตคอร์รัปชัน หรือพฤติกรรมที่อาจส่งถึงการทุจริตหรือประพฤติมิชอบของบุคคลในองค์กร ซึ่งรวมถึงพนักงาน ผู้บริหาร และผู้มีส่วนได้เสีย รวมทั้งมีมาตรการคุ้มครองผู้ให้ข้อมูล และให้ความสำคัญกับการเก็บข้อมูลข้อร้องเรียนเป็นความลับ เพื่อสร้างความมั่นใจให้กับผู้ร้องเรียน ตามที่ระบุไว้ในนโยบายต่อต้านการคอร์รัปชัน และเปิดเผยที่เว็บไซต์ของบริษัทฯ หมวดนักลงทุนสัมพันธ์ (<http://www.sricha.com> /การกำกับดูแลกิจการที่ดี/นโยบายและ8คู่มือปฏิบัติตามนโยบายต่อต้านการทุจริตคอร์รัปชัน) คณะกรรมการบริษัทได้มอบหมายให้คณะกรรมการตรวจสอบ เป็นผู้พิจารณาเรื่อง การแจ้งเบาะแส ข้อร้องเรียนการกระทำที่อาจทำให้เกิดความสงสัยได้ว่าเป็นการทุจริตคอร์รัปชัน ที่เกิดขึ้นกับบริษัท โดยทางตรง หรือทางอ้อม โดยผ่านช่องทางการรับเรื่องที่ได้กำหนดไว้ในนโยบายฉบับนี้ โดยผู้ร้องเรียนจะต้องระบุ รายละเอียดของเรื่องที่จะแจ้งเบาะแส หรือข้อร้องเรียน พร้อมชื่อ ที่อยู่ และหมายเลขโทรศัพท์ที่สามารถติดต่อได้ และส่งมายังช่องทางรับเรื่องต่อไปนี้

#### **ช่องทาง อีเมล หมายเลขโทรศัพท์**

คณะกรรมการบริษัท [scc@sricha.com](mailto:scc@sricha.com) 038-317555 ต่อ 1131

คณะกรรมการตรวจสอบ [ind@sricha.com](mailto:ind@sricha.com) 038-317555 ต่อ 1134

กรรมการอิสระ [ind@sricha.com](mailto:ind@sricha.com) 038-317555 ต่อ 1134

เลขานุการบริษัท [scc@sricha.com](mailto:scc@sricha.com) 038-317555 ต่อ 1131

#### **ที่อยู่ทางไปรษณีย์**

ประธานกรรมการตรวจสอบ/คณะกรรมการตรวจสอบ

บริษัท ศรีราชาคอนสตรัคชั่น จำกัด(มหาชน)

ทั้งนี้ มีข้อสงสัยเกี่ยวกับนโยบายการกำกับดูแลกิจการที่ดีและนโยบายต่อต้านการคอร์รัปชัน สามารถสอบถามที่เลขานุการบริษัท ทางโทรศัพท์ หรือทางอีเมลข้างต้น

อนึ่ง เลขานุการบริษัท เป็นผู้รับผิดชอบในการรับเอกสารที่ส่งถึงคณะกรรมการและดำเนินการส่งให้คณะกรรมการบริษัท/ผู้เกี่ยวข้อง ดำเนินการสอบสวนข้อเท็จจริงและสรุปข้อเสนอแนะและประเด็นต่าง ๆ (ถ้ามี) เพื่อเสนอคณะกรรมการบริษัททราบ ยกเว้นเอกสารที่ส่งถึง คณะกรรมการตรวจสอบจะส่งถึงคณะกรรมการตรวจสอบโดยตรง ซึ่งเป็นไปตามแนวทางปฏิบัติที่ระบุในคู่มือปฏิบัติตามนโยบายต่อต้าน คอร์รัปชันของบริษัทและบริษัทย่อยซึ่งเป็นไปตามนโยบายต่อต้านคอร์รัปชันและคู่มือการกำกับดูแลกิจการที่ดีของบริษัท ใน ปี 2568 บริษัทได้ติดตามรายงานการแจ้งเบาะแสหรือข้อร้องเรียนผ่านช่องทางที่กำหนด ไม่พบว่ามีข้อบ่งชี้เรื่องการทุจริตคอร์รัปชัน จากรายงาน การสอบทานของฝ่ายตรวจสอบภายใน ยกเว้นการขาดการอบรมเพื่อสื่อสารให้หน่วยงานภายในเข้าใจในระดับเดียวกันซึ่งคณะกรรมการได้รับ ทราบข้อสังเกตที่พบและได้กำหนดแนวทางให้หน่วยงานที่รับผิดชอบรับนโยบายไปปฏิบัติต่อไป

## การป้องกันการใช้อข้อมูลภายในเพื่อแสวงหาผลประโยชน์

### การดูแลการใช้อข้อมูลภายใน

บริษัท ให้ความสำคัญกับการเปิดเผยข้อมูลและความโปร่งใส และกำหนดนโยบายด้านการเปิดเผยข้อมูล ความโปร่งใส รายงานทางการเงินและการดำเนินการ ในการเปิดเผยสารสนเทศทางทั้งทางการเงินและมิใช่การเงินที่ถูกต้อง ครบถ้วน เพียงพอ เชื่อถือได้ และทันเวลา อย่างสม่ำเสมอ ให้กับผู้ถือหุ้น นักลงทุน นักวิเคราะห์หลักทรัพย์ ตลอดจนบุคคลทั่วไป คณะกรรมการบริษัทมุ่งมั่นที่จะดูแลให้มีการปฏิบัติตาม กฎหมาย ข้อบังคับ และระเบียบที่เกี่ยวข้องกับการเปิดเผยข้อมูลและความโปร่งใสอย่างเคร่งครัด เพื่อให้เป็นไปตามมาตรา 59 แห่ง พ.ร.บ. หลักทรัพย์และตลาดหลักทรัพย์ (รวมฉบับแก้ไข) และ/หรือ สำนักงานคณะกรรมการกำกับหลักทรัพย์และตลาดหลักทรัพย์ โดยกำหนดให้ผู้ที่มีหน้าที่เกี่ยวข้องทั้งทางตรงและทางอ้อม หรือผู้ได้รับมอบหมายให้ข้อมูลที่ถูกต้อง ครบถ้วน บนพื้นฐานของข้อมูลที่เป็นจริงโดยระมัดระวัง คณะ กรรมการบริษัทได้กำหนดมาตรการการป้องกันการใช้อข้อมูลภายในโดยมิชอบ (Insider Trading) ของบุคคลที่เกี่ยวข้อง ซึ่งหมายถึง คณะ กรรมการบริษัท ฝ่ายจัดการของบริษัท และพนักงานในหน่วยงานที่เกี่ยวข้องกับข้อมูล หรือมีส่วนร่วมในการทำงานเฉพาะกิจที่เกี่ยวข้องกับข้อมูล ที่ ยังไม่ได้เปิดเผยต่อสาธารณะและอยู่ระหว่างการเจรจา และงานนั้น ๆ เข้าข่ายการเก็บรักษาข้อมูลภายในอันอาจมีผลต่อความเคลื่อนไหวของ ราคาหุ้นของบริษัท และข้อมูลภายในนั้นยังไม่เปิดเผยต่อสาธารณชนดังกล่าว ผู้บริหารและพนักงานเหล่านั้น จะต้อง เก็บรักษาข้อมูลภายในไว้ กับบริษัทจนกว่าจะมีการเปิดเผยข้อมูลแก่สาธารณะ มีดังนี้

1. บริษัทฯ กำหนดให้มีการป้องกันการนำข้อมูลของบริษัทฯ ไปใช้ โดยกำหนดข้อห้ามไว้ในจรรยาบรรณของบริษัทฯ และระเบียบข้อบังคับ เกี่ยวกับการทำงานว่าห้ามไม่ให้กรรมการ ผู้บริหาร และพนักงานของบริษัทฯ นำข้อมูลภายในที่มีสาระสำคัญของบริษัทฯ ไปเปิดเผยหรือนำไป ใช้เพื่อประโยชน์ส่วนตัว
2. กรรมการ ผู้บริหาร และพนักงานของบริษัทฯ ควรหลีกเลี่ยงการใช้อข้อมูลภายใน เพื่อประโยชน์ของตนในการซื้อหรือขายหุ้นของบริษัทฯ หรือให้ข้อมูลภายในแก่บุคคลอื่น เพื่อประโยชน์ในการซื้อหรือขายหุ้นของบริษัทฯ
3. กรรมการ ผู้บริหาร และพนักงานของบริษัทฯ ควรหลีกเลี่ยงและงดการซื้อขายหลักทรัพย์ของบริษัทในช่วงระยะเวลา 1 เดือนก่อนการเปิดเผยงบการเงิน รวมถึงข้อมูลสำคัญอื่น ๆ ต่อสาธารณชน และควรรอคอยอย่างน้อย 24 – 48 ชั่วโมง ภายหลังการเปิดเผยข้อมูลให้แก่ สาธารณชนแล้ว ก่อนที่จะซื้อหรือขายหุ้นของบริษัทฯ
4. กรรมการและผู้บริหารมีหน้าที่รายงานการถือครองหลักทรัพย์ที่ออกโดยบริษัท ซึ่งเป็นของตนเอง คู่สมรส และบุตรที่ยังไม่บรรลุนิติภาวะ ต่อสำนักงานคณะกรรมการกำกับหลักทรัพย์และตลาดหลักทรัพย์ภายใน 10 วัน นับแต่วันที่ได้รับการแต่งตั้งให้ดำรงตำแหน่ง กรรมการหรือผู้บริหารในบริษัท
5. กรรมการและผู้บริหารของบริษัทฯ ที่มีการเปลี่ยนแปลงการถือครองหลักทรัพย์ของบริษัทฯ ต้องแจ้งให้บริษัททราบ และรายงานการเปลี่ยนแปลงการถือครองหลักทรัพย์ดังกล่าวต่อสำนักงานคณะกรรมการกำกับหลักทรัพย์ และตลาดหลักทรัพย์ภายใน 3 วันทำการ นับแต่วันที่ ซื้อ ขาย โอน หรือรับโอน เพื่อให้เป็นไปตามมาตรา 59 แห่งพระราชบัญญัติหลักทรัพย์ และตลาดหลักทรัพย์ พ.ศ.2535 และเพื่อเผยแพร่ต่อ สาธารณะต่อไป
6. ห้ามมิให้กรรมการ ผู้บริหาร และพนักงานใช้อข้อมูลในระบบคอมพิวเตอร์ หาประโยชน์จากข้อมูลเพื่อตนเองและผู้อื่นในทางมิชอบ
7. บริษัทฯ ได้ให้ความรู้ความเข้าใจแก่กรรมการและผู้บริหารของบริษัทฯ เกี่ยวกับหน้าที่ในการรายงานการถือหลักทรัพย์ของบริษัทฯ รวมทั้ง บท กำหนดโทษที่เกี่ยวข้อง ตามพระราชบัญญัติบริษัทมหาชนจำกัด พ.ศ.2535 (ที่มีการแก้ไขเพิ่มเติม และพระราชบัญญัติหลักทรัพย์และ ตลาดหลักทรัพย์ พ.ศ.2535(ที่มีการแก้ไขเพิ่มเติม(“พรบ. หลักทรัพย์ฯ”)หน้าที่รายงานการมีส่วนได้เสียของกรรมการและผู้บริหาร และข้อห้าม ในการใช้อข้อมูลภายในที่มีสาระสำคัญของบริษัทฯ ในการซื้อขายหุ้น รวมทั้ง บทกำหนดโทษที่เกี่ยวข้องตามพรบ. หลักทรัพย์ฯ
8. พนักงานที่ละเลยไม่ปฏิบัติตามกฎเกณฑ์ที่กำหนดไว้ข้างต้น จะมีความผิดทางวินัย ตามระเบียบข้อบังคับของบริษัทฯ ตามวรรคแรกกรณี 9. คณะกรรมการบริษัทยังได้มีการติดตามผลการปฏิบัติตามมาตรการดังกล่าว โดยให้กรรมการและผู้บริหารระดับสูงหรือผู้ที่เกี่ยวข้องกับข้อมูล ได้

รายงานการเปลี่ยนแปลงการถือครองหลักทรัพย์โดยแจ้งผ่านทางเลขานุการบริษัท เพื่อการรายงานการเปลี่ยนแปลงดังกล่าวแก่ที่ประชุมคณะกรรมการบริษัททราบ

## แนวปฏิบัติอื่น ๆ ที่เกี่ยวกับจรรยาบรรณธุรกิจ

การปฏิบัติตามหลักการกำกับดูแลกิจการที่ดีเรื่องอื่น

### การปฏิบัติตามหลักการกำกับดูแลกิจการที่ดีเรื่องอื่น

คณะกรรมการ ผู้บริหาร และพนักงานของบริษัทและบริษัทย่อย ได้ปฏิบัติตามนโยบายการกำกับดูแลกิจการและติดตามผลการปฏิบัติตามแผนการดำเนินงานอย่างเคร่งครัดและสม่ำเสมอ โดยในปี 2567 ไม่มีสถานการณ์ใดที่การปฏิบัติไม่เป็นไปตามนโยบาย หรือได้รับการร้องเรียนจากพนักงานบริษัทและบุคคลภายนอก

### การส่งเสริมการปฏิบัติตามจรรยาบรรณธุรกิจ

การส่งเสริมให้คณะกรรมการ ผู้บริหาร และพนักงาน ปฏิบัติตาม : ไม่มี

จรรยาบรรณธุรกิจ

### การเข้าร่วมเครือข่ายในการต่อต้านทุจริตและคอร์รัปชัน

เข้าร่วมหรือประกาศเจตนารมณ์เป็นภาคีเครือข่ายใน : มี

การต่อต้านทุจริตและคอร์รัปชัน

ภาคีเครือข่ายหรือโครงการการต่อต้านทุจริตและคอร์รัปชัน : โครงการแนวร่วมปฏิบัติของภาคเอกชนไทยในการต่อต้านการทุจริต  
ที่บริษัทเข้าร่วมหรือประกาศเจตนารมณ์

(Thai Private Sector Collective Action Against Corruption: CAC)

สถานะการรับรองเป็นสมาชิกโครงการ CAC : ได้รับการรับรอง



### 6.3 การเปลี่ยนแปลงและพัฒนาการที่สำคัญของนโยบายและระบบการกำกับดูแลกิจการในรอบปีที่ผ่านมา

#### 6.3.1 การเปลี่ยนแปลงและพัฒนาการที่สำคัญเกี่ยวกับการทบทวนนโยบายและแนวปฏิบัติของระบบการกำกับดูแลกิจการ หรือกฎบัตรคณะกรรมการ

ในรอบปีที่ผ่านมาบริษัทมีการทบทวนนโยบายและ แนวปฏิบัติการ : มี

กำกับดูแลกิจการ หรือกฎบัตรคณะกรรมการ

ในรอบปีที่ผ่านมาบริษัทมีการเปลี่ยนแปลง และพัฒนาการที่สำคัญ : ไม่มี

เกี่ยวกับนโยบายและแนวปฏิบัติ

#### 6.3.2 การนำหลักการกำกับดูแลกิจการที่ดีสำหรับบริษัทจดทะเบียน (CG Code) มาปฏิบัติ

การนำหลักการ CG Code ตามที่ : นำมาปฏิบัติใช้เป็นส่วนใหญ่

สำนักงาน ก.ล.ต. กำหนดมาปฏิบัติ

## 7. โครงสร้างการกำกับดูแลกิจการ และข้อมูลสำคัญเกี่ยวกับคณะกรรมการคณะกรรมการชุดย่อย ผู้บริหาร พนักงานและอื่น ๆ

### 7.1 โครงสร้างการกำกับดูแลกิจการ

แผนภาพโครงสร้างการกำกับดูแลกิจการ

รูปแบบภาพโครงสร้างการกำกับดูแลกิจการ

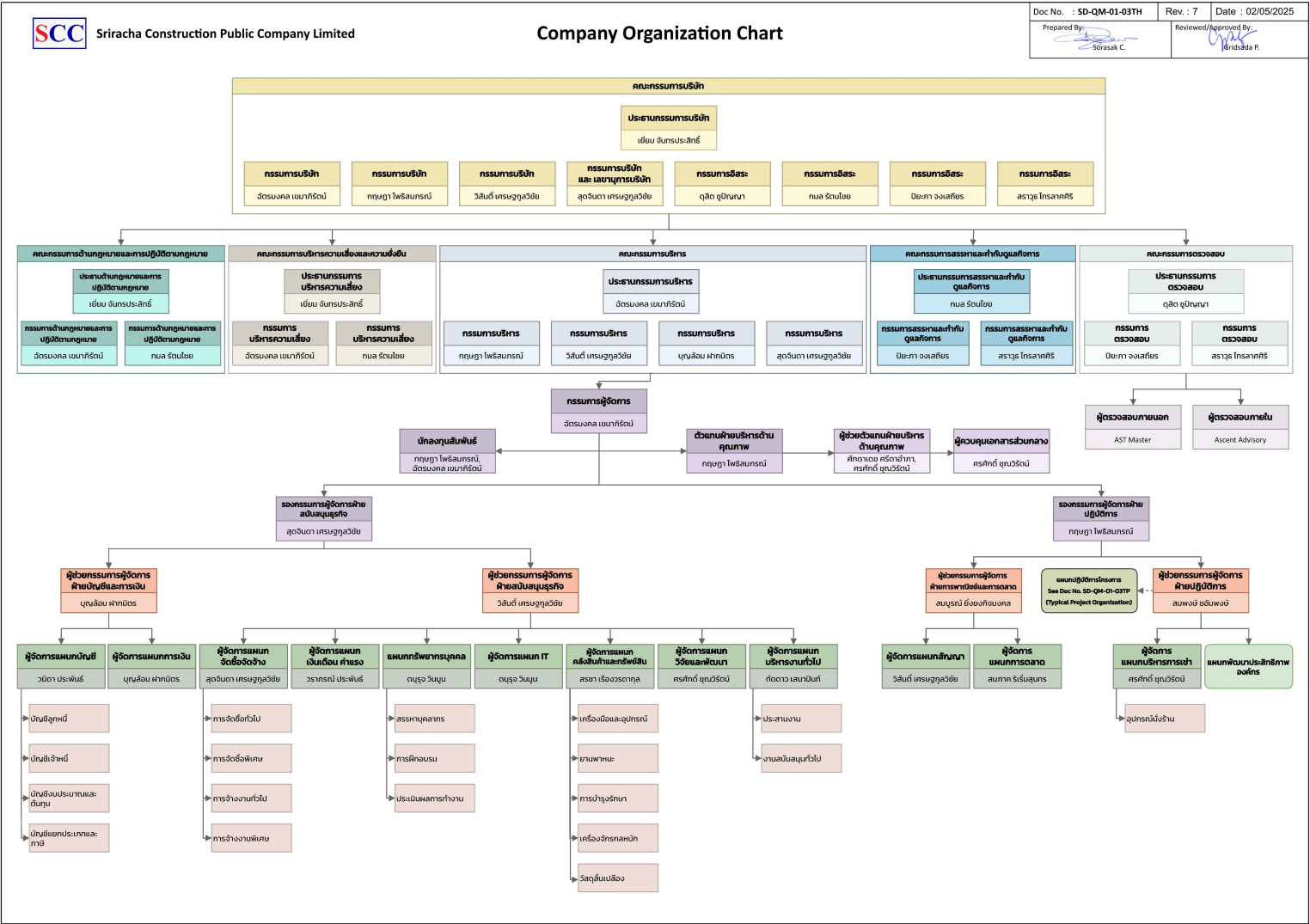

## 7.2 ข้อมูลเกี่ยวกับคณะกรรมการ

### 7.2.1 องค์ประกอบของคณะกรรมการบริษัท

	จำนวน (คน)	ร้อยละ (%)
<b>กรรมการรวม</b>	<b>9</b>	<b>100.00</b>
กรรมการชาย	7	77.78
กรรมการหญิง	2	22.22
กรรมการที่เป็นผู้บริหาร	4	44.44
กรรมการที่ไม่เป็นผู้บริหาร	5	55.56
กรรมการอิสระ	5	55.56
กรรมการที่ไม่เป็นผู้บริหารและไม่ดำรงตำแหน่งกรรมการอิสระ	0	0.00

### 7.2.2 ข้อมูลคณะกรรมการและผู้มีอำนาจควบคุมบริษัทรายบุคคล

#### รายชื่อคณะกรรมการบริษัท

รายชื่อกรรมการ	ตำแหน่ง	วันที่ดำรงตำแหน่ง	ทักษะและความชำนาญ
<p>1. นาย เยี่ยม จันทระประสิทธิ์</p> <p>เพศ: ชาย</p> <p>อายุ : 84 ปี</p> <p>วุฒิการศึกษา : ปริญญาโท</p> <p>สาขา : วิศวกรรม</p> <p>สัญชาติไทย : ใช่</p> <p>ถิ่นที่อยู่ในประเทศไทย : ใช่</p> <p>ความสัมพันธ์ทางครอบครัวระหว่างกรรมการและผู้บริหาร : ไม่มี</p> <p>การกระทำความผิดตามกฎหมายในระยะ 5 ปีที่ผ่านมา (*) : ไม่มี</p> <p>ผ่านการอบรมหลักสูตร Director Accreditation Program (DAP) : ใช่</p> <p>ผ่านการอบรมหลักสูตร Director Certification Program (DCP) : ใช่</p>	<p>ประธานกรรมการ (กรรมการที่ไม่เป็นผู้บริหาร, กรรมการอิสระ)</p> <p>กรรมการผู้มีอำนาจลงนามผูกพันบริษัทตามหนังสือรับรอง : ไม่ใช่</p> <p>ประเภทของกรรมการ : กรรมการเดิม (กรรมการที่ยังดำรงตำแหน่งตามบัญชีรายงานและไม่มีผลการลาออกระหว่างปี)</p>	12 ก.ค. 2554	วิศวกรรม

รายชื่อกรรมการ	ตำแหน่ง	วันที่ดำรงตำแหน่ง	ทักษะและความชำนาญ
<p>2. นาย ฉัตรมงคล เขมาภิรัตน์</p> <p>เพศ: ชาย</p> <p>อายุ : 57 ปี</p> <p>วุฒิการศึกษา : ปริญญาโท</p> <p>สาขา : บริหารธุรกิจ</p> <p>สัญชาติไทย : ใช่</p> <p>ถิ่นที่อยู่ในประเทศไทย : ใช่</p> <p>ความสัมพันธ์ทางครอบครัวระหว่างกรรมการและผู้บริหาร : มี</p> <p>การกระทำความผิดตามกฎหมายในระยะ 5 ปีที่ผ่านมา (*) : ไม่มี</p> <p>ผ่านการอบรมหลักสูตร Director Accreditation Program (DAP) : ใช่</p> <p>ผ่านการอบรมหลักสูตร Director Certification Program (DCP) : ใช่</p> <p><b>การถือครองหุ้นในบริษัท</b></p> <ul style="list-style-type: none"> <li>• การถือหุ้นทางตรง : 24,616,400 หุ้น (0.007944 %)</li> </ul>	<p>รองประธานกรรมการ (กรรมการที่เป็นผู้บริหาร)</p> <p>กรรมการผู้มีอำนาจลงนามผูกพันบริษัทตามหนังสือรับรอง : ใช่</p> <p>ประเภทของกรรมการ : กรรมการที่หมดวาระและได้รับการแต่งตั้งกลับเข้ามาใหม่</p>	12 ก.ค. 2554	<p>สื่อและสิ่งพิมพ์, วิศวกรรม, บัญชี, บริการรับเหมาก่อสร้าง, เทคโนโลยีสารสนเทศและการสื่อสาร</p>
<p>3. นาง สุดจินดา เศรษฐกุลวิชัย</p> <p>เพศ: หญิง</p> <p>อายุ : 55 ปี</p> <p>วุฒิการศึกษา : ปริญญาโท</p> <p>สาขา : บริหารธุรกิจ</p> <p>สัญชาติไทย : ใช่</p> <p>ถิ่นที่อยู่ในประเทศไทย : ใช่</p> <p>ความสัมพันธ์ทางครอบครัวระหว่างกรรมการและผู้บริหาร : มี</p> <p>การกระทำความผิดตามกฎหมายในระยะ 5 ปีที่ผ่านมา (*) : ไม่มี</p> <p>ผ่านการอบรมหลักสูตร Director Accreditation Program (DAP) : ใช่</p> <p>ผ่านการอบรมหลักสูตร Director Certification Program (DCP) : ใช่</p> <p><b>การถือครองหุ้นในบริษัท</b></p> <ul style="list-style-type: none"> <li>• การถือหุ้นทางตรง : 26,871,700 หุ้น (0.008672 %)</li> </ul>	<p>กรรมการ (กรรมการที่เป็นผู้บริหาร)</p> <p>กรรมการผู้มีอำนาจลงนามผูกพันบริษัทตามหนังสือรับรอง : ใช่</p> <p>ประเภทของกรรมการ : กรรมการเดิม (กรรมการที่ยังดำรงตำแหน่งตามงบประมาณและไม่มีผลการลาออกระหว่างปี)</p>	26 มี.ค. 2555	<p>บัญชี, จัดซื้อ, บริหารธุรกิจ, การจัดการทรัพยากรมนุษย์, บริการรับเหมาก่อสร้าง</p>

รายชื่อกรรมการ	ตำแหน่ง	วันที่ดำรงตำแหน่ง	ทักษะและความชำนาญ
<p>4. นาย กมล รัตนไชย</p> <p>เพศ: ชาย</p> <p>อายุ : 59 ปี</p> <p>วุฒิการศึกษา :ปริญญาโท</p> <p>สาขา : บริหารธุรกิจ</p> <p>สัญชาติไทย : ใช่</p> <p>ถิ่นที่อยู่ในประเทศไทย : ใช่</p> <p>ความสัมพันธ์ทางครอบครัวระหว่างกรรมการและผู้บริหาร : ไม่มี</p> <p>การกระทำความผิดตามกฎหมายในระยะ 5 ปีที่ผ่านมา (*) : ไม่มี</p> <p>ผ่านการอบรมหลักสูตร Director Accreditation Program (DAP) : ใช่</p> <p>ผ่านการอบรมหลักสูตร Director Certification Program (DCP) : ใช่</p>	<p>กรรมการ</p> <p>(กรรมการที่ไม่เป็นผู้บริหาร, กรรมการอิสระ)</p> <p>กรรมการผู้มีอำนาจลงนามผูกพันบริษัทตามหนังสือรับรอง : ไม่ใช่</p> <p>ประเภทของกรรมการ : กรรมการเดิม (กรรมการที่ยังดำรงตำแหน่งตามงบปีที่รายงานและไม่มีผลการลาออกระหว่างปี)</p>	26 มี.ค. 2555	บริหารธุรกิจ, บัญชี, กฎหมาย, การจัดการข้อมูล
<p>5. นาย กฤษฎา โพธิสมภรณ์</p> <p>เพศ: ชาย</p> <p>อายุ : 68 ปี</p> <p>วุฒิการศึกษา :ปริญญาตรี</p> <p>สาขา : วิศวกรรม</p> <p>สัญชาติไทย : ใช่</p> <p>ถิ่นที่อยู่ในประเทศไทย : ใช่</p> <p>ความสัมพันธ์ทางครอบครัวระหว่างกรรมการและผู้บริหาร : ไม่มี</p> <p>การกระทำความผิดตามกฎหมายในระยะ 5 ปีที่ผ่านมา (*) : ไม่มี</p> <p>ผ่านการอบรมหลักสูตร Director Accreditation Program (DAP) : ใช่</p> <p>ผ่านการอบรมหลักสูตร Director Certification Program (DCP) : ใช่</p> <p><b>การถือครองหุ้นในบริษัท</b></p> <p>• การถือหุ้นทางตรง : 22,450,800 หุ้น (0.007245 %)</p>	<p>กรรมการ</p> <p>(กรรมการที่เป็นผู้บริหาร)</p> <p>กรรมการผู้มีอำนาจลงนามผูกพันบริษัทตามหนังสือรับรอง : ใช่</p> <p>ประเภทของกรรมการ : กรรมการที่หมดวาระและได้รับการแต่งตั้งกลับเข้ามาใหม่</p>	12 ก.ค. 2554	บริการรับเหมาก่อสร้าง, การจัดการข้อมูล, วัสดุก่อสร้าง, บัญชี, วิศวกรรม

รายชื่อกรรมการ	ตำแหน่ง	วันที่ดำรงตำแหน่ง	ทักษะและความชำนาญ
<p>6. นาย ดุสิต ชูปัญญา</p> <p>เพศ: ชาย</p> <p>อายุ : 87 ปี</p> <p>วุฒิการศึกษา : ปริญญาตรี</p> <p>สาขา : วิศวกรรม</p> <p>สัญชาติไทย : ใช่</p> <p>ถิ่นที่อยู่ในประเทศไทย : ใช่</p> <p>ความสัมพันธ์ทางครอบครัวระหว่างกรรมการและผู้บริหาร : ไม่มี</p> <p>การกระทำความผิดตามกฎหมายในระยะ 5 ปีที่ผ่านมา (*) : ไม่มี</p> <p>ผ่านการอบรมหลักสูตร Director Accreditation Program (DAP) : ใช่</p> <p>ผ่านการอบรมหลักสูตร Director Certification Program (DCP) : ใช่</p>	<p>กรรมการ</p> <p>(กรรมการที่ไม่เป็นผู้บริหาร, กรรมการอิสระ)</p> <p>กรรมการผู้มีอำนาจลงนามผูกพันบริษัทตามหนังสือรับรอง : ไม่ใช่</p> <p>ประเภทของกรรมการ : กรรมการที่หมดวาระและได้รับการแต่งตั้งกลับเข้ามาใหม่</p>	12 ก.ค. 2554	วิศวกรรม, การตรวจสอบ
<p>7. นาง ปิยะภา จงเสถียร</p> <p>เพศ: หญิง</p> <p>อายุ : 55 ปี</p> <p>วุฒิการศึกษา : ปริญญาโท</p> <p>สาขา : บริหารธุรกิจ</p> <p>สัญชาติไทย : ใช่</p> <p>ถิ่นที่อยู่ในประเทศไทย : ใช่</p> <p>ความสัมพันธ์ทางครอบครัวระหว่างกรรมการและผู้บริหาร : ไม่มี</p> <p>การกระทำความผิดตามกฎหมายในระยะ 5 ปีที่ผ่านมา (*) : ไม่มี</p> <p>ผ่านการอบรมหลักสูตร Director Accreditation Program (DAP) : ใช่</p> <p>ผ่านการอบรมหลักสูตร Director Certification Program (DCP) : ใช่</p>	<p>กรรมการ</p> <p>(กรรมการที่ไม่เป็นผู้บริหาร, กรรมการอิสระ)</p> <p>กรรมการผู้มีอำนาจลงนามผูกพันบริษัทตามหนังสือรับรอง : ไม่ใช่</p> <p>ประเภทของกรรมการ : กรรมการเดิม (กรรมการที่ยังดำรงตำแหน่งตามงบประมาณและไม่มีผลการลาออกระหว่างปี)</p>	20 เม.ย. 2564	บัญชี, การเงิน

รายชื่อกรรมการ	ตำแหน่ง	วันที่ดำรงตำแหน่ง	ทักษะและความชำนาญ
<p>8. นาย สราวุธ ไกรลาศศิริ</p> <p>เพศ: ชาย</p> <p>อายุ : 53 ปี</p> <p>วุฒิการศึกษา :ปริญญาโท</p> <p>สาขา : กฎหมาย</p> <p>สัญชาติไทย : ใช่</p> <p>ถิ่นที่อยู่ในประเทศไทย : ใช่</p> <p>ความสัมพันธ์ทางครอบครัวระหว่างกรรมการและผู้บริหาร : ไม่มี</p> <p>การกระทำความผิดตามกฎหมายในระยะ 5 ปีที่ผ่านมา (*) : ไม่มี</p> <p>ผ่านการอบรมหลักสูตร Director Accreditation Program (DAP) : ใช่</p> <p>ผ่านการอบรมหลักสูตร Director Certification Program (DCP) : ใช่</p>	<p>กรรมการ</p> <p>(กรรมการที่ไม่เป็นผู้บริหาร, กรรมการอิสระ)</p> <p>กรรมการผู้มีอำนาจลงนาม</p> <p>ผูกพันบริษัทตามหนังสือรับรอง : ไม่ใช่</p> <p>ประเภทของกรรมการ :</p> <p>กรรมการเดิม (กรรมการที่ยังดำรงตำแหน่งตามงบปีที่รายงานและไม่มีผลการลาออกระหว่างปี)</p>	13 ส.ค. 2564	กฎหมาย, บัญชี, การเงิน
<p>9. นาย วิสันต์ เศรษฐกุลวิชัย</p> <p>เพศ: ชาย</p> <p>อายุ : 54 ปี</p> <p>วุฒิการศึกษา :ปริญญาโท</p> <p>สาขา : วิศวกรรม</p> <p>สัญชาติไทย : ใช่</p> <p>ถิ่นที่อยู่ในประเทศไทย : ใช่</p> <p>ความสัมพันธ์ทางครอบครัวระหว่างกรรมการและผู้บริหาร : มี</p> <p>การกระทำความผิดตามกฎหมายในระยะ 5 ปีที่ผ่านมา (*) : ไม่มี</p> <p>ผ่านการอบรมหลักสูตร Director Accreditation Program (DAP) : ใช่</p> <p>ผ่านการอบรมหลักสูตร Director Certification Program (DCP) : ไม่ใช่</p>	<p>กรรมการ</p> <p>(กรรมการที่เป็นผู้บริหาร)</p> <p>กรรมการผู้มีอำนาจลงนาม</p> <p>ผูกพันบริษัทตามหนังสือรับรอง : ไม่ใช่</p> <p>ประเภทของกรรมการ :</p> <p>กรรมการเดิม (กรรมการที่ยังดำรงตำแหน่งตามงบปีที่รายงานและไม่มีผลการลาออกระหว่างปี)</p>	26 พ.ย. 2567	บริการรับเหมา ก่อสร้าง, วัสดุก่อสร้าง, บัญชี, วิศวกรรม

คำอธิบายเพิ่มเติม:

(\*) ความผิดตามพระราชบัญญัติหลักทรัพย์และตลาดหลักทรัพย์ พ.ศ. 2535 หรือพระราชบัญญัติสัญญาซื้อขายล่วงหน้า พ.ศ. 2546 ทั้งนี้ เฉพาะความผิดในเรื่องดังต่อไปนี้

(1) การกระทำการโดยไม่สุจริต หรือประมาทเลินเล่ออย่างร้ายแรง

(2) การเปิดเผย หรือเผยแพร่ข้อมูล หรือข้อความอันเป็นเท็จที่อาจทำให้สำคัญผิด หรือปกปิดข้อความจริงที่ควรบอกให้แจ้งในสาระสำคัญซึ่งอาจมีผลกระทบต่อการตัดสินใจของผู้ถือหุ้น ผู้ลงทุน หรือ ผู้ที่เกี่ยวข้อง

(3) การกระทำอันไม่เป็นธรรมหรือการเอาเปรียบผู้ลงทุนในการซื้อขายหลักทรัพย์หรือสัญญาซื้อขายล่วงหน้า หรือมีหรือเคยมีส่วนร่วมหรือสนับสนุนการกระทำความผิดกล่าว

(\*\*) การถือหุ้นโดยบุคคลที่มีความสัมพันธ์กับกรรมการ ผู้บริหาร ตามมาตรา 59 พระราชบัญญัติหลักทรัพย์และตลาดหลักทรัพย์ พ.ศ. 2535 เช่น คู่สมรสหรือผู้ที่ยู่กันด้วยกันอันสามี ภริยา (ชายหญิงที่ไม่ได้จดทะเบียนสมรสแต่อยู่กันกันอย่างเปิดเผย) บุตรที่ยังไม่บรรลุนิติภาวะ เป็นต้น



รายชื่อกรรมการ จำแนกตามตำแหน่ง

รายชื่อกรรมการ	ตำแหน่ง	กรรมการ ที่เป็นผู้ บริหาร	กรรมการ ที่ไม่เป็น ผู้บริหาร	กรรมการอิสระ	กรรมการที่ไม่ เป็นผู้บริหาร และไม่ดำรง ตำแหน่ง กรรมการอิสระ	กรรมการผู้มี อำนาจลงนาม ผูกพันบริษัท ตามหนังสือ รับรอง
1. นาย เยี่ยม จันท ประสิทธิ์	ประธาน กรรมการ		✓	✓		
2. นาย ฉัตรมงคล เขมา ภิรัตน์	รองประธาน กรรมการ	✓				✓
3. นาง สุดจินดา เศรษฐกุลวิชัย	กรรมการ	✓				✓
4. นาย กมล รัตนไชย	กรรมการ		✓	✓		
5. นาย ฤทธิภูมิ โพธิสม ภรณ์	กรรมการ	✓				✓
6. นาย ดุสิต ชูปัญญา	กรรมการ		✓	✓		
7. นาง ปิยะภา จง เสถียร	กรรมการ		✓	✓		
8. นาย สราวุธ ไกรลา ศศิริ	กรรมการ		✓	✓		
9. นาย วิสันต์ เศรษฐ กุลวิชัย	กรรมการ	✓				
<b>รวม (คน)</b>		<b>4</b>	<b>5</b>	<b>5</b>	<b>0</b>	<b>3</b>

## ภาพรวมทักษะและความชำนาญของกรรมการ

ทักษะและความชำนาญ	จำนวน (คน)	ร้อยละ (%)
1. วัสดุก่อสร้าง	2	22.22
2. บริการรับเหมาก่อสร้าง	4	44.44
3. สื่อและสิ่งพิมพ์	1	11.11
4. เทคโนโลยีสารสนเทศและการสื่อสาร	1	11.11
5. กฎหมาย	2	22.22
6. บัญชี	7	77.78
7. การเงิน	2	22.22
8. การจัดการทรัพยากรมนุษย์	1	11.11
9. จัดซื้อ	1	11.11
10. การจัดการข้อมูล	2	22.22
11. วิศวกรรม	5	55.56
12. การตรวจสอบ	1	11.11
13. บริหารธุรกิจ	2	22.22

## ข้อมูลเกี่ยวกับคณะกรรมการอื่นๆ

ประธานกรรมการและผู้บริหารสูงสุดเป็นบุคคลเดียวกัน : ไม่ใช่

ประธานกรรมการเป็นกรรมการอิสระ : ใช่

ประธานกรรมการและผู้บริหารสูงสุดเป็นบุคคลในครอบครัวเดียวกัน : ไม่ใช่

ประธานกรรมการเป็นสมาชิกในคณะกรรมการบริหาร : ไม่ใช่

หรือคณะทำงาน

บริษัทแต่งตั้งกรรมการอิสระอย่างน้อยหนึ่งคนเพื่อกำหนดวาระ : ใช่

การประชุมคณะกรรมการ

## มาตรการถ่วงดุลอำนาจระหว่างคณะกรรมการและฝ่ายจัดการ

มาตรการถ่วงดุลอำนาจระหว่างคณะกรรมการและฝ่ายจัดการ : ไม่มี

## 7.2.3 ข้อมูลเกี่ยวกับบทบาทหน้าที่ของคณะกรรมการบริษัท

กฎบัตรคณะกรรมการ (Board charter) : มี

## บทบาทอำนาจหน้าที่ของคณะกรรมการบริษัท

คณะกรรมการบริษัทมีความรับผิดชอบต่อผู้ถือหุ้นในการดำเนินธุรกิจของบริษัท และการกำกับดูแลให้การบริหารจัดการเป็นไปตามเป้าหมายและแนวทางที่ก่อให้เกิดประโยชน์สูงสุดแก่ผู้ถือหุ้น ภายใต้กรอบจริยธรรมที่ดีและคำนึงถึงผลประโยชน์ของผู้มีส่วนได้เสียทุกฝ่าย รวมถึง

การปฏิบัติให้เป็นไปตามหลักเกณฑ์และข้อบังคับของตลาดหลักทรัพย์แห่งประเทศไทย สำนักงานคณะกรรมการกำกับหลักทรัพย์และตลาดหลักทรัพย์ และคณะกรรมการกำกับตลาดทุนที่จัดตั้งขึ้นตาม พ.ร.บ.หลักทรัพย์และตลาดหลักทรัพย์ พ.ศ.2535 และแก้ไขเพิ่มเติมโดย พ.ร.บ.หลักทรัพย์และตลาดหลักทรัพย์ (ฉบับที่ 4) พ.ศ. 2551 มีอำนาจหน้าที่และความรับผิดชอบดังต่อไปนี้

1. กำหนดนโยบาย ทิศทางและเป้าหมายเชิงกลยุทธ์ในภาพรวมของบริษัท พิจารณาความเหมาะสม ให้คำแนะนำ อนุมัติวิสัยทัศน์ เป้าหมาย กลยุทธ์ นโยบายและแผนงานการดำเนินงานและงบประมาณของบริษัท ที่นำเสนอโดยฝ่ายจัดการ กำกับ ควบคุม ดูแลการบริหาร และการดำเนินงานให้เป็นไปตามนโยบาย แผนงานและเป้าหมายที่กำหนดไว้ โดยคำนึงถึงผลประโยชน์ของ ผู้มีส่วนได้เสียทุกฝ่ายตลอดจนการดำเนินการให้มีระบบการควบคุมภายในที่มีประสิทธิภาพและประสิทธิผล
2. ดูแลและจัดการบริษัทให้เป็นไปตามกฎหมาย วัตถุประสงค์ และข้อบังคับของบริษัท ตลอดจนมติที่ประชุมผู้ถือหุ้นด้วยความซื่อสัตย์ สุจริต และระมัดระวังรักษาผลประโยชน์ของบริษัท
3. ดำเนินการให้บริษัทมีระบบการรายงานทางการเงินและบัญชี ให้มีความถูกต้องและแสดงถึง ฐานะของบริษัทที่เป็นจริงตามมาตรฐานการบัญชีที่รับรองโดยทั่วไป เพื่อนำเสนอต่อที่ประชุมผู้ถือหุ้นเพื่อพิจารณาและอนุมัติ
4. พิจารณาแต่งตั้งกรรมการบริหาร กรรมการตรวจสอบ และ/หรือกรรมการชุดย่อยอื่น ๆ ตามความเหมาะสมและความจำเป็น เพื่อดูแลระบบการบริหารและการควบคุมภายในให้เป็นไปตามนโยบายที่กำหนดไว้ รวมทั้งพิจารณาและกำหนดค่าตอบแทนของฝ่ายจัดการ
5. พิจารณาความเหมาะสมในการแต่งตั้งและกำหนดขอบเขตอำนาจหน้าที่ของคณะกรรมการชุดย่อยต่าง ๆ
6. ดูแลให้มีกระบวนการในการจัดส่งข้อมูลเพื่อให้คณะกรรมการได้รับข้อมูลจากฝ่ายจัดการอย่างเพียงพอที่จะทำให้อำนาจหน้าที่และความรับผิดชอบได้อย่างสมบูรณ์
7. ดูแลให้มีแนวทางปฏิบัติเกี่ยวกับจริยธรรมในการดำเนินธุรกิจของบริษัท ขอร้องปฏิบัติที่ดีของกรรมการและพนักงาน รวมถึงการสื่อสารให้ผู้ที่เกี่ยวข้องได้ทราบและปฏิบัติ
8. พิจารณาคัดเลือกและเสนอแต่งตั้งผู้สอบบัญชีและพิจารณาค่าตอบแทนที่เหมาะสมก่อนนำเสนอที่ประชุมผู้ถือหุ้นเพื่อพิจารณาอนุมัติ
9. พิจารณาอนุมัติค่าใช้จ่ายในการดำเนินงานในวงเงินที่เกินอำนาจของกรรมการผู้จัดการ คณะกรรมการบริหารและคณะกรรมการชุดย่อยอื่น ๆ
10. ดำเนินการอื่นๆ ที่เกี่ยวข้องต่อการดำเนินธุรกิจเพื่อให้เป็นไปตามข้อกำหนด ข้อบังคับ และมติที่ประชุมผู้ถือหุ้นของบริษัททั้งนี้เรื่องใดที่กรรมการหรือผู้รับมอบอำนาจจากกรรมการ หรือบุคคลที่อาจมีความขัดแย้งหรือมีส่วนได้ส่วนเสียหรือมีความขัดแย้งทางผลประโยชน์กับบริษัทหรือบริษัทย่อย กรรมการหรือผู้รับมอบอำนาจจากกรรมการ ซึ่งมีส่วนได้ส่วนเสียหรือมีความขัดแย้งทางผลประโยชน์ดังกล่าวไม่มีสิทธิออกเสียงลงคะแนนในเรื่องนั้น

## 7.3 ข้อมูลเกี่ยวกับคณะกรรมการชุดย่อย

### 7.3.1 ข้อมูลเกี่ยวกับบทบาทหน้าที่ของคณะกรรมการชุดย่อย

#### บทบาทหน้าที่ของคณะกรรมการชุดย่อย

##### คณะกรรมการบริษัท

##### บทบาทหน้าที่

- อื่น ๆ
  - กำกับดูแลการดำเนินงานของบริษัท บริษัทย่อยหรือบริษัทร่วม

##### ขอบเขต อำนาจ หน้าที่และบทบาทความรับผิดชอบ

คณะกรรมการบริษัทได้มีการกำกับดูแลการดำเนินงานของบริษัทย่อยหรือบริษัทร่วม เพื่อดูแลรักษาผลประโยชน์เงินลงทุนของบริษัท ดังนี้

1. แต่งตั้งผู้บริหารระดับสูง เป็นตัวแทนของบริษัทเข้าไปเป็นกรรมการ หรือผู้บริหารของบริษัทย่อยตามสัดส่วนของการถือหุ้นของบริษัท
2. ส่งเสริมให้มีการกำกับดูแลกิจการที่ดีตามแนวปฏิบัติของบริษัทผ่านกรรมการตัวแทนและผู้บริหารที่ได้รับมอบหมาย รวมถึงการวางระบบงาน และบุคลากรที่สอดคล้องกับนโยบายบริษัท
3. ติดตามผลการดำเนินงานของบริษัทย่อยเป็นประจำสม่ำเสมอ และรายงานสถานะ/เหตุการณ์สำคัญให้แก่คณะกรรมการบริษัทรับทราบ หรือให้ข้อเสนอแนะหรือแนวทางแก้ไขในกรณีที่เกิดเหตุการณ์ (ถ้ามี)
4. พิจารณาเรื่องสำคัญที่ต้องขอความเห็นชอบก่อนดำเนินการ หรือขออนุมัติจากคณะกรรมการบริษัทแม่ตามอำนาจอนุมัติดำเนินการของบริษัทฯ เช่น การแต่งตั้งและถอดถอนกรรมการ กำหนดค่าตอบแทนกรรมการผู้จัดการ การเพิ่มทุนหรือลดทุน แผนการลงทุน แผนกลยุทธ์และทิศทางการดำเนินธุรกิจ หรือการขยายขอบเขตการดำเนินธุรกิจนอกเหนือธุรกิจหลัก เป็นต้น
5. จัดให้มีการตรวจสอบภายในโดยฝ่ายตรวจสอบภายในของบริษัทใหญ่ เพื่อให้มั่นใจว่ามีระบบการควบคุมภายในที่เหมาะสมเพียงพอ สอดคล้องกับการปฏิบัติตามกฎหมายและกฎระเบียบที่เกี่ยวข้อง

##### ลิงก์กฎบัตร

-

##### คณะกรรมการตรวจสอบ

##### บทบาทหน้าที่

- การสอบทานรายงานทางการเงินและระบบควบคุมภายใน

##### ขอบเขต อำนาจ หน้าที่และบทบาทความรับผิดชอบ

คณะกรรมการตรวจสอบ

ประกอบด้วยกรรมการอิสระ จำนวน 3 คน โดยกรรมการตรวจสอบทุกคนมีความรู้ความเข้าใจ และประสบการณ์ที่เกี่ยวข้องกับงานตรวจสอบ กรรมการตรวจสอบมีความรู้และมีประสบการณ์ด้านบัญชีการเงินเพียงพอที่จะทำหน้าที่ในการสอบทานรายงานทางการเงินของบริษัท สอบทานความเพียงพอของระบบการควบคุมภายในและบริหารความเสี่ยง สอบทานการทำธุรกรรมทางการเงิน โดยทำหน้าที่สอบทานการปฏิบัติตามนโยบายและระเบียบข้อบังคับที่เกี่ยวข้อง ตลอดจนกฎหมายและข้อกำหนดของหน่วยงานกำกับดูแลส่งเสริมให้พัฒนาระบบรายงานทางการเงินและบัญชีให้เป็นไปตามมาตรฐานสากล รวมทั้งสอบทานให้มีระบบการควบคุมภายใน ระบบตรวจสอบภายใน และระบบบริหารความเสี่ยงที่รัดกุม เหมาะสมทันสมัย และมีประสิทธิภาพ

##### ลิงก์กฎบัตร

-

##### คณะกรรมการบริหารความเสี่ยง

##### บทบาทหน้าที่

- การกำกับดูแลด้านความเสี่ยง

#### ขอบเขต อำนาจ หน้าที่และบทบาทความรับผิดชอบ

- 1) พิจารณาให้มีการจัดการและการควบคุมความเสี่ยงของธุรกิจเพื่อการดำเนินการลงทุนและการดำเนินกิจกรรมของบริษัทให้อยู่ในระดับที่เหมาะสม ไม่ว่าจะเป็นการกลั่นกรองนโยบายหรือกำหนดแนวทางการบริหารความเสี่ยงโดยรวมของบริษัทฯ ประเภทต่างๆ ที่สำคัญ อาทิเช่น ความเสี่ยงทางการเงิน ความเสี่ยงทางการลงทุนและความเสี่ยงที่มีผลกระทบต่อชื่อเสียงของกิจการ เป็นต้น
- 2) กำหนดยุทธศาสตร์และแนวทางการบริหารความเสี่ยงสามารถประเมิน ติดตาม และดูแลความเสี่ยงของบริษัทให้อยู่ในระดับที่เหมาะสม
- 3) พิจารณากำหนดเกณฑ์ความเสี่ยงและระดับความเสี่ยงที่บริษัทสามารถรับได้
- 4) รายงานผลการจัดการความเสี่ยงของธุรกิจให้คณะกรรมการบริษัทฯ ทราบในกรณีที่มีปัจจัยหรือเหตุการณ์สำคัญที่อาจมีผลกระทบต่อบริษัทฯ อย่างมีนัยสำคัญต้องรายงานให้คณะกรรมการบริษัทฯ เพื่อทราบและพิจารณาโดยเร็วที่สุด
- 5) จัดให้มีคณะทำงานบริหารความเสี่ยงตามความจำเป็น
- 6) พิจารณากำหนดมาตรการสำหรับใช้ในการจัดการความเสี่ยงให้เหมาะสมต่อสภาพกิจการและสถานการณ์ในแต่ละช่วง
- 7) จัดให้มีการนำระบบเทคโนโลยีสารสนเทศที่ทันสมัยมาใช้ในการดำเนินกระบวนการบริหารความเสี่ยงได้อย่างทั่วถึง ตลอดจนการจัดระบบรายงานการบริหารความเสี่ยงแก่คณะกรรมการหรือตำแหน่งใดๆ ในบริษัทให้เป็นไปอย่างมีประสิทธิภาพ
- 8) พิจารณาเรื่องอื่นๆ ที่เกี่ยวข้องกับความเสี่ยงของบริษัทตามที่ได้รับมอบหมายจากคณะกรรมการบริษัทฯ

#### ลิงก์กฎบัตร

-

#### คณะกรรมการสรรหา พิจารณาคำตอบแทนและบรรษัทภิบาล

##### บทบาทหน้าที่

- การสรรหากรรมการ / ผู้บริหารระดับสูง
- การพิจารณาคำตอบแทน
- บรรษัทภิบาล

#### ขอบเขต อำนาจ หน้าที่และบทบาทความรับผิดชอบ

คณะกรรมการสรรหา พิจารณาคำตอบแทน และบรรษัทภิบาล

ประกอบไปด้วย กรรมการอิสระอย่างน้อย 3 ท่าน โดยประธานกรรมการสรรหาและกำหนดคำตอบแทนต้องเป็นกรรมการอิสระ เพื่อทำหน้าที่พิจารณา ทบทวนโครงสร้าง องค์ประกอบ คุณสมบัติที่หลากหลายของกรรมการ จัดทำตาราง Board Matrix เพื่อใช้เป็นแนวทางพัฒนากรรมการ และการสรรหาบุคคลที่มีคุณสมบัติเหมาะสมเข้าดำรงตำแหน่งกรรมการที่ครบวาระ หรือแทนกรรมการที่ลาออก ตลอดจนการกำหนดคำตอบแทนกรรมการและผู้บริหารระดับสูง ที่สอดคล้องกับตลาดในอุตสาหกรรมลักษณะเดียวกัน โดยใช้ผลสำรวจคำตอบแทนกรรมการจากสมาคมส่งเสริมสถาบันกรรมการบริษัทไทย(IOD) เป็นแนวทางในการพิจารณา

#### ลิงก์กฎบัตร

-

#### 7.3.2 ข้อมูลคณะกรรมการชุดย่อยแต่ละชุด

## รายชื่อคณะกรรมการตรวจสอบ

รายชื่อกรรมการ	ตำแหน่ง	วันที่ดำรงตำแหน่ง	ทักษะและความชำนาญ
<p>1. นาย ดุสิต ชูปัญญา<sup>(*)</sup>  เพศ: ชาย  อายุ : 87 ปี  วุฒิการศึกษา : ปริญญาตรี  สาขา : วิศวกรรม  สัญชาติไทย : ใช่  ถิ่นที่อยู่ในประเทศไทย : ใช่  มีประสบการณ์ความรู้ด้านการตรวจสอบบัญชี : ใช่</p>	<p>ประธานกรรมการตรวจสอบ  (กรรมการที่ไม่เป็นผู้บริหาร, กรรมการอิสระ)</p> <p>ประเภทของกรรมการ :  กรรมการที่หมดวาระและได้รับการแต่งตั้งกลับเข้ามาใหม่</p>	12 ก.ค. 2554	วิศวกรรม, การตรวจสอบ
<p>2. นาง ปิยะภา จงเสถียร<sup>(*)</sup>  เพศ: หญิง  อายุ : 55 ปี  วุฒิการศึกษา : ปริญญาโท  สาขา : บริหารธุรกิจ  สัญชาติไทย : ใช่  ถิ่นที่อยู่ในประเทศไทย : ใช่  มีประสบการณ์ความรู้ด้านการตรวจสอบบัญชี : ใช่</p>	<p>กรรมการตรวจสอบ  (กรรมการที่ไม่เป็นผู้บริหาร, กรรมการอิสระ)</p> <p>ประเภทของกรรมการ :  กรรมการเดิม (กรรมการที่ยังดำรงตำแหน่งตามงบปีที่รายงานและไม่มีลาออกระหว่างปี)</p>	20 เม.ย. 2564	บัญชี, การเงิน
<p>3. นาย สราวุธ ไกรลาศศิริ<sup>(*)</sup>  เพศ: ชาย  อายุ : 53 ปี  วุฒิการศึกษา : ปริญญาโท  สาขา : กฎหมาย  สัญชาติไทย : ใช่  ถิ่นที่อยู่ในประเทศไทย : ใช่  มีประสบการณ์ความรู้ด้านการตรวจสอบบัญชี : ใช่</p>	<p>กรรมการตรวจสอบ  (กรรมการที่ไม่เป็นผู้บริหาร, กรรมการอิสระ)</p> <p>ประเภทของกรรมการ :  กรรมการเดิม (กรรมการที่ยังดำรงตำแหน่งตามงบปีที่รายงานและไม่มีลาออกระหว่างปี)</p>	13 ส.ค. 2564	กฎหมาย, บัญชี, การเงิน

คำอธิบายเพิ่มเติม:

(\*) กรรมการที่มีความรู้และประสบการณ์ในการสอบทานงบการเงินของบริษัท

## รายชื่อคณะกรรมการบริหาร

รายชื่อกรรมการ	ตำแหน่ง	วันที่ดำรงตำแหน่ง
1. นาย ฉัตรมงคล เขมาภิรัตน์ เพศ: ชาย อายุ : 57 ปี วุฒิการศึกษา : ปริญญาโท สาขา : บริหารธุรกิจ สัญชาติไทย : ใช่ ถิ่นที่อยู่ในประเทศไทย : ใช่	ประธานกรรมการบริหาร	15 พ.ย. 2567
2. นาย กฤษฏา โพธิสมภรณ์ เพศ: ชาย อายุ : 68 ปี วุฒิการศึกษา : ปริญญาตรี สาขา : วิศวกรรม สัญชาติไทย : ใช่ ถิ่นที่อยู่ในประเทศไทย : ใช่	กรรมการบริหาร	12 ก.ค. 2554
3. นาง สุดจินดา เศรษฐกุลวิชัย เพศ: หญิง อายุ : 55 ปี วุฒิการศึกษา : ปริญญาโท สาขา : บริหารธุรกิจ สัญชาติไทย : ใช่ ถิ่นที่อยู่ในประเทศไทย : ใช่	กรรมการบริหาร	26 มี.ค. 2555
4. นาง บุญล่อม ฝากมิตร เพศ: หญิง อายุ : 82 ปี วุฒิการศึกษา : ปริญญาโท สาขา : บริหารธุรกิจ สัญชาติไทย : ใช่ ถิ่นที่อยู่ในประเทศไทย : ใช่	กรรมการบริหาร	12 ก.ค. 2554
5. นาย วิสันต์ เศรษฐกุลวิชัย เพศ: ชาย อายุ : 54 ปี วุฒิการศึกษา : ปริญญาโท สาขา : วิศวกรรม สัญชาติไทย : ใช่ ถิ่นที่อยู่ในประเทศไทย : ใช่	กรรมการบริหาร	15 พ.ย. 2567

รายชื่อคณะกรรมการชุดย่อยอื่น ๆ

ชื่อคณะกรรมการชุดย่อย	รายชื่อ	ตำแหน่ง
คณะกรรมการบริหารความเสี่ยง	นาย เยี่ยม จันทระประสิทธิ์	ประธานกรรมการชุดย่อย (กรรมการอิสระ)
	นาย กมล รัตนไชย	กรรมการชุดย่อย (กรรมการอิสระ)
	นาย ฉัตรมงคล เขมาภิรัตน์	กรรมการชุดย่อย
คณะกรรมการสรรหา พิจารณาคำตอบแทนและ บรรษัทภิบาล	นาย กมล รัตนไชย	ประธานกรรมการชุดย่อย (กรรมการอิสระ)
	นาง ปิยะภา จงเสถียร	กรรมการชุดย่อย (กรรมการอิสระ)
	นาย สราวุธ ไกรลาศศิริ	กรรมการชุดย่อย (กรรมการอิสระ)



## 7.4 ข้อมูลเกี่ยวกับผู้บริหาร

### 7.4.1 รายชื่อและตำแหน่งของผู้บริหาร

รายชื่อผู้บริหารสูงสุดและผู้บริหาร 4 รายแรกนับจากผู้บริหารสูงสุด

รายชื่อผู้บริหาร	ตำแหน่ง	วันที่ดำรงตำแหน่ง	ทักษะและความชำนาญ
1. นาย ฉัตรมงคล เขมาภิรัตน์ <sup>(*)</sup> (***) เพศ: ชาย อายุ : 57 ปี วุฒิการศึกษา : ปริญญาโท สาขา : บริหารธุรกิจ สัญชาติไทย : ใช่ ถิ่นที่อยู่ในประเทศไทย : ใช่ ผู้รับผิดชอบสูงสุดในสายงานบัญชีและการเงิน : ใช่ ผู้ควบคุมดูแลการบัญชี : ไม่ใช่	กรรมการผู้จัดการ (ผู้บริหารสูงสุด)	15 พ.ย. 2567	สื่อและสิ่งพิมพ์, วิศวกรรม, บัญชี, บริการรับเหมาก่อสร้าง, เทคโนโลยีสารสนเทศ และการสื่อสาร
2. นาง สุตจินดา เศรษฐกุลวิชัย <sup>(***)</sup> เพศ: หญิง อายุ : 55 ปี วุฒิการศึกษา : ปริญญาโท สาขา : บริหารธุรกิจ สัญชาติไทย : ใช่ ถิ่นที่อยู่ในประเทศไทย : ใช่ ผู้รับผิดชอบสูงสุดในสายงานบัญชีและการเงิน : ไม่ใช่ ผู้ควบคุมดูแลการบัญชี : ไม่ใช่	กรรมการบริษัท	26 มี.ค. 2555	บัญชี, จัดซื้อ, บริหารธุรกิจ, การจัดการทรัพยากรมนุษย์, บริการรับเหมาก่อสร้าง
3. นาย กฤษฎา โพธิสมภรณ์ <sup>(***)</sup> เพศ: ชาย อายุ : 68 ปี วุฒิการศึกษา : ปริญญาตรี สาขา : วิศวกรรม สัญชาติไทย : ใช่ ถิ่นที่อยู่ในประเทศไทย : ใช่ ผู้รับผิดชอบสูงสุดในสายงานบัญชีและการเงิน : ไม่ใช่ ผู้ควบคุมดูแลการบัญชี : ไม่ใช่	กรรมการบริษัท	12 ก.ค. 2554	บริการรับเหมาก่อสร้าง, การจัดการข้อมูล, วัสดุก่อสร้าง, บัญชี, วิศวกรรม

คำอธิบายเพิ่มเติม :

(\*) ผู้รับผิดชอบสูงสุดในสายงานบัญชีและการเงิน

(\*\*) ผู้ควบคุมดูแลการทำบัญชี

(\*\*\*) แต่งตั้งภายหลังวันสิ้นสุดปีบัญชี ณ ปีย่างงาน

### 7.4.2 นโยบายการจ่ายค่าตอบแทนกรรมการบริหารและผู้บริหาร

บริษัทฯ กำหนดค่าตอบแทนกรรมการในอัตราที่เหมาะสมและสามารถเทียบกับบริษัทในอุตสาหกรรมเดียวกัน โดยมีคณะกรรมการสรรหา และกำหนดค่าตอบแทน เป็นผู้พิจารณากำหนดนโยบายค่าตอบแทนสำหรับกรรมการ และผู้บริหารระดับสูงอันได้แก่ ประธานเจ้าหน้าที่บริหาร

และผู้บริหารระดับผู้ช่วยผู้จัดการฝ่ายขึ้นไป พร้อมทั้งเสนอหลักการและข้อเสนอคำตอบแทนที่เหมาะสมสอดคล้องกับภาระหน้าที่รับผิดชอบ และโครงสร้างกระบอกเงินเดือนของบริษัท นำเสนอต่อคณะกรรมการบริษัทเพื่อพิจารณาอนุมัติคำตอบแทนผู้บริหารระดับสูง และนำเสนอที่ประชุมผู้ถือหุ้นอนุมัติคำตอบแทนกรรมการเป็นประจำทุกปี

**นโยบายและหลักเกณฑ์การจ่ายคำตอบแทนคณะกรรมการบริษัท คณะกรรมการบริษัทกำหนดคำตอบแทนกรรมการ แบ่งเป็น 2 รูปแบบคือ**

- 1) คำตอบแทนที่จ่ายเป็นเบี้ยประชุมต่อครั้งที่มาประชุม โดยพิจารณาจากผลประกอบการและขนาดธุรกิจของบริษัท ความรับผิดชอบ ความรู้ความสามารถและประสบการณ์ของกรรมการ การปฏิบัติหน้าที่กรรมการที่ก่อให้เกิดประโยชน์กับบริษัท โดยเทียบเคียงกับบริษัทอื่นที่อยู่ในรูปแบบธุรกิจเดียวกัน และสูงเพียงพอที่จะดูแลและรักษากรรมการที่มีคุณสมบัติตามที่ต้องการ
- 2) โบนัสกรรมการประจำปี พิจารณาจากผลประกอบการของบริษัทที่จ่ายให้แก่ผู้ถือหุ้น

**นโยบายและหลักเกณฑ์การจ่ายคำตอบแทนผู้บริหารระดับสูง**

คณะกรรมการสรรหาและกำหนดคำตอบแทน เป็นผู้พิจารณาหาบทวนคำตอบแทนผู้บริหารระดับสูงในรูปแบบของคำตอบแทนรายเดือน โบนัส และค่าบริหารงาน เพื่อเสนอต่อคณะกรรมการบริษัทเพื่อพิจารณาอนุมัติ โดยคำตอบดังกล่าวได้ผ่านการกลั่นกรองจากคณะกรรมการสรรหาและกำหนดคำตอบแทน กำหนดคำตอบแทนที่เหมาะสมตามโครงสร้างคำตอบแทนที่เชื่อมโยงกับภาระหน้าที่รับผิดชอบ ผลดำเนินงานของบริษัท สถานะทางการเงิน และพิจารณาเปรียบเทียบกับตลาดอุตสาหกรรมเดียวกัน ได้แก่

- 1) ข้อมูลการสำรวจคำตอบแทนจากสถาบัน องค์กร หรือหน่วยงานที่ได้รับความเชื่อถือและตลาดแรงงานประเภทเดียวกัน
- 2) อัตราการเติบโตของผลิตภัณฑ์มวลรวมในประเทศ ค่าเฉลี่ยอัตราเงินเฟ้อ
- 3) เชื่อมโยงกับผลการดำเนินงานของบริษัท และผลงานของแต่ละบุคคลที่สอดคล้องกับเป้าหมายและภาระหน้าที่รับผิดชอบ

คณะกรรมการบริษัทหรือคณะกรรมการพิจารณาคำตอบแทนมีความ :

เห็น

ต่อนโยบายการจ่ายคำตอบแทนกรรมการบริหารและผู้บริหารหรือไม่

### 7.4.3 คำตอบแทนกรรมการบริหารและผู้บริหาร

**คำตอบแทนที่เป็นตัวเงินของกรรมการบริหารและผู้บริหาร**

	2566	2567	2568
<b>คำตอบแทนกรรมการบริหารและผู้บริหารรวม</b> (บาท)	45,893,917.05	24,475,404.64	68,061,829.22
คำตอบแทนกรรมการบริหาร (บาท)	10,855,000.00	4,482,500.00	17,955,000.00
คำตอบแทนผู้บริหาร (บาท)	35,038,917.05	19,992,904.64	50,106,829.22

**คำตอบแทนอื่นของกรรมการบริหารและผู้บริหาร**

	2566	2567	2568
Employee Stock Ownership Plan (ESOP)	ไม่มี	ไม่มี	ไม่มี
Employee Joint Investment Program (EJIP)	ไม่มี	ไม่มี	ไม่มี

**คำตอบแทนหรือผลประโยชน์ค้างจ่ายของกรรมการบริหารและผู้บริหาร**

คำตอบแทนหรือผลประโยชน์ค้างจ่ายของกรรมการบริหารและผู้บริหาร : 0.00

บริหารในรอบปีที่ผ่านมา

## 7.5 ข้อมูลเกี่ยวกับพนักงาน

### ข้อมูลเกี่ยวกับพนักงานของบริษัท

#### จำนวนพนักงาน

	2566	2567	2568
พนักงานรวม (คน)	1,620	2,937	4,733
พนักงานชาย (คน)	1,268	2,374	3,987
พนักงานหญิง (คน)	352	563	746

#### จำนวนพนักงาน จำแนกตามตำแหน่งและสายงาน

##### จำนวนพนักงานชาย จำแนกตามตำแหน่ง

	2566	2567	2568
จำนวนพนักงานชาย ระดับปฏิบัติการ (คน)	N/A	N/A	3,525
จำนวนพนักงานชาย ระดับบริหาร (คน)	N/A	N/A	450
จำนวนพนักงานชาย ผู้บริหารระดับสูง (คน)	N/A	N/A	12

##### จำนวนพนักงานหญิง จำแนกตามตำแหน่ง

	2566	2567	2568
จำนวนพนักงานหญิง ระดับปฏิบัติการ (คน)	N/A	N/A	714
จำนวนพนักงานหญิง ระดับบริหาร (คน)	N/A	N/A	30
จำนวนพนักงานหญิง ผู้บริหารระดับสูง (คน)	N/A	N/A	2

#### การเปลี่ยนแปลงจำนวนพนักงานอย่างมีนัยสำคัญ

จำนวนพนักงานเปลี่ยนแปลงอย่างมีนัยสำคัญในระยะ 3 ปีที่ผ่านมา : ไม่ใช่

#### ข้อมูลเกี่ยวกับค่าตอบแทนพนักงาน

**ค่าตอบแทนของพนักงาน**

	2566	2567	2568
ค่าตอบแทนพนักงานรวม (บาท)	806,000,603.00	745,972,331.26	878,497,485.60
ค่าตอบแทน พนักงานชาย (บาท)	698,753,665.00	625,712,982.66	754,630,293.22
ค่าตอบแทน พนักงานหญิง (บาท)	107,246,938.00	120,259,348.60	123,867,192.38

**ข้อมูลเกี่ยวกับการจัดการกองทุนสำรองเลี้ยงชีพ (Provident fund: PVD)**

**นโยบายและแนวปฏิบัติการจัดการกองทุนสำรองเลี้ยงชีพ (Provident fund: PVD)**

นโยบายการจัดการกองทุนสำรองเลี้ยงชีพ : ไม่มี

**ภาพรวมวิธีการกำหนดอัตราเงินสะสมของลูกจ้างและอัตราเงินสมทบของนายจ้าง**

คณะกรรมการกองทุนสำรองเลี้ยงชีพของบริษัทมีการนำ : ไม่มี

หลักธรรมาภิบาลการลงทุนสำหรับผู้ลงทุนสถาบัน ("I Code") มาใช้

ในการดำเนินงานและบริหารจัดการกองทุนหรือไม่

**การเข้าร่วมเป็นสมาชิกกองทุนสำรองเลี้ยงชีพ (PVD)**

**รายละเอียดการเข้าร่วมเป็นสมาชิกกองทุนสำรองเลี้ยงชีพ (PVD)**

**จำนวนพนักงานที่เข้าร่วม PVD**

	2566	2567	2568
จำนวนพนักงานที่มีสิทธิเข้าร่วม PVD (คน)	202	210	226
จำนวนพนักงานที่เข้าร่วม PVD (คน)	202	210	226
สัดส่วนพนักงานที่เข้าร่วม PVD / พนักงานทั้งหมด (%)	12.47	7.15	4.77
สัดส่วนพนักงานที่เข้าร่วม PVD / พนักงานที่มีสิทธิเข้าร่วม (%)	100.00	100.00	100.00

**จำนวนเงินของกองทุนสำรองเลี้ยงชีพ**

	2566	2567	2568
จำนวนเงินที่นายจ้างสมทบเข้ากองทุนสำรองเลี้ยงชีพสำหรับพนักงาน (บาท)	3,107,343.50	3,677,909.85	3,654,742.50

รายละเอียดสรุปการเข้าร่วมเป็นสมาชิก PVD ของพนักงานในรอบปีที่ผ่านมา

รายชื่อบริษัท	มีพนักงานเข้าร่วมเป็นสมาชิก PVD	จำนวนพนักงาน (คน)	จำนวนพนักงานที่มีสิทธิเข้าร่วม PVD (คน)	จำนวนพนักงานที่เข้าร่วม PVD (คน)	สัดส่วนพนักงานที่เข้าร่วม PVD จากพนักงานทั้งหมด (%)	สัดส่วนพนักงานที่เข้าร่วม PVD จากพนักงานที่มีสิทธิเข้าร่วม PVD (%)
บริษัท ศรีราชาคอนสตรัคชั่น จำกัด (มหาชน)	มี	4733	226	226	4.77%	100.00%

นโยบายและแนวปฏิบัติเกี่ยวกับการส่งเสริมการออมผ่านกองทุนสำรองเลี้ยงชีพสำหรับลูกจ้างที่ยังไม่ได้เข้าเป็นสมาชิก PVD (ถ้ามี)

## 7.6 ข้อมูลสำคัญอื่น ๆ

### 7.6.1 ผู้ที่ได้รับมอบหมาย

รายชื่อผู้ควบคุมดูแลการทำบัญชี

ข้อมูลทั่วไป	อีเมล	โทรศัพท์
1. นางสาว สุนันทา คำสุข	sunanta@astmaster.co.th	02-7148842
2. นางสาว ชมาภรณ์ รอดลอยทุกข์	Chamaporn@astmaster.co.th	02-1850342
3. นางสาว ภคมน เลหาอารีดิolk	pakamon@astmaster.co.th	02-7148842

รายชื่อเลขานุการบริษัท

ข้อมูลทั่วไป	อีเมล	โทรศัพท์
1. นาง สุดจินดา เศรษฐกุลวิชัย	Sudchinda@sricha.com	038-317555

รายชื่อหัวหน้างานตรวจสอบภายในหรือผู้ตรวจสอบภายในที่จ้างจากภายนอก

ข้อมูลทั่วไป	อีเมล	โทรศัพท์
1. นาย มงคล เหล่าวรพงศ์	mongkon.laoworapong@gmail.com	062-8245635

### 7.6.2 หัวหน้างานนักลงทุนสัมพันธ์

บริษัทมีการแต่งตั้งหัวหน้างานนักลงทุนสัมพันธ์หรือไม่ : มี

รายชื่อหัวหน้างานนักลงทุนสัมพันธ์

ข้อมูลทั่วไป	อีเมล	โทรศัพท์
1. นาย กรัณทฤทธิ์ เกตุสัมพันธ์	grantarit@brandwealth.net	02-6815305-7

### 7.6.3 ผู้สอบบัญชีของบริษัท

รายละเอียดการสอบบัญชีของบริษัท

บริษัทผู้สอบบัญชี	ค่าสอบบัญชี (บาท)	ค่าบริการอื่น ๆ	รายชื่อและข้อมูลทั่วไปของผู้ สอบบัญชี
บริษัท เอเอสที มาสเตอร์ จำกัด อาคารทองหล่อทาวเวอร์ เลขที่ 790/12 ซอยทองหล่อ 18 ถนนสุขุมวิท 55 แขวง คลองตัน เขตคลองเตย กรุงเทพมหานคร 10110 โทรศัพท์ 0-2714-8843	2,000,000.00	-	1. นางสาว สุนันทา คำสุข อีเมล: sunanta@astmaster.co.th โทรศัพท์: 02-7148842 เลขที่ใบอนุญาต: 8207

บริษัทผู้สอบบัญชี	ค่าสอบบัญชี (บาท)	ค่าบริการอื่น ๆ	รายชื่อและข้อมูลทั่วไปของ ผู้ สอบบัญชี
			<p>2. นางสาว ชมาภรณ์ รอดลอย ทุกซ์ อีเมล: Chamaporn@astmaster.co.th โทรศัพท์: 02-1850342 เลขที่ใบอนุญาต: 9211</p> <p>3. นางสาว ภคมน เลหาอารีดิolk อีเมล: pakamon@astmaster.co.th โทรศัพท์: 02-7148842 เลขที่ใบอนุญาต: 11499</p>

#### 7.6.4 บุคลากรที่ได้รับมอบหมาย กรณีที่เป็นบริษัทต่างประเทศ

บริษัทมีบุคลากรที่ได้รับมอบหมายให้เป็นตัวแทนในประเทศไทยหรือ : ไม่มี  
ไม่

รายชื่อบุคลากรที่ได้รับมอบหมายให้เป็นตัวแทนในประเทศไทย

## 8. รายงานผลการดำเนินงานสำคัญด้านการกำกับดูแลกิจการ

### 8.1 สรุปผลการปฏิบัติหน้าที่ของคณะกรรมการในรอบปีที่ผ่านมา

#### 8.1.1 การสรรหาคณะกรรมการ / การพัฒนากรรมการ / การประเมินผลการปฏิบัติหน้าที่ของกรรมการ

##### ข้อมูลเกี่ยวกับการสรรหาคณะกรรมการ

รายชื่อกรรมการที่หมดวาระและได้รับการแต่งตั้งกลับเข้ามาใหม่

รายชื่อกรรมการ	ตำแหน่ง	วันที่ดำรงตำแหน่ง	ทักษะและความชำนาญ
1. นาย ฉัตรมงคล เขมาภิรัตน์	รองประธานกรรมการ (กรรมการที่เป็นผู้บริหาร)	12 ก.ค. 2554	สื่อและสิ่งพิมพ์, วิศวกรรม, บัญชี, บริการรับเหมา ก่อสร้าง, เทคโนโลยีสารสนเทศ และการสื่อสาร
2. นาย ฤทธา โปธิสมภรณ์	กรรมการ (กรรมการที่เป็นผู้บริหาร)	12 ก.ค. 2554	บริการรับเหมา ก่อสร้าง, การจัดการข้อมูล, วัสดุ ก่อสร้าง, บัญชี, วิศวกรรม
3. นาย ดุสิต ชูปัญญา	กรรมการ (กรรมการที่ไม่เป็นผู้บริหาร, กรรมการอิสระ)	12 ก.ค. 2554	วิศวกรรม, การตรวจสอบ

##### การสรรหากรรมการอิสระ

##### หลักเกณฑ์ในการสรรหากรรมการอิสระ

##### หลักเกณฑ์และวิธีการสรรหา และแต่งตั้งบุคคลเป็นกรรมการ กรรมการอิสระ และผู้บริหาร

บริษัทมีคณะกรรมการสรรหาและกำหนดค่าตอบแทน เพื่อทำหน้าที่พิจารณาคัดเลือกบุคคลที่มีคุณสมบัติเหมาะสม ที่จะได้รับการเสนอชื่อคัดเลือกเป็นกรรมการ หรือผู้บริหารระดับสูง เพื่อทำหน้าที่กำกับดูแลกิจการและกำหนดนโยบายแผนการดำเนินงานเพื่อประโยชน์สูงสุดขององค์กรและผู้ถือหุ้น โดยพิจารณาบุคคลที่จะได้รับการแต่งตั้งให้ดำรงตำแหน่งกรรมการและผู้บริหารของบริษัทจะต้องมีคุณสมบัติและไม่มีลักษณะต้องห้ามตามมาตรา 68 แห่งพระราชบัญญัติบริษัทมหาชนจำกัด พ.ศ.2535 ไม่มีลักษณะที่แสดงถึงการขาดความเหมาะสมที่จะได้รับความไว้วางใจให้เป็นกรรมการในบริษัทที่มีมหาชนเป็นผู้ถือหุ้น ตามมาตรา 89/3 แห่งพระราชบัญญัติหลักทรัพย์และตลาดหลักทรัพย์ พ.ศ. 2535 แก้ไขเพิ่มเติม โดยพระราชบัญญัติหลักทรัพย์และตลาดหลักทรัพย์ (ฉบับที่ 4) พ.ศ. 2551 ประกอบ ประกาศคณะกรรมการกำกับหลักทรัพย์และตลาดหลักทรัพย์ที่ กจ.8/2553 เรื่อง การกำหนดลักษณะขาดความน่าไว้วางใจของกรรมการและผู้บริหารของบริษัท มีผลใช้บังคับตั้งแต่วันที่ 16 พฤษภาคม 2553 เป็นต้นไป คณะกรรมการสรรหาและกำหนดค่าตอบแทน มีหน้าที่สรรหาบุคคล/ผู้ทรงคุณวุฒิ ที่มีคุณสมบัติตามหลักเกณฑ์กำหนดเข้าดำรงตำแหน่งกรรมการแทนกรรมการที่ครบกำหนดวาระ และ/หรือกรณีตำแหน่งกรรมการว่างลงเพราะเหตุอื่น นำเสนอต่อคณะกรรมการบริษัทพิจารณาเห็นชอบและให้นำเสนอต่อที่ประชุมสามัญผู้ถือหุ้นอนุมัติแต่งตั้งในการประชุมสามัญผู้ถือหุ้นเป็นประจำทุกปี ยกเว้นกรณีกรรมการว่างลงเพราะเหตุอื่นหรือระหว่างปี ให้คณะกรรมการสรรหาและกำหนดค่าตอบแทน คัดเลือกบุคคลซึ่งมีคุณสมบัติและไม่มีลักษณะต้องห้ามตามกฎหมายกำหนดว่าด้วยบริษัทมหาชนจำกัดและกฎหมายว่าด้วยหลักทรัพย์และตลาดหลักทรัพย์ เข้าเป็นกรรมการแทนในการประชุมคราวถัดไป เว้นแต่วาระของกรรมการผู้นั้นเหลือน้อยกว่าสองเดือน โดยบุคคลซึ่งเข้าเป็นกรรมการแทนจะอยู่ในตำแหน่งกรรมการได้เพียงเท่าวาระที่ยังเหลืออยู่ของกรรมการที่ตนเข้ามาแทน ทั้งนี้มติของคณะกรรมการจะต้องประกอบด้วยคะแนนเสียงไม่น้อยกว่าสามในสี่(3/4)ของจำนวนกรรมการที่ยังเหลืออยู่

##### ความสัมพันธ์ทางธุรกิจหรือการให้บริการทางวิชาชีพของกรรมการอิสระในรอบปีที่ผ่านมา



ความสัมพันธ์ทางธุรกิจหรือการให้บริการทางวิชาชีพ ของกรรมการ : ไม่มี

อิสระในรอบปีที่ผ่านมา

### การสรรหากรรมการและผู้บริหารระดับสูงสุด

#### วิธีการสรรหากรรมการและผู้บริหารระดับสูงสุด

วิธีการสรรหาบุคคลที่จะแต่งตั้ง เป็นกรรมการ ผ่านคณะกรรมการ : ใช่

สรรหาหรือไม่

วิธีการสรรหาบุคคลที่จะแต่งตั้ง เป็นผู้บริหารระดับสูงสุด ผ่านคณะ : ไม่ใช่

กรรมการสรรหาหรือไม่

#### สิทธิของผู้ลงทุนรายย่อยในการแต่งตั้งกรรมการ

เป็นผู้ถือหุ้นของบริษัทฯ ณ วันที่เสนอชื่อกรรมการ ทั้งแบบรายเดียวหรือหลายรายรวมกันได้

โดยมีคุณสมบัติตามหลักเกณฑ์ของพระราชบัญญัติหลักทรัพย์และตลาดหลักทรัพย์ (ฉบับที่ 5) พ.ศ. 2559 มาตรา 89/28

วิธีการแต่งตั้งกรรมการ : วิธีที่ผู้ถือหุ้นสามารถแบ่งคะแนนเสียงของตนในการเลือกตั้ง

กรรมการเพื่อให้ผู้ใดได้น้อยตามกฎหมายว่าด้วยบริษัทมหาชน

จำกัด (Cumulative voting), วิธีการแต่งตั้งกรรมการแต่ละราย

ต้องได้รับคะแนนเสียงเห็นชอบเกินกว่ากึ่งหนึ่งของจำนวนเสียง

ทั้งหมดของผู้ถือหุ้นซึ่งมาประชุมและออกเสียงลงคะแนน

### ข้อมูลเกี่ยวกับการพัฒนากรรมการ

#### การพัฒนากรรมการในรอบปีที่ผ่านมา

#### รายละเอียดการพัฒนากรรมการในรอบปีที่ผ่านมา

รายชื่อกรรมการ	เข้าร่วมอบรมในรอบปี บัญชีที่ผ่านมา	ประวัติการเข้าร่วมอบรม
1. นาย เยี่ยม จันทระประสิทธิ์ (ประธานกรรมการ, กรรมการอิสระ)	ไม่เข้าร่วม	-
2. นาย ฉัตรมงคล เขมาภิรัตน์ (รองประธานกรรมการ)	ไม่เข้าร่วม	-
3. นาง สุตจินดา เศรษฐกุลวิชัย (กรรมการ)	ไม่เข้าร่วม	-
4. นาย กมล รัตนไชย (กรรมการ, กรรมการอิสระ)	เข้าร่วม	Thai Institute of Directors (IOD) • 2568: Board Nomination and Compensation Program (BNCP) • 2568: ESG in the Boardroom: A Practical Guide for Board (ESG)
5. นาย กฤษฏา โพธิสมภรณ์ (กรรมการ)	ไม่เข้าร่วม	-
6. นาย ดุสิต ชูปัญญา (กรรมการ, กรรมการอิสระ)	ไม่เข้าร่วม	-
7. นาง ปิยะภา จงเสถียร (กรรมการ, กรรมการอิสระ)	เข้าร่วม	-
8. นาย สราวุธ ไกรลาศศิริ (กรรมการ, กรรมการอิสระ)	เข้าร่วม	Thai Institute of Directors (IOD) • 2568: Board Nomination and Compensation Program (BNCP)
9. นาย วิสันต์ เศรษฐกุลวิชัย (กรรมการ)	เข้าร่วม	Thai Institute of Directors (IOD) • 2568: Director Accreditation Program (DAP)

## ข้อมูลเกี่ยวกับการประเมินผลการปฏิบัติหน้าที่ของกรรมการ

### เกณฑ์การประเมินผลการปฏิบัติหน้าที่ของคณะกรรมการ

การประเมินผลการปฏิบัติงานของคณะกรรมการบริษัทใช้แบบประเมินที่จัดทำขึ้นตามแนวของตลาดหลักทรัพย์แห่งประเทศไทย โดยนำมาปรับใช้ให้เหมาะสมกับลักษณะและโครงสร้างของคณะกรรมการ ซึ่งผลการประเมินจะเป็นส่วนสำคัญในการพัฒนาการปฏิบัติหน้าที่และการดำเนินงานเกี่ยวกับคณะกรรมการให้มีประสิทธิภาพและประสิทธิผลยิ่งขึ้นต่อไป

การประเมินตนเองของคณะกรรมการบริษัททั้งคณะ ประกอบด้วย

1. โครงสร้างและคุณสมบัติของคณะกรรมการ
2. บทบาทหน้าที่และความรับผิดชอบของคณะกรรมการ
3. การประชุมคณะกรรมการ
4. การทำหน้าที่ของกรรมการ
5. ความสัมพันธ์กับฝ่ายจัดการ
6. การพัฒนาตนเองของกรรมการและการพัฒนาผู้บริหาร

การประเมินตนเองของคณะกรรมการบริษัทรายบุคคล คณะกรรมการชุดย่อยแบบทั้งคณะและรายบุคคล ประกอบด้วย

- 1.โครงสร้างและคุณสมบัติของกรรมการบริษัท
- 2.การประชุมของกรรมการบริษัท
- 3.บทบาท หน้าที่ และความรับผิดชอบของกรรมการบริษัท

#### **การประเมินผลการปฏิบัติงานที่ของคณะกรรมการในรอบปีที่ผ่านมา**

บริษัทจัดให้มีการประเมินผลการปฏิบัติงานของคณะกรรมการบริษัทและคณะกรรมการชุดย่อยแบบทั้งคณะและรายบุคคลโดยตนเองอย่างน้อยปีละ 1 ครั้ง เพื่อใช้เป็นข้อมูลในการตรวจสอบการปฏิบัติงานว่าในระหว่างปีที่ผ่านมาคณะกรรมการมีการปฏิบัติงานครบถ้วนเหมาะสมตามขอบเขตอำนาจหน้าที่และเป็นไปตามหลักการกำกับดูแลกิจการที่ดีหรือไม่ ซึ่งผลการประเมินคณะกรรมการ สรุปให้เห็นว่าคณะกรรมการบริษัทสามารถปฏิบัติงานครบถ้วนเหมาะสมตามขอบเขตอำนาจหน้าที่และเป็นไปตามหลักการกำกับดูแลกิจการที่ดี

#### **8.1.2 การเข้าร่วมประชุมและการจ่ายค่าตอบแทนคณะกรรมการรายบุคคล**

##### **การเข้าร่วมประชุมของคณะกรรมการบริษัท**

##### **การเข้าร่วมประชุมของคณะกรรมการบริษัท**

จำนวนการประชุมของคณะกรรมการบริษัท ในรอบปีที่ผ่านมา (ครั้ง) : 5

การประชุมสามัญผู้ถือหุ้นประจำปี (AGM) : 22 เม.ย. 2568

การประชุมวิสามัญผู้ถือหุ้น (EGM) : ไม่มี

รายละเอียดการเข้าร่วมประชุมของคณะกรรมการบริษัท

รายชื่อกรรมการ	การเข้าร่วมประชุมของกรรมการ			เข้าประชุม AGM			เข้าประชุม EGM		
	การเข้าประชุม (ครั้ง)	/	สิทธิในการประชุม (ครั้ง)	การเข้าประชุม (ครั้ง)	/	สิทธิในการประชุม (ครั้ง)	การเข้าประชุม (ครั้ง)	/	สิทธิในการประชุม (ครั้ง)
1. นาย เยี่ยม จันทรประสิทธิ์ (ประธานกรรมการ, กรรมการอิสระ)	5	/	5	1	/	1	N/A	/	N/A
2. นาย ฉัตรมงคล เขมาภิรัตน์ (รองประธานกรรมการ)	5	/	5	1	/	1	N/A	/	N/A
3. นาง สุดจินดา เศรษฐกุลวิชัย (กรรมการ)	5	/	5	1	/	1	N/A	/	N/A
4. นาย กมล รัตนไชย (กรรมการ, กรรมการอิสระ)	5	/	5	1	/	1	N/A	/	N/A
5. นาย กฤษฎา โพธิสมภรณ์ (กรรมการ)	4	/	5	1	/	1	N/A	/	N/A
6. นาย ดุสิต ชูปัญญา (กรรมการ, กรรมการอิสระ)	4	/	5	1	/	1	N/A	/	N/A
7. นาง ปิยะภา จงเสถียร (กรรมการ, กรรมการอิสระ)	5	/	5	1	/	1	N/A	/	N/A
8. นาย สราวุธ ไกรลาศศิริ (กรรมการ, กรรมการอิสระ)	5	/	5	1	/	1	N/A	/	N/A
9. นาย วิสันต์ เศรษฐกุลวิชัย (กรรมการ)	5	/	5	1	/	1	N/A	/	N/A

## รายละเอียดการสรุปสัดส่วนการเข้าร่วมประชุมของคณะกรรมการบริษัท

รายชื่อกรรมการ	อัตราการเข้าประชุมคณะกรรมการบริษัท	อัตราการเข้าประชุม AGM	อัตราการเข้าประชุม EGM
1. นาย เยี่ยม จันทระประสิทธิ์ (ประธานกรรมการ, กรรมการอิสระ)	5/5 (100.00%)	1/1 (100.00%)	N/A
2. นาย ฉัตรมงคล เขมาภิรัตน์ (รองประธานกรรมการ)	5/5 (100.00%)	1/1 (100.00%)	N/A
3. นาง สุดจินดา เศรษฐกุลวิชัย (กรรมการ)	5/5 (100.00%)	1/1 (100.00%)	N/A
4. นาย กมล รัตน์ไชย (กรรมการ, กรรมการอิสระ)	5/5 (100.00%)	1/1 (100.00%)	N/A
5. นาย กฤษฎา โพธิสมภรณ์ (กรรมการ)	4/5 (80.00%)	1/1 (100.00%)	N/A
6. นาย ดุสิต ชูปัญญา (กรรมการ, กรรมการอิสระ)	4/5 (80.00%)	1/1 (100.00%)	N/A
7. นาง ปิยะภา จงเสถียร (กรรมการ, กรรมการอิสระ)	5/5 (100.00%)	1/1 (100.00%)	N/A
8. นาย สราวุธ ไกรลาศศิริ (กรรมการ, กรรมการอิสระ)	5/5 (100.00%)	1/1 (100.00%)	N/A
9. นาย วิสันต์ เศรษฐกุลวิชัย (กรรมการ)	5/5 (100.00%)	1/1 (100.00%)	N/A
<b>อัตราการเข้าร่วมประชุมเฉลี่ย</b>	<b>(95.56%)</b>	<b>100.00%</b>	<b>N/A</b>

## รายละเอียดสาเหตุกรณีที่กรรมการบริษัทไม่สามารถเข้าร่วมประชุมคณะกรรมการบริษัท

เนื่องจากกรรมการติดภารกิจต่างประเทศและลาป่วย

## คำตอบแทนของคณะกรรมการ

### ลักษณะคำตอบแทนของคณะกรรมการ

#### คณะกรรมการบริษัทกำหนดคำตอบแทนกรรมการ แบ่งเป็น 2 รูปแบบคือ

- 1) คำตอบแทนที่จ่ายเป็นเบี้ยประชุมต่อครั้งที่มาประชุม โดยพิจารณาจากผลประกอบการและขนาดธุรกิจของบริษัท ความรับผิดชอบ ความรู้ความสามารถและประสบการณ์ของกรรมการ การปฏิบัติหน้าที่กรรมการที่ก่อให้เกิดประโยชน์กับบริษัท โดยเทียบเคียงกับบริษัทอื่นที่อยู่ในรูปแบบธุรกิจเดียวกัน และสูงเพียงพอที่จะดูแลและรักษากรรมการที่มีคุณสมบัติตามที่ต้องการ
- 2) โบนัสกรรมการประจำปี พิจารณาจากผลประกอบการของบริษัทที่จ่ายให้แก่ผู้ถือหุ้น

### คำตอบแทนของคณะกรรมการ

รายละเอียดคำตอบแทนของกรรมการแต่ละรายบุคคลในรอบปีที่ผ่านมา

รายชื่อกรรมการ / คณะกรรมการ	บริษัท				คำตอบแทนที่เป็น ตัวเงินของบริษัท ย่อยรวม (บาท)
	ค่าเบี้ยประชุมต่อปี	คำตอบแทนที่เป็นตัวเงินอื่นๆ	รวม (บาท)	คำตอบแทนที่ไม่เป็นตัวเงิน	
<b>1. นาย เยี่ยม จันทระสิทธิ์ (ประธานกรรมการ, กรรมการอิสระ)</b>			2,235,000.00		N/A
คณะกรรมการบริษัท (ประธานกรรมการ)	90,000.00	2,100,000.00	2,190,000.00	ไม่มี	
คณะกรรมการบริหารความเสี่ยง (ประธานกรรมการชุดย่อย)	45,000.00	0.00	45,000.00	ไม่มี	
<b>2. นาย ฉัตรมงคล เขมาภิรัตน์ (รองประธานกรรมการ)</b>			2,040,000.00		N/A
คณะกรรมการบริษัท (รองประธานกรรมการ)	90,000.00	1,800,000.00	1,890,000.00	-	
คณะกรรมการบริหาร (ประธานกรรมการบริหาร)	120,000.00	0.00	120,000.00	ไม่มี	
คณะกรรมการบริหารความเสี่ยง (กรรมการชุดย่อย)	30,000.00	0.00	30,000.00	ไม่มี	
<b>3. นาง สุดจินดา เศรษฐกุลวิชัย (กรรมการ)</b>			1,950,000.00		N/A
คณะกรรมการบริษัท (กรรมการ)	90,000.00	1,800,000.00	1,890,000.00	ไม่มี	
คณะกรรมการบริหาร (กรรมการบริหาร)	60,000.00	0.00	60,000.00	ไม่มี	
<b>4. นาย กมล รัตน์ไชย (กรรมการ, กรรมการอิสระ)</b>			1,950,000.00		N/A
คณะกรรมการบริษัท (กรรมการ)	90,000.00	1,800,000.00	1,890,000.00	ไม่มี	
คณะกรรมการสรรหา พิจารณาคำตอบแทนและบรรษัทภิบาล (ประธานกรรมการชุดย่อย)	30,000.00	0.00	30,000.00	ไม่มี	

รายชื่อกรรมการ / คณะกรรมการ	บริษัท				คำตอบแทนที่เป็น ตัวเงินของบริษัท ย่อยรวม (บาท)
	ค่าเบี้ยประชุม ต่อปี	คำตอบแทนที่เป็นตัวเงินอื่นๆ	รวม (บาท)	คำตอบแทนที่ไม่เป็นตัวเงิน	
คณะกรรมการบริหารความเสี่ยง (กรรมการชุดย่อย)	30,000.00	0.00	30,000.00	ไม่มี	
<b>5. นาย กฤษฎา โพธิสมภรณ์ (กรรมการ)</b>			<b>1,935,000.00</b>		<b>N/A</b>
คณะกรรมการบริษัท (กรรมการ)	75,000.00	1,800,000.00	1,875,000.00	ไม่มี	
คณะกรรมการบริหาร (กรรมการบริหาร)	60,000.00	0.00	60,000.00	ไม่มี	
<b>6. นาย ดุสิต ชูปัญญา (กรรมการ, กรรมการอิสระ)</b>			<b>1,935,000.00</b>		<b>N/A</b>
คณะกรรมการบริษัท (กรรมการ)	75,000.00	1,800,000.00	1,875,000.00	ไม่มี	
คณะกรรมการตรวจสอบ (ประธานกรรมการตรวจสอบ)	60,000.00	0.00	60,000.00	ไม่มี	
<b>7. นาง ปิยะภา จงเสถียร (กรรมการ, กรรมการอิสระ)</b>			<b>1,950,000.00</b>		<b>N/A</b>
คณะกรรมการบริษัท (กรรมการ)	90,000.00	1,800,000.00	1,890,000.00	ไม่มี	
คณะกรรมการตรวจสอบ (กรรมการตรวจสอบ)	40,000.00	0.00	40,000.00	ไม่มี	
คณะกรรมการสรรหา พิจารณาคำตอบแทนและ บรรษัทภิบาล (กรรมการชุดย่อย)	20,000.00	0.00	20,000.00	ไม่มี	
<b>8. นาย สราวุธ ไกรลาศศิริ (กรรมการ, กรรมการอิสระ)</b>			<b>1,950,000.00</b>		<b>N/A</b>
คณะกรรมการบริษัท (กรรมการ)	90,000.00	1,800,000.00	1,890,000.00	ไม่มี	
คณะกรรมการตรวจสอบ (กรรมการตรวจสอบ)	40,000.00	0.00	40,000.00	ไม่มี	

รายชื่อกรรมการ / คณะกรรมการ	บริษัท				คำตอบแทนที่เป็น ตัวเงินของบริษัท ย่อยรวม (บาท)
	ค่าเบี้ยประชุมต่อปี	คำตอบแทนที่เป็นตัวเงินอื่นๆ	รวม (บาท)	คำตอบแทนที่ไม่เป็นตัวเงิน	
คณะกรรมการสรรหา พิจารณาคำตอบแทนและ บรรษัทภิบาล (กรรมการชุด ย่อย)	20,000.00	0.00	20,000.00	ไม่มี	
<b>9. นาย วิสันต์ เศรษฐกุลวิชัย (กรรมการ)</b>			<b>1,950,000.00</b>		<b>N/A</b>
คณะกรรมการบริษัท (กรรมการ)	90,000.00	1,800,000.00	1,890,000.00	ไม่มี	
คณะกรรมการบริหาร (กรรมการบริหาร)	60,000.00	0.00	60,000.00	ไม่มี	
<b>10. นาง บุญล่อม ฝากมิตร (กรรมการบริหาร)</b>			<b>60,000.00</b>		<b>N/A</b>
คณะกรรมการบริหาร (กรรมการบริหาร)	60,000.00	0.00	60,000.00	ไม่มี	

รายละเอียดสรุปคำตอบแทนแต่ละรายคณะกรรมการในรอบปีที่ผ่านมา

รายชื่อคณะกรรมการ	ค่าเบี้ยประชุมต่อปี	คำตอบแทนที่เป็นตัวเงินอื่นๆ	รวม (บาท)
1. คณะกรรมการบริษัท	780,000.00	16,500,000.00	17,280,000.00
2. คณะกรรมการตรวจสอบ	140,000.00	0.00	140,000.00
3. คณะกรรมการบริหาร	360,000.00	0.00	360,000.00
4. คณะกรรมการบริหารความเสี่ยง	105,000.00	0.00	105,000.00
5. คณะกรรมการสรรหา พิจารณาคำตอบแทนและ บรรษัทภิบาล	70,000.00	0.00	70,000.00

คำตอบแทนหรือผลประโยชน์ค้างจ่ายของกรรมการบริษัท

คำตอบแทนหรือผลประโยชน์ค้างจ่าย ของกรรมการบริษัทในรอบปีที่ : 0.00

ผ่านมา

(บาท)

### 8.1.3 การกำกับดูแลบริษัทย่อยและบริษัทร่วม

กลไกการกำกับดูแลบริษัทย่อยและบริษัทร่วม



บริษัทที่มีบริษัทย่อยและบริษัทร่วมหรือไม่ : มี

กลไกการกำกับดูแลบริษัทย่อยและบริษัทร่วม : ไม่มี / อยู่ระหว่างดำเนินการ

กลไกในการกำกับดูแลการจัดการและ รับผิดชอบการดำเนินงานใน : การเปิดเผยข้อมูลฐานะทางการเงินและผลการดำเนินงาน, การ

บริษัทย่อยและ บริษัทร่วมที่อนุมัติโดยคณะกรรมการ ทำรายการระหว่างบริษัทกับบุคคลที่เกี่ยวข้อง

#### 8.1.4 การติดตามให้มีการปฏิบัติตามนโยบายและแนวปฏิบัติในการกำกับดูแลกิจการ

##### การป้องกันความขัดแย้งทางผลประโยชน์

การดำเนินงานในเรื่องการป้องกันความขัดแย้งทางผลประโยชน์ในรอบปีที่ผ่านมา

บริษัทมีการดำเนินงานในเรื่องการป้องกันความขัดแย้ง ทางผล : ไม่มี / อยู่ระหว่างดำเนินการ

ประโยชน์ในรอบปีที่ผ่านมาหรือไม่

จำนวนกรณีหรือประเด็นที่เกี่ยวข้องกับความขัดแย้งทางผลประโยชน์

	2566	2567	2568
จำนวนกรณีหรือประเด็นที่เกี่ยวข้องกับความขัดแย้งทางผลประโยชน์รวม (กรณี)	0	0	0

##### การป้องกันการใช้อข้อมูลภายในเพื่อแสวงหาผลประโยชน์

การดำเนินงานในเรื่องการป้องกันการใช้อข้อมูลภายในเพื่อแสวงหาผลประโยชน์ในรอบปีที่ผ่านมา

บริษัทมีการดำเนินงานในเรื่องการป้องกันการใช้อข้อมูลภายใน เพื่อ : ไม่มี / อยู่ระหว่างดำเนินการ

แสวงหาผลประโยชน์ในรอบปีที่ผ่านมาหรือไม่

จำนวนกรณีหรือประเด็นที่เกี่ยวข้องกับการใช้อข้อมูลภายในเพื่อแสวงหาผลประโยชน์

	2566	2567	2568
จำนวนกรณีหรือประเด็นที่เกี่ยวข้องกับ การใช้อข้อมูลภายในเพื่อแสวงหาผลประโยชน์รวม (กรณี)	0	0	0

##### การต่อต้านทุจริตคอร์รัปชัน

การดำเนินงานในเรื่องการต่อต้านทุจริตคอร์รัปชันในรอบปีที่ผ่านมา

บริษัทมีการดำเนินงานในเรื่องการต่อต้าน ทุจริตคอร์รัปชันในรอบปี : มี

ผ่านหรือไม่

รูปแบบการดำเนินงานในเรื่องการต่อต้านทุจริตคอร์รัปชัน : การทบทวนความเหมาะสมในเรื่องการต่อต้านทุจริตคอร์รัปชัน, การเข้าร่วมโครงการที่เกี่ยวข้องกับการต่อต้านการทุจริตคอร์รัปชัน, การสื่อสารและฝึกอบรมแก่พนักงานเกี่ยวกับนโยบายและแนวปฏิบัติในการต่อต้านทุจริตคอร์รัปชัน

บริษัทได้จัดให้มีการส่งเสริมจัดอบรมเกี่ยวกับนโยบายต่อต้านการทุจริตและคอร์รัปชันแก่พนักงานในปี 2568 และสื่อสารข้อมูลให้แกพนักงานทุกระดับทั่วทั้งองค์กรรับทราบผ่านระบบการสื่อสารข้อมูลภายในทางอิเล็กทรอนิกส์และบอร์ดประชาสัมพันธ์การปฐมนิเทศพนักงานใหม่โดยมุ่งเน้นเสริมสร้างความรู้ความเข้าใจเพื่อนำไปสู่การปฏิบัติตามนโยบายการกำกับดูแลกิจการและจรรยาบรรณธุรกิจของบริษัท ทั้งนี้คณะกรรมการบริษัทผู้บริหารและพนักงานของบริษัทศรีราชาคอนสตรัคชั่นจำกัด(มหาชน)และบริษัทย่อยได้ปฏิบัติตามนโยบายการกำกับดูแลกิจการและติดตามผลการปฏิบัติอย่างสม่ำเสมอ โดยมีการทบทวนนโยบายต่อต้านคอร์รัปชันของบริษัทอยู่เสมอ อีกทั้งยังคงยึดมั่นการปฏิบัติตามแนวปฏิบัติของโครงการที่ภาคเอกชนไทยร่วมมือกันต่อต้านการทุจริตคอร์รัปชันและรับสินบนทุกรูปแบบ(CAC) เพื่อป้องกันการทุจริตสำหรับในปี2568 ไม่มีประเด็นหรือสถานการณ์ใดที่การปฏิบัติไม่เป็นไปตามนโยบายข้างต้น

#### จำนวนกรณีหรือประเด็นที่เกี่ยวข้องกับการทุจริตคอร์รัปชัน

	2566	2567	2568
จำนวนกรณีหรือประเด็นที่เกี่ยวข้องกับการทุจริตคอร์รัปชันรวม (กรณี)	0	0	0

#### การแจ้งเบาะแส (Whistleblowing)

##### การดำเนินงานในเรื่องการแจ้งเบาะแสในรอบปีที่ผ่านมา

บริษัทมีการดำเนินงานในเรื่องการแจ้งเบาะแส ในรอบปีที่ผ่านมาหรือ : ไม่มี / อยู่ระหว่างดำเนินการ  
ไม่

##### จำนวนกรณีหรือประเด็นที่เกี่ยวข้องกับการแจ้งเบาะแส

	2566	2567	2568
จำนวนกรณีหรือประเด็นที่ได้รับผ่านช่องทางการแจ้งเบาะแสรวม (กรณี)	0	0	0

## 8.2 รายงานผลการปฏิบัติหน้าที่ของคณะกรรมการตรวจสอบในรอบปีที่ผ่านมา

### 8.2.1 การเข้าร่วมประชุมของคณะกรรมการตรวจสอบ

การประชุมคณะกรรมการตรวจสอบ (ครั้ง) : 4

รายชื่อกรรมการ	การเข้าประชุมคณะกรรมการตรวจสอบ			เข้าร่วมประชุมเฉลี่ย
	การเข้าประชุม (ครั้ง)	/	สิทธิในการประชุม (ครั้ง)	
1. นาย ดุสิต ชูปัญญา (ประธานกรรมการตรวจสอบ)	3	/	4	3/4 (75.00%)
2. นาง ปิยะภา จงเสถียร (กรรมการตรวจสอบ)	4	/	4	4/4 (100.00%)
3. นาย สราวุธ ไกรลาศศิริ (กรรมการตรวจสอบ)	4	/	4	4/4 (100.00%)
อัตราการเข้าร่วมประชุมเฉลี่ย				91.66%

### 8.2.2 ผลการปฏิบัติหน้าที่ของคณะกรรมการตรวจสอบ

คณะกรรมการตรวจสอบของบริษัทฯ ประกอบด้วยกรรมการอิสระจำนวน 3 คน เป็นผู้ทรงคุณวุฒิ มีความรู้ ความเชี่ยวชาญ และประสบการณ์ที่หลากหลาย ทั้งด้านการบัญชี การเงิน กฎหมาย ฯลฯ คณะกรรมการตรวจสอบปฏิบัติหน้าที่อย่างอิสระ เที่ยงธรรม ตามขอบเขตความรับผิดชอบที่กำหนดไว้ในกฎบัตรคณะกรรมการตรวจสอบ และที่ได้รับมอบหมายจากคณะกรรมการบริษัทฯ โดยในปี 2568 ที่ผ่านมา คณะกรรมการตรวจสอบมีการประชุม จำนวน 4 ครั้ง และได้ดำเนินการตรวจสอบภายใต้ขอบเขตที่บริษัทกำหนดไว้อย่างครบถ้วน ดังนี้

#### ด้านการตรวจสอบภายใน

1. สอบทานให้บริษัทมีการรายงานทางการเงินที่ถูกต้อง ครบถ้วน เพียงพอ และเชื่อถือได้
2. สอบทานให้บริษัทมีระบบการควบคุมภายในและการตรวจสอบภายในที่เพียงพอเหมาะสม และมีประสิทธิผล และพิจารณาความเป็นอิสระของหน่วยงานตรวจสอบภายใน ตลอดจนให้ความเห็นชอบพิจารณาแต่งตั้ง เลื่อนกลับเข้ามา และ เลิกจ้างหัวหน้าหน่วยงานตรวจสอบภายใน
3. สอบทานและให้ความเห็นต่อแผนการตรวจสอบภายในและระบบการตรวจสอบภายในที่เหมาะสมตามวิธีการและมาตรฐานที่ยอมรับโดยทั่วไป
4. พิจารณาให้ความเห็นชอบการนำเสนอเงินรายได้ไตรมาสของบริษัทฯ ต่อตลาดหลักทรัพย์ฯ
5. รายงานผลการดำเนินงานเกี่ยวกับการตรวจสอบภายในต่อคณะกรรมการบริษัทฯ เป็นประจำทุกปี ซึ่งรายงานระบุเกี่ยวกับความเห็นของคณะกรรมการตรวจสอบในเรื่องต่างๆของการตรวจสอบภายใน ความเห็นต่อรายงานทางการเงิน ความเพียงพอของระบบการควบคุมภายใน และรายงานอื่นที่เห็นว่าคณะกรรมการบริษัทฯควรทราบ
6. พิจารณาให้ความเห็นชอบกฎบัตรคณะกรรมการตรวจสอบก่อนนำเสนอขออนุมัติต่อคณะกรรมการบริษัทฯ และจัดให้มีการทบทวนความเหมาะสมอย่างน้อยปีละ 1 ครั้ง
7. .สอบทานให้บริษัทปฏิบัติตามกฎหมายว่าด้วยหลักทรัพย์และตลาดหลักทรัพย์ ข้อกำหนดของตลาดหลักทรัพย์ และกฎหมายที่เกี่ยวข้องกับธุรกิจของบริษัท
8. พิจารณา คัดเลือก เสนอแต่งตั้ง เลื่อนกลับเข้ามาใหม่ และเลิกจ้าง บุคคลซึ่งมีความเป็นอิสระเพื่อทำหน้าที่เป็นผู้สอบบัญชีของบริษัทฯ และเสนอคำตอบแทนของบุคคลดังกล่าวเพื่อเสนอขออนุมัติในที่ประชุมผู้ถือหุ้น รวมทั้งเข้าร่วมประชุมกับผู้สอบบัญชีโดยไม่มีฝ่ายจัดการเข้าร่วมประชุมด้วยอย่างน้อยปีละ 1 ครั้ง

9. พิจารณารายการเกี่ยวโยงกันหรือรายการที่อาจมีความขัดแย้งทางผลประโยชน์และพิจารณาการเปิดเผยข้อมูลให้เป็นไปตามกฎหมายและข้อกำหนดของตลาดหลักทรัพย์ ทั้งนี้ เพื่อให้มั่นใจว่ารายการดังกล่าวสมเหตุสมผลและเป็นประโยชน์สูงสุดต่อบริษัท
10. จัดทำรายงานของคณะกรรมการตรวจสอบโดยเปิดเผยไว้ในรายงานประจำปีของบริษัท ซึ่งรายงานดังกล่าวต้องลงนามโดยประธานคณะกรรมการตรวจสอบและต้องประกอบด้วยข้อมูลอย่างน้อย ดังนี้
  - a. ความเห็นเกี่ยวกับความถูกต้อง ครบถ้วน เป็นที่เชื่อถือได้ของรายงานทางการเงินของบริษัท
  - b. ความเห็นเกี่ยวกับความเพียงพอของระบบควบคุมภายในของบริษัท
  - c. ความเห็นเกี่ยวกับการปฏิบัติตามกฎหมายว่าด้วยหลักทรัพย์และตลาดหลักทรัพย์ ข้อกำหนดของตลาดหลักทรัพย์ และกฎหมายที่เกี่ยวข้องกับธุรกิจของบริษัท
  - d. ความเห็นเกี่ยวกับความเหมาะสมของผู้สอบบัญชี
  - e. ความเห็นเกี่ยวกับรายการที่อาจมีความขัดแย้งทางผลประโยชน์
  - f. จำนวนการประชุมคณะกรรมการตรวจสอบและการเข้าร่วมประชุมของกรรมการตรวจสอบแต่ละท่าน
  - g. ความเห็นหรือข้อสังเกตโดยรวมที่คณะกรรมการตรวจสอบได้รับการปฏิบัติหน้าที่ตามกฎหมายบัตรคณะกรรมการตรวจสอบ(Audit Committee Charter)
  - h. รายการอื่นที่เห็นว่าผู้ถือหุ้นและผู้ลงทุนทั่วไปควรทราบ ภายใต้ขอบเขตหน้าที่และความรับผิดชอบที่ได้รับมอบหมายจากคณะกรรมการบริษัท
11. รายงานการดำเนินงานของคณะกรรมการตรวจสอบต่อคณะกรรมการบริษัทอย่างน้อยปีละ 4 ครั้ง
12. รับผิดชอบในหน้าที่ของคณะกรรมการตรวจสอบ โดยคณะกรรมการตรวจสอบมีอำนาจในการเรียกประชุมผู้บริหารหรือพนักงานของบริษัท เพื่อให้ข้อมูลแก่คณะกรรมการตรวจสอบ
13. หากคณะกรรมการตรวจสอบพบหรือสงสัยในรายการหรือกิจกรรมใดซึ่งอาจมีผลกระทบอย่างมีนัยสำคัญต่อสถานะทางการเงินหรือผลประกอบการของบริษัท คณะกรรมการตรวจสอบต้องรายงานต่อคณะกรรมการบริษัท เพื่อให้มีการแก้ไขรายการหรือกิจกรรมดังกล่าวได้อย่างทันท่วงที
  - a. รายการที่เกิดความขัดแย้งทางผลประโยชน์
  - b. การทุจริต หรือสิ่งผิดปกติ หรือมีความบกพร่องที่สำคัญในระบบการควบคุมภายใน
    - a. การฝ่าฝืนกฎหมายว่าด้วยหลักทรัพย์และตลาดหลักทรัพย์ ข้อกำหนดของตลาดหลักทรัพย์ หรือกฎหมายที่เกี่ยวข้องกับธุรกิจของบริษัท
14. พิจารณานโยบายการต่อต้านการคอร์รัปชัน ให้มีความเหมาะสมกับรูปแบบธุรกิจ สภาพแวดล้อมของบริษัท ตลอดจนวัฒนธรรมองค์กรและนำเสนอต่อคณะกรรมการบริษัทเพื่ออนุมัติต่อไป
15. พิจารณาทบทวนความเหมาะสมของการเปลี่ยนแปลงนโยบายการต่อต้านการคอร์รัปชันที่ได้รับจากประธานเจ้าหน้าที่บริหาร และ/หรือกรรมการผู้จัดการและผู้บริหารเพื่อนำเสนอต่อคณะกรรมการบริษัทเพื่ออนุมัติ
16. สอบทานรายงานการตรวจสอบระบบการควบคุมภายใน และการประเมินความเสี่ยงเกี่ยวกับการทุจริตตามที่ฝ่ายตรวจสอบภายในเสนอ เพื่อให้มั่นใจว่าระบบดังกล่าวมีความเสี่ยงที่จะทำให้เกิดโอกาสการคอร์รัปชันที่มีผลกระทบต่อฐานะการเงิน และผลการดำเนินงานของบริษัทน้อยที่สุด และมีความเหมาะสม กับรูปแบบธุรกิจของบริษัท
17. รับเรื่องการแจ้งเบาะแสการทุจริตคอร์รัปชัน ที่คนในองค์กรมีส่วนเกี่ยวข้อง และร่วมตรวจสอบข้อเท็จจริงตามที่ได้รับแจ้ง และเสนอเรื่องให้คณะกรรมการบริษัทร่วมกันพิจารณาลงโทษ หรือแก้ไขปัญหาดังกล่าว
18. ปฏิบัติการอื่นใดตามที่คณะกรรมการบริษัทมอบหมายและคณะกรรมการตรวจสอบเห็นชอบ เช่น ทบทวนนโยบายการบริหารทางการเงินหรือทบทวนการปฏิบัติตามจรรยาบรรณทางธุรกิจของผู้บริหาร เป็นต้น

### 8.3 สรุปผลการปฏิบัติหน้าที่ของคณะกรรมการชุดย่อยอื่น ๆ

#### 8.3.1 - 8.3.2 การเข้าประชุมและผลการปฏิบัติหน้าที่ของคณะกรรมการชุดย่อยอื่น ๆ

##### การเข้าประชุมของคณะกรรมการบริหาร

การประชุมคณะกรรมการบริหาร (ครั้ง) : 4

รายชื่อกรรมการ	การเข้าประชุมของคณะกรรมการบริหาร			เข้าร่วมประชุมเฉลี่ย
	การเข้าประชุม (ครั้ง)	/	สิทธิในการประชุม (ครั้ง)	
1. นาย ฉัตรมงคล เขมาภิรัตน์ (ประธานกรรมการบริหาร)	4	/	4	4 / 4 (100.00%)
2. นาย ฤทธา โภธิสมภรณ์ (กรรมการบริหาร)	4	/	4	4 / 4 (100.00%)
3. นาง สุตจินดา เศรษฐกุลวิชัย (กรรมการบริหาร)	4	/	4	4 / 4 (100.00%)
4. นาง บุญล่อม ฝากมิตร (กรรมการบริหาร)	4	/	4	4 / 4 (100.00%)
5. นาย วิสันต์ เศรษฐกุลวิชัย (กรรมการบริหาร)	4	/	4	4 / 4 (100.00%)
อัตราการเข้าร่วมประชุมเฉลี่ย				100.00%

##### ผลการปฏิบัติหน้าที่ของคณะกรรมการบริหาร

ในปี 2568 ที่ผ่านมา คณะกรรมการบริหาร ได้มีการประชุมหารือเกี่ยวกับเรื่องที่ต้องอนุมัติภายใต้อำนาจคณะกรรมการบริหาร จำนวน 4 ครั้ง ซึ่งคณะกรรมการได้เข้าร่วมอย่างพร้อมเพรียงกันทุกครั้ง ทั้งนี้ที่ผ่านมาคณะกรรมการบริหารได้มีการทบทวนและดำเนินการบริหารภายใต้กฎบัตรคณะกรรมการบริหารอย่างเคร่งครัด ดังนี้

1. กลั่นกรองนโยบาย กลยุทธ์การดำเนินธุรกิจ แผนบริหารการเงิน งบประมาณ รวมถึงการบริหารงานด้านอื่นๆ เพื่อนำเสนอต่อคณะกรรมการบริษัทพิจารณาอนุมัติ
2. ควบคุมดูแลการดำเนินการของบริษัทให้เป็นไปตามนโยบาย กลยุทธ์การดำเนินธุรกิจ แผนการดำเนินงานต่างๆตามที่คณะกรรมการบริษัทได้อนุมัติ
3. ศึกษาความเป็นไปได้สำหรับโครงการใหม่ ๆ พิจารณาอนุมัติการเข้าร่วมประมูลงานตลอดจนเข้าดำเนินงานโครงการต่าง ๆ ตามที่เห็นสมควร
4. ตรวจสอบติดตามการดำเนินการตามนโยบาย และแนวทางการบริหารต่าง ๆ ของบริษัทให้เป็นไปอย่างมีประสิทธิภาพและรายงานผลการดำเนินงานต่อคณะกรรมการบริษัท
5. ให้คำแนะนำ ปรีกษา และกำหนดแนวนโยบาย แนวทางปฏิบัติงานและอำนาจหน้าที่ความรับผิดชอบของกรรมการผู้จัดการ ผู้บริหารระดับสูง และคณะทำงานชุดต่าง ๆ เพื่อสนับสนุนธุรกิจของบริษัท
6. พิจารณาอนุมัติ มอบอำนาจต่าง ๆ ในการบริหารงานและดำเนินกิจการแก่ผู้บริหารตามกฎหมายระเบียบข้อบังคับที่บริษัทกำหนด

7. พิจารณานุมัติการใช้จ่ายเงินเพื่อการบริหารและดำเนินการต่างๆ ในส่วนที่เกินกว่าอำนาจหรือเกินกว่าวงเงินอนุมัติของกรรมการผู้จัดการ ทั้งนี้ให้เป็นไปตามอำนาจอนุมัติที่ประกาศใช้ ณ ขณะนั้น และกำหนดให้รายงานให้คณะกรรมการบริษัททราบในการประชุมคณะกรรมการบริษัทครั้งแรกนับจากวันที่อนุมัติ

8. ดำเนินการอื่น ๆ ตามนโยบายที่ได้รับมอบหมายจากคณะกรรมการบริษัท

ทั้งนี้ การมอบอำนาจดังกล่าวข้างต้นให้แก่คณะกรรมการบริหารนั้น จะต้องอยู่ภายใต้หลักเกณฑ์ของกฎหมายและกฎระเบียบข้อบังคับของบริษัท ในกรณีที่มีการดำเนินการใดที่มีหรืออาจจะมีผลประโยชน์หรือส่วนได้เสียของคณะกรรมการบริหาร และ/หรือบุคคลที่อาจมีความขัดแย้ง คณะกรรมการบริหาร และ/หรือผู้ที่ได้รับมอบหมายไม่มีอำนาจอนุมัติการดำเนินการดังกล่าว โดยจะต้องนำเสนอเรื่องดังกล่าวต่อคณะกรรมการบริษัทเพื่อให้คณะกรรมการบริษัทได้พิจารณาต่อไป

### การเข้าประชุมของคณะกรรมการบริหารความเสี่ยง

การประชุมคณะกรรมการบริหารความเสี่ยง (ครั้ง) : 3

รายชื่อกรรมการ	การเข้าประชุมของคณะกรรมการบริหารความเสี่ยง			เข้าร่วมประชุมเฉลี่ย
	การเข้าประชุม (ครั้ง)	/	สิทธิในการประชุม (ครั้ง)	
1. นาย เยี่ยม จันทระประสิทธิ์ (ประธานกรรมการชุดย่อย, กรรมการอิสระ)	3	/	3	3 / 3 (100.00%)
2. นาย กมล รัตนไชย (กรรมการชุดย่อย, กรรมการอิสระ)	3	/	3	3 / 3 (100.00%)
3. นาย ฉัตรมงคล เขมาภิรัตน์ (กรรมการชุดย่อย)	3	/	3	3 / 3 (100.00%)
อัตราการเข้าร่วมประชุมเฉลี่ย				100.00%

### ผลการปฏิบัติหน้าที่ของคณะกรรมการบริหารความเสี่ยง

ปี2568 คณะกรรมการบริหารความเสี่ยงมีการจัดการประชุมจำนวน 3 ครั้ง และคณะกรรมการได้เข้าร่วมประชุมครบทุกครั้ง โดยมีการพิจารณาปัจจัยความเสี่ยงในแง่การดำเนินงานของบริษัท ในด้านต่างๆ อีกทั้งยังมีการทบทวนอำนาจและขอบเขตของคณะกรรมการความเสี่ยง ดังนี้

- 1) พิจารณาให้มีการจัดการและการควบคุมความเสี่ยงของธุรกิจเพื่อการดำเนินการลงทุนและการดำเนินกิจกรรมของบริษัทให้อยู่ในระดับที่เหมาะสม ไม่ว่าจะเป็นการกลั่นกรองนโยบายหรือกำหนดแนวทางการบริหารความเสี่ยงโดยรวมของบริษัทฯ ประเภทต่างๆที่สำคัญ อาทิเช่น ความเสี่ยงทางการเงิน ความเสี่ยงทางการลงทุนและความเสี่ยงที่มีผลกระทบต่อชื่อเสียงของกิจการ เป็นต้น
- 2) กำหนดยุทธศาสตร์และแนวทางการบริหารความเสี่ยงสามารถประเมิน ติดตาม และดูแลความเสี่ยงของบริษัทให้อยู่ในระดับที่เหมาะสม
- 3) พิจารณากำหนดเกณฑ์ความเสี่ยงและระดับความเสี่ยงที่บริษัทสามารถรับได้
- 4) รายงานผลการจัดการความเสี่ยงของธุรกิจให้คณะกรรมการบริษัททราบในกรณีที่มีปัจจัยหรือเหตุการณ์สำคัญที่อาจมีผลกระทบต่อบริษัทฯ อย่างมีนัยสำคัญต้องรายงานให้คณะกรรมการบริษัทเพื่อทราบและพิจารณาโดยเร็วที่สุด
- 5) จัดให้มีคณะทำงานบริหารความเสี่ยงตามความจำเป็น
- 6) พิจารณากำหนดมาตรการสำหรับใช้ในการจัดการความเสี่ยงให้เหมาะสมต่อสภาพกิจการและสถานการณ์ในแต่ละช่วง
- 7) จัดให้มีการนำระบบเทคโนโลยีสารสนเทศที่ทันสมัยมาใช้ในการดำเนินกระบวนการบริหารความเสี่ยงได้อย่างทั่วถึง ตลอดจนการจัดระบบรายงานการบริหารความเสี่ยงแก่คณะกรรมการหรือตำแหน่งใดๆในบริษัทให้เป็นไปอย่างมีประสิทธิภาพ
- 8) พิจารณาเรื่องอื่นๆที่เกี่ยวข้องกับความเสี่ยงของบริษัทตามที่ได้รับมอบหมายจากคณะกรรมการบริษัท

## การเข้าประชุมของคณะกรรมการสรรหา พิจารณาคำตอบแทนและบริษัทภิบาล

การประชุมคณะกรรมการสรรหา พิจารณาคำตอบแทนและบริษัทภิ : 2

บาล (ครั้ง)

รายชื่อกรรมการ	การเข้าประชุมของคณะกรรมการสรรหา พิจารณาคำ ตอบแทนและบริษัทภิบาล			เข้าร่วมประชุมเฉลี่ย
	การเข้าประชุม (ครั้ง)	/	สิทธิในการประชุม (ครั้ง)	
1. นาย กมล รัตนไชย (ประธานกรรมการชุดย่อย, กรรมการ อิสระ)	2	/	2	2 / 2 (100.00%)
2. นาง ปิยะภา จงเสถียร (กรรมการชุดย่อย, กรรมการอิสระ)	2	/	2	2 / 2 (100.00%)
3. นาย สราวุธ ไกรลาศศิริ (กรรมการชุดย่อย, กรรมการอิสระ)	2	/	2	2 / 2 (100.00%)
อัตราการเข้าร่วมประชุมเฉลี่ย				100.00%

### ผลการปฏิบัติหน้าที่ของคณะกรรมการสรรหา พิจารณาคำตอบแทนและบริษัทภิบาล

#### หน้าที่และความรับผิดชอบของคณะกรรมการสรรหาพิจารณาคำตอบแทนและบริษัทภิบาล

ตามกฎบัตรคณะกรรมการสรรหาและกำหนดคำตอบแทน มีหน้าที่สรรหาและคัดเลือกบุคคลเข้าดำรงตำแหน่งกรรมการบริษัท ประธานเจ้าหน้าที่บริหาร และผู้บริหารระดับสูง ตั้งแต่ระดับผู้ช่วยกรรมการผู้จัดการขึ้นไปและมีหน้าที่เสนอแนะความเห็นเกี่ยวกับการบริหารผลตอบแทนต่างๆ ต่อคณะกรรมการบริษัทเพื่ออนุมัติ หรือเพื่อเสนอต่อที่ประชุมผู้ถือหุ้น แล้วแต่กรณี ดังต่อไปนี้

#### ด้านการสรรหา

1. พิจารณาความเหมาะสมของโครงสร้างองค์กรและองค์ประกอบของคณะกรรมการและคณะกรรมการชุดย่อย ต่าง ๆ ของบริษัท ศรีราชาคอนสตรัคชั่น จำกัด (มหาชน)
2. พิจารณาแนวทางและหลักเกณฑ์ที่กำหนดคุณสมบัติที่เหมาะสมของกรรมการ กรรมการผู้จัดการ ประธานเจ้าหน้าที่บริหาร และผู้บริหารระดับสูง ตลอดจนหลักเกณฑ์ในการสรรหากรรมการ กรรมการผู้จัดการ ประธานเจ้าหน้าที่บริหารและผู้บริหารระดับสูง
3. พิจารณาและวางแผนทางปฏิบัติในการกำหนดวิธีการและกระบวนการ และจัดหาบุคลากรที่มีคุณสมบัติ เหมาะสมในการดำรงตำแหน่งกรรมการ กรรมการผู้จัดการ ประธานเจ้าหน้าที่บริหารและผู้มีอำนาจในการจัดการเสนอต่อคณะกรรมการ
4. ปฏิบัติการอื่นใดเกี่ยวกับการสรรหาตามที่กรรมการบริษัทมอบหมาย

#### ด้านการกำหนดคำตอบแทน

1. พิจารณาหลักเกณฑ์คำตอบแทนที่เป็นธรรมและสมเหตุสมผล สำหรับคณะกรรมการบริษัท กรรมการผู้จัดการ ประธานเจ้าหน้าที่บริหาร และคณะกรรมการชุดต่างๆ ที่ได้รับการแต่งตั้งโดยคณะกรรมการบริษัท
2. พิจารณาหลักเกณฑ์คำตอบแทนต่าง ๆ อาทิ เงินรางวัล เบี้ยประชุม บำเหน็จ โบนัส และผลประโยชน์อื่นๆ สำหรับคณะกรรมการบริษัทและคณะกรรมการชุดต่างๆ ที่ได้รับการแต่งตั้งโดยคณะกรรมการบริษัท และนำเสนอต่อคณะกรรมการบริษัทเพื่อเสนอให้ที่ประชุมผู้ถือหุ้นเพื่อพิจารณาอนุมัติ
3. คณะกรรมการบริษัท อาจมอบหมายให้คณะกรรมการพิจารณาคำตอบแทนดำเนินการในเรื่องที่เกี่ยวข้องกับ คำตอบแทนและผลประโยชน์อื่นๆ ของผู้บริหารระดับสูง เพื่อให้บรรลุวัตถุประสงค์ของบริษัท

## 9. การควบคุมภายในและรายการระหว่างกัน

### 9.1 การควบคุมภายใน

#### 9.1.1 ความเพียงพอและความเหมาะสมของระบบการควบคุมภายใน

ระบบการควบคุมภายในของบริษัท : The Committee of Sponsoring Organizations of the Treadway Commission (COSO)

##### The Committee of Sponsoring Organizations of the Treadway Commission (COSO)

คณะกรรมการบริษัท ให้ความสำคัญกับระบบการควบคุมภายในและการบริหารความเสี่ยงอันเป็นกลไกสำคัญที่จะสร้างความมั่นใจแก่ฝ่ายบริหารให้การดำเนินงานเป็นไปอย่างมีประสิทธิภาพ บรรลุเป้าหมาย เป็นไปตามกฎหมาย ข้อกำหนดที่สอดคล้องกับแนวทางของสำนักงาน ก.ล.ด. และตลท. ตามกรอบแนวทางของระบบการควบคุมภายในตามมาตรฐานสากลของ The Committee of Sponsoring Organizations of the Treadway Commission (COSO) โดยครอบคลุมทั้ง 5 องค์ประกอบ ได้แก่ การควบคุมภายในองค์กร (Control Environment) การบริหาร ความเสี่ยง (Risk Assessment) การควบคุมการปฏิบัติงาน (Control Activities) ระบบสารสนเทศและการสื่อสารข้อมูล (Information and Communication) ตลอดจนระบบการติดตามผล (Monitoring Activities) โดยกำหนดหน้าที่รับผิดชอบและอำนาจการดำเนินการของผู้ปฏิบัติ ผู้บริหาร ให้มีการควบคุมดูแลการใช้ทรัพย์สินของบริษัทให้เกิดประโยชน์ ไม่นำไปใช้ประโยชน์โดยทางมิชอบหรือไม่มีอำนาจ ปกป้องคุ้มครองทรัพย์สินไม่ให้รั่วไหล สูญหาย หรือจากการทุจริตประพฤติดมิชอบ มีการแบ่งแยกหน้าที่ผู้ปฏิบัติงาน ผู้ควบคุม/ผู้อนุมัติ เพื่อให้มีกลไกการตรวจสอบและถ่วงดุลระหว่างกัน รวมถึงจัดให้มีระบบการรายงานทางการเงินที่ครบถ้วน ถูกต้อง ทันเวลาเสนอต่อผู้มีอำนาจสูงสุดตามสายงานที่รับผิดชอบ

คณะกรรมการบริษัท ได้มอบหมายให้คณะกรรมการตรวจสอบ ซึ่งได้รับการแต่งตั้งโดยมติที่ประชุมคณะกรรมการบริษัท ตามแนวทางที่ตลาดหลักทรัพย์แห่งประเทศไทยกำหนด ประกอบด้วยกรรมการอิสระจำนวน 3 ท่าน มีขอบเขตหน้าที่และความรับผิดชอบในการสอบทานงบการเงินการเปิดเผยข้อมูลในรายงานทางการเงิน รายการที่มีความเกี่ยวข้องกันหรือมีความขัดแย้งทางผลประโยชน์ระหว่างกันของบริษัทกับบริษัทย่อยให้มีความถูกต้อง ครบถ้วน เชื่อถือได้ โดยมีเลขานุการคณะกรรมการตรวจสอบ เป็นผู้ประสานงานกับผู้สอบบัญชี ผู้ตรวจสอบภายใน และฝ่ายบริหารของบริษัท ในการสอบทานระบบการควบคุมภายในที่เพียงพอ การบริหารความเสี่ยงที่เหมาะสม และดูแลการปฏิบัติงานให้เป็นไปตามกฎหมายและข้อกำหนดที่เกี่ยวข้อง รวมทั้งการพิจารณาให้ความเห็นชอบแผนงาน ประเมินผลงาน การแต่งตั้ง และการเลิกจ้างผู้ตรวจสอบภายในการคัดเลือกและเสนอแต่งตั้งผู้สอบบัญชีและกำหนดค่าสอบบัญชีประจำปี รวมถึงการปฏิบัติหน้าที่อื่นที่คณะกรรมการบริษัทมอบหมาย และมีการประเมินผลการปฏิบัติงานตนเองทั้งรายบุคคลและรายคณะของคณะกรรมการตรวจสอบ เพื่อให้มั่นใจว่าคณะกรรมการตรวจสอบได้ปฏิบัติหน้าที่ตามขอบเขตที่ได้รับมอบหมายอย่างครบถ้วนและมีประสิทธิภาพ และรายงานผลการปฏิบัติงานให้คณะกรรมการบริษัทรับทราบเป็นรายไตรมาส และรายงานแก่ผู้ถือหุ้นอย่างน้อยปีละ 1 ครั้ง โดยมีการเปิดเผยไว้ในแบบแสดงรายการข้อมูลประจำปี (แบบ 56-1 One Report)

#### 9.1.2 ข้อบกพร่องเกี่ยวกับระบบควบคุมภายใน

	2566	2567	2568
จำนวนข้อบกพร่องเกี่ยวกับระบบควบคุมภายใน	0	0	0
รวม (กรณี)			

#### 9.1.3 ความเห็นของคณะกรรมการตรวจสอบและข้อสังเกตจากผู้สอบบัญชีเกี่ยวกับการควบคุมภายใน

คณะกรรมการตรวจสอบมีความเห็นเกี่ยวกับการควบคุมภายใน : ไม่มี

ต่างจากความเห็นของคณะกรรมการบริษัทหรือไม่

ผู้สอบบัญชีมีข้อสังเกตเกี่ยวกับการควบคุมภายในของบริษัทหรือไม่ : ไม่มี



#### 9.1.4 ความเห็นของคณะกรรมการตรวจสอบต่อการดำรงตำแหน่งหัวหน้างานตรวจสอบภายใน

หัวหน้างานตรวจสอบภายใน : บริการจากหน่วยงานภายนอก (Outsource)

บริษัทได้แต่งตั้งบริษัท แอสเซนท์ แอดไวเซอร์ จำกัด เป็นผู้ตรวจสอบภายใน โดยผู้สอบภายใน มีคุณสมบัติเหมาะสม มีความรู้ความสามารถ และประสบการณ์ในธุรกิจ/อุตสาหกรรมที่มีลักษณะเดียวกันกับบริษัทและเป็นผู้ที่ได้รับการพัฒนาอบรมในหลักสูตรทั้งภายในและภายนอก เพื่อเพิ่มพูนความรู้ในการปฏิบัติหน้าที่ ได้แก่ หลักสูตรที่ปรึกษาทางการเงิน สมาคมบริษัทหลักทรัพย์ไทย หลักสูตร 7 ความเสี่ยงด้านการดำเนินงาน และแนวทางปฏิบัติในการรับมือต่อสภาวะวิกฤต เข้ามาปฏิบัติงานตรวจสอบภายในได้ปฏิบัติภายใต้ขอบเขตงานตรวจสอบที่ครอบคลุมบริษัท และบริษัทย่อยซึ่งระบุในแผนการตรวจสอบประจำปีที่ได้รับอนุมัติจากคณะกรรมการตรวจสอบแล้ว โดยได้มีการผลสรุปการตรวจสอบประชุมร่วมกับผู้บริหาร ก่อนรายงานเป็นรูปเล่มต่อคณะกรรมการตรวจสอบ และนำเสนอผลการตรวจสอบภายในต่อคณะกรรมการตรวจสอบเพื่อรับทราบผลการตรวจสอบภายใน ทั้งนี้ **ความเห็นของคณะกรรมการตรวจสอบเห็นว่าผู้ตรวจสอบภายในได้ปฏิบัติงานครบถ้วนตามที่ได้รับมอบหมาย**

#### 9.1.5 การแต่งตั้ง ถอดถอน และโยกย้ายผู้ดำรงตำแหน่งหัวหน้างานตรวจสอบภายใน

การแต่งตั้ง ถอดถอน และโยกย้าย : มี

หัวหน้างานตรวจสอบภายใน

ต้องได้รับอนุมัติจากคณะกรรมการตรวจสอบหรือไม่

ผู้ตรวจสอบภายในจะต้องเป็นบุคคลอิสระจากภายนอก เพื่อทำหน้าที่ตรวจสอบภายในรายงานตรงต่อคณะกรรมการตรวจสอบ และเชื่อมโยงไปยังประธานเจ้าหน้าที่บริหาร โดยเลขานุการคณะกรรมการตรวจสอบ โดยสามารถปฏิบัติหน้าที่ตามแผนการตรวจสอบภายในประจำปีของบริษัท และ/หรือบริษัทย่อย ที่ได้รับอนุมัติจากคณะกรรมการตรวจสอบ ให้การดำเนินงานบรรลุตามเป้าหมายที่กำหนด ทั้งนี้ กำหนดให้ผู้ตรวจสอบภายในรายงานผลการดำเนินงานพร้อมข้อเสนอแนะ หรือข้อบกพร่องที่เป็นสาระสำคัญต่อคณะกรรมการตรวจสอบเป็นประจำทุกไตรมาส และรายงานสรุปผลการตรวจสอบประจำ ไตรมาสต่อคณะกรรมการบริษัทรับทราบ และติดตามกำกับดูแลให้ฝ่ายจัดการทำ การปรับปรุงแก้ไขตามลำดับขั้นตอนต่อไป

## 9.2 รายการระหว่างกัน

### รายการระหว่างกัน

บริษัทมีการทำรายการระหว่างกันหรือไม่ : มี

#### 9.2.1 - 9.2.2 ชื่อกลุ่มบุคคลที่อาจมีความขัดแย้ง ลักษณะความสัมพันธ์ และข้อมูลรายการระหว่างกัน

##### บุคคล/นิติบุคคลที่อาจมีความขัดแย้ง

ชื่อบุคคลหรือนิติบุคคล /ลักษณะการประกอบธุรกิจ	ลักษณะความสัมพันธ์	ข้อมูล ณ วันที่
บริษัท เอสซีซี พาร์ค จำกัด ก่อสร้างอาคารชุด ให้เช่าห้องพักอาศัย	กรรมการของบริษัทฯ และผู้ถือหุ้นของบริษัทฯ 3 ท่าน 1. นายฉัตรมงคล เขมาภิรัตน์ 2. นายวิสันต์ เศรษฐกุลวิชัย ทั้งสองท่านเป็นกรรมการของบริษัท เอสซีซี พาร์ค จำกัด	31 ธ.ค. 2568
บริษัท คาชา วัน จำกัด การเช่าและการดำเนิน การเกี่ยวกับ อสังหาริมทรัพย์ที่เป็น ของตนเองหรือเช่าจาก ผู้อื่นเพื่อเป็นที่พักอาศัย	กรรมการของบริษัทฯ และผู้ถือหุ้นของบริษัทฯ 2 ท่าน 1. นางสาวจินดา เศรษฐกุลวิชัย 2. นายวิสันต์ เศรษฐกุลวิชัย ทั้งสองท่านเป็นกรรมการของบริษัท คาชา วัน จำกัด	31 ธ.ค. 2568
บริษัท บี.เค.วัน. ศรีราชา จำกัด จำหน่ายอาคารชุด ให้เช่าอาคารชุด	กรรมการของบริษัทฯ และผู้ถือหุ้นของบริษัทฯ 3 ท่าน 1. นางสาวจินดา เศรษฐกุลวิชัย 2. นายวิสันต์ เศรษฐกุลวิชัย 3. นางสาวสิริญาณี เศรษฐกุลวิชัย ทั้งสามท่านเป็นกรรมการของบริษัท บี.เค.วัน.ศรีราชา จำกัด	31 มี.ค. 2568
บริษัท เอสซีซี เมน เทนแนนซ์ เซอร์วิส จำกัด รับจ้างงานซ่อมบำรุง เครื่องจักรทุกประเภท	ถือหุ้นโดยบริษัท และกรรมการร่วมกัน 2 ท่าน 1. นางสาวจินดา เศรษฐกุลวิชัย 2. นายกฤษฎา โพธิสมภรณ์ ทั้งสองท่านเป็นกรรมการของบริษัท เอสซีซี เมนเทนแนนซ์ เซอร์วิส จำกัด	31 ธ.ค. 2568

ชื่อบุคคลหรือ นิติบุคคล /ลักษณะการ ประกอบธุรกิจ	ลักษณะความสัมพันธ์	ข้อมูล ณ วันที่
บริษัท พรินตัง 108 จำกัด ธุรกิจรับจ้างทำสื่อสิ่ง พิมพ์ งานป้ายร้าน และ งานโฆษณา การพิมพ์ อื่น ๆ	ถือหุ้นโดยบริษัท และกรรมการร่วมกัน 1 ท่าน 1. นายฉัตรมงคล เขมาภิรัตน์ เป็นกรรมการของบริษัท พรินตัง 108 จำกัด	31 ธ.ค. 2568
บริษัท บุญธิดา ฟาร์ม จำกัด เพาะเลี้ยงและจำหน่าย สาหร่ายพวงองุ่นแบบ เกษตรอินทรีย์	กรรมการของบริษัทฯ และผู้ถือหุ้นของบริษัทฯ 1 ท่าน 1. นายบัลลังก์ เขมาภิรัตน์ เป็นกรรมการของบริษัท บุญธิดา ฟาร์ม จำกัด	31 ธ.ค. 2568
นายคนธีร์ เขมาภิรัตน์ -	ผู้ถือหุ้นของบริษัท	31 ธ.ค. 2568

#### รายละเอียดรายการระหว่างกัน

รายการระหว่างกัน	มูลค่ารายการสิ้นสุดรอบปีบัญชี (บาท)		
	2566	2567	2568
บริษัท เอสซีซี ปาร์ค จำกัด			
<b>รายการที่ 1</b>	5,417,390.00	5,909,880.00	3,447,430.00
<u>ลักษณะรายการ</u> ค่าเช่าที่ดิน			
<u>รายละเอียด</u> บริษัทได้เช่าที่ดินจำนวน 40 ไร่ 3 ตรว. ของบริษัท เอสซีซี ปาร์ค จำกัด			
<u>ความจำเป็น/ความสมเหตุสมผล</u> เพื่อใช้ในการดำเนินงานของบริษัทฯ อัตราค่าเช่าเป็นอัตราที่สมเหตุสมผล			
<u>ความเห็นของคณะกรรมการตรวจสอบ</u>			

รายการระหว่างกัน	มูลค่ารายการสิ้นสุดรอบปีบัญชี (บาท)		
	2566	2567	2568
เป็นรายการเช่าตามปกติ ราคาเช่าเป็นราคาตามอัตราที่เหมาะสมตามราคาตลาด ในปัจจุบัน			
บริษัท เอสซีซี พาร์ค จำกัด			
<b>รายการที่ 1</b>  <u>ลักษณะรายการ</u> ค่าเช่าเครื่องจักร  <u>รายละเอียด</u> บริษัทได้เช่าเครื่องจักร ของบริษัท เอสซีซี พาร์ค จำกัด  <u>ความจำเป็น/ความสมเหตุสมผล</u> เพื่อใช้ในการดำเนินงานของบริษัทฯ อัตราค่าเช่าเป็นอัตราที่สมเหตุสมผล  <u>ความเห็นของคณะกรรมการตรวจสอบ</u> เป็นรายการเช่าตามปกติ ราคาเช่าเป็นราคาตามอัตราที่เหมาะสมตามราคาตลาด ในปัจจุบัน	550,000.00	0.00	0.00
บริษัท เอสซีซี พาร์ค จำกัด			
<b>รายการที่ 1</b>  <u>ลักษณะรายการ</u> ค่าบริการ  <u>รายละเอียด</u> ค่าบริการต่างๆ  <u>ความจำเป็น/ความสมเหตุสมผล</u> บริษัทได้ใช้บริการ ของบริษัท เอสซีซี พาร์ค จำกัด เพื่อใช้ในการดำเนินงานของบริษัทฯ  <u>ความเห็นของคณะกรรมการตรวจสอบ</u> เป็นรายการบริการตามปกติ ราคาบริการเป็นราคาตามอัตราที่เหมาะสมตามราคาตลาดใน ปัจจุบัน	9,495.00	2,675.00	0.00

รายการระหว่างกัน	มูลค่ารายการสิ้นสุดรอบปีบัญชี (บาท)		
	2566	2567	2568
บริษัท คาชา วัน จำกัด			
<b>รายการที่ 1</b>  <u>ลักษณะรายการ</u> ค่าเช่าห้องพัก  <u>รายละเอียด</u> บริษัทได้เช่าห้องพักผู้สอบบัญชี ของบริษัท คาชา วัน จำกัด  <u>ความจำเป็น/ความสมเหตุสมผล</u> เพื่อใช้ในการดำเนินงานของบริษัทฯ อัตราค่าเช่าเป็นอัตราที่สมเหตุสมผล  <u>ความเห็นของคณะกรรมการตรวจสอบ</u> เป็นรายการเช่าตามปกติ ราคาเช่าเป็นราคาตามอัตราที่เหมาะสมตามราคาตลาดใน ปัจจุบัน	0.00	204,100.00	133,900.00
บริษัท บี.เค.วัน. ศรีราชา จำกัด			
<b>รายการที่ 1</b>  <u>ลักษณะรายการ</u> ค่าเช่าที่ดิน  <u>รายละเอียด</u> บริษัทได้เช่าที่ดินจำนวน 7 ไร่ ของบริษัท บีเควัน ศรีราชา จำกัด  <u>ความจำเป็น/ความสมเหตุสมผล</u> เพื่อใช้ในการดำเนินงานของบริษัทฯ อัตราค่าเช่าเป็นอัตราที่สมเหตุสมผล  <u>ความเห็นของคณะกรรมการตรวจสอบ</u> เป็นรายการเช่าตามปกติ ราคาเช่าเป็นราคาตามอัตราที่เหมาะสมตามราคาตลาดใน ปัจจุบัน	2,178,947.00	2,463,158.00	2,755,611.00
<b>รายการที่ 2</b>  <u>ลักษณะรายการ</u>	0.00	0.00	245,372.00

รายการระหว่างกัน	มูลค่ารายการสิ้นสุดรอบปีบัญชี (บาท)		
	2566	2567	2568
<p>ค่าบริการใช้ไฟฟ้าและน้ำประปา</p> <p><u>รายละเอียด</u></p> <p>ค่าไฟฟ้าและน้ำประปา</p> <p><u>ความจำเป็น/ความสมเหตุสมผล</u></p> <p>เพื่อใช้ในการดำเนินงานของบริษัทฯ</p> <p>อัตราค่าเช่าเป็นอัตราที่สมเหตุสมผล</p> <p><u>ความเห็นของคณะกรรมการตรวจสอบ</u></p> <p>เป็นรายการบริการตามปกติ</p> <p>ราคาเช่าเป็นราคาตามอัตราที่เหมาะสมตามราคาตลาดในปัจจุบัน</p>			
บริษัท เอสซีซี เมนเทนแนนซ์ เซอร์วิสেস จำกัด			
<p><b>รายการที่ 1</b></p> <p>1,898,968.00      2,314,455.00      13,249,186.00</p> <p><u>ลักษณะรายการ</u></p> <p>รายได้จากการให้บริการ</p> <p><u>รายละเอียด</u></p> <p>ได้รับค่าบริการจ้างแรงงาน</p> <p><u>ความจำเป็น/ความสมเหตุสมผล</u></p> <p>บริษัทได้รับค่าบริการจ้างแรงงานจาก</p> <p>บริษัท เอสซีซี เมนเทนแนนซ์ เซอร์วิสেস จำกัด</p> <p>โดยคิดอัตราต้นทุนบวกกำไรตามปกติ</p> <p>อัตราค่าบริการจ้างแรงงานเป็นอัตราที่สมเหตุสมผล</p> <p><u>ความเห็นของคณะกรรมการตรวจสอบ</u></p> <p>เป็นรายการการจ้างงานตามปกติ</p> <p>ราคาค่าจ้างเป็นราคาตามอัตราที่เหมาะสมตามราคาตลาดในปัจจุบัน</p>			
บริษัท เอสซีซี เมนเทนแนนซ์ เซอร์วิสেস จำกัด			
<p><b>รายการที่ 1</b></p> <p>1,140,000.00      1,140,000.00      1,140,000.00</p> <p><u>ลักษณะรายการ</u></p> <p>รายได้ค่าเช่าทรัพย์สิน</p> <p><u>รายละเอียด</u></p>			

รายการระหว่างกัน	มูลค่ารายการสิ้นสุดรอบปีบัญชี (บาท)		
	2566	2567	2568
<p>ได้ให้เช่าทรัพย์สิน</p> <p><u>ความจำเป็น/ความสมเหตุสมผล</u></p> <p>บริษัทได้ให้เช่าทรัพย์สิน แก่บริษัท เอสซีซี เมนเทนแนนซ์ เซอร์วิสেস จำกัด เพื่อใช้ในการดำเนินงานของบริษัทฯ</p> <p><u>ความเห็นของคณะกรรมการตรวจสอบ</u></p> <p>เป็นรายการเช่าตามปกติ ราคาเช่าเป็นราคาตามอัตราที่เหมาะสมตามราคาตลาดใน ปัจจุบัน</p>			
บริษัท เอสซีซี เมนเทนแนนซ์ เซอร์วิสেস จำกัด			
<p><b>รายการที่ 1</b></p> <p>63,599.00                      90,825.00                      45,413.00</p> <p><u>ลักษณะรายการ</u></p> <p>รายได้จากการขาย</p> <p><u>รายละเอียด</u></p> <p>บริษัทได้ขายของ แก่บริษัท เอสซีซี เมนเทนแนนซ์ เซอร์วิสেস จำกัด เพื่อใช้ในการดำเนินงานของบริษัทฯ</p> <p><u>ความจำเป็น/ความสมเหตุสมผล</u></p> <p>บริษัทได้ขายของ แก่บริษัท เอสซีซี เมนเทนแนนซ์ เซอร์วิสেস จำกัด เพื่อใช้ในการดำเนินงานของบริษัทฯ</p> <p><u>ความเห็นของคณะกรรมการตรวจสอบ</u></p> <p>เป็นรายการขายตามปกติ ราคาขายเป็นราคาตามอัตราที่เหมาะสมตามราคาตลาดใน ปัจจุบัน</p>			
บริษัท เอสซีซี เมนเทนแนนซ์ เซอร์วิสেস จำกัด			
<p><b>รายการที่ 1</b></p> <p>65,231,709.00                      114,042,951.00                      99,008,115.00</p> <p><u>ลักษณะรายการ</u></p> <p>ค่าบริการ</p> <p><u>รายละเอียด</u></p>			

รายการระหว่างกัน	มูลค่ารายการสิ้นสุดรอบปีบัญชี (บาท)		
	2566	2567	2568
บริษัทได้ใช้บริการ บริษัท เอสซีซี เมนเทนแนนซ์ เซอร์วิสেস จำกัด เพื่อใช้ในการดำเนินงานของบริษัทฯ <u>ความจำเป็น/ความสมเหตุสมผล</u> เพื่อใช้ในการดำเนินงานของบริษัทฯ <u>ความเห็นของคณะกรรมการตรวจสอบ</u> เป็นรายการการจ้างงานตามปกติ ราคาค่าจ้างเป็นราคาตามอัตราที่เหมาะสมตามราคาตลาด ในปัจจุบัน			
บริษัท พรินต์ติ้ง 108 จำกัด			
<b>รายการที่ 1</b> <u>ลักษณะรายการ</u> ค่าบริการ <u>รายละเอียด</u> บริษัทได้ใช้บริการ บริษัท พรินต์ติ้ง 108 จำกัด เพื่อใช้ในการดำเนินงานของบริษัทฯ <u>ความจำเป็น/ความสมเหตุสมผล</u> เพื่อใช้ในการดำเนินงานของบริษัทฯ <u>ความเห็นของคณะกรรมการตรวจสอบ</u> เป็นรายการการค่าบริการปกติ ราคาค่าบริการเป็นราคาตามอัตราที่เหมาะสมตามราคาตลาด ในปัจจุบัน	505,390.00	362,210.00	607,150.00
บริษัท บุญธิดา ฟาร์ม จำกัด			
<b>รายการที่ 1</b> <u>ลักษณะรายการ</u> ค่าเช่าที่ดิน <u>รายละเอียด</u> บริษัทได้เช่าที่ดินจำนวน 39 ไร่ 50.10 ตรว. <u>ความจำเป็น/ความสมเหตุสมผล</u>	0.00	0.00	2,462,450.00



รายการระหว่างกัน	มูลค่ารายการสิ้นสุดรอบปีบัญชี (บาท)		
	2566	2567	2568
<p>เพื่อใช้ในการดำเนินงานของบริษัทฯ อัตราค่าเช่าเป็นอัตราที่สมเหตุสมผล</p> <p><u>ความเห็นของคณะกรรมการตรวจสอบ</u></p> <p>เป็นรายการเช่าตามปกติ ราคาเช่าเป็นราคาตามอัตราที่เหมาะสมตามราคาตลาดในปัจจุบัน</p>			
นายคนธีร์ เขมาภิรัตน์			
<p><b>รายการที่ 1</b></p> <p><u>ลักษณะรายการ</u></p> <p>ค่าเช่าที่ดิน</p> <p><u>รายละเอียด</u></p> <p>บริษัทได้เช่าที่ดินจำนวน 19 ไร่</p> <p><u>ความจำเป็น/ความสมเหตุสมผล</u></p> <p>เพื่อใช้ในการดำเนินงานของบริษัทฯ อัตราค่าเช่าเป็นอัตราที่สมเหตุสมผล</p> <p><u>ความเห็นของคณะกรรมการตรวจสอบ</u></p> <p>เป็นรายการเช่าตามปกติ ราคาเช่าเป็นราคาตามอัตราที่เหมาะสมตามราคาตลาด ในปัจจุบัน</p>	0.00	0.00	1,765,800.00

#### 9.2.4 ข้อมูลเกี่ยวกับทรัพย์สินที่มีการประเมินราคาและราคาประเมินประกอบการทำรายการระหว่างกัน

สามารถดูรายละเอียดได้ที่เอกสารแนบ 4 ทรัพย์สินที่ใช้ในการประกอบธุรกิจและรายละเอียดเกี่ยวกับรายการประเมินราคาทรัพย์สิน

## ส่วนที่ 3 งบการเงิน

## รายงานของผู้สอบบัญชีอนุญาติ

## รายงานของผู้สอบบัญชีรับอนุญาต

เสนอ คณะกรรมการและผู้ถือหุ้นของ บริษัท ศรีราชาคอนสตรัคชั่น จำกัด (มหาชน)

### ความเห็น

ข้าพเจ้าได้ตรวจสอบงบการเงินรวมของ บริษัท ศรีราชาคอนสตรัคชั่น จำกัด (มหาชน) และบริษัทย่อย (“กลุ่มบริษัท”) ซึ่งประกอบด้วยงบฐานะการเงินรวม ณ วันที่ 31 ธันวาคม 2568 งบกำไรขาดทุนเบ็ดเสร็จรวม งบการเปลี่ยนแปลง ส่วนของผู้ถือหุ้นรวม และงบกระแสเงินสดรวมสำหรับปีสิ้นสุดวันเดียวกัน และหมายเหตุประกอบงบการเงินรวม ซึ่งประกอบด้วยข้อมูลนโยบายการบัญชีและข้อมูลอธิบายอื่นที่มีสาระสำคัญ และได้ตรวจสอบงบการเงินเฉพาะกิจการของ บริษัท ศรีราชาคอนสตรัคชั่น จำกัด (มหาชน) ด้วยเช่นกัน

ข้าพเจ้าเห็นว่า งบการเงินข้างต้นนี้แสดงฐานะการเงิน ณ วันที่ 31 ธันวาคม 2568 และผลการดำเนินงานและกระแสเงินสด สำหรับปีสิ้นสุดวันเดียวกันของ บริษัท ศรีราชาคอนสตรัคชั่น จำกัด (มหาชน) และบริษัทย่อย และเฉพาะกิจการของ บริษัท ศรีราชาคอนสตรัคชั่น จำกัด (มหาชน) โดยถูกต้องตามที่ควรในสาระสำคัญตามมาตรฐานการรายงานทางการเงิน

### เกณฑ์ในการแสดงความเห็น

ข้าพเจ้าได้ปฏิบัติตามตรวจสอบตามมาตรฐานการสอบบัญชี ความรับผิดชอบของข้าพเจ้าได้กล่าวไว้ในวรรค ความรับผิดชอบของผู้สอบบัญชีต่อการตรวจสอบงบการเงินในรายงานของข้าพเจ้า ข้าพเจ้ามีความเป็นอิสระจากกลุ่มบริษัทตามประมวลจริยบรรณของผู้ประกอบวิชาชีพบัญชี รวมถึงมาตรฐานเรื่องความเป็นอิสระ ที่กำหนดโดยสภาวิชาชีพบัญชี (ประมวลจริยบรรณของผู้ประกอบวิชาชีพบัญชี) ในส่วนที่เกี่ยวข้องกับการตรวจสอบงบการเงิน และข้าพเจ้าได้ปฏิบัติตาม ความรับผิดชอบด้านจริยบรรณอื่นๆ ตามประมวลจริยบรรณของผู้ประกอบวิชาชีพบัญชี ข้าพเจ้าเชื่อว่าหลักฐานการสอบบัญชีที่ ข้าพเจ้าได้รับเพียงพอและเหมาะสมเพื่อใช้เป็นเกณฑ์ในการแสดงความเห็นของข้าพเจ้า

### ข้อมูลและเหตุการณ์ที่เน้น

ข้าพเจ้าขอให้สังเกตหมายเหตุประกอบงบการเงินข้อ 21 ซึ่งอธิบายการบันทึกกลับรายการขาดทุนจากการด้อยค่าสินทรัพย์ทางการเงิน ของลูกหนี้การค้าและสินทรัพย์ที่เกิดจากสัญญาจากการเข้าทำสัญญาข้อตกลงการจ่ายชำระหนี้กับลูกหนี้ที่ชะลอการจ่ายชำระหนี้ และลูกหนี้ดังกล่าวได้จ่ายชำระหนี้ทั้งหมดตามข้อตกลงในสัญญา ทั้งนี้ ข้าพเจ้ามิได้แสดงความเห็นอย่างมีเงื่อนไขต่อกรณีดังกล่าว แต่อย่างใด

## เรื่องสำคัญในการตรวจสอบ

เรื่องสำคัญในการตรวจสอบคือเรื่องต่างๆ ที่มีนัยสำคัญที่สุดตามดุลยพินิจของผู้ประกอบวิชาชีพของข้าพเจ้าในการตรวจสอบงบการเงินสำหรับงวดปัจจุบัน ข้าพเจ้าได้นำเรื่องเหล่านี้มาพิจารณาในบริบทของการตรวจสอบงบการเงินโดยรวมและในการแสดงความเห็นของข้าพเจ้า ทั้งนี้ ข้าพเจ้าไม่ได้แสดงความเห็นแตกต่างหากสำหรับเรื่องเหล่านี้

เรื่องสำคัญในการตรวจสอบ พร้อมวิธีการตรวจสอบมีดังต่อไปนี้

### การรับรู้รายได้จากการรับเหมาก่อสร้าง

กลุ่มบริษัทรับรู้รายได้จากการให้บริการตามสัญญาก่อสร้างซึ่งถือเป็นภาระที่ต้องปฏิบัติให้เสร็จสิ้นตลอดช่วงระยะเวลาการปฏิบัติงานก่อสร้าง โดยมีการวัดความสำเร็จของการปฏิบัติตามภาระที่ต้องปฏิบัติให้เสร็จสิ้นสมบูรณ์ด้วยวิธีป้อนเข้าซึ่งเป็นการวัดระดับความก้าวหน้าของการปฏิบัติงานก่อสร้างที่อ้างอิงจากอัตราส่วนของต้นทุนการก่อสร้างที่เกิดขึ้นของงานที่ทำเสร็จจนถึงปัจจุบันกับประมาณการต้นทุนการก่อสร้างทั้งสิ้น ข้าพเจ้าให้ความสำคัญกับเรื่องนี้ เนื่องจากการรับรู้รายได้ของสัญญาก่อสร้างขึ้นอยู่กับดุลยพินิจและสมมติฐานที่สำคัญของผู้บริหารในการประมาณระดับความก้าวหน้าของการให้บริการงานก่อสร้าง ซึ่งเป็นรายการที่มีสาระสำคัญต่องบการเงิน

วิธีการปฏิบัติงานของข้าพเจ้าเกี่ยวข้องกับสมมติฐานที่ผู้บริหารใช้สำหรับการรับรู้รายได้จากสัญญาก่อสร้าง วิธีการดังกล่าวประกอบด้วย

- ทำความเข้าใจและประเมินวิธีการประมาณการต้นทุนของผู้บริหาร โดยเฉพาะสมมติฐานสำคัญที่เกี่ยวข้องกับค่าตอบแทนที่จะได้รับ ผลการดำเนินงานในอดีตและผลการประมาณการของสัญญาที่มีลักษณะและมูลค่าใกล้เคียงกัน รวมทั้งทดสอบการควบคุมภายในเกี่ยวกับกระบวนการจัดทำประมาณการต้นทุนการก่อสร้างซึ่งเกี่ยวข้องกับต้นทุนการก่อสร้างตามสัญญาที่ประมาณไว้และการปรับเปลี่ยนต้นทุน โครงการก่อสร้าง และทดสอบการจัดทำประมาณการโดยการสอบถามวิศวกร ผู้รับผิดชอบโครงการในรายละเอียดและสุ่มตรวจสอบหลักฐานสนับสนุนที่เกี่ยวข้อง
- ทดสอบการปฏิบัติตามระบบการควบคุมภายในของวงจรรายได้และลูกหนี้ และวงจรรายจ่ายและเจ้าหนี้สำหรับการก่อสร้าง
- ตรวจสอบเอกสารการรับงานที่มีการอนุมัติโดยลูกค้า รายงานการประชุมระหว่างกลุ่มบริษัทกับลูกค้า ตรวจสอบข้อความสำคัญในสัญญาที่สุ่มตรวจสอบ เพื่อประเมินว่ามีข้อความที่อาจส่งผลกระทบต่อประมาณการหรือไม่ อาทิเช่น ความต้องการที่หลากหลายของลูกค้า การแบ่งปันต้นทุนส่วนเพิ่มหรือส่วนที่ประหยัดได้ ความเสียหาย และค่าตอบแทนหากทำเสร็จก่อนกำหนด
- เปรียบเทียบอัตรากำไรขั้นต้นตั้งแต่เริ่มโครงการจนถึงปัจจุบันเพื่อวิเคราะห์และประเมินความเหมาะสมของประมาณการต้นทุนโครงการ
- เชื่อมชมโครงการที่สำคัญ สอบถามความคืบหน้าของโครงการจากวิศวกรผู้ควบคุมงานเพื่อเปรียบเทียบและประเมินความสมเหตุสมผลของความก้าวหน้าของงานก่อสร้างเพื่อเปรียบเทียบกับ การวัดระดับความก้าวหน้าของงานตามวิธีป้อนเข้า
- ตรวจสอบต้นทุนในการรับเหมาก่อสร้างที่เกิดขึ้นจริงกับเอกสารประกอบรายการ ทดสอบการคำนวณระดับความก้าวหน้าของงานจากต้นทุนก่อสร้างที่เกิดขึ้นจริง วิเคราะห์เปรียบเทียบขั้นระดับความก้าวหน้าของงานที่ประมาณโดยวิศวกร โครงการกับระดับความก้าวหน้าของงานที่เกิดจากต้นทุนก่อสร้างที่เกิดขึ้นจริง

**ข้อมูลอื่น**

ผู้บริหารเป็นผู้รับผิดชอบต่อข้อมูลอื่น ข้อมูลอื่นประกอบด้วยข้อมูลซึ่งรวมอยู่ในรายงานประจำปี แต่ไม่รวมถึงงบการเงินและรายงานของผู้สอบบัญชีที่อยู่ในรายงานนั้น ซึ่งคาดว่าจะถูกจัดเตรียมให้กับข้าพเจ้าภายหลังวันที่ในรายงานของผู้สอบบัญชี

ความเห็นของข้าพเจ้าต่องบการเงินไม่ครอบคลุมถึงข้อมูลอื่นและข้าพเจ้าไม่ได้ให้ความเชื่อมั่นต่อข้อมูลอื่น

ความรับผิดชอบของข้าพเจ้าที่เกี่ยวกับการตรวจสอบงบการเงินคือ การอ่านและพิจารณาว่าข้อมูลอื่นนั้นมีความขัดแย้งที่มีสาระสำคัญกับงบการเงินหรือกับความรู้ที่ได้รับจากการตรวจสอบของข้าพเจ้า หรือปรากฏว่าข้อมูลอื่นมีการแสดงข้อมูลที่ขัดต่อข้อเท็จจริงอันเป็นสาระสำคัญหรือไม่

เมื่อข้าพเจ้าได้อ่านรายงานประจำปี หากข้าพเจ้าสรุปได้ว่ามีการแสดงข้อมูลที่ขัดต่อข้อเท็จจริงอันเป็นสาระสำคัญ ข้าพเจ้าต้องสื่อสารเรื่องดังกล่าวให้ผู้มีหน้าที่ในการกำกับดูแลทราบเพื่อให้มีการดำเนินการแก้ไขที่เหมาะสมต่อไป

**ความรับผิดชอบของผู้บริหารและผู้มีหน้าที่ในการกำกับดูแลต่องบการเงิน**

ผู้บริหารมีหน้าที่รับผิดชอบในการจัดทำและนำเสนองบการเงินเหล่านี้ โดยถูกต้องตามที่ควรตามมาตรฐานการรายงานทางการเงิน และรับผิดชอบเกี่ยวกับการควบคุมภายในที่ผู้บริหารพิจารณาว่าจำเป็นเพื่อให้สามารถจัดทำงบการเงินที่ปราศจากการแสดงข้อมูลที่ขัดต่อข้อเท็จจริงอันเป็นสาระสำคัญ ไม่ว่าจะเป็นเกิดจากการทุจริตหรือข้อผิดพลาด

ในการจัดทำงบการเงิน ผู้บริหารรับผิดชอบในการประเมินความสามารถของกลุ่มบริษัทในการดำเนินงานต่อเนื่อง การเปิดเผยเรื่องที่เกี่ยวกับการดำเนินงานต่อเนื่อง (ตามความเหมาะสม) และการใช้เกณฑ์การบัญชีสำหรับกิจการที่ดำเนินงานต่อเนื่องเว้นแต่ผู้บริหารมีความตั้งใจที่จะเลิกกลุ่มบริษัทหรือหยุดดำเนินงานหรือไม่สามารถดำเนินงานต่อเนื่องอีกต่อไปได้

ผู้มีหน้าที่ในการกำกับดูแลมีหน้าที่ในการกำกับดูแลกระบวนการในการจัดทำรายงานทางการเงินของกลุ่มบริษัท

**ความรับผิดชอบของผู้สอบบัญชีต่อการตรวจสอบงบการเงิน**

การตรวจสอบของข้าพเจ้ามีวัตถุประสงค์เพื่อให้ได้ความเชื่อมั่นอย่างสมเหตุสมผลว่างบการเงินโดยรวมปราศจากการแสดงข้อมูลที่ขัดต่อข้อเท็จจริงอันเป็นสาระสำคัญหรือไม่ ไม่ว่าจะเป็นเกิดจากการทุจริตหรือข้อผิดพลาด และเสนอรายงานของผู้สอบบัญชีซึ่งรวมความเห็นของข้าพเจ้าอยู่ด้วย ความเชื่อมั่นอย่างสมเหตุสมผลคือความเชื่อมั่นในระดับสูงแต่ไม่ได้เป็นการรับประกันว่าการปฏิบัติงานตรวจสอบตามมาตรฐานการสอบบัญชีจะสามารถตรวจพบข้อมูลที่ขัดต่อข้อเท็จจริงอันเป็นสาระสำคัญที่มีอยู่ได้เสมอไป ข้อมูลที่ขัดต่อข้อเท็จจริงอาจเกิดจากการทุจริตหรือข้อผิดพลาดและถือว่ามีสาระสำคัญ เมื่อคาดการณ์อย่างสมเหตุสมผลได้ว่ารายการที่ขัดต่อข้อเท็จจริงแต่ละรายการหรือทุกรายการรวมกันจะมีผลต่อการตัดสินใจทางเศรษฐกิจของผู้ใช้งบการเงินจากการใช้งบการเงินเหล่านี้

ในการตรวจสอบของข้าพเจ้าตามมาตรฐานการสอบบัญชี ข้าพเจ้าใช้ดุลยพินิจและการสังเกตและสงสัยเกี่ยวกับผู้ประกอบวิชาชีพ ตลอดจนการตรวจสอบ และข้าพเจ้าได้ปฏิบัติงานดังต่อไปนี้ด้วย

- ระบุและประเมินความเสี่ยงจากการแสดงข้อมูลที่ขัดต่อข้อเท็จจริงอันเป็นสาระสำคัญในงบการเงินไม่ว่าจะเกิดจากการทุจริตหรือข้อผิดพลาด ออกแบบและปฏิบัติงานตามวิธีการตรวจสอบเพื่อตอบสนองต่อความเสี่ยงเหล่านั้น และได้หลักฐานการสอบบัญชีที่เพียงพอและเหมาะสมเพื่อเป็นเกณฑ์ในการแสดงความเห็นของข้าพเจ้า ความเสี่ยงที่ไม่พบข้อมูลที่ขัดต่อข้อเท็จจริงอันเป็นสาระสำคัญซึ่งเป็นผลมาจากการทุจริตจะสูงกว่าความเสี่ยงที่เกิดจากข้อผิดพลาด เนื่องจากการทุจริตอาจเกี่ยวกับการสมรู้ร่วมคิด การปลอมแปลงเอกสารหลักฐาน การตั้งใจละเว้นการบันทึกรายการหรือแสดงข้อมูล การแสดงข้อมูลที่ไมตรงตามข้อเท็จจริงหรือการแทรกแซงการควบคุมภายใน
- ทำความเข้าใจในระบบการควบคุมภายในที่เกี่ยวข้องกับการตรวจสอบ เพื่อออกแบบวิธีการตรวจสอบที่เหมาะสมกับสถานการณ์ แต่ไม่ใช่เพื่อวัตถุประสงค์ในการแสดงความเห็นต่อความมีประสิทธิภาพของการควบคุมภายในของกลุ่มบริษัท
- ประเมินความเหมาะสมของนโยบายการบัญชีที่ผู้บริหารใช้และความสมเหตุสมผลของประมาณการทางบัญชีและการเปิดเผยข้อมูลที่เกี่ยวข้องซึ่งจัดทำขึ้นโดยผู้บริหาร
- สรุปเกี่ยวกับความเหมาะสมของการใช้เกณฑ์การบัญชีสำหรับการดำเนินงานต่อเนื่องของผู้บริหารและจากหลักฐานการสอบบัญชีที่ได้รับ สรุปว่ามีความไม่แน่นอนที่มีสาระสำคัญเกี่ยวกับเหตุการณ์หรือสถานการณ์ที่อาจเป็นเหตุให้เกิดข้อสงสัยอย่างมีนัยสำคัญต่อความสามารถของกลุ่มบริษัทในการดำเนินงานต่อเนื่องหรือไม่ ถ้าข้าพเจ้าได้ข้อสรุปว่ามีความไม่แน่นอนที่มีสาระสำคัญ ข้าพเจ้าต้องกล่าวไว้ในรายงานของผู้สอบบัญชีของข้าพเจ้า โดยให้ข้อสังเกตถึงการเปิดเผยข้อมูลในงบการเงินที่เกี่ยวข้อง หรือถ้าการเปิดเผยข้อมูลดังกล่าวไม่เพียงพอ ความเห็นของข้าพเจ้าจะเปลี่ยนแปลงไป ข้อสรุปของข้าพเจ้าขึ้นอยู่กับหลักฐานการสอบบัญชีที่ได้รับจนถึงวันที่ในรายงานของผู้สอบบัญชีของข้าพเจ้า อย่างไรก็ตาม เหตุการณ์หรือสถานการณ์ในอนาคตอาจเป็นเหตุให้กลุ่มบริษัทต้องหยุดการดำเนินงานต่อเนื่อง
- ประเมินการนำเสนอ โครงสร้างและเนื้อหาของงบการเงินโดยรวม รวมถึงการเปิดเผยข้อมูลว่างงบการเงินแสดงรายการและเหตุการณ์ในรูปแบบที่ทำให้มีการนำเสนอข้อมูลโดยถูกต้องตามที่ควรหรือไม่
- ได้รับหลักฐานการสอบบัญชีที่เหมาะสมอย่างเพียงพอเกี่ยวกับข้อมูลทางการเงินของกิจการหรือของกิจกรรมทางธุรกิจภายในกลุ่มบริษัทเพื่อแสดงความเห็นต่องบการเงินรวม ข้าพเจ้ารับผิดชอบต่อการกำหนดแนวทาง การควบคุมดูแล และการปฏิบัติงานตรวจสอบกลุ่มบริษัท ข้าพเจ้าเป็นผู้รับผิดชอบแต่เพียงผู้เดียวต่อความเห็นของข้าพเจ้า

ข้าพเจ้าได้สื่อสารกับผู้มีส่วนได้ส่วนเสียในการกำกับดูแลในเรื่องต่างๆ ที่สำคัญ ซึ่งรวมถึงขอบเขตและช่วงเวลาของการตรวจสอบตามที่ได้วางแผนไว้ ประเด็นที่มีนัยสำคัญที่พบจากการตรวจสอบรวมถึงข้อบกพร่องที่มีนัยสำคัญในระบบการควบคุมภายในหากข้าพเจ้าได้พบในระหว่างการตรวจสอบของข้าพเจ้า

ข้าพเจ้าได้ให้คำรับรองแก่ผู้มีส่วนได้ส่วนเสียในการกำกับดูแลแล้วข้าพเจ้าได้ปฏิบัติตามข้อกำหนดจรรยาบรรณที่เกี่ยวข้องกับความเป็นอิสระ และได้สื่อสารกับผู้มีส่วนได้ส่วนเสียในการกำกับดูแลเกี่ยวกับความสัมพันธ์ทั้งหมดตลอดจนเรื่องอื่นซึ่งข้าพเจ้าเชื่อว่ามีเหตุผลที่บุคคลภายนอกอาจพิจารณาว่ากระทบต่อความเป็นอิสระของข้าพเจ้าและมาตรการที่ข้าพเจ้าใช้เพื่อป้องกันไม่ให้ข้าพเจ้าขาดความเป็นอิสระ

## AST MASTER

### บริษัท เอเอสที มาสเตอร์ จำกัด

จากเรื่องทั้งหลายที่สื่อสารกับผู้มีหน้าที่ในการกำกับดูแล ข้าพเจ้าได้พิจารณาเรื่องต่างๆ ที่มีนัยสำคัญที่สุดในการตรวจสอบงบการเงินในงวดปัจจุบันและกำหนดเป็นเรื่องสำคัญในการตรวจสอบ ข้าพเจ้าได้อธิบายเรื่องเหล่านี้ไว้ในรายงานของผู้สอบบัญชีเว้นแต่กฎหมายหรือข้อบังคับห้ามไม่ให้เปิดเผยเรื่องดังกล่าวต่อสาธารณะ หรือในสถานการณ์ที่ยากที่จะเกิดขึ้น ข้าพเจ้าพิจารณาว่าไม่ควรสื่อสารเรื่องดังกล่าวในรายงานของข้าพเจ้าเพราะการกระทำดังกล่าวสามารถคาดการณ์ได้อย่างสมเหตุสมผลว่าจะมีผลกระทบในทางลบมากกว่าผลประโยชน์ต่อส่วนได้เสียสาธารณะจากการสื่อสารดังกล่าว

ชมภรณ์ รอดลอยทุกข์

ผู้สอบบัญชีรับอนุญาต เลขที่ 9211

บริษัท เอเอสที มาสเตอร์ จำกัด

วันที่ 26 กุมภาพันธ์ 2569



## งบการเงิน

**บริษัท ศรีราชาคอนสตรัคชั่น จำกัด (มหาชน) และบริษัทย่อย**

งบการเงินและรายงานของผู้สอบบัญชีรับอนุญาต

สำหรับปีสิ้นสุดวันที่ 31 ธันวาคม 2568

## บริษัท ศรีราชาคอนสตรัคชั่น จำกัด (มหาชน) และบริษัทย่อย

## งบฐานะการเงิน

ณ วันที่ 31 ธันวาคม 2568

สินทรัพย์	หมายเหตุ	บาท			
		งบการเงินรวม		งบการเงินเฉพาะกิจการ	
		2568	2567	2568	2567
<b>สินทรัพย์</b>					
<b>สินทรัพย์หมุนเวียน</b>					
เงินสดและรายการเทียบเท่าเงินสด	6	1,170,326,772	238,316,185	1,076,240,962	188,980,477
ลูกหนี้การค้าและลูกหนี้หมุนเวียนอื่น	7	669,741,286	937,993,234	636,212,175	855,917,843
สินทรัพย์ที่เกิดจากสัญญา	8	749,287,351	78,482,390	747,771,975	60,569,188
วัสดุคงเหลือ	9	43,344,289	34,193,090	38,358,580	27,928,224
สินทรัพย์ทางการเงินหมุนเวียนอื่น	10	20,052,336	18,568,069	20,052,336	18,568,069
รวมสินทรัพย์หมุนเวียน		2,652,752,034	1,307,552,968	2,518,636,028	1,151,963,801
<b>สินทรัพย์ไม่หมุนเวียน</b>					
เงินฝากธนาคารที่มีภาระค้ำประกัน	11	411,636,494	138,453,567	411,136,494	138,453,567
เงินลงทุนในบริษัทย่อย	12.1	-	-	19,272,619	11,722,619
ที่ดิน อาคารและอุปกรณ์	13	601,510,515	500,575,232	591,226,376	493,433,236
สินทรัพย์ไม่มีตัวตน	14	3,065,988	2,754,935	2,906,404	2,627,029
สินทรัพย์ภายใต้การควบคุม	15	17,530,520	192,948,500	12,405,354	188,596,503
ภาษีรอเรียกคืน		2,366,737	97,238,557	-	81,797,874
สินทรัพย์ไม่หมุนเวียนอื่น		352,500	352,500	249,000	249,000
รวมสินทรัพย์ไม่หมุนเวียน		1,036,462,754	932,323,291	1,037,196,247	916,879,828
<b>รวมสินทรัพย์</b>		<b>3,689,214,788</b>	<b>2,239,876,259</b>	<b>3,555,832,275</b>	<b>2,068,843,629</b>

หมายเหตุประกอบงบการเงินเป็นส่วนหนึ่งของงบการเงินนี้

## บริษัท ศรีราชาคอนสตรัคชั่น จำกัด (มหาชน) และบริษัทย่อย

## งบฐานะการเงิน (ต่อ)

ณ วันที่ 31 ธันวาคม 2568

		บาท			
		งบการเงินรวม		งบการเงินเฉพาะกิจการ	
	หมายเหตุ	2568	2567	2568	2567
<b>หนี้สินและส่วนของผู้ถือหุ้น</b>					
<b>หนี้สินหมุนเวียน</b>					
เงินกู้ยืมระยะสั้นจากสถาบันการเงิน	16	200,000,000	70,000,000	200,000,000	70,000,000
เจ้าหนี้การค้าและเจ้าหนี้หมุนเวียนอื่น	17	443,876,273	110,684,655	468,058,386	85,398,205
เงินกู้ยืมระยะยาวส่วนที่ครบกำหนดชำระภายในหนึ่งปี	18	59,711,710	16,501,487	59,711,710	16,501,487
หนี้สินตามสัญญาเช่า					
ส่วนที่ครบกำหนดชำระภายในหนึ่งปี	19	15,986,716	7,963,527	15,227,142	7,341,467
หนี้สินที่เกิดจากสัญญา	8	603,138,932	748,790,688	603,138,932	747,256,277
เงินกู้ยืมระยะสั้น	5.2	2,050,000	-	-	-
ภาษีเงินได้นิติบุคคลค้างจ่าย		54,756,968	-	54,756,968	-
รวมหนี้สินหมุนเวียน		1,379,520,599	953,940,357	1,400,893,138	926,497,436
<b>หนี้สินไม่หมุนเวียน</b>					
เงินกู้ยืมระยะยาว	18	75,491,792	33,001,250	75,491,792	33,001,250
หนี้สินตามสัญญาเช่า	19	13,774,316	7,055,912	13,077,194	6,568,160
ประมาณการหนี้สินไม่หมุนเวียน					
สำหรับผลประโยชน์พนักงาน	20	176,655,888	151,026,758	148,862,005	127,152,721
รวมหนี้สินไม่หมุนเวียน		265,921,996	191,083,920	237,430,991	166,722,131
รวมหนี้สิน		1,645,442,595	1,145,024,277	1,638,324,129	1,093,219,567

หมายเหตุประกอบงบการเงินเป็นส่วนหนึ่งของงบการเงินนี้

## บริษัท ศรีราชาคอนสตรัคชั่น จำกัด (มหาชน) และบริษัทย่อย

## งบฐานะการเงิน (ต่อ)

ณ วันที่ 31 ธันวาคม 2568

หมายเหตุ	บาท			
	งบการเงินรวม		งบการเงินเฉพาะกิจการ	
	2568	2567	2568	2567
<b>หนี้สินและส่วนของผู้ถือหุ้น (ต่อ)</b>				
<b>ส่วนของผู้ถือหุ้น</b>				
ทุนเรือนหุ้น				
ทุนจดทะเบียน				
หุ้นสามัญ 310,000,000 หุ้น มูลค่าหุ้นละ 1 บาท	310,000,000	310,000,000	310,000,000	310,000,000
ทุนที่ออกและชำระแล้ว				
หุ้นสามัญ 309,879,000 หุ้น มูลค่าหุ้นละ 1 บาท	309,879,000	309,879,000	309,879,000	309,879,000
ส่วนเกินมูลค่าหุ้น	1,187,139,623	1,187,139,623	1,187,139,623	1,187,139,623
กำไร (ขาดทุน) สะสม				
จัดสรรทุนสำรองตามกฎหมาย	31,000,000	31,000,000	31,000,000	31,000,000
ยังไม่ได้จัดสรร	574,536,227	(376,250,905)	483,838,832	(462,842,900)
องค์ประกอบอื่นของส่วนของผู้ถือหุ้น	(94,349,309)	(89,551,661)	(94,349,309)	(89,551,661)
รวมส่วนของบริษัทใหญ่	2,008,205,541	1,062,216,057	1,917,508,146	975,624,062
ส่วนได้เสียที่ไม่มีอำนาจควบคุม	12.2 35,566,652	32,635,925	-	-
<b>รวมส่วนของผู้ถือหุ้น</b>	<b>2,043,772,193</b>	<b>1,094,851,982</b>	<b>1,917,508,146</b>	<b>975,624,062</b>
<b>รวมหนี้สินและส่วนของผู้ถือหุ้น</b>	<b>3,689,214,788</b>	<b>2,239,876,259</b>	<b>3,555,832,275</b>	<b>2,068,843,629</b>

หมายเหตุประกอบงบการเงินเป็นส่วนหนึ่งของงบการเงินนี้

บริษัท ศรีราชาคอนสตรัคชั่น จำกัด (มหาชน) และบริษัทย่อย

งบกำไรขาดทุนเบ็ดเสร็จ

สำหรับปีสิ้นสุดวันที่ 31 ธันวาคม 2568

		บาท			
		งบการเงินรวม		งบการเงินเฉพาะกิจการ	
	หมายเหตุ	2568	2567	2568	2567
รายได้					
รายได้จากการรับเหมาก่อสร้าง	26, 28	2,065,155,786	1,521,690,061	1,995,197,236	1,394,836,057
รายได้จากการให้บริการ	26, 28	711,598,364	325,242,473	593,210,621	167,423,436
รายได้เงินปันผล	5.3	-	-	18,750,000	45,000,000
กำไรจากอัตราแลกเปลี่ยน		-	13,094,266	-	13,094,266
รายได้อื่น		9,765,453	7,957,097	8,559,323	7,364,671
รวมรายได้		2,786,519,603	1,867,983,897	2,615,717,180	1,627,718,430
ค่าใช้จ่าย					
ต้นทุนจากการรับเหมาก่อสร้าง	28	1,480,800,336	1,347,744,018	1,442,183,293	1,274,507,506
ต้นทุนจากการให้บริการ	28	452,869,705	266,935,227	350,317,652	105,076,383
ค่าใช้จ่ายในการบริหาร		193,585,813	125,618,535	184,127,107	117,821,375
ขาดทุนจากอัตราแลกเปลี่ยน		4,653,477	-	4,653,477	-
รวมค่าใช้จ่าย		2,131,909,331	1,740,297,780	1,981,281,529	1,497,405,264
กำไรจากกิจกรรมดำเนินงาน		654,610,272	127,686,117	634,435,651	130,313,166
รายได้ทางการเงิน		3,515,407	4,556,841	3,388,289	4,115,715
ต้นทุนทางการเงิน		(13,882,855)	(5,333,646)	(13,310,311)	(4,729,987)
กลับรายการขาดทุนจากการด้อยค่าสินทรัพย์ทางการเงิน					
(ขาดทุนจากการด้อยค่า)	21	628,215,249	(887,127,076)	628,215,249	(887,127,076)
กำไร (ขาดทุน) ก่อนภาษีเงินได้		1,272,458,073	(760,217,764)	1,252,728,878	(757,428,182)
รายได้ (ค่าใช้จ่าย) ภาษีเงินได้	25	(304,370,282)	143,490,128	(296,683,144)	151,548,745
กำไร (ขาดทุน) สำหรับปี		968,087,791	(616,727,636)	956,045,734	(605,879,437)
กำไรขาดทุนเบ็ดเสร็จอื่น					
รายการที่จะถูกจัดประเภทใหม่ไว้ในกำไรหรือขาดทุนในภายหลัง					
ผลต่างจากการแปลงค่างบการเงิน		(4,797,648)	21,767,435	(4,797,648)	21,767,435
รายการที่จะไม่ถูกจัดประเภทใหม่ไว้ในกำไรหรือขาดทุนในภายหลัง					
กำไรจากการประมาณการตาม					
หลักคณิตศาสตร์ประกันภัยสำหรับ					
โครงการของผลประโยชน์พนักงาน	20	(13,212,415)	(4,652,535)	(11,705,003)	(3,451,851)
หัก ผลกระทบของภาษีเงินได้	25	2,642,483	930,507	2,341,001	690,370
กำไรขาดทุนเบ็ดเสร็จอื่นสำหรับปี		(15,367,580)	18,045,407	(14,161,650)	19,005,954
กำไรขาดทุนเบ็ดเสร็จรวมสำหรับปี		952,720,211	(598,682,229)	941,884,084	(586,873,483)

บริษัท ศรีราชาคอนสตรัคชั่น จำกัด (มหาชน) และบริษัทย่อย

งบกำไรขาดทุนเบ็ดเสร็จ (ต่อ)

สำหรับปีสิ้นสุดวันที่ 31 ธันวาคม 2568

		บาท			
		งบการเงินรวม		งบการเงินเฉพาะกิจการ	
หมายเหตุ		2568	2567	2568	2567
<b>การแบ่งปันกำไร (ขาดทุน)</b>					
	ส่วนที่เป็นของบริษัทใหญ่	961,055,582	(625,265,586)	956,045,734	(605,879,437)
	ส่วนที่เป็นของส่วนได้เสียที่ไม่มีอำนาจควบคุม	7,032,209	8,537,950	-	-
		<u>968,087,791</u>	<u>(616,727,636)</u>	<u>956,045,734</u>	<u>(605,879,437)</u>
<b>การแบ่งปันกำไรขาดทุนเบ็ดเสร็จรวม</b>					
	ส่วนที่เป็นของบริษัทใหญ่	945,989,484	(606,980,042)	941,884,084	(586,873,483)
	ส่วนที่เป็นของส่วนได้เสียที่ไม่มีอำนาจควบคุม	12.2 6,730,727	8,297,813	-	-
		<u>952,720,211</u>	<u>(598,682,229)</u>	<u>941,884,084</u>	<u>(586,873,483)</u>
<b>กำไร (ขาดทุน) ต่อหุ้นขั้นพื้นฐาน</b>					
	ส่วนที่เป็นของบริษัทใหญ่ (บาทต่อหุ้น)	<u>3.10</u>	<u>(2.02)</u>	<u>3.09</u>	<u>(1.96)</u>

หมายเหตุประกอบงบการเงินเป็นส่วนหนึ่งของงบการเงินนี้

บริษัท ศรีราชาคอนสตรัคชั่น จำกัด (มหาชน) และบริษัทย่อย

งบการเปลี่ยนแปลงส่วนของผู้ถือหุ้นรวม

สำหรับปีสิ้นสุดวันที่ 31 ธันวาคม 2568

		บาท							
		ส่วนของบริษัทใหญ่							
				กำไร (ขาดทุน) สะสม		องค์ประกอบอื่น ของส่วนของผู้ถือหุ้น			
		ทุนที่ออก	ส่วนเกิน	ทุนสำรอง		ผลต่างจาก		ส่วนได้เสีย	
หมายเหตุ	และชำระแล้ว	มูลค่าหุ้น	ตามกฎหมาย	ยังไม่ได้จัดสรร	การแปลงค่า	รวม	ที่ไม่มีอำนาจ	รวม	
							ควบคุม		ส่วนของผู้ถือหุ้น
ยอดคงเหลือ ณ วันที่ 1 มกราคม 2567		309,879,000	1,187,139,623	31,000,000	329,966,322	(111,319,096)	1,746,665,849	39,338,112	1,786,003,961
เงินปันผลจ่าย	24	-	-	-	(77,469,750)	-	(77,469,750)	-	(77,469,750)
กำไร (ขาดทุน) สำหรับปี		-	-	-	(625,265,586)	-	(625,265,586)	8,537,950	(616,727,636)
กำไรขาดทุนเบ็ดเสร็จอื่นสำหรับปี		-	-	-	(3,481,891)	21,767,435	18,285,544	(240,137)	18,045,407
กำไรขาดทุนเบ็ดเสร็จรวมสำหรับปี		-	-	-	(628,747,477)	21,767,435	(606,980,042)	8,297,813	(598,682,229)
เงินปันผลของบริษัทย่อยจ่ายให้									
ส่วนได้เสียที่ไม่มีอำนาจควบคุม		-	-	-	-	-	-	(15,000,000)	(15,000,000)
ยอดคงเหลือ ณ วันที่ 31 ธันวาคม 2567		309,879,000	1,187,139,623	31,000,000	(376,250,905)	(89,551,661)	1,062,216,057	32,635,925	1,094,851,982
ยอดคงเหลือ ณ วันที่ 1 มกราคม 2568		309,879,000	1,187,139,623	31,000,000	(376,250,905)	(89,551,661)	1,062,216,057	32,635,925	1,094,851,982
เงินลงทุนในบริษัทย่อย		-	-	-	-	-	-	2,450,000	2,450,000
กำไรสำหรับปี		-	-	-	961,055,582	-	961,055,582	7,032,209	968,087,791
กำไรขาดทุนเบ็ดเสร็จอื่นสำหรับปี		-	-	-	(10,268,450)	(4,797,648)	(15,066,098)	(301,482)	(15,367,580)
กำไรขาดทุนเบ็ดเสร็จรวมสำหรับปี		-	-	-	950,787,132	(4,797,648)	945,989,484	6,730,727	952,720,211
เงินปันผลของบริษัทย่อยจ่ายให้									
ส่วนได้เสียที่ไม่มีอำนาจควบคุม		-	-	-	-	-	-	(6,250,000)	(6,250,000)
ยอดคงเหลือ ณ วันที่ 31 ธันวาคม 2568		309,879,000	1,187,139,623	31,000,000	574,536,227	(94,349,309)	2,008,205,541	35,566,652	2,043,772,193

หมายเหตุประกอบงบการเงินเป็นส่วนหนึ่งของงบการเงินนี้

หน้า 12



บริษัท ศรีราชาคอนสตรัคชั่น จำกัด (มหาชน)  
งบการเปลี่ยนแปลงส่วนของผู้ถือหุ้นเฉพาะกิจการ  
สำหรับปีสิ้นสุดวันที่ 31 ธันวาคม 2568

บาท

					องค์ประกอบอื่น	
					ของส่วนของผู้ถือหุ้น	
					กำไร (ขาดทุน) สะสม	
					จัดสรร	
					ผลต่างจาก	
					การแปลงค่า	
					รวม	
หมายเหตุ	ทุนที่ออก และชำระแล้ว	ส่วนเกิน มูลค่าหุ้น	ทุนสำรอง ตามกฎหมาย	ยังไม่ได้จัดสรร	งบการเงิน	ส่วนของผู้ถือหุ้น
ยอดคงเหลือ ณ วันที่ 1 มกราคม 2567	309,879,000	1,187,139,623	31,000,000	223,267,768	(111,319,096)	1,639,967,295
เงินปันผลจ่าย 24	-	-	-	(77,469,750)	-	(77,469,750)
ขาดทุนสำหรับปี	-	-	-	(605,879,437)	-	(605,879,437)
กำไรขาดทุนเบ็ดเสร็จอื่นสำหรับปี	-	-	-	(2,761,481)	21,767,435	19,005,954
กำไรขาดทุนเบ็ดเสร็จรวมสำหรับปี	-	-	-	(608,640,918)	21,767,435	(586,873,483)
ยอดคงเหลือ ณ วันที่ 31 ธันวาคม 2567	309,879,000	1,187,139,623	31,000,000	(462,842,900)	(89,551,661)	975,624,062
ยอดคงเหลือ ณ วันที่ 1 มกราคม 2568	309,879,000	1,187,139,623	31,000,000	(462,842,900)	(89,551,661)	975,624,062
กำไรสำหรับปี	-	-	-	956,045,734	-	956,045,734
กำไรขาดทุนเบ็ดเสร็จอื่นสำหรับปี	-	-	-	(9,364,002)	(4,797,648)	(14,161,650)
กำไรขาดทุนเบ็ดเสร็จรวมสำหรับปี	-	-	-	946,681,732	(4,797,648)	941,884,084
ยอดคงเหลือ ณ วันที่ 31 ธันวาคม 2568	309,879,000	1,187,139,623	31,000,000	483,838,832	(94,349,309)	1,917,508,146

หมายเหตุประกอบงบการเงินเป็นส่วนหนึ่งของงบการเงินนี้

บริษัท ศรีราชาคอนสตรัคชั่น จำกัด (มหาชน) และบริษัทย่อย

งบกระแสเงินสด

สำหรับปีสิ้นสุดวันที่ 31 ธันวาคม 2568

หมายเหตุ	บาท			
	งบการเงินรวม		งบการเงินเฉพาะกิจการ	
	2568	2567	2568	2567
<b>กระแสเงินสดจากกิจกรรมดำเนินงาน</b>				
กำไร (ขาดทุน) สำหรับปี	968,087,791	(616,727,636)	956,045,734	(605,879,437)
รายการปรับกระทบกำไร (ขาดทุน) เป็นเงินสดสุทธิ				
ได้มาจาก (ใช้ไปใน) กิจกรรมดำเนินงาน				
ขาดทุนจากอัตราแลกเปลี่ยนที่ยังไม่เกิดขึ้น	690,784	226,242	690,784	226,242
ค่าเสื่อมราคา	49,147,144	42,170,589	47,212,141	39,204,109
ค่าตัดจำหน่าย	1,243,238	1,204,468	1,161,996	1,037,003
หนี้สูญและผลขาดทุนด้านเครดิตที่คาดว่าจะเกิดขึ้น (กลับรายการ)	(628,215,249)	887,127,076	(628,215,249)	887,127,076
กำไรจากการจำหน่ายและตัดจำหน่ายอุปกรณ์และยานพาหนะ	(438,568)	(209,752)	(438,568)	(471,440)
กำไรที่ยังไม่เกิดขึ้นจริงจากการเปลี่ยนแปลง				
มูลค่ายุติธรรมของเงินลงทุน	(81,236)	(105,330)	(81,236)	(105,330)
ผลประโยชน์พนักงาน	13,036,767	10,017,451	9,918,350	7,453,613
ดอกเบี้ยรับ	(3,515,407)	(4,556,841)	(3,388,289)	(4,115,715)
เงินปันผลรับจากบริษัทย่อย	-	-	(18,750,000)	(45,000,000)
ค่าใช้จ่ายดอกเบี้ยและค่าตัดจำหน่ายต้นทุนการกู้ยืม	13,882,855	5,333,646	13,310,311	4,729,987
ค่าใช้จ่าย (รายได้) ภาษีเงินได้	304,370,282	(143,490,128)	296,683,144	(151,548,745)
กำไรจากกิจกรรมดำเนินงานก่อนการเปลี่ยนแปลง				
ในสินทรัพย์และหนี้สินดำเนินงาน	718,208,401	180,989,785	674,149,118	132,657,363
<b>สินทรัพย์ดำเนินงาน (เพิ่มขึ้น) ลดลง</b>				
ลูกหนี้การค้าและลูกหนี้หมุนเวียนอื่น	31,203,815	(916,887,565)	(19,791,922)	(935,549,986)
สินทรัพย์ที่เกิดจากสัญญา	(545,951,944)	967,493	(562,349,770)	11,973,931
วัสดุคงเหลือ	(9,151,199)	4,056,248	(10,430,356)	5,233,952
สินทรัพย์ไม่หมุนเวียนอื่น	-	(57,500)	-	(10,000)
<b>หนี้สินดำเนินงานเพิ่มขึ้น (ลดลง)</b>				
เจ้าหนี้การค้าและเจ้าหนี้หมุนเวียนอื่น	333,251,102	(143,879,969)	382,719,666	(146,675,378)
หนี้สินที่เกิดจากสัญญา	601,604,521	480,985,392	603,138,932	480,544,759
ผลประโยชน์พนักงานจ่ายตามโครงการ	(3,923,629)	(5,780,318)	(2,693,768)	(4,407,098)
<b>เงินสดรับ (จ่าย) จากการดำเนินงาน</b>				
เงินสดรับจากภาษีเงินได้ขอคืน	96,570,248	10,190,099	81,797,874	10,190,099
จ่ายภาษีเงินได้	(77,670,090)	(103,662,896)	(67,812,837)	(88,785,470)
<b>เงินสดสุทธิได้มาจาก (ใช้ไปใน) กิจกรรมดำเนินงาน</b>				
	1,144,141,225	(493,079,231)	1,078,726,937	(534,827,828)

บริษัท ศรีราชาคอนสตรัคชั่น จำกัด (มหาชน) และบริษัทย่อย

งบกระแสเงินสด (ต่อ)

สำหรับปีสิ้นสุดวันที่ 31 ธันวาคม 2568

หมายเหตุ	บาท			
	งบการเงินรวม		งบการเงินเฉพาะกิจการ	
	2568	2567	2568	2567
<b>กระแสเงินสดจากกิจกรรมลงทุน</b>				
สินทรัพย์ทางการเงินหมุนเวียนอื่น				
- เงินฝากประจำ 12 เดือน (เพิ่มขึ้น) ลดลง	(1,403,031)	1,267,343	(1,403,031)	1,267,343
เงินฝากธนาคารที่มีภาระค้ำประกันเพิ่มขึ้น	(273,182,927)	(12,756,633)	(272,682,927)	(12,756,633)
เงินสดรับจากการจำหน่ายอุปกรณ์และยานพาหนะ	974,827	1,069,865	974,827	1,024,766
เงินสดจ่ายซื้ออาคารและอุปกรณ์	(120,581,040)	(30,836,571)	(116,525,856)	(29,788,416)
เงินสดจ่ายซื้อสินทรัพย์ไม่มีตัวตน	(1,554,291)	(1,037,758)	(1,441,371)	(998,058)
เงินสดจ่ายเงินลงทุนในบริษัทย่อย	-	-	(7,550,000)	-
เงินสดรับดอกเบี้ย	2,847,522	4,593,696	2,719,860	4,150,264
เงินปันผลรับจากบริษัทย่อย	-	-	18,750,000	45,000,000
<b>เงินสดสุทธิได้มาจาก (ใช้ไปใน) กิจกรรมลงทุน</b>	<b>(392,898,940)</b>	<b>(37,700,058)</b>	<b>(377,158,498)</b>	<b>7,899,266</b>
<b>กระแสเงินสดจากกิจกรรมจัดหาเงิน</b>				
เงินกู้ยืมระยะสั้นจากสถาบันการเงินเพิ่มขึ้น	130,000,000	20,000,000	130,000,000	20,000,000
เงินสดจ่ายชำระหนี้สินตามสัญญาเช่า	(15,296,053)	(11,938,861)	(14,620,975)	(11,395,754)
รับเงินกู้ยืมระยะยาวจากสถาบันการเงิน	120,000,000	50,000,000	120,000,000	50,000,000
จ่ายเงินกู้ยืมระยะยาวจากสถาบันการเงิน	(34,169,400)	-	(34,169,400)	-
เงินสดจ่ายค่าธรรมเนียมในเงินกู้ยืมระยะยาวจากสถาบันการเงิน	(350,000)	(500,000)	(350,000)	(500,000)
เงินกู้ยืมระยะสั้นเพิ่มขึ้น	2,050,000	-	-	-
จ่ายดอกเบี้ย	(10,379,987)	(1,675,825)	(10,331,321)	(1,611,957)
จ่ายเงินปันผลให้ส่วนได้เสียที่ไม่มีอำนาจควบคุม	(6,250,000)	(15,000,000)	-	-
จ่ายเงินปันผล	(38,610)	(77,438,623)	(38,610)	(77,438,623)
<b>เงินสดสุทธิได้มาจาก (ใช้ไปใน) กิจกรรมจัดหาเงิน</b>	<b>185,565,950</b>	<b>(36,553,309)</b>	<b>190,489,694</b>	<b>(20,946,334)</b>
<b>ผลต่างจากการแปลงค่าทางการเงิน</b>	<b>(4,797,648)</b>	<b>21,767,435</b>	<b>(4,797,648)</b>	<b>21,767,435</b>
<b>เงินสดและรายการเทียบเท่าเงินสดเพิ่มขึ้น (ลดลง) สุทธิ</b>	<b>932,010,587</b>	<b>(545,565,163)</b>	<b>887,260,485</b>	<b>(526,107,461)</b>
<b>เงินสดและรายการเทียบเท่าเงินสด ณ วันต้นปี</b>	<b>238,316,185</b>	<b>783,881,348</b>	<b>188,980,477</b>	<b>715,087,938</b>
<b>เงินสดและรายการเทียบเท่าเงินสด ณ วันสิ้นปี</b>	<b>1,170,326,772</b>	<b>238,316,185</b>	<b>1,076,240,962</b>	<b>188,980,477</b>

หมายเหตุประกอบงบการเงินเป็นส่วนหนึ่งของงบการเงินนี้

บริษัท ศรีราชาคอนสตรัคชั่น จำกัด (มหาชน) และบริษัทย่อย

งบกระแสเงินสด (ต่อ)

สำหรับปีสิ้นสุดวันที่ 31 ธันวาคม 2568

		บาท			
		งบการเงินรวม		งบการเงินเฉพาะกิจการ	
		2568	2567	2568	2567
หมายเหตุ					
ข้อมูลกระแสเงินสดเปิดเผยเพิ่มเติม					
รายการที่ไม่ใช่เงินสดประกอบด้วย					
หนี้สินตามสัญญาเช่าเพิ่มขึ้นจากสัญญาเช่าใหม่		30,037,646	14,737,247	29,015,684	13,805,004
ลูกหนี้ค่าหุ้นเงินลงทุนในบริษัทย่อยเพิ่มขึ้น		(2,450,000)	-	-	-
21	โอนหนี้สินที่เกิดจากสัญญาไปสุทธิลูกหนี้การค้า	747,256,277	-	747,256,277	-
เงินปันผลค้างจ่ายเพิ่มขึ้น (ลดลง)		(38,610)	31,127	(38,610)	31,127
ดอกเบี้ยค้างรับ (เพิ่มขึ้น) ลดลง		(667,886)	36,855	(668,429)	34,549

หมายเหตุประกอบงบการเงินเป็นส่วนหนึ่งของงบการเงินนี้

## หมายเหตุประกอบงบการเงิน

## บริษัท ศรีราชาคอนสตรัคชั่น จำกัด (มหาชน) และบริษัทย่อย

### หมายเหตุประกอบงบการเงิน

สำหรับปีสิ้นสุดวันที่ 31 ธันวาคม 2568

#### 1. ข้อมูลทั่วไป

บริษัท ศรีราชาคอนสตรัคชั่น จำกัด (มหาชน) เป็นบริษัทมหาชนซึ่งจัดตั้งและมีภูมิลำเนาในประเทศไทย โดยดำเนินธุรกิจรับเหมาก่อสร้าง การให้บริการจ้างเหมาแรงงานและซ่อมบำรุง บริษัทมีที่อยู่ตามที่ได้จดทะเบียนไว้ดังนี้

สำนักงานใหญ่ตั้งอยู่เลขที่ 97 หมู่ที่ 3 ตำบลสุรศักดิ์ อำเภอสรีราชา จังหวัดชลบุรี

สำนักงานสาขา 1 ตั้งอยู่เลขที่ 153 หมู่ที่ 3 ตำบลสุรศักดิ์ อำเภอสรีราชา จังหวัดชลบุรี

สำนักงานสาขามาดากัสการ์ ตั้งอยู่เลขที่ LOT VA 46 TSIADANA AMPASANIMALO - 101 ANTANANARIVO - MADAGASCAR

#### 2. เกณฑ์การจัดทำงบการเงินรวมและงบการเงินเฉพาะกิจการ

งบการเงินนี้จัดทำขึ้นตามมาตรฐานการรายงานทางการเงิน รวมถึงแนวปฏิบัติทางการบัญชีที่ประกาศใช้โดยสภาวิชาชีพบัญชี ภาวะเทียบและประกาศคณะกรรมการกำกับหลักทรัพย์และตลาดหลักทรัพย์ที่เกี่ยวข้อง

การจัดทำงบการเงินให้สอดคล้องกับหลักการบัญชีที่รับรองทั่วไปในประเทศไทยซึ่งกำหนดให้ฝ่ายบริหารประมาณการและกำหนดสมมติฐานที่เกี่ยวข้องอันจะมีผลต่อตัวเลขของสินทรัพย์และหนี้สินรวมทั้งเปิดเผยข้อมูลเกี่ยวกับสินทรัพย์และหนี้สินที่อาจเกิดขึ้น ณ วันที่ในงบการเงิน และข้อมูลรายได้และค่าใช้จ่ายในรอบระยะเวลาที่เสนองบการเงินดังกล่าว ตัวเลขที่เกิดขึ้นจริงอาจแตกต่างจากตัวเลขประมาณการ ถึงแม้ว่าฝ่ายบริหารได้จัดทำตัวเลขประมาณการขึ้นจากความเข้าใจในเหตุการณ์และสิ่งที่ได้กระทำไปในปัจจุบันอย่างดีที่สุดแล้ว

งบการเงินนี้ได้จัดทำขึ้นโดยใช้เกณฑ์ราคาทุนเดิมในการวัดมูลค่าขององค์ประกอบของงบการเงินวันแต่จะได้เปิดเผยเป็นอย่างอื่นในข้อมูลนโยบายการบัญชีที่มีสาระสำคัญ

บริษัทแสดงงบการเงินรวมและงบการเงินเฉพาะกิจการเป็นสกุลเงินบาท ซึ่งเป็นสกุลเงินที่ใช้ในการดำเนินงานของกลุ่มบริษัท ข้อมูลทางการเงินทั้งหมดมีการเปิดเผยเพื่อให้แสดงเป็นหลักบาท ยกเว้นที่ระบุไว้เป็นอย่างอื่น

งบการเงินรวมนี้ได้รับบัญชีต่างๆ ของบริษัทย่อย ซึ่งบริษัทมีอำนาจในการควบคุมดังต่อไปนี้

ชื่อบริษัท	จัดตั้งขึ้น	วันที่เริ่มมีอำนาจ	สัดส่วนการถือหุ้น
	ในประเทศ	ควบคุม	โดยบริษัท (ร้อยละ)

##### บริษัทย่อย

บริษัท เอสซีซี เมนเทนแนนซ์ เซอร์วิสেস จำกัด  
ประกอบธุรกิจรับจ้างงานซ่อมบำรุงทุกประเภท

ไทย ปี 2545 75

บริษัท ศรีราชา โปรเทคทีฟ ซิสเต็มส์ จำกัด  
ประกอบธุรกิจรับจ้าง

ไทย ปี 2568 75.5

“บริษัท” หมายถึง บริษัท ศรีราชาคอนสตรัคชั่น จำกัด (มหาชน) “กลุ่มบริษัท” หมายถึง บริษัท ศรีราชาคอนสตรัคชั่น จำกัด (มหาชน) และบริษัทย่อยข้างต้น

รายการบัญชีที่สำคัญระหว่างบริษัทและบริษัทย่อยที่รวมในงบการเงินรวมได้หักกลบลบกันแล้ว

เพื่อความสะดวกของผู้ใช้งบการเงินจึงได้มีการแปลงงบการเงินเป็นภาษาอังกฤษจากงบการเงินตามกฎหมายที่จัดทำเป็นภาษาไทย

### 3. มาตรฐานการรายงานทางการเงินใหม่

#### 3.1 มาตรฐานการรายงานทางการเงินที่เริ่มมีผลบังคับใช้ในปีปัจจุบัน

ในระหว่างปีปัจจุบัน กลุ่มบริษัทได้นำมาตรฐานการรายงานทางการเงินฉบับปรับปรุงหลายฉบับซึ่งมีผลบังคับใช้สำหรับงบการเงินที่มีรอบระยะเวลาบัญชีที่เริ่มในหรือหลังวันที่ 1 มกราคม 2568 เป็นต้นไป มาถือปฏิบัติ

การนำมาตรฐานดังกล่าวมาถือปฏิบัตินี้ไม่มีผลกระทบอย่างเป็นสาระสำคัญต่องบการเงินของกลุ่มบริษัท

#### 3.2 มาตรฐานการรายงานทางการเงินใหม่ที่จะมีผลบังคับใช้สำหรับงบการเงินที่มีรอบระยะเวลาบัญชีที่เริ่มในหรือหลังวันที่ 1 มกราคม 2569 เป็นต้นไป

สภาวิชาชีพบัญชีได้ประกาศใช้มาตรฐานการรายงานทางการเงินฉบับปรับปรุงหลายฉบับ ซึ่งจะมีผลบังคับใช้สำหรับงบการเงินที่มีรอบระยะเวลาบัญชีที่เริ่มในหรือหลังวันที่ 1 มกราคม 2569 เป็นต้นไป มาตรฐานการรายงานทางการเงินดังกล่าวได้รับการปรับปรุงหรือจัดให้มีขึ้นเพื่อให้มีเนื้อหาเท่าเทียมกับมาตรฐานการรายงานทางการเงินระหว่างประเทศ โดยส่วนใหญ่เป็นการปรับปรุงเพื่อให้มาตรฐานการรายงานทางการเงินมีความชัดเจนและมีความเหมาะสมมากยิ่งขึ้น

ผู้บริหารของกลุ่มบริษัทเชื่อว่าการปรับปรุงมาตรฐานรายงานทางการเงินดังกล่าวจะไม่มีผลกระทบอย่างเป็นสาระสำคัญต่อกลุ่มบริษัท

### 4. ข้อมูลนโยบายการบัญชีที่มีสาระสำคัญ

นโยบายการบัญชีที่มีสาระสำคัญที่ใช้ในการจัดทำงบการเงินรวมและงบการเงินเฉพาะกิจการ มีดังต่อไปนี้

#### 4.1 เงินสดและรายการเทียบเท่าเงินสด

เงินสดและรายการเทียบเท่าเงินสด หมายถึง เงินสดและเงินฝากธนาคาร และเงินลงทุนระยะสั้นที่มีสภาพคล่องสูง ซึ่งถึงกำหนดจ่ายคืนภายในระยะเวลาไม่เกิน 3 เดือนนับจากวันที่ได้มาและไม่มีข้อจำกัดในการเบิกใช้

เงินฝากสถาบันการเงินที่มีข้อจำกัดในการใช้ได้แสดงไว้แยกต่างหากในบัญชี “เงินฝากธนาคารที่มีภาระค้ำประกัน” ภายใต้สินทรัพย์ไม่หมุนเวียนในงบฐานะการเงิน

#### 4.2 สินทรัพย์ที่เกิดจากสัญญา/หนี้สินที่เกิดจากสัญญา

##### สินทรัพย์ที่เกิดจากสัญญา

กลุ่มบริษัทรับรู้สินทรัพย์ที่เกิดจากสัญญาเมื่อมีรายได้ที่รับรู้สะสมที่เกินกว่าจำนวนเงินที่เรียกเก็บจากลูกค้าจนถึงปัจจุบัน สินทรัพย์ที่เกิดจากสัญญาจะจัดประเภทเป็นลูกหนี้การค้าเมื่อกิจการมีสิทธิที่จะได้รับชำระโดยปราศจากเงื่อนไข เช่น เมื่อกิจการได้ให้บริการเสร็จสิ้นและลูกค้ารับมอบงาน

##### หนี้สินที่เกิดจากสัญญา

กลุ่มบริษัทรับรู้หนี้สินที่เกิดจากสัญญาเมื่อจำนวนเงินที่เรียกเก็บจากลูกค้าจนถึงปัจจุบันที่เกินกว่ารายได้ที่รับรู้สะสม โดยกิจการยังมีภาระที่ต้องโอนสินค้าหรือบริการให้กับลูกค้า หนี้สินที่เกิดจากสัญญาจะรับรู้เป็นรายได้เมื่อกลุ่มบริษัทได้ปฏิบัติตามภาระที่ระบุไว้ในสัญญาเสร็จสิ้น

#### 4.3 วัสดุคงเหลือ

วัสดุคงเหลือแสดงด้วยราคาทุนหรือมูลค่าสุทธิที่คาดว่าจะได้รับแล้วแต่ราคาใดจะต่ำกว่า ราคาทุนของวัสดุคงเหลือ คำนวณโดยวิธีถัวเฉลี่ยถ่วงน้ำหนัก

#### 4.4 สัญญาก่อสร้าง

สัญญาก่อสร้างคือสัญญาที่เจรจาเฉพาะเจาะจงเพื่อก่อสร้างสินทรัพย์รายการเดียวหรือหลายรายการซึ่งสัมพันธ์กันอย่างใกล้ชิดหรือต้องพึ่งพากันในด้านการออกแบบหรือเชื่อมโยงกันด้วยวัตถุประสงค์ในการใช้ประโยชน์ขั้นสุดท้าย

กลุ่มบริษัทรับรู้รายได้ตามสัญญาก่อสร้างตลอดระยะเวลาการปฏิบัติงาน เฉพาะเมื่อกลุ่มบริษัทสามารถวัดความก้าวหน้าของการปฏิบัติงานก่อสร้างที่ต้องปฏิบัติให้เสร็จสิ้นให้สมบูรณ์ได้อย่างสมเหตุสมผล ในกรณีที่กลุ่มบริษัทไม่สามารถวัดผลลัพธ์ของการปฏิบัติงานก่อสร้างตามสัญญาได้อย่างสมเหตุสมผล แต่กลุ่มบริษัทคาดว่าจะได้รับคืนต้นทุนที่เกิดขึ้นในการปฏิบัติงานตามภาระที่ต้องปฏิบัติ กลุ่มบริษัทรับรู้รายได้ตามสัญญาก่อสร้างเท่ากับต้นทุนที่เกิดขึ้นจนกว่ากลุ่มบริษัทจะสามารถวัดผลลัพธ์ของภาระที่ต้องปฏิบัติได้อย่างเหมาะสม

ระดับความก้าวหน้าของงาน คำนวณโดยใช้วิธีปัจจัยนำเข้าซึ่งอ้างอิงจากอัตราส่วนของต้นทุนการก่อสร้างที่เกิดขึ้นของงานที่ทำเสร็จจนถึงปัจจุบันกับประมาณการต้นทุนก่อสร้างทั้งสิ้น

เมื่อมีความเป็นไปได้ก่อนข้างหน้าที่ต้นทุนการก่อสร้างทั้งหมดเกินกว่ารายได้ค่าก่อสร้างทั้งหมด กลุ่มบริษัทจะรับรู้ขาดทุนที่คาดว่าจะเกิดขึ้นเป็นค่าใช้จ่ายทันที

ในการวัดความก้าวหน้า กลุ่มบริษัทไม่รวมการวัดความก้าวหน้าจากสินค้าหรือบริการใดก็ตามที่กลุ่มบริษัทไม่ได้โอนอำนาจการควบคุมให้ลูกค้า ในทางตรงกันข้าม กลุ่มบริษัทรวมการวัดความก้าวหน้าสินค้าหรือบริการใดก็ตามที่กลุ่มบริษัทส่งมอบอำนาจการควบคุมให้ลูกค้า เมื่อได้ปฏิบัติตามภาระที่ต้องปฏิบัติเสร็จสิ้น

สัญญาก่อสร้างของกลุ่มบริษัทโดยปกติมีลักษณะเป็นสัญญาที่มีราคาคงที่ ทั้งนี้ กลุ่มบริษัทจะได้รับชำระจากลูกค้าตามกำหนดการเบิกจ่ายรายเดือนตามมูลค่างานที่ได้ดำเนินการก่อสร้างในแต่ละเดือน ดังนั้น กลุ่มบริษัทรับรู้ลูกหนี้การค้า (รวมถึงรายได้ค้างรับ) หากกลุ่มบริษัทมีสิทธิได้รับชำระตามจำนวนเงินงวดที่เรียกเก็บในข้อกำหนดของสัญญาดังกล่าว

สินทรัพย์ตามสัญญาหมายถึงสิทธิที่กลุ่มบริษัทจะได้รับค่าตอบแทนเป็นการแลกเปลี่ยนกับสินค้าหรือบริการซึ่งกลุ่มบริษัทได้โอนให้กับลูกค้าแล้วซึ่งเกิดจากต้นทุนที่เกิดขึ้นและกำไรที่รับรู้ (หักด้วยรายการขาดทุนที่รับรู้แล้ว) ที่สูงกว่าจำนวนเงินงวดที่เรียกเก็บ โดยแสดงไว้เป็นรายได้ที่ยังไม่ได้เรียกชำระ

หนี้สินตามสัญญาหมายถึงภาระผูกพันของกลุ่มบริษัทในการโอนสินค้าหรือบริการให้กับลูกค้าซึ่งกลุ่มบริษัทได้รับค่าตอบแทน (หรือจำนวนเงินที่มีสิทธิเรียกเก็บ) จากลูกค้าแล้ว โดยจะรับรู้เมื่อกลุ่มบริษัทได้รับชำระหรือมีสิทธิที่ปราศจากเงื่อนไขในการได้รับสิ่งตอบแทนที่เรียกเก็บไม่ได้จากลูกค้าก่อนที่กลุ่มบริษัทรับรู้รายได้ที่เกี่ยวข้อง ทั้งนี้ กลุ่มบริษัทมีหนี้สินที่เกิดจากสัญญา ประกอบด้วยรายได้ค่าก่อสร้างรับล่วงหน้าซึ่งเกิดจากจำนวนเงินงวดที่เรียกเก็บที่มากกว่าต้นทุนที่เกิดขึ้นและกำไรที่รับรู้ (หักด้วยรายการขาดทุนที่รับรู้แล้ว) และเงินรับล่วงหน้าค่าก่อสร้างซึ่งเป็นจำนวนเงินที่กลุ่มบริษัทได้รับก่อนที่จะเริ่มปฏิบัติงานที่เกี่ยวข้องกัน ทั้งนี้ เงินรับล่วงหน้าจะทยอยนำไปสุทธิจำนวนเงินที่ลูกค้าจะต้องชำระตามจำนวนเงินงวดในสัญญาที่ถึงกำหนดชำระ



#### 4.5 เงินลงทุนในบริษัทย่อย

บริษัทย่อยหมายถึงกิจการที่กลุ่มบริษัทควบคุม กลุ่มบริษัทควบคุมกิจการเมื่อกลุ่มบริษัทมีการเปิดรับหรือมีสิทธิในผลตอบแทนผันแปรจากการเกี่ยวข้องกับผู้ที่ได้รับการลงทุนและมีความสามารถทำให้เกิดผลกระทบต่อผลตอบแทนจากการใช้อำนาจเหนือผู้ที่ได้รับการควบคุม กลุ่มบริษัทรวมงบการเงินของบริษัทย่อยไว้ในงบการเงินรวมตั้งแต่วันที่กลุ่มบริษัทมีอำนาจในการควบคุมบริษัทย่อย กลุ่มบริษัทจะไม่นำงบการเงินของบริษัทย่อยมารวมไว้ในงบการเงินรวมนับจากวันที่กลุ่มบริษัทสูญเสียอำนาจควบคุม

กิจการจะตัดรายการบัญชีระหว่างกิจการ ยอดคงเหลือ และรายการกำไรหรือขาดทุนที่ยังไม่ได้เกิดขึ้นจริงระหว่างกลุ่มบริษัท นโยบายการบัญชีของบริษัทย่อยได้ถูกเปลี่ยนเพื่อให้สอดคล้องกับนโยบายการบัญชีของกลุ่มบริษัท

กลุ่มบริษัทปฏิบัติต่อรายการกับส่วนได้เสียที่ไม่มีอำนาจควบคุมเช่นเดียวกันกับส่วนที่เป็นของผู้ถือหุ้นกลุ่มบริษัท สำหรับการซื้อส่วนได้เสียที่ไม่มีอำนาจควบคุม ผลต่างระหว่างสิ่งตอบแทนที่จ่ายให้และมูลค่าตามบัญชีของสินทรัพย์สุทธิของหุ้นที่ซื้อมาในบริษัทย่อยจะถูกบันทึกในส่วนของผู้ถือหุ้น และกำไรหรือขาดทุนจากการขายในส่วนได้เสียที่ไม่มีอำนาจควบคุมจะถูกบันทึกในส่วนของผู้ถือหุ้น

ในงบการเงินเฉพาะกิจการ เงินลงทุนในบริษัทย่อยจะบันทึกบัญชีด้วยราคาทุนหักค่าเผื่อการด้อยค่า (ถ้ามี)

#### 4.6 ที่ดิน อาคารและอุปกรณ์

ที่ดิน อาคารและอุปกรณ์รับรู้เมื่อเริ่มแรกตามราคาทุน สินทรัพย์ทุกประเภทยกเว้นที่ดิน แสดงในงบฐานะการเงินด้วยราคาทุนเดิม หักด้วยค่าเสื่อมราคาสะสม

ค่าเสื่อมราคาอาคารและอุปกรณ์ กำหนดโดยวิธีเส้นตรงตามอายุการใช้งาน โดยประมาณของสินทรัพย์ ดังต่อไปนี้

	จำนวนปี
ส่วนปรับปรุงที่ดิน	5 - 30
อาคารและสิ่งปลูกสร้าง	5 - 50
เครื่องจักรและอุปกรณ์	5 - 10
เครื่องตกแต่งและเครื่องใช้สำนักงาน	5 - 10
ยานพาหนะ	5 - 10
คอมพิวเตอร์	5 - 10

เมื่อมีการขายหรือเลิกใช้งานสินทรัพย์กลุ่มบริษัทจะบันทึกตัดราคาทุนและค่าเสื่อมราคาสะสมของสินทรัพย์นั้นออกจากบัญชีและรับรู้ผลกำไรหรือขาดทุนจากการจำหน่ายสินทรัพย์เหล่านั้นในกำไรหรือขาดทุน

ในกรณีที่ราคาตามบัญชีสูงกว่ามูลค่าที่คาดว่าจะได้รับคืนซึ่งคำนวณจากมูลค่าปัจจุบันของกระแสเงินสดที่คาดว่าจะเกิดในอนาคตจากการใช้สินทรัพย์อย่างต่อเนื่อง หรือจำนวนที่จะได้รับจากการจำหน่ายสินทรัพย์หักด้วยต้นทุนจากการจำหน่ายสินทรัพย์นั้นแล้วแต่จำนวนใดจะสูงกว่า ราคาตามบัญชีจะถูกปรับลดให้เท่ากับมูลค่าที่คาดว่าจะได้รับคืน

การซ่อมแซมและบำรุงรักษา จะรับรู้ในกำไรหรือขาดทุนในระหว่างงวดบัญชีที่เกิดรายการขึ้น ต้นทุนของการเปลี่ยนแปลงส่วนประกอบจะถูกรวมไว้ในราคาตามบัญชีของสินทรัพย์และถูกตัดค่าเสื่อมราคาตลอดอายุการให้ประโยชน์ที่เหลืออยู่ของสินทรัพย์ที่เกี่ยวข้อง

กำไรขาดทุนจากการขายที่ดิน อาคารและอุปกรณ์ กำหนดขึ้นจากราคาตามบัญชีและได้รวมอยู่ในการคำนวณกำไรจากการดำเนินงานระหว่างก่อสร้างแสดงในราคาทุน โดยที่ยังไม่มีการตัดค่าเสื่อมราคาจนกระทั่งสินทรัพย์นั้นจะแล้วเสร็จและพร้อมที่จะใช้งานได้ตามวัตถุประสงค์

#### 4.7 สินทรัพย์ไม่มีตัวตน

สินทรัพย์ไม่มีตัวตน ได้แก่ สิทธิการใช้โปรแกรมคอมพิวเตอร์ที่มีลักษณะเฉพาะซึ่งที่ซื้อมาบันทึกเป็นสินทรัพย์เมื่อต้นทุนในการได้มาและการดำเนินการให้โปรแกรมคอมพิวเตอร์เฉพาะเฉพาะซึ่งที่นำมาใช้งานได้ตามประสงค์ คาดจำหน่ายวิธีเส้นตรงตลอดอายุประมาณการให้ประโยชน์ 3 - 10 ปี

#### 4.8 การด้อยค่าของสินทรัพย์ที่ไม่ใช่สินทรัพย์ทางการเงิน

ทุกวันสิ้นรอบระยะเวลารายงาน กลุ่มบริษัทจะทำการประเมินการด้อยค่าของที่ดิน อาคารและอุปกรณ์ สินทรัพย์สิทธิการใช้หรือสินทรัพย์ที่ไม่มีตัวตนอื่นของกลุ่มบริษัทหากมีข้อบ่งชี้ว่าสินทรัพย์ดังกล่าวอาจด้อยค่า กลุ่มบริษัทรับรู้ขาดทุนจากการด้อยค่าเมื่อมูลค่าที่คาดว่าจะได้รับคืนของสินทรัพย์มีมูลค่าต่ำกว่ามูลค่าตามบัญชีของสินทรัพย์นั้น ทั้งนี้มูลค่าที่คาดว่าจะได้รับคืนหมายถึงมูลค่ายุติธรรมหักต้นทุนในการขายของสินทรัพย์หรือมูลค่าจากการใช้สินทรัพย์แล้วแต่ราคาจะสูงกว่า ในการประเมินมูลค่าจากการใช้สินทรัพย์ กลุ่มบริษัทประมาณการกระแสเงินสดในอนาคตที่กิจการคาดว่าจะได้รับจากสินทรัพย์และคำนวณคิดลดเป็นมูลค่าปัจจุบันโดยใช้อัตราคิดลดก่อนภาษีที่สะท้อนถึงการประเมินความเสี่ยงในสภาพตลาดปัจจุบันของเงินสดตามระยะเวลาและความเสี่ยงซึ่งเป็นลักษณะเฉพาะของสินทรัพย์ที่กำลังพิจารณาอยู่ ในการประเมินมูลค่ายุติธรรมหักต้นทุนในการขาย กลุ่มบริษัทใช้แบบจำลองการประเมินมูลค่าที่ดีที่สุดซึ่งเหมาะสมกับสินทรัพย์ ซึ่งสะท้อนถึงจำนวนเงินที่กิจการสามารถจะได้มาจากการจำหน่ายสินทรัพย์หักด้วยต้นทุนในการจำหน่าย โดยการจำหน่ายนั้น ผู้ซื้อและผู้ขายมีความรอบรู้และเต็มใจในการแลกเปลี่ยนและสามารถต่อรองราคากันได้อย่างเป็นอิสระในลักษณะของผู้ที่ไม่มีความเกี่ยวข้องกัน กลุ่มบริษัทจะรับรู้รายการผลขาดทุนจากการด้อยค่าในส่วนของกำไรหรือขาดทุน

หากในการประเมินการด้อยค่าของสินทรัพย์ มีข้อบ่งชี้ที่แสดงให้เห็นว่าผลขาดทุนจากการด้อยค่าของสินทรัพย์ที่รับรู้ในงวดก่อนได้หมดไปหรือลดลง กลุ่มบริษัทจะประมาณมูลค่าที่คาดว่าจะได้รับคืนของสินทรัพย์นั้น และจะกลับรายการผลขาดทุนจากการด้อยค่าที่รับรู้ในงวดก่อนก็ต่อเมื่อมีการเปลี่ยนแปลงประมาณการที่ใช้กำหนดมูลค่าที่คาดว่าจะได้รับคืนภายหลังจากการรับรู้ผลขาดทุนจากการด้อยค่าครั้งล่าสุด โดยมูลค่าตามบัญชีของสินทรัพย์ที่เพิ่มขึ้นจากการกลับรายการผลขาดทุนจากการด้อยค่าต้องไม่สูงกว่ามูลค่าตามบัญชีที่ควรจะเป็นหากกิจการไม่เคยรับรู้ผลขาดทุนจากการด้อยค่าของสินทรัพย์ในงวดก่อนๆ กลุ่มบริษัทจะบันทึกกลับรายการผลขาดทุนจากการด้อยค่าของสินทรัพย์โดยรับรู้ไปยังส่วนของกำไรหรือขาดทุนทันที

#### 4.9 การแปลงค่าเงินตราต่างประเทศ

กลุ่มบริษัทแปลงค่ารายการที่เป็นเงินตราต่างประเทศที่เกิดขึ้นให้เป็นเงินบาท โดยใช้อัตราแลกเปลี่ยน ณ วันที่ที่เกิดรายการสำหรับสินทรัพย์และหนี้สินที่เป็นตัวเงินที่เป็นเงินตราต่างประเทศ ณ วันที่ในงบฐานะการเงินได้แปลงค่าให้เป็นเงินบาท โดยใช้อัตราแลกเปลี่ยน ณ วันที่ในงบฐานะการเงิน รายการกำไรและขาดทุนที่เกิดจากรับหรือจ่ายชำระที่เป็นเงินตราต่างประเทศ และที่เกิดจากการแปลงค่าสินทรัพย์และหนี้สินที่เป็นตัวเงินดังกล่าวได้บันทึกในกำไรหรือขาดทุน

#### 4.10 การแปลงค่างบการเงินที่เป็นเงินตราต่างประเทศ

งบการเงินของสาขาในต่างประเทศที่นำมาจัดทำงบการเงินได้จัดทำขึ้น โดยใช้สกุลเงินอริมาดากัสการ์ซึ่งเป็นหน่วยเงินตราซึ่งใช้ในการดำเนินงาน การแปลงค่าผลการดำเนินงานและฐานะการเงินของบริษัทในกลุ่มบริษัท (ที่มีใช้สกุลเงินของเศรษฐกิจที่มีภาวะเงินเฟ้อรุนแรง) ซึ่งมีสกุลเงินที่ใช้ในการดำเนินงานแตกต่างจากสกุลเงินที่นำเสนองบการเงินได้ถูกแปลงค่าเป็นสกุลเงินที่นำเสนองบการเงินดังนี้

- สินทรัพย์และหนี้สินที่แสดงอยู่ในงบฐานะการเงินแต่ละงวดแปลงค่าด้วยอัตราปิด ณ วันที่ของแต่ละงบฐานะการเงินนั้น
- รายได้และค่าใช้จ่ายในกำไรหรือขาดทุนแปลงค่าด้วยอัตราถัวเฉลี่ย และ
- ผลต่างของอัตราแลกเปลี่ยนทั้งหมดรับรู้ในกำไรขาดทุนเบ็ดเสร็จอื่น

#### 4.11 สัญญาเช่า

ณ วันเริ่มต้นของสัญญาเช่า กลุ่มบริษัทจะประเมินว่าสัญญาเป็นสัญญาเช่าหรือประกอบด้วยสัญญาเช่าหรือไม่ โดยสัญญาจะเป็นสัญญาเช่าหรือประกอบด้วยสัญญาเช่า ถ้าสัญญานั้นมีการให้สิทธิในการควบคุมการใช้สินทรัพย์ที่ระบุได้สำหรับช่วงเวลาหนึ่งเพื่อการแลกเปลี่ยนกับสิ่งตอบแทน

กลุ่มบริษัทประเมินอายุสัญญาเช่าตามระยะเวลาที่บอกเลิกไม่ได้ที่ระบุในสัญญาเช่าหรือตามระยะเวลาที่เหลืออยู่ของสัญญาเช่าที่มีผลอยู่ โดยรวมระยะเวลาตามสิทธิเลือกในการขยายอายุสัญญาเช่าหากมีความแน่นอนอย่างสมเหตุสมผลที่จะใช้สิทธิเลือกนั้นและระยะเวลาตามสิทธิเลือกในการยกเลิกสัญญาเช่า หากมีความแน่นอนอย่างสมเหตุสมผลที่จะไม่ใช้สิทธิเลือกนั้น ทั้งนี้พิจารณาถึงผลกระทบของการเปลี่ยนแปลงในเทคโนโลยี และ/หรือ การเปลี่ยนแปลงของสภาพแวดล้อมต่าง ๆ ที่เกี่ยวข้องกับการต่ออายุของสัญญาเช่าดังกล่าว เป็นต้น

##### กลุ่มบริษัทในฐานะผู้เช่า

กลุ่มบริษัทใช้วิธีการบัญชีเดียวสำหรับการรับรู้รายการและการวัดมูลค่าสัญญาเช่าทุกสัญญา เว้นแต่สัญญาเช่าระยะสั้นและสัญญาเช่าที่สินทรัพย์อ้างอิงมีมูลค่าต่ำ ณ วันที่สัญญาเช่าเริ่มมีผล (วันที่สินทรัพย์อ้างอิงพร้อมใช้งาน) กลุ่มบริษัทบันทึกสินทรัพย์สิทธิการใช้ซึ่งแสดงสิทธิในการใช้สินทรัพย์ (นำเสนอรวมกับสินทรัพย์อ้างอิงในงบฐานะการเงิน) และหนี้สินตามสัญญาเช่าตามการจ่ายชำระตามสัญญาเช่า

##### สินทรัพย์สิทธิการใช้

สินทรัพย์สิทธิการใช้ซึ่งแสดงรวมในรายการที่ดิน อาคาร และอุปกรณ์ รับรู้ ณ วันที่สัญญาเช่าเริ่มมีผล โดยแสดงมูลค่าตามราคาทุนหลังหักค่าเสื่อมราคาสะสมและค่าเผื่อการด้อยค่า (ถ้ามี) และปรับปรุงด้วยการวัดมูลค่าของหนี้สินตามสัญญาเช่าใหม่ (ถ้ามี) ราคาทุนดังกล่าวประกอบด้วย จำนวนเงินของหนี้สินตามสัญญาเช่าจากการวัดมูลค่าเริ่มแรก ต้นทุนทางตรงที่เกิดขึ้น และการจ่ายชำระตามสัญญาเช่าใดๆที่จ่ายชำระ ณ วันที่สัญญาเช่าเริ่มมีผลหรือก่อนวันที่สัญญาเริ่มมีผลหักสิ่งจูงใจตามสัญญาเช่าที่ได้รับ

ราคาทุนของสินทรัพย์สิทธิการใช้รวมถึงประมาณการต้นทุนที่จะเกิดขึ้นสำหรับผู้เช่าในการรื้อและขนย้ายสินทรัพย์อ้างอิงการบูรณะสถานที่ตั้งของสินทรัพย์อ้างอิงหรือการบูรณะสินทรัพย์อ้างอิงให้อยู่ในสภาพตามที่กำหนดไว้ในข้อตกลงและเงื่อนไขของสัญญาเช่า

##### หนี้สินตามสัญญาเช่า

หนี้สินตามสัญญาเช่าวัดมูลค่าด้วยมูลค่าปัจจุบันของจำนวนเงินที่ต้องจ่ายตามสัญญาเช่าตลอดอายุสัญญาเช่า จำนวนเงินที่ต้องจ่ายตามสัญญาเช่าประกอบด้วยค่าเช่าคงที่หักด้วยสิ่งจูงใจตามสัญญาเช่า จำนวนเงินที่คาดว่าจะจ่ายภายใต้การรับประกันมูลค่าคงเหลือ รวมถึงราคาใช้สิทธิของสิทธิเลือกซื้อซึ่งมีความแน่นอนอย่างสมเหตุสมผลที่กลุ่มบริษัทจะใช้สิทธินั้น และการจ่ายค่าปรับเพื่อการยกเลิกสัญญาเช่า หากข้อกำหนดของสัญญาเช่าแสดงให้เห็นว่ากลุ่มบริษัทจะใช้สิทธิในการยกเลิกสัญญาเช่า กลุ่มบริษัทบันทึกค่าเช่าผันแปรที่ไม่ขึ้นอยู่กับดัชนีหรืออัตราเป็นค่าใช้จ่ายในงวดที่เหตุการณ์หรือเงื่อนไขซึ่งเกี่ยวข้องกับการจ่ายชำระนั้นได้เกิดขึ้น

กลุ่มบริษัทคิดมูลค่าปัจจุบันของจำนวนเงินที่ต้องจ่ายตามสัญญาเช่าโดยใช้อัตราดอกเบี้ยการกู้ยืมส่วนเพิ่ม ณ วันที่สัญญาเช่ามีผล หากอัตราดอกเบี้ยตาม نرخของหนี้สินสัญญาเช่านั้นไม่สามารถกำหนดได้ ทั้งนี้อัตราดอกเบี้ยการกู้ยืมส่วนเพิ่มอ้างอิงจากอัตราผลตอบแทนของพันธบัตรรัฐบาลปรับด้วยค่าความเสี่ยงที่เหมาะสมตามระยะเวลาของสัญญาเช่านั้น หลังจากวันที่สัญญาเช่าเริ่มมีผล มูลค่าตามบัญชีของหนี้สินตามสัญญาเช่าจะเพิ่มขึ้นจากดอกเบี้ยของหนี้สินตามสัญญาเช่า และลดลงจากการจ่ายชำระหนี้สินตามสัญญาเช่า นอกจากนี้ มูลค่าตามบัญชีของหนี้สินตามสัญญาเช่าจะถูกจัดมูลค่าใหม่เมื่อมีการเปลี่ยนแปลงอายุสัญญาเช่า การเปลี่ยนแปลงการจ่ายชำระตามสัญญาเช่า หรือการเปลี่ยนแปลงในการประเมินสิทธิเลือกซื้อสินทรัพย์อ้างอิง

สัญญาเช่าระยะสั้นและสัญญาเช่าซึ่งสินทรัพย์อ้างอิงมีมูลค่าต่ำ

สัญญาเช่าที่มีอายุสัญญาเช่า 12 เดือนหรือน้อยกว่านับตั้งแต่วันที่สัญญาเช่าเริ่มมีผล หรือสัญญาเช่าซึ่งสินทรัพย์อ้างอิงมีมูลค่าต่ำ จะบันทึกเป็นค่าใช้จ่ายตามวิธีเส้นตรงตลอดอายุสัญญาเช่า

กลุ่มบริษัทในฐานะผู้ให้เช่า

สัญญาเช่าสินทรัพย์ที่ความเสี่ยงและผลตอบแทนของความเป็นเจ้าของส่วนใหญ่ได้โอนไปให้กับผู้เช่าถือเป็นสัญญาเช่าการเงิน สัญญาเช่าการเงินจะบันทึกเป็นรายจ่ายฝ่ายทุนด้วยมูลค่ายุติธรรมของสินทรัพย์ที่เช่าหรือมูลค่าปัจจุบันสุทธิของจำนวนเงินที่ต้องจ่ายตามสัญญาเช่า แล้วแต่มูลค่าใดจะต่ำกว่า โดยจำนวนเงินที่ต้องจ่ายจะบันทึกเป็นส่วนระหว่างหนี้สินและค่าใช้จ่ายทางการเงินเพื่อให้ได้อัตราดอกเบี้ยคงที่ต่อหนี้สินคงค้างอยู่โดยพิจารณาแยกแต่ละสัญญา ภาระผูกพันตามสัญญาเช่าหักค่าใช้จ่ายทางการเงินจะบันทึกเป็นหนี้สินระยะยาว ส่วนดอกเบี้ยจ่ายจะบันทึกในกำไรหรือขาดทุนตลอดอายุของสัญญาเช่า สินทรัพย์ที่ได้มาตามสัญญาเช่าการเงินจะคิดค่าเสื่อมราคาตลอดอายุการใช้งานของสินทรัพย์ที่เช่า

สัญญาเช่าระยะยาวเพื่อเช่าสินทรัพย์โดยที่ความเสี่ยงและผลตอบแทนของความเป็นเจ้าของส่วนใหญ่ตกอยู่กับผู้ให้เช่าจะจัดเป็นสัญญาเช่าดำเนินงาน เงินที่ต้องจ่ายภายใต้สัญญาเช่าดำเนินงาน (สุทธิจากสิ่งตอบแทนจูงใจที่ได้รับจากผู้ให้เช่า) จะบันทึกในกำไรหรือขาดทุนโดยใช้วิธีเส้นตรงตลอดอายุของสัญญาเช่า

#### 4.12 ผลประโยชน์พนักงาน

ผลประโยชน์ระยะสั้นของพนักงาน

กลุ่มบริษัทรับรู้ เงินเดือน ค่าจ้าง โบนัส และเงินสมทบกองทุนประกันสังคมเป็นค่าใช้จ่ายเมื่อเกิดรายการ

ผลประโยชน์หลังออกจากการงานของพนักงาน

โครงการสมทบเงิน

กลุ่มบริษัทและพนักงานของกลุ่มบริษัทได้ร่วมกันจัดตั้งกองทุนสำรองเลี้ยงชีพ ซึ่งประกอบด้วยเงินที่พนักงานจ่ายสะสม และเงินที่กลุ่มบริษัทจ่ายสมทบให้เป็นรายเดือน สินทรัพย์ของกองทุนสำรองเลี้ยงชีพได้แยกออกจากสินทรัพย์ของกลุ่มบริษัท เงินที่กลุ่มบริษัทจ่ายสมทบกองทุนสำรองเลี้ยงชีพบันทึกเป็นค่าใช้จ่ายในปีที่เกิดรายการ

โครงการผลประโยชน์หลังออกจากการงาน

กลุ่มบริษัทมีภาระสำหรับเงินชดเชยที่ต้องจ่ายให้แก่พนักงานเมื่อออกจากการงานตามกฎหมายแรงงาน ซึ่งกลุ่มบริษัทถือว่าเงินชดเชยดังกล่าวเป็นโครงการผลประโยชน์หลังออกจากการงานสำหรับพนักงาน

กลุ่มบริษัทคำนวณหนี้สินตามโครงการผลประโยชน์หลังออกจากราชการของพนักงาน โดยใช้วิธีคิดลดแต่ละหน่วยที่ประมาณการไว้ (Projected Unit Credit Method) โดยนักคณิตศาสตร์ประกันภัย ซึ่งได้ทำการประเมินภาระผูกพันดังกล่าวตามหลักคณิตศาสตร์ประกันภัย

ผลกำไรหรือขาดทุนจากการประมาณการตามหลักคณิตศาสตร์ประกันภัย (Actuarial gains and losses) สำหรับโครงการผลประโยชน์หลังออกจากราชการของพนักงานจะรับรู้กำไรขาดทุนเบ็ดเสร็จอื่น

ต้นทุนบริการในอดีตจะถูกรับรู้ทั้งจำนวนในกำไรหรือขาดทุนทันทีที่มีการแก้ไขโครงการหรือลดขนาดโครงการ หรือเมื่อมีการรับรู้ต้นทุนการปรับโครงสร้างที่เกี่ยวข้อง

หนี้สินของโครงการผลประโยชน์หลังออกจากราชการของพนักงาน ประกอบด้วย มูลค่าปัจจุบันของภาระผูกพันตามโครงการผลประโยชน์ หักด้วย ต้นทุนบริการในอดีตที่ยังไม่ได้รับรู้ และผลกำไรขาดทุนจากการประมาณการตามหลักคณิตศาสตร์ประกันภัยที่ยังไม่ได้รับรู้

#### 4.13 ประมาณการหนี้สิน

บริษัทจะบันทึกประมาณการหนี้สินเมื่อมีความเป็นไปได้ค่อนข้างแน่ของภาระผูกพันในปัจจุบันตามกฎหมายหรือจากการอนุমানอันเป็นผลสืบเนื่องมาจากเหตุการณ์ในอดีต ภาระผูกพันดังกล่าวคาดว่าจะส่งผลให้ต้องเกิดการไหลออกของทรัพยากรเพื่อชำระภาระผูกพันและจำนวนที่ต้องจ่ายสามารถประมาณการได้อย่างน่าเชื่อถือ รายจ่ายที่จะได้รับคืนบันทึกเป็นสินทรัพย์แยกต่างหากก็ต่อเมื่อการได้รับคืนคาดว่าจะได้รับอย่างแน่นอนเมื่อได้ชำระประมาณการหนี้สินไปแล้ว

#### 4.14 การรับรู้รายได้และต้นทุน

รายได้รับรู้เมื่อลูกค้ามีอำนาจควบคุมในสินค้าหรือบริการด้วยจำนวนเงินที่สะท้อนถึงสิ่งตอบแทนที่กลุ่มบริษัทคาดว่าจะมีสิทธิได้รับซึ่งไม่รวมจำนวนเงินที่เก็บแทนบุคคลที่สาม เช่น ภาษีมูลค่าเพิ่ม หรือภาษีขาอื่นๆ และแสดงสุทธิจากส่วนลดการค้าและส่วนลดตามปริมาณ

##### รายได้ค่าก่อสร้าง

ภายใต้เงื่อนไขของสัญญาก่อสร้างสินทรัพย์ ซึ่งมีการตกลงร่วมกันกับลูกค้าก่อนที่จะมีการปฏิบัติงาน ลูกค้าเป็นผู้ควบคุมสินทรัพย์ระหว่างก่อสร้างซึ่งเกิดจากการปฏิบัติงานของกลุ่มบริษัท ดังนั้น รายได้ค่าก่อสร้างจะถูกรับรู้ตลอดช่วงระยะเวลาการก่อสร้าง โดยมีการวัดระดับความก้าวหน้าของการปฏิบัติงานก่อสร้างด้วยวิธีปัจจัยนำเข้า (หมายเหตุ 4.4) ซึ่งเป็นการวัดระดับความก้าวหน้าของการปฏิบัติงานก่อสร้างที่อ้างอิงจากอัตราส่วนของต้นทุนการก่อสร้างที่เกิดขึ้นของงานที่ทำเสร็จจนถึงปัจจุบันกับประมาณการต้นทุนการก่อสร้างทั้งสิ้น ซึ่งเป็นวิธีที่กลุ่มบริษัทพิจารณาว่าสามารถแสดงภาพผลการปฏิบัติงานของกลุ่มบริษัทในการส่งมอบอำนาจควบคุมสินค้าหรือบริการตามที่ตกลงให้ลูกค้าได้อย่างสมเหตุสมผล

##### รายได้จากการให้บริการซ่อมบำรุงและบริการอื่น

กลุ่มบริษัทรับรู้รายได้จากการให้บริการซ่อมบำรุงและงานบริการอื่นตลอดช่วงระยะเวลาการให้บริการเนื่องจากลูกค้าได้รับและใช้ประโยชน์จากกลุ่มบริษัทได้ให้บริการ โดยกลุ่มบริษัทรับรู้รายได้ในจำนวนเงินซึ่งกลุ่มบริษัทมีสิทธิออกใบแจ้งหนี้

รายได้ดอกเบี้ยรับรู้ตามอัตราดอกเบี้ยที่แท้จริงและรายได้อื่นรับรู้ตามเกณฑ์คงค้าง และรายได้เงินปันผลรับรู้เมื่อมีสิทธิได้รับเงินปันผล

#### 4.15 ภาษีเงินได้

ภาษีเงินได้ประกอบด้วยภาษีเงินได้ปัจจุบันและภาษีเงินได้รอการตัดบัญชี

ภาษีเงินได้ปัจจุบัน

กลุ่มบริษัทบันทึกภาษีเงินได้ปัจจุบันตามจำนวนที่คาดว่าจะจ่ายให้กับหน่วยงานจัดเก็บภาษีของรัฐ โดยคำนวณจากกำไรทางภาษีตามหลักเกณฑ์ที่กำหนดในกฎหมายภาษีอากร

ภาษีเงินได้รอการตัดบัญชี

กลุ่มบริษัทบันทึกภาษีเงินได้รอการตัดบัญชีของผลแตกต่างชั่วคราวระหว่างราคาตามบัญชีของสินทรัพย์และหนี้สิน ณ วันสิ้นรอบระยะเวลารายงานกับฐานภาษีของสินทรัพย์และหนี้สินที่เกี่ยวข้องนั้น โดยใช้อัตราภาษีที่มีผลบังคับใช้ ณ วันสิ้นรอบระยะเวลารายงาน

กลุ่มบริษัทรับรู้หนี้สินภาษีเงินได้รอการตัดบัญชีของผลแตกต่างชั่วคราวที่ต้องเสียภาษีทุกรายการ แต่รับรู้สินทรัพย์ภาษีเงินได้รอการตัดบัญชีสำหรับผลแตกต่างชั่วคราวที่ใช้หักภาษี รวมทั้งผลขาดทุนทางภาษีที่ยังไม่ได้ใช้ในจำนวนเท่าที่มีความเป็นไปได้ก่อนข้างต้นที่กลุ่มบริษัทจะมีกำไรทางภาษีในอนาคตเพียงพอที่จะใช้ประโยชน์จากผลแตกต่างชั่วคราวที่ใช้หักภาษีและผลขาดทุนทางภาษีที่ยังไม่ได้ใช้นั้น

กลุ่มบริษัทจะทบทวนมูลค่าตามบัญชีของสินทรัพย์ภาษีเงินได้รอการตัดบัญชีทุกสิ้นรอบระยะเวลารายงานและจะทำการปรับลดมูลค่าตามบัญชีดังกล่าว หากมีความเป็นไปได้ก่อนข้างต้นว่ากลุ่มบริษัทจะไม่มีกำไรทางภาษีเพียงพอต่อการนำสินทรัพย์ภาษีเงินได้รอการตัดบัญชีทั้งหมดหรือบางส่วนมาใช้ประโยชน์

กลุ่มบริษัทจะบันทึกภาษีเงินได้รอการตัดบัญชีโดยตรงไปยังส่วนของผู้ถือหุ้นหากภาษีที่เกิดขึ้นเกี่ยวข้องกับรายการที่ได้บันทึกโดยตรงไปยังส่วนของผู้ถือหุ้น

#### 4.16 เครื่องมือทางการเงิน

กลุ่มบริษัทรับรู้รายการเมื่อเริ่มแรกของสินทรัพย์ทางการเงินด้วยมูลค่ายุติธรรม และบวกด้วยต้นทุนการทำรายการเฉพาะในกรณีที่สินทรัพย์ทางการเงินที่ไม่ได้วัดมูลค่าด้วยมูลค่ายุติธรรมผ่านกำไรหรือขาดทุน อย่างไรก็ตาม สำหรับลูกหนี้การค้าที่ไม่มีองค์ประกอบเกี่ยวกับการจัดหาเงินที่มีนัยสำคัญ กลุ่มบริษัทจะรับรู้สินทรัพย์ทางการเงินดังกล่าวด้วยราคาของรายการ

การจัดประเภทรายการและการวัดมูลค่าของสินทรัพย์ทางการเงิน

กลุ่มบริษัทจัดประเภทสินทรัพย์ทางการเงิน ณ วันที่รับรู้รายการเริ่มแรก เป็นสินทรัพย์ทางการเงินที่วัดมูลค่าในภายหลังด้วยราคาทุนตัดจำหน่าย สินทรัพย์ทางการเงินที่วัดมูลค่าในภายหลังด้วยมูลค่ายุติธรรมผ่านกำไรหรือขาดทุนเบ็ดเสร็จอื่น และสินทรัพย์ทางการเงินที่วัดมูลค่าในภายหลังด้วยมูลค่ายุติธรรมผ่านกำไรหรือขาดทุน โดยพิจารณาจากแผนธุรกิจของกิจการในการจัดการสินทรัพย์ทางการเงิน และลักษณะของกระแสเงินสดตามสัญญาของสินทรัพย์ทางการเงิน

สินทรัพย์ทางการเงินที่วัดมูลค่าด้วยราคาทุนตัดจำหน่าย

กลุ่มบริษัทวัดมูลค่าสินทรัพย์ทางการเงินด้วยราคาทุนตัดจำหน่าย เมื่อกลุ่มบริษัทถือครองสินทรัพย์ทางการเงินนั้นเพื่อรับกระแสเงินสดตามสัญญา และเงื่อนไขตามสัญญาของสินทรัพย์ทางการเงินก่อให้เกิดกระแสเงินสดที่เป็นการรับชำระเพียงเงินต้นและดอกเบี้ยจากยอดคงเหลือของเงินต้นในวันที่ระบุไว้เท่านั้น

สินทรัพย์ทางการเงินดังกล่าววัดมูลค่าในภายหลังโดยใช้วิธีดอกเบี้ยที่แท้จริงและต้องมีการประเมินการด้อยค่า ทั้งนี้ ผลกำไรและขาดทุนที่เกิดขึ้นจากการตัดรายการ การเปลี่ยนแปลง หรือการด้อยค่าของสินทรัพย์ดังกล่าวจะรับรู้ในส่วนของกำไรหรือขาดทุน

สินทรัพย์ทางการเงินที่วัดมูลค่าด้วยมูลค่ายุติธรรมผ่านกำไรหรือขาดทุน

สินทรัพย์ทางการเงินที่วัดมูลค่าด้วยมูลค่ายุติธรรมผ่านกำไรหรือขาดทุน จะแสดงในงบฐานะการเงินด้วยมูลค่ายุติธรรม โดยรับรู้การเปลี่ยนแปลงสุทธิของมูลค่ายุติธรรมในส่วนของกำไรหรือขาดทุน

ทั้งนี้ สินทรัพย์ทางการเงินดังกล่าว หมายรวมถึง ตราสารอนุพันธ์ เงินลงทุนในหลักทรัพย์ที่ถือไว้เพื่อค้า เงินลงทุนในตราสารทุนซึ่งกลุ่มบริษัทไม่ได้เลือกจัดประเภทให้วัดมูลค่าด้วยมูลค่ายุติธรรมผ่านกำไรขาดทุนเบ็ดเสร็จอื่น และสินทรัพย์ทางการเงินที่มีกระแสเงินสดที่ไม่ได้รับชำระเพียงเงินต้นและดอกเบี้ย

การจัดประเภทรายการและการวัดมูลค่าของหนี้สินทางการเงิน

ยกเว้นหนี้สินตราสารอนุพันธ์ กลุ่มบริษัทรับรู้รายการเมื่อเริ่มแรกสำหรับหนี้สินทางการเงินด้วยมูลค่ายุติธรรมหักต้นทุนการทำรายการ และจัดประเภทหนี้สินทางการเงินเป็นหนี้สินทางการเงินที่วัดมูลค่าในภายหลังด้วยราคาทุนตัดจำหน่าย โดยใช้วิธีดอกเบี้ยที่แท้จริง ทั้งนี้ ผลกำไรและขาดทุนที่เกิดขึ้นจากการตัดรายการหนี้สินทางการเงินและการตัดจำหน่ายตามวิธีดอกเบี้ยที่แท้จริงจะรับรู้ในส่วนของกำไรหรือขาดทุน โดยการคำนวณมูลค่าราคาทุนตัดจำหน่ายคำนึงถึงค่าธรรมเนียมหรือต้นทุนที่ถือเป็นส่วนหนึ่งของอัตราดอกเบี้ยที่แท้จริงนั้นด้วย ทั้งนี้ ค่าตัดจำหน่ายตามวิธีดอกเบี้ยที่แท้จริงแสดงเป็นส่วนหนึ่งของต้นทุนทางการเงินในส่วนของกำไรหรือขาดทุน

การตัดรายการของเครื่องมือทางการเงิน

สินทรัพย์ทางการเงินจะถูกตัดรายการออกจากบัญชี เมื่อสิทธิที่จะได้รับกระแสเงินสดของสินทรัพย์นั้นได้สิ้นสุดลง หรือได้มีการโอนสิทธิที่จะได้รับกระแสเงินสดของสินทรัพย์นั้น รวมถึงได้มีการโอนความเสี่ยงและผลตอบแทนเกือบทั้งหมดของสินทรัพย์นั้น หรือมีการโอนการควบคุมในสินทรัพย์นั้น แม้ว่าจะไม่มีการโอนหรือไม่ได้ลงไว้ซึ่งความเสี่ยงและผลตอบแทนเกือบทั้งหมดของสินทรัพย์นั้น

กลุ่มบริษัทตัดรายการหนี้สินทางการเงินก็ต่อเมื่อได้มีการปฏิบัติตามภาระผูกพันของหนี้สินนั้นแล้ว มีการยกเลิกภาระผูกพันนั้น หรือมีการสิ้นสุดลงของภาระผูกพันนั้น ในกรณีที่มีการเปลี่ยนหนี้สินทางการเงินที่มีอยู่ให้เป็นหนี้สินใหม่จากผู้ให้กูยรายเดียวกันซึ่งมีข้อกำหนดที่แตกต่างกันอย่างมาก หรือมีการแก้ไขข้อกำหนดของหนี้สินที่มีอยู่อย่างเป็นสาระสำคัญ จะถือว่าเป็นการตัดรายการหนี้สินเดิมและรับรู้หนี้สินใหม่ โดยรับรู้ผลแตกต่างของมูลค่าตามบัญชีดังกล่าวในส่วนของกำไรหรือขาดทุน

การด้อยค่าของสินทรัพย์ทางการเงิน

กลุ่มบริษัทรับรู้ผลขาดทุนด้านเครดิตที่คาดว่าจะเกิดขึ้นต่อสินทรัพย์ทางการเงินที่วัดมูลค่าด้วยวิธีราคาทุนตัดจำหน่ายโดยไม่จำเป็นต้องรอให้เหตุการณ์ที่มีการด้อยค่าด้านเครดิตเกิดขึ้นก่อน กลุ่มบริษัทพิจารณาการเปลี่ยนแปลงในความเสี่ยงด้านเครดิตของสินทรัพย์ทางการเงินเป็นระดับและกำหนดวิธีการวัดค่าเพื่อผลขาดทุนด้านเครดิตและการคำนวณดอกเบี้ยที่แท้จริงที่แตกต่างกันในแต่ละระดับ โดยมีข้อยกเว้นสำหรับลูกหนี้การค้าและสินทรัพย์ตามสัญญาที่ไม่มีองค์ประกอบเกี่ยวกับการจัดหาเงินที่มีนัยสำคัญ ซึ่งกลุ่มบริษัทใช้วิธีการอย่างง่ายในการพิจารณาเพื่อผลขาดทุนที่คาดว่าจะเกิดขึ้นตลอดอายุ ดังนั้น ทุกวันสิ้นรอบระยะเวลารายงาน กลุ่มบริษัทจึงไม่มีการติดตามการเปลี่ยนแปลงของความเสี่ยงทางด้านเครดิต แต่จะรับรู้ค่าเพื่อผลขาดทุนจากผลขาดทุนด้านเครดิตที่คาดว่าจะเกิดขึ้นตลอดอายุของลูกหนี้การค้าและสินทรัพย์ที่เกิดจากสัญญา โดยอ้างอิงจากข้อมูลผลขาดทุนด้านเครดิตจากประสบการณ์ในอดีต ปรับปรุงด้วยข้อมูลการคาดการณ์ที่เกี่ยวกับลูกหนี้นั้น รวมถึงมูลค่าเงินตามเวลาตามความเหมาะสม

สินทรัพย์ทางการเงินจะถูกตัดจำหน่ายออกจากบัญชี เมื่อกิจการคาดว่าจะไม่ได้รับคืนกระแสเงินสดตามสัญญาอีกต่อไป  
การหักกลบของเครื่องมือทางการเงิน

สินทรัพย์ทางการเงินและหนี้สินทางการเงินจะนำมาหักกลบกัน และแสดงด้วยยอดสุทธิในงบฐานะการเงิน ก็ต่อเมื่อกิจการ  
มีสิทธิบังคับใช้ได้ตามกฎหมายอยู่แล้วในการหักกลบจำนวนเงินที่รับรู้ และกิจการมีความตั้งใจที่จะชำระด้วยยอดสุทธิ หรือ  
ตั้งใจที่จะรับสินทรัพย์และชำระหนี้สินพร้อมกัน

#### 4.17 การวัดมูลค่ายุติธรรม

มูลค่ายุติธรรม หมายถึง ราคาที่คาดว่าจะได้รับจากการขายสินทรัพย์หรือเป็นราคาที่จะต้องจ่ายเพื่อโอนหนี้สินให้ผู้อื่น  
โดยรายการดังกล่าวเป็นรายการที่เกิดขึ้นในสภาพปกติระหว่างผู้ซื้อและผู้ขาย (ผู้ร่วมในตลาด) ณ วันที่วัดมูลค่า บริษัทใช้  
ราคาเสนอซื้อขายในตลาดที่มีสภาพคล่องในการวัดมูลค่ายุติธรรมของสินทรัพย์และหนี้สินซึ่งมาตรฐานการรายงานทาง  
การเงินที่เกี่ยวข้องกำหนดให้ต้องวัดมูลค่าด้วยมูลค่ายุติธรรม ยกเว้นในกรณีที่ไม่มีความคล่องสำหรับสินทรัพย์  
หรือหนี้สินที่มีลักษณะเดียวกันหรือไม่สามารถหาราคาเสนอซื้อขายในตลาดที่มีสภาพคล่องได้ บริษัทจะประมาณมูลค่า  
ยุติธรรมโดยใช้เทคนิคการประเมินมูลค่าที่เหมาะสมกับแต่ละสถานการณ์ และพยายามใช้ข้อมูลที่สามารถสังเกตได้ที่  
เกี่ยวข้องกับสินทรัพย์หรือหนี้สินที่จะวัดมูลค่ายุติธรรมนั้นให้มากที่สุด

ลำดับชั้นของมูลค่ายุติธรรมที่ใช้วัดมูลค่าและเปิดเผยมูลค่ายุติธรรมของสินทรัพย์และหนี้สินในงบการเงินออกเป็นสาม  
ระดับตามประเภทของข้อมูลที่นำมาใช้ในการวัดมูลค่ายุติธรรม ดังนี้

ระดับ 1 ใช้ข้อมูลราคาเสนอซื้อขายของสินทรัพย์หรือหนี้สินอย่างเดียวกันในตลาดที่มีสภาพคล่อง

ระดับ 2 ใช้ข้อมูลอื่นที่สามารถสังเกตได้ของสินทรัพย์หรือหนี้สิน ไม่ว่าจะเป็นข้อมูลทางตรงหรือทางอ้อม

ระดับ 3 ใช้ข้อมูลที่ไม่สามารถสังเกตได้ เช่น ข้อมูลเกี่ยวกับกระแสเงินสดในอนาคตที่กิจการประมาณขึ้น

ทุกวันสิ้นรอบระยะเวลารายงาน บริษัทจะประเมินความจำเป็นในการโอนรายการระหว่างลำดับชั้นของมูลค่ายุติธรรม  
สำหรับสินทรัพย์และหนี้สินที่ถืออยู่ ณ วันสิ้นรอบระยะเวลารายงานที่มีการวัดมูลค่ายุติธรรมแบบเกิดขึ้นประจำ

#### 4.18 การใช้ดุลยพินิจและประมาณการทางบัญชีที่สำคัญ

ในการจัดทำงบการเงินตามมาตรฐานการรายงานทางการเงิน ฝ่ายบริหารจำเป็นต้องใช้ดุลยพินิจและการประมาณการในเรื่อง  
ที่มีความไม่แน่นอนเสมอ การใช้ดุลยพินิจและการประมาณการดังกล่าวนี้ส่งผลกระทบต่อจำนวนเงินที่แสดงในงบการเงิน  
และข้อมูลที่แสดงในหมายเหตุประกอบงบการเงิน ผลที่เกิดขึ้นจริงอาจแตกต่างไปจากจำนวนที่ประมาณการไว้ การใช้ดุลย  
พินิจและการประมาณการที่สำคัญมีดังนี้

##### ที่ดิน อาคารและอุปกรณ์

ในการคำนวณค่าเสื่อมราคาของอาคารและอุปกรณ์ ฝ่ายบริหารจำเป็นต้องทำการประมาณอายุการให้ประโยชน์และมูลค่า  
คงเหลือเมื่อเลิกใช้งานของอาคารและอุปกรณ์ และต้องทบทวนอายุการให้ประโยชน์และมูลค่าคงเหลือใหม่หากมีการ  
เปลี่ยนแปลงเกิดขึ้น

นอกจากนี้ ฝ่ายบริหารจำเป็นต้องสอบทานการด้อยค่าของที่ดิน อาคารและอุปกรณ์ในแต่ละช่วงเวลาและบันทึกขาดทุนจาก  
การด้อยค่าหากคาดว่าจะได้รับคืนต่ำกว่ามูลค่าตามบัญชีของสินทรัพย์นั้น ในการนี้ฝ่ายบริหารจำเป็นต้องใช้  
ดุลยพินิจที่เกี่ยวข้องกับการคาดการณ์รายได้และค่าใช้จ่ายในอนาคตซึ่งเกี่ยวข้องกับสินทรัพย์นั้น



#### ค่าเผื่อผลขาดทุนด้านเครดิตที่คาดว่าจะเกิดขึ้นของลูกหนี้การค้า

ในการประมาณค่าเผื่อผลขาดทุนด้านเครดิตที่คาดว่าจะเกิดขึ้นของลูกหนี้การค้า ฝ่ายบริหารจำเป็นต้องใช้ดุลยพินิจในการประมาณการผลขาดทุนด้านเครดิตที่คาดว่าจะเกิดขึ้นจากลูกหนี้แต่ละราย โดยคำนึงถึงประสบการณ์การเก็บเงินในอดีตอายุของหนี้ที่ค้างและสถานะเศรษฐกิจที่คาดการณ์ไว้ของกลุ่มลูกหนี้ที่มีความเสี่ยงด้านเครดิตที่คล้ายคลึงกัน เป็นต้น ทั้งนี้ ข้อมูลผลขาดทุนด้านเครดิตจากประสบการณ์ในอดีตและการคาดการณ์สถานะเศรษฐกิจของกลุ่มบริษัทอาจไม่ได้บ่งบอกถึงการผิดสัญญาของลูกหนี้ที่เกิดขึ้นจริงในอนาคต

#### รายได้จากสัญญาที่ทำกับลูกค้า

##### การระบุภาระที่ต้องปฏิบัติ

ในการระบุภาระที่ต้องปฏิบัติในการส่งมอบสินค้าหรือบริการให้กับลูกค้า ฝ่ายบริหารจำเป็นต้องใช้ดุลยพินิจในการประเมินเงื่อนไขและรายละเอียดของสัญญาที่ทำกับลูกค้าเพื่อพิจารณาว่าสินค้าหรือบริการแต่ละรายการถือเป็นภาระที่แยกจากกันหรือไม่ กล่าวคือ กลุ่มบริษัทจะบันทึกสินค้าหรือบริการแต่ละรายการแยกจากกัน ก็ต่อเมื่อสินค้าหรือบริการดังกล่าวสามารถระบุได้ว่าแยกจากสินค้าหรือบริการอื่นในสัญญา และลูกค้าได้รับประโยชน์จากสินค้าหรือบริการนั้น

##### การกำหนดจังหวะเวลาของการรับรู้รายได้

ในการกำหนดจังหวะเวลาของการรับรู้รายได้ ฝ่ายบริหารจำเป็นต้องใช้ดุลยพินิจในการประเมินเงื่อนไขและรายละเอียดของสัญญาที่ทำกับลูกค้าเพื่อพิจารณาว่าภาระที่ต้องปฏิบัตินั้นเสร็จสิ้นตลอดช่วงเวลาหนึ่งหรือเสร็จสิ้น ณ เวลาใดเวลาหนึ่ง ทั้งนี้ กลุ่มบริษัทจะรับรู้รายได้ตลอดช่วงเวลาหนึ่ง เมื่อเป็นไปตามเงื่อนไขข้อใดข้อหนึ่งต่อไปนี้

- ลูกค้าได้รับและใช้ประโยชน์จากผลของการปฏิบัติงานของกลุ่มบริษัทในขณะที่กลุ่มบริษัทปฏิบัติงาน
- การปฏิบัติงานของกลุ่มบริษัทก่อให้เกิดสินทรัพย์ที่ลูกค้าควบคุมในขณะที่สร้างสินทรัพย์ดังกล่าว หรือ
- การปฏิบัติงานของกลุ่มบริษัทไม่ก่อให้เกิดสินทรัพย์ที่กลุ่มบริษัทสามารถนำไปใช้ประโยชน์อื่นได้ และกลุ่มบริษัทมีสิทธิในการรับชำระสำหรับการปฏิบัติงานที่เสร็จสิ้นถึงปัจจุบัน

ในกรณีที่ไมเข้าเงื่อนไขข้างต้น กลุ่มบริษัทจะรับรู้รายได้ ณ เวลาใดเวลาหนึ่ง ฝ่ายบริหารจำเป็นต้องใช้ดุลยพินิจในการประเมินว่าภาระที่ต้องปฏิบัตินั้นได้เสร็จสิ้นลงเมื่อใด

ในการคำนวณรายได้ที่รับรู้ตลอดช่วงระยะเวลาหนึ่ง ฝ่ายบริหารได้ใช้ดุลยพินิจในการวัดระดับความก้าวหน้าของงานเพื่อให้สะท้อนถึงผลการปฏิบัติงานของกลุ่มบริษัทตามภาระที่ต้องปฏิบัติให้เสร็จสิ้น ซึ่งอ้างอิงจากอัตราส่วนของต้นทุนการก่อสร้างที่เกิดขึ้นของงานที่ทำเสร็จจนถึงปัจจุบันกับประมาณการต้นทุนก่อสร้างทั้งสิ้น

#### ประมาณการต้นทุนโครงการก่อสร้าง

กลุ่มบริษัทประมาณการต้นทุนการก่อสร้างของแต่ละโครงการจากรายละเอียดของแบบก่อสร้างและนำมาคำนวณจำนวนและมูลค่าวัสดุก่อสร้างที่ต้องใช้ในโครงการดังกล่าว รวมถึงค่าแรง ค่าโสหุ้ยค่าก่อสร้าง ค่าใช้จ่ายทางตรงและทางอ้อมที่เกี่ยวข้องกับการก่อสร้างที่ปันส่วนอย่างมีระบบ ที่ต้องใช้ในการให้บริการก่อสร้างจนเสร็จ ประกอบกับการพิจารณาถึงแนวโน้มของการเปลี่ยนแปลงราคาวัสดุก่อสร้าง ค่าแรง และค่าใช้จ่ายอื่นๆ กลุ่มบริษัทจะทำการทบทวนประมาณการต้นทุนอย่างสม่ำเสมอ และทุกคราวที่มีการเปลี่ยนแปลงขอบเขตการให้บริการ หรือเมื่อต้นทุนที่เกิดขึ้นจริงแตกต่างจากประมาณการต้นทุนอย่างเป็นสาระสำคัญ

#### สินทรัพย์ภายใต้การตัดเงินบัญชี

กลุ่มบริษัทจะรับรู้สินทรัพย์ภายใต้การตัดบัญชีสำหรับผลแตกต่างชั่วคราวที่ใช้หักภาษีและขาดทุนทางภาษีที่ไม่ได้ใช้เมื่อมีความเป็นไปได้ค่อนข้างแน่ที่บริษัทจะมีกำไรทางภาษีในอนาคตเพียงพอที่จะใช้ประโยชน์จากผลแตกต่างชั่วคราวและขาดทุนนั้น ในการนี้ฝ่ายบริหารจำเป็นต้องประมาณการว่าบริษัทควรรับรู้จำนวนสินทรัพย์ภายใต้การตัดบัญชีเป็นจำนวนเท่าใด โดยพิจารณาถึงจำนวนกำไรทางภาษีที่คาดว่าจะเกิดในอนาคตในแต่ละช่วงเวลา

#### ผลประโยชน์หลังออกจากงานของพนักงานตามโครงการผลประโยชน์

หนี้สินตามโครงการผลประโยชน์หลังออกจากงานของพนักงาน ประมาณขึ้นโดยใช้วิธีคิดลดแต่ละหน่วยที่ประมาณการไว้ (Projected Unit Credit Method) ตามหลักคณิตศาสตร์ประกันภัย ซึ่งต้องอาศัยข้อสมมติฐานต่างๆ ในการประมาณการนั้น เช่น อัตราคิดลด อัตราการขึ้นเงินเดือนในอนาคต อัตราการลาออก และอัตราการเปลี่ยนแปลงในจำนวนพนักงาน เป็นต้น

#### 4.19 บุคคลหรือกิจการที่เกี่ยวข้องกัน

บุคคลหรือกิจการที่เกี่ยวข้องกันกับบริษัทหมายถึงบุคคลหรือกิจการที่มีอำนาจควบคุมบริษัท ถูกควบคุมโดยบริษัท ไม่ว่าจะเป็นโดยทางตรงหรือทางอ้อม หรืออยู่ภายใต้การควบคุมเดียวกันกับบริษัท รวมถึงบริษัทที่ทำหน้าที่ถือหุ้น บริษัทย่อย และกิจการที่เป็นบริษัทย่อยในเครือเดียวกัน นอกจากนี้บุคคลหรือกิจการที่เกี่ยวข้องกันยังหมายรวมถึงบริษัทร่วมและบุคคลซึ่งถือหุ้นที่มีสิทธิออกเสียง ไม่ว่าทางตรงหรือทางอ้อมและมีอิทธิพลอย่างเป็นสาระสำคัญกับบริษัท ผู้บริหารสำคัญ กรรมการ หรือ พนักงานของบริษัท ตลอดจนทั้งสมาชิกในครอบครัวที่ใกล้ชิดกับบุคคลดังกล่าว และกิจการที่เกี่ยวข้องกับบุคคลเหล่านั้น ในการพิจารณาความสัมพันธ์ระหว่างบุคคลหรือกิจการที่เกี่ยวข้องกันกับบริษัทแต่ละรายการ บริษัทคำนึงถึงเนื้อหาของความสัมพันธ์มากกว่ารูปแบบทางกฎหมาย

#### 4.20 การจ่ายเงินปันผล

เงินปันผลที่จ่ายให้ผู้ถือหุ้นของบริษัทจะรับรู้เป็นหนี้สินในงบการเงินรวมและงบการเงินเฉพาะบริษัทในรอบระยะเวลาบัญชี ซึ่งที่ประชุมผู้ถือหุ้นของบริษัทได้อนุมัติการจ่ายเงินปันผลประจำปี และที่ประชุมคณะกรรมการได้อนุมัติการจ่ายเงินปันผลระหว่างกาล

### 5. รายการธุรกิจกับบุคคลและกิจการที่เกี่ยวข้องกัน

#### 5.1 ลักษณะความสัมพันธ์และนโยบายในการกำหนดราคา

ลักษณะความสัมพันธ์และนโยบายในการกำหนดราคาระหว่างบริษัทกับบุคคลและกิจการที่เกี่ยวข้องกันมีดังนี้

ลักษณะความสัมพันธ์

#### บริษัทย่อย

บริษัท เอสซีซี เมนเทนแนนซ์ เซอร์วิสเชส จำกัด

ถือหุ้นโดยบริษัทและกรรมการร่วมกัน

บริษัท ศรีราชา โปรเทคทีฟ ซิสเต็มส์ จำกัด

ถือหุ้นโดยบริษัทและกรรมการร่วมกัน

#### บุคคลที่เกี่ยวข้องกัน

คุณคนธีร์ เขมาภิรัตน์

ผู้ถือหุ้นของบริษัท

คุณฉัตรมงคล เขมาภิรัตน์

กรรมการและผู้ถือหุ้นของบริษัท

บริษัท ศรีราชาคอนสตรัคชั่น จำกัด (มหาชน) และบริษัทย่อย

หมายเหตุประกอบงบการเงิน (ต่อ)

สำหรับปีสิ้นสุดวันที่ 31 ธันวาคม 2568

กิจการที่เกี่ยวข้องกัน	ลักษณะความสัมพันธ์
	นโยบายราคาสำหรับรายการค้าที่มีสาระสำคัญ
บริษัท เอสซีซี ปาร์ค จำกัด	กรรมการร่วมกัน
บริษัท บี.เค.วัน ศรีราชา จำกัด	กรรมการร่วมกัน
บริษัท พรินต์ติ้ง 108 จำกัด	กรรมการร่วมกัน
บริษัท คาชา วัน จำกัด	กรรมการร่วมกัน
บริษัท บุญธิดาฟาร์ม จำกัด	ผู้ถือหุ้นร่วมกัน
รายการค้า	
รายได้จากการให้บริการและรับเหมาก่อสร้าง	ราคาที่ตกลงร่วมกัน
รายได้จากการขาย	ราคาที่ตกลงร่วมกัน
ค่าเช่ารับ	ราคาที่ตกลงร่วมกันในสัญญา
ซื้อวัสดุประกอบการ	ราคาปกติที่ซื้อจากบุคคลภายนอก
ค่าเช่าจ่าย	ราคาที่ตกลงร่วมกันในสัญญา
การให้บริการ	ต้นทุนจริงบวกกำไรส่วนเพิ่ม
ค่าบริการ	ราคาที่ตกลงร่วมกันในสัญญา
เงินกู้ยืม	ไม่คิดดอกเบี้ย

5.2 ยอดคงเหลือกับบุคคลและกิจการที่เกี่ยวข้องกัน

ยอดคงเหลือกับบุคคลและกิจการที่เกี่ยวข้องกัน ณ วันที่ 31 ธันวาคม 2568 และ 2567 มีดังนี้

	บาท			
	งบการเงินรวม		งบการเงินเฉพาะกิจการ	
	2568	2567	2568	2567
<b>ลูกหนี้การค้า (หมายเหตุ 7)</b>				
บริษัทย่อย	-	-	6,365,067	118,549
<b>เงินจ่ายล่วงหน้าผู้รับเหมาช่วง (หมายเหตุ 7)</b>				
บริษัทย่อย	-	-	4,063,091	-
<b>สินทรัพย์สิทธิการใช้</b>				
บุคคลที่เกี่ยวข้อง	3,415,243	-	3,415,243	-
บริษัทที่เกี่ยวข้อง	11,048,320	-	11,048,320	-
รวม	14,463,563	-	14,463,563	-
<b>เจ้าหนี้การค้า (หมายเหตุ 17)</b>				
บริษัทย่อย	-	-	56,427,148	7,507,824

บริษัท ศรีราชาคอนสตรัคชั่น จำกัด (มหาชน) และบริษัทย่อย

หมายเหตุประกอบงบการเงิน (ต่อ)

สำหรับปีสิ้นสุดวันที่ 31 ธันวาคม 2568

	บาท			
	งบการเงินรวม		งบการเงินเฉพาะกิจการ	
	2568	2567	2568	2567
<b>เจ้าหนี้อื่น (หมายเหตุ 17)</b>				
บริษัทที่เกี่ยวข้อง	165,132	29,884	165,132	29,884
<b>เจ้าหนี้เงินประกันผลงาน (หมายเหตุ 17)</b>				
บริษัทย่อย	-	-	1,070,792	-
<b>เงินกู้ยืมระยะสั้น</b>				
บุคคลที่เกี่ยวข้อง				
ยอด ณ วันต้นปี	-	-	-	-
บวก เพิ่มขึ้นระหว่างปี	2,050,000	-	-	-
หัก ลดลงระหว่างปี	-	-	-	-
ยอด ณ วันสิ้นปี	2,050,000	-	-	-
<b>หนี้สินตามสัญญาเช่า</b>				
บุคคลที่เกี่ยวข้อง	3,451,426	-	3,451,426	-
บริษัทที่เกี่ยวข้อง	11,290,915	-	11,290,915	-
รวม	14,742,341	-	14,742,341	-

5.3 รายได้และค่าใช้จ่ายกับบุคคลและกิจการที่เกี่ยวข้องกัน

รายการกับบุคคลและกิจการที่เกี่ยวข้องกันสำหรับปีสิ้นสุดวันที่ 31 ธันวาคม 2568 และ 2567 ที่มีสาระสำคัญโดยสรุปมีดังนี้

	บาท			
	งบการเงินรวม		งบการเงินเฉพาะกิจการ	
	2568	2567	2568	2567
<b>รายได้จากการให้บริการ</b>				
บริษัทย่อย	-	-	13,249,186	2,314,455
<b>รายได้จากการขาย</b>				
บริษัทย่อย	-	-	8,544,422	90,825
<b>รายได้ค่าเช่าทรัพย์สิน</b>				
บริษัทย่อย	-	-	1,332,000	1,140,000
<b>รายได้เงินปันผล</b>				
บริษัทย่อย	-	-	18,750,000	45,000,000

บริษัท ศรีราชาคอนสตรัคชั่น จำกัด (มหาชน) และบริษัทย่อย

หมายเหตุประกอบงบการเงิน (ต่อ)

สำหรับปีสิ้นสุดวันที่ 31 ธันวาคม 2568

	บาท			
	งบการเงินรวม		งบการเงินเฉพาะกิจการ	
	2568	2567	2568	2567
<b>ค่าบริการ</b>				
บริษัทย่อย	-	-	130,014,830	114,042,951
บริษัทที่เกี่ยวข้อง	988,622	328,885	986,422	328,885
รวม	988,622	328,885	131,001,252	114,371,836
<b>ค่าเช่า</b>				
บริษัทที่เกี่ยวข้อง	2,755,611	2,667,258	2,755,611	2,667,258
<b>ค่าใช้จ่ายที่เกี่ยวข้องกับสินทรัพย์สิทธิการใช้</b>				
บุคคลที่เกี่ยวข้อง	1,801,983	-	1,801,983	-
บริษัทที่เกี่ยวข้อง	6,152,476	5,617,205	6,152,476	5,617,205
รวม	7,954,459	5,617,205	7,954,459	5,617,205
<b>ค่าตอบแทนกรรมการและผู้บริหาร</b>				
ผลประโยชน์ระยะสั้น	65,894,256	23,825,958	63,723,120	21,856,458
ผลประโยชน์หลังออกจากงาน	2,167,573	649,447	2,018,163	649,447
รวม	68,061,829	24,475,405	65,741,283	22,505,905

6. เงินสดและรายการเทียบเท่าเงินสด

	บาท			
	งบการเงินรวม		งบการเงินเฉพาะกิจการ	
	2568	2567	2568	2567
เงินสด	1,076,002	897,136	783,852	707,136
เงินฝากกระแสรายวัน	133,331,004	28,189,678	79,334,472	8,796,523
เงินฝากออมทรัพย์	1,019,183,841	192,881,994	979,660,464	163,402,740
เงินฝากประจำอายุไม่เกิน 3 เดือน	16,735,925	16,347,377	16,462,174	16,074,078
รวม	1,170,326,772	238,316,185	1,076,240,962	188,980,477

ณ วันที่ 31 ธันวาคม 2568 เงินฝากสถาบันการเงินมีอัตราดอกเบี้ยร้อยละ 0.10 ถึงร้อยละ 1.50 ต่อปี (31 ธันวาคม 2567: ร้อยละ 0.15 ถึงร้อยละ 1.40 ต่อปี)

บริษัท ศรีราชาคอนสตรัคชั่น จำกัด (มหาชน) และบริษัทย่อย

หมายเหตุประกอบงบการเงิน (ต่อ)

สำหรับปีสิ้นสุดวันที่ 31 ธันวาคม 2568

7. ลูกหนี้การค้าและลูกหนี้หมุนเวียนอื่น

	บาท			
	งบการเงินรวม		งบการเงินเฉพาะกิจการ	
	2568	2567	2568	2567
ลูกหนี้การค้า - บริษัทย่อย (หมายเหตุ 5.2)	-	-	6,365,067	118,549
ลูกหนี้การค้า - บริษัทอื่น - สุทธิ	583,278,911	837,193,653	554,008,538	777,501,981
รายได้ค้างรับ	32,609,742	20,629,671	22,864,189	517,776
รวมลูกหนี้การค้า - สุทธิ	615,888,653	857,823,324	583,237,794	778,138,306
ลูกหนี้กรมสรรพากร	-	20,604,741	-	20,604,741
ภาษีเงินได้จ่ายล่วงหน้าต่างประเทศ	33,174,979	46,058,930	33,174,979	46,058,930
ค่าใช้จ่ายจ่ายล่วงหน้า	5,776,818	8,327,722	4,469,828	6,395,551
ลูกหนี้อื่น	14,266,500	4,544,181	10,632,147	4,085,979
เงินจ่ายล่วงหน้าผู้รับเหมาช่วง - บริษัทย่อย (หมายเหตุ 5.2)	-	-	4,063,091	-
เงินจ่ายล่วงหน้าผู้รับเหมาช่วง - บริษัทอื่น	634,336	634,336	634,336	634,336
รวมลูกหนี้หมุนเวียนอื่น	53,852,633	80,169,910	52,974,381	77,779,537
รวมลูกหนี้การค้าและลูกหนี้หมุนเวียนอื่น	669,741,286	937,993,234	636,212,175	855,917,843

ลูกหนี้การค้าและรายได้ค้างรับ ณ วันที่ 31 ธันวาคม 2568 และ 2567 แยกตามอายุหนี้ที่ค้างชำระ ได้ดังนี้

	บาท			
	งบการเงินรวม		งบการเงินเฉพาะกิจการ	
	2568	2567	2568	2567
ลูกหนี้การค้า - บริษัทย่อย				
ยังไม่ครบกำหนดชำระ	-	-	6,365,067	118,549
รวมลูกหนี้การค้า - บริษัทย่อย	-	-	6,365,067	118,549
ลูกหนี้การค้าและรายได้ค้างรับ - บริษัทอื่น				
ยังไม่ครบกำหนดชำระ	572,814,956	216,114,316	549,206,368	156,199,937
เกินกำหนดชำระ				
น้อยกว่า 3 เดือน	39,394,735	273,273,995	27,666,359	255,655,440
3 - 6 เดือน	3,678,962	521,255,248	-	521,204,941
6 - 12 เดือน	-	350,541,997	-	348,321,671
รวมลูกหนี้การค้าและรายได้ค้างรับ - บริษัทอื่น	615,888,653	1,361,185,556	576,872,727	1,281,381,989
หัก ค่าเผื่อผลขาดทุนด้านเครดิตที่คาดว่าจะเกิดขึ้น	-	(503,362,232)	-	(503,362,232)
รวมลูกหนี้การค้าและรายได้ค้างรับ - สุทธิ	615,888,653	857,823,324	583,237,794	778,138,306

สำหรับลูกหนี้การค้า กลุ่มบริษัทจะมีการพิจารณาค่าเผื่อผลขาดทุนด้านเครดิตที่คาดว่าจะเกิดขึ้นตลอดอายุโดยประมาณจากประสบการณ์ในอดีตของกลุ่มบริษัท การวิเคราะห์สถานการณ์และฐานะการเงินของลูกหนี้ในปัจจุบันและสภาพเศรษฐกิจปัจจุบัน

บริษัท ศรีราชาคอนสตรัคชั่น จำกัด (มหาชน) และบริษัทย่อย

หมายเหตุประกอบงบการเงิน (ต่อ)

สำหรับปีสิ้นสุดวันที่ 31 ธันวาคม 2568

การเปลี่ยนแปลงของบัญชีค่าเพื่อผลขาดทุนด้านเครดิตที่คาดว่าจะเกิดขึ้นของลูกหนี้การค้า มีรายละเอียดดังนี้

	บาท
งบการเงินรวมและงบการเงินเฉพาะกิจการ	
ณ วันที่ 1 มกราคม 2568	503,362,232
กลับรายการผลขาดทุนด้านเครดิตที่คาดว่าจะเกิดขึ้น (หมายเหตุ 21)	(503,362,232)
ณ วันที่ 31 ธันวาคม 2568	-

8. สินทรัพย์ที่เกิดจากสัญญา/ หนี้สินที่เกิดจากสัญญา

8.1 ขอดคงเหลือตามสัญญา

	บาท			
	งบการเงินรวม		งบการเงินเฉพาะกิจการ	
	2568	2567	2568	2567
สินทรัพย์ที่เกิดจากสัญญา				
รายได้ที่ยังไม่ได้เรียกเก็บ	749,287,351	401,678,046	747,771,975	383,764,844
หัก ค่าเพื่อผลขาดทุนด้านเครดิตที่คาดว่าจะเกิดขึ้น	-	(383,764,844)	-	(383,764,844)
รายได้ที่ยังไม่ได้เรียกเก็บ - สุทธิ	749,287,351	17,913,202	747,771,975	-
เงินประกันผลงานค้างรับ	-	60,569,188	-	60,569,188
รวมสินทรัพย์ที่เกิดจากสัญญา	749,287,351	78,482,390	747,771,975	60,569,188
หนี้สินที่เกิดจากสัญญา				
รายได้ค่าก่อสร้างรับล่วงหน้า	-	(465,125,038)	-	(465,125,038)
เงินรับล่วงหน้าจากผู้ว่าจ้าง	(603,138,932)	(283,665,650)	(603,138,932)	(282,131,239)
รวมหนี้สินที่เกิดจากสัญญา	(603,138,932)	(748,790,688)	(603,138,932)	(747,256,277)

การเปลี่ยนแปลงของบัญชีค่าเพื่อผลขาดทุนด้านเครดิตที่คาดว่าจะเกิดขึ้นของสินทรัพย์ที่เกิดจากสัญญาดังกล่าวออกเป็นจำนวนเงิน 258.91 ล้านบาท

	บาท
งบการเงินรวมและงบการเงินเฉพาะกิจการ	
ณ วันที่ 1 มกราคม 2568	383,764,844
ตัดจำหน่ายหนี้สูญ (หมายเหตุ 21)	(258,911,827)
กลับรายการผลขาดทุนด้านเครดิตที่คาดว่าจะเกิดขึ้น (หมายเหตุ 21)	(124,853,017)
ณ วันที่ 31 ธันวาคม 2568	-

ในระหว่างปีบริษัทได้บันทึกตัดจำหน่ายหนี้สูญของสินทรัพย์ที่เกิดจากสัญญาดังกล่าวออกเป็นจำนวนเงิน 258.91 ล้านบาท ซึ่งเคยได้ตั้งค่าเพื่อผลขาดทุนด้านเครดิตที่คาดว่าจะเกิดขึ้นในงวดก่อน

บริษัท ศรีราชาคอนสตรัคชั่น จำกัด (มหาชน) และบริษัทย่อย

หมายเหตุประกอบงบการเงิน (ต่อ)

สำหรับปีสิ้นสุดวันที่ 31 ธันวาคม 2568

ยอดคงเหลือของรายได้ที่ยังไม่ได้เรียกเก็บชำระ ณ วันที่ 31 ธันวาคม 2568 และ 2567 แยกตามระยะเวลาที่คาดว่าจะเรียกชำระจากลูกค้าในอนาคตได้ ดังนี้

	บาท			
	งบการเงินรวม		งบการเงินเฉพาะกิจการ	
	2568	2567	2568	2567
ระยะเวลาที่คาดว่าจะเรียกชำระ				
ภายใน 6 เดือน	749,287,351	17,913,202	747,771,975	-
มากกว่า 1 ปี	-	383,764,844	-	383,764,844
รวมรายได้ที่ยังไม่ได้เรียกชำระ	749,287,351	401,678,046	747,771,975	383,764,844

8.2 รายได้ที่คาดว่าจะรับรู้สำหรับภาระที่ยังปฏิบัติไม่เสร็จสิ้น

ณ วันที่ 31 ธันวาคม 2568 กลุ่มบริษัทและบริษัทมีรายได้ตามสัญญาก่อสร้างที่ได้เป็นส่วนให้กับการะการปฏิบัติงานก่อสร้างที่ยังไม่เสร็จสิ้น มีจำนวนประมาณ 5,283.62 ล้านบาท ซึ่งผู้บริหารคาดการณ์ว่าน่าจะสามารถรับรู้รายได้ตามมูลค่าสินค้าหรือบริการที่บริษัทจะมีการส่งมอบอำนาจการควบคุมให้กับลูกค้าภายในปี 2569 จำนวน 5,283.62 ล้านบาท (2567: กลุ่มบริษัทและบริษัทมีจำนวนประมาณ 24.79 ล้านบาท ซึ่งคาดการณ์ว่าจะส่งมอบภายในปี 2568 จำนวน 24.79 ล้านบาท)

สัญญาให้บริการซ่อมบำรุงและบริการอื่นๆ ซึ่งมีระยะเวลาหนึ่งปีหรือน้อยกว่าหรือเป็นสัญญาที่เรียกเก็บตามการให้บริการที่เกิดขึ้นจริง ไม่รวมเปิดเผยราคาของรายการที่ป็นส่วนให้กับการะการที่ต้องปฏิบัติที่ยังไม่เสร็จสิ้นข้างต้น

8.3 รายได้ที่รับรู้ที่เกี่ยวข้องกับยอดคงเหลือตามสัญญา

	บาท			
	งบการเงินรวม		งบการเงินเฉพาะกิจการ	
	2568	2567	2568	2567
รายได้ที่รับรู้ในระหว่างปีที่เคยรวมอยู่ในยอดยกมา				
ของหนี้สินที่เกิดจากสัญญา	1,534,411	224,645,193	-	223,551,415

9. วัสดุคงเหลือ

	บาท			
	งบการเงินรวม		งบการเงินเฉพาะกิจการ	
	2568	2567	2568	2567
ราคาทุน	44,221,151	35,069,952	39,235,442	28,805,086
หัก ค่าเผื่อการลดมูลค่าวัสดุ	(876,862)	(876,862)	(876,862)	(876,862)
วัสดุคงเหลือ - สุทธิ	43,344,289	34,193,090	38,358,580	27,928,224



บริษัท ศรีราชาคอนสตรัคชั่น จำกัด (มหาชน) และบริษัทย่อย

หมายเหตุประกอบงบการเงิน (ต่อ)

สำหรับปีสิ้นสุดวันที่ 31 ธันวาคม 2568

สำหรับปีสิ้นสุดวันที่ 31 ธันวาคม 2568 และ 2567 รายการเคลื่อนไหวของค่าเพื่อการลดมูลค่าวัสดุคงเหลือ มีดังนี้

	บาท			
	งบการเงินรวม		งบการเงินเฉพาะกิจการ	
	2568	2567	2568	2567
ยอดคงเหลือ ณ วันที่ 1 มกราคม	876,862	876,862	876,862	876,862
โอนกลับระหว่างปี	-	-	-	-
ยอดคงเหลือ ณ วันที่ 31 ธันวาคม	876,862	876,862	876,862	876,862

10. สินทรัพย์ทางการเงินหมุนเวียนอื่น

		บาท			
		อัตราร้อยละ (ร้อยละ)		งบการเงินรวมและ งบการเงินเฉพาะกิจการ	
		2568	2567	2568	2567
เงินฝากประจำ 12 เดือน	ราคาทุนตัดจำหน่าย	0.60 - 0.90	0.85 - 2.00	13,936,054	12,533,023
หน่วยลงทุน	มูลค่ายุติธรรมผ่านกำไรหรือขาดทุน			6,116,282	6,035,046
รวม				20,052,336	18,568,069

สินทรัพย์ทางการเงินหมุนเวียนอื่น ประกอบด้วย เงินลงทุนในกองทุนเปิดที่วัดมูลค่ายุติธรรมผ่านกำไรหรือขาดทุนซึ่งมียอดเคลื่อนไหว ดังนี้

		บาท	
		งบการเงินรวมและ งบการเงินเฉพาะกิจการ	
		2568	2567
มูลค่าสุทธิตามบัญชี ณ วันต้นปี		6,035,046	5,929,716
กำไรจากการเปลี่ยนแปลงมูลค่ายุติธรรม		81,236	105,330
มูลค่าสุทธิตามบัญชี ณ วันสิ้นปี		6,116,282	6,035,046

11. เงินฝากธนาคารที่มีภาระค้ำประกัน

	บาท					
	อัตราร้อยละ (ร้อยละ)		งบการเงินรวม		งบการเงินเฉพาะกิจการ	
	2568	2567	2568	2567	2568	2567
เงินฝากออมทรัพย์	0.20 - 0.40	-	500,000	-	-	-
เงินฝากประจำ 3 เดือน	0.15 - 0.75	0.75 - 1.05	2,926,544	3,203,617	2,926,544	3,203,617
เงินฝากประจำ 12 เดือน	0.60 - 0.90	0.90 - 1.15	408,209,950	135,249,950	408,209,950	135,249,950
รวม			411,636,494	138,453,567	411,136,494	138,453,567

บริษัทได้ใช้เงินฝากดังกล่าว เป็นหลักทรัพย์ค้ำประกันวงเงินสินเชื่อจากสถาบันการเงิน (หมายเหตุ 16 และ 30.1)

12. เงินลงทุนในบริษัทย่อย

12.1 รายละเอียดเงินลงทุนในบริษัทย่อย

เงินลงทุนในบริษัทย่อยตามที่แสดงอยู่ในงบการเงินเฉพาะกิจการ ณ วันที่ 31 ธันวาคม 2568 และ 2567 มีรายละเอียดดังต่อไปนี้

ชื่อบริษัท	ทุนชำระแล้ว (บาท)		สัดส่วนการถือหุ้น (ร้อยละ)		ราคาทุน (บาท)		เงินปันผลรับ	
	2568	2567	2568	2567	2568	2567	2568	2567
บริษัท เอสซีซี เมนเทนแนนซ์ เซอร์วิสเชส จำกัด	10,000,000	10,000,000	75	75	11,722,619	11,722,619	18,750,000	45,000,000
บริษัท ศรีราชา โปรเทคทีฟ ซิสเต็มส์ จำกัด	10,000,000	-	75.5	-	7,550,000	-	-	-
รวม					19,272,619	11,722,619	18,750,000	45,000,000

เมื่อวันที่ 13 สิงหาคม 2568 ที่ประชุมคณะกรรมการบริษัทครั้งที่ 4/2568 มีมติอนุมัติการเข้าร่วมลงทุนในบริษัท ศรีราชา โปรเทคทีฟ ซิสเต็มส์ จำกัด จำนวน 75,500 หุ้น มูลค่าหุ้นละ 100 บาท รวมเป็นจำนวนเงิน 7.55 ล้านบาท คิดเป็นสัดส่วนร้อยละ 75.5 ของหุ้นทั้งหมด

12.2 รายละเอียดของบริษัทย่อยซึ่งมีส่วนได้เสียที่ไม่มีอำนาจควบคุม

ชื่อบริษัท	บาท							
	สัดส่วนที่ถือโดยส่วนได้เสีย		ส่วนได้เสียที่ไม่มีอำนาจควบคุม		กำไรขาดทุนเบ็ดเสร็จที่แบ่งให้กับส่วนได้เสียที่ไม่มีอำนาจควบคุม		เงินปันผลของบริษัทย่อยจ่ายให้	
	ที่ไม่มีอำนาจควบคุม (ร้อยละ)		ในบริษัทย่อยสะสม		ในบริษัทย่อยในระหว่างปี		ส่วนได้เสียที่ไม่มีอำนาจควบคุม	
	2568	2567	2568	2567	2568	2567	2568	2567
บริษัท เอสซีซี เมนเทนแนนซ์ เซอร์วิสเชส จำกัด	25	25	33,431,650	32,635,925	7,045,725	8,297,813	6,250,000	15,000,000
บริษัท ศรีราชา โปรเทคทีฟ ซิสเต็มส์ จำกัด	24.5	-	2,135,002	-	(314,998)	-	-	-
			35,566,652	32,635,925	6,730,727	8,297,813	6,250,000	15,000,000

12.3 ข้อมูลทางการเงินโดยสรุปของบริษัทย่อยที่มีส่วนได้เสียที่ไม่มีอำนาจควบคุมที่มีสาระสำคัญ ซึ่งเป็นข้อมูลก่อนการตัดรายการระหว่างกัน

	บาท			
	บริษัท เอสซีซี เเมนเทนแนนซ์		บริษัท ศรีราชา โปรเทคทีฟ	
	เซอร์วิสেস จำกัด		ซิสเต็มส์ จำกัด	
	2568	2567	2568	2567
<b>สรุปรายการฐานะทางการเงิน</b>				
สินทรัพย์หมุนเวียน	179,499,671	163,215,545	22,542,439	-
สินทรัพย์ไม่หมุนเวียน	16,870,623	26,497,773	3,722,902	-
หนี้สินหมุนเวียน	30,107,535	31,727,751	17,472,568	-
หนี้สินไม่หมุนเวียน	29,511,438	24,361,788	78,477	-
สินทรัพย์ - สุทธิ	136,751,321	133,623,779	8,714,296	-
<b>สรุปรายการกำไรขาดทุนเบ็ดเสร็จ</b>				
รายได้รวม	311,765,727	403,294,824	31,054,250	-
ค่าใช้จ่ายรวม	282,432,255	366,424,623	32,339,954	-
กำไร (ขาดทุน) สำหรับปี	29,333,472	36,870,201	(1,285,704)	-
กำไรขาดทุนเบ็ดเสร็จอื่นสำหรับปี	(1,205,930)	(960,547)	-	-
กำไรขาดทุนเบ็ดเสร็จรวมสำหรับปี	28,127,542	35,909,654	(1,285,704)	-

13. ที่ดิน อาคารและอุปกรณ์  
งบการเงินรวม

	บาท						รวม
	ที่ดินและ ส่วนปรับปรุงที่ดิน	อาคารและสิ่งปลูก สร้าง	เครื่องจักรและ อุปกรณ์	เครื่องคกแต่ง และเครื่องใช้ สำนักงาน	ยานพาหนะ	คอมพิวเตอร์	
ณ วันที่ 1 มกราคม 2567							
ราคาทุน	285,878,011	333,556,006	327,409,666	23,042,206	93,946,942	47,603,536	1,111,436,367
หัก ค่าเสื่อมราคาสะสม	(35,383,930)	(199,126,751)	(247,602,452)	(17,478,008)	(71,590,974)	(42,222,136)	(613,404,251)
มูลค่าตามบัญชีสุทธิ	250,494,081	134,429,255	79,807,214	5,564,198	22,355,968	5,381,400	498,032,116
สำหรับปีสิ้นสุดวันที่ 31 ธันวาคม 2567							
มูลค่าตามบัญชีสุทธิยกมา	250,494,081	134,429,255	79,807,214	5,564,198	22,355,968	5,381,400	498,032,116
บวก ซื้อสินทรัพย์	-	-	25,425,531	1,759,261	16,628,142	1,760,884	45,573,818
หัก จำหน่าย / ตัดจำหน่าย	-	-	(113,533)	(29,446)	(717,133)	(1)	(860,113)
ค่าเสื่อมราคา	(6,809,603)	(4,857,200)	(17,571,036)	(1,695,454)	(7,833,464)	(3,403,832)	(42,170,589)
มูลค่าตามบัญชีสุทธิยกไป	243,684,478	129,572,055	87,548,176	5,598,559	30,433,513	3,738,451	500,575,232
ณ วันที่ 31 ธันวาคม 2567							
ราคาทุน	269,528,519	333,556,006	345,017,065	23,383,306	107,395,869	49,341,149	1,128,221,914
หัก ค่าเสื่อมราคาสะสม	(25,844,041)	(203,983,951)	(257,468,889)	(17,784,747)	(76,962,356)	(45,602,698)	(627,646,682)
มูลค่าตามบัญชีสุทธิ	243,684,478	129,572,055	87,548,176	5,598,559	30,433,513	3,738,451	500,575,232

	งบการเงินรวม						
	บาท						
	ที่ดินและ ส่วนปรับปรุงที่ดิน	อาคารและสิ่งปลูก สร้าง	เครื่องจักรและ อุปกรณ์	เครื่องคกแต่ง และเครื่องใช้ สำนักงาน	ยานพาหนะ	คอมพิวเตอร์	รวม
สำหรับปีสิ้นสุดวันที่ 31 ธันวาคม 2568							
มูลค่าตามบัญชีสุทธิยกมา	243,684,478	129,572,055	87,548,176	5,598,559	30,433,513	3,738,451	500,575,232
บวก/ซื้อสินทรัพย์	21,695,344	-	103,837,283	2,374,168	14,189,868	8,522,023	150,618,686
หัก/จำหน่าย / คัดจำหน่าย	-	-	(175,568)	(841)	(359,828)	(22)	(536,259)
ค่าเสื่อมราคา	(8,467,026)	(4,592,125)	(25,205,797)	(1,966,530)	(6,957,878)	(1,957,788)	(49,147,144)
มูลค่าตามบัญชีสุทธิยกไป	256,912,796	124,979,930	166,004,094	6,005,356	37,305,675	10,302,664	601,510,515
ณ วันที่ 31 ธันวาคม 2568							
ราคาทุน	291,223,863	333,556,006	445,983,402	25,575,580	117,829,434	57,487,964	1,271,656,249
หัก/ค่าเสื่อมราคาสะสม	(34,311,067)	(208,576,076)	(279,979,308)	(19,570,224)	(80,523,759)	(47,185,300)	(670,145,734)
มูลค่าตามบัญชีสุทธิ	256,912,796	124,979,930	166,004,094	6,005,356	37,305,675	10,302,664	601,510,515

การเงินเฉพาะกิจการ							
	บาท						
	ที่ดินและ ส่วนปรับปรุงที่ดิน	อาคารและ สิ่งปลูกสร้าง	เครื่องจักรและ อุปกรณ์	เครื่องคกแต่ง และเครื่องใช้ สำนักงาน	ยานพาหนะ	คอมพิวเตอร์	รวม
ณ วันที่ 1 มกราคม 2567							
ราคาทุน	285,878,011	329,270,362	303,064,827	20,888,965	78,491,350	44,627,054	1,062,220,569
หัก ค่าเสื่อมราคาสะสม	(35,383,930)	(195,537,819)	(227,042,988)	(15,596,865)	(59,432,678)	(39,629,038)	(572,623,318)
มูลค่าตามบัญชีสุทธิ	250,494,081	133,732,543	76,021,839	5,292,100	19,058,672	4,998,016	489,597,251
สำหรับปีสิ้นสุดวันที่ 31 ธันวาคม 2567							
มูลค่าตามบัญชีสุทธิขยhma	250,494,081	133,732,543	76,021,839	5,292,100	19,058,672	4,998,016	489,597,251
บวก ซื้อสินทรัพย์	-	-	25,062,002	1,565,513	15,385,151	1,580,754	43,593,420
หัก จำหน่าย / ตัดจำหน่าย	-	-	(110,792)	(29,402)	(413,131)	(1)	(553,326)
ค่าเสื่อมราคา	(6,809,603)	(4,430,096)	(16,250,553)	(1,578,264)	(6,908,077)	(3,227,516)	(39,204,109)
มูลค่าตามบัญชีสุทธิยกไป	243,684,478	129,302,447	84,722,496	5,249,947	27,122,615	3,351,253	493,433,236
ณ วันที่ 31 ธันวาคม 2567							
ราคาทุน	269,528,519	329,270,362	321,943,915	21,486,178	91,619,230	46,184,537	1,080,032,741
หัก ค่าเสื่อมราคาสะสม	(25,844,041)	(199,967,915)	(237,221,419)	(16,236,231)	(64,496,615)	(42,833,284)	(586,599,505)
มูลค่าตามบัญชีสุทธิ	243,684,478	129,302,447	84,722,496	5,249,947	27,122,615	3,351,253	493,433,236

	การเงินเฉพาะกิจการ						
	บาท						
	ที่ดินและส่วนปรับปรุง ที่ดิน	อาคารและ สิ่งปลูกสร้าง	เครื่องจักรและ อุปกรณ์	เครื่องตกแต่งและ เครื่องใช้สำนักงาน	ยานพาหนะ	คอมพิวเตอร์	รวม
สำหรับปีสิ้นสุดวันที่ 31 ธันวาคม 2568							
มูลค่าตามบัญชีสุทธิยกมา	243,684,478	129,302,447	84,722,496	5,249,947	27,122,615	3,351,253	493,433,236
บวก ซื้อสินทรัพย์	21,695,344	-	100,344,359	2,324,504	12,827,251	8,350,082	145,541,540
หัก จำหน่าย / ตัดจำหน่าย	-	-	(175,568)	(841)	(359,828)	(22)	(536,259)
ค่าเสื่อมราคา	(8,467,026)	(4,430,096)	(24,269,889)	(1,848,317)	(6,407,189)	(1,789,624)	(47,212,141)
มูลค่าตามบัญชีสุทธิยกไป	256,912,796	124,872,351	160,621,398	5,725,293	33,182,849	9,911,689	591,226,376
ณ วันที่ 31 ธันวาคม 2568							
ราคาทุน	291,223,863	329,270,362	419,417,328	23,628,788	100,690,178	54,159,411	1,218,389,930
หัก ค่าเสื่อมราคาสะสม	(34,311,067)	(204,398,011)	(258,795,930)	(17,903,495)	(67,507,329)	(44,247,722)	(627,163,554)
มูลค่าตามบัญชีสุทธิ	256,912,796	124,872,351	160,621,398	5,725,293	33,182,849	9,911,689	591,226,376
ณ วันที่ 31 ธันวาคม 2568 ที่ดินพร้อมสิ่งปลูกสร้างของกลุ่มบริษัทและบริษัทมีมูลค่าสุทธิตามบัญชีจำนวน 313.09 ล้านบาท (31 ธันวาคม 2567: จำนวน 179.04 ล้านบาท) ได้ถูกจดจำนองไว้ เป็นหลักประกันค้ำประกันวงเงินเงินกู้ยืมระยะสั้น (หมายเหตุ 16) และเงินกู้ยืมระยะยาวจากสถาบันการเงิน (หมายเหตุ 18)							

บริษัท ศรีราชาคอนสตรัคชั่น จำกัด (มหาชน) และบริษัทย่อย

หมายเหตุประกอบงบการเงิน (ต่อ)

สำหรับปีสิ้นสุดวันที่ 31 ธันวาคม 2568

สินทรัพย์สิทธิการใช้ที่กลุ่มบริษัทเป็นผู้เช่าที่ประกอบด้วยที่ดิน ยานพาหนะและเครื่องจักรได้รวมแสดงในที่ดิน อาคารและอุปกรณ์ข้างต้นมีรายการเคลื่อนไหวดังนี้

	บาท		
	ที่ดิน	ยานพาหนะ	รวม
<b>งบการเงินรวม</b>			
ณ วันที่ 1 มกราคม 2567			
ราคาทุน	16,349,492	16,168,617	32,518,109
หัก ค่าเสื่อมราคาสะสม	(10,899,660)	(5,581,427)	(16,481,087)
มูลค่าตามบัญชีสุทธิ	5,449,832	10,587,190	16,037,022
สำหรับปีสิ้นสุดวันที่ 31 ธันวาคม 2567			
มูลค่าตามบัญชีสุทธิยกมา	5,449,832	10,587,190	16,037,022
บวก สัญญาเช่าสินทรัพย์เพิ่มในระหว่างปี	-	20,359,166	20,359,166
หัก โอนสินทรัพย์จากการที่สัญญาเช่าครบกำหนด	-	(448,178)	(448,178)
หัก ค่าเสื่อมราคา	(5,449,832)	(4,619,960)	(10,069,792)
มูลค่าตามบัญชีสุทธิยกไป	-	25,878,218	25,878,218
ณ วันที่ 31 ธันวาคม 2567			
ราคาทุน	-	34,771,773	34,771,773
หัก ค่าเสื่อมราคาสะสม	-	(8,893,555)	(8,893,555)
มูลค่าตามบัญชีสุทธิ	-	25,878,218	25,878,218
สำหรับปีสิ้นสุดวันที่ 31 ธันวาคม 2568			
มูลค่าตามบัญชีสุทธิยกมา	-	25,878,218	25,878,218
บวก สัญญาเช่าสินทรัพย์เพิ่มในระหว่างปี	21,695,344	11,426,094	33,121,438
หัก โอนสินทรัพย์จากการที่สัญญาเช่าครบกำหนด	-	(1,647,336)	(1,647,336)
หัก ค่าเสื่อมราคา	(7,231,781)	(5,476,630)	(12,708,411)
มูลค่าตามบัญชีสุทธิยกไป	14,463,563	30,180,346	44,643,909
ณ วันที่ 31 ธันวาคม 2568			
ราคาทุน	21,695,344	39,072,259	60,767,603
หัก ค่าเสื่อมราคาสะสม	(7,231,781)	(8,891,913)	(16,123,694)
มูลค่าตามบัญชีสุทธิ	14,463,563	30,180,346	44,643,909



## บริษัท ศรีราชาคอนสตรัคชั่น จำกัด (มหาชน) และบริษัทย่อย

## หมายเหตุประกอบงบการเงิน (ต่อ)

สำหรับปีสิ้นสุดวันที่ 31 ธันวาคม 2568

	บาท		
	ที่ดิน	ยานพาหนะ	รวม
งบการเงินเฉพาะกิจการ			
ณ วันที่ 1 มกราคม 2567			
ราคาทุน	16,349,492	14,953,664	31,303,156
หัก ค่าเสื่อมราคาสะสม	(10,899,660)	(5,431,639)	(16,331,299)
มูลค่าตามบัญชีสุทธิ	5,449,832	9,522,025	14,971,857
สำหรับปีสิ้นสุดวันที่ 31 ธันวาคม 2567			
มูลค่าตามบัญชีสุทธิยกมา	5,449,832	9,522,025	14,971,857
บวก สัญญาเช่าสินทรัพย์ เพิ่มในระหว่างปี	-	19,116,175	19,116,175
หัก โอนสินทรัพย์จากการที่สัญญาเช่าครบกำหนด	-	(448,178)	(448,178)
หัก ค่าเสื่อมราคา	(5,449,832)	(4,233,770)	(9,683,602)
มูลค่าตามบัญชีสุทธิยกไป	-	23,956,252	23,956,252
ณ วันที่ 31 ธันวาคม 2567			
ราคาทุน	-	32,313,829	32,313,829
หัก ค่าเสื่อมราคาสะสม	-	(8,357,577)	(8,357,577)
มูลค่าตามบัญชีสุทธิ	-	23,956,252	23,956,252
สำหรับปีสิ้นสุดวันที่ 31 ธันวาคม 2568			
มูลค่าตามบัญชีสุทธิยกมา	-	23,956,252	23,956,252
บวก สัญญาเช่าสินทรัพย์ เพิ่มในระหว่างปี	21,695,344	10,063,477	31,758,821
หัก โอนสินทรัพย์จากการที่สัญญาเช่าครบกำหนด	-	(1,647,336)	(1,647,336)
หัก ค่าเสื่อมราคา	(7,231,781)	(5,013,629)	(12,245,410)
มูลค่าตามบัญชีสุทธิยกไป	14,463,563	27,358,764	41,822,327
ณ วันที่ 31 ธันวาคม 2568			
ราคาทุน	21,695,344	35,251,698	56,947,042
หัก ค่าเสื่อมราคาสะสม	(7,231,781)	(7,892,934)	(15,124,715)
มูลค่าตามบัญชีสุทธิ	14,463,563	27,358,764	41,822,327

14. สินทรัพย์ไม่มีตัวตน

การเปลี่ยนแปลงในสินทรัพย์ไม่มีตัวตนในระหว่างปีมีดังนี้

	บาท					
	งบการเงินรวม			งบการเงินเฉพาะกิจการ		
	โปรแกรมคอมพิวเตอร์	โปรแกรมคอมพิวเตอร์ระหว่างติดตั้ง	รวม	โปรแกรมคอมพิวเตอร์	โปรแกรมคอมพิวเตอร์ระหว่างติดตั้ง	รวม
ณ วันที่ 1 มกราคม 2567						
ราคาทุน	39,867,049	947,835	40,814,884	34,569,293	947,835	35,517,128
หัก ค่าตัดจำหน่ายสะสม	(37,893,239)	-	(37,893,239)	(32,851,154)	-	(32,851,154)
มูลค่าสุทธิตามบัญชี	1,973,810	947,835	2,921,645	1,718,139	947,835	2,665,974
รายการระหว่างปีสิ้นสุดวันที่ 31 ธันวาคม 2567						
มูลค่าตามบัญชีสุทธิยกมา	1,973,810	947,835	2,921,645	1,718,139	947,835	2,665,974
บวก ซื้อสินทรัพย์	433,468	604,290	1,037,758	393,768	604,290	998,058
หัก ค่าตัดจำหน่าย	(1,204,468)	-	(1,204,468)	(1,037,003)	-	(1,037,003)
มูลค่าตามบัญชีสุทธิยกไป	1,202,810	1,552,125	2,754,935	1,074,904	1,552,125	2,627,029
ณ วันที่ 31 ธันวาคม 2567						
ราคาทุน	40,300,517	1,552,125	41,852,642	34,963,061	1,552,125	36,515,186
หัก ค่าตัดจำหน่ายสะสม	(39,097,707)	-	(39,097,707)	(33,888,157)	-	(33,888,157)
มูลค่าสุทธิตามบัญชี	1,202,810	1,552,125	2,754,935	1,074,904	1,552,125	2,627,029

	บาท					
	งบการเงินรวม			งบการเงินเฉพาะกิจการ		
	โปรแกรมคอมพิวเตอร์			โปรแกรมคอมพิวเตอร์		
	โปรแกรมคอมพิวเตอร์	ระหว่างติดตั้ง	รวม	โปรแกรมคอมพิวเตอร์	ระหว่างติดตั้ง	รวม
รายการระหว่างปีสิ้นสุดวันที่ 31 ธันวาคม 2568						
มูลค่าตามบัญชีสุทธิยกมา	1,202,810	1,552,125	2,754,935	1,074,904	1,552,125	2,627,029
บวก ซื้อสินทรัพย์	1,554,291	-	1,554,291	1,441,371	-	1,441,371
รับเช่า (โอนออก)	1,552,125	(1,552,125)	-	1,552,125	(1,552,125)	-
หัก ค่าตัดจำหน่าย	(1,243,238)	-	(1,243,238)	(1,161,996)	-	(1,161,996)
มูลค่าตามบัญชีสุทธิยกไป	3,065,988	-	3,065,988	2,906,404	-	2,906,404
ณ วันที่ 31 ธันวาคม 2568						
ราคาทุน	43,406,933	-	43,406,933	37,956,557	-	37,956,557
หัก ค่าตัดจำหน่ายสะสม	(40,340,945)	-	(40,340,945)	(35,050,153)	-	(35,050,153)
มูลค่าสุทธิตามบัญชี	3,065,988	-	3,065,988	2,906,404	-	2,906,404

บริษัท ศรีราชาคอนสตรัคชั่น จำกัด (มหาชน) และบริษัทย่อย

หมายเหตุประกอบงบการเงิน (ต่อ)

สำหรับปีสิ้นสุดวันที่ 31 ธันวาคม 2568

15. สินทรัพย์และหนี้สินภายใต้การตัดบัญชี

รายการเคลื่อนไหวของภายใต้การตัดบัญชี - สุทธิมีดังนี้

	บาท			
	งบการเงินรวม		งบการเงินเฉพาะกิจการ	
	2568	2567	2568	2567
ณ วันที่ 1 มกราคม	192,948,500	19,204,303	188,596,503	15,476,558
เพิ่ม (ลด) ในกำไรหรือขาดทุน	(178,060,463)	172,813,690	(178,532,150)	172,429,575
เพิ่มในกำไรขาดทุนเบ็ดเสร็จอื่น	2,642,483	930,507	2,341,001	690,370
ณ วันที่ 31 ธันวาคม	17,530,520	192,948,500	12,405,354	188,596,503

รายการเคลื่อนไหวของสินทรัพย์ภายใต้การตัดบัญชีและหนี้สินภายใต้การตัดบัญชีมีดังนี้

	บาท			
	1 มกราคม	เพิ่ม (ลด) ในกำไรหรือขาดทุน	เพิ่มในกำไรขาดทุนเบ็ดเสร็จอื่น	31 ธันวาคม
	2568			2568
<b>งบการเงินรวม</b>				
<b>สินทรัพย์ภายใต้การตัดบัญชี</b>				
ผลขาดทุนด้านเครดิตที่คาดว่าจะเกิดขึ้น	177,425,415	(177,425,415)	-	-
ค่าเผื่อการลดมูลค่ายุติ	175,372	-	-	175,372
ประมาณการหนี้สินไม่หมุนเวียนสำหรับ				
ผลประโยชน์พนักงาน	30,205,351	2,483,344	2,642,483	35,331,178
สัญญาเช่า	111,230	95,378	-	206,608
ค่าเสื่อมราคา	(14,968,868)	(3,213,770)	-	(18,182,638)
สินทรัพย์ภายใต้การตัดบัญชี - สุทธิ	192,948,500	(178,060,463)	2,642,483	17,530,520
<b>งบการเงินเฉพาะกิจการ</b>				
<b>สินทรัพย์ภายใต้การตัดบัญชี</b>				
ผลขาดทุนด้านเครดิตที่คาดว่าจะเกิดขึ้น	177,425,415	(177,425,415)	-	-
ค่าเผื่อการลดมูลค่ายุติ	175,372	-	-	175,372
ประมาณการหนี้สินไม่หมุนเวียนสำหรับ				
ผลประโยชน์พนักงาน	25,430,544	2,000,856	2,341,001	29,772,401
สัญญาเช่า	99,907	91,693	-	191,600
ค่าเสื่อมราคา	(14,534,735)	(3,199,284)	-	(17,734,019)
สินทรัพย์ภายใต้การตัดบัญชี - สุทธิ	188,596,503	(178,532,150)	2,341,001	12,405,354

บริษัท ศรีราชาคอนสตรัคชั่น จำกัด (มหาชน) และบริษัทย่อย

หมายเหตุประกอบงบการเงิน (ต่อ)

สำหรับปีสิ้นสุดวันที่ 31 ธันวาคม 2568

	บาท			
	1 มกราคม 2567	เพิ่ม (ลด) ในกำไร หรือขาดทุน	เพิ่มใน กำไรขาดทุน เบ็ดเสร็จอื่น	31 ธันวาคม 2567
<b>งบการเงินรวม</b>				
<b>สินทรัพย์ภายใต้การควบคุม</b>				
ผลขาดทุนด้านเครดิตที่คาดว่าจะเกิดขึ้น	-	177,425,415	-	177,425,415
ค่าเผื่อการลดมูลค่ายุติ	-	175,372	-	175,372
ประมาณการหนี้สินไม่หมุนเวียนสำหรับ				
ผลประโยชน์พนักงาน	27,715,993	1,558,851	930,507	30,205,351
หนี้สินตามสัญญาเช่า	110,165	1,065	-	111,230
ค่าเสื่อมราคา	(8,621,855)	(6,347,013)	-	(14,968,868)
สินทรัพย์ภายใต้การควบคุม - สุทธิ	19,204,303	172,813,690	930,507	192,948,500
<b>งบการเงินเฉพาะกิจการ</b>				
<b>สินทรัพย์ภายใต้การควบคุม</b>				
ผลขาดทุนด้านเครดิตที่คาดว่าจะเกิดขึ้น	-	177,425,415	-	177,425,415
ค่าเผื่อการลดมูลค่ายุติ	-	175,372	-	175,372
ประมาณการหนี้สินไม่หมุนเวียนสำหรับ				
ผลประโยชน์พนักงาน	23,527,404	1,212,770	690,370	25,430,544
หนี้สินตามสัญญาเช่า	106,555	(6,648)	-	99,907
ค่าเสื่อมราคา	(8,157,401)	(6,377,334)	-	(14,534,735)
สินทรัพย์ภายใต้การควบคุม - สุทธิ	15,476,558	172,429,575	690,370	188,596,503

16. เงินกู้ยืมระยะสั้นจากสถาบันการเงิน

	บาท			
	อัตราดอกเบี้ย (ร้อยละ)		งบการเงินรวมและ งบการเงินเฉพาะกิจการ	
	2568	2567	2568	2567
เงินกู้ยืมระยะสั้นจากสถาบันการเงิน	3.44 - 4.21	4.15 - 4.36	200,000,000	70,000,000

ณ วันที่ 31 ธันวาคม 2568 กลุ่มบริษัทและบริษัทมีวงเงินกู้ยืมระยะสั้นและวงเงินสินเชื่ออื่นๆ จากสถาบันการเงินเป็นจำนวนเงิน 2,890.92 ล้านบาท และ 2,890.42 ล้านบาท ตามลำดับ (31 ธันวาคม 2567: 886.48 ล้านบาท และ 886.48 ล้านบาท ตามลำดับ) ซึ่งค้ำประกันโดยเงินฝากสถาบันการเงิน (หมายเหตุ 11) และจดจำนองที่ดินพร้อมสิ่งปลูกสร้างของบริษัท (หมายเหตุ 13) สัญญาเงินกู้ยืมดังกล่าวได้ระบุข้อปฏิบัติและข้อกำหนดบางประการ เช่น การดำรงสัดส่วนหนี้สินต่อส่วนของผู้ถือหุ้น เป็นต้น

บริษัท ศรีราชาคอนสตรัคชั่น จำกัด (มหาชน) และบริษัทย่อย

หมายเหตุประกอบงบการเงิน (ต่อ)

สำหรับปีสิ้นสุดวันที่ 31 ธันวาคม 2568

17. เจ้าหนี้การค้าและเจ้าหนี้หมุนเวียนอื่น

	บาท			
	งบการเงินรวม		งบการเงินเฉพาะกิจการ	
	2568	2567	2568	2567
เจ้าหนี้การค้า - บริษัทย่อย (หมายเหตุ 5.2)	-	-	56,427,148	7,507,824
เจ้าหนี้การค้า - บริษัทอื่น	205,969,989	77,405,519	193,274,245	62,916,363
รวมเจ้าหนี้การค้า	205,969,989	77,405,519	249,701,393	70,424,187
ค่าใช้จ่ายค้างจ่าย	217,145,260	23,131,377	199,353,544	8,725,436
เจ้าหนี้กรมสรรพากร	12,044,372	5,719,728	9,688,966	2,754,162
เจ้าหนี้อื่น - บริษัทที่เกี่ยวข้องกัน (หมายเหตุ 5.2)	165,132	29,884	165,132	29,884
เจ้าหนี้อื่น - บริษัทอื่น	6,868,802	4,398,147	6,656,346	3,464,536
เจ้าหนี้เงินประกันผลงาน - บริษัทย่อย (หมายเหตุ 5.2)	-	-	1,070,792	-
เจ้าหนี้เงินประกันผลงาน	1,682,718	-	1,422,213	-
รวมเจ้าหนี้หมุนเวียนอื่น	237,906,284	33,279,136	218,356,993	14,974,018
รวมเจ้าหนี้การค้าและเจ้าหนี้หมุนเวียนอื่น	443,876,273	110,684,655	468,058,386	85,398,205

18. เงินกู้ยืมระยะยาว

	บาท	
	งบการเงินรวมและ งบการเงินเฉพาะกิจการ	
	2568	2567
เงินกู้ยืมระยะยาวจากสถาบันการเงิน	135,830,600	50,000,000
หัก ค่าธรรมเนียมเงินกู้รอตัดบัญชี	(627,098)	(497,263)
เงินกู้ยืมระยะยาว - สุทธิ	135,203,502	49,502,737
หัก ส่วนที่ครบกำหนดชำระภายในหนึ่งปี	(59,711,710)	(16,501,487)
เงินกู้ยืมระยะยาว - สุทธิจากส่วนที่ครบกำหนดชำระภายในหนึ่งปี	75,491,792	33,001,250

ณ วันที่ 31 ธันวาคม 2568 กลุ่มบริษัทและบริษัทที่มีเงินกู้ยืมระยะยาวจากสถาบันการเงินในประเทศเป็นจำนวนเงินรวม 135.83 ล้านบาท (31 ธันวาคม 2567: 50 ล้านบาท) โดยมีอัตราดอกเบี้ยเท่ากับอัตรา MLR-2.625 ต่อปี และวงเงินสินเชื่อดังกล่าวรับประกันโดยที่ดินพร้อมสิ่งปลูกสร้างของบริษัท (หมายเหตุ 13)

บริษัท ศรีราชาคอนสตรัคชั่น จำกัด (มหาชน) และบริษัทย่อย

หมายเหตุประกอบงบการเงิน (ต่อ)

สำหรับปีสิ้นสุดวันที่ 31 ธันวาคม 2568

รายการเคลื่อนไหวของเงินกู้ยืมระยะยาวจากสถาบันการเงินสรุปได้ดังนี้

	บาท
	งบการเงินรวมและ งบการเงินเฉพาะกิจการ
ณ วันที่ 1 มกราคม 2568	49,502,737
<u>บวก</u> รับเงินกู้ยืมระหว่างปี	120,000,000
<u>หัก</u> ค่าธรรมเนียมจ่าย	(350,000)
<u>หัก</u> จ่ายคืนเงินกู้ยืมระหว่างปี	(34,169,400)
ค่าธรรมเนียมตัดจ่ายระหว่างปี	220,165
ณ วันที่ 31 ธันวาคม 2568	135,203,502

วงเงินที่ 1 ขอดคงเหลือ 70.83 ล้านบาท (31 ธันวาคม 2567: 50 ล้านบาท) กำหนดจ่ายชำระเป็นงวดรายเดือน โดยจ่ายชำระงวดละ 1,389,000 บาท เริ่มชำระงวดแรกในเดือนถัดไปที่ได้รับเงินกู้ และต้องชำระหนี้ให้เสร็จสิ้นภายใน 3 ปีนับแต่วันได้รับเงินกู้ มีอัตราดอกเบี้ยเท่ากับอัตรา MLR -2.625 ต่อปี

วงเงินที่ 2 ขอดคงเหลือ 65.00 ล้านบาท (31 ธันวาคม 2567: ไม่มี) กำหนดจ่ายชำระเป็นงวดรายเดือน โดยจ่ายชำระงวดละ 555,600 บาท เริ่มชำระงวดแรกในเดือนถัดไปที่ได้รับเงินกู้ และต้องชำระหนี้ให้เสร็จสิ้นภายใน 3 ปีนับแต่วันได้รับเงินกู้ มีอัตราดอกเบี้ยเท่ากับอัตรา MLR -2.625 ต่อปี

สัญญาเงินกู้ยืมดังกล่าวได้ระบุข้อปฏิบัติและข้อกำหนดบางประการ เช่น การดำรงสัดส่วนหนี้สินต่อส่วนของผู้ถือหุ้น เป็นต้น

19. หนี้สินตามสัญญาเช่า

กลุ่มบริษัทได้ทำสัญญาเช่าสำหรับที่ดิน ยานพาหนะและเครื่องจักร ซึ่งมีกำหนดระยะเวลาเช่า 3 - 4 ปี โดยมีจำนวนเงินขั้นต่ำที่ต้องจ่ายสำหรับสัญญาเช่าและมูลค่าปัจจุบันสำหรับหนี้สินตามสัญญาเช่าประกอบด้วย

	บาท			
	จำนวนเงินขั้นต่ำที่จะต้องจ่าย		มูลค่าปัจจุบันของจำนวนเงิน ขั้นต่ำที่จะต้องจ่าย	
	2568	2567	2568	2567
<b>งบการเงินรวม</b>				
ภายใน 1 ปี	16,936,034	8,492,819	15,986,716	7,963,527
เกินกว่า 1 ปีแต่ไม่เกิน 5 ปี	14,224,778	7,299,225	13,774,316	7,055,912
	31,160,812	15,792,044	29,761,032	15,019,439
<u>หัก</u> ดอกเบี้ยรอตัดจ่าย	(1,399,780)	(772,605)	-	-
	29,761,032	15,019,439	29,761,032	15,019,439

บริษัท ศรีราชาคอนสตรัคชั่น จำกัด (มหาชน) และบริษัทย่อย

หมายเหตุประกอบงบการเงิน (ต่อ)

สำหรับปีสิ้นสุดวันที่ 31 ธันวาคม 2568

	บาท			
	จำนวนเงินขั้นต่ำที่ต้องจ่าย		มูลค่าปัจจุบันของจำนวนเงินขั้นต่ำที่ต้องจ่าย	
	2568	2567	2568	2567
<b>งบการเงินเฉพาะกิจการ</b>				
ภายใน 1 ปี	16,126,257	7,829,937	15,227,142	7,341,467
เกินกว่า 1 ปีแต่ไม่เกิน 5 ปี	13,499,370	6,798,721	13,077,194	6,568,160
	29,625,627	14,628,658	28,304,336	13,909,627
<b>หัก ดอกเบี้ยรอตัดจ่าย</b>	(1,321,291)	(719,031)	-	-
	28,304,336	13,909,627	28,304,336	13,909,627

รายการเคลื่อนไหวของหนี้สินตามสัญญาเช่าสำหรับปีสิ้นสุดวันที่ 31 ธันวาคม 2568 และ 2567 แสดงได้ดังนี้

	บาท		
	ที่ดิน	ยานพาหนะ	รวม
<b>งบการเงินรวม</b>			
ณ วันที่ 1 มกราคม 2567	5,742,506	6,478,547	12,221,053
เพิ่มขึ้นจากสัญญาเช่าที่เพิ่มในระหว่างปี	-	14,737,247	14,737,247
เพิ่มขึ้นจากดอกเบี้ย	167,374	615,863	783,237
เงินจ่ายชำระ	(5,909,880)	(6,812,218)	(12,722,098)
ณ วันที่ 31 ธันวาคม 2567	-	15,019,439	15,019,439
<b>หัก ส่วนที่ถึงกำหนดชำระในหนึ่งปี</b>	-	(7,963,527)	(7,963,527)
หนี้สินตามสัญญาเช่า - สุทธิจากส่วนที่ถึงกำหนดชำระในหนึ่งปี	-	7,055,912	7,055,912
ณ วันที่ 1 มกราคม 2568	-	15,019,439	15,019,439
เพิ่มขึ้นจากสัญญาเช่าที่เพิ่มในระหว่างปี	21,695,344	8,342,302	30,037,646
เพิ่มขึ้นจากดอกเบี้ย	722,677	587,177	1,309,854
เงินจ่ายชำระ	(7,675,680)	(8,930,227)	(16,605,907)
ณ วันที่ 31 ธันวาคม 2568	14,742,341	15,018,691	29,761,032
<b>หัก ส่วนที่ถึงกำหนดชำระในหนึ่งปี</b>	(8,971,981)	(7,014,735)	(15,986,716)
หนี้สินตามสัญญาเช่า - สุทธิจากส่วนที่ถึงกำหนดชำระในหนึ่งปี	5,770,360	8,003,956	13,774,316



บริษัท ศรีราชาคอนสตรัคชั่น จำกัด (มหาชน) และบริษัทย่อย

หมายเหตุประกอบงบการเงิน (ต่อ)

สำหรับปีสิ้นสุดวันที่ 31 ธันวาคม 2568

	บาท		
	ที่ดิน	ยานพาหนะ	รวม
<b>งบการเงินเฉพาะกิจการ</b>			
ณ วันที่ 1 มกราคม 2567	5,742,506	5,757,871	11,500,377
เพิ่มขึ้นจากสัญญาเช่าที่เพิ่มในระหว่างปี	-	13,805,004	13,805,004
เพิ่มขึ้นจากดอกเบี้ย	167,374	551,995	719,369
เงินจ่ายชำระ	(5,909,880)	(6,205,243)	(12,115,123)
ณ วันที่ 31 ธันวาคม 2567	-	13,909,627	13,909,627
หัก ส่วนที่ถึงกำหนดชำระในหนึ่งปี	-	(7,341,467)	(7,341,467)
หนี้สินตามสัญญาเช่า - สุทธิจากส่วนที่ถึงกำหนดชำระในหนึ่งปี	-	6,568,160	6,568,160
ณ วันที่ 1 มกราคม 2568	-	13,909,627	13,909,627
เพิ่มขึ้นจากสัญญาเช่าที่เพิ่มในระหว่างปี	21,695,344	7,320,340	29,015,684
เพิ่มขึ้นจากดอกเบี้ย	722,677	538,511	1,261,188
เงินจ่ายชำระ	(7,675,680)	(8,206,483)	(15,882,163)
ณ วันที่ 31 ธันวาคม 2568	14,742,341	13,561,995	28,304,336
หัก ส่วนที่ถึงกำหนดชำระในหนึ่งปี	(8,971,981)	(6,255,161)	(15,227,142)
หนี้สินตามสัญญาเช่า - สุทธิจากส่วนที่ถึงกำหนดชำระในหนึ่งปี	5,770,360	7,306,834	13,077,194

ค่าใช้จ่ายสำหรับปีสิ้นสุดวันที่ 31 ธันวาคม 2568 และ 2567 เกี่ยวกับสัญญาเช่าที่รับรู้ในรายการต่อไปนี้ในส่วนของการก่อหนี้หรือขาดทุน

	บาท			
	งบการเงินรวม		งบการเงินเฉพาะกิจการ	
	2568	2567	2568	2567
ค่าเสื่อมราคาของสินทรัพย์สิทธิการใช้	12,708,411	10,069,792	12,245,410	9,683,602
ดอกเบี้ยจ่ายจากหนี้สินตามสัญญาเช่า	1,309,854	783,237	1,261,188	719,369
ค่าใช้จ่ายที่เกี่ยวกับสัญญาเช่าระยะสั้น	71,685,339	98,700,862	68,393,551	92,306,374
ค่าใช้จ่ายที่เกี่ยวกับสัญญาเช่าซึ่งสินทรัพย์อ้างอิงมีมูลค่าต่ำ	1,115,656	714,137	786,156	201,000
รวม	86,819,260	110,268,028	82,686,305	102,910,345

## 20. ประมาณการหนี้สินไม่หมุนเวียนสำหรับผลประโยชน์พนักงาน

รายการเปลี่ยนแปลงของประมาณการหนี้สินไม่หมุนเวียนสำหรับผลประโยชน์พนักงานสำหรับปีสิ้นสุดวันที่ 31 ธันวาคม 2568 และ 2567 สรุปได้ดังนี้

	บาท			
	งบการเงินรวม		งบการเงินเฉพาะกิจการ	
	2568	2567	2568	2567
ณ วันที่ 1 มกราคม	151,026,758	138,579,965	127,152,721	117,637,022
ส่วนที่รับรู้ในกำไรหรือขาดทุน				
ต้นทุนบริการปัจจุบัน	13,036,767	10,017,451	9,918,350	7,453,613
ต้นทุนดอกเบี้ย	3,303,577	3,557,125	2,779,699	3,017,333
รวม	16,340,344	13,574,576	12,698,049	10,470,946
ส่วนที่รับรู้ในกำไรขาดทุนเบ็ดเสร็จอื่น :				
ขาดทุน (กำไร) จากการประมาณการตามหลักคณิตศาสตร์				
ประกันภัย				
ส่วนที่เกิดจากการเปลี่ยนแปลงข้อสมมติทางการเงิน	6,201,316	4,231,221	5,179,860	3,537,290
ส่วนที่เกิดจากการเปลี่ยนแปลงข้อสมมติทางประชากร	-	(17,036)	-	(13,538)
ส่วนที่เกิดจากการปรับปรุงค่าประเมินการณ	7,011,099	438,350	6,525,143	(71,901)
รวม	13,212,415	4,652,535	11,705,003	3,451,851
ผลประโยชน์จ่ายตามโครงการ	(3,923,629)	(5,780,318)	(2,693,768)	(4,407,098)
ณ วันที่ 31 ธันวาคม	176,655,888	151,026,758	148,862,005	127,152,721

ค่าใช้จ่ายเกี่ยวกับผลประโยชน์ระยะยาวของพนักงานรับรู้ในรายการต่อไปนี้ในส่วนของกำไรหรือขาดทุน

	บาท			
	งบการเงินรวม		งบการเงินเฉพาะกิจการ	
	2568	2567	2568	2567
ต้นทุนจากการรับเหมาก่อสร้าง	5,822,872	4,736,200	5,822,872	4,736,200
ต้นทุนจากการให้บริการ	4,039,570	2,858,354	1,139,611	294,516
ค่าใช้จ่ายในการบริหาร	3,174,325	2,422,897	2,955,867	2,422,897
ต้นทุนดอกเบี้ย	3,303,577	3,557,125	2,779,699	3,017,333
รวม	16,340,344	13,574,576	12,698,049	10,470,946

กลุ่มบริษัทคาดว่าจะจ่ายชำระผลประโยชน์ระยะยาวของพนักงานภายใน 1 ปีข้างหน้า เป็นจำนวนประมาณ 43.41 ล้านบาท (งบการเงินเฉพาะกิจการ: จำนวน 37.40 ล้านบาท)

ณ วันที่ 31 ธันวาคม 2568 ระยะเวลาเฉลี่ยถ่วงน้ำหนักในการจ่ายชำระผลประโยชน์ระยะยาวของพนักงานของกลุ่มบริษัทประมาณ 9.6 ปี (2567: 9.7 ปี)

บริษัท ศรีราชาคอนสตรัคชั่น จำกัด (มหาชน) และบริษัทย่อย

หมายเหตุประกอบงบการเงิน (ต่อ)

สำหรับปีสิ้นสุดวันที่ 31 ธันวาคม 2568

ข้อสมมติฐานหลักในการประมาณการตามหลักคณิตศาสตร์ประกันภัย ณ วันที่รายงาน สำหรับปีสิ้นสุดวันที่ 31 ธันวาคม 2568 และ 2567 ดังนี้

	งบการเงินรวมและงบการเงินเฉพาะกิจการ	
	2568	2567
อัตราคิดลด	ร้อยละ 1.11 - 2.67 ต่อปี	ร้อยละ 1.99 - 3.40 ต่อปี
อัตราการเพิ่มขึ้นของเงินเดือน	ร้อยละ 2.0 - 7.0 ต่อปี	ร้อยละ 2.0 - 7.0 ต่อปี
อัตราการหมุนเวียนพนักงาน	ผันแปรตามอายุพนักงาน ร้อยละ 0.0 - 45.0	ผันแปรตามอายุพนักงาน ร้อยละ 0.0 - 45.0
อัตรามรณะ	อัตราตามตารางมรณะไทยปี 2560 ปรับด้วยค่าประมาณการปรับปรุงอัตราการเสียชีวิตร้อยละ 3.0 ต่อปี	อัตราตามตารางมรณะไทยปี 2560 ปรับด้วยค่าประมาณการปรับปรุงอัตราการเสียชีวิตร้อยละ 3.0 ต่อปี

การวิเคราะห์ความอ่อนไหว

การเปลี่ยนแปลงในแต่ละข้อสมมติฐานที่เกี่ยวข้องในการประมาณการตามหลักคณิตศาสตร์ประกันภัยที่อาจเป็นไปได้อย่างสมเหตุสมผล ณ วันที่รายงาน โดยถือว่าข้อสมมติฐานอื่นๆ คงที่ จะมีผลกระทบต่อภาระผูกพันผลประโยชน์ที่กำหนดไว้เป็นจำนวนเงินดังต่อไปนี้

	บาท			
	งบการเงินรวม		งบการเงินเฉพาะกิจการ	
	เพิ่มขึ้น	ลดลง	เพิ่มขึ้น	ลดลง
<b>ภาระผูกพันของโครงการผลประโยชน์ ณ วันที่ 31 ธันวาคม 2568</b>				
อัตราคิดลด (เปลี่ยนแปลงร้อยละ 1)	(9,617,402)	10,860,610	(8,028,295)	9,067,755
การเพิ่มขึ้นของเงินเดือนในอนาคต (เปลี่ยนแปลงร้อยละ 1)	10,625,699	(9,603,621)	8,876,104	(8,020,863)
การหมุนเวียนของพนักงาน (เปลี่ยนแปลงร้อยละ 20)	(6,452,768)	7,886,774	(5,178,145)	6,301,353
อัตรามรณะ (เปลี่ยนแปลงร้อยละ 1)	615,075	(698,168)	515,400	(584,997)
<b>ภาระผูกพันของโครงการผลประโยชน์ ณ วันที่ 31 ธันวาคม 2567</b>				
อัตราคิดลด (เปลี่ยนแปลงร้อยละ 1)	(9,089,439)	10,236,760	(7,602,428)	8,561,811
การเพิ่มขึ้นของเงินเดือนในอนาคต (เปลี่ยนแปลงร้อยละ 1)	10,084,743	(9,134,445)	8,439,652	(7,644,560)
การหมุนเวียนของพนักงาน (เปลี่ยนแปลงร้อยละ 20)	(5,552,005)	6,719,079	(4,399,179)	5,279,204
อัตรามรณะ (เปลี่ยนแปลงร้อยละ 1)	601,847	(674,176)	509,457	(570,303)

แม้ว่าการวิเคราะห์นี้ไม่ได้คำนึงการกระจายตัวแบบเต็มรูปแบบของกระแสเงินสดที่คาดหวังภายใต้โครงการดังกล่าว แต่ได้แสดงประมาณการความอ่อนไหวของข้อสมมติฐานต่าง

## 21. กลับรายการขาดทุนจากการด้อยค่าสินทรัพย์ทางการเงิน (ขาดทุนจากการด้อยค่า)

กลับรายการขาดทุนจากการด้อยค่าสินทรัพย์ทางการเงิน (ขาดทุนจากการด้อยค่า) สำหรับปีสิ้นสุดวันที่ 31 ธันวาคม 2568 และ 2567 สรุปได้ดังนี้

	บาท	
	งบการเงินรวมและ งบการเงินเฉพาะกิจการ	
	2568	2567
กลับรายการขาดทุนจากผลขาดทุนด้านเครดิตที่คาดว่าจะเกิดขึ้น (ขาดทุน)		
- ลูกหนี้การค้า (หมายเหตุ 7)	503,362,232	(503,362,232)
- สินทรัพย์ที่เกิดจากสัญญา (หมายเหตุ 8)	124,853,017	(383,764,844)
	<u>628,215,249</u>	<u>(887,127,076)</u>

ในระหว่างปี 2567 ผู้บริหารได้พิจารณาถึงสถานการณ์การชะลอการจ่ายชำระหนี้ของลูกหนี้รายหนึ่งซึ่งเป็นผู้รับเหมาหลักในงานก่อสร้างโครงการแห่งหนึ่ง บริษัทได้พิจารณามันทีค่าเพื่อผลขาดทุนด้านเครดิตที่คาดว่าจะเกิดขึ้นของลูกหนี้การค้าและสินทรัพย์ที่เกิดจากสัญญาสุทธิจากหนี้สินที่เกิดจากสัญญาไว้ทั้งจำนวน

ในเดือนเมษายน 2568 เจ้าของโครงการได้ออกประกาศยกเลิกสัญญากับผู้รับเหมาหลักและให้หยุดการปฏิบัติงาน ซึ่งลูกหนี้ดังกล่าวได้มีหนังสือแจ้งให้บริษัท ซึ่งเป็นผู้รับเหมาช่วง หยุดการปฏิบัติงานเช่นกัน

ต่อมาในเดือนกันยายน 2568 บริษัทได้ทำข้อตกลงการชำระหนี้กับลูกหนี้รายดังกล่าว โดยกำหนดให้ผู้สัญญาปฏิบัติตามเงื่อนไขตามที่ระบุในสัญญา ทั้งนี้ บริษัทได้ตัดจำหน่ายหนี้สูญจำนวน 258.91 ล้านบาท ซึ่งเป็นผลต่างของยอดที่จะได้รับชำระหนี้จากลูกหนี้ดังกล่าว โดยจำนวนดังกล่าวได้ตั้งค่าเพื่อผลขาดทุนด้านเครดิตที่คาดว่าจะเกิดขึ้นไว้แล้วในงวดก่อน จึงไม่มีผลกระทบต่องบกำไรขาดทุนเบ็ดเสร็จสำหรับปีสิ้นสุดวันที่ 31 ธันวาคม 2568

ในปี 2568 บริษัทได้รับชำระหนี้ตามข้อตกลงการจ่ายชำระหนี้ทั้งจำนวนและการรับชำระหนี้ของลูกหนี้การค้าเป็นจำนวนเงินรวม 628.22 ล้านบาท บริษัทจึงบันทึกกลับรายการขาดทุนจากผลขาดทุนด้านเครดิตที่คาดว่าจะเกิดขึ้นในงบกำไรขาดทุนเบ็ดเสร็จสำหรับปีสิ้นสุดวันที่ 31 ธันวาคม 2568 เป็นจำนวนเงิน 628.22 ล้านบาท ในงบการเงินรวมและงบการเงินเฉพาะกิจการ

## 22. ทุนสำรองตามกฎหมาย

บริษัทได้จัดสรรทุนสำรองตามกฎหมายตามพระราชบัญญัติบริษัทมหาชน จำกัด พ.ศ. 2535 ไม่น้อยกว่าร้อยละ 5 ของกำไรสุทธิประจำปีหลังจากหักขาดทุนสะสมต้นปี (ถ้ามี) จนกว่าทุนสำรองจะมีจำนวนไม่น้อยกว่าร้อยละ 10 ของทุนจดทะเบียนของบริษัท ทุนสำรองตามกฎหมายไม่สามารถนำมาจ่ายปันผลได้

บริษัท ศรีราชาคอนสตรัคชั่น จำกัด (มหาชน) และบริษัทย่อย

หมายเหตุประกอบงบการเงิน (ต่อ)

สำหรับปีสิ้นสุดวันที่ 31 ธันวาคม 2568

23. เงินกองทุนสำรองเลี้ยงชีพพนักงาน

กลุ่มบริษัทได้จัดตั้งกองทุนสำรองเลี้ยงชีพพนักงานตามความในพระราชบัญญัติกองทุนสำรองเลี้ยงชีพ พ.ศ. 2530 และเข้าเป็นกองทุนจดทะเบียน โดยได้รับอนุมัติจากกระทรวงการคลังตามระเบียบกองทุน พนักงานต้องจ่ายเงินสะสมเข้ากองทุนในอัตราร้อยละ 3 ของเงินเดือน และบริษัทจ่ายสมทบเข้ากองทุนนี้ในอัตราร้อยละ 3 ของเงินเดือนพนักงานเช่นกัน บริษัทได้แต่งตั้งผู้จัดการกองทุนรับอนุญาตแห่งหนึ่ง เพื่อบริหารกองทุนให้เป็นไปตามข้อกำหนดของกฎกระทรวงฉบับที่ 2 (พ.ศ. 2532) ออกตามความในพระราชบัญญัติกองทุนสำรองเลี้ยงชีพ พ.ศ. 2530

ในระหว่างปีสิ้นสุดวันที่ 31 ธันวาคม 2568 และ 2567 เงินสมทบเข้ากองทุนส่วนที่เป็นของกลุ่มบริษัทในงบการเงินรวมมีจำนวน 4.07 ล้านบาท และ 4.14 ล้านบาท ตามลำดับ (งบการเงินเฉพาะกิจการ ปี 2568 และ 2567 : จำนวน 3.65 ล้านบาท และ 3.68 ล้านบาท ตามลำดับ)

24. เงินปันผลจ่าย

เงินปันผล	อนุมัติโดย	เงินปันผลจ่าย (ล้านบาท)	เงินปันผลจ่ายต่อหุ้น (บาทต่อหุ้น)	วันที่จ่ายเงินปันผล
เงินปันผลประจำปี 2566	ที่ประชุมสามัญผู้ถือหุ้นของ บริษัท เมื่อวันที่ 19 เมษายน			วันที่ 17 พฤษภาคม 2567
	2567	77.47	0.25	
รวมเงินปันผลจ่ายในระหว่างปี 2567		77.47	0.25	

25. ภาษีเงินได้

ค่าใช้จ่ายภาษีเงินได้สำหรับปีสิ้นสุดวันที่ 31 ธันวาคม 2568 และ 2567 สรุปได้ดังนี้

	บาท			
	งบการเงินรวม		งบการเงินเฉพาะกิจการ	
	2568	2567	2568	2567
ภาษีเงินได้ปัจจุบัน				
ภาษีเงินได้สำหรับปี	126,309,819	29,323,562	118,150,994	20,880,830
ภาษีเงินได้รอการตัดบัญชี				
ภาษีเงินได้รอการตัดบัญชีซึ่งเกิดผลแตกต่างชั่วคราว	178,060,463	(172,813,690)	178,532,150	(172,429,575)
ค่าใช้จ่าย (รายได้) ภาษีเงินได้ที่แสดงอยู่ในงบกำไรขาดทุนเบ็ดเสร็จ	304,370,282	(143,490,128)	296,683,144	(151,548,745)
ภาษีเงินได้ที่รับรู้ในกำไรขาดทุนเบ็ดเสร็จอื่น				
กำไรจากการประมาณการตามหลักคณิตศาสตร์ประกันภัย	(2,642,483)	(930,507)	(2,341,001)	(690,370)
รวม	(2,642,483)	(930,507)	(2,341,001)	(690,370)

บริษัท ศรีราชาคอนสตรัคชั่น จำกัด (มหาชน) และบริษัทย่อย

หมายเหตุประกอบงบการเงิน (ต่อ)

สำหรับปีสิ้นสุดวันที่ 31 ธันวาคม 2568

รายการกระทบยอดจำนวนเงินระหว่างค่าใช้จ่ายภาษีเงินได้กับผลคูณของกำไรทางบัญชีกับอัตราภาษีที่ใช้สำหรับปีสิ้นสุดวันที่ 31 ธันวาคม 2568 และ 2567 สามารถแสดงได้ดังนี้

	บาท			
	งบการเงินรวม		งบการเงินเฉพาะกิจการ	
	2568	2567	2568	2567
กำไรทางบัญชีก่อนภาษีเงินได้นิติบุคคล	1,272,458,073	(760,217,764)	1,252,728,878	(757,428,182)
อัตราภาษีเงินได้นิติบุคคล	20%	20%	20%	20%
ภาษีเงินได้	254,491,614	(152,043,553)	250,545,776	(151,485,636)
ผลกระทบทางภาษีสำหรับ				
ผลขาดทุนทางภาษีไม่ได้ใช้สิทธิ	233,771	-	-	-
ค่าใช้จ่ายที่ไม่สามารถนำมาหักภาษีได้	(120,444,638)	181,578,470	(121,431,636)	180,703,157
ค่าใช้จ่ายที่มีสิทธิหักได้เพิ่มขึ้น	(8,320,950)	(2,361,384)	(7,563,168)	(1,486,720)
รายได้ที่ได้รับการยกเว้นภาษีเงินได้	-	-	(3,750,000)	(9,000,000)
ภาษีเงินได้ของสาขาต่างประเทศ	350,022	2,150,029	350,022	2,150,029
ค่าใช้จ่ายภาษีเงินได้ปัจจุบัน	126,309,819	29,323,562	118,150,994	20,880,830
การเปลี่ยนแปลงของผลแตกต่างชั่วคราว	178,060,463	(172,813,690)	178,532,150	(172,429,575)
ค่าใช้จ่าย (รายได้) ภาษีเงินได้ที่แสดงอยู่ในงบกำไรขาดทุนเบ็ดเสร็จ	304,370,282	(143,490,128)	296,683,144	(151,548,745)

ข้อมูลเกี่ยวกับภาษีเงินได้รอการตัดบัญชีแสดงไว้ในหมายเหตุ 15

26. รายได้ที่ทำกับลูกค้า

การจำแนกรายได้

	ล้านบาท					
	ในประเทศ		ต่างประเทศ		รวม	
	2568	2567	2568	2567	2568	2567
<b>งบการเงินรวม</b>						
ผลิตภัณฑ์						
งานรับเหมาก่อสร้าง งานโครงสร้างเหล็ก	150	365	-	-	150	365
งานประกอบ และติดตั้งระบบท่อ	1,235	673	-	-	1,235	673
งานติดตั้งเครื่องจักร และอุปกรณ์	136	56	-	-	136	56
งานประเภทอื่น	544	398	-	30	544	428
งานบริการ	409	167	303	158	712	325
รวม	2,474	1,659	303	188	2,777	1,847

บริษัท ศรีราชาคอนสตรัคชั่น จำกัด (มหาชน) และบริษัทย่อย

หมายเหตุประกอบงบการเงิน (ต่อ)

สำหรับปีสิ้นสุดวันที่ 31 ธันวาคม 2568

	ล้านบาท					
	ในประเทศ		ต่างประเทศ		รวม	
	2568	2567	2568	2567	2568	2567
<b>งบการเงินเฉพาะกิจการ</b>						
ผลิตภัณฑ์						
งานรับเหมาก่อสร้าง งานโครงสร้างหลัก	80	238	-	-	80	238
งานประกอบ และติดตั้งระบบท่อ	1,235	673	-	-	1,235	673
งานติดตั้งเครื่องจักร และอุปกรณ์	136	56	-	-	136	56
งานประเภทอื่น	544	398	-	30	544	428
งานการให้บริการ	290	9	303	158	593	167
รวม	2,285	1,374	303	188	2,588	1,562

รายได้จากการรับเหมาก่อสร้างและรายได้จากการให้บริการของกลุ่มบริษัททั้งหมดเป็นรายได้ที่มีการรับรู้ตลอดช่วงเวลาหนึ่ง

27. ค่าใช้จ่ายตามลักษณะ

รายการค่าใช้จ่ายตามลักษณะที่สำคัญสำหรับปีสิ้นสุดวันที่ 31 ธันวาคม 2568 และ 2567 มีดังนี้

	บาท			
	งบการเงินรวม		งบการเงินเฉพาะกิจการ	
	2568	2567	2568	2567
ซื้อวัสดุประกอบการและวัสดุสิ้นเปลือง	178,637,158	127,079,330	152,194,192	91,905,737
ค่าใช้จ่ายเกี่ยวกับพนักงาน	1,262,700,647	932,995,698	1,073,498,067	692,199,421
ค่าจ้างเหมา	287,718,401	326,272,148	361,400,997	391,966,346
ค่าเช่าระยะสั้นและมูลค่าต่ำของที่ดิน อุปกรณ์และยานพาหนะ	72,800,995	98,274,999	69,179,707	92,507,374
ค่าเสื่อมราคา	49,147,144	42,170,589	47,212,141	39,204,109
ค่าตัดจำหน่าย	1,243,238	1,204,468	1,161,996	1,037,003

28. ข้อมูลทางการเงินจำแนกตามส่วนงาน

ข้อมูลส่วนงานดำเนินงานที่น่าเสนอนี้สอดคล้องกับรายงานภายในของบริษัทที่ผู้มีอำนาจตัดสินใจสูงสุดด้านการดำเนินงานได้รับและสอบทานอย่างสม่ำเสมอ เพื่อใช้ในการตัดสินใจในการจัดสรรทรัพยากรให้กับส่วนงานและประเมินผลการดำเนินงานของส่วนงาน โดยรายงานภายในที่ผู้บริหารใช้ แบ่งส่วนดำเนินงานตามการประกอบธุรกิจรับเหมาก่อสร้างและธุรกิจบริการซ่อมบำรุงและยังแบ่งตามที่อยู่ของลูกค้า (ตามภูมิศาสตร์) เป็นในประเทศและต่างประเทศ

บริษัท ศรีราชาคอนสตรัคชั่น จำกัด (มหาชน) และบริษัทย่อย

หมายเหตุประกอบงบการเงิน (ต่อ)

สำหรับปีสิ้นสุดวันที่ 31 ธันวาคม 2568

ข้อมูลทางการเงินจำแนกตามประเภทการดำเนินงานและส่วนงานทางภูมิศาสตร์ที่สอดคล้องกับรายงานภายในสำหรับผู้บริหาร สำหรับปีสิ้นสุดวันที่ 31 ธันวาคม 2568 และ 2567 มีดังต่อไปนี้

**งบการเงินรวม**

	ล้านบาท					
	ในประเทศ		ต่างประเทศ		รวม	
	2568	2567	2568	2567	2568	2567
รายได้จากการรับเหมาก่อสร้าง	2,065	1,492	-	30	2,065	1,522
รายได้จากการให้บริการ	409	167	303	158	712	325
รวมรายได้	2,474	1,659	303	188	2,777	1,847
ต้นทุนจากการรับเหมาก่อสร้าง	(1,481)	(1,283)	-	(65)	(1,481)	(1,348)
ต้นทุนจากการให้บริการ	(306)	(173)	(147)	(94)	(453)	(267)
รวมต้นทุน	(1,787)	(1,456)	(147)	(159)	(1,934)	(1,615)
กำไรขั้นต้นจากการดำเนินงานตามส่วนงาน	687	203	156	29	843	232

**งบการเงินรวม**

	ล้านบาท					
	ส่วนงานก่อสร้าง		ส่วนงานบริการ		รวม	
	2568	2567	2568	2567	2568	2567
ที่ดิน อาคาร และอุปกรณ์	590	492	12	9	602	501
หนี้สินรวมของส่วนงาน	1,574	1,074	71	71	1,645	1,145

รายได้ทั้งหมดจากการดำเนินงานของกลุ่มบริษัทมาจากลูกค้าภายในประเทศและลูกค้าต่างประเทศจำนวน 2 ราย คิดเป็นร้อยละ 82 ของยอดขายรวมรายได้ แบ่งเป็นรายได้จากการรับเหมาก่อสร้างจำนวน 1 ราย (คิดเป็นสัดส่วนร้อยละ 71 ของยอดขายรวมรายได้) และรายได้บริการจำนวน 1 ราย (คิดเป็นสัดส่วนร้อยละ 11 ของยอดขายรวมรายได้) (2567: จำนวน 3 ราย คิดเป็นร้อยละ 94 ของยอดขายรวมรายได้ แบ่งเป็นรายได้จากการรับเหมาก่อสร้างจำนวน 3 ราย (คิดเป็นสัดส่วนร้อยละ 81 ของยอดขายรวมรายได้) และรายได้บริการจำนวน 2 ราย (คิดเป็นสัดส่วนร้อยละ 12 ของยอดขายรวมรายได้))

## 29. เครื่องมือทางการเงิน

ณ วันที่ 31 ธันวาคม 2568 กลุ่มบริษัทไม่มีนโยบายที่จะประกอบธุรกรรมตราสารทางการเงินที่เป็นตราสารอนุพันธ์เพื่อการเก็งกำไรหรือการค้า

วัตถุประสงค์และนโยบายการบริหารความเสี่ยงทางการเงิน

เครื่องมือทางการเงินที่สำคัญของกลุ่มบริษัทประกอบด้วย เงินสดและรายการเทียบเท่าเงินสด ลูกหนี้การค้าและลูกหนี้อื่น ๆ เจ้าหนี้การค้า และเงินกู้ยืมระยะสั้นจากสถาบันการเงิน กลุ่มบริษัทมีความเสี่ยงที่เกี่ยวข้องกับเครื่องมือทางการเงินดังกล่าว และมีนโยบายในการบริหารความเสี่ยงดังนี้



#### 29.1 ความเสี่ยงจากอัตราดอกเบี้ย

กลุ่มบริษัทมีความเสี่ยงเกี่ยวกับอัตราดอกเบี้ยอันเกี่ยวเนื่องกับเงินฝากธนาคาร และหนี้สินตามสัญญาเช่า สินทรัพย์ทางการเงินและหนี้สินทางการเงินของกลุ่มบริษัทส่วนใหญ่มีอัตราดอกเบี้ยที่ปรับขึ้นลงตามอัตราตลาดหรืออัตราดอกเบี้ยคงที่ที่ใกล้เคียงกับอัตราตลาด กลุ่มบริษัทจึงมิได้ใช้ตราสารอนุพันธ์ทางการเงินเพื่อป้องกันความเสี่ยงดังกล่าว

การวิเคราะห์ผลกระทบของการเปลี่ยนแปลงอัตราดอกเบี้ย

กลุ่มบริษัทไม่มีผลกระทบต่อกำไร(ขาดทุน)ก่อนภาษีอย่างเป็นทางการเป็นสาระสำคัญจากการเปลี่ยนแปลงที่อาจเกิดขึ้นอย่างสมเหตุสมผลของอัตราดอกเบี้ยของสินทรัพย์ทางการเงินที่มีอัตราดอกเบี้ยที่ปรับขึ้นลงตามอัตราตลาด

#### 29.2 ความเสี่ยงด้านการให้สินเชื่อ

ลูกหนี้การค้าและลูกหนี้อื่น

กลุ่มบริษัทมีความเสี่ยงด้านการให้สินเชื่อที่เกี่ยวข้องกับลูกค้า ฝ่ายบริหารควบคุมความเสี่ยงนี้โดยการกำหนดให้มีนโยบายที่จะให้บริการแก่ลูกค้าที่มีประวัติด้านสินเชื่อที่ดี ดังนั้นกลุ่มบริษัทจึงคาดว่าจะไม่ได้รับความเสียหายอย่างเป็นสาระสำคัญจากการเก็บหนี้จากลูกหนี้เหล่านั้นยกเว้นที่เปิดเผยไว้ในหมายเหตุข้อ 7 และ 8 กลุ่มบริษัทพิจารณาการด้อยค่าทุกวันสิ้นรอบระยะเวลารายงาน โดยคำนวณหาอัตราการจัดสำรองของผลขาดทุนด้านเครดิตที่คาดว่าจะเกิดขึ้นจากอายุหนี้คงค้างนับจากวันที่ถึงกำหนดชำระสำหรับแต่ละกลุ่มนั้นๆ การคำนวณผลขาดทุนจากการด้อยค่าด้านเครดิตที่คาดว่าจะเกิดขึ้นคำนึงถึงข้อมูลที่มีความสมเหตุสมผลและสามารถสนับสนุนได้ที่มีอยู่ ณ วันที่รายงานเกี่ยวกับเหตุการณ์ในอดีต สภาพการณ์ปัจจุบันและการคาดการณ์สถานะเศรษฐกิจในอนาคต โดยทั่วไปกลุ่มบริษัทจะตัดจำหน่ายลูกหนี้การค้าและลูกหนี้อื่นออกจากบัญชีตามนโยบายของกลุ่มบริษัทโดยพิจารณาตามความเหมาะสม

เครื่องมือทางการเงินและเงินฝากธนาคาร

กลุ่มบริษัทบริหารความเสี่ยงด้านเครดิตที่เกี่ยวข้องกับยอดคงเหลือกับธนาคารและสถาบันการเงินตามนโยบายของกลุ่มบริษัท โดยจะลงทุนกับคู่สัญญาที่ได้รับการอนุมัติแล้วเท่านั้นและอยู่ในวงเงินสินเชื่อที่กำหนดให้กับคู่สัญญาแต่ละราย โดยวงเงินสินเชื่ออาจมีการปรับปรุงในระหว่างปี การกำหนดวงเงินดังกล่าวเป็นการช่วยลดความเสี่ยงของการกระจุกตัวและลดความเสี่ยงที่อาจเกิดขึ้นจากผิดนัดชำระของคู่สัญญา

#### 29.3 ความเสี่ยงจากสภาพคล่อง

กลุ่มบริษัทมีการควบคุมความเสี่ยงจากการขาดสภาพคล่องโดยการรักษาระดับของเงินสดและรายการเทียบเท่า เงินสดให้เพียงพอต่อการดำเนินงานของกลุ่มบริษัท รวมทั้งจัดหางบการเงินสินเชื่อระยะสั้นจากธนาคารต่างๆ เพื่อสำรองในกรณีที่มีความจำเป็นและเพื่อลดผลกระทบจากความผันผวนของกระแสเงินสด

บริษัท ศรีราชาคอนสตรัคชั่น จำกัด (มหาชน) และบริษัทย่อย

หมายเหตุประกอบงบการเงิน (ต่อ)

สำหรับปีสิ้นสุดวันที่ 31 ธันวาคม 2568

รายละเอียดการครบกำหนดชำระของหนี้สินทางการเงินที่ไม่ใช่ตราสารอนุพันธ์ของกลุ่มบริษัท ณ วันที่ 31 ธันวาคม 2568 และ 2567 ซึ่งพิจารณาจากกระแสเงินสดตามสัญญาที่ยังไม่คิดลดเป็นมูลค่าปัจจุบัน สามารถแสดงได้ดังนี้

	บาท			
	ณ วันที่ 31 ธันวาคม 2568			
	ไม่เกิน 1 ปี	1 - 5 ปี	มากกว่า 5 ปี	รวม
<b>งบการเงินรวม</b>				
รายการที่ไม่ใช่ตราสารอนุพันธ์				
เงินกู้ยืมระยะสั้นจากสถาบันการเงิน	200,000,000	-	-	200,000,000
เจ้าหนี้การค้าและเจ้าหนี้หมุนเวียนอื่น	431,831,901	-	-	431,831,901
เงินกู้ยืมระยะยาว	60,004,800	75,825,800	-	135,830,600
หนี้สินตามสัญญาเช่า	16,936,034	14,224,778	-	31,160,812
รวมรายการที่ไม่ใช่ตราสารอนุพันธ์	<u>708,772,735</u>	<u>90,050,578</u>	<u>-</u>	<u>798,823,313</u>
<b>งบการเงินเฉพาะกิจการ</b>				
รายการที่ไม่ใช่ตราสารอนุพันธ์				
เงินกู้ยืมระยะสั้นจากสถาบันการเงิน	200,000,000	-	-	200,000,000
เจ้าหนี้การค้าและเจ้าหนี้หมุนเวียนอื่น	458,369,420	-	-	458,369,420
เงินกู้ยืมระยะยาว	60,004,800	75,825,800	-	135,830,600
หนี้สินตามสัญญาเช่า	16,126,257	13,499,370	-	29,625,627
รวมรายการที่ไม่ใช่ตราสารอนุพันธ์	<u>734,500,477</u>	<u>89,325,170</u>	<u>-</u>	<u>823,825,647</u>

	บาท			
	ณ วันที่ 31 ธันวาคม 2567			
	ไม่เกิน 1 ปี	1 - 5 ปี	มากกว่า 5 ปี	รวม
<b>งบการเงินรวม</b>				
รายการที่ไม่ใช่ตราสารอนุพันธ์				
เงินกู้ยืมระยะสั้นจากสถาบันการเงิน	70,000,000	-	-	70,000,000
เจ้าหนี้การค้าและเจ้าหนี้หมุนเวียนอื่น	104,964,927	-	-	104,964,927
เงินกู้ยืมระยะยาว	16,668,000	33,332,000	-	50,000,000
หนี้สินตามสัญญาเช่า	8,492,819	7,299,225	-	15,792,044
รวมรายการที่ไม่ใช่ตราสารอนุพันธ์	<u>200,125,746</u>	<u>40,631,225</u>	<u>-</u>	<u>240,756,971</u>

บริษัท ศรีราชาคอนสตรัคชั่น จำกัด (มหาชน) และบริษัทย่อย

หมายเหตุประกอบงบการเงิน (ต่อ)

สำหรับปีสิ้นสุดวันที่ 31 ธันวาคม 2568

	บาท			
	ณ วันที่ 31 ธันวาคม 2567			
	ไม่เกิน 1 ปี	1 - 5 ปี	มากกว่า 5 ปี	รวม
<b>งบการเงินเฉพาะกิจการ</b>				
รายการที่ไม่ใช่ตราสารอนุพันธ์				
เงินกู้ยืมระยะสั้นจากสถาบันการเงิน	70,000,000	-	-	70,000,000
เจ้าหนี้การค้าและเจ้าหนี้หมุนเวียนอื่น	82,644,043	-	-	82,644,043
เงินกู้ยืมระยะยาว	16,668,000	33,332,000	-	50,000,000
หนี้สินตามสัญญาเช่า	7,829,937	6,798,721	-	14,628,658
<b>รวมรายการที่ไม่ใช่ตราสารอนุพันธ์</b>	<b>177,141,980</b>	<b>40,130,721</b>	<b>-</b>	<b>217,272,701</b>

29.4 ความเสี่ยงด้านอัตราแลกเปลี่ยน

เนื่องจากกลุ่มบริษัทดำเนินงานระหว่างประเทศจึงย่อมมีความเสี่ยงจากอัตราแลกเปลี่ยนเงินตราต่างประเทศซึ่งเกิดจากสกุลเงินที่หลากหลาย โดยมีสกุลเงินหลักเป็นดอลลาร์สหรัฐอเมริกา ความเสี่ยงจากอัตราแลกเปลี่ยนเกิดขึ้นจากรายการธุรกรรมในอนาคต การรับรู้รายการของสินทรัพย์และหนี้สิน และเงินลงทุนสุทธิในหน่วยงานต่างประเทศ

ณ วันที่ 31 ธันวาคม 2568 กลุ่มบริษัทมีความเสี่ยงจากอัตราแลกเปลี่ยนเงินตราต่างประเทศ อันเป็นผลมาจากการมีสินทรัพย์ที่เป็นเงินตราต่างประเทศที่มีสาระสำคัญ ดังนี้

	สกุลเงิน	บาท	
		งบการเงินรวมและงบการเงินเฉพาะกิจการ	
		เงินตราต่างประเทศ	เงินบาท
สินทรัพย์	ดอลลาร์สหรัฐอเมริกา	3,056,754	96,047,803

สินทรัพย์ที่เป็นเงินตราต่างประเทศส่วนใหญ่เป็นลูกหนี้การค้าและสินทรัพย์ที่เกิดจากสัญญา

การวิเคราะห์ความอ่อนไหวของสกุลเงินต่างประเทศ

กลุ่มบริษัทมีการเปิดเผยข้อมูลสกุลเงินของสินทรัพย์และหนี้สิน สกุลเงินเหรียญสหรัฐอเมริกาเป็นหลัก

ตารางต่อไปนี้แสดงรายละเอียดความอ่อนไหวของกลุ่มบริษัทต่อการแข็งค่าและการอ่อนค่าร้อยละ 5 ของสกุลเงินบาทเมื่อเทียบกับสกุลเงินต่างประเทศที่เกี่ยวข้อง ทั้งนี้ ร้อยละ 5 คืออัตราความอ่อนไหวที่ใช้ในการรายงานความเสี่ยงจากอัตราแลกเปลี่ยนเงินตราต่างประเทศเป็นการภายในต่อผู้บริหารสำคัญและแสดงถึงการประเมินของผู้บริหารเกี่ยวกับการเปลี่ยนแปลงของอัตราแลกเปลี่ยนเงินตราต่างประเทศอย่างสมเหตุสมผล การวิเคราะห์ความอ่อนไหวจะรวมเฉพาะยอดคงเหลือรายการที่เป็นตัวเงินสำหรับสกุลเงินต่างประเทศและปรับการแปลงค่า ณ วันที่ 31 ธันวาคม 2568 สำหรับการเปลี่ยนแปลงร้อยละ 5 ในอัตราสกุลเงินสหรัฐอเมริกาดังนี้

	ล้านบาท	
	งบการเงินรวมและงบการเงินเฉพาะกิจการ	
	ผลกระทบต่อกำไรก่อนภาษี	
เพิ่มขึ้นร้อยละ 5	4,802,390	
ลดลงร้อยละ 5	(4,802,390)	

#### 29.5 การวัดมูลค่ายุติธรรมของเครื่องมือทางการเงิน

ราคาตามบัญชีของสินทรัพย์และหนี้สินทางการเงิน อันได้แก่ เงินสดและรายการเทียบเท่าเงินสด ลูกหนี้การค้า รายได้ค้างรับ รายได้ที่ยังไม่ได้เรียกชำระ ลูกหนี้เงินประกันผลงาน เจ้าหนี้การค้า เจ้าหนี้หมุนเวียนอื่น และค่าใช้จ่ายค้างจ่าย ซึ่งแสดงด้วยวิธีราคาทุนตัดจำหน่าย มีมูลค่าใกล้เคียงกับมูลค่ายุติธรรมเนื่องจากมีระยะเวลาคงกำหนดที่สั้น

ณ วันที่ 31 ธันวาคม 2568 และ 2567 กลุ่มบริษัทมีสินทรัพย์ที่วัดมูลค่าด้วยมูลค่ายุติธรรมหรือเปิดเผยมูลค่ายุติธรรมที่เกิดขึ้นเป็นประจำแยกแสดงตามลำดับชั้นของมูลค่ายุติธรรม ดังนี้

(หน่วย: ล้านบาท)

	งบการเงินรวมและงบการเงินเฉพาะกิจการ		
	ระดับ 1	ระดับ 2	ระดับ 3
<b>สินทรัพย์ที่วัดมูลค่าด้วยมูลค่ายุติธรรม</b>			
ณ วันที่ 31 ธันวาคม 2568			
เงินลงทุนในกองทุนเปิด	-	6.12	-
ณ วันที่ 31 ธันวาคม 2567			
เงินลงทุนในกองทุนเปิด	-	6.04	-

#### 30. ภาระผูกพันและหนี้สินที่อาจเกิดขึ้น

30.1 ณ วันที่ 31 ธันวาคม 2568 กลุ่มบริษัทมีหนี้สินที่อาจเกิดขึ้นจากการที่ธนาคารออกหนังสือค้ำประกันเพื่อการทำงานตามสัญญาจ้างกับลูกค้าเป็นสกุลเงินบาท จำนวนเงิน 1,872.27 ล้านบาท และบริษัทมีจำนวน 1,871.77 ล้านบาท และค้ำประกันการใช้ไฟฟ้าเป็นจำนวนเงิน 2.48 ล้านบาท หนังสือค้ำประกันดังกล่าวค้ำประกันโดยเงินฝากสถาบันการเงิน (หมายเหตุ 11)

ณ วันที่ 31 ธันวาคม 2567 กลุ่มบริษัทมีหนี้สินที่อาจเกิดขึ้นจากการที่ธนาคารออกหนังสือค้ำประกันเพื่อการทำงานตามสัญญาจ้างกับลูกค้าเป็นสกุลเงินบาท จำนวนเงิน 777.48 ล้านบาท และค้ำประกันการใช้ไฟฟ้าเป็นจำนวนเงิน 2.76 ล้านบาท หนังสือค้ำประกันดังกล่าวค้ำประกันโดยเงินฝากสถาบันการเงิน (หมายเหตุ 11)

30.2 ณ วันที่ 31 ธันวาคม 2568 กลุ่มบริษัทมีภาระผูกพันเกี่ยวเนื่องกับการจ้างผู้รับเหมาช่วงและซื้อวัตถุดิบเป็นจำนวนเงิน 737.93 ล้านบาท

#### 31. การบริหารจัดการทุน

วัตถุประสงค์ในการบริหารจัดการทุนที่สำคัญของกลุ่มบริษัท คือการจัดให้มีซึ่งโครงสร้างทุนที่เหมาะสมเพื่อสนับสนุนการดำเนินงานธุรกิจของกลุ่มบริษัทและเสริมสร้างมูลค่าการถือหุ้นให้กับผู้ถือหุ้น รวมถึงการปฏิบัติตามเงื่อนไขทางการเงินตามที่กำหนดไว้ในสัญญาเงินกู้ โดยกลุ่มบริษัทได้ปฏิบัติตามเงื่อนไขทางการเงินดังกล่าวตลอดระยะเวลาที่รายงาน

#### 32. เหตุการณ์ภายหลังรอบระยะเวลารายงาน

เมื่อวันที่ 26 กุมภาพันธ์ 2569 ที่ประชุมคณะกรรมการบริษัทมีมติให้เสนอที่ประชุมสามัญผู้ถือหุ้นพิจารณาอนุมัติจ่ายเงินปันผลในอัตราหุ้นละ 1.00 บาท รวมเป็นจำนวนเงินประมาณ 309.88 ล้านบาท โดยจ่ายจากกำไรสะสม ทั้งนี้ มติดังกล่าวจะนำเสนอต่อที่ประชุมสามัญผู้ถือหุ้นประจำปี 2569 เพื่อพิจารณาอนุมัติต่อไป

#### 33. การอนุมัติงบการเงิน

งบการเงินนี้ได้รับการอนุมัติให้ออกโดยคณะกรรมการของบริษัทเมื่อวันที่ 26 กุมภาพันธ์ 2569

เอกสารแนบ

## เอกสารแนบ

เอกสารแนบ 1 : รายละเอียดเกี่ยวกับกรรมการ ผู้บริหาร ผู้มีอำนาจควบคุม ผู้ที่ได้รับมอบหมายให้รับผิดชอบสูงสุดในสายงานบัญชีและการเงิน ผู้ที่ได้รับมอบหมายให้รับผิดชอบโดยตรงในการควบคุมดูแลการทำบัญชี เลขานุการบริษัทและตัวแทนติดต่อประสานงาน กรณีเป็นบริษัทต่างประเทศ

ลิงก์ URL ของเอกสารแนบ : <https://eonemedia.setlink.set.or.th/report/1094/2025/1774912372099.pdf>



เอกสารแนบ 2 : รายละเอียดเกี่ยวกับกรรมการของบริษัทย่อย

ลิงก์ URL ของเอกสารแนบ : <https://eonemedia.setlink.set.or.th/report/1094/2025/1774827365600.pdf>



เอกสารแนบ 3 : รายละเอียดเกี่ยวกับหัวหน้างานตรวจสอบภายใน และหัวหน้างานกำกับดูแลการปฏิบัติงานของบริษัท (compliance)

ลิงก์ URL ของเอกสารแนบ : <https://eonemedia.setlink.set.or.th/report/1094/2025/1774827365604.pdf>



เอกสารแนบ 4 : ทรัพย์สินที่ใช้ในการประกอบธุรกิจและรายละเอียดเกี่ยวกับรายการประเมินราคาทรัพย์สิน

ลิงก์ URL ของเอกสารแนบ : <https://eonemedia.setlink.set.or.th/report/1094/2025/1774827365608.pdf>



เอกสารแนบ 5 : นโยบายและแนวปฏิบัติการกำกับดูแลกิจการ ฉบับเต็ม และจรรยาบรรณธุรกิจ ฉบับเต็มที่บริษัทได้จัดทำ

ลิงก์ URL ของเอกสารแนบ : <https://eonemedia.setlink.set.or.th/report/1094/2025/1774827365612.pdf>



เอกสารแนบ 6 : รายงานคณะกรรมการตรวจสอบ

ลิงก์ URL ของเอกสารแนบ : <https://eonemedia.setlink.set.or.th/report/1094/2025/1774827365616.pdf>

