



แบบแสดงรายงานข้อมูลประจำปี /
รายงานประจำปี **2567**
แบบ 56-1 One report
บริษัท ซี ทิส จำกัด (มหาชน)

CHO

TECH Riders 2030



+66 43 043 888



cho.co.th



info@cho.co.th

สารบัญ

ส่วนที่ 1 การประกอบธุรกิจและผลการดำเนินงาน

1. โครงสร้างและการดำเนินงานของกลุ่มบริษัทคณะผู้บริหาร	2
2. การบริหารจัดการความเสี่ยง	58
3. การขับเคลื่อนธุรกิจเพื่อความยั่งยืน	66
4. การวิเคราะห์และคำอธิบายของฝ่ายจัดการ (Management Discussion and Analysis : MD&A)	67
5. ข้อมูลทั่วไปและข้อมูลสำคัญอื่น	96

ส่วนที่ 2 การกำกับดูแลกิจการ

6. นโยบายการกำกับดูแลกิจการ	106
7. โครงสร้างการกำกับดูแลกิจการ และข้อมูลสำคัญเกี่ยวกับคณะกรรมการ คณะกรรมการชุดย่อย ผู้บริหาร พนักงาน และอื่น ๆ	114
8. รายงานผลดำเนินงานสำคัญด้านการกำกับดูแลกิจการ	128
9. การควบคุมภายในและรายการระหว่างกัน	140

ส่วนที่ 3 งบการเงินปี 2567	164
----------------------------	-----

ส่วนที่ 4 การรับรองความถูกต้องของข้อมูล	278
---	-----

เอกสารแนบ

เอกสารแนบ 1	รายละเอียดเกี่ยวกับการกรรมการ ผู้บริหาร ผู้มีอำนาจควบคุม ผู้ที่ได้รับ มอบหมายให้รับผิดชอบสูงสุดในสายงานบัญชีและการเงิน ผู้ได้รับมอบหมายให้รับผิดชอบ โดยตรงในการควบคุมและการทำบัญชีและเลขานุการบริษัท
เอกสารแนบ 2	รายละเอียดเกี่ยวกับการกรรมการของบริษัทย่อย
เอกสารแนบ 3	รายละเอียดเกี่ยวกับหัวหน้างานตรวจสอบภายใน และหัวหน้างานกำกับดูแลการปฏิบัติงานของบริษัท (Compliance)
เอกสารแนบ 4	ทรัพย์สินที่ใช้ในการประกอบธุรกิจ
เอกสารแนบ 5	รายงานคณะกรรมการตรวจสอบ
เอกสารแนบ 6	นโยบายและแนวปฏิบัติกำกับการกำกับดูแลกิจการ ฉบับเต็ม และจรรยาบรรณธุรกิจ ฉบับเต็ม

ส่วนที่ 1

การประกอบธุรกิจและผลการดำเนินงาน

1. โครงสร้างและการดำเนินงานของกลุ่มบริษัท



1.1 นโยบายและภาพรวมการประกอบธุรกิจ

บริษัท ช ทวี จำกัด (มหาชน) ชื่อเดิม บริษัท ช.ทวี ดอลลาเซียน จำกัด (มหาชน) (“บริษัทฯ” หรือ “CHO”) ได้ผสมผสานเทคโนโลยีด้านวิศวกรรมระดับสากลเข้ากับการบริหารอย่างมืออาชีพ ด้วยประสบการณ์ และความเชี่ยวชาญของผู้บริหาร และทีมงาน ทั้งด้านงานวิศวกรรม และด้านการบริหารที่สั่งสมมานาน ในการออกแบบ สร้างสรรค์ ผลิตภัณฑ์ถึงยานยนต์ เพื่อการพาณิชย์ ตลอดจนสามารถขยายธุรกิจไปยังธุรกิจรับบริหารโครงการพิเศษด้านการขนส่ง และให้บริการอื่น ๆ ที่เกี่ยวข้องกับผลิตภัณฑ์ของบริษัท ตามที่แผน Road map เดิมที่เรียกว่า CHO 2023 ซึ่งได้ดำเนินการมาตั้งแต่ปี พ.ศ. 2556 (ค.ศ. 2013) โดยที่ผ่านมาได้ประสบความสำเร็จในการดำเนินการตามแผน CHO 2023 มาได้เป็นอย่างดี เช่น การพัฒนาเรือตรวจการณ์ไกลฝั่ง OPV ลำที่ 2 การสร้างระบบ ERP on Cloud เพื่อสร้างให้เกิด Resilience ในสถานการณ์วิกฤติ การจัดเตรียมทรัพยากรบุคคลสมัยใหม่ การส่งออกสินค้าไปยังตลาดใหม่ การสร้างสินค้าใหม่ในลักษณะการทำเมืองให้เป็นสินค้า และการพัฒนาด้านเทคโนโลยีที่จะเตรียมเคลื่อนที่ไปสู่อนาคต เช่น EV Charging Station การวิจัยและพัฒนาารถบรรทุก และรถโดยสารไฟฟ้า การพัฒนาสินค้าเดิมที่เกี่ยวกับสนามบินให้เป็นไฟฟ้า การสร้างนวัตกรรม CHO Smart Transit (รถโดยสารอัจฉริยะ) และการเตรียมรับการซ่อมบำรุงระบบ Logistics ในอนาคต CHO สืบต่อ 24 ศูนย์ซ่อมที่ทันสมัย

สิ่งต่าง ๆ ที่เตรียมการมานั้นเป็นรากฐานที่สำคัญในการที่ CHO จะนำไปสู่การวางแผน Road map ต่อไป 10 ปีข้างหน้า นับจากนี้ไป ซึ่งเรียกว่า “CHO Tech Riders 2030” เพื่อการเจริญเติบโตที่ยั่งยืน ส่งมอบมูลค่าที่ดีที่สุดให้แก่ผู้ถือหุ้น พนักงาน สร้างเศรษฐกิจที่ดี ยั่งยืน สร้างประโยชน์ต่อสังคม และดีต่อสิ่งแวดล้อมต่อไปในอนาคต

1.1.1 วิสัยทัศน์ CHO 2023 แกร่ง กล้า ต่าง

**“พร้อมปรับตัวสู่โลกอนาคต มุ่งสู่ความเป็นเลิศในโลกธุรกิจดิจิทัลเทคโนโลยี
ส่งมอบมูลค่าที่ดีที่สุดแก่ผู้ถือหุ้นและผู้ร่วมงานด้วยปณิธานรับใช้สังคม
อย่างมีธรรมภิบาลและยั่งยืน”**

พันธกิจ

“ส่งมอบคุณค่าใหม่ด้วยเทคโนโลยีเพื่อเสริมสร้างเศรษฐกิจ สังคม สิ่งแวดล้อมด้วยองค์ความรู้ที่เป็นเอกลักษณ์ เพิ่มความพึงพอใจสูงสุดให้กับผู้มีส่วนได้ส่วนเสีย พัฒนาบุคลากรให้สามารถปรับใช้เทคโนโลยีดิจิทัลสร้างบรรยากาศการทำงานที่มีความสุข เพื่อทำความความเจริญเติบโตอย่างยั่งยืนให้ทุกภาคส่วน”

เอกลักษณ์

“CHO Tech Riders”

C = Creativity to innovation ความคิดสร้างสรรค์ในการสร้างสรรค์นวัตกรรม

T = Teamwork การสร้างการมีส่วนร่วม การทำงานเป็นทีม เพื่อขับเคลื่อนพันธกิจของบริษัท

R = Resilience ความสามารถในการปรับตัวในการเผชิญกับการเปลี่ยนแปลงทุกสถานการณ์

อัตลักษณ์

“แกร่ง กล้า ต่าง”

“STRONG, BRAVE AND DIFFERENT”

เป้าหมายกลยุทธ์

1. สร้างเศรษฐกิจที่ดี ยั่งยืน สร้างประโยชน์ต่อสังคม และดีต่อสิ่งแวดล้อมต่อไปในอนาคต
2. ย้ายจาก mai ไป SET รวมถึงปรับโครงสร้างของบริษัทให้เหมาะสมตามสถานการณ์ในอนาคต
3. การซ่อมบำรุงระบบ Logistics ในอนาคต CHO สืบต่อ 24 ศูนย์ซ่อมที่ทันสมัย
4. ส่งออกอุตสาหกรรมป้องกันประเทศ เช่นตรวจการไกลฝั่ง OPV
5. การจัดการเดินรถโดยสารแบบครบวงจรด้วยระบบ CHO Smart Transit “CST”
6. พัฒนาสินค้า Ground Support Equipment “GSE” เป็นระบบขับเคลื่อนด้วยไฟฟ้า
7. การบริหารจัดการรถไฟฟ้ารางเบา Light Rail Transit “LRT”
8. การพัฒนายานยนต์เชิงพาณิชย์ รวมถึงรถจักรยานยนต์ให้ใช้ไฟฟ้าในการขับเคลื่อน
9. การจัดการระบบ Back End โดยใช้เทคโนโลยี Block Chain เช่น ระบบตั๋วโดยสาร และการบริหารจัดการระบบ EV Changing Station
10. อุตสาหกรรมที่เกี่ยวข้องกับการบริหารจัดการเมือง Smart City ทั้ง 7 ด้าน



1.1.2 ความเป็นมาและพัฒนาการที่สำคัญ

กลุ่มครอบครัวทวิแสงสกุลไทย (หรือ “กลุ่ม ช.ทวิ”) โดย นายชอ ทวิแสงสกุลไทย และนางอุษา ทวิแสงสกุลไทย เป็นผู้บุกเบิกธุรกิจรถขนส่งในจังหวัดขอนแก่น และเป็นผู้ริเริ่มธุรกิจเป็นตัวแทนจำหน่ายรถบรรทุกตั้งแต่ปี 2511 ต่อมาได้ขยายธุรกิจไปยังการผลิต และต่อตัวถังรถบัส ในปี 2523 ได้ขยายการผลิต และต่อตัวถังรถพ่วง-กึ่งพ่วง และรถขนส่งประเภทต่างๆ กลุ่ม ช ทวิ ได้พัฒนาเทคโนโลยีรถพ่วง รถเพื่อการพาณิชย์อย่างต่อเนื่อง และมีความพิถีพิถันในการออกแบบตัวถังรูปแบบต่างๆ ที่เหมาะสมกับแชสซีรถบรรทุกของลูกค้าเพื่อให้ได้โครงสร้างตัวถังบรรทุกที่แข็งแกร่งทนทานเหมาะสมกับประเภทของงานขนส่ง ใช้งานได้ในทุกสภาพถนน และทนทานต่อทุกสภาพภูมิอากาศ

ในรุ่นที่สองของกลุ่ม ช ทวิ นำโดย นายสุรเดช ทวิแสงสกุลไทย บุตรชายของ นายชอ ทวิแสงสกุลไทย และนางอุษา ทวิแสงสกุลไทย ซึ่งจบการศึกษาด้านวิศวกรรมยานยนต์ และการบริหารธุรกิจ จากประเทศญี่ปุ่น มองเห็นแนวโน้มความต้องการของระบบขนส่งสินค้าจำนวนมากด้วยรถพ่วงพิเศษขนาดใหญ่รวมทั้งเล็งเห็นถึงความสำคัญของนวัตกรรมด้านการต่อตัวถังรถบรรทุกที่อาศัยเทคโนโลยีขั้นนำจากต่างประเทศว่าจะมีบทบาทมากยิ่งขึ้นในอุตสาหกรรมรถพ่วง-กึ่งพ่วงในอนาคต จึงได้ตัดสินใจก่อตั้ง บริษัท ช.ทวิ คอลลาเซียน จำกัด (“บริษัทฯ” หรือ “CHO”) เมื่อวันที่ 18 พฤศจิกายน 2537 โดยการร่วมทุนระหว่างบริษัทของครอบครัว คือ บริษัท ขอนแก่น ช.ทวิ (1993) จำกัด (“CTV-1993”) และบริษัทผู้ผลิตตัวถังรถบรรทุก และรถพ่วงชั้นนำจากประเทศเยอรมนี คือ DOLL Fahrzeugbau GmbH (“DOLL”) เพื่อประกอบธุรกิจออกแบบ ผลิต ประกอบตัวถัง และติดตั้งระบบวิศวกรรมที่เกี่ยวข้องกับตัวถังรถบรรทุก รถพ่วง และรถขนส่งเพื่อการพาณิชย์ ด้วยทุนจดทะเบียน 10.00 ล้านบาท โดย CTV-1993 และกลุ่มผู้ถือหุ้นฝ่ายไทย ถือหุ้นในสัดส่วนร้อยละ 74 ของทุนจดทะเบียน และ DOLL ถือหุ้นในสัดส่วนร้อยละ 26 ของทุนจดทะเบียน

ทั้งนี้ CTV-1993 (เดิมชื่อ “บริษัท ช.รวมทวิอินดัสตรี จำกัด” และเปลี่ยนชื่อเมื่อ 28 พฤษภาคม 2536) และ DOLL (เดิมชื่อ Emil Doll) มีประสบการณ์ด้านการผลิต และประกอบตัวถังรถเพื่อการพาณิชย์ มาเป็นเวลานาน ซึ่งสามารถสรุปได้ ดังนี้

- CTV-1993 เริ่มธุรกิจผลิต และประกอบตัวถังรถบรรทุก ตัวถังรถบัส และได้พัฒนาเทคโนโลยีการบรรทุกขนส่งในประเทศไทย ตั้งแต่ปี 2533 ปัจจุบัน CTV-1993 ไม่ได้ประกอบธุรกิจผลิต และประกอบตัวถังรถ โดยเปลี่ยนไปประกอบธุรกิจจำหน่ายหัวรถบรรทุก รถพ่วงทุกชนิด และให้บริการสินเชื่อเช่าซื้อรถบรรทุก
- DOLL เริ่มธุรกิจผลิต และประกอบตัวถังรถบรรทุก และรถพ่วงชนิดพิเศษ ตั้งแต่ปี 2465 (สมัยหลังสงครามโลกครั้งที่ 1) ซึ่ง DOLL มีความสามารถในการผลิตรถพ่วงพิเศษสำหรับบรรทุกวัสดุที่มีน้ำหนักมาก และมีขนาดใหญ่ รวมถึงวัสดุที่มีความยาวเป็นพิเศษ ด้วยการใช้เทคโนโลยีที่ทันสมัย ต่อมาในปี 2557 DOLL ได้เปลี่ยนผู้บริหารเป็นบริษัทกลุ่มการเงิน CMP. ทำให้มุ่งเน้นในการขายมากกว่าการพัฒนาสินค้า และในปี 2559 CHO หมด

สัญญาะหว่างกันกับ DOLL และได้ต่อสัญญาอีก โดยนับจากนั้นเป็นต้นมา CHO ได้เปิดรับความร่วมมือทางพันธมิตรกับเจ้าของเทคโนโลยีผ่านการทำ MOU กับบริษัทที่มีนวัตกรรมที่สามารถถ่ายทอดนวัตกรรมที่เป็นประโยชน์กับ CHO เช่น Faymonville จากประเทศเบลเยียม ซึ่งมียอดขายติด 1 ใน 3 ของโลก และมีเทคโนโลยีในการผลิตโรงใหญ่ หลากหลายแบบ Siemens AG จากประเทศเยอรมนี เป็นบริษัทที่มีการพัฒนาด้านวิศวกรรมไฟฟ้าและเทคโนโลยีระบบอัตโนมัติระดับโลก เป็นต้น

นอกจากนี้ ในปี 2548 บริษัทฯ ได้ร่วมทุนกับนักธุรกิจชาวฝรั่งเศสก่อตั้ง “บริษัท ช.ทวี เทอร์โมเทค จำกัด” (“CTV-TMT”) ด้วยทุนจดทะเบียน 10.00 ล้านบาท โดย CHO ถือหุ้นในสัดส่วนร้อยละ 80 ของทุนจดทะเบียน และนักธุรกิจชาวฝรั่งเศส ถือหุ้นในสัดส่วนร้อยละ 20 ของทุนจดทะเบียน เพื่อประกอบธุรกิจออกแบบ ผลิต ประกอบและติดตั้งตู้บรรจุห้องเย็น ไฟเบอร์กลาส น้ำหนักเบา สำหรับรถขนส่งสินค้า อาหารสด และแห้ง เพื่อรักษาคุณภาพสินค้าจนถึงปลายทาง ทั้งด้านรูปร่าง คุณภาพ ตลอดจนอุณหภูมิของสินค้า ให้คงอยู่ในสภาพเดียวกันกับก่อนทำการขนส่ง ปัจจุบัน CTV-TMT มีทุนจดทะเบียนและทุนจดทะเบียนชำระแล้ว 20.00 ล้านบาท โดย CHO ถือหุ้นใน CTV-TMT ในสัดส่วนร้อยละ 99.99 ของทุนจดทะเบียน

บริษัทฯ มีการเปลี่ยนแปลงโครงสร้างกลุ่มผู้ถือหุ้น โดยนายสุรเดช ทวีแสงสกุลไทย ซึ่งเป็นผู้ร่วมก่อตั้งบริษัทฯ และปัจจุบันยังคงเป็นกรรมการ และผู้บริหารหลัก ได้เข้าซื้อหุ้นสามัญของบริษัทฯ ในส่วนที่ CTV-1993 ถืออยู่ทั้งหมดนับตั้งแต่ปี 2545 เป็นต้นมา ส่งผลให้กลุ่มทวีแสงสกุลไทย เป็นผู้ถือหุ้นใหญ่ มีสัดส่วนการถือหุ้นรวมร้อยละ 93.18 ของทุนจดทะเบียน ก่อน การเสนอขายหุ้นเพิ่มทุนต่อประชาชนเป็นครั้งแรก (Initial Public Offering: “IPO”) ในระหว่างวันที่ 2-7 พฤษภาคม 2556 โดยการเพิ่มทุนจดทะเบียน และเรียกชำระเพิ่มจำนวน 50.00 ล้านบาท และนำหุ้นสามัญเข้าจดทะเบียนในตลาดหลักทรัพย์ เอ็ม เอ ไอ

ในช่วง 3 ปี ที่ผ่านมาบริษัทฯ และบริษัทย่อย มีความเป็นมา และพัฒนาการที่สำคัญ ดังนี้

ปี	เหตุการณ์ที่สำคัญ
ปี 2565	<ul style="list-style-type: none"> เมื่อวันที่ 5 พฤษภาคม 2565 บริษัทลดทุนจดทะเบียน จากทุนจดทะเบียนเดิม 688,072,313.00 บาท เป็นทุนจดทะเบียนใหม่ 682,872,244.25 บาท โดยการยกเลิกหุ้นสามัญจำนวน 20,800,275 หุ้น มูลค่าหุ้นที่ตราไว้หุ้นละ 0.25 บาท และเพิ่มทุนจดทะเบียนของบริษัท จำนวน 133,038,624.50 บาท จากทุนจดทะเบียน 682,872,244.25 บาท เป็น ทุนจดทะเบียนใหม่ 815,910,868.75 บาท โดยการออกหุ้นสามัญเพิ่มทุนจำนวน 532,154,498 หุ้น มูลค่าหุ้นที่ตราไว้ หุ้นละ 0.25 บาท และอนุมัติแก้ไขเพิ่มเติมหนังสือบริคณห์สนธิ ข้อ 4. เพื่อรองรับการออกและเสนอขายใบสำคัญแสดงสิทธิที่จะซื้อหุ้นสามัญเพิ่มทุนของบริษัทฯ รุ่นที่ 3 หรือ CHO-W3 และรองรับการใช้สิทธิหุ้นกู้แปลงสภาพที่ออกและเสนอขายให้แก่บุคคลในวงจำกัด ได้แก่ Advance Opportunities Fund (“AO Fund”) และ Advance Opportunities Fund 1 (“AO Fund 1”) เมื่อวันที่ 22 เมษายน 2565 ตามเวลาในประเทศสหรัฐอเมริกา คณะกรรมการของ Arogo Capital Acquisition Corp. (“AROGO” หรือ “บริษัทร่วม”) มีมติให้เสนอให้ควบรวมกิจการกับบริษัท EON Reality Inc. ซึ่งเป็นบริษัทที่จดทะเบียนและดำเนินธุรกิจเกี่ยวกับ Metaverse ด้านการศึกษาในประเทศสหรัฐอเมริกา เมื่อวันที่ 25-26 กรกฎาคม 2566 ได้จัดประชุมผู้ถือหุ้น กู้ ของหุ้นกู้ CHO212A CHO228A และ CHO229A โดยได้รับอนุมัติจากที่ประชุมผู้ถือหุ้น กู้ ให้ขยายกำหนดเวลาไถ่ถอนหุ้นออกไปเป็นเวลา 1 ปี เมื่อวันที่ 7 ตุลาคม 2565 ตามเวลาในประเทศสหรัฐอเมริกา คณะกรรมการของ Arogo Capital Acquisition Corp. (“AROGO” หรือ “บริษัทร่วม”) ได้ยื่นหนังสือชี้ชวนเสนอควบรวมกิจการกับ EON Reality Inc. ต่อสำนักงานคณะกรรมการกำกับหลักทรัพย์และตลาดหลักทรัพย์แห่งสหรัฐอเมริกา และเมื่อได้รับการรับรอง รวมถึงเงื่อนไขอื่น ๆ ที่เกี่ยวข้องกับการควบรวมกิจการแล้ว AROGO คาดว่าจะควบรวมกิจการแล้วเสร็จภายในครึ่งปีแรกของปี 2566 และจะเปลี่ยนชื่อเป็น EON Reality Holdings, Inc. โดยประเมินมูลค่าของธุรกิจหลังควบรวมกิจการไว้ที่ 655 ล้านดอลลาร์สหรัฐ

ปี	เหตุการณ์ที่สำคัญ
ปี 2565	<ul style="list-style-type: none"> เมื่อวันที่ 4 เมษายน 2566 บริษัทฯ ได้มาซึ่งสินทรัพย์ในบริษัท บางกอกเพย์ จำกัด หรือ “Bangkok Pay” มีการลงทุนคิดเป็นมูลค่า 29.39 ล้านบาท เพื่อได้รับหุ้นสามัญของ Bangkok Pay จำนวน 2,415,000 หุ้น มูลค่าที่ตราไว้หุ้นละ 12.17 บาท โดยภายหลังการทำรายการ CHO จะถือหุ้นใน Bangkok Pay ร้อยละ 35 ของจำนวนหุ้นที่จำหน่ายแล้วทั้งหมด และส่งตัวแทนเป็นกรรมการบริษัท จำนวน 2 คน โดยมีวัตถุประสงค์การทำรายการเพื่อใช้ในการขยายธุรกิจ AI และ Metaverse ซึ่ง CHO ถือสิทธิอยู่ และเป็นไปตามแผนธุรกิจ “CHO Tech Riders 2030” ของบริษัทฯ เมื่อวันที่ 22 พฤษภาคม 2566 บริษัทฯ ได้แจ้งการไม่สามารถชำระเงินต้นบางต้นและดอกเบี้ยให้แก่ผู้ถือหุ้นกู้ “CHO212A” ซึ่งมีผู้แทนผู้ถือหุ้นกู้คือ บริษัทหลักทรัพย์ โกลเบล็ก จำกัด ได้ครบกำหนดชำระเงินต้นและดอกเบี้ยงวดที่ 17 จำนวน 34,993,507.27 บาท ในวันที่ 22 พฤษภาคม 2566 ซึ่งบริษัทมีหน้าที่จะต้องชำระเงินต้นบางต้นและดอกเบี้ยในวันดังกล่าวให้แก่ผู้ถือหุ้นกู้ตามกำหนดสัญญา แต่บริษัทฯ ไม่สามารถชำระเงินต้นบางต้นและดอกเบี้ยให้แก่ผู้ถือหุ้นกู้ในวันครบกำหนดดังกล่าวได้ และส่งผลให้เกิดการผิดนัดชำระหนี้หุ้นกู้ทั้งหมด ต่อมาได้จัดประชุมผู้ถือหุ้นทุกรุ่นในวันที่ 15 มิถุนายน 2566 โดยมีมติยกเลิกการเรียกให้ชำระโดยพลัน (Call default) ของหุ้นกู้ทั้งหมด โดยผ่อนผันให้เปลี่ยนแปลงกำหนดวันชำระหุ้นใหม่ออกไปเป็นวันที่ 15 มิถุนายน 2568 โดยปรับการชำระดอกเบี้ยใหม่ เมื่อวันที่ 30 มิถุนายน 2566 บริษัทฯ ได้จำหน่ายไปซึ่งหุ้นสามัญของบริษัท บางกอกเพย์ จำกัด จำนวนทั้งหมด 2,415,000 หุ้น มูลค่าที่ตราไว้หุ้นละ 12.63 บาท ทำให้สิ้นสภาพการเป็นบริษัทย่อย เมื่อวันที่ 11 สิงหาคม 2566 แจ้งการลาออกของกรรมการอิสระ และประธานกรรมการตรวจสอบของนายอนุสรณ์ ธรรมใจ เนื่องจากการกิจส่วนตัว และมีความจำเป็นต้องเดินทางไปต่างประเทศบ่อยครั้งซึ่งอาจส่งผลให้ไม่สามารถปฏิบัติงานได้เต็มที่ โดยมีผลตั้งแต่วันที่ 11 สิงหาคม 2566 เป็นต้นไป เมื่อวันที่ 17 สิงหาคม 2566 บริษัทฯ ได้มีการเข้าลงนามในกรอบความตกลง ในการจัดจำหน่ายพิเศษ (Exclusive Distribution Framework Agreement) หรือสัญญาแต่งตั้งตัวแทนจำหน่ายรถบัสไฟฟ้าแต่เพียง ผู้เดียวในประเทศไทยกับคู่สัญญาบริษัทชั้นนำในประเทศจีน ได้แก่ AVIC-INTL PROJECT ENGINEERING COMPANY และ ANHUI ANKAI AUTOMOBILE CO., LTD. นำเข้ารถบัสไฟฟ้าทั้งคัน และ/หรือการนำเข้าชิ้นส่วนรถบัสไฟฟ้าจากสาธารณรัฐประชาชนจีน เพื่อประกอบเป็นรถบัสไฟฟ้าในประเทศไทยแบบ Semi-Knocked Down Kit (SKD) เพื่อจำหน่ายในประเทศไทย ตลอดจนให้บริการและจำหน่าย ผลิตภัณฑ์ของรถโดยสาร E-BUS โดยตรง หรือจำหน่ายผ่านตัวแทนจำหน่ายของ บริษัทฯ ทั่วประเทศไทย เมื่อวันที่ 9 พฤศจิกายน 2566 ได้จัดประชุมสามัญผู้ถือหุ้นครั้งที่ 1/2566 โดยมีมติที่สำคัญได้แก่การอนุมัติการเปลี่ยนแปลงมูลค่าที่ตราไว้ของหุ้นของบริษัท โดยการรวมหุ้น จากเดิมที่มีมูลค่าที่ตราไว้หุ้นละ 0.25 บาท เป็นมูลค่าที่ตราไว้หุ้นละ 5.00 บาท ซึ่งส่งผลให้จำนวนหุ้นของบริษัทลดลงจำนวน 3,928,223,362 หุ้น จากเดิมจำนวน 4,134,971,960 หุ้น มูลค่าที่ตราไว้หุ้นละ 0.25 บาท เป็นจำนวน 206,748,598 หุ้น มูลค่าที่ตราไว้หุ้นละ 5.00 บาท การเข้าทำรายการได้มาซึ่งสินทรัพย์โดยการซื้อที่ดินและสิ่งปลูกสร้างจาก KCHO คิดเป็นมูลค่ารวมทั้งสิ้นไม่เกิน 415,360,000 บาท โดยจะชำระเป็นเงินสด ซึ่ง KCHO เป็นบุคคลที่เกี่ยวข้องกับบริษัทฯ เนื่องจากนายสุรเดช ทวีแสงสกุลไทย เป็นผู้ถือหุ้นรายใหญ่และกรรมการของบริษัท และเป็นผู้ถือหุ้นรายใหญ่ใน KCHO เพื่อดำเนินโครงการลงทุนดำเนินธุรกิจนำเข้า/ประกอบ/และเป็นตัวแทนจำหน่ายรถบัสไฟฟ้า และการมอบอำนาจที่เกี่ยวข้อง การออกและเสนอขายหุ้นกู้แปลงสภาพที่ออกใหม่ของบริษัท โดยมีมูลค่าการเสนอขายรวมไม่เกิน 1,000,000,000 บาท ให้แก่ผู้ลงทุน โดยเฉพาะเจาะจง และการจัดสรรหุ้นสามัญเพิ่มทุนของบริษัทจำนวนไม่เกิน 5,106,295,500 หุ้น มูลค่าที่ตราไว้หุ้นละ 5.00 บาท เพื่อเสนอขายให้แก่ผู้ถือหุ้นเดิมตามสัดส่วนการถือหุ้น (Right Offering) ไม่ว่าคราวเดียวหรือหลายคราวโดยเสนอขายหุ้นสามัญเพิ่มทุนที่ราคา 0.22 บาทต่อหุ้น รวมถึงการมอบอำนาจที่เกี่ยวข้อง เมื่อวันที่ 9 พฤศจิกายน 2566 ตามเวลาในประเทศไทย คณะกรรมการของ Arogo Capital Acquisition Corp. (“AROGO” หรือ “บริษัทร่วม”) มีมติแจ้งยุติการควบรวมกิจการกับบริษัท EON Reality Inc. ซึ่งเป็นบริษัทที่จดทะเบียนและดำเนินธุรกิจเกี่ยวกับ Metaverse ด้านการศึกษาในประเทศไทย สหรัฐอเมริกาทั้งนี้การยกเลิกการควบรวมกิจการข้างต้น ไม่ส่งผลต่อเงินลงทุนของบริษัทฯ ใน Arogo โดยยังสามารถใช้ลงทุนเดิมในบริษัทเป้าหมายใหม่ได้ พร้อมกันนี้ Arogo จะดำเนินการค้นหาบริษัทเป้าหมายในการควบรวมกิจการใหม่ โดยมีระยะเวลาในการควบรวมกิจการใหม่ได้ถึงวันที่ 29 ธันวาคม 2567

ปี	เหตุการณ์ที่สำคัญ
ปี 2565	<ul style="list-style-type: none"> เมื่อวันที่ 4 เมษายน 2566 บริษัทฯ ได้มาซึ่งสินทรัพย์ในบริษัท บางกอกเพย์ จำกัด หรือ “Bangkok Pay” มีการลงทุนคิดเป็นมูลค่า 29.39 ล้านบาท เพื่อได้รับหุ้นสามัญของ Bangkok Pay จำนวน 2,415,000 หุ้น มูลค่าที่ตราไว้หุ้นละ 12.17 บาท โดยภายหลังการทำรายการ CHO จะถือหุ้นใน Bangkok Pay ร้อยละ 35 ของจำนวนหุ้นที่จำหน่ายแล้วทั้งหมด และส่งตัวแทนเป็นกรรมการบริษัท จำนวน 2 คน โดยมีวัตถุประสงค์การทำรายการเพื่อใช้ในการขยายธุรกิจ AI และ Metaverse ซึ่ง CHO ถือสิทธิอยู่ และเป็นไปตามแผนธุรกิจ “CHO Tech Riders 2030” ของบริษัทฯ เมื่อวันที่ 22 พฤษภาคม 2566 บริษัทฯ ได้แจ้งการไม่สามารถชำระเงินต้นบางต้นและดอกเบี้ยให้แก่ผู้ถือหุ้นกู้รุ่น “CHO212A” ซึ่งมีผู้แทนผู้ถือหุ้นกู้คือ บริษัทหลักทรัพย์ โกลเบล็ก จำกัด ได้ครบกำหนดชำระเงินต้นและดอกเบี้ยงวดที่ 17 จำนวน 34,993,507.27 บาท ในวันที่ 22 พฤษภาคม 2566 ซึ่งบริษัทมีหน้าที่จะต้องชำระเงินต้นบางส่วนและดอกเบี้ยในวันดังกล่าวให้แก่ผู้ถือหุ้นกู้ตามกำหนดสิทธิ แต่บริษัทไม่สามารถชำระเงินต้นบางต้นและดอกเบี้ยให้แก่ผู้ถือหุ้นในวันครบกำหนดดังกล่าวได้ และส่งผลให้เกิดการผิดนัดชำระหนี้หุ้นกู้ทั้งหมด ต่อมาได้จัดประชุมผู้ถือหุ้นทุกรุ่นในวันที่ 15 มิถุนายน 2566 โดยมีมติยกเลิกการเรียกให้ชำระโดยพลัน (Call default) ของหุ้นกู้ทั้งหมด โดยผ่อนผันให้เปลี่ยนแปลงกำหนดวันชำระหุ้นใหม่ออกไปเป็นวันที่ 15 มิถุนายน 2568 โดยปรับการชำระดอกเบี้ยใหม่ เมื่อวันที่ 30 มิถุนายน 2566 บริษัทฯ ได้จำหน่ายไปซึ่งหุ้นสามัญของบริษัท บางกอกเพย์ จำกัด จำนวนทั้งหมด 2,415,000 หุ้น มูลค่าที่ตราไว้หุ้นละ 12.63 บาท ทำให้สิ้นสภาพการเป็นบริษัทย่อย เมื่อวันที่ 11 สิงหาคม 2566 แจ้งการลาออกของกรรมการอิสระ และประธานกรรมการตรวจสอบของนายอนุสรณ์ ธรรมใจ เนื่องจากภารกิจส่วนตัว และมีความจำเป็นในการเดินทางต่างประเทศบ่อยครั้งซึ่งอาจส่งผลให้ไม่สามารถปฏิบัติงานได้เต็มที่ โดยมีผลตั้งแต่วันที่ 11 สิงหาคม 2566 เป็นต้นไป เมื่อวันที่ 17 สิงหาคม 2566 บริษัทฯ ได้มีการเข้าลงนามในกรอบความตกลง ในการจัดจำหน่ายพิเศษ (Exclusive Distribution Framework Agreement) หรือสัญญาแต่งตั้งตัวแทนจำหน่ายรถบัสดำเนินการไฟฟ้าแต่เพียง ผู้เดียวในประเทศไทยกับคู่สัญญาบริษัทชั้นนำในประเทศจีน ได้แก่ AVIC-INTL PROJECT ENGINEERING COMPANY และ ANHUI ANKAI AUTOMOBILE CO., LTD. นำเข้ารถบัสดำเนินการไฟฟ้าทั้งคัน และ/หรือการนำเข้าชิ้นส่วนรถบัสดำเนินการไฟฟ้าจากสาธารณรัฐประชาชนจีน เพื่อประกอบเป็นรถบัสดำเนินการไฟฟ้าในประเทศไทยแบบ Semi-Knocked Down Kit (SKD) เพื่อจำหน่ายในประเทศไทย ตลอดจนให้บริการและจำหน่าย ผลิตภัณฑ์ของรถโดยสาร E-BUS โดยตรง หรือจำหน่ายผ่านตัวแทนจำหน่ายของ บริษัทฯ ทั่วประเทศไทย เมื่อวันที่ 9 พฤศจิกายน 2566 ได้จัดประชุมวิสามัญผู้ถือหุ้นครั้งที่ 1/2566 โดยมีมติที่สำคัญได้แก่การอนุมัติการเปลี่ยนแปลงมูลค่าที่ตราไว้ของหุ้นของบริษัท โดยการรวมหุ้น จากเดิมที่มีมูลค่าที่ตราไว้หุ้นละ 0.25 บาท เป็นมูลค่าที่ตราไว้หุ้นละ 5.00 บาท ซึ่งส่งผลให้จำนวนหุ้นของบริษัทลดลงจำนวน 3,928,223,362 หุ้น จากเดิมจำนวน 4,134,971,960 หุ้น มูลค่าที่ตราไว้หุ้นละ 0.25 บาท เป็นจำนวน 206,748,598 หุ้น มูลค่าที่ตราไว้หุ้นละ 5.00 บาท การเข้าทำรายการได้มาซึ่งสินทรัพย์โดยการซื้อที่ดินและสิ่งปลูกสร้างจาก KCHO คิดเป็นมูลค่ารวมทั้งสิ้นไม่เกิน 415,360,000 บาท โดยจะชำระเป็นเงินสด ซึ่ง KCHO เป็นบุคคลที่เกี่ยวข้องกันกับบริษัทฯ เนื่องจากนายสุรเดช ทวีแสงสกุลไทย เป็นผู้ถือหุ้นรายใหญ่และกรรมการของบริษัท และเป็นผู้ถือหุ้นรายใหญ่ใน KCHO เพื่อดำเนินโครงการลงทุนดำเนินธุรกิจนำเข้า/ประกอบ/และเป็นตัวแทนจำหน่ายรถบัสดำเนินการไฟฟ้า และการมอบอำนาจที่เกี่ยวข้อง การออกและเสนอขายหุ้นกู้แปลงสภาพที่ออกใหม่ของบริษัท โดยมีมูลค่าการเสนอขายรวมไม่เกิน 1,000,000,000 บาท ให้แก่ผู้ลงทุน โดยเฉพาะเจาะจง และการจัดสรรหุ้นสามัญเพิ่มทุนของบริษัทจำนวนไม่เกิน 5,106,295,500 หุ้น มูลค่าที่ตราไว้หุ้นละ 5.00 บาท เพื่อเสนอขายให้แก่ผู้ถือหุ้นเดิมตามสัดส่วนการถือหุ้น (Right Offering) ไม่ว่าคราวเดียวหรือหลายคราวโดยเสนอขายหุ้นสามัญเพิ่มทุนที่ราคา 0.22 บาทต่อหุ้น รวมถึงการมอบอำนาจที่เกี่ยวข้อง เมื่อวันที่ 9 พฤศจิกายน 2566 ตามเวลาในประเทศสหรัฐอเมริกา คณะกรรมการของ Arogo Capital Acquisition Corp. (“AROGO” หรือ “บริษัทร่วม”) มีมติแจ้งยุติการควบรวมกิจการกับบริษัท EON Reality Inc. ซึ่งเป็นบริษัทที่จดทะเบียนและดำเนินธุรกิจเกี่ยวกับ Metaverse ด้านการศึกษาในประเทศสหรัฐอเมริกาทั้งนี้การยกเลิกการควบรวมกิจการข้างต้น ไม่ส่งผลต่อเงินลงทุนของบริษัทฯ ใน Arogo โดยยังสามารถใช้ลงทุนเดิมในบริษัทเป้าหมายใหม่ได้ พร้อมกันนี้ Arogo จะดำเนินการค้นหาบริษัทเป้าหมายในการควบรวมกิจการใหม่ โดยมีระยะเวลาในการควบรวมกิจการใหม่ได้ถึงวันที่ 29 ธันวาคม 2567

1.1.3 การออกและเสนอขาย ตราสารทุนและตราสารหนี้

(1) การใช้เงินที่ได้จากการเสนอขายตราสารทุน

บริษัทฯ ได้ออกและเสนอขายหุ้นเพิ่มทุนให้แก่ผู้ถือหุ้นเดิมตามสัดส่วนการถือหุ้น (Right Offering) ระหว่างครั้งที่ 1 วันที่ 26 ธันวาคม 2566 - 3 มกราคม 2567 และครั้งที่ 2 ระหว่าง 4--8 มีนาคม 2567 โดยได้รับเงินเพิ่มทุนหลังหักค่าใช้จ่ายแล้วเป็นจำนวน 455.47 ล้านบาท โดยมีรายละเอียดดังนี้

วัตถุประสงค์การใช้เงิน	จำนวนเงินที่ เสนอขายได้(ล้านบาท)	จำนวนเงินที่ใช้ไป (ล้านบาท)
เพื่อใช้ชำระหนี้บริษัท และเป็นเงินสดสำรองเพื่อชำระหนี้ของบริษัทที่จะถึงกำหนดตามสัญญา หรือเงินสดสำรองไว้เพื่อการชำระหนี้เงินต้นและดอกเบี้ยไม่น้อยกว่า 6 เดือนล่วงหน้า	209.79	209.79
เป็นเงินลงทุนสำหรับอุปกรณ์การต่อประกอบรถบัสไฟฟ้าและเป็นเงินทุนในการนำเข้ารถบัสไฟฟ้าเข้ามาประกอบและจำหน่ายในประเทศไทย	9.29	9.29
เงินลงทุนในโครงการปัจจุบันและโครงการในอนาคต	37.35	37.35
เพื่อชำระค่าที่ดินตามแผนการก่อสร้างโรงประกอบรถบัสไฟฟ้า และ/หรือรถเชิงพาณิชย์ในประเทศไทยร่วมกับพันธมิตรทางการค้าหรือคู่ค้าต่างประเทศ	166.01	166.01
เพื่อใช้เป็นเงินทุนสำรองในบริษัท เช่น สำรองไว้ประกอบกิจกรรมต่อรถยนต์เพื่อใช้ในสนามบิน และ/หรือ เงินเดือนพนักงาน ฯลฯ	33.03	33.03
รวมจำนวนเงิน	455.47	455.47

หมายเหตุ : สำนักงานคณะกรรมการกำกับหลักทรัพย์และตลาดหลักทรัพย์ (“สำนักงาน ก.ล.ต.”) ได้ปรับปรุงประกาศที่เกี่ยวกับแนวทางกำกับดูแล subordinated perpetual bond ซึ่งมีผลใช้บังคับตั้งแต่วันที่ 16 กุมภาพันธ์ 2564 เพื่อให้ผู้ประกอบการมีความเข้าใจและถือปฏิบัติตามหลักเกณฑ์ที่ประกาศกำหนดได้อย่างถูกต้องดังนี้

- ประกาศคณะกรรมการกำกับตลาดทุน ที่ ทจ. 4/2564 เรื่อง การขออนุญาตและการอนุญาตให้เสนอขายตราสารหนี้ที่ออกใหม่ (ฉบับที่ 5)
- ประกาศคณะกรรมการกำกับตลาดทุน ที่ ทจ. 5/2564 เรื่อง การเสนอขายตราสารหนี้ของหน่วยงานภาครัฐไทย (ฉบับที่ 5)
- ประกาศคณะกรรมการกำกับตลาดทุน ที่ ทจ. 6/2564 เรื่อง การเสนอขายหุ้นกู้สกุลเงินตราต่างประเทศในประเทศไทย (ฉบับที่ 4)
- ประกาศคณะกรรมการกำกับตลาดทุน ที่ ทจ. 7/2564 เรื่อง หลักเกณฑ์การอนุญาตให้กิจการต่างประเทศเสนอขายตราสารหนี้ที่ออกใหม่ซึ่งเป็นสกุลเงินบาท (ฉบับที่ 4)
- ประกาศคณะกรรมการกำกับตลาดทุน ที่ ทจ. 8/2564 เรื่อง การเสนอขายตราสารด้อยสิทธิ เพื่อนับเป็นเงินกองทุนของธนาคารพาณิชย์ (ฉบับที่ 6)
- ประกาศคณะกรรมการกำกับหลักทรัพย์และตลาดหลักทรัพย์ที่ สธ. 6/2564 เรื่อง หลักเกณฑ์ในรายละเอียดเกี่ยวกับการติดต่อและให้บริการลูกค้าสำหรับผู้ประกอบธุรกิจหลักทรัพย์และผู้ประกอบธุรกิจสัญญาซื้อขายล่วงหน้า (ฉบับที่ 9)

(2) การใช้เงินที่ได้จากการเสนอขายตราสารหนี้
หุ้นกู้แปลงสภาพ ดังนี้

การใช้เงิน/รายละเอียด	จำนวนเงินที่ เสนอขายได้ (ล้านบาท)	จำนวนเงินที่ใช้ไป (ล้านบาท)
หุ้นกู้แปลงสภาพตามมติที่ประชุมวิสามัญผู้ถือหุ้น ครั้งที่ 1/2566 เพื่อรองรับการดำเนินงานปกติในธุรกิจหลัก ธุรกิจเกี่ยว เนื่องรวมถึงการต่อยอดและขยายธุรกิจในอนาคต รวม ทั้งเพื่อใช้ลงทุนในโครงการใหม่และหรือในโครงการ ส่วนขยายจากโครงการเดิม และเป็นแหล่งเงินทุนสำหรับ แผนการลงทุนในอนาคต	45.00	45.00
หุ้นกู้แปลงสภาพตามมติที่ประชุมวิสามัญผู้ถือหุ้น ครั้งที่ 3/2567 เพื่อใช้เป็นเงินทุนหมุนเวียนในบริษัท และเสริม สภาพคล่องในการดำเนินธุรกิจของบริษัท เพื่อเพิ่ม ความแข็งแกร่งและเสถียรภาพของฐานะทางการเงิน ของบริษัท	15.00	15.00

หมายเหตุ : สำนักงานคณะกรรมการกำกับหลักทรัพย์และตลาดหลักทรัพย์ (“สำนักงาน ก.ล.ต.”) ได้ปรับปรุงประกาศที่เกี่ยวกับ
แนวทางกำกับดูแล subordinated perpetual bond ซึ่งมีผลใช้บังคับตั้งแต่วันที่ 16 กุมภาพันธ์ 2564 เพื่อให้ผู้ประกอบการธุรกิจมีความ
เข้าใจและถือปฏิบัติตามหลักเกณฑ์ที่ประกาศกำหนดได้อย่างถูกต้องดังนี้

1. ประกาศคณะกรรมการกำกับตลาดทุน ที่ ทจ. 4/2564 เรื่อง การขออนุญาตและการอนุญาตให้เสนอขายตราสารหนี้ที่ออกใหม่ (ฉบับที่ 5)
2. ประกาศคณะกรรมการกำกับตลาดทุน ที่ ทจ. 5/2564 เรื่อง การเสนอขายตราสารหนี้ของหน่วยงานภาครัฐไทย (ฉบับที่ 5)
3. ประกาศคณะกรรมการกำกับตลาดทุน ที่ ทจ. 6/2564 เรื่อง การเสนอขายหุ้นกู้สกุลเงินตราต่างประเทศในประเทศไทย (ฉบับที่ 4)
4. ประกาศคณะกรรมการกำกับตลาดทุน ที่ ทจ. 7/2564 เรื่อง หลักเกณฑ์การอนุญาตให้กิจการต่างประเทศเสนอขายตราสารหนี้ที่ออกใหม่ซึ่งเป็นสกุลเงินบาท (ฉบับที่ 4)
5. ประกาศคณะกรรมการกำกับตลาดทุน ที่ ทจ. 8/2564 เรื่อง การเสนอขายตราสารด้อยสิทธิ เพื่อนับเป็นเงินกองทุนของธนาคารพาณิชย์ (ฉบับที่ 6)
6. ประกาศคณะกรรมการกำกับหลักทรัพย์และตลาดหลักทรัพย์ที่ สธ. 6/2564 เรื่อง หลักเกณฑ์ในรายละเอียดเกี่ยวกับการติดต่อและให้บริการลูกค้าสำหรับผู้ประกอบธุรกิจหลักทรัพย์และผู้ประกอบธุรกิจสัญญาซื้อขายล่วงหน้า (ฉบับที่ 9)



1.2 ลักษณะการประกอบธุรกิจ

บริษัทฯ มีการพัฒนาคุณภาพของผลิตภัณฑ์และบริการอย่างต่อเนื่อง โดยคำนึงถึงความถูกต้องตามเกณฑ์มาตรฐานของประกาศกรมขนส่งทางบก จนได้รับการรับรองการขึ้นทะเบียนให้เป็นผู้ผลิตระดับ 1 ตามประกาศกรมขนส่งทางบก เรื่องหลักเกณฑ์ วิธีการ และเงื่อนไขในการให้ความเห็นชอบแชสซี และตัวถังรถที่ใช้ในการขนส่งสัตว์หรือสิ่งของลักษณะ 6 (รถพ่วง) ลักษณะ 7 (รถกึ่งพ่วง) และลักษณะ 8 (รถกึ่งพ่วงบรรทุกตู้คอนเทนเนอร์) พ.ศ.2553 ส่งผลให้ผลิตภัณฑ์และบริการของบริษัทฯ เป็นที่ยอมรับจากลูกค้าทั้งในประเทศ และต่างประเทศ บริษัทฯ มีวิศวกรที่มีความเชี่ยวชาญ และความเข้าใจในผลิตภัณฑ์ สามารถให้คำแนะนำกับลูกค้าได้เป็นอย่างดี กอปรกับผลิตภัณฑ์ของบริษัทฯ เป็นผลิตภัณฑ์ที่มีมาตรฐาน และมีการควบคุมทุกกระบวนการออกแบบ และการผลิต ตามข้อกำหนดของระบบคุณภาพมาตรฐาน ISO 9001 และผ่านการรับรองระบบคุณภาพมาตรฐาน ISO 9001 : 2015 จากสถาบัน TUV NORD ประเทศเยอรมัน รวมทั้งผ่านการรับรองต่างๆ ตามมาตรฐานสากล อาทิ มาตรฐานความปลอดภัยของสินค้าที่นำเข้า และผลิตเพื่อจำหน่ายในสหภาพยุโรป (CE Mark) มาตรฐานความปลอดภัยของสินค้าตามข้อกำหนดของสมาคมขนส่งทางอากาศระหว่างประเทศ (IATA) เป็นต้น

นอกจากนี้ บริษัทฯ ไม่หยุดยั้งในการวิจัย และพัฒนาผลิตภัณฑ์ หรืองานระบบวิศวกรรมต่างๆ โดยทีมวิจัย และพัฒนาของบริษัทฯ ได้ออกแบบนวัตกรรมสินค้ารูปแบบใหม่ และพัฒนาเทคโนโลยีต่างๆ อย่างต่อเนื่อง ทุกผลิตภัณฑ์ที่บริษัทฯ ออกแบบหรือเป็นผู้คิดค้น นวัตกรรมดังกล่าว จะดำเนินการขอขึ้นทะเบียนกับกรมทรัพย์สินทางปัญญา ปัจจุบันบริษัทฯ ได้รับอนุสิทธิบัตรมาแล้ว 22 รายการ (ข้อมูลจนถึง ณ วันที่ 31 ธันวาคม 2564)

1.2.1 โครงสร้างรายได้ของบริษัท

โครงสร้างรายได้ (งบการเงินรวม) ปี 2565-2567

ประเภทรายได้	ปี 2565		ปี 2566		ปี 2567	
	ล้านบาท	%	ล้านบาท	%	ล้านบาท	%
รายได้ตามสัญญา	252.90	47.94%	146.96	37.69%	201.60	76.05%
รายได้จากการขายและการให้บริการ/1	249.21	47.24%	225.18	57.75%	47.04	17.74%
รวมรายได้	502.11	95.18%	372.14	95.43%	248.64	93.79%
รายได้อื่น/2	25.43	4.82%	17.80	4.57%	16.46	6.21%
รวมรายได้ทั้งหมด	527.53	100%	389.95	100%	265.09	100%

หมายเหตุ : /1 - รายได้จากการขายประกอบด้วยการขาย spare part การขายสินค้าตัวอย่าง (รถต้นแบบ) การขายสินค้าในสต็อก เป็นต้น

/2 - รายได้อื่น ประกอบด้วย รายได้ค่าบริการ รายได้ค่าเช่า ดอกเบี้ยรับ และรายได้อื่นๆ

ตารางโครงสร้างรายได้ในประเทศและต่างประเทศ (งบการเงินรวม) ปี 2565-2567

ประเภทรายได้	ปี 2565		ปี 2566		ปี 2567	
	ล้านบาท	%	ล้านบาท	%	ล้านบาท	%
รายได้จากในประเทศ	252.90	47.94%	146.96	37.69%	201.60	76.05%
รายได้จากต่างประเทศ	249.21	47.24%	225.18	57.75%	47.04	17.74%
- ประเทศในกลุ่ม CLMV/1	502.11	95.18%	372.14	95.43%	248.64	93.79%
- ประเทศอื่น ๆ/2	25.43	4.82%	17.80	4.57%	16.46	6.21%
รวมรายได้ทั้งหมด	527.53	100%	389.95	100%	265.09	100%

1.2.2 ลักษณะผลิตภัณฑ์และบริการ

บริษัทฯ ได้แบ่งกลุ่มผลิตภัณฑ์และบริการออกเป็น 3 กลุ่ม คือ กลุ่มผลิตภัณฑ์มาตรฐาน (Standard Product) กลุ่มผลิตภัณฑ์ออกแบบพิเศษ (Special Design Product) และกลุ่มบริหารโครงการ และงานบริการ (Project Management and Services) โดยมีรายละเอียดดังนี้

1

กลุ่มผลิตภัณฑ์ มาตรฐาน



กลุ่มผลิตภัณฑ์มาตรฐาน หมายถึง กลุ่มรถบรรทุก รถพ่วง-กึ่งพ่วงทั่วไปที่ ลูกค้าสั่งซื้อเพื่อไปใช้ ขนส่งสินค้าตามความต้องการเฉพาะ มีทั้งรถที่ใช้เพื่อการบรรทุกอย่างเดียว โดยไม่ต้องการระบบวิศวกรรมที่มีเทคโนโลยีมากนักหรือ ผลิตภัณฑ์ที่ลูกค้าสั่งผลิตตามแบบมาตรฐานของบริษัทฯ ซึ่งสามารถสรุปประเภทของรถในกลุ่มนี้และคุณสมบัติเบื้องต้นตามลักษณะการใช้งานได้ ดังนี้

1.1 รถบรรทุกมาตรฐาน (Standard Truck : STD)

กลุ่มรถบรรทุก รถพ่วง-รถกึ่งพ่วงรูปแบบมาตรฐานทั่วไปซึ่งมีความแข็งแรงทนทาน และสามารถบรรทุกน้ำหนักได้ในปริมาณมาก โดยบริษัทฯ ได้ออกแบบโครงสร้างของระบบช่วงล่างเป็นอย่างดี เพื่อให้สามารถรองรับน้ำหนักได้มากที่สุดตามเกณฑ์ที่กฎหมายกำหนด แต่ในขณะเดียวกันก็ง่ายต่อการบังคับควบคุมยานพาหนะ สำหรับรถพ่วง และรถกึ่งพ่วง ที่บริษัทฯ สามารถผลิต และจำหน่ายให้แก่ลูกค้ามีความหลากหลาย เพื่อให้มีความเหมาะสมกับงานโดยเฉพาะ อาทิ



1) Truck Chassis :

หัวรถสำหรับนำมาประกอบกับตัวตู้ หรือพ่วงต่างๆ

2) Full Trailer :

รถพ่วงที่ให้ Truck Chassis ลากจูงโดยใช้แขนลาก สามารถออกแบบและผลิตได้หลายลักษณะ อาทิ รถพ่วงพื้นเรียบ รถพ่วงกระบะคอกสูง รถพ่วงตู้บรรทุกสำหรับบรรจุสินค้าแห้ง รถพ่วงตู้บรรทุกทำความเย็นสำหรับสินค้าแช่แข็ง รถพ่วงดัมพ์ เป็นต้น

3) Semi-Trailer :

รถกึ่งพ่วงโดยใช้การลากจูงแบบใช้หัวลากที่ติดตั้งจานลาก สามารถผลิตได้หลายลักษณะ อาทิ รถกึ่งพ่วงแชสซีคอนเทนเนอร์ รถกึ่งพ่วงพื้นเรียบ รถกึ่งพ่วงดัมพ์ รถกึ่งพ่วงตู้บรรทุกสินค้า เป็นต้น

4) Beverage Truck :

เป็นรถสำหรับใช้ในการขนส่งเครื่องดื่ม มีลักษณะพิเศษ คือ สามารถบรรจุสินค้าได้มากขึ้นและสามารถเปิดจากด้านข้างด้วยระบบไฮดรอลิค ทำให้ง่ายต่อการขนถ่ายสินค้า และสามารถป้องกันสินค้าจากฝนและฝุ่นจากภายนอกโดยบริษัทฯ ได้รับการถ่ายทอดเทคโนโลยีจาก Hackney ประเทศสหรัฐอเมริกา ซึ่งเป็นผู้ผลิตตู้อลูมิเนียมรายใหญ่ของโลก

1.2 งานติดตั้งระบบ NGV

บริษัทฯ รับติดตั้งเครื่องยนต์ NGV และถัง NGV ให้กับรถ พ่วง และรถบรรทุกขนส่งทุกประเภท ซึ่งเป็นทางเลือกใหม่ในการใช้พลังงานที่คุ้มค่ากับสภาวะราคาน้ำมันที่สูงขึ้นอย่างต่อเนื่องตามสถานการณ์ อาทิ การติดตั้งระบบ NGV แบบ 100% การติดตั้งระบบ NGV แบบเชื้อเพลิงร่วม เป็นต้น บริษัทฯ เป็นผู้ติดตั้งเครื่องยนต์ NGV ให้กับรถบัสประจำทางขององค์การขนส่งมวลชนกรุงเทพ (ขสมก.) และติดตั้งถึง



สำหรับบรรทุกแก๊ส NGV ให้กับบริษัทขนส่งที่ให้บริการกับ บริษัท ปตท. จำกัด (มหาชน)

1.3 งานขึ้นรูปและประกอบตู้โลหะ (Fabrication Works, others : FAB)

บริษัทฯ มีเครื่องตัดเลเซอร์ที่ทันสมัย และเครื่องจักร ในการพับและเชื่อมโลหะจึงสามารถทำงานขึ้นรูปงานเชื่อม และประกอบตู้โลหะ อาทิ ตู้อลูมิเนียม เป็นต้น เพื่อนำไป ติดตั้งบนแชสซีรถบรรทุกหรือรถพ่วง-กึ่งพ่วง โดยบริษัทฯ สามารถออกแบบและประกอบตู้โลหะให้เหมาะสมกับแชสซี รถทุกรุ่น ทุกยี่ห้อได้ รวมทั้งออกแบบและพัฒนาการผลิตตู้โครงสร้างอลูมิเนียมทนแรงดึงสูง สำหรับติดตั้งอุปกรณ์สื่อสาร สำหรับอุตสาหกรรมป้องกันประเทศเพื่อส่งออก

1.4 งานถ่ายทอดเทคโนโลยี (Know How)

บริษัทฯ เป็นผู้ออกแบบคิดค้นและพัฒนารูปแบบตัวถังรถหลากหลายประเภท โดยเป็นเจ้าของแบบตัวถังรถและ อุปกรณ์ต่างๆ ซึ่งได้รับอนุสิทธิบัตรแล้วจำนวน 103 รายการ รวมทั้งอยู่ระหว่างการขึ้นทะเบียนขอรับอนุสิทธิบัตร หรือสิทธิบัตรการประดิษฐ์ หรือสิทธิบัตรการออกแบบผลิตภัณฑ์ จาก กรมทรัพย์สินทางปัญญา อีกจำนวน 21 รายการ รวมทั้ง ทีมงานของบริษัทฯ เป็นผู้มีส่วนการดำเนินการประกอบตัวถัง และติดตั้งระบบวิศวกรรมที่เกี่ยวกับตัวถังรถบรรทุก รถพ่วง-กึ่งพ่วง มายาวนาน บริษัทฯ จึงได้มีการให้สิทธิในการใช้แบบผลิตภัณฑ์ และให้บริการถ่ายทอดเทคโนโลยีการผลิตสินค้า บางรายการ เช่น แบบแชสซีคอนเทนเนอร์, เทคโนโลยีในการประกอบตู้ไฟเบอร์กลาสน้ำหนักเบา เป็นต้น ให้แก่ลูกค้า ซึ่งเป็นกลุ่มผู้ประกอบการผลิตและประกอบตัวถังรถบรรทุก รถพ่วง-กึ่งพ่วงในต่างประเทศ อาทิ ประเทศอินเดีย ประเทศเวียดนาม เป็นต้น โดยบริษัทฯ จะได้รับค่าถ่ายทอดเทคโนโลยี

(ค่า Know how Fee หรือค่า Royalty Fee) ตามจำนวนสินค้า ที่ลูกค้าผลิตโดยอาศัยแบบหรือเทคโนโลยีของบริษัทฯ ซึ่งอยู่ระหว่างเจรจา



2

กลุ่มผลิตภัณฑ์ ออกแบบพิเศษ



กลุ่มผลิตภัณฑ์ออกแบบพิเศษ หมายถึง กลุ่มรถบรรทุก รถพ่วง-กึ่งพ่วง ที่ต้องมีการออกแบบพิเศษตามความต้องการใช้งานของลูกค้า ผลิตภัณฑ์ที่ต้องอาศัยเทคโนโลยีที่ซับซ้อน ต้องการระบบวิศวกรรมที่แม่นยำในการใช้งาน ซึ่งสามารถสรุปประเภทของรถในกลุ่มนี้และคุณสมบัติเบื้องต้น ตามลักษณะการใช้งานได้ดังนี้

2.1 รถสนับสนุนภาคพื้นดินภายในสนามบิน (Ground Support Equipment : GSE)

เป็นกลุ่มรถรูปแบบพิเศษสำหรับใช้ในสนามบินที่มีการออกแบบทางวิศวกรรมเฉพาะ และใช้เทคโนโลยีระบบวิศวกรรมที่ซับซ้อนและทันสมัย ผลิตภัณฑ์ต้องมีคุณภาพสูงและผ่านมาตรฐานระดับสากลที่เข้มงวดจากหน่วยงานที่เกี่ยวข้องกับอุตสาหกรรมการบิน เช่น องค์การการบินพลเรือนระหว่างประเทศ (ICAO) สมาคมขนส่งทางอากาศระหว่างประเทศ (IATA) หน่วยงานการทำอากาศยานของแต่ละประเทศ เป็นต้น รถสนับสนุนภาคพื้นดินภายในสนามบินนี้เป็นกลุ่มผลิตภัณฑ์ที่ทำรายได้ให้แก่บริษัทฯ ในสัดส่วนสูงสุดมาตลอดอย่างต่อเนื่อง โดยเฉพาะ รถลำเลียงอาหารสำหรับเครื่องบิน (Catering Hi-loaders Truck) ซึ่งเป็นผลิตภัณฑ์หลักที่บริษัทฯ ได้รับความไว้วางใจจากลูกค้ากลุ่มธุรกิจการบริการบินทั้งในประเทศและจากนานาชาติ บริษัทฯ มีผลิตภัณฑ์ในกลุ่มนี้หลากหลายประเภท อาทิ

1)รถลำเลียงอาหารสำหรับเครื่องบิน (Catering Hi-loaders Truck) : เป็นรถที่ใช้ในการลำเลียงอาหารจากครัวการบินซึ่งเป็นหน่วยบริการภาคพื้นดิน (In-flight services) ขึ้นสู่เครื่องบินเพื่อให้บริการแก่ลูกค้าสายการบิน จนถึงปัจจุบันบริษัทฯ สามารถพัฒนาแบบโครงสร้างผลิตภัณฑ์ใหม่ๆ สำหรับเครื่องบินทั้งรุ่นเก่าและรุ่นใหม่ให้เหมาะสมกับเครื่องบินทุกรุ่นทุกขนาดได้ รวมทั้งพัฒนาเทคโนโลยีการประกอบ

ตัวถังและติดตั้งระบบวิศวกรรมได้ด้วยฝีมือของทีมงานวิศวกรคนไทยทั้งหมด โดยความภูมิใจล่าสุดของบริษัทฯ คือ รถลำเลียงอาหารสำหรับเครื่องบินแอร์บัส A380 ซึ่งปัจจุบันนับว่าเป็นเครื่องบินที่มีขนาดใหญ่ที่สุดในโลก และต้องอาศัยเทคโนโลยีระบบวิศวกรรมที่เที่ยงตรง แม่นยำอย่างมาก รถลำเลียงอาหารสำหรับเครื่องบินแอร์บัส A380 คันแรกของบริษัทฯ ได้ส่งมอบไปยัง Emirates Flight Catering ในปี 2549 และมีการผลิตและส่งมอบให้ลูกค้าตลอดมาจนถึงปัจจุบัน โดยคาดว่าจะในอนาคตจะยังมีคำสั่งซื้อเข้ามาอย่างต่อเนื่อง

จุดเด่นของรถลำเลียงอาหารสำหรับเครื่องบินของบริษัทฯ คือ มีการออกแบบให้ครอบคลุมการใช้งานสำหรับเครื่องบินทุกขนาด ตั้งแต่เล็ก-กลาง-ใหญ่ มีการออกแบบที่ทันสมัยมีความเหมาะสมกับลักษณะการใช้งาน เช่น แบบ Half Cap Hi-loaders แบบ Low Cap Hi-loaders แบบ Normal Cap Hi-loaders เป็นต้น มีสมรรถนะความแข็งแรงทนทานสามารถออกแบบทางวิศวกรรมให้เหมาะสมกับสภาพภูมิอากาศในประเทศที่ลูกค้านำไปใช้งาน เช่น ประเทศในแถบตะวันออกกลาง ซึ่งรถลำเลียงอาหารสำหรับเครื่องบินจะต้องสามารถรักษาระดับอุณหภูมิและความสะอาดของอาหารที่บรรจุอยู่ภายในได้ รถลำเลียงอาหารสำหรับเครื่องบินของบริษัทฯ ได้รับความไว้วางใจจากลูกค้าในเรื่องระบบการทำงานที่เที่ยงตรงและความง่ายในการรักษาความสะอาดสามารถปรับระดับการขึ้นลงได้ตามความต้องการในการใช้งานของเครื่องบินในแต่ละรุ่น ซึ่งสามารถแบ่งออกเป็น 3 ขนาด ดังนี้

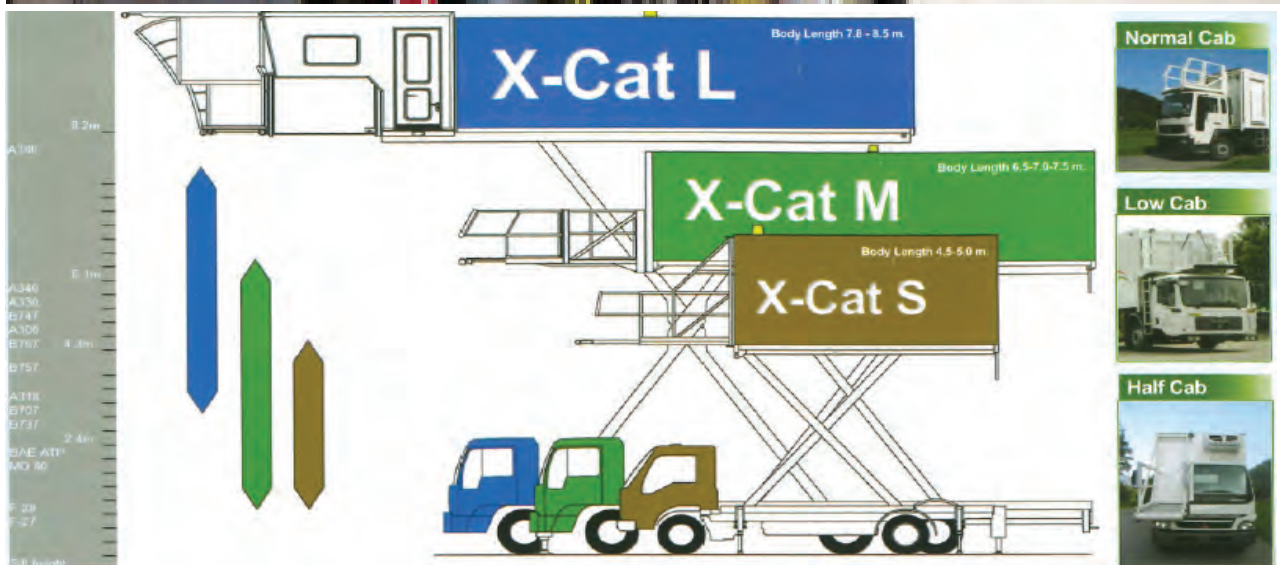

รุ่น	ความยาว	ความสูง	น้ำหนักบรรทุก	รุ่นเครื่องบิน
(หน่วย : เมตร)(หน่วย : เมตร)(หน่วย : กิโลกรัม)				
a) X-Cat L	7.8	8	4,500	Airbus A380 ¹
b) X-Cat M	6.5 - 7	6	4,500	1) รุ่นที่มีความสูง 6 เมตร อาทิ รุ่น A340 รุ่น B777 รุ่น B747 รุ่น MD11 รุ่น DC10 รุ่น A310 เป็นต้น 2) รุ่นที่มีความสูง 5 เมตร อาทิ รุ่น B767 รุ่น B757 เป็นต้น
c) X-Cat S	4.5	1.2 - 4	2,500	1) รุ่นที่มีความสูง 4 เมตร อาทิ รุ่น A321 รุ่น A320 2) รุ่นที่มีความสูง 3 เมตร อาทิ รุ่น B727 รุ่น B737 MD80 เป็นต้น 3) รุ่นที่มีความสูง 2 เมตร อาทิ รุ่น F100 รุ่น AVRO RJ 70-RL100 รุ่น SAAB SF 340 รุ่น F27 เป็นต้น 4) รุ่นที่มีความสูง 1.2 เมตร อาทิ HEIGHT IN METERS เป็นต้น



2

กลุ่มผลิตภัณฑ์ ออกแบบพิเศษ



2) รถบันไดขึ้นเครื่องบิน (Passenger Stairway) : เป็นรถบันไดสำหรับใช้ในการขึ้น-ลงเครื่องบินของผู้โดยสารแทนทางขึ้น-ลงแบบวงช้าง ซึ่งเป็นอีกหนึ่งผลิตภัณฑ์ของบริษัทฯ ที่มีคุณภาพสูงและผ่านมาตรฐานระดับสากลที่เข้มงวดจากหน่วยงานที่เกี่ยวข้องกับอุตสาหกรรมการบิน



3) รถบันไดกู้ภัย (Rescue Stairs Vehicle) : เป็นรถบันไดกู้ภัย สำหรับใช้ในการขึ้น-ลง เครื่องบินในกรณีฉุกเฉิน ซึ่งบริษัทฯ ได้ออกแบบและผลิตรถบันไดกู้ภัยสำหรับเครื่องบินแอร์บัส A380 ด้วย ในปัจจุบันถือว่าเป็นเครื่องบินที่มีขนาดใหญ่ที่สุดในโลก



4) รถติดตั้งอุปกรณ์สนับสนุนภาคพื้นดินอื่นๆ : บริษัทฯ รับจ้างออกแบบ และผลิต ให้กับสายการบินต่างๆ อาทิ รถซ่อมบำรุงเครื่อง รถขนกระเป๋า รถลำเลียงผู้ป่วย รถดูดสิ่งปฏิกูล Water Tank เป็นต้น

เมื่อวันที่ 30 พฤษภาคม 2555 บริษัทฯ ได้ร่วมลงนามสัญญาเป็นพันธมิตรทางการค้ากับ HANAOKA SHARYO Co.,Ltd. จากประเทศญี่ปุ่น ซึ่งเป็นบริษัทที่มีชื่อเสียงมานานในการผลิตและประกอบรถบริการใช้งานในสนามบินต่างๆ ทั่วโลก เช่น รถเข็นกระเป๋าเดินทาง รถลากกระเป๋า รถลำเลียงกระเป๋าขึ้นเครื่องบิน เป็นต้น เพื่อร่วมเป็นพันธมิตรในการผลิตและทำการตลาดในกลุ่มผลิตภัณฑ์ Ground Support Equipment ร่วมกัน



2.2 รถดับเพลิงและรถกู้ภัย (Fire Fighting Truck : FFT)

เป็นกลุ่มรถรูปแบบพิเศษสำหรับการดับเพลิงและกู้ภัยในกรณีที่เกิดเหตุอัคคีภัยทั้งในที่ราบและอาคารสูง โดยบริษัทฯ ได้รับการถ่ายทอดเทคโนโลยีจากผู้ผลิตรถดับเพลิงและรถกู้ภัยรายใหญ่ของโลกทางแถบยุโรป รถดับเพลิงและรถกู้ภัยของบริษัทฯ มีจุดเด่นที่มีคุณสมบัติแตกต่างจากผู้ผลิตรายอื่น อาทิ

1) รถดับเพลิงและกู้ภัยสำหรับอาคารสูง : บริษัทฯ ได้ออกแบบและพัฒนาเทคโนโลยีการผลิตจนสามารถออกแบบรถกู้ภัยที่มีบันไดสูงสุดได้ถึง 53 เมตร โดยมีการผลิตและจำหน่ายครั้งแรกเมื่อปี 2553 ส่งมอบให้กับเทศบาลเมืองปากเกร็ด จังหวัดนนทบุรี



2) ปัมพ์ดูดน้ำและใบพัด : ผลิตจากวัสดุอัลลอย ซึ่งมีความทนทานต่อทุกสภาพน้ำ สามารถใช้ได้กับ น้ำจืด น้ำเค็ม และน้ำกร่อย

3) แรงดูดน้ำ : สามารถปรับความดันสำหรับดูดน้ำได้ตามความต้องการของลูกค้า

จากคุณสมบัติที่แตกต่างดังกล่าวข้างต้นทำให้ผลิตภัณฑ์ของบริษัทฯเป็นที่ต้องการจากกลุ่มลูกค้าต่างประเทศ อาทิ บังคลาเทศ ศรีลังกา เป็นต้น และกลุ่มลูกค้าในประเทศ ทั้งหน่วยงานหน่วยงานราชการ และรัฐวิสาหกิจ อาทิ องค์การบริหารส่วนตำบล การไฟฟ้าฝ่ายผลิต และบริษัท ปตท.สผ. จำกัด (มหาชน) เป็นต้น

รถกู้ภัย ภายในตัวรถเป็นแบบตู้เก็บอุปกรณ์กู้ภัย พร้อมประตูบานเลื่อนทำด้วยอลูมิเนียมสามารถกันน้ำได้ ภายในมีลิ้นชักแบบรางเลื่อนทั้งแนวนอนและแนวตั้ง ส่วนด้านล่างของประตูบานเลื่อนถัดจากห้องโดยสารสามารถเปิดออกเป็นบันไดได้ และภายในตู้เก็บอุปกรณ์จะมีการติดตั้งอุปกรณ์กู้ภัยและอุปกรณ์ช่วยชีวิตเบื้องต้นไว้



2. กลุ่มผลิตภัณฑ์ ออกแบบพิเศษ



2.3 ยานยนต์สำหรับกองทัพ (Military Products : MILITARY)

เป็นกลุ่มรถรูปแบบพิเศษเฉพาะสำหรับการใช้งานในกองทัพเท่านั้น ไม่ว่าจะเป็น กองทัพบก กองทัพอากาศกองทัพเรือ บริษัทฯ สามารถออกแบบยานยนต์สำหรับกองทัพให้เหมาะสมกับลักษณะการใช้งานที่ทางกองทัพต้องการ โดยที่ผ่านมาบริษัทฯ ได้รับการว่าจ้างจากกองทัพให้ผลิตและปรับปรุงยานยนต์รูปแบบต่างๆ อาทิ รถยนต์บรรทุกขนาดเบา แบบ 50 และแบบ 51 (M1) ขับเคลื่อนแบบ 4x4 (หลังคาผ้าใบ หลังคาเหล็ก และหลังคาไฟเบอร์) ปรับปรุงสภาพรถบรรทุก รุ่น M817 และรุ่น M35A2 รถลำเลียงพล เป็นต้น



2.4 งานซ่อมบำรุงและปรับปรุงรถไฟ (Rolling Stock Business : RSB)

เป็นกลุ่มงานรถไฟที่บริษัทฯ ได้เป็นผู้ออกแบบปรับปรุงตู้รถไฟให้เหมาะสมกับลักษณะการใช้งาน และความต้องการของลูกค้า โดยในปี 2548 บริษัทฯ ได้รับความไว้วางใจจากการรถไฟแห่งประเทศไทย ให้เป็นผู้ปรับปรุงตู้รถไฟจากตู้พัดลมชั้น 3 เป็นตู้แอร์ชั้น 2 จำนวนทั้งสิ้น 20 ตู้ ซึ่งได้ส่งมอบให้แก่การรถไฟแห่งประเทศไทยเมื่อปี 2549 เป็นที่เรียบร้อยแล้ว



2.5 รถพ่วง และรถกึ่งพ่วงพิเศษ (Full Trailer/ Special Semi-Trailer : SPC)

บริษัทฯ สามารถผลิตรถกึ่งพ่วงออกแบบพิเศษได้ตั้งแต่ขนาด 5 เพลา 6 เพลา และรถพ่วงขนาด 14 เพลา และ 16 เพลา เพื่อใช้ในการขนส่ง อาทิ เครื่องจักรกลหนัก โบกี้รถไฟ เป็นต้น หรือใช้เป็นรถอเนกประสงค์ บริษัทฯ เป็นผู้ผลิตรถพ่วงพิเศษ 16 เพลา ให้กับการทางพิเศษแห่งประเทศไทย เพื่อบรรทุกชิ้นส่วนถนนคอนกรีตสำเร็จรูป สำหรับใช้ในการประกอบถนนเป็นทางด่วน ซึ่งถือว่าเป็นรถพ่วงที่ยาวที่สุดในแถบภูมิภาคเอเชียอาคเนย์ ด้วยความยาวกว่า 24 เมตร (ไม่รวมแขนลาก) รองรับน้ำหนักระหว่าง 100-160 ตัน/กอน โดยระบบการทำงานของเพลาทั้ง 16 เพลา มีความสัมพันธ์กับรัศมีการเลี้ยวของหัวรถลาก ทำให้รถพ่วงที่มีขนาดใหญ่สามารถหักเลี้ยวได้ง่ายขึ้น หากมีความจำเป็นจะต้องเลี้ยวให้มีรัศมีวงเลี้ยวที่แคบลงหรือกว้างขึ้น ก็สามารถทำได้ด้วยการบังคับด้วยรีโมทคอนโทรล ระบบไฮดรอลิค ซึ่งทุกล้อมีความเป็นอิสระแยกออกจากกัน นอกจากนี้ยังสามารถปรับระดับความสูงต่ำของพื้นบรรทุกได้ระหว่าง + 300 มิลลิเมตร



3.

กลุ่มบริหารโครงการ และงานบริการ



กลุ่มบริหารโครงการและงานบริการ หมายถึง กลุ่มงานบริการพิเศษที่บริษัทฯ ได้ผสมผสานเทคโนโลยีด้านวิศวกรรมระดับสากล เข้ากับการบริหารจัดการอย่างมืออาชีพ ด้วยประสบการณ์และความเชี่ยวชาญของผู้บริหารและทีมงาน ทั้งด้านงานวิศวกรรมและด้านการบริหารที่สั่งสมมานาน จนบริษัทฯ สามารถนำเสนอบริการด้านการบริหารโครงการขนาดใหญ่ให้แก่ลูกค้าได้ บริษัทฯ มีการให้บริการแก่โครงการต่างๆ ดังนี้

กลุ่มบริหารโครงการ

1. กลุ่มบริหารโครงการโครงการบริหารสร้างเรือตรวจการณ์ไกลฝั่ง (Offshore Patrol Vessel : OPV)

ในปี 2552 บริษัทฯ และบริษัทที่เกี่ยวข้อง (บริษัท ขอนแก่น ช.ทีวี (1993) จำกัด และ บริษัท วอลแลพ ทรัค แอนด์ บัส จำกัด) ได้ร่วมกันเข้ารับงานบริหารโครงการสร้างเรือตรวจการณ์ไกลฝั่ง (Offshore Patrol Vessel: OPV) ของกองทัพเรือ จาก บริษัท อู่กรุงเทพ จำกัด โดยใช้แบบเรือจาก BAE SYSTEMS (ประเทศสหราชอาณาจักร) ซึ่งบริษัทฯ รับผิดชอบเป็นที่ปรึกษา ในส่วนงานปรับปรุงแบบโครงสร้างเรือ งานปรับปรุงแบบงานระบบไฟฟ้าของเรือจากแรงดันไฟฟ้า 440 โวลต์ ให้ลดเหลือ 380 โวลต์และบริษัทที่เกี่ยวข้องรับผิดชอบเป็นที่ปรึกษาด้านงานจัดซื้อ งานบริหารการเงิน งานคลังสินค้า งานโลจิสติกส์ งาน IT และงานซ่อมบำรุง (รายละเอียดของโครงการ OPV สามารถศึกษาได้จากเว็บไซต์ www.theopv.com) โดยโครงการดังกล่าวใช้ระยะเวลา 4 ปี และทำการส่งมอบเรือตรวจการณ์ไกลฝั่งลำนี้ได้ในปี 2556 ซึ่งนับว่าเป็นเรือตรวจการณ์ไกลฝั่งลำแรกของประเทศไทย ที่สร้างโดยฝีมือคนไทยให้แก่กองทัพเรือ และปัจจุบันกองทัพเรือได้รับพระราชทานนามชื่อเรือลำนี้แล้วว่า “เรือหลวงกระบี่” และในปี 2560

บริษัท อู่กรุงเทพ จำกัด ได้รับสิทธิจาก BAE SYSTEMS ในการนำแบบเรือไปใช้รับงานสร้างเรือตรวจการณ์ไกลฝั่งเพื่อการพาณิชย์ได้เป็นเวลา 4 ปี บริษัทฯ จึงมีโอกาสดำเนินงานบริหารโครงการสร้างเรือตรวจการณ์ไกลฝั่งเพิ่มเติมอีก หากทางกองทัพเรือหรือบริษัท อู่กรุงเทพ จำกัด มีโครงการที่จะสร้างเรือลำใหม่เพื่อเพิ่มศักยภาพและขีดความสามารถการตรวจการณ์ทางทะเลให้กับกองทัพเรือ รวมถึงลูกค้าต่างประเทศที่ต้องการสร้างเรือและว่าจ้างให้บริษัท อู่กรุงเทพ จำกัด สร้างเรือตามแบบเรือดังกล่าว ทั้งนี้ บริษัทที่เกี่ยวข้องได้ทำสัญญาข้อตกลงไม่ทำธุรกิจแข่งขันกันกับบริษัทฯ ดังนั้น ในอนาคต หากมีการรับงานบริหารโครงการลักษณะดังกล่าวอีก บริษัทฯ จะเป็นผู้รับงานบริหารโครงการเพียงบริษัทเดียวเท่านั้น

2. โครงการบริการงานซ่อมบำรุงและศูนย์ซ่อมสำหรับ Linfox & Tesco-Lotus Project

บริษัทฯ ได้รับความไว้วางใจจากบริษัท ลินฟอกซ์ ทรานสปอร์ต (ประเทศไทย) จำกัด (“Linfox”) และบริษัท เอกชัย ดิสทริบิวชั่น ซิสเทม จำกัด (“Tesco-Lotus”) ให้เป็นผู้บริหารโครงการบริการงานซ่อมและศูนย์ซ่อมสำหรับรถบรรทุก รถพ่วง-กึ่งพ่วง ของทั้ง 2 บริษัท โดยบริษัทฯ รับผิดชอบงานซ่อมบำรุงเพื่อรักษาสมรรถนะการใช้งาน (PM) ของรถ โดยมีรถทั้งหมดมากกว่า 2,000 คัน ในพื้นที่ศูนย์กระจายสินค้าของ Tesco-Lotus ปัจจุบันมีศูนย์ซ่อมอยู่ใน Distribution Center (DC) จำนวน 5 แห่ง ประกอบด้วย ศูนย์ลำลูกกา ศูนย์วังน้อย ศูนย์สามโคก ศูนย์บางบัวทอง และศูนย์ขอนแก่น อีกทั้งบริษัทฯ ได้เล็งเห็นโอกาสในการเพิ่มรายได้จากงานซ่อมบริการ จึงได้ทำการเช่าพื้นที่ ที่ดินประมาณ 4 ไร่ ที่ อำเภอมัญจาคีรี จังหวัดพระนครศรีอยุธยาตั้งแต่ปี 2556 เป็นศูนย์ซ่อมหลักสำหรับรถบรรทุก ในกรณีประสบอุบัติเหตุต้องซ่อมนาน และรับงานซ่อมบริการจากลูกค้าของบริษัทรายอื่น และลูกค้าทั่วไป ทำให้บริษัทฯ สามารถเพิ่มศักยภาพในการดูแลลูกค้าที่ศูนย์ซ่อมวังน้อยเพิ่มขึ้น ซึ่งเป็นทำเลใกล้กรุงเทพฯ ปริมาณ และเพิ่มโอกาสในการรับงานซ่อมบริการเพิ่มขึ้นจากงานของ Linfox และ Tesco-Lotus ปัจจุบันมีลูกค้าหลายรายต้องการที่จะทำสัญญา งานซ่อมบำรุงเพื่อรักษาสมรรถนะการใช้งาน (PM) กับบริษัทฯ และอยู่ระหว่างการเจรจาเงื่อนไขต่างๆ

ปัจจุบันได้หยุดให้บริการในไตรมาส 1 ปี 2567 แล้ว



3. โครงการขนส่งมวลชนในมหาวิทยาลัยขอนแก่น (KKU Smart Transit)

เป็นโครงการขนส่งมวลชนในมหาวิทยาลัยขอนแก่น ในนาม KKU Smart Transit ที่ใช้ระบบ Smart Transit ผ่าน Electronic, IT ต่างๆ และ Application ที่สมบูรณ์ทั้งระบบ ปัจจุบันเป็นโครงการ Smart Transit ตัวอย่างให้กับหลายองค์กรเพื่อศึกษาดูงาน ในเรื่องการดำเนินการด้าน Smart ขนส่งมวลชน โดยได้บริการจนครบสัญญาแล้ว



กลุ่มงานบริการ

1. ศูนย์ซ่อมบริการตัวถังรถบรรทุก

ศูนย์ซ่อมบริการตัวถังรถบรรทุก มีทั้งหมด 3 สาขา คือ สาขาขอนแก่น สาขาวังน้อย และสาขาพญา เป็นศูนย์ซ่อมรถบรรทุก และงานซ่อมบริการเพิ่มจากโครงการบริหารซ่อมบำรุงรถบรรทุกให้กับรถ Tesco-Lotus รวมทั้งลูกค้าทั่วไป และซ่อมบริการให้กับลูกค้าที่ซื้อรถกับบริษัทฯ



2. ศูนย์ซ่อม One Stop Service

บริษัทฯ ลงทุนเปิดศูนย์บริการรถบรรทุกแบบ One Stop Service ในชื่อ “สิบล้อ 24 ชั่วโมง by CHO” โดยบริษัทฯ ได้ดำเนินการเปิดศูนย์แรกที่จังหวัด ชลบุรี และจะเปิดเพิ่มอีก 7 แห่ง ทั่วประเทศภายในปี 2565 ใช้เงินลงทุนประมาณ 350 ล้านบาท เพื่อให้บริการซ่อมแซม บำรุงรักษา เครื่องยนต์ ตัวถัง ระบบไฟฟ้า แบบเต็มระบบ โดยต่อยอดมาจากศูนย์ซ่อมบริการเดิมของบริษัทฯ ซึ่งได้เปิดดำเนินการตั้งแต่ปี 2554 เป็นต้นมา ซึ่งมีผลการดำเนินการเป็นที่น่าพอใจ และผลการสำรวจความต้องการจากธุรกิจลอจิสติกส์ ในประเทศว่ามีความต้องการในธุรกิจนี้ บริษัทฯวางแผนเพิ่มบริการจดทะเบียน ต่อภาษี ประกันภัยพร้อมจำหน่ายอะไหล่อุปกรณ์ตกแต่ง โดยมีทีมช่างมืออาชีพ เครื่องมือที่ทันสมัย พร้อมทั้งระบบการบันทึกข้อมูลประวัติการซ่อมแซมที่สามารถเชื่อมโยงข้อมูลประวัติการซ่อมของรถแต่ละคันได้ทุกศูนย์บริการ



3. โครงการซื้อรถโดยสารปรับอากาศใช้เชื้อเพลิงก๊าซธรรมชาติ (NGV) ให้กับองค์การขนส่งมวลชนกรุงเทพ (ขสมก.) พร้อมซ่อมแซมและบำรุงรักษารถโดยสาร ระยะเวลา 10 ปี

กลุ่มร่วมทำงาน SCN-CHO ที่ร่วมจัดตั้งโดย บริษัท สแกน อินเตอร์ จำกัด(มหาชน) และ บริษัท ช ทวี จำกัด (มหาชน) ได้ลงนามในสัญญาซื้อขายและว่าจ้างซ่อมแซมบำรุงรักษารถยนต์โดยสารปรับอากาศใช้เชื้อเพลิงก๊าซธรรมชาติ (NGV) จำนวน 489 คัน กับ องค์การขนส่งมวลชนกรุงเทพ เมื่อวันที่ 27 ธันวาคม 2560 โดยมีค่าโครงการทั้งโครงการรวมทั้งสิ้น 4,261 ล้านบาท (รวมภาษีมูลค่าเพิ่ม) แบ่งเป็นมูลค่ารถโดยสาร 1,891 ล้านบาท (รวมภาษีมูลค่าเพิ่ม)และงานบริการ 2,370 ล้านบาท (รวมภาษีมูลค่าเพิ่ม) โดยเมื่อวันที่ 12 มีนาคม 2562 ได้ดำเนินการส่งมอบครบตามสัญญา จำนวน 489 คัน และเมื่อวันที่ 11 เมษายน 2562 ได้รับเงินค่ารถครบตามสัญญา ตามกำหนดเรียบร้อยแล้ว และยังคงเหลือเฉพาะงานซ่อมแซมและบำรุงรักษารถโดยสาร ระยะเวลา 10 ปี และได้ยุติการให้บริการในไตรมาส 2 ปี 2567 เนื่องจากมีกรณีพิพาทและอยู่ระหว่างการฟ้องร้อง



รายละเอียดการส่งมอบรถโดยสารปรับอากาศใช้เชื้อเพลิงก๊าซธรรมชาติ (NGV)

ครั้งที่ส่งมอบรถ	จำนวน	วันที่ส่งมอบ	รายละเอียด
ครั้งที่ 1	100 คัน	26 เมษายน 2561	ได้รับเงินค่ารถ วันที่ 15 พฤศจิกายน 2561
ครั้งที่ 2	100 คัน	27 พฤศจิกายน 2561	ได้รับเงินค่ารถ วันที่ 7 ธันวาคม 2561
ครั้งที่ 3	100 คัน	17,26 ธันวาคม 2561	ได้รับเงินค่ารถ วันที่ 15 มกราคม 2562
ครั้งที่ 4	40 คัน 60 คัน 89 คัน	20 กุมภาพันธ์ 2562 28 กุมภาพันธ์ 2562 12 มีนาคม 2562	ได้รับเงินค่ารถ วันที่ 15 มีนาคม 2562 และ วันที่ 11 เมษายน 2562

3. การตลาดและภาวะการแข่งขัน

(ก) นโยบายการตลาดของผลิตภัณฑ์หรือบริการที่สำคัญ

3.1 การตลาด

1) กลยุทธ์ด้านสินค้าหรือผลิตภัณฑ์ (Product)

บริษัทฯ มีนโยบายมุ่งเน้นพัฒนาผลิตภัณฑ์เพื่อให้ได้มาตรฐานคุณภาพระดับมาตรฐานสากล เพื่อตอบสนองความต้องการของกลุ่มลูกค้า โดยเฉพาะกลุ่มลูกค้าที่นำไปใช้ในเชิงพาณิชย์ นอกจากนี้บริษัทฯ ยังมุ่งเน้นการวิจัยและพัฒนาผลิตภัณฑ์ (R&D) อย่างต่อเนื่อง ผลิตภัณฑ์ของบริษัทฯ ได้รับการรับรองด้านคุณภาพมาตรฐานในระดับสากล

บริษัทฯ มีการให้บริการแบบครบวงจรตั้งแต่ขั้นตอนการออกแบบผลิตภัณฑ์ไปจนถึงการบริการหลังการขาย โดยให้ความสำคัญตั้งแต่ขั้นตอนการออกแบบตามความต้องการของลูกค้าที่จะถูกสอบถามโดยละเอียดจากทีมงานฝ่ายขาย และมีการศึกษาข้อมูลการใช้งานของลูกค้าเพื่อนำเสนอผลิตภัณฑ์และบริการที่ตรงกับความต้องการของลูกค้า และสามารถประหยัดต้นทุนได้ เช่น การออกแบบปรับปรุงตัวถังและตัวตู้รถบัสเดิมที่ใช้อยู่ให้มีสภาพเหมือนใหม่ 80% โดยมีต้นทุน 60% มีความพึงพอใจในการออกแบบตัวถังให้เหมาะสมกับแชสซีที่ลูกค้าเลือกใช้ การจัดซื้อวัสดุอุปกรณ์และส่วนประกอบทุกชิ้นต้องมีคุณภาพผ่านมาตรฐานการตรวจสอบและควบคุมคุณภาพตามระบบ ISO 9001:2015 การผลิตใช้ระบบคอมพิวเตอร์สั่งผ่านและ เก็บข้อมูลในทุกขั้นตอนตั้งแต่เริ่มร่างชิ้นงานไปจนถึงชิ้นงานเสร็จที่มีความสมบูรณ์แบบ ผ่านการทดสอบการใช้งาน

การให้บริการหลังการขายและการบำรุงรักษาเป็นอีกส่วนงานที่บริษัทฯ เน้นเป็นพิเศษเพื่อให้สอดคล้องกับหลักการดำเนินงานบริการของบริษัทฯ ที่ว่า “ล้อที่หมุนนำเป็นปัจจัยสำคัญในการบริการงานขนส่งของท่าน และเราตระหนักถึงความสำคัญในจุดนี้ เราจึงเน้นบริการหลังการขายเป็นพิเศษ เพื่อให้ล้อทุกล้อของรถบรรทุกของท่านหมุนอยู่เสมอในทุกสถานการณ์”

สำหรับผลิตภัณฑ์ที่บริษัทฯ ยังไม่มีความชำนาญในการผลิต หรือมีข้อกำหนดไม่ครบถ้วนตามข้อกำหนดของผู้ว่าจ้าง บริษัทฯ จะหาพันธมิตรทางธุรกิจที่มีความชำนาญ และมีศักยภาพในการผลิต ผ่านการทำสัญญาร่วมมือทางธุรกิจ หรือจัดตั้งนิติบุคคลขึ้นใหม่ในรูปแบบของกิจการร่วมค้า เพื่อที่จะได้สามารถกำหนดสัดส่วนในการลงทุนวัตถุดิบและองค์ประกอบการจัดตั้ง อำนาจหน้าที่ความรับผิดชอบของแต่ละฝ่าย ระยะเวลาในการดำเนินงานไว้อย่างชัดเจนในแต่ละกรณี เพื่อให้บริษัทฯ สามารถตอบสนองความต้องการทุกประการของลูกค้า

2) กลยุทธ์ด้านราคา (Price)

บริษัทฯ มีนโยบายการรับงานจากผู้ว่าจ้าง โดยคำนึงถึงความพร้อมของบุคลากรและทรัพยากรต่างๆ ก่อนเข้ารับงาน การกำหนดราคาสินค้าหรืองานบริการ บริษัทฯ มีนโยบายกำหนดราคาโดยพิจารณาจากต้นทุนบวกกำไรส่วนเพิ่ม (Cost Plus Margin) ต้นทุนทั้งหมดของผลิตภัณฑ์หรือบริการจะประกอบด้วย ต้นทุนวัสดุอุปกรณ์ ต้นทุนส่วนประกอบ ค่าแรงทางตรงที่คำนวณจากประมาณการชั่วโมงการผลิตที่คาดว่าจะต้องใช้ในการผลิต ค่าใช้จ่ายในการผลิต ต้นทุนทางการเงินและค่าใช้จ่ายส่วนกลางที่ปันส่วนเข้ามา ค่าเผื่อเหลือเผื่อขาดของราคาวัสดุอุปกรณ์ และต้นทุนการรับประกัน เป็นต้น โดยทีมงานฝ่ายวิศวกรและฝ่ายผลิตจะต้องร่วมกันถอดแบบโครงสร้างของผลิตภัณฑ์ โดยละเอียดเพื่อนำไปประกอบในการคำนวณปริมาณวัสดุอุปกรณ์และชั่วโมงการผลิต กรณีต้องมีการใช้วัสดุอุปกรณ์หรือส่วนประกอบที่ต้องสั่งซื้อจากต่างประเทศ จะมีการกำหนดค่าเผื่อเหลือเผื่อขาดสำหรับอัตราแลกเปลี่ยนเงินตราต่างประเทศเพิ่มเติมเข้าไปในการคำนวณต้นทุนด้วย อย่างไรก็ตาม ราคาที่เสนอให้แก่ลูกค้าจะต้องพิจารณาควบคู่กับระดับราคาที่สามารถแข่งขันได้ และให้สอดคล้องกับสภาวะตลาดเช่นกัน

ในกรณี มีการสั่งซื้อหรือสั่งผลิตสินค้าระหว่างบริษัทฯ กับบริษัท ช.ทวี เทอร์โมเทค จำกัด ซึ่งเป็นบริษัทย่อย จะมียุทธศาสตร์การกำหนดราคาซื้อขายระหว่างกันโดยพิจารณาจากต้นทุนทั้งหมดของผลิตภัณฑ์หรือบริการบวกส่วนต่างร้อยละ 5 เนื่องจากในบางกรณี ลูกค้ามีความต้องการสั่งซื้อผลิตภัณฑ์ของบริษัทฯ ซึ่งจะต้องมีการนำตู้ไฟเบอร์กลาสน้ำหนักเบามาประกอบติดตั้งด้วยหรือลูกค้าสั่งซื้อตู้ไฟเบอร์กลาสน้ำหนักเบาจากบริษัทย่อยแต่จะต้องมีการประกอบและติดตั้งตู้ไฟเบอร์กลาสน้ำหนักเบาเชื่อมเข้ากับแชสซีของรถบรรทุกหรือรถพ่วง-กึ่งพ่วง บริษัทย่อยจะทำใบส่งงานมายังบริษัทฯ ให้เป็นผู้ประกอบและติดตั้งให้

3) กลยุทธ์ด้านช่องทางการจัดจำหน่าย (Place)

บริษัทฯ เน้นการจำหน่ายสินค้าด้วยวิธีการขายตรง (Direct Sale) โดยใช้กลยุทธ์ทางการตลาดเชิงรุกจากทีมขายที่มีประสิทธิภาพผ่าน 2 ช่องทาง ได้แก่ การเข้าร่วมประชุมงาน และติดต่อผู้ว่าจ้างโดยตรง ซึ่งปัจจุบันฝ่ายขายของบริษัทฯ แบ่งออกเป็น 4 ทีม ประกอบด้วยทีมงานในประเทศ 3 ทีม และทีมขายต่างประเทศ 1 ทีม โดยมีรายละเอียดดังนี้

1. ทีมขายในประเทศ

1.1 ทีมขายสำหรับลูกค้าเอกชน : เป็นทีมขายที่ทำหน้าที่ขายตรงให้กับกลุ่มลูกค้าเอกชนในประเทศ โดยมีรูปแบบการขาย 2 แบบ คือ

- ขายให้กับผู้ประกอบการธุรกิจขนส่ง หรือธุรกิจผลิตและจำหน่ายสินค้า ผู้ประกอบการเลือกที่จะให้บริษัทจัดหาหัวรถให้ตามความเหมาะสม หรือ ผู้ประกอบการเลือกที่จะซื้อหัวรถมาจากตัวแทนจำหน่ายรถกระบะบรรทุกโดยตรง อาทิ MAN, VOLVO, HINO, ISUZU, MITSUBISHI เป็นต้น โดยนำมาให้บริษัทเป็นผู้ผลิตและติดตั้งประกอบตัวตู้ หรือรถพ่วงต่างๆ เข้ากับส่วนแชสซีของหัวรถ
- ขายผ่านบริษัทตัวแทนจำหน่ายรถกระบะบรรทุก โดยทีมขายจะเข้าไปติดต่อกับตัวแทนจำหน่ายรถกระบะบรรทุกโดยตรง เพื่อผลิตและติดตั้งตัวตู้ หรือพ่วงต่างๆ ให้กับตัวแทนจำหน่าย เมื่อลูกค้าสั่งซื้อรถกระบะบรรทุก พร้อมให้ตัวแทนจำหน่ายตัวตู้ หรือพ่วงต่างๆ ตัวแทนจำหน่ายจะส่งงานมายังบริษัทฯ ให้เป็นผู้ผลิตและติดตั้งอีกทอดหนึ่ง

1.2 ทีมขายสำหรับลูกค้าหน่วยงานราชการ : เป็นทีมขายที่เน้นการขายสินค้าให้กับหน่วยงานราชการ โดยสินค้าที่จำหน่ายเป็นสินค้าที่ใช้เฉพาะกิจ อาทิ รถบรรทุกขยะ รถบรรทุกน้ำ รถบรรทุกเสาไฟฟ้า รถชนเครื่องจักรกลหนัก เป็นต้น

1.3 ทีมขายเฉพาะโครงการ หรือทีมขายพิเศษ : เน้นการขายสินค้าที่ใช้เฉพาะโครงการ อาทิ ผลิตรถที่ใช้ในกองทัพ หน่วยงานรัฐวิสาหกิจต่างๆ เป็นต้น

2. ทีมขายต่างประเทศ : เน้นการขายไปยังสินค้ากลุ่มผลิตภัณฑ์ออกแบบพิเศษ ประเภท Ground Support Equipment (GSE) สำหรับใช้งานภายในสนามบิน เช่น รถลำเลียงอาหารสำหรับเครื่องบิน (Catering Hi-loaders Truck) ซึ่งจะมีขอบเขตการขายไปยังประเทศในโซนเอเชีย และโซนโอเชียเนีย ตามข้อตกลงการค้า กับ Doll Fahrzeugbau GmbH ประเทศเยอรมนี โดยบริษัทฯ จะขายผ่านตัวแทนจำหน่าย (Dealer) ที่เข้าประมูลงานของบริษัทลูกค้าในต่างประเทศ หรือบริษัทฯ จะจำหน่ายเองโดยตรงไปยังลูกค้าต่างประเทศ โดยมีข้อตกลงว่าจ้าง Dealer เป็นผู้รับผิดชอบงานดูแลซ่อมบำรุงผลิตภัณฑ์ของบริษัทฯ ที่ขายในประเทศนั้นๆ ตามช่วงระยะเวลาประกันของสินค้า ซึ่งทางบริษัทฯ ไม่ต้องรับผิดชอบค่าใช้จ่ายบริการหลังการขายดังกล่าว ทั้งนี้หากบริษัทฯ จะทำการตลาดและเข้าเสนองานหรือร่วมประมูลงานกับบริษัทลูกค้าในต่างประเทศโดยตรง จะมีต้นทุนสูงกว่าการขายผ่าน Dealer ในส่วนค่าใช้จ่ายบริการหลังการขาย โดยบริษัทฯ ได้เพิ่มต้นทุนในการคำนวณราคาเสนอขายด้วย

ซึ่งในปี 2567 บริษัทฯ มีสัดส่วนการขายต่างประเทศ ส่วนใหญ่เป็นกลุ่มผลิตภัณฑ์ออกแบบพิเศษ ดังนี้

- ประมาณร้อยละ 100% ของยอดการขายต่างประเทศ มาจากลูกค้าในกลุ่มเอเชีย อาทิ เกาหลี ตะวันออกกลาง และญี่ปุ่น เป็นต้น

4) กลยุทธ์ด้านการส่งเสริมการขาย (Promotion)

1. บริษัทฯ เน้นการให้บริการหลังการขายเป็นการประชาสัมพันธ์บริษัท โดยการให้บริการอย่างใกล้ชิด และสร้างความสัมพันธ์อันดีกับลูกค้า โดยเฉพาะอย่างยิ่งการให้บริการหลังการขายกับกลุ่มลูกค้าต่างประเทศ เนื่องจากเป็นการสร้างความเชื่อมั่นและความน่าเชื่อถือให้กับลูกค้าได้เป็นอย่างดี อาทิ การให้คำปรึกษาและการซ่อมบำรุงเครื่องยนต์ด้วยระบบ IT ผ่านระบบคอมพิวเตอร์ควบคุมทางไกล (Remote service) และการให้คำปรึกษาเกี่ยวกับการใช้งาน เป็นต้น อีกทั้งยังเน้นงานบริการหลังการขายอื่นๆ และมีการติดตามผลทุกๆ 3 เดือน

2. บริษัทฯ ให้ความสำคัญกับการประชาสัมพันธ์สินค้าของบริษัทฯ ไปยังกลุ่มลูกค้าเป้าหมายซึ่งเป็นผู้ใช้สินค้าโดยตรง โดยการนำเสนอผ่านสื่อต่างๆ อาทิ นิตยสาร ร่วมงานแสดงสินค้าทั้งในประเทศและต่างประเทศ รวมทั้งสื่อทางอิเล็กทรอนิกส์ต่างๆ เป็นต้น รวมถึงการส่งข้อมูลข่าวสารให้กับลูกค้าโดยตรง

3. บริษัทฯ มีการแบ่งกลุ่มสินค้าและทีมงานที่ดูแลอย่างชัดเจน ประกอบด้วย กลุ่มลูกค้าในประเทศ ลูกค้าต่างประเทศ ลูกค้าหน่วยงานราชการ และลูกค้ากลุ่มงานโครงการพิเศษ เป็นต้น ซึ่งทำให้สามารถดูแลและบริการ รวมทั้งตอบสนองความต้องการของลูกค้าได้เป็นอย่างดี

3.2 กลุ่มลูกค้าเป้าหมาย

บริษัทฯ ผลิตและจำหน่ายสินค้าให้กับลูกค้าทั้งในประเทศและต่างประเทศ โดยลูกค้าส่วนใหญ่เป็นผู้ประกอบการที่ทำธุรกิจขนส่งสินค้า ธุรกิจผลิตและจำหน่ายสินค้าที่มีจุดกระจายสินค้าหลายแห่งทั่วประเทศ และหน่วยงานราชการ อาทิ กรุงเทพมหานคร องค์การบริหารส่วนตำบลในจังหวัดต่างๆ เป็นต้น โดยในการผลิตสินค้า บริษัทฯ จะผลิตตามคำสั่งซื้อของลูกค้า (Made to Order) โดยสามารถแบ่งกลุ่มลูกค้าเป้าหมาย ได้ดังนี้

1. กลุ่มลูกค้าในประเทศ : ผู้ประกอบการธุรกิจขนส่งและโลจิสติกส์ ค้าปลีก คือกลุ่มลูกค้าหลักในประเทศ โดยส่วนใหญ่จะเป็นการจำหน่ายสินค้ากลุ่มผลิตภัณฑ์มาตรฐาน เช่น รถขนอ้อยแบบเทชัก รถพ่วง-กึ่งพ่วงพิเศษ รถพ่วงดัมพ์-กระบะดัมพ์ รถลากจูงพร้อมรถกึ่งพ่วงแบบขนต่ำ รถพ่วงตู้ไฟเบอร์กลาส รถพ่วงพร้อมระบบหน้าจอแสดงผลขนาดใหญ่พิเศษ (Presentation X-Lift) รถขนส่งก๊าซแบบท่อยาว ตู้ห้องเย็น (ผลิตภัณฑ์ของบริษัทย่อย) เป็นต้น

2. กลุ่มลูกค้าต่างประเทศ : ผู้ประกอบการธุรกิจขนส่งและโลจิสติกส์ ผู้ประกอบการธุรกิจบริการบิน (airline catering) ผู้ประกอบการธุรกิจบริการภาคพื้นดินภายในสนามบิน ผู้ประกอบการธุรกิจการบิน คือกลุ่มลูกค้าหลักต่างประเทศ โดยส่วนใหญ่จะเป็นการจำหน่ายสินค้ากลุ่มผลิตภัณฑ์ออกแบบพิเศษ ประเภท Ground Support Equipment (GSE) สำหรับใช้งานภายในสนามบิน เช่น รถลำเลียงอาหารขึ้นเครื่องบิน (Catering Hi-loaders Truck) เป็นต้น

บริษัทฯ ไม่มีการพึ่งพิงลูกค้ารายใดรายหนึ่งอย่างมีนัยสำคัญ โดยบริษัทฯ สามารถสรุปตัวอย่างรายชื่อลูกค้าทั้งในประเทศและต่างประเทศที่มีชื่อเสียงเป็นที่รู้จักในอุตสาหกรรมให้ทราบพอสังเขป ดังนี้

ลำดับ	ชื่อลูกค้าในประเทศ	สินค้าที่ขาย
1	ศูนย์ซ่อมสร้างสิ่งอุปกรณ์สายสรรพาวุธ กรมสรรพาวุธทหารบก	บำรุงบินใหญ่ให้ขนาด 105 มม. (Full Trailer)
2	บริษัท บริการภาคพื้นการบินกรุงเทพเวิลด์ไวด์โพลีเทค เซอร์วิส จำกัด	รถลำเลียงอาหารสำหรับเครื่องบิน
3	บริษัท รวมเกษตรกรอุตสาหกรรม จำกัด	รถขนอ้อยแบบเทข้าง
4	บริษัท น้ำตาลมิตรผล จำกัด	รถขนอ้อยแบบเทข้าง และรถลำเลียงผู้โดยสาร

ลำดับ	ชื่อลูกค้าต่างประเทศ	ประเทศ	สินค้าที่ขาย
1	AA International	ลาว	รถลำเลียงอาหารสำหรับเครื่องบิน
2	Sharp DO&CO Korea	เกาหลีใต้	รถลำเลียงอาหารสำหรับเครื่องบิน
3	T'way Air	เกาหลีใต้	รถลำเลียงอาหารสำหรับเครื่องบิน
4	Korean Air Catering&Duty Free Service	เกาหลีใต้	รถลำเลียงอาหารสำหรับเครื่องบิน
5	LSG Sky Chefs New Zealand	นิวซีแลนด์	รถลำเลียงอาหารสำหรับเครื่องบิน

(ข) สภาพการแข่งขันภายในอุตสาหกรรม

ภาวะอุตสาหกรรม

ผลิตภัณฑ์หลักของบริษัทฯ ที่มียอดจำหน่ายสูงสุดในช่วง 3 ปีที่ผ่านมา คือ กลุ่มผลิตภัณฑ์ออกแบบพิเศษ ประเภท Ground Support Equipment (GSE) สำหรับใช้งานภายในสนามบิน เช่น รถลำเลียงอาหารขึ้นเครื่องบิน (Catering Hi-loaders Truck) รองลงมาคือกลุ่มผลิตภัณฑ์มาตรฐาน ประเภทรถบรรทุก รถพ่วง-กึ่งพ่วง ซึ่งกลุ่มลูกค้าส่วนใหญ่จะเป็นผู้ประกอบการธุรกิจขนส่งและโลจิสติกส์ ดังนั้นในการวิเคราะห์ภาวะอุตสาหกรรมจะแบ่งออกเป็น 2 อุตสาหกรรม คือ ธุรกิจการบิน และธุรกิจโลจิสติกส์ โดยมีรายละเอียดดังนี้

ธุรกิจการบิน

สมาคมขนส่งทางอากาศระหว่างประเทศ (IATA) ชี้แจงว่าในปี 2567-2568 ประกาศแนวโน้มทางการเงินสำหรับอุตสาหกรรมสายการบินทั่วโลกในปี 2568 ซึ่งคาดว่าจะสามารถทำกำไรได้อย่างดีท่ามกลางความท้าทายด้านต้นทุนและห่วงโซ่อุปทานในอุตสาหกรรมที่ยังมีปัจจัยน่ากังวลอยู่หลายประการ

IATA คาดการณ์ว่ากำไรอุตสาหกรรมการบินทั่วโลกในปี 2568 จะอยู่ที่ 36,600 ล้านดอลลาร์ มีอัตรากำไรสุทธิ 3.6% ซึ่งดีขึ้นเล็กน้อยจากที่คาดการณ์ไว้ว่าจะมีกำไรสุทธิ 31,500 ล้านดอลลาร์ในปี 2567 และมีอัตรากำไรสุทธิ 3.3% คาดว่ากำไรสุทธิเฉลี่ยต่อผู้โดยสารจะอยู่ที่ 7.0 ดอลลาร์ ต่ำกว่าระดับสูงสุด 7.9 ดอลลาร์ในปี 2566 แต่ดีขึ้นจาก 6.4 ดอลลาร์ในปี 2567

“ปี 2568 คาดว่ารายได้รวมของอุตสาหกรรมจะอยู่ที่ 1.007 ล้านล้านดอลลาร์ ซึ่งเพิ่มขึ้น 4.4% จากปี 2567 และจะเป็นครั้งแรกที่รายได้ของอุตสาหกรรมทะลุ 1 ล้านล้านดอลลาร์ คาดว่าจำนวนผู้โดยสารจะสูงถึง 5.2 พันล้านคน เพิ่มขึ้น 6.7% เป็นครั้งแรกที่จำนวนผู้โดยสารเกิน 5 พันล้านคน คาดการณ์ว่าปริมาณสินค้าจะสูงถึง 72.5 ล้านตัน เพิ่มขึ้น 5.8% ตั้งแต่ปี 2567”

สำหรับตลาดในภูมิภาคเอเชีย IATA ประเมินว่า เอเชียแปซิฟิกเป็นตลาดที่ใหญ่ที่สุดในแง่ของปริมาณการขนส่งด้านผู้โดยสาร (RPK) โดยจีนกินส่วนกว่า 40% ของปริมาณในภูมิภาค ที่เติบโตถึง 18.6% ซึ่งส่วนหนึ่งมาจากการกระตุ้นตลาดจากการผ่อนปรนข้อกำหนดวีซ่าสำหรับการเข้าประเทศหลายประเทศ รวมถึงจีน เวียดนาม มาเลเซีย และไทย (ที่มา : สมาคมขนส่งทางอากาศระหว่างประเทศ IATA)

การแข่งขัน

กลุ่มผลิตภัณฑ์มาตรฐานของบริษัทฯ ถือว่าไม่มีคู่แข่งทางธุรกิจมากนัก เนื่องจากผลิตภัณฑ์มาตรฐานของบริษัทฯ โดยส่วนใหญ่จะเป็นการออกแบบเฉพาะโดยบริษัทเอง ซึ่งมีการจดอนุสิทธิบัตร และอยู่ระหว่างการขอจดสิทธิบัตรการประดิษฐ์ หรือสิทธิบัตรการออกแบบผลิตภัณฑ์ อีกทั้งเป็นผลิตภัณฑ์ที่มีการใช้เทคโนโลยีที่ทันสมัย มีการติดตั้งระบบวิศวกรรมเพื่อสร้างความแตกต่างจากสินค้าที่มีการจำหน่ายโดยทั่วไป จึงทำให้มีการแข่งขันทางธุรกิจจำนวนไม่มากนัก โดยจะมีคู่แข่งที่ผลิตและประกอบตัวถังรถบรรทุก รถพ่วง-กึ่งพ่วงที่มีลักษณะการใช้งานใกล้เคียงกันอยู่บ้าง ส่วนใหญ่เป็นผู้ประกอบการต่อตัวถังและดัดแปลงรถบรรทุกภายในประเทศ แต่สำหรับกลุ่มผลิตภัณฑ์ออกแบบพิเศษ อาทิ รถลำเลียงอาหารสำหรับเครื่องบิน รถสนับสนุนภาคพื้นดินภายในสนามบิน รถดับเพลิงและรถกู้ภัย จะมีคู่แข่งซึ่งส่วนใหญ่เป็นบริษัทต่างประเทศ

คู่แข่งทางธุรกิจ	ประเทศ	ประเภทผลิตภัณฑ์
คู่แข่งในประเทศ		
1.บริษัท พน์ส แอสเซมบลีย์ จำกัด	ไทย	รถพ่วงและรถกึ่งพ่วง
2.บริษัท ไฮโดรคิว จำกัด	ไทย	เครื่องจักรและอุปกรณ์เพื่อใช้ในการอุตสาหกรรมและหน่วยงานราชการต่างๆ
3.บริษัท อิทธิพร อิมพอร์ต จำกัด	ไทย	รถบรรทุก รถกึ่งพ่วงสำหรับหน่วยงานราชการ
4.บมจ. สามมิตรมอเตอร์ส์แมนูแฟคเจอร์	ไทย	รถพ่วงและรถกึ่งพ่วง
5.กลุ่มบริษัท NEXT และบริษัทในเครือ	ไทย	ยานยนต์ไฟฟ้า
6.กลุ่มบริษัทรถไฟฟ้าไทยและบริษัทในเครือ	ไทย	ยานยนต์ไฟฟ้า
7.บริษัท ผลิตรถทางการแพทย์	ไทย	อุปกรณ์และเคมีภัณฑ์ การแพทย์
คู่แข่งต่างประเทศ		
Aero Mobiles Pte Ltd.	สิงคโปร์	รถลำเลียงอาหารสำหรับเครื่องบิน / รถสนับสนุนภาคพื้นดินภายในสนามบิน
Mallaghan Engineering Ltd.	ไอร์แลนด์	รถลำเลียงอาหารสำหรับเครื่องบิน / รถสนับสนุนภาคพื้นดินภายในสนามบิน
DOLL Fahrzeugbau GmbH	เยอรมนี	รถลำเลียงอาหารสำหรับเครื่องบิน / รถสนับสนุนภาคพื้นดินภายในสนามบิน

4. การจัดหาผลิตภัณฑ์และบริการ

ด้านการผลิต

บริษัทฯ รับจ้างผลิตตามคำสั่งซื้อลูกค้าเป็นหลัก (Made to Order) ภายใต้เครื่องหมายการค้าของบริษัทฯ โดยใช้เทคนิคด้านวิศวกรรมที่ทันสมัย และความเชี่ยวชาญของพนักงานในการออกแบบ ผลิต ประกอบตัวถังและติดตั้งงานระบบวิศวกรรมสำหรับรถบรรทุกประเภทต่างๆ โดยบริษัทฯ ใช้ระยะเวลาตั้งแต่ทำสัญญากับลูกค้าจนสามารถส่งมอบงานให้กับลูกค้าได้โดยเฉลี่ยประมาณ 120 วัน สำหรับกลุ่มผลิตภัณฑ์ออกแบบพิเศษ ทั้งนี้ขึ้นอยู่กับระยะเวลาในการจัดส่งวัสดุอุปกรณ์จากคู่ค้าหลักของบริษัทฯ โดยเฉพาะส่วนที่ต้องสั่งซื้อและส่งมาจากต่างประเทศ อีกทั้งขึ้นอยู่กับความซับซ้อนของผลิตภัณฑ์ที่ลูกค้าสั่งผลิต

บริษัทฯ มีโรงงานตั้งอยู่ที่จังหวัดขอนแก่น มีพื้นที่ในการผลิตบนเนื้อที่ดินประมาณ 50 ไร่ และมีเครื่องจักรในการผลิตที่ทันสมัยครบถ้วน ในขั้นตอนการผลิตจะมีการวางแผน และบริหารการผลิตอย่างมีประสิทธิภาพ มีการใช้ระบบคอมพิวเตอร์ในทุกขั้นตอนตั้งแต่เริ่มร่างชิ้นงานไปจนถึงชิ้นงานเสร็จสมบูรณ์ โดยมีขั้นตอนการจัดหาผลิตภัณฑ์ และขั้นตอนในการผลิต ดังนี้

ขั้นตอนการจัดหาผลิตภัณฑ์

1. เมื่อลูกค้าสั่งซื้อผลิตภัณฑ์ ฝ่ายขายจะดำเนินการส่งแบบโครงสร้างที่ลูกค้าเลือก หรือ แบบสอบถามความต้องการของลูกค้า (Sale Order Check Sheet) และรายละเอียดผลิตภัณฑ์ไปยังฝ่ายวิศวกรรมออกแบบ เพื่อนำไปถอดแบบ คำนวณปริมาณวัสดุอุปกรณ์ และคำนวณต้นทุน².
2. เมื่อฝ่ายวิศวกรรมออกแบบถอดแบบและคำนวณต้นทุนเรียบร้อยแล้วจะแจ้งกลับไปยังฝ่ายขายเพื่อคำนวณราคาและแจ้งให้ลูกค้าทราบเพื่อตัดสินใจ
3. เมื่อลูกค้าตอบตกลงในแบบ ราคาและเงื่อนไขต่างๆ แล้ว ฝ่ายวิศวกรรมออกแบบจะแจ้งและส่งแบบโครงสร้างผลิตภัณฑ์ไปยังฝ่ายผลิตเพื่อดำเนินการผลิต
4. ฝ่ายผลิตแจ้งรายละเอียดวัสดุอุปกรณ์ที่ต้องการใช้ในการผลิตไปยังฝ่ายจัดซื้อเพื่อดำเนินการสั่งซื้อวัตถุดิบ และ/หรือจัดจ้างเหมาะสำหรับงานส่วนประกอบหรืองานบริการจากภายนอก
5. ฝ่ายผลิตเบิกวัตถุดิบจากคลังสินค้าเพื่อนำมาผลิตชิ้นส่วน / ประกอบตัวถัง / ติดตั้งงานระบบ / งานพันทลายเคลือบสีผลิตภัณฑ์
6. เมื่อผลิตเสร็จจะมีการตรวจสอบ และทดสอบผลิตภัณฑ์ ก่อนแจ้งไปยังฝ่ายขายเพื่อกำหนดวันนัดตรวจสอบและส่งมอบผลิตภัณฑ์ให้แก่ลูกค้า
7. ฝ่ายขายส่งมอบผลิตภัณฑ์ให้ลูกค้า และประสานงานการให้บริการหลังการขาย

แผนภาพขั้นตอนการจัดหาผลิตภัณฑ์หรือบริการ

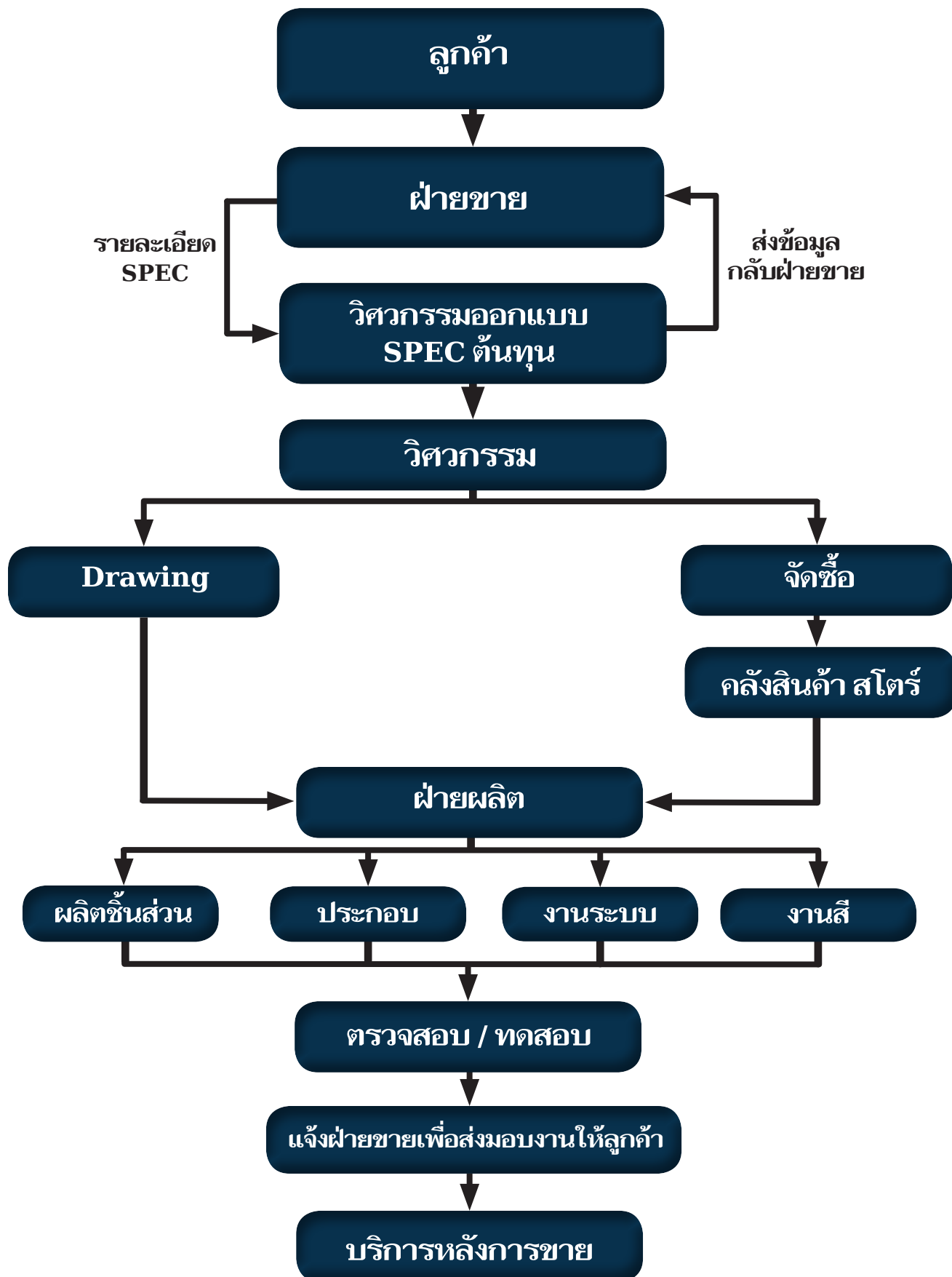

ขั้นตอนการผลิต

1. ผู้จัดการฝ่ายผลิต และวิศวกรผู้ควบคุม ตรวจสอบรายละเอียดงาน และข้อกำหนดอื่นที่จำเป็นในการผลิต
2. เจ้าหน้าที่ธุรการตั้งรหัสงานลงในใบรับคำสั่งซื้อและเปิดรหัสงานในระบบบัญชี
3. วิศวกรควบคุมจัดทำแผนการผลิตโดยอ้างอิงข้อมูลจากรายละเอียดแบบสอบถามความต้องการของลูกค้า
4. วิศวกรควบคุม และเจ้าหน้าที่ธุรการ จัดเตรียมแบบสั่งงานการผลิต จากฝ่ายวิศวกรรม จัดทำใบสั่งงานของหน่วยงานที่เกี่ยวข้อง
5. วิศวกรควบคุมดำเนินการผลิตตามกระบวนการที่ได้วางแผนการผลิต หากมีการแก้ไขให้ทำการปรับแผนทุกๆ 1 ครั้ง / 2 สัปดาห์
6. จัดทำรายงานการผลิตประจำวัน และ/หรือจัดทำรายงานผลิตภัณฑ์ที่ไม่เป็นไปตามข้อกำหนด (Non Conforming Report) ในกรณีที่พบ พร้อมบันทึกผลการตรวจสอบในรายงานการตรวจสอบ (Inspection Sheet)
7. ทำการตรวจสอบขั้นสุดท้ายก่อนส่งมอบงาน

แผนภาพขั้นตอนการผลิต

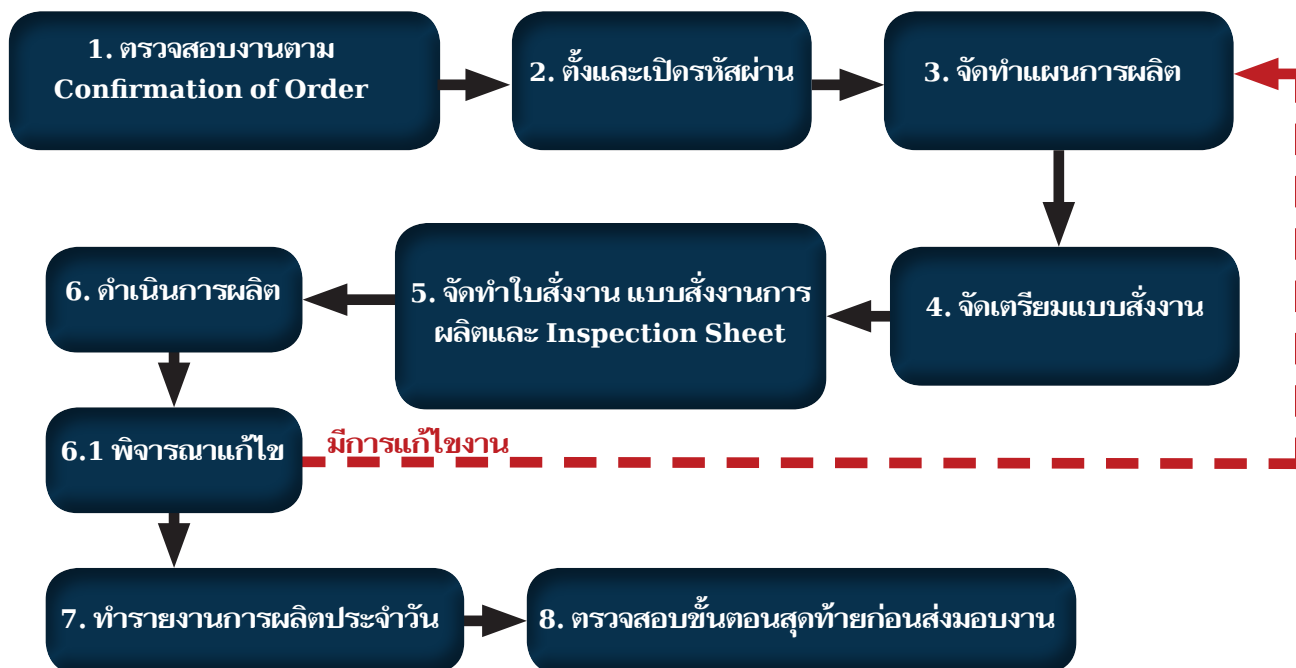

ด้านการจัดซื้อ

ปัจจุบันบริษัทฯ มีฝ่ายจัดซื้อทั้งหมดจำนวน 7 คน แบ่งเป็นฝ่ายจัดซื้อในประเทศจำนวน 6 คน และฝ่ายจัดซื้อต่างประเทศจำนวน 1 คน การจัดซื้อวัตถุดิบ บริษัทฯ จะพิจารณาจากข้อมูลฝ่ายวิศวกรรมออกแบบต้นทุน ที่ได้สรุปปริมาณวัสดุอุปกรณ์ที่จะต้องใช้ในการผลิต เพื่อตรวจสอบกับข้อมูลในคลังสินค้าว่ามีวัสดุอุปกรณ์ดังกล่าวหรือไม่ หรือมีจำนวนเพียงพอต่อการใช้งานหรือไม่ จากนั้นจึงทำการสอบราคาจากคู่ค้าที่อยู่ในทะเบียนรายชื่อคู่ค้าของบริษัทฯ เพื่อสรุปการสั่งซื้อและกำหนดวันจัดส่งวัสดุอุปกรณ์มายังบริษัทฯ ต่อไป

บริษัทฯ สามารถแบ่งกลุ่มคู่ค้าที่เป็นทั้งผู้ผลิตและ/หรือผู้จัดจำหน่าย แบ่งออกเป็นคู่ค้าในประเทศและคู่ค้าต่างประเทศ โดยมีรายละเอียดดังนี้

- **คู่ค้าในประเทศ** : บริษัทฯ จะติดต่อซื้อวัสดุอุปกรณ์จากกลุ่มคู่ค้าในประเทศสำหรับวัสดุอุปกรณ์ที่สามารถจัดซื้อได้ภายในประเทศ อาทิ หัวรถ แสซซี ช่วงล่าง เหล็ก อลูมิเนียม สายไฟ สี วัสดุสิ้นเปลือง เป็นต้น โดยทำการเช็คราคาวัตถุดิบจากคู่ค้า 3-5 ราย ที่ผ่านเกณฑ์เบื้องต้นในการสั่งซื้อแต่ละคราวสำหรับวัสดุอุปกรณ์แต่ละประเภท อาทิ ยี่ห้อที่จำหน่าย (กรณีที่ลูกค้ากำหนดยี่ห้อเอง) คุณภาพของวัสดุอุปกรณ์ ปริมาณที่สามารถผลิตและจัดส่งได้ เป็นต้น เพื่อให้เสนอราคาและนำใบเสนอราคาเปรียบเทียบเงื่อนไขทางการค้า อาทิ ยี่ห้อ คุณภาพ ราคา ส่วนลด และระยะเวลาการจัดส่ง เป็นต้น ก่อนพิจารณาคัดเลือกและทำข้อตกลงการสั่งซื้อวัสดุอุปกรณ์

บริษัทฯ จะมีการประเมินคู่ค้าทุกๆ 6 เดือน โดยประเมินจากประวัติการจัดส่งสินค้าที่ได้บันทึกไว้ประจำทุกเดือน ทั้งนี้บริษัทฯ มีการกำหนดนโยบายให้ฝ่ายจัดซื้อสรรหาคู่ค้ารายใหม่ๆ เข้ามาในทะเบียนรายชื่อคู่ค้า (Vendor list) เดือนละประมาณ 2 รายสำหรับทุกๆ กลุ่มวัสดุอุปกรณ์

- **คู่ค้าต่างประเทศ** : บริษัทฯ จะติดต่อซื้อวัสดุอุปกรณ์จากคู่ค้าต่างประเทศสำหรับวัสดุอุปกรณ์พิเศษ บริษัทฯ มีนโยบายที่จะติดต่อสั่งซื้อโดยตรงจากผู้ผลิตหรือผู้จัดจำหน่ายสำหรับวัสดุอุปกรณ์แต่ละประเภท ยกเว้น วัสดุอุปกรณ์บางรายการที่มีสัญญาความร่วมมือทางธุรกิจกับพันธมิตรต่างประเทศอยู่แล้ว

ตารางแสดงมูลค่าและสัดส่วนการซื้อวัตถุดิบในประเทศและต่างประเทศ ปี 2565 - 2567

ยอดสั่งซื้อวัตถุดิบ	2565		2566		2567	
	ล้านบาท	ร้อยละ	ล้านบาท	ร้อยละ	ล้านบาท	ร้อยละ
ภายในประเทศ	313.15	62.20%	102.88	69.29%	115.69	43.82%
ต่างประเทศ	190.29	37.80%	45.59	30.71%	148.33	56.18%
รวม	503.44	100.00%	148.47	100.00%	264.02	100.00%

ด้านการจัดจ้าง

บริษัทฯ มีการจัดจ้างบุคลากรหรือผู้รับเหมาในงานกลึงโลหะ งานตัดโลหะ และงานพับโลหะ เพื่อให้ได้ส่วนประกอบตามขนาดและรูปแบบที่ต้องการใช้ในแต่ละผลิตภัณฑ์ หรือจัดจ้างผู้รับเหมางานพันทลายเคลือบสีผลิตภัณฑ์ ซึ่งส่วนใหญ่จะเป็นงานที่ไม่ต้องอาศัยทักษะมาก โดยมีวัตถุประสงค์เพื่อให้บุคลากรฝ่ายผลิตสามารถจัดการด้านการผลิตที่ต้องใช้ทักษะและประสบการณ์ได้อย่างเต็มประสิทธิภาพ และสามารถทำให้กระบวนการผลิตทำควบคู่กันไปได้ในเวลาเดียวกัน ซึ่งจะช่วยลดระยะเวลาการผลิตได้ระดับหนึ่ง

หากในกระบวนการผลิตมีความจำเป็นต้องจัดจ้างบุคลากรหรือผู้รับเหมาภายนอก ฝ่ายจัดซื้อจะติดต่อไปยังผู้รับเหมา 2-3 ราย ที่ผ่านเกณฑ์เบื้องต้นในการส่งจ้างแต่ละคราวสำหรับแต่ละประเภทงานจัดจ้าง เพื่อให้เสนอบริกรมาและนำไปเสนอบริกรมาเปรียบเทียบเงื่อนไขทางการค้า อาทิ ราคา ส่วนลด ความพร้อมของทีมงาน เป็นต้น ก่อนที่ฝ่ายจัดซื้อจะพิจารณาคัดเลือกและทำข้อตกลงการส่งจ้างงานบริกรดังกล่าว ทั้งนี้บริษัทมีการประเมินผลงานของผู้รับเหมาอย่างต่อเนื่องเช่นเดียวกันกับคู่ค้าที่เป็นผู้จำหน่ายวัสดุอุปกรณ์ให้แก่บริษัทฯ

ผลกระทบต่อสิ่งแวดล้อม

จากปี 2553 ถึงปัจจุบัน บริษัทไม่มีข้อร้องเรียนเรื่องสิ่งแวดล้อมจากชุมชนที่อยู่รอบบริษัท โดยบริษัทฯ ให้ความสำคัญกับผลกระทบจากกระบวนการผลิตเป็นอย่างมาก โดยบริษัทฯ ได้กำหนดแนวทางการจัดการเกี่ยวกับสิ่งแวดล้อมภายในบริเวณโรงงาน อาทิ การใช้ระบบจัดฝุ่นละอองสี เพื่อไม่ก่อความเดือดร้อนแก่ผู้อาศัยในบริเวณที่อยู่ใกล้เคียงโรงงาน ทั้งนี้ เพื่อลดผลกระทบทางด้านสิ่งแวดล้อมที่อาจเกิดขึ้นกับพนักงานและชุมชนข้างเคียงโรงงาน รวมทั้งบริษัทฯ ได้เปิดช่องทางรับข้อร้องเรียนและคำแนะนำผ่าน Facebook อีกทางหนึ่งด้วย

5. ข้อมูลเกี่ยวกับผลิตภัณฑ์ของบริษัทย่อย บริษัทร่วม และกิจการที่ควบคุมร่วมกัน

บริษัทย่อย

1. บริษัท ช.ทวี เทอร์โมเทค จำกัด (“CTV-TMT”)

ประกอบธุรกิจออกแบบ ผลิต และติดตั้งตู้บรรจุตู้ไฟเบอร์กลาส น้ำหนักเบา สำหรับรถขนส่งสินค้าทั้งตู้แห้ง (ไม่ติดเครื่องทำความเย็น) และตู้เย็น อาหารสดและแห้ง เพื่อรักษาคุณภาพสินค้า อาทิ พืช ผัก ผลไม้ เนื้อสัตว์ สัตว์ทะเล เบเกอรี่ นม น้ำแข็ง เป็นต้น รวมทั้งสามารถนำไปประยุกต์ใช้ขนส่งสินค้าประเภทอื่น อาทิ การขนส่งดอกไม้ สมุนไพร ยา วัคซีนโรค โลหิต และสารเคมีบางชนิด เป็นต้น โดยมีหลักการว่าต้องทำการรักษาคุณภาพของสินค้าด้วยการควบคุมอุณหภูมิจากต้นทางจนถึงปลายทางให้อยู่ในสภาพเดิม ด้วยเทคโนโลยีผนังแซนวิชแบบชั้นรูปเป็นชั้นเดียว (Sandwich GRP) เสริมด้วยโครงสร้างไฟเบอร์กลาส ซึ่งทำให้อุ่นทนกันความร้อนทำงานได้อย่างเต็มประสิทธิภาพ ป้องกันน้ำรั่วซึม รักษารูปทรง ยืดอายุการใช้งานได้ยาวนานกว่า และทำให้รถที่ติดตั้งตู้ของ CTV-TMT มีน้ำหนักเบากว่ารถที่ติดตั้งตู้ของคู่แข่งรายอื่นๆ ซึ่งผนังตู้ผลิตจากวัสดุประเภทอื่นๆ ถึง 35% - 40% แต่มีความแข็งแรงมากกว่า ด้วยเทคโนโลยีเฉพาะในการเสริมความแข็งแรงภายในเป็นพิเศษ อุปกรณ์ต่างๆ ที่เป็นส่วนประกอบก็มีมาตรฐาน ภายในตู้ยังสามารถติดตั้งอุปกรณ์พิเศษเพิ่มเติม (Double Deck) เพื่อแยกบรรจุทุกพาเลท เป็นแบบ 2 ชั้นได้ Jumbo Box Trailers ผลิตสำหรับติดตั้งบน Chassis ทั้งแบบ 2 เพลา และ 3 เพลา

ทั้งนี้ เทคโนโลยีผนังแซนวิชแบบชั้นรูปเป็นชั้นเดียวของ CTV-TMT ซึ่งได้ซื้อความเชี่ยวชาญเทคโนโลยีดังกล่าวจากเจ้าของเทคโนโลยีชาวฝรั่งเศสเป็นที่เรียบร้อยแล้ว ปัจจุบัน CTV-TMT ถือเป็นผู้ผลิตรายเดียวในภูมิภาคเอเชียตะวันออกเฉียงใต้ที่สามารถผลิตผนังไฟเบอร์กลาสน้ำหนักเบาความยาวต่อเนื่อง

สูงสุด 15 เมตร ซึ่งรถบรรทุกที่ CTV-TMT ให้บริการติดตั้งผนังไฟเบอร์กลาสอยู่ในปัจจุบันมีหลายประเภท อาทิ รถปิกอัพ รถบรรทุก 6 ล้อ รถบรรทุก 8 ล้อ รถบรรทุก 10 ล้อ รถกึ่งพ่วง รถพ่วง และตู้บรรทุกไฟเบอร์กลาสขนาดใหญ่ เป็นต้น

2. บริษัท อมรรัตนโกสินทร์ จำกัด (“ARK”)

ประกอบธุรกิจการขนส่งผู้โดยสารด้วยรถประจำทางอัจฉริยะ (SMART BUS) และการบริหารจัดการข้อมูลขนาดใหญ่ ARK เริ่มเปิดดำเนินงานในปี 2561 โดยที่ผ่านมามาจนถึงปัจจุบัน ARK จัดเตรียมข้อมูลทำธุรกิจขนส่งผู้โดยสารและมีการศึกษาแผนการดำเนินงานเกี่ยวกับการขนส่งผู้โดยสารด้วยรถประจำทางพร้อมนำเสนอข้อมูลแก่ลูกค้า ทั้งนี้ตั้งแต่เริ่มกิจการมาจนถึงปัจจุบัน ARK ยังไม่ได้รับคำสั่งซื้อสินค้า อีกทั้งได้รับผลกระทบจากการแพร่ระบาดของเชื้อไวรัส Covid-19

3. Singo Limited Liability Company (ชื่อเดิม Koo Dom Investment Limited Liability Company)

เพื่อสนับสนุนด้านเงินลงทุนค่าใช้จ่ายในการดำเนินการต่างๆ แก่บริษัท AROGO ที่จะถูกจัดตั้งขึ้นมา กล่าวคือทำหน้าที่เป็นบริษัท Sponsor ตามกฎเกณฑ์การระดมทุนในรูปแบบ SPAC ในตลาดหลักทรัพย์ NASDAQ ประเทศสหรัฐอเมริกา

บริษัทร่วม

1. บริษัท เคแอลอาร์ที จำกัด (KLRT)

ประกอบธุรกิจขนส่งสินค้าและกิจการที่เกี่ยวข้องเนื่องกับการที่เกี่ยวข้องกับการขนส่ง บริษัทร่วมลงทุนถือหุ้นในสัดส่วน 49% เป็นจำนวนเงิน 2.82 ล้านบาท

2. บริษัท ออลเอส โฮลดิ้ง จำกัด (ALLs)

ประกอบธุรกิจนำเข้ารถยนต์ หรือชิ้นส่วนอะไหล่รถยนต์ เครื่องยนต์ มาประกอบเพื่อขายหรือให้เช่าซื้อขนส่ง นำเข้ารถยนต์ หรือชิ้นส่วนอะไหล่รถยนต์ เครื่องยนต์ มาประกอบเพื่อขายหรือให้เช่าซื้อประกอบธุรกิจลงทุนในกิจการผลิต ประกอบกิจการรับจ้างสาธารณะ และกิจการอื่นที่เกี่ยวข้องกับการรับจ้างสาธารณะ โดยบริษัทลงทุนถือหุ้นในสัดส่วน 6.25% เป็นจำนวนเงิน 25 ล้านบาท ปัจจุบันมีการเปิดตัวรถ taxi รูปแบบสโตร์ London Taxi ภายใต้ชื่อการค้า CABB Taxi โดย CHO ลงทุนในประเภทตราสารทุนที่ไม่ได้อยู่ในความต้องการของตลาด

3. บริษัท สยาม เมดิแคน จำกัด

ประกอบธุรกิจเกี่ยวกับการผลิตน้ำมันและยาจากสมุนไพรหรือสารสกัดจากพืช ประกอบกิจการเกี่ยวกับการผลิตกัญชาและกัญชง ที่มีการเพาะปลูกเมล็ดพันธุ์กัญชากัญชง และจำหน่ายต้นกล้าจากเมล็ดพันธุ์

กิจการที่ควบคุมร่วมกัน

1. กิจการร่วมค้า เจวีซีซี

จัดตั้งขึ้นเพื่อเข้าเสนอประมูลงาน และดำเนินงานผลิต ประกอบ และซ่อมแซมรถโดยสาร ที่ใช้ก๊าซธรรมชาติ โดยการเข้าประมูลงานซื้อขายและซ่อมแซมบำรุงรักษารถโดยสารโดยการใช้เชื้อเพลิงก๊าซธรรมชาติ NGV จำนวน 489 คัน กับ ขสมก. กิจการร่วมค้า เจวีซีซี เป็นผู้ชนะการเสนอราคาซื้อขาย มูลค่า 1,735,550,000 บาท และมูลค่าในส่วนของจ้างซ่อมแซมและบำรุงรักษารถโดยสารโดยสารฯ พร้อมอะไหล่ ดัง

กล่าวเป็นเวลา 10 ปี มูลค่า 2,286,312,531.75 บาท ลงนามสัญญาวันที่ 12 มิถุนายน 2558 ต่อมาเมื่อวันที่ 2 ธันวาคม 2558 องค์การขนส่งมวลชนกรุงเทพ ได้มีหนังสือแจ้งยกเลิกการทำสัญญาดังกล่าวข้างต้น ทั้งนี้ กิจการร่วมค้าเจ็ชซี โดยบริษัท ช ทวี จำกัด (มหาชน) ได้มีหนังสืออุทธรณ์ยื่นไปยังหน่วยงานผู้ออกคำสั่ง และหน่วยงานที่เกี่ยวข้องแล้ว แต่ไม่เป็นผล ที่ประชุมคณะกรรมการกิจการร่วมค้าฯ ได้มีมติให้ดำเนินการฟ้องร้องดำเนินคดีไปยังศาลปกครองกลางโดยขอให้ศาลสั่งให้ผู้ถูกฟ้องคดีทั้งห้าร่วมกันหรือแทนกัน เพิกถอนคำสั่งและชุดใช้ค่าเสียหายทางการเงินและค่าใช้จ่ายต่างๆ แก่ผู้ฟ้องคดีเป็นเงินจำนวน 841,519,965 บาท และค่ารถยนต์โดยสารซึ่งผลิตแล้วเตรียมส่งมอบอีกจำนวน 250 คัน เป็นเงินจำนวน 121,520,000 หยวน (CHY) (คิดเป็นเงินบาท ณ วันที่ 23 กุมภาพันธ์ 2559 เป็นเงิน 668,360,000 บาท) พร้อมด้วยดอกเบี้ยในอัตราร้อยละ 7.5 ต่อปี นับถัดจากวันฟ้องเป็นต้นไป จนกว่าผู้ถูกฟ้องคดีทั้งห้าจะชำระให้แก่ผู้ฟ้องคดีจนเสร็จสิ้น โดยขณะนั้นศาลปกครองกลาง ได้มีหนังสือแจ้งกำหนดวันสิ้นสุดการแสวงหาข้อเท็จจริงแล้ว เมื่อวันที่ 31 มีนาคม 2564 ศาลปกครองกลางได้มีคำพิพากษาเป็นคดีหมายเลขแดงที่ 424/2564 ให้เพิกถอนประกาศยกเลิกการประกวดราคาและคำวินิจฉัยอุทธรณ์ของคณะกรรมการ ชสมก. โดยให้มีผลย้อนหลังนับตั้งแต่วันที่ มีประกาศยกเลิกการประกวดราคาและคำวินิจฉัยอุทธรณ์ดังกล่าว และให้ ชสมก. ชดใช้ค่าเสียหายเป็นจำนวนเงิน 265,842 บาท (สองแสนหกหมื่นห้าพันแปดร้อยสี่สิบสองบาท) พร้อมดอกเบี้ยอัตราร้อยละ 7.5 ต่อปีของต้นเงินดังกล่าว นับถัดจากวันฟ้องเป็นต้นไปจนกว่าจะชำระเสร็จให้แก่ผู้ฟ้องคดี โดยชำระให้แล้วเสร็จภายใน 60 วันนับแต่วันที่คดีถึงที่สุด พร้อมกันนี้ให้ยกฟ้องคณะกรรมการว่าด้วยการพัสดุด้วยวิธีการทางอิเล็กทรอนิกส์และกระทรวงการคลัง และให้คืนค่าธรรมเนียมศาลบางส่วนตามส่วนของการชนะคดีแก่กิจการร่วมค้าฯ ด้วยเหตุผลสำคัญว่ากิจการร่วมค้าฯ ได้ทราบข้อกำหนดใน TOR ถึงสิทธิที่ชสมก. สามารถยกเลิกสัญญาเมื่อใดก็ได้โดยอีกฝ่ายไม่มีสิทธิเรียกร้องใด ๆ ถือว่ากิจการร่วมค้าฯ เสี่ยงภัยเข้าทำสัญญาเอง จึงกำหนดค่าเสียหายจำนวนค่อนข้างน้อยดังกล่าว ทั้งนี้บริษัทเห็นว่าเหตุผลดังกล่าวของศาลฯ ไม่เป็นธรรมจึงได้ดำเนินการยื่นอุทธรณ์เพื่อโต้แย้งและเรียกค่าเสียหายเพิ่มต่อศาลปกครองสูงสุดแล้ว เมื่อวันที่ 29 เมษายน 2564 (ยังไม่มีความคืบหน้าจากชั้นศาล)

2. กิจการร่วมค้า เลคิเซ่ แอนด์ ช.ทวี

จัดตั้งขึ้นเพื่อเตรียมประกอบธุรกิจติดตั้งระบบไฟฟ้าแสงสว่าง LED สำหรับอาคารหน่วยงานในสังกัดกองทัพเรือ โดยตั้งแต่เริ่มกิจการมาจนถึงปัจจุบัน กิจการร่วมค้า เลคิเซ่ แอนด์ ช.ทวี ยังไม่ได้รับคำสั่งซื้อสินค้าและสถานะยังไม่ได้นำผลการจัดซื้อเลขประจำตัวผู้เสียภาษีต่อกรมสรรพากร ซึ่งอยู่ระหว่างแจ้งขอยกเลิกสัญญาร่วมทำงาน

3. นิติบุคคลร่วมทำงาน KLRTT

จัดตั้งขึ้นเพื่อเข้าเสนอประมูลงาน และดำเนินงานโครงการงานจ้างเหมาปฏิบัติการเดินทางรถโครงการการบำรุงรักษา และการบริหารจัดการพื้นที่สถานีและส่วนเกี่ยวเนื่อง (Operation, Maintenance, Service) ระบบขนส่งผู้โดยสารรางเบา (Light Rail Transit) ประเภท TRAM และการพัฒนาเมือง (Transit Oriented Development) โครงการขอนแก่น Smart City (ระยะที่ 1) ระยะเวลาสัญญา 30 ปี เป็นการบริหารโครงการโดยไม่ได้สิทธิในทรัพย์สิน และแบ่งรายได้ กับเจ้าของโครงการ เมื่อวันที่ 6 มกราคม 2563 นิติบุคคลร่วมทำงาน KLRTT ได้รับการคัดเลือกตามที่ได้เสนองาน ปัจจุบันอยู่ระหว่างการยื่นจดขอเลขประจำตัวผู้เสียภาษีและภาษีมูลค่าเพิ่ม และร่วมจัดหาแหล่งทุนให้กับเจ้าของโครงการเพื่อเริ่มดำเนินงานโครงการคาดการณ์เริ่มภายในปี 2565

4. กิจการร่วม “กลุ่มร่วมทำงาน SCN-CHO

ประกอบธุรกิจโครงการซื้อรถโดยสารปรับอากาศใช้เชื้อเพลิงก๊าซธรรมชาติ (NGV) ให้กับองค์การขนส่งมวลชนกรุงเทพ (ขสมก.) พร้อมซ่อมแซมและบำรุงรักษา 489 คัน โดยมีมูลค่าโครงการรวมทั้งสิ้น 4,261 ล้านบาท (รวมภาษีมูลค่าเพิ่ม) แบ่งเป็นมูลค่ารถโดยสาร 1,891 ล้านบาท (รวมภาษีมูลค่าเพิ่ม) และงานบริการ 2,370 ล้านบาท (รวมภาษีมูลค่าเพิ่ม) โดยเมื่อวันที่ 12 มีนาคม 2562 ได้ดำเนินการส่งมอบครบตามสัญญาจำนวน 489 คัน และเมื่อวันที่ 11 เมษายน 2562 ได้รับเงินค่ารถครบตามสัญญา ตามกำหนดเรียบร้อยแล้ว และยังคงเหลือเฉพาะงานซ่อมแซมและบำรุงรักษารถโดยสาร ระยะเวลา 10 ปี โดยกิจการร่วม “กลุ่มร่วมทำงาน SCN-CHO” จะสิ้นสุดสัญญาซ่อมแซมและบำรุงรักษาในปี 2571 โดยมีพื้นที่ศูนย์ซ่อมแซมและบำรุงรักษาพื้นที่กรุงเทพฯ ซึ่งเป็นเขตของ ขสมก. และมีพื้นที่ศูนย์ซ่อมแซมฯ ทั้งหมด 4 ศูนย์

5. กิจการร่วมค้า ซีเคเอ็ม

จัดตั้งขึ้นเพื่อเข้าเสนอประมูลงานโครงการโครงสร้างพื้นฐานจังหวัดขอนแก่น รถไฟรางเบา ในชื่อ “โครงการพัฒนาเมืองขอนแก่น” โดย บริษัท ขอนแก่น ทรานซิทซิสเต็ม จำกัด เป็นเจ้าของโครงการ (วิสาหกิจของ 5 เทศบาลจังหวัดขอนแก่น) ในส่วนงานจ้างเหมา ออกแบบและก่อสร้างงานโยธาและโครงสร้างพร้อมทั้งการผลิต และติดตั้งระบบขนส่งผู้โดยสารรางเบาประเภท TRAM และการพัฒนาเมือง โครงการขอนแก่น Smart City (ระยะ 1) ระยะเวลาสัญญา 3 ปี หรือตามแผนงาน โดยกิจการร่วมค้า ซีเคเอ็ม จะดำเนินงานจ้างเหมา ออกแบบและก่อสร้างงานโยธาและโครงสร้างพร้อมทั้งการผลิต และติดตั้งระบบขนส่งผู้โดยสารรางเบาประเภท TRAM เนื่องจากตามข้อกำหนดของโครงการ (TOR) ยังไม่ได้ระบุมูลค่าของการลงทุน โดยจะมีรายละเอียดของจำนวนเงินลงทุนหลังจากได้ข้อสรุปแผนการดำเนินงานเรียบร้อยแล้ว ซึ่งคาดการณ์ว่าจะกำหนดมูลค่าโครงการขั้นต้นประมาณ 15,000,000,000 บาท (หนึ่งหมื่นห้าพันล้านบาท)

เมื่อวันที่ 6 มกราคม 2563 ได้รับการคัดเลือกตามที่ได้เสนองาน ปัจจุบันอยู่ระหว่างการยื่นจดขอเลขประจำตัวผู้เสียภาษีและภาษีมูลค่าเพิ่ม และร่วมจัดหาแหล่งทุนให้กับเจ้าของโครงการเพื่อเริ่มดำเนินงานโครงการคาดการณ์เริ่มภายในปี 2565

เมื่อวันที่ 12 พฤศจิกายน 2564 บริษัทฯ ในฐานะบริษัทหลักในกิจการร่วมค้าซีเคเอ็ม (Joint Venture CKKM) ร่วมกับกิจการร่วม CRRC (CRRC Consortium) ประกอบด้วย 1. CRRC Nanjing Puzhen Co., Ltd. (ซึ่งเป็นบริษัทจดทะเบียนในประเทศจีน) และ 2. Singapore CRRC Puzhen Railway Vehicles Service Pte. Ltd. (ซึ่งเป็นบริษัทจดทะเบียนในประเทศสิงคโปร์) ซึ่งจัดตั้งเป็นกิจการร่วมค้า CKKM-CRRC (CKKM-CRRC Consortium) เพื่อลงนามบันทึกข้อตกลง (Memorandum of Agreement: “MOA”) กับ บริษัท ขอนแก่น ทรานซิทซิสเต็ม จำกัด (“KKTS”) เพื่อกำหนดสิทธิและหน้าที่ของคู่สัญญาที่เกี่ยวข้องในการมีส่วนร่วมดำเนินโครงการขอนแก่น Smart City (ระยะที่ 1) การก่อสร้างระบบขนส่งมวลชนต้นแบบสายเหนือ-ใต้ รวมถึงโครงการระบบขนส่งสาธารณะในเขตจังหวัดขอนแก่น สายสีแดง (สำราญท่าพระ)

6. การตลาดและการแข่งขันของบริษัทย่อย

การตลาด

1) กลยุทธ์ด้านสินค้าหรือผลิตภัณฑ์ (Product)

บริษัทย่อยมุ่งเน้นพัฒนาผลิตภัณฑ์เพื่อให้ได้คุณภาพ และมาตรฐาน เพื่อตอบสนองความต้องการของลูกค้า ซึ่งผลิตภัณฑ์ของบริษัทย่อยจัดว่าเป็นผลิตภัณฑ์ที่มีความแตกต่างจากผู้ผลิตรายอื่น อาทิ ความทันสมัย มีน้ำหนักเบา มีความคงทน และง่ายต่อการซ่อมแซม เป็นต้น

ปัจจุบันบริษัทย่อยสามารถผลิตผนังไฟเบอร์กลาสแบบแซนวิชชั้นรูปชั้นเดียว (Sandwich GRP) โดยสามารถผลิตได้ความยาวต่อเนื่องสูงสุดถึง 15 เมตร ซึ่งถือเป็นผู้ผลิตรายเดียวในภูมิภาคเอเชียตะวันออกเฉียงใต้

2) กลยุทธ์ด้านราคา (Price)

บริษัทย่อยมีการกำหนดราคาขาย โดยพิจารณาราคาจาก Price List ตามรุ่นและแบบในแคตตาล็อก ซึ่งราคาที่กำหนดใน Price List จะมีการพิจารณาปรับปรุงให้เป็นราคาล่าสุดอ้างอิงตามต้นทุนการผลิตจริงในแต่ละช่วงเวลา กรณีลูกค้าต้องการติดตั้งอุปกรณ์เสริมพิเศษอื่นๆ ก็จะมีการบวกเพิ่มราคาสำหรับอุปกรณ์เสริมดังกล่าว ซึ่งทางบริษัทย่อยกำหนดราคาค่าผลิตภัณฑ์ในอัตราที่สามารถแข่งขันได้ และสอดคล้องกับสถานะตลาดเช่นกัน

3) กลยุทธ์ด้านช่องทางการจัดจำหน่าย (Place)

บริษัทย่อยเน้นการจำหน่ายสินค้าผ่าน 3 ช่องทางหลัก ดังนี้

1. การขายตรง (Direct Sale) โดยใช้กลยุทธ์ทางการตลาดเชิงรุกเพื่อเข้าถึงกลุ่มลูกค้าโดยตรงจากทีมขาย
2. ลูกค้าที่ซื้อผลิตภัณฑ์ของบริษัทย่อยเป็นผู้แนะนำลูกค้ารายใหม่ๆ ให้กับบริษัท
3. บริษัทผู้จัดจำหน่ายหัตถ์ลากจูงเป็นผู้แนะนำลูกค้าให้มาติดตั้งตู้กับบริษัทย่อยโดยตรง
4. กลยุทธ์ด้านการตลาดและประชาสัมพันธ์ (Promotion)

บริษัทย่อยให้ความสำคัญกับการประชาสัมพันธ์สินค้าของบริษัทไปยังกลุ่มลูกค้าเป้าหมาย ดังนี้

1. บริษัทเน้นการให้บริการที่เป็นกันเอง เพื่อสร้างความสัมพันธ์อันดีกับลูกค้า โดยเฉพาะอย่างยิ่งการให้บริการหลังการขาย อาทิ การให้คำปรึกษาเกี่ยวกับการใช้งาน และการซ่อมบำรุง เป็นต้น
2. บริษัทมีการออกบูธงานแสดงสินค้าต่างๆ อาทิ งาน ThaiFex World of food ASIA 2012 ที่ อิมแพ็ค เมืองทองธานี เป็นต้น
3. บริษัทฯ ทำกิจกรรมเข้าเยี่ยมลูกค้า ตามกิจกรรมต่างๆ ของลูกค้า และตามตารางการเยี่ยมลูกค้าประจำปีของบริษัทฯ รวมทั้งยังเข้าร่วมกิจกรรมกับลูกค้า เช่น กิจกรรม CSR กิจกรรมทำบุญ และงานปีใหม่ เป็นต้น

กลุ่มลูกค้าเป้าหมาย

กลุ่มลูกค้าเป้าหมายของบริษัทย่อยส่วนใหญ่เป็นกลุ่มลูกค้าที่ใกล้เคียงกับกลุ่มลูกค้าของบริษัทฯ เนื่องจากลูกค้าที่สั่งซื้อผลิตภัณฑ์ส่วนใหญ่เป็นผู้ประกอบการที่ทำธุรกิจขนส่งสินค้าที่ต้องการรักษาคุณภาพสินค้า ซึ่งบริษัทย่อยจะผลิตตามคำสั่งซื้อของลูกค้า (Made to Order) และมีการจำหน่ายสินค้าให้กับลูกค้าในประเทศทั้งหมด บริษัทย่อยมีแผนการตลาดที่จะทำการหาลูกค้าในต่างประเทศ โดยเริ่มจากฐานลูกค้าเดิมของบริษัทและลูกค้าจากบริษัทที่เป็นบริษัทใหญ่ของลูกค้าในประเทศไทย รวมทั้งการร่วมออกงานแสดงสินค้าในต่างประเทศด้วย

ภาวะอุตสาหกรรมและการแข่งขัน

ภาวะอุตสาหกรรม

ผลิตภัณฑ์หลักของบริษัทย่อย คือ ตู้ไฟเบอร์กลาสน้ำหนักเบาสำหรับรถบรรทุก รถพ่วง-กึ่งพ่วงประเภทต่างๆ ซึ่งถือว่าอยู่ในกลุ่มผลิตภัณฑ์มาตรฐานของบริษัทฯ ข้อมูลภาวะอุตสาหกรรมสามารถพิจารณาได้จากข้อมูลกลุ่มธุรกิจผลิตตู้บรรทุก (Container) สำหรับรถบรรทุก และรถพ่วง-กึ่งพ่วง นอกจากนี้ กลุ่มลูกค้าส่วนใหญ่จะเป็นผู้ประกอบการธุรกิจขนส่งและโลจิสติกส์ ดังนั้นในการวิเคราะห์ภาวะอุตสาหกรรมของบริษัทย่อยจะแบ่งออกเป็น 2 อุตสาหกรรม คือ ธุรกิจผลิตตู้บรรทุก และธุรกิจโลจิสติกส์ โดยมีรายละเอียดดังนี้

คู่แข่งทางธุรกิจ	ประเทศ	ประเภทผลิตภัณฑ์
บริษัท ลัมเบอเรท์ เอเชีย จำกัด	ไทย	ผลิต และติดตั้งผนังตู้ไฟเบอร์กลาส
บริษัท รุจโอวาร จำกัด	ไทย	ผลิต และติดตั้งผนังตู้สแตนเลส
บริษัท เอ็มพีซีอุล จำกัด	ไทย	ผลิต และติดตั้งผนังตู้ไฟเบอร์กลาส
บริษัท พรุสฮาฟมหาจักร จำกัด	ไทย	ผลิต และติดตั้งตู้เย็นอลูมิเนียม
CIMC VEHICEL	จีน	ตู้ไฟเบอร์กลาส

การจัดหาผลิตภัณฑ์และบริการของบริษัทย่อย

ด้านการผลิต

บริษัทย่อยรับจ้างผลิตตามคำสั่งซื้อลูกค้า (Made to order) ภายใต้เครื่องหมายการค้าของบริษัทย่อย โดยใช้เทคโนโลยีที่ล้ำสมัยในการผลิตผนังห้องเย็น ด้วยเทคโนโลยีผนังแซนด์วิชแบบขึ้นรูปเป็นชั้นเดียว (Sandwich GRP) เสริมด้วยโครงสร้างโลหะรวมกับไฟเบอร์กลาส

บริษัทย่อยมีโรงงานตั้งอยู่ที่จังหวัดขอนแก่น บนพื้นที่ในโรงงานเดียวกันกับของบริษัทฯ มีเครื่องจักรในการผลิตที่ทันสมัยและในปี 2556 ได้ทำการขยายกำลังการผลิตอีก 1 สายการผลิต ในขั้นตอนการผลิต จะมีการวางแผนและบริหารการผลิตอย่างมีประสิทธิภาพ และให้ความสำคัญในการตรวจสอบและควบคุมคุณภาพของผลิตภัณฑ์เช่นเดียวกันกับบริษัทฯ

ในส่วนของขั้นตอนการจัดหาผลิตภัณฑ์ และขั้นตอนในการผลิต บริษัทย่อยมีแผนผังขั้นตอนเหมือนกับของบริษัทฯ ทุกประการ

ด้านการจัดซื้อ

บริษัทย่อยได้ว่าจ้างบริษัทฯ ในการบริหารงานจัดซื้อจัดจ้างในประเทศ สำหรับการจัดซื้อต่างประเทศจะมีพนักงานของบริษัทย่อยเอง ซึ่งวัตถุดิบหลักที่ใช้ในการผลิต บริษัทย่อยทำการสั่งซื้อโดยตรงจากผู้ผลิตและผู้จัดจำหน่ายทั้งในประเทศและต่างประเทศ อย่างไรก็ตามบริษัทย่อยไม่มีการพึ่งพิงคู่ค้ารายใดรายหนึ่งอย่างมีนัยสำคัญ

ด้านการจัดจ้าง

ในบางกรณี ลูกค้าสั่งซื้อตู้ไฟเบอร์กลาสจากบริษัทย่อย แต่จะต้องมีการประกอบและติดตั้งตู้ไฟเบอร์กลาสเชื่อมเข้ากับแชสซีของรถบรรทุกหรือรถพ่วง-กึ่งพ่วง ที่ลูกค้าจัดหาเอง หรือขอสั่งซื้อแบบสำเร็จรูปเป็นรถพร้อมตู้ไฟ

เบอร์กลาส บริษัทย่อยจะทำใบสั่งงานมายังบริษัทฯ เพื่อให้เป็นผู้ประกอบและติดตั้งให้

ผลกระทบต่อสิ่งแวดล้อม

บริษัทย่อยให้ความสำคัญกับผลกระทบจากกระบวนการผลิตเป็นอย่างมาก ซึ่งอาจก่อให้เกิดมลภาวะเรื่องกลิ่น, ฝุ่น และกากสารเคมี โดยบริษัทย่อยได้มีขั้นตอนในการป้องกันผลกระทบ ดังนี้

- (ก) มลภาวะเรื่องกลิ่น : บริษัทใช้พัดลมดูดอากาศผ่านม่านสเปรย์น้ำ
- (ข) มลภาวะเรื่องฝุ่น : บริษัทจัดเก็บผ่านม่านสเปรย์น้ำ และส่งให้ผู้รับเหมาดำเนินการทำลาย
- (ค) มลภาวะเรื่องกากสารเคมี : บริษัทจัดเก็บ และส่งให้ผู้รับเหมาดำเนินการทำลาย

(4) ทรัพย์สินที่ใช้ในการประกอบธุรกิจ ณ วันที่ 31 ธันวาคม 2567

โดยมีรายละเอียดลูกหนี้ที่มีมูลค่าตั้งแต่ร้อยละ 10 ขึ้นไปดังนี้

รายการทรัพย์สิน	กรรมสิทธิ์
1. ที่ดินและส่วนปรับปรุงที่ดิน	
1.1. โฉนดเลขที่ 11622,39614,50100 ตำบลเมืองเก่า อำเภอเมือง จังหวัดขอนแก่น รวม 3 โฉนด เนื้อที่ดิน 48-2-16.1 ไร่	บริษัทฯ
1.2. โฉนดเลขที่ 4552 ตำบลพระลับ อำเภอเมือง จังหวัดขอนแก่น เนื้อที่ดินรวม 9-1-8.5 ไร่	บริษัทฯ
1.3. โฉนดเลขที่ 100646-50, 100659 ตำบลในเมือง อำเภอเมือง จังหวัดขอนแก่น เนื้อที่ดินรวม 0-1-08.9 ไร่	บริษัทฯ
1.4. โฉนดเลขที่ 73096 ตำบลโคกสี อำเภอเมือง จังหวัดขอนแก่น เนื้อที่ดิน 7-1-67 ไร่	บริษัทย่อย (CTV-TMT)
1.5. ที่ดินตามสิทธิครอบครอง ตำบลท่าพระ(คอนตัน)ท่าพระ อำเภอเมืองขอนแก่น จังหวัดขอนแก่น เนื้อที่ที่ดินรวม 6-3-64 ไร่	บริษัทฯ
2. อาคารและส่วนปรับปรุงอาคาร	
2.1. สิ่งปลูกสร้างเลขที่เลขที่ 265 หมู่ 4 ถนนกลางเมือง ตำบลเมืองเก่า อำเภอเมืองขอนแก่น จังหวัดขอนแก่น (ตั้งอยู่บนโฉนดเลขที่ 39614, 50100 และ 11622)	บริษัทฯ
2.2. โรงงาน จ.ชลบุรี เลขที่ 66/5 หมู่ 2 ตำบลโป่ง อำเภอบางละมุง จังหวัดชลบุรี(ตั้งอยู่บนโฉนดเลขที่ 47813 และ 49992 เนื้อที่ดิน 7-0-30 ไร่ ซึ่งบริษัทฯ ทำสัญญาเช่าช่วงที่ดินเช่าจากผู้ถือสิทธิการเช่า)	บริษัทฯ
2.3. บ้านพักเลขที่ 173/51-55,67 ตำบลในเมือง อำเภอเมือง จังหวัดขอนแก่น	บริษัทฯ
2.4. บ้านเลขที่ 5 (บ้านริมน้ำ) ตำบลโคกสี อำเภอเมือง จังหวัดขอนแก่น	บริษัทย่อย (CTV-TMT)
2.5. อาคารศูนย์ซ่อม One Stop Service (ตั้งอยู่บนโฉนดเลขที่ 89117 เนื้อที่ดิน 13-2-72 ไร่ ซึ่งบริษัทฯ ทำสัญญาเช่าที่ดินจากผู้ถือสิทธิ)	บริษัทฯ

รายการทรัพย์สิน	กรรมสิทธิ์
2.6. อาคารศูนย์ซ่อมบางบัวทอง (ตั้งอยู่บนโฉนดเลขที่ 159991 เนื้อที่ดินขนาดหน้ากว้างประมาณ 15 เมตร ยาว 40 เมตร ซึ่งบริษัทฯ ทำสัญญาเช่าที่ดินจากผู้ถือสิทธิ)	บริษัทฯ
2.7. อาคารศูนย์ซ่อม โครงการซ่อมแซมบำรุงรักษาเรือโดยสารปรับอากาศใช้เชื้อเพลิงก๊าซธรรมชาติ (NGV) ของ ขสมก.	บริษัทฯ
3. เครื่องจักรและอุปกรณ์/เครื่องมือ	บริษัทฯ
4. เครื่องตกแต่ง และเครื่องใช้สำนักงาน	บริษัทฯ
5. ยานพาหนะ	บริษัทย่อย (CTV-TMT)
6. สินทรัพย์ระหว่างก่อสร้าง (อาคารโรงงานระหว่างก่อสร้าง เครื่องจักรการผลิตระหว่างติดตั้ง)	บริษัทฯ
7. สินค้าโชว์	

หมายเหตุ : (รายละเอียดเพิ่มเติมเปิดเผยตามเอกสารแนบ 4)

CTV-TMT หมายถึง บริษัท ช.ทวี เทอร์โมเทค จำกัด

ARK หมายถึง บริษัท อมรรัตน์โกสินทร์ จำกัด

สินทรัพย์ไม่มีตัวตนที่ใช้ในการประกอบธุรกิจ

ณ วันที่ 31 ธันวาคม 2567 บริษัทฯ และบริษัทย่อยมีรายการสินทรัพย์ไม่มีตัวตนสุทธิเท่ากับ 12.52 ล้านบาท ประกอบด้วย ซอฟต์แวร์คอมพิวเตอร์ (โปรแกรมด้านบัญชี การจัดซื้อ การบริหารเอกสาร การออกแบบสินค้า การควบคุมการผลิตสินค้า) ค่าใช้จ่ายรอตัดบัญชี (ค่าความเชี่ยวชาญ) เครื่องหมายการค้า ค่าสิทธิบัตรระหว่างการจดทะเบียน และค่าคอมพิวเตอร์อยู่ระหว่างติดตั้ง (รายละเอียดเพิ่มเติมเปิดเผยตามเอกสารแนบ 4)

ทรัพย์สินทางปัญญา

ทรัพย์สินทางปัญญาของบริษัทฯ ที่ใช้ประกอบธุรกิจ ในที่นี้คือ อนุสิทธิบัตรการประดิษฐ์ (อนุสิทธิบัตร) มีมูลค่ายุติธรรมเท่ากับ 61,000,000.00 บาท ณ วันที่ประเมินมูลค่า วันที่ 5 มกราคม 2558

บริษัทฯ ได้จดทะเบียนอนุสิทธิบัตรผลิตภัณฑ์ที่ได้รับการรับรองจากกรมทรัพย์สินทางปัญญาจำนวน 22 รายการ เท่ากับปี 2566 (รายละเอียดเพิ่มเติมเปิดเผยตามเอกสารแนบ 4)

สัญญาให้เช่าอาคาร

บริษัทฯ ทำสัญญาให้เช่าพื้นที่อาคารแก่ บริษัท ช.ทวี เทอร์โมเทค จำกัด (บริษัทย่อย) ประกอบด้วย พื้นที่อาคารและโรงงาน เพื่อใช้เป็นที่ตั้งสำนักงานใหญ่ของบริษัทย่อย และพื้นที่อาคารสำนักงานสาขาในกรุงเทพฯ ชั้น 2 เพื่อใช้เป็นสำนักงานสาขาของบริษัทย่อย รวมทั้งทำสัญญาให้เช่าพื้นที่อาคารแก่ บริษัท ขอนแก่น ช.ทวี (1993) จำกัด (บริษัทที่มีความเกี่ยวข้องกับถือหุ้น และกรรมการบริษัท) ประกอบด้วย พื้นที่อาคารสำนักงานใหญ่ เพื่อใช้เป็นสำนักงานใหญ่ของบริษัทดังกล่าว โดยมีรายละเอียดสัญญาทั้ง 3 ฉบับ (รายละเอียดเพิ่มเติมเปิดเผยตามเอกสารแนบ 4)

นโยบายการลงทุนในบริษัทย่อยและบริษัทร่วม

ในปี 2567 บริษัทฯ ไม่มีนโยบายลงทุนเพิ่มเติมในบริษัทย่อยและบริษัทร่วม เนื่องจากบริษัทฯ ได้รับผลกระทบจากสถานการณ์การระบาดของไวรัสโควิด-19 (COVID-19) และบริษัทฯ จำเป็นต้องเก็บเงินไว้เพื่อเป็นเงินหมุนเวียนในกิจการ

เงินลงทุนในบริษัทย่อยและบริษัทที่เกี่ยวข้อง

ณ วันที่ 31 ธันวาคม 2567 บริษัทฯ มีมูลค่าเงินลงทุนในบริษัทย่อย โดยวิธีราคาทุนรวมทั้งสิ้น 22.60 ล้านบาท หรือ

คิดเป็นสัดส่วนร้อยละ 99.99 ของสินทรัพย์รวมตามงบการเงินเฉพาะของบริษัท โดยมีรายละเอียดดังนี้

บริษัท	ทุนชำระแล้ว (ล้านบาท)	สัดส่วนการลงทุน (%)	มูลค่าเงินลงทุน (ล้านบาท)
CTV-TMT	20.00	99.99%	22.60
		รวมมูลค่าเงินลงทุน	22.60

ณ วันที่ 31 ธันวาคม 2567 จากงบการเงินรวม บริษัทฯ มีมูลค่าเงินลงทุนในบริษัท อมรรัตน์โกสินทร์ จำกัด (บริษัทย่อย) โดยวิธีส่วนได้เสียรวมทั้งสิ้น 1.99 ล้านบาท หรือคิดเป็นสัดส่วนร้อยละ 99.97 ของสินทรัพย์รวมตามงบการเงินรวมของบริษัท โดยมีรายละเอียดดังนี้

บริษัท	ทุนชำระแล้ว (ล้านบาท)	สัดส่วนการลงทุน (%)	มูลค่าเงินลงทุน (ล้านบาท)
บริษัท อมรรัตน์โกสินทร์ จำกัด	2.00	99.97%	1.99
		รวมมูลค่าเงินลงทุน	1.99

ณ วันที่ 31 ธันวาคม 2567 จากงบการเงินรวม บริษัทฯ มีมูลค่าเงินลงทุนในบริษัท Singto LLC (บริษัทย่อย) โดยวิธีส่วนได้เสียรวมทั้งสิ้น 186.22 ล้านบาท หรือคิดเป็นสัดส่วนร้อยละ 99.98 ของสินทรัพย์รวมตามงบการเงินรวมของบริษัท โดยมีรายละเอียดดังนี้

บริษัท	ทุนชำระแล้ว (ล้านบาท)	สัดส่วนการลงทุน (%)	มูลค่าเงินลงทุน (ล้านบาท)
Singto LLC	186.22	99.98%	186.22
		รวมมูลค่าเงินลงทุน	186.22

ณ วันที่ 31 ธันวาคม 2567 จากงบการเงินรวม บริษัทฯ มีมูลค่าเงินลงทุนในบริษัทร่วม โดยวิธีส่วนได้เสียรวมทั้งสิ้น 2.04 ล้านบาท หรือคิดเป็นสัดส่วนร้อยละ 49 ของสินทรัพย์รวมตามงบการเงินรวมของบริษัท โดยมีรายละเอียดดังนี้

บริษัท	ทุนชำระแล้ว (ล้านบาท)	สัดส่วนการลงทุน (%)	มูลค่าเงินลงทุน (ล้านบาท)
บริษัท เคแอลอาร์ที จำกัด	7.56	49.00%	2.82
		รวมมูลค่าเงินลงทุน	2.82

ณ วันที่ 31 ธันวาคม 2567 จากงบการเงินรวม บริษัทฯ มีมูลค่าเงินลงทุนในบริษัทฮอลเอส โฮลดิ้ง จำกัด (บริษัทร่วม) โดยวิธีส่วนได้เสียรวมทั้งสิ้น 26.87 ล้านบาท หรือคิดเป็นสัดส่วนร้อยละ 6.25 ของสินทรัพย์รวมตามงบการเงินรวมของบริษัท โดยมีรายละเอียดดังนี้

บริษัท	ทุนชำระแล้ว (ล้านบาท)	สัดส่วนการลงทุน (%)	มูลค่าเงินลงทุน (ล้านบาท)
บริษัท ฮอลเอส โฮลดิ้ง จำกัด	480.00	6.25%	26.87
		รวมมูลค่าเงินลงทุน	26.87

ณ วันที่ 31 ธันวาคม 2567 จากงบการเงินรวม บริษัทฯ มีมูลค่าเงินลงทุนในบริษัท สยามเมดิแคณ จำกัด (บริษัทร่วม) โดยวิธีส่วนได้เสียรวมทั้งสิ้น 142.84 ล้านบาท หรือคิดเป็นสัดส่วนร้อยละ 40.00 ของสินทรัพย์รวมตามงบการเงินรวมของบริษัท โดยมีรายละเอียดดังนี้

บริษัท	ทุนชำระแล้ว (ล้านบาท)	สัดส่วนการลงทุน (%)	มูลค่าเงินลงทุน (ล้านบาท)
สยามเมดิแคณ	375.00	40.00%	142.84
		รวมมูลค่าเงินลงทุน	142.84

ณ วันที่ 31 ธันวาคม 2567 จากงบการเงินรวม บริษัทฯ มีมูลค่าเงินลงทุนในบริษัท Arogo Capital Acquisition Corporation (บริษัทร่วม) โดยวิธีส่วนได้เสียรวมทั้งสิ้น 171.69 ล้านบาท หรือคิดเป็นสัดส่วนร้อยละ 22.00 ของสินทรัพย์รวมตามงบการเงินรวมของบริษัท โดยมีรายละเอียดดังนี้

บริษัท	ทุนชำระแล้ว (ล้านบาท)	สัดส่วนการลงทุน (%)	มูลค่าเงินลงทุน (ล้านบาท)
Arogo	10.52	67.79%	171.69
		รวมมูลค่าเงินลงทุน	171.69

นโยบายการลงทุนในบริษัทย่อย

นโยบายการลงทุนของบริษัทฯ คือ พิจารณาขยายธุรกิจเพื่อเพิ่มศักยภาพในการรับงาน โดยลงทุนร่วมกับพันธมิตรทางธุรกิจที่รู้จักกันมานานหรือบริษัทที่มีชื่อเสียง เพื่อจัดตั้งกิจการร่วมค้า (Joint Venture) หรือกิจการร่วม (Consortium) สำหรับการเข้ารับงานหรือเข้าร่วมประมวลงานโครงการที่มีขนาดใหญ่ โดยบริษัทฯ จะคำนึงถึงความพร้อมของบุคลากรและทีมงาน อัตราการทำกำไรต้องเป็นไปตามนโยบายที่กำหนดไว้ ควบคู่ไปกับการพิจารณาคัดเลือกพันธมิตรทางธุรกิจที่น่าเชื่อถือ ทั้งในเรื่องคุณภาพของผลิตภัณฑ์ ฐานะทางการเงิน ความน่าเชื่อถือของผู้บริหาร เพื่อป้องกันความเสี่ยงที่อาจเกิดขึ้นจากการร่วมงานกันในอนาคต

สำหรับนโยบายการลงทุนในบริษัทย่อย บริษัทฯ จะคำนึงถึงผลตอบแทนจากการลงทุน ความเสี่ยง และสภาพคล่องทางการเงินของบริษัทอย่างรอบคอบ โดยจะพิจารณาลงทุนในบริษัทย่อยที่มีศักยภาพที่จะก่อหนี้และเอื้อประโยชน์ต่อการดำเนินธุรกิจของบริษัทฯ เป็นสำคัญ และโครงการลงทุนแต่ละครั้งจะต้องผ่านการพิจารณาจากคณะกรรมการบริษัท และที่ประชุมผู้ถือหุ้นตามขอบเขตอำนาจการอนุมัติที่กำหนดไว้ ซึ่งบริษัทฯ มีนโยบายส่งกรรมการ และ/หรือผู้บริหารของบริษัทฯ เข้าไปเป็นกรรมการส่วนใหญ่ในบริษัทย่อย เพื่อควบคุมทิศทาง และนโยบายการบริหารงานที่สำคัญของบริษัทย่อยดังกล่าวให้สอดคล้องกับนโยบายของบริษัทฯ

(5) งานที่ยังไม่ได้ส่งมอบ

จากการที่บริษัทและบริษัทย่อย มีการรับงานตามคำสั่งซื้อของลูกค้า และมีงานที่อยู่ระหว่างผลิต ณ วันที่ 31 ธันวาคม 2567 ของบริษัทและบริษัทย่อย มีมูลค่ารวมประมาณ 228.29 ล้านบาท ประกอบด้วย งานที่ยังไม่ส่งมอบของบริษัทฯ 228.29 ล้านบาท โดยไม่มีงานที่ยังไม่ส่งมอบของบริษัทย่อย ที่มีมูลค่าตั้งแต่ร้อยละ 10 ขึ้นไปของรายได้

การวิจัยและพัฒนา

บริษัทฯ ให้ความสำคัญกับการวิจัยและพัฒนา (Research and Development : R&D) โดยตระหนักถึงความสำคัญของการพัฒนาเทคโนโลยี และคุณภาพของผลิตภัณฑ์ ให้มีความหลากหลาย มีรูปแบบที่ทันสมัย เพื่อตอบสนองต่อความต้องการของลูกค้าอย่างสมบูรณ์ ควบคู่กับการพัฒนากระบวนการผลิตให้มีความรวดเร็ว มีความแม่นยำยิ่งขึ้น โดยให้ความสำคัญกับการใช้ระบบคอมพิวเตอร์และระบบไอที (IT) ในการทำงานตามแผนงานที่วางไว้ในแต่ละขั้นตอน ตั้งแต่เริ่มร่างชิ้นงานจนกระทั่งส่งมอบสินค้าให้แก่ลูกค้า รวมไปถึงการให้คำแนะนำ และบำรุงรักษาด้วยระบบคอมพิวเตอร์ควบคุมทางไกล (Remote service) ดังนั้นถึงแม้สินค้าของบริษัทฯ จะถูกนำไปใช้งานยังต่างประเทศก็สามารถได้รับการบำรุงรักษาโดยทีมงานผู้เชี่ยวชาญของบริษัทได้โดยตรง

การวิจัยและพัฒนาด้านผลิตภัณฑ์ของบริษัทฯ จะเน้นการพัฒนาผลิตภัณฑ์ด้านการออกแบบตัวถังรูปแบบต่างๆ ให้เหมาะสมกับประเภทงานขนส่งเฉพาะ ตามความต้องการของลูกค้าและเหมาะสมกับแชสซีรถบรรทุก รถพ่วง-กึ่งพ่วงที่ลูกค้าเลือกใช้ รวมทั้งพัฒนาด้านเทคโนโลยีและงานระบบวิศวกรรมต่างๆ เพื่อให้สินค้าสามารถใช้งานได้สะดวกมากยิ่งขึ้น มีความแข็งแกร่งทนทานในขณะที่ยังสามารถรับน้ำหนักได้มากที่สุด ง่ายต่อการบังคับควบคุมเพื่อความคล่องแคล่วในการขนส่งทุกสภาพถนน มีความเหมาะสมและทนต่อทุกสภาพอากาศในประเทศที่ลูกค้านำสินค้าไปใช้งาน

บริษัทฯ ไม่หยุดยั้งในการวิจัยและพัฒนาผลิตภัณฑ์หรืองานระบบวิศวกรรมต่างๆ โดยทีมวิจัยและพัฒนาของบริษัทฯ ได้ออกแบบนวัตกรรมสินค้ารูปแบบใหม่ และพัฒนาเทคโนโลยีต่างๆ อย่างต่อเนื่อง โดยทุกผลิตภัณฑ์ที่บริษัทฯ ออกแบบหรือเป็นผู้คิดค้นนวัตกรรมดังกล่าว จะดำเนินการขอขึ้นทะเบียนกับกรมทรัพย์สินทางปัญญา โดยได้รับอนุสิทธิบัตรมาแล้ว 101 รายการ นอกจากนี้ยังมีนวัตกรรมผลิตภัณฑ์ใหม่ๆ 19 รายการ ที่อยู่ระหว่างขึ้นทะเบียนขอรับอนุสิทธิบัตร หรือสิทธิบัตรการประดิษฐ์/สิทธิบัตรการออกแบบผลิตภัณฑ์ จากกรมทรัพย์สินทางปัญญา

นอกจากนี้ บริษัทฯ โดยความร่วมมือและการสนับสนุนค่าใช้จ่ายในการวิจัยและพัฒนาจากสำนักงานนวัตกรรมแห่งชาติ (องค์การมหาชน) กระทรวงวิทยาศาสตร์และเทคโนโลยี สำหรับการวิจัยและพัฒนาการออกแบบโครงสร้างแบบ Fabricate X-Frame โดยใช้วัสดุ High-Tensile Grade ที่มีความแข็งแรงและมีน้ำหนักเบา ทำให้สามารถปรับระดับความสูงของโครงสร้างได้สูงสุด 9 เมตร และได้มีการประยุกต์ใช้ระบบควบคุมอัตโนมัติสำหรับควบคุมเสถียรภาพและทิศทางการส่งอาหารแบบ 6 ทิศทาง เพื่อช่วยเพิ่มความสะดวกและลดเวลาในการปฏิบัติงาน

บริษัทฯ มีการพัฒนากระบวนการผลิตให้มีความรวดเร็วขึ้น ทำให้ลดระยะเวลาในการผลิตลง ซึ่งเกิดจากการที่ทีมงานฝ่ายวิศวกรรม ฝ่ายผลิตและหน่วยงานที่เกี่ยวข้องได้ศึกษาวิจัยในโครงการ Routine to Research (R2R) เริ่มตั้งแต่ปี 2557 เป็นต้นมา โดยการส่งเสริมให้พนักงานคิดค้นวิธีการ เครื่องมือ และอุปกรณ์ต่าง ๆ ในการช่วยทำงานให้สะดวก รวดเร็ว และประหยัดทั้งต้นทุนและเวลา เพื่อเพิ่มประสิทธิภาพในการทำงานเป็นการฝึกการวางแผน จัดเตรียม กำหนดขั้นตอน ได้อย่างเป็นระบบมากขึ้น รวมถึงมีการสลับปรับเปลี่ยนขั้นตอนการผลิตให้เหมาะสมและช่วยลดระยะเวลาในกระบวนการผลิตโดยรวมได้ ในขณะที่ยังคงรักษามาตรฐานการผลิต การตรวจสอบและควบคุมคุณภาพได้ตามเกณฑ์กำหนดมาตรฐานสากลต่างๆ ที่บริษัทฯ ได้รับการรับรอง ไม่ว่าจะเป็น ISO 9001, CE Mark, IATA เป็นต้น

นอกจากจะให้ความสำคัญกับการวิจัยและพัฒนาด้านผลิตภัณฑ์และด้านกระบวนการผลิตแล้ว บริษัทฯ ยังให้ความสำคัญกับการพัฒนาบุคลากร เพื่อเพิ่มศักยภาพและประสิทธิภาพในการทำงานของบุคลากรทุกฝ่ายงาน โดยจัดให้มีการอบรมบุคลากรทั้งการอบรมภายในบริษัท โดยบุคลากรของบริษัทเอง ซึ่งมีประสบการณ์การทำงานมานาน เชี่ยวชาญ และปรับปรุงพัฒนางาน รวมทั้งการรวบรวมองค์ความรู้ในด้านต่างๆ ฝึกสอนและปรับให้เป็นครูช่างของบริษัท เพื่อเพิ่มความภาคภูมิใจในงานอาชีพมากขึ้น และการอบรมจากผู้เชี่ยวชาญหรือสถาบันชั้นนำภายนอกอย่างสม่ำเสมอเพื่อเป็นการเพิ่มพูนความรู้วิชาการใหม่ๆ ที่ทันสมัยให้กับบุคลากรของบริษัท

1.3 โครงสร้างการถือหุ้นของกลุ่มบริษัท

ณ วันที่ 31 ธันวาคม 2567 บริษัทฯ มีบริษัทย่อย 3 บริษัท คือ บริษัท ช.ทวี เทอร์โมเทค จำกัด และบริษัท อมรรัตนโกสินทร์ จำกัด และ Koo Dom Investment Limited Liability Company เป็นบริษัทร่วม 2 บริษัท คือ บริษัท เคแอลอาร์ที จำกัด AROGO Capital Acquisition Corporation และมีกิจการที่ควบคุมร่วมกัน โดยมีโครงสร้างกลุ่มบริษัท ดังนี้

บริษัท ช ทวี จำกัด (มหาชน) (CHO)

ทุนจดทะเบียน 22,892,613,905 บาท

ทุนชำระแล้ว 17,766,434,405 บาท

มูลค่าหุ้นที่ตราไว้ 5.00 บาท

ณ 31 ธันวาคม 2567

บริษัทย่อย

1. ชื่อบริษัท	: บริษัท ช.ทวี เทอร์โมเทค จำกัด ("CTV-TMT")		
ลักษณะการประกอบธุรกิจ	: ดำเนินธุรกิจออกแบบ ผลิต ประกอบและติดตั้งตู้บรรจุห้องเย็นไฟเบอร์กลาส น้ำหนักเบา		
ที่ตั้งสำนักงานใหญ่และโรงงาน	: เลขที่ 265 หมู่ 4 ถนนกลางเมือง ตำบลเมืองเก่า อำเภอเมืองขอนแก่น จังหวัดขอนแก่น 40000		
โทรศัพท์ / โทรสาร	: 0-4304-3877-78 / 0-4304-3879		
ที่ตั้งสำนักงานในกรุงเทพฯ	: เลขที่ 96/25 ถนนวิภาวดีรังสิต แขวงตลาดบางเขน เขตหลักสี่ กรุงเทพมหานคร 10210		
โทรศัพท์ / โทรสาร	: 0-2973-4382-84 / 0-2973-4385		
ทุนจดทะเบียน	: 20.00 ล้านบาท (ยี่สิบล้านบาท)		
ทุนจดทะเบียนเรียกชำระแล้ว	: 20.00 ล้านบาท (ยี่สิบล้านบาท)		
มูลค่าหุ้นที่ตราไว้	: 10 บาท ต่อหุ้น		
จำนวนหุ้น	: 2,000,000 หุ้น		
รายชื่อกรรมการ	: 1) นายสุรเดช ทวีแสงสกุลไทย 2) นางสาวอัศนา ทวีแสงสกุลไทย 3) นายประสพสุข บุญขวัญ		
รายชื่อผู้ถือหุ้น	1) บริษัท ช ทวี จำกัด (มหาชน)	1,999,995 หุ้น	สัดส่วนร้อยละ 99.99
ณ วันที่ 31 ธันวาคม 2567	2) ผู้ถือหุ้นรายย่อยอื่น	5 หุ้น	สัดส่วนร้อยละ 0.01
	รวม	2,000,000 หุ้น	สัดส่วนร้อยละ 100.00

2. ชื่อบริษัท	: บริษัท อมรรัตนโกสินทร์ จำกัด (ARK)		
ลักษณะการประกอบธุรกิจ	: การขนส่งผู้โดยสารด้วยรถประจำทาง (SMART BUS)		
ที่ตั้งสำนักงานใหญ่และโรงงาน	: เลขที่ 96/25 ถนนวิภาวดีรังสิต แขวงตลาดบางเขน เขตหลักสี่ กรุงเทพมหานคร 10210		
โทรศัพท์ / โทรสาร	: 0-2973-4382 / 0-2973-4385		
ทุนจดทะเบียน	: 2.00 ล้านบาท (สองล้านบาท)		
ทุนจดทะเบียนเรียกชำระแล้ว	: 2.00 ล้านบาท (สองล้านบาท)		
มูลค่าหุ้นที่ตราไว้	: 100 บาท ต่อหุ้น		
จำนวนหุ้น	: 20,000 หุ้น		



บริษัท ข ทีวี จำกัด (มหาชน)

รายชื่อกรรมการ	1) นายสุรเดช ทวีแสงสกุลไทย 2) นายประสพสุข บุญขวัญ 3) นายนพรัตน์ แสงสว่าง		
รายชื่อผู้ถือหุ้น ณ วันที่ 31 ธันวาคม 2567	1) บริษัท ข ทีวี จำกัด (มหาชน) 2) ผู้ถือหุ้นรายย่อยอื่น 0.03	19,994 หุ้น 6 หุ้น รวม	สัดส่วนร้อยละ 99.97 สัดส่วนร้อยละ สัดส่วนร้อยละ 100.00

บริษัทร่วม

ชื่อบริษัท	บริษัท เคแอลอาร์ที จำกัด (KLRT)		
ลักษณะการประกอบธุรกิจ	ขนส่งสินค้าและกิจการที่เกี่ยวข้องกับการขนส่ง		
ที่ตั้งสำนักงานใหญ่และโรงงาน	เลขที่ 555/56 หมู่ที่ 13 ถนนกสิกรทุ่งสร้าง ตำบลในเมือง อำเภอเมืองขอนแก่น จังหวัดขอนแก่น		
โทรศัพท์	061-8230318		
วันที่ก่อตั้ง	วันที่ 28 กันยายน 2560		
ทุนจดทะเบียน	20.00 ล้านบาท (ยี่สิบล้านบาท)		
ทุนจดทะเบียนเรียกชำระแล้ว	5,750,000 บาท (ห้าล้านเจ็ดแสนห้าหมื่นบาท)		
มูลค่าหุ้นที่ตราไว้	100 บาท ต่อหุ้น		
จำนวนหุ้น	200,000 หุ้น		
รายชื่อกรรมการ	1) นายสุรเดช ทวีแสงสกุลไทย 2) นายโชคชัย คุณวาสี 3) นายชาญณรงค์ บุริสตระกูล 4) นายธนะ ศิริธนชัย 5) นายบดินทร์ เสรีโยธิน		
รายชื่อผู้ถือหุ้น ณ วันที่ 31 ธันวาคม 2567	1) บริษัท เคเคทีทีโฮลดิ้ง จำกัด 2) บริษัท ข ทีวี จำกัด (มหาชน) 3) ผู้ถือหุ้นรายย่อยอื่น รวม	101,997 หุ้น 98,000 หุ้น 3 หุ้น 200,000 หุ้น	สัดส่วนร้อยละ 50.9985 สัดส่วนร้อยละ สัดส่วนร้อยละ 0.0015 สัดส่วนร้อยละ 100.00

ชื่อบริษัท	บริษัท ออลเอส โฮลดิ้ง จำกัด (ALLs)		
ลักษณะการประกอบธุรกิจ	ประกอบธุรกิจนำเข้ารถยนต์ หรือชิ้นส่วนอะไหล่รถยนต์ เครื่องยนต์ มาประกอบเพื่อขายหรือให้เช่าซื้อ		
ที่ตั้งสำนักงานใหญ่และโรงงาน	เลขที่ 1 ถนนเจริญราษฎร์ แขวงทุ่งวัดดอน เขตสาทร กรุงเทพมหานคร 10120		
โทรศัพท์	02-068 8808		
วันที่ก่อตั้ง	23 พฤศจิกายน 2561		
ทุนจดทะเบียน	400.00 ล้านบาท (สี่ร้อยล้านบาท)		
ทุนจดทะเบียนเรียกชำระแล้ว	400.00 ล้านบาท (สี่ร้อยล้านบาท)		
มูลค่าหุ้นที่ตราไว้	100 บาท ต่อหุ้น		

CHO

บริษัท ช ทวี จำกัด (มหาชน)

จำนวนหุ้น	4,000,000 หุ้น		
รายชื่อกรรมการ	1) นายสมศักดิ์ คารารัตน์โรจน์ 2) นายศฤงคาร สุทัศน์ชูโต 3) นางสาวศิรินันท์ คารารัตน์โรจน์ 4) นางสาวศิริวัลย์ คารารัตน์โรจน์		
รายชื่อผู้ถือหุ้น ณ วันที่ 31 ธันวาคม 2566	1) บริษัท เจริญอักษร โฮลดิ้ง กรุ๊ป จำกัด 2) บริษัท ช ทวี จำกัด (มหาชน) 3) บริษัท อีซิน เพ้นท์ จำกัด (มหาชน) 4) นายศฤงคาร สุทัศน์ชูโต 5) นายศุภณิจ จัยวัฒน์ รวม	3,000,000 หุ้น 250,000 หุ้น 250,000 หุ้น 250,000 หุ้น 250,000 หุ้น 4,000,000 หุ้น	สัดส่วนร้อยละ 75.00 สัดส่วนร้อยละ 6.25 สัดส่วนร้อยละ 6.25 สัดส่วนร้อยละ 6.25 สัดส่วนร้อยละ 6.25 สัดส่วนร้อยละ 100.00

กิจการที่ควบคุมร่วมกัน

ชื่อบริษัท	: กิจการร่วมค้า เจวีซีซี
ลักษณะการประกอบธุรกิจ	: ผลิต ประกอบ และซ่อมแซมรถโดยสาร ที่ใช้ก๊าซธรรมชาติ
วันที่ในหนังสือข้อตกลง "กิจการร่วมค้า"	: 25 มิถุนายน 2556
สัดส่วนการร่วมทุน	: <ul style="list-style-type: none"> - บริษัท ช ทวี จำกัด (มหาชน) ร้อยละ 50 ของเงินลงทุน - บริษัท ขอนแก่น ข.ทวี่ (1993) จำกัด ร้อยละ 50 ของเงินลงทุน
วัตถุประสงค์	: เพื่อประมูลงานซื้อขายและซ่อมบำรุงรักษารถยนต์โดยสารปรับอากาศที่ใช้เชื้อเพลิงก๊าซธรรมชาติ NGV จำนวน 489 คัน กับ ขสมก.
เงื่อนไขและข้อตกลง	: บริษัทฯ จัดหารถและรับซ่อมตามสัญญา ส่วน CTV-1993 ดูแลเรื่องการตลาดและบริการหลังการขาย
เหตุผลและความจำเป็น	: ทุนจดทะเบียนของบริษัทฯ ไม่เพียงพอตาม TOR และโครงการฯ ที่จะดำเนินงานนั้นมีข้อมูลความล้มเหลวการดำเนินงานที่สำคัญจึงเชื่อมั่นถึงการรักษาความล้มเหลวการดำเนินงานดังกล่าวจากการเป็นคู่ค้าและหรือร่วมธุรกิจที่ผ่านมา
ผลการดำเนินงาน ทุนจดทะเบียน / ทุนชำระแล้ว	: ขสมก. ยกเลิกการลงนามสัญญา ณ ปัจจุบันกิจการร่วมค้ายื่นฟ้องคดีอยู่ศาลปกครองกลาง -ไม่ได้ระบุ -

ชื่อบริษัท	: กิจการร่วมค้า เลคิเซ แอนด์ ช.ทวี่ ¹
ลักษณะการประกอบธุรกิจ	: ติดตั้งระบบไฟฟ้าแสงสว่างหลอด LED
วันที่ในหนังสือข้อตกลง "กิจการร่วมค้า"	: 9 พฤษภาคม 2559
สัดส่วนการร่วมทุน	: <ul style="list-style-type: none"> - บริษัท ช ทวี จำกัด(มหาชน) ร้อยละ 10 ของเงินลงทุน - บริษัท เลคิเซ ไฟท์ติ้ง จำกัด ร้อยละ 90 ของเงินลงทุน
วัตถุประสงค์	: ทำธุรกรรมเกี่ยวกับงานจ้างติดตั้งระบบไฟฟ้าแสงสว่าง LED สำหรับอาคารหน่วยงานในสังกัด กองทัพเรือ
เงื่อนไขและข้อตกลง	: บริษัทฯ เป็นผู้ติดตั้งอุปกรณ์ ส่วนบริษัท เลคิเซ ไฟท์ติ้ง จำกัด เป็นผู้จัดหาอุปกรณ์
เหตุผลและความจำเป็น	: บริษัทมีความสามารถด้านการติดตั้ง บริษัทร่วมค้าจึงเชิญชวนให้ร่วมเสนองานดังกล่าว

CHO

บริษัท ข ทีวี จำกัด (มหาชน)

ผลการดำเนินงาน : ดำเนินงานตามโครงการฯ ซึ่งเสร็จสิ้นตาม TOR เรียบร้อยแล้ว และอยู่ระหว่างแจ้งยกเลิก
กิจการร่วมค้า

ทุนจดทะเบียน / ทุนชำระแล้ว : -ไม่ได้รับทุน -

ชื่อบริษัท : กิจการร่วมค้า เจริยโชคเค¹

ลักษณะการประกอบ : จัดสร้างโรงคลุมสำหรับต่อเรือตรวจการณ์ไกลฝั่ง (OPV)

ธุรกิจ

วันที่ในหนังสือข้อตกลง : 17 มิถุนายน 2559

“กิจการร่วมค้า”

สัดส่วนการร่วมทุน : - บริษัท ข ทีวี จำกัด(มหาชน) ร้อยละ 60 ของเงินลงทุน
- บริษัท ขอนแก่น ข.ทีวี (1993) จำกัด ร้อยละ 40 ของเงินลงทุน

วัตถุประสงค์ : ประมูลงานจัดสร้างโรงคลุมต่อเรือตรวจการณ์ลำที่ 2 ของอุราชนาวีมหิตลา

เงื่อนไขและข้อตกลง : บริษัทฯ จัดหาเงินทุน ส่วน CTV-1993 จัดหาแรงงานและก่อสร้าง

เหตุผลและความจำเป็น : บริษัทร่วมค้ามีความสามารถด้านการจัดหาแรงงาน และเชี่ยวชาญด้านโลจิสติกส์สำหรับการ
จัดหาวัสดุอุปกรณ์ และโครงการมีข้อมูลความลับทางการค้าที่สำคัญจึงเชื่อมั่นถึงการรักษา
ความลับทางการค้าดังกล่าวจากการเป็นคู่ค้าและหรือร่วมธุรกิจที่ผ่านมา กับทั้งเพื่อลด
ผลกระทบ (ถ้ามี) ตามสัดส่วนการร่วมทุน

ผลการดำเนินงาน : โครงการเสร็จสิ้นแล้ว อยู่ระหว่างแจ้งยกเลิกกิจการร่วมค้า

ทุนจดทะเบียน / ทุนชำระแล้ว : -ไม่ได้รับทุน -

ชื่อบริษัท : กิจการร่วมค้า เจริยโอพีวี

ลักษณะการประกอบ : ผลิตบล็อกต่างๆ ของตัวเรือตรวจการณ์ไกลฝั่ง (OPV)

ธุรกิจ

วันที่ในหนังสือข้อตกลง : 19 พฤษภาคม 2559

“กิจการร่วมค้า”

สัดส่วนการร่วมทุน : - บริษัท ข ทีวี จำกัด(มหาชน) ร้อยละ 50.00
- บริษัท ข.ทีวี (1993) จำกัด ร้อยละ 50.00

วัตถุประสงค์ : เพื่อประมูลงานสร้างบล็อกเรือตรวจการณ์ไกลฝั่ง ลำที่ 2 ของอุราชนาวีมหิตลา

เงื่อนไขและข้อตกลง : บริษัทฯ จัดหาเงินทุน ส่วน CTV-1993 จัดหาแรงงานและก่อสร้าง

เหตุผลและความจำเป็น : บริษัทร่วมค้ามีความสามารถด้านการจัดหาแรงงาน และเชี่ยวชาญด้านโลจิสติกส์สำหรับการ
จัดหาวัสดุอุปกรณ์ และโครงการมีข้อมูลความลับทางการค้าที่สำคัญจึงเชื่อมั่นถึงการรักษา
ความลับทางการค้าดังกล่าวจากการเป็นคู่ค้าและหรือร่วมธุรกิจที่ผ่านมา กับทั้งเพื่อลด
ผลกระทบ(ถ้ามี)ตามสัดส่วนการร่วมทุน

ผลการดำเนินงาน : ส่งมอบงานตาม TOR เรียบร้อยแล้ว อยู่ระหว่างแจ้งยกเลิกกิจการร่วมค้า

ทุนจดทะเบียน / ทุนชำระแล้ว : -ไม่ได้รับทุน -

ชื่อบริษัท : นิติบุคคลร่วมทำงาน KLRTT¹

ลักษณะการประกอบ : โครงการงานจ้างเหมาปฏิบัติการเดินทางรถ โครงการการบำรุงรักษา และการบริหารจัดการ
พื้นที่สถานีและส่วนเกี่ยวเนื่อง (Operation, Maintenance, Service) ระบบขนส่งผู้โดยสาร
รางเบา (Light Rail Transit)

ธุรกิจ : 11 ธันวาคม 2560

“กิจการร่วมค้า”

CHO

บริษัท ช ทีวี จำกัด (มหาชน)

สัดส่วนการร่วมทุน	:	- บริษัท เคแอลอาร์ที จำกัด (เป็นบริษัทย่อยของบริษัทฯ)	ร้อยละ 60 ของเงินลงทุน
วัตถุประสงค์	:	- บริษัท เทพนคร ขอนแก่นเดินรถ จำกัด	ร้อยละ 40 ของเงินลงทุน
เงื่อนไขและข้อตกลง	:	เพื่อดำเนินการยื่นเสนอราคาโครงการพัฒนาเมืองขอนแก่น บริษัท เคแอลอาร์ที จำกัดหลักในการจัดการ รับผิดชอบงานบริหารโครงการระบบขนส่ง ผู้โดยสารรางเบา ในสัดส่วน ร้อยละ 60 ของมูลค่าโครงการ	
เหตุผลและความจำเป็น	:	1. การดำเนินงานของบริษัทฯ ผ่านนิติบุคคลร่วมทำงาน KLRTT เพื่อต้องการแยกการบริหารงานด้านโครงการเกี่ยวกับการพัฒนาเมือง การบริหารจัดการเฉพาะด้านขนส่งระบบรางและเพื่อลดความล่าช้าในการบริหารจัดการ 2. บริษัท เทพนคร ขอนแก่นเดินรถ จำกัด มีประสบการณ์และความเชี่ยวชาญการเดินรถขนส่งผู้โดยสารในจังหวัดขอนแก่น	
ผลการดำเนินงาน	:	เมื่อวันที่ 6 มกราคม 2563 ได้รับการคัดเลือกตามที่ได้เสนองาน ปัจจุบันอยู่ระหว่างการยื่นจดขอเลขประจำตัวผู้เสียภาษีและภาษีมูลค่าเพิ่ม และร่วมจัดหาแหล่งทุนให้กับเจ้าของโครงการเพื่อเริ่มดำเนินงานโครงการคาดการณ์เริ่มภายในปี 2564	
ทุนจดทะเบียน / ทุนชำระแล้ว	:	-ไม่ได้รับ-	

ชื่อบริษัท	:	กิจการค้าร่วม “กลุ่มร่วมทำงาน SCN-CHO”	
ลักษณะการประกอบธุรกิจ	:	ดำเนินงานในโครงการซื้อรถโดยสารปรับอากาศใช้เชื้อเพลิงก๊าซธรรมชาติ (NGV) ให้กับองค์การขนส่งมวลชนกรุงเทพ (ขสมก.) พร้อมซ่อมแซมและบำรุงรักษารถโดยสาร จำนวน 489 คัน	
วันที่ในหนังสือข้อตกลง “กิจการค้าร่วม”	:	7 ธันวาคม 2560	
สัดส่วนการร่วมทุน	:	- บริษัท ช ทีวี จำกัด(มหาชน) - บริษัท สแกน อินเตอร์ จำกัด(มหาชน)	ร้อยละ 50.00 ร้อยละ 50.00
วัตถุประสงค์	:	โครงการซื้อรถโดยสารปรับอากาศใช้เชื้อเพลิงก๊าซธรรมชาติ (NGV) 489 คัน ให้กับองค์การขนส่งมวลชนกรุงเทพ (ขสมก.) พร้อมซ่อมแซมและบำรุงรักษารถโดยสาร	
เงื่อนไขและข้อตกลง	:	บริษัทฯ จัดหา สั่งซื้อ ผลิตและซ่อมแซมบำรุงรักษารถโดยสารฯ ส่วนบริษัท สแกน อินเตอร์ จำกัด(มหาชน) จัดหาหลักประกันสัญญาต่างๆ	
เหตุผลและความจำเป็น	:	บริษัทสแกน อินเตอร์ จำกัด(มหาชน) มีความสามารถด้านเงินทุนสนับสนุนการดำเนินการโครงการฯ และเพื่อลดผลกระทบ (ถ้ามี) ตามสัดส่วนการร่วมทุน	
ผลการดำเนินงาน	:	ส่งมอบรถยนต์โดยสารจำนวน 489 คัน เรียบร้อยแล้ว และอยู่ในช่วงงานซ่อมแซมบำรุงรักษารถยนต์ฯ จนกว่าจะเสร็จสิ้นโครงการเป็นเวลา 10 ปี (ครบกำหนดสิ้นสุดสัญญาปี 2571)	
ทุนจดทะเบียน / ทุนชำระแล้ว	:	-ไม่ได้รับ-	

ชื่อบริษัท	:	กิจการร่วมค้า ซีเคเอ็ม ^{1/}	
ลักษณะการประกอบธุรกิจ	:	งานจ้างเหมา ออกแบบและก่อสร้างงานโยธาและโครงสร้างพร้อมทั้งการผลิต และติดตั้งระบบขนส่งผู้โดยสารรางเบาประเภท TRAM	
วันที่ในหนังสือข้อตกลง “กิจการร่วมค้า”	:	19 ธันวาคม 2560	
สัดส่วนการร่วมทุน	:	- บริษัท ช ทีวี จำกัด(มหาชน) - บริษัท ขอนแก่น ช.ทีวี (1993) จำกัด - บริษัท เคเทค บิลด์ดิ้ง คอนแทรกเตอร์ส จำกัด	ร้อยละ 49 ของเงินลงทุน ร้อยละ 45 ของเงินลงทุน ร้อยละ 6 ของเงินลงทุน
วัตถุประสงค์	:	เพื่อประมวลงานเสนองานโครงการโครงสร้างพื้นฐานจังหวัดขอนแก่น รถไฟรางเบา	
เงื่อนไขและข้อตกลง	:	บริษัทฯ เสนองานและเตรียมเอกสารประมูลพร้อมจัดหาเทคโนโลยี ส่วน CTV-1993 และ	



บริษัท ช หวี จำกัด (มหาชน)

เหตุผลและความจำเป็น :	บริษัท เคเทคฯ รับดำเนินการด้านราง และจัดสร้างตามสัญญา
ทุนจดทะเบียน / ทุนชำระแล้ว	- ทุนจดทะเบียนของบริษัทฯ ไม่เพียงพอตาม TOR - บริษัทร่วมค้า “1993” มีความสามารถด้านการจัดหาแรงงานและโครงการมีข้อมูลความลับทางการค้าที่สำคัญจึงเชื่อมั่นถึงการรักษาความลับทางการค้าดังกล่าวจากการเป็นคู่ค้าและหรือร่วมธุรกิจที่ผ่านมา - บริษัทร่วมค้า “เคเทค” มีประสบการณ์และความเชี่ยวชาญด้านการก่อสร้าง - เพื่อลดผลกระทบ (ถ้ามี) ตามสัดส่วนการร่วมทุน
ผลการดำเนินงาน :	เมื่อวันที่ 6 มกราคม 2563 ได้รับการคัดเลือกตามที่ได้เสนองาน ปัจจุบันอยู่ระหว่างการยื่นจดขอเลขประจำตัวผู้เสียภาษีและภาษีมูลค่าเพิ่ม และร่วมจัดหาแหล่งทุนให้กับเจ้าของโครงการเพื่อเริ่มดำเนินงานโครงการคาดการณ์เริ่มภายในปี 2564
ทุนจดทะเบียน / ทุนชำระแล้ว	- ไม่ได้รับบุ -

ชื่อบริษัท :	Consortium Agreement For BMTA E-Ticket Project ^{/1}
ลักษณะการประกอบธุรกิจ :	งานโครงการให้เช่าระบบบัตรโดยสารอิเล็กทรอนิกส์
วันที่ในหนังสือข้อตกลง “กิจการร่วมค้า” :	1 มีนาคม 2560
สัดส่วนการร่วมทุน :	- บริษัท ช หวี จำกัด(มหาชน) - Jump Up Co., Ltd. - MOL Payment Co., Ltd. - Acentech (Thailand) Co., Ltd. - Korea Smart Card Co., Ltd. (สัดส่วนการลงทุนไม่ได้ระบุ)
วัตถุประสงค์ :	เพื่อประมาณงานเสนองานโครงการให้เช่าระบบบัตรโดยสารอิเล็กทรอนิกส์
เงื่อนไขและข้อตกลง :	กิจการร่วมค้า โดยบริษัท ช หวี จำกัด (มหาชน) เป็นบริษัทหลักประมาณงานเสนองานโครงการให้เช่าระบบบัตรโดยสารอิเล็กทรอนิกส์ กับ ขสมก.
เหตุผลและความจำเป็น :	- ทุนจดทะเบียนของบริษัทฯ ไม่เพียงพอตาม TOR - เพื่อลดผลกระทบ (ถ้ามี) ตามสัดส่วนการร่วมทุน - บริษัทร่วมค้ามีประสบการณ์ด้านระบบบัตรโดยสารอิเล็กทรอนิกส์
ทุนจดทะเบียน / ทุนชำระแล้ว	- ไม่ได้รับบุ -

หมายเหตุ : /1 = กิจการที่ไม่มีผลประกอบการ และเป็นกิจการที่ไม่มีงบการเงิน เนื่องจากไม่ได้จดทะเบียนเป็นนิติบุคคล และ/หรือ ยังไม่ได้ยื่นจดขอเลขประจำตัวผู้เสียภาษีและภาษีมูลค่าเพิ่ม

- รายละเอียดเพิ่มเติมเกี่ยวกับโครงการงานซ่อมบำรุง London TAXI ประเทศไทย / โครงการรถโดยสารเพื่อรับส่งบุคลากรในมหาวิทยาลัยธรรมศาสตร์ และโครงการพัฒนารถโดยสารระบบไฟฟ้า (EV Bus) เป็นโครงการของบริษัทฯ ซึ่งบริษัทย่อย บริษัทร่วม และกิจการร่วมค้า ไม่เกี่ยวข้องการดำเนินงานแต่อย่างใด



บริษัท ช ทีวี จำกัด (มหาชน)

สรุปผลประกอบการของบริษัทย่อยและกิจการร่วมค้า

สรุปงบการเงินบริษัทย่อย

1. บริษัท ช ทีวี เทอร์โมเทค จำกัด

หน่วย: ล้านบาท

รายการ	ปี 2567	ปี 2566	ปี 2565
สินทรัพย์รวม	70.70	142.83	165.32
หนี้สินรวม	121.57	154.83	163.77
ส่วนของผู้ถือหุ้น	(50.87)	18.49	1.55
รายได้รวม	4.02	19.64	35.61
รวมค่าใช้จ่าย	4.02	33.16	49.01
กำไร(ขาดทุน)สุทธิ	(37.38)	(13.52)	(13.40)

รายการ	ปี 2567	ปี 2566	ปี 2565
สินทรัพย์รวม	8.78	8.26	8.29
หนี้สินรวม	30.61	27.67	24.79
ส่วนของผู้ถือหุ้น	(21.83)	(21.41)	(16.50)
รายได้รวม	0.00	0.00	0.00
รวมค่าใช้จ่าย	2.41	2.24	2.55
กำไร(ขาดทุน)สุทธิ	(2.41)	(2.24)	(2.55)

3. Singto LLC

หน่วย: ล้านบาท

รายการ	ปี 2567	ปี 2566	ปี 2565
สินทรัพย์รวม	218.72	203.44	187.23
หนี้สินรวม	218.67	185.94	169.73
ส่วนของผู้ถือหุ้น	0.05	17.50	17.50
รายได้รวม	0.00	0.00	0.00
รวมค่าใช้จ่าย	1.41	1.09	11.97
กำไร(ขาดทุน)สุทธิ	(1.41)	(1.09)	(11.97)

สรุปงบการเงินกิจการร่วมค้า

1. กิจการร่วมค้า เจวีซีซี

(รอบบัญชี 1 ส.ค.-31 ก.ค.)

หน่วย: ล้านบาท

รายการ	ปี 2567	ปี 2566	ปี 2565
สินทรัพย์รวม	0.03	0.03	0.03
หนี้สินรวม	7.57	7.54	7.50
ส่วนของผู้ถือหุ้น	(7.53)	(7.50)	(7.47)
รายได้รวม	0.00	0.00	0.00
รวมค่าใช้จ่าย	0.03	0.03	0.03

CHO

บริษัท ข ทีวี จำกัด (มหาชน)

กำไร(ขาดทุน)สุทธิ	(0.03)	(0.03)	(0.03)
-------------------	--------	--------	--------

2.กิจการร่วมค้า ซีเคเคเอ็ม

หน่วย: ล้านบาท

รายการ	ปี 2567	ปี 2566	ปี 2565
สินทรัพย์รวม	70.00	70.00	0.00
หนี้สินรวม	70.55	70.40	0.38
ส่วนของผู้ถือหุ้น	(0.55)	(0.41)	(0.38)
รายได้รวม	0.00	0.00	0.00
รวมค่าใช้จ่าย	0.14	0.03	0.16
กำไร(ขาดทุน)สุทธิ	(0.14)	(0.03)	(0.16)

3.กิจการร่วมค้า SCN-CHO

รายการ	ปี 2567	ปี 2566	ปี 2565
สินทรัพย์รวม	437.08	518.58	495.85
หนี้สินรวม	493.21	491.12	477.81
ส่วนของผู้ถือหุ้น	(56.12)	27.46	18.04
รายได้รวม	38.87	166.22	151.63
รวมค่าใช้จ่าย	122.45	156.60	152.64
กำไร(ขาดทุน)สุทธิ	(83.58)	9.62	(1.01)

หมายเหตุ : 1. กิจการร่วมค้า เจวีซีซี , กิจการร่วมค้า เจวีโอพีวี และ กิจการร่วมค้า ซีเคเคเอ็ม มีงบการเงินขาดทุนคงที่ทุกปี และส่วนของผู้ถือหุ้นติดลบมาโดยตลอด เนื่องจากกิจการร่วมค้าดังกล่าว ประกอบธุรกิจโดยการยื่นเสนอประมูลเสนอราคางานโครงการต่างๆ ซึ่งยังไม่สามารถประมุลงานได้ ส่งผลให้ยังไม่มีรายได้จากผลดำเนินงานและส่งผลกระทบต่อขาดทุนจากค่าใช้จ่ายพนักงานและค่าใช้จ่ายจากการดำเนินงานของฝ่ายบริหาร

2. กิจการร่วมค้า เลคิเซ แอนด์ ข ทีวี / นิติบุคคลร่วมทำงาน KLRTT และ Consortium Agreement For BMTA E-Ticket Project จะไม่มีผลประกอบการ และเป็นกิจการที่ไม่มีการเงิน เนื่องจากไม่ได้จดทะเบียนเป็นนิติบุคคล และ/หรือ ยังไม่ได้ยื่นจดขอเลขประจำตัวผู้เสียภาษีและภาษีมูลค่าเพิ่ม

1.3.2 บุคคลที่อาจมีความขัดแย้งถือหุ้นในบริษัทย่อยหรือบริษัทร่วมเกินกว่าร้อยละ 10 ของจำนวนหุ้นที่มีสิทธิออกเสียง

บริษัทย่อย และบริษัทร่วม ของบริษัทฯ ไม่มีบุคคลที่อาจมีความขัดแย้งถือหุ้นเกินกว่าร้อยละ 10 ของจำนวนหุ้นที่มีสิทธิออกเสียง

CHO

บริษัท ช ทวี จำกัด (มหาชน)

1.3.3 ความสัมพันธ์กับกลุ่มธุรกิจของผู้ถือหุ้นใหญ่

บริษัทฯ เป็นผู้ออกแบบ และผลิตตัวถังรถยนต์ เพื่อการพาณิชย์ และอื่น ๆ ทำให้มีการซื้อ ขาย สินค้ากลุ่มหัวรถ ยี่ห้อต่าง ๆ ที่ลูกค้าทำการสั่งซื้อกับบริษัท และอะไหล่ รวมถึงบริการ เพิ่มเติมที่บริษัทฯ เห็นว่าเป็นประโยชน์ และสร้างมูลค่าเพิ่มให้กับบริษัทฯ ในราคาที่มีการเปรียบเทียบแล้ว เหมาะสม ยุติธรรม กับกลุ่มธุรกิจของผู้ถือหุ้นใหญ่ และกรรมการ โดยมีรายละเอียด และความสัมพันธ์ ดังต่อไปนี้

บริษัทที่เกี่ยวข้อง

ชื่อบริษัท	: บริษัท ขอนแก่นพัฒนาเมือง (เคเคทีที) จำกัด
ลักษณะการประกอบธุรกิจ	: ระดมทุนเพื่อ โครงการพัฒนาในจังหวัดขอนแก่น
วันที่ก่อตั้ง	: 9 มกราคม 2558
ทุนจดทะเบียน / ทุนชำระแล้ว	: 80 ล้านบาท / 80 ล้านบาท
ความสัมพันธ์	: - มีกรรมการของบริษัทฯ 1 ท่าน คือ นายสุรเดช ทวีแสงสกุลไทย ถือหุ้นในสัดส่วนร้อยละ 6.86 ของทุนจดทะเบียน - มีกรรมการบริษัทร่วมกัน คือ นายสุรเดช ทวีแสงสกุลไทย
เหตุผลที่ไม่จัดเข้ากลุ่ม	: ลักษณะการดำเนินงานธุรกิจแตกต่างกัน แต่อย่างไรก็ตามได้มีการทำสัญญาข้อตกลงกับบริษัทฯ ที่จะไม่ทำธุรกิจแข่งขัน เพื่อขจัดความขัดแย้งทางผลประโยชน์
ชื่อบริษัท	: บริษัท ขอนแก่น ช.ทวี (1993) จำกัด (เดิมชื่อ “บริษัท ช.รวมทวีอินดัสตรี จำกัด”)
ลักษณะการประกอบธุรกิจ	: จำหน่ายหัวรถบรรทุก รถพ่วงทุกชนิด และให้สินเชื่อเช่าซื้อรถบรรทุก
วันที่ก่อตั้ง	: 4 พฤษภาคม 2533
ทุนจดทะเบียน / ทุนชำระแล้ว	: 325 ล้านบาท / 325 ล้านบาท
ความสัมพันธ์	: - มีกรรมการของบริษัทฯ 2 ท่าน เป็นผู้ถือหุ้นในบริษัทดังกล่าว คือ (1) นายสุรเดช ทวีแสงสกุลไทย ถือหุ้นในสัดส่วนร้อยละ 97.38 ของทุนจดทะเบียน (2) นางสาวอศินา ทวีแสงสกุลไทย ถือหุ้นในสัดส่วนร้อยละ 0.69 ของทุนจดทะเบียน - มีกรรมการบริษัทร่วมกัน คือ นายสุรเดช ทวีแสงสกุลไทย
เหตุผลที่ไม่จัดเข้ากลุ่ม	: ลักษณะการดำเนินงานธุรกิจแตกต่างกัน แต่อย่างไรก็ตามได้มีการทำสัญญาข้อตกลงกับบริษัทฯ ที่จะไม่ทำธุรกิจแข่งขัน เพื่อขจัดความขัดแย้งทางผลประโยชน์
ชื่อบริษัท	: บริษัท เยอรมัน ทรัค แอนด์ บัส จำกัด (เดิมชื่อ “บริษัท วอลแลท ทรัค แอนด์ บัส จำกัด”)
ลักษณะการประกอบธุรกิจ	: รับบริการซ่อมแซมเครื่องยนต์ และหัวรถบรรทุกทั่วไป จำหน่ายรถบรรทุก จำหน่ายอะไหล่รถบรรทุก
วันที่ก่อตั้ง	: 8 กันยายน 2535
ทุนจดทะเบียน / ทุนชำระแล้ว	: 20 ล้านบาท / 20 ล้านบาท
ความสัมพันธ์	: - มีกรรมการของบริษัทฯ 1 ท่าน เป็นผู้ถือหุ้นในบริษัทดังกล่าว คือ นางสาวอศินา ทวีแสงสกุลไทย ถือหุ้นในสัดส่วนร้อยละ 0.50 ของทุนจดทะเบียน - มีกรรมการบริษัทร่วมกัน 1 ท่าน คือ นางสาวอศินา ทวีแสงสกุลไทย
เหตุผลที่ไม่จัดเข้ากลุ่ม	: ลักษณะการดำเนินงานธุรกิจแตกต่างกัน แต่อย่างไรก็ตามได้มีการทำสัญญาข้อตกลงกับบริษัทฯ ที่จะไม่ทำธุรกิจแข่งขัน เพื่อขจัดความขัดแย้งทางผลประโยชน์
ชื่อบริษัท	: บริษัท รวมทวี ขอนแก่น จำกัด
ลักษณะการประกอบธุรกิจ	: จำหน่ายรถยนต์ อะไหล่รถยนต์ และให้บริการซ่อมแซมรถยนต์
วันที่ก่อตั้ง	: 6 ตุลาคม 2498
ทุนจดทะเบียน / ทุนชำระแล้ว	: 287 ล้านบาท / 287 ล้านบาท

CHO

บริษัท ช หจก (มหาชน)

ความสัมพันธ์	: - มีกรรมการของบริษัทฯ 1 ท่าน เป็นผู้ถือหุ้นในบริษัทดังกล่าว คือ นายศิริวัฒน์ ทวีแสงสกุลไทย ถือหุ้นในสัดส่วนร้อยละ 19.16 ของทุนจดทะเบียน
เหตุผลที่ไม่จัดเข้ากลุ่ม	: - มีกรรมการบริษัทร่วมกัน 1 ท่าน คือ นายศิริวัฒน์ ทวีแสงสกุลไทย
	: ลักษณะการดำเนินงานธุรกิจแตกต่างกัน และเป็นธุรกิจของครอบครัวกรรมการ

ชื่อบริษัท	: บริษัท ตั้งอัฐจินนครปฐม จำกัด
ลักษณะการประกอบธุรกิจ	: ค้าปลีกอะไหล่เครื่องยนต์ ตัวแทนจำหน่ายหัวรถ HINO
วันที่ก่อตั้ง	: 25 สิงหาคม 2562
ทุนจดทะเบียน / ทุนชำระแล้ว	: 5 ล้านบาท / 5 ล้านบาท
ความสัมพันธ์	: - มีกรรมการของบริษัทฯ 1 ท่าน คือ นางเพ็ญพิมล เวศย์วรุตม์ เป็นกรรมการและกรรมการผู้จัดการ
เหตุผลที่ไม่จัดเข้ากลุ่ม	: ลักษณะการดำเนินงานธุรกิจแตกต่างกัน

ชื่อบริษัท	: บริษัท โอเจ ดีเวลอปเม้นท์ จำกัด
ลักษณะการประกอบธุรกิจ	: ให้เช่าพื้นที่ ขายอสังหาริมทรัพย์
วันที่ก่อตั้ง	: 9 กรกฎาคม 2552
ทุนจดทะเบียน / ทุนชำระแล้ว	: 10 ล้านบาท / 10 ล้านบาท
ความสัมพันธ์	: - มีกรรมการของบริษัทฯ 1 ท่าน เป็นผู้ถือหุ้นในบริษัทดังกล่าว คือ นายสุรเดช ทวีแสงสกุลไทย

เหตุผลที่ไม่จัดเข้ากลุ่ม : ลักษณะการดำเนินงานธุรกิจแตกต่างกัน และเป็นธุรกิจของครอบครัวกรรมการ

ชื่อบริษัท	: บริษัท ขอนแก่นสมาร์ทโมบิลิตี้ จำกัด
	: เดิมชื่อ “บริษัท เคเคทีที โฮลดิ้ง จำกัด”
ลักษณะการประกอบธุรกิจ	: การขนส่งและขนถ่ายสินค้า รวมถึงคนโดยสาร
วันที่ก่อตั้ง	: 15 สิงหาคม 2560
ทุนจดทะเบียน / ทุนชำระแล้ว	: 20 ล้านบาท / 20 ล้านบาท
ความสัมพันธ์	: - มีกรรมการของบริษัทฯ 1 ท่าน เป็นผู้ถือหุ้นในบริษัทดังกล่าว คือ นายสุรเดช ทวีแสงสกุลไทย ถือหุ้นในสัดส่วนร้อยละ 6.90 ของทุนจดทะเบียน
	: - มีกรรมการบริษัทร่วมกัน คือ นายสุรเดช ทวีแสงสกุลไทย
เหตุผลที่ไม่จัดเข้ากลุ่ม	: ลักษณะการดำเนินงานธุรกิจแตกต่างกัน และเป็นธุรกิจของครอบครัวกรรมการ

1.3.4 ผู้ถือหุ้น

(1) รายชื่อผู้ถือหุ้นรายใหญ่

รายชื่อผู้ถือหุ้นของบริษัทฯ ณ วันที่ 31 ธันวาคม 2567 มีดังนี้

ลำดับ	ผู้ถือหุ้นรายใหญ่	จำนวนหุ้น (หุ้น)	% หุ้น
1.	นายสุกฤตย์ สุรบถโสภณ	534,000,000	15.028
2.	นายสุรเดช ทวีแสงสกุลไทย	364,932,005	10.270
3.	บริษัท ศูนย์รับฝากหลักทรัพย์ (ประเทศไทย) จำกัด เพื่อผู้ฝาก	275,104,608	7.742
4.	บริษัท ไทยเอ็นวีดีอาร์ จำกัด	139,419,885	3.934
5.	นายอนุกุล นาคเรืองศรี	96,266,800	2.709
6.	นายยงยุทธ ชัชวาวรรณ	53,000,000	1.492
7.	นายชัยรัตน์ เป็ญจะมโน	45,000,000	1.266
8.	นายสมภพ อาชีวะระบือโรด	42,275,900	1.190

CHO

บริษัท ช ทวี จำกัด (มหาชน)

9	นายชาญวิทย์ ตั้งธนวัฒน์	36,427,815	1.025
10	นายเด่นชัย หุตะจุฑะ	30,065,000	0.846
11	นายวิบูลย์ศักดิ์ สัมฤทธิ์	22,211,509	0.625
12	นายเทวินทร์ วงศ์วานิช	20,000,000	0.563
13	นายเอกวิทย์ แซ่เต้	18,300,000	0.515
14	นายกิติเมศวร์ เวศย์วรุตม์	18,110,000	0.510
15	นายประทวน กิตติวรภรณ์	18,000,000	0.507
16	นายปฏิพน สุรบถโสภณ	17,777,700	0.500
รวมผู้ถือหุ้นรายใหญ่		1,730,891,222	48.712%
	ผู้ถือหุ้นรายย่อย	13,657 ราย	
	ผู้ถือหุ้นสัญชาติไทย	13,651 ราย	
	ผู้ถือหุ้นสัญชาติต่างดาว	6 ราย	

หมายเหตุ : บริษัท ไทยเอ็นวีดีอาร์ จำกัด ประกอบธุรกิจโดยการออกพาราสาร Non-Voting Depository Receipt (NVDR) ซึ่งเป็นหลักทรัพย์จดทะเบียนในตลาดหลักทรัพย์ฯ เพื่อขายให้นักลงทุน และนำเงินที่ได้จากการขาย NVDR ไปลงทุนในตลาดหลักทรัพย์ฯ โดยนักลงทุนที่ถือ NVDR จะได้รับเงินปันผลเสมือนผู้ถือหุ้นในบริษัทจดทะเบียน แต่ไม่มีสิทธิออกเสียงในที่ประชุมผู้ถือหุ้น ทั้งนี้ สามารถทราบข้อมูลนักลงทุนในบริษัท ไทยเอ็นวีดีอาร์ จำกัด ได้จากเว็บไซต์ www.set.or.th

รายชื่อผู้ถือหุ้นรายใหญ่ ณ วันที่ 31 ธันวาคม 2567 ที่มีอิทธิพลต่อการกำหนดนโยบายหรือการจัดการของบริษัท

ลำดับ	ผู้ถือหุ้นรายใหญ่	จำนวนหุ้น (หุ้น)	% หุ้น
1.	นายสุรเดช ทวีแสงสกุลไทย	364,932,005	10.270
2.	กลุ่มนางเพ็ญพิมล เวศย์วรุตม์ ¹	21,278,441	0.599
	นางเพ็ญพิมล เวศย์วรุตม์	3,150,000	0.089
	นายพณพัฒน์ เวศย์วรุตม์	18,441	0.001
	นายกิติเมศวร์ เวศย์วรุตม์	18,110,000	0.510

หมายเหตุ : บริษัทไม่มีข้อตกลงระหว่างกัน (Shareholding Agreement) ในกลุ่มผู้ถือหุ้นรายใหญ่ ในเรื่องที่มีผลกระทบต่อการบริหารงานของบริษัท

/1 =บุคคลในกลุ่มนางเพ็ญพิมล เวศย์วรุตม์ เป็นประธานกรรมการบริษัท



บริษัท ช. ทวี จำกัด (มหาชน)

1.4 จำนวนทุนจดทะเบียน และทุนชำระแล้ว

1.4.1 ทุนจดทะเบียน

ณ วันที่ 31 ธันวาคม 2567 บริษัทฯ มีทุนจดทะเบียน 22,892,613,905 บาท และทุนชำระแล้ว 17,766,434,405 บาท แบ่งเป็นหุ้นสามัญจำนวน 3,553,286,881 หุ้น มูลค่าหุ้นที่ตราไว้หุ้นละ 5 บาท (ห้าบาท) ซึ่งหุ้นสามัญที่จำหน่ายได้แล้วทั้งหมดเป็นหลักทรัพย์ที่จดทะเบียนในตลาดหลักทรัพย์ เอ็ม เอ ไอ

1.4.2 หุ้นประเภทอื่นที่มีสิทธิหรือเงื่อนไขที่แตกต่างจากหุ้นสามัญ

บริษัทฯ ไม่มีการออกหุ้นประเภทอื่นที่มีสิทธิหรือเงื่อนไขที่แตกต่างจากหุ้นสามัญ

1.4.3 หุ้นหรือหลักทรัพย์แปลงสภาพของบริษัทเป็นหลักทรัพย์อ้างอิงอื่นในการออกหน่วยลงทุน

บริษัทฯ ไม่มีหุ้นหรือหลักทรัพย์แปลงสภาพของบริษัทฯ ในการออกหน่วยลงทุนของกองทุนรวมเพื่อผู้ลงทุนซึ่งเป็นคนต่างด้าว (Thai Trust Fund) และใบแสดงสิทธิในผลประโยชน์ที่เกิดจากหลักทรัพย์อ้างอิงไทย (NVDR)

การถือครองหลักทรัพย์ของกรรมการ

รายงานการเปลี่ยนแปลงการถือครองหลักทรัพย์ของคณะกรรมการบริษัทและผู้บริหาร ระหว่างปี 2566 - 2567 ดังนี้

ลำดับ	กรรมการบริษัทและผู้บริหาร	หุ้นสามัญ CHO (จำนวนหุ้น)				หมายเหตุ
		ณ วันที่ 31 ธ.ค. 66	% หุ้น	ณ วันที่ 31 ธ.ค. 67	% หุ้น	การเปลี่ยนแปลง
กรรมการบริษัท						
1.	นางเพ็ญพิมล เวศม์วรุตม์	18,441	0.010	18,441	0.001	รวมมูลค่าที่ตราไว้ของหุ้น
	คู่สมรสและบุตรที่ยังไม่บรรลุนิติภาวะ	--	--	--	--	
2.	นายสุรเดช ทวีแสงสกุลไทย	24,591,506	13.343	364,932,005	10.270	รวมมูลค่าที่ตราไว้ของหุ้น
	คู่สมรสและบุตรที่ยังไม่บรรลุนิติภาวะ	3,432,000	1.862	3,432,000	0.097	รวมมูลค่าที่ตราไว้ของหุ้น
3.	นางสาวอัทธนา ทวีแสงสกุลไทย	1,975,273	1.072	7,429,818	0.072	รวมมูลค่าที่ตราไว้ของหุ้น
	คู่สมรสและบุตรที่ยังไม่บรรลุนิติภาวะ	--	--	--	--	
4.	นายศิริวัฒน์ ทวีแสงสกุลไทย	--	--	--	--	
	คู่สมรสและบุตรที่ยังไม่บรรลุนิติภาวะ	--	--	--	--	
5.	นายอนุสรณ์ ธรรมใจ	--	--	--	--	
	คู่สมรสและบุตรที่ยังไม่บรรลุนิติภาวะ	--	--	--	--	
6.	นายอาษา ประทีปเสน	--	--	--	--	
	คู่สมรสและบุตรที่ยังไม่บรรลุนิติภาวะ	--	--	--	--	
7.	นายชัชวาล เตริยมิวิจารณ์กุล	--	--	--	--	
	คู่สมรสและบุตรที่ยังไม่บรรลุนิติภาวะ	--	--	--	--	
ผู้บริหาร						
1.	นางพานทอง โนวะ	385	0.0002	385	0.00001	รวมมูลค่าที่ตราไว้ของ

CHO

บริษัท ช ทวี จำกัด (มหาชน)

ลำดับ	กรรมการบริษัทและผู้บริหาร	หุ้นสามัญ CHO (จำนวนหุ้น)				หมายเหตุ การเปลี่ยนแปลง
		ณ วันที่ 31 ธ.ค. 66	% หุ้น	ณ วันที่ 31 ธ.ค. 67	% หุ้น	
	กลุ่มรสและบุตรที่ยังไม่บรรลุนิติภาวะ	--	--	--	--	หุ้น
2.	นายประสพสุข บุญขวัญ	624	0.0003	624	0.00002	รวมมูลค่าที่ตราไว้ของหุ้น
	กลุ่มรสและบุตรที่ยังไม่บรรลุนิติภาวะ	--	--	--	--	
3.	Mr.Sven Markus Gaber	--	--	--	--	
	กลุ่มรสและบุตรที่ยังไม่บรรลุนิติภาวะ	--	--	--	--	
4.	นายนิรุติ สุ่มศล	11,071	0.0060	11,071	0.00031	รวมมูลค่าที่ตราไว้ของหุ้น
	กลุ่มรสและบุตรที่ยังไม่บรรลุนิติภาวะ	--	--	--	--	
5.	นายศักรินทร์ อุ่นนิ่ม	6,028	0.0033	6,028	0.00017	รวมมูลค่าที่ตราไว้ของหุ้น
	กลุ่มรสและบุตรที่ยังไม่บรรลุนิติภาวะ	--	--	--	--	
6.	นายฉัตรชัย กันตวิรุฒ	132	0.0001	132	0.00001	รวมมูลค่าที่ตราไว้ของหุ้น
	กลุ่มรสและบุตรที่ยังไม่บรรลุนิติภาวะ	--	--	--	--	
7.	นายผาด พิมรินทร์	6,828	0.0037	6,828	0.00019	รวมมูลค่าที่ตราไว้ของหุ้น
	กลุ่มรสและบุตรที่ยังไม่บรรลุนิติภาวะ	--	--	--	--	

1.5 นโยบายการจ่ายเงินปันผล

บริษัทฯ มีนโยบายการจ่ายเงินปันผลในแต่ละปี ในอัตราไม่น้อยกว่าร้อยละ 40 ของกำไรสุทธิที่เหลือหลังจากหักเงินสำรองต่าง ๆ ทุกประเภท ตามที่ได้กำหนดไว้ในข้อบังคับบริษัท และตามกฎหมาย หากไม่มีเหตุจำเป็นอื่นใดและการจ่ายเงินปันผลนั้นไม่มีผลกระทบต่อการดำเนินงานปกติของบริษัทฯ อย่างมีนัยสำคัญ

ทั้งนี้ การจ่ายเงินปันผลดังกล่าวอาจมีการเปลี่ยนแปลงได้ โดยจะขึ้นอยู่กับแผนการลงทุน ความจำเป็น และความเหมาะสมอื่น ๆ ในอนาคต โดยอยู่ภายใต้เงื่อนไขที่การดำเนินการดังกล่าวจะต้องก่อให้เกิดประโยชน์สูงสุดต่อผู้ถือหุ้น อาทิ ใช้เป็นเงินลงทุนเพื่อขยายธุรกิจของบริษัทฯ ใช้เป็นทุนสำรองสำหรับการชำระคืนเงินกู้ หรือกรณีมีการเปลี่ยนแปลงสถานะตลาดซึ่งอาจมีผลกระทบต่อกระแสเงินสดของบริษัทฯ ในอนาคต โดยให้อำนาจคณะกรรมการบริษัทเป็นผู้พิจารณา ทั้งนี้ มติของคณะกรรมการบริษัทที่อนุมัติให้จ่ายเงินปันผลจะต้องถูกนำเสนอเพื่อขออนุมัติจากที่ประชุมผู้ถือหุ้น เว้นแต่เป็นการจ่ายเงินปันผลระหว่างกาลซึ่งคณะกรรมการบริษัทมีอำนาจอนุมัติให้จ่ายเงินปันผลระหว่างกาลได้ แล้วให้รายงานให้ที่ประชุมผู้ถือหุ้นทราบในการประชุมคราวต่อไป

การจ่ายเงินปันผลสำหรับผลการดำเนินงานปี 2567 ได้มีมติจากคณะกรรมการบริษัท ให้งดการจ่ายปันผล เนื่องจากบริษัทฯ มีผลการดำเนินงานจากผลการดำเนินงานปี 2567 ตามงบเฉพาะกิจการมีผลขาดทุน และบริษัทมีผลขาดทุนสะสม สิ้นสุด ณ วันที่ 31 ธันวาคม 2567 จึงไม่สามารถจ่ายปันผลได้ ทั้งนี้จะมีผลเมื่อที่ประชุมผู้ถือหุ้นสามัญประจำปี 2568 ในวันที่ 11 เมษายน 2568 มีมติอนุมัติ

CHO

บริษัท ช ทวี จำกัด (มหาชน)

ประวัติการจ่ายเงินปันผลเปรียบเทียบกับกำไรสุทธิ (งบเฉพาะของบริษัท) ปี 2563-2567

รายการ	ปี 2563	ปี 2564	ปี 2565	ปี 2566	ปี 2567
กำไร (ขาดทุน) สุทธิ หลังหักทุนสำรองตามกฎหมาย(งบเฉพาะกิจการ) (ล้านบาท)	(207.80)	(563.86)	(534.67)	(558.16)	(796.93)
เงินปันผลจ่าย (ล้านบาท)	0	0	0	0	0
อัตราการจ่ายเงินปันผล (%)	0	0	0	0	0

หมายเหตุ :

= งดการจ่ายปันผลเนื่องจากผลการดำเนินงานปี 2563-2567 ตามงบเฉพาะกิจการมีผลขาดทุนและยังมีผลขาดทุนสะสมสิ้นสุด ณ 31

ธันวาคม 2567



2. การบริหารจัดการความเสี่ยง

2.1 การบริหารจัดการความเสี่ยง

ช.ทวี ตระหนักถึงความสำคัญของการบริหารความเสี่ยงภายใต้การเปลี่ยนแปลงจากปัจจัยภายในและภายนอก ที่อาจส่งผลกระทบต่อธุรกิจ จึงได้ใช้กระบวนการบริหารความเสี่ยงที่รวมถึงการแต่งตั้งประธานคณะกรรมการบริหารความเสี่ยงและการประเมินตนเองเพื่อระบุและจัดการความเสี่ยงภายในและภายนอกที่อาจส่งผลกระทบต่อวัตถุประสงค์และการดำเนินธุรกิจของบริษัท บริษัทจะมีการติดตามความเสี่ยงอย่างสม่ำเสมอเพื่อให้มั่นใจว่าอยู่ในระดับที่ยอมรับได้ และมีมาตรการในการจัดการกับความเสี่ยงที่อาจขัดขวางไม่ใหบริษัทบรรลุเป้าหมาย

โครงสร้างการบริหารความเสี่ยง

ช.ทวี มีแนวทางการบริหารความเสี่ยงอย่างเป็นระบบ โดยใช้คณะกรรมการจัดการในการบริหารความเสี่ยงให้สอดคล้องกับเป้าหมายและกลยุทธ์ขององค์กร ความเสี่ยงด้านปฏิบัติการได้รับการติดตามอย่างใกล้ชิดโดยผู้บริหารที่รับผิดชอบในการดำเนินงานเหล่านั้น ในขณะที่เป็นความรับผิดชอบของแต่ละหน่วยงานภายในบริษัทที่จะต้องจัดการและควบคุมความเสี่ยงให้อยู่ในระดับที่ยอมรับได้ วิธีนี้ทำให้การบริหารความเสี่ยงมีประสิทธิภาพและประสิทธิผลทั่วทั้งองค์กร

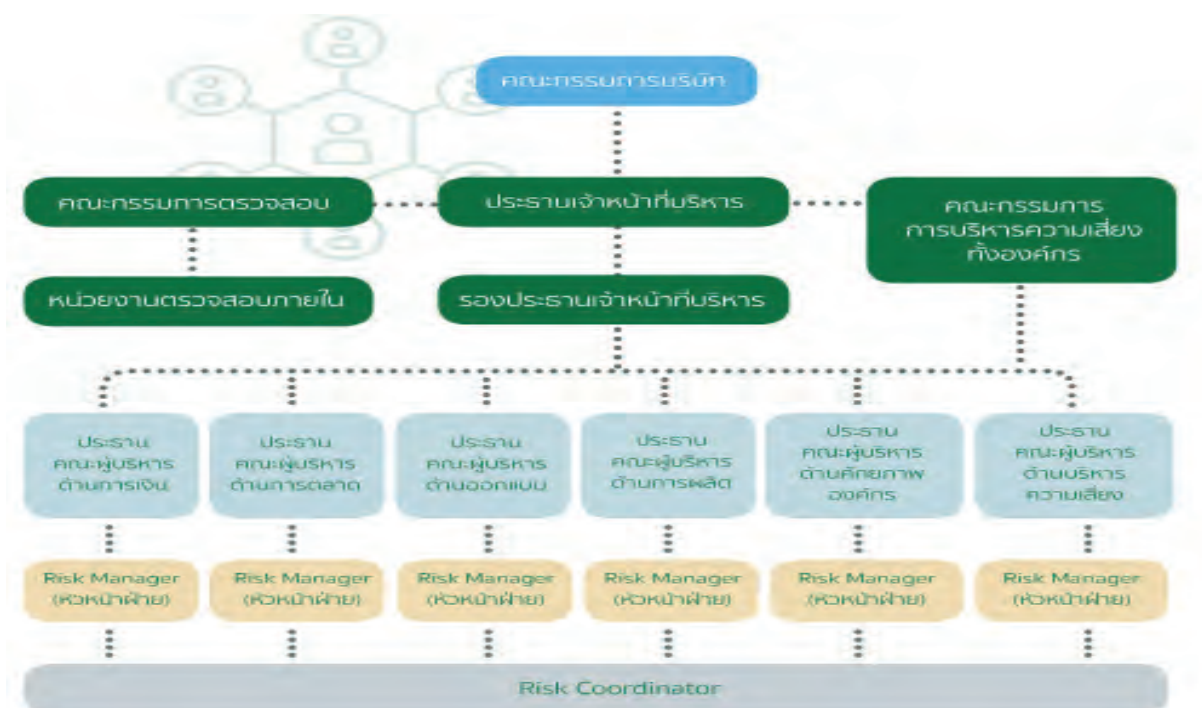



1. สภาพแวดล้อมภายในองค์กรถือเป็นพื้นฐานขององค์ประกอบอื่นของการบริหารความเสี่ยงโดยส่วนใหญ่มาจากสาเหตุหลัก 2 ประการคือ คน และ ระบบ
2. กำหนดวัตถุประสงค์เป็นลายลักษณ์อักษรอย่างชัดเจนมีความสอดคล้องกับเป้าหมายเชิงกลยุทธ์และความเสี่ยงที่หน่วยงานยอมรับได้
3. ระบุเหตุการณ์ความเสี่ยงที่เคยเกิดขึ้นมาแล้วในอดีตและการคาดการณ์ในอนาคต
4. กระบวนการหลังจากองค์กรระบุความเสี่ยงแล้วมี 2 มิติคือโอกาสที่จะเกิด (Likelihood) และผลกระทบจากความเสี่ยง (Impact)
5. เพื่อลดระดับโอกาสที่อาจเกิดขึ้นและผลกระทบของเหตุการณ์โดยมีหลักการตอบสนองความเสี่ยง 4 วิธีหลัก
 - 1) การยอมรับ/ดำรงความเสี่ยง (Risk Acceptance)
 - 2) การลด/ควบคุมความเสี่ยง (Risk Reduction/Risk Control)
 - 3) การหลีกเลี่ยงความเสี่ยง (Risk Avoidance)
 - 4) การกระจาย/ถ่ายโอนความเสี่ยง (Risk Sharing/Risk Transfer)
6. กิจกรรมการควบคุม คือ นโยบายและกระบวนการปฏิบัติงานที่จะช่วยให้ผู้บริหารมีความมั่นใจว่าการปฏิบัติงานและการประกอบกิจกรรมของหน่วยงานมีการดำเนินงานที่สอดคล้องกับเป้าหมายกลยุทธ์ขององค์กรเป็นกิจกรรมที่สามารถช่วยป้องกันและบ่งชี้ให้เห็นความเสี่ยงที่มีผลกระทบต่อวัตถุประสงค์ขององค์กร

บริษัทตระหนักถึงความสำคัญของการบริหารความเสี่ยงจากการดำเนินธุรกิจภายใต้การเปลี่ยนแปลงของปัจจัยภายใน และภายนอกที่ส่งผลกระทบต่อผลการดำเนินงานของบริษัท โดยถือว่าการบริหารความเสี่ยงเป็นเครื่องมือสำคัญในการบริหารกิจการเพื่อให้บรรลุเป้าหมายได้อย่างมีประสิทธิภาพและประสิทธิผล ซึ่งความเสี่ยงที่บริษัทฯ พิจารณาแล้วเห็นว่าหากเกิดขึ้นจะมีผลกระทบในเชิงลบต่อธุรกิจ ฐานะการเงิน และผลการดำเนินงานของบริษัทฯ อย่างมีนัยสำคัญ ดังที่จะกล่าวถึงต่อไปนี้ นอกจากนี้ อาจมีความเสี่ยงอื่นที่บริษัทฯ ไม่อาจทราบได้ในขณะนี้ หรือเป็นความเสี่ยงที่บริษัทฯ พิจารณาแล้วเห็นว่ายังไม่จัดอยู่ในความเสี่ยงที่จะก่อให้เกิดความเสียหายต่อธุรกิจของบริษัท โดยปัจจัยความเสี่ยงที่อาจทำให้เกิดผลกระทบอย่างมีนัยสำคัญต่อการบรรลุเป้าหมายในการดำเนินธุรกิจของบริษัท มีดังนี้

2.2 ปัจจัยความเสี่ยงต่อการดำเนินธุรกิจของบริษัท

2.2.1. ความเสี่ยงต่อการดำเนินธุรกิจของบริษัทหรือกลุ่มบริษัททั้งในปัจจุบันและที่อาจจะเกิดขึ้นใหม่ (Emerging Risk)

ความเสี่ยงด้านกลยุทธ์

ความเสี่ยงจากทิศทางการลงทุนธุรกิจ

การดำเนินธุรกิจของ ช ทวี ในยุคปัจจุบันที่เต็มไปด้วยความท้าทายต้องเผชิญกับความเสี่ยงหลายประการที่สามารถส่งผลกระทบต่อการทำงาน โดยเฉพาะอย่างยิ่ง ความเสี่ยงด้านกลยุทธ์ที่อาจเกิดขึ้นจากการเปลี่ยนแปลงทางเศรษฐกิจ สังคม เทคโนโลยี และพฤติกรรมของผู้บริโภค การตอบสนองต่อการเปลี่ยนแปลงเหล่านี้ได้อย่างทันท่วงทีเป็นสิ่งสำคัญ หากไม่สามารถทำได้ อาจส่งผลให้บริษัทตกเป็นรองคู่แข่งและสูญเสียโอกาสในการเติบโต

ช ทวี มุ่งเน้นที่การตอบสนองต่อการเปลี่ยนแปลงของเทคโนโลยี ความต้องการของลูกค้า และปัจจัยอื่นๆ เพื่อให้สามารถแข่งขันได้ บริษัทมีกระบวนการในการตรวจสอบและปรับแผนธุรกิจอย่างสม่ำเสมอ ตลอดจนให้ความสำคัญกับความปลอดภัยทางไซเบอร์และความเสี่ยงด้านความยั่งยืน ความเสี่ยงที่อาจเกิดขึ้นจากการกำหนดทิศทางเชิงกลยุทธ์ ได้แก่ การที่บริษัทอาจไม่สามารถตอบสนองต่อการเปลี่ยนแปลงทางเศรษฐกิจ สังคม เทคโนโลยี และพฤติกรรมของผู้บริโภคได้อย่างทันท่วงที ซึ่งอาจส่งผลกระทบในทางลบต่อการดำเนินธุรกิจและผลการดำเนินงาน นอกจากนี้ การละเมิดความปลอดภัยทางไซเบอร์และความเสี่ยงด้านความยั่งยืนยังอาจส่งผลเสียต่อการบรรลุเป้าหมายทางธุรกิจของบริษัทอีกด้วย เพื่อลดความเสี่ยงเหล่านี้ ช ทวี มีระบบรักษาความปลอดภัยทางไซเบอร์ ดำเนินการตรวจสอบภายใน ประเมินความเสี่ยงด้านความยั่งยืนเป็นประจำทุกปี บริษัทยังมีกระบวนการทบทวนและปรับแผนธุรกิจและบริหารจัดการตามกระบวนการทำงานปกติของหน่วยงานที่รับผิดชอบอย่างสม่ำเสมอ ตลอดจนติดตามผลการประชุมของคณะกรรมการบริหารเพื่อให้การปฏิบัติงานเป็นไปตามเป้าหมาย

จากกระแสการรณรงค์ให้มีการอนุรักษ์สิ่งแวดล้อม ทำให้ผู้บริโภคและผู้ประกอบการต่างๆ เริ่มมีการตระหนักถึงสิ่งที่ส่งผลกระทบต่อสิ่งแวดล้อมมากขึ้น ซึ่งอาจทำให้พฤติกรรมผู้บริโภคของคนที่เปลี่ยนไป โดยหันมาใช้ผลิตภัณฑ์ที่เป็นมิตรต่อสิ่งแวดล้อมแทน อย่างเช่นรถยนต์ขับเคลื่อนด้วยพลังงานไฟฟ้า (Electric Vehicle :EV) ที่สามารถประหยัดต้นทุนพลังงานต่างๆ และลดการปล่อยมลภาวะสู่สิ่งแวดล้อม สถานการณ์ของตลาดยานยนต์ไฟฟ้าไทยว่า รถ EV ในประเทศไทยปัจจุบันมีอยู่ 2 ลักษณะ คือ ผลิตเองทั้งหมด กับผลิตเองบางส่วน เช่น แบตเตอรี่แพคและนำเข้าตัวรถมาประกอบเอง ดังนั้นตลาด EV ในประเทศไทยจึงเป็นตลาดเกิดใหม่ เพราะฉะนั้นทั้งรถยนต์ไฟฟ้าดัดแปลง หรือรถไฟฟ้าใหม่ ถือว่าเริ่มมีแนวโน้มการเติบโตที่ชัดเจนขึ้น ในส่วนของรถขนส่งเชิงพาณิชย์ผู้ประกอบการจะต้องคำนึงถึงจุดคุ้มทุน และการใช้ปริมาณพลังงาน ซึ่งเป็นเรื่องหนึ่งที่น่าจะเป็นการแข่งกันว่าจะเกิดการประหยัดต้นทุนได้อย่างไร ดังนั้นตลาดในกลุ่มของรถขนส่งเชิงพาณิชย์ในประเทศ นับว่ากำลังเติบโตขึ้นแล้วเช่นกัน และยังอยู่ในช่วงต้น ๆ ที่เริ่มมีการแข่งขันกันบ้างแล้ว ซึ่งถือเป็นโอกาสของบริษัทฯ ที่จะเข้าสู่ตลาดยานยนต์ไฟฟ้าขนส่งเชิงพาณิชย์ในด้านความพร้อมของบริษัทฯ นั้น ปัจจุบันบริษัทฯ เป็นผู้ประกอบการด้านรถยนต์เพื่อการพาณิชย์ รวมถึงรถบรรทุกส่งผู้โดยสารมีความพร้อมในการก้าวเข้าสู่ตลาดยานยนต์ไฟฟ้า โดยบริษัทฯ ได้มีการทำงานวิจัยยานยนต์ไฟฟ้าร่วมกับสถาบันการศึกษา และได้มีการจับมือกับ ผู้ผลิตรถไฟฟ้าที่มีความเชี่ยวชาญ โดยมีวัตถุประสงค์ในการดำเนินธุรกิจเป็นตัวแทนจำหน่าย โดยการนำเข้ารถ ไฟฟ้าทั้งคัน และรวมถึงนำเข้าชิ้นส่วนรถไฟฟ้า เพื่อประกอบเป็นรถไฟฟ้าแบบ Semi-Knocked Down Kit เพื่อจำหน่ายในประเทศ นอกจากนี้ได้มีการพัฒนาชุด Conversion kit ขึ้นเองสำหรับรถเชิงพาณิชย์โดยเฉพาะอย่างยิ่งรถกระบะไฟฟ้าดัดแปลง นับเป็นอีกหนึ่งก้าวของความสำเร็จตามเป้าหมายกลยุทธ์ของบริษัทฯ เพื่อเสริมสร้างรายได้ที่ยั่งยืนของบริษัทฯ บริษัทฯ ได้มีการศึกษาและพิจารณาความเสี่ยงในเรื่องดังกล่าวอย่างสม่ำเสมอ เพื่อพิจารณาถึงความเหมาะสม ปรับแผนกลยุทธ์ และกำหนดทิศทางการขยายการลงทุนเพื่อรองรับการเปลี่ยนแปลงจากกระแสและพฤติกรรมผู้บริโภคของผู้บริโภคดังกล่าว ตลาดยานยนต์ไฟฟ้านั้นนับว่าเป็นอีกตลาดที่สำคัญในช่วง 3-5 ปีนี้ โดยเฉพาะอย่างยิ่งรถกระบะไฟฟ้าดัดแปลงเพื่อการขนส่งเชิงพาณิชย์ ที่ขณะนี้มีความต้องการสูงขึ้นจากความต้องการลดต้นทุนด้านค่าน้ำมันที่ใช้ในการขนส่ง

บุคลากรที่มีความรู้ทั้งด้าน System integration และการซ่อมบำรุงซึ่งปัจจุบันบุคลากรในบริษัทฯ ได้รับการฝึกอบรมองค์ความรู้เกี่ยวกับยานยนต์ไฟฟ้าในหลายระดับ เพื่อรองรับการเปลี่ยนแปลงด้านยานยนต์ไฟฟ้าที่จะเกิดขึ้นในอนาคต ซึ่งสอดคล้องกับเป้าหมายของกลยุทธ์ของบริษัทฯ ทั้งด้านการสร้างองค์ความรู้ สร้างงาน สร้างรายได้ และสร้างนวัตกรรม ที่จะช่วยเพิ่มศักยภาพในการแข่งขันของบริษัทฯ

ความเสี่ยงด้านการลงทุน

ความเสี่ยงด้านการพัฒนาบุคลากรเป็นความเสี่ยงที่เกี่ยวข้องกับความสามารถของบริษัทในการดึงดูด รักษา และพัฒนาทักษะและความสามารถที่จำเป็นเพื่อรองรับการเติบโตของธุรกิจ นี่อาจเป็นความเสี่ยงที่สำคัญ เนื่องจากการขาดบุคลากรที่มีคุณภาพหรือประสิทธิภาพสามารถขัดขวางความสามารถของบริษัทในการบรรลุเป้าหมายและวัตถุประสงค์ และแผนการลดความเสี่ยงมีดังนี้

1. การพัฒนาบุคลากรด้านทรัพยากรบุคคลที่ครอบคลุมซึ่งสอดคล้องกับกลยุทธ์ทางธุรกิจโดยรวม และเน้นประเด็นสำคัญ เช่น การสรรหา การฝึกอบรม การพัฒนาอาชีพ และการรักษาพนักงาน
2. ระบุช่องว่างทักษะและความสามารถที่สำคัญภายในองค์กร และพัฒนาแผนเพื่อแก้ไขช่องว่างเหล่านี้ผ่านการสรรหา การฝึกอบรม หรือโปรแกรมการพัฒนา
3. การลงทุนในโครงการสร้างความผูกพันและการรักษาพนักงาน เพื่อส่งเสริมสภาพแวดล้อมการทำงานในเชิงบวก และเพิ่มโอกาสที่พนักงานจะยังคงอยู่กับองค์กร
4. การจัดทำโปรแกรมการพัฒนาผู้นำที่แข็งแกร่งแบบรวมศูนย์เพื่อให้แน่ใจว่าบริษัทมีผู้นำที่แข็งแกร่ง
5. ใช้ประโยชน์จากเทคโนโลยีและการวิเคราะห์ข้อมูลเพื่อทำความเข้าใจแนวโน้มและความต้องการของพนักงานให้ดียิ่งขึ้น และเพื่อระบุส่วนที่บริษัทอาจเสี่ยงต่อการขาดแคลนทักษะหรือความสามารถพิเศษ
6. การรักษาค่าตอบแทน สวัสดิการ และความสมดุลระหว่างชีวิตการทำงานเพื่อดึงดูดและรักษาบุคลากรที่มีความสามารถ
7. ติดต่อกับแนวโน้มของตลาดและฝึกอบรมพนักงานเพื่อให้ทันกับความก้าวหน้าและเทคโนโลยีใหม่ ๆ ในอุตสาหกรรม
8. ทบทวนและตรวจสอบแผนและกลยุทธ์การพัฒนาบุคลากรอย่างสม่ำเสมอเพื่อดูว่ามีประสิทธิภาพและปรับเปลี่ยนตามความจำเป็น

ความเสี่ยงด้านชื่อเสียงองค์กร

ความเสี่ยงด้านการพัฒนาบุคลากรเป็นความเสี่ยงที่เกี่ยวข้องกับความสามารถของบริษัทในการดึงดูด รักษาความเสี่ยงด้านชื่อเสียงของ ช ทวี ผลกระทบเชิงลบที่อาจเกิดขึ้นต่อชื่อเสียงของบริษัทอันเป็นผลมาจากการประชาสัมพันธ์เชิงลบ เหตุการณ์วิกฤต หรือปัจจัยอื่น ๆ ที่อาจสร้างความเสียหายต่อภาพลักษณ์และตราสินค้าของบริษัทเพื่อป้องกันหรือลดความเสี่ยงนี้ บริษัท พิจารณาใช้กลยุทธ์ดังต่อไปนี้

1. การพัฒนาและดำเนินการตามแผนการจัดการวิกฤตที่ครอบคลุมเพื่อให้สามารถตอบสนองต่อวิกฤตที่อาจเกิดขึ้นหรือเหตุการณ์เชิงลบที่อาจส่งผลกระทบต่อชื่อเสียงของบริษัทได้อย่างรวดเร็วและมีประสิทธิภาพ
 2. จัดการการแสดงตนทางออนไลน์ของบริษัทในเชิงรุก รวมถึงติดตามและตอบสนองต่อการกล่าวถึงข้อคิดเห็น และบทวิจารณ์ทางโซเชียลมีเดียเพื่อลดการรับรู้เชิงลบและควบคุมการเล่าเรื่อง
 3. สร้างและรักษาความสัมพันธ์ที่แข็งแกร่งและโปร่งใสกับผู้มีส่วนได้ส่วนเสีย เช่น ลูกค้า นักลงทุน และหุ้นส่วนสำคัญอื่นๆ เพื่อลดความเสี่ยงของการรับรู้เชิงลบที่เกิดจากการสื่อสารหรือขาดความโปร่งใส
 4. จัดการกับข้อเสนอนะหรือข้อร้องเรียนเชิงลบใดๆ ที่ได้รับเพื่อแสดงว่าบริษัทกำลังพิจารณาข้อเสนอแนะอย่างจริงจังและกำลังดำเนินการปรับปรุง
 5. สร้างวัฒนธรรมองค์กรเชิงบวกที่แข็งแกร่ง เนื่องจากพนักงานมักเป็นด่านแรกในการปกป้องและส่งเสริมชื่อเสียงของบริษัท
 6. การสื่อสารและสื่อสารกับผู้มีส่วนได้ส่วนเสียและสื่ออย่างมีประสิทธิภาพในกรณีที่เกิดวิกฤตใด ๆ
- การใช้กลยุทธ์เหล่านี้ทำให้บริษัทอย่าง ช ทวีสามารถลดความเสี่ยงของผลกระทบด้านลบต่อชื่อเสียงและรักษาภาพลักษณ์ที่ดีในหมู่ผู้มีส่วนได้ส่วนเสีย สิ่งสำคัญคือต้องระลึกไว้เสมอว่าความเสี่ยงด้านชื่อเสียงเป็นความพยายามอย่างต่อเนื่องและจำเป็นต้องติดตาม ทบทวน และปรับเปลี่ยนแผนการจัดการชื่อเสียงของตนอย่างต่อเนื่อง

ความเสี่ยงด้านปฏิบัติการ

ความเสี่ยงที่เกิดจากการปฏิบัติงานทุกๆ ขั้นตอนอันเนื่องมาจากความไม่เพียงพอหรือบกพร่อง กระบวนการควบคุมภายใน ที่ตีกรอบคลุมถึงปัจจัยที่เกี่ยวข้องกับกระบวนการ วัสดุอุปกรณ์ เทคโนโลยีสารสนเทศ บุคลากรในการปฏิบัติงานรวมถึงความปลอดภัยของชีวิต และทรัพย์สิน เป็นความเสี่ยงที่จะเกิด ความเสียหายต่าง ๆ บริษัทมีการพัฒนาระบบ การวัด ติดตาม ควบคุม และรายงานความเสี่ยงด้านปฏิบัติการ การจัดให้มีระบบการควบคุมภายใน สำหรับการบริหารความเสี่ยงด้านปฏิบัติการ เพื่อรองรับความเสี่ยงที่มี ประสิทธิภาพ เหมาะสมกับการดำเนินงานของบริษัท

ความเสี่ยงจากการหยุดชะงักของการผลิตและการดำเนินธุรกิจ

ช.ทวี รับทราบถึงความเสี่ยงของการหยุดชะงักของการผลิตและการดำเนินธุรกิจจากภัยธรรมชาติหรือ โรคระบาดที่อาจเกิดขึ้นเป็นประจำทุกปีโดยเฉพาะในช่วงฤดูฝน สถานที่ตั้งของโรงงานใกล้แม่น้ำซึ่งจะเพิ่ม โอกาสในการหยุดชะงักที่เกิดจากน้ำท่วมและภัยธรรมชาติอื่นๆ เพื่อลดความเสี่ยงนี้ บริษัทให้ความสำคัญอย่าง สูงกับการจัดการความปลอดภัยของกระบวนการ การเตรียมพร้อมในกรณีฉุกเฉิน และการจัดการหลังเหตุ ฉุกเฉิน รวมถึงการมีแผนรองรับ เช่น การย้ายเครื่องจักรขึ้นที่สูงในกรณีน้ำท่วม การมีโรงงานสำรองสำหรับการ ผลิตในกรณีที่สำนักงานใหญ่โรงงานหลักไม่ได้เปิดดำเนินการ การมีสินค้าเก็บไว้ในคลังสินค้าเพื่อการผลิต ชั่วคราว มีนโยบายการทำงานจากบ้าน , และสามารถสื่อสารได้อย่างมีประสิทธิภาพในระหว่างเหตุการณ์เพื่อ ลดการหยุดชะงักและรักษาความต่อเนื่องของการดำเนินงาน บริษัทมุ่งมั่นที่จะลดความเป็นไปได้และผลกระทบ ของภัยคุกคามดังกล่าว เพื่อให้แน่ใจว่ากิจกรรมสร้างมูลค่าตลอดห่วงโซ่อุปทานสามารถดำเนินต่อไปได้ นอกจากนี้ ช.ทวี ยังได้ดำเนินการเชิงรุกเพื่อป้องกันความเสี่ยงทางการเงินด้วยการซื้อประกันความเสี่ยงด้าน ทรัพย์สินเป็นหลัก ในขณะที่การซื้อประกันสามารถให้ความคุ้มครองความเสี่ยงและความเสียหายที่อาจเกิดขึ้น ได้ สิ่งสำคัญคือต้องตระหนักว่าประกันภัยอาจไม่ครอบคลุมความเสียหายทุกประเภทที่อาจเกิดขึ้น ความเสียหายบางประเภทอาจไม่สามารถประกันได้ หรือค่าเบี้ยประกันอาจแพงมาก ช.ทวี ดำเนินการเพื่อให้มั่นใจว่า บริษัทในกลุ่มได้ทำประกันภัยตามมาตรฐานอุตสาหกรรม แต่ก็ยังมีความเสี่ยงอยู่เสมอที่จำนวนเงินเอาประกัน ภัยอาจไม่เพียงพอที่จะครอบคลุมความเสียหายที่อาจเกิดขึ้นในกรณีภัยพิบัติ

ความเสี่ยงด้านบุคลากร

ความเสี่ยงด้านบุคลากร เป็นความเสี่ยงการปฏิบัติงานที่เกิดจากความล้มเหลวหรือความไม่เหมาะสมของ บุคลากร รวมถึงความสามารถและจริยธรรมของบุคลากร ซึ่งส่งผลกระทบต่อการทำงานหรือฐานะ ทางการเงินของบริษัทฯ ด้วยเหตุผลหลัก 3 ประการ คือ

1. บุคลากรผู้ปฏิบัติงานอาจมีความสามารถไม่เพียงพอหรือมีความสามารถแต่ไม่ตรงกับลักษณะของงาน
2. บุคลากรภายในองค์กรทุจริต เช่น การปลอมแปลงเอกสาร
3. จำนวนบุคลากรไม่เพียงพอต่อการปฏิบัติงาน

การควบคุมและการบริหารความเสี่ยงบริษัทได้พัฒนากลยุทธ์เพื่อลดความเสี่ยงด้านความรู้ความสามารถของ บุคลากร Upskill-Reskill ความรู้ความสามารถตามตำแหน่งงานให้กับพนักงานผ่านการฝึกอบรมที่อยู่ใน แผนการฝึกอบรมประจำปี รวมถึงการสร้างองค์ความรู้ที่เป็นเอกลักษณ์เฉพาะทางตามแผนกลยุทธ์ของบริษัทฯ ยึดถือจริยธรรมและคุณธรรมเป็นหลักสำคัญในการประกอบธุรกิจและจะไม่เพิกเฉยต่อการกระทำใดๆ ที่อาจนำไปสู่การทุจริตและคอร์รัปชัน แม้ว่าการกระทำนั้นเป็นการเอื้อประโยชน์แก่บริษัททั้งนี้เพื่อให้มั่นใจว่า บุคลากรของบริษัทฯ ทุกคนต้องทำความเข้าใจและปฏิบัติตามนโยบายต่อต้านการทุจริตและคอร์รัปชันของบริษัทฯ อย่างเคร่งครัด โดยไม่มีข้อยกเว้น

ในด้านความพอเพียงของทรัพยากรบุคคล ในสถานการณ์ที่บริษัทฯ กำลังประสบปัญหาสภาพคล่องกระทบต่อ การบริหารค่าตอบแทน ทำให้มี Turn Over สูง ทำให้บริษัทมีความเสี่ยงในการรักษาพนักงานที่มีคุณภาพ กระทบต่อประสิทธิภาพของการผลิตบริษัทฯ ได้สื่อสารที่ชัดเจนในการแก้ไขปัญหาต่อพนักงานเพื่อสร้างความ เข้าใจและความไว้วางใจกับพนักงานควบคู่กับการปลูกฝังวัฒนธรรมองค์กร การสรรหาพนักงานพยายาม

สรรหาพนักงานเก่าที่มีความผูกพันรับและเข้าใจในสถานการณ์ของบริษัทฯ การพิจารณาทางเลือกในการจัดการทรัพยากร เช่น การใช้งานพนักงานชั่วคราว หรือการจ้างผู้รับเหมาเพื่อแก้ไขปัญหาด้านการผลิต

ความเสี่ยงทางด้านเทคโนโลยี

ความเสี่ยงทางเทคโนโลยี เป็นความเสี่ยงที่เกิดจากระบบคอมพิวเตอร์ หรือเครือข่ายสื่อสารของบริษัทฯ เกิดความล้มเหลว ล้าสมัย และไม่มีประสิทธิภาพ ทำให้การดำเนินงานหยุดชะงักหรือไม่สามารถให้บริการได้ เช่น ข้อมูลไม่ถูกต้อง ข้อมูลไม่มีความปลอดภัยจากการโจรกรรม การไม่สามารถกู้ระบบได้อย่างทันท่วงที ความเสี่ยงด้านความปลอดภัยทางไซเบอร์อาจส่งผลกระทบต่อธุรกิจ รวมถึงการสูญเสียทางการเงิน ความเสียหายต่อชื่อเสียง และการหยุดชะงักของการดำเนินงาน มาตรการรักษาความปลอดภัยทางไซเบอร์ บริษัทใช้มาตรการรักษาความปลอดภัยทางไซเบอร์ที่เข้มงวดเพื่อป้องกันการละเมิดข้อมูล ซึ่งรวมถึงการฝึกอบรมพนักงานอย่างสม่ำเสมอ โครงสร้างเครือข่ายที่ปลอดภัย และการอัปเดตซอฟต์แวร์เป็นประจำ

ความเสี่ยงจากการปรับตัวต่อแนวโน้มเทคโนโลยีและอุตสาหกรรม

การเปลี่ยนแปลงทางเทคโนโลยี โดยเฉพาะในด้านยานยนต์ไฟฟ้า EV, IoT, AI และระบบอัตโนมัติ ส่งผลให้บริษัทต้องเร่งปรับทิศทางเชิงกลยุทธ์ให้ทันกับการเปลี่ยนแปลง หากไม่สามารถปรับตัวได้ทันท่วงที อาจส่งผลให้เสียโอกาสทางธุรกิจบริษัทมุ่งพัฒนาเทคโนโลยีด้าน EV และระบบอัจฉริยะในงานวิศวกรรมขนส่ง ตลอดจนลงทุนพัฒนาแพลตฟอร์มดิจิทัลด้าน GSE และระบบสนับสนุนงานบริการภาคพื้นสนามบินให้เป็นแนวทางในตลาด

ความเสี่ยงด้านการลงทุนและขยายธุรกิจ

การลงทุนในโครงการใหม่ที่มีความเสี่ยงสูง หรือมีโครงสร้างต้นทุนที่ไม่ชัดเจน อาจส่งผลกระทบต่อผลประกอบการโดยรวม หากไม่สามารถควบคุมต้นทุนหรือบรรลุเป้าหมายรายได้ได้ตามแผน บริษัทจัดให้มีการกลั่นกรองการลงทุนและติดตามประสิทธิภาพของโครงการหลังการลงทุนอย่างเข้มงวด โดยพิจารณาทั้งผลตอบแทน ความเสี่ยง และความสอดคล้องกับแผนกลยุทธ์ระยะยาว

ความเสี่ยงจากเหตุปัจจัยภายนอก

- ความเสี่ยงจากเหตุปัจจัยภายนอก เกิดจากสาเหตุภายนอกบริษัทฯ ที่ส่งผลกระทบต่อการทำงานหรือฐานะทางการเงินของบริษัทฯ เช่น การเรียกร้องเคลมประกันสินค้า การทุจริตจากบุคคลภายนอก การเปลี่ยนแปลงกฎหมาย การจ้างผู้บริการภายนอก และภัยธรรมชาติ
- บริษัทฯ รับทราบถึงความเสี่ยงของการหยุดชะงักของการผลิตและการดำเนินธุรกิจจากภัยธรรมชาติหรือโรคระบาดที่อาจเกิดขึ้นเป็นประจำทุกปีโดยเฉพาะในช่วงฤดูฝน สถานที่ตั้งของโรงงานใกล้แม่น้ำซึ่งจะเพิ่มโอกาสในการหยุดชะงักที่เกิดจากน้ำท่วมและภัยธรรมชาติอื่นๆ เพื่อลดความเสี่ยงนี้ บริษัทให้ความสำคัญอย่างสูงกับการจัดการความปลอดภัยของกระบวนการ การเตรียมพร้อมในกรณีฉุกเฉิน และการจัดการหลังเหตุฉุกเฉิน รวมถึงการมีแผนรองรับ เช่น การย้ายเครื่องจักรขึ้นที่สูงในกรณีน้ำท่วม การมีโรงงานสำรองสำหรับการผลิตในกรณีที่สำนักงานใหญ่โรงงานหลักไม่ได้เปิดดำเนินการ การมีสินค้าเก็บไว้ในคลังสินค้าเพื่อการผลิตชั่วคราว มีนโยบายการทำงานจากบ้าน , และสามารถสื่อสารได้อย่างมีประสิทธิภาพในระหว่างเหตุการณ์เพื่อลดการหยุดชะงักและรักษาความต่อเนื่องของการดำเนินงาน บริษัทมุ่งมั่นที่จะลดความเป็นไปได้และผลกระทบของภัยคุกคามดังกล่าว เพื่อให้แน่ใจว่ากิจกรรมสร้างมูลค่าตลอดห่วงโซ่ธุรกิจสามารถดำเนินต่อไปได้ นอกจากนี้ บริษัท ยังได้จัดทำแผนการดำเนินธุรกิจอย่างต่อเนื่องเพื่อประกอบกิจการในสถานการณ์ภัยพิบัติและเหตุฉุกเฉินเพื่อนำไปปฏิบัติในการตอบสนองภายใต้ภาวะวิกฤติหรือเหตุฉุกเฉินต่างๆ ได้อย่างทันท่วงที รวมถึงการทำประกันภัยซึ่งเป็นเครื่องมือหนึ่งที่ช่วยฟื้นฟูภาวะความเสียหายหลังเกิดเหตุ และมีการติดตามอย่างต่อเนื่องเพื่อไม่ให้กรรมธรรมชาติอาาย

ด้านผลประกอบการและความแข็งแกร่งทางการเงิน

เนื่องจากสถานการณ์การแพร่ระบาดของโควิด-19 ทำให้ผู้ประกอบการรายใหม่ ๆ เกิดขึ้นจำนวนมากและมีคู่แข่งบางรายเปิดช่องทางผลิตในกลุ่มมาตรฐานในแนวเดียวกับของบริษัทในทำเลที่ใกล้เคียงกัน การบริหารเพื่อรักษาความเข้มแข็งทางการเงินได้แก่

1. แข่งขันทางด้านคุณภาพของผลิตภัณฑ์ บริการ การโฆษณาประชาสัมพันธ์ และการจัดกิจกรรมการตลาดรูปแบบต่าง ๆ โดยไม่เน้นการตัดราคา ทั้งนี้ บริษัทคำนึงถึงคุณภาพสินค้า และใส่ใจในความพึงพอใจของผู้บริโภคเป็นสำคัญ อีกทั้งบริษัทมีความเชื่อว่าการแข่งขันมีมากเท่าใด ย่อมส่งผลดีต่ออุตสาหกรรมรถเทรลเลอร์มากขึ้นเท่านั้น เพราะจะทำให้ตลาดในธุรกิจประเภทนี้เติบโตมากยิ่งขึ้น ซึ่งย่อมส่งผลทำให้ธุรกิจของบริษัทเติบโตขึ้นด้วยเช่นกัน โดยบริษัทเปิดช่องทางการติดต่อเพิ่มเติมเช่น Facebook page , Line การส่งข่าวให้กับทางตลาดหลักทรัพย์ฯ เป็นต้น ตัวชี้วัดที่ประเมินการแข่งขันจากการกลับมาซื้อซ้ำของลูกค้ารายเดิม

2. การบริหารจัดการค่าใช้จ่ายผ่านมาตรการจัดสรรงบประมาณ สามารถค่าใช้จ่ายที่ไม่ก่อให้เกิดรายได้พิจารณาลดหรือหักค่าใช้จ่ายที่ไม่ควรเกิดขึ้น และทบทวนปรับลดแผนการลงทุนในปี 2564 และยังเน้นย้ำการสร้างวัฒนธรรมองค์กรให้มีการใช้จ่ายอย่างระมัดระวัง

3. สถาบันการเงินและแหล่งเงินทุน บริษัทฯ ได้เจรจาต่อรองกับสถาบันทางการเงิน เรื่องการขอขยายระยะเวลา/แบ่งงวดชำระคืนเงิน LC/TR ไปจนกว่าสถานการณ์บริษัทฯ จะดีขึ้นหรือเข้าสู่ภาวะปกติ โดยให้คำนึงถึงประโยชน์และสถานการณ์ของบริษัทฯ เป็นสำคัญอย่างยิ่งหรือพิจารณาแนวทางอื่นๆ ที่เห็นว่าเหมาะสม ทบทวนการนำเงินไปลงทุนระยะสั้น โดยเน้นการลงทุนในเครื่องมือที่มีความเสี่ยงต่ำและมีสภาพคล่องสูง รวมถึงบริหารภาษีจากมาตรการช่วยเหลือทางภาษีต่างๆ ตามประกาศของภาครัฐ

ด้านห่วงโซ่อุปทานและกระบวนการดำเนินงานธุรกิจ

ช ทวี เตรียมแผนป้องกันการหยุดชะงักของการปฏิบัติงานในพื้นที่ศูนย์ซ่อมบริการ อยู่ซ่อมงานในพื้นที่ขององค์การขนส่งมวลชนกรุงเทพมหานคร ศูนย์ซ่อมสาขาต่าง ๆ โดยวางแผนตารางการทำงาน และกำหนดทีมปฏิบัติที่จำเป็น พร้อมทีมสำรองเพิ่มเติม และเตรียมสถานที่ทำงานสำรอง รวมถึงติดตามและปรับแผนการผลิตให้สอดคล้องกับสถานการณ์โรคระบาด โดยมีการตรวจคัดกรองพนักงาน ผู้รับเหมา และบุคคลภายนอก อย่างเข้มงวดก่อนเข้าพื้นที่ปฏิบัติการ รวมถึงการกักตัวพนักงานที่เป็นกลุ่มเสี่ยง กำหนดมาตรการ “รักษาระยะห่างทางสังคม” หรือ “Social Distancing” ในพื้นที่การทำงาน และมาตรการ “การทำงานที่บ้าน” หรือ “Work from home” เพื่อใช้ทำงานจากเครื่องคอมพิวเตอร์จากที่พักอาศัยหรือสถานที่ทำงานมีความปลอดภัย และใช้งานผ่านผ่านการยืนยันตัวตนในระบบเครือข่ายที่มีการป้องกันข้อมูลและความเป็นส่วนตัวสูงผ่านมาตรฐานความปลอดภัยของ ช ทวี

ความเสี่ยงด้านการเงิน

ความเสี่ยงจากความผันผวนของค่าเงินบาท

เนื่องจากบริษัทฯ มีรายการค้าที่เป็นเงินตราต่างประเทศทั้งที่เป็นการส่งออกและการนำเข้า การเปลี่ยนแปลงของค่าเงินบาทต่อเงินสกุลเหรียญสหรัฐมีผลกระทบทั้งทางตรงและทางอ้อมต่อรายได้ของ ช ทวี อย่างไรก็ตามการเปลี่ยนแปลงของค่าเงินบาทจะส่งผลกระทบในระดับหนึ่ง เนื่องจากต้นทุนหรือกำไรจะถูกกำหนดเป็นเงินบาทไว้ที่ค่าคงที่ โดยบริษัทฯ ได้กำหนดนโยบายในการสัญญาซื้อขายเงินตราต่างประเทศล่วงหน้า เพื่อให้สามารถบริหารจัดการรายได้และต้นทุนให้ความเสี่ยงคงอยู่ในระดับที่ยอมรับได้ ถึงแม้ว่าบริษัทฯ มีการใช้เครื่องมือทางการเงินในการบริหารจัดการ แต่ความเสี่ยงจากอัตราแลกเปลี่ยน มิได้สามารถขจัดความเสี่ยงให้หมดไปได้ เพราะเนื่องจากอัตราแลกเปลี่ยนไม่สามารถพยากรณ์ได้อย่างแม่นยำ ณ วันที่จัดทำสัญญาซื้อขายเงินตราต่างประเทศล่วงหน้าได้ นอกเหนือจากการจัดการความเสี่ยงจากอัตราแลกเปลี่ยน การทำสัญญาดังกล่าวส่งผลให้บริษัททราบถึงราคาและต้นทุนในรูปแบบสกุลเงินบาทได้อย่างแน่นอน เพื่อช่วยให้การกำหนดราคาขายมีประสิทธิภาพมากยิ่งขึ้น นอกจากนี้เพื่อลดความเสี่ยงเกี่ยวกับการอ้างอิงเงินสกุลดอลลาร์หนึ่งเท่านั้น บริษัทได้กำหนดนโยบายในการเสนอขายกับลูกค้าปรับเปลี่ยนค่าเงินสกุลที่ใช้ในการทำธุรกรรมกับบริษัทให้เป็นเงินสกุลอื่น นอกเหนือจากเงินดอลลาร์สหรัฐฯ

ความเสี่ยงจากการให้การสนับสนุนทางการเงินแก่บริษัทในกลุ่ม ช ทวี

เนื่องจากบริษัทฯ มีการลงทุนโครงการใหม่ ขยายธุรกิจ หรือปรับปรุงการดำเนินงาน เพื่อให้บริษัทมีการเติบโตอย่างต่อเนื่อง การลงทุนดังกล่าวอาจลงทุนผ่านบริษัทที่จัดตั้งใหม่ และ/หรือ ร่วมทุนกับพันธมิตร (Strategic Partner) ซึ่งบริษัทยังอยู่ในช่วงเริ่มต้นโครงการ หรือฐานะการเงินยังไม่แข็งแกร่งเพียงพอ ช ทวี จึงยังต้องให้การสนับสนุนทางการเงินในช่วงการเริ่มต้นโครงการ เพื่อให้บริษัท

ดังกล่าวสามารถดำเนินการได้ตามกลยุทธ์และนโยบายการดำเนินธุรกิจของกลุ่มบริษัทในภาพรวม บางกรณีบริษัทอาจประสบปัญหาขาดสภาพคล่องในช่วงดำเนินการเชิงพาณิชย์ ซึ่งอาจเกิดจากเหตุสุดวิสัย การให้การสนับสนุนทางการเงินในแต่ละกรณีอาจเป็นไปในรูปแบบของสัญญาข้อตกลงการให้สนับสนุนจากผู้ถือหุ้น (Sponsor Support Agreement) และ/หรือหนี้ด้อยสิทธิ และ/หรือ ทุน (Equity) และอื่นๆ

อย่างไรก็ตาม ช ทวี มีการติดตามผลการดำเนินงานของบริษัทในกลุ่ม ช ทวี อย่างใกล้ชิดผ่านคณะกรรมการต่าง ๆ เพื่อให้การบริหารจัดการเป็นไปในแนวทางเดียวกัน ตามมาตรฐานและแนวปฏิบัติสากล สามารถบริหารความเสี่ยงได้ทันต่อสถานการณ์ และลดผลกระทบต่อ ช ทวี ให้มากที่สุด

ความเสี่ยงจากการจัดหาเงินทุน

ธุรกิจของ ช ทวี และบริษัทย่อย เป็นธุรกิจที่ใช้เงินทุนสูงและเป็นการลงทุนล่วงหน้า ในทางปฏิบัติถึงแม้ ช ทวี จะมีการบริหารจากงบประมาณและบริหารความเสี่ยงทางธุรกิจอย่างใกล้ชิด แต่การใช้เงินทุนยังอาจคลาดเคลื่อนไปจากแผนที่วางไว้

เนื่องจากบริษัทฯ มุ่งเน้นการสร้างเติบโตอย่างมั่นคงในระยะยาวและการเป็นที่มีบริษัทที่มีการกำกับดูแลกิจการที่ดีทำให้ ช ทวี มีแผนลงทุนเพื่อขยายธุรกิจอย่างระมัดระวัง โดยคำนึงถึงแหล่งเงินทุนต่างๆ โดยเฉพาะการจัดโครงสร้างเงินทุนที่สามารถดำรงอัตราส่วนทางการเงินที่สำคัญต่างๆ ให้อยู่ในระดับที่เหมาะสม

2.2.2. ความเสี่ยงต่อการลงทุนของผู้ถือหุ้นหลักทรัพย์

ความเสี่ยงที่ไม่สามารถดำรงอัตราส่วนหนี้สินที่มีภาระดอกเบี้ยต่อส่วนของผู้ถือหุ้น ไม่เกิน 3 ต่อ 1

ณ วันที่ 31 ธันวาคม 2567 บริษัท ช ทวี จำกัด (มหาชน) มีอัตราส่วนหนี้สินที่มีภาระดอกเบี้ยต่อส่วนของผู้ถือหุ้น (Interest Bearing Debt to Equity Ratio: IBD/E Ratio) เท่ากับ 7.03 เท่า ซึ่งสูงกว่าเกณฑ์ที่ได้รับอนุมัติจากที่ประชุมผู้ถือหุ้นให้ปรับเพิ่มขึ้นเป็น ไม่เกิน 5:1 และถือเป็นการผิดเงื่อนไขตามข้อกำหนดคสทิจของหุ้นกู้ทั้ง 4 รุ่น ได้แก่ CHO212A, CHO210A, CHO228A และ CHO229A รวมถึงผิดเงื่อนไขของสัญญาเงินสินเชื่อกับสถาบันการเงินจำนวน 2 แห่ง

สาเหตุหลักที่ทำให้อัตราส่วนดังกล่าวสูงเกินเกณฑ์ ได้แก่ ผลขาดทุนสะสมที่เกิดจากการตั้งสำรองด้อยค่าของสินทรัพย์ที่ไม่หมุนเวียน และตั้งค่าเผื่อขาดทุนจากลูกหนี้การค้าในโครงการที่ถูกยกเลิก ตลอดจนสภาพคล่องที่ยังไม่ได้รับชำระหนี้จากลูกค้ารายใหญ่ซึ่งเป็นหน่วยงานราชการ ทั้งนี้ บริษัทฯ ยังไม่สามารถชำระดอกเบี้ยหุ้นกู้ในงวดวันที่ 15 มีนาคม 2568 ได้ตามกำหนด และยังเกิดเหตุผิดนัดไขว้ (Cross-default) ต่อสัญญาเงินกู้ของสถาบันการเงินรวม 3 แห่ง ส่งผลให้วงเงินหนี้ทั้งระบบของบริษัทและบริษัทย่อยรวมกว่า 435 ล้านบาท อยู่ในสถานะที่อาจถูกเรียกชำระโดยพลัน

เพื่อบริหารความเสี่ยงและหลีกเลี่ยงผลกระทบที่รุนแรงต่อสถานะทางการเงิน บริษัทฯ มีแผนในการดำเนินการจัดประชุมผู้ถือหุ้นเพื่อขอผ่อนผันการผิดนัดและขออนุมัติแก้ไขข้อกำหนดคสทิจ

- ผ่อนผันการผิดนัดชำระหนี้ทั้งในส่วนของอัตราส่วน IBD/E Ratio และกรณีผิดนัดชำระดอกเบี้ย
- แก้ไขข้อกำหนดคสทิจให้สอดคล้องกับสถานการณ์ทางการเงิน
- เลื่อนวันไถ่ถอนหุ้นกู้ CHO212A ออกไปอีก 2 ปี
- ปรับลดอัตราดอกเบี้ยและปรับวิธีการชำระดอกเบี้ยหุ้นกู้ในช่วงเวลาที่เหลือ

แผนดำเนินการเพื่อฟื้นฟูสถานะทางการเงินของบริษัท

นอกเหนือจากการดำเนินการข้างต้น บริษัทและกลุ่มบริษัทได้จัดทำแผนการฟื้นฟูทางการเงินในเชิงรุก ได้แก่

- การเจรจาปรับโครงสร้างหนี้กับเจ้าหนี้สถาบันการเงินรวมถึงการขอขยายระยะเวลาชำระหนี้ การเจรจาขอลดหนี้ (Hair Cut) และการให้หลักประกันเพิ่มเติมเพื่อสร้างความมั่นใจแก่เจ้าหนี้
- พิจารณาทางเลือกในการระดมทุนโดยเฉพาะการออกและเสนอขายหุ้นเพิ่มทุนเพิ่มเติม เพื่อเสริมความแข็งแกร่งให้กับโครงสร้างเงินทุน
- ปรับโครงสร้างธุรกิจ และเพิ่มธุรกิจใหม่เน้นการฟื้นตัวของอุตสาหกรรมการท่องเที่ยวที่มีแนวโน้มปรับตัวดีขึ้น โดยบริษัทมีคำสั่งซื้อเพิ่มขึ้นในกลุ่มผลิตภัณฑ์อุปกรณ์ภาคพื้นสนามบิน (GSE) ซึ่งคาดว่าจะสร้างรายได้และผลตอบแทนที่ดีให้แก่กลุ่มบริษัท
- ปรับปรุงผลการดำเนินงานให้เป็นบวกโดยเพิ่มประสิทธิภาพในการควบคุมต้นทุนและการจัดส่งสินค้าให้เป็นไปตามกำหนดเวลา
- มาตรการเร่งรัดการติดตามลูกหนี้โดยเฉพาะลูกหนี้ในภาครัฐ ซึ่งมียอดค้างชำระในระดับที่ส่งผลกระทบต่อสภาพคล่องของบริษัทอย่างมีนัยสำคัญ

- ลดภาระหนี้สินจากสถาบันการเงินในระยะยาวเพื่อให้บริษัทสามารถดำรงอัตราส่วนทางการเงินในระดับที่เหมาะสมต่อไปได้

บริษัทฯ ตระหนักดีว่าการดำรงอัตราส่วนทางการเงินให้อยู่ในเกณฑ์ที่ปลอดภัยและเหมาะสมมีความสำคัญต่อความเชื่อมั่นของผู้ถือหุ้นหลักทรัพย์ และได้ดำเนินการอย่างรอบด้านเพื่อให้สามารถฟื้นฟูสถานะทางการเงินและสามารถชำระหนี้ได้อย่างต่อเนื่องในระยะยาว

3. การขับเคลื่อนธุรกิจเพื่อความยั่งยืน

บริษัทฯ ได้ดำเนินการพัฒนาด้านความรับผิดชอบต่อสังคมอย่างต่อเนื่อง โดยคำนึงถึงผู้มีส่วนได้ส่วนเสียทุกกลุ่ม ด้วยนโยบายและปณิธานที่มุ่งมั่นว่า เราจะเป็นผู้นำในการออกแบบ สร้างสรรค์ ผลิต ผสานเทคโนโลยีระดับโลก เข้ากับการจัดการอย่างมืออาชีพ ด้วยองค์ความรู้ที่เป็นเอกลักษณ์ เพื่อมุ่งสู่ความเป็นเลิศ สร้างความเชื่อมั่น ความพึงพอใจต่อลูกค้า ด้วยจิตวิญญาณต่อการพัฒนาเศรษฐกิจ รับผิดชอบต่อสังคม และสิ่งแวดล้อม โดยมีเป้าหมายจะนำสินค้าคุณภาพ ภายใต้ Brand CHO สู่ระดับสากล ด้วยความภาคภูมิใจ และสร้างความสุขแก่ผู้ร่วมงาน เพื่อสร้างเสริมอำนาจการแข่งขันสู่การเป็นผู้นำด้านนวัตกรรมเทคโนโลยี ให้กับประเทศไทย ด้วยการนำหลักการความรับผิดชอบต่อสังคมมาเป็นแนวทางในการปฏิบัติขององค์กร

ทั้งนี้ บริษัทฯ ได้เปิดเผยนโยบายและการดำเนินงานที่แสดงถึงการขับเคลื่อนธุรกิจเพื่อความยั่งยืน เพิ่มเติมไว้ในรายงานการพัฒนาเพื่อความยั่งยืน (Sustainable Report) ประจำปี 2567 ในเนื้อหาของรายงานได้คัดเลือกเนื้อหาตามหลักเกณฑ์ของแบบ 56-1 (One Report) โดยอธิบายถึงนโยบายและเป้าหมายการจัดการด้านความยั่งยืน การจัดการผลกระทบต่อผู้มีส่วนได้เสียในห่วงโซ่คุณค่าของธุรกิจ การจัดการด้านความยั่งยืนในมิติสิ่งแวดล้อม และการจัดการด้านความยั่งยืนในมิติสังคม และตามหลักการกำหนดเนื้อหา Materiality Assessment ของ Global Reporting Initiative : GRI Standard ซึ่งเป็นมาตรฐานสากลพร้อมทั้งได้เปิดเผยรายงานการพัฒนาเพื่อความยั่งยืนประจำปี 2567 ในเว็บไซต์ของบริษัทฯ ที่ www.cho.co.th



4. การวิเคราะห์และคำอธิบาย ของฝ่ายจัดการ

4.1 ผลการดำเนินงาน

ภาพรวมของผลการดำเนินงานที่ผ่านมา

บริษัทฯ ประกอบธุรกิจเป็นผู้ออกแบบ สร้างสรรค์ ผลิต ผลงาน และติดตั้งระบบวิศวกรรมที่เกี่ยวข้องกับยานยนต์เพื่อการพาณิชย์ รวมทั้งเป็นผู้ผสมผสานเทคโนโลยีระดับโลก เกี่ยวกับระบบราง โลจิสติกส์ และอุตสาหกรรมป้องกันประเทศ เข้ากับการจัดการอย่างมืออาชีพ อาทิ รถลำเลียงอาหารสำหรับเครื่องบิน (Catering Hi-loaders Truck) รถดับเพลิง-รถกู้ภัย รถบรรทุกเพื่อการเกษตร รถพ่วง รถกึ่งพ่วงพิเศษ รับจ้างบริหารโครงการสร้างเรือตรวจการณ์ไกลฝั่ง (OPV) โครงการบริหารงานซ่อมและศูนย์ซ่อมให้แก่ Linfox สำหรับรถบรรทุก รถพ่วง-กึ่งพ่วง ของโครงการ Tesco-Lotus โครงการบริการซ่อมบำรุงรถโดยสารสาธารณะให้กับ ขสมก. จำนวน 489 คัน ระยะเวลา 10 ปี (ต่อมาเมื่อเดือนมีนาคม 2567 บริษัทฯ ได้ยกเลิกสัญญาที่กำหนด และได้ดำเนินงานซ่อมบำรุงช่วง 5 ปีแรก) และศูนย์ซ่อม One Stop Services ให้แก่ลูกค้าทั่วไปที่จะซ่อมทั้งเครื่องยนต์ ช่วงล่าง และตัวถังของรถ (Containers + Body) โดยเริ่มเปิดศูนย์แรกที่พื้นที่ใกล้แหลมฉบังจังหวัดชลบุรี บริษัทฯ ได้ทำสัญญารับส่งพนักงานโดยรถปรับอากาศพร้อมพนักงานขับรถและเชื้อเพลิง จำนวน 4 คัน กับ บจก.พีนิคซ พลัส แอนด์ เพเพอร์ ระยะเวลาสัญญา 5 ปี นับตั้งแต่ 1 ธ.ค.62 ถึง 30 พ.ย. 67 และต่ออายุสัญญาออกไปอีก 3 ปี นับตั้งแต่ 1 ก.พ.68 – 31 ม.ค.71 บริษัทฯ ได้ทำสัญญาจ้างเหมารับ-ส่ง บุคลากรมหาวิทยาลัยธรรมศาสตร์ (ด้วยรถโดยสารไฟฟ้า) จำนวน 10 คัน กับ มหาวิทยาลัยธรรมศาสตร์ ระยะเวลา 5 ปี นับตั้งแต่ 1 ม.ค.64 ถึง 31 มี.ค.69 และบริษัทฯ ได้ทำสัญญาจ้างเหมารถรับ-ส่ง บุคลากร (ด้วยรถปรับอากาศโดยสารไฟฟ้าปรับอากาศ) จำนวน 2 คันกับ บมจ.เอสซีจี เคมิคอลส์ และบริษัทฯ ที่มีธุรกิจเคมีคอลส์ เอสซีจี ระยะเวลาสัญญา 7 ปี นับตั้งแต่ 1 ต.ค.65 – 30 ก.ย. 72 ผลิตภัณฑ์ของบริษัทฯ เป็นการผลิตตามคำสั่งซื้อของลูกค้า (Made to Order) โดยการออกแบบให้เหมาะกับการใช้งาน และงบประมาณให้กับภาคเอกชน และหน่วยงานราชการ ทั้งในประเทศและต่างประเทศ

สำหรับงวดปี 2565 2566 และ 2567 บริษัทฯ และบริษัทย่อย มีรายได้รวมตามงบการเงินรวมเท่ากับ 527.73 ล้านบาท 389.94 ล้านบาท และ 265.09 ล้านบาท ตามลำดับ โดยมีกำไร (ขาดทุน) เบ็ดเสร็จรวมสำหรับงวด เท่ากับ (642.77) ล้านบาท (572.48) ล้านบาท และ (848.39) ล้านบาท ตามลำดับ

4.1.1 ผลการดำเนินงาน

รายได้

รายได้รวมของบริษัทฯ และบริษัทย่อย ในงวดปี 2565, 2566 และ 2567 มีรายได้รวมตามงบการเงินรวม เท่ากับ 527.53 ล้านบาท 389.94 ล้านบาท และ 265.09 ล้านบาท ตามลำดับ หากพิจารณาตามประเภทรายได้ สามารถอธิบายการเปลี่ยนแปลงได้ ดังนี้



บริษัท ข หวี จำกัด (มหาชน)

ตาราง แสดงรายได้แยกตามประเภท ปี 2565 ปี 2566 และปี 2567

ประเภทรายได้	ปี 2565		% เปลี่ยนแปลง Y-o-Y	ปี 2566		% เปลี่ยนแปลง Y-o-Y	ปี 2567		% เปลี่ยนแปลง Y-o-Y
	ล้านบาท	%		ล้านบาท	%		ล้านบาท	%	
รายได้ตามสัญญา	252.90	47.94	80.50	146.96	37.69	(41.89)	201.60	76.05	37.18
รายได้จากการขายและบริการ	249.21	47.24	(4.79)	225.18	57.75	(9.64)	47.04	17.74	(79.11)
รวม	502.11	95.18	24.94	372.14	95.44	(25.88)	248.64	93.79	(33.19)
รายได้อื่น	25.43	4.82	(34.47)	17.80	4.56	(29.99)	16.45	6.21	(7.58)
รายได้รวม	527.53	100.00	19.71	389.94	100.00	(26.08)	265.09	100.00	(32.02)

ในปี 2567 บริษัทพบข้อผิดพลาดทางบัญชี ซึ่งได้แก้ไขข้อผิดพลาดดังกล่าวโดยวิธีปรับย้อนหลังรวมถึงการจัดประเภทรายการใหม่ของการเงินปี 2566 ที่นำมาเปรียบเทียบ ซึ่งมีกระทบต่อการเงินรวมและการเงินเฉพาะกิจการ ณ วันที่ และสำหรับปีสิ้นสุดวันที่ 31 ธันวาคม 2566 เป็นการแก้ไขข้อผิดพลาดทางบัญชี เรื่องการรับรู้รายได้ตามสัญญาบริษัทฯ มีการคำนวณรายได้ตามสัญญาผิดพลาด เป็นผลให้บริษัทรับรู้รายได้ตามสัญญาและสินทรัพย์ที่เกิดจากสัญญาสูงไป

ตาราง แสดงรายได้แยกตามภูมิศาสตร์ ณ ปี 2565 2566 และปี 2567

ประเทศ	ปี 2565		% เปลี่ยนแปลง Y-o-Y	ปี 2566		% เปลี่ยนแปลง Y-o-Y	ปี 2567		% เปลี่ยนแปลง Y-o-Y
	ล้านบาท	%		ล้านบาท	%		ล้านบาท	%	
ประเทศไทย	430.19	85.68	12.37	221.74	59.59	(48.46)	68.14	27.41	(69.27)
ประเทศสิงคโปร์	-	-	-	-	-	-	-	-	-
ประเทศเกาหลี	68.00	13.54	100.00	133.05	35.75	100.00	110.92	44.61	(16.63)
ประเทศญี่ปุ่น	-	-	(100.00)	-	-	-	0.90	0.36	100.00
ประเทศเวียดนาม	-	-	(100.00)	-	-	-	-	-	-
ประเทศอื่น ๆ (สหรัฐอเมริกา, เม็กซิโก, นิวซีแลนด์)	3.92	0.78	(36.98)	17.35	4.66	342.60	68.68	27.62	295.85
รวม	502.11	100.00	24.94	372.14	100.00	(25.88)	248.64	100.00	(33.19)

จากข้อมูลรายได้แยกตามประเทศจะพบว่าในปี 2566-2567 บริษัทฯ และบริษัทย่อยมีรายได้จากการดำเนินงานในประเทศ ลดลง เนื่องจากมีการยกเลิกศูนย์ซ่อมของโครงการ Tesco Lotus และโครงการซ่อมบำรุงรถโดยสารสาธารณะกับ ขสมก. 489 คัน และยกเลิกศูนย์ซ่อมรถบางสาขา และรายได้จากการดำเนินงานต่างประเทศเพิ่มขึ้น เทียบกับปีก่อนหน้า ในปี 2566-2567 ผลิตภัณฑ์ออกแบบพิเศษ (Special Product) ประเภทลำเลียงอาหารสำหรับเครื่องบิน (Catering Hi-Loaders Truck) มีรายได้ที่เพิ่มขึ้น จากการที่กลุ่มลูกค้าหลักของบริษัท คือ ธุรกิจสายการบิน สั่งซื้อสินค้าเพิ่มขึ้น

ในปี 2567 บริษัทมีรายได้จากการให้บริการ จากงานซ่อมบำรุงจากศูนย์ซ่อมรถบรรทุกสิบล้อ 24 ชั่วโมง One Stop Services แห่งแรก ที่เปิดดำเนินการแล้วที่ แหลมฉบัง จังหวัดชลบุรี ตั้งแต่ปี 2560 บริษัทได้ทำสัญญาจ้างพนักงานโดยรถโดยสารปรับอากาศพร้อมพนักงานขับรถและเชื้อเพลิง จำนวน 4 คัน กับ บจก.พีนิคซ พลัส แอนด์ เพเพอร์ ระยะเวลาสัญญา 5 ปี นับตั้งแต่ 1 ธ.ค.62 ถึง 30 พ.ย. 67 และต่ออายุสัญญาอีก 3 ปี นับตั้งแต่ 1 ก.พ.68 ถึง 31 ม.ค.71 บริษัทฯได้ทำสัญญาจ้างเหมารับ-ส่ง บุคลากรมหาวิทยาลัยธรรมศาสตร์ (ด้วยรถโดยสารไฟฟ้า) จำนวน 10 คัน กับ มหาวิทยาลัยธรรมศาสตร์ ระยะเวลา 5 ปี นับตั้งแต่ 1 ม.ค.64 ถึง 31 มี.ค.69 และบริษัทได้ทำสัญญาจ้างเหมารถรับ-ส่ง บุคลากร (ด้วยรถโดยสารปรับอากาศ) จำนวน 2 คันกับ บมจ.เอสซีจี เคมิคอลส์ และบริษัทที่มีธุรกิจเคมิคอลส์ เอสซีจี ระยะเวลาสัญญา 7 ปี นับตั้งแต่ 1 ต.ค.65 - 30 ก.ย. 72 ซึ่งเป็นอีกช่องทางรายได้ต่อเนื่อง ของบริษัทฯ รวมถึงรายได้จากการให้บริการ จากการบริหาร



บริษัท ช ทีวี จำกัด (มหาชน)

โครงการที่เกี่ยวข้องกับความเชี่ยวชาญของบริษัท โดยบริษัทให้บริการกับกลุ่มลูกค้า อาทิ กลุ่มธุรกิจโลจิสติกส์ ธุรกิจค้าปลีก กลุ่มสถาบันการศึกษา กองทัพเรือ เป็นต้น

รายได้ตามสัญญา

รายได้ตามสัญญา มีลักษณะเป็นสัญญาจ้างผลิตสินค้าตามความต้องการและการออกแบบของบริษัท และในสัญญามีการระบุราคาค่าสินค้าไว้อย่างแน่นอน บริษัทฯ รับรู้รายได้ตามสัญญาตามวิธีขึ้นความสำเร็จของงาน (Percentage of Completion Method) กล่าวคือเมื่อผลงานตามสัญญาสามารถประมาณได้อย่างน่าเชื่อถือเป็นขึ้นความสำเร็จของงาน รายได้งานตามสัญญาจะถูกรับรู้ในงบกำไรขาดทุนเบ็ดเสร็จ โดยรับรู้ตามอัตราส่วนของต้นทุนที่เกิดขึ้นแล้วจนถึง ณ วันรายงาน เทียบกับประมาณการต้นทุนทั้งหมดตามสัญญาที่บริษัทฯ ได้ประมาณการต้นทุนไว้ ในกรณีที่มีความเป็นไปได้ค่อนข้างแน่นอนที่ ต้นทุนทั้งหมดของโครงการเกินกว่ามูลค่ารายได้ตามสัญญา บริษัทฯ จะรับรู้ประมาณการผลขาดทุนดังกล่าวเป็นค่าใช้จ่ายทันทีในงบกำไรขาดทุนเบ็ดเสร็จ ในส่วนของรายได้ที่รับรู้แล้วแต่ยังไม่ถึงกำหนดเรียกชำระตามสัญญาแสดงไว้เป็นมูลค้างงานเสร็จที่ยังไม่เรียกเก็บจากลูกค้าในงบแสดงฐานะการเงิน

รายได้ตามสัญญาประกอบด้วย รายได้จากการรับจ้างออกแบบ ผลิตตัวถังและติดตั้งระบบวิศวกรรมที่เกี่ยวกับยานยนต์เพื่อการพาณิชย์ โดยมีผลิตภัณฑ์อยู่ 2 กลุ่ม คือ กลุ่มผลิตภัณฑ์มาตรฐาน (Standard Product) และผลิตภัณฑ์ออกแบบพิเศษ (Special Design Product) สำหรับรายได้จากการรับจ้างออกแบบ ผลิต และติดตั้งตู้บรรทุกไฟเบอร์กลาสน้ำหนักเบาของบริษัทย่อยจะเป็นกลุ่มผลิตภัณฑ์มาตรฐาน โดย ปี 2565 ปี 2566 และงวดปี 2567 บริษัทฯ และบริษัทย่อย มีรายได้ตามสัญญาแยกตามกลุ่มผลิตภัณฑ์ ดังนี้

ตาราง แสดงรายได้แยกตามกลุ่มผลิตภัณฑ์ ณ ปี 2565 2566 และปี 2567

ประเภทกลุ่มสินค้า	ปี 2565		% เปลี่ยนแปลง Y-o-Y	ปี 2566		% เปลี่ยนแปลง Y-o-Y	ปี 2567		% เปลี่ยนแปลง Y-o-Y
	%	ล้านบาท		%	ล้านบาท		%	ล้านบาท	
ผลิตภัณฑ์มาตรฐาน	29.08	11.50	(44.96)	3.51	2.39	(87.93)	13.56	6.73	286.32
ผลิตภัณฑ์ออกแบบพิเศษ	223.82	88.50	156.44	143.45	97.61	(35.91)	188.04	93.27	31.08
รวม	252.90	100.00	80.50	146.96	100.00	(41.89)	201.60	100.00	37.18

บริษัทฯ และบริษัทย่อยมีรายได้ตามสัญญาจากกลุ่มผลิตภัณฑ์มาตรฐานประกอบด้วยรายได้จากการ ออกแบบ ผลิต และประกอบ สำหรับผลิตภัณฑ์ประเภท รถบรรทุก รถกึ่งพ่วง หรือยานพาหนะขนส่งที่ไม่ได้ใช้เทคนิคการผลิตที่ซับซ้อนมากนัก โดยในปี 2565 ปี 2566 และปี 2567 มีรายได้ในกลุ่มผลิตภัณฑ์มาตรฐานจำนวน 29.08 ล้านบาท 3.51 ล้านบาท และ 13.56 ล้านบาท สำหรับรายได้ในกลุ่มผลิตภัณฑ์ออกแบบพิเศษจะมีสัดส่วนรายได้ที่สูงกว่ากลุ่มมาตรฐาน เนื่องจากเป็นสินค้าที่ต้องใช้ความเชี่ยวชาญพิเศษ และมีคู่แข่งน้อยราย โดยปี 2565 ปี 2566 และปี 2567 มีรายได้จำนวน 223.82 ล้านบาท 143.45 ล้านบาท และ 188.04 ล้านบาท คิดเป็นสัดส่วนร้อยละ 88.50 ร้อยละ 97.61 และร้อยละ 93.27 ของรายได้ตามสัญญาตามลำดับ

รายได้จากการขายและการให้บริการ

บริษัทฯ และบริษัทย่อย รับรู้รายได้จากการขายและการให้บริการในงบกำไรขาดทุนเบ็ดเสร็จ เมื่อลูกค้ามีอำนาจควบคุมในสินค้าหรือบริการด้วยจำนวนเงินที่สะท้อนถึงสิ่งตอบแทนที่คาดว่าจะมีสิทธิได้รับ โดยมีรายได้จากการขาย การขายอะไหล่ (Spare Part) และบางประเภทใช้ในการผลิตงานของลูกค้าด้วย การขายสินค้าตัวอย่าง (รถต้นแบบ) เป็นต้น



บริษัท ข ทวี จำกัด (มหาชน)

ตาราง แสดงรายได้กลุ่มผลิตภัณฑ์ กลุ่มบริหารโครงการ งานขายและบริการ

ประเภทกลุ่มสินค้า	ปี 2565		% เปลี่ยนแปลง Y-o-Y	ปี 2566		% เปลี่ยนแปลง Y-o-Y	ปี 2567		% เปลี่ยนแปลง Y-o-Y
	ล้านบาท	%		ล้านบาท	%		ล้านบาท	%	
บริหารโครงการและบริการ	249.21	47.24	(4.79)	225.18	57.75	(9.64)	47.04	17.74	(79.11)

บริษัทฯ มีรายได้จากกลุ่มบริหารโครงการและบริการ 2565 2566 และ 2567 เท่ากับ 249.21 ล้านบาท 225.18 ล้านบาท และ 47.04 ล้านบาท ตามลำดับ บริษัทฯ รับรายได้ในกลุ่มบริหารโครงการและบริการ เมื่อส่งมอบงานเรียบร้อย จากการให้บริการรับซ่อมผลิตภัณฑ์รถบรรทุก รถโดยสาร รวมทั้งรถที่หมดระยะเวลาประกันภัย ซึ่งบริษัทฯ มีรายได้บริหารโครงการส่วนใหญ่ จากการบริหารโครงการซ่อมบำรุง รถบรรทุกพ่วง และ รถบรรทุกกึ่งพ่วง นอกจากนี้บริษัทฯ ได้ทำสัญญารับส่งพนักงานโดยรถปรับอากาศพร้อมพนักงานขับรถและเชื้อเพลิง จำนวน 4 คัน กับ บจก.ฟินิคซ พลัส แอนด์ เพเพอร์ ระยะเวลาสัญญา 5 ปี นับตั้งแต่ 1 ธ.ค.62 ถึง 30 พ.ย. 67 (ต่ออายุสัญญาอีก 3 ปี นับตั้งแต่วันที่ 1 ก.พ.68 – 31 ม.ค. 71) และบริษัทฯ ได้ทำสัญญาจ้างเหมารับ-ส่ง บุคลากรมหาวิทยาลัยธรรมศาสตร์(ด้วยรถโดยสารไฟฟ้า) จำนวน 10 คัน กับ มหาวิทยาลัยธรรมศาสตร์ ระยะเวลา 5 ปี นับตั้งแต่ 1 ม.ค.64 ถึง 31 มี.ค.69 และบริษัทฯ ได้ทำสัญญาจ้างเหมารับ-ส่ง บุคลากร (ด้วยรถปรับอากาศ) จำนวน 2 คันกับ บมจ.เอสซีจี เคมิคอลส์ และบริษัทที่มีธุรกิจเคมิคอลส์ เอสซีจี ระยะเวลาสัญญา 7 ปี นับตั้งแต่ 1 ต.ค.65 – 30 ก.ย. 72 ซึ่งเป็นอีกช่องทางรายได้ต่อเนื่อง ของบริษัทฯ รวมถึงรายได้จากการให้บริการ จากการบริหารโครงการ ซึ่งเป็นอีกช่องทางรายได้ที่เข้ามาต่อเนื่องของบริษัทฯ ซึ่งรายได้จากการบริหารโครงการและบริการข้างต้นเป็นรายได้ต่อเนื่องช่องทางสำคัญของบริษัทฯ ซึ่งส่งเสริมเป้าหมายของบริษัทด้านการกระจายความเสี่ยงของธุรกิจและลดการพึ่งพิงกลุ่มอุตสาหกรรมใดอุตสาหกรรมหนึ่ง

ทั้งนี้ ในปี 2562 บริษัทฯ ได้ขยายศูนย์ซ่อมบริการเป็น One Stop Services ที่ให้บริการทั้งซ่อมเครื่องยนต์ช่วงล่าง และตัวถัง 1 แห่ง ที่จังหวัดชลบุรี

รายได้อื่น

รายได้อื่นประกอบด้วยการขายเศษวัสดุคงเหลือจากการผลิต,กำไร(ขาดทุน)จากอัตราแลกเปลี่ยน และกำไร(ขาดทุน)จากการขายทรัพย์สิน เป็นต้น

บริษัทฯและบริษัทย่อย มีรายได้อื่น ปี 2565 ปี 2566 และปี 2567 มีรายได้อื่นเท่ากับ 25.43 ล้านบาท 17.80 ล้านบาท และ 16.46 ล้านบาท ตามลำดับ คิดเป็นสัดส่วน ร้อยละ 4.82 ร้อยละ 4.57 และ ร้อยละ 6.21 ตามลำดับของรายได้รวม

ต้นทุนและกำไร(ขาดทุน)ขั้นต้น

ต้นทุนของบริษัทแบ่งได้เป็น 2 ประเภท ดังนี้

- 1) ต้นทุนงานตามสัญญา ประกอบด้วย ต้นทุนวัตถุดิบ เงินเดือน ค่าจ้างแรงงานที่เกี่ยวข้องกับการผลิตในแผนกต่างๆ ค่าจ้างเหมาบุคคลอื่น และค่าใช้จ่ายในการผลิตต่างๆ เป็นต้น
- 2) ต้นทุนขายและให้บริการ ประกอบด้วย ต้นทุนสินค้าที่ขาย เงินเดือน และค่าจ้างของแผนกที่เกี่ยวข้อง เป็นต้น

ทั้งนี้ บริษัทฯ มีนโยบายในการกำหนดราคางานตามสัญญาให้มีอัตรากำไรขั้นต้นไม่ต่ำกว่าร้อยละ 15 และกำหนดให้มีการทบทวนประมาณการต้นทุนการผลิตให้สอดคล้องกับต้นทุนจริงทุกไตรมาส หรือเมื่อมีปัจจัยใดที่ส่งผลกระทบต่อต้นทุน



บริษัท ข ทวี จำกัด (มหาชน)

งานอื่นๆ อย่างมีนัยสำคัญ ทั้งนี้บริษัทฯ ประสบปัญหาทางานลดลง ทำให้ต้องบันทึกค่าใช้จ่ายคงที่และการตั้งสำรองต่าง ๆ จึงทำให้ผลกำไรขั้นต้นติดลบ

ในปี 2565 ปี 2566 และ ปี 2567 บริษัทฯ และบริษัทย่อย มีต้นทุนงานตามสัญญาเท่ากับ 462.18 ล้านบาท 255.15 ล้านบาท และ 265.26 ล้านบาท ตามลำดับ หรือคิดเป็นสัดส่วน ร้อยละ 87.61 ร้อยละ 65.43 และร้อยละ 100.06 ของรายได้รวม

บริษัทมีต้นทุนของงานตามสัญญาที่เพิ่มขึ้นต่อเนื่อง ผันแปรตามรายได้ตามสัญญาที่เพิ่มขึ้น

ในปี 2565 มีสัดส่วนต้นทุนตามสัญญาเพิ่มขึ้น เนื่องจากการบันทึกค่าใช้จ่ายคงที่และการตั้งค่าสำรองตามมาตรฐานบัญชี

สำหรับต้นทุนขายและการให้บริการ ในปี 2565 ปี 2566 และปี 2567 ของบริษัทฯ และบริษัทย่อย เท่ากับ 301.46 ล้านบาท 309.49 ล้านบาท และ 98.23 ล้านบาท หรือคิดเป็นสัดส่วนร้อยละ 57.15 ร้อยละ 79.37 และร้อยละ 37.06 ของรายได้รวม

ในปี 2565 และ 2566 บริษัทมีสัดส่วนต้นทุนจากการขายและการให้บริการต่อรายได้จากการขายและจากการให้บริการค่อนข้างใกล้เคียงกัน สำหรับปี 2567 บริษัทมีสัดส่วนต้นทุนจากการขายและการให้บริการต่อรายได้จากการขายและจากการให้บริการที่ลดลง เนื่องจากลดลงตามสัดส่วนยอดขายเมื่อเทียบกับปีก่อน แต่ยังมีค่าใช้จ่ายคงที่ของค่าแรงและค่าเสื่อมราคา

ค่าใช้จ่ายในการขายและบริหาร

ค่าใช้จ่ายในการขายและบริหาร ของบริษัทฯ และบริษัทย่อย ประกอบด้วย ค่าใช้จ่ายเกี่ยวกับบุคลากร ค่าใช้จ่ายในการส่งออกสินค้าไปยังลูกค้าต่างประเทศ และค่าขนส่งสินค้าในประเทศ ค่าใช้จ่ายในการตั้งสำรองตามมาตรฐานบัญชี เป็นต้น

ตารางแสดงค่าใช้จ่ายในการขายและบริหาร

รายการ	ปี 2565		% เปลี่ยนแปลง Y-o-Y	ปี 2566		% เปลี่ยนแปลง Y-o-Y	ปี 2567		% เปลี่ยนแปลง Y-o-Y
	ล้านบาท	%		ล้านบาท	%		ล้านบาท	%	
ค่าใช้จ่ายในการขาย	16.22	3.08	(3.89)	11.12	2.85	(31.47)	12.18	4.60	9.55
ค่าใช้จ่ายในการบริหาร	174.02	32.99	(20.63)	147.08	37.72	(15.48)	204.26	77.05	38.88
ผลขาดทุนจากการด้อยค่าสินทรัพย์ไม่หมุนเวียนอื่น				88.59	22.72	100.00	234.75	88.56	164.99
รวม	190.25	36.06	(19.43)	246.79	63.29	29.72	451.20	170.21	82.82

ในปี 2565 ปี 2566 และปี 2567 บริษัทฯ และบริษัทย่อย มีค่าใช้จ่ายในการขายและบริหารเท่ากับ 190.25 ล้านบาท 246.79 ล้านบาท และ 451.20 ล้านบาทตามลำดับ สำหรับงวดปี 2566 บริษัทมีค่าใช้จ่ายเพิ่มขึ้นจากช่วงเดียวกันของปีก่อนหน้า คิดเป็นร้อยละ 29.72 เนื่องจากในปี 2566 บริษัทฯ มีการตั้งสำรองลูกหนี้และการตั้งสำรองสินค้าที่ล้าสมัย และประมาณการหนี้สินไม่หมุนเวียนอื่น สำหรับงวดปี 2567 บริษัทมีค่าใช้จ่ายเพิ่มขึ้นจากช่วงเดียวกันของปีก่อนหน้า คิดเป็นร้อยละ 82.82 เนื่องจากในปี 2567 บริษัทฯ มีผลขาดทุนจากการด้อยค่าของสินทรัพย์ไม่หมุนเวียนอื่นและตั้งสำรองสินค้าที่ล้าสมัย และตั้งสำรองสินค้าคงคลังคงเหลือตามมาตรฐานบัญชี



บริษัท ข ทีวี จำกัด (มหาชน)

กำไร (ขาดทุน) ก่อนดอกเบี้ยและภาษี : EBIT

ตาราง แสดงกำไร (ขาดทุน) ก่อนดอกเบี้ยและภาษี

รายการ	ปี 2565		% เปลี่ยนแปลง Y-o-Y	ปี 2566		% เปลี่ยนแปลง Y-o-Y	ปี 2567		% เปลี่ยนแปลง Y-o-Y
	ล้านบาท	%		ล้านบาท	%		ล้านบาท	%	
EBIT	(426.35)	(80.82)	58.57	(332.90)	(85.37)	(21.92)	(314.85)	(118.77)	(5.42)
รายได้รวม	527.53	100.00	19.71	389.94	100.00	(26.08)	265.09	100.00	(32.02)

กำไรจากการดำเนินงานก่อนดอกเบี้ยและภาษี (Earnings Before Interest and Tax: EBIT) งวดปี 2565 ปี 2566 และปี 2567 บริษัทฯ และบริษัทย่อยมี EBIT เท่ากับ (426.35) ล้านบาท (332.90) ล้านบาท และ (314.85) ล้านบาท ตามลำดับ หรือคิดเป็นอัตรากำไรก่อนหักดอกเบี้ยและภาษีเท่ากับร้อยละ (80.82) ร้อยละ (85.37) และ ร้อยละ (118.77) จาก ยอดรายได้รวม ตามลำดับ

สำหรับปี 2567 บริษัทฯ มีขาดทุนก่อนดอกเบี้ยและภาษี เนื่องจากบริษัทฯ มีรายได้ลดลงตามที่กล่าวในส่วนของการ รายได้

ต้นทุนทางการเงิน

ตาราง แสดงต้นทุนทางการเงิน

รายการ	ปี 2565		% เปลี่ยนแปลง Y-o-Y	ปี 2566		% เปลี่ยนแปลง Y-o-Y	ปี 2567		% เปลี่ยนแปลง Y-o-Y
	ล้านบาท	%		ล้านบาท	%		ล้านบาท	%	
ต้นทุนทางการเงิน	220.10	41.72	5.26	184.19	47.24	(16.31)	198.75	74.97	7.90
รายได้รวม	527.53	100.00	19.71	389.94	100.00	(26.08)	265.09	100.00	(32.02)

งวดปี 2565 ปี 2566 และปี 2567 บริษัทฯ และบริษัทย่อยมีต้นทุนทางการเงินเท่ากับ 220.10 ล้านบาท 184.19 ล้านบาท และ 198.75 ล้านบาท ตามลำดับ ซึ่งเกิดจากเงินกู้ยืมจากสถาบันการเงิน การออกหุ้นกู้ และจากกิจการและบุคคลที่ไม่เกี่ยวข้อง ทั้งนี้ ต้นทุนทางการเงินของบริษัท ปี 2567 เพิ่มขึ้น ร้อยละ 7.90 เมื่อเทียบกับงวดเดียวกันของปีก่อน เนื่องจาก ดอกเบี้ยหุ้นกู้แปลงสภาพและสิทธิในการเลือกแปลงสภาพด้วยมูลค่ายุติธรรมและการตั้งดอกเบี้ยผิมนัดชำระในอัตราสูงสุดตามที่กฎหมายกำหนด

ภาษีเงินได้นิติบุคคล

ในปี 2565 ปี 2566 และปี 2567 บริษัทฯ และบริษัทย่อย มีภาษีเงินได้นิติบุคคลจำนวน (11.49) ล้านบาท (20.18) ล้านบาท และ 42.80 ล้านบาท บริษัทฯมีขาดทุนก่อนภาษีเงินได้นิติบุคคล

ค่าใช้จ่ายภาษีเงินได้สำหรับปีประกอบด้วยภาษีเงินได้ของงวดปัจจุบันและภาษีเงินได้รอการตัดบัญชีซึ่งรับรู้ในกำไร หรือขาดทุนเว้นแต่รายการที่รับรู้โดยตรงในส่วนของผู้ถือหุ้นหรือกำไรขาดทุนเบ็ดเสร็จอื่น



บริษัท ช หวี จำกัด (มหาชน)

ภาษีเงินได้ของงวดปัจจุบันบันทึกโดยคำนวณจากกำไรหรือขาดทุนประจำปีที่ต้องเสียภาษี โดยใช้อัตราภาษีที่ประกาศใช้หรือที่คาดว่าจะมีผลบังคับใช้ ณ วันที่รายงาน ตลอดจนการปรับปรุงทางภาษีที่เกี่ยวข้องกับการยื่นภาษีในปีก่อนๆ

ภาษีเงินได้รอการตัดบัญชีบันทึกโดยคำนวณจากผลแตกต่างชั่วคราวที่เกิดขึ้นระหว่างมูลค่าตามบัญชีของสินทรัพย์และหนี้สินและจำนวนที่ใช้เพื่อความมุ่งหมายทางภาษี ภาษีเงินได้รอการตัดบัญชีจะไม่ถูกรับรู้เมื่อเกิดจากผลแตกต่างชั่วคราวสำหรับการรับรู้สินทรัพย์หรือหนี้สินในครั้งแรกซึ่งเป็นรายการที่ไม่ใช่การรวมธุรกิจหรือไม่ส่งผลกระทบต่อกำไรขาดทุนทางบัญชีและทางภาษี ณ วันที่เกิดรายการนั้น และไม่ทำให้ผลแตกต่างชั่วคราวที่ต้องเสียภาษีและผลแตกต่างชั่วคราวที่ใช้หักภาษีมีจำนวนเท่ากัน ณ วันที่เกิดรายการนั้น และผลแตกต่างที่เกี่ยวข้องกับเงินลงทุนในบริษัทย่อยและการร่วมค้าหากเป็นไปได้ว่าจะไม่มีการกลับรายการในอนาคตอันใกล้

การวัดมูลค่าของภาษีเงินได้รอการตัดบัญชีต้องสะท้อนถึงผลกระทบทางภาษีที่จะเกิดจากลักษณะวิธีการที่กลุ่มบริษัทคาดว่าจะได้รับผลประโยชน์จากสินทรัพย์หรือจะจ่ายชำระหนี้สินตามมูลค่าตามบัญชี ณ วันสิ้นรอบระยะเวลารายงาน โดยใช้อัตราภาษีที่ประกาศใช้หรือที่คาดว่าจะมีผลบังคับใช้ ณ วันที่รายงาน ทั้งนี้ สินทรัพย์ภาษีเงินได้ของงวดปัจจุบันจะหักลบกับหนี้สินภาษีเงินได้ของงวดปัจจุบันในงบการเงินเฉพาะกิจการ

สินทรัพย์ภาษีเงินได้รอการตัดบัญชีจะบันทึกต่อเมื่อมีความเป็นไปได้ค่อนข้างแน่ว่ากำไรเพื่อเสียภาษีในอนาคตจะมีจำนวนเพียงพอกับการใช้ประโยชน์จากผลแตกต่างชั่วคราวดังกล่าว สินทรัพย์ภาษีเงินได้รอการตัดบัญชีจะถูกทบทวน ณ ทุกวันที่รายงานและจะถูกปรับลดลงเท่าที่ประโยชน์ทางภาษีจะมีโอกาสถูกใช้จริง

กำไรสุทธิ(ขาดทุน) สุทธิ และกำไรจากการดำเนินงานก่อนค่าเสื่อมราคาและค่าตัดจำหน่าย

ตาราง แสดงกำไร (ขาดทุน) สุทธิ กำไรจากการดำเนินงานก่อนค่าเสื่อมราคาและค่าตัดจำหน่าย

รายการ	ปี 2565		% เปลี่ยนแปลง	ปี 2566		% เปลี่ยนแปลง	ปี 2567		% เปลี่ยนแปลง
	%	ล้านบาท		%	ล้านบาท		%	ล้านบาท	
กำไร(ขาดทุน)สุทธิ		(642.77)	(121.85)	35.23	(572.48)	(146.81)	(10.936)	(848.39)	(320.04)
EBITDA		(368.69)	(69.89)	80.61	(305.10)	(78.24)	(17.247)	(518.31)	(195.52)
รายได้รวม		527.53	100.00	19.71	389.94	100.00	(26.08)	265.09	100.00

ในงวดบัญชีปี 2565 ปี 2566 และ ปี 2567 บริษัทฯ และบริษัทย่อย มีกำไร (ขาดทุน) สุทธิสำหรับงวด เท่ากับ (642.77) ล้านบาท (572.48) ล้านบาท และ (848.39) ล้านบาท ตามลำดับ คิดเป็นอัตรากำไร(ขาดทุน)สุทธิสำหรับงวด ร้อยละ (121.85) ร้อยละ (146.81) และร้อยละ (320.04) ของรายได้รวม ตามลำดับ และมีกำไรจากการดำเนินงานก่อนค่าเสื่อมราคาและค่าตัดจำหน่าย (EBITDA) เท่ากับ (368.69) ล้านบาท (305.10) ล้านบาท และ (518.31) ล้านบาท ตามลำดับ

ในปี 2565, 2566 และปี 2567 บริษัทฯ มีขาดทุนสุทธิ และขาดทุนจากการดำเนินงานก่อนค่าเสื่อมราคาและค่าตัดจำหน่าย เนื่องจากรายได้ตามสัญญาของบริษัทลดลงอย่างมีนัยสำคัญ ตามที่กล่าวในส่วนของการรายได้

อัตราผลตอบแทนต่อผู้ถือหุ้น

ในงวดบัญชีปี 2565 ปี 2566 และปี 2567 บริษัทฯ และบริษัทย่อย มีอัตราผลตอบแทนต่อผู้ถือหุ้นร้อยละ (73.42), (81.43) และ (227.54) ตามลำดับ



4.1.2 ฐานะทางการเงินของบริษัท

สินทรัพย์

ในงวดบัญชีปี 2565 ปี 2566 และปี 2567 บริษัทฯ และบริษัทย่อย มีสินทรัพย์รวมเท่ากับ 3,052.25 ล้านบาท 3,201.04 ล้านบาท และ 2,649.41 ล้านบาท ตามลำดับ โดยมีรายละเอียดของสินทรัพย์รายการสำคัญดังนี้

เงินสด และรายการเทียบเท่าเงินสด

ในงวดบัญชีปี 2565 ปี 2566 และปี 2567 บริษัทฯ และบริษัทย่อย มีเงินสดและรายการเทียบเท่าเงินสดเท่ากับ 14.06 ล้านบาท 278.54 ล้านบาท และ 5.18 ล้านบาท ตามลำดับ ประกอบด้วยเงินสดย่อยและเงินฝากธนาคาร ทั้งในรูปแบบบัญชีเงินฝากออมทรัพย์ บัญชีกระแสรายวัน และบัญชีเงินฝากประจำ

ลูกหนี้การค้าและค่าเผื่อนี้สงสัยจะสูญ และลูกหนี้อื่น

ในงวดบัญชีปี 2565 ปี 2566 และปี 2567 บริษัทฯ และบริษัทย่อย มีลูกหนี้การค้าและลูกหนี้อื่น เท่ากับ 246.35 ล้านบาท 284.32 ล้านบาท และ 202.11 ล้านบาท ตามลำดับ โดย ณ วันที่ 31 ธันวาคม 2565, 2566 และ 2567 มีรายการลูกหนี้การค้า และลูกหนี้อื่น ๆ ดังนี้

รายการ	31-ธ.ค.-65	31-ธ.ค.-66	31-ธ.ค.-67
	ล้านบาท	ล้านบาท	ล้านบาท
ลูกหนี้การค้า			
บุคคลหรือกิจการที่เกี่ยวข้องกัน	141.71	73.43	15.52
บุคคลหรือกิจการอื่น ๆ	74.78	90.17	63.78
หัก ค่าเผื่อนี้สงสัยจะสูญ	(19.74)	(25.50)	(56.02)
รวมลูกหนี้การค้า	196.75	138.10	23.28
ลูกหนี้อื่น			
บุคคลหรือกิจการที่เกี่ยวข้องกัน	12.01	134.38	144.51
บุคคลหรือกิจการอื่น ๆ	3.98	4.29	31.06
หัก ค่าเผื่อนี้สงสัยจะสูญ	(3.22)	0.17	0.00
รวม	12.77	138.84	175.57
รวมลูกหนี้การค้าและลูกหนี้อื่น	209.52	276.94	198.85
ลูกหนี้การค้าไม่หมุนเวียน			
บุคคลหรือกิจการที่เกี่ยวข้องกัน	32.48		
บุคคลหรือกิจการอื่น ๆ	8.75	8.75	6.57
หัก ค่าเผื่อนี้สงสัยจะสูญ	(4.40)	(1.37)	(3.31)
รวมลูกหนี้ไม่หมุนเวียน	36.83	7.38	3.26
รวมลูกหนี้การค้าและลูกหนี้อื่นทั้งหมด	246.35	284.32	202.11

ณ สิ้นปี 2566 - 2567 บริษัทมีลูกหนี้การค้าลดลงต่อเนื่อง โดยในปี 2567 บริษัทได้รับชำระเงินจากลูกค้าตามเงื่อนไขการค้า ซึ่งเป็นลูกหนี้การค้าเจ้าใหญ่ ส่งผลให้ลูกหนี้การค้าลดลงจากปีก่อนหน้า และในปี 2564 ,2565 บริษัทมีรายได้จากการ



บริษัท ช ทีวี จำกัด (มหาชน)

ดำเนินงานที่ลดลงเมื่อเทียบกับปีก่อนหน้า ประกอบกับลูกหนี้การค้าชำระเงินตามเงื่อนไขการค้าจึงมีลูกหนี้การค้าลดลงจากปีก่อนหน้า

ทั้งนี้ ยอดลูกหนี้การค้าสามารถแยกตามอายุหนี้ ณ ปี 2565, 2566 และ ปี 2567 ได้ดังนี้

ตาราง แสดงลูกหนี้การค้าแยกตามอายุของลูกหนี้

รายการ	31-ธ.ค.-65			31-ธ.ค.-66			31-ธ.ค.-67		
	ด้านบาท	ด้านบาท	ด้านบาท	ด้านบาท	ด้านบาท	ด้านบาท	ด้านบาท	ด้านบาท	ด้านบาท
ลูกหนี้การค้าทั้งหมด									
ยังไม่ครบกำหนดชำระ	62.68	0	62.68	41.99		41.99	40.85		40.85
อายุหนี้ ไม่เกิน 3 เดือน	25.21	0	25.21	33.09		33.09	3.67		3.67
อายุหนี้ระหว่าง 3 - 6 เดือน	1.99	0	1.99	6.31		6.31	0		0
อายุหนี้ระหว่าง 6 - 12 เดือน	1.72	0	1.72	7.61		7.61	3.82		3.82
อายุหนี้มากกว่า 12 เดือน ขึ้นไป	124.89	41.23	166.12	55.85	8.75	74.6	30.96	6.57	37.53
	216.49	41.23	257.72	154.85	8.75	163.6	79.3	6.57	85.87
หัก ค่าเผื่อหนี้สงสัยจะสูญ	(19.74)	(4.40)	(24.14)	(24.13)	(1.37)	(25.50)	(56.02)	(3.31)	(59.33)
รวมลูกหนี้การค้าทั้งหมด	196.75	36.83	233.58	130.72	7.38	138.10	23.28	3.26	26.54

ตาราง แสดงลูกหนี้การค้าแยกตามอายุของลูกหนี้ของ บจก.ขอนแก่น ช. ทีวี (1993)

รายการ	31-ธ.ค.-65	31-ธ.ค.-66	31-ธ.ค.-67
	ด้านบาท	ด้านบาท	ด้านบาท
บุคคลหรือกิจการที่เกี่ยวข้องกัน(เฉพาะ บจก.ขอนแก่น ช ทีวี (1993))			
<u>ลูกหนี้การค้าและลูกหนี้หมุนเวียนอื่น</u>			
ยังไม่ครบกำหนดชำระ			
อายุหนี้ ไม่เกิน 3 เดือน			
อายุหนี้ระหว่าง 3 - 6 เดือน			
อายุหนี้ระหว่าง 6 - 12 เดือน			
อายุหนี้มากกว่า 12 เดือน ขึ้นไป			
ลูกหนี้การค้าจะชำระภายใน 12 เดือน	49.40	40.31	-
ลูกหนี้อื่น	12.01	17.95	13.63
ดอกเบี้ยค้างรับที่ได้นำไปรวมกับยอดคงวันที่ 1/1/2563	-	-	-
ดอกเบี้ยค้างรับปรับใหม่	34.52	37.03	19.58
<u>ลูกหนี้การค้าไม่หมุนเวียน(เกิน 12 เดือน)</u>			
ลูกหนี้การค้า	32.48	3.03	-
รวมลูกหนี้ บจก.ขอนแก่น ช.ทีวี(1993)	128.41	98.32	33.21
หัก ค่าเผื่อหนี้สงสัยจะสูญ	(0.15)	(0.17)	-
รวมลูกหนี้การค้า-บจก.ขอนแก่น ช.ทีวี(1993) สุทธิ	128.26	98.15	33.21

บริษัทฯ และบริษัทย่อย ประมาณค่าเผื่อหนี้สงสัยจะสูญโดยประมาณจากลูกหนี้ที่คาดว่าจะเก็บเงินไม่ได้ และวิเคราะห์ประวัติการชำระหนี้ และคาดการณ์เกี่ยวกับการชำระหนี้ในอนาคตของลูกหนี้ และให้ความสำคัญอย่างยิ่งกับอายุหนี้



บริษัท ข ทีวี จำกัด (มหาชน)

ที่ค้างชำระเกินกำหนดชำระมากกว่า 12 เดือน โดยบริษัทตั้งค่าเผื่อนหนี้สงสัยจะสูญตามมาตรฐานการรายงานทางการเงิน ฉบับที่ 9 เรื่อง เครื่องมือทางการเงิน

ณ วันที่ 31 ธันวาคม 2566 รายการลูกหนี้การค้าที่เกินกำหนดชำระมากกว่า 12 เดือนส่วนใหญ่เป็นรายการกับบริษัท ขอนแก่น ข. ทีวี (1993) จำกัด ซึ่งกลุ่มบริษัทได้ทำบันทึกข้อตกลงการรับชำระหนี้ไว้แล้วตั้งแต่วันที่ 1 มกราคม 2563 (ดูหมายเหตุ 5) ทั้งนี้ ณ วันที่ 31 ธันวาคม 2567 กลุ่มบริษัทได้รับชำระรายการลูกหนี้การค้าดังกล่าวครบทั้งจำนวนแล้ว

ในปี 2563 ลูกค้าของกลุ่มบริษัทซึ่งอยู่ในธุรกิจสายการบินแห่งหนึ่งในประเทศไทยได้เข้าสู่แผนฟื้นฟูกิจการภายใต้กระบวนการฟื้นฟูกิจการของศาลล้มละลายกลาง ส่งผลให้ธุรกรรมระหว่างกันรวมถึงการรับชำระเงินต้องหยุดพักชั่วคราว ทั้งนี้ ในปี 2564 แผนฟื้นฟูกิจการดังกล่าวได้รับอนุมัติจากศาลล้มละลายกลาง ปัจจุบันบริษัทอยู่ในระหว่างการรอรับชำระเงินตามแผนฟื้นฟูกิจการตามลำดับ ในระหว่างปีกลุ่มบริษัทได้รับชำระเงินเพิ่มเติมจำนวน 2.19 ล้านบาท ณ วันที่ 31 ธันวาคม 2567 กลุ่มบริษัทมีลูกหนี้การค้าและสินทรัพย์ที่เกิดจากสัญญารวมคงเหลือเป็นจำนวนเงิน 48.60 ล้านบาท (2566: 51.37 ล้านบาท) ซึ่งบริษัทได้พิจารณาและบันทึกผลกระทบการต่อค้าดังกล่าวแล้วเป็นจำนวนเงิน 3.31 ล้านบาท (2566: 4.41 ล้านบาท)

สินค้าคงเหลือ

ณ 31 ธันวาคมปี 2565, 2566 และปี 2567 บริษัทฯ และบริษัทย่อย มีสินค้าคงเหลือเท่ากับ 737.45 ล้านบาท 629.26 ล้านบาท และ 608.47 ล้านบาท ตามลำดับ โดยมูลค่าสินค้าคงเหลือส่วนใหญ่ คือ วัตถุดิบ อะไหล่ และส่วนประกอบที่เกี่ยวข้อง ทั้งนี้ สินค้าคงเหลือสามารถแบ่งประเภทได้เป็น สินค้าระหว่างผลิต สินค้าสำเร็จรูป วัตถุดิบ วัสดุสิ้นเปลือง และสินค้าระหว่างทาง

สำหรับสิ้นปี 2565 บริษัทสินค้าคงเหลือมากกว่าปี 2566 เนื่องจากบริษัทมีการสั่งซื้อวัตถุดิบสำหรับโครงการใหม่ปี 2566 และผลิตสินค้า สำหรับใช้ในงานบริการซ่อมแซม บำรุงรักษารถบรรทุก

เงินฝากประจำที่มีภาระค้ำประกัน

ณ 31 ธันวาคม ปี 2565, 2566 และปี 2567 บริษัทฯ และบริษัทย่อย มีรายการเงินฝากประจำที่มีภาระค้ำประกันเท่ากับ 3.54 ล้านบาท 0.54 ล้านบาท และ 0.00 ล้านบาท ตามลำดับ ซึ่งยอดเงินฝากประจำที่มีภาระค้ำประกันใช้สำหรับค้ำประกันวงเงินสินเชื่อจากสถาบันการเงิน อาทิ วงเงินกู้เบิกเกินบัญชี วงเงินหนังสือค้ำประกันสัญญางานลดลงตามมูลค่างาน และสัญญางาน เป็นต้น

สิ้นปี 2567 บริษัทมีเงินฝากประจำที่มีภาระค้ำประกันลดลง เนื่องจากการชำระคืนวงเงินสินเชื่อแก่สถาบันการเงิน และได้ปลดเงินฝากค้ำประกัน

เงินลงทุนในบริษัทย่อย, บริษัทร่วม

เมื่อวันที่ 9 มิถุนายน 2564 บริษัทได้จัดตั้งบริษัทย่อย 2 แห่ง คือ Singto LLC ("Singto") (บริษัทย่อยทางตรง) และ AROGO Capital Acquisition Corporation ("AROGO") (บริษัทย่อยของ Singto LLC) ทั้งสองบริษัทจดทะเบียนในประเทศสหรัฐอเมริกา โดยมีทุนที่ออกและชำระแล้ว 2,965 ดอลลาร์สหรัฐ และ 25,000 ดอลลาร์สหรัฐ ตามลำดับ เพื่อวัตถุประสงค์ในการลงทุนในรูปแบบ Special Purpose Acquisition Company (SPAC) ในประเทศสหรัฐอเมริกา ทั้งนี้บริษัทลงทุนใน Koo Dom โดยถือหุ้นร้อยละ 100 เป็นจำนวนเงินทั้งสิ้น 2,965 ดอลลาร์สหรัฐ และ Koo Dom ลงทุนใน AROGO โดยถือหุ้นร้อยละ 100 เป็นจำนวนเงินทั้งสิ้น 25,000 ดอลลาร์สหรัฐ



บริษัท ช ทีวี จำกัด (มหาชน)

เมื่อวันที่ 29 ธันวาคม 2564 AROGO ได้ออกหน่วยลงทุนเพื่อเสนอขายแก่ประชาชนเป็นการทั่วไปเป็นครั้งแรกในตลาดหลักทรัพย์ NASDAQ ประเทศสหรัฐอเมริกา จำนวน 10,350,000 หน่วยลงทุน โดย 1 หน่วยลงทุนประกอบด้วยหุ้นสามัญ Class A จำนวน 1 หุ้น และใบสำคัญแสดงสิทธิซื้อหุ้นสามัญที่ไถ่ถอนได้ จำนวน 1 ใบ ซึ่งสามารถใช้สิทธิซื้อหุ้นสามัญ Class A ได้ในราคาใช้สิทธิที่ 11.50 ดอลลาร์สหรัฐ จำนวน 1 หุ้น ในวันเดียวกัน บริษัทย่อยได้ลงทุนในหน่วยลงทุนของ AROGO จากการจัดสรรให้กับบุคคลในวงจำกัด จำนวน 466,150 หน่วยลงทุน ราคาหน่วยละ 10 ดอลลาร์สหรัฐ รวมเป็นเงินทั้งสิ้น 4,661,500 ดอลลาร์สหรัฐ ทำให้สัดส่วนความเป็นเจ้าของใน AROGO ของกลุ่มบริษัทลดลงจากร้อยละ 100 เหลือร้อยละ 22 กลุ่มบริษัทจึงบันทึกเงินลงทุนใน AROGO เป็นเงินลงทุนในบริษัทร่วมตามวิธีส่วนได้เสีย

ต่อมา เมื่อวันที่ 17 กันยายน 2567 หลักทรัพย์จดทะเบียนของ AROGO ได้ถูกระงับการซื้อขายและถูกถอนออกจากตลาดหลักทรัพย์ NASDAQ ส่งผลให้หลักทรัพย์จดทะเบียนของ AROGO ต้องย้ายมาทำการซื้อขายนอกตลาดหลักทรัพย์ใน Over-the-Counter ("OTC") Pink Markets (ดูหมายเหตุ 9)

เมื่อเดือนตุลาคม 2565 กลุ่มบริษัทได้ซื้อหุ้นสามัญในบริษัท สยามเมดิแคณ จำกัด ซึ่งดำเนินธุรกิจเกี่ยวกับการขายส่งสินค้าทางเภสัชภัณฑ์และทางการแพทย์ โดยมีสัดส่วนการลงทุนร้อยละ 40 ของทุนที่ออกและชำระแล้ว เป็นจำนวนเงินรวม 150 ล้านบาท บริษัท สยามเมดิแคณ จำกัด จึงกลายเป็นบริษัทร่วมของกลุ่มบริษัท

อสังหาริมทรัพย์เพื่อการลงทุน

ณ 31 ธันวาคมปี 2565, 2566 และปี 2567 บริษัทฯ และบริษัทย่อย มีรายการอสังหาริมทรัพย์เพื่อการลงทุน เท่ากับ 106.82 ล้านบาท 106.72 ล้านบาท และ 106.43 ล้านบาท ตามลำดับ ซึ่งประเมินโดยผู้ประเมินราคาอิสระตามวิธีมูลค่าตลาดและพิจารณาประกอบกับการใช้ประโยชน์ ณ วันที่ประเมิน

สำหรับปี 2565 อสังหาริมทรัพย์เพื่อการลงทุนเพิ่มขึ้นเนื่องจากการประเมินมูลค่ายุติธรรมเพิ่มขึ้น 5.63 ล้านบาท

สำหรับปี 2566 อสังหาริมทรัพย์เพื่อการลงทุนเพิ่มลดลงเนื่องจากการประเมินมูลค่ายุติธรรมลดลง 0.01 ล้านบาท

สำหรับปี 2567 อสังหาริมทรัพย์เพื่อการลงทุนลดลงเนื่องจากการประเมินมูลค่ายุติธรรมลดลง 0.29 ล้านบาท

ที่ดิน อาคารและอุปกรณ์

ณ 31 ธันวาคมปี 2565, 2566 และปี 2567 บริษัทฯ และบริษัทย่อย มีรายการที่ดิน อาคารและอุปกรณ์-สุทธิ เท่ากับ 722.53 ล้านบาท 672.56 ล้านบาท และ 618.43 ล้านบาท ตามลำดับ ซึ่งประกอบด้วย ที่ดินที่ตั้งสำนักงานใหญ่ของบริษัทฯ อาคารโรงงาน อาคารสำนักงานใหญ่และส่วนปรับปรุงอาคาร อาคารสิ่งปลูกสร้างที่สาขาของบริษัท เครื่องใช้ เครื่องตกแต่งสำนักงาน ครุภัณฑ์ ยานพาหนะ และรายการทรัพย์สินระหว่างก่อสร้างและติดตั้ง

แหล่งที่มาของเงินทุน

หนี้สิน

ณ 31 ธันวาคมปี 2565, 2566 และปี 2567 บริษัทฯ และบริษัทย่อย มีรายการหนี้สินรวมเท่ากับ 2,182.39 ล้านบาท 2,664.84 ล้านบาท และ 2,439.90 ล้านบาท ตามลำดับ โดยมีรายละเอียดของหนี้สินรายการสำคัญดังนี้

เงินเบิกเกินบัญชี และเงินกู้ยืมระยะสั้นจากสถาบันการเงิน

ณ 31 ธันวาคมปี 2565, 2566 และปี 2567 บริษัทฯ และบริษัทย่อย มีรายการเงินกู้ยืมเงินเบิกเกินบัญชีและเงินกู้ยืมระยะสั้นจากสถาบันการเงินเท่ากับ 379.34 ล้านบาท 306.52 ล้านบาท และ 232.62 ล้านบาท ตามลำดับ โดยรายการดังกล่าวเป็น



บริษัท ช หวี จำกัด (มหาชน)

ภาระหนี้ตามวงเงินสินเชื่อประเภทต่างๆ ที่สถาบันการเงินให้การสนับสนุนแก่บริษัทฯ และบริษัทย่อย เพื่อใช้เป็นเงินทุนหมุนเวียนในธุรกิจ อาทิ วงเงินเบิกเกินบัญชี วงเงินทรัสต์รีซีส์ วงเงินแพคกิ้งเครดิต วงเงินโดเมสติกเลตเตอร์ออฟเครดิต วงเงินซื้อขายเงินตราต่างประเทศล่วงหน้า วงเงินค้ำประกันวงเงินตัวสัญญาใช้เงิน เป็นต้น

ณ วันที่ 31 ธันวาคม 2567 บริษัทไม่สามารถดำรงอัตราส่วนหนี้สินที่มีภาระดอกเบี้ยต่อส่วนของผู้ถือหุ้นตามที่กำหนดไว้ในสัญญาวงเงินสินเชื่อกับสถาบันการเงินแห่งหนึ่งซึ่งจำนวนหนี้เงินกู้ยืมและดอกเบี้ยค้างจ่ายมีจำนวน 91 ล้านบาท และ 27 ล้านบาท ตามลำดับ แสดงอยู่ในส่วนหนี้สินหมุนเวียน นอกจากนี้ สถาบันการเงินดังกล่าวได้ฟ้องร้องคดีแพ่งเรื่องการที่บริษัทผิดนัดชำระหนี้ของสัญญาเงินกู้ (ดูหมายเหตุข้อ 28) ขณะนี้บริษัทอยู่ระหว่างการเจรจาและนำเสนอแผนการปรับโครงสร้างหนี้ให้สถาบันการเงินพิจารณา

ในเดือนตุลาคม 2567 บริษัทได้เจรจาและทำสัญญาปรับโครงสร้างหนี้กับสถาบันการเงินอีกแห่งที่สอง โดยขยายระยะเวลาชำระหนี้ และเจรจา ("Hair Cut") ขอส่วนลดโดยจะชำระหนี้ทั้งจำนวนภายในวันที่ 31 ธันวาคม 2567 และให้จำนวนหลักประกันเพิ่มเติม ทั้งนี้ ณ วันที่ 31 ธันวาคม 2567 กลุ่มบริษัทมีเงินกู้ยืมและดอกเบี้ยค้างจ่ายกับสถาบันการเงินแห่งนี้อีกจำนวน 164 ล้านบาท และ 17 ล้านบาท ตามลำดับ แสดงอยู่ในส่วนหนี้สินหมุนเวียน เนื่องจากทางบริษัทยังไม่สามารถชำระหนี้ตามข้อตกลงสัญญาปรับโครงสร้างหนี้ได้ ทำให้เป็นผลแห่งการผิดสัญญาและสถาบันการเงินสามารถเรียกกำหนดชำระโดยพลันได้ ขณะนี้บริษัทอยู่ในระหว่างการเจรจาขอขยายกำหนดระยะเวลาชำระหนี้

ณ วันที่ 31 ธันวาคม 2567 และ 2566 บริษัทไม่สามารถปฏิบัติตามเงื่อนไขในสัญญาเงินกู้ยืมเงินกับสถาบันการเงินแห่งที่สามในเรื่องของการผิดนัดไขว้ (cross-default) การผิดเงื่อนไขดังกล่าวทำให้สถาบันการเงินนั้นมีสิทธิเรียกชำระคืนเงินกู้ยืมและดอกเบี้ยค้างจ่ายจำนวน 180 ล้านบาทและ 3 ล้านบาทโดยพลัน (2566: 196 ล้านบาทและไม่มีดอกเบี้ยค้างจ่าย) โดยบริษัทได้จัดประเภทรายการใหม่ของเงินกู้ยืมดังกล่าว ณ วันที่ 31 ธันวาคม 2566 จากเงินกู้ยืมระยะยาวเป็นเงินกู้ยืมระยะยาวส่วนที่ถึงกำหนดชำระภายในหนึ่งปี

การเข้าทำสัญญาปรับโครงสร้างหนี้

ในเดือนพฤศจิกายน 2567 บริษัทได้เจรจาและทำสัญญาปรับโครงสร้างหนี้กับสถาบันการเงินแห่งหนึ่ง โดยที่บริษัทขอติราคาดตลาดและโอนสินทรัพย์หลักประกันที่ดินและสิ่งปลูกสร้าง เพื่อชำระหนี้เงินต้น ดอกเบี้ยค้างจ่ายและค่าธรรมเนียมค้างชำระที่ผิดนัดชำระจำนวนรวม 68 ล้านบาท จากจำนวนหนี้คงค้างทั้งหมด 70 ล้านบาท โดยบริษัทมีสิทธิซื้อหรือเช่ากลับคืนภายในกำหนดระยะเวลา 3 ปี ตามราคาหรืออัตราที่ระบุในสัญญา ถ้าบริษัทสามารถปฏิบัติตามเงื่อนไขต่างๆ ที่ระบุไว้ในสัญญานี้ครบถ้วนในระยะเวลา 3 ปี จะได้รับการลดหนี้ค้างชำระที่เหลือจำนวน 2 ล้านบาท การเข้าทำสัญญาปรับโครงสร้างหนี้ดังกล่าวถือเป็นสัญญาจัดหาเงินโดยบริษัทยังคงต้องรับรู้สินทรัพย์หลักประกันและสิ่งปลูกสร้างเดิมนั้นต่อไป และสัญญาดังกล่าวทำให้มีการขยายอายุการชำระหนี้สินทางการเงินจากการปรับโครงสร้างหนี้จำนวน 70 ล้านบาท ในรูปแบบการชำระตามสิทธิการซื้อกลับคืนภายในปี 2570 ดังนั้นหนี้สินจากการปรับโครงสร้างหนี้ดังกล่าว จะถูกจัดประเภทอยู่ในส่วนหนี้สินไม่หมุนเวียน ณ วันที่ 31 ธันวาคม 2567

เจ้าหนี้การค้าและเจ้าหนี้อื่น

ณ 31 ธันวาคมปี 2565, 2566 และปี 2567 บริษัทฯ และบริษัทย่อย มีรายการเจ้าหนี้การค้าและเจ้าหนี้อื่นเท่ากับ 423.81 ล้านบาท 810.85 ล้านบาท และ 505.17 ล้านบาท ตามลำดับ ซึ่งปี 2566 เพิ่มขึ้นจากปี 2565 เนื่องจากเจ้าหนี้การค้าที่เกิดจากการซื้อวัตถุดิบและวัสดุโครงการโดยสารปรับอากาศ NGV ซึ่งบริษัทได้ชำระในปี



บริษัท ช ทวี จำกัด (มหาชน)

รายการเจ้าหนี้การค้าส่วนใหญ่เป็นค่าสินค้า วัตถุดิบ วัสดุที่ใช้ในการผลิต และอะไหล่ที่ใช้ในงานบริการซ่อมบำรุง โดย ณ 31 ธันวาคม 2565, 2566 และ ปี 2567 มีเจ้าหนี้การค้าเท่ากับ 249.06 ล้านบาท 312.53 ล้านบาท และ 282.16 ล้านบาท ซึ่งเป็นการซื้อวัตถุดิบและอะไหล่โครงการเพื่องานโครงการและงานซ่อมบำรุง

ทั้งนี้ บริษัทฯ ได้ทอมนเครดิตจากเจ้าหนี้การค้าเฉลี่ยประมาณ 60-90 วัน และมีการเจรจาผ่อนชำระตามเงื่อนไขที่ตกลงกันโดยมีอัตราส่วนระยะเวลาชำระหนี้เฉลี่ย ณ 31 ธันวาคม 2565, 2566 และ 2567 เท่ากับ 163 วัน 463 วัน และ 652 วัน ตามลำดับ

ทั้งนี้ บริษัทฯ มีระยะเวลาชำระหนี้ที่เพิ่มขึ้น เนื่องจาก ผลกระทบ COVID-19 และบริษัทฯ ได้รับผ่อนปรน โดยได้รับระยะเวลาเครดิตทอมนเพิ่มขึ้น

เงินกู้ยืมระยะสั้น

ณ 31 ธันวาคมปี 2565, 2566 และ 2567 บริษัทฯ และบริษัทย่อย มีรายการเงินกู้ยืมระยะสั้น เท่ากับ 43.73 ล้านบาท 112.32 ล้านบาท และ 82.20 ล้านบาท ปี 2566 เพิ่มขึ้นเนื่องจากกู้ยืมเงินจากบุคคลอื่น ส่วนที่ไม่มีหลักประกันมีดอกเบียในอัตราร้อยละ 10 ต่อปี เงินกู้งดกล่าวชำระคืนภายในเดือนปี 2566 เพิ่มขึ้นเนื่องจากกู้ยืมจากบุคคลอื่นและกรรมการ ส่วนที่ไม่มีหลักประกัน มีดอกเบียร้อยละ 3-7 ต่อปี

เงินกู้ยืมระยะยาวจากบุคคลและกิจการอื่นที่ถึงกำหนดชำระภายใน 1 ปี และ เงินกู้ยืมระยะยาวจากบุคคลและกิจการอื่น

ณ 31 ธันวาคมปี 2565, 2566 และ 2567 บริษัทฯ และบริษัทย่อย มีรายการเงินกู้ยืมระยะยาวที่ถึงกำหนดชำระภายใน 1 ปี เท่ากับ 11.02 ล้านบาท 225.76 ล้านบาท และ 228.11 ล้านบาท มีการจัดประเภทรายการเงินกู้ยืมใหม่จากเงินกู้ยืมระยะสั้น ตามที่บริษัทและบริษัท สแกนอินเตอร์ จำกัด (มหาชน) ("SCN") ได้ตกลงเข้าทำสัญญาร่วมทำงานโครงการซื้อรถโดยสารปรับอากาศใช้เชื้อเพลิงก๊าซธรรมชาติ (NGV) พร้อมซ่อมแซมและบำรุงรักษารถโดยสารจำนวน 489 คันในปี 2560 กลุ่มร่วมทำงาน SCN-CHO ได้รับเงินกู้ยืมจาก SCN ซึ่งนำมาใช้ในการวางเงินหลักประกันรถเมล์ จำนวนเงิน 426 ล้านบาท (คิดเป็นสัดส่วนของกลุ่มบริษัทจำนวนเงิน 213 ล้านบาท) แก่องค์การขนส่งมวลชนกรุงเทพ ซึ่งภายใต้สัญญาดังกล่าวการวางหลักประกันรถเมล์จะมีกำหนดระยะเวลา 10 ปี นับตั้งแต่วันที่ 27 ธันวาคม 2560 โดยองค์การขนส่งมวลชนจะคืนหลักประกันโดยไม่มีดอกเบียให้แก่กลุ่มร่วมทำงาน SCN-CHO ภายใน 15 วัน นับแต่วันที่กลุ่มร่วมทำงาน SCN-CHO พ้นจากข้อผูกพันตามสัญญาซื้อขายรถเมล์แล้ว

ทั้งนี้ เมื่อวันที่ 30 กันยายน 2563 กลุ่มบริษัทได้ทำบันทึกข้อตกลงร่วมกันว่า กลุ่มร่วมทำงาน SCN-CHO จะคืนเงินหลักประกันรถเมล์พร้อมค่าตอบแทนให้แก่ SCN ภายใน 15 วัน นับแต่วันที่กลุ่มร่วมทำงาน SCN-CHO ได้รับเงินหลักประกันรถเมล์คืนจากองค์การขนส่งมวลชนกรุงเทพ ดังนั้นกลุ่มบริษัทจึงจัดประเภทรายการดังกล่าว จำนวนเงิน 213 ล้านบาทเป็นส่วนที่ไม่หมุนเวียน ณ วันที่ 31 ธันวาคม 2563

หุ้นกู้

ณ 31 ธันวาคมปี 2565, 2566 และ 2567 บริษัทฯ และบริษัทย่อย มีรายการหุ้นกู้ที่ครบกำหนดชำระคืนใน 1 ปี เท่ากับ 801.11 ล้านบาท 0.00 ล้านบาท และ 745.51 ล้านบาท และหุ้นกู้ระยะยาว 0.00 ล้านบาท 745.17 ล้านบาท และ 0.00 ล้าน



บริษัท ช. ทวี จำกัด (มหาชน)

บาท ตามลำดับ มาจากการที่บริษัทออกหุ้นกู้เพื่อรับงานตามสัญญางานโครงการและงานบริการซ่อมบำรุงรถบรรทุกและรถโดยสาร ณ วันที่ 31 ธันวาคม 2567 บริษัทมีรายการหุ้นกู้ ดังนี้

บริษัทมีหุ้นกู้ดังนี้

ในระหว่างปี 2566 บริษัทมีการผิณัดชำระหนี้หุ้นกู้ จำนวน 2 ชุด ได้แก่ CHO212A จำนวนเงินรวม 34,993,507.27 บาท และ CHO229A จำนวนเงินรวม 4,652,834.32 บาท ตามลำดับ ทั้งนี้เมื่อวันที่ 15 มิถุนายน 2566 ที่ประชุมผู้ถือหุ้นก็มีมติอนุมัติการเปลี่ยนแปลงเงื่อนไขการไถ่ถอนหุ้นกู้ ทั้ง 4 ชุด

การเปลี่ยนแปลงที่สำคัญมีดังนี้

- 1.1) การแก้ไขวันครบกำหนดไถ่ถอนหุ้นกู้เป็นวันที่ 15 มิถุนายน 2568 และจะชำระคืนเงินต้นหุ้นกู้ในวันครบกำหนดไถ่ถอน
- 1.2) การเปลี่ยนแปลงวันกำหนดชำระดอกเบี้ยหุ้นกู้เป็นวันที่ 15 มีนาคม 15 มิถุนายน 15 กันยายน และ 15 ธันวาคม ของทุกปีตลอดอายุหุ้นกู้ โดยชำระร้อยละ 5 ต่อปี และจ่ายชำระดอกเบี้ยส่วนที่เหลือในอัตราร้อยละ 2.75 ต่อปี สำหรับหุ้นกู้ CHO212A และ CHO210A และในอัตราร้อยละ 2.25 ต่อปี สำหรับหุ้นกู้ CHO229A และ CHO228A ในวันครบกำหนดไถ่ถอน หรือวันที่มีการไถ่ถอนหุ้นกู้ก่อนครบกำหนด
- 1.3) สำหรับหุ้นกู้ CHO212A ผ่อนผันให้การที่ยบริษัทไม่ได้ชำระเงินต้นบางส่วนและดอกเบี้ยหุ้นกู้ จำนวนเงินรวม 34,993,507.27 บาท ซึ่งถึงกำหนดชำระในวันที่ 22 พฤษภาคม 2566 และสำหรับหุ้นกู้ CHO229A ผ่อนผันให้การที่ยบริษัทไม่ได้ชำระเงินต้นบางส่วนและดอกเบี้ยหุ้นกู้ จำนวนเงินรวม 4,652,834.32 บาท ซึ่งถึงกำหนดชำระในวันที่ 11 มิถุนายน 2566 ไม่ให้ถือเป็นเหตุผิณัด ผ่อนผันการดำเนินการที่เกี่ยวข้องกับเหตุผิณัดดังกล่าวและอนุมัติให้ยกเลิกการเรียกให้หุ้นกู้ถึงกำหนดชำระโดยพลัน (Call default) ตามหนังสือของผู้แทนผู้ถือหุ้น

สำหรับหุ้นกู้ CHO210A ผ่อนผันให้การที่ยผู้ออกหุ้นกู้ไม่สามารถปฏิบัติตามเงื่อนไขเรื่องการผิณัดชำระหนี้ ไม่ว่ามูลหนี้ใด ๆ เป็นจำนวนเงินรวมกันเกินกว่า 300,000,000 บาท และสำหรับหุ้นกู้ CHO228A ผ่อนผันให้การที่ยผู้ออกหุ้นกู้ไม่สามารถปฏิบัติตามเงื่อนไขเรื่องการผิณัดชำระหนี้ หรือผู้ออกหุ้นกู้จะรับหรือหยุดพักการชำระหนี้ของตนเป็นการทั่วไปไม่ว่าจะทั้งหมดหรือบางส่วน ไม่ให้ถือเป็นเหตุผิณัด ผ่อนผันการดำเนินการที่เกี่ยวข้องกับเหตุผิณัดดังกล่าว และอนุมัติให้ยกเลิกการเรียกให้หุ้นกู้ถึงกำหนดชำระโดยพลัน (Call default) ตามหนังสือของผู้แทนผู้ถือหุ้น

ณ วันที่ 30 กันยายน 2567 บริษัทไม่สามารถดำรงไว้ซึ่งอัตราส่วนหนี้สินที่มีภาระดอกเบี้ยต่อส่วนของผู้ถือหุ้นได้ตามที่กำหนดด้วยสิทธิและหน้าที่ของผู้ออกหุ้นกู้และผู้ถือหุ้น ทำให้บริษัทต้องดำเนินการแก้ไขเรื่องดังกล่าวให้เสร็จสิ้นภายในวันสิ้นสุดงวดบัญชีสำหรับไตรมาสถัดไป ถ้าบริษัทไม่สามารถแก้ไขเรื่องดังกล่าวตามกำหนดเวลา และไม่สามารถขอผ่อนผันต่อผู้ถือหุ้นได้ จะทำให้บริษัทเข้าเหตุการณ์ผิณัดซึ่งทำให้หนี้หุ้นกู้ทั้งหมดเป็นอันถึงกำหนดชำระโดยพลัน ต่อมาเมื่อวันที่ 18 ธันวาคม 2567 บริษัทได้จัดประชุมผู้ถือหุ้นทั้ง 4 ชุด ได้แก่ CHO212A CHO210A CHO229A และ CHO228A เพื่อขออนุมัติการขอผ่อนผันการดำรงอัตราส่วนหนี้สินที่มีภาระดอกเบี้ยต่อส่วนของผู้ถือหุ้น ตามงบการเงินรวมของบริษัท ณ วันที่ 30 กันยายน 2567 เพื่อไม่ให้ถือเป็นเหตุผิณัด ทั้งนี้ที่ประชุมผู้ถือหุ้นหุ้นกู้ CHO212A และ CHO229A มีมติอนุมัติการแก้ไขอัตราส่วนหนี้สินที่มีภาระดอกเบี้ยต่อส่วน



บริษัท ช ทวี จำกัด (มหาชน)

ของผู้ถือหุ้นจากอัตราส่วนเดิม ไม่เกิน 3:1 เท่า เป็น 5:1 เท่า โดยที่ประชุมผู้ถือหุ้นกู้รุ่น CHO210A และ CHO228A ไม่ครบองค์ประชุมพิจารณาและได้มีการจัดประชุมผู้ถือหุ้นกู้อีกครั้ง เมื่อวันที่ 27 ธันวาคม 2567 โดยมีมติอนุมัติการแก้ไขอัตราส่วนของหนี้สินที่มีภาระดอกเบี้ยต่อส่วนของผู้ถือหุ้นจากอัตราส่วนเดิม ไม่เกิน 3:1 เท่า เป็น 5:1 เท่า

อย่างไรก็ตาม ณ วันที่ 31 ธันวาคม 2567 บริษัทยังคงไม่สามารถดำรงไว้ซึ่งอัตราส่วนหนี้สินที่มีภาระดอกเบี้ยต่อส่วนของผู้ถือหุ้นตามอัตราส่วนใหม่ได้ ตามที่กำหนดว่าด้วยสิทธิและหน้าที่ของผู้ถือหุ้นกู้และผู้ถือหุ้นกู้ ทำให้บริษัทต้องดำเนินการแก้ไขเรื่องดังกล่าวให้เสร็จสิ้นภายในวันสิ้นสุดงวดบัญชีสำหรับไตรมาสถัดไป ถ้าบริษัทไม่สามารถแก้ไขเรื่องดังกล่าวตามกำหนดเวลา และไม่สามารถขอผ่อนผันต่อผู้ถือหุ้นกู้ได้ จะทำให้บริษัทเข้าเหตุการณ์ผิดนัดซึ่งทำให้นี้หุ้นกู้ทั้งหมดเป็นอันถึงกำหนดชำระโดยพลัน

หุ้นกู้แปลงสภาพ

เมื่อวันที่ 23 ตุลาคม 2567 ที่ประชุมวิสามัญผู้ถือหุ้นครั้งที่ 10/2567 ของบริษัทได้มีมติอนุมัติการออกและเสนอขายหุ้นกู้แปลงสภาพที่ออกใหม่ของบริษัทต่อผู้ลงทุนโดยเฉพาะเจาะจงและเป็นบุคคลที่ไม่เกี่ยวข้องกับบริษัท ในจำนวนเงินไม่เกิน 915 ล้านบาท ซึ่งบริษัทได้ทำสัญญาหุ้นกู้แปลงสภาพ เพื่อออกหุ้นกู้แปลงสภาพโดยเฉพาะเจาะจงให้แก่ Advance Opportunities Fund และ Advance Opportunities Fund I ซึ่งการออกและเสนอขายหุ้นกู้แปลงสภาพจะเป็นคราว ๆ จนกว่าจะครบจำนวนเงิน 915 ล้านบาท โดยมีข้อกำหนดและเงื่อนไขหลักของหุ้นกู้แปลงสภาพดังนี้

ประเภทหุ้นกู้แปลงสภาพ	เป็นหุ้นกู้แปลงสภาพที่ให้สิทธิแปลงสภาพเป็นหุ้นสามัญของบริษัทประเภทด้อยสิทธิและ ไม่มีหลักประกัน (Subordinated Unsecured Convertible Debentures) ("หุ้นกู้แปลงสภาพ")
สกุลเงิน	บาท
จำนวนต้นเงินรวมของหุ้นกู้แปลงสภาพทั้งหมด	ไม่เกิน 915 ล้านบาท โดยแบ่งออกเป็น 4 ชุด ดังต่อไปนี้ <ol style="list-style-type: none"> 1. หุ้นกู้แปลงสภาพชุดที่ 1 (Tranche 1) มีมูลค่าไม่เกิน 165 ล้านบาท โดยแบ่งออกเป็น 66 ชุดย่อย ชุดละ 2.5 ล้านบาท 2. หุ้นกู้แปลงสภาพชุดที่ 2 (Tranche 2) มีมูลค่าไม่เกิน 250 ล้านบาท โดยแบ่งออกเป็น 100 ชุดย่อย ชุดละ 2.5 ล้านบาท 3. หุ้นกู้แปลงสภาพชุดที่ 3 (Tranche 3) มีมูลค่าไม่เกิน 250 ล้านบาท โดยแบ่งออกเป็น 100 ชุดย่อย ชุดละ 2.5 ล้านบาท 4. หุ้นกู้แปลงสภาพชุดที่ 4 (Tranche 4) มีมูลค่าไม่เกิน 250 ล้านบาท โดยแบ่งออกเป็น 100 ชุดย่อย ชุดละ 2.5 ล้านบาท
เงื่อนไขการออกหุ้นกู้แปลงสภาพ	บริษัทจะทยอยออกหุ้นกู้แปลงสภาพเป็นชุด ๆ ทีละชุดตามลำดับ และ ในการออกหุ้นกู้แปลงสภาพได้ในแต่ละชุด บริษัทจะทยอยออกเป็น ชุดย่อย



บริษัท ช. ทวี จำกัด (มหาชน)

	แต่ละชุดตามความต้องการใช้เงินของบริษัทในแต่ละคราว ทั้งนี้ การออกหุ้นกู้แปลงสภาพอยู่ภายใต้ความสำเร็จของเงื่อนไขบังคับก่อน ซึ่งได้แก่ การได้รับอนุญาตจากสำนักงานคณะกรรมการกำกับหลักทรัพย์และตลาดหลักทรัพย์ และหน่วยงานที่เกี่ยวข้องอื่น ๆ รวมถึงข้อกำหนดและเงื่อนไขของหุ้นกู้แปลงสภาพ
	ทั้งนี้กำหนดให้ระยะเวลาในการออกหุ้นกู้แปลงสภาพมีระยะเวลาภายใน 1 ปี นับแต่ วันที่ที่ประชุมผู้ถือหุ้นมีมติอนุมัติให้ออกหุ้นกู้แปลงสภาพ หากบริษัทมิได้ออกหุ้นกู้แปลงสภาพครบจำนวนภายใน 1 ปี บริษัทอาจขอมติที่ประชุมผู้ถือหุ้นในการออกหุ้นกู้แปลงสภาพส่วนที่เหลือ
อัตราดอกเบี้ย	ร้อยละ 1.5 ต่อปี โดยชำระดอกเบี้ยทุก ๆ 6 เดือน นับจากวันที่ออก หุ้นกู้แปลงสภาพ
อายุ	2 ปี นับจากวันที่ออกหุ้นกู้แปลงสภาพชุดที่ 1
เงื่อนไขการชำระคืนเงินต้น	ชำระงวดเดียวเมื่อครบกำหนดไถ่ถอนหุ้นกู้ ตามข้อกำหนดและเงื่อนไขของหุ้นกู้แปลงสภาพ
สิทธิในการไถ่ถอนหุ้นกู้แปลงสภาพก่อนวันครบกำหนด	ผู้ถือหุ้นกู้แปลงสภาพอาจมีสิทธิหรือไม่สิทธิขอให้บริษัทไถ่ถอนหุ้นกู้แปลงสภาพก่อน ครบกำหนด และ/หรือบริษัทอาจมีสิทธิหรือไม่สิทธิไถ่ถอนหุ้นกู้แปลงสภาพก่อนครบกำหนด ทั้งนี้ การไถ่ถอนหุ้นกู้แปลงสภาพให้เป็นไปตามข้อตกลงและเงื่อนไขของหุ้นกู้แปลงสภาพที่จะออกในแต่ละคราว โดยปฏิบัติตามกฎหมาย กฎเกณฑ์ ข้อบังคับ หรือ ประกาศที่เกี่ยวข้อง รวมถึงการขออนุญาตจากหน่วยงานราชการใด ๆ ที่เกี่ยวข้อง
ราคาแปลงสภาพ	<p>ไม่ต่ำกว่าร้อยละ 90 ของราคาตลาด</p> <p>ราคาตลาดคำนวณจากราคาเฉลี่ยถ่วงน้ำหนักของหุ้นบริษัทในตลาดหลักทรัพย์แห่งประเทศไทย ไม่น้อยกว่า 7 วันทำการติดต่อกันแต่ไม่เกิน 15 วันทำการติดต่อกันก่อนวันที่ผู้ถือหุ้นกู้แปลงสภาพจะใช้สิทธิแปลงสภาพหุ้นกู้ ทั้งนี้ราคาเฉลี่ยถ่วงน้ำหนักคำนวณจากราคาปิด ถ่วงน้ำหนักด้วยปริมาณการซื้อขายในแต่ละวันทำการติดต่อกัน ("ราคาใช้สิทธิแปลงสภาพลอยตัว" ("Floating Conversion Price"))</p> <p>นอกจากนี้ เนื่องจากบริษัทมีขาดทุนสะสมปรากฏในงบการเงิน บริษัทจึงอาจกำหนดราคาแปลงสภาพของหุ้นกู้แปลงสภาพต่ำกว่ามูลค่าที่ตราไว้ของบริษัทได้ แต่ต้องไม่ต่ำกว่า 0.01 บาทต่อหุ้น โดยบริษัทจะต้องปฏิบัติตามมาตรา 52 แห่ง พ.ร.บ. บริษัทมหาชนจำกัด</p>



บริษัท ช ทวี จำกัด (มหาชน)

ระยะเวลาการใช้สิทธิแปลงสภาพ

ผู้ถือหุ้นกู้แปลงสภาพแต่ละชุดสามารถใช้สิทธิแปลงสภาพหุ้นกู้แปลงสภาพได้ทุกวัน นับจากวันที่ออกหุ้นกู้แปลงสภาพจนถึงเวลาปิดทำการของวันทำการก่อนวันครบกำหนดอายุหุ้นกู้แปลงสภาพ 7 วัน

จำนวนหุ้นสามัญที่จัดสรรไว้เพื่อรองรับการแปลงสภาพ 437,069,788 หุ้น

ตลาดรองของหุ้นสามัญที่เกิดจากการใช้สิทธิแปลงสภาพ

บริษัทจะนำหุ้นสามัญที่เกิดจากการใช้สิทธิแปลงสภาพนี้เข้า จดทะเบียนเป็นหลักทรัพย์ จดทะเบียนในตลาดหลักทรัพย์เอ็ม เอ ไอ หรือตลาดหลักทรัพย์ที่หุ้นสามัญของบริษัทเป็นหลักทรัพย์ จดทะเบียนอยู่ในขณะนั้น

การแสดงรายการและการเปิดเผยข้อมูลสำหรับเครื่องมือทางการเงินกำหนดให้ ณ วันที่รับรู้เมื่อเริ่มแรก กิจการแยกประเภทเครื่องมือทางการเงินหรือองค์ประกอบของเครื่องมือทางการเงินโดยพิจารณาตามเนื้อหาเชิงเศรษฐกิจและค่านิยามหนี้สินทางการเงินและตราสารทุน

หุ้นกู้แปลงสภาพดังกล่าวกำหนดราคาใช้สิทธิแปลงสภาพลอยตัว ("Floating Conversion Price") ทำให้จำนวนหุ้นที่เกิดขึ้นจากการแปลงสิทธิขึ้นอยู่กับราคาตลาดในอนาคต (Fixed - for - variable convertible debentures) ดังนั้นสิทธิในการเลือกแปลงสภาพจึงจัดประเภทเป็นหนี้สินทางการเงิน

หุ้นกู้แปลงสภาพแสดงด้วยราคาทุนตัดจำหน่ายจนกว่าจะมีการแปลงสภาพเป็นหุ้นสามัญ หรือครบอายุการชำระคืนของหุ้นกู้ และสิทธิในการเลือกแปลงสภาพแสดงด้วยมูลค่ายุติธรรมผ่านกำไรหรือขาดทุนจนกว่าจะมีการใช้สิทธิในการแปลงสภาพเป็นหุ้นสามัญ ค่าใช้จ่ายในการออกหุ้นกู้บันทึกจากหุ้นกู้แปลงสภาพ และตัดจำหน่ายตามอายุของหุ้นกู้แปลงสภาพ

การออกจำหน่ายหุ้นกู้แปลงสภาพและการใช้สิทธิแปลงสภาพ

ในระหว่างปีสิ้นสุดวันที่ 31 ธันวาคม 2567 บริษัทออกจำหน่ายหุ้นกู้แปลงสภาพจำนวนเงินรวม 80 ล้านบาท และผู้ถือหุ้นกู้แปลงสภาพได้ใช้สิทธิแปลงสภาพจำนวนเงินรวม 65 ล้านบาท โดยคิดเป็นจำนวนหุ้นที่ออกจากการใช้สิทธิแปลงสภาพ 1,280 ล้านหุ้น มูลค่าหุ้นที่ตราไว้หุ้นละ 5 บาท และ คิดเป็นจำนวนทุนชำระแล้วที่บริษัทจดทะเบียนเพิ่มทุนเท่ากับ 6,402 ล้านบาท ทั้งนี้บริษัทดำเนินการจดทะเบียนเพิ่มทุนชำระดังกล่าวกับกระทรวงพาณิชย์แล้ว

หนี้สินตามสัญญาเช่าซื้อทางการเงิน (ไม่รวมหนี้สินตามสัญญาเช่าทางการเงินที่ครบกำหนดใน 1 ปี)

ณ 31 ธันวาคมปี 2565, 2566 และ 2567 บริษัทฯ และบริษัทย่อย มีรายการหนี้สินตามสัญญาเช่าทางการเงิน เท่ากับ 89.78 ล้านบาท 33.40 ล้านบาท และ 49.58 ล้านบาท ปี 2566 มียอดลดลงเนื่องจากสัญญาเช่าซื้อทรัพย์สินครบกำหนดสัญญา

ภาระผูกพันหนี้สินผลประโยชน์พนักงาน

ตั้งแต่วันที่ 1 มกราคม 2554 บริษัทฯ และบริษัทย่อยได้ใช้มาตรฐานการบัญชีไทย ฉบับที่ 19 เรื่องผลประโยชน์พนักงาน ซึ่งนักคณิตศาสตร์ประกันภัยได้ประมาณการหนี้สินผลประโยชน์พนักงาน โดยผู้บริหารได้บันทึกหนี้สินและ



บริษัท ข พว จำกัด (มหาชน)

ผลประโยชน์พนักงานที่เกิดขึ้นก่อนปี 2554 โดยได้ปรับกับกำไรสะสม ณ วันต้นงวดของรอบบัญชีปี 2554 ตามมาตรฐานการบัญชีฉบับดังกล่าว และบันทึกหนี้สินและผลประโยชน์พนักงานเพิ่มในงวดไตรมาส 2/2562 ตามพระราชบัญญัติคุ้มครองแรงงาน (ฉบับที่ 7) พ.ศ. 2562 สำหรับพนักงานที่มีอายุงานมากกว่า 20 ปี

ณ 31 ธันวาคม ปี 2565, 2566 และปี 2567 บริษัทฯ และบริษัทย่อย มีประมาณการหนี้สินผลประโยชน์พนักงาน (ไม่รวมระยะสั้น) เท่ากับ 18.53 ล้านบาท 20.40 ล้านบาท และ 23.40 ล้านบาท ตามลำดับ

ส่วนของผู้ถือหุ้น

ณ 31 ธันวาคม ปี 2565, 2566 และปี 2567 บริษัทฯ และบริษัทย่อย มีส่วนของผู้ถือหุ้น เท่ากับ 869.86 ล้านบาท 536.20 ล้านบาท และ 209.52 ล้านบาท ตามลำดับ

ณ วันที่ 31 ธันวาคม 2567 บริษัทฯ มีทุนจดทะเบียน เท่ากับ 22,892.61 ล้านบาท ทุนที่ออกและชำระแล้ว เท่ากับ 17,766.43 ล้านบาท ส่วนเกินมูลค่าหุ้นเท่ากับ (15,088.48) ล้านบาท ส่วนเกินมูลค่าหุ้นจากการจ่ายโดยใช้หุ้นเป็นเกณฑ์ 29.01 ล้านบาท ส่วนลดจากการเพิ่มสัดส่วนเงินลงทุนในบริษัทย่อย เท่ากับ (5.63) ล้านบาท มีสำรองตามกฎหมายเท่ากับ 9.65 ล้านบาท ซึ่งไม่มีการจัดสรรกำไรเนื่องจากผลขาดทุน และกำไร(ขาดทุน)สะสมที่ยังไม่จัดสรร (2,648.82) ล้านบาท

ปี 2566

เมื่อวันที่ 25 เมษายน 2566 ที่ประชุมสามัญผู้ถือหุ้นอนุมัติให้บริษัทลดทุนจดทะเบียนจากจำนวน 3,738.69 ล้านหุ้น มูลค่าที่ตราไว้หุ้นละ 0.25 บาท จำนวนเงินรวม 934.67 ล้านบาท เป็นทุนจดทะเบียนใหม่ จำนวน 3,463.00 ล้านหุ้น มูลค่าที่ตราไว้หุ้นละ 0.25 บาท จำนวนเงินรวม 865.75 ล้านบาท ทั้งนี้บริษัทได้ดำเนินการจดทะเบียนลดทุนดังกล่าวกับกรมพัฒนาธุรกิจการค้าแล้ว

เมื่อวันที่ 25 เมษายน 2566 ที่ประชุมสามัญผู้ถือหุ้นอนุมัติการเพิ่มทุนจดทะเบียนจากจำนวน 3,463.00 ล้านหุ้น มูลค่าหุ้นที่ตราไว้ 0.25 บาท จำนวนเงินรวม 865.75 ล้านบาท เป็นทุนจดทะเบียนใหม่ จำนวน 4,134.97 ล้านหุ้น มูลค่าหุ้นที่ตราไว้หุ้นละ 0.25 บาท จำนวนเงินรวม 1,033.74 ล้านบาท เพื่รองรับการใช้สิทธิของใบสำคัญแสดงสิทธิ และเพื่รองรับการใช้สิทธิแปลงสภาพของหุ้นกู้แปลงสภาพ ทั้งนี้บริษัทได้ดำเนินการจดทะเบียนเพิ่มทุนดังกล่าวกับกรมพัฒนาธุรกิจการค้าแล้ว

เมื่อวันที่ 9 พฤศจิกายน 2566 ที่ประชุมวิสามัญผู้ถือหุ้นประจำปี 2566 มีมติอนุมัติการลดทุนจดทะเบียนจากจำนวน 4,134,971,965 หุ้น มูลค่าที่ตราไว้หุ้นละ 0.25 บาท จำนวนเงินรวม 1,033,742,991 บาท เป็นทุนจดทะเบียนใหม่ จำนวน 4,134,971,960 หุ้น มูลค่าที่ตราไว้หุ้นละ 0.25 บาท จำนวนเงินรวม 1,033,742,990 บาท

เมื่อวันที่ 9 พฤศจิกายน 2566 ที่ประชุมวิสามัญผู้ถือหุ้นประจำปี 2566 มีมติอนุมัติการเปลี่ยนแปลงมูลค่าที่ตราไว้ของหุ้นสามัญของบริษัท จากเดิมมูลค่าที่ตราไว้ หุ้นละ 0.25 บาท เป็นมูลค่าที่ตราไว้หุ้นละ 5.00 บาท ซึ่งส่งผลให้จำนวนหุ้นสามัญของบริษัทจากเดิมจำนวน 4,134,971,960 หุ้น มูลค่าที่ตราไว้หุ้นละ 0.25 บาท เป็นจำนวน 206,748,598 หุ้น มูลค่าที่ตราไว้หุ้นละ 5.00 บาท

เมื่อวันที่ 9 พฤศจิกายน 2566 ที่ประชุมวิสามัญผู้ถือหุ้นประจำปี 2566 มีมติอนุมัติการเพิ่มทุนจดทะเบียนจากจำนวน 206,748,598 หุ้น มูลค่าหุ้นที่ตราไว้ 5.00 บาท จำนวนเงินรวม 1,033,742,990 บาท เป็นทุนจดทะเบียนใหม่ จำนวน 6,971,014,118 หุ้น มูลค่าหุ้นที่ตราไว้หุ้นละ 5.00 บาท จำนวนเงินรวม 34,855,070,590 บาท

ปี 2567

เมื่อวันที่ 4 มกราคม 2567 บริษัทได้มีการปิดการเสนอขายหุ้นสามัญเพิ่มทุนให้แก่ผู้ถือหุ้นรายเดิมตามสัดส่วน (Right Offering) ครั้งที่ 1 ระหว่างวันที่ 26 ธันวาคม 2566 ถึง 4 มกราคม 2567 ตามที่ได้รับอนุมัติจากที่ประชุมคณะกรรมการ



บริษัท ช ทีวี จำกัด (มหาชน)

บริษัท เมื่อวันที่ 29 พฤศจิกายน 2566 โดยเสนอขายหุ้นสามัญเพิ่มทุนทั้งสิ้นจำนวน 1,646,021,206 หุ้น มูลค่าที่ตราไว้หุ้นละ 5.00 บาท ในอัตราส่วนการจัดสรร 1 หุ้นสามัญเดิม ต่อไม่เกิน 27 หุ้นสามัญเพิ่มทุน โดยราคาเสนอขาย 0.22 บาทต่อหุ้นสามัญเพิ่มทุน คิดเป็นจำนวนเงิน 362,124,665 บาท ซึ่งบริษัทได้ดำเนินการจดทะเบียนเปลี่ยนแปลงทุนชำระแล้วต่อกรมพัฒนาธุรกิจการค้า และกระทรวงพาณิชย์ เมื่อวันที่ 17 มกราคม 2567

เมื่อวันที่ 18 มีนาคม 2567 บริษัทได้ดำเนินการจดทะเบียนเปลี่ยนแปลงทุนชำระแล้ว จากการเสนอขายหุ้นสามัญเพิ่มทุนให้แก่ผู้ถือหุ้นเดิมตามสัดส่วนการถือหุ้น (Right Offering) ครั้งที่ 2 จำนวน 2,212,703,530 บาท จากเดิม 9,151,603,710 บาท เป็นทุนชำระแล้วใหม่จำนวน 11,364,307,240 บาท ต่อกรมพัฒนาธุรกิจการค้าและกระทรวงพาณิชย์

เมื่อวันที่ 27 มิถุนายน 2567 ที่ประชุมวิสามัญผู้ถือหุ้นอนุมัติให้บริษัทลดทุนจดทะเบียนจากจำนวน 6,971,014,118 หุ้น มูลค่าที่ตราไว้หุ้นละ 5.00 บาท จำนวนเงินรวม 34,855,070,590 บาท เป็นทุนจดทะเบียนใหม่ จำนวน 3,137,146,685 หุ้น มูลค่าที่ตราไว้หุ้นละ 5.00 บาท จำนวนเงินรวม 15,685,733,425 บาท ทั้งนี้บริษัทได้ดำเนินการจดทะเบียนลดทุนดังกล่าวกับกรมพัฒนาธุรกิจการค้าแล้ว

เมื่อวันที่ 12 กันยายน 2567 บริษัทได้ดำเนินการจดทะเบียนลดทุนจดทะเบียนของบริษัทจำนวน 110,514,815 บาท จากทุนจดทะเบียนเดิมจำนวน 15,685,733,425 บาท เป็นทุนจดทะเบียนใหม่จำนวน 15,575,218,610 บาท โดยการตัดหุ้นสามัญที่ยังไม่ได้ออกจำหน่าย จำนวน 22,102,963 หุ้น มูลค่าที่ตราไว้หุ้นละ 5.00 บาท ทั้งนี้บริษัทได้ดำเนินการจดทะเบียนลดทุนดังกล่าวต่อกรมพัฒนาธุรกิจการค้าและกระทรวงพาณิชย์

เมื่อวันที่ 12 กันยายน 2567 บริษัทได้ดำเนินการจดทะเบียนเพิ่มทุนจดทะเบียนของบริษัทจำนวน 2,820,715,730 บาท จากทุนจดทะเบียนเดิมจำนวน 15,575,218,610 บาท เป็นทุนจดทะเบียนใหม่จำนวน 18,395,934,340 บาท โดยการออกหุ้นสามัญเพิ่มทุนจำนวนไม่เกิน 564,143,146 หุ้น มูลค่าที่ตราไว้หุ้นละ 5.00 บาท ทั้งนี้บริษัทได้ดำเนินการจดทะเบียนเพิ่มทุนดังกล่าวต่อกรมพัฒนาธุรกิจการค้าและกระทรวงพาณิชย์

เมื่อวันที่ 4 ธันวาคม 2567 บริษัทได้ดำเนินการจดทะเบียนเพิ่มทุนจดทะเบียนของบริษัทจำนวน 4,496,679,565 บาท จากทุนจดทะเบียนเดิมจำนวน 18,395,934,430 บาท เป็นทุนจดทะเบียนใหม่จำนวน 22,892,613,905 บาท โดยการออกหุ้นสามัญเพิ่มทุนจำนวนไม่เกิน 899,335,913 หุ้น มูลค่าที่ตราไว้หุ้นละ 5.00 บาท ทั้งนี้บริษัทได้ดำเนินการจดทะเบียนเพิ่มทุนดังกล่าวต่อกรมพัฒนาธุรกิจการค้าและกระทรวงพาณิชย์

การจัดสรรหุ้นสามัญเพิ่มทุน

เมื่อวันที่ 9 พฤศจิกายน 2566 ที่ประชุมวิสามัญผู้ถือหุ้นประจำปี 2566 มีมติอนุมัติการจัดสรรหุ้นสามัญเพิ่มทุนของบริษัทจำนวนไม่เกิน 5,106,295,500 หุ้น มูลค่าที่ตราไว้หุ้นละ 5.00 บาท เพื่อเสนอขายให้แก่ผู้ถือหุ้นเดิมตามสัดส่วนการถือหุ้น (Right Offering) ในอัตราส่วนการจัดสรร 1 หุ้นสามัญเดิม ต่อไม่เกิน 30 หุ้นสามัญเพิ่มทุน โดยเสนอขายหุ้นสามัญเพิ่มทุนที่ราคา 0.22 บาทต่อหุ้น

เมื่อวันที่ 9 พฤศจิกายน 2566 ที่ประชุมวิสามัญผู้ถือหุ้นประจำปี 2566 มีมติอนุมัติการจัดสรรหุ้นสามัญเพิ่มทุน จำนวนรวมไม่เกิน 977,130,620 หุ้น มูลค่าที่ตราไว้หุ้นละ 5.00 บาท เพื่อรองรับการใช้สิทธิแปลงสภาพของหุ้นกู้แปลงสภาพที่ออกและเสนอขายให้แก่ ผู้ลงทุนโดยเฉพาะเจาะจง ได้แก่ Advance Opportunities Fund VCC และ Advance Opportunities Fund 1 ("AO Fund 1")

การเสนอขายหุ้นเพิ่มทุน

เมื่อวันที่ 29 พฤศจิกายน 2566 บริษัทได้รับอนุมัติจากที่ประชุมคณะกรรมการบริษัท เพื่อเสนอขายหุ้นเพิ่มทุน ในระหว่างวันที่ 26 ธันวาคม 2566 ถึง 4 มกราคม 2567 โดยเสนอขายหุ้นเพิ่มทุนทั้งสิ้นจำนวน 1,646,021,206 หุ้น



บริษัท ช.ทวี จำกัด (มหาชน)

มูลค่าที่ตราไว้หุ้นละ 5.00 บาท ในอัตราส่วนการจัดสรร 1 หุ้นสามัญเดิม ต่อไม่เกิน 27 หุ้นสามัญเพิ่มทุน ที่ราคาเสนอขาย 0.22 บาทต่อหุ้นสามัญเพิ่มทุน เป็นจำนวนเงิน 362,124,665 บาท

ณ วันที่ 31 ธันวาคม 2566 ได้มีการขายหุ้นเพิ่มทุนได้ทั้งสิ้นจำนวน 1,206,288,814 หุ้น มูลค่าที่ตราไว้หุ้นละ 5.00 บาท ในอัตราส่วนการจัดสรร 1 หุ้นสามัญเดิม ต่อไม่เกิน 27 หุ้นสามัญเพิ่มทุน ที่ราคาเสนอขาย 0.22 บาทต่อหุ้นสามัญเพิ่มทุน เป็นจำนวนเงิน 265,383,539 บาท โดยบริษัทจะดำเนินการจดทะเบียนเปลี่ยนแปลงทุนชำระต่อกรมพัฒนาธุรกิจการค้า และกระทรวงพาณิชย์ภายในเดือนมกราคม 2567 ภายหลังการปิดการเสนอขายหุ้นเพิ่มทุนในวันที่ 4 มกราคม 2567

ใบสำคัญแสดงสิทธิที่จะซื้อหุ้น

เมื่อวันที่ 9 พฤศจิกายน 2566 ที่ประชุมวิสามัญผู้ถือหุ้นประจำปี 2566 มีมติอนุมัติการออกและจัดสรรใบสำคัญแสดงสิทธิที่จะซื้อหุ้นสามัญเพิ่มทุนรุ่นที่ 4 ("CHO-W4") จำนวนไม่เกิน 680,839,400 หน่วย ให้แก่ผู้ถือหุ้นเดิมตามสัดส่วนการถือหุ้น (Rights Offering) โดยไม่คิดมูลค่า ในอัตราส่วนการจัดสรร 30 หุ้นสามัญเพิ่มทุน ต่อ 4 หน่วยใบสำคัญแสดงสิทธิ และกำหนดราคาการใช้สิทธิเท่ากับ 0.23 บาทต่อหุ้นต่อ 1 หน่วยใบสำคัญแสดงสิทธิ

ในเดือนมิถุนายน 2567 กลุ่มบริษัทได้ออกใบสำคัญแสดงสิทธิที่จะซื้อหุ้นสามัญ CHO-W4 รายละเอียดดังนี้

จำนวนหน่วยใบสำคัญแสดงสิทธิที่ออก	: 278,474,616
อัตราการใช้สิทธิ	
(ใบสำคัญแสดงสิทธิ : หุ้นสามัญใหม่)	: 1 : 1
ราคาการใช้สิทธิ (บาทต่อหุ้น)	: 0.23
อายุใบสำคัญแสดงสิทธิ	: 2 ปี นับแต่วันออกใบสำคัญแสดงสิทธิ
วันใช้สิทธิครั้งแรก	: 10 มิถุนายน 2567
วันใช้สิทธิครั้งสุดท้าย	: 9 มิถุนายน 2569

ณ วันที่ 31 ธันวาคม 2567 บริษัทมีใบสำคัญแสดงสิทธิคงเหลือจำนวน 278,474,616 หน่วย

ส่วนเกินมูลค่าหุ้น

ตามบทบัญญัติแห่งพระราชบัญญัติบริษัทมหาชนจำกัด พ.ศ. 2535 มาตรา 51 ในกรณีที่บริษัทเสนอขายหุ้นสูงกว่ามูลค่าหุ้นที่จดทะเบียนไว้ บริษัทต้องนำค่าหุ้นส่วนเกินนี้ตั้งเป็นทุนสำรอง ("ส่วนเกินมูลค่าหุ้น") ส่วนเกินมูลค่าหุ้นนี้จะนำไปจ่ายเป็นเงินปันผลไม่ได้

สำรองตามกฎหมาย

ตามบทบัญญัติแห่งพระราชบัญญัติบริษัทมหาชนจำกัด พ.ศ. 2535 มาตรา 116 บริษัทจะต้องจัดสรรทุนสำรอง ("สำรองตามกฎหมาย") อย่างน้อยร้อยละ 5 ของกำไรสุทธิประจำปีหลังจากหักขาดทุนสะสมยกมา (ถ้ามี) จนกว่าสำรองดังกล่าวมีจำนวนไม่น้อยกว่าร้อยละ 10 ของทุนจดทะเบียน เงินสำรองนี้จะนำไปจ่ายเป็นเงินปันผลไม่ได้



บริษัท ช ทีวี จำกัด (มหาชน)

องค์ประกอบอื่นของส่วนของผู้ถือหุ้น

สำรองการแปลงค่างบการเงิน

ผลต่างจากการแปลงค่างบการเงินที่บันทึกในส่วนของผู้ถือหุ้น ได้แก่ ผลต่างจากอัตราแลกเปลี่ยนเงินตราต่างประเทศที่เกิดจากการแปลงค่างบการเงินของกิจการในต่างประเทศให้เป็นเงินบาท

สำรองการเปลี่ยนแปลงในมูลค่ายุติธรรม

สำรองการเปลี่ยนแปลงในมูลค่ายุติธรรมประกอบด้วยผลสะสมของการเปลี่ยนแปลงในมูลค่ายุติธรรมสุทธิของตราสารทุนที่กำหนดให้วัดมูลค่ายุติธรรมผ่านกำไรขาดทุนเบ็ดเสร็จอื่น

สำรองการตีราคาสินทรัพย์ใหม่

สำรองการตีราคาสินทรัพย์ใหม่ประกอบด้วยผลรวมของการเปลี่ยนแปลงสุทธิของการตีราคาที่ดินที่แสดงในงบการเงินด้วยการตีราคาใหม่จนกระทั่งมีการขายหรือจำหน่าย

วิเคราะห์สภาพคล่อง

ตาราง แสดงอัตราส่วนทางการเงินสภาพคล่อง

รายการ		31-ธ.ค.-64	31-ธ.ค.-65	31-ธ.ค.-66	31-ธ.ค.-67
อัตราส่วนทางการเงินที่เป็นสาระสำคัญ					
อัตราส่วนสภาพคล่อง	เท่า	0.82	0.64	0.93	0.52
อัตราส่วนสภาพคล่องหมุนเร็ว	เท่า	0.11	0.13	0.35	0.10
อัตราส่วนหนี้สินต่อส่วนของผู้ถือหุ้น	เท่า	2.66	2.51	4.97	11.65
อัตราส่วนหนี้สินที่ภาระดอกเบี้ยต่อส่วนของผู้ถือหุ้น	เท่า	2.20	1.83	3.27	8.06
ระยะเวลาเก็บหนี้เฉลี่ย	วัน	185.00	142.00	258.00	350.00
ระยะเวลายาวเงินคืนเฉลี่ย	วัน	555.00	342.00	485.00	623.00

อัตราส่วนสภาพคล่อง ณ 31 ธันวาคม 2565, 2566 และ 2567 เท่ากับ 0.64 เท่า 0.93 เท่า และ 0.52 เท่า ตามลำดับ และ อัตราส่วนอัตราส่วนสภาพคล่องหมุนเร็ว ณ 31 ธันวาคม 2565, 2566 และ 2567 เท่ากับ 0.13 เท่า 0.35 เท่า และ 0.10 เท่า ตามลำดับ

ณ วันที่ 31 ธันวาคม 2567 บริษัทและบริษัทย่อยมีอัตราส่วนสภาพคล่องเท่ากับ 0.52 เท่า โดยมีรายการสินทรัพย์หมุนเวียนที่ประกอบด้วยเงินสดและเงินฝากธนาคาร ลูกหนี้การค้า และสินทรัพย์หมุนเวียนอื่น ๆ น้อยกว่าหนี้สินระยะสั้น ซึ่งลดลงจากปีก่อน ตามนโยบายทางการเงินของบริษัทจัดทำแผนเพื่อจัดหาทุนเงินหมุนเวียนมาใช้ในการกิจการให้เกิดสภาพคล่อง ทั้งนี้บริษัทและบริษัทย่อยมีอัตราส่วนสภาพคล่องหมุนเร็วเท่ากับ 0.10 เท่า โดยมีรายการเงินสดและเงินฝากธนาคาร และลูกหนี้การค้ามีน้อยกว่าหนี้สินระยะสั้น

บริษัทมีอัตราส่วนหนี้สินต่อส่วนของผู้ถือหุ้น และ อัตราส่วนหนี้สินที่มีภาระดอกเบี้ยต่อส่วนของผู้ถือหุ้น ณ 31 ธันวาคม 2567 เท่ากับ 11.65 เท่า และ 8.06 เท่า ตามลำดับ ซึ่งเพิ่มขึ้นจาก ณ วันที่ 31 ธันวาคม 2566 ซึ่งอยู่ที่ 6.68 เท่า และ 4.79 เท่า

ในปี 2567 บริษัทมีระยะเวลาในการเก็บลูกหนี้เฉลี่ยที่เพิ่มขึ้น ลูกค้าได้รับผลกระทบจากความไม่แน่นอนในภาวะการณ์ทางเศรษฐกิจ และมีลูกหนี้การค้าค้างนาน โดยส่วนใหญ่เป็นลูกค้าที่ประกอบธุรกิจขนส่งมวลชน



ในปี 2567 บริษัทมีระยะเวลาขายสินค้าเฉลี่ยที่เพิ่มขึ้นเช่นกัน เนื่องจากสินค้าไม่ถูกระบายประกอบกับสินค้าบางประเภทต้องสั่งซื้อในปริมาณที่กำหนด เพื่อราคาที่ดี และเตรียมวัสดุบางส่วนเพื่อการผลิตชิ้นส่วนเฉพาะทาง เพื่อรองรับงานแผนการผลิตที่คาดว่าจะได้รับในอนาคต แต่มีลูกค้าบางรายที่ชำระก่อนแผนการชำระหนี้

ข้อกำหนดที่สำคัญเกี่ยวกับการดำรงอัตราส่วนทางการเงิน

บริษัทฯ และบริษัทย่อย มีหน้าที่ต้องดำรงอัตราส่วนทางการเงินจากการออกหุ้นกู้ โดยมีข้อกำหนดให้ดำรงอัตราส่วนหนี้สินที่มีภาระดอกเบี้ย ต่อ ส่วนของผู้ถือหุ้น (interest bearing debt to equity :IBD/E Ratio) ไม่เกิน 3 เท่า โดย ณ 31 ธันวาคม 2567 บริษัทมีอัตราส่วนหนี้สินที่มีภาระดอกเบี้ยต่อส่วนของผู้ถือหุ้น เท่ากับ 8.06 เท่า

รายจ่ายเพื่อการลงทุน

ในปี 2565, 2566 และปี 2567 บริษัทฯ มีกระแสเงินสดได้มา(ใช้ไป) จากกิจกรรมลงทุน (224.51), (76.13) และ (244.09) ในปี 2561 บริษัทฯ ได้มีการลงทุนในการสร้างศูนย์ซ่อมรถบรรทุก 1 แห่ง ที่จังหวัดชลบุรี ซึ่งเปิดดำเนินการและรับรู้รายได้แล้ว ตั้งแต่ปี 2562 และในปี 2567 บริษัทลงทุนในที่ดินเพื่อใช้ในการประกอบกิจการก่อสร้างโรงงานผลิตและจัดจำหน่ายรถ EV

ผลกระทบจากการแพร่ระบาดของโรคติดเชื้อไวรัสโคโรนา 2019 (COVID-19)

สถานการณ์การแพร่ระบาดของ COVID-19 ยังคงเกิดขึ้นอย่างต่อเนื่อง โดยเริ่มมีการแจกจ่ายวัคซีนในระหว่างปี 2564 จากความไม่แน่นอนของสถานการณ์ในปี 2563 กลุ่มบริษัทจึงจัดทำงบการเงินสำหรับปีสิ้นสุดวันที่ 31 ธันวาคม 2563 โดยถือปฏิบัติตามแนวปฏิบัติทางการบัญชี เรื่อง มาตรการผ่อนปรนชั่วคราวสำหรับทางเลือกเพิ่มเติมทางบัญชีเพื่อรองรับผลกระทบจากสถานการณ์แพร่ระบาดของโรคติดเชื้อไวรัสโคโรนา 2019 ในเรื่องการไม่นำสถานการณ์ COVID-19 มาพิจารณาในเรื่องดังต่อไปนี้

การด้อยค่าของสินทรัพย์ในส่วนที่เกี่ยวข้องกับการพิจารณาการด้อยค่าของลูกหนี้และสินทรัพย์ที่เกิดจากสัญญาตามวิธีการอย่างง่าย (Simplified approach) โดยใช้ข้อมูลผลขาดทุนด้านเครดิตในอดีตมาพิจารณาอัตราการสูญเสีย (loss rate) และไม่นำข้อมูลที่มีการคาดการณ์ในอนาคต (Forward-looking) มาพิจารณา

การวัดมูลค่ายุติธรรมของเงินลงทุนในตราสารทุนที่ไม่อยู่ในความต้องการของตลาด ณ วันที่ 31 ธันวาคม 2563 ด้วยมูลค่ายุติธรรม ณ วันที่ 1 มกราคม 2563 และการเลือกไม่นำสถานการณ์ COVID-19 ที่อาจจะกระทบต่อการวัดมูลค่ายุติธรรมของที่ดินในการพิจารณาการคำนวณราคา

เนื่องด้วยแนวปฏิบัติดังกล่าวสิ้นสุดการมีผลบังคับใช้ ณ วันที่ 31 ธันวาคม 2563 กลุ่มบริษัทจึงปรับปรุงรายการที่เกี่ยวข้องในปี 2564 ทั้งนี้การปรับรายการดังกล่าว ไม่มีผลกระทบอย่างมีสาระสำคัญต่องบการเงิน

4.2 ข้อมูลทางการเงินที่สำคัญ

(ก) ผู้สอบบัญชีและสรุปรายงานความเห็นโดยผู้สอบบัญชี

รายงานผู้สอบบัญชีรับอนุญาตที่ได้ตรวจสอบงบการเงินของบริษัทฯ และบริษัทย่อย สำหรับปี 2565, 2566 และปี 2567 สามารถสรุปได้ดังนี้

งบตรวจสอบ : งบดุลปี 2565 สิ้นสุด ณ วันที่ 31 ธันวาคม 2565

CHO

บริษัท ช ทวี จำกัด (มหาชน)

ผู้สอบบัญชี	<p>บริษัท เคพีเอ็มจี ภูมิภาค ไทย สอบบัญชี จำกัด</p> <p>โดยนางสาวบงกช อำแสงี่ยม ผู้สอบบัญชีรับอนุญาตเลขที่ 3684 ซึ่งเป็นผู้สอบบัญชีที่ได้รับอนุญาตจากสำนักงานคณะกรรมการ ก.ล.ต.</p>
ความเห็นโดยผู้สอบบัญชี	<p>แสดงความเห็นอย่างไม่มีเงื่อนไขว่า งบการเงินรวมและงบการเงินเฉพาะกิจการของบริษัท ช ทวี จำกัด (มหาชน) (บริษัท) และบริษัทย่อย (กลุ่มกิจการ) และงบการเงินเฉพาะกิจการของบริษัทแสดงฐานะการเงินรวมของกลุ่มกิจการ ณ วันที่ 31 ธันวาคม 2565 และผลการดำเนินงานรวมและผลการดำเนินงานเฉพาะกิจการ และกระแสเงินสดรวมและกระแสเงินสดเฉพาะกิจการ สำหรับปีสิ้นสุดวันเดียวกันโดยถูกต้องตามที่ควรในสาระสำคัญตามมาตรฐานการรายงานทางการเงิน</p>

งบตรวจสอบ	<p>งวดบัญชีปี 2566 สิ้นสุด ณ วันที่ 31 ธันวาคม 2566</p>
ผู้สอบบัญชี	<p>บริษัท เคพีเอ็มจี ภูมิภาค ไทย สอบบัญชี จำกัด</p> <p>โดยนางสาวบงกช อำแสงี่ยม ผู้สอบบัญชีรับอนุญาตเลขที่ 3684 ซึ่งเป็นผู้สอบบัญชีที่ได้รับอนุญาตจากสำนักงานคณะกรรมการ ก.ล.ต.</p>
ความเห็นโดยผู้สอบบัญชี	<p>แสดงความเห็นอย่างไม่มีเงื่อนไขว่า งบการเงินรวมของบริษัท ช ทวี จำกัด (มหาชน) (บริษัท) และบริษัทย่อย (กลุ่มกิจการ) และงบการเงินเฉพาะกิจการของบริษัทแสดงฐานะการเงินรวมของกลุ่มกิจการและฐานะการเงินเฉพาะกิจการของบริษัท ณ วันที่ 31 ธันวาคม 2566 และผลการดำเนินงานรวมและผลการดำเนินงานเฉพาะกิจการ กระแสเงินสดรวมและกระแสเงินสดเฉพาะกิจการสำหรับปีสิ้นสุด วันเดียวกัน โดยถูกต้องตามที่ควรในสาระสำคัญตามมาตรฐานการรายงานทางการเงิน</p>

งบตรวจสอบ	<p>งวดบัญชีปี 2567 สิ้นสุด ณ วันที่ 31 ธันวาคม 2567</p>
ผู้สอบบัญชี	<p>บริษัท เคพีเอ็มจี ภูมิภาค ไทย สอบบัญชี จำกัด</p> <p>โดยนางสาวบงกช อำแสงี่ยม ผู้สอบบัญชีรับอนุญาตเลขที่ 3684 ซึ่งเป็นผู้สอบบัญชีที่ได้รับอนุญาตจากสำนักงานคณะกรรมการ ก.ล.ต.</p>
ความเห็นโดยผู้สอบบัญชี	<p>การไม่แสดงความเห็น ต่องบการเงินรวมของบริษัท ช ทวี จำกัด (มหาชน) (บริษัท) และบริษัทย่อย (กลุ่มกิจการ) และงบการเงินเฉพาะกิจการของบริษัทแสดงฐานะการเงินรวมของกลุ่มกิจการและฐานะการเงินเฉพาะกิจการของบริษัท ณ วันที่ 31 ธันวาคม 2567 และผลการดำเนินงานรวมและผลการดำเนินงานเฉพาะกิจการ กระแสเงินสดรวมและกระแสเงินสดเฉพาะกิจการสำหรับปีสิ้นสุด วันเดียวกัน ไม่สามารถแสดงความเห็นต่องบการเงินรวมและงบการเงินเฉพาะกิจการข้างต้นนี้ได้ เนื่องจากเรื่องที่กล่าวไว้ในวรรคก่อนหน้าในการไม่แสดงความเห็นมีนัยสำคัญ ข้าพเจ้าไม่สามารถหาหลักฐานการสอบบัญชีที่เหมาะสมเพียงพอเพื่อเป็นเกณฑ์ในการแสดงความเห็นต่องบการเงินรวมและงบการเงินเฉพาะกิจการ</p>



บริษัท ช ทวี จำกัด (มหาชน)

(ข) สรุปฐานะการเงินและผลการดำเนินงาน (งบการเงินรวม)

บริษัท ช ทวี จำกัด (มหาชน) และบริษัทย่อย

งบแสดงฐานะการเงินรวม

ณ วันที่ 31 ธันวาคม 2567 , 2566, 2565

หน่วย : ล้านบาท

สินทรัพย์	ตรวจสอบแล้ว		ตรวจสอบแล้ว		ตรวจสอบแล้ว	
	ณ 31 ธ.ค. 67	%	ณ 31 ธ.ค. 66	%	ณ 31 ธ.ค. 65	%
สินทรัพย์หมุนเวียน						
เงินสดและรายการเทียบเท่าเงินสด	5.18	0.20	278.54	8.70	14.06	0.46
ลูกหนี้การค้าและลูกหนี้อื่น	198.85	7.51	276.94	8.65	209.52	6.86
สินทรัพย์ที่เกิดจากสัญญา	34.49	1.30	63.00	1.97	50.43	1.65
เงินให้กู้ยืมแก่กิจการบุคคลที่เกี่ยวข้อง	117.47	4.43	103.49	3.23	47.99	1.57
สินค้าคงเหลือ	608.47	22.97	629.26	19.66	737.45	24.16
สินทรัพย์หมุนเวียนอื่น	99.17	3.74	127.01	3.97	75.83	2.48
รวมสินทรัพย์หมุนเวียน	1,063.63	40.15	1,478.24	46.18	1,135.28	37.19
สินทรัพย์ไม่หมุนเวียน						
ภาษีหัก ณ ที่จ่ายจ่ายล่วงหน้า	-	-	-	-	-	-
เงินลงทุนในตราสารหนี้ที่ไม่อยู่ในความต้องการของตลาด	12.59	0.48	26.87	0.84	26.87	0.88
เงินลงทุนในบริษัทรวม	316.57	11.95	339.65	10.61	331.04	10.85
เงินลงทุนระยะยาวอื่น	-	-	-	-	-	-
ลูกหนี้การค้าไม่หมุนเวียน	3.26	0.12	7.38	0.23	36.83	1.21
สินทรัพย์ที่เกิดจากสัญญา - ไม่หมุนเวียน	31.81	1.20	31.81	0.99	31.81	1.04
อสังหาริมทรัพย์เพื่อการลงทุน	106.43	4.02	106.72	3.33	106.82	3.50
ที่ดิน อาคารและอุปกรณ์	618.43	23.34	672.56	21.01	722.53	23.67
สินทรัพย์ไม่มีตัวตน	12.52	0.47	13.69	0.43	50.66	1.66
สินทรัพย์ภาษีเงินได้รอตัดบัญชี	-	-	-	-	-	-
เงินมัดจำ	451.21	17.03	241.47	7.54	241.42	7.91
สินทรัพย์ภาษีเงินได้รอการตัดบัญชี	-	-	6.53	0.20	-	-
สินทรัพย์ไม่หมุนเวียนอื่น	32.96	1.24	275.59	8.61	365.45	11.97
รวมสินทรัพย์ไม่หมุนเวียน	1,585.78	59.85	1,722.80	53.82	1,916.97	62.81
รวมสินทรัพย์	2,649.41	100.00	3,201.04	100.00	3,052.25	100.00



บริษัท ช ทีวี จำกัด (มหาชน)

บริษัท ช ทีวี จำกัด (มหาชน) และบริษัทย่อย
งบแสดงฐานะการเงินรวม
ณ วันที่ 31 ธันวาคม 2567, 2566, 2565

	ตรวจสอบแล้ว		ตรวจสอบแล้ว		หน่วย : ล้านบาท	
	ณ 31 ธ.ค. 67	%	ณ 31 ธ.ค. 66	%	ตรวจสอบแล้ว	
หนี้สินและส่วนของผู้ถือหุ้น						
หนี้สินหมุนเวียน						
เงินเบิกเกินบัญชีธนาคาร, เงินกู้ยืมระยะสั้นจากสถาบันการเงิน	232.62	8.78	306.52	9.58	379.44	12.43
เจ้าหนี้การค้า และเจ้าหนี้อื่น	505.17	19.07	810.85	25.33	423.81	13.89
หนี้สินที่เกิดจากสัญญา	74.36	2.81	33.31	1.04	29.68	0.97
ส่วนของเงินกู้ระยะยาวจากบุคคลอื่นที่ถึงกำหนดในหนึ่งปี	228.11	8.61	225.76	7.05	11.02	0.36
เงินกู้ยืมระยะสั้น	82.20	3.10	112.32	3.51	43.73	1.43
หนี้สินตามสัญญาเช่าทางการเงินที่ถึงกำหนดในหนึ่งปี	49.58	1.87	33.40	1.04	15.20	0.50
หุ้นกู้ที่ถึงกำหนดชำระภายในหนึ่งปี	745.51	28.14	-	-	801.11	26.25
ภาษีเงินได้ค้างจ่าย	-	-	0.38	0.01	0.38	0.01
ประมาณการหนี้สินหมุนเวียน สำหรับผลประโยชน์พนักงาน	37.60	1.42	7.54	0.24	-	-
หนี้สินหมุนเวียนอื่น	71.11	2.68	63.52	1.98	67.10	2.20
รวมหนี้สินหมุนเวียน	2,026.25	76.48	1,593.60	49.78	1,771.46	58.04
หนี้สินไม่หมุนเวียน						
เงินกู้ยืมระยะยาวจากบุคคลอื่น	281.94	10.64	225.58	7.05	249.38	8.17
หนี้สินตามสัญญาเช่าการเงิน	25.07	0.95	57.39	1.79	89.78	2.94
หุ้นกู้	-	-	745.17	23.28	-	-
หุ้นกู้แปลงสภาพ	29.27	1.10	19.04	0.59	26.63	0.87
สิทธิในการเลือกแปลงสภาพ	13.50	0.51	0.66	0.02	3.33	0.11
หนี้สินภาษีเงินได้รอตัดบัญชี	40.72	1.54	-	-	14.42	0.47
ประมาณการหนี้สินไม่หมุนเวียนอื่น	22.53	0.85	23.40	0.73	20.40	0.67
ประมาณการหนี้สินไม่หมุนเวียนสำหรับผลประโยชน์พนักงาน	0.62	0.02	-	-	7.00	0.23
รวมหนี้สินไม่หมุนเวียน	413.65	15.61	1,071.24	33.47	410.93	13.46
รวมหนี้สิน	2,439.90	92.09	2,664.84	83.25	2,182.39	71.50
ส่วนของผู้ถือหุ้น						
ทุนเรือนหุ้น						
ทุนจดทะเบียน	22,892.61		34,855.07		934.67	
ทุนที่ออกและชำระแล้ว	17,766.43	670.58	921.50	28.79	671.15	21.99
ส่วนเกินมูลค่าหุ้นสามัญ	-15,088.48	(569.50)	1,232.78	38.51	1,251.00	40.99
ส่วนเกินมูลค่าหุ้นจากการจ่ายโดยใช้หุ้นเป็นเกณฑ์	29.01	1.10	29.01	0.91	29.01	0.95
เงินรับล่วงหน้าค่าหุ้น	-	-	-	-	-	-
ส่วนลดจากการเพิ่มสัดส่วนเงินลงทุนในบริษัทย่อย (ขาดทุน) กำไรจากการวัดมูลค่าใหม่ของภาระผูกพัน	- 5.63	(0.21)	- 5.63	(0.18)	- 5.63	(0.18)
ผลประโยชน์หลังออกจากงาน	-	-	-	-	-	-
กำไรสะสม :	-	-	-	-	-	-
จัดสรรแล้ว - ทุนสำรองตามกฎหมาย	9.65	0.36	9.65	0.30	9.65	0.32
ยังไม่ได้จัดสรร	- 2,648.82	(99.98)	- 1,803.73	(56.35)	- 1,231.00	(40.33)
องค์ประกอบอื่นของส่วนของผู้ถือหุ้น	147.35	5.56	152.63	4.77	145.68	4.77
รวมส่วนของบริษัทใหญ่	209.52	7.91	536.20	16.75	869.86	28.50
ส่วนได้เสียที่ไม่มีอำนาจควบคุม	0.00	0.00	0.00	0.00	0.0010	0.00
รวมส่วนของผู้ถือหุ้น	209.52	7.91	536.20	16.75	869.86	28.50
รวมหนี้สินและส่วนของผู้ถือหุ้น	2,649.41	100.00	3,201.04	100.00	3,052.25	100.00



บริษัท ช ทวี จำกัด (มหาชน)

บริษัท ช ทวี จำกัด (มหาชน) และบริษัทย่อย
งบกำไรขาดทุนเบ็ดเสร็จรวม
สำหรับงวด ปี 2567, 2566 และ ปี 2565

หน่วย : ล้านบาท
ตรวจสอบแล้ว

	ตรวจสอบแล้ว		ตรวจสอบแล้ว		หน่วย : ล้านบาท ตรวจสอบแล้ว	
	ปี 2567	%	ปี 2566	%	ปี 2565	%
รายได้						
รายได้ตามสัญญา	201.60	76.05	146.96	37.69	252.90	47.94
รายได้จากการขายและการให้บริการ	47.04	17.74	225.18	57.75	249.21	47.24
รายได้อื่น	16.46	6.21	17.80	4.57	25.43	4.82
รวมรายได้	265.09	100.00	389.95	100.00	527.53	100.00
ต้นทุนงานตามสัญญา	(265.26)	(100.06)	(255.15)	(65.43)	(462.18)	(87.61)
ต้นทุนขายและต้นทุนการให้บริการ	(98.23)	(37.06)	(309.49)	(79.37)	(301.46)	(57.15)
รวมต้นทุน	(363.49)	100.00	(564.64)	100.00	(763.64)	100.00
กำไรขั้นต้น	(114.86)	(43.33)	(192.50)	(49.37)	(261.53)	(49.58)
กำไรก่อนค่าใช้จ่าย	(98.40)	(37.12)	(174.70)	(44.80)	(236.11)	(44.76)
ค่าใช้จ่ายในการขาย	(12.18)	(4.60)	(11.12)	(2.85)	(16.22)	(3.08)
ค่าใช้จ่ายในการบริหาร	(204.26)	(77.05)	(147.08)	(37.72)	(174.02)	(32.99)
ผลขาดทุนจากการด้อยค่าสินทรัพย์ไม่มีหมุนเวียนอื่น	(234.75)	(88.56)	(88.59)	(22.72)	-	-
ต้นทุนทางการเงิน - ดอกเบี้ยจ่าย	(198.75)	(74.97)	(184.19)	(47.24)	(220.10)	(41.72)
ผลกำไรและกลบรายการขาดทุนจากการด้อยค่า (ส่วนแบ่งขาดทุนจากเงินลงทุนในบริษัทร่วม	(34.17)	(12.89)	4.17	1.07	-	-
	(23.07)	(8.70)	8.61	2.21	(7.81)	(1.48)
กำไรก่อนภาษีเงินได้	(805.59)	(303.89)	(592.91)	(152.05)	(654.26)	(124.02)
ภาษีเงินได้	(42.80)	(16.15)	20.18	5.17	11.49	2.18
กำไร (ขาดทุน) สำหรับงวด	(848.39)	(320.04)	(572.73)	(146.87)	(642.77)	(121.85)
กำไร(ขาดทุน)เบ็ดเสร็จอื่น						

รายการที่จะไม่จัดประเภทรายการใหม่เข้าไปไว้ใน

กำไรหรือขาดทุนในภายหลัง						
• ผลขาดทุนจากเงินลงทุนในตราสารทุนที่	(14.27)	(5.38)	-	-	-	-
• ผลต่างของอัตราแลกเปลี่ยนจากการแปลงค่า	(1.82)	-	6.94	-	-	-
• ผลกำไรจากการตีราคาสินทรัพย์ใหม่	14.89	5.62	-	-	-	-
• การวัดมูลค่าใหม่ของภาระผูกพันผลประโยชน์	3.30	-	-	-	-	-
หลังจากออกจากงาน	-	-	-	-	-	-
• ภาษีเงินได้ของรายการที่จะไม่ถูกจัดประเภท	(4.07)	-	-	-	-	-
ไว้ในกำไรหรือขาดทุนในภายหลัง	-	-	-	-	-	-
กำไร(ขาดทุน)เบ็ดเสร็จอื่นสำหรับงวด - สุทธิ	(1.98)	(0.75)	6.94	1.78	-	-
กำไร(ขาดทุน)เบ็ดเสร็จรวมสำหรับงวด	(850.37)	(320.78)	(565.79)	(145.09)	(642.77)	(121.85)
การแบ่งปันกำไร(ขาดทุน)						
ส่วนที่เป็นของบริษัทใหญ่	(848.39)	(320.04)	(572.48)	(146.81)	(642.78)	(121.85)
ส่วนที่เป็นของส่วนได้เสียที่ไม่มีอำนาจควบคุม	-	-	-	-	0.00	0.00
	(848.39)	(320.04)	(572.48)	(146.81)	(642.77)	(121.85)
การแบ่งปันกำไร(ขาดทุน)เบ็ดเสร็จรวม						
ส่วนที่เป็นของบริษัทใหญ่	(850.37)	(320.78)	(565.54)	(145.03)	(643.21)	(121.93)
ส่วนที่เป็นของส่วนได้เสียที่ไม่มีอำนาจควบคุม	-	-	-	-	0.00	0.00
	(850.37)	(320.78)	(565.54)	(145.03)	(643.20)	(121.93)
กำไร(ขาดทุน)ต่อหุ้นส่วนที่เป็นของบริษัทใหญ่						
กำไร(ขาดทุน)ต่อหุ้นขั้นพื้นฐาน (บาท)	-	-	-	-	-	-
กำไร(ขาดทุน)ต่อหุ้นปรับลด (บาท)	(0.3478)	-	(3.5741)	-	(0.2827)	-

CHO

บริษัท ช ทีวี จำกัด (มหาชน)

บริษัท ช ทีวี จำกัด (มหาชน) และบริษัทย่อย
งบกระแสเงินสดรวม
สำหรับปีสิ้นสุดวันที่ 31 ธันวาคม 2567, 2566, 2565

	หน่วย : ล้านบาท		
	ปี 2567	ปี 2566	ปี 2565
กระแสเงินสดจากกิจกรรมดำเนินงาน :			
กำไรสำหรับงวด	(848.39)	(572.73)	(642.77)
ปรับรายการที่กระทบกำไรเป็นเงินสดรับ (จ่าย)	-	-	-
ค่าให้จ่าย (รายได้) ภาษีเงินได้	42.80	(20.18)	(11.49)
ค่าเสื่อมราคาและค่าตัดจำหน่าย	88.53	103.62	65.48
ดอกเบี้ยรับ	(13.80)	(10.81)	(7.39)
ต้นทุนทางการเงิน	198.75	184.19	220.10
กำไร จากอัตราแลกเปลี่ยนที่ยังไม่เกิดขึ้นจริงและอื่นๆ	8.43	(16.99)	(8.25)
กำไรจากการยกเลิกสินทรัพย์สิทธิการใช้	1.06	-	-
ผลขาดทุนจากการซื้อขายค่าเงินไปตาม TFRS 9	34.17	(4.17)	(6.31)
ผลขาดทุนจากการซื้อขายสินทรัพย์ไม่หมุนเวียนอื่น	234.75	88.59	-
ขาดทุนจากการขายที่ดิน อาคารและอุปกรณ์	8.44	3.55	3.42
ผลขาดทุนจากการซื้อขายเงินลงทุนในบริษัทย่อย	-	-	-
ขาดทุนจากการปรับมูลค่าสินค้า	40.67	58.47	3.15
กำไรจากการปรับมูลค่าสิทธิประโยชน์สำหรับเพื่อการลงทุน	0.29	0.10	(5.63)
ค่าให้จ่ายหนี้สินสำหรับผลประโยชน์พนักงาน	3.67	3.90	3.57
ประมาณการหนี้สินไม่หมุนเวียนอื่น	0.62	(7.00)	-
ส่วนแบ่งขาดทุนจากเงินลงทุนในบริษัทร่วม	23.07	(8.61)	7.81
	(176.94)	(198.07)	(378.32)
การเปลี่ยนแปลงในสินทรัพย์และหนี้สินดำเนินงาน			
ลูกหนี้การค้าและลูกหนี้หมุนเวียนอื่น	22.76	(28.38)	23.87
สินทรัพย์ที่เกิดจากสัญญา	29.16	(10.00)	259.01
สินค้าคงเหลือ	(19.88)	49.73	(25.56)
สินทรัพย์หมุนเวียนอื่น	27.84	(51.19)	128.79
สินทรัพย์ไม่หมุนเวียนอื่น	9.35	6.86	28.67
เงินมัดจำ	-	-	-
เจ้าหนี้การค้าและเจ้าหนี้หมุนเวียนอื่น	(295.86)	387.32	98.09
หนี้สินที่เกิดจากสัญญา - หมุนเวียน	41.06	3.63	29.68
ประมาณการหนี้สินสำหรับผลประโยชน์พนักงาน	30.06	63.52	-
หนี้สินหมุนเวียนอื่น	7.59	(59.56)	31.18
จ่ายหนี้สินสำหรับผลประโยชน์พนักงาน	(1.25)	(0.90)	(2.11)
กระแสเงินสดสุทธิ (ใช้ไป) ในการดำเนินงาน	(326.13)	162.97	193.30
จ่ายภาษีเงินได้	-	(6.36)	(11.61)
เงินสดสุทธิได้มาจาก(ใช้ไปใน)กิจกรรมดำเนินงาน	(326.13)	156.62	181.69
กระแสเงินสดจากกิจกรรมลงทุน :			
เงินฝากสถาบันการเงินที่ติดภาระค่าประกัน	-	(3.00)	-
เงินให้กู้ยืมระยะสั้นแก่กิจการที่เกี่ยวข้องกัน (เพิ่มขึ้น) ลดลง	(14.03)	(54.37)	(47.99)
เงินสดรับจากการขายอสังหาริมทรัพย์เพื่อการลงทุน	-	-	-
เงินสดเพื่อการลงทุนในบริษัทร่วม	-	-	(90.86)
เงินสดจ่ายค่ามัดจำที่ดิน	(214.62)	-	-
เงินสดจ่ายเพื่อลงทุนในเงินลงทุนอื่น	-	-	(11.13)
เงินสดรับ (จ่าย) เพื่อซื้อที่ดิน อาคารและอุปกรณ์	(38.12)	(21.76)	(69.39)
เงินสดจ่ายเพื่อซื้อสินทรัพย์ไม่มีตัวตน	-	-	-
ดอกเบี้ยรับ	22.67	3.01	(5.14)
เงินสดสุทธิได้มาจาก(ใช้ไปใน)จากกิจกรรมลงทุน	(244.09)	(76.13)	(224.51)



บริษัท ข ทีวี จำกัด (มหาชน)

บริษัท ข ทีวี จำกัด (มหาชน) และบริษัทย่อย
งบกระแสเงินสดรวม
สำหรับปีสิ้นสุดวันที่ 31 ธันวาคม 2567, 2566, 2565

	ปี 2567	ปี 2566	ปี 2565
กระแสเงินสดจากกิจกรรมจัดหาเงิน ::			
เงินเบิกเกินบัญชีธนาคารและเงินกู้ยืมระยะสั้นจากสถาบันการเงินเพิ่มขึ้น (ลดลง)	(3.54)	(72.92)	(156.69)
เงินสดรับจากการลงทุนในตราสารหนี้ที่ถือจนครบกำหนด	-	-	-
เงินสดจ่ายซื้อเงินลงทุนในบริษัทรวม	-	-	-
เงินกู้ยืมระยะสั้นเพิ่มขึ้น (ลดลง)	(30.12)	68.60	(124.27)
ดอกเบี้ยจ่ายเงินกู้ยืม	(183.57)	(237.07)	(163.86)
จ่ายชำระคืนหนี้สินตามสัญญาเช่าการเงิน	(5.68)	(13.42)	(8.77)
ชำระคืนหนี้สินระยะยาว	-	201.34	44.84
เงินสดรับจากเงินกู้ระยะยาว	(11.12)	(10.40)	(8.81)
เงินสดรับจากการออกหุ้นกู้	-	-	-
เงินสดรับจากการเพิ่มหุ้นสามัญ	-	-	-
จ่ายชำระคืนหุ้นกู้	-	(50.90)	(99.07)
เงินสดรับจากหุ้นกู้แปลงสภาพ	73.20	291.83	447.50
เงินสดรับจากการออกหุ้นทุน	-	-	90.04
เงินสดรับจากหุ้นทุนออกให้ตามสิทธิ	459.48	-	26.33
เงินสดสุทธิได้มาจาก(ใช้ไปใน)จากกิจกรรมจัดหาเงิน	298.67	177.05	47.24
เงินสดและรายการเทียบเท่าเงินสดเพิ่มขึ้น(ลดลง)สุทธิ			
ผลกระทบจากอัตราแลกเปลี่ยนที่มีต่อเงินสดและรายการเทียบเท่าเงินสด	(1.82)	6.94	(0.43)
เงินสดและรายการเทียบเท่าเงินสดยกยอดคงเหลือต้นงวด	278.54	14.06	10.07
เงินสดและรายการเทียบเท่าเงินสด ณ วันที่ 1 มกราคม			
เงินสดและรายการเทียบเท่าเงินสด ณ วันที่ 31 ธันวาคม	5.17	278.54	14.06



5. ข้อมูลทั่วไป และข้อมูลสำคัญอื่น

5.1 ข้อมูลทั่วไป ณ 31 ธันวาคม 2567

บริษัทที่ออกหลักทรัพย์	บริษัท ช ทวี จำกัด (มหาชน)
ชื่อย่อหลักทรัพย์	CHO (จดทะเบียนในตลาดหลักทรัพย์ เอ็ม เอ ไอ)
เลขทะเบียนบริษัท	0107556000027
ประเภทธุรกิจ	ออกแบบ สร้างสรรค์ ผลิตภัณฑ์ ติดตั้งระบบวิศวกรรมทางยานยนต์เพื่อการพาณิชย์ ให้บริการเทคโนโลยีระบบราง รวมทั้งผลิตและให้บริการเกี่ยวกับผลิตภัณฑ์อุตสาหกรรมป้องกันประเทศ สินค้าและบริการของบริษัทฯ เช่น รถบรรทุก รถพ่วง รถบัส รถลำเลียงอาหารสำหรับเครื่องบิน รถไฟ รถดับเพลิง รถกู้ภัย รถหุ้มเกราะ รถลำเลียงพล บริหารโครงการสร้างเรือรบหลวง เป็นต้น
ทุนจดทะเบียน (ณ 31 ธันวาคม 2567)	22,892,613,905 บาท
ทุนชำระแล้ว (ณ 31 ธันวาคม 2567)	17,766,434,405 บาท
มูลค่าที่ตราไว้ต่อหุ้น	หุ้นสามัญ 5 บาท
หุ้นบุริมสิทธิ	ไม่มี
โทรศัพท์	043-043-880-90
โทรสาร	043-043-899
ที่ตั้งสำนักงานสาขา 1 (กรุงเทพฯ)	เลขที่ 96/25 ถนนวิภาวดีรังสิต แขวงตลาดบางเขน เขตหลักสี่ กรุงเทพมหานคร 10210 โทรศัพท์ 0-2973-4382-4 โทรสาร 0-2973-4385
ที่ตั้งสำนักงานสาขา 2 (ชลบุรี)	เลขที่ 66/5 หมู่ 2 ตำบลโป่ง อำเภอบางละมุง จังหวัดชลบุรี 20150 โทรศัพท์ 038-227-378 โทรสาร 038-227-378
ที่ตั้งสำนักงานสาขา 3 (พระนครศรีอยุธยา)	เลขที่ 62 หมู่ 2 ตำบลลำไทร อำเภอน้อย จังหวัดพระนครศรีอยุธยา 13170 โทรศัพท์ 035-257-085 โทรสาร 035-257-086
ที่ตั้งสำนักงานสาขา 4 (แหลมฉบัง ชลบุรี)	37/30 หมู่ที่ 1 ตำบลหนองขาม อำเภอสัตหีบ จังหวัดชลบุรี 20230 โทรศัพท์ 033-005-131 โทรสาร 033-005-132
เว็บไซต์ (URL)	www.cho.co.th

บริษัทย่อย เลขทะเบียนบริษัท ลักษณะการประกอบธุรกิจ ที่ตั้งสำนักงานใหญ่และโรงงาน โทรศัพท์ โทรสาร	1. บริษัท ช.ทวี เทอร์โมเทค จำกัด 0405548000302 ผู้ออกแบบ ผลิต ประกอบและติดตั้งตู้บรรจุทุกไฟเบอร์กลาส น้ำหนักเบา เลขที่ 265 หมู่ 4 ถนนกลางเมือง ตำบลเมืองเก่า อำเภอเมืองขอนแก่น จังหวัด ขอนแก่น 40000 043-043-877-78 043-043-879
บริษัทย่อย เลขทะเบียนบริษัท ลักษณะการประกอบธุรกิจ ที่ตั้งสำนักงานใหญ่และโรงงาน โทรศัพท์	2.บริษัท อมรรัตนโกสินทร์ จำกัด (ARK) 0105561186808 บริหารจัดการรถโดยสารประจำทาง อัจฉริยะ (SMART BUS) เลขที่ 96/25 ถนนวิภาวดีรังสิต แขวงตลาดบางเขน เขตหลักสี่ กรุงเทพมหานคร 0-2973-4382-84 / 0-2973-4385
บริษัทย่อย เลขทะเบียนบริษัท ลักษณะการประกอบธุรกิจ ที่ตั้งสำนักงานใหญ่และโรงงาน โทรศัพท์	Singto Limited Liability Company (ชื่อเดิม Koo Dom) - เพื่อสนับสนุนด้านเงินลงทุนค่าใช้จ่ายในการดำเนินการต่างๆ แก่บริษัท ARO- GO ที่จะถูกจัดตั้งขึ้นมา กล่าวคือทำหน้าที่เป็นบริษัท Sponsor ตามกฎเกณฑ์ การระดมทุนในรูปแบบ SPAC ในตลาดหลักทรัพย์ NASDAQ ประเทศ สหรัฐอเมริกา 7201 Wellesley Ave, Westminster, California, United State 92683 -
บริษัทร่วม เลขทะเบียนบริษัท ลักษณะการประกอบธุรกิจ ที่ตั้งสำนักงานใหญ่และโรงงาน โทรศัพท์	บริษัท เคแอลอาร์ที จำกัด (KLRT) 0405560004886 ขนส่งสินค้าและกิจการที่เกี่ยวข้องกับการขนส่ง เลขที่ 555/56 หมู่ที่ 13 ถนนกสิกรทุ่งสร้าง ตำบลในเมือง อำเภอเมืองขอนแก่น จังหวัดขอนแก่น 40000 061-8230318
บริษัทย่อย เลขทะเบียนบริษัท ลักษณะการประกอบธุรกิจ ที่ตั้งสำนักงานใหญ่และโรงงาน โทรศัพท์	AROGO Capital Acquisition Corporation (AROGO) I.R.S 87-1118179 เพื่อจดทะเบียนบริษัทมหาชน ในตลาดหลักทรัพย์ NASDAQ สหรัฐอเมริกา กล่าวคือทำหน้าที่เป็นบริษัท SPAC ตามกฎเกณฑ์การระดมทุนในรูปแบบ SPAC ในตลาดหลักทรัพย์ NASDAQ ประเทศสหรัฐอเมริกา 848 Brickell Avenue, Penthouse 5, Miami, FL 33131 -
ฝ่ายนักลงทุนสัมพันธ์ โทรศัพท์ โทรสาร อีเมล	043-043-888 ต่อ 1120 043-043-899 naranuwat@cho.co.th

นายทะเบียนหลักทรัพย์ ที่ตั้งสำนักงาน โทรศัพท์ โทรสาร เว็บไซต์ (URL)	บริษัท ศูนย์รับฝากหลักทรัพย์ (ประเทศไทย) จำกัด เลขที่ 93 ถนนรัชดาภิเษก แขวงดินแดง เขตดินแดง กรุงเทพฯ 10400 0-2-009-9999 0-2-009-9476 www.tsd.co.th
นายทะเบียนหุ้นกู้ ที่ตั้งสำนักงาน โทรศัพท์ โทรสาร	ธนาคารไทยพาณิชย์ จำกัด (มหาชน) (สำหรับหุ้นกู้ CHO210A, CHO229A, CHO228A) เลขที่ 9 ถนนรัชดาภิเษก แขวงจตุจักร เขตจตุจักร กรุงเทพฯ 10900 02-544-2923, 02-777-7777 02-128-4625
นายทะเบียนหุ้นกู้ ที่ตั้งสำนักงาน โทรศัพท์ โทรสาร	ธนาคารทหารไทย จำกัด (มหาชน) (สำหรับหุ้นกู้ CHO212A) ชั้น 2, เลขที่ 3000 ถนนพหลโยธิน แขวงจอมพล เขตจตุจักร กรุงเทพฯ 10900 02-299-2349, 02-299-2350 02-273-7806
บริษัทผู้สอบบัญชี ที่ตั้งสำนักงาน โทรศัพท์ โทรสาร เว็บไซต์ (URL)	บริษัท เคพีเอ็มจี ภูมิไชย สอบบัญชี จำกัด ชั้น 50 เอ็มไพร์ทาวเวอร์ 1 ถนนสาทรใต้ แขวงยานนาวา เขตสาทร กรุงเทพฯ 10120 02-677-2000 02-677-2222 www.kpmg.com/th

5.2 ข้อมูลสำคัญอื่น

โครงการในอนาคต



บริษัทฯ มีโครงการในอนาคตเพื่อรองรับแผนขยายรายได้ของบริษัทฯ และบริษัทช่วยให้เติบโตอย่างต่อเนื่องในอนาคต ดังนี้

1. โครงการขยายศูนย์ซ่อม สบล้อ 24 ชั่วโมง by CHO ทั่วประเทศ



บริษัทฯ ลงทุนเปิดศูนย์บริการรถบรรทุกแบบ One Stop Service ในชื่อ “สบล้อ 24 ชั่วโมง by CHO” โดยบริษัทฯ ได้ดำเนินการเปิดศูนย์แรกที่จังหวัด ชลบุรี และจะเปิดเพิ่มอีก 7 แห่ง ทั่วประเทศภายในปี 2566 โดยจะเปิดเพิ่มที่จังหวัด ในพื้นที่ภาคเหนือ อีสานใต้ และภาคใต้ตอนล่าง อาทิ เชียงใหม่ อุตรดิตถ์ และหาดใหญ่ เป็นต้น ทั้งหมดใช้เงินลงทุนประมาณ 350 ล้านบาท เพื่อให้บริการซ่อมแซม บำรุงรักษา เครื่องยนต์ ตัวถัง ระบบไฟฟ้า แบบเต็มระบบ โดยต่อยอดมาจากศูนย์ซ่อมบริการเดิมของบริษัทฯ ซึ่งได้เปิดดำเนินการตั้งแต่ปี 2554 เป็นต้นมา

2. โครงการพัฒนาเมืองขอนแก่น

บริษัทฯ ดำเนินการยื่นเสนอราคาโครงการพัฒนาเมืองขอนแก่น จำนวน 2 โครงการ

- โครงการพัฒนาเมืองขอนแก่น โดย บริษัท ขอนแก่น ทราฟฟิคซิสเต็ม จำกัด เป็นเจ้าของโครงการ (วิสาหกิจของ 5 เทศบาลจังหวัดขอนแก่น) ในส่วนงานจ้างเหมา ออกแบบและก่อสร้างงานโยธาและโครงสร้างพร้อมทั้งการผลิต และติดตั้งระบบขนส่งผู้โดยสารรางเบาประเภท TRAM และการพัฒนาเมือง โครงการขอนแก่น Smart City (ระยะ 1)ระยะเวลาสัญญา 3 ปี หรือตามแผนงาน โดยกิจการร่วมค้า ซีเคเอ็ม (Joint Venture Agreement CKKM)

2.2. โครงการงานจ้างเหมาปฏิบัติการเดินทางรถ โครงการการบำรุงรักษา และการบริหารจัดการพื้นที่สถานีและส่วนเกี่ยวเนื่อง (Operation, Maintenance, Service) ระบบขนส่งผู้โดยสารรางเบา (Light Rail Transit) ประเภท TRAM และการพัฒนาเมือง (Transit Oriented Development) โครงการขอนแก่น Smart City (ระยะที่ 1) ระยะเวลาสัญญา 30 ปี “เป็นการบริหารโครงการโดยไม่ได้สิทธิในทรัพย์สิน และแบ่งรายได้ กับเจ้าของโครงการ” โดยนิติบุคคลร่วมทำงาน KLRTT (KLRTT Consortium)

ชื่อ	นิติบุคคลร่วมทำงาน KLRTT (KLRTT Consortium)
คู่สัญญา/อัตรา การร่วมทุน	1. บริษัท เคแอลอาร์ที จำกัด เป็นบริษัทหลักในการจัดการ รับผิดชอบงานบริหารโครงการระบบขนส่งผู้โดยสารราง เบาใน สัดส่วน ร้อยละ 60 ของมูลค่าโครงการ (CHO ร่วมลงทุนในบริษัท เคแอลอาร์ที จำกัด ร้อยละ 49) 2. บริษัท เทพนคร ขอนแก่นเดินรถ จำกัด ร้อยละ 40 ของมูลค่าโครงการ (โดยมี บริษัท ขอนแก่นสมาร์ทโมบิลิตี้ จำกัด หรือชื่อเดิม บริษัท เคเคทีที โฮลดิ้ง จำกัด เป็นผู้ถือหุ้น รายใหญ่ ร้อยละ 96)
วัน เดือน ปี ที่จัดตั้งกิจการ ร่วมค้า	11 ธันวาคม 2560

3. โครงการบริหารระบบขนส่งอัจฉริยะ (Smart Bus)

CHO มีแผนลงทุนในการบริหารระบบขนส่งอัจฉริยะผ่านการลงทุนในบริษัท อมรรัตน์โกสินทร์ จำกัด (ARK) โดยมีแผนถือหุ้นในสัดส่วนประมาณ 51% หรือมากกว่า 50% มูลค่าที่ CHO ลงทุนประมาณ 600 ล้านบาท โดย ARK มีแผนบริหารรถเมล์ขนส่งมวลชนผ่านกลุ่มบริษัทเอกชนร่วมบริการ ขสมก. (องค์การขนส่งมวลชน) ในการปรับปรุงรถเดิมเป็นรถที่มีระบบอัจฉริยะ (Smart Bus) และมีแผนเปลี่ยนรถใหม่ทั้งหมดภายในปีที่ 2-4 รวม 3 ปี ในการลงทุนครั้งนี้จะมีผู้ถือหุ้นหลัก 3 กลุ่ม ประกอบด้วย

1. CHO
2. กลุ่มบริษัทเอกชนร่วมบริการ ขสมก.
3. นักลงทุนสถาบัน หรือนักลงทุนที่มีประสบการณ์ เสริมสร้างศักยภาพของ ARK

ในการลงทุนครั้งนี้คาดว่า ARK จะสามารถรับรู้รายได้ทันที เนื่องจากการลงทุนในกิจการที่ดำเนินการอยู่แล้ว และคาดว่า CHO จะมีรายได้โดยตรงจากการพัฒนาระบบอุปกรณ์อัจฉริยะ และการซ่อมบำรุงในโครงการ ซึ่งคาดว่าจะเริ่มดำเนินการได้ในไตรมาสที่ 3 หรือ 4 ปี 2565

4. โครงการเกษตรอินทรีย์อัจฉริยะ (Smart Farming)

บริษัทฯ ร่วมมือกับจังหวัดขอนแก่น และหน่วยงานที่เกี่ยวข้องทั้งภาครัฐและภาคเอกชน เพื่อพัฒนาโครงการเกษตรอินทรีย์อัจฉริยะ (Smart Farming) สนับสนุนเกษตรกร ให้ก้าวไปสู่การเป็น Smart Farm ปรับเปลี่ยน การเกษตรกรใช้เทคโนโลยีในยุคดิจิทัล และช่วยแก้ไขปัญหาขาดความยากจน ให้กับเกษตรกร ณ พื้นที่ วิชาเกษตรชุมชนปลูกผักปลอดสาร โดยบริษัทฯ เป็นผู้ผลิตโรงเรือนควบคุมอัจฉริยะ และภายในปี 2565 โครงการฯ อยู่ในช่วงเริ่มวางแผนระบบการดำเนินงาน



5. รถ London Taxi พัฒนาเป็นระบบไฟฟ้า (EV)



บริษัทฯ ลงนามบันทึกข้อตกลงความร่วมมือโครงการวิจัยกับบริษัท เอเซีย แด็บ จำกัด เมื่อวันที่ 14 มกราคม 2564 เพื่อพัฒนารถ ASIA CAB ไฟฟ้าต้นแบบ โดย “เอเชีย แด็บ” เป็นเจ้าของและผู้ผลิตรถลอนดอนแท็กซี่ ในนาม CABB Taxi สัญชาติไทย ที่มีวิสัยทัศน์ มุ่งมั่น ที่จะพัฒนาระบบขนส่งสาธารณะของประเทศไทยให้เป็นมาตรฐานสากล และเป็นมิตรกับสิ่งแวดล้อม โดยเมื่อวันที่ 10 พฤศจิกายน 2564 บริษัทฯ ได้ลงนามบันทึกข้อตกลงความร่วมมือ (MOU) กับ Advanced Electric Machines Ltd. (AEM) บริษัทผู้ผลิตมอเตอร์ไฟฟ้าแบบย่นยีนชนิดไม่มีแม่เหล็กและแร่หายาก (Rare Earth) จากประเทศอังกฤษ เพื่อพัฒนาระบบขับเคลื่อนที่ปล่อยมลพิษเป็นศูนย์ (Zero emissions) เพื่อเปลี่ยนจากระบบเครื่องยนต์สันดาปเป็นระบบไฟฟ้าแบบปลั๊กอิน (PEV) พร้อมให้บริการในไทย ในปี 2565 และบริษัทฯ จะเป็นผู้ศึกษาตลาดเพื่อส่งออกไปยังต่างประเทศภายในปี 2566 โดยเริ่มจากประเทศที่ใช้รถพวงมาลัยขวา

6. โครงการพัฒนารถบัส NGV ให้เป็นระบบไฟฟ้า (EV)

บริษัทฯ มีแผนพัฒนารถบัสโดยสารปรับอากาศใช้เชื้อเพลิงก๊าซธรรมชาติ (Bus NGV) ระบบเครื่องยนต์สันดาปให้เป็นระบบไฟฟ้าแบบปลั๊กอิน (PEV) ระบบไฟฟ้า โดยอยู่ในช่วงทดสอบรถต้นแบบ

7. โครงการความร่วมมือวิจัยและพัฒนาสินค้าในอุตสาหกรรมป้องกันประเทศ

บริษัทฯ ร่วมวิจัย พัฒนา และส่งเสริมกิจกรรมอุตสาหกรรมป้องกันประเทศ กับสถาบันเทคโนโลยีป้องกันประเทศ เพื่อร่วมวิจัย พัฒนา และส่งเสริมกิจกรรมของอุตสาหกรรมป้องกันประเทศด้านยุทธภัณฑ์ประเภทอาวุธปืน และเครื่องกระสุน ที่เกี่ยวเนื่องต่อเศรษฐกิจและความมั่นคงของชาติ

โครงการในขนาดของบริษัทย่อย

1) โครงการสร้างโรงงานผลิตใกล้กับพื้นที่กรุงเทพฯ เพื่อลดต้นทุนในการขนส่ง และสามารถให้ลูกค้าเข้าตรวจสอบสินค้าได้สะดวก เนื่องจากลูกค้าส่วนใหญ่อยู่ในกรุงเทพฯ และพื้นที่ปริมณฑล บริษัทฯ จึงมีนโยบายแสวงหาและศึกษาข้อมูลในการสร้างโรงงานผลิตเพิ่มในพื้นที่อื่น ซึ่งผลจากการศึกษาและเพื่อสนองตอบความต้องการของลูกค้าได้อย่างรวดเร็ว จึงมีนโยบายในการหาพื้นที่บริเวณกรุงเทพมหานคร และปริมณฑลเพื่อพิจารณาต่อไป

2) โครงการสร้างโรงผลิตฉนวนโพลียูรีเทนโฟม (PU Foam) ตามแผนการพัฒนาและปรับโครงสร้างต้นทุน บริษัท ช.ทวี เทอร์โมเทค จำกัด (TMT) ซึ่งเป็นบริษัทย่อย มีแผนการลงทุนในโรงงานผลิตโฟม โดยตั้งงบประมาณในการลงทุน 20 ล้านบาท จากงบประมาณเดิม 30 ล้านบาท เนื่องจากโฟมมีส่วนในต้นทุนค่อนข้างสูง

และถ้า TMT ลงทุนผลิตโฟมได้เองจะทำให้ต้นทุนลดลง ควบคุมเวลาและแผนการใช้โฟมในการผลิตได้ดียิ่งขึ้น อีกทั้งสามารถพัฒนาโฟมให้มีคุณภาพหลากหลายเหมาะกับผลิตภัณฑ์ของ TMT และลดต้นทุนได้มากขึ้นจากการวางแผนการผลิตแบบ Just In Time ซึ่งคาดว่าจะเริ่มดำเนินการก่อสร้างในไตรมาส 2/2565 และดำเนินการผลิตโฟมได้ในไตรมาส 3/2565 เป็นต้นไป

3) โครงการระดมทุนรูปแบบ SPAC (Special Purpose Acquisition Company) ผ่านบริษัท Koo Dom Investment Limited Liability Company (Koo Dom) ซึ่ง Koo Dom เป็นบริษัทย่อยของ CHO จดทะเบียนที่ประเทศสหรัฐอเมริกา ดำเนินธุรกิจเพื่อสนับสนุนด้านเงินลงทุนค่าใช้จ่ายในการดำเนินการต่างๆ (Sponsor) ให้แก่ Arogo Capital Acquisition Corp. ตามกฎเกณฑ์การระดมทุนในรูปแบบ SPAC ซึ่งระดมทุนได้จำนวน 1,350,000 หน่วย รวมขายได้ 10,350,000 หน่วย คิดเป็นมูลค่า 103.5 ล้านดอลลาร์สหรัฐ (ประมาณ 3.6 พันล้านบาท) โดยจดทะเบียนในตลาด Nasdaq Global Market และได้เริ่มซื้อขายในวันจันทร์ที่ 27 ธันวาคม พ.ศ. 2564 ตามเวลาประเทศสหรัฐอเมริกา ภายใต้สัญลักษณ์ “AOGOU” แต่ละหน่วยประกอบด้วยหุ้นสามัญประเภท A หนึ่งหุ้นและใบสำคัญแสดงสิทธิที่ไถ่ถอน (Warrant) หนึ่งใบซึ่งให้สิทธิแก่ผู้ถือในการซื้อหุ้นสามัญประเภท A หนึ่งหุ้นในราคา 11.50 เหรียญสหรัฐต่อหุ้น เมื่อหลักทรัพย์ที่ประกอบด้วยหน่วยเริ่มซื้อขายจะแยกกันเป็น หุ้นสามัญประเภท A และใบสำคัญแสดงสิทธิ (Warrant) จะถูกจดทะเบียนในตลาด NASDAQ ภายใต้สัญลักษณ์ “AOGO” และ “AOGOW” ตามลำดับอย่างไรก็ตามขณะนี้บริษัทยังไม่ได้เลือกเป้าหมายว่าจะลงทุนกับบริษัทใด แต่มีวัตถุประสงค์ที่จะลงทุนในธุรกิจประเภทเทคโนโลยียานพาหนะไฟฟ้า (EV) Smart Mobility หรือการขนส่งที่ยั่งยืนและระบบนิเวศทางธุรกิจที่เกี่ยวข้องในภูมิภาคเอเชียแปซิฟิกโดยเฉพาะเอเชียตะวันออกเฉียงใต้ซึ่งทีมผู้บริหารมีประสบการณ์อย่างกว้างขวางใน ธุรกิจเทคโนโลยีสารสนเทศ ธุรกิจการดำเนินงานด้านการขนส่ง และอุตสาหกรรมการผลิต

5.3 ข้อพิพาททางกฎหมาย

บริษัท ช ทวี จำกัด (มหาชน) และบริษัทย่อย ได้ดำเนินกิจกรรมทางการค้าผ่านกิจการร่วมค้า และ/หรือ สัญญา Consortium ต่าง ๆ ได้มีคดีความและข้อพิพาททางกฎหมาย ที่อาจส่งผลกระทบต่อด้านลบต่อการเงินหรือสินทรัพย์ของบริษัทฯ ตามงบการเงินสำหรับรอบระยะเวลาบัญชี สิ้นสุด ณ วันที่ 31 ธันวาคม 2567 ดังนี้

โครงการที่ 1 โครงการซื้อขายและซ่อมแซมบำรุงรักษารถยนต์โดยสารปรับอากาศใช้เชื้อเพลิงก๊าซธรรมชาติ (NGV) จำนวน 489 คัน ตามประกาศ TOR ครั้งที่ 3/2558

คดีหมายเลขคำที่ 294/2559 ลงวันที่วันที่ 24 กุมภาพันธ์ 2559 ณ ศาลปกครองกลาง ระหว่าง

- ผู้ฟ้องคดี: กิจการร่วมค้า เจวีซีซี (ระหว่างบริษัท ช ทวี จำกัด (มหาชน) และบริษัท ขอนแก่น ช. ทวี (1993) จำกัด) กับ
- ผู้ถูกฟ้องคดี: องค์การขนส่งมวลชนกรุงเทพ “ขสมก.” และพวกรวม 5 คน
- มูลคดีเกิดจาก: องค์การฯ “ขสมก.” ได้มีหนังสือยกเลิกการลงนามสัญญาซื้อขาย และซ่อมบำรุงรักษารถยนต์โดยสารปรับอากาศใช้เชื้อเพลิงก๊าซธรรมชาติ (NGV) จำนวน 489 คัน ครั้งที่ 3/2558 ภายหลังกิจการร่วมค้าฯ ได้รับการประกาศชนะการประกวดราคาแล้ว ราคาเสนอขาย 1,735,550,000 บาท และจ้างเหมาซ่อมแซมบำรุงรักษารถโดยสารฯ เป็นเงิน 2,446.35 ล้านบาท
- คำขอท้ายฟ้อง: ขอให้ศาลสั่งให้ผู้ถูกฟ้องคดีทั้งห้าร่วมกันหรือแทนกัน ชดใช้ค่าเสียหายเป็นเงิน 841,519,965 บาท และ 121,520,000 หยวน (CNY) พร้อมดอกเบี้ยร้อยละ 7.5 ต่อปี นับถัดจากวันฟ้องเป็นต้นไป จนกว่าจะชำระเสร็จสิ้น
- ความคืบหน้าทางคดี เมื่อวันที่ 31 มีนาคม 2564 ศาลปกครองกลาง(ศาลปกครองชั้นต้น)ได้มีคำพิพากษา

เป็นคดีหมายเลขแดงที่ 424/2564 ให้เพิกถอนประกาศยกเลิกการประกวดราคาและคำวินิจฉัยอุทธรณ์ของคณะกรรมการ ชสมก. โดยให้มีผลย้อนหลังนับตั้งแต่วันที่มีการประกาศยกเลิกการประกวดราคาและคำวินิจฉัยอุทธรณ์ดังกล่าว และให้ ชสมก. ชดใช้ค่าเสียหายเป็นจำนวนเงิน 265,842 บาท (สองแสนหกหมื่นห้าพันแปดร้อยสี่สิบสองบาท) พร้อมดอกเบี้ยอัตราร้อยละ 7.5 ต่อปีของต้นเงินดังกล่าว นับถัดจากวันฟ้องเป็นต้นไปจนกว่าจะชำระเสร็จให้แก่ผู้ฟ้องคดี โดยชำระให้แล้วเสร็จภายใน 60 วันนับแต่วันที่คดีถึงที่สุด พร้อมกันนี้ให้ยกฟ้องคณะกรรมการว่าด้วยการพัสดุด้วยวิธีการทางอิเล็กทรอนิกส์และกระทรวงการคลัง และให้คืนค่าธรรมเนียมศาลบางส่วนตามส่วนของการชนะคดีแก่กิจการร่วมร่วมค้าฯ ด้วยเหตุผลสำคัญว่ากิจการร่วมร่วมค้าฯ ได้ทราบข้อกำหนดใน TOR ถึงสิทธิที่ ชสมก.สามารถยกเลิกสัญญาเมื่อใดก็ได้โดยอีกฝ่ายไม่มีสิทธิเรียกร้องใด ๆ ถือว่ากิจการร่วมร่วมค้าฯ เสี่ยงภัยเข้าทำสัญญาเอง จึงกำหนดค่าเสียหายจำนวนก่อนข้างน้อยดังกล่าว ทั้งนี้บริษัทเห็นว่าเหตุผลดังกล่าวของศาลฯ ไม่เป็นธรรมจึงได้ดำเนินการยื่นอุทธรณ์เพื่อโต้แย้งและเรียกค่าเสียหายเพิ่มต่อศาลปกครองสูงสุดพร้อมแนบเอกสารใบเสร็จหลักฐานการชำระเงินต่าง ๆ ประกอบการกล่าวอ้างแล้ว เมื่อวันที่ 29 เมษายน 2564 คดีอยู่ระหว่างศาลนัดฟังคำพิพากษาคดี ยังไม่มีความเคลื่อนไหวทางคดี ณ วันทำหนังสือฉบับนี้

ทั้งนี้เมื่อพิจารณาจากระยะเวลาในการทำคำพิพากษาของศาลปกครองชั้นต้นแล้วใช้เวลาประมาณ 4-6 ปี ฉะนั้นประมาณการผลความคืบหน้าคดีในชั้นศาลปกครองสูงสุดในปี 2568]

โครงการที่ 2 เช่าระบบบัตรโดยสารอิเล็กทรอนิกส์ (E-Ticket) พร้อมอุปกรณ์ Cash Box เลขที่ ข.15/2560 มีระยะเวลาเช่ากำหนด 5 ปี

มูลคดีเกิดจาก: ตามที่กลุ่มร่วมทำงาน Consortium Agreement For BMTA E-Ticket Project ประกอบด้วย บริษัท ช หวี จำกัด (มหาชน) บริษัท จัมปอ๊อฟ จำกัด, บริษัท เอ็มโอแอลเพย์เมนต์ จำกัด, บริษัท เอเชนเทค (ประเทศไทย) จำกัด และบริษัท เกาหลี สมาร์ทการ์ด จำกัด โดยบริษัท ช หวี จำกัด (มหาชน) เป็นบริษัทผู้รับผิดชอบหลัก (Lead Firm) ได้เข้าทำสัญญาให้ ชสมก. เช่าระบบบัตรโดยสารอิเล็กทรอนิกส์ (E-Ticket) พร้อมอุปกรณ์ Cash Box เลขที่ ข.15/2560 มีระยะเวลาเช่ากำหนด 5 ปี นับแต่วันถัดจากวันที่คณะกรรมการตรวจรับได้ทำการตรวจรับระบบทั้งหมดไว้เรียบร้อยแล้ว จำนวน 2,600 คัน รวมมูลค่าตามสัญญาเป็นเงินจำนวน 1,665,000,000 บาท (หนึ่งพันหกร้อยหกสิบล้านบาท) /ราคารวมภาษีมูลค่าเพิ่ม ตลอดจนภาษีอากรอื่นแล้ว โดยกลุ่มร่วมทำงานฯ มีหน้าที่ติดตั้งระบบบัตรโดยสารอิเล็กทรอนิกส์บนรถโดยสารประจำทางจำนวน 2,600 คัน ของ ชสมก. ซึ่งเป็นผู้เช่า ทั้งนี้กลุ่มร่วมทำงานฯ ได้ติดตั้งและส่งมอบงานครบตามสัญญาแล้ว แต่ ชสมก.บ่ายเบี่ยงไม่ยอมรับ และหาเหตุโต้แย้ง จนในที่สุดวันที่ 12 มีนาคม 2562 ชสมก.ได้มีหนังสือขอบอกเลิกสัญญามายังกลุ่มร่วมทำงานฯ

คดีหมายเลขดำที่ 1998/2562 ลงวันที่ 4 กันยายน 2562 ณ ศาลปกครองกลาง

- คู่ความ: บริษัท ช หวี จำกัด (มหาชน) ได้ดำเนินการยื่นฟ้ององค์การขนส่งมวลชนกรุงเทพ “ชสมก.”
- คำขอท้ายฟ้อง: เรียกร้องค่าเสียหายจากการลงทุน และสิทธิในค่าเช่าอันควรจะได้รับตามสัญญาเช่าฯ เป็นเงินจำนวน 1,556,074,766.36 บาท (หนึ่งพันห้าร้อยห้าสิบล้านเจ็ดหมื่นสี่พันเจ็ดร้อยหกสิบบาทสามสิบบาทสามสตางค์) พร้อมให้ชำระดอกเบี้ยในอัตราร้อยละ 7.5 ต่อปี นับแต่วันฟ้องจนถึงวันชำระแล้วเสร็จ และให้ ชสมก. คืนหลักประกันสัญญาฯ จำนวนเงิน 166,500,000 บาท (หนึ่งร้อยหกสิบล้านห้าแสนบาทถ้วน)
- ความคืบหน้าทางคดี : ศาลได้พิจารณาคำฟ้องแล้วได้มีคำสั่งรับฟ้องเมื่อวันที่ 25 กันยายน 2562 และทุกฝ่ายได้ยื่นเอกสารต่อสู้คดีครบถ้วนแล้ว อยู่ระหว่างศาลปกครองชั้นต้นพิจารณาและกำหนดวันสิ้นสุดการแสวงหาข้อ

เท็จจริง แล้วเข้าสู่การพิพากษาคดี ยังไม่มีความคืบหน้าใด ๆ ณ วันทำหนังสือฉบับนี้

ทั้งนี้เมื่อพิจารณาจากระยะเวลาในการทำคำพิพากษาของศาลปกครองชั้นต้นในคดีอื่นที่ยื่นฟ้อง ชสมก. แล้วใช้เวลาประมาณ 4-6 ปี ฉะนั้นประมาณการผลความคืบหน้าคดีในชั้นศาลปกครองชั้นต้นในปี 2568]

คดีหมายเลขดำที่ 410/2564 ลงวันที่ 10 มีนาคม 2564 ณ ศาลปกครอง (ฟ้องแย้ง)

- คู่ความ: องค์การขนส่งมวลชนกรุงเทพ “ชสมก.” ยื่นฟ้องบริษัท ช ทวี จำกัด (มหาชน) ผู้ถูกฟ้องที่ 1 / บจ. จัมป์อัพ ผู้ถูกฟ้องที่ 2 / บจ. MOL ผู้ถูกฟ้องที่ 3 / บจ.เอเชนเทคฯ ผู้ถูกฟ้องที่ 4 / บจ. โคเรีย สมาร์ทฯ ผู้ถูกฟ้องที่ 5 / ธนาคารทหารไทย ผู้ถูกฟ้องที่ 6
- คำขอท้ายฟ้อง: เรียกค่าเสียหายเป็นค่าปรับ และเงินชดเชยค่าบัตรสวัสดิการฯ พร้อมดอกเบี้ย รวมเป็นเงินจำนวน 109,424,281.33 บาท (หนึ่งร้อยเก้าล้านสี่แสนสองหมื่นสี่พันสองร้อยแปดสิบเอ็ดบาทสามสิบสามสตางค์)
- ความคืบหน้าทางคดี: บริษัทฯ ได้ ดำเนินการยื่นคำให้การโต้แย้งข้อเท็จจริงไปยังศาลแล้ว เมื่อวันที่ 7 มิถุนายน 2565 คดีอยู่ระหว่างพิจารณาคดีของศาลปกครองชั้นต้น ยังไม่มีความคืบหน้าใด ๆ ณ วันทำหนังสือฉบับนี้ ทั้งนี้รอผลคดี 1998/2562 ซึ่งบริษัทฯ ได้ยื่นฟ้องไว้ก่อนคดีนี้ซึ่งเกิดจากมูลคดีเดียวกัน
- วิเคราะห์ผลกระทบทางคดี:
 - 1) กรณีศาลปกครองชั้นต้นมีคำพิพากษาคดี ฝ่ายใดฝ่ายหนึ่งสามารถยื่นอุทธรณ์ไปยังศาลปกครองสูงสุดได้ (คำพิพากษาคดีของศาลปกครองสูงสุดเป็นที่สิ้นสุด)
 - 2) กรณีศาลปกครองสูงสุดพิพากษาคดี 1998/2562 ให้ ชสมก. ชนะคดี จะส่งผลต่อคดี 410/2564 ซึ่ง ชสมก. ยื่นฟ้องแย้งเรียกค่าเสียหายเป็นค่าปรับไว้ โดยความเสียหายที่จะได้รับประมาณไม่เกินจำนวน 109,424,281.33 บาท ชำระภายใน 30 วันนับถัดจากวันที่พิพากษาคดี และเมื่อล่วงพ้น 30 วันไม่ชำระจะต้องเสียดอกเบี้ยผิดนัดร้อยละ 5 ต่อปี จนกว่าจะชำระเสร็จสิ้น
 - 3) กรณีศาลปกครองสูงสุดพิพากษาคดี 1998/2562 ให้บริษัทฯ ชนะคดี จะส่งผลต่อคดี 410/2564 ซึ่ง ชสมก. ยื่นฟ้องแย้งเรียกค่าเสียหายเป็นค่าปรับไว้ถูกยกฟ้องทันที และบริษัทฯ มีโอกาสได้รับเงินค่าเสียหายจำนวนไม่เกิน 1,556,074,766.36 บาท ชำระภายใน 30 วันนับถัดจากวันที่พิพากษาคดี และเมื่อล่วงพ้น 30 วันไม่ชำระจะต้องเสียดอกเบี้ยผิดนัดร้อยละ 5 ต่อปี จนกว่าจะชำระเสร็จสิ้น

โครงการที่ 3 โครงการซื้อขายและซ่อมแซมบำรุงรักษารถยนต์โดยสารปรับอากาศใช้เชื้อเพลิงก๊าซธรรมชาติ (NGV) จำนวน 489 คัน ตามประกาศ TOR ครั้งที่ 9/2560 หรือตามสัญญาเลขที่ ร.51/2560 ลงวันที่ 27 ธันวาคม 2560

คดีหมายเลขดำที่ 1428/2567 ลงวันที่ 2 สิงหาคม 2567 ณ ศาลปกครองกลาง

- คู่ความ: กลุ่มร่วมทำงาน SCN-CHO ประกอบไปด้วย บริษัท ช ทวี จำกัด (มหาชน) และบริษัท สแกน อินเตอร์ จำกัด (มหาชน) ยื่นฟ้ององค์การขนส่งมวลชนกรุงเทพ “ชสมก.”
- มูลคดีเกิดจาก: ตามที่กลุ่มร่วมทำงาน SCN-CHO ประกอบไปด้วยบริษัท สแกน อินเตอร์ จำกัด (มหาชน) และบริษัท ช ทวี จำกัด (มหาชน) ได้เข้าทำสัญญาซื้อขายและซ่อมแซมบำรุงรักษารถยนต์โดยสารปรับอากาศใช้เชื้อเพลิงก๊าซธรรมชาติ (NGV) จำนวน 489 คัน เป็นเวลา 10 ปี ตามสัญญาเลขที่ ร.51/2560 กับองค์การขนส่งมวลชนกรุงเทพ “ชสมก.” (ผู้ว่าจ้าง) กลุ่มร่วมทำงานฯ ได้ส่งมอบรถโดยสารฯ ตามสัญญาซื้อขายจำนวน 489 คันถูกต้องครบถ้วนครบตามสัญญาแล้ว ในส่วนสัญญาซ่อมแซมและบำรุงรักษารถยนต์โดยสารจำนวน 489 คัน มีกำหนดเวลา 10 ปี โดยปีที่ 1 ถึงปีที่ 5 อัตราค่าจ้างจำนวน 925 บาท ต่อวันต่อคัน ส่วนปีที่ 6 ถึงปีที่ 10 จำนวน 1,730 บาทต่อคันต่อ

วัน นับตั้งแต่วันที่ 26 มีนาคม 2561 ถึงวันที่ 12 มีนาคม 2562 (ขึ้นอยู่กับรถโดยสารแต่ละคันที่ส่งมอบตามสัญญาซื้อขาย) กลุ่มร่วมทำงานฯ ได้ดำเนินการซ่อมแซมและบำรุงรักษารถยนต์โดยสารจำนวน 489 คัน ในช่วงปีที่ 1 ถึงปีที่ 5 และจะเข้าสู่ช่วงปีที่ 6 ถึงปีที่ 10 ในเดือนมีนาคม 2567

ประมาณเดือนกันยายน 2565 กลุ่มร่วมทำงานฯ ได้ซ่อมแซมและวางบิลแจ้งหนี้ตามสัญญาแล้ว แต่ปรากฏว่า ชสมก. เริ่มผิดสัญญาชำระค่าเช่าซ่อมล่าช้า และกีดกันชำระไม่ตรงตามสัญญาตั้งแต่มกราคม 2565 เรื่อยมาถึงธันวาคม 2566 โดยบางงวดจำนวนวันซึ่งล่าช้าถึง 101 วัน พฤติการณ์ของ ชสมก. เป็นผลโดยตรงและเป็นปัญหาอุปสรรคเกิดจากความผิดหรือความบกพร่องขององค์การฯ แต่เพียงฝ่ายเดียว ทำให้กลุ่มร่วมทำงานฯ ไม่มีเงินทุนหมุนเวียนในการซ่อมแซมและบำรุงรักษารถยนต์โดยสารตามสัญญา และมีผลต่อเนื่องเป็นลูกโซ่ทำให้กลุ่มร่วมทำงานฯ ดำเนินการส่งมอบงานซ่อมแซมและบำรุงรักษารถยนต์โดยสารล่าช้ากว่ากำหนดการส่งมอบงานจ้างในแต่ละงวดเดือน กลุ่มร่วมทำงานฯ ได้มีหนังสือทวงถามและสงวนสิทธิเรียกดอกเบี้ย พร้อมทั้งแจ้งให้ ชสมก. กระทำการชำระหนี้ค่าเช่าซ่อมให้ตรงตามกำหนด แต่ ชสมก. กลับใช้สิทธิหักเงินค่าจ้างบางส่วนในแต่ละงวดเป็นค่าปรับ ตั้งแต่งวดเดือนมกราคม-สิงหาคม 2565 ค่าปรับปกติจะอยู่ประมาณหลัก 1-8 แสนบาท หรืออัตราร้อยละ 2-5 ของค่าเช่าซ่อมแต่ละเดือน คิดเป็นค่าปรับรวม 3.6 ล้านบาท แต่นับตั้งแต่ ชสมก. ชำระค่าเช่าซ่อมล่าช้า เริ่มตั้งแต่เดือนกันยายน 2565 จนถึงเดือนกรกฎาคม 2566 ค่าปรับเริ่มสูงขึ้นอย่างมีนัยสำคัญ จากเดิมปรับเป็นร้อยละ 6-137 หรือเป็นเงินกว่า 1.6 ล้านบาท ถึง 22 ล้านบาทต่อเดือน คิดเป็นค่าปรับรวมสูงถึง 82 ล้านบาท ซึ่งค่าปรับดังกล่าวถือเป็นรายรับค่าจ้างอันเป็นเงินทุนของกลุ่มร่วมทำงานฯ จะนำมาใช้สำหรับงานซ่อมแซมฯ ตามสัญญา ซึ่งต่อมากลุ่มร่วมทำงานฯ ได้ดำเนินการยื่นหนังสือขอให้องค์การฯ และคณะกรรมการตรวจรับพัสดุดำเนินการพิจารณาอนุมัติค่าปรับฯ พร้อมทั้งตั้งคณะกรรมการบริหารกิจการฯ เพื่อวินิจฉัยข้อพิพาท ภายใน 7 วันนับแต่วันที่ได้รับหนังสือฉบับลงวันที่ 22 กุมภาพันธ์ 2567 จนกระทั่งล่วงพ้น 7 วันตามที่กำหนดแล้วเมื่อวันที่ 29 กุมภาพันธ์ 2567 แต่ ชสมก. ยังคงเพิกเฉยไม่ดำเนินการใด ๆ ตามที่กลุ่มร่วมทำงานฯ ร้องขอให้ระงับข้อพิพาท รวมถึงมีพฤติกรรมออกคำสั่งห้ามกลุ่มร่วมทำงานฯ เข้าพื้นที่เขตซ่อมฯ การดังกล่าวทำให้กลุ่มร่วมทำงานฯ ได้รับความเสียหายอย่างร้ายแรง ซึ่งความเสียหายที่เกิดขึ้นจนถึงปัจจุบันมีจำนวนเพิ่มสูงมาก ส่งผลให้กลุ่มร่วมทำงานฯ ใช้สิทธิบอกเลิกสัญญาไปยัง ชสมก. เมื่อวันที่ 4 มีนาคม 2567 และต่อมา ชสมก. ชสมก. มีหนังสือแจ้งบอกเลิกสัญญามายังกลุ่มร่วมทำงานฯ ในวันที่ 25 เมษายน 2567 ใช้สิทธิรับหลักประกันสัญญาประมาณ 400 ล้านบาท และเรียกค่าเสียหาย ยังไม่กำหนดจำนวนเงินมาในหนังสือบอกเลิกดังกล่าว

- ค่าขอทนายฟ้องขอให้ชสมก. ชำระค่าเสียหายจากการผิดสัญญาเป็นค่าเสียหายประมาณ

1,301,067,390.97 บาท

- ความคืบหน้า : กลุ่มร่วมทำงานฯ ได้จัดทำคำฟ้อง ชสมก. ต่อศาลปกครองกลาง(ศาลปกครองชั้นต้น) ลงวันที่ 2 สิงหาคม 2567 และศาลมีคำสั่งรับฟ้องในวันที่ 15 กรกฎาคม 2567 ขณะนี้อยู่ระหว่างที่ศาลส่งสำเนาคำฟ้องไปยัง ชสมก. เพื่อยื่นคำให้การสู้คดี

ส่วนที่ 2

การกำกับดูแลกิจการ

6.นโยบายการกำกับดูแลกิจการ

คณะกรรมการบริษัทคำนึงถึงความสำคัญของนโยบายเกี่ยวกับการกำกับดูแลกิจการที่ดี (The Principles of Good Corporate Governance) โดยกำหนดเป็นนโยบายเพื่อให้การดำเนินธุรกิจบริษัทมีการกำกับดูแลกิจการที่โปร่งใสสามารถตรวจสอบได้ และเพิ่มความเชื่อมั่นให้แก่ผู้ลงทุน บริษัทจะเปิดเผยข้อมูลให้กับสาธารณะและผู้ถือหุ้นอย่างสม่ำเสมอ นอกจากนี้ บริษัทฯ ยังให้ความสำคัญต่อระบบการควบคุม และตรวจสอบภายใน ส่วนการบริหารความเสี่ยง

รวมทั้งการติดตามการปฏิบัติตามนโยบายการกำกับดูแลกิจการที่ดีและจรรยาบรรณธุรกิจ โดยการสื่อสารข้อมูลเผยแพร่ผ่านช่องทางเว็บไซต์ของบริษัทให้แก่กรรมการ ผู้บริหาร พนักงานทุกระดับทั่วทั้งองค์กร และบุคคลทั่วไปได้รับทราบ เพื่อการกำกับดูแลกิจการที่ดี พร้อมทั้งมีหน่วยงานตรวจสอบภายใน และคณะกรรมการตรวจสอบติดตามการปฏิบัติตามอย่างสม่ำเสมอ ณ 31 ธันวาคม 2567 ไม่มีประเด็นหรือสถานการณ์ใดที่การปฏิบัติไม่เป็นไปตามนโยบายข้างต้น

บริษัทฯ พยายามควบคุมและบริหารความเสี่ยงอย่างใกล้ชิด และคำนึงถึงเรื่องจริยธรรมในการดำเนินธุรกิจ โดยดำรงไว้ซึ่งความเป็นธรรมต่อลูกค้า ผู้ถือหุ้น และผู้มีส่วนได้ส่วนเสียทุกๆ กลุ่ม ซึ่งมีสาระสำคัญแบ่งออกเป็น 5 หมวดดังนี้

หมวดที่ 1 : สิทธิของผู้ถือหุ้น (Rights of Shareholders)

คณะกรรมการบริษัทให้ความสำคัญกับสิทธิของผู้ถือหุ้นทุก ๆ คนอย่างเท่าเทียม โดยไม่กระทำการใดๆ อันเป็นการละเมิดหรือการรอนสิทธิของผู้ถือหุ้น รวมถึงได้อำนวยความสะดวกแก่ผู้ถือหุ้นในการใช้สิทธิต่าง ๆ และได้กำหนดแนวทางปฏิบัติเพื่อสร้างความมั่นใจว่าผู้ถือหุ้นจะได้รับการคุ้มครองสิทธิขั้นพื้นฐาน ดังนี้

1) บริษัทฯ จะแจ้งให้ผู้ถือหุ้นทุกคนทราบถึงความคืบหน้าการดำเนินงานของกิจการอย่างสม่ำเสมอ โดยการแจ้งให้ผู้ถือหุ้นทราบโดยตรง หรือผ่านทางตลาดหลักทรัพย์ฯ

2) การจัดประชุมผู้ถือหุ้น บริษัทฯ จะเลือกใช้ และจัดเตรียมสถานที่ที่สามารถเดินทางไปได้สะดวก ในที่ประชุมเปิดโอกาสให้ซักถาม ตอบคำถาม บันทึกข้อซักถาม การอำนวยความสะดวกเรื่องการมอบฉันทะ รวมถึงเลือกวันและเวลาที่เหมาะสม

3) บริษัทฯ จะจัดส่งหนังสือเชิญประชุมผู้ถือหุ้นพร้อมทั้งข้อมูลประกอบการประชุมตามวาระต่าง ๆ อย่างเพียงพอสำหรับการพิจารณา ทั้งฉบับภาษาไทย และภาษาอังกฤษให้ผู้ถือหุ้นทราบล่วงหน้าก่อนวันประชุมไม่น้อยกว่า 7 วัน หรือ 14 วัน ซึ่งเป็นไปตามข้อบังคับของบริษัทฯ และ/หรือ ตามที่กฎหมายกำหนด และกำหนดให้มีความเห็นของคณะกรรมการประกอบในการพิจารณาอนุมัติของผู้ถือหุ้นในทุกๆ วาระการประชุม รวมถึงกำหนดให้มีความเห็นของคณะกรรมการตรวจสอบประกอบในวาระสำคัญๆ หรือตามที่กฎหมายกำหนด

4) ก่อนเริ่มการประชุมผู้ถือหุ้น บริษัทฯ ได้ถือปฏิบัติให้มีการแถลงแก่ผู้ถือหุ้นให้ทราบถึงสิทธิตามข้อบังคับของบริษัทฯ การดำเนินการประชุม วิธีการใช้สิทธิลงคะแนน และสิทธิในการแสดงความเห็นรวมทั้งการตั้งคำถามใดๆ ต่อที่ประชุมตามระเบียบวาระการประชุม โดยประธานที่ประชุม กรรมการ และกรรมการที่ดำรงตำแหน่งเฉพาะเรื่องต่าง ๆ ได้เข้าร่วมประชุมเพื่อให้ข้อมูล และตอบข้อซักถามต่าง ๆ ทั้งนี้ ประธานกรรมการหรือประธานที่ประชุมจะจัดสรรเวลาให้เหมาะสม โดยจะกำหนดเวลาในการประชุมให้ผู้ถือหุ้นได้มีโอกาสสอบถามหรือแสดงความเห็น และข้อเสนอแนะต่างๆ ได้อย่างเต็มที่

5) หลังเสร็จสิ้นการประชุมผู้ถือหุ้น บริษัทฯ จะแจ้งมติที่ประชุมผู้ถือหุ้นต่อตลาดหลักทรัพย์ฯ โดยทันทีก่อนตลาดหลัก

ทรัพย์ฯ เปิดทำการซื้อขายหลักทรัพย์รอบถัดไป และบริษัทฯ จะมีการบันทึกการประชุมผู้ถือหุ้นทุกครั้ง โดยมีเนื้อหาที่ประชุม ถูกต้อง ครบถ้วน รวมถึงรายละเอียดกรรมการที่เข้าร่วมประชุม การแจกคะแนนนับทุกๆ วาระ และข้อซักถาม หรือข้อคิดเห็นที่สำคัญ เป็นต้น เพื่อให้ผู้ถือหุ้นสามารถตรวจสอบได้ โดยจะจัดส่งไปยังตลาดหลักทรัพย์ฯ ภายใน 14 วันนับจากวันที่ประชุมผู้ถือหุ้น

หมวดที่ 2 : การปฏิบัติต่อผู้ถือหุ้นอย่างเท่าเทียม (Equitable Treatment of Shareholders)

บริษัทฯ ให้ความสำคัญกับสิทธิของผู้ถือหุ้นทุกคนอย่างเท่าเทียม โดยมีการกำหนดแนวทางปฏิบัติ ดังนี้

- 1) บริษัทฯ จะจัดส่งหนังสือมอบอำนาจโดยเสนอรายชื่อกรรมการตรวจสอบอย่างน้อย 1 คน ให้ผู้ถือหุ้นได้พิจารณาคัดเลือกเป็นผู้รับมอบอำนาจในการประชุมผู้ถือหุ้น และลงมติในวาระต่างๆ แทน ในกรณีที่ผู้ถือหุ้นไม่สามารถเข้าร่วมประชุมผู้ถือหุ้นด้วยตนเองได้ เพื่อสนับสนุนให้ผู้ถือหุ้นสามารถกำหนดทิศทางการลงมติในแต่ละวาระได้เอง
- 2) กรณีที่ผู้ถือหุ้นรายใดแจ้งความประสงค์มายังบริษัทฯ เพื่อขอเสนอให้เพิ่มวาระการประชุมผู้ถือหุ้นในเรื่องใดเรื่องหนึ่งไม่น้อยกว่า 3 วันทำการก่อนวันประชุมผู้ถือหุ้น และทางคณะกรรมการบริษัทได้พิจารณาแล้ว และมีความเห็นว่าวาระดังกล่าวเป็นประโยชน์ต่อบริษัทฯ และผู้ถือหุ้น ทางบริษัทฯ มีนโยบายที่จะอำนวยความสะดวกในการนำเสนอวาระดังกล่าวเข้าที่ประชุมผู้ถือหุ้น โดยจะดำเนินการแจ้งเพิ่มวาระการประชุมให้ผู้ถือหุ้นทราบผ่านทางตลาดหลักทรัพย์ฯ
- 3) กรณีที่ผู้ถือหุ้นรายใดแจ้งความประสงค์มายังบริษัทฯ เพื่อขอเสนอชื่อบุคคลเข้าดำรงตำแหน่งกรรมการบริษัท โดยได้แจ้งความประสงค์ผ่านมายังบริษัทฯ พร้อมจัดส่งข้อมูลประกอบการพิจารณาด้านคุณสมบัติ และหนังสือแสดงความยินยอมของบุคคลที่ได้รับการเสนอชื่อมาอย่างครบถ้วน ล่วงหน้าไม่น้อยกว่า 3 เดือนก่อนวันประชุมผู้ถือหุ้น บริษัทฯ มีนโยบายที่จะพิจารณาเสนอชื่อบุคคลดังกล่าวที่ผ่านการตรวจสอบคุณสมบัติกรรมการบริษัทตามระเบียบกฎหมายที่เกี่ยวข้องเพื่อแต่งตั้งเข้าดำรงตำแหน่งแทนกรรมการที่ครบกำหนดออกตามวาระในแต่ละปี และนำเสนอเข้าที่ประชุมสามัญผู้ถือหุ้นประจำปี เพื่อพิจารณาอนุมัติต่อไป
- 4) บริษัทฯ มีแนวทางในการป้องกันการใช้อิทธิพลภายในของบริษัทฯ โดยกำหนดในคู่มือการปฏิบัติงานของพนักงานในหัวข้อจริยธรรม ซึ่งได้มีการเผยแพร่ให้พนักงานทุกคนทราบ
- 5) บริษัทฯ มีนโยบายและวิธีการป้องกันมิให้กรรมการ ผู้บริหาร ใช้ประโยชน์จากข้อมูลสำคัญอันมีผลต่อการลงทุน โดยบริษัทฯ จะแจ้งมติที่ประชุมคณะกรรมการบริษัททุกครั้งไปยังตลาดหลักทรัพย์ฯ ทันทีก่อนตลาดหลักทรัพย์ฯ เปิดทำการซื้อขายหลักทรัพย์รอบถัดไป กรรมการและผู้บริหารบริษัทจึงไม่มีโอกาสใช้อิทธิพลภายในเพื่อประโยชน์แห่งตน อีกทั้งกรรมการและผู้บริหารบริษัทจะต้องรายงานการถือครองหลักทรัพย์ทุกครั้งที่มีการซื้อหรือขายหลักทรัพย์ภายใน 3 วันทำการต่อสำนักงาน ก.ล.ต.
- 6) กำหนดหน้าที่ของกรรมการและผู้บริหารในการงดซื้อ ขาย และโอนหลักทรัพย์ก่อนการประกาศแจ้งข่าวงบการเงินอย่างน้อย 1 เดือน และหลังประกาศอย่างน้อย 3 วัน รวมถึงการรายงานการถือหลักทรัพย์ในการประชุมคณะกรรมการบริษัทเป็นประจำทุกครั้งไว้ในนโยบายการกำกับดูแลกิจการที่ดี
- 7) กำหนดหน้าที่ของกรรมการและผู้บริหารแจ้งต่อคณะกรรมการบริษัท เกี่ยวกับการซื้อขายหลักทรัพย์ของบริษัทอย่างน้อย 1 วันล่วงหน้าก่อนทำการซื้อขาย

หมวดที่ 3 : บทบาทของผู้มีส่วนได้เสีย (Roles of Stakeholders)

บริษัทฯ เคารพในสิทธิของผู้มีส่วนได้เสีย และได้กำหนดเป็นแนวปฏิบัติไว้ในจรรยาบรรณของบริษัทฯ เพื่อให้เกิดความมั่นใจว่าสิทธิตามกฎหมายใดๆ ที่เกี่ยวข้องกับผู้มีส่วนได้เสีย ไม่ว่าจะเป็น ผู้ถือหุ้น พนักงาน ผู้บริหาร ลูกค้า กิจการคู่ค้า ตลอดจนสังคมจะได้รับการดูแล นอกจากนี้บริษัทฯ ยังได้เสริมสร้างความร่วมมือกับผู้มีส่วนได้เสียในกลุ่มต่างๆ เพื่อให้สามารถดำเนินกิจการต่อไปได้ด้วยดี มีความมั่นคงโดยตอบสนองผลประโยชน์ที่เป็นธรรมแก่ทุกฝ่าย เพื่อสร้างความสำเร็จในระยะยาว โดยบริษัทมีแนวทางการปฏิบัติในเรื่องดังกล่าว ดังนี้

- 1) ปฏิบัติกับพนักงานอย่างเท่าเทียมเป็นธรรม และให้ผลตอบแทนที่เหมาะสม
- 2) การซื้อสินค้าและบริการจากคู่ค้าเป็นไปตามเงื่อนไขทางการค้า รวมถึงปฏิบัติตามคู่ค้าตามสัญญาที่ตกลงกัน
- 3) เอาใจใส่และรับผิดชอบต่อลูกค้า มีความรับผิดชอบต่อลูกค้าในด้านคุณภาพสินค้า และการให้บริการ
- 4) ปฏิบัติตามเงื่อนไขการกู้ยืมเงินตามข้อตกลงกับเจ้าหนี้ที่ให้การสนับสนุนเงินกู้แก่บริษัท

- 5) ประพฤติตามกรอบกติกาการแข่งขันที่ดี หลีกเลี่ยงวิธีการที่ไม่สุจริต เพื่อทำลายคู่แข่งทางการค้า
- 6) มีความรับผิดชอบต่อสภาพแวดล้อมของชุมชนและสังคมรวมทั้งให้การสนับสนุนกิจกรรมในชุมชนเพื่อเกื้อกูลสังคมในวาระและโอกาสที่เหมาะสม

หมวดที่ 4 : การเปิดเผยข้อมูลและความโปร่งใส (Disclosure and Transparency)

นอกเหนือไปจากการเปิดเผยรายงานทางการเงินหรือสารสนเทศอื่นๆ ต่อสาธารณะผ่านช่องทางต่าง ๆ ตามเงื่อนไขที่กฎหมายกำหนดอย่างเคร่งครัด ครบถ้วน และตรงเวลาแล้วนั้น บริษัทฯ จะเปิดเผยข้อมูลต่อไปนี้เพื่อแสดงถึงความโปร่งใสในการดำเนินธุรกิจ คือ

- 1) เปิดเผยข้อมูลการปฏิบัติหน้าที่ในคณะกรรมการบริษัท และคณะกรรมการตรวจสอบ เช่น จำนวนครั้งของการประชุมและจำนวนครั้งที่กรรมการแต่ละคนเข้าร่วมประชุมในปีที่ผ่านมา
- 2) เปิดเผยวิธีการประเมิน และผลประเมินการปฏิบัติงานของคณะกรรมการบริษัท
- 3) เปิดเผยนโยบายการจ่ายค่าตอบแทนแก่กรรมการบริษัทและผู้บริหารระดับสูง รวมทั้งรูปแบบ หรือลักษณะของค่าตอบแทน
- 4) รายงานนโยบายการกำกับดูแลกิจการ และผลการปฏิบัติงานตามนโยบาย

ทั้งนี้ ข้อมูลต่าง ๆ เหล่านี้นอกจากจะได้เปิดเผยสู่สาธารณะผ่านทางสำนักงานคณะกรรมการกำกับหลักทรัพย์และตลาดหลักทรัพย์ (“สำนักงาน ก.ล.ต.”) หรือตลาดหลักทรัพย์ฯ แล้ว จะเปิดเผยผ่านทางเว็บไซต์ของบริษัทด้วย

หมวดที่ 5 : ความรับผิดชอบต่อคณะกรรมการบริษัท (Board Responsibilities)

คณะกรรมการบริษัทประกอบด้วยผู้ทรงคุณวุฒิที่มีความรู้ ความสามารถ และประสบการณ์จากหลากหลายอาชีพ ที่เป็นประโยชน์ในการดำเนินงานของคณะกรรมการ และมีความเป็นอิสระในการตัดสินใจเพื่อประโยชน์สูงสุดของบริษัทและผู้ถือหุ้นโดยรวม คณะกรรมการได้มีส่วนร่วมในการกำหนด และ/หรือให้ความเห็นชอบ วิสัยทัศน์ ภารกิจ กลยุทธ์ เป้าหมาย แผนธุรกิจ และงบประมาณของบริษัทตลอดจนกำกับดูแลให้ฝ่ายจัดการดำเนินการให้เป็นไปตามแผนธุรกิจและงบประมาณที่กำหนดไว้อย่างมีประสิทธิภาพและประสิทธิผลสูงสุดให้แก่กิจการ และความมั่นคงสูงสุดให้แก่ผู้ถือหุ้น รวมทั้งดูแลให้มีกระบวนการประเมินความเหมาะสมของการควบคุมภายใน การตรวจสอบภายใน การบริหารความเสี่ยง การรายงานทางการเงิน และการติดตามผลการดำเนินการอย่างสม่ำเสมอ

คณะกรรมการบริษัทมีจำนวน 7 คน ประกอบด้วยกรรมการบริษัทที่เป็นผู้บริหาร จำนวน 2 คน และกรรมการบริษัทที่ไม่ได้เป็นผู้บริหาร จำนวน 5 คน โดยมีกรรมการที่มีคุณสมบัติเป็นอิสระจำนวน 3 คน ซึ่งเกินกว่า 1 ใน 3 ของจำนวนกรรมการทั้งคณะ จึงถือเป็นการถ่วงดุลของกรรมการที่เป็นผู้บริหารอย่างเหมาะสม นอกจากนี้ บริษัทได้แต่งตั้ง คณะกรรมการตรวจสอบซึ่งประกอบด้วยกรรมการอิสระจำนวน 3 คน มีวาระการดำรงตำแหน่งคราวละ 3 ปี และดำรงตำแหน่งไม่เกิน 3 วาระติดต่อกันนับจากวันที่ได้รับแต่งตั้ง โดยได้กำหนดขอบเขตและอำนาจในการดำเนินการของคณะกรรมการดังกล่าวไว้อย่างชัดเจนในกฎบัตรคณะกรรมการตรวจสอบ

คำตอบแทนกรรมการ

บริษัทมีนโยบายในการกำหนดคำตอบแทนกรรมการที่เป็นตัวเงินไว้อย่างชัดเจนและโปร่งใส และนำเสนอขออนุมัติจากที่ประชุมสามัญผู้ถือหุ้นเป็นประจำทุกปี โดยมีหลักเกณฑ์ในการกำหนดคำตอบแทนของกรรมการบริษัท ดังนี้

- 1) มีความเหมาะสมและสอดคล้องกับขอบเขตภาระหน้าที่ความรับผิดชอบต่อกรรมการแต่ละคน
- 2) คำตอบแทนอยู่ในระดับที่สามารถจูงใจ สามารถรักษากรรมการที่มีความรู้ความสามารถ และมีคุณภาพในการปฏิบัติหน้าที่ให้กับบริษัทได้
- 3) องค์ประกอบของคำตอบแทนมีความชัดเจน โปร่งใส และง่ายต่อการเข้าใจ
- 4) เป็นอัตราที่เทียบเคียงได้กับคำตอบแทนกรรมการในอุตสาหกรรมเดียวหรือใกล้เคียงกัน

การประเมินตนเองของคณะกรรมการบริษัท

เพื่อเพิ่มประสิทธิภาพในการปฏิบัติงานของคณะกรรมการ บริษัทฯ ได้จัดให้คณะกรรมการทำการประเมินผลการปฏิบัติงานของตนเอง โดยให้กรรมการประเมินผลการปฏิบัติงานของคณะกรรมการโดยรวม เพื่อให้คณะกรรมการร่วมกันพิจารณาผลงานและปัญหา ซึ่งผลการประเมินนั้น คณะกรรมการจะได้ทำการวิเคราะห์ และหาข้อสรุปเพื่อกำหนดมาตรการในการปรับปรุงประสิทธิภาพการทำงานของคณะกรรมการต่อไป

6.1 การกำกับดูแลการดำเนินงานของบริษัทย่อยและบริษัทร่วม

บริษัทฯ มีการแต่งตั้งบุคคลเข้าเป็นกรรมการในบริษัทย่อย โดยบริษัทฯ ได้กำหนดระเบียบปฏิบัติให้การเสนอชื่อและใช้สิทธิออกเสียงดังกล่าวต้องได้รับอนุมัติจากคณะกรรมการบริษัทด้วย โดยบุคคลที่ได้รับการแต่งตั้งให้เป็นกรรมการในบริษัทย่อย มีหน้าที่ดำเนินการเพื่อประโยชน์ที่ดีที่สุดของบริษัทย่อย นอกจากนี้การทำรายการเกี่ยวโยง การได้มาหรือจำหน่ายไปซึ่งสินทรัพย์ หรือการทำรายการสำคัญอื่นๆ ให้ใช้หลักเกณฑ์ที่เกี่ยวข้องกับการเปิดเผยข้อมูลและการทำรายการในลักษณะเดียวกับหลักเกณฑ์ของบริษัทฯ รวมถึงมีการกำกับดูแลให้มีการจัดเก็บข้อมูล และการบันทึกบัญชีของบริษัทย่อยในรูปแบบเดียวกันกับบริษัทฯ เพื่อบริษัทฯ สามารถตรวจสอบและนำมาจัดทำงบการเงินรวมได้ทันตามกำหนด

6.2. การดูแลเรื่องการใช้ข้อมูลภายใน

สำหรับการดูแลเรื่องการนำข้อมูลภายในของบริษัทฯ ไปใช้เพื่อประโยชน์ส่วนตนของผู้บริหาร บริษัทฯ มีนโยบายที่ค่อนข้างเข้มงวดในการเปิดเผยข้อมูลทางด้านแผนงานบริษัทฯ รวมถึงข้อมูลทางการบัญชี และการเงิน เนื่องด้วยบริษัทฯ ยึดมั่นในกฎ ระเบียบ และข้อปฏิบัติ ที่อยู่ภายใต้การควบคุมดูแลของตลาดหลักทรัพย์ฯ โดยเคร่งครัด ซึ่งบุคลากรของบริษัทฯ ไม่สามารถนำข้อมูลภายในไปเปิดเผยต่อบุคคลภายนอกได้ นอกจากนี้ได้รับการอนุมัติเป็นลายลักษณ์อักษร

สำหรับข้อมูลทางการบัญชี และการเงินมีการจัดเก็บอยู่ในระบบคอมพิวเตอร์ โดยผู้ที่สามารถดูข้อมูลได้ต้องเป็นผู้มีอำนาจ และหน้าที่ ซึ่งบริษัทฯ ได้มีการกำหนดรหัสผ่านโดยเฉพาะบุคคล และไม่อนุญาตให้มีการเปิดเผยแก่ผู้ใด ทั้งนี้สำหรับข้อมูลสรุปทั้งหมด และข้อมูลบัญชีการเงินที่ตรวจสอบจะอยู่ในความรับผิดชอบของรองประธานเจ้าหน้าที่บริหาร-การเงิน โดยจะมีการเปิดเผยต่อคณะกรรมการบริษัท หลังจากการผ่านการตรวจสอบ และเห็นชอบจากคณะกรรมการตรวจสอบแล้ว ซึ่งเป็นขณะเดียวกัน หรือหลังจากที่บริษัทฯ ได้แจ้งและเปิดเผยข้อมูลดังกล่าวต่อตลาดหลักทรัพย์ฯ ผู้บริหารของบริษัททุกคนมีความเคารพ ยึดมั่น และถือปฏิบัติตามกฎ ระเบียบ และข้อปฏิบัติของตลาดหลักทรัพย์ฯ โดยเคร่งครัด และที่ผ่านมาไม่พบว่ามี การนำข้อมูลภายในของบริษัทฯ ไปใช้เพื่อประโยชน์ส่วนตนของกรรมการหรือผู้บริหารแต่อย่างใด

บริษัทฯ ได้แจ้งให้กรรมการและผู้บริหารเข้าใจถึงภาระหน้าที่ในการรายงานการถือครองหลักทรัพย์ในบริษัทของตนเอง คู่สมรส และบุตรที่ยังไม่บรรลุนิติภาวะ ตลาดจนรายงานการเปลี่ยนแปลงการถือหลักทรัพย์ต่อสำนักงาน ก.ล.ต. ตามมาตรา 59 และบทกำหนดโทษตามมาตรา 275 แห่งพระราชบัญญัติหลักทรัพย์และตลาดหลักทรัพย์ พ.ศ. 2535

บริษัทฯ มีข้อกำหนดเกี่ยวกับการเปลี่ยนแปลงข้อมูลสำคัญของกรรมการและผู้บริหาร อาทิ ข้อมูลเกี่ยวกับญาติพี่น้อง การเข้าไปเป็นผู้ถือหุ้นในนิติบุคคลอื่นใด หรือการเข้าไปเป็นกรรมการในนิติบุคคลอื่นใด เป็นต้น ซึ่งบุคคลดังกล่าวจะต้องแจ้งการเปลี่ยนแปลงข้อมูลสำคัญให้แก่เลขานุการบริษัททราบภายใน 7 วันนับจากมีการเปลี่ยนแปลงข้อมูลนั้น โดยมีวัตถุประสงค์เพื่อให้เป็นข้อมูลล่าสุดเสมอ เลขานุการบริษัทจะนำเสนอต่อประธานกรรมการบริษัท และประธานกรรมการตรวจสอบเพื่อทราบภายใน 7 วันนับจากได้รับแจ้ง รวมทั้งได้มีข้อกำหนดให้กรรมการและผู้บริหารแจ้งให้บริษัททราบทันทีกรณีที่บริษัทฯ มีการพิจารณาเข้าทำธุรกรรมใดๆ ก็ตามกับบุคคลเกี่ยวข้องของกรรมการ และผู้บริหาร ซึ่งอาจจะเข้าเกณฑ์รายการเกี่ยวโยงกัน โดยมีวัตถุประสงค์เพื่อให้เลขานุการบริษัท แจ้งให้ประธานกรรมการและประธานกรรมการตรวจสอบทราบเพื่อดำเนินการตามกฎหมายเกณฑ์ที่เกี่ยวข้องต่อไป

ทั้งนี้ หากกรรมการ ผู้บริหาร หรือพนักงานของบริษัทฯ ผ่าฝืนข้อกำหนด ข้อบังคับ และกฎระเบียบของบริษัทฯ บริษัทฯ จะดำเนินการลงโทษ ตามที่ได้กำหนดบทลงโทษไว้ในคู่มือพนักงานของบริษัทอย่างเคร่งครัด

รายงานการเปลี่ยนแปลงการถือหลักทรัพย์บริษัทฯ ของกรรมการและผู้บริหาร

กรรมการ ผู้บริหาร และผู้สอบบัญชีของบริษัทฯ มีหน้าที่ต้องเปิดเผยรายงานการถือหลักทรัพย์ของตนและของคู่สมรส และบุตรที่ยังไม่บรรลุนิติภาวะ ซึ่งถือหลักทรัพย์ของบริษัทฯ เมื่อใดก็ตามที่บุคคลดังกล่าวมีการเปลี่ยนแปลงการถือหลักทรัพย์ ก็จะต้องรายงานตามแบบ 59 ต่อสำนักงานคณะกรรมการกำกับหลักทรัพย์และตลาดหลักทรัพย์ (ก.ล.ต.) ภายใน 3 วันทำการ นับแต่วันที่มีการซื้อ ขาย โอนหรือรับโอนหลักทรัพย์ และภายใน 30 วัน นับตั้งแต่ได้รับการเลือกตั้งให้เป็นกรรมการและผู้บริหาร บริษัทฯ มีการกำกับดูแลกิจการในการแจ้งการซื้อขายหลักทรัพย์ของบริษัทฯ โดยมอบหมายให้เลขานุการบริษัท ทำหน้าที่แจ้งให้กรรมการและผู้บริหาร ผ่านทางช่องทางสื่ออิเล็กทรอนิกส์ล่วงหน้า 7 วัน เพื่อให้กรรมการและผู้บริหารได้รับทราบข้อมูลที่เป็นสาระสำคัญเรื่อง “ไม่ซื้อ หรือขายหุ้นของบริษัทฯ” ในช่วงระยะเวลา 1 เดือนก่อนการเปิดเผยงบการเงิน

6.3 จรรยาบรรณธุรกิจ

จรรยาบรรณของบริษัทจัดทำขึ้นครั้งแรกเมื่อปี 2556 และได้ปรับปรุงครั้งที่ 1 ในปี 2559 เพื่อให้การดำเนินธุรกิจของบริษัท เป็นไปอย่างถูกต้อง โปร่งใส ยุติธรรม และสามารถตรวจสอบได้ รวมถึงการปฏิบัติตามอย่างเป็นธรรม หน่วยงานตรวจสอบภายในดำเนินการตรวจสอบในความเสี่ยงของแต่ละหน่วยงาน โดยดำเนินงานอยู่ในระเบียบข้อบังคับที่ต้องได้รับการอนุมัติจากคณะกรรมการตรวจสอบก่อน และผลการตรวจสอบจะถูกรายงานให้คณะกรรมการบริษัททราบในทุกไตรมาส นอกจากนี้ เพื่อให้เป็นแนวปฏิบัติและการกำกับดูแลกิจการที่ดี บริษัทฯ ได้กำหนดนโยบายที่เกี่ยวข้องกับหลักการประกอบกิจการด้วยความเป็นธรรมไว้ในคู่มือจรรยาบรรณทางธุรกิจของบริษัท สามารถดูรายละเอียดของจรรยาบรรณทางธุรกิจเพิ่มเติมได้ในเว็บไซต์ของบริษัท ที่

<https://investor.cho.co.th/storage/content/corporate-governance-principle/cho-code-of-conduct-th.pdf>

การรับเรื่องร้องเรียน

บริษัทฯ มีนโยบาย การรับเรื่องร้องเรียนจากผู้มีส่วนได้เสียทุกฝ่าย โดยบริษัทฯ ได้จัดให้มีช่องทางแจ้งเรื่องร้องเรียนสำหรับผู้มีส่วนได้เสียภายใน และภายนอกองค์กร มีการตรวจสอบตามขั้นตอน และบันทึกการสอบสวนไว้เป็นลายลักษณ์อักษร และส่งให้หน่วยงานตรวจสอบภายใน เพื่อรายงานต่อกรรมการตรวจสอบของบริษัทพิจารณาดำเนินการ โดยมีนโยบายการรักษาความลับของผู้ร้องเรียน ไม่เปิดเผยชื่อผู้แจ้งเบาะแส รวมทั้งดำเนินการจัดเก็บข้อมูลการร้องเรียนเป็นความลับเพื่อคุ้มครองผลกระทบที่เกิดขึ้นกับผู้แจ้งเบาะแสหรือผู้ร้องเรียนดังกล่าว และคณะกรรมการตรวจสอบจะรายงานผลต่อคณะกรรมการบริษัทต่อไป โดยบริษัทฯ มีกระบวนการสอบสวนหากพบว่าการละเมิดจรรยาบรรณในการดำเนินธุรกิจ และหากพบว่าบุคลากร คู่ค้า หรือลูกค้าของ บริษัทฯ ละเมิดข้อกำหนดด้านการป้องกันการทุจริตคอร์รัปชัน บริษัทฯ จะไม่มีการผ่อนผันใดๆ

นโยบายการกำหนดความรับผิดชอบ แนวทางปฏิบัติ และข้อกำหนดในการดำเนินการที่เหมาะสม สำหรับการป้องกันการคอร์รัปชัน สามารถดูรายละเอียดเพิ่มเติมได้ในเว็บไซต์ของบริษัทที่

https://investor.cho.co.th/storage/content/corporate-governance-principle/20170822-cho-anti-corruption_policy-th.pdf

ช่องทางการรับเรื่องร้องเรียน

กล่องรับเรื่องร้องเรียน	บริษัทฯ ได้ตั้งไว้ในสถานที่เปิดเผย สะดวกต่อการยื่นคำร้องเรียน ที่สำนักงานใหญ่ของบริษัท
จดหมาย	ผู้จัดการแผนกตรวจสอบภายใน บริษัท ช ทวี จำกัด (มหาชน) 265 หมู่ 4 ถนนกลางเมือง ตำบลเมืองเก่า อำเภอเมืองขอนแก่น จังหวัดขอนแก่น 4000
อีเมลล์	auditcom@cho.co.th
เว็บไซต์บริษัท	www.cho.co.th
โทรศัพท์	043-043880-90 ต่อ 1235
โทรสาร	043-043899

บริษัทฯ ได้ดำเนินการติดตามและรายงานการแจ้งเบาะแสหรือข้อร้องเรียนและการส่งข้อความคิดเห็น มาโดยตลอด ทั้งนี้ในปี 2567 ไม่มีเรื่องร้องเรียน

6.4 การเปลี่ยนแปลงและพัฒนาการที่สำคัญ

การประเมินการกำกับดูแลกิจการที่ดี

บริษัทฯ ได้รับผลการสำรวจการกำกับดูแลกิจการของบริษัทจดทะเบียน(Corporate Governance Report of Thai Listed Companies - CGR) ประจำปี 2567 ในระดับดีพอใช้ ซึ่งจัดทำโดยสมาคมส่งเสริมสถาบันกรรมการบริษัทไทย (IOD) และมีสรุปผลการสำรวจของปี 2565-2567 ดังนี้

ปี	จัดอยู่ในระดับ
2567	ดีพอใช้ 
2566	ดีพอใช้ 
2565	ดีเลิศ 

การประเมินคุณภาพการจัดประชุมสามัญผู้ถือหุ้น

บริษัทฯ ให้ความสำคัญต่อการจัดประชุมผู้ถือหุ้นอย่างต่อเนื่อง จึงทำให้ในปีนี้เป็นบริษัทฯ ได้รับการประเมินคุณภาพ 96 คะแนน จัดอยู่ในระดับดีเยี่ยม ในโครงการประเมินคุณภาพการจัดประชุมสามัญผู้ถือหุ้น (AGM Checklist) ประจำปี 2565 ซึ่งจัดทำโดยสมาคมส่งเสริมผู้ลงทุนไทย และมีสรุปผลการประเมินฯ ของปี 2564-2567 ดังนี้

ปี	ผลการประเมิน คะแนนเต็ม (100 คะแนน)	
	คะแนนของ CHO	จัดอยู่ในระดับ
2567	94	ดีเยี่ยม
2566	96	ดีเยี่ยม
2565	97	ดีเยี่ยม
2564	92	ดีเยี่ยม

ผลการปฏิบัติที่ยังไม่ได้ปฏิบัติตามหลักการกำกับดูแลกิจการที่ดี

ตลอดปี 2567 บริษัทฯ ได้ปฏิบัติตามหลักการกำกับดูแลกิจการที่ดี ยกเว้นเรื่องต่อไปนี้

รายการที่ยังไม่ได้ปฏิบัติ	เหตุผล
คณะกรรมการของบริษัท ถือหุ้นรวมกันเกินกว่าร้อยละ 25 ของหุ้นทั้งหมด	ธุรกิจของบริษัทฯ จำเป็นต้องอาศัยบุคลากรที่มีความรู้ความสามารถและประสบการณ์ เพื่อนำพาบริษัทฯ ให้ประสบผลสำเร็จ
ในปีที่ผ่านมา บริษัทมีการให้ความรู้แก่กรรมการ ผู้บริหารและพนักงานเกี่ยวกับการป้องกันการใช้อิทธิพลการให้ความรู้แก่กรรมการ ผู้บริหารและพนักงานเกี่ยวกับการป้องกันการใช้อิทธิพลภายใน	บริษัทอยู่ระหว่างดำเนินการ
บริษัทกำหนดนโยบายเกี่ยวกับการจัดการด้านความยั่งยืนระดับองค์กร	บริษัทอยู่ระหว่างดำเนินการ
บริษัทเปิดเผยลักษณะของห่วงโซ่คุณค่า (Value Chain) ที่สะท้อนถึงกิจกรรมหลักซึ่งมีผลต่อการดำเนินธุรกิจ	บริษัทอยู่ระหว่างดำเนินการ
บริษัทเปิดเผยกลยุทธ์องค์กรที่สอดคล้องกับประเด็นสำคัญด้านความยั่งยืน (Material topics) เรื่อง ESG	บริษัทอยู่ระหว่างดำเนินการ
บริษัทกำหนดเป้าหมายการจัดการเรื่องการลดก๊าซเรือนกระจกจากการดำเนินธุรกิจ	บริษัทอยู่ระหว่างดำเนินการ
บริษัทเปิดเผยเป้าหมายด้านความยั่งยืน (ESG) ที่สอดคล้องกับเป้าหมายระยะยาวของธุรกิจ	บริษัทอยู่ระหว่างดำเนินการ
คณะกรรมการจัดทำแผนสืบทอดตำแหน่งผู้บริหารสูงสุด (CEO) ขององค์กร พร้อมนำเสนอถึงแนวทางในการดำเนินการ	บริษัทอยู่ระหว่างดำเนินการ
ประธานกรรมการบริษัทไม่ได้มาจากการรวมการอิสระ	ประธานกรรมการบริษัทต้องเป็นผู้มีความรู้ความสามารถ มีประสบการณ์ในธุรกิจเกี่ยวกับผลิตภัณฑ์ของบริษัท สามารถให้ความเห็นกับคณะกรรมการและผู้บริหารได้เป็นอย่างดี

การจัดทำรายงานความยั่งยืนประจำปี 2567

บริษัทฯ ได้จัดทำรายงานการพัฒนาเพื่อความยั่งยืน (Sustainable Report) ประจำปี 2567 เพื่อเผยแพร่และรายงานผลการดำเนินงานของบริษัทฯ ในระหว่างวันที่ 1 มกราคม 2567 ถึง 31 ธันวาคม 2567 โดยมุ่งเน้นให้ข้อมูลเกี่ยวข้องกับ ด้านเศรษฐกิจ สิ่งแวดล้อม และสังคม โดยอธิบายถึงการกำกับดูแลกิจการที่มุ่งเน้นไปสู่การพัฒนาบุคลากรในทุกระดับ และเพื่อมุ่งไปสู่องค์กรแห่งการเรียนรู้อย่างแท้จริง (Learning Organization) การจัดวางโครงสร้างของคณะกรรมการจึงมีการเชื่อมโยงและสามารถถ่ายทอดแผนกลยุทธ์จากคณะกรรมการบริษัท ลงมาถึงกรรมการผู้จัดการใหญ่และประธานเจ้าหน้าที่บริหารโดยตรง ทั้งนี้รูปแบบของการจัดการความยั่งยืนขององค์กรด้าน CSR จะเน้นความมีส่วนร่วมของบุคลากรทั้งองค์กร



7. โครงสร้างการกำกับดูแลกิจการ และข้อมูลสำคัญเกี่ยวกับ คณะกรรมการ คณะกรรมการชุดย่อย ผู้บริหาร พนักงานและอื่น ๆ

7.1 โครงสร้างการกำกับดูแลกิจการ

โครงสร้างการจัดการของบริษัทฯ ณ วันที่ 31 ธันวาคม 2567 ประกอบด้วยคณะกรรมการทั้งหมด 5 ชุด ได้แก่ คณะกรรมการบริษัท คณะกรรมการตรวจสอบ คณะกรรมการกำกับดูแลกิจการ บริหารความเสี่ยง และ กำหนดค่าตอบแทน คณะกรรมการบริหาร และคณะกรรมการ CSR ดังรายละเอียดต่อไปนี้

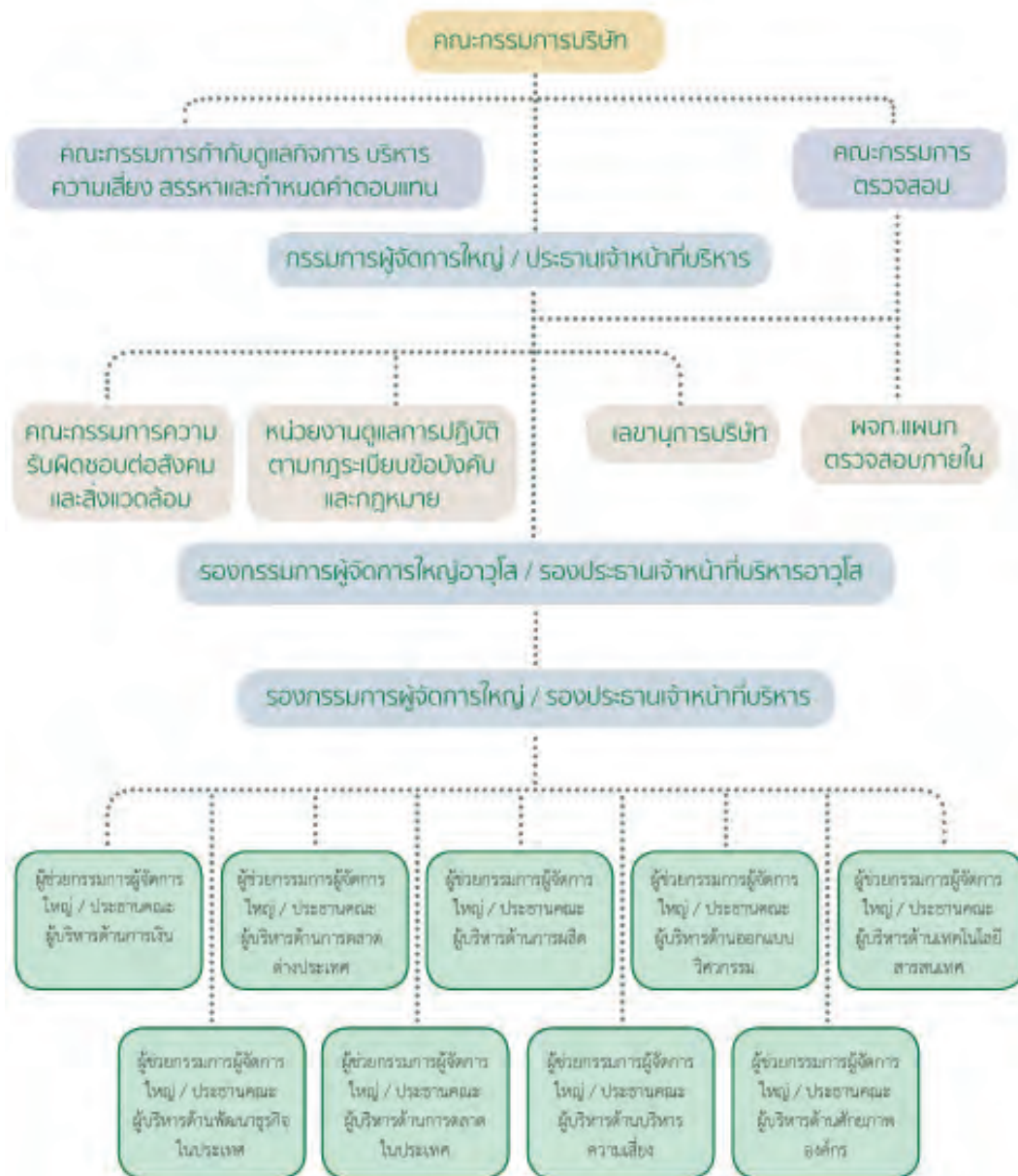

7.2. คณะกรรมการ

โครงสร้างการจัดการของบริษัทฯ ประกอบด้วยคณะกรรมการทั้งหมด 5 ชุด ได้แก่ คณะกรรมการบริษัท คณะกรรมการตรวจสอบ คณะกรรมการบริหาร (แต่งตั้งโดยที่ประชุมคณะกรรมการบริษัท ครั้งที่ 12/2555 เมื่อวันที่ 14 พฤศจิกายน 2555) และ คณะกรรมการกำกับดูแลกิจการ บริหารความเสี่ยง สรรหาและกำหนดค่าตอบแทน มีมติกำหนดขอบเขตและอำนาจหน้าที่ของกรรมการดังรายละเอียดต่อไปนี้

7.2.1 คณะกรรมการบริษัท

ณ วันที่ 31 ธันวาคม 2567 บริษัทฯ มีคณะกรรมการบริษัทจำนวน 8 คน ประกอบด้วย

รายชื่อ	ตำแหน่ง
1. นางเพ็ญพิมล เวศย์วรุฒม์	ประธานกรรมการ
2. นายสุรเดช ทวีแสงสกุลไทย	กรรมการ
3. นางสาวอศนา ทวีแสงสกุลไทย	กรรมการ
4. นายศิริวัฒน์ ทวีแสงสกุลไทย	กรรมการ
5. นายเจษฎาวัฒน์ เจริญจริยวัฒน์	กรรมการตรวจสอบ
6. นายศาวิน เลาสะระฐกุล	กรรมการ
7. นายฟอง พิน แจน	กรรมการ
8. นางเพ็ญนิภา ทัพพะรังสี	กรรมการตรวจสอบ

โดยมีนายสุรเดช ทวีแสงสกุลไทย เป็นเลขานุการคณะกรรมการบริษัท

กรรมการผู้มีอำนาจลงลายมือชื่อ : นายสุรเดช ทวีแสงสกุลไทย และนางสาวอศนา ทวีแสงสกุลไทย
แทนบริษัท ลงลายมือชื่อร่วมกัน และประทับตราสำคัญของบริษัท

ข้อจำกัดอำนาจของกรรมการ : ไม่มี

ขอบเขตอำนาจหน้าที่และความรับผิดชอบของคณะกรรมการบริษัท

1. ปฏิบัติหน้าที่ให้เป็นไปตามกฎหมาย วัตถุประสงค์ ข้อบังคับของบริษัท ตลอดจนมติของที่ประชุมผู้ถือหุ้น
2. พิจารณานุมัตินโยบายธุรกิจ เป้าหมาย แผนการดำเนินงาน กลยุทธ์ธุรกิจ และงบประมาณประจำปี
3. พิจารณานุมัติแต่งตั้งบุคคลที่มีคุณสมบัติและไม่มีลักษณะต้องห้ามตามที่กำหนดใน พ.ร.บ.บริษัทมหาชน จำกัด พ.ศ. 2535 และกฎหมายว่าด้วยหลักทรัพย์และตลาดหลักทรัพย์ รวมถึงประกาศข้อบังคับ และ/หรือระเบียบที่เกี่ยวข้องกับตำแหน่งกรรมการ ในกรณีที่ตำแหน่งกรรมการว่างลงเพราะเหตุอื่นนอกจากออกตามวาระ
4. พิจารณาแต่งตั้งกรรมการอิสระและกรรมการตรวจสอบโดยพิจารณาจากคุณสมบัติและลักษณะต้องห้ามของกรรมการอิสระและกรรมการตรวจสอบ ตามกฎหมายว่าด้วยหลักทรัพย์และตลาดหลักทรัพย์ รวมถึงประกาศข้อบังคับ และ/หรือ ระเบียบที่เกี่ยวข้องของตลาดหลักทรัพย์ฯ หรือเสนอต่อที่ประชุมผู้ถือหุ้นเพื่อพิจารณาแต่งตั้งเป็นกรรมการอิสระและกรรมการตรวจสอบ ของบริษัท ต่อไป
5. พิจารณาแต่งตั้งกรรมการบริหาร โดยเลือกจาก ฝ่ายบริหาร หรือกรรมการของบริษัท พร้อมทั้งกำหนดขอบเขตอำนาจหน้าที่และความรับผิดชอบของกรรมการบริหาร
6. พิจารณากำหนดและแก้ไขเปลี่ยนแปลงชื่อกรรมการซึ่งมีอำนาจผูกพันบริษัท ได้

7. แต่งตั้งบุคคลอื่นใดให้ดำเนินกิจการของบริษัท ภายใต้การควบคุมของคณะกรรมการ หรืออาจมอบอำนาจเพื่อให้บุคคลดังกล่าวมีอำนาจ และ/หรือ ภายในเวลาตามที่คณะกรรมการเห็นสมควร ซึ่งคณะกรรมการอาจยกเลิก เพิกถอน เปลี่ยนแปลง หรือแก้ไขอำนาจนั้นๆ ได้

8. พิจารณานุมัติการทำรายการได้มาหรือจำหน่ายไปซึ่งสินทรัพย์ เว้นแต่รายการดังกล่าวจะต้องได้รับอนุมัติจากที่ประชุมผู้ถือหุ้น ทั้งนี้ ในการพิจารณานุมัติดังกล่าวจะเป็นไปตามประกาศ ข้อบังคับ และ/หรือ ระเบียบที่เกี่ยวข้องกับตลาดหลักทรัพย์ฯ

9. พิจารณานุมัติการทำรายการที่เกี่ยวข้องกัน เว้นแต่รายการดังกล่าวจะต้องได้รับอนุมัติจากที่ประชุมผู้ถือหุ้น ทั้งนี้ ในการพิจารณานุมัติดังกล่าวจะเป็นไปตามประกาศ ข้อบังคับ และ/หรือ ระเบียบที่เกี่ยวข้องกับตลาดหลักทรัพย์ฯ

10. พิจารณานุมัติการจ่ายเงินปันผลระหว่างกาลให้แก่ผู้ถือหุ้น เมื่อเห็นได้ว่าบริษัท มีกำไรพอสมควรที่จะทำเช่นนั้น และรายงานการจ่ายเงินปันผลดังกล่าวให้ที่ประชุมผู้ถือหุ้นทราบในการประชุมผู้ถือหุ้นคราวต่อไป

11. รายงานการถือหลักทรัพย์ของตน ของคู่สมรส และของบุตรที่ยังไม่บรรลุนิติภาวะที่ถือในบริษัท ในการประชุมคณะกรรมการบริษัทเป็นประจำทุกครั้ง และต้องแจ้งให้บริษัทฯ ทราบโดยมิชักช้า เมื่อมีกรณีดังต่อไปนี้

- มีส่วนได้เสียไม่ว่าโดยตรงโดยอ้อมในสัญญาใดๆ ที่บริษัทฯ ทำขึ้นระหว่างรอบปีบัญชี
- ถือหุ้นในบริษัทฯ

12. กรรมการแต่ละคนจะดำรงตำแหน่งกรรมการบริษัทจดทะเบียนในตลาดหลักทรัพย์แห่งประเทศไทย รวมถึงบริษัทย่อยได้ไม่เกิน 5 บริษัท

13. กรรมการต้องมีจิตสำนึกในจริยธรรมและคุณธรรม และปฏิบัติตามหลักบรรษัทภิบาล จรรยาบรรณและนโยบายต่อต้านคอร์รัปชันของบริษัทฯ พร้อมทั้งส่งเสริมให้พนักงานทุกระดับปฏิบัติตาม เพื่อลดความเสี่ยงด้านการทุจริตและการใช้อำนาจอย่างไม่ถูกต้อง รวมทั้งป้องกันการกระทำผิดกฎหมาย

ทั้งนี้ กำหนดให้กรรมการหรือบุคคลอื่นใด ซึ่งมีหรืออาจมีความขัดแย้งในส่วนได้เสีย หรือความขัดแย้งทางผลประโยชน์อื่นใดกับบริษัท ไม่มีสิทธิออกเสียงลงคะแนนในเรื่องนั้น

นอกจากนั้น ในกรณีต่อไปนี้จะต้องได้รับความเห็นชอบจากที่ประชุมคณะกรรมการ และที่ประชุมผู้ถือหุ้น ด้วยคะแนนเสียงไม่น้อยกว่า 3 ใน 4 ของจำนวนเสียงทั้งหมด ของผู้ถือหุ้นที่เข้าประชุมและมีสิทธิออกเสียงลงคะแนน

- การขายหรือโอนกิจการของบริษัททั้งหมดหรือบางส่วนที่สำคัญ
- การซื้อหรือรับโอนกิจการของบริษัทอื่น หรือบริษัทเอกชนมาเป็นของบริษัท
- การทำ แกะไข หรือเลิกสัญญาที่เกี่ยวข้องกับการให้เชากิจการของบริษัททั้งหมด หรือบางส่วนที่สำคัญ การมอบหมายให้บุคคลอื่นเข้าจัดการธุรกิจของบริษัท หรือการรวมกิจการกับบุคคลอื่น โดยมีวัตถุประสงค์จะแบ่งกำไรขาดทุนกัน
- การแก้ไขเพิ่มเติมหนังสือบริคณห์สนธิหรือข้อบังคับ
- การเพิ่มทุน การลดทุน การออกหุ้นกู้ การควบหรือเลิกบริษัท
- การอื่นใดที่ได้กำหนดไว้ภายใต้บทบัญญัติแห่งกฎหมายว่าด้วยหลักทรัพย์ และ/หรือ ข้อกำหนดของตลาดหลักทรัพย์แห่งประเทศไทย ให้ต้องได้รับความเห็นชอบจากที่ประชุมผู้ถือหุ้นด้วยคะแนนเสียงดังกล่าวข้างต้น อาทิ รายการได้มาหรือจำหน่ายทรัพย์สิน รายการที่เกี่ยวข้องกัน เป็นต้น

วาระการดำรงตำแหน่งกรรมการ

กรรมการบริษัทมีวาระดำรงตำแหน่งคราวละ 3 ปี โดย 1 ปี ในที่นี้ หมายถึง ช่วงเวลาระหว่างวันประชุมสามัญผู้ถือหุ้นของปีที่ได้รับการแต่งตั้ง จนถึงวันประชุมสามัญผู้ถือหุ้นในปีถัดไป กรรมการซึ่งพ้นจากตำแหน่งตามวาระอาจได้รับการเสนอชื่อและแต่งตั้งเข้าดำรงตำแหน่งใหม่ได้

ทั้งนี้ การมอบอำนาจหน้าที่และความรับผิดชอบของคณะกรรมการบริษัทนั้น จะไม่มีลักษณะเป็นการมอบอำนาจ หรือมอบอำนาจช่วงที่ทำให้คณะกรรมการบริษัท หรือผู้รับมอบอำนาจจากคณะกรรมการบริษัท สามารถอนุมัติรายการที่ตนหรือบุคคลที่อาจมีความขัดแย้ง (ตามที่นิยามไว้ในประกาศคณะกรรมการกำกับหลักทรัพย์และตลาดหลักทรัพย์) สำหรับทั้งบริษัทฯ

และบริษัทย่อย

7.2.2 คณะกรรมการตรวจสอบ

ณ วันที่ 31 ธันวาคม 2567 บริษัทฯ มีกรรมการตรวจสอบ จำนวน 2 คน ประกอบด้วย

รายชื่อ	ตำแหน่ง
1. นายเจษฎาวัฒน์ เจริญจริยวัฒน์	ประธานกรรมการตรวจสอบ
2. นางเพ็ญนิภา ทัพพะรังสี	กรรมการตรวจสอบ

หมายเหตุ : กรรมการตรวจสอบผู้มีความรู้ประสบการณ์ในการสอบทานความน่าเชื่อถือของงบการเงิน คือ นายเจษฎาวัฒน์ เจริญจริยวัฒน์ ซึ่งจบการศึกษาปริญญาโท บริหารธุรกิจ การเงิน Newyork Univercity, USA เนื่องจากมีกรรมการตรวจสอบในรอบปี 2567 ซึ่งมีการแต่งตั้งนางชนัญญา ชัยสุวรรณ เมื่อวันที่ 24 มกราคม 2568 ส่งผลให้บริษัทมีกรรมการตรวจสอบครบจำนวน 3 คน

โดยมีนางอัปสร สุริยา เป็นเลขานุการคณะกรรมการตรวจสอบ

ขอบเขตอำนาจหน้าที่และความรับผิดชอบของคณะกรรมการตรวจสอบ

คณะกรรมการบริษัท กำหนดหน้าที่และความรับผิดชอบของคณะกรรมการตรวจสอบของบริษัทดังนี้

1. สอบทานให้บริษัทมีการรายงานทางการเงินอย่างถูกต้อง เป็นไปตามมาตรฐานการบัญชีที่รับรองทั่วไป มีการเปิดเผยข้อมูลอย่างเพียงพอและเชื่อถือได้
2. สอบทานให้บริษัทมีระบบการควบคุมภายในและการตรวจสอบภายในที่มีความเหมาะสมและมีประสิทธิภาพ
3. สอบทานการปฏิบัติของบริษัทให้เป็นไปตามกฎหมายว่าด้วยบริษัทมหาชนจำกัดกฎหมายว่าด้วยหลักทรัพย์และตลาดหลักทรัพย์ ข้อกำหนดของตลาดหลักทรัพย์ และคณะกรรมการกำกับหลักทรัพย์และตลาดหลักทรัพย์ รวมถึงกฎหมายที่เกี่ยวข้องกับธุรกิจของบริษัท
4. พิจารณาคัดเลือก เสนอแต่งตั้ง และเสนอถอดถอนผู้สอบบัญชีของบริษัท กำหนดค่าตอบแทนของผู้สอบบัญชี ประเมินผลการปฏิบัติงานของผู้สอบบัญชี รวมถึงการดำรงความอิสระให้ผู้สอบบัญชีในการปฏิบัติงาน
5. สอบทานเพื่อมิให้เกิดความขัดแย้งทางผลประโยชน์ระหว่างบุคคลที่เกี่ยวข้องกัน
6. พิจารณาการเปิดเผยข้อมูลของบริษัทในกรณีที่เกิดรายการที่เกี่ยวข้องหรือรายการที่อาจมีความขัดแย้งทางผลประโยชน์ให้มีความถูกต้องและครบถ้วน
7. พิจารณานุมัติกฎบัตรของฝ่ายตรวจสอบภายใน รวมถึงอนุมัติแผนการตรวจสอบ แผนงาน อัตราค่าจ้าง และงบประมาณประจำปี
8. พิจารณาและให้ความเห็นชอบในการแต่งตั้ง ถอดถอน โยกย้าย เลิกจ้างและพิจารณาความดีความชอบ มอบหมายงานและรวมถึงการดำรงไว้ซึ่งความอิสระให้แก่ฝ่ายตรวจสอบภายใน
9. ปฏิบัติงานอื่นใดตามที่กฎหมายกำหนดและคณะกรรมการบริษัทมอบหมายและคณะกรรมการตรวจสอบเห็นชอบด้วย เช่น
 - ทบทวนและประเมินความเหมาะสมของกฎระเบียบและข้อกำหนดของบริษัทตลอดจนดูแลให้บริษัทปฏิบัติตามข้อกำหนดและกฎหมายที่เกี่ยวข้องรวมทั้งนโยบายที่คณะกรรมการบริษัทกำหนดไว้
 - ทบทวนนโยบายการบริหารทางการเงินและการบริหารความเสี่ยงของบริษัท
 - ทบทวนการปฏิบัติตามจรรยาบรรณทางธุรกิจของผู้บริหาร
 - ทบทวนร่วมกับผู้บริหารของบริษัทในรายงานสำคัญ ที่ต้องเสนอต่อสาธารณชนตามที่กฎหมายกำหนด เช่น บทรายงานและการวิเคราะห์ของฝ่ายบริหาร เป็นต้น
10. จัดทำรายงานการกำกับดูแลกิจการของคณะกรรมการตรวจสอบ โดยเปิดเผยในรายงานประจำปีของบริษัท ซึ่งรายงานดังกล่าวลงนามโดยประธานคณะกรรมการตรวจสอบ

11. พิจารณาข้อมูลหรือเบาะแสเกี่ยวกับการฉ้อฉลหรือการทุจริตตามที่ได้รับแจ้งจากบุคคลภายในองค์กรและภายนอกตามกระบวนการ การรับแจ้งเบาะแส (Whistle – blower hotline) รวมถึงกระบวนการต่อต้านการทุจริตคอร์รัปชัน

อนึ่ง ในการปฏิบัติหน้าที่และความรับผิดชอบข้างต้น คณะกรรมการตรวจสอบมีความรับผิดชอบต่อคณะกรรมการบริษัทโดยตรง และคณะกรรมการบริษัทยังคงรับผิดชอบในการดำเนินงานของบริษัทต่อผู้ถือหุ้นและบุคคลภายนอก

วาระการดำรงตำแหน่งกรรมการตรวจสอบ

กรรมการตรวจสอบมีวาระดำรงตำแหน่งคราวละ 3 ปี และดำรงตำแหน่งไม่เกิน 3 วาระติดต่อกันนับจากวันที่ได้รับแต่งตั้งจากคณะกรรมการบริษัทหรือที่ประชุมผู้ถือหุ้นของบริษัท โดย 1 ปี ในที่นี้ หมายถึง ช่วงเวลาระหว่างวันประชุมสามัญผู้ถือหุ้นของปีที่ได้รับการแต่งตั้ง จนถึงวันประชุมสามัญผู้ถือหุ้นในปีถัดไป กรรมการซึ่งพ้นจากตำแหน่งตามวาระอาจได้รับการเสนอชื่อและแต่งตั้งเข้าดำรงตำแหน่งใหม่ได้

7.2.3 คณะกรรมการกำกับดูแลกิจการ บริหารความเสี่ยง สรรหาและกำหนดค่าตอบแทน (คณะกรรมการ)

ณ วันที่ 31 ธันวาคม 2567 มี คณะกรรมการฯ จำนวน 3 คน ประกอบด้วย

รายชื่อ	ตำแหน่ง
1. นางเพ็ญนิภา ทัพพะรังสี	ประธานกรรมการ
2. นายเจษฎาวัฒน์ เปรียบจริยวัฒน์	กรรมการ
3. นายศิริวัฒน์ ทวีแสงสกุลไทย	กรรมการ

โดยมี นายณัฐพร เมืองจันทรา เป็นเลขานุการคณะกรรมการ

ขอบเขตอำนาจหน้าที่และความรับผิดชอบของคณะกรรมการ

1. การกำกับดูแลกิจการที่ดี และจริยธรรมธุรกิจ

- 1.1. นำเสนอแนวนโยบายการกำกับดูแลกิจการที่ดี (Corporate Governance Policy) และจริยธรรมธุรกิจ (Code of Business Ethics) ของกลุ่มบริษัทฯ ต่อคณะกรรมการบริษัทเพื่อพิจารณาอนุมัติ
- 1.2. ติดตาม และกำกับดูแล เพื่อให้มั่นใจว่า กลุ่มบริษัทฯ มีการปฏิบัติตามนโยบายการกำกับดูแลกิจการที่ดี และจริยธรรมธุรกิจที่กลุ่มบริษัทฯ กำหนด
- 1.3. พิจารณาทบทวนเกี่ยวกับนโยบายการกำกับดูแลกิจการที่ดี และจริยธรรมธุรกิจของกลุ่มบริษัทฯ อย่างสม่ำเสมอ เพื่อให้สอดคล้องกับแนวทางปฏิบัติของสากล และ/หรือ ข้อเสนอแนะของสถาบัน และ/หรือ หน่วยงานทางกำกับดูแล และนำเสนอต่อคณะกรรมการบริษัทเพื่อพิจารณาอนุมัติ
- 1.4. พิจารณานำเสนอข้อพึงปฏิบัติที่ดี (Code of Best Practices) ต่อคณะกรรมการบริษัท และ/หรือ คณะกรรมการชุดย่อยต่างๆ ของกลุ่มบริษัทฯ
- 1.5. ส่งเสริมการเผยแพร่วัฒนธรรมในการกำกับดูแลกิจการที่ดีให้เป็นที่เข้าใจโดยทั่วถึงในทุกระดับ และส่งเสริมให้มีการปฏิบัติตามนโยบายการกำกับดูแลกิจการที่ดี
- 1.6. พิจารณาแต่งตั้ง และกำหนดบทบาทหน้าที่ความรับผิดชอบของคณะทำงานชุดย่อย เพื่อทำหน้าที่สนับสนุนงานการกำกับดูแลกิจการ และจริยธรรมธุรกิจได้ตามความเหมาะสม
- 1.7. ปฏิบัติงานอื่นใดเกี่ยวกับการกำกับดูแลกิจการที่ดี และจริยธรรมธุรกิจตามที่คณะกรรมการบริษัทมอบหมาย

2. การบริหารความเสี่ยง

- 2.1. พิจารณาสอบทานและนำเสนอนโยบายและกรอบการบริหารความเสี่ยงให้แก่คณะกรรมการบริษัท เพื่อพิจารณานุมัติ
- 2.2. พิจารณาสอบทานและให้ความเห็นชอบความเสี่ยงที่ยอมรับได้ (Risk Appetite) และนำเสนอคณะกรรมการบริษัท เพื่อรับทราบ
- 2.3. กำกับดูแลการพัฒนาและการปฏิบัติตามนโยบาย และกรอบการบริหารความเสี่ยงอย่างต่อเนื่อง เพื่อให้กลุ่มบริษัทฯ มีระบบการบริหารความเสี่ยงที่มีประสิทธิภาพทั่วทั้งองค์กร และมีการปฏิบัติตามอย่างต่อเนื่อง
- 2.4. สอบทานรายงานการบริหารความเสี่ยง เพื่อติดตามความเสี่ยงที่มีสาระสำคัญ และดำเนินการเพื่อให้มั่นใจว่า กลุ่มบริษัทฯ มีการจัดการความเสี่ยงอย่างเหมาะสม เพียงพอ และมีประสิทธิผล
- 2.5. ประสานงานกับคณะกรรมการตรวจสอบเกี่ยวกับความเสี่ยงที่สำคัญ และมีหน่วยงานตรวจสอบภายในเป็นผู้สอบทานเพื่อให้มั่นใจว่ากลุ่มบริษัทฯ มีระบบการควบคุมภายในที่เหมาะสมต่อการจัดการความเสี่ยง รวมทั้งการนำระบบการบริหารความเสี่ยงมาปรับใช้อย่างเหมาะสม และมีการปฏิบัติตามทั่วทั้งองค์กร
- 2.6. รายงานคณะกรรมการบริษัทเกี่ยวกับความเสี่ยง และการจัดการความเสี่ยงที่สำคัญอย่างสม่ำเสมอ ให้คำแนะนำและคำปรึกษากับคณะอนุกรรมการบริหารความเสี่ยง (Sub Risk-Management Committee : SRM) และ/หรือ หน่วยงาน และ/หรือ คณะทำงานที่เกี่ยวข้องกับการบริหารความเสี่ยง รวมทั้งพิจารณาแนวทางที่เหมาะสมในการแก้ไขข้อมูลต่างๆ ที่เกี่ยวกับการพัฒนาระบบการบริหารความเสี่ยง
- 2.7. พิจารณาแต่งตั้ง บุคลากรเพิ่มเติม หรือทดแทนในหน่วยงาน และ/หรือ คณะทำงานที่เกี่ยวข้องกับการบริหารความเสี่ยงตามความเหมาะสม รวมทั้งกำหนดบทบาทหน้าที่ความรับผิดชอบ เพื่อประโยชน์ในการดำเนินการตามวัตถุประสงค์
- 2.8. ปฏิบัติการอื่นใดเกี่ยวกับการบริหารความเสี่ยงตามที่คณะกรรมการบริษัทมอบหมาย

3. การสรรหา

- 3.1 กำหนดหลักเกณฑ์ และนโยบายในการสรรหากรรมการบริษัท และกรรมการชุดย่อย โดยพิจารณาความเหมาะสมของจำนวน โครงสร้าง และองค์ประกอบของคณะกรรมการ รวมถึงกำหนดคุณสมบัติของกรรมการ เพื่อเสนอต่อคณะกรรมการบริษัทและ/หรือ เสนอขออนุมัติต่อที่ประชุมผู้ถือหุ้นแล้วแต่กรณี
- 3.2 พิจารณาสรรหา คัดเลือก และเสนอบุคคลที่เหมาะสม ให้ดำรงตำแหน่งกรรมการบริษัทแทนกรรมการที่ครบวาระ และ/หรือ เมื่อมีตำแหน่งกรรมการบริษัทว่างลง และ/หรือ เมื่อมีการแต่งตั้งกรรมการบริษัทเพิ่มเติมเพื่อเสนอต่อคณะกรรมการบริษัทและ/หรือ เสนอขออนุมัติต่อที่ประชุมผู้ถือหุ้นแล้วแต่กรณี
- 3.3 ปฏิบัติการอื่นใดที่เกี่ยวกับการสรรหาตามที่คณะกรรมการบริษัทมอบหมาย

4. การกำหนดค่าตอบแทน

- 4.1 จัดทำหลักเกณฑ์และนโยบายการกำหนดค่าตอบแทนของคณะกรรมการบริษัท และคณะกรรมการชุดย่อยเพื่อเสนอคณะกรรมการบริษัทพิจารณาให้ความเห็นชอบและเสนอต่อที่ประชุมผู้ถือหุ้นเพื่อพิจารณานุมัติ
- 4.2 กำหนดค่าตอบแทนที่จำเป็น และเหมาะสมทั้งที่เป็นตัวเงิน และมีใช้ตัวเงิน ของคณะกรรมการบริษัทเป็นรายบุคคล ในแต่ละปี โดยพิจารณาความเหมาะสมกับภาระหน้าที่ ความรับผิดชอบ ผลการปฏิบัติงาน และเปรียบเทียบกับบริษัทในธุรกิจที่คล้ายคลึงกัน รวมถึงประโยชน์ที่คาดว่าจะได้รับจากกรรมการ เพื่อเสนอคณะกรรมการบริษัทพิจารณาให้ความเห็นชอบและเสนอต่อที่ประชุมผู้ถือหุ้นเพื่อพิจารณานุมัติ
- 4.3 ประเมินผลการปฏิบัติงานประจำปีของกรรมการผู้จัดการใหญ่ และ ประธานเจ้าหน้าที่บริหาร เพื่อนำไปกำหนดค่าตอบแทน โดยเสนอต่อที่ประชุมคณะกรรมการบริษัทเพื่อพิจารณานุมัติ ทั้งนี้กรรมการที่เป็นกรรมการบริหารจะไม่ส่วนร่วมในการพิจารณาเรื่องค่าตอบแทนของกรรมการผู้จัดการใหญ่ และประธานเจ้าหน้าที่บริหาร
- 4.4 รับผิดชอบต่อคณะกรรมการบริษัท และมีหน้าที่ให้คำชี้แจง ตอบข้อซักถามเกี่ยวกับค่าตอบแทนของกรรมการบริษัท กรรมการผู้จัดการใหญ่ และประธานเจ้าหน้าที่บริหาร ในที่ประชุมผู้ถือหุ้น
- 4.5 รายงานนโยบาย หลักการ เหตุผล ของการกำหนดค่าตอบแทนกรรมการ และผู้บริหารระดับสูง ตามข้อกำหนดของตลาดหลักทรัพย์แห่งประเทศไทย โดยเปิดเผยไว้ในแบบแสดงข้อมูลประจำปี (56-1) และรายงานประจำปีของบริษัทฯ
- 4.6 ปฏิบัติการอื่นใดที่เกี่ยวกับการกำหนดค่าตอบแทนตามที่คณะกรรมการบริษัทมอบหมาย

7.2.4 คณะกรรมการบริหาร

ณ วันที่ 31 ธันวาคม 2567 บริษัทฯ มีกรรมการบริหาร จำนวน 10 คน ประกอบด้วย

รายชื่อ	ตำแหน่ง
1.นายสุรเดช ทวีแสงสกุลไทย	ประธานกรรมการบริหาร
2.นางสาวอศินา ทวีแสงสกุลไทย	กรรมการบริหาร
3.นายศิริวัฒน์ ทวีแสงสกุลไทย	กรรมการบริหาร
4.นางพานทอง โนะะ	กรรมการบริหาร
5.นายประสพสุข บุญขวัญ	กรรมการบริหาร
6.Mr.Sven Markus Gaber	กรรมการบริหาร
7.นายนิรุติ สมงคล	กรรมการบริหาร
8.นายศักรินทร์ อุ่นนิ่ม	กรรมการบริหาร
9.นายฉัตรชัย กันตวิรุฒ	กรรมการบริหาร
10.นายผาด พิมรินทร์	กรรมการบริหาร

หมายเหตุ : โดยมี นายณรานุวัฒน์ สืบคำ เป็นเลขานุการคณะกรรมการบริหาร

ขอบเขตอำนาจหน้าที่และความรับผิดชอบของคณะกรรมการบริหาร

1. จัดทำและนำเสนอนโยบายทางธุรกิจ เป้าหมาย แผนการดำเนินงาน กลยุทธ์ทางธุรกิจ และงบประมาณประจำปีของบริษัทฯ เพื่อขออนุมัติต่อคณะกรรมการบริษัทฯ
2. กรรมการใหม่ต้องเข้ารับการปฐมนิเทศความรู้เกี่ยวกับการประกอบธุรกิจของบริษัทฯ
3. กำหนดแผนธุรกิจ อำนาจการบริหารงาน และงบประมาณของบริษัทฯ เพื่อขออนุมัติต่อคณะกรรมการบริษัทฯ
4. ควบคุมการดำเนินธุรกิจของบริษัทฯ ให้เป็นไปตามนโยบายธุรกิจ เป้าหมาย แผนการดำเนินงาน กลยุทธ์ธุรกิจ และงบประมาณที่ได้รับอนุมัติจากคณะกรรมการให้เป็นไปอย่างมีประสิทธิภาพและเอื้อต่อสภาพธุรกิจ
5. มีอำนาจพิจารณาอนุมัติการกู้หรือการขอสินเชื่อใดๆ จากสถาบันการเงิน รวมตลอดถึงการชำระหรือการใช้จ่ายเงินเพื่อธุรกรรมตามปกติธุรกิจของบริษัทฯ เช่น การใช้จ่ายเงินเพื่อการลงทุน และค่าใช้จ่ายเพื่อการดำเนินงานต่างๆ ตามผังอำนาจอนุมัติ
6. กำหนดโครงสร้างองค์กรและการบริหารจัดการที่มีประสิทธิภาพ โดยครอบคลุมทั้งเรื่องการคัดเลือก การฝึกอบรม การว่าจ้าง และการเลิกจ้างของพนักงานของบริษัทฯ ที่เป็นคณะผู้บริหาร หรือผู้บริหารระดับสูง โดยอาจมอบหมายให้กรรมการผู้จัดการเป็นผู้มีอำนาจลงนามในสัญญาจ้างแรงงาน
7. กำกับดูแล และอนุมัติเรื่องที่เกี่ยวข้องกับการดำเนินงานของบริษัทฯ และอาจแต่งตั้งหรือมอบหมายให้บุคคลใดบุคคลหนึ่งหรือหลายคนกระทำการ อย่างหนึ่งอย่างใดแทนคณะกรรมการบริหารตามที่เห็นสมควรได้ และคณะกรรมการบริหารสามารถยกเลิก เปลี่ยนแปลง หรือแก้ไขอำนาจนั้นๆ ได้
8. ปฏิบัติหน้าที่อื่นใด ตามที่ได้รับมอบหมายจากคณะกรรมการบริษัทฯ
9. รายงานการถือหลักทรัพย์สินของตน ของคู่สมรส และของบุตรที่ยังไม่บรรลุนิติภาวะที่อยู่ในบริษัท ในการประชุมคณะกรรมการบริหารเป็นประจำทุกครั้ง และต้องแจ้งให้บริษัทฯ ทราบโดยมิชักช้า เมื่อมีกรณีดังต่อไปนี้
 - มีส่วนได้เสียไม่ว่าโดยตรงโดยอ้อมในสัญญาใดๆ ที่บริษัทฯ ทำขึ้นระหว่างรอบปีบัญชี
 - ถือหุ้นในบริษัทฯ

ทั้งนี้ การมอบอำนาจดังกล่าวข้างต้นให้แก่คณะกรรมการบริหารนั้น กำหนดให้รายการที่กรรมการบริหาร หรือบุคคลที่อาจมีความขัดแย้ง มีส่วนได้เสีย หรืออาจมีความขัดแย้งทางผลประโยชน์อื่นใดกับบริษัทฯ หรือบริษัทย่อย ให้กรรมการบริหารซึ่งมีส่วนได้เสียในเรื่องใด ไม่มีสิทธิออกเสียงลงคะแนนในเรื่องนั้น ซึ่งการอนุมัติรายการที่อาจมีความขัดแย้งทางผลประโยชน์ดังกล่าวอาจต้องดำเนินการตามประกาศตลาดหลักทรัพย์แห่งประเทศไทย เรื่องหลักเกณฑ์ วิธีการ และการเปิดเผยรายการที่เกี่ยวข้องกัน พ.ศ.2546

7.3 คณะผู้บริหาร

ณ วันที่ 31 ธันวาคม 2567 บริษัทฯ มีผู้บริหาร จำนวน 9 คน ประกอบด้วย

รายชื่อ	ตำแหน่ง
1.นายสุรเดช ทวีแสงสกุลไทย	กรรมการผู้จัดการใหญ่ / ประธานเจ้าหน้าที่บริหาร
2.นางสาวอัศนา ทวีแสงสกุลไทย	รองกรรมการผู้จัดการใหญ่อาวุโส / รองประธานเจ้าหน้าที่บริหารอาวุโส
3.นางพานทอง โนวะ	ผู้ช่วยกรรมการผู้จัดการใหญ่ / ประธานคณะผู้บริหารด้านการเงิน
4.นายประสพสุข บุญขวัญ	ผู้ช่วยกรรมการผู้จัดการใหญ่ / ประธานคณะผู้บริหารด้านพัฒนาธุรกิจในประเทศ
5.Mr.Sven Markus Gaber	ผู้ช่วยกรรมการผู้จัดการใหญ่ / ประธานคณะผู้บริหารด้านการตลาดต่างประเทศ
6.นายนิติ สุ่มงคล	ผู้ช่วยกรรมการผู้จัดการใหญ่ / ประธานคณะผู้บริหารด้านออกแบบวิศวกรรม
7.นายศักรินทร์ อุ่นนิ่ม	ผู้ช่วยกรรมการผู้จัดการใหญ่ / ประธานคณะผู้บริหารด้านการตลาดในประเทศ
8.นายฉัตรชัย กันตวิรุฒ	ผู้ช่วยกรรมการผู้จัดการใหญ่ / ประธานคณะผู้บริหารด้านศักยภาพองค์กร
9.นายผาด พิมรินทร์	ผู้ช่วยกรรมการผู้จัดการใหญ่ / ประธานคณะผู้บริหารด้านเทคโนโลยีสารสนเทศ

ขอบเขตอำนาจหน้าที่และความรับผิดชอบของกรรมการผู้จัดการใหญ่/ประธานเจ้าหน้าที่บริหาร

- กำหนดและเสนอกลยุทธ์และแผนการทางธุรกิจต่อคณะกรรมการบริษัท
- ดำเนินการตามกลยุทธ์และแผนทางธุรกิจที่ได้รับอนุมัติจากคณะกรรมการบริษัท
- แสวงโอกาสทางธุรกิจที่เกี่ยวข้องกับทางธุรกิจของกลุ่มบริษัทฯ รวมทั้งธุรกิจใหม่ที่มีความเป็นไปได้ เพื่อเพิ่มรายได้ให้แก่บริษัทฯ และพนักงานของบริษัทฯ เพื่อนำเสนอคณะกรรมการบริษัทพิจารณา
- ดำเนินการและปฏิบัติการที่คณะกรรมการบริษัทมอบหมายภายใต้นโยบายของคณะกรรมการบริษัท
- สั่งการ ออกระเบียบ / ประกาศ / บันทึก เพื่อให้การปฏิบัติงานเป็นไปตามนโยบาย
- มีอำนาจพิจารณาอนุมัติการกู้หรือการขอสินเชื่อใดๆ จากสถาบันการเงิน รวมตลอดถึงการชำระหรือการใช้จ่ายเงินเพื่อธุรกรรมตามปกติธุรกิจของบริษัทฯ เช่น การใช้จ่ายเงินเพื่อการลงทุน และค่าใช้จ่ายเพื่อการดำเนินงานต่างๆ ตามผังอำนาจอนุมัติ
- ประสานงาน ผู้บริหารและพนักงาน เพื่อปฏิบัติตามนโยบายและทิศทางธุรกิจที่ได้รับจากคณะกรรมการบริษัท
- ดูแลการทำงานของพนักงานให้เป็นไปตามนโยบาย และกฎระเบียบต่างๆ รวมถึงการปฏิบัติงานด้วยหลักบรรษัทภิบาลที่ดีในการดำเนินธุรกิจ
- ส่งเสริมพัฒนาความรู้ความสามารถและศักยภาพของพนักงาน เพื่อเพิ่มศักยภาพขององค์กร
- พิจารณาผลประโยชน์ของบริษัทฯ และนำเสนอการจ่ายเงินปันผลระหว่างกาลและเงินปันผลประจำปี เพื่อนำเสนอให้แก่คณะกรรมการบริษัทอนุมัติ

ทั้งนี้การมอบอำนาจหน้าที่ของกรรมการผู้จัดการใหญ่และประธานเจ้าหน้าที่บริหารดังกล่าวข้างต้น จะไม่รวมถึงอำนาจ

ที่ทำให้กรรมการผู้จัดการใหญ่และประธานเจ้าหน้าที่บริหาร สามารถอนุมัติรายการที่ดิน หรือบุคคลที่อาจมีความขัดแย้ง มีส่วนได้เสีย หรืออาจมีความขัดแย้งทางผลประโยชน์อื่นใด (ตามข้อบังคับบริษัทฯ และตามที่สำนักงาน ก.ล.ต. กำหนด) ทำกับบริษัทฯ หรือบริษัทย่อย

สรุปตารางอำนาจอนุมัติทั่วไป

ตำแหน่ง	การอนุมัติรับงาน / เข้าประมุขงาน (บาท / รายการ)	การอนุมัติเงินลงทุน (บาท / รายการ)	การอนุมัติค่าใช้จ่าย ทั่วไป ² (บาท / รายการ)
คณะกรรมการบริษัท	เกินกว่า 1,000,000,000	เกินกว่า 50,000,000	
คณะกรรมการบริหาร	100,000,001 – 1,000,000,000	ไม่เกิน 50,000,000	เกินกว่า 2,000,001
กรรมการผู้จัดการใหญ่ และประธานเจ้าหน้าที่ บริหาร	ไม่เกิน 100,000,000	ไม่เกิน 20,000,000	ไม่เกิน 2,000,000
รองกรรมการผู้จัดการใหญ่ อาวุโส / รองกรรมการผู้จัดการ ใหญ่	ไม่เกิน 10,000,000	- ไม่มีอำนาจอนุมัติ -	20,000 – 100,000
รองประธานเจ้าหน้าที่ บริหาร	ไม่เกิน 10,000,000	- ไม่มีอำนาจอนุมัติ -	ไม่เกิน 20,000 ¹

หมายเหตุ : ที่ประชุมคณะกรรมการบริษัท ครั้งที่ 12/2563 เมื่อวันที่ 11 พฤศจิกายน 2563 มีมติอนุมัติตารางอำนาจอนุมัติทั่วไปฉบับปรับปรุงดังกล่าว

/1 = มีอำนาจอนุมัติเฉพาะค่าใช้จ่ายในส่วนของตนเอง

/2 = ค่าใช้จ่ายทั่วไป หมายถึง ค่าใช้จ่ายที่ไม่ใช่ค่าใช้จ่ายประจำ อาทิ ค่าน้ำ ค่าไฟ ค่าเช่า เป็นต้น และไม่ใช่ว่าใช้จ่ายที่เกี่ยวข้องกับงานขายโครงการหรือค่าใช้จ่ายการผลิตต่างๆ โดยหากจำนวนเกิน 2 ล้านบาท จะต้องผ่านการอนุมัติโดยคณะกรรมการบริหารทุกรายการ

บริษัทฯ และบริษัทย่อยมีการกำหนดงบประมาณรายปีสำหรับแต่ละปี โดยผ่านการพิจารณาของคณะกรรมการบริหาร ดังนั้น ในกรณีที่ฝ่ายงานใดฝ่ายงานหนึ่งมีค่าใช้จ่ายเกินจากงบประมาณที่กำหนดไว้ จะต้องมีการเสนอขออนุมัติงบประมาณเพิ่มเติมจากคณะกรรมการบริหาร ของบริษัทฯ นั้นในทุกกรณี

7.4. คณะกรรมการ CSR (Corporate Social Responsibility)

รายชื่อ	ตำแหน่ง	ตำแหน่งในคณะกรรมการ CSR
1.นายสุรเดช ทวีแสงสกุลไทย	กรรมการผู้จัดการใหญ่ และประธานเจ้าหน้าที่บริหาร	ประธานคณะกรรมการ
2.นายศิริวัฒน์ ทวีแสงสกุลไทย	กรรมการบริหาร	กรรมการ และที่ปรึกษาคณะกรรมการ
3.นายประสพสุข บุญขวัญ	รองประธานเจ้าหน้าที่บริหาร – พัฒนาธุรกิจในประเทศ	กรรมการ และที่ปรึกษาฝ่ายกิจกรรมสังคมและชุมชน
4.นายนิรุตติ สุขมงคล	รองประธานเจ้าหน้าที่บริหาร – ออกแบบวิศวกรรม	กรรมการ และที่ปรึกษาฝ่ายกิจกรรม HAPPY WORK PLACE
5.นายฉัตรชัย กันตวิรุฒ	รองประธานเจ้าหน้าที่บริหาร – ด้านศักยภาพองค์กร	กรรมการ และที่ปรึกษาฝ่ายกิจกรรมสิ่งแวดล้อม
6.นายผาด พิมรินทร์	รองประธานเจ้าหน้าที่บริหาร – เทคโนโลยีสารสนเทศ	กรรมการ และที่ปรึกษาฝ่ายกิจกรรมพิเศษ
7.นายวิระพงษ์ โคตมณี	ผู้จัดการฝ่ายบริการ	กรรมการและประธานฝ่ายฝ่ายกิจกรรม HAPPY WORK PLACE
8.นายณัฐพร เมืองจันทร์	ผู้จัดการแผนกกฎหมาย	กรรมการ
9.นายณรรณวัฒน์ สืบคำ	หัวหน้าแผนกนักกลยุทธ์สัมพันธ์	กรรมการและเลขานุการ

และทีมงานอีกกว่า 30 คน

หน้าที่ความรับผิดชอบของคณะกรรมการ CSR

- 1.รับนโยบาย วางแผน กำหนดงบประมาณ และกำกับดูแล การทำกิจกรรม CSR ตามแผนงาน
- 2.เป็นผู้พิจารณาคัดเลือกคณะทำงานแต่ละฝ่าย เสนอกรรมการผู้จัดการใหญ่และประธานเจ้าหน้าที่บริหาร แต่งตั้ง
- 3.กำหนดยุทธศาสตร์และนโยบายการทำ CSR ในแต่ละฝ่าย
- 4.ควบคุมและติดตามผลการทำงาน CSR ในแต่ละฝ่าย
- 5.ตรวจสอบและลงนามในเอกสารที่เกี่ยวข้องกับการทำงาน CSR
- 6.ออกระเบียบปฏิบัติที่เกี่ยวข้องกับ CSR ในฝ่ายต่างๆ
- 7.ตรวจสอบผลลัพธ์และจัดทำตัวชี้วัดตามเกณฑ์ที่กำหนดโดยมาตรฐานการทำ CSR สากล

องค์ประกอบและการสรรหาคณะกรรมการบริษัท

1. ให้บริษัทฯ มีคณะกรรมการของบริษัท เพื่อดำเนินกิจการของบริษัท ประกอบด้วยกรรมการอย่างน้อยห้า (5) คน โดยกรรมการไม่น้อยกว่ากึ่งหนึ่งของจำนวนกรรมการทั้งหมดจะต้องมีถิ่นที่อยู่ในราชอาณาจักร และกรรมการของบริษัทจะต้องเป็นผู้มีคุณสมบัติตามกฎหมายกำหนด
2. ให้ที่ประชุมผู้ถือหุ้นเลือกตั้งกรรมการบริษัทฯ ตามหลักเกณฑ์ และวิธีการดังต่อไปนี้
 - 2.1. ถือหุ้นคนหนึ่งมีคะแนนเสียงเท่ากับหนึ่ง (1) หุ้นต่อหนึ่ง (1) เสียง
 - 2.2. ผู้ถือหุ้นแต่ละคนจะใช้คะแนนเสียงที่มีอยู่ทั้งหมดตาม 2.1 เลือกตั้งบุคคลคนเดียวหรือหลายคนเป็นกรรมการก็ได้ กรณีเลือกบุคคลหลายคนเป็นกรรมการจะแบ่งคะแนนเสียงให้แก่ผู้ใดอย่างน้อยเพียงใดไม่ได้
 - 2.3. บุคคลซึ่งได้รับคะแนนสูงสุดตามลำดับลงมาเป็นผู้ได้รับการเลือกตั้งเป็นกรรมการเท่าจำนวนกรรมการที่จะพึงมีหรือจะพึงเลือกตั้งในครั้งนั้นในกรณีที่บุคคลซึ่งได้รับการเลือกตั้งในลำดับถัดลงมามีคะแนนเสียงเท่ากันเกินจำนวนกรรมการที่จะพึงมีหรือจะพึงเลือกตั้งในครั้งนั้น ให้ประธานที่ประชุมเป็นผู้ออกเสียงชี้ขาด
3. ในการประชุมผู้ถือหุ้นสามัญประจำปีทุกครั้งที่ ให้กรรมการออกจากตำแหน่งจำนวนหนึ่งในสาม (1/3) ของจำนวน

7.5 บุคลากร

จำนวนพนักงาน (ไม่รวมผู้บริหาร)

ในปี 2565 - 2567 บริษัทมีจำนวนบุคลากรตำแหน่งต่างๆ ดังต่อไปนี้

	จำนวนพนักงาน (คน)		
	ณ 31 ธันวาคม 2565	ณ 31 ธันวาคม 2566	ณ 31 ธันวาคม 2567
1.พนักงานประจำ			
- ฝ่ายการเงิน และบริหารเงิน	22	13	16
- ฝ่ายการตลาดในประเทศ	6	3	5
- ฝ่ายการตลาดต่างประเทศ	4	1	5
- ฝ่ายทั่วไป	62	59	41
- ฝ่ายการผลิต	325	113	130
- ฝ่ายตรวจสอบภายใน	1	1	1
2.พนักงานรายวัน	14	14	15
รวม	434	204	213

7.6 ข้อมูลสำคัญอื่น

7.6.1 เลขานุการบริษัท

คณะกรรมการบริษัทได้มีมติแต่งตั้งนางสาวยิ่งหย้า ปอนพ้งา ดำรงตำแหน่งเป็นเลขานุการบริษัท ตั้งแต่วันที่ 1 มิถุนายน 2554 เพื่อทำหน้าที่ประสานงานจัดการประชุมคณะกรรมการบริษัท และจัดการประชุมผู้ถือหุ้น จัดทำแบบแสดงรายงานข้อมูลประจำปี (แบบ56-1) และรายงานประจำปี รวมทั้งจัดทำและรวบรวมรายงานการประชุมคณะกรรมการรายงานการประชุมผู้ถือหุ้น ตลอดจนจัดเก็บเอกสารตามที่กฎหมายกำหนด โดยเลขานุการบริษัทที่คณะกรรมการแต่งตั้งขึ้นเป็นผู้ที่คณะกรรมการเห็นว่ามีความเหมาะสม มีความรู้ความสามารถในการบริหารงานเลขานุการบริษัท (รายละเอียดเลขานุการบริษัทปรากฏในเอกสารแนบ 1)

7.6.2 นักลงทุนสัมพันธ์

ข้อมูลติดต่อนักลงทุนสัมพันธ์

ตำแหน่ง :

อีเมลล์ :

ไปรษณีย์ :

นายณรานุวัฒน์ สืบคำ

หัวหน้าแผนกนักลงทุนสัมพันธ์

naranuwat@cho.co.th

นักลงทุนสัมพันธ์

บริษัท ช ทวี จำกัด(มหาชน)

เลขที่ 265 หมู่ 4 ถนนกลางเมือง ตำบลเมืองเก่า

อำเภอเมืองขอนแก่น จังหวัดขอนแก่น 40000

7.7. ค่าตอบแทนของกรรมการและผู้บริหาร

บริษัทฯ ได้กำหนดนโยบายค่าตอบแทนกรรมการไว้อย่างชัดเจน และโปร่งใสมีคณะกรรมการกำกับดูแลกิจการ บริหารความเสี่ยง สรรหาและกำหนดค่าตอบแทนทำหน้าที่ทบทวน โดยพิจารณาถึงความเหมาะสม ในปี 2568 ได้นำเสนอให้ที่ประชุม คณะกรรมการบริษัทพิจารณาให้ความเห็นชอบกำหนดค่าตอบแทนประจำปี 2568 สำหรับกรรมการบริษัท กรรมการตรวจสอบ และกรรมการกำกับดูแลกิจการ บริหารความเสี่ยง สรรหาและกำหนดค่าตอบแทน เพื่อความเหมาะสมในการรับผิดชอบต่างๆ ของ กรรมการเท่ากับปี 2567 โดยมีเพิ่มเติม คือสิทธิในการเบิกค่าตรวจรักษา ดูแลสุขภาพ เพื่อนำเสนอให้เสนอที่ประชุมผู้ถือหุ้น พิจารณานุมัติตามระเบียบ

7.7.1 ค่าตอบแทนที่เป็นตัวเงิน

ก) ค่าตอบแทนคณะกรรมการบริษัท และคณะกรรมการตรวจสอบ

เบี้ยประชุม : แต่ทั้งนี้ไม่เกิน 1,300,000 บาท แบ่งเป็นดังนี้

- ประธานคณะกรรมการบริษัท ประธานคณะกรรมการตรวจสอบ 12,500 บาทต่อการประชุม
- กรรมการ และกรรมการตรวจสอบ 10,000 บาทต่อการประชุม

ค่าตอบแทนรายเดือนกรรมการ :

ค่าตอบแทนรายเดือนกรรมการตรวจสอบ : ค่าตอบแทนรายเดือนเฉพาะกรรมการตรวจสอบ แบ่งเป็นดังนี้

- ประธานกรรมการตรวจสอบ 12,500 บาท/เดือน/คน
- กรรมการตรวจสอบ 10,000 บาท/เดือน/คน

ค่าตอบแทนรายปี (เงินโบนัส) : เงินโบนัสสำหรับคณะกรรมการบริษัทประจำปี 2568 ที่ประชุมผู้ถือหุ้นอนุมัติไว้ไม่เกิน 4,000,000 บาท โดยให้อำนาจประธานกรรมการบริษัทเป็นผู้พิจารณาจัดสรรให้แก่กรรมการแต่ละคน ในปี 2568 ไม่มีการจ่าย

ข) ค่าตอบแทนคณะกรรมการ และกรรมการกำกับดูแลกิจการ บริหารความเสี่ยง สรรหา และกำหนดค่าตอบแทน

เบี้ยประชุม : (ไม่รวมผู้ที่ดำรงตำแหน่งเป็นผู้บริหารบริษัท)

- ประธานคณะกรรมการ 10,000 บาทต่อการประชุม
- กรรมการที่เป็นสมาชิกของคณะกรรมการ 8,000 บาทต่อการประชุม

ค) ค่าตอบแทนผู้บริหาร

บริษัทฯ จ่ายค่าตอบแทนผู้บริหารในรูปแบบเงินเดือน โบนัส และสวัสดิการต่างๆ อาทิ เงินสมทบกองทุนสำรองเลี้ยงชีพ เงินสมทบสหกรณ์ออมทรัพย์ ผลประโยชน์การออกจากงาน เป็นต้น (ไม่รวมค่าตอบแทนที่ได้รับในฐานะกรรมการ) โดยมีรายละเอียดดังนี้

หมายเหตุ : ปี 2567 ผู้บริหารบริษัทไม่มีท่านใดได้รับค่าตอบแทนจากบริษัทย่อย

7.7.2 ค่าตอบแทนอื่น

(ก) ค่าตอบแทนอื่นของคณะกรรมการ

- การประกันภัยความเสี่ยงของกรรมการวงเงิน 50 ล้านบาท

(ข) ค่าตอบแทนอื่นของคณะกรรมการ

- ไม่มี -

(ค) ค่าตอบแทนอื่นของผู้บริหาร

- เงินกองทุนสำรองเลี้ยงชีพ : บริษัทฯ ได้จัดให้มีกองทุนสำรองเลี้ยงชีพเมื่อวันที่ 26 พฤศจิกายน 2555 โดยบริษัทฯ ได้สมทบในอัตราส่วนร้อยละ 2 ของเงินเดือน โดยในปี 2567 บริษัทฯ ได้จ่ายเงินสมทบกองทุนสำรองเลี้ยงชีพสำหรับผู้บริหาร 12 ราย รวมทั้งสิ้น 0.00 บาท เนื่องจากผู้บริหารสมัครเป็นสมาชิกเฉพาะสหกรณ์ออมทรัพย์
- เงินสมทบสหกรณ์ออมทรัพย์ : บริษัทฯ ได้จัดให้มีสหกรณ์ออมทรัพย์ เพื่อเป็นสวัสดิการพนักงาน ตั้งแต่ปี 2547 โดยบริษัทฯ ได้สมทบในอัตราส่วนคงที่ของแต่ละช่วงของเงินเดือนประมาณร้อยละ 0.10 โดยในปี 2565 บริษัทฯ ได้จ่ายเงินสมทบสหกรณ์ออมทรัพย์สำหรับผู้บริหาร 12 ราย รวมทั้งสิ้น 52,800 บาท (ข้อมูลแสดงรวมในตารางค่าตอบแทนผู้บริหารแล้ว)
- ผลตอบแทนที่ไม่ใช่ตัวเงินของประธานเจ้าหน้าที่บริหาร คือรถประจำตำแหน่ง 1 คัน และพนักงานขับรถ จำนวน 1 คน

7.7.3 ผลตอบแทนรวมของพนักงาน ลูกจ้างบริษัท และลักษณะผลตอบแทน

ค่าตอบแทนและสวัสดิการพนักงาน

บริษัทฯ จัดให้มีสวัสดิการที่เหมาะสมแก่พนักงานมากกว่าที่กฎหมายกำหนด และสอดคล้องกับสภาพสังคม และเศรษฐกิจ เช่น โบนัส ค่าคอมมิชชั่น กองทุนสำรองเลี้ยงชีพ สวัสดิการรักษายาบาล สวัสดิการเงินช่วยเหลือพนักงานที่พิการ ประกันชีวิตกลุ่ม ชุดทำงาน ประกันสังคม ห้องแพทย์ ช่วยเหลือเงินกู้ไม่มีดอกเบี้ย ข้าวกลางวันแจกฟรี สหกรณ์ออมทรัพย์บริษัทสมทบให้ 100% เป็นต้น

7.7.4 นโยบายในการพัฒนาบุคลากร

บริษัทฯ มีการกำหนดนโยบายเกี่ยวกับการพัฒนาบุคลากรของบริษัทฯ อย่างต่อเนื่อง โดยเน้นการส่งเสริม และการให้ความรู้เพื่อพัฒนาความสามารถให้แก่บุคลากรของบริษัทฯ โดยการจัดให้มีการฝึกอบรมภายในบริษัทฯ และจัดส่งพนักงานเข้ารับการอบรมกับหน่วยงานต่างๆ ทั้งหน่วยงานราชการและเอกชน ควบคู่ไปกับการเรียนรู้จากการปฏิบัติงานจริงภายใต้การควบคุมดูแล และคำแนะนำจากผู้บังคับบัญชา โดยในการปฏิบัติงาน บริษัทฯ ได้กำหนดให้มีการเวียนการทำงานของบุคลากรในแต่ละโครงการ เพื่อให้บุคลากรของบริษัทฯ ได้เรียนรู้งานที่หลากหลายและกว้างมากขึ้น อีกทั้งยังเป็นการเพิ่มทักษะความรู้ และความชำนาญในการทำงานให้กับบุคลากรของบริษัทฯ อีกด้วย

การปฏิรูปนิเทศกรรมการใหม่

บริษัทฯ กำหนดให้กรรมการที่เข้าใหม่ต้องมีการปฏิรูปนิเทศ ประกอบด้วยการเข้ารับฟังการบรรยายสรุปเกี่ยวกับลักษณะธุรกิจ ข้อมูลธุรกิจ การดำเนินงานของบริษัทฯ กฎระเบียบ และได้รับคู่มือและเอกสารที่เกี่ยวข้องกับการปฏิบัติหน้าที่ของกรรมการประกอบด้วย คู่มือจรรยาบรรณธุรกิจ ข้อบังคับบริษัท รายงานประจำปี คู่มือข้อบังคับเกี่ยวกับการทำงาน/นโยบายต่อต้านคอร์รัปชันและคู่มืออื่นที่เกี่ยวข้องกับการปฏิบัติงานของกรรมการ

การพัฒนากรรมการและผู้บริหารระดับสูง

บริษัทฯ ได้สนับสนุนให้คณะกรรมการบริษัท และผู้บริหารระดับสูงทุกคนเข้าร่วมสัมมนาหลักสูตรที่เป็นประโยชน์ต่อการปฏิบัติหน้าที่ เพื่อเพิ่มพูนความรู้ ความเข้าใจถึงหลักการของการกำกับดูแลกิจการที่ดี กฎเกณฑ์ กฎระเบียบตลอดจน บทบาท และหน้าที่ของกรรมการบริษัท ในการบริหารงานให้มีประสิทธิภาพ และมีจรรยาบรรณ รวมทั้งพบปะแลกเปลี่ยนความคิดเห็นกับคณะกรรมการบริษัท และผู้บริหารระดับสูงขององค์กรต่างๆ อย่างสม่ำเสมอ โดยหลักสูตรเบื้องต้นที่กรรมการบริษัทเข้าร่วมสัมมนาเป็นหลักสูตรของสมาคมส่งเสริมสถาบันกรรมการบริษัทไทย (IOD) ซึ่งได้แก่ หลักสูตร Directors Certification Program (DCP) หรือ Directors Accreditation Program (DAP) หรือหลักสูตร Audit Committee Program (ACP) รวมทั้งหลักสูตรเฉพาะจากสถาบันต่างๆ ทั้งนี้ เพื่อนำความรู้และประสบการณ์มาพัฒนาบริษัทฯ ซึ่งในปี 2567 นี้ มีกรรมการเข้าอบรม/สัมมนาหลักสูตรของสมาคมส่งเสริมสถาบันกรรมการบริษัทไทย (IOD) ตลาดหลักทรัพย์ฯ และสถาบันอื่นๆ

กรรมการบริษัท/กรรมการบริหาร	หลักสูตรที่อบรมปี 2567	สถาบัน
นางพานทอง โนะะ	นโยบายการบัญชีที่สำคัญเพื่อการจัดทำรายการทางการเงินสำหรับธุรกิจ	สภาวิชาชีพบัญชีในพระบรมราชูปถัมภ์

7.8. ค่าตอบแทนผู้สอบบัญชี

1. ค่าตอบแทนการสอบทาน และการตรวจสอบงบการเงิน (Audit Fee)

บริษัทฯ และบริษัทย่อย ได้จ่ายค่าตอบแทนการตรวจสอบงบการเงินสำหรับงวดบัญชีปี 2565 – 2567 ให้แก่ บริษัท เคพีเอ็มจี ภูมิภาคไทย สอบบัญชี จำกัด ดังนี้

(หน่วย : บาท)

	ปี 2565	ปี 2566	ปี 2567
1. ค่าสอบบัญชีประจำปี			
1.1. CHO และงบการเงินรวม	2,300,000	2,490,000	2,620,000
1.2. CTV-TMT	690,000	690,000	690,000
1.3. ARK	60,000	60,000	60,000
2. ค่าสอบทานงบการเงินระหว่างกาล			
2.1. CHO และงบการเงินรวม	750,000	750,000	750,000
2.2. CTV-TMT	0	0	0
รวมทั้งสิ้น	3,800,000	3,990,000	4,120,000
รวมเฉพาะบริษัท CHO	3,050,000	3,240,000	3,370,000

จำนวนชั่วโมงการฝึกอบรม ภายนอก – ภายในบริษัท (เฉลี่ยต่อคนต่อปี)	ปี 2565	ปี 2566	ปี 2567
ผู้บริหารระดับสูง	13.86	8.88	10.57
ระดับผู้จัดการแผนก	11.66	11.76	14.50
ระดับพนักงาน	3.63	6.10	7.22
เฉลี่ยรวม	4.25	6.70	9.38

8 รายงานผลการดำเนินงานสำคัญ

ด้านการกำกับดูแล

บริษัทฯ จะจัดให้มีการประชุมคณะกรรมการบริษัท และดำเนินการประชุมให้เป็นไปตามข้อบังคับของบริษัท กฎหมายที่เกี่ยวข้องกับบริษัทมหาชนจำกัด และกฎระเบียบของตลาดหลักทรัพย์ฯ และจะจัดการประชุมพิเศษเพิ่มเติมตามความจำเป็น โดยประธานกรรมการในฐานะประธานในที่ประชุมจะส่งเสริมให้มีการใช้ดุลยพินิจที่รอบคอบ และจัดสรรเวลาได้อย่างเพียงพอในการประชุม เพื่อให้ฝ่ายจัดการเสนอเรื่องและสามารถอภิปรายปัญหาสำคัญได้อย่างรอบคอบโดยทั่วกัน โดยบริษัทฯ กำหนดให้มีการประชุมอย่างน้อยเดือนละ 1 ครั้ง และตามความจำเป็น โดยมีกำหนดการประชุมและวาระการประชุมล่วงหน้าตลอดทั้งปี และนำส่งหนังสือนัดประชุมพร้อมระเบียบวาระการประชุม และเอกสารการประชุมให้แก่คณะกรรมการบริษัทล่วงหน้าไม่น้อยกว่า 7 วัน ก่อนวันประชุม พร้อมทั้งกำหนดให้กรรมการมีหน้าที่ต้องเข้าประชุมคณะกรรมการบริษัททุกครั้ง เว้นแต่กรณีที่มีเหตุจำเป็น นอกจากนี้บริษัทฯ จะมีการบันทึกการประชุมอย่างถูกต้อง และครบถ้วน เพื่อให้ผู้ถือหุ้นสามารถตรวจสอบได้

รายงานของคณะกรรมการบริษัท

- คณะกรรมการเป็นผู้รับผิดชอบ ในการจัดให้มีการจัดทำรายงานทางการเงิน ซึ่งรวมถึงงบการเงินของบริษัท งบการเงินรวมของบริษัทและบริษัทย่อย และสารสนเทศทางการเงินที่ปรากฏในรายงานประจำปี ทั้งนี้ รายงานทางการเงินดังกล่าวจัดทำขึ้นตามมาตรฐานการบัญชีที่รับรองทั่วไปในประเทศไทย โดยเลือกใช้นโยบายบัญชีที่เหมาะสม และเป็นที่ยอมรับ และถือปฏิบัติอย่างสม่ำเสมอ รวมทั้งได้ใช้ดุลยพินิจอย่างระมัดระวังในการจัดทำ และดูแลให้มีการเปิดเผยข้อมูลสำคัญอย่างเพียงพอในหมายเหตุประกอบงบการเงิน
- บริษัทฯ ได้กำหนดให้กรรมการ กรรมการบริหาร และผู้บริหาร รายงานการมีส่วนได้เสียของตนและบุคคลที่เกี่ยวข้อง เมื่อเริ่มดำรงตำแหน่ง และทุกครั้งเมื่อมีการเปลี่ยนแปลงข้อมูลการมีส่วนได้เสียรวมทั้งรายงานเป็นประจำทุกปี ตามหลักเกณฑ์และวิธีการรายงานส่วนได้เสียของกรรมการและผู้บริหารของบริษัทซึ่งกำหนดโดยคณะกรรมการบริษัท โดยปี 2567 บริษัทฯ กำหนดให้กรรมการ กรรมการบริหารและผู้บริหารจัดส่งรายงานการมีส่วนได้เสียให้แก่เลขานุการบริษัทเพื่อรวบรวมและทำสรุปรายงานต่อคณะกรรมการตรวจสอบและคณะกรรมการบริษัท โดยนำเรื่องเข้าเสนอคณะกรรมการบริษัทเมื่อการประชุมครั้งที่ 3/2568 วันที่ 27 กุมภาพันธ์ 2568

8.1 การสรรหาและแต่งตั้งกรรมการและผู้บริหารระดับสูง

การคัดเลือกบุคคลที่จะแต่งตั้งเป็นกรรมการหรือผู้บริหารของบริษัทฯ บริษัทฯ จะมอบหมายให้คณะกรรมการกำกับดูแลกิจการบริหารความเสี่ยง สรรหา และกำหนดคำตอบแทน ซึ่งแต่งตั้งโดยที่ประชุมคณะกรรมการบริษัท ครั้งที่ 6/2557 เมื่อวันที่ 21 ธันวาคม 2557 เป็นผู้ทำหน้าที่โดยเฉพาะ ทั้งนี้บุคคลที่ได้รับการแต่งตั้งให้ดำรงตำแหน่งกรรมการและผู้บริหารของบริษัทฯ จะไม่มีการกีดกันทางเพศ ทั้งนี้ในการดำเนินกิจการนั้น กรรมการบริษัท กรรมการชุดย่อยและผู้บริหารระดับสูงของบริษัทฯ ต้องปฏิบัติหน้าที่ให้เป็นไปตามกฎหมาย วัตถุประสงค์ และข้อบังคับของบริษัทฯ ตลอดจนมติที่ประชุมผู้ถือหุ้นด้วยความซื่อสัตย์สุจริต และระมัดระวังรักษามผลประโยชน์ของบริษัทฯ ต้องเป็นบุคคลที่มีคุณสมบัติครบตามมาตรา 68 แห่งพระราชบัญญัติบริษัทมหาชน พ.ศ.2535 และต้องไม่เป็นบุคคลที่มีลักษณะต้องห้ามตามประกาศคณะกรรมการ ก.ล.ต. ว่าด้วยข้อกำหนดเกี่ยวกับผู้บริหารของบริษัทฯที่ออกหลักทรัพย์ ทั้งนี้ กรรมการและผู้บริหารทุกคน ต้องไม่มีประวัติกระทำความผิดตามกฎหมายในระยะ 10 ปีย้อนหลังก่อนวันยื่นคำขออนุญาต รวมทั้งไม่มีประวัติถูกพิพากษาถึงที่สุดให้เป็นบุคคลล้มละลาย ไม่เป็นบุคคลที่ฝ่าฝืนข้อบังคับ ระเบียบ ประกาศ คำสั่ง มติคณะกรรมการ หรือข้อตกลงการจดทะเบียนหลักทรัพย์กับตลาดหลักทรัพย์ฯ ตลอดจนหนังสือเวียนที่ตลาดหลักทรัพย์ฯ รวมทั้งข้อพิพาทหรือการถูกฟ้องร้องที่อยู่ระหว่างตัดสิน โดยมีองค์ประกอบและหลักเกณฑ์การสรรหา ดังนี้

กรรมการในขณะนั้น ถ้าจำนวนกรรมการจะแบ่งออกให้ตรงเป็นสามส่วนไม่ได้ ก็ให้ออกโดยจำนวนใกล้เคียงกับส่วน หนึ่งในสาม (1/3) และกรรมการซึ่งพ้นจากตำแหน่ง อาจได้รับเลือกให้กลับเข้ามารับตำแหน่งอีกได้ และกรรมการที่จะต้องออกจากตำแหน่งในปีแรกและปีที่สองภายหลังจดทะเบียนบริษัทนั้น ให้จับสลากกัน ส่วนปีหลังๆ ต่อไปให้ กรรมการคนที่อยู่ในตำแหน่งนานที่สุดนั้นเป็นผู้ออกจากตำแหน่ง

4. กรรมการคนใดจะลาออกจากตำแหน่งให้ยื่นใบลาออกต่อบริษัทฯ โดยการลาออกนั้นจะมีผลนับแต่วันที่ใบลาออกไปถึงบริษัทฯ

5. ที่ประชุมผู้ถือหุ้นอาจลงมติให้กรรมการคนใดออกจากตำแหน่งก่อนถึงคราวออกตามวาระได้ด้วยคะแนนเสียงไม่น้อยกว่าสามในสี่ (3/4) ของจำนวนผู้ถือหุ้นซึ่งมาประชุมและมีสิทธิออกเสียง และมีหุ้นนับรวมกันได้ไม่น้อยกว่ากึ่งหนึ่งของจำนวนหุ้นที่ถือโดยผู้ถือหุ้นที่มาประชุมและมีสิทธิออกเสียง

6. ในกรณีที่ตำแหน่งกรรมการว่างลงเพราะเหตุอื่นนอกจากถึงคราวออกตามวาระ ให้คณะกรรมการเลือกบุคคลซึ่งมีคุณสมบัติ และไม่มีลักษณะต้องห้ามตามกฎหมายว่าด้วยบริษัทมหาชนจำกัดหรือกฎหมายว่าด้วยหลัก ทรัพย์และตลาดหลักทรัพย์ เข้าเป็นกรรมการแทนในการประชุมคณะกรรมการคราวถัดไป เว้นแต่วาระของกรรมการ ผู้นั้นจะเหลือน้อยกว่าสอง (2) เดือน โดยบุคคลซึ่งเข้าเป็นกรรมการแทนดังกล่าวจะอยู่ในตำแหน่งกรรมการได้เพียงเท่าวาระที่ยังเหลืออยู่ของกรรมการที่ตนแทน มติของคณะกรรมการในการแต่งตั้งบุคคลเข้าเป็นกรรมการแทนต้องประกอบด้วยคะแนนเสียงไม่น้อยกว่าสามในสี่ (3/4) ของจำนวนกรรมการที่ยังเหลืออยู่

7. กรรมการจะเป็นผู้ถือหุ้นของบริษัทหรือไม่ก็ได้

8. ให้คณะกรรมการเลือกกรรมการคนหนึ่งเป็นประธานกรรมการ ในกรณีที่คณะกรรมการพิจารณาเห็นสมควร จะเลือกกรรมการคนหนึ่งหรือหลายคนเป็นรองประธานกรรมการและกรรมการผู้จัดการก็ได้ รองประธานกรรมการมีหน้าที่ตามข้อบังคับในกิจการซึ่งประธานกรรมการมอบหมาย

องค์ประกอบและการสรรหาคณะกรรมการตรวจสอบ

1. เป็นกรรมการบริษัทที่เป็นอิสระ จำนวน 3 คน โดยคณะกรรมการบริษัทจะเป็นผู้คัดเลือกสมาชิก 1 คน ให้ดำรงตำแหน่งประธานกรรมการตรวจสอบ

2. กรรมการตรวจสอบแต่ละคนต้องเป็นผู้มีความรู้ความสามารถ ประสบการณ์ และความชำนาญที่เหมาะสมต่อภารกิจที่ได้รับมอบหมายจากคณะกรรมการบริษัท รวมถึงความรู้และความสามารถในเรื่องที่เกี่ยวข้องต่อการดำเนินงานของคณะกรรมการตรวจสอบ

3. กรรมการตรวจสอบอย่างน้อย 1 คน ต้องเป็นบุคคลที่มีความรู้ความเข้าใจหรือมีประสบการณ์ด้านการบัญชีหรือการเงิน

4. คณะกรรมการตรวจสอบแต่งตั้งเลขานุการคณะกรรมการตรวจสอบอย่างน้อย 1 คน เพื่อทำหน้าที่ปฏิบัติงานในเรื่องเกี่ยวกับการจัดเตรียมข้อมูล วาระการประชุม บันทึกการประชุม จัดทำรายงานกิจกรรม และอื่นๆ ตามที่คณะกรรมการตรวจสอบมอบหมาย

คุณสมบัติคณะกรรมการอิสระ

1. ถือหุ้นไม่เกินร้อยละ 1 ของจำนวนหุ้นที่มีสิทธิออกเสียงทั้งหมดของบริษัท บริษัทใหญ่ บริษัทย่อย บริษัทร่วม ผู้ถือหุ้นรายใหญ่ หรือผู้มีอำนาจควบคุมของบริษัท ทั้งนี้ นับรวมการถือหุ้นของผู้ที่เกี่ยวข้องของกรรมการอิสระรายนั้นๆ ด้วย

2. ไม่เป็นหรือเคยเป็นกรรมการที่มีส่วนร่วมบริหารงาน ลูกจ้าง พนักงาน ที่ปรึกษาที่ได้เงินเดือนประจำ หรือผู้มีอำนาจควบคุมของบริษัท บริษัทใหญ่ บริษัทย่อย บริษัทร่วม บริษัทย่อยลำดับเดียวกัน ผู้ถือหุ้นรายใหญ่ หรือของผู้มีอำนาจควบคุมของบริษัท เว้นแต่จะได้พ้นจากการมีลักษณะดังกล่าวมาแล้วไม่น้อยกว่า 2 ปี ก่อนวันที่ยื่นคำขออนุญาตต่อสำนักงาน ก.ล.ต. หรือวันที่ได้รับแต่งตั้ง ทั้งนี้ ลักษณะต้องห้ามดังกล่าว ไม่รวมถึงกรณีที่กรรมการอิสระเคยเป็นข้าราชการ หรือที่ปรึกษาของส่วนราชการ ซึ่งเป็นผู้ถือหุ้นรายใหญ่ หรือผู้มีอำนาจควบคุมของบริษัท

3. ไม่เป็นบุคคลที่มีความสัมพันธ์ทางสายโลหิต หรือโดยการจดทะเบียนตามกฎหมายในลักษณะที่เป็น บิดามารดา คู่สมรส พี่น้อง และบุตร รวมทั้งคู่สมรสของบุตร ของผู้บริหาร ผู้ถือหุ้นรายใหญ่ ผู้มีอำนาจควบคุม หรือบุคคลที่จะได้รับการเสนอให้เป็นผู้บริหารหรือผู้มีอำนาจควบคุมของบริษัท หรือบริษัทย่อย

4. ไม่มีหรือเคยมีความสัมพันธ์ทางธุรกิจกับบริษัท บริษัทใหญ่ บริษัทย่อย บริษัทร่วม ผู้ถือหุ้นรายใหญ่ หรือผู้มีอำนาจควบคุมของบริษัท ในลักษณะที่อาจเป็นการขัดขวางการใช้วิจารณญาณอย่างอิสระของตน รวมทั้งไม่เป็นหรือเคยเป็นผู้ถือหุ้นที่มีนัย หรือผู้มีอำนาจควบคุมของผู้ที่มีความสัมพันธ์ทางธุรกิจกับบริษัท บริษัทใหญ่ บริษัทย่อย บริษัทร่วม ผู้ถือหุ้นรายใหญ่ หรือผู้มีอำนาจควบคุมของบริษัท เว้นแต่จะได้พ้นจากการมีลักษณะดังกล่าวมาแล้วไม่น้อยกว่า 2 ปี ก่อนวันที่ยื่นคำขออนุญาตต่อสำนักงาน

5. ไม่เป็นหรือเคยเป็นผู้สอบบัญชีของบริษัท บริษัทใหญ่ บริษัทย่อย บริษัทร่วม ผู้ถือหุ้นรายใหญ่ หรือผู้มีอำนาจควบคุมของบริษัท และไม่เป็นผู้ถือหุ้นที่มีนัย ผู้มีอำนาจควบคุม หรือหุ้นส่วนของสำนักงานสอบบัญชี ซึ่งมีผู้สอบบัญชีของบริษัท บริษัทใหญ่ บริษัทย่อย บริษัทร่วม ผู้ถือหุ้นรายใหญ่ หรือผู้มีอำนาจควบคุมของบริษัทสังกัดอยู่ เว้นแต่จะได้พ้นจากการมีลักษณะดังกล่าวมาแล้วไม่น้อยกว่า 2 ปี ก่อนวันที่ยื่นคำขออนุญาตต่อสำนักงาน ก.ล.ต. หรือวันที่ได้รับแต่งตั้ง

6. ไม่เป็นหรือเคยเป็นผู้ให้บริการทางวิชาชีพใดๆ ซึ่งรวมถึงการให้บริการเป็นที่ปรึกษากฎหมายหรือที่ปรึกษาทางการเงิน ซึ่งได้รับค่าบริการเกินกว่า 2 ล้านบาทต่อปีจากบริษัท บริษัทใหญ่ บริษัทย่อย บริษัทร่วม ผู้ถือหุ้นรายใหญ่ หรือผู้มีอำนาจควบคุมของบริษัท และไม่เป็นผู้ถือหุ้นที่มีนัย ผู้มีอำนาจควบคุม หรือหุ้นส่วนของผู้ให้บริการทางวิชาชีพนั้น เว้นแต่จะได้พ้นจากการมีลักษณะดังกล่าวมาแล้วไม่น้อยกว่า 2 ปี ก่อนวันที่ยื่นคำขออนุญาตต่อสำนักงาน ก.ล.ต. หรือวันที่ได้รับแต่งตั้ง

7. ไม่เป็นกรรมการที่ได้รับการแต่งตั้งขึ้นเพื่อเป็นตัวแทนของกรรมการของบริษัท ผู้ถือหุ้นรายใหญ่ หรือผู้ถือหุ้นซึ่งเป็นผู้ที่เกี่ยวข้องกับผู้ถือหุ้นรายใหญ่

8. ไม่ประกอบกิจการที่มีสภาพอย่างเดียวกันและเป็นการแข่งขันที่มีนัยกับกิจการของบริษัท หรือบริษัทย่อย หรือไม่เป็นหุ้นส่วนที่มีนัยในห้างหุ้นส่วน หรือเป็นกรรมการที่มีส่วนร่วมบริหารงาน ลูกจ้าง พนักงาน ที่ปรึกษาที่รับเงินเดือนประจำ หรือถือหุ้นเกินร้อยละ 1 ของจำนวนหุ้นที่มีสิทธิออกเสียงทั้งหมดของบริษัทอื่น ซึ่งประกอบกิจการที่มีสภาพอย่างเดียวกันและเป็นการแข่งขันที่มีนัยกับกิจการของบริษัท หรือบริษัทย่อย

9. ไม่มีลักษณะอื่นใดที่ทำให้ไม่สามารถให้ความเห็นอย่างเป็นอิสระเกี่ยวกับการดำเนินงานของบริษัท

10. กรรมการอิสระตามคุณสมบัติข้างต้น อาจได้รับมอบหมายจากคณะกรรมการบริษัท ให้ตัดสินใจในการดำเนินการของบริษัท บริษัทใหญ่ บริษัทย่อย บริษัทร่วม บริษัทย่อยลำดับเดียวกัน ผู้ถือหุ้นรายใหญ่ หรือ ผู้มีอำนาจควบคุม โดยมีการตัดสินใจในรูปแบบองค์คณะ (Collective Decision) ได้

คุณสมบัติคณะกรรมการตรวจสอบ

กรรมการตรวจสอบของบริษัทต้องเป็นกรรมการอิสระของบริษัทที่มีคุณสมบัติครบถ้วนและไม่เป็นบุคคลต้องห้ามตามกฎหมายว่าด้วยบริษัทมหาชนจำกัด และกฎหมายว่าด้วยหลักทรัพย์และตลาดหลักทรัพย์ และกฎหมายอื่นที่เกี่ยวข้องกับธุรกิจของบริษัทที่กำหนดไว้ดังนี้

1. เป็นกรรมการบริษัทที่ไม่มีส่วนร่วมในการบริหารงาน และไม่เป็นลูกจ้าง พนักงาน หรือที่ปรึกษาที่รับเงินเดือนประจำจากบริษัท บริษัทย่อย บริษัทร่วม บริษัทที่เกี่ยวข้อง หรือผู้ถือหุ้นรายใหญ่ของบริษัท

2. เป็นกรรมการที่ไม่มีผลประโยชน์หรือส่วนได้เสียไม่ว่าทางตรงหรือทางอ้อมทั้งในด้านการเงินและการบริหารงานในบริษัท บริษัทย่อย บริษัทร่วม บริษัทที่เกี่ยวข้อง หรือผู้ถือหุ้นรายใหญ่ของบริษัท

3. เป็นกรรมการที่ไม่ใช่เป็นผู้ที่เกี่ยวข้องหรือญาติสนิทของผู้บริหารหรือผู้ถือหุ้นรายใหญ่ของบริษัท

4. เป็นกรรมการที่ไม่ได้รับการแต่งตั้งขึ้นเพื่อเป็นตัวแทนเพื่อรักษาผลประโยชน์ของกรรมการบริษัท ผู้ถือหุ้นรายใหญ่ หรือผู้ถือหุ้นซึ่งเป็นผู้ที่เกี่ยวข้องกับผู้ถือหุ้นรายใหญ่ของบริษัท

5. ถือหุ้นไม่เกินร้อยละ 1.0 ของทุนชำระแล้วของบริษัท บริษัทย่อย บริษัทร่วม บริษัทที่เกี่ยวข้อง ทั้งนี้ให้นับรวมหุ้นที่ถือโดยผู้ที่เกี่ยวข้องด้วย (หมายความว่ารวมถึงบุคคลที่มีความสัมพันธ์ทางสายโลหิต ทางความสัมพันธ์ และการจดทะเบียนตามกฎหมาย เช่น บิดา มารดา คู่สมรส บุตร เป็นต้น)

6. สามารถปฏิบัติหน้าที่แสดงความเห็นหรือรายงานผลการปฏิบัติงานตามหน้าที่ที่ได้รับมอบหมายจากคณะกรรมการบริษัท โดยไม่อยู่ภายใต้การควบคุมของผู้บริหารหรือผู้ถือหุ้นรายใหญ่ของบริษัท รวมทั้งผู้ที่เกี่ยวข้อง (หมายความว่ารวมถึง ผู้ที่มีความสัมพันธ์หรือเกี่ยวข้องกับบริษัท จนทำให้ไม่สามารถทำหน้าที่ได้อย่างอิสระหรือคล่องตัว เช่น ลูกค้า เจ้าหนี้ ลูกหนี้ หรือผู้ที่มีความเกี่ยวข้องทางธุรกิจอย่างมีนัยสำคัญ เป็นต้น) หรือญาติสนิทกับบุคคลดังกล่าว

7. มีความเป็นอิสระสามารถแสดงความเห็นหรือรายงานได้อย่างเสรีตามภารกิจที่ได้รับมอบหมาย โดยไม่ต้องคำนึง

ถึงผลประโยชน์ใดๆ ที่เกี่ยวกับทรัพย์สินหรือตำแหน่งหน้าที่และไม่ตกอยู่ภายใต้อิทธิพลของบุคคลหรือกลุ่มใดๆ รวมถึงไม่มีสถานการณ์ใดๆ ที่จะทำให้ไม่สามารถแสดงความเห็นได้ตามที่พึงจะเป็น

8. สามารถอุทิศเวลาอย่างเพียงพอในการดำเนินงานของคณะกรรมการตรวจสอบ และมีความตั้งใจที่จะเพิ่มพูนความรู้เกี่ยวกับการดำเนินงานของบริษัทอย่างต่อเนื่องเพื่อเพิ่มประสิทธิภาพในการทำงาน

9. คณะกรรมการตรวจสอบมีวาระการดำรงตำแหน่งต่อเนื่องได้ไม่เกิน 9 ปี

องค์ประกอบและคุณสมบัติของคณะกรรมการกำกับดูแลกิจการ บริหารความเสี่ยง สรรหา และกำหนดค่าตอบแทน (คณะกรรมการ)

1. คณะกรรมการ ฯ ได้รับการแต่งตั้งโดยคณะกรรมการบริษัท ซึ่งประกอบด้วยกรรมการบริษัท อย่างน้อย 3 คน โดยกรรมการมากกว่ากึ่งหนึ่งของจำนวนกรรมการทั้งหมดจะต้องเป็นกรรมการอิสระ และกรรมการส่วนน้อยต้องไม่มีตำแหน่งเป็นประธานคณะกรรมการบริษัท รวมถึงกรรมการผู้จัดการใหญ่

2. ประธานคณะกรรมการฯ ต้องเป็นกรรมการอิสระ ซึ่งได้รับการคัดเลือกจากที่ประชุมของคณะกรรมการฯ

3. คณะกรรมการ ฯ แต่งตั้งเลขานุการคณะกรรมการ ฯ อย่างน้อย 1 คน เพื่อทำหน้าที่ปฏิบัติงานในเรื่องเกี่ยวกับการจัดเตรียมข้อมูล วาระการประชุม บันทึกการประชุม จัดทำรายงานกิจกรรม และอื่นๆ ตามที่คณะกรรมการฯ มอบหมาย

องค์ประกอบและการสรรหาคณะกรรมการบริหาร

คณะกรรมการบริหารประกอบด้วยผู้บริหารระดับสูงของบริษัท โดยในตำแหน่งต่อไปนี้ให้ถือเป็นกรรมการบริหารของบริษัทฯ โดยตำแหน่ง ดังนี้

- (1) กรรมการผู้จัดการใหญ่ และประธานเจ้าหน้าที่บริหาร
- (2) รองกรรมการผู้จัดการใหญ่อาวุโส
- (3) รองกรรมการผู้จัดการใหญ่
- (4) ประธานคณะผู้บริหารฝ่ายต่างๆ

ทั้งนี้ ที่ประชุมคณะกรรมการบริหารสามารถเสนอชื่อบุคคลที่เหมาะสมเข้ามาเป็นกรรมการบริหารเพิ่มเติมได้ตามความเหมาะสม โดยกรรมการบริหารมีวาระดำรงตำแหน่งได้คราวละ 4 ปี

องค์ประกอบและการสรรหากรรมการผู้จัดการใหญ่และประธานเจ้าหน้าที่บริหาร

กรรมการผู้จัดการใหญ่และประธานเจ้าหน้าที่บริหาร มาจากการเสนอชื่อของคณะกรรมการบริหารโดยคัดเลือกจากบุคคลที่อยู่ในคณะกรรมการบริหารขณะที่ทำการคัดเลือกเพื่อนำเสนอให้คณะกรรมการบริษัทเป็นผู้อนุมัติแต่งตั้ง กรรมการผู้จัดการใหญ่และประธานเจ้าหน้าที่บริหาร มีวาระดำรงตำแหน่งคราวละ 4 ปี

8.2 การเข้าร่วมประชุมของคณะกรรมการและคณะกรรมการชุดย่อย

ในช่วงปี 2567 ที่ผ่านมา บริษัทฯ มีการจัดประชุมกรรมการบริษัท ในคณะกรรมการชุดย่อย เพื่อให้เป็นไปตามหลักการกำกับดูแลกิจการที่ดี โดยมีรายละเอียดดังนี้

รายชื่อคณะกรรมการ	ปี2566					ปี2567				
	ประชุม สามัญผู้ ถือหุ้น	ประชุม วิสามัญผู้ ถือหุ้น	กรรมการ บริษัท	กรรมการ ตรวจสอบ	กรรมการ กำกับ ดูแล กิจการ	ประชุม สามัญผู้ ถือหุ้น	ประชุม วิสามัญผู้ ถือหุ้น	กรรมการ บริษัท	กรรมการ ตรวจสอบ	กรรมการ กำกับดูแล กิจการ
1.นางเพ็ญพิมล เวศม์ วรุตม	1/1	1/1	8/10	--	--	0/1	2/3	9/12	--	--
2.นายสุรเดช ทวีแสงสกุลไทย	1/1	1/1	10/10	--	--	1/1	2/3	11/12	--	--
3.นายอนุสรณ์ ธรรม ใจ	1/1	--	4/10	7/11	--	--	--	--	--	--
4.นายชัชวาล เจริญ วิจารณ์กุล	1/1	1/1	10/10	11/11	7/7	1/1	--	5/9	3/6	3/3
5.นายอาษา ประทีป เสน	1/1	1/1	10/10	11/11	4/7	1/1	2/2	10/10	7/7	--
6.นางสาวอัสนา ทวี แสงสกุลไทย	1/1	1/1	10/10	--	--	1/1	3/3	12/12	--	--
7.นายศิริวัฒน์ ทวีแสงสกุลไทย		1/1	10/10	--	--		3/3	10/12		
8 8.นางศุภวัฒนากร วงศ์ธนาสุ	--	1/1	4/4	4/11	3/7	0/1	2/2	10/10	7/8	4/5
9.นายเจษฎาวัฒน์ เพียรบริรักษ์วัฒน์	--	--	--	--	--	--	3/3	7/7	5/5	3/3
10.นายศาวิน เลา เศรษฐกุล	--	--	--	--	--	--	3/3	7/7	--	--
11.นายฟอง พิน แจน	--	--	--	--	--	--	3/3	7/7	--	--
12.นางเพ็ญนิภา ทัพพะรังสี	--	--	--	--	--	--	1/1	1/1	2/2	0/1

8.3 กระบวนการประเมินคณะกรรมการบริษัท คณะกรรมการ
ชุดย่อย และประธานเจ้าหน้าที่บริหาร

ปี 2567 ฝ่ายจัดการ ร่วมกับคณะกรรมการกำกับดูแลกิจการ บริหารความเสี่ยง สรรหา และกำหนดค่าตอบแทน ทบทวน หลัก
เกณฑ์ วิธี และปรับปรุงแบบประเมินผลการปฏิบัติงาน ให้เหมาะสมกับลักษณะการดำเนินธุรกิจในปัจจุบัน และสอดคล้องกับแนวทางการ
ปฏิบัติตามเกณฑ์การกำกับดูแลกิจการที่ดีฉบับใหม่ (CG Code) ที่ออกโดย ก.ล.ต. เพื่อประเมินผลการปฏิบัติงานของคณะกรรมการ
บริษัท คณะกรรมการชุดย่อย และประธานเจ้าหน้าที่บริหาร เพื่อให้คณะกรรมการชุดต่าง ๆ และประธานเจ้าหน้าที่บริหาร ได้พิจารณา
ทบทวน ผลการปฏิบัติงาน ปัญหา ความเสี่ยง และอุปสรรคต่าง ๆ ในระหว่างปีที่ผ่านมา และใช้เป็นส่วนหนึ่งในการพิจารณากำหนดค่า
ตอบแทนในปี 2568 โดยมีการประเมิน 3 รูปแบบ คือ ประเมินคณะกรรมการทั้งคณะ ประเมินตนเอง และประเมินแบบไขว้ โดยผู้ประเมิน
เป็นผู้ประเมินกรรมการท่านอื่น และนำผลประเมินมาสรุปเสนอคณะกรรมการบริษัท ร่วมกับฝ่ายจัดการ กำหนดแนวทางปรับปรุงการ
ปฏิบัติหน้าที่ของคณะกรรมการชุดต่างๆ และประธานเจ้าหน้าที่บริหาร ปรับปรุง กำหนดแนวทางในการพัฒนา ป้องกัน และลดความเสี่ยง

สถิติการเข้าประชุมของคณะกรรมการบริษัทในช่วงปีที่ผ่านมา

ในปี 2567 คณะกรรมการบริษัทมีการประชุมทั้งหมด 10 ครั้ง โดยรายละเอียดการเข้าร่วมประชุมของกรรมการมีดังนี้

รายชื่อคณะกรรมการ	การเข้าร่วมประชุม / จำนวนครั้งการประชุม
1. นางเพ็ญพิมล เวศย์วรุฒม์	9/12
2. นายสุรเดช ทวีแสงสกุลไทย	11/12
3. นายชัชวาล เตริยมิวิจารณ์กุล	5/9
4. นายอาษา ประทีปเสน	10/10
5. นางสาวอัศนา ทวีแสงสกุลไทย	12/12
6. นายศิริวัฒน์ ทวีแสงสกุลไทย	10/12
7.นางศุภวัฒน์กร วงศ์ธนวิสุ	10/11
8.นายเจษฎาวัฒน์ เปรียบจริยวัฒน์	7/7
9.นายศาวิน เลาสะเรษฐกุล	7/7
10.นายฟอง พิน แจน	7/7
11.นางเพ็ญนิภา ทัพพะรังสี	1/1

สถิติการเข้าประชุมของคณะกรรมการตรวจสอบในช่วงปีที่ผ่านมา

ในปี 2567 คณะกรรมการตรวจสอบมีการประชุมทั้งหมด 10 ครั้ง วันที่ 1 กันยายน 2567 นายชัชวาล เตริยมิวิจารณ์กุล กรรมการตรวจสอบและกรรมการบริษัท ได้ลาออกเนื่องจากมีปัญหาเรื่องสุขภาพ คณะกรรมการบริษัทได้มีมติแต่งตั้ง นางเพ็ญนิภา ทัพพะรังสี กรรมการอิสระ/กรรมการบริษัท เป็นกรรมการตรวจสอบ วันที่ 1 พฤศจิกายน 2567 นายอาษา ประทีปเสน ได้ลาออกจากการเป็นกรรมการบริษัท และประธานคณะกรรมการตรวจสอบ คณะกรรมการบริษัทได้มีมติแต่งตั้งนายเจษฎาวัฒน์ เปรียบจริยวัฒน์ กรรมการอิสระ/กรรมการตรวจสอบ ให้ดำรงตำแหน่งเป็นประธานกรรมการตรวจสอบ และเมื่อวันที่ 12 พฤศจิกายน 2567 นางศุภวัฒน์กร วงศ์ธนวิสุ กรรมการตรวจสอบ และกรรมการบริษัท ได้ลาออกการเป็นกรรมการบริษัท และกรรมการตรวจสอบ ซึ่งอยู่ระหว่างสรรหาผู้มีความรู้ความสามารถมาทดแทน

รายชื่อคณะกรรมการ	การเข้าร่วมประชุม / จำนวนครั้งการประชุม
1. นายอาษา ประทีปเสน	7/7
2. นายชัชวาล เตริยมิวิจารณ์กุล	3/6
3. นางศุภวัฒน์กร วงศ์ธนวิสุ	7/8
4. นายเจษฎาวัฒน์ เปรียบจริยวัฒน์	5/5
5. นางเพ็ญนิภา ทัพพะรังสี	2/2

หมายเหตุ : ในระหว่างปี 2567 คณะกรรมการตรวจสอบได้มีการประชุมโดยอิสระ ร่วมกับผู้สอบบัญชี บริษัท เคพีเอ็มจี ภูเก็ต สอบบัญชี จำกัด จำนวน 1 ครั้ง

สถิติการเข้าประชุมของคณะกรรมการกำกับดูแลกิจการ บริหารความเสี่ยง สรรหา และกำหนดค่าตอบแทน ในช่วงปีที่ผ่านมา

ในปี 2567 คณะกรรมการกำกับดูแลกิจการฯ มีการประชุมทั้งหมด 7 ครั้ง โดยรายละเอียดการเข้าร่วมประชุมของกรรมการกำกับดูแลกิจการฯ มีดังนี้

รายชื่อคณะกรรมการ	การเข้าร่วมประชุม / จำนวนครั้งการประชุม
1. นายชัชวาล เตริยมวิจารณ์กุล	7/7
2. นายอาษา ประทีปเสน	4/4
3. นายศิริวัฒน์ ทวีแสงสกุลไทย	6/7
4. นางศุภวัฒน์กร วงศ์ธนวสุ	3/3

สถิติการเข้าประชุมระหว่างคณะกรรมการอิสระโดยไม่มีฝ่ายจัดการเข้าประชุม

ในปี 2567 มีการประชุมระหว่างคณะกรรมการอิสระโดยไม่มีฝ่ายจัดการเข้าประชุมทั้งหมด 1 ครั้ง โดยรายละเอียดการเข้าร่วมประชุมของกรรมการอิสระ มีดังนี้

รายชื่อคณะกรรมการ	การเข้าร่วมประชุม / จำนวนครั้งการประชุม
1. นายอาษา ประทีปเสน	1/1
2. นายชัชวาล เตริยมวิจารณ์กุล	1/1
3. นายเจษฎาวัฒน์ เจริญบริรักษ์	1/1

หมายเหตุ : ภายหลังประชุมแล้ว มีดำเนินการแจ้งให้คณะกรรมการบริษัทรวมถึงประธานเจ้าหน้าที่บริหาร (CEO) รับทราบประเด็นที่หารือกันที่ประชุม

สถิติการเข้าประชุมของคณะกรรมการบริหารในช่วงปีที่ผ่านมา

ในปี 2567 คณะกรรมการบริหารมีการประชุมทั้งหมด 19 ครั้ง โดยรายละเอียดการเข้าร่วมประชุมของกรรมการบริหารมีดังนี้

รายชื่อคณะกรรมการ	การเข้าร่วมประชุม / จำนวนครั้งการประชุม
1.นายสุรเดช ทวีแสงสกุลไทย	19/19
2.นางสาวอัศนา ทวีแสงสกุลไทย	19/19
3. นายศิริวัฒน์ ทวีแสงสกุลไทย	19/19
4.นายประสพสุข บุญขวัญ	19/19
5.Mr.Sven Markus Gaber	17/19
6.นายนิติ สุ่มงคล	17/19
7.นายศักรินทร์ อุ่นน้อม	16/19
8.นางพานทอง โนะระ	19/19
9. นายฉัตรชัย กันตวิรุฒ	18/19
10. นายผาด พิมรินทร์	19/19

ต่างๆ ที่อาจเกิดขึ้นกับองค์กรในอนาคตเพื่อให้เกิดประสิทธิภาพอย่างเป็นรูปธรรม และนำไปเปิดเผยในรายงานประจำปีของบริษัท

กระบวนการประเมิน

1. ฝ่ายจัดการ และคณะกรรมการกำกับดูแลกิจการ บริหารความเสี่ยง สรรหา และพิจารณาคำตอบแทน ร่วมกัน ทบทวนปรับปรุง จัดทำแบบประเมิน หลักเกณฑ์ และวิธีการให้คะแนน เพื่อให้คณะกรรมการสามารถเปรียบเทียบผลประเมินในแต่ละหัวข้อหรือเปรียบเทียบผลประเมินของแต่ละปีได้ โดยความหมายของการให้คะแนนมีดังนี้

- | | |
|---|--|
| 0 | = ไม่เห็นด้วยอย่างยิ่ง หรือไม่มีการดำเนินการในเรื่องนั้น |
| 1 | = ไม่เห็นด้วย หรือมีการดำเนินการในเรื่องนั้นเล็กน้อย |
| 2 | = เห็นด้วย หรือมีการดำเนินการในเรื่องนั้นพอสมควร |
| 3 | = เห็นด้วยค่อนข้างมาก หรือมีการดำเนินการในเรื่องนั้นดี |
| 4 | = เห็นด้วยอย่างมาก หรือมีการดำเนินการในเรื่องนั้นอย่างดียิ่ง |

โดยพิจารณาหัวข้อ และเนื้อหาการประเมินให้เหมาะสมกับธุรกิจของบริษัทในปัจจุบัน ป้องกันความเสี่ยงที่อาจเกิดขึ้น และรองรับแผนการขยายตัวในอนาคต โดยสอดคล้องตามนโยบายการกำกับดูแลกิจการ และแนวปฏิบัติที่ดี (Good Practices) เพื่อนำผลที่ประเมินได้ไปใช้ในการกำหนดกลยุทธ์ ปรับปรุงการปฏิบัติงานให้เหมาะสมกับสภาพแวดล้อมทั้งภายใน และภายนอก และกำหนดวิธีการประเมิน กระบวนการประเมิน

สำหรับการประเมินประธานเจ้าหน้าที่บริหารในปี 2567 กำหนดให้กรรมการอิสระ 3 ท่าน เป็นผู้ประเมินผลการปฏิบัติงานของประธานเจ้าหน้าที่บริหาร และผู้บริหารระดับสูงของบริษัท และเสนอให้ที่ประชุมคณะกรรมการบริษัทพิจารณาเห็นชอบ

2. เลขานุการคณะกรรมการกำกับดูแลกิจการฯ จัดส่งแบบประเมินที่คณะกรรมการบริษัทเห็นชอบแล้ว ให้กรรมการบริษัท กรรมการอิสระ คณะกรรมการตรวจสอบ และกรรมการกำกับดูแลกิจการฯ

3. กรรมการบริษัท ทำแบบประเมินผล และส่งคืนให้เลขาธิการคณะกรรมการกำกับดูแลกิจการฯ

4. กรรมการอิสระ ทำแบบประเมิน ประชุมให้ความเห็นร่วมกัน ในการประเมินประธานเจ้าหน้าที่บริหาร และส่งผลประเมินให้เลขาธิการคณะกรรมการกำกับดูแลกิจการฯ

5. เลขาธิการคณะกรรมการกำกับดูแลกิจการฯ เป็นผู้สรุปวิเคราะห์ผลการประเมิน และรายงานผลการประเมินให้คณะกรรมการบริษัททราบ

6. เลขาธิการคณะกรรมการกำกับดูแลกิจการฯ นำข้อเสนอแนะ ความคิดเห็น แนวทางการปรับปรุง พัฒนา ป้องกันความเสี่ยงที่อาจเกิดขึ้น ไปเป็นแจ้งให้กับหน่วยงานที่เกี่ยวข้อง ประเมินผล ติดตาม รายงานผล และนำไปเป็นข้อมูลสำหรับจัดทำแผนกลยุทธ์ประจำปีของบริษัท

8.4 การประเมินผลการปฏิบัติงานของกรรมการบริษัท (ทั้งคณะ)

ตามมติที่ประชุม คณะกรรมการกำกับดูแลกิจการ บริหารความเสี่ยง สรรหาและกำหนดคำตอบแทน ครั้งที่ 6/2567 เมื่อวันที่ 23 ธันวาคม 2567 คณะกรรมการฯ พิจารณาแล้วมีมติเป็นเอกฉันท์อนุมัติแบบประเมินของคณะกรรมการบริษัท ทั้ง 3 แบบ โดยได้แจ้งให้คณะกรรมการบริษัททุกท่านทราบ และจัดทำแบบประเมินผลการปฏิบัติงานสรุปผลการประเมินตนเองของคณะกรรมการบริษัท ประจำปี 2567 ดังนี้

สรุปผลการประเมินของคณะกรรมการบริษัท ประจำปี 2567 คะแนนเต็ม 4 คะแนน โดยมีเกณฑ์การประเมิน และแบบการประเมิน 2 แบบ ดังนี้

1. กรรมการประเมินทั้งคณะ โดยใช้แบบประเมินตนเองสำหรับกรรมการบริษัททั้งคณะ โดยไม่เจาะจงว่าเป็นกรรมการรายหนึ่งรายใดเพียงรายเดียว ประธานคณะกรรมการ และกรรมการที่เป็นผู้บริหารทุกท่าน ประเมินกรรมการทั้งคณะ ได้รับคะแนนผลการประเมินเฉลี่ย 3.67 คะแนน (คะแนนเต็ม 4 คะแนน) คิดเป็นร้อยละ 91.75 มีเกณฑ์การประเมินทั้งหมด 6 หัวข้อ ได้แก่

- 1.1 โครงสร้าง และคุณสมบัติของคณะกรรมการ ได้รับคะแนนผลการประเมินเฉลี่ย 3.45 คะแนน คิดเป็นร้อยละ 86.25
- 1.2 บทบาท หน้าที่ และความรับผิดชอบของคณะกรรมการ ได้รับคะแนนผลการประเมินเฉลี่ย 3.45 คะแนน คิดเป็นร้อยละ 86.25
- 1.3 การประชุมคณะกรรมการ ได้รับคะแนนผลการประเมินเฉลี่ย 3.74 คะแนน คิดเป็นร้อยละ 93.50
- 1.4 การทำหน้าที่ของกรรมการ ได้รับคะแนนผลการประเมินเฉลี่ย 3.80 คะแนน คิดเป็นร้อยละ 95.00
- 1.5 ความสัมพันธ์กับฝ่ายจัดการ ได้รับคะแนนผลการประเมินเฉลี่ย 3.75 คะแนน คิดเป็นร้อยละ 93.75
- 1.6 การพัฒนาตนเองของกรรมการ และการพัฒนาผู้บริหาร ได้รับคะแนนผลการประเมินเฉลี่ย 3.67 คะแนน คิดเป็นร้อยละ 91.75
2. กรรมการประเมินเป็นรายบุคคล มีเกณฑ์การประเมินทั้งหมด 3 หัวข้อ ได้แก่ บทบาท หน้าที่ และความรับผิดชอบของคณะกรรมการ การทำหน้าที่ของกรรมการ และการพัฒนาตนเองของกรรมการและการพัฒนาผู้บริหารมีผลการประเมิน คิดเป็นคะแนนเฉลี่ยรวม 3.75 คะแนน คิดเป็นร้อยละ 93.75 โดยในแต่ละหัวข้อที่ประเมินมีคะแนนรวมเฉลี่ยดังนี้
 - 2.1 บทบาท หน้าที่ และความรับผิดชอบของคณะกรรมการ คะแนนรวมเฉลี่ย 3.65 คะแนน คิดเป็นร้อยละ 91.25
 - 2.2 การทำหน้าที่ของกรรมการ คะแนนรวมเฉลี่ย 3.83 คะแนน คิดเป็นร้อยละ 95.75
 - 2.3 การพัฒนาตนเองของกรรมการ และการพัฒนาผู้บริหาร คะแนนรวมเฉลี่ย 3.78 คะแนน คิดเป็นร้อยละ 94.50
- 3.การประเมินของคณะกรรมการกำกับดูแลกิจการบริหารความเสี่ยง สรรหา และกำหนดค่าตอบแทนประจำปี 2567
 - 3.1 การปฏิบัติหน้าที่โดยรวมของคณะกรรมการฯ ผลการปฏิบัติงานได้รับคะแนนเฉลี่ย 3.37 คะแนนคิดเป็นร้อยละ 84.25
 - 3.2 การปฏิบัติหน้าที่เฉพาะด้านของกรรมการกำกับดูแลกิจการฯ ผลการประเมินคิดเป็นคะแนน 3.62 คะแนนคิดเป็นร้อยละ 90.50 ได้ประเมินในหัวข้อดังนี้
 - การสอบทานด้านการปฏิบัติตามหลักเกณฑ์การกำกับดูแลกิจการที่ดีของบริษัทจดทะเบียน
 - การสอบทานด้านการบริหารความเสี่ยง
 - การสอบทานด้านการสรรหา
 - การสอบทานด้านการกำหนดค่าตอบแทน
 - 3.3 การจัดทำรายงานของกรรมการกำกับดูแลกิจการฯ ต้องประกอบด้วยข้อมูลอย่างน้อยตามที่กำหนดในข้อกำหนดของตลาดหลักทรัพย์ฯ เรื่องคุณสมบัติและขอบเขตการดำเนินงานและผลการดำเนินงานของคณะกรรมการ CGR ผลการประเมินคิดเป็นคะแนนเฉลี่ยรวมร้อยละ 100

8.5 การประเมินผลการปฏิบัติงานของ กรรมการผู้จัดการใหญ่ และประธานเจ้าหน้าที่บริหาร

สรุปผลการประเมินการปฏิบัติงานประจำปี 2567 ของกรรมการผู้จัดการใหญ่ และประธานเจ้าหน้าที่บริหาร (CEO) โดยมีผลคะแนนค่าเฉลี่ย 3.25 คะแนนคิดเป็นร้อยละ 81.25 เกณฑ์ประเมินดังนี้

1. หมวดที่ 1 ความคืบหน้าของแผนงาน ผลคะแนนค่าเฉลี่ย 2.133 คะแนนคิดเป็นร้อยละ 53.33 เนื่องจากผลอัตราความสำเร็จสำหรับงวดปี 2567
2. หมวดที่ 2 การวัดผลการปฏิบัติงาน ผลคะแนนเฉลี่ย 3.269 คิดเป็นร้อยละ 81.74 พิจารณาจากความเป็นผู้นำ การพัฒนา พันธกิจ นโยบาย และแผนยุทธศาสตร์ การปฏิบัติตามกลยุทธ์ การวางแผนและผลปฏิบัติทางการเงิน ความสัมพันธ์กับคณะกรรมการ ความสัมพันธ์กับคู่ค้า หน่วยงานภายนอก การบริหารงาน และความสัมพันธ์กับบุคลากร การสืบทอดตำแหน่ง การเพิ่มยอดขายในกลุ่มสินค้าและบริการ และการปรับสัดส่วนทางการเงินให้กลับสู่ปกติ โดยเฉพาะการลดค่าใช้จ่ายทางการเงิน เช่น ลดดอกเบี้ย การชำระคืนหุ้นกู้ เป็นต้น
3. หมวดการพัฒนาและปรับปรุงแก้ไข คือ การระมัดระวังในการบริหารกิจการให้เป็นไปตามมาตรฐาน Good Governance การวางแผนด้านการเงิน เมื่อมีแผนการลงทุนในโครงการใหม่ สรรหาผู้ช่วยที่ช่วยลงรายละเอียดแผนงาน ติดตามงาน(ในภาพรวม ทั้ง operation และ การเงิน) กลั่นกรอง เพื่อช่วยนำเสนอปรับแผนงานในกรณีมีอุปสรรคหรือไม่เป็นไปตามเป้าหมาย ให้กรรมการผู้จัดการใหญ่ทราบ

2. การปฏิบัติหน้าที่เฉพาะด้านของกรรมการกำกับดูแลกิจการฯ ผลการประเมินคิดเป็นคะแนน 3.533 คะแนนคิดเป็นร้อยละ 90.50 ได้ประเมินในหัวข้อดังนี้
 - a. การสอบทานด้านการปฏิบัติตามหลักเกณฑ์การกำกับดูแลกิจการที่ดีของบริษัทจดทะเบียน
 - b. การสอบทานด้านการบริหารความเสี่ยง
 - c. การสอบทานด้านการสรรหา
 - d. การสอบทานด้านการกำหนดค่าตอบแทน
3. การจัดทำรายงานของคณะกรรมการกำกับดูแลกิจการฯ ต้องประกอบด้วยข้อมูลอย่างน้อยตามที่กำหนดในข้อกำหนดของตลาดหลักทรัพย์ฯ เรื่องคุณสมบัติและขอบเขตการดำเนินงานและผลการดำเนินงานของคณะกรรมการ CGR ผลการประเมินคิดเป็นคะแนนเฉลี่ยรวมร้อยละ 100

8.6 การประเมินตนเองของคณะกรรมการชุดย่อย

ผลการประเมินตนเองของคณะกรรมการตรวจสอบประจำปี 2567 โดยสรุปดังนี้

การประเมินตนเองของคณะกรรมการตรวจสอบมีเกณฑ์การประเมินแบ่งออกเป็น 2 ส่วนดังนี้

ส่วนที่ 1 การทำหน้าที่โดยรวมของคณะกรรมการตรวจสอบ

คณะกรรมการตรวจสอบได้มีการปฏิบัติหน้าที่ตามกฎหมายที่ตามกฎบัตรของคณะกรรมการตรวจสอบ ซึ่งได้รับอนุมัติจากคณะกรรมการบริษัท และมีการทบทวนกฎบัตรของคณะกรรมการตรวจสอบอย่างสม่ำเสมอ คณะกรรมการตรวจสอบมีสมาชิกอย่างน้อย 3 ราย และทุกรายมีคุณสมบัติตามที่กฎหมายกำหนด คณะกรรมการตรวจสอบในปัจจุบันมีความรู้ ประสบการณ์ และความเชี่ยวชาญ ที่หลากหลายเพียงพอต่อการทำหน้าที่ความรับผิดชอบ กรรมการตรวจสอบมีความรู้ และประสบการณ์เพียงพอที่จะทำหน้าที่สอบทานความเชื่อถือได้ของรายงานทางการเงิน คือนายชัชวาล เตริยวิจารณ์กุล

วันที่ 1 กันยายน 2567 นายชัชวาล เตริยวิจารณ์กุล กรรมการตรวจสอบ และกรรมการบริษัท ได้ลาออกเนื่องจากมีปัญหาเรื่องสุขภาพ คณะกรรมการบริษัทได้มีมติแต่งตั้ง นางเพ็ญนิภา ทัพพะรังสี กรรมการอิสระ/กรรมการบริษัท เป็นกรรมการตรวจสอบแทนกรรมการตรวจสอบที่ว่างลง

วันที่ 1 พฤศจิกายน 2567 นายอาษา ประทีปเสน ได้ลาออกจากการเป็นกรรมการบริษัท และประธานคณะกรรมการตรวจสอบ คณะกรรมการบริษัทได้มีมติแต่งตั้งนายเจษฎาวัฒน์ เปรียบจริยวัฒน์ กรรมการอิสระ/กรรมการตรวจสอบ ให้ดำรงตำแหน่งเป็นประธานกรรมการตรวจสอบ

และเมื่อวันที่ 12 พฤศจิกายน 2567 นางศุภวណกร วงศ์ธนวิสุ กรรมการตรวจสอบ และกรรมการบริษัท ได้ลาออกจากการเป็นกรรมการบริษัท และกรรมการตรวจสอบ ซึ่งอยู่ระหว่างสรรหาผู้มีความรู้ความสามารถมาทดแทน

ในปีที่ผ่านมาคณะกรรมการตรวจสอบมีการประชุมทั้งสิ้น 10 ครั้ง การนัดประชุมคณะกรรมการตรวจสอบแต่ละครั้ง กรรมการตรวจสอบได้รับเอกสารส่วนใหญ่ได้รับล่วงหน้าเล็กน้อยซึ่งไม่พอต่อการพิจารณาข้อมูล กรรมการตรวจสอบสามารถเข้าถึงข้อมูลและได้รับความร่วมมือจากฝ่ายจัดการพอสมควร ในการประชุมคณะกรรมการบริษัทแต่ละครั้ง กรรมการ

ตรวจสอบมีโอกาสแสดงความเห็นได้อย่างอิสระ รายงานการประชุมคณะกรรมการบริษัทบันทึกความเห็น/ข้อสังเกตของคณะกรรมการตรวจสอบไว้ค่อนข้างครบถ้วน

ส่วนที่ 2 การปฏิบัติหน้าที่เฉพาะด้านของคณะกรรมการตรวจสอบ

ในรอบปีที่ผ่านมา คณะกรรมการตรวจสอบได้ปฏิบัติหน้าที่ตามขอบเขตความรับผิดชอบอย่างครบถ้วน ในสาระสำคัญต่างๆ ครอบคลุมในส่วนงานต่าง ๆ ดังนี้

1. การสอบทานให้บริษัทมีการรายงานทางการเงินอย่างถูกต้องและเพียงพอ

1.1 การสอบทานการจัดทางการเงิน โดยได้ดำเนินการสอบทานนโยบายบัญชีที่สำคัญของบริษัท การปฏิบัติตามมาตรฐานการบัญชีที่รับรองโดยทั่วไป ซึ่งในรอบปีที่ผ่านมาไม่มีการเปลี่ยนแปลงนโยบายบัญชีที่สำคัญของบริษัท และทำการรายงานประเด็นที่พบจากการสอบทานรายงานทางการเงินต่อคณะกรรมการบริษัท และติดตามให้มีการแก้ไขปรับปรุงประเด็นดังกล่าว

1.2 การทำงานกับผู้สอบบัญชี ได้หารือกับผู้สอบบัญชีเกี่ยวกับขอบเขต วิธีการ และระยะเวลาที่จะใช้ในการสอบบัญชี สอบทานความสอดคล้องของข้อมูลในรายงานทางการเงินกับข้อมูลในรายงานอื่น ๆ เช่น คำอธิบายและการวิเคราะห์ของฝ่ายจัดการ (Management Discussion and Analysis หรือMD&A) ในรายงานประจำปี เป็นต้น

2. สอบทานให้บริษัทมีการควบคุมภายใน (internal control) ที่มีประสิทธิภาพและประสิทธิผลและมีระบบการตรวจสอบภายใน (internal audit) ที่เหมาะสมและมีประสิทธิผล และพิจารณาความเป็นอิสระของหน่วยงานตรวจสอบภายในตลอดจนให้ความเห็นชอบในการพิจารณาแต่งตั้ง โยกย้าย เลิกจ้างหัวหน้างานตรวจสอบภายใน หรือหน่วยงานอื่นใดที่รับผิดชอบเกี่ยวกับการตรวจสอบภายใน โดยสอบทานรายงานจากหน่วยงานตรวจสอบภายในเกี่ยวกับการประเมินความมีประสิทธิภาพของระบบการควบคุมภายใน การบริหารความเสี่ยงและการกำกับดูแล และหารือกับหน่วยงานตรวจสอบภายในเกี่ยวกับข้อสังเกตในรายงานดังกล่าว หารือกับผู้สอบบัญชีเกี่ยวกับการควบคุมภายในและความเสี่ยงของบริษัท ในส่วนที่อยู่ภายใต้ขอบเขตงานของผู้สอบบัญชีหน่วยงานตรวจสอบภายในยังไม่มีการจัดให้มีการประเมินคุณภาพงานตรวจสอบภายในโดยผู้ประเมินอิสระจากภายนอกอย่างน้อยทุกรอบ 5 ปี

3. สอบทานให้บริษัทปฏิบัติตามกฎหมายว่าด้วยหลักทรัพย์และตลาดหลักทรัพย์ข้อกำหนดของตลาดหลักทรัพย์ฯ และกฎหมายที่เกี่ยวข้องกับธุรกิจของบริษัท โดยสอบทานการดำเนินการของบริษัท ในกรณีที่เกิดการไม่ปฏิบัติตามกฎหมาย กฎเกณฑ์ จรรยาบรรณและระเบียบที่เกี่ยวข้อง

4. พิจารณา คัดเลือก เสนอแต่งตั้งบุคคลซึ่งมีความเป็นอิสระเพื่อทำหน้าที่เป็นผู้สอบบัญชีของบริษัทและเสนอคำตอบแทนของบุคคลดังกล่าว รวมทั้งเข้าร่วมประชุมกับผู้สอบบัญชีโดยไม่มีฝ่ายจัดการเข้าร่วมประชุมด้วย อย่างน้อยปีละ 1 ครั้ง โดยพิจารณาคุณสมบัติ ความเป็นอิสระ ผลการปฏิบัติงาน และคำตอบแทนของผู้สอบบัญชีพร้อมทั้งให้ข้อเสนอแนะในการแต่งตั้งผู้สอบบัญชี และพิจารณาความเหมาะสมของการกำหนดคำตอบแทนของผู้สอบบัญชีและค่าบริการอื่นต่อคณะกรรมการบริษัท มีการหารือกับผู้สอบบัญชีถึงขอบเขตการสอบบัญชีให้ครอบคลุมการดำเนินงานที่สำคัญและความเสี่ยงทางการเงินทั้งหมด รวมทั้งพิจารณาความเพียงพอและความเหมาะสมของบุคลากรที่ใช้ในการสอบบัญชี มีการประชุมกับผู้สอบบัญชีไตรมาสละ 1 ครั้งเพื่อหารือเกี่ยวกับประเด็นที่ผู้สอบบัญชีพบหรือมีข้อสังเกตจากการตรวจสอบ/สอบทานงบการเงินโดยไม่มีฝ่ายจัดการเข้าร่วม

5. การพิจารณารายการที่เกี่ยวข้องกันหรือรายการที่อาจมีความขัดแย้งทางผลประโยชน์ ให้เป็นไปตามกฎหมายและข้อกำหนดของตลาดหลักทรัพย์ฯ ทั้งนี้เพื่อให้มั่นใจว่ารายการดังกล่าวสมเหตุสมผลและเป็นประโยชน์สูงสุดต่อบริษัท สอบทานระบบการติดตามการทำรายการที่เกี่ยวข้องกันของบริษัท เพื่อให้มั่นใจว่า รายการที่เป็นรายการที่เกี่ยวข้องกันได้ปฏิบัติตามข้อกำหนดที่เกี่ยวข้อง สอบทานกระบวนการทำรายการที่เกี่ยวข้องกันว่ารายการที่เข้าข่ายเป็นธุรกิจปกติที่มีเงื่อนไขการค้าทั่วไป ให้ความเห็นเกี่ยวกับความสมเหตุสมผลของการเข้าทำรายการที่เกี่ยวข้องกัน โดยพิจารณาเงื่อนไขรายการ ผลกระทบและประโยชน์ที่บริษัทได้รับ ชักถามผู้สอบบัญชี และสอบทานกระบวนการเปิดเผยข้อมูลว่า รายการที่เกี่ยวข้องกันที่เปิดเผยในรายงานประจำปีมีความถูกต้องและครบถ้วน

6. การจัดทำรายงานของคณะกรรมการตรวจสอบ โดยเปิดเผยไว้ในรายงานประจำปีของบริษัท ซึ่งรายงานดังกล่าวต้องลงนามโดยประธานกรรมการตรวจสอบ และต้องประกอบด้วยข้อมูลอย่างน้อยตามที่กำหนดในข้อกำหนดของตลาดหลักทรัพย์ฯ เรื่องคุณสมบัติและขอบเขตการดำเนินงานของคณะกรรมการตรวจสอบ กฎบัตรของคณะกรรมการตรวจสอบ กำหนดชัดเจนเป็นลายลักษณ์อักษรโดยได้รับอนุมัติจากคณะกรรมการบริษัท โดยกฎบัตรมีรายละเอียดเกี่ยวกับขอบเขตของการดำเนินงานของคณะกรรมการตรวจสอบอย่างน้อยตามที่กำหนดไว้ในข้อกำหนดของตลาดหลักทรัพย์ฯ และมีการทบทวนกฎบัตรเป็นประจำทุกปี

ผลการประเมินของคณะกรรมการกำกับดูแลกิจการ บริหารความเสี่ยง สรรหาและกำหนดค่าตอบแทน ประจำปี 2567 โดยสรุปดังนี้

ผลการประเมินของคณะกรรมการกำกับดูแลกิจการ บริหารความเสี่ยง สรรหาและกำหนดค่าตอบแทน ประจำปี 2567 โดยสรุปดังนี้

ตามมติที่ประชุม คณะกรรมการกำกับดูแลกิจการ บริหารความเสี่ยง สรรหาและกำหนดค่าตอบแทน ครั้งที่ 6/2567 เมื่อวันที่ 23 ธันวาคม 2567 คณะกรรมการกำกับดูแลกิจการฯ พิจารณาแล้วมีมติเป็นเอกฉันท์อนุมัติแบบประเมินของคณะกรรมการกำกับดูแลกิจการ บริหารความเสี่ยง สรรหาและกำหนดค่าตอบแทน โดยได้แจ้งให้คณะกรรมการกำกับดูแลกิจการฯ ทุกท่านทราบ และจัดทำแบบประเมินผลการปฏิบัติงาน ต่อมา ที่ประชุมฯ ครั้งที่ 2/2568 เมื่อวันที่ 26 กุมภาพันธ์ 2568 สรุปผลการประเมินตนเองของคณะกรรมการกำกับดูแลกิจการ บริหารความเสี่ยง สรรหาและกำหนดค่าตอบแทน ประจำปี 2567 โดยมีเกณฑ์การประเมิน 3 ส่วนดังนี้

1. การปฏิบัติหน้าที่โดยรวมของคณะกรรมการฯ ผลการปฏิบัติงานได้รับคะแนนเฉลี่ย 3.37 คะแนนคิดเป็นร้อยละ 84.25
2. การปฏิบัติหน้าที่เฉพาะด้านของกรรมการกำกับดูแลกิจการฯ ผลการประเมินคิดเป็นคะแนน 3.533 คะแนนคิดเป็นร้อยละ 90.50 ได้ประเมินในหัวข้อดังนี้
 - a. การสอบทานด้านการปฏิบัติตามหลักเกณฑ์การกำกับดูแลกิจการที่ดีของบริษัทจดทะเบียน
 - b. การสอบทานด้านการบริหารความเสี่ยง
 - c. การสอบทานด้านการสรรหา
 - d. การสอบทานด้านการกำหนดค่าตอบแทน
3. การจัดทำรายงานของคณะกรรมการกำกับดูแลกิจการฯ ต้องประกอบด้วยข้อมูลอย่างน้อยตามที่กำหนดในข้อกำหนดของตลาดหลักทรัพย์ฯ เรื่องคุณสมบัติและขอบเขตการดำเนินงานและผลการดำเนินงานของคณะกรรมการ CGR ผลการประเมินคิดเป็นคะแนนเฉลี่ยรวมร้อยละ 100

ผลการประเมินตนเองของคณะกรรมการบริหาร ประจำปี 2567 โดยสรุปดังนี้

1. หมวดงานหลัก ตามหน้าที่ความรับผิดชอบ งานเชิงพัฒนาคุณภาพ แบ่งคะแนนเต็มร้อยละ 60 ประเมินผลโดยพิจารณาจากความสำเร็จของงานที่รับผิดชอบ รวมไปถึงงานเชิงพัฒนาคุณภาพ และประสิทธิผลของงานที่ได้รับมอบหมาย ได้รับคะแนน เฉลี่ยร้อยละ 55.66 คิดเป็นคะแนน 92.77 จาก 100 คะแนนเต็ม
 2. หมวดดัชนีวัดผลความสำเร็จของงาน แบ่งคะแนนเต็มร้อยละ 10 ประเมินผลโดยพิจารณาจากดัชนีชี้วัดผลความสำเร็จของงาน โดยได้รับคะแนนเฉลี่ยร้อยละ 9.28 คิดเป็นคะแนน 92.80 จาก 100 คะแนนเต็ม
 3. หมวดพฤติกรรมสมรรถนะ สอนนโยบายบริษัทฯ การทำงานเป็นทีม จิตบริการ และงานระบบคุณภาพ แบ่งคะแนนเต็มร้อยละ 30 ประเมินผลโดยพิจารณาความสามารถในการสอนนโยบายบริษัทฯ ทำงานเป็นทีม จิตบริการ และงานระบบคุณภาพโดยได้รับคะแนนเฉลี่ยร้อยละ 28.93 คิดเป็นคะแนน 96.43 จาก 100 คะแนนเต็ม
- สรุปผล

สรุปผล

รวมผลการประเมิน และการปฏิบัติงานโดยวัดจากผลการประเมินทั้งหมด 3 หมวดพบว่าหมวดที่ได้รับคะแนนเฉลี่ยสูงสุด คือหมวดพฤติกรรมสมรรถนะที่ 96.43 คะแนน และหมวดที่ได้รับคะแนนเฉลี่ยต่ำสุด คือหมวดงานหลัก ตามหน้าที่ความรับผิดชอบ งานเชิงพัฒนาคุณภาพ คะแนนเฉลี่ยที่ 91.77 คะแนน ทั้งนี้คะแนนรวมเฉลี่ยของผลการปฏิบัติงานระดับผู้บริหารหลังจากทำการถ่วงน้ำหนักแล้วพบว่าคะแนนเฉลี่ยอยู่ที่ 94 คะแนน

9. รายการระหว่างกัน

การควบคุมภายใน

คณะกรรมการของบริษัทฯ และบริษัทย่อยได้ให้ความสำคัญต่อการควบคุมภายในอย่างต่อเนื่อง โดยมุ่งเน้นให้มีระบบการควบคุมภายในที่ครอบคลุมในทุกกิจกรรมอย่างเพียงพอ และเหมาะสมกับการดำเนินธุรกิจ เพื่อเพิ่มประสิทธิภาพและประสิทธิผลในการดำเนินงาน ตลอดจนมีการประเมินผล การควบคุมภายในอย่างน้อยปีละครั้ง

คณะกรรมการบริษัทฯ ได้กำหนดให้คณะกรรมการตรวจสอบทำหน้าที่ในการกำกับดูแลให้ระบบการควบคุมภายในระบบการบริหารความเสี่ยง และระบบ การกำกับดูแลกิจการของบริษัทฯ มีความเหมาะสมและมีประสิทธิภาพ รวมถึงการดูแลให้บริษัทฯ มีการปฏิบัติตามข้อกำหนด และกฎหมายที่เกี่ยวข้อง รวมถึง ดูแลให้บริษัทฯ มีการปฏิบัติตามข้อกำหนด และกฎหมายที่เกี่ยวข้อง ดูแลการทำรายการที่เกี่ยวข้องกันมิให้เกิดความขัดแย้งทางผลประโยชน์ เพื่อป้องกันมิให้ เกิดการทุจริตหรือประพฤติมิชอบ โดยแผนกตรวจสอบภายในมีความเป็นอิสระจากฝ่ายบริหาร ทำหน้าที่สอบทานการปฏิบัติงานในแผนกต่าง ๆ ของบริษัฯ และบริษัทย่อย และรายงานผลการตรวจสอบตรงต่อคณะกรรมการตรวจสอบเพื่อเพิ่มประสิทธิภาพของการควบคุมภายใน บริษัทฯ และบริษัทย่อยมี ระบบควบคุมภายในและการบริหารความเสี่ยง โดยนำกรอบแนวทางของระบบการควบคุมภายในมาตรฐานสากลของ COSO (The Committee Of Spon- soring Organizations Of The Tread way Commission) และกรอบการบริหารความเสี่ยงทั่วทั้งองค์กร (Enterprisise Risk Management) และหลัก เกณฑ์การกำกับดูแลตามแนวทางของตลาดหลักทรัพย์แห่งประเทศไทยและสมาคมส่งเสริมสถาบันกรรมการบริษัทไทย (IOD) มาประยุกต์ใช้ให้การควบคุมที่ มีประสิทธิภาพ และประสิทธิผลมากที่สุด

ความเห็นของคณะกรรมการบริษัทเกี่ยวกับระบบการควบคุมภายใน

ในการประชุมคณะกรรมการตรวจสอบ ครั้งที่ 1/2568 เมื่อวันที่ 26 กุมภาพันธ์ 2568 คณะกรรมการบริหารได้ประเมินระบบการควบคุมภายใน ของบริษัทโดยใช้ “แบบประเมินความเพียงพอของระบบการควบคุมภายใน” ตามแนวทางที่สำนักงาน ก.ล.ต. กำหนด และลงความเห็นว่าเป็นระบบการควบคุม ภายในที่เพียงพอและเหมาะสมในการดำเนินธุรกิจ และบรรลุวัตถุประสงค์ของการควบคุมภายในด้านประสิทธิผลและประสิทธิภาพของการดำเนินงาน รวมถึง มีการควบคุมดูแลการใช้ทรัพยากรของบริษัท มีรายงานทางการเงินที่ถูกต้องเชื่อถือได้และทันเวลา มีการปฏิบัติตามกฎหมาย กฎระเบียบและนโยบายของ บริษัทรวมถึงของหน่วยงานและองค์กรที่กำกับดูแลภายนอก

โดยคณะกรรมการตรวจสอบ และคณะกรรมการบริษัทมีความเห็นว่าระบบควบคุมภายในของบริษัทในปี 2568 มีการควบคุมภายในที่เพียงพอใน การดำเนินธุรกิจ และมีการปฏิบัติตามกฎหมาย กฎระเบียบและนโยบายของบริษัท รวมถึงหน่วยงานและองค์กรการกำกับดูแลภายนอกอย่างเหมาะสม

การตรวจสอบภายใน

หน่วยงานตรวจสอบภายในมีความเป็นอิสระ ในการตรวจสอบและประเมินความเพียงพอของระบบการควบคุมภายใน รวมทั้งการติดตามผลการ ปรับปรุงแก้ไขกระบวนการปฏิบัติงานให้เหมาะสม ครอบคลุมกระบวนการทำงานของบริษัทฯ และบริษัทย่อย โดยรายงานตรงต่อคณะกรรมการตรวจสอบ เพื่อ ให้มั่นใจว่าการดำเนินงานของบริษัทฯ มีระบบการควบคุมภายในที่เพียงพอ เหมาะสม และมีประสิทธิภาพ ควบคู่กับการบริหารความเสี่ยงให้อยู่ในระดับที่ บริษัทฯ ยอมรับได้ เพื่อให้บรรลุวัตถุประสงค์การดำเนินงานขององค์กร โดยมีกฎบัตรของแผนกตรวจสอบภายใน และจรรยาบรรณผู้ตรวจสอบภายในเป็น แนวทางในการปฏิบัติภารกิจอย่างชัดเจน

หน่วยงานตรวจสอบภายใน ทำหน้าที่ตรวจสอบประเมินระบบการควบคุมภายใน ตามแผนงานการตรวจสอบประจำปี ซึ่งได้พิจารณาจากปัจจัยเสี่ยงที่ เกี่ยวข้อง (Risk Based Audit Approach) โดยผ่านการอนุมัติสอบทานจากคณะกรรมการตรวจสอบ รวมทั้งการให้คำปรึกษาแนะนำในด้านต่างๆ เพื่อให้เกิด ความเชื่อมั่นว่าการปฏิบัติงานของบริษัทฯ จะบรรลุผลสำเร็จตามกลยุทธ์และวัตถุประสงค์ที่กำหนดไว้ อีกทั้งยังทำการติดตามประเมินผลอย่างสม่ำเสมอเพื่อให้ เกิดความมั่นใจในระบบที่วางไว้ได้ดำเนินการเป็นไปอย่างต่อเนื่อง และได้รับการแก้ไขปรับปรุงอย่างสม่ำเสมอ

นอกจากนี้หัวหน้าหน่วยงานตรวจสอบภายในได้ปฏิบัติหน้าที่เป็นเลขานุการของคณะกรรมการตรวจสอบเพื่อสนับสนุนการหน้าที่และความรับ ผิดชอบทุกหน้าที่ของคณะกรรมการตรวจสอบที่ได้รับมอบหมายมาจากคณะกรรมการบริษัทให้มีประสิทธิผล โดยจัดให้มีการประชุมคณะกรรมการตรวจสอบ โดยเฉลี่ยเดือนละ 1 ครั้ง และยังมีบทบาทในการให้คำปรึกษาแนะนำ ในด้านความเสี่ยงระดับองค์กร และในด้านการรักษาความปลอดภัยด้านสารสนเทศของ บริษัทฯ

หน่วยงานตรวจสอบภายในได้ยึดถือมาตรฐานการปฏิบัติงานวิชาชีพการตรวจสอบ (Standard for the Professional Practice of Internal

Auditing), COSO และระบบ ISO 9001: 2015 เป็นกรอบหรือแนวทางในการปฏิบัติงาน ให้มีการปฏิบัติงานที่เป็นอิสระ เที่ยงธรรม สอดคล้องกับมาตรฐานสากล และให้ความสำคัญต่อการพัฒนาฝึกอบรมอย่างต่อเนื่อง ตามแผนการฝึกอบรมแบบรายบุคคล (Individual Coaching Plan) รวมถึงการพัฒนาสอบผู้ปฏิบัติต่างๆ

หัวหน้างานตรวจสอบภายในและหัวหน้างานกำกับดูแลการปฏิบัติงานของบริษัท

1) หัวหน้างานตรวจสอบภายใน

บริษัทฯ ได้จัดตั้งแผนกตรวจสอบภายใน โดยผ่านความเห็นชอบของคณะกรรมการตรวจสอบ ครั้งที่ 1/2555 เมื่อวันที่ 14 พฤศจิกายน 2555 โดยมีนางอัปสร สุริยา เป็นผู้จัดการแผนกตรวจสอบภายใน ซึ่งคณะกรรมการตรวจสอบได้ลงความเห็น ว่า ผู้ดำรงตำแหน่งผู้จัดการแผนกตรวจสอบภายในมีวุฒิการศึกษา ประสบการณ์ การอบรม ที่เหมาะสมเพียงพอต่อการปฏิบัติหน้าที่ดังกล่าว เพื่อทำหน้าที่ปฏิบัติงานตรวจสอบภายในทุกด้านตามมาตรฐานการตรวจสอบภายใน และวิเคราะห์ความเสี่ยง จัดทำ Audit Plan จัดทำรายงานการตรวจสอบภายในให้เป็นไปตามมาตรฐาน และจัดเก็บตามระบบ สอบทานความเพียงพอ ครอบคลุมของหลักฐานที่อ้างอิงในรายงาน เสนอ หรือช่วยเสนอวิธีการแก้ไขเพิ่มเติมเพื่อลดความเสี่ยงในรายการที่ตรวจพบ จัดทำกระดาษทำการเพื่อเก็บรวบรวมข้อมูลจากการตรวจสอบ ปฏิบัติงานอื่นที่ได้รับมอบหมาย และมีความเข้าใจในกิจกรรมและการดำเนินงานของบริษัท (รายละเอียดผู้ดำรงตำแหน่งหัวหน้างานตรวจสอบภายในของบริษัทตามเอกสารแนบ 3)

ทั้งนี้การแต่งตั้ง ถอดถอน โยกย้ายและประเมินผลงานของผู้จัดการแผนกตรวจสอบภายในเป็นอำนาจของคณะกรรมการตรวจสอบ

2) หัวหน้างานกำกับดูแลการปฏิบัติงานของบริษัท

คณะกรรมการได้มีมติแต่งตั้งนายณัฐพร เมืองจันทรา ผู้ช่วยผู้จัดการแผนกกฎหมาย เป็นหัวหน้างานกำกับดูแลการปฏิบัติงานของบริษัท คณะกรรมการตรวจสอบได้ลงความเห็น ว่า ผู้ดำรงตำแหน่งหัวหน้างานกำกับดูแลการปฏิบัติงาน มีวุฒิการศึกษา ประสบการณ์ การอบรม ที่เหมาะสมเพียงพอต่อการปฏิบัติหน้าที่ดังกล่าว เพื่อทำหน้าที่กำกับให้บริษัทฯ และบริษัทย่อย ปฏิบัติตามกฎหมายเกณฑ์ พระราชบัญญัติ ระเบียบ ประกาศของหน่วยงานกำกับที่เกี่ยวข้อง อาทิ สำนักงานคณะกรรมการกำกับหลักทรัพย์และตลาดหลักทรัพย์ (ก.ล.ต.) ตลาดหลักทรัพย์แห่งประเทศไทย เป็นต้น หลักการกำกับดูแลกิจการ (CG) ที่ออกใช้บังคับบริษัทมหาชนและเอกชนในเครือ ตลอดจนกฎหมายพระราชบัญญัติ ที่เกี่ยวข้องกับการดำเนินธุรกิจปกติ จัดทำและตรวจสอบสัญญาต่างๆของบริษัทและบริษัทในเครือ ดำเนินการติดตามทวงหนี้ ดำเนินการด้านคดีความทั้งทางแพ่งและอาญา บังคับคดี ที่เกี่ยวข้องกับบริษัทและบริษัทในเครือ จัดทำเอกสารและจดทะเบียนแก้ไขเปลี่ยนแปลงระเบียบและข้อบังคับ มติต่างๆ ต่อหน่วยงานราชการที่เกี่ยวข้อง ติดต่อประสานงานด้านธุรกรรม นิติกรรมและสัญญา ทางทะเบียนเกี่ยวกับทรัพย์สินของบริษัทฯ ให้คำปรึกษาคดีความแพ่งและคดีอาญา (รายละเอียดผู้ดำรงตำแหน่งหัวหน้างานกำกับดูแลการปฏิบัติงานของบริษัทตามเอกสารแนบ 3)

รายการระหว่างกัน

บริษัทฯ และบริษัทย่อยมีการทำรายการกับบุคคลที่อาจมีความขัดแย้งทางผลประโยชน์ หรือผลประโยชน์ทับซ้อน จากรายการระหว่างกัน การทำรายการกับกรรมการที่เป็นผู้ถือหุ้นของบริษัทฯ และผู้เกี่ยวข้องตามมาตรา 258 แห่งพรบ.หลักทรัพย์ฯ ซึ่งรายการดังกล่าวได้เปิดเผยไว้ในหมายเหตุประกอบงบการเงินที่ตรวจสอบและระหว่างกาลที่สอบทานโดยผู้สอบบัญชีของบริษัทฯ คณะกรรมการตรวจสอบได้ให้ความเห็นเกี่ยวกับความเหมาะสมของการทำรายการดังกล่าวว่า เป็นรายการที่เป็นไปตามธุรกิจปกติของบริษัทฯ หรือมีความสมเหตุสมผล มีการกำหนดราคา และเงื่อนไขอื่น ๆ ตามราคาตลาด และเป็นไปตามปกติธุรกิจการค้า (Fair and at arms' length) เช่นเดียวกับการกำหนดราคาให้กับบุคคล หรือกิจการอื่นที่ไม่เกี่ยวข้องกัน และไม่มีการถ่ายเทผลประโยชน์ระหว่างบริษัทฯ บริษัทย่อย และบุคคลที่อาจมีความขัดแย้งทางผลประโยชน์

ความเห็นของคณะกรรมการตรวจสอบ

ที่ประชุมคณะกรรมการตรวจสอบครั้งที่ 1/2568 เมื่อวันที่ 26 กุมภาพันธ์ 2568 ได้พิจารณาและสอบทานร่วมกับผู้บริหารของบริษัทฯ แล้วมีความเห็นว่า รายการระหว่างกันที่เกิดขึ้นกับบุคคลที่เกี่ยวข้องกัน ที่เกิดขึ้นในงวดบัญชีปี 2567 เป็นไปอย่างสมเหตุสมผล การกำหนดราคาหรือเงื่อนไขของรายการดังกล่าวถือเป็นราคาที่เหมาะสม หรือมีการเปรียบเทียบกับราคาประเมิน โดยบริษัทประเมินราคาอิสระที่ได้รับความเห็นชอบจากสำนักงาน ก.ล.ต. ซึ่งประเมินเพื่อวัตถุประสงค์สาธารณะ หรือมีการเปรียบเทียบราคาตลาด หรือไม่แตกต่างกับที่ทำกับบุคคลภายนอก (at arms' length basis) จึงไม่ทำให้บริษัทฯ เสียประโยชน์แต่อย่างใด

นโยบายหรือแนวโน้มนการทำรายการระหว่างกันในอนาคต

ในอนาคตบริษัทฯ อาจมีการเข้าทำรายการระหว่างกันตามแต่เห็นสมควร โดยตั้งอยู่บนเงื่อนไขทางการค้าตามปกติ สามารถอ้างอิงได้กับเงื่อนไขทางธุรกิจประเภทเดียวกันที่บริษัทฯ กระทำกับบุคคลภายนอก ทั้งนี้ บริษัทฯ จะปฏิบัติตามกฎหมายว่าด้วยหลักทรัพย์และตลาดหลักทรัพย์ และข้อบังคับ ประกาศ คำสั่ง หรือข้อกำหนดของตลาดหลักทรัพย์ เอ็ม เอ ไอ (mai) รวมถึงการปฏิบัติตามข้อกำหนดและปฏิบัติเกี่ยวกับการเปิดเผยข้อมูลการทำรายการที่เกี่ยวข้องกัน และการได้มาหรือจำหน่ายไปซึ่งสินทรัพย์ที่สำคัญของบริษัทจดทะเบียนและบริษัทย่อย ตามมาตรฐานบัญชีที่กำหนดโดยสภาวิชาชีพบัญชีโดยเคร่งครัด

ในกรณีที่จะต้องมีการทำรายการระหว่างกัน บริษัทฯ และบริษัทย่อย จะปฏิบัติตามประกาศ เรื่องระเบียบการจัดซื้อและจัดจ้าง รวมทั้งปฏิบัติตามขั้นตอนการอนุมัติการทำรายการระหว่างกัน ตามที่กล่าว ข้างต้น กล่าวคือ จะต้องมีการเปรียบเทียบราคาและเงื่อนไขจากผู้จำหน่าย หรือ ผู้รับจ้างอื่นที่ไม่ใช่บุคคลที่เกี่ยวข้อง โดยจะต้องมีเอกสารใบเสนอราคา (Quotation) ที่ระบุราคาและเงื่อนไขต่างๆ ที่ออกโดยผู้จำหน่ายหรือผู้รับจ้างแต่ละรายอย่างชัดเจน เพื่อใช้ประกอบการนำเสนอคณะกรรมการตรวจสอบเพื่อให้ความเห็นเกี่ยวกับความจำเป็นและความเหมาะสมของรายการนั้น ก่อนนำเสนอขออนุมัติตามหลักเกณฑ์ของการทำรายการระหว่างกันต่อไป

รายการระหว่างกันของบริษัทฯ และบริษัทย่อย กับบุคคลที่เกี่ยวข้องกัน สำหรับงวดบัญชีปี 2565-2567 สิ้นสุด วันที่ 31 ธันวาคม 2565 และ 31 ธันวาคม 2567 ดังนี้

ชื่อผู้เกี่ยวข้อง / ความสัมพันธ์	มูลค่า (ล้านบาท)			รายละเอียดรายการ	ความเห็นของฝ่ายตรวจสอบภายใน
	31 ธ.ค. 67	31 ธ.ค. 66	31 ธ.ค. 65		
1. บ.ก. ขอนแก่น ข.พ. (1993) - คุณสุรเดช พิวแสงสกุลไทย (ผู้ถือหุ้นใหญ่/กรรมการของบริษัทฯ) ถือหุ้น 97.38% และเป็นกรรมการของบริษัทดังกล่าว - คุณวาสนา พิวแสงสกุลไทย (คู่สมรสของคุณนายสุรเดช พิวแสงสกุลไทย กรรมการบริษัทฯ) เป็นกรรมการ	0.00	0.00	0.20	- บริษัทฯ จำหน่ายสินค้าและอะไหล่ และให้บริการงานซ่อมและบริการงานอื่นตามธุรกิจการค้าปกติ (จำหน่ายตัวถังรถบรรทุก รถพ่วง-กึ่งพ่วง รถบรรทุกพร้อมตู้ขายตู้ อะไหล่ และบริการงานซ่อม) โดยมีเงื่อนไขการค้าต่างไม่ต่างจากที่ทำการบุคคลอื่น	- มีความเหมาะสมตามราคาตลาดและ เป็นไปตามธุรกิจการค้าปกติธุรกิจการค้า (Fair and at arms' length) ราคาซื้อขายใกล้เคียงกับราคาซื้อขายกับบุคคลอื่น
- คุณณพรัตน์ แสงสว่าง (ผู้บริหารของบริษัทฯ) เป็นกรรมการ - คุณสุรพล พิวแสงสกุลไทย (พี่น้อง ของกรรมการบริษัทฯ) ถือหุ้น 0.23% และเป็นกรรมการของบริษัทดังกล่าว - คุณอัศนา พิวแสงสกุลไทย (พี่น้องของกรรมการฯ) ถือหุ้น 0.69%	00.00	50.81	93.00	- บริษัทฯ มียอดลูกหนี้การค้า โดยให้เครดิตปกติ ซึ่งเกิดยอดลูกหนี้ Over due และได้เจรจาทำสัญญาผ่อนชำระ ยอดหนี้รวมดอกเบี้ยเป็นระยะเวลา 6 ปี และลูกหนี้สามารถชำระยอดหนี้ที่ค้างก่อนระยะเวลาสัญญาผ่อนชำระได้	- เป็นไปตามธุรกิจการค้าปกติ ราคาซื้อขายตามราคาตลาด และเงื่อนไขใกล้เคียงกับที่ได้รับจากบุคคลอื่น - รายการลูกหนี้การค้าที่เกิดขึ้นเป็นรายการค้าที่เกิดขึ้น ปี 2560 - 2562 มีรายการดังนี้ ปี 2560 รบับ NGV 16 คัน 67.2 ล้านบาท รถตู้แห่งเดียว 54 คัน 82.68 ล้านบาท
- คุณวดี พิวแสงสกุลไทย (พี่น้องของกรรมการบริษัทฯ) ถือหุ้น 0.077%	-1.24	5.46	7.91	- ตามนโยบายบริษัทฯ กรณีที่ลูกค้าค้างชำระเกินกำหนดแต่ยังมีการค้าเคลือบไหวทางบริษัทฯ จะติดต่อตราดอกเบี้ยส่วนที่เกินกำหนดร้อยละ 7.5	ปี 2561 รบับ NGV 34 คัน 142.8 ล้านบาท รถตู้แห่งเดียว 30 คัน 30.39 ล้านบาท ปี 2562 รถตู้แห่งเดียว 77 คัน 121.70

ข้อมูลเกี่ยวกับ / ความสัมพันธ์	ลักษณะรายการระหว่างกัน	มูลค่า (ล้านบาท)			รายละเอียดรายการ	ความเห็นของฝ่ายตรวจสอบภายใน
		31 ธ.ค. 67	31 ธ.ค. 66	31 ธ.ค. 65		
1. บจก.ขอนแก่น ข.ทั่วไป (1993) (ต่อ)					ต่อปี - บริษัทฯ และบริษัทย่อยมีดอกเบี้ยรับ คิดจากยอดลูกหนี้ ที่เกินกำหนดชำระ ของ ในอัตราร้อยละ 7.5 ต่อปี	ด้านบาท - มีอัตราดอกเบี้ยตามกฎหมายกำหนด
	ดอกเบี้ยค้างรับ บริษัทฯ และบริษัทย่อย(บจ.ข. ทั่วไป (1993) มีดอกเบี้ยค้างรับ	27.93	41.96	32.97	- ดอกเบี้ยค้างรับ (ดอกเบี้ยค้างรับจากลูกหนี้ผิดนัดชำระหนี้) ของบริษัทฯ และบริษัทย่อย ในอัตราร้อยละ 7.5 ต่อปี	- มีอัตราดอกเบี้ยตามกฎหมายกำหนด
	รายได้ค่าเช่า ■ บริษัทฯ ให้เช่าพื้นที่อาคารสำนักงานใหญ่ แก่ บจก.ขอนแก่น ข.ทั่วไป (1993) เพื่อเป็นที่ตั้งสำนักงาน	0.36	0.36	0.36	- บริษัทฯ ให้เช่าพื้นที่อาคารสำนักงานใหญ่ แก่ บจก.ขอนแก่น ข.ทั่วไป (1993) เพื่อเป็นที่ตั้งสำนักงานโดยค่าเช่าพื้นที่ คลังสินค้า ในอัตราค่าเช่า 30,000 บาท/เดือน ลักษณะสัญญาเช่าปีต่อปี โดยคิดค่าเช่าตามอัตราตลาด	- มีการคิดค่าเช่าตามอัตราตลาดที่มีความเหมาะสม
	ค่าธรรมเนียมค้ำประกัน ■ บริษัทฯ จ่ายค่าธรรมเนียมไม่ใช้หลักทรัพย์ของ บจก.ขอนแก่น ข.ทั่วไป (1993) ค้ำประกันวงเงินของบริษัทฯ	4.67	3.50	0.56	บริษัทฯ ได้รับวงเงินกู้จากสถาบันการเงิน โดยไม่ใช้หลักทรัพย์ของ บจก.ขอนแก่น ข.ทั่วไป (1993) ค้ำประกัน จากเดิมไม่คิดมูลค่า และเพื่อให้มีความชัดเจน จึงคิดค่าธรรมเนียมในอัตราเท่ากับ บริษัทอื่นที่ดำเนินการให้ยืมหลักทรัพย์ค้ำประกัน ต่อมาได้เปลี่ยนแปลง สถาบันการเงินผู้ใหม่จึงมีการประเมินและปรับหลักประกัน	- เป็นการให้หลักทรัพย์ของบริษัทที่เกี่ยวข้อง ค้ำประกันตามวงเงินที่ได้รับจากธนาคาร เพื่อใช้ในการดำเนินงานของบริษัทตามความจำเป็น และค่าธรรมเนียมเป็นอัตราเท่ากับบริษัทฯ ใช้ของสถาบันการเงินอื่น ถือว่าเหมาะสม

ชื่อผู้เกี่ยวข้อง / ความสัมพันธ์	ลักษณะรายการระหว่างกัน	มูลค่า (ล้านบาท)			รายละเอียดรายการ	ความเห็นของฝ่ายตรวจสอบภายใน
		31 ธ.ค. 67	31 ธ.ค. 66	31 ธ.ค. 65		
1. บจก.ขอนแก่น ช.ทีวี (1993) (สื่อ)					ไม่ตามราคายุติธรรม	
	ซื้อทรัพย์สิน ■ บริษัทฯ มีการซื้อทรัพย์สินและอุปกรณ์ต่าง ๆ	2.40	0.00	0.00	- บริษัทฯ ซื้อเครื่องฟุ้งกระจายเสียงรถตู้คอนเทนเนอร์ ในราคาซื้อขายที่ตกลงร่วมกัน โดยราคาสินค้าอยู่ในราคาที่ใกล้เคียงกับราคาตลาด	มีการเปรียบเทียบราคาตามความเหมาะสม และเป็นไปตามธุรกิจการค้าปกติ ราคาซื้อขายใกล้เคียงกับราคาที่ซื้อขายกับบุคคลอื่น และเงื่อนไขใกล้เคียงกับที่ได้รับจากบุคคลอื่น
	ค่าเช่า ■ บริษัทฯ จ่ายค่าเช่าพื้นที่ และสร้างโรงจอดรถ KKU Smart Transit รังภายในมหาวิทยาลัยขอนแก่น	0.15	0.36	0.36	- บริษัทฯ เช่าสถานที่จอดรถ สำหรับโครงการ KKU Smart Transit ซึ่งวิ่งภายในมหาวิทยาลัยขอนแก่น ปี 63, 64 ปี 2565 สำหรับจอดรถรับสำหรับรับจ้างทั่วไป	
	ค่าธรรมเนียม ■ บริษัทฯ จ่ายค่าภาษีที่ดินและโรงเรือน ค่าประกันภัยทรัพย์สิน	0.99	0.00	0.00	- บริษัทฯ ใช้ประโยชน์ที่ดินจึงต้องรับภาระในการจ่ายค่าภาษีที่ดินและโรงเรือน พร้อมค่าประกันภัยทรัพย์สิน	

ชื่อผู้เกี่ยวข้อง / ความสัมพันธ์	ลักษณะรายการระหว่างกัน และให้บริการ	มูลค่า (ล้านบาท)			รายละเอียดรายการ	ความเห็นของฝ่ายตรวจสอบภายใน
		31 ธ.ค. 67	31 ธ.ค. 66	31 ธ.ค. 65		
- คุณธันนา ทวีแสงสกุลไทย (กรรมการ) ถือหุ้น 0.50% และเป็นกรรมการของบริษัทดังกล่าว - นายสุรพล ทวีแสงสกุลไทย (พี่น้อง ของกรรมการบริษัท) ถือหุ้น 2.00% ของบริษัทดังกล่าว - นายสุระชัย ทวีแสงสกุลไทย (พี่น้อง ของกรรมการบริษัท) ถือหุ้น 2.00% ของบริษัทดังกล่าว - นางวดี ทวีแสงสกุลไทย (พี่น้อง ของกรรมการบริษัท) ถือหุ้น 0.50% ของบริษัทดังกล่าว	และให้บริการ ■ บริษัทฯ จำหน่ายสินค้าและบริการงานซ่อมตัวถังรถบรรทุก รถพ่วง-กึ่งพ่วง ลูกหนี้การค้า ■ บริษัทฯ มียอดลูกหนี้การค้า รวมเงินมีค้ำจำลงหน้า อันเนื่องมาจากซื้ออะไหล่	0.00	0.00	0.03	- บริษัทฯ จำหน่ายสินค้าและอะไหล่ตามธุรกิจการค้าปกติ โดยมีการเปรียบเทียบราคากับผู้ขายรายอื่น ราคาและเงื่อนไขการค้าที่เสนอมาอยู่ในเกณฑ์ราคาตลาด - บริษัทฯ ให้เครดิตทอมเป็นไปตามระยะเวลาเครดิตการค้าปกติ	- มีความเหมาะสมและเป็นไปตามธุรกิจการค้าปกติ ราคาซื้อขายใกล้เคียงกับราคาซื้อขายกับบุคคลอื่น และเงื่อนไขใกล้เคียงกับที่ให้แก่บุคคลอื่น
	ซื้อสินค้า ■ บริษัทฯ มีการซื้อสินค้าวัตถุดิบและอุปกรณ์ต่างๆ	0.00	0.00	0.20	- บริษัทฯ ซื้อหีวรด อะไหล่และอุปกรณ์ในราคาซื้อขายที่ตกลงร่วมกัน โดยราคาสินค้าอยู่ในราคาที่ใกล้เคียงกับราคาตลาด	- มีการเปรียบเทียบราคาตามความเหมาะสม และเป็นไปตามธุรกิจการค้าปกติ ราคาซื้อขายใกล้เคียงกับราคาซื้อขายกับบุคคลอื่น และเงื่อนไขใกล้เคียงกับที่รับจากบุคคลอื่น
	เจ้าหนี้การค้า ■ บริษัทฯ มีเจ้าหนี้จากโรงงการ KCU Smart Transit	0.00	0.68	0.54	- บริษัทฯ ดำงานซ่อมบำรุงรถ KCU Smart Transit ในราคามาตรฐานศูนย์ซ่อม	
	เจ้าหนี้การค้า ■ บริษัทฯ และบริษัทหียอย(บ.จ.ท. ทวีเทอร์โมเทค) มียอดเจ้าหนี้การค้าอันเนื่องมาจากรายการดังกล่าว	0.00	0.08	0.21	- บริษัทฯ ได้รับเครดิตทอมเป็นไปตามระยะเวลาเครดิตการค้าปกติ	
2. บจก.เยอรมัน ทริค แอนด์ บัส	ค่าเช่า					

ชื่อผู้เกี่ยวข้อง / ความสัมพันธ์	ลักษณะรายการระหว่างกัน	มูลค่า (ล้านบาท)			รายละเอียดรายการ	ความเห็นของฝ่ายตรวจสอบภายใน
		31 ธ.ค. 67	31 ธ.ค. 66	31 ธ.ค. 65		
(ต่อ)	■ บริษัทขาย ค่าเช่ารถเพื่อใช้สำหรับรับรองผู้บริหารของบริษัทฯ	0.00	0.19	0.25	- บจก. วอลแลพ ทรัค แอนด์ บัส บริการให้เช่ารถกับบริษัทขาย 21,000 บาท ต่อเดือน สิ้นสุดการเช่าเดือนกันยายน 2566 เป็นต้นไป	- มีอัตราค่าบริการในอัตราที่เหมาะสม
3. บจก. รามทวี ขอนแก่น - คุณศิริวัฒน์ ทีวีแสงสุกไทย (กรรมการ) ถือหุ้น 19.16% และเป็นกรรมการของบริษัทดังกล่าว	รายได้จากการจำหน่ายสินค้าและให้บริการ ■ บริษัทฯ จำหน่ายสินค้า และให้บริการงานซ่อมตัวถังรถบรรทุก รถพ่วง-กึ่งพ่วง	0.00	0.00	0.14	- บริษัทฯ จำหน่ายอะไหล่และให้บริการซ่อมแซมตามธุรกิจการค้าปกติ โดยมี การเปรียบเทียบราคากับผู้ขายรายอื่น ราคาและเงื่อนไขการค้าที่เสนอมาอยู่ในเกณฑ์ราคาตลาด	- มีความเหมาะสมตามราคาตลาดและเป็นไปตามธุรกิจการค้าปกติ ราคาซื้อขายใกล้เคียงกับราคาซื้อขายกับบุคคลอื่น
- คุณสุพหล ทีวีแสงสุกไทย (พี่น้องของกรรมการบริษัทฯ) เป็นกรรมการ	ลูกหนี้การค้า บริษัทฯ มียอดลูกหนี้การค้าเนื่องมาจากรายการดังกล่าว ณ วันสิ้นงวดบัญชี	0.00	0.00	0.45	บริษัทฯ มียอดลูกหนี้จากการจำหน่ายสินค้าและอะไหล่และการให้บริการตามธุรกิจการค้าปกติ	- เป็นไปตามธุรกิจการค้าปกติ ราคาซื้อขายตามราคาตลาด และเงื่อนไขใกล้เคียงกับที่ได้รับจากบุคคลอื่น
	ข้อขัดแย้งและอะไหล่ ■ บริษัทฯ มีการซื้อวัตถุดิบและอะไหล่	0.00	0.00	3.08	- บริษัทฯ ซื้อวัตถุดิบและอะไหล่ตามธุรกิจการค้าปกติ	- มีความเหมาะสมและมีเงื่อนไขใกล้เคียงกับที่ได้รับจากบุคคลอื่น
	เจ้าหนี้การค้า บริษัทฯ มียอดเจ้าหนี้การค้าอันเนื่องมาจากรายการดังกล่าว ณ วันสิ้นงวดบัญชี	1.04	3.66	4.14	- โดยมีเงื่อนไขการค้าตามธุรกิจการค้าปกติของ บจก. รามทวี ขอนแก่น ซึ่งอยู่ในราคาที่ใกล้เคียงกับราคาตลาดและได้รับเครดิตเพื่อเป็นไปตามระยะเวลาเครดิตการค้าปกติ	- เป็นไปตามธุรกิจการค้าปกติ ราคาซื้อขายตามราคาตลาด และเงื่อนไขใกล้เคียงกับที่ได้รับจากบุคคลอื่น
3. บจก. รามทวี ขอนแก่น (ต่อ)						

ชื่อผู้เกี่ยวข้อง / ความสัมพันธ์	ลักษณะรายการระหว่างกัน	มูลค่า (ล้านบาท)			รายละเอียดรายการ	ความเห็นของฝ่ายตรวจสอบภายใน
		31 ธ.ค. 67	31 ธ.ค. 66	31 ธ.ค. 65		
4. บจก. ตั้งยั้งจึงนครปฐม - นางเจี๊ยมล เกตุวิฑูรย์ (กรรมการบริษัท) เดือดุ่นร้อยละ 48.00 และเป็นกรรมการของบริษัทดังกล่าว	ซื้อสินค้าและวัตถุดิบ ■ บริษัทฯ มีการสั่งซื้อสินค้าวัตถุดิบ ■ บริษัทฯ มียอดเจ้าหนี้การค้าอื่นเนื่องมาจากรายการดังกล่าว	0.00	3.64	14.01	- บริษัทฯ ซื้อวัตถุดิบและอะไหล่ตามธุรกิจการค้าปกติ - บริษัทฯ มียอดเจ้าหนี้จากการจำหน่ายสินค้าและอะไหล่และการให้บริการตามธุรกิจการค้าปกติ	- เป็นไปตามธุรกิจการค้าปกติ ราคาซื้อขายตามราคาตลาด และเงื่อนไขใกล้เคียงกับที่ได้รับจากบุคคลอื่น
5. JVCC JOINT VENTURE - บริษัทฯ ทำสัญญาซื้อขายร่วมค้ากับ บจก.วธมแก่น ซี.พี. (1993) โดยมีความรับผิดชอบร่วมกัน	ลูกหนี้เงินบดรอง ■ บริษัทฯ มีลูกหนี้จากเงินยืมบดรอง จำหน่ายหนี้เงินยืมจากการดังกล่าว	7.13	7.05	7.04	บริษัทฯ จำหน่ายจ่ายแทนตามความจำเป็นเนื่องจาก Joint Venture ยังไม่มีบุคลากรเอง เพื่อเข้าร่วมเสนองานโครงการต่างๆ ทั้งทางราชการ และเอกชน ที่มีเงื่อนไขให้ทุนจดทะเบียนของ บริษัทฯ เข้าร่วมเสนอโครงการที่มีมูลค่ามากกว่า 270 ล้านบาท ขึ้นไป เป็นค่าใช้จ่ายที่จ่ายแทนในการดำเนินงานทางคดีที่กิจการต้องหน่วยงานของรัฐ หลังจากคดีเป็นที่สิ้นสุดจะดำเนินการชำระบัญชี	มีความเหมาะสมและเป็นไปตามความจำเป็นระยะสั้นและจำนวนเงินไม่มาก อย่างมีนัยสำคัญ

ชื่อผู้เกี่ยวข้อง / ความสัมพันธ์	ลักษณะรายการระหว่างกัน	มูลค่า (ล้านบาท)			รายละเอียดรายการ	ความเห็นของฝ่ายตรวจสอบภายใน
		31 ธ.ค. 67	31 ธ.ค. 66	31 ธ.ค. 65		
6. นายสุรเดช ทีวีแสงสกุลไทย - ผู้ถือหุ้นใหญ่ของบริษัทฯ ในสัดส่วน 10.17% ของทุนชำระแล้ว ณ ปิดสมุดเมื่อวันที 30/12/2567 - กรรมการ - ประธานกรรมการบริหาร - กรรมการผู้จัดการใหญ่และประธานเจ้าหน้าที่บริหาร	รายการรับความช่วยเหลือด้านการรับความช่วยเหลือด้านการค้าระหว่างเงิน ■ นายสุรเดช ทีวีแสงสกุลไทย เป็นผู้ค้าประกันวงเงินสินเชื่อของบริษัทฯ (บจ.ช.ทีวี เทอร์โมเทค) กับธนาคาร	วงเงินค้าประกัน ธนาคาร 1 แห่ง รวม 25.00 ล้านบาท	วงเงินค้าประกัน ธนาคาร 1 แห่ง รวม 25.00 ล้านบาท	วงเงินค้าประกัน ธนาคาร 1 แห่ง รวม 25.00 ล้านบาท	- บริษัทฯ ย่อยได้ทำสัญญาเงินกู้กับธนาคาร โดยมีเงื่อนไขให้กรรมการเป็นผู้ค้าประกันวงเงินดังกล่าว นอกเหนือจากหลักประกันอื่น โดยกรรมการไม่คิดค่าตอบแทนการค้าประกันนี้ดังกล่าว	- มีความจำเป็นต้องปฏิบัติตามเงื่อนไขของธนาคารและนำไปเพื่อประโยชน์ในการดำเนินธุรกิจของบริษัทฯ
	รายการรับความช่วยเหลือด้านการค้าระหว่างเงิน ■ เข้าเป็นผู้ค้าประกันวงเงินสินเชื่อของบริษัทฯ ที่เกี่ยวข้องกับธนาคาร	วงเงินค้าประกัน ธนาคาร 1 แห่ง รวม 39.00 ล้านบาท	วงเงินค้าประกัน ธนาคาร 1 แห่ง รวม 39.00 ล้านบาท	วงเงินค้าประกัน ธนาคาร 1 แห่ง รวม 39.00 ล้านบาท	- บจ. ชอนแก่น ช. ทีวี (1993) ได้ทำสัญญาเงินกู้กับธนาคาร โดยมีเงื่อนไขให้กรรมการเป็นผู้ค้าประกันวงเงินดังกล่าว นอกเหนือจากหลักประกันอื่น โดยกรรมการไม่คิดค่าตอบแทนการค้าประกันนี้ดังกล่าว	- มีความจำเป็นต้องปฏิบัติตามเงื่อนไขของธนาคารและนำไปเพื่อประโยชน์ในการดำเนินธุรกิจของบริษัทฯ
	เงินกู้ยืม ■ บริษัทฯ มีกู้ยืมเงินจากนายสุรเดช ทีวีแสงสกุลไทย	0.00	41.56	0.00	- บริษัทฯ มีเงินกู้ยืมจากกรรมการ คิดดอกเบี้ยในอัตราร้อยละ 7 ต่อปี	
	ดอกเบี้ยจ่าย ■ บริษัทฯ มีดอกเบี้ยจ่าย ดอกเบี้ยค้างจ่าย ■ บริษัทฯ มีดอกเบี้ยค้างจ่าย	0.00 0.58	0.58	0.00	- วัตถุประสงค์เพื่อเสริมสภาพคล่องของกิจการ	

ชื่อผู้เกี่ยวข้อง / ความสัมพันธ์	ลักษณะรายการระหว่างกัน	มูลค่า (ล้านบาท)			รายละเอียดรายการ	ความเห็นของ ฝ่ายตรวจสอบภายใน
		31 ธ.ค. 67	31 ธ.ค. 66	31 ธ.ค. 65		
7. นางสาวอติฉา พริแสนกุลไทย - ผู้ถือหุ้นของบริษัทฯ ในสัดส่วน 0.21% ของทุนชำระแล้ว ณ ปิดสมุดเมื่อวันที่ 30/12/2567 = กรรมการ - กรรมการบริหาร - รองกรรมการผู้จัดการใหญ่ อาวุโส	รายการรับความช่วยเหลือ ด้านการค้าประกันวงเงิน ■ เข้าเป็นผู้ค้าประกันวงเงิน สินเชื่อของบริษัทฯ (เบ.ข. ทวี เทอร์มิเทค) กับธนาคาร	วงเงินค้าประกัน ธนาคาร 1 แห่ง รวม 25.00 ล้านบาท	วงเงินค้าประกัน ธนาคาร 1 แห่ง รวม 25.00 ล้านบาท	วงเงินค้าประกัน ธนาคาร 1 แห่ง รวม 25.00 ล้านบาท	- บริษัทฯ (เบ.ข.ทวี เทอร์มิเทค) ได้ทำ สัญญาเงินกู้กับธนาคาร โดยมีเงื่อนไขให้ กรรมการเป็นผู้ค้าประกันวงเงินดังกล่าว นอกเหนือจากหลักประกันอื่น โดย กรรมการไม่คิดค่าตอบแทนการการค้า ประกันนี้ดังกล่าว	- มีความจำเป็นต้องปฏิบัติตามเงื่อนไขของ ธนาคารและเข้าไปเพื่อประโยชน์ในการ ดำเนินธุรกิจของบริษัทฯ
	ค่าเช่า ■ บริษัทฯ จ่ายค่าเช่า สำนักงาน ที่กรุงเทพมหานคร	1.08	1.08	1.11	- บริษัทฯ เช่าพื้นที่สำนักงาน สาขา กรุงเทพมหานคร ในอัตราค่าตอบแทน ปี 65 ม.ค.-มี.ค. เดือนละ 100,000.- และ เม.ย.-ธ.ค. เดือนละ 90,000.-	- รายการมีความเหมาะสมและเป็นประโยชน์ ในการดำเนินธุรกิจ การคิดค่าเช่าเป็นไปตาม ราคาสตลาดที่เหมาะสม
	เจ้าหน้าที่ ■ เจ้าหน้าที่จากรายการดังกล่าว	1.08	0.00	0.71		

ชื่อผู้เกี่ยวข้อง / ความสัมพันธ์	ลักษณะรายการระหว่างกัน	มูลค่า (ล้านบาท)			รายละเอียดรายการ	ความเห็นของฝ่ายตรวจสอบภายใน
		31 ธ.ค. 67	31 ธ.ค. 66	31 ธ.ค. 65		
8. กิจกรรมร่วมค้า กลุ่มทำงาน SCN-CHO - บริษัทฯ ทำสัญญาบริการร่วมค้ากับ บริษัท สแกน อินเตอร์ จำกัด (มหาชน) โดยมีความรับผิดชอบร่วมกัน	รายได้จากการจำหน่ายสินค้าและให้บริการ ■ บริษัทฯ จำหน่ายสินค้าและบริการ งานซ่อมบำรุงรักษารถยนต์โดยสารปรับอากาศใช้เชื้อเพลิงก๊าซธรรมชาติ (NGN) ลูกหนี้การค้า ■ บริษัทฯ มียอดลูกหนี้การค้ารวมเงินมัดจำล่วงหน้า อันเนื่องมาจากรายการดังกล่าว	23.37	131.05	124.00	- บริษัทฯ ได้ส่งมอบรถงานฯ สัญญาซื้อขายและจ้างซ่อมแซมปั๊มรักษารถยนต์โดยสารปรับอากาศใช้เชื้อเพลิงก๊าซธรรมชาติ (NGV) จำนวน 489 คัน ระยะเวลาบำรุงรักษา 10 ปี - บริษัทฯ มียอดลูกหนี้จากจำหน่ายสินค้าและการให้บริการตามธุรกิจการค้าปกติ	- มีความเหมาะสมและเป็นไปตามนโยบายบริษัทฯ

ชื่อผู้เกี่ยวข้อง / ความสัมพันธ์	ลักษณะรายการระหว่างกัน	มูลค่า (ล้านบาท)			รายละเอียดรายการ	ความเห็นของฝ่ายตรวจสอบภายใน
		31 ธ.ค. 67	31 ธ.ค. 66	31 ธ.ค. 65		
9. บจก.อมรินทร์โมบิลิตี้ - คุณสุรเดช ทวีแสงสกุลไทย (กรรมการ) ถือหุ้น 0.01% และเป็นกรรมการของบริษัทดังกล่าว บมจ.ช. พรี ถือหุ้นบริษัทดังกล่าว 99.97%	ลูกหนี้อื่น					
	■ บริษัทฯ มียอดลูกหนี้เนื่องจากรายการดังกล่าว	0.00	0.00	21.51	- บริษัทฯ ให้เครดิตทอมเป็นไปตามระยะเวลาการให้เครดิตการค้าปกติ	
	■ เงินให้กู้ยืม	24.24	23.19	22.67	- บริษัทฯ ใช้จ่ายค่าใช้จ่ายแทนตามความจำเป็น ปรับปรุงรายการจากลูกหนี้เงินทดรองจ่ายเป็นลูกหนี้เงินให้กู้ยืม คิดดอกเบี้ยอัตราร้อยละ 8	
	■ ดอกเบี้ยรับ	1.88	1.84	1.62		
	■ ดอกเบี้ยค้างรับเงินให้กู้ยืม	5.34	3.45	1.62		
11. CKKM Joint Venture - บริษัทฯ ทำสัญญากิจการร่วมค้ากับ บจก.ขอนแก่น ส.ทวิ (1993) และ บริษัท เคทีเคบีดี (1993) และ บริษัท เคทีเคบีดี คอนเน็คเตอร์ จำกัด และ บริษัท โมบิลิตี้ แอสโอะเชเอตส์ จำกัด โดยมีความรับผิดชอบร่วมกัน	ลูกหนี้เงินทดรอง	70.49	70.33	0.33	บริษัทฯ ใช้จ่ายค่าใช้จ่ายแทนตามความจำเป็นเนื่องจาก Joint Venture ยังไม่มีบุคลากรเอง เพื่อเข้าร่วมเสนองานโครงการต่างๆ ทั้งทางราชการ	มีความเหมาะสมและเป็นไปตามความจำเป็นระยะสั้นและจำนวนเงินไม่มาก อย่างมีนัยสำคัญ

ชื่อผู้เกี่ยวข้อง / ความสัมพันธ์	ลักษณะรายการระหว่างกัน	มูลค่า (ล้านบาท)			รายละเอียดรายการ	ความเห็นของฝ่ายตรวจสอบภายใน
		31 ธ.ค. 67	31 ธ.ค. 66	31 ธ.ค. 65		
12. บจก. ช. ทีวีโฮมเอนเตอร์เทนเมนต์ เป็นบริษัทย่อยซึ่งมี บมจ. ช. ทีวี ถือหุ้น 99.99%	รายได้จากการจำหน่ายและให้บริการ ■ บริษัทฯ และบริษัทย่อยจำหน่ายสินค้า และให้บริการงานซ่อมตัวถังรถบรรทุก รัดพวง-กังพ่วง รถบรรทุกพร้อมตู้และขายตู้	0.28	0.11	1.01	- บริษัทฯ จำหน่ายสินค้าและอะไหล่ และให้บริการงานซ่อมและบริการงานอื่นตามธุรกิจการค้าปกติ โดยมีเงื่อนไขการค้าทั่วไปไม่ต่างจากที่ทำการกับบุคคลอื่น - บริษัทฯ มียอดลูกหนี้การค้า โดยให้เครดิตปกติ	- มีความเหมาะสมตามราคาตลาดและเป็นไปตามธุรกิจการค้าปกติธุรกิจการค้า (Fair and at arms' length) ราคาซื้อขายใกล้เคียงกับราคาซื้อขายกับบุคคลอื่น - เป็นไปตามธุรกิจการค้าปกติ ราคาซื้อขายตามราคาตลาด และเงื่อนไขใกล้เคียงกับที่ได้รับจากบุคคลอื่น
	ลูกหนี้การค้า ■ บริษัทฯ มียอดลูกหนี้จากการจำหน่ายสินค้าและอะไหล่และการให้บริการตามธุรกิจการค้าปกติ	0.58	0.09	1.53		
	ดอกเบี้ยรับ ■ บริษัทฯ มีดอกเบี้ยรับจากยอดลูกหนี้การค้าที่เกิดขึ้นกำหนดชำระ	3.52	6.09	6.05	- ตามนโยบายบริษัทฯ กรณีที่ลูกค้าค้างชำระเกินกำหนดแต่ยังมีการค้าเคลียร์ใหม่ทางบริษัทฯ จะคิดอัตราดอกเบี้ยส่วนที่เกินกำหนดร้อยละ 7.5 ต่อปี บริษัทฯ และบริษัทย่อยมีดอกเบี้ยรับคิดจากยอดลูกหนี้ที่เกินกำหนดชำระของ ในอัตราร้อยละ 7.5 ต่อปี	มีอัตราดอกเบี้ยตามกฎหมายกำหนด
12. บจก. ช. ทีวีโฮมเอนเตอร์เทนเมนต์	ซื้อสินค้าและวัตถุดิบ					

ชื่อผู้เกี่ยวข้อง / ความสัมพันธ์	ลักษณะรายการระหว่างกัน	มูลค่า (ล้านบาท)			รายละเอียดรายการ	ความเห็นของฝ่ายตรวจสอบภายใน
		31 ธ.ค. 67	31 ธ.ค. 66	31 ธ.ค. 65		
12. บจก. ช.ทวีเทอริโนเทคโนโลยี	■ บริษัทฯ มีการสั่งซื้อสินค้าวัตถุดิบ	4.50	5.52	12.46	-บริษัทฯ ซื้อวัตถุดิบและอะไหล่ตามธุรกิจการค้าปกติ	-เป็นไปตามธุรกิจการค้าปกติ ราคาซื้อขายตามราคาตลาด และเงื่อนไขใกล้เคียงกับที่ได้รับจากบุคคลอื่น
	เงินให้กู้ยืม ■ บริษัทฯ ฃ มียอดลูกหนี้เงินกู้บริษัทฯย่อย	44.78	78.71	88.15	-บจก. ช.ทวี เทอริโนเทคโนโลยียืมเงินจากบริษัทฯ เพื่อใช้เป็นเงินทุนหมุนเวียน	
	ดอกเบี้ยค้างรับ บริษัทฯ มีดอกเบี้ยค้างรับ	37.70	34.17	28.09	-บริษัทฯ มีการคิดดอกเบี้ยในอัตราร้อยละ 7 ต่อปี ซึ่งสูงกว่าต้นทุนการเงินเฉลี่ยของบริษัทฯ	
	รายได้ค่าเช่า บริษัทฯ แบ่งพื้นที่อาคารโรงงานให้ทางให้ทาง บริษัทฯ ทวี เทอริโนเทคโนโลยี จำกัด เขาเป็นโรงงานและที่ตั้งสำนักงาน ในอัตราค่าเช่า 220,000 บาท/เดือนลักษณะสัญญาเช่าปีต่อปี โดยคิดค่าเช่าตามอัตราตลาด	1.55	1.68	1.73	-บริษัทฯ แบ่งพื้นที่อาคารโรงงานให้ทางบริษัทฯ ทวี เทอริโนเทคโนโลยี จำกัด เขาเป็นโรงงานและที่ตั้งสำนักงาน ในอัตราค่าเช่า 220,000 บาท/เดือนลักษณะสัญญาเช่าปีต่อปี โดยคิดค่าเช่าตามอัตราตลาด	
	รายได้ดอกเบี้ย บริษัทฯ ให้การบริการดำเนินงานบริหารโครงการทางด้านบัญชี คำนวณ ค่าไฟ และค่าใช้จ่ายอื่น ๆ	0.27	1.70	2.28	บริษัทฯ ได้ทำการเก็บค่าได้จ่าย คำนวณค่าไฟ ที่มีการใช้ร่วมกันในอัตราปกติทั่วไป	
	เงินปันผล บริษัทฯ มียอดเจ้าหนี้เนื่องจากรายการดังกล่าว	0.10	1.52	6.32	บริษัทฯ ให้เครดิตเทอมเป็นไปตามระยะเวลาการให้เครดิตการค้าปกติ	
	ลูกหนี้เงิน บริษัทฯ มียอดลูกหนี้เงิน	5.92	4.35	3.07		

ชื่อผู้เกี่ยวข้อง / ความสัมพันธ์	ลักษณะรายการระหว่างกัน	มูลค่า (ล้านบาท)			รายละเอียดรายการ	ความเห็นของฝ่ายตรวจสอบภายใน
		31 ธ.ค. 67	31 ธ.ค. 66	31 ธ.ค. 65		
	เนื่องมาจากจากการเรียกเก็บค่าใช้จ่าระหว่างกัน ลูกหนี้เงินทดรองจ่าย บริษัทฯ มีเงินยืมทดรองจ่ายนี้มนธ	0.00	0.00	0.04	เป็นรายการจ่ายทดรองเพื่อเรียกเก็บ	- เป็นเงินสำรองตามปกติรายการ
13. SINGTO Limited Liability Company เป็นบริษัทย่อยซึ่งมี บมจ. ช ทีวี ถือหุ้น 99.98%	เงินลงทุนในบริษัทย่อย ■ บริษัทฯ มีลูกหนี้จากเงินยืม ลูกหนี้เงินกู้ยืม ■ บริษัทฯ มีลูกหนี้จากเงินยืม ■ บริษัทฯ มีลูกหนี้จากเงินยืม ■ บริษัทฯ มีลูกหนี้จากเงินยืม	236.06 61.24	207.49 45.65	186.25 0.00	เป็นเงินลงทุนในบริษัทย่อย เป็นรายการจ่ายทดรองสำหรับดอกเบี้ย	
14. Arogo Capital Acquisition Corporation. Koo Dom (บริษัทย่อยของ Cho) ถือหุ้น 100% ใน Arogo	ลูกหนี้เงินทดรอง ■ บริษัทฯ มีลูกหนี้จากเงินยืม ■ บริษัทฯ มีลูกหนี้จากเงินยืม ■ บริษัทฯ มีลูกหนี้จากเงินยืม	0.00	0.00	0.00	Koo Dom (บริษัทย่อยของ Cho) ถือหุ้น 100% ใน Arogo	
15. บริษัท สยามเมดิคอล จำกัด (เป็นบริษัทร่วม Cho ถือหุ้น 40%)	ลูกหนี้เงินให้กู้ยืม ■ บริษัทฯ มีลูกหนี้เงินให้กู้ยืม ■ รายได้ดอกเบี้ยรับ	117.72 7.58	102.37 4.54	47.99 0.15	- เป็นบริษัทซึ่งดำเนินงานเกี่ยวกับกิจการ ขายส่งสินค้าทางเภสัชภัณฑ์และทาง การแพทย์ โดยCHO มีส่วนการลงทุน	



บริษัท ช. พรี จำกัด (มหาชน)

ชื่อผู้เกี่ยวข้อง / ความสัมพันธ์	ลักษณะรายการระหว่างกัน	มูลค่า (ล้านบาท)			รายละเอียดรายการ	ความเห็นของฝ่ายตรวจสอบภายใน
		31 ธ.ค. 67	31 ธ.ค. 66	31 ธ.ค. 65		
	■ ดอกเบี้ยค้างรับ	13.06	4.69	0.15	ร้อยละ 40 ของทุนที่ออกและชำระแล้ว	
16. บริษัท เอสอาร์เอเซีย แคปิตอล โฮลดิ้ง จำกัด นายศาวิน เลาสะษฐกุล (กรรมการบริษัท) ถือหุ้นร้อยละ 48.00 และเป็นกรรมการของบริษัทดังกล่าว	ค่าธรรมเนียมน บริษัทฯ จ่ายค่าธรรมเนียมในการจัดหาเงินทุน เงินกู้ยืม ■ บริษัทฯ มีกู้ยืมเงินจาก เอสอาร์เอเซีย แคปิตอล โฮลดิ้ง ดอกเบี้ยจ่าย ■ ดอกเบี้ยจ่าย ดอกเบี้ยค้างจ่าย ■ ดอกเบี้ยค้างจ่าย	1.31	0.00	0.00	บริษัทฯ แต่งตั้งให้ บจก. เอสอาร์เอเซีย ดำเนินการจัดหาเงินทุนและคิดค่าธรรมเนียมอัตราร้อยละ 5 จากเงินกู้ - บริษัทฯ ได้รับเครดิตเทอมเป็นไปตามระยะเวลาเครดิตการค้าปกติ - บริษัทฯ มีเงินกู้ยืมจาก บจก. เอสอาร์เอเซีย แคปิตอล โฮลดิ้ง คิดดอกเบี้ยในอัตราร้อยละ 10 ต่อ 3 เดือน โดยวัดดูประสงค์เพื่อนำมาใช้หมุนเวียนในกิจการ	- สื่อโซเชียลมีเดียที่ได้รับความนิยมคลื่อน
17. บริษัท เอสวันวิน คอนสตรัคชั่น จำกัด นายศาวิน เลาสะษฐกุล (กรรมการบริษัท) ถือหุ้นร้อยละ 100.00 และเป็นกรรมการของบริษัทดังกล่าว	ค่าธรรมเนียมน บริษัทฯ จ่ายค่าธรรมเนียมในการจัดหาเงินทุน	1.09	0.00	0.00	บริษัทฯ แต่งตั้งให้ บจก. เอสอาร์เอเซีย ดำเนินการจัดหาเงินทุนและคิดค่าธรรมเนียมอัตราร้อยละ 5 จากเงินกู้	



บริษัท ช ทวี จำกัด (มหาชน)

ความเห็นของคณะกรรมการตรวจสอบ

ที่ประชุมคณะกรรมการตรวจสอบครั้งที่ 1/2568 เมื่อวันที่ 26 กุมภาพันธ์ 2568 ได้พิจารณาและสอบทานร่วมกับผู้บริหารของบริษัท แล้วมีความเห็นว่า รายการระหว่างกันที่เกิดขึ้นกับบุคคลที่เกี่ยวข้องกัน ที่เกิดขึ้นในงวดบัญชีปี 2567 เป็นไปอย่างสมเหตุสมผล การกำหนดราคาหรือเงื่อนไขของรายการดังกล่าวถือเป็นราคาที่เหมาะสม หรือมีการเปรียบเทียบกับราคาประเมิน โดยบริษัทประเมินราคาอิสระที่ได้รับความเห็นชอบจากสำนักงาน ก.ล.ต. ซึ่งประเมินเพื่อวัตถุประสงค์สาธารณะ หรือมีการเปรียบเทียบราคาตลาด หรือไม่แตกต่างกับที่ทำกับบุคคลภายนอก (at arms' length basis) จึงไม่ทำให้บริษัทฯ เสียประโยชน์แต่อย่างใด

มาตรการหรือขั้นตอนการอนุมัติการทำรายการระหว่างกัน

ที่ประชุมคณะกรรมการบริษัท ได้อนุมัติในหลักการเกี่ยวกับการปรับปรุงนโยบาย และขั้นตอนการทำรายการระหว่างกัน เพื่อให้รายการระหว่างบุคคลหรือนิติบุคคลที่อาจมีความขัดแย้งทางผลประโยชน์ เป็นไปอย่างโปร่งใส และเพื่อเป็นการรักษาผลประโยชน์ของบริษัทฯ มีการทบทวน และพิจารณารายการทุกกไตรมาสจนถึงปัจจุบัน

กรณีที่มีรายการระหว่างกันประเภทธุรกิจปกติหรือสนับสนุนธุรกิจปกติของบริษัทและบริษัทย่อย กับบุคคลที่เกี่ยวข้องกันในอนาคตซึ่งเป็นข้อตกลงทางการค้าในลักษณะเดียวกับที่วิญญูชนจะพึงกระทำกับคู่สัญญาทั่วไปในสถานการณ์เดียวกัน ด้วยอำนาจต่อรองทางการค้าที่ปราศจากอิทธิพลในการมีสถานะเป็นกรรมการ ผู้บริหาร หรือบุคคลที่มีความเกี่ยวข้อง และมีเงื่อนไขการค้าปกติหรือราคาตลาด ภายใต้เงื่อนไขที่สมเหตุสมผล สามารถตรวจสอบได้ และไม่ก่อให้เกิดการถ่ายเทผลประโยชน์ ฝ่ายบริหารของบริษัทสามารถดำเนินการได้ตามปกติภายใต้หลักการที่ทางคณะกรรมการบริษัทได้พิจารณาอนุมัติแล้ว โดยเป็นไปตามตารางอำนาจอนุมัติ และอำนาจดำเนินการของบริษัทฯ อย่างเคร่งครัด โดยให้มีการจัดทำรายการระหว่างกันสรุปเพื่อรายงานต่อคณะกรรมการตรวจสอบทราบทุกไตรมาสหรือตามความประสงค์ของคณะกรรมการบริษัท

การเข้าทำรายการระหว่างกันจะต้องมีการตรวจสอบโดยคณะกรรมการตรวจสอบ และ/หรือคณะกรรมการของบริษัท เกี่ยวกับความสมเหตุสมผลในการเข้าทำรายการ การตรวจสอบราคาและเงื่อนไขต่างๆ ของรายการว่าเป็นไปตามเงื่อนไขทางธุรกิจปกติหรือไม่ และคณะกรรมการบริษัทจะต้องดูแลให้บริษัทปฏิบัติให้เป็นไปตามกฎหมายว่าด้วยหลักทรัพย์และตลาดหลักทรัพย์ ประกาศของคณะกรรมการตลาดทุน รวมถึงข้อบังคับ ประกาศ คำสั่ง หรือข้อกำหนดของตลาดหลักทรัพย์แห่งประเทศไทย รวมถึงการปฏิบัติตามข้อกำหนดเกี่ยวกับการเปิดเผยข้อมูลการทำรายการเกี่ยวข้องกัน และการได้มาหรือจำหน่ายสินทรัพย์ของบริษัท หรือบริษัทย่อย(ถ้ามี) รวมทั้งการปฏิบัติตามมาตรฐานบัญชีตามที่กำหนดโดยสภาวิชาชีพบัญชี

ทั้งนี้หากมีรายการระหว่างกันของบริษัท หรือบริษัทย่อย(ถ้ามี) เกิดขึ้นกับบุคคลที่อาจมีความขัดแย้งทางผลประโยชน์มีส่วนได้เสีย หรืออาจมีความขัดแย้งทางผลประโยชน์ในอนาคต บริษัทจะได้ให้คณะกรรมการตรวจสอบเป็นผู้ให้ความเห็นเกี่ยวกับความจำเป็นของการเข้าทำรายการและความเหมาะสมทางด้านราคาของรายการนั้น โดยพิจารณาจากเงื่อนไขต่างๆ ให้เป็นไปตามลักษณะการค้าดำเนินการค้าปกติ และมีการเปรียบเทียบราคาที่เกิดขึ้นกับบุคคลภายนอก ในกรณีที่ไม่มีควมชำนาญในการพิจารณารายการระหว่างกันที่อาจเกิดขึ้นบริษัทจะให้ผู้เชี่ยวชาญอิสระหรือผู้สอบบัญชีของบริษัทเป็นผู้ให้ความเห็นเกี่ยวกับรายการระหว่างกันดังกล่าวเพื่อนำไปใช้ประกอบการตัดสินใจของคณะกรรมการตรวจสอบ และ/หรือคณะกรรมการ และ/หรือผู้ถือหุ้น ตามแต่กรณี บริษัทจะเปิดเผยรายการระหว่างกันไว้ในหมายเหตุประกอบงบการเงินที่ได้รับการตรวจสอบจากผู้ตรวจสอบบัญชีของบริษัท



บริษัท ช. ทวี จำกัด (มหาชน)

นโยบายหรือแนวโน้การทำรายการระหว่างกันในอนาคต

ในอนาคตบริษัทฯ อาจมีการเข้าทำรายการระหว่างกันตามแต่เห็นสมควร โดยตั้งอยู่บนเงื่อนไขทางการค้าตามปกติ สามารถอ้างอิงได้กับเงื่อนไขทางธุรกิจประเภทเดียวกันที่บริษัทฯ กระทำกับบุคคลภายนอก ทั้งนี้ บริษัทฯ จะปฏิบัติตามกฎหมายว่าด้วยหลักทรัพย์และตลาดหลักทรัพย์ และข้อบังคับ ประกาศ คำสั่ง หรือข้อกำหนดของตลาดหลักทรัพย์ เอ็ม เอ ไอ (mai) รวมถึงการปฏิบัติตามข้อกำหนดและปฏิบัติเกี่ยวกับการเปิดเผยข้อมูลการทำรายการที่เกี่ยวข้องกัน และการได้มาหรือจำหน่ายไปซึ่งสินทรัพย์ที่สำคัญของบริษัทจดทะเบียนและบริษัทย่อย ตามมาตรฐานบัญชีที่กำหนดโดยสภาวิชาชีพบัญชีโดยเคร่งครัด

ในกรณีที่จะต้องมีการทำรายการระหว่างกัน บริษัทฯ และบริษัทย่อย จะปฏิบัติตามประกาศ เรื่องระเบียบการจัดซื้อและจัดจ้าง รวมทั้งปฏิบัติตามขั้นตอนการอนุมัติการทำรายการระหว่างกัน ตามที่กล่าว ข้างต้น กล่าวคือ จะต้องมีการเปรียบเทียบราคาและเงื่อนไขจากผู้จัดจำหน่าย หรือ ผู้รับจ้างอื่นที่ไม่ใช่บุคคลที่เกี่ยวข้อง โดยจะต้องมีเอกสารใบเสนอราคา (Quotation) ที่ระบุราคาและเงื่อนไขต่างๆ ที่ออกโดยผู้จัดจำหน่ายหรือผู้รับจ้างแต่ละรายอย่างชัดเจน เพื่อใช้ประกอบการนำเสนอคณะกรรมการตรวจสอบเพื่อให้ความเห็นเกี่ยวกับความจำเป็นและความเหมาะสมของรายการนั้น ก่อนนำเสนอขออนุมัติตามหลักเกณฑ์ของการทำรายการระหว่างกันต่อไป

มาตรการในอนาคตเพื่อป้องกันความขัดแย้งทางผลประโยชน์

สำหรับบริษัทที่มีหรืออาจจะมีโอกาสดำเนินธุรกิจเกี่ยวเนื่องกับบริษัทฯ หรือบริษัทย่อย และเข้าเกณฑ์บุคคลที่เกี่ยวข้องกัน เนื่องจากมีกรรมการ และ/หรือ ผู้ถือหุ้นร่วมกัน ภายใต้กฎระเบียบที่เกี่ยวข้องของสำนักงานคณะกรรมการกำกับหลักทรัพย์และตลาดหลักทรัพย์ ซึ่งบริษัทฯ มิได้ปรับโครงสร้างเพื่อรวมบริษัทดังกล่าวเข้าอยู่ภายใต้อำนาจการควบคุมของ บริษัทฯ ดังนั้น เพื่อเพิ่มความโปร่งใสในการบริหารจัดการ และเพื่อให้สอดคล้องกับแนวทางปฏิบัติภายใต้กฎเกณฑ์ของพระราชบัญญัติหลักทรัพย์และตลาดหลักทรัพย์ พ.ศ.2535 เกี่ยวกับการคุ้มครองผลประโยชน์ของผู้ถือหุ้นรายย่อย บริษัทฯ จึงได้ลงนามสัญญาข้อตกลงกับบริษัทดังกล่าว เพื่อกำหนดกรอบในการดำเนินธุรกิจของแต่ละบริษัทเพื่อขจัดโอกาสที่จะเกิดความขัดแย้งทางผลประโยชน์กับบริษัทฯ ทั้งนี้ รายละเอียดของบริษัทที่เกี่ยวข้องดังกล่าว รวมทั้งสาระสำคัญของสัญญาข้อตกลงที่เกี่ยวข้อง มีดังนี้

1. บริษัท ขอนแก่น ช.ทวี (1993) จำกัด ("CTV-1993")	
กลุ่มผู้ถือหุ้น/ผู้มีอำนาจควบคุม	: <u>การถือหุ้น</u> - นายสุรเดช ทวีแสงสกุลไทย ถือหุ้นในสัดส่วน 97.38 % ของทุนจดทะเบียน <u>กรรมการ</u> นายสุรเดช ทวีแสงสกุลไทย
ลักษณะธุรกิจ	: จำหน่ายหัตถกรรมรถทุกชนิด และให้สินเชื่อเช่าซื้อรถบรรทุก
สินทรัพย์ภายใต้กรรมสิทธิ์ (งบการเงินตรวจสอบ ณ 31 ธ.ค. 67)	: 217,12 ล้านบาท
เหตุที่ไม่เข้าร่วมในกลุ่ม	: ลักษณะการดำเนินธุรกิจแตกต่างจากบริษัทฯ
มาตรการเพื่อป้องกันความขัดแย้งทางผลประโยชน์	: สัญญาข้อตกลง ฉบับลงวันที่ 15 มิถุนายน 2554 โดยมีสาระสำคัญดังนี้ 1. CTV-1993 จะไม่ดำเนินธุรกิจเหมือน คล้าย หรือคล้ายคลึงกับ CHO

CHO

บริษัท ช ทวี จำกัด (มหาชน)

	<p>2. CHO และ CTV-1993 ตกลงและรับประกันต่อกันว่า ในการดำเนินการใดๆ ระหว่างคู่สัญญาทั้งสองฝ่ายได้สัญญาฉบับนี้ ต้องปฏิบัติตามกฎหมาย ข้อบังคับ ประกาศ รวมถึงข้อบังคับและกฎระเบียบต่างๆ ที่สำนักงานคณะกรรมการกำกับหลักทรัพย์และตลาดหลักทรัพย์ (กลต.) และตลาดหลักทรัพย์แห่งประเทศไทย (SET) ประกาศหรือกำหนดอย่างเคร่งครัด</p> <p>3. CHO และ CTV-1993 ตกลงและยอมรับว่าฝ่ายใดฝ่ายหนึ่งไม่สามารถนำทรัพยากรบุคคล ตลอดจนสินทรัพย์ใดๆ ของคู่สัญญาอีกฝ่ายหนึ่งไปใช้ประโยชน์ในการดำเนินธุรกิจของตนโดยเด็ดขาด</p>
ระยะเวลาผูกพัน	: นับจากวันที่ลงนามสัญญา จนกว่าคู่สัญญาที่เกี่ยวข้องจะตกลงเปลี่ยนแปลงเป็นอย่างอื่น

2. บริษัท เฮอร์มัน ทรีค แอนด์ บัส จำกัด (ชื่อเดิมคือ บริษัท วอลแลพ ทรีค แอนด์ บัส จำกัด ("Volrep"))

กลุ่มผู้ถือหุ้น/ผู้มีอำนาจควบคุม	<p>การถือหุ้น</p> <p>- นางสาวอัศนา ทวีแสงสกุลไทย ถือหุ้นในสัดส่วน 0.50 % ของทุนจดทะเบียน</p> <p>กรรมการ</p> <p>นางสาวอัศนา ทวีแสงสกุลไทย</p>
ลักษณะธุรกิจ	: จำหน่ายหัวรถบรรทุก รถพ่วง ชิ้นส่วนอะไหล่รถบรรทุก และซ่อมเครื่องยนต์
สินทรัพย์ภายใต้กรรมสิทธิ์ (งบการเงินตรวจสอบ ณ 31 ธ.ค. 67)	: 89.26 ล้านบาท
เหตุที่ไม่เข้าร่วมในกลุ่ม	: ลักษณะการดำเนินธุรกิจแตกต่างจากบริษัทฯ
มาตรการเพื่อป้องกันความขัดแย้งทางผลประโยชน์	<p>: สัญญาข้อตกลง ฉบับลงวันที่ 15 มิถุนายน 2554 โดยมีสาระสำคัญดังนี้</p> <ol style="list-style-type: none"> 1. Volrep จะไม่ดำเนินธุรกิจเหมือน คล้าย หรือคล้ายคลึงกับ CHO 2. CHO และ Volrep ตกลงและรับประกันต่อกันว่า ในการดำเนินการใดๆ ระหว่างคู่สัญญาทั้งสองฝ่ายภายใต้สัญญาฉบับนี้ ต้องปฏิบัติตามกฎหมาย ข้อบังคับ ประกาศ รวมถึงข้อบังคับและกฎระเบียบต่างๆ ที่สำนักงานคณะกรรมการกำกับหลักทรัพย์และตลาดหลักทรัพย์ (กลต.) และตลาดหลักทรัพย์แห่งประเทศไทย (SET) ประกาศหรือกำหนดอย่างเคร่งครัด 3. CHO และ Volrep ตกลงและยอมรับว่าฝ่ายใดฝ่ายหนึ่งไม่สามารถนำทรัพยากรบุคคล ตลอดจนสินทรัพย์ใดๆ ของคู่สัญญาอีกฝ่ายหนึ่งไปใช้ประโยชน์ในการดำเนินธุรกิจของตนโดยเด็ดขาด
ระยะเวลาผูกพัน	: นับจากวันที่ลงนามสัญญา จนกว่าคู่สัญญาที่เกี่ยวข้องจะตกลงเปลี่ยนแปลงเป็นอย่างอื่น

ทั้งนี้ หากมีรายการธุรกรรมระหว่างบริษัทฯ หรือบริษัทย่อย กับบุคคลที่เกี่ยวข้องกัน ข้างต้น ซึ่งรวมถึงการแก้ไขเพิ่มเติมเงื่อนไขในสัญญาหรือข้อตกลงใดๆ จะผ่านความเห็นจากคณะกรรมการตรวจสอบ และนำเสนอต่อคณะกรรมการบริษัท เพื่อพิจารณาการทำรายการนี้ ทั้งนี้ กรรมการท่านใดซึ่งเป็นผู้มีส่วนได้เสียหรืออาจมีความขัดแย้งทางผลประโยชน์ในรายการระหว่างกันจะไม่สามารถมีส่วนร่วมในการพิจารณาอนุมัติรายการระหว่างกันในลักษณะดังกล่าวได้ และปฏิบัติตามกฎเกณฑ์ของตลาดหลักทรัพย์ฯ ว่าด้วยเรื่องรายการที่เกี่ยวข้องกัน

การควบคุมภายในและการบริหารจัดการความเสี่ยง

การควบคุมภายใน

คณะกรรมการของบริษัทฯ และบริษัทย่อยได้ให้ความสำคัญต่อการควบคุมภายในอย่างต่อเนื่อง โดยมุ่งเน้นให้มีระบบการควบคุมภายในที่ครอบคลุมในทุกกิจกรรมอย่างเพียงพอ และเหมาะสมกับการดำเนินธุรกิจ เพื่อเพิ่มประสิทธิภาพและประสิทธิผลในการดำเนินงาน ตลอดจนมีการประเมินผลการควบคุมภายในอย่างน้อยปีละครั้ง

คณะกรรมการบริษัทฯ ได้กำหนดให้คณะกรรมการตรวจสอบทำหน้าที่ในการกำกับดูแลให้ระบบการควบคุมภายในระบบการบริหารความเสี่ยง และระบบการกำกับดูแลกิจการของบริษัทฯ มีความเหมาะสมและมีประสิทธิภาพ รวมถึงการดูแลให้บริษัทฯ มีการปฏิบัติตามข้อกำหนด และกฎหมายที่เกี่ยวข้อง รวมถึงดูแลให้บริษัทฯ มีการปฏิบัติตามข้อกำหนด และกฎหมายที่เกี่ยวข้อง ดูแลการทำรายการที่เกี่ยวข้องกันมิให้เกิดความขัดแย้งทางผลประโยชน์ เพื่อป้องกันมิให้เกิดการทุจริตหรือประพฤติมิชอบ โดยมีแผนตรวจสอบภายในที่มีความเป็นอิสระจากฝ่ายบริหาร ทำหน้าที่สอบทานการปฏิบัติงานในแผนกต่าง ๆ ของบริษัทฯ และบริษัทย่อยและรายงานผลการตรวจสอบตรงต่อคณะกรรมการตรวจสอบเพื่อเพิ่มประสิทธิภาพของการควบคุมภายใน บริษัทฯ และบริษัทย่อยมีระบบควบคุมภายในและการบริหารความเสี่ยง โดยนำกรอบแนวทางของระบบการควบคุมภายในมาตรฐานสากลของ COSO (The Committee Of Sponsoring Organizations Of The Tread way Commission) และกรอบการบริหารความเสี่ยงทั่วทั้งองค์กร (Enterprisise Risk Management) และหลักเกณฑ์การกำกับดูแลตามแนวทางของตลาดหลักทรัพย์แห่งประเทศไทยและสมาคมส่งเสริมสถาบันกรรมการบริษัทไทย (IOD) มาประยุกต์ใช้ให้การควบประสิทธิภาพ และประสิทธิผลมากที่สุด

ความเห็นของคณะกรรมการบริษัทเกี่ยวกับระบบการควบคุมภายใน

ในการประชุมคณะกรรมการบริหารบริษัทครั้งที่ 2/2563 เมื่อวันที่ 25 กุมภาพันธ์ 2563 คณะกรรมการบริหารได้ประเมินระบบการควบคุมภายในของบริษัทโดยใช้ “แบบประเมินการประเมินความเพียงพอของระบบการควบคุมภายใน” ตามแนวทางที่สำนักงานคณะกรรมการกำกับหลักทรัพย์และตลาดหลักทรัพย์กำหนด และลงความเห็นว่ารืษัทมีการควบคุมภายในที่เพียงพอและเหมาะสมในการดำเนินธุรกิจ และบรรลุวัตถุประสงค์ของการควบคุมภายในด้านประสิทธิผลและประสิทธิภาพของการดำเนินงาน รวมถึงมีการควบคุมดูแลการใช้ทรัพยากรของบริษัท มีรายงานทางการเงินที่ถูกต้องเชื่อถือได้และทันเวลา มีการปฏิบัติตามกฎหมาย กฎระเบียบ และนโยบายของบริษัทรวมถึงของหน่วยงานและองค์กรที่กำกับดูแลภายนอก

โดยคณะกรรมการตรวจสอบ และคณะกรรมการบริษัทมีความเห็นว่าระบบควบคุมภายในของบริษัทในปี 2561 มีการควบคุมภายในอย่างเพียงพอ และเหมาะสมแล้วตามระบบควบคุมภายใน

การบริหารจัดการความเสี่ยง

คณะกรรมการบริษัทได้มีการแต่งตั้งรองประธานบริหารความเสี่ยงเพื่มาดำเนินงานในด้านการบริหารความเสี่ยงในภาพรวมทั้งองค์กรเพื่อจัดการความเสี่ยงที่มีอยู่ในระดับที่สามารถยอมรับได้ และติดตามการบริหารความเสี่ยงอย่างสม่ำเสมอ บริษัทได้มีการจัดทำ การประเมินความเสี่ยงด้วยตนเองเพื่อร่วมกันประเมินความเสี่ยง ปัญหาและอุปสรรค ความไม่แน่นอนที่อาจมีผลกระทบต่อการดำเนินงานให้บรรลุตามวัตถุประสงค์ของบริษัท เหตุการณ์ที่อาจทำให้โอกาสการเสียโอกาสในเชิงธุรกิจความเสี่ยงที่อาจเกิดขึ้นจากสาเหตุทั้งภายในและภายนอกองค์กร โดยมีหลักการกำหนดว่าหากมีความเสี่ยงใดที่จะเป็นอุปสรรคต่อการดำเนินธุรกิจไม่ให้บรรลุเป้าหมายตามแผนที่กำหนดแล้ว บริษัทจะต้องมีมาตรการในการบริหารความเสี่ยง

บริษัทมีการกำหนดนโยบายการบริหารความเสี่ยงที่ผู้บริหารและพนักงานทุกคนต้องปฏิบัติตาม ดำเนินการปลูกฝังให้การบริหารความเสี่ยงเป็นวัฒนธรรมองค์กร มีรองประธานบริหารความเสี่ยงทำหน้าที่กำกับดูแลการปฏิบัติงานด้านบริหารความเสี่ยงของบริษัท โดยนำเสนอรายงานผลการบริหารความเสี่ยงในทุกไตรมาสต่อ คณะกรรมการบริหารบริษัท คณะกรรมการกำกับดูแลกิจการ บริหารความเสี่ยง สรรหาและกำหนดค่าตอบแทน คณะกรรมการตรวจสอบ และคณะกรรมการบริษัท ได้รับทราบ เพื่อให้มีการจัดการความเสี่ยงและติดตามอย่างใกล้ชิด และมั่นใจได้ว่าความเสี่ยงอยู่ในระดับที่ยอมรับได้ รวมทั้งบริษัทฯ สามารถบรรลุเป้าหมายที่กำหนดไว้ ซึ่งสรุปรายละเอียดของปัจจัยความเสี่ยงที่อาจส่งผลกระทบต่อผลการดำเนินงานของบริษัทฯ ไว้ในหัวข้อ 3 ปัจจัยความเสี่ยงเรียบร้อยแล้ว

นอกจากนี้บริษัทได้มีการประเมินความเสี่ยงและปัญหาอุปสรรคที่อาจมีผลกระทบต่อการดำเนินงาน พร้อมกับประเมินความเพียงพอของระบบการควบคุมภายในที่มีอยู่ เพื่อพิจารณาหาแนวทางในการปรับปรุงแก้ไขการปฏิบัติงานให้ผลการดำเนินงานมีประสิทธิภาพยิ่งขึ้น โดยมีขอบเขตครอบคลุมเรื่องการบริหารและการจัดการงานด้านต่างๆ ภายในบริษัท ทั้งนี้ได้มอบหมายและติดตามให้ผู้บริหารที่รับผิดชอบในแต่ละแผนกดำเนินการตามแนวทางการปรับปรุงแก้ไขการปฏิบัติงานตามกำหนดไว้รวมทั้งให้ผู้ที่เกี่ยวข้องยึดถือเป็นแนวปฏิบัติเพื่อให้ผลการดำเนินงานมีประสิทธิภาพยิ่งขึ้น

การตรวจสอบภายใน

หน่วยงานตรวจสอบภายในมีความเป็นอิสระ ในการตรวจสอบและประเมินความเพียงพอของระบบการควบคุมภายใน รวมทั้งการติดตามผลการปรับปรุงแก้ไขกระบวนการปฏิบัติงานให้เหมาะสม ครอบคลุมกระบวนการทำงานของบริษัทฯและบริษัทย่อย โดยรายงานตรงต่อคณะกรรมการตรวจสอบ เพื่อให้มั่นใจว่าการดำเนินงานของบริษัทฯ มีระบบการควบคุมภายในที่เพียงพอ เหมาะสม และมีประสิทธิภาพ ควบคู่กับการบริหารความเสี่ยงให้อยู่ในระดับที่บริษัทฯ ยอมรับได้ เพื่อให้บรรลุวัตถุประสงค์การดำเนินงานขององค์กร โดยมีกฎบัตรของแผนกตรวจสอบภายใน และจรรยาบรรณผู้ตรวจสอบภายในเป็นแนวทางในการปฏิบัติ การปฏิบัติงานอย่างชัดเจน

หน่วยงานตรวจสอบภายใน ทำหน้าที่ตรวจประเมินระบบการควบคุมภายใน ตามแผนงานการตรวจสอบประจำปี ซึ่งได้พิจารณาจากปัจจัยเสี่ยงที่เกี่ยวข้อง (Risk Based Audit Approach) โดยผ่านการอนุมัติสอบทานจากคณะกรรมการตรวจสอบ รวมทั้งการให้คำปรึกษาแนะนำในด้านต่างๆเพื่อให้เกิดความเชื่อมั่นว่าการปฏิบัติงานของบริษัทฯจะบรรลุผลสำเร็จตามกลยุทธ์และวัตถุประสงค์ที่กำหนดไว้ อีกทั้งยังทำการติดตาม

ประเมินผลอย่างสม่ำเสมอเพื่อให้เกิดความมั่นใจในระบบที่วางไว้ได้ดำเนินการเป็นไปอย่างต่อเนื่อง และได้รับการแก้ไขปรับปรุงอย่างสม่ำเสมอ

นอกจากนี้หัวหน้าหน่วยงานตรวจสอบภายในได้ปฏิบัติหน้าที่เป็นเลขานุการของคณะกรรมการตรวจสอบ เพื่อสนับสนุนภาระหน้าที่และความรับผิดชอบทุกหน้าที่ของคณะกรรมการตรวจสอบที่ได้รับมอบหมายมาจากคณะกรรมการบริษัทให้มีประสิทธิภาพ โดยจัดให้มีการประชุมคณะกรรมการตรวจสอบ โดยเฉลี่ยเดือนละ 1 ครั้ง และยังมีบทบาทในการให้คำปรึกษาแนะนำในด้านต่างๆ ในด้านความเสี่ยงระดับองค์กร และในด้านการรักษาความปลอดภัยด้านสารสนเทศของบริษัทฯ

หน่วยงานตรวจสอบภายในได้ยึดถือมาตรฐานการปฏิบัติงานวิชาชีพการตรวจสอบ (Standard for the Professional Practice of Internal Auditing), COSO และระบบ ISO 9001: 2015 เป็นกรอบหรือแนวทางในการปฏิบัติงาน ให้มีการปฏิบัติงานที่เป็นอิสระ เที่ยงธรรม สอดคล้องกับมาตรฐานสากล และให้ความสำคัญต่อการพัฒนาฝึกอบรมอย่างต่อเนื่อง ตามแผนการฝึกอบรมแบบรายบุคคล (Individual Coaching Plan) รวมถึงการพัฒนาสอบวุฒิปัฒนบัตรต่างๆ

หัวหน้างานตรวจสอบภายในและหัวหน้างานกำกับดูแลการปฏิบัติงานของบริษัท

1) หัวหน้างานตรวจสอบภายใน

บริษัทฯ ได้จัดตั้งแผนกตรวจสอบภายใน โดยผ่านความเห็นชอบของคณะกรรมการตรวจสอบ ครั้งที่ 1/2555 เมื่อวันที่ 14 พฤศจิกายน 2555 โดยมีนางอัปสร สุริยา เป็นผู้จัดการแผนกตรวจสอบภายใน ซึ่งคณะกรรมการตรวจสอบได้ลงความเห็นเห็นว่า ผู้ดำรงตำแหน่งผู้จัดการแผนกตรวจสอบภายในมีวุฒิการศึกษา ประสบการณ์ การอบรม ที่เหมาะสมเพียงพอกับการปฏิบัติหน้าที่ดังกล่าว เพื่อทำหน้าที่ปฏิบัติงานตรวจสอบภายในทุกด้านตามมาตรฐานการตรวจสอบภายใน และวิเคราะห์ความเสี่ยง จัดทำ Audit Plan จัดทำรายงานการตรวจสอบภายในให้เป็นไปตามมาตรฐาน และจัดเก็บตามระบบ สอบทานความเพียงพอ ครบถ้วนของหลักฐานที่อ้างอิงในรายงาน เสนอหรือช่วยเสนอวิธีการแก้ไขเพิ่มเติมเพื่อลดความเสี่ยงในรายการที่ตรวจพบ จัดทำกระดาษทำการเพื่อเก็บรวบรวมข้อมูลจากการตรวจสอบ ปฏิบัติงานอื่นที่ได้รับมอบหมาย และมีความเข้าใจในกิจกรรมและการดำเนินงานของบริษัท

ทั้งนี้การแต่งตั้ง ถอดถอน โยกย้ายและประเมินผลงานของผู้จัดการแผนกตรวจสอบภายในเป็นอำนาจของคณะกรรมการตรวจสอบ

2) หัวหน้างานกำกับดูแลการปฏิบัติงานของบริษัท

คณะกรรมการได้มีมติแต่งตั้งนายณัฐพร เมืองจันทร์ ผู้ช่วยผู้จัดการแผนกกฎหมาย เป็นหัวหน้างานกำกับดูแลการปฏิบัติงานของบริษัท คณะกรรมการตรวจสอบได้ลงความเห็นเห็นว่า ผู้ดำรงตำแหน่งหัวหน้างานกำกับดูแลการปฏิบัติงาน มีวุฒิการศึกษา ประสบการณ์ การอบรม ที่เหมาะสมเพียงพอกับการปฏิบัติหน้าที่ดังกล่าว เพื่อทำหน้าที่กำกับให้บริษัทฯ และบริษัทย่อย ปฏิบัติตามกฎหมายเกณฑ์ พระราชบัญญัติ ระเบียบ ประกาศของหน่วยงานกำกับที่เกี่ยวข้อง อาทิ สำนักงานคณะกรรมการกำกับหลักทรัพย์และตลาดหลักทรัพย์ (ก.ล.ต.) ตลาดหลักทรัพย์แห่งประเทศไทย เป็นต้น หลักการกำกับดูแลกิจการ (CG) ที่ออกใช้บังคับกับบริษัทมหาชนและ

เอกชนในเครือ ตลอดจนกฎหมายพระราชบัญญัติ ที่เกี่ยวข้องกับการดำเนินธุรกิจปกติ จัดทำและตรวจสอบ สัญญาต่างๆของบริษัทและบริษัทในเครือ ดำเนินการติดตามทวงหนี้ ดำเนินการด้านคดีความทั้งทางแพ่งและ อาญา บังคับคดี ที่เกี่ยวข้องบริษัทและบริษัทในเครือ จัดทำเอกสารและจดทะเบียนแก้ไขเปลี่ยนแปลง ระเบียบและข้อบังคับ มติต่างๆ ต่อหน่วยงานราชการที่เกี่ยวข้อง ติดต่อประสานงานด้านธุรกรรม นิติกรรมและ สัญญา ทางทะเบียนเกี่ยวกับทรัพย์สินของบริษัทฯ ให้คำปรึกษาคดีความแพ่งและคดีอาญา

ส่วนที่ 3

งบการเงินปี 2567

บริษัท ช ทวี จำกัด (มหาชน) และบริษัทย่อย

งบการเงินสำหรับปีสิ้นสุดวันที่ 31 ธันวาคม 2567

และ

รายงานของผู้สอบบัญชีรับอนุญาต



KPMG Phoomchai Audit Ltd
50th Floor, Empire Tower
1 South Sathorn Road, Yanngwa
Sathorn, Bangkok 10120, Thailand
Tel: +66 2677 2000
Fax: +66 2677 2222
Website: home.kpmg/th

บริษัท เคทีเอ็มจี คู่มือเงิน ต่อบัญชี จำกัด
ชั้น 50 ถนนสีลม/อาคารเอมไพร์
1 ถนนสาทรใต้ แขวงยานนาวา
เขตสาทร กรุงเทพฯ 10120
โทรศัพท์ +66 2677 2000
โทรสาร +66 2677 2222
เว็บไซต์ home.kpmg/th

รายงานของผู้สอบบัญชีรับอนุญาต

เสนอ ผู้ถือหุ้นบริษัท ช ทีวี จำกัด (มหาชน)

การไม่แสดงความเห็น

ข้าพเจ้าได้รับทราบว่าได้ขอให้ตรวจสอบงบการเงินรวมและงบการเงินเฉพาะกิจการของบริษัท ช ทีวี จำกัด (มหาชน) และบริษัทย่อย (กลุ่มบริษัท) และของเฉพาะบริษัท ช ทีวี จำกัด (มหาชน) (บริษัท) ตามลำดับ ซึ่งประกอบด้วยการรวมและการเงินรวมและงบการเงินเฉพาะกิจการ ณ วันที่ 31 ธันวาคม 2567 งบกำไรขาดทุนเบ็ดเสร็จรวมและงบกำไรขาดทุนเบ็ดเสร็จเฉพาะกิจการ งบการเปลี่ยนแปลงส่วนของผู้ถือหุ้นรวมและงบการเปลี่ยนแปลงส่วนของผู้ถือหุ้นเฉพาะกิจการ และงบกระแสเงินสดรวมและงบกระแสเงินสดเฉพาะกิจการ สำหรับปีสิ้นสุดวันเดียวกัน และตามหลักฐานประกอบงบการเงินซึ่งประกอบสำเนาสรุปนโยบายการบัญชีและข้อมูลอธิบายอื่นที่มีสาระสำคัญ

ข้าพเจ้าไม่แสดงความเห็นต่องบการเงินรวมและงบการเงินเฉพาะกิจการข้างต้นนี้ได้ เนื่องจากข้อเท็จจริงที่กล่าวไว้ในวรรคสุดท้ายในย่อการไม่แสดงความเห็นมีนัยสำคัญ ข้าพเจ้าไม่สามารถหาหลักฐานการสอบบัญชีที่เพียงพอที่จะสนับสนุนการแสดงความเห็นต่องบการเงินรวมและงบการเงินเฉพาะกิจการ

เกณฑ์ในการไม่แสดงความเห็น

เนื่องจากข้าพเจ้าได้พิจารณาตามการที่ที่มีความไม่แน่นอน ซึ่งส่งผลกระทบต่อผลกำไรและเงินปันผลของกลุ่มบริษัทและบริษัท ดังนี้

- (1) ตามหมายเหตุประกอบงบการเงินข้อ 2 เกี่ยวกับการใช้เกณฑ์ในการคำนวณปันผลเบื้องต้น กลุ่มบริษัทและบริษัทมีผลกำไรก่อนหักเงินภาษีเงินได้สุทธิสำหรับปีสิ้นสุดวันที่ 31 ธันวาคม 2567 เป็นจำนวนเงิน 848 ล้านบาท และ 797 ล้านบาท ตามลำดับ และ ณ วันเดียวกัน กลุ่มบริษัทและบริษัทมีขาดทุนสะสมเป็นจำนวนเงิน 2,649 ล้านบาท และ 2,536 ล้านบาท และมีหนี้สินหมุนเวียนสูงกว่าสินทรัพย์หมุนเวียนเป็นจำนวนเงิน 963 ล้านบาทและ 832 ล้านบาท ตามลำดับ



- (2) ตามหมายศาลคู่ประทอนงบการเงินข้อ 15 ณ วันที่ 31 ธันวาคม 2567 บริษัทไม่สามารถชำระหนี้สินที่มีภาระดอกเบี้ยต่อส่วนของผู้อยู่ในสถานะที่กำหนดไว้ในสัญญาเงินกู้ยืมกับสถาบันการเงินแห่งหนึ่งและสัญญาเงินกู้ยืม นอกจากนี้บริษัทไม่สามารถชำระหนี้ได้ตามกำหนดค่าของสัญญาประกันโครงสร้างทางการเงินแห่งที่สอง และตามที่กล่าวไว้ในวรรคข้อ (3) ในเดือน กันยายน 2567 สถาบันการเงินแห่งหนึ่งได้ฟ้องร้องคดีแพ่งเรื่องการที่บริษัทผิดนัดชำระหนี้ของสัญญาเงินกู้ยืม เหตุการณ์ดังกล่าวจึงก่อให้เกิดการผิดนัดไขว้ (cross-default) กับสัญญาเงินกู้ยืมกับสถาบันการเงินแห่งที่สาม มีผลทำให้เงินกู้ยืมกับสถาบันการเงินรวมสามแห่งและผู้ถือหุ้นทั้งหมดเป็นจำนวนเงินรวม 435 ล้านบาท และ 746 ล้านบาท ตามลำดับ และดอกเบี้ยค้างจ่ายเป็นจำนวน เงินรวม 47 ล้านบาท และ 35 ล้านบาท ตามลำดับ เป็นอันถึงกำหนดชำระโดยทันที ซึ่งบริษัทได้แสดงหนี้สินดังกล่าวเป็นหนี้สินหมุนเวียน บริษัทอยู่ในระหว่างการจัดหาเงินทุนจากภายนอกวงเงินสินเชื่อส่วนหางการเงินและเมื่อถึงกำหนดชำระหนี้สินดังกล่าวเป็นหนี้สินหมุนเวียน บริษัทอยู่ในระหว่างการจัดหาเงินทุนจากภายนอกวงเงินสินเชื่อส่วนหางการเงินและเมื่อถึงกำหนดชำระหนี้สินดังกล่าวเป็นหนี้สินหมุนเวียน
- (3) ตามหมายศาลคู่ประทอนงบการเงินข้อ 28 ในเดือนกันยายน 2567 สถาบันการเงินแห่งที่หนึ่งได้ฟ้องร้องคดีแพ่งเรื่องการที่บริษัทผิดนัดชำระหนี้ของสัญญาเงินกู้ยืม โดยเรียกให้บริษัทชำระหนี้เงินกู้ยืมกับสถาบันการเงินหรือบุคคลอื่นใด ซึ่งหากบริษัท ไม่สามารถชำระหนี้ให้ครบถ้วน ให้มีถึงขั้นฟ้องทรัพย์ถาวรเพื่อออกขายทอดตลาดเพื่อชำระหนี้ หากได้เงินไม่พอชำระหนี้ให้ยึดทรัพย์สินอื่นของบริษัทออกขายทอดตลาดเพื่อนำเงินมาชำระหนี้ให้ครบถ้วน โดยขณะนั้นบริษัทอยู่ระหว่างการเจรจาและนำเสนอแผนการปรับโครงสร้างหนี้ให้สถาบันการเงินพิจารณา
- (4) ตามหมายศาลคู่ประทอนงบการเงินข้อ 28 ข้อนี้คือการอื่นๆ จำนวนหลายรายได้ยื่นฟ้องร้องคดีแพ่งเรื่องบริษัทผิดนัดชำระหนี้ โดยที่บริษัทอยู่ในระหว่างการจัดหาเงินทุนจากภายนอกวงเงินสินเชื่อส่วนหางการเงินและการขอขานหนี้สินดังกล่าวเป็นหนี้สินหมุนเวียน

๓. วัตถุประสงค์ของมูลนิธิฯ วัตถุประสงค์ของมูลนิธิฯ ได้จัดทำแนบมาเพื่อแก้ไขข้อบกพร่องและขาดแคลนของ
 ด้วงถั่ว อย่างไว้วางใจและหวังว่ากิจกรรมความไม่แน่นอนในพื้นที่ชาวละแวกนี้ ซึ่งขึ้นอยู่กับความสามารรถใน
 ปรับปรุงแผนการดำเนินงาน ผลกระทบด้านของแผนต่างๆ รวมถึงผลของการเจรจาขอผ่อนปรนการปิดเงื่อนไข
 สัญญาเงินกู้ยืมกับสถาบันการเงินและกับผู้ถือหุ้นผู้ ผลการเจรจาขอขยายระยะเวลาชำระหนี้ ผลการเจรจา
 ไปว่าโครงการหนี้ แผนการยื่นเรื่องขออุปถัมภ์โดยหน่วยงานราชการผู้ดูแลผู้ถือหุ้นผู้ แผนกู้ยืมเงินกับธนาคาร
 ธนาคารแห่งประเทศไทย และกรมสรรพากรเงินงานอื่นเพิ่มเติม





เนื่องจากสถานการณ์ดังกล่าวข้างต้น แสดงให้เห็นว่ามีความไม่แน่นอนที่มีสาระสำคัญซึ่งอาจเป็นเหตุให้เกิดข้อสงสัยต่อผู้มีข้อสงสัยเกี่ยวกับความสามารถในการดำเนินงานต่อเนื่องของกลุ่มบริษัทและบริษัท งบการเงินรวมและการเงินเฉพาะกิจการนี้จึงยังไม่ได้รวมรายการปรับปรุงใด ๆ ข้อมูลค่าที่กล่าวไว้จะได้รับคืนของสินทรัพย์ และต่อจำนวนและการจัดประเภทรายการใหม่จากหนี้สิน ซึ่งอาจจับเป็นหากกลุ่มบริษัทและบริษัทไม่สามารถดำเนินงานต่อเนื่องต่อไปได้

ความร่วมมือขอของผู้บริหารและผู้มีหน้าที่ในการกำกับดูแลงบการเงินรวมและงบการเงินเฉพาะกิจการ

ผู้บริหารมีหน้าที่รับผิดชอบในการจัดทำและนำเสนอของงบการเงินรวมและงบการเงินเฉพาะกิจการเหล่านี้โดยถูกต้องตามที่ควรตามมาตรฐานการรายงานทางการเงิน และรับผิดชอบเกี่ยวกับการควบคุมภายในที่ผู้บริหารพิจารณาว่าจำเป็นเพื่อให้สามารถจัดทำงบการเงินรวมและงบการเงินเฉพาะกิจการที่ปราศจากการแสดงข้อสงสัยที่ขัดต่อข้อเท็จจริงอันเป็นสาระสำคัญ ไม่ว่าจะเกิดจากการทุจริตหรือข้อผิดพลาด

ในการจัดทำงบการเงินรวมและงบการเงินเฉพาะกิจการ ผู้บริหารรับผิดชอบในการประเมินความเหมาะสมของกลุ่มบริษัทและบริษัทในการดำเนินงานต่อเนื่อง เปิดเผยเรื่องที่เกี่ยวข้องกับการดำเนินงานต่อเนื่อง (ตามความเหมาะสม) และการใช้เกณฑ์การบัญชีสำหรับการดำเนินงานต่อเนื่อง รวมทั้งผู้บริหารมีความตั้งใจที่จะเลือกกลุ่มบริษัทและบริษัทหรือบุคคลนั้นงานหรือไม่สามารถดำเนินงานต่อเนื่องต่อไปได้

ผู้มีหน้าที่ในการกำกับดูแลมีหน้าที่ในการสอดคล้องดูแลกระบวนการในการจัดทำงบการเงินรวมของงบการเงินของ บริษัทและบริษัท

ความร่วมมือขอของผู้สอบบัญชีต่อตรวจสอบงบการเงินรวมและงบการเงินเฉพาะกิจการ

ข้าพเจ้าเป็นผู้รับผิดชอบในการแสดงความเห็นต่องบการเงินรวมและงบการเงินเฉพาะกิจการดังกล่าวจากกรอบปฏิบัติการตรวจสอบตามมาตรฐานการสอบบัญชี อย่างไรก็ตามเนื่องจากเรื่องดังกล่าวไว้ในวรรคก่อนหน้าการไม่แสดงความเห็น ข้าพเจ้าไม่สามารถหาหลักฐานการสอบบัญชีที่เหมาะสมอย่างเพียงพอเพื่อเป็นเกณฑ์ในการแสดงความเห็นต่องบการเงินรวมและงบการเงินเฉพาะกิจการดังกล่าวได้

ข้าพเจ้ามีความเป็นอิสระจากกลุ่มบริษัทและบริษัทตามประมวลจริยธรรมของผู้ประกอบวิชาชีพบัญชี รวมถึงมาตรฐานเรื่องความเป็นอิสระ ที่กำหนดโดยสภาวิชาชีพบัญชี (ประมวลจริยธรรมของผู้ประกอบวิชาชีพบัญชี) ในส่วนที่เกี่ยวข้องกับการตรวจสอบงบการเงินรวมและงบการเงินเฉพาะกิจการ และข้าพเจ้าได้ปฏิบัติตามความรับผิดชอบด้านจรรยาบรรณอื่น ๆ ตามประมวลจรรยาบรรณของผู้ประกอบวิชาชีพบัญชี

The KPMG logo, consisting of the letters 'KPMG' in a bold, blue, sans-serif font, with a stylized graphic of four vertical bars of increasing height to the left of the letters.A handwritten signature in blue ink, appearing to be 'จ. วัฒนาศ' (Jirawat Witthanasak).

(จิรวัดน์ วัฒนาศ)

ผู้สอบบัญชีรับอนุญาต

เลขทะเบียน 11464

บริษัท เคทีเอ็มจี อูนิโฮบ จำกัด

กรุงเทพมหานคร

27 กุมภาพันธ์ 2568

บริษัท ช หวี จำกัด (มหาชน) และบริษัทย่อย

งบฐานะการเงิน

สินทรัพย์	พหุภาษา	งบการเงินรวม		งบการเงินเฉพาะกิจการ	
		31 ธันวาคม		31 ธันวาคม	
		ปรับปรุงใหม่		ปรับปรุงใหม่	
		(ล้านบาท)			
สินทรัพย์หมุนเวียน					
เงินสดและรายการเทียบเท่าเงินสด	6	5,175	278,542	4,970	278,410
ลูกหนี้การค้าและลูกหนี้หมุนเวียนอื่น	3, 7	198,854	276,941	241,539	277,070
สินทรัพย์ที่เกิดจากสัญญา - หมุนเวียน	18, 24	34,486	63,003	35,967	60,934
เงินให้กู้ยืมระยะสั้นกับบุคคลธรรมดาที่เกี่ยวข้องกัน	5	117,471	103,489	186,350	203,849
สินค้าคงเหลือ	8	608,472	629,255	594,073	594,177
สินทรัพย์หมุนเวียนอื่น		99,173	127,011	98,777	126,777
รวมสินทรัพย์หมุนเวียน		1,063,631	1,478,241	1,161,676	1,541,217
สินทรัพย์ไม่หมุนเวียน					
เงินฝากธนาคารเพื่อการเงินที่คิดดอกเบี้ยระยะสั้น	23	-	540	-	-
เงินลงทุนในตราสารทุนที่ไม่อยู่ในความต้องกาของตลาด	25	12,593	26,867	12,593	26,867
เงินลงทุนในบริษัทร่วม	9	316,573	339,645	153,641	153,641
เงินลงทุนในบริษัทต่อ	22	-	-	199,716	210,814
ลูกหนี้การค้าไม่หมุนเวียน	3, 7	3,257	7,376	3,257	4,343
สินทรัพย์ที่เกิดจากสัญญา - ไม่หมุนเวียน	19, 25	31,813	31,813	31,813	31,813
อสังหา- ริมทรัพย์เพื่อการลงทุน	22	106,430	106,720	82,620	82,620
ที่ดิน อาคารและอุปกรณ์	23	618,427	672,559	591,489	643,282
สินทรัพย์ไม่มีตัวตน		12,520	13,691	6,698	7,842
เงินมัดจำ	5, 10	451,232	241,468	450,583	241,196
สินทรัพย์ถาวรอื่นที่ไม่รวมที่ดิน	22	-	6,530	-	5,986
สินทรัพย์ไม่หมุนเวียนอื่น		32,958	275,590	32,852	275,544
รวมสินทรัพย์ไม่หมุนเวียน		1,585,783	1,722,799	1,565,262	1,663,948
รวมสินทรัพย์		2,649,414	3,201,040	2,726,938	3,225,165

หมายเหตุประกอบงบการเงินเป็นส่วนหนึ่งของงบการเงินนี้

บริษัท พี ทีวี จำกัด (มหาชน) และบริษัทย่อย

งบฐานะการเงิน

หนี้สินและส่วนของผู้ถือหุ้น	หน่วยเงิน	งบการเงินรวม		งบการเงินเฉพาะกิจการ	
		31 ธันวาคม		31 ธันวาคม	
		2567	2566	2567	2566
		(เปรียบเทียบ)		(เปรียบเทียบ)	
(ล้านบาท)					
หนี้สินหมุนเวียน					
เงินฝากและเงินกู้ธนาคารและเงินในมือระยะสั้น					
เงินสด	15	232,617	306,521	227,610	301,498
เจ้าหนี้การค้าและเจ้าหนี้หมุนเวียนอื่น	5, 14	805,168	810,845	493,779	800,976
หนี้สินที่ถือโดยผู้ถือหุ้น - หมุนเวียน		74,363	33,308	74,363	33,257
เงินกู้ระยะสั้น	15	82,204	112,321	82,204	112,321
ส่วนของผู้ถือหุ้นระยะยาวที่ถือโดยส่วนผู้ถือหุ้นระยะยาวในกรณีอื่น	15	228,133	225,764	216,393	225,089
ส่วนของผู้ถือหุ้นระยะยาวที่ถือโดยส่วนผู้ถือหุ้นระยะยาว					
ส่วนผู้ถือหุ้นระยะยาว	15	49,577	33,402	49,577	33,402
ส่วนผู้ถือหุ้นระยะยาวที่ถือโดยส่วนผู้ถือหุ้นระยะยาวในกรณีอื่น	15	745,508	-	745,508	-
การมีเงินฝากในบัญชีเงินฝาก		-	378	-	-
ประมาณการหนี้สินหมุนเวียนอื่น		37,597	7,536	37,597	7,536
หนี้สินหมุนเวียนอื่น		71,107	63,523	66,847	59,162
รวมหนี้สินหมุนเวียน		2,026,258	1,593,598	1,993,878	1,573,241
หนี้สินไม่หมุนเวียน					
เงินกู้ระยะยาว	15	281,940	225,578	281,940	213,079
หนี้สินที่ถือโดยผู้ถือหุ้นระยะยาว	15	25,066	57,392	25,066	57,392
หุ้นกู้	15	-	745,169	-	745,169
หุ้นกู้แปลงสภาพ	15	29,274	19,038	29,274	19,038
สิทธิในการเรียกร้องแปลงสภาพ	15	13,495	660	13,495	660
หนี้สินการให้เงินกู้และการกู้ยืม	22	40,721	-	40,484	-
ประมาณการหนี้สินไม่หมุนเวียนที่ถือโดยส่วนผู้ถือหุ้นระยะยาว	16	22,531	23,403	21,646	22,266
ประมาณการหนี้สินไม่หมุนเวียนอื่น		618	-	618	-
รวมหนี้สินไม่หมุนเวียน		415,645	1,071,240	412,523	1,057,604
รวมหนี้สิน		2,439,899	2,664,838	2,406,401	2,630,845

หมายเหตุประกอบงบการเงินเป็นส่วนหนึ่งของงบการเงินนี้

บริษัท ช ทวี จำกัด (มหาชน) และบริษัทย่อย
งบฐานะการเงิน

		งบการเงินรวม		งบการเงินเฉพาะกิจการ	
		31 ธันวาคม		31 ธันวาคม	
หนี้สินและส่วนของผู้ถือหุ้น	บาท/บาท	2567	2566	2567	2566
		เปรียบเทียบ		เปรียบเทียบ	
		(ล้านบาท)		(ล้านบาท)	
ส่วนของผู้ถือหุ้น					
ทุนเรือนหุ้น	17				
ทุนจดทะเบียน		22,892,614	34,855,070	22,892,614	34,855,070
ทุนสำรองชำระหนี้		17,766,434	921,498	17,766,434	921,498
ส่วนเกิน (ส่วนเกิน) มูลค่างาน					
ส่วนเกิน (ส่วนเกิน) มูลค่างานสามัญ	17	(15,088,476)	1,232,778	(15,088,476)	1,232,778
ส่วนเกินมูลค่างานจากการจำหน่ายทรัพย์สินเป็นเงินสด		29,013	29,013	27,068	27,068
ส่วนลดจากการเพิ่มส่วนเงินลงทุนในบริษัทย่อย		(5,633)	(5,633)	-	-
ทุนสำรองตามกฎหมาย	18	9,649	9,649	9,649	9,649
ขาดทุนสะสม		(2,648,822)	(1,803,729)	(2,536,175)	(1,742,166)
องค์ประกอบอื่นของส่วนของผู้ถือหุ้น	18	147,352	152,625	142,037	145,493
รวมส่วนของผู้ถือหุ้นใหญ่		209,511	536,201	320,537	594,320
ส่วนได้เสียที่ไม่มีส่วนควบคุม		1	1	-	-
รวมส่วนของผู้ถือหุ้น		209,511	536,202	320,537	594,320
หนี้สิน					
รวมหนี้สินและส่วนของผู้ถือหุ้น		2,649,414	3,201,840	2,726,938	3,225,165

หมายเหตุประกอบงบการเงินเป็นส่วนหนึ่งของงบการเงินนี้

บริษัท ข. จำกัด (มหาชน) และบริษัทย่อย

งบกำไรขาดทุนเบ็ดเสร็จ

	หน่วยนับ	รวมการเงินรวม		รวมการเงินเฉพาะกิจการ	
		สำหรับปีสิ้นสุดวันที่ 31 ธันวาคม		สำหรับปีสิ้นสุดวันที่ 31 ธันวาคม	
		2567	2566	2567	2566
		(เปรียบเทียบ)		(เปรียบเทียบ)	
		ล้านบาท		ล้านบาท	
รายได้					
รายได้จากสัญญา	19	201,998	146,962	202,135	153,152
รายได้จากการขายและการให้บริการ	19	47,037	225,179	47,147	218,902
รายได้อื่น		16,457	17,804	25,202	23,910
รวมรายได้		265,492	389,945	274,484	395,964
ค่าใช้จ่าย					
ต้นทุนจากสัญญา	21	(265,262)	(255,152)	(257,863)	(253,562)
ต้นทุนขายและต้นทุนการให้บริการ	21	(98,232)	(309,489)	(78,501)	(303,640)
ต้นทุนในการจัดจำหน่าย	21	(12,183)	(11,119)	(12,108)	(10,827)
ค่าใช้จ่ายในการบริหาร	21	(204,262)	(147,083)	(212,656)	(143,390)
ผลขาดทุนจากงวดก่อนที่โอนพร้อมโอนไม่หมุนเวียนอื่น	21, 28	(234,754)	(88,590)	(234,754)	(88,590)
รวมค่าใช้จ่าย		(814,691)	(811,433)	(795,882)	(800,009)
ขาดทุนจากกิจกรรมดำเนินงาน		(549,169)	(421,488)	(521,398)	(404,045)
ต้นทุนทางการเงิน		(198,746)	(184,191)	(197,484)	(182,056)
ผลกำไรหรือขาดทุนสุทธิรวมจากงวดก่อนค่า					
(ขาดทุนจากการด้อยค่า ซึ่งสิ้นปีไปตาม TFRS 9)		(34,170)	4,165	(35,650)	2,297
ส่วนแบ่ง (ขาดทุน) กำไรจากเงินลงทุนในบริษัทร่วม	9	(23,072)	8,606	-	-
ขาดทุนก่อนภาษีเงินได้		(805,587)	(592,908)	(754,532)	(583,804)
รายได้ (ค่าใช้จ่าย) ภาษีเงินได้	22	(42,802)	20,177	(42,399)	20,352
ขาดทุนสำหรับปี		(848,389)	(572,731)	(796,931)	(563,452)
กำไรขาดทุนเบ็ดเสร็จอื่น					
รายการที่อาจจัดประเภทเป็นกำไรหรือขาดทุนในภายหลัง					
ผลกำไรหรือขาดทุนสุทธิรวมจากงบกำไรหรือขาดทุนเบ็ดเสร็จ		(1,817)	6,944	-	-
รวมรายการที่อาจจัดประเภทเป็นกำไรหรือขาดทุนในภายหลัง		(1,817)	6,944	-	-
รายการที่จะไม่ถูกจัดประเภทเป็นกำไรหรือขาดทุนในภายหลัง					
ผลขาดทุนจากเงินลงทุนในตราสารหนี้ที่เกินมูลค่าที่รับรู้					
มูลค่ารวมก่อนกำไรขาดทุนเบ็ดเสร็จอื่น		(14,273)	-	(14,273)	-
ผลกำไรจากการคิดค่าเงินตราต่างประเทศ		14,888	-	14,888	-
ผลกำไรจากการวัดมูลค่าใหม่ของส่วนแบ่งในบริษัทที่ตนได้		3,296	-	2,922	-
กำไรหรือขาดทุนสุทธิรวมจากงบกำไรหรือขาดทุนเบ็ดเสร็จ		(4,071)	-	(4,071)	-
รวมรายการที่จะไม่ถูกจัดประเภทเป็นกำไรหรือขาดทุนในภายหลัง		(140)	-	(534)	-
กำไร (ขาดทุน) เบ็ดเสร็จอื่นสำหรับปี - สุทธิจากภาษี		(1,917)	6,944	(534)	-
กำไร (ขาดทุน) เบ็ดเสร็จรวมสำหรับปี		(850,306)	(565,787)	(797,465)	(563,452)

หมายเหตุประกอบงบการเงินเป็นส่วนหนึ่งของงบการเงิน

บริษัท ช หรี จำกัด (มหาชน) และบริษัทย่อย
งบกำไรขาดทุนเบ็ดเสร็จ

	งบกำไรสุทธิรวม		งบกำไรสุทธิรวมหลังการ	
	สำหรับปีสิ้นสุดวันที่ 31 ธันวาคม	สำหรับปีสิ้นสุดวันที่ 31 ธันวาคม	สำหรับปีสิ้นสุดวันที่ 31 ธันวาคม	สำหรับปีสิ้นสุดวันที่ 31 ธันวาคม
หมวดหมู่	2567	2566	2567	2566
	(ปรับปรุงใหม่)		(ปรับปรุงใหม่)	
	(ล้านบาท)			
การแบ่งเบ็ดเสร็จรวม				
ส่วนที่เป็นของบริษัทย่อย	(848,389)	(572,731)	(796,931)	(563,452)
ส่วนที่เป็นของส่วนได้เสียที่ไม่มีอำนาจควบคุม	-	-	-	-
ขาดทุนสำหรับปี	<u>(848,389)</u>	<u>(572,731)</u>	<u>(796,931)</u>	<u>(563,452)</u>
การแบ่งเบ็ดเสร็จ (ขาดทุน) เบ็ดเสร็จรวม				
ส่วนที่เป็นของบริษัทย่อย	(850,366)	(565,787)	(797,465)	(563,452)
ส่วนที่เป็นของส่วนได้เสียที่ไม่มีอำนาจควบคุม	-	-	-	-
กำไร (ขาดทุน) เบ็ดเสร็จรวมสำหรับปี	<u>(850,366)</u>	<u>(565,787)</u>	<u>(797,465)</u>	<u>(563,452)</u>
ขาดทุนต่อหุ้น				
ขาดทุนต่อหุ้นขั้นพื้นฐานและต่อหุ้นปรับลด(นาย)	24	(8,3478)	(3,5757)	(8,3267)
				(3,5177)

หมายเหตุประกอบงบการเงินเป็นส่วนหนึ่งของงบการเงินนี้

บริษัท ข.พ.ว. จำกัด (มหาชน) และบริษัทลูก

งบกระแสเงินสด

	งบการเงินรวม		งบการเงินเฉพาะกิจการ	
	สำหรับปีสิ้นสุดวันที่ 31 ธันวาคม		สำหรับปีสิ้นสุดวันที่ 31 ธันวาคม	
	2567	2566	2567	2566
	ปรับปรุงใหม่		ปรับปรุงใหม่	
	(ล้านบาท)			
กระแสเงินสดจากกิจกรรมดำเนินงาน				
ขาดทุนสุทธิ	(848,389)	(572,731)	(796,931)	(563,432)
ปรับรายการที่กระทบกำไรสุทธิรวม ดังนี้				
ค่าใช้สอย (รายได้) ภาษีเงินได้	42,802	(20,177)	42,399	(20,332)
ค่าเสื่อมราคาและค่าตัดจำหน่าย	88,528	103,615	85,517	100,554
ดอกเบี้ยรับ	(13,803)	(10,814)	(19,082)	(16,144)
ต้นทุนการขาย	198,746	184,191	197,484	182,856
กำไรจากสิทธิขาดทุนที่อื่นซึ่งไม่เกิดขึ้นจริงระยะสั้นๆ	8,429	(16,993)	6,857	(16,890)
กำไรจากการแลกเปลี่ยนทรัพย์สินทางการเงิน	1,061	-	1,061	-
(ผลกำไรและผลขาดทุนจากการขายหลักทรัพย์ต่อค่า)				
ขาดทุนจากการขาย (กำไร) ขายไปตลาด FXS 9	34,170	(4,165)	35,650	(2,297)
ผลขาดทุนจากการซื้อหุ้นสามัญของบริษัทย่อย	234,754	88,590	234,754	88,590
ขาดทุนจากการขายที่ดิน อาคารและอุปกรณ์	8,442	3,547	8,442	3,547
ขาดทุนจากการปล่อยกู้หุ้นระยะสั้นกับบริษัทเพื่อการลงทุน	290	100	-	-
ผลขาดทุนจากการซื้อหุ้นสามัญของบริษัทย่อย	-	-	11,008	-
ขาดทุนจากการปล่อยกู้เงิน	40,667	58,466	39,842	57,802
ค่าใช้สอยที่ดิน อาคารและอุปกรณ์	3,672	3,903	3,552	3,726
ประมาณการ (กำไรขาดทุน) กำไรอื่นอื่น	618	(6,995)	618	(6,995)
ส่วนแบ่ง (กำไร) ขาดทุนของบริษัทย่อยที่ไว้ใช้ส่วนได้เสีย	25,072	(8,606)	-	-
	(176,941)	(198,069)	(148,719)	(189,855)
การเปลี่ยนแปลงในสินทรัพย์ระยะสั้นที่คิดเป็น 43%				
ถูกหักการหักค่าของหนี้สินระยะสั้นอื่น	22,759	(28,381)	(4,296)	(33,521)
สินทรัพย์ที่เกิดจากสัญญา - หนี้ระยะสั้น	29,160	(9,995)	25,238	(11,948)
สินค้าคงเหลือ	(19,884)	49,729	(38,738)	43,736
สินทรัพย์ระยะสั้นอื่น	27,838	(51,186)	28,000	(51,098)
สินทรัพย์ระยะสั้นที่หมุนเวียนอื่น	9,345	6,858	9,298	6,766
เจ้าหนี้การค้าระยะสั้นที่หมุนเวียนอื่น	(295,855)	387,322	(297,952)	384,604
หนี้สินที่เกิดจากสัญญา - หนี้ระยะสั้น	41,055	3,631	41,106	3,580
ประมาณการหนี้สินระยะสั้น	30,061	63,523	30,061	59,162
หนี้สินระยะสั้นอื่น	7,586	(59,563)	7,686	(55,892)
จ่ายหนี้สินสำหรับระยะสั้นกับบริษัทอื่น	(1,249)	(897)	(1,249)	(897)
กระแสเงินสดสุทธิ (ใช้ไป) ได้จากการดำเนินงาน	(326,125)	162,972	(350,585)	154,716
จ่ายเงินได้จ่ายออก	-	(6,357)	-	(6,310)
กระแสเงินสดสุทธิ (ใช้ไป) ได้จากการดำเนินงาน	(326,125)	156,615	(350,585)	148,406

หมายเหตุประกอบงบการเงินเป็นลักษณะของงบการเงิน

บริษัท ช หวี จำกัด (มหาชน) และบริษัทย่อย
งบการเงินรวม

	งบการเงินรวม		งบการเงินเฉพาะกิจการ	
	สำหรับปีสิ้นสุดวันที่ 31 ธันวาคม		สำหรับปีสิ้นสุดวันที่ 31 ธันวาคม	
	2567	2566	2567	2566
	(ปรับปรุงใหม่)		(ปรับปรุงใหม่)	
	(พันบาท)			
กระแสเงินสดจากกิจกรรมลงทุน				
เงินฝากธนาคารเงินที่ลดภาระค่าเช่าที่ดินเพิ่มขึ้น	-	(3,000)	-	-
เงินที่ได้รับเงินระยะสั้นจากบุคคลและกิจการที่เกี่ยวข้องกัน	(14,029)	(34,372)	(10,400)	(60,236)
เงินสดจากค่าเช่าที่ดินจากเงินระยะสั้นจากบุคคลและกิจการที่เกี่ยวข้องกัน	-	-	35,934	14,793
เงินสดจากค่าเช่าที่ดิน	(214,615)	-	(214,615)	-
เงินสดจ่ายเพื่อซื้อที่ดิน อาคารและอุปกรณ์	(38,121)	(21,762)	(37,476)	(21,799)
ดอกเบี้ยรับ	22,673	3,008	6,355	2,531
กระแสเงินสดสุทธิที่ใช้ไปในการลงทุน	(244,092)	(76,136)	(225,202)	(64,622)
กระแสเงินสดจากกิจกรรมจัดหาเงิน				
เงินจากเงินกู้ยืมธนาคารและเงินกู้ยืมระยะสั้นจาก				
สถาบันการเงิน	(3,537)	(72,917)	(3,791)	(61,027)
เงินกู้ยืมระยะสั้นอื่น (บุคคล)	(30,117)	68,595	(30,117)	68,595
ดอกเบี้ยจ่าย	(183,568)	(237,009)	(182,306)	(239,637)
เงินสดชำระหนี้เงินกู้ยืม	(5,677)	(13,424)	(4,188)	(13,424)
เงินสดจากหนี้เงินระยะยาว	-	201,540	-	189,330
เงินสดจากหนี้เงินระยะยาว	(11,117)	(10,398)	(9,934)	(2,689)
เงินสดชำระหนี้กับหุ้นกู้	-	(50,900)	-	(50,900)
เงินสดจากหุ้นผู้ถือหุ้น	73,200	291,825	73,200	291,825
เงินสดจากหุ้นกู้ดอกเบี้ย	459,483	-	459,483	-
กระแสเงินสดสุทธิที่ได้รับจากการจัดหาเงิน	298,667	177,852	302,547	182,113
เงินสดและรายการเทียบเท่าเงินสดเพิ่มขึ้นสุทธิ				
ก่อนผลกระทบของอัตราแลกเปลี่ยน	(271,550)	257,541	(273,440)	365,897
ผลกระทบจากอัตราแลกเปลี่ยนที่มีต่อเงินสด				
และรายการเทียบเท่าเงินสด	(1,817)	6,943	-	-
เงินสดและรายการเทียบเท่าเงินสดเพิ่มขึ้นสุทธิ	(273,367)	264,484	(273,440)	365,897
เงินสดและรายการเทียบเท่าเงินสด ณ วันที่ 1 มกราคม	278,542	14,058	278,410	12,513
เงินสดและรายการเทียบเท่าเงินสด ณ วันที่ 31 ธันวาคม	5,175	278,542	4,970	278,410

หมายเหตุประกอบงบการเงินเป็นส่วนหนึ่งของงบการเงิน

บริษัท ข ทวี จำกัด (มหาชน) และบริษัทย่อย

หมายเหตุประกอบงบการเงิน

สำหรับปีสิ้นสุดวันที่ 31 ธันวาคม 2567

หมายเหตุ	สารบัญ
1	ข้อมูลทั่วไป
2	เกณฑ์การจัดทำงบการเงิน
3	การแก้ไขข้อผิดพลาดทางบัญชีและการจัดประเภทรายการใหม่
4	นโยบายการบัญชีที่มีสาระสำคัญ
5	บุคคลหรือกิจการที่เกี่ยวข้องกัน
6	เงินสดและรายการเทียบเท่าเงินสด
7	ลูกหนี้การค้าและลูกหนี้หมุนเวียนอื่น
8	สินค้าคงเหลือ
9	เงินลงทุนในบริษัทร่วม
10	การดำเนินงานร่วมกัน
11	เงินลงทุนในบริษัทย่อย
12	อสังหาริมทรัพย์เพื่อการลงทุน
13	ที่ดิน อาคารและอุปกรณ์
14	เจ้าหนี้การค้าและเจ้าหนี้อื่น
15	หนี้สินที่มีภาระดอกเบี้ย
16	ประมาณการหนี้สินสำหรับผลประโยชน์พนักงาน
17	ทุนเรือนหุ้น
18	สำรอง
19	ส่วนงานคำนวณงานและการจำแนกรายได้
20	ค่าใช้จ่ายผลประโยชน์ของพนักงาน
21	ค่าใช้จ่ายสมทบสวัสดิ
22	ภาษีเงินได้
23	สิทธิประโยชน์จากการส่งเสริมการลงทุน
24	ขาดทุนด้อยหุ้น
25	เครื่องมือทางการเงิน
26	การบริหารจัดการทุน
27	การระดมทุนกับบุคคลหรือกิจการที่ไม่เกี่ยวข้องกัน
28	คดีฟ้องร้อง
29	เรื่องอื่น ๆ
30	เหตุการณ์ภายหลังงวดระยะเวลารายงาน

บริษัท ข หวี จำกัด (มหาชน) และบริษัทย่อย

หมายเหตุประกอบงบการเงิน

สำหรับปีสิ้นสุดวันที่ 31 ธันวาคม 2567

หมายเหตุประกอบงบการเงินเป็นส่วนหนึ่งของงบการเงินนี้

งบการเงินนี้ได้รับอนุมัติให้ออกงบการเงินจากคณะกรรมการบริหารเมื่อวันที่ 27 กุมภาพันธ์ 2568

1 ข้อมูลทั่วไป

บริษัท ข หวี จำกัด (มหาชน) (“บริษัท”) เป็นนิติบุคคลที่จัดตั้งขึ้นในประเทศไทย และมีที่อยู่ที่จดทะเบียนดังนี้

สำนักงานใหญ่ :	265 หมู่ 4 ถนนกลางเมือง อำเภอเมือง อำเภอเมือง จังหวัดขอนแก่น
สาขาที่ 1 :	96/25 หมู่ 3 ถนนวิภาวดีรังสิต แขวงลาดยาวเขต รังสิต กรุงเทพมหานคร
สาขาที่ 2 :	66/5 หมู่ 2 อำเภอขามเฒ่า จังหวัดชัยภูมิ
สาขาที่ 3 :	62/25 หมู่ 2 ตำบลลำไทร อำเภอวังน้อย จังหวัดพระนครศรีอยุธยา
สาขาที่ 4 :	37/30 หมู่ 1 ตำบลหนองขาม อำเภอสรรคบุรี จังหวัดชัยภูมิ

บริษัทจดทะเบียนในตลาดหลักทรัพย์ เอ็ม เอ ไอ เมื่อวันที่ 13 พฤษภาคม 2556

ผู้ถือหุ้นรายใหญ่ในระหว่างปีได้แก่ ครอบครัวสุบรรณโสชน และ ครอบครัววีแสงสกุลไทย ซึ่งถือหุ้นร้อยละ 15.53 และร้อยละ 10.61 ตามลำดับ

กลุ่มบริษัทและบริษัทดำเนินธุรกิจหลักเกี่ยวกับการผลิต ขาย และบริการเกี่ยวกับการประกอบรถพ่วงและยานพาหนะและอุปกรณ์แบบพิเศษ รายละเอียดของบริษัทย่อย ณ วันที่ 31 ธันวาคม 2567 และ 2566 ให้เปิดเผยไว้ในหมายเหตุประกอบงบการเงินข้อ 11

2 เกณฑ์การจัดทำงบการเงิน

งบการเงินนี้จัดทำขึ้นตามมาตรฐานการรายงานทางการเงิน รวมถึงแนวปฏิบัติทางการบัญชีที่ประกาศใช้โดยสภาวิชาชีพบัญชีฯ กฎระเบียบและประกาศคณะกรรมการกำกับหลักทรัพย์และตลาดหลักทรัพย์ที่เกี่ยวข้อง งบการเงินนี้นำเสนอเป็นเงินบาทซึ่งเป็นสกุลเงินที่ใช้ในการดำเนินงานของบริษัท นโยบายการบัญชีเปิดเผยในหมายเหตุข้อ 4 ได้ถือปฏิบัติโดยสม่ำเสมอสำหรับงบการเงินทุกกรอบระยะเวลาที่รายงาน

ในการจัดทำงบการเงินให้เป็นไปตามมาตรฐานการรายงานทางการเงิน ผู้บริหารใช้วิจารณญาณ การประมาณการ และข้อสมมติหลายประการ ซึ่งมีผลกระทบต่อการปฏิบัติตามนโยบายการบัญชีของกลุ่มบริษัท ทั้งนี้ ผลที่เกิดขึ้นจริงอาจแตกต่างจากที่ประมาณการไว้ ประมาณการและข้อสมมติที่ใช้ในการจัดทำงบการเงินจะได้รับการทบทวนอย่างต่อเนื่อง การปรับปรุงประมาณการทางบัญชีจะบันทึกโดยวิธีเปลี่ยนแปลงทันทีเป็นสิ้นไป

บริษัท ข ทวี จำกัด (มหาชน) และบริษัทย่อย

หมายเหตุประกอบงบการเงิน

สำหรับปีสิ้นสุดวันที่ 31 ธันวาคม 2567

การใช้เกณฑ์ในการคำนวณต้นทุน

กลุ่มบริษัทและบริษัทมีผลการดำเนินงานขาดทุนสุทธิสำหรับปีสิ้นสุดวันที่ 31 ธันวาคม 2567 เป็นจำนวนเงิน 848 ล้านบาท และ 797 ล้านบาท ตามลำดับ และ ณ วันเดียวกัน กลุ่มบริษัทและบริษัทมีขาดทุนสะสมเป็นจำนวนเงิน 2,649 ล้านบาท และ 2,536 ล้านบาท และมีหนี้สินหมุนเวียนสูงกว่าสินทรัพย์หมุนเวียนเป็นจำนวนเงิน 963 ล้านบาทและ 832 ล้านบาท ตามลำดับ เหตุการณ์หรือสถานการณ์ดังกล่าวแสดงให้เห็นว่ามีความไม่แน่นอนที่มีสาระสำคัญซึ่งอาจเป็นเหตุให้เกิดข้อสงสัยอย่างมีนัยสำคัญเกี่ยวกับความสามารถในการดำเนินงานต่อเนื่องของกลุ่มบริษัทและบริษัท

ตามหมายเหตุประกอบงบการเงินข้อ 15 ณ วันที่ 31 ธันวาคม 2567 บริษัทไม่สามารถดำรงอัตราส่วนหนี้สินที่มีภาระดอกเบี้ยต่อส่วนของผู้ถือหุ้นตามที่กำหนดไว้ของสัญญาวงเงินสินเชื่อกับสถาบันการเงินแห่งที่หนึ่งและกับสัญญาหุ้นกู้ นอกจากนี้บริษัทไม่สามารถชำระหนี้ได้ตามกำหนดเวลาของสัญญาไว้โครงการสร้างหนี้กับสถาบันการเงินแห่งที่สอง และตามหมายเหตุประกอบงบการเงินข้อ 28 ในเดือน กันยายน 2567 สถาบันการเงินแห่งที่หนึ่งได้ฟ้องร้องคดีแพ่งเรื่องการที่บริษัทผิดนัดชำระหนี้ของสัญญาเงินกู้ยืม เหตุการณ์ต่างๆดังกล่าวส่งผลให้เกิดการผิดนัดชำระ (cross-default) กับสัญญาเงินกู้ยืมกับสถาบันการเงินแห่งที่สาม มีผลทำให้เงินกู้ยืมกับสถาบันการเงินรวมสามแห่งและหุ้นกู้ทั้งหมดเป็นจำนวนเงินรวม 435 ล้านบาท และ 746 ล้านบาท ตามลำดับ และดอกเบี้ยค้างจ่ายเป็นจำนวนเงินรวม 47 ล้านบาท และ 35 ล้านบาท ตามลำดับ เป็นอันถึงกำหนดชำระโดยพลัน ซึ่งบริษัทได้แสดงหนี้สินดังกล่าวเป็นหนี้สินหมุนเวียน บริษัทอยู่ในระหว่างการเจรจาขอผ่อนปรนเงื่อนไขอัตราส่วนทางการเงินและนำเสนอแผนการปรับโครงสร้างหนี้กับสถาบันการเงินแห่งที่หนึ่ง เจรจาขอขยายกำหนดระยะเวลาชำระหนี้กับสถาบันการเงินแห่งที่สอง เจรจาขอผ่อนปรนเรื่องการผิดนัดชำระหนี้ของสัญญาเงินกู้ยืมกับสถาบันการเงินแห่งที่สาม และยื่นเรื่องขอผ่อนปรนเงื่อนไขอัตราส่วนทางการเงินและเงื่อนไขกำหนดชำระหุ้นกู้ต่อผู้ถือหุ้น

ผู้บริหารของกลุ่มบริษัทและบริษัทเชื่อว่าการจัดทำงบการเงินตามหลักเกณฑ์การดำเนินงานต่อเนื่องมีความเหมาะสม แต่ขึ้นอยู่กับความสามารถในการปรับปรุงแผนการดำเนินงาน และผลสำเร็จของแผนต่างๆ รวมถึงผลของการเจรจาขอผ่อนปรนการผิดนัดชำระหนี้สัญญาเงินกู้ยืมกับสถาบันการเงินและกับผู้ถือหุ้น ผลการเจรจาขอขยายระยะเวลาชำระหนี้ ผลการเจรจาขอปรับโครงสร้างหนี้ แผนการยื่นเรื่องขออนุมัติเลื่อนกำหนดชำระหุ้นกู้ต่อผู้ถือหุ้น แผนกู้ยืมเงินกับกรรมการ แผนการเพิ่มทุนและการหาแหล่งเงินทุนอื่นเพิ่มเติม ดังนั้นงบการเงินรวมและงบการเงินเฉพาะกิจการนี้ยังไม่ได้รวมรายการปรับปรุงใด ๆ ต่อมูลค่าที่คาดว่าจะได้รับคืนของสินทรัพย์ และต่อจำนวนและการจัดประเภทรายการใหม่ของหนี้สิน ซึ่งอาจจำเป็นหากกลุ่มบริษัทและบริษัทไม่สามารถดำเนินงานต่อเนื่องต่อไปได้

บริษัท ช ทรี จำกัด (มหาชน) และบริษัทย่อย

หมายเหตุประกอบงบการเงิน

สำหรับปีสิ้นสุดวันที่ 31 ธันวาคม 2567

การประกาศขึ้นเครื่องหมาย "CB" Business (Caution)

ตลาดหลักทรัพย์แห่งประเทศไทย ("SET") ประกาศขึ้นเครื่องหมาย "CB" Business (Caution) ให้หลักทรัพย์ของ บริษัทที่มีการซื้อขายในตลาดหลักทรัพย์เมื่อส่วนของผู้ออกหุ้นของกลุ่มบริษัทและบริษัทมีค่าน้อยกว่าร้อยละ 50 ของทุนชำระแล้วของกลุ่มบริษัทและบริษัท ในกรณีดังกล่าวบริษัทได้เผยแพร่แผนการแก้ไขเหตุดังกล่าวแล้ว

3 การแก้ไขข้อผิดพลาดทางบัญชีและการจัดประเภทรายการใหม่

ในปี 2567 บริษัทพบข้อผิดพลาดทางบัญชี จึงได้แก้ไขข้อผิดพลาดดังกล่าวโดยวิธีปรับย้อนหลังรวมถึงการจัดประเภทรายการใหม่ของงบการเงินปี 2566 ที่นำมาเปรียบเทียบ ซึ่งมีผลกระทบต่องบการเงินรวมและงบการเงินเฉพาะกิจการ ณ วันที่ และสำหรับปีสิ้นสุดวันที่ 31 ธันวาคม 2566 โดยมีรายละเอียดดังนี้

(ก) การแก้ไขข้อผิดพลาดทางบัญชี

(ก.1) การรับรู้รายได้ตามสัญญา

บริษัทมีการคำนวณรายได้ตามสัญญาผิดพลาด เป็นผลให้บริษัทรับรู้รายได้ตามสัญญาและสินทรัพย์ที่เกิดจากสัญญาสูงไป

(ก.2) เงินลงทุนในบริษัทร่วม

ตามที่เปิดเผยในหมายเหตุประกอบงบการเงินข้อ 9 บริษัทพบว่า สืบเนื่องจากเหตุการณ์ระหว่างปี 2566 ที่ผู้ออกหุ้นอื่นๆ ในบริษัทร่วมแห่งหนึ่ง ใช้สิทธิการไต่ถอนหุ้นคืนทำให้สัดส่วนความเป็นเจ้าของที่มีสิทธิออกเสียงของ บริษัทร่วมทางอื่นของกลุ่มบริษัทเพิ่มขึ้นจากร้อยละ 22 เป็นร้อยละ 68 ทำให้ในปี 2566 กลุ่มบริษัทรับรู้ส่วนแบ่งกำไรจากเงินลงทุนในบริษัทร่วมและแสดงเงินลงทุนในบริษัทร่วมตามวิธีส่วนได้เสียต่ำไป

(ก.3) หุ้นกู้แปลงสภาพและสิทธิในการแปลงสภาพ

บริษัทไม่ได้ทำการคิดรายการที่เกี่ยวข้องของบัญชีหุ้นกู้แปลงสภาพและสิทธิในการแปลงสภาพที่มีการใช้สิทธิดังกล่าวแล้ว ทำให้แสดงรายการบัญชีหุ้นกู้แปลงสภาพ สิทธิในการแปลงสภาพและต้นทุนทางการเงินสูงไป และส่วนเกินมูลค่าหุ้นต่ำไป

(ข) การจัดประเภทรายการใหม่

(ข.1) การจัดประเภททางการเงินของผู้มีระยะยาวเป็นเงินกู้ยืมระยะยาวที่ถึงกำหนดชำระภายในหนึ่งปี

ณ วันที่ 31 ธันวาคม 2566 เนื่องจากบริษัทไม่สามารถสร้างบางอัตราส่วนทางการเงินของสัญญาทางการเงินสินเชื่อ กับสถาบันการเงินแห่งหนึ่ง และไม่ได้รับซื้อก่อนครบเงื่อนไขดังกล่าว ส่งผลให้เป็นการผิดสัญญาใจ (cross default) กับเงินกู้ยืมกับสถาบันการเงินอื่นเป็นจำนวนรวม 196 ล้านบาท บริษัทจึงจัดประเภทรายการใหม่ของเงินกู้ยืมระยะยาวนี้เป็นเงินกู้ยืมระยะยาวที่ถึงกำหนดชำระภายในหนึ่งปี

บริษัท ข ทวี จำกัด (มหาชน) และบริษัทย่อย

หมายเหตุประกอบงบการเงิน

สำหรับปีสิ้นสุดวันที่ 31 ธันวาคม 2567

(ข.2) รายการจัดประเภทใหม่อื่นๆ

รายการจัดประเภทใหม่อื่นๆ เป็นการจัดประเภทรายการใหม่เพื่อให้สอดคล้องกับการนำเสนองบการเงินปี 2567 และการจัดประเภทรายการใหม่อื่นๆนี้ ผู้บริหารเห็นว่ามีความเหมาะสมกับธุรกิจของกลุ่มบริษัทมากกว่า ทั้งนี้รายการจัดประเภทใหม่ไม่กระทบรายการ ณ วันที่ 1 มกราคม 2566

	งบการเงินรวม				
	หัวข้อ	ตามที่รายงานไว้เดิม	ผลกระทบจากการแก้ไขข้อผิดพลาดทางบัญชี	การจัดประเภทรายการใหม่	ปรับปรุงใหม่
				(พันบาท)	
งบฐานะการเงิน - ณ วันที่ 31 ธันวาคม 2566					
ลูกหนี้การค้าและลูกหนี้					
หมุนเวียนสั้น	(ข.2)	346,941	-	(70,000)	276,941
สินทรัพย์ที่เกิดจากสัญญา	(ข.1)	79,546	(16,543)	-	63,003
เงินลงทุนในบริษัทร่วม	(ข.2)	330,024	9,621	-	339,645
เจ้าหนี้การค้าและเจ้าหนี้					
หมุนเวียนสั้น	(ข.2)	880,845	-	(70,000)	810,845
เงินกู้ยืมระยะยาวที่แจ้งกำหนด					
ชำระภายในหนึ่งปี	(ข.1)	29,700	-	196,064	225,764
ประมาณการหนี้สินหมุนเวียนอื่น	(ข.2)	6,995	-	541	7,536
หนี้สินหมุนเวียนอื่น	(ข.2)	64,064	-	(541)	63,523
เงินกู้ยืมระยะยาว	(ข.1)	421,642	-	(196,064)	225,578
หุ้นผู้แปลงสภาพ	(ข.3)	25,048	(6,010)	-	19,038
สิทธิในการแปลงสภาพ	(ข.3)	9,160	(8,500)	-	660
ส่วนของหนี้สินตามสัญญาเช่าที่					
ถึงกำหนดชำระภายในหนึ่งปี	(ข.2)	15,384	-	18,018	33,402
หนี้สินตามสัญญาเช่าการเงิน	(ข.2)	75,410	-	(18,018)	57,392
ส่วนเกินมูลค่าหุ้นสามัญ	(ข.3)	1,224,940	7,838	-	1,232,778
ขาดทุนสะสม		(1,803,479)	(250)	-	(1,803,729)

บริษัท ช ทวี จำกัด (มหาชน) และบริษัทย่อย

หมายเหตุประกอบงบการเงิน

สำหรับปีสิ้นสุดวันที่ 31 ธันวาคม 2567

	งบการเงินรวม				
	ตัวชี้	ตามที่รายงานไว้	ผลสะสมจากการ	การจัดประเภท	ปรับปรุงใหม่
		เดิม	แก้ไขข้อผิดพลาด	รายการใหม่	
			ทางบัญชี		
			(พันบาท)		
งบกำไรขาดทุนเบ็ดเสร็จ					
สำหรับปีสิ้นสุดวันที่ 31 ธันวาคม 2566					
รายได้ตามสัญญา	(ก.1)	163,505	(16,543)	-	146,962
ต้นทุนจากตามสัญญา	(ข.2)	(197,350)	-	(57,802)	(255,152)
ค่าใช้จ่ายในการบริหาร	(ข.2)	(289,310)	-	142,227	(147,083)
ผลขาดทุนจากการด้อยค่า					
สินทรัพย์ไม่หมุนเวียนอื่น	(ข.2)	-	-	(88,590)	(88,590)
ต้นทุนทางการเงิน	(ก.3)	(190,864)	6,673	-	(184,191)
ผลกำไร/ขาดทุนรวม					
ขาดทุนจากการด้อยค่าซึ่ง					
เป็นไปตาม TFRS 9	(ข.2)	-	-	4,165	4,165
ส่วนแบ่งกำไร (ขาดทุน)					
จากเงินลงทุนในบริษัทร่วม	(ก.2)	(1,015)	9,621	-	8,606
ขาดทุนสุทธิ		(572,481)	(250)	-	(572,731)
กำไร (ขาดทุน) เบ็ดเสร็จรวม					
สำหรับปี		(565,537)	(250)	-	(565,787)
กำไร (ขาดทุน) ต่อหุ้น					
ขั้นพื้นฐาน (บาทต่อหุ้น)		(3.5741)	(0.0016)	-	(3.5757)

บริษัท ข ทวี จำกัด (มหาชน) และบริษัทย่อย

หมายเหตุประกอบงบการเงิน

สำหรับปีสิ้นสุดวันที่ 31 ธันวาคม 2567

	งบการเงินเฉพาะกิจการ				
	หัวข้อ	ตามที่รายงานไว้เดิม	ผลกระทบจากการแก้ไขข้อผิดพลาดทางบัญชี	การจัดประเภทรายการใหม่	ปรับปรุงใหม่

บริษัท ช ทีวี จำกัด (มหาชน) และบริษัทย่อย
หมายเหตุประกอบงบการเงิน
สำหรับปีสิ้นสุดวันที่ 31 ธันวาคม 2567

	งบการเงินเฉพาะกิจการ				
	ตัวชี้วัด	ตามที่รายงานไว้เดิม	ผลสะสมจากการแก้ไขข้อผิดพลาดทางบัญชี (พันบาท)	การจัดประเภทรายการใหม่	ปรับปรุงใหม่
งบกำไรขาดทุนเบ็ดเสร็จ					
สำหรับปีสิ้นสุดวันที่ 31 ธันวาคม 2566					
รายได้ตามสัญญา	(ก.1)	169,695	(16,543)	-	153,152
ต้นทุนจากตามสัญญา	(ข.2)	(195,760)	-	(57,802)	(253,562)
ค่าใช้จ่ายในการบริหาร	(ข.2)	(287,486)	-	144,096	(143,390)
ผลขาดทุนจากการด้อยค่า					
สินทรัพย์ไม่หมุนเวียนอื่น	(ข.2)	-	-	(88,590)	(88,590)
ต้นทุนทางการเงิน	(ก.3)	(188,729)	6,673	-	(182,056)
ผลกำไร/ขาดทุนรวม					
ขาดทุนจากการด้อยค่าซึ่ง					
เป็นไปตาม TFRS 9	(ข.2)	-	-	2,297	2,297
ขาดทุนสำหรับปี		(553,583)	(9,869)	-	(563,452)
กำไร (ขาดทุน) เบ็ดเสร็จรวม					
สำหรับปี		(553,583)	(9,869)	-	(563,452)
กำไร (ขาดทุน) ต่อหุ้น					
ขั้นพื้นฐาน (บาทต่อหุ้น)		(3.4561)	(0.0616)	-	(3.5177)

บริษัท ข ทวี จำกัด (มหาชน) และบริษัทย่อย

หมายเหตุประกอบงบการเงิน

สำหรับปีสิ้นสุดวันที่ 31 ธันวาคม 2567

	งบการเงินรวม		
	ตามที่รายงานไว้ เดิม	กระแสเงินสดรวมการ แก้ไขข้อผิดพลาด (พันบาท)	ปรับปรุงใหม่
งบกระแสเงินสด			
สำหรับปีสิ้นสุดวันที่ 31 ธันวาคม 2566			
ขาดทุนสุทธิประจำปี	(572,481)	(250)	(572,731)
ต้นทุนทางการเงิน	190,864	(6,673)	184,191
ส่วนแบ่งขาดทุนของบริษัทร่วมที่บริษัทได้ถือ	1,014	(9,620)	(8,606)
ถูกหักการค้างและถูกหนี้อื่น	(98,381)	70,000	(28,381)
สินทรัพย์ถาวรจากสัญญา - ทุนเรือน	(26,538)	16,543	(9,995)
เจ้าหนี้การค้าและเจ้าหนี้หมุนเวียนอื่น	457,322	(70,000)	387,322
ประมาณการหนี้สินหมุนเวียน	6,995	56,528	63,523
หนี้สินหมุนเวียนอื่น	(3,035)	(56,528)	(59,563)
กระแสเงินสดจากการดำเนินงาน	156,615	-	156,615
งบการเงินเฉพาะกิจการ			
	ตามที่รายงานไว้ เดิม	กระแสเงินสดรวมการ แก้ไขข้อผิดพลาด (พันบาท)	ปรับปรุงใหม่
งบกระแสเงินสด			
สำหรับปีสิ้นสุดวันที่ 31 ธันวาคม 2566			
ขาดทุนสุทธิประจำปี	(553,583)	(9,869)	(563,452)
ต้นทุนทางการเงิน	188,729	(6,673)	182,056
ถูกหักการค้างและถูกหนี้อื่น	(103,521)	70,000	(33,521)
สินทรัพย์ถาวรจากสัญญา - ทุนเรือน	(28,491)	16,543	(11,948)
เจ้าหนี้การค้าและเจ้าหนี้หมุนเวียนอื่น	454,604	(70,000)	384,604
ประมาณการหนี้สินหมุนเวียน	6,995	(56,167)	59,162
หนี้สินหมุนเวียนอื่น	(3,725)	52,167	(55,892)
กระแสเงินสดจากการดำเนินงาน	(148,406)	-	(148,406)

บริษัท ช ทวี จำกัด (มหาชน) และบริษัทย่อย

หมายเหตุประกอบงบการเงิน

สำหรับปีสิ้นสุดวันที่ 31 ธันวาคม 2567

4 นโยบายการบัญชีที่มีสาระสำคัญ

(ก) กรณีในการจัดคำนวณเงินรวม

งบการเงินรวมประกอบด้วยงบการเงินของบริษัท บริษัทย่อย และการคำนวณร่วมกัน (รวมกันเรียกว่า “กลุ่มบริษัท”) และส่วนได้เสียของกลุ่มบริษัทในบริษัทร่วม งบการเงินของบริษัทย่อยได้รวมอยู่ในงบการเงินรวมในผลวันที่มีการควบคุมจนถึงวันที่การควบคุมสิ้นสุดลง

บริษัทย่อย

บริษัทย่อยเป็นกิจการที่อยู่ภายใต้การควบคุมของกลุ่มบริษัท การควบคุมเกิดขึ้นเมื่อกลุ่มบริษัทเปิดรับหรือมีสิทธิในผลตอบแทนแทนตนจากการเกี่ยวข้องต่อกิจการนั้นและมีความสามารถในการใช้อำนาจเหนือกิจการนั้นทำให้เกิดผลกระทบต่อกำหนดจำนวนเงินผลตอบแทนของกลุ่มบริษัท

๗ วันที่ซื้อธุรกิจ กลุ่มบริษัทวัดมูลค่าส่วนได้เสียที่ไม่มีอำนาจควบคุมตามอัตราส่วนได้เสียในสินทรัพย์สุทธิที่ได้มาจากผู้ถูกซื้อ

การเปลี่ยนแปลงส่วนได้เสียในบริษัทย่อยของกลุ่มบริษัทที่ไม่ทำให้อำนาจควบคุมเสียการควบคุมจะบันทึกบัญชีโดยถือเป็นรายการในส่วนของผู้ซื้อ

เมื่อกลุ่มบริษัทสูญเสียการควบคุมในบริษัทย่อย กลุ่มบริษัทคำนวณการคืนทรัพย์สินและหนี้สินของบริษัทย่อยนั้นออก รวมถึงส่วนได้เสียที่ไม่มีอำนาจควบคุมและส่วนประกอบอื่นในส่วนของผู้ซื้อที่เกี่ยวข้องกับบริษัทย่อยนั้น ถ้าไรหรือขาดทุนที่เกิดขึ้นจากการสูญเสียการควบคุมในบริษัทย่อยไว้ในกำไรหรือขาดทุน ส่วนได้เสียในบริษัทย่อยเดิมที่ยังคงเหลืออยู่ให้วัดมูลค่าด้วยมูลค่าสุทธิรวม ๗ วันที่สูญเสียการควบคุม

ส่วนได้เสียในเงินลงทุนที่บันทึกตามวิธีส่วนได้เสีย

ส่วนได้เสียของกลุ่มบริษัทในเงินลงทุนที่บันทึกตามวิธีส่วนได้เสีย ได้แก่ ส่วนได้เสียในบริษัทร่วม

บริษัทร่วมเป็นกิจการที่กลุ่มบริษัทมีอิทธิพลอย่างมีนัยสำคัญโดยมีอำนาจเข้าไปมีส่วนร่วมในการตัดสินใจเกี่ยวกับนโยบายทางการเงินและการดำเนินงานแต่ไม่ถึงระดับที่จะควบคุมหรือควบคุมร่วมในนโยบายดังกล่าว

ส่วนได้เสียในบริษัทร่วมบันทึกบัญชีตามวิธีส่วนได้เสีย โดยวัดมูลค่าการเผื่อเริ่มแรกด้วยราคาทุนซึ่งรวมถึงส่วนทุน การทำรายการภายหลังการรับรู้รายการเริ่มแรก ส่วนแบ่งกำไรหรือขาดทุนและกำไรขาดทุนเบ็ดเสร็จอื่นของเงินลงทุนที่บันทึกตามวิธีส่วนได้เสียของกลุ่มบริษัท จะถูกบันทึกในงบการเงินรวมจนถึงวันที่กลุ่มบริษัทสูญเสียความมีอิทธิพลอย่างมีนัยสำคัญ หรือการควบคุมร่วม

บริษัท ข ทวี จำกัด (มหาชน) และบริษัทย่อย**หมายเหตุประกอบงบการเงิน****สำหรับปีสิ้นสุดวันที่ 31 ธันวาคม 2567****การตัดรายการในงบการเงินรวม**

ยอดคงเหลือและรายการบัญชีระหว่างกิจการในกลุ่ม รวมถึงรายได้ หรือค่าใช้จ่ายที่ยังไม่เกิดขึ้นจริงซึ่งเป็นผลมา
จากรายการระหว่างกิจการในกลุ่ม ถูกตัดรายการในการจัดทำงบการเงินรวม ถ้าไรที่ยังไม่เกิดขึ้นจริงซึ่งเป็นผลมา
จากรายการกับบริษัทร่วมและกิจการที่ควบคุมร่วมกันถูกตัดรายการกับเงินลงทุนเท่าที่กลุ่มบริษัทมีส่วนได้เสียใน
กิจการที่ถูกลงทุนนั้น ขาดทุนที่ยังไม่เกิดขึ้นจริงถูกตัดรายการในลักษณะเดียวกับกำไรที่ยังไม่เกิดขึ้นจริง แต่เท่าที่
เมื่อไม่มีหลักฐานการตัดค่าเกิดขึ้น

การร่วมการงาน

เงินลงทุนในการร่วมการงานจะถูกจัดเป็นการดำเนินงานร่วมกัน หรือการร่วมค้า โดยขึ้นอยู่กับสิทธิและภาระ
ผูกพันตามสัญญาของผู้เข้าร่วมการงานนั้นมากกว่าโครงสร้างรูปแบบทางกฎหมายของการร่วมการงาน

การร่วมการงานจัดประเภทเป็นการดำเนินงานร่วมกันเมื่อกลุ่มกิจการมีสิทธิในสินทรัพย์และมีการผูกพัน
ในหนี้สินที่เกี่ยวข้องกับการร่วมการงานนั้น โดยรับรู้สิทธิโดยตรงในสินทรัพย์ หนี้สิน รายได้และค่าใช้จ่ายของการ
ดำเนินงานร่วมกัน และส่วนแบ่งในสินทรัพย์ หนี้สิน รายได้ และค่าใช้จ่ายที่ร่วมกันถือครองหรือถือหุ้น
ซึ่งรายการดังกล่าวจะแสดงรวมกับรายการแต่ละบรรทัดในงบการเงิน

กลุ่มกิจการได้ประเมินลักษณะของการร่วมการงานที่มีและพิจารณาว่าเป็นการดำเนินงานร่วมกัน

(ข) เงินตราต่างประเทศ

รายการบัญชีที่เป็นเงินตราต่างประเทศ รวมถึงสินทรัพย์และหนี้สินที่ไม่เป็นตัวเงินซึ่งเกิดจากรายการบัญชีที่เป็น
เงินตราต่างประเทศ แปลงค่าเป็นสกุลเงินที่ใช้ในการดำเนินงานของแต่ละบริษัทในกลุ่มบริษัท โดยใช้อัตรา
แลกเปลี่ยน ณ วันที่เกิดรายการ สำหรับสินทรัพย์และหนี้สินที่เป็นตัวเงินและเป็นเงินตราต่างประเทศแปลงค่าโดย
ใช้อัตราแลกเปลี่ยน ณ วันที่รายงาน สินทรัพย์และหนี้สินที่ไม่เป็นตัวเงินซึ่งเกิดจากรายการบัญชีที่เป็นเงินตรา
ต่างประเทศซึ่งแสดงด้วยมูลค่าสุทธิรวม แปลงค่าโดยใช้อัตราแลกเปลี่ยน ณ วันที่มีการวัดมูลค่าสุทธิรวม

ผลต่างของอัตราแลกเปลี่ยนที่เกิดขึ้นจากการแปลงค่าให้รับรู้เป็นกำไรหรือขาดทุนในงวดบัญชีนั้น

หน่วยงานในต่างประเทศ

สินทรัพย์และหนี้สินของหน่วยงานในต่างประเทศแปลงค่าเป็นเงินบาทโดยใช้อัตราแลกเปลี่ยน ณ วันที่รายงาน
รายได้และค่าใช้จ่ายของหน่วยงานในต่างประเทศแปลงค่าเป็นเงินบาทโดยใช้อัตราแลกเปลี่ยนที่ใกล้เคียงกับอัตรา
แลกเปลี่ยน ณ วันที่เกิดรายการ

ผลต่างจากอัตราแลกเปลี่ยนที่เกิดขึ้นจากการแปลงค่าจะรับรู้ในกำไรขาดทุนเบ็ดเสร็จอื่น และแสดงเป็นส่วนของการ
แปลงค่ารายการเงินในส่วนของผู้ถือหุ้น นอกเหนือการจำหน่ายเงินลงทุนนั้นออกไป

บริษัท ข หวี จำกัด (มหาชน) และบริษัทย่อย

หมายเหตุประกอบงบการเงิน

สำหรับปีสิ้นสุดวันที่ 31 ธันวาคม 2567

เมื่อหน่วยงานต่างประเทศถูกจำหน่ายส่วนได้เสียทั้งหมดหรือเพียงบางส่วนที่ทำให้สูญเสียการควบคุม ผลกระทบของการเปลี่ยนแปลงค่างบการเงินที่เกี่ยวข้องกับหน่วยงานต่างประเทศนั้นต้องถูกจัดประเภทเป็นกำไรหรือขาดทุน โดยเป็นส่วนหนึ่งของกำไรขาดทุนจากการจำหน่าย

(ก) เครื่องมือทางการเงิน

(ก.1) การจัดประเภทและการวัดมูลค่า

ตราสารหนี้ที่ออกโดยกลุ่มบริษัทรับรู้การเมื่อเริ่มแรกเมื่อมีการออกตราสารหนี้ สินทรัพย์ทางการเงินและหนี้สินทางการเงินอื่น ๆ (นอกเหนือจากถูกหนีการค่า (ดูหมายเหตุข้อ 4(9)) รับรู้รายการเมื่อเริ่มแรกเมื่อกลุ่มบริษัทเป็นผู้สัญญาตามข้อกำหนดของเครื่องมือทางการเงินนั้น และวัดมูลค่าเมื่อเริ่มแรกด้วยมูลค่ายุติธรรม ทั้งนี้ สินทรัพย์ทางการเงินและหนี้สินทางการเงินที่ไม่ได้วัดมูลค่าด้วยมูลค่ายุติธรรมผ่านกำไรหรือขาดทุนจะรวมหรือหักต้นทุนการทำการที่เกี่ยวข้องโดยตรงกับการได้มาหรือการออกตราสารด้วย

ณ วันที่รับรู้รายการเมื่อเริ่มแรก สินทรัพย์ทางการเงินจะถูกจัดประเภทรายการตามการวัดมูลค่า ได้แก่ การวัดมูลค่าด้วยราคาทุนคิดจำหน่าย มูลค่ายุติธรรมผ่านกำไรขาดทุนเบ็ดเสร็จอื่น หรือมูลค่ายุติธรรมผ่านกำไรหรือขาดทุน สินทรัพย์ทางการเงินจะไม่ถูกจัดประเภทรายการใหม่ภายหลังการรับรู้รายการเมื่อเริ่มแรกเว้นแต่กลุ่มบริษัทมีการเปลี่ยนแปลงโมเดลธุรกิจในการบริหารสินทรัพย์ทางการเงิน ในกรณีดังกล่าวสินทรัพย์ทางการเงินที่ได้รับผลกระทบทั้งหมดจะถูกจัดประเภทรายการใหม่โดยทันทีเป็นต้นไปนับจากวันที่มีการเปลี่ยนแปลงการจัดประเภท

ณ วันที่รับรู้รายการเมื่อเริ่มแรก หนี้สินทางการเงินจัดประเภทด้วยราคาทุนคิดจำหน่ายตามวิธีดอกเบี้ยที่แท้จริง ดอกเบี้ยจ่าย กำไรและขาดทุนจากอัตราแลกเปลี่ยน และกำไรหรือขาดทุนที่เกิดจากการ คัดรายการออกจากบัญชีรับรู้ในกำไรหรือขาดทุน

สินทรัพย์ทางการเงินที่วัดมูลค่าด้วยราคาทุนคิดจำหน่ายถูกวัดมูลค่าในภายหลังด้วยราคาทุนคิดจำหน่ายตามวิธีดอกเบี้ยที่แท้จริง ราคาทุนคิดจำหน่ายลดลงด้วยผลขาดทุนด้านเครดิตที่คาดว่าจะเกิดขึ้น รายได้ดอกเบี้ย กำไรและขาดทุนจากอัตราแลกเปลี่ยน ผลขาดทุนด้านเครดิตที่คาดว่าจะเกิดขึ้น กำไรหรือขาดทุนที่เกิดจากการคัดรายการออกจากบัญชีรับรู้ในกำไรหรือขาดทุน

เงินลงทุนในตราสารทุนที่วัดมูลค่าด้วยมูลค่ายุติธรรมผ่านกำไรขาดทุนเบ็ดเสร็จอื่นถูกวัดมูลค่าในภายหลังด้วยมูลค่ายุติธรรม เงินเป็นผลรับรับรู้เป็นรายได้ในกำไรหรือขาดทุนในวันที่กลุ่มบริษัทมีสิทธิได้รับเงินปันผล เว้นแต่เงินเป็นผลดังกล่าวเป็นการคืนทุนของเงินลงทุน กำไรและขาดทุนสุทธิอื่นได้รับรู้ในกำไรขาดทุนเบ็ดเสร็จอื่น และจะไม่ถูกจัดประเภทรายการใหม่ไปยังกำไรหรือขาดทุน

บริษัท ข ทวี จำกัด (มหาชน) และบริษัทย่อย

หมายเหตุประกอบงบการเงิน

สำหรับปีสิ้นสุดวันที่ 31 ธันวาคม 2567

(ท.2) การตีความการดักจลาญหนี้และการหักกลบ

กลุ่มบริษัทตีความการสินทรัพย์ทางการเงินออกจากบัญชีเมื่อสิทธิตามสัญญาที่จะได้รับกระแสเงินสดจากสินทรัพย์ทางการเงินหมดอายุหรือมีการโอนสิทธิในการรับกระแสเงินสดตามสัญญาในธุรกรรมซึ่งความเสี่ยงและผลตอบแทนของความเป็นเจ้าของเกือบทั้งหมดของสินทรัพย์ทางการเงินได้ถูกโอนหรือในกรณีที่กลุ่มบริษัทไม่ได้ทั้งโอนหรือคงไว้ซึ่งความเสี่ยงและผลตอบแทนของความเป็นเจ้าของเกือบทั้งหมดและไม่ได้คงไว้ซึ่งการควบคุมในสินทรัพย์ทางการเงิน

กลุ่มบริษัทตีความหนี้สินทางการเงินออกจากบัญชีเมื่อภาระผูกพันตามสัญญาสิ้นสุดลง ยกเลิก หรือหมดอายุ กลุ่มบริษัทตีความหนี้สินทางการเงินออกจากบัญชีหากมีการเปลี่ยนแปลงเงื่อนไขและกระแสเงินสดจากการเปลี่ยนแปลงหนี้สินมีความแตกต่างอย่างมีนัยสำคัญ โดยรับรู้หนี้สินทางการเงินใหม่ด้วยมูลค่ายุติธรรมที่สะท้อนเงื่อนไขที่เปลี่ยนแปลงแล้ว

ผลค้างระหว่างมูลค่าหนี้สินที่ตีความการและถึงคราวแทนที่ได้ไว้หรือต้องจ่าย ไว้ไว้ในกำไรหรือขาดทุน

สินทรัพย์ทางการเงินและหนี้สินทางการเงินจะหักกลบกันเพื่อรายงานในงบฐานะการเงินด้วยจำนวนสุทธิที่ต่อเมื่อกลุ่มบริษัทมีสิทธิบังคับใช้ตามกฎหมายในการหักกลบจำนวนเงินที่รับรู้และกลุ่มบริษัทตั้งใจที่จะชำระด้วยจำนวนเงินสุทธิ หรือตั้งใจที่จะรับสินทรัพย์และชำระหนี้สินพร้อมกัน

(ท.3) การตีความของสินทรัพย์ทางการเงินนอกเหนือจากลูกหนี้การค้า

กลุ่มบริษัทรับรู้ค่าเมื่อผลขาดทุนด้านเครดิตที่คาดว่าจะเกิดขึ้นสำหรับสินทรัพย์ทางการเงินที่วัดมูลค่าด้วยราคาทุนดัดจำหน่าย

กลุ่มบริษัทรับรู้ผลขาดทุนด้านเครดิตที่คาดว่าจะเกิดขึ้นด้วยผลขาดทุนด้านเครดิตที่คาดว่าจะเกิดขึ้นในอีก 12 เดือนข้างหน้า ๑๖ วันสินทรัพย์ทางการเงินที่มีการเพิ่มขึ้นอย่างมีนัยสำคัญของความเสี่ยงด้านเครดิตนับแต่การรับรู้รายการเมื่อเริ่มแรกหรือเป็นสินทรัพย์ทางการเงินที่มีการซื้อค่าด้านเครดิต ซึ่งกรณีดังกล่าวจะวัดค่าเมื่อผลขาดทุนด้วยผลขาดทุนด้านเครดิตที่คาดว่าจะเกิดขึ้นตลอดอายุของสัญญา

ผลขาดทุนด้านเครดิตที่คาดว่าจะเกิดขึ้นเป็นการประมาณผลขาดทุนด้านเครดิตด้วยความน่าจะเป็นอย่างมีนัยสำคัญพิจารณาถึงการคาดการณ์ในอนาคตประกอบกับประสบการณ์ในอดีต ซึ่งคำนวณโดยใช้มูลค่าปัจจุบันของจำนวนเงินที่คาดว่าจะไม่ได้รับคิดลดด้วยอัตราดอกเบี้ยที่แท้จริงของสินทรัพย์ทางการเงิน

บริษัท ช ทวี จำกัด (มหาชน) และบริษัทย่อย

หมายเหตุประกอบงบการเงิน

สำหรับปีสิ้นสุดวันที่ 31 ธันวาคม 2567

กลุ่มบริษัทพิจารณาว่าสินทรัพย์ทางการเงินมีความเสี่ยงด้านเครดิตเมื่อมีอันสืบความน่าเชื่อถืออยู่ใน 'ระดับที่ต่ำ' ซึ่งเป็นการจัดอันดับที่เข้าใจในระดับสากล กลุ่มบริษัทจะรับรู้ผลขาดทุนด้านเครดิตที่คาดว่าจะเกิดขึ้นสำหรับสินทรัพย์ทางการเงินมีความเสี่ยงด้านเครดิตค่าเดียวผลขาดทุนด้านเครดิตที่คาดว่าจะเกิดขึ้นในอีก 12 เดือนข้างหน้า

กลุ่มบริษัทพิจารณาว่าความเสี่ยงด้านเครดิตของสินทรัพย์ทางการเงินเพิ่มขึ้นอย่างมีนัยสำคัญหากเกินกำหนดชำระมากกว่า 30 วัน มีการเปลี่ยนแปลงของอันสืบความน่าเชื่อถือที่ลดระดับลงอย่างมีนัยสำคัญ มีการดำเนินการที่ลดอย่างมีนัยสำคัญของลูกหนี้ หรือมีการเปลี่ยนแปลงหรือคาดการณ์การเปลี่ยนแปลงของเทคโนโลยี ตลาด สภาพการณ์ทางเศรษฐกิจหรือกฎหมายที่ส่งผลในทางลบอย่างมีนัยสำคัญต่อความสามารถของลูกหนี้ในการชำระภาระผูกพันให้กับกลุ่มบริษัท

กลุ่มบริษัทพิจารณาว่าสินทรัพย์ทางการเงินจะเกิดการผิดสัญญาเมื่อ

- ผู้กู้ไม่สามารถชำระภาระผูกพันด้านเครดิตให้แก่กลุ่มบริษัทได้เต็มจำนวน อีกทั้งกลุ่มบริษัทไม่มีสิทธิในการไต่เบื้อ เช่น การยึดหลักประกัน (หากมีการวางหลักประกัน) หรือ
- สินทรัพย์ทางการเงินถึงชำระเกินกว่า 90 วัน

(ก.4) การตัดจำหน่าย

มูลค่าตามบัญชีขั้นต้นของสินทรัพย์ทางการเงินจะถูกตัดจำหน่ายเมื่อกลุ่มบริษัทไม่สามารถหาหนทางได้อย่างสมเหตุสมผลว่าจะได้รับคืนเงิน หากมีการรับเงินคืนในภายหลังจากสินทรัพย์ที่มีการตัดจำหน่ายแล้ว จะรับรู้เป็นการถาวรรายการการตัดจำหน่ายในกำไรหรือขาดทุนในงวดที่ได้รับคืน

(ก.5) ดอกเบี้ย

ดอกเบี้ยรับและดอกเบี้ยจ่ายรับรู้ในกำไรหรือขาดทุนด้วยวิธีดอกเบี้ยที่แท้จริง ในการคำนวณดอกเบี้ยรับและดอกเบี้ยจ่าย อัตราดอกเบี้ยที่แท้จริงจะนำมาใช้กับมูลค่าตามบัญชีขั้นต้นของสินทรัพย์ (เมื่อสินทรัพย์ไม่มีการฟ้องด้านเครดิต) หรือราคาทุนตัดจำหน่ายของหนี้สินทางการเงิน

(ง) เงินสดและรายการเทียบเท่าเงินสด

เงินสดและรายการเทียบเท่าเงินสดในงบกระแสเงินสดประกอบด้วย ยอดเงินสด และยอดเงินฝากธนาคารประเภทเมื่อเรียก เงินเบิกเกินบัญชีธนาคารซึ่งจะต้องชำระคืนเมื่อทวงถามถือเป็นส่วนหนึ่งของเงินสดและรายการเทียบเท่าเงินสด

บริษัท ข ทวี จำกัด (มหาชน) และบริษัทย่อย

หมายเหตุประกอบงบการเงิน

สำหรับปีสิ้นสุดวันที่ 31 ธันวาคม 2567

(๑) ลูกหนี้การค้า

ลูกหนี้การค้ารับรู้เมื่อกลุ่มบริษัทมีสิทธิที่ปราศจากเงื่อนไขในการได้รับสิ่งตอบแทนตามสัญญา ลูกหนี้การค้าวัดมูลค่าด้วยราคาของการหักค่าเผือผลขาดทุนด้านเครดิตที่คาดว่าจะเกิดขึ้น หนี้สูญจะถูกจัดจำหน่ายเมื่อกลุ่มบริษัทไม่สามารถคาดการณ์ได้อย่างสมเหตุสมผลว่าจะได้รับเงิน

กลุ่มบริษัทประมาณผลขาดทุนด้านเครดิตที่คาดว่าจะเกิดขึ้นตลอดอายุของสัญญา ซึ่งประมาณการโดยใช้ตารางการตั้งสำรองเพื่อหาอัตราผลขาดทุนด้านเครดิตที่คาดว่าจะเกิดขึ้น ซึ่งวิธีดังกล่าวมีการจัดกลุ่มลูกหนี้ตามความเสี่ยงด้านเครดิตที่มีลักษณะร่วมกันและตามระยะเวลาที่เกินกำหนดชำระ โดยนำข้อมูลผลขาดทุนที่เกิดขึ้นในอดีต การปรับปรุงปัจจัยที่มี ความเฉพาะเจาะจงกับลูกหนี้ นั้น ๆ ตลอดจนการประเมินข้อมูลสภาพการณ์เศรษฐกิจในปัจจุบัน และข้อมูลสถานการณ์เศรษฐกิจทั่วไปในอนาคต ณ วันที่รายงาน

(๒) สินค้าคงเหลือ

สินค้าคงเหลือ วัสดุภัณฑ์หรือมูลค่าสุทธิที่จะได้รับแล้วแต่ค่าใดจะต่ำกว่า ต้นทุนของสินค้าคำนวณโดยวิธีถ่วงเฉลี่ยอย่างง่าย ต้นทุนสินค้าประกอบด้วยราคาทุนที่ซื้อ ต้นทุนแปลงสภาพหรือต้นทุนอื่นเพื่อให้สินค้าอยู่ในสถานะที่และสภาพปัจจุบัน ในกรณีของสินค้าสำเร็จรูปและสินค้าระหว่างผลิตที่ผลิตเอง ต้นทุนสินค้าคำนวณโดยการใช้ต้นทุนมาตรฐานซึ่งได้รับการปรับปรุงให้ใกล้เคียงกับราคาทุนด้วยแล้ว รวมการในส่วนกลางค่าเสียโอกาสผลิตอย่างเหมาะสมโดยคำนึงระดับกำลังการผลิตตามปกติ

(๓) อสังหาริมทรัพย์เพื่อการลงทุน

อสังหาริมทรัพย์เพื่อการลงทุนวัดมูลค่าเมื่อเริ่มแรกด้วยราคาทุนและวัดมูลค่าในภายหลังด้วยมูลค่าสุทธิธรรม การเปลี่ยนแปลงในมูลค่าสุทธิธรรมบันทึกในกำไรหรือขาดทุน เมื่อมีการเปลี่ยนแปลงการใช้งานของอสังหาริมทรัพย์ โดยจัดประเภทไปเป็นที่ดิน อาคารและอุปกรณ์ มูลค่าสุทธิธรรม ณ วันที่มีการจัดประเภทใหม่อีกเป็นราคาทุนของสินทรัพย์ต่อไป

ผลต่างระหว่างสิ่งตอบแทนสุทธิที่ได้รับจากการจำหน่ายกับมูลค่าตามบัญชีของอสังหาริมทรัพย์เพื่อการลงทุนรับรู้ในกำไรหรือขาดทุน เมื่อมีการขายอสังหาริมทรัพย์เพื่อการลงทุนที่แสดงจำประเภทเป็นที่ดิน อาคารและอุปกรณ์ จำนวนเงินที่บันทึกอยู่ในส่วนของการวิเคราะห์สินทรัพย์จะถูกโอนไปยังกำไรสะสม

บริษัท ช ทวี จำกัด (มหาชน) และบริษัทย่อย

หมายเหตุประกอบงบการเงิน

สำหรับปีสิ้นสุดวันที่ 31 ธันวาคม 2567

(ข) ที่ดิน อาคารและอุปกรณ์

ที่ดิน อาคารและอุปกรณ์วัดมูลค่าด้วยราคาทุนหักค่าเสื่อมราคาสะสมและขาดทุนจากการด้อยค่า ยกเว้นที่ดินที่วัดมูลค่าด้วยราคาที่ใหม่ ราคาที่ใหม่หมายถึงมูลค่ายุติธรรมซึ่งกำหนดจากเกณฑ์การใช้งานของสินทรัพย์ที่มีอยู่จริง ณ วันที่มีการวัดค่าใหม่หักด้วยค่าเผื่อการด้อยค่าของสินทรัพย์

ราคาทุนรวมถึงต้นทุนทางตรงที่เกี่ยวข้องกับการได้มาของสินทรัพย์ ต้นทุนของการก่อสร้างสินทรัพย์ที่กิจการก่อสร้างเอง รวมถึงต้นทุนของวัสดุ แรงงานทางตรง และต้นทุนทางตรงอื่น ๆ ที่เกี่ยวข้องกับการจัดหาสินทรัพย์ เพื่อให้สินทรัพย์นี้อยู่ในสภาพที่พร้อมจะใช้งานได้ตามความประสงค์ ต้นทุนในการรื้อถอน การขนย้าย การบูรณะสถานที่ตั้งของสินทรัพย์และต้นทุนการกู้ยืม สำหรับเครื่องมือที่ควบคุมโดยลิขสิทธิ์ซอฟต์แวร์ซึ่งไม่สามารถจำหน่ายได้โดยปราศจากลิขสิทธิ์ซอฟต์แวร์นั้นให้อธิบายว่า ลิขสิทธิ์ซอฟต์แวร์ดังกล่าวเป็นส่วนหนึ่งของอุปกรณ์

ผลต่างระหว่างสิ่งคอมแทนตูล์ที่ได้รับจากการจำหน่ายกับมูลค่าตามบัญชีของที่ดิน อาคาร และอุปกรณ์ ระบุไว้ในกำไรหรือขาดทุน

ที่ดินที่สิ่วราคาใหม่

การพิจารณาที่ดินใหม่ดำเนินการโดยผู้เชี่ยวชาญในการประเมินราคาที่มีความเป็นอิสระอย่างสม่ำเสมอ เพื่อให้มั่นใจว่าราคาตามบัญชีของที่ดินที่ได้รับการประเมินไม่แตกต่างอย่างเป็นสาระสำคัญจากมูลค่ายุติธรรม ณ วันที่รายงาน ซึ่งมูลค่าของที่ดินส่วนที่ตีเพิ่มขึ้นจะบันทึกไปยังกำไรขาดทุนเมื่อเสร็จสิ้นและแสดงเป็น “สำรองการสิ่วราคาสินทรัพย์” ในองค์ประกอบอื่นของส่วนของผู้ถือหุ้น ในกรณีที่มูลค่าของที่ดินลดลงจากการสิ่วราคาใหม่จะบันทึกในกำไรหรือขาดทุนสำหรับมูลค่าที่ลดลงเฉพาะจำนวนที่ลดลงมากกว่าสำรองการสิ่วราคาสินทรัพย์ที่เคยบันทึกไว้ครั้งก่อนในกำไรขาดทุนเมื่อเสร็จสิ้นของสินทรัพย์นั้นเดียวกัน

การจัดประเภทไปใช้ของสังหาริมทรัพย์เพื่อการลงทุนที่วัดมูลค่าด้วยวิธีมูลค่ายุติธรรม

เมื่อมีการเปลี่ยนแปลงการใช้งานจากสังหาริมทรัพย์ที่มีไว้ใช้งานไปยังอสังหาริมทรัพย์เพื่อการลงทุนที่วัดมูลค่าด้วยมูลค่ายุติธรรม กลุ่มบริษัทต้องวัดมูลค่าอสังหาริมทรัพย์นั้นใหม่ด้วยมูลค่ายุติธรรมและจัดประเภทเป็นอสังหาริมทรัพย์เพื่อการลงทุน หากเกิดกำไรจากการวัดมูลค่าใหม่ซึ่งเป็นการถัวเผื่อการขาดทุนจากการด้อยค่าของสินทรัพย์ที่ก่อนหน้านี้ได้จำนวนที่เพิ่มขึ้นให้ระบุในกำไรหรือขาดทุนในส่วนที่ไม่เกินกว่าจำนวนที่ทำให้มูลค่าตามบัญชีของอสังหาริมทรัพย์กลับมาใกล้เคียงกับมูลค่าที่ควรจะเป็น ค่าในส่วนที่เหลือระบุในกำไรขาดทุนเมื่อเสร็จสิ้นและแสดงเป็น “สำรองการสิ่วราคาสินทรัพย์” ในองค์ประกอบอื่นของส่วนของผู้ถือหุ้น กรณีเกิดส่วนที่ลดลงจากการวัดมูลค่าใหม่และหากสินทรัพย์นั้นเคยมีการสิ่วราคาเพิ่มขึ้นและมียอดคงค้างอยู่ในบัญชี “สำรองการสิ่วราคาสินทรัพย์” ในองค์ประกอบอื่นของส่วนของผู้ถือหุ้น ส่วนที่ลดลงต้องระบุในกำไรขาดทุนเมื่อเสร็จสิ้น และต้องนำไปลดสำรองการสิ่วราคาสินทรัพย์ ขาดทุนส่วนที่เหลือระบุในกำไรหรือขาดทุนทันที

บริษัท ข ทวี จำกัด (มหาชน) และบริษัทย่อย

หมายเหตุประกอบงบการเงิน

สำหรับปีสิ้นสุดวันที่ 31 ธันวาคม 2567

ต้นทุนที่เกิดขึ้นในภายหลัง

ต้นทุนในการเปลี่ยนแทนส่วนประกอบรับรู้เป็นส่วนหนึ่งของมูลค่าตามบัญชีของรายการที่ดิน อาคารและอุปกรณ์ เมื่อกลุ่มบริษัทจะได้รับประโยชน์เชิงเศรษฐกิจในอนาคตจากรายการนั้น และสามารถวัดมูลค่าต้นทุนของรายการนั้นได้อย่างน่าเชื่อถือ ส่วนที่ถูกเปลี่ยนแทนจะถูกคิดจำหน่ายตามมูลค่าตามบัญชี ต้นทุนที่เกิดขึ้นเป็นประจําในการซ่อมบำรุงที่ดิน อาคารและอุปกรณ์จะรับรู้ในกำไรหรือขาดทุนเมื่อเกิดขึ้น

ค่าเสื่อมราคา

ค่าเสื่อมราคาคำนวณโดยวิธีเส้นตรงตามเกณฑ์อาคาร ให้ประโยชน์โดยประมาณของแต่ละส่วนประกอบของสินทรัพย์ และรับรู้ในกำไรหรือขาดทุน ทั้งนี้กลุ่มบริษัทไม่คิดค่าเสื่อมราคาสำหรับที่ดินและสินทรัพย์ที่อยู่ระหว่างการก่อสร้าง ประมาณการอาคารให้ประโยชน์ของสินทรัพย์แสดงให้เห็นดังนี้

ส่วนปรับปรุงที่ดิน	5 ปี
อาคารและสิ่งปลูกสร้างอื่น	20 ปี
เครื่องจักรและอุปกรณ์	5 ปี
เครื่องตกแต่ง ติดตั้งและเครื่องใช้สำนักงาน	5 ปี
ยานพาหนะ	5 - 10 ปี

(ค) สินทรัพย์ไม่มีตัวตน

สินทรัพย์ไม่มีตัวตนอื่น ได้แก่ โปรแกรมคอมพิวเตอร์ วัสดุค่าหัวการค้าทุนหักค่าดีดจำหน่ายสะสมและขาดทุนจากการซื้อค่า ราชอาณาเขตหลังการรับรู้รายการจะรับรู้เป็นสินทรัพย์เมื่อก่อให้เกิดประโยชน์เชิงเศรษฐกิจในอนาคต ค่าดีดจำหน่ายคำนวณโดยวิธีเส้นตรงตามระยะเวลาที่คาดว่าจะได้รับประโยชน์จากสินทรัพย์ไม่มีตัวตน และรับรู้ในกำไรหรือขาดทุน ประมาณการระยะเวลาที่คาดว่าจะได้รับประโยชน์ของโปรแกรมคอมพิวเตอร์คือประมาณ 10 ปี ค่าดีดจำหน่ายของโปรแกรมคอมพิวเตอร์บันทึกในค่าใช้จ่ายในการบริหาร

(ง) สัญญาเช่า

ณ วันเริ่มต้นของสัญญา กลุ่มบริษัทจะประเมินว่าสัญญาเป็นสัญญาเช่าหรือประกอบด้วยสัญญาเช่า เมื่อสัญญานั้นให้สิทธิในการควบคุมการใช้สินทรัพย์ที่ระบุสำหรับช่วงเวลานี้เพื่อแลกเปลี่ยนกับสิ่งตอบแทน

บริษัท ช ทรี จำกัด (มหาชน) และบริษัทย่อย

หมายเหตุประกอบงบการเงิน

สำหรับปีสิ้นสุดวันที่ 31 ธันวาคม 2567

ในระหว่างปี

ณ วันที่สัญญาเช่าเริ่มมีผล หรือวันที่มีการเปลี่ยนแปลงสัญญาเช่า กลุ่มบริษัทจะเป็นส่วนสิ่งตอบแทนที่ต้องจ่ายตามสัญญาให้กับแต่ละส่วนประกอบของสัญญาเช่าตามราคาแยกแต่ละส่วนประกอบ สำหรับสัญญาเช่าอสังหาริมทรัพย์ กลุ่มบริษัทถือที่จะไม่แยกส่วนประกอบที่ไม่เป็นการเช่าและรับรู้สัญญาเช่าและส่วนประกอบที่ไม่เป็นการเช่าเป็นสัญญาเช่าทั้งหมด กลุ่มบริษัทรับรู้สินทรัพย์สิทธิการใช้และหนี้สินตามสัญญาเช่า ณ วันที่สัญญาเช่าเริ่มมีผล ยกเว้นสัญญาเช่าซึ่งสินทรัพย์มีมูลค่าต่ำหรือสัญญาเช่าระยะสั้นจะรับรู้เป็นค่าใช้จ่ายโดยวิธีเส้นตรงตลอดอายุสัญญาเช่า

สินทรัพย์สิทธิการใช้วัดมูลค่าด้วยราคาทุนหักค่าเสื่อมราคาสะสมและขาดทุนจากการด้อยค่า และปรับปรุงเมื่อมีการวัดมูลค่าใหม่ของหนี้สินตามสัญญาเช่า ต้นทุนของสินทรัพย์สิทธิการใช้ประกอบด้วยจำนวนเงินที่รับรู้เมื่อเริ่มแรกของหนี้สินตามสัญญาเช่าปรับปรุงด้วยเงินจ่ายค่าเช่ารวมกับต้นทุนทางตรงเริ่มแรก ค่าเสื่อมราคารับรู้ในกำไรหรือขาดทุนด้วยวิธีเส้นตรงนับจากวันที่สัญญาเช่าเริ่มมีผลจนถึงวันสิ้นสุดอายุสัญญาเช่า

หนี้สินตามสัญญาเช่าวัดมูลค่าเมื่อเริ่มแรกด้วยมูลค่าปัจจุบันของค่าเช่าที่ต้องจ่ายทั้งหมดตามสัญญา ทั้งนี้ กลุ่มบริษัทใช้อัตราดอกเบี้ยเงินกู้ยืมส่วนเพิ่มของกลุ่มบริษัทในการคิดลดเป็นมูลค่าปัจจุบัน

หนี้สินตามสัญญาเช่าวัดมูลค่าด้วยวิธีราคาทุนคิดค่าเผื่อความวิบัติลงเหลือที่แท้จริง และหนี้สินตามสัญญาเช่าจะถูกวัดมูลค่าใหม่เมื่อมีการเปลี่ยนแปลงสัญญาเช่าหรือมีการเปลี่ยนแปลงการประเมินการเลือกใช้สิทธิที่ระบุในสัญญาเช่า เมื่อมีการวัดมูลค่าหนี้สินตามสัญญาเช่าใหม่ จะปรับปรุงกับมูลค่าตามบัญชีของสินทรัพย์สิทธิการใช้หรือรับรู้ในกำไรหรือขาดทุน หากมูลค่าตามบัญชีของสินทรัพย์สิทธิการใช้ได้ถูกลดมูลค่าลงจนเป็นศูนย์แล้ว

ในระหว่างปีให้แล้ว

ณ วันเริ่มต้นของสัญญาเช่าหรือวันที่มีการเปลี่ยนแปลงสัญญาเช่า กลุ่มบริษัทจะเป็นส่วนสิ่งตอบแทนที่จะได้รับตามสัญญาให้กับแต่ละส่วนประกอบของสัญญาตามเกณฑ์ราคาขายที่เป็นแยกเทศ

ณ วันเริ่มต้นของสัญญาให้แล้ว กลุ่มบริษัทพิจารณาจัดประเภทสัญญาเช่าที่ได้โอนความเสี่ยงและผลตอบแทนทั้งหมดหรือเกือบทั้งหมดที่ผู้เป็นเจ้าของพึงได้รับจากสินทรัพย์อ้างอิงไปให้แก่ผู้เช่าเป็นสัญญาเช่าเงินทุน สัญญาที่ไม่ขึ้นเงื่อนไขดังกล่าวจะจัดประเภทเป็นสัญญาเช่าดำเนินงาน

กลุ่มบริษัทรับรู้ค่าเช่ารับจากสัญญาเช่าดำเนินงานในกำไรหรือขาดทุนด้วยวิธีเส้นตรงตลอดอายุสัญญาเช่าและแสดงเป็นส่วนหนึ่งของรายได้อื่น ต้นทุนทางตรงเริ่มแรกที่เกิดขึ้นต่อการได้มาซึ่งสัญญาเช่าดำเนินงานจะรวมเป็นมูลค่าตามบัญชีของสินทรัพย์ที่ให้เช่าและรับรู้ต้นทุนดังกล่าวเป็นค่าใช้จ่ายตลอดอายุสัญญาเช่าโดยใช้เกณฑ์เดียวกันกับรายได้ค่าเช่า ค่าเช่าที่อาจเกิดขึ้นรับรู้เป็นรายได้อื่นในระยะเวลาเวลาสัญญาเช่าที่ได้รับ

บริษัท ข ทั่วไป จำกัด (มหาชน) และบริษัทย่อย

หมายเหตุประกอบงบการเงิน

สำหรับปีสิ้นสุดวันที่ 31 ธันวาคม 2567

(ก) **การด้อยค่าสินทรัพย์ที่ไม่ไร้สินทรัพย์ทางการเงิน**

ดอลสินทรัพย์ตามบัญชีของกลุ่มบริษัทได้รับการทบทวน ณ ทุกวันที่รายงานว่ามีข้อบ่งชี้เรื่องการด้อยค่าหรือไม่ ในกรณีที่พบข้อบ่งชี้จะทำการประมาณมูลค่าสินทรัพย์ที่คาดว่าจะได้รับคืน

ขาดทุนจากการด้อยค่ารับรู้ในกำไรหรือขาดทุนเมื่อมูลค่าตามบัญชีของสินทรัพย์หรือมูลค่าตามบัญชีของหน่วยสินทรัพย์ที่ก่อให้เกิดเงินสดสูงกว่ามูลค่าที่จะได้รับคืน เว้นแต่เมื่อมีการกลับรายการการประเมินมูลค่าของสินทรัพย์เต็มของสินทรัพย์ขึ้นเดียวกันเกี่ยวกับรับรู้ในส่วนของผู้ถือหุ้นและมีการด้อยค่าในเวลาต่อมา ในกรณีนี้จะรับรู้ในส่วนของผู้ถือหุ้น มูลค่าที่คาดว่าจะได้รับคืนคำนวณโดยใช้ประมาณการกระแสเงินสดที่จะได้รับในอนาคตจะคิดลดเป็นมูลค่าปัจจุบันโดยใช้อัตราคิดลดก่อนคำนึงภาษีเงินได้เพื่อให้สะท้อนมูลค่าที่อาจประเมินได้ในตลาดปัจจุบัน ซึ่งแปรไปตามเวลาและความเสี่ยงที่มีต่อสินทรัพย์

ขาดทุนจากการด้อยค่าของสินทรัพย์ที่คล่องตัวในงวดก่อนจะถูกถ่วงรายการ หากมีการเปลี่ยนแปลงประมาณการที่ใช้ในการคำนวณมูลค่าที่คาดว่าจะได้รับคืน ขาดทุนจากการด้อยค่าจะถูกกลับรายการเพื่อทำให้มูลค่าตามบัญชีของสินทรัพย์ไม่เกินกว่ามูลค่าตามบัญชีค่าของสิ่งหักค่าเสื่อมราคาหรือค่าตัดจำหน่าย เสมือนหนึ่งไม่เคยมีการบันทึกขาดทุนจากการด้อยค่ามาก่อน

(ข) **ผลประโยชน์ของพนักงาน**

โครงการสมทบเงิน

ภาระผูกพันในการสมทบเข้ากองทุนสำรองเลี้ยงชีพสำหรับพนักงานของกลุ่มบริษัทจะถูกรับรู้เป็นค่าใช้จ่ายพนักงานในกำไรหรือขาดทุนในรอบระยะเวลาที่พนักงานได้ทำงานให้กับกิจการ

โครงการผลประโยชน์ที่กำหนดไว้

ภาระผูกพันสุทธิของกลุ่มบริษัทจากโครงการผลประโยชน์ที่กำหนดไว้ถูกคำนวณจากการประมาณผลประโยชน์ในอนาคตที่เกิดจากการทำงานของพนักงานในงวดปัจจุบันและงวดก่อนๆ ผลประโยชน์ดังกล่าวได้มีการคิดลดกระแสเงินสดเพื่อให้เป็นมูลค่าปัจจุบันซึ่งอัตราคิดลดคิดลดอัตราประกันภัยที่ได้รับอนุญาต โดยวิธีคิดลดแต่ละหน่วยที่ประมาณการไว้

ในการวัดมูลค่าใหม่ของหนี้สินผลประโยชน์ที่กำหนดไว้สุทธิ กำไรหรือขาดทุนจากการประมาณการตามหลักคณิตศาสตร์ประกันภัยจะถูกรับรู้รายการในกำไรหรือขาดทุนเมื่อเสร็จสิ้นทันที กลุ่มบริษัทกำหนดคดของเบี้ยจ่ายของหนี้สินผลประโยชน์ที่กำหนดไว้สุทธิโดยใช้วิธีการคิดลดที่ใช้วัดมูลค่าภาระผูกพันตามโครงการผลประโยชน์ ณ วันที่ โดยคำนึงถึงการเปลี่ยนแปลงใดๆ ในหนี้สินผลประโยชน์ที่กำหนดไว้สุทธิซึ่งเป็นผลมาจากการสมทบเงินและการจ่ายชำระผลประโยชน์ ดอกเบี้ยจ่ายสุทธิและค่าใช้จ่ายอื่นๆ ที่เกี่ยวข้องกับโครงการผลประโยชน์รับรู้ในกำไรหรือขาดทุน

บริษัท ช ทรี จำกัด (มหาชน) และบริษัทย่อย**หมายเหตุประกอบงบการเงิน****สำหรับปีสิ้นสุดวันที่ 31 ธันวาคม 2567****ผลประ โยชน์เมื่อเลิกจ้าง**

ผลประ โยชน์เมื่อเลิกจ้างจะรับรู้เป็นค่าใช้จ่ายเมื่อวันใดวันหนึ่งต่อไปนี้เกิดขึ้นก่อน เมื่อกลุ่มบริษัทไม่สามารถยกเลิกข้อเสนอกการให้ผลประ โยชน์ดังกล่าวได้อีกต่อไป หรือเมื่อกลุ่มบริษัทรับรู้ต้นทุนสำหรับการปรับโครงสร้าง หากระยะเวลาการจ่ายผลประ โยชน์เกินกว่า 12 เดือนนับจากวันขึ้นรอบระยะเวลารายงาน ผลประ โยชน์เมื่อเลิกจ้างจะถูกคิดลดกระแสเงินสด

ผลประ โยชน์ระยะสั้นของพนักงาน

ผลประ โยชน์ระยะสั้นของพนักงานรับรู้เป็นค่าใช้จ่ายเมื่อพนักงานทำงานให้ บริษัทในวันรู้ด้วยมูลค่าที่คาดว่าจะจ่ายชำระ หากกลุ่มบริษัทมีภาระผูกพันตามกฎหมายหรือภาระผูกพันโดยอนุมาณที่จะต้องจ่ายกันเป็นคอมเมอชการที่พนักงานได้ทำงานให้ในอดีตและภาระผูกพันนี้สามารถประมาณได้อย่างสมเหตุสมผล

(๕) ความจำเป็นใช้หุ้นเป็นเกณฑ์

กลุ่มกิจการโหม่งผลตอบแทนพนักงานโดยใช้หุ้นเป็นเกณฑ์ โดยที่กลุ่มกิจการได้บริหารการจากพนักงานเป็นสิ่งตอบแทนสำหรับสิทธิการซื้อหุ้นที่กิจการ (หรือผู้ถือหุ้นของกลุ่มกิจการ) มอบให้ มูลค่ายุติธรรมของบริการของพนักงานเพื่อแลกเปลี่ยนกับการให้สิทธิซื้อหุ้นจะรับรู้เป็นค่าใช้จ่ายในงบกำไรขาดทุนเบ็ดเสร็จและสำรองอื่นในส่วนของผู้ถือหุ้น จำนวนรวมที่บันทึกเป็นค่าใช้จ่ายจะอ้างอิงจากมูลค่าของมูลค่ายุติธรรมของสิทธิซื้อหุ้น ณ วันที่กิจการ (หรือเจ้าของของกลุ่มกิจการ) แสดงความจำนงว่าจะมอบให้พนักงาน

เมื่อมีการ ใช้สิทธิ กลุ่มกิจการจะออกหุ้นใหม่ ซึ่งค่าตอบแทนที่ได้ไว้สุทธิด้วยต้นทุนในการทำรายการทางตรงจะบันทึกไปยังหุ้นเรือนหุ้น (มูลค่าตามบัญชี) และส่วนเกินมูลค่าหุ้น

(๗) ประมาณการหนี้สิน

ประมาณการหนี้สินพิจารณาจากการคิดลดกระแสเงินสดที่จะจ่ายในอนาคตโดยใช้อัตราคิดลดในเวลาที่จุดขึ้นก่อนคำนึงถึงภาษีเงินได้ เพื่อให้สะท้อนจำนวนที่อาจประเมินได้ในตลาดปัจจุบันซึ่งแปรไปตามเวลาและความเสี่ยงที่มีต่อหนี้สิน ประมาณการหนี้สินส่วนที่เพิ่มขึ้นเนื่องจากเวลาที่ผ่านไปรับรู้เป็นต้นทุนทางการเงิน

ประมาณการค่าประกันความเสี่ยง

ประมาณการค่าประกันความเสี่ยงจะบันทึกเมื่อได้ขายสินค้าหรือให้บริการแก่ลูกค้าแล้ว ประมาณการค่าใช้จ่ายพิจารณาจากประวัติการจ่ายค่าประกันความเสี่ยง และปัจจัยต่างๆ ที่อาจเกี่ยวข้องกับความน่าจะเป็นที่จะเกิดความเสี่ยงดังกล่าว

บริษัท ข ทีวี จำกัด (มหาชน) และบริษัทย่อย

หมายเหตุประกอบงบการเงิน

สำหรับปีสิ้นสุดวันที่ 31 ธันวาคม 2567

ประมาณการค่าใช้จ่ายจากสัญญาที่เสี่ยงริสก์หรือก่อให้เกิดภาระ

ประมาณการค่าใช้จ่ายของสัญญาที่เสี่ยงริสก์หรือก่อให้เกิดภาระแก่กลุ่มบริษัทจะบันทึกเมื่อประโยชน์ที่กลุ่มบริษัทพึงได้รับน้อยกว่าต้นทุนที่จำเป็นในการดำเนินการจนเชื่อถูกบันทึกในสัญญา การประมาณค่าใช้จ่ายรับรู้ด้วยมูลค่าปัจจุบันของต้นทุนที่คาดว่าจะเกิดขึ้นเมื่อสิ้นสุดสัญญา หรือต้นทุนสุทธิที่คาดว่าจะเกิดขึ้นเมื่อดำเนินการสัญญาต่อแล้วแต่มูลค่าใดจะต่ำกว่า

(ก) การวัดมูลค่าสุทธิรวม

มูลค่าสุทธิรวมคือราคาที่จะได้รับจากการขายสินทรัพย์หรือจ่ายชำระเพื่อโอนหนี้สินในรายการที่เกิดขึ้นในตลาดปกติระหว่างผู้ร่วมตลาด ณ วันที่วัดมูลค่าในตลาดหลัก หรือตลาดที่ให้ประโยชน์สูงสุด (หากไม่มีตลาดหลัก) ที่กลุ่มบริษัทสามารถเข้าถึงได้ในวันดังกล่าว มูลค่าสุทธิรวมของหนี้สินสะท้อนผลกระทบของความเสี่ยงที่ไม่สามารถปฏิบัติตามข้อกำหนดของการผูกพัน

การวัดมูลค่าสุทธิรวมของสินทรัพย์หรือหนี้สิน กลุ่มบริษัทใช้ข้อมูลที่สามารถสังเกตได้ไว้มากที่สุดเท่าที่จะทำได้ มูลค่าสุทธิรวมเหล่านี้ถูกจัดประเภทในแต่ละระดับชั้นของมูลค่าสุทธิรวมตามข้อมูลที่ใช้ในการประเมินมูลค่า ดังนี้

- ข้อมูลระดับ 1 เป็นราคาเสนอซื้อขายในตลาดที่มีสภาพคล่องสำหรับสินทรัพย์หรือหนี้สินอย่างเดียวกัน
- ข้อมูลระดับ 2 เป็นข้อมูลอื่นที่สังเกตได้โดยตรงหรือโดยอ้อมสำหรับสินทรัพย์นั้นหรือหนี้สินนั้นนอกเหนือจากราคาเสนอซื้อขายซึ่งรวมอยู่ในข้อมูลระดับ 1
- ข้อมูลระดับ 3 ข้อมูลที่ใช้เป็นข้อมูลที่ไม่สามารถสังเกตได้สำหรับสินทรัพย์หรือหนี้สินนั้น

หากสินทรัพย์หรือหนี้สินที่วัดมูลค่าด้วยมูลค่าสุทธิรวมมีราคาเสนอซื้อและราคาเสนอขายของกลุ่มบริษัท วัดมูลค่าสินทรัพย์และสถานะการเป็นสินทรัพย์ด้วยราคาเสนอซื้อ และวัดมูลค่าหนี้สินและสถานะการเป็นหนี้สินด้วยราคาเสนอขาย

หลักฐานที่ดีที่สุดสำหรับมูลค่าสุทธิรวมของเครื่องมือทางการเงิน ณ วันที่รับรู้รายการเมื่อเริ่มแรกคือราคาของการทำรายการ เช่น มูลค่าสุทธิรวมของผลลดแทนที่ให้อำนาจได้รับ หากกลุ่มบริษัทพิจารณาว่ามูลค่าสุทธิรวมของเครื่องมือทางการเงิน ณ วันที่รับรู้รายการเมื่อเริ่มแรกแตกต่างจากราคาของการทำรายการ ทำให้เครื่องมือทางการเงินวัดมูลค่าเมื่อเริ่มแรกด้วยมูลค่าสุทธิรวมปรับด้วยผลต่างระหว่างมูลค่าสุทธิรวม ณ วันที่รับรู้รายการเมื่อเริ่มแรกและราคาของการทำรายการและรับรู้ในกำไรหรือขาดทุนทันที เว้นแต่มูลค่าสุทธิรวมที่ได้มาถูกจัดลำดับชั้นการวัดมูลค่าสุทธิรวมอยู่ในระดับที่ 3 ผลต่างดังกล่าวจะรับรู้เป็นรายการรอตัดบัญชีซึ่งจะรับรู้ในกำไรหรือขาดทุนด้วยเกณฑ์ที่เหมาะสมตลอดอายุของเครื่องมือทางการเงินหรือจนกว่ามูลค่าสุทธิรวมมีการโอนไปยังลำดับชั้นหรือเมื่อรายการดังกล่าวสิ้นสุดลง

บริษัท ช ทวี จำกัด (มหาชน) และบริษัทย่อย

หมายเหตุประกอบงบการเงิน

สำหรับปีสิ้นสุดวันที่ 31 ธันวาคม 2567

(๑) ทุนเรือนหุ้น

หุ้นสามัญ

หุ้นสามัญจัดประเภทเป็นทุน ต้นทุนส่วนเพิ่มที่เกี่ยวข้องโดยตรงกับการออกหุ้นสามัญและสิทธิซื้อหุ้น (สุทธิจากผลกระทบทางภาษี) ระบุเป็นรายการหักจากส่วนของผู้ถือหุ้น

(๒) รายได้

รายได้รับรู้เมื่อลูกค้ามีอำนาจควบคุมในสินค้าหรือบริการด้วยจำนวนเงินที่สะท้อนถึงสิ่งตอบแทนที่กลุ่มบริษัทคาดว่าจะมีสิทธิได้รับซึ่งไม่รวมจำนวนเงินที่เก็บแทนบุคคลที่สาม ภาษีมูลค่าเพิ่มและแสดงสุทธิจากส่วนลดการค้า และส่วนลดค่าบริการ

รายได้ตามสัญญา

รายได้ตามสัญญาประกอบด้วยจำนวนเมื่อเริ่มแรกตามที่ตกลงไว้ในสัญญาบวกจำนวนที่เกี่ยวข้องกับการเปลี่ยนแปลงสัญญาอันเกิดจากการเปลี่ยนแปลงงาน การเรียกร้องค่าเสียหาย หรือการจ่ายเงินเพื่ออุจใจหากมีความเป็นไปได้ก่อนข้างแผนที่จะก่อให้เกิดรายได้และสามารถวัดมูลค่าได้อย่างน่าเชื่อถือ เมื่อสามารถประมาณผลของงานตามสัญญาได้อย่างน่าเชื่อถือ รายได้และต้นทุนตามสัญญาจะถูกรับรู้กำไรหรือขาดทุนตามสัดส่วนของขั้นความสำเร็จของงานด้วยวิธีอัตราส่วนของต้นทุนที่เกิดขึ้นแล้วจนถึงปัจจุบันกับประมาณการต้นทุนทั้งสิ้นตลอดช่วงเวลาหนึ่ง ทั้งนี้ ต้นทุนการก่อสร้างที่เกิดขึ้นในระหว่างปีที่เกี่ยวข้องกับกิจกรรมในอนาคต จะแสดงอยู่ภายใต้สินค้างหนี้

รายได้จากการขายสินค้าและบริการ

รายได้จากการขายสินค้ารับรู้เมื่อลูกค้ามีอำนาจควบคุมในสินค้าซึ่งโดยทั่วไปเกิดขึ้นเมื่อมีการส่งมอบสินค้าให้กับลูกค้าสำหรับสัญญาที่ให้สิทธิลูกค้าในการคืนสินค้า รายได้จะรับรู้ในจำนวนที่มีความเป็นไปได้ก่อนข้างแผนที่ระดับสูงมากว่าจะไม่มีการถ่วงการอย่างมีนัยสำคัญของรายได้ที่รับรู้สะสม ดังนั้น รายได้ที่ได้รับจะปรับปรุงด้วยประมาณการคืนสินค้าซึ่งประมาณการจากข้อมูลในอดีต

รายได้จากการให้บริการรับรู้ตลอดช่วงเวลาหนึ่งโดยอ้างอิงกับขั้นความสำเร็จของงาน ซึ่งประเมินโดยใช้วิธีอัตราส่วนของต้นทุนที่เกิดขึ้นแล้วจนถึงปัจจุบันกับประมาณการต้นทุนทั้งสิ้น ต้นทุนที่เกี่ยวข้องรับรู้ในกำไรหรือขาดทุนเมื่อเกิดขึ้น

รายได้อื่น

รายได้อื่นประกอบด้วยเงินปันผลและอื่น ๆ โดยเงินปันผลรับบันทึกในกำไรหรือขาดทุนในวันที่กลุ่มบริษัทมีสิทธิได้รับเงินปันผล

บริษัท ข ทีวี จำกัด (มหาชน) และบริษัทย่อย

หมายเหตุประกอบงบการเงิน

สำหรับปีสิ้นสุดวันที่ 31 ธันวาคม 2567

อรรถคมพลชัยของสัญญา

สินทรัพย์ที่เกิดจากสัญญาได้รับเมื่อกลุ่มบริษัทได้รับรู้รายได้ก่อนที่จะมีสิทธิที่ปราศจากเงื่อนไขในการได้รับสิ่งตอบแทน สินทรัพย์ที่เกิดจากสัญญาควบคุมด้วยมูลค่าของสิ่งตอบแทนที่กลุ่มบริษัทคาดว่าจะได้รับหักค่าเผื่อผลขาดทุนด้านเครดิตที่คาดว่าจะเกิดขึ้น สินทรัพย์ที่เกิดจากสัญญาจะถูกจัดประเภทเป็นลูกหนี้การค้ำเมื่อกลุ่มบริษัทมีสิทธิที่ปราศจากเงื่อนไขในการได้รับสิ่งตอบแทน

หนี้สินที่เกิดจากสัญญารวมถึงเงินรับล่วงหน้าจากลูกค้าเป็นภาระผูกพันที่จะต้องโอนสินค้าหรือบริการให้กับลูกค้า หนี้สินที่เกิดจากสัญญารวมถึงเงินรับล่วงหน้าจากลูกค้ารับรู้เมื่อกลุ่มบริษัทได้ชำระหรือมีสิทธิที่ปราศจากเงื่อนไขในการได้รับสิ่งตอบแทนที่เรียกคืนไม่ได้จากลูกค้าก่อนที่กลุ่มบริษัทรับรู้รายได้ที่เกี่ยวข้อง

ก) ภาษีเงินได้

ค่าใช้จ่ายภาษีเงินได้สำหรับปีประกอบด้วยการหักภาษีเงินได้ของงวดปัจจุบันและภาษีเงินได้รอการตัดบัญชีซึ่งรับรู้ในกำไรหรือขาดทุนวันแล้วรายการที่รับรู้โดยตรงในส่วนของผู้ถือหุ้นหรือกำไรขาดทุนเมื่อเสร็จสิ้น

ภาษีเงินได้ของงวดปัจจุบันบันทึกโดยคำนวณจากกำไรหรือขาดทุนประจำปีที่ต้องเสียภาษี โดยใช้อัตราภาษีที่ประกาศใช้หรือที่คาดว่าจะมีผลบังคับใช้ ณ วันที่รายงาน ตลอดจนการปรับปรุงภาษีที่เกี่ยวข้องกับรายการในปีก่อนๆ

ภาษีเงินได้รอการตัดบัญชีบันทึกโดยคำนวณจากผลแตกต่างชั่วคราวที่เกิดขึ้นระหว่างมูลค่าตามบัญชีของสินทรัพย์และหนี้สินและจำนวนที่ชำระเพื่อความมุ่งหมายทางภาษี ภาษีเงินได้รอการตัดบัญชีจะไม่ถูกรับรู้เมื่อเกิดจากผลแตกต่างชั่วคราว สำหรับการรับรู้สินทรัพย์หรือหนี้สินในครั้งแรกซึ่งเป็นรายการที่ไม่ใช่การรวมธุรกิจหรือไม่ส่งผลกระทบต่อกำไรขาดทุนทางบัญชีของงวดภาษี ณ วันที่เกิดรายการนั้น และไม่ทำให้ผลแตกต่างชั่วคราวที่ต้องเสียภาษีและผลแตกต่างชั่วคราวที่ใช้หักภาษีมีจำนวนเท่ากัน ณ วันที่เกิดรายการนั้น และผลแตกต่างที่เกี่ยวข้องกับเงินลงทุนในบริษัทย่อยและการร่วมค้าหากเป็นไปได้ว่าจะไม่มีผลกลับรายการในอนาคตอันใกล้

การวัดมูลค่าของภาษีเงินได้รอการตัดบัญชีต้องสะท้อนถึงผลกระทบทางภาษีที่จะเกิดจากลักษณะวิธีการที่กลุ่มบริษัทคาดว่าจะได้รับผลประโยชน์จากสินทรัพย์หรือจะจ่ายชำระหนี้สินตามมูลค่าตามบัญชี ณ วันที่สิ้นรอบระยะเวลารายงาน โดยใช้อัตราภาษีที่ประกาศใช้หรือที่คาดว่าจะมีผลบังคับใช้ ณ วันที่รายงาน ทั้งนี้ สินทรัพย์ภาษีเงินได้ของงวดปัจจุบันจะหักกลับกับหนี้สินภาษีเงินได้ของงวดปัจจุบันในงบการเงินเฉพาะกิจการ

สินทรัพย์ภาษีเงินได้รอการตัดบัญชีจะบันทึกเมื่อมีความเป็นไปได้ค่อนข้างแน่นอนว่ากำไรเพื่อเสียภาษีในอนาคตจะมีจำนวนเพียงพอต่อการชำระประโยชน์จากผลแตกต่างชั่วคราวดังกล่าว สินทรัพย์ภาษีเงินได้รอการตัดบัญชีจะถูกทบทวน ณ ทุกวันที่รายงานและจะถูกปรับลดลงหากที่ประโยชน์ทางภาษีจะมีโอกาสถูกใช้จริง

บริษัท ช ทวี จำกัด (มหาชน) และบริษัทย่อย

หมายเหตุประกอบงบการเงิน

สำหรับปีสิ้นสุดวันที่ 31 ธันวาคม 2567

(ง) ค่าไวค่อหุ้น

กลุ่มบริษัทแสดงค่าไวค่อหุ้นขึ้นพื้นฐานและปรับลดสำหรับหุ้นสามัญ ค่าไวค่อหุ้นขึ้นพื้นฐานคำนวณโดยการหารค่าไวหรือขาดทุนของผู้ถือหุ้นสามัญของบริษัทด้วยจำนวนหุ้นสามัญเฉลี่ยถ่วงน้ำหนักที่ออกจำหน่ายระหว่างปีปรับปรุงด้วยจำนวนหุ้นสามัญที่ซื้อคืน ค่าไวค่อหุ้นปรับลดคำนวณโดยการหารค่าไวหรือขาดทุนของผู้ถือหุ้นสามัญที่ปรับปรุงด้วยจำนวนหุ้นสามัญเฉลี่ยถ่วงน้ำหนักที่ออกจำหน่ายและปรับปรุงด้วยจำนวนหุ้นสามัญที่ซื้อคืน และผลกระทบของผลรายการที่อาจเปลี่ยนเป็นหุ้นสามัญปรับลดทั้งหมด

(ข) บุคคลหรือกิจการที่เกี่ยวข้องกัน

บุคคลหรือกิจการที่เกี่ยวข้องกัน หมายถึงบุคคลหรือกิจการที่มีอำนาจควบคุมหรือควบคุมร่วมกันทั้งทางตรงและทางอ้อมหรือมีอิทธิพลอย่างมีสาระสำคัญในการตัดสินใจทางการเงินและการบริหารของกลุ่มบริษัท หรือบุคคลหรือกิจการที่อยู่ภายใต้การควบคุมเดียวกันหรืออยู่ภายใต้อิทธิพลอย่างมีสาระสำคัญเดียวกันกับกลุ่มบริษัท หรือกลุ่มบริษัทที่มีอำนาจควบคุมหรือควบคุมร่วมกันทั้งทางตรงและทางอ้อม หรือมีอิทธิพลอย่างมีสาระสำคัญในการตัดสินใจทางการเงินและการบริหารต่อบุคคลหรือกิจการนั้น

(ง) รายงานทางการเงินฉบับแยกตามส่วนงาน

ผลการดำเนินงานของส่วนงานที่รายงานคือผู้มีอำนาจตัดสินใจสูงสุดด้านการดำเนินงานของกลุ่มบริษัท จะแสดงถึงรายการที่เกิดขึ้นจากส่วนงานดำเนินงานนั้น โดยตรงรวมถึงรายการที่ได้วิพากษ์เป็นส่วนอย่างสมเหตุสมผล รายการที่ไม่สามารถเป็นส่วนได้ส่วนใหญ่เป็นรายการค่าใช้จ่ายในการขายและบริหารและต้นทุนทางการเงินรวมถึงรายการอื่น ๆ

5 บุคคลหรือกิจการที่เกี่ยวข้องกัน

บุคคลหรือกิจการอื่นที่เกี่ยวข้องกันที่มีรายการระหว่างกันที่มีนัยสำคัญกับกลุ่มบริษัทในระหว่างปีมีดังต่อไปนี้

ชื่อบุคคลหรือกิจการ	ประเทศที่จัดตั้ง /สัญชาติ	ลักษณะความสัมพันธ์
ทรอบกรัฟทวีแสงสุกุลไทย	ไทย	เป็นผู้ถือหุ้นรายใหญ่ ถือหุ้นรวมกันร้อยละ 10.61 ในบริษัท และเป็นบุคคลที่มีอำนาจและความรับผิดชอบการวางแผน ซึ่งการและควบคุมกิจกรรมต่าง ๆ ของกิจการไม่ว่าทางตรงหรือทางอ้อมทั้งนี้ รวมถึงกรรมการของกลุ่มบริษัท (ไม่ว่าจะทำหน้าที่ในระดับบริหารหรือไม่)

บริษัท ข ทวี จำกัด (มหาชน) และบริษัทย่อย

หมายเหตุประกอบงบการเงิน

สำหรับปีสิ้นสุดวันที่ 31 ธันวาคม 2567

ชื่อบุคคลหรือกิจการ	ประเทศที่จัดตั้ง /สัญชาติ	ลักษณะความสัมพันธ์
บริษัท ข ทวี แคปิตอล จำกัด	ไทย	เป็นบริษัทย่อย และ/หรือมีกรรมกร่วมกัน
บริษัท อมรวิทน โกสินทร์ จำกัด	ไทย	เป็นบริษัทย่อย และ/หรือมีกรรมกร่วมกัน
Singto Limited Liability Company (เดิมชื่อ Koo Doo Investment LLC)	สหรัฐอเมริกา	เป็นบริษัทย่อย และ/หรือมีกรรมกร่วมกัน
บริษัท เอนเดอร์บี จำกัด	ไทย	เป็นบริษัทร่วม และ/หรือมีกรรมกร่วมกัน
Arego Capital Acquisition Corp.	สหรัฐอเมริกา	เป็นบริษัทร่วม และ/หรือมีกรรมกร่วมกัน
บริษัท สยาม เมลิติน จำกัด	ไทย	เป็นบริษัทร่วม และ/หรือมีกรรมกร่วมกัน
กิจการร่วมค้าเชือกเคเอ็น	ไทย	เป็นการดำเนินงานร่วมกัน
กิจการร่วมค้ากลุ่มร่วมทำงาน SCN-CHO	ไทย	การร่วมงานระหว่างบริษัท และผู้ร่วมดำเนินงานอื่น และมีผู้บริหารของบริษัทเป็นกรรมการ
บริษัท ขอนแก่น ข ทวี (1993) จำกัด	ไทย	เป็นบริษัทที่เกี่ยวข้องกัน ถือหุ้นโดยผู้ถือหุ้นรายใหญ่ และมีกรรมกร่วมกัน
บริษัท รวมทวี ขอนแก่น จำกัด	ไทย	เป็นบริษัทที่เกี่ยวข้องกัน และมีกรรมกร่วมกัน
บริษัท ตั้งสัจจะ นครปฐม จำกัด	ไทย	เป็นบริษัทที่เกี่ยวข้องกัน และมีกรรมกร่วมกัน
บริษัท เฮอร์มัน พรินซ์ แอนต์ บี จำกัด	ไทย	เป็นบริษัทที่เกี่ยวข้องกัน และมีผู้ถือหุ้นร่วมกัน

รายการที่สำคัญกับบุคคลหรือกิจการที่เกี่ยวข้องกันสำหรับแต่ละปีสิ้นสุดวันที่ 31 ธันวาคม สรุปได้ดังนี้

	งบการเงินรวม		งบการเงินเฉพาะกิจการ	
สำหรับปีสิ้นสุดวันที่ 31 ธันวาคม	2567	2566	2567	2566
	(พันบาท)			
บริษัทย่อย				
รายได้ตามสัญญา	-	-	2,969	3,794
รายได้จากการขายและการให้บริการ	-	-	299	202
รายได้ค่าบริการ	-	-	1,702	1,702
รายได้ค่าเช่า	-	-	1,549	1,684
ดอกเบี้ยรับ	-	-	5,412	7,923
รายได้อื่น	-	-	273	295
ข้อขัดแย้ง	-	-	4,497	5,516

บริษัท ช ทวี จำกัด (มหาชน) และบริษัทย่อย
หมายเหตุประกอบงบการเงิน
สำหรับปีสิ้นสุดวันที่ 31 ธันวาคม 2567

	งบการเงินรวม		งบการเงินเฉพาะกิจการ	
ตัวรับปีสิ้นสุดวันที่ 31 ธันวาคม	2567	2566	2567	2566
	(พันบาท)			
มูลค่าหนี้สินที่เกี่ยวกับกิจการอื่นที่เกี่ยวข้องกัน				
รายได้จากการขายและการให้บริการ	11,686	65,587	11,686	65,587
รายได้ค่าเช่า	360	360	360	360
ดอกเบี้ยรับ	8,963	5,457	8,837	8,051
ซื้อวัตถุดิบ	180	4,298	180	4,298
ค่าเช่า	1,247	1,629	1,247	1,440
ค่าใช้จ่ายการบริหารและค่าใช้จ่ายอื่น	5,556	3,505	5,556	3,505
เงินมัดจำซื้อที่ดิน	214,615	-	214,615	-
ค่าธรรมเนียมการใช้หลักประกัน	5,000	5,000	5,000	5,000

ผู้บริหารสำคัญ

ค่าตอบแทนผู้บริหารสำคัญ

ดอกเบี้ยจ่าย	188	932	188	932
ผลประโยชน์ระยะสั้นของผู้บริหาร	12,138	13,251	12,138	13,251
ผลประโยชน์ระยะยาวของผู้บริหาร	512	572	512	572

ยอดคงเหลือกับบุคคลหรือกิจการที่เกี่ยวข้องกัน ณ วันที่ 31 ธันวาคม มีดังนี้

มูลค่าหนี้สิน (ไม่รวมรายการกันวิสัย) ของกลุ่ม ช.ทวี (1993) จำกัด

ยอดคงเหลือกับกิจการที่เกี่ยวข้องกัน ณ วันที่ 31 ธันวาคม	งบการเงินรวม		งบการเงินเฉพาะกิจการ	
	2567	2566	2567	2566
	(พันบาท)			
บริษัทย่อย	-	-	576	93
กิจการที่เกี่ยวข้องกันอื่น ๆ	15,522	30,082	15,522	30,082
	15,522	30,082	16,098	30,175
หัก ค่าเสื่อมราคาตามเส้นแนวคิดที่คาดว่าจะเกิดขึ้น	(8,906)	(3,463)	(8,906)	(3,463)
สุทธิ	6,616	26,619	7,192	26,712

บริษัท ข. ทวี จำกัด (มหาชน) และบริษัทย่อย

หมายเหตุประกอบงบการเงิน

สำหรับปีสิ้นสุดวันที่ 31 ธันวาคม 2567

ลูกหนี้เงิน (ไม่รวมรายการกับบริษัท ขอนแก่น ข.ทวี (1993) จำกัด)

ยอดคงเหลือกับกิจการที่เกี่ยวข้องกัน	งบการเงินรวม		งบการเงินเฉพาะกิจการ	
ณ วันที่ 31 ธันวาคม	2567	2566	2567	2566
	(พันบาท)			
บริษัทย่อย	-	-	160,449	108,906
บริษัทร่วม	111,077	66,929	-	-
กิจการที่เกี่ยวข้องกันอื่น ๆ	223	151	223	151
รวม	111,300	67,080	160,672	109,057

รายการที่เกี่ยวข้องกับบริษัท ขอนแก่น ข.ทวี (1993) จำกัด

ยอดคงเหลือกับกิจการที่เกี่ยวข้องกัน	งบการเงินรวม		งบการเงินเฉพาะกิจการ	
ณ วันที่ 31 ธันวาคม	2567	2566	2567	2566
	(พันบาท)			
ลูกหนี้การค้า				
: ส่วนที่หมุนเวียน	-	40,314	-	27,054
: ส่วนที่ไม่หมุนเวียน	-	3,034	-	-
ดอกเบี้ยค้างรับ	19,581	37,033	14,779	19,314
ลูกหนี้เงิน	13,633	17,946	13,633	17,946
	33,214	98,327	28,412	64,314
หัก ค่าเผื่อผลขาดทุนด้านเครดิตที่คาดว่าจะเกิดขึ้น	-	(169)	-	(169)
สุทธิ	33,214	98,158	28,412	64,145

ในเดือนมกราคม 2563 กลุ่มบริษัท ได้ทำบันทึกข้อตกลงร่วมกันกับบริษัท ขอนแก่น ข.ทวี (1993) จำกัด สำหรับการรับชำระเงินรายเดือนตามมูลค่าหนี้ที่ยังคงค้างอยู่ ดังนี้

- การรับชำระสำหรับบริษัท เดือนละ 2.3 ล้านบาท เป็นระยะเวลา 71 เดือน และงวดสุดท้ายจำนวนเงิน 4.52 ล้านบาท
- การรับชำระสำหรับบริษัท ข. ทวี เทอร์โมเทค จำกัด (บริษัทย่อย) เดือนละ 1.1 ล้านบาท เป็นระยะเวลา 71 เดือน และงวดสุดท้ายจำนวนเงิน 2.28 ล้านบาท

บริษัท ข ทีวี จำกัด (มหาชน) และบริษัทย่อย

หมายเหตุประกอบงบการเงิน

สำหรับปีสิ้นสุดวันที่ 31 ธันวาคม 2567

นอกจากนี้ กลุ่มบริษัทจะได้รับผลตอบแทนจากการผลิตซ้ำระดับเพิ่มเติมที่อัตราร้อยละ 7.5 ต่อปี ของมูลค่าที่คงค้าง โดยบริษัท ขอนแก่น ข.ทีวี (1993) จำกัด สามารถเลือกที่จะชำระเงินค่านี้ทั้งจำนวนก่อนสิ้นสุดแผนการรับชำระได้

	งบการเงินรวม		งบการเงินเฉพาะกิจการ	
	2567	2566	2567	2566
	(พันบาท)			
ผลขาดทุนด้านเครดิตที่คาดว่าจะเกิดขึ้น (กลับรายการ) ของลูกหนี้การค้ากับกิจการที่ เกี่ยวข้องกันสำหรับปีสิ้นสุดวันที่ 31 ธันวาคม	5,274	(4,240)	5,274	(4,087)

เงินให้ผู้มีระยะสั้นแก่บุคคลและกิจการที่เกี่ยวข้องกัน

บริษัทมีสัญญาให้ผู้มีระยะสั้นแก่บริษัทร่วมในวงเงิน 150 ล้านบาท มีอัตราดอกเบี้ยร้อยละ MLR-1 ต่อปี กำหนดชำระคืนเมื่อทวงถาม

บริษัทมีสัญญาให้ผู้มีระยะสั้นแก่บริษัทย่อยในวงเงิน 270 ล้านบาท และ 25 ล้านบาท มีอัตราดอกเบี้ยร้อยละ 7 และ 8 ต่อปี กำหนดชำระคืนเมื่อทวงถาม

ยอดคงเหลือกับกิจการที่ เกี่ยวข้องกัน		งบการเงินรวม		งบการเงินเฉพาะกิจการ	
ณ วันที่ 31 ธันวาคม		อัตราดอกเบี้ย	2567	2566	2567
		(ร้อยละต่อปี)	(พันบาท)		

เงินให้ผู้มีระยะสั้น

บริษัทร่วม

บริษัท ขอนแก่น แผลิคน จำกัด	MLR-1%	117,471	102,157	117,471	102,157
-----------------------------	--------	---------	---------	---------	---------

บริษัทย่อย

บริษัท ข ทีวี กอว์โมกข์ จำกัด	7	-	-	44,690	78,546
บริษัท ขอนแก่นโมกข์ จำกัด	8	-	-	24,189	23,146
Singto Limited Liability Company	8	-	1,332	-	-
รวม		117,471	103,489	186,350	203,849

บริษัท ข ทวี จำกัด (มหาชน) และบริษัทย่อย

หมายเหตุประกอบงบการเงิน

สำหรับปีสิ้นสุดวันที่ 31 ธันวาคม 2567

รายการเคลื่อนไหวของเงินให้กู้ยืมแก่บุคคลหรือกิจการที่เกี่ยวข้องกันสำหรับปีสิ้นสุดวันที่ 31 ธันวาคม 2567 และ 2566 มีดังนี้

เงินให้กู้ยืม	อัตราดอกเบี้ย (ร้อยละต่อปี)	1 มกราคม	งบการเงินรวม		31 ธันวาคม
			เพิ่มขึ้น	ลดลง	
			(พันบาท)		
2567					
บริษัทร่วม	MLR-1%	102,366	15,345	-	117,711
รวม		102,366			117,711
หัก ค่าเผื่อผลขาดทุนด้านเครดิตที่คาดว่าจะเกิดขึ้น		(209)			(240)
สุทธิ		102,157			117,471
2566					
บริษัทร่วม	MLR-1%	47,994	54,372	-	102,366
รวม		47,994			102,366
หัก ค่าเผื่อผลขาดทุนด้านเครดิตที่คาดว่าจะเกิดขึ้น		(98)			(209)
สุทธิ		47,896			102,157
งบการเงินเฉพาะกิจการ					
เงินให้กู้ยืม	อัตราดอกเบี้ย (ร้อยละต่อปี)	1 มกราคม			31 ธันวาคม
			เพิ่มขึ้น	ลดลง	
			(พันบาท)		
2567					
บริษัทร่วม	MLR-1%	102,366	15,345	-	117,711
รวม		102,366			117,711
หัก ค่าเผื่อผลขาดทุนด้านเครดิตที่คาดว่าจะเกิดขึ้น		(209)			(240)
สุทธิ		102,157			117,471

บริษัท ช ทวี จำกัด (มหาชน) และบริษัทย่อย

หมายเหตุประกอบงบการเงิน

สำหรับปีสิ้นสุดวันที่ 31 ธันวาคม 2567

เงินกู้ยืม	อัตราดอกเบี้ย (ร้อยละต่อปี)	1 มกราคม	งบการเงินเฉพาะกิจการ		
			เพิ่มขึ้น	ลดลง	31 ธันวาคม
			(พันบาท)		
บริษัทย่อย	7 - 8	101,899	3,055	(35,934)	69,020
รวม		101,899			69,020
หัก ค่าเผื่อผลขาดทุนด้านเครดิตที่คาดว่าจะเกิดขึ้น		(207)			(140)
สุทธิ		101,692			68,880
รวม		203,849			186,351
2566					
บริษัทร่วม	MEIR-1%	47,994	54,372	-	102,366
รวม		47,994			102,366
หัก ค่าเผื่อผลขาดทุนด้านเครดิตที่คาดว่าจะเกิดขึ้น		(98)			(209)
สุทธิ		47,896			102,157
บริษัทย่อย	7 - 8	110,829	5,863	(14,793)	101,899
รวม		110,829			101,899
หัก ค่าเผื่อผลขาดทุนด้านเครดิตที่คาดว่าจะเกิดขึ้น		(46)			(207)
สุทธิ		110,783			101,692
รวม		158,679			203,849
		งบการเงินรวม	งบการเงินเฉพาะกิจการ		
		2567	2566	2567	2566
		(พันบาท)			
ผลขาดทุนด้านเครดิตที่คาดว่าจะเกิดขึ้น (กลักรายการ) ของเงินให้กู้ยืมระยะสั้นแก่บุคคลและกิจการที่เกี่ยวข้องกัน สำหรับปีสิ้นสุดวันที่ 31 ธันวาคม		31	111	(36)	272

บริษัท ข ทวี จำกัด (มหาชน) และบริษัทย่อย

หมายเหตุประกอบงบการเงิน

สำหรับปีสิ้นสุดวันที่ 31 ธันวาคม 2567

ยอดคงเหลือกับกิจการที่เกี่ยวข้องกัน

รายการค้าและรายการอื่น	งบการเงินรวม		งบการเงินเฉพาะกิจการ	
	2567	2566	2567	2566
ณ วันที่ 31 ธันวาคม				
	(พันบาท)			
บริษัทย่อย	-	-	103	1,790
บุคคลหรือกิจการอื่นที่เกี่ยวข้องกัน	2,693	4,905	2,693	4,859
รวม	2,693	4,905	2,796	6,649
เงินกู้ยืมระยะสั้น	งบการเงินรวม		งบการเงินเฉพาะกิจการ	
	2567	2566	2567	2566
ณ วันที่ 31 ธันวาคม				
	(พันบาท)			
กรรมการบริษัท	-	41,556	-	41,556
รวม	-	41,556	-	41,556

สัญญาสำคัญที่ทำกับบุคคลและกิจการที่เกี่ยวข้องกัน

ณ วันที่ 31 ธันวาคม 2567 สัญญาสำคัญที่ทำกับบุคคลและกิจการที่เกี่ยวข้องกันมีดังนี้

- (ก) บริษัทมีสัญญาเช่าอาคารสำนักงานกับกรรมการของบริษัท สัญญาสามารถต่ออายุได้เป็นรายปี จนกว่าฝ่ายหนึ่งฝ่ายใดจะบอกเลิกเป็นลายลักษณ์อักษร
- (ข) บริษัทมีสัญญาให้เช่าอาคารสำนักงานกับบริษัทย่อยแห่งหนึ่ง โดยมีกำหนดระยะเวลา 3 ปี โดยจะสิ้นสุดสัญญาในเดือนกันยายน 2570
- (ค) บริษัทมีสัญญาเช่าอาคารสำนักงานกับบริษัทย่อยแห่งหนึ่ง โดยมีกำหนดระยะเวลา 3 ปี สัญญาสิ้นสุดในเดือนกรกฎาคม 2568
- (ง) บริษัทมีสัญญาจ้างบริหารจัดการกับบริษัทย่อย โดยจะให้บริการความช่วยเหลือในการดำเนินงาน ตลอดจนให้คำแนะนำทางธุรกิจ
- (จ) บริษัทมีสัญญากับบริษัท ขอนแก่น ข. ทวี (1993) จำกัด ในการขอวงเงินสินเชื่อร่วมกันกับสถาบันการเงินแห่งหนึ่ง เป็นจำนวนเงินรวม 200 ล้านบาท โดยนำที่ดินของบริษัท ขอนแก่น ข. ทวี (1993) จำกัด ไปค้ำประกันกับสถาบันการเงิน และบริษัทตกลงจ่ายค่าธรรมเนียมให้กับบริษัท ขอนแก่น ข. ทวี (1993) จำกัด จำนวนเงิน 5 ล้านบาทต่อปี

บริษัท ข ทวี จำกัด (มหาชน) และบริษัทย่อย

หมายเหตุประกอบงบการเงิน

สำหรับปีสิ้นสุดวันที่ 31 ธันวาคม 2567

- (ง) บริษัทมีสัญญาซื้อขายกับบริษัท ขอนแก่น ข. ทวี (1993) จำกัด ในการตกลงที่จะซื้อขายที่ดิน (ตามข้อ (อ)) จำนวนเงินรวม 415 ล้านบาท โดยจะทยอยแบ่งชำระตามที่กำหนดในสัญญาภายในปี 2569 ในข้อตกลงของสัญญา คู่สัญญามีสิทธิตกลงร่วมกันที่จะไปจดทะเบียนโอนกรรมสิทธิ์ในที่ดินดังกล่าว ต่อเมื่อได้ชำระราคาซื้อขายรวมไม่น้อยกว่าร้อยละ 25 ของราคาสัญญา และต้องได้รับหนังสือยินยอมในการโอนขายที่ดินระหว่างอำนาจกับสถาบันการเงินแห่งหนึ่ง ทั้งนี้ ณ วันที่ 31 ธันวาคม 2567 บริษัทได้ชำระราคาที่ดินดังกล่าวเป็นจำนวนรวม 215 ล้านบาท และมีการผูกพันที่ต้องชำระจำนวนที่เหลือเป็นจำนวน 200 ล้านบาท และยังมีได้มีการจดทะเบียนโอนกรรมสิทธิ์ในที่ดินจะซื้อขายดังกล่าว ต่อมาเมื่อวันที่ 10 มกราคม 2568 ทางบริษัท ขอนแก่น ข. ทวี (1993) จำกัด ได้ยื่นหนังสือขอความยินยอมให้ดำเนินการ โอนขายที่ดินระหว่างอำนาจกับสถาบันการเงินนั้น ซึ่งอยู่ระหว่างการพิจารณาจากสถาบันการเงินดังกล่าว
- (ข) เมื่อปี 2565 บริษัทได้ลงทุนซื้อหุ้นสามัญโดยมีสัดส่วนการลงทุนร้อยละ 40 ในบริษัท สยาม เมคเคาน์ จำกัด ซึ่งดำเนินการธุรกิจเกี่ยวกับการขายส่งสินค้าทางเคอสิคัลส์และทางการแพทย์ จำนวน 1,500,000 หุ้น จำนวนเงินรวม 150 ล้านบาท ทั้งนี้บริษัทได้ชำระเป็นหุ้นสามัญเพิ่มทุนที่ออกใหม่ของบริษัทในลักษณะการเสนอขายแบบเฉพาะเจาะจงให้แก่บุคคลในวงจำกัด (Private Placement) จำนวนเงิน 90 ล้านบาท และจะชำระเป็นเงินสดจำนวนเงิน 60 ล้านบาท ณ วันที่ 31 ธันวาคม 2567 บริษัทยังค้างชำระค่าซื้อหุ้นสามัญเป็นจำนวนเงิน 32 ล้านบาท (31 ธันวาคม 2566: จำนวนเงิน 50 ล้านบาท)

6 เงินสดและรายการเทียบเท่าเงินสด

	งบการเงินรวม		งบการเงินเฉพาะกิจการ	
	2567	2566	2567	2566
	(ล้านบาท)			
เงินสดในมือ	210	261	184	219
เงินฝากธนาคารประเภทกระแสรายวัน	4,289	277,582	4,133	277,492
เงินฝากธนาคารประเภทออมทรัพย์	676	699	653	699
รวม	<u>5,175</u>	<u>278,542</u>	<u>4,970</u>	<u>278,410</u>

บริษัท ข ทีวี จำกัด (มหาชน) และบริษัทย่อย
หมายเหตุประกอบงบการเงิน
สำหรับปีสิ้นสุดวันที่ 31 ธันวาคม 2567

7 ลูกหนี้การค้าและลูกหนี้อื่น

ลูกหนี้การค้าและลูกหนี้อื่น ณ วันที่ 31 ธันวาคม	งบการเงินรวม		งบการเงินเฉพาะกิจการ	
	2567	2566	2567	2566
	(พันบาท)			
บุคคลหรือกิจการที่เกี่ยวข้องกัน				
ลูกหนี้การค้า	15,522	73,430	16,098	57,229
ลูกหนี้อื่น	144,514	122,059	189,084	146,317
รวม	160,036	195,489	205,182	203,546
หัก ค่าเผื่อหนี้สูญด้านเครดิตที่คาดว่าจะเกิดขึ้น	(8,906)	(3,631)	(8,906)	(3,631)
สุทธิ	151,130	191,858	196,276	199,915
บุคคลหรือกิจการอื่น				
ลูกหนี้การค้า (รวมส่วนไม่หมุนเวียน)	70,348	90,167	69,371	79,198
ลูกหนี้อื่น	4,255	4,295	4,255	4,295
ดอกเบี้ยจ่ายล่วงหน้า	5,586	4,821	5,586	4,821
ดอกเบี้ยค้างรับ	13,267	4,829	13,267	4,829
อื่นๆ	7,947	10,215	5,487	8,138
รวม	101,403	114,327	97,966	101,281
รวมลูกหนี้การค้าและลูกหนี้อื่น	252,533	306,185	294,242	301,196
หัก ค่าเผื่อหนี้สูญด้านเครดิตที่คาดว่าจะเกิดขึ้น	(50,422)	(21,867)	(49,446)	(19,783)
สุทธิ	202,111	284,318	244,796	281,413

บริษัท ช ทวี จำกัด (มหาชน) และบริษัทย่อย
หมายเหตุประกอบงบการเงิน
สำหรับปีสิ้นสุดวันที่ 31 ธันวาคม 2567

ตารางวิเคราะห์แยกออกตามอายุหนี้	งบการเงินรวม		งบการเงินเฉพาะกิจการ	
	2567	2566	2567	2566
ณ วันที่ 31 ธันวาคม				
	(พันบาท)			
ยังไม่ถึงกำหนดชำระ	40,850	41,990	40,850	41,995
เกินกำหนดชำระ				
น้อยกว่า 3 เดือน	3,674	33,085	3,674	33,085
3 - 6 เดือน	-	6,312	576	5,743
6 - 12 เดือน	3,823	7,612	3,823	2,930
มากกว่า 12 เดือน	37,523	74,597	36,547	52,674
รวม	85,870	163,596	85,470	136,427
หัก ค่าเผื่อผลขาดทุนด้านเครดิตที่คาดว่าจะเกิดขึ้น	(59,328)	(25,499)	(58,351)	(23,415)
สุทธิ	26,542	138,097	27,119	113,012

ผลขาดทุนด้านเครดิตที่คาดว่าจะเกิดขึ้น	งบการเงินรวม		งบการเงินเฉพาะกิจการ	
	2567	2566	2567	2566
สำหรับปีสิ้นสุดวันที่ 31 ธันวาคม				
	(พันบาท)			
- เพิ่มขึ้น	33,828	-	34,936	-
- กลับรายการ	-	(1,862)	-	(752)

ในปี 2563 ลูกค้านของกลุ่มบริษัทซึ่งอยู่ในธุรกิจสายการบินแห่งหนึ่งในประเทศไทยได้เข้าสู่แผนฟื้นฟูธุรกิจภายใต้กระบวนการฟื้นฟูกิจการของศาลล้มละลายกลาง ส่งผลให้ธุรกรรมระหว่างกันรวมถึงการรับชำระหนี้ต้องหยุดพักชั่วคราว ทั้งนี้ในปี 2564 แผนฟื้นฟูกิจการดังกล่าวได้รับอนุมัติจากศาลล้มละลายกลาง ปัจจุบันบริษัทอยู่ในระหว่างการรอรับชำระหนี้ตามแผนฟื้นฟูกิจการตามลำดับ ในระหว่างนี้กลุ่มบริษัทได้รับชำระหนี้เพิ่มเติมจำนวน 2.19 ล้านบาท ณ วันที่ 31 ธันวาคม 2567 กลุ่มบริษัทมีลูกหนี้การค้าและสินทรัพย์ที่เกิดจากสัญญาควบคุมเหลือเป็นจำนวนเงิน 48.60 ล้านบาท (2566: 51.37 ล้านบาท) ซึ่งบริษัทได้พิจารณาและบันทึกผลกระทบการด้อยค่าดังกล่าวแล้วเป็นจำนวนเงิน 3.31 ล้านบาท (2566: 4.41 ล้านบาท)

ณ วันที่ 31 ธันวาคม 2566 รายการลูกหนี้การค้าที่เกินกำหนดชำระมากกว่า 12 เดือนส่วนใหญ่เป็นรายการกับบริษัทขอนแก่น ช.ทวี (1993) จำกัด ซึ่งกลุ่มบริษัทได้ทำหนังสือขอลงการรับชำระหนี้ไว้แล้วตั้งแต่วันที่ 1 มกราคม 2563 (ดูหมายเหตุ 5) ทั้งนี้ ณ วันที่ 31 ธันวาคม 2567 กลุ่มบริษัทได้รับชำระรายการลูกหนี้การค้าดังกล่าวครบทั้งจำนวนแล้ว

บริษัท ข ทวี จำกัด (มหาชน) และบริษัทย่อย

หมายเหตุประกอบงบการเงิน

สำหรับปีสิ้นสุดวันที่ 31 ธันวาคม 2567

ณ วันที่ 31 ธันวาคม 2567 รายการถูกหักการตีจำนวน 31.72 ล้านบาท ที่เกี่ยวข้องกับคดีความที่กลุ่มร่วมทำงาน SCN-CHD ฟ้องร้องต่อ ขสมก. (ดูหมายเหตุ 28) ได้มีการพิจารณา ทั้งค่าเสื่อมขาดทุนโดยค่าด้านเครดิตทั้งจำนวน

8 สินทรัพย์ถาวร

	งบการเงินรวม		งบการเงินเฉพาะกิจการ	
	2567	2566	2567	2566
	(พันบาท)			
สินทรัพย์รูป	36,060	8,825	34,939	8,344
สินทรัพย์ระหว่างผลิต	493,376	502,170	492,925	501,809
วัสดุสิ้น	196,408	195,984	181,125	160,107
วัสดุสิ้นเปลือง	6,468	8,826	6,128	8,496
สินทรัพย์ระหว่างทาง	3,413	36	3,413	36
รวม	735,725	715,841	718,530	678,792
หัก ค่าเสื่อมมูลค่าสินทรัพย์	(127,253)	(86,586)	(124,457)	(84,615)
สุทธิ	608,472	629,255	594,073	594,177

9 เงินลงทุนในบริษัทร่วม

	งบการเงินรวม		งบการเงินเฉพาะกิจการ	
	2567	2566	2567	2566
	(ปรับปรุงใหม่)			
	(พันบาท)			
ณ วันที่ 1 มกราคม	339,645	331,039	153,641	153,641
เพิ่ม	-	-	-	-
ส่วนแบ่ง (ขาดทุน) ค่าไรสุทธิ				
จากเงินลงทุนในบริษัทร่วม	(23,072)	8,606	-	-
ณ วันที่ 31 ธันวาคม	316,573	339,645	153,641	153,641

บริษัท ข ทวี จำกัด (มหาชน) และบริษัทย่อย

หมายเหตุประกอบงบการเงิน

สำหรับปีสิ้นสุดวันที่ 31 ธันวาคม 2567

เหตุการณ์สำคัญที่เกี่ยวข้องกับบริษัทร่วมทางตรง

ในเดือนตุลาคม 2565 กลุ่มบริษัทได้ซื้อหุ้นสามัญในบริษัท สยาม เมดิคอล จำกัด ซึ่งดำเนินการเกี่ยวกับการขายส่งสินค้าทางเภสัชภัณฑ์และการแพทย์ โดยมีสัดส่วนการลงทุนร้อยละ 40 ของทุนที่ออกและชำระแล้ว เป็นจำนวนเงินรวม 150 ล้านบาท บริษัท สยาม เมดิคอล จำกัด จึงกลายเป็นบริษัทร่วมของกลุ่มบริษัท ทั้งนี้บริษัทได้จ่ายชำระเป็นหุ้นสามัญเพิ่มทุนที่ออกใหม่ของบริษัทในลักษณะการเสนอขายแบบเฉพาะเจาะจงให้แก่บุคคลในวงจำกัด (Private Placement) จำนวนเงิน 90 ล้านบาท และจ่ายชำระเป็นเงินสดจำนวนเงิน 60 ล้านบาท ทั้งนี้มูลค่าธุรกรรมของสินทรัพย์สุทธิตามส่วนได้เสียในเงินลงทุนดังกล่าวมีมูลค่า 151 ล้านบาท ผลต่างระหว่างต้นทุนเงินลงทุนและมูลค่ายุติธรรมดังกล่าวรับรู้เป็นส่วนหนึ่งของต้นทุนเงินลงทุน ณ วันที่ซื้อ

ณ วันที่ 31 ธันวาคม 2567 กลุ่มบริษัทยังคงมีหนี้การชำระค่าหุ้นคงค้างเป็นจำนวนเงิน 32 ล้านบาท (2566 : จำนวนเงิน 59 ล้านบาท)

เหตุการณ์สำคัญที่เกี่ยวข้องกับบริษัทร่วมทางอ้อม

Arigo Capital Acquisition Corp. ("AROGO") ซึ่งเป็นบริษัทร่วมทางอ้อมของกลุ่มบริษัทและเป็นบริษัทจดทะเบียนในตลาดหลักทรัพย์ NASDAQ ประเทศ สหรัฐอเมริกาในปี 2564 เพื่อดำเนินการในรูปแบบ Special Purpose Acquisition Company (SPAC) ต่อมา เมื่อวันที่ 17 กันยายน 2567 ตลาดหลักทรัพย์จดทะเบียนของ AROGO ได้ถูกระงับการซื้อขายและถูกถอนออกจากตลาดหลักทรัพย์ NASDAQ เนื่องจากว่า AROGO ไม่สามารถดำรงไว้ภายใต้ข้อกำหนดในการจดทะเบียนของ NASDAQ ที่กำหนดให้บริษัทต้องรักษามูลค่าตลาดของหลักทรัพย์จดทะเบียนอย่างน้อย 50 ล้านดอลลาร์สหรัฐ และต้องมีผู้ถือหุ้นสาธารณะไม่น้อยไปกว่า 1,100,000 หุ้น รวมถึงจำเป็นต้องมีผู้ถือครองทั้งหมดอย่างน้อย 400 ราย ส่งผลให้หลักทรัพย์จดทะเบียนของ AROGO ต้องย้ายมาทำการซื้อขายนอกตลาดหลักทรัพย์ใน Over-the-Counter ("OTC") Pink Markets

ณ วันที่ 31 ธันวาคม 2567 หน้ของทุนของ AROGO ซึ่งประกอบไปด้วยหุ้นสามัญ Class A จำนวน 1 หุ้น และใบสำคัญแสดงสิทธิซื้อหุ้นสามัญที่ไถ่ถอนได้ จำนวน 1 ใบ มีราคาปิดต่อหน่วยในตลาด OTC Pink Markets อยู่ที่ 12.95 ดอลลาร์สหรัฐ (2566: ราคาปิดต่อหน่วยในตลาดหลักทรัพย์ NASDAQ อยู่ที่ 10.76 ดอลลาร์สหรัฐ)

เมื่อวันที่ 25 มิถุนายน 2567 บริษัท AROGO ได้เข้าทำสัญญา Definitive Business Combination Agreement กับบริษัท Ayurcan Holdings Corp. หรือ ("AYUR") ซึ่งเป็นบริษัทที่จดทะเบียนในตลาดหลักทรัพย์ประเทศแคนาดา และเป็นบริษัทที่ดำเนินธุรกิจเกี่ยวกับผลิตภัณฑ์สุขภาพ โดยมีความเชี่ยวชาญกระบวนการสกัด กากผลสุก และพัฒนาผลิตภัณฑ์สุขภาพ โดยที่สัญญาดังกล่าวเป็นข้อกำหนดในการตกลงการทำความร่วมมือทางธุรกิจ ทั้งนี้จำเป็นต้องได้รับอนุมัติจากหน่วยงานที่เกี่ยวข้องต่างๆ ตามขั้นตอนและเงื่อนไขที่กำหนดไว้ในสัญญา รวมถึงการเสนอขออนุมัติความร่วมมือจากจากที่ประชุมผู้ถือหุ้น AROGO

บริษัท ช ทรี จำกัด (มหาชน) และบริษัทย่อย

หมายเหตุประกอบงบการเงิน

สำหรับปีสิ้นสุดวันที่ 31 ธันวาคม 2567

เมื่อวันที่ 19 พฤศจิกายน 2567, AROGO ได้ยื่นหนังสือแจ้งยกเลิกเจดจํานงในการทำการควบรวมกิจการโดยระบุเหตุที่เข้าเงื่อนไขที่เป็นเหตุแห่งการผิดสัญญาของทาง AYUR ที่ระบุไว้ว่า ทาง AYUR ไม่สามารถส่งมอบงบการเงินที่ตรวจสอบโดยผู้สอบบัญชีตามมาตรฐานการสอบบัญชีของทาง PCAOB ได้ตามที่กำหนดไว้ ซึ่งในจดหมายดังกล่าวได้รวมข้อเรียกร้องให้ AYUR ชำระค่าธรรมเนียมการยกเลิกการควบรวมโดยให้ชำระเงินคืนให้แก่ AROGO เป็นจำนวนเงิน 250,000 ดอลลาร์สหรัฐ ต่อมาเมื่อวันที่ 20 พฤศจิกายน 2567 ทางผู้สัญญา AYUR ก็ได้ยื่นหนังสือแจ้งยกเลิกเจดจํานงในการทำการควบรวมกิจการเช่นกัน โดยระบุเหตุที่เข้าเงื่อนไขที่เป็นเหตุแห่งการผิดสัญญาของทาง AROGO ที่กำหนดให้ทาง AROGO ยืนยันต้องดำรงสถานะของหลักทรัพย์ให้อยู่ในข้อกำหนดของ Nasdaq (Nasdaq listing rule) ซึ่งในจดหมายดังกล่าวได้รวมข้อเรียกร้องให้ AROGO ชำระค่าธรรมเนียมการยกเลิกการควบรวมโดยให้ชำระเงินคืนให้แก่ AYUR เป็นจำนวนเงิน 250,000 ดอลลาร์สหรัฐ เช่นกัน ผู้บริหารของกลุ่มบริษัทได้ประเมินว่าเนื่องจากค่าจ้างต่างยื่นเจดจํานงในการแจ้งยกเลิกและเรียกร้องค่าธรรมเนียมการยกเลิกดังกล่าวเพื่อปกป้องสิทธิของแต่ละฝ่าย ซึ่งคาดว่าจะใช้เวลาและเจรจาขอความไม่ฟ้องร้องเรียกค่าเสียหายใดๆต่อกัน ในท้ายที่สุด และคาดว่าจะไม่มีผลกระทบต่อการการเงินของ AROGO และเงินลงทุนของบริษัทใน AROGO

เมื่อวันที่ 10 ธันวาคม 2567 คณะกรรมการของ AROGO ลงนามใน Letter of Intent เพื่อการยื่นคำขอต่อสำนักงานคณะกรรมการกำกับหลักทรัพย์และตลาดหลักทรัพย์สหรัฐอเมริกา เพื่อขอทำการควบรวมกิจการกับบริษัท บางกอกเทลลิงก์ จำกัด (Bangkok Tellink Co., Ltd.) ซึ่งเป็นบริษัทที่จดทะเบียนในประเทศไทย ดำเนินการธุรกิจด้านโทรคมนาคมขั้นสูง เทคโนโลยีเครือข่ายเมื่อนับและระบบ Internet of Things (IOT) โดยต่อมาเมื่อวันที่ 14 กุมภาพันธ์ 2568 AROGO ได้ลงนามในข้อตกลงการทำการควบรวมกิจการ (Business Combination Agreement) เพื่อยุติแผนการควบรวมกิจการดังกล่าว ซึ่งจำเป็นต้องได้รับอนุมัติจากหน่วยงานที่เกี่ยวข้องต่างๆ ตามขั้นตอนและเงื่อนไขที่กำหนดไว้ในสัญญา รวมถึงการเสนอขออนุมัติควบรวมกิจการจากที่ประชุมผู้ถือหุ้นจากทั้งสองฝ่าย ทั้งนี้ภายหลังการควบรวมกิจการสมบูรณ์แล้วจะนำบริษัทควบรวมใหม่นี้กลับมาซื้อขายในตลาดหลักทรัพย์ NASDAQ ตามเงื่อนไขและขั้นตอนต่อไป

ในระหว่างปี 2567 ทางผู้บริหารของกลุ่มบริษัทได้ทราบข้อเท็จจริงที่เกิดขึ้นในระหว่างปี 2566 สืบเนื่องจากเหตุการณ์ที่ผู้ถือหุ้นสาธารณะใช้สิทธิการถอนหุ้นคืนทำให้สัดส่วนความเป็นเจ้าของที่มีสิทธิออกเสียงของบริษัทร่วมทางอื่นดังกล่าวเพิ่มขึ้นจากร้อยละ 22 เป็นร้อยละ 68 ทั้งนี้ ส่งผลให้ผู้บริหารของกลุ่มบริษัทได้ทำการประเมินสถานะของเงินลงทุนดังกล่าวและได้ข้อสรุปว่ากลุ่มบริษัทไม่มีอำนาจควบคุมเชิงที่มีผลสำคัญในการจัดการกิจกรรมที่เกี่ยวข้องที่อาจส่งผลกระทบต่ออย่างมีนัยสำคัญต่อผลตอบแทนของกลุ่มบริษัท เงินลงทุนดังกล่าวจึงจัดประเภทเป็นเงินลงทุนในบริษัทร่วมที่ไร้มูลค่าโดยวิธีส่วนใหญ่ได้เสียในงบการเงินรวมของกลุ่มบริษัท ตามสัดส่วนที่เปลี่ยนแปลงไป โดยสถานะไม่เปลี่ยนแปลง

บริษัท ข ทวี จำกัด (มหาชน) และบริษัทย่อย

หมายเหตุประกอบงบการเงิน

สำหรับปีสิ้นสุดวันที่ 31 ธันวาคม 2567

10 การดำเนินงานร่วมกัน

ในปี 2560 บริษัทได้ทำสัญญาร่วมกับบริษัทแห่งหนึ่งซึ่งถือเป็นผู้ดำเนินงานอื่น (Other joint operator) เพื่อดำเนินกิจกรรมร่วมที่กลุ่มร่วมทำงาน SCN-CHO ("SCN-CHO") ประเภทการดำเนินงานร่วมกัน เพื่อจัดซื้อรถยนต์โดยสารปรับอากาศใช้ก๊าซธรรมชาติ (NGV) จำนวน 489 คัน และบริการซ่อมแซมและบำรุงรถยนต์โดยสารเป็นระยะเวลา 10 ปี นับตั้งแต่เริ่มเดินรถคันแรกโดยชาวแต่ละคันเป็นเงินไปให้กับองค์การขนส่งมวลชนกรุงเทพ ("ขสมก.") โดยตามสัญญาบริษัทแบ่งเป็นค่ากำไรหรือขาดทุนของกิจกรรมร่วมที่กลุ่มร่วมทำงานในอัตราร้อยละ 50 กิจกรรมร่วมที่วางเงินมัดจำเพื่อเป็นหลักประกันสัญญาในนาม SCN-CHO ให้กับขสมก. จำนวนเงิน 426 ล้านบาท (เฉพาะส่วนของบริษัทจำนวนเงิน 213 ล้านบาท) ซึ่งเงินมัดจำดังกล่าวถูกจัดประเภทภายใต้สินทรัพย์ไม่หมุนเวียนในงบฐานะทางการเงิน

บริษัทมีการออกเช็คเพื่อเป็นหลักฐานให้กับกิจกรรมร่วมที่กลุ่มร่วมทำงาน ("CKKM") ประเภทการดำเนินงานร่วมกัน ในการเข้าทำสัญญางานโครงการขสมก. Smart City ระยะที่ 1 กับกิจกรรมอื่นในวงเงิน 70 ล้านบาท โดยบริษัทจะมีการออกใหม่ทุกๆ 6 เดือน จนกว่าการเจรจาในการทำสัญญาโครงการให้ข้อยุติและลงนามกันเป็นที่เรียบร้อยแล้ว

รายการสินทรัพย์และหนี้สินของการดำเนินงานร่วมกันซึ่งรวมอยู่ในงบฐานะการเงิน ณ วันที่ 31 ธันวาคม สำหรับแต่ละปีมีดังนี้

	งบการเงินรวม / งบการเงินเฉพาะกิจการ	
	2567	2566
	(ล้านบาท)	
สินทรัพย์หมุนเวียน	479	42,480
สินทรัพย์ไม่หมุนเวียน	213,768	217,544
หนี้สินหมุนเวียน	(17,961)	(3,190)
หนี้สินไม่หมุนเวียน	(211,842)	(218,160)
รวมสินทรัพย์ (หนี้สิน) สุทธิ	(15,556)	38,674

รายการรายได้และค่าใช้จ่ายของการดำเนินงานร่วมกันซึ่งรวมอยู่ในงบกำไรขาดทุนเบ็ดเสร็จสำหรับปีสิ้นสุดวันที่ 31 ธันวาคม มีดังนี้

	งบการเงินรวม / งบการเงินเฉพาะกิจการ	
	2567	2566
	(ล้านบาท)	
รายได้	20,024	83,112
ค่าใช้จ่าย	(61,235)	(78,376)
(ขาดทุน) กำไรสำหรับปี	(41,211)	4,736

บริษัท ช ทวี จำกัด (มหาชน) และบริษัทย่อย
หมายเหตุประกอบงบการเงิน
สำหรับปีสิ้นสุดวันที่ 31 ธันวาคม 2567

II เงินลงทุนในบริษัทย่อย

เงินลงทุนในบริษัทย่อย ณ วันที่ 31 ธันวาคม 2567 และ 2566 ย่อยเป็นผลรับสำหรับปีสิ้นสุดวันที่ 31 ธันวาคม 2567 และ 2566 มีดังนี้

	สัดส่วนความ		งบการเงินเฉพาะกิจการ					
	ประเภทที่จัดตั้ง	เป็นเจ้าหนี้	เงินต้น		กำไรสุทธิ		ราคาทุนสุทธิ	
			2567	2566	2567	2566	2567	2566
			(ล้านบาท)					
บริษัท ช.ทวี เฟอร์นิเจอร์ จำกัด	100%	99	20,000	20,000	22,000	(11,000)	-	11,502
บริษัท อมรรัตน์ ไกลสินทร์ จำกัด	100%	99	1,999	1,999	1,999	-	-	1,999
Stagato Limited Liability Company (ส่วนที่ Koo Doon Investment LLC)	100%	100	USD 2,965	USD 2,965	186,215	-	-	186,215
			210,814	210,814	(11,000)	-	199,716	210,814

บริษัท ข ทวี จำกัด (มหาชน) และบริษัทย่อย

หมายเหตุประกอบงบการเงิน

สำหรับปีสิ้นสุดวันที่ 31 ธันวาคม 2567

เมื่อวันที่ 9 มิถุนายน 2564 บริษัทได้จัดตั้งบริษัทย่อย 2 แห่งคือ Singto Limited Liability Company ("Singto") (เดิมชื่อ Koo Dom Investment Limited Liability Company ("Koo Dom")) (บริษัทย่อยทางตรง) และ AROGO Capital Acquisition Corporation ("AROGO") (บริษัทย่อยของบริษั Singto Limited Liability Company) ทั้งสองบริษัทจดทะเบียนในประเทศสหรัฐอเมริกา โดยมีทุนที่ออกและชำระแล้ว 2,965 ดอลลาร์สหรัฐ และ 25,000 ดอลลาร์สหรัฐ ตามลำดับ เพื่อวัตถุประสงค์ในการลงทุนในรูปแบบ Special Purpose Acquisition Company (SPAC) ในประเทศสหรัฐอเมริกา ทั้งนี้บริษัลงทุนใน Singto โดยถือหุ้นร้อยละ 100 เป็นจำนวนเงินทั้งสิ้น 2,965 ดอลลาร์สหรัฐ และ Singto ลงทุนใน AROGO โดยถือหุ้นร้อยละ 100 เป็นจำนวนเงินทั้งสิ้น 25,000 ดอลลาร์สหรัฐ

เมื่อวันที่ 29 ธันวาคม 2564 AROGO ได้ออกหน่วยลงทุนเพื่อเสนอขายแก่ประชาชนเป็นการทั่วไปเป็นครั้งแรกในตลาดหลักทรัพย์ NASDAQ ประเทศสหรัฐอเมริกา จำนวน 10,350,000 หน่วยลงทุน โดย 1 หน่วยลงทุนประกอบด้วยหุ้นสามัญ Class A จำนวน 1 หุ้นและใบสำคัญแสดงสิทธิซื้อหุ้นสามัญที่ไถ่ถอนได้ จำนวน 1 ใบ ซึ่งสามารถใช้สิทธิซื้อหุ้นสามัญ Class A ได้ในเวลาที่บริษัทมี 1:50 ดอลลาร์สหรัฐ จำนวน 1 หุ้น ในวันเดียวกัน บริษัทย่อยได้ลงทุนในหน่วยลงทุนของ AROGO จากการจัดสรรให้กับบุคคลในวงจำกัด จำนวน 466,150 หน่วยลงทุน ราคาหน่วยลงทุนละ 10.00 ดอลลาร์สหรัฐ รวมเป็นเงินทั้งสิ้น 4,661,500 ดอลลาร์สหรัฐ ทำให้สัดส่วนความเป็นเจ้าของใน AROGO ของกลุ่มบริษัทลดลงจากร้อยละ 100 เหลือร้อยละ 22 ทั้งนี้กลุ่มบริษัทมีพันธกิจเงินลงทุนใน AROGO เป็นเงินลงทุนในบริษัทร่วมความวิสัยทัศน์ได้เสีย

ต่อมา เมื่อวันที่ 17 กันยายน 2567 หลักทรัพย์จดทะเบียนของ AROGO ได้ถูกระงับการซื้อขายและถูกถอนออกจากตลาดหลักทรัพย์ NASDAQ ส่งผลให้หลักทรัพย์ที่จดทะเบียนของ AROGO ต้องย้ายมาทำการซื้อขายนอกตลาดหลักทรัพย์ใน Over-the-Counter ("OTC") Pink Markets (ดูหมายเหตุ 9)

12 อสังหาริมทรัพย์เพื่อการลงทุน

	งบการเงินรวม		งบการเงินเฉพาะกิจการ	
	2567	2566	2567	2566
	(พันบาท)			
รวมมูลค่าสุทธิรวม				
ณ วันที่ 1 มกราคม	106,720	106,820	82,620	82,620
ขาดทุนจากการปรับมูลค่าสุทธิรวม	(290)	(100)	-	-
ณ วันที่ 31 ธันวาคม	106,430	106,720	82,620	82,620

ณ วันที่ 31 ธันวาคม 2567 กลุ่มบริษัทและบริษัทได้นำที่ดินจำนวนเงิน 97.70 ไร่ และ 74.17 ไร่ ตามลำดับ (2566: 98.37 ไร่ และ 74.17 ไร่) ไปเป็นหลักทรัพย์ค้ำประกันวงเงินกู้ยืมกับสถาบันการเงิน

บริษัท ช ทวี จำกัด (มหาชน) และบริษัทย่อย

หมายเหตุประกอบงบการเงิน

สำหรับปีสิ้นสุดวันที่ 31 ธันวาคม 2567

ตามที่เปิดเผยไว้ในหมายเหตุข้อ 15 เมื่อวันที่ 13 พฤศจิกายน 2567 บริษัทได้นำที่ดินจำนวน 74.17 ไร่มาทำเป็นหลักทรัพย์ค้ำประกันวงเงินกู้ยืมกับสถาบันการเงินแห่งหนึ่ง เพื่อเข้าทำสัญญาปรับโครงสร้างหนี้เพื่อชำระหนี้ซึ่งชำระจำนวนรวม 68.21 ล้านบาท ซึ่งบริษัทมีสิทธิซื้อคืนและเช่าทรัพย์สินในระยะเวลา 3 ปี การเข้าทำสัญญาดังกล่าวถือเป็นสัญญาจัดหาเงินโดยบริษัทยังคงต้องรับรู้สินทรัพย์เดิมนั้นต่อไป จนกว่าจะครบกำหนดระยะเวลาการใช้สิทธิซื้อคืนหรือสกลจะไม่ใช่สิทธิซื้อคืนก่อน หรือผิดเงื่อนไขในสัญญาปรับโครงสร้างดังกล่าว แล้วแต่เหตุการณ์ใดจะเกิดขึ้นก่อน

มูลค่ายุติธรรมของอสังหาริมทรัพย์เพื่อการลงทุน ประเมินราคาโดยผู้ประเมินราคาอิสระ โดยวิธีมูลค่าตลาดสำหรับการใช้ประโยชน์ปัจจุบัน มูลค่ายุติธรรมของอสังหาริมทรัพย์เพื่อการลงทุนถูกจัดลำดับชั้นการวัดมูลค่ายุติธรรมอยู่ในระดับที่ 3

เทคนิคการประเมินมูลค่า วิธีมูลค่าตลาด	ข้อมูลที่ไม่สามารถสังเกตได้ที่มีนัยสำคัญ ราคาสถานอสังหาริมทรัพย์ของ อสังหาริมทรัพย์เพื่อการลงทุนเปรียบเทียบที่ คล้ายคลึงกัน ปรับด้วยปัจจัยความต่างอื่น ๆ	ความสัมพันธ์ระหว่างข้อมูลที่ไม่ สามารถสังเกตได้ที่มีนัยสำคัญและ การวัดมูลค่ายุติธรรม มูลค่ายุติธรรมที่ประมาณการไว้จะ เพิ่มขึ้น (ลดลง) หากราคาที่ดิน สูงขึ้น (ลดลง)

บริษัท ข ทวี จำกัด (มหาชน) และบริษัทย่อย
หมายเหตุประกอบงบการเงิน
สำหรับปีสิ้นสุดวันที่ 31 ธันวาคม 2567

13 ที่ดิน อาคารและอุปกรณ์

การซื้อ อสังหาริมทรัพย์และที่ดิน อาคารและอุปกรณ์ระหว่างปีสิ้นสุดวันที่ 31 ธันวาคม มีดังนี้

รายการ	งบการเงินรวม				ปีงบการเงิน		รวม
	ที่ดิน	อาคาร	เครื่องจักรและอุปกรณ์	เครื่องใช้สำนักงาน (คัมภีร์)	สินทรัพย์ระยะยาว	ก่อสร้างและติดตั้ง	
ราคาทุน							
ณ วันที่ 1 มกราคม 2566	308,222	399,882	195,743	45,818	225,014	71,336	1,246,015
เพิ่ม	156	-	94	151	-	22,744	23,145
โอน	-	1,667	1,625	-	14,673	(17,965)	-
จำหน่าย	(8,021)	(229)	(31,834)	(404)	(8)	(2,926)	(43,422)
ณ วันที่ 31 ธันวาคม 2566 และ							
1 มกราคม 2567	300,357	401,320	165,628	45,565	239,679	73,189	1,225,738
เพิ่ม	-	-	7,110	88	7,495	23,428	38,121
เพิ่มจากค่าเสื่อม	14,888	-	-	-	-	-	14,888
โอน	-	-	2,683	-	-	(2,683)	-
จำหน่าย	(19,604)	(25,730)	(21,019)	(1,483)	(4,317)	(19,360)	(91,513)
ณ วันที่ 31 ธันวาคม 2567	295,641	375,590	154,402	44,170	242,857	74,574	1,187,234

บริษัท ช ตรี จำกัด (มหาชน) และบริษัทย่อย
หมายเหตุประกอบงบการเงิน
สำหรับปีสิ้นสุดวันที่ 31 ธันวาคม 2567

	งบการเงินรวม					งบการเงินรวม ก่อนรวมและ คิดค่า รวม
	ที่ดิน และส่วนปรับปรุง ที่ดิน	อาคาร และสิ่งปลูกสร้าง อื่น	เครื่องจักร และอุปกรณ์	เครื่องตกแต่ง สิ่งและ เครื่องมือใช้สำนักงาน (คัมภีร์)	สินทรัพย์ ระยะยาว	
ค่าเสื่อมราคาสะสมและขอลดมูลค่า						
การซื้อค่า						
ณ วันที่ 1 มกราคม 2566	11,188	198,998	167,381	37,291	108,625	523,483
ค่าเสื่อมราคาสภาพปี	6,525	17,426	10,816	4,463	24,675	63,905
จำหน่าย	(1,927)	(73)	(31,869)	(393)	(7)	(34,209)
ณ วันที่ 31 ธันวาคม 2566 และ						
1 มกราคม 2567	15,786	216,351	146,388	41,361	133,293	553,179
ค่าเสื่อมราคาสภาพปี	1,820	16,681	8,030	3,630	23,397	53,558
จำหน่าย	(8,261)	(12,929)	(11,022)	(1,401)	(4,317)	(37,930)
ณ วันที่ 31 ธันวาคม 2567	9,345	220,103	143,396	43,590	152,373	568,897

บริษัท ข ทวี จำกัด (มหาชน) และบริษัทย่อย
หมายเหตุประกอบงบการเงิน
สำหรับปีสิ้นสุดวันที่ 31 ธันวาคม 2567

ข้อมูลชุดข้อมูลบัญชี
ณ วันที่ 31 ธันวาคม 2566
ภายใต้การกำกับของกฤษฎีกา
สำนักงานสถิติการใช้

ณ วันที่ 31 ธันวาคม 2567
ภายใต้การกำกับของกฤษฎีกา
สำนักงานสถิติการใช้

งบการเงินรวม	ที่ดิน และส่วนปรับปรุง ที่ดิน	อาคาร และสิ่งปลูกสร้าง อื่น	เครื่องจักร และอุปกรณ์	เครื่องมือและ เครื่องใช้สำนักงาน (คัมภีร์)	ยานพาหนะ	สินทรัพย์ ระยะยาว ก่อสร้างและ ติดตั้ง	รวม
	261,583	184,969	19,240	4,204	36,003	73,189	579,188
	22,988	-	-	-	70,383	-	93,371
	284,571	184,969	19,240	4,204	106,386	73,189	672,559
	276,393	155,487	11,006	580	33,768	74,574	551,868
	9,903	-	-	-	56,716	-	66,619
	286,296	155,487	11,006	580	90,484	74,574	618,427

บริษัท พี ทีวี จำกัด (มหาชน) และบริษัทย่อย
รวมเฉพาะประกอบงบการเงิน
สำหรับปีสิ้นสุดวันที่ 31 ธันวาคม 2567

คำอธิบายรายละเอียดของข้อมูล

งบการเงินเฉพาะกิจการ	งบการเงินเฉพาะกิจการ					งบการเงินรวม
	ที่ดินและส่วนปรับปรุงที่ดิน	อาคารและสิ่งปลูกสร้างอื่น	เครื่องจักรและอุปกรณ์	เครื่องมือตกแต่งติดตั้งและเครื่องมือใช้สำนักงาน (คัมมภพ)	สินทรัพย์ระหว่างก่อสร้างและที่ดิน	
งบ วันที่ 1 มกราคม 2566	10,397	171,592	154,723	36,667	107,123	480,502
ค่าเสื่อมราคาสำหรับปี	6,447	14,694	10,631	4,425	24,675	60,872
จำนวน	(1,927)	(73)	(31,869)	(393)	(7)	(34,209)
ณ วันที่ 31 ธันวาคม 2566 และ 1 มกราคม 2567	14,917	186,213	133,545	40,699	131,791	587,165
ค่าเสื่อมราคาสำหรับปี	1,741	13,949	7,881	3,604	23,397	50,572
จำนวน	(8,261)	(12,929)	(11,022)	(1,401)	(4,317)	(37,910)
ณ วันที่ 31 ธันวาคม 2567	8,397	187,223	130,464	42,902	150,871	519,897

บริษัท ช ตรี จำกัด (มหาชน) และบริษัทย่อย
หมายเหตุประกอบงบการเงิน
สำหรับปีสิ้นสุดวันที่ 31 ธันวาคม 2567

	งบการเงินเฉพาะกิจการ					งบรวม
	ที่ดิน และส่วนปรับปรุง ที่ดิน	อาคาร และสิ่งปลูกสร้าง อื่น	เครื่องจักร และอุปกรณ์	เครื่องตกแต่ง สิ่งและ เครื่องมือใช้สำนักงาน (คัมภีร์)	สินทรัพย์ ระยะยาว ก่อสร้างและ สิ่ง	
มูลค่าสุทธิทางบัญชี ณ วันที่ 31 ธันวาคม 2566 ภายใต้การกำกับของกลุ่มบริษัท สินทรัพย์สุทธิที่ใช้	260,880	160,137	18,937	4,174	69,780	549,911
	22,988	-	-	-	-	93,371
	283,868	160,137	18,937	4,174	69,780	643,282
ณ วันที่ 31 ธันวาคม 2567 ภายใต้การกำกับของกลุ่มบริษัท สินทรัพย์สุทธิที่ใช้	275,769	133,386	10,852	534	70,561	524,870
	9,903	-	-	-	-	66,619
	285,672	133,386	10,852	534	70,561	591,489

บริษัท ข ทีวี จำกัด (มหาชน) และบริษัทย่อย

หมายเหตุประกอบงบการเงิน

สำหรับปีสิ้นสุดวันที่ 31 ธันวาคม 2567

ราคาทรัพย์สินของกลุ่มบริษัทและบริษัทก่อนหักค่าเสื่อมราคาสะสมของอาคารและอุปกรณ์ ซึ่งได้คิดค่าเสื่อมราคาเต็มจำนวนแล้ว แต่ยังคงใช้งานจนถึง ณ วันที่ 31 ธันวาคม 2567 มีจำนวนเงิน 327.79 ล้านบาท และ 308.77 ล้านบาท ตามลำดับ (2566: 261.20 ล้านบาท และ 242.64 ล้านบาท ตามลำดับ)

ณ วันที่ 31 ธันวาคม 2567 กลุ่มบริษัทและบริษัทได้มีที่ดินจำนวนเงิน 307.07 ล้านบาท และ 283.54 ล้านบาท ตามลำดับ (2566: 313.60 ล้านบาท และ 289.50 ล้านบาท ตามลำดับ) ไปเป็นหลักทรัพย์ค้ำประกันวงเงินกู้ยืมกับสถาบันการเงิน

เทคนิคการประเมินมูลค่าและข้อมูลที่ไม่สามารถสังเกตได้ที่มีนัยสำคัญที่ใช้ในการวัดมูลค่าตัวราคาที่ใช้ใหม่ของที่ดินเป็นเทคนิคเดียวกันกับที่ใช้วัดมูลค่าอสังหาริมทรัพย์ที่ดินทำกินที่กในอสังหาริมทรัพย์เพื่อการลงทุน ณ วันที่รายงาน (ดูหมายเหตุข้อ 12)

14. เจ้าหนี้การค้าและเจ้าหนี้อื่น

หมายเหตุ	งบการเงินรวม		งบการเงินเฉพาะกิจการ	
	2567	2566	2567	2566
	(ล้านบาท)			
บุคคลหรือกิจการที่เกี่ยวข้องกัน				
เจ้าหนี้การค้า	1,266	4,905	1,369	6,382
อื่นๆ	1,427	-	1,427	267
รวม	2,693	4,905	2,796	6,649
บุคคลหรือกิจการอื่น	28			
เจ้าหนี้การค้า	280,897	307,629	276,779	302,861
ดอกเบี้ยค้างจ่าย (รวมดอกเบี้ยคิด				
นัดชำระ)	91,211	18,660	91,211	18,660
เงินเดือนค้างจ่าย	40,649	49,918	38,710	47,740
เงินร่วมน้ำค่าออกหุ้นสามัญ				
เพิ่มทุน	-	265,383	-	265,383
เจ้าหนี้ค่าหุ้นเงินลงทุนในบริษัทร่วม	32,321	49,960	32,321	49,960
เจ้าหนี้เงินและค่าใช้จ้างค้างจ่ายอื่น	57,394	114,390	51,962	109,723
รวม	502,472	805,940	490,983	794,327
รวม	505,165	810,845	493,779	800,976

บริษัท ข ตรี จำกัด (มหาชน) และบริษัทย่อย
หมายเหตุประกอบงบการเงิน
สำหรับปีสิ้นสุดวันที่ 31 ธันวาคม 2567

15 พหุสัมพันธ์และการค้ำประกัน

	หมายเหตุ	งบการเงินรวม		งบการเงินเฉพาะกิจการ	
		2567	2566	2567	2566
			(เปรียบเทียบ)		(เปรียบเทียบ)
		(ล้านบาท)			
ส่วนที่หมุนเวียน					
เงินกู้ยืมจากสถาบันการเงินและเงินกู้ยืม					
ระยะสั้นจากสถาบันการเงิน					
- ส่วนที่มีหลักประกัน		225,291	298,633	220,284	293,610
- ส่วนที่ไม่มีหลักประกัน		7,326	7,888	7,326	7,888
รวม		232,617	306,521	227,610	301,498
เงินกู้ยืมระยะสั้น					
- ส่วนที่มีหลักประกัน		51,500	24,717	51,500	24,717
- ส่วนที่ไม่มีหลักประกัน		30,704	87,604	30,704	87,604
รวม		82,204	112,321	82,204	112,321
เงินกู้ยืมระยะยาวส่วนที่ถึงกำหนดชำระภายในหนึ่งปี					
- ส่วนที่มีหลักประกัน		226,366	223,878	214,916	223,203
- ส่วนที่ไม่มีหลักประกัน		1,747	1,886	1,477	1,886
รวม		228,113	225,764	216,393	225,089
ส่วนของการนี้สินค้ายาวที่สัญญาเช่าที่ถึงกำหนดชำระภายในหนึ่งปี					
หักหนี้	28	49,577	33,402	49,577	33,402
หักหนี้		745,508	-	745,508	-
ส่วนที่หมุนเวียนสุทธิ		1,338,019	678,008	1,321,292	672,310
ส่วนที่ไม่หมุนเวียน					
เงินกู้ยืมระยะยาว					
- ส่วนที่มีหลักประกัน		70,098	12,499	70,098	-
- ส่วนที่ไม่มีหลักประกัน		211,842	213,079	211,842	213,079
รวม		281,940	225,578	281,940	213,079
หนี้สินค้ายาวที่สัญญาเช่า		25,066	57,392	25,066	57,392
หักหนี้		-	745,169	-	745,169
หักหนี้แปลงสภาพ		29,274	19,038	29,274	19,038
สิทธิในการเลือกแปลงสภาพ		13,495	660	13,495	660
ส่วนที่ไม่หมุนเวียนสุทธิ		349,775	1,047,837	349,775	1,035,338

บริษัท ข ทวี จำกัด (มหาชน) และบริษัทย่อย

หมายเหตุประกอบงบการเงิน

สำหรับปีสิ้นสุดวันที่ 31 ธันวาคม 2567

รายละเอียดของหนี้สินที่มีภาระดอกเบี้ยแต่ละประเภท ณ วันที่ 31 ธันวาคม 2567	อัตราดอกเบี้ย ร้อยละ (ต่อปี)	กำหนดชำระ	การรับประกัน
เงินฝากเงินกู้ยืมธนาคาร	7.27 ถึง 7.60	ตามเงื่อนไข	ที่ดิน
เงินกู้ยืมระยะสั้น			
- ส่วนที่มีหลักประกัน	6.00 ถึง 15.00	มีนาคม 2567 ถึง กุมภาพันธ์ 2568	บุคคลที่ประกันโดย กรรมการ
- ส่วนที่ไม่มีหลักประกัน	5.00	ตุลาคม 2567 ถึง กุมภาพันธ์ 2568	-
เงินกู้ยืมระยะยาว			
- ส่วนที่มีหลักประกัน	MLR+1.50 ถึง MLR+5.43 ถึง 18.00	มีนาคม 2569 ถึง กรกฎาคม 2572 / ตามเงื่อนไข	ที่ดิน
- ส่วนที่ไม่มีหลักประกัน	3.00 ถึง 12.00	มีนาคม 2567 ถึง เมษายน 2570	-

ในปี 2565 กลุ่มบริษัทและบริษัทมีการทำสัญญาแปลงหนี้จากเลตเตอร์ออฟเครดิตเป็นเงินกู้ยืมระยะยาวกับสถาบันการเงินแห่งหนึ่งดังนี้

- (ก) เมื่อวันที่ 14 กรกฎาคม 2565 บริษัทมีการทำสัญญาแปลงหนี้จากเลตเตอร์ออฟเครดิตเป็นเงินกู้ยืมระยะยาวเป็นจำนวนเงิน 17.89 ล้านบาท และ 3.62 ล้านบาท กำหนดชำระคืนภายใน 31 พฤษภาคม 2572 จ่ายชำระทุก ๆ เดือน มีอัตราดอกเบี้ยร้อยละ MLR+1.5 ต่อปี
- (ข) เมื่อวันที่ 19 สิงหาคม 2565 บริษัทมีการทำสัญญาแปลงหนี้จากเลตเตอร์ออฟเครดิตเป็นเงินกู้ยืมระยะยาวเป็นจำนวนเงิน 10.05 ล้านบาท และ 6.00 ล้านบาท กำหนดชำระคืนภายใน 31 กรกฎาคม 2572 จ่ายชำระทุก ๆ เดือน มีอัตราดอกเบี้ยร้อยละ MLR+1.5 ต่อปี
- (ค) เมื่อวันที่ 22 กรกฎาคม 2565 กลุ่มบริษัทมีการทำสัญญาแปลงหนี้จากเลตเตอร์ออฟเครดิตเป็นเงินกู้ยืมระยะยาวเป็นจำนวนเงิน 0.50 ล้านบาท และ 1.57 ล้านบาท กำหนดชำระคืนภายใน 31 ตุลาคม 2571 จ่ายชำระทุก ๆ เดือน มีอัตราดอกเบี้ยร้อยละ MLR+2 ต่อปี
- (ง) เมื่อวันที่ 3 พฤศจิกายน 2565 กลุ่มบริษัทมีการทำสัญญาแปลงหนี้จากเลตเตอร์ออฟเครดิตเป็นเงินกู้ยืมระยะยาวเป็นจำนวนเงิน 0.68 ล้านบาท และ 2.22 ล้านบาท กำหนดชำระคืนภายใน 31 ตุลาคม 2572 จ่ายชำระทุก ๆ เดือน มีอัตราดอกเบี้ยร้อยละ MRR+1.25 ต่อปี

บริษัท ช ทวี จำกัด (มหาชน) และบริษัทย่อย

หมายเหตุประกอบงบการเงิน

สำหรับปีสิ้นสุดวันที่ 31 ธันวาคม 2567

ณ วันที่ 31 ธันวาคม 2567 บริษัทไม่สามารถชำระอัตราส่วนหนี้สินที่มีภาระดอกเบี้ยต่อส่วนของผู้ถือหุ้นตามที่กำหนดไว้ในสัญญาวงเงินสินเชื่อกับสถาบันการเงินแห่งหนึ่งซึ่งจำนวนหนี้เงินกู้ยืมและดอกเบี้ยค้างจ่ายจำนวน 91 ล้านบาท และ 27 ล้านบาท ตามลำดับ แสดงอยู่ในส่วนหนี้สินหมุนเวียน นอกจากนี้ สถาบันการเงินดังกล่าวได้ฟ้องร้องคดีเพ่งเล็งการที่บริษัทผิดนัดชำระหนี้ของสัญญาเงินกู้ (ดูหมายเหตุข้อ 28) ขณะนี้บริษัทอยู่ระหว่างการเจรจาและยื่นเสนอแผนการปรับโครงสร้างหนี้ให้สถาบันการเงินพิจารณา

ในเดือนธันวาคม 2567 บริษัทได้เจรจาและทำสัญญาปรับโครงสร้างหนี้กับสถาบันการเงินอีกแห่งที่สอง โดยชำระระยะเวลาชำระหนี้ และเจรจา ("Hair Cut") ของส่วนลดโดยจะชำระหนี้ทั้งจำนวนภายในวันที่ 31 ธันวาคม 2567 และให้เงินของหลักประกันเพิ่มเติม ทั้งนี้ ณ วันที่ 31 ธันวาคม 2567 กลุ่มบริษัทมีเงินกู้ยืมและดอกเบี้ยค้างจ่ายกับสถาบันการเงินแห่งนี้อีกจำนวน 164 ล้านบาท และ 17 ล้านบาท ตามลำดับ แสดงอยู่ในส่วนหนี้สินหมุนเวียน เนื่องจากทางบริษัทยังไม่สามารถชำระหนี้ตามข้อตกลงสัญญาปรับโครงสร้างหนี้นี้ได้ ทำให้เป็นผลต่อการคิดสัญญาและสถาบันการเงินสามารถเรียกกำหนดชำระโดยพลันได้ ขณะนี้บริษัทอยู่ในระหว่างการเจรจาขอขยายกำหนดระยะเวลาชำระหนี้

ณ วันที่ 31 ธันวาคม 2567 และ 2566 บริษัทไม่สามารถปฏิบัติตามเงื่อนไขในสัญญาเงินกู้ยืมเงินกับสถาบันการเงินแห่งที่สามในเรื่องของการผิดนัดชำระ (cross-default) การผิดเงื่อนไขดังกล่าวทำให้สถาบันการเงินนั้นมีสิทธิเรียกชำระคืนเงินกู้ยืมและดอกเบี้ยค้างจ่ายจำนวน 180 ล้านบาท และ 3 ล้านบาท โดยพลัน (2566: 196 ล้านบาทและ ไม่มีดอกเบี้ยค้างจ่าย) โดยบริษัทได้จัดประเภทรายการใหม่ของเงินกู้ยืมดังกล่าว ณ วันที่ 31 ธันวาคม 2566 จากเงินกู้ยืมระยะยาวเป็นเงินกู้ยืมระยะยาวส่วนที่ถึงกำหนดชำระภายในหนึ่งปี

การเข้าทำสัญญาปรับโครงสร้างหนี้

ในเดือนพฤศจิกายน 2567 บริษัทได้เจรจาและทำสัญญาปรับโครงสร้างหนี้กับสถาบันการเงินแห่งหนึ่ง โดยที่บริษัทขอตราสภาพคล่องและโอนสิทธิทรัพย์สินหลักประกันที่ดินและสิ่งปลูกสร้าง เพื่อชำระหนี้เงินต้น ดอกเบี้ยค้างจ่าย และค่าธรรมเนียมค้างชำระที่ผิดนัดชำระจำนวนรวม 68 ล้านบาท จากจำนวนหนี้ค้างจ่ายทั้งหมด 70 ล้านบาท โดยบริษัทมีสิทธิซื้อหรือเช่ากลับคืนภายในกำหนดระยะเวลา 3 ปี คณะกรรมการบริหารที่ระบุในสัญญา ถ้าบริษัทสามารถปฏิบัติตามเงื่อนไขต่างๆ ที่ระบุไว้ในสัญญานี้ครบถ้วนในระยะเวลา 3 ปี จะได้รับการลดหนี้ค้างชำระที่เหลือจำนวน 2 ล้านบาท การเข้าทำสัญญาปรับโครงสร้างหนี้ดังกล่าวถือเป็นสัญญาจัดหาเงิน โดยบริษัทยังคงต้องรับผิดชอบทรัพย์สินหลักประกันและสิ่งปลูกสร้างเดิมนั้นต่อไป และสัญญาดังกล่าวทำให้มีการขยายอายุการชำระหนี้สินทางการเงินจากเวลาปรับโครงสร้างหนี้จำนวน 70 ล้านบาท ในรูปแบบการชำระตามสิทธิการซื้อกลับคืนภายในปี 2570 ดังนั้นหนี้สินจากการปรับโครงสร้างหนี้ดังกล่าว จะถูกจัดประเภทอยู่ในส่วนหนี้สินไม่หมุนเวียน ณ วันที่ 31 ธันวาคม 2567

บริษัท ข ทีวี จำกัด (มหาชน) และบริษัทย่อย
หมายเหตุประกอบงบการเงิน
สำหรับปีสิ้นสุดวันที่ 31 ธันวาคม 2567

หุ้นกู้

งบการเงินรวมและ งบการเงินเฉพาะกิจการ	
31 ธันวาคม	31 ธันวาคม
2567	2566
(พันบาท)	

1) หุ้นกู้ระยะยาว ประเภทไม่ค้ำประกันโดยไม่มีหลักประกัน

1.1) CHO212A จำนวน 545,300 หน่วย มูลค่าที่ตราไว้หน่วยละ 1,000 บาท ในอัตราดอกเบี้ยร้อยละ 7.75 ต่อปี ครบกำหนดไถ่ถอนในเดือน มิถุนายน 2568 หรือวันที่มีการไถ่ถอนหุ้นกู้ก่อนครบกำหนด

: ส่วนที่หมุนเวียน	408,938	-
: ส่วนที่ไม่หมุนเวียน	-	408,869

1.2) CHO210A จำนวน 300,000 หน่วย มูลค่าที่ตราไว้หน่วยละ 1,000 บาท ในอัตราดอกเบี้ยร้อยละ 7.75 ต่อปี ครบกำหนดไถ่ถอนในเดือน มิถุนายน 2568 หรือวันที่มีการไถ่ถอนหุ้นกู้ก่อนครบกำหนด

: ส่วนที่หมุนเวียน	195,000	-
: ส่วนที่ไม่หมุนเวียน	-	195,000

1.3) CHO229A จำนวน 71,000 หน่วย มูลค่าที่ตราไว้หน่วยละ 1,000 บาท ในอัตราดอกเบี้ยร้อยละ 7.25 ต่อปี ครบกำหนดไถ่ถอนในเดือน มิถุนายน 2568 หรือวันที่มีการไถ่ถอนหุ้นกู้ก่อนครบกำหนด

: ส่วนที่หมุนเวียน	60,327	-
: ส่วนที่ไม่หมุนเวียน	-	60,282

1.4) CHO228A จำนวน 101,700 หน่วย มูลค่าที่ตราไว้หน่วยละ 1,000 บาท ในอัตราดอกเบี้ยร้อยละ 7.25 ต่อปี ครบกำหนดไถ่ถอนในเดือน มิถุนายน 2568 หรือวันที่มีการไถ่ถอนหุ้นกู้ก่อนครบกำหนด

: ส่วนที่หมุนเวียน	81,243	-
: ส่วนที่ไม่หมุนเวียน	-	81,018

รวม

745,508 745,169

หัก ส่วนที่ไม่หมุนเวียน

- (745,169)

ส่วนที่หมุนเวียน - สุทธิ

745,508 -

บริษัท ข ทวี จำกัด (มหาชน) และบริษัทย่อย

หมายเหตุประกอบงบการเงิน

สำหรับปีสิ้นสุดวันที่ 31 ธันวาคม 2567

การเคลื่อนไหวงบการเงิน วิชาการ ไร้ผลกระทบกับผู้

ณ วันที่ 31 ธันวาคม 2566 บริษัทมีหุ้นกู้ 4 ชุด ได้แก่ CHO212A, CHO210A, CHO229A และ CHO228A โดยมีรายละเอียดดังนี้

หุ้นกู้	จำนวนหุ้น	มูลค่าหุ้น (บาท)	อัตราดอกเบี้ย ร้อยละ (ต่อปี)	วันครบกำหนด ไถ่ถอนเงิน
CHO212A	545,300	1,000	7.75	22 พฤศจิกายน 2566
CHO210A	300,000	1,000	7.75	10 เมษายน 2566
CHO229A	71,000	1,000	7.25	11 กันยายน 2566
CHO228A	101,700	1,000	7.25	29 สิงหาคม 2566

ในระหว่างปี 2566 บริษัทมีการคืนค่างวดหุ้นกู้จำนวน 2 ชุด ได้แก่ CHO212A จำนวนเงินรวม 34,993,507.27 บาท และ CHO229A จำนวนเงินรวม 4,652,834.32 บาท ตามลำดับ ทั้งนี้เมื่อวันที่ 15 มิถุนายน 2566 ที่ประชุมผู้ถือหุ้นมีมติอนุมัติการเปลี่ยนแปลงเงื่อนไขการไถ่ถอนหุ้นกู้ ทั้ง 4 ชุด

การเปลี่ยนแปลงที่สำคัญมีดังนี้

- 1.1) การแก้ไขวันครบกำหนดไถ่ถอนหุ้นกู้เป็นวันที่ 15 มิถุนายน 2568 และจะชำระคืนเงินต้นหุ้นกู้ในวันครบกำหนดไถ่ถอน
- 1.2) การเปลี่ยนแปลงวันกำหนดชำระดอกเบี้ยหุ้นกู้เป็นวันที่ 15 มีนาคม 15 มิถุนายน 15 กันยายน และ 15 ธันวาคม ของทุกปีตลอดอายุหุ้นกู้ โดยชำระร้อยละ 5 ต่อปี และจ่ายชำระดอกเบี้ยส่วนที่เหลือในอัตราดอกเบี้ย 2.75 ต่อปี สำหรับหุ้นกู้ CHO212A และ CHO210A และในอัตราดอกเบี้ย 2.25 ต่อปี สำหรับหุ้นกู้ CHO229A และ CHO228A ในวันครบกำหนดไถ่ถอน หรือวันที่มีการไถ่ถอนหุ้นกู้ก่อนครบกำหนด
- 1.3) สำหรับหุ้นกู้ CHO212A ค่อนต้นให้การที่บริษัทไม่ได้ชำระเงินต้นบางส่วนและดอกเบี้ยหุ้นกู้ จำนวนเงินรวม 34,993,507.27 บาท ซึ่งถึงกำหนดชำระในวันที่ 22 พฤษภาคม 2566 และสำหรับหุ้นกู้ CHO229A ค่อนต้นให้การที่บริษัทไม่ได้ชำระเงินต้นบางส่วนและดอกเบี้ยหุ้นกู้ จำนวนเงินรวม 4,652,834.32 บาท ซึ่งถึงกำหนดชำระในวันที่ 11 มิถุนายน 2566 ไม่ให้ถือเป็นเหตุผิดนัด ค่อนต้นการดำเนินการที่เกี่ยวข้องกับเหตุผิดนัดดังกล่าวและอนุมัติให้ออกเลิกการเรียกให้หุ้นกู้ถึงกำหนดชำระโดยทันที (Call default) ตามหนังสือของหุ้นกู้แทนผู้ถือหุ้น

สำหรับหุ้นกู้ CHO210A ค่อนต้นให้การที่ผู้ถือหุ้นกู้ไม่สามารถปฏิบัติตามเงื่อนไขเรื่องการคืนค่างวดชำระหนี้ ไม่ว่ามูลหนี้ใด ๆ เป็นจำนวนเงินรวมกันเกินกว่า 300,000,000 บาท และสำหรับหุ้นกู้ CHO228A ค่อนต้นให้การที่ผู้ถือหุ้นกู้ไม่สามารถปฏิบัติตามเงื่อนไขเรื่องการคืนค่างวดชำระหนี้ หรือผู้ถือหุ้นกู้จะรับ

บริษัท ข ทีวี จำกัด (มหาชน) และบริษัทย่อย

หมายเหตุประกอบงบการเงิน

สำหรับปีสิ้นสุดวันที่ 31 ธันวาคม 2567

หรือ เหตุผลประการข้างหนึ่งของสนับการทั่วไปไม่ว่าจะทั้งหมดหรือบางส่วน ไม่ให้ถือเป็นเหตุฉุกเฉิน ก่อน
ดำเนินการดำเนินการที่เกี่ยวข้องกับเหตุฉุกเฉินดังกล่าว และอนุมัติให้ออกเสียงเรียกให้หุ้นกู้ดังกล่าว
โดยพลัน (Call default) ตามหนังสือของผู้แทนผู้ถือหุ้นกู้

ณ วันที่ 30 กันยายน 2567 บริษัทไม่สามารถชำระหนี้ซึ่งอัตราส่วนหนี้สินที่มีภาระดอกเบี้ยต่อส่วนของผู้ถือหุ้นได้
ตามที่กำหนดด้วยอัตราหนี้สินต่อส่วนของผู้ถือหุ้นและผู้ถือหุ้นกู้ ทำให้บริษัทต้องดำเนินการแก้ไขเรื่องดังกล่าวให้
เสร็จสิ้นภายในวันสิ้นสุดงวดบัญชีสำหรับไตรมาสต่อไป ถ้าบริษัทไม่สามารถแก้ไขเรื่องดังกล่าวตามที่กำหนด
และไม่สามารถขอผ่อนผันต่อผู้ถือหุ้นกู้ได้ จะทำให้บริษัทเข้าเหตุการณ์ผิดนัดซึ่งทำให้หุ้นกู้ทั้งหมดเป็นอันถึง
กำหนดชำระโดยพลัน ต่อมาเมื่อวันที่ 18 ธันวาคม 2567 บริษัทได้จัดประชุมผู้ถือหุ้นกู้ทั้ง 4 ชุด ได้แก่ CHO212A
CHO210A CHO229A และ CHO228A เพื่อขออนุมัติการขอผ่อนผันการชำระอัตราส่วนหนี้สินที่มีภาระ
ดอกเบี้ยต่อส่วนของผู้ถือหุ้น ตามงบการเงินรวมของบริษัท ณ วันที่ 30 กันยายน 2567 เพื่อไม่ให้ถือเป็นเหตุฉุกเฉิน
ทั้งนี้ที่ประชุมผู้ถือหุ้นกู้ชุด CHO212A และ CHO229A มีมติอนุมัติการแก้ไขอัตราส่วนหนี้สินที่มีภาระดอกเบี้ย
ต่อส่วนของผู้ถือหุ้นจากอัตราส่วนเดิม ไม่เกิน 3:1 เท่า เป็น 5:1 เท่า โดยที่ประชุมผู้ถือหุ้นกู้ชุด CHO210A และ
CHO228A ไม่ครบองค์ประชุมพิจารณาและให้มีการจัดประชุมผู้ถือหุ้นกู้อีกครั้ง เมื่อวันที่ 27 ธันวาคม 2567 โดยมี
มติอนุมัติการแก้ไขอัตราส่วนหนี้สินที่มีภาระดอกเบี้ยต่อส่วนของผู้ถือหุ้นจากอัตราส่วนเดิม ไม่เกิน 3:1 เท่า
เป็น 5:1 เท่า

อย่างไรก็ตาม ณ วันที่ 31 ธันวาคม 2567 บริษัทยังคงไม่สามารถชำระหนี้ซึ่งอัตราส่วนหนี้สินที่มีภาระดอกเบี้ยต่อ
ส่วนของผู้ถือหุ้นตามอัตราส่วนใหม่ได้ ตามที่กำหนดด้วยอัตราหนี้สินต่อส่วนของผู้ถือหุ้นและผู้ถือหุ้นกู้ ทำให้
บริษัทต้องดำเนินการแก้ไขเรื่องดังกล่าวให้เสร็จสิ้นภายในวันสิ้นสุดงวดบัญชีสำหรับไตรมาสต่อไป ถ้าบริษัทไม่
สามารถแก้ไขเรื่องดังกล่าวตามที่กำหนด และไม่สามารถขอผ่อนผันต่อผู้ถือหุ้นกู้ได้ จะทำให้บริษัทเข้าเหตุการณ์
ผิดนัดซึ่งทำให้หุ้นกู้ทั้งหมดเป็นอันถึงกำหนดชำระโดยพลัน

หุ้นกู้แปลงสภาพ

เมื่อวันที่ 25 ตุลาคม 2567 ที่ประชุมวิสามัญผู้ถือหุ้นครั้งที่ 10/2567 ของบริษัทได้มีมติอนุมัติการออกและเสนอขาย
หุ้นกู้แปลงสภาพที่ออกใหม่ของบริษัทต่อผู้ลงทุน โดยเฉพาะเจาะจงและเป็นบุคคลที่ไม่เกี่ยวข้อง กับบริษัท
ในจำนวนเงินไม่เกิน 915 ล้านบาท ซึ่งบริษัทได้ทำสัญญาหุ้นกู้แปลงสภาพ เพื่อออกหุ้นกู้แปลงสภาพโดย
เฉพาะเจาะจงให้แก่ Advance Opportunities Fund II และ Advance Opportunities Fund I ซึ่งการออกและเสนอขาย
หุ้นกู้แปลงสภาพจะดำเนินการ ภายหลังจากที่ครบจำนวนเงิน 915 ล้านบาท โดยมีข้อกำหนดและเงื่อนไขหลักของ
หุ้นกู้แปลงสภาพดังนี้

บริษัท ข ทวี จำกัด (มหาชน) และบริษัทย่อย
หมายเหตุประกอบงบการเงิน
สำหรับปีสิ้นสุดวันที่ 31 ธันวาคม 2567

ประเภทหุ้นกู้แปลงสภาพ	เป็นหุ้นกู้แปลงสภาพที่ให้สิทธิแปลงสภาพเป็นหุ้นสามัญของบริษัท ประเภทค้ำประกันและ ไม่มีหลักประกัน (Subordinated Unsecured Convertible Debentures) ("หุ้นกู้แปลงสภาพ")
สกุลเงิน	บาท
จำนวนเงินรวมของหุ้นกู้แปลงสภาพ ทั้งหมด	ไม่เกิน 915 ล้านบาท โดยแบ่งออกเป็น 4 ชุด ดังต่อไปนี้ <ol style="list-style-type: none"> 1. หุ้นกู้แปลงสภาพชุดที่ 1 (Tranche 1) มีมูลค่าไม่เกิน 165 ล้านบาท โดยแบ่งออกเป็น 66 ชุดย่อย ชุดละ 2.5 ล้านบาท 2. หุ้นกู้แปลงสภาพชุดที่ 2 (Tranche 2) มีมูลค่าไม่เกิน 250 ล้านบาท โดยแบ่งออกเป็น 100 ชุดย่อย ชุดละ 2.5 ล้านบาท 3. หุ้นกู้แปลงสภาพชุดที่ 3 (Tranche 3) มีมูลค่าไม่เกิน 250 ล้านบาท โดยแบ่งออกเป็น 100 ชุดย่อย ชุดละ 2.5 ล้านบาท 4. หุ้นกู้แปลงสภาพชุดที่ 4 (Tranche 4) มีมูลค่าไม่เกิน 250 ล้านบาท โดยแบ่งออกเป็น 100 ชุดย่อย ชุดละ 2.5 ล้านบาท
เงื่อนไขการออกหุ้นกู้แปลงสภาพ	บริษัทจะทยอยออกหุ้นกู้แปลงสภาพเป็นชุด ๆ ทีละชุดตามลำดับ และ ในการออกหุ้นกู้ แปลงสภาพได้ในแต่ละชุด บริษัทจะทยอยออกเป็น ชุดย่อยแต่ละชุดตามความต้องการใช้เงินของบริษัทในแต่ละคราว ทั้งนี้ การออกหุ้นกู้แปลงสภาพอยู่ภายใต้ความเห็นชอบของบอร์ดบริหารก่อน ซึ่งได้แก่ การได้รับอนุญาตจากสำนักงานคณะกรรมการกำกับ หลักทรัพย์และตลาดหลักทรัพย์ และหน่วยงานที่เกี่ยวข้องอื่น ๆ รวมถึง ข้อกำหนดและเงื่อนไขของหุ้นกู้แปลงสภาพ ทั้งนี้กำหนดให้ระยะเวลาในการออกหุ้นกู้แปลงสภาพมีระยะเวลาภายใน 1 ปี นับแต่ วันที่ที่ประชุมผู้ถือหุ้นมีมติอนุมัติให้ออกหุ้นกู้แปลงสภาพ หากบริษัทมิได้ออกหุ้นกู้แปลงสภาพครบจำนวนภายใน 1 ปี บริษัทอาจ ขอมติที่ประชุมผู้ถือหุ้นในการออกหุ้นกู้แปลงสภาพส่วนที่เหลือ
อัตราดอกเบี้ย	ร้อยละ 1.5 ต่อปี โดยชำระดอกเบี้ยทุก ๆ 6 เดือน นับจากวันที่ออก หุ้นกู้แปลงสภาพ

บริษัท ข ทีวี จำกัด (มหาชน) และบริษัทย่อย
หมายเหตุประกอบงบการเงิน
สำหรับปีสิ้นสุดวันที่ 31 ธันวาคม 2567

อายุ	2 ปี นับจากวันที่ออกหุ้นผู้แปลงสภาพชุดที่ 1
เงื่อนไขการชำระคืนเงินต้น	ชำระงวดเดียวเมื่อครบกำหนดไถ่ถอนหุ้นผู้ ตามข้อกำหนดและเงื่อนไขของหุ้นผู้แปลงสภาพ
สิทธิในการไถ่ถอนหุ้นผู้แปลงสภาพก่อนวันครบกำหนด	ผู้ถือหุ้นผู้แปลงสภาพอาจมีสิทธิหรือไม่มีสิทธิขอให้บริษัทไถ่ถอนหุ้นผู้แปลงสภาพก่อน ครบกำหนด และ/หรือบริษัทอาจมีสิทธิหรือไม่มีสิทธิไถ่ถอนหุ้นผู้แปลงสภาพก่อนครบกำหนด ทั้งนี้ การไถ่ถอนหุ้นผู้แปลงสภาพให้เป็นไปตามข้อตกลงและเงื่อนไขของหุ้นผู้แปลงสภาพที่จะออกในแต่ละคราว โดยปฏิบัติตามกฎหมาย กฎเกณฑ์ ข้อบังคับ หรือ ประกาศที่เกี่ยวข้อง รวมถึงการขออนุญาตจากหน่วยงานราชการใด ๆ ที่เกี่ยวข้อง
ราคาแปลงสภาพ	<p>ไม่ต่ำกว่าร้อยละ 90 ของราคาตลาด</p> <p>ราคาตลาดคำนวณจากราคาเฉลี่ยถ่วงน้ำหนักของหุ้นบริษัทในตลาดหลักทรัพย์แห่งประเทศไทย ไม่น้อยกว่า 7 วันทำการติดต่อกัน แต่ไม่เกิน 15 วันทำการติดต่อกันก่อนวันที่ผู้ถือหุ้นผู้แปลงสภาพจะใช้สิทธิแปลงสภาพหุ้นผู้ ทั้งนี้ราคาเฉลี่ยถ่วงน้ำหนักคำนวณจากราคาปิด ถ่วงน้ำหนักด้วยปริมาณการซื้อขายในแต่ละวันทำการติดต่อกัน ("ราคาใช้สิทธิแปลงสภาพลอยตัว" ("Floating Conversion Price"))</p> <p>นอกจากนี้ เนื่องจากบริษัทมีขาดทุนสะสมปรากฏในงบการเงิน บริษัทจึงอาจกำหนดราคาแปลงสภาพของหุ้นผู้แปลงสภาพต่ำกว่ามูลค่าที่ตราไว้ของบริษัทได้ แต่ต้องไม่ต่ำกว่า 0.01 บาทต่อหุ้น โดยบริษัทจะต้องปฏิบัติตามมาตรา 52 แห่ง พ.ร.บ. บริษัทมหาชนจำกัด</p>
ระยะเวลาการใช้สิทธิแปลงสภาพ	ผู้ถือหุ้นผู้แปลงสภาพแต่ละชุดสามารถใช้สิทธิแปลงสภาพหุ้นผู้แปลงสภาพได้ทุกวัน นับจากวันที่ออกหุ้นผู้แปลงสภาพจนถึงเวลาปิดทำการของวันทำการก่อนวันครบกำหนดอายุหุ้นผู้แปลงสภาพ 7 วัน
จำนวนหุ้นสามัญที่จัดสรรไว้เพื่อลงวันที่ การแปลงสภาพ	437,069,788 หุ้น

บริษัท ช ทวี จำกัด (มหาชน) และบริษัทย่อย

หมายเหตุประกอบงบการเงิน

สำหรับปีสิ้นสุดวันที่ 31 ธันวาคม 2567

ตลาดรองของหุ้นสามัญที่เกิดจากการใช้ บริษัทจะนำหุ้นสามัญที่เกิดจากการใช้สิทธิแปลงสภาพนี้เข้า
สิทธิแปลงสภาพ จัดทะเบียนเป็นหลักทรัพย์ จัดทะเบียนในตลาดหลักทรัพย์เอ็ม เอ ไอ
หรือตลาดหลักทรัพย์ที่หุ้นสามัญของบริษัทเป็นหลักทรัพย์
จดทะเบียนอยู่ในขณะนั้น

การแสวงหาและการเปิดเผยข้อมูลสำหรับเครื่องมือทางการเงินกำหนดให้ ณ วันที่รับรู้เมื่อเริ่มแรก กิจการแยก
ประเภทเครื่องมือทางการเงินหรือองค์ประกอบของเครื่องมือทางการเงิน โดยพิจารณาตามเนื้อหาเชิงเศรษฐกิจและ
สำนิยานหนี้สินทางการเงินและตราสารทุน

หุ้นกู้แปลงสภาพดังกล่าวกำหนดราคาใช้สิทธิแปลงสภาพลอยตัว ("Floating Conversion Price") ทำให้จำนวนหุ้น
ที่เกิดขึ้นจากการแปลงสิทธิขึ้นอยู่กับราคาตลาดในอนาคต (Fixed - for - variable convertible debentures) ดังนั้น
สิทธิในการเลือกแปลงสภาพจึงจัดประเภทเป็นหนี้สินทางการเงิน

หุ้นกู้แปลงสภาพแสดงด้วยราคาหุ้นคิดจำหน่อกว่าไม่การแปลงสภาพเป็นหุ้นสามัญ หรือครบอายุการชำระคืนของ
หุ้นกู้ และสิทธิในการเลือกแปลงสภาพแสดงด้วยมูลค่าธุรกรรมผ่านกำไรหรือขาดทุนจนกว่าการใช้สิทธิในการแปลง
สภาพเป็นหุ้นสามัญ ค่าใช้จ่ายในการออกหุ้นกู้บันทึกหักจากหุ้นกู้แปลงสภาพ และตัดจำหน่ายตามอายุของหุ้นกู้แปลง
สภาพ

การออกจำหน่ายหุ้นกู้แปลงสภาพและการใช้สิทธิแปลงสภาพ

ในระหว่างปีสิ้นสุดวันที่ 31 ธันวาคม 2567 บริษัทออกจำหน่ายหุ้นกู้แปลงสภาพจำนวนเงินรวม 80 ล้านบาท และผู้ถือ
หุ้นกู้แปลงสภาพได้ใช้สิทธิแปลงสภาพจำนวนเงินรวม 65 ล้านบาท โดยคิดเป็นจำนวนหุ้นที่ออกจากการใช้สิทธิแปลง
สภาพ 1,280 ล้านหุ้น มูลค่าหุ้นที่ตราไว้หุ้นละ 5 บาท และ คิดเป็นจำนวนหุ้นชำระแล้วที่บริษัทจัดทะเบียนเพิ่มทุน
เท่ากับ 6,402 ล้านบาท ทั้งนี้บริษัทดำเนินการจดทะเบียนเพิ่มทุนชำระดังกล่าวกับกระทรวงพาณิชย์แล้ว

รายละเอียดของหนี้ของบัญชีหุ้นกู้แปลงสภาพและสิทธิในการเลือกแปลงสภาพสำหรับปีสิ้นสุดวันที่ 31 ธันวาคม 2567
มีรายละเอียดดังนี้

บริษัท ข ทีวี จำกัด (มหาชน) และบริษัทย่อย
หมายเหตุประกอบงบการเงิน
สำหรับปีสิ้นสุดวันที่ 31 ธันวาคม 2567

สำหรับปีสิ้นสุดวันที่ 31 ธันวาคม 2567

งบการเงินรวมและงบการเงินเฉพาะกิจการ
สิทธิในการเลือก
หุ้นกู้แปลงสภาพ
แปลงสภาพ
(พันบาท)

ณ วันที่ 1 มกราคม - ปรับปรุงใหม่	19,038	660
ออกจำหน่ายระหว่างปี	66,411	6,789
บวก ต้นทุนสดจำหน่าย	278	-
หัก การใช้สิทธิแปลงสภาพ	(53,004)	6,347
หัก การไถ่ถอนหุ้นกู้แปลงสภาพ	(3,449)	(301)
ณ วันที่ 31 ธันวาคม	29,274	13,495

หนี้สินที่มีการระดมก่อตัวแล้วแต่ยังไม่ถึงกำหนดชำระ ณ วันที่ 31 ธันวาคม 2567 และ 2566 มีรายละเอียดของหลักประกันซึ่งกัน
กันดังนี้

	งบการเงินรวม		งบการเงินเฉพาะกิจการ	
	2567	2566	2567	2566
	(พันบาท)			
เงินฝากสถาบันการเงิน	-	540	-	-
ที่ดิน	313,032	313,602	289,502	289,502
อาคาร	40,848	40,676	40,848	40,676
รวม	353,880	354,818	330,350	330,178

ณ วันที่ 31 ธันวาคม 2567 กลุ่มบริษัทไม่มีวงเงินกู้ยืมที่ยังไม่ได้เบิกใช้จากสถาบันการเงิน (2566: มีวงเงินอนุมัติ
ตามหนังสือ 342 ล้านบาท)

ณ วันที่ 31 ธันวาคม 2567 และ 2566 บริษัทมีสัญญาวงเงินสินเชื่อกับสถาบันการเงิน ซึ่งกำหนดการชำระอัตราส่วน
ทางการเงินตามที่ระบุในสัญญา โดยบริษัทไม่สามารถชำระบางอัตราส่วนทางการเงินตามที่กำหนดได้ บริษัทอยู่ใน
ระหว่างการดำเนินการผ่อนปรนเงื่อนไขอัตราส่วนทางการเงินกับทางสถาบันการเงิน ทั้งนี้ บริษัทได้จัดประเภทเงิน
กู้ยืมจากสถาบันการเงินดังกล่าวเป็นหนี้สินหมุนเวียนภายใต้เงินเบิกเกินบัญชีธนาคารและเงินกู้ยืมระยะสั้นจาก
สถาบันการเงิน

บริษัท ข ตรี จำกัด (มหาชน) และบริษัทย่อย

หมายเหตุประกอบงบการเงิน

สำหรับปีสิ้นสุดวันที่ 31 ธันวาคม 2567

ตามที่บริษัทและบริษัท สแกน อินเตอร์ จำกัด (มหาชน) ("SCN") ได้ตกลงเข้าทำสัญญาร่วมทำงานโครงการซื้อรถโดยสารปรับอากาศใช้เชื้อเพลิงก๊าซธรรมชาติ (NGV) พร้อมซ่อมแซมและบำรุงรักษารถโดยสารจำนวน 489 คันในปี 2560 กลุ่มร่วมทำงาน SCN-CHO ได้รับเงินกู้ยืมจาก SCN ซึ่งนำมาใช้ในการวางเงินหลักประกันรถยนต์ จำนวนเงิน 426 ล้านบาท (คิดเป็นส่วนของกลุ่มบริษัทจำนวนเงิน 213 ล้านบาท) แก่องค์การขนส่งมวลชนกรุงเทพ ซึ่งภายใต้สัญญาดังกล่าว การวางหลักประกันรถยนต์จะมีกำหนดระยะเวลา 10 ปี นับตั้งแต่วันที่ 27 ธันวาคม 2560 โดยองค์การขนส่งมวลชนจะคืนหลักประกันโดยไม่มีดอกเบี้ยให้แก่กลุ่มร่วมทำงาน SCN-CHO ภายใน 15 วัน นับแต่วันที่กลุ่มร่วมทำงาน SCN-CHO พ้นจากข้อผูกพันตามสัญญาซื้อขายรถยนต์แล้ว

ทั้งนี้ เมื่อวันที่ 30 กันยายน 2563 กลุ่มบริษัทได้ทำบันทึกข้อตกลงร่วมกันว่า กลุ่มร่วมทำงาน SCN-CHO จะคืนเงินหลักประกันรถยนต์พร้อมค่าตอบแทนให้แก่ SCN ภายใน 15 วันนับแต่วันที่กลุ่มร่วมทำงาน SCN-CHO ได้รับเงินหลักประกันรถยนต์คืนจากองค์การขนส่งมวลชนกรุงเทพ ดังนั้น กลุ่มบริษัทจึงจัดประเภททางการเงินกู้ยืมดังกล่าวจำนวนเงิน 213 ล้านบาท เป็นส่วนที่ไม่อยู่ผลเวียน ณ วันที่ 31 ธันวาคม 2567 และ 2566

ณ 31 ธันวาคม 2567 ขึ้นเนื่องจากหนี้ที่รองรับองค์การขนส่งมวลชน (ดูหมายเหตุ 28) กลุ่มร่วมทำงานต้องร้องเรียกให้คืนเงินหลักประกันสัญญาแก่กลุ่มร่วมทำงาน ซึ่งยังอยู่ระหว่างการพิจารณาตัดสินของศาลปกครองกลาง

16 ประมาณการหนี้สินสำหรับผลประโยชน์พนักงาน

	งบการเงินรวม		งบการเงินเฉพาะกิจการ	
	2567	2566	2567	2566
	(พันบาท)			
โครงการผลประโยชน์ที่กำหนดไว้	22,531	23,403	21,646	22,266
รวม	<u>22,531</u>	<u>23,403</u>	<u>21,646</u>	<u>22,266</u>

โครงการผลประโยชน์ที่กำหนดไว้

กลุ่มบริษัทและบริษัทจัดการโครงการผลประโยชน์ที่กำหนดไว้ได้มาซื้อกำหนดของพระราชบัญญัติคุ้มครองแรงงาน พ.ศ. 2541 ในการให้ผลประโยชน์เมื่อเกษียณแก่พนักงานตามสิทธิและอายุงาน

โครงการผลประโยชน์ที่กำหนดไว้มีความเสี่ยงจากการประมาณการตามหลักคณิตศาสตร์ประกันภัย ได้แก่ ความเสี่ยงของช่วงชีวิต ความเสี่ยงจากอัตราดอกเบี้ย และความเสี่ยงจากตลาด (เงินลงทุน)

บริษัท ข ทวี จำกัด (มหาชน) และบริษัทย่อย
หมายเหตุประกอบงบการเงิน
สำหรับปีสิ้นสุดวันที่ 31 ธันวาคม 2567

มูลค่าปัจจุบันของภาระผูกพันตาม
โครงการผลประโยชน์

	งบการเงินรวม		งบการเงินเฉพาะกิจการ	
	2567	2566	2567	2566
	(พันบาท)			
ณ วันที่ 1 มกราคม	23,403	20,397	22,266	19,437
รับรู้ในกำไรหรือขาดทุน				
ต้นทุนบริการปัจจุบัน	3,220	3,681	3,115	3,518
ดอกเบี้ยจากการผูกพัน	453	222	437	208
	<u>3,673</u>	<u>3,903</u>	<u>3,552</u>	<u>3,726</u>
กำไรจากการประมาณตามหลัก คณิตศาสตร์ประกันภัย	(3,296)	-	(2,923)	-
ผลประโยชน์จ่าย	(1,249)	(897)	(1,249)	(897)
ณ วันที่ 31 ธันวาคม	<u>22,531</u>	<u>23,403</u>	<u>21,646</u>	<u>22,266</u>

ข้อสมมติหลักในการประมาณการตามหลักคณิตศาสตร์ประกันภัย

ข้อสมมติหลักในการประมาณการตามหลักคณิตศาสตร์ประกันภัย ณ วันที่รายงาน (แสดงโดยวิธีถ่วงน้ำหนัก) ได้แก่

	งบการเงินรวม		งบการเงินเฉพาะกิจการ	
	2567	2566	2567	2566
	(ร้อยละ)			
อัตราหักลด	2.64 - 2.87	1.50	2.64	1.50
การเพิ่มขึ้นของเงินเดือนในอนาคต	2.20 - 4.00	3.00 - 5.00	2.20 - 4.00	3.00 - 5.00
อัตราการหมุนเวียนของพนักงาน	9 - 40	6 - 36	9 - 40	6 - 36

ข้อสมมติเกี่ยวกับอัตราระยะในอนาคตอีกตามข้อมูลทางสถิติที่เผยแพร่ทั่วไปและตารางนี้จะ

ณ วันที่ 31 ธันวาคม 2567 ระยะเวลาถ่วงน้ำหนักของภาระผูกพันผลประโยชน์ที่กำหนดไว้เป็น 7 - 13 ปี
(2566: 13 ปี)

บริษัท ช ทวี จำกัด (มหาชน) และบริษัทย่อย
หมายเหตุประกอบงบการเงิน
สำหรับปีสิ้นสุดวันที่ 31 ธันวาคม 2567

การวิเคราะห์ความอ่อนไหว

การเปลี่ยนแปลงในแต่ละข้อสมมติที่เกี่ยวข้องในการประมาณการตามหลักคณิตศาสตร์ประกันภัยที่อาจเป็นไปได้ อย่างสมเหตุสมผล ณ วันที่รายงาน โดยถือว่าข้อสมมติอื่น ๆ คงที่ จะมีผลกระทบต่อภาวะผูกพันของโครงการ ผลประโยชน์เป็นจำนวนเงินดังต่อไปนี้

	งบการเงินรวม		งบการเงินเฉพาะกิจการ	
	เพิ่มขึ้น	ลดลง	เพิ่มขึ้น	ลดลง
	(ล้านบาท)			
ณ วันที่ 31 ธันวาคม 2567				
อัตราคิดลด (เปลี่ยนแปลงร้อยละ 1)	(942)	1,048	(875)	972
การเพิ่มขึ้นของเงินเคียนในธนาคาร (เปลี่ยนแปลงร้อยละ 1)	1,350	(1,233)	1,262	(1,156)
อัตราค่าธรรมเนียมของพนักงาน (เปลี่ยนแปลงร้อยละ 10)	(1,003)	1,105	(953)	1,025
ณ วันที่ 31 ธันวาคม 2566				
อัตราคิดลด (เปลี่ยนแปลงร้อยละ 1)	(1,727)	1,990	(1,628)	1,878
การเพิ่มขึ้นของเงินเคียนในธนาคาร (เปลี่ยนแปลงร้อยละ 1)	2,769	(2,411)	2,618	(2,279)
อัตราค่าธรรมเนียมของพนักงาน (เปลี่ยนแปลงร้อยละ 10)	(1,314)	1,469	(1,243)	1,392

แม้ว่าการวิเคราะห์นี้ไม่ได้คำนึงการกระจายตัวแบบเส้นรูปแบบของกระแสเงินสดที่คาดหวังกายได้โครงการดังกล่าว แต่ได้แสดงประมาณการความอ่อนไหวของข้อสมมติต่าง ๆ

บริษัท ข ทีวี จำกัด (มหาชน) และบริษัทย่อย
หมายเหตุประกอบงบการเงิน
สำหรับปีสิ้นสุดวันที่ 31 ธันวาคม 2567

17 ทุนเรือนหุ้น

	มูลค่าหุ้น	2567		2566	
	ต่อหุ้น	จำนวนหุ้น	จำนวนเงิน	จำนวนหุ้น	จำนวนเงิน
	(บาท)	(พันหุ้น/ล้านบาท)			
ทุนจดทะเบียน					
ณ วันที่ 1 มกราคม					
- หุ้นสามัญ	0.25	-	-	3,738,687	934,671
ลดทุนจดทะเบียน	0.25	-	-	(275,689)	(68,922)
เพิ่มทุนจดทะเบียน	0.25	-	-	671,975	167,994
รวมหุ้น					
- จากหุ้นละ 0.25 บาทเป็นหุ้นละ 5.00 บาท	0.25	-	-	(4,134,973)	(1,033,743)
- จากหุ้นละ 0.25 บาทเป็นหุ้นละ 5.00 บาท	5.00	-	-	206,749	1,033,743
เพิ่มทุนจดทะเบียน	5.00	-	-	6,764,265	33,821,327
หุ้นสามัญ ณ วันที่ 31 ธันวาคม	5.00	-	-	6,971,014	34,855,070
ณ วันที่ 1 มกราคม					
- หุ้นสามัญ	5.00	6,971,014	34,855,070	-	-
ลดทุนจดทะเบียน	5.00	(3,855,970)	(19,279,850)	-	-
เพิ่มทุนจดทะเบียน	5.00	1,463,479	7,317,394	-	-
หุ้นสามัญ ณ วันที่ 31 ธันวาคม	5.00	4,578,523	22,892,614	-	-
หุ้นที่ออกและชำระแล้ว					
ณ วันที่ 1 มกราคม					
- หุ้นสามัญ	0.25	-	-	2,684,613	671,153
ออกหุ้นใหม่	0.25	-	-	-	-
ออกหุ้นใหม่จากการใช้สิทธิแปลงสภาพออกหุ้นแปลงสภาพ	0.25	-	-	719,585	179,897
รวมหุ้น					
- จากหุ้นละ 0.25 บาทเป็นหุ้นละ 5.00 บาท	0.25	-	-	(3,404,198)	(851,050)
- จากหุ้นละ 0.25 บาทเป็นหุ้นละ 5.00 บาท	5.00	-	-	170,210	851,050

บริษัท ข ทวี จำกัด (มหาชน) และบริษัทย่อย

หมายเหตุประกอบงบการเงิน

สำหรับปีสิ้นสุดวันที่ 31 ธันวาคม 2567

	มูลค่าหุ้น ต่อหุ้น (บาท)	2567		2566	
		จำนวนหุ้น	จำนวนเงิน	จำนวนหุ้น	จำนวนเงิน
		(พันหุ้น/ล้านบาท)			
ออกหุ้นใหม่จากการใช้สิทธิแปลง					
สภาพของหุ้นแปลงสภาพ	5.00	-	-	14,090	70,448
หุ้นสามัญ ณ วันที่ 31 ธันวาคม	5.00	-	-	184,300	921,498
ณ วันที่ 1 มกราคม					
- หุ้นสามัญ	5.00	184,300	921,498	-	-
จดทะเบียนเสนอขายหุ้น					
เพิ่มทุน (Right Offering)	5.00	2,088,562	10,442,809	-	-
ออกหุ้นใหม่จากการใช้สิทธิแปลง					
สภาพของหุ้นแปลงสภาพ	5.00	1,280,424	6,402,127	-	-
หุ้นสามัญ ณ วันที่ 31 ธันวาคม	5.00	3,553,286	17,766,434	-	-

การเพิ่ม / ลดทุนจดทะเบียน

ปี 2566

เมื่อวันที่ 25 เมษายน 2566 ที่ประชุมสามัญผู้ถือหุ้นอนุมัติให้บริษัทออกทุนจดทะเบียนจากจำนวน 3,738.69 ล้านหุ้น มูลค่าที่ตราไว้หุ้นละ 0.25 บาท จำนวนเงินรวม 934.67 ล้านบาท เป็นทุนจดทะเบียนใหม่ จำนวน 3,463.00 ล้านหุ้น มูลค่าที่ตราไว้หุ้นละ 0.25 บาท จำนวนเงินรวม 865.75 ล้านบาท ทั้งนี้บริษัทได้ดำเนินการจดทะเบียนออกหุ้นดังกล่าวกับกรมพัฒนาธุรกิจการค้าแล้ว

เมื่อวันที่ 25 เมษายน 2566 ที่ประชุมสามัญผู้ถือหุ้นอนุมัติการเพิ่มทุนจดทะเบียนจากจำนวน 3,463.00 ล้านหุ้น มูลค่าหุ้นที่ตราไว้ 0.25 บาท จำนวนเงินรวม 865.75 ล้านบาท เป็นทุนจดทะเบียนใหม่ จำนวน 4,134.97 ล้านหุ้น มูลค่าหุ้นที่ตราไว้หุ้นละ 0.25 บาท จำนวนเงินรวม 1,033.74 ล้านบาท เพื่อรองรับการใช้สิทธิของใบสำคัญแสดงสิทธิ และเพื่อรองรับการใช้สิทธิแปลงสภาพของหุ้นแปลงสภาพ ทั้งนี้บริษัทได้ดำเนินการจดทะเบียนเพิ่มทุนดังกล่าวกับกรมพัฒนาธุรกิจการค้าแล้ว

เมื่อวันที่ 9 พฤศจิกายน 2566 ที่ประชุมวิสามัญผู้ถือหุ้นประจำปี 2566 มีมติอนุมัติการลดทุนจดทะเบียนจากจำนวน 4,134,971,965 หุ้น มูลค่าที่ตราไว้หุ้นละ 0.25 บาท จำนวนเงินรวม 1,033,742,991 บาท เป็นทุนจดทะเบียนใหม่ จำนวน 4,134,971,960 หุ้น มูลค่าที่ตราไว้หุ้นละ 0.25 บาท จำนวนเงินรวม 1,033,742,990 บาท

บริษัท ข ทวี จำกัด (มหาชน) และบริษัทย่อย

หมายเหตุประกอบงบการเงิน

สำหรับปีสิ้นสุดวันที่ 31 ธันวาคม 2567

เมื่อวันที่ 9 พฤศจิกายน 2566 ที่ประชุมวิสามัญผู้ถือหุ้นประจำปี 2566 มีมติอนุมัติการเปลี่ยนแปลงมูลค่าที่ตราไว้ของหุ้นสามัญของบริษัท จากเดิมมูลค่าที่ตราไว้ หุ้นละ 0.25 บาท เป็นมูลค่าที่ตราไว้หุ้นละ 5.00 บาท ซึ่งส่งผลให้จำนวนหุ้นสามัญของบริษัทจากเดิมจำนวน 4,134,971,960 หุ้น มูลค่าที่ตราไว้หุ้นละ 0.25 บาท เป็นจำนวน 206,748,598 หุ้น มูลค่าที่ตราไว้หุ้นละ 5.00 บาท

เมื่อวันที่ 9 พฤศจิกายน 2566 ที่ประชุมวิสามัญผู้ถือหุ้นประจำปี 2566 มีมติอนุมัติการเพิ่มทุนจดทะเบียนจากจำนวน 206,748,598 หุ้น มูลค่าหุ้นที่ตราไว้ 5.00 บาท จำนวนเงินรวม 1,033,742,990 บาท เป็นทุนจดทะเบียนใหม่ จำนวน 6,971,014,118 หุ้น มูลค่าหุ้นที่ตราไว้หุ้นละ 5.00 บาท จำนวนเงินรวม 34,855,070,590 บาท

ปี 2567

เมื่อวันที่ 4 มกราคม 2567 บริษัทได้มีการเปิดการเสนอขายหุ้นสามัญเพิ่มทุนให้แก่ผู้ถือหุ้นภาคเดิมตามสัดส่วน (Right Offering) ครั้งที่ 1 ระหว่างวันที่ 26 ธันวาคม 2566 ถึง 4 มกราคม 2567 ตามที่ได้รับอนุมัติจากที่ประชุมคณะกรรมการบริษัท เมื่อวันที่ 29 พฤศจิกายน 2566 โดยเสนอขายหุ้นสามัญเพิ่มทุนทั้งสิ้นจำนวน 1,646,021,206 หุ้น มูลค่าที่ตราไว้หุ้นละ 5.00 บาท ในอัตราส่วนการจัดสรร 1 หุ้นสามัญเดิม ต่อไม่เกิน 27 หุ้นสามัญเพิ่มทุน โดยราคาเสนอขาย 0.22 บาทต่อหุ้นสามัญเพิ่มทุน คิดเป็นจำนวนเงิน 362,124,665 บาท ซึ่งบริษัทได้ดำเนินการจดทะเบียนเปลี่ยนแปลงทุนชำระแล้วต่อกรมพัฒนาธุรกิจการค้า และกระทรวงพาณิชย์ เมื่อวันที่ 17 มกราคม 2567

เมื่อวันที่ 18 มีนาคม 2567 บริษัทได้ดำเนินการจดทะเบียนเปลี่ยนแปลงทุนชำระแล้ว จากการเสนอขายหุ้นสามัญเพิ่มทุนให้แก่ผู้ถือหุ้นเดิมตามสัดส่วนการถือหุ้น (Right Offering) ครั้งที่ 2 จำนวน 2,212,703,530 บาท จากเดิม 9,151,603,710 บาท เป็นทุนชำระแล้วใหม่จำนวน 11,364,307,240 บาท ต่อกรมพัฒนาธุรกิจการค้าและกระทรวงพาณิชย์

เมื่อวันที่ 27 มิถุนายน 2567 ที่ประชุมวิสามัญผู้ถือหุ้นอนุมัติให้บริษัทลดทุนจดทะเบียนจากจำนวน 6,971,014,118 หุ้น มูลค่าที่ตราไว้หุ้นละ 5.00 บาท จำนวนเงินรวม 34,855,070,590 บาท เป็นทุนจดทะเบียนใหม่ จำนวน 3,137,146,685 หุ้น มูลค่าที่ตราไว้หุ้นละ 5.00 บาท จำนวนเงินรวม 15,685,733,425 บาท ทั้งนี้บริษัทได้ดำเนินการจดทะเบียนลดทุนดังกล่าวกับกรมพัฒนาธุรกิจการค้าแล้ว

เมื่อวันที่ 12 กันยายน 2567 บริษัทได้ดำเนินการจดทะเบียนลดทุนจดทะเบียนของบริษัทจำนวน 110,514,815 บาท จากทุนจดทะเบียนเดิมจำนวน 15,685,733,425 บาท เป็นทุนจดทะเบียนใหม่จำนวน 15,575,218,610 บาท โดยการลดหุ้นสามัญที่ยังไม่ได้ชดเชยจำนวน 22,102,963 หุ้น มูลค่าที่ตราไว้หุ้นละ 5.00 บาท ทั้งนี้บริษัทได้ดำเนินการจดทะเบียนลดทุนดังกล่าวต่อกรมพัฒนาธุรกิจการค้าและกระทรวงพาณิชย์

บริษัท ข ทวี จำกัด (มหาชน) และบริษัทย่อย**หมายเหตุประกอบงบการเงิน****สำหรับปีสิ้นสุดวันที่ 31 ธันวาคม 2567**

เมื่อวันที่ 12 กันยายน 2567 บริษัทได้ดำเนินการจดทะเบียนเพิ่มทุนจดทะเบียนของบริษัทจำนวน 2,820,715,730 บาท จากทุนจดทะเบียนเดิมจำนวน 15,575,218,610 บาท เป็นทุนจดทะเบียนใหม่จำนวน 18,395,934,340 บาท โดยการออกหุ้นสามัญเพิ่มทุนจำนวนไม่เกิน 564,143,146 หุ้น มูลค่าที่ตราไว้หุ้นละ 5.00 บาท ทั้งนี้บริษัทได้ดำเนินการจดทะเบียนเพิ่มทุนดังกล่าวต่อกรมพัฒนาธุรกิจการค้าและกระทรวงพาณิชย์

เมื่อวันที่ 4 ธันวาคม 2567 บริษัทได้ดำเนินการจดทะเบียนเพิ่มทุนจดทะเบียนของบริษัทจำนวน 4,496,679,565 บาท จากทุนจดทะเบียนเดิมจำนวน 18,395,934,340 บาท เป็นทุนจดทะเบียนใหม่จำนวน 22,892,613,905 บาท โดยการออกหุ้นสามัญเพิ่มทุนจำนวนไม่เกิน 899,335,913 หุ้น มูลค่าที่ตราไว้หุ้นละ 5.00 บาท ทั้งนี้บริษัทได้ดำเนินการจดทะเบียนเพิ่มทุนดังกล่าวต่อกรมพัฒนาธุรกิจการค้าและกระทรวงพาณิชย์

การจัดสรรหุ้นสามัญเพิ่มทุน

เมื่อวันที่ 9 พฤศจิกายน 2566 ที่ประชุมวิสามัญผู้ถือหุ้นประจำปี 2566 มีมติอนุมัติการจัดสรรหุ้นสามัญเพิ่มทุนของบริษัทจำนวนไม่เกิน 5,106,295,500 หุ้น มูลค่าที่ตราไว้หุ้นละ 5.00 บาท เพื่อเสนอขายให้แก่ผู้ถือหุ้นเดิมตามสัดส่วนการถือหุ้น (Right Offering) ในอัตราส่วนการจัดสรร 1 หุ้นสามัญเดิม ต่อไม่เกิน 30 หุ้นสามัญเพิ่มทุน โดยเสนอขายหุ้นสามัญเพิ่มทุนที่ราคา 0.22 บาทต่อหุ้น

เมื่อวันที่ 9 พฤศจิกายน 2566 ที่ประชุมวิสามัญผู้ถือหุ้นประจำปี 2566 มีมติอนุมัติการจัดสรรหุ้นสามัญเพิ่มทุนจำนวนรวมไม่เกิน 977,130,620 หุ้น มูลค่าที่ตราไว้หุ้นละ 5.00 บาท เพื่อรองรับการใช้สิทธิแปลงสภาพของหุ้นแปลงสภาพที่ออกและเสนอขายให้แก่ผู้ลงทุนโดยเฉพาะจาก ได้แก่ Advance Opportunities Fund VCC unit Advance Opportunities Fund 1 ("AO Fund 1")

การเสนอขายหุ้นเพิ่มทุน

เมื่อวันที่ 29 พฤศจิกายน 2566 บริษัทได้รับอนุมัติจากที่ประชุมคณะกรรมการบริษัท เพื่อเสนอขายหุ้นเพิ่มทุน ในระหว่างวันที่ 26 ธันวาคม 2566 ถึง 4 มกราคม 2567 โดยเสนอขายหุ้นเพิ่มทุนทั้งสิ้นจำนวน 1,646,021,206 หุ้น มูลค่าที่ตราไว้หุ้นละ 5.00 บาท ในอัตราส่วนการจัดสรร 1 หุ้นสามัญเดิม ต่อไม่เกิน 27 หุ้นสามัญเพิ่มทุน ที่ราคาเสนอขาย 0.22 บาทต่อหุ้นสามัญเพิ่มทุน เป็นจำนวนเงิน 362,124,665 บาท

ณ วันที่ 31 ธันวาคม 2566 ได้มีการขายหุ้นเพิ่มทุนได้ทั้งสิ้นจำนวน 1,206,288,814 หุ้น มูลค่าที่ตราไว้หุ้นละ 5.00 บาท ในอัตราส่วนการจัดสรร 1 หุ้นสามัญเดิม ต่อไม่เกิน 27 หุ้นสามัญเพิ่มทุน ที่ราคาเสนอขาย 0.22 บาทต่อหุ้นสามัญเพิ่มทุน เป็นจำนวนเงิน 265,383,539 บาท โดยบริษัทจะดำเนินการจดทะเบียนเปลี่ยนแปลงทุนชำระต่อกรมพัฒนาธุรกิจการค้า และกระทรวงพาณิชย์ภายในเดือนมกราคม 2567 ภายหลังการปิดการเสนอขายหุ้นเพิ่มทุนในวันที่ 4 มกราคม 2567

บริษัท ข ทีวี จำกัด (มหาชน) และบริษัทย่อย

หมายเหตุประกอบงบการเงิน

สำหรับปีสิ้นสุดวันที่ 31 ธันวาคม 2567

ใบสำคัญแสดงสิทธิที่จะซื้อหุ้น

เมื่อวันที่ 9 พฤศจิกายน 2566 ที่ประชุมวิสามัญผู้ถือหุ้นประจำปี 2566 มีมติอนุมัติการออกและจัดสรรใบสำคัญแสดงสิทธิที่จะซื้อหุ้นสามัญที่มีทุนรุ่นที่ 4 ("CHO-W4") จำนวนไม่เกิน 680,839,400 หน่วย ให้แก่ผู้ถือหุ้นเดิมตามสัดส่วนการถือหุ้น (Rights Offering) โดยไม่คิดมูลค่า ในอัตราส่วนการจัดสรร 30 หุ้นสามัญพื้นฐาน ต่อ 4 หน่วยใบสำคัญแสดงสิทธิ และกำหนดเวลาการใช้สิทธิเท่ากับ 0.23 บาทต่อหุ้นต่อ 1 หน่วยใบสำคัญแสดงสิทธิ

ในเดือนมิถุนายน 2567 กลุ่มบริษัท ได้ออกใบสำคัญแสดงสิทธิที่จะซื้อหุ้นสามัญ CHO-W4 รายละเอียดดังนี้

จำนวนหน่วยใบสำคัญแสดงสิทธิที่ออก	: 278,474,616
อัตราการใช้สิทธิ	
(ใบสำคัญแสดงสิทธิ : หุ้นสามัญใหม่)	: 1 : 1
ราคาการใช้สิทธิ (บาทต่อหุ้น)	: 0.23
อายุใบสำคัญแสดงสิทธิ	: 2 ปี นับแต่วันออกใบสำคัญแสดงสิทธิ
วันใช้สิทธิครั้งแรก	: 10 มิถุนายน 2567
วันใช้สิทธิครั้งสุดท้าย	: 9 มิถุนายน 2569

ณ วันที่ 31 ธันวาคม 2567 บริษัทมีใบสำคัญแสดงสิทธิคงเหลือจำนวน 278,474,616 หน่วย

ส่วนเกินมูลค่าหุ้น

ตามบทบัญญัติแห่งพระราชบัญญัติวิสาหกิจมหาชนจำกัด พ.ศ. 2535 มาตรา 51 ในกรณีที่ว่าวิสาหกิจมหาชนหุ้นสูงเกินมูลค่าหุ้นที่จดทะเบียนไว้ บริษัทต้องนำค่าหุ้นส่วนเกินนี้ซึ่งเป็นทุนสำรอง ("ส่วนเกินมูลค่าหุ้น") ส่วนเกินมูลค่าหุ้นนี้จะนำไปจ่ายเป็นเงินปันผลไม่ได้

บริษัท ช ทวี จำกัด (มหาชน) และบริษัทย่อย
หมายเหตุประกอบงบการเงิน
สำหรับปีสิ้นสุดวันที่ 31 ธันวาคม 2567

18. สำรอง

สำรองประกอบด้วย

การจัดสรรกำไร และกำไรสะสม

สำรองตามกฎหมาย

ตามบทบัญญัติแห่งพระราชบัญญัติบริษัทมหาชนจำกัด พ.ศ. 2535 มาตรา 116 บริษัทจะต้องจัดสรรทุนสำรอง ("สำรองตามกฎหมาย") อย่างน้อยร้อยละ 5 ของกำไรสุทธิประจำปีหลังจากหักขาดทุนสะสมก่อน (ถ้ามี) จนกว่าสำรองดังกล่าวมีจำนวนไม่น้อยกว่าร้อยละ 10 ของทุนจดทะเบียน เงินสำรองนี้จะนำไปจ่ายเป็นเงินปันผลไม่ได้

องค์ประกอบอื่นของส่วนของผู้ถือหุ้น

สำรองการแปลงค่างบการเงิน

ผลต่างจากการแปลงค่างบการเงินที่บันทึกในส่วนของผู้ถือหุ้น ได้แก่ ผลต่างจากอัตราแลกเปลี่ยนเงินตราต่างประเทศที่เกิดจากการแปลงค่างบการเงินของกิจการในต่างประเทศให้เป็นเงินบาท

สำรองการเปลี่ยนแปลงในมูลค่าสุทธิธรรม

สำรองการเปลี่ยนแปลงในมูลค่าสุทธิธรรมประกอบด้วยผลสะสมของการเปลี่ยนแปลงในมูลค่าสุทธิธรรมสุทธิของตราสารทุนที่กำหนดให้วัดมูลค่าสุทธิธรรมผ่านกำไรขาดทุนเมื่อเสร็จสิ้น

สำรองการตีราคาสินทรัพย์อื่น

สำรองการตีราคาสินทรัพย์อื่นประกอบด้วยผลรวมของการเปลี่ยนแปลงสุทธิของการตีราคาที่ดินที่แสดงใน งบการเงินด้วยการตีราคาใหม่จนกระทั่งมีการขายหรือจำหน่าย

บริษัท ข ทวี จำกัด (มหาชน) และบริษัทย่อย
หมายเหตุประกอบงบการเงิน
สำหรับปีสิ้นสุดวันที่ 31 ธันวาคม 2567

19 ส่วนงานดำเนินงานและการจ่ายภาษีได้

ผู้บริหารพิจารณาว่า กลุ่มบริษัทมี 3 ส่วนงานที่รายงาน ซึ่งเป็นหน่วยธุรกิจที่สำคัญของกลุ่มบริษัทที่ลักษณะธุรกิจที่แตกต่างกัน การดำเนินงานของแต่ละส่วนงานที่รายงานของกลุ่มบริษัท โคตสรุปมีดังนี้

- ส่วนงานรายได้ตามสัญญา เช่น กลุ่มผลิตภัณฑ์มาตรฐาน กลุ่มผลิตภัณฑ์ออกแบบพิเศษ และงาน โครงการ
- ส่วนงานรายได้จากการขาย เช่น การขายอะไหล่และการซ่อมรถคันแบบ
- ส่วนงานรายได้จากการให้บริการ เช่น ศูนย์ซ่อมบริการ

ผลการดำเนินงานของแต่ละส่วนงานวัดโดยใช้รายได้และกำไรขั้นต้นของส่วนงาน ซึ่งนำเสนอในรายงานการจัดการภายในและสอบทาน โดยผู้มีส่วนได้เสียจะให้ความสนใจสูงสุดด้านการดำเนินงานของกลุ่มบริษัท ผู้บริหารเชื่อว่ารายได้และกำไรขั้นต้นในการวัดผลการดำเนินงานนั้นเป็นข้อมูลที่เหมาะสมในการประเมินผลการดำเนินงานของส่วนงานและสอดคล้องกับกิจการอื่นที่ดำเนินธุรกิจในตลาดเดียวกัน ทั้งนี้การกำหนดคราเคระหว่างส่วนงานเป็นไปตามการซื้อขายตามปกติธุรกิจ

บริษัท ข หวี จำกัด (มหาชน) และบริษัทย่อย
หมายเหตุประกอบงบการเงิน
สำหรับปีสิ้นสุดวันที่ 31 ธันวาคม 2567

รายได้ของส่วนกิจการจากลูกค้ารายใหญ่สำหรับปีสิ้นสุดวันที่ 31 ธันวาคม 2567 และ 2566 มีจำนวนเงิน 113.53 ล้านบาท และ 133.36 ล้านบาท ตามลำดับ

ข้อมูลตามส่วนงานที่รายงาน	งบการเงินรวม			
	รายได้ 2567	รายได้ 2566	รายได้จากการให้บริการ 2567	รวม 2566 (ปรับปรุงใหม่)
สำหรับปีสิ้นสุดวันที่ 31 ธันวาคม				
รายได้	201,598	146,962	11,753	248,635
กำไร (ขาดทุน) ก่อนหัก	(63,664)	(108,190)	(16,573)	(114,859)
				(192,500)
กำไรก่อนหักค่าเสื่อมและบริหาร และต้นทุนทางการเงินที่ไม่ได้เป็นส่วน ผลขาดทุนจากการซื้อค่าเสื่อมทรัพย์สินไม่ หมุนเวียนอื่น				
ผลกำไรและกำไรจากการขายลงทุนจากการ ซื้อกลับขาดทุนจากการซื้อกลับ) ซึ่ง เป็นไปตาม TFRS9				
รายได้สิ้น				4,165
ส่วนแบ่ง(ขาดทุน)กำไรจากเงินลงทุนใน บริษัทร่วม				17,804
ขาดทุนก่อนภาษีเงินได้				8,606
				(805,587)
				(592,908)

บริษัท ธ ทวี จำกัด (มหาชน) และบริษัทย่อย
หมายเหตุประกอบงบการเงิน
สำหรับปีสิ้นสุดวันที่ 31 ธันวาคม 2567

ข้อมูลตามส่วนงานที่รายงาน	งบการเงินรวม			
	รายได้ 2567	รายได้ ตามสัญญา 2566	รายได้จากการให้บริการ 2567	รวม 2566 (เปรียบเทียบใหม่)
ข้อมูลตามส่วนงานที่รายงาน				
สำหรับปีสิ้นสุดวันที่ 31 ธันวาคม	2567	2566 (เปรียบเทียบใหม่)	2567	2566 (เปรียบเทียบใหม่)
เงินลงทุนในบริษัทร่วม			316,573	339,645
สินทรัพย์ถาวร			2,649,414	3,201,040
หนี้สินถาวร			2,439,896	2,664,838

กลุ่มบริษัทรับรู้ว่ารายได้ตามสัญญาและรายได้จากการให้บริการตลอดช่วงเวลาที่หนึ่ง ส่วนรายได้จากการขายหุ้น ณ เวลาใดเวลาหนึ่ง

บริษัท ช ทรี จำกัด (มหาชน) และบริษัทย่อย

หมายเหตุประกอบงบการเงิน

สำหรับปีสิ้นสุดวันที่ 31 ธันวาคม 2567

ส่วนงานภูมิศาสตร์

กลุ่มบริษัทและบริษัทที่มีส่วนงานภูมิศาสตร์ในประเทศและต่างประเทศต่างประกาศผลการส่งออกโดยนำเสนอข้อมูลเกี่ยวกับการจำหน่ายส่วนงานภูมิศาสตร์สำหรับรายการรายได้ตามสัญญาและจากการขายและการให้บริการที่มีมูลค่าเป็นสาระสำคัญ โดยแบ่งตามส่วนงานแยกตามที่ตั้งทางภูมิศาสตร์ของลูกค้าได้ดังนี้

สำหรับปีสิ้นสุดวันที่ 31 ธันวาคม	งบการเงินรวม	
	2567	2566
	(ล้านบาท)	
ประเทศไทย	68,138	221,732
ประเทศเกาหลี	110,917	133,059
ประเทศสหรัฐอเมริกาและแคนาดา	54,601	929
อื่นๆ	14,979	16,421
รวม	248,635	372,141

ยอดคงเหลือของสัญญา

สินทรัพย์ที่เกิดจากสัญญา	งบการเงินรวม	งบการเงินเฉพาะกิจการ	
	2567	2566	2567
	(ล้านบาท)		2566
สัญญาผลิต	66,299	94,816	67,780
			92,747

สินทรัพย์ที่เกิดจากสัญญาส่วนใหญ่เกี่ยวข้องกับสิทธิของกลุ่มบริษัทที่จะได้รับสิ่งตอบแทนจากสัญญาผลิตที่กลุ่มบริษัทผลิตแล้วแต่ยังไม่ได้รับเงินจากลูกค้า ณ วันที่ 31 ธันวาคม 2567 โดยสินทรัพย์ที่เกิดจากสัญญาของกลุ่มบริษัทจำนวน 31.81 ล้านบาท มีกำหนดเรียกเก็บเงินจากลูกค้าเกินกว่า 12 เดือนนับจากวันที่รายงาน (2566: 31.81 ล้านบาท)

หนี้สินที่เกิดจากสัญญาเกิดจากเงินมัดจำรับค่าสินค้าและเงินมัดจำส่วนใหญ่ออกจากการขายสินค้าที่ส่งผลิต ซึ่งกลุ่มบริษัทจะรับรู้เป็นรายได้จากการขาย ตามอัตราความสำเร็จงาน โดยหนี้สินที่เกิดจากสัญญาของกลุ่มบริษัทมีจำนวน 36 ล้านบาท (2566: 33.31 ล้านบาท)

บริษัท ข ทีวี จำกัด (มหาชน) และบริษัทย่อย

หมายเหตุประกอบงบการเงิน

สำหรับปีสิ้นสุดวันที่ 31 ธันวาคม 2567

20 ค่าใช้จ่ายผลประโยชน์ของพนักงาน

		งบการเงินรวม		งบการเงินเฉพาะกิจการ	
	หมวดหมู่	2567	2566	2567	2566
		(พันบาท)			
เงินเดือนและค่าแรง		80,801	128,156	80,820	122,906
โครงการผลประโยชน์ที่กำหนดไว้	16	3,673	3,903	3,552	3,726
โครงการสมทบเงินที่กำหนดไว้		1,858	3,143	1,857	2,968
อื่น ๆ		1,114	1,378	1,099	1,221
รวม		87,446	136,580	87,328	130,821

โครงการสมทบเงินที่กำหนดไว้

กลุ่มบริษัทได้จัดตั้งกองทุนสำรองเลี้ยงชีพสำหรับพนักงานของกลุ่มบริษัทบนพื้นฐานความสมัครใจของพนักงานในการเป็นสมาชิกของกองทุน โฉกพนักงานจ่ายเงินสะสมในอัตราร้อยละ 2 ของเงินเดือนทุกเดือน และกลุ่มบริษัทจ่ายสมทบในอัตราร้อยละ 2 ของเงินเดือนของพนักงานทุกเดือน กองทุนสำรองเลี้ยงชีพนี้ได้จัดระเบียบเป็นกองทุนสำรองเลี้ยงชีพตามข้อกำหนดของกระทรวงการคลังและจัดการกองทุนโดยผู้จัดการกองทุนที่ได้รับอนุญาต

21 ค่าใช้จ่ายตามธรรมชาติ

		งบการเงินรวม		งบการเงินเฉพาะกิจการ	
	หมวดหมู่	2567	2566	2567	2566
			(ปรับปรุงใหม่)		(ปรับปรุงใหม่)
				(พันบาท)	
การเปลี่ยนแปลงในสินค้าสำเร็จรูปและ					
	งานระหว่างทำ	18,441	14,735	17,711	12,714
	วัตถุดิบและวัสดุสิ้นเปลืองใช้ไป	298,192	420,048	298,992	420,034
	ค่าเผื่อมูลค่าสินค้าคงคลัง	8	60,809	59,984	57,802
	ขาดทุนจากการหือค่าเสื่อมกรคิด	34,170	(4,165)	35,650	(2,297)
	ค่าใช้จ่ายผลประโยชน์ตอบแทนพนักงาน	20	87,446	87,328	130,821
	ค่าเสื่อมราคาและค่าตัดจำหน่าย	56,054	66,122	51,571	61,361
	ขาดทุนจากการหือค่าสินทรัพย์				
	ไม่หมุนเวียนอื่น	28	234,754	234,754	88,590
	อื่น ๆ	58,995	26,891	45,542	28,687
<hr/>					
รวมต้นทุนขาย ต้นทุนในการจัดจำหน่าย					
	และค่าใช้จ่ายในการบริหาร	848,861	807,268	831,532	797,712

บริษัท ช ทีวี จำกัด (มหาชน) และบริษัทย่อย
หมายเหตุประกอบงบการเงิน
สำหรับปีสิ้นสุดวันที่ 31 ธันวาคม 2567

22 ภาษีเงินได้

ภาษีเงินได้ที่ผู้รับรู้อื่นหรือขาดทุน	งบการเงินรวม		งบการเงินเฉพาะกิจการ	
	2567	2566	2567	2566
	(พันบาท)			
ภาษีเงินได้ของงวดปัจจุบัน	-	-	-	-
ภาษีงวดก่อนที่บันทึกสูงไป	378	-	-	-
	<u>378</u>	<u>-</u>	<u>-</u>	<u>-</u>
ภาษีเงินได้หรือการตัดบัญชี				
การเปลี่ยนแปลงของผลต่างชั่วคราว	(43,180)	20,177	(42,399)	20,352
รวมรายได้ (ค่าใช้จ่าย) ภาษีเงินได้	<u>(42,802)</u>	<u>20,177</u>	<u>(42,399)</u>	<u>20,352</u>
การกระทบยอดเพื่อหาอัตราภาษีที่แท้จริง	งบการเงินรวม			
	2567		2566	
อัตราภาษี			อัตราภาษี	
(ร้อยละ)	(พันบาท)	(ร้อยละ)	(พันบาท)	
ขาดทุนก่อนภาษีเงินได้รวม		(805,587)		(592,908)
จำนวนภาษีตามอัตราภาษีเงินได้	20	(161,117)	20	(118,582)
ผลกระทบทางภาษีของรายได้และค่าใช้จ่ายที่ไม่ถือเป็นรายได้นหรือค่าใช้จ่ายทางภาษี - สุทธิ		75,717		31,135
ภาษีงวดก่อนที่บันทึกสูงไป		378		-
ผลขาดทุนในภาษีเงินได้ปัจจุบันที่ไม่รับรู้เป็นสินทรัพย์ภาษี				
เงินได้หรือการตัดบัญชี		81,825		91,493
การเปลี่ยนแปลงในผลแตกต่างชั่วคราวที่ใช้หักภาษี		45,999		(24,223)
รวม		<u>42,802</u>		<u>(20,177)</u>

บริษัท ข ทวี จำกัด (มหาชน) และบริษัทย่อย

หมายเหตุประกอบงบการเงิน

สำหรับปีสิ้นสุดวันที่ 31 ธันวาคม 2567

การกระจ่ายผลประโยชน์แก่พนักงานบริษัท

	งบการเงินเฉพาะกิจการ			
	2567		2566	
	อัตราภาษี (ร้อยละ)	(พันบาท)	อัตราภาษี (ร้อยละ)	(พันบาท)
ขาดทุนก่อนภาษีเงินได้รวม		(754,532)		(583,804)
จำนวนภาษีตามอัตราภาษีเงินได้	20	(150,906)	20	(116,761)
ผลกระทบทางภาษีของรายได้และค่าใช้จ่ายที่ไม่ถือเป็นรายได้หรือค่าใช้จ่ายทางภาษี - สุทธิ		75,742		30,703
ผลขาดทุนในปีปัจจุบันที่ไม่รับรู้เป็นสินทรัพย์ภาษีเงินได้จากการตัดบัญชี		76,468		88,221
การเปลี่ยนแปลงในผลเสถียรค่าชั่วคราวที่ใช้หักภาษี		41,095		(22,515)
รวม		<u>42,399</u>		<u>(20,352)</u>

	งบการเงินรวม			
	สินทรัพย์		หนี้สิน	
	2567	2566	2567	2566
ณ วันที่ 31 ธันวาคม		(พันบาท)		
สินทรัพย์ (หนี้สิน) ภาษีเงินได้จากการตัดบัญชีสุทธิ	-	6,530	(40,721)	-

	งบการเงินเฉพาะกิจการ			
	สินทรัพย์		หนี้สิน	
	2567	2566	2567	2566
ณ วันที่ 31 ธันวาคม		(พันบาท)		
สินทรัพย์ (หนี้สิน) ภาษีเงินได้จากการตัดบัญชีสุทธิ	-	5,986	(40,484)	-

บริษัท ช ทวี จำกัด (มหาชน) และบริษัทย่อย

หมายเหตุประกอบงบการเงิน

สำหรับปีสิ้นสุดวันที่ 31 ธันวาคม 2567

งบการเงินได้รับออกราคาบัญชีสุทธิ	ณ วันที่ 1 มกราคม	งบการเงินรวม			ณ วันที่ 31 ธันวาคม
		บันทึกเป็น (รายการ) / รายได้อื่น			
		กำไรหรือขาดทุน	กำไรหรือขาดทุน เบ็ดเสร็จอื่น (พันบาท)	ส่วนของผู้ถือหุ้น	
2567					
สินทรัพย์ทางการเงินที่ได้รับการควบคุมบัญชี					
ประมาณการผลประโยชน์					
สำหรับพนักงาน	300	(300)	-	-	-
ค่าเผื่อผลขาดทุนด้านเครดิตที่					
คาดว่าจะเกิดขึ้น	4,219	(4,219)	-	-	-
ค่าเผื่อมูลค่าสินทรัพย์ลดลง	17,317	(17,317)	-	-	-
อื่น ๆ	22,150	(22,150)	-	-	-
รวม	43,986	(43,986)	-	-	-
หนี้สินทางการเงินที่ได้รับการควบคุมบัญชี					
อสังหาริมทรัพย์เพื่อการลงทุน	(845)	845	-	-	-
ที่ดิน (การสำรวจใหม่)	(36,791)	-	(4,071)	-	(40,862)
อื่น ๆ	-	(39)	-	-	(39)
รวม	(37,456)	806	(4,071)	-	(40,721)
สุทธิ	6,530	(43,180)	(4,071)	-	(40,721)

		งบการเงินรวม			
		บันทึกเป็น (รายการ) / รายได้อื่น			
	ณ วันที่	กำไรหรือขาดทุน	กำไรหรือขาดทุน	ส่วนของผู้ถือหุ้น	ณ วันที่
กำไรเงินได้รอการตัดบัญชีสุทธิ	1 มกราคม	กำไรหรือขาดทุน	เปิดเสรีอื่น	ผู้ถือหุ้น	31 ธันวาคม
		(พันบาท)			
2566					
สินทรัพย์ทางการเงินได้รอการตัดบัญชี					
ประมาณการผลประโยชน์					
สำหรับพนักงาน	4,079	(3,779)	-	-	300
ค่าเผื่อขาดทุนด้านเครดิตที่					
คาดว่าจะเกิดขึ้น	4,591	(372)	-	-	4,219
ค่าเผื่อมูลค่าสินทรัพย์ลดลง	5,624	11,693	-	-	17,317
อื่น ๆ	9,695	12,455	-	-	22,150
รวม	23,989	19,997	-	-	43,986

บริษัท ข ทวี จำกัด (มหาชน) และบริษัทย่อย

หมายเหตุประกอบงบการเงิน

สำหรับปีสิ้นสุดวันที่ 31 ธันวาคม 2567

งบการเงินรวม					
บันทึกเป็น (รายการ) / รายได้น					
	ณ วันที่		กำไรขาดทุน	ส่วนของผู้ถือหุ้น	ณ วันที่
งบการเงินได้รื้อการตัดบัญชีสุทธิ	1 มกราคม	กำไรหรือขาดทุน	เบ็ดเสร็จอื่น		31 ธันวาคม
(พันบาท)					
หนี้สินงบการเงินได้รื้อการตัดบัญชี					
อสังหาริมทรัพย์เพื่อการลงทุน	(1,025)	180	-	-	(845)
ที่ดิน อาคารและอุปกรณ์	(36,611)	-	-	-	(36,611)
รวม	(37,636)	180	-	-	(37,456)
สุทธิ	(13,647)	20,177	-	-	6,530
งบการเงินเฉพาะกิจการ					
บันทึกเป็น (รายการ) / รายได้น					
	ณ วันที่		กำไรขาดทุน	ส่วนของผู้ถือหุ้น	ณ วันที่
งบการเงินได้รื้อการตัดบัญชีสุทธิ	1 มกราคม	กำไรหรือขาดทุน	เบ็ดเสร็จอื่น		31 ธันวาคม
(พันบาท)					
2567					
สินทรัพย์ถาวรงบการเงินได้รื้อการตัดบัญชี					
ประมาณการผลประโยชน์					
สำหรับพนักงาน	366	(366)	-	-	-
ค่าเผื่อขาดทุนด้านเครดิตที่คาดว่าจะเกิดขึ้น					
กล่าวว่าจะเกิดขึ้น	3,802	(3,802)	-	-	-
ค่าเผื่อมูลค่าเงินค้างคง	16,923	(16,923)	-	-	-
อื่น ๆ	22,134	(22,134)	-	-	-
รวม	45,077	(45,077)	-	-	-
หนี้สินงบการเงินได้รื้อการตัดบัญชี					
อสังหาริมทรัพย์เพื่อการลงทุน	(866)	866	-	-	-
ที่ดิน (การสำรวจใหม่)	(36,373)	-	(4,071)	-	(40,444)
อื่น ๆ	-	(40)	-	-	(40)
รวม	(37,239)	826	(4,071)	-	(40,484)
สุทธิ	5,986	(42,399)	(4,071)	-	(40,484)

บริษัท ช ทีวี จำกัด (มหาชน) และบริษัทย่อย
หมายเหตุประกอบงบการเงิน
สำหรับปีสิ้นสุดวันที่ 31 ธันวาคม 2567

งบการเงินที่ได้รับอนุมัติโดยผู้ถือหุ้น	ณ วันที่ 1 มกราคม	งบการเงินเฉพาะกิจการ บันทึกเป็น (รายจ่าย) / รายได้ใน			ณ วันที่ 31 ธันวาคม
		กำไรหรือขาดทุน	กำไรขาดทุน เบ็ดเสร็จอื่น	ส่วนของผู้ถือหุ้น	
		(พันบาท)			
2566					
งบกำไรขาดทุนสุทธิ					
ประมาณการผลประ โยชน์					
สำหรับพนักงาน	3,888	(3,522)	-	-	366
ค่าเสื่อมราคาทุนสำหรับที่ดิน					
คาดว่าจะเกิดขึ้น	3,952	(150)	-	-	3,802
ค่าเสื่อมราคาอื่น	5,363	11,560	-	-	16,923
อื่น ๆ	9,670	12,464	-	-	22,134
รวม	24,725	20,352	-	-	43,225
งบกำไรขาดทุนสุทธิ					
อสังหาริมทรัพย์เพื่อการลงทุน	(866)	-	-	-	(866)
ที่ดิน (การสำรวจใหม่)	(36,373)	-	-	-	(36,373)
รวม	(37,239)	-	-	-	(37,239)
สุทธิ	(14,366)	20,352	-	-	5,986

บริษัท ข ทวี จำกัด (มหาชน) และบริษัทย่อย

หมายเหตุประกอบงบการเงิน

สำหรับปีสิ้นสุดวันที่ 31 ธันวาคม 2567

สินทรัพย์ภายใต้เงินได้รอการตัดบัญชี ที่ยังไม่ได้รับรู้	งบการเงินรวม		งบการเงินเฉพาะกิจการ	
	2567	2566	2567	2566
	(พันบาท)			
ผลลดค่าวงชั่วคราวที่ใช้หักภาษี				
ประมาณการผลประโยชน์				
สำหรับพนักงาน	3,523	-	3,289	-
ค่าเสื่อมค่าที่ดินถาวร	25,450	-	24,891	-
ค่าเสื่อมค่าสินทรัพย์ทางการเงิน	5,971	-	5,971	-
ค่าเสื่อมค่าสินทรัพย์ถาวรที่คาดว่าจะเกิดขึ้น	13,332	-	13,332	-
ผลขาดทุนจากการด้อยค่าสินทรัพย์				
ไม่หมุนเวียนอื่น	69,069	29,500	69,069	29,279
อื่นๆ	8,132	180	8,074	-
ยอดขาดทุนยกไป	2,089,861	1,592,677	1,995,051	1,549,560
รวม	2,215,338	1,622,707	2,119,677	1,578,639

ขาดทุนทางภาษีจะสิ้นสุดในระหว่างปี 2568 ถึง 2572 ผลลดค่าวงชั่วคราวที่ใช้หักภาษีที่ยังไม่สิ้นสุดตามกฎหมายเกี่ยวกับภาษีเงินได้ปัจจุบันนั้น กลุ่มบริษัทยังมิได้รับรู้รายการดังกล่าวเป็นสินทรัพย์ภายใต้เงินได้รอการตัดบัญชีเนื่องจากยังไม่มีความเป็นไปได้ก่อนข้างต้นว่ากลุ่มบริษัทจะมีกำไรทางภาษีเพียงพอที่จะใช้ประโยชน์ทางภาษีดังกล่าว

23 สิทธิประโยชน์จากการส่งเสริมการลงทุน

คณะกรรมการส่งเสริมการลงทุนอนุมัติให้กลุ่มบริษัทได้รับสิทธิประโยชน์หลายประการในฐานะผู้ได้รับการส่งเสริมการลงทุนตามพระราชบัญญัติส่งเสริมการลงทุน พ.ศ. 2520 ทั้งนี้ ณ วันที่ 31 ธันวาคม 2567 สิทธิประโยชน์ที่ยังคงได้รับสิทธิ ได้แก่ สิทธิการได้รับยกเว้นอากรขาเข้าสำหรับวัตถุดิบและวัสดุจำเป็นที่ได้นำเข้าจากต่างประเทศ เพื่อใช้ในการผลิตเพื่อการส่งออกเป็นระยะเวลา 5 ปี นับแต่วันที่น่าำเข้าครั้งแรก

เนื่องจากเป็นกิจการที่ได้รับการส่งเสริมการลงทุน กลุ่มบริษัทจะได้ออกใบกำกับภาษีและซื้อค่าขนส่งตามที่ได้รับใบรับรองส่งเสริมการลงทุน

บริษัท ข ตรี จำกัด (มหาชน) และบริษัทย่อย

หมายเหตุประกอบงบการเงิน

สำหรับปีสิ้นสุดวันที่ 31 ธันวาคม 2567

24 ขาดทุนต่อหุ้น

ขาดทุนต่อหุ้นขั้นพื้นฐานสำหรับปีสิ้นสุด ณ วันที่ 31 ธันวาคม 2567 และ 2566 คำนวณจากขาดทุนสำหรับปีที่เป็นส่วนของผู้ถือหุ้นสามัญของบริษัทและจำนวนหุ้นสามัญที่ออกจำหน่ายแล้วระหว่างปีโดยปรับจำนวนหุ้นสามัญต่อผลกระทบของการแก้ไขงบกำไรขาดทุนที่ตราไว้ของบริษัทจากหุ้นละ 0.25 บาท เป็นหุ้นละ 5 บาท ซึ่งขาดทุนต่อหุ้นขั้นพื้นฐานและปรับลดของปีก่อนได้ถูกคำนวณใหม่ โดยต้องเสมือนว่าการเปลี่ยนมูลค่าหุ้นที่ตราไว้ได้เกิดขึ้นตั้งแต่วันที่เริ่มต้นที่เสนอรายงาน โดยแสดงการคำนวณ ดังนี้

	งบการเงินรวม		งบการเงินเฉพาะกิจการ	
สำหรับปีสิ้นสุดวันที่ 31 ธันวาคม	2567	2566	2567	2566
		(ปรับปรุงใหม่)		(ปรับปรุงใหม่)
		(พันบาทถ้วน)		
ขาดทุนที่เป็นส่วนของผู้ถือหุ้นสามัญของบริษัท (ขั้นพื้นฐานและปรับลด)	(848,389)	(572,731)	(796,331)	(563,452)
จำนวนหุ้นสามัญที่ออก ณ วันที่ 1 มกราคม (มูลค่าหุ้นละ 5 บาท)				
หุ้นที่ออกและชำระแล้ว 921 ล้านบาท	-	134,231	-	134,231
หุ้นที่ออกและชำระแล้ว 14,803 ล้านบาท	184,300	-	184,300	-
ผลกระทบจากหุ้นที่ออกจำหน่าย	1,897,388	-	1,897,388	-
ผลกระทบจากการใช้สิทธิแปลงสภาพ	357,605	25,944	357,605	25,944
จำนวนหุ้นสามัญโดยวิธีถัวเฉลี่ยถ่วงน้ำหนัก (ขั้นพื้นฐาน) ณ วันที่ 31 ธันวาคม	2,439,293	160,175	2,439,293	160,175
ผลกระทบจากการใช้สิทธิแปลงสภาพ	-	-	-	-
จำนวนหุ้นสามัญโดยวิธีถัวเฉลี่ยถ่วงน้ำหนัก (ปรับลด) ณ วันที่ 31 ธันวาคม	2,439,293	160,175	2,439,293	160,175
ขาดทุนต่อหุ้นขั้นพื้นฐานและปรับลด (บาท)	(0.3478)	(3.5757)	(0.3267)	(3.5177)

สิทธิในการเลือกแปลงสภาพที่เหลือ ไม่ได้รวมอยู่ในการคำนวณจำนวนหุ้นสามัญถัวเฉลี่ยถ่วงน้ำหนักปรับลดเนื่องจากราคาตลาดด้วยสิทธิของหุ้นสามัญของบริษัทในช่วงงวดต่ำกว่าราคาใช้สิทธิที่กำหนดไว้ของใบสำคัญแสดงสิทธิ ทำให้ผลกระทบขาดทุนต่อหุ้นไม่ปรับลด (anti-dilutive effect) บริษัทจึงไม่นำใบสำคัญแสดงสิทธิที่อาจเปลี่ยนหุ้นสามัญมาคำนวณ

บริษัท ข ทวี จำกัด (มหาชน) และบริษัทย่อย
หมายเหตุประกอบงบการเงิน
สำหรับปีสิ้นสุดวันที่ 31 ธันวาคม 2567

25 เครื่องมือทางการเงิน

(ก) มูลค่าตามบัญชีและมูลค่าสุทธิรวม

ตารางด้านล่างนี้แสดงมูลค่าตามบัญชีและมูลค่าสุทธิรวมของสินทรัพย์ทางการเงินและหนี้สินทางการเงิน รวมแล้วคิดเป็นมูลค่าสุทธิรวม เพื่อให้สามารถแสดงมูลค่าสุทธิรวมที่แท้จริงของสินทรัพย์ทางการเงินที่วัดมูลค่าด้วยราคาตลาดตามบัญชี โดยที่เมื่อหักมูลค่าสุทธิรวมอย่างเหมาะสมแล้ว

	งบการเงินรวมและงบการเงินเฉพาะกิจการ				
	มูลค่าตามบัญชี		มูลค่าสุทธิรวม		
	เครื่องมือทางการเงินที่วัดมูลค่าด้วยมูลค่าสุทธิรวมผ่านกำไรหรือขาดทุน	เครื่องมือทางการเงินที่วัดมูลค่าด้วยมูลค่าสุทธิรวมผ่านกำไรหรือขาดทุน	รวม	ระยะที่ 1	ระยะที่ 2
ณ วันที่ 31 ธันวาคม 2567 สินทรัพย์ต่อส่วนรวม	-	12,593	12,593	-	-
	-	12,593	12,593	-	-
	-	-	-	-	-
	(13,495)	-	(13,495)	-	-
หนี้สินต่อส่วนรวม	(13,495)	-	(13,495)	-	-
	(13,495)	-	(13,495)	-	-
	-	-	-	-	-
	-	-	-	-	-

บริษัท ช ทวี จำกัด (มหาชน) และบริษัทย่อย
หมายเหตุประกอบงบการเงิน
สำหรับปีสิ้นสุดวันที่ 31 ธันวาคม 2567

	งบการเงินรวมและงบการเงินเฉพาะกิจการ				
	มูลค่าตามบัญชี ต่อสิ่งมีค่าทางการเงินที่ วัดมูลค่าด้วยมูลค่า ยุติธรรมผ่านกำไรหรือ ขาดทุน	มูลค่าตามบัญชี ต่อสิ่งมีค่าทางการเงินที่ วัดมูลค่าด้วยมูลค่า ยุติธรรมผ่านกำไรหรือ ขาดทุน	รวม (พันบาท)	ระยะที่ 1 ระยะที่ 2 ระยะที่ 3	มูลค่าสุทธิรวม
ณ วันที่ 31 ธันวาคม 2566					
บริษัท ช ทวี จำกัด					
เงินลงทุนในตราสารทุนที่ไม่อยู่ใน ความคุ้มครองของสภาพ	-	26,867	26,867	-	26,867
รวมเงินลงทุนทางการเงิน	-	26,867	26,867	-	-
หนี้สินทางการเงิน					
สิทธิในการเลือกแปลงสภาพ	(660)	-	(660)	-	(660)
รวมหนี้สินทางการเงิน	(660)	-	(660)	-	(660)

บริษัท ข ทีวี จำกัด (มหาชน) และบริษัทย่อย
หมายเหตุประกอบงบการเงิน
สำหรับปีสิ้นสุดวันที่ 31 ธันวาคม 2567

มูลค่าความบัญชีและมูลค่ายุติรวมของเครื่องมือทางการเงินของกลุ่มบริษัทส่วนใหญ่มีมูลค่าไม่แตกต่างกับอย่างเป็นสาระสำคัญเนื่องจากมีอัตราดอกเบี้ยใกล้เคียงกับอัตราในตลาด

เครื่องมือทางการเงินที่วัดมูลค่ายุติรวม

ประเภท	เทคนิคการประเมินมูลค่า
เงินลงทุนในตราสารทุนที่ไม่อยู่ใน ความต้องการของตลาด	มูลค่าเงินทรัพย์สินสุทธิที่รายงานล่าสุดรวมถึงพิจารณาความ น่าเชื่อถือและความเหมาะสมของปัจจัยต่าง ๆ ในการ ประเมิน
สิทธิในการเลือกแปลงสภาพ	คำนวณจากแนวเข้าถ่วงโดยใช้ข้อมูลที่ทำให้จากตลาด (Observable Market Data) รวมถึงพิจารณาอัตราความผัน ผวนของราคา และอัตราผลตอบแทนที่ใช้ในการคิดปรับ ตัวค่าความเสี่ยงด้านอื่น ๆ เพื่อประเมินมูลค่ายุติรวม

(ข) นโยบายการจัดการความเสี่ยงทางด้านการเงิน

กรอบการบริหารจัดการความเสี่ยง

คณะกรรมการบริษัทของกลุ่มบริษัทมีความรับผิดชอบโดยรวมในการจัดให้มีและการควบคุมกรอบการบริหาร
ความเสี่ยงของกลุ่มบริษัท คณะกรรมการบริษัทจึงตั้งคณะกรรมการบริหารความเสี่ยงซึ่งรับผิดชอบในการพัฒนา
และติดตามนโยบายการบริหารความเสี่ยงของกลุ่มบริษัท คณะกรรมการบริหารความเสี่ยงจะรายงานการดำเนินการ
ดังกล่าวต่อคณะกรรมการกำกับหลักทรัพย์และตลาด

นโยบายการบริหารความเสี่ยงของกลุ่มบริษัทจัดทำขึ้นเพื่อระบุและวิเคราะห์ความเสี่ยงที่กลุ่มบริษัทเผชิญเพื่อ
กำหนดระดับความเสี่ยงที่เหมาะสม รวมถึงควบคุมและติดตามความเสี่ยงให้อยู่ในระดับที่ยอมรับได้ นโยบายและ
ระบบการบริหารความเสี่ยงได้รับการทบทวนอย่างสม่ำเสมอเพื่อให้สะท้อนการเปลี่ยนแปลงของสถานการณ์ใน
ตลาดและการดำเนินงานของกลุ่มบริษัท กลุ่มบริษัทมีเป้าหมายในการรักษาสภาพแวดล้อมการควบคุมให้เป็น
ระบียบและมีประสิทธิภาพโดยจัดให้มีการฝึกอบรมและกำหนดมาตรฐานและขั้นตอนในการบริหารเพื่อให้พนักงาน
ทั้งหมดเข้าใจถึงบทบาทและภาระหน้าที่ของตน

คณะกรรมการตรวจสอบของกลุ่มบริษัทกับดูแลว่าผู้บริหารมีการคิดค้นการปฏิบัติตามวิธีปฏิบัติและนโยบายการ
บริหารความเสี่ยงและทบทวนความเสี่ยงของกรอบการบริหารความเสี่ยงให้สอดคล้องกับความเสี่ยงที่กลุ่ม
บริษัทเผชิญอยู่ คณะกรรมการตรวจสอบของกลุ่มบริษัทกับดูแลโดยผ่านทางผู้ตรวจสอบภายใน ผู้ตรวจสอบ
ภายในทำหน้าที่ในการทบทวนการควบคุมและวิธีการปฏิบัติในการบริหารความเสี่ยงอย่างสม่ำเสมอและในกรณี
ที่พบจะแจ้งรายงานผลที่ได้ต่อคณะกรรมการตรวจสอบ

บริษัท ข ตรี จำกัด (มหาชน) และบริษัทย่อย

หมายเหตุประกอบงบการเงิน

สำหรับปีสิ้นสุดวันที่ 31 ธันวาคม 2567

(ข.1) ความเสี่ยงด้านเครดิต

ความเสี่ยงด้านเครดิตเป็นความเสี่ยงจากการสูญเสียทางการเงินของกลุ่มบริษัท หากลูกค้าหรือคู่สัญญาตามเครื่องมือทางการเงินไม่สามารถปฏิบัติตามภาระผูกพันตามสัญญา ซึ่งโดยส่วนใหญ่เกิดจากคู่กรณีที่เป็

(ข.1.1) ลูกหนี้การค้าและเงินทราฟฟิคจากสัญญา

ฐานะเปิดต่อความเสี่ยงด้านเครดิตของกลุ่มบริษัทได้รับอิทธิพลมาจากลักษณะเฉพาะตัวของลูกค้าแต่ละราย อย่างไรก็ดีตามผู้บริหารต้องพิจารณาถึงปัจจัยอื่น ๆ ซึ่งอาจส่งผลต่อความเสี่ยงด้านเครดิตของลูกค้า ซึ่งรวมถึงความเสี่ยงของการผิดนัดชำระซึ่งเกี่ยวข้องกับอุตสาหกรรมและประเทศที่ลูกค้าดำเนินธุรกิจอยู่

คณะกรรมการบริหารความเสี่ยงกำหนดนโยบายด้านเครดิตเพื่อวิเคราะห์ความน่าเชื่อถือของลูกค้ารายใหม่แต่ละรายก่อนที่กลุ่มบริษัทจะเสนอระยะเวลาและเงื่อนไขมาตรฐานในการชำระเงินและการส่งมอบสินค้า

กลุ่มบริษัทจำกัดฐานะเปิดต่อความเสี่ยงด้านเครดิตของคู่หนี้การค้าด้วยการกำหนดระยะเวลาการจ่ายชำระสูงสุดที่ 3 เดือน

(ข.1.2) เงินสดและรายการเทียบเท่าเงินสด

ฐานะเปิดต่อความเสี่ยงด้านเครดิตของกลุ่มบริษัทที่เกิดจากเงินสดและรายการเทียบเท่าเงินสด ถูกจำกัดเนื่องจากคู่สัญญาเป็นธนาคารและสถาบันการเงินที่มีอันดับความน่าเชื่อถือที่ระดับ AA- ถึง ABBB- เป็นอย่างน้อยซึ่งประเมินโดยสถาบันจัดอันดับฟิตช์ เรทติ้งส์ ซึ่งกลุ่มบริษัทพิจารณาว่ามีความเสี่ยงด้านเครดิตต่ำ

(ข.2) ความเสี่ยงด้านสภาพคล่อง

กลุ่มบริษัทกำกับดูแลความเสี่ยงด้านสภาพคล่องและรักษาระดับของเงินสดและรายการเทียบเท่าเงินสดที่ผู้บริหารพิจารณาเหมาะสมๆที่ใช้เพื่อให้เพียงพอในการจัดหาเงินเพื่อใช้ในการดำเนินงานของกลุ่มบริษัทและลดผลกระทบจากความผันผวนในกระแสเงินสด

บริษัท ข ทีวี จำกัด (มหาชน) และบริษัทย่อย

หมายเหตุประกอบงบการเงิน

สำหรับปีสิ้นสุดวันที่ 31 ธันวาคม 2567

ตารางต่อไปนี้เป็นแสดงระยะเวลาการครบกำหนดคลงเหลือตามสัญญาของหนี้สินทางการเงิน ณ วันที่รายงาน โดยจำนวนเงินเป็นจำนวนขั้นต้นซึ่งไม่ได้คิดลด รวมดอกเบี้ยตามสัญญาและไม่รวมผลกระทบหากหักกลบตามสัญญา

ณ วันที่ 31 ธันวาคม 2567	งบการเงินรวม				
	กระแสเงินสดตามสัญญา				
	มูลค่าตามสัญญา	ภายใน 1 ปีหรือสั้นกว่า	มากกว่า 1 ปี แต่ไม่เกิน 2 ปี	มากกว่า 2 ปี	รวม
(พันบาท)					
หนี้สินทางการเงินที่ไม่ใช่ข้อมูลขั้นต้น					
เงินเบิกเกินบัญชีธนาคารและ					
เงินกู้ยืมระยะสั้นจากสถาบันการเงิน	232,617	232,617	-	-	232,617
เจ้าหนี้การค้า	282,398	282,398	-	-	282,398
เงินกู้ยืมระยะสั้น	82,204	84,072	-	-	84,072
เงินกู้ยืมระยะยาว	510,053	228,113	-	289,260	517,373
หนี้สินตามสัญญาเช่า	74,643	61,825	17,866	8,799	88,490
หุ้นกู้	745,508	745,508	-	-	745,508
หุ้นกู้แปลงสภาพ	29,274	525	525	35,495	36,545
รวม	1,956,697	1,635,058	18,391	333,554	1,987,003
งบการเงินรวม					
กระแสเงินสดตามสัญญา					
ณ วันที่ 31 ธันวาคม 2566 (เปรียบเทียบกับ)	มูลค่าตามสัญญา	ภายใน 1 ปีหรือสั้นกว่า	มากกว่า 1 ปี แต่ไม่เกิน 2 ปี	มากกว่า 2 ปี	รวม
	(พันบาท)	(พันบาท)	(พันบาท)	(พันบาท)	(พันบาท)
หนี้สินทางการเงินที่ไม่ใช่ข้อมูลขั้นต้น					
เงินเบิกเกินบัญชีธนาคารและ					
เงินกู้ยืมระยะสั้นจากสถาบันการเงิน	306,521	306,521	-	-	306,521
เจ้าหนี้การค้า	312,557	312,557	-	-	312,557
เงินกู้ยืมระยะสั้น	112,321	114,784	-	-	114,784
เงินกู้ยืมระยะยาว	451,342	225,764	-	225,578	451,342
หนี้สินตามสัญญาเช่า	90,794	49,517	27,223	36,601	113,341
หุ้นกู้	745,169	-	745,169	-	745,169
หุ้นกู้แปลงสภาพ	19,038	475	475	24,198	25,148
รวม	2,037,742	1,009,618	772,867	286,377	2,068,862

บริษัท ช ทีวี จำกัด (มหาชน) และบริษัทย่อย

หมายเหตุประกอบงบการเงิน

สำหรับปีสิ้นสุดวันที่ 31 ธันวาคม 2567

ณ วันที่ 31 ธันวาคม 2567	งบการเงินเฉพาะกิจการ กระแสเงินสดตามสัญญา				
	มูลค่า	ภายใน 1 ปี	มากกว่า 1 ปี		
	ตามบัญชี	หรือปัดเศษกว่า	แต่ไม่เกิน 2 ปี	มากกว่า 2 ปี	รวม
			(พันบาท)		
หนี้สินทางการเงินที่ไม่ใช่ข้อผูกพัน					
เงินเบิกเกินบัญชีธนาคารและเงินกู้ยืม					
ระยะสั้นจากสถาบันการเงิน	227,610	227,610	-	-	227,610
เจ้าหนี้การค้า	278,148	278,148	-	-	278,148
เงินกู้ยืมระยะสั้น	82,204	84,072	-	-	84,072
เงินกู้ยืมระยะยาว	498,333	216,393	-	289,260	505,653
หนี้สินตามสัญญาเช่า	74,643	61,825	17,866	8,799	88,490
หุ้นกู้	745,508	745,508	-	-	745,508
หุ้นกู้แปลงสภาพ	29,274	525	525	35,495	36,545
รวม	1,935,720	1,614,081	18,391	333,554	1,966,026

งบการเงินเฉพาะกิจการ					
กระแสเงินสดตามสัญญา					
ณ วันที่ 31 ธันวาคม 2566 (เปรียบเทียบกับ)	มูลค่า ตามบัญชี	ภายใน 1 ปี หรือน้อยกว่า	มากกว่า 1 ปี แต่ไม่เกิน 2 ปี (พันบาท)	มากกว่า 2 ปี	รวม
หนี้สินทางการเงินที่ไม่ใช่ข้อผูกพัน					
เงินเบิกเกินบัญชีธนาคารและเงินกู้ยืม					
ระยะสั้นจากสถาบันการเงิน	301,498	301,498	-	-	301,498
เจ้าหนี้การค้า	309,243	309,243	-	-	309,243
เงินกู้ยืมระยะสั้น	112,321	114,784	-	-	114,784
เงินกู้ยืมระยะยาว	438,168	225,090	-	213,079	438,168
หนี้สินตามสัญญาเช่า	90,794	49,517	27,223	36,601	113,341
หุ้นกู้	745,169	-	745,169	-	745,169
หุ้นกู้แปลงสภาพ	19,038	475	475	24,198	25,148
รวม	2,016,231	1,000,607	772,867	273,878	2,047,351

บริษัท ข ทีวี จำกัด (มหาชน) และบริษัทย่อย

หมายเหตุประกอบงบการเงิน

สำหรับปีสิ้นสุดวันที่ 31 ธันวาคม 2567

(ข.3) ความเสี่ยงด้านสภาพ

กลุ่มบริษัทมีฐานะเปิดต่อความเสี่ยงจากธุรกิจปกติซึ่งมาจากการเปลี่ยนแปลงของอัตราดอกเบี้ยในตลาดและอัตราแลกเปลี่ยนและจากการชะงักงันด้านสัญญาที่ไม่สามารถปฏิบัติตามได้ของคู่สัญญา กลุ่มบริษัทไม่ได้ถือหรือออกอนุพันธ์เพื่อการเก็งกำไรหรือเพื่อการค้า

(ข.3.1) ความเสี่ยงด้านอัตราแลกเปลี่ยน

กลุ่มบริษัทมีฐานะเปิดต่อความเสี่ยงด้านอัตราแลกเปลี่ยนที่เกี่ยวข้องกับการซื้อและการขายที่เป็นสกุลเงินตราต่างประเทศ

งบการเงินรวม					
2567					
ฐานะเปิดต่อความเสี่ยงจากเงินตรา ต่างประเทศ ณ วันที่ 31 ธันวาคม	เงินดอลลาร์ สหรัฐ	เงินยูโร	เงินปอนด์ (พันบาท)	อื่น ๆ	รวม
ถูกหนี้การค้า	689	4,382	-	-	5,071
เจ้าหนี้การค้า	(3,792)	(846)	(98,433)	(1,651)	(104,722)
ยอดความเสี่ยงจากหนี้สุทธิ	(3,103)	3,536	(98,433)	(1,651)	(99,651)
งบการเงินรวม					
2566					
ฐานะเปิดต่อความเสี่ยงจากเงินตรา ต่างประเทศ ณ วันที่ 31 ธันวาคม	เงินดอลลาร์ สหรัฐ	เงินยูโร	เงินปอนด์ (พันบาท)	อื่น ๆ	รวม
ถูกหนี้การค้า	693	116	-	-	809
เจ้าหนี้การค้า	(1,858)	(1,020)	(100,185)	(1,714)	(104,777)
ยอดความเสี่ยงจากหนี้สุทธิ	(1,165)	(904)	(100,185)	(1,714)	(103,968)

บริษัท ช ทวี จำกัด (มหาชน) และบริษัทย่อย

หมายเหตุประกอบงบการเงิน

สำหรับปีสิ้นสุดวันที่ 31 ธันวาคม 2567

งบการเงินเฉพาะกิจการ					
2567					
ฐานะเปิดต่อความเคลื่อนไหวเงินตราต่างประเทศ ณ วันที่ 31 ธันวาคม	เงินดอลลาร์สหรัฐ	เงินยูโร	เงินปอนด์	อื่น ๆ	รวม
			(พันบาท)		
ถูกหักในการค้า	689	4,382	-	-	5,071
หักในการค้า	(3,792)	(846)	(98,433)	(1,651)	(104,722)
ยอดความเคลื่อนไหวสุทธิ	(3,103)	3,536	(98,433)	(1,651)	(99,651)
งบการเงินเฉพาะกิจการ					
2566					
ฐานะเปิดต่อความเคลื่อนไหวเงินตราต่างประเทศ ณ วันที่ 31 ธันวาคม	เงินดอลลาร์สหรัฐ	เงินยูโร	เงินปอนด์	อื่น ๆ	รวม
			(พันบาท)		
ถูกหักในการค้า	693	116	-	-	809
หักในการค้า	(1,431)	(1,020)	(100,185)	(1,714)	(104,350)
ยอดความเคลื่อนไหวสุทธิ	(738)	(904)	(100,185)	(1,714)	(103,541)

การวิเคราะห์ความอ่อนไหว

การแข็งค่าและการอ่อนค่าที่เป็นไปได้อย่างสมเหตุสมผลของเงินยูโร เงินดอลลาร์สหรัฐหรือเงินปอนด์ที่มีต่อเงินสกุลอื่น ๆ ณ วันที่รายงานที่ส่งผลกระทบต่อการวัดมูลค่าของเครื่องมือทางการเงินในสกุลเงินตราต่างประเทศ และส่งผลกระทบต่อส่วนของผู้ถือหุ้นและกำไร หรือขาดทุนเป็นจำนวนเงินตามที่แสดงไว้ด้านล่าง การวิเคราะห์ข้างต้นตั้งอยู่บนข้อสมมติที่ว่าตัวแปรอื่นโดยเฉพาะอัตราดอกเบี้ยเป็นอัตราคงที่และไม่คำนึงถึงผลกระทบที่มีต่ออัตราและอัตราดอกเบี้ยที่คาดการณ์ไว้

	อัตรา	งบการเงินรวม		งบการเงินเฉพาะกิจการ	
ผลกระทบต่อกำไรหรือขาดทุน	เปลี่ยนแปลง (ร้อยละ)	การแข็งค่า	การอ่อนค่า	การแข็งค่า	การอ่อนค่า
		(พันบาท)			
2567					
เงินดอลลาร์สหรัฐ	1	(31)	31	(31)	31
เงินยูโร	1	35	(35)	35	(35)
เงินปอนด์	1	(984)	984	(984)	984

บริษัท ข ทั่ว จำกัด (มหาชน) และบริษัทย่อย

หมายเหตุประกอบงบการเงิน

สำหรับปีสิ้นสุดวันที่ 31 ธันวาคม 2567

	อัตรา	งบการเงินรวม	งบการเงินเฉพาะกิจการ
ผลกระทบต่อการวัดหรือขนาด	การเปลี่ยนแปลง (ร้อยละ)	การเพิ่มขึ้น การลดลง	การเพิ่มขึ้น การลดลง
2566			
เงินดอลลาร์สหรัฐ	1	(12)	(7)
เงินยูโร	1	(9)	(9)
เงินปอนด์	1	(1,002)	(1,002)

(ข.3.2) ความเสี่ยงด้านอัตราดอกเบี้ย

ความเสี่ยงด้านอัตราดอกเบี้ยเป็นความเสี่ยงที่เกิดจากการเปลี่ยนแปลงในขนาดของอัตราดอกเบี้ยตลาดซึ่งส่งผลต่อผลการดำเนินงานและกระแสเงินสดของกลุ่มบริษัท เนื่องจากเงินกู้ยืม (หมายเหตุประกอบงบการเงินข้อ 15) บางส่วนมีอัตราดอกเบี้ยผันแปรทำให้กลุ่มบริษัทมีความเสี่ยงด้านอัตราดอกเบี้ย

ความเสี่ยงที่รวมอัตราดอกเบี้ย	งบการเงินรวม		งบการเงินเฉพาะกิจการ	
๗ วันที่ 31 ธันวาคม	2567	2566	2567	2566
	(ล้านบาท)			
เครื่องมือทางการเงินที่มีอัตราดอกเบี้ยผันแปร				
สินทรัพย์ทางการเงิน	117,711	102,366	117,711	102,366
หนี้สินทางการเงิน	(226,367)	(235,194)	(214,916)	(223,204)
ยอดบัญชีในงบฐานะการเงินที่มี				
ความเสี่ยง	(108,656)	(132,828)	(97,205)	(120,838)
สัญญาแลกเปลี่ยนอัตราดอกเบี้ย	-	-	-	-
ยอดความเสี่ยงคงเหลือสุทธิ	(108,656)	(132,828)	(97,205)	(120,838)

การนิเทศฯ ให้ความสำคัญเชื่อมโยง ในกระบวนการงานศึกษาขององค์กรที่มีผู้ดูแล โดยเน้นพัฒนาการ

การเปลี่ยนแปลงของอัตราดอกเบี้ยที่ 1% ซึ่งเป็นไปได้อย่างสมเหตุสมผล ณ วันที่รายงาน โดยตั้งอยู่บนข้อสมมติที่ว่าค่าเงินปอนด์โดยเฉพาะอัตราแลกเปลี่ยนเงินตราต่างประเทศมีค่าคงที่

บริษัท ช ทีวี จำกัด (มหาชน) และบริษัทย่อย

หมายเหตุประกอบงบการเงิน

สำหรับปีสิ้นสุดวันที่ 31 ธันวาคม 2567

	งบการเงินรวม		งบการเงินเฉพาะกิจการ	
	อัตรา	อัตรา	อัตรา	อัตรา
	ดอกเบี้ย	ดอกเบี้ย	ดอกเบี้ย	ดอกเบี้ย
ผลกระทบต่อตัวรวมหรือขาดทุน	เพิ่มขึ้น 1%	ลดลง 1%	เพิ่มขึ้น 1%	ลดลง 1%
(พันบาท)				
2567				
เครื่องมือทางการเงินที่มีอัตรา				
ดอกเบี้ยที่ผันแปร	(54,227)	(42,066)	(53,094)	(41,162)
2566				
เครื่องมือทางการเงินที่มีอัตรา				
ดอกเบี้ยที่ผันแปร	(53,242)	(41,796)	(52,061)	(47,944)

26 การบริหารจัดการทุน

นโยบายของคณะกรรมการบริษัท คือการรักษาระดับเงินทุนให้มั่นคงเพื่อรักษาความเชื่อมั่นของนักลงทุน เจ้าหนี้ และตลาดและก่อให้เกิดการพัฒนาของธุรกิจในอนาคต คณะกรรมการได้ดำเนินการกำกับดูแลผลตอบแทนจากการลงทุน ซึ่งกลุ่มบริษัทพิจารณาจากสัดส่วนของผลตอบแทนจากกิจกรรมดำเนินงานต่อส่วนของเจ้าของรวม ซึ่งไม่รวมส่วนได้เสียที่ไม่มีอำนาจควบคุม อีกทั้งยังกำกับดูแลระดับการจ่ายเงินปันผลให้แก่ผู้ถือหุ้นสามัญตามความเหมาะสม

27 การผูกพันกับบุคคลหรือกิจการที่ไม่เกี่ยวข้องกัน

	งบการเงินรวม		งบการเงินเฉพาะกิจการ	
	2567	2566	2567	2566
	(พันบาท)			
การผูกพันระหว่างบริษัท				
ยานพาหนะ	-	150	-	150
สินทรัพย์ไม่มีตัวตน	-	120,357	-	120,357
รวม	-	120,507	-	120,507

บริษัท ข ทวี จำกัด (มหาชน) และบริษัทย่อย

หมายเหตุประกอบงบการเงิน

สำหรับปีสิ้นสุดวันที่ 31 ธันวาคม 2567

	งบการเงินรวม		งบการเงินเฉพาะกิจการ	
	2567	2566	2567	2566
	(พันบาท)			
ภาระผูกพันอื่น ๆ				
ค่าตั้งซื้อที่ผู้ขายสินค้าหรือวัสดุคงค้างแล้ว	1,800	17,061	1,800	17,061

บริษัทได้ทำสัญญารับบริการจากที่ปรึกษาทางการเงินหลายแห่ง บริษัทจะต้องจ่ายค่าบริการในอัตราและเงื่อนไขตามที่กำหนดในสัญญา

	งบการเงินรวม			
	สกุลเงินต่างประเทศ		เทียบเท่าเงินบาท	
	2567	2566	2567	2566
	(พัน)		(พันบาท)	
สินทรัพย์ระยะยาวที่มิได้ใช้				
ยูโร	9	9	304	328
ดอลลาร์สหรัฐ	137	137	4,682	4,773
รวม			4,986	5,101

	งบการเงินเฉพาะกิจการ			
	สกุลเงินต่างประเทศ		เทียบเท่าเงินบาท	
	2567	2566	2567	2566
	(พัน)		(พันบาท)	
สินทรัพย์ระยะยาวที่มิได้ใช้				
ยูโร	9	9	304	328
ดอลลาร์สหรัฐ	137	137	4,682	4,773
รวม			4,986	5,101

บริษัท ช ทวี จำกัด (มหาชน) และบริษัทย่อย

หมายเหตุประกอบงบการเงิน

สำหรับปีสิ้นสุดวันที่ 31 ธันวาคม 2567

	งบการเงินรวม		งบการเงินเฉพาะกิจการ	
	31 ธันวาคม	31 ธันวาคม	31 ธันวาคม	31 ธันวาคม
	2567	2566	2567	2566
	(พันบาท)			
หนังสือรับประกันจากธนาคาร				
สำหรับตั๋วสัญญาใช้เงิน	176,442	173,270	176,442	173,270
สำหรับตั๋วสัญญาใช้เงิน	-	540	-	-
สำหรับตั๋วสัญญาใช้เงิน	11,289	10,856	9,569	8,376
	<u>187,731</u>	<u>184,666</u>	<u>186,011</u>	<u>181,646</u>

28. ค่าเสื่อมราคา

คือความที่ทรัพย์สินเสื่อมค่าลงตาม

เมื่อวันที่ 21 มีนาคม 2562 บริษัทได้รับหนังสือเรื่องขอออกเลิกสัญญาโครงการเช่าระบบบัตรโดยสารอิเล็กทรอนิกส์พร้อมอุปกรณ์ (E-Ticket) จาก ขสมก. มูลค่าโครงการที่บอกยกเลิกรวมเป็นเงินทั้งสิ้น 1,665 ล้านบาท โดยตามหนังสือเรื่องขอออกเลิกดังกล่าวได้ชี้แจงเหตุผลว่าบริษัทไม่สามารถปฏิบัติตามสัญญาและทำการส่งมอบงานโครงการระบบบัตรโดยสารอิเล็กทรอนิกส์พร้อมอุปกรณ์ (E-Ticket) ได้ภายในระยะเวลาที่กำหนดในสัญญา ดังนั้น ขสมก. จึงขอใช้สิทธิขอออกเลิกสัญญาดังกล่าว

ทั้งนี้บริษัทได้ปฏิบัติตามสัญญาโดยได้ติดตั้งระบบบัตรโดยสาร E-Ticket ครบตามจำนวน 2,600 คัน พร้อมทั้งเปิดใช้งานจริง ส่วนเครื่องเก็บเงิน (Cash Box) ได้ติดตั้งไปทั้งหมดจำนวน 800 คัน และ ขสมก. ได้แจ้งให้บริษัท รับผิดชอบในการติดตั้งเพิ่มให้ครบตามสัญญา และมีการนำไปใช้งานเฉพาะเครื่องอ่านบัตร (E-Ticket) อีกทั้ง ขสมก. ได้ทำหนังสือถึงกรมบัญชีกลางเพื่อขอหารื้อการแก้ไขสัญญาหรือขอออกเลิกสัญญาบางส่วน โดยยึดเครื่องเก็บเงินโดยสารอัตโนมัติ (Cash Box) ออกจากสัญญาทั้งหมดดังกล่าว

เมื่อวันที่ 4 กันยายน 2562 บริษัทได้ยื่นฟ้องหน่วยงานรัฐ ณ ศาลปกครองกลางคดีหมายเลขคดีที่ 1998/2562 ระหว่างบริษัทและขสมก. เพื่อเรียกร้องค่าเสียหายหรือขอใช้ค่าการทำงาน และค่าเช่าที่ควรได้รับแก่บริษัทเป็นจำนวนเงิน 1,556 ล้านบาท (ไม่รวมภาษี) พร้อมดอกเบี้ยในอัตราร้อยละ 7.5 คำนับนับตั้งแต่วันฟ้องจนถึงวันชำระหนี้เสร็จ และให้คืนหลักประกันสัญญาพร้อมค่าธรรมเนียมที่จะเกิดจากการคืนหลักประกันดังกล่าวดังกล่าวแล้ว ณ วันที่ 31 ธันวาคม 2567 ยังไม่มีความคืบหน้าของคดี

บริษัท ข ทวี จำกัด (มหาชน) และบริษัทย่อย

หมายเหตุประกอบงบการเงิน

สำหรับปีสิ้นสุดวันที่ 31 ธันวาคม 2567

ในระหว่างปี 2567 บริษัทได้มีการตั้งค่าเผื่อการด้อยค่าสินทรัพย์ที่เกี่ยวข้องกับอุปกรณ์และระบบดังกล่าวที่เหลืออยู่ทั้งจำนวน ซึ่งแสดงรวมในรายการสินทรัพย์ไม่หมุนเวียนอันเพิ่มเติมเป็นจำนวน 235 ล้านบาท (31 ธันวาคม 2566: 88 ล้านบาท) ส่งผลให้ค่าเผื่อการด้อยค่า ณ วันที่ 31 ธันวาคม 2567 มีจำนวน 345 ล้านบาท (31 ธันวาคม 2566: ค่าเผื่อการด้อยค่า 111 ล้านบาท)

คดีความที่ขสมก.ฟ้องร้องต่อบริษัท

เมื่อวันที่ 31 มีนาคม 2564 ขสมก.ได้ยื่นฟ้องบริษัทเป็นคดีใหม่ต่อศาลปกครองกลาง คดีหมายเลขดำที่ 410/2564 เรียกค่าเสียหายเป็นค่าปรับตามสัญญาและค่าชดเชยรายได้ค่าโดยสารจากบัตรสวัสดิการแห่งรัฐและคอกเบี้ยผิดนัดชำระ รวมเป็นเงินทั้งสิ้นประมาณ 110 ล้านบาท ซึ่งคดีดังกล่าวถือเป็นคดีโครงการเชื่อมกับคดีซึ่งบริษัทได้ยื่นฟ้องไว้ก่อนแล้วดังกล่าวข้างต้น ณ วันที่ 31 ธันวาคม 2567 บริษัทอยู่ในระหว่างการเตรียมยื่นคำให้การต่อศาลตามขั้นตอนต่อไป

คดีความที่กิจการร่วมค้า เวิร์กซิฟฟ้องร้องต่อขสมก.

ในปี 2559 ขสมก. ได้มีหนังสือยกเลิกการลงนามสัญญาซื้อขายและซ่อมบำรุงรักษารถยนต์โดยสารปรับอากาศใช้เชื้อเพลิงก๊าซธรรมชาติ (NGV) จำนวน 489 คัน ครั้งที่ 3/2558 ภายหลังจากที่กิจการร่วมค้า เวิร์กซิฟได้รับการประกาศให้ชนะการประกวดราคาเสนอขอจำนวนเงิน 1,735.60 ล้านบาท และจ้างเหมาซ่อมแซมบำรุงรักษารถโดยสาร NGV จำนวนเงิน 2,446.35 ล้านบาท กิจการร่วมค้า เวิร์กซิฟจึงได้ยื่นฟ้อง ขสมก. เป็นคดีหมายเลขดำที่ 294/2559 ลงวันที่ 24 กุมภาพันธ์ 2559

ต่อมาเมื่อวันที่ 31 มีนาคม 2564 ศาลปกครองกลางได้มีคำพิพากษาเป็นคดีหมายเลขแดงที่ 424/2564 ให้เพิกถอนประกาศยกเลิกการประกวดราคาและคำวินิจฉัยอุทธรณ์ของคณะกรรมการ ขสมก. โดยให้มีผลย้อนหลังนับตั้งแต่วันที่มิได้ประกาศยกเลิกการประกวดราคาและคำวินิจฉัยอุทธรณ์ดังกล่าว และให้ขสมก. ชดเชยค่าเสียหายเป็นจำนวนเงิน 265,842 บาท พร้อมดอกเบี้ยอัตราร้อยละ 7.5 คอปีของต้นเงินดังกล่าว นับตั้งแต่วันที่ฟ้องเป็นต้นไปจนกว่าจะชำระเสร็จให้แก่ผู้ฟ้องคดี โดยชำระให้แล้วเสร็จภายใน 60 วันนับแต่วันที่คดีถึงที่สุด นอกจากนี้ ให้ออกฟ้องคณะกรรมการว่าด้วยการพิทักษ์วิธีราชการทางอิเล็กทรอนิกส์และกระทรวงการคลัง และให้คืนค่าธรรมเนียมศาลบางส่วนตามส่วนของการชนะคดีแก่ผู้ฟ้องคดี ทั้งนี้บริษัทได้ดำเนินการยื่นอุทธรณ์ต่อศาลปกครองสูงสุดแล้วเพื่อเรียกค่าเสียหายเพิ่มเติม เมื่อวันที่ 29 เมษายน 2564 และ ณ วันที่ 31 ธันวาคม 2567 ยังไม่มีความสืบหน้าของคดี

บริษัท ข ทีวี จำกัด (มหาชน) และบริษัทย่อย

หมายเหตุประกอบงบการเงิน

สำหรับปีสิ้นสุดวันที่ 31 ธันวาคม 2567

คดีความฟ้องร้องที่มีกับบริษัต์ต่างประเทศเกี่ยวกับการให้ได้ว่าซึ่งสิทธิการเข้าถึงโปรแกรม

ในปี 2565 บริษัทได้ทำสัญญากับบริษัทต่างประเทศแห่งหนึ่ง เพื่อให้ได้ว่าซึ่งสิทธิการเข้าถึงโปรแกรมจำนวนเงิน 4.5 ล้านดอลลาร์สหรัฐ โดยมีกำหนดการจ่ายชำระเป็นงวดตามเงื่อนไขที่ระบุในสัญญา บริษัทได้จ่ายชำระค่างวดสิทธิการเข้าถึงโปรแกรมบางส่วน จำนวนเงิน 1 ล้านดอลลาร์สหรัฐ โดยบันทึกในบัญชีสินทรัพย์ที่ไม่มีตัวตนระหว่างคิดตั้งเป็นจำนวนเงิน 36 ล้านบาท ต่อมาบริษัทต่างประเทศดังกล่าวได้ยื่นฟ้องศาลชั้นต้นในประเทศสหรัฐอเมริกาเพื่อเรียกร้องค่าเสียหายจากการที่บริษัทไม่ชำระเงินตามกำหนดเวลาในสัญญา จำนวนเงิน 1 ล้านดอลลาร์สหรัฐ โดยบริษัทได้ยื่นฟ้องกลับเพื่อเรียกร้องค่าเสียหายจากการที่บริษัทต่างประเทศดังกล่าวไม่นำส่งอุปกรณ์ตามกำหนดเวลาในสัญญา จำนวนเงิน 1 ล้านดอลลาร์สหรัฐ ทั้งนี้บริษัทได้บันทึกค่าเผื่อผลขาดทุนจากการฟ้องร้องของรายการดังกล่าวเป็นจำนวนเงิน 36 ล้านบาทในไตรมาส 4 ของปี 2566 โดยเมื่อวันที่ 23 สิงหาคม 2567 ศาลชั้นต้นในประเทศสหรัฐอเมริกาได้มีคำพิพากษาสั่งให้ยกฟ้องคดีที่ระบุไว้ข้างต้น ทั้งนี้ทั้งสองฝ่ายได้มีกรรหาเรียกร้องร่วมกันที่จะไม่เรียกร้องใดๆ ต่อกันอีก ถือว่าคดีสิ้นสุดแล้ว

คดีความที่กลุ่มร่วมทำงาน SCN-CHO ฟ้องร้องต่อขสมก.

เมื่อวันที่ 4 มีนาคม 2567 กลุ่มร่วมทำงาน SCN-CHO ได้ยื่นหนังสือออกเอกสารข้อหาและข้อกล่าวหา รธนคดีโดยสารปรัยาศาศใช้เชื้อเพลิงก๊าซธรรมชาติ (NGV) จำนวน 489 คัน กับองค์การขนส่งมวลชนกรุงเทพ (ขสมก.) ตามสัญญาเลขที่ ร.51/2560 ลงวันที่ 27 ธันวาคม 2560 อันเกิดจากหลายปัจจัยที่สำคัญจาก ขสมก. โดยปัจจัยหลักที่ได้รับผลกระทบมากที่สุดคือ ขสมก. ชำระเงินล่าช้า ทั้งนี้กลุ่มร่วมทำงานได้มีหนังสือทวงถามและเรียกดอกเบี้ยล่าช้าดังกล่าวแต่ไม่ได้รับการเยียวยาหรือแก้ไขแต่อย่างใด ด้วยเหตุนี้ทำให้กลุ่มร่วมทำงานต้องพบแหล่งเงินทุนภายนอกวงเงินโครงการ ทำให้ต้นทุนการดำเนินงานสูงขึ้น ส่งผลกระทบให้การบริหารจัดการไม่เป็นไปตามแผนและทำให้ไม่สามารถส่งมอบงานได้ตามแผน กลุ่มร่วมทำงานได้แจ้งให้ ขสมก. แก้ไขแต่ ขสมก. กลับปฏิเสธ

ต่อมาเมื่อวันที่ 15 สิงหาคม 2567 กลุ่มร่วมทำงานได้ดำเนินกระบวนการยื่นคำฟ้องต่อศาลปกครองกลาง คดีหมายเลขดำที่ 1482/2567 เพื่อเรียกให้ ขสมก. คืนเงินหลักประกันสัญญาจำนวน 426 ล้านบาท (เฉพาะส่วนของ CHO จำนวนเงิน 213 ล้านบาท ซึ่งแสดงอยู่ในบัญชีเงินมัดจำ ในงบฐานะการเงิน) และชำระค่าเสียหายต่างๆ ซึ่งรวมมูลค่าเงินหลักประกันสัญญาดังกล่าว เป็นจำนวนเงินรวมทั้งสิ้น 1,301 ล้านบาท พร้อมดอกเบี้ย ณ วันที่ 31 ธันวาคม 2567 ยังไม่มีความก้าวหน้าของคดี

บริษัท ข ทวี จำกัด (มหาชน) และบริษัทย่อย

หมายเหตุประกอบงบการเงิน

สำหรับปีสิ้นสุดวันที่ 31 ธันวาคม 2567

การอุทธรณ์เรื่องคดีแพ่งเรื่องวินาศกรรมคดีชำระหนี้

ในเดือนกันยายน 2567 สถาบันการเงินแห่งหนึ่งได้ฟ้องร้องคดีแพ่งเรื่องการที่บริษัทคณิศรชำระหนี้ของสัญญาเงินกู้ โดยเรียกให้บริษัทชำระหนี้เงินกู้ยืมกับสถาบันการเงินพร้อมดอกเบี้ยคณิศร ซึ่งหากบริษัทไม่สามารถชำระหนี้ให้ครบถ้วน ให้มีกับชำระหนี้หลักประกันที่ออกขายทอดตลาดเพื่อชำระหนี้ หากได้เงินไม่พอชำระหนี้ให้ก็ดพทรัพย์อื่นของวินาศกรรมขายทอดตลาดเพื่อนำเงินมาชำระหนี้ให้ครบถ้วน ทั้งนี้จำนวนหนี้ซึ่งรวมดอกเบี้ยคณิศร ณ วันที่ 31 ธันวาคม 2567 มีจำนวนรวมทั้งสิ้น 118 ล้านบาท แสดงอยู่ในหนี้สินหมุนเวียน โดยขณะนี้บริษัทอยู่ระหว่างการเจรจาและนำเสนอแผนการปรับโครงสร้างหนี้ให้สถาบันการเงินพิจารณา

ในระหว่างปี 2567 และ 2566 เข้าดำเนินการค้าและเจ้าหนี้อื่นๆ จำนวนหลายรายได้ยื่นฟ้องร้องคดีแพ่งเรื่องวินาศกรรมคดีชำระหนี้ ทั้งนี้บริษัทได้มีการเจรจาไกล่เกลี่ยหรือทำสัญญาประนีประนอมหนี้โดยการทยอยชำระหนี้ โดย ณ วันที่ 31 ธันวาคม 2567 บริษัทมีหนี้ค้างชำระจำนวนเงินรวม 86 ล้านบาท (2566: 76 ล้านบาท) ที่เกี่ยวข้องกับการฟ้องร้องคดีแพ่งเรื่องคดีชำระหนี้ดังกล่าว

29 เรื่องอื่นๆ

เมื่อวันที่ 26 เมษายน 2567 ได้เกิดเหตุการณ์เพลิงไหม้ในพื้นที่โรงงานของกลุ่มบริษัท ส่งผลให้มีสินค้าของกลุ่มบริษัทและของบริษัทยางส่วนได้รับความเสียหาย ซึ่งกลุ่มบริษัทและบริษัทได้บันทึกค่าเพื่อผลขาดทุนของสินค้าที่ได้รับทราบเสียหายจำนวน 20.61 ล้านบาทและ 0.72 ล้านบาทตามลำดับ ซึ่งรวมแสดงอยู่ในต้นทุนขายของงบกำไรขาดทุน ทั้งนี้กลุ่มบริษัทและบริษัทได้ดำเนินการเรียกเงินค่าสินไหมทดแทนจากบริษัทประกันภัยและยังอยู่ระหว่างการตรวจสอบสภาพจากบริษัทประกันภัยดังกล่าว

บริษัท ช ทีวี จำกัด (มหาชน) และบริษัทย่อย

หมายเหตุประกอบงบการเงิน

สำหรับปีสิ้นสุดวันที่ 31 ธันวาคม 2567

30 เหตุการณ์ภายหลังรอบระยะเวลารายงาน

การใช้สิทธิแปลงสภาพหุ้นกู้

ในเดือนมกราคม 2568 ผู้ถือหุ้นกู้แปลงสภาพได้ใช้สิทธิแปลงสภาพในจำนวนเงินรวม 1.25 ล้านบาท โดยจำนวนหุ้นที่ออกจากการใช้สิทธิแปลงสภาพ 34.72 ล้านหุ้น มูลค่าหุ้นที่ตราไว้หุ้นละ 5 บาท หุ้นจำนวนแล้วที่บริษัทจดทะเบียนเพิ่มทุนสำหรับการใช้สิทธิแปลงสภาพจำนวนเงินเท่ากับ 173.60 ล้านบาท ซึ่งบริษัทดำเนินการจดทะเบียนเพิ่มทุนชำระดังกล่าวกับกระทรวงพาณิชย์แล้ว

ส่วนที่ 4

การรับรองความถูกต้องของข้อมูล

การรับรองความถูกต้องของข้อมูล

บริษัทได้สอบทานข้อมูลในแบบแสดงรายการข้อมูลประจำปี/รายงานประจำปีฉบับนี้ด้วยความระมัดระวัง บริษัทขอรับรองว่า ข้อมูลดังกล่าวถูกต้องครบถ้วน ไม่เป็นเท็จ ไม่ทำให้ผู้อื่นสำคัญผิด หรือไม่ขาดข้อมูลที่ควรต้องแจ้งในสาระสำคัญ นอกจากนี้ บริษัทขอรับรองว่า

- (1) งบการเงินและข้อมูลทางการเงินที่สรุปมาในแบบแสดงรายการข้อมูลประจำปี/รายงานประจำปีได้แสดงข้อมูลอย่างถูกต้องครบถ้วนในสาระสำคัญเกี่ยวกับฐานะการเงิน ผลการดำเนินงาน และกระแสเงินสดของบริษัทและบริษัทย่อยแล้ว
- (2) บริษัทได้จัดให้มีระบบการเปิดเผยข้อมูลที่ดี เพื่อให้แน่ใจว่าบริษัทได้เปิดเผยข้อมูลในส่วนที่เป็นสาระสำคัญทั้งของบริษัทและบริษัทย่อยอย่างถูกต้องครบถ้วนแล้ว รวมทั้งควบคุมดูแลให้มีการปฏิบัติตามระบบดังกล่าว
- (3) บริษัทได้จัดให้มีระบบการควบคุมภายในที่ดี และควบคุมดูแลให้มีการปฏิบัติตามระบบดังกล่าว และบริษัทได้แจ้งข้อมูลการประเมินระบบการควบคุมภายใน ณ วันที่ 27 กุมภาพันธ์ 2568 ต่อผู้สอบบัญชีและกรรมการตรวจสอบของบริษัทแล้ว ซึ่งครอบคลุมถึงข้อบกพร่องและการเปลี่ยนแปลงที่สำคัญของระบบการควบคุมภายใน รวมทั้งการกระทำที่มีขอบที่อาจมีผลกระทบต่อการจัดทำรายงานทางการเงินของบริษัทและบริษัทย่อย

ในการนี้ เพื่อเป็นหลักฐานว่าเอกสารทั้งหมดเป็นเอกสารชุดเดียวกันกับที่บริษัทได้รับรองความถูกต้องแล้ว บริษัทได้มอบหมายให้นางพานทอง โนวะ เป็นผู้ลงลายมือชื่อกำกับเอกสารนี้ไว้ทุกหน้าด้วย หากเอกสารใดไม่มีลายมือชื่อของ นางพานทอง โนวะ กำกับไว้ บริษัทจะถือว่าไม่ใช่ข้อมูลที่บริษัทได้รับรองความถูกต้องของข้อมูลแล้วดังกล่าวข้างต้น

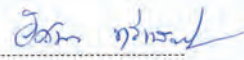
ชื่อ	ตำแหน่ง	ลายมือชื่อ
1. นายสุรเดช ทวีแสงสกุลไทย	กรรมการบริษัท	
2. นางสาวอศนา ทวีแสงสกุลไทย	กรรมการบริษัท	

ชื่อ	ตำแหน่ง	ลายมือชื่อ
ผู้รับมอบอำนาจ นางพานทอง โนวะ	ผู้ช่วยกรรมการผู้จัดการใหญ่ / ประธานคณะผู้บริหารด้านการเงิน	



คณะกรรมการบริษัท



**นางเพ็ญพิมล
เวศย์วรุฒม์**

- ประธานคณะกรรมการ
บริษัท



**นายสุรเดช
ทวีแสงสกุลไทย**

- กรรมการบริษัท
- กรรมการผู้มีอำนาจลงนาม
ผูกพันบริษัท
- ประธานกรรมการบริหาร
- กรรมการผู้จัดการใหญ่
/ประธานเจ้าหน้าที่บริหาร
- เลขานุการคณะกรรมการ
บริษัท



**นางสาวอัศนา
ทวีแสงสกุลไทย**

- กรรมการบริษัท
- กรรมการผู้มีอำนาจลงนาม
ผูกพันบริษัท
- กรรมการบริหาร
- รองกรรมการผู้จัดการใหญ่
อาวุโส
/ รองประธานเจ้าหน้าที่บริหาร
อาวุโส



**นายศิริวัฒน์
ทวีแสงสกุลไทย**

- กรรมการบริษัท
- กรรมการกำกับดูแลกิจการ
บริหาร ความเสี่ยงสรรหาและ
กำหนดค่าตอบแทน
- กรรมการบริหาร



นางเพ็ญนิภา
ทัฬพะรังสี

- กรรมการอิสระ
- กรรมการตรวจสอบ
- ประธานคณะกรรมการกำกับดูแลกิจการบริหาร ความเสี่ยง
สรรหาและ กำหนดค่าตอบแทน



นายเจษฎาวัฒน์
เพริยบจิริวัฒน์

- กรรมการอิสระ
- ประธานคณะกรรมการตรวจสอบ
- กรรมการกำกับดูแลกิจการ
บริหาร ความเสี่ยงสรรหาและ
กำหนดค่าตอบแทน



นางชนัญญา
ชัยสุวรรณ

- กรรมการอิสระ
- กรรมการตรวจสอบ

คณะผู้บริหาร



นายสุรเดช ทวีแสงสกุลไทย
กรรมการผู้จัดการใหญ่ / ประธานเจ้าหน้าที่บริหาร



นางสาวอัศนา ทวีแสงสกุลไทย
รองกรรมการผู้จัดการใหญ่อาวุโส / รองประธานเจ้าหน้าที่บริหารอาวุโส



นางพานทอง โนะะ

ผู้ช่วยกรรมการผู้จัดการใหญ่ / ประธาน
คณะผู้บริหารด้านการเงิน



นายประสพสุข บุญขวัญ

ผู้ช่วยกรรมการผู้จัดการใหญ่ / ประธาน
คณะผู้บริหารด้านพัฒนาธุรกิจในประเทศ



Mr.Sven Markus Gaber

ผู้ช่วยกรรมการผู้จัดการใหญ่ / ประธาน
คณะผู้บริหารด้านการตลาดต่างประเทศ



นายศักรินทร์ อุन्नิม

ผู้ช่วยกรรมการผู้จัดการใหญ่ / ประธาน
คณะผู้บริหารด้านการตลาดในประเทศ



นายนิรุติ สุมงคล

ผู้ช่วยกรรมการผู้จัดการใหญ่ / ประธาน
คณะผู้บริหารด้านออกแบบวิศวกรรม



นายฉัตรชัย กันตวิรุฒ

ผู้ช่วยกรรมการผู้จัดการใหญ่ / ประธาน
คณะผู้บริหารด้านศักยภาพองค์กร



นายผาด พิมรินทร์

ผู้ช่วยกรรมการผู้จัดการใหญ่ / ประธาน
คณะผู้บริหารด้านเทคโนโลยีสารสนเทศ

ประวัติคณะกรรมการ ผู้บริหาร และ เลขานุการบริษัท



นางเพ็ญพิมล เวศย์วรุฒม์

- ประธานคณะกรรมการบริษัท

แต่งตั้งเมื่อ : วันที่ 14 พฤศจิกายน 2555

อายุ : 63 ปี

สัดส่วนการถือหุ้นในบริษัท (ร้อยละ) : 0.001

สัดส่วนการถือหุ้นในบริษัทของ : ไม่มี

คุณสมบัติและบุตรที่ยังไม่บรรลุนิติภาวะ

คุณวุฒิการศึกษา / การอบรม :

- อนุปริญญา คณะบัญชี
กรุงเทพมหานครวิทยาลัย
- ประกาศนียบัตร สมาคมส่งเสริมสถาบันกรรมการ ไทย
- Director Accreditation Program (DAP) SET/2012

ประสบการณ์ทำงาน 5 ปีย้อนหลัง :

2555 - ปัจจุบัน : ประธานคณะกรรมการบริษัท บริษัท ช ทวี จำกัด (มหาชน)

บริษัทจดทะเบียนอื่น:

- ไม่มี

กิจการที่ไม่ใช่บริษัทจดทะเบียน:

- 2561- ปัจจุบัน : กรรมการ บริษัท ไอพ่น โลจิสติกส์ จำกัด
- 2532- ปัจจุบัน : กรรมการ บริษัท บางกอก ซีทีวี. อินเตอร์เทรด จำกัด
- 2562 - ปัจจุบัน : กรรมการ บริษัท ตั้งฮั่วซิงนครปฐม จำกัด
- 2510 - 2562 : หุ้นส่วนผู้จัดการ ห้างหุ้นส่วนจำกัด ตั้งฮั่วซิงนครปฐม



นายสุรเดช ทวีแสงสกุลไทย

- กรรมการบริษัท
- กรรมการผู้มีอำนาจลงนามผูกพันบริษัท
- ประธานกรรมการบริหาร
- กรรมการผู้จัดการใหญ่ / ประธานเจ้าหน้าที่บริหาร
- เลขานุการคณะกรรมการบริษัท
แต่งตั้งเมื่อ : วันที่ 18 พฤศจิกายน 2537
อายุ : 58 ปี
สัดส่วนการถือหุ้นในบริษัท (ร้อยละ) : 10.270
สัดส่วนการถือหุ้นในบริษัทของ
คู่สมรสและบุตรที่ยังไม่บรรลุนิติภาวะ :

คุณวุฒิการศึกษา / การอบรม :

- อนุปริญญา วิศวกรรมยานยนต์
Yomiuri Rikosem College ประเทศญี่ปุ่น
- คณะบริหารธุรกิจ Sanno University ประเทศญี่ปุ่น
- ปริญญาวิศวกรรมศาสตร์คหะบัณฑิต
กิตติมศักดิ์(วิศวกรรมเครื่องกล) ประจำปีการศึกษา
2560 สาขาวิศวกรรมเครื่องกล คณะวิศวกรรมศาสตร์
มหาวิทยาลัยเทคโนโลยีราชมงคลอีสาน
- ประกาศนียบัตร สมาคมส่งเสริมสถาบันกรรมการไทย
- Director Accreditation Program (DAP)
รุ่นที่ 82/2010
- What Business need to know about Data Science
By CORALINE
- Chief Transformation Officer : CTO Course
โดย ตลาดหลักทรัพย์ เอ็ม เอ ไอ (mai)

ประสบการณ์ทำงาน 5 ปีย้อนหลัง :

2537 - ปัจจุบัน : กรรมการ / ประธานกรรมการบริหาร
กรรมการผู้จัดการใหญ่
และประธานเจ้าหน้าที่บริหาร
2558 - ปัจจุบัน : เลขานุการคณะกรรมการบริษัท
บริษัท ช ทวี จำกัด (มหาชน)

บริษัทจดทะเบียนอื่น:

- ไม่มี

กิจการที่ไม่ใช่บริษัทจดทะเบียน:

2548-ปัจจุบัน : กรรมการ บริษัท ช.ทวี เทอร์โมเทค จำกัด
2561-ปัจจุบัน : กรรมการ บริษัท อมรรัตน์โกสินทร์ จำกัด
2560-ปัจจุบัน : กรรมการ บริษัท เคแอลอาร์ที จำกัด
2560-ปัจจุบัน : กรรมการ บริษัท เคเคทีที โฮลดิ้ง จำกัด
2559-2562 : กรรมการ กิจการร่วมค้า ทีเอสพี-ซีทีวี
2559-ปัจจุบัน : กรรมการผู้มีอำนาจลงนามผูกพันกิจการฯ
กิจการร่วมค้า เจวีโอพีวี
2559-ปัจจุบัน : กรรมการผู้มีอำนาจลงนามผูกพันกิจการฯ
กิจการร่วมค้า เจวีซีเคเค
2558-ปัจจุบัน : ประธานกรรมการ
บริษัท ขอนแก่นพัฒนาเมือง(เคเคทีที)จำกัด
2558-ปัจจุบัน : กรรมการ กิจการร่วมค้า เจวีซีซี
2555-ปัจจุบัน : รองคณบดี วิทยาลัยการปกครองท้องถิ่น
มหาวิทยาลัยขอนแก่น
2539-ปัจจุบัน : กรรมการ บริษัท เอพีเอสส์ดี-เทรค จำกัด
2533-ปัจจุบัน : กรรมการ บริษัท ขอนแก่น ช.ทวี (1993) จำกัด
2533-ปัจจุบัน : กรรมการ บริษัท ทวีแสงไทย จำกัด
2527-ปัจจุบัน : กรรมการ บริษัท ช.รวม ทวี (หลักสี่) จำกัด
2554-ปัจจุบัน : กรรมการ บริษัท โอเจ ดีเวลลอปเม้นท์ จำกัด
2565 - ปัจจุบัน : กรรมการ บจ. อินฟินิตแลนด์ โฮลดิ้ง , บจ. อินฟินิต
แลนด์ บจ. อินฟินิตแลนด์ เกมส์ แอนด์ เอ็นเอฟที บจ. อินฟินิตแลนด์
เมตาเวิร์ส บจ. อินฟินิตแลนด์ โทเคน
2520-2560 : กรรมการ ห้างหุ้นส่วนจำกัด ขอนแก่น ช.ทวี



นายเจษฎาวัฒน์ เปรียบจริยวัฒน์

- กรรมการอิสระ

- กรรมการตรวจสอบ

แต่งตั้งเมื่อ : วันที่ 15 พฤษภาคม 2567

- ประธานคณะกรรมการตรวจสอบ

แต่งตั้งเมื่อ 12 พฤศจิกายน 2567

อายุ : 68 ปี

สัดส่วนการถือหุ้นในบริษัท (ร้อยละ) : ไม่มี

สัดส่วนการถือหุ้นในบริษัทของ : ไม่มี
คู่สมรสและบุตรที่ยังไม่บรรลุนิติภาวะ

คุณวุฒิการศึกษา / การอบรม :

- ปริญญาโท MBA (บริหารธุรกิจ - การเงิน) New York University ประเทศสหรัฐอเมริกา
- ปริญญาโท (บริหารงานวิศวกรรม) George Washington University ประเทศสหรัฐอเมริกา
- ปริญญาตรี วิศวกรรมโยธา จุฬาลงกรณ์มหาวิทยาลัย
- Director Accreditation Programme (DAP)/2548
- Director Certification Programme (DCP)/2552
- Audit Committee Programme (ACP)/2552
- Monitoring the System of Internal Control and Risk Management (MIR)
- Monitoring the Internal Audit Function (MIA)
- Monitoring the Quality of Financial Reporting (MFR)
- Role of the Chairman Programme (RCP)/2554
- Monitoring Fraud Risk Management (MFM)/2554

คุณวุฒิการศึกษา / การอบรม (ต่อ) :

- Corporate Good Governance for the Director & Executives of Enterprise & Public Organisation V. 4/2553
- Change Management for Top Executive Programme (GRID Thailand)
- Corporate Governance for Capital Market Intermediaries (CGI)/2559

ประสบการณ์ทำงาน 5 ปีย้อนหลัง :

2567 - ปัจจุบัน : กรรมการอิสระ และประธานคณะกรรมการตรวจสอบ กรรมการกำกับดูแลกิจการบริหารความเสี่ยง สรรหาและกำหนด ค่าตอบแทน บริษัท ช ทีวี จำกัด (มหาชน)

บริษัทจดทะเบียนอื่น:

2566 - ปัจจุบัน : ประธานกรรมการและกรรมการอิสระ บริษัท ฟู้ด โหมเมนต์ จำกัด (มหาชน)

2551 - ปัจจุบัน : รองประธานกรรมการ / กรรมการอิสระ / ประธานกรรมการตรวจสอบ / ประธานกรรมการสรรหาและพิจารณาค่าตอบแทน / ประธานกรรมการบริหารความเสี่ยง บริษัท แสตนลิริ จำกัด (มหาชน)

2553 - 2566 : ประธานกรรมการและกรรมการอิสระ บริษัท กิฟท์ อินฟินิตี จำกัด (มหาชน)

กิจการที่ไม่ใช่บริษัทจดทะเบียน:

2565 - ปัจจุบัน : กรรมการ บริษัท เอ็กซ์สปริง ดิจิทัล จำกัด

2561 - 2563 : ประธานเจ้าหน้าที่บริหารและกรรมการมีอำนาจ บริษัท เอสอี ดิจิทัล จำกัด



นางเพ็ญนิภา ทัพพะรังสี

- กรรมการอิสระ
- กรรมการตรวจสอบ
- ประธานคณะกรรมการกำกับดูแลกิจการ
บริหาร ความเสี่ยง สรรหาและกำหนดค่าตอบแทน

แต่งตั้งเมื่อ : วันที่ 12 พฤศจิกายน 2567

อายุ : 73 ปี

สัดส่วนการถือหุ้นในบริษัท (ร้อยละ) : ไม่มี

สัดส่วนการถือหุ้นในบริษัทของ
คู่สมรสและบุตรที่ยังไม่บรรลุนิติภาวะ : ไม่มี

กิจการที่ไม่ใช่บริษัทจดทะเบียน:

- ไม่มี -

คุณวุฒิการศึกษา / การอบรม :

- Bachelor of Sciences, New Hampshire College ประเทศสหรัฐอเมริกา
- หลักสูตร Director Accreditation Program (DAP) สมาคมส่งเสริมสถาบันกรรมการบริษัทไทย (IOD) 2559
- หลักสูตรวิชาแนวทางปฏิบัติที่เกี่ยวข้องกับตราสารอนุพันธ์ (DRG) สถาบันพัฒนาความรู้ตลาดทุน

ประสบการณ์ทำงาน 5 ปีย้อนหลัง :

2567 - ปัจจุบัน : กรรมการอิสระ กรรมการตรวจสอบ
ประธานกรรมการกำกับดูแลกิจการ บริหารความเสี่ยง
สรรหา และกำหนด ค่าตอบแทน
บริษัท ช ทีวี จำกัด (มหาชน)

บริษัทจดทะเบียนอื่น:

- ไม่มี -



นางศุภวัฒนากร วงศ์ธนาสุ

-กรรมการอิสระ

-กรรมการตรวจสอบ

แต่งตั้งเมื่อ

วันที่ 24 มกราคม 2568

อายุ : 70 ปี

สัดส่วนการถือหุ้นในบริษัท (ร้อยละ) : ไม่มี

สัดส่วนการถือหุ้นในบริษัทของ
คู่สมรสและบุตรที่ยังไม่บรรลุนิติภาวะ : ไม่มี

คุณวุฒิการศึกษา / การอบรม :

- นิติศาสตรบัณฑิต มหาวิทยาลัยรามคำแหง 2518
- เนติบัณฑิตไทย สำนักอบรมศึกษากฎหมาย แห่งเนติบัณฑิตยสภา 2520
- นิติศาสตรมหาบัณฑิต จุฬาลงกรณ์มหาวิทยาลัย 2525
- ปรัชญาดุษฎีบัณฑิต มหาวิทยาลัยมหาสารคาม 2560
- หลักสูตรประกาศนียบัตรชั้นสูง นักบริหารงานยุติธรรมทางปกครองระดับสูงของศาลปกครอง พ.ศ. 2555
- หลักสูตรประกาศนียบัตรชั้นสูง นักบริหารสื่อสารมวลชนระดับสูงของสมาคมนักข่าวนักหนังสือพิมพ์แห่งประเทศไทย (บสส.๖) พ.ศ. 2558
- หลักสูตรประกาศนียบัตรชั้นสูง นักบริหารงานยุติธรรมระดับสูง (อธิบดีอัยการ) ของสำนักงานอัยการสูงสุด พ.ศ. 2559
- หลักสูตรประกาศนียบัตรชั้นสูง เสริมสร้างสังคมสันติสุข ของสถาบันพระปกเกล้า พ.ศ. 255
- หลักสูตรประกาศนียบัตรชั้นสูง (นปส.ปปส. รุ่นที่ 1) ของ

สำนักงานป้องกันและปราบปรามยาเสพติด

- หลักสูตรประกาศนียบัตรชั้นสูง นักยุทธศาสตร์ชาติและป้องกันสงครามจิตวิทยาในโลกดิจิทัล 2562
- หลักสูตรการใช้กฎหมายทางการแพทย์จากกรมการแพทย์ และกรมการแพทย์แผนไทยและการแพทย์ทางเลือก
- หลักสูตรสื่อสุขภาพ รุ่นที่ 4 สถาบันวิจัยจุฬาภรณ์
- หลักสูตรการสร้างชาติของสถาบันสร้างชาติ
- หลักสูตรเวลเนสของสถาบันสร้างชาติ
- หลักสูตรการส่งเสริมสุขภาพและการป้องกันโรคของแพทย์สมาคมในพระบรมราชูปถัมภ์

ประสบการณ์ทำงาน 5 ปี ย้อนหลัง :

2568 - ปัจจุบัน : กรรมการอิสระ และกรรมการตรวจสอบ
บริษัท ช ทวี จำกัด (มหาชน)

บริษัทจดทะเบียนอื่น:

- ไม่มี -

กิจการที่ไม่ใช่บริษัทจดทะเบียน:

2550 - ปัจจุบัน : อาจารย์พิเศษ คณะนิติศาสตร์
มหาวิทยาลัยรัตนบัณฑิต

2555 - 2567 : กรรมการพิจารณาความรับผิดชอบทาง
ละเมิด ธนาคารออมสิน
ที่ปรึกษากฎหมายศูนย์คุณธรรม
(องค์การมหาชน)

2562 - ปัจจุบัน : อาจารย์พิเศษ หลักสูตรวิชาชีพ
การแพทย์แผนไทย มหาวิทยาลัยรังสิต

2565 - 2567 : นายกสภาการแพทย์แผนไทย
กรรมการคณะกรรมการหลักประกัน
สุขภาพแห่งชาติ
กรรมการสุขภาพแห่งชาติ



นางสาวอัศนา ทวีแสงสกุลไทย

- กรรมการบริษัท
- กรรมการผู้มีอำนาจลงนามผูกพันบริษัท
- กรรมการบริหาร
- รองกรรมการผู้จัดการใหญ่อาวุโส / รองประธานเจ้าหน้าที่บริหารอาวุโส

แต่งตั้งเมื่อ : วันที่ 15 สิงหาคม 2538

อายุ : 70 ปี

สัดส่วนการถือหุ้นในบริษัท (ร้อยละ) : 0.072

สัดส่วนการถือหุ้นในบริษัทของ : ไม่มี

คู่สมรสและบุตรที่ยังไม่บรรลุนิติภาวะ

คุณวุฒิการศึกษา / การอบรม :

- ปริญญาตรี คณะมนุษยศาสตร์มหาวิทยาลัยรามคำแหง
- ประกาศนียบัตร สมาคมส่งเสริมสถาบันกรรมการไทย
- Director Accreditation Program (DAP) SET/2012

ประสบการณ์ทำงาน 5 ปีย้อนหลัง :

2563 – ปัจจุบัน : รองประธานเจ้าหน้าที่บริหารอาวุโส

2538 – ปัจจุบัน : กรรมการ / กรรมการบริหาร / รองกรรมการผู้จัดการใหญ่อาวุโส บริษัท ช ทีวี จำกัด (มหาชน)

บริษัทจดทะเบียนอื่น:

- ไม่มี -

กิจการที่ไม่ใช่บริษัทจดทะเบียน:

2563 – ปัจจุบัน : กรรมการ บริษัท โคมิลิตี แอสอะ เซอร์วิส จำกัด

2548 – ปัจจุบัน : กรรมการ บริษัท ช.ทีวี เทอร์โมเทค จำกัด

2535 – ปัจจุบัน : กรรมการ บริษัท เยอรมันเทรดแอนด์บัส จำกัด (ชื่อเดิม บริษัท วอลแลพเทรดแอนด์บัส จำกัด)

2532 – ปัจจุบัน : กรรมการบริษัทบางกอกซีทีวี อินเทอร์เน็ต จำกัด

2559 – 2562 : กรรมการ กิจการร่วมค้า ทีเอสพี-ซีทีวี

2552 – 2564 : กรรมการ บริษัท โอเจ ดีเวลอปเม้นท์ จำกัด



นายศิริวัฒน์ ทวีแสงสกุลไทย

- กรรมการบริษัท
- กรรมการกำกับดูแลกิจการ บริหารความเสี่ยง สรรหา และกำหนดค่าตอบแทน
- กรรมการบริหาร

แต่งตั้งเมื่อ : วันที่ 12 ตุลาคม 2555

อายุ : 46 ปี

สัดส่วนการถือหุ้นในบริษัท (ร้อยละ) : ไม่มี

สัดส่วนการถือหุ้นในบริษัทของ : ไม่มี

คู่สมรสและบุตรที่ยังไม่บรรลุนิติภาวะ

คุณวุฒิการศึกษา / การอบรม :

- ปริญญาโท Management, Brunel University
- ปริญญาตรี Economics, Rishsho University
- ประกาศนียบัตร สมาคมส่งเสริมสถาบันกรรมการไทย
- Director Accreditation Program (DAP) รุ่นที่ 82/2010

ประสบการณ์ทำงาน 5 ปีย้อนหลัง :

2557 – ปัจจุบัน : คณะกรรมการกำกับดูแลกิจการ บริหารความเสี่ยง สรรหาและกำหนดค่าตอบแทน

2555 – ปัจจุบัน : กรรมการ / กรรมการบริหาร บริษัท ช ทีวี จำกัด (มหาชน)

บริษัทจดทะเบียนอื่น:

- ไม่มี -

กิจการที่ไม่ใช่บริษัทจดทะเบียน:

2564 – ปัจจุบัน : กรรมการ บจก. อาร์.ที.วี ทรานสปอร์ต

2563 – ปัจจุบัน : กรรมการ บจก. สตาร์เกต ออโต้

2560 – ปัจจุบัน : กรรมการ หจก. โรงสีทีวีแสงไทยหนองเรือ

2555 – ปัจจุบัน : กรรมการ / ผู้จัดการทั่วไป

บริษัท รวมทวีขอนแก่น จำกัด

2554 – ปัจจุบัน : กรรมการ บริษัท รวมทวีมอเตอร์เซลล์ จำกัด

2527 – ปัจจุบัน : กรรมการ

บริษัท ช.รวมทีวี ลิซซิ่งแอนด์เรียลเอสเตท



นายประสพสุข บุญขวัญ

- กรรมการบริหาร
 - ผู้ช่วยกรรมการผู้จัดการใหญ่ / ประธานคณะผู้บริหารด้านพัฒนาธุรกิจในประเทศ
- แต่งตั้งเมื่อ : วันที่ 1 มิถุนายน 2554
- อายุ : 57 ปี
- สัดส่วนการถือหุ้นในบริษัท (ร้อยละ) : <0.001
- สัดส่วนการถือหุ้นในบริษัทของ : ไม่มี
- คู่สมรสและบุตรที่ยังไม่บรรลุนิติภาวะ

คุณวุฒิการศึกษา / การอบรม :

- ปริญญาตรี คณะบริหารธุรกิจ สาขาบริหารธุรกิจ มหาวิทยาลัยรามคำแหง
- What Business need to know about Data Science By CORALINE

ประสบการณ์ทำงาน 5 ปีย้อนหลัง :

- 2563- ปัจจุบัน : ผู้ช่วยกรรมการผู้จัดการใหญ่ / ประธานคณะผู้บริหารด้านพัฒนาธุรกิจในประเทศ
- 2554- ปัจจุบัน : กรรมการบริหาร
- 2558- 2563 : รองประธานเจ้าหน้าที่บริหาร - พัฒนาธุรกิจในประเทศ บริษัท ช ทวี จำกัด (มหาชน)
- 2554-2558 : รองประธานเจ้าหน้าที่บริหาร-การตลาดในประเทศ บริษัท ช.ทวี ดอลลาเซียน จำกัด (มหาชน)

บริษัทจดทะเบียนอื่น:

- ไม่มี -

กิจการที่ไม่ใช่บริษัทจดทะเบียน:

- 2561- ปัจจุบัน : กรรมการ บจก. โมบิลิตี้ แอสสะ เซอร์วิส
- 2561- ปัจจุบัน : กรรมการ บริษัท อมรรัตน์โกสินทร์ จำกัด
- 2560- ปัจจุบัน : กรรมการผู้มีอำนาจลงนามผูกพันกิจการฯ กิจการร่วมค้าซีเคเคเอ็ม
- 2558- ปัจจุบัน : กรรมการ บริษัท ช.ทวี เทอร์โมเทค จำกัด
- 2553-2554 : ผู้จัดการฝ่ายทั่วไป
- 2538-2553 : ผู้จัดการฝ่ายจัดซื้อ บริษัท ช.ทวี ดอลลาเซียน จำกัด



นายศักรินทร์ อุ่นนัม

- กรรมการบริหาร
 - ผู้ช่วยกรรมการผู้จัดการใหญ่ / ประธานคณะผู้บริหารด้านการตลาดในประเทศ
- แต่งตั้งเมื่อ : วันที่ 21 กรกฎาคม 2558
- อายุ : 55 ปี
- สัดส่วนการถือหุ้นในบริษัท (ร้อยละ) : <0.001
- สัดส่วนการถือหุ้นในบริษัทของ : ไม่มี
- คู่สมรสและบุตรที่ยังไม่บรรลุนิติภาวะ

คุณวุฒิการศึกษา / การอบรม :

- ปริญญาโท บริหารธุรกิจ การจัดการการตลาด มหาวิทยาลัยธุรกิจบัณฑิต
- ปริญญาตรี บริหารธุรกิจ มหาวิทยาลัยธุรกิจบัณฑิต
- การจัดทำข้อมูลใบอนุญาตเดินรถบนทางหลวงพิเศษ โดยกรมทางหลวง

ประสบการณ์ทำงาน 5 ปีย้อนหลัง :

- 2563- ปัจจุบัน : ผู้ช่วยกรรมการผู้จัดการใหญ่ / ประธานคณะผู้บริหารด้านการตลาดในประเทศ
- 2558- ปัจจุบัน : กรรมการบริหาร
- 2558- 2563 : รองประธานเจ้าหน้าที่บริหาร-การตลาดในประเทศ บริษัท ช ทวี จำกัด (มหาชน)
- 2556 - 2558 : ผู้จัดการฝ่ายขายราชการ บริษัท ช.ทวี ดอลลาเซียน จำกัด (มหาชน)

บริษัทจดทะเบียนอื่น:

- ไม่มี -

กิจการที่ไม่ใช่บริษัทจดทะเบียน:

- 2541 - 2556 : ผู้จัดการฝ่ายขายราชการ บริษัท ช.ทวี ดอลลาเซียน จำกัด



Mr.Sven Markus Gaber

- กรรมการบริหาร
 - ผู้ช่วยกรรมการผู้จัดการใหญ่ และประธานคณะผู้
 บริหารด้านการตลาดต่างประเทศ
 แต่งตั้งเมื่อ : วันที่ 1 มิถุนายน 2554
 อายุ : 57 ปี
 สัดส่วนการถือหุ้นในบริษัท (ร้อยละ) : ไม่มี
 สัดส่วนการถือหุ้นในบริษัทของ : ไม่มี
 คู่สมรสและบุตรที่ยังไม่บรรลุนิติภาวะ

คุณวุฒิการศึกษา / การอบรม :

- ปริญญาตรี วิศวกรรมศาสตรบัณฑิต สาขาวิศวกรรม
 เครื่องกลสถาบัน DAA-THCHNIKUM
 GEMEINNUETZIGE GMBH

ประสบการณ์ทำงาน 5 ปีย้อนหลัง :

2563- ปัจจุบัน : ผู้ช่วยกรรมการผู้จัดการใหญ่ / ประธาน
 คณะผู้บริหารด้านการตลาดต่างประเทศ
 2554- ปัจจุบัน : กรรมการบริหาร
 2554- 2563 : รองประธานเจ้าหน้าที่บริหาร-การตลาด
 ต่างประเทศ
 บริษัท ช ทีวี จำกัด (มหาชน)

บริษัทจดทะเบียนอื่น:

- ไม่มี -

กิจการที่ไม่ใช่บริษัทจดทะเบียน:

2552-2553 : ผู้อำนวยการฝ่ายขายต่างประเทศ
 บริษัท ช.ทีวี ดอลลาเซียน จำกัด



นายนิรุติ สุ่มงคล

- กรรมการบริหาร
- ผู้ช่วยกรรมการผู้จัดการใหญ่ และประธานคณะผู้บริหารด้านออกแบบวิศวกรรม
- แต่งตั้งเมื่อ : วันที่ 4 มิถุนายน 2556
- อายุ : 59 ปี
- สัดส่วนการถือหุ้นในบริษัท (ร้อยละ) : <0.001
- สัดส่วนการถือหุ้นในบริษัทของ : ไม่มี
- คู่สมรสและบุตรที่ยังไม่บรรลุนิติภาวะ

คุณวุฒิการศึกษา / การอบรม :

- ปริญญาตรี คณะครุศาสตร์อุตสาหกรรม สาขาวิศวกรรมไฟฟ้า สาขาไฟฟ้ากำลัง มหาวิทยาลัยเทคโนโลยีราชมงคลธัญบุรี วิทยาเขตขอนแก่น

ประสบการณ์ทำงาน 5 ปีย้อนหลัง :

- 2563- ปัจจุบัน : ผู้ช่วยกรรมการผู้จัดการใหญ่ / ประธานคณะผู้บริหารด้านออกแบบวิศวกรรม
- 2556- ปัจจุบัน : กรรมการบริหาร
- 2556- 2563 : รองประธานเจ้าหน้าที่บริหาร - ออกแบบวิศวกรรม บริษัท ช ทวี จำกัด (มหาชน)

บริษัทจดทะเบียนอื่น:

- ไม่มี -

กิจการที่ไม่ใช่บริษัทจดทะเบียน:

- 2537- 2556 : ผู้จัดการแผนกวิศวกรรม บริษัท ช.ทวี ดอลลาเซียน จำกัด



นายจิตรชัย กันตวิรุฒ

- กรรมการบริหาร
- ผู้ช่วยกรรมการผู้จัดการใหญ่ / ประธานคณะผู้บริหารด้านศักยภาพองค์กร
- แต่งตั้งเมื่อ : วันที่ 1 มกราคม 2560
- อายุ : 44 ปี
- สัดส่วนการถือหุ้นในบริษัท (ร้อยละ) : <0.001
- สัดส่วนการถือหุ้นในบริษัทของ : ไม่มี
- คู่สมรสและบุตรที่ยังไม่บรรลุนิติภาวะ

คุณวุฒิการศึกษา / การอบรม :

- ปริญญาตรี คณะครุศาสตร์อุตสาหกรรม สาขาวิชาเทคโนโลยีอุตสาหกรรม มหาวิทยาลัยราชภัฏวชิรเวศน์ วิทยาเขตขอนแก่น
- What Business needs to know about Data Science By Cora line
- SBA Business Academy รุ่นที่ 1 โดย KKUIC
- TQA Criteria รุ่น 2/2559 และ รุ่น 9/2557 โดย ftpi
- TQA Application Report Writing รุ่น 4/2559 และ รุ่น 3/2557 โดย ftpi
- TQA Internal Organization assessment รุ่น 3/2559 โดย ftpi
- TLS8001-2010 รุ่น 4/2555 By Department of Labour protection and Welfare Ministry of Labour
- Risk-based thinking for ISO 9001:2015, 2016 By TUV nord
- QMS ISO 9001:2015 Requirement Interpretation 2016 By TUV nord
- QMS Internal audit for ISO 9001:2015, 2016 By TUV nord
- What Business need to know about Data Science By CORALINE
- ISO14001:2015 Requirement
- SO 14001:2015 internal Audit จัดโดย IN DUCATION SAFETY & TRAINING EQUIPMENT CO.,LTD
- การส่งเสริมความร่วมมือการรับผิดชอบต่อสังคมด้านสวัสดิการ จัดโดย กระทรวงพัฒนาสังคมและความมั่นคงของมนุษย์

ประสบการณ์ทำงาน 5 ปีย้อนหลัง :

- 2563 - ปัจจุบัน : ผู้ช่วยกรรมการผู้จัดการใหญ่ / ประธานคณะผู้บริหารด้านศักยภาพองค์กร
- 2560 - ปัจจุบัน : กรรมการบริหาร
- 2560 - 2563 : รองประธานเจ้าหน้าที่บริหาร - ด้านศักยภาพองค์กร
- 2556 - 2560 : ผู้จัดการแผนกบริหารระบบคุณภาพ บริษัท ช ทวี จำกัด (มหาชน)

บริษัทจดทะเบียนอื่น:

- ไม่มี -

กิจการที่ไม่ใช่บริษัทจดทะเบียน:

- 2555 - 2556 : ผู้จัดการแผนกบริหารระบบคุณภาพ บริษัท ช.ทวี ดอลลาเซียน จำกัด



นายผาด พิมรินทร์

- กรรมการบริหาร
- ผู้ช่วยกรรมการผู้จัดการใหญ่ / ประธานคณะผู้บริหาร
ด้านเทคโนโลยีสารสนเทศ
แต่งตั้งเมื่อ : วันที่ 18 มกราคม 2561
อายุ : 53 ปี
สัดส่วนการถือหุ้นในบริษัท (ร้อยละ) : <0.001
สัดส่วนการถือหุ้นในบริษัทของ : ไม่มี
คู่สมรสและบุตรที่ยังไม่บรรลุนิติภาวะ

คุณวุฒิการศึกษา / การอบรม :

- ปริญญาโท บริหารธุรกิจ วิทยาลัยบัณฑิตศึกษาด้านการจัดการ มหาวิทยาลัยขอนแก่น
- ปริญญาตรี คณะบริหารธุรกิจ สาขาคอมพิวเตอร์ธุรกิจ (B.B.A, Business Computer) มหาวิทยาลัยภาคตะวันออกเฉียงเหนือ
- ประกาศนียบัตร MINI MBA มหาวิทยาลัยเกษตรศาสตร์วิทยาเขตศรีราชา
- Windows Server Networking and Administration
- Platinum for Windows and Pervasive SQL database by SAGE software
- Data Center หลักสูตรการบริหารศูนย์ข้อมูลแบบองค์รวม by NSTDA Academy
- IT Security for Listed Company by SET
- IT Audit Workshop for Non - IT Audit รุ่นที่ 5 by NSTDA Academy
- IT Audit for non - IT Audit Master class by NSTDA Academy
- SAP Business by Design System configuration by NTZ
- What Business need to know about Data Science By CORALINE
- ISO14001:2015 Requirement
- ISO 14001:2015 internal Audit จัดโดย IN DUCATION SAFETY & TRAINING EQUIPMENT CO.,LTD

ประสบการณ์ทำงาน 5 ปีย้อนหลัง:

- 2563 – ปัจจุบัน : ผู้ช่วยกรรมการผู้จัดการใหญ่ / ประธานคณะผู้บริหารด้านเทคโนโลยีสารสนเทศ
- 2561 – ปัจจุบัน : กรรมการบริหาร
- 2558 – 2563 : รองประธานเจ้าหน้าที่บริหาร - เทคโนโลยีสารสนเทศ
กรรมการ CSR
- 2556 – 2561 : ผู้จัดการแผนกเทคโนโลยีสารสนเทศ
บริษัท ช ทีวี จำกัด (มหาชน)

บริษัทจดทะเบียนอื่น:

- ไม่มี -

กิจการที่ไม่ใช่บริษัทจดทะเบียน:

- 2544 – 2561 : ผู้จัดการแผนกเทคโนโลยีสารสนเทศ
บริษัท ช.ทีวี ดอลลาเซียน จำกัด



นางสาวยิ่งหทัย ปอนพั่งงา

- เลขานุการบริษัท

แต่งตั้งเมื่อ : วันที่ 1 มิถุนายน 2554

อายุ : 49 ปี

สัดส่วนการถือหุ้นในบริษัท (ร้อยละ) : <0.001

สัดส่วนการถือหุ้นในบริษัทของ : ไม่มี
คุณสมบัติและบุตรที่ยังไม่บรรลุนิติภาวะ

คุณวุฒิการศึกษา / การอบรม :

- ปริญญาโท บริหารธุรกิจ วิทยาลัยบัณฑิตศึกษาการจัดการ มหาวิทยาลัยขอนแก่น
- ปริญญาตรี คณะบริหารธุรกิจ วิชาเอกการบัญชี มหาวิทยาลัยภาคตะวันออกเฉียงเหนือ
- Director Accreditation Program (DAP) รุ่นที่ SEC/ 2013
- Effective Minutes Taking (EMT) รุ่นที่ 26/2013
- Company Secretary Program (CSP) รุ่นที่48/2012

ประสบการณ์ทำงาน 5 ปีย้อนหลัง:

2556 - ปัจจุบัน : เลขานุการบริษัท

2556 - ปัจจุบัน : เลขานุการ กรรมการผู้จัดการใหญ่และประธานเจ้าหน้าที่บริหาร

2556 - ปัจจุบัน : หัวหน้าพิธีการ นำเข้า-ส่งออก
บริษัท ช.ทวี จำกัด (มหาชน)

บริษัทจดทะเบียนอื่น:

- ไม่มี -

กิจการที่ไม่ใช่บริษัทจดทะเบียน:

2550 - 2556 : เลขานุการบริษัท

2543 - 2555 : เจ้าหน้าที่ธุรการฝ่ายขายต่างประเทศ
บริษัท ช.ทวี ดอลลาเซียน จำกัด

รายละเอียดเกี่ยวกับผู้ที่ได้มอบหมายให้รับผิดชอบสูงสุดในสายงานบัญชีและการเงิน (CFO)
และผู้ที่ได้รับมอบหมายให้รับผิดชอบโดยตรงในการควบคุมดูแลการทำบัญชี (สมุห์บัญชี)

ผู้ที่ได้มอบหมายให้รับผิดชอบสูงสุดในสายงาน
บัญชีและการเงิน (CFO)



นางพานทอง โนะะ

- กรรมการบริหาร
 - ผู้ช่วยกรรมการผู้จัดการใหญ่ / ประธานคณะผู้บริหารด้านการเงิน (CFO)
- แต่งตั้งเมื่อ : วันที่ 31 ตุลาคม 2563
อายุ : 55 ปี
สัดส่วนการถือหุ้นในบริษัท (ร้อยละ) : <0.001
สัดส่วนการถือหุ้นในบริษัทของ : ไม่มี
คู่สมรสและบุตรที่ยังไม่บรรลุนิติภาวะ

คุณวุฒิการศึกษา / การอบรม :

- ปริญญาตรี (บธ.บ) คณะบริหารธุรกิจบัณฑิต(การบัญชี) สาขาวิทยาการจัดการบัญชี
- ผลกระทบของมาตรฐานรายงานทางการเงินใหม่เกี่ยวกับรายได้จากสัญญาที่กำกับลูกค้า (IFRS 15) และสัญญาเช่า (IFRS 16) ที่มีผลต่อการจัดทำรายงานทางการเงินของบริษัทจดทะเบียน ปี 2561
- การป้องกันและปราบปรามการฟอกเงินและการต่อต้านการสนับสนุนทางการเงินแก่การก่อการร้าย และร่างข้อบังคับสภาวิชาชีพบัญชีว่าด้วยจรรยาบรรณ ปี 2561
- รู้หลักต้องห้าม ตามประเด็นรายจ่ายทางบัญชีและภาษี ปี 2561

ประสบการณ์ทำงาน 5 ปีย้อนหลัง :

- 2563- ปัจจุบัน : ผู้ช่วยกรรมการผู้จัดการใหญ่
ประธานคณะผู้บริหารด้านการเงิน
: กรรมการบริหาร
- 2562 - 2563 : หัวหน้ากลุ่มบริหาร / ผู้จัดการแผนกบัญชี
- 2551 - 2562 : ผู้จัดการแผนกบัญชี

บริษัทจดทะเบียนอื่น:

- ไม่มี -

กิจการที่ไม่ใช่บริษัทจดทะเบียน:

- ไม่มี -

ผู้ที่ได้รับมอบหมายให้รับผิดชอบโดยตรงใน
การควบคุมดูแลการทำบัญชี (สมุห์บัญชี)



นางสาวปภาวดี วรบุตร

- สมุห์บัญชี
 - ผู้จัดการแผนกบัญชี
- แต่งตั้งเมื่อ : วันที่ 21 กรกฎาคม 2564
อายุ : 47 ปี
สัดส่วนการถือหุ้นในบริษัท (ร้อยละ) : ไม่มี
สัดส่วนการถือหุ้นในบริษัทของ : ไม่มี
คู่สมรสและบุตรที่ยังไม่บรรลุนิติภาวะ

คุณวุฒิการศึกษา / การอบรม :

-

ประสบการณ์ทำงาน 5 ปีย้อนหลัง :

- 2564 - ปัจจุบัน : สมุห์บัญชี
- 2564 - ปัจจุบัน : ผู้จัดการแผนกบัญชี

บริษัทจดทะเบียนอื่น:

- ไม่มี -

กิจการที่ไม่ใช่บริษัทจดทะเบียน:

- 2561 - 2564 : ผู้จัดการแผนกบัญชี บจก. ช.ทวี เทอร์โมเทค
- 2558 - 2559 : ผู้จัดการแผนกบัญชี บจก. ขอนแก่น ช.ทวี (1993)

รายละเอียดเกี่ยวกับการกรรมการ ผู้บริหาร ผู้มีอำนาจควบคุม และเลขานุการ
บริษัท ของบริษัทที่เกี่ยวข้อง ณ วันที่ 31 ธันวาคม 2567

รายชื่อ	CHO	บริษัทที่เกี่ยวข้องกัน																														
		1	2	3	4	5	6	7	8	9	10	11	12	13	14	15	16	17	18	19	20	21	22	23	24	25	26	27	28	29	30	
กรรมการบริษัท																																
นางเพ็ญพิณล เวศย์สุตม์	X			/			/				/																					
นายสุรเดช ทวีแสงสกุลไทย	/XXA	/			/			/		A		/	A		A							A							A	A	A	A
นายอานา ประทีปเสน	/																		/													
นายธีรวิภาส เติมวิจิตรกุล	/																		/													
นางศุภกวีณากร วงศ์นวกุ																																
นางสาวอติศนา ทวีแสงสกุลไทย	/, //A	/				/										A							A									
นายศิริวัฒน์ ทวีแสงสกุลไทย	/, //				/		/										/								A	A	A					
ผู้บริหารระดับสูง																																
นายประสพสุข บุญทวี	//													A										A								
นางพนาทอง โขะ	//																															
Mr.Sven Markus Gaber	//																															
นายพรรัตน์ แสงสว่าง	//	/											A				A							A								
นายนิติ คุ้มคง	//																															
นายศิริเมธี อุ่นมี	//																															
นายอัครชัย กัมศิริคุณ	//																															
นายภาค วัฒนศิริ	//																															
เลขานุการบริษัท																																
นางสาวยิ่งทิพย์ บอนพอง																																

X = ประธานกรรมการบริษัท

/= กรรมการบริษัท

XX= ประธานกรรมการบริหาร

//= กรรมการบริหาร

A = กรรมการผู้มีอำนาจลงนามผูกพัน
กิจการฯ

CHO= บริษัท ช ทีวี จำกัด (มหาชน)

บริษัทที่เกี่ยวข้องกัน

1. บจ.ขอนแก่น ช ทีวี (1993)
2. บจ.เยอรมัน ทรัค แอนด์ บัส
3. บริษัท ไอพน โลจิสติกส์ จำกัด
4. บจ.ท.รวมทวี ลิสซิ่งแอนด์เรียลเอสเตท
5. บจ.ทีวีแสงไทย
6. บจ.บางกอก ซิตี้.อินเตอร์เทรด
7. บจ.รวมทวี ขอนแก่น
8. บจ.รวมทวี มอเตอร์เฮลล์
9. บจ.เอฟเอส มัสดี-เทรด
10. บจ.โอเจ ดีเวลอปเม้นท์
11. บจ. ตั้งฮั่วจิงนครปฐม
12. บจ. ขอนแก่นพัฒนาเมือง (เคเคทีที)
13. กิจการร่วมค้า เจวีซีซี
14. กิจการร่วมค้า ซีเคเอ็ม
15. กิจการร่วมค้ากลุ่มร่วมทำงาน SCN-CHO
16. กิจการร่วมค้า เจวีซีเคเค
17. ห้างหุ้นส่วนจำกัด โรงสีหิวแสงไทยหนองเรือ
18. บริษัท บีบีโอ ไปโอทานอด จำกัด (จะเจิงเซรา)
19. บริษัท สมาร์ท คอเน็คติง แอนด์ เซอร์วิสเอส จำกัด
20. บริษัท เอเพ็กซ์ ดีเวลลอปเม้นท์ จำกัด (มหาชน)
21. บริษัท ข. รวมทวี (หลักสี่) จำกัด
22. บริษัท ขอนแก่นสมาร์ทโมบิลิตี้ จำกัด
23. บริษัท โมบิลิตี้ แอสอะ เซอร์วิส จำกัด
24. บริษัท สตาร์เกต ออโต้ จำกัด
25. บริษัท อาร์.ที.วี ทรานสปอร์ต จำกัด
26. บจ. สากลพาณิชย์และอุตสาหกรรม นีวยอร์ก แฟร์
27. บจ. อินฟินิทแลนด์ โฮลดิ้ง
28. บจ. อินฟินิทแลนด์ เกมส์ แอนด์ เอ็นเอฟที
29. บจ. อินฟินิทแลนด์ เมตาเวิร์ส
30. บจ. อินฟินิทแลนด์ โทเคน

เอกสารแนบ 2

รายละเอียดเกี่ยวกับการกรรมการของบริษัทย่อย

รายละเอียดเกี่ยวกับการกรรมการของบริษัทย่อย

(ณ วันที่ 31 ธันวาคม 2567)

รายชื่อ	บริษัทย่อย			บริษัทร่วม		
	บริษัท ช.ทวี เทอเรียมเทคโนโลยี จำกัด (TMT)	บริษัท อมร รัตนโกสินทร์ จำกัด (ARK)	Singo Limited Liability Company	บริษัท เคแอล อาร์ที จำกัด (KLRT)	AROGO Capital Acquisition Corporation (AROGO)*	บริษัท สยาม เมดิแคณ จำกัด (SIAM) **
นายสุรเดช ทวีแสงสกุลไทย	X	/	/	/	/	
นางสาวอศนา ทวีแสงสกุลไทย	/					
นายประสพสุข บุญขวัญ	/	/				
นายพนรัตน์ แสงสว่าง		/				
นายโชคชัย คุณวาสี				/		
นายชาญณรงค์ บุริสตระกูล				/		
นายธนะ ศิริธัญชัย				/		
นายบัณฑิต เสรีโยธิน				/		
H.R.H. Tunku Naquiyuddin ibni Tuanku Ja'afar					/	
นายสมนึก เอนกวัฒน์					/	
Mr. J. Gerald Combs					/	
นายภูติส บุณยะปิ่นทิ						X

หมายเหตุ

X = ประธานกรรมการบริษัท

/ = กรรมการบริษัท

* Singo และ AROGO เป็นบริษัทที่จดทะเบียนที่จดทะเบียนในประเทศสหรัฐอเมริกาเมื่อวันที่ 9 มิถุนายน 2564 เพื่อดำเนินการเกี่ยวกับการเตรียมการเพื่อระดมทุนในรูปแบบ Special Purpose Acquisition Company "SPAC" ในประเทศสหรัฐอเมริกา

** บริษัท สยาม เมดิแคณ จำกัด มีสถานะเป็นบริษัทร่วมจากการที่บริษัทฯ ได้รับหุ้นร้อยละ 40 ของจำนวนหุ้นทั้งหมดของบริษัท สยาม เมดิแคณ จำกัด เมื่อวันที่ 12 ตุลาคม 2565

เอกสารแนบ 3

รายละเอียดเกี่ยวกับหัวหน้างานตรวจสอบภายในและหัวหน้างานกำกับดูแลการปฏิบัติงานของบริษัท (Compliance)



นางอัปสร สุริยา

- ผู้จัดการแผนกตรวจสอบภายใน
อายุ : 60 ปี

คุณวุฒิการศึกษา / การอบรม :

- ปริญญาตรี สาขาบัญชี วิทยาลัยวณิชชาลิตกุล
- Internal Auditing Certificate Program (IACP)
- ประเด็นทุจริตที่ต้องรู้เท่าทันรุ่นที่ 3/64 เมื่อวันที่ 14 ธันวาคม 2564
- พ.ร.บ.คุ้มครองข้อมูลส่วนบุคคล พ.ศ. 2562 : หลักการและแนวปฏิบัติ ของสภาวิชาชีพบัญชีในพระบรมราชูปถัมภ์ (อบรมออนไลน์ผ่าน Microsoft Teams วันที่ 10/02/2566)
- Operational Audit and Compliance Audit for Value Adding รุ่นที่ 1/66ของสภาวิชาชีพบัญชีในพระบรมราชูปถัมภ์ (อบรมออนไลน์ผ่าน Microsoft Teams วันที่ 03-04/04/2566)
- Transfer Pricing. โอนกำไรบริษัทในเครือ การตรวจสอบภาษีก่อนและหลังกฎหมายใช้บังคับใช้จริง 64 เมื่อวันที่ 18 ธันวาคม 2564
- รายได้จากสัญญาที่ทำกับลูกค้า (TFRS 15) และ สัญญาเช่า (TFRS 16) พร้อมแนวปฏิบัติการบันทึกบัญชีเมื่อวันที่ 15 สิงหาคม 2563
- การเตรียมเอกสารราคาโอนและวิธีปฏิบัติที่นักบัญชีควรรู้ (Transfer Pricing) เมื่อวันที่ 5 ธันวาคม 2563
- การจัดทำงบกระแสเงินสดและการวิเคราะห์กระแสเงินสดเมื่อวันที่ 21 กันยายน 2562
- Analytical Thinking in the Internal Audit Process เมื่อวันที่ 20-21 มิถุนายน 2561
- โครงการอบรมเพื่อรับวุฒิบัตรด้านการตรวจสอบภายใน เมื่อวันที่ 20, 21, 28 พฤษภาคม 4, 11, 17, 18, 22 มิถุนายน 1, 2, 16, 29 กรกฎาคม 2560

ประสบการณ์ทำงาน :

ช่วงเวลา	ตำแหน่งและชื่อหน่วยงาน/บริษัท	หน้าที่ความรับผิดชอบ
2555 – ปัจจุบัน	ผู้จัดการแผนกตรวจสอบภายใน บริษัท ช ทวี จำกัด(มหาชน)	<ul style="list-style-type: none"> •ครอบคลุมการสอบทานในเรื่องประสิทธิภาพ ประสิทธิผลของการควบคุมภายใน การกำกับดูแลกิจการที่ดี และการบริหารความเสี่ยง •ความถูกต้องเชื่อถือได้ของข้อมูลทางการเงินและไม่ใช่ทางการเงิน
ม.ค.-ต.ค. 2555	เจ้าหน้าที่ตรวจสอบภายใน บริษัท ช.ทวี ดอลลาเซียน จำกัด(มหาชน)	<ul style="list-style-type: none"> •การปฏิบัติตามนโยบาย วิธีการปฏิบัติ กฎหมาย ระเบียบและข้อบังคับ
2550 – 2555	ผู้จัดการแผนกบัญชี บริษัท เฮอร์มันน์ ทรัค แอนด์ บัส จำกัด	<ul style="list-style-type: none"> •การตรวจสอบรายการที่อาจมีความขัดแย้งทางผลประโยชน์ •ความเพียงพอและประสิทธิภาพของการบริหารความเสี่ยงและการควบคุมภายในเพื่อป้องกันการเกิดทุจริต ในองค์กร
2546 – 2555	ผู้จัดการแผนกบัญชี บริษัท ขอนแก่น ช.ทวี (1993) จำกัด	<ul style="list-style-type: none"> •ประสิทธิภาพและประสิทธิผล ในการดำเนินงานและการใช้ทรัพยากร •การดูแลรักษาทรัพย์สิน



นายณัฐพร เมืองจันทร์

- ผู้จัดการฝ่ายกฎหมาย

- Compliance

อายุ : 40 ปี

คุณวุฒิการศึกษา / การอบรม :

ปริญญาตรี นิติศาสตรบัณฑิต มหาวิทยาลัยภาคกลาง จังหวัดนครสวรรค์

• ได้รับหนังสือสำคัญแสดงการขึ้นทะเบียนเป็นผู้รับรองลายมือชื่อสำนักทะเบียนธุรกิจ

• ประกาศนียบัตรสำนักอบรมวิชาว่าความ แห่งสหภาพนายความ

• Anti-corruption Training Courses

• อบรมการประเมินคุณภาพ การประชุมสามัญประจำปีของบริษัทจดทะเบียน ครั้งที่ 1 ตอน “ตัวเข้มให้เต็ม 100

• อบรมวิธีการเผยแพร่ข้อมูลของบริษัทจดทะเบียนผ่านระบบ SCP Straight Through

ประสบการณ์ทำงาน :

ช่วงเวลา	ตำแหน่งและชื่อหน่วยงาน/บริษัท	หน้าที่ความรับผิดชอบ
2566- ปัจจุบัน	-ผู้จัดการฝ่ายกฎหมาย / Compliance บริษัท ช ทวี จำกัด (มหาชน)	• กำกับให้บริษัทฯ ปฏิบัติตามกฎหมายเกณฑ์ พระราชบัญญัติ ระเบียบประกาศของสำนักงานคณะกรรมการกำกับหลักทรัพย์และตลาดหลักทรัพย์(กลต.) หลักการกำกับดูแลกิจการ (CG) ที่ออกใช้บังคับบริษัทมหาชนและเอกชนในเครือ ตลอดจนกฎหมายพระราชบัญญัติ ที่เกี่ยวข้องกับการดำเนินธุรกิจปกติ
2555- 2566	-ผู้ช่วยผู้จัดการฝ่ายกฎหมาย / Compliance บริษัท ช ทวี จำกัด (มหาชน)	<p>• จัดทำและตรวจสอบสัญญาต่างๆของบริษัทและบริษัทในเครือ</p> <p>• ดำเนินการติดตามทวงหนี้ ดำเนินการด้านคดีความทั้งทางแพ่งและอาญา บังคับคดี ที่เกี่ยวข้องกับบริษัทและบริษัทในเครือ</p> <p>• จัดทำเอกสารและจดทะเบียนแก้ไขเปลี่ยนแปลงระเบียบและข้อบังคับ มติต่างๆ ต่อหน่วยงานราชการที่เกี่ยวข้อง</p> <p>• ติดต่อประสานงานด้านธุรกรรม นิติกรรมและสัญญา ทางทะเบียนเกี่ยวกับทรัพย์สินของบริษัทฯ</p>
2552-2554	- ทนายความ สำนักงานกฎหมายพิทักษ์ทนายความ	• ให้คำปรึกษาคดีความแพ่งและคดีอาญา ติดตาม ทวงหนี้ และ บังคับคดี

เอกสารแนบ 4

ทรัพย์สินที่ใช้ในการประกอบธุรกิจและ รายละเอียดเกี่ยวกับรายการ ประเมินราคาทรัพย์สิน

CHO

บริษัท ช ทีวี จำกัด (มหาชน)

เอกสารแนบ 4 ทรัพย์สินที่ใช้ในการประกอบธุรกิจและรายละเอียดเกี่ยวกับรายการประเมินราคาทรัพย์สิน

(1) ทรัพย์สินที่ใช้ในการประกอบธุรกิจ ณ วันที่ 31 ธันวาคม 2567

รายการทรัพย์สิน	กรรมสิทธิ์	การใช้งาน	มูลค่าตามบัญชี (ล้านบาท)	ภาระผูกพัน	วงเงินจำนำ / จำนอง (ล้านบาท)
1. อสังหาริมทรัพย์เพื่อการลงทุน					
1.1. โฉนดเลขที่ 4552 ตำบลพระลับ อำเภอเมือง จังหวัด ขอนแก่น เนื้อที่ดินรวม 9-1-8.5 ไร่	บริษัทฯ	อสังหาริมทรัพย์เพื่อการลงทุน ตาม งบการเงินหมายเหตุข้อ 12	73.88	จำนวนธนาคารไทย จำกัด (มหาชน)	26.00
1.2. โฉนดเลขที่ 73096 ตำบลโคกสี อำเภอเมือง จังหวัด ขอนแก่น เนื้อที่ดิน 7-1-67 ไร่	บริษัทย่อย (CTV-TMT)	อสังหาริมทรัพย์เพื่อการลงทุน ตาม งบการเงินหมายเหตุข้อ 12	24.10	จำนวนธนาคารกรุงเทพ จำกัด (มหาชน)	16.00
1.3. ที่ดินตามสิทธิครอบครอง ตำบลท่าพระ(ดอนเค็ม)ท่าพระ อำเภอเมืองขอนแก่น จังหวัดขอนแก่น เนื้อที่ดินรวม 6-3-64 ไร่	บริษัทฯ	อสังหาริมทรัพย์เพื่อการลงทุน งบ การเงินหมายเหตุข้อ 12	8.45	-ไม่มี-	-ไม่มี-
รวมอสังหาริมทรัพย์เพื่อการลงทุน			106.43		
2.ที่ดินและส่วนปรับปรุงที่ดิน					
1.1 โฉนดเลขที่ 11622.39614.50100 ตำบลเมืองเก่า อำเภอ เมือง จังหวัดขอนแก่น รวม 3 โฉนด เนื้อที่ดิน 48-2-16.1 ไร่	บริษัทฯ	ที่ดินสำนักงานใหญ่และโรงงานของ บริษัทและบริษัทย่อย(CTV-TMT) ตามงบการเงินหมายเหตุข้อ 12	255.30	อ.11622 จำนวน ธนาคารไทย จำกัด (มหาชน) อ.39614 อ.50100 จำนวนธนาคารกรุงไทย จำกัด (มหาชน)	191.63 460.00
1.2 โฉนดเลขที่ 100646-50,100659 ตำบลโนนเมือง อำเภอด เมือง จังหวัดขอนแก่น เนื้อที่ดินรวม 0-1-06.9 ไร่	บริษัทฯ	ที่ดินบ้านพักสวัสดิการพนักงาน ตามงบการเงินหมายเหตุข้อ 12	6.20	-ไม่มี-	-ไม่มี-
1.3 สิ้นทรัพย์สินสิทธิการใช้	บริษัทฯ	สัญญาเช่าที่ดินเพื่อประกอบการ	24.79	-ไม่มี-	-ไม่มี-

เอกสารแนบ 4 หน้า 1



บริษัท ช พรี จำกัด (มหาชน)

รายการทรัพย์สิน	กรรมสิทธิ์	การใช้งาน	มูลค่าตามบัญชี (ล้านบาท)	ภาระผูกพัน	วงเงินจำนำ / จำนวน (ล้านบาท)
รวมที่ดินและส่วนปรับปรุงที่ดิน					
3.อาคารและส่วนปรับปรุงอาคาร		ดำเนินงานทางธุรกิจ	286.29		
3.1 สิ่งปลูกสร้างเลขที่ 265 หมู่ 4 ถนนกลางเมือง ตำบล เมืองเก่า อำเภอเมืองขอนแก่น จังหวัดขอนแก่น (ตั้งอยู่บนโฉนดเลขที่ 39614, 50100 และ 11622)	บริษัทฯ	สำนักงานใหญ่และโรงงานของบริษัทและบริษัทย่อย (CTV-TMT)	78.11	จำนวนธนาคารไทย จำกัด (มหาชน) จำนวนธนาคารกรุงเทพ จำกัด (มหาชน)	820.00 ยอดหลักประกันรวม ข้อ 2.1.1
3.2 บ้านพักเลขที่ 173/51-55.67 ตำบลในเมือง อำเภอเมือง จังหวัดขอนแก่น	บริษัทฯ	บ้านพักสวัสดิการพนักงาน	1.39	-ไม่มี-	-ไม่มี-
3.3 บ้านเลขที่ 5 (บ้านริมน้ำ) ตำบลโคกสี อำเภอเมือง จังหวัดขอนแก่น	บริษัทย่อย (CTV-TMT)	สิ่งปลูกสร้างต่างๆ สำหรับโครงการในอนาคต	4.34	จำนวนธนาคารกรุงเทพ จำกัด (มหาชน)	ยอดหลักประกันรวม ข้อ 1.1.2
3.4 อาคารศูนย์ซ่อม One Stop Service (ตั้งอยู่บนโฉนดเลขที่ 89117 เนื้อที่ดิน 13-2-72 ไร่ ซึ่งบริษัทฯ ทำสัญญาเช่าที่ดินจากผู้ถือสิทธิ์)	บริษัทฯ	ศูนย์ซ่อม One Stop Service รับซ่อม 24 ชั่วโมง by CHO	71.65	-ไม่มี-	-ไม่มี-
รวมอาคารและส่วนปรับปรุงอาคาร					
3.5 เครื่องจักรและอุปกรณ์	บริษัทฯ&บริษัทย่อย (CTV-TMT)	ใช้ที่สำนักงานและโรงงาน	155.49		
	บริษัทฯ&บริษัทย่อย (CTV-TMT)	ใช้ที่สำนักงานและโรงงาน	11.00	-ไม่มี-	-ไม่มี-
	บริษัทฯ&บริษัทย่อย (CTV-TMT)	ใช้ที่สำนักงานและโรงงาน	0.58	-ไม่มี-	-ไม่มี-
4 ยานพาหนะ	บริษัทฯ&บริษัทย่อย (CTV-TMT)	ใช้ที่สำนักงานและโรงงาน	90.48	-ไม่มี-	-ไม่มี-

รายการทรัพย์สิน	กรรมสิทธิ์	การใช้งาน	มูลค่าตามบัญชี (ล้านบาท)	ภาระผูกพัน	วงเงินจำนำ / จำนอง (ล้านบาท)
5 สิ้นทรัพย์ระหว่างก่อสร้าง (อาคารโรงงานระหว่างก่อสร้าง เครื่องจักรการผลิตระหว่างติดตั้ง)	บริษัท 8 บริษัท ย่อย (ARK)	ใช้สำหรับสำนักงานและโรงงาน	74.57	-ไม่มี-	-ไม่มี-
6 รวม			724.84		

หมายเหตุ : CTV-TMT หมายถึง บริษัท ช.ทวี เทอร์โมเทค จำกัด
ARK หมายถึง บริษัท อมรินทร์แปซิฟิก จำกัด

CHO

(2) สินทรัพย์ไม่มีตัวตนที่ใช้ในการประกอบธุรกิจ

ณ วันที่ 31 ธันวาคม 2567 บริษัทฯ และบริษัทย่อยมีรายการสินทรัพย์ไม่มีตัวตนสุทธิเท่ากับ 12.52 ล้านบาท ประกอบด้วยซอฟต์แวร์คอมพิวเตอร์ (โปรแกรมด้านบัญชี การจัดซื้อ การบริหารเอกสาร การออกแบบสินค้า การควบคุมการผลิตสินค้า) ค่าใช้จ่ายรอตัดบัญชี (ค่าความเชี่ยวชาญ) เครื่องหมายการค้า คำสิทธิบัตรระหว่างการจดทะเบียน และค่าคอมพิวเตอร์อยู่ระหว่างติดตั้ง

บริษัทฯ และบริษัทย่อย ได้จดทะเบียนเครื่องหมายการค้าบริษัท (Logo) และเครื่องหมายการค้าสำหรับตราสินค้า (Brand Logo) โดยมีรายละเอียดดังนี้

ลำดับ	เครื่องหมายการค้า	กรรมสิทธิ์	รายละเอียด
1		บริษัทฯ	อยู่ระหว่างการขอจดทะเบียนเครื่องหมายการค้า สำหรับสินค้าที่ผลิตภายใต้แบบสินค้าของบริษัท ช. ทวี จำกัด (มหาชน)
2			เครื่องหมายการค้าสำหรับสินค้าที่ผลิตภายใต้แบบสินค้าของ DOLL หรือแบบสินค้าที่พัฒนาร่วมกันระหว่างบริษัทฯ กับ DOLL
3			เครื่องหมายการค้าสำหรับสินค้าที่ผลิตภายใต้แบบสินค้าที่บริษัทฯ เป็นผู้ออกแบบและพัฒนาเอง
4			เครื่องหมายการค้าสำหรับสินค้าที่ผลิตภายใต้แบบสินค้าที่บริษัทฯ เป็นผู้ออกแบบและพัฒนาเอง
5		บริษัทย่อย	เครื่องหมายการค้าสำหรับสินค้าของบริษัท ช.ทวี เทอร์โมเทค จำกัด ซึ่งเป็นบริษัทย่อยของบริษัท
6			เครื่องหมายการค้าสำหรับสินค้าของบริษัท ช.ทวี เทอร์โมเทค จำกัด ซึ่งเป็นบริษัทย่อยของบริษัท

หมายเหตุ : - ลำดับที่ 1 อยู่ในขั้นตอนการดำเนินการจดทะเบียนเครื่องหมายการค้า

(3) ทรัพย์สินทางปัญญา

ทรัพย์สินทางปัญญาของบริษัทฯ ที่ใช้ประกอบธุรกิจ ในที่นี้คือ อนุสิทธิบัตรการประดิษฐ์ (อนุสิทธิบัตร) มีมูลค่ายุติธรรมเท่ากับ 61,000,000.00 บาท ณ วันที่ประเมินมูลค่า วันที่ 5 มกราคม 2558

ตารางแสดงราคาค้นทุนต่อหน่วยในปีที่ผ่านมาของแต่ละอนุสิทธิบัตรที่ประเมินมูลค่า

อนุสิทธิบัตรที่ประเมินมูลค่า	ราคาขายต่อหน่วย ในปี 2555-2557		
	2555	2556	2557
1) โครงหลังคาสะพานเทียบเครื่องบินของรถขนส่งเสียงขึ้นเครื่องบิน	287,398.42	264,209.74	305,866.52
2) โครงสร้างขาค้ำยันของรถขนส่งเสียงขึ้นเครื่องบิน	132,534.29	178,547.76	146,431.28
3) ชุดต่อความยาวช่วงท้ายแอสซีส์	16,859.41	16,425.33	17,326.44
4) บันไดขึ้นลงรถ	16,500.00	16,500.00	16,500.00
5) ชุดบันไดขึ้นลงตู้	2,700.00	2,700.00	2,700.00
6) ชุดบันไดขึ้นลงหลังคารถ	6,000.00	6,000.00	6,000.00
7) ชุดเพิ่มความยาวคานขวางแบบปรับได้	221,680.20	-	295,800.00
8) ชุดประกบยึดคานเสริม	15,000.00	15,000.00	15,000.00
9) กลไกการเปิดปิดผนังด้านข้างรถบรรทุก	-	-	-

CHO

10) อุปกรณ์ป้องกันด้านข้างรถบรรทุก	9,000.00	9,000.00	9,000.00
11) อุปกรณ์กำหนดตำแหน่งการวางของตู้สินค้า	6,000.00	6,000.00	6,000.00

ทั้งนี้ บริษัทฯ ได้จดทะเบียนอนุสิทธิบัตรผลิตภัณฑ์ที่ได้รับการรับรองจากกรมทรัพย์สินทางปัญญาจำนวน 22 รายการ ลดลงจากปี 2563 จำนวน 83 รายการ เนื่องจากมีสิทธิบัตร/อนุสิทธิบัตร 83 รายการ ที่หมดอายุ ตามรายละเอียดดังนี้

ลำดับ	ผลิตภัณฑ์ที่ได้รับสิทธิบัตร/อนุสิทธิบัตร และออกแบบผลิตภัณฑ์	วันที่ได้รับ	วันหมดอายุ
1.	ชิ้นส่วนโครงรถบรรทุก	01 ส.ค. 2560	26 พ.ย. 2568
2.	บันได สำหรับยานพาหนะ	07 ส.ค. 2560	17 ธ.ค. 2568
3.	บันไดสำหรับยานพาหนะ	17 ม.ค. 2561	01 มี.ค. 2569
4.	อุปกรณ์ล็อค	24 พ.ค. 2561	17 ธ.ค. 2568
5.	ฝาครอบท่อเครื่องปรับอากาศ	9 พ.ค. 2561	1 มี.ค. 2569
6.	แบบจำลองผนังข้างของเครื่องบิน	1 ต.ค. 2561	10 ม.ค. 2570
7.	อุปกรณ์ป้องกันเครื่องวัดความเร็วลม	23 ส.ค. 2561	20 ธ.ค. 2569
8.	อุปกรณ์ยึด	12 ต.ค. 2561	10 ม.ค. 2570
9.	อุปกรณ์รับน้ำหนักสำหรับรถบรรทุก	13 ก.ค. 2561	20 ธ.ค. 2569
10.	ราวจับ	13 พ.ค. 2561	17 ธ.ค. 2568
11.	อุปกรณ์ล็อคประตูตู้สินค้า	24 ม.ค. 2562	8 มี.ค. 2570
12.	กรอบพัดลมระบายอากาศ	10 ม.ค. 2562	8 มี.ค. 2570
13.	โครงเตียงผู้ป่วย	5 ส.ค. 2562	3 มี.ค. 2570
14.	อุปกรณ์ล็อคบันไดสำหรับยานพาหนะ	5 พ.ย. 2562	15 ส.ค. 2570
15.	กลไก ตะกร้ายกเทสินค้า	29 ต.ค. 2564	31 ต.ค. 2567
16.	ชุดบันไดติดยานพาหนะ	23 เม.ย. 2564	7 พ.ย. 2568
17.	แบบโครงสร้างรถกึ่งพ่วงขนถ่าย	3 ก.ย. 2564	23 มี.ย. 2572
18.	อุปกรณ์สำหรับเก็บยางหนูล้อยยานพาหนะ	22 ก.ย. 2564	14 ต.ค. 2572
19.	ฝาครอบไฟฟ้าสำหรับยานพาหนะ	13 ส.ค. 2563	27 ก.ย. 2569
20.	อุปกรณ์ยึดแฉงลูลมสำหรับยานพาหนะ	28 ก.พ. 2563	27 ก.ย. 2569
21.	ชุดราวกันตก พร้อมอุปกรณ์ล็อค	23 เม.ย. 2564	24 ก.พ. 2568
22.	อุปกรณ์ลากจูงยานพาหนะ	3 ก.พ. 2564	4 มี.ค. 2572



(4) สัญญาที่เกี่ยวข้องกับทรัพย์สิน

สัญญาเช่าพื้นที่อาคาร

บริษัทฯ ได้ทำสัญญาเช่าพื้นที่อาคาร จากนางสาวรุ่งทิพา ทวีแสงสกุลไทย (บุคคลที่มีความเกี่ยวข้องกับผู้ถือหุ้น และกรรมการ บริษัท) เพื่อใช้เป็นที่ตั้งสำนักงานสาขาในกรุงเทพฯ โดยมีรายละเอียดของสัญญาเช่าดังนี้

สัญญาเช่าพื้นที่อาคารสำนักงานหลักสี่	
ที่ตั้ง	: เลขที่ 96/25 ถนนวิภาวดีรังสิต แขวงตลาดบางเขน เขตหลักสี่ กรุงเทพมหานคร 10210
คู่สัญญา	: นางสาวอัศนา ทวีแสงสกุลไทย ^{/1}
พื้นที่เช่า	: 2,894 ตารางเมตร
ค่าเช่า	: 90,000 บาท / เดือน (ผู้เช่าจะชำระค่าเช่าให้แก่ผู้เช่าครั้งเดียวในวันครบกำหนดอายุสัญญา)
ระยะเวลา	: 3 ปี (ตั้งแต่วันที่ 1 พฤศจิกายน 2565 ถึง วันที่ 31 ตุลาคม 2568)

หมายเหตุ : /1 = นางสาวอัศนา ทวีแสงสกุลไทย เป็นผู้จัดการมรดกแทนนางสาวรุ่งทิพา ทวีแสงสกุลไทย

บริษัทฯ ทำสัญญาเช่าที่ดิน จากนายสมชาย สุรศักดิ์วัฒนาพร เพื่อใช้เป็นที่เพื่อตั้งศูนย์ซ่อมหนักรถบรรทุก โดยมีรายละเอียดสัญญา ดังนี้

สัญญาเช่าช่วงที่ดิน แหลมจบัง	
ที่ตั้ง	: โฉนดเลขที่ 89117 เลขที่ดิน 567 ต.หนองขาม อ.ศรีราชา จ.ชลบุรี 20110
คู่สัญญา	: นายสมชาย สุรศักดิ์วัฒนาพร
เนื้อที่ดิน	: 13-2-72 ไร่
ค่าเช่า	: 1,700,000 บาท / ปี (ระหว่างปี 2559 – ปี 2564) และ 1,785,000 บาท / ปี (ตั้งแต่ปี 2564 เป็นต้นไป)
ระยะเวลา	: 15 ปี (ตั้งแต่วันที่ 21 พฤศจิกายน 2559 ถึง วันที่ 20 พฤศจิกายน 2574)

สัญญาให้เช่าอาคาร

บริษัทฯ ทำสัญญาให้เช่าพื้นที่อาคารแก่ บริษัท ช.ทวี เทอร์โมเทค จำกัด (บริษัทย่อย) ประกอบด้วย พื้นที่อาคารและโรงงาน เพื่อใช้เป็นที่ตั้งสำนักงานใหญ่ของบริษัทย่อย และพื้นที่อาคารสำนักงานสาขาในกรุงเทพฯ ชั้น 2 เพื่อใช้เป็นที่สำนักงานสาขาของบริษัทย่อย รวมทั้งทำสัญญาให้เช่าพื้นที่อาคารแก่ บริษัท ขอนแก่น ช.ทวี (1993) จำกัด (บริษัทที่มีความเกี่ยวข้องกับผู้ถือหุ้น และกรรมการบริษัท) ประกอบด้วย พื้นที่อาคารสำนักงานใหญ่ เพื่อใช้เป็นที่สำนักงานใหญ่ของบริษัทดังกล่าว โดยมีรายละเอียดสัญญาทั้ง 3 ฉบับ ดังนี้

สัญญาให้เช่าอาคารโรงงาน	
ที่ตั้ง	: ที่ดินโฉนดที่ 11622 เลขที่ดิน 39 หน้าสำรวจ 4968 ตำบลเมืองเก่า อำเภอเมืองขอนแก่น จังหวัดขอนแก่น 40000
คู่สัญญา	: บริษัท ช.ทวี เทอร์โมเทค จำกัด
พื้นที่เช่า	: บางส่วนของโฉนดด้านทิศตะวันออก พื้นที่เช่า 720 ตารางเมตร (กว้าง 15 เมตร x ยาว 28 เมตร)
ค่าเช่า	: 124,110 บาท / เดือน
ระยะเวลา	: 3 ปี (ตั้งแต่วันที่ 1 กรกฎาคม 2565 ถึง วันที่ 30 มิถุนายน 2568)

สัญญาให้เช่าพื้นที่อาคารสำนักงานชั้น 2

CHO

ที่ตั้ง	: เลขที่ 96/25 หมู่ที่ 3 ถนนวิภาวดีรังสิต แขวงตลาดบางเขน เขตหลักสี่ กรุงเทพมหานคร รหัสไปรษณีย์ 10210
คู่สัญญา	: บริษัท ช.ทีวี เทอร์โมเทค จำกัด
ค่าเช่า	: 5,000 บาท / เดือน
ระยะเวลา	: 3 ปี (ตั้งแต่วันที่ 2 มกราคม 2566 ถึง วันที่ 31 ธันวาคม 2570)

สัญญาให้เช่าพื้นที่อาคารสำนักงาน	
ที่ตั้ง	: เลขที่ 265 หมู่ที่ 4 ถนนกลางเมือง ตำบลเมืองเก่า อำเภอเมืองขอนแก่น จังหวัดขอนแก่น 40000
คู่สัญญา	: บริษัท ขอนแก่น ช.ทีวี (1993) จำกัด
ค่าเช่า	: 30,000 บาท / เดือน (ชำระค่าเช่าครั้งเดียวภายในเดือนที่ครบกำหนดอายุสัญญาเช่า)
ระยะเวลา	: 1 ปี (ตั้งแต่วันที่ 2 มกราคม 2567 ถึง วันที่ 31 ธันวาคม 2567 และต่อสัญญาตั้งแต่วันที่ 2 มกราคม 2568 ถึงวันที่ 31 ธันวาคม 2568)

กรรมธรรม์

คู่สัญญา	: บริษัท อลิอันซ์ออยุธยา ประกันชีวิต จำกัด (มหาชน)
กรรมธรรม์เลขที่	: GTL-04373-05102-001
ประเภทกรรมธรรม์	: ประกันชีวิตกลุ่ม
ทรัพย์สินเอาประกัน	: เลขที่ 265 หมู่ที่ 4 ถนนกลางเมือง ตำบลเมืองเก่า อำเภอเมืองขอนแก่น จังหวัดขอนแก่น 40000
ระยะเวลา	: 1 ปี (ตั้งแต่วันที่ 28 กุมภาพันธ์ 2565 ถึง วันที่ 27 กุมภาพันธ์ 2566)
จำนวนเงินเอาประกัน	: 45,400,000 บาท (สี่สิบล้านสี่แสนบาทถ้วน)
ผู้รับผลประโยชน์ตามกรรมธรรม์	: บริษัท ช ทีวี จำกัด (มหาชน) / ผู้รับผลประโยชน์ของพนักงาน

คู่สัญญา	: บริษัท กรุงเทพประกันภัย จำกัด (มหาชน)
กรรมธรรม์เลขที่	: 722-01527-43
ประเภทกรรมธรรม์	: ความเสี่ยงภัยทรัพย์สิน
ทรัพย์สินเอาประกัน	: เลขที่ 96/25 ถนนวิภาวดีรังสิต แขวงตลาดบางเขน เขตหลักสี่ กรุงเทพมหานคร 10210
ระยะเวลา	: 1 ปี (ตั้งแต่วันที่ 4 เมษายน 2565 ถึง วันที่ 4 เมษายน 2566)
จำนวนเงินเอาประกัน	: 6,630,000 บาท (หกล้านหกแสนสามหมื่นบาทถ้วน)
ผู้รับผลประโยชน์ตามกรรมธรรม์	: บริษัท ช ทีวี จำกัด (มหาชน)

คู่สัญญา	: บริษัท อลิอันซ์ออยุธยา ประกันชีวิต จำกัด (มหาชน)
กรรมธรรม์เลขที่	: 21-001-9104-MP-000185-3
ประเภทกรรมธรรม์	: ความเสี่ยงภัยทรัพย์สิน
ทรัพย์สินเอาประกัน	: 265 หมู่ 4 ถนนกลางเมือง ตำบลในเมือง อำเภอเมือง จังหวัดขอนแก่น 40000
ระยะเวลา	: 1 ปี (ตั้งแต่วันที่ 19 พฤษภาคม 2565 ถึง วันที่ 19 พฤษภาคม 2566)

CHO

จำนวนเงินเอาประกัน : 192,650,000 บาท (หนึ่งร้อยเก้าสิบล้านสองพันห้าแสนบาทถ้วน)
 ผู้รับผลประโยชน์ตามกรมธรรม์ : บริษัท ช ทวี จำกัด (มหาชน)

คู่สัญญา : บริษัท กรุงเทพประกันภัย จำกัด (มหาชน)
 กรมธรรม์เลขที่ : 722-01551-585
 ประเภทกรมธรรม์ : ความเสี่ยงภัยทรัพย์สิน
 ทรัพย์สินเอาประกัน : 62 หมู่ 2 ตำบลลำไทร อำเภอบึงนาราง จังหวัดพิจิตร 33170
 ระยะเวลา : 1 ปี (ตั้งแต่วันที่ 4 เมษายน 2565 ถึง วันที่ 4 เมษายน 2566)
 จำนวนเงินเอาประกัน : 23,681,800 บาท (ยี่สิบล้านสามพันหกแสนแปดหมื่นแปดพันแปดร้อยบาทถ้วน)
 ผู้รับผลประโยชน์ตามกรมธรรม์ : บริษัท ช ทวี จำกัด (มหาชน)

คู่สัญญา : บริษัท กรุงเทพประกันภัย จำกัด (มหาชน)
 กรมธรรม์เลขที่ : 722-01111-6607
 ประเภทกรมธรรม์ : ความเสี่ยงภัยทรัพย์สิน
 ทรัพย์สินเอาประกัน : เลขที่ 96/25 ถนนวิภาวดีรังสิต แขวงตลาดบางเขน เขตหลักสี่ กรุงเทพมหานคร 10210
 ระยะเวลา : 1 ปี (ตั้งแต่วันที่ 4 เมษายน 2565 ถึง วันที่ 4 เมษายน 2566)
 จำนวนเงินเอาประกัน : 1,000,000 บาท (หนึ่งล้านบาทถ้วน)
 ผู้รับผลประโยชน์ตามกรมธรรม์ : บริษัท ช ทวี จำกัด (มหาชน)

คู่สัญญา : บริษัท กรุงเทพประกันภัย จำกัด (มหาชน)
 กรมธรรม์เลขที่ : 722-01111-6607
 ประเภทกรมธรรม์ : ความเสี่ยงภัยทรัพย์สิน
 ทรัพย์สินเอาประกัน : เลขที่ 37/30 หมู่ที่ 1 ต.หนองขาม อ.ศรีราชา จ.ชลบุรี
 ระยะเวลา : 1 ปี (ตั้งแต่วันที่ 12 กันยายน 2565 ถึง วันที่ 12 กันยายน 2566)
 จำนวนเงินเอาประกัน : 110,776,019.69 บาท (หนึ่งร้อยสิบล้านเจ็ดแสนเจ็ดหมื่นหกพันสิบบาทหกสิบกึ่งสตางค์)
 ผู้รับผลประโยชน์ตามกรมธรรม์ : บริษัท ช ทวี จำกัด (มหาชน)



เอกสารแนบ 5

รายงานคณะกรรมการตรวจสอบ

รายงานคณะกรรมการตรวจสอบ

เรียน ท่านผู้ถือหุ้น

คณะกรรมการตรวจสอบของ บริษัท ข ทีวี จำกัด (มหาชน) ประกอบด้วยกรรมการอิสระจำนวน 3 ท่าน ซึ่งเป็นผู้ทรงคุณวุฒิ มีความเป็นอิสระ มีความรู้ความสามารถ และประสบการณ์ในด้านเศรษฐกิจ สังคม รวมถึงความรู้ ด้านการกำหนดกลยุทธ์ และการบริหารจัดการองค์กร ด้านวิศวกรรมและเทคโนโลยี ด้านการเงินการบัญชีและภาษีอากร ด้านการกำกับดูแลกิจการที่ดี การบริหารความเสี่ยงและการตรวจสอบกิจการ ซึ่งความรู้ดังกล่าวข้างต้นสนับสนุนให้คณะกรรมการตรวจสอบมีการปฏิบัติหน้าที่ได้อย่างมีประสิทธิภาพ

วันที่ 1 กันยายน 2567 นายชัชวาล เดริยมวิจารณ์กุล กรรมการตรวจสอบ และกรรมการบริษัทฯ ได้ลาออกเนื่องจากมีปัญหาเรื่องสุขภาพ คณะกรรมการบริษัทได้มีมติแต่งตั้ง นางเพ็ญนิภา ทัพพะรังสี กรรมการอิสระ/กรรมการบริษัทฯ เป็นกรรมการตรวจสอบแทนกรรมการตรวจสอบที่ว่างลง

วันที่ 1 พฤศจิกายน 2567 นายอาษา ประทีปเสน ได้ลาออกจากการเป็นกรรมการบริษัท และประธานคณะกรรมการตรวจสอบ คณะกรรมการบริษัทได้มีมติแต่งตั้งนายเจษฎาวัฒน์ เปรียบจริยวัฒน์ กรรมการอิสระ/กรรมการตรวจสอบ ให้ดำรงตำแหน่งเป็นประธานกรรมการตรวจสอบ

และเมื่อวันที่ 12 พฤศจิกายน 2567 นางศุภวันนกร วงศ์ธนวุธ กรรมการตรวจสอบ และกรรมการบริษัทฯ ได้ลาออกการเป็นกรรมการบริษัท และกรรมการตรวจสอบ ซึ่งอยู่ระหว่างสรรหาผู้มีความรู้ความสามารถมาทดแทน

คณะกรรมการตรวจสอบได้ปฏิบัติหน้าที่ตามความรับผิดชอบที่ได้รับมอบหมายจากคณะกรรมการบริษัทฯ และกฎบัตรของคณะกรรมการตรวจสอบที่กำหนดไว้ โดยในปี 2567 คณะกรรมการตรวจสอบมีการประชุมทั้งสิ้น 10 ครั้ง นอกจากนี้ คณะกรรมการตรวจสอบได้เชิญฝ่ายบริหาร ผู้สอบบัญชี ฝ่ายตรวจสอบภายใน ฝ่ายบริหารความเสี่ยง ฝ่ายกฎหมาย เข้าร่วมประชุมด้วยความเหมาะสม โดยมีรายละเอียดจำนวนครั้งที่เข้าประชุมดังนี้

รายชื่อกรรมการตรวจสอบ	จำนวนครั้งที่เข้าร่วม/จำนวนครั้งทั้งหมด
นายอาษา ประทีปเสน	7/7
นายชัชวาล เดริยมวิจารณ์กุล	3/3
นางศุภวันนกร วงศ์ธนวุธ	7/7
นายเจษฎาวัฒน์ เปรียบจริยวัฒน์	5/5
นางเพ็ญนิภา ทัพพะรังสี	2/2

คณะกรรมการตรวจสอบได้ดำเนินการพิจารณาเรื่องต่าง ๆ โดยมีประเด็นและสาระสำคัญดังนี้

- พิจารณาและสอบทานการจัดทำรายงานทางการเงินรายไตรมาส รายงานทางการเงินประจำปี 2567 ของบริษัทฯ และบริษัทย่อยรวมถึงกิจการร่วมค้าของบริษัทฯ ให้มีการปฏิบัติตามหลักการบัญชีที่รับรองโดยทั่วไป ตามมาตรฐานการบัญชี ตามหลักเกณฑ์การเปลี่ยนแปลงการใช้นโยบายการบัญชีที่สำคัญ รวมทั้งมีการเปิดเผยข้อมูลที่สำคัญและจำเป็นต่อการตัดสินใจของผู้ใช้รายงานทางการเงินอย่างถูกต้องครบถ้วน เพียงพอ และทันต่อเวลา
- สอบทานให้บริษัทฯ ปฏิบัติตามมาตรฐานการบัญชีที่สภาวิชาชีพบัญชีฯ ประกาศและมีผลบังคับใช้แล้วทุกฉบับ และปฏิบัติตามกฎหมาย ข้อกำหนดของสำนักงานคณะกรรมการกำกับหลักทรัพย์และตลาดหลักทรัพย์ และ/หรือ ตลาดหลักทรัพย์แห่งประเทศไทย รวมถึงกฎหมายอื่นที่เกี่ยวข้องและมีผลบังคับใช้กับธุรกิจของบริษัทอย่างถูกต้อง ครบถ้วน
- สอบทานรายการระหว่างกันระหว่างบริษัทฯ กับผู้ถือหุ้นของบริษัทฯ กับบริษัทย่อย กับบริษัทที่เกี่ยวข้องกัน รวมถึงกับกิจการร่วมค้าของบริษัทฯ เพื่อให้มั่นใจว่ารายการระหว่างกันดังกล่าวเป็นรายการที่ดำเนินการตามเงื่อนไขทางการค้าปกติ ไม่มีการถ่ายเทผลประโยชน์ใด ๆ และเป็นไปเพื่อประโยชน์สูงสุดของบริษัทฯ
- สอบทานให้บริษัทฯ มีระบบการควบคุมภายใน การตรวจสอบภายใน ที่เหมาะสม โปร่งใส และมีประสิทธิภาพ โดยติดตามผลการปฏิบัติงานของฝ่ายตรวจสอบภายในให้ปฏิบัติหน้าที่ตามมาตรฐานวิชาชีพด้วยความเป็นอิสระ มีประสิทธิภาพ และให้คำแนะนำ

เพื่อให้มีการปฏิบัติงานเป็นไปตามกฎ ระเบียบ ข้อบังคับและนโยบายที่บริษัทฯ ได้กำหนดไว้ รวมถึงการให้ความมั่นใจอย่าง สมเหตุสมผลในการประเมินได้ว่าระบบการควบคุมภายในของบริษัทฯ มีอยู่อย่างเพียงพอ และเหมาะสม

5.พิจารณาและสอบทานนโยบายและคู่มือการปฏิบัติงาน รวมถึงแผนการปฏิบัติงานของฝ่ายตรวจสอบภายในให้ปฏิบัติหน้าที่ได้ ครอบคลุมบทบาทหน้าที่และความรับผิดชอบของคณะกรรมการตรวจสอบ และสนับสนุนให้มีการพัฒนาผู้ตรวจสอบภายในให้ ปฏิบัติงานได้คุณภาพตามมาตรฐานสากล

6.สอบทานความเพียงพอและเหมาะสมของระบบการบริหารความเสี่ยงทั่วทั้งบริษัทฯ โดยมีการประชุมร่วมกันกับรองประธาน เจ้าหน้าที่บริหารด้านการบริหารความเสี่ยงเป็นประจำทุกไตรมาส เพื่อพิจารณากำหนดแผนการตรวจสอบและปฏิบัติงานตรวจสอบ ตามความเสี่ยงที่มีอยู่ (Risk - based Audit)

7.ส่งเสริมและกำกับให้บริษัทฯ ปฏิบัติงานตามมาตรฐานความปลอดภัยและดูแลรักษาสภาพแวดล้อมที่ดีของโรงงานผลิตสินค้า ศูนย์บริการซ่อมบำรุง ตลอดจนชุมชนและสังคมรอบด้าน รวมถึงส่งเสริมและกำกับให้บริษัทฯ ปฏิบัติงานตามหลักการกำกับดูแล กิจการที่ดีและตามนโยบายต่อต้านการทุจริต คอรัปชั่น

8.พิจารณาคัดเลือก เสนอแต่งตั้งผู้สอบบัญชีประจำปี 2566 และเสนอคำตอบแทนที่เหมาะสมกับการปฏิบัติหน้าที่และความ รับผิดชอบให้กับบริษัท บริษัท เคพีเอ็มจี ภูมิไชย สอบบัญชี จำกัด "KPMG" มีการประชุมร่วมกันอย่างเป็นอิสระระหว่างผู้สอบบัญชี กับคณะกรรมการตรวจสอบ โดยไม่มีผู้บริหารหรือเจ้าหน้าที่ของบริษัทฯ ร่วมประชุมด้วยเป็นประจำทุกไตรมาสเพื่อหารือเกี่ยวกับ ปัญหาจากการสอบทานหรือตรวจสอบงบการเงิน และหาแนวทางแก้ไขในประเด็นสำคัญได้ทันทั่วทั้งที่ รวมถึงมีการยืนยันความเป็น อิสระในการปฏิบัติหน้าที่ของผู้สอบบัญชี

9.การพัฒนาการปฏิบัติหน้าที่ของคณะกรรมการตรวจสอบ ได้มีการทบทวนกฎบัตรคณะกรรมการตรวจสอบให้สอดคล้องกับ หลักเกณฑ์และข้อกำหนดของสำนักงานคณะกรรมการกำกับหลักทรัพย์และตลาดหลักทรัพย์แห่งประเทศไทยรวมถึงนโยบายการ กำกับดูแลกิจการที่ดีของบริษัท เพื่อให้ความมั่นใจต่อผู้ถือหุ้น เจ้าหนี้ คู่ค้า และลูกค้า รวมถึงผู้มีส่วนได้เสียอื่นๆ ของบริษัทฯ ว่าการ ดำเนินงานของบริษัทฯ เป็นไปตามข้อกำหนด และการปฏิบัติงานเป็นไปตามจรรยาบรรณที่พึงปฏิบัติ คงไว้ซึ่งระบบการควบคุม ภายในที่มีประสิทธิภาพ รวมถึงได้มีการประเมินผลการปฏิบัติงานของตนเองเพื่อให้สามารถรับทราบผลงานรวมถึงปัญหาต่างๆ เพื่อ การปรับปรุง แก้ไขการปฏิบัติหน้าที่ของคณะกรรมการตรวจสอบและทุกฝ่ายที่เกี่ยวข้องให้ดียิ่งขึ้น โดยเกณฑ์การประเมินจะพิจารณา ว่าได้มีการปฏิบัติในแต่ละเรื่องหรือไม่และมีระดับประสิทธิผลเพียงใด โดยการประเมินผลการปฏิบัติงานในรอบปี 2567 มีผลการ ปฏิบัติงานอยู่ในเกณฑ์ที่ดีถึงดีมาก นอกจากนั้นกรรมการตรวจสอบได้เข้ารับการอบรมสัมมนาตามสมควร เพื่อพัฒนาและส่งเสริม ความรู้ความสามารถของกรรมการตรวจสอบในเรื่องเกี่ยวกับมาตรฐานการบัญชี การกำกับดูแลกิจการที่ดี ระบบการควบคุมภายใน การตรวจสอบภายในและการบริหารความเสี่ยง

10.เสนอความเห็นและคำแนะนำเพื่อปรับปรุงผลการดำเนินงานของบริษัทฯ โดยให้ฝ่ายจัดการวิเคราะห์รายการค่าใช้จ่ายที่ สามารถควบคุมได้และควบคุมไม่ได้ ซึ่งจะต้องจัดทำแผนและมาตรการควบคุมค่าใช้จ่ายให้มีความเหมาะสม

คณะกรรมการตรวจสอบ ได้ติดตามการดำเนินงานของบริษัทฯ ในปี 2567 ตามขอบเขต อำนาจ หน้าที่และความรับผิดชอบ ที่ได้รับมอบหมาย โดยมีความเห็นว่าบริษัทฯ ได้จัดทำงบการเงินอย่างถูกต้องในสาระสำคัญตามหลักการบัญชีที่รับรองโดยทั่วไปมีการ เปิดเผยข้อมูลรายการระหว่างกันหรือรายการที่อาจก่อให้เกิดความขัดแย้งทางผลประโยชน์อย่างเพียงพอ มีระบบการควบคุมภายใน และการบริหารความเสี่ยงที่เหมาะสมกับสภาพของธุรกิจ มีการปฏิบัติตามกฎหมายข้อกำหนดของสำนักงานคณะกรรมการกำกับ หลักทรัพย์และตลาดหลักทรัพย์ และ ตลาดหลักทรัพย์แห่งประเทศไทยและกฎหมายที่เกี่ยวข้องอย่างถูกต้อง ครบถ้วน รวมถึงได้ ปฏิบัติตามหลักการกำกับดูแลกิจการที่ดีของบริษัทจดทะเบียนในตลาดหลักทรัพย์แห่งประเทศไทย

(นายเจษฎาวัฒน์ เจริญจริยวัฒน์)

ประธานคณะกรรมการตรวจสอบ

26 กุมภาพันธ์ 2568

เอกสารแนบ 6

นโยบายและแนวปฏิบัติการกำกับดูแลกิจการ ฉบับเต็ม และจรรยาบรรณธุรกิจ ฉบับเต็ม

กำกับการดูแลกิจการ

รายงานคณะกรรมการกำกับดูแลกิจการ บริหารความเสี่ยง สรรหา และกำหนดคำตอบแทน บริษัทฯ ได้เปิดเผยไว้ในเว็บไซต์ของบริษัทที่

<https://investor.cho.co.th/storage/content/corporate-governance-principle/20210315-cho-corporate-governance-th.pdf>

กฎบัตรของคณะกรรมการตรวจสอบ บริษัทฯ ได้เปิดเผยรายละเอียดได้ไว้ในเว็บไซต์ของบริษัทที่

<https://investor.cho.co.th/storage/content/corporate-governance-principle/audit-committee-charter-th.pdf>

นโยบายการต่อต้านการทุจริตคอร์รัปชัน

กำหนดความรับผิดชอบ แนวทางปฏิบัติ และข้อกำหนดในการดำเนินการที่เหมาะสม สำหรับการป้องกันการคอร์รัปชัน บริษัทฯ ได้เปิดเผยฉบับเต็มสามารถดูรายละเอียดได้ในเว็บไซต์ของบริษัทที่

https://investor.cho.co.th/storage/content/corporate-governance-principle/20170822-cho-anti-corruption_policy-th.pdf

จรรยาบรรณทางธุรกิจ

จรรยาบรรณของบริษัทจัดทำขึ้นครั้งแรกเมื่อปี 2556 และได้ปรับปรุงครั้งที่ 1 ในปี 2559 เพื่อให้การดำเนินธุรกิจของบริษัทฯ เป็นไปอย่างถูกต้องโปร่งใสยุติธรรมและสามารถตรวจสอบได้รวมถึงการปฏิบัติต่อแรงงานอย่างเป็นธรรม โดย สามารถดูรายละเอียดของจรรยาบรรณทางธุรกิจของบริษัท ฉบับเต็ม ได้ในเว็บไซต์ของบริษัท ที่

<https://investor.cho.co.th/storage/content/corporate-governance-principle/cho-code-of-conduct-th.pdf>



Advanced Commercial EV Platform (A-CEP)



บริษัท ช ทีวี จำกัด (มหาชน)
265 หมู่ 4 ถนน กลางเมือง ตำบล เมืองเก่า
อำเภอ เมืองขอนแก่น จังหวัด ขอนแก่น 40000
โทร. 043-0438-88 โทรสาร. 043-0438-99
email: info@cho.co.th
website : cho.co.th

f chothavee

f chonewss

@chothavee3591